

【表紙】

【提出書類】	有価証券報告書
【根拠条文】	金融商品取引法第24条第1項
【提出先】	関東財務局長
【提出日】	平成28年6月23日
【事業年度】	第64期(自平成27年4月1日至平成28年3月31日)
【会社名】	電源開発株式会社
【英訳名】	Electric Power Development Co., Ltd.
【代表者の役職氏名】	取締役社長 渡部肇史
【本店の所在の場所】	東京都中央区銀座六丁目15番1号
【電話番号】	03(3546)2211番(代表)
【事務連絡者氏名】	財務部決算室長 萩原宏威
【最寄りの連絡場所】	東京都中央区銀座六丁目15番1号
【電話番号】	03(3546)2211番(代表)
【事務連絡者氏名】	財務部決算室長 萩原宏威
【縦覧に供する場所】	株式会社東京証券取引所 (東京都中央区日本橋兜町2番1号)

第一部 【企業情報】

第1 【企業の概況】

1 【主要な経営指標等の推移】

(1) 連結経営指標等

回次	第60期	第61期	第62期	第63期	第64期
決算年月	平成24年 3月	平成25年 3月	平成26年 3月	平成27年 3月	平成28年 3月
売上高（営業収益）（百万円）	654,600	656,056	706,835	750,627	780,072
当期経常利益（百万円）	36,619	44,825	40,077	59,350	58,033
親会社株主に帰属する当期純利益（百万円）	16,113	29,808	28,694	43,206	39,719
包括利益（百万円）	1,396	56,932	69,446	65,125	4,110
純資産額（百万円）	406,192	453,885	519,477	696,298	680,982
総資産額（百万円）	2,016,394	2,169,909	2,385,216	2,659,149	2,546,272
1株当たり純資産額（円）	2,714.94	3,024.98	3,440.23	3,762.52	3,671.91
1株当たり当期純利益金額（円）	107.39	198.65	191.23	284.43	216.99
潜在株式調整後1株当たり当期純利益金額（円）					
自己資本比率（％）	20.2	20.9	21.6	25.9	26.4
自己資本利益率（％）	3.9	6.9	5.9	7.2	5.8
株価収益率（倍）	20.9	12.5	15.2	14.2	16.2
営業活動によるキャッシュ・フロー（百万円）	125,891	119,786	122,110	147,813	146,164
投資活動によるキャッシュ・フロー（百万円）	136,852	170,369	177,375	142,964	131,575
財務活動によるキャッシュ・フロー（百万円）	9,296	61,502	88,295	143,920	88,632
現金及び現金同等物の期末残高（百万円）	35,359	48,894	85,223	236,439	159,949
従業員数（人）	6,983	7,156	7,262	7,285	7,225

- (注) 1 売上高（営業収益）には、消費税等は含まれておりません。
2 潜在株式調整後1株当たり当期純利益金額は、新株予約権付社債等潜在株式がないため、記載しておりません。
3 従業員数については、就業人員数を表示しております。
4 「企業結合に関する会計基準」（企業会計基準第21号 平成25年9月13日）等を適用し、当連結会計年度より、「当期純利益」を「親会社株主に帰属する当期純利益」としております。

(2) 提出会社の経営指標等

回次	第60期	第61期	第62期	第63期	第64期
決算年月	平成24年3月	平成25年3月	平成26年3月	平成27年3月	平成28年3月
売上高(営業収益) (百万円)	599,973	586,993	582,861	557,943	552,341
当期経常利益 (百万円)	25,677	28,839	31,060	28,938	39,670
当期純利益 (百万円)	9,169	18,594	22,117	22,442	30,458
資本金 (百万円)	152,449	152,449	152,449	180,502	180,502
発行済株式総数 (千株)	166,569	166,569	166,569	183,051	183,051
純資産額 (百万円)	346,039	358,950	374,689	512,276	523,416
総資産額 (百万円)	1,844,261	1,870,291	1,926,731	2,058,609	1,990,798
1株当たり純資産額 (円)	2,306.12	2,392.17	2,497.08	2,798.55	2,859.42
1株当たり配当額 (うち1株当たり 中間配当額) (円)	70.00 (35.00)	70.00 (35.00)	70.00 (35.00)	70.00 (35.00)	70.00 (35.00)
1株当たり当期純利益 金額 (円)	61.11	123.92	147.40	147.74	166.39
潜在株式調整後 1株当たり当期純利益 金額 (円)					
自己資本比率 (%)	18.8	19.2	19.4	24.9	26.3
自己資本利益率 (%)	2.6	5.3	6.0	5.1	5.9
株価収益率 (倍)	36.7	20.0	19.8	27.4	21.1
配当性向 (%)	114.5	56.5	47.5	47.4	42.1
従業員数 (人)	2,321	2,373	2,352	2,366	2,360

- (注) 1 売上高(営業収益)には、消費税等は含まれておりません。
2 潜在株式調整後1株当たり当期純利益金額は、新株予約権付社債等潜在株式がないため、記載しておりません。
3 従業員数については、就業人員数を表示しております。

2 【沿革】

昭和27年 9月	「電源開発促進法（昭和27年 7月31日法律第283号）」に基づき、政府出資の株式会社として設立
昭和28年 3月	共益㈱（現㈱）JPビジネスサービス・連結子会社）を設立
昭和31年 4月	当社初の大規模水力発電所となる佐久間発電所（出力35万kW）の運転を開始
昭和34年 5月	田子倉発電所（出力40万kW、水力）の運転を開始
昭和35年 3月	開発工事㈱（現㈱）JPハイテック・連結子会社）を設立
昭和35年12月	奥只見発電所（出力56万kW、水力）の運転を開始
昭和38年12月	電発フライアッシュ㈱（現㈱）電発コール・テック アンド マリーン・連結子会社）を設立
昭和39年 9月	池原発電所（出力35万kW、水力）の運転を開始
昭和40年10月	周波数の異なる東西日本を繋ぐ佐久間周波数変換所の運転を開始
昭和42年 6月	開発電気㈱（現㈱）ジェイベック・連結子会社）を設立
昭和47年11月	当社初の出力100万kWを超える大規模揚水発電所となる新豊根発電所（出力112.5万kW）の運転を開始
昭和49年 4月	開発電子技術㈱（連結子会社）を設立
昭和53年10月	㈱開発土木コンサルタント（現㈱）開発設計コンサルタント・連結子会社）を設立
昭和56年 1月 6月	国内初の海外炭を主燃料とする石炭火力発電所である松島火力発電所（出力50万kW×2機）の運転を開始（2号機の運転開始は6月）
昭和56年10月	イー・ピー・ディー・シー海外炭㈱（現㈱）JPリソース・連結子会社）を設立
昭和56年11月	EPDC(Australia) Pty. Ltd.（現J-POWER AUSTRALIA PTY. LTD.・連結子会社）を設立
昭和59年 7月	開発肥料㈱（連結子会社）を設立
平成 2年 6月	石炭火力としては国内初の単機出力100万kWを達成した松浦火力発電所1号機（出力100万kW）の運転を開始
平成 3年 8月	日本ネットワーク・エンジニアリング㈱（連結子会社）を設立
平成11年 4月	㈱ドリームアップ苫前（現㈱）ジェイウインド・連結子会社）を設立
平成12年 4月	仁賀保高原風力発電㈱（連結子会社）を設立
平成12年 7月 12月	石炭火力の単機出力では国内最大となる橘湾火力発電所（出力105万kW×2機）の運転を開始（2号機の運転開始は12月）
平成13年11月	大牟田プラントサービス㈱（連結子会社）を設立
平成14年 3月	㈱ベイサイドエナジー（連結子会社）を設立
平成14年11月	J-Power Investment Netherlands B.V.（連結子会社）を設立
平成15年 3月	糸魚川発電㈱（連結子会社）へ出資 ㈱ジェイパワージェネックスキャピタル（連結子会社）を設立
平成15年 6月	長崎鹿町風力発電㈱（連結子会社）を設立
平成15年11月	当社の民営化へ向け、当社株式の取得・売出等を適正かつ確実に実施するために設立されたJ-POWER民営化ファンド㈱は政府保有の当社株式の譲受けにより、当社の親会社となる。

平成16年2月	(株)グリーンパワー瀬棚(現(株)ジェイウインド・連結子会社)を設立
平成16年4月	主要子会社再編の実施(下記の会社に集約) ・(株)J P ビジネスサービス ・(株)J P ハイテック ・(株)ジェイベック
平成16年10月	当社株式を東京証券取引所市場第一部に上場
平成16年10月	J-POWER 民営化ファンド(株)は、当社株式の東京証券取引所市場第一部上場に際し、保有していた当社株式を全株売却したことに伴い、親会社に該当しないこととなる。
平成17年1月	J-POWER North America Holdings Co., Ltd.(連結子会社)を設立 J-POWER USA Development Co., Ltd.(連結子会社)を設立
平成17年3月	ジェイパワー・エンテック(株)(連結子会社)を設立
平成17年5月	J M 活性コークス(株)(連結子会社)を設立
平成18年4月	J-POWER USA Investment Co., Ltd.(連結子会社)を設立
平成18年9月	J-POWER Holdings (Thailand) Co., Ltd.(連結子会社)を設立 J-POWER Generation (Thailand) Co., Ltd.(連結子会社)を設立
平成19年7月	Gulf JP Co., Ltd.(連結子会社)を設立
平成19年8月	Gulf JP NLL Co., Ltd.(連結子会社)を設立 Gulf JP NNK Co., Ltd.(連結子会社)を設立 Gulf JP CRN Co., Ltd.(連結子会社)を設立
平成19年10月	Gulf JP NS Co., Ltd.(連結子会社)を設立 Gulf JP UT Co., Ltd.(連結子会社)を設立
平成20年2月	捷帕瓦電源開発諮詢(北京)有限公司(連結子会社)を設立
平成21年2月	南九州ウインド・パワー(株)(連結子会社)を買収
平成21年6月	Gulf JP TLC Co., Ltd.(連結子会社)を買収 Gulf JP KP1 Co., Ltd.(連結子会社)を買収 Gulf JP NK2 Co., Ltd.(連結子会社)を買収 Gulf JP KP2 Co., Ltd.(連結子会社)を買収
平成21年12月	宮崎ウッドペレット(株)(連結子会社)を設立
平成23年4月	(株)バイオコール大阪平野(連結子会社)を設立
平成24年1月	(株)ジェイウインドサービス(連結子会社)を設立
平成24年7月	日本クリーンエネルギー開発(株)(連結子会社)を設立
平成24年10月	(株)グリーンコール西海(連結子会社)を設立 (株)ジェイウインドせたな(連結子会社)を設立 由利本荘風力発電(株)(連結子会社)を設立
平成25年9月	美浜シーサイドパワー(株)の株式を追加取得し連結子会社とした。
平成26年8月	(株)ジェイウインド大間(連結子会社)を設立
平成27年11月	(株)ジェイウインドにかほ(連結子会社)を設立 (株)ジェイウインドくずまき(連結子会社)を設立

(注) 出力は平成28年3月末現在のものです。

3 【事業の内容】

当社グループは、当社、子会社70社及び関連会社99社（平成28年3月31日現在）によって構成されており、卸電気事業を中心に、当社の子会社及び関連会社が行う風力発電事業、I P P（独立系発電事業者）による一般電気事業者向け電力卸供給事業及び新電力等向け電力卸供給事業等からなる「電気事業」、電気事業を補完し電気事業の円滑かつ効率的な遂行に資する「電力周辺関連事業」、海外における発電事業及びその関連事業を行う「海外事業」並びに当社グループの保有する経営資源、ノウハウを活用して行う石炭販売事業等の「その他の事業」があります。

なお、次の4部門は「セグメント情報の注記」に掲げる区分と同一であります。

[電気事業]

当社は、水力、火力など自社で保有する発電所により、主に一般電気事業者10社に対し電気の供給をする卸電気事業を行っているほか、自社で保有する送・変電設備により、沖縄電力(株)を除く一般電気事業者9社の電力託送を行っております。設備毎の特徴は以下のとおりであります（平成28年3月31日現在）。

（水力発電） 当社設立以降、規模の大きな水力発電所を数多く開発し、合計出力857万kWの水力発電設備を保有しております。これらの設備は電力需要の変動に素早く対応できるため、電力需要が高まる昼間帯を中心に利用されております。

（火力発電） 石炭火力に特化しており、合計出力837万kWとわが国最大の石炭火力発電設備を保有しております。他の化石燃料と比較して海外炭のカロリー当たりコストが低いことに加え、主に電力需要のベース部分を担う電源として利用されていることから設備の利用率が高く、経済性に優れた電源と言えます。

（託送） 北海道・本州間、本州・四国間、本州・九州間等、一般電気事業者の供給地域を繋ぐ基幹送電線等（総延長2,408km）及び周波数の異なる東西日本を繋ぐ周波数変換所を保有しております。

また、当社の子会社及び関連会社は風力発電事業、I P P（独立系発電事業者）による一般電気事業者向け電力卸供給事業、新電力等向け電力卸供給事業を行っております。

（主な関係会社）(株)ベイサイドエナジー、美浜シーサイドパワー(株)、(株)ジェイウインド、日本クリーンエネルギー開発(株)、由利本荘風力発電(株)、(株)ジェイウインド大間、(株)ジェイウインドにかほ、(株)ジェイウインドくずまき、南九州ウインド・パワー(株)、(株)ジェイウインドせたな、糸魚川発電(株)、長崎鹿町風力発電(株)、仁賀保高原風力発電(株)

[電力周辺関連事業]

電気事業を補完し、その円滑、効率的な遂行に資する事業を行っております。

・発電所等の電力設備の設計・施工・点検保守・補修、燃料や石炭灰に関する港湾運用、炭鉱開発、石炭の輸入、バイオマス燃料の調達・製造、厚生施設等の運営、電算サービス等

(主な関係会社) J-POWER AUSTRALIA PTY. LTD.、(株)ジェイベック、(株)JPハイテック、(株)JPビジネスサービス、(株)JPリソーシズ、ジェイパワー・エンテック(株)、開発電子技術(株)、(株)ジェイパワージェネックスキャピタル、(株)ジェイウインドサービス、(株)開発設計コンサルタント、宮崎ウッドベレット(株)、JM活性コークス(株)、(株)電発コール・テック アンド マリーン

[海外事業]

海外における発電事業及びその関連事業、海外におけるエンジニアリング・コンサルティング事業等を行っております。

(主な関係会社) J-Power Investment Netherlands B.V.、捷帕瓦電源開発諮詢(北京)有限公司、J-POWER North America Holdings Co., Ltd.、J-POWER Holdings(Thailand)Co., Ltd.、J-POWER Generation(Thailand)Co., Ltd.、J-POWER USA Investment Co., Ltd.、J-POWER USA Development Co., Ltd.、Gulf JP Co., Ltd.、Gulf JP UT Co., Ltd.、Gulf JP NS Co., Ltd.、Gulf JP NNK Co., Ltd.、Gulf JP CRN Co., Ltd.、Gulf JP NK2 Co., Ltd.、Gulf JP TLC Co., Ltd.、Gulf JP KP1 Co., Ltd.、Gulf JP KP2 Co., Ltd.、Gulf JP NLL Co., Ltd.

[その他の事業]

保有する経営資源、ノウハウを活用し、国内での廃棄物発電、熱電併給システム事業等の新たな電力事業、環境関連事業、情報通信事業、国内におけるエンジニアリング・コンサルティング事業、石炭等販売事業等を行っております。

(主な関係会社) 開発肥料(株)、日本ネットワーク・エンジニアリング(株)、大牟田プラントサービス(株)、(株)バイオコール大阪平野、(株)グリーンコール西海

当社グループを事業系統図によって示すと次頁のとおりであります。

[事業系統図]

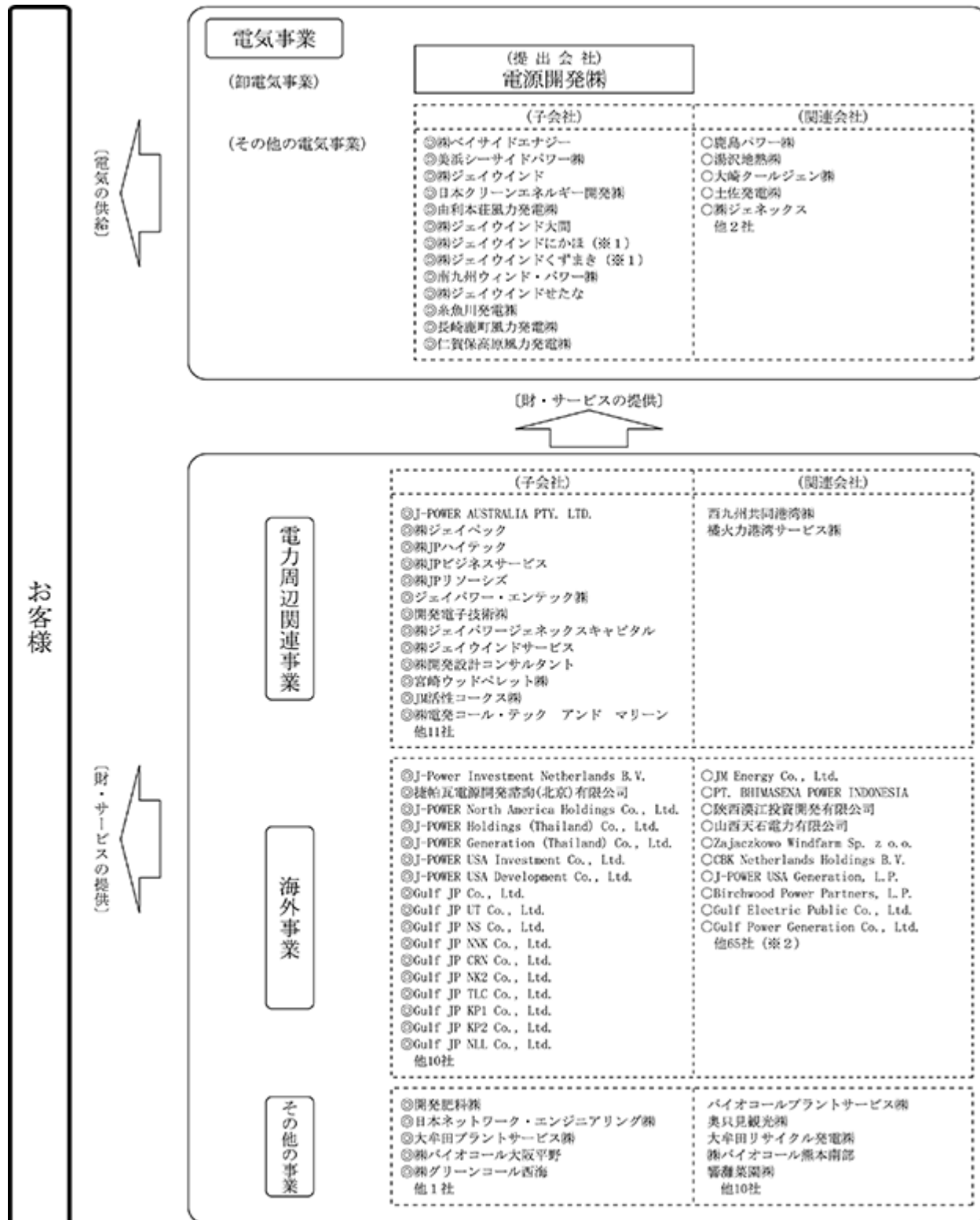

◎印：連結子会社 ○印：持分法適用関連会社 無印：持分法非適用会社

(注) 複数セグメントに係る事業を営んでいる会社は、主たる事業のセグメントに会社名を記載しております

※1 当連結会計年度より連結子会社としています。

※2 海外事業の関連会社の他65社には、持分法適用の関連会社64社を含みます。

当連結会計年度の主な関係会社の異動等は次のとおりであります。

[電気事業]

当連結会計年度より、平成27年11月に設立した(株)ジェイウインドにかほ及び(株)ジェイウインドくずまきを新たに連結の範囲に含めております。

[電力周辺関連事業]

当連結会計年度において、EM CARRIERS S.A.は平成27年11月に清算したことにより、連結子会社には該当しなくなりました。

[海外事業]

主要な関係会社の異動等はありません。

[その他の事業]

主要な関係会社の異動等はありません。

4 【関係会社の状況】

名称	住所	資本金 (百万円)	主要な事業内容	議決権の 所有割合 (又は被 所有割 合) (%)	役員の 兼任等	関係内容
(連結子会社)						
(株)バイサイドエナジー	東京都 中央区	2,400	火力発電事業	100.0	兼任 無(5) 転籍 無 出向 無	融資
美浜シーサイドパワー(株)	千葉県 千葉市	914	火力発電事業	100.0	兼任 無(5) 転籍 無 出向 無	融資
(株)ジェイウインド	東京都 中央区	100	風力発電事業	100.0	兼任 無(7) 転籍 無 出向 無	融資・債務保証
日本クリーンエネルギー開発(株)	東京都 中央区	95	風力発電事業	100.0	兼任 無(6) 転籍 無 出向 無	融資
由利本荘風力発電(株)	東京都 中央区	9	風力発電事業	100.0	兼任 無(5) 転籍 無 出向 無	融資
(株)ジェイウインド大間	東京都 中央区	5	風力発電事業	100.0	兼任 無(5) 転籍 無 出向 無	融資
(株)ジェイウインドにかほ	東京都 中央区	5	風力発電事業	100.0	兼任 無(5) 転籍 無 出向 無	融資
(株)ジェイウインドくずまき	東京都 中央区	5	風力発電事業	100.0	兼任 無(5) 転籍 無 出向 無	融資
南九州ウインド・パワー(株)	鹿児島県 肝属郡	320	風力発電事業	98.8	兼任 無(4) 転籍 無 出向 無	融資
(株)ジェイウインドせたな	東京都 中央区	5	風力発電事業	90.0	兼任 無(5) 転籍 無 出向 無	融資・債務保証
糸魚川発電(株)	新潟県 糸魚川市	1,006	火力発電事業	80.0	兼任 無(5) 転籍 無 出向 無	
長崎鹿町風力発電(株)	長崎県 佐世保市	490	風力発電事業	70.0	兼任 無(4) 転籍 無 出向 無	融資
仁賀保高原風力発電(株)	秋田県 にかほ市	100	風力発電事業	67.0	兼任 無(4) 転籍 無 出向 無	融資・債務保証
J-POWER AUSTRALIA PTY. LTD.	オーストラ リア国	548 百万オース トラリアドル	オーストラリアにおける 炭鉱開発プロジェクトへの投資等	100.0	兼任 無(2) 転籍 無 出向 無(2)	
(株)ジェイベック	東京都 中央区	500	火力・原子力発電設備 に係る工事・技術開 発・設計・コンサル ティング・保守調査 等、火力発電所の揚運 炭、フライアッシュ販 売及び発電用石炭燃料 の海上輸送等、環境保 全に関する調査・計画	100.0	兼任 無(1) 転籍 1(7) 出向 無(4)	電気・機械設備の施工・ 保守、火力発電所の揚運 炭、発電用石炭燃料の海 上輸送等
(株)JPハイテック	東京都 千代田区	500	水力発電・送変電設備 に係る工事・技術開 発・設計・コンサル ティング・保守調査 等、用地補償業務、用 地測量、土工工事、一 般建築、施工監理等	100.0	兼任 無(1) 転籍 2(7) 出向 無(4)	土木・建築・電気・機械 設備の施工・保守、用地 業務の請負等
(株)JPビジネスサービス	東京都 江東区	450	厚生施設等の運営、ビ ル管理、総務・労務事 務業務の受託、コン ピュータソフトウェア の開発等	100.0	兼任 無 転籍 無(4) 出向 無(3)	厚生施設等の運営、ビル 管理、総務・労務事務 業務の受託、コンピュ ータソフトウェアの開発等
(株)JPリソーシズ	東京都 中央区	450	石炭の輸入・販売・輸 送等	100.0	兼任 無(3) 転籍 無(2) 出向 無	海外炭の輸入

名称	住所	資本金 (百万円)	主要な事業内容	議決権の 所有割合 (又は被 所有割 合) (%)	役員の 兼任等	関係内容
ジェイパワー・エンテック(株)	東京都港区	177	大気・水質汚染物質除去設備のエンジニアリング事業等	100.0	兼任 無(3) 転籍 無 出向 無(6)	火力発電所環境対策設備等の施工・保守
開発電子技術(株)	東京都文京区	110	電子応用設備・通信設備の施工・保守等	100.0	兼任 無 転籍 1(5) 出向 無(2)	通信設備の施工・保守等
(株)ジェイパワージェネックスキャピタル	東京都中央区	100	I P P共同事業実施のための管理等	100.0	兼任 無(4) 転籍 無 出向 無	
(株)ジェイウインドサービス	東京都中央区	50	風力発電施設の保守・運転等	100.0	兼任 無(7) 転籍 無 出向 無	
(株)開発設計コンサルタント	東京都千代田区	20	電力施設・一般建築施設等に関する設計・監理・調査及び建設コンサルタント業務等	100.0	兼任 無(1) 転籍 無(3) 出向 無(2)	電力土木建築設備に関する設計・エンジニアリング等
宮崎ウッドベレット(株)	宮崎県小林市	300	木質ベレット製造施設の運営・管理、林地残材の調達業務等	98.3	兼任 無(2) 転籍 無 出向 無(1)	林地残材等を利用した発電用燃料の供給 債務保証
J M活性コークス(株)	福岡県北九州市	490	活性コークスの製造・販売等	90.0	兼任 無(3) 転籍 無 出向 無(1)	乾式脱硫・脱硝装置向けの活性コークス供給 融資
(株)電発コール・テック アンド マリーン	東京都中央区	20	石炭灰・フライアッシュ等の海上輸送等	100.0 (100.0)	兼任 無 転籍 無 出向 無(1)	石炭灰・フライアッシュ等の海上輸送等
J-Power Investment Netherlands B.V.	オランダ国	54 百万米ドル	投資管理	100.0	兼任 無(1) 転籍 無 出向 無	融資
捷帕瓦電源開発諮詢(北京)有限公司	中国	6 百万元	投資管理・調査開発	100.0	兼任 無(3) 転籍 無 出向 無(1)	プロジェクト管理・開発・ビジネスサービス
J-POWER North America Holdings Co., Ltd.	アメリカ国	1 米ドル	投資管理	100.0	兼任 無(3) 転籍 無 出向 無	
J-POWER Holdings (Thailand) Co., Ltd.	タイ国	29,756 百万バーツ	投資管理	100.0 (100.0)	兼任 無(3) 転籍 無 出向 無(2)	
J-POWER Generation (Thailand) Co., Ltd.	タイ国	39 百万バーツ	投資管理・調査開発	100.0 (100.0)	兼任 無(1) 転籍 無 出向 無(4)	
J-POWER USA Investment Co., Ltd.	アメリカ国	32 米ドル	投資管理	100.0 (100.0)	兼任 無(2) 転籍 無 出向 無(2)	
J-POWER USA Development Co., Ltd.	アメリカ国	1 米ドル	投資管理・調査開発	100.0 (100.0)	兼任 無(3) 転籍 無 出向 無(1)	
Gulf JP Co., Ltd.	タイ国	32,890 百万バーツ	投資管理	90.0 (90.0)	兼任 1(1) 転籍 無 出向 無(2)	
Gulf JP UT Co., Ltd.	タイ国	11,933 百万バーツ	火力発電事業	90.0 (90.0)	兼任 無 転籍 無 出向 無(3)	
Gulf JP NS Co., Ltd.	タイ国	11,104 百万バーツ	火力発電事業	90.0 (90.0)	兼任 無 転籍 無 出向 無(3)	
Gulf JP NNK Co., Ltd.	タイ国	1,490 百万バーツ	火力発電事業	90.0 (90.0)	兼任 無 転籍 無 出向 無(3)	
Gulf JP CRN Co., Ltd.	タイ国	1,440 百万バーツ	火力発電事業	90.0 (90.0)	兼任 無 転籍 無 出向 無(3)	
Gulf JP NK2 Co., Ltd.	タイ国	1,370 百万バーツ	火力発電事業	90.0 (90.0)	兼任 無 転籍 無 出向 無(3)	

名称	住所	資本金 (百万円)	主要な事業内容	議決権の 所有割合 (又は被 所有割 合) (%)	役員の 兼任等	関係内容
Gulf JP TLC Co., Ltd.	タイ国	1,365 百万バーツ	火力発電事業	90.0 (90.0)	兼任 無 転籍 無 出向 無(3)	
Gulf JP KP1 Co., Ltd.	タイ国	1,360 百万バーツ	火力発電事業	90.0 (90.0)	兼任 無 転籍 無 出向 無(3)	
Gulf JP KP2 Co., Ltd.	タイ国	1,275 百万バーツ	火力発電事業	90.0 (90.0)	兼任 無 転籍 無 出向 無(3)	
Gulf JP NLL Co., Ltd.	タイ国	1,384 百万バーツ	火力発電事業	67.5 (67.5)	兼任 無 転籍 無 出向 無(3)	
開発肥料㈱	広島県 竹原市	450	石炭灰を利用した肥料 の生産・販売等	100.0	兼任 無(1) 転籍 無(1) 出向 無(4)	
日本ネットワーク・エンジ ニアリング㈱	東京都 中央区	50	電気通信事業、電気通 信設備の運用保守等	100.0	兼任 無(3) 転籍 無(3) 出向 無	電気通信設備の運用保守
大牟田プラントサービス㈱	福岡県 大牟田市	50	廃棄物発電所の運転保 守	100.0	兼任 無(3) 転籍 無 出向 無(1)	
㈱グリーンコール西海	長崎県 西海市	100	一般廃棄物燃料化施設 の運営等	60.0	兼任 無(2) 転籍 無 出向 無	
㈱バイオコール大阪平野	大阪府 大阪市	50	下水汚泥燃料化施設の 建設・運営等	60.0	兼任 無(2) 転籍 無 出向 無	
他22社						

名称	住所	資本金 (百万円)	主要な事業内容	議決権の 所有割合 (又は被 所有割 合) (%)	役員の 兼任等	関係内容
(持分法適用関連会社) 鹿島パワー(株)	茨城県 鹿嶋市	4,000	火力発電事業	50.0	兼任 無(3) 転籍 無 出向 無	
湯沢地熱(株)	秋田県 湯沢市	2,502	地熱発電事業	50.0	兼任 無(3) 転籍 無 出向 無(1)	債務保証
大崎クールジェン(株)	広島県 豊田郡	490	酸素吹石炭ガス化複合 発電技術及びCO ₂ 分 離回収技術に関する大 型実証試験の実施等	50.0	兼任 無(1) 転籍 無 出向 無(2)	酸素吹石炭ガス化複合発 電技術の信頼性・経済 性・運用性等の検証、C O ₂ 分離回収技術の検証 等の受託
土佐発電(株)	高知県 高知市	2,755	火力発電事業	45.0	兼任 無(3) 転籍 無 出向 無	債務保証
(株)ジェネックス	神奈川県 川崎市	2,800	火力発電事業	40.0 (40.0)	兼任 無(3) 転籍 無 出向 無	融資
JM Energy Co., Ltd.	中国	812 百万円	投資管理	50.0	兼任 無(2) 転籍 無 出向 無	
PT. BHIMASENA POWER INDO NESIA	インドネシ ア国	10 百万米ドル	火力発電事業	34.0	兼任 1(4) 転籍 無 出向 無(2)	債務保証
陝西漢江投資開発有限公司	中国	1,137 百万円	水力発電事業	27.0	兼任 無(2) 転籍 無 出向 無	
山西天石電力有限公司	中国	99 百万円	火力発電事業	24.0	兼任 無(2) 転籍 無 出向 無	
Zajaczkowo Windfarm Sp. z o.o.	ポーランド 国	71 百万ズロチ	風力発電事業	50.0 (50.0)	兼任 無(2) 転籍 無 出向 無	債務保証
CBK Netherlands Holdings B.V.	オランダ国	19 千米ドル	投資管理	50.0 (50.0)	兼任 無(1) 転籍 無 出向 無	
J-POWER USA Generation, L.P.	アメリカ国	-	投資管理	50.0 (50.0)	兼任 無 転籍 無 出向 無	
Birchwood Power Partners, L.P.	アメリカ国	-	火力発電事業	50.0 (50.0)	兼任 無 転籍 無 出向 無	
Gulf Electric Public Co., Ltd.	タイ国	13,784 百万バーツ	投資管理	49.0 (49.0)	兼任 無(1) 転籍 無 出向 無(3)	
Gulf Power Generation Co., Ltd.	タイ国	9,607 百万バーツ	火力発電事業	49.0 (49.0)	兼任 無 転籍 無 出向 無(1)	
Nong Khae Cogeneration Co., Ltd.	タイ国	1,241 百万バーツ	火力発電事業	49.0 (49.0)	兼任 無 転籍 無 出向 無(1)	
Samutprakarn Cogeneration Co., Ltd.	タイ国	981 百万バーツ	火力発電事業	49.0 (49.0)	兼任 無 転籍 無 出向 無(1)	
Gulf Cogeneration Co., Ltd.	タイ国	850 百万バーツ	火力発電事業	49.0 (49.0)	兼任 無 転籍 無 出向 無(1)	
Gulf Yala Green Co., Ltd.	タイ国	460 百万バーツ	火力発電事業	49.0 (49.0)	兼任 無 転籍 無 出向 無(1)	
嘉惠電力股份有限公司	台湾	4,700 百万台湾元	火力発電事業	40.0 (40.0)	兼任 無(2) 転籍 無 出向 無	

名称	住所	資本金 (百万円)	主要な事業内容	議決権の 所有割合 (又は被 所有割 合) (%)	役員の 兼任等	関係内容
EGCO Green Energy Co., Ltd.	タイ国	175 百万バーツ	投資管理	26.0 (26.0)	兼任 無 転籍 無 出向 無 (2)	
EGCO Cogeneration Co., Ltd.	タイ国	1,060 百万バーツ	火力発電事業	20.0 (20.0)	兼任 無 転籍 無 出向 無 (1)	
華潤電力(賀州)有限公司	中国	1,724 百万元	火力発電事業	- [100.0]	兼任 無 (2) 転籍 無 出向 無 (1)	
CBK Power Co., Ltd.	フィリピン 国	137 百万米ドル	水力発電事業	- [100.0]	兼任 無 転籍 無 出向 無	
Green Country Energy, LLC	アメリカ国	-	火力発電事業	- [100.0]	兼任 無 転籍 無 出向 無	
Pinelawn Power LLC	アメリカ国	-	火力発電事業	- [100.0]	兼任 無 転籍 無 出向 無	
Equus Power I, L.P.	アメリカ国	-	火力発電事業	- [100.0]	兼任 無 転籍 無 出向 無	
Edgewood Energy, LLC	アメリカ国	-	火力発電事業	- [100.0]	兼任 無 転籍 無 出向 無	
Shoreham Energy, LLC	アメリカ国	-	火力発電事業	- [100.0]	兼任 無 転籍 無 出向 無	
Orange Grove Energy, L.P.	アメリカ国	-	火力発電事業	- [100.0]	兼任 無 転籍 無 出向 無	
Roi-Et Green Co., Ltd.	タイ国	180 百万バーツ	火力発電事業	- [95.0]	兼任 無 転籍 無 出向 無 (1)	
Elwood Energy, LLC	アメリカ国	-	火力発電事業	- [50.0]	兼任 無 転籍 無 出向 無	
Tenaska Virginia Partners, L.P.	アメリカ国	-	火力発電事業	- [30.0]	兼任 無 転籍 無 出向 無	
Tenaska Frontier Partners, Ltd.	アメリカ国	-	火力発電事業	- [25.0]	兼任 無 転籍 無 出向 無	
他47社						

- (注) 1 議決権の所有割合の()内は間接所有割合で内数、[]内は緊密な者又は同意している者の所有割合で外数であります。
- 2 (株)ジェイベック、(株)J P リソーシズ、J-POWER AUSTRALIA PTY. LTD.、J-POWER Holdings(Thailand) Co., Ltd.及びGulf JP Co., Ltd.は、特定子会社であります。
- 3 役員の兼任等の欄における()内は、当社従業員が当該子会社及び関連会社の役員を兼任している者の人数であります。
- 4 米国法上のLimited Liability Company (LLC) 及びLimited Partnership (L.P.)については、資本金の概念と正確に一致するものがないことから、資本金の額は記載しておりません。

5 【従業員の状況】

(1) 連結会社の状況

平成28年3月31日現在

セグメントの名称	従業員数(人)
電気事業	2,339
電力周辺関連事業	3,966
海外事業	731
その他の事業	189
合計	7,225

- (注) 1 従業員数は、就業人員であります。
 2 臨時従業員の総数は、従業員数の100分の10未満であるため、記載を省略しております。

(2) 提出会社の状況

平成28年3月31日現在

従業員数(人)	平均年齢(歳)	平均勤続年数(年)	平均年間給与(円)
2,360	41.1	19.9	7,474,772

セグメントの名称	従業員数(人)
電気事業	2,266
電力周辺関連事業	6
海外事業	82
その他の事業	6
合計	2,360

- (注) 1 従業員数は就業人員であり、出向人員等 726人は含まれておりません。
 2 臨時従業員の総数は、従業員数の100分の10未満であるため、記載を省略しております。
 3 平均年間給与は、基準外賃金及び賞与を含んでおります。なお、管理職等は算定対象に含まれておりません。

(3) 労働組合の状況

当社グループには、電源開発関連労働組合総連合が組織（組合員数 3,745人）されており、全国電力関連産業労働組合総連合に属しております。

なお、労使関係について特に記載すべき事項はありません。

第2 【事業の状況】

1 【業績等の概要】

(1) 業績

当連結会計年度の収入面は、平成26年に営業運転を開始したタイ国ノンセンガス火力発電所（1号系列：平成26年6月、2号系列：平成26年12月）が期間を通して稼働したこと及び同国ウタイガス火力発電所が営業運転を開始（1号系列：平成27年6月、2号系列：平成27年12月）したこと等により、売上高（営業収益）は、前連結会計年度に対し3.9%増加の7,800億円となりました。これに営業外収益を加えた経常収益は、前連結会計年度に対し3.2%増加の7,979億円となりました。

一方、費用面は、ノンセンガス火力発電所が期間を通して稼働したこと及びウタイガス火力発電所の営業運転開始に伴う燃料費の増加等により、営業費用は前連結会計年度に対し2.2%増加の6,926億円となりました。営業外費用は為替差損等により、前連結会計年度に対し30.3%増加の472億円となり、経常費用は、前連結会計年度に対し3.6%増加の7,399億円となりました。

この結果、経常利益は前連結会計年度に対し2.2%減少の580億円となり、法人税等を差し引いた親会社株主に帰属する当期純利益は、前連結会計年度に対し8.1%減少の397億円となりました。

なお、当連結会計年度における報告セグメント別の業績は次のとおりです。

（電気事業）

卸電気事業の販売電力量は、水力は出水率が前連結会計年度を上回った（98% 111%）こと等により、前連結会計年度に対し14.3%増加の103億kWhとなりました。火力についても、発電所利用率が前連結会計年度を上回った（76% 80%）こと等により、前連結会計年度に対し4.6%増加の550億kWhとなり、水力・火力合計で前連結会計年度に対し6.0%増加の653億kWhとなりました。

また、その他の電気事業の販売電力量は、前連結会計年度は連結子会社であった市原パワー(株)が連結の範囲から外れた（平成27年3月全保有株式売却）こと等により、前連結会計年度に対し18.7%減少の19億kWhとなり、電気事業全体では、前連結会計年度に対し5.1%増加の673億kWhとなりました。

売上高（電気事業営業収益）は、卸電気事業の水力の出水率が前連結会計年度を上回ったこと等により増収となったものの、その他の電気事業の市原パワー(株)が連結の範囲から外れたこと等により減収となったことから、前連結会計年度に対し2.9%減少の5,724億円となりました。

セグメント利益は、売上の減少等により、前連結会計年度に対し4.9%減少の317億円となりました。

（電力周辺関連事業）

売上高（その他事業営業収益）は、連結子会社の設備更新工事の受注等に伴う増収等により、前連結会計年度に対し2.3%増加の3,591億円となりました。

セグメント利益は、売上の増加等により、前連結会計年度に対し61.2%増加の144億円となりました。

（海外事業）

ノンセンガス火力発電所が期間を通して稼働したこと及びウタイガス火力発電所が営業運転を開始したこと等により、販売電力量は前連結会計年度に対し60.1%増加の138億kWhとなり、売上高（海外事業営業収益）は、前連結会計年度に対し43.2%増加の1,559億円となりました。

セグメント利益は、売上の増加はあったものの、為替差損等により、前連結会計年度に対し28.2%減少の114億円となりました。

（その他の事業）

売上高（その他事業営業収益）は、前連結会計年度に対し7.6%減少の230億円となりました。

セグメント利益は、売上原価の減少等により、前連結会計年度に対し32.6%増加の8億円となりました。

(2) キャッシュ・フローの状況

(営業活動によるキャッシュ・フロー)

営業活動によるキャッシュ・フローは、前連結会計年度並みの1,461億円の収入となりました。

(投資活動によるキャッシュ・フロー)

投資活動によるキャッシュ・フローは、竹原火力発電所新1号機リプレース計画による設備投資の増加があったものの、タイ国プロジェクトへの設備投資の減少等により、前連結会計年度に対し113億円減少の1,315億円の支出となりました。

(財務活動によるキャッシュ・フロー)

財務活動によるキャッシュ・フローは、前連結会計年度は新株の発行等による収入の増加がありましたが、社債・借入金による資金調達の減少等により、前連結会計年度の1,439億円の収入に対し886億円の支出となりました。

以上の結果、現金及び現金同等物の当連結会計年度末残高は、前連結会計年度末残高に対し764億円減少の1,599億円となりました。

2 【生産、受注及び販売の状況】

当社グループが実施する事業のうち、電気事業の受給実績、販売実績、資材の状況及び海外事業の販売実績について記載しております。

電 気 事 業

(1) 受給実績

種別		当連結会計年度 (自 平成27年4月1日 至 平成28年3月31日)	前年同期比(%)
発電電力量	水力発電電力量(百万kWh)	10,997	114.2
	火力発電電力量(百万kWh)	60,142	103.7
	新エネルギー等発電電力量(百万kWh)	805	102.9
	他社受電電力量(百万kWh)	610	117.7
	揚水発電所の揚水用電力量(百万kWh)	609	117.6
	合計(百万kWh)	71,946	105.2
損失電力量(百万kWh)		3,956	103.9
揚水発電電力量(百万kWh)		581	115.3
内部取引(百万kWh)		89	208.7
販売電力量(百万kWh)		67,318	105.1
出水率(%)		111	

- (注) 1 火力発電電力量は、汽力発電電力量と内燃力発電電力量の合計であります。
2 新エネルギー等発電電力量は、風力発電電力量と地熱発電電力量の合計であります。
3 揚水発電所の揚水用電力量とは貯水池運営のため揚水用に使用する電力であります。
4 揚水発電電力量(新豊根自分流分等を含む)は定額料金のため販売電力量には含まれておりません。
5 平成27年度出水率は、昭和59年度から平成25年度までの30ヶ年平均に対する比であります。

(2) 販売実績

販売実績

	当連結会計年度 (自 平成27年4月1日 至 平成28年3月31日)		前年同期比(%)	
	電力量(百万kWh)	電力料・託送料 (百万円)	電力量	電力料・託送料
水力	10,322	109,034	114.3	103.1
火力	56,230	394,958	103.6	95.0
新エネルギー等	766	15,689	103.0	104.0
小計	67,318	519,682	105.1	96.8
託送		48,991		99.4
合計	67,318	568,673	105.1	97.1

- (注) 1 火力販売電力量及び電力料は、汽力販売電力量及び電力料と内燃力販売電力量及び電力料の合計であります。
2 新エネルギー等販売電力量及び電力料は、風力販売電力量及び電力料と地熱販売電力量及び電力料の合計であります。
3 販売電力料・託送料には消費税等は含まれておりません。
4 揚水発電電力量(新豊根自分流分等を含む)は定額料金のため販売電力量には含まれておりません。

主要顧客別売上状況

	前連結会計年度 (自 平成26年4月1日 至 平成27年3月31日)		当連結会計年度 (自 平成27年4月1日 至 平成28年3月31日)	
	売上高(百万円)	割合(%)	売上高(百万円)	割合(%)
東京電力(株)	121,915	20.7	116,845	20.5
中国電力(株)	116,207	19.8	109,221	19.1
関西電力(株)	106,530	18.1	101,796	17.8
九州電力(株)	55,635	9.5	61,482	10.8

- (注) 1 販売電力料・託送料には消費税等は含まれておりません。
2 売上高は電力料と託送料の合計です。
3 割合は電気事業営業収益に対する割合です。

(3) 資材の状況

石炭、重油及び軽油の受払状況

(イ) 石炭

区分	期首残高(t)	受入量(t)	払出量(t)	棚卸修正(t)	期末残高(t)
当連結会計年度 (自 平成27年4月1日 至 平成28年3月31日)	1,582,095	22,107,662	21,786,569	45,565	1,948,753
前年同期比(%)	115.1	104.5	104.2	87.1	123.2

(ロ) 重油

区分	期首残高(kl)	受入量(kl)	払出量(kl)	棚卸修正(kl)	期末残高(kl)
当連結会計年度 (自 平成27年4月1日 至 平成28年3月31日)	30,116.6	45,794.7	45,138.4	429.4	30,343.5
前年同期比(%)	90.2	114.7	102.5	52.7	100.8

(ハ) 軽油

区分	期首残高(kl)	受入量(kl)	払出量(kl)	棚卸修正(kl)	期末残高(kl)
当連結会計年度 (自 平成27年4月1日 至 平成28年3月31日)	10,353.25	22,270.85	22,319.99	37.7	10,341.81
前年同期比(%)	94.2	92.5	90.2	141.4	99.9

海外事業

販売実績

	前連結会計年度 (自 平成26年4月1日 至 平成27年3月31日)		当連結会計年度 (自 平成27年4月1日 至 平成28年3月31日)	
	電力量(百万kWh)	電力料(百万円)	電力量(百万kWh)	電力料(百万円)
ガス火力(コンバインドサイクル)	8,678	105,920	13,896	153,851

(注) タイ国におけるプロジェクトの販売実績を記載しております。

3 【対処すべき課題】

(1) 経営の基本方針

当社グループは、「人々の求めるエネルギーを不断に提供し、日本と世界の持続可能な発展に貢献する」という企業理念のもとに、公益事業としての使命を果たしつつ、多くのステークホルダーにとって魅力ある安定成長企業となるため、国内事業における設備信頼性の確保、石炭火力の高効率化技術開発など低炭素化への対応、成長が見込まれるアジアを中心とした海外事業のさらなる展開、これら事業を支える財務健全性の維持などに着実に取り組んでおります。

当社グループは、公正で透明な経営を行うとともに、上記取り組みを通じて企業価値の増大を図り、多様なステークホルダーの期待に応えてまいります。

(2) 当社グループを取り巻く経営環境と対処すべき課題

わが国の電力事業においては、平成27年7月に「長期エネルギー需給見通し」が策定され、再生可能エネルギー、原子力、石炭火力などのエネルギーミックス目標が示されるとともに、国際社会に向けた新たなCO₂削減目標の決定、平成28年4月から開始された電力小売の全面自由化と卸規制の撤廃、さらに平成32年に予定されている発送電分離など、事業環境が大きく変化しております。

こうした状況を受け、当社グループは、平成27年3月に実施した公募増資と自己株式の処分による資金調達を梃子とする今後10年間の更なる成長に向けた挑戦を、中期経営計画として策定いたしました（平成27年7月31日公表）。

中期経営計画では、事業環境の変化に対応しつつ更なる成長を実現するため、「自由化が進展する国内市場で更なる成長の基盤を構築し、コスト競争力を武器に競争に勝ち残る発電事業者となること」、「世界各地域のエネルギー事情を踏まえ、その持続可能な発展に貢献する海外発電事業を成長させること」、「気候変動対策に適切に石炭火力の更なる低炭素化に向けた技術開発を加速し、石炭火力発電におけるリーディングカンパニーとして国内外での事業展開を図ること」の3点を挑戦の基本方向と定め、さらにその具体的な取り組みとして、以下の6項目の重点取組を定めております。

当社グループは、「人々の求めるエネルギーを不断に提供し、日本と世界の持続可能な発展に貢献する」という企業理念のもと、かかる中期経営計画の実現に向けた取り組みを着実に進め、更なる成長と企業価値の向上に努めてまいります。

高効率石炭火力の開発と次世代に向けた技術開発の促進

(a)国内における高効率石炭火力の開発

世界に広く賦存する石炭は、石油・ガスより地政学的リスクが低く、安定的に供給されるエネルギー資源であるとともに、日本に輸入され消費されるエネルギー資源の中では最も低コストとなっております。当社グループは、バランスのとれたエネルギーミックスの観点から重要な高効率石炭火力の開発を通じて、日本の経済成長に貢献しつつ企業成長を目指してまいります。

【主な建設中・計画中のプロジェクト】

地点名	出力	運転開始予定
竹原火力発電所 新1号機リプレース計画（広島県）	60万kW	平成32年
高砂火力発電所 新1・2号機リプレース計画（兵庫県）	60万kW×2基	新1号機：平成33年 新2号機：平成39年以降
鹿島パワー計画（茨城県） 1	65万kW級	平成32年
山口宇部パワー計画（山口県） 2	60万kW級×2基	1号機：平成35年 2号機：平成37年

1 新日鐵住金株式会社との共同事業

2 大阪ガス株式会社および宇部興産株式会社との共同事業

(b)高効率化・低炭素化に向けた技術開発

気候変動対策に対応しつつ石炭を継続利用していくため、より高効率な酸素吹石炭ガス化複合発電（酸素吹IGCC）技術の技術開発を推進するとともに、CO₂回収・貯留（CCS）技術などの研究開発に取り組み、更なる低炭素化の実現を目指してまいります。

このような技術開発の一環として、当社グループは、中国電力株式会社と共同で大崎クールジェン株式会社（広島県豊田郡大崎上島町）を設立いたしました。現在、平成29年3月の酸素吹I G C C技術実証試験（第1段階）の開始に向けて、試験設備（出力16.6万kW）の試運転等を進めるとともに、平成31年度に開始予定のCO₂分離・回収型酸素吹I G C C技術実証試験（第2段階）に向けて必要なCO₂分離・回収設備の詳細設計を進めております。

自由化がもたらす競争環境への適応と設備信頼性の向上

(a)競争環境への適応

国内電気事業においては、市場参入規制を緩和し市場競争を導入する自由化が進展しております。当社グループは、卸規制が撤廃されるなど市場競争が進む発電事業分野で、コスト競争力を武器に一層の成長を実現すると同時に、競争的な市場の実現に不可欠な卸電力市場活性化に向けて期待される役割を果たしてまいります。

また、市場競争の進展に伴う収益の変動幅の拡大に対しては、適切なリスク・マネジメントを行い、リターンの増大を追求してまいります。

(b)安定稼働の取り組み強化

収益の変動幅が拡大する中において、発電設備の安定稼働の確保こそが最大のリスク・マネジメントと考えております。当社グループは、安定稼働の確保に向けて、設備の保守・運転の最適化を不断に追求し、設備価値の向上を実現してまいります。

(c)電力流通設備の広域的整備と健全性維持

電力システム改革が目指す健全な競争市場は、広域的な電力流通ネットワークが健全に機能することにより支えられます。当社グループは、電力安定供給に貢献するとともに活発な市場競争を支えるため、地域間連系線をはじめとする流通設備の広域的な整備と健全な機能維持に一層努めてまいります。

なお、電力広域的運営推進機関にて検討されている佐久間周波数変換設備（30万kW 60万kW）および関連送電線の増強計画については、当社が実施主体として選定されており、当社グループの技術・経験を活かし、最大限取り組んでまいります。

再生可能エネルギーの導入拡大

当社グループは、技術力を活かし、純国産CO₂フリーエネルギーのトップランナーであり続けます。

風力発電につきましては、開発中のプロジェクトを着実に推進するとともに、引き続き風況良好な地点を継続的に発掘・培養し事業基盤を拡大してまいります。また、保守・運営の効率化による設備稼働率の向上に取り組み、収益力向上に努めてまいります。

さらに、当社グループは、設立以来、純国産CO₂フリーエネルギーである水力発電で大量の電気を生み続けており、今後も水力発電の活用（中小水力開発、既設発電所の主要設備一括更新に伴う増出力等）を進めてまいります。

また、ベースロード電源である地熱発電についても、開発を推進してまいります。

このほか、石炭火力発電所におけるバイオマス燃料混焼の拡大に取り組むとともに、その着実な推進のため、下水汚泥などのバイオマス資源の燃料化事業にも継続的に取り組んでまいります。

【主な建設中・計画中のプロジェクト】

地点名	出力	運転開始予定
由利本荘海岸風力発電所（秋田県）	1.61万kW	平成29年
せたな大里風力発電事業（北海道）	5万kW	平成30年
(仮称)仁賀保第二風力発電事業（秋田県）	4.14万kW	平成31年
(仮称)葛巻第二風力発電事業（岩手県）	4.46万kW	平成31年
山葵沢地熱発電所（秋田県）	4.2万kW	平成31年
鬼首地熱発電所リプレース計画（宮城県）	2.3万kW級	平成36年
このき谷発電所（水力）（福井県）	199kW	平成28年
新桂沢発電所（水力）（北海道）	1.68万kW	平成32年

三菱マテリアル株式会社および三菱ガス化学株式会社との共同事業

安全を大前提とした大間原子力計画の推進

当社グループは、青森県下北郡大間町にて、ウラン・プルトニウム混合酸化物（MOX）燃料を使用する大間原子力発電所（出力138.3万kW、運転開始時期未定）の建設を進めております。

同発電所は、エネルギー安定供給を支えるベースロード電源の確保と、地球温暖化対策の社会的要請に応えるとともに、プルトニウム利用による原子燃料サイクルの中核を担う重要なプロジェクトとして、安全性の確保を大前提に、引き続き地域の皆様からのご理解を得ながら、着実な推進を図ってまいります。

平成26年12月16日、原子力発電所に係る新規規制基準への適合性審査を受けるため、原子力規制委員会に対し、原子炉設置変更許可申請書および工事計画認可申請書を提出いたしました。今後、当社グループは、原子力規制委員会の適合性審査に真摯かつ適切に対応し、必要な安全対策などを着実に実施することで、全力をあげて安全な発電所づくりに取り組み、早期の運転開始を目指してまいります。

海外発電事業の推進

当社グループは、現在、インドネシア国においてセントラルジャワ石炭火力IPPプロジェクト（出力200万kW、PT. ADARO POWERおよび伊藤忠商事株式会社との共同事業）を建設中であります。本プロジェクトにつきましては、用地取得ならびに融資銀行団との融資契約締結が完了し、今後は、建設計画に基づき平成32年6月（1号機）、同年12月（2号機）の運転開始を目指して、建設工事を進めてまいります。

当社グループは、建設中のプロジェクトを確実に遂行し、既存プロジェクトも含めた海外発電事業における収益力の向上に努めてまいります。さらに、中期経営計画で掲げた海外持分出力1,000万kWを実現するため、旺盛なエネルギー需要があるアジアを中心に、高効率石炭火力も含めた新規開発案件の獲得を目指すとともに、自由化の先進市場であり、豊富な事業機会が見込める米国において、今日の事業基盤をベースに、多様な販売形態を取り入れながら業容拡大を図ってまいります。

事業の選別による資産効率の向上

当社グループは、国内外を問わずグローバルな発電事業者として成長を目指します。一方、新たなエネルギー基本計画、気候変動問題に対するわが国の対応、自由化の進展などにより事業環境は大きく変化しており、これら事業環境の変化に対応しリスク耐性を強化するには、不断の資産効率の向上が不可欠と考えております。

当社グループは、上記の から の取り組みに加え、常に個々の事業価値を再評価しつつ資産の選別を進め、収益力を一層高める取り組みを推進してまいります。

(3) 会社の財務及び事業の方針の決定を支配する者の在り方に関する基本方針

当社取締役会は、会社法施行規則第118条第3号に規定する「会社の財務及び事業の方針の決定を支配する者の在り方に関する基本方針」を、以下のとおり決議しております。

「当社は、国内の電力供給の増加を目的として昭和27年に設立されて以来、半世紀にわたり低廉かつ安定した電力を供給するとともに、全国規模での基幹送電線の建設及び運用を行い、わが国の経済発展と国民生活の向上に寄与してまいりました。

この間、当社は、人々の求めるエネルギーを不断に提供し、日本と世界の持続可能な発展に貢献することを企業理念として掲げるとともに、エネルギーと環境の共生を事業の基調とし魅力ある安定成長企業を目指し、企業価値向上のため不断の取り組みを継続しております。

当社の事業の特徴は、発電所等の公共性の高い設備に投資し、長期間の操業を通じてこれを回収することにあります。当社は、こうした長期の事業運営のなかで、多くのステークホルダーと協調し、安定的に成長していくことにより、当社の企業価値の最大化が図られていると考えております。

当社は、このような当社事業の特性を株主の皆様にご理解いただくことを期待しておりますが、また一方、当社株式の売買が株主の皆様ご自身の意思に基づき自由に行われるべきことも当然であります。

しかしながら、経営支配権の取得を目指す当社株式の大規模な買付けにつきましては、当社の取締役は、株主の皆様の負託を受けた立場から、株主共同の利益ひいては当社の企業価値に照らして、これを慎重に検討し、対処すべきであると考えております。

従いまして、株主の皆様及び取締役にとって検討のための情報や時間が不足している場合、または、検討の結果、株主共同の利益ひいては当社の企業価値を著しく毀損するおそれがある場合には、会社法をはじめとする関係法令等の許容する範囲で適切な措置を講じる方針であります。」

4 【事業等のリスク】

以下には、当社の財政状態、経営成績並びに現在及び将来の事業等に関してリスク要因となる可能性があると考えられる主な事項を記載しております。将来に関する事項は、有価証券報告書提出日現在（平成28年6月23日）において当社が入手可能な情報等に基づいて判断したものであります。また、投資家に対する積極的な情報開示の観点から、当社が必ずしも重要なリスクとは考えていない事項であっても、事業等のリスクを理解する上で投資家にとって参考となる情報は記載しております。また、以下の記述は、別段の意味に解される場合を除き、連結ベースでなされており、「当社」には当社並びに当社の連結子会社及び持分法適用会社（連結財務諸表の用語、様式及び作成方法に関する規則（昭和51年大蔵省令第28号）の定義に従います。）が含まれています。

1．電気事業制度改革の進展等による当社の料金収入等への影響について

平成25年4月に閣議決定された「電力システムに関する改革方針」に基づく電気事業制度改革によって、当社を取り巻く事業環境は大きく変化しております。電気事業法改正により、平成27年4月に電力広域的運営推進機関が発足し、平成28年4月には電力小売参入が全面自由化されるとともに、卸電気事業者に関する規制（事業許可制や料金規制）が撤廃されました。また、平成32年を目途に当社および旧一般電気事業者は送配電部門の法的分離が求められております。さらに送配電部門の法的分離以降、旧一般電気事業者に対する電気小売料金規制（経過措置）の見直しが行われる予定です。

制度改革における電気事業類型の見直しに伴い、平成28年4月より当社は改正前の電気事業法で規定されていた卸電気事業者から、発電事業及び送電事業を営む電気事業者となりました。発電事業に関する料金は、原価主義に基づく料金規制等が撤廃され、市場競争環境下で販売先との協議により決定されることとなります。また、送電事業に関する料金は、健全な送配電ネットワーク維持のため引き続き規制分野として原価主義に基づく料金制度となっております（当社の電気料金については、「7 財政状態、経営成績及びキャッシュ・フローの状況の分析」を参照）。

当社の営業収益の大半は、国内における旧一般電気事業者への販売による料金収入であるため、市場競争が進んでいく発電事業分野で、当社の発電事業の価値が適正に評価されるよう、旧一般電気事業者を主とする販売先と適切な料金協議を行うとともに、販売先のさらなる多様化や卸電力取引所での取引の活用も進めております。

しかしながら、今後の長期的な電力需要の推移、更なる市場競争の進展、販売先との協議、設備トラブル、法的規制等によって事業計画・事業運営に大幅な変更等が生じ、発電コストに見合った収益を確保できない場合、当社の業績に悪影響を及ぼす可能性があります。

2．地球温暖化問題について

当社は、LNG等他の化石燃料を使用する発電所と比較して、発電量当たりのCO₂排出量が相対的に多い石炭火力発電所を多数有しており、石炭火力の効率化・低炭素化に取り組んでおります。また、CO₂フリー電源である再生可能エネルギーの導入拡大、原子力発電の開発などにも取り組んでおります。さらに、平成27年7月に当社を含む電気事業者により策定された「電気事業における低炭素社会実行計画」に基づき、電気事業全体での目標の達成に向けて最大限努力してまいります。

しかしながら、今後、地球温暖化対策に関する新たな法的規制等が導入され、事業計画・事業運営の大幅な変更等が生じた場合には、当社の業績に悪影響を及ぼす可能性があります。

3．海外発電事業をはじめとする国内外での新たな事業への取り組みについて

当社は、新たな収益基盤を構築することを目指して、海外発電事業をはじめとする国内外での新たな電力事業等の取り組みを進めております。

具体的には、海外発電事業については、これまで海外諸国でコンサルティング事業に従事しており、この経験を活かしてIPP（独立系発電事業者）プロジェクトへの取り組みを進めております。

また、国内電力事業については、高効率石炭火力発電所等の新規開発や、風力・地熱・廃棄物等の再生可能エネルギーを利用した発電事業等を進めております。

しかしながら、これらの事業は、状況の大幅な変化、需要や市場環境の変化、規制の変更等の予期せぬ事態の発生等により、当社が期待したほどの収益を生まない可能性がありますし、これらの事情により事業計画の変更、事業・建設の取り止め等があれば、これに伴う関連費用の発生、追加資金拠出等により、当社業績に悪影響を及ぼす可能性もあります。また、これらの事業の中には第三者との合弁形態で運営されているものがあり、事業環境の変化に伴う合弁形態の見直しや、当社が少数持分保有者に留まる合弁形態のために経営統制等に関与できない事態等が生じた場合、合弁事業の結果が、必ずしも当社の業績に有益な貢献をもたらさない可能性があります。さらに、海外での事業については、為替リスクに加え当該国の政情不安等によるリスク（カントリーリスク）が存在します。

4. 資金調達について

当社は、これまで発電所等への多額の設備投資を行っており、そのための設備資金を主として借入れ及び社債発行によって調達してきました。今後も、大間原子力発電所や竹原火力発電所新1号機の新規開発をはじめとする国内外での新たな事業等への投資、既存の債務の償還等のための資金調達を必要とする見通しです。今後の資金調達にあたり、その時点における金融情勢、当社の信用状態又はその他の要因のために当社が必要資金を適時に適正な条件で調達することができなければ、当社の事業展開及び収益性に悪影響を及ぼす可能性があります。

5. 大間原子力発電所建設計画について

大間原子力発電所計画は、平成7年8月の原子力委員会決定によって、国及び電気事業者の支援の下、当社が責任を持って取り組むべきとされた全炉心でのMOX（ウラン・プルトニウム混合酸化物）燃料利用を目指した改良型沸騰水型軽水炉（フルMOX - ABWR）であり、軽水炉でのMOX燃料利用計画の柔軟性を広げるという政策的な位置付けを持つものとされております。このため、全炉心でのMOX燃料利用に関する技術開発部分について、「全炉心混合酸化物燃料原子炉施設技術開発費補助金交付要綱」に基づき、政府から補助金の交付を受けております。また、既に沖繩電力(株)を除く旧一般電気事業者9社と基本協定を締結しており、その中で旧一般電気事業者9社による適正原価等での全量受電が約されております。

大間原子力発電所計画は、全炉心でのMOX燃料利用の原子力発電所として、地元大間町、青森県の同意を得て、平成11年8月に電源開発調整審議会により電源開発促進法で定める国の電源開発基本計画に組み入れられました（平成15年10月の電源開発促進法の廃止に伴い、電源開発基本計画の制度も廃止となりましたが、同計画の有していた機能を引き継いだ重要電源開発地点の指定制度に基づき、平成17年2月に地点指定を受けております）。また、平成20年4月には「核原料物質、核燃料物質及び原子炉の規制に関する法律」に基づく原子炉設置許可、5月には電気事業法に基づく工事計画認可（第1回）を経済産業大臣から受け、着工に至っております。この時点で予定していた建設費は4,690億円でした。その後、平成23年3月に発生した東日本大震災直後より工事を休止しておりましたが、平成24年10月より工事を再開しました。

当社は、平成25年7月に施行された原子力発電所に係る新規制基準への適合性審査を受けるため、平成26年12月16日に原子力規制委員会に対し、原子炉設置変更許可申請書及び工事計画認可申請書を提出しました。具体的な取り組みは多岐に亘りますが、シビアアクシデントを防止するための設計基準事故対策として、地震・津波への想定や対応策を強化するとともに、新規制基準において新設された重大事故等対策として、炉心損傷の防止及び格納容器の破損防止のための対策を行っております。さらに、航空機衝突等のテロ対策として、原子炉格納容器の破損による外部への放射性物質の異常な放出を抑制するため原子炉の減圧等の遠隔操作を可能とする特定重大事故等対処施設を設置することとしています。上記申請の中でとりまとめた追加の安全強化対策の工事は、原子力規制委員会の審査において当社の申請内容が新規制基準に適合することが認められた後に開始されます。当社は、かかる追加工事の工事費として約1,300億円を見込んでおります。今後、当社は、原子力規制委員会の適合性審査に真摯かつ適切に対応し、必要な安全対策等を着実に実施することで、全社をあげて安全な発電所づくりに取り組む所存です。

なお、事業者として適合性審査の進展に予断を持つことはできませんが、追加の安全強化対策工事を、平成28年11月に開始し、平成33年12月に終了することを目指しております。しかしながら、原子力事業を取り巻く状況の変化、原子力規制委員会の審査の状況、新規制基準への追加の対応等により、工程が延伸する可能性があります。また、これらの場合には、建設費の更なる増加や関連費用が発生する可能性があります。加えて、原子力発電においては、国の原子力政策の見直しなど原子力事業を取り巻く状況の大幅な変化や更なる市場競争の進展、予期せぬ事態の発生等による計画変更等のリスク、また、運転開始後には、放射性物質の貯蔵と取扱いに関するリスク、他の発電設備と同様、自然災害、不測の事故等のリスクも存在します（「7.自然災害、不測の事故等について」を参照）。当社は、これらのリスクに対して可能な限り対策を講じる所存ですが、仮にリスクが顕在化した場合、当社の業績に悪影響を及ぼす可能性があります。

6．石炭火力発電用燃料について

当社の石炭火力発電所は海外炭を主たる燃料としております。当社は、海外炭の調達にあたっては、供給の安定性と経済性を同時に追求するため、オーストラリア、インドネシア、ロシア、南アフリカなどに調達地域を多様化しております。また、石炭の安定確保のために、一部の炭鉱においては権益を保有しております。なお、当社による海外炭の調達は、主として長期契約又は期間1年程度の契約により行われており、補完的にスポットでの購入も行っております。長期契約に基づく石炭の購入価格は、通常、1年に1回市場価格を踏まえて調整されます。

当社の燃料費は、海外炭の価格変動、輸送船舶の需給状況、燃料調達先の設備・操業トラブル等により影響を受けますが、主要な石炭火力発電所の電力料金の燃料費相当部分については、販売先との間で燃料調達に係る市況の変動を適宜反映することとしているため、当社の業績への影響は限定的です。但し、石炭価格の急激な上昇等があった場合、これに伴う燃料費の上昇分を料金に反映させるまでにタイムラグがあるため、一時的に当社の業績に悪影響を及ぼす可能性があります。また、石炭価格が大幅に下落し、当社が権益を保有している炭鉱の業績に影響が生じた場合、当社の業績にも悪影響を及ぼす可能性があります。

7．自然災害、不測の事故等について

自然災害、人為的なミス、テロ、燃料供給の中断又はその他の不測の事態により、当社の発電設備若しくは送・変電設備又はこれらの設備を運転制御する情報システム等に重大な事故があった場合、当社の事業運営に支障を来し、ひいては周辺環境に悪影響を及ぼす可能性があります。当社は、わが国における重要なインフラストラクチャーである発電設備及び送・変電設備の事故防止、関係者の安全確保並びに周辺環境の保全のため、保安・防災体制の確立、事故・災害の予防対策及び応急・復旧対策並びに環境モニタリング等に全社をあげて取り組んでおります。

しかし、事故等のために当社の発電設備又は送・変電設備が操業を停止した場合、さらには事故等のため周辺環境に悪影響を及ぼした場合には、当社の業績に悪影響を及ぼす可能性があります。

8．法的規制について

当社事業の大半を占める電気事業については、電気事業法による規制を受けております。

平成26年6月の電気事業法改正により、平成28年4月以降、改正前の電気事業法で定められていた卸電気事業者に関する規制（事業許可制や料金規制）は撤廃されましたが、当社は、引き続き同法に規定される発電事業及び送電事業を営む電気事業者として、事業規制及び保安規制、並びにこれらの規制に伴う変更・中止命令及び送電事業については許可の取り消しに関する規定の適用を受けております。その他、当社の事業運営は様々な法令の適用を受けております。このため、当社がこれらの法令・規制を遵守できなかった場合、又はこれらの法令・規制の改正があった場合には、当社の事業運営や業績に悪影響を及ぼす可能性があります。

また、原子力事業者による相互扶助の考え方に基づいて、将来にわたって原子力損害賠償の支払等に対応できる支援組織を中心とした仕組みを構築することを目的とする「原子力損害賠償・廃炉等支援機構法」により、原子力事業者は、原子力損害賠償・廃炉等支援機構の業務に要する費用に充てるための負担金を納付することを義務付けられております。当社は、現在進めている大間原子力発電所計画について、同発電所が「原子力損害の賠償に関する法律」に定める原子炉の運転等を開始した後に、負担金を納付することとなりますが、かかる負担金の額によっては当社の業績に悪影響を及ぼす可能性があります。

9．業務情報の管理

当社は、個人情報をはじめ機密を要する多くの重要な情報を保有しております。これらの情報については情報セキュリティ対策の推進、従業員教育等の実施により厳重に管理しておりますが、外部に流出した場合、当社のレピュテーションや業績は悪影響を受ける可能性があります。

5 【経営上の重要な契約等】

当社の主たる事業は発電事業及び送電事業です。発電事業では旧一般電気事業者10社や新電力といった小売電気事業者等に対して、各社との出力・電力量、料金等を定めた契約に基づき、当社が所有する発電設備より電力を供給しております。また、送電事業では自社で所有する送・変電設備により、沖縄電力(株)を除く一般送配電事業者9社の電力託送を、各社との契約に基づき行っております。

なお、発電事業に関する料金は、電気事業法の改正に伴い、平成28年4月より卸規制等が撤廃され、販売先との協議により決定しております。一方、送電事業に関する料金は、健全な送配電ネットワーク維持のため引き続き規制分野として原価主義を採用しており、送電事業で必要と想定される適正な原価に適正な利潤を加えて算定しております。

6 【研究開発活動】

当社における研究開発活動は、技術開発部（本店）及び管下機関の茅ヶ崎研究所（神奈川県茅ヶ崎市）、若松研究所（福岡県北九州市）を中心に行っており、安価で良質な電力を安定的に供給するため、新しい発電技術・既設設備の運用高度化や環境対策強化に資する研究開発に重点を置いております。さらに、これまで電気事業で培ってきた経験を生かして、資源・エネルギーや環境の分野における研究開発や技術調査にも取り組んでおります。特に、石炭ガス化高効率発電やフルMOX - ABWRの取り組みは、地球温暖化問題の対策にも寄与するものと位置付けております。

当連結会計年度の研究開発費の総額は、40億円（うち電気事業39億円）です。

主な研究開発は、次のとおりです。（一部、国等公的機関からの受託・補助を含みます。）

- ・コストダウン技術（劣化診断技術、運用・保守高度化技術など）
- ・改良型沸騰水型軽水炉（フルMOX - ABWR）関連技術
- ・石炭火力高効率化技術（酸素吹き石炭ガス化技術）
- ・発電新技术（洋上風力発電技術、バイオマス石炭火力混焼技術など）
- ・高度系統シミュレーション技術
- ・石炭灰有効利用技術
- ・環境対策技術（貯水池環境保全技術など）
- ・地球温暖化対策技術（CO₂排出削減技術）

次世代IGCC（1,500 超級ガスタービン）を想定した高圧プロセス向けのCO₂分離回収技術（物理吸収法）についてのシステム検証

7 【財政状態、経営成績及びキャッシュ・フローの状況の分析】

文中における将来に関する事項は、有価証券報告書提出日（平成28年6月23日）現在において当社グループが判断したものであります。

(1)重要な会計方針及び見積もり

当社の連結財務諸表は、わが国において一般に公正妥当と認められている会計基準に基づき作成しております。この連結財務諸表の将来の見積もりについては、リスクや不確実性があることから、実際の結果はこれらの見積もりと異なる場合があります。

当社は、特に以下の重要な会計方針が、当社の連結財務諸表の作成において使用される当社の重要な判断と見積もりに影響を及ぼすと考えております。

建設中利子

当社は電気事業会計規則に基づいて、電気事業固定資産の建設のために充当した資金の利子で当該資産の使用開始前に属するものを、当該資産の建設価額に算入しています。算入される金額すなわち建設中利子額は、対象建設費の月積数に対象資金平均月利率を乗じて算出しています。対象資金は、当年度を含む過去3ヶ年に調達された自己資金及び借入資金としています。3ヶ年としているのは、電気事業固定資産の主要な工事が行われる期間という事実認識に基づいています。

退職給付

従業員に係る退職給付費用及び債務は、数理計算上で設定される前提条件に基づいて算出されています。前提条件には、割引率、将来の退職金ポイント累計、退職率、直近の統計数値に基づいて算出される死亡率及び年金資産の長期期待運用収益率などが含まれます。実際の算出結果が前提条件と異なる場合、または前提条件が変更された場合、その影響額は、数理計算上の差異として定期的に償却されます。

有価証券の減損

当社が保有する有価証券は、「金融商品に関する会計基準」（企業会計基準第10号（平成11年1月22日（企業会計審議会）平成20年3月10日改正））に定めるその他有価証券としての株式が主なものです。市場価格のない株式の実質価額（ ）が、帳簿価額に比べて50%以上下落した場合には、実質価額まで帳簿価額を減損処理することとしています。また、市場価格等の時価のある株式について期末時価が帳簿価額に比べて50%以上下落した場合、又は50%未満30%以上の下落が2事業年度以上継続した場合は、期末時価まで帳簿価額を減損処理することとしています。

実質価額とは、各決算期までに入手可能な直近の財務諸表を使用し、資産等の時価評価基準に基づく評価差額等を加味して算定することを原則として、1株当たりの純資産額に所有株式数を乗じたものをいいます。

ただし、この減損処理の条件に該当する場合においても、以下の事項に該当する場合は減損処理を実施しないことができることとしています。

- ・ 市場価格のない株式の場合は、実質価額が帳簿価額にほぼ近い水準にまで回復する見込みがあると合理的な根拠をもって証明できるもの
- ・ 時価のある株式については、期末日後1年以内に期末時価が帳簿価額にほぼ近い水準まで回復する見込みがあると合理的な根拠をもって証明できるもの

ヘッジ会計

当社は、デリバティブ取引に関する社内規程に基づき、為替変動リスク、金利変動リスク及び商品価格変動リスクを回避することを目的として取引を実施しており、投機的な取引は行わない方針です。社債、借入金、外貨建債権債務の一部及び商品価格の変動により影響を受ける取引の一部をヘッジ対象とし、外貨建債権債務に振当てたデリバティブ取引、金利スワップの特例処理の対象となる取引及び商品価格に関するスワップをヘッジ手段とする取引を行っています。上記ヘッジ対象については原則としてヘッジを行う方針ですが、一部取引についてはリスクの度合い等を勘案して個別に判断した結果、ヘッジを行わないことがあります。

(2)当連結会計年度の経営成績の分析

営業収益

営業収益は、前連結会計年度に対し3.9%（294億円）増加の7,800億円となりました。

このうち電気事業営業収益は、前連結会計年度に対し2.9%（173億円）減少の5,708億円となりました。卸電気事業の水力の出水率が前連結会計年度を上回ったこと等による増収はあったものの、その他の電気事業の市原パワー(株)が連結の範囲から外れたこと等により減収となりました。

海外事業営業収益は、ノンセンガス火力発電所が期間を通して稼働したこと及びウタイガス火力発電所が営業運転を開始したこと等により、前連結会計年度に対し43.2%（470億円）増加の1,559億円となりました。

また、その他事業営業収益は、前連結会計年度に対し0.5%（2億円）減少の532億円となりました。

営業費用及び営業利益

営業費用は、前連結会計年度に対し2.2%（149億円）増加の6,926億円となりました。

電気事業営業費用は、その他の電気事業の市原パワー(株)が連結の範囲から外れたこと等により、前連結会計年度に対し2.8%（145億円）減少の5,067億円となりました。

海外事業営業費用は、ノンセンガス火力発電所が期間を通して稼働したこと及びウタイガス火力発電所が営業運転を開始したこと等により、前連結会計年度に対し33.0%（326億円）増加の1,316億円となりました。

また、その他事業営業費用は、売上原価の減少等により、前連結会計年度に対し5.4%（31億円）減少の543億円となりました。

この結果、営業利益は前連結会計年度に対し19.9%（145億円）増加の873億円となりました。

営業外収益と費用及び当期経常利益

営業外収益は、持分法投資利益の減少等により、前連結会計年度に対し21.3%（48億円）減少の178億円となりました。

営業外費用は、為替差損の増加等により、前連結会計年度に対し30.3%（109億円）増加の472億円となりました。

この結果、当期経常利益は前連結会計年度に対し2.2%（13億円）減少の580億円となりました。

税金等調整前当期純利益

税金等調整前当期純利益は、特別利益の減少等により、前連結会計年度に対し6.0%（36億円）減少の579億円となりました。

親会社株主に帰属する当期純利益

法人税等合計は前連結会計年度に対し2.0%（3億円）増加の177億円となり、親会社株主に帰属する当期純利益は前連結会計年度に対し8.1%（34億円）減少の397億円となりました。

(3)経営成績に重要な影響を与える要因について

営業収益

電気事業営業収益

当社の電気事業営業収益の大半は旧一般電気事業者や新電力といった小売電気事業者等からの販売電力料収入と一般送配電事業者からの託送料収入です。当社の販売電力量は、販売先である小売電気事業者等の電力需給動向により影響を受けるため、当社の電力量料金に係る収入は間接的に小売電力需要の影響を受けません。

(イ) 発電設備容量

当社は、発電施設建設にあたり、長期的な電力需要の見通し、市場競争の進展度合い等の想定されうる将来の事業環境を前提に、当該発電施設の収益性を判断し、開発計画を策定しております。想定以上の事業環境の変化により当社が期待する収益性を確保できない可能性はありますが、基本的には発電設備容量の増加が販売電力量及び販売電力料の増加に結びつきます。

(ロ) 電力需要

日本の最終電力需要の見通しによっては、長期的に当社が建設・運転可能な発電所数が左右されることになり、間接的に当社収益に影響します。短期的には当社火力発電所の発電量の多寡を通じ、営業収益に影響します。また、電力需要は冷夏・暖冬等の天候によっても影響を受けます。

(ハ) 電気料金等

発電事業に関する料金は、電気事業法の改正に伴い、平成28年4月より卸規制等が撤廃され、販売先との協議により決定しております。一方、送電事業に関する料金は、健全な送配電ネットワーク維持のため引き続き規制分野として原価主義を採用しており、送電事業で必要と想定される適正な原価に適正な利潤を加えて算定しております。

各料金の詳細な条件は契約当事者間で協議の上、適宜改定を行っています。また、料金の構成としては、揚水を除く水力発電設備及び火力発電設備については、基本料金と販売電力量に応じた従量料金としております。一方、揚水発電設備、送・変電設備については、全額を基本料金としております。

なお、火力発電設備の従量料金の大半を占める燃料費相当部分については、海外炭の価格動向など市況の変動が大きいため、販売先との間で燃料調達に係る市況の変動を適宜反映する仕組みを導入しております。

海外事業営業収益

当社グループの海外事業営業収益の大半は、当社の連結子会社とタイ電力公社（E G A T）との長期電力販売契約に基づく販売電力量収入です。販売電力量収入には固定料金である基本料金収入と販売電力量に応じた電力量料金収入があります。当社の連結子会社の販売電力量は、販売先であるタイ電力公社の電力需給動向により影響を受けるため、当社の連結子会社の電力量料金に係る収入は間接的に電力需要の影響を受けます。

営業費用

電気事業営業費用

(イ) 減価償却費

重要な減価償却資産の減価償却の方法は、建物、構築物及び機械装置は定率法、その他は定額法によっています。今後、新たに大規模な設備が資産計上されると減価償却費も増加します。なお、平成28年度より、国内では主として定率法によっていた減価償却方法を、設備の利用実態をより適切に反映することを目的として、定額法へ変更することを予定しております。

(ロ) 燃料費

火力発電所の燃料に使用する石炭については、主として長期契約若しくは期間1年程度の契約により行っております。また、補完的にスポットでの調達も行っております。長期契約に基づく石炭の購入価格は、通常、1年に1回市場価格を踏まえて調整されます。当社の燃料費は、石炭の価格変動、輸送船舶の需給状況、燃料調達先の設備・操業トラブル等の影響を受けます。

(ハ) 人件費

従業員に係る退職給付費用及び債務は、数理計算上で設定される前提条件（割引率、将来の退職金ポイント累計、退職率、死亡率、年金資産の期待運用収益率等）に基づき算出されていますが、実際の算出結果が前提条件と異なる場合、特に株価等市況が大きく変化し年金資産の実運用収益率が影響を受けた場合、数理計算上の差異が大きくなり、その償却により人件費が影響を受けます。

(ニ) 修繕費

設備信頼性を維持するため計画的な補修を実施しておりますが、定期点検の内容、規模等により修繕費は変動します。

海外事業営業費用

燃料費

タイ国における火力発電に用いる燃料の天然ガスは、タイ石油公社（P T T）と長期燃料供給契約を締結し購入しております。当社の連結子会社の燃料費は、ガス価格の変動、P T Tの設備・操業トラブル等の影響を受けます。

営業外収益・費用

営業外費用には、支払利息のほか為替差損があり、金利及び為替の変動によって影響を受ける可能性があります。

(4)資本の財源及び資金の流動性についての分析

資金需要

当社の主な資金需要は電気事業、海外事業への設備投資及び長期負債の借換資金です。

設備投資

当連結会計年度の電気事業に係る設備投資は前連結会計年度より521億円増加の1,192億円、海外事業に係る設備投資は前連結会計年度より636億円減少の114億円です。

有利子負債

国内外への投資資金需要により当連結会計年度末での有利子負債残高は1兆6,287億円となり、前連結会計年度末より948億円減少しました。

(イ) 短期有利子負債

当連結会計年度末の短期有利子負債は、1年以内に返済予定の長期借入金675億円、短期借入金280億円及び1年以内に償還予定の社債899億円等です。なお、1年以内に返済予定の長期借入金のうち113億円及び短期借入金のうち115億円はノンリコースローン（責任財産限定特約付借入金）です。

(ロ) 長期有利子負債

当連結会計年度末の長期有利子負債は、長期借入金8,672億円、社債5,750億円等です。なお、長期借入金のうち2,988億円はノンリコースローン（責任財産限定特約付借入金）です。

流動性及び資金の源泉

(イ) 資金調達

当社の資金需要は設備投資と債務の借換に係るものが大半であり、資金調達は長期資金で手当てすることを原則としています。長期資金調達に際しては、低利かつ安定的な資金調達手段として普通社債の発行及び金融機関からの借入を行っており、当連結会計年度末の発行残高及び借入残高は、それぞれ6,650億円、9,347億円となっています。短期資金については、運転資金に加え、調達の即応性を高める観点から機動的なつなぎ資金調達を実施することとしており、これら短期の資金需要を満たすために1,000億円のコマーシャル・ペーパーの発行限度枠を設定しています。

(ロ) キャッシュ・フロー

営業活動によるキャッシュ・フローは、前連結会計年度並みの1,461億円の収入となりました。

投資活動によるキャッシュ・フローは、竹原火力発電所新1号機リプレース計画による設備投資の増加はあったものの、タイ国プロジェクトへの設備投資の減少等により、前連結会計年度に対し113億円減少の1,315億円の支出となりました。

財務活動によるキャッシュ・フローは、前連結会計年度は新株の発行等による収入の増加がありましたが、社債・借入金による資金調達の減少等により、前連結会計年度の1,439億円の収入に対し886億円の支出となりました。

以上の結果、現金及び現金同等物の当連結会計年度末残高は、前連結会計年度末残高に対し764億円減少の1,599億円となりました。

第3 【設備の状況】

1 【設備投資等の概要】

わが国の電力供給の一翼を担う電気事業者の一員として、徹底したコストダウンを推進しつつ、水力、火力、原子力等の設備投資を実施しております。当連結会計年度の設備投資内訳は、以下のとおりであります。

項目		設備投資総額（百万円）
電 気 事 業	水力	18,344
	火力	58,421
	原子力	13,745
	新エネルギー等	12,859
	送変電	8,090
	その他	5,767
	核燃料	1,980
	電気事業計	119,210
電力周辺関連事業		2,820
海外事業		11,472
その他の事業		301
消去又は全社		7,450
総 計		126,354

- (注) 1 上記金額には消費税等は含まれておりません。
2 平成27年度の既存設備の改良工事費は、52,291百万円であります。

(重要な設備の売却、撤去等)

電気事業

該当事項はありません。

電力周辺関連事業

該当事項はありません。

海外事業

該当事項はありません。

その他の事業

該当事項はありません。

2 【主要な設備の状況】

当社グループが保有する設備のうち、電気事業設備、海外事業設備の概況及び主要な設備について記載しております。

(1) 電気事業設備の概況

提出会社

平成28年3月31日現在

区分	設備概要	帳簿価額(百万円)				従業員数 (人)	
		土地	建物	機械装置 その他	合計		
水力発電 設備	発電所数	60ヶ所				397	
	最大出力	8,570,670kW	11,948 (142,700,313 m ²)	16,324	326,233		354,506
汽力発電 設備	発電所数	7ヶ所				585	
	最大出力	8,374,000kW	57,958 (5,519,299 m ²)	27,427	237,830		323,216
新エネルギー等 発電設備	発電所数	1ヶ所				4	
	最大出力	15,000kW	148 (119,137m ²)	211	701		1,061
送電設備	巨長 交流送電線	2,407.9km	17,531 (2,961,207m ²)	1,806	145,174	164,513	
	直流送電線	2,140.7km					
	直流送電線	267.2km					
	回線延長	4,330.7km					
	支持物	6,214基					
変電設備	変電所数	4ヶ所	2,780 (729,592m ²)	3,238	25,189	31,208	
	出力	4,301,000kVA					
	周波数変換所数	1ヶ所					
	出力	300,000kW					
	交直変換設備数	4ヶ所					
	出力	2,000,000kW					
通信設備	無線通信設備	5,986km	75 (63,953m ²)	973	7,990	9,039	80
業務設備	若松総合事業所等	6ヶ所	34,048 (557,660m ²)	12,571	5,608	52,227	896
計			124,491 (152,651,164m ²)	62,553	748,728	935,773	2,123

(注) 1 土地の欄の()内は、面積(m²)を示しております。

2 上記の他借地面積は26,600,561m²であります。そのうち主なものは送電設備用借地24,378,487m²であります。

国内子会社

平成28年3月31日現在

区分	設備概要	帳簿価額(百万円)				従業員数(人)
		土地	建物	機械装置 その他	合計	
新エネルギー等 発電設備	発電所数 20ヶ所	6 (16,605m ²)	227	36,838	37,072	-
	最大出力 402,460kW					
汽力発電 設備	発電所数 3ヶ所	1,863 (58,151m ²)	119	3,905	5,888	18
	最大出力 346,420kW					
計		1,870 (74,756m ²)	346	40,744	42,961	18

- (注) 1 土地の欄の()内は、面積(m²)を示しております。
 2 上記の他借地面積は1,018,404m²、年間賃借料は64百万円であります。
 3 汽力発電設備には内燃力発電設備が含まれております。

(2) 海外事業設備の概況

平成28年3月31日現在

区分	設備概要	帳簿価額(百万円)			従業員数(人)
		土地	建物 機械装置 その他	合計	
海外事業 設備	発電所数 9ヶ所	9,835	347,590	357,425	365
	最大出力 3,990,000kW				

(3) 主要な設備

提出会社
水力発電設備

平成28年3月31日現在

発電所名	所在地	水系	出力(kW)		土地面積(m ²)
			最大	常時	
下郷	福島県南会津郡下郷町	阿賀野川	1,000,000		1,370,995
奥只見	福島県南会津郡檜枝岐村	阿賀野川	560,000	47,900	12,243,916
大鳥	福島県南会津郡只見町	阿賀野川	182,000	12,600	994,976
田子倉	福島県南会津郡只見町	阿賀野川	400,000	42,400	16,808,382
奥清津	新潟県南魚沼郡湯沢町	信濃川	1,000,000		2,016,867
奥清津第二	新潟県南魚沼郡湯沢町	信濃川	600,000		98,980
沼原	栃木県那須塩原市	那珂川	675,000		1,466,331
新豊根	愛知県北設楽郡豊根村	天竜川	1,125,000		1,973,045
佐久間	静岡県浜松市天竜区	天竜川	350,000	93,700	6,485,819
御母衣	岐阜県大野郡白川村	庄川	215,000	49,500	20,586,226
長野	福井県大野市	九頭竜川	220,000	8,000	12,263,372
手取川第一	石川県白山市	手取川	250,000	31,000	5,151,414
池原	奈良県吉野郡下北山村	新宮川	350,000	8,500	7,199,194
川内川第一	鹿児島県薩摩郡さつま町	川内川	120,000	12,500	81,279

- (注) 1 最大出力100,000kW以上を記載しております。
2 下郷、奥清津、奥清津第二、沼原、新豊根は揚水発電所であるため、常時の出力はありません。

火力発電設備

平成28年3月31日現在

発電所名	所在地	出力(kW)	土地面積(m ²)
		最大	
磯子	神奈川県横浜市磯子区	1,162,000	139,976
高砂	兵庫県高砂市	500,000	61,975
竹原	広島県竹原市	1,300,000	567,937
橘湾	徳島県阿南市	2,100,000	1,565,682
松島	長崎県西海市	1,000,000	1,373,241
松浦	長崎県松浦市	2,000,000	1,153,233
石川石炭	沖縄県うるま市	312,000	104,793

新エネルギー等発電設備

平成28年3月31日現在

発電所名	所在地	出力(kW)	土地面積(m ²)
		最大	
鬼首	宮城県大崎市	15,000	119,137

送電設備

平成28年3月31日現在

線路名	種別	電圧(kV)	亘長(km)
十勝幹線	架空	187	214.4
只見幹線	架空・ケーブル	275・500	216.2
佐久間東幹線	架空	275	197.2
佐久間西幹線	架空	275	107.7
御母衣幹線	架空	275	108.6
奈半利幹線	架空	187	120.0
本四連系線	架空・ケーブル	500	127.0
北本直流幹線(直流区間)	架空・ケーブル	DC±250	167.4

(注) 亘長100km以上を記載しております。

変電設備

平成28年3月31日現在

変電所名	所在地	電圧(kV)	出力(kVA)	土地面積(m ²)
南川越	埼玉県川越市	275	1,542,000	95,220
西東京	東京都町田市	275	1,350,000	118,865
名古屋	愛知県春日井市	275	1,400,000	81,317
胆沢	岩手県奥州市	66	9,000	10,052

通信設備

平成28年3月31日現在

回線名	亘長(km)
北向マイクロ	1,110
西向マイクロ	1,258

(注) 基幹系統マイクロ回線を記載しております。

業務設備

平成28年3月31日現在

事業所名	所在地	土地面積(m ²)
若松総合事業所	福岡県北九州市若松区	432,918
その他業務設備	神奈川県茅ヶ崎市 他	124,741

国内子会社

平成28年3月31日現在

発電所名(会社名)	所在地	出力(kW)	土地面積(m ²)
		最大	
苫前ウィンピラ (株)ジェイウインド)	北海道苫前郡苫前町	30,600	
瀬棚臨海風力 (株)ジェイウインド)	北海道久遠郡せたな町	12,000	
さらきとまないウインドファーム (株)ジェイウインド)	北海道稚内市	14,850	
島牧ウインドファーム (株)ジェイウインド)	北海道島牧郡島牧村	4,500	
上ノ国ウインドファーム (株)ジェイウインド)	北海道檜山郡上ノ国町	28,000	
グリーンパワーくずまき風力 (株)ジェイウインド)	岩手県岩手郡葛巻町	21,000	3,596
仁賀保高原風力 (仁賀保高原風力発電株)	秋田県にかほ市	24,750	
郡山布引高原風力 (株)ジェイウインド)	福島県郡山市	65,980	
東京臨海風力 (株)ジェイウインド)	東京都江東区	1,700	
石廊崎風力 (株)ジェイウインド)	静岡県賀茂郡南伊豆町	34,000	
桧山高原風力 (株)ジェイウインド)	福島県田村市	28,000	
田原臨海風力 (株)ジェイウインド)	愛知県田原市	22,000	
田原風力 (株)ジェイウインド)	愛知県田原市	1,980	
あわら北潟風力 (株)ジェイウインド)	福井県あわら市	20,000	
楊貴妃の里ウインドパーク (株)ジェイウインド)	山口県長門市	4,500	
長崎鹿町ウインドファーム (長崎鹿町風力発電株)	長崎県佐世保市	15,000	
阿蘇にしはらウインドファーム (株)ジェイウインド)	熊本県阿蘇郡西原村	17,500	
阿蘇おぐにウインドファーム (株)ジェイウインド)	熊本県阿蘇郡小国町	8,500	
南大隅ウインドファーム (南九州ウインド・パワー株)	鹿児島県肝属郡南大隅町	26,000	
南愛媛風力発電所 (日本クリーンエネルギー開発株)	愛媛県宇和島市	21,600	13,009
市原(株)ベイサイドエナジー)	千葉県市原市	107,650	33,000
美浜シーサイドパワー新港 (美浜シーサイドパワー株)	千葉県千葉市	104,770	25,151
糸魚川(糸魚川発電株)	新潟県糸魚川市	134,000	

- (注) 1 グリーンパワーくずまき風力の土地面積(3,596m²)は送電鉄塔用地の面積であります。
2 上記の他借地面積は1,018,404m²であります。

海外子会社

平成28年3月31日現在

発電所名(会社名)	所在国	出力(kW)
		最大
Gulf JP NNK (Gulf JP NNK Co.,Ltd.)	タイ国チェチェンサオ県	110,000
Gulf JP CRN (Gulf JP CRN Co.,Ltd.)	タイ国パトゥムタニ県	110,000
Gulf JP NK2 (Gulf JP NK2 Co.,Ltd.)	タイ国サラブリ県	120,000
Gulf JP TLC (Gulf JP TLC Co.,Ltd.)	タイ国サラブリ県	110,000
Gulf JP KP1 (Gulf JP KP1 Co.,Ltd.)	タイ国サラブリ県	110,000
Gulf JP KP2 (Gulf JP KP2 Co.,Ltd.)	タイ国サラブリ県	110,000
Gulf JP NLL (Gulf JP NLL Co.,Ltd.)	タイ国ラヨン県	120,000
Gulf JP NS (Gulf JP NS Co.,Ltd.)	タイ国サラブリ県	1,600,000
Gulf JP UT (Gulf JP UT Co.,Ltd.)	タイ国アユタヤ県	1,600,000

3 【設備の新設、除却等の計画】

設備の新設、除却等の計画については、重要な計画が電気事業にあるため、電気事業の工事計画について記載しております。

(1) 概要

平成28年度の設備計画については、次の点に重点をおいて策定しております。

- ・徹底したコストダウン
- ・エネルギーセキュリティの確保
- ・地球環境問題への取り組み

(2) 電気事業の平成28年度工事計画

主要な拡充計画

原子力

工事件名	工事概要	着工年月	使用開始予定年月
大間	最大出力 138.3万kW	平成20年 5月	未定

送変電

工事件名	工事概要	着工年月	使用開始予定年月
大間幹線	電圧 500kV 巨長 61km	平成18年 5月	未定

火力

工事件名	工事概要	着工年月	使用開始予定年月
竹原新1号	最大出力 60万kW	平成27年12月	平成32年 6月

工事費支出額

工事費支出額の計画及びこれに対する資金調達計画については、主要な工事計画である大間原子力発電所の新設工事について工程が未定であることから、公表を行いません。

第4 【提出会社の状況】

1 【株式等の状況】

(1) 【株式の総数等】

【株式の総数】

種類	発行可能株式総数(株)
普通株式	660,000,000
計	660,000,000

【発行済株式】

種類	事業年度末現在発行数(株) (平成28年3月31日)	提出日現在発行数(株) (平成28年6月23日)	上場金融商品取引所名 又は登録認可金融商品 取引業協会名	内容
普通株式	183,051,100	183,051,100	東京証券取引所 市場第一部	単元株式数は 100株
計	183,051,100	183,051,100		

(2) 【新株予約権等の状況】

該当事項はありません。

(3) 【行使価額修正条項付新株予約権付社債券等の行使状況等】

該当事項はありません。

(4) 【ライツプランの内容】

該当事項はありません。

(5) 【発行済株式総数、資本金等の推移】

年月日	発行済株式 総数増減数 (千株)	発行済株式 総数残高 (千株)	資本金増減額 (百万円)	資本金残高 (百万円)	資本準備金 増減額 (百万円)	資本準備金 残高 (百万円)
平成27年3月10日 (注1)	13,031	179,601	21,812	174,262	21,812	103,664
平成27年3月24日 (注2)	3,450	183,051	6,240	180,502	6,240	109,904

(注) 1 有償一般募集

発行価格：3,773円 発行価額：3,617.40円 資本組入額：1,673.83円

2 有償第三者割当(オーバーアロットメントによる売出しに関連した第三者割当増資)

発行価格：3,617.40円 資本組入額：1,808.70円 割当先：野村證券株

(6) 【所有者別状況】

平成28年3月31日現在

区分	株式の状況（1単元の株式数100株）								単元未満株式の状況（株）
	政府及び地方公共団体	金融機関	金融商品取引業者	その他の法人	外国法人等		個人その他	計	
					個人以外	個人			
株主数(人)	-	117	32	381	484	15	30,647	31,676	-
所有株式数(単元)	-	907,861	26,633	156,449	572,930	686	161,361	1,825,920	459,100
所有株式数の割合(%)	-	49.72	1.46	8.57	31.38	0.04	8.83	100.00	-

- (注) 1 当社は、平成28年3月31日現在自己株式1,191株を保有しており、このうち「個人その他」の欄に11単元、「単元未満株式の状況」の欄に91株含まれております。
2 「単元未満株式の状況」欄には、証券保管振替機構名義の株式が、80株含まれております。

(7) 【大株主の状況】

平成28年3月31日現在

氏名又は名称	住所	所有株式数（千株）	発行済株式総数に対する所有株式数の割合(%)
日本トラスティ・サービス信託銀行株式会社（信託口）	東京都中央区晴海1-8-11	11,907	6.50
日本生命保険相互会社	東京都千代田区丸の内1-6-6	9,152	5.00
日本マスタートラスト信託銀行株式会社（信託口）	東京都港区浜松町2-11-3	7,883	4.31
株式会社みずほ銀行	東京都千代田区大手町1-5-5	7,465	4.08
日本トラスティ・サービス信託銀行株式会社（信託口9）	東京都中央区晴海1-8-11	5,136	2.81
株式会社三井住友銀行	東京都千代田区丸の内1-1-2	4,295	2.35
J-POWER従業員持株会	東京都中央区銀座6-15-1	3,547	1.94
株式会社三菱東京UFJ銀行	東京都千代田区丸の内2-7-1	3,331	1.82
富国生命保険相互会社	東京都千代田区内幸町2-2-2	3,025	1.65
ザバンクオブニューヨーク・ジャスディックノントリーティアアカウント （常任代理人 株式会社みずほ銀行）	ONE WALL STREET, NEW YORK, NY10286 USA （東京都中央区月島4-16-13）	2,820	1.54
計		58,566	31.99

(注) 1 富国生命保険相互会社の所有株式数には、同社が退職給付信託に抛出している600,000株を含めて記載しております(当該株式の株主名簿上の名義は、「日本トラスティ・サービス信託銀行株式会社(三井住友信託銀行再信託分・富国生命保険相互会社退職給付信託口)」です)。

2 三井住友信託銀行株式会社から平成27年12月21日付の変更報告書の写しの送付があり、平成27年12月15日現在で三井住友信託銀行株式会社他2名の共同保有者が、以下の株式を保有している旨の報告を受けておりますが、当社として平成28年3月31日現在における実質所有株式数の確認ができておりません。

なお、当該変更報告書の内容は次のとおりであります。

氏名又は名称	住所	所有株式数 (千株)	発行済株式総数に対する所有株式数の割合(%)
三井住友信託銀行株式会社	東京都千代田区丸の内1-4-1	9,543	5.21
三井住友トラスト・アセットマネジメント株式会社	東京都港区芝3-33-1	261	0.14
日興アセットマネジメント株式会社	東京都港区赤坂9-7-1	3,620	1.98

(8) 【議決権の状況】

【発行済株式】

平成28年3月31日現在

区分	株式数(株)	議決権の数(個)	内容
無議決権株式			
議決権制限株式(自己株式等)			
議決権制限株式(その他)			
完全議決権株式(自己株式等)	(自己保有株式) 普通株式 1,100		
完全議決権株式(その他)	普通株式 182,590,900	1,825,909	
単元未満株式	普通株式 459,100		一単元(100株)未満の株式
発行済株式総数	183,051,100		
総株主の議決権		1,825,909	

(注) 「単元未満株式」の欄の普通株式には、当社所有の自己株式が91株、及び証券保管振替機構名義の株式が80株含まれております。

【自己株式等】

平成28年3月31日現在

所有者の氏名又は名称	所有者の住所	自己名義 所有株式数 (株)	他人名義 所有株式数 (株)	所有株式数 の合計 (株)	発行済株式総数 に対する所有 株式数の割合 (%)
電源開発株式会社	東京都中央区銀座 6 - 15 - 1	1,100	-	1,100	0.00
計		1,100	-	1,100	0.00

(9) 【ストックオプション制度の内容】

該当事項はありません。

2 【自己株式の取得等の状況】

【株式の種類等】 会社法第155条7号に基づく普通株式の取得

(1) 【株主総会決議による取得の状況】

該当事項はありません。

(2) 【取締役会決議による取得の状況】

該当事項はありません。

(3) 【株主総会決議又は取締役会決議に基づかないものの内容】

区分	株式数(株)	価額の総額(円)
当事業年度における取得自己株式	540	2,247,500
当期間における取得自己株式	-	-

(注) 当期間における取得自己株式には、平成28年6月1日から有価証券報告書提出日までの単元未満株式の買取りによる株式数は含めておりません。

(4) 【取得自己株式の処理状況及び保有状況】

区分	当事業年度		当期間	
	株式数(株)	処分価額の総額(円)	株式数(株)	処分価額の総額(円)
引き受ける者の募集を行った取得自己株式	-	-	-	-
消却の処分を行った取得自己株式	-	-	-	-
合併、株式交換、会社分割に係る移転を行った取得自己株式	-	-	-	-
その他()	-	-	-	-
保有自己株式数	1,191	-	1,191	-

(注) 当期間における保有自己株式数には、平成28年6月1日から有価証券報告書提出日までの単元未満株式の買取りによる株式数は含めておりません。

3 【配当政策】

当社の事業については、発電所等の建設を含む長期間にわたる事業運営能力を源泉に、発電所等のインフラに投資し、長期間の操業を通じて投資回収を図ることが最大の特徴となっております。株主の皆様への還元については、当社ビジネスの特徴を踏まえ安定した配当の継続を最も重視し、さらに、長期的な取り組みによって持続的に企業価値を高め成長の成果による還元の充実に努めてまいります。

この基本方針に基づき、当社の剰余金の配当は、中間配当及び期末配当の年2回を基本的な方針としております。配当の決定機関は、中間配当は取締役会、期末配当は株主総会であります。

当期については、期末配当を1株につき35円とし、中間配当と合わせて1株につき70円の配当としております。この結果、配当性向は42.1%、株主資本配当率は2.5%となっております。

なお、当社は会社法第454条第5項に規定する中間配当を行うことができる旨を定款で定めております。

(注) 基準日が当事業年度に属する剰余金の配当は、以下のとおりであります。

決議年月日	配当金の総額 (百万円)	1株当たり配当額 (円)
平成27年10月30日 取締役会決議	6,406	35
平成28年6月22日 定時株主総会決議	6,406	35

4 【株価の推移】

(1) 【最近5年間の事業年度別最高・最低株価】

回次	第60期	第61期	第62期	第63期	第64期
決算年月	平成24年3月	平成25年3月	平成26年3月	平成27年3月	平成28年3月
最高(円)	2,584	2,531	3,770	4,690	4,575
最低(円)	1,734	1,657	2,288	2,650	3,315

(注) 最高・最低株価は、東京証券取引所市場第一部におけるものであります。

(2) 【最近6月間の月別最高・最低株価】

月別	平成27年10月	平成27年11月	平成27年12月	平成28年1月	平成28年2月	平成28年3月
最高(円)	4,075	4,260	4,330	4,330	4,200	3,805
最低(円)	3,590	3,875	3,930	3,660	3,320	3,315

(注) 最高・最低株価は、東京証券取引所市場第一部におけるものであります。

5 【役員の状況】

男性19名 女性 名 (役員のうち女性の比率 %)

役名	職名	氏名	生年月日	略歴	任期	所有株式数 (株)
代表取締役会長		北村 雅良	昭和22年 5月11日生	昭和47年 4月 平成12年 6月 平成13年 6月 平成14年 4月 平成16年 6月 平成19年 6月 平成21年 6月 平成28年 6月 電源開発株式会社入社 同社企画部長 同社取締役・企画部長 同社取締役 同社常務取締役 同社代表取締役副社長 同社代表取締役社長 同社代表取締役会長(現任)	(注) 3	30,740
代表取締役社長		渡部 肇史	昭和30年 3月10日生	昭和52年 4月 平成16年 6月 平成18年 6月 平成21年 6月 平成24年 6月 平成25年 6月 平成28年 6月 電源開発株式会社入社 同社経営企画部長 同社取締役 同社常務取締役 同社取締役常務執行役員 同社代表取締役副社長 同社代表取締役社長(現任)	(注) 3	14,900
代表取締役副社長		村山 均	昭和29年 2月 2日生	昭和55年 4月 平成20年 6月 平成21年 6月 平成22年 6月 平成23年12月 平成24年 6月 平成27年 6月 電源開発株式会社入社 同社火力発電部長 同社執行役員・火力発電部長 同社執行役員・火力エンジニアリング部長 同社執行役員・火力建設部長 同社取締役常務執行役員 同社代表取締役副社長(現任)	(注) 3	12,800
代表取締役副社長	エネルギー営業本部長	内山 正人	昭和30年 7月23日生	昭和53年 4月 平成17年 3月 平成20年 7月 平成21年 6月 平成23年12月 平成25年 6月 平成27年 6月 平成28年 6月 電源開発株式会社入社 同社エネルギー業務部長 同社審議役兼エネルギー業務部長 同社執行役員・エネルギー業務部長 同社常務執行役員 同社取締役常務執行役員 同社取締役副社長 同社代表取締役副社長(現任)	(注) 3	10,500
代表取締役副社長	原子力事業本部長	永島 順次	昭和27年 9月 5日生	昭和53年 4月 平成18年 4月 平成19年 6月 平成20年 5月 平成21年 6月 平成22年 6月 平成24年 6月 平成27年 6月 平成28年 6月 電源開発株式会社入社 同社原子力事業部長 同社執行役員・原子力事業部長 同社執行役員・原子力建設部長 同社常務執行役員・原子力建設部長 同社取締役 同社取締役常務執行役員 同社取締役副社長 同社代表取締役副社長(現任)	(注) 3	14,300
代表取締役副社長	原子力事業本部副本部長	江藤 修治	昭和32年 2月 3日生	昭和54年 4月 平成17年10月 平成20年 7月 平成21年 6月 平成24年 6月 平成25年 6月 平成27年 6月 平成28年 6月 電源開発株式会社入社 同社財務部長 同社国際業務部長 同社執行役員・国際業務部長 同社執行役員・原子力業務部長 同社常務執行役員 同社取締役常務執行役員 同社代表取締役副社長(現任)	(注) 3	9,100
取締役常務執行役員	エネルギー営業本部長代理	中村 至	昭和30年 1月10日生	昭和54年 4月 平成19年 7月 平成21年 6月 平成23年12月 平成25年 6月 平成27年 6月 電源開発株式会社入社 同社人事労務部長 同社執行役員・経営企画部長 同社執行役員 同社常務執行役員 同社取締役常務執行役員(現任)	(注) 3	8,660
取締役常務執行役員	国際事業本部長	尾ノ井 芳樹	昭和30年 7月14日生	昭和54年 4月 平成18年 7月 平成21年 6月 平成23年 1月 平成25年 6月 平成27年 6月 電源開発株式会社入社 同社設備企画部長 同社執行役員・設備企画部長 同社執行役員 同社常務執行役員 同社取締役常務執行役員(現任)	(注) 3	5,200

役名	職名	氏名	生年月日	略歴	任期	所有株式数 (株)
取締役 常務執行役員	原子力事業本部 長代理	浦島 彰人	昭和30年7月18日生	昭和55年4月 平成21年12月 平成22年6月 平成26年6月 平成27年6月 電源開発株式会社入社 同社大間現地本部大間原子力建設 所長 同社執行役員・大間現地本部大間 原子力建設所長 同社常務執行役員 同社取締役常務執行役員(現任)	(注)3	10,300
取締役 常務執行役員	エネルギー営業 本部長代理 原子力事業本部 長代理	南之園 弘巳	昭和31年10月19日生	昭和56年4月 平成21年6月 平成23年12月 平成24年6月 平成25年6月 平成26年6月 平成28年6月 電源開発株式会社入社 同社人事労務部長 同社秘書広報部長兼秘書広報部広 報室長 同社秘書広報部長 同社執行役員・秘書広報部長 同社常務執行役員・大間現地本部 長 同社取締役常務執行役員(現任)	(注)3	4,520
取締役 常務執行役員	原子力事業本部 長代理	杉山 弘泰	昭和31年4月11日生	昭和56年4月 平成24年7月 平成25年6月 平成27年6月 平成28年6月 電源開発株式会社入社 同社国際営業部長 同社執行役員・国際営業部長 同社常務執行役員 同社取締役常務執行役員(現任)	(注)3	4,120
取締役		梶谷 剛	昭和11年11月22日生	昭和42年4月 平成10年4月 平成11年4月 平成15年6月 平成16年4月 平成19年6月 平成21年6月 平成23年4月 平成23年6月 弁護士登録(第一東京弁護士会入 会) 梶谷法律事務所(現梶谷総合法律事 務所)入所 第一東京弁護士会会長、日本弁護士 連合会副会長 梶谷総合法律事務所主宰者 ニチアス株式会社監査役 日本弁護士連合会会長 総務省年金記録確認中央第三者委員 会委員長 電源開発株式会社取締役(現任) 日本司法支援センター理事長 横浜ゴム株式会社監査役	(注)3	
取締役		伊藤 友則	昭和32年1月9日生	昭和54年4月 平成2年3月 平成6年4月 平成7年3月 平成9年8月 平成10年6月 平成23年4月 平成24年5月 平成24年10月 平成26年6月 平成28年6月 株式会社東京銀行入行 東京銀行信託会社ニューヨーク支店 インベストメント・バンキング・グ ループバイスプレジデント 株式会社東京銀行ニューヨーク支店 エマージング・マーケット・グルー プバイスプレジデント スイス・ユニオン銀行営業開発第二 部長 同行東京支店長兼投資銀行本部長 UBS証券会社投資銀行本部長マネー ングディレクター 一橋大学大学院国際企業戦略研究科 特任教授 株式会社パルコ取締役(現任) 一橋大学大学院国際企業戦略研究科 教授(現任) 株式会社あおぞら銀行取締役(現 任) 電源開発株式会社取締役(現任)	(注)3	
取締役		ジョン ブカナン [John Buchanan]	昭和26年10月31日生	昭和49年10月 昭和56年1月 昭和58年8月 昭和62年10月 平成4年10月 平成7年10月 平成12年5月 平成18年8月 平成28年6月 ロイズ銀行グループ入社 同社大阪支店長 同社バルセロナ支店長 エス・ジー・ウオーバーク・アン ド・カンパニー入社 同社取締役 株式会社住友銀行ロンドン支店入社 大和証券SBCMヨーロッパ・リミテ ッド入社 ケンブリッジ大学ビジネスリサーチ センターリサーチアソシエイト(現 任) 電源開発株式会社取締役(現任)	(注)3	

役名	職名	氏名	生年月日	略歴	任期	所有株式数 (株)
常任監査役 (常勤)		佐俣 明	昭和29年 8月27日生	昭和52年 4月 平成16年 6月 平成18年 4月 平成18年 7月 平成21年 6月 平成23年12月 平成25年 6月 電源開発株式会社入社 同社総務部長 同社総務部長兼総務部広報室長 同社審議役兼秘書広報部長兼秘書 広報部秘書室長 同社執行役員・秘書広報部長兼秘 書広報部秘書室長 同社常務執行役員 同社常任監査役(現任)	(注) 4	15,100
常任監査役 (常勤)		藤岡 博	昭和29年 6月 2日生	昭和52年 4月 平成20年 7月 平成21年 7月 平成24年 1月 平成26年 1月 平成26年 6月 平成27年 6月 大蔵省入省 財務省関税局長 国土交通省政策統括官 独立行政法人住宅金融支援機構副理 事長 財務省大臣官房審議官 電源開発株式会社監査役 同社常任監査役(現任)	(注) 4	
常任監査役 (常勤)		福田 直利	昭和31年 3月25日生	昭和54年 4月 平成20年 6月 平成22年 6月 平成23年12月 平成24年 6月 平成25年 6月 平成28年 6月 電源開発株式会社入社 同社水力エンジニアリング部長 同社執行役員・水力エンジニアリ ング部長 同社執行役員・土木建築部長 同社常務執行役員 同社取締役常務執行役員 同社常任監査役(現任)	(注) 4	12,200
監査役		大塚 陸毅	昭和18年 1月 5日生	昭和40年 4月 昭和62年 4月 平成 2年 6月 平成 4年 6月 平成 9年 6月 平成12年 6月 平成18年 4月 平成19年 4月 平成19年 6月 平成23年 5月 平成24年 4月 平成25年 6月 平成26年 6月 日本国有鉄道入社 東日本旅客鉄道株式会社入社 財務 部長 同社取締役 人事部長 同社常務取締役 人事部長 同社代表取締役副社長 総合企画本 部長 同社代表取締役社長 同社取締役会長 電源開発株式会社仮監査役 同社監査役(現任) 一般社団法人日本経済団体連合会副 会長 東日本旅客鉄道株式会社相談役(現 任) JXホールディングス株式会社取締役 (現任) 新日鐵住金株式会社取締役(現任)	(注) 4	
監査役		中西 清	昭和20年 4月 2日生	昭和45年 4月 平成 9年 1月 平成12年 6月 平成15年 6月 平成16年 6月 平成16年 6月 平成22年 6月 平成22年 6月 平成22年 6月 平成23年 6月 トヨタ自動車工業株式会社(現トヨタ 自動車株式会社)入社 トヨタ自動車株式会社 第4開発セ ンター第3エンジン技術部部長 同社取締役 同社常務役員 同社顧問 株式会社コンボン研究所代表取締役 所長 同社顧問(現任) 株式会社豊田中央研究所顧問 トヨタテクノクラフト株式会社監査 役(現任) 電源開発株式会社監査役(現任)	(注) 4	
計						152,440

- (注) 1 取締役 梶谷剛、伊藤友則、ジョンブカナンの各氏は会社法施行規則第2条第3項第5号に規定する社外役員に該当する社外取締役であります。
- 2 監査役 藤岡博、大塚陸毅、中西清の各氏は会社法施行規則第2条第3項第5号に規定する社外役員に該当する社外監査役であります。
- 3 取締役の任期は平成28年3月期に係る定時株主総会終結の時から平成29年3月期に係る定時株主総会終結の時までであります。

- 4 監査役の任期は、佐俣明氏が平成25年3月期に係る定時株主総会終結の時から平成29年3月期に係る定時株主総会終結の時まで、藤岡博氏が平成26年3月期に係る定時株主総会終結の時から平成30年3月期に係る定時株主総会終結の時まで、大塚陸毅、中西清の各氏が平成27年3月期に係る定時株主総会終結の時から平成31年3月期に係る定時株主総会終結の時まで、福田直利氏が平成28年3月期に係る定時株主総会終結の時から平成32年3月期に係る定時株主総会終結の時までであります。
- 5 当社は、業務執行の迅速性・効率性を高めるため、執行役員制度を導入しております。執行役員は以下のとおりであります。
(常務執行役員)：中村 至、尾ノ井芳樹、浦島彰人、南之園弘巳、杉山弘泰、大塚史郎、
河谷眞一、筑田英樹、本田 亮、楠瀬昌作

(執行役員)：嶋田善多、鈴木 亮、静間久徳、菅野 等、笹津浩司

6 【コーポレート・ガバナンスの状況等】

(1) 【コーポレート・ガバナンスの状況】

当社では、長期的な企業の発展と企業価値の向上を図り、様々なステークホルダーからの信頼を得るため、コーポレート・ガバナンスの充実とコンプライアンスの徹底は極めて重要な経営課題であるとの認識のもと、様々な取り組みを行っております。

1. 会社の機関の内容及び内部統制システム・リスク管理体制等の整備の状況

当社は監査役会設置会社を採用しており、独立的な観点から当社の経営の意思決定に参加する社外取締役も出席する取締役会等を通じて各取締役が相互に監督し合う体制が築かれております。

さらに、国内有数の上場企業の経営や行政実務等、経験豊富な社外監査役を含む監査役が取締役会をはじめとする会議への出席等を通じて取締役の職務の執行状況を常に経営監視しており、コーポレート・ガバナンス機能が十分に発揮できる体制であると考えております。

この他、会社法で定められている機関に加え、「常務会」及び「経営執行会議」を設置しております。

当社のコーポレート・ガバナンス体制及び内部統制体制の概要は次のとおりです。

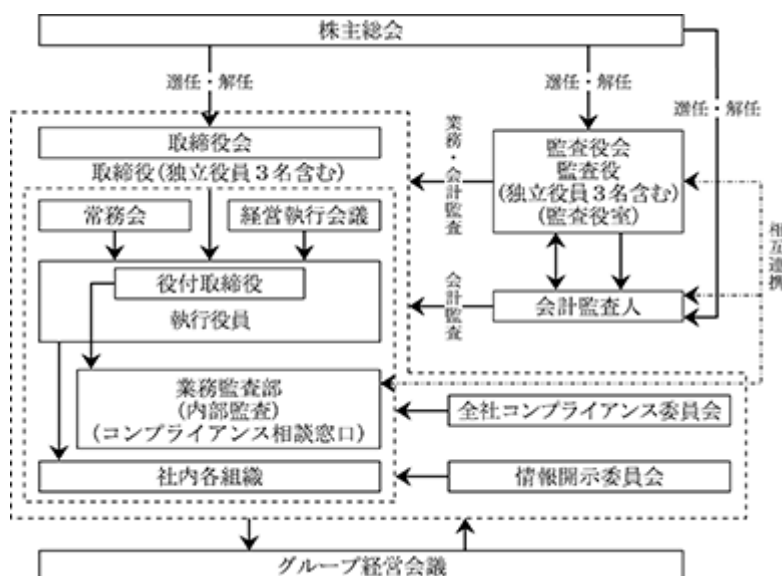

「取締役の職務の執行が法令及び定款に適合することを確保するための体制」及び「使用人の職務の執行が法令及び定款に適合することを確保するための体制」

取締役は「J-POWERグループ企業理念」のもと「J-POWERグループ企業行動規範」に従い、確固たる遵法精神と倫理観に基づく誠実かつ公正な行動を率先垂範するとともに、その社員への浸透を図っております。また、市民社会の秩序や安全に脅威を与える反社会的勢力とは断固対決することとし、従業員に対しても周知・徹底しております。

取締役会の監督機能を強化するため、主に取締役としての監督機能に重点を置く会長職を設置するとともに、独立的な観点から当社の経営の意思決定に参加する社外取締役を選任しております。

適正な業務執行を確保するため、業務監査部（構成員20名）が、他の機関から独立した立場で内部監査を行う他、各機関においても当該機関の業務執行に関する自己監査を行っております。

コンプライアンス活動を推進するため、経営者も含めた社員個々人の業務活動に際しての、より具体的な行動の判断基準として「コンプライアンス行動指針」を制定しております。

全社のコンプライアンスについては会長が統括し、その推進体制として、会長、社長を補佐し、推進業務を執行するコンプライアンス担当役員を配置している他、全社に係るコンプライアンス推進策の審議及び実施状況の評価、反コンプライアンス問題への対応を図る組織として、会長を委員長とする「全社コンプライアンス委員会」を設置するとともに、その下にコンプライアンス推進に係る業務を迅速かつ確実に進めるため、全社に係るコンプライアンス推進活動と保安規程に基づく自主保安活動に関する2つの部会を設けております。さらに、当社及び子会社の従業員がコンプライアンス上の問題に直面した場合の相談窓口として、業務監査部及び外部法律事務所に相談者の保護を徹底した「コンプライアンス相談窓口」を設置しております。

これらのコンプライアンス推進体制の整備に加え、取締役、執行役員及び従業員の全員に「コンプライアンス宣誓書」を配布し、携帯を促すことにより、コンプライアンス意識の喚起を図っております。

企業活動の透明性とアカウンタビリティの向上を図るため、社長を委員長とした「情報開示委員会」を設置しており、積極的、公正かつ透明な企業情報の開示を適時に実施しております。

また、財務報告の信頼性を確保するため、法令及び社内規程に基づき、当社グループ全体に対して財務報告に係る内部統制の整備・運用を図り、内部統制の有効性を評価しております。

「取締役の職務の執行に係る情報の保存及び管理に関する体制」

役付取締役及び執行役員は職務執行状況を定期的にもた必要に応じて随時、取締役会又は常務会に報告し、その内容につき関係する法令及び社内規程に従い議事録を作成し、適正に保存及び管理することとしております。また、その他の職務執行に係る文書についても社内規程に従い適正に作成、保存及び管理しております。

「損失の危険の管理に関する規程その他の体制」

企業活動を遂行するにあたってのリスクについては、意思決定過程における相互牽制、各種会議体での審議、社内規程に基づく平時からの危機管理体制の整備等によりリスクの認識と回避策を徹底し、またリスク発生時の損失による影響の最小化を図っております。

「取締役の職務の執行が効率的に行われることを確保するための体制」

社外取締役・社外監査役を含む全取締役・監査役が出席する取締役会を原則として月1回、必要に応じて随時開催します。

また、全役付取締役、全常務執行役員及び常勤の監査役全員が出席する常務会を原則として毎週開催し、取締役会に付議する案件及び取締役会が決定した方針に基づく社長及び副社長の業務執行のうち、全社的重要事項について審議を行っております。個別業務執行に係る重要事項については、全役付取締役、関係執行役員及び常勤の監査役全員で構成する経営執行会議を原則月2回開催し、審議を行っております。

取締役会、常務会及び経営執行会議によって機能の配分を行うことに加え、執行役員制度によって、役付取締役及び執行役員が業務執行を分担する体制を構築することで、責任と権限を明確にし、的確かつ迅速な意思決定と効率的な会社運営を行っております。

「当社及び子会社から成る企業集団における業務の適正を確保するための体制」

関係会社管理にあたっては、当社グループの経営計画に基づき、当社グループ全体として総合的發展を図ることを基本方針とし、社内規程に従い関係会社の管理を行うことに加え、グループ経営会議により、企業集団における業務の適正さの充実を図っております。また、監査役及び業務監査部による関係会社監査を実施し、企業集団における業務の適正の確保を行っております。

「監査役がその職務を補助すべき使用人を置くことを求めた場合における当該使用人に関する事項、当該使用人の取締役からの独立性に関する事項及び監査役の当該使用人に対する指示の実効性の確保に関する事項」

監査役スタッフの体制については、取締役の指揮命令系統から独立した監査役室を設置し、専任スタッフ(4名)を配置して監査役による監査の補助を行わせております。また、監査役室の構成員の人事に関する事項については、常勤の監査役と協議しております。

「当社及び子会社の取締役及び使用人等が監査役に報告をするための体制その他監査役への報告に関する体制並びに監査役への報告をした者が当該報告をしたことを理由として不利な取扱いを受けないことを確保するための体制」

当社及び子会社の取締役及び使用人等は、監査役に対して以下の報告を行っております。また、監査役への報告を行った者が、その報告を理由として不利益な取扱いを受けないことを確保しております。

- a. 会社に著しい損害を及ぼすおそれのある事項
- b. 内部監査部門による監査結果
- c. コンプライアンス相談窓口への相談状況
- d. その他監査役の職務遂行上必要な事項

「監査役が監査の職務の執行について生ずる費用の前払又は償還の手続その他の当該職務の執行について生ずる費用又は債務の処理に係る方針に関する事項」

監査役が職務の執行について必要な費用は、あらかじめ予算を設けるほか、緊急、臨時に支出したものについても償還を行っております。

「その他監査役が監査が実効的に行われることを確保するための体制」

取締役は、監査役が取締役会、常務会、経営執行会議等への出席並びに意見陳述、取締役及び執行役員等からの職務執行状況の聴取、社内各機関及び主要子会社の調査等を円滑に実施できる環境を整えております。また、取締役は、監査役が、業務監査部及び会計監査人と監査計画の策定や監査結果の報告等を通じて相互の連携を図るための環境を整えております。

2. 会計監査の状況

当社は、会社法及び金融商品取引法に基づく会計監査人として新日本有限責任監査法人と契約を結び、会計監査を受けております。当社の会計監査業務は、同監査法人の指定有限責任社員である公認会計士内田英仁、高橋幸毅の2名が執行しております。なお、継続監査年数はいずれも7年以内であります。また、監査業務に係る補助者の構成は、公認会計士15名、その他19名となっております。

3. 監査役監査

3名の社外監査役を含む当社の監査役は、会計監査人と効率的な監査の観点から互いの監査計画の調整を実施しております。

また、監査役は、四半期レビュー、子会社監査、棚卸監査、財務報告に係る内部統制監査等、監査及びレビューの都度、会計監査人から監査結果等の報告を受けており、四半期毎に、会計監査人に対する監査結果等のヒアリングと合わせて意見交換を実施しております。

さらに、社内各機関の監査に際しては、内部監査部門である業務監査部と、監査計画の調整を行い、それぞれの監査結果の情報を交換しつつ監査を実施しております。

4. 社外取締役及び社外監査役

社外取締役及び社外監査役の独立性

当社は、社外取締役及び社外監査役の独立性に関する考え方を明確にするため、以下のとおり「社外役員の独立性判断基準」を定めております。社外取締役3名及び社外監査役3名は、いずれも、会社法に定める社外取締役・社外監査役の要件、株式会社東京証券取引所が定める独立役員の要件及び当社が定める「社外役員の独立性判断基準」を満たしております。

なお、社外監査役大塚陸毅氏は、新日鐵住金株式会社の社外取締役であり、当社は同社と共同出資により鹿島パワー株式会社を設立し、石炭火力発電所建設計画（出力65万kW級）を推進しております。

〔社外役員の独立性判断基準〕

- a. 当社及び当社の子会社を主要な取引先（ 1 ）とする者またはその業務執行者ではないこと。
- b. 当社及び当社の子会社の主要な取引先（ 1 ）またはその業務執行者ではないこと。

- c. 当社及び当社の子会社から役員報酬以外に多額の金銭（ 2 ）その他の財産を得ているコンサルタント、会計専門家または法律専門家ではないこと。（当該財産を得ている者が法人、組合等の団体である場合は、当該団体に所属する者をいう。）
- d. 過去10年において次の(1)から(3)までのいずれかに該当していた者ではないこと。
- (1)上記aからcに掲げる者
 - (2)当社及び当社の子会社の業務執行者または業務執行者でない取締役
 - (3)当社及び当社の子会社の監査役
- e. 次の(1)から(4)までのいずれかに掲げる者（重要でない者を除く。）の近親者ではないこと。
- (1)上記aからdまでに掲げる者
 - (2)当社及び当社の子会社の業務執行者または業務執行者でない取締役
 - (3)当社及び当社の子会社の監査役
 - (4)過去10年において前(2)または(3)に該当していた者
- 1 「主要な取引先」とは、過去3事業年度の当社との年間取引額が当社の連結総売上高または相手方の連結総売上高の2%を超えるものをいう。
 - 2 「多額の金銭」とは、過去3事業年度の平均において年間1,000万円以上の金銭をいう。

社外取締役及び社外監査役の役割

社外取締役は、豊富な経験と高い見識を有し、出身分野における専門的な知識・経験をもとに、当社の経営の意思決定に独立的な観点から参加しております。

社外監査役は取締役の職務執行の監査を行います。特に会社の意思決定プロセスに関し、中立的・客観的な観点から、適法性並びに妥当性について取締役に対して意見・助言することが重要な役割となっております。

責任限定契約の内容の概要

当社は、社外取締役3名及び社外監査役3名と会社法第427条第1項の規定により、任務を怠ったことによる損害賠償責任を限定する契約を締結しております。当該契約に基づく責任の限度額は、法令が規定する額であります。

5. 取締役の定数等について

当社の取締役は14名以内とする旨を定款で定めております。また当社は、取締役の選任決議は、議決権を行使することができる株主の議決権の3分の1以上を有する株主が出席し、その議決権の過半数をもって行う旨、及び当該選任決議は、累積投票によらないものとする旨、それぞれ定款で定めております。

6. 取締役会決議事項について

自己株式の取得

当社は、自己の株式の取得について、機動的な取得を可能とすることを目的として、会社法第165条第2項の規定に基づき、取締役会の決議によって市場取引等により自己の株式を取得することができる旨を定款で定めております。

取締役及び監査役の責任免除

当社は、取締役及び監査役が、期待される役割を十分に発揮できるようにするため、会社法第426条第1項の規定により、任務を怠ったことによる取締役（取締役であった者を含む）及び監査役（監査役であった者を含む）の損害賠償責任を、法令の限度において、取締役会の決議によって免除することができる旨を定款で定めております。

中間配当

当社は、株主への機動的な利益還元を行うため、取締役会の決議により、毎年9月30日を基準日として中間配当を行うことができる旨を定款で定めております。

取締役等との取引

当社は、取締役や主要株主（議決権10%以上の株式を保有する株主）との間で取引を行う場合には、取締役会の承認を受けて実施し、その結果を取締役に報告する旨を、平成27年10月30日に制定した「コーポレートガバナンスに関する基本方針」で定めております。

7. 株主総会の特別決議要件の変更について

当社は、株主総会の円滑な議事進行を図るため、会社法第309条第2項に定める決議は、議決権を行使することができる株主の議決権の3分の1以上を有する株主が出席し、その議決権の3分の2以上に当たる多数をもって行う旨を定款で定めております。

8. 役員報酬の内容

提出会社の役員区分毎の報酬等の総額、報酬等の種類別の総額及び対象となる役員の員数

役員区分	報酬等の総額 (百万円)	報酬等の種類別の総額(百万円)			対象となる 役員の員数 (名)
		月例給	業績給	退職慰労金	
取締役 (社外取締役を除く)	421	363	49	9	15
監査役 (社外監査役を除く)	64	64			2
社外役員	58	58			5

(注) 1 上記の対象となる役員の員数には、平成27年6月25日開催の第63回定時株主総会終結の時をもって退任した取締役4名、平成27年10月21日に退任した取締役1名を含んでおります。

2 当期において支給した役員退職慰労金は次のとおりであります。

退任取締役 1名 9百万円

なお、当社は、平成18年6月28日開催の第54回定時株主総会において、役員退職慰労金制度廃止に伴う打ち切り支給を決議いただいております。当期末現在における今後の打ち切り支給の予定総額は取締役2名で34百万円となっております。

提出会社の役員毎の連結報酬等の総額

連結報酬等の総額が1億円以上である者が存在しないため、記載していません。

役員の報酬等の額の決定に関する方針

当社は、役員の報酬等の額の決定に関する方針を定めており、その内容は次のとおりであります。取締役の報酬額は、平成18年6月28日開催の第54回定時株主総会において年額625百万円以内(役職等をもとに算定した定額の月例給及び年1回の業績給。ただし、使用人兼務取締役に対する使用人分給与を除く。)と決議いただいております。

監査役の報酬額は、平成18年6月28日開催の第54回定時株主総会において年額120百万円以内(役職等をもとに算定した定額の月例給)と決議いただいております。

また、その決定方法は、上記額の範囲内において、取締役の報酬額は取締役会にて決議し、監査役の報酬額は監査役間の協議によって決定しております。

9. 株式の保有状況

保有目的が純投資目的以外の目的である投資株式
銘柄数 44銘柄
貸借対照表計上額の合計額 45,431百万円

保有目的が純投資目的以外の目的である投資株式の保有区分、銘柄、株式数、貸借対照表計上額、保有目的

(前事業年度)
特定投資株式

銘柄	株式数 (株)	貸借対照表計上額 (百万円)	保有目的
(株)T & Dホールディングス	4,640,350	7,677	取引基盤の維持・強化・構築
(株)みずほフィナンシャルグループ	35,348,180	7,462	取引基盤の維持・強化・構築
(株)大和証券グループ本社	4,296,000	4,064	取引基盤の維持・強化・構築
東日本旅客鉄道(株)	336,100	3,240	取引基盤の維持・強化・構築
鹿島建設(株)	5,053,000	2,819	取引基盤の維持・強化・構築
三菱重工業(株)	4,082,000	2,703	取引基盤の維持・強化・構築
東海旅客鉄道(株)	119,300	2,594	取引基盤の維持・強化・構築
清水建設(株)	2,809,000	2,283	取引基盤の維持・強化・構築
新日鐵住金(株)	6,277,900	1,899	取引基盤の維持・強化・構築
日本たばこ産業(株)	473,000	1,797	取引基盤の維持・強化・構築
(株)神戸製鋼所	5,795,000	1,286	取引基盤の維持・強化・構築
三菱マテリアル(株)	2,676,000	1,081	取引基盤の維持・強化・構築
飯野海運(株)	1,639,800	1,042	取引基盤の維持・強化・構築
(株)日立製作所	1,182,000	973	取引基盤の維持・強化・構築
(株)大林組	1,221,000	952	取引基盤の維持・強化・構築
月島機械(株)	697,000	863	取引基盤の維持・強化・構築
(株)東芝	1,575,000	794	取引基盤の維持・強化・構築
西日本旅客鉄道(株)	122,000	768	取引基盤の維持・強化・構築
出光興産(株)	285,600	597	取引基盤の維持・強化・構築
(株)日本製鋼所	805,000	406	取引基盤の維持・強化・構築
日本郵船(株)	1,044,000	361	取引基盤の維持・強化・構築
J F Eホールディングス(株)	133,000	352	取引基盤の維持・強化・構築
(株)商船三井	760,000	310	取引基盤の維持・強化・構築
川崎汽船(株)	948,000	306	取引基盤の維持・強化・構築

みなし保有株式

銘柄	株式数 (株)	貸借対照表計上額 (百万円)	保有目的
国際石油開発帝石(株)	1,768,000	2,343	退職給付信託契約により議決権行使 指図権限を有している

- (注) 1 特定投資株式の日本たばこ産業(株)、(株)神戸製鋼所、三菱マテリアル(株)、飯野海運(株)、(株)日立製作所、(株)大林組、月島機械(株)、(株)東芝、西日本旅客鉄道(株)、出光興産(株)、(株)日本製鋼所、日本郵船(株)、J F Eホールディングス(株)、(株)商船三井及び川崎汽船(株)については、貸借対照表計上額が資本金額の100分の1以下であります。上位24銘柄について記載しております。
- 2 貸借対照表計上額の上位銘柄を選定する段階で、特定投資株式とみなし保有株式を合算しておりません。

(当事業年度)

特定投資株式

銘柄	株式数 (株)	貸借対照表計上額 (百万円)	保有目的
(株)みずほフィナンシャルグループ	35,348,180	5,942	取引基盤の維持・強化・構築
(株)T & Dホールディングス	4,640,350	4,870	取引基盤の維持・強化・構築
鹿島建設(株)	5,053,000	3,567	取引基盤の維持・強化・構築
東日本旅客鉄道(株)	336,100	3,264	取引基盤の維持・強化・構築
(株)大和証券グループ本社	4,296,000	2,974	取引基盤の維持・強化・構築
清水建設(株)	2,809,000	2,679	取引基盤の維持・強化・構築
東海旅客鉄道(株)	119,300	2,374	取引基盤の維持・強化・構築
日本たばこ産業(株)	473,000	2,218	取引基盤の維持・強化・構築
三菱重工業(株)	4,082,000	1,706	取引基盤の維持・強化・構築
新日鐵住金(株)	627,790	1,357	取引基盤の維持・強化・構築
(株)大林組	1,221,000	1,355	取引基盤の維持・強化・構築
三菱マテリアル(株)	2,676,000	850	取引基盤の維持・強化・構築
西日本旅客鉄道(株)	122,000	847	取引基盤の維持・強化・構築
飯野海運(株)	1,639,800	732	取引基盤の維持・強化・構築
月島機械(株)	697,000	672	取引基盤の維持・強化・構築
出光興産(株)	285,600	573	取引基盤の維持・強化・構築
(株)神戸製鋼所	5,795,000	573	取引基盤の維持・強化・構築
(株)日立製作所	886,500	466	取引基盤の維持・強化・構築
(株)東芝	1,575,000	344	取引基盤の維持・強化・構築
(株)日本製鋼所	805,000	285	取引基盤の維持・強化・構築
日本郵船(株)	1,044,000	226	取引基盤の維持・強化・構築
J F Eホールディングス(株)	133,000	201	取引基盤の維持・強化・構築
(株)商船三井	760,000	174	取引基盤の維持・強化・構築

みなし保有株式

銘柄	株式数 (株)	貸借対照表計上額 (百万円)	保有目的
国際石油開発帝石(株)	1,768,000	1,508	退職給付信託契約により議決権行使 指図権限を有している

(注) 1 特定投資株式の三菱重工業(株)、新日鐵住金(株)、(株)大林組、三菱マテリアル(株)、西日本旅客鉄道(株)、飯野海運(株)、月島機械(株)、出光興産(株)、(株)神戸製鋼所、(株)日立製作所、(株)東芝、(株)日本製鋼所、日本郵船(株)、J F Eホールディングス(株)及び(株)商船三井については、貸借対照表計上額が資本金額の100分の1以下であります。上位23銘柄について記載しております。

2 貸借対照表計上額の上位銘柄を選定する段階で、特定投資株式とみなし保有株式を合算しておりません。

保有目的が純投資目的である投資株式

該当事項はありません。

(2) 【監査報酬の内容等】

【監査公認会計士等に対する報酬の内容】

区分	前連結会計年度		当連結会計年度	
	監査証明業務に 基づく報酬(百万円)	非監査業務に 基づく報酬(百万円)	監査証明業務に 基づく報酬(百万円)	非監査業務に 基づく報酬(百万円)
提出会社	97	46	102	14
連結子会社	35	0	41	0
計	132	47	143	14

【その他重要な報酬の内容】

当社及び連結子会社における、当社の監査公認会計士等と同一のネットワークに属している監査事務所等への重要な報酬については、以下のとおりであります。

前連結会計年度

監査事務所	国名	報酬 (百万円)	業務内容
Ernst & Young LLP	アメリカ国	29	J-POWER North America Holdings Co., Ltd.の会計監査証明業務等
Ernst & Young Office Limited	タイ国	23	Gulf JP Co., Ltd.の会計監査証明業務等
Ernst & Young Accountants LLP	オランダ国	13	J-POWER Investment Netherlands B.V.の会計監査証明業務
Ernst & Young	オーストラリア国	6	J-POWER AUSTRALIA PTY. LTD.の会計監査証明業務

当連結会計年度

監査事務所	国名	報酬 (百万円)	業務内容
Ernst & Young LLP	アメリカ国	28	J-POWER North America Holdings Co., Ltd.の会計監査証明業務等
Ernst & Young Office Limited	タイ国	23	Gulf JP Co., Ltd.の会計監査証明業務等
Ernst & Young Accountants LLP	オランダ国	12	J-POWER Investment Netherlands B.V.の会計監査証明業務
Ernst & Young	オーストラリア国	6	J-POWER AUSTRALIA PTY. LTD.の会計監査証明業務

【監査公認会計士等の提出会社に対する非監査業務の内容】

前連結会計年度

当社は、会計監査人に対して、公認会計士法第2条第1項の業務以外の業務（非監査業務）である「国際会計基準導入に関するアドバイザー業務」等を委託しております。

当連結会計年度

当社は、会計監査人に対して、公認会計士法第2条第1項の業務以外の業務（非監査業務）である「国際会計基準導入に関するアドバイザー業務」等を委託しております。

【監査報酬の決定方針】

該当する事項はありません。

第5 【経理の状況】

1 連結財務諸表及び財務諸表の作成方法について

- (1) 当社の連結財務諸表は、「連結財務諸表の用語、様式及び作成方法に関する規則」(昭和51年大蔵省令第28号)に準拠し「電気事業会計規則」(昭和40年通商産業省令第57号)に準じて作成しております。
- (2) 当社の財務諸表は、「財務諸表等の用語、様式及び作成方法に関する規則」(昭和38年大蔵省令第59号)及び「電気事業会計規則」(昭和40年通商産業省令第57号)に準拠して作成しております。

2 監査証明について

当社は、金融商品取引法第193条の2第1項の規定に基づき、連結会計年度(平成27年4月1日から平成28年3月31日まで)及び事業年度(平成27年4月1日から平成28年3月31日まで)の連結財務諸表及び財務諸表について、新日本有限責任監査法人の監査を受けております。

3 連結財務諸表等の適正性を確保するための特段の取り組みについて

当社は、以下のとおり連結財務諸表等の適正性を確保するための特段の取り組みを行っております。

会計基準等の内容を適切に把握できる体制を整備するため、公益財団法人財務会計基準機構へ加入し、新規制定又は改正される会計基準等に関する研修への参加により経理の専門的スキルの向上を図るとともに、会計方針、社内規程、マニュアル類の整備、更に社内及びグループ会社への周知啓蒙を図っております。

1 【連結財務諸表等】

(1) 【連結財務諸表】

【連結貸借対照表】

(単位：百万円)

	前連結会計年度 (平成27年3月31日)	当連結会計年度 (平成28年3月31日)
資産の部		
固定資産	2,275,453	2,237,836
電気事業固定資産	1, 2, 6 986,552	1, 2, 6 952,230
水力発電設備	348,911	344,014
汽力発電設備	334,252	316,532
内燃力発電設備	5,105	3,754
新エネルギー等発電設備	40,877	35,960
送電設備	168,680	161,784
変電設備	30,206	29,960
通信設備	8,469	8,449
業務設備	50,049	51,772
海外事業固定資産	2, 6 264,800	2, 6 357,448
その他の固定資産	1, 2 115,111	1, 2 101,827
固定資産仮勘定	6 506,967	6 444,814
建設仮勘定及び除却仮勘定	506,967	444,814
核燃料	71,467	73,447
加工中等核燃料	71,467	73,447
投資その他の資産	330,555	308,067
長期投資	3, 6 269,891	3, 6 234,506
退職給付に係る資産	278	-
繰延税金資産	38,705	41,655
その他	6 21,725	6 31,950
貸倒引当金（貸方）	45	45
流動資産	383,695	308,436
現金及び預金	6 69,151	6 87,659
受取手形及び売掛金	6 71,288	6 66,312
短期投資	167,433	72,410
たな卸資産	4 37,781	4 41,199
繰延税金資産	5,736	5,268
その他	6 32,337	6 35,601
貸倒引当金（貸方）	32	14
資産合計	2,659,149	2,546,272

(単位：百万円)

	前連結会計年度 (平成27年3月31日)	当連結会計年度 (平成28年3月31日)
負債の部		
固定負債	1,633,825	1,561,072
社債	666,061	575,079
長期借入金	6 857,846	6 867,276
リース債務	697	479
その他の引当金	5 84	5 89
退職給付に係る負債	48,901	65,912
資産除去債務	7,510	11,685
繰延税金負債	20,394	18,294
その他	32,327	22,254
流動負債	329,025	304,100
1年以内に期限到来の固定負債	6 169,754	6 158,131
短期借入金	30,044	6 28,009
支払手形及び買掛金	44,035	37,033
未払税金	13,516	23,344
その他の引当金	5 270	5 265
資産除去債務	372	635
繰延税金負債	5	22
その他	71,027	56,656
特別法上の引当金	-	116
湯水準備引当金	-	116
負債合計	1,962,851	1,865,289
純資産の部		
株主資本	629,463	656,367
資本金	180,502	180,502
資本剰余金	109,902	109,902
利益剰余金	339,061	365,967
自己株式	2	4
その他の包括利益累計額	59,268	15,775
その他有価証券評価差額金	19,860	12,516
繰延ヘッジ損益	15,821	14,395
為替換算調整勘定	53,205	30,464
退職給付に係る調整累計額	2,023	12,809
非支配株主持分	7,566	8,839
純資産合計	696,298	680,982
負債純資産合計	2,659,149	2,546,272

【連結損益計算書及び連結包括利益計算書】

【連結損益計算書】

(単位：百万円)

	前連結会計年度 (自 平成26年 4月 1日 至 平成27年 3月31日)	当連結会計年度 (自 平成27年 4月 1日 至 平成28年 3月31日)
営業収益	750,627	780,072
電気事業営業収益	588,184	570,837
海外事業営業収益	108,916	155,952
その他事業営業収益	53,526	53,282
営業費用	1, 2 677,767	1, 2 692,695
電気事業営業費用	521,351	506,772
海外事業営業費用	98,979	131,605
その他事業営業費用	57,436	54,317
営業利益	72,859	87,376
営業外収益	22,714	17,871
受取配当金	1,869	2,409
受取利息	1,155	905
持分法による投資利益	15,659	10,889
その他	4,030	3,667
営業外費用	36,223	47,214
支払利息	28,224	30,460
為替差損	1,547	12,888
その他	3 6,451	3 3,865
当期経常収益合計	773,341	797,944
当期経常費用合計	713,991	739,910
当期経常利益	59,350	58,033
渴水準備金引当又は取崩し	119	116
渴水準備金引当	-	116
渴水準備引当金取崩し(貸方)	119	-
特別利益	2,127	-
子会社株式売却益	2,127	-
税金等調整前当期純利益	61,598	57,917
法人税、住民税及び事業税	7,468	12,821
法人税等調整額	9,917	4,916
法人税等合計	17,386	17,738
当期純利益	44,212	40,178
非支配株主に帰属する当期純利益	1,005	459
親会社株主に帰属する当期純利益	43,206	39,719

【連結包括利益計算書】

	(単位：百万円)	
	前連結会計年度 (自 平成26年4月1日 至 平成27年3月31日)	当連結会計年度 (自 平成27年4月1日 至 平成28年3月31日)
当期純利益	44,212	40,178
その他の包括利益		
その他有価証券評価差額金	10,809	7,349
繰延ヘッジ損益	19,529	1,481
為替換算調整勘定	17,057	17,882
退職給付に係る調整額	1,569	14,844
持分法適用会社に対する持分相当額	14,145	5,693
その他の包括利益合計	1 20,913	1 44,288
包括利益	65,125	4,110
(内訳)		
親会社株主に係る包括利益	65,124	3,772
非支配株主に係る包括利益	1	337

【連結株主資本等変動計算書】

前連結会計年度(自 平成26年4月1日 至 平成27年3月31日)

(単位：百万円)

	株主資本				
	資本金	資本剰余金	利益剰余金	自己株式	株主資本合計
当期首残高	152,449	81,849	307,829	63,268	478,860
会計方針の変更による累積的影響額			1,471		1,471
会計方針の変更を反映した当期首残高	152,449	81,849	306,358	63,268	477,389
当期変動額					
新株の発行	28,052	28,052			56,105
剰余金の配当			10,503		10,503
親会社株主に帰属する当期純利益			43,206		43,206
自己株式の取得				3	3
自己株式の処分				63,269	63,269
株主資本以外の項目の当期変動額（純額）					
当期変動額合計	28,052	28,052	32,703	63,265	152,074
当期末残高	180,502	109,902	339,061	2	629,463

	その他の包括利益累計額					非支配株主持分	純資産合計
	その他有価証券評価差額金	繰延ヘッジ損益	為替換算調整勘定	退職給付に係る調整累計額	その他の包括利益累計額合計		
当期首残高	9,030	1,772	22,955	3,592	37,350	3,265	519,477
会計方針の変更による累積的影響額							1,471
会計方針の変更を反映した当期首残高	9,030	1,772	22,955	3,592	37,350	3,265	518,005
当期変動額							
新株の発行							56,105
剰余金の配当							10,503
親会社株主に帰属する当期純利益							43,206
自己株式の取得							3
自己株式の処分							63,269
株主資本以外の項目の当期変動額（純額）	10,829	17,593	30,250	1,569	21,917	4,300	26,218
当期変動額合計	10,829	17,593	30,250	1,569	21,917	4,300	178,292
当期末残高	19,860	15,821	53,205	2,023	59,268	7,566	696,298

当連結会計年度(自 平成27年 4月 1日 至 平成28年 3月31日)

(単位：百万円)

	株主資本				
	資本金	資本剰余金	利益剰余金	自己株式	株主資本合計
当期首残高	180,502	109,902	339,061	2	629,463
会計方針の変更による累積的影響額					
会計方針の変更を反映した当期首残高	180,502	109,902	339,061	2	629,463
当期変動額					
新株の発行					
剰余金の配当			12,813		12,813
親会社株主に帰属する当期純利益			39,719		39,719
自己株式の取得				2	2
自己株式の処分					
株主資本以外の項目の当期変動額（純額）					
当期変動額合計			26,906	2	26,903
当期末残高	180,502	109,902	365,967	4	656,367

	その他の包括利益累計額					非支配株主持分	純資産合計
	その他有価証券評価差額金	繰延ヘッジ損益	為替換算調整勘定	退職給付に係る調整累計額	その他の包括利益累計額合計		
当期首残高	19,860	15,821	53,205	2,023	59,268	7,566	696,298
会計方針の変更による累積的影響額							
会計方針の変更を反映した当期首残高	19,860	15,821	53,205	2,023	59,268	7,566	696,298
当期変動額							
新株の発行							
剰余金の配当							12,813
親会社株主に帰属する当期純利益							39,719
自己株式の取得							2
自己株式の処分							
株主資本以外の項目の当期変動額（純額）	7,344	1,426	22,741	14,832	43,492	1,272	42,219
当期変動額合計	7,344	1,426	22,741	14,832	43,492	1,272	15,315
当期末残高	12,516	14,395	30,464	12,809	15,775	8,839	680,982

【連結キャッシュ・フロー計算書】

(単位：百万円)

	前連結会計年度 (自 平成26年 4月 1日 至 平成27年 3月31日)	当連結会計年度 (自 平成27年 4月 1日 至 平成28年 3月31日)
営業活動によるキャッシュ・フロー		
税金等調整前当期純利益	61,598	57,917
減価償却費	93,309	95,121
減損損失	2,489	1,392
固定資産除却損	2,359	3,656
退職給付に係る負債の増減額 (は減少)	4,611	3,351
湯水準備引当金の増減額 (は減少)	119	116
受取利息及び受取配当金	3,024	3,314
支払利息	28,224	30,460
売上債権の増減額 (は増加)	23	2,445
たな卸資産の増減額 (は増加)	3,593	3,259
仕入債務の増減額 (は減少)	6,639	3,085
有価証券売却損益 (は益)	252	145
持分法による投資損益 (は益)	15,659	10,889
子会社株式売却損益 (は益)	2,127	-
その他	6,841	3,280
小計	172,097	170,342
利息及び配当金の受取額	10,735	13,573
利息の支払額	28,211	30,519
法人税等の支払額	6,807	7,232
営業活動によるキャッシュ・フロー	147,813	146,164
投資活動によるキャッシュ・フロー		
固定資産の取得による支出	148,404	140,874
投融資による支出	4,429	2,537
投融資の回収による収入	4,053	15,960
連結の範囲の変更を伴う子会社株式の売却による収入	1,665	-
その他	4,150	4,123
投資活動によるキャッシュ・フロー	142,964	131,575
財務活動によるキャッシュ・フロー		
社債の発行による収入	39,858	-
社債の償還による支出	85,298	60,999
長期借入れによる収入	189,320	96,697
長期借入金の返済による支出	120,062	110,783
短期借入れによる収入	104,942	100,944
短期借入金の返済による支出	95,582	102,994
コマーシャル・ペーパーの発行による収入	-	2,999
コマーシャル・ペーパーの償還による支出	-	3,000
株式の発行による収入	59,359	-
自己株式の売却による収入	59,740	-
配当金の支払額	10,505	12,811
その他	2,148	1,315
財務活動によるキャッシュ・フロー	143,920	88,632
現金及び現金同等物に係る換算差額	2,446	2,446
現金及び現金同等物の増減額 (は減少)	151,216	76,490
現金及び現金同等物の期首残高	85,223	236,439
現金及び現金同等物の期末残高	1 236,439	1 159,949

【注記事項】

(連結財務諸表作成のための基本となる重要な事項)

1 連結の範囲に関する事項

連結子会社の数 70社

連結子会社名は「第1 企業の概況 3 事業の内容」に記載しております。

当連結会計年度より、平成27年11月に設立した㈱ジェイウインドにかほ及び㈱ジェイウインドくずまきを新たに連結の範囲に含めております。

また、EM CARRIERS S.A.は平成27年11月に清算したことにより、連結子会社には該当しなくなりました。

2 持分法の適用に関する事項

持分法適用の関連会社数 81社

持分法適用関連会社名は「第1 企業の概況 3 事業の内容」に記載しております。

持分法を適用していない関連会社(西九州共同港湾㈱他)は、それぞれ当期純損益(持分に見合う額)及び利益剰余金(持分に見合う額)等からみて、持分法の対象から除いても連結財務諸表に及ぼす影響が軽微であり、かつ、全体としてもその影響に重要性が乏しいため、持分法の適用範囲から除外しております。

上記、持分法適用会社のうち鹿島パワー㈱、湯沢地熱㈱、大崎クールジェン㈱、瀬戸内パワー㈱、土佐発電㈱及び山口宇部パワー㈱を除く75社については、決算日が連結決算日と異なるため、各社の事業年度に係る財務諸表を使用しております。

3 連結子会社の事業年度等に関する事項

連結子会社の事業年度の末日は、J-POWER AUSTRALIA PTY. LTD.他28社の在外子会社を除き全て連結決算日と一致しております。また、J-POWER AUSTRALIA PTY. LTD.他28社の在外子会社の決算日は12月31日であり、同日現在の財務諸表を使用し、連結決算日との間に生じた重要な取引については、連結上必要な調整を行っております。

4 会計方針に関する事項

(1) 重要な資産の評価基準及び評価方法

イ 長期投資(その他有価証券)

時価のある有価証券は、決算日の市場価格による時価法(売却原価は移動平均法)により評価し、その評価差額は全部純資産直入法によっております。

時価のない有価証券は、移動平均法による原価法によっております。

ロ 運用目的の金銭の信託

時価法によっております。

ハ デリバティブ

時価法によっております。

なお、ヘッジ会計の要件を充たす取引については、ヘッジ会計を採用しております。

ニ たな卸資産

評価基準...原価法(貸借対照表価額については収益性の低下に基づく簿価切下げの方法)によっております。

評価方法...特殊品については個別法、その他の貯蔵品については月総平均法によっております。

(2) 重要な減価償却資産の減価償却の方法

イ 償却方法

・有形固定資産

建物及び構築物並びに機械装置は主に定率法、その他は定額法によっております。

なお、在外連結子会社は、主に定額法によっております。

・無形固定資産

定額法によっております。

また、無形固定資産のうち自社利用のソフトウェアについては社内における利用可能期間(5年)に基づく定額法を採用しております。

ロ 耐用年数

法人税法に定める耐用年数によっております。

(3) 重要な引当金の計上基準

イ 貸倒引当金

売上債権等の貸倒れに備えるため、一般債権については貸倒実績率により、貸倒懸念債権等特定の債権については個別に回収可能性を検討し、回収不能見込額を計上しております。

ロ 濁水準備引当金

濁水による損失に備えるため、電気事業法第36条の規定により「濁水準備引当金に関する省令」(昭和40年通商産業省令第56号)に基づき計上しております。

(4) 退職給付に係る会計処理の方法

イ 退職給付見込額の期間帰属方法

退職給付債務の算定にあたり、退職給付見込額を当連結会計年度末までの期間に帰属させる方法については、給付算定式基準によっております。

ロ 数理計算上の差異、過去勤務費用の費用処理方法

数理計算上の差異は、主として発生年度の翌連結会計年度から2年間で定率法により、また、過去勤務費用は、主として発生時から2年間で定額法により費用処理しております。

(5) 重要な収益及び費用の計上基準

イ 完成工事高及び完成工事原価の計上基準

- ・当連結会計年度末までの進捗部分について成果の確実性が認められる工事
工事進行基準（工事の進捗率の見積りは原価比例法）
- ・その他の工事
工事完成基準

(6) 重要なヘッジ会計の方法

イ ヘッジ会計の方法

繰延ヘッジ処理を採用しております。また、為替変動リスクのヘッジについて振当て処理の要件を充たしている場合には振当て処理を、金利スワップについて特例処理の条件を充たしている場合には特例処理を採用しております。

ロ ヘッジ手段とヘッジ対象

a ヘッジ手段

為替予約、通貨スワップ

ヘッジ対象

外貨建社債、借入金の元利金支払額、外貨建債権債務の一部

b ヘッジ手段

金利スワップ、金利カラー

ヘッジ対象

社債、借入金の元利金支払額

c ヘッジ手段

商品価格に関するスワップ

ヘッジ対象

商品価格の変動により影響を受ける取引の一部

ハ ヘッジ方針

デリバティブ取引に関する社内規程に基づき、為替変動、金利変動及び商品価格変動によるリスクを回避することを目的として実施するものであり、投機的な取引は行わない方針であります。

ニ ヘッジの有効性評価の方法

ヘッジ対象のキャッシュ・フロー変動の累計とヘッジ手段のキャッシュ・フロー変動の累計を四半期毎又は一取引毎に比較してヘッジの有効性を評価しております。ただし、振当て処理によっている為替予約及び通貨スワップ、特例処理によっている金利スワップについては有効性の評価を省略しております。

(7) 連結キャッシュ・フロー計算書における資金の範囲

手許現金、随時引き出し可能な預金及び容易に換金可能であり、かつ、価値変動について僅少なりリスクしか負わない取得日から3ヶ月以内に償還期限の到来する短期投資からなっております。

(8) その他連結財務諸表作成のための重要な事項

イ 借入金利子の資産取得原価算入

親会社は、電気事業固定資産の建設のために充当した資金の利子について、電気事業会計規則（昭和40年通商産業省令第57号）に基づき、当該資産の建設価額に算入しております。

ロ 消費税等の会計処理

消費税及び地方消費税の会計処理は、税抜方式によっております。

(会計方針の変更)

「企業結合に関する会計基準」(企業会計基準第21号 平成25年9月13日。以下「企業結合会計基準」という。)、
「連結財務諸表に関する会計基準」(企業会計基準第22号 平成25年9月13日。以下「連結会計基準」という。)、
及び「事業分離等に関する会計基準」(企業会計基準第7号 平成25年9月13日。以下「事業分離等会計基準」という。)
等を当連結会計年度から適用し、支配が継続している場合の子会社に対する当社の持分変動による差額を資本剰余金として計上するとともに、取得関連費用を発生した連結会計年度の費用として計上する方法に変更いたしました。また、当連結会計年度の期首以後実施される企業結合については、暫定的な会計処理の確定による取得原価の配分額の見直しを企業結合日の属する連結会計年度の連結財務諸表に反映させる方法に変更いたします。加えて、当期純利益等の表示の変更及び少数株主持分から非支配株主持分への表示の変更を行っております。当該表示の変更を反映させるため、前連結会計年度については連結財務諸表の組替えを行っております。

企業結合会計基準等の適用については、企業結合会計基準第58-2項(4)、連結会計基準第44-5項(4)及び事業分離等会計基準第57-4項(4)に定める経過的な取扱いに従っており、当連結会計年度の期首時点から将来にわたって適用しております。

当連結会計年度の連結キャッシュ・フロー計算書においては、連結範囲の変動を伴わない子会社株式の取得又は売却に係るキャッシュ・フローについては、「財務活動によるキャッシュ・フロー」の区分に記載し、連結範囲の変動を伴う子会社株式の取得関連費用もしくは連結範囲の変動を伴わない子会社株式の取得又は売却に関連して生じた費用に係るキャッシュ・フローは、「営業活動によるキャッシュ・フロー」の区分に記載する方法に変更しております。

なお、当連結会計年度において、連結財務諸表及び1株当たり情報に与える影響額はありません。

(未適用の会計基準等)

- ・「繰延税金資産の回収可能性に関する適用指針」(企業会計基準適用指針第26号 平成28年3月28日)

(1)概要

繰延税金資産の回収可能性に関する取扱いについて、監査委員会報告第66号「繰延税金資産の回収可能性の判断に関する監査上の取扱い」の枠組み、すなわち企業を5つに分類し、当該分類に応じて繰延税金資産の計上額を見積る枠組みを基本的に踏襲した上で、以下の取扱いについて必要な見直しが行われております。

(分類1)から(分類5)に係る分類の要件をいずれも満たさない企業の取扱い

(分類2)及び(分類3)に係る分類の要件

(分類2)に該当する企業におけるスケジューリング不能な将来減算一時差異に関する取扱い

(分類3)に該当する企業における将来の一時差異等加減算前課税所得の合理的な見積可能期間に関する取扱い

(分類4)に係る分類の要件を満たす企業が(分類2)又は(分類3)に該当する場合の取扱い

(2)適用予定日

平成29年3月期の期首より適用予定です。

(3)当該会計基準等の適用による影響

影響額は、当連結財務諸表の作成時において評価中です。

(表示方法の変更)

(連結損益計算書関係)

前連結会計年度において、「営業外費用」の「その他」に含めていた「為替差損」は、営業外費用の総額の100分の10を超えたため、当連結会計年度より独立掲記することとしております。この表示方法の変更を反映させるため、前連結会計年度の連結財務諸表の組替えを行っております。

この結果、前連結会計年度の連結損益計算書において、「営業外費用」の「その他」に表示していた7,999百万円は、「為替差損」1,547百万円、「その他」6,451百万円として組み替えております。

(連結貸借対照表関係)

1 固定資産の工事費負担金等の受入れによる圧縮記帳額(累計)

	前連結会計年度 (平成27年3月31日)	当連結会計年度 (平成28年3月31日)
	118,427百万円	123,551百万円

2 有形固定資産の減価償却累計額

	前連結会計年度 (平成27年3月31日)	当連結会計年度 (平成28年3月31日)
	2,916,688百万円	2,980,030百万円

3 非連結子会社及び関連会社に対するもの

	前連結会計年度 (平成27年3月31日)	当連結会計年度 (平成28年3月31日)
株式	172,776百万円	166,350百万円

4 たな卸資産の内訳

	前連結会計年度 (平成27年3月31日)	当連結会計年度 (平成28年3月31日)
商品及び製品	1,319百万円	1,084百万円
仕掛品	1,228百万円	605百万円
原材料及び貯蔵品	35,233百万円	39,509百万円
計	37,781百万円	41,199百万円

5 引当金の内訳

	前連結会計年度 (平成27年3月31日)	当連結会計年度 (平成28年3月31日)
子会社が計上している役員賞与引当金等をその他の引当金に計上しております。	子会社が計上している役員賞与引当金等をその他の引当金に計上しております。	

6 担保資産及び担保付債務

(1)親会社が他の会社の借入金等の担保に供している資産

	前連結会計年度 (平成27年3月31日)	当連結会計年度 (平成28年3月31日)
長期投資	2,378百万円	2,999百万円

(2)連結子会社が他の会社の借入金等の担保に供している資産

	前連結会計年度 (平成27年3月31日)	当連結会計年度 (平成28年3月31日)
長期投資	2,775百万円	194百万円

(3)一部の連結子会社において、固定資産等を金融機関からの借入金の担保に供しております。

	前連結会計年度 (平成27年3月31日)	当連結会計年度 (平成28年3月31日)
海外事業固定資産	247,431百万円	336,248百万円
現金及び預金	29,521百万円	38,274百万円
長期投資	26,457百万円	20,162百万円
電気事業固定資産	7,840百万円	6,907百万円
その他(投資その他資産)	2,262百万円	2,155百万円
固定資産仮勘定	125,611百万円	159百万円
その他(流動資産)	105百万円	107百万円
受取手形及び売掛金	170百万円	106百万円

上記物件に係る債務

	前連結会計年度 (平成27年3月31日)	当連結会計年度 (平成28年3月31日)
長期借入金(1年以内に返済すべき金額を含みます。)	342,121百万円	316,248百万円
短期借入金		11,509百万円

7 偶発債務

(1)保証債務

	前連結会計年度 (平成27年3月31日)	当連結会計年度 (平成28年3月31日)
イ 以下の会社の金融機関からの借入金に対する保証債務		
PT. BHIMASENA POWER INDONESIA	8,866百万円	8,811百万円
Zajaczkowo Windfarm Sp. z o.o.	2,932百万円	2,748百万円
土佐発電(株)	926百万円	463百万円
湯沢地熱(株)		312百万円
SAHARA COOLING Ltd.	174百万円	176百万円
ロ 従業員の持ち家財形融資等による金融機関からの借入金に対する保証債務	1,702百万円	1,437百万円
計	14,602百万円	13,948百万円

(2)以下の会社の金融機関の電力販売契約履行保証状に対する保証

	前連結会計年度 (平成27年3月31日)	当連結会計年度 (平成28年3月31日)
PT. BHIMASENA POWER INDONESIA	1,225百万円	1,149百万円

(3)以下の会社のEPC契約のEPCコントラクターに対する保証

	前連結会計年度 (平成27年3月31日)	当連結会計年度 (平成28年3月31日)
PT. BHIMASENA POWER INDONESIA	5,774百万円	5,532百万円

当社以外にも連帯保証人がいる保証債務であり、保証人間の契約に基づく当社負担額である総額の34%相当額を記載しております。

(4)以下の会社の風力発電機購入契約の支払債務に対する保証債務

	前連結会計年度 (平成27年3月31日)	当連結会計年度 (平成28年3月31日)
(株)ジェイウインドせたな		7,804百万円

(5)以下の会社の履行保証保険契約への連帯保証に対する保証債務

	前連結会計年度 (平成27年3月31日)	当連結会計年度 (平成28年3月31日)
(株)バイオコール熊本南部	19百万円	19百万円

(連結損益計算書関係)

1 電気事業営業費用の内訳は、以下のとおりであります。

(単位：百万円)

区分	前連結会計年度 (自平成26年4月1日 至平成27年3月31日)		当連結会計年度 (自平成27年4月1日 至平成28年3月31日)	
	電気事業 営業費用	電気事業営業費用 のうち販売費・ 一般管理費	電気事業 営業費用	電気事業営業費用 のうち販売費・ 一般管理費
人件費	27,609	15,629	30,823	18,138
燃料費	244,937		224,729	
修繕費	61,123	1,214	57,225	1,358
委託費	31,534	6,802	40,028	14,632
租税公課	25,662	701	25,228	746
減価償却費	79,294	2,630	75,657	3,693
その他	51,189	8,571	53,079	8,381
合計	521,351	35,549	506,772	46,950

2 営業費用に含まれる研究開発費は、次のとおりであります。

	前連結会計年度 (自平成26年4月1日 至平成27年3月31日)	当連結会計年度 (自平成27年4月1日 至平成28年3月31日)
	4,766百万円	4,035百万円

研究開発費等に係る会計基準（「研究開発費等に係る会計基準の設定に関する意見書」（平成10年3月13日企業会計審議会））に基づく研究開発費の総額を記載しております。

3 減損損失

前連結会計年度（自 平成26年4月1日 至 平成27年3月31日）

当社グループは、継続的に収支の把握を行っている管理会計上の区分を基本として資産をグルーピングしております（電気事業固定資産については事業部門別、海外事業固定資産及びその他の固定資産については管理部門別又は地点別）。

事業環境の悪化等により将来の回収可能性を検討した結果、特定の資産グループに係る投資の回収は困難であると判断し帳簿価額を回収可能価額まで減額し、使用見込みのない遊休資産等は個別にグルーピングして回収可能価額まで減額しております。当該減少額は減損損失（2,489百万円）として「営業外費用」の「その他」に計上しております。

なお、主な減損損失は以下のとおりであります。

用途・場所	種類	金額 (百万円)
汽力発電設備 (系魚川発電(株)、新潟県系魚川市)	機械装置	1,162
	建物及び構築物	889
	その他	7
	合計	2,059

（回収可能価額の算定方法）

発電設備の資産グループの回収可能価額は使用価値により測定しており、将来キャッシュ・フローがマイナスのため、備忘価額により評価しております。遊休資産等の回収可能価額は正味売却価額により測定しており、売却予定の資産は当該売却予定価額、その他の資産については、市場価格を反映した評価額を基に評価しております。

当連結会計年度（自 平成27年4月1日 至 平成28年3月31日）

当社グループは、継続的に収支の把握を行っている管理会計上の区分を基本として資産をグルーピングしております（電気事業固定資産については事業部門別、海外事業固定資産及びその他の固定資産については管理部門別又は地点別）。

事業環境の悪化等により将来の回収可能性を検討した結果、特定の資産グループに係る投資の回収は困難であると判断し帳簿価額を回収可能価額まで減額し、使用見込みのない遊休資産等は個別にグルーピングして回収可能価額まで減額しております。当該減少額は減損損失（1,392百万円）として「営業外費用」の「その他」に計上しております。

なお、主な減損損失は以下のとおりであります。

用途・場所	種類	金額 (百万円)
内燃力発電設備 (株)ベイサイドエナジー、千葉県市原市)	土地	623
	機械装置	437
	その他	69
	合計	1,130

（回収可能価額の算定方法）

発電設備の資産グループの回収可能価額は使用価値により測定しており、将来キャッシュ・フローを主として1.96%で割り引いて算定しております。遊休資産等の回収可能価額は正味売却価額により測定しており、売却予定の資産は当該売却予定価額、その他の資産については、市場価格を反映した評価額を基に評価しております。

(連結包括利益計算書関係)

1 その他の包括利益に係る組替調整額及び税効果額

	前連結会計年度 (自 平成26年4月1日 至 平成27年3月31日)	当連結会計年度 (自 平成27年4月1日 至 平成28年3月31日)
その他有価証券評価差額金		
当期発生額	13,625百万円	9,434百万円
組替調整額	105百万円	45百万円
税効果調整前	13,520百万円	9,388百万円
税効果額	2,710百万円	2,039百万円
その他有価証券評価差額金	10,809百万円	7,349百万円
繰延ヘッジ損益		
当期発生額	17,594百万円	3,374百万円
組替調整額	3,758百万円	2,960百万円
税効果調整前	21,353百万円	413百万円
税効果額	1,823百万円	1,068百万円
繰延ヘッジ損益	19,529百万円	1,481百万円
為替換算調整勘定		
当期発生額	17,057百万円	17,882百万円
税効果調整前	17,057百万円	17,882百万円
為替換算調整勘定	17,057百万円	17,882百万円
退職給付に係る調整額		
当期発生額	1,805百万円	18,533百万円
組替調整額	4,090百万円	2,172百万円
税効果調整前	2,285百万円	20,705百万円
税効果額	716百万円	5,861百万円
退職給付に係る調整額	1,569百万円	14,844百万円
持分法適用会社に対する持分相当額		
当期発生額	13,454百万円	5,808百万円
組替調整額	691百万円	115百万円
持分法適用会社に対する持分相当額	14,145百万円	5,693百万円
その他の包括利益合計	20,913百万円	44,288百万円

(連結株主資本等変動計算書関係)

前連結会計年度(自平成26年4月1日至平成27年3月31日)

1 発行済株式に関する事項

株式の種類	当連結会計年度期首	増加	減少	当連結会計年度末
普通株式(株)	166,569,600	16,481,500		183,051,100

(変動事由の概要)

増加数の内訳は、次のとおりであります。

公募及び第三者割当による新株発行による増加 16,481,500株

2 自己株式に関する事項

株式の種類	当連結会計年度期首	増加	減少	当連結会計年度末
普通株式(株)	16,518,311	840	16,518,500	651

(変動事由の概要)

増加数の内訳は、次のとおりであります。

単元未満株式の買取りによる増加 840株

減少数の内訳は、次のとおりであります。

公募による自己株式の処分による減少 16,518,500株

3 配当に関する事項

(1) 配当金支払額

決議	株式の種類	配当金の総額 (百万円)	1株当たり配当額 (円)	基準日	効力発生日
平成26年6月26日 定時株主総会	普通株式	5,251	35	平成26年3月31日	平成26年6月27日
平成26年10月31日 取締役会	普通株式	5,251	35	平成26年9月30日	平成26年11月28日

(2) 基準日が当連結会計年度に属する配当のうち、配当の効力発生日が翌連結会計年度となるもの

決議	株式の種類	配当の原資	配当金の総額 (百万円)	1株当たり 配当額(円)	基準日	効力発生日
平成27年6月25日 定時株主総会	普通株式	利益剰余金	6,406	35	平成27年3月31日	平成27年6月26日

当連結会計年度（自 平成27年4月1日 至 平成28年3月31日）

1 発行済株式に関する事項

株式の種類	当連結会計年度期首	増加	減少	当連結会計年度末
普通株式(株)	183,051,100			183,051,100

2 自己株式に関する事項

株式の種類	当連結会計年度期首	増加	減少	当連結会計年度末
普通株式(株)	651	540		1,191

（変動事由の概要）

増加数の内訳は、次のとおりであります。

単元未満株式の買取りによる増加 540株

3 配当に関する事項

(1) 配当金支払額

決議	株式の種類	配当金の総額 (百万円)	1株当たり配当額 (円)	基準日	効力発生日
平成27年6月25日 定時株主総会	普通株式	6,406	35	平成27年3月31日	平成27年6月26日
平成27年10月30日 取締役会	普通株式	6,406	35	平成27年9月30日	平成27年11月27日

(2) 基準日が当連結会計年度に属する配当のうち、配当の効力発生日が翌連結会計年度となるもの

決議	株式の種類	配当の原資	配当金の総額 (百万円)	1株当たり 配当額(円)	基準日	効力発生日
平成28年6月22日 定時株主総会	普通株式	利益剰余金	6,406	35	平成28年3月31日	平成28年6月23日

(連結キャッシュ・フロー計算書関係)

1 現金及び現金同等物の期末残高と連結貸借対照表に掲記されている科目の金額との関係

	前連結会計年度 (自 平成26年4月1日 至 平成27年3月31日)	当連結会計年度 (自 平成27年4月1日 至 平成28年3月31日)
現金及び預金勘定	69,151百万円	87,659百万円
預入期間が3ヶ月を超える定期預金	110百万円	110百万円
短期投資勘定に含まれる取得日から3ヶ月 以内に償還期限の到来する有価証券	167,398百万円	72,399百万円
現金及び現金同等物	236,439百万円	159,949百万円

(金融商品関係)

1 金融商品の状況に関する事項

(1) 金融商品に対する取組方針

当社グループは、卸電気事業に係る設備投資や海外発電事業への投資などの資金需要をもとに資金調達計画を策定し、必要な資金（主に社債発行や金融機関からの借入）を調達しております。一時的な余資は安全性の高い金融資産で運用し、また、短期的な運転資金をコマーシャル・ペーパーの発行や銀行借入により調達しております。デリバティブは、後述するリスクを回避するために利用しており、投機的な取引は行わない方針であります。

(2) 金融商品の内容及びそのリスク

営業債権である受取手形及び売掛金は、顧客の信用リスクに晒されております。長期投資における有価証券は、取引先企業との業務又は資本提携等に関連する株式等であり、市場価格の変動リスクに晒されております。また、短期投資については主に国内CD（譲渡性預金）であり、銀行の信用リスクに晒されております。

営業債務である支払手形及び買掛金は、ほとんど1年以内の支払期日であります。また、その中には、外貨建てのものがあり、為替の変動リスクに晒されていますが、一部は為替予約を利用してヘッジしております。借入金、社債は、主に設備投資に必要な資金の調達を目的としたものであり、償還日は連結決算日後、最長で19年後であります。このうち一部は、変動金利であるため金利の変動リスクに晒されていますが、デリバティブ取引（金利スワップ取引）を利用してヘッジしております。

デリバティブ取引は、主に外貨建ての営業債権債務に係る為替の変動リスクに対するヘッジ取引を目的とした先物為替予約取引、借入金及び社債に係る支払金利の変動リスクに対するヘッジ取引を目的とした金利スワップ取引及び商品価格変動リスクに対するヘッジ取引を目的とした商品スワップ取引であります。なお、ヘッジ会計に関するヘッジ手段とヘッジ対象、ヘッジ方針、ヘッジの有効性の評価方法等については、前述の「会計方針に関する事項」に記載されている「重要なヘッジ会計の方法」をご覧ください。

(3) 金融商品に係るリスク管理体制

イ 信用リスク（取引先の契約不履行等に係るリスク）の管理

当社は、販売管理規程等に従い、営業債権について、各部署にて、取引相手毎に期日及び残高を管理するとともに、経営状況の変化等を常に把握することに努め与信管理を行っております。連結子会社についても、当社の販売管理規程等に準じて、同様の管理を行っております。なお、国内の卸電気事業については、格付の高い一般電気事業者10社、海外事業については、タイ電力公社（EGAT）との取引が中心であることから、信用リスクは僅少であります。

デリバティブ取引の利用にあたっては、カウンターパーティーリスクを軽減するために、格付の高い金融機関等とのみ取引を行っております。

当期の連結決算日現在における最大信用リスク額は、信用リスクに晒される金融資産の連結貸借対照表価額により表わされております。

ロ 市場リスク（為替や金利等の変動リスク）の管理

当社及び一部の連結子会社は、外貨建ての営業債権債務について、通貨別月別に把握された為替の変動リスクに対して、原則として先物為替予約を利用してヘッジしております。また、当社及び一部の連結子会社は、借入金及び社債に係る支払金利の変動リスクを回避するために、金利スワップ取引を利用しております。また、当社は、商品価格の変動リスクを回避するために、商品スワップ取引を行っております。

有価証券については、定期的に時価や発行体（取引先企業）の財務状況等をモニタリングしております。

デリバティブ取引については、デリバティブ取引取扱要綱等に基づき、取締役会が取引目的別取引上限枠を設定し、その範囲内で取引を実施し、財務部が契約先と残高照合等を行っております。取引実績は、原則、半期毎（新規取引があれば四半期毎）に取締役会に報告しております。連結子会社についても、当社のデリバティブ取引取扱要綱等に準じて、管理を行っております。

ハ 資金調達に係る流動性リスク（支払期日に支払いを実行できなくなるリスク）の管理

当社は、各部署からの報告に基づき財務部が適時に資金繰計画を作成・更新するとともに、コマーシャル・ペーパーの発行等により流動性リスクを管理しております。

(4) 金融商品の時価等に関する事項についての補足説明

金融商品の時価には、市場価格に基づく価額のほか、市場価格がない場合には合理的に算定された価額が含まれております。当該価額の算定においては変動要因を織り込んでいるため、異なる前提条件等を採用することにより、当該価額が変動することもあります。また、「デリバティブ取引関係」注記におけるデリバティブ取引に関する契約額等については、その金額自体がデリバティブ取引に係る市場リスクを示すものではありません。

(5) 信用リスクの集中

当期の連結決算日現在における営業債権のうち84%が一般電気事業者10社とタイ電力公社（E G A T）に対するものであります。

2 金融商品の時価等に関する事項

連結貸借対照表計上額、時価及びこれらの差額については、次のとおりであります。なお、時価を把握することが極めて困難と認められるものは、次表には含めておりません（注2）を参照ください。）。

前連結会計年度（平成27年3月31日）

（単位：百万円）

	連結貸借対照表 計上額	時価	差額
(1) 現金及び預金	69,151	69,151	
(2) 受取手形及び売掛金	71,288	71,288	
(3) 短期投資	167,433	167,433	
(4) 投資有価証券	48,314	48,314	
其他有価証券（*1）	48,314	48,314	
資産計	356,188	356,188	
(5) 支払手形及び買掛金	44,035	44,035	
(6) 短期借入金	30,044	30,044	
(7) 社債（*2）	726,061	760,765	34,703
(8) 長期借入金（*2）	966,362	985,660	19,297
負債計	1,766,504	1,820,506	54,001
(9) デリバティブ取引（*3）			
ヘッジ会計が適用されていないもの	722	722	
ヘッジ会計が適用されているもの	17,287	17,287	
デリバティブ取引計	18,010	18,010	

（*1）連結貸借対照表の長期投資に含めて記載しております。

（*2）1年以内に期限到来の社債及び長期借入金を含めて記載しております。

（*3）デリバティブ取引によって生じた正味の債権・債務は純額で表示しております。

当連結会計年度（平成28年3月31日）

（単位：百万円）

	連結貸借対照表 計上額	時価	差額
(1) 現金及び預金	87,659	87,659	
(2) 受取手形及び売掛金	66,312	66,312	
(3) 短期投資	72,410	72,410	
(4) 投資有価証券	40,095	40,095	
其他有価証券（*1）	40,095	40,095	
資産計	266,477	266,477	
(5) 支払手形及び買掛金	37,033	37,033	
(6) 短期借入金	28,009	28,009	
(7) 社債（*2）	665,076	702,004	36,927
(8) 長期借入金（*2）	934,798	964,440	29,641
負債計	1,664,918	1,731,487	66,569
(9) デリバティブ取引（*3）			
ヘッジ会計が適用されていないもの	164	164	
ヘッジ会計が適用されているもの	16,810	16,810	
デリバティブ取引計	16,646	16,646	

（*1）連結貸借対照表の長期投資に含めて記載しております。

（*2）1年以内に期限到来の社債及び長期借入金を含めて記載しております。

（*3）デリバティブ取引によって生じた正味の債権・債務は純額で表示しております。

(注1) 金融商品の時価の算定方法及びに有価証券及びデリバティブ取引に関する事項

- (1) 現金及び預金、(2) 受取手形及び売掛金、(3) 短期投資（譲渡性預金他）

これらは短期間で決済されるため、時価は帳簿価額と近似していることから、当該帳簿価額によっております。

- (4) 投資有価証券

これらの時価について、株式等は取引所等の価格によっております。

また、保有目的毎の有価証券に関する注記事項については、「有価証券関係」の注記を参照ください。

- (5) 支払手形及び買掛金、(6) 短期借入金

これらは短期間で決済されるため、時価は帳簿価額と近似していることから、当該帳簿価額によっております。

- (7) 社債

当社の発行する社債の時価は元利金の合計額を、当該社債の残存期間及び信用リスクを加味した利率で割り引いた現在価値により算定しております。

- (8) 長期借入金

長期借入金の時価については元利金の合計額を、また、金利スワップの特例処理の対象となった取引については当該金利スワップと一体として処理された元利金の合計額を、新規に同様の借入を行った場合に想定される利率で割り引いた現在価値により算定しております。

- (9) デリバティブ取引

「デリバティブ取引関係」の注記を参照ください。

(注2) 時価を把握することが極めて困難と認められる金融商品の連結貸借対照表計上額

(単位：百万円)

区分	平成27年3月31日	平成28年3月31日
非上場株式（店頭売買株式除く）	7,172	7,169
非上場外国株式	11,778	173
出資証券	1,550	1,545
外国出資証券	13,470	11,983

これらについては、市場価格がなく、かつ、将来キャッシュ・フローを見積ることなどができず、時価を把握することが極めて困難と認められるものであるため、「資産(4) その他有価証券」には含めておりません。なお、非連結子会社及び関連会社に対する株式については、「注記事項 - 連結貸借対照表関係」に記載しているため、記載を省略しております。

(注3) 金銭債権及び満期がある有価証券の連結決算日後の償還予定額

前連結会計年度(平成27年3月31日)

(単位:百万円)

	1年以内
現金及び預金(*1)	69,151
受取手形及び売掛金	71,288
短期投資	167,433
投資有価証券	
その他有価証券のうち満期があるもの	
合計	307,873

(*1) 現金及び預金の1年以内の償還予定額には、現金を含んでおります。

当連結会計年度(平成28年3月31日)

(単位:百万円)

	1年以内
現金及び預金(*1)	87,659
受取手形及び売掛金	66,312
短期投資	72,410
投資有価証券	
その他有価証券のうち満期があるもの	
合計	226,381

(*1) 現金及び預金の1年以内の償還予定額には、現金を含んでおります。

(注4) 社債、長期借入金及びその他の有利子負債の連結決算日後の返済予定額

前連結会計年度(平成27年3月31日)

(単位:百万円)

	1年以内	1年超 2年以内	2年超 3年以内	3年超 4年以内	4年超 5年以内	5年超
短期借入金	30,044					
社債	60,000	90,000	161,100	40,000	60,000	315,000
長期借入金	108,516	66,781	38,259	59,879	78,034	614,890
合計	198,560	156,781	199,359	99,879	138,034	929,890

当連結会計年度(平成28年3月31日)

(単位:百万円)

	1年以内	1年超 2年以内	2年超 3年以内	3年超 4年以内	4年超 5年以内	5年超
短期借入金	28,009					
社債	90,000	160,100	40,000	60,000	80,000	235,000
長期借入金	67,522	40,742	56,224	74,843	68,344	627,120
合計	185,532	200,842	96,224	134,843	148,344	862,120

(有価証券関係)

1 その他有価証券

前連結会計年度(平成27年3月31日)

(単位:百万円)

区分	種類	連結貸借対照表 計上額	取得原価	差額
連結貸借対照表計上額が 取得原価を超えるもの	株式	47,597	26,550	21,047
連結貸借対照表計上額が 取得原価を超えないもの	株式	716	821	105
合計		48,314	27,372	20,941

当連結会計年度(平成28年3月31日)

(単位:百万円)

区分	種類	連結貸借対照表 計上額	取得原価	差額
連結貸借対照表計上額が 取得原価を超えるもの	株式	32,062	17,386	14,675
連結貸借対照表計上額が 取得原価を超えないもの	株式	8,033	9,527	1,493
合計		40,095	26,913	13,182

2 連結会計年度中に売却したその他有価証券

前連結会計年度(自平成26年4月1日至平成27年3月31日)

(単位:百万円)

区分	売却額	売却益の合計額	売却損の合計額
株式	906	162	

当連結会計年度(自平成27年4月1日至平成28年3月31日)

(単位:百万円)

区分	売却額	売却益の合計額	売却損の合計額
株式	413	146	

3 減損処理を行った有価証券

当連結会計年度において、その他有価証券の株式について191百万円減損処理を行っております。

(デリバティブ取引関係)

1 ヘッジ会計が適用されていないデリバティブ取引

(1) 通貨関連

前連結会計年度(平成27年3月31日)

(単位:百万円)

区分	デリバティブ取引の種類等	契約額等		時価	評価損益	当該時価の算定方法
			うち1年超			
市場取引以外の取引	為替予約取引 売建	16,813	5,376	722	722	先物為替相場によっている。
合計		16,813	5,376	722	722	

当連結会計年度(平成28年3月31日)

(単位:百万円)

区分	デリバティブ取引の種類等	契約額等		時価	評価損益	当該時価の算定方法
			うち1年超			
市場取引以外の取引	為替予約取引 売建	5,270		164	164	先物為替相場によっている。
合計		5,270		164	164	

2 ヘッジ会計が適用されているデリバティブ取引

前連結会計年度（平成27年3月31日）

（単位：百万円）

ヘッジ会計の方法	デリバティブ取引の種類等	主なヘッジ対象	契約額等		時価	当該時価の算定方法
				うち1年超		
原則的 処理方法	為替予約取引	外貨建 債権債務	1,756		113	先物為替相場によ っている。
	金利スワップ取引 支払固定 受取変動	借入金	346,299	346,080	13,927	取引先金融機関 等から提示され た価格等によっ ている。
	金利カラー取引		23,826	23,826	1,699	
	商品スワップ取引 支払固定 受取変動	商品取引	8,346		1,547	
金利スワップ の特例処理	金利スワップ取引 支払固定 受取変動	借入金	307,653	256,989	(*1)	
合計			687,881	626,895	17,287	

(*1) 金利スワップの特例処理によるものは、ヘッジ対象とされている長期借入金と一体として処理されているため、その時価は、長期借入金の時価に含めて記載しております。

当連結会計年度（平成28年3月31日）

（単位：百万円）

ヘッジ会計の方法	デリバティブ取引の種類等	主なヘッジ対象	契約額等		時価	当該時価の算定方法
				うち1年超		
原則的 処理方法	為替予約取引	外貨建 債権債務	1,410		121	先物為替相場によ っている。
	金利スワップ取引 支払固定 受取変動	借入金	320,563	320,563	15,209	取引先金融機関 等から提示され た価格等によっ ている。
	金利カラー取引		20,719	20,719	1,557	
	商品スワップ取引 支払固定 受取変動	商品取引	5,632		165	
金利スワップ の特例処理	金利スワップ取引 支払固定 受取変動	借入金	275,198	264,698	(*1)	
合計			623,524	605,980	16,810	

(*1) 金利スワップの特例処理によるものは、ヘッジ対象とされている長期借入金と一体として処理されているため、その時価は、長期借入金の時価に含めて記載しております。

(退職給付関係)

1 採用している退職給付制度の概要

当社及び一部の国内連結子会社は、従業員の退職給付に充てるため、積立型の確定給付企業年金制度及び非積立型の退職一時金制度を採用しており、そのいずれにも給付額の算定基礎となる退職金ポイントが累積されるポイント制を適用しています。

確定給付企業年金制度(すべて積立型制度です。)では、累積ポイントと勤続年数等に基づき計算された年金や一時金を支給しております。当社は確定給付企業年金制度に疑似キャッシュバランスプランを導入しており、年金額は市場金利に応じて変動します。

退職一時金制度(非積立型ですが、退職給付信託を設定した結果、積立型制度となっているものがあります。)では、累積ポイントと勤務期間に基づいた一時金を支給しております。また、従業員の退職等に際して、退職給付会計に準拠した数理計算による退職給付債務の対象とされない割増退職金を支払う場合があります。

2 確定給付制度

(1) 退職給付債務の期首残高と期末残高の調整表

	(単位:百万円)	
	前連結会計年度 (自 平成26年4月1日 至 平成27年3月31日)	当連結会計年度 (自 平成27年4月1日 至 平成28年3月31日)
退職給付債務の期首残高	134,778	142,602
会計方針の変更による累積的影響額	1,945	
会計方針の変更を反映した期首残高	136,723	142,602
勤務費用	5,706	5,968
利息費用	1,813	1,481
数理計算上の差異の発生額	4,375	13,162
退職給付の支払額	6,026	6,488
その他	9	7
退職給付債務の期末残高	142,602	156,719

(2) 年金資産の期首残高と期末残高の調整表

	(単位:百万円)	
	前連結会計年度 (自 平成26年4月1日 至 平成27年3月31日)	当連結会計年度 (自 平成27年4月1日 至 平成28年3月31日)
年金資産の期首残高	85,706	93,979
期待運用収益	2,494	2,589
数理計算上の差異の発生額	6,180	5,371
事業主からの拠出額	4,206	4,021
退職給付の支払額	4,607	4,413
年金資産の期末残高	93,979	90,806

(3) 退職給付債務及び年金資産の期末残高と連結貸借対照表に計上された退職給付に係る負債及び退職給付に係る資産の調整表

	(単位:百万円)	
	前連結会計年度 (平成27年3月31日)	当連結会計年度 (平成28年3月31日)
積立型制度の退職給付債務	134,165	148,304
年金資産	93,979	90,806
	40,185	57,497
非積立型制度の退職給付債務	8,437	8,414
連結貸借対照表に計上された負債と資産の純額	48,623	65,912
退職給付に係る負債	48,901	65,912
退職給付に係る資産	278	
連結貸借対照表に計上された負債と資産の純額	48,623	65,912

(4) 退職給付費用及びその内訳項目の金額

(単位：百万円)

	前連結会計年度 (自 平成26年 4月 1日 至 平成27年 3月31日)	当連結会計年度 (自 平成27年 4月 1日 至 平成28年 3月31日)
勤務費用	5,274	5,899
利息費用	1,724	1,433
期待運用収益	2,324	2,618
数理計算上の差異の費用処理額	4,071	2,172
過去勤務費用の費用処理額	19	
その他	133	12
確定給付制度に係る退職給付費用	718	2,554

(5) 退職給付に係る調整額

退職給付に係る調整額に計上した項目（税効果控除前）の内訳は次のとおりであります。

(単位：百万円)

	前連結会計年度 (自 平成26年 4月 1日 至 平成27年 3月31日)	当連結会計年度 (自 平成27年 4月 1日 至 平成28年 3月31日)
過去勤務費用	19	
数理計算上の差異	2,266	20,705
合計	2,285	20,705

(6) 退職給付に係る調整累計額

退職給付に係る調整累計額に計上した項目（税効果控除前）の内訳は次のとおりであります。

(単位：百万円)

	前連結会計年度 (平成27年 3月31日)	当連結会計年度 (平成28年 3月31日)
未認識数理計算上の差異	2,834	17,859
合計	2,834	17,859

(7) 年金資産に関する事項

年金資産の主な内訳

年金資産合計に対する主な分類ごとの比率は、次のとおりであります。

	前連結会計年度 (平成27年 3月31日)	当連結会計年度 (平成28年 3月31日)
債券	23%	25%
株式	34%	31%
一般勘定	38%	39%
その他	5%	5%
合計	100%	100%

長期期待運用収益率の設定方法

年金資産の長期期待運用収益率を決定するため、現在及び予想される年金資産の配分と、年金資産を構成する多様な資産からの現在及び将来期待される長期の収益率を考慮しております。

(8) 数理計算上の計算基礎に関する事項

当連結会計年度末における主要な数理計算上の計算基礎（加重平均で表しております。）

	前連結会計年度 (自 平成26年 4月 1日 至 平成27年 3月31日)	当連結会計年度 (自 平成27年 4月 1日 至 平成28年 3月31日)
割引率	1.1%	0.4%
長期期待運用収益率	3.0%	2.9%
予想昇給率	3.6%	3.6%

(ストック・オプション等関係)

前連結会計年度(自 平成26年4月1日 至 平成27年3月31日)

該当事項はありません。

当連結会計年度(自 平成27年4月1日 至 平成28年3月31日)

該当事項はありません。

(税効果会計関係)

1 繰延税金資産及び繰延税金負債の発生の主な原因別の内訳

項目	前連結会計年度 (平成27年3月31日)	当連結会計年度 (平成28年3月31日)
繰延税金資産		
退職給付に係る負債	15,846百万円	20,219百万円
固定資産の未実現利益	12,453百万円	12,437百万円
減価償却資産償却超過額	4,733百万円	4,308百万円
賞与等未払計上額	2,282百万円	2,239百万円
税法上の繰延資産償却超過額	981百万円	818百万円
湯水準備引当金損金算入限度超過額		32百万円
その他	34,585百万円	35,878百万円
繰延税金資産 小計	70,883百万円	75,934百万円
評価性引当額	11,686百万円	12,193百万円
繰延税金資産 合計	59,197百万円	63,741百万円
繰延税金負債		
その他有価証券評価差額金	5,852百万円	3,813百万円
その他	29,302百万円	31,321百万円
繰延税金負債 合計	35,155百万円	35,134百万円
繰延税金資産 純額	24,042百万円	28,606百万円

(注) 前連結会計年度及び当連結会計年度における繰延税金資産の純額は、連結貸借対照表の以下の項目に含まれております。

項目	前連結会計年度 (平成27年3月31日)	当連結会計年度 (平成28年3月31日)
固定資産 - 繰延税金資産	38,705百万円	41,655百万円
流動資産 - 繰延税金資産	5,736百万円	5,268百万円
固定負債 - 繰延税金負債	20,394百万円	18,294百万円
流動負債 - 繰延税金負債	5百万円	22百万円

2 法定実効税率と税効果会計適用後の法人税等の負担率との間に重要な差異があるときの、当該差異の原因となった主要な項目別内訳

項目	前連結会計年度 (平成27年3月31日)	当連結会計年度 (平成28年3月31日)
法定実効税率 (調整)	30.78%	28.85%
当社と連結子会社の法定実効税率差異	2.79%	4.34%
税率変更による期末繰延税金資産の減額修正	3.57%	1.60%
永久に損金に算入されない項目	3.32%	1.43%
持分法による投資損益	7.82%	5.42%
受取配当金等永久に益金に算入されない項目	4.61%	4.23%
その他	0.20%	4.06%
税効果会計適用後の法人税等の負担率	28.23%	30.63%

3 法人税等の税率の変更による繰延税金資産及び繰延税金負債の金額の修正

「所得税法等の一部を改正する法律」（平成28年法律第15号）及び「地方税法等の一部を改正する等の法律」（平成28年法律第13号）が平成28年3月29日に国会で成立したことに伴い、当連結会計年度の繰延税金資産及び繰延税金負債の計算（ただし、平成28年4月1日以降解消されるものに限る）に使用した法定実効税率は、前連結会計年度の28.85%から、回収又は支払が見込まれる期間が平成28年4月1日から平成30年3月31日までのものは28.24%、平成30年4月1日以降のものについては28.00%にそれぞれ変更されております。

その結果、繰延税金資産の金額（繰延税金負債の金額を控除した金額）が969百万円減少し、当連結会計年度に計上された法人税等調整額が928百万円、その他有価証券評価差額金が129百万円、退職給付に係る調整累計額が169百万円それぞれ増加しております。

(セグメント情報等)

【セグメント情報】

1 報告セグメントの概要

当社の報告セグメントは、当社の構成単位のうち分離された財務情報が入手可能であり、取締役会が経営資源の配分の決定及び業績を評価するために、定期的に検討を行う対象となっているものであります。

当社グループは、当社、子会社70社及び関連会社99社（平成28年3月31日現在）によって構成されており、卸電気事業を中心に、風力発電事業、I P P（独立系発電事業者）による一般電気事業者向け電力卸供給事業及び新電力等向け電力卸供給事業等からなる「電気事業」、電気事業を補完し電気事業の円滑かつ効率的な遂行に資する「電力周辺関連事業」、海外における発電事業及びその関連事業を行う「海外事業」並びに当社グループの保有する経営資源、ノウハウを活用して行う石炭販売事業等の「その他の事業」の4つを報告セグメントとしております。

2 報告セグメントごとの売上高、利益又は損失、資産その他の項目の金額の算定方法

報告されている事業セグメントの会計処理の方法は、「連結財務諸表作成のための基本となる重要な事項」における記載と同一であり、報告セグメントの利益は、経常利益ベースの数値であります。セグメント間の売上高は、第三者間取引価格に基づいております。

3 報告セグメントごとの売上高、利益又は損失、資産その他の項目の金額に関する情報

前連結会計年度（自 平成26年4月1日 至 平成27年3月31日）

(単位：百万円)

	報告セグメント					調整額 (注1)	連結財務 諸表計上額 (注2)
	電気事業	電力周辺 関連事業	海外事業	その他の 事業	計		
売上高							
外部顧客への売上高	588,184	30,467	108,916	23,059	750,627		750,627
セグメント間の 内部売上高又は振替高	1,680	320,768		1,912	324,361	324,361	
計	589,865	351,235	108,916	24,971	1,074,989	324,361	750,627
セグメント利益	33,386	8,970	15,990	611	58,958	392	59,350
セグメント資産	1,906,828	256,528	639,630	15,065	2,818,051	158,902	2,659,149
その他の項目							
減価償却費	81,924	5,776	7,820	468	95,989	2,680	93,309
受取利息	331	239	747	54	1,373	217	1,155
支払利息	19,272	242	8,835	90	28,442	217	28,224
持分法投資利益	336		15,323		15,659		15,659
持分法適用会社への 投資額	11,231		160,791		172,023		172,023
有形固定資産及び 無形固定資産の増加額	67,038	7,071	75,158	317	149,586	2,692	146,894

(注) 1 調整額の内訳は以下のとおりであります。

- (1) セグメント利益の調整額392百万円には、セグメント間取引消去438百万円が含まれております。
- (2) セグメント資産の調整額 158,902百万円には、債権の相殺消去 152,022百万円が含まれております。
- (3) 減価償却費の調整額 2,680百万円には、セグメント間取引消去 2,631百万円が含まれております。
- (4) 受取利息、支払利息、有形固定資産及び無形固定資産の増加額の調整額は、セグメント間取引消去であります。

2 セグメント利益は、連結財務諸表の当期経常利益と調整を行っております。

当連結会計年度(自平成27年4月1日至平成28年3月31日)

(単位:百万円)

	報告セグメント					調整額 (注1)	連結財務 諸表計上額 (注2)
	電気事業	電力周辺 関連事業	海外事業	その他の 事業	計		
売上高							
外部顧客への売上高	570,837	31,973	155,952	21,309	780,072		780,072
セグメント間の 内部売上高又は振替高	1,657	327,213		1,758	330,629	330,629	
計	572,494	359,186	155,952	23,068	1,110,701	330,629	780,072
セグメント利益	31,734	14,462	11,483	810	58,490	456	58,033
セグメント資産	1,830,890	256,147	601,176	17,830	2,706,044	159,772	2,546,272
その他の項目							
減価償却費	78,167	6,252	12,833	422	97,675	2,553	95,121
受取利息	278	250	503	52	1,084	178	905
支払利息	17,901	195	12,470	86	30,654	193	30,460
持分法投資利益	391		10,497		10,889		10,889
持分法適用会社への 投資額	12,915		152,684		165,599		165,599
有形固定資産及び 無形固定資産の増加額	119,210	2,820	11,472	301	133,804	7,450	126,354

(注)1 調整額の内訳は以下のとおりであります。

- (1) セグメント利益の調整額 456百万円には、セグメント間取引消去 493百万円が含まれております。
 - (2) セグメント資産の調整額 159,772百万円には、債権の相殺消去 157,670百万円が含まれております。
 - (3) 減価償却費の調整額 2,553百万円には、セグメント間取引消去 2,510百万円が含まれております。
 - (4) 受取利息、支払利息、有形固定資産及び無形固定資産の増加額の調整額は、セグメント間取引消去であります。
- 2 セグメント利益は、連結財務諸表の当期経常利益と調整を行っております。

【関連情報】

前連結会計年度（自 平成26年 4月 1日 至 平成27年 3月31日）

1 製品及びサービスごとの情報

セグメント情報に同様の情報を開示しているため、記載を省略しております。

2 地域ごとの情報

(1) 売上高

(単位：百万円)

日本	タイ	その他	合計
619,718	107,155	23,753	750,627

(注) 売上高は顧客の所在地を基礎とし、国又は地域に分類しております。

(2) 有形固定資産

(単位：百万円)

日本	タイ	その他	合計
1,363,979	374,724	31,398	1,770,102

3 主要な顧客ごとの情報

(単位：百万円)

顧客の名称又は氏名	売上高	関連するセグメント名
東京電力㈱	121,915	電気事業
中国電力㈱	116,207	電気事業
関西電力㈱	106,530	電気事業
タイ電力公社(E G A T)	96,240	海外事業

当連結会計年度（自 平成27年 4月 1日 至 平成28年 3月31日）

1 製品及びサービスごとの情報

セグメント情報に同様の情報を開示しているため、記載を省略しております。

2 地域ごとの情報

(1) 売上高

(単位：百万円)

日本	タイ	その他	合計
599,337	154,977	25,757	780,072

(注) 売上高は顧客の所在地を基礎とし、国又は地域に分類しております。

(2) 有形固定資産

(単位：百万円)

日本	タイ	その他	合計
1,392,235	337,905	33,739	1,763,881

3 主要な顧客ごとの情報

(単位：百万円)

顧客の名称又は氏名	売上高	関連するセグメント名
タイ電力公社(E G A T)	144,722	海外事業
東京電力㈱	116,845	電気事業
中国電力㈱	109,221	電気事業
関西電力㈱	101,796	電気事業

【報告セグメントごとの固定資産の減損損失に関する情報】

前連結会計年度（自 平成26年4月1日 至 平成27年3月31日）

（単位：百万円）

	電気事業	電力周辺 関連事業	海外事業	その他の事業	合計
減損損失	2,482	2		5	2,489

当連結会計年度（自 平成27年4月1日 至 平成28年3月31日）

（単位：百万円）

	電気事業	電力周辺 関連事業	海外事業	その他の事業	合計
減損損失	1,255	136			1,392

【報告セグメントごとののれんの未償却残高に関する情報】

前連結会計年度（自 平成26年4月1日 至 平成27年3月31日）

該当事項はありません。

当連結会計年度（自 平成27年4月1日 至 平成28年3月31日）

該当事項はありません。

【報告セグメントごとの負ののれん発生益に関する情報】

前連結会計年度（自 平成26年4月1日 至 平成27年3月31日）

該当事項はありません。

当連結会計年度（自 平成27年4月1日 至 平成28年3月31日）

該当事項はありません。

【関連当事者情報】

1 親会社又は重要な関連会社に関する注記

前連結会計年度（自 平成26年 4月 1日 至 平成27年 3月31日）

該当事項はありません。

当連結会計年度（自 平成27年 4月 1日 至 平成28年 3月31日）

該当事項はありません。

（ 1株当たり情報）

	前連結会計年度 (自 平成26年 4月 1日 至 平成27年 3月31日)	当連結会計年度 (自 平成27年 4月 1日 至 平成28年 3月31日)
1株当たり純資産額	3,762円52銭	3,671円91銭
1株当たり当期純利益金額	284円43銭	216円99銭

(注) 1 潜在株式調整後 1株当たり当期純利益金額は、新株予約権付社債等潜在株式がないため、記載していません。

2 1株当たり当期純利益金額の算定上の基礎は、以下のとおりであります。

	前連結会計年度 (自 平成26年 4月 1日 至 平成27年 3月31日)	当連結会計年度 (自 平成27年 4月 1日 至 平成28年 3月31日)
親会社株主に帰属する当期純利益(百万円)	43,206	39,719
普通株主に帰属しない金額(百万円)		
普通株式に係る親会社株主に帰属する 当期純利益(百万円)	43,206	39,719
普通株式の期中平均株式数(千株)	151,907	183,050

3 1株当たり純資産額の算定上の基礎は、以下のとおりであります。

	前連結会計年度 (平成27年 3月31日)	当連結会計年度 (平成28年 3月31日)
純資産の部の合計額(百万円)	696,298	680,982
純資産の部の合計額から控除する金額(百万円)	7,566	8,839
(うち非支配株主持分)	(7,566)	(8,839)
普通株式に係る期末の純資産額(百万円)	688,731	672,142
1株当たり純資産額の算定に用いられた期末の普通株式 の数(千株)	183,050	183,049

4 「会計方針の変更」に記載のとおり、企業結合会計基準等を適用しております。

なお、当連結会計年度において、1株当たり情報に与える影響額はありません。

（重要な後発事象）

該当事項はありません。

【連結附属明細表】
【社債明細表】

会社名	銘柄	発行年月日	当期首残高 (百万円)	当期末残高 (百万円)	利率 (%)	担保	償還期限
電源開発	電源開発株式会社 第3回社債	平成16.3.2	10,000	10,000	2.01	無担保	H35.12.20一括償還
"	電源開発株式会社 第5回社債	" 16.11.2	10,000	10,000	2.24	"	H36.9.20一括償還
"	電源開発株式会社 第8回社債	" 17.2.24	20,000	20,000	2.11	"	H36.12.20一括償還
"	電源開発株式会社 第11回社債	" 17.6.7	20,000	20,000	2.05	"	H37.3.19一括償還
"	電源開発株式会社 第12回社債	" 17.7.22	30,000		1.32	"	H27.6.19一括償還
"	電源開発株式会社 第13回社債	" 17.7.22	20,000	20,000	2.04	"	H37.6.20一括償還
"	電源開発株式会社 第14回社債	" 17.10.20	30,000		1.56	"	H27.9.18一括償還
"	電源開発株式会社 第15回社債	" 17.10.20	20,000	20,000	2.11	"	H37.9.19一括償還
"	電源開発株式会社 第16回社債	" 18.6.9	29,996	29,999 (29,999)	1.99	"	H28.6.20一括償還
"	電源開発株式会社 第17回社債	" 18.8.4	29,996	29,999 (29,999)	2.07	"	H28.6.20一括償還
"	電源開発株式会社 第18回社債	" 19.2.2	29,996	29,998 (29,998)	1.79	"	H28.12.20一括償還
"	電源開発株式会社 第19回社債	" 19.8.20	29,798	29,299	1.94	"	H29.6.20一括償還
"	電源開発株式会社 第20回社債	" 19.9.27	27,393	27,196	1.74	"	H29.9.20一括償還
"	電源開発株式会社 第21回社債	" 19.11.20	28,699	28,699	1.69	"	H29.9.20一括償還
"	電源開発株式会社 第22回社債	" 20.4.24	26,795	26,596	1.60	"	H30.3.20一括償還
"	電源開発株式会社 第23回社債	" 20.5.30	28,395	28,297	1.82	"	H30.3.20一括償還
"	電源開発株式会社 第25回社債	" 21.3.12	20,000	20,000	1.61	"	H31.3.20一括償還
"	電源開発株式会社 第26回社債	" 21.3.12	14,989	14,990	2.22	"	H40.12.20一括償還
"	電源開発株式会社 第27回社債	" 21.5.21	20,000	20,000	1.608	"	H31.5.20一括償還
"	電源開発株式会社 第28回社債	" 21.8.28	20,000	20,000	1.474	"	H31.8.20一括償還
"	電源開発株式会社 第29回社債	" 21.11.30	20,000	20,000	1.405	"	H31.11.20一括償還
"	電源開発株式会社 第30回社債	" 22.5.20	20,000	20,000	1.394	"	H32.5.20一括償還
"	電源開発株式会社 第31回社債	" 22.9.9	20,000	20,000	1.155	"	H32.9.18一括償還
"	電源開発株式会社 第32回社債	" 22.12.9	20,000	20,000	1.285	"	H32.12.18一括償還
"	電源開発株式会社 第33回社債	" 23.2.24	20,000	20,000	1.422	"	H33.2.19一括償還
"	電源開発株式会社 第34回社債	" 24.9.14	20,000	20,000	0.592	"	H29.9.20一括償還
"	電源開発株式会社 第35回社債	" 24.10.22	20,000	20,000	1.126	"	H34.10.20一括償還
"	電源開発株式会社 第36回社債	" 25.5.30	20,000	20,000	0.717	"	H30.5.18一括償還
"	電源開発株式会社 第37回社債	" 25.7.25	20,000	20,000	1.035	"	H33.7.20一括償還
"	電源開発株式会社 第38回社債	" 25.12.16	20,000	20,000	0.978	"	H35.12.20一括償還
"	電源開発株式会社 第39回社債	" 26.2.24	20,000	20,000	0.929	"	H36.2.20一括償還
"	電源開発株式会社 第40回社債	" 26.6.11	20,000	20,000	0.889	"	H36.6.20一括償還
"	電源開発株式会社 第41回社債	" 26.9.2	20,000	20,000	0.782	"	H36.8.20一括償還
合計			726,061	665,076 (89,997)			

- (注) 1 当期末残高の()は、1年以内に償還が予定されている金額であります。
2 電源開発第19回、第20回、第21回、第22回、第23回社債については、一部買入消却を実施しております。
3 連結決算日後5年以内における償還予定額は以下のとおりであります。

1年以内 (百万円)	1年超2年以内 (百万円)	2年超3年以内 (百万円)	3年超4年以内 (百万円)	4年超5年以内 (百万円)
90,000	160,100	40,000	60,000	80,000

【借入金等明細表】

区分	当期首残高 (百万円)	当期末残高 (百万円)	平均利率 (%)	返済期限
長期借入金（1年以内に返済予定のものを除く。）	857,846	867,276	1.533	平成29年4月1日～平成48年6月22日
リース債務（1年以内に返済予定のものを除く。）	697	479		平成29年4月3日～平成34年3月10日
1年以内に返済予定の長期借入金	108,516	67,522	0.998	
1年以内に返済予定のリース債務	492	419		
短期借入金	30,044	28,009	2.333	
合計	997,597	963,707		

- (注) 1 平均利率については、期末借入金残高に対する加重平均利率を記載しております。
 2 「リース債務（1年以内に返済予定のものを除く。）」及び「1年以内に返済予定のリース債務」の平均利率については、リース料総額に含まれる利息相当額を控除する前の金額でリース債務を連結貸借対照表に計上していることから記載しておりません。
 3 「長期借入金（1年以内に返済予定のものを除く。）」及び「リース債務（1年以内に返済予定のものを除く。）」の連結決算日後5年内における返済予定額は以下のとおりであります。

区分	1年超2年以内 (百万円)	2年超3年以内 (百万円)	3年超4年以内 (百万円)	4年超5年以内 (百万円)
長期借入金	40,742	56,224	74,843	68,344
リース債務	248	132	65	26

【資産除去債務明細表】

当連結会計年度期首及び当連結会計年度末における資産除去債務の金額が当連結会計年度期首及び当連結会計年度末における負債及び純資産の合計額の100分の1以下であるため、記載を省略しております。

(2) 【その他】

1 連結会計年度終了後の状況

特記事項はありません。

2 当連結会計年度における四半期情報等

(累計期間)	第1四半期	第2四半期	第3四半期	当連結会計年度
売上高(営業収益) (百万円)	189,500	400,001	578,880	780,072
税金等調整前四半期(当期)純利益金額 (百万円)	27,644	50,058	55,271	57,917
親会社株主に帰属する四半期(当期)純利益金額 (百万円)	20,402	36,792	39,592	39,719
1株当たり四半期(当期)純利益金額 (円)	111.46	201.00	216.29	216.99

(会計期間)	第1四半期	第2四半期	第3四半期	第4四半期
1株当たり四半期純利益金額 (円)	111.46	89.54	15.29	0.70

3 重要な訴訟事件等

当社に対して大間原子力発電所の建設及び運転の差止め等を請求する訴訟が、平成22年7月28日に函館地方裁判所、平成26年4月3日に東京地方裁判所に提起されております。

2 【財務諸表等】

(1) 【財務諸表】

【貸借対照表】

(単位：百万円)

	前事業年度 (平成27年3月31日)	当事業年度 (平成28年3月31日)
資産の部		
固定資産	1,795,979	1,825,753
電気事業固定資産	¹ 965,328	¹ 935,773
水力発電設備	359,001	354,506
汽力発電設備	341,313	323,216
新エネルギー等発電設備	2,523	1,061
送電設備	171,471	164,513
変電設備	31,424	31,208
通信設備	9,095	9,039
業務設備	50,497	52,227
附帯事業固定資産	2,088	1,944
事業外固定資産	¹ 406	¹ 331
固定資産仮勘定	384,957	442,465
建設仮勘定	384,859	442,327
除却仮勘定	98	138
核燃料	71,467	73,447
加工中等核燃料	71,467	73,447
投資その他の資産	371,731	371,790
長期投資	² 83,250	² 61,773
関係会社長期投資	² 252,708	² 265,759
長期前払費用	16,718	25,553
繰延税金資産	19,203	18,703
貸倒引当金(貸方)	149	-
流動資産	262,629	165,044
現金及び預金	4,380	3,969
売掛金	32,145	26,789
諸未収入金	649	4,636
短期投資	167,398	72,399
貯蔵品	30,048	31,758
前払金	-	71
前払費用	2,385	2,140
関係会社短期債権	6,197	5,293
繰延税金資産	3,885	3,217
雑流動資産	15,539	14,767
資産合計	2,058,609	1,990,798

(単位：百万円)

	前事業年度 (平成27年3月31日)	当事業年度 (平成28年3月31日)
負債の部		
固定負債	1,245,889	1,184,707
社債	666,061	575,079
長期借入金	524,557	562,520
長期未払債務	271	269
リース債務	249	188
関係会社長期債務	6,346	1,425
退職給付引当金	41,945	38,548
資産除去債務	214	1,604
雑固定負債	6,242	5,070
流動負債	300,443	282,557
1年以内に期限到来の固定負債	³ 157,661	³ 145,540
短期借入金	18,350	16,250
買掛金	3,341	1,731
未払金	11,996	7,587
未払費用	10,801	10,016
未払税金	⁴ 7,972	⁴ 9,319
預り金	315	323
関係会社短期債務	84,544	87,863
諸前受金	602	786
雑流動負債	4,857	3,137
特別法上の引当金	-	116
濁水準備引当金	-	116
負債合計	1,546,332	1,467,381
純資産の部		
株主資本	494,713	512,356
資本金	180,502	180,502
資本剰余金	109,904	109,904
資本準備金	109,904	109,904
利益剰余金	204,309	221,954
利益準備金	6,029	6,029
その他利益剰余金	198,280	215,925
特定災害防止準備積立金	65	66
為替変動準備積立金	1,960	1,960
別途積立金	152,861	162,861
繰越利益剰余金	43,393	51,037
自己株式	2	4
評価・換算差額等	17,562	11,059
その他有価証券評価差額金	18,663	11,178
繰延ヘッジ損益	1,101	118
純資産合計	512,276	523,416
負債純資産合計	2,058,609	1,990,798

【損益計算書】

(単位：百万円)

	前事業年度 (自 平成26年 4月 1日 至 平成27年 3月31日)	当事業年度 (自 平成27年 4月 1日 至 平成28年 3月31日)
営業収益	557,943	552,341
電気事業営業収益	548,580	543,019
他社販売電力料	495,313	490,235
託送収益	49,281	48,991
電気事業雑収益	3,985	3,792
附帯事業営業収益	9,363	9,322
コンサルティング事業営業収益	1,939	1,807
石炭販売事業営業収益	5,925	6,036
その他附帯事業営業収益	1,498	1,478
営業費用	513,387	511,309
電気事業営業費用	504,946	502,864
水力発電費	62,171	62,759
汽力発電費	359,690	344,528
新エネルギー等発電費	367	2,183
他社購入電力料	10	14
送電費	26,459	25,869
変電費	6,317	6,347
販売費	1,244	1,362
通信費	4,853	4,671
一般管理費	36,828	48,135
事業税	7,001	6,993
附帯事業営業費用	8,441	8,444
コンサルティング事業営業費用	1,351	1,144
石炭販売事業営業費用	5,817	5,971
その他附帯事業営業費用	1,272	1,327
営業利益	44,555	41,032
営業外収益	8,599	18,319
財務収益	6,626	17,079
受取配当金	1 5,250	1 15,825
受取利息	1 1,375	1 1,253
事業外収益	1,973	1,240
固定資産売却益	3	10
雑収益	1,969	1,230
営業外費用	24,217	19,681
財務費用	19,531	17,840
支払利息	19,115	17,840
株式交付費	274	-
社債発行費	141	-
事業外費用	4,685	1,840
固定資産売却損	55	4
雑損失	4,629	1,835
当期経常収益合計	566,543	570,661
当期経常費用合計	537,605	530,990
当期経常利益	28,938	39,670
濁水準備金引当又は取崩し	119	116
濁水準備金引当	-	116
濁水準備引当金取崩し(貸方)	119	-
特別利益	2,280	-
関係会社長期投資譲渡益	2 2,280	-
税引前当期純利益	31,337	39,553
法人税、住民税及び事業税	3,444	6,267
法人税等調整額	5,450	2,827
法人税等合計	8,895	9,095
当期純利益	22,442	30,458

【電気事業営業費用明細表】

前事業年度 (平成26年4月1日から
平成27年3月31日まで)

区分	水力 発電費 (百万円)	火力 発電費 (百万円)	新工ネ ルギー等 発電費 (百万円)	他社購入 電力料 (百万円)	送電費 (百万円)	変電費 (百万円)	販売費 (百万円)	通信費 (百万円)	一般 管理費 (百万円)	その他 (百万円)	合計 (百万円)
役員給与									530		530
給料手当	2,761	5,404	56		1,002	177	904	635	12,153		23,095
給料手当振替額(貸方)	42	133			0		16	15	598		807
建設費への振替額(貸方)	42	120			0			14	161		339
その他への振替額(貸方)	0	13					16	0	437		467
退職給与金									927		927
厚生費	448	933	7		146	33	138	102	2,927		4,738
法定厚生費	394	781	7		136	25	130	92	1,848		3,417
一般厚生費	54	152	0		10	7	8	9	1,078		1,321
雑給	75	167	4		24	20	9	3	1,631		1,937
燃料費		228,482									228,482
石炭費		224,585									224,585
燃料油費		1,248									1,248
助燃費		1,039									1,039
運炭費		1,608									1,608
廃棄物処理費		25,734	1								25,736
消耗品費	250	1,498	6		68	38	2	73	653		2,591
修繕費	13,391	42,920	537		2,841	829		251	1,306		61,005
水利使用料	5,270										5,270
補償費	568	580	6		1,567	0		15	3		2,742
賃借料	258	326	1		2,206	15		134	1,119		4,061
委託費	10,595	7,774	135		4,196	848	100	1,483	7,458		32,593
損害保険料	287	826	1		46	58		2	238		1,462
普及開発関係費									1,102		1,102
養成費									294		294
研究費									2,301		2,301
諸費	436	1,168	9		102	26	104	85	3,357		5,289
諸税	4,521	4,593	31		1,812	523	0	127	755		12,365
固定資産税	4,513	4,535	31		1,799	503		127	409		11,919
雑税	8	57	0		13	20	0	0	346		446
減価償却費	20,947	37,676	305		11,318	3,076		1,765	2,734		77,824
固定資産除却費	1,657	1,082	336		352	449		190	199		4,268
除却損	896	517	218		255	194		80	46		2,209
除却費用	760	564	117		96	255		110	152		2,058
共有設備費等分担額	1,107	827			786	218		0			2,940
共有設備費等分担額(貸方)	362	171			13						547
他社購入電源費				10							10
その他の電源費				10							10
建設分担関連費振替額(貸方)								2	314		317
附帯事業営業費用分担関連費振替額(貸方)									98		98
事業税										7,001	7,001
合計	62,171	359,690	367	10	26,459	6,317	1,244	4,853	36,828	7,001	504,946

【電気事業営業費用明細表】

当事業年度 (平成27年4月1日から
平成28年3月31日まで)

区分	水力 発電費 (百万円)	火力 発電費 (百万円)	新工ネ ルギー等 発電費 (百万円)	他社購入 電力料 (百万円)	送電費 (百万円)	変電費 (百万円)	販売費 (百万円)	通信費 (百万円)	一般 管理費 (百万円)	その他 (百万円)	合計 (百万円)
役員給与									536		536
給料手当	3,380	5,350	49		1,089	174	881	566	12,987		24,478
給料手当振替額(貸方)	20	138			12		12	6	817		1,006
建設費への振替額(貸方)	20	124			12			6	287		450
その他への振替額(貸方)	0	13					12	0	530		556
退職給与金									1,022		1,022
厚生費	550	946	6		167	34	135	93	3,009		4,944
法定厚生費	486	783	6		154	25	127	84	1,923		3,591
一般厚生費	63	163	0		13	9	8	9	1,086		1,353
雑給	89	165	6		16	21	6	0	1,530		1,836
燃料費		218,481									218,481
石炭費		215,145									215,145
燃料油費		1,044									1,044
助燃費		599									599
運炭費		1,691									1,691
廃棄物処理費		26,462	3								26,466
消耗品費	260	1,720	9		69	29	4	68	633		2,795
修繕費	12,160	40,588	397		2,709	786		244	1,439		58,325
水利使用料	5,331										5,331
補償費	397	570			1,363	0		25	2		2,359
賃借料	262	321	1		2,173	15		152	1,029		3,956
委託費	11,328	7,915	105		4,253	816	201	1,422	15,105		41,150
損害保険料	342	946	1		47	56		2	231		1,630
普及開発関係費									1,121		1,121
養成費									254		254
研究費									1,814		1,814
諸費	688	807	8		127	22	145	86	3,411		5,297
諸税	4,492	4,312	45		1,743	523	0	134	855		12,109
固定資産税	4,489	4,254	45		1,731	503		134	428		11,587
雑税	3	58	0		11	20	0	0	427		522
減価償却費	20,683	33,696	179		10,834	3,066		1,763	3,790		74,014
固定資産除却費	1,864	1,600	1,366		512	552		118	409		6,423
除却損	1,037	690	1,305		328	191		45	16		3,615
除却費用	826	909	60		184	361		72	392		2,808
共有設備費等分担額	1,049	995			788	245		0			3,078
共有設備費等分担額(貸方)	101	214			14						330
他社購入電源費				14							14
その他の電源費				14							14
建設分担関連費振替額(貸方)								1	192		194
附帯事業営業費用分担関連費振替額(貸方)									40		40
事業税										6,993	6,993
合計	62,759	344,528	2,183	14	25,869	6,347	1,362	4,671	48,135	6,993	502,864

【株主資本等変動計算書】

前事業年度(自 平成26年4月1日 至 平成27年3月31日)

(単位：百万円)

	株主資本							
	資本金	資本剰余金		利益準備金	利益剰余金			
		資本準備金	資本剰余金 合計		その他利益剰余金			
					特定災害防止 準備積立金	為替変動 準備積立金	別途積立金	繰越利益 剰余金
当期首残高	152,449	81,852	81,852	6,029	82	1,960	152,861	34,558
会計方針の変更による累積的影響額								3,121
会計方針の変更を反映した当期首残高	152,449	81,852	81,852	6,029	82	1,960	152,861	31,437
当期変動額								
新株の発行	28,052	28,052	28,052					
剰余金の配当								10,503
当期純利益								22,442
特定災害防止準備積立金の積立					4			4
特定災害防止準備積立金の取崩					21			21
別途積立金の積立								
自己株式の取得								
自己株式の処分								
株主資本以外の項目の当期変動額（純額）								
当期変動額合計	28,052	28,052	28,052		17			11,956
当期末残高	180,502	109,904	109,904	6,029	65	1,960	152,861	43,393

	株主資本			評価・換算差額等			純資産合計
	利益剰余金	自己株式	株主資本 合計	その他有価証券 評価差額金	繰延ヘッジ 損益	評価・換算 差額等合計	
	利益剰余金 合計						
当期首残高	195,491	63,268	366,524	8,154	9	8,164	374,689
会計方針の変更による累積的影響額	3,121		3,121				3,121
会計方針の変更を反映した当期首残高	192,370	63,268	363,403	8,154	9	8,164	371,568
当期変動額							
新株の発行			56,105				56,105
剰余金の配当	10,503		10,503				10,503
当期純利益	22,442		22,442				22,442
特定災害防止準備積立金の積立							
特定災害防止準備積立金の取崩							
別途積立金の積立							
自己株式の取得		3	3				3
自己株式の処分		63,269	63,269				63,269
株主資本以外の項目の当期変動額（純額）				10,509	1,110	9,398	9,398
当期変動額合計	11,939	63,265	131,310	10,509	1,110	9,398	140,708
当期末残高	204,309	2	494,713	18,663	1,101	17,562	512,276

当事業年度(自 平成27年 4月 1日 至 平成28年 3月31日)

(単位：百万円)

	株主資本							
	資本金	資本剰余金		利益剰余金				
		資本準備金	資本剰余金 合計	利益準備金	その他利益剰余金			
				特定災害防止 準備積立金	為替変動 準備積立金	別途積立金	繰越利益 剰余金	
当期首残高	180,502	109,904	109,904	6,029	65	1,960	152,861	43,393
会計方針の変更による累積的影響額								
会計方針の変更を反映した当期首残高	180,502	109,904	109,904	6,029	65	1,960	152,861	43,393
当期変動額								
新株の発行								
剰余金の配当								12,813
当期純利益								30,458
特定災害防止準備積立金の積立					4			4
特定災害防止準備積立金の取崩					3			3
別途積立金の積立							10,000	10,000
自己株式の取得								
自己株式の処分								
株主資本以外の項目の当期変動額（純額）								
当期変動額合計					0		10,000	7,644
当期末残高	180,502	109,904	109,904	6,029	66	1,960	162,861	51,037

	株主資本			評価・換算差額等			純資産合計
	利益剰余金	自己株式	株主資本 合計	其他有価証券 評価差額金	繰延ヘッジ 損益	評価・換算 差額等合計	
	利益剰余金 合計						
当期首残高	204,309	2	494,713	18,663	1,101	17,562	512,276
会計方針の変更による累積的影響額							
会計方針の変更を反映した当期首残高	204,309	2	494,713	18,663	1,101	17,562	512,276
当期変動額							
新株の発行							
剰余金の配当	12,813		12,813				12,813
当期純利益	30,458		30,458				30,458
特定災害防止準備積立金の積立							
特定災害防止準備積立金の取崩							
別途積立金の積立							
自己株式の取得		2	2				2
自己株式の処分							
株主資本以外の項目の当期変動額（純額）				7,484	982	6,502	6,502
当期変動額合計	17,644	2	17,642	7,484	982	6,502	11,139
当期末残高	221,954	4	512,356	11,178	118	11,059	523,416

【注記事項】

(重要な会計方針)

1 有価証券の評価基準及び評価方法

(1) 子会社株式及び関連会社株式

移動平均法による原価法によっております。

(2) その他有価証券

時価のあるものについて、決算日の市場価格による時価法（売却原価は移動平均法）により評価し、その評価差額は全部純資産直入法によっております。

時価のないものについて、移動平均法による原価法によっております。

2 デリバティブ等の評価基準及び評価方法

デリバティブ

時価法によっております。なお、ヘッジ会計の要件を充たす取引については、ヘッジ会計を採用しております。

3 たな卸資産の評価基準及び評価方法

貯蔵品

評価基準...原価法（収益性の低下による簿価切下げの方法）によっております。

評価方法...特殊品については個別法、その他の貯蔵品については月総平均法によっております。

4 固定資産の減価償却の方法

(1) 償却方法

・有形固定資産

建物及び構築物並びに機械装置は定率法、その他は定額法によっております。

・無形固定資産

定額法によっております。

(2) 耐用年数

法人税法に定める耐用年数によっております。

5 引当金の計上基準

(1) 貸倒引当金

売上債権等の貸倒れに備えるため、一般債権については貸倒実績率により、また、貸倒懸念債権等特定の債権については個別に回収可能性を検討し、回収不能見込額を計上しております。

(2) 退職給付引当金

従業員の退職給付に備えるため、当事業年度末における退職給付債務及び年金資産の見込額に基づき計上しております。

退職給付見込額の期間帰属方法

退職給付の算定にあたり、退職給付見込額を当事業年度末までの期間に帰属させる方法については、給付算定式基準によっております。

数理計算上の差異、過去勤務費用の費用処理方法

数理計算上の差異は、発生年度の翌事業年度から2年間で定率法により、また、過去勤務費用は、発生時から2年間で定額法により費用処理しております。

(3) 濁水準備引当金

濁水による損失に備えるため、電気事業法第36条の規定により「濁水準備引当金に関する省令」（昭和40年通商産業省令第56号）に基づき計上しております。

6 ヘッジ会計の方法

(1) ヘッジ会計の方法

繰延ヘッジ処理を採用しております。また、為替変動リスクのヘッジについて振当て処理の要件を充たしている場合には振当て処理を、金利スワップについて特例処理の条件を充たしている場合には特例処理を採用しております。

(2) ヘッジ手段とヘッジ対象

a ヘッジ手段

為替予約、通貨スワップ

ヘッジ対象

外貨建社債、借入金の元利金支払額、外貨建債権債務の一部

b ヘッジ手段

金利スワップ

ヘッジ対象

社債、借入金の元利金支払額

c ヘッジ手段

商品価格に関するスワップ

ヘッジ対象

商品に係る取引の一部

(3) ヘッジ方針

デリバティブ取引に関する社内規程に基づき、為替変動、金利変動及び商品価格変動によるリスクを回避することを目的として実施するものであり、投機的な取引は行わない方針であります。

(4) ヘッジの有効性評価の方法

ヘッジ対象のキャッシュ・フロー変動の累計とヘッジ手段のキャッシュ・フロー変動の累計を四半期毎又は一取引毎に比較してヘッジの有効性を評価しております。ただし、振当て処理によっている為替予約及び通貨スワップ、特例処理によっている金利スワップについては有効性の評価を省略しております。

7 その他財務諸表作成のための基本となる重要な事項

(1) 借入金利子の資産取得原価算入

電気事業固定資産の建設のために充当した資金の利子については、電気事業会計規則（昭和40年通商産業省令第57号）に基づき、当該資産の建設価額に算入しております。

(2) 消費税等の会計処理

消費税及び地方消費税の会計処理は、税抜方式によっております。

(3) 退職給付に係る会計処理

退職給付に係る未認識数理計算上の差異、未認識過去勤務費用の会計処理の方法は、連結財務諸表におけるこれらの会計処理の方法と異なっております。

(貸借対照表関係)

1 固定資産の工事費負担金等の受入れによる圧縮記帳額(累計)

	前事業年度 (平成27年3月31日)	当事業年度 (平成28年3月31日)
電気事業固定資産	101,142百万円	106,267百万円
水力発電設備	35,590百万円	39,501百万円
汽力発電設備	49,290百万円	50,652百万円
新エネルギー等発電設備	664百万円	543百万円
送電設備	9,756百万円	9,749百万円
変電設備	580百万円	579百万円
通信設備	444百万円	444百万円
業務設備	4,813百万円	4,797百万円
事業外固定資産	5百万円	3百万円
計	101,147百万円	106,271百万円

2 担保資産及び担保付債務

他の会社の借入金等の担保に供している資産

	前事業年度 (平成27年3月31日)	当事業年度 (平成28年3月31日)
長期投資	38百万円	38百万円
関係会社長期投資	2,484百万円	3,780百万円

3 1年以内に期限到来の固定負債

	前事業年度 (平成27年3月31日)	当事業年度 (平成28年3月31日)
社債	60,000百万円	89,997百万円
長期借入金	96,819百万円	55,233百万円
長期未払債務		1百万円
リース債務	173百万円	147百万円
雑固定負債	668百万円	161百万円
計	157,661百万円	145,540百万円

4 未払税金には、次の税額が含まれております。

	前事業年度 (平成27年3月31日)	当事業年度 (平成28年3月31日)
法人税及び住民税	1,234百万円	4,220百万円
事業税	3,380百万円	3,551百万円
消費税等	3,292百万円	1,480百万円
その他	65百万円	66百万円
計	7,972百万円	9,319百万円

5 偶発債務

保証債務

イ 以下の会社の金融機関からの借入金に対する保証債務

	前事業年度 (平成27年3月31日)	当事業年度 (平成28年3月31日)
PT. BHIMASENA POWER INDONESIA	8,866百万円	8,811百万円
(株)ジェイウインド	4,073百万円	3,441百万円
Zajaczkowo Windfarm Sp. z o.o.	2,932百万円	2,748百万円
土佐発電(株)	926百万円	463百万円
宮崎ウッドペレット(株)	452百万円	382百万円
湯沢地熱(株)		312百万円
仁賀保高原風力発電(株)	400百万円	288百万円
SAHARA COOLING Ltd.	174百万円	176百万円

ロ 従業員の持ち家財形融資等による金融機関からの借入金に対する保証債務

	前事業年度 (平成27年3月31日)	当事業年度 (平成28年3月31日)
	1,352百万円	1,113百万円

ハ 金融機関の電力販売契約履行保証状に係る以下の会社の保証に対する保証債務

	前事業年度 (平成27年3月31日)	当事業年度 (平成28年3月31日)
PT. BHIMASENA POWER INDONESIA	1,225百万円	1,149百万円

ニ 履行保証保険契約への連帯保証に対する保証債務

	前事業年度 (平成27年3月31日)	当事業年度 (平成28年3月31日)
(株)バイオコール熊本南部	19百万円	19百万円

ホ 以下の会社のEPC契約のEPCコントラクターに対する保証債務

	前事業年度 (平成27年3月31日)	当事業年度 (平成28年3月31日)
PT. BHIMASENA POWER INDONESIA	5,774百万円	5,532百万円
当社以外にも連帯保証人がいる保証債務であり、保証人間の契約に基づく当社負担額である総額の34%相当額を記載しております。		

ヘ 風力発電機購入契約の支払債務に対する保証債務

	前事業年度 (平成27年3月31日)	当事業年度 (平成28年3月31日)
(株)ジェイウインドせたな		7,804百万円

ト 関連会社の金融機関との金利スワップ契約に対する保証債務

	前事業年度 (平成27年3月31日)	当事業年度 (平成28年3月31日)
湯沢地熱(株)		512百万円
計	26,196百万円	32,754百万円

(損益計算書関係)

1 各科目に含まれている関係会社に対するものは、次のとおりであります。

	前事業年度 (自 平成26年 4月 1日 至 平成27年 3月31日)	当事業年度 (自 平成27年 4月 1日 至 平成28年 3月31日)
受取配当金	3,747百万円	13,783百万円
受取利息	1,336百万円	1,180百万円

2 関係会社長期投資譲渡益

	前事業年度 (自 平成26年 4月 1日 至 平成27年 3月31日)	当事業年度 (自 平成27年 4月 1日 至 平成28年 3月31日)
市原パワー(株)の株式譲渡に伴う子会社株式売却益及び債権譲渡益2,280百万円を関係会社長期投資譲渡益に計上しております。		

(有価証券関係)

子会社株式及び関連会社株式で時価のあるものはありません。

(注) 時価を把握することが極めて困難と認められる子会社株式及び関連会社株式の貸借対照表計上額

(単位：百万円)

区分	平成27年 3月31日	平成28年 3月31日
子会社株式	184,184	195,037
関連会社株式	14,455	16,480
計	198,639	211,518

上記については、市場価格がないため、時価を把握することが極めて困難と認められるものであります。

(税効果会計関係)

1 繰延税金資産及び繰延税金負債の発生の主な原因別の内訳

項目	前事業年度 (平成27年3月31日)	当事業年度 (平成28年3月31日)
繰延税金資産		
退職給付引当金損金算入限度超過額	13,189百万円	11,864百万円
減価償却資産償却超過額	4,473百万円	4,026百万円
賞与等未払計上額	1,065百万円	1,091百万円
税法上の繰延資産償却超過額	981百万円	818百万円
湯水準備引当金損金算入限度超過額		32百万円
その他	16,939百万円	16,203百万円
繰延税金資産 小計	36,649百万円	34,036百万円
評価性引当額	8,151百万円	8,769百万円
繰延税金資産 合計	28,497百万円	25,266百万円
繰延税金負債		
その他有価証券評価差額金	5,319百万円	3,259百万円
その他	89百万円	86百万円
繰延税金負債 合計	5,409百万円	3,346百万円
繰延税金資産 純額	23,088百万円	21,920百万円

2 法定実効税率と税効果会計適用後の法人税等の負担率との間に重要な差異があるときの、当該差異の原因となった主要な項目別の内訳

項目	前事業年度 (平成27年3月31日)	当事業年度 (平成28年3月31日)
法定実効税率	30.78%	28.85%
(調整)		
評価性引当額	3.56%	2.23%
永久に損金に算入されない項目	0.96%	0.38%
受取配当金等永久に益金に算入されない項目	3.82%	9.87%
税額控除	1.08%	0.63%
税率変更による期末繰延税金資産の減額修正	5.97%	1.79%
その他	0.86%	0.25%
税効果会計適用後の法人税等の負担率	28.39%	23.00%

3 法人税等の税率の変更による繰延税金資産及び繰延税金負債の金額の修正

「所得税法等の一部を改正する法律」(平成28年法律第15号)及び「地方税法等の一部を改正する等の法律」(平成28年法律第13号)が平成28年3月29日に国会で成立したことに伴い、当事業年度の繰延税金資産及び繰延税金負債の計算(ただし、平成28年4月1日以降解消されるものに限る)に使用した法定実効税率は、前事業年度の28.85%から、回収又は支払が見込まれる期間が平成28年4月1日から平成30年3月31日までのものは28.24%、平成30年4月1日以降のものについては28.00%にそれぞれ変更されております。

その結果、繰延税金資産の金額(繰延税金負債の金額を控除した金額)が、611百万円減少し、当事業年度に計上された法人税等調整額が709百万円、その他有価証券評価差額金が98百万円それぞれ増加しております。

(重要な後発事象)
該当事項はありません。

【附属明細表】

固定資産期中増減明細表
(平成27年4月1日から
平成28年3月31日まで)

科目	期首残高(百万円)				期中増減額(百万円)							期末残高(百万円)				期末残高のうち土地の 帳簿原価 (再掲) (百万円)
	帳簿原価	工事費 負担金等	減価償却 累計額	差引 帳簿価額	帳簿原価 増加額	工事費 負担金等 増加額	減価償却 累計額 増加額	帳簿原価 減少額	工事費 負担金等 減少額	減価償却 累計額 減少額	帳簿原価	工事費 負担金等	減価償却 累計額	差引 帳簿価額		
電気事業 固定資産	4,019,854	101,142	2,953,384	965,328	54,261	5,414	74,159	29,749	288	25,219	4,044,365	106,267	3,002,324	935,773	126,522	
水力 発電設備	1,319,936	35,590	925,343	359,001	21,503	3,955	20,735	8,961	45	7,607	1,332,478	39,501	938,471	354,506	12,580	
汽力 発電設備	1,868,653	49,290	1,478,049	341,313	18,017	1,458	33,768	11,707	96	10,723	1,874,962	50,652	1,501,093	323,216	58,562	
新エネルギー 等発電設備	11,401	664	8,212	2,523	23	-	179	2,114	121	686	9,310	543	7,706	1,061	148	
送電設備	553,484	9,756	372,256	171,471	4,219	-	10,851	1,406	6	1,074	556,297	9,749	382,034	164,513	17,699	
変電設備	133,514	580	101,509	31,424	3,044	-	3,066	1,989	0	1,794	134,569	579	102,781	31,208	2,780	
通信設備	41,230	444	31,690	9,095	1,761	-	1,765	1,232	0	1,180	41,759	444	32,275	9,039	84	
業務設備	91,632	4,813	36,321	50,497	5,690	-	3,792	2,336	16	2,152	94,986	4,797	37,961	52,227	34,667	
附帯事業 固定資産	5,442	-	3,354	2,088	121	-	265	2	-	2	5,561	-	3,616	1,944	8	
事業外 固定資産	1,095	5	682	406	1,703	-	1,564	(116) 535	1	319	2,262	3	1,927	331	236	
固定資産 仮勘定	384,957	-	-	384,957	108,006	-	-	50,499	-	-	442,465	-	-	442,465	-	
建設仮勘定	384,859	-	-	384,859	104,005	-	-	46,537	-	-	442,327	-	-	442,327	-	
除却仮勘定	98	-	-	98	4,001	-	-	3,961	-	-	138	-	-	138	-	
科目	期首残高(百万円)				期中増減額(百万円)							期末残高(百万円)				摘要
					増加額			減少額								
核燃料	71,467				1,980			-				73,447				
加工中等核 燃料	71,467				1,980			-				73,447				
長期前払費用	16,718				9,637			801				25,553				

- (注) 1 「工事費負担金等増加額」には、法人税法、租税特別措置法の圧縮額が含まれております。
2 「期中増減額」の「帳簿原価減少額」欄の()内は内書きで、減損損失の計上額であります。

固定資産期中増減明細表(無形固定資産再掲)
 (平成27年4月1日から
 平成28年3月31日まで)

無形固定資産の種類	取得価額(百万円)			減価償却 累計額 (百万円)	期末残高 (百万円)	摘要
	期首残高	期中増加額	期中減少額			
水利権	55,499	450	-	55,027	921	
ダム使用权	22,408	28	-	13,378	9,057	
水道施設利用権	10,048	1	-	10,026	23	
電気ガス供給施設利用権	2,017	-	-	1,873	143	
専用電話負担金	81	-	0	60	21	
温泉利用権	8	-	-	8	-	
地役権	27,757	440	8	13,038	(14,914)	(注)
借地権	72	-	-	-	72	
電話加入権	92	0	-	-	92	
埋立権	846	9	-	-	856	
地上権	473	0	1	-	473	
港湾施設利用権	11	-	-	11	-	
ソフトウェア	3	-	-	3	-	
商標権	33	-	-	32	1	
特許権	150	-	-	150	-	
排出クレジット	0	0	-	-	0	
合計	119,507	930	10	93,611	26,815	

(注) 「期末残高」欄の()内は内書きで、償却対象地役権の残高であります。

減価償却費等明細表
(平成27年4月1日から
平成28年3月31日まで)

区分	期末取得価額 (百万円)	当期償却額 (百万円)	償却累計額 (百万円)	期末帳簿価額 (百万円)	償却累計率 (%)
電気事業固定資産					
有形固定資産					
建物	257,903	5,405	195,349	62,553	75.7
水力発電設備	50,216	1,182	33,892	16,324	67.5
火力発電設備	158,483	2,797	131,056	27,427	82.7
新エネルギー等発電設備	794	14	582	211	73.3
送電設備	4,092	119	2,285	1,806	55.9
変電設備	10,239	252	7,001	3,238	68.4
通信設備	3,438	66	2,465	973	71.7
業務設備	30,637	971	18,065	12,571	59.0
構築物	1,461,070	25,319	998,457	462,613	68.3
水力発電設備	695,786	9,421	468,357	227,428	67.3
火力発電設備	279,953	6,692	172,517	107,436	61.6
新エネルギー等発電設備	2,899	63	2,671	228	92.1
送電設備	471,082	8,881	346,279	124,802	73.5
通信設備	11,348	261	8,631	2,717	76.1
機械装置	1,961,655	39,238	1,704,948	256,706	86.9
水力発電設備	454,341	9,437	366,210	88,131	80.6
火力発電設備	1,312,741	23,951	1,184,061	128,680	90.2
新エネルギー等発電設備	4,889	97	4,433	455	90.7
送電設備	24,953	527	20,090	4,862	80.5
変電設備	120,627	2,803	95,466	25,161	79.1
通信設備	25,168	1,376	20,084	5,083	79.8
業務設備	18,932	1,045	14,601	4,330	77.1
備品	8,900	368	7,558	1,341	84.9
水力発電設備	1,436	59	1,183	252	82.4
火力発電設備	2,542	114	2,077	465	81.7
新エネルギー等発電設備	29	3	13	15	45.9
送電設備	324	23	225	99	69.4
変電設備	193	2	181	11	93.9
通信設備	997	44	862	135	86.4
業務設備	3,377	119	3,015	362	89.3
リース資産	2,195	458	1,020	1,174	46.5
水力発電設備	332	76	194	138	58.4
火力発電設備	355	73	169	186	47.5
新エネルギー等発電設備	5	1	4	1	72.5
送電設備	76	16	48	28	63.3
変電設備	33	6	27	6	81.2
通信設備	23	7	16	7	69.1
業務設備	1,367	277	561	806	41.0
資産除去債務相当資産	1,376	1,376	1,376	-	-
計	3,693,101	72,167	2,908,712	784,389	78.8
無形固定資産					
水利権	55,949	116	55,027	921	98.4
ダム使用権	22,436	384	13,378	9,057	59.6
水道施設利用権	10,049	54	10,026	23	99.8
電気ガス供給施設利用権	2,017	23	1,873	143	92.9
専用電話負担金	81	2	60	21	73.8
温泉利用権	8	-	8	0	100.0
地役権	27,953	1,264	13,038	14,914	46.6
港湾施設利用権	11	-	11	0	100.0
ソフトウェア	3	-	3	0	100.0
商標権	33	0	32	1	96.9
特許権	150	-	150	-	100.0
計	118,695	1,846	93,611	25,084	78.9
合計	3,811,797	74,014	3,002,324	809,473	78.8
附帯事業固定資産	5,553	265	3,616	1,936	65.1
事業外固定資産	2,023	11	1,927	95	95.3

長期投資及び短期投資明細表
 (平成28年3月31日現在)

長期投資				
株式				
銘柄	株式数(株)	取得価額 (百万円)	貸借対照表計上額 (百万円)	摘要
[その他有価証券]				
日本原子力発電(株)	644,800	6,448	6,448	
(株)みずほフィナンシャルグループ	35,348,180	10,000	5,942	
(株)T & Dホールディングス	4,640,350	5,565	4,870	
鹿島建設(株)	5,053,000	2,999	3,567	
東日本旅客鉄道(株)	336,100	2,999	3,264	
(株)大和証券グループ本社	4,296,000	4,999	2,974	
清水建設(株)	2,809,000	1,999	2,679	
東海旅客鉄道(株)	119,300	999	2,374	
日本たばこ産業(株)	473,000	499	2,218	
三菱重工(株)	4,082,000	2,699	1,706	
上記の他 34銘柄	19,058,958	19,048	9,386	
	76,860,688	58,258	45,431	
社債・公社債・国債及び地方債				
銘柄	額面総額 (百万円)	取得価額 (百万円)	貸借対照表計上額 (百万円)	摘要
該当なし				
計				
諸有価証券				
種類及び銘柄	取得価額又は出資総額 (百万円)	貸借対照表計上額 (百万円)	摘要	
[その他有価証券]				
(出資証券)				
国立研究開発法人日本原子力研究開発機構	1,354	1,354		
原子力損害賠償・廃炉等支援機構	168	168		
その他(3銘柄)	49	21		
(外国出資証券)				
格盟国際能源有限公司	8,913	11,983		
その他(1銘柄)	2			
計	10,487	13,526		
その他の長期投資				
種類	金額 (百万円)		摘要	
敷金、保証金	254			
その他	2,560			
計	2,815			
合計	61,773			

短期投資				
株式				
銘柄	株式数(株)	取得価額 (百万円)	貸借対照表計上額 (百万円)	摘要
該当なし				
計				
社債・公社債・国債及び地方債				
銘柄	額面総額 (百万円)	取得価額 (百万円)	貸借対照表計上額 (百万円)	摘要
該当なし				
計				
諸有価証券				
種類及び銘柄	取得価額又は出資総額 (百万円)		貸借対照表計上額 (百万円)	摘要
譲渡性預金 (株)みずほ銀行	32,700		32,700	
譲渡性預金 (株)三井住友銀行	16,300		16,300	
譲渡性預金 三井住友信託銀行(株)	13,400		13,400	
コマーシャルペーパー 三菱UFJモ ルガン・スタンレー証券(株)	9,999		9,999	
計	72,399		72,399	
その他の短期投資				
種類			金額 (百万円)	摘要
該当なし				
	計			
	合計		72,399	

引当金明細表
(平成27年4月1日から
平成28年3月31日まで)

区分	期首残高 (百万円)	期中増加額 (百万円)	期中減少額 (百万円)		期末残高 (百万円)	摘要
			目的使用	その他		
貸倒引当金 (長期) (短期)	149 149			149 149		期中減少額・その他は見積り 金額を見直したことによる減 少額であります。
退職給付引当金	41,945	1,180	4,576		38,548	
濁水準備引当金		116			116	

(2) 【主な資産及び負債の内容】

連結財務諸表を作成しているため、記載を省略しております。

(3) 【その他】

決算日後の状況

該当事項はありません。

重要な訴訟事件等

当社に対して大間原子力発電所の建設及び運転の差止め等を請求する訴訟が、平成22年7月28日に函館地方裁判所、平成26年4月3日に東京地方裁判所に提起されております。

第6 【提出会社の株式事務の概要】

事業年度	4月1日から3月31日まで
定時株主総会	6月中
基準日	3月31日
剰余金の配当の基準日	9月30日 3月31日
1単元の株式数	100株
単元未満株式の買取り	
取扱場所	(特別口座) 東京都千代田区丸の内一丁目4番1号 三井住友信託銀行株式会社 証券代行部
株主名簿管理人	(特別口座) 東京都千代田区丸の内一丁目4番1号 三井住友信託銀行株式会社
取次所	
買取手数料	株式の売買の委託に係る手数料相当額として別途定める金額
公告掲載方法 (注)	電子公告により行う。ただし、事故その他やむを得ない事由によって電子公告による公告をすることができない場合は、日本経済新聞に掲載して行う。 なお、電子公告は当社ホームページに掲載し、そのURLは次のとおり。 http://www.jpowers.co.jp
株主に対する特典	なし

(注) 当社は、金融商品取引法第24条第1項の規定により有価証券報告書を提出しておりますので、会社法第440条第4項の規定により、決算公告を行っておりません。

第7 【提出会社の参考情報】

1 【提出会社の親会社等の情報】

当社には、親会社等はありません。

2 【その他の参考情報】

当事業年度の開始日から本報告書提出日までの間に、次の書類を提出しております。

- | | | |
|--|---|---|
| (1) 有価証券報告書
及びその添付書類
並びに確認書 | (事業年度 自平成26年4月1日
(第63期) 至平成27年3月31日) | 平成27年6月26日
関東財務局長に提出 |
| (2) 内部統制報告書及びその添付書類 | | 平成27年6月26日
関東財務局長に提出 |
| (3) 四半期報告書
及び確認書 | (第64期第1四半期 自平成27年4月1日
至平成27年6月30日)
(第64期第2四半期 自平成27年7月1日
至平成27年9月30日)
(第64期第3四半期 自平成27年10月1日
至平成27年12月31日) | 平成27年8月3日
関東財務局長に提出
平成27年11月5日
関東財務局長に提出
平成28年2月3日
関東財務局長に提出 |
| (4) 発行登録書(普通社債)及びその添付書類 | | 平成27年6月29日
関東財務局長に提出 |
| (5) 発行登録追補書類(普通社債)及びその添付書類 | | 平成28年4月12日
関東財務局長に提出
平成28年6月1日
関東財務局長に提出 |
| (6) 臨時報告書
企業内容等の開示に関する内閣府令第19条第2項第9号の2(株主総会における議
決権行使の結果)に基づく臨時報告書 | | 平成27年6月26日
関東財務局長に提出 |

第二部 【提出会社の保証会社等の情報】

該当事項はありません。

独立監査人の監査報告書及び内部統制監査報告書

平成28年6月23日

電源開発株式会社
取締役会 御中

新日本有限責任監査法人

指定有限責任社員
業務執行社員 公認会計士 内 田 英 仁

指定有限責任社員
業務執行社員 公認会計士 高 橋 幸 毅

< 財務諸表監査 >

当監査法人は、金融商品取引法第193条の2第1項の規定に基づく監査証明を行うため、「経理の状況」に掲げられている電源開発株式会社の平成27年4月1日から平成28年3月31日までの連結会計年度の連結財務諸表、すなわち、連結貸借対照表、連結損益計算書、連結包括利益計算書、連結株主資本等変動計算書、連結キャッシュ・フロー計算書、連結財務諸表作成のための基本となる重要な事項、その他の注記及び連結附属明細表について監査を行った。

連結財務諸表に対する経営者の責任

経営者の責任は、我が国において一般に公正妥当と認められる企業会計の基準に準拠して連結財務諸表を作成し適正に表示することにある。これには、不正又は誤謬による重要な虚偽表示のない連結財務諸表を作成し適正に表示するために経営者が必要と判断した内部統制を整備及び運用することが含まれる。

監査人の責任

当監査法人の責任は、当監査法人が実施した監査に基づいて、独立の立場から連結財務諸表に対する意見を表明することにある。当監査法人は、我が国において一般に公正妥当と認められる監査の基準に準拠して監査を行った。監査の基準は、当監査法人に連結財務諸表に重要な虚偽表示がないかどうかについて合理的な保証を得るために、監査計画を策定し、これに基づき監査を実施することを求めている。

監査においては、連結財務諸表の金額及び開示について監査証拠を入手するための手続が実施される。監査手続は、当監査法人の判断により、不正又は誤謬による連結財務諸表の重要な虚偽表示のリスクの評価に基づいて選択及び適用される。財務諸表監査の目的は、内部統制の有効性について意見表明するためのものではないが、当監査法人は、リスク評価の実施に際して、状況に応じた適切な監査手続を立案するために、連結財務諸表の作成と適正な表示に関連する内部統制を検討する。また、監査には、経営者が採用した会計方針及びその適用方法並びに経営者によって行われた見積りの評価も含め全体としての連結財務諸表の表示を検討することが含まれる。

当監査法人は、意見表明の基礎となる十分かつ適切な監査証拠を入手したと判断している。

監査意見

当監査法人は、上記の連結財務諸表が、我が国において一般に公正妥当と認められる企業会計の基準に準拠して、電源開発株式会社及び連結子会社の平成28年3月31日現在の財政状態並びに同日をもって終了する連結会計年度の経営成績及びキャッシュ・フローの状況をすべての重要な点において適正に表示しているものと認める。

< 内部統制監査 >

当監査法人は、金融商品取引法第193条の2第2項の規定に基づく監査証明を行うため、電源開発株式会社の平成28年3月31日現在の内部統制報告書について監査を行った。

内部統制報告書に対する経営者の責任

経営者の責任は、財務報告に係る内部統制を整備及び運用し、我が国において一般に公正妥当と認められる財務報告に係る内部統制の評価の基準に準拠して内部統制報告書を作成し適正に表示することにある。

なお、財務報告に係る内部統制により財務報告の虚偽の記載を完全には防止又は発見することができない可能性がある。

監査人の責任

当監査法人の責任は、当監査法人が実施した内部統制監査に基づいて、独立の立場から内部統制報告書に対する意見を表明することにある。当監査法人は、我が国において一般に公正妥当と認められる財務報告に係る内部統制の監査の基準に準拠して内部統制監査を行った。財務報告に係る内部統制の監査の基準は、当監査法人に内部統制報告書に重要な虚偽表示がないかどうかについて合理的な保証を得るために、監査計画を策定し、これに基づき内部統制監査を実施することを求めている。

内部統制監査においては、内部統制報告書における財務報告に係る内部統制の評価結果について監査証拠を入手するための手続が実施される。内部統制監査の監査手続は、当監査法人の判断により、財務報告の信頼性に及ぼす影響の重要性に基づいて選択及び適用される。また、内部統制監査には、財務報告に係る内部統制の評価範囲、評価手続及び評価結果について経営者が行った記載を含め、全体としての内部統制報告書の表示を検討することが含まれる。

当監査法人は、意見表明の基礎となる十分かつ適切な監査証拠を入手したと判断している。

監査意見

当監査法人は、電源開発株式会社が平成28年3月31日現在の財務報告に係る内部統制は有効であると表示した上記の内部統制報告書が、我が国において一般に公正妥当と認められる財務報告に係る内部統制の評価の基準に準拠して、財務報告に係る内部統制の評価結果について、すべての重要な点において適正に表示しているものと認める。

利害関係

会社と当監査法人又は業務執行社員との間には、公認会計士法の規定により記載すべき利害関係はない。

以 上

-
- 1 上記は、監査報告書の原本に記載された事項を電子化したものであり、その原本は当社が別途保管しております。
 - 2 XBRLデータは監査の対象には含まれておりません。

独立監査人の監査報告書

平成28年 6月23日

電源開発株式会社
取締役会 御中

新日本有限責任監査法人

指定有限責任社員
業務執行社員 公認会計士 内 田 英 仁

指定有限責任社員
業務執行社員 公認会計士 高 橋 幸 毅

当監査法人は、金融商品取引法第193条の2第1項の規定に基づく監査証明を行うため、「経理の状況」に掲げられている電源開発株式会社の平成27年4月1日から平成28年3月31日までの第64期事業年度の財務諸表、すなわち、貸借対照表、損益計算書、株主資本等変動計算書、重要な会計方針、その他の注記及び附属明細表について監査を行った。

財務諸表に対する経営者の責任

経営者の責任は、我が国において一般に公正妥当と認められる企業会計の基準に準拠して財務諸表を作成し適正に表示することにある。これには、不正又は誤謬による重要な虚偽表示のない財務諸表を作成し適正に表示するために経営者が必要と判断した内部統制を整備及び運用することが含まれる。

監査人の責任

当監査法人の責任は、当監査法人が実施した監査に基づいて、独立の立場から財務諸表に対する意見を表明することにある。当監査法人は、我が国において一般に公正妥当と認められる監査の基準に準拠して監査を行った。監査の基準は、当監査法人に財務諸表に重要な虚偽表示がないかどうかについて合理的な保証を得るために、監査計画を策定し、これに基づき監査を実施することを求めている。

監査においては、財務諸表の金額及び開示について監査証拠を入手するための手続が実施される。監査手続は、当監査法人の判断により、不正又は誤謬による財務諸表の重要な虚偽表示のリスクの評価に基づいて選択及び適用される。財務諸表監査の目的は、内部統制の有効性について意見表明するためのものではないが、当監査法人は、リスク評価の実施に際して、状況に応じた適切な監査手続を立案するために、財務諸表の作成と適正な表示に関連する内部統制を検討する。また、監査には、経営者が採用した会計方針及びその適用方法並びに経営者によって行われた見積りの評価も含め全体としての財務諸表の表示を検討することが含まれる。

当監査法人は、意見表明の基礎となる十分かつ適切な監査証拠を入手したと判断している。

監査意見

当監査法人は、上記の財務諸表が、我が国において一般に公正妥当と認められる企業会計の基準に準拠して、電源開発株式会社の平成28年3月31日現在の財政状態及び同日をもって終了する事業年度の経営成績をすべての重要な点において適正に表示しているものと認める。

利害関係

会社と当監査法人又は業務執行社員との間には、公認会計士法の規定により記載すべき利害関係はない。

以 上

- 1 上記は、監査報告書の原本に記載された事項を電子化したものであり、その原本は当社が別途保管しております。
- 2 XBRLデータは監査の対象には含まれておりません。