

【表紙】

| | |
|------------|----------------------------------|
| 【提出書類】 | 有価証券報告書 |
| 【根拠条文】 | 金融商品取引法第24条第1項 |
| 【提出先】 | 関東財務局長 |
| 【提出日】 | 平成29年6月19日 |
| 【事業年度】 | 第44期（自平成28年4月1日至平成29年3月31日） |
| 【会社名】 | ぴあ株式会社 |
| 【英訳名】 | PIA CORPORATION |
| 【代表者の役職氏名】 | 代表取締役社長 矢内 廣 |
| 【本店の所在の場所】 | 東京都渋谷区東一丁目2番20号 |
| 【電話番号】 | 03(5774)5278 |
| 【事務連絡者氏名】 | 取締役コーポレート統括 吉澤 保幸 |
| 【最寄りの連絡場所】 | 東京都渋谷区東一丁目2番20号 |
| 【電話番号】 | 03(5774)5278 |
| 【事務連絡者氏名】 | 取締役コーポレート統括 吉澤 保幸 |
| 【縦覧に供する場所】 | 株式会社東京証券取引所 (東京都中央区日本橋兜町2番1号) |

第一部【企業情報】

第1【企業の概況】

1【主要な経営指標等の推移】

(1) 連結経営指標等

| 回次 | 第40期 | 第41期 | 第42期 | 第43期 | 第44期 |
|-------------------------|---------|---------|---------|---------|---------|
| 決算年月 | 平成25年3月 | 平成26年3月 | 平成27年3月 | 平成28年3月 | 平成29年3月 |
| 売上高 (百万円) | 111,950 | 128,138 | 127,145 | 138,624 | 152,812 |
| 経常利益 (百万円) | 350 | 899 | 1,285 | 1,472 | 1,679 |
| 親会社株主に帰属する当期純利益 (百万円) | 382 | 813 | 1,187 | 1,209 | 974 |
| 包括利益 (百万円) | 390 | 823 | 1,237 | 1,196 | 968 |
| 純資産額 (百万円) | 4,340 | 5,014 | 6,211 | 7,640 | 7,975 |
| 総資産額 (百万円) | 36,484 | 35,204 | 31,553 | 35,948 | 42,776 |
| 1株当たり純資産額 (円) | 305.43 | 352.83 | 437.50 | 527.12 | 555.68 |
| 1株当たり当期純利益金額 (円) | 27.19 | 57.79 | 84.37 | 85.75 | 67.94 |
| 潜在株式調整後1株当たり当期純利益金額 (円) | - | 57.72 | 83.97 | 85.66 | - |
| 自己資本比率 (%) | 11.8 | 14.1 | 19.5 | 21.1 | 18.5 |
| 自己資本利益率 (%) | 9.3 | 17.6 | 21.4 | 17.6 | 12.6 |
| 株価収益率 (倍) | 57.8 | 32.2 | 27.9 | 23.8 | 43.2 |
| 営業活動によるキャッシュ・フロー (百万円) | 3,892 | 1,280 | 1,198 | 2,773 | 6,101 |
| 投資活動によるキャッシュ・フロー (百万円) | 444 | 595 | 1,067 | 831 | 1,618 |
| 財務活動によるキャッシュ・フロー (百万円) | 324 | 814 | 906 | 47 | 741 |
| 現金及び現金同等物の期末残高 (百万円) | 18,983 | 16,292 | 13,120 | 15,110 | 18,851 |
| 従業員数 (人) | 246 | 260 | 269 | 278 | 280 |
| (ほか、平均臨時雇用者数) | (465) | (484) | (497) | (481) | (458) |

(注) 1. 売上高には、消費税等は含まれておりません。

2. 第40期及び第44期の潜在株式調整後1株当たり当期純利益金額については、潜在株式が存在しないため記載しておりません。

(2) 提出会社の経営指標等

| 回次 | 第40期 | 第41期 | 第42期 | 第43期 | 第44期 |
|-----------------------------------|--------------|--------------|--------------|--------------|--------------|
| 決算年月 | 平成25年 3月 | 平成26年 3月 | 平成27年 3月 | 平成28年 3月 | 平成29年 3月 |
| 売上高 (百万円) | 111,123 | 127,240 | 126,399 | 137,953 | 152,262 |
| 経常利益 (百万円) | 325 | 883 | 1,247 | 1,490 | 1,820 |
| 当期純利益 (百万円) | 371 | 815 | 1,185 | 1,257 | 927 |
| 資本金 (百万円) | 4,239 | 4,239 | 4,239 | 4,612 | 4,621 |
| 発行済株式総数 (株) | 14,092,913 | 14,092,913 | 14,092,913 | 14,536,113 | 14,547,213 |
| 純資産額 (百万円) | 4,686 | 5,440 | 6,599 | 8,076 | 8,384 |
| 総資産額 (百万円) | 36,609 | 34,974 | 31,353 | 35,845 | 42,525 |
| 1株当たり純資産額 (円) | 333.06 | 386.41 | 468.79 | 561.48 | 589.09 |
| 1株当たり配当額 (うち1株当たり中間配当額) (円) | 5.0 - | 10.0 - | 15.0 - | 16.0 - | 16.0 - |
| 1株当たり当期純利益金額 (円) | 26.39 | 57.97 | 84.22 | 89.18 | 64.65 |
| 潜在株式調整後1株当たり 当期純利益金額 (円) | - | 57.90 | 83.82 | 89.09 | - |
| 自己資本比率 (%) | 12.8 | 15.5 | 21.0 | 22.5 | 19.7 |
| 自己資本利益率 (%) | 8.2 | 16.1 | 19.7 | 17.1 | 11.3 |
| 株価収益率 (倍) | 59.6 | 32.1 | 27.9 | 22.9 | 45.4 |
| 配当性向 (%) | 18.9 | 17.3 | 17.8 | 17.9 | 24.7 |
| 従業員数 (ほか、平均臨時雇用者数) (人) | 217 (450) | 231 (471) | 240 (483) | 259 (465) | 261 (440) |

(注) 1. 売上高には、消費税等は含まれておりません。

2. 第40期及び第44期の潜在株式調整後1株当たり当期純利益金額については、潜在株式が存在しないため記載しておりません。

2【沿革】

当社の創業は、当社代表取締役である矢内廣が大学在学中の昭和47年（1972年）7月に、当時のアルバイト仲間とともに、月刊情報誌「ぴあ」を創刊したことに始まりました。その創刊メンバーを中心に、昭和49年（1974年）12月、当社が設立されました。その後昭和54年（1979年）9月には情報誌「ぴあ」を月刊から隔週刊に変更し、出版社として成長してまいりました。しかし、昭和50年（1975年）頃から英国のビデオテックス（通信回線を活用した文字放送）をはじめとする「ニューメディア」がマスコミの脚光を浴びはじめました。このため雑誌というプリントメディアは新しいメディアに駆逐されるのではないかとの危機感を抱いた当社は、当時実験を開始した日本版ビデオテックス「CAPTAIN」に積極的に参加しながら、プリントメディアの将来性についての検証を行いました。この結果、プリントメディアの存続価値を再確認すると同時に、当社は出版社ではなく情報伝達を生業とする会社であると自己規定し直し、以後データベースの整備を強化してまいりました。

この実績をベースとして、昭和59年（1984年）4月に日本電信電話公社（現日本電信電話株式会社）との共同開発によるコンピュータ・オンライン・ネットワークによるエンタテインメント・チケット販売サービス事業「チケットぴあ」をスタートさせました。この「チケットぴあ」の事業化により、当社は情報伝達分野において事業を展開する企業として広く一般に認知されることとなりました。また、「チケットぴあ」スタートと共に開始した会員制度についても漸次サービス強化を図ってまいりました。

出版事業とチケット事業の推進とともに、一方では昭和56年（1981年）以降、事業を通じて蓄積された膨大な量のデータベースをもとに、ユーザーのニーズに応じて情報を編集・加工し、配信・販売するという、情報サービス他事業を当社の3本目の柱として育ててまいりました。さらに、デジタルネットワーク社会の到来を見据え、インターネット上でのチケット販売やデジタルコンテンツ販売等にも力を注いでまいりました。

顧客層は若年層から中高年層まで幅広く、事業対象領域についても、芸術・文化ジャンル情報から、スポーツ・レジャー・飲食等の生活領域情報まで、また地域展開も首都圏から関西、中部、九州、東北、北海道、中四国等、全国に拡大しています。

当社では、主力事業であるチケットサービスの拡充や関連商品・サービスの企画開発の推進を目指すとともに、早期の財務基盤の盤石化を目指した資本増強に向けて、平成21年（2009年）12月にセブン&アイグループとの業務・資本提携を実施いたしました。以降は「セブン-イレブン」を通じたチケット販売、プロモーション、各種タイアップメディアの発行など、エンタテインメント関連サービスでの協業を推進しております。

平成23年（2011年）7月には39年にわたり発行してまいりました情報誌「ぴあ」を休刊いたしました。同年12月には映画情報に特化した電子書籍型の「ぴあ<plus>」をスタートさせるなど、時代の特性に合わせインターネットを中心としたメディアへのシフトを推進しております。平成25年（2013年）5月にはKDDI株式会社と業務提携を行い、両社共同でスマートフォン向けのエンタテインメントサイト「uP!!!」を開設する他、ライブイベント等を継続的に実施するなどエンタテインメントを軸に様々な取り組みを展開しています。平成28年（2016年）には、ユニバーファミリーマートホールディングス株式会社の発足にともない、サークルK・サンクス店舗に加え、全国のファミリーマート店舗に、チケットぴあサービスを導入することで基本合意いたしました。

また、新たな取り組みとして平成26年（2014年）12月には、中国最大の劇場ネットワーク「保利劇院」でのエンタテインメント興行の仲介・プロデュース事業を展開する興行イベント制作会社に対し、株式会社セブン&アイ・ネットメディア、株式会社経営共創基盤とともに出資を行い、中国法人の「北京ぴあ希肯国際文化発展有限公司」（ぴあ希肯）を設立しました。さらに、その展開を加速させるため、平成27年（2015年）10月には、日本国内に「ぴあグローバルエンタテインメント株式会社」を発足させ、今後の東アジア市場へコンテンツ輸出を狙う日本の内外の優良コンテンツホルダーやプロダクションに対して、信頼性の高い新たなビジネス導線を提供していく予定です。

平成27年（2015年）には、3ヵ年の中期経営計画を策定し、既存事業の盤石化を図るとともに、チケット事業のプラットフォームを活かしたメディア・コンテンツビジネスへの取り組み強化により、新たな収益モデルを確立していくことを目標としています。

当社グループは、「ひとりひとりが生き生きと」を企業理念とし、21世紀のデジタルネットワーク社会において、ITを活用し、レジャー・エンタテインメント領域を楽しむために必要な情報・サービスを提供し、心の豊かさをサポートする「感動のライフライン」の構築をビジョンとして掲げております。

昭和47年7月 情報誌月刊「ぴあ」創刊。
昭和49年12月 東京都千代田区猿楽町において資本金5百万円で「ぴあ株式会社」を設立。
出版業を開始。
昭和51年10月 出版取次会社と取引開始。
昭和54年9月 情報誌「ぴあ」が月刊から隔週刊へ変更。
昭和58年4月 東京都千代田区麹町に本社移転。
昭和59年4月 コンピュータによるチケット販売サービス「チケットぴあ」及び「ぴあカード」会員制度開始。
昭和60年6月 関西地域の情報誌「ぴあ関西版」を創刊。
昭和61年4月 大阪府大阪市北区に大阪支社（現・関西支社）を新設。
関西地域での出版業及びチケット販売業を本格開始。
昭和62年4月 日本チケット・ヴァン・サービス株式会社を設立。
昭和62年12月 テレビ情報誌「TVぴあ」創刊。
昭和63年7月 愛知県名古屋市中区にチケットぴあ名古屋株式会社を設立（現・関連会社）。
昭和63年8月 愛知県名古屋市中区に名古屋支局（現・中部支局）を開設。
中部地域での出版業及びチケット販売業を本格開始。
昭和63年9月 中部地域の情報誌「ぴあ中部版」創刊。
平成元年3月 本社内屋内にぴあコンピュータシステム株式会社を設立。
平成元年4月 本社内屋内に株式会社ぴあ会計事務所を設立。
平成2年2月 福岡県福岡市中央区にチケットぴあ九州株式会社を設立（現・連結子会社）及び九州営業所を開設。
九州地域でのチケット販売業を本格開始。
平成2年11月 情報誌「ぴあ」関東版が隔週刊から週刊へ変更。
平成3年11月 株式会社丸井と業務提携、「丸井チケットぴあ」サービス開始。
平成5年5月 音声応答チケット販売予約「Pコード」予約開始。
平成7年5月 本社を東京都千代田区三番町に移転。
平成8年12月 「第18回オリンピック冬季大会長野1998」のオフィシャルサプライヤーに決定。
平成9年4月 株式会社ぴあ会計事務所をぴあデジタルマップ株式会社に変更。
平成9年10月 インターネット上にホームページ「@ぴあ」開設。
平成10年9月 株式会社ファミリーマートと業務提携し、「チケットぴあ」販売ネットワーク拡大。
平成11年4月 本社内屋内にぴあデジタルコミュニケーションズ株式会社を設立（現・連結子会社）。
平成11年8月 テレビ情報誌「TVぴあ」五版化（関東版、関西版、東海版、北海道・青森版、福岡・山口版）。
平成11年10月 東京都千代田区にぴあシティ・ネット株式会社（平成13年11月20日、株式会社シティ・ネットに変更）を設立。
平成11年12月 チケット販売専用サイト「@チケットぴあ」開設。
平成12年2月 ぴあコンピュータシステム株式会社を株式会社グルメぴあに変更。
平成12年4月 北海道札幌市中央区に北海道営業所を開設。
北海道地域でのチケット販売業を本格開始。
平成12年5月 「2002FIFAワールドカップ」の国内第一次販売におけるチケット管理業務をJAWOCより受託。
平成12年6月 株式会社エヌ・ティ・ティドコモの「iモード」でのチケット販売サービス「iモードチケットぴあ」のサービス拡充、本格展開開始。
平成13年3月 「スポーツ振興くじ」の本格販売開始。当社は販売ネットワーク、店舗開拓等運営面で協力。
平成13年10月 株式会社セブン・イレブン・ジャパンと業務提携し、首都圏「チケットぴあ」販売ネットワークが拡大。

平成14年1月 東京証券取引所市場第二部に株式を上場。
平成14年4月 広島県広島市に広島事務所（現中四国営業所）を開設。
平成14年5月 ぴあシティ・ネット株式会社の第三者割当増資を引受け連結子会社となる。
平成14年6月 株式会社サンクスアンドアソシエイツと業務提携し、「チケットぴあ」販売ネットワーク更に拡大。
平成14年8月 電子チケット事業のサービスインフラ会社ぴあデジタルライフライン株式会社設立。
平成14年10月 日本チケット・ヴァン・サービス株式会社をぴあ総合研究所株式会社に商号変更（現・連結子会社）。

平成15年2月 全国セブン-イレブン店舗でチケット販売スタート。
平成15年5月 東京証券取引所市場第一部に指定替え。
平成15年6月 宮城県仙台市に仙台事務所（現東北営業所）を開設。
平成15年10月 電子チケット事業商用化開始。
平成17年3月 ぴあデジタルコミュニケーションズ株式会社とぴあデジタルライフライン株式会社が合併。
平成17年6月 ぴあデジタルマップ株式会社をけっこんぴあ株式会社に商号変更。
ぴあシティ・ネット株式会社の全株式を日本みらいキャピタル株式会社に譲渡。
ぴあインターナショナル株式会社を設立。

平成17年7月 株式会社グルメぴあをぴあモバイル株式会社に商号変更。
平成17年8月 PIA ASIA PACIFIC CO., LIMITED を設立（現・連結子会社）。
平成17年10月 株式会社サークルK・サンクスの全店舗にてチケット販売を開始。
平成18年3月 株式会社ナノ・メディアとの共同出資による株式会社NANOぴあを設立。
平成18年4月 株式会社セブン-イレブン・ジャパンとの業務提携を解消。
平成19年5月 買収防衛策を導入。
平成20年6月 凸版印刷株式会社、株式会社経営共創基盤への第三者割当増資を実施。
平成20年11月 情報誌「ぴあ」（首都圏版）を完全レコメンド型の“ススめる！ぴあ”にモデルチェンジ。
平成21年2月 持分法適用会社である株式会社NANOぴあ全株式を事業構造改革の一環として同社に譲渡。
平成21年12月 株式会社セブン&アイ・ホールディングスとの業務・資本提携契約を締結。
平成22年4月 けっこんぴあ株式会社を受け皿に任意団体「東京音協」を法人化。
けっこんぴあ株式会社を株式会社東京音協に商号変更（現・連結子会社）。

平成22年5月 株式会社ファミリーマートとの業務提携を解消。
平成22年6月 全国セブン-イレブン店舗にてチケット販売を再開。
情報誌「ぴあ」中部版を休刊。
平成22年10月 情報誌「ぴあ」関西版を休刊。
平成23年1月 東京都渋谷区東に本社移転。
平成23年7月 情報誌「ぴあ」首都圏版を休刊。
平成24年2月 公益社団法人日本プロサッカーリーグと「Jリーグオフィシャルチケットングパートナー」契約を締結。
平成24年7月 第30回オリンピック競技大会(2012/ロンドン)にて「JOCオフィシャルチケットングマネジメント」として日本国内のチケット販売総代理業務を実施。
平成24年8月 株式会社リンクステーションとチケットビジネス領域における包括的業務提携に合意。
株式会社セブン・セブン・ハーツとチケットビジネス領域における資本・業務提携に基本合意。

平成25年5月 KDDI株式会社と業務提携を実施。
平成26年7月 チケットぴあ「定価リセールサービス」を導入。
PFFが第32回川喜多賞を受賞。
平成26年12月 北京ぴあ希肯国際文化発展有限公司(ぴあ希肯)に出資参画。
平成27年9月 ぴあモバイル株式会社をぴあグローバルエンタテインメント株式会社に商号変更（現・連結子会社）。
平成28年11月 ユニー・ファミリーマートホールディングス株式会社と全国のファミリーマート店舗への、チケットぴあサービス導入に基本合意。

3【事業の内容】

当社グループは、当社と子会社6社及び関連会社3社により構成されており、音楽・スポーツ・演劇・映画・各種イベント等のチケット販売、レジャー・エンタテインメント領域におけるムック・書籍の刊行及びウェブサイトの運営、コンサートやイベントの企画・制作・運営などを主たる業務としています。

(1) 当社グループの事業概要

チケット販売

当社の興行チケット予約販売システム「チケットぴあ」は、昭和59年（1984年）にスタートした日本初のコンピュータオンラインネットワークによるチケット販売システムです。当システムでは、音楽、スポーツ、演劇、映画及びレジャーなど様々なレジャー・エンタテインメントのチケットが、年間で延べ約150,000公演分登録され、総発券枚数は約6,500万枚（平成29年3月期）にのぼる、日本最大級の取扱規模となっています。

チケット販売ネットワークは、平成29年7月からは、全国約38,000カ所（セブン-イレブン、ファミリーマート、サークルK・サンクス及び「チケットぴあ」店舗を含む）を有することとなります。さらに、コールセンターにて予約受付を行うほか、インターネットでは24時間販売を行い、ユーザーの利便性向上に努めています。

当社は、規模を問わない約30,000社にのぼる興行主催者と取引を行うとともに、大手興行主催者や、Jリーグ、プロ野球、ラグビーやバスケットボールなどのスポーツ団体等に「チケットぴあ」システムを提供し、チケットング業務をトータルにサポートしています。

また、これまでのチケット販売によって蓄積されたノウハウを活用した票券管理業務も行っています。国際イベントへの協力も多く、平成10年（1998年）開催の長野オリンピックでは、「チケットマネジメントのカテゴリーにおけるオフィシャルサプライヤー」としてチケット販売管理業務を受託しました。平成14年5月開催のサッカー「2002FIFAワールドカップ」においても、「2002FIFAワールドカップ日本組織委員会」よりチケット販売管理業務を受託し、チケットセンターの電話問い合わせ対応、申し込みガイドの製作、抽選処理、入金管理、チケット販売に関するコンサルティングなどで協力しました。

そのほか、ホール、スタジアム等の様々なイベント施設に対して、施設の運営に必要なチケット管理システムの提供、関連業務サポート、興行の紹介等も含めた総合的なサービスを提供しています。これらのサービス及びシステムは、新国立劇場や梅田芸術劇場、サントリーホール、日産スタジアム、東京スカイツリー等、全国で20ヶ所を超える施設で採用され、稼動しています。

昨今では、WEB APIを利用し、各種ポータルサイトにチケットぴあのチケット情報や販売機能等を提供しています。この他にも、主要なクレジットカード会社と提携し「チケットぴあ」の端末を導入しています。クレジットカード会社はそれぞれの会員向けに「チケットぴあ」システムを使用してチケット販売を行っています。加えて、「アフター5クラブ」という企業内の福利厚生活動をサポートする法人会員組織を運営し、加盟している大手企業向けに、「チケットぴあ」によるチケット販売を行っています。

これらのチケット販売を支えるプロモーション・メディアとしては、「チケットぴあ」をはじめとするウェブサイトやモバイルサイト、スマートフォンサイトをはじめ、提携コンビニエンスストアが発行するフリーペーパー、提携クレジットカード会社が発行する会報誌があり、さらに新聞、ラジオ及びテレビ等マスメディアと提携して実施する興行告知および興行主催者が行う興行広告などもあり、「チケットぴあ」の販売展開をサポートしています。

会員サービス

当社は、「チケットぴあ」の開始と同時に会員制度もスタートさせました。会員にはクレジット機能を持つ「ぴあカード」を発行し、4,104円（税込み）の年会費により様々なサービスを提供しています。一般販売に先駆けてチケット販売を行うチケット先行予約、会員だけが利用できる専用電話番号、独自の通信販売や映画館、劇場、遊園地等アミューズメント施設の料金割引などのサービスにより、会員数は約21万人（平成29年3月31日現在）となっており、その会費収入は当社グループの安定した収益源のひとつとなっています。さらに、「チケットぴあ」のウェブサイト上での様々なサービスが受けられる会員組織「ぴあ会員」（会員数約1,700万人/平成29年3月31日現在）も運営し、インターネット上でのチケット販売や、会員限定の抽選チケット販売等のサービスを提供しています。

また、「チケットぴあ」システムと「ぴあカード」のノウハウを活用し、劇団四季「四季の会」や新国立劇場友の会「クラブ・ジ・アトレ」、サントリーホール「サントリーホール・メンバーズ・クラブ」をはじめとした他社の会員管理業務を代行するビジネスも展開しています。

平成25年8月から、チケットぴあWEBサイトでの購入金額に応じて映画、演劇、コンサート、イベント、スポーツなど様々なジャンルのチケット等と引換えていただける「ぴあポイント」サービスをスタート。サービスは順調に浸透してきており、今後は交換商品の充実を図ってまいります。

toto業務

平成11年12月、スポーツ振興政策の財源確保の手段として導入されたスポーツ振興くじ(toto)の販売・払戻し等の運営管理業務を目的として、日本スポーツ振興くじ株式会社が設立されました。当社は、専門業務を行う中核8社のひとつとして、会員組織の運営管理業務、店舗における販売促進のためのプロモーション活動及び販売店教育を担当してきました。

また、同社は平成17年12月よりtotoくじの発売元である独立行政法人日本スポーツ振興センターに業務を承継しており、当社も同時期より同社に替わって独立行政法人日本スポーツ振興センターより委託を受け、チケット販売店舗においてtotoの販売業務を行っています。

出版

当社グループは、レジャー・エンタテインメント領域においてイベントやキャラクターと連動する等、話題の情報を満載した書籍やムック(別冊)等を刊行しています。こうした出版物は、チケット事業とのシナジーを高めています。更には、リスクを抑えた受託型出版物である「月刊スカパー!」や、「セブン-イレブン」で配布するフリーペーパー「7(セブン)ぴあ」、「サークルK・サンクス」では「ぴあclip!」など、従来の出版業界構造とは異なる新しい出版形態を開発し収益構造の安定化に注力しています。

平成22年より、日本航空の機内のみで配布されている中国・香港・台湾・韓国観光客向けガイド誌「日本達人」はぴあが企画・編集を担当し、日本航空と共同発行を行っており、近年市場が急拡大しているインバウンド領域にも積極的に取り組んでいます。

また、デジタルネットワーク社会の浸透に伴い、エンタテインメント情報を紙メディアだけではなく、ウェブサイトや、スマートフォンサイト、放送等の様々なメディアを用いたクロスメディア型事業も推進しています。

主な出版物は、以下の通りです。

- | | |
|----------------|---|
| (ムックス) | 季節限定ぴあ、食本シリーズ、エンタテインメントやスポーツ関連ムック等 |
| (書籍) | 定期刊行誌連載企画のスパインアウト型書籍、書き下ろし書籍、写真集、料理・グルメ関連書籍等 |
| (受託型・有料情報型出版物) | 月刊スカパー! 7ぴあ(セブン-イレブン限定フリーペーパー)、 ぴあclip!(サークルK・サンクス限定フリーペーパー)等 |
| (共同発行物) | 日本達人(JAL機内限定配布フリーペーパー)等 |

情報サービス

自社のレジャー・エンタテインメント情報を、ウェブサイトやネットワークメディアを通じて提供するとともに、各種ゲーム等のモバイルコンテンツサービスを展開しています。

グループ企業との関係

当社グループのレジャー・エンタテインメント関連事業は、首都圏・関西・中部・九州・北海道・中四国・東北をはじめ、全国に広がっています。全国各地の興行主催者から当社が直接チケットを仕入れ、販売を行っていますが、中部地区においては、地元の有力な興行主催者をはじめとした、地元有力企業と合併で設立した「チケットぴあ名古屋株式会社」を通してチケットの仕入れを行っています。九州地区においても同様に、地元有力企業と合併で設立した「チケットぴあ九州株式会社」を通してチケットの仕入れを行っています。

平成26年12月に設立した「北京ぴあ希肯国際文化発展有限公司(ぴあ希肯)」では、日本内外の優良コンテンツを中国各地域へ輸出入を行う事業をスタート。さらに、その展開を加速させるため、日本国内に「ぴあグローバルエンタテインメント株式会社(PGE)」を発足させ、コンテンツ輸出を狙う日本のプロダクションやコンテンツホルダーに対して中国・東アジア地域での興行展開を提案し、中国でのビジネスをサポートする体制を強化しています。

また、「ぴあデジタルコミュニケーションズ株式会社」では、コンテンツ・メディア(ウェブサイト・モバイル)の企画・開発・販売・コンサルティング事業等を営んでいます。

(2) CSR活動

当社グループは創業時より、「感動のライフラインの構築」「若い才能を応援する」という企業理念に基づいた、CSR活動を積極的に展開しております。これらの活動は企業の社会的役割を全うするとともに、市場の活性化と「ぴあ」ブランドの強化、被災地支援に貢献しています。

ぴあフィルムフェスティバル（PFF）

PFFは、昭和52年12月東映大泉撮影所で開催された、映画、演劇、音楽の総合イベント「ぴあ展」での「自主製作映画展」からスタートしました。以降、映画の新しい才能の発掘と育成を目指す活動として、自主製作映画を対象とした日本初の本格的なコンペティションをメインプログラムとした映画祭「ぴあフィルムフェスティバル」を毎年開催しており、当期で38回目を迎えました。PFF出身のプロの映画監督は110名を超え、映画界における数少ないプロへの登竜門として日本映画界活性化へ貢献しています。平成26年7月には、長年にわたるPFFの活動実績が評価され、第32回川喜多賞を受賞いたしました。（同賞は、日本映画の芸術文化の発展に寄与した個人・団体に贈賞されるもので、過去には黒澤明監督、市川崑監督、大島渚監督、淀川長治氏、三船敏郎氏など錚々たる映画人の方々が受賞しています。）

また、平成29年4月からは、PFF事務局を一般社団法人化し、新たな体制となりました。株式会社ホリプロ、日活株式会社をはじめとする企業の方々や業界団体にも参画いただき、官民を含めた社会全体でこの活動を後押しできる環境を確立して、「若い才能の発掘と育成」のさらなる継続と発展を目指すこととなりました。

本活動の柱となる「PFFアワード」は、この映画祭のコンペティション部門で、全国から応募された毎回600本にも及ぶ作品の中から入選作品を選び、「映画祭PFF」において一般公開しています。映画祭最終日には、映画監督を含む5名のクリエイターで構成される最終審査員によって選ばれたグランプリのほか各賞の発表が行われます。そして、次のステップとなる「PFFスカラシップ」は、昭和59年からスタートした映画の製作援助システムで、PFFアワードの入選監督が次回作の企画をエントリーし、その中から「将来最も期待するフィルムメーカー」として選ばれた監督に対し、制作費の援助はもちろん商業映画の製作のノウハウから劇場公開までを事務局がサポートする、という一連の活動を展開しています。

チームスマイル活動

平成23年3月に発生した東日本大震災直後に、社内の有志からの呼びかけにより震災復興のボランティア活動「チームスマイル」を発足し、チャリティコンサートやイベントの開催、義援金チケットの販売などエンタテインメントを通じた様々な活動を行ってまいりました。平成24年10月には、一般社団法人「チームスマイル」を設立し、当社もCSR活動の一環として主体的な参画を続けています。チームスマイルでは、継続的な支援とその経済性を確保するため、東北三県と東京にライブ・エンタテインメント専用シアターを開設すべく準備を進め、平成26年10月、1つ目の活動拠点として東京都江東区に「チームスマイル・豊洲PIT(ピット:Power Into Tohoku!の略)」がオープンし、順調に稼動しています。同ホールの事業収益金は、東北地区のPITの開設・運営、そしてエンタテインメントを通じた復興支援活動のためにその全額が活用されています。平成27年7月には東北地区での初のPIT、「いわきPIT」、平成28年1月には「釜石PIT」、平成28年3月11日には「仙台PIT」がオープンし、4つのPITが揃いました。東北地区のPITでは、被災地の若者や子供たちの創作活動へのチャレンジを応援する取り組み「チームスマイルpresents“わたしの夢”応援プロジェクト」をスタートさせております。「豊洲PIT」の観客の皆さんからお預かりしたドネーションを活用し、ワークショップや講演会などを行う活動で、平成28年5月にその第1弾を実施して以降、各界の著名人の皆様のご協力をいただき、第10弾まで開催しております(平成29年5月末時点)。今後もぴあは、被災地の方々自らによる復興をサポートするチームスマイルの活動を積極的に支援してまいります。

当社グループの系統図について図示すると次の通りであります。

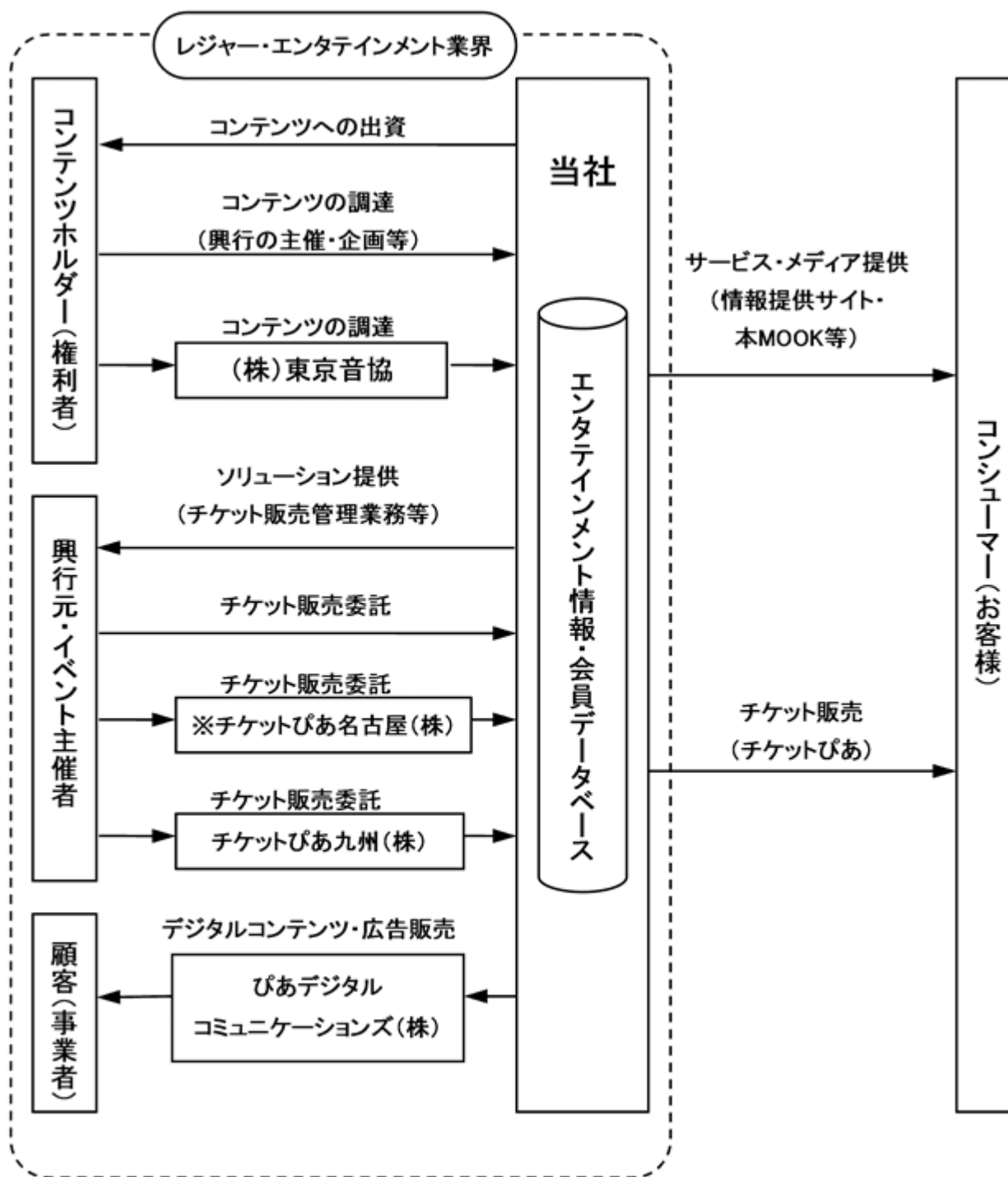

無印 連結子会社 —————> 事業・サービスの流れ

※ 関連会社で持分法適用会社

(注) 上記4社の他に連結子会社として、「ぴあグローバルエンタテインメント(株)」、「ぴあ総合研究所(株)」、及び「PIA ASIA PACIFIC CO., LIMITED」が、持分法適用関連会社として、「北京ぴあ希肯国際文化発展有限公司」及び「オーガスアリーナ(株)」があります。

4【関係会社の状況】

| 名称 | 住所 | 資本金 | 主要な事業内容 | 議決権の所有割合 (%) | 関係内容 |
|--|---------|---------------------|----------------------------|--------------------------|---|
| (連結子会社) ぴあデジタルコミュニ ケーションズ(株) | 東京都渋谷区 | 100 百万円 | レジャー・エ ンタテインメ ント関連事業 | 100.0 | 各種業務の委託。 役員の兼任あり。 |
| ぴあ総合研究所(株) | 東京都渋谷区 | 10 百万円 | レジャー・エ ンタテインメ ント関連事業 | 100.0 | 役員の兼任あり。 |
| ぴあグローバル エンタテインメント(株) | 東京都渋谷区 | 70 百万円 | レジャー・エ ンタテインメ ント関連事業 | 100.0 | 役員の兼任あり。 |
| (株)東京音協 | 東京都渋谷区 | 80 百万円 | レジャー・エ ンタテインメ ント関連事業 | 100.0 | 興行チケットの販 売委託。 |
| PIA ASIA PACIFIC CO., LIMITED (注) 2 | 中国香港 | 48,019,598 HK \$ | レジャー・エ ンタテインメ ント関連事業 | 100.0 | 役員の兼任あり。 |
| チケットぴあ九州(株) | 福岡市中央区 | 30 百万円 | レジャー・エ ンタテインメ ント関連事業 | 83.3 | 九州地方における 興行チケットの仕 入れ受託。 役員の兼任あり。 |
| (持分法適用関連会社) チケットぴあ名古屋(株) | 名古屋市東区 | 100 百万円 | レジャー・エ ンタテインメ ント関連事業 | 25.0 | 中部地方における 興行チケットの仕 入れ受託。 役員の兼任あり。 |
| 北京ぴあ希肯国際文化 発展有限公司 | 中国北京 | 694,556 人民元 | レジャー・エ ンタテインメ ント関連事業 | 22.14 | 役員の兼任あり。 |
| オーガスアリーナ(株) | 大分県大分市 | 24 百万円 | レジャー・エ ンタテインメ ント関連事業 | 20.00 | 票券管理システム の開発・提供。 役員の兼任あり。 |
| (その他の関係会社) (株)セブン&アイ・ホー ルディングス (注) 3, 4 | 東京都千代田区 | 50,000 百万円 | 純粋持株会社 | 被所有 19.7 (9.9) | - |

(注) 1. 主要な事業内容欄には、セグメント情報に記載された名称を記載しております。

2. 「PIA ASIA PACIFIC CO., LIMITED」は、特定子会社に該当しております。

3. 議決権の被所有割合の()内は、間接被所有割合で内数であります。

4. 有価証券報告書を提出しております。

5【従業員の状況】

(1) 連結会社の状況

平成29年3月31日現在

| セグメントの名称 | 従業員数(人) |
|--------------------|-----------|
| レジャー・エンタテインメント関連事業 | 224 (437) |
| 全社(共通) | 56 (21) |
| 合計 | 280 (458) |

- (注) 1. 従業員数は就業人員(当社グループからグループ外への出向者を除き、グループ外から当社グループへの出向者を含んでおります。)であり、臨時雇用者数は()内に年間の平均人員を外数で記載しております。
2. 全社(共通)として、記載されている従業員数は報告セグメントに区分できない管理部門に所属しているものであります。

(2) 提出会社の状況

平成29年3月31日現在

| 従業員数(人) | 平均年齢 | 平均勤続年数 | 平均年間給与(円) |
|-----------|-------|--------|-----------|
| 261 (440) | 40.6歳 | 13年6ヶ月 | 7,463,281 |

| セグメントの名称 | 従業員数(人) |
|--------------------|-----------|
| レジャー・エンタテインメント関連事業 | 207 (420) |
| 全社(共通) | 54 (20) |
| 合計 | 261 (440) |

- (注) 1. 従業員数は就業人員(当社から社外への出向者を除き、社外から当社への出向者を含んでおります。)であり、臨時雇用者数は、年間の平均人員を()外数で記載しております。
2. 平均年間給与は、賞与及び基準外賃金を含んでおります。
3. 全社(共通)として、記載されている従業員数は報告セグメントに区分できない管理部門に所属しているものであります。

(3) 労働組合の状況

当社及び連結子会社には、労働組合はありません。また労使関係は良好であり、特記すべき事項はありません。

第2【事業の状況】

1【業績等の概要】

(1)業績

当連結会計年度におけるわが国経済は、企業収益や雇用環境の改善を背景に緩やかな回復基調で推移したものの、海外経済の不確実性や金融資本市場の変動の影響もあり、景気の先行きにつきましては依然として不透明な状況が続きましたが、国内レジャー・エンタテインメント市場におきましては、近年の増加トレンドを維持し、好調に推移しました。

このような状況下、中期経営計画の2年目にあたる当連結会計年度における当社グループの連結業績は、インターネットでのチケット販売が好調に推移し、期初予想を上回るかたちで伸張し、過去最高の売上高・営業利益・経常利益を達成しております。特にチケット販売サービスにおいて音楽・スポーツ・演劇・映画ジャンルでの販売が前期を上回るかたちで好調に推移しました。但し、親会社株主に帰属する当期純利益は、平成29年4月25日に公表しました、B.LEAGUEのチケットサイト、及びファンクラブ受付サイトにおける個人情報の流出事案の影響による特別損失（お客様対応費用等を含む情報セキュリティ対応費）2億16百万円の計上、及び実効税率の上昇による法人税等の増加により前期を下回ることとなりました。

以上の結果、当社グループの当期の業績は、連結売上高1,528億12百万円(対前年同期比110.2%)、営業利益17億89百万円(同117.2%)、経常利益16億79百万円(同114.1%)、親会社株主に帰属する当期純利益9億74百万円(同80.5%)となりました。

売上に貢献した主なイベントや商品は次のとおりであります。

< イベント >

「ROCK IN JAPAN FES.2016」
「シルク・ドゥ・ソレイユ ダイハツ トーテム」
「嵐のワクワク学校 2016」
「西野カナ」、「ONE OK ROCK」
「Animelo Summer Live 2016」
「SEKAI NO OWARI」、「福山雅治」
「Perfume」、「CNBLUE」
「back number」、「UVERworld」
「COUNTDOWN JAPAN 16/17」
「水樹奈々」、「ケツメイシ」
「劇団 新感線」
「ディズニー・オン・アイス」
「ポール・マッカートニー」

< 商品 >

「夏ぴあ」「秋ぴあ」「冬ぴあ」「春ぴあ」（首都圏版/関西版/東海版他）
「食本」シリーズ（戸塚東戸塚、明石垂水須磨、宇都宮、浜松、堺他）
「づんの家計簿」、「井伊直虎ぴあ」
「不可能を可能にする大谷翔平 120の思考」

(2)キャッシュ・フロー

当連結会計年度における連結ベースの現金及び現金同等物（以下「資金」という。）は、営業活動によるキャッシュ・フローでの61億1百万円の増加、投資活動によるキャッシュ・フローでの16億18百万円の減少及び財務活動によるキャッシュ・フローでの7億41百万円の減少により、前連結会計年度末と比べ37億40百万円増加し、当連結会計年度末には、188億51百万円となりました。

当連結会計年度における各キャッシュ・フローの状況とそれらの要因は次のとおりであります。

（営業活動によるキャッシュ・フロー）

営業活動の結果、得られた資金は、61億1百万円（前連結会計年度は27億73百万円の収入）となりました。この主要因は、税金等調整前当期純利益が14億69百万円、減価償却費が6億40百万円、売上債権の増加が13億60百万円、仕入債務の増加が24億63百万円、前受金の増加が30億10百万円であったことによるものであります。

（投資活動によるキャッシュ・フロー）

投資活動の結果、使用した資金は、16億18百万円（前連結会計年度は8億31百万円の支出）となりました。この主要因は、有形固定資産の取得による支出が3億87百万円、無形固定資産の取得による支出が12億34百万円であったことによるものであります。

（財務活動によるキャッシュ・フロー）

財務活動の結果、使用した資金は、7億41百万円（前連結会計年度は47百万円の収入）となりました。この主要因は、金融機関への借入金の返済による支出が80百万円、配当金の支払による支出が2億28百万円、自己株式の取得による支出が4億29百万円であったことによるものであります。

2【生産、受注及び販売の状況】

当社グループは、レジャー・エンタテインメント関連事業の単一セグメントであります。

(1) 生産実績

当連結会計年度の生産実績は、次のとおりであります。

| セグメントの名称 | 当連結会計年度 (自 平成28年4月1日 至 平成29年3月31日) | 前年同期比(%) |
|-----------------------------|--|----------|
| レジャー・エンタテインメント関連事業 (百万円) | 3,132 | 94.1 |

(注) 上記の金額には、消費税等は含まれておりません。

(2) 商品仕入実績

当連結会計年度の商品仕入実績は、次のとおりであります。

| セグメントの名称 | 当連結会計年度 (自 平成28年4月1日 至 平成29年3月31日) | 前年同期比(%) |
|-----------------------------|--|----------|
| レジャー・エンタテインメント関連事業 (百万円) | 127,299 | 110.7 |

(注) 上記の金額には、消費税等は含まれておりません。

(3) 受注状況

当社グループは、見込み生産を行っているため、該当事項はありません。

(4) 販売実績

当連結会計年度の販売実績は、次のとおりであります。

| セグメントの名称 | 当連結会計年度 (自 平成28年4月1日 至 平成29年3月31日) | 前年同期比(%) |
|-----------------------------|--|----------|
| レジャー・エンタテインメント関連事業 (百万円) | 152,812 | 110.2 |

(注) 上記の金額には、消費税等は含まれておりません。

3【経営方針、経営環境及び対処すべき課題等】

(1)経営方針

当社グループは、21世紀のデジタルネットワーク社会において、ITを最大限活用し、レジャー・エンタテインメント領域を楽しむために必要な情報・サービスを提供し、心の豊かさをサポートする「感動のライフライン」を構築することをビジョンに掲げ、21世紀のひとりひとりの生き生きとした生活を支えていくことが使命であると考えております。そして、21世紀の基幹産業たる「21世紀の感動創造企業」を目指し、株主をはじめ全てのステークホルダーの期待に応えていきたいと考えております。

(2)経営戦略と事業上及び財務上の対処すべき課題

()平成29年4月25日に公表しました、B.LEAGUEのチケットサイト及びファンクラブ受付サイトにおける個人情報の流出事案につきましてはお客様、B.LEAGUE様、そしてお取引先様、株主の皆様に変なご心配とご迷惑をお掛け致しました。

当社は、B.LEAGUE様及びクレジットカード各社とも連携の上、公表日より直ちに該当するお客様への対応を開始しております。同時に、強化されたセキュリティシステムの実装を完了し、不正侵入検知システム導入による24時間365日の監視運用もすでに稼働しております。

なお、「チケットぴあ」をはじめとする当社の他のサービスにつきましては、同様の問題が発生していないことを確認済みですが、今後はより一層のセキュリティ強化、ガイドラインの見直しと適用、運用管理の厳格化等を進め、全社一丸となって信頼の回復に努めてまいります。

()当社グループでは、一昨年策定しております中期経営計画(2015～2017年度)の最終年度となります次連結会計年度におきましては、引き続き、「事業投資の拡大による成長スピードの更なる加速」を目的とする中期経営計画を推進すべく役員・社員一丸となって経営努力を積み重ねて参ります。

すでに発表されております中期経営計画の概要は以下の通りであります。

既存事業の安定的な成長

レジャー・エンタテインメント領域における、チケット流通を軸としたぴあのブランド・サービス・プラットフォームを継続的に強化し、よりお客様に支持されるチケットサービスを展開します。

メディア・コンテンツビジネスへの新たな取り組み強化

レジャー・エンタテインメント領域において、当社グループが豊富に有するお客様とのコミュニケーションや多岐にわたる取引先との事業機会を最大限に活用し、興行・イベント或いは関連商品・メディアの作り手としての事業に取り組んでまいります。

チケットサービスとメディア・コンテンツビジネスの融合

チケットぴあを中心としたプラットフォームと新たな取り組みによるコンテンツ創造の両軸により、コンテンツ供給からユーザー体験までをトータルに提供できる独自性のあるビジネスモデルの確立を目指します。

(3)経営上の目標の達成状況を判断するための客観的な指標等

経営の主たる指標としては、「自己資本比率」と「ROE」を活用しております。すなわち、資本コストを十分認識した財務体質の強化に努めるとともに、中期的にみて妥当と見込まれる「自己資本比率」と「ROE」の維持、向上を図りつつ、企業価値の持続的増大に努力して参りたいと考えております。

(4)経営環境

当連結会計年度におけるわが国経済は、企業収益や雇用環境の改善を背景に緩やかな回復基調で推移したものの、海外経済の不確実性や金融資本市場の変動の影響もあり、景気の先行きにつきましては依然として不透明な状況が続きましたが、国内レジャー・エンタテインメント市場におきましては、近年の増加トレンドを維持し、好調に推移しました。

(5)株式会社の支配に関する基本方針について

本基本方針の内容

当社の企業価値の源泉は、当社の運営するECサイト、プロモーション・メディア及び流通プラットフォームを通して、コンシューマー（お客様）・コンテンツホルダー（権利者）・興行主催者の三方面に対してより付加価値のあるサービス、及びソリューションを提供するというビジネスモデルの確立と不断の楽しさあふれる商品・サービス提供、エンタテインメント業界における広範囲な企業連携及び人的ネットワークの構築、各種レジャー・エンタテインメント情報をユーザーの目線で編集、企画、広告等を行うことができるノウハウ等の蓄積、企業理念（「ひとりひとりが生き生きと」）をベースとしたPIA IDENTITY（平成10年策定）に基づく経営革新努力等の相乗効果による「ぴあブランド」の構築とこのようなブランドバリューの最大限の活用にあると認識しております。

当社グループとしましては、このような「ぴあブランド」の更なる強化、進化を通じながら、ぴあの企業理念であ

る「ひとりひとりが生き生きと」が広範に実現する豊かな社会の発展に貢献して参りたいと考えております。これらが株式の大量買付等を行う者により中長期的に確保され、向上させられるのでなければ、当社の企業価値ひいては株主共同の利益は毀損されることとなります。

一方、当社は、上場会社である当社の株式は、株主または投資家の皆様に自由に取引されるものであり、特定の者による当社株式の大量買付等に応じるか否かは、当社株主の皆様に十分な情報が提供された上で、最終的には当社株主の皆様の判断に委ねられるべきものであると考えており、これが、当社の企業価値ひいては株主共同の利益に中長期的に資するものである限りにおいて、これを否定するものではありません。

しかしながら、株式の大量買付等の中には、株主の皆様が株式の大量買付等の内容等について検討し、取締役会が意見を取りまとめ、必要に応じ代替案を提示し、株主の皆様のために買付者等と交渉するために必要な時間を提供しないもの、経営方針・投下資本の回収方針等の十分な情報を合理的な期間内に提供しないもの、当社の企業価値ひいては株主共同の利益を毀損することが明白である濫用的なもの、または、買付等の条件が当社の本源的価値に鑑み不十分もしくは不適當であるもの等、当社の企業価値ひいては株主共同の利益を毀損するおそれがあるもの等があることを否定することはできません。

当社は、このような特定の者による当社株式の大量買付等に伴い、会社の存立、発展が阻害されるおそれが生ずる等、会社の企業価値が毀損され、会社の利益ひいては株主の共同の利益が害されることとなるような場合には、その防止のために当該株主を差別的に取り扱うことも、当該取扱いが衡平の理念に反し、相当性を欠くものでない限り許され、そのための最終的には会社の利益の帰属主体である株主の皆様自身の判断において対抗措置を行うことができるほか、当該特定の者が必要な情報や時間を提供しない場合や、当社の企業価値ひいては株主共同の利益を毀損することが明白な濫用的買収を行う場合等、取締役会の判断により相当な対抗措置を講ずることが許容される場合があると考えております。

当社は、当社株式の大量買付等を行う者に対して、遵守すべき一定の手続があること、また、法令および当社定款等の許容する限度において、相当な対抗措置を実施することがあり得ることを事前に警告すること等により、当社の企業価値ひいては株主共同の利益を毀損するおそれがある買付等を防止することとします。具体的には、本基本方針に照らして不適切な者によって当社の財務および事業の方針の決定が支配されることを防止するための取組みとして、当社株式の大量取得行為に関する対応策（買収防衛策）の導入等を株主総会において決議し、当該対応策の内容を、株式会社東京証券取引所における適時開示、当社事業報告等の法定開示書類における開示、当社ホームページ等への掲載等により周知させることとします。

本基本方針の実現に資する特別な取組み（以下「企業価値向上等への取組み」といいます。）

この間、当社は当社グループの企業価値、株主共同の利益の向上に向けた各種取組みを進めております。即ち、上場以来、ぴあファンの方々に当社株主になって頂くことを念頭に、個人株主の形成に向けた様々な施策（株主優待の充実、株主アンケート、株主懇談会等）に取組み、高い個人株主比率を実現しております。

そうした中で、業績面では、中期的な事業成長と収益性向上による中長期的な企業価値向上を目指すべく、平成27年度より事業投資の拡大による成長スピードの更なる加速を目的とする新たな中期経営計画（3カ年）を策定し、その達成に向け邁進しております。

本基本方針に照らして不適切な者によって当社の財務および事業の方針の決定が支配されることを防止するための取組み（本プラン）

イ．本プラン導入の目的

本プランは、当社の企業価値ひいては株主共同の利益を確保し、向上させることを目的として、本基本方針に基づき、当社の企業価値ひいては株主共同の利益を毀損するおそれのある当社株式の大量買付等がなされることを防止するためのものです。

平成29年3月31日現在、当社役員の所有株式数合計の議決権比率（以下「議決権比率」といいます。）は21.8%であります。また、今後恒常的に発生するシステム投資や中長期的な事業領域の拡大に結びつく新規成長事業への投資等に伴う資金調達的手段として、または自己資本の充実のため、資本市場における資金調達もひとつの選択肢として考えられ、これを実施する場合には当社役員の議決権比率がさらに低下する可能性もあります。その他、今後他社と業務資本提携を行う等の事由で株主構成が変化する可能性も否定はできませんし、役員の異動等によって議決権比率が低下する可能性もあります。また、当社は上場会社であることから、大株主が各々の事情に基づき株式の譲渡その他の処分をすることによって、現在の安定的な株主構成を維持できない事態も起こり得るものと考えております。

こうした事情を鑑み、当社は、当社株式に対する大量買付等により企業価値・株主共同の利益が毀損されることを防止するためには、本基本方針に定められた通り、特定の者による株式の大量買付等に応じるか否かは、最終的には株主の皆様が委ねられるべきものと考えております。そして、株主の皆様がこの判断を適切に行うためには、買付者等から必要な情報の提供を受けること、取締役会から必要な情報や代替案の提示を受けること、および、これらのために必要な時間を確保することが必要不可欠であり、これらの情報を収集し、株主の皆様へ伝達するのは、株主の皆

様の負託を受けて会社経営の任にあたる取締役会の責務であると考えております。にもかかわらず、買付者等が必要な情報を合理的な期間内に提供しない場合、または、これらのために必要な時間、もしくは当社取締役会が株主の皆様のために買付者等と交渉するために必要な時間を確保しない場合には、当社の企業価値ひいては株主共同の利益の保護の観点から、取締役会は原則として速やかに対抗措置の発動を行う必要があると考えております。また、買付者等が、当社の企業価値ひいては株主共同の利益を毀損することが明白である濫用的買収を行う場合にも、同様であると考えております。さらに、買付等の条件が当社の本源的価値に鑑み不十分もしくは不適当なものである場合等、当社の企業価値ひいては株主共同の利益を毀損するおそれのある場合には、対抗措置の発動を行うか否かの判断は、企業価値及び株主共同の利益を図るべく経営の任にあたる取締役会の責務を踏まえつつも、最終的には株主の皆様委ねることが適切であると考えております。そして、これらの過程において、取締役会が万が一にも恣意的に行動することがないように、それを防ぐための措置を講ずることも必要であります。

このような観点から、本プランにおいては、中立かつ独立の立場から勧告を行う独立委員会を設置し、当社取締役会がその勧告を最大限尊重する形で手続を進めることとします。

ロ．本プランの内容

本プランの内容は以下の通りであります。

(a) 本プランの概要

下記(b)(i)に定める買付等を行う者または提案する者（以下「買付者等」といいます。）は、買付者等が当社取締役会および独立委員会に対し当該買付等に関する必要かつ十分な情報を独立委員会が定める合理的期間内に提供し、独立委員会のための一定の検討期間が経過し、かつ当社取締役会が対抗措置の発動の是非について決議を行うまで（当社取締役会が対抗措置の発動の是非について株主の皆様意思を問う株主総会を招集した場合には、株主総会が対抗措置の発動の是非について決議を行うまで）は、買付等を開始し、または進めることが許されないものとします。

(i) 買付者等に対する情報等の提供の請求

下記(b)(i)に定める買付等が行われる場合、当社は買付者等に対し事前に書面で買付等の目的および条件等の情報を合理的期間内に提出していただくことを求めます。

(ii) 独立委員会への諮問

当社取締役会は、独立委員会に対し上記情報を提供し、対抗措置の発動の是非等について諮問します。

(iii) 独立委員会の検討および勧告

独立委員会が必要と認める場合、買付者等に対し合理的期間内に追加情報の提供を求め、また取締役会に対しても合理的期間内に適宜必要と認める情報、資料等の提示を求めることができます。独立委員会は、原則として当社取締役会および独立委員会に対する買付説明書（下記(b)(ii)で定義され、買付説明書に関する補足説明または追加提出された買付説明書等を含みます。以下同じ。）の提出が合理的期間内に完了した日から所定の期間内に当社取締役会に対し、勧告内容を書面にて提出します。

(iv) 取締役会による決議

当社取締役会は、独立委員会の勧告を最大限尊重して、当該買付者等が本プランに定める手続を遵守していないと認めた場合は、対抗措置の発動を決議することができ、また、当該買付等が当社の企業価値ひいては株主共同の利益に対する明白な侵害をもたらす濫用的買付等（下記(b)(v)で定義されます。）に該当すると認めた場合にも、対抗措置の発動を決議することができます。また、独立委員会が当該買付等は当社の企業価値ひいては株主共同の利益を毀損するおそれがあると勧告した場合、当社取締役会は原則として株主総会を招集して対抗措置の発動を付議し、対抗措置の発動につき株主総会の決議を経ることにより、対抗措置の発動の具体的内容を決議することができるものとします。

(v) 対抗措置

対抗措置は、独立委員会の勧告を最大限尊重し、買付等に対し当社の企業価値ひいては株主共同の利益を確保し向上を図る上で、必要かつ相当な措置（株式の発行、自己株式の処分もしくは株式無償割当てまたは新株予約権の発行もしくは新株予約権無償割当て等）の中からその時点で当社取締役会が最も適切であると判断したものを選択し、当社取締役会または株主総会で決議されるものとします。

(b) 買付等の開始から対抗措置の発動または不発動の決議までの手続

(i) 買付等

本プランが定める手続は、当社取締役会の同意を得ないで行われる買付等のうち下記のいずれかに該当するもの（以下「買付等」といいます。）に適用されます。

当社が発行者である株券等（ 1 ）（以下「当社株券等」といいます。）について、保有者（ 2 ）およびその共同保有者等（ 3 ）の株券等保有割合（ 4 ）が20%以上となる買付等（ 5 ）

‘当社株券等について、公開買付（ 6 ）を行う者の株券等の株券等所有割合（ 7 ）およびその特別関係者等（ 8 ）の株券等所有割合の合計が20%以上となる公開買付

（ 1 ）金融商品取引法第27条の23第 1 項に定義される株券等（ ‘ の場合）もしくは同法第27条の 2 第 1 項に定義される株券等（ ‘ の場合）またはその双方（その他の場合）をいいます。

（ 2 ）金融商品取引法第27条の23第 1 項の所有者および同条第 3 項によって所有者に含まれる者をいいます。

（ 3 ）金融商品取引法第27条の23第 5 項に定義される共同所有者および同条第 6 項に基づき共同所有者とみなされる者ならびに所有者または共同所有者との間で所有者・共同所有者間の関係と類似した関係にある者をいいます。

（ 4 ）金融商品取引法第27条の23第 4 項に定義される株券等所有割合（ただし、重複する保有株券等の数については控除するものとします。）をいいます。

（ 5 ） ‘ において金融商品取引法第27条の 2 第 1 項に定義される買付け等をいいます。

（ 6 ）金融商品取引法第27条の 2 第 6 項に定義される公開買付けをいいます。

（ 7 ）金融商品取引法第27条の 2 第 8 項に定義される株券等所有割合（ただし、重複する所有株券等の数については控除するものとします。）をいいます。

（ 8 ）金融商品取引法第27条の 2 第 7 項に定義される特別関係者および公開買付けを行う者またはその特別関係者との間で公開買付けを行う者・特別関係者間の関係と類似した関係にある者をいいます。ただし、同項第 1 号に掲げる者については、発行者以外の者による株券等の公開買付けの開示に関する内閣府令第 3 条第 2 項に定める者を除きます。

(ii) 買付者等に対する情報等の提供の請求

買付者等は、買付等の実行に先立ち、当社取締役会に対し、買付者等の概要（名称、住所、設立準拠法、代表者の役職および氏名、会社等の目的および事業内容、大株主または大口出資者（所有株式数または出資割合上位10名）の概要、ならびに国内連絡先）、買付者等が現に保有する当社株券等の数および意向表明書提出前60日間における買付者等の当社株券等の取引状況、ならびに 提案する買付等の概要（買付者等が買付等により取得を予定する当社株券等の種類および数、ならびに買付等の目的（支配権取得もしくは経営参加、純投資もしくは政策投資、買付等の後の当社株券等の第三者への譲渡等、重要提案行為等（金融商品取引法第27条の26第 1 項に規定される重要提案行為等をいいます。）その他の目的がある場合には、その旨およびその内容。なお、目的が複数ある場合にはそのすべてを記載していただきます。）を含みます。）を明示し、本プランに定める手続を遵守する旨を記載した当社所定の書式による「意向表明書」を日本語にて提出していただきます。

当社取締役会は、買付者等から意向表明書を受領した後10営業日以内に、株主の皆様の判断および当社取締役会ならびに独立委員会の意見形成のために必要かつ十分な情報（以下「本必要情報」といいます。）のリストを合理的な回答期限（ただし、原則として60日間を超えないものとします。）を設けて買付者等に交付します。その後、買付者等には当社取締役会に対し、本必要情報を記載した書面（以下「買付説明書」といいます。）を回答期限内に日本語にて提出していただきます。本必要情報の具体的内容は買付者等の属性、買付等の目的および内容により異なりますが、概ね下記 ‘ ないし ‘ の情報を含みます。

当社取締役会は、買付説明書の情報等が株主の皆様の判断または当社取締役会もしくは独立委員会の意見形成のために十分でないと感じた場合には、買付者等に対し、合理的な回答期限を設けて、当社取締役会が相当と認める方法で、買付説明書の補足説明または追加資料等の提出を求めることができます。なお、当社取締役会は、提出された買付説明書を評価検討し、当社取締役会としての意見を公表することができるものとし、さらに必要に応じて買付者等と買付等に関する条件改善等について交渉し、当社取締役会として株主の皆様および独立委員会に対し代替案を提示することができるものとします。

‘買付者等および買付等に関して買付者等と意思の連絡のある者（特別関係者等、共同所有者等、（当該買付者等とは別に存在する場合は）振替口座簿上の株主および（ファンドの場合は）各組合員その他の構成員を含みます。）の概要（具体的名称、事業内容、資本構成、財務内容、当社の事業と同種の事業についての経験および他の買付者等との具体的関係等に関する情報を含みます。）

‘買付等の目的（意向表明書に記載していただいた目的の詳細）、方法および内容（経営参画の意思の有無、買付等の対価の種類および価額、買付等の時期、それに関連する取引の仕組みおよび買付等の方法の適法性ならびに買付等の実現可能性に関する情報を含みます。）

‘買付等の対価の価額の算定根拠（算定の前提事実、算定方法、算定に用いた数値情報および買付等に係る一連の取引により生じることが予想されるシナジー効果の詳細を含みます。）

‘買付等のための資金の調達方法（資金の提供者（実質的提供者を含みます。）の具体的名称、当該資金に関して買付者等の有する当社株券等その他資産等への担保権設定の状況および予定ならびに調達に関連する取引の内容

等を含みます。)

・買付者等が既に保有する当社株券等に関する貸借契約、担保契約、売戻契約、売買の予約その他の重要な契約または取決め(以下「担保契約等」といいます。)がある場合には、その契約の種類、契約の相手方および契約の対象となっている株券等の数量等の当該担保契約等の具体的内容

・買付者等が買付等において取得を予定する当社株券等に関し担保契約等の締結その他第三者との間の合意の予定がある場合には、予定している合意の種類、合意の相手方および合意の対象となっている株券等の数量等の当該合意の具体的内容

・買付等の後の当社グループの経営方針、経営体制、事業計画、資本政策、配当政策、資産運用計画(売却等を予定される場合はその内容等を含みます。)、投下資本の回収方針およびそれらを具体的実現するための施策

・買付者等の事業と当社および当社企業集団の営む事業との統合および連携等に関する事項ならびに買付者等と当社ないし当社のほかの株主との利益相反を回避するための具体的施策

・買付等の後における当社の従業員、労働組合、取引先、顧客、地域社会その他の当社に係る利害関係者の処遇等の方針

・買付等の後の当社および当社企業集団の中長期的に持続的かつ継続的な企業価値向上のための施策およびそれにより中長期的に企業価値が向上される根拠

・その他当社取締役会または独立委員会が合理的に必要であると認める事項

(iii) 独立委員会への諮問

当社は、取締役会の諮問機関として、買付者等および買付等に係る評価および対抗措置の発動または不発動の勧告等を取締役会へ行う独立委員会を設置します。独立委員会は当社経営陣から独立している当社の社外取締役、社外監査役または社外の有識者(実績ある会社経営者、官庁出身者、投資銀行業務に精通する者、弁護士、公認会計士、学識経験者等)の中から当社の取締役会が選任した3名以上の委員で構成されます。なお、本プランにおいては独立委員会委員に佐久間昇二氏、平野英治氏、江原伸好氏および宮原守男氏の4氏にご就任いただいております。

当社取締役会は、買付者等から買付説明書の提出を受けたときは、これを遅滞なく独立委員会に提供し、当該買付者等による買付等に対する対抗措置の発動の是非その他当社の企業価値ひいては株主共同の利益の確保および向上に関する事項について諮問します。ただし、当社取締役会が相当と判断したときは、買付説明書の提出を受けるより前に、独立委員会に対し諮問することができるものとします。

(iv) 独立委員会の評価手続

独立委員会は、買付説明書の内容が十分でないとき、直接または当社取締役会を通じて買付者等に対し、合理的な回答期限(ただし、原則として60日間を超えないものとします。)を設けて、独立委員会が相当と認める方法で買付説明書の補足説明または追加資料等を求めることができます。また、独立委員会は、必要に応じて当社取締役会に対しても、合理的な回答期限(ただし、原則として60日間を超えないものとします。)を設けて、独立委員会が相当と認める方法で、当該買付等および買付説明書に対する意見、当社取締役会の決定している事業施策等ならびにそれらの正確性および正当性を基礎づける資料の提出を求めることができます。また、独立委員会は、当社の費用で、独立した第三者(ファイナンシャル・アドバイザー、公認会計士、弁護士、コンサルタントその他の専門家を含みます。)の助言を得ることができるものとします。また、独立委員会は、相当と認めるときは、取締役会または買付者等と協議・交渉することができます。

(v) 独立委員会の勧告

独立委員会は買付説明書の提出が完了した後、最長60日間(以下「独立委員会検討期間」といいます。ただし、必要な範囲で延長・再延長ができるものとし、延長・再延長する場合には、その旨、延長・再延長の期間および延長・再延長の理由の概要を開示するものとします。)以内に勧告の内容を書面にて作成し、これを当社取締役会に提出します。

独立委員会は、当該買付者等が本プランに定める手続を遵守していないと認めた場合、下記「ないし」に該当する等、当社の企業価値ひいては株主共同の利益を毀損することが明白である濫用的買付等(以下「濫用的買付等」といいます。)であると認めた場合、または下記「ないし」に該当する等、当該買付等が当社の企業価値ひいては株主共同の利益を毀損するおそれがあると認めた場合において対抗措置を発動することが相当であると判断した場合には、「対抗措置を発動することを勧告する」旨(以下「発動勧告」といいます。)、またこれらに該当しないと認めた場合には、「対抗措置を発動しないことを勧告する」旨の勧告(以下「不発動勧告」といいます。)を行うこととします。また、独立委員会は、発動勧告または不発動勧告のいずれも行わず、株主総会の招集等が相当と認める旨の勧告を行うことができます。

さらに、独立委員会は、当社取締役会が対抗措置の発動または不発動の決定をした後であっても、当該決定の前提となる事実関係に変動が生じた場合等においては、改めて不発動勧告または発動勧告を行うことができます。

当社取締役会は、上記勧告を最大限尊重するものとします。

’ 当社の株券等を買占め、当該株券等につき当社またはその関係者等に対して高値で買取りを要求することを目的とする場合

’ 当社の経営を一時的に支配して、当社の重要な資産等を廉価に取得する等、当社の犠牲の下に当該買付者等またはその関係者等の利益を実現する経営を行うことを目的とする場合

’ 当社の資産等を当該買付者等またはその関係者等の債務の担保または弁済原資として流用することを予定する場合

’ 当社の経営を一時的に支配して、当社の事業に当面関係していない高額資産を処分させ、その処分利益をもって一時的な高配当を行わせ、または一時的な高配当による株価の急上昇の機会を狙って当社株券等を高値で売り抜けることを目的とする場合

’ 強圧的二段階買付（最初の買付等で当社株券等全部の買付等を勧誘することなく、二段階目の買付・取引条件を不利に設定し、または二段階目の買付・取引条件を明確にしないで公開買付等による株券等の買付等を行うことをいいます。）その他当社株券等の保有者にその売却を事実上強要するおそれのある場合

’ 買付等の条件（対価の価額・種類、買付等の時期、買付等の方法の適法性、買付等の実行の可能性、買付等の後における当社の顧客・ユーザー、従業員、労働組合、取引先その他の当社に係る利害関係者の処遇等の方針等を含みます。）が、当社の本源的価値に鑑み、著しく不十分または不適當な買付等である場合

’ 買付者等による買付等の後の経営方針、事業計画、投下資本の回収方針等の内容が不十分または不適當であること等のため、「ぴあブランド」の維持またはサービスインフラ事業としての公共的性格もしくは顧客・ユーザーの利益に重大な支障をきたすおそれのある場合

’ 当社の企業価値を生み出す上で必要不可欠な当社の顧客・ユーザー、従業員、取引先等との関係または当社の「ぴあブランド」の価値を破壊し、当社の企業価値ひいては株主共同の利益に反する重大なおそれをもたらす買付等である場合

’ 買付者等が公序良俗の観点から支配株主として不適切であると判断される場合

(vi) 取締役会による決議

’ 手続を遵守しない買付者等に対する対抗措置の発動の決議

当社取締役会は、独立委員会が当該買付者等は本プランの定める手続を遵守していないと認めて発動勧告をしたときは、独立委員会の発動勧告を最大限尊重して、対抗措置の発動を決議することができます。

’ 濫用的買付等に対する対抗措置の発動の決議

当社取締役会は、独立委員会が当該買付等は上記(v) ’ ないし ’ に相当する等、濫用的買付等に該当すると認めて発動勧告をしたときは、独立委員会の発動勧告を最大限尊重して、原則として株主総会の決議を経ることなく、対抗措置の発動を決議することができます。また、当社取締役会は、かかる場合であっても、当該買付等の内容、対抗措置を発動するか否かの判断が必要となる状況等を勘案した上で、当社取締役会が相当と認めるときは株主総会の決議を経た上で、対抗措置の発動を決議することができます。さらに、当社取締役会は、独立委員会が株主総会の招集を勧告したときは、独立委員会の勧告を最大限尊重して、株主総会を招集し、当該株主総会における対抗措置を発動する旨の決議を経て、当該買付等に対して対抗措置の発動を決議することができるものとします。

’ 企業価値ひいては株主共同の利益を毀損するおそれがある買付等に対する対抗措置の発動の決議

当社取締役会は、独立委員会が上記(v) ’ ないし ’ に相当する等、当該買付等が当社の企業価値ひいては株主共同の利益を毀損するおそれがあると認めて発動勧告をしたときは、原則として株主総会を招集し、当該株主総会における対抗措置を発動する旨の決議を経て、当該買付等に対し対抗措置の発動を決議することができるものとします。また、当社取締役会は、独立委員会が株主総会の招集を勧告したときは、独立委員会の勧告を最大限尊重して、株主総会を招集し、当該株主総会における対抗措置を発動する旨の決議を経て、当該買付等に対し対抗措置の発動を決議することができるものとします。

’ 対抗措置の不発動の決議

当社取締役会は、必要があると認めたときは、買付者等に対し対抗措置を発動しないことを決議することができます。当社取締役会は、独立委員会が不発動勧告をしたときは、当該勧告を最大限尊重します。なお、当社取締役会は、対抗措置の不発動を決定した後であっても、当該決定の前提となった事実関係に変動が生じ、買付等が当社の企業価値ひいては株主共同の利益を毀損するおそれがあると判断される場合等には、改めて独立委員会に諮問し、その勧告を最大限尊重して、対抗措置を発動することを決定することがあります。

’ 取締役会による決議を行うまでの期間

当社取締役会は、独立委員会が発動勧告をしたとき、不発動勧告をしたときまたは株主総会の招集等が相当と認める勧告をしたときのいずれの場合においても、独立委員会からの勧告を書面で受領後10営業日以内に、対抗措置を発動する旨、対抗措置を発動しない旨、または株主総会を招集する旨を決議しなければならないものとします。

(vii) 対抗措置発動後の中止、停止または変更

当社取締役会は、本プランに従い対抗措置を発動することを決定した後であっても、買付者等が当該買付等を中止した場合や、対抗措置を発動する旨の決定の前提となった事実関係に変動が生じ、当該買付等が当社の企業価値ひいては株主共同の利益を毀損するおそれがないと判断される場合には、改めて独立委員会に諮問し、その勧告を最大限尊重して、対抗措置の発動の中止、停止または変更を決定することがあります。対抗措置として、新株予約権無償割当てをする場合において、権利の割当てを受けるべき株主が確定した後に、上記事情が生じ、当社取締役会が対抗措置の発動の中止または停止を決定した場合には、新株予約権の効力発生日の前日までの間は新株予約権の無償割当てを中止または停止し、新株予約権の無償割当て後、行使期間の開始日の前日までの間は当社が無償で新株予約権を取得すること等ができるものとします。

(viii) 情報の公表

当社取締役会は、法令および証券取引所規則等に従い適時開示を行うほか、下記「ないし」に掲げる情報を公表します。

「買付者等からの意向表明書、買付説明書の提出があったこと、および買付説明書の提出が完了したことを各々提出が完了された後、遅滞なく公表します。

「買付説明書の内容および当社取締役会が独立委員会に提出した意見ならびに事業施策等のうち、独立委員会が相当と認めた情報を独立委員会が決定した公表時期に公表します。

「独立委員会の勧告のうち、独立委員会が相当と認めた情報を当社取締役会が勧告に係る書面を受領後、遅滞なく公表します。

「独立委員会検討期間の延長・再延長に係る決定（その理由および内容の要旨を含みます。）について、各々独立委員会が決定後、遅滞なく公表します。

「対抗措置の発動もしくは不発動、または発動後の中止、停止もしくは変更について、取締役会が決定した後、遅滞なく公表します。

「対抗措置の発動について、株主総会を招集するときは、その旨、株主総会の期日、場所および議題ならびに議案の要旨を当社取締役会決議後、遅滞なく公表します。

(ix) 株主総会

当社取締役会は、独立委員会が対抗措置の発動を勧告したときであっても、当該買付等に対し対抗措置を発動するか否かについて、当社株主の皆様の意思の確認を行うために株主総会を招集することができるものとします。また、当社取締役会は、独立委員会が株主総会の招集を勧告したときは、独立委員会の勧告を最大限尊重して、株主総会を招集し、当該株主総会における対抗措置を発動する旨の決議を経て、当該買付等に対して対抗措置の発動を決議することができるものとします。このほか、株主総会の招集は、買付等の内容、対抗措置を発動するか否かの判断が必要となる状況などを勘案した上で、当社取締役会が株主の皆様の意思の確認を行うことが相当であると判断した場合に行うものとします。また、当社取締役会は、独立委員会が当該買付等は当社の企業価値ひいては株主共同の利益を毀損するおそれがあると認めて発動勧告したときは、当該買付等に対し対抗措置を発動するか否かについて、当社株主の皆様の意思の確認を行うために株主総会を招集することができるものとします。なお、上記いずれの場合においても、当社取締役会は株主総会を招集する旨の決議後、次期定時株主総会に諮ることが相当であると判断される場合等を除き、実務上可能な限り速やかに株主総会を開催するものとします。

(c) 新株予約権の無償割当ての主な内容

当社は、独立委員会の勧告を最大限尊重し、当社の企業価値ひいては株主共同の利益を確保し向上を図るため、買付等に対する対抗措置として、新株予約権の無償割当て等、必要かつ相当な措置の中からその時点で最も適切と当社取締役会が判断したものを選択し、当社取締役会または株主総会で決議するものとします。

対抗措置として新株予約権無償割当て（以下「本新株予約権無償割当て」といい、本新株予約権無償割当てにより割り当てられる新株予約権を「本新株予約権」といいます。）を実施する場合の主な内容は以下のとおりです。

(i) 本新株予約権の割当対象となる株主

当社取締役会が、本新株予約権無償割当ての取締役会決議（以下「本新株予約権無償割当て決議」といいます。）において別途定める割当期日（以下「割当期日」といいます。）における当社の最終の株主名簿に記録された当社以外の株主に対し、その保有する当社株式1株につき本新株予約権2個を上限として当社取締役会が本新株予約権無償割当て決議において別途定める割合で、本新株予約権を無償で割り当てます。

(ii) 本新株予約権無償割当ての効力発生日

当社取締役会が本新株予約権無償割当て決議において別途定める日とします。

(iii) 本新株予約権の目的である株式の種類および数

本新株予約権の目的である株式の種類は当社普通株式とし、本新株予約権1個あたりの目的である株式の数（以下「対象株式数」といいます。）は、別途調整がない限り1株とします。

(iv) 本新株予約権の行使に際して出資される財産の価額

本新株予約権の行使に際してする出資の目的は金銭とし、本新株予約権の行使に際して出資される財産の当社株式1株あたりの価額は1円以上で、当社取締役会が本新株予約権無償割当て決議において別途定める価額とします。

(v) 本新株予約権の行使期間

本新株予約権の無償割当ての効力発生日または本新株予約権無償割当て決議において、当社取締役会が別途定める日を初日とし、1ヶ月間から3ヶ月間までの範囲で、当社取締役会が本新株予約権無償割当て決議において別途定める期間とします。

(vi) 本新株予約権の行使条件

次の「」から「」に規定する者（以下「特定買付者等」と総称します。）および/または当社取締役会が本新株予約権無償割当て決議において別途定める者は、原則として本新株予約権を行使できません。

- 「 特定大量保有者（ 9 ）
- 「 特定大量保有者の共同保有者等
- 「 特定大量買付者（ 10 ）
- 「 特定大量買付者の特別関係者等
- 「 上記「」ないし「」に該当する者から本新株予約権を当社取締役会の承認を得ることなく譲受けもしくは承継した者
- 「 上記「」ないし「」記載の者の関連者（ 11 ）

（ 9 ）当社株券等の保有者で、当社株券等に係る株券等保有割合が20%以上となると当社取締役会が認めた者をいいます。

（ 10 ）公開買付けによって当社株券等の買付け等を行う旨の公告を行った者で、当該買付け等の後におけるその者の所有（これに準ずるものとして金融商品取引法施行令第7条第1項に定める場合を含みます。）に係る株券等の株券等所有割合がその者の特別関係者等の株券等所有割合と合計して20%以上となると当社取締役会が認めた者をいいます。

（ 11 ）ある者の関連者とは、実質的にその者を支配し、その者に支配されもしくはその者と共同の支配下にある者をいいます。「支配」とは、他の会社等の「財務及び事業の方針の決定を支配している場合」（会社法施行規則第3条第3項に定義されます。）をいいます。

(vii) 本新株予約権の譲渡制限

本新株予約権の譲渡による取得については、当社取締役会の承認を要します。

(viii) 当社による本新株予約権の取得

当社は、いつでも特定買付者等以外の株主が保有する本新株予約権を取得し、これと引換えに、本新株予約権1個につき（別途調整がない限り）当社普通株式1株を交付することができます。その他当社が本新株予約権を取得できる場合およびその条件については、当社取締役会が本新株予約権無償割当て決議において別途定めるところによるものとします。

(d)その他

上記(b)ないし(c)に定めるほか、本新株予約権無償割当てに必要な事項、独立委員会規程、その他本プランの具体的運用に必要な事項等については、別途当社取締役会が定めるものとします。また、法令の新設または改廃により、上記(b)ないし(c)に定める条項ないし用語の定義等に修正を加える必要が生じた場合には、当社取締役会において、当該新設または改廃の趣旨を考慮の上、上記(b)ないし(c)に定める条項ないし用語の定義等を適宜合理的な範囲内で読み替えることができるものとします。

(e)本プランの継続、有効期間、廃止および変更

本プランは、平成29年6月17日開催の定時株主総会にて、株主の皆様のご承認をいただいております、その時点において継続されております。

本プランの有効期間は、当該定時株主総会終結後2年以内に終了する事業年度のうち最終のものに関する定時株主総会終結の時までとします。ただし、本プランの有効期間中であっても、当社株主総会または当社取締役会において本プランを廃止する旨の決議が行われた場合には、本プランはその時点で廃止されるものとします。また、当社取締役会は、本プランの有効期間中であっても、本プランに関する法令、証券取引所規則等の新設もしくは改廃が行われ、または重要な司法判断が示され、当該新設、改廃または判断を反映するのが適切である場合、形式的な修正を行うのが適切である場合、株主総会決議の趣旨の範囲内で独立委員会の承認を得た上で、本プランを修正・変更することがあります。

当社は、本プランの廃止または変更等がなされた場合には、当該廃止または変更等の事実および（変更の場合には）変更等の内容その他の事項について、情報の公表を速やかに行います。

(f)本プランが株主および投資家の皆様等へ与える影響

本プランは、当社株主および投資家の皆様が当社株式の大量買付等に応じるか否かを判断するために必要な情報や、当社取締役会の意見を提供し、または代替案を提示するために必要な時間を確保するものです。また、買付者等が本プランに定める手続を遵守しない場合、濫用的買付等であると認められる場合、買付等が当社の企業価値ひいては株主共同の利益を毀損するおそれがある場合には、当社の企業価値ひいては株主共同の利益確保のため当社株主総会または当社取締役会において対抗措置の発動を行えるようにするものです。本プランにより、当社株主および投資家の皆様が当社株式の大量買付等の是非を適切に判断されることが可能となり、当社株主および投資家の皆様の利益に資するものと考えております。

なお、上記3.(2)口(b)に記載した通り、買付者等が本プランに定める手続を遵守するか否かにより買付等に対する当社の対応が異なりますので、当社株主および投資家の皆様におかれましては、当社からの適時開示や買付者等の動向にご注意ください。

(i) 本プラン継続時に株主および投資家の皆様に与える影響

本プランの継続時点においては新株予約権無償割当て等の対抗措置は実施されませんので、当社株主および投資家の皆様に直接具体的な影響が生じることはありません。

(ii) 対抗措置の発動時に株主および投資家の皆様に与える影響

買付者等が本プランに定める手続を遵守しない場合や、手続を遵守した場合であっても本プランに定める濫用的買付等であると認められる場合や当社の企業価値ひいては株主共同の利益を毀損するおそれがあると認められる場合には、当社取締役会は、企業価値ひいては株主共同の利益確保を目的として、必要かつ相当な措置の中からその時点で当社取締役会が最も適切であると判断した対抗措置をとることがありますが、対抗措置の仕組み上、当社株主および投資家の皆様（特定買付者等を除きます。）が法的権利および経済的側面において格別の損失を被るような事態が生じることは想定しておりません。当社取締役会が具体的対抗措置をとることを決定した場合には、本プラン、法令および証券取引所規則に従って適時適切な開示を行います。

なお、対抗措置として新株予約権無償割当てを実施する場合には、新株予約権の行使により株式を取得するために、株主の皆様には、所定の期間内に一定の金額の払い込みをしていただく必要がある場合があります。また、当社取締役会が新株予約権を取得することを決定した場合には、行使価額相当の金額を払い込むことなく、当社による新株予約権の取得の対価として株主の皆様当社株式を交付することがあります。かかる手続の詳細につきましては、実際に新株予約権無償割当てをすることになった際に、法令等に基づき別途お知らせします。

なお、当社取締役会が新株予約権無償割当ての中止または割り当てられた新株予約権の無償取得を行う場合には、1株あたりの株式の価値の希釈化は生じませんので、当該新株予約権無償割当てに係る権利落ち日以降に当社株式の価値の希釈化が生じることを前提に売買を行った株主または投資家の皆様は、株価の変動により不測の損害を被る可能性があります。

一方、買付者等については、本プランに定める手続を遵守しない場合や、手続を遵守した場合であっても本プランに定める濫用的買付等と認められる場合や当社の企業価値ひいては株主共同の利益を毀損するおそれがあると認められる場合には、対抗措置が講じられることにより、結果的にその法的権利および経済的側面において不利益が発生する可能性があります。本プランの開示は、買付者等が本プランの定める内容に違反することがないように予め注意を喚起するものであります。

企業価値向上等への取組みおよび本プランが本基本方針に沿うものであること

企業価値向上等への取組みは、中期経営計画の推進等により当社の企業価値・株主共同の利益を向上させることにより、当社の企業価値・株主共同の利益に反する買付行為が行われることを未然に防止しようとするものであり、本基本方針に沿うものであると判断しております。

また、本プランは、当社株券等の買付者等が買付等に関する必要かつ十分な情報を株主の皆様、当社取締役会、独立委員会に事前に提供すること、および当社取締役会または当社株主総会が対抗措置の発動の是非について決議した後にのみ当該買付等を開始することを求め、これを遵守しない買付者等に対して当社独立委員会の勧告に基づき当社取締役会または株主総会が対抗措置を講じることがあることを明記しています。

また、本プランに定める手続が遵守されている場合であっても、独立委員会が買付者等の買付等が本プランに定める濫用的買付等であると認め、または当社の企業価値・株主共同の利益を毀損するおそれがあると認めて対抗措置の発動を勧告し、当社取締役会または株主総会が決議した場合には、当社の企業価値・株主共同の利益を確保するために新株予約権無償割当て等の対抗措置を講じることがあることを明記しています。

このように本プランは、本基本方針の考え方に沿って設計されたものであると判断しております。

企業価値向上等への取組みおよび本プランが当社株主の共同の利益を損なうものではないこと

企業価値向上等への取組みは、当社の企業価値・株主共同の利益を向上させるものであり、当社株主の共同の利益を損なうものではないと判断しております。

また、本プランも、以下の理由により、当社株主の共同の利益を損なうものではないと判断しております。

イ．買収防衛策に関する指針の要件を全て充足していること

本プランは、経済産業省および法務省が平成17年5月27日に発表した「企業価値・株主共同の利益の確保又は向上のための買収防衛策に関する指針」の定める三原則（企業価値・株主共同の利益の確保・向上の原則、事前開示・株主意思の原則、必要性・相当性確保の原則）を全て充足するとともに、経済産業省の企業価値研究会の平成20年6月30日付「近時の諸環境の変化を踏まえた買収防衛策の在り方」ならびに東京証券取引所が2015年6月1日に公表した「コーポレートガバナンス・コード」の原則1-5．（いわゆる買収防衛策）及び補充原則1-5 を踏まえたものです。

ロ．株主共同の利益の確保・向上の目的をもつものであること

本プランは、当社株式に対する買付等がなされた際に、当該買付等に応じるべきか否かを株主の皆様が判断し、あるいは当社取締役会が意見を取りまとめ、代替案を提示するために必要な情報や期間を確保し、株主の皆様のために買付者等と交渉を行なうこと等を可能とすることにより、当社の企業価値ひいては株主共同の利益を確保し、向上させるという目的をもつものです。

八．株主意思を重視するものであること

本プランは、当社株主総会において承認可決されることにより継続されます。また、上記3.(2)ロ(e)に記載した通り、本プランは有効期間を2年間とするいわゆるサンセット条項が付されています。また、その有効期間の満了前であっても、当社取締役会または株主総会において、本プランの変更または廃止の決議がなされた場合には、本プランは当該決議に従い変更または廃止されることとなります。以上の意味において、本プランの消長および内容は、当社株主総会の意思に基づくこととなっております。

企業価値向上等への取組みおよび本プランが当社の会社役員の地位の維持を目的とするものではないこと

企業価値向上等への取組みは、中期経営計画の推進等により、当社の企業価値・株主共同の利益の向上を目的とするものであり、当社の会社役員の地位の維持を目的とするものではないと判断しております。

また、本プランも、以下の理由により、当社の会社役員の地位の維持を目的とするものではないと判断しております。

イ．独立性の高い社外者の判断の重視と情報開示

当社は、本プランにおいて、当社取締役会の恣意的判断を排除し、株主の皆様のために本プランにおける対抗措置の発動等の運用に際しての実質的な判断を客観的に行う機関として独立委員会を設置しています。

独立委員会は、当社の業務執行を行う経営陣から独立している、当社の社外取締役、社外監査役または社外の有識者から選任される委員3名以上により構成されます。

また、独立委員会の判断概要については必要に応じ株主の皆様にご情報開示をすることとし、当社の企業価値・株主共同の利益に資する範囲で本プランの透明な運営が行われる仕組みを確保しています。

ロ．合理的な客観的発動要件の設定

本プランは、上記ロ.(b)(vi)に記載した通り、予め定められた合理的客観的発動要件が充足されなければ発動されないように設定されており、当社取締役会による恣意的な発動を防止するための仕組みを確保しています。

ハ．第三者専門家の意見の取得

上記ロ.(b)(iv)に記載した通り、買付者等が出現すると、独立委員会は、当社の費用で、独立した第三者（ファイナンシャル・アドバイザー、公認会計士、弁護士、コンサルタントその他の専門家）の助言を得ることができることにより、独立委員会による判断の公正さ・客観性がより強く担保された仕組みとなっております。

ニ．デッドハンド型もしくはスローハンド型買収防衛策ではないこと

上記ロ.(e)に記載した通り、本プランは、当社の株主総会で選任された取締役で構成される取締役会により廃止することができることから、当社株券等の大量買付者等が、当社株主総会で取締役を指名し、かかる取締役で構成される取締役会により本プランを廃止することが可能です。従って、本プランはデッドハンド型買収防衛策（取締役会の構成員の過半数を交代させてもなお、対抗措置の発動を阻止できない買収防衛策）ではありません。また、当社は期差任期制を採用していないため、本プランはスローハンド型買収防衛策（取締役会の構成の交代を一度に行うことができないため、その発動を阻止するのに時間を要する買収防衛策）でもありません。

4【事業等のリスク】

文中の将来に関する事項は、当連結会計年度末現在において当社グループが判断したものであります。

1. 有価証券報告書に記載した事業の状況、経理の状況等に関する事項のうち、投資者の判断に重要な影響を及ぼす可能性のある事項には、以下のようなものがあります。

(1) 業績の変動（上期及び下期の偏重を含む）について

当社グループの最近3年間における上期及び下期の業績（経常利益）は、以下の通り推移しております。

当社はこれまで下期に業績が偏重する傾向がありましたが、平準化が進み、最近3年間においては逆に上期に業績が偏重する結果となりました。今後もイベント開催の時期等により上期及び下期に偏重する可能性があります。

| | 平成27年3月期 | | 平成28年3月期 | | 平成29年3月期 | |
|---------------|----------|--------|----------|--------|----------|--------|
| | 上期 | 下期 | 上期 | 下期 | 上期 | 下期 |
| 売上高 (百万円) | 67,186 | 59,959 | 74,587 | 64,036 | 77,641 | 75,171 |
| 構成比(%) | 52.8 | 47.2 | 53.8 | 46.2 | 50.8 | 49.2 |
| 経常利益 (百万円) | 825 | 459 | 814 | 658 | 1,087 | 592 |
| 構成比(%) | 64.3 | 35.7 | 55.3 | 44.7 | 64.7 | 35.3 |

(2) キャッシュ・フローの状況の変動について

当社グループのキャッシュ・フローは、当連結会計年度末において、現金及び現金同等物の残高は188億5100万円となっており、前連結会計年度末に比べ37億4000万円増加となりました。これは、営業活動によるキャッシュ・フローでの61億1000万円の増加、投資活動によるキャッシュ・フローでの16億1800万円の減少及び財務活動によるキャッシュ・フローでの7億4100万円の減少によるものであります。

今後とも、資金の効率的な配分を行うとともに、財務基盤強化を検討し、来期以降もキャッシュ・フローの改善を目指して参りますが、資本市場及び銀行業界を取巻く環境変化によっては、資金調達の条件等に影響を与える可能性があります。

(3) 特有の取引慣行に基づく取引について

委託販売制度について

当社グループは、出版業界の慣行に従い、当社が取次及び書店に配本した出版物については、配本後、約定期間（委託期間）内に限り、返品を受け入れることを販売条件とする委託販売制度を採用しております。

当社グループは、当委託販売制度を採用していることから、出版物の返品による損失に備えるため、会計上必要と判断される額の返品調整引当金を計上しておりますが、返品率の変動により、当社グループの経営成績に影響を与える可能性があります。

(4) 当社グループのシステムについて

情報通信システム事業のトラブルについて

当社グループは、コンピュータシステムを結ぶ通信ネットワークに依存しており、自然災害や事故などによって通信ネットワークが切断された場合には、当社の営業は事実上不可能になります。またアクセス増など一時的な負荷の増加によって当社グループのサーバーへのアクセスが困難になったり、システムが停止する可能性があります。更には、外部からの不正な手段によるコンピュータ内への侵入などの犯罪等によって、当社グループのサイトが書き換えられたり、重要なデータを消去又は不正に入手されたりするおそれもあります。これらの障害が発生しないように現状万全な対応及び体制を敷いておりますが、仮に発生した場合には、当社グループの業績に影響を与える可能性があります。

(5) 個人情報の管理について

当社グループは、個人情報の重要性を深く認識し、その安全な保管はもとより、個人情報への不当なアクセス、漏洩、紛失、改ざん等が起きないように、個人情報の秘密の保持に十分な注意を払い、個人情報保護法に則り、個人情報保護に万全を尽くします。具体的な取り組みとして、平成26年12月の経済産業省の定める個人情報保護法ガイドラインの改正を踏まえ、全社のセキュリティ対策の整備、実装、推進を主体的に行う個人情報セキュリティ管理推進責任者及び専任者の選任や、内部監査室によるセキュリティ対策の有効性、実行についての継続的な監査の実施などのセキュリティ推進に必要な体制を構築しております。また、ネットワークからの不正アクセス防止対策の強化並びにアクセス権限管理の厳密化等により一層の対策強化を図っております。

しかしながら、先般、個人情報の流出事案が発生しました。今後は、より一層のセキュリティ強化、ガイドラインの見直しと適用、運用管理の厳格化等を進め、全社一丸となって信頼の回復に努めてまいります。また、新たな個人情報の流出事故が発生した場合には、当社への信用やブランド価値が毀損され、当社グループの業績及び財務状況に影響を与える可能性があります。

(6) 法的規制等について

再販売価格維持制度について

当社の制作・販売している雑誌等の出版物は、「私的独占の禁止及び公正取引の確保に関する法律」（独占禁止法）第24条の2の規定により、再販売価格維持制度（以下、再販制度）が認められる特定品目に該当適用しております。

当面は制度維持の方向で進むものと思われませんが、公正取引委員会は、再販制度を維持しながら、消費者利益のため現行制度の弾力的運用を業界に求めていく方針を発表しておりますので、当該制度が廃止された場合、当社グループの経営成績に影響を及ぼす可能性があります。

(7) 大規模災害による影響について

平成23年3月に発生いたしました東日本大震災のような想定を超える大規模災害が発生する場合は、当社グループの事業活動が制限され、業績に影響を及ぼす可能性があります。当社グループが直接被災しない場合であっても、協力企業その他の被災により、間接的に損害を被る場合もあります。

また、災害等の発生によって、電力等の使用制限による社会インフラ能力の低下、個人消費意欲の低下といった副次的な影響により、当社グループの事業及び業績に影響を及ぼす可能性があります。

2. 提出会社が将来にわたって事業活動を継続するとの前提に重要な疑義を生じさせるような事象又は状況その他提出会社の経営に重要な影響を及ぼす事象

該当事項はありません。

5【経営上の重要な契約等】

(1) 凸版印刷株式会社との契約

平成20年5月29日付で、当社は、凸版印刷株式会社とインターネット関連事業の協業に係る業務提携を締結いたしております。

(2) 株式会社セブン&アイ・ホールディングスとの契約

平成21年12月1日付で、当社は、株式会社セブン&アイ・ホールディングスと業務・資本提携を締結いたしております。

(3) 株式会社ファミリーマート（旧株式会社サークルKサンクスは、平成28年9月1日経営統合）との契約

平成22年6月1日付で、当社は、旧株式会社サークルKサンクスとチケット販売業務委託に係る「業務提携契約」（契約期間、平成22年6月1日から平成25年5月31日まで、以降自動更新）を締結いたしております。

(4) 独立行政法人日本スポーツ振興センターとの契約

平成24年9月25日付で、当社は、独立行政法人日本スポーツ振興センターとスポーツ振興くじの販売等に係る「販売業務基本契約」（契約期間、平成25年2月1日から平成30年3月31日まで）を締結いたしております。

6【研究開発活動】

該当事項はありません。

7【財政状態、経営成績及びキャッシュ・フローの状況の分析】

文中の将来に関する事項は、当連結会計年度末現在において当社グループが判断したものであります。

1. 提出会社の代表者による財政状態、経営成績及びキャッシュ・フローの状況に関する分析・検討内容

(1) 重要な会計方針及び見積り

当社グループの連結財務諸表は、わが国において一般に公正妥当と認められている企業会計の基準に基づき作成されております。この連結財務諸表の作成にあたって、決算日における資産・負債の報告数値及び報告期間における収入・費用の報告数値に影響を与える見積もり及び仮定設定を行わなければなりません。このため、繰延税金資産、貸倒引当金、返品調整引当金、投資の減損の見積もり及び仮定設定の判断に対して、過去の実績や状況に応じ合理的と考えられる様々な要因に基づき、継続して評価を行っております。

実際の結果は、見積り特有の不確実性があるため、これらの見積りと異なる場合があります。

当社は、特に以下の重要な会計方針が、当社の連結財務諸表の作成において使用される当社の重要な判断と見積りに大きな影響を与えると考えております。

繰延税金資産

当社グループは、企業会計上の資産・負債と税務上の資産・負債との差額である一時差異等について税効果会計を適用し、繰延税金資産及び繰延税金負債を計上しております。繰延税金資産の回収可能性については、将来の合理的な見積り可能期間内の課税所得の見積り額を限度として、当該期間内の一時差異等のスケジュールリングの結果に基づき判断しております。

貸倒引当金

当社グループは、取引先の支払不能時に発生する損失の見積り額について、貸倒引当金を計上しております。取引先の財政状態が悪化し、その支払能力が低下した場合、追加引当が必要となる可能性があります。

返品調整引当金

当社グループは、出版業界の慣行に従い、当社が取次及び書店に配本した出版物については、配本後、約定期間（委託期間）内に限り、返品を受け入れることを販売条件とする委託販売制度を採用しております。

当委託販売制度を採用していることから、出版物の返品による損失に備えるため、会計上必要と判断される額の返品調整引当金を計上しておりますが、返品率が悪化した場合、繰入額の増額が必要となる可能性があります。

投資の減損

当社グループは、長期的な取引関係の維持のため、特定の取引先に対する少数持分を所有しております。これらの株式には価格変動性が高い公開会社の株式と、株価の決定が困難である非公開会社の株式が含まれます。当社グループは、投資価値の下落が一時的でないとは判断した場合、投資の減損を計上しております。公開会社への株式の投資の場合、期末における時価が取得原価に比べ50%以上下落した場合には、減損処理を行い、30%から50%程度下落した場合には、回復可能性を考慮して必要と認められた額について減損処理を行っております。非公開会社への投資の場合、それらの会社の純資産額が、欠損により50%以上下落した場合に、明らかに回復見込みがある場合を除き、減損を計上しております。

将来の市況悪化または投資先の業績不振により、現在の簿価に反映されていない損失または回収不能が発生した場合には、更に評価損の計上が必要となる可能性があります。

(2) 財政状態

当連結会計年度末の総資産は、427億76百万円（前連結会計年度末は359億48百万円）となり、68億27百万円増加しました。流動資産は385億56百万円（同327億28百万円）となり、58億28百万円の増加、固定資産は42億19百万円（同32億20百万円）となり9億98百万円の増加となりました。

流動資産増加の主な要因といたしましては、現金及び預金並びに売掛金の増加によるものです。また、固定資産増加の主な要因は、ソフトウェアの取得によるものであります。

当連結会計年度末の負債合計は、348億円（前連結会計年度末は283億7百万円）となり64億92百万円増加いたしました。流動負債は341億76百万円（同276億51百万円）となり、65億24百万円増加し、固定負債は6億23百万円（同6億56百万円）と32百万円減少いたしました。

流動負債増加の主な要因といたしましては、買掛金並びに前受金が増加したことによるものであります。また、固定負債減少の主な要因は、長期借入金の減少によるものであります。

当連結会計年度末の純資産合計は、79億75百万円（前連結会計年度末は76億40百万円）で3億34百万円増加いたしました。

純資産増加の主な要因は親会社株主に帰属する当期純利益によるものであります。

(3) 経営成績

当連結会計年度の業績は、売上高1,528億12百万円(対前年同期比110.2%)、営業利益17億89百万円(同117.2%)、経常利益16億79百万円(同114.1%)、親会社株主に帰属する当期純利益9億74百万円(同80.5%)となりました。

なお、売上及び営業利益の概況につきましては、「第2 事業の状況、1.業績等の概要」に記載しております。

(4) 資本の財源及び資金の流動性についての分析

当社グループのキャッシュ・フローは、当連結会計年度末において、現金及び現金同等物は188億51百万円となっており、前連結会計年度末に比べ37億40百万円増加となりました。この主要因は、営業活動によるキャッシュ・フローでの61億1百万円の増加、投資活動によるキャッシュ・フローでの16億18百万円の減少及び財務活動によるキャッシュ・フローでの7億41百万円の減少によるものであります。

2. 事業等のリスクに記載した重要事象等についての分析・検討内容及び当該重要事象等を解消し、又は改善するための対応策

該当事項はありません。

第3【設備の状況】

1【設備投資等の概要】

当社グループは、施設・設備に対する投資は少額であり、主要な投資は、電子チケット販売システムに対するソフト開発であります。

当連結会計年度におきましては、主にチケット販売システム開発及びサーバー機器入替えであります。

なお、レジャー・エンタテインメント関連事業と全社（共通）の金額・前年同期比は、次のとおりであります。

また、所要資金は、自己資金及び金融機関からの借入金によっております。

| セグメントの名称 | 当連結会計年度（百万円） | 前年同期比（％） |
|--------------------|--------------|----------|
| レジャー・エンタテインメント関連事業 | 1,755 | 253.1 |
| 全社（共通） | 59 | 198.1 |
| 合計 | 1,815 | 250.8 |

2【主要な設備の状況】

当社グループにおける主要な設備は、次のとおりであります。

(1) 提出会社

平成29年3月31日現在

| 事業所名 （所在地） | セグメントの 名称 | 設備の内容 | 帳簿価額（百万円） | | | | | 従業員数 （人） |
|------------------|----------------------------|---------------------------------------|------------|-------------------|--------------|---------------|-------|--------------|
| | | | ソフトウ エア | ソフトウエ ア 仮勘定 | 工具器具 及び備品 | その他 （面積㎡） | 合計 | |
| 本社 （東京都渋谷区） | レジャー・エ ンタテインメ ント関連事業 | 電子チケット及 び会員システム 自動組版編集シ ステム他 | 917 | 1,102 | 465 | 13 | 2,498 | 169 [321] |
| 本社 （東京都渋谷区） | 全社（共通） | 建物及び器具備 品他 | 102 | - | 87 | 92 | 282 | 65 [20] |
| 保養施設 （栃木県那須町） | 全社（共通） | 土地建物他 | - | - | 0 | 13 （ 351㎡） | 14 | - [-] |

（注）1．上記の金額には、消費税等は含まれておりません。

2．従業員数の〔 〕は、臨時従業員を外書しております。

3．帳簿価額の「その他」は、建物、土地及びリース資産等の合計額です。

4. 上記の他、重要な賃借及びリース設備として、以下のものがあります。

| 事業所名 (所在地) | セグメントの名称 | 設備の内容 | 年間賃借料及び リース料 (百万円) |
|--------------------|------------------------|---------------------------------------|--------------------------|
| 本社 (東京都渋谷区) | レジャー・エンタテインメント 関連事業 | 本社事務所及びチケット予約センター (賃借) | 483 |
| | | チケット仕入販売、出版編集、情報 データ管理等のOA機器他(リース) | 122 |
| 関西支社 (大阪市北区) | レジャー・エンタテインメント 関連事業 | 関西事務所及びチケット予約センター (賃借) | 31 |
| | | チケット仕入販売、出版編集、情報 データ管理等のOA機器他(リース) | 11 |
| 中部支局 (名古屋市東区) | レジャー・エンタテインメント 関連事業 | 中部事務所(賃借) | 9 |
| | | チケット仕入販売、出版編集、情報 データ管理等のOA機器他(リース) | 13 |
| 北海道営業所 (札幌市中央区) | レジャー・エンタテインメント 関連事業 | 北海道事務所(賃借) | 1 |
| | | チケット仕入販売管理等のOA機器他 (リース) | 0 |
| 中四国営業所 (広島市中区) | レジャー・エンタテインメント 関連事業 | 広島事務所(賃借) | 3 |
| | | チケット仕入販売管理等のOA機器他 (リース) | 1 |
| 東北営業所 (仙台市青葉区) | レジャー・エンタテインメント 関連事業 | 東北事務所(賃借) | 3 |
| | | チケット仕入販売管理等のOA機器他 (リース) | 1 |

(2) 国内子会社

平成29年3月31日現在

| 会社名 | 事業所名 (所在地) | セグメント の名称 | 設備の内容 | 帳簿価額(百万円) | | | | | 従業員数 (人) |
|-------------------------|----------------|--------------------------------|---------------|------------|-------------------|--------------|-----|----|-------------|
| | | | | ソフトウ エア | ソフトウ エア仮勘 定 | 工具器具 及び備品 | その他 | 合計 | |
| ぴあデジタルコミュ ニケーションズ(株) | 本社 (東京都渋谷区) | レジャー・ エンタテイ ンメント関 連事業 | 経営管理シス テム等 | 2 | - | - | - | 2 | 4 [4] |

(注) 1. 上記の金額には、消費税等は含まれておりません。

2. 従業員数の[]は、臨時従業員を外書しております。

(3) 在外子会社

該当事項はありません。

3 【設備の新設、除却等の計画】

当連結会計年度末において重要な設備の新設、除却等の計画はありません。

第4【提出会社の状況】

1【株式等の状況】

(1)【株式の総数等】

【株式の総数】

| 種類 | 発行可能株式総数(株) |
|--------|-------------|
| 普通株式 | 33,000,000 |
| A種優先株式 | 3,000,000 |
| B種優先株式 | 3,000,000 |
| C種優先株式 | 3,000,000 |
| D種優先株式 | 3,000,000 |
| 計 | 45,000,000 |

【発行済株式】

| 種類 | 事業年度末現在発行数(株) (平成29年3月31日) | 提出日現在発行数(株) (平成29年6月19日) | 上場金融商品取引所 名又は登録認可金融 商品取引業協会名 | 内容 |
|------|-------------------------------|-----------------------------|------------------------------------|----------------------|
| 普通株式 | 14,547,213 | 14,547,213 | 東京証券取引所 (市場第一部) | 単元株式数は100株 であります。 |
| 計 | 14,547,213 | 14,547,213 | - | - |

(2)【新株予約権等の状況】

該当事項はありません。

(3)【行使価額修正条項付新株予約権付社債券等の行使状況等】

該当事項はありません。

(4)【ライツプランの内容】

該当事項はありません。

(5)【発行済株式総数、資本金等の推移】

| 年月日 | 発行済株式総 数増減数 (千株) | 発行済株式総 数残高 (千株) | 資本金増減額 (百万円) | 資本金残高 (百万円) | 資本準備金増 減額 (百万円) | 資本準備金残 高(百万円) |
|---------------------------------|------------------------|-----------------------|-----------------|----------------|-----------------------|------------------|
| 平成27年4月1日 平成28年3月31日 (注) | 443 | 14,536 | 373 | 4,612 | 373 | 373 |
| 平成28年4月1日～ 平成29年3月31日 (注) | 11 | 14,547 | 9 | 4,621 | 9 | 382 |

(注) 新株予約権の行使による増加であります。

(6) 【所有者別状況】

平成29年 3月31日現在

| 区分 | 株式の状況(1単元の株式数100株) | | | | | | | 単元未満株式の状況(株) | |
|-------------|--------------------|-------|----------|--------|-------|------|--------|--------------|-------|
| | 政府及び地方公共団体 | 金融機関 | 金融商品取引業者 | その他の法人 | 外国法人等 | | 個人その他 | | 計 |
| | | | | | 個人以外 | 個人 | | | |
| 株主数(人) | - | 19 | 22 | 117 | 57 | 25 | 27,142 | 27,382 | - |
| 所有株式数(単元) | - | 6,335 | 840 | 63,836 | 1,309 | 23 | 73,080 | 145,423 | 4,913 |
| 所有株式数の割合(%) | - | 4.36 | 0.58 | 43.90 | 0.90 | 0.02 | 50.25 | 100 | - |

(注) 自己株式239,617株は、「個人その他」に2,396単元、「単元未満株式の状況」に17株を含めて記載しております。
 なお、「株式給付信託(BBT)」が保有する当社株式750単元は自己株式に含まれておらず、「金融機関」に含まれております。

(7) 【大株主の状況】

平成29年 3月31日現在

| 氏名又は名称 | 住所 | 所有株式数(千株) | 発行済株式総数に対する所有株式数の割合(%) |
|---------------------------|---------------------|-----------|------------------------|
| 矢内廣 | 東京都港区 | 3,050 | 20.97 |
| 株式会社セブン&アイ・ホールディングス | 東京都千代田区二番町8番地8 | 1,409 | 9.69 |
| 凸版印刷株式会社 | 東京都台東区台東1丁目5番1号 | 1,087 | 7.48 |
| KDDI株式会社 | 東京都千代田区飯田橋3丁目10番10号 | 986 | 6.78 |
| 株式会社セブン&アイ・ネットメディア | 東京都千代田区二番町4番地5 | 704 | 4.84 |
| 株式会社セブン-イレブン・ジャパン | 東京都千代田区二番町8番地8 | 704 | 4.84 |
| 斎藤廣一 | 東京都港区 | 504 | 3.47 |
| 株式会社経営共創基盤 | 東京都千代田区丸の内1丁目9-2 | 481 | 3.31 |
| 日本トラスティ・サービス信託銀行株式会社(信託口) | 東京都中央区晴海1丁目8-11 | 465 | 3.20 |
| 株式会社ピー・エス | 東京都港区六本木1丁目3-39 | 200 | 1.38 |
| 計 | - | 9,594 | 65.96 |

(注) 上記のほか、自己株式が239千株あります。

(8) 【議決権の状況】

【発行済株式】

平成29年3月31日現在

| 区分 | 株式数(株) | 議決権の数(個) | 内容 |
|----------------|-----------------|----------|----|
| 無議決権株式 | - | - | - |
| 議決権制限株式(自己株式等) | - | - | - |
| 議決権制限株式(その他) | - | - | - |
| 完全議決権株式(自己株式等) | 普通株式 239,600 | - | - |
| 完全議決権株式(その他) | 普通株式 14,302,700 | 143,027 | - |
| 単元未満株式 | 普通株式 4,913 | - | - |
| 発行済株式総数 | 14,547,213 | - | - |
| 総株主の議決権 | - | 143,027 | - |

(注) 1. 「完全議決権株式(その他)」欄の普通株式には、「株式給付信託(BBT)」が保有する当社株式75,000株(議決権の数750個)が含まれております。

2. 単元未満株式には当社所有の自己株式17株が含まれております。

【自己株式等】

平成29年3月31日現在

| 所有者の氏名又は名称 | 所有者の住所 | 自己名義所有株式数(株) | 他人名義所有株式数(株) | 所有株式数の合計(株) | 発行済株式総数に対する所有株式数の割合(%) |
|------------|-----------------|--------------|--------------|-------------|------------------------|
| ぴあ株式会社 | 東京都渋谷区東一丁目2番20号 | 239,600 | - | 239,600 | 1.65 |
| 計 | - | 239,600 | - | 239,600 | 1.65 |

(注) 「株式給付信託(BBT)」が保有する当社株式75,000株は、上記自己株式等の数には含まれておりません。

(9) 【ストックオプション制度の内容】

該当事項はありません。

(10)【従業員株式所有制度の内容】

当社は、当社の取締役（ただし、社外取締役を除きます。）に対して、取締役の報酬と当社の業績及び株式価値との連動性をより明確にし、取締役が株価上昇によるメリットのみならず、株価下落リスクまでも株主の皆様と共有することで、中長期的な業績の向上と企業価値の増大に貢献する意識を高めることを目的として、業績連動型の株式報酬制度「株式給付信託」（BBT（＝Board Benefit Trust）以下、「本制度」といいます。）を導入しております。

本制度の概要

本制度は、当社が拠出する金銭を原資として当社株式が信託（以下、本制度に基づき設定される信託を「本信託」といいます。）を通じて取得され、取締役に対して、当社が定める役員株式給付規程に従って、当社株式等が信託を通じて給付される業績連動型の株式報酬制度です。なお、取締役が当社株式等の給付を受ける時期は、原則として取締役の退任時とします。

取締役に給付する予定の株式の総額

未定（注）

（注）平成29年3月末日で終了する事業年度から平成31年3月末日で終了する事業年度までの3事業年度（以下、「当初対象期間」といいます。）に対応する必要資金として600百万円を上限として金銭を拠出し、本信託を設定します。

なお、当初対象期間経過後も、本制度が終了するまでの間、当社は原則として3事業年度ごとに、以後の3事業年度（以下、「次期対象期間」といいます。）の間に600百万円を上限として、本信託に追加拠出することとします。ただし、係る追加拠出を行う場合において、当該追加拠出を行おうとする次期対象期間の開始直前日に信託財産内に残存する当社株式（取締役に付与されたポイント数に相当する当社株式で、取締役に対する当社株式等の給付が未了であるものを除きます。）及び金銭（以下、「残存株式等」といいます。）があるときは、残存株式等は次期対象期間における本制度に基づく給付の原資に充当することとし、当社が次期対象期間において追加拠出することができる金額の上限は、600百万円から残存株式等の金額（株式については、当該次期対象期間の開始直前日における時価相当額で金額換算します。）を控除した金額とします。

本制度の対象者

当社の取締役（ただし、社外取締役を除きます。）

2【自己株式の取得等の状況】

【株式の種類等】 会社法第155条第3号に該当する普通株式の取得及び会社法第155条第7号に該当する普通株式の取得

(1)【株主総会決議による取得の状況】

該当事項はありません。

(2)【取締役会決議による取得の状況】

| 区分 | 株式数(株) | 価額の総額(百万円) |
|--|---------|------------|
| 取締役会(平成28年5月10日)での決議状況 (取得期間 平成28年5月11日～平成29年5月10日) | 750,000 | 1,500 |
| 当事業年度前における取得自己株式 | - | - |
| 当事業年度における取得自己株式 | 162,200 | 421 |
| 残存決議株式の総数及び価格の総額 | 587,800 | 1,078 |
| 当事業年度の末日現在の未行使割合(%) | 78.4 | 71.9 |
| 当期間における取得自己株式 | 64,600 | 188 |
| 提出日現在の未行使割合(%) | 69.8 | 59.3 |

| 区分 | 株式数(株) | 価額の総額(百万円) |
|--|---------|------------|
| 取締役会(平成29年5月10日)での決議状況 (取得期間 平成29年5月11日～平成30年5月10日) | 500,000 | 1,500 |
| 当事業年度前における取得自己株式 | - | - |
| 当事業年度における取得自己株式 | - | - |
| 残存決議株式の総数及び価格の総額 | 500,000 | 1,500 |
| 当事業年度の末日現在の未行使割合(%) | 100.0 | 100.0 |
| 当期間における取得自己株式 | 59,300 | 202 |
| 提出日現在の未行使割合(%) | 88.1 | 86.5 |

(注) 当期間における取得自己株式には、平成29年6月1日からこの有価証券報告書提出日までの取得株式数は含まれておりません。

(3)【株主総会決議又は取締役会決議に基づかないものの内容】

| 区分 | 株式数(株) | 価額の総額(百万円) |
|-----------------|--------|------------|
| 当事業年度における取得自己株式 | 80 | 0 |
| 当期間における取得自己株式 | - | - |

(注) 当期間における取得自己株式には、平成29年6月1日からこの有価証券報告書提出日までの単元未満株式の買取りによる株式は含まれておりません。

(4) 【取得自己株式の処理状況及び保有状況】

| 区分 | 当事業年度 | | 当期間 | |
|-----------------------------|---------|----------------|---------|----------------|
| | 株式数(株) | 処分価額の総額 (円) | 株式数(株) | 処分価額の総額 (円) |
| 引き受ける者の募集を行った取得自己株式 | - | - | - | - |
| 消却の処分を行った取得自己株式 | - | - | - | - |
| 合併、株式交換、会社分割に係る移転を行った取得自己株式 | - | - | - | - |
| その他 | 75,000 | 181,350,000 | - | - |
| 保有自己株式数 | 239,617 | - | 363,517 | - |

- (注) 1. 当期間における保有自己株式数には、平成29年6月1日からこの有価証券報告書提出日までの取引は含まれておりません。
2. 保有自己株式数には、「株式給付信託(BBT)」が保有する当社株式は含まれておりません。
3. 当事業年度の「その他」は、「株式給付信託(BBT)」に係る信託に対する自己株式の処分であります。

3【配当政策】

当社は、利益配分につきましては、将来の事業拡大と財務体質強化のため、必要な内部留保を確保しつつ、株主の期待に沿えるよう安定した配当を継続していくことを基本方針としております。

当社は、中間配当と期末配当の年2回の剰余金の配当を行うことを基本方針としております。

当社は、「会社法第459条第1項の規定に基づき、取締役会の決議をもって剰余金の配当等を行うことができる。」旨を定款に定めております。

当社は、ぴあグループの「株主還元方針」を以下のとおり定めております。

中長期の事業及び投資環境等の経営状況を鑑みた上で「配当政策」「自己株式の取得」「株主優待」の3つを軸に展開し、これら3つの総還元性向（還元前の当期純利益に対する割合）は30%を目安とします。

「配当」は、連結での配当性向（当期純利益に対する割合）20%程度を目安とします。

「自己株式の取得」は、株主価値の向上・資本効率の向上などを目的とします。

「株主優待」は、当社事業へのご理解と長期保有の株主様の増加を図ることを目的とします。

当期の配当につきましては、上記の方針及び通期の業績結果に基づき、1株当たり16円（前期実績1株当たり16円）の普通配当を実施させていただくことといたしました。

また、内部留保資金につきましては、今後の事業戦略を踏まえた中長期的な事業原資として利用していく予定です。

当社は、「取締役会決議により、毎年9月30日を基準日として、中間配当を行うことができる。」旨を定款に定めております。

なお、当事業年度に係る剰余金の配当は以下のとおりであります。

| 決議年月日 | 配当金の総額 (百万円) | 1株当たり配当額 (円) |
|----------------------|-----------------|-----------------|
| 平成29年5月10日 取締役会決議 | 228 | 16 |

4【株価の推移】

(1)【最近5年間の事業年度別最高・最低株価】

| 回次 | 第40期 | 第41期 | 第42期 | 第43期 | 第44期 |
|-------|---------|---------|---------|---------|---------|
| 決算年月 | 平成25年3月 | 平成26年3月 | 平成27年3月 | 平成28年3月 | 平成29年3月 |
| 最高(円) | 1,800 | 1,923 | 2,579 | 2,425 | 3,245 |
| 最低(円) | 820 | 1,300 | 1,660 | 2,026 | 1,926 |

(注) 最高・最低株価は、東京証券取引所市場第一部におけるものであります。

(2)【最近6月間の月別最高・最低株価】

| 月別 | 平成28年10月 | 11月 | 12月 | 平成29年1月 | 2月 | 3月 |
|-------|----------|-------|-------|---------|-------|-------|
| 最高(円) | 2,500 | 2,680 | 2,997 | 3,000 | 2,950 | 3,245 |
| 最低(円) | 2,261 | 2,352 | 2,617 | 2,777 | 2,814 | 2,930 |

(注) 最高・最低株価は、東京証券取引所市場第一部におけるものであります。

5【役員 の 状 況】

男性14名 女性 - 名 (役員のうち女性の比率 - %)

| 役名 | 職名 | 氏名 | 生年月日 | 略歴 | 任期 | 所有株式数 (千株) |
|-------------|----------------------------|-------|--------------|--|------|---------------|
| 代表取締役 社長 | | 矢内 廣 | 昭和25年 1月 7日生 | 昭和49年12月 ぴあ株式会社設立 同代表取締役社長 平成15年 6月 当社代表取締役会長兼社長 平成18年 6月 当社代表取締役社長(現任) 主要な兼職 ぴあデジタルコミュニケーションズ株式会社 代表取締役会長 チケットぴあ九州株式会社 代表取締役会長 チケットぴあ名古屋株式会社 代表取締役会長 | (注)3 | 3,050 |
| 取締役 | 事業統括本部長 | 木本 敬巳 | 昭和35年12月 8日生 | 昭和62年 6月 当社入社 平成18年 4月 当社執行役員電子チケット事業本部長 平成20年 7月 当社上級執行役員ライブ・エンタテインメント本部長 平成22年 4月 当社上級執行役員ライブ・エンタテインメント局長 平成23年 6月 当社取締役エンタテインメント事業本部副本部長兼ライブ・クリエイティブ局長 平成24年 4月 当社取締役事業統括本部副本部長兼ライブ&メディア事業本部長 平成25年 4月 当社取締役事業統括本部副本部長 平成26年 1月 当社取締役事業統括本部長 平成29年 4月 当社取締役事業統括担当統括本部長(現任) | (注)3 | 3 |
| 取締役 | 東アジア事業 開発担当 | 白井 衛 | 昭和30年 9月17日生 | 昭和54年 7月 当社入社 平成10年 6月 当社取締役 平成14年 5月 当社常務取締役 平成17年 5月 当社取締役 平成22年 4月 当社取締役開発局長 平成23年 6月 当社取締役 平成25年 4月 当社取締役東アジア事業開発担当(現任) 主要な兼職 ぴあグローバルエンタテインメント株式会社 代表取締役社長 北京ぴあ希肯国際文化发展有限公司 副董事長 | (注)3 | 10 |
| 取締役 | 事業開発統括 兼システム局 担当CPO | 長島 靖弘 | 昭和32年 7月21日生 | 平成 2年10月 株式会社リクルート入社 平成13年12月 当社入社 執行役員IT統括本部長 平成18年 7月 当社上級執行役員システム局長 平成21年 4月 当社上級執行役員チケット流通ディビジョン長 平成22年 4月 当社上級執行役員経営企画室長兼コーポレート局長 平成23年 6月 当社上級執行役員システム局長 平成24年 4月 当社上級執行役員ソリューション開発局長兼システム局長 平成25年 4月 当社上級執行役員ファンマーケティング局担当兼システム局担当兼主計局担当 平成25年 6月 当社取締役 平成26年 4月 当社取締役コーポレート統括本部長 平成28年 4月 当社取締役事業開発統括兼システム局担当CPO(現任) 主要な兼職 ぴあデジタルコミュニケーションズ株式会社 代表取締役社長 | (注)3 | 4 |
| 取締役 | CSR担当兼 事業統括担当 副統括本部長 | 村上 元春 | 昭和40年 4月13日生 | 昭和63年 4月 当社入社 平成20年 7月 当社執行役員ライブ・エンタテインメント本部副本部長 平成24年 6月 当社上級執行役員ライブ・エンタテインメント統括局長 平成26年 4月 当社上級執行役員CSR推進室長兼事業統括本部部長補佐 平成26年 6月 当社取締役CSR推進室長兼事業統括本部部長補佐 平成28年 4月 当社取締役CSR担当兼事業統括本部部長補佐 平成29年 4月 当社取締役CSR担当兼事業統括担当副統括本部長(現任) | (注)3 | 2 |

| 役名 | 職名 | 氏名 | 生年月日 | 略歴 | 任期 | 所有株式数 (千株) |
|-----|-----------------|-------|--------------|---|------|---------------|
| 取締役 | コーポレート 統括ＣＣＯ | 吉澤 保幸 | 昭和30年 7月 7日生 | 昭和53年 4月 日本銀行入行 平成 8年 5月 同行営業局証券課長 平成13年 2月 当社入社 執行役員 平成14年 6月 当社取締役コーポレート本部長 平成19年 6月 当社取締役常務執行役員コーポレ ート本部長 平成20年 6月 当社顧問 平成25年 6月 当社取締役 平成26年 1月 当社取締役財務・経営企画・管理担 当ＣＣＯ 平成27年 5月 当社取締役財務戦略担当ＣＣＯ 平成28年 4月 当社取締役コーポレート統括担当 ＣＣＯ（現任） | (注)3 | 6 |
| 取締役 | | 小林 寛 | 昭和41年 2月28日生 | 平成元年 4月 当社入社 平成12年 4月 当社第二エンタテインメント事業本 部びあMOOKSシリーズ編集長 平成17年 6月 当社メディア流通事業本部副本部長 平成23年 6月 当社執行役員社長室長兼広報室長 平成28年 6月 当社執行役員社長室管掌兼広報室長 平成29年 6月 当社取締役社長室管掌兼広報室長 （現任） | (注)3 | 3 |
| 取締役 | | 佐久間昇二 | 昭和 6年11月23日生 | 昭和62年 2月 松下電器産業株式会社取締役副社長 平成 5年 6月 株式会社WOWOW代表取締役社長 平成13年 6月 同社代表取締役会長 平成19年 2月 共栄電工株式会社社外取締役（現 任） 平成19年 6月 株式会社WOWOW相談役 平成20年 6月 当社社外取締役（現任） 平成28年 1月 共栄電工株式会社取締役会長（現 任） | (注)3 | 5 |
| 取締役 | | 松永 明生 | 昭和39年 1月26日生 | 昭和62年 3月 株式会社セブン-イレブン・ジャパン 入社 平成12年 6月 株式会社セブンドリーム・ドットコ ム転籍 平成20年 1月 同社経営企画部統括マネジャー 平成23年11月 株式会社セブン&アイ・ネットメ ディア経営管理部シニアオフィサー 平成24年 5月 株式会社セブンドリーム・ドットコ ム執行役員経営企画部長 平成25年 5月 同社取締役（現任） 平成25年 6月 当社社外取締役（現任） 平成26年 3月 株式会社セブン&アイ・ネットメ ディア取締役執行役員（現任） 平成27年 9月 株式会社セブンネットショッピング 取締役執行役員（現任） | (注)3 | - |
| 取締役 | | 上村 達也 | 昭和49年 4月 4日生 | 平成10年 8月 サンドビック株式会社入社 平成12年 9月 エヌ・ティ・ティ・コミュニケー ションズ株式会社マーケティング・ マネージャー 平成16年 1月 日本キャップジェミニ株式会社シニ アコンサルタント 平成20年 5月 ブルーベル・ジャパン株式会社社長 室長 平成22年 2月 ウィプロ・リミテッドディレクター 平成25年 7月 アトス株式会社マネージドサービス 事業本部長兼SI事業本部長 平成26年 4月 同社代表取締役 平成27年 4月 Evidian-BULL Japan株式会社代表取 締役 平成27年 6月 当社社外取締役（現任） 平成28年 5月 IPsoft Japan株式会社代表取締役社 長（現任） 平成29年 3月 ディライブ・ジャパン合同会社代表 （現任） | (注)3 | 0 |

| 役名 | 職名 | 氏名 | 生年月日 | 略歴 | 任期 | 所有株式数 (千株) |
|-------|----|-------|--------------|---|------|---------------|
| 取締役 | | 一條 和生 | 昭和33年10月13日生 | 平成13年 4月 一橋大学社会学部教授、一橋大学大学院国際企業戦略研究科教授(協力講座) 平成17年 3月 株式会社シマノ社外取締役(現任) 平成19年 4月 一橋大学大学院国際企業戦略研究科教授 平成20年 4月 IMD(International Institute for Management Development)特任教授(現任) 平成26年 4月 一橋大学大学院国際企業戦略研究科教授、研究科長(現任) 平成27年 6月 株式会社電通国際情報サービス社外取締役(現任) 平成27年 6月 パナホーム株式会社社外取締役(現任) 平成29年 6月 当社社外取締役(現任) | (注)3 | - |
| 常勤監査役 | | 能勢 正幸 | 昭和24年 3月24日生 | 昭和56年 8月 公認会計士登録 昭和57年12月 税理士登録 昭和58年 8月 当社取締役 平成 3年 6月 当社取締役退任 平成11年 3月 当社監査役(現任) | (注)4 | 32 |
| 監査役 | | 松田 政行 | 昭和23年 9月 4日生 | 昭和52年 4月 弁護士登録 昭和56年 6月 松田政行法律特許事務所 平成2年からマックス法律事務所開設 平成 9年 4月 最高裁判所司法研修所民事弁護教官 平成13年 6月 株式会社ダイヤモンド社監査役(現任) 平成15年 5月 日本弁護士連合会司法修習委員長 平成17年 7月 森・濱田松本法律事務所 弁護士(現任) 平成19年 4月 中央大学法科大学院客員教授 青山学院大学法科大学院客員教授(現任) 平成23年 6月 当社社外監査役(現任) | (注)4 | - |
| 監査役 | | 新井 誠 | 昭和30年 6月19日生 | 平成15年 4月 凸版印刷株式会社商印事業本部商印事業部第一営業本部長 平成20年 6月 同社取締役情報コミュニケーション事業本部商印事業部長兼メディア事業開発本部長 平成23年 4月 同社取締役情報コミュニケーション事業本部副事業本部長 トップエディトリアルコミュニケーションズ株式会社代表取締役(非常勤)(現任) 平成23年 6月 当社社外監査役(現任) 平成24年 5月 株式会社フレーベル館取締役(非常勤)(現任) 平成24年 6月 凸版印刷株式会社常務取締役情報コミュニケーション事業本部副事業本部長 株式会社トータルメディア開発研究所取締役(非常勤)(現任) 平成27年 5月 凸版印刷(香港)有限公司董事長(非常勤)(現任) 上海凸版广告有限公司董事長(非常勤)(現任) 上海凸版国際貿易有限公司董事長(非常勤)(現任) 平成27年 6月 凸版印刷株式会社専務取締役情報コミュニケーション事業本部長(現任) | (注)5 | - |
| 計 | | | | | | 3,115 |

- (注) 1 . 佐久間昇二、松永明生、上村達也及び一條和生は、社外取締役であります。
- 2 . 監査役の能勢正幸、松田政行及び新井誠は、社外監査役であります。
- 3 . 平成29年6月17日開催の定時株主総会の終結の時から1年間
- 4 . 平成27年6月13日開催の定時株主総会の終結の時から4年間
- 5 . 平成28年6月18日開催の定時株主総会の終結の時から4年間

6【コーポレート・ガバナンスの状況等】

(1)【コーポレート・ガバナンスの状況】

企業統治の体制

(a) 企業統治の体制の概要

当社のコーポレート・ガバナンスに関する基本的な考え方は、新会社法の趣旨を十分認識のうえ、中期的な企業価値の増大に向けた経営の透明性、公正性、効率性を実現する経営インフラの整備、拡充がコーポレート・ガバナンスに対する取組みの基本であると認識しており、不断の実行を図って参ります。

当社は、監査役設置会社制度を採用しており、本有価証券報告書提出日現在の取締役11名のうち社外取締役4名を選任しており、株主のニーズに迅速に 대응するため取締役の任期は1年としております。なお、監査役は3名の全てが社外監査役であり、コーポレート・ガバナンスの更なる強化を図っております。各監査役は専門の見地から取締役会の意思決定・業務執行の適法性について厳正な監査を行っております。

また、内部統制に関して、グループ各社の役職員が法令、定款に適合した職務執行を行うだけでなく、社会的責任を果たすために「ぴあグループ企業行動憲章」の浸透を図る等、内部統制を正しく運営していくことで、グループ全体でのコーポレート・ガバナンスの推進に着手しております。

(b) 企業統治の体制を採用する理由

当社がコーポレート・ガバナンスの体制として採用している、監査役設置会社のもとでは、当社が置かれている経営環境や内部の状況について深い知見を有する取締役と経験豊富な監査役に加え、幅広い知識や専門性を有した社外役員によってガバナンスの枠組みが構成されるため、各役員が持つ個々の知識や経験が相互に作用し合いながら、意思決定のプロセスに関与することが可能となり、結果として、監査体制の充実が図られつつ、経営の迅速性、機動性も確保されているものと考えております。

(c) 会社の機関の内容

会社の機関の内容及び内部統制の関係図は次の通りです。

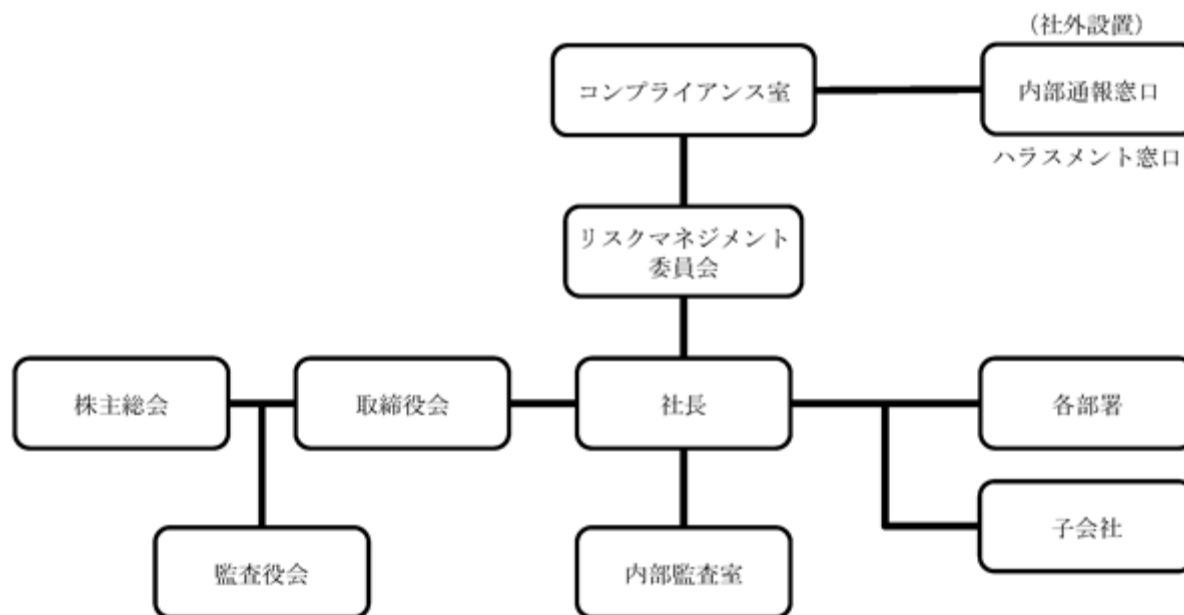

(d) 内部統制システムの整備の状況

当社の内部統制システムの基本方針の概要は次のとおりであります。

1. 当社及び子会社の取締役及び使用人の職務の執行が法令及び定款に適合することを確保するための体制
 - イ) 役職員の職務の執行が法令及び定款に適合し、かつ社会的責任を果たすため、「ぴあ企業行動憲章」を定め、当社及び子会社の全役職員に周知徹底させる。
 - ロ) 当社及び子会社全体で法令遵守をはじめとした企業としての社会的責任を果たすため、当社及び子会社の社内での研修、教育の推進も含め内部統制を担当する取締役CCO(チーフ・コンプライアンス・オフィサー)を委員長とするリスクマネジメント委員会を設置し、適正な職務執行を徹底する。
 - ハ) 当社及び子会社の全従業員を対象とした内部通報制度の整備を行い、実効性を強化する。
2. 当社の取締役の職務の執行に係る情報の保存及び管理に関する体制

取締役の意思決定又は取締役に対する報告に関する文書は、社内規程(文書管理規程、稟議規程等)に従い適切に保存、管理を行う。
3. 当社及び子会社の損失の危険の管理に関する規程その他の体制

当社及び子会社の各部門は、それぞれの部門に関するリスクの管理を行う。当社の各部門長は、自ら又は当社の担当取締役を通じて適宜リスク管理の状況を取締役に報告し、子会社の各部門長は、自ら又は当該子会社の担当取締役を通じて適宜リスク管理の状況を当該子会社の取締役会に報告するほか、当社の関係会社管理規程等に基づき、当社の担当部門にも報告する。また、リスクマネジメント委員会を中心として当社及び子会社のリスク管理体制の構築及び運用を行う。

4. 当社及び子会社の取締役の職務の執行が効率的に行われることを確保するための体制

当社の各部門単位における意思決定プロセスの簡素化や効率的な意思決定に資する組織体制を整備するとともに、当社全体に係る重要な事項並びに各部門にまたがる重要な事項については合議制により慎重な意思決定を行う。また、当社は、関係会社管理規程等に基づく子会社からの報告や当社の監査方針、内部監査規程等を通じて子会社の取締役の職務の執行が効率的に行われているか等について検証し、必要に応じて子会社とも協議の上、その改善を図る。

5. 子会社の取締役等の職務の執行に係る事項の当社への報告に関する体制

その他の当社及び子会社から成る企業集団における業務の適正を確保するための体制

イ) 当社は、当社の関係会社管理規程等に基づき、子会社の取締役等の職務の執行に係る事項等の報告を受け、当社の各部門は、子会社の関連部門と連携し、子会社と情報共有を図る。

ロ) 当社の内部監査部門は、当社の内部監査規程等に準ずる評価基準に基づき、当社及び子会社に対して監査を実施する。

ハ) リスクマネジメント委員会は、「ぴあ企業行動憲章」に基づき、当社及び子会社全体のコンプライアンス体制の構築に努めるとともに、社内規程については必要に応じて適宜見直しを行い、業務の円滑な推進を図る。

6. 監査役がその職務を補助すべき使用人を置くことを求めた場合における当該使用人に関する事項

監査役が求めた場合には、監査役を補助すべき使用人として、必要な人員を配置する。

7. 前号の使用人の取締役からの独立性に関する事項

監査役を補助すべき使用人の人事異動、人事評価、懲戒に関して、監査役会は事前に協議できるものとする。

8. 第6号の使用人に対する指示の実効性の確保に関する事項

監査役が代表取締役社長や会計監査人と定期的に意見交換をする場を設けるとともに、内部監査部門が監査役と定期的に内部監査結果について協議及び意見交換するなどして、監査役が監査役を補助する使用人に対して実効性ある指示をできるようにする。

9. 当社の取締役及び使用人が監査役に報告するための体制、その他の監査役への報告に関する体制

取締役及び使用人は、会社に重大な損失を与える事項が発生し又は発生する恐れがあるとき、役職員による違法又は不正な行為を発見したとき、その他監査役会が報告すべきものと定めた事項が生じたときは、監査役に報告する。監査役会は、事業部門を統括する取締役及び内部統制を担当する取締役から、定期的又は不定期にリスク管理体制に関する事項の報告を受けるものとする。

10.子会社の取締役、会計参与、監査役執行役、業務を執行する社員、会社法第598条第1項の職務を行うべき者その他これらの者に相当する者及び使用人又はこれらの者から報告を受けた者が監査役に報告をするための体制

イ)子会社の取締役及び使用人は、法令及び社内規程に定められた事項の他、子会社の監査役から報告を求められた事項について速やかに子会社の監査役及び監査役会に報告するとともに、当社の子会社担当部署に連絡する。

ロ)当社の子会社担当部署は、子会社の取締役又は使用人から法令及び社内規程に定められた事項の他、子会社の監査役から報告を求められた事項について報告を受けた場合には、速やかに当社の監査役にその内容を報告する。

11.報告した者が当該報告をしたことを理由として不利な取扱いを受けないことを確保するための体制

イ)内部通報に関する規程について、内部通報の窓口を利用し報告をした者が、当該報告を理由として、人事上その他一切の点で当社及び子会社から不利益な取扱いを受けない運用を図るものとする。

ロ)第9号及び前号の当社の監査役へ報告した者が、当該報告を理由として、人事上その他一切の点で当社及び子会社から不利益な取扱いを受けない運用を図るものとする。

12.監査役職務の執行について生じる費用の前払又は償還の手続その他の当該職務の執行について生ずる費用又は債務の処理に係る方針に関する事項

監査役がその職務の執行について生ずる費用の前払又は支出した費用等の償還、負担した債務の弁済を請求したときは、その費用等が監査役職務の執行については生じたものでないことを証明できる場合を除き、これに応じる。

13.その他監査役職務の執行が実効的に行われることを確保するための体制

当社及び子会社の監査役は、社内の重要課題等を把握し、必要に応じ意見を述べるができるよう、取締役会その他の重要会議に出席する機会を確保する。

(e) リスク管理体制の整備の状況

役職員の職務の執行が法令及び定款に適合し、かつ社会的責任を果たすため、「ぴあグループ企業行動憲章」を定め、全役員に周知徹底しております。また、グループ企業全体で法令遵守をはじめとした企業としての社会的責任を果たすため、内部統制を含めたグループ社内での研修、教育の推進を人事法務局が中心となり、グループ会社への浸透を図るとともに、教育の推進も含め内部統制を担当する取締役C C O (チーフ・コンプライアンス・オフィサー)を委員長とするリスクマネジメント委員会を設置し、適正な職務執行を徹底します。また、ぴあグループ全従業員を対象とした内部通報制度の整備を行い、コンプライアンスの向上に努めております。

取締役の意思決定または取締役に対する報告に関する文書は、社内規定に従い適切に保存、管理を行うとともに、各業務部門は、それぞれの部門に関するリスク管理を行い、各業務部門の長は、適宜リスク管理の状況を取締役会に報告いたします。

個人情報に関して、当社及び子会社は、個人情報の重要性を深く認識し、その安全な保管はもとより、個人情報への不当なアクセス、漏洩、紛失、改ざん等が起きないよう、個人情報の秘密の保持に十分な注意を払い、個人情報保護法に則り、個人情報保護に万全を尽くします。具体的な取り組みとして、平成26年12月の経済産業省の定める個人情報保護法ガイドラインの改正を踏まえ、全社のセキュリティ対策の整備、実装、推進を主体的に行う個人情報セキュリティ管理推進責任者及び専任者の選任や、内部監査室によるセキュリティ対策の有効性、実行についての継続的な監査の実施などのセキュリティ推進に必要な体制を構築しております。また、ネットワークからの不正アクセス防止対策の強化並びにアクセス権限管理の厳密化等により一層の対策強化を図っております。

(f) 会計監査の状況

当社の会計監査業務を執行した公認会計士の氏名、所属する監査法人名は以下のとおりです。

| 公認会計士の氏名等 | | 所属する監査法人名 |
|--------------------|--------|--------------|
| 指定有限責任社員 業務執行社員 | 京嶋 清兵衛 | 有限責任監査法人トーマツ |
| | 井出 正弘 | |

また、監査業務に係る補助者の構成は、公認会計士7名、その他6名となっております。

(g) 役員の報酬等

イ.役員区分ごとの報酬等の総額、報酬等の種類別の総額及び対象となる役員の員数

| 役員区分 | 報酬等の総額 (百万円) | 報酬等の種類別の総額(百万円) | | | | 対象となる役員の員数(名) |
|------------------|-----------------|-----------------|-----------|----------|----------|---------------|
| | | 基本報酬 | ストックオプション | 賞与 | 退職慰労金 | |
| 取締役 (うち社外取締役) | 255 (15) | 255 (15) | - (-) | - (-) | - (-) | 11 |
| 監査役 (うち社外監査役) | 17 (17) | 17 (17) | - (-) | - (-) | - (-) | 3 |
| 合計 | 272 | 272 | - | - | - | 14 |

(注) 当事業年度末現在の人数は、取締役11名、監査役3名であります。

ロ.役員ごとの連結報酬等の総額等

連結報酬等の総額が1億円以上である者が存在しないため、記載しておりません。

ハ.使用人兼務役員の使用人分給与のうち重要なもの

該当事項はありません。

二.役員の報酬等の額の決定に関する方針

当社は役員の報酬等の額の決定に関する方針を定めており、株主総会で承認された取締役の報酬総額及び監査役の報酬総額の範囲内において、各役員の職位、在任期間、会社の業績等を勘案して支給することとし、取締役については取締役会の決議により、監査役については監査役協議の上決定することとしております。

内部監査及び監査役監査の状況

当社の監査役監査の体制は、本有価証券報告書提出日現在、3名の監査役を選任しており、3名全てが社外監査役です。監査役の選任の状況につきましては、会計監査人及び内部監査部門とも十分に連携が可能な知見を有する監査役が、また、社外監査役については独立性の高い監査役が選任されております。監査役監査は、監査基準に従い、取締役会等の重要会議に出席して取締役会の職務状況を客観的立場で監査するとともに、会計監査人及び取締役から報告を受け、重要な書類の閲覧を行う等、経営監視機能の充実に努めています。

また、内部監査については、内部監査室(人員2名)が、監査役・会計監査人と連携をとり各部門における内部統制状況を日常的に監視し、業務の適切な運営と内部管理の徹底を図っています。

会社と会社の社外取締役及び社外監査役の人的関係、資本的関係又は取引関係その他利害関係の概要

当社の社外取締役は4名であります。また、社外監査役は3名であります。

なお、当社は社外役員を選任するための独立性に関する基準又は方針を定めておりませんが、会社法の規則等を参考にして候補者を選任しております。

(a)社外取締役及び社外監査役との関係

佐久間昇二氏は、企業経営者として経営全般にわたる豊富な経験と実績そして幅広い見識を有していることから社外取締役に選任しております。同氏は当社が平成21年に設置した当社の買収防衛策に関する独立委員会の委員でもあります。また、株式会社東京証券取引所に対し、独立委員として届け出ております。

松永明生氏は、企業経営及び流通・販売事業における豊富な経験と実績を有していることから社外取締役に選任しております。同氏は、株式会社セブンドリーム・ドットコム取締役及び株式会社セブン&アイ・ネットメディアの取締役執行役員を兼務しております。当社は株式会社セブンドリーム・ドットコムにチケット販売及びチケット代金回収代行業務を委託しております。株式会社セブン&アイ・ネットメディアは当社の発行済株式総数のうち4.84%を有する株主であります。

上村達也氏は、情報技術(IT)業界における豊富な経験と幅広い見識を有していることから社外取締役に選任しております。

一篠和生氏は、国際企業戦略及び知識創造理論に基づいた企業変革に関する専門家として豊富な経験と知識を有していることから社外取締役に選任しております。

能勢正幸氏は、公認会計士としての財務及び会計における幅広い見識を有していることから社外監査役に選任しております。同氏と当社間に特別の利害関係はありません。

松田政行氏は、弁護士として、企業法務等をはじめとする幅広い見識を有していることから社外監査役に選任しております。同氏と当社間に特別の利害関係はありません。

新井誠氏は、長年にわたり、出版・情報コミュニケーション事業に関する職務に携わるとともに企業経営の経験を有していることから社外監査役に選任しております。同氏は、凸版印刷株式会社の専務取締役を兼務しております。同社は当社の発行済株式総数の7.48%を有する株主であり、当社は同社に出版物の印刷・製本等の業務を委託しております。

また、本有価証券報告書提出日現在、社外取締役2名及び社外監査役1名は、次のとおり当社株式を所有しております。

社外取締役 佐久間昇二氏 5千株
社外取締役 上村達也氏 3百株
社外監査役 能勢正幸氏 32千株

(b)取締役会及び監査役会への出席状況

| 区分 | 氏名 | 取締役会（13回開催） | | 監査役会（13回開催） | |
|-------|-------|-------------|--------|-------------|--------|
| | | 出席回数(回) | 出席率(%) | 出席回数(回) | 出席率(%) |
| 社外取締役 | 佐久間昇二 | 12 | 92 | - | - |
| 社外取締役 | 富山和彦 | 11 | 85 | - | - |
| 社外取締役 | 松永明生 | 12 | 92 | - | - |
| 社外取締役 | 上村達也 | 13 | 100 | - | - |
| 社外監査役 | 能勢正幸 | 13 | 100 | 13 | 100 |
| 社外監査役 | 松田政行 | 13 | 100 | 13 | 100 |
| 社外監査役 | 新井誠 | 11 | 85 | 11 | 85 |

(c)取締役会及び監査役会における発言状況

取締役佐久間昇二氏は、企業経営全般にわたる幅広い経験に基づき意見を述べるなど、取締役会の意思決定の妥当性・適正性を確保するための助言・提言を行っております。

取締役富山和彦氏は、企業再生や企業経営における幅広い経験に基づき意見を述べるなど、取締役会の意思決定の妥当性・適正性を確保するための助言・提言を行っております。

取締役松永明生氏は、企業経営及び流通・販売事業における幅広い経験に基づき意見を述べるなど、取締役会の意思決定の妥当性・適正性を確保するための助言・提言を行っております。

取締役上村達也は、情報技術（IT）業界における豊富な事業経験と最先端の見識に基づき意見を述べるなど、取締役会の意思決定の妥当性・適正性を確保するための助言・提言を行っております。

監査役能勢正幸氏は、公認会計士としての財務及び会計における幅広い見識に基づき、必要な発言を積極的に行っております。

監査役松田政行氏は、弁護士としての企業法務等における幅広い見識に基づき、必要な発言を積極的に行っております。

監査役新井誠氏は、出版・情報コミュニケーション事業や企業経営全般における幅広い経験に基づき、必要な発言を積極的に行っております。

取締役の定数

当社の取締役数は12名以内とする旨定款に定めております。

取締役の選任及び解任の決議要件

当社は、取締役の選任決議について、議決権を行使することができる株主の議決権の3分の1以上を有する株主が出席し、その議決権の過半数をもって行う旨定款に定めております。

また、解任決議について、議決権を行使することができる株主の議決権の過半数を有する株主が出席し、その議決権の3分の2以上をもって行う旨定款に定めております。

株主総会の特別決議要件

当社は、会社法第309条第2項に定める株主総会の特別決議要件について、議決権を行使することができる株主の議決権の3分の1以上を有する株主が出席し、その議決権の3分の2以上をもって行う旨定款に定めております。これは、株主総会における特別決議の定足数を緩和することにより、株主総会の円滑な運営を行うことを目的とするものであります。

自己株式の取得

当社は、自己の株式の取得について、経済情勢の変化に対応した機動的な資本政策の遂行を可能とするため、会社法第165条第2項の規定により、取締役会の決議によって市場取引等により自己の株式を取得することができる旨を定款で定めております。

取締役及び監査役の責任免除

当社は、会社法第426条第1項の規定により、任務を怠ったことによる取締役及び監査役（取締役及び監査役であった者を含む。）の損害賠償責任を法令の限度において、取締役会の決議によって免除することができる旨定款に定めております。これは、取締役が職務を遂行するにあたり、その能力を十分に発揮して、期待される役割を果たしうる環境を整備することを目的とするものであります。

責任限定契約の内容の概要

当社は、会社法第427条第1項の規定により、社外取締役及び社外監査役との間に、任務を怠ったことによる損害賠償責任を限定する契約を締結することができる旨定款に定めております。当該契約に基づく賠償責任の限度額は、500万円以上であらかじめ定めた金額または法令が規定する額のいずれか高い額としております。これは、社外取締役、社外監査役が職務の遂行にあたり期待される役割を十分に発揮できるようにするためであります。

また、当社と会計監査人有限責任監査法人トーマツは、会社法第427条第1項の規定に基づき、同法第423条第1項の損害賠償責任を限定する契約を締結しております。当該契約に基づく損害賠償責任の限度額は500万円または法令が定める額のいずれか高い額としております。

中間配当金

当社は、取締役会の決議によって、毎年9月30日を基準日として中間配当をすることができる旨定款に定めております。これは、剰余金の配当等を取締役会の権限とすることにより、株主への機動的な利益還元を行うことを目的とするものであります。

株式の保有状況

)保有目的が純投資目的以外の目的の投資株式

銘柄数 21銘柄
 貸借対照表計上額の合計額 333百万円

)保有目的が純投資目的以外の目的である上場投資株式の保有区分、銘柄、株式数、貸借対照表計上額及び保有目的

(前事業年度)

| 銘柄 | 株式数(株) | 貸借対照表計上額 (百万円) | 保有目的 |
|----------|--------|-------------------|------|
| (株)WOWOW | 14,000 | 33 | 関係強化 |

(当事業年度)

| 銘柄 | 株式数(株) | 貸借対照表計上額 (百万円) | 保有目的 |
|----------|--------|-------------------|------|
| (株)WOWOW | 14,000 | 54 | 関係強化 |

)保有目的が純投資目的の投資株式

該当事項はありません。

(2) 【監査報酬の内容等】

【監査公認会計士等に対する報酬の内容】

| 区分 | 前連結会計年度 | | 当連結会計年度 | |
|-------|-------------------|------------------|-------------------|------------------|
| | 監査証明業務に基づく報酬(百万円) | 非監査業務に基づく報酬(百万円) | 監査証明業務に基づく報酬(百万円) | 非監査業務に基づく報酬(百万円) |
| 提出会社 | 39 | - | 39 | - |
| 連結子会社 | - | - | - | - |
| 計 | 39 | - | 39 | - |

【その他重要な報酬の内容】

(前連結会計年度)

該当事項はありません。

(当連結会計年度)

該当事項はありません。

【監査公認会計士等の提出会社に対する非監査業務の内容】

(前連結会計年度)

該当事項はありません。

(当連結会計年度)

該当事項はありません。

【監査報酬の決定方針】

該当事項はありません。

第5【経理の状況】

1．連結財務諸表及び財務諸表の作成方法について

- (1) 当社の連結財務諸表は、「連結財務諸表の用語、様式及び作成方法に関する規則」（昭和51年大蔵省令第28号。以下「連結財務諸表規則」という。）に基づいて作成しております。
- (2) 当社の財務諸表は、「財務諸表等の用語、様式及び作成方法に関する規則」（昭和38年大蔵省令第59号）に基づいて作成しております。
- (3) 当社の連結財務諸表及び財務諸表に掲記される科目、その他の事項の金額については、従来、千円単位で記載しておりましたが、当連結会計年度及び当事業年度より百万円単位で記載することに変更しております。なお、比較を容易にするため、前連結会計年度及び前事業年度についても百万円単位に組替え表示しております。

2．監査証明について

当社は、金融商品取引法第193条の2第1項の規定に基づき、連結会計年度（平成28年4月1日から平成29年3月31日まで）の連結財務諸表及び事業年度（平成28年4月1日から平成29年3月31日まで）の財務諸表について、有限責任監査法人トーマツによる監査を受けております。

3．連結財務諸表等の適正性を確保するための特段の取組みについて

当社は、連結財務諸表等の適正性を確保するための特段の取組みを行っております。具体的には、会計基準等の内容を適切に把握し、又は会計基準等の変更等についての確に対応することができる体制を整備するため、公益財団法人財務会計基準機構へ加入し、セミナーへ参加しております。

1 【連結財務諸表等】

(1) 【連結財務諸表】

【連結貸借対照表】

(単位：百万円)

| | 前連結会計年度 (平成28年3月31日) | 当連結会計年度 (平成29年3月31日) |
|---------------|-------------------------|-------------------------|
| 資産の部 | | |
| 流動資産 | | |
| 現金及び預金 | 15,110 | 18,851 |
| 受取手形及び売掛金 | 15,653 | 17,013 |
| 商品及び製品 | 169 | 135 |
| 仕掛品 | 1 | 11 |
| 原材料及び貯蔵品 | 4 | 8 |
| 繰延税金資産 | 509 | 497 |
| その他 | 1,326 | 2,067 |
| 貸倒引当金 | 48 | 27 |
| 流動資産合計 | 32,728 | 38,556 |
| 固定資産 | | |
| 有形固定資産 | | |
| 建物 | 241 | 254 |
| 減価償却累計額 | 164 | 177 |
| 建物(純額) | 77 | 77 |
| 工具、器具及び備品 | 502 | 1,021 |
| 減価償却累計額 | 227 | 428 |
| 工具、器具及び備品(純額) | 275 | 593 |
| 土地 | 6 | 6 |
| リース資産 | 95 | 48 |
| 減価償却累計額 | 64 | 44 |
| リース資産(純額) | 31 | 4 |
| 建設仮勘定 | 22 | - |
| 有形固定資産合計 | 412 | 680 |
| 無形固定資産 | | |
| ソフトウェア | 1,223 | 1,025 |
| ソフトウェア仮勘定 | 22 | 1,102 |
| その他 | 59 | 59 |
| 無形固定資産合計 | 1,304 | 2,187 |
| 投資その他の資産 | | |
| 投資有価証券 | 1,905 | 1,752 |
| 敷金及び保証金 | 494 | 491 |
| 繰延税金資産 | 10 | 12 |
| その他 | 393 | 393 |
| 貸倒引当金 | 301 | 298 |
| 投資その他の資産合計 | 1,503 | 1,351 |
| 固定資産合計 | 3,220 | 4,219 |
| 資産合計 | 35,948 | 42,776 |

(単位：百万円)

| | 前連結会計年度 (平成28年3月31日) | 当連結会計年度 (平成29年3月31日) |
|---------------|-------------------------|-------------------------|
| 負債の部 | | |
| 流動負債 | | |
| 買掛金 | 23,667 | 26,130 |
| 短期借入金 | 100 | 100 |
| 1年内返済予定の長期借入金 | 80 | 40 |
| 未払金 | 923 | 1,414 |
| 前受金 | 1,390 | 4,400 |
| 未払法人税等 | 208 | 462 |
| 賞与引当金 | 272 | 310 |
| 返品調整引当金 | 431 | 475 |
| その他 | 579 | 843 |
| 流動負債合計 | 27,651 | 34,176 |
| 固定負債 | | |
| 長期借入金 | 40 | - |
| 退職給付に係る負債 | 117 | 125 |
| 預り営業保証金 | 318 | 306 |
| 繰延税金負債 | 13 | 19 |
| 資産除去債務 | 62 | 63 |
| その他 | 103 | 108 |
| 固定負債合計 | 656 | 623 |
| 負債合計 | 28,307 | 34,800 |
| 純資産の部 | | |
| 株主資本 | | |
| 資本金 | 4,612 | 4,621 |
| 資本剰余金 | 775 | 792 |
| 利益剰余金 | 2,617 | 3,361 |
| 自己株式 | 361 | 790 |
| 株主資本合計 | 7,644 | 7,985 |
| その他の包括利益累計額 | | |
| その他有価証券評価差額金 | 19 | 33 |
| 為替換算調整勘定 | 23 | 61 |
| 退職給付に係る調整累計額 | 58 | 48 |
| その他の包括利益累計額合計 | 62 | 76 |
| 新株予約権 | 0 | - |
| 非支配株主持分 | 58 | 66 |
| 純資産合計 | 7,640 | 7,975 |
| 負債純資産合計 | 35,948 | 42,776 |

【連結損益計算書及び連結包括利益計算書】

【連結損益計算書】

(単位：百万円)

| | 前連結会計年度 (自 平成27年4月1日 至 平成28年3月31日) | 当連結会計年度 (自 平成28年4月1日 至 平成29年3月31日) |
|--------------|--|--|
| 売上高 | 138,624 | 152,812 |
| 売上原価 | 1 126,773 | 1 140,105 |
| 売上総利益 | 11,850 | 12,707 |
| 返品調整引当金戻入額 | 346 | 431 |
| 返品調整引当金繰入額 | 431 | 475 |
| 差引売上総利益 | 11,765 | 12,663 |
| 販売費及び一般管理費 | | |
| 荷造運送費 | 108 | 98 |
| 宣伝販促費 | 703 | 713 |
| 販売手数料 | 1,820 | 1,992 |
| 貸倒引当金繰入額 | - | 12 |
| 役員報酬 | 259 | 308 |
| 給料手当及び賞与 | 3,256 | 3,275 |
| 賞与引当金繰入額 | 256 | 298 |
| 退職給付費用 | 130 | 124 |
| 福利厚生費 | 556 | 570 |
| 旅費及び交通費 | 193 | 231 |
| 通信費 | 80 | 77 |
| 賃借料 | 566 | 636 |
| 業務委託費 | 841 | 962 |
| 減価償却費 | 87 | 92 |
| その他 | 1,377 | 1,505 |
| 販売費及び一般管理費合計 | 10,238 | 10,874 |
| 営業利益 | 1,527 | 1,789 |
| 営業外収益 | | |
| 受取利息 | 2 | 0 |
| 受取配当金 | 6 | 6 |
| 諸債務整理益 | 1 | 22 |
| 貸倒引当金戻入額 | 6 | - |
| 受取保険金 | 0 | 7 |
| その他 | 1 | 2 |
| 営業外収益合計 | 19 | 39 |
| 営業外費用 | | |
| 支払利息 | 9 | 7 |
| 持分法による投資損失 | 59 | 134 |
| その他 | 4 | 7 |
| 営業外費用合計 | 73 | 149 |
| 経常利益 | 1,472 | 1,679 |

(単位：百万円)

| | 前連結会計年度 (自 平成27年4月1日 至 平成28年3月31日) | 当連結会計年度 (自 平成28年4月1日 至 平成29年3月31日) |
|-----------------|--|--|
| 特別利益 | | |
| 投資有価証券売却益 | 7 | 23 |
| 特別利益合計 | 7 | 23 |
| 特別損失 | | |
| 固定資産除却損 | 3 | - |
| 減損損失 | 230 | 218 |
| 情報セキュリティ対応費 | - | 3216 |
| 特別損失合計 | 33 | 234 |
| 税金等調整前当期純利益 | 1,446 | 1,469 |
| 法人税、住民税及び事業税 | 233 | 477 |
| 法人税等調整額 | 2 | 9 |
| 法人税等合計 | 230 | 486 |
| 当期純利益 | 1,215 | 982 |
| 非支配株主に帰属する当期純利益 | 6 | 8 |
| 親会社株主に帰属する当期純利益 | 1,209 | 974 |

【連結包括利益計算書】

(単位：百万円)

| | 前連結会計年度 (自 平成27年4月1日 至 平成28年3月31日) | 当連結会計年度 (自 平成28年4月1日 至 平成29年3月31日) |
|------------------|--|--|
| 当期純利益 | 1,215 | 982 |
| その他の包括利益 | | |
| その他有価証券評価差額金 | 13 | 14 |
| 為替換算調整勘定 | 0 | 0 |
| 退職給付に係る調整額 | 0 | 9 |
| 持分法適用会社に対する持分相当額 | 5 | 38 |
| その他の包括利益合計 | 1 18 | 1 14 |
| 包括利益 | 1,196 | 968 |
| (内訳) | | |
| 親会社株主に係る包括利益 | 1,190 | 960 |
| 非支配株主に係る包括利益 | 6 | 8 |

【連結株主資本等変動計算書】

前連結会計年度（自 平成27年4月1日 至 平成28年3月31日）

（単位：百万円）

| | 株主資本 | | | | |
|---------------------|-------|-------|-------|------|--------|
| | 資本金 | 資本剰余金 | 利益剰余金 | 自己株式 | 株主資本合計 |
| 当期首残高 | 4,239 | 402 | 1,619 | 61 | 6,199 |
| 当期変動額 | | | | | |
| 新株の発行（新株予約権の行使） | 373 | 373 | | | 746 |
| 親会社株主に帰属する当期純利益 | | | 1,209 | | 1,209 |
| 自己株式の取得 | | | | 299 | 299 |
| 自己株式の処分 | | | | | - |
| 剰余金の配当 | | | 211 | | 211 |
| 株主資本以外の項目の当期変動額（純額） | | | | | |
| 当期変動額合計 | 373 | 373 | 998 | 299 | 1,444 |
| 当期末残高 | 4,612 | 775 | 2,617 | 361 | 7,644 |

| | その他の包括利益累計額 | | | | 新株予約権 | 非支配株主持分 | 純資産合計 |
|---------------------|--------------|----------|--------------|---------------|-------|---------|-------|
| | その他有価証券評価差額金 | 為替換算調整勘定 | 退職給付に係る調整累計額 | その他の包括利益累計額合計 | | | |
| 当期首残高 | 32 | 18 | 58 | 43 | 3 | 52 | 6,211 |
| 当期変動額 | | | | | | | |
| 新株の発行（新株予約権の行使） | | | | | | | 746 |
| 親会社株主に帰属する当期純利益 | | | | | | | 1,209 |
| 自己株式の取得 | | | | | | | 299 |
| 自己株式の処分 | | | | | | | - |
| 剰余金の配当 | | | | | | | 211 |
| 株主資本以外の項目の当期変動額（純額） | 13 | 5 | 0 | 18 | 2 | 6 | 15 |
| 当期変動額合計 | 13 | 5 | 0 | 18 | 2 | 6 | 1,429 |
| 当期末残高 | 19 | 23 | 58 | 62 | 0 | 58 | 7,640 |

当連結会計年度（自 平成28年4月1日 至 平成29年3月31日）

（単位：百万円）

| | 株主資本 | | | | |
|---------------------|-------|-------|-------|------|--------|
| | 資本金 | 資本剰余金 | 利益剰余金 | 自己株式 | 株主資本合計 |
| 当期首残高 | 4,612 | 775 | 2,617 | 361 | 7,644 |
| 当期変動額 | | | | | |
| 新株の発行（新株予約権の行使） | 9 | 9 | | | 18 |
| 親会社株主に帰属する当期純利益 | | | 974 | | 974 |
| 自己株式の取得 | | | | 603 | 603 |
| 自己株式の処分 | | 7 | | 174 | 181 |
| 剰余金の配当 | | | 230 | | 230 |
| 株主資本以外の項目の当期変動額（純額） | | | | | |
| 当期変動額合計 | 9 | 16 | 744 | 429 | 340 |
| 当期末残高 | 4,621 | 792 | 3,361 | 790 | 7,985 |

| | その他の包括利益累計額 | | | | 新株予約権 | 非支配株主持分 | 純資産合計 |
|---------------------|--------------|----------|--------------|---------------|-------|---------|-------|
| | その他有価証券評価差額金 | 為替換算調整勘定 | 退職給付に係る調整累計額 | その他の包括利益累計額合計 | | | |
| 当期首残高 | 19 | 23 | 58 | 62 | 0 | 58 | 7,640 |
| 当期変動額 | | | | | | | |
| 新株の発行（新株予約権の行使） | | | | | | | 18 |
| 親会社株主に帰属する当期純利益 | | | | | | | 974 |
| 自己株式の取得 | | | | | | | 603 |
| 自己株式の処分 | | | | | | | 181 |
| 剰余金の配当 | | | | | | | 230 |
| 株主資本以外の項目の当期変動額（純額） | 14 | 38 | 9 | 14 | 0 | 8 | 6 |
| 当期変動額合計 | 14 | 38 | 9 | 14 | 0 | 8 | 334 |
| 当期末残高 | 33 | 61 | 48 | 76 | - | 66 | 7,975 |

【連結キャッシュ・フロー計算書】

(単位：百万円)

| | 前連結会計年度 (自 平成27年4月1日 至 平成28年3月31日) | 当連結会計年度 (自 平成28年4月1日 至 平成29年3月31日) |
|-------------------------|--|--|
| 営業活動によるキャッシュ・フロー | | |
| 税金等調整前当期純利益 | 1,446 | 1,469 |
| 減価償却費 | 530 | 640 |
| 賞与引当金の増減額（は減少） | 2 | 38 |
| 退職給付に係る負債の増減額（は減少） | 24 | 17 |
| 受取利息及び受取配当金 | 9 | 6 |
| 支払利息 | 9 | 7 |
| 投資有価証券売却損益（は益） | 7 | 23 |
| 減損損失 | 30 | 18 |
| 情報セキュリティ対応費 | - | 216 |
| 固定資産除却損 | 3 | - |
| 貸倒引当金の増減額（は減少） | 28 | 23 |
| 返品調整引当金の増減額（は減少） | 85 | 44 |
| 持分法による投資損益（は益） | 59 | 134 |
| 売上債権の増減額（は増加） | 1,958 | 1,360 |
| たな卸資産の増減額（は増加） | 34 | 21 |
| 仕入債務の増減額（は減少） | 2,467 | 2,463 |
| 未払金の増減額（は減少） | 56 | 289 |
| 前受金の増減額（は減少） | 607 | 3,010 |
| 前渡金の増減額（は増加） | 123 | 424 |
| その他 | 206 | 166 |
| 小計 | 2,953 | 6,365 |
| 利息及び配当金の受取額 | 10 | 7 |
| 利息の支払額 | 9 | 7 |
| 役員退職慰労金の支払額 | 2 | 0 |
| 法人税等の支払額 | 177 | 264 |
| 営業活動によるキャッシュ・フロー | 2,773 | 6,101 |
| 投資活動によるキャッシュ・フロー | | |
| 有形固定資産の取得による支出 | 195 | 387 |
| 無形固定資産の取得による支出 | 524 | 1,234 |
| 関係会社株式の取得による支出 | 100 | - |
| 投資有価証券の売却による収入 | 7 | 23 |
| 長期前払費用の取得による支出 | 13 | 22 |
| その他 | 4 | 2 |
| 投資活動によるキャッシュ・フロー | 831 | 1,618 |
| 財務活動によるキャッシュ・フロー | | |
| 新株予約権の行使による株式の発行による収入 | 743 | 25 |
| 長期借入金の返済による支出 | 162 | 80 |
| 配当金の支払額 | 210 | 228 |
| 自己株式の取得による支出 | 299 | 429 |
| その他 | 23 | 30 |
| 財務活動によるキャッシュ・フロー | 47 | 741 |
| 現金及び現金同等物に係る換算差額 | 0 | 0 |
| 現金及び現金同等物の増減額（は減少） | 1,989 | 3,740 |
| 現金及び現金同等物の期首残高 | 13,120 | 15,110 |
| 現金及び現金同等物の期末残高 | 15,110 | 18,851 |

【注記事項】

(連結財務諸表作成のための基本となる重要な事項)

1. 連結の範囲に関する事項

連結子会社の数 6社

主要な連結子会社の名称

ぴあデジタルコミュニケーションズ株式会社
株式会社東京音協
チケットぴあ九州株式会社

2. 持分法の適用に関する事項

(1)持分法適用の関連会社数 3社

チケットぴあ名古屋株式会社
北京ぴあ希肯国際文化発展有限公司
オーガスアリーナ株式会社

(2)持分法を適用していない関連会社数 2社

株式会社文化科学研究所他1社は、当期純損益(持分に見合う額)及び利益剰余金(持分に見合う額)等からみて、持分法の対象から除いても連結財務諸表に及ぼす影響が軽微であり、かつ、全体としても重要性がないため持分法の適用範囲から除外しております。

(3)持分法適用会社のうち、決算日が連結決算日と異なる会社については、各社の事業年度に係る財務諸表を使用しております。

3. 連結子会社の事業年度等に関する事項

すべての連結子会社の事業年度の末日は、連結決算日と一致しております。

4. 会計方針に関する事項

(1)重要な資産の評価基準及び評価方法

イ 有価証券

その他有価証券

時価のあるもの

決算日の市場価格等に基づく時価法(評価差額は全部純資産直入法により処理し、売却原価は移動平均法により算定)を採用しております。

時価のないもの

移動平均法による原価法を採用しております。

ロ デリバティブ

時価法を採用しております。

金利スワップ契約については、特例処理の要件を満たすため時価評価せず、その金銭の受払の純額を金利変換の対価となる負債に係る利息に加減して処理をしております。

ハ たな卸資産

通常の販売目的で保有するたな卸資産

総平均法に基づく原価法(貸借対照表価額については収益性の低下に基づく簿価切り下げの方法)を採用しております。

(2)重要な減価償却資産の減価償却の方法

イ 有形固定資産（リース資産を除く）

定率法によっております。

ただし、平成10年4月1日以降に取得した建物（建物附属設備を除く）並びに平成28年4月1日以降に取得した建物附属設備及び構築物については、定額法によっております。

なお、主な耐用年数は次のとおりであります。

建物及び構築物 3～50年

工具、器具及び備品 3～15年

ロ 無形固定資産

定額法を採用しております。

なお、自社利用のソフトウェアについては社内における利用可能期間（5年）に基づく定額法によっております。

ハ リース資産

所有権移転外ファイナンス・リース取引に係るリース資産

リース期間を耐用年数とし、残存価額を零とする定額法を採用しております。

(3)重要な引当金の計上基準

イ 貸倒引当金

債権の貸倒による損失に備えるため、一般債権については貸倒実績率により、貸倒懸念債権等特定の債権については個別に回収可能性を勘案し、回収不能見込額を計上しております。

ロ 賞与引当金

従業員の賞与の支給に備えるため、支給見込額を計上しております。

ハ 返品調整引当金

製品の返品による損失に備えるため、一定期間の返品実績率等に基づく損失見込額を計上しております。

(4)退職給付に係る会計処理の方法

退職給付見込額の期間帰属方法

退職給付債務の算定にあたり、退職給付見込額を当連結会計年度末までの期間に帰属させる方法については、給付算定式基準によっております。

数理計算上の差異及び過去勤務費用の費用処理方法

数理計算上の差異は、各連結会計年度の発生時における従業員の平均残存勤務期間以内の一定の年数（8年）による定額法により按分した額をそれぞれ発生の日連結会計年度から費用処理することとしております。

過去勤務費用は、その発生時における従業員の平均残存勤務期間以内の一定の年数（8年）による定額法により費用処理しております。

小規模企業等における簡便法の採用

一部の連結子会社は、退職給付に係る負債及び退職給付費用の計算に、退職給付に係る期末自己都合要支給額を退職給付債務とする方法を用いた簡便法を適用しております。

(5)重要な外貨建の資産又は負債の本邦通貨への換算の基準

外貨建金銭債権債務は、連結決算日の直物為替相場により円貨に換算し、換算差額は損益として処理しております。なお、在外子会社等の資産及び負債は、連結決算日の直物為替相場により円貨に換算し、収益及び費用は期中平均相場により円貨に換算し、換算差額は純資産の部における非支配株主持分及び為替換算調整勘定に含めております。

(6)重要なヘッジ会計の方法

イ ヘッジ会計の方法

金利スワップ取引について、特例処理の要件を満たすものについては、特例処理によっております。

ロ ヘッジ手段とヘッジ対象

ヘッジ手段...金利スワップ

ヘッジ対象...借入金利息

ハ ヘッジ方針

財務活動に係る金利リスクをヘッジする目的でデリバティブ取引を行っております。

ニ ヘッジ有効性評価の方法

金利スワップ取引については、特例処理の要件に該当するかの判断をもって、ヘッジ有効性の評価に代えております。

(7)のれんの償却方法及び償却期間

のれんの償却については、5年間の定額法により償却を行っております。

(8)連結キャッシュ・フロー計算書における資金の範囲

手許現金、要求払預金及び容易に換金可能であり、かつ、価値の変動について僅少なりリスクしか負わない取得日から満期日または償還日までの期間が3カ月以内の短期投資からなっております。

(9)その他連結財務諸表作成のための重要な事項

消費税等の会計処理

消費税等の会計処理は、税抜方式によっております。

(会計方針の変更)

(平成28年度税制改正に係る減価償却方法の変更に関する実務上の取扱いの適用)

法人税法の改正に伴い、「平成28年度税制改正に係る減価償却方法の変更に関する実務上の取扱い」(実務対応報告第32号 平成28年6月17日)を当連結会計年度に適用し、平成28年4月1日以降に取得した建物附属設備及び構築物に係る減価償却方法を定率法から定額法に変更しております。

この変更による当連結会計年度の損益に与える影響は軽微であります。

(表示方法の変更)

(連結貸借対照表)

前連結会計年度において「流動負債」の「その他」に含めて表示しておりました「前受金」は、金額的重要性が増したため、当連結会計年度より、独立掲記することとしました。この表示方法の変更を反映させるため、前連結会計年度の連結財務諸表の組替えを行っております。

この結果、前連結会計年度の連結貸借対照表において、「流動負債」の「その他」に表示していた1,969百万円は、「前受金」1,390百万円、「その他」579百万円として組み替えております。

(連結損益計算書)

前連結会計年度において「営業外収益」の「その他」に含めて表示しておりました「諸債務整理益」及び「受取保険金」は、金額的重要性が増したため、当連結会計年度より、独立掲記することとしました。この表示方法の変更を反映させるため、前連結会計年度の連結財務諸表の組替えを行っております。

この結果、前連結会計年度の連結損益計算書において、「営業外収益」の「その他」に表示していた3百万円は、「諸債務整理益」1百万円、「受取保険金」0百万円、「その他」1百万円として組み替えております。

(追加情報)

(繰延税金資産の回収可能性に関する適用指針の適用)

「繰延税金資産の回収可能性に関する適用指針」(企業会計基準適用指針第26号 平成28年3月28日)を当連結会計年度から適用しております。

(株式給付信託(BBT))

当社は、取締役(ただし、社外取締役を除きます。)に対して、当社株式等を信託を通じて給付する「株式給付信託(BBT)」を導入しております。

(1)取引の概要

当社は、取締役の報酬と当社の業績及び株式価値との連動性をより明確にし、取締役が株価上昇によるメリットのみならず、株価下落リスクまでも株主の皆様と共有することで、中長期的な業績の向上と企業価値の増大に貢献する意識を高めることを目的とし、取締役に対する株式報酬制度として「株式給付信託(BBT)」を導入しております。

本制度は、当社が拠出する金銭を原資として当社株式が信託を通じて取得され、取締役に対して、当社が定める役員株式給付規程に従って、当社株式等が信託を通じて給付される業績連動型の株式報酬制度です。なお、取締役が当社株式等の給付を受ける時期は、原則として取締役の退任時とします。

(2)信託に残存する自社の株式

信託に残存する当社株式を、信託における帳簿価額(付随費用の金額を除く。)により、純資産の部に自己株式として計上しております。当連結会計年度末における当該自己株式の帳簿価額及び株式数は、181百万円及び75,000株であります。

(連結貸借対照表関係)

1 非連結子会社及び関連会社に対するものは、次のとおりであります。

| | 前連結会計年度 (平成28年3月31日) | 当連結会計年度 (平成29年3月31日) |
|-------------|-------------------------|-------------------------|
| 投資有価証券(株式) | 363百万円 | 370百万円 |
| 投資有価証券(出資金) | 232百万円 | 52百万円 |

(連結損益計算書関係)

1 期末たな卸高は収益性の低下に伴う簿価切下後の金額であり、次のたな卸資産評価損が売上原価に含まれております。なお、以下の金額は戻入額を相殺した後のものです。

| | 前連結会計年度 (自平成27年4月1日 至平成28年3月31日) | 当連結会計年度 (自平成28年4月1日 至平成29年3月31日) |
|--|--|--|
| | 18百万円 | 12百万円 |

2 減損損失

当社グループは以下の資産について減損損失を計上しております。

前連結会計年度(自平成27年4月1日 至平成28年3月31日)

| 場所 | 用途 | 種類 |
|------------|------|---------|
| 本社(東京都渋谷区) | 遊休資産 | ソフトウェア等 |

当社グループは、キャッシュ・フローを生み出す事業単位を基準としてグルーピングを行っており、遊休資産については個別に判定を行っております。当連結会計年度にソフトウェア等30百万円が遊休資産となり投資額の回収が見込めなくなったため、減損損失として全額を特別損失に計上しております。

当連結会計年度(自平成28年4月1日 至平成29年3月31日)

| 場所 | 用途 | 種類 |
|---------------|------|-----------|
| 連結子会社(東京都渋谷区) | 遊休資産 | ソフトウェア仮勘定 |

当社グループは、キャッシュ・フローを生み出す事業単位を基準としてグルーピングを行っており、遊休資産については個別に判定を行っております。当連結会計年度にソフトウェア仮勘定18百万円が遊休資産となり投資額の回収が見込めなくなったため、減損損失として全額を特別損失に計上しております。

3 情報セキュリティ対応費

当社において運営を受託しているサイトの再委託先のサーバー環境において、不正アクセスが確認されたことに伴う、情報セキュリティ対応に係る調査及びお客様への対応費用を特別損失に計上しております。

(連結包括利益計算書関係)

1 その他の包括利益に係る組替調整額及び税効果額

| | 前連結会計年度 (自 平成27年4月1日 至 平成28年3月31日) | 当連結会計年度 (自 平成28年4月1日 至 平成29年3月31日) |
|------------------|--|--|
| その他有価証券評価差額金： | | |
| 当期発生額 | 20百万円 | 20百万円 |
| 組替調整額 | - | - |
| 税効果調整前 | 20 | 20 |
| 税効果額 | 7 | 6 |
| その他有価証券評価差額金 | 13 | 14 |
| 為替換算調整勘定： | | |
| 当期発生額 | 0 | 0 |
| 退職給付に係る調整額： | | |
| 当期発生額 | 13 | 5 |
| 組替調整額 | 13 | 15 |
| 税効果調整前 | 0 | 9 |
| 税効果額 | - | - |
| 退職給付に係る調整額 | 0 | 9 |
| 持分法適用会社に対する持分相当額 | | |
| 当期発生額 | 5 | 38 |
| その他の包括利益合計 | 18 | 14 |

(連結株主資本等変動計算書関係)

前連結会計年度(自平成27年4月1日至平成28年3月31日)

1. 発行済株式の種類及び総数並びに自己株式の種類及び株式数に関する事項

| | 当連結会計年度 期首株式数(株) | 当連結会計年度 増加株式数(株) | 当連結会計年度 減少株式数(株) | 当連結会計年度末 株式数(株) |
|----------|---------------------|---------------------|---------------------|--------------------|
| 発行済株式 | | | | |
| 普通株式(注)1 | 14,092,913 | 443,200 | - | 14,536,113 |
| 合計 | 14,092,913 | 443,200 | - | 14,536,113 |
| 自己株式 | | | | |
| 普通株式(注)2 | 22,500 | 129,837 | - | 152,337 |
| 合計 | 22,500 | 129,837 | - | 152,337 |

(注)1 普通株式の発行済株式の株式数の増加443,200株は、ストック・オプションの行使による増加であります。

2 普通株式の自己株式の株式数の増加129,837株は、取締役会決議による自己株式の取得による増加129,800株、
 単元未満株式の買取による増加37株であります。

2. 新株予約権及び自己新株予約権に関する事項

| 区分 | 新株予約権の内訳 | 新株予約権の 目的となる株 式の種類 | 新株予約権の目的となる株式の数(株) | | | | 当連結会計 年度末残高 (百万円) |
|---------------|-------------------------|--------------------------|--------------------|---------------|---------------|--------------|-------------------------|
| | | | 当連結会計 年度期首 | 当連結会計 年度増加 | 当連結会計 年度減少 | 当連結会計 年度末 | |
| 提出会社 (親会社) | ストック・オプションとして の新株予約権 | - | - | - | - | - | 0 |
| | 合計 | - | - | - | - | - | 0 |

3. 配当に関する事項

(1) 配当金支払額

| (決議) | 株式の種類 | 配当金の総額 (百万円) | 1株当たり 配当額(円) | 基準日 | 効力発生日 |
|----------------------|-------|-----------------|-----------------|------------|------------|
| 平成27年5月14日 定時取締役会 | 普通株式 | 211 | 15 | 平成27年3月31日 | 平成27年6月16日 |

(2) 基準日が当連結会計年度に属する配当のうち、配当の効力発生日が翌連結会計年度となるもの

| (決議) | 株式の種類 | 配当の総額 (百万円) | 配当の原資 | 1株当たり 配当額(円) | 基準日 | 効力発生日 |
|----------------------|-------|----------------|-------|-----------------|------------|------------|
| 平成28年5月10日 定時取締役会 | 普通株式 | 230 | 利益剰余金 | 16 | 平成28年3月31日 | 平成28年6月21日 |

当連結会計年度（自 平成28年4月1日 至 平成29年3月31日）

1. 発行済株式の種類及び総数並びに自己株式の種類及び株式数に関する事項

| | 当連結会計年度 期首株式数（株） | 当連結会計年度 増加株式数（株） | 当連結会計年度 減少株式数（株） | 当連結会計年度末 株式数（株） |
|----------------|---------------------|---------------------|---------------------|--------------------|
| 発行済株式 | | | | |
| 普通株式（注）1 | 14,536,113 | 11,100 | - | 14,547,213 |
| 合計 | 14,536,113 | 11,100 | - | 14,547,213 |
| 自己株式 | | | | |
| 普通株式（注）2, 3, 4 | 152,337 | 237,280 | 75,000 | 314,617 |
| 合計 | 152,337 | 237,280 | 75,000 | 314,617 |

（注）1 普通株式の発行済株式の株式数の増加11,100株は、ストック・オプションの行使による増加であります。

- 2 普通株式の自己株式の株式数には、「株式給付信託（BBT）」が保有する当社株式（当連結会計年度期首 - 株、当連結会計年度末75,000株）が含まれております。
- 3 普通株式の自己株式の株式数の増加237,280株は、取締役会決議による自己株式の取得による増加162,200株、単元未満株式の買取による増加80株、「株式給付信託（BBT）」が当社から取得した75,000株であります。
- 4 普通株式の自己株式の株式数の減少75,000株は、当社が「株式給付信託（BBT）」に処分した75,000株であります。

2. 新株予約権及び自己新株予約権に関する事項

| 区分 | 新株予約権の内訳 | 新株予約権の 目的となる株 式の種類 | 新株予約権の目的となる株式の数（株） | | | | 当連結会計 年度末残高 （百万円） |
|---------------|-------------------------|--------------------------|--------------------|---------------|---------------|--------------|-------------------------|
| | | | 当連結会計 年度期首 | 当連結会計 年度増加 | 当連結会計 年度減少 | 当連結会計 年度末 | |
| 提出会社 （親会社） | ストック・オプションとして の新株予約権 | - | - | - | - | - | - |
| | 合計 | - | - | - | - | - | - |

3. 配当に関する事項

(1) 配当金支払額

| （決議） | 株式の種類 | 配当金の総額 （百万円） | 1株当たり 配当額（円） | 基準日 | 効力発生日 |
|----------------------|-------|-----------------|-----------------|------------|------------|
| 平成28年5月10日 定時取締役会 | 普通株式 | 230 | 16 | 平成28年3月31日 | 平成28年6月21日 |

(2) 基準日が当連結会計年度に属する配当のうち、配当の効力発生日が翌連結会計年度となるもの

| （決議） | 株式の種類 | 配当の総額 （百万円） | 配当の原資 | 1株当たり 配当額（円） | 基準日 | 効力発生日 |
|----------------------|-------|----------------|-------|-----------------|------------|------------|
| 平成29年5月10日 定時取締役会 | 普通株式 | 228 | 利益剰余金 | 16 | 平成29年3月31日 | 平成29年6月20日 |

（注）平成29年5月10日定時取締役会の決議による配当金の総額には、「株式給付信託（BBT）」が保有する当社株式に対する配当金1百万円が含まれております。

(連結キャッシュ・フロー計算書関係)

1 現金及び現金同等物の期末残高と連結貸借対照表に掲記されている科目の金額との関係

| | 前連結会計年度 (自 平成27年4月1日 至 平成28年3月31日) | 当連結会計年度 (自 平成28年4月1日 至 平成29年3月31日) |
|-----------|--|--|
| 現金及び預金勘定 | 15,110百万円 | 18,851百万円 |
| 現金及び現金同等物 | 15,110 | 18,851 |

(リース取引関係)

(借主側)

1. ファイナンス・リース取引

所有権移転外ファイナンス・リース取引

リース資産の内容

(ア) 有形固定資産

チケット事業等における工具、器具及び備品であります。

(イ) 無形固定資産

ソフトウェアであります。

リース資産の減価償却の方法

連結財務諸表作成のための基本となる重要な事項「4. 会計方針に関する事項 (2)重要な減価償却資産の減価償却の方法」に記載のとおりであります。

2. オペレーティング・リース取引

オペレーティング・リース取引のうち解約不能のものに係る未経過リース料

(単位:百万円)

| | 前連結会計年度 (平成28年3月31日) | 当連結会計年度 (平成29年3月31日) |
|-----|-------------------------|-------------------------|
| 1年内 | 377 | 188 |
| 1年超 | 188 | - |
| 合計 | 566 | 188 |

(金融商品関係)

1. 金融商品の状況に関する事項

金融商品に対する取組方針

当社グループは、資金運用については預金等の安全性の高い金融資産で行い、また、資金調達については銀行借入による方針であります。デリバティブ取引は、借入金の金利変動リスクを回避するために利用し、ヘッジ目的以外には行わないものとしております。

金融商品の内容及びそのリスク並びにリスク管理体制

営業債権である受取手形及び売掛金は、顧客の信用リスクに晒されております。当該リスクに関しては、取引先ごとの期日管理及び残高管理を行う体制としております。

投資有価証券は、業務上の関係を有する企業等の株式であります。主に上場株式は、市場価格の変動リスクに晒されておりますが、定期的に時価を把握する体制としております。

営業債務である買掛金は、ほぼ全てが6カ月以内の支払期日であります。

短期借入金は、主に運転資金であります。

長期借入金（原則5年以内）は、主に設備投資に係る調達であります。変動金利の借入金は、金利変動リスクに晒されておりますが、このうち長期のものの一部については、支払金利の変動リスクを回避し、支払利息の固定化を図るために、契約ごとにデリバティブ取引（金利スワップ取引）をヘッジ手段として利用しております。

また、これら営業債務及び短期借入金並びに長期借入金は、流動性リスクに晒されておりますが、月次資金繰り計画を作成する等の方法により管理しております。

デリバティブ取引の執行・管理については、取引権限を定めた社内規程に従うこととしております。

金融商品の時価等に関する事項についての補足説明

金融商品の時価には、市場価格に基づく価額のほか、市場価格のない場合には合理的に算定された価額が含まれております。

2. 金融商品の時価等に関する事項

連結貸借対照表計上額、時価及びこれらの差額については、次のとおりであります。

なお、時価を把握することが極めて困難と認められるものは含まれておりません。詳細につきましては、(注)2.をご参照ください。

前連結会計年度（平成28年3月31日）

| | 連結貸借対照表計上額 (百万円) | 時価(百万円) | 差額(百万円) |
|-------------------------------|---------------------|---------|---------|
| (1) 現金及び預金 | 15,110 | 15,110 | - |
| (2) 受取手形及び売掛金 | 15,605 | 15,605 | - |
| (3) 投資有価証券 | 33 | 33 | - |
| 資産計 | 30,749 | 30,749 | - |
| (1) 買掛金 | 23,667 | 23,667 | - |
| (2) 短期借入金 | 100 | 100 | - |
| (3) 長期借入金(1年内返済 予定長期借入金含む) | 120 | 119 | 0 |
| (4) デリバティブ取引 | - | - | - |
| 負債計 | 23,887 | 23,886 | 0 |

当連結会計年度（平成29年3月31日）

| | 連結貸借対照表計上額 (百万円) | 時価(百万円) | 差額(百万円) |
|-------------------------------|---------------------|---------|---------|
| (1) 現金及び預金 | 18,851 | 18,851 | - |
| (2) 受取手形及び売掛金 | 16,986 | 16,986 | - |
| (3) 投資有価証券 | 54 | 54 | - |
| 資産計 | 35,891 | 35,981 | - |
| (1) 買掛金 | 26,130 | 26,130 | - |
| (2) 短期借入金 | 100 | 100 | - |
| (3) 長期借入金(1年内返済 予定長期借入金含む) | 40 | 39 | 0 |
| (4) デリバティブ取引 | - | - | - |
| 負債計 | 26,270 | 26,270 | 0 |

(注) 1. 金融商品の時価の算定方法ならびに投資有価証券及びデリバティブ取引に関する事項

資産

(1) 現金及び預金、並びに(2) 受取手形及び売掛金

これらは短期間で決済されるものであるため、時価は帳簿価額と近似していることから、当該帳簿価額によっております。

なお、受取手形及び売掛金の連結貸借対照表計上額については、貸倒引当金を控除しております。

(3) 投資有価証券

投資有価証券については、取引所の価格によっております。

注記事項「有価証券関係」をご参照ください。

負債

(1) 買掛金、並びに(2) 短期借入金

これらは、短期間で決済されるものであるため、時価は帳簿価額と近似していることから、当該帳簿価額によっております。

(3) 長期借入金(1年内返済予定長期借入金含む)

長期借入金の時価については、元利金の合計額を新規に同様の借入を行った場合に想定される利率で割り引いた現在価値により算定しております。変動金利による長期借入金は、一部金利スワップの特例処理の対象とされており(注記事項「デリバティブ取引関係」参照)、当該金利スワップと一体として処理された元利金の合計額を、同様の借入を行った場合に適用される合理的に見積られる利率で割り引いて算定する方法によっております。

(4) デリバティブ取引

注記事項「デリバティブ取引関係」をご参照ください。

(注) 2. 時価を把握することが極めて困難と認められる金融商品

| 区分 | 前連結会計年度 (平成28年3月31日) | 当連結会計年度 (平成29年3月31日) |
|-------------|-------------------------|-------------------------|
| 非上場株式 (百万円) | 871 | 698 |

これらについては、市場価格がなく、時価を把握することが極めて困難と認められることから、「(3) 投資有価証券」には含めておりません。なお、上記の非上場株式には関係会社出資金を含めております。

(注) 3 . 金銭債権及び満期のある有価証券の連結決算日後の償還予定額
 前連結会計年度 (平成28年 3月31日)

| | 1年以内 (百万円) | 1年超5年以内 (百万円) | 5年超10年以内 (百万円) | 10年超 (百万円) |
|-----------|---------------|------------------|-------------------|---------------|
| 現金及び預金 | 15,110 | - | - | - |
| 受取手形及び売掛金 | 15,653 | - | - | - |
| 合計 | 30,764 | - | - | - |

当連結会計年度 (平成29年 3月31日)

| | 1年以内 (百万円) | 1年超5年以内 (百万円) | 5年超10年以内 (百万円) | 10年超 (百万円) |
|-----------|---------------|------------------|-------------------|---------------|
| 現金及び預金 | 18,851 | - | - | - |
| 受取手形及び売掛金 | 17,013 | - | - | - |
| 合計 | 35,865 | - | - | - |

(注) 4 . 借入金の連結決算日後の返済予定額
 前連結会計年度 (平成28年 3月31日)

| | 1年以内 (百万円) | 1年超 2年以内 (百万円) | 2年超 3年以内 (百万円) | 3年超 4年以内 (百万円) | 4年超 5年以内 (百万円) | 5年超 (百万円) |
|-------|---------------|----------------------|----------------------|----------------------|----------------------|--------------|
| 短期借入金 | 100 | - | - | - | - | - |
| 長期借入金 | 80 | 40 | - | - | - | - |
| 合計 | 180 | 40 | - | - | - | - |

当連結会計年度 (平成29年 3月31日)

| | 1年以内 (百万円) | 1年超 2年以内 (百万円) | 2年超 3年以内 (百万円) | 3年超 4年以内 (百万円) | 4年超 5年以内 (百万円) | 5年超 (百万円) |
|-------|---------------|----------------------|----------------------|----------------------|----------------------|--------------|
| 短期借入金 | 100 | - | - | - | - | - |
| 長期借入金 | 40 | - | - | - | - | - |
| 合計 | 140 | - | - | - | - | - |

(有価証券関係)

1. その他有価証券

前連結会計年度(平成28年3月31日)

| | 種類 | 連結貸借対照表 計上額(百万円) | 取得原価(百万円) | 差額(百万円) |
|----------------------------|----|---------------------|-----------|---------|
| 連結貸借対照表計上額が 取得原価を超えるもの | 株式 | 33 | 5 | 28 |
| | 小計 | 33 | 5 | 28 |
| 連結貸借対照表計上額が 取得原価を超えないもの | 株式 | - | - | - |
| | 小計 | - | - | - |
| 合計 | | 33 | 5 | 28 |

(注) 非上場株式(連結貸借対照表計上額 275百万円)については、市場価格がなく、時価を把握することが極めて困難と認められることから、上表の「その他有価証券」には含めておりません。

当連結会計年度(平成29年3月31日)

| | 種類 | 連結貸借対照表 計上額(百万円) | 取得原価(百万円) | 差額(百万円) |
|----------------------------|----|---------------------|-----------|---------|
| 連結貸借対照表計上額が 取得原価を超えるもの | 株式 | 54 | 5 | 48 |
| | 小計 | 54 | 5 | 48 |
| 連結貸借対照表計上額が 取得原価を超えないもの | 株式 | - | - | - |
| | 小計 | - | - | - |
| 合計 | | 54 | 5 | 48 |

(注) 非上場株式(連結貸借対照表計上額 275百万円)については、市場価格がなく、時価を把握することが極めて困難と認められることから、上表の「その他有価証券」には含めておりません。

2. 売却したその他有価証券

前連結会計年度(自 平成27年4月1日 至 平成28年3月31日)

| 種類 | 売却額(百万円) | 売却益の合計額 (百万円) | 売却損の合計額 (百万円) |
|----|----------|------------------|------------------|
| 株式 | 7 | 7 | - |
| 合計 | 7 | 7 | - |

当連結会計年度(自 平成28年4月1日 至 平成29年3月31日)

| 種類 | 売却額(百万円) | 売却益の合計額 (百万円) | 売却損の合計額 (百万円) |
|----|----------|------------------|------------------|
| 株式 | 23 | 23 | - |
| 合計 | 23 | 23 | - |

(デリバティブ取引関係)

前連結会計年度(平成28年3月31日)

- (1) ヘッジ会計が適用されていないデリバティブ取引
 該当事項はありません。
- (2) ヘッジ会計が適用されているデリバティブ取引
 通貨関連
 該当事項はありません。
 金利関連

| ヘッジ会計の方法 | デリバティブ取引の種類等 | 主なヘッジ対象 | (平成28年3月31日) | | |
|-------------|---------------------------|---------|---------------|---------------|-----|
| | | | 契約額等 (百万円) | 内1年超 (百万円) | 時価 |
| 金利スワップの特例処理 | 金利スワップ取引 支払固定・ 受取変動 | 長期借入金 | 120 | 40 | (*) |
| 合計 | | | 120 | 40 | |

(*) 金利スワップの特例処理によるものは、ヘッジ対象とされている長期借入金と一体として処理されているため、その時価は、当該長期借入金の時価に含めて記載しております。

当連結会計年度(平成29年3月31日)

- (1) ヘッジ会計が適用されていないデリバティブ取引
 該当事項はありません。
- (2) ヘッジ会計が適用されているデリバティブ取引
 通貨関連
 該当事項はありません。
 金利関連

| ヘッジ会計の方法 | デリバティブ取引の種類等 | 主なヘッジ対象 | (平成29年3月31日) | | |
|-------------|---------------------------|---------|---------------|---------------|-----|
| | | | 契約額等 (百万円) | 内1年超 (百万円) | 時価 |
| 金利スワップの特例処理 | 金利スワップ取引 支払固定・ 受取変動 | 長期借入金 | 40 | - | (*) |
| 合計 | | | 40 | - | |

(*) 金利スワップの特例処理によるものは、ヘッジ対象とされている長期借入金と一体として処理されているため、その時価は、当該長期借入金の時価に含めて記載しております。

(退職給付関係)

1. 採用している退職給付制度の概要

当社グループは、確定給付企業年金制度及び確定拠出年金制度を採用しております。また、複数事業主制度の厚生年金基金に加入しておりますが、自社の拠出に対応する年金資産の額を合理的に計算できないため、確定拠出制度と同様に会計処理しております。

なお、当社の加入する複数事業主制度の厚生年金基金は、平成27年4月1日付けで、厚生労働大臣から将来期間分の代行返上の認可を受けており、最低責任準備金のうち1,095億円を前納しております。過去分代行返上については平成28年10月1日付けで厚生労働大臣から認可を受けており、これによる損益の影響はありません。

2. 確定給付制度

(1) 退職給付債務の期首残高と期末残高の調整表((3) に掲げられた簡便法を適用した制度を除く)

| | 前連結会計年度 | 当連結会計年度 |
|--------------|-------------------------------|-------------------------------|
| | (自 平成27年4月1日 至 平成28年3月31日) | (自 平成28年4月1日 至 平成29年3月31日) |
| 退職給付債務の期首残高 | 697百万円 | 755百万円 |
| 勤務費用 | 54 | 58 |
| 利息費用 | 4 | 4 |
| 数理計算上の差異の発生額 | 18 | 9 |
| 退職給付の支払額 | 19 | 22 |
| 退職給付債務の期末残高 | 755 | 805 |

(2) 年金資産の期首残高と期末残高の調整表((3) に掲げられた簡便法を適用した制度を除く)

| | 前連結会計年度 | 当連結会計年度 |
|--------------|-------------------------------|-------------------------------|
| | (自 平成27年4月1日 至 平成28年3月31日) | (自 平成28年4月1日 至 平成29年3月31日) |
| 年金資産の期首残高 | 630百万円 | 668百万円 |
| 期待運用収益 | 6 | 6 |
| 数理計算上の差異の発生額 | 4 | 3 |
| 事業主からの拠出額 | 46 | 59 |
| 退職給付の支払額 | 19 | 22 |
| 年金資産の期末残高 | 668 | 716 |

(3) 簡便法を適用した制度の、退職給付に係る負債の期首残高と期末残高の調整表

| | 前連結会計年度 | 当連結会計年度 |
|----------------|-------------------------------|-------------------------------|
| | (自 平成27年4月1日 至 平成28年3月31日) | (自 平成28年4月1日 至 平成29年3月31日) |
| 退職給付に係る負債の期首残高 | 26百万円 | 31百万円 |
| 退職給付費用 | 4 | 5 |
| 退職給付に係る負債の期末残高 | 31 | 36 |

(4) 退職給付債務及び年金資産の期末残高と連結貸借対照表に計上された退職給付に係る負債及び退職給付に係る資産の調整表

| | 前連結会計年度 | 当連結会計年度 |
|-----------------------|--------------|--------------|
| | (平成28年3月31日) | (平成29年3月31日) |
| 積立型制度の退職給付債務 | 755百万円 | 805百万円 |
| 年金資産 | 668 | 716 |
| | 86 | 89 |
| 非積立型制度の退職給付債務 | 31 | 36 |
| 連結貸借対照表に計上された負債と資産の純額 | 117 | 125 |
| 退職給付に係る負債 | 117 | 125 |
| 連結貸借対照表に計上された負債と資産の純額 | 117 | 125 |

(5) 退職給付費用及びその内訳項目の金額

| | 前連結会計年度 | 当連結会計年度 |
|-----------------|-------------------------------|-------------------------------|
| | (自 平成27年4月1日 至 平成28年3月31日) | (自 平成28年4月1日 至 平成29年3月31日) |
| 勤務費用 | 54百万円 | 58百万円 |
| 利息費用 | 4 | 4 |
| 期待運用収益 | 6 | 6 |
| 数理計算上の差異の費用処理額 | 6 | 8 |
| 過去勤務費用の費用処理額 | 6 | 6 |
| 簡便法で計算した退職給付費用 | 4 | 5 |
| 確定給付制度に係る退職給付費用 | 71 | 77 |

(6)退職給付に係る調整額

退職給付に係る調整額に計上した項目（税効果控除前）の内訳は次のとおりであります。

| | 前連結会計年度 (自 平成27年4月1日 至 平成28年3月31日) | 当連結会計年度 (自 平成28年4月1日 至 平成29年3月31日) |
|----------|--|--|
| 数理計算上の差異 | 7百万円 | 3百万円 |
| 過去勤務費用 | 6 | 6 |
| 合計 | 0 | 9 |

(7)退職給付に係る調整累計額

退職給付に係る調整累計額に計上した項目（税効果控除前）の内訳は次のとおりであります。

| | 前連結会計年度 (平成28年3月31日) | 当連結会計年度 (平成29年3月31日) |
|-------------|-------------------------|-------------------------|
| 未認識数理計算上の差異 | 33百万円 | 30百万円 |
| 未認識過去勤務費用 | 24 | 17 |
| 合計 | 58 | 48 |

(8)年金資産に関する事項

年金資産の主な内訳

| | 前連結会計年度 (自 平成27年4月1日 至 平成28年3月31日) | 当連結会計年度 (自 平成28年4月1日 至 平成29年3月31日) |
|------------|--|--|
| 保険資産（一般勘定） | 100% | 100% |
| 合計 | 100 | 100 |

長期期待運用収益率の設定方法

年金資産の長期期待運用収益率を決定するため、現在及び予想される年金資産の配分と、年金資産を構成する多様な資産からの現在及び将来期待される長期の収益率を考慮しております。

(9)数理計算上の計算基礎に関する事項

当連結会計年度末における主要な数理計算上の計算基礎

| | 前連結会計年度 (自 平成27年4月1日 至 平成28年3月31日) | 当連結会計年度 (自 平成28年4月1日 至 平成29年3月31日) |
|-----------|--|--|
| 割引率 | 0.63% | 0.63% |
| 長期期待運用収益率 | 1.00% | 1.00% |

3. 確定拠出制度

当社及び連結子会社の確定拠出制度への要拠出額は、前連結会計年度9百万円、当連結会計年度10百万円であります。

4. 複数事業主制度

確定拠出制度と同様に会計処理する、複数事業主制度の厚生年金基金制度への要拠出額は、前連結会計年度56百万円、当連結会計年度42百万円であります。

(1)複数事業主制度の積立状況に関する事項

| | 前連結会計年度 (平成28年3月31日) | 当連結会計年度 (平成29年3月31日) |
|-----------------------------------|-------------------------|-------------------------|
| 年金資産の額 | 163,185百万円 | 156,937百万円 |
| 年金財政計算上の数理債務の額と 最低責任準備金の額との合計額 | 173,621 | 166,635 |
| 差引額 | 10,436 | 9,697 |

(2)複数事業主制度の掛金に占める当社グループの割合

| | | |
|---------|-------|----------------------------|
| 前連結会計年度 | 2.33% | (自 平成27年4月1日 至 平成28年3月31日) |
| 当連結会計年度 | 2.45% | (自 平成28年4月1日 至 平成29年3月31日) |

(3)補足説明

上記(1)の差引額の主な要因の内訳は次のとおりであります。

| | 前連結会計年度 (平成28年3月31日) | 当連結会計年度 (平成29年3月31日) |
|------------------|-------------------------|-------------------------|
| 年金財政計算上の過去勤務債務残高 | 13,654百万円 | 12,717百万円 |
| 剰余金 | 3,218 | 3,019 |
| 合計 | 10,436 | 9,697 |

また、上記(2)の割合は当社グループの実際の負担割合とは一致しません。

なお、上記については連結財務諸表作成日現在において入手可能な直近時点の情報に基づき作成しております。

(ストック・オプション等関係)

1. スtock・オプションに係る費用計上額及び科目名

該当事項はありません。

2. 権利不行使による失効により利益として計上した金額

(単位：百万円)

| | 前連結会計年度 (自 平成27年 4月 1日 至 平成28年 3月31日) | 当連結会計年度 (自 平成28年 4月 1日 至 平成29年 3月31日) |
|------------|---|---|
| 営業外収益「その他」 | - | 0 |

3. スtock・オプションの内容、規模及びその変動状況

(1) スtock・オプションの内容

| | 平成25年ストック・オプション |
|-------------------------|--|
| 付与対象者の区分及び人数 | 当社取締役、執行役員及び従業員 47名 |
| 株式の種類別のストック・オプションの数(注)1 | 普通株式 498,000株 |
| 付与日 | 平成25年 6月21日 |
| 権利確定条件 | 付与日(平成25年 6月21日)以降、権利確定日(平成27年 3月31日)まで継続して勤務しており、本新株予約権の行使時において、当社の取締役、執行役員もしくは従業員の地位にあること。(注)2 |
| 対象勤務期間 | 自平成25年 6月21日 至平成27年 3月31日 |
| 権利行使期間 | 自平成27年 4月 1日 至平成28年 5月31日 |

(注) 1. 株式数に換算して記載しております。

2. 本新株予約権者が取締役または執行役員の任期満了もしくは従業員の定年退職により退職した場合その他当社取締役会が正当な理由があると認めた場合は、当社の取締役、執行役員もしくは従業員の地位にない場合も、本新株予約権を行使することができる。

(2) ストック・オプションの規模及びその変動状況

当連結会計年度（平成29年3月期）において存在したストック・オプションを対象とし、ストック・オプションの数については、株式数に換算して記載しております。

ストック・オプションの数

| | 平成25年ストック・オプション |
|-----------|-----------------|
| 権利確定前 (株) | |
| 前連結会計年度末 | - |
| 付与 | - |
| 失効 | - |
| 権利確定 | - |
| 未確定残 | - |
| 権利確定後 (株) | |
| 前連結会計年度末 | 54,800 |
| 権利確定 | - |
| 権利行使 | 11,100 |
| 失効 | 43,700 |
| 未行使残 | - |

単価情報

| | 平成25年ストック・オプション |
|--------------------|-----------------|
| 権利行使価格 (円) | 1,678 |
| 行使時平均株価 (円) | 2,140 |
| 付与日における公正な評価単価 (円) | 6.31 |

4. ストック・オプションの権利確定数の見積方法

基本的には、将来の失効数の合理的な見積りは困難であるため、実績の失効数のみ反映させる方法を採用しております。

(税効果会計関係)

1. 繰延税金資産及び繰延税金負債の発生の主な原因別の内訳

| | 前連結会計年度 (平成28年3月31日) | 当連結会計年度 (平成29年3月31日) |
|-----------------|-------------------------|-------------------------|
| 繰延税金資産 | | |
| 返品調整引当金 | 77百万円 | 146百万円 |
| 未払金 | 45 | 132 |
| 税務上の繰越欠損金 | 407 | 115 |
| 貸倒引当金 | 154 | 101 |
| 賞与引当金 | 84 | 95 |
| 投資有価証券評価損 | 69 | 62 |
| 退職給付に係る負債 | 37 | 25 |
| 資産除去債務 | 19 | 19 |
| その他 | 110 | 273 |
| 繰延税金資産小計 | 1,005 | 970 |
| 評価性引当額 | 466 | 427 |
| 繰延税金資産合計 | 538 | 542 |
| 繰延税金負債 | | |
| 前受金 | 17 | 31 |
| 資産除去債務に対応する除去費用 | 5 | 4 |
| その他 | 9 | 15 |
| 繰延税金負債合計 | 32 | 52 |
| 繰延税金資産の純額 | 506 | 490 |

(注) 前連結会計年度及び当連結会計年度における繰延税金資産(負債)の純額は、連結貸借対照表の以下の項目に含まれております。

| | 前連結会計年度 (平成28年3月31日) | 当連結会計年度 (平成29年3月31日) |
|---------------|-------------------------|-------------------------|
| 流動資産 - 繰延税金資産 | 509百万円 | 497百万円 |
| 固定資産 - 繰延税金資産 | 10 | 12 |
| 固定負債 - 繰延税金負債 | 13 | 19 |

2. 法定実効税率と税効果会計適用後の法人税等の負担率との間に重要な差異があるときの、当該差異の原因となった主要な項目別の内訳

| | 前連結会計年度 (平成28年3月31日) | 当連結会計年度 (平成29年3月31日) |
|----------------------|-------------------------|-------------------------|
| 法定実効税率 | 33.06% | 30.86% |
| (調整) | | |
| 交際費等永久に損金に算入されない項目 | 5.93 | 5.30 |
| 住民税均等割等 | 0.81 | 1.07 |
| 受取配当金等永久に益金に算入されない項目 | 0.04 | 0.05 |
| 評価性引当額の増減額 | 28.64 | 2.65 |
| 持分法による投資損益 | 1.35 | 2.83 |
| 税額控除 | 0.04 | 2.51 |
| 過年度法人税等 | - | 0.84 |
| 税率変更による影響 | 3.41 | - |
| その他 | 0.12 | 0.87 |
| 税効果会計適用後の法人税等の負担率 | 15.96 | 33.13 |

(資産除去債務関係)

資産除去債務のうち連結貸借対照表に計上しているもの

イ 当該資産除去債務の概要

ぴあ株式会社(東京本社・大阪支社)の不動産賃貸借契約に伴う原状回復義務であります。

ロ 当該資産除去債務の金額の算定方法

東京本社の使用見込期間を使用開始から15年と見積り、割引率は1.634%を使用しております。
 大阪支社の使用見込期間を使用開始から10年と見積り、重要性の観点から割引を行っておりません。

ハ 当該資産除去債務の総額の増減

| | 前連結会計年度 (自 平成27年4月1日 至 平成28年3月31日) | 当連結会計年度 (自 平成28年4月1日 至 平成29年3月31日) |
|------------|--|--|
| 期首残高 | 62百万円 | 62百万円 |
| 時の経過による調整額 | 0 | 0 |
| 期末残高 | 62 | 63 |

(セグメント情報等)

【セグメント情報】

当社グループは、レジャー・エンタテインメント関連事業の単一セグメントであるため、記載を省略しております。

【関連情報】

前連結会計年度(自 平成27年4月1日 至 平成28年3月31日)

1. 製品及びサービスごとの情報

単一の製品・サービスの区分の外部顧客への売上高が連結損益計算書の売上高の90%を超えるため、記載を省略しております。

2. 地域ごとの情報

(1) 売上高

本邦の外部顧客への売上高が連結損益計算書の売上高の90%を超えるため、記載を省略しております。

(2) 有形固定資産

本邦に所在している有形固定資産の金額が連結貸借対照表の有形固定資産の金額の90%を超えるため、記載を省略しております。

3. 主要な顧客ごとの情報

外部顧客への売上高のうち、連結損益計算書の売上高の10%以上を占める相手先がないため、記載を省略しております。

当連結会計年度(自 平成28年4月1日 至 平成29年3月31日)

1. 製品及びサービスごとの情報

単一の製品・サービスの区分の外部顧客への売上高が連結損益計算書の売上高の90%を超えるため、記載を省略しております。

2. 地域ごとの情報

(1) 売上高

本邦の外部顧客への売上高が連結損益計算書の売上高の90%を超えるため、記載を省略しております。

(2) 有形固定資産

本邦に所在している有形固定資産の金額が連結貸借対照表の有形固定資産の金額の90%を超えるため、記載を省略しております。

3. 主要な顧客ごとの情報

外部顧客への売上高のうち、連結損益計算書の売上高の10%以上を占める相手先がないため、記載を省略しております。

【報告セグメントごとの固定資産の減損損失に関する情報】

前連結会計年度（自 平成27年4月1日 至 平成28年3月31日）

当社グループは、単一の報告セグメントとしているため、記載を省略しております。

当連結会計年度（自 平成28年4月1日 至 平成29年3月31日）

当社グループは、単一の報告セグメントとしているため、記載を省略しております。

【報告セグメントごとののれんの償却額及び未償却残高に関する情報】

前連結会計年度（自 平成27年4月1日 至 平成28年3月31日）

該当事項はありません。

当連結会計年度（自 平成28年4月1日 至 平成29年3月31日）

該当事項はありません。

【報告セグメントごとの負ののれん発生益に関する情報】

前連結会計年度（自 平成27年4月1日 至 平成28年3月31日）

該当事項はありません。

当連結会計年度（自 平成28年4月1日 至 平成29年3月31日）

該当事項はありません。

【関連当事者情報】

前連結会計年度（自 平成27年4月1日 至 平成28年3月31日）

連結財務諸表提出会社と関連当事者との取引

（ア）連結財務諸表提出会社の非連結子会社及び関連会社等

| 種類 | 会社等の名称 又は氏名 | 所在地 | 資本金又は 出資金 (百万円) | 事業の内容又 は職業 | 議決権等の 所有(被所 有)割合 (%) | 関連当事者 との関係 | 取引の内容 | 取引金額 (百万円) (注)1 | 科目 | 期末残高 (百万円) (注)1 |
|------|----------------|------------|-----------------------|----------------|-------------------------------|---|------------------------|-----------------------|-----|-----------------------|
| 関連会社 | チケットぴあ 名古屋㈱ | 名古屋 市東区 | 100 | 興行チケット の仕入れ | (所有) 直接25.0 | 中部地方 における 興行チ ケットの 仕入れ委 託 役員の兼 任 | 興行チケッ トの仕入れ (注)2 | 7,579 | 買掛金 | 705 |

(注)1. 取引金額には消費税等が含まれておらず、期末残高には消費税等が含まれております。

2. 取引条件及び取引条件の決定方針等

市場価格、総原価等を勘案して交渉により、一般取引と同様に決定しております。

（イ）連結財務諸表提出会社のその他の関係会社の子会社等

| 種類 | 会社等の名称 又は氏名 | 所在地 | 資本金又は 出資金 (百万円) | 事業の内容又 は職業 | 議決権等の 所有(被所 有)割合 (%) | 関連当事者 との関係 | 取引の内容 | 取引金額 (百万円) (注)1 | 科目 | 期末残高 (百万円) (注)1 |
|----------------------|------------------------|-----------------|-----------------------|--|-------------------------------|---------------------------------------|-----------------------|-----------------------|-----------------|-----------------------|
| その他の 関係会社 の子会社 | ㈱セブンド リーム・ドッ トコム | 東京都 千代田 区 | 450 | E C分野にお ける商品・ サービス・情 報の企画、開 発、販売及び 運営 | - | チケット販 売委託及び チケット代 金回収代行 等 | 販売手数料 等の支払 (注)3 | 1,729 | 売掛金 (注) 2 | 4,985 |

(注)1. 取引金額には消費税等が含まれておらず、期末残高には消費税等が含まれております。

2. 売掛金残高は、未入金のチケット代金(券面額)から、販売手数料等支払額を控除した金額であります。

3. 取引条件及び取引条件の決定方針等

市場価格、総原価等を勘案して交渉により、一般取引と同様に決定しております。

（ウ）役員及び個人主要株主等

| 種類 | 会社等の名称 又は氏名 | 所在地 | 資本金又は 出資金 (百万円) | 事業の内容又 は職業 | 議決権等の 所有(被所 有)割合 (%) | 関連当事者 との関係 | 取引の内容 (注) | 取引金額 (百万円) | 科目 | 期末残高 (百万円) |
|-------------------|----------------|-----|-----------------------|---------------|-------------------------------|---------------|------------------------|---------------|----|---------------|
| 役員及び その近親 者 | 矢内廣 | - | - | 当社役員 | 被所有 20.98 | - | ストックオ プシオンの 権利行使 | 251 | - | - |
| 役員及び その近親 者 | 白井衛 | - | - | 当社役員 | 被所有 0.07 | - | ストックオ プシオンの 権利行使 | 50 | - | - |
| 役員及び その近親 者 | 木本敬巳 | - | - | 当社役員 | 被所有 0.02 | - | ストックオ プシオンの 権利行使 | 50 | - | - |
| 役員及び その近親 者 | 長島靖弘 | - | - | 当社役員 | 被所有 0.03 | - | ストックオ プシオンの 権利行使 | 50 | - | - |
| 役員及び その近親 者 | 村上元春 | - | - | 当社役員 | 被所有 0.01 | - | ストックオ プシオンの 権利行使 | 25 | - | - |
| 役員及び その近親 者 | 東出隆幸 | - | - | 子会社役員 | 被所有 0.00 | - | ストックオ プシオンの 権利行使 | 16 | - | - |
| 役員及び その近親 者 | 藪内知利 | - | - | 子会社役員 | 被所有 0.00 | - | ストックオ プシオンの 権利行使 | 16 | - | - |

(注) 取引条件及び取引条件の決定方針等

ストックオプションの権利行使は、平成25年6月21日に付与されたストックオプションの当連結会計年度に

おける権利行使を記載しております。

当連結会計年度（自 平成28年4月1日 至 平成29年3月31日）

連結財務諸表提出会社と関連当事者との取引

（ア）連結財務諸表提出会社の非連結子会社及び関連会社等

| 種類 | 会社等の名称 又は氏名 | 所在地 | 資本金又は 出資金 (百万円) | 事業の内容又 は職業 | 議決権等の 所有(被所 有)割合 (%) | 関連当事者 との関係 | 取引の内容 | 取引金額 (百万円) (注)1 | 科目 | 期末残高 (百万円) (注)1 |
|------|----------------|------------|-----------------------|----------------|-------------------------------|---|------------------------|-----------------------|-----|-----------------------|
| 関連会社 | チケットぴあ 名古屋㈱ | 名古屋 市東区 | 100 | 興行チケット の仕入れ | (所有) 直接25.0 | 中部地方 における 興行チケ ットの 仕入れ委 託 役員の兼 任 | 興行チケッ トの仕入れ (注)2 | 8,486 | 買掛金 | 656 |

(注)1. 取引金額には消費税等が含まれておらず、期末残高には消費税等が含まれております。

2. 取引条件及び取引条件の決定方針等

市場価格、総原価等を勘案して交渉により、一般取引と同様に決定しております。

（イ）連結財務諸表提出会社のその他の関係会社の子会社等

| 種類 | 会社等の名称 又は氏名 | 所在地 | 資本金又は 出資金 (百万円) | 事業の内容又 は職業 | 議決権等の 所有(被所 有)割合 (%) | 関連当事者 との関係 | 取引の内容 | 取引金額 (百万円) (注)1 | 科目 | 期末残高 (百万円) (注)1 |
|----------------------|------------------------|-----------------|-----------------------|---|-------------------------------|---------------------------------------|-----------------------|-----------------------|-----------------|-----------------------|
| その他の 関係会社 の子会社 | ㈱セブンド リーム・ドッ トコム | 東京都 千代田 区 | 450 | EC分野にお ける商品・ サービス・情 報の企画、開 発、販売及び 運営 | - | チケット販 売委託及び チケット代 金回収代行 等 | 販売手数料 等の支払 (注)3 | 1,999 | 売掛金 (注) 2 | 5,438 |

(注)1. 取引金額には消費税等が含まれておらず、期末残高には消費税等が含まれております。

2. 売掛金残高は、未入金のチケット代金(券面額)から、販売手数料等支払額を控除した金額であります。

3. 取引条件及び取引条件の決定方針等

市場価格、総原価等を勘案して交渉により、一般取引と同様に決定しております。

（ウ）役員及び個人主要株主等

該当事項はありません。

(1 株当たり情報)

| | 前連結会計年度 (自 平成27年 4月 1日 至 平成28年 3月31日) | 当連結会計年度 (自 平成28年 4月 1日 至 平成29年 3月31日) |
|---------------------|---|---|
| 1株当たり純資産額 | 527円12銭 | 555円68銭 |
| 1株当たり当期純利益金額 | 85円75銭 | 67円94銭 |
| 潜在株式調整後1株当たり当期純利益金額 | 85円66銭 | - |

(注) 1. 当連結会計年度の潜在株式調整後1株当たり当期純利益については、潜在株式が存在しないため記載しておりません。

2. 株主資本において自己株式として計上されている株式給付信託 (BBT) が保有する当社株式は、1株当たり純資産額の算定上、期末発行済株式総数から控除する自己株式に含めております (前連結会計年度 - 株、当連結会計年度75,000株)。また、1株当たり当期純利益金額の算定上、期中平均株式数の計算において控除する自己株式に含めております (前連結会計年度 - 株、当連結会計年度25,068株)。

3. 1株当たり当期純利益金額及び潜在株式調整後1株当たり当期純利益金額の算定上の基礎は、以下のとおりであります。

| | 前連結会計年度 (自 平成27年 4月 1日 至 平成28年 3月31日) | 当連結会計年度 (自 平成28年 4月 1日 至 平成29年 3月31日) |
|---|---|---|
| 1株当たり当期純利益金額 | | |
| 親会社株主に帰属する当期純利益金額 (百万円) | 1,209 | 974 |
| 普通株主に帰属しない金額 (百万円) | - | - |
| 普通株式に係る親会社株主に帰属する 当期純利益金額 (百万円) | 1,209 | 974 |
| 期中平均株式数 (株) | 14,104,692 | 14,338,612 |
| 潜在株式調整後1株当たり当期純利益金額 | | |
| 普通株式増加数 (株) | 14,135 | - |
| (うち新株予約権 (株)) | (14,135) | (-) |
| 希薄化効果を有しないため、潜在株式調整後1株当たり当期純利益金額の算定に含めなかった潜在株式の概要 | - | - |

(重要な後発事象)

(自己株式の取得)

当社は、平成29年5月10日開催の取締役会において、会社法第165条第3項の規定により読み替えて適用される同法第156条の規定に基づき、自己株式取得に係る事項について決議いたしました。

1. 自己株式の取得を行う理由

中期経営計画の経営指標であるROEの達成に向けて機動的な資本効率の改善政策を遂行するため、自己株式の取得を行うものであります。

2. 取得に係る事項の内容

- | | |
|---------------|---|
| (1)取得する株式の種類 | 当社普通株式 |
| (2)取得する株式の総数 | 50万株 (上限) (発行済株式総数 (自己株式を除く) に対する割合 3.49%) |
| (3)株式の取得価額の総額 | 1,500百万円 (上限) |
| (4)取得する期間 | 平成29年5月11日～平成30年5月10日 |
| (5)取得方法 | 東京証券取引所における市場買付 |

【連結附属明細表】

【借入金等明細表】

| 区分 | 当期末残高 (百万円) | 当期末残高 (百万円) | 平均利率 (%) | 返済期限 |
|-------------------------|----------------|----------------|-------------|------|
| 短期借入金 | 100 | 100 | 0.800 | - |
| 1年以内に返済予定の長期借入金 | 80 | 40 | 1.49 | - |
| 1年以内に返済予定のリース債務 | 23 | 4 | 0.47 | - |
| 長期借入金(1年以内に返済予定のものを除く。) | 40 | - | - | - |
| リース債務(1年以内に返済予定のものを除く。) | 10 | - | - | - |
| その他有利子負債 | - | - | - | - |
| 合計 | 254 | 144 | - | - |

(注) 1. 平均利率については、期末借入金残高に対する加重平均利率を記載しております。

2. 長期借入金及びリース債務(1年以内に返済予定のものを除く。)の連結決算日後5年間の返済予定額は以下のとおりであります。

| | 1年超2年以内 (百万円) | 2年超3年以内 (百万円) | 3年超4年以内 (百万円) | 4年超5年以内 (百万円) |
|-------|------------------|------------------|------------------|------------------|
| 長期借入金 | - | - | - | - |
| リース債務 | - | - | - | - |

【資産除去債務明細表】

当連結会計年度期首及び当連結会計年度末における資産除去債務の金額が、当連結会計年度期首及び当連結会計年度末における負債及び純資産の合計額の100分の1以下であるため、連結財務諸表規則第92条の2の規定により記載を省略しております。

(2) 【その他】

当連結会計年度における四半期情報等

| (累計期間) | 第1四半期 | 第2四半期 | 第3四半期 | 当連結会計年度 |
|-----------------------------|--------|--------|---------|---------|
| 売上高(百万円) | 39,778 | 77,641 | 117,575 | 152,812 |
| 税金等調整前四半期(当期)純利益金額(百万円) | 673 | 1,087 | 1,345 | 1,469 |
| 親会社株主に帰属する四半期(当期)純利益金額(百万円) | 454 | 734 | 861 | 974 |
| 1株当たり四半期(当期)純利益額(円) | 31.56 | 51.09 | 59.98 | 67.94 |

| (会計期間) | 第1四半期 | 第2四半期 | 第3四半期 | 第4四半期 |
|-----------------|-------|-------|-------|-------|
| 1株当たり四半期純利益額(円) | 31.56 | 19.53 | 8.84 | 7.91 |

2【財務諸表等】

(1)【財務諸表】

【貸借対照表】

(単位：百万円)

| | 前事業年度 (平成28年3月31日) | 当事業年度 (平成29年3月31日) |
|-------------------|-----------------------|-----------------------|
| 資産の部 | | |
| 流動資産 | | |
| 現金及び預金 | 12,404 | 16,068 |
| 受取手形 | 41 | - |
| 売掛金 | 15,636 | 17,019 |
| 商品及び製品 | 169 | 135 |
| 仕掛品 | 1 | 11 |
| 原材料及び貯蔵品 | 4 | 7 |
| 前渡金 | 727 | 1,014 |
| 前払費用 | 354 | 512 |
| 繰延税金資産 | 504 | 545 |
| 未収入金 | 167 | 249 |
| その他 | 19 | 241 |
| 貸倒引当金 | 40 | 27 |
| 流動資産合計 | 29,990 | 35,777 |
| 固定資産 | | |
| 有形固定資産 | | |
| 建物 | 238 | 250 |
| 減価償却累計額 | 161 | 174 |
| 建物(純額) | 76 | 76 |
| 工具、器具及び備品 | 496 | 1,016 |
| 減価償却累計額 | 222 | 423 |
| 工具、器具及び備品(純額) | 273 | 592 |
| 土地 | 6 | 6 |
| リース資産 | 95 | 48 |
| 減価償却累計額 | 64 | 44 |
| リース資産(純額) | 31 | 4 |
| 建設仮勘定 | 22 | - |
| 有形固定資産合計 | 410 | 679 |
| 無形固定資産 | | |
| ソフトウェア | 1,215 | 1,020 |
| ソフトウェア仮勘定 | 4 | 1,102 |
| 電話加入権 | 36 | 36 |
| その他 | 20 | 20 |
| 無形固定資産合計 | 1,276 | 2,179 |
| 投資その他の資産 | | |
| 投資有価証券 | 312 | 333 |
| 関係会社株式 | 2,981 | 2,932 |
| 関係会社出資金 | 296 | 50 |
| 破産更生債権等 | 502 | 550 |
| 長期前払費用 | 37 | 40 |
| 敷金及び保証金 | 491 | 488 |
| その他 | 0 | 0 |
| 貸倒引当金 | 454 | 507 |
| 投資その他の資産合計 | 4,168 | 3,889 |
| 固定資産合計 | 5,855 | 6,748 |
| 資産合計 | 35,845 | 42,525 |

(単位：百万円)

| | 前事業年度 (平成28年3月31日) | 当事業年度 (平成29年3月31日) |
|---------------|-----------------------|-----------------------|
| 負債の部 | | |
| 流動負債 | | |
| 買掛金 | 23,338 | 25,690 |
| 短期借入金 | 100 | 100 |
| 1年内返済予定の長期借入金 | 80 | 40 |
| リース債務 | 23 | 4 |
| 未払金 | 862 | 1,345 |
| 未払費用 | 389 | 630 |
| 未払法人税等 | 188 | 445 |
| 前受金 | 1,380 | 4,384 |
| 預り金 | 58 | 115 |
| 賞与引当金 | 257 | 292 |
| 返品調整引当金 | 431 | 475 |
| その他 | 93 | 78 |
| 流動負債合計 | 27,203 | 33,602 |
| 固定負債 | | |
| 長期借入金 | 40 | - |
| 退職給付引当金 | 28 | 40 |
| 預り営業保証金 | 318 | 306 |
| リース債務 | 10 | - |
| 繰延税金負債 | 13 | 19 |
| 資産除去債務 | 62 | 63 |
| その他 | 92 | 108 |
| 固定負債合計 | 566 | 538 |
| 負債合計 | 27,769 | 34,141 |
| 純資産の部 | | |
| 株主資本 | | |
| 資本金 | 4,612 | 4,621 |
| 資本剰余金 | | |
| 資本準備金 | 373 | 382 |
| その他資本剰余金 | 4 | 12 |
| 資本剰余金合計 | 378 | 394 |
| 利益剰余金 | | |
| 利益準備金 | 46 | 69 |
| その他利益剰余金 | | |
| 繰越利益剰余金 | 3,380 | 4,054 |
| 利益剰余金合計 | 3,427 | 4,124 |
| 自己株式 | 361 | 790 |
| 株主資本合計 | 8,056 | 8,350 |
| 評価・換算差額等 | | |
| その他有価証券評価差額金 | 19 | 33 |
| 評価・換算差額等合計 | 19 | 33 |
| 新株予約権 | 0 | - |
| 純資産合計 | 8,076 | 8,384 |
| 負債純資産合計 | 35,845 | 42,525 |

【損益計算書】

(単位：百万円)

| | 前事業年度 (自 平成27年4月1日 至 平成28年3月31日) | 当事業年度 (自 平成28年4月1日 至 平成29年3月31日) |
|---------------|--|--|
| 売上高 | | |
| 商品売上高 | 120,695 | 133,708 |
| 製品売上高 | 17,258 | 18,553 |
| 売上高合計 | 137,953 | 152,262 |
| 売上原価 | | |
| 商品期首たな卸高 | 0 | 0 |
| 期首製品及び制作品たな卸高 | 134 | 169 |
| 当期商品仕入高 | 114,758 | 127,187 |
| 当期製品及び制作品製造原価 | 11,810 | 12,748 |
| 合計 | 126,703 | 140,104 |
| 商品期末たな卸高 | 0 | 1 |
| 期末製品及び制作品たな卸高 | 169 | 133 |
| 売上原価合計 | 126,534 | 139,969 |
| 売上総利益 | 11,419 | 12,293 |
| 返品調整引当金戻入額 | 346 | 431 |
| 返品調整引当金繰入額 | 431 | 475 |
| 差引売上総利益 | 11,334 | 12,249 |
| 販売費及び一般管理費 | | |
| 荷造運送費 | 106 | 96 |
| 宣伝販促費 | 663 | 672 |
| 販売手数料 | 1,791 | 1,961 |
| 貸倒引当金繰入額 | 0 | 9 |
| 役員報酬 | 220 | 257 |
| 給料手当及び賞与 | 3,101 | 3,069 |
| 賞与引当金繰入額 | 241 | 280 |
| 退職給付費用 | 126 | 119 |
| 福利厚生費 | 527 | 538 |
| 交際費 | 211 | 210 |
| 旅費及び交通費 | 185 | 218 |
| 通信費 | 75 | 71 |
| 水道光熱費 | 31 | 25 |
| 消耗品費 | 90 | 99 |
| 賃借料 | 553 | 618 |
| 支払手数料 | 683 | 748 |
| 業務委託費 | 824 | 939 |
| 減価償却費 | 79 | 88 |
| その他 | 330 | 395 |
| 販売費及び一般管理費合計 | 9,844 | 10,401 |
| 営業利益 | 1,489 | 1,847 |

(単位：百万円)

| | 前事業年度 (自 平成27年4月1日 至 平成28年3月31日) | 当事業年度 (自 平成28年4月1日 至 平成29年3月31日) |
|--------------|--|--|
| 営業外収益 | | |
| 受取利息 | 0 | 0 |
| 有価証券利息 | 1 | 0 |
| 受取配当金 | 7 | 8 |
| 諸債務整理益 | 1 | 22 |
| 受取保険金 | 0 | 7 |
| その他 | 1 | 2 |
| 営業外収益合計 | 13 | 41 |
| 営業外費用 | | |
| 支払利息 | 9 | 7 |
| 貸倒引当金繰入額 | - | 54 |
| リース解約損 | - | 5 |
| 自己株式取得費用 | 2 | 0 |
| その他 | 0 | 0 |
| 営業外費用合計 | 12 | 67 |
| 経常利益 | 1,490 | 1,820 |
| 特別利益 | | |
| 投資有価証券売却益 | 7 | 23 |
| 特別利益合計 | 7 | 23 |
| 特別損失 | | |
| 固定資産除却損 | 3 | - |
| 減損損失 | 30 | - |
| 関係会社株式評価損 | 1 | 295 |
| 情報セキュリティ対応費 | - | 216 |
| 特別損失合計 | 34 | 511 |
| 税引前当期純利益 | 1,462 | 1,332 |
| 法人税、住民税及び事業税 | 205 | 446 |
| 法人税等調整額 | 0 | 41 |
| 法人税等合計 | 204 | 405 |
| 当期純利益 | 1,257 | 927 |

【製造原価明細書】

| 区分 | 注記 番号 | 前事業年度 (自 平成27年4月1日 至 平成28年3月31日) | | 当事業年度 (自 平成28年4月1日 至 平成29年3月31日) | |
|---------------|----------|--|------------|--|------------|
| | | 金額(百万円) | 構成比 (%) | 金額(百万円) | 構成比 (%) |
| 材料費 | 1 | 550 | 4.7 | 470 | 3.7 |
| 労務費 | | 214 | 1.8 | 184 | 1.4 |
| 経費 | | 11,045 | 93.5 | 12,102 | 94.9 |
| 当期総製造費用 | | 11,810 | 100.0 | 12,757 | 100.0 |
| 期首仕掛品たな卸高 | | 1 | | 1 | |
| 合計 | | 11,811 | | 12,759 | |
| 期末仕掛品たな卸高 | | 1 | | 11 | |
| 当期製品及び制作品製造原価 | | 11,810 | | 12,748 | |

原価計算の方法

実際原価による個別原価計算制度を採用しております。

(注) 1. 経費の主な内訳

| 項目 | 前事業年度 (自 平成27年4月1日 至 平成28年3月31日) | 当事業年度 (自 平成28年4月1日 至 平成29年3月31日) |
|------------|--|--|
| 外注費(百万円) | 5,976 | 6,291 |
| 通信費(百万円) | 777 | 769 |
| 減価償却費(百万円) | 440 | 546 |

【株主資本等変動計算書】

前事業年度（自 平成27年4月1日 至 平成28年3月31日）

（単位：百万円）

| | 株主資本 | | | | | | | | 株主資本合計 |
|---------------------|-------|-------|----------|---------|-------|---------------------|---------|------|--------|
| | 資本金 | 資本剰余金 | | | 利益剰余金 | | | 自己株式 | |
| | | 資本準備金 | その他資本剰余金 | 資本剰余金合計 | 利益準備金 | その他利益剰余金 繰越利益剰余金 | 利益剰余金合計 | | |
| 当期首残高 | 4,239 | - | 4 | 4 | 25 | 2,355 | 2,380 | 61 | 6,563 |
| 当期変動額 | | | | | | | | | |
| 新株の発行（新株予約権の行使） | 373 | 373 | | 373 | | | | | 746 |
| 剰余金の配当 | | | | | | 211 | 211 | | 211 |
| 利益準備金の積立 | | | | | 21 | 21 | - | | - |
| 当期純利益 | | | | | | 1,257 | 1,257 | | 1,257 |
| 自己株式の取得 | | | | | | | | 299 | 299 |
| 自己株式の処分 | | | | | | | | | - |
| 株主資本以外の項目の当期変動額（純額） | | | | | | | | | |
| 当期変動額合計 | 373 | 373 | - | 373 | 21 | 1,025 | 1,046 | 299 | 1,493 |
| 当期末残高 | 4,612 | 373 | 4 | 378 | 46 | 3,380 | 3,427 | 361 | 8,056 |

| | 評価・換算差額等 | | 新株予約権 | 純資産合計 |
|---------------------|--------------|------------|-------|-------|
| | その他有価証券評価差額金 | 評価・換算差額等合計 | | |
| 当期首残高 | 32 | 32 | 3 | 6,599 |
| 当期変動額 | | | | |
| 新株の発行（新株予約権の行使） | | | 2 | 743 |
| 剰余金の配当 | | | | 211 |
| 利益準備金の積立 | | | | - |
| 当期純利益 | | | | 1,257 |
| 自己株式の取得 | | | | 299 |
| 自己株式の処分 | | | | - |
| 株主資本以外の項目の当期変動額（純額） | 13 | 13 | | 13 |
| 当期変動額合計 | 13 | 13 | 2 | 1,477 |
| 当期末残高 | 19 | 19 | 0 | 8,076 |

当事業年度（自 平成28年 4月 1日 至 平成29年 3月31日）

(単位：百万円)

| | 株主資本 | | | | | | | | 自己株式 | 株主資本合計 |
|---------------------|-------|-------|----------|---------|-------|---------------------|-------|---------|-------|--------|
| | 資本金 | 資本剰余金 | | | 利益剰余金 | | | 利益剰余金合計 | | |
| | | 資本準備金 | その他資本剰余金 | 資本剰余金合計 | 利益準備金 | その他利益剰余金 繰越利益剰余金 | | | | |
| 当期首残高 | 4,612 | 373 | 4 | 378 | 46 | 3,380 | 3,427 | 361 | 8,056 | |
| 当期変動額 | | | | | | | | | | |
| 新株の発行（新株予約権の行使） | 9 | 9 | | 9 | | | | | 18 | |
| 剰余金の配当 | | | | | | 230 | 230 | | 230 | |
| 利益準備金の積立 | | | | | 23 | 23 | - | | - | |
| 当期純利益 | | | | | | 927 | 927 | | 927 | |
| 自己株式の取得 | | | | | | | | 603 | 603 | |
| 自己株式の処分 | | | 7 | 7 | | | | 174 | 181 | |
| 株主資本以外の項目の当期変動額（純額） | | | | | | | | | | |
| 当期変動額合計 | 9 | 9 | 7 | 16 | 23 | 673 | 696 | 429 | 293 | |
| 当期末残高 | 4,621 | 382 | 12 | 394 | 69 | 4,054 | 4,124 | 790 | 8,350 | |

| | 評価・換算差額等 | | 新株予約権 | 純資産合計 |
|---------------------|--------------|------------|-------|-------|
| | その他有価証券評価差額金 | 評価・換算差額等合計 | | |
| 当期首残高 | 19 | 19 | 0 | 8,076 |
| 当期変動額 | | | | |
| 新株の発行（新株予約権の行使） | | | 0 | 18 |
| 剰余金の配当 | | | | 230 |
| 利益準備金の積立 | | | | - |
| 当期純利益 | | | | 927 |
| 自己株式の取得 | | | | 603 |
| 自己株式の処分 | | | | 181 |
| 株主資本以外の項目の当期変動額（純額） | 14 | 14 | | 14 |
| 当期変動額合計 | 14 | 14 | 0 | 307 |
| 当期末残高 | 33 | 33 | - | 8,384 |

【注記事項】

(重要な会計方針)

1. 有価証券の評価基準及び評価方法

(1)子会社株式、関連会社株式及び関連会社出資金

移動平均法による原価法を採用しております。

(2)その他有価証券

時価のあるもの

決算日の市場価格等に基づく時価法(評価差額は全部純資産直入法により処理し、売却原価は移動平均法により算定)を採用しております。

時価のないもの

移動平均法による原価法を採用しております。

2. デリバティブ等の評価基準及び評価方法

時価法を採用しております。

金利スワップ契約については、特例処理の要件を満たすため時価評価せず、その金銭の受払の純額を金利変換の対価となる負債に係る利息に加減して処理をしております。

3. たな卸資産の評価基準及び評価方法

通常の販売目的で保有するたな卸資産

総平均法による原価法(貸借対照表価額は収益性の低下に基づく簿価切下げの方法により算定)を採用しております。

4. 固定資産の減価償却の方法

(1)有形固定資産(リース資産を除く)

定率法を採用しております。

ただし、平成10年4月1日以降に取得した建物(建物附属設備を除く)並びに平成28年4月1日以降に取得した建物附属設備及び構築物については、定額法によっております。

なお、主な耐用年数は以下のとおりであります。

建物 3～50年

工具、器具及び備品 3～15年

(2)無形固定資産

定額法を採用しております。

なお、自社利用のソフトウェアについては、社内における利用可能期間(5年)に基づく定額法によっております。

(3)リース資産

所有権移転外ファイナンス・リース取引に係るリース資産

リース期間を耐用年数とし、残存価額を零とする定額法を採用しております。

5. 引当金の計上基準

(1)貸倒引当金

債権の貸倒による損失に備えるため、一般債権については貸倒実績率により、貸倒懸念債権等特定の債権については個別に回収可能性を勘案し、回収不能見込額を計上しております。

(2)賞与引当金

従業員の賞与の支給に備えるため、支給見込額を計上しております。

(3)返品調整引当金

製品の返品による損失に備えるため、一定期間の返品実績率等に基づく損失見込額を計上しております。

(4)退職給付引当金

従業員の退職給付に備えるため、当事業年度末における退職給付債務及び年金資産の見込額に基づき計上しております。

退職給付見込額の期間帰属方法

退職給付債務の算定にあたり、退職給付見込額を当事業年度末までの期間に帰属させる方法については、給付算定式基準によっております。

数理計算上の差異及び過去勤務費用の費用処理方法

数理計算上の差異は、各事業年度の発生時における従業員の平均残存勤務期間以内の一定の年数(8年)による定額法により按分した額をそれぞれ発生の日翌事業年度から費用処理しております。

過去勤務費用は、その発生時における従業員の平均残存勤務期間以内の一定の年数(8年)による定額法により費用処理しております。

6. ヘッジ会計の方法

(1)ヘッジ会計の方法

金利スワップ取引について、特例処理の要件を満たすものについては、特例処理によっております。

(2)ヘッジ手段とヘッジ対象

ヘッジ手段...金利スワップ

ヘッジ対象...借入金利

(3)ヘッジ方針

財務活動に係る金利リスクをヘッジする目的でデリバティブ取引を行っております。

(4)ヘッジ有効性評価の方法

金利スワップ取引については、特例処理の要件に該当するかの判断をもって、ヘッジ有効性の評価に代えております。

7. その他財務諸表作成のための基本となる重要な事項

(1)退職給付に係る会計処理

退職給付に係る未認識数理計算上の差異及び未認識過去勤務費用の未処理額の会計処理の方法は、連結財務諸表におけるこれらの会計処理の方法と異なっております。

(2)消費税等の会計処理

消費税等の会計処理は、税抜方式によっております。

(会計方針の変更)

(平成28年度税制改正に係る減価償却方法の変更に関する実務上の取扱いの適用)

法人税法の改正に伴い、「平成28年度税制改正に係る減価償却方法の変更に関する実務上の取扱い」(実務対応報告第32号 平成28年6月17日)を当事業年度に適用し、平成28年4月1日以降に取得した建物附属設備及び構築物に係る減価償却方法を定率法から定額法に変更しております。

この変更による当事業年度の損益に与える影響は軽微であります。

(表示方法の変更)

(損益計算書)

前事業年度において「営業外収益」の「その他」に含めて表示しておりました「受取保険金」は、金額的重要性が増したため、当事業年度より、独立掲記することとしました。この表示方法の変更を反映させるため、前事業年度の財務諸表の組替えを行っております。

この結果、前事業年度の損益計算書において、「営業外収益」の「その他」に表示していた1百万円は、「受取保険金」0百万円、「その他」1百万円として組み替えております。

(追加情報)

(繰延税金資産の回収可能性に関する適用指針の適用)

「繰延税金資産の回収可能性に関する適用指針」(企業会計基準適用指針第26号 平成28年3月28日)を当事業年度から適用しております。

(株式給付信託(BBT))

当社は、取締役(ただし、社外取締役を除きます。)に対して、当社株式等を信託を通じて給付する「株式給付信託(BBT)」を導入しております。

(1)取引の概要

当社は、取締役の報酬と当社の業績及び株式価値との連動性をより明確にし、取締役が株価上昇によるメリットのみならず、株価下落リスクまでも株主の皆様と共有することで、中長期的な業績の向上と企業価値の増大に貢献する意識を高めることを目的とし、取締役に対する株式報酬制度として「株式給付信託(BBT)」を導入しております。

本制度は、当社が拠出する金銭を原資として当社株式が信託を通じて取得され、取締役に対して、当社が定める役員株式給付規程に従って、当社株式等が信託を通じて給付される業績連動型の株式報酬制度です。なお、取締役が当社株式等の給付を受ける時期は、原則として取締役の退任時とします。

(2)信託に残存する自社の株式

信託に残存する当社株式を、信託における帳簿価額(付随費用の金額を除く。)により、純資産の部に自己株式として計上しております。当事業年度末における当該自己株式の帳簿価額及び株式数は、181百万円及び75,000株であります。

(貸借対照表関係)

該当事項はありません。

(損益計算書関係)

該当事項はありません。

(有価証券関係)

子会社株式及び関連会社株式(当事業年度の貸借対照表計上額は子会社株式2,804百万円、関連会社株式127百万円、前事業年度の貸借対照表計上額は子会社株式2,854百万円、関連会社株式127百万円)は、市場価格がなく、時価を把握することが極めて困難と認められることから、記載しておりません。

(税効果会計関係)

1. 繰延税金資産及び繰延税金負債の発生の主な原因別の内訳

| | 前事業年度 (平成28年3月31日) | 当事業年度 (平成29年3月31日) |
|-----------------|-----------------------|-----------------------|
| 繰延税金資産 | | |
| 貸倒引当金 | 151百万円 | 164百万円 |
| 返品調整引当金 | 77 | 146 |
| 未払金 | 45 | 132 |
| 関係会社株式評価損 | 18 | 109 |
| 賞与引当金 | 79 | 90 |
| 投資有価証券評価損 | 69 | 62 |
| 資産除去債務 | 19 | 19 |
| 退職給付引当金 | 8 | 12 |
| 税務上の繰越欠損金 | 348 | - |
| その他 | 89 | 182 |
| 繰延税金資産小計 | 907 | 919 |
| 評価性引当額 | 385 | 342 |
| 繰延税金資産合計 | 522 | 577 |
| 繰延税金負債 | | |
| 前受金 | 17 | 31 |
| その他有価証券評価差額金 | 8 | 14 |
| 資産除去債務に対応する除去費用 | 5 | 4 |
| 繰延税金負債合計 | 31 | 51 |
| 繰延税金資産の純額 | 490 | 525 |

2. 法定実効税率と税効果会計適用後の法人税等の負担率との間に重要な差異があるときの、当該差異の原因となった主要な項目別の内訳

| | 前事業年度 (平成28年3月31日) | 当事業年度 (平成29年3月31日) |
|----------------------|-----------------------|-----------------------|
| 法定実効税率 | 33.06% | - % |
| (調整) | | |
| 交際費等永久に損金に算入されない項目 | 5.77 | - |
| 住民税均等割等 | 0.68 | - |
| 受取配当金等永久に益金に算入されない項目 | 0.04 | - |
| 評価性引当額の増減額 | 29.12 | - |
| 税額控除 | 0.04 | - |
| 税率変更による影響額 | 3.23 | - |
| その他 | 0.43 | - |
| 税効果会計適用後の法人税等の負担率 | 14.01 | - |

(注) 当事業年度は、法定実効税率と税効果会計適用後の法人税等の負担率との差異が、法定実効税率の100分の5以下であるため、記載を省略しております。

(重要な後発事象)

(自己株式の取得)

当社は、平成29年5月10日開催の取締役会において、会社法第165条第3項の規定により読み替えて適用される同法第156条の規定に基づき、自己株式取得に係る事項について決議いたしました。

1. 自己株式の取得を行う理由

中期経営計画の経営指標であるROEの達成に向けて機動的な資本効率の改善政策を遂行するため、自己株式の取得を行うものであります。

2. 取得に係る事項の内容

- | | |
|---------------|--|
| (1)取得する株式の種類 | 当社普通株式 |
| (2)取得する株式の総数 | 50万株(上限) (発行済株式総数(自己株式を除く)に対する割合 3.49%) |
| (3)株式の取得価額の総額 | 1,500百万円(上限) |
| (4)取得する期間 | 平成29年5月11日～平成30年5月10日 |
| (5)取得方法 | 東京証券取引所における市場買付 |

【附属明細表】

【有形固定資産等明細表】

| 資産の種類 | 当期首残高 (百万円) | 当期増加額 (百万円) | 当期減少額 (百万円) | 当期末残高 (百万円) | 当期末減価 却累計額又は 償却累計額 (百万円) | 当期償却額 (百万円) | 差引当期末残 高 (百万円) |
|-----------|----------------|----------------|----------------|----------------|-----------------------------------|----------------|----------------------|
| 有形固定資産 | | | | | | | |
| 建物 | 238 | 12 | - | 250 | 174 | 12 | 76 |
| 工具、器具及び備品 | 496 | 520 | 0 | 1,016 | 423 | 201 | 592 |
| 土地 | 6 | - | - | 6 | - | - | 6 |
| リース資産 | 95 | - | 47 | 48 | 44 | 22 | 4 |
| 建設仮勘定 | 22 | 10 | 32 | - | - | - | - |
| 有形固定資産計 | 858 | 543 | 80 | 1,321 | 642 | 236 | 679 |
| 無形固定資産 | | | | | | | |
| ソフトウェア | 2,009 | 206 | - | 2,215 | 1,194 | 401 | 1,020 |
| ソフトウェア仮勘定 | 4 | 1,221 | 123 | 1,102 | - | - | 1,102 |
| 電話加入権 | 36 | - | - | 36 | - | - | 36 |
| その他 | 38 | - | - | 38 | 18 | 0 | 20 |
| 無形固定資産計 | 2,088 | 1,427 | 123 | 3,393 | 1,213 | 401 | 2,179 |
| 長期前払費用 | 94 | 28 | - | 122 | 60 | 22 | 63 |

(注) 1. 「ソフトウェア」及び「長期前払費用」の「当期首残高」については、前期の期末残高から、前期において償却が完了したものを除いて表示しております。

2. 当期増加額のうち主なものは次のとおりであります。

| | | |
|-----------|-----------------------|--------|
| 建物 | ザ・クレードル 防音設備 | 12百万円 |
| 工具、器具及び備品 | B E T YアプリケーションDBサーバ | 218百万円 |
| | B E T Y N W - H u b構築 | 136百万円 |
| | 顧客/精算/分業DBサーバリプレイス | 40百万円 |
| | DB個人情報漏洩対策HW | 32百万円 |
| | ザ・クレードル スピーカー他 | 32百万円 |
| ソフトウェア | チケットシステム開発費 | 202百万円 |
| ソフトウェア仮勘定 | チケットシステム開発費 | 980百万円 |
| | アプリ版びあ開発費 | 241百万円 |

3. 「長期前払費用」の「差引当期末残高」63百万円のうち、1年以内に費用となるべき金額は22百万円であり、流動資産の前払費用に組替えて掲記しております。

【引当金明細表】

| 区分 | 当期首残高 (百万円) | 当期増加額 (百万円) | 当期減少額 (目的使用) (百万円) | 当期減少額 (その他) (百万円) | 当期末残高 (百万円) |
|---------|----------------|----------------|--------------------------|-------------------------|----------------|
| 貸倒引当金 | 495 | 95 | 5 | 51 | 535 |
| 賞与引当金 | 257 | 292 | 257 | - | 292 |
| 返品調整引当金 | 431 | 475 | - | 431 | 475 |

(注) 1. 貸倒引当金の当期減少額の「その他」は、一般債権の貸倒実績率による洗替額及び回収による戻入額であります。

2. 返品調整引当金の当期減少額の「その他」は、洗替による戻入額であります。

(2) 【主な資産及び負債の内容】

連結財務諸表を作成しているため、記載を省略しております。

(3) 【その他】

該当事項はありません。

第6【提出会社の株式事務の概要】

| 事業年度 | 4月1日から3月31日まで | | | | | | | | | | | | | | | |
|-----------------|---|----------------------|--------------------|--|--|--------|--|----------------------|--------------------|-------------|--------------------|---------|---------|----------|----------|---------|
| 定時株主総会 | 毎事業年度終了後3ヶ月以内 | | | | | | | | | | | | | | | |
| 基準日 | 3月31日 | | | | | | | | | | | | | | | |
| 剰余金の配当の基準日 | 9月30日 3月31日 | | | | | | | | | | | | | | | |
| 1単元の株式数 | 100株 | | | | | | | | | | | | | | | |
| 単元未満株式の買取(注)1,2 | | | | | | | | | | | | | | | | |
| 取扱場所 | (特別口座) 東京都中央区八重洲一丁目2番1号 みずほ信託銀行株式会社 本店証券代行部 | | | | | | | | | | | | | | | |
| 株主名簿管理人 | (特別口座) 東京都中央区八重洲一丁目2番1号 みずほ信託銀行株式会社 | | | | | | | | | | | | | | | |
| 取次所 | | | | | | | | | | | | | | | | |
| 買取手数料 | 株式の売買の委託に係る手数料相当額として別途定める金額 | | | | | | | | | | | | | | | |
| 公告掲載方法 | 電子公告により行う。ただし電子公告によることができない事故その他やむを得ない事由が生じたときは、日本経済新聞に掲載して行う。 公告掲載URL http://corporate.pia.jp/ | | | | | | | | | | | | | | | |
| 株主に対する特典 | <p>毎年3月31日現在の100株以上所有している株主に対し、以下の特典を実施。</p> <p>優待品目 優待品目は、チケットぴあギフトカード、オリジナルシネマギフトカード、オリジナル図書カードの3品目を以下の優待区分の金額の範囲内で、自由にお選びいただくことができます。</p> <p>優待内容</p> <table border="1"> <thead> <tr> <th colspan="2" rowspan="2"></th> <th colspan="2">株式保有期間</th> </tr> <tr> <th>2期以上(1年超) 継続保有の場合</th> <th>保有期間が 左記に満たない場合</th> </tr> </thead> <tbody> <tr> <th rowspan="2">期末保有 株式数</th> <td>100株以上 1,000株未満</td> <td>5,000円分</td> <td>2,500円分</td> </tr> <tr> <td>1,000株以上</td> <td>11,000円分</td> <td>5,500円分</td> </tr> </tbody> </table> | | | | | 株式保有期間 | | 2期以上(1年超) 継続保有の場合 | 保有期間が 左記に満たない場合 | 期末保有 株式数 | 100株以上 1,000株未満 | 5,000円分 | 2,500円分 | 1,000株以上 | 11,000円分 | 5,500円分 |
| | | 株式保有期間 | | | | | | | | | | | | | | |
| | | 2期以上(1年超) 継続保有の場合 | 保有期間が 左記に満たない場合 | | | | | | | | | | | | | |
| 期末保有 株式数 | 100株以上 1,000株未満 | 5,000円分 | 2,500円分 | | | | | | | | | | | | | |
| | 1,000株以上 | 11,000円分 | 5,500円分 | | | | | | | | | | | | | |

(注) 1. 当社定款の定めにより、当会社の株主は、その有する単元未満株式について、会社法第189条第2項各号に掲げる権利、会社法第166条第1項の規定による請求をする権利、株主の有する株式数に応じて募集株式の割当て及び募集新株予約権の割当てを受ける権利以外の権利を有しておりません。

2. 「株式等の取引に係る決済の合理化を図るための社債等の振替に関する法律等の一部を改正する法律」(平成16年法律第88号)の施行に伴い、単元未満株式の買取・売渡を含む株式の取り扱いは、原則として、証券会社等の口座管理機関を経由して行うこととなっています。但し、特別口座に記録されている株式については特別口座の口座管理機関である、みずほ信託銀行株式会社が直接取り扱います。

第7【提出会社の参考情報】

1【提出会社の親会社等の情報】

当社は、金融商品取引法第24条の7第1項に規定する親会社等はありません。

2【その他の参考情報】

当事業年度の開始日から有価証券報告書提出日までの間に、次の書類を提出しております。

(1) 有価証券報告書及びその添付書類並びに確認書

事業年度（第43期）（自 平成27年4月1日 至 平成28年3月31日）平成28年6月20日関東財務局長に提出

(2) 四半期報告書及び確認書

第44期第1四半期（自 平成28年4月1日 至 平成28年6月30日）平成28年8月10日関東財務局長に提出

第44期第2四半期（自 平成28年7月1日 至 平成28年9月30日）平成28年11月9日関東財務局長に提出

第44期第3四半期（自 平成28年10月1日 至 平成28年12月31日）平成29年2月9日関東財務局長に提出

(3) 臨時報告書

平成28年6月22日関東財務局長に提出

金融商品取引法第24条の5第4項及び企業内容等の開示に関する内閣府令第19条第2項第9号の2の規定に基づく臨時報告書であります。

(4) 内部統制報告書及びその添付書類

事業年度（第43期）（自 平成27年4月1日 至 平成28年3月31日）平成28年6月20日関東財務局長に提出

(5) 自己株券買付状況報告書

第44期6月度（自 平成28年6月1日 至 平成28年6月30日）平成28年7月15日関東財務局長に提出

第44期7月度（自 平成28年7月1日 至 平成28年7月31日）平成28年8月10日関東財務局長に提出

第44期8月度（自 平成28年8月1日 至 平成28年8月31日）平成28年9月15日関東財務局長に提出

第44期9月度（自 平成28年9月1日 至 平成28年9月30日）平成28年10月13日関東財務局長に提出

第44期10月度（自 平成28年10月1日 至 平成28年10月31日）平成28年11月11日関東財務局長に提出

第44期11月度（自 平成28年11月1日 至 平成28年11月30日）平成28年12月12日関東財務局長に提出

第44期12月度（自 平成28年12月1日 至 平成28年12月31日）平成29年1月13日関東財務局長に提出

第44期1月度（自 平成29年1月1日 至 平成29年1月31日）平成29年2月10日関東財務局長に提出

第44期2月度（自 平成29年2月1日 至 平成29年2月28日）平成29年3月10日関東財務局長に提出

第44期3月度（自 平成29年3月1日 至 平成29年3月31日）平成29年4月14日関東財務局長に提出

第45期4月度（自 平成29年4月1日 至 平成29年4月30日）平成29年5月12日関東財務局長に提出

第45期5月度（自 平成29年5月1日 至 平成29年5月31日）平成29年6月15日関東財務局長に提出

(6) 有価証券届出書（一般募集による増資）及びその添付書類

平成28年11月8日関東財務局長に提出

(7) 有価証券届出書の訂正届出書

平成28年11月9日関東財務局長に提出

平成28年11月8日提出の有価証券届出書に係る訂正届出書であります。

第二部【提出会社の保証会社等の情報】

該当事項はありません。

独立監査人の監査報告書及び内部統制監査報告書

平成29年6月17日

ぴあ株式会社

取締役会 御中

有限責任監査法人 トーマツ

指定有限責任社員
業務執行社員 公認会計士 京嶋 清兵衛 印

指定有限責任社員
業務執行社員 公認会計士 井出 正弘 印

< 財務諸表監査 >

当監査法人は、金融商品取引法第193条の2第1項の規定に基づく監査証明を行うため、「経理の状況」に掲げられているぴあ株式会社の平成28年4月1日から平成29年3月31日までの連結会計年度の連結財務諸表、すなわち、連結貸借対照表、連結損益計算書、連結包括利益計算書、連結株主資本等変動計算書、連結キャッシュ・フロー計算書、連結財務諸表作成のための基本となる重要な事項、その他の注記及び連結附属明細表について監査を行った。

連結財務諸表に対する経営者の責任

経営者の責任は、我が国において一般に公正妥当と認められる企業会計の基準に準拠して連結財務諸表を作成し適正に表示することにある。これには、不正又は誤謬による重要な虚偽表示のない連結財務諸表を作成し適正に表示するために経営者が必要と判断した内部統制を整備及び運用することが含まれる。

監査人の責任

当監査法人の責任は、当監査法人が実施した監査に基づいて、独立の立場から連結財務諸表に対する意見を表明することにある。当監査法人は、我が国において一般に公正妥当と認められる監査の基準に準拠して監査を行った。監査の基準は、当監査法人に連結財務諸表に重要な虚偽表示がないかどうかについて合理的な保証を得るために、監査計画を策定し、これに基づき監査を実施することを求めている。

監査においては、連結財務諸表の金額及び開示について監査証拠を入手するための手続が実施される。監査手続は、当監査法人の判断により、不正又は誤謬による連結財務諸表の重要な虚偽表示のリスクの評価に基づいて選択及び適用される。財務諸表監査の目的は、内部統制の有効性について意見表明するためのものではないが、当監査法人は、リスク評価の実施に際して、状況に応じた適切な監査手続を立案するために、連結財務諸表の作成と適正な表示に関連する内部統制を検討する。また、監査には、経営者が採用した会計方針及びその適用方法並びに経営者によって行われた見積りの評価も含め全体としての連結財務諸表の表示を検討することが含まれる。

当監査法人は、意見表明の基礎となる十分かつ適切な監査証拠を入手したと判断している。

監査意見

当監査法人は、上記の連結財務諸表が、我が国において一般に公正妥当と認められる企業会計の基準に準拠して、ぴあ株式会社及び連結子会社の平成29年3月31日現在の財政状態並びに同日をもって終了する連結会計年度の経営成績及びキャッシュ・フローの状況をすべての重要な点において適正に表示しているものと認める。

< 内部統制監査 >

当監査法人は、金融商品取引法第193条の2第2項の規定に基づく監査証明を行うため、ぴあ株式会社の平成29年3月31日現在の内部統制報告書について監査を行った。

内部統制報告書に対する経営者の責任

経営者の責任は、財務報告に係る内部統制を整備及び運用し、我が国において一般に公正妥当と認められる財務報告に係る内部統制の評価の基準に準拠して内部統制報告書を作成し適正に表示することにある。

なお、財務報告に係る内部統制により財務報告の虚偽の記載を完全には防止又は発見することができない可能性がある。

監査人の責任

当監査法人の責任は、当監査法人が実施した内部統制監査に基づいて、独立の立場から内部統制報告書に対する意見を表明することにある。当監査法人は、我が国において一般に公正妥当と認められる財務報告に係る内部統制の監査の基準に準拠して内部統制監査を行った。財務報告に係る内部統制の監査の基準は、当監査法人に内部統制報告書に重要な虚偽表示がないかどうかについて合理的な保証を得るために、監査計画を策定し、これに基づき内部統制監査を実施することを求めている。

内部統制監査においては、内部統制報告書における財務報告に係る内部統制の評価結果について監査証拠を入手するための手続が実施される。内部統制監査の監査手続は、当監査法人の判断により、財務報告の信頼性に及ぼす影響の重要性に基づいて選択及び適用される。また、内部統制監査には、財務報告に係る内部統制の評価範囲、評価手続及び評価結果について経営者が行った記載を含め、全体としての内部統制報告書の表示を検討することが含まれる。

当監査法人は、意見表明の基礎となる十分かつ適切な監査証拠を入手したと判断している。

監査意見

当監査法人は、ぴあ株式会社が平成29年3月31日現在の財務報告に係る内部統制は有効であると表示した上記の内部統制報告書が、我が国において一般に公正妥当と認められる財務報告に係る内部統制の評価の基準に準拠して、財務報告に係る内部統制の評価結果について、すべての重要な点において適正に表示しているものと認める。

利害関係

会社と当監査法人又は業務執行社員との間には、公認会計士法の規定により記載すべき利害関係はない。

以 上

(注) 1 . 上記は監査報告書原本に記載された事項を電子化したものであり、その原本は当社が別途保管しております。

2 . X B R L データは監査の対象には含まれていません。

独立監査人の監査報告書

平成29年6月17日

ぴあ株式会社

取締役会 御中

有限責任監査法人 トーマツ

指定有限責任社員 公認会計士 京嶋 清兵衛 印
業務執行社員

指定有限責任社員 公認会計士 井出 正弘 印
業務執行社員

当監査法人は、金融商品取引法第193条の2第1項の規定に基づく監査証明を行うため、「経理の状況」に掲げられているぴあ株式会社の平成28年4月1日から平成29年3月31日までの第44期事業年度の財務諸表、すなわち、貸借対照表、損益計算書、株主資本等変動計算書、重要な会計方針、その他の注記及び附属明細表について監査を行った。

財務諸表に対する経営者の責任

経営者の責任は、我が国において一般に公正妥当と認められる企業会計の基準に準拠して財務諸表を作成し適正に表示することにある。これには、不正又は誤謬による重要な虚偽表示のない財務諸表を作成し適正に表示するために経営者が必要と判断した内部統制を整備及び運用することが含まれる。

監査人の責任

当監査法人の責任は、当監査法人が実施した監査に基づいて、独立の立場から財務諸表に対する意見を表明することにある。当監査法人は、我が国において一般に公正妥当と認められる監査の基準に準拠して監査を行った。監査の基準は、当監査法人に財務諸表に重要な虚偽表示がないかどうかについて合理的な保証を得るために、監査計画を策定し、これに基づき監査を実施することを求めている。

監査においては、財務諸表の金額及び開示について監査証拠を入手するための手続が実施される。監査手続は、当監査法人の判断により、不正又は誤謬による財務諸表の重要な虚偽表示のリスクの評価に基づいて選択及び適用される。財務諸表監査の目的は、内部統制の有効性について意見表明するためのものではないが、当監査法人は、リスク評価の実施に際して、状況に応じた適切な監査手続を立案するために、財務諸表の作成と適正な表示に関連する内部統制を検討する。また、監査には、経営者が採用した会計方針及びその適用方法並びに経営者によって行われた見積りの評価も含め全体としての財務諸表の表示を検討することが含まれる。

当監査法人は、意見表明の基礎となる十分かつ適切な監査証拠を入手したと判断している。

監査意見

当監査法人は、上記の財務諸表が、我が国において一般に公正妥当と認められる企業会計の基準に準拠して、ぴあ株式会社の平成29年3月31日現在の財政状態及び同日をもって終了する事業年度の経営成績をすべての重要な点において適正に表示しているものと認める。

利害関係

会社と当監査法人又は業務執行社員との間には、公認会計士法の規定により記載すべき利害関係はない。

以上

- (注) 1. 上記は監査報告書原本に記載された事項を電子化したものであり、その原本は当社が別途保管しております。
2. XBR Lデータは監査の対象には含まれていません。