

【表紙】

【提出書類】 有価証券報告書

【根拠条文】 金融商品取引法第24条第1項

【提出先】 関東財務局長

【提出日】 平成29年6月23日

【事業年度】 第11期(自 平成28年4月1日 至 平成29年3月31日)

【会社名】 株式会社かんぽ生命保険

【英訳名】 JAPAN POST INSURANCE Co.,Ltd.

【代表者の役職氏名】 取締役兼代表執行役社長 植平 光彦

【本店の所在の場所】 東京都千代田区霞が関一丁目3番2号

【電話番号】 03-3504-4420

【事務連絡者氏名】 常務執行役 加藤 進康

【最寄りの連絡場所】 東京都千代田区霞が関一丁目3番2号

【電話番号】 03-3504-4420

【事務連絡者氏名】 IR室長 宮本 進

【縦覧に供する場所】 株式会社東京証券取引所
(東京都中央区日本橋兜町2番1号)

第一部 【企業情報】

第1 【企業の概況】

1 【主要な経営指標等の推移】

(1) 連結経営指標等

回次		第8期	第9期	第10期	第11期
決算年月		平成26年3月	平成27年3月	平成28年3月	平成29年3月
保険料等収入	(百万円)	5,911,643	5,956,716	5,413,862	5,041,868
資産運用収益	(百万円)	1,540,615	1,460,745	1,354,966	1,367,937
保険金等支払金	(百万円)	10,160,877	9,059,549	8,550,474	7,550,323
経常利益	(百万円)	462,748	492,625	411,504	279,755
契約者配当準備金繰入額	(百万円)	242,146	200,722	178,004	152,679
親会社株主に帰属する 当期純利益	(百万円)	62,802	81,323	84,897	88,596
包括利益	(百万円)	91,810	457,932	68,218	4,342
純資産額	(百万円)	1,538,136	1,975,727	1,882,982	1,853,203
総資産額	(百万円)	87,092,800	84,915,012	81,545,182	80,336,760
1株当たり純資産額	(円)	2,563.56	3,292.88	3,138.30	3,089.81
1株当たり当期純利益金額	(円)	104.67	135.54	141.50	147.71
潜在株式調整後1株当たり 当期純利益金額	(円)	-	-	-	-
自己資本比率	(%)	1.8	2.3	2.3	2.3
自己資本利益率	(%)	4.2	4.6	4.4	4.7
株価収益率	(倍)	-	-	18.4	17.3
営業活動による キャッシュ・フロー	(百万円)	3,751,139	2,888,489	2,922,978	2,090,939
投資活動による キャッシュ・フロー	(百万円)	4,718,522	3,448,761	2,596,907	1,629,012
財務活動による キャッシュ・フロー	(百万円)	23,195	17,322	25,080	34,622
現金及び現金同等物 の期末残高	(百万円)	1,670,837	2,213,786	1,862,636	1,366,086
従業員数 [ほか、平均臨時従業員数]	(名)	7,367 [3,165]	7,606 [3,122]	7,890 [3,165]	7,965 [3,071]

- (注) 1. 消費税及び地方消費税の会計処理は、税抜方式によっております。
2. 当社は、平成27年8月1日付けで普通株式1株につき30株の割合で株式分割を行っております。第8期の期首に当該株式分割が行われたと仮定して1株当たり純資産額及び1株当たり当期純利益金額を算定しております。
3. 当社は、第11期より株式給付信託(BBT)を設定しておりますが、連結財務諸表の株主資本において自己株式として計上されている信託が保有する当社株式は、第11期に係る1株当たり純資産額の算定上、期末発行済株式総数から控除する自己株式に含めており、また、第11期に係る1株当たり当期純利益金額の算定上、期中平均株式数の計算において控除する自己株式に含めております。
4. 潜在株式調整後1株当たり当期純利益金額については、潜在株式が存在しないため記載しておりません。
5. 第8期及び第9期の株価収益率については、当社株式が非上場であったため記載しておりません。

6. 従業員数は、就業人員数(当社及び当社の子会社(以下「当社グループ」といいます。)外から当社グループへの出向者を含み、当社グループから当社グループ外への出向者を除く。)であり、臨時従業員数(期間雇用社員及び高齢再雇用社員を含み、派遣社員を除く。)は、年間の平均雇用実績(1日8時間換算)を[]内に外書きで記載しております。
7. 第8期から第11期の連結財務諸表は、金融商品取引法第193条の2第1項の規定に基づき、有限責任 あずさ監査法人の監査を受けております。

(2) 提出会社の経営指標等

回次	第7期	第8期	第9期	第10期	第11期
決算年月	平成25年3月	平成26年3月	平成27年3月	平成28年3月	平成29年3月
保険料等収入 (百万円)	6,481,772	5,911,643	5,956,716	5,413,862	5,041,868
資産運用収益 (百万円)	1,560,789	1,540,615	1,460,745	1,354,966	1,367,937
保険金等支払金 (百万円)	10,673,000	10,160,877	9,059,549	8,550,474	7,550,323
基礎利益 (百万円)	570,007	482,052	515,417	464,285	390,070
基礎利益上の運用収支等の利回り (%)	1.87	1.91	1.89	1.90	1.84
平均予定利率 (%)	1.88	1.84	1.80	1.76	1.73
経常利益 (百万円)	529,375	463,506	493,169	413,023	279,347
契約者配当準備金繰入額 (百万円)	307,427	242,146	200,722	178,004	152,679
当期純利益 (百万円)	91,000	63,428	81,758	86,338	88,520
資本金 (百万円)	500,000	500,000	500,000	500,000	500,000
発行済株式総数 (千株)	20,000	20,000	20,000	600,000	600,000
純資産額 (百万円)	1,464,771	1,534,457	1,969,143	1,878,452	1,849,253
総資産額 (百万円)	90,462,364	87,088,626	84,911,946	81,543,623	80,336,414
1株当たり純資産額 (円)	73,238.56	2,557.43	3,281.91	3,130.75	3,083.23
1株当たり配当額 (うち1株当たり中間配当額) (円)	1,137.51 (-)	840.43 (-)	1,226.38 (-)	56.00 (-)	60.00 (-)
1株当たり当期純利益金額 (円)	4,550.02	105.71	136.26	143.90	147.58
潜在株式調整後1株当たり 当期純利益金額 (円)	-	-	-	-	-
自己資本比率 (%)	1.6	1.8	2.3	2.3	2.3
自己資本利益率 (%)	6.6	4.2	4.7	4.5	4.7
株価収益率 (倍)	-	-	-	18.1	17.3
配当性向 (%)	25.0	26.5	30.0	38.9	40.7
従業員数 [ほか、平均臨時従業員数] (名)	6,789 [3,100]	6,948 [3,151]	7,153 [3,104]	7,378 [3,146]	7,424 [3,048]

- (注) 1. 消費税及び地方消費税の会計処理は、税抜方式によっております。
2. 基礎利益は、保険料等収入、保険金等支払金、事業費等の保険関係の収支と、利息及び配当金等収入を中心とした運用関係の収支からなる、生命保険会社の基礎的な期間損益の状況を表す指標であります。
3. 基礎利益上の運用収支等の利回りは、「(基礎利益に含まれる運用収支 - 契約者配当金積立利息繰入額) / 一般勘定責任準備金」として算出しております。
なお、特別勘定については該当ありません。
4. 一般勘定責任準備金は、危険準備金を除く一般勘定部分の責任準備金について、次の算式で算出しております。
(期始責任準備金 + 期末責任準備金 - 予定利息) × 1 / 2
また、責任準備金及び予定利息は、実際積立額基準で算出しております。
5. 平均予定利率とは、予定利息の一般勘定責任準備金に対する利回りのことであります。
6. 当社は、平成27年8月1日付けで普通株式1株につき30株の割合で株式分割を行っております。
第8期の期首に当該株式分割が行われたと仮定して1株当たり純資産額及び1株当たり当期純利益金額を算定しております。

7. 当社は、第11期より株式給付信託(BBT)を設定しておりますが、財務諸表の株主資本において自己株式として計上されている信託が保有する当社株式は、第11期に係る1株当たり純資産額の算定上、期末発行済株式総数から控除する自己株式に含めており、また、第11期に係る1株当たり当期純利益金額の算定上、期中平均株式数の計算において控除する自己株式に含めております。
8. 平成29年3月期の1株当たり配当額60円には、簡易生命保険誕生100周年記念配当2円を含んでおります。
9. 潜在株式調整後1株当たり当期純利益金額については、潜在株式が存在しないため記載しておりません。
10. 第7期から第9期の株価収益率については、当社株式が非上場であったため記載しておりません。
11. 従業員数は、就業人員数(他社から当社への出向者を含み、当社から他社への出向者を除く。)であり、臨時従業員数(期間雇用社員及び高齢再雇用社員を含み、派遣社員を除く。)は、年間の平均雇用実績(1日8時間換算)を[]内に外書きで記載しております。
12. 第8期から第11期の財務諸表は、金融商品取引法第193条の2第1項の規定に基づき、有限責任 あずさ監査法人の監査を受けておりますが、第7期については当該監査を受けておりません。

2 【沿革】

当社は、平成17年10月に成立した郵政民営化法に基づき、平成18年9月1日に「株式会社かんぽ」として設立され、平成19年9月30日までの間、生命保険会社として営業を開始するための準備を行ってまいりました。同年10月1日に、生命保険業の開始に伴い、商号を「株式会社かんぽ生命保険」に変更し、同日以降は、生命保険業及び独立行政法人郵便貯金・簡易生命保険管理機構(以下「管理機構」といいます。)の委託を受けて行う簡易生命保険管理業務を行っております。

年月	沿革
平成18年9月	郵政民営化法に基づき、株式会社かんぽ設立
平成19年10月	生命保険業の開始に伴い、株式会社かんぽ生命保険に商号変更 管理機構の委託を受け、簡易生命保険管理業務を開始
平成19年12月	新規業務(運用対象の自由化)の認可取得
平成20年6月	法人向け商品の受託販売開始
平成20年7月	「かんぽ生命 入院特約 その日から」販売開始
平成21年7月	奈良支店及び和歌山支店の開設により、全都道府県に支店を設置
平成23年10月	かんぽシステムソリューションズ株式会社(現 連結子会社)を子会社化
平成26年4月	学資保険「はじめのかんぽ」販売開始
平成26年7月	アメリカン ファミリー ライフ アシュアランス カンパニー オブ コロンバス(以下「アフラック」といいます。)のがん保険の受託販売等の取扱開始
平成27年10月	養老保険「新フリープラン(短期払込型)」販売開始
平成27年11月	当社普通株式を東京証券取引所市場第一部へ上場 法人向け商品(総合福祉団体定期保険等)の受託販売開始
平成28年3月	新規業務(再保険の引受け、付帯サービス)の認可取得 第一生命保険株式会社(注)と業務提携

(注) 業務提携先グループ内部における業務移管により、本書提出日現在における業務提携先は第一生命ホールディングス株式会社となっております。

(参考)簡易生命保険の沿革

年月	沿革
大正5年10月	逓信省において、簡易生命保険事業創業
大正15年10月	逓信省において、郵便年金事業創業
昭和24年6月	郵政省発足
平成13年1月	省庁再編に伴い、郵政事業庁発足
平成15年4月	日本郵政公社発足

(参考) 当社の設立経緯等

(1) 設立経緯

明治18年に設立され、郵便事業、郵便為替事業及び郵便貯金事業を行っていた通信省において、大正5年に簡易生命保険事業、大正15年に郵便年金事業が創業されました。その後、昭和24年に郵政省が設立され、郵政事業は通信省から郵政省に引き継がれました。

平成13年1月、郵政省は自治省及び総務庁との統合により発足した総務省及び郵政事業の実施に関する機能を担う同省の外局として置かれた郵政事業庁に再編された後に、平成14年7月に郵政公社化関連4法が公布され、平成15年4月に日本郵政公社(以下「公社」といいます。)が発足することとなりました。

平成16年9月、公社の4機能(窓口サービス、郵便、郵便貯金及び簡易生命保険)をそれぞれ株式会社として独立させること、これらの株式会社を子会社とする純粋持株会社を設立すること等を主な内容とする「郵政民営化の基本方針」が閣議決定され、平成17年10月に郵政民営化関連6法が成立いたしました。

これに伴い、平成18年9月に、民営化後の業務を準備する会社「株式会社かんぽ」として、当社が設立されました。

平成19年10月、郵政民営化(郵政民営化関連6法の施行)に伴い公社が解散すると、その業務その他の機能並びに権利及び義務は、5つの承継会社(日本郵政株式会社、郵便事業株式会社、郵便局株式会社、株式会社ゆうちょ銀行及び当社)及び管理機構に引き継がれました。これにより、5つの承継会社を中心とした日本郵政グループが発足いたしました。

同時に、当社は「株式会社かんぽ」から「株式会社かんぽ生命保険」に商号を変更し、生命保険業を開始いたしました。

(2) 郵政民営化法及び日本郵便株式会社法の改正

平成24年10月1日に施行された郵政民営化法の改正により、郵便事業株式会社と郵便局株式会社は、郵便局株式会社を存続会社として合併し、日本郵便株式会社となり、日本郵政グループは5社体制から4社体制へと再編されました。また、日本郵政株式会社及び日本郵便株式会社においては、それまで郵便のサービスについて定められていたユニバーサルサービス義務の範囲が拡大され、郵便の役務、簡易な貯蓄、送金及び債権債務の決済の役務並びに簡易に利用できる生命保険の役務が、利用者本位の簡易な方法により郵便局で一体的にかつあまねく全国において公平に利用できることが確保されるよう、郵便局ネットワークを維持することが義務づけられました(かかる義務に基づき日本郵便株式会社の郵便局ネットワーク(以下「郵便局ネットワーク」といいます。)を通じて行われる役務提供を、以下「ユニバーサルサービス」といいます。)。同時に、日本郵便株式会社法において、保険窓口業務が健全、適切かつ安定的に運営されるための契約の締結が、日本郵便株式会社の業務の範囲として定められ、改正後の郵政民営化法により、その契約の当初の相手方は当社であることが定められました。これを受けて、当社と日本郵便株式会社との間で、日本郵便株式会社が当社の保険契約に係る保険窓口業務を行うことを内容とした保険窓口業務契約を締結するとともに、郵政民営化法の改正に係る国会審議を踏まえ、日本郵便株式会社による保険のユニバーサルサービスの安定的な提供に資するため、当該契約を締結する旨を当社の定款に規定いたしました。当該契約は、ユニバーサルサービス義務が課せられた保険窓口業務の具体的な内容として、当社の普通終身保険、特別終身保険、普通養老保険及び特別養老保険に係る保険募集並びに保険金支払請求の受理を郵便局において実施することを定めております。

(3) 日本郵政株式会社、株式会社ゆうちょ銀行及び当社の上場

平成23年に施行された復興財源確保法(東日本大震災からの復興のための施策を実施するために必要な財源の確保に関する特別措置法)において、政府が保有する日本郵政株式会社の株式については、その売却収入を東日本大震災に係る復興債の償還費用の財源に充てるため、政府が保有しなければならない3分の1超にあたる部分を除き、早期に処分されることが定められており、かつ、改正後の郵政民営化法においても、同様に、日本郵政株式会社の株式については、政府が保有しなければならない3分の1超にあたる部分を除き、早期に売却することが定められております。

また、改正後の郵政民営化法において、日本郵政株式会社が所有する株式会社ゆうちょ銀行及び当社(以下「金融2社」といいます。)の株式については、金融2社の経営状況、ユニバーサルサービス確保の責務の履行への影響等を勘案しつつ、その全部をできる限り早期に処分することが定められております。

このような法令上の要請に加え、日本郵政株式会社が政府と検討を進めた結果、金融2社の株式についても経営の自由度確保のため早期の処分が必要であること、また、金融2社の株式価値を日本郵政株式会社の価格への透明性を持って反映させることといった観点を総合的に勘案し、3社(日本郵政株式会社、株式会社ゆうちょ銀行

及び当社)の上場はいずれも遅らせることなく、同時に行うことが最も望ましいという判断から、政府による日本郵政株式会社の株式の売出し・上場にあわせ、金融2社の株式についても、同時に売出し・上場を目指す方針が決定されました。

日本郵政株式会社は、ユニバーサルサービスの責務を履行しつつ、金融2社の経営の自由度の拡大、日本郵政グループの一体性や総合力の発揮等も視野に入れ、まずは、保有割合が50%程度となるまで、段階的に売却していく旨を公表しております。しかしながら、3社の時価総額は相当程度の規模になることが想定されるため、3社の株式を短期間で大規模に売却することは、株式市場の需給の観点からは容易ではないと考えられます。したがって、同社は、金融2社の株式をいつまでに50%程度まで売却するかを明確には示せないものの、株式市場の動向等の条件が許す限り、まずは50%程度まで段階的に売却を進める予定とのことであります。当社としても、同社による株式処分が進むことにより経営の自由度が向上し、お客さまの利便性の向上、ひいては当社の企業価値の向上につながるものであると認識しております。

3 【事業の内容】

当社グループは、保険業法に基づく免許・認可を得て生命保険業を営む当社を中心とした企業グループであり、当社及び連結子会社1社で構成されております。

また、当社グループは、当社の親会社である日本郵政株式会社を中心とした日本郵政グループにおける、生命保険事業セグメントを担っております。

なお、日本郵政グループは、生命保険業のほか、郵便・物流事業、金融窓口事業、国際物流事業、銀行業等を行っております。

当社の営む事業の主な内容は次のとおりであります。

(1) 生命保険業

当社は、生命保険業免許に基づき、次の～の保険引受業務及び～の資産運用業務を行っております。ただし、当社には、他の生命保険会社にはない、業務を行うにあたっての郵政民営化法による制約があります。詳細は下記「(参考)郵政民営化法による特例措置(4)～(6)」をご参照ください。

業務の種類	内訳
保険引受業務	個人保険及び財形保険
	個人年金保険及び財形年金保険
	再保険(注)
資産運用業務	有価証券の取得
	不動産の取得
	金銭債権の取得
	金銭の貸付(コールローンを含みます。)
	有価証券の貸付
	預金又は貯金
	金銭、金銭債権、有価証券又は不動産等の信託
	有価証券関連デリバティブ取引、金融等デリバティブ取引又は先物外国為替取引
その他郵政民営化法第138条に定められた方法等	

(注) 当社と管理機構との間で再保険契約を締結し、郵政民営化法により公社から管理機構に承継された、簡易生命保険契約に基づく管理機構の保険責任のすべてを当社が受再しております。

(2) 他の保険会社(外国保険業者を含みます。)その他金融業を行う者の業務の代理又は事務の代行

当社の支店では、当社の保険商品の販売に加え、次の保険会社の商品の受託販売等を行っております。

- ・アフラック
- ・エヌエヌ生命保険株式会社
- ・住友生命保険相互会社
- ・第一生命保険株式会社
- ・東京海上日動あんしん生命保険株式会社
- ・日本生命保険相互会社
- ・三井住友海上あいおい生命保険株式会社
- ・明治安田生命保険相互会社
- ・メットライフ生命保険株式会社

なお、アフラックとの業務の代理及び事務の代行に関しては、当社がアフラックの商品の受託販売を行うことに加え、当社と同様にアフラックの商品の受託販売を行っている郵便局の従業員に対する教育・指導等を、当社がアフラックから受託し、事務の代行をしております。

(3) 管理機構から委託された簡易生命保険管理業務

当社は、郵政民営化法により公社から管理機構に承継された、簡易生命保険契約の管理業務を、管理機構から受託しております。

当社の連結子会社であるかんぽシステムソリューションズ株式会社は、情報システムの設計、開発、保守及び運用業務の受託を行っております。なお、当社グループのセグメントについては、単一セグメントであるため記載を省略しております。

事業の系統図は、次のとおりであります。

平成29年3月31日現在

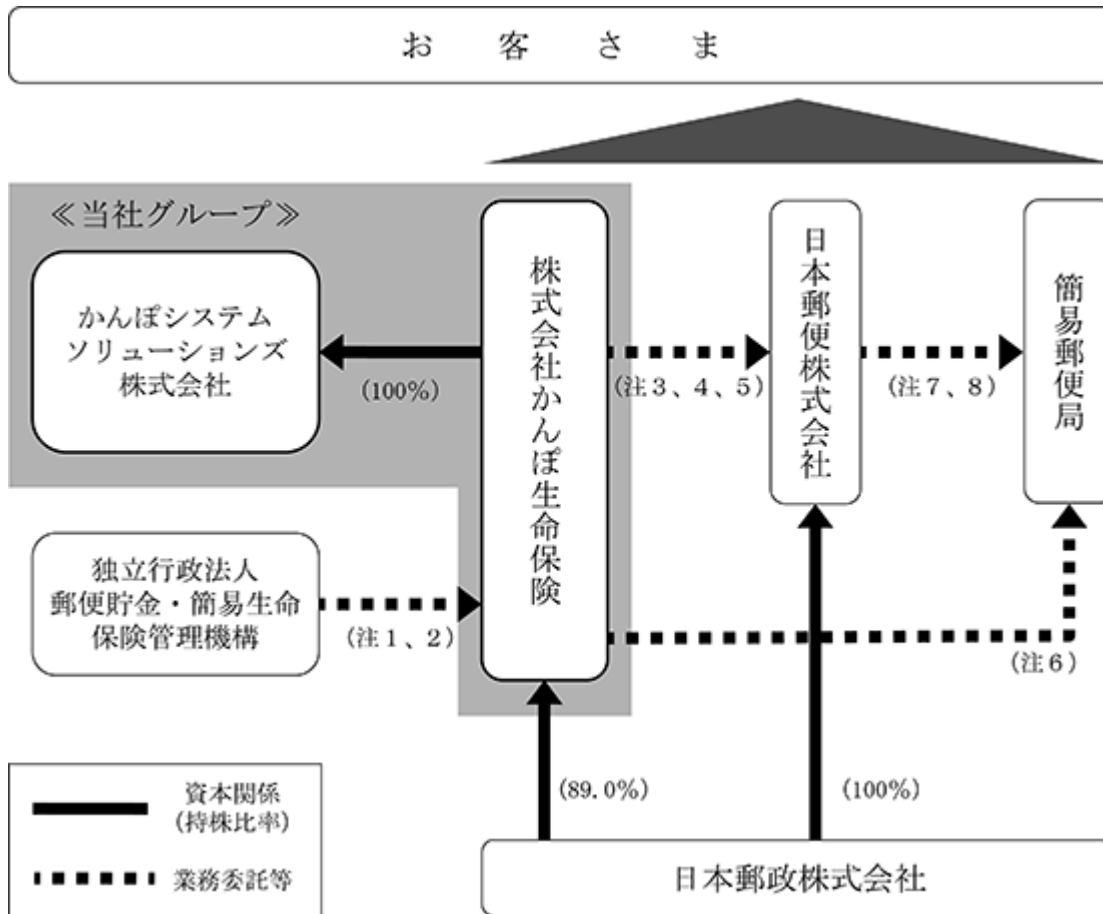

- (注) 1. 簡易生命保険契約の保険責任のすべてを再保険。
 2. 簡易生命保険契約の管理業務(保険料の収納、保険金の支払、契約の維持・管理、資産運用業務等)を委託。
 3. 当社の生命保険契約の募集及び維持・管理業務を委託。
 4. 管理機構から委託を受けた簡易生命保険契約の管理業務の一部を再委託。
 5. 簡易郵便局に対する当社の生命保険契約に係る教育・指導・管理を委託。
 6. 当社の生命保険契約の募集業務を委託。
 7. 当社から委託を受けた当社の生命保険契約の維持・管理業務を再委託。
 8. 当社から再委託を受けた簡易生命保険契約の管理業務の一部を再々委託。

(参考) 郵政民営化法による特例措置

当社の事業運営は、生命保険会社として保険業法を遵守することに加え、郵政民営化法及び関係政省令を遵守して遂行する必要があります。郵政民営化法及び関係政省令の主な目的は、郵政事業の改革を通じて、国内における公正かつ自由な競争を促進し、皆さまの利便向上及び経済の活性化を目指すことに加えて、日本郵政グループ各社の業務と同種の業務を営む事業者との対等な競争条件を確保するための措置を講じることにあります。このため、(1)に定める期間においては、新規業務を開始する場合に他の生命保険会社には課されていない追加的な手続きが求められ、また、当社が提供する商品の設計についても、他の生命保険会社には課されていない法令上の制約(以下、これらの制約等を「本特例措置」といいます。)が適用されることとなります。詳細は次のとおりであります。

(1) 本特例措置が継続する期間

本特例措置が継続する期間は、次に掲げる日のいずれか早い日までであります(郵政民営化法第134条)。

- ・日本郵政株式会社が保有している当社株式を全部処分した日
- ・郵政民営化法第135条第1項の決定()があった日

内閣総理大臣及び総務大臣は、日本郵政株式会社から総務大臣に当社株式の2分の1以上を処分した旨の届出があり、その旨を総務大臣が内閣総理大臣に通知した日以後に、当社と他の生命保険会社との適正な競争関係等を阻害するおそれがないと認められるときには、本特例措置を適用しないことを決定しなければなりません。内閣総理大臣及び総務大臣は、かかる決定を行うにあたっては、郵政民営化委員会の意見を聴取することとされております。

< 郵政民営化委員会とは >

郵政民営化委員会は、内閣に設置されております。主な所掌事務は次のとおりであります(郵政民営化法第18条、第19条)。

- ・3年ごとに、日本郵政株式会社、日本郵便株式会社、株式会社ゆうちょ銀行及び当社の経営状況並びに国際金融市場の動向その他内外の社会経済情勢の変化を勘案しつつ、郵政民営化の進捗状況について総合的な検証を行い、その結果に基づき、内閣総理大臣に意見を述べること
- ・郵政民営化法の各条において、内閣総理大臣及び総務大臣が郵政民営化委員会への通知を行うとされている事項について、必要があると認めるときは、内閣総理大臣を通じて関係各大臣に意見を述べること
- ・上記のほか、郵政民営化に関する事項について調査審議し、その結果に基づき、内閣総理大臣に意見を述べること等

(2) 新規業務等に係る郵政民営化法の認可手続き

当社が、新規業務、新商品の開発・販売、新たな方法による資産運用を行う場合には、郵政民営化法上、内閣総理大臣及び総務大臣の認可が必要となります。また、認可にあたっては、内閣総理大臣及び総務大臣は郵政民営化委員会の意見を聴取しなくてはならないとされております(郵政民営化法第138条)。

なお、日本郵政株式会社が当社株式の2分の1以上を処分した旨を総務大臣に届け出た日以後は、本特例措置が終了する日まで、当該認可の手続きに代わり、新たな業務を行おうとするときは、その内容を定めて内閣総理大臣及び総務大臣に届け出るとともに、業務を行うにあたっては、他の生命保険会社との適正な競争関係及び利用者への役務の適切な提供を阻害することのないよう特に配慮しなければならないとされております(郵政民営化法第138条の2)。

当社はこれまでに、他の保険会社の商品の受託販売等の新規業務、無配当疾病傷害入院特約や改定学資保険等の新商品、シンジケートローン、信託受益権の取得等による資産運用等について認可を取得しております。

新規業務、新商品、資産運用方法に係る規制の詳細は、それぞれ下記(3)～(5)をご参照ください。

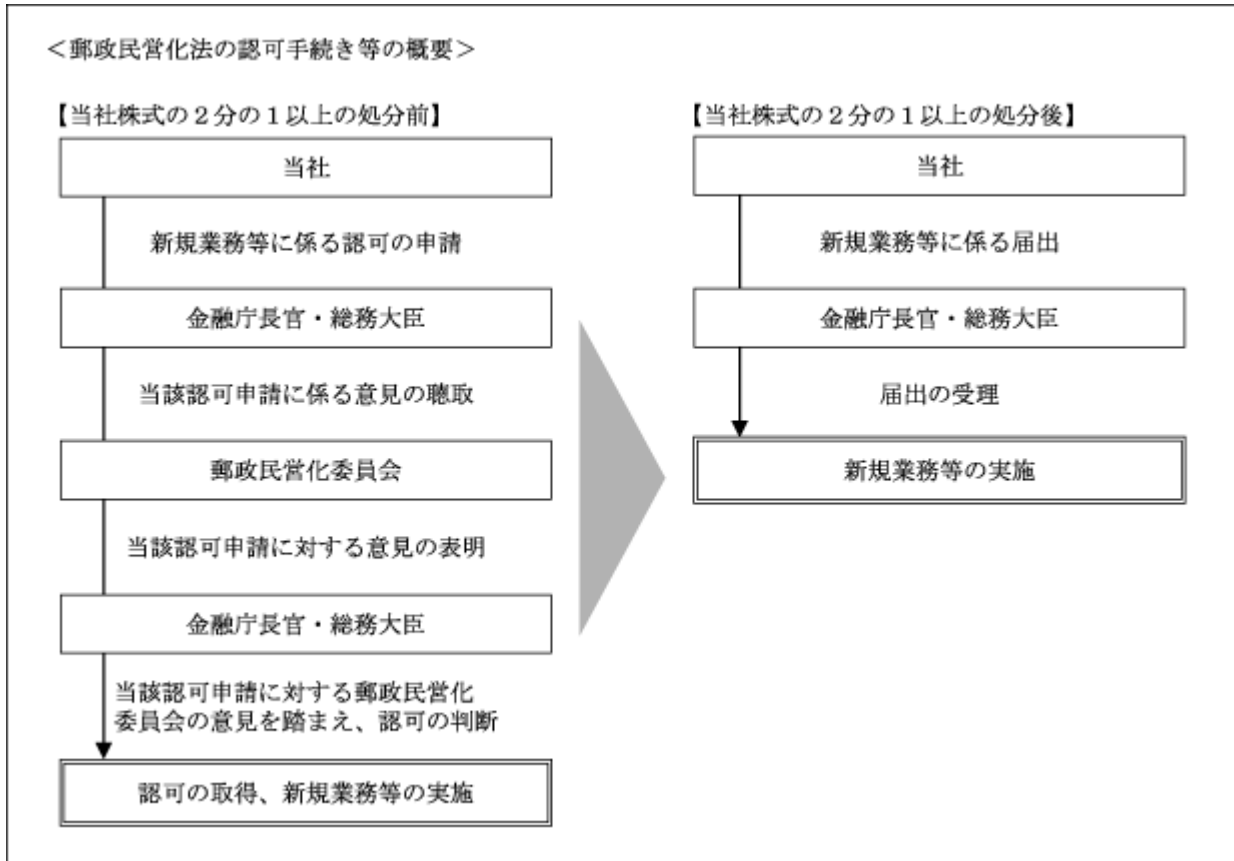

(3) 業務範囲

保険業法による定め

生命保険会社が営むことのできる業務の範囲については、保険業法第97条の規定により行う業務(以下「固有業務」といいます。)として定められており、「保険の引受け」と「資産の運用」がその範囲に含まれます。また、生命保険会社は、固有業務のほか、当該業務に付随する業務(以下「付随業務」といいます。)を行うことができるとされていますが、付随業務のうち、他の保険会社等の業務の代理又は事務の代行を行う場合は、内閣総理大臣の認可が必要となります(保険業法第98条)。

郵政民営化法による定め

当社が付随業務を行う場合には、郵政民営化法上の認可が必要となります(郵政民営化法第138条)。

認可手続きについては、上記(2)をご参照ください。

(4) 新商品の開発・販売

保険業法による定め

新たな商品の開発・販売にあたり、生命保険業免許の申請時に添付書類として提出した事業方法書、普通保険約款、保険料及び責任準備金の算出方法書の内容に変更が必要となる場合には、内閣総理大臣の認可が必要となります(保険業法第3条、第123条)。

郵政民営化法による定め

当社が事業を承継した公社が旧簡易生命保険法の定めにより平成18年6月30日現在において引受けを行っていた以下の保険種類以外の保険について、当社が引受けを行う場合には、郵政民営化法上の認可が必要となります。

また、以下の保険種類であっても、公社が引受けを行っていた商品と、契約者配当の有無等、一定の差異のある保険について、当社が引受けを行う場合には、郵政民営化法上の認可が必要となります(郵政民営化法第138条)。

認可手続きについては、上記(2)をご参照ください。

< 公社が引受けを行っていた保険種類 >

- ・ 終身保険、定期保険、養老保険、家族保険、財形貯蓄保険
- ・ 終身年金保険、定期年金保険、夫婦年金保険
- ・ 次の二つの保険を一体として提供する保険
 - 終身保険及び終身年金保険で被保険者を同じくするもの
 - 終身保険及び定期年金保険で被保険者を同じくするもの
 - 養老保険及び定期年金保険で被保険者を同じくするもの
 - 家族保険及び夫婦年金保険で主たる被保険者及び配偶者たる被保険者を同じくするもの
- ・ 特約

(5) 新たな資産運用の方法

保険業法による定め

生命保険会社の資産運用は、以下の方法によらなければならないとされております(保険業法第97条、保険業法施行規則第47条)。

- ・ 有価証券、不動産、金銭債権、短期社債等、金地金の取得
- ・ 金銭、有価証券の貸付け
- ・ 民法第667条第1項に規定する組合契約又は商法第535条に規定する匿名組合契約に係る出資
- ・ 預金又は貯金
- ・ 金銭、金銭債権、有価証券又は不動産等の信託
- ・ 金融商品取引法第2条第20項、第28条第8項第6号、保険業法第98条第1項第8号に規定するデリバティブ取引
- ・ 先物外国為替取引
- ・ 上記に掲げる方法に準ずる方法

郵政民営化法による定め

当社が以下に掲げる方法以外の方法により資産を運用しようとするときには、郵政民営化法上の認可が必要となります(郵政民営化法第138条)。

認可手続きについては、上記(2)をご参照ください。

< 認可手続きが不要な資産運用 >

- ・ 保険契約者に対する資金の貸付け
- ・ 地方公共団体に対する資金の貸付け
- ・ コール資金の貸付け
- ・ 日本郵政株式会社又は日本郵便株式会社に対する資金の貸付け
- ・ 管理機構に対する資金の貸付け
- ・ 郵便貯金銀行及び郵便保険会社に係る移行期間中の業務の制限等に関する命令第16条に定める次の方法
国債証券、地方債証券、政府保証債、社債券、外国債、不動産の取得(投資の目的をもって取得するものを除く)、金融機関への預金、先物外国為替取引等

(6) 引受け可能な保険金額等の制約

郵政民営化法及び同施行令上、被保険者一人につき当社が引受け可能な保険金額等の限度(加入限度額)が定められております。また、この加入限度額については、簡易生命保険契約の被保険者一人あたりの保険金額等との合算であります(郵政民営化法第137条及び郵政民営化法施行令第6条から第8条)。

保険(基本契約)の加入限度額

財形貯蓄保険及び年金保険を除く保険契約(終身保険、定期保険、養老保険、家族保険)については、保険金額に関して、以下の限度額が定められております。

- ・ 被保険者が満15歳以下の場合・・・被保険者一人あたり：700万円
- ・ 被保険者が満16歳以上の場合・・・被保険者一人あたり：1,000万円

- (注) 1. 被保険者が満20歳以上満55歳以下の場合で、加入後4年以上経過した契約がある場合には、当該契約の保険金額のうち、1,000万円までは上記限度額には含みません。
2. 特定養老保険(保険契約加入後早期に病気で死亡した場合等の保険金額を低く設定した養老保険)については、年齢にかかわらず、被保険者一人あたり500万円が上限となっております。
3. 被保険者が満55歳以上の場合、普通定期保険及び特別養老保険(死亡保険金額を満期保険金額の2倍、5倍又は10倍とする養老保険)については、被保険者一人あたり800万円が上限となっております。

< 当社が引受け可能な保険金額の限度額の概要 >

保険(基本契約)の加入限度額

(平成29年3月31日現在)

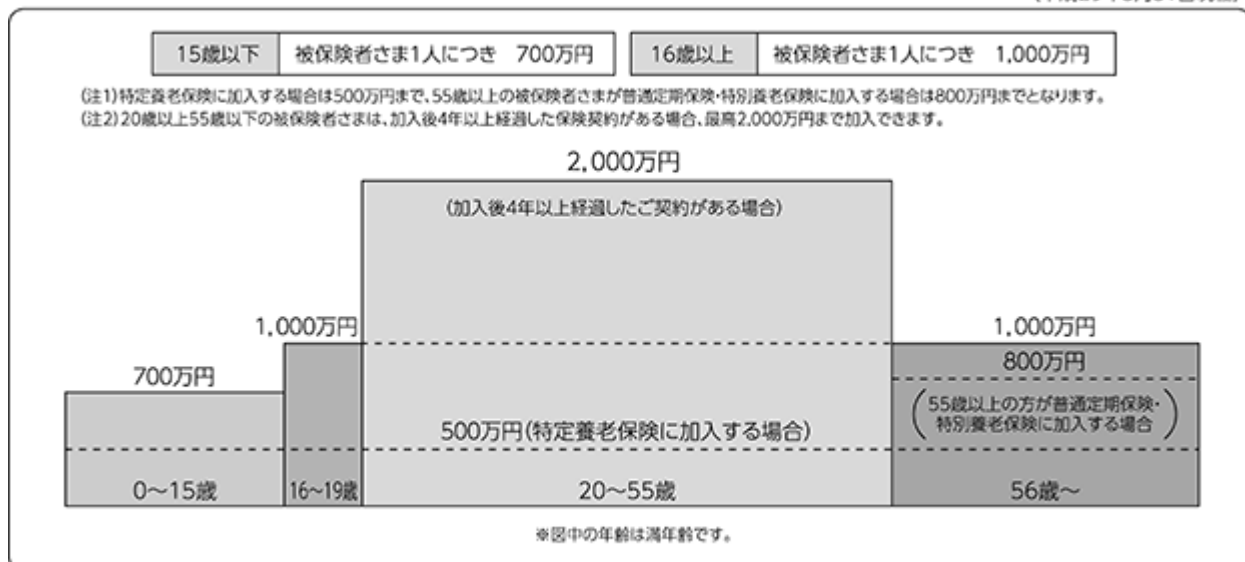

(注) 上記の法令で定める加入限度額以外にも、満15歳未満の被保険者さまがご加入いただける保険金額など、被保険者さまの年齢や保険種類によって、ご加入いただける保険金額に一定の制限があります。

財形貯蓄保険

財形貯蓄保険(勤労者財産形成促進法第6条第1項第2号及び第4項第2号に規定する契約に係る保険業法第3条第4項第1号に掲げる保険)については、払込保険料の総額に関して、以下の限度額が定められております。

被保険者一人あたり：550万円

年金(基本契約)の加入限度額

年金保険については、年金の年額に関して、以下の限度額が定められております。

被保険者一人あたり：初年度の基本年金額 90万円

- (注) 1. 過去に販売していた年金保険の中には、年金の支払い開始の2年目以降から年金額が逡増する種類がありますが、この逡増額は上記限度額に含まれません。
2. 過去に販売していた年金保険の中には、契約者配当金を年金の支払い時に積み増ししてお支払いする種類がありますが、この積み増す額は上記限度額に含まれません。
3. 過去に販売していた年金保険の中には、夫婦が被保険者となる種類の年金保険がありますが、この場合、配偶者である被保険者に係る額は、上記限度額に含まれません。

特約の加入限度額

特約については、それぞれの事由において、保険金額に関して、以下の限度額が定められております。

- a. 疾病にかかったこと、傷害を受けたこと又は疾病にかかったことを原因とする人の状態、傷害を受けたことを直接の原因とする死亡及びこれらに類するものに対する保障・・・被保険者一人あたり：合計1,000万円
- b. 上記に掲げるものに関し、治療を受けたことに対する保障・・・被保険者一人あたり：1,000万円

(注) 特約の保険金額は、当該特約を付加する基本契約の保険金額の範囲内が限度となります。

(7) 子会社の保有に関する特例

保険業法による定め

生命保険会社が子会社として保有できる会社は、保険業法により、生命保険会社、損害保険会社、少額短期保険業者、銀行等、特定の業を営む会社に限定されております。

また、保有が認められている会社を子会社とする場合は、内閣総理大臣の認可又は内閣総理大臣への届出が必要となります(保険業法第106条、第127条)。

郵政民営化法による定め

郵政民営化法において、当社は、生命保険会社、損害保険会社、少額短期保険業者、保険業を行う外国の会社を子会社としてはならないと定められております(郵政民営化法第139条)。

また、保有が認められている会社を子会社とする場合、郵政民営化法上の認可又は届出が必要となります(郵政民営化法第139条、第149条)。

なお、当社が、子会社化することが禁じられている業種の会社に対して、子会社化に至らない議決権割合で出資する場合であっても、監督官庁からの監督上の措置(郵政民営化法第147条)により、当該出資が制限される可能性があります。

(8) 事業再編等に関する特例

保険業法による定め

生命保険会社が以下の行為を行う場合、内閣総理大臣の認可を受けなければ、その効力を生じないとされております(保険業法第139条、第142条、第167条、第173条の6)。

- ・ 保険契約の移転
- ・ 事業の譲渡又は譲受け
- ・ 合併
- ・ 会社分割

郵政民営化法による定め

郵政民営化法上、当社が以下の行為を行う場合、郵政民営化法上の認可を受けなければ、その効力を生じないとされております(郵政民営化法第141条)。

- ・ 保険業法第135条に規定する保険契約の移転
- ・ 当社を当事者とする事業の全部又は一部の譲渡又は譲受け
- ・ 当社を当事者とする合併
- ・ 当社を当事者とする会社分割

ただし、以下の場合には、認可を受けられないこととされております。

- ・ 保険契約の移転について、移転先会社が日本郵政株式会社又は当社の子会社であるとき
- ・ 事業の譲渡又は譲受けについて、保険の引受けに係る事業の全部の譲渡であるとき及び保険の引受けに係る事業の譲受けであるとき
- ・ 合併について、合併により当社が消滅するとき及び合併の相手方が保険会社であるとき
- ・ 会社分割について、吸収分割承継会社又は新設分割設立会社に保険契約を承継させるものであり、かつ、吸収分割承継会社等が日本郵政株式会社又は当社の子会社となるとき

4 【関係会社の状況】

名称	住所	資本金又は 出資金 (百万円)	主要な事業 の内容	議決権の所有 (又は被所有) 割合 (%)	関係内容			
					役員の 兼任	営業上 の取引	設備の 賃貸借	業務 提携
(親会社) 日本郵政株式会社 (注) 1	東京都 千代田区	3,500,000	持株会社	被所有 89.0	3名	グループ協 定の締結、 システム サービス提 供契約の締 結、業務委 託契約の締 結等	不動産賃貸 借関係	
(連結子会社) かんぽシステム ソリューションズ 株式会社	東京都 品川区	500 (注) 2	情報システム の設計、 開発、保守 及び運用業務 の受託	100.0	3名	業務委託契 約の締結、 経営管理契 約の締結	不動産賃貸 借関係	

(注) 1. 有価証券報告書の提出会社であります。

2. かんぽシステムソリューションズ株式会社は、平成28年4月1日付けで440百万円の増資を行い、資本金が500百万円となっております。

5 【従業員の状況】

(1) 連結会社の状況

平成29年3月31日現在

会社名	従業員数(名)
提出会社	7,424 [3,048]
かんぽシステムソリューションズ株式会社	541 [23]
合計	7,965 [3,071]

(注) 1. 当社グループは、単一セグメントであるため、セグメント別に代えて会社別の記載をしております。

2. 従業員数は、就業人員数(当社グループ外から当社グループへの出向者を含み、当社グループから当社グループ外への出向者を除く。)であり、臨時従業員数(期間雇用社員及び高齢再雇用社員を含み、派遣社員を除く。)は、年間の平均雇用実績(1日8時間換算)を [] 内に外書きで記載しております。

(2) 提出会社の状況

平成29年3月31日現在

従業員数(名)	平均年齢(歳)	平均勤続年数(年)	平均年間給与(千円)
内務職員：6,320 営業職員：1,104 [3,048]	内務職員：38.5 営業職員：39.2	内務職員：14.4 営業職員：14.8	内務職員：6,104 営業職員：7,977

(注) 1. 当社は、単一セグメント、単一事業部門であるため、内務職員・営業職員別の記載をしております。

2. 従業員数は、就業人員数(他社から当社への出向者を含み、当社から他社への出向者を除く。)であり、臨時従業員数(期間雇用社員及び高齢再雇用社員を含み、派遣社員を除く。)は、年間の平均雇用実績(1日8時間換算)を [] 内に外書きで記載しております。

なお、臨時従業員数について内務職員・営業職員の区分は行っておりません。

3. 平均勤続年数は、郵政省、総務省郵政事業庁及び公社から通算した勤続年数であります。

4. 平均年間給与は、賞与及び基準外賃金を含んでおります。

(3) 労働組合の状況

当社には労働組合として、日本郵政グループ労働組合、郵政産業労働者ユニオンが組織されております。

また、当社の連結子会社であるかんぽシステムソリューションズ株式会社においては、JICDユニオンが組織されております。

なお、労使関係については、概ね良好であり、特記すべき事項はありません。

第2 【事業の状況】

1 【業績等の概要】

(1) 業績

当連結会計年度における日本経済は、個人消費が伸び悩んだものの、輸出や生産が持ち直したこと等から、緩やかな回復が続きました。米国や欧州では堅調な回復が続いた一方、中国の成長ペースの低下は一服しました。

このような経済動向を受けて、当連結会計年度の運用環境としては、国内長期金利(10年国債利回り)は、期初0.04%台で始まり、6月下旬には0.2%台まで低下しましたが、11月中旬以降はプラス圏で推移し、期末にかけて0.06%台まで上昇しました。また、日経平均株価は16,700円台で始まり、6月下旬に一時14,800円台まで下落しましたが、その後は上昇基調で推移し、期末は18,900円台となりました。

生命保険業界におきましては、少子高齢化や単身世帯化の進展、ライフスタイルの変化等を背景としたお客さまニーズの多様化、選別志向の高まりなどが見られる中、それらに対応する販売チャネルの強化や商品の開発等を行うことでお客さまの自助努力を支援するという当業界の役割は、ますます大きくなってきていると考えています。

これらの結果、当連結会計年度における連結損益の状況は以下のとおりとなりました。

経常収益は、保険料等収入5兆418億円(前期比6.9%減)、資産運用収益1兆3,679億円(同1.0%増)、その他経常収益2兆2,496億円(同20.7%減)を合計した結果、8兆6,594億円(同9.9%減)となりました。

経常費用は、保険金等支払金7兆5,503億円(同11.7%減)、資産運用費用1,604億円(同1,545.3%増)、事業費5,604億円(同4.1%増)、その他経常費用1,085億円(同13.8%増)等を合計した結果、8兆3,796億円(同8.9%減)となりました。

この結果、経常利益は2,797億円(同32.0%減)となり、経常利益から特別損失、契約者配当準備金繰入額及び法人税等合計を差し引いた親会社株主に帰属する当期純利益は885億円(同4.4%増)となりました。

(2) キャッシュ・フローの状況

営業活動によるキャッシュ・フローは、前連結会計年度に比べ8,320億円支出減の2兆909億円の支出となりました。

投資活動によるキャッシュ・フローは、前連結会計年度に比べ9,678億円収入減の1兆6,290億円の収入となりました。

財務活動によるキャッシュ・フローは、前連結会計年度に比べ95億円支出増の346億円の支出となりました。

以上の結果、現金及び現金同等物の当連結会計年度末残高は、期首から4,965億円減少し、1兆3,660億円となりました。

(参考1) 当社の保険引受の状況

(個人保険及び個人年金保険は、当社が管理機構から受再している簡易生命保険契約を含みません。)

(1) 保有契約高明細表

区分	前事業年度末 (平成28年3月31日)		当事業年度末 (平成29年3月31日)	
	件数(千件)	金額(百万円)	件数(千件)	金額(百万円)
個人保険	15,350	44,406,257	17,150	50,097,987
個人年金保険	1,367	3,476,492	1,363	3,131,186

(注) 個人年金保険の金額は、年金支払開始前契約の年金支払開始時における年金原資と年金支払開始後契約の責任準備金額を合計したものであります。

(2) 新契約高明細表

区分	前事業年度 (自平成27年4月1日 至平成28年3月31日)		当事業年度 (自平成28年4月1日 至平成29年3月31日)	
	件数(千件)	金額(百万円)	件数(千件)	金額(百万円)
個人保険	2,397	7,168,485	2,441	7,847,481
個人年金保険	63	219,721	10	39,797

(注) 個人年金保険の金額は、年金支払開始時における年金原資であります。

(3) 保有契約年換算保険料明細表

(単位：百万円)

区分	前事業年度末 (平成28年3月31日)	当事業年度末 (平成29年3月31日)
	個人保険	2,863,561
個人年金保険	656,079	569,359
合計	3,519,640	3,777,348
うち医療保障・ 生前給付保障等	293,413	333,857

(注) 1. 年換算保険料とは、1回あたりの保険料について保険料の支払方法に応じた係数を乗じ、1年あたりの保険料に換算した金額であります(一時払契約等は、保険料を保険期間等で除した金額。)
2. 医療保障・生前給付保障等には、医療保障給付(入院給付、手術給付等)、生前給付保障給付(特定疾病給付、介護給付等)、保険料払込免除給付(障がい事由とするものは除く。特定疾病罹患、介護等事由とするものを含む。)等に該当する部分の年換算保険料を計上しております。

(4) 新契約年換算保険料明細表

(単位：百万円)

区分	前事業年度 (自 平成27年 4月 1日 至 平成28年 3月31日)		当事業年度 (自 平成28年 4月 1日 至 平成29年 3月31日)	
	個人保険	485,374		507,988
個人年金保険	105,100		19,429	
合計	590,474		527,417	
うち医療保障・ 生前給付保障等	49,588		55,739	

- (注) 1. 年換算保険料とは、1回あたりの保険料について保険料の支払方法に応じた係数を乗じ、1年あたりの保険料に換算した金額であります(一時払契約等は、保険料を保険期間等で除した金額。)
2. 医療保障・生前給付保障等には、医療保障給付(入院給付、手術給付等)、生前給付保障給付(特定疾病給付、介護給付等)、保険料払込免除給付(障がい事由とするものは除く。特定疾病罹患、介護等事由とするものを含む。)等に該当する部分の年換算保険料を計上しております。

(参考2) 当社が管理機構から受再している簡易生命保険契約の状況

(1) 保有契約高

区分	前事業年度末 (平成28年 3月31日)		当事業年度末 (平成29年 3月31日)	
	件数 (千件)	保険金額・年金額 (百万円)	件数 (千件)	保険金額・年金額 (百万円)
保険	16,973	46,114,524	14,412	38,605,449
年金保険	2,576	932,109	2,235	799,116

(注) 計数は、管理機構における公表基準によるものであります。

(2) 保有契約年換算保険料

(単位：百万円)

区分	前事業年度末 (平成28年 3月31日)		当事業年度末 (平成29年 3月31日)	
	保険	2,167,911		1,771,625
年金保険	884,630		762,884	
合計	3,052,541		2,534,509	
うち医療保障・ 生前給付保障等	445,288		402,322	

- (注) 当社が管理機構から受再している簡易生命保険契約について、上記「(参考1) 当社の保険引受の状況
(3) 保有契約年換算保険料明細表」に記載しております個人保険及び個人年金保険の保有契約年換算保険料と同様の計算方法により、当社が算出した金額であります。

(参考3) 当社の資産運用の状況

(1) 一般勘定資産の構成

区分	前事業年度末 (平成28年3月31日)		当事業年度末 (平成29年3月31日)	
	金額(百万円)	構成比(%)	金額(百万円)	構成比(%)
現預金・コールローン	2,216,037	2.7	1,510,137	1.9
買現先勘定	-	-	-	-
債券貸借取引支払保証金	3,008,591	3.7	3,520,722	4.4
買入金銭債権	430,150	0.5	27,561	0.0
商品有価証券	-	-	-	-
金銭の信託	1,644,547	2.0	2,127,042	2.6
有価証券	63,610,890	78.0	63,486,273	79.0
公社債	59,821,039	73.4	57,658,115	71.8
株式	984	0.0	59,305	0.1
外国証券	3,688,822	4.5	4,351,731	5.4
公社債	3,688,822	4.5	4,346,732	5.4
株式等	-	-	4,998	0.0
その他の証券	100,044	0.1	1,417,122	1.8
貸付金	8,978,437	11.0	8,060,902	10.0
保険約款貸付	95,629	0.1	118,141	0.1
一般貸付	829,027	1.0	873,720	1.1
機構貸付	8,053,780	9.9	7,069,040	8.8
不動産	123,747	0.2	119,011	0.1
うち投資用不動産	-	-	-	-
繰延税金資産	712,615	0.9	852,263	1.1
その他	819,378	1.0	633,157	0.8
貸倒引当金	772	0.0	658	0.0
合計	81,543,623	100.0	80,336,414	100.0
うち外貨建資産	3,949,417	4.8	4,753,649	5.9

(注) 1. 機構貸付とは、管理機構(簡易生命保険勘定)への貸付であります。

2. 不動産については、土地・建物・建設仮勘定を合計した金額を計上しております。

(2) 一般勘定資産の資産別運用利回り

(単位：%)

区分	前事業年度 (自 平成27年4月1日 至 平成28年3月31日)	当事業年度 (自 平成28年4月1日 至 平成29年3月31日)
現預金・コールローン	0.05	0.00
買現先勘定	-	-
債券貸借取引支払保証金	-	-
買入金銭債権	0.26	0.23
商品有価証券	-	-
金銭の信託	3.37	3.49
有価証券	1.66	1.52
うち公社債	1.63	1.59
うち株式	-	5.23
うち外国証券	2.10	0.61
貸付金	2.19	2.10
うち一般貸付	1.51	1.30
不動産	-	-
一般勘定計	1.62	1.50
うち海外投融資	2.22	0.82

- (注) 1. 利回り計算式の分母は帳簿価額ベースの日々平均残高、分子は経常損益中、資産運用収益 - 資産運用費用として算出した利回りであります。
2. 一般勘定計には、有価証券信託に係る資産を含めております。
3. 海外投融資とは、外貨建資産と円建資産の合計であります。

2 【生産、受注及び販売の状況】

生命保険事業における業務の特殊性により、該当する情報がないため記載しておりません。

3 【経営方針、経営環境及び対処すべき課題等】

文中の将来に関する事項は、当連結会計年度末現在において当社グループが判断したものであります。

(1) 経営方針

当社は、株式上場、簡易生命保険誕生100周年を大きな節目として、平成28年度に経営理念を改定しました。この経営理念は、お客さまによりそい、一人ひとりの人生を守り続けていくために、全社員一丸となって歩んでいくという、当社の決意です。この経営理念を実現するため、当社が目指していく具体的な姿を経営方針として制定しております。

(経営理念)

いつでもそばにいる。どこにいても支える。すべての人生を、守り続けたい。

(経営方針)

かんぽ生命保険は、お客さまから選ばれる真に日本一の保険会社を目指します。

お客さま一人ひとりの人生によりそい、分かりやすい商品と質の高いサービスを提供します。

お客さまにより良いサービスを提供するため、お客さまと接する社員が力を発揮する態勢を整備します。

社員一人ひとりが成長でき、明るく生き生きと活躍できる環境をつくります。

コーポレート・ガバナンスの確立による健全な経営を行い、常に新しい価値を創造することで、持続的な成長を生み出します。

健康促進、環境保護、地域と社会の発展に積極的に貢献します。

すべてのステークホルダーと密接なコミュニケーションを図ります。

(2) 経営環境

当社における経営環境については、「第2 事業の状況 1 業績等の概要 (1) 業績」の記載をご参照ください。

(3) 目標とする経営指標

日本郵政グループでは、低金利環境の継続等の経営環境の変化等を踏まえ、グループの更なる収益性の追求、生産性の向上、コーポレート・ガバナンスの強化等の課題を克服していくための経営の方向性を示すものとして、平成27年度から平成29年度までの3年間の中期経営計画「新郵政ネットワーク創造プラン2017」を平成27年4月に公表いたしました。この中期経営計画において、経営目標(平成29年度)として、当社は、新契約月額保険料、当期純利益及び配当性向のそれぞれについて目標を設定しております。平成29年度は、お客さま本位の業務運営を徹底し、中期経営計画の確実な達成を目指します。

(4) 経営戦略及び対処すべき課題

中期経営計画の最終年度である平成29年度は、「お客さまから選ばれる真に日本一の保険会社を目指す」との方針のもと、保有契約の底打ち・反転を早期に実現し、安定的な保有契約を基礎とした持続的な成長につなげてまいります。また、当社は、全国津々浦々にいらっしゃるお客さまに保険という安心をお届けし、お客さま一人ひとりの人生を保険の力で守り続け、これからの地域社会を支えていくために、お客さまからの信用と信頼をいただけるよう日々努力を継続しております。この継続こそが当社の使命であり、「お客さま本位の業務運営」の実現につながるものと考え、平成29年4月に「お客さま本位の業務運営に関する基本方針」を公表いたしました。「お客さま本位の業務運営」を実践し、当社の強みであるお客さまからの親近感、信頼感を更に高めてまいります。

具体的には、以下の主要施策に取り組んでまいります。

「販売チャネルの営業力強化」につきましては、お客さま本位の募集活動の徹底により、お客さまの意向に適切にお応えし、真にお客さまにご満足いただける契約を結んでまいります。加えて、研修などによる営業人材の育成、キャンペーンの活用やライフプラン相談会等の推進によって営業機会を増大し、新契約を確保してまいります。

また、法人営業の更なる拡大を目指し、平成29年4月には、大企業を対象とした法人営業開拓、大規模団体設置及び職域営業に係る対応等を円滑に行うため、法人営業開発部を設置いたしました。これにより、大企業・大規模職域マーケットの開拓など、新たなマーケットの取込みに取り組んでまいります。

「お客さまニーズに対応した商品開発、ご高齢のお客さまへのサービスの充実」につきましては、保障性を重視した販売を強化するため、平成29年3月に新商品の認可を申請しました。

また、平成29年4月には、標準責任準備金を計算するための利率である標準利率が引き下げられたことを踏まえ、予定利率の改定を行うと同時に、主に入院特約の保険料の引下げを行うなど、商品の魅力維持等の観点から保険料の総合的な改定を実施しております。貯蓄性の商品を中心に値上げとなりますが、保障性の商品については値下げになるものもあり、保険本来の保障の魅力を訴求した販売力に磨きをかけてまいります。さらに、「かんぽブラチナライフサービス」のより一層の推進により、ご高齢のお客さまにやさしい、あたたかいビジネスモデルを追求してまいります。

「引受けから支払いまで簡易・迅速・正確に行う態勢整備」につきましては、基幹系システムの更改を出発点とし、事務・システムの品質・生産性向上を更に強固なものにしてまいります。

また、保険金支払審査業務及びコールセンター業務にIBM Watsonを導入いたしました。

今後は、簡易・迅速・正確な事務・システムの構築を更に推進するとともに、将来の成長・発展の基礎となるシステム開発力を強化してまいります。

「運用収益力の向上」につきましては、市場環境の変化に適切に対応するため、引き続き、リスク性資産への投資拡大による利回り確保や、オルタナティブへの投資拡大による運用対象の拡大、人材育成の強化をはじめとする運用態勢の強化といった課題に継続的に取り組み、安定的な利益創出を目指してまいります。さらに、ESGの視点を踏まえた投資についても、引き続き取り組んでまいります。

「内部管理態勢の強化」につきましては、経営の根幹である「募集品質の確保、コンプライアンスの徹底」を図り、「お客さまの声」を経営に活かす取り組みを推進するとともに、上場会社としてコーポレート・ガバナンスの更なる高度化に取り組んでまいります。加えて、経営の健全性・適切性を確保するため、内部監査態勢及びリスク管理態勢の更なる強化に取り組んでまいります。

「人材育成の強化」につきましては、すべての社員がモチベーション高く仕事に取り組み、会社とともに成長する職場を実現するため、マネジメントの強化やダイバーシティの推進など、働き方改革を更に推進してまいります。

今後も、新しい技術を積極的に導入・活用して業務プロセスの高度化・効率化を図るとともに、お客さまとのあたたかみのあるコミュニケーションを徹底してまいります。

4 【事業等のリスク】

当社グループの事業内容、経営成績、財政状態等に関する事項のうち投資者の投資判断に重要な影響を及ぼす可能性のある主なリスクを例示しておりますが、これらに限定されるものではありません。

なお、文中の将来に関する事項は、別段の記載がない限り、当連結会計年度末現在において当社グループが判断したものであります。

(1) 日本郵便株式会社との関係に関するリスク

ユニバーサルサービスの提供に関するリスク

日本郵便株式会社は、郵政民営化法上のユニバーサルサービスに係る規定を遵守するため、当社と生命保険募集・契約維持管理業務委託契約及び保険窓口業務契約を締結して当社の保険代理業務を受託し、全国の各郵便局において、当社の商品及びサービスを提供しております(かかる契約の詳細については「5 経営上の重要な契約等」をご参照ください。)。特に、保険窓口業務契約は、期間の定めのない契約であり、本契約に定める特段の事情がない限り当社から一方的に解除することはできないこととされております。また当社の定款上、当社は日本郵便株式会社との間で、保険窓口業務契約を締結する旨の規定が存在し、当該契約を終了させる場合には当社の定款変更が必要となります。したがって、当社が日本郵便株式会社との間の保険窓口業務契約を終了させるには、これらの手続等を充足する必要があります。

このように、当社が、ユニバーサルサービスの提供義務を負う日本郵便株式会社との間で、解除することが困難な保険窓口業務契約を締結することで、日本郵便株式会社がユニバーサルサービスを提供する上での関連保険会社としての地位を維持する契約上の義務を負うため、当社の柔軟な事業展開が困難となり、当社グループの事業、業績及び財政状態に悪影響を及ぼす可能性があります。

日本郵便株式会社への委託手数料等に関するリスク

当社は、日本郵便株式会社と締結している生命保険募集・契約維持管理業務委託契約、保険窓口業務契約等(以下「業務委託契約等」といいます。))及び代理店手数料規程等に基づき、日本郵便株式会社に対して委託手数料を支払っておりますが、その一部は、日本郵便株式会社が当社に提供する業務に必要な経費単価に郵便局数等を乗じて算定するものや、新契約の獲得により加算されるものがあります(委託手数料の詳細及び金額については、「5 経営上の重要な契約等 (参考)日本郵便株式会社に支払う委託手数料」をご参照ください。)。このように、当社が日本郵便株式会社に支払う委託手数料は、日本郵便株式会社において当社からの委託業務に基づき発生する費用に応じて増加する可能性があり、当社グループの業績及び財政状態に影響を及ぼす可能性があります。

なお、委託手数料の他にも、当社は、委託元会社として生命保険の募集及び業務に係る品質を確保する責任があるため、代理店である郵便局において使用されるITシステムの導入、維持及び管理に係る費用の一部を負担し、また、当社の業務を行う日本郵便株式会社の従業員の指導、教育等の費用の一部を負担しております。

郵便局ネットワークへの依存に関するリスク

当社の商品及びサービスの提供は、郵便局ネットワークに大きく依存しております。当社は、日本郵便株式会社との間で業務委託契約等を、各簡易郵便局との間で生命保険募集委託契約をそれぞれ締結し、これらの契約に基づき、当社は商品及びサービスの供給、日本郵便株式会社は商品及びサービスの提供をそれぞれ担うというビジネスモデルを構築しており、新契約保険料の9割程度が郵便局ネットワークにおいて獲得されたものであります。

したがって、コミュニケーション手段の多様化等に伴って郵便サービス及び郵便局の利用者数又は利用頻度が減少し、当社の商品販売のチャネルとしての郵便局ネットワークの魅力が損なわれ、郵便局ネットワークに代替する販売チャネルを確保できない場合は、当社グループの事業、業績及び財政状態に影響を及ぼす可能性があります。

また、日本郵便株式会社において取り扱う当社の商品・サービスの割合が減少した場合、当社の商品・サービスを取り扱う代理店の数が減少した場合及び業務委託契約等の条件が当社にとって不利に変更された場合には、当社グループの事業、業績及び財政状態に影響を及ぼす可能性があります。

さらに、当社の商品及びサービスの提供の大部分は、業務委託先である日本郵便株式会社の従業員により行われているため、日本郵便株式会社が優秀な人材を確保できない場合や、当社による日本郵便株式会社の従業員の保険業務に関する教育が十分でない場合等においては、当社の商品及びサービスの提供が期待どおりに行われな
い可能性があり、また、当社が新しい商品及びサービスを提供しようとする場合は、当該新商品等に関する十分
な知識等を有する当社従業員又は日本郵便株式会社の従業員が必要となりますが、そのような従業員を確保又は
教育できない場合は、当社の新商品等の販売が想定どおりに行われな
い可能性もあります。これらの結果、当社
グループの事業、業績及び財政状態に影響を及ぼす可能性があります。

また、日本郵便株式会社では、当社の商品以外にも、他の生命保険会社の生命保険や変額年金保険、損害保険
会社の損害保険の受託販売を行っております。日本郵便株式会社が人材その他の資源を他社の商品等の販売に充
てた場合や、日本郵便株式会社において取り扱われる他社の商品等の割合が当社の商品等に比べて著しく増大し
た場合は、当社グループの事業、業績及び財政状態に影響を及ぼす可能性があります。

上記のとおり、日本郵便株式会社が当社との間で締結している生命保険募集・契約維持管理業務委託契約は、
当社の主要な事業活動の前提となっております。当該契約は期限の定めのない契約ですが、日本郵便株式会社が
当該契約を解除しようとする場合、6カ月前の書面による通知により解除について協議を申し入れた上で、解除
することが可能であります。当連結会計年度末現在において、当該契約の解除に係る申入れ等、契約の存続に支
障を来す要因は発生していませんが、当該要因が発生した場合には当社の事業活動に重大な影響を及ぼす可能性
があります。

(2) 事業環境等に関するリスク

経済環境の変動に伴うリスク

当社グループが行う事業は、その収益の多くが日本国内において生み出されるものであるため、国内の景気や
世帯収入の動向などが、当社グループの行う事業に影響を及ぼす可能性があります。近年は、政府の各種経済対
策や日本銀行の金融緩和政策が行われる中、景気の緩やかな回復基調が続いているものの、個人消費の低迷が懸
念されております。また、長期にわたる少子化の影響を受け、国内の総人口及び労働人口の継続的な減少も予測
されております。このような経済情勢等の動向は当社グループの事業、業績及び財政状態に影響を及ぼす可能性
があります。

競合他社との競争に関するリスク

当社は、日本の生命保険市場において、国内生命保険会社、外資系生命保険会社、各種協同組合等との激しい
競争に直面しております。近年は、特に、商品内容・ラインナップ、販売チャネル、保険料水準等に関して、当
社より優位に立っている会社もあります。また、統合や再編等により、又は新技術等を応用した魅力的な商品・
サービスを開発することにより、今後高い競争力を備える可能性があります。当社が業務範囲を拡大した場合
や、規制緩和や新規参入に伴う市場構造の変化が生じた場合には、現時点では競合関係にない会社との競合関
係が新たに生じる可能性もあります。当社が規制緩和や新規参入に伴う市場構造の変化に対応できない場合
や、技術革新等への対応が遅れ当社が競合他社に対して優位に立てない場合等においては、当社グループの事
業、業績及び財政状態に影響を及ぼす可能性があります。

商品の集中に関するリスク

当社の取り扱う商品は、個人向け生命保険に集中しております。個人向け生命保険については、国内の雇用水
準及び家計所得水準、代替商品であるその他の商品に対する相対的魅力、保険会社の財務健全性、社会的信用に
対する一般的な認識、出生率及び高齢化等日本の人口構成に影響を与える長期的な人口動態等の要因が、新規契
約数や既存契約の解約率に影響を与え、当社グループの事業、業績及び財政状態に影響を及ぼす可能性があり
ます。

日本の人口動態に関するリスク

昭和40年代半ば以降、日本の出生率は総じて徐々に低下する傾向にあり、現在は世界で最低の水準にあります。これらの結果、15歳から64歳までの人口は減少傾向が続いており、この傾向が、日本国内における生命保険の総保有契約高の減少の主要な要因であると考えております。また、国立社会保障・人口問題研究所の推計によれば、15歳から64歳までの人口は、今後も減少し続けるであろうと予測しております。当社の顧客基盤は中高年齢層に強みがありますが、もし、これらの傾向が続き、青壮年層における生命保険に対する需要が減少する場合、当社グループの事業、業績及び財政状態に影響を及ぼす可能性があります。

(3) 大規模災害等の発生に伴うリスク

地震、噴火、津波、台風、洪水、大雪等大規模災害、新型インフルエンザ等の感染症の大流行、テロリズム、国家間紛争等の人的災害、水道、電気、ガス、通信・金融サービス等に係る社会的インフラの重大な障害や混乱等の発生、あるいは当社グループの本社、支店その他の設備や施設の損壊その他正常な業務遂行を困難とする状況等が生じた場合、当社の業務の全部又は一部が停止し、又は運営に支障をきたすおそれがあり、また、設備やインフラの回復、顧客等に対する損失の補償等のために長期の時間及び多額の費用を要する可能性があります。

また、かかる状況下において当社グループの業務が円滑に機能していたとしても、かかる状況の発生に伴う経済・社会活動の沈滞等の影響を受け、当社グループの事業、業績及び財政状態に影響を及ぼす可能性があります。

特に、大地震その他の大規模災害や新型インフルエンザ等の感染症の大流行等を原因として多数の死者が出た場合に、当社による保険給付に関し、通常の想定を超える債務を負うリスクにさらされております。当社は、保険業法上の基準に従って危険準備金を積み立てておりますが、大規模災害等の発生により危険準備金を超えるような保険金・給付金の支払いが発生した場合、当社グループの事業、業績及び財政状態に影響を及ぼす可能性があります。

(4) 業務提携に伴うリスク

当社グループは、様々な業務について、他社との提携を行っております。業務提携先において業務遂行上の問題が生じ、商品・サービスの提供に支障をきたす場合、保険契約者の情報の漏えい等の重大な違法行為が発生した場合等において、当社グループの業務運営、社会的信用、事業、業績及び財政状態に影響を及ぼす可能性があります。

(5) 業務範囲の拡大等に伴う新たなリスク

当社は、法令上可能な限りにおいて、新たな収益機会を得るため新規業務への参入を行うことがありますが、当社が限定的な経験しか有していない業務分野に進出した場合又は競争の激しい分野に進出した場合に、業務範囲の拡大が功を奏しない又は当初想定した効果をもたらさない可能性があります。加えて、当社は新商品の販売開始にあたって、郵政民営化法に基づく認可を取得する必要がありますが、当該認可が得られない可能性や認可取得のために当社の計画どおりの時期又は内容で新商品を投入できない可能性があります。また、かかる認可を取得し、新商品を販売した場合であっても、当該商品が当初想定した成果をもたらさない可能性があります。このような結果、当社グループの業績及び財政状態に影響を及ぼす可能性があります。

(6) 資産運用に関するリスク

国内金利に関する市場リスク

当社では、保険契約の引受けによって生じる負債に見合った運用資産を適切に管理し、損益の安定を図る目的で、資産と負債のバランスを考慮してリスクコントロールを行う、ALM(Asset Liability Management：資産・負債の総合的な管理)を行っております。当社がALMを適切に行えなかった場合又は当社のALMによって対処可能な程度を超えて市場環境が大きく変動した場合には、当社の業績及び財政状態に影響を及ぼす可能性があります。

特に、当社の資産構成においては、円金利資産の割合が高く、当社の契約者に対する債務のデュレーションが運用資産より長期であることから、資産と負債のデュレーションのミスマッチによる国内金利の変動リスクを有しております。

具体的には、平成28年2月の日本銀行によるマイナス金利政策導入以降、低金利環境が継続しておりますが、当社が既に保有している保険契約の予定利率は変わらないことから、当初想定していた運用収益が確保できない、あるいは逆ざや(資産運用ポートフォリオの平均運用利回りが既契約の責任準備金の積立てに用いた予定利率を下回る現象)となる可能性があり、当社グループの業績及び財政状態に影響を及ぼす可能性があります。

また、国内金利が現在の水準より上昇した場合には、資産運用利回りが上昇することにより、利息収入などの収益が向上する一方、債券価格の下落等による評価損・減損が発生する可能性があります。加えて、保険契約者がより高い収益を得られる別の金融商品へ資金を移動させることにより、保険契約の解約が増加する可能性があります、当社グループの業績及び財政状態に影響を及ぼす可能性があります。

以外の市場リスク

当社の保有する外貨建資産に係る為替リスクがヘッジされていない部分について、為替相場の変動が発生した場合や、為替リスクをヘッジしていたとしても、国内外の金利差拡大によりヘッジコストが高まり、これまでの条件でロールによる為替予約が出来なくなった場合には、当社グループの業績及び財政状態に影響を及ぼす可能性があります。

また、外国金利の変動により、当社の保有する外国証券の価値が下落した場合には、当社グループの業績及び財政状態に影響を及ぼす可能性があります。

さらに、当社は市場性のある株式を保有していることから、株価が下落した場合には、保有株式に評価損や売却損が発生し、当社グループの業績及び財政状態に影響を及ぼす可能性があります。

信用リスク

当社グループの取引先・投資先・当社が保有する負債性証券の発行者において、国内外の景気動向や特定の業種を取り巻く経営環境の変化、不祥事の発生、国家間紛争等その他不測の事態により、財政状態が悪化した場合には、信用リスク及び与信関係費用が増加し、又は当社が保有する負債性証券の価値が下落すること等により、当社グループの業績及び財政状態に影響を及ぼす可能性があります。

(7) 市場流動性・資金繰りに関するリスク

市場流動性リスク

金融市場の混乱等により、市場において正常に金融商品の取引・資金決済ができなくなった場合や、通常よりも著しく不利な価格での取引を余儀なくされることになった場合には、当社グループの事業、業績及び財政状態に影響を及ぼす可能性があります。また、国内外の金融市場及び経済状況の悪化等により、市場の流動性が減退した場合は、当社の保有する資産の売却可能性や価値が減少する可能性があります。

資金繰りリスク

当社の財務内容の悪化等による新契約の減少に伴う保険料収入の減少、大量解約に伴う解約返戻金支出の増加、巨大災害に伴う保険金の大量支払による資金流出等により資金繰りが悪化し、資金の確保に通常よりも著しく低い価格での資産売却を余儀なくされることにより損失を被った場合には、当社グループの業務運営、業績及び財政状態に影響を及ぼす可能性があります。

(8) 保険会社全般に適用される法制度等に関するリスク

当社は日本の生命保険会社であり、保険業法及び関連業規制の下、他の日本の生命保険会社と同様に、金融庁による監督下にあります。保険業法及び関連業規制の主な目的は、保険業を行う者の業務の健全かつ適切な運営及び保険募集の公正を確保することにより、保険契約者等の利益を保護することにあります。この目的に基づき、保険業法は、内閣総理大臣(原則として金融庁長官に権限委任。以下同じ。)に対して、免許取消しや業務停止、報告徴求、会計記録等に関する厳格な立入り検査の実施等、保険業に係る広範な監督権限を与えております。特に、以下のいずれかに該当することとなったときには、保険業法第133条及び第134条の定めにより、業務の全部若しくは一部の停止又は免許の取消しを命ぜられる可能性があります。

- ・ 法令、法令に基づく内閣総理大臣の処分又は定款、事業方法書、普通保険約款、保険料及び責任準備金の算出方法書に定めた事項のうち特に重要なものに違反したとき
- ・ 保険業の免許に付された条件に違反したとき
- ・ 公益に害する行為をしたとき
- ・ 保険会社の財産の状況が著しく悪化し、保険業を継続することが保険契約者の保護の見地から適当でないと認められたとき

生命保険業免許は、当社の主要な事業活動の前提となっております。当該免許に期限はありませんが、上記のとおり取消事由等が定められております。当連結会計年度末現在において、免許取消事由等に該当する事象は発生していないと認識していますが、当該事象が発生した場合には当社の事業活動に重大な影響を及ぼす可能性があります。

加えて、当社は、金融庁が日本の生命保険会社の健全性を判断する指標として定める、ソルベンシー・マージン比率と実質純資産に基づく監督に服しております。

ソルベンシー・マージン比率は、大災害や株価の大暴落など、通常の予測を超えて発生するリスクに対応できる「支払余力」を有しているかどうかを判断するための行政監督上の指標の一つです。平成29年3月31日現在、当社の連結ソルベンシー・マージン比率は1,290.6%であり、法令上の規制比率に比べ相当程度高い水準を確保しておりますが、近時の金融市場の状況に対応したリスク性資産の増加により、低下する傾向にあります。これが200%を下回った場合には、内閣総理大臣による早期是正措置が発動される可能性があり、当社グループの業務運営、業績及び財政状態に影響を及ぼす可能性があります。

また、保険監督者国際機構(以下「IAIS」といいます。)は、コム・フレーム(国際的に活動する保険会社グループに対する共通の監督枠組み)等の新たな資本規制や、ソルベンシー評価の新基準について議論を行っております。IAISの構成員である金融庁は、この議論に沿った新たな規制の導入を検討しておりますが、現行の規制とは大きく異なる可能性があります。このように新たな規制や基準等が導入された場合には、これらに含まれる制約が、当社グループの事業、業績及び財政状態に影響を及ぼす可能性があります。

(9) 法改正に伴うリスク

当社グループは、上記(8)に記載した保険業法による規制以外にも、保険法、犯罪による収益の移転防止に関する法律等、各種の法規制の適用を受けており、その改正、その執行に関する政府方針の変更等が行われることにより、関連するコンプライアンス対策の強化・改善のための追加的な費用が発生するなど、当社グループの業務運営、業績及び財政状態に影響を及ぼす可能性があります。

(10) 郵政民営化法に基づく法規制に関するリスク

当社は、郵政民営化法及び関係省令の下、金融庁及び総務省の監督下にあります。また、郵政民営化法及び関係省令の主な目的は、国内における公正かつ自由な競争を促進することに加えて、同種の業務を営む事業者との対等な競争条件を確保するための措置を講じることにあります。同法では、当社が郵政民営化に関する施策で重要なものを企画する場合は、この目的を担保するため、内閣官房に設置された郵政民営化推進本部が運営する、郵政民営化委員会における審議が必要である旨が定められております。

郵政民営化法の目的である、同種の業務を営む事業者との対等な競争条件の確保の観点から、当社には他の日本の生命保険会社にはない業務制限規制が課されております。主な規制項目として、被保険者一人あたりの加入可能な保険金額に上限があること、保険会社等の子会社化が禁止されていること、新商品の開発にあたって内閣総理大臣及び総務大臣の認可が必要であること、新たな資産運用手段を実施するにあたって内閣総理大臣及び総務大臣の認可が必要であること等があります(以下「上乘せ規制」といいます。かかる規制の詳細については「第1 企業の概況 3 事業の内容 (参考)郵政民営化法による特例措置」をご参照ください。)。これらの規制により当社の競争条件が悪化した場合や、収益機会が制限された場合には、当社グループの事業、業績及び財政状態に影響を及ぼす可能性があります。

(11) WTOの手続きに関するリスク

日本は、国家間での物品・サービス等の調達について、国際的なルールを定める機関である、WTO(World Trade Organization：世界貿易機関)の加盟国であることから、政府調達においては、国内の供給者等に特別な保護を与えることなく、透明性のある、かつ、公平な方法で調達を実施することが要請されております。

日本は、加盟国として「政府調達に関する協定を改正する議定書」を定めていますが、この中で、公社を承継した会社は、この議定書に定められたルールが適用されるとされており、当社グループが物品等の調達を実施する場合においては、WTOによる政府調達のルールを遵守する必要があります。

当社グループの作為又は不作為により、これらのルールを遵守できなかった場合には、調達行為が成立しない、あるいは調達行為に遅れが発生する可能性があり、当初想定していた計画が実施できないなど、当社グループの社会的信用、業績及び財政状態に影響を及ぼす可能性があります。

(12) 事業戦略・経営計画が奏功しないリスク

当社は、中期経営計画をはじめとする事業戦略・経営計画を策定しておりますが、これらに含まれる施策の実施については、本「事業等のリスク」に記載された各種のリスクが内在しております。また、将来において、当社による上記施策の実施を阻害するリスクが高まる又は新たなリスクが生じる可能性もあります。

さらに、これらの事業戦略・経営計画は、市場金利、外国為替、株価、事業環境、法制度、一般的経済状況、当社及び日本郵便株式会社の従業員の活動状況等に係る多くの前提を置き、それらに基づいて作成されておりますが、かかる前提どおりとならない場合、加えて、市場金利の低下に伴う保険料見直しを行ったことなどにより、新契約の獲得が計画どおりとならない場合等には、当該計画における目標を達成できない可能性があります。

加えて、日本郵政株式会社は、将来的なIFRS適用を検討しており、将来的に当社もIFRSを適用する可能性があるほか、会計方針等の変更を行う可能性もあります。

(13) 保険料設定に関するリスク

当社は、保険の種類及び内容、契約時の被保険者の年齢、性別、保険金額等を考慮して、次に掲げる計算基礎率(予定死亡率、予定利率、予定事業費率)等に基づいて保険料を設定しております。

予定死亡率	過去の統計をもとに、性別・年齢別の死亡者数を予測し、将来の保険金の支払等に充てるために必要な保険料を設定いたします。この計算に用いる予測された死亡率を予定死亡率といいます。
予定利率	資産運用による一定の収益を予め見込み、その分を割り引いて保険料を設定いたします。この割引率を予定利率といいます。
予定事業費率	保険会社の事業運営上必要な経費を予め見込んで保険料を設定いたします。この割合を予定事業費率といいます。

保険契約においては、実際の死亡率が事前に設定した予定死亡率を超過した場合、実際の運用利回りが事前に設定した予定利率を下回った場合、実際の経費が事前に設定した予定事業費を超過した場合には、保険期間中の保険料等の受取総額を、保険金・経費等の支払総額が上回るにより損失が発生し、当社グループの業績及び財政状態に影響を及ぼす可能性があります。

(14) 責任準備金の積立に関するリスク

当社は、日本の生命保険会社として、保険業法及び関連業規制に基づき、保険料収入の大部分を、責任準備金として将来の保険金等の支払いに備えて積み立てております。責任準備金は、当社の負債の最も大きな部分を占めているものであり、各保険契約の保障対象となる事象の起こる頻度や時期、保険金等支払額、資産運用額等につき一定の前提を置き、これらに基づく見積りによって計算されるものであります。これらの前提と実際の結果が乖離した場合や環境の変化により将来乖離が見込まれる場合には、責任準備金の積増しが必要となる可能性があり、当社グループの業績及び財政状態に影響を及ぼす可能性があります。

また、責任準備金の積立水準に関するガイドラインや標準利率・標準生命表は、金融当局である金融庁等によって定められているものですが、これらに変更があった場合には、保険料見直しや責任準備金の積増しが必要となる可能性があり、当社グループの業績及び財政状態に影響を及ぼす可能性があります。

(15) 契約者配当準備金に関するリスク

当社が確保すべき契約者配当準備金は費用として扱われ、これにより各事業年度における純利益が減少します。当社は契約者配当準備金の繰入額の決定について裁量を有しており、その水準については、当社商品の競争力、業績、ソルベンシー・マージン比率等の様々な要素を考慮して判断しておりますが、その水準によっては、当社グループの株主への配当原資の額、事業、業績及び財政状態又は当社の株式価値に影響を及ぼす可能性があります。

なお、当社が管理機構から受再している簡易生命保険契約については、「旧簡易生命保険契約に基づく保険責任に係る再保険契約」において、当社が引き受けた保険契約と区分してその収益及び費用を経理するものとし、簡易生命保険契約の再保険損益の8割を契約者配当準備金に繰り入れることとしております。また、再保険配当の計算方法の変更の必要性について、毎事業年度、管理機構と当社間で協議することとされておりますが、本契約締結以降、当該計算方法が変更されたことはなく、当連結会計年度末時点において変更の予定もありません。

(16) 保険金の支払いに関するリスク

当社は、正確・迅速な保険金等のお支払いが生命保険会社の根幹業務であるとの認識の下、支払管理態勢の強化、お客さまサポートの充実に取り組んでおりますが、何らかの理由により、監督当局又は当社が支払管理態勢の強化が不十分であると判断した場合には、各種改善策を講じる可能性があり、当社グループの社会的信用、事業、業績及び財政状態に影響を及ぼす可能性があります。

(17) オペレーショナルリスク

当社グループが業務を遂行していく工程には、オペレーショナルリスクが存在し、内部及び外部の不正行為、労務管理及び職場環境面での問題発生、顧客本位の業務運営への対応が不十分であることによる信用失墜、自然災害による被災やシステム障害等に伴う事業中断及び不適切な事務処理、外部への情報漏えいの発生等が生じる可能性があります。特に、当社は郵便局ネットワークに大きく依存しており、そこでは当社の事業のみならず、銀行・物流のサービスも並行して提供されるため、これらのオペレーショナルリスクが顕在化する可能性が相対的に高く、当社グループの業務運営、社会的信用、業績及び財政状態に影響を及ぼす可能性があります。

事務リスク

当社グループの業務には、従業員等が適正かつ正確な事務を怠る、あるいは事故、不正等を起こすことにより損失を被る事務リスクが存在します。これらの事務リスクが顕在化した場合には、当社グループの業務運営に影響を及ぼす可能性があります。

システムリスク

当社グループは、当社が保有するシステムだけでなく、日本郵政株式会社、日本郵便株式会社及び株式会社ゆうちょ銀行が所有するシステム等も利用して、生命保険の募集及び管理業務を行い、また、全国の郵便局や当社の各種拠点等と通信を行っており、情報システムは、当社の事業にとって極めて重要な機能を担っております。

かかる情報システムには、地震、噴火、津波、台風、洪水、大雪、火災等の自然災害やテロリズム等の外的要因に加えて、人的過失、事故、停電、ハッキング、コンピュータウィルスの感染、サイバー攻撃、システムの新規開発・更新における瑕疵、通信事業者等の第三者の役務提供の瑕疵等により重大な障害や故障等が発生する可能性があります。こうしたシステム障害・故障等が生じた場合には、業務の停止・混乱及びそれに伴う損害賠償、行政処分、社会的信用の毀損、これらに対する対応や対策のためのコスト等が発生することにより、当社グループの事業、業績及び財政状態に影響を及ぼす可能性があります。

情報漏えいリスク

当社グループは、事業を行う上で、当社が直接に又は当社の代理店である日本郵便株式会社を通して、大量の情報を取得し保有しております。この情報には、保険契約者等の個人や法人のお客さまの情報のほか、業務上知り得た様々な内部情報が含まれます。その中でも、個人情報(「行政手続における特定の個人を識別するための番号の利用等に関する法律」に定める個人番号も含まれます。以下同じ。)については、個人情報の保護に関する法律をはじめとする関係法等に基づき、適切な取扱いが求められております。特に、近年、企業・団体が保有する個人情報の漏えい・紛失や不正なアクセス、サイバー攻撃等が発生するケースが多発しており、より厳格な管理が要求されております。

当社グループでは、プライバシーポリシーを策定するとともに、情報管理に関する規程等を整備し、厳正な情報管理に努めておりますが、従業員、代理店、業務委託先又はその他の者による不正なアクセス等により、今後、仮に当社が保有する個人情報やその他重要な情報が外部に漏えい等した場合には、損害賠償請求や行政処分を受ける可能性があり、また、かかる事案に対応するための時間及び費用が生じること、当社の社会的信用が毀損すること等により、当社グループの事業、業績及び財政状態に影響を及ぼす可能性があります。

コンプライアンス違反、不正・不祥事に関するリスク

当社グループは、保険業法及び郵政民営化法に基づき、金融庁及び総務省の監督に服しております。加えて、保険法、消費者契約法、個人情報の保護に関する法律、犯罪による収益の移転防止に関する法律等、生命保険契約を取り扱う事業者として、各種関係法令の遵守の義務を負っております。当社グループ役員・従業員による作為又は不作為による法令等の違反が発生した場合、又は法令等の違反を防止するための対策が効果を発揮しなかった場合には、当社の社会的信用及び業務運営に影響を及ぼす可能性があります。また、日本郵便株式会社の従業員は、当社の商品の募集・維持管理業務等に従事していることから、同社の従業員による法令等違反の行為においても、同様の影響が発生する可能性があります。

さらに、当社は膨大な保険契約や業務委託・物品購入等の契約を締結していますが、当社の契約の相手方による詐欺的行為の被害をこうむった場合、反社会的勢力との契約を締結した場合等には、当社グループの社会的信用及び業務運営に影響を及ぼす可能性があります。

従業員、代理店、業務委託先、保険契約者等の不正により損害を被るリスク

当社グループは、従業員、代理店、業務委託先、保険契約者等による詐欺その他の不正による潜在的な損失リスクにさらされております。当社の営業職員及び代理店は、保険契約者との対話を通じて、保険契約者の個人情報及び家計情報を熟知しており、違法な販売手法、詐欺、なりすまし、個人情報の紛失・漏えい又は不適切な利用等が発生する可能性があります。

また、保険契約者も、保険契約の詐欺的な使用や、保険契約時のなりすまし等、詐欺的な行為や違法行為をすることがあります。当社は、このような詐欺的行為を防ぎ、発見するための対策をとっておりますが、当社の取組みがこれらの詐欺、違法行為又は反社会的勢力との取引を排除できない可能性があります。その場合、当社の社会的信用が大幅に低下し、当社グループの業績及び財政状態に影響を及ぼす可能性があります。

(18) 訴訟等に関するリスク

当社グループは、事業の遂行に関して、訴訟、行政処分その他の法的手続が提起又は開始されるリスクを有しております。また、人事処遇や勤務管理などの人事労務上の問題、職場の安全衛生管理上の問題等に関連する訴訟等を、当社グループの従業員等から提起される可能性もあります。当社に対する新たな訴訟が提起された場合、その解決には相当の時間及び費用を要する可能性があります。また、社会的関心・影響の大きな訴訟等が発生し、当社に対して損害賠償の支払いが命じられる等不利益となる判断がなされた場合には、当社グループの社会的信用、業績及び財政状態に影響を及ぼす可能性があります。

(19) 人材の確保に関するリスク

当社グループは、生命保険会社としての業務遂行のため、保険数理、資産運用、リスク管理等各分野において安定した事務遂行と高い専門性を有する有能で熟練した人材を必要としております。しかし、有能で熟練した人材は限られており、かつ、当社グループは人材の確保及び採用において他社等と競合しているため、有能で熟練した人材の採用又は育成及び定着を図ることができなかった場合には、当社の競争力が相対的に低くなり、これらの結果、当社グループの事業、業績及び財政状態に影響を及ぼす可能性があります。

また、当社グループの経営は、当社グループの経営陣の能力に相当程度依拠しており、何らかの理由によりかかる重要な経営陣が退職又は離職した場合には、当社グループの事業運営、事業戦略の遂行に悪影響を及ぼし、当社グループの事業、業績及び財政状態に影響を及ぼす可能性があります。

(20) 風評・風説等に関するリスク

当社グループが行っている事業全般に対する風評・風説が、報道機関・市場関係者への情報伝播、インターネット上の掲示板やソーシャル・ネットワーキング・サービスへの書き込み等により拡散した場合、また、報道機関により否定的報道が行われた場合には、仮にそれらが事実に基づかない場合であっても、当社グループが提供するサービスの公益性、事業規模、社会における認知度・注目度等を背景に、当社グループは、顧客や市場関係者等から、否定的理解・認識をされ、又は強い批判がなされる可能性があります。それにより、商品、サービス、事業のイメージ・社会的信用が毀損し、当社グループの事業、業績及び財政状態に影響を及ぼす可能性があります。

また、報道機関により憶測に基づいた報道が行われた場合には、保険契約者や市場関係者等が、当社グループについて事実と異なる理解・認識をする可能性があります。それにより当社グループの社会的信用、業績及び財政状態に影響を及ぼす可能性があります。

(21) リスク管理の有効性に関するリスク

当社グループは、リスク管理に関する規程を定め、リスク管理態勢を整備し、保険引受リスク、資産運用リスク、市場流動性リスク、資金繰りリスク及びオペレーショナルリスクの全般の管理を実施しております。

しかしながら、当社グループのリスク管理は、過去の経験・データに基づいて構築されているため、将来発生するリスクを正確に予測することができず、新しい業務分野への進出や外部環境の変化等によりリスク管理が有効に機能しない可能性があります。

また、当社グループがリスク管理の方針及び手続を策定する際、参考又は前提とした情報が真実性、正確性、完全性又は合理性に欠ける場合には、リスク管理の有効性に悪影響を与える可能性があります。

さらに、当社グループの事業に内在するリスクを管理するためには、膨大な取引や事象の適切な記録、審査、調査等に係る方針及び手続の有効性及び効率性等が重要ですが、かかる方針や手続が万全とは言えない可能性があります。

加えて、リスク管理の実施及びその遵守状況の監督は、当社グループ内部だけでなく、当社の商品及びサービスを提供する日本郵便株式会社における郵便局ネットワーク全体に対しても行う必要があります。郵便局ネットワークは、当社の商品及びサービスに加えて、株式会社ゆうちょ銀行の商品及び日本郵便株式会社の郵便・物流サービスも提供しているところ、約2万局の郵便局を有する郵便局ネットワークに対する実施・監督に困難又は落ち度が生じた場合には、当社によるリスク管理が機能せず、又は不十分となる可能性があります。

当社は、経営環境、リスクの状況などの変化に応じ、リスク管理態勢全般について随時見直しを行い、万全のリスク管理態勢を構築するよう努めておりますが、当社グループのリスク管理態勢が有効に機能しない場合や、欠陥が発生した場合等には、予期していなかった損失を被る可能性や、行政処分を受ける可能性があり、当社グループの社会的評価、事業、業績及び財政状態に影響を及ぼす可能性があります。また、当社は今後、必要な許認可等取得の上、当社の商品及びサービスの内容や範囲を拡充する方針ですが、当社の事業拡大に伴い、リスク管理態勢の増強も必要となります。しかし、事業の拡大に比してリスク管理態勢の拡充が十分ではない場合等においては、当社グループの事業、業績及び財政状態に影響を及ぼす可能性があります。

(22) 固定資産の減損損失に関するリスク

当社グループは、固定資産の減損会計を適用しております。当社グループが保有する固定資産について、経営環境の変化や収益性の低下等により減損損失を計上することになる場合、当社グループの事業、業績及び財政状態に影響を及ぼす可能性があります。

(23) 繰延税金資産に関するリスク

当社の繰延税金資産は、現行の会計基準に従い、将来の課税所得見積りを合理的に行った上で計上しておりますが、将来の課税所得見積額の変更や税制改正に伴う税率の変更等により、繰延税金資産額が減少するなど、当社グループの業績及び財政状態に影響を及ぼす可能性があります。

(24) 退職給付債務に関するリスク

当社グループの退職給付費用及び債務は、将来の退職給付債務算出に用いる年金数理上の前提条件に基づいて算出しておりますが、金利環境の急変等により、実際の結果が前提条件と異なる場合、前提条件に変更があった場合等には、退職給付費用及び債務が増加する可能性があります。また、当社グループの退職給付制度を改定した場合にも、当社が追加的に負担すべき債務が発生する可能性があります。これらの退職給付費用及び債務の増加又は発生により、当社グループの事業、業績及び財政状態に影響を及ぼす可能性があります。

(25) 生命保険契約者保護機構への負担金及び国内の他の生命保険会社の破綻に係るリスク

当社は、生命保険契約者保護機構(以下「保護機構」といいます。)への負担金支払義務を負っております。保護機構は、破綻した生命保険会社の保険契約者を保護することを目的としており、破綻した生命保険会社から他の生命保険会社へ保険契約を移転する際に、資金援助を実施しております。保護機構への負担金額は保険料収入及び責任準備金の額などに応じて決められるため、当社の保険料収入及び責任準備金の額が他の生命保険会社に比して増加した場合、負担金が増加する可能性があり、当社グループの事業、業績及び財政状態に影響を及ぼす可能性があります。また、日本の他の生命保険会社の破綻は、日本の生命保険業界全体の評価にも悪影響を与え、保険契約者の生命保険業界全体に対する信用を損ない、これにより当社グループの事業、業績及び財政状態に悪影響を及ぼす可能性があります。

(26) 格付けの低下に関するリスク

当社は、格付会社より格付けを取得しておりますが、当社の財務内容の悪化等により格付けが引き下げられた場合、新規契約の減少、既存契約の解約の増加等により、当社グループの事業、業績及び財政状態に影響を及ぼす可能性があります。

(27) 日本郵政グループとの資本関係、人的関係及び取引関係に関するリスク

日本郵政株式会社が議決権を保有することによる影響力及び他の一般株主との利益相反に関するリスク

日本郵政株式会社は、当連結会計年度末現在において、当社の総議決権数のうち約89%を保有しております。したがって、日本郵政株式会社は、当社の役員の選解任、他社との合併等の組織再編、減資、定款の変更等の当社の株主総会決議の結果に重要な影響を及ぼす可能性があります。さらに、日本国政府は、当連結会計年度末現在において、日本郵政株式会社の発行済株式の約80%（自己株式を除く議決権割合は約88%）を保有しております。

日本郵政株式会社は、下記 に記載の当社との業務委託関係その他の取引・契約関係等にあるほか、子会社等を通じて当社と競合し又は競合する可能性のある事業（当社以外の生命保険会社の商品の受託販売等）を行うなど、当社について他の一般株主と異なる利害関係を有しており、日本郵政グループの利益やユニバーサルサービスの提供等の観点から議決権の行使等を行うなど、一般株主の利害と異なる議決権の行使その他の行為を行う可能性があります。

日本郵政株式会社が一定の数の当社の議決権を保有する限り、日本郵政株式会社による当社の議決権の行使その他の行為が、他の一般株主の利益とは一致しない可能性があります。

日本郵政グループとの人的関係及び取引関係に関するリスク

a．日本郵政グループにおける当社の位置づけ

当社グループは、当社の親会社である日本郵政株式会社を中心とした日本郵政グループにおける、生命保険事業セグメントを担っております。

なお、日本郵政グループは、生命保険業のほか、郵便・物流事業、金融窓口事業、国際物流事業、銀行業等を行っております。

b．日本郵政グループとの人的関係

本書提出日現在において、当社では、日本郵政グループの役員を兼任する役員が在職しております。そのうち、主な日本郵政グループの役員を兼任する役員は、下表のとおりとなっております。また、当社の経営会議（「第4 提出会社の状況 6 コーポレート・ガバナンスの状況等 (1)コーポレート・ガバナンスの状況 企業の統治の体制 b．業務執行」をご参照ください。）には、当社の常務以上の執行役を兼任している者を除き、原則、日本郵政株式会社の役員は出席していませんが、議題又は報告事項に応じて、出席が必要と当社が考える日本郵政株式会社の代表執行役に出席を要請することとしております。

氏名	当社における役職	主な日本郵政グループにおける役職	兼任の理由
植平 光彦	取締役兼代表執行役社長	日本郵政株式会社 取締役(非常勤)	グループの経営管理の実効性及び経営の効率性を高めるため
長門 正貢 (注)	取締役 (非常勤)	日本郵政株式会社 取締役兼代表執行役社長	グループガバナンス強化のため
加藤 進康	常務執行役	日本郵政株式会社 常務執行役(非常勤)	国が資本金の2分の1以上を出資している法人である日本郵政株式会社として国会において当社に関する専門的な質問への答弁に対応するため

(注) 同氏は、日本郵政株式会社の子会社である、日本郵便株式会社及び株式会社ゆうちょ銀行の取締役(非常勤)も兼任しております。

上記 のとおり、日本郵政株式会社は当社の一般株主とは異なる利害を有しており、このような役員の兼任等を通じて、当社の事業運営に重要な影響を及ぼす可能性があります(当社の役員の状況については「第4 提出会社の状況 5 役員の状況」をご参照ください。)

また、当社は、日本郵政株式会社及びその子会社である日本郵便株式会社との間で、人事交流を目的として相互に出向者を受け入れており、モニタリングその他郵便局に対する支援等の業務を行っておりますが、このうち、当社において重要な役職についている者はおりません。

c. 日本郵政グループとの取引

当社は日本郵政グループに属する他社との取引を行っております。当連結会計年度における主な取引は以下のとおりであります。

取引内容	取引先	金額 (百万円)	取引条件の決定方法等
ブランド価値使用料の支払	日本郵政株式会社	3,259	左記の取引に係る取引条件の決定方法等については、下記「d. 日本郵政株式会社に対するブランド価値使用料」をご参照ください。
システム利用料の支払	日本郵政株式会社 日本郵政インフォメーションテクノロジー株式会社	1,636	システムの提供に係る必要経費に、他企業の利益率を考慮して設定した一定の利益率を乗じた金額を、当社、日本郵便株式会社及び株式会社ゆうちょ銀行が、システムの利用状況等に応じて負担。
代理店業務に係る委託手数料の支払	日本郵便株式会社	392,768	各契約の保険金額及び保険料額に、保険種類ごとに設定した手数料率を乗じて算定した募集手数料、保険料の収納や保険金の支払事務など、委託業務ごとに設定した業務単価に、業務量を乗じて算定した維持集金手数料等を支払。
郵便料金等	日本郵便株式会社	6,967	郵便料金については、約款に基づき、一般の顧客と同料金で利用。
日本郵便株式会社所有の建物の賃借	日本郵便株式会社	2,553	賃料については、積算法に準ずる方法により設定。共益費については、民間ビル相場に基づき設定することで妥当性を担保。
窓口端末機使用料の支払	株式会社ゆうちょ銀行	1,493	端末業務の取扱件数に応じて、当社と株式会社ゆうちょ銀行の分担割合を定めており、窓口端末機の保守費用のうち、当社の分担割合に応じた額を支払。

なお、日本郵政グループに属する他社との取引条件の適切性を確保するため、新たに重要な取引を実施する場合及び既存の重要な取引の取引条件を変更する場合に、社外取締役を含む取締役会で決議する態勢を整備しております。

d. 日本郵政株式会社に対するブランド価値使用料

当社は、平成27年3月31日付で、日本郵政株式会社、日本郵便株式会社及び株式会社ゆうちょ銀行との間で、日本郵政グループ共通の理念及び方針その他のグループ運営に係る基本的事項について定め、円滑な日本郵政グループの運営に資することを目的とした「日本郵政グループ協定」を締結し、また、その下で、日本郵政株式会社との間で「日本郵政グループ運営に関する契約」を締結しております(かかる契約の詳細については「5 経営上の重要な契約等」をご参照ください。)

当該協定等に基づき、グループ運営を適切・円滑に行うために必要な事項や、法令等に基づき日本郵政株式会社による管理等が必要となる事項については、日本郵政株式会社との事前協議又は日本郵政株式会社への報告の対象となります。

また、当該協定等に基づき、当社は日本郵政株式会社に対し、日本郵政グループが持つブランド力を当社の事業活動に活用できることによる利益の対価(郵政ブランドに対するロイヤリティ)として、ブランド価値使用料を支払っております。

当該協定の締結前においても、当社は日本郵政グループに属することによるブランド価値の利益を享受していたものの、完全親子会社関係を前提としていたため、当該ブランド価値に係る金銭の支払いは行っておりませんでした。株式会社ゆうちょ銀行及び当社が平成27年11月4日に株式上場するにあたり、グループの総合力としてのブランド価値を維持・向上させるという日本郵政株式会社の責務が明確化されたことを契機に、当社はブランド価値使用料を支払うことといたしました。

当社が日本郵政グループに属することにより利益を享受するブランド価値は当社の業績に反映されるとの考えに基づき、当該利益が反映された業績指標である前年度末時点の保有保険契約高に対して、一定の料率(0.0036%)を掛けて算出することとしております。

この料率は、重大な経済情勢の変化等、特段の事情が生じない限り変更しないこととしております。

なお、ブランド価値使用料は、当社が日本郵政グループに属している限り、継続して支払うこととなり、当社が日本郵便株式会社法に定める関連保険会社としての業務を行っている間は、日本郵政株式会社の当社株式の保有割合にかかわらず、当社は日本郵政グループに属するものとして、当該使用料の支払義務が継続いたします。

e. 日本郵政株式会社が有する商標

日本郵政株式会社は、「日本郵政グループ」、「JP」のほか、「かんぽ生命」、「JAPAN POST INSURANCE」等の商標を有しており、平成27年3月31日付けで締結した「日本郵政グループ商標管理協定」及び「グループ商標管理契約」により、当社グループがこれらの商標を使用する場合のルールを定めております。また、これらの商標使用についての対価は、上記dに記載のブランド価値使用料に含まれております。

なお、当社はこれらの商標が当社のブランド認知度等に貢献していると考えており、「日本郵政グループ商標管理協定」の終了等により、当該商標が使用できなくなった場合、当社グループの事業、業績及び財政状態に影響を及ぼす可能性があります。

(28) 日本郵政株式会社による当社株式の処分に関するリスク

日本郵政株式会社による当社株式の追加処分に関するリスク

日本郵政株式会社は、当連結会計年度末現在、当社の発行済株式総数のうち約89%を保有しておりますが、郵政民営化法上、日本郵政株式会社が保有する当社株式は、その全部を処分することを目指し、当社の経営状況及びユニバーサルサービスの提供への影響等を勘案しつつ、できる限り早期に処分するものとされております。日本郵政株式会社は、当社株式を、当社の経営の自由度の拡大、日本郵政グループの一体性や総合力の発揮等も視野に入れ、まずは、保有割合が50%程度となるまで、段階的に売却していく旨を公表しております。郵政民営化法に基づき、当社は同業他社にはない上乗せ規制に服しておりますが(上記(10)をご参照ください。)、かかる規制は、()日本郵政株式会社が当社株式の全部を処分した場合、又は、()日本郵政株式会社が当社株式の2分の1以上を処分し、かつ、内閣総理大臣及び総務大臣が、他の金融機関等との間の適切な競争関係及び利用者への役務の適切な提供を阻害するおそれがないと認め、当該規制を適用しない旨を決定した場合に適用されなくなります(郵政民営化法第134条、第135条)。しかしながら、日本郵政株式会社による当社株式の売却の時期等は未定であり、また上記の決定には当局の裁量が存在するため、上乗せ規制がいつどのように撤廃されるかは、不透明な状況にあります。ただし、上乗せ規制のうち、新商品の開発及び新たな資産運用手段を実施するにあたっての認可等、郵政民営化法第138条に定める業務の制限については、日本郵政株式会社が当社株式の2分の1以上を処分した旨を総務大臣に届け出た日以後は適用されないとされております。この場合において、当社が各業務を行おうとするときは、その内容を定めて、内閣総理大臣及び総務大臣に届け出なければならないとされており、また、業務を行うにあたっては他の生命保険会社との適正な競争関係及び利用者への役務の適切な提供を阻害することのないよう特に配慮しなければならないとされております(郵政民営化法第138条の2)。

今後の日本郵政株式会社による当社株式の売却の時期、売却の規模等は未確定ですが、将来、当社株式の追加的な売却が行われ、又はかかる売却により市場で流通する当社株式の数が増え需給が悪化すると認識が市場で広まった場合には、当社株式の流動性及び株価形成等に影響を及ぼす可能性があります。

逆に、当社株式の処分に係る郵政民営化法の定めの変更、株式市場の動向等により日本郵政株式会社による当社株式の売却が予定どおりに進まない場合には、上乗せ規制の撤廃が行われず、日本郵政株式会社及び当社が期待する経営の自由度の拡大等が実現しない可能性もあります。

日本郵政グループとの契約関係に関するリスク

日本郵政株式会社による当社株式の売却に伴い、当社が日本郵便株式会社の間で締結している生命保険募集・契約維持管理業務委託契約、保険窓口業務契約、その他の契約の条件が当社に不利な内容に変更された場合や、当該契約が終了した場合は、当社が郵便局ネットワークを利用できなくなるなど、当社の事業を従前どおり維持するために莫大なコストと時間等が必要となり、当社グループの事業、業績及び財政状態に影響を及ぼす可能性があります。

また、当社が日本郵政グループとの間で締結している日本郵政グループ協定及び日本郵政グループ商標管理協定、並びに当社が日本郵政株式会社との間で締結している日本郵政グループ運営に関する契約及びグループ商標管理契約について、当社が関連保険会社に該当しないこととなり協定や契約そのものを適用しないこととなった場合、若しくは重大な経済情勢の変化等の特段の事情に起因してブランド価値使用料の算定方法が変更された場合には、当社グループの事業、業績及び財政状態に影響を及ぼす可能性があります。

日本国政府との関係が希薄化することによる顧客の認識の変化に関するリスク

当社は、当社の唯一の株主を日本郵政株式会社、日本郵政株式会社の唯一の株主を日本国政府としている当社の上場前の状態にあっても、日本国政府その他の公的機関から何らの保証その他の信用補完を受けていたわけではありませんが、日本郵政株式会社が当社の親会社ではなくなることに伴い、当社と日本国政府との関係が弱まった場合には、顧客等が、当社の経済的信用力が低下したという誤認や錯誤を有することとなる可能性があります。実際の当社の経済的信用力とは無関係であるにもかかわらず、かかる誤認や錯誤が社会に広く伝播した場合等においては、当社による従業員採用活動への悪影響や、当社の顧客その他の取引先による当社との取引停止、取引量の減少、保険契約の解約、当社にとって不利な取引条件の変更等を誘発し、これらの結果、当社グループの事業、業績及び財政状態に影響を及ぼす可能性があります。

(29) 管理会計等に基づく数値等の正確性に関するリスク

本書には、日本の会計基準によらず、外部監査を受けていない管理会計等に基づく数値・分析等が含まれております。当社は、これらについても正確性の確保に努めておりますが、有効でない場合等には、当該数値等の信頼性に影響を及ぼす可能性があります。

5 【経営上の重要な契約等】

経営上の重要な契約等は、次のとおりであります。

(1) 日本郵政グループ内の契約

当社は、親会社である日本郵政株式会社を含む、日本郵政グループ内各社と契約を締結しており、また、これらの契約に基づく取引が発生しております。なお、当社には保険業法が適用されることから、日本郵政グループ内各社との取引にあたっては、アームズ・レングス・ルール(保険会社は、親会社及びその子会社等の一定の関係者との間で、通常と著しく異なる条件での取引等を行ってはならないこととされており、この定めを「アームズ・レングス・ルール」といいます。)に基づき、日本郵政グループ内取引の必要性、取引条件の適正性等の観点からのチェックを実施しております。

日本郵政株式会社、日本郵便株式会社及び株式会社ゆうちょ銀行との契約

a . 日本郵政グループ協定(平成27年3月締結)

日本郵政グループ共通の理念及び方針その他のグループ運営に係る基本的事項について定め、円滑な日本郵政グループの運営の実施に資することを目的とした協定であり、グループ商標等に係る商標権の取得・管理等を含む、日本郵政株式会社、日本郵便株式会社、株式会社ゆうちょ銀行及び当社の責務が定められております。

本協定の存続期間は、平成27年4月1日から、株式会社ゆうちょ銀行又は当社のいずれかが、それぞれ日本郵便株式会社法第2条第2項に定める銀行窓口業務契約又は同条第3項に定める保険窓口業務契約を解除する日までとされております。また、株式会社ゆうちょ銀行又は当社が日本郵政株式会社の連結子会社でなくなった場合には、本協定について必要な見直しを行うものとされております。

日本郵政株式会社との契約

a . 日本郵政グループ運営に関する契約(平成27年3月締結)

日本郵政グループを統轄する日本郵政株式会社が行うグループ運営に関する基本的事項(当社から日本郵政株式会社に対して事前協議又は報告を行うこと等)について定めた契約であり、上記 a . 日本郵政グループ協定に基づき締結されたものであります。本契約に基づいて締結したグループ運営のルールに関する覚書における主な事前協議事項は下記のとおりであります。なお、当該事前協議は当社の意思決定を妨げる又は拘束するものではない旨が本契約で定められております。

(主な事前協議事項)

- ・ 株主総会の決議事項
- ・ 代表執行役及び役付執行役の選定又は解職
- ・ 執行役の選任又は解任
- ・ 経営理念及び経営方針等の策定又は変更
- ・ 中期経営計画の策定又は変更
- ・ 年度事業計画(資金調達及び運用計画を含む。)の策定又は変更
- ・ 子会社の新設
- ・ 重要な株式の取得及び処分(運用目的の場合を除く。)の決定
- ・ 重要な業務提携等の決定
- ・ 重要な資産(不動産、株式、運用目的の債権等の資産を除く。)の取得、処分の決定
- ・ 重要な投資又は融資の決定
- ・ 資本戦略の決定

本契約の存続期間は、平成27年4月1日から、株式会社ゆうちょ銀行又は当社のいずれかが、それぞれ日本郵便株式会社法第2条第2項に定める銀行窓口業務契約又は同条第3項に定める保険窓口業務契約を解除する日までとされており、また、株式会社ゆうちょ銀行又は当社が日本郵政株式会社の連結子会社でなくなった場合には、本契約について必要な見直しを行うものとされており、

また、本契約に基づき、当社は日本郵政株式会社に対して、ブランド価値使用料を支払うものとされています。ブランド価値使用料の算定方法は、重大な経済情勢の変化等、特段の事情が生じない限り、変更しないものとしており、日本郵政株式会社の当社株式の保有割合に直接影響されるものではありません。なお、平成29年3月期の当社から日本郵政株式会社に支払うブランド価値使用料は、32億円であります。

日本郵便株式会社との契約

a. 保険窓口業務契約(平成24年10月締結)

平成24年の郵政民営化法の改正に伴い、日本郵便株式会社に保険のユニバーサルサービス義務が課されました。本契約は、日本郵便株式会社が果たすべきユニバーサルサービス義務のうち、「簡易に利用できる生命保険の役務を利用者本位の簡便な方法により、あまなく全国において公平に利用できるようにする」との責務を果たすため締結した契約であります。本契約においては、日本郵便株式会社にユニバーサルサービス義務が課される終身保険及び養老保険について、保険募集、満期保険金及び生存保険金の支払請求の受理について、日本郵便株式会社が保険窓口業務を提供することが定められております。

本契約は、期間の定めのない契約であり、本契約に定める特段の事情がない限り、日本郵便株式会社又は当社から一方的に解除することはできないものとされており、また、当社の定款上、本契約を日本郵便株式会社との間で締結することが定められております(本契約に関し、当社グループに生じうるリスクについては、「4 事業等のリスク」をご参照ください。)

なお、当社は日本郵便株式会社に対して各種の委託手数料を支払っていますが、ユニバーサルサービス義務が課された業務に対し、同義務が課されていることによる追加的な手数料は支払っておりません。当該手数料の詳細については、下記の「(参考)日本郵便株式会社に支払う委託手数料」をご参照ください。

b. 生命保険募集・契約維持管理業務委託契約(平成19年9月締結)

上記a.の保険窓口業務契約で定めたユニバーサルサービス義務が課された業務を含め、当社を保険者とする生命保険契約の募集及び維持・管理等に関する業務、具体的には保険契約の締結の媒介、保険料等の受領、保険金等の支払等に関する業務を、日本郵便株式会社に委託する契約であります。

なお、本契約に基づき募集を委託する保険商品は当社の全商品としておりますが、当社は通知により、委託する商品を追加、変更又は削除することが可能であります。本書提出日現在においては、当社はかかる通知を行っておりません。

本契約において当社は、日本郵便株式会社が行う業務の対価として、当社が別途定める代理店手数料規程に基づき手数料を支払う旨が定められております。本契約は期限の定めのない契約であり、6カ月前の書面による通知により解除について協議を申し入れた上で、解除することが可能であります。また、本契約に定める特段の事由が存在する場合、当社は事前協議及び書面による通知なしに本契約を解除することが可能であります。なお、保険窓口業務に該当する業務については、保険窓口業務契約に定めがある場合を除くほか、生命保険募集・契約維持管理業務委託契約の定めるところによるものとしております。

c. 簡易生命保険管理業務再委託契約(平成19年9月締結)

当社が管理機構から受託した簡易生命保険管理業務の一部(簡易生命保険契約に係る保険料等の受領、保険金等の支払等)について、日本郵便株式会社に再委託する契約であります。本契約において当社は、日本郵便株式会社が行う業務の対価として、当社が別途定める代理店手数料規程に基づき手数料を支払う旨が定められております。本契約は期限の定めのない契約であり、日本郵便株式会社又は当社のいずれか一方から、6カ月前までに、事業運営上の合理的な理由により本契約を解約する旨の意思表示が書面によりなされた場合には、解約することが可能であります。また、管理機構と当社との間の簡易生命保険管理業務委託契約が解除された場合等、本契約に定める特段の事由が存在する場合、当社は予告なしに本契約を解除することが可能であります。

d. 総括代理店委託契約(平成19年9月締結)

当社を保険者とする生命保険契約の募集を行う簡易郵便局に対する指導・教育等について、日本郵便株式会社に委託する契約であります。本契約において当社は、日本郵便株式会社が行う業務の対価として、当社が別に定める総括代理店手数料規程に基づき総括代理店手数料を支払う旨が定められております。

本契約の有効期間は契約締結日から1年間(1年ごとの自動更新条項付)とされており、日本郵便株式会社又は当社のいずれか一方から、6カ月前までに、事業運営上の合理的な理由により本契約を解約する旨の書面での意思表示がなされた場合には、解約することが可能であります。また、生命保険募集・契約維持管理業務委託契約が解除された場合には、当社は文書による予告なしに本契約を解除することが可能であります。

(参考)日本郵便株式会社に支払う委託手数料

当社は、上記「日本郵便株式会社との契約」に基づき、代理店手数料規程等を定め、委託手数料を支払っております。代理店手数料規程等は、原則として当社が決定し、日本郵便株式会社に通知いたします。実際の決定過程においては、事前に当社と日本郵便株式会社との間で事務的な調整を実施し、各社における経営会議協議・代表執行役決裁等を通じて、合意形成の機会を担保しております。以下に記載したインセンティブの仕組みなどは、各年度における当社の事業戦略と整合させながら、内容や手数料率を設定しており、日本郵便株式会社との調整を踏まえて、毎年度改定を行っているものであります。

なお、日本郵便株式会社との本取引は、保険業法のアームズ・レングス・ルールを遵守するほか、金融庁の「保険会社向けの総合的な監督指針」及び「保険検査マニュアル」に定められている「特定の保険代理店等に対する過度の便宜供与の防止」を踏まえて実施しております。

(新契約手数料)

・募集手数料

日本郵便株式会社が募集した新契約に対して、各契約の保険金額及び保険料額に、保険種類ごとに設定した手数料率を乗じて計算した募集手数料を支払っております。生命保険会社がお客さまから受領する保険料には、会社の事業運営を行うための予定事業費が含まれ、これには新契約を獲得するための予定新契約費が含まれております。本手数料は、予定新契約費を財源として複数年で分割して支払うように設定しており、最初の1年間の支払金額を高く、残りの期間を均等に低く支払うこととしております。当社では、新たに契約を獲得した際の、本手数料を含む実際の費用を管理しており、これらの費用が予定新契約費内に収まっていることをもって、本手数料の支払額が適切な水準にあると考えております。

また、当社の戦略(特に新契約の獲得)のため、日本郵便株式会社において一定基準以上の販売実績を確保した場合のボーナス手数料を追加するなど、インセンティブの仕組みを併せて実施する場合があります。

・継続手数料

生命保険契約は、長期にわたってお客さまから保険料をいただくことを前提とした商品設計となっていることから、管理機構が公社から承継した簡易生命保険契約について、契約が継続していることを支払要件とした手数料を支払っております。簡易生命保険契約の保有契約件数は減少しており、また、本手数料の支払要件は最長10年となっておりますので、本手数料の支払いは減少しつつ、平成29年度に終了する予定であります。

(維持・集束手数料)

保険料の収納や保険金の支払事務などの委託業務ごとに、単価を設定し、これに業務量を乗じて支払額を算定する維持・集束手数料を支払っております。委託業務ごとに設定している単価は、実地調査に基づく所要時間や、これに係る人件費等を基に算出しており、単価の妥当性を、当社において検証しております。また、この単価改正は原則3年ごとに実施しております。

これらの委託業務の中には、業務量にかかわらず、受委託関係にあることから発生する業務が含まれているため、このような業務に対しては、必要な経費単価に郵便局数等を乗じて、支払額を算定しております。加えて、保険契約の維持管理のための活動を促進する目的で、当社が代理店である日本郵便株式会社にその活動を実施させる場合、その活動内容に応じた手数料を支払っております。

(総括代理店手数料)

本手数料は簡易郵便局数に単価を乗じた手数料と、簡易郵便局の新契約の実績に応じた手数料から構成されております。

(過年度の支払実績)

上記手数料の支払実績は、以下のとおりであります。

(単位：億円)

	平成25年3月期	平成26年3月期	平成27年3月期	平成28年3月期	平成29年3月期
新契約手数料	1,885	1,817	1,731	1,810	1,903
募集手数料	1,272	1,380	1,438	1,639	1,825
継続手数料	612	436	292	170	77
維持・集束手数料	1,887	1,844	1,862	1,968	2,023
総括代理店手数料	0	0	0	0	0
委託手数料合計	3,773	3,662	3,595	3,779	3,927

株式会社ゆうちょ銀行との契約

a. 窓口端末機使用等許諾契約(平成26年3月締結)

株式会社ゆうちょ銀行が所有し、郵便局の窓口を設置している窓口端末機を、当社並びに当社の業務を委託している日本郵便株式会社、当社の連結子会社であるかんぽシステムソリューションズ株式会社が当社業務の実施を目的として使用することについて、株式会社ゆうちょ銀行が当社に許諾すること等を定めた契約であります。本契約において当社は、株式会社ゆうちょ銀行に対して、株式会社ゆうちょ銀行が毎年度通知する機器使用料を支払うものとされております。本契約の有効期間は契約締結日から1年間(1年ごとの自動更新条項付)とされております。

(2) 管理機構との契約

簡易生命保険管理業務委託契約(平成19年9月締結)

管理機構が公社から承継した簡易生命保険管理業務のうち、簡易生命保険契約の維持・管理、保険料の収納、保険金の支払い、資産運用等の業務を当社が管理機構から受託する契約であります。本契約において管理機構は、下記の再保険契約が有効である間については、委託業務に関する手数料は支払わないものとされております。本契約は期限の定めのない契約であり、再保険契約の終了に伴い終了する旨が定められております。また、当社が破産の申立てを行った場合等、本契約に定める特段の事由が発生した場合には、管理機構は、予告なく本契約を解除することが可能であります。なお、本契約の変更・解除は、管理機構が総務大臣の認可を受けなければ効力を生じないとされております。

旧簡易生命保険契約に基づく保険責任に係る再保険契約(平成19年9月締結)

管理機構が公社から承継した簡易生命保険契約について、管理機構が負う保険責任のすべてを当社が受再する契約であります。管理機構は、簡易生命保険契約の保険料のすべてを再保険料として当社に払い込むこととされており、また、本契約において当社は、毎事業年度末において、再保険損益の8割と公社解散時において確定している簡易生命保険契約の契約者配当の分配のために必要な額の合計額を、再保険配当として契約者配当準備金に繰り入れることとしております。再保険配当の計算方法の変更の必要性については、毎事業年度、管理機構と当社間で協議することとされておりますが、本契約締結以降、当該計算方法が変更されたことはなく、本書提出日時点において変更の予定もありません。

本契約は期限の定めのない契約であり、管理機構は、6カ月前の書面による通知により解除について協議を申し入れた上で、解除することが可能であります。また、本契約に定める特段の事由が存在する場合、管理機構は直ちに本契約を解除することが可能であります。なお、本契約の変更・解除は、管理機構が総務大臣の認可を受けなければ効力を生じないとされております。

借入金に関する契約(平成19年9月締結)

管理機構が公社から承継した簡易生命保険契約の契約者に対する貸付金及び地方公共団体等に対する貸付金の総額に相当する額について、公社が相手方と約定した貸付条件と同一の条件で、当社が管理機構に対し貸付けをする契約であります。

6 【研究開発活動】

該当事項はありません。

7 【財政状態、経営成績及びキャッシュ・フローの状況の分析】

当連結会計年度における当社グループの財政状態、経営成績及びキャッシュ・フローの状況の分析は以下のとおりであります。

なお、文中の将来に関する事項は、本書提出日現在において当社グループが判断したものであります。

(1) 重要な会計方針及び見積り

当社グループの連結財務諸表は、わが国において一般に公正妥当と認められる企業会計の基準に準拠して作成しております。その作成には、経営者による会計方針の選択・適用、資産・負債及び収益・費用の開示に影響を与える見積りを必要とします。

経営者は、これらの見積りについて過去の実績等を勘案し合理的に判断しておりますが、実際の結果は、見積り特有の不確実性があるため、これらの見積りと異なる場合があります。

当社グループの連結財務諸表で採用する重要な会計方針は、「第5 経理の状況 1 連結財務諸表等 (1) 連結財務諸表」の(連結財務諸表作成のための基本となる重要な事項)に記載しておりますが、特に以下の重要な会計方針及び見積りが連結財務諸表に大きな影響を及ぼす可能性があると考えております。

金融商品の時価の算定方法

有価証券の一部及びデリバティブ取引は、時価法に基づいて評価しております。時価は、原則として市場価格に基づいて算定しております。

なお、金融商品の時価の算定方法は、「第5 経理の状況 1 連結財務諸表等 (1) 連結財務諸表」の(金融商品関係)及び(デリバティブ取引関係)に記載のとおりであります。

有価証券の減損処理

売買目的有価証券以外の有価証券のうち、時価が著しく下落したものについては合理的な基準に基づいて減損処理を行っております。株式市場の悪化等、将来の金融市場の状況によっては、有価証券評価損を計上する可能性があります。

繰延税金資産の回収可能性の評価

繰延税金資産の回収可能性の判断に際しては、将来の課税所得を合理的に見積っております。

繰延税金資産の回収可能性は、将来の課税所得の見積りに依存するため、将来、当社を取り巻く経営環境に大きな変化があった場合等、その見積り額が変動した場合は、繰延税金資産の回収可能性が変動する可能性があります。

貸倒引当金の計上基準

債権の貸倒れによる損失に備えるため、資産の自己査定基準及び償却・引当基準に則り、債務者の状況に応じ、回収不能見積り額を計上しております。

将来、債務者の財務状況が悪化し支払い能力が低下した場合には、引当金の追加計上又は貸倒損失が発生する可能性があります。

なお、貸倒引当金の計上基準は、「第5 経理の状況 1 連結財務諸表等 (1) 連結財務諸表」の(連結財務諸表作成のための基本となる重要な事項)に記載のとおりであります。

支払備金の計上方法

保険契約に基づいて支払義務が発生した保険金等のうち、未だ支払っていない金額を支払備金として計上しております。この支払備金には、当社が未だ支払事由の発生の報告を受けていないが、支払事由が既に発生したと認める保険金等を含みます。

将来、見積りに影響する新たな事実の発生等により、支払備金の計上額が当初の見積り額から変動する可能性があります。

責任準備金の積立方法

保険契約に基づく将来における債務の履行に備えるため、責任準備金を積み立てております。

保険数理計算に使用される基礎率は合理的であると考えておりますが、実際の結果が著しく異なる場合、あるいは基礎率を変更する必要がある場合には、責任準備金の金額に影響を及ぼす可能性があります。

なお、責任準備金の積立方法は、「第5 経理の状況 1 連結財務諸表等 (1) 連結財務諸表」の(連結財務諸表作成のための基本となる重要な事項)に記載のとおりであります。

退職給付債務及び退職給付費用

退職給付債務及び退職給付費用は、将来の退職給付債務算出に用いる数理計算上の前提条件に基づいて算出しております。

このため、実際の結果が前提条件と異なる場合や前提条件の変更が行われた場合には、将来の退職給付債務及び退職給付費用が変動する可能性があります。

なお、退職給付債務等の計算の基礎に関する事項は、「第5 経理の状況 1 連結財務諸表等 (1) 連結財務諸表」の(退職給付関係)に記載のとおりであります。

(2) 経営成績の分析

経常収益

経常収益は、8兆6,594億円(前期比9.9%減)となりました。経常収益の内訳は、保険料等収入5兆418億円(同6.9%減)、資産運用収益1兆3,679億円(同1.0%増)、その他経常収益2兆2,496億円(同20.7%減)となっております。

a. 保険料等収入

保険料等収入は、前連結会計年度に比べ3,719億円減少し、5兆418億円(前期比6.9%減)となりました。

b. 資産運用収益

資産運用収益は、前連結会計年度に比べ129億円増加し、1兆3,679億円(前期比1.0%増)となりました。

c. その他経常収益

その他経常収益は、前連結会計年度に比べ5,872億円減少し、2兆2,496億円(前期比20.7%減)となりました。

経常費用

経常費用は、8兆3,796億円(前期比8.9%減)となりました。経常費用の内訳は、保険金等支払金が7兆5,503億円(同11.7%減)、資産運用費用が1,604億円(同1,545.3%増)、事業費が5,604億円(同4.1%増)、その他経常費用が1,085億円(同13.8%増)等となっております。

a. 保険金等支払金

保険金等支払金は、前連結会計年度に比べ1兆1億円減少し、7兆5,503億円(前期比11.7%減)となりました。

b. 資産運用費用

資産運用費用は、前連結会計年度に比べ1,506億円増加し、1,604億円(前期比1,545.3%増)となりました。

c. 事業費

事業費は、前連結会計年度に比べ219億円増加し、5,604億円(前期比4.1%増)となりました。

d. その他経常費用

その他経常費用は、前連結会計年度に比べ131億円増加し、1,085億円(前期比13.8%増)となりました。

経常利益

経常利益は、前連結会計年度に比べ1,317億円減少し、2,797億円(前期比32.0%減)となりました。

特別損失

特別損失は、前連結会計年度に比べ649億円減少し、68億円(前期比90.4%減)となりました。

契約者配当準備金繰入額

契約者配当準備金繰入額は、前連結会計年度に比べ253億円減少し、1,526億円(前期比14.2%減)となりました。

親会社株主に帰属する当期純利益

親会社株主に帰属する当期純利益は、前連結会計年度に比べ36億円増加し、885億円(前期比4.4%増)となりました。

(3) 財政状態の分析

資産の部

資産の部合計は、前連結会計年度末に比べ1兆2,084億円減少し、80兆3,367億円(前期比1.5%減)となりました。

負債の部

負債の部合計は、前連結会計年度末に比べ1兆1,786億円減少し、78兆4,835億円(前期比1.5%減)となりました。

純資産の部

純資産の部合計は、前連結会計年度末に比べ297億円減少し、1兆8,532億円(前期比1.6%減)となりました。

(4) キャッシュ・フローの状況の分析

営業活動によるキャッシュ・フロー

営業活動によるキャッシュ・フローは、前連結会計年度に比べ8,320億円支出減の2兆909億円の支出となりました。

投資活動によるキャッシュ・フロー

投資活動によるキャッシュ・フローは、前連結会計年度に比べ9,678億円収入減の1兆6,290億円の収入となりました。

財務活動によるキャッシュ・フロー

財務活動によるキャッシュ・フローは、前連結会計年度に比べ95億円支出増の346億円の支出となりました。

現金及び現金同等物の残高

現金及び現金同等物の当連結会計年度末残高は、期首から4,965億円減少し、1兆3,660億円となりました。

(参考1) 健全性の状況

(1) 基礎利益

基礎利益は、保険料等収入、保険金等支払金、事業費等の保険関係の収支と、利息及び配当金等収入を中心とした運用関係の収支からなる、生命保険会社の基礎的な期間損益の状況を表す指標であります。

当社の当事業年度における基礎利益は、3,900億円となりました。

(経常利益等の明細(基礎利益))

(単位：百万円)

項目	前事業年度 (自 平成27年4月1日 至 平成28年3月31日)	当事業年度 (自 平成28年4月1日 至 平成29年3月31日)
基礎利益 (A)	464,285	390,070
キャピタル収益	46,180	141,677
金銭の信託運用益	44,939	56,535
売買目的有価証券運用益	-	-
有価証券売却益	1,241	85,142
金融派生商品収益	-	-
為替差益	-	-
その他キャピタル収益	-	-
キャピタル費用	41,748	192,860
金銭の信託運用損	-	-
売買目的有価証券運用損	-	-
有価証券売却損	1,592	124,734
有価証券評価損	-	-
金融派生商品費用	1,511	20,599
為替差損	402	3,362
その他キャピタル費用	38,242	44,163
キャピタル損益 (B)	4,432	51,182
キャピタル損益含み基礎利益 (A) + (B)	468,717	338,887
臨時収益	123,864	120,819
再保険収入	-	-
危険準備金戻入額	123,864	120,819
個別貸倒引当金戻入額	-	-
その他臨時収益	-	-
臨時費用	179,558	180,359
再保険料	-	-
危険準備金繰入額	-	-
個別貸倒引当金繰入額	-	-
特定海外債権引当勘定繰入額	-	-
貸付金償却	-	-
その他臨時費用	179,558	180,359
臨時損益 (C)	55,694	59,539
経常利益 (A) + (B) + (C)	413,023	279,347

- (注) 1. 金銭の信託に係るインカム・ゲインに相当する額(前事業年度：38,242百万円、当事業年度：44,130百万円)を「その他キャピタル費用」に計上し、基礎利益に含めております。
2. 金融派生商品に係るインカム・ゲインに相当する額(当事業年度：33百万円)を「その他キャピタル費用」に計上し、基礎利益に含めております。
3. 「その他臨時費用」には、保険業法施行規則第69条第5項の規定により責任準備金を追加して積み立てた額(前事業年度：179,558百万円、当事業年度：180,359百万円)を記載しております。

(2) 連結ソルベンシー・マージン比率

生命保険会社は将来の保険金等の支払いに備えて責任準備金を積み立てており、通常予測できる範囲のリスクについては責任準備金の範囲内で対応できます。

ソルベンシー・マージン比率とは、大災害や株価の大暴落など、通常の予測を超えて発生するリスクに対応できる「支払余力」を有しているかどうかを判断するための行政監督上の指標の一つであります。

この比率が200%を下回った場合は、当局によって早期是正措置がとられます。逆にこの比率が200%以上であれば、健全性の一つの基準を満たしていることになります。

当連結会計年度末における連結ソルベンシー・マージン比率は1,290.6%と高い健全性を維持しております。

(単位：百万円)

項目	前連結会計年度末 (平成28年3月31日)	当連結会計年度末 (平成29年3月31日)
ソルベンシー・マージン総額 (A)	5,547,846	5,425,821
資本金等	1,438,806	1,490,882
価格変動準備金	782,268	788,712
危険準備金	2,374,846	2,254,027
異常危険準備金	-	-
一般貸倒引当金	71	59
(その他有価証券評価差額金(税効果控除前)・繰延ヘッジ損益(税効果控除前))×90%(マイナスの場合100%)	505,374	399,297
土地の含み損益×85%(マイナスの場合100%)	3,474	103
未認識数理計算上の差異及び未認識過去勤務費用の合計額	6,975	6,064
全期チルメル式責任準備金相当額超過額	442,977	486,674
負債性資本調達手段等	-	-
全期チルメル式責任準備金相当額超過額及び負債性資本調達手段等のうち、マージンに算入されない額	-	-
控除項目	-	-
その他	-	-
リスクの合計額 $\left[\left\{ (R_1^2 + R_6^2)^{1/2} + R_8 + R_9 \right\}^2 + (R_2 + R_3 + R_7)^2 \right]^{1/2} + R_4 + R_5$ (B)	706,591	840,767
保険リスク相当額 R_1	159,046	153,070
一般保険リスク相当額 R_5	-	-
巨大災害リスク相当額 R_6	-	-
第三分野保険の保険リスク相当額 R_8	78,262	69,104
少額短期保険業者の保険リスク相当額 R_9	-	-
予定利率リスク相当額 R_2	170,717	158,838
最低保証リスク相当額 R_7	-	-
資産運用リスク相当額 R_3	476,029	631,036
経営管理リスク相当額 R_4	17,681	20,240
ソルベンシー・マージン比率 (A) / { (1 / 2) × (B) } × 100	1,570.3%	1,290.6%

(注) 保険業法施行規則第86条の2、第88条及び平成23年金融庁告示第23号の規定に基づいて算出しております。

(3) 負債中の内部留保(危険準備金及び価格変動準備金)の積立状況

生命保険会社では、大災害の発生、金融資産の価格変動等、生命保険事業の経営環境の変化に伴うリスクに備え、将来にわたる健全で安定的な経営を確保するために、危険準備金と価格変動準備金を積み立てることとしております。

当連結会計年度末における残高は危険準備金 2兆2,540億円、価格変動準備金7,887億円となり、合計で3兆427億円となりました。

(単位：億円)

	前連結会計年度末 (平成28年3月31日)	当連結会計年度末 (平成29年3月31日)
危険準備金	23,748	22,540
価格変動準備金	7,822	7,887
合計	31,571	30,427

(4) 連結実質純資産額

実質純資産額とは、資産全体を時価評価して求めた資産の合計から、危険準備金や価格変動準備金等の資本性の高い負債を除いた負債の合計を引いたものであり、決算期末の保険会社の健全性の状況を示す行政監督上の指標のひとつであります。この数値がマイナスになると業務停止命令等の対象となることがあります(ただし、満期保有目的の債券及び責任準備金対応債券の含み損を除いた額がプラスとなり、かつ、流動性資産が確保されている場合には、原則として業務停止命令等の措置は取られないこととなっております。)。当連結会計年度末における連結実質純資産額は12兆7,631億円となりました。

(単位：億円)

前連結会計年度末 (平成28年3月31日)	当連結会計年度末 (平成29年3月31日)
146,495	127,631

(5) 追加責任準備金

追加責任準備金とは、加入時の計算基礎で計算した積立額では、逆ざや等により保険金等の支払いに不足する額として追加して積み立てている責任準備金であります。当連結会計年度末における追加責任準備金は5兆9,610億円を積み立てております。なお、責任準備金の積立方法は、「第5 経理の状況 1 連結財務諸表等 (1) 連結財務諸表」の(連結財務諸表作成のための基本となる重要な事項)に記載のとおりであります。

(単位：億円)

前連結会計年度末 (平成28年3月31日)	当連結会計年度末 (平成29年3月31日)
60,115	59,610

(6) 有価証券含み損益の状況

含み損益とは、保有している資産の時価と帳簿価額との差額であります。

当社において、当連結会計年度末の有価証券含み損益は、全体で7兆7,005億円となりました。

金銭の信託の含み損益は3,807億円、その他有価証券全体の含み損益は4,436億円となりました。その他有価証券の含み損益は連結損益計算書には計上されず、税効果相当額を控除した金額を連結貸借対照表の純資産の部のその他有価証券評価差額金として計上しております。

(単位：億円)

	前連結会計年度末 (平成28年3月31日)	当連結会計年度末 (平成29年3月31日)
	含み損益(税効果適用前)	
合計	95,733	77,005
満期保有目的の債券	75,130	60,768
責任準備金対応債券	14,987	11,800
その他有価証券	(注) 1 5,615	(注) 2 4,436
うち金銭の信託	1,639	3,807

(注) 1. 税効果適用後の金額は、4,054億円になります。

2. 税効果適用後の金額は、3,219億円になります。

(7) リスク管理債権の状況

貸付金のうち、返済状況が正常でない債権をリスク管理債権といたしますが、当社において、リスク管理債権に該当するものはありません。

(参考2) 当社のEV

(1) EVの概要

EVについて

エンベディッド・バリュー(以下「EV」といいます。)は対象事業に割り当てられた、資産及び負債から生じる株主への分配可能な利益の価値の見積りであります。ただし、将来の新契約から生じる価値は含みません。この価値は、修正純資産及び保有契約価値で構成されるものであります。

修正純資産は株主に帰属すると考えられる純資産(時価)であり、必要資本とフリー・サープラスで構成されるものであります。

保有契約価値は、保有契約及び保有契約に係る資産から将来発生すると見込まれる株主への分配可能な利益の評価日時点の現在価値であり、必要資本を維持するための費用等を控除したものであります。

生命保険契約は、一般に販売時に多くのコストが発生するため、一時的には損失が発生するものの、契約が継続することで、将来にわたり生み出される利益によりそのコストを回収することが期待される収支構造となっております。現行の法定会計では、このような収支構造をそのまま各年度の損益として把握しておりますが、EVは、全保険期間を通じた損益を現在価値で評価することとなるため、現行の法定会計による財務情報では不足する情報を補うことができる指標の一つと考えております。

EEVについて

EVの開示に関する一貫性と透明性の改善を図る目的で、平成16年5月にヨーロッパの主要保険会社のCF0(最高財務責任者)の集まりである、CF0フォーラムが、ヨーロピアン・エンベディッド・バリュー(以下「EEV」といいます。)原則及び指針(ガイダンス)を制定いたしました。

平成28年5月には、CF0フォーラムによってEEV原則の改正が公表され、EVに平成28年1月から施行された欧州ソルベンシー等の計算で用いた計算手法及び前提の使用が許容されるようになりました。

EEVの計算手法

今回のEEVの計算には、市場整合的手法を用いております。この手法は、資産又は負債から発生するキャッシュ・フローを市場で取引されている金融商品と整合的に評価するものであります。

(2) 簡易生命保険契約について

当社は、郵政民営化法に基づき、平成19年10月1日に発足しました。また、平成19年9月末までに契約された簡易生命保険契約は、管理機構に承継されるとともに、管理機構が負う保険責任のすべてについて、当社が受再しております。

当社は、管理機構との再保険契約において、簡易生命保険契約を他の保険契約と区分して管理すること(簡易生命保険契約に係る危険準備金及び価格変動準備金も区分して管理すること)、簡易生命保険契約から生じた利益(危険準備金及び価格変動準備金の戻入による利益も含んでおります。)も区分して管理すること、及び管理機構が簡易生命保険契約に対して既に約款で約束している確定配当所要額と再保険損益(確定配当所要額及び法人税等を除いたこの区分における利益)の8割の合計額を、管理機構へ再保険配当をすることを定めております。EEVの計算においては、この管理機構への再保険配当を差し引いた後の利益を反映しております。

このように管理機構への再保険配当の原資に、簡易生命保険契約に係る危険準備金及び価格変動準備金の戻入による利益が含まれることから、簡易生命保険契約に係る危険準備金及び価格変動準備金は修正純資産には含めておらず、将来において戻入する前提で保有契約価値に含めて計算しております。

(3) EEVの計算結果

当社のEEVは以下のとおりであります。

(単位：億円)

	前事業年度末 (平成28年3月末) (再評価後 ^(注1))	当事業年度末 (平成29年3月末)	増減
EEV	31,510	33,556	2,046
修正純資産	18,943	19,652	709
保有契約価値	12,567	13,904	1,336

	前事業年度 (平成28年3月期) (再評価後 ^(注1、2))	当事業年度 (平成29年3月期)	増減
新契約価値	1,927	368	1,558

- (注) 1. 前事業年度末EEV及び前事業年度新契約価値の計算において、リスク・フリー・レートの超長期の金利の補外方法を、市場データの最終年限以降のフォワード・レートを一定にする方法から長期均衡的なフォワード・レート(ultimate forward rate)(以下「終局金利」といいます。)を用いた方法で再評価しております(「付録B EEV計算における主な前提条件 (1) 経済前提」をご参照ください。)。この再評価による影響額は、保有契約価値で4,327億円の増加、新契約価値で253億円の増加となっております。
2. 新契約価値の計算において、前事業年度までは保有契約とは独立に新契約単独の損益に基づいて計算する方式(以下「スタンドアロン方式」といいます。)を採択しておりましたが、当事業年度からは新契約を獲得した場合の保有契約全体の損益に基づいて計算したEVと、新契約を獲得しなかった場合の保有契約全体の損益に基づいて計算したEVの差とする方式(以下「マージナル方式」といいます。)に変更しております(「付録A EEVの計算手法 (8) 新契約価値の計算方法」をご参照ください。)。
- なお、一貫性のある評価を行うため、前事業年度の新契約価値についても同様の方法により再評価しております。この再評価による影響額は、491億円の増加となっております。

修正純資産

修正純資産は、資産の市場価値のうち、契約者に対する負債及びその他の負債の価値を超過する部分であり、株主に帰属すると考えられる価値であります。当期純利益による増加と負債中の内部留保(価格変動準備金及び危険準備金の合計)の積増しを主な理由として、当事業年度末における修正純資産は前事業年度末から増加しております。修正純資産の内訳は以下のとおりであります。

(単位：億円)

	前事業年度末 (平成28年3月末)	当事業年度末 (平成29年3月末)	増減
修正純資産	18,943	19,652	709
純資産の部計 ^(注1)	14,724	15,274	549
価格変動準備金 ^(注2)	1,464	1,402	61
危険準備金 ^(注2)	3,631	4,152	520
その他 ^(注3)	764	526	237
上記項目に係る税効果	1,641	1,703	61

- (注) 1. 計算対象に子会社を含めているため、連結貸借対照表の純資産の部合計を計上しております。ただし、その他の包括利益累計額合計を除いております。また、自己株式に計上している株式給付信託(BBT)が保有する当社株式の帳簿価額を加えております。
2. 簡易生命保険契約に係る部分を除いております。
3. 保険契約に係らない有価証券、貸付金及び不動産の含み損益並びに一般貸倒引当金並びに退職給付の未積立債務(未認識過去勤務費用及び未認識数理計算上の差異)を計上しております。

当事業年度末の修正純資産を計算する際に除いた保険契約に係る部分は以下のとおりであります。

(単位：億円)

	会社合計	保険契約に係る部分	修正純資産
修正純資産	97,518	77,865	19,652
純資産の部計 ^(注1)	15,274		15,274
価格変動準備金 ^(注2)	7,887	6,484	1,402
危険準備金 ^(注2)	22,540	18,388	4,152
その他 ^(注3)	83,746	83,219	526
上記項目に係る税効果	31,929	30,226	1,703

- (注) 1. 連結貸借対照表の純資産の部合計を計上しております。ただし、その他の包括利益累計額合計を除いております。また、自己株式に計上している株式給付信託(BBT)が保有する当社株式の帳簿価額を加えております。
2. 保険契約に係る部分()は、簡易生命保険契約に係る部分のみとなります。「(2) 簡易生命保険契約について」をご参照ください。
3. 有価証券、貸付金及び不動産の含み損益並びに一般貸倒引当金並びに退職給付の未積立債務(未認識過去勤務費用及び未認識数理計算上の差異)を計上しております。

保有契約価値

保有契約価値は、保有契約の評価日時点における価値を表したもので、保有契約及び保有契約に係る資産から将来発生すると見込まれる株主への分配可能な利益を現在価値に割り引いております。金利上昇を主な理由として、当事業年度末における保有契約価値は前事業年度末から増加しております。保有契約価値の内訳は以下のとおりであります。

将来利益の計算において保険契約に係る資産は簿価評価しております。また、簡易生命保険契約に係る危険準備金及び価格変動準備金が将来において戻入する前提で、その戻入による利益を含めて計算しております。

「(2) 簡易生命保険契約について」をご参照ください。

(単位：億円)

	前事業年度末 (平成28年3月末) (再評価後 ^(注))	当事業年度末 (平成29年3月末)	増減
保有契約価値	12,567	13,904	1,336
確実性等価将来利益現価	18,751	19,601	850
オプションと保証の時間価値	4,172	4,082	89
必要資本を維持するための費用	0	0	0
ヘッジ不能リスクに係る費用	2,011	1,614	396

- (注) 前事業年度末の保有契約価値の計算において、リスク・フリー・レートの超長期の金利の補外方法を、従来の市場データの最終年限以降のフォワード・レートを一定にする方法から終局金利を用いた方法に変更しております。これに伴い、終局金利の実現に関する不確実性をヘッジ不能リスクに係る費用に反映する等しております(「付録B EEV計算における主な前提条件 (1) 経済前提」をご参照ください。)

新契約価値

新契約価値は、当期間に獲得した新契約の契約獲得時点における価値を表したものであります。評価に用いられた金利(「付録B EEV計算における主な前提条件 (1) 経済前提」をご参照ください。)の低下を主な理由として、当事業年度における新契約価値は前事業年度から減少しております。新契約価値の内訳は以下のとおりであります。

(単位：億円)

	前事業年度 (平成28年3月期) (再評価後) ^(注1, 2)	当事業年度 (平成29年3月期)	増減
新契約価値	1,927	368	1,558
确实性等価将来利益現価	2,012	970	1,042
オプションと保証の時間価値	85	417	332
必要資本を維持するための費用	0	0	0
ヘッジ不能リスクに係る費用	0	183	183

- (注) 1. 前事業年度の新契約価値の計算において、リスク・フリー・レートの超長期の金利の補外方法を、従来の市場データの最終年限以降のフォワード・レートを一定にする方法から終局金利を用いた方法に変更しております。これに伴い、終局金利の実現に関する不確実性をヘッジ不能リスクに係る費用に反映する等しております(「付録B EEV計算における主な前提条件 (1) 経済前提」をご参照ください。)
2. 新契約価値の計算において、前事業年度まではスタンドアロン方式を採択しておりましたが、当事業年度からはマージナル方式に変更しております(「付録A EEVの計算手法 (8) 新契約価値の計算方法」をご参照ください。)
- なお、一貫性のある評価を行うため、前事業年度の新契約価値についても同様の方法により再評価しております。

なお、新契約マージン(新契約価値の保険料収入現価に対する比率)は以下のとおりであります。

(単位：億円)

	前事業年度 (平成28年3月期) (再評価後)	当事業年度 (平成29年3月期)	増減
新契約価値	1,927	368	1,558
保険料収入現価 ^(注)	57,054	60,587	3,532
新契約マージン	3.38%	0.61%	2.77ポイント

(注) 将来の収入保険料を、新契約価値の計算に用いたリスク・フリー・レートで割り引いております。

(4) 前事業年度末EEVからの変動要因

(単位：億円)

	修正純資産	保有契約価値	EEV
前事業年度末EEV	18,943	8,240	27,183
金利の補外方法の変更		4,327	4,327
前事業年度末EEV(再評価後)	18,943	12,567	31,510
前事業年度末EEVの調整	336		336
前事業年度末EEV(調整後)	18,607	12,567	31,174
当事業年度新契約価値		368	368
期待収益(リスク・フリー・レート分)	22	900	877
期待収益(超過収益分)	8	209	218
保有契約価値からの移管	1,379	1,379	
うち前事業年度末保有契約	1,650	1,650	
うち当事業年度新契約	271	271	
前提条件(非経済前提)と実績の差異	36	133	170
前提条件(非経済前提)の変更		227	227
前提条件(経済前提)と実績の差異	283	1,143	859
当事業年度末EEV	19,652	13,904	33,556

金利の補外方法の変更

リスク・フリー・レートの超長期の金利の補外方法を、従来の市場データの最終年限以降のフォワード・レートを一定にする方法から終局金利を用いた方法に変更することによる影響となります。これに伴い終局金利の実現に関する不確実性をヘッジ不能リスクに係る費用に反映する等しております(「付録B EEV計算における主な前提条件 (1) 経済前提」をご参照ください。)

前事業年度末EEVの調整

当社は当事業年度において336億円の株主配当金を支払っており、修正純資産がその分減少しております。

当事業年度新契約価値

新契約価値は、当事業年度に新契約を獲得したことによる契約獲得時点における価値を表わしたものであり、契約獲得に係る費用を控除した後の金額が反映されております。なお、平成28年11月28日に公布された「社会保障の安定財源の確保等を図る税制の抜本的な改革を行うための消費税法の一部を改正する等の法律等の一部を改正する法律」に基づく消費税率の引き上げ時期の変更(以下「税制の改正」といいます。)を織り込んでおります。

期待収益(リスク・フリー・レート分)

保有契約価値の計算にあたっては、将来の期待収益をリスク・フリー・レートで割り引いておりますので、時間の経過とともに割引の影響が解放されます。これには、オプションと保証の時間価値、必要資本を維持するための費用及びヘッジ不能リスクに係る費用のうち当事業年度分の解放を含んでおります。修正純資産からは、対応する資産からリスク・フリー・レート分(0.154%)に相当する収益が発生しております。

期待収益(超過収益分)

EEVの計算にあたっては、将来の期待収益としてリスク・フリー・レートを用いておりますが、実際の会社はリスク・フリー・レートを超過する利回りを期待しております。この項目は、その期待される超過収益を表しております。

保有契約価値からの移管

当事業年度に実現が期待されていた利益が、保有契約価値から修正純資産に移管されます。これには、前事業年度末の保有契約から期待される当事業年度の利益と、当事業年度に獲得した新契約からの、契約獲得に係る費用を含めた当事業年度の損益が含まれております。

これらは保有契約価値から修正純資産への振替えであり、EEVの金額には影響しません。

前提条件(非経済前提)と実績の差異

前事業年度末の保有契約価値の計算に用いた前提条件(非経済前提)と、当事業年度の実績の差額であります。

前提条件(非経済前提)の変更

前提条件(非経済前提)を更新したことにより、翌事業年度以降の収支が変化することによる影響であります。主な増加要因は、直近の死亡率動向を前提に反映したことによるものであります。

当項目には、税制の改正による影響を反映(保有契約価値が48億円の増加)しております。

なお、新契約価値に反映された税制の改正の影響は当項目には含まれておりません。

前提条件(経済前提)と実績の差異

市場金利やインプライド・ボラティリティ等の経済前提が、前事業年度末EEV計算に用いたものと異なることによる影響であります。当該影響は、当事業年度の実績及び翌事業年度以降の見積もりの変更を含んでおります。

主に金利上昇により、修正純資産は283億円減少し、保有契約価値は1,143億円増加しております。

(5) 感応度(センシティブティ)

前提条件を変更した場合のEEVの感応度は以下のとおりであります。感応度は、一度に1つの前提のみを変化させることとしており、同時に2つの前提を変化させた場合の感応度は、それぞれの感応度の合計とはならないことにご注意ください。

(単位：億円)

前提条件	EEV	増減額
当事業年度末EEV	33,556	
感応度1：リスク・フリー・レート50bp上昇	35,607	2,050
感応度2：リスク・フリー・レート50bp低下	30,553	3,002
感応度3：リスク・フリー・レート50bp低下(低下後の下限なし)	29,427	4,129
感応度4：株式・不動産価値10%下落	32,696	860
感応度5：事業費率(維持費)10%減少	35,133	1,576
感応度6：解約失効率10%減少	33,822	265
感応度7：保険事故発生率(死亡保険)5%低下	34,659	1,103
感応度8：保険事故発生率(年金保険)5%低下	32,330	1,226
感応度9：必要資本を法定最低水準に変更	33,556	0
感応度10：株式・不動産のインプライド・ボラティリティ25%上昇	32,990	566
感応度11：金利スワップションのインプライド・ボラティリティ25%上昇	32,164	1,392

感応度1から4について、修正純資産の変動額は以下のとおりであります。また、感応度5から11については、保有契約価値のみの変動額となります。

(単位：億円)

前提条件	増減額	(参考) 会社合計の増減額
感応度1：リスク・フリー・レート50bp上昇	659	25,358
感応度2：リスク・フリー・レート50bp低下	163	12,856
感応度3：リスク・フリー・レート50bp低下(低下後の下限なし)	695	27,540
感応度4：株式・不動産価値10%下落	81	1,644

(注) 参考値として、会社合計の資産の含み損益の増減額(税引後に換算)を示しております。なお、EEVの計算にあたって、保険契約に係る部分の資産の含み損益については、修正純資産ではなく、保有契約価値の計算に含めて評価しております。

新契約価値の感応度

(単位：億円)

前提条件	新契約価値	増減額
当事業年度新契約価値	368	
感応度1：リスク・フリー・レート50bp上昇	1,650	1,281
感応度2：リスク・フリー・レート50bp低下	689	1,058
感応度3：リスク・フリー・レート50bp低下(低下後の下限なし)	1,568	1,937
感応度4：株式・不動産価値10%下落	368	
感応度5：事業費率(維持費)10%減少	658	290
感応度6：解約失効率10%減少	435	66
感応度7：保険事故発生率(死亡保険)5%低下	458	90
感応度8：保険事故発生率(年金保険)5%低下	368	0
感応度9：必要資本を法定最低水準に変更	368	
感応度10：株式・不動産のインプライド・ボラティリティ25%上昇	300	67
感応度11：金利スワップションのインプライド・ボラティリティ25%上昇	365	2

感応度1：リスク・フリー・レート50bp上昇

- a．リスク・フリー・レート(フォワード・レート)が各年限とも50bp上昇した場合の影響を表しております。債券・貸付金等、金利の変動により時価が変動する資産を再評価するとともに、将来の運用利回りや割引率を変動させて保有契約価値を再計算しております。
- b．リスク・フリー・レートについては、補外開始年度以降は終局金利を変えずに補外しております。

感応度2：リスク・フリー・レート50bp低下

- a．リスク・フリー・レート(フォワード・レート)が各年限とも50bp低下した場合の影響を表しております。なお、リスク・フリー・レートが0%を下回る場合は0%としております。ただし、50bp低下前のリスク・フリー・レートが0%を下回る場合はその値をそのまま使用しております。これは従来からの開示と同じ方式となります。
- b．リスク・フリー・レートについては、補外開始年度以降は終局金利を変えずに補外しております。

感応度3：リスク・フリー・レート50bp低下(低下後の下限なし)

- a．リスク・フリー・レート(フォワード・レート)が各年限とも50bp低下した場合の影響を表しております。なお、感応度2と異なり、リスク・フリー・レートの正負を判定せず、下限を設けずに50bp低下させております。
- b．リスク・フリー・レートについては、補外開始年度以降は終局金利を変えずに補外しております。

感応度4：株式・不動産価値10%下落

株式及び不動産の評価日時点の価格が10%下落した場合の影響を表しております。

感応度5：事業費率(維持費)10%減少

事業費率(契約維持に係るもの)が10%減少した場合の影響を表しております。

感応度6：解約失効率 10%減少

解約失効率が10%減少(基本となる解約失効率に90%を乗じた水準)した場合の影響を表しております。

感応度7：保険事故発生率(死亡保険) 5%低下

死亡保険について、保険事故発生率(死亡率・罹患率)が5%低下(基本となる保険事故発生率に95%を乗じた水準)した場合の影響を表しております。

感応度8：保険事故発生率(年金保険) 5%低下

年金保険について、保険事故発生率が5%低下(基本となる保険事故発生率に95%を乗じた水準)した場合の影響を表しております。

感応度9：必要資本を法定最低水準に変更

必要資本を法定最低水準(ソルベンシー・マージン比率200%水準)に変更した場合の影響を表しております。

感応度10：株式・不動産のインプライド・ボラティリティ25%上昇

オプションと保証の時間価値の計算に使用する、株式オプションのインプライド・ボラティリティが25%上昇した場合の影響を表しております。

感応度11：金利スワップションのインプライド・ボラティリティ25%上昇

オプションと保証の時間価値の計算に使用する、金利スワップションのインプライド・ボラティリティが25%上昇した場合の影響を表しております。

(6) 注意事項

EEVの計算においては、リスクと不確実性を伴う将来の見通しを含んだ多くの前提条件を使用し、それらの多くは個別会社の管理能力を超えた領域に属するものであります。また、将来の実績がEEVの計算に使用した前提条件と大きく異なる場合もあり得ます。

これらの理由により、本EEV開示は、EEV計算に用いられた将来の税引後利益が達成されることを表明するものではなく、使用にあたっては、十分な注意を払っていただく必要があります。

(7) その他の特記事項

当社では、保険数理に関する専門知識を有する第三者機関(アクチュアリー・ファーム)に、EEVについて検証を依頼し、意見書を受領しております。

付録A EEVの計算手法

当社が当事業年度末のEEVを計算するために使用した方法及び前提は市場整合的手法であり、EEV原則とその指針(ガイダンス)に準拠しております。

(1) 対象事業

計算の対象範囲は、当社及びその子会社の取り扱う生命保険事業であります。

なお、当社は生命保険事業のみを取り扱っております。

また、当社は日本郵政グループの一員ですが、本計算は当社単独の計算となっております。

(2) 修正純資産の計算方法

修正純資産は、貸借対照表の純資産の部の金額に対して、以下の調整を加えて計算しております。

なお、修正純資産から必要資本を控除したものがフリー・サープラスと呼ばれております。

修正純資産は、原則として時価評価するため、純資産の部に対応した貸借対照表において時価評価されていない満期保有目的の債券等の有価証券、不動産等についても時価評価を行い、これらの含み損益を税引後に換算したうえで修正純資産に加えております。

なお、保険契約に係る資産の含み損益については、修正純資産ではなく、保有契約価値の計算に含めて評価しております。

負債のうち、純資産に加算することが妥当と考えられるものについては、税引後に換算した上で修正純資産に加えております。具体的には、危険準備金、価格変動準備金及び一般貸倒引当金であります(ただし、危険準備金及び価格変動準備金については簡易生命保険契約に係るものを除いております。「(参考2)当社のEV (2)簡易生命保険契約について」をご参照ください。)

退職給付の未積立債務については、未認識過去勤務費用及び未認識数理計算上の差異の合計額を税引後に換算した上で修正純資産に反映しております。

自己株式に計上している株式給付信託(BBT)が保有する当社株式の帳簿価額を修正純資産に加えております。これは、当該信託が保有する当社株式が、将来当社の退職者へ給付され、自己株式として扱われなくなる予定であるものの、その帳簿価額が自己株式として純資産の部合計から控除されていることから、これを調整するものであります。

(3) 保有契約価値の計算方法

保有契約価値は、確実性等価将来利益現価から、オプションと保証の時間価値、必要資本を維持するための費用及びヘッジ不能リスクに係る費用を控除することにより算出しております。

(4) 確実性等価将来利益現価

確実性等価将来利益現価は、最良推計(ベスト・エスティメイト)による前提に基づき、将来キャッシュ・フローを決定論的手法により計算したもので、将来利益をリスク・フリー・レートで割り引いた現在価値であります。

将来利益の計算において、保険契約に係る資産の運用収益を簿価評価しておりますが、リスク・フリー・レートによる割引現在価値は資産時価と一致しております(この取扱いは「EEV原則の指針(ガイダンス)G10.11」のとおりであります。)。なお、EEV及び新契約価値における確実性等価将来利益現価の計算では、将来の資産運用リスクのプレミアム(例えば、株式や債券等に期待されるリスク・フリー・レートを超過する利回り)は反映されておりません。また、簡易生命保険契約に係る危険準備金及び価格変動準備金が将来において戻入する前提で、その戻入による利益を含めて計算しております。「(参考2)当社のEV (2)簡易生命保険契約について」をご参照ください。

この価値には、契約者配当等のオプションと保証の本源的価値も反映しておりますが、オプションと保証の時間価値は反映されず、別途、計算しております。

(5) オプションと保証の時間価値

オプションと保証の時間価値は、最良推計(ベスト・エスティメイト)による前提に基づいた値(確実性等価将来利益現価)と、市場で取引されているオプション価格と整合的な前提により確率論的に計算された将来の税引後利益現価の平均との差として計算しております。

オプションと保証の時間価値は、以下のような要素を勘案しております。

有配当保険に係る配当オプション

有配当保険においては、発生した損益に対して、株主への分配可能な利益には、非対称性が存在しております。例えば、利益が発生した場合には、契約者配当を支払うことから、利益のすべてが株主には帰属しておりません。一方、損失が発生した場合には、契約者に追加の負担が生じないため、損失のすべてが株主負担となります。契約者配当は、収益状況に応じた一定割合を還元するように設定しているため、シナリオによって異なった金額となります。

動的解約

経済の状況等に応じて、契約者はさまざまな行動を取るオプションを有しております。ここでは、金利水準により契約者の解約行動が変化することを反映しております。

(6) 必要資本を維持するための費用

保険会社は健全性維持のために負債の額を超えて必要資本を保有する必要があります。この必要資本に係る運用収益に対する税金と資産運用管理のための費用を認識しております。

EEV原則において、この必要資本は、法定最低水準以上であることが求められ、さらに、内部の目的を達成するために必要となる金額とすることが認められております。日本における法定最低水準の資本要件はソルベンシー・マージン比率200%であることを踏まえ、当社では、必要資本を維持するための費用の計算にあたり、ソルベンシー・マージン比率600%に相当する金額を必要資本としております。

なお、日本におけるソルベンシー・マージン基準では、一定の範囲内で、全期チルメル式責任準備金相当額超過額をマージンに反映することが規定されており、本計算においてもこれを反映しております。また、保有契約価値の計算において、簡易生命保険契約に係る危険準備金及び価格変動準備金を含めて評価しており、これらの準備金がマージンに含まれるため、当社の前事業年度末及び当事業年度末における必要資本はゼロとなりました。ただし、これらの準備金は将来において戻入されることを想定しているため、将来における必要資本は必ずしもゼロではありません。

(7) ヘッジ不能リスクに係る費用

EEV原則では、「EVは対象事業のリスク全体を考慮した上で、対象事業に割り当てられた資産から発生する分配可能利益の中の株主分の現在価値」と定義されており、すべてのリスクを勘案してEEVを計算することが求められております。

一部のリスクについては、最良推計(ベスト・エスティメイト)による前提だけではEEVに与えるさまざまな影響を十分に反映できない場合があり、EEVの計算において、ヘッジ不能リスクに係る費用として認識するという補正が必要となります。このような例として、オペレーショナル・リスクや大災害リスク等が挙げられております。また、将来、剰余が発生した場合には税金を支払いますが、損失が発生した場合には税金はゼロとなります。この場合でも、税務上の欠損金の多くは翌年度以降に繰り越すことにより回収可能と考えられますが、繰越期間内に回収できないリスクが存在しております。

さらに、計算に用いるリスク・フリー・レートのうち、超長期の金利には十分な取引のある市場が存在しないことにより、価値の不確実性が存在しております。

当社では、簡易モデルによってヘッジ不能リスクに係る費用を推定しております。

(8) 新契約価値の計算方法

当事業年度の新契約価値は、当期間に獲得した新契約の獲得時点における価値であります。

計算対象は、新契約及び特約の中途付加であり、既契約の更新は含めておりません。また、経済前提は平成28年9月末時点のもの、非経済前提は保有契約価値と同一の期末時点のものをを用いております。

新契約価値の評価について、従来は保有契約とは独立に新契約単独の損益に基づいて計算するスタンドアロン方式を採択しておりました。しかし、当社では、実際の契約者配当の水準を、新契約単独でとらえた場合の損益ではなく保有契約全体の損益に基づいて決定していることを踏まえ、当事業年度以降の新契約価値から、新契約を獲得した場合の保有契約全体の損益に基づいて計算したEVと、新契約を獲得しなかった場合の保有契約全体の損益に基づいて計算したEVの差とするマージナル方式に変更しました。マージナル方式を採択したことから、新契約獲得に伴う分散効果によるリスクの軽減の影響等も新契約価値として評価されております。

新契約価値の計算方法の変更は、期末のEVに影響を及ぼしません。

付録B EEV計算における主な前提条件

(1) 経済前提

リスク・フリー・レート

a. 参照金利

確実性等価将来利益現価の計算においては、当社の保有資産等を考慮し、リスク・フリー・レートとして、評価日時点の国債を使用しております。

b. 超長期の金利の補外方法

当社は、参照金利のない超長期の金利の補外方法を、市場データの最終年限以降のフォワード・レートを一定としておりましたが、今回より終局金利を用いた補外方法に変更しました。これは、

- ・従来手法では市場データの最終年限以降のフォワード・レートを一定とするため、最終年限の金利水準が超長期の保険契約の評価に与える影響が大きいためという特徴がありますが、最近のリスク・フリー・レート(国債利回り)の変動を踏まえると、従来のような特定年限の金利を用いる手法よりも、終局金利を用いる手法の方が安定的であること
- ・当社ではEEVをリスク管理上の重要な指標として位置づけており、その際に国際的な規制の流れを参考にしていく予定であります。国際的な規制において、市場での流動性がなく信頼度の高い利用データが得られない超長期の金利水準の補外方法については、終局金利を用いた手法が欧州ソルベンシーIIの標準手法に採用され、保険監督者国際機構(IAIS)が策定中の保険資本基準(ICS)でも同様の方法を採用することが検討されていること

を踏まえてのこととあります。

具体的には終局金利として3.5%を仮定し、超長期の金利の流動性を検討し補外開始年度を30年目と設定しました。31年目以降のフォワード・レートは補外開始年度以降30年間で終局金利の水準に収束するようにSmith-Wilson法により補外しております。

なお、この見直しとあわせ、日本国債の流動性及び安定性の低下を踏まえ、補外開始年度を従来の40年から30年に変更しております。

計算に使用したリスク・フリー・レート(スポット・レート換算)の年限別数値は以下のとおりであります。

保有契約価値の計算に用いるリスク・フリー・レート

期間	平成28年3月31日 (補外手法変更後)	平成29年3月31日 (補外手法変更後)
1年	0.154%	0.254%
2年	0.206%	0.204%
3年	0.229%	0.179%
4年	0.205%	0.148%
5年	0.190%	0.124%
10年	0.048%	0.068%
15年	0.209%	0.375%
20年	0.454%	0.663%
25年	0.601%	0.828%
30年	0.571%	0.881%
40年	0.965%	1.271%
50年	1.431%	1.682%
60年	1.768%	1.978%

(データ：財務省 補正後)

新契約価値の計算に用いるリスク・フリー・レート

期間	平成27年9月30日 (補外手法変更後)	平成28年9月30日 (補外手法変更後)
1年	0.010%	0.318%
2年	0.015%	0.289%
3年	0.018%	0.286%
4年	0.037%	0.265%
5年	0.062%	0.249%
10年	0.352%	0.083%
15年	0.785%	0.144%
20年	1.203%	0.376%
25年	1.431%	0.465%
30年	1.497%	0.472%
40年	1.795%	0.909%
50年	2.107%	1.387%
60年	2.334%	1.732%

(データ：財務省 補正後)

経済シナリオ(リスク中立シナリオ)

a. 金利モデル

金利モデルとして、日本円、米ドル、ユーロ、英ポンドを通貨とする1ファクターHull-Whiteモデルを構築しました。各金利変動の相関を考慮するとともに、日本円を基準通貨とするリスク中立アプローチに基づきモデルを調整しております。金利モデルは、評価日時点の市場にキャリブレーションされており、パラメータはイールド・カーブと期間の異なる複数の金利スワップションのインプライド・ボラティリティから推計しております。オプションと保証の時間価値を算出するための確率論的手法では5,000シナリオを使用しております。これらのシナリオは保険数理に関する専門知識を有する第三者機関により生成されたものを使用しております。

シナリオのキャリブレーションに使用した金利スワップションのインプライド・ボラティリティ(抜粋)は以下のとおりであります。

金利スワップション

保有契約価値の計算に用いるインプライド・ボラティリティ(注)

		平成28年3月31日				平成29年3月31日			
オプション期間	スワップ期間	日本円	米ドル	ユーロ	英ポンド	日本円	米ドル	ユーロ	英ポンド
5年	5年		88.6bp	68.8bp	84.2bp	27.0bp	83.1bp	69.1bp	79.8bp
5年	7年	38.8bp	88.2bp	71.4bp	82.9bp	28.7bp	81.8bp	70.0bp	78.3bp
5年	10年	39.7bp	86.9bp	74.1bp	80.7bp	31.7bp	80.0bp	70.8bp	76.0bp
7年	5年	40.3bp	87.5bp	72.7bp	79.8bp	30.4bp	80.9bp	71.6bp	77.8bp
7年	7年	40.2bp	86.1bp	74.0bp	77.1bp	31.3bp	79.9bp	71.6bp	75.9bp
7年	10年	40.8bp	82.4bp	74.7bp	76.0bp	33.3bp	76.7bp	71.4bp	73.4bp
10年	5年		81.5bp	75.3bp	73.5bp	33.4bp	76.2bp	71.8bp	73.5bp
10年	7年		79.4bp	74.6bp	71.6bp	33.9bp	74.8bp	71.0bp	72.2bp
10年	10年	42.3bp	77.9bp	73.3bp	71.0bp	35.7bp	71.8bp	69.6bp	69.5bp

(データ：Bloomberg 補正後)

新契約価値の計算に用いるインプライド・ボラティリティ(注)

		平成27年9月30日				平成28年9月30日			
オプション期間	スワップ期間	日本円	米ドル	ユーロ	英ポンド	日本円	米ドル	ユーロ	英ポンド
5年	5年	39.9bp	91.5bp	71.8bp	84.5bp		88.0bp	62.4bp	83.3bp
5年	7年	40.7bp	89.6bp	73.4bp	82.9bp	30.5bp	86.9bp	66.9bp	83.5bp
5年	10年	44.1bp	88.1bp	74.5bp	80.9bp	32.1bp	85.1bp	70.6bp	84.1bp
7年	5年	42.6bp	87.9bp	73.9bp	80.5bp	32.0bp	85.9bp	69.2bp	83.1bp
7年	7年	44.0bp	86.0bp	74.0bp	78.8bp	32.7bp	84.3bp	70.6bp	81.0bp
7年	10年	46.4bp	85.4bp	74.2bp	76.9bp	33.2bp	86.1bp	71.6bp	81.8bp
10年	5年	48.3bp	83.0bp	73.8bp	73.9bp	34.8bp	73.0bp	72.3bp	77.2bp
10年	7年	48.4bp	82.4bp	73.6bp	72.0bp	34.8bp	72.8bp	72.1bp	76.1bp
10年	10年	49.8bp	76.8bp	73.1bp	70.6bp	34.8bp	76.2bp		79.4bp

(データ：Bloomberg 補正後)

(注) ボラティリティのデータ取得先は当事業年度より、BlackモデルからNormalモデルのデータに変更しております。なお、前事業年度のデータについてもNormalモデル・ベースの表記に換算しております。

b. 株式・通貨のインプライド・ボラティリティ

主要な株式のインデックス及び通貨のボラティリティについては、市場で取引されているオプションのインプライド・ボラティリティのデータに基づいてキャリブレーションを行っております。シナリオのキャリブレーションに使用したインプライド・ボラティリティ(抜粋)は以下のとおりであります。なお、当社が実際に使用する国内株式インデックスは、主にTOPIXをベンチマークとした運用がなされていることを踏まえ、TOPIXの日経225に対するヒストリカル・ボラティリティ比(平成28年9月30日：92.8%、平成29年3月31日：92.8%)を下記の日経225のインプライド・ボラティリティに乗じて算出しております。

株式オプション

保有契約価値の計算に用いるインプライド・ボラティリティ

通貨	原資産	オプション期間	平成28年3月31日	平成29年3月31日
日本円	日経225	3年	20.2%	19.4%
		4年	19.9%	19.4%
		5年	19.8%	19.4%
米ドル	S&P 500	3年	18.8%	17.1%
		4年	20.1%	18.4%
		5年	21.3%	19.7%
ユーロ	Euro Stoxx 50	3年	20.1%	18.6%
		4年	20.1%	19.1%
		5年	20.2%	19.6%
英ポンド	FTSE 100	3年	18.7%	16.1%
		4年	19.2%	17.1%
		5年	19.7%	18.0%

(データ：Markit 補正後)

新契約価値の計算に用いるインプライド・ボラティリティ

通貨	原資産	オプション期間	平成27年9月30日	平成28年9月30日
日本円	日経225	3年	20.4%	20.1%
		4年	19.8%	19.9%
		5年	19.6%	19.9%
米ドル	S&P 500	3年	20.4%	18.6%
		4年	21.2%	19.7%
		5年	22.2%	21.0%
ユーロ	Euro Stoxx 50	3年	20.7%	20.2%
		4年	20.5%	20.2%
		5年	20.5%	20.3%
英ポンド	FTSE 100	3年	18.4%	18.0%
		4年	18.8%	18.8%
		5年	19.2%	19.5%

(データ：Markit 補正後)

通貨オプション

保有契約価値の計算に用いるインプライド・ボラティリティ

通貨	オプション期間	平成28年3月31日	平成29年3月31日
米ドル	10年	12.4%	12.3%
ユーロ	10年	14.1%	12.5%
英ポンド	10年	14.2%	11.7%

(データ：Bloomberg)

新契約価値の計算に用いるインプライド・ボラティリティ

通貨	オプション期間	平成27年9月30日	平成28年9月30日
米ドル	10年	13.0%	14.1%
ユーロ	10年	15.0%	13.4%
英ポンド	10年	13.6%	14.2%

(データ：Bloomberg)

c. 相関係数

前述のインプライド・ボラティリティに加え、相関係数を元に当社の資産構成を反映させたインプライド・ボラティリティを計算しております。

相関係数については、十分な流動性を有するエキゾチック・オプションに基づく市場整合的なデータが存在しておりません。このため、評価日時点の直近10年間の市場データから計算した値を使用しております。

主要な変数間の相関係数は以下のとおりであります。

保有契約価値の計算で使用

	金利 10年/ 日本円	金利 10年/ 米ドル	金利 10年/ ユーロ	金利 10年/ 英ポンド	米ドル /日本円	ユーロ /日本円	英ポンド /日本円	国内株式 インデッ クス /日本円	外国株式 インデッ クス /日本円
金利10年 /日本円	1.00	0.58	0.50	0.53	0.41	0.20	0.40	0.33	0.30
金利10年 /米ドル	0.58	1.00	0.78	0.85	0.47	0.34	0.52	0.40	0.44
金利10年 /ユーロ	0.50	0.78	1.00	0.82	0.28	0.43	0.43	0.34	0.42
金利10年 /英ポンド	0.53	0.85	0.82	1.00	0.31	0.29	0.46	0.31	0.30
米ドル /日本円	0.41	0.47	0.28	0.31	1.00	0.64	0.77	0.61	0.62
ユーロ /日本円	0.20	0.34	0.43	0.29	0.64	1.00	0.79	0.66	0.79
英ポンド /日本円	0.40	0.52	0.43	0.46	0.77	0.79	1.00	0.70	0.75
国内株式 インデッ クス /日本円	0.33	0.40	0.34	0.31	0.61	0.66	0.70	1.00	0.84
外国株式 インデッ クス /日本円	0.30	0.44	0.42	0.30	0.62	0.79	0.75	0.84	1.00

(データ：日本円金利は財務省、その他はBloomberg)

新契約価値の計算で使用

	金利 10年/ 日本円	金利 10年/ 米ドル	金利 10年/ ユーロ	金利 10年/ 英ポンド	米ドル /日本円	ユーロ /日本円	英ポンド /日本円	国内株式 インデッ クス /日本円	外国株式 インデッ クス /日本円
金利10年 /日本円	1.00	0.58	0.50	0.53	0.41	0.19	0.39	0.32	0.30
金利10年 /米ドル	0.58	1.00	0.79	0.86	0.45	0.32	0.51	0.38	0.43
金利10年 /ユーロ	0.50	0.79	1.00	0.82	0.29	0.43	0.45	0.34	0.43
金利10年 /英ポンド	0.53	0.86	0.82	1.00	0.31	0.29	0.49	0.31	0.32
米ドル /日本円	0.41	0.45	0.29	0.31	1.00	0.63	0.76	0.61	0.62
ユーロ /日本円	0.19	0.32	0.43	0.29	0.63	1.00	0.79	0.65	0.78
英ポンド /日本円	0.39	0.51	0.45	0.49	0.76	0.79	1.00	0.71	0.75
国内株式 インデッ クス /日本円	0.32	0.38	0.34	0.31	0.61	0.65	0.71	1.00	0.83
外国株式 インデッ クス /日本円	0.30	0.43	0.43	0.32	0.62	0.78	0.75	0.83	1.00

(データ：日本円金利は財務省、その他はBloomberg)

将来の資産構成

当社の評価日時点の資産構成の実態を考慮するとともに、将来の新規購入資産は、負債特性を踏まえた年限での運用を想定しております。

また、当社の外貨建資産の通貨別構成を踏まえ、すべての外貨建資産は米ドル建、ユーロ建及び英ポンド建から構成されるとみなしております。

期待収益計算上の期待収益率

「前事業年度末EEVからの変動要因」の期待収益(超過収益分)の計算に用いた主な資産の期待収益率(リスク・フリー・レート分と超過収益分の合計)は以下のとおりであります。

国債	0.154%：1年国債金利
短資	0.154%：1年国債金利
地方債	0.094%：1年国債金利+信用スプレッド(0.060%)
政府保証債	0.124%：1年国債金利+信用スプレッド(0.030%)
普通社債等	0.006%：1年国債金利+信用スプレッド(0.160%)

(2) 非経済前提

保険料、事業費、保険金・給付金、解約返戻金、税金等のキャッシュ・フローは、契約消滅までの期間にわたり、保険種類別に、直近までの経験値及び期待される将来の実績を勘案して(最良推計(ベスト・エスティメイト)による前提)予測しております。

事業費

- a．事業費の前提は、事業費実績を基に算出し、子会社に係るルック・スルー調整を行っております。また、将来、経常的に発生しないと考えられる一時費用(将来の業務効率化に資する施策の経費)を控除する一方、追加的に発生すると考えられる費用を加算する調整を行っております。
- なお、将来の事業費の改善については織り込んでおりません。
- b．将来の消費税については、税制の改正に基づき、増税される(平成31年9月までは8%、平成31年10月以降は10%)ものとしております。
- c．将来のインフレ率はリスク・フリー・レート(補外開始年度(経過30年)まではゼロとしております。リスク・フリー・レートの補外開始年度を超える期間についてはフォワード・レートの上昇に応じてインフレ率が上昇し、終局水準を2%としております。

契約者配当

現行の配当実務に基づき、配当率の前提を設定しております。

なお、管理機構への再保険配当については、管理機構との再保険契約に基づく額を支払うこととしております。

実効税率

税制の改正に基づき、以下の実効税率を用いております。

平成28年度～平成29年度： 28.24%
平成30年度以降： 28.00%

(参考3) 主要な財務数値等の新旧区分別実績

当社は、管理機構との間で再保険契約を締結し、郵政民営化法により公社から管理機構に承継された、簡易生命保険契約に基づく管理機構の保険責任のすべてを受再しております。また、当該再保険契約に基づき、簡易生命保険契約及びそこから生じた利益を他の保険契約と区分して管理しており、過年度の実績の推移は下表のとおりであります。

下表における旧区分の数値は、上記に基づき算出した簡易生命保険契約に係るものであり、新区分の数値は、全体から旧区分の数値を差し引いたものであります。よって、下表は当社の内部管理上の数値であり、企業会計原則に則ったものではありません。

回次	第7期	第8期	第9期	第10期	第11期
決算年月	平成25年3月	平成26年3月	平成27年3月	平成28年3月	平成29年3月
総資産 (億円)	904,623	870,886	849,119	815,436	803,364
旧区分	737,939	675,609	617,030	558,327	514,475
新区分	166,684	195,277	232,089	257,108	288,888
保有契約件数 (千件)	36,805	34,864	33,489	32,323	31,562
旧区分(保険)	26,933	23,195	19,949	16,972	14,411
新区分(個人保険)	9,871	11,668	13,539	15,350	17,150
保険料等収入 (億円)	64,817	59,116	59,567	54,138	50,418
旧区分	26,855	21,553	16,971	13,223	10,028
新区分	37,962	37,562	42,595	40,915	40,390
経常利益 (億円)	5,293	4,635	4,931	4,130	2,793
旧区分	4,245	3,823	3,771	2,580	1,852
新区分	1,048	811	1,160	1,549	940
当期純利益 (億円)	910	634	817	863	885
旧区分	568	436	369	328	260
新区分	341	197	447	534	624
危険準備金繰入額 (億円)	1,001	948	900	1,238	1,208
旧区分	1,597	1,647	1,671	1,711	1,728
新区分	595	699	770	473	520
価格変動準備金繰入額 (億円)	646	913	979	701	64
旧区分	433	738	721	89	126
新区分	212	175	258	611	61
追加責任準備金繰入額 (億円)	928	771	683	555	504
旧区分	928	771	683	555	504
新区分	-	-	-	-	-

第3 【設備の状況】

1 【設備投資等の概要】

当連結会計年度の設備投資は、投資総額43,376百万円であります。主な内訳としては、かんば総合情報システムの更改に関する機器及びソフトウェアへの投資が14,271百万円であります。

2 【主要な設備の状況】

(1) 提出会社

平成29年3月31日現在

事業所名 (所在地)	セグメント の名称	設備の 内容	帳簿価額(百万円)				従業員数 (名)
			建物及び 構築物	土地 (面積㎡)	その他	合計	
本社 (東京都ほか)		本社 機能	41,563	68,208 (145,255.71) [1,292.89]	213,656	323,429	4,609 [2,399]
北海道エリア本部 (北海道札幌市) 他北海道エリア 4支店		営業用	236		23	259	159 [47]
東北エリア本部 (宮城県仙台市) 他東北エリア 6支店		営業用	98		18	116	207 [55]
関東エリア本部 (埼玉県さいたま市) 他関東エリア 10支店		営業用	219		35	254	314 [68]
東京エリア本部 (東京都港区) 他東京エリア 9支店		営業用	286		27	314	356 [69]
南関東エリア本部 (神奈川県川崎市) 他南関東エリア 5支店		営業用	139		17	157	153 [41]
信越エリア本部 (長野県長野市) 他信越エリア 4支店		営業用	117		21	139	124 [31]
北陸エリア本部 (石川県金沢市) 他北陸エリア 4支店		営業用	153		13	166	106 [30]
東海エリア本部 (愛知県名古屋市) 他東海エリア 9支店		営業用	326		47	374	274 [61]
近畿エリア本部 (大阪府大阪市) 他近畿エリア 10支店		営業用	378		38	416	452 [85]
中国エリア本部 (広島県広島市) 他中国エリア 6支店		営業用	433	63 (1,343.16)	35	532	189 [49]
四国エリア本部 (愛媛県松山市) 他四国エリア 4支店		営業用	87		11	99	115 [27]

事業所名 (所在地)	セグメント の名称	設備の 内容	帳簿価額(百万円)				従業員数 (名)
			建物及び 構築物	土地 (面積㎡)	その他	合計	
九州エリア本部 (熊本県熊本市) 他九州エリア 10支店		営業用	345		27	372	321 [80]
沖縄エリア本部 (沖縄県那覇市) 他沖縄エリア 1支店		営業用	97		7	104	45 [6]

- (注) 1. 現在、休止中の主要な設備はありません。
2. 上記の金額には、消費税等は含めておりません。
3. 当社は単一セグメントであるため、セグメントの名称については記載を省略しております。
4. 従業員数は就業人員数(他社から当社への出向者を含み、当社から他社への出向者を除く。)であり、臨時従業員数(期間雇用社員及び高齢再雇用社員を含み、派遣社員を除く。)は、年間の平均雇用実績(1日8時間換算)を[]内に外書きで記載しております。
5. 建物及び土地の一部を賃借しており、年間賃借料の合計は、9,134百万円であります。なお、賃借している土地の面積を[]内に外書きで記載しております。
6. 帳簿価額のうち、「その他」の主なものとしては、ソフトウェア 189,788百万円、器具備品 15,806百万円、建設仮勘定 6,255百万円、リース資産 2,004百万円であります。なお、各事業所で使用するリース資産は少額であるため、一括して本社に計上しております。

(2) 国内子会社

連結財務諸表における子会社の設備の割合が僅少であるため、記載を省略しております。

(3) 在外子会社

該当事項はありません。

3 【設備の新設、除却等の計画】

(1) 重要な設備の新設等

平成29年3月31日現在

会社名	事業所名 (所在地)	セグメント の名称	設備の内容	投資予定額		資金 調達方法	着手年月	完了予定 年月
				投資総額 (百万円)	既支払額 (百万円)			
提出会社	本社 (東京都千代田区)		大手町再開発 ビル(仮称)の 購入等(注1)	39,250	22,404	自己資金	平成26年 6月	平成30年 8月

- (注) 1. 当該ビルの一部を自社所有とするものであります。
2. 上記の金額には、消費税等は含めておりません。
3. 当社グループは単一セグメントであるため、セグメント名称については記載を省略しております。

(2) 重要な設備の除却等

当社は、平成29年5月15日開催の取締役会において、資産の有効活用と維持管理コストの削減を図るため、当社が保有する以下の固定資産について譲渡する方針を決議しております。

なお、譲渡資産の概要は、次のとおりであります。

資産の名称 (所在地)	土地	建物	現況
旧東京サービスセンター (東京都港区)	26,808.85 ㎡	43,440.70 ㎡	倉庫

- (注) 1. 現時点では、具体的な譲渡先、譲渡金額、譲渡時期については未定であります。また、譲渡先の決定方法については入札とすることを検討中ですが、現時点では未定であります。
2. 上記以外に、経常的な設備の更新のための除却等を除き、重要な設備の除却等の計画はありません。
3. 当社グループは単一セグメントであるため、セグメント名称については記載を省略しております。

第4 【提出会社の状況】

1 【株式等の状況】

(1) 【株式の総数等】

【株式の総数】

種類	発行可能株式総数(株)
普通株式	2,400,000,000
計	2,400,000,000

【発行済株式】

種類	事業年度末現在 発行数(株) (平成29年3月31日)	提出日現在 発行数(株) (平成29年6月23日)	上場金融商品取引所名 又は登録認可金融商品 取引業協会名	内容
普通株式	600,000,000	600,000,000	東京証券取引所 (市場第一部)	完全議決権株式であり、株主としての権利内容に何ら限定のない当社における標準となる株式であります。 なお、単元株式数は100株であります。
計	600,000,000	600,000,000		

(2) 【新株予約権等の状況】

該当事項はありません。

(3) 【行使価額修正条項付新株予約権付社債券等の行使状況等】

該当事項はありません。

(4) 【ライツプランの内容】

該当事項はありません。

(5) 【発行済株式総数、資本金等の推移】

年月日	発行済株式 総数増減数 (株)	発行済株式 総数残高(株)	資本金増減額 (百万円)	資本金残高 (百万円)	資本準備金 増減額 (百万円)	資本準備金 残高 (百万円)
平成27年8月1日 (注)	580,000,000	600,000,000		500,000		405,044

(注) 平成27年8月1日付で実施した、1株を30株に分割する株式分割によるものであります。

(6) 【所有者別状況】

平成29年3月31日現在

区分	株式の状況(1単元の株式数100株)								単元未満株式の状況(株)
	政府及び地方公共団体	金融機関	金融商品取引業者	その他の法人	外国法人等		個人その他	計	
					個人以外	個人			
株主数(人)		101	30	1,936	182	181	197,533	199,963	
所有株式数(単元)		113,115	12,173	5,362,155	104,415	770	407,258	5,999,886	11,400
所有株式数の割合(%)		1.89	0.20	89.37	1.74	0.01	6.79	100.00	

(注) 「金融機関」の欄には、株式給付信託(BBT)が保有する当社株式2,212単元が含まれております。

(7) 【大株主の状況】

平成29年3月31日現在

氏名又は名称	住所	所有株式数(千株)	発行済株式総数に対する所有株式数の割合(%)
日本郵政株式会社	東京都千代田区霞が関1丁目3-2	534,000	89.00
日本トラスティ・サービス信託銀行株式会社(信託口)	東京都中央区晴海1丁目8-11	2,194	0.37
日本マスタートラスト信託銀行株式会社(信託口)	東京都港区浜松町2丁目11-3	1,744	0.29
かんば生命保険社員持株会	東京都千代田区霞が関1丁目3-2	1,736	0.29
日本トラスティ・サービス信託銀行株式会社(信託口5)	東京都中央区晴海1丁目8-11	1,370	0.23
日本トラスティ・サービス信託銀行株式会社(信託口1)	東京都中央区晴海1丁目8-11	1,075	0.18
日本トラスティ・サービス信託銀行株式会社(信託口2)	東京都中央区晴海1丁目8-11	1,038	0.17
BNY GCM CLIENT ACCOUNT JPRD AC ISG (FE-AC) (常任代理人 株式会社三菱東京UFJ銀行)	PETERBOROUGH COURT 133 FLEET STREET LONDON EC4A 2BB UNITED KINGDOM (東京都千代田区丸の内2丁目7-1 決済事業部)	970	0.16
JP MORGAN CHASE BANK 385151 (常任代理人 株式会社みずほ銀行決済営業部)	25 BANK STREET, CANARY WHARF, LONDON, E14 5JP, UNITED KINGDOM (東京都港区港南2丁目15-1 品川インターシティA棟)	853	0.14
日本トラスティ・サービス信託銀行株式会社(信託口9)	東京都中央区晴海1丁目8-11	822	0.14
計		545,804	90.97

(8) 【議決権の状況】

【発行済株式】

平成29年3月31日現在

区分	株式数(株)	議決権の数(個)	内容
無議決権株式			
議決権制限株式(自己株式等)			
議決権制限株式(その他)			
完全議決権株式(自己株式等)			
完全議決権株式(その他)	普通株式 599,988,600	5,999,886	権利内容に何ら制限のない当社における標準となる株式
単元未満株式	普通株式 11,400		
発行済株式総数	600,000,000		
総株主の議決権		5,999,886	

(注) 「完全議決権株式(その他)」欄の普通株式には、株式給付信託(BBT)が保有する当社株式221,200株(議決権2,212個)が含まれております。

【自己株式等】

平成29年3月31日現在

所有者の氏名 又は名称	所有者の住所	自己名義 所有株式数 (株)	他人名義 所有株式数 (株)	所有株式数 の合計 (株)	発行済株式総数に 対する所有株式数 の割合(%)
計					

(注) 株式給付信託(BBT)が保有する当社株式221,200株は、上記の自己株式等には含めておりません。

(9) 【ストックオプション制度の内容】

該当事項はありません。

(10) 【従業員株式所有制度の内容】

業績連動型株式報酬制度の概要

当社は、平成27年12月22日開催の当社報酬委員会において、当社の執行役に対し、信託を活用した業績連動型株式報酬制度(以下「本制度」といいます。)を新たに導入することを決定し、平成28年4月27日開催の同委員会において詳細を決定いたしました。

本制度の概要

本制度は、当社の執行役の報酬と株式価値との連動性を明確にし、執行役が株価上昇によるメリットのみならず、株価下落リスクまでも株主の皆さまと共有することにより、当社の持続的な成長と中長期的な企業価値の向上に対する執行役の貢献意識を一層高めることを目的とするものであります。

本制度は、株式給付信託(BBT)と称される仕組みを採用します。株式給付信託(BBT)とは、当社が拠出する金銭を原資として、当社株式が信託を通じて株式市場から取得され、執行役に対して、予め定める株式給付規程に従って、当社株式及び一定割合の当社株式を退任日時点の時価で換算した金額相当の金銭(以下「当社株式等」といいます。)が信託を通じて給付される業績連動型の株式報酬制度であり、執行役が当社株式等の給付を受ける時期は、原則として当社の執行役を退任した時とします。

当社は、平成28年3月末日で終了する事業年度から平成30年3月末日で終了する事業年度までの3事業年度(以下「当初対象期間」といいます。)に関し、執行役への給付を行うための株式の取得資金として、平成28年5月16日に610百万円を本信託に拠出いたしました。

また、当初対象期間経過後も、本制度が終了するまでの間、当社は原則として3事業年度ごとに、以後の3事業年度に関し、本制度に基づく執行役への給付を行うために必要となることが合理的に見込まれる数の株式を本信託が先行して取得するために必要と認める資金を、本信託に追加拠出することとします。

なお、当該信託の信託財産に属する当社株式に係る議決権は、行使しないものとします。

執行役に給付される予定の当社株式の総数

上限228,600株(信託期間3年間)

本制度による受益権その他の権利を受けることができる者の範囲

執行役を退任した者のうち株式給付規程に定める受益者要件を満たす者

2 【自己株式の取得等の状況】

【株式の種類等】 該当事項はありません。

(1) 【株主総会決議による取得の状況】

該当事項はありません。

(2) 【取締役会決議による取得の状況】

該当事項はありません。

(3) 【株主総会決議又は取締役会決議に基づかないものの内容】

該当事項はありません。

(4) 【取得自己株式の処理状況及び保有状況】

区分	当事業年度		当期間	
	株式数(株)	処分価額の総額 (百万円)	株式数(株)	処分価額の総額 (百万円)
引き受ける者の募集を行った 取得自己株式				
消却の処分を行った取得自己株式				
合併、株式交換、会社分割に係る 移転を行った取得自己株式				
その他(-)				
保有自己株式数				

- (注) 1. 当期間における保有自己株式数には、平成29年6月1日から本有価証券報告書提出日までの単元未満株式の
買取請求による株式数及び買増請求による売渡株式数は含めておりません。
2. 保有自己株式数には、株式給付信託(BBT)が保有する当社株式221,200株は含まれておりません。

3 【配当政策】

当社は、株主に対する利益の還元を経営上重要な施策の一つとして位置づけるとともに、健全経営を確保しつつ、経営成績に応じた株主への利益還元を行っております。

具体的には、今後の利益見通し、財務の健全性、契約者への利益還元とのバランスを図りつつ、当期純利益に対する配当性向30～50%程度を目安に、1株当たり配当の安定的な増加を目指してまいります。

なお、内部留保資金につきましては、経営環境の変化に対応し、将来に向けた安定的な企業成長を実現するために活用してまいります。

当社は会社法第459条の規定に基づき、取締役会の決議によって剰余金の配当を行う旨を定款に定めております。基準日が平成29年3月期に属する剰余金の配当につきましては、平成29年5月15日開催の取締役会決議に基づき、1株当たり60.00円といたしました。

当社は、年1回、期末配当として剰余金の配当を行っております。また、当社は毎年9月30日を基準日として、中間配当を行うことができる旨を定款に定めておりますが、経営成績を見極めた上で、毎年3月31日を基準日として年1回の配当を行うことを予定しております。

基準日が平成29年3月期に属する剰余金の配当は以下のとおりであります。

決議年月日	配当金の総額 (百万円)	1株当たり配当額 (円)
平成29年5月15日 取締役会決議	36,000	60.00

(参考) 株主配当の推移

回次	第7期	第8期	第9期	第10期	第11期
決算年月	平成25年3月	平成26年3月	平成27年3月	平成28年3月	平成29年3月
配当金の総額(百万円)	22,750	16,808	24,527	33,600	36,000
(連結)配当性向(%)	25.1	26.8	30.2	39.6	40.6

4 【株価の推移】

(1) 【最近5年間の事業年度別最高・最低株価】

回次	第7期	第8期	第9期	第10期	第11期
決算年月	平成25年3月	平成26年3月	平成27年3月	平成28年3月	平成29年3月
最高(円)				4,120	2,832
最低(円)				2,178	1,927

- (注) 1. 最高・最低株価は、東京証券取引所市場第一部におけるものであります。
 2. 当社普通株式は、平成27年11月4日から東京証券取引所市場第一部に上場しております。それ以前については、該当事項はありません。

(2) 【最近6月間の月別最高・最低株価】

月別	平成28年10月	11月	12月	平成29年1月	2月	3月
最高(円)	2,220	2,359	2,644	2,607	2,815	2,832
最低(円)	2,123	2,018	2,331	2,325	2,554	2,551

- (注) 最高・最低株価は、東京証券取引所市場第一部におけるものであります。

5 【役員の状況】

男性 29名 女性 6名(役員のうち女性の比率 17.1%)

(1) 取締役の状況

役名	職名	氏名	生年月日	略歴	任期	所有株式数 (株)
取締役 (代表執行役 社長)		植 平 光 彦	昭和31年2月19日	昭和54年4月 東京海上火災保険株式会社入社 平成24年6月 東京海上ホールディングス株式会 社執行役員国内事業企画部長 平成25年6月 当社常務執行役 平成25年7月 当社常務執行役営業企画部長 平成26年4月 当社常務執行役 平成27年6月 当社専務執行役 平成29年6月 当社取締役兼代表執行役社長(現 任) 平成29年6月 日本郵政株式会社取締役(現任)	(注)2	1,300
取締役 (代表執行役 副社長)		堀 金 正 章	昭和31年8月10日	昭和54年4月 郵政省入省 平成19年10月 当社執行役財務部長 平成20年10月 当社執行役主計部長 平成22年10月 当社常務執行役主計部長 平成23年7月 当社常務執行役 平成26年7月 当社専務執行役 平成29年6月 当社取締役兼代表執行役副社長 (現任)	(注)2	800
取締役		長 門 正 貢	昭和23年11月18日	昭和47年4月 株式会社日本興業銀行入行 平成12年6月 同社執行役員 平成13年6月 同社常務執行役員 平成14年4月 株式会社みずほ銀行常務執行役員 平成15年4月 株式会社みずほコーポレート銀行 常務執行役員 平成18年6月 富士重工業株式会社専務執行役員 平成19年6月 同社取締役兼専務執行役員 平成22年6月 同社代表取締役副社長 平成23年6月 シティバンク銀行株式会社取締役 副会長 平成24年1月 同社取締役会長 平成27年5月 株式会社ゆうちょ銀行取締役兼代 表執行役社長 平成27年6月 日本郵政株式会社取締役 平成28年4月 同社取締役兼代表執行役社長(現 任) 平成28年4月 日本郵便株式会社取締役(現任) 平成28年4月 株式会社ゆうちょ銀行取締役(現 任) 平成28年6月 当社取締役(現任)	(注)2	100
取締役		服 部 真 二	昭和28年1月1日	昭和50年4月 三菱商事株式会社入社 昭和59年7月 株式会社精工舎入社 平成13年6月 セイコープレジジョン株式会社代 表取締役社長 平成15年6月 セイコーウオッチ株式会社代表取 締役社長 平成19年6月 セイコー株式会社取締役 平成19年7月 セイコーホールディングス株式会 社取締役 平成21年6月 同社代表取締役副社長 平成22年4月 同社代表取締役社長 平成24年10月 同社代表取締役会長兼グループ CEO(現任) 平成26年6月 当社取締役(現任) 平成27年6月 セイコーウオッチ株式会社代表取 締役社長兼CEO 平成29年4月 同社代表取締役会長兼CEO(現任)	(注)2	200

役名	職名	氏名	生年月日	略歴		任期	所有株式数 (株)
取締役		松田紀子	昭和30年12月7日	昭和54年4月 平成15年6月 平成15年7月 平成17年8月 平成19年7月 平成19年7月 平成20年7月 平成22年8月 平成24年8月 平成26年8月 平成27年4月 平成27年4月 平成27年6月	建設省入省 国土交通省大臣官房付 同省大臣官房付兼内閣府民間資金等活用事業推進室参事官 同省総合政策局国土環境・調整課長 同省総合政策局環境政策課長 同省総合政策局総務課長 同省大臣官房審議官(都市生活環境担当) 農林水産省農林水産技術会議事務局研究総務官 独立行政法人日本高速道路保有・債務返済機構監事 国土交通省国土交通大学校長 近畿大学総合社会学部客員教授(現任) 株式会社IHI環境エンジニアリング顧問(現任) 当社取締役(現任)	(注)2	100
取締役		遠藤信博	昭和28年11月8日	昭和56年4月 平成18年4月 平成21年4月 平成21年6月 平成22年4月 平成28年4月 平成28年6月	日本電気株式会社入社 同社執行役員兼モバイルネットワーク事業本部長 同社執行役員常務 同社取締役執行役員常務 同社代表取締役執行役員社長 同社代表取締役会長(現任) 当社取締役(現任)	(注)2	
取締役		鈴木雅子	昭和29年2月4日	昭和47年4月 昭和58年7月 平成11年4月 平成12年6月 平成16年8月 平成16年9月 平成19年9月 平成22年6月 平成22年6月 平成24年3月 平成24年7月 平成27年8月 平成28年1月 平成28年6月	日本郵船株式会社入社 株式会社パソナ入社 同社執行役員 同社常務執行役員 同社取締役常務執行役員 同社取締役専務執行役員 株式会社パソナグループ取締役専務執行役員 株式会社ベネフィット・ワン取締役副社長(現任) 株式会社パソナグループ取締役 株式会社ベネフィットワンソリューションズ取締役(現任) 株式会社ベネフィットワン・ヘルスケア監査役 株式会社ベネフィットワン・ペイロール取締役(現任) 株式会社ベネフィットワン・ヘルスケア代表取締役社長(現任) 当社取締役(現任)	(注)2	200
取締役		定行恭宏	昭和30年4月7日	昭和53年4月 平成21年4月 平成22年4月 平成24年4月 平成25年7月 平成26年7月 平成29年6月	安田火災海上保険株式会社入社 株式会社損害保険ジャパン理事リスク管理部長 NKSJホールディングス株式会社リスク管理部長 NKSJシステムズ株式会社常勤監査役 当社監査委員会事務局統括役 当社常務執行役 当社取締役(現任)	(注)2	2,300

役名	職名	氏名	生年月日	略歴	任期	所有株式数 (株)
取締役		斎藤 保	昭和27年7月13日	昭和50年4月 平成18年6月 平成19年7月 平成20年1月 平成20年4月 平成21年4月 平成22年4月 平成23年4月 平成24年4月 平成28年4月 平成29年4月 平成29年6月 石川島播磨重工業株式会社入社 同社執行役員航空宇宙事業本部副 本部長 株式会社IHI執行役員航空宇宙事 業本部副本部長 同社執行役員航空宇宙事業本部長 同社取締役執行役員航空宇宙事業 本部長 同社取締役常務執行役員航空宇宙 事業本部長 同社取締役 同社代表取締役副社長 同社代表取締役社長最高経営執行 責任者 同社代表取締役会長最高経営責任 者ものづくりシステム戦略本部長 同社代表取締役会長(現任) 当社取締役(現任)	(注)2	
取締役		尾崎 道明	昭和27年12月5日	昭和53年4月 平成16年1月 平成17年1月 平成18年4月 平成19年6月 平成20年6月 平成22年12月 平成26年1月 平成26年7月 平成28年2月 平成28年5月 平成28年6月 平成29年6月 東京地方検察庁検事任官 最高検察庁検事 外務大臣官房監察官 甲府地方検察庁検事正 最高検察庁検事(裁判員制度等実 施準備検討会) 法務省矯正局長 公安調査庁長官 高松高等検察庁検事長 大阪高等検察庁検事長 弁護士登録(第一東京弁護士会) 弁護士法人瓜生・糸賀法律事務所 特別顧問(現任) 東日本高速道路株式会社社外監査 役(現任) 当社取締役(現任)	(注)2	
取締役		山田 メユミ (戸籍上の氏名: 原 芽由美)	昭和47年8月30日	平成7年4月 平成9年5月 平成11年7月 平成12年4月 平成21年12月 平成24年5月 平成27年9月 平成28年3月 平成28年9月 平成29年6月 香栄興業株式会社入社 株式会社キスミーコスメティクス 入社 有限会社アイ・スタイル代表取締 役 株式会社アイスタイル代表取締役 同社取締役(現任) 株式会社サイバースター代表取締 役社長 株式会社メディア・グローブ取締 役(現任) 株式会社ISパートナーズ代表取締 役社長(現任) 株式会社Eat Smart取締役(現任) 当社取締役(現任)	(注)2	

役名	職名	氏名	生年月日	略歴		任期	所有株式数 (株)		
取締役		小室 淑恵 (戸籍上の氏名： 石川 淑恵)	昭和50年4月16日	平成11年4月 平成18年7月	株式会社資生堂入社 株式会社ワーク・ライフバランス 代表取締役社長(現任)	(注) 2			
				平成20年4月	内閣府仕事と生活の調和連携推進 評価部会委員				
				平成23年8月	厚生労働省社会保障審議会年金部 会委員(現任)				
				平成24年8月 平成25年4月	経済産業省産業構造審議会委員 内閣府子ども子育て会議委員(現 任)				
				平成26年9月 平成27年2月	安倍内閣産業競争力会議民間議員 文部科学省中央教育審議会委員				
				平成28年3月	霞が関の働き方改革を加速するた めの懇談会座長				
				平成29年6月	当社取締役(現任)				
計								5,000	

- (注) 1. 取締役服部 真二、松田 紀子、遠藤 信博、鈴木 雅子、斎藤 保、尾崎 道明、山田 メユミ及び小室 淑恵は社外取締役であります。
2. 平成29年3月期に係る定時株主総会の終結の時から、平成30年3月期に係る定時株主総会の終結の時までであります。
3. 当社は指名委員会等設置会社であります。当社の委員会体制については次のとおりであります。
指名委員会(委員長)長門 正貢(委員)服部 真二、遠藤 信博
監査委員会(委員長)尾崎 道明(委員)定行 恭宏、松田 紀子、鈴木 雅子、山田 メユミ
報酬委員会(委員長)斎藤 保(委員)長門 正貢、服部 真二
4. 所有株式数は、平成29年3月31日現在の株式数を記載しております。なお、所有株式数には当社役員持株会における各自の持分を含めておりません。

(2) 取締役を兼務しない執行役の状況

役名	職名	氏名	生年月日	略歴	任期	所有株式数 (株)
専務執行役		堀 家 吉 人	昭和34年10月27日	昭和57年4月 平成20年3月 平成20年7月 平成20年10月 平成22年3月 平成22年6月 平成24年4月 平成24年7月 平成24年12月 平成28年4月 平成29年6月 日本生命保険相互会社入社 同社支払サービス部担当部長兼契約案内センターセンター長 当社事務企画部企画役 当社支払管理部長 当社執行役事務企画部長兼支払管理部長 当社執行役事務企画部長 当社執行役事務企画部長兼サービスセンター改革室長 当社常務執行役東京サービスセンター所長 当社常務執行役 当社専務執行役近畿エリア本部長 当社専務執行役(現任)	(注) 1	1,300
専務執行役		千 田 哲 也	昭和35年4月22日	昭和59年4月 平成17年4月 平成19年10月 平成20年10月 平成22年4月 平成22年7月 平成23年4月 平成23年7月 平成23年10月 平成25年6月 平成25年7月 平成28年6月 郵政省入省 日本郵政公社秘書室長 当社CS推進部長 当社東京サービスセンター所長 当社事務企画部企画役 当社事務指導部長 当社経営企画部長 当社執行役経営企画部長 かんぽシステムソリューションズ株式会社取締役 日本郵政株式会社常務執行役 当社常務執行役 当社専務執行役(現任)	(注) 1	700
専務執行役		井 戸 良 彦	昭和29年2月27日	昭和47年4月 平成16年11月 平成18年11月 平成19年1月 平成19年10月 平成21年4月 平成23年7月 平成24年4月 平成24年7月 平成25年4月 平成26年4月 平成27年6月 平成28年4月 平成29年6月 郵政省入省 日本郵政公社東京支社保険事業部長 同社金融総本部簡易保険事業本部営業部担当部長 同社簡易保険事業総本部営業部担当部長 当社パートナー営業推進部長 当社大阪支店長 当社執行役大阪支店長 当社執行役麻布支店長 当社執行役東京支店長 当社執行役東京エリア本部長兼東京支店長 当社執行役営業推進部長 当社常務執行役営業推進部長 当社常務執行役 当社専務執行役(現任)	(注) 1	700
常務執行役		井 上 義 夫	昭和28年11月12日	昭和52年4月 平成15年7月 平成16年10月 平成17年7月 平成20年7月 平成21年3月 平成23年9月 平成25年7月 平成25年10月 平成26年4月 平成27年6月 東京海上火災保険株式会社入社 同社個人商品業務部部长 東京海上日動火災保険株式会社個人商品業務部部长兼開発グループリーダー 同社本店営業第三部長 同社内部監査部参与 同社内部監査部部长 同社内部監査部部长兼出向(東京海上ホールディングス株式会社監査部参与) 同社内部監査部部长兼企画グループ参与 当社監査部企画役 当社内部監査部部长 当社常務執行役(現任)	(注) 1	500

役名	職名	氏名	生年月日	略歴		任期	所有株式数 (株)
常務執行役	東京エリア本 部長	宇田川 博 通	昭和28年11月29日	昭和53年 9月 平成19年10月 平成20年 7月 平成23年 7月 平成25年 7月 平成26年 4月 平成27年 2月 平成27年 4月 平成28年 4月	郵政省入省 当社横浜支店長 当社名古屋支店長 当社営業推進部企画役 当社関東エリア本部長兼さいたま支店長 当社執行役関東エリア本部長 当社執行役関東エリア本部長兼さいたま支店長 当社執行役関東エリア本部長 当社常務執行役東京エリア本部長 (現任)	(注) 1	700
常務執行役	関東エリア本 部長	長 相 博	昭和29年 2月19日	昭和52年 4月 平成19年10月 平成21年 4月 平成23年 7月 平成25年 4月 平成26年 4月 平成28年 4月 平成29年 4月	郵政省入省 当社神戸支店長 当社京都支店長 当社長野支店長 当社信越エリア本部長兼長野支店長 当社執行役東海エリア本部長 当社常務執行役東海エリア本部長 当社常務執行役関東エリア本部長 (現任)	(注) 1	600
常務執行役	近畿エリア本 部長	西 川 久 雄	昭和27年 9月17日	昭和52年 9月 平成19年10月 平成20年 7月 平成22年 4月 平成25年 4月 平成26年 4月 平成26年10月 平成28年 4月 平成29年 6月	郵政省入省 当社富山支店長 当社横浜支店長 当社金沢支店長 当社北陸エリア本部長兼金沢支店長 当社執行役中国エリア本部長兼広島支店長 当社執行役中国エリア本部長 当社常務執行役九州エリア本部長 当社常務執行役近畿エリア本部長 (現任)	(注) 1	1,000
常務執行役		立 花 淳	昭和39年11月 6日	昭和62年 4月 平成20年 4月 平成21年 4月 平成22年 4月 平成25年 4月 平成26年 4月 平成28年 4月 平成28年 5月	第一生命保険相互会社入社 DIAMアセットマネジメント株式会 社部長待遇 第一生命保険相互会社商品事業部 部長 第一生命保険株式会社商品事業部 部長 同社団体年金事業部部長 同社特別勘定運用部長 当社経営企画部企画役 当社常務執行役(現任)	(注) 1	100
常務執行役		安 藤 伸 次	昭和32年 1月16日	昭和54年 4月 平成16年 1月 平成19年 7月 平成20年 4月 平成21年 4月 平成21年 7月 平成23年 7月 平成24年 7月 平成26年 4月 平成28年 4月 平成28年 6月 平成28年 6月 平成29年 6月	日本銀行入行 同行旭川事務所長 同行検査室企画役 当社パートナー営業推進部募集管 理室長 当社募集管理部長 当社事務指導部企画役 当社お客さまサービス統括部長 当社執行役お客さまサービス統括 部長 当社執行役コンプライアンス統括 部長 当社執行役システム管理部長 当社常務執行役システム管理部長 かんぽシステムソリューションズ 株式会社取締役 当社常務執行役(現任)	(注) 1	1,200

役名	職名	氏名	生年月日	略歴		任期	所有株式数 (株)
常務執行役		加藤進康	昭和40年2月17日	昭和62年4月 平成14年7月 平成16年6月 平成18年1月 平成19年10月 平成23年4月 平成25年2月 平成25年4月 平成25年10月 平成27年9月 平成28年6月 平成29年6月 平成29年6月	郵政省入省 国際通信経済研究所ロンドン事務所長 日本郵政公社金融総本部簡易保険事業本部企画部担当部長 日本郵政株式会社課題別チーム(郵便保険会社担当)担当部長 当社経営企画部長 当社人事部長 当社支払管理部長兼支払サービス室長 当社執行役支払管理部長兼支払サービス室長 当社執行役支払管理部長 当社執行役保険金部長 当社常務執行役(現任) かんぼシステムソリューションズ株式会社取締役(現任) 日本郵政株式会社常務執行役(現任)	(注)1	700
常務執行役		廣中恭明	昭和38年10月20日	昭和62年4月 平成22年4月 平成25年4月 平成25年11月 平成28年6月 平成29年6月	第一生命保険相互会社入社 第一生命保険株式会社保険金部部長 当社経営企画部兼支払管理部企画役 当社執行役 当社常務執行役(現任) かんぼシステムソリューションズ株式会社取締役(現任)	(注)1	700
常務執行役		奈良知明	昭和36年2月5日	昭和59年4月 平成16年7月 平成19年1月 平成19年10月 平成19年12月 平成22年6月 平成22年10月 平成24年1月 平成25年2月 平成25年7月 平成29年6月	郵政省入省 日本郵政公社金融総本部簡易保険事業本部業務部長 同社簡易保険事業総本部業務部長 当社企画役 当社支払サービス改革推進本部事務局長 当社執行役支払管理部長兼支払サービス改革推進本部事務局長 当社執行役支払管理部長兼支払サービス室長 当社執行役支払管理部長兼支払サービス室長兼次期支払事務導入準備室長 当社執行役 当社執行役運用企画部長 当社常務執行役(現任)	(注)1	400
常務執行役		内木場信篤	昭和33年8月1日	昭和59年4月 平成17年4月 平成18年4月 平成22年4月 平成26年4月 平成28年4月 平成29年4月 平成29年6月	第一生命保険相互会社入社 同社リスク管理統括部長 同社営業開発部長 第一生命保険株式会社富山支社長 同社佐賀支社長 同社支配人神奈川営業局長 当社執行役 当社常務執行役(現任)	(注)1	

役名	職名	氏名	生年月日	略歴		任期	所有株式数 (株)
常務執行役		鈴川 泰三	昭和34年3月14日	昭和52年4月 平成19年10月 平成21年4月 平成22年4月 平成24年7月 平成25年7月 平成25年10月 平成26年7月 平成28年6月 平成28年12月 平成29年1月 平成29年6月	郵政省入省 当社営業企画部企画役 当社営業企画部長 当社商品サービス部長 当社契約部長 当社支払管理部企画役 当社支払管理部企画役兼支払サービス室長 当社執行役支払サービス推進部長 当社執行役保険金部長 当社執行役 日本郵便株式会社執行役員 当社常務執行役(現任)	(注)1	2,000
執行役	仙台事務サービスセンター長	小野木 喜恵子	昭和34年4月5日	昭和54年10月 平成19年10月 平成22年4月 平成24年4月 平成26年10月 平成27年4月 平成27年6月 平成27年9月	郵政省入省 当社仙台支店業務部長 当社山形支店業務部長 当社盛岡支店長 当社仙台支店長 当社仙台サービスセンター所長 当社執行役仙台サービスセンター所長 当社執行役仙台事務サービスセンター長(現任)	(注)1	500
執行役	経営企画部長 兼関連事業室長	大西 徹	昭和41年6月17日	平成2年4月 平成20年4月 平成21年4月 平成21年7月 平成22年1月 平成24年6月 平成25年7月 平成27年6月	郵政省入省 当社経営企画部調査広報室長 当社経営企画部担当部長 当社法務部長 当社人事部企画役 当社経営企画部企画役 当社経営企画部長 当社執行役経営企画部長兼関連事業室長(現任)	(注)1	200
執行役	中国エリア本部長	池尻 慶喜	昭和28年11月7日	昭和52年4月 平成19年10月 平成22年4月 平成26年4月 平成28年4月	郵政省入省 当社大分支店長 当社新宿支店長 当社四国エリア本部長兼松山支店長 当社執行役中国エリア本部長(現任)	(注)1	700
執行役	営業推進部長	阪本 秀一	昭和38年1月18日	昭和56年7月 平成19年10月 平成21年4月 平成22年4月 平成25年7月 平成28年6月 平成29年6月	郵政省入省 当社営業企画部企画役 当社営業企画部担当部長 当社営業推進部担当部長 当社広報部長 当社執行役広報部長 当社執行役営業推進部長(現任)	(注)1	600
執行役	保険計理人	古家 潤子	昭和41年2月7日	平成2年4月 平成18年4月 平成19年1月 平成19年10月 平成20年10月 平成24年7月 平成27年4月 平成27年6月 平成28年6月	郵政省入省 日本郵政公社金融総本部簡易保険事業本部財務部担当部長 同社簡易保険事業総本部財務部担当部長 当社財務部担当部長 当社主計部担当部長 当社商品サービス部長 当社商品開発部長 当社保険計理人 当社執行役保険計理人(現任)	(注)1	1,900

役名	職名	氏名	生年月日	略歴		任期	所有株式数 (株)		
執行役	システム企画 部長	横山 政道	昭和33年5月25日	昭和56年4月 平成20年6月	安田火災海上保険株式会社入社 株式会社損保ジャパン・システム ソリューション取締役	(注) 1			
				平成21年4月 平成22年4月 平成24年7月	同社代表取締役社長 同社取締役副社長 株式会社損害保険ジャパンIT企画 部特命部長				
				平成25年4月 平成25年7月 平成25年10月 平成29年4月	同社内部監査部内部監査人(部長) 当社システム企画部企画役 当社システム企画部長 当社執行役システム企画部長(現 任)				
				平成29年6月	かんぽシステムソリューションズ 株式会社取締役(現任)				
執行役	東海エリア本 部長	田中 元則	昭和38年6月9日	昭和62年4月 平成15年4月	郵政省入省 日本郵政公社簡易保険事業本部コ ンプライアンス担当部長			(注) 1	
				平成16年4月	同社金融総本部簡易保険事業本部 コンプライアンス担当部長				
				平成17年11月	同社金融総本部簡易保険事業本部 ヒューマンリソース・ES推進室 長				
				平成18年7月	同社金融総本部簡易保険事業本部 総合企画部担当部長				
				平成19年1月	同社簡易保険事業総本部総合企画 部担当部長				
				平成19年10月 平成20年7月	当社総務部担当部長 当社総務部長				
				平成23年7月	当社仙台支店長				
				平成25年4月	当社東北エリア本部長				
				平成25年7月	当社人事部長				
				平成28年4月 平成29年4月	当社四国エリア本部長 当社執行役東海エリア本部長(現 任)				
執行役	営業企画部長	羽柴 正人	昭和34年1月24日	昭和57年4月 平成18年7月	東京海上火災保険株式会社入社 東京海上日動火災保険株式会社個 人商品業務部部長	(注) 1			
				平成19年8月	同社九州業務支援部長				
				平成23年8月	同社東海・北陸業務支援部長				
				平成25年7月 平成26年4月 平成29年6月	同社内部監査部参与 当社営業企画部長 当社執行役営業企画部長(現任)				
執行役	九州エリア本 部長	飯田 隆士	昭和35年8月14日	昭和59年12月 平成22年4月	郵政省入省 当社川越支店長			(注) 1	
				平成25年7月	当社営業推進部担当部長				
				平成28年4月 平成29年6月	当社営業推進部長 当社執行役九州エリア本部長(現 任)				
計							14,500		

(注) 1 . 平成29年3月期に係る定時株主総会後最初に開催された取締役会の終結の時から、平成30年3月期に係る定時株主総会後最初に開催される取締役会の終結の時までであります。

2 . 所有株式数は、平成29年3月31日現在の株式数を記載しております。なお、所有株式数には当社役員持株会における各自の持分を含めておりません。

6 【コーポレート・ガバナンスの状況等】

(1) 【コーポレート・ガバナンスの状況】

コーポレート・ガバナンスに関する基本的な考え方

当社は、当社グループの持続的な成長と中長期的な企業価値の創出のため、次の考え方を基本として当社グループのコーポレートガバナンス体制を構築してまいります。

- a．郵便局ネットワークを通じて生命保険サービスを提供することにより、安定的な価値を創出するとともに、お客さまにとっての新しい利便性を絶え間なく創造し、質の高いサービスの提供を追求し続けます。
- b．株主のみなさまに対する受託者責任を十分認識し、株主のみなさまの権利及び平等性が実質的に確保されるよう配慮してまいります。
- c．お客さま、株主を含むすべてのステークホルダーのみなさまとの対話を重視し、適切な協働・持続的な共生を目指します。そのため、経営の透明性を確保し、適切な情報の開示・提供に努めます。
- d．経済・社会等の環境変化に迅速に対応し、すべてのステークホルダーのみなさまの期待に応えるため、取締役会による実効性の高い監督のもと、迅速・果断に意思決定・業務執行を行ってまいります。

また、当社は、当社グループの持続的な成長と中長期的な企業価値の向上のため、コーポレートガバナンスに関する基本的な考え方とその枠組み、運営に関する「コーポレートガバナンスに関する基本方針」を定め、コーポレートガバナンス体制を構築しております。

企業統治の体制

当社は、意思決定の迅速化と経営の透明性の向上を図るため指名委員会等設置会社としており、経営を監督する取締役会と業務を執行する執行役とでその役割を分離し、会社経営に関する責任を明確にしております。

a．取締役会

当社の取締役会は、取締役12名(うち社外取締役8名)で構成され、当社の経営の基本方針、執行役の職務分掌及び内部統制システムの構築に係る基本方針等を決定し、執行役の職務の遂行を監督する権限を有しております。また、社外取締役として弁護士及び企業経営者等を招聘し、より広い視野に基づいた社外からの経営監視を可能とする体制作りを推進しております。

また、指名委員会、監査委員会及び報酬委員会の3つの委員会を設置し、取締役会の経営監督機能の公正性を確保しております。具体的には、各委員会は以下の役割を担っております。

(a) 指名委員会

取締役の選任・解任に関する株主総会議案の決定を行っております。

(b) 監査委員会

取締役及び執行役の職務執行の監査、株主総会に提出する会計監査人の選任・解任等に関する株主総会議案の決定、取締役が会計監査人への監査報酬を決定する際の同意を行っております。

(c) 報酬委員会

取締役及び執行役の報酬に関する方針の策定並びに個人別の報酬内容の決定を行っております。

b．業務執行

当社は、取締役会から業務執行の執行権限を委譲された執行役が、迅速な意思決定を行う体制をとっております。取締役会の決議により執行役に委任された事項のうち、経営上の重要事項は、代表執行役社長と各業務を担当する執行役で構成する経営会議で協議した上で、代表執行役社長が決定しております。なお、当社は日本郵政株式会社との間で役員の兼任関係があります。また、当社の経営会議には、当社の常務以上の執行役を兼任している者を除き、原則、日本郵政株式会社の役員は出席していませんが、議題又は報告事項に応じて、出席が必要と当社が考える日本郵政株式会社の代表執行役に出席を要請することとしております。

このほか、高度な専門的知識を用いて業務を執行する社員として、執行役員制度を設けております。

また、日本郵政グループ運営に関する契約に基づき、日本郵政株式会社に対して一定の事項についての事前協議を行っておりますが(かかる契約の詳細については「第2 事業の状況 5 経営上の重要な契約等」をご参照ください。)、当該事前協議は当社の意思決定を妨げる又は拘束するものではない旨が本契約で定められております。

当社は、経営会議の諮問委員会として、関係執行役で構成される以下の9つの専門委員会を設置しております。各担当執行役の専決事項のうち部門横断的な課題等については各専門委員会で協議を行っております。

(a) 収益管理委員会

原則、毎月1回開催し、運用方針・販売方針等について協議を行うとともに、資産と負債の総合的な管理、各種収益の状況等について把握、分析することにより、適切な収益管理を行っております。

(b) リスク管理委員会

原則、毎月1回開催し、リスク管理に関する方針、リスク管理体制の整備及び運営に関する事項並びにリスク管理の実施に関する事項の協議を行うとともに、各種リスクの状況等について把握及び分析することにより適切なリスク管理を行っております。

(c) コンプライアンス委員会

原則、毎月1回開催し、コンプライアンスに係る方針、具体的な運用、諸問題への対応等について協議を行うとともに、コンプライアンスの推進状況等について把握、分析することにより、法令等の遵守、不祥事故の未然防止等を図っております。

(d) お客さまサービス向上委員会

原則、毎月1回開催し、「お客さまの声」をもとにした改善策や、お客さま満足度の向上策の協議を行うことにより、お客さまの利便性及びお客さまサービスの向上を推進しております。

(e) 商品開発委員会

原則、毎月1回開催し、保険商品開発に関する方針の協議及び重要事項についての多面的な検討を行うことにより、お客さまのニーズを踏まえた商品の開発を推進しております。

(f) 事務・システム改革委員会

原則、毎月1回開催し、事務の改善及びシステム開発の基本方針等について協議を行うとともに、大規模プロジェクトの進捗状況等について把握、分析することにより、事務・システムの改革を推進しております。

(g) 働き方改革委員会

原則、四半期に1回開催し、人事制度、人材育成、人権保護等に関する方針並びにワークライフバランス及びダイバーシティの実現等に向けた対応についての協議を行うことにより、経営の有用な資源である人的資源の有効な活用、円滑な業務運営を推進するとともに、一人ひとりの社員の自己実現と会社の成長・発展を図っております。

(h) 情報セキュリティ委員会

原則、四半期に1回開催し、情報セキュリティ管理(個人情報保護に関する事項を含む。)に関する方針、情報セキュリティ管理態勢の整備及び運営に関する事項の協議を行うとともに、情報セキュリティ管理の状況等について把握、分析することにより、適切な情報セキュリティ管理を行っております。

(i) 情報開示委員会

原則、四半期に1回開催するほか、委員長が必要と認めたときは臨時に開催し、情報開示に関する体制の整備及び情報開示の正確性、十分性、明瞭性、積極性、公表の公平性等の協議等を行っております。

< 内部管理体制図 >

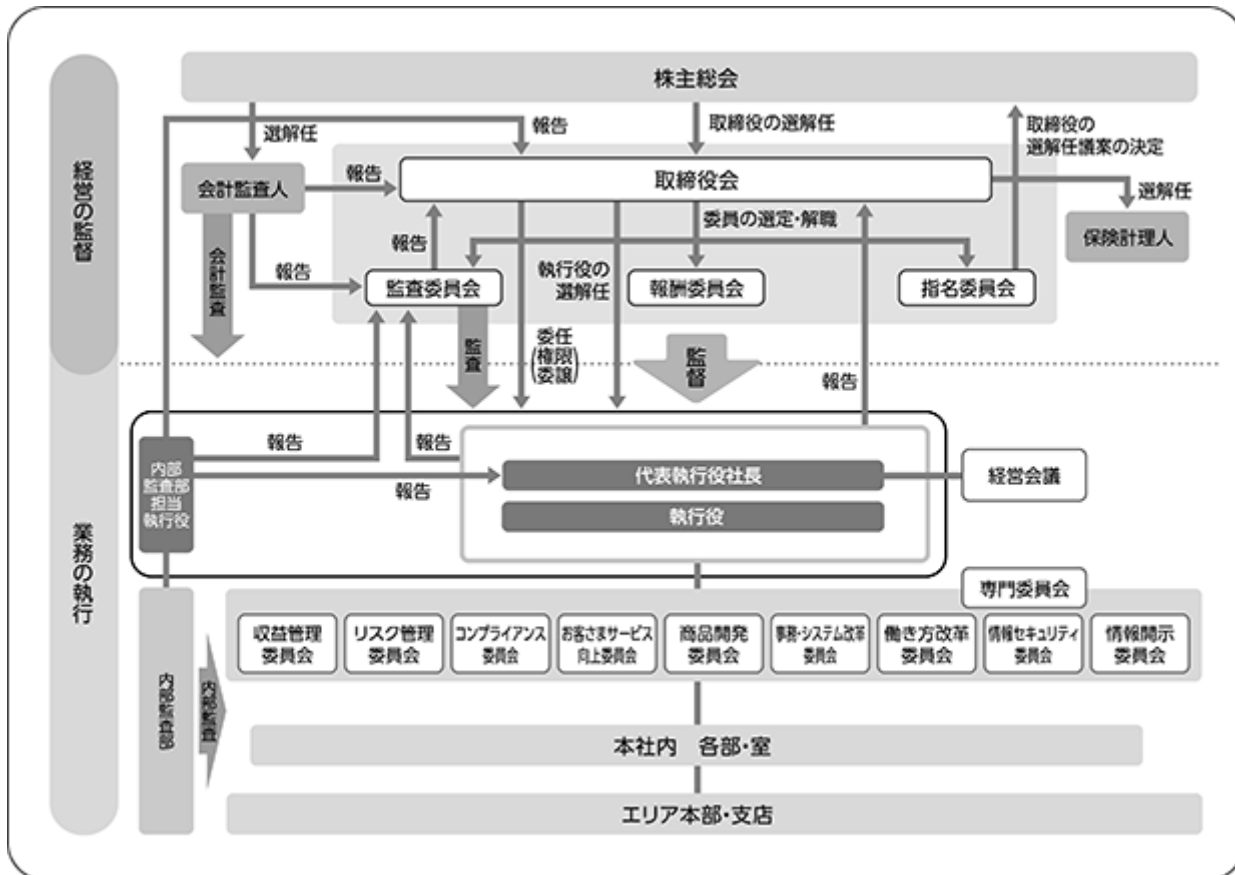

内部統制システムの整備の状況

当社は、「内部統制システムの構築に係る基本方針」を取締役会において以下のとおり決議し、適切な内部統制システムの構築に努めております。

「内部統制システムの構築に係る基本方針」

1 当社の執行役及び使用人の職務の執行が法令及び定款に適合することを確保するための体制

- (1) 経営理念、経営方針等を定めるとともに、日本郵政株式会社が決めるグループの行動憲章に従い、執行役及び使用人が、事業活動のあらゆる局面において法令等を遵守するよう周知徹底を図る。また、コンプライアンス規程を定め、コンプライアンス態勢を整備する。
- (2) コンプライアンスを統括する部署を設置し、コンプライアンスの推進に努めるとともに、コンプライアンス委員会を設置し、経営上のコンプライアンスに係る方針、具体的な運用、諸問題への対応等について協議し、重要な事項を経営会議及び監査委員会に報告する。
- (3) 企業活動に関連する法令等に関する解説等を記載したコンプライアンス・マニュアルを作成するとともに、執行役及び使用人が遵守すべき法令及び社内規則等に関する研修を実施することなどにより、コンプライアンスの徹底を図る。
- (4) コンプライアンス態勢を確立し健全な業務運営を確保するため、当社の保険募集人である日本郵便株式会社との間に、代表執行役社長等で構成する連絡会議を設置し、日本郵便株式会社の内部管理態勢の充実・強化に関する事項を協議するとともに、日本郵便株式会社に対する指導・管理のために必要な措置を講じる。
- (5) 反社会的勢力対応規程等において組織としての対応を定めるとともに、平素から警察等の外部専門機関と連携をとりながら不当要求等には毅然と対応するなど、社会の秩序や企業の健全な活動に脅威を与える反社会的勢力との関係を遮断し排除する。
- (6) 財務計算に関する書類その他の情報の適正性を確保するため、財務報告の信頼性の確保に努めるとともに、重要な事項を必要に応じて経営会議、監査委員会及び会計監査人に報告する。
- (7) コンプライアンス違反又はそのおそれがある場合の報告ルールを定めるとともに、社内外に内部通報窓口を設け、その利用につき執行役及び使用人に周知する。
- (8) 内部監査規程等を定め、内部監査態勢を整備する。また、被監査部門から独立した内部監査部門により、法令等遵守状況を含め実効性ある内部監査を実施するとともに、内部監査の実施状況等について、経営会議及び監査委員会に報告する。

2 当社の執行役の職務の執行に係る情報の保存及び管理に関する体制

経営会議規程及び文書管理規程等において、経営会議議事録、稟議書をはじめとする執行役の職務執行に係る各種情報の保存及び管理の方法並びに体制を明確化し、適切な保存及び管理を図るとともに、監査委員会及び内部監査部門の求めに応じ、請求のあった文書を閲覧又は謄写に供する。

3 当社の損失の危険の管理に関する規程その他の体制

- (1) リスク管理基本方針及び各種リスク管理規程等を定め、執行役及び使用人に対しリスク管理についての基本原則、管理態勢、管理方法等の基本的事項を提示し、当該基本方針等に基づきリスク管理を実施する。
- (2) リスク管理を統括する部署を設置し、リスクの状況を把握し、分析・管理を行うとともに、リスク管理委員会を設置し、リスク管理に関する方針、リスク管理体制の整備及び運営に関する事項並びにリスク管理の実施に関する事項を協議し、重要な事項を経営会議及び監査委員会に報告する。
- (3) 経営に重大な影響を与えるリスクが顕在化した場合に、迅速かつ適切に対処し、是正手段をとるため、危機管理規程を定め、危機管理態勢を整備する。

- 4 当社の執行役の職務の執行が効率的に行われることを確保するための体制
- (1) 執行役で構成する経営会議を原則として毎週開催し、取締役会から委任を受けた事項及び取締役会付議事項について協議する。また、経営会議の諮問機関として、必要に応じて専門委員会を設置する。
 - (2) 組織規程及び職務権限規程を定め、各組織の分掌、執行役の職務権限及び責任並びに稟議手続等を明確化し、執行役の職務執行の効率化を図る。
- 5 当社並びに日本郵政株式会社及び当社の子会社から成る企業集団における業務の適正を確保するための体制
- (1) 日本郵政株式会社、日本郵便株式会社及び株式会社ゆうちょ銀行との間で日本郵政グループ協定を締結するとともに、日本郵政株式会社との間で日本郵政グループ運営に関する契約及びグループ運営のルールに関する覚書を締結し、グループ運営を適切かつ円滑に実施するために必要な事項等について、事前協議又は報告を行う。
 - (2) 子会社の管理に関する規程を定め、以下のとおり、子会社の業務運営を適切に管理する態勢を整備する。
子会社に対し、グループ経営の根幹となる日本郵政グループ協定等による措置を講じさせる。
子会社に対し、経営分析、業務に関する指導、リスク管理、コンプライアンスに関する指導、監査等を行う。
 - 子会社による経営方針、経営計画等の重要事項の策定等を当社への事前承認事項とする。
子会社による当局への申請事項、月次の業績、外部監査の結果等を当社への報告事項とする。
 - (3) グループ内取引の管理に関する規程を定め、グループ会社との取引については、アームズ・レングス・ルールに則った適正な取引を確保する。
- 6 当社の監査委員会の職務を補助すべき使用人に関する事項
- 監査委員会の職務を補助する組織として監査委員会事務局を設置するとともに、監査委員会の職務を補助するのに必要な知識・能力を有する専属の使用人を配置する。
- 7 当社の監査委員会の職務を補助すべき使用人の当社の執行役からの独立性に関する事項及び当社の監査委員会の当該使用人に対する指示の実効性の確保に関する事項
- 監査委員会事務局の使用人は、監査委員会の職務を補助するに際しては、監査委員会の指揮命令にのみ従うものとする。また、監査委員会事務局の使用人に係る採用、異動、人事評価、懲戒処分は、監査委員会又は監査委員会が選定する監査委員の同意を得た上で行う。
- 8 当社の執行役及び使用人が監査委員会に報告をするための体制その他の監査委員会への報告に関する体制
- (1) 内部統制を所管する執行役は、監査委員会に定期的に当社及び子会社の内部統制に係る業務の執行状況を報告する。
 - (2) 執行役及び使用人は、当社及び子会社の経営に重大な影響を及ぼすおそれのある重要事項について、速やかに監査委員に報告する。
 - (3) 内部監査を所管する執行役は、当社及び子会社の内部監査の実施状況及び結果について定期的に監査委員会に報告し、経営に重大な影響を及ぼすおそれのある重要事項について速やかに監査委員に報告する。
 - (4) 執行役及び使用人は、監査委員会の求めに応じて、当社及び子会社の業務執行に関する事項を報告する。
 - (5) 執行役及び使用人は、内部通報等により発覚した当社及び子会社の重大なコンプライアンス違反(そのおそれのある事案を含む。)行為について、速やかに監査委員に報告する。
 - (6) 監査委員会への報告又は内部通報を行った者に対し、当該報告又は内部通報を行ったことを理由として不利益な取扱いを行ってはならない。
- 9 当社の監査委員の職務の執行について生ずる費用の前払又は償還の手続その他の当該職務の執行について生ずる費用又は債務の処理に係る方針に関する事項
- 執行役及び使用人は、監査委員が監査委員会の職務の執行として監査の実施のために弁護士、公認会計士その他の社外の専門家に対して助言を求める又は調査、鑑定その他の事務を委託するなど所要の費用を会社に対して請求したときは、当該請求に係る費用が監査委員会の職務の執行に必要なでないことを会社が証明した場合を除き、これを拒むことができないものとする。

10 その他当社の監査委員会の監査が実効的に行われることを確保するための体制

- (1) 代表執行役社長は、経営の基本方針、対処すべき課題、内部統制システムの機能状況等の経営上の重要事項について、監査委員会と定期的に意見交換を行い、相互認識を深めるよう努める。
- (2) 監査委員会は、会計監査人から事前に監査計画の説明を受け、定期的に監査実施報告を受けるほか、会計監査上の重要なポイント等を常に把握するため、必要に応じて意見交換を行うなどの連携を図る。
- (3) 監査委員会は、その職務の執行に当たり、日本郵政株式会社の監査委員会と定期的に意見交換を行うなど連携を図る。

リスク管理体制の整備の状況

経済情勢、人口構成等、生命保険事業を取り巻く経営環境は大きく変化しております。生命保険会社として、お客さまの大切な資金をお預かりし、万一の時の生活保障手段を提供するためには、将来にわたり財務の安定性と業務の健全性を確保することが必要です。特に、当社は、郵便局のネットワークを通じて、養老保険・終身保険を安定的に提供するユニバーサルサービスの一端を担う社会的使命を有しており、適切なリスク管理を行うことが極めて重要です。

当社では、リスクテイクの戦略として、「リスク選好ステートメント」を定めています。また、さまざまなリスク特性に応じた、実効性のあるリスク管理を行うことを経営上の重要課題として認識し、リスク管理についての基本原則、管理態勢、管理方法等の基本的事項を「リスク管理基本方針」に定め、これに基づきリスク管理を実施しております。当社のリスク管理は、不測の損失を回避するとともに、経営戦略に基づき、財務健全性を維持しながら、資本効率の向上、リスク対比のリターン向上を図ることを基本原則とし、統合的リスク管理及びリスク区分別の管理を行う態勢としております。

(リスク管理体制の概要)

当社では、「リスク管理基本方針」に基づき、リスク管理に関する規程を整備するとともに、リスク管理統括部担当執行役を委員長とするリスク管理委員会を設置し、定期的に開催しております。

リスク管理委員会では、リスク管理に関する方針、リスク管理体制の整備及び運営に関する事項並びにリスク管理の実施に関する事項の協議を行うとともに、各種リスクの状況等について把握及び分析することにより適切なリスク管理を行い、リスク管理統括部担当執行役は、重要な事項を経営会議に付議又は報告しております。

さらに、リスク管理統括部担当執行役は、当社のリスク管理を統括し、経営を取り巻く環境、リスク管理の状況の変化に応じ、リスク管理態勢の構築、検証及び整備をしております。リスク管理統括部は、リスク管理総括担当として、リスク管理統括部担当執行役の指示の下、リスク管理態勢の構築、検証及び整備に係る業務を遂行するとともに、リスク区分ごとのリスク管理を行う部署(以下「リスク管理担当」といいます。)における管理状況を把握し、分析・管理を行うことにより、定期的にリスク管理の状況を検証しております。

また、各リスク管理担当の担当執行役は、リスクの所在、種類及び特性並びにリスク管理基本方針に定めるリスク管理の方法及び態勢を把握した上で、それぞれの担当するリスクの管理体制を整備・運営しており、各リスク管理担当は、業務執行担当である業務を執行する本社各部、支店等との相互牽制の下、リスク管理基準に従い、適切にモニタリング機能を発揮し、担当するリスクを管理することとしております。なお、資産運用リスクとオペレーショナルリスクのリスク区分については、細目を構成するリスク区分が複数にわたるため、細目のリスク区分のリスク管理担当と併せて、リスク管理統括部が総合的な管理を行っております。

リスク管理体制については、内部監査部が内部監査を実施し、その適切性・有効性をチェックすることにより、リスク管理体制の強化を図っております。

なお、当社がリスク管理を行うにあたっては、日本郵政株式会社及び当社の子会社であるかんぽシステムソリューションズ株式会社のリスク管理部門と連携して取り組んでおります。

< リスク管理体制図 >

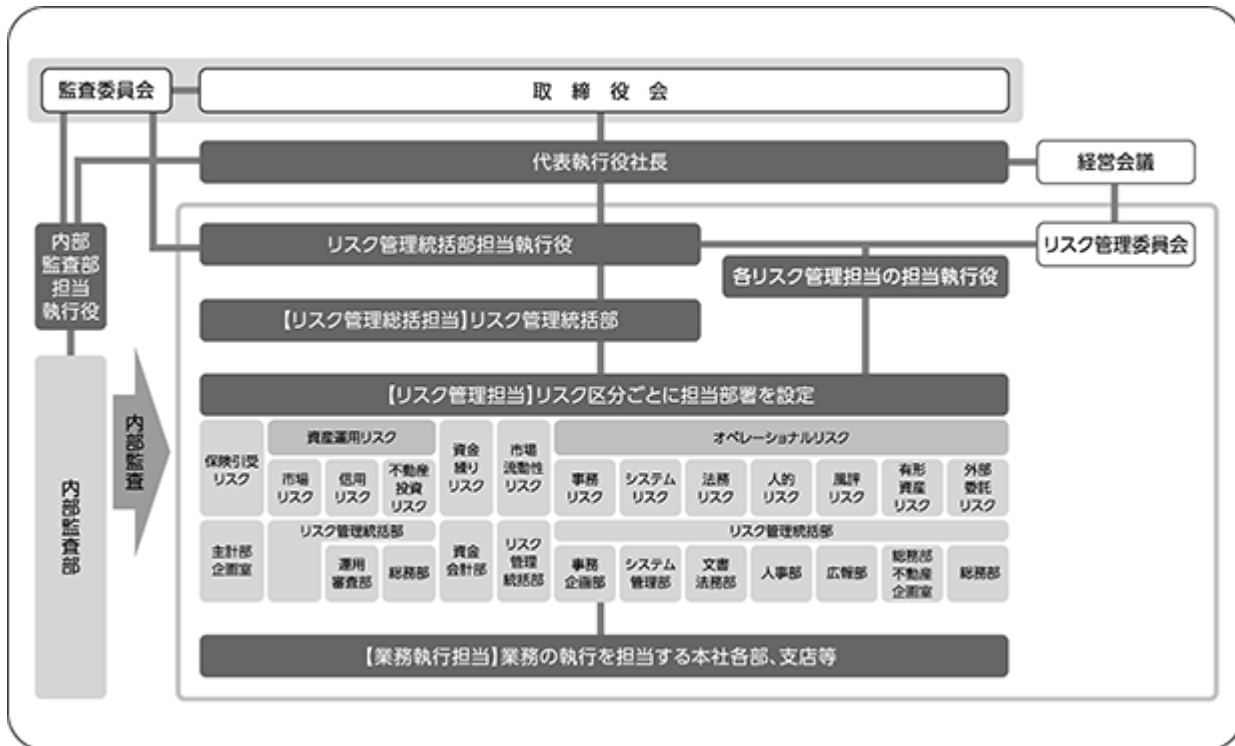

(統合的リスク管理(ERM: エンタープライズ・リスク・マネジメント))

当社では、会社が直面するリスクに関して、潜在的に重要なリスクを含めて総合的に捉え、会社全体の自己資本等と比較・対照し、事業全体としてリスクを管理しております。

生命保険事業の特質を踏まえて、財務の健全性を確保しつつ、資本効率の向上を図るために、保険会社に適用される現行のソルベンシー・マージン規制を遵守するとともに、経済価値に基づくリスク量と資本量とを対比することにより、会社全体のリスクを管理することを基本原則としています。

さらに、経営計画へのERMの活用等、ERM態勢の高度化を進めており、安定的な利益の確保、持続的な企業価値の向上を目指しております。

コンプライアンス体制の整備の状況

当社は、すべての役員及び従業員が事業活動のあらゆる局面において法令等(法令、諸規則、社内諸規程、社会規範及び企業倫理)を遵守することにより業務の健全性及び適切性を確保し、社会の信頼に応える態勢を確保しております。

当社は、「お客さまから選ばれる真に日本一の保険会社」を目指し、コンプライアンスの徹底に全社一丸となって取り組んでおります。

(コンプライアンスに関する方針等)

当社では、取締役会が定める「内部統制システムの構築に係る基本方針」に基づき、コンプライアンスの推進のための基本的事項を定めた「コンプライアンス規程」を制定し、コンプライアンス態勢を整備しております。

また、当社の企業活動に関連する法令等の解説を記載した「コンプライアンス・マニュアル」を作成し、本社・支店等の全部署に配備しております。さらに、同マニュアルの要点を解説した「コンプライアンス・ハンドブック」や、「経営理念」などをいつでも確認できるようにコンパクトにまとめたコンプライアンス携行カードを役員及び従業員全員に配布しております。

このほか、毎年度、コンプライアンスを推進するための具体的な実践計画としてコンプライアンス・プログラムを策定し、コンプライアンスの徹底に関する取組みを行っております。

(コンプライアンス推進体制)

当社では、コンプライアンスの推進を図るため、コンプライアンス統括部担当執行役を委員長とするコンプライアンス委員会を設置し、定期的を開催しております。

コンプライアンス委員会では、経営上のコンプライアンスに係る方針、具体的な運用、諸問題への対応等について協議を行うとともに、コンプライアンスの推進状況等について把握、分析することにより、法令等の遵守、不祥事の未然防止等を図り、コンプライアンス統括部担当執行役は、重要な事項を経営会議、監査委員会及び取締役会に報告しております。

さらに、コンプライアンス統括部担当執行役は、自らの責任の下、コンプライアンス態勢の整備・運営を行っております。また、コンプライアンスを統括する部署としてコンプライアンス統括部を設置しており、コンプライアンスに関する事項の全体的な企画・調整を行っているほか、全国13カ所に本社直轄のエリアコンプライアンス室を設置し、受持ち地域内のコンプライアンスに関する総合的企画・調整、推進及び指導の統括並びに不祥事対応の統括を行っております。

コンプライアンスを担当する管理者としてはコンプライアンス統括部長及びエリアコンプライアンス室長をコンプライアンス・オフィサーとする体制としているほか、コンプライアンスの推進に責任を持つ者として、本社(サービスセンター等を含む。)、エリア本部及び支店にコンプライアンス責任者を配置し、全社的にコンプライアンスを推進する体制を構築しております。

また、当社の保険募集人である日本郵便株式会社との間に、コンプライアンス統括部担当執行役等で構成する連絡会議を設置し、コンプライアンス態勢の充実、強化に関する事項を協議するとともに、郵便局に対する指導・管理を行っております。

さらに、社外有識者等をメンバーとする法令等遵守態勢強化に関する諮問会議を設置し、当社のコンプライアンスの現状などについて客観的・専門的立場から評価や今後の方向性などに係る提言をいただき、コンプライアンス態勢の強化に役立てております。

内部監査部は法令等遵守態勢について内部監査を実施し、コンプライアンス推進体制の適切性・有効性をチェックし、強化を図っております。

c. 相互連携

監査委員会では、内部監査部から事前に監査計画の説明を受け、定期的(原則として月次)に内部監査の実施状況及び結果の報告を受けるなどの連携を図っております。

また、監査委員会では、会計監査人から事前に監査計画の説明を受け、定期的(期末監査時、中間監査時、四半期レビュー時)に監査実施報告を受けるほか、会計監査上の重要なポイント等を常に把握するため、必要に応じて意見交換を行うなどの連携を図っております。

なお、内部監査部では、内部監査結果や被監査部門の是正又は改善措置状況、内部監査活動状況について、会計監査人と連携を図っております。

上記のほか、監査委員会事務局でも、内部監査部や会計監査人と2者又は3者での意見交換を行い、相互連携の強化を図っております。

社外取締役の状況

a. 員数並びに当社との人的関係、資本的关系及び取引関係その他利害関係

当社の社外取締役は8名であります。当社と社外取締役の間には、特記すべき人的関係、資本的关系及び取引関係その他利害関係はありません。

b. 当社の企業統治において果たす機能及び役割

社外取締役は、弁護士や会社経営者等、多様な職務経験を通じて培われた幅広い見識、高度な専門知識に基づき、客観的・中立的な観点から経営の監督及びチェック機能としての役割を果たしているものと考えております。

c. 社外取締役による監督と内部監査、監査委員会監査及び会計監査との相互連携並びに内部統制部門との関係

社外取締役は、主として取締役会への出席を通じて監督を行っており、監査委員会が定期的にその職務執行状況を取締役に報告することで、社外取締役による監督の実効性確保に努めております。

さらに、監査委員である社外取締役と、内部監査、監査委員会監査、会計監査及び内部統制部門との相互連携については、上記 をご参照ください。

なお、独立役員の資格を充たす社外取締役をすべて独立役員に指定しております。社外取締役の独立性を判断するための基準は以下のとおりです。

「株式会社かんぽ生命保険独立役員指定基準」

当社は、次のいずれにも該当しない社外取締役の中から、東京証券取引所の定める独立役員を指定する。

1. 過去に日本郵政グループの業務執行者であった者
2. 過去に当社の親会社の業務執行者でない取締役であった者
3. 当社を主要な取引先とする者又はその業務執行者等
4. 当社の主要な取引先である者又はその業務執行者等
5. 当社から役員報酬以外に多額の金銭その他の財産を得、又は得ていたコンサルタント、会計専門家又は法律専門家(当該財産を得ている者が法人、組合等の団体である場合は、当該団体に所属する者又は過去に所属していた者)
6. 当社の主要株主(法人である場合には、当該法人の業務執行者等)
7. 次に掲げる者(重要でない者を除く)の配偶者又は二親等内の親族
 - (1) 前記1から6までに掲げる者
 - (2) 日本郵政グループ(当社を除く)の業務執行者
 - (3) 当社の親会社の業務執行者でない取締役
8. 当社の業務執行者等が社外役員に就任している当該他の会社の業務執行者等
9. 当社から多額の寄付を受けている者(当該寄付を受けている者が法人、組合等の団体である場合は、当該団体の業務執行者等又はそれに相当する者)

(別記)

1. 本基準における用語の意義は、次に定めるところによる。

日本郵政グループ	当社、当社の親会社、当社の子会社及び当社の兄弟会社
業務執行者	会社法施行規則第2条第3項第6号に規定する業務執行者
業務執行者等	業務執行者又は過去に業務執行者であった者
当社を主要な取引先とする者	過去3事業年度における当社からその者への支払の年間平均額が、その者の過去3事業年度の年間平均連結総売上高の2%以上である者
当社の主要な取引先である者	過去3事業年度におけるその者から当社への支払の年間平均額が、当社の過去3事業年度の年間平均連結経常収益の2%以上である者
多額の金銭	過去3事業年度において年間平均1,000万円以上の金銭
主要株主	金融商品取引法第163条第1項に規定する主要株主
多額の寄付	過去3事業年度において年間平均1,000万円以上の寄付

2. 独立役員の属性情報に関し、独立役員に係る取引又は寄付が次に定める軽微基準を充足する場合は、当該独立役員の独立性に与える影響がないと判断し、独立役員の属性情報の記載を省略する。

(1) 取引

過去3事業年度における当社から当該取引先への支払の年間平均額が、当該取引先の過去3事業年度の年間平均連結総売上高の1%未満

過去3事業年度における当該取引先から当社への支払の年間平均額が、当社の過去3事業年度の年間平均連結経常収益の1%未満

(2) 寄付

当社からの寄付が、過去3事業年度において年間平均500万円未満

また、当社の社外取締役の重要な兼職の状況及び選任の理由は以下のとおりであります。

氏名	重要な兼職の状況	選任の理由
服部 真二	セイコーホールディングス株式会社 代表取締役会長兼グループCEO セイコーウオッチ株式会社 代表取締役会長兼CEO	長年にわたり株式会社の経営に携わっており、その経歴を通じて培った経営の専門家としての経験・見識からの視点に基づく経営の監督とチェック機能を期待できるため、社外取締役に選任しております。また、東京証券取引所が定める独立性基準に抵触せず、当社が定める独立性判断基準を充足していることから、一般株主と利益相反が生じるおそれのない社外取締役と判断し、独立役員として指定しております。
松田 紀子	近畿大学総合社会学部 客員教授 株式会社IHI環境エンジニアリング 顧問	長年にわたり中央省庁の要職を務めた後、株式会社のアドバイザーとして経営に携わっており、その経歴を通じて培った専門家としての経験・見識からの視点に基づく経営の監督とチェック機能を期待できるため、社外取締役に選任しております。なお、同氏は、過去に顧問や社外役員となること以外の方法で直接会社経営に関与したことはありませんが、上記の理由により、社外取締役としての職務を適切に遂行できると判断いたしました。また、東京証券取引所が定める独立性基準に抵触せず、当社が定める独立性判断基準を充足していることから、一般株主と利益相反が生じるおそれのない社外取締役と判断し、独立役員として指定しております。
遠藤 信博	日本電気株式会社 代表取締役会長 セイコーホールディングス株式会社 社外取締役 (平成29年6月就任予定)	長年にわたり株式会社の経営に携わっており、その経歴を通じて培った経営の専門家としての経験・見識からの視点に基づく経営の監督とチェック機能を期待できるため、社外取締役に選任しております。また、東京証券取引所が定める独立性基準に抵触せず、当社が定める独立性判断基準を充足していることから、一般株主と利益相反が生じるおそれのない社外取締役と判断し、独立役員として指定しております。
鈴木 雅子	株式会社ベネフィット・ワン 取締役副社長 株式会社ベネフィットワン・ヘルスケア 代表取締役社長	長年にわたり株式会社の経営に携わっており、その経歴を通じて培った経営の専門家としての経験・見識からの視点に基づく経営の監督とチェック機能を期待できるため、社外取締役に選任しております。また、東京証券取引所が定める独立性基準に抵触せず、当社が定める独立性判断基準を充足していることから、一般株主と利益相反が生じるおそれのない社外取締役と判断し、独立役員として指定しております。
斎藤 保	株式会社IHI 代表取締役会長	長年にわたり株式会社の経営に携わっており、その経歴を通じて培った経営の専門家としての経験・見識からの視点に基づく経営の監督とチェック機能を期待できるため、社外取締役に選任しております。また、東京証券取引所が定める独立性基準に抵触せず、当社が定める独立性判断基準を充足していることから、一般株主と利益相反が生じるおそれのない社外取締役と判断し、独立役員として指定しております。
尾崎 道明	弁護士 弁護士法人瓜生・系賀法律事務所 特別顧問 東日本高速道路株式会社 社外監査役	長年にわたり検事又は弁護士の職にあり、その経歴を通じて培った法律の専門家としての経験・見識からの視点に基づく経営の監督とチェック機能を期待できるため、社外取締役に選任しております。なお、同氏は、過去に社外役員となること以外の方法で直接会社経営に関与したことはありませんが、上記の理由により、社外取締役としての職務を適切に遂行できると判断いたしました。また、東京証券取引所が定める独立性基準に抵触せず、当社が定める独立性判断基準を充足していることから、一般株主と利益相反が生じるおそれのない社外取締役と判断し、独立役員として指定しております。

氏名	重要な兼職の状況	選任の理由
山田 メユミ	株式会社アイスタイル取締役 株式会社ISパートナーズ代表取締役社長 セイノ - ホールディングス株式会社 社外取締役 (平成29年6月就任予定)	株式会社の経営に携わるとともに、政府関係会議の有識者委員等を歴任し、IT・情報通信など企業経営を取り巻く事象についての深い見識を有しており、その経歴を通じて培った経営の専門家としての経験・見識からの視点に基づく経営の監督とチェック機能を期待できるため、社外取締役に選任しております。また、東京証券取引所が定める独立性基準に抵触せず、当社が定める独立性判断基準を充足していることから、一般株主と利益相反が生じるおそれのない社外取締役と判断し、独立役員として指定しております。
小室 淑恵	株式会社ワーク・ライフバランス 代表取締役社長	株式会社の経営に携わるとともに、政府関係会議の有識者委員等を歴任し、働き方改革など企業経営を取り巻く事象についての深い見識を有しており、その経歴を通じて培った経営の専門家としての経験・見識からの視点に基づく経営の監督とチェック機能を期待できるため、社外取締役に選任しております。

会計監査の状況

当社は、有限責任 あずさ監査法人との間で監査契約を締結し、会計監査を受けております。当連結会計年度において業務を執行した公認会計士は、辰巳 幸久氏(継続監査年数2年)、秋山 範之氏(同5年)及び富山 貴広氏(同1年)であります。

また、監査業務に係る補助者の構成は、公認会計士13名、その他32名であります。

取締役の定数

当社は、20名以内の取締役を置く旨を定款に定めております。

取締役及び執行役の責任免除

当社は、会社法第426条第1項の規定に基づき、取締役会の決議をもって、同法第423条第1項の取締役(取締役であった者を含む。)及び執行役(執行役であった者を含む。)の責任を法令の限度において免除することができる旨を定款に定めております。これは、取締役及び執行役が職務を遂行するにあたり、その能力を十分に発揮して、期待される役割を果たしうる環境を整備することを目的とするものであります。

取締役の選任の決議要件

当社は、取締役の選任決議は、議決権を行使することができる株主の議決権の3分の1以上を有する株主が出席し、その議決権の過半数をもって行う旨を定款に定めております。また、取締役の選任決議は、累積投票によらない旨を定款に定めております。

また、取締役の任期は、選任後1年以内に終了する事業年度のうち最終のものに関する定時株主総会の終結の時までとする旨及び補欠取締役の任期は、他の取締役の任期の満了する時までとする旨を定款に定めております。

剰余金の配当等の決定機関

当社は、経営環境の変化に機動的に対応した株主への利益還元や資本政策を遂行できるよう、剰余金の配当等会社法第459条第1項各号に定める事項については、法令に別段の定めのある場合を除き、株主総会の決議によらず取締役会の決議によって定める旨を定款に定めております。

中間配当

当社は、株主への機動的な利益還元を行うことを目的として、会社法第454条第5項の規定に基づき、取締役会の決議によって、毎年9月30日を基準日として中間配当を行うことができる旨を定めております。

株主総会の特別決議要件

当社は、株主総会の円滑な運営を行うことを目的として、会社法第309条第2項に規定する特別決議について、議決権を行使することができる株主の議決権の3分の1以上を有する株主が出席し、その議決権の3分の2以上に当たる多数をもって行う旨を定款に定めております。

役員報酬の内容

a. 役員区分ごとの報酬等の総額、報酬等の種類別の総額及び対象となる役員の員数

役員区分	報酬額の総額 (百万円)	報酬等の種類別の総額(百万円)		対象となる 役員の員数 (名)
		基本報酬	業績連動型 株式報酬	
取締役 (社外取締役を除く。)	26	26		1
社外取締役	54	54		8
執行役	737	628	108	29

(注) 1. 当社は、当社又は当社の親会社等の執行役を兼任する取締役に対して取締役としての報酬等を支給していないため、上表における取締役の「対象となる役員の員数」に当社又は当社の親会社等の執行役を兼任する取締役を含んでおりません。

2. 業績連動型株式報酬には、当事業年度に費用計上した金額を記載しております。

b. 役員ごとの連結報酬等の総額等

連結報酬等の総額が1億円以上である者が存在しないため、記載しておりません。

c. 役員の報酬等の額又はその算定方法に係る決定に関する方針

当社の取締役及び執行役の報酬については、報酬委員会が「取締役及び執行役の個人別の報酬等の内容に係る決定に関する方針」を次のとおり定め、この方針に則って報酬額を決定しております。

「取締役及び執行役の個人別の報酬等の内容に係る決定に関する方針」

1 報酬体系

- (1) 取締役と執行役を兼務する場合は、執行役としての報酬を支給する。
- (2) 当社の取締役が受ける報酬については、経営等に対する責任の範囲・大きさを踏まえ、職責に応じた確定金額報酬を支給するものとする。
- (3) 当社の執行役が受ける報酬については、職責に応じた基本報酬(確定金額報酬)及び業績連動型の株式報酬を支給するものとし、持続的な成長に向けた健全なインセンティブとして機能する仕組みとする。

2 取締役の報酬

取締役の報酬については、経営の監督という主たる役割を踏まえ、職責に応じた一定水準の確定金額報酬を支給し、その水準については取締役としての職責の大きさ並びに当会社の現況を考慮して相応な程度とする。

3 執行役の報酬

執行役の報酬については、役位によって異なる責任の違い等を踏まえ、その職責に応じた一定水準の基本報酬(確定金額報酬)及び経営計画の達成状況等を反映させた業績連動型の株式報酬を支給する。

基本報酬の水準については執行役の職責の大きさと当会社の現況を考慮して相応な程度とする。ただし、特別な業務知識・技能が必要な分野を担当する執行役であって、その職責に応じた報酬によっては他社において当該分野を担当する役員が一般に受ける報酬水準を著しく下回ることとなる者については、職責に応じた報酬に代え、他社の報酬水準を参考とした報酬を基本報酬とすることができる。

株式報酬については、持続的な成長に向けた健全なインセンティブの観点から、職責に応じた基本ポイント及び個人別評価に基づく評価ポイントに経営計画の達成状況等に応じて変動する係数を乗じて算出されるポイントを毎年付与し、退任時に累積されたポイントに応じた株式及び一定割合の株式を換価して得られる金銭を給付するものとする。

株式の保有状況

a. 保有目的が純投資目的以外の目的である投資株式

銘柄数 1銘柄

貸借対照表計上額の合計額 4,239百万円

b. 保有目的が純投資目的以外の目的である投資株式の保有区分、銘柄、株式数、貸借対照表計上額及び保有目的

該当事項はありません。

c. 保有目的が純投資目的である投資株式

	前事業年度 (百万円)	当事業年度 (百万円)				
		貸借対照表 計上額の 合計額	貸借対照表 計上額の 合計額	受取配当金 の合計額	売却損益 の合計額	評価損益の合計額
	含み損益 の合計額					減損処理 の合計額
非上場株式						
非上場株式以外の株式		54,081	727	298	3,874	

支配株主との取引を行う際における少数株主保護の方策

当社が、親会社である日本郵政株式会社その他の日本郵政グループに属する会社との間で行う取引については、保険業法に基づき、アームズ・レングス・ルールに則って公正に行っております。

グループ内取引の適正性を確保するため、当社で行うすべての取引に対し、取引前に取引部署においてグループ内取引に該当するか否かの確認を行い、日本郵政グループに属する会社と取引を行う場合には、当該取引の適正性が確保されているかを、グループ内取引の必要性、取引条件の適正性等の観点で既定のチェックリストに基づき事前に点検するとともに、専門部署(文書法務部)において点検内容の適正性を確認しております。また、取引実施後においても、総括部署(経営企画部)が事後点検を実施しております。

なお、グループ内取引に係る取引条件の適切性を確保するため、新たに重要な取引を実施する場合及び既存の取引条件を変更する場合に、社外取締役を含む取締役会で決議する態勢を整備しております。

(2) 【監査報酬の内容等】

【監査公認会計士等に対する報酬の内容】

区分	前連結会計年度		当連結会計年度	
	監査証明業務に 基づく報酬(百万円)	非監査業務に 基づく報酬(百万円)	監査証明業務に 基づく報酬(百万円)	非監査業務に 基づく報酬(百万円)
提出会社	166	75	168	45
連結子会社	5		5	
計	172	75	174	45

【その他重要な報酬の内容】

a. 前連結会計年度

該当事項はありません。

b. 当連結会計年度

該当事項はありません。

【監査公認会計士等の提出会社に対する非監査業務の内容】

a. 前連結会計年度

当社が監査公認会計士等に対して報酬を支払っている非監査業務の内容は、会計業務に関するアドバイザー業務及び株式上場準備に関するアドバイザー業務であります。

b. 当連結会計年度

当社が監査公認会計士等に対して報酬を支払っている非監査業務の内容は、会計・財務・内部統制等に関連するアドバイザー業務であります。

【監査報酬の決定方針】

監査報酬については、当社の規模及び特性、監査日数等の諸要素を勘案し、監査委員会の同意の下決定しております。

第5 【経理の状況】

1. 連結財務諸表及び財務諸表の作成方法について

- (1) 当社の連結財務諸表は、「連結財務諸表の用語、様式及び作成方法に関する規則」(昭和51年大蔵省令第28号)第46条及び第68条に基づき、同規則及び「保険業法施行規則」(平成8年大蔵省令第5号)により作成しております。
- (2) 当社の財務諸表は、「財務諸表等の用語、様式及び作成方法に関する規則」(昭和38年大蔵省令第59号)第2条に基づき、同規則及び「保険業法施行規則」(平成8年大蔵省令第5号)により作成しております。

2. 監査証明について

当社は、金融商品取引法第193条の2第1項の規定に基づき、連結会計年度(平成28年4月1日から平成29年3月31日まで)の連結財務諸表及び事業年度(平成28年4月1日から平成29年3月31日まで)の財務諸表について、有限責任あずさ監査法人の監査証明を受けております。

3. 連結財務諸表等の適正性を確保するための特段の取組みについて

当社は、連結財務諸表等の適正性を確保するための特段の取組みを行っております。具体的には、公益財団法人財務会計基準機構へ加入し情報を入手するとともに、外部団体による研修に参加することにより会計基準等の内容を適切に把握し、会計基準等の変更についての確に対応できる体制の整備を行っております。

また、適正な連結財務諸表等を作成するための基本方針、マニュアル等の整備を行っております。

【連結損益計算書及び連結包括利益計算書】

【連結損益計算書】

(単位：百万円)

	前連結会計年度 (自平成27年4月1日 至平成28年3月31日)	当連結会計年度 (自平成28年4月1日 至平成29年3月31日)
経常収益	9,605,743	8,659,444
保険料等収入	3 5,413,862	3 5,041,868
資産運用収益	1,354,966	1,367,937
利息及び配当金等収入	1,308,679	1,226,193
金銭の信託運用益	44,939	56,535
有価証券売却益	1,241	85,142
有価証券償還益	36	33
貸倒引当金戻入額	6	11
その他運用収益	63	21
その他経常収益	2,836,914	2,249,639
支払備金戻入額	2 82,988	2 57,790
責任準備金戻入額	2 2,750,098	2 2,187,268
その他の経常収益	3,827	4,579
経常費用	9,194,239	8,379,689
保険金等支払金	8,550,474	7,550,323
保険金	4 7,577,151	4 6,487,267
年金	340,904	371,216
給付金	49,192	57,111
解約返戻金	378,862	433,053
その他返戻金	193,610	185,982
再保険料	10,754	15,692
責任準備金等繰入額	132	25
契約者配当金積立利息繰入額	132	25
資産運用費用	9,749	160,414
支払利息	4,370	2,218
有価証券売却損	1,592	124,734
有価証券償還損	664	7,480
金融派生商品費用	1,511	20,599
為替差損	402	3,362
その他運用費用	1,209	2,018
事業費	1 538,510	1 560,423
その他経常費用	95,371	108,502
経常利益	411,504	279,755
特別利益	341	-
固定資産等処分益	341	-
特別損失	71,847	6,892
固定資産等処分損	1,747	448
価格変動準備金繰入額	70,100	6,444
契約者配当準備金繰入額	5 178,004	5 152,679
税金等調整前当期純利益	161,994	120,182
法人税及び住民税等	174,316	136,749
法人税等調整額	97,219	105,163
法人税等合計	77,096	31,586
当期純利益	84,897	88,596
非支配株主に帰属する当期純利益	-	-
親会社株主に帰属する当期純利益	84,897	88,596

【連結包括利益計算書】

(単位：百万円)

	前連結会計年度 (自 平成27年 4月 1日 至 平成28年 3月31日)	当連結会計年度 (自 平成28年 4月 1日 至 平成29年 3月31日)
当期純利益	84,897	88,596
その他の包括利益		
その他有価証券評価差額金	152,621	83,507
繰延ヘッジ損益	118	90
退職給付に係る調整額	613	655
その他の包括利益合計	1 153,116	1 84,254
包括利益	68,218	4,342
(内訳)		
親会社株主に係る包括利益	68,218	4,342
非支配株主に係る包括利益	-	-

【連結株主資本等変動計算書】

前連結会計年度(自 平成27年4月1日 至 平成28年3月31日)

(単位：百万円)

	株主資本				
	資本金	資本剰余金	利益剰余金	自己株式	株主資本合計
当期首残高	500,000	500,044	411,992	-	1,412,036
当期変動額					
剰余金の配当			24,527		24,527
親会社株主に帰属する 当期純利益			84,897		84,897
自己株式の取得				-	-
自己株式の処分				-	-
株主資本以外の項目の 当期変動額(純額)					
当期変動額合計	-	-	60,370	-	60,370
当期末残高	500,000	500,044	472,362	-	1,472,406

	その他の包括利益累計額				純資産合計
	その他有価証券 評価差額金	繰延ヘッジ損益	退職給付に係る 調整累計額	その他の包括利益 累計額合計	
当期首残高	558,033	22	5,635	563,691	1,975,727
当期変動額					
剰余金の配当					24,527
親会社株主に帰属する 当期純利益					84,897
自己株式の取得					-
自己株式の処分					-
株主資本以外の項目の 当期変動額(純額)	152,621	118	613	153,116	153,116
当期変動額合計	152,621	118	613	153,116	92,745
当期末残高	405,412	140	5,022	410,575	1,882,982

当連結会計年度(自 平成28年4月1日 至 平成29年3月31日)

(単位：百万円)

	株主資本				
	資本金	資本剰余金	利益剰余金	自己株式	株主資本合計
当期首残高	500,000	500,044	472,362	-	1,472,406
当期変動額					
剰余金の配当			33,600		33,600
親会社株主に帰属する 当期純利益			88,596		88,596
自己株式の取得				538	538
自己株式の処分				17	17
株主資本以外の項目の 当期変動額(純額)					
当期変動額合計	-	-	54,996	521	54,475
当期末残高	500,000	500,044	527,358	521	1,526,882

	その他の包括利益累計額				純資産合計
	その他有価証券 評価差額金	繰延ヘッジ損益	退職給付に係る 調整累計額	その他の包括利益 累計額合計	
当期首残高	405,412	140	5,022	410,575	1,882,982
当期変動額					
剰余金の配当					33,600
親会社株主に帰属する 当期純利益					88,596
自己株式の取得					538
自己株式の処分					17
株主資本以外の項目の 当期変動額(純額)	83,507	90	655	84,254	84,254
当期変動額合計	83,507	90	655	84,254	29,778
当期末残高	321,904	50	4,366	326,321	1,853,203

【連結キャッシュ・フロー計算書】

	(単位：百万円)	
	前連結会計年度 (自 平成27年4月1日 至 平成28年3月31日)	当連結会計年度 (自 平成28年4月1日 至 平成29年3月31日)
営業活動によるキャッシュ・フロー		
税金等調整前当期純利益	161,994	120,182
減価償却費	36,700	46,819
支払備金の増減額（は減少）	82,988	57,790
責任準備金の増減額（は減少）	2,750,098	2,187,268
契約者配当準備金積立利息繰入額	132	25
契約者配当準備金繰入額（は戻入額）	178,004	152,679
貸倒引当金の増減額（は減少）	170	114
退職給付に係る負債の増減額（は減少）	2,446	1,381
役員株式給付引当金の増減額（は減少）	-	76
価格変動準備金の増減額（は減少）	70,100	6,444
利息及び配当金等収入	1,308,679	1,226,193
有価証券関係損益（は益）	978	47,039
支払利息	4,370	2,218
為替差損益（は益）	402	3,362
有形固定資産関係損益（は益）	999	183
代理店貸の増減額（は増加）	13,829	30,304
再保険貸の増減額（は増加）	738	924
その他資産（除く投資活動関連、財務活動関連）の増減額（は増加）	42,294	141,332
再保険借の増減額（は減少）	1,360	1,396
その他負債（除く投資活動関連、財務活動関連）の増減額（は減少）	22,185	1,914
その他	44,128	30,292
小計	3,779,964	2,951,050
利息及び配当金等の受取額	1,376,599	1,315,932
利息の支払額	4,401	2,142
契約者配当金の支払額	316,246	316,351
その他	32	-
法人税等の支払額	198,998	137,326
営業活動によるキャッシュ・フロー	2,922,978	2,090,939

(単位：百万円)

	前連結会計年度 (自平成27年4月1日 至平成28年3月31日)	当連結会計年度 (自平成28年4月1日 至平成29年3月31日)
投資活動によるキャッシュ・フロー		
コールローンの取得による支出	36,244,900	26,495,000
コールローンの償還による収入	36,330,328	26,705,000
債券貸借取引支払保証金の純増減額（は増加）	287,734	512,131
買入金銭債権の取得による支出	2,508,852	1,616,999
買入金銭債権の売却・償還による収入	2,474,034	2,018,804
金銭の信託の増加による支出	400,400	215,000
金銭の信託の減少による収入	40,000	-
有価証券の取得による支出	4,264,540	8,424,473
有価証券の売却・償還による収入	6,728,431	8,107,266
貸付けによる支出	1,172,737	1,065,448
貸付金の回収による収入	2,171,621	1,982,969
債券貸借取引受入担保金の純増減額（は減少）	10,013	1,240,587
その他	163,575	43,843
資産運用活動計	2,691,662	1,681,731
（営業活動及び資産運用活動計）	231,316	409,207
有形固定資産の取得による支出	31,889	3,219
無形固定資産の取得による支出	62,952	49,347
その他	86	152
投資活動によるキャッシュ・フロー	2,596,907	1,629,012
財務活動によるキャッシュ・フロー		
リース債務の返済による支出	552	519
自己株式の取得による支出	-	538
配当金の支払額	24,527	33,564
財務活動によるキャッシュ・フロー	25,080	34,622
現金及び現金同等物に係る換算差額	-	-
現金及び現金同等物の増減額（は減少）	351,150	496,549
現金及び現金同等物の期首残高	2,213,786	1,862,636
現金及び現金同等物の期末残高	1,862,636	1,366,086

【注記事項】

(連結財務諸表作成のための基本となる重要な事項)

1. 連結の範囲に関する事項

すべての子会社を連結しております。

連結子会社の数 1社

連結子会社の名称 かんぽシステムソリューションズ株式会社

2. 持分法の適用に関する事項

該当事項はありません。

3. 連結子会社の事業年度等に関する事項

連結子会社の決算日と連結決算日は一致しております。

4. 会計方針に関する事項

(1) 重要な資産の評価基準及び評価方法

有価証券

有価証券(現金及び預貯金・買入金銭債権のうち有価証券に準じるもの及び金銭の信託において信託財産として運用している有価証券を含む。)の評価は、次のとおりであります。

()満期保有目的の債券

移動平均法による償却原価法(定額法)

()責任準備金対応債券(「保険業における「責任準備金対応債券」に関する当面の会計上及び監査上の取扱い」(日本公認会計士協会業種別監査委員会報告第21号)に基づく責任準備金対応債券をいう。)

移動平均法による償却原価法(定額法)

()その他有価証券

(イ)時価のあるもの

連結会計年度末日の市場価格等(株式については連結会計年度末日以前1カ月の市場価格等の平均)に基づく時価法(売却原価の算定は移動平均法)

(ロ)時価を把握することが極めて困難と認められるもの

・取得差額が金利調整差額と認められる公社債(外国債券を含む。)

移動平均法による償却原価法(定額法)

・上記以外の有価証券

移動平均法による原価法

なお、その他有価証券の評価差額については、全部純資産直入法により処理しております。

デリバティブ取引

デリバティブ取引の評価は、時価法によっております。

(2) 重要な減価償却資産の減価償却の方法

有形固定資産(リース資産を除く。)

有形固定資産の減価償却は、定額法によっております。

なお、主な耐用年数は、次のとおりであります。

()建物

2年～60年

()その他の有形固定資産

2年～20年

無形固定資産(リース資産を除く。)

無形固定資産に計上している自社利用のソフトウェアの減価償却は、利用可能期間(概ね5年)に基づく定額法によっております。

リース資産

所有権移転外ファイナンス・リース取引に係るリース資産の減価償却は、リース期間を耐用年数とし、残存価額を零とする定額法によっております。

(3) 重要な引当金の計上基準

貸倒引当金

貸倒引当金は、債権の貸倒れによる損失に備えるため、資産の自己査定基準及び償却・引当基準に則り、貸倒実績率に基づき算定した額及び個別に見積もった回収不能額を計上しております。

すべての債権は、資産の自己査定基準に基づき、関連部署が資産査定を実施し、当該部署から独立した資産監査部署が査定結果を監査しており、その査定結果に基づいて上記の引当を行っております。

なお、破綻先(破産、民事再生等、法的形式的な経営破綻の事実が発生している債務者をいう。)及び実質破綻先(実質的に経営破綻に陥っている債務者をいう。)に対する担保・保証付債権等については、債権額から担保の評価額及び保証等による回収が可能と認められる額を控除した残額を取立不能見込額として債権額から直接減額しており、その金額は、当連結会計年度214百万円、前連結会計年度211百万円であります。

役員株式給付引当金

役員株式給付引当金は、株式給付規程に基づく当社執行役に対する当社株式等の給付に備えるため、株式給付債務の見込額を計上しております。

(4) 退職給付に係る会計処理の方法

退職給付見込額の期間帰属方法

退職給付債務の算定に当たり、退職給付見込額を当連結会計年度末までの期間に帰属させる方法については、給付算定式基準によっております。

数理計算上の差異及び過去勤務費用の費用処理方法

数理計算上の差異は、各連結会計年度の発生時における従業員の平均残存勤務期間以内の一定の年数(14年)による定額法により按分した額をそれぞれ発生の日連結会計年度から費用処理しております。

過去勤務費用は、その発生時の従業員の平均残存勤務期間以内の一定の年数(14年)による定額法により費用処理しております。

(5) 価格変動準備金の計上方法

価格変動準備金は、保険業法第115条の規定に基づき算出した額を計上しております。

(6) 重要な外貨建資産及び負債の本邦通貨への換算基準

外貨建資産及び負債は、連結決算日の直物為替相場により円貨に換算しております。

(7) 重要なヘッジ会計の方法

ヘッジ会計の方法

ヘッジ会計の方法は、「金融商品に関する会計基準」(企業会計基準第10号)に従い、外貨建債券の一部に対する為替リスクのヘッジとして為替予約による時価ヘッジ、貸付金の一部に対するキャッシュ・フロー・ヘッジとして金利スワップの特例処理及び繰延ヘッジを行っております。

ヘッジ手段とヘッジ対象

()ヘッジ手段...為替予約

ヘッジ対象...外貨建債券

()ヘッジ手段...金利スワップ

ヘッジ対象...貸付金

ヘッジ方針

外貨建債券に対する為替リスク及び貸付金に対する金利リスクを一定の範囲内でヘッジしております。

ヘッジ有効性評価の方法

ヘッジ対象の相場変動又はキャッシュ・フロー変動の累計とヘッジ手段の相場変動又はキャッシュ・フロー変動の累計を比較し、その変動額の比率によって有効性を評価しております。ただし、ヘッジ対象とヘッジ手段との間に高い相関関係があることが明らかである為替予約、特例処理によっている金利スワップについては、有効性の評価を省略しております。

(8) 連結キャッシュ・フロー計算書における資金の範囲

連結キャッシュ・フロー計算書における「現金及び現金同等物」の範囲は、連結貸借対照表上の「現金及び預貯金」であります。

(9) その他連結財務諸表作成のための重要な事項

責任準備金の積立方法

責任準備金は、保険業法第116条の規定に基づく準備金であり、保険料積立金については次の方式により計算しております。

() 標準責任準備金の対象契約については、金融庁長官が定める方式(平成8年大蔵省告示第48号)

() 標準責任準備金の対象とならない契約については、平準純保険料式

なお、平成22年度より、独立行政法人郵便貯金・簡易生命保険管理機構(以下「管理機構」という。)からの受再保険の一部を対象に、保険業法施行規則第69条第5項の規定により責任準備金を10年間にわたり追加して積み立てることとしております。これに伴い積み立てた額は、当連結会計年度180,359百万円、前連結会計年度179,558百万円であります。

消費税等の会計処理

消費税及び地方消費税の会計処理は、税抜方式によっております。

(追加情報)

1. 繰延税金資産の回収可能性に関する適用指針の適用

「繰延税金資産の回収可能性に関する適用指針」(企業会計基準適用指針第26号 平成28年3月28日)を当連結会計年度から適用しております。

2. 当社の執行役に信託を通じて自社の株式等を給付する取引

当社は、当連結会計年度より、当社の執行役に対し、信託を活用した業績連動型株式報酬制度を導入しておりません。

当該信託契約に係る会計処理については、「従業員等に信託を通じて自社の株式を交付する取引に関する実務上の取扱い」(実務対応報告第30号 平成27年3月26日)を適用しております。

(1) 取引の概要

当社は、予め定めた株式給付規程に基づき、当社の執行役に対し、事業年度における業績等により定まる数のポイントを付与し、退任時に受益者要件を満たした執行役に対し、当該累計付与ポイントに相当する当社株式及び一定割合の当社株式を退任時の時価で換算した金額相当の金銭を本信託(株式給付信託(BBT))から給付いたします。

執行役に対し給付する株式については、予め当社が信託設定した金銭により信託銀行が将来給付分も含めて株式市場から取得し、信託財産として分別管理しております。

(2) 信託が保有する当社株式

信託が保有する当社株式を、信託における帳簿価額(付随費用の金額を除く。)により純資産の部に自己株式として計上しております。当連結会計年度末の当該自己株式の帳簿価額は521百万円、株式数は221千株であります。

(連結貸借対照表関係)

1. 責任準備金対応債券に係る連結貸借対照表計上額及び時価並びにリスク管理方針の概要は、次のとおりであります。

(1) 責任準備金対応債券の連結貸借対照表計上額及び時価は、次のとおりであります。

	(単位：百万円)	
	前連結会計年度 (平成28年3月31日)	当連結会計年度 (平成29年3月31日)
連結貸借対照表計上額	13,563,423	12,517,334
時価	15,062,160	13,697,410

(2) 責任準備金対応債券に係るリスク管理方針の概要は、次のとおりであります。

資産・負債の金利リスクを管理するために、保険契約の特性に応じて以下に掲げる小区分を設定し、各小区分の責任準備金対応債券と責任準備金のデュレーションを一定幅の中で一致させる運用方針を採っております。また、各小区分の責任準備金対応債券と責任準備金のデュレーションについては、定期的に確認しております。

簡易生命保険契約商品区分(残存年数20年以内の保険契約)

かんぽ生命保険契約(一般)商品区分(すべての保険契約)

かんぽ生命保険契約(一時払年金)商品区分(一部の保険種類を除く。)

なお、かんぽ生命保険契約(一般)商品を対象とする小区分については、従来、残存年数20年以内の保険契約からなる小区分でありましたが、残存年数が20年超の責任準備金が増加してきたため、当連結会計年度より、一般区分のすべての保険契約からなる小区分に変更いたしました。この変更による損益への影響はありません。

2. 消費貸借契約により貸し付けている有価証券の連結貸借対照表計上額は、次のとおりであります。

	(単位：百万円)	
	前連結会計年度 (平成28年3月31日)	当連結会計年度 (平成29年3月31日)
	2,980,599	4,341,253

3. 貸付金には、破綻先債権、延滞債権、3カ月以上延滞債権及び貸付条件緩和債権に該当するものはありません。

なお、それぞれの定義は、以下のとおりであります。

破綻先債権とは、元本又は利息の支払いの遅延が相当期間継続していることその他の事由により元本又は利息の取立て又は弁済の見込みがないものとして未収利息を計上しなかった貸付金(貸付償却を行った部分を除く。以下「未収利息不計上貸付金」という。)のうち、法人税法施行令(昭和40年政令第97号)第96条第1項第3号のイからホまでに掲げる事由又は同項第4号に規定する事由が生じている貸付金であります。

延滞債権とは、未収利息不計上貸付金であって、破綻先債権及び債務者の経営再建又は支援を図ることを目的として利息の支払いを猶予した貸付金以外の貸付金であります。

3カ月以上延滞債権とは、元本又は利息の支払いが、約定支払日の翌日を起算日として3カ月以上延滞している貸付金で破綻先債権及び延滞債権に該当しないものであります。

貸付条件緩和債権とは、債務者の経営再建又は支援を図ることを目的として、金利の減免、利息の支払猶予、元本の返済猶予、債権放棄その他債務者に有利となる取決めを行ったもので、破綻先債権、延滞債権及び3カ月以上延滞債権に該当しない貸付金であります。

4. 有形固定資産の減価償却累計額は、次のとおりであります。

(単位：百万円)

	前連結会計年度 (平成28年3月31日)	当連結会計年度 (平成29年3月31日)
	63,882	75,722

5. 契約者配当準備金の異動状況は、次のとおりであります。

(単位：百万円)

	前連結会計年度 (平成28年3月31日)	当連結会計年度 (平成29年3月31日)
期首残高	2,074,919	1,936,494
契約者配当金支払額	316,246	316,351
利息による増加等	132	25
年金買増しによる減少	315	283
契約者配当準備金繰入額	178,004	152,679
期末残高	1,936,494	1,772,565

6. 担保に供している資産は、次のとおりであります。

(単位：百万円)

	前連結会計年度 (平成28年3月31日)	当連結会計年度 (平成29年3月31日)
有価証券	2,980,599	4,184,239

担保付き債務の額は、次のとおりであります。

(単位：百万円)

	前連結会計年度 (平成28年3月31日)	当連結会計年度 (平成29年3月31日)
債券貸借取引受入担保金	3,648,478	4,889,066

なお、上記有価証券は、すべて現金担保付有価証券貸借取引により差し入れたものであります。

上記のほか、為替決済等の取引の担保として、次のものを差し入れております。

(単位：百万円)

	前連結会計年度 (平成28年3月31日)	当連結会計年度 (平成29年3月31日)
有価証券	3,940	15,489

7. 保険業法施行規則第73条第3項において準用する同規則第71条第1項に規定する再保険を付した部分に相当する支払備金(以下「出再支払備金」という。)の金額は、次のとおりであります。

(単位：百万円)

	前連結会計年度 (平成28年3月31日)	当連結会計年度 (平成29年3月31日)
	314	399

また、同規則第71条第1項に規定する再保険を付した部分に相当する責任準備金(以下「出再責任準備金」という。)の金額は、次のとおりであります。

(単位：百万円)

	前連結会計年度 (平成28年3月31日)	当連結会計年度 (平成29年3月31日)
	558	768

8. 売却又は再担保という方法で自由に処分できる権利を有している資産は、消費貸借契約で借り入れている有価証券及び為替決済等の取引の担保として受け入れている有価証券であり、各連結会計年度末に当該処分を行わず所有しているものの時価は、次のとおりであります。

(単位：百万円)

前連結会計年度 (平成28年3月31日)	当連結会計年度 (平成29年3月31日)
3,015,817	3,532,340

9. 保険業法第259条の規定に基づく生命保険契約者保護機構に対する当社の今後の負担見積額は、次のとおりであります。

なお、当該負担金は、拋出した連結会計年度の事業費として処理しております。

(単位：百万円)

前連結会計年度 (平成28年3月31日)	当連結会計年度 (平成29年3月31日)
26,866	28,868

10. 管理機構からの受再保険に係る責任準備金(危険準備金を除く。)は、当該受再保険に関する再保険契約により、独立行政法人郵便貯金・簡易生命保険管理機構法(平成17年法律第101号)による簡易生命保険責任準備金の算出方法書に基づき算出された額を下回らないよう、当社の保険料及び責任準備金の算出方法書に基づき算出された額を積み立てております。また、当該受再保険に係る区分を源泉とする危険準備金及び価格変動準備金を積み立てております。

上述した責任準備金(危険準備金を除く。)、危険準備金及び価格変動準備金の金額は、次のとおりであります。

(単位：百万円)

	前連結会計年度 (平成28年3月31日)	当連結会計年度 (平成29年3月31日)
責任準備金 (危険準備金を除く。)	46,712,164	42,010,637
危険準備金	2,011,685	1,838,804
価格変動準備金	635,806	648,432

11. 連結貸借対照表に計上した「その他負債」には「機構預り金」が含まれております。「機構預り金」とは、管理機構との簡易生命保険管理業務の委託契約に基づき、民営化時に預託された管理機構における支払備金、訴訟及び調停に係る損害賠償損失引当金に相当する額であり、各連結会計年度末までに支払い等が行われていない額であります。

「機構預り金」の連結貸借対照表計上額は、次のとおりであります。

(単位：百万円)

前連結会計年度 (平成28年3月31日)	当連結会計年度 (平成29年3月31日)
53,792	50,481

(連結損益計算書関係)

1. 事業費の内訳は、次のとおりであります。

(単位：百万円)

	前連結会計年度 (自 平成27年4月1日 至 平成28年3月31日)	当連結会計年度 (自 平成28年4月1日 至 平成29年3月31日)
営業活動費	191,078	201,199
営業管理費	18,041	20,618
一般管理費	329,391	338,605

2. 当連結会計年度における支払備金戻入額の計算上、足し上げられた出再支払備金繰入額の金額は84百万円であり、前連結会計年度における支払備金戻入額の計算上、足し上げられた出再支払備金繰入額の金額は28百万円です。

また、当連結会計年度における責任準備金戻入額の計算上、足し上げられた出再責任準備金繰入額の金額は210百万円であり、前連結会計年度における責任準備金戻入額の計算上、足し上げられた出再責任準備金繰入額の金額は243百万円です。

3. 保険料等収入のうち、管理機構からの受再保険に関する再保険契約に基づく保険料は、次のとおりであります。

(単位：百万円)

前連結会計年度 (自 平成27年4月1日 至 平成28年3月31日)	当連結会計年度 (自 平成28年4月1日 至 平成29年3月31日)
1,322,308	1,002,816

4. 保険金のうち、管理機構からの受再保険に関する再保険契約に基づく保険金は、次のとおりであります。

(単位：百万円)

前連結会計年度 (自 平成27年4月1日 至 平成28年3月31日)	当連結会計年度 (自 平成28年4月1日 至 平成29年3月31日)
7,518,791	6,413,751

5. 管理機構からの受再保険に関する再保険契約により、当該受再保険に係る区分で発生した損益等に基づき、管理機構のため契約者配当準備金に繰り入れた金額は、次のとおりであります。

(単位：百万円)

前連結会計年度 (自 平成27年4月1日 至 平成28年3月31日)	当連結会計年度 (自 平成28年4月1日 至 平成29年3月31日)
170,458	137,061

(連結包括利益計算書関係)

1. その他の包括利益に係る組替調整額及び税効果額

(単位：百万円)

	前連結会計年度 (自 平成27年4月1日 至 平成28年3月31日)	当連結会計年度 (自 平成28年4月1日 至 平成29年3月31日)
その他有価証券評価差額金		
当期発生額	214,061	147,188
組替調整額	6,132	29,325
税効果調整前	220,194	117,862
税効果額	67,573	34,355
その他有価証券評価差額金	152,621	83,507
繰延ヘッジ損益		
当期発生額	164	91
組替調整額	-	34
税効果調整前	164	125
税効果額	45	35
繰延ヘッジ損益	118	90
退職給付に係る調整額		
当期発生額	294	281
組替調整額	650	629
税効果調整前	944	911
税効果額	331	255
退職給付に係る調整額	613	655
その他の包括利益合計	153,116	84,254

(連結株主資本等変動計算書関係)

前連結会計年度(自 平成27年4月1日 至 平成28年3月31日)

1. 発行済株式の種類及び総数並びに自己株式の種類及び株式数に関する事項

(単位:千株)

	当連結会計年度期首 株式数	当連結会計年度 増加株式数	当連結会計年度 減少株式数	当連結会計年度末 株式数
発行済株式				
普通株式	20,000	580,000	-	600,000
自己株式				
普通株式	-	-	-	-

- (1) 当社は、平成27年8月1日付けで株式の分割を行い、当社普通株式1株を30株に分割しております。
(2) 普通株式の発行済株式の株式数の増加580,000千株は、株式の分割によるものであります。

2. 新株予約権及び自己新株予約権に関する事項

該当事項はありません。

3. 配当に関する事項

(1) 配当金支払額

決議	株式の種類	配当金の総額 (百万円)	1株当たり 配当額(円)	基準日	効力発生日
平成27年5月13日 取締役会	普通株式	24,527	1,226.38	平成27年3月31日	平成27年5月14日

(2) 基準日が当連結会計年度に属する配当のうち、配当の効力発生日が翌連結会計年度となるもの

決議	株式の種類	配当金の総額 (百万円)	配当の原資	1株当たり 配当額(円)	基準日	効力発生日
平成28年5月13日 取締役会	普通株式	33,600	利益剰余金	56.00	平成28年3月31日	平成28年6月23日

当連結会計年度(自 平成28年4月1日 至 平成29年3月31日)

1. 発行済株式の種類及び総数並びに自己株式の種類及び株式数に関する事項

(単位:千株)

	当連結会計年度期首 株式数	当連結会計年度 増加株式数	当連結会計年度 減少株式数	当連結会計年度末 株式数
発行済株式				
普通株式	600,000	-	-	600,000
自己株式				
普通株式	-	228	7	221

- (1) 普通株式の自己株式の当連結会計年度末株式数は、株式給付信託(BBT)が保有する当社株式221千株であります。
(2) 普通株式の自己株式の株式数の増加228千株は、株式給付信託(BBT)の取得による増加であります。
(3) 普通株式の自己株式の株式数の減少7千株は、株式給付信託(BBT)の給付による減少であります。

2. 新株予約権及び自己新株予約権に関する事項

該当事項はありません。

3. 配当に関する事項

(1) 配当金支払額

決議	株式の種類	配当金の総額 (百万円)	1株当たり 配当額(円)	基準日	効力発生日
平成28年5月13日 取締役会	普通株式	33,600	56.00	平成28年3月31日	平成28年6月23日

(2) 基準日が当連結会計年度に属する配当のうち、配当の効力発生日が翌連結会計年度となるもの

決議	株式の種類	配当金の総額 (百万円)	配当の原資	1株当たり 配当額(円)	基準日	効力発生日
平成29年5月15日 取締役会	普通株式	36,000	利益剰余金	60.00	平成29年3月31日	平成29年6月22日

- (1) 配当金の総額には、株式給付信託(BBT)が保有する当社株式に対する配当金13百万円が含まれております。
(2) 1株当たり配当額には、簡易生命保険誕生100周年記念配当2円が含まれております。

(連結キャッシュ・フロー計算書関係)

1. 現金及び現金同等物の期末残高と連結貸借対照表に掲記されている科目の金額との関係

(単位：百万円)

	前連結会計年度 (自 平成27年4月1日 至 平成28年3月31日)	当連結会計年度 (自 平成28年4月1日 至 平成29年3月31日)
現金及び預貯金	1,862,636	1,366,086
現金及び現金同等物	1,862,636	1,366,086

(リース取引関係)

<借主側>

1. 所有権移転外ファイナンス・リース取引

(1) リース資産の内容

主として、有形固定資産(車両)であります。

(2) リース資産の減価償却の方法

連結財務諸表作成のための基本となる重要な事項「4. 会計方針に関する事項 (2) 重要な減価償却資産の減価償却の方法」に記載のとおりであります。

2. オペレーティング・リース取引

オペレーティング・リース取引のうち解約不能のものに係る未経過リース料

	(単位：百万円)	
	前連結会計年度 (平成28年3月31日)	当連結会計年度 (平成29年3月31日)
1年内	4,636	5,044
1年超	299	211
合計	4,936	5,256

(金融商品関係)

1. 金融商品の状況に関する事項

(1) 金融商品に対する取組方針

当社の資産運用につきましては、健全経営を維持し、保険金等の支払を確実にを行うため、負債の特性を踏まえ、円金利資産により資産と負債のマッチングを推進しております。また、リスク管理態勢の強化に努めつつ、収益向上の観点から、許容可能な範囲で国債に比べて相対的に高い利回りが期待できる地方債及び社債等の円貨建資産並びに外国債及び株式等のリスク性資産への運用にも取り組んでおります。

なお、当社では、デリバティブ取引を運用に関する資産の為替・金利リスクに対する主要なヘッジ手段として位置付けており、ヘッジ目的の利用に限定し、投機目的には利用しないこととしております。

(2) 金融商品の内容及びそのリスク

当社が保有する金融資産は、主に有価証券及び貸付金であり、ALMの考え方に基づき運用を行っております。これらのうち、有価証券については、発行体の信用リスク、価格変動リスク及び金利リスクに晒されております。有価証券のうち外貨建債券については、為替リスクにも晒されております。また、変動金利の貸付金を保有しており、金利リスクに晒されております。

当社が利用対象としている主要なデリバティブ取引には、為替予約取引及び金利スワップ取引があります。当社ではこれらを行って為替・金利リスクに対する主要なヘッジ手段と位置付けており、ヘッジ目的の利用に限定し、投機目的には利用しないこととしております。そのため、デリバティブ取引のもつ市場関連リスクは減殺され、限定的なものとなっております。

(3) 金融商品に係るリスク管理体制

市場リスクの管理

市場リスクは、金利、為替、株価等の様々な市場のリスク・ファクターの変動により、保有する資産及び負債(オフ・バランスを含む。)の価値が変動し損失を被るリスクであり、金利リスク及び価格変動リスクに区分し管理しております。金利リスクは、ユニバーサルサービス対象商品である養老保険・終身保険を提供する使命を負う保険会社として、資産と負債のマッチングに一定の限界を有する中で、円金利の変動により、円金利資産及び保険負債の価値が変動し損失を被るリスクです。価格変動リスクは、金利リスク以外の市場リスクです。

当社は、市場リスクを含む会社全体のリスクのうち定量化が可能なリスクを特定し、それらのリスク量に基づき算出した会社全体の統合リスク量と資本量を対比することにより、会社全体のリスクを管理しております。

信用リスクの管理

信用リスクは、信用供与先の財務状況の悪化等により、資産(オフ・バランス資産を含む。)の価値が減少ないし消失し、損失を被るリスクであります。

与信先の管理については、信用リスクの高い与信先への投融資を抑制するため、社内の信用格付に基づく与信適格基準を定めて管理しております。また、特定の与信先、グループ及び業種に与信が集中するリスクを抑制するため、信用格付に応じた与信管理基準額や業種別の与信シェアの基準を設けて管理しております。

なお、与信先の管理の状況については、定期的によりリスク管理委員会に報告しております。

(4) 金融商品の時価等に関する事項についての補足説明

金融商品の時価には、市場価格に基づく価額のほか、市場価格がない場合には合理的に算定された価額が含まれております。当該価額の算定においては一定の前提条件等を採用しているため、異なる前提条件等によった場合、当該価額が異なることもあります。

また、「(デリバティブ取引関係)」におけるデリバティブ取引に関する契約額等については、その金額自体がデリバティブ取引に係る市場リスクを示すものではありません。

2. 金融商品の時価等に関する事項

連結貸借対照表計上額、時価及びこれらの差額については、次のとおりであります。

なお、時価を把握することが極めて困難と認められるものは、次表には含まれておらず、「(注2)」に記載しております。

前連結会計年度(平成28年3月31日)

(単位：百万円)

	連結貸借対照表 計上額	時価	差額
(1) 現金及び預貯金	1,862,636	1,862,636	-
うち、その他有価証券(譲渡性預金)	630,000	630,000	-
(2) コールローン	360,000	360,000	-
(3) 債券貸借取引支払保証金	3,008,591	3,008,591	-
(4) 買入金銭債権	430,150	430,150	-
その他有価証券	430,150	430,150	-
(5) 金銭の信託(1)	1,644,547	1,644,547	-
(6) 有価証券	63,609,906	72,621,736	9,011,830
満期保有目的の債券	42,239,821	49,752,914	7,513,092
責任準備金対応債券	13,563,423	15,062,160	1,498,737
その他有価証券	7,806,661	7,806,661	-
(7) 貸付金	8,978,366	9,844,960	866,593
保険約款貸付	95,629	95,629	-
一般貸付(2)	829,027	909,184	80,228
機構貸付(2)	8,053,780	8,840,145	786,365
貸倒引当金(3)	71	-	-
資産計	79,894,197	89,772,621	9,878,423
債券貸借取引受入担保金	3,648,478	3,648,478	-
負債計	3,648,478	3,648,478	-
デリバティブ取引(4)			
ヘッジ会計が適用されていないもの	-	-	-
ヘッジ会計が適用されているもの	4,841	4,841	-
デリバティブ取引計	4,841	4,841	-

(1) 運用目的、満期保有目的及び責任準備金対応以外の金銭の信託であります。

(2) 差額欄は、貸倒引当金を控除した連結貸借対照表計上額と、時価との差額を記載しております。

(3) 貸付金に対応する貸倒引当金を控除しております。

(4) デリバティブ取引によって生じた正味の債権・債務は純額で表示しており、合計で正味の債務となる項目については、()で示しております。

当連結会計年度(平成29年3月31日)

(単位:百万円)

	連結貸借対照表 計上額	時価	差額
(1) 現金及び預貯金	1,366,086	1,366,086	-
うち、その他有価証券(譲渡性預金)	350,000	350,000	-
(2) コールローン	150,000	150,000	-
(3) 債券貸借取引支払保証金	3,520,722	3,520,722	-
(4) 買入金銭債権	27,561	27,561	-
その他有価証券	27,561	27,561	-
(5) 金銭の信託(1)	2,127,042	2,127,042	-
(6) 有価証券	63,481,050	70,737,937	7,256,887
満期保有目的の債券	40,441,881	46,518,693	6,076,812
責任準備金対応債券	12,517,334	13,697,410	1,180,075
その他有価証券	10,521,834	10,521,834	-
(7) 貸付金	8,060,843	8,767,861	707,018
保険約款貸付	118,141	118,141	-
一般貸付(2)	873,720	941,241	67,580
機構貸付(2)	7,069,040	7,708,478	639,438
貸倒引当金(3)	59	-	-
資産計	78,733,306	86,697,213	7,963,906
債券貸借取引受入担保金	4,889,066	4,889,066	-
負債計	4,889,066	4,889,066	-
デリバティブ取引(4)			
ヘッジ会計が適用されていないもの	-	-	-
ヘッジ会計が適用されているもの	(4,585)	(4,585)	-
デリバティブ取引計	(4,585)	(4,585)	-

- (1) 運用目的、満期保有目的及び責任準備金対応以外の金銭の信託であります。
(2) 差額欄は、貸倒引当金を控除した連結貸借対照表計上額と、時価との差額を記載しております。
(3) 貸付金に対応する貸倒引当金を控除しております。
(4) デリバティブ取引によって生じた正味の債権・債務は純額で表示しており、合計で正味の債務となる項目については、()で示しております。

(注1) 金融商品の時価の算定方法

資 産

(1) 現金及び預貯金

預貯金(譲渡性預金を含む。)は、預入期間が短期(1年以内)であるため、時価は帳簿価額と近似していることから、当該帳簿価額を時価としております。

(2) コールローン、及び(3) 債券貸借取引支払保証金

短期(1年以内)で決済されるため、時価は帳簿価額と近似していることから、当該帳簿価額を時価としております。

(4) 買入金銭債権

「金融商品に関する会計基準」(企業会計基準第10号)に基づく有価証券として取り扱う買入金銭債権は、「(6) 有価証券」と同様の評価によっております。

(5) 金銭の信託

株式は取引所等の価格によっており、投資信託は基準価格等によっております。
保有目的ごとの金銭の信託に関する注記事項については、「(金銭の信託関係)」に記載しております。

(6) 有価証券

債券は主として日本証券業協会が公表する売買参考統計値等、業界団体等が公表する価格や取引金融機関から提示された価格等によっており、株式は取引所等の価格によっております。また、投資信託は基準価格等によっております。

保有目的ごとの有価証券に関する注記事項については、「(有価証券関係)」に記載しております。

(7) 貸付金

保険約款貸付及び機構貸付に含まれる簡易生命保険契約に係る保険約款貸付の時価については、当該貸付を解約返戻金の範囲内に限るなどの特性、平均貸付期間が短期であること及び金利条件から、時価は帳簿価額と近似しているものと想定されるため、当該帳簿価額によっております。

一般貸付における変動金利貸付の時価については、将来キャッシュ・フローに市場金利が短期間で反映されるため、時価は帳簿価額と近似しているものと想定されることから、当該帳簿価額によっております。

一般貸付における固定金利貸付及び機構貸付(保険約款貸付を除く。)の時価については、将来キャッシュ・フローを現在価値へ割り引いた価格によっております。

負債

債券貸借取引受入担保金

短期(1年以内)で決済されるため、時価は帳簿価額と近似していることから、当該帳簿価額を時価としております。

デリバティブ取引

デリバティブ取引については、「(デリバティブ取引関係)」に記載しております。

なお、金利スワップの特例処理については、ヘッジ対象である一般貸付と一体として処理されているため、当該一般貸付の時価に含めて記載しております。

(注2) 時価を把握することが極めて困難と認められる金融商品

(単位：百万円)

	前連結会計年度 (平成28年3月31日)	当連結会計年度 (平成29年3月31日)
--	-------------------------	-------------------------

非上場株式()	-	4,239
----------	---	-------

()市場価格がなく、時価を把握することが極めて困難と認められることから、「(6) 有価証券」には含めておりません。

(注3) 金銭債権及び満期のある有価証券の連結決算日後の償還予定額

前連結会計年度(平成28年3月31日)

(単位：百万円)

	1年以内	1年超 5年以内	5年超 10年以内	10年超
預貯金	1,860,505	-	-	-
コールローン	360,000	-	-	-
債券貸借取引支払保証金	3,008,591	-	-	-
買入金銭債権	400,000	-	-	26,954
有価証券	5,205,611	16,339,212	11,745,308	29,070,778
満期保有目的の債券	3,147,005	8,513,143	5,789,782	24,218,660
公社債	3,147,005	8,415,143	5,789,782	24,218,660
国債	1,976,100	3,730,300	2,151,700	22,816,000
地方債	667,693	3,664,247	2,738,211	967,710
社債	503,212	1,020,596	899,871	434,950
外国証券	-	98,000	-	-
責任準備金対応債券	1,425,492	5,042,705	3,309,736	3,696,200
公社債	1,425,492	5,042,705	3,309,736	3,696,200
国債	1,417,700	4,874,800	2,937,400	3,598,100
地方債	7,792	129,894	306,338	70,300
社債	-	38,011	65,998	27,800
その他の有価証券のうち満期があるもの	633,113	2,783,363	2,645,789	1,155,918
公社債	633,113	2,198,493	674,645	485,631
国債	3,700	20,000	-	-
地方債	181,946	506,560	145,435	-
社債	447,467	1,671,932	529,210	485,631
外国証券	-	584,870	1,971,143	670,286
その他の証券	-	-	-	-
貸付金	1,571,189	3,206,595	2,689,155	1,511,687
合計	12,405,898	19,545,807	14,434,463	30,609,420

当連結会計年度(平成29年3月31日)

(単位：百万円)

	1年以内	1年超 5年以内	5年超 10年以内	10年超
預貯金	1,364,622	-	-	-
コールローン	150,000	-	-	-
債券貸借取引支払保証金	3,520,722	-	-	-
買入金銭債権	-	-	-	25,149
有価証券	6,649,154	12,516,396	10,831,362	31,028,793
満期保有目的の債券	3,083,603	6,945,392	5,525,129	24,331,730
公社債	3,083,603	6,847,392	5,525,129	24,331,730
国債	1,835,700	2,157,400	3,121,600	22,776,200
地方債	788,814	3,823,086	1,808,457	1,037,670
社債	459,089	866,906	595,072	517,860
外国証券	-	98,000	-	-
責任準備金対応債券	2,863,055	3,206,932	2,680,153	3,638,100
公社債	2,863,055	3,206,932	2,680,153	3,638,100
国債	2,844,400	3,009,200	2,356,000	3,533,100
地方債	18,655	150,462	267,414	77,200
社債	-	47,270	56,739	27,800
その他有価証券のうち 満期があるもの	702,495	2,364,070	2,626,079	3,058,963
公社債	692,495	1,746,447	1,218,189	1,081,599
国債	20,000	-	-	425,200
地方債	140,508	463,130	637,891	-
社債	531,987	1,283,317	580,298	656,399
外国証券	10,000	617,623	1,407,890	1,974,363
その他の証券	-	-	-	3,000
貸付金	993,472	3,454,804	2,383,943	1,229,022
合計	12,677,972	15,971,200	13,215,305	32,282,966

(注4) 債券貸借取引受入担保金の連結決算日後の返済予定額
前連結会計年度(平成28年3月31日)

(単位：百万円)

	1年以内	1年超 2年以内	2年超 3年以内	3年超 4年以内	4年超 5年以内	5年超
債券貸借取引受入担保金	3,648,478	-	-	-	-	-

当連結会計年度(平成29年3月31日)

(単位：百万円)

	1年以内	1年超 2年以内	2年超 3年以内	3年超 4年以内	4年超 5年以内	5年超
債券貸借取引受入担保金	4,889,066	-	-	-	-	-

(有価証券関係)

1. 満期保有目的の債券

前連結会計年度(平成28年3月31日)

(単位:百万円)

	連結貸借対照表 計上額	時価	差額
時価が連結貸借対照表計上額を 超えるもの			
公社債	42,141,421	49,650,127	7,508,706
国債	31,240,749	38,024,234	6,783,484
地方債	8,043,348	8,573,320	529,971
社債	2,857,322	3,052,573	195,250
外国証券	98,000	102,387	4,387
外国公社債	98,000	102,387	4,387
小計	42,239,421	49,752,514	7,513,093
時価が連結貸借対照表計上額を 超えないもの			
公社債	400	399	0
国債	-	-	-
地方債	400	399	0
社債	-	-	-
外国証券	-	-	-
外国公社債	-	-	-
小計	400	399	0
合計	42,239,821	49,752,914	7,513,092

当連結会計年度(平成29年3月31日)

(単位:百万円)

	連結貸借対照表 計上額	時価	差額
時価が連結貸借対照表計上額を 超えるもの			
公社債	39,056,981	45,203,787	6,146,805
国債	29,312,721	34,888,584	5,575,863
地方債	7,378,941	7,799,456	420,514
社債	2,365,318	2,515,746	150,427
外国証券	98,000	101,136	3,136
外国公社債	98,000	101,136	3,136
小計	39,154,981	45,304,923	6,149,942
時価が連結貸借対照表計上額を 超えないもの			
公社債	1,286,899	1,213,770	73,129
国債	1,127,623	1,064,333	63,290
地方債	85,787	80,372	5,414
社債	73,487	69,063	4,424
外国証券	-	-	-
外国公社債	-	-	-
小計	1,286,899	1,213,770	73,129
合計	40,441,881	46,518,693	6,076,812

2. 責任準備金対応債券

前連結会計年度(平成28年3月31日)

(単位:百万円)

	連結貸借対照表 計上額	時価	差額
時価が連結貸借対照表計上額を 超えるもの			
公社債	13,563,423	15,062,160	1,498,737
国債	12,913,582	14,367,701	1,454,119
地方債	517,065	551,080	34,015
社債	132,776	143,378	10,602
小計	13,563,423	15,062,160	1,498,737
時価が連結貸借対照表計上額を 超えないもの			
公社債	-	-	-
国債	-	-	-
地方債	-	-	-
社債	-	-	-
小計	-	-	-
合計	13,563,423	15,062,160	1,498,737

当連結会計年度(平成29年3月31日)

(単位:百万円)

	連結貸借対照表 計上額	時価	差額
時価が連結貸借対照表計上額を 超えるもの			
公社債	12,120,004	13,324,449	1,204,445
国債	11,478,995	12,645,862	1,166,866
地方債	508,507	537,126	28,619
社債	132,501	141,461	8,960
小計	12,120,004	13,324,449	1,204,445
時価が連結貸借対照表計上額を 超えないもの			
公社債	397,330	372,960	24,370
国債	390,130	366,244	23,886
地方債	7,200	6,715	484
社債	-	-	-
小計	397,330	372,960	24,370
合計	12,517,334	13,697,410	1,180,075

3. その他有価証券

前連結会計年度(平成28年3月31日)

(単位:百万円)

	連結貸借対照表 計上額	取得原価	差額
連結貸借対照表計上額が取得原価を 超えるもの			
公社債	3,764,417	3,660,820	103,597
国債	24,299	23,713	585
地方債	659,349	657,098	2,251
社債	3,080,768	2,980,008	100,759
株式	-	-	-
外国証券	2,922,017	2,602,654	319,363
外国公社債	2,922,017	2,602,654	319,363
外国その他の証券	-	-	-
その他()	105,300	101,954	3,345
小計	6,791,735	6,365,429	426,306
連結貸借対照表計上額が取得原価を 超えないもの			
公社債	351,377	352,130	752
国債	-	-	-
地方債	185,330	185,625	295
社債	166,046	166,504	457
株式	-	-	-
外国証券	668,804	696,717	27,912
外国公社債	668,804	696,717	27,912
外国その他の証券	-	-	-
その他()	1,054,894	1,054,999	105
小計	2,075,076	2,103,847	28,770
合計	8,866,811	8,469,276	397,535

() 「その他」には、連結貸借対照表において現金及び預貯金として表示している譲渡性預金(取得原価630,000百万円、連結貸借対照表計上額630,000百万円)及び買入金銭債権(取得原価426,954百万円、連結貸借対照表計上額430,150百万円)が含まれております。

当連結会計年度(平成29年3月31日)

(単位：百万円)

	連結貸借対照表 計上額	取得原価	差額
連結貸借対照表計上額が取得原価を 超えるもの			
公社債	3,157,699	3,086,086	71,613
国債	20,184	20,002	181
地方債	500,487	499,155	1,331
社債	2,637,028	2,566,928	70,100
株式	44,117	39,912	4,205
外国証券	1,872,573	1,697,544	175,028
外国公社債	1,872,573	1,697,544	175,028
外国その他の証券	-	-	-
その他(1)	631,648	625,149	6,498
小計	5,706,039	5,448,692	257,346
連結貸借対照表計上額が取得原価を 超えないもの			
公社債	1,639,199	1,672,403	33,204
国債	402,709	424,227	21,517
地方債	745,880	751,267	5,386
社債	490,609	496,909	6,299
株式	9,963	10,294	331
外国証券	2,381,158	2,527,056	145,898
外国公社債	2,376,159	2,522,058	145,898
外国その他の証券	4,998	4,998	-
その他(1)	1,163,035	1,178,000	14,964
小計	5,193,356	5,387,754	194,398
合計	10,899,395	10,836,447	62,948

(1) 「その他」には、連結貸借対照表において現金及び預貯金として表示している譲渡性預金(取得原価350,000百万円、連結貸借対照表計上額350,000百万円)及び買入金銭債権(取得原価25,149百万円、連結貸借対照表計上額27,561百万円)が含まれております。

(2) 外貨建その他有価証券のうち債券について、円相場の著しい上昇により円換算後の金額が著しく下落するときは減損処理を行っております。従来、「円相場の著しい上昇」の有無の判断を期末日の為替相場により行っておりましたが、外貨建債券への投資が増加する中、長期・安定的な収益の確保を目的とした運用実態に鑑み経営成績をより適切に表示する観点から、当連結会計年度から期末日以前1カ月の平均為替相場により行うことといたしました。

なお、当連結会計年度末には減損処理額はなく、変更による影響もありません。

4. 売却したその他有価証券

前連結会計年度(自 平成27年4月1日 至 平成28年3月31日)

(単位:百万円)

	売却額	売却益の合計額	売却損の合計額
公社債	4,705	8	-
地方債	-	-	-
社債	4,705	8	-
株式	-	-	-
外国証券	276,241	1,233	1,592
外国公社債	276,241	1,233	1,592
合計	280,946	1,241	1,592

当連結会計年度(自 平成28年4月1日 至 平成29年3月31日)

(単位:百万円)

	売却額	売却益の合計額	売却損の合計額
公社債	202,108	1,384	147
地方債	55,716	126	138
社債	146,392	1,258	8
株式	4,703	352	53
外国証券	2,488,583	83,406	124,533
外国公社債	2,488,583	83,406	124,533
合計	2,695,395	85,142	124,734

(金銭の信託関係)

運用目的、満期保有目的及び責任準備金対応以外の金銭の信託

前連結会計年度(平成28年3月31日)

(単位:百万円)

	連結貸借対照表 計上額	取得原価	差額	うち連結貸借対照表 計上額が取得原価を 超えるもの	
				うち連結貸借対照表 計上額が取得原価を 超えるもの	うち連結貸借対照表 計上額が取得原価を 超えないもの
特定金銭信託	1,644,547	1,480,555	163,992	231,857	67,865

() 16,748百万円の減損処理を行っております。

なお、金銭の信託において信託財産として運用している株式の減損については、連結会計年度末日以前1カ月の市場価格等の平均値が取得原価と比べて30%以上下落したものを対象としております。

当連結会計年度(平成29年3月31日)

(単位:百万円)

	連結貸借対照表 計上額	取得原価	差額	うち連結貸借対照表 計上額が取得原価を 超えるもの	
				うち連結貸借対照表 計上額が取得原価を 超えるもの	うち連結貸借対照表 計上額が取得原価を 超えないもの
特定金銭信託	2,127,042	1,746,326	380,716	400,483	19,767

() 1,066百万円の減損処理を行っております。

なお、金銭の信託において信託財産として運用している株式の減損については、時価が取得原価に比べて著しく下落しており、時価が当該取得原価まで回復する見込みがあると認められないものを対象としております。株式の時価が「著しく下落した」と判断する基準は以下のとおりであります。

- ・時価が取得原価と比べて50%以上下落した銘柄
- ・時価が取得原価と比べて30%以上50%未満下落し、かつ市場価格が一定水準以下で推移している銘柄

従来、売買目的有価証券以外の時価のある株式について、時価が取得原価に比べて30%以上下落した銘柄については、時価が「著しく下落した」と判断し減損処理を行ってまいりました。昨今、株式残高が増加してきたことから、長期投資を前提とした運用実態に鑑み、経営成績をより適切に表示する観点から、当連結会計年度より、時価が取得原価に比べて50%以上下落した銘柄については原則として減損処理を行い、30%以上50%未満下落した銘柄については、市場価格の推移も含めて「著しく下落した」に該当するかどうかを判断し、時価が取得原価まで回復する見込みがあると認められない場合には減損処理を行う方法といたしました。

これにより、従来の方と比べて、減損額は94百万円減少しております。

(デリバティブ取引関係)

1. ヘッジ会計が適用されていないデリバティブ取引

該当事項はありません。

2. ヘッジ会計が適用されているデリバティブ取引

(1) 通貨関連

前連結会計年度(平成28年3月31日)

ヘッジ会計の方法	取引の種類	主なヘッジ対象	契約額等 (百万円)	うち1年超 (百万円)	時価 (百万円)
時価ヘッジ	為替予約取引	外貨建債券			
	売建				
	米ドル		392,081	-	5,408
	ユーロ		1,301,602	-	764
合計			1,693,683	-	4,644

() 時価の算定方法

連結会計年度末日の先物相場に基づき算定しております。

当連結会計年度(平成29年3月31日)

ヘッジ会計の方法	取引の種類	主なヘッジ対象	契約額等 (百万円)	うち1年超 (百万円)	時価 (百万円)
時価ヘッジ	為替予約取引	外貨建債券			
	売建				
	米ドル		1,603,918	-	5,630
	ユーロ		834,472	-	973
合計			2,438,390	-	4,657

() 時価の算定方法

連結会計年度末日の先物相場に基づき算定しております。

(2) 金利関連

前連結会計年度(平成28年3月31日)

ヘッジ会計の方法	取引の種類	主なヘッジ対象	契約額等(百万円)	うち1年超(百万円)	時価(百万円)
原則的処理方法	金利スワップ取引 受取固定・支払変動	貸付金	13,750	13,750	197
金利スワップの特例処理	金利スワップ取引 受取固定・支払変動	貸付金	65,500	46,050	(2)
合計			-	-	197

(1) 時価の算定方法

割引現在価値により算定しております。

(2) 金利スワップの特例処理によるものは、ヘッジ対象とされている貸付金と一体として処理されているため、その時価は、当該貸付金の時価に含めて記載しております。

当連結会計年度(平成29年3月31日)

ヘッジ会計の方法	取引の種類	主なヘッジ対象	契約額等(百万円)	うち1年超(百万円)	時価(百万円)
原則的処理方法	金利スワップ取引 受取固定・支払変動	貸付金	11,750	11,750	71
金利スワップの特例処理	金利スワップ取引 受取固定・支払変動	貸付金	46,050	39,750	(2)
合計			-	-	71

(1) 時価の算定方法

割引現在価値により算定しております。

(2) 金利スワップの特例処理によるものは、ヘッジ対象とされている貸付金と一体として処理されているため、その時価は、当該貸付金の時価に含めて記載しております。

(退職給付関係)

1. 採用している退職給付制度の概要

当社及び連結子会社は、非積立型の確定給付制度として退職一時金制度を採用しております。

また、当社は、平成27年10月1日より、共済年金の職域部分廃止後の新たな年金として導入された、「国家公務員の退職給付の給付水準の見直し等のための国家公務員退職手当法等の一部を改正する法律」(平成24年法律第96号)に基づく退職等年金給付の制度に加入しており、当社の要拠出額は、当連結会計年度345百万円、前連結会計年度200百万円であります。

2. 確定給付制度

(1) 退職給付債務の期首残高と期末残高の調整表

(単位：百万円)

	前連結会計年度 (自 平成27年4月1日 至 平成28年3月31日)	当連結会計年度 (自 平成28年4月1日 至 平成29年3月31日)
退職給付債務の期首残高	58,356	60,803
勤務費用	3,901	3,993
利息費用	404	421
数理計算上の差異の発生額	294	281
退職給付の支払額	2,642	3,342
簡便法から原則法への変更に伴う増加額	384	-
その他	103	27
退職給付債務の期末残高	60,803	62,184

(2) 退職給付債務の期末残高と連結貸借対照表に計上された退職給付に係る負債の調整表

(単位：百万円)

	前連結会計年度 (平成28年3月31日)	当連結会計年度 (平成29年3月31日)
非積立型制度の退職給付債務	60,803	62,184
連結貸借対照表に計上された退職給付に係る負債	60,803	62,184

(3) 退職給付費用及びその内訳項目の金額

(単位：百万円)

	前連結会計年度 (自 平成27年4月1日 至 平成28年3月31日)	当連結会計年度 (自 平成28年4月1日 至 平成29年3月31日)
勤務費用	3,901	3,993
利息費用	404	421
数理計算上の差異の費用処理額	280	259
過去勤務費用の費用処理額	369	369
簡便法から原則法への変更に伴う費用処理額	384	-
その他	68	166
確定給付制度に係る退職給付費用	4,108	3,952

(4) 退職給付に係る調整額

退職給付に係る調整額に計上した項目(税効果控除前)の内訳は次のとおりであります。

(単位:百万円)

	前連結会計年度 (自 平成27年4月1日 至 平成28年3月31日)	当連結会計年度 (自 平成28年4月1日 至 平成29年3月31日)
過去勤務費用	369	369
数理計算上の差異	575	541
合計	944	911

(5) 退職給付に係る調整累計額

退職給付に係る調整累計額に計上した項目(税効果控除前)の内訳は次のとおりであります。

(単位:百万円)

	前連結会計年度 (平成28年3月31日)	当連結会計年度 (平成29年3月31日)
未認識過去勤務費用	4,774	4,404
未認識数理計算上の差異	2,201	1,660
合計	6,975	6,064

(6) 数理計算上の計算基礎に関する事項

主要な数理計算上の計算基礎は次のとおりであります。

(単位:%)

	前連結会計年度 (自 平成27年4月1日 至 平成28年3月31日)	当連結会計年度 (自 平成28年4月1日 至 平成29年3月31日)
割引率	0.3~0.7	0.3~0.7

(税効果会計関係)

1. 繰延税金資産及び繰延税金負債の発生の主な原因別の内訳

	(単位：百万円)	
	前連結会計年度 (平成28年3月31日)	当連結会計年度 (平成29年3月31日)
繰延税金資産		
責任準備金	640,360	736,401
価格変動準備金	157,340	165,422
支払備金	45,603	42,646
退職給付に係る負債	17,078	17,456
その他有価証券評価差額金	27,048	59,950
その他	19,007	20,737
小計	906,439	1,042,615
評価性引当額	7,582	4,482
繰延税金資産合計	898,857	1,038,133
繰延税金負債		
その他有価証券評価差額金	183,164	181,710
その他	3,560	4,481
繰延税金負債合計	186,724	186,191
繰延税金資産(負債)の純額	712,132	851,942

2. 法定実効税率と税効果会計適用後の法人税等の負担率との間に重要な差異があるときの、当該差異の原因となった主要な項目別の内訳

	(単位：%)	
	前連結会計年度 (平成28年3月31日)	当連結会計年度 (平成29年3月31日)
法定実効税率	28.85	28.24
税率変更による期末繰延税金資産の減額修正	15.91	-
評価性引当額の増減	3.00	2.61
その他	0.17	0.65
税効果会計適用後の法人税等の負担率	47.59	26.28

(セグメント情報等)

【セグメント情報】

前連結会計年度(自 平成27年4月1日 至 平成28年3月31日)及び当連結会計年度(自 平成28年4月1日 至 平成29年3月31日)

日本国内における生命保険事業のみの単一セグメントであるため、記載を省略しております。

【関連情報】

前連結会計年度(自 平成27年4月1日 至 平成28年3月31日)及び当連結会計年度(自 平成28年4月1日 至 平成29年3月31日)

1. 製品及びサービスごとの情報

製品及びサービスの区分が単一であるため、製品及びサービスごとの情報の記載を省略しております。

2. 地域ごとの情報

経常収益全体に占める本邦の割合及び有形固定資産全体に占める本邦の割合が、いずれも90%を超えているため、地域ごとの情報の記載を省略しております。

3. 主要な顧客ごとの情報

経常収益の10%以上を占める外部顧客がないため、主要な顧客ごとの情報の記載を省略しております。

【報告セグメントごとの固定資産の減損損失に関する情報】

前連結会計年度(自 平成27年4月1日 至 平成28年3月31日)及び当連結会計年度(自 平成28年4月1日 至 平成29年3月31日)

該当事項はありません。

【報告セグメントごとののれんの償却額及び未償却残高に関する情報】

前連結会計年度(自 平成27年4月1日 至 平成28年3月31日)及び当連結会計年度(自 平成28年4月1日 至 平成29年3月31日)

該当事項はありません。

【報告セグメントごとの負ののれん発生益に関する情報】

前連結会計年度(自 平成27年4月1日 至 平成28年3月31日)及び当連結会計年度(自 平成28年4月1日 至 平成29年3月31日)

該当事項はありません。

【関連当事者情報】

1. 関連当事者との取引

連結財務諸表提出会社と関連当事者との取引

(1) 連結財務諸表提出会社の親会社及び主要株主(会社等に限る。)等

前連結会計年度(自 平成27年4月1日 至 平成28年3月31日)

種類	会社等の名称 又は氏名	所在地	資本金又は 出資金 (百万円)	事業の内容 又は職業	議決権等 の所有 (被所有) 割合	関連当事者 との関係	取引の内容	取引金額 (百万円)	科目	期末残高 (百万円)
親会社	日本郵政 株式会社	東京都 千代田区	3,500,000	持株会社	被所有 直接 89%	グループ 運営 役員の兼任	ブランド価 値使用料の 支払 (注1)	3,366	未払金	302

取引条件及び取引条件の決定方針等

(注) 1. 当社が日本郵政グループに属することにより利益を享受するブランド価値は当社の業績に反映される
との考え方に基づき、当該利益が反映された業績指標である前事業年度末時点の保有保険契約高に対
して、一定の料率を掛けて算出しております。

2. 取引金額には消費税等を含めておりません。期末残高には消費税等を含めております。

当連結会計年度(自 平成28年4月1日 至 平成29年3月31日)

種類	会社等の名称 又は氏名	所在地	資本金又は 出資金 (百万円)	事業の内容 又は職業	議決権等 の所有 (被所有) 割合	関連当事者 との関係	取引の内容	取引金額 (百万円)	科目	期末残高 (百万円)
親会社	日本郵政 株式会社	東京都 千代田区	3,500,000	持株会社	被所有 直接 89%	グループ 運営 役員の兼任	ブランド価 値使用料の 支払 (注1)	3,259	未払金	293

取引条件及び取引条件の決定方針等

(注) 1. 当社が日本郵政グループに属することにより利益を享受するブランド価値は当社の業績に反映される
との考え方に基づき、当該利益が反映された業績指標である前事業年度末時点の保有保険契約高に対
して、一定の料率を掛けて算出しております。

2. 取引金額には消費税等を含めておりません。期末残高には消費税等を含めております。

(2) 連結財務諸表提出会社の非連結子会社及び関連会社等

該当事項はありません。

(3) 連結財務諸表提出会社と同一の親会社をもつ会社等及び連結財務諸表提出会社のその他の関係会社の子会社等
前連結会計年度(自 平成27年4月1日 至 平成28年3月31日)

種類	会社等の名称 又は氏名	所在地	資本金又は出資金 (百万円)	事業の内容 又は職業	議決権等 の所有 (被所有) 割合	関連当事者 との関係	取引の内容	取引金額 (百万円)	科目	期末残高 (百万円)
親会社の子会社	日本郵便株式会社	東京都千代田区	400,000	郵便・物流事業 金融窓口事業	なし	保険業務 代理店 役員の兼任	代理店業務に係る委託手数料の支払(注1)	377,955	代理店借	44,593

取引条件及び取引条件の決定方針等

- (注) 1. 各契約の保険金額及び保険料額に、保険種類ごとに設定した手数料率を乗じて算定した募集手数料、保険料の収納や保険金の支払事務など、委託業務ごとに設定した業務単価に、業務量を乗じて算定した維持集金手数料等を支払っております。
2. 取引金額には消費税等を含めておりません。期末残高には消費税等を含めております。

当連結会計年度(自 平成28年4月1日 至 平成29年3月31日)

種類	会社等の名称 又は氏名	所在地	資本金又は出資金 (百万円)	事業の内容 又は職業	議決権等 の所有 (被所有) 割合	関連当事者 との関係	取引の内容	取引金額 (百万円)	科目	期末残高 (百万円)
親会社の子会社	日本郵便株式会社	東京都千代田区	400,000	郵便・物流事業 金融窓口事業	なし	保険業務 代理店 役員の兼任	代理店業務に係る委託手数料の支払(注1)	392,768	代理店借	43,812

取引条件及び取引条件の決定方針等

- (注) 1. 各契約の保険金額及び保険料額に、保険種類ごとに設定した手数料率を乗じて算定した募集手数料、保険料の収納や保険金の支払事務など、委託業務ごとに設定した業務単価に、業務量を乗じて算定した維持集金手数料等を支払っております。
2. 取引金額には消費税等を含めておりません。期末残高には消費税等を含めております。

(4) 連結財務諸表提出会社の役員及び主要株主(個人の場合に限る。)等
該当事項はありません。

2. 親会社又は重要な関連会社に関する注記

(1) 親会社情報

日本郵政株式会社(東京証券取引所に上場)

(2) 重要な関連会社の要約財務情報

該当事項はありません。

(1株当たり情報)

(単位：円)

	前連結会計年度 (自 平成27年4月1日 至 平成28年3月31日)	当連結会計年度 (自 平成28年4月1日 至 平成29年3月31日)
1株当たり純資産額	3,138.30	3,089.81
1株当たり当期純利益金額	141.50	147.71

(注) 1. 潜在株式調整後1株当たり当期純利益金額については、潜在株式が存在しないため記載しておりません。

2. 1株当たり当期純利益金額の算定上の基礎は、次のとおりであります。

	前連結会計年度 (自 平成27年4月1日 至 平成28年3月31日)	当連結会計年度 (自 平成28年4月1日 至 平成29年3月31日)
親会社株主に帰属する当期純利益(百万円)	84,897	88,596
普通株主に帰属しない金額(百万円)	-	-
普通株式に係る親会社株主に帰属する 当期純利益(百万円)	84,897	88,596
普通株式の期中平均株式数(千株)	600,000	599,804

3. 1株当たり純資産額の算定上の基礎は、次のとおりであります。

	前連結会計年度 (平成28年3月31日)	当連結会計年度 (平成29年3月31日)
純資産の部の合計額(百万円)	1,882,982	1,853,203
純資産の部の合計額から控除する金額(百万円)	-	-
普通株式に係る純資産額(百万円)	1,882,982	1,853,203
1株当たり純資産額の算定に用いられた 普通株式の数(千株)	600,000	599,778

4. 当社は平成27年8月1日付けで普通株式1株につき30株の割合で株式分割を行いました。前連結会計年度の期首に当該株式分割が行われたと仮定し、1株当たり当期純利益金額を算定しております。

5. 当社は、当連結会計年度より株式給付信託(BBT)を設定しておりますが、連結財務諸表の株主資本において自己株式として計上されている信託が保有する当社株式は、1株当たり当期純利益金額の算定上、期中平均株式数の計算において控除する自己株式に含めており、また、1株当たり純資産額の算定上、期末発行済株式総数から控除する自己株式数に含めております。

1株当たり当期純利益金額の算定上、控除した当該自己株式の期中平均株式数は、当連結会計年度において195,660株であり、1株当たり純資産額の算定上、控除した当該自己株式の期末株式数は、当連結会計年度において221,200株であります。

【連結附属明細表】

【社債明細表】

該当事項はありません。

【借入金等明細表】

区分	当期首残高 (百万円)	当期末残高 (百万円)	平均利率 (%)	返済期限
短期借入金	-	-	-	-
1年以内に返済予定の長期借入金	-	-	-	-
1年以内に返済予定のリース債務	488	585	-	-
長期借入金(1年以内に返済予定のものを除く。)	-	-	-	-
リース債務(1年以内に返済予定のものを除く。)	1,420	1,616	-	平成30年4月～ 平成35年12月
その他有利子負債 債券貸借取引受入担保金(1年以内返済)	3,648,478	4,889,066	0.09	-
合計	3,650,388	4,891,269	-	-

- (注) 1. 本表記載のリース債務は、連結貸借対照表上、その他負債に計上しております。
2. リース債務の平均利率については、支払利子込み法を採用しているため記載を省略しております。
3. リース債務(1年以内に返済予定のものを除く。)の連結決算日後5年内における返済予定額は以下のとおりであります。

	1年超2年以内 (百万円)	2年超3年以内 (百万円)	3年超4年以内 (百万円)	4年超5年以内 (百万円)
リース債務	500	434	348	217

4. 債券貸借取引受入担保金の平均利率については、当連結会計年度末残高に対する加重平均利率を記載しております。

【資産除去債務明細表】

当連結会計年度期首及び当連結会計年度末における資産除去債務の金額が、当連結会計年度期首及び当連結会計年度末における負債及び純資産の合計額の100分の1以下であるため、作成を省略しております。

(2) 【その他】

当連結会計年度における四半期情報等

(累計期間)	第1四半期	第2四半期	第3四半期	当連結会計年度
経常収益(百万円)	2,261,439	4,333,877	6,498,146	8,659,444
税金等調整前四半期(当期) 純利益金額(百万円)	25,981	59,451	91,797	120,182
親会社株主に帰属する 四半期(当期)純利益金額 (百万円)	19,441	42,526	68,032	88,596
1株当たり四半期(当期) 純利益金額(円)	32.41	70.90	113.42	147.71

(会計期間)	第1四半期	第2四半期	第3四半期	第4四半期
1株当たり四半期純利益 金額(円)	32.41	38.49	42.53	34.29

2 【財務諸表等】

(1) 【財務諸表】

【貸借対照表】

(単位：百万円)

	前事業年度 (平成28年3月31日)	当事業年度 (平成29年3月31日)
資産の部		
現金及び預貯金	1,856,037	1,360,137
現金	2,129	1,464
預貯金	1,853,908	1,358,673
コールローン	360,000	150,000
債券貸借取引支払保証金	3,008,591	3,520,722
買入金銭債権	430,150	27,561
金銭の信託	1,644,547	2,127,042
有価証券	1,2,7,9 63,610,890	1,2,7,9 63,486,273
国債	44,178,631	42,732,364
地方債	9,405,494	9,226,804
社債	6,236,913	5,698,945
株式	6 984	6 59,305
外国証券	3,688,822	4,351,731
その他の証券	100,044	1,417,122
貸付金	3 8,978,437	3 8,060,902
保険約款貸付	95,629	118,141
一般貸付	829,027	873,720
機構貸付	8,053,780	7,069,040
有形固定資産	145,495	136,928
土地	68,262	68,272
建物	49,308	44,483
リース資産	1,730	2,004
建設仮勘定	6,175	6,255
その他の有形固定資産	20,017	15,911
無形固定資産	188,868	189,809
ソフトウェア	188,850	189,788
その他の無形固定資産	18	21
代理店貸	81,193	50,888
再保険貸	1,368	2,293
その他資産	526,199	372,248
未収金	301,884	160,780
前払費用	1,592	1,589
未収収益	189,319	176,280
預託金	6,826	6,941
金融派生商品	22,131	22,068
仮払金	2,329	2,990
その他の資産	2,115	1,597
繰延税金資産	712,615	852,263
貸倒引当金	772	658
資産の部合計	81,543,623	80,336,414

(単位：百万円)

	前事業年度 (平成28年3月31日)	当事業年度 (平成29年3月31日)
負債の部		
保険契約準備金	74,934,165	72,525,176
支払備金	8 635,167	8 577,376
責任準備金	8,11 72,362,503	8,11 70,175,234
契約者配当準備金	5 1,936,494	5 1,772,565
再保険借	3,377	4,774
その他負債	3,878,684	5,101,380
債券貸借取引受入担保金	7 3,648,478	7 4,889,066
未払法人税等	75,435	68,075
未払金	44,557	25,227
未払費用	28,075	30,065
預り金	2,786	2,660
機構預り金	12 53,792	12 50,481
金融派生商品	17,289	26,653
リース債務	1,852	2,153
資産除去債務	15	15
仮受金	5,866	6,411
その他の負債	533	568
退職給付引当金	66,675	67,040
役員株式給付引当金	-	76
特別法上の準備金	782,268	788,712
価格変動準備金	11 782,268	11 788,712
負債の部合計	79,665,171	78,487,161
純資産の部		
資本金	500,000	500,000
資本剰余金	500,044	500,044
資本準備金	405,044	405,044
その他資本剰余金	95,000	95,000
利益剰余金	472,855	527,775
利益準備金	25,489	32,209
その他利益剰余金	447,365	495,565
繰越利益剰余金	447,365	495,565
自己株式	-	521
株主資本合計	1,472,899	1,527,298
その他有価証券評価差額金	405,412	321,904
繰延ヘッジ損益	140	50
評価・換算差額等合計	405,553	321,954
純資産の部合計	1,878,452	1,849,253
負債及び純資産の部合計	81,543,623	80,336,414

【損益計算書】

(単位：百万円)

	前事業年度 (自 平成27年 4月 1日 至 平成28年 3月31日)	当事業年度 (自 平成28年 4月 1日 至 平成29年 3月31日)
経常収益	9,605,818	8,659,442
保険料等収入	5,413,862	5,041,868
保険料	7 5,409,598	7 5,034,273
再保険収入	4,264	7,594
資産運用収益	1,354,966	1,367,937
利息及び配当金等収入	1,308,679	1,226,193
預貯金利息	692	22
有価証券利息・配当金	1,090,551	1,037,359
貸付金利息	14,017	14,037
機構貸付金利息	198,205	170,098
その他利息配当金	5,212	4,676
金銭の信託運用益	4 44,939	4 56,535
有価証券売却益	2 1,241	2 85,142
有価証券償還益	36	33
貸倒引当金戻入額	6	11
その他運用収益	63	21
その他経常収益	2,836,989	2,249,636
支払備金戻入額	6 82,988	6 57,790
責任準備金戻入額	6 2,750,098	6 2,187,268
その他の経常収益	3,902	4,577

(単位：百万円)

	前事業年度 (自 平成27年 4月 1日 至 平成28年 3月31日)	当事業年度 (自 平成28年 4月 1日 至 平成29年 3月31日)
経常費用	9,192,794	8,380,094
保険金等支払金	8,550,474	7,550,323
保険金	8 7,577,151	8 6,487,267
年金	340,904	371,216
給付金	49,192	57,111
解約返戻金	378,862	433,053
その他返戻金	193,610	185,982
再保険料	10,754	15,692
責任準備金等繰入額	132	25
契約者配当金積立利息繰入額	132	25
資産運用費用	9,749	160,414
支払利息	4,370	2,218
有価証券売却損	3 1,592	3 124,734
有価証券償還損	664	7,480
金融派生商品費用	5 1,511	5 20,599
為替差損	402	3,362
その他運用費用	1,209	2,018
事業費	537,087	560,206
その他経常費用	95,349	109,124
税金	56,896	60,956
減価償却費	37,199	47,607
退職給付引当金繰入額	819	221
その他の経常費用	434	338
経常利益	413,023	279,347
特別利益	341	-
固定資産等処分益	341	-
特別損失	71,748	6,897
固定資産等処分損	1,647	453
価格変動準備金繰入額	70,100	6,444
契約者配当準備金繰入額	9 178,004	9 152,679
税引前当期純利益	163,612	119,770
法人税及び住民税	174,151	136,507
法人税等調整額	96,877	105,257
法人税等合計	77,274	31,250
当期純利益	86,338	88,520

【株主資本等変動計算書】

前事業年度(自 平成27年4月1日 至 平成28年3月31日)

(単位：百万円)

	株主資本						
	資本金	資本剰余金			利益剰余金		
		資本準備金	その他 資本剰余金	資本剰余金合計	利益準備金	その他 利益剰余金 繰越利益 剰余金	利益剰余金合計
当期首残高	500,000	405,044	95,000	500,044	20,584	390,459	411,043
当期変動額							
剰余金の配当					4,905	29,433	24,527
当期純利益						86,338	86,338
自己株式の取得							
自己株式の処分							
株主資本以外の項目 の当期変動額(純額)							
当期変動額合計	-	-	-	-	4,905	56,905	61,811
当期末残高	500,000	405,044	95,000	500,044	25,489	447,365	472,855

	株主資本		評価・換算差額等			純資産合計
	自己株式	株主資本合計	その他有価証券 評価差額金	繰延 ヘッジ損益	評価・換算差額 等合計	
当期首残高	-	1,411,088	558,033	22	558,055	1,969,143
当期変動額						
剰余金の配当		24,527				24,527
当期純利益		86,338				86,338
自己株式の取得	-	-				-
自己株式の処分	-	-				-
株主資本以外の項目 の当期変動額(純額)			152,621	118	152,502	152,502
当期変動額合計	-	61,811	152,621	118	152,502	90,691
当期末残高	-	1,472,899	405,412	140	405,553	1,878,452

当事業年度(自 平成28年4月1日 至 平成29年3月31日)

(単位：百万円)

	株主資本						
	資本金	資本剰余金			利益剰余金		
		資本準備金	その他 資本剰余金	資本剰余金合計	利益準備金	その他 利益剰余金 繰越利益 剰余金	利益剰余金合計
当期首残高	500,000	405,044	95,000	500,044	25,489	447,365	472,855
当期変動額							
剰余金の配当					6,720	40,320	33,600
当期純利益						88,520	88,520
自己株式の取得							
自己株式の処分							
株主資本以外の項目 の当期変動額(純額)							
当期変動額合計	-	-	-	-	6,720	48,200	54,920
当期末残高	500,000	405,044	95,000	500,044	32,209	495,565	527,775

	株主資本		評価・換算差額等			純資産合計
	自己株式	株主資本合計	その他有価証券 評価差額金	繰延 ヘッジ損益	評価・換算差額 等合計	
当期首残高	-	1,472,899	405,412	140	405,553	1,878,452
当期変動額						
剰余金の配当		33,600				33,600
当期純利益		88,520				88,520
自己株式の取得	538	538				538
自己株式の処分	17	17				17
株主資本以外の項目 の当期変動額(純額)			83,507	90	83,598	83,598
当期変動額合計	521	54,399	83,507	90	83,598	29,199
当期末残高	521	1,527,298	321,904	50	321,954	1,849,253

【注記事項】

(重要な会計方針)

1. 有価証券の評価基準及び評価方法

有価証券(現金及び預貯金・買入金銭債権のうち有価証券に準じるもの及び金銭の信託において信託財産として運用している有価証券を含む。)の評価は、次のとおりであります。

(1) 満期保有目的の債券

移動平均法による償却原価法(定額法)

(2) 責任準備金対応債券(「保険業における「責任準備金対応債券」に関する当面の会計上及び監査上の取扱い」(日本公認会計士協会業種別監査委員会報告第21号)に基づく責任準備金対応債券をいう。)

移動平均法による償却原価法(定額法)

(3) 子会社株式及び関連会社株式

移動平均法による原価法

(4) その他有価証券

時価のあるもの

期末日の市場価格等(株式については期末日以前1カ月の市場価格等の平均)に基づく時価法(売却原価の算定は移動平均法)

時価を把握することが極めて困難と認められるもの

- ・取得差額が金利調整差額と認められる公社債(外国債券を含む。)

移動平均法による償却原価法(定額法)

- ・上記以外の有価証券

移動平均法による原価法

なお、その他有価証券の評価差額については、全部純資産直入法により処理しております。

2. デリバティブ取引の評価基準及び評価方法

デリバティブ取引の評価は、時価法によっております。

3. 固定資産の減価償却の方法

(1) 有形固定資産(リース資産を除く。)

有形固定資産の減価償却は、定額法によっております。

なお、主な耐用年数は、次のとおりであります。

建物

2年～60年

その他の有形固定資産

2年～20年

(2) 無形固定資産(リース資産を除く。)

無形固定資産に計上している自社利用のソフトウェアの減価償却は、利用可能期間(概ね5年)に基づく定額法によっております。

(3) リース資産

所有権移転外ファイナンス・リース取引に係るリース資産の減価償却は、リース期間を耐用年数とし、残存価額を零とする定額法によっております。

4. 引当金の計上基準

(1) 貸倒引当金

貸倒引当金は、債権の貸倒れによる損失に備えるため、資産の自己査定基準及び償却・引当基準に則り、貸倒実績率に基づき算定した額及び個別に見積もった回収不能額を計上しております。

すべての債権は、資産の自己査定基準に基づき、関連部署が資産査定を実施し、当該部署から独立した資産監査部署が査定結果を監査しており、その査定結果に基づいて上記の引当を行っております。

なお、破綻先(破産、民事再生等、法的形式的な経営破綻の事実が発生している債務者をいう。)及び実質破綻先(実質的に経営破綻に陥っている債務者をいう。)に対する担保・保証付債権等については、債権額から担保の評価額及び保証等による回収が可能と認められる額を控除した残額を取立不能見込額として債権額から直接減額しており、その金額は、当事業年度214百万円、前事業年度211百万円であります。

(2) 退職給付引当金

退職給付引当金は、従業員の退職給付に備えるため、当事業年度末における退職給付債務の見込額に基づき、計上しております。

退職給付見込額の期間帰属方法

退職給付債務の算定に当たり、退職給付見込額を当事業年度末までの期間に帰属させる方法については、給付算定式基準によっております。

数理計算上の差異及び過去勤務費用の費用処理方法

数理計算上の差異は、各事業年度の発生時における従業員の平均残存勤務期間以内の一定の年数(14年)による定額法により按分した額をそれぞれ発生の日翌事業年度から費用処理しております。

過去勤務費用は、その発生時の従業員の平均残存勤務期間以内の一定の年数(14年)による定額法により費用処理しております。

(3) 役員株式給付引当金

役員株式給付引当金は、株式給付規程に基づく当社執行役に対する当社株式等の給付に備えるため、株式給付債務の見込額を計上しております。

5. 価格変動準備金の計上方法

価格変動準備金は、保険業法第115条の規定に基づき算出した額を計上しております。

6. 外貨建資産及び負債の本邦通貨への換算基準

外貨建資産及び負債は、決算日の直物為替相場により円貨に換算しております。

7. ヘッジ会計の方法

(1) ヘッジ会計の方法

ヘッジ会計の方法は、「金融商品に関する会計基準」(企業会計基準第10号)に従い、外貨建債券の一部に対する為替リスクのヘッジとして為替予約による時価ヘッジ、貸付金の一部に対するキャッシュ・フロー・ヘッジとして金利スワップの特例処理及び繰延ヘッジを行っております。

(2) ヘッジ手段とヘッジ対象

ヘッジ手段...為替予約

ヘッジ対象...外貨建債券

ヘッジ手段...金利スワップ

ヘッジ対象...貸付金

(3) ヘッジ方針

外貨建債券に対する為替リスク及び貸付金に対する金利リスクを一定の範囲内でヘッジしております。

(4) ヘッジ有効性評価の方法

ヘッジ対象の相場変動又はキャッシュ・フロー変動の累計とヘッジ手段の相場変動又はキャッシュ・フロー変動の累計を比較し、その変動額の比率によって有効性を評価しております。ただし、ヘッジ対象とヘッジ手段との間に高い相関関係があることが明らかである為替予約、特例処理によっている金利スワップについては、有効性の評価を省略しております。

8. その他財務諸表作成のための基本となる重要な事項

(1) 責任準備金の積立方法

責任準備金は、保険業法第116条の規定に基づく準備金であり、保険料積立金については次の方式により計算しております。

標準責任準備金の対象契約については、金融庁長官が定める方式(平成8年大蔵省告示第48号)

標準責任準備金の対象とならない契約については、平準純保険料式

なお、平成22年度より、独立行政法人郵便貯金・簡易生命保険管理機構(以下「管理機構」という。)からの受再保険の一部を対象に、保険業法施行規則第69条第5項の規定により責任準備金を10年間にわたり追加して積み立てることとしております。これに伴い積み立てた額は、当事業年度180,359百万円、前事業年度179,558百万円であります。

(2) 退職給付に係る会計処理

退職給付に係る未認識数理計算上の差異及び未認識過去勤務費用の会計処理の方法は、連結財務諸表における会計処理の方法と異なっております。

(3) 消費税等の会計処理

消費税及び地方消費税の会計処理は、税抜方式によっております。

(追加情報)

1. 繰延税金資産の回収可能性に関する適用指針の適用

「繰延税金資産の回収可能性に関する適用指針」(企業会計基準適用指針第26号 平成28年3月28日)を当事業年度から適用しております。

2. 当社の執行役に信託を通じて自社の株式等を給付する取引

当社の執行役に信託を通じて自社の株式等を給付する取引について、連結財務諸表「注記事項(追加情報)」に同一の内容を記載しているため、注記を省略しております。

(貸借対照表関係)

1. 責任準備金対応債券に係る貸借対照表計上額及び時価並びにリスク管理方針の概要は、次のとおりであります。

(1) 責任準備金対応債券の貸借対照表計上額及び時価は、次のとおりであります。

(単位：百万円)

	前事業年度 (平成28年3月31日)	当事業年度 (平成29年3月31日)
貸借対照表計上額	13,563,423	12,517,334
時価	15,062,160	13,697,410

(2) 責任準備金対応債券に係るリスク管理方針の概要は、次のとおりであります。

資産・負債の金利リスクを管理するために、保険契約の特性に応じて以下に掲げる小区分を設定し、各小区分の責任準備金対応債券と責任準備金のデュレーションを一定幅の中で一致させる運用方針を採っております。また、各小区分の責任準備金対応債券と責任準備金のデュレーションについては、定期的に確認しております。

簡易生命保険契約商品区分(残存年数20年以内の保険契約)

かんば生命保険契約(一般)商品区分(すべての保険契約)

かんば生命保険契約(一時払年金)商品区分(一部の保険種類を除く。)

なお、かんば生命保険契約(一般)商品を対象とする小区分については、従来、残存年数20年以内の保険契約からなる小区分でありましたが、残存年数が20年超の責任準備金が増加してきたため、当事業年度より、一般区分のすべての保険契約からなる小区分に変更いたしました。この変更による損益への影響はありません。

2. 消費貸借契約により貸し付けている有価証券の貸借対照表計上額は、次のとおりであります。

(単位：百万円)

前事業年度 (平成28年3月31日)	当事業年度 (平成29年3月31日)
2,980,599	4,341,253

3. 貸付金には、破綻先債権、延滞債権、3カ月以上延滞債権及び貸付条件緩和債権に該当するものはありません。

なお、それぞれの定義は、以下のとおりであります。

破綻先債権とは、元本又は利息の支払いの遅延が相当期間継続していることその他の事由により元本又は利息の取立て又は弁済の見込みがないものとして未収利息を計上しなかった貸付金(貸付償却を行った部分を除く。以下「未収利息不計上貸付金」という。)のうち、法人税法施行令(昭和40年政令第97号)第96条第1項第3号のイからホまでに掲げる事由又は同項第4号に規定する事由が生じている貸付金であります。

延滞債権とは、未収利息不計上貸付金であって、破綻先債権及び債務者の経営再建又は支援を図ることを目的として利息の支払いを猶予した貸付金以外の貸付金であります。

3カ月以上延滞債権とは、元本又は利息の支払いが、約定支払日の翌日を起算日として3カ月以上延滞している貸付金で破綻先債権及び延滞債権に該当しないものであります。

貸付条件緩和債権とは、債務者の経営再建又は支援を図ることを目的として、金利の減免、利息の支払猶予、元本の返済猶予、債権放棄その他債務者に有利となる取決めを行ったもので、破綻先債権、延滞債権及び3カ月以上延滞債権に該当しない貸付金であります。

4. 関係会社に対する金銭債権の総額及び金銭債務の総額は、次のとおりであります。

	(単位：百万円)	
	前事業年度 (平成28年3月31日)	当事業年度 (平成29年3月31日)
金銭債権	601	378
金銭債務	20,501	13,862

5. 契約者配当準備金の異動状況は、次のとおりであります。

	(単位：百万円)	
	前事業年度 (平成28年3月31日)	当事業年度 (平成29年3月31日)
期首残高	2,074,919	1,936,494
契約者配当金支払額	316,246	316,351
利息による増加等	132	25
年金買増しによる減少	315	283
契約者配当準備金繰入額	178,004	152,679
期末残高	1,936,494	1,772,565

6. 関係会社の株式は、次のとおりであります。

	(単位：百万円)	
	前事業年度 (平成28年3月31日)	当事業年度 (平成29年3月31日)
	984	984

7. 担保に供している資産は、次のとおりであります。

	(単位：百万円)	
	前事業年度 (平成28年3月31日)	当事業年度 (平成29年3月31日)
有価証券	2,980,599	4,184,239

担保付き債務の額は、次のとおりであります。

	(単位：百万円)	
	前事業年度 (平成28年3月31日)	当事業年度 (平成29年3月31日)
債券貸借取引受入担保金	3,648,478	4,889,066

なお、上記有価証券は、すべて現金担保付有価証券貸借取引により差し入れたものであります。

上記のほか、為替決済等の取引の担保として、次のものを差し入れております。

	(単位：百万円)	
	前事業年度 (平成28年3月31日)	当事業年度 (平成29年3月31日)
有価証券	3,940	15,489

8. 保険業法施行規則第73条第3項において準用する同規則第71条第1項に規定する再保険を付した部分に相当する支払備金(以下「出再支払備金」という。)の金額は、次のとおりであります。

(単位：百万円)

前事業年度 (平成28年3月31日)	当事業年度 (平成29年3月31日)
314	399

また、同規則第71条第1項に規定する再保険を付した部分に相当する責任準備金(以下「出再責任準備金」という。)の金額は、次のとおりであります。

(単位：百万円)

前事業年度 (平成28年3月31日)	当事業年度 (平成29年3月31日)
558	768

9. 売却又は再担保という方法で自由に処分できる権利を有している資産は、消費貸借契約で借り入れている有価証券及び為替決済等の取引の担保として受け入れている有価証券であり、各事業年度末に当該処分を行わず所有しているものの時価は、次のとおりであります。

(単位：百万円)

前事業年度 (平成28年3月31日)	当事業年度 (平成29年3月31日)
3,015,817	3,532,340

10. 保険業法第259条の規定に基づく生命保険契約者保護機構に対する当社の今後の負担見積額は、次のとおりであります。

なお、当該負担金は、拠出した事業年度の事業費として処理しております。

(単位：百万円)

前事業年度 (平成28年3月31日)	当事業年度 (平成29年3月31日)
26,866	28,868

11. 管理機構からの受再保険に係る責任準備金(危険準備金を除く。)は、当該受再保険に関する再保険契約により、独立行政法人郵便貯金・簡易生命保険管理機構法(平成17年法律第101号)による簡易生命保険責任準備金の算出方法書に基づき算出された額を下回らないよう、当社の保険料及び責任準備金の算出方法書に基づき算出された額を積み立てております。また、当該受再保険に係る区分を源泉とする危険準備金及び価格変動準備金を積み立てております。

上述した責任準備金(危険準備金を除く。)、危険準備金及び価格変動準備金の金額は、次のとおりであります。

(単位：百万円)

	前事業年度 (平成28年3月31日)	当事業年度 (平成29年3月31日)
責任準備金 (危険準備金を除く。)	46,712,164	42,010,637
危険準備金	2,011,685	1,838,804
価格変動準備金	635,806	648,432

12. 貸借対照表に計上した「機構預り金」とは、管理機構との簡易生命保険管理業務の委託契約に基づき、民営化時に預託された管理機構における支払備金、訴訟及び調停に係る損害賠償損失引当金に相当する額であり、各事業年度末までに支払い等が行われていない額であります。

(損益計算書関係)

1. 関係会社との取引による収益の総額及び費用の総額は、次のとおりであります。

(単位：百万円)

	前事業年度 (自 平成27年4月1日 至 平成28年3月31日)	当事業年度 (自 平成28年4月1日 至 平成29年3月31日)
収益	197	0
費用	12,657	15,634

2. 有価証券売却益の内訳は、次のとおりであります。

(単位：百万円)

	前事業年度 (自 平成27年4月1日 至 平成28年3月31日)	当事業年度 (自 平成28年4月1日 至 平成29年3月31日)
国債等債券	8	1,384
株式	-	352
外国証券	1,233	83,406

3. 有価証券売却損の内訳は、次のとおりであります。

(単位：百万円)

	前事業年度 (自 平成27年4月1日 至 平成28年3月31日)	当事業年度 (自 平成28年4月1日 至 平成29年3月31日)
国債等債券	-	147
株式	-	53
外国証券	1,592	124,533

4. 当事業年度の金銭の信託運用益には、評価損が1,066百万円含まれております。(前事業年度の金銭の信託運用益には、評価損が16,748百万円含まれております。)

5. 当事業年度の金融派生商品費用には、評価損が4,657百万円含まれております。(前事業年度の金融派生商品費用には、評価益が4,644百万円含まれております。)

6. 当事業年度における支払備金戻入額の計算上、足し上げられた出再支払備金繰入額の金額は84百万円でありま
す。(前事業年度における支払備金戻入額の計算上、足し上げられた出再支払備金繰入額の金額は28百万円でありま
す。)

また、当事業年度における責任準備金戻入額の計算上、足し上げられた出再責任準備金繰入額の金額は210百万円
であります。(前事業年度における責任準備金戻入額の計算上、足し上げられた出再責任準備金繰入額の金額は243
百万円であります。)

7. 保険料のうち、管理機構からの受再保険に関する再保険契約に基づく保険料は、次のとおりであります。

(単位：百万円)

前事業年度 (自 平成27年 4月 1日 至 平成28年 3月31日)	当事業年度 (自 平成28年 4月 1日 至 平成29年 3月31日)
1,322,308	1,002,816

8. 保険金のうち、管理機構からの受再保険に関する再保険契約に基づく保険金は、次のとおりであります。

(単位：百万円)

前事業年度 (自 平成27年 4月 1日 至 平成28年 3月31日)	当事業年度 (自 平成28年 4月 1日 至 平成29年 3月31日)
7,518,791	6,413,751

9. 管理機構からの受再保険に関する再保険契約により、当該受再保険に係る区分で発生した損益等に基づき、管理機構のため契約者配当準備金に繰り入れた金額は、次のとおりであります。

(単位：百万円)

前事業年度 (自 平成27年 4月 1日 至 平成28年 3月31日)	当事業年度 (自 平成28年 4月 1日 至 平成29年 3月31日)
170,458	137,061

(有価証券関係)

子会社株式及び関連会社株式は、市場価格がなく時価を把握することが極めて困難と認められるため、子会社株式及び関連会社株式の時価を記載していません。

なお、時価を把握することが極めて困難と認められる子会社株式及び関連会社株式の貸借対照表計上額は、次のとおりであります。

	(単位：百万円)	
	前事業年度 (平成28年3月31日)	当事業年度 (平成29年3月31日)
子会社株式	984	984

(税効果会計関係)

1. 繰延税金資産及び繰延税金負債の発生の主な原因別の内訳

	(単位：百万円)	
	前事業年度 (平成28年3月31日)	当事業年度 (平成29年3月31日)
繰延税金資産		
責任準備金	640,360	736,401
価格変動準備金	157,340	165,422
支払備金	45,603	42,646
退職給付引当金	18,693	18,784
その他有価証券評価差額金	27,048	59,950
その他	17,872	19,706
小計	906,920	1,042,912
評価性引当額	7,580	4,468
繰延税金資産合計	899,340	1,038,444
繰延税金負債		
その他有価証券評価差額金	183,164	181,710
その他	3,560	4,470
繰延税金負債合計	186,724	186,180
繰延税金資産(負債)の純額	712,615	852,263

2. 法定実効税率と税効果会計適用後の法人税等の負担率との間に重要な差異があるときの、当該差異の原因となった主要な項目別の内訳

	(単位：%)	
	前事業年度 (平成28年3月31日)	当事業年度 (平成29年3月31日)
法定実効税率	28.85	28.24
税率変更による期末繰延税金資産の減額修正	15.74	-
評価性引当額の増減	2.97	2.62
その他	0.32	0.47
税効果会計適用後の法人税等の負担率	47.23	26.09

【附属明細表】

【事業費明細表】

区分	金額(百万円)
営業活動費	201,199
営業職員経費	10,780
募集代理店経費	190,418
選択経費	0
営業管理費	20,618
募集機関管理費	9,465
営業職員教育訓練費	72
広告宣伝費	11,079
一般管理費	338,388
人件費	46,672
物件費	289,646
寄附・協賛金・諸会費	788
負担金	2,069
合計	560,206

(注) 1. 「物件費」には、保険契約の維持・管理等に関する業務の委託経費やシステム関連経費が含まれておりません。

2. 「負担金」は、保険業法第259条の規定に基づく生命保険契約者保護機構に対する負担金であります。

【有形固定資産等明細表】

資産の種類	当期首 残高 (百万円)	当期 増加額 (百万円)	当期 減少額 (百万円)	当期末 残高 (百万円)	当期末減価 償却累計額 又は償却 累計額 (百万円)	当期 償却額 (百万円)	差引当期末 残高 (百万円)
有形固定資産							
土地	-	-	-	68,272	-	-	68,272
建物	-	-	-	69,820	25,337	5,903	44,483
リース資産	-	-	-	3,700	1,695	457	2,004
建設仮勘定	-	-	-	6,255	-	-	6,255
その他の有形固定資産	-	-	-	64,503	48,592	5,986	15,911
有形固定資産計	-	-	-	212,552	75,624	12,347	136,928
無形固定資産							
ソフトウェア	-	-	-	415,908	226,120	35,197	189,788
その他の無形固定資産	-	-	-	39	17	2	21
無形固定資産計	-	-	-	415,947	226,137	35,200	189,809
長期前払費用	634	-	-	634	250	60	384
繰延資産	-	-	-	-	-	-	-

(注) 1. 有形固定資産及び無形固定資産の金額がいずれも資産の総額の1%以下であるため、「当期首残高」、「当期増加額」及び「当期減少額」の記載を省略しております。

2. 長期前払費用は、貸借対照表上「前払費用」に含めて表示しております。

【引当金明細表】

区分	当期首残高 (百万円)	当期増加額 (百万円)	当期減少額 (目的使用) (百万円)	当期減少額 (その他) (百万円)	当期末残高 (百万円)
貸倒引当金	772	658	195	576	658
一般貸倒引当金	71	59	-	71	59
個別貸倒引当金	701	598	195	505	598
役員株式給付引当金	-	98	22	-	76
価格変動準備金	782,268	18,951	12,507	-	788,712

(注) 貸倒引当金の当期減少額(その他)は、洗替による取崩額であります。

(2) 【主な資産及び負債の内容】

連結財務諸表を作成しているため、記載を省略しております。

(3) 【その他】

該当事項はありません。

第6 【提出会社の株式事務の概要】

事業年度	毎年4月1日から翌年3月31日まで
定時株主総会	毎年6月
基準日	毎年3月31日
剰余金の配当の基準日	毎年9月30日 毎年3月31日
1単元の株式数	100株
単元未満株式の買取り	
取扱場所	東京都千代田区丸の内一丁目4番1号 三井住友信託銀行株式会社 証券代行部
株主名簿管理人	東京都千代田区丸の内一丁目4番1号 三井住友信託銀行株式会社
取次所	
買取手数料	無料
公告掲載方法	当社の公告方法は、電子公告とします。ただし、事故その他やむを得ない事由によって電子公告による公告をすることができない場合は、日本経済新聞に掲載して行います。当社の公告掲載URLは次のとおりであります。 http://www.jp-life.japanpost.jp/aboutus/kokoku/abt_kok_index.html
株主に対する特典	該当事項はありません。

(注) 当社の株主は、その有する単元未満株式について、次に掲げる権利以外の権利を有しておりません。

- ・ 会社法第189条第2項各号に掲げる権利
- ・ 会社法第166条第1項の規定による請求をする権利
- ・ 株主の有する株式数に応じて募集株式の割当て及び募集新株予約権の割当てを受ける権利
- ・ 株主の有する単元未満株式の数と併せて単元株式数となる数の株式を売り渡すことを請求する権利

第7 【提出会社の参考情報】

1 【提出会社の親会社等の情報】

当社は、金融商品取引法第24条の7第1項に規定する親会社等はありません。

2 【その他の参考情報】

当事業年度の開始日から有価証券報告書提出日までの間に、次の書類を提出しております。

(1) 有価証券報告書及びその添付書類並びに確認書

事業年度 第10期(自 平成27年4月1日 至 平成28年3月31日) 平成28年6月24日 関東財務局長に提出

(2) 内部統制報告書及びその添付書類

平成28年6月24日 関東財務局長に提出

(3) 四半期報告書及び確認書

第11期第1四半期(自 平成28年4月1日 至 平成28年6月30日) 平成28年8月12日 関東財務局長に提出

第11期第2四半期(自 平成28年7月1日 至 平成28年9月30日) 平成28年11月25日 関東財務局長に提出

第11期第3四半期(自 平成28年10月1日 至 平成28年12月31日) 平成29年2月14日 関東財務局長に提出

(4) 臨時報告書

平成28年6月28日 関東財務局長に提出

企業内容等の開示に関する内閣府令第19条第2項第9号の2(株主総会における決議)の規定に基づく臨時報告書であります。

平成29年5月15日 関東財務局長に提出

企業内容等の開示に関する内閣府令第19条第2項第9号(代表取締役の異動)の規定に基づく臨時報告書であります。

第二部 【提出会社の保証会社等の情報】

該当事項はありません。

独立監査人の監査報告書及び内部統制監査報告書

平成29年6月22日

株式会社かんぽ生命保険
取締役会 御中

有限責任 あずさ監査法人

指定有限責任社員 業務執行社員	公認会計士	辰 巳 幸 久
指定有限責任社員 業務執行社員	公認会計士	秋 山 範 之
指定有限責任社員 業務執行社員	公認会計士	富 山 貴 広

< 財務諸表監査 >

当監査法人は、金融商品取引法第193条の2第1項の規定に基づく監査証明を行うため、「経理の状況」に掲げられている株式会社かんぽ生命保険の平成28年4月1日から平成29年3月31日までの連結会計年度の連結財務諸表、すなわち、連結貸借対照表、連結損益計算書、連結包括利益計算書、連結株主資本等変動計算書、連結キャッシュ・フロー計算書、連結財務諸表作成のための基本となる重要な事項、その他の注記及び連結附属明細表について監査を行った。

連結財務諸表に対する経営者の責任

経営者の責任は、我が国において一般に公正妥当と認められる企業会計の基準に準拠して連結財務諸表を作成し適正に表示することにある。これには、不正又は誤謬による重要な虚偽表示のない連結財務諸表を作成し適正に表示するために経営者が必要と判断した内部統制を整備及び運用することが含まれる。

監査人の責任

当監査法人の責任は、当監査法人が実施した監査に基づいて、独立の立場から連結財務諸表に対する意見を表明することにある。当監査法人は、我が国において一般に公正妥当と認められる監査の基準に準拠して監査を行った。監査の基準は、当監査法人に連結財務諸表に重要な虚偽表示がないかどうかについて合理的な保証を得るために、監査計画を策定し、これに基づき監査を実施することを求めている。

監査においては、連結財務諸表の金額及び開示について監査証拠を入手するための手続が実施される。監査手続は、当監査法人の判断により、不正又は誤謬による連結財務諸表の重要な虚偽表示のリスクの評価に基づいて選択及び適用される。財務諸表監査の目的は、内部統制の有効性について意見表明するためのものではないが、当監査法人は、リスク評価の実施に際して、状況に応じた適切な監査手続を立案するために、連結財務諸表の作成と適正な表示に関連する内部統制を検討する。また、監査には、経営者が採用した会計方針及びその適用方法並びに経営者によって行われた見積りの評価も含め全体としての連結財務諸表の表示を検討することが含まれる。

当監査法人は、意見表明の基礎となる十分かつ適切な監査証拠を入手したと判断している。

監査意見

当監査法人は、上記の連結財務諸表が、我が国において一般に公正妥当と認められる企業会計の基準に準拠して、株式会社かんぽ生命保険及び連結子会社の平成29年3月31日現在の財政状態並びに同日をもって終了する連結会計年度の経営成績及びキャッシュ・フローの状況をすべての重要な点において適正に表示しているものと認める。

< 内部統制監査 >

当監査法人は、金融商品取引法第193条の2第2項の規定に基づく監査証明を行うため、株式会社かんぽ生命保険の平成29年3月31日現在の内部統制報告書について監査を行った。

内部統制報告書に対する経営者の責任

経営者の責任は、財務報告に係る内部統制を整備及び運用し、我が国において一般に公正妥当と認められる財務報告に係る内部統制の評価の基準に準拠して内部統制報告書を作成し適正に表示することにある。

なお、財務報告に係る内部統制により財務報告の虚偽の記載を完全には防止又は発見することができない可能性がある。

監査人の責任

当監査法人の責任は、当監査法人が実施した内部統制監査に基づいて、独立の立場から内部統制報告書に対する意見を表明することにある。当監査法人は、我が国において一般に公正妥当と認められる財務報告に係る内部統制の監査の基準に準拠して内部統制監査を行った。財務報告に係る内部統制の監査の基準は、当監査法人に内部統制報告書に重要な虚偽表示がないかどうかについて合理的な保証を得るために、監査計画を策定し、これに基づき内部統制監査を実施することを求めている。

内部統制監査においては、内部統制報告書における財務報告に係る内部統制の評価結果について監査証拠を入手するための手続が実施される。内部統制監査の監査手続は、当監査法人の判断により、財務報告の信頼性に及ぼす影響の重要性に基づいて選択及び適用される。また、内部統制監査には、財務報告に係る内部統制の評価範囲、評価手続及び評価結果について経営者が行った記載を含め、全体としての内部統制報告書の表示を検討することが含まれる。

当監査法人は、意見表明の基礎となる十分かつ適切な監査証拠を入手したと判断している。

監査意見

当監査法人は、株式会社かんぽ生命保険が平成29年3月31日現在の財務報告に係る内部統制は有効であると表示した上記の内部統制報告書が、我が国において一般に公正妥当と認められる財務報告に係る内部統制の評価の基準に準拠して、財務報告に係る内部統制の評価結果について、すべての重要な点において適正に表示しているものと認める。

利害関係

会社と当監査法人又は業務執行社員との間には、公認会計士法の規定により記載すべき利害関係はない。

以 上

(注) 1 . 上記は監査報告書の原本に記載された事項を電子化したものであり、その原本は当社(有価証券報告書提出会社)が別途保管しております。

2 . XBRLデータは監査の対象には含まれていません。

独立監査人の監査報告書

平成29年6月22日

株式会社かんぽ生命保険
取締役会 御中

有限責任 あずさ監査法人

指定有限責任社員 業務執行社員	公認会計士	辰 巳 幸 久
指定有限責任社員 業務執行社員	公認会計士	秋 山 範 之
指定有限責任社員 業務執行社員	公認会計士	富 山 貴 広

当監査法人は、金融商品取引法第193条の2第1項の規定に基づく監査証明を行うため、「経理の状況」に掲げられている株式会社かんぽ生命保険の平成28年4月1日から平成29年3月31日までの第11期事業年度の財務諸表、すなわち、貸借対照表、損益計算書、株主資本等変動計算書、重要な会計方針、その他の注記及び附属明細表について監査を行った。

財務諸表に対する経営者の責任

経営者の責任は、我が国において一般に公正妥当と認められる企業会計の基準に準拠して財務諸表を作成し適正に表示することにある。これには、不正又は誤謬による重要な虚偽表示のない財務諸表を作成し適正に表示するために経営者が必要と判断した内部統制を整備及び運用することが含まれる。

監査人の責任

当監査法人の責任は、当監査法人が実施した監査に基づいて、独立の立場から財務諸表に対する意見を表明することにある。当監査法人は、我が国において一般に公正妥当と認められる監査の基準に準拠して監査を行った。監査の基準は、当監査法人に財務諸表に重要な虚偽表示がないかどうかについて合理的な保証を得るために、監査計画を策定し、これに基づき監査を実施することを求めている。

監査においては、財務諸表の金額及び開示について監査証拠を入手するための手続が実施される。監査手続は、当監査法人の判断により、不正又は誤謬による財務諸表の重要な虚偽表示のリスクの評価に基づいて選択及び適用される。財務諸表監査の目的は、内部統制の有効性について意見表明するためのものではないが、当監査法人は、リスク評価の実施に際して、状況に応じた適切な監査手続を立案するために、財務諸表の作成と適正な表示に関連する内部統制を検討する。また、監査には、経営者が採用した会計方針及びその適用方法並びに経営者によって行われた見積りの評価も含め全体としての財務諸表の表示を検討することが含まれる。

当監査法人は、意見表明の基礎となる十分かつ適切な監査証拠を入手したと判断している。

監査意見

当監査法人は、上記の財務諸表が、我が国において一般に公正妥当と認められる企業会計の基準に準拠して、株式会社かんぽ生命保険の平成29年3月31日現在の財政状態及び同日をもって終了する事業年度の経営成績をすべての重要な点において適正に表示しているものと認める。

利害関係

会社と当監査法人又は業務執行社員との間には、公認会計士法の規定により記載すべき利害関係はない。

以 上

- (注) 1. 上記は監査報告書の原本に記載された事項を電子化したものであり、その原本は当社(有価証券報告書提出会社)が別途保管しております。
2. XBRLデータは監査の対象には含まれていません。