

【表紙】

【提出書類】 有価証券報告書

【根拠条文】 金融商品取引法第24条第1項

【提出先】 関東財務局長

【提出日】 平成29年6月27日

【事業年度】 第56期(自平成28年4月1日至平成29年3月31日)

【会社名】 セコム株式会社

【英訳名】 SECOM CO., LTD.

【代表者の役職氏名】 代表取締役社長 中山泰男

【本店の所在の場所】 東京都渋谷区神宮前一丁目5番1号

【電話番号】 03(5775)8100(代表)

【事務連絡者氏名】 常務取締役 中山潤三

【最寄りの連絡場所】 東京都渋谷区神宮前一丁目5番1号

【電話番号】 03(5775)8100(代表)

【事務連絡者氏名】 常務取締役 中山潤三

【縦覧に供する場所】 株式会社東京証券取引所  
(東京都中央区日本橋兜町2番1号)  
セコム株式会社 大阪本部  
(大阪市城東区森之宮一丁目6番111号)  
セコム株式会社 神奈川本部  
(横浜市西区北幸二丁目10番39号)  
セコム株式会社 中部本部  
(名古屋市東区主税町二丁目9番地)  
セコム株式会社 兵庫本部  
(神戸市中央区海岸通一丁目2番31号)  
セコム株式会社 東関東本部  
(千葉県美浜区新港14番地2)  
セコム株式会社 西関東本部  
(さいたま市大宮区土手町二丁目15番1号)

## 第一部 【企業情報】

### 第1 【企業の概況】

#### 1 【主要な経営指標等の推移】

##### (1) 連結経営指標等

回次	第52期	第53期	第54期	第55期	第56期
決算年月	平成25年3月	平成26年3月	平成27年3月	平成28年3月	平成29年3月
売上高 (百万円)	765,635	822,228	840,722	881,028	928,098
経常利益 (百万円)	113,618	126,677	136,688	134,826	147,033
親会社株主に帰属する 当期純利益 (百万円)	63,658	69,876	75,392	77,039	84,170
包括利益 (百万円)	87,146	97,431	120,990	65,157	101,312
純資産額 (百万円)	764,139	830,369	907,341	943,144	1,013,253
総資産額 (百万円)	1,249,110	1,328,226	1,410,715	1,568,052	1,650,176
1株当たり純資産額 (円)	3,065.13	3,345.06	3,667.33	3,817.82	4,086.87
1株当たり 当期純利益金額 (円)	291.65	320.14	345.42	352.97	385.64
潜在株式調整後1株 当たり当期純利益金額 (円)					
自己資本比率 (%)	53.6	55.0	56.7	53.1	54.1
自己資本利益率 (%)	10.0	10.0	9.9	9.4	9.8
株価収益率 (倍)	16.6	18.6	23.2	23.7	20.7
営業活動による キャッシュ・フロー (百万円)	150,474	117,067	130,846	136,734	171,121
投資活動による キャッシュ・フロー (百万円)	110,502	89,485	65,184	129,247	42,964
財務活動による キャッシュ・フロー (百万円)	31,564	21,750	49,790	26,849	55,942
現金及び現金同等物 の期末残高 (百万円)	216,580	224,443	241,716	221,760	292,994
従業員数 (人)	36,473	37,241	37,943	42,687	43,071

(注) 1 売上高には、消費税等は含まれておりません。

2 潜在株式調整後1株当たり当期純利益金額については、潜在株式が存在しないため記載しておりません。

(2) 提出会社の経営指標等

回次		第52期	第53期	第54期	第55期	第56期
決算年月		平成25年 3月	平成26年 3月	平成27年 3月	平成28年 3月	平成29年 3月
売上高	(百万円)	355,393	364,280	370,663	376,044	382,476
経常利益	(百万円)	76,336	78,884	81,572	86,612	86,543
当期純利益	(百万円)	49,128	51,497	57,492	58,442	63,260
資本金	(百万円)	66,377	66,377	66,377	66,377	66,377
発行済株式総数	(株)	233,288,717	233,288,717	233,288,717	233,288,717	233,288,717
純資産額	(百万円)	599,112	627,242	650,132	678,355	713,263
総資産額	(百万円)	749,317	772,910	795,778	826,124	850,851
1株当たり純資産額	(円)	2,744.83	2,873.74	2,978.65	3,107.99	3,267.95
1株当たり配当額 (内 1株当たり中間配当額)	(円)	105.00 ( )	115.00 ( )	125.00 (60.00)	135.00 (65.00)	145.00 (70.00)
1株当たり 当期純利益金額	(円)	225.08	235.94	263.41	267.76	289.84
潜在株式調整後1株 当たり当期純利益金額	(円)					
自己資本比率	(%)	80.0	81.2	81.7	82.1	83.8
自己資本利益率	(%)	8.4	8.4	9.0	8.8	9.1
株価収益率	(倍)	21.5	25.2	30.5	31.2	27.5
配当性向	(%)	46.7	48.7	47.5	50.4	50.0
従業員数	(人)	14,904	15,095	15,196	15,318	15,403

(注) 1 売上高には、消費税等は含まれておりません。

2 潜在株式調整後1株当たり当期純利益金額については、潜在株式が存在しないため記載しておりません。

## 2 【沿革】

- 昭和37年7月 飯田 亮(現取締役最高顧問)および故・戸田 壽一により日本警備保障(株)(現セコム(株))を設立。
- 昭和39年10月 東京オリンピック開催。選手村などの警備を当社単独で担当。
- 昭和41年6月 わが国初のオンラインによる安全システム「SPアラーム」を開発・発売。
- 昭和47年12月 株式の額面金額変更のため、(株)エスピーアラームシステムズ(形式上の存続会社)と合併。  
(注)
- 昭和49年6月 東京証券取引所市場第二部に上場。
- 昭和50年3月 世界初のコンピュータ安全システム、CSS(コンピュータセキュリティシステム)を確立。
- 昭和52年7月 東京電力(株)、関西電力(株)、中部電力(株)との合併で、原子力防護専門会社、日本原子力防護システム(株)を設立。
- 昭和52年10月 安全機器を自社生産するセコム工業(株)を設立。
- 昭和53年1月 台湾のタイワンセコム社(英文商号)と業務提携を結ぶ。
- 昭和53年5月 東京証券取引所市場第一部指定。
- 昭和56年1月 わが国初の家庭用安全システム「マイアラーム(現セコム・ホームセキュリティ)」を開発・発売。
- 昭和56年3月 韓国三星グループとの合併による韓国安全システム(株)(現(株)エスワン)を設立。
- 昭和58年12月 日本警備保障(株)よりセコム(株)に社名を変更。
- 昭和61年1月 開発部門の拠点としてセコムTEセンター竣工。
- 昭和61年12月 人工知能等の基盤技術の研究を行うセコムIS研究所を設立。
- 昭和62年9月 タイにタイセコムピタキイ社(現タイセコムセキュリティ社)を設立。
- 平成3年4月 英国にセコムキャロル社(現セコムPLC)を設立。
- 平成3年6月 無菌調剤室を備えた調剤薬局を開設し、在宅医療サービスの一つとして、自宅で点滴治療を受ける患者へ薬剤供給するサービスを開始。
- 平成4年12月 中国での持株会社、西科姆(中国)有限公司を設立。
- 平成10年7月 わが国初の画像センサー利用のオンライン画像監視システム「セコムAX」を開発・発売。
- 平成10年9月 損害保険会社の東洋火災海上保険(株)(現セコム損害保険(株))に資本参加。
- 平成11年8月 航空測量・地理情報システムを提供する東京証券取引所市場第一部上場の(株)パスコに資本参加。
- 平成11年11月 医療保険適用の訪問看護ステーション「セコム新宿訪問看護ステーション」を開設。
- 平成12年6月 セコムグループのマンションデベロッパー、セコムホームライフ(株)が営業開始。
- 平成13年3月 移動する人物・車両向けセキュリティサービス「ココセコム」を開発・発売。
- 平成13年10月 セコム損害保険(株)が最適な治療でガン克服を目指すための保険として、わが国初の「自由診療保険メディコム」を発売。
- 平成14年2月 セコム上信越(株)が東京証券取引所市場第二部に上場。
- 平成14年3月 セコム(株)の医療事業部門を分社化するとともに、セコム在宅医療システム(株)、セコムケアサービス(株)、セコム漢方システム(株)が合併し、セコム医療システム(株)がスタート。
- 平成16年9月 病院外での心停止を回復させるためのAED(自動体外式除細動器)のトータルサービス「セコムAEDパッケージサービス」を発売。
- 平成17年9月 生活支援サービスを行う「セコム・ホームサービス」の提供を開始。
- 平成18年12月 東京証券取引所市場第一部上場の能美防災(株)および同社の連結子会社21社を連結子会社化。
- 平成19年4月 山口県美祢市にわが国初のPFI刑務所「美祢社会復帰促進センター」を開設し、センターのセキュリティ・総務支援・刑務作業支援を開始。
- 平成22年8月 セコムトラストシステムズ(株)が最高クラスのセキュリティを完備した「セキュアデータセンター」新館を開設、サービス提供を開始。
- 平成23年12月 わが国初の写真や身分証明書などの個人情報預かる「セコム・ホームセキュリティ G-カスタム」を発売。

- 平成24年4月 国内防災業界3位のニッタン(株)を連結子会社化。
- 平成24年10月 国内最大規模のデータセンター事業会社である(株)アット東京を連結子会社化。
- 平成25年4月 大手介護事業会社2社と協業し、高齢者救急時対応サービス「セコム・マイドクタープラス」を発売。
- 平成25年9月 セコム独自のビッグデータ解析を活用した「リアルタイム災害情報サービス」の提供を開始。
- 平成25年12月 セコムトラストシステムズ(株)がネットバンキングへの犯罪防止・不正送金被害を防止する「セコム・プレミアムネット」の提供を開始。
- 平成26年3月 日本企業が経営するインド初の病院「サクラ・ワールド・ホスピタル」を開院。
- 平成27年5月 最高基準の安全で「マイナンバー」をお預かりする「セコムあんしんマイナンバーサービス」を発売。
- 平成27年8月 ダムウェーター(小荷物専用昇降機)の国内シェアNo.1企業クマリフト(株)を連結子会社化。
- 平成27年12月 集配金サービスの業界トップ企業(株)アサヒセキュリティを連結子会社化。
- 平成27年12月 世界初の民間防犯用の自律型小型飛行監視ロボット「セコムドローン」サービス提供を開始。
- 平成28年2月 世界初の民間防犯用飛行船「セコム飛行船」の運用サービスを開始。
- 平成28年4月 セコムトラストシステムズ(株)がわが国初のマイナンバーの流出経路を封鎖する専用端末「セコム・プレミアムネット・プラス」を発売。
- 平成28年7月 セコムトラストシステムズ(株)が標的型サイバー攻撃から情報資産を守る「セコム・プレミアムネット・リモートブラウザ」を発売。
- 平成28年9月 わが国初の高精度な3D立体地図によるセキュリティプランニングシステム「セコム3Dセキュリティプランニング」の提供を開始。
- 平成28年11月 民泊事業開始前の対応を、ワンストップでセコムグループがサポートする「セコムあんしん民泊パッケージ」を発売。

(注) 登記上の設立年月日は大正12年4月4日ですが、これは株式額面変更を目的とする合併のためであり、実質上の存続会社である日本警備保障(株)(現セコム(株))の設立年月日は昭和37年7月7日であります。なお、事業年度の期数は、実質上の存続会社の期数を継承しております。

### 3 【事業の内容】

当社グループは、当社、連結子会社176社および持分法適用関連会社21社で構成され、警備請負サービスを中心としたセキュリティサービス事業、総合防災サービスを中心とした防災事業、在宅医療およびシニアレジデンスの運営を柱にしたメディカルサービス事業、損害保険業を中心とした保険事業、測量・計測事業を中心とした地理情報サービス事業、セキュリティネットワークサービスやビジネスシステム構築・運用サービスおよび情報セキュリティサービスを中心とした情報通信事業、マンション等の開発・販売を中心とした不動産・その他の事業を主な内容とし、事業活動を展開しております。

当社グループの事業に係る位置付けおよびセグメントとの関連は、次のとおりであります。

#### <セキュリティサービス事業>

当社が提供しておりますセントラライズドシステム(オンライン・セキュリティシステム)をはじめとする各種のセキュリティサービスは、国内の子会社ではセコム上信越株式会社、セコム北陸株式会社、セコム山梨株式会社、セコム三重株式会社、株式会社アサヒセキュリティ、セコムジャスティック株式会社および日本原子力防護システム株式会社他21社が事業を展開しております。関連会社では、東洋テック株式会社他5社がセキュリティサービスを提供しております。当社はこれらのグループ各社に対して技術指導や安全機器の売渡しを行っております。

海外子会社では、上海西科姆保安服务有限公司他12社(中国)、PT.セコムインドネシア、タイセコムセキュリティ Co.,Ltd.、セコムPLC(英国)などが、また、海外の関連会社では株式会社エスワン(韓国)、台湾セコム Co.,Ltd.(英文商号)などが、セントラライズドシステムおよび常駐システムの警備請負と安全機器の販売等を行っております。

以下の各社他10社は国内のグループ各社のセキュリティサービス事業を側面から支援しております。

セコム工業株式会社はグループ各社の使用する安全機器の一部の製造および開発を行っております。

セコムアルファ株式会社は各種安全商品の販売を行っており、当社は同社から安全商品の一部を購入しております。

#### <防災事業>

能美防災株式会社およびニッタン株式会社が火災報知設備ならびに消火設備機器の製造、販売、取付工事および防災設備の保守業務を行っております。

#### <メディカルサービス事業>

セコム医療システム株式会社が在宅医療サービス、遠隔画像診断支援サービス、医療機関向けの不動産の賃貸事業等を、株式会社マックが医療機器・器材の販売を、セコムフォート株式会社およびセコムフォートウエスト株式会社がシニアレジデンスの運営を、株式会社荒井商店が医療機関向けに不動産の賃貸をそれぞれ行っております。

#### <保険事業>

セコム損害保険株式会社が損害保険業を、セコム保険サービス株式会社が保険会社代理店業務を行っております。

#### <地理情報サービス事業>

株式会社パスコが地理情報システム(GIS)の技術を活用した自治体・民間向け業務支援サービスの提供をはじめ、測量・計測、建設コンサルタント事業などを行っております。

#### <情報通信事業>

セコムトラストシステムズ株式会社がセキュリティネットワークサービス、ビジネスシステム構築・運用サービス、情報セキュリティサービス、大規模災害対策サービス、データセンター事業、国内グループ各社のコンピュータシステムの運営管理およびソフトウェアの開発・販売を行っております。

株式会社アット東京が情報通信システムを一括して集中管理するデータセンター事業を行っております。

#### <不動産・その他の事業>

セコムホームライフ株式会社が防犯・防災を重視したマンションの開発および販売を、株式会社荒井商店が賃貸ビル・賃貸マンションの運営等を行っております。

セコムエンジニアリング株式会社が各種建築設備の設計・施工および監理を、株式会社東光クリエートが電気工事の請負を行っております。

事業の系統図は次のとおりであります。

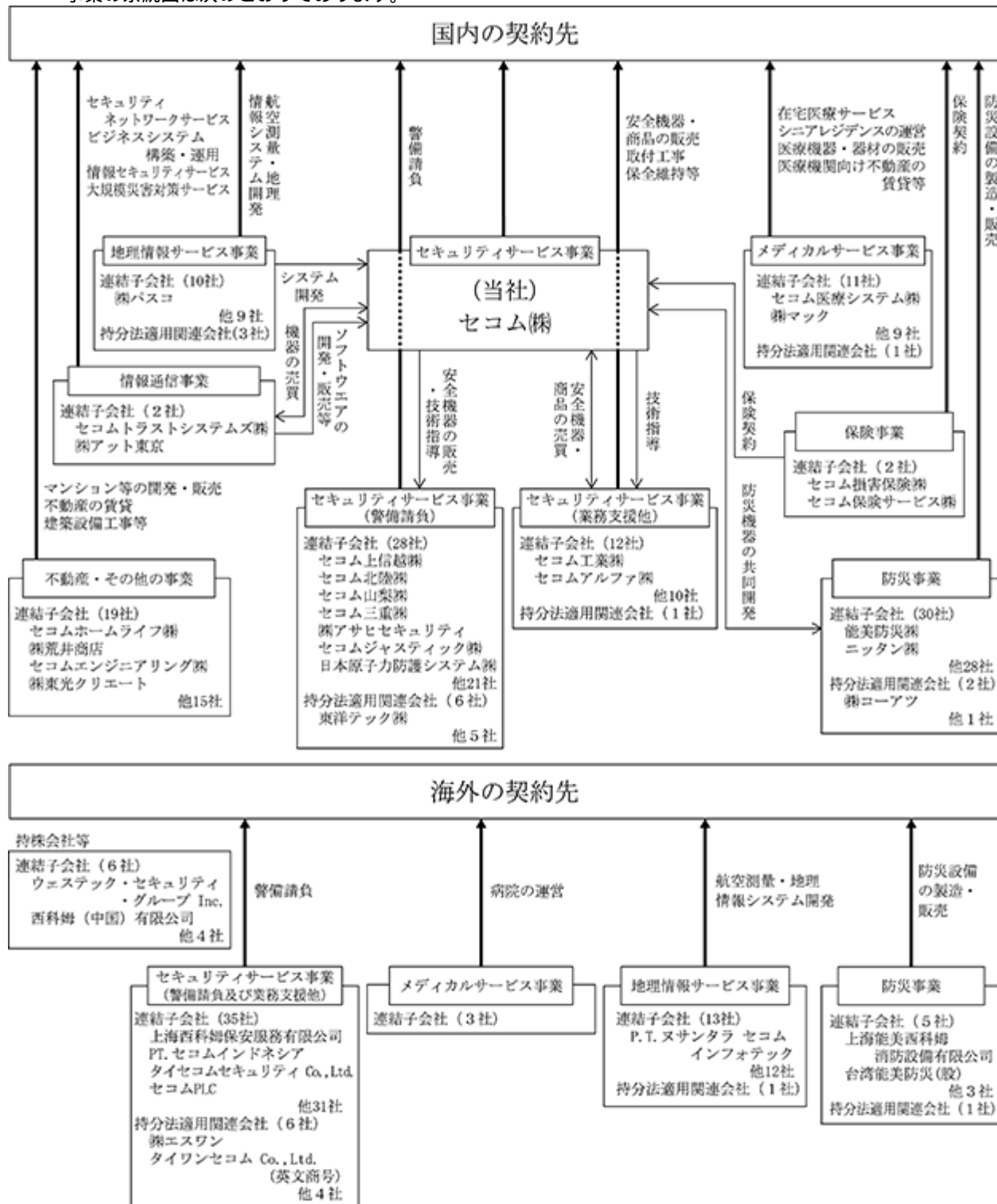

- (注) 1 上記の会社の分類は主セグメントによっております。  
2 上記のうち、国内の証券市場に上場している連結子会社ならびに持分法適用関連会社と公開市場は以下のとおりであります。
- 連結子会社  
能美防災㈱ 東京証券取引所市場第一部      ㈱パスコ 東京証券取引所市場第一部  
セコム上信越㈱ 東京証券取引所市場第二部  
持分法適用関連会社  
東洋テック㈱ 東京証券取引所市場第二部

4 【関係会社の状況】

平成29年3月31日現在

名称	住所	資本金又は 出資金 (百万円)	主要な事業 の内容	議決権の 所有割合 (%)	関係内容
(連結子会社) セコム上信越(株) ( 3,5)	新潟県新潟市中央区	3,530	セキュリティ サービス事業	51.1 (0.3)	機器等の売渡しおよび技術指導
セコム北陸(株)	石川県金沢市	201	同上	60.9	機器等の売渡しおよび技術指導
セコム山梨(株)	山梨県甲府市	15	同上	70.0	機器等の売渡しおよび技術指導
セコム三重(株)	三重県津市	50	同上	66.6	機器等の売渡しおよび技術指導
セコム山陰(株)	島根県松江市	290	同上	64.3	機器等の売渡しおよび技術指導 役員の兼任... 1名
セコム宮崎(株)	宮崎県宮崎市	30	同上	68.3	機器等の売渡しおよび技術指導
セコム琉球(株) ( 4)	沖縄県那覇市	76	同上	50.0	機器等の売渡しおよび技術指導
(株)アサヒセキュリティ	東京都港区	100	同上	100.0	警備付帯業務の委託
セコムジャスティック(株)	東京都文京区	100	同上	100.0	警備付帯業務の委託および技術指導
日本原子力防護システム (株) ( 4)	東京都港区	200	同上	50.0	技術指導 役員の兼任... 1名
日本安全警備(株)	兵庫県神戸市中央区	100	同上	60.0	
セコム工業(株)	宮城県白石市	499	同上	100.0	機器の購入および技術指導
セコムアルファ(株)	東京都渋谷区	271	同上	100.0	商品の売買
能美防災(株) ( 2,3,5,6)	東京都千代田区	13,302	防災事業	50.7 (0.0)	火災報知設備・機器の購入
ニッタン(株)	東京都渋谷区	2,302	同上	100.0	火災報知設備・機器の購入
セコム医療システム(株) ( 2)	東京都渋谷区	100	メディカル サービス事業	100.0	資金の貸付 役員の兼任... 1名
セコム保険サービス(株) ( 5)	東京都渋谷区	100	保険事業	100.0 (100.0)	保険取扱業務
セコム損害保険(株) ( 2)	東京都千代田区	16,808	同上	97.8	保険取扱業務 役員の兼任... 1名
(株)パスコ ( 2,3)	東京都目黒区	8,758	地理情報 サービス事業	72.6	システム開発発注 資金の貸付
セコムトラストシステムズ(株) ( 2)	東京都渋谷区	1,468	情報通信事業	100.0	コンピュータネットワーク等の賃貸
(株)アット東京 ( 2)	東京都江東区	13,378	同上	50.8	資金の貸付 役員の兼任... 2名
セコムホームライフ(株)	東京都渋谷区	3,700	不動産・その他 の事業	99.9	債務保証 資金の貸付 役員の兼任... 1名
セコムクレジット(株)	東京都新宿区	400	同上	100.0	リース取扱い業務の発注 債務保証 資金の貸付 役員の兼任... 1名
(株)荒井商店	東京都渋谷区	3,000	同上	92.5	資金の貸付 役員の兼任... 2名
ウェステック・ セキュリティ・ グループ Inc. ( 2)	アメリカ デラウェア州 ドーバー市	301.75 米ドル	米国における 持株会社	100.0	役員の兼任... 2名
セコムPLC ( 2)	イギリス サリー州 ケンリー市	44,126 千英ポンド	セキュリティ サービス事業	100.0	
西科姆(中国)有限公司	中国 北京市	5,550	同上	100.0	資金の貸付
その他149社					



名称	住所	資本金又は 出資金 (百万円)	主要な事業 の内容	議決権の 所有割合 (%)	関係内容
(持分法適用関連会社) 東洋テック㈱ ( 3)	大阪府大阪市浪速区	4,618	セキュリティ サービス事業	27.4	
㈱エスワン	韓国 ソウル市	18,999 百万ウォン	同上	28.8	技術指導
タイワンセコム Co.,Ltd.(英文商号)	中華民国 台北市	4,511 百万台湾 ドル	同上	28.7	技術指導
その他18社					

- (注) 1 主要な事業の内容欄には、主にセグメント情報の名称を記載しております。
- 2 上記の子会社のうち、特定子会社に該当する子会社は、能美防災㈱、セコム医療システム㈱、セコム損害保険㈱、㈱パスコ、セコムトラストシステムズ㈱、㈱アット東京、ウェステック・セキュリティ・グループ Inc.およびセコムPLCであります。
- 3 有価証券報告書を提出している会社はセコム上信越㈱、能美防災㈱、㈱パスコおよび東洋テック㈱であります。
- 4 セコム琉球㈱および日本原子力防護システム㈱の持分は、100分の50以下であります。実質的に支配しているため子会社としております。
- 5 議決権の所有割合の( )内は、間接所有割合で内数であります。
- 6 売上高(連結会社相互間の内部売上高を除く)の連結売上高に占める割合が10%を超えておりますが、当該連結子会社は、有価証券報告書の提出会社であるため、主要な損益情報等の記載を省略しております。

## 5 【従業員の状況】

### (1) 連結会社の状況

平成29年3月31日現在

セグメントの名称	従業員数(人)
セキュリティサービス事業	32,743
防災事業	3,216
メディカルサービス事業	2,081
保険事業	612
地理情報サービス事業	2,330
情報通信事業	1,046
不動産・その他の事業	591
全社(共通)	452
合 計	43,071

- (注) 1 従業員数は就業人員であります。  
 2 全社(共通)として、記載されている従業員数は、特定のセグメントに区分できない管理部門に所属しているものであります。

### (2) 提出会社の状況

平成29年3月31日現在

従業員数(人)	平均年齢(歳)	平均勤続年数(年)	平均年間給与(円)
15,403	42.4	15.9	5,990,236

セグメントの名称	従業員数(人)
セキュリティサービス事業	14,934
不動産・その他の事業	17
全社(共通)	452
合 計	15,403

- (注) 1 従業員数は就業人員であります。  
 2 平均年間給与は、賞とおよび基準外賃金を含んでおります。  
 3 全社(共通)として、記載されている従業員数は、特定のセグメントに区分できない管理部門に所属しているものであります。

### (3) 労働組合の状況

当社グループには、セコム社員連合組合が組織されており、上部団体には加盟しておりません。平成29年3月31日現在における組合員数は16,905人でユニオンショップ制であります。

なお、労使関係は安定しております。

## 第2 【事業の状況】

### 1 【業績等の概要】

#### (1) 業績

当連結会計年度（平成28年4月1日～平成29年3月31日）の日本経済は、個人消費には足踏みがみられるものの、各種政策の効果などにより、企業収益や雇用情勢が改善するなど、緩やかな回復基調で推移しました。一方、中国をはじめとする新興国の経済、英国のEU離脱、米国の経済・金融政策の動向などによる不確実性や、金融市場の変動の影響など、留意が必要な状況が続きました。

このような状況の中で、「安全・安心・快適・便利」に対する社会的ニーズはますます多様化・高度化しており、当社グループは、“いつでも、どこでも、誰もが安全・安心に暮らせる社会”を実現する「社会システム産業」の構築を目指し、セキュリティサービス事業をはじめ、防災事業、メディカルサービス事業、保険事業、地理情報サービス事業、情報通信事業および不動産・その他の事業で、お客様のニーズに合致した、質の高いサービス・商品を提供することに努めました。また、更なる成長に向けて、各事業のサービスがそれぞれ自立しつつも、相互の連携を更に深め、より一層の相乗効果を生み出すことを目的に、“ALL SECOM”（セコムグループ総力の結集）を継続的に推進しました。さらに、今後の日本の社会を見据えて、「セキュリティ」をベースに「超高齢社会」、「災害・BCP（事業継続計画）・環境」といったキーワードを切り口として、“ALL SECOM”により新たなサービスを創出する取り組みを推進しました。

平成28年9月には、G7伊勢志摩サミットの警備でその有効性が実証された高精度な3D立体画像を警備計画に利用する「セコム3Dセキュリティプランニング」の本格販売を開始しました。また、平成28年12月には、当社グループの「安全・安心」に関わる幅広いサービスメニューの強みを生かし、リストバンド型ウェアラブル端末を用いた健康管理・救急対応サービス「セコム・マイドクターウォッチ」を平成29年夏から提供開始することを発表しました。

この結果、当連結会計年度における連結売上高は9,280億円(前期比5.3%増加)となり、営業利益は1,310億円(前期比1.9%増加)となりました。経常利益は営業外収益として米国などにおける投資事業組合運用益144億円(前連結会計年度は11億円)を計上したことなどにより、1,470億円(前期比9.1%増加)となり、親会社株主に帰属する当期純利益は841億円(前期比9.3%増加)となりました。なお、売上高、営業利益、経常利益および親会社株主に帰属する当期純利益はいずれも過去最高を達成することができました。

事業別にみますと、セキュリティサービス事業では、事業所向け・家庭向けのセントラライズドシステム（オンライン・セキュリティシステム）を中心に、常駐警備や現金護送のサービスを提供するとともに、安全商品を販売しております。当連結会計年度も、お客様のニーズを的確に把握し、最適なサービスを提供することにより、お客様の満足度向上とリレーション強化につなげ、長期にわたりお客様に「安全・安心・快適・便利」を提供することに努めました。

事業所向けでは、当連結会計年度も高度な画像認識技術を搭載した「セコムAX」、出入管理機能によって労務管理などを効率化しお客様のコスト削減を可能にする「セコムLX」、設備制御機能を持つ「セコムFX」など、付加価値の高いオンライン・セキュリティシステムの拡販に努めました。また当連結会計年度は、大規模イベント向けのサービスやシステムを拡充し、「安全・安心」なイベント開催・運営を支援しました。警備計画立案においては、「セコム3Dセキュリティプランニング」を活用して、最適な警備計画の立案をサポートし、また、警備実施においては、セコムの常駐警備員とイベント会場を上空から見守る「セコム気球」と地上の「仮設監視カメラ」、「ウェアラブルカメラ」、「セコム・ドローン検知システム」など、最新のセキュリティシステムが連携する「立体セキュリティ」により、「安全・安心」なイベント運営に貢献しました。

家庭向けでは、ご家庭の「安全・安心・快適・便利」なサービスへの高いニーズが続いており、当連結会計年度もホームセキュリティに生活に身近なサービスを提供する機能を付加した「セコム・ホームセキュリティ G-カスタム」の拡販に努めました。また、スマートフォンアプリで「セコム・ホームセキュリティ」の操作が行えるセコム公式アプリ「セコム・ホームセキュリティアプリ」の配信を開始しました。加えて、大手総合通信会社より平成29年1月に発売された新しいジュニア向けスマートフォンに、GPSと携帯電話基地局を使った位置検索と、セコムの緊急対処員による現場急行サービスを組み合わせた「ココセコム」サービスの提供を開始しました。

海外では、経済発展が続く東南アジアや中国を中心に、緊急対処サービスを特徴とする「セコム方式」のセキュリティサービスの拡販に努めました。また、海外進出する日本企業への提案活動の強化を図りました。その他、英国におけるサービス体制の拡充を図るために、英国子会社のセコムPLCが、北アイルランドに拠点を有するスキャンアラーム Ltd.の株式100%を取得しました。

当連結会計年度は事業所向け・家庭向けのセントラライズドシステム（オンライン・セキュリティシステム）や、出入管理システムなどの安全商品の販売が好調だったことおよび平成27年12月より連結子会社となった株式会社アサヒセキュリティの寄与もあり、売上高は5,342億円(前期比8.4%増加)となり、営業利益は1,135億円(前期比1.3%増加)となりました。

防災事業では、オフィスビル、プラント、トンネル、文化財、船舶、住宅といったさまざまな施設に対し、お客様のご要望に応えた高品質な自動火災報知設備や消火設備等の各種防災システムを提供しております。当連結会計年度も、国内防災業界大手2社である能美防災株式会社およびニッタン株式会社が、それぞれの営業基盤や商品開発力などを活かした防災システムの受注に努めました。

当連結会計年度は積極的な営業活動に努めましたが、前連結会計年度に大型案件の計上があったため、売上高は1,262億円(前期比4.2%減少)となり、営業利益は131億円(前期比5.2%減少)となりました。

メディカルサービス事業では、訪問看護サービスや薬剤提供サービス等の在宅医療サービスを中心として、シニアレジデンスの運営、電子カルテの提供、医療機器・医薬品等の販売、介護サービス、医療機関向け不動産賃貸等さまざまなメディカルサービスを提供しております。

当連結会計年度は医薬品などの販売が好調に推移したことおよびインドにおける総合病院事業会社タクシャシーラ ホスピタルズ オペレーティング Pvt.Ltd.が新たに連結子会社となったことなどにより、売上高は668億円(前期比4.4%増加)となりましたが、営業利益は原価率の上昇などにより、46億円(前期比10.0%減少)となりました。

保険事業では、当連結会計年度もセキュリティシステム導入によるリスク軽減を保険料に反映した事業所向けの「火災保険セキュリティ割引」や家庭総合保険「セコム安心マイホーム保険」、ガン治療費の実額を補償する「自由診療保険メディコム」、セコムの緊急対処員が要請に応じて事故現場に急行するサービスを付帯した自動車総合保険「セコム安心マイカー保険」等、当社グループならではの保険の販売を推進しました。

当連結会計年度はセコム損害保険株式会社のガン保険「自由診療保険メディコム」の販売が順調に推移したことなどにより、売上高は419億円(前期比4.4%増加)となり、営業利益は21億円(前期比16.0%増加)となりました。

地理情報サービス事業では、航空機や車両、人工衛星などを利用した測量や計測で地理情報を集積し、加工・処理・解析した空間情報サービスを、国および地方自治体などの公共機関や民間企業、さらには新興国や発展途上国を含めた諸外国政府機関に提供しております。当連結会計年度も国内外の社会インフラ整備や維持管理、リスク・災害対策など、多様化・高度化したニーズに空間情報技術で応えることに注力しました。

当連結会計年度は海外部門の減収により、売上高は516億円(前期比1.8%減少)となりましたが、営業利益は原価率が改善したこと、販売費及び一般管理費の減少などにより、12億円(前期比47.4%増加)となりました。

情報通信事業では、データセンターを中核に、セコムならではのBCP（事業継続計画）支援や情報セキュリティ、クラウドサービスを提供しております。当連結会計年度は、複雑・巧妙化するサイバー攻撃への抜本的な安全対策として、1台のPCで「業務環境」と「インターネット環境」を分離する「セコム・プレミアムネット・リモートブラウザ」を販売開始しました。

当連結会計年度は前連結会計年度より販売開始した「セコムあんしんマイナンバーサービス」の寄与などにより、売上高は498億円(前期比2.8%増加)となり、営業利益はデータセンターの運営費用の減少などにより、69億円(前期比34.0%増加)となりました。

不動産・その他の事業には、防犯・防災対策を充実させたマンションの開発・販売、不動産賃貸および建築設備工事などが含まれます。

当連結会計年度は不動産開発・販売事業が増収となったことなどにより、売上高は573億円(前期比12.0%増加)となり、営業利益は52億円(前期比5.5%増加)となりました。

## (2) キャッシュ・フローの状況

当連結会計年度における現金及び現金同等物の状況は、以下のとおりであります。

	前連結会計年度 (百万円)	当連結会計年度 (百万円)	増減 (百万円)
営業活動によるキャッシュ・フロー	136,734	171,121	34,386
投資活動によるキャッシュ・フロー	129,247	42,964	86,282
財務活動によるキャッシュ・フロー	26,849	55,942	29,092
現金及び現金同等物に係る換算差額	805	979	174
現金及び現金同等物の増減額	20,168	71,234	91,402
現金及び現金同等物の期首残高	241,716	221,760	19,956
新規連結に伴う現金及び現金同等物の増加額	212		212
現金及び現金同等物の期末残高	221,760	292,994	71,234

## (営業活動によるキャッシュ・フロー)

当連結会計年度における営業活動によるキャッシュ・フローは、全体で1,711億円の資金の増加(前連結会計年度は1,367億円の資金の増加)となりました。主な資金の増加要因は、税金等調整前当期純利益1,418億円、減価償却費556億円であります。また、主な資金の減少要因は、法人税等の支払額400億円であります。

## (投資活動によるキャッシュ・フロー)

投資活動によるキャッシュ・フローは、全体で429億円の資金の減少(前連結会計年度は1,292億円の資金の減少)となりました。主な資金の減少要因は、警報機器及び設備等の有形固定資産の取得による支出460億円、投資有価証券の取得による支出317億円であります。また、主な資金の増加要因は、投資有価証券の売却及び償還による収入432億円であります。

## (財務活動によるキャッシュ・フロー)

財務活動によるキャッシュ・フローは、全体で559億円の資金の減少(前連結会計年度は268億円の資金の減少)となりました。主な資金の減少要因は、配当金の支払額305億円、短期借入金の減少額127億円、長期借入金の返済による支出65億円であります。また、主な資金の増加要因は、長期借入れによる収入31億円であります。

これらの結果、現金及び現金同等物の期末残高は、前連結会計年度末に比べ712億円増加して2,929億円となりました。

## 2 【生産、受注及び販売の状況】

### (1) 受注状況

当連結会計年度の受注状況をセグメントごとに示すと、次のとおりであります。

セグメントの名称	受注高(百万円)	前期比(%)	受注残高(百万円)	前期比(%)
セキュリティサービス事業	7,483	13.7	2,611	10.2
防災事業	131,117	2.8	62,084	8.5
地理情報サービス事業	51,815	0.3	20,136	0.1
情報通信事業	6,421	5.6	1,006	57.7
不動産・その他の事業	9,804	1.5	3,112	29.2
合計	206,642	2.3	88,950	4.3

- (注) 1 セグメント間の取引については相殺消去しております。  
2 上記の金額には、消費税等は含まれておりません。

### (2) 販売実績

当連結会計年度の販売実績をセグメントごとに示すと、次のとおりであります。

セグメントの名称	当連結会計年度 (自 平成28年4月1日 至 平成29年3月31日) (百万円)	前期比(%)
セキュリティサービス事業	534,295	8.4
防災事業	126,231	4.2
メディカルサービス事業	66,839	4.4
保険事業	41,965	4.4
地理情報サービス事業	51,609	1.8
情報通信事業	49,834	2.8
不動産・その他の事業	57,323	12.0
合計	928,098	5.3

- (注) 1 セグメント間の取引については相殺消去しております。  
2 上記の金額には、消費税等は含まれておりません。

### 3 【経営方針、経営環境及び対処すべき課題等】

文中の将来に関する事項は、有価証券報告書提出日現在において、当社グループが判断したものであります。

#### (1) 会社の経営の基本方針

当社グループは、社業を通じて社会に貢献することを企業理念とし、セキュリティサービスをはじめとするさまざまなサービスを複合的・融合的に提供することで、より「安全・安心・快適・便利」な社会を実現する「社会システム産業」の構築を目指しております。

#### (2) 目標とする経営指標

当社は、さまざまな経営環境に対応すべく、指標経営にとらわれない柔軟な経営判断を行うことにしております。「社会システム産業」の構築を目指し、リスクを把握しつつ、柔軟かつ迅速な事業展開を図ります。

#### (3) 中長期的な会社の経営戦略及び会社の対処すべき課題

社会システム産業の構築に邁進する中で、外部環境が大きく変化し、不確実性の増す今日において、当社は、2030年を一つのターゲットとして、「セコムグループ2030年ビジョン」を策定し、その中で「あんしんプラットフォーム」構想の実現を目指しております。

これまでセコムが培ってきた社会とのつながりをベースに、セコムと想いを共にするパートナーが参加して、様々な技術や知識を持ち寄り（“共想”戦略）、セコムとともに暮らしや社会に安心を提供する社会インフラが「あんしんプラットフォーム」です。セコムはこの「あんしんプラットフォーム」を通して、きめ細やかな切れ目のない安心を提供していきます。そのために、“ALL SEC COM”（セコムグループ総力の結集）を継続的に推進し、当社グループが展開するさまざまな事業間の連携をこれまで以上に進め、社員一人ひとりが、当社グループの総合力を最大限活用できる環境整備に努めております。加えて、最新情報技術を活用したビッグデータ分析によりお客様の潜在ニーズに応えるとともに、日常のお困りごとに対しても、更なる付加価値として快適・便利なサービスを提供することで、より「安全・安心・快適・便利」な社会の構築を目指してまいります。

また、海外でも高まる安心ニーズに対して、課題先進国日本で培ったノウハウを活かし、地域ごとに応じたサービスを展開していきます。

社会が変わりゆく中で、それらを捉えて、あるいは先んじて、変わらぬ安心を提供し続けます。そのためにセコムはこれからも変わり続けていきます。セコムは、「あんしんプラットフォーム」構想の実現により、社会とのつながりを強め、さまざまな社会課題を解決することで、社会と共に成長を続け、持続的な企業価値の向上を目指してまいります。

また、以上のような経営戦略のもと、実効性のあるコーポレートガバナンスの実現など、様々なESG（E：環境、S：社会、G：企業統治）課題にも適切に対処してまいります。

### 4 【事業等のリスク】

当社グループ（当社および連結子会社）の事業等に関するリスクについて、投資家の判断に重要な影響を及ぼす可能性があると考えられる主な事項を以下に記載しております。また、必ずしもそのようなリスク要因に該当しない事項についても、投資家の投資判断に影響を与えられられる事項については、積極的な情報開示という観点から以下に開示しております。当社はこれらのリスク発生の可能性を認識した上で、発生の回避および発生した場合の早期対応に努める所存であります。

なお、文中における将来に関する事項は、当連結会計年度末現在において、当社グループが予測したものであります。

#### 信用リスク

当社グループは、営業活動や投融資活動などにおいて、主に国内の取引先に対し発生するさまざまな信用リスクにさらされています。当社グループは、その状況を定期的に見直し、必要な引当金等の検討ならびに計上を行っておりますが、今後、取引先の財政状態が悪化した場合は、貸倒引当金の積み増しをせざるを得なくなり、当社グループの業績および財務状況に悪影響を及ぼす可能性があります。

また、警備契約やリース契約などにおいて、当社グループとの契約期間中に契約先が不測の事態に陥った場合、当社の初期投資等が損失になる可能性があります。しかしながら、特定の大口契約を有していないため、リスクは分散されております。

#### 投資リスク

当社グループは、株式等、価格変動リスクを有するさまざまな有価証券を有しております。従いまして、保有する有価証券の価値が下落した場合、評価損が発生し、当社グループの業績および財務状況に悪影響を及ぼす可能性があります。

当社グループは、投資効率が低く保有意義の乏しい投資にならないよう審査の上、総合的な経営判断のもと、投資を決定しております。

#### 不動産価値変動のリスク

当社グループは、不動産開発・販売および不動産賃貸事業等において、さまざまな不動産を有しております。不動産の価値は、マクロ経済などさまざまな要因により変動するリスクを有しており、当該価値の変動により当社グループの業績および財務状況に悪影響を及ぼす可能性があります。

当社グループは、そのさまざまな要因やその資産の活用状況、タイミングなどを総合的に勘案し、取得・保有・売却などの意思決定を行っております。

#### 金利変動のリスク

当社グループは、資金を金融機関からの借入および社債の発行などにより調達しており、金利変動リスクにさらされています。従いまして、金利変動により当社グループの業績および財務状況に悪影響を及ぼす可能性があります。

当社グループは、金利負担を最小に抑えつつ、将来の金利変動に伴うキャッシュ・フローの変動を管理するために、借入の一部について金利スワップ契約を利用しています。変動金利支払分を受け取り、固定金利を支払う受取変動・支払固定の金利スワップ契約により、キャッシュ・フローを固定しております。

#### 年金債務

当社グループの年金資産の時価が下落し、年金資産の運用利回りが期待運用収益率を下回った場合や、予定給付債務を計算する基礎となる保険数理上の前提・仮定に変更があった場合には、数理計算上の差異が発生することから、当社グループの業績および財務状況に悪影響を及ぼす可能性があります。

厚生年金基金の代行部分を国に返上したことや、退職給付制度を確定拠出型年金制度およびキャッシュバランス制度（在籍期間中の年収に応じて毎年累積した額に10年国債応募者利回り3年平均の利息を付与する制度）に移行したことにより、将来の数理計算上の差異発生リスクを低減しております。

#### メディカルサービス事業におけるリスク

当社グループは、メディカルサービス事業において、在宅医療サービス、シニアレジデンスの運営、医療機器・器材の販売および医療機関向け不動産の賃貸を実施しております。また、当事業に関連し、医療機関に対し貸付および債務保証等を実施しております。診療報酬の引き下げなど医療制度の改定等による激しい事業環境変化が発生した場合には、当社グループのメディカルサービス事業および取引先である医療機関の業績が悪化し、その結果、当社グループの業績および財務状況に悪影響を及ぼす可能性があります。

これらの事業運営においては、事業環境変化への柔軟かつ迅速な対応、医療機関の経営状況の継続的な監視および経営改善支援等を行うことにより、適正なリスクコントロールに努めております。



#### 保険事業における流動性リスクおよび自然災害・大規模災害リスク

当社グループは、保険事業において積立保険を含む損害保険を販売しております。積立保険の契約期間は主に5年であり、満期および解約時に返戻金を支払う必要があります。市場の混乱等により資金回収が遅延した場合や、予期せぬ多額の保険金支払および大量解約等により資金流出が発生した場合には、流動性が損なわれ、予定外の運用資金の回収を行う必要があります。当社グループの業績および財務状況に悪影響を及ぼす可能性があります。

資金運用にあたっては、さまざまなリスクを考慮し、償還期限に合わせた運用を行っており、流動性の確保に努めております。

また、地震・風水害などの自然災害、火災その他の大事故により、保険事業における業績および財務状況に悪影響を及ぼす可能性があります。

当社グループは保険引受にあたっては、「契約引受規定」に基づき引受を行い、継続的な損害率の検証を行うなど、適正なリスクコントロールに努めており、また巨大災害・集積リスクについては再保険カバーにより対応しております。

#### 競争激化のリスク

当社グループの各事業分野への新規参入企業の増加により、価格の低下、あるいはマーケットシェアが低減する可能性があります。また、既存企業による低価格戦略の採用、顧客からの値下げ圧力等により当社グループの提供するサービス・商品が価格競争に巻き込まれる可能性があります。競争の激化に伴い、当社グループの業績および財務状況に悪影響を及ぼす可能性があります。

ただし、当社グループの主要事業であるセキュリティサービス事業への新規参入は、設備投資等の初期投下資本額が膨大な額となることやノウハウの取得が困難であることなどから、容易ではないものと考えております。また、価格競争による収益性の低下に対しては、よりきめ細かいサービスの提供により価格下落を防ぐとともに、充分なコスト管理により収益の確保に努めます。

#### 法規制の変更

「安全・安心」というサービスを主に提供している当社グループの事業は、その性質上、厳格かつ詳細な法令や規制に従うことを要求されています。このような法令や規制に変更が生じた場合には、速やかに対応する必要があります。大きな負担が発生する可能性があります。その結果、当社グループの業績および財務状況に悪影響を及ぼす可能性があります。

法規制の変更に基づくリスクを回避するため、当社グループでは関係当局の今後の動向を注視し、適時適切に対応する所存であります。

#### 災害・大事故等の発生

大規模な地震や風水害などの自然災害（気候変動の進行が原因となるものを含む）、火災や大規模停電、インフラ損壊などの大事故、伝染病等の社員への集団感染などの事態が発生した場合、当社グループのサービス提供や事業遂行などに支障をきたす可能性があります。また、オンライン・セキュリティシステムの契約先に設置されている当社グループ資産の警報機器等が災害等により損傷し、修理・交換等の対応を余儀なくされる可能性があります。このような事態が発生した場合、当社グループの業績および財務状況に悪影響を及ぼす可能性があります。

これら災害等の発生時に備え、当社グループのノウハウを盛り込んだマニュアルの整備、対策品の備蓄、機動的な対応体制、訓練の実施などの対応策を講じております。

#### 顧客情報の管理

当社グループは、セキュリティサービス契約に関するものをはじめとし、膨大な顧客情報を取り扱っており、このような情報の機密保持が極めて重要な課題となっております。万一、顧客情報が外部に漏洩した場合には、信用失墜や損害賠償請求等が発生し、当社グループの業績および財務状況に悪影響を及ぼす可能性があります。

当社グループは、セキュリティサービスを中心に「安全・安心」を提供する企業体として、厳格な顧客情報管理体制を構築しています。外部からのネットワーク不正侵入への対策はもとより、内部からの情報漏洩防止のため、「情報セキュリティ方針」に基づいた厳格なシステム操作権限の設定、徹底した社員教育、情報漏洩を防止するシステムの導入等を行うとともに、「個人情報取扱規程」をはじめ「個人情報に関する問い合わせ対応マニュアル」等を整備し、情報流出の防止に努めております。

#### 人材の確保

当社グループは、セキュリティサービス事業をはじめ、さまざまな事業を展開しており、その持続的成長を担う人材を確保する必要がありますが、少子化の進行等に伴い、人材確保における競争は高まっています。当社グループが展開している各事業に必要な人材を確保できない場合、事業運営に支障をきたし、当社グループの業績および財務状況に悪影響を及ぼす可能性があります。

当社グループは、仕事を通じた自己実現で得られる社員満足度の向上を重視する経営方針の下、グループ横断的な採用活動や人事異動を実施するとともに、社員の職種や成長段階に応じた独自の研修・教育体系を整備し人材育成を行うなど、必要な人材の確保・維持に努めております。さらに、先端技術を活用した業務の効率化や生産性の向上に努めております。

#### 技術環境の変化

当社グループは、社会変化や犯罪動向、技術の進展などを見据え、社会のニーズに合致したサービスやシステムを迅速かつ的確に創出することが重要であると考えています。当社グループが展開している事業分野において、新しい技術の急速な発展や技術環境の大きな変化により、急激で大規模な開発・投資が必要となった場合は、当社グループの業績および財務状況に影響を及ぼす可能性があります。

当社グループは、研究部門（ＩＳ研究所）や開発部門（開発センター）などの研究開発体制を有しています。ＩＳ研究所では、未来を見据えた最先端の技術動向を捉え、「社会システム産業」の構築に必要な基盤技術の研究に取り組んでいます。開発センターでは、その基盤技術を生かしてお客様の声を反映させた独創的で信頼性の高いシステム開発を行っています。さらに、当社グループの技術のみならず、他社との連携を進めることで、最先端技術等を広く積極的に活用して、お客様にとって最適なサービスやシステムの創出に努めております。

#### 国際的な事業活動におけるリスク

当社グループは、グローバルな事業展開を重要な戦略のひとつとして、20以上の国と地域に進出しています。海外では、政治、経済および社会情勢の動向、現地における労使関係、商慣習および文化等の相違、外資規制をはじめとする法規制の変更、電気や通信などのインフラの整備状況、テロや紛争の発生など、国内とは異なるさまざまなリスクがあります。このようなリスクに直面した場合、当社グループの業績および財務状況に悪影響を及ぼす可能性があります。

当社グループは、海外進出時には進出先において起こり得る各種リスクの十分な検討を行い、進出後はそれらリスクの動向をいち早く察知し迅速に対応できるよう、現地での不断の情報収集に努めております。

なお、セコムの連結財務諸表は、日本円での表示となっているため、主に米ドル、英国ポンド、人民元、豪ドル、タイバーツ、韓国ウォンおよび台湾ドルといった通貨の円換算時の為替レートの変動による影響を受けます。

## 5 【経営上の重要な契約等】

### (1) セコムSCセンターの賃貸借契約

当社は平成8年4月23日に研究・情報の拠点として、日鉄鉱業株式会社と三鷹日新ビル(呼称：セコムSCセンター)および敷地等の賃貸借契約を締結いたしました。また、平成22年より賃貸借契約を締結した三鷹日新ビルアネックス(呼称：セキュアデータセンター)を含めて表示しております。

(賃貸借契約に関する内容)

賃貸借期間	平成8年5月1日より30年間 平成22年7月15日より30年間
敷地面積	15,040㎡
建築延床面積	29,874㎡
月額賃料	79百万円

### (2) セコム本社ビルの賃貸借契約

当社は平成12年12月8日に、有限会社原宿ビルの不動産信託受託者である住友信託銀行株式会社(現 三井住友信託銀行株式会社)と、セコム本社ビルおよびその敷地等の賃貸借契約を締結いたしました。

(賃貸借契約に関する内容)

賃貸借期間	平成12年12月8日より20年間
敷地面積	2,031㎡
建築延床面積	20,542㎡
月額賃料	109百万円

## 6 【研究開発活動】

当社グループ(当社および連結子会社)は、安全を核とする社会システム産業を確立させるために、提出会社において研究部門と開発部門を組織し、必要な技術の研究、開発に積極的に取り組んでおります。なお、当連結会計年度におけるグループ全体の研究開発費は総額6,516百万円であり、以下に記載している防災事業に係る研究開発費1,951百万円、地理情報サービス事業に係る研究開発費911百万円を除き、その大部分は提出会社におけるセキュリティサービス事業に係る研究開発費用および各事業部門に配分できない基礎研究費用であります。

研究部門( I S 研究所)では、当社の成長の原動力となるべく、未来を見据えた研究活動を行っております。

平成29年2月に開催された「東京マラソン2017」では、これまで I S 研究所で培ってきた高度な画像認識技術を適用し、安全な大会運営に貢献しました。

また、未来の社会に必要なサービスを創造するための最適アプローチとして、当社の技術と世の中の技術の融合を加速させるためのオープンイノベーションを推進しています。人工知能、 I o T などこれからの技術動向を捉え、最先端の技術開発に取り組んでいる I S 研究所はその中心的な役割を果たしております。研究所がこれまでに築き上げた外部組織との幅広い繋がりをもとに、産学官連携を強力に推し進めております。

今後、将来に向けて、当社が目指す、安全・安心で快適・便利な社会の実現に向け、最先端の技術の力でサービス提供にかかる貴重な「人の力」を大きく増幅させる研究開発により、「セキュリティ」「超高齢社会」「災害・BCP(事業継続計画)・環境」分野でのサービスイノベーションを推進していきます。

画像監視の高度化に対応するための空間認識技術、対象物検知技術、人物追跡技術、行動認識技術、バイオメトリクス(生体認証)応用技術、それらの核となる画像先端技術の研究等

光、スペクトル情報、電磁波、可聴音、超音波など多様な領域のセンシング技術および各種センサーの融合活用技術の研究等

インターネット上の安全を確保するための新たな暗号・認証技術、サイバーセキュリティ技術の研究等

ビッグデータを活用した高度なサービス実現のための高速かつ高信頼のネットワーク基盤技術ならびに分散処理技術の研究等

地理情報システムGISや3次元建物情報モデルBIM(Building Information Modeling)などを統合した空間情報およびその応用技術の研究等

サービス品質・効率向上のためのオペレーション解析・最適化技術・シミュレーション技術に関する研究等

将来の超高齢社会を見据えた遠隔医療、医療の質向上・経営効率化の為の病院内のデータ分析技術の研究等

将来の社会システムへの影響の大きい環境エネルギーなどの社会的課題や新たな犯罪・事故の芽を察知するための研究等

犯罪・事故、重要な社会現象に関するリスクマネジメントの観点からの研究等

画像処理技術、センシング技術、通信技術、空間情報に係る研究成果を融合した小型飛行監視ロボットの研究等

開発部門(開発センター)では、社会システム産業の基幹となる技術やシステムの開発を行っております。例えば、ご契約先での異常発生を感知するセンサーの開発、家庭向けから大規模施設向けにいたる幅広い用途に応じたセキュリティシステム、出入管理システム、消火システム、そして医療・健康関連システムにいたるまで、社会のニーズに適合した商品を開発しております。

社会のニーズを先取りし、独創性と高い信頼性を誇るシステムを開発するという開発センターの方針から生まれたシステム・機器には、画像処理技術を活かした防犯用のセンサー、携帯電話のインフラとGPS技術を活かしたシステム、様々な方式の非接触カードに対応したICカードリーダーおよびIT技術を駆使したコントロールセンターとの通信機器などがあります。

また、防災事業では、社会の安全に貢献することを基本理念として、火災事象の基礎研究をベースとした火災の早期検知・消火方法の確立に努めており、これらをもとに新しい防災システムの構築および機器の開発を行っております。地理情報サービス事業では、パスコ総合研究所が中心となって基礎技術や応用技術の研究開発を行い、プロジェクトチームを編成して、新製品の開発および既存商品の機能強化等を行っております。

提出会社における研究開発分野および研究開発体制は、下図のとおりであります。

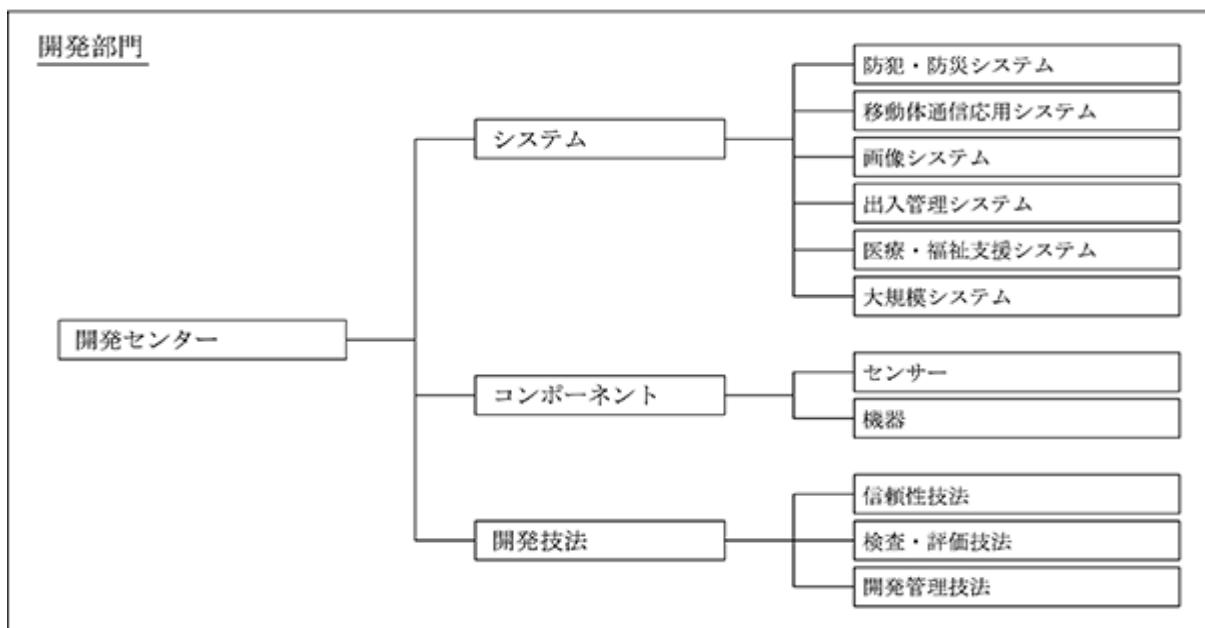
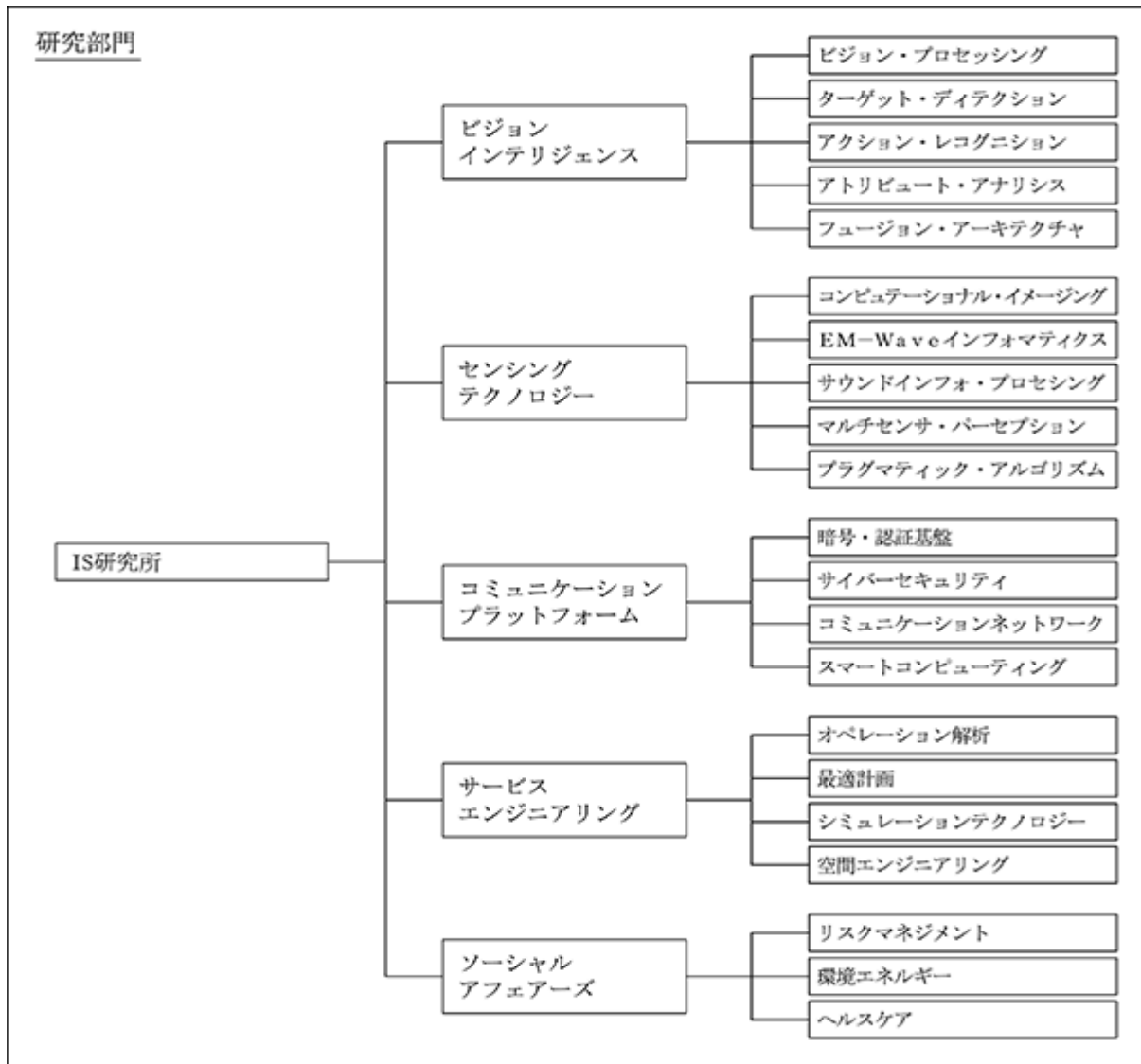

## 7 【財政状態、経営成績及びキャッシュ・フローの状況の分析】

### (1) 当連結会計年度の経営成績の分析

#### 概況

当社グループは、セキュリティサービスを中心に防災、メディカルサービス、保険、地理情報サービス、情報通信、不動産開発・販売、不動産賃貸などの事業活動全般にわたってサービスの拡充、営業の拡大、システムの構築、商品の開発に努めるなど、積極的な事業展開を図ってまいりました。

当連結会計年度の売上高は9,280億円(前期比5.3%増加)となり、営業利益は1,310億円(前期比1.9%増加)となりました。経常利益は営業外収益として米国などにおける投資事業組合運用益144億円(前連結会計年度は11億円)を計上したことなどにより、1,470億円(前期比9.1%増加)となり、親会社株主に帰属する当期純利益は841億円(前期比9.3%増加)となりました。

#### 売上高

セキュリティサービス事業、メディカルサービス事業、保険事業、情報通信事業および不動産・その他の事業の増収により、売上高は前期比5.3%増加の9,280億円となりました。各事業セグメントの外部顧客に対する売上高の連結売上高に占める割合は、セキュリティサービス事業が57.6%、防災事業が13.6%、メディカルサービス事業が7.2%、保険事業が4.5%、地理情報サービス事業が5.5%、情報通信事業が5.4%、不動産・その他の事業が6.2%となりました。

#### 売上原価、販売費及び一般管理費

当連結会計年度の売上原価は、前期比5.9%増加の6,214億円となり、売上高に占める割合は前連結会計年度の66.6%から67.0%に上昇しました。

販売費及び一般管理費は、前期比5.9%増加の1,756億円となり、売上高に占める割合は前連結会計年度の18.8%から18.9%になりました。

これらの結果、当連結会計年度の営業利益は1,310億円(前期比1.9%増加)となりました。

#### 経常利益および親会社株主に帰属する当期純利益

当連結会計年度は、米国などにおける投資事業組合運用益の増加などにより、営業外収益が前期比109億円(96.6%)増加したことにより、経常利益は1,470億円(前期比9.1%増加)となりました。

なお、前連結会計年度の特別損失に固定資産の減損損失115億円を計上したことなどにより、税金等調整前当期純利益は1,418億円(前期比16.8%増加)となりました。

法人税、住民税及び事業税ならびに法人税等調整額の合計は前期比70億円(18.3%)増加の456億円となり、税金等調整前当期純利益に対する負担率は前連結会計年度の31.8%から32.2%に上昇しました。

また、非支配株主に帰属する当期純利益が前期比62億円(108.6%)増加の119億円となりました。

これらの結果、当連結会計年度の親会社株主に帰属する当期純利益は841億円(前期比9.3%増加)となり、売上高当期純利益率は前連結会計年度の8.7%から9.1%に上昇しました。また、1株当たり当期純利益は前連結会計年度の352.97円から385.64円となりました。

## セグメント別経営成績

セキュリティサービス事業は、お客様のニーズを的確に把握し、最適なサービスを提供することにより、お客様の満足度向上とリレーション強化につなげ、長期にわたりお客様に「安全・安心・快適・便利」を提供することに努めました。

事業所向けでは、当連結会計年度も高度な画像認識技術を搭載した「セコムAX」、出入管理機能によって労務管理などを効率化しお客様のコスト削減を可能にする「セコムLX」、設備制御機能を持つ「セコムFX」など、付加価値の高いオンライン・セキュリティシステムの拡販に努めました。また当連結会計年度は、大規模イベント向けのサービスやシステムを拡充し、「安全・安心」なイベント開催・運営を支援しました。警備計画立案においては、「セコム3Dセキュリティプランニング」を活用して、最適な警備計画の立案をサポートし、また、警備実施においては、セコムの常駐警備員とイベント会場を上空から見守る「セコム気球」と地上の「仮設監視カメラ」、「ウェアラブルカメラ」、「セコム・ドローン検知システム」など、最新のセキュリティシステムが連携する「立体セキュリティ」により、「安全・安心」なイベント運営に貢献しました。

家庭向けでは、ご家庭の「安全・安心・快適・便利」なサービスへの高いニーズが続いており、当連結会計年度もホームセキュリティに生活に身近なサービスを提供する機能を付加した「セコム・ホームセキュリティ G-カスタム」の拡販に努めました。また、スマートフォンアプリで「セコム・ホームセキュリティ」の操作が行えるセコム公式アプリ「セコム・ホームセキュリティアプリ」の配信を開始しました。加えて、大手総合通信会社より平成29年1月に発売された新しいジュニア向けスマートフォンに、GPSと携帯電話基地局を使った位置検索と、セコムの緊急対処員による現場急行サービスを組み合わせた「ココセコム」サービスの提供を開始しました。

海外では、経済発展が続く東南アジアや中国を中心に、緊急対処サービスの特徴とする「セコム方式」のセキュリティサービスの拡販に努めました。また、海外進出する日本企業への提案活動の強化を図りました。その他、英国におけるサービス体制の拡充を図るために、英国子会社のセコムPLCが、北アイルランドに拠点を有するスキャンアラーム Ltd.の株式100%を取得しました。

当連結会計年度は事業所向け・家庭向けのセントラライズドシステム（オンライン・セキュリティシステム）や、出入管理システムなどの安全商品の販売が好調だったことおよび平成27年12月より連結子会社となった株式会社アサヒセキュリティの寄与もあり、売上高は5,460億円(前期比8.2%増加)となり、営業利益は1,135億円(前期比1.3%増加)、売上高営業利益率は前連結会計年度の22.2%から20.8%に低下しました。

防災事業は、積極的な営業活動に努めましたが、前連結会計年度に大型案件の計上があったため、売上高は1,296億円(前期比4.3%減少)となり、営業利益は131億円(前期比5.2%減少)、売上高営業利益率は前連結会計年度の10.3%から10.2%になりました。

メディカルサービス事業は、医薬品などの販売が好調に推移したことおよびインドにおける総合病院事業会社タクシャシーラ ホスピタルズ オペレーティング Pvt.Ltd.が新たに連結子会社となったことなどにより、売上高は670億円(前期比4.4%増加)となりましたが、営業利益は原価率の上昇などにより、46億円(前期比10.0%減少)、売上高営業利益率は前連結会計年度の8.1%から7.0%に低下しました。

保険事業は、セコム損害保険株式会社のガン保険「自由診療保険メディコム」の販売が順調に推移したことなどにより、売上高は450億円(前期比4.5%増加)となり、営業利益は21億円(前期比16.0%増加)、売上高営業利益率は前連結会計年度の4.3%から4.8%に上昇しました。

地理情報サービス事業は、海外部門の減収により、売上高は518億円(前期比1.7%減少)となりましたが、営業利益は原価率が改善したこと、販売費及び一般管理費の減少などにより、12億円(前期比47.4%増加)、売上高営業利益率は前連結会計年度の1.6%から2.4%に上昇しました。

情報通信事業は、前連結会計年度より販売開始した「セコムあんしんマイナンバーサービス」の寄与などにより、売上高は568億円(前期比1.6%増加)となり、営業利益はデータセンターの運営費用の減少などにより、69億円(前期比34.0%増加)、売上高営業利益率は前連結会計年度の9.3%から12.3%に上昇しました。

不動産・その他の事業は、不動産開発・販売事業が増収となったことなどにより、売上高は592億円(前期比10.4%増加)となり、営業利益は52億円(前期比5.5%増加)、売上高営業利益率は前連結会計年度の9.3%から8.9%に低下しました。

なお、以上のセグメント売上高および営業損益はセグメント間取引を含む数値であり、第2[事業の状況]1[業績等の概要]に記載した売上高(セグメント間取引を含まない外部顧客に対する売上高)とは一致しません。

## (2) 当連結会計年度の財政状態の分析

### 資産

当連結会計年度末の総資産は、前期末比821億円(5.2%)増加の1兆6,501億円となりました。

流動資産は、現金及び預金が739億円(32.3%)増加の3,023億円、リース債権及びリース投資資産が44億円(11.2%)増加の439億円、有価証券が50億円(14.7%)減少の293億円となり、流動資産合計は前期末比720億円(10.4%)増加の7,618億円となりました。

固定資産は、投資有価証券が165億円(6.3%)増加の2,809億円、無形固定資産が73億円(6.2%)減少の1,121億円となり、固定資産合計は前期末比100億円(1.1%)増加の8,883億円となりました。

### 負債

当連結会計年度末の負債は、前期末比120億円(1.9%)増加の6,369億円となりました。

流動負債は現金護送業務用預り金が65億円(6.5%)増加の1,078億円、未払法人税等が52億円(23.4%)増加の275億円、設備未払金等のその他流動負債が48億円(23.4%)増加の255億円、短期借入金が103億円(18.7%)減少の449億円となり、流動負債合計は前期末比63億円(1.8%)増加の3,539億円となりました。

固定負債は、繰延税金負債が79億円(56.4%)増加の219億円、保険契約準備金が65億円(4.1%)増加の1,661億円、長期借入金が59億円(29.5%)減少の141億円、社債が12億円(15.1%)減少の70億円、長期預り保証金が10億円(3.1%)減少の339億円となり、固定負債合計は前期末比57億円(2.1%)増加の2,829億円となりました。

### 純資産

当連結会計年度末の純資産は、利益剰余金が541億円(7.3%)の増加、退職給付に係る調整累計額が52億円(664.9%)の増加、非支配株主持分が113億円(10.4%)の増加となり、純資産合計は前期末比701億円(7.4%)増加の1兆132億円となりました。

これらの結果、当連結会計年度末の自己資本比率は、前連結会計年度末の53.1%から54.1%となり、期末発行済株式総数に基づく1株当たり純資産額は、前連結会計年度末の3,817.82円から4,086.87円となりました。

## (3) 当連結会計年度のキャッシュ・フローの分析

当社グループは、柔軟な事業活動を行い、強固な財務基盤を保つために、高い流動性を維持することを基本方針としております。また、営業活動から得た資金で積極的に事業投資活動を行っております。

当連結会計年度における営業活動によるキャッシュ・フローは、法人税等の支払額が400億円となりましたが、税金等調整前当期純利益が1,418億円、減価償却費が556億円となったことなどにより、全体では1,711億円の資金の増加となりました。

前連結会計年度との比較では、受取手形及び売掛債権の増減が前連結会計年度の83億円の増加に対し1億円の減少、未払消費税等の純減額の減少が61億円、仕入債務の増減が前連結会計年度の6億円の減少に対し29億円の増加、たな卸資産の増減が前連結会計年度の24億円の増加に対し3億円の減少となったことなどにより、営業活動から得た資金は前期比343億円(25.1%)の増加となりました。



投資活動によるキャッシュ・フローは、投資有価証券の売却及び償還による収入が432億円となりましたが、警報機器及び設備等の有形固定資産の取得による支出が460億円、投資有価証券の取得による支出が317億円となったことなどにより、全体では429億円の資金の減少となりました。

前連結会計年度との比較では、投資有価証券の売却及び償還による収入の減少が117億円となりましたが、連結の範囲の変更を伴う子会社株式の取得の減少が731億円、投資有価証券の取得による支出の減少が176億円となったことなどにより、投資活動に使用した資金は前期比862億円(66.8%)の減少となりました。

この結果、当連結会計年度のフリーキャッシュ・フロー(営業活動によるキャッシュ・フローと投資活動によるキャッシュ・フローの純額)は、1,281億円の資金の増加(前連結会計年度は74億円の資金の増加)となりました。

財務活動によるキャッシュ・フローは、長期借入れによる収入が31億円となりましたが、配当金の支払額が305億円、短期借入金の減少額が127億円、長期借入金の返済による支出が65億円となったことなどにより、全体では559億円の資金の減少となりました。

前連結会計年度との比較では、短期借入金の収支純額の減少が209億円、リース債務の返済による支出の増加が32億円となったことなどにより、財務活動に使用した資金は前期比290億円(108.4%)の増加となりました。

これらの結果、現金及び現金同等物の期末残高は、前期比712億円(32.1%)増加の2,929億円となりました。

当社グループのキャッシュ・フロー指標のトレンドは、以下のとおりであります。

	第52期 平成25年3月期	第53期 平成26年3月期	第54期 平成27年3月期	第55期 平成28年3月期	第56期 平成29年3月期
自己資本比率(%)	53.6	55.0	56.7	53.1	54.1
時価ベースの 自己資本比率(%)	84.7	97.7	124.2	116.4	105.4
債務償還年数(年)	0.5	0.7	0.6	0.8	0.5
インタレスト・ カバレッジ・レシオ	130.9	113.1	137.0	149.3	173.8

自己資本比率：自己資本 / 総資産

時価ベースの自己資本比率：株式時価総額 / 総資産

債務償還年数：有利子負債 / 営業キャッシュ・フロー

インタレスト・カバレッジ・レシオ：営業キャッシュ・フロー / 利払い

- (注) 1 各指標は、いずれも連結ベースの財務数値により算出しております。
- 2 株式時価総額は、期末株価終値×期末発行済株式数(自己株式控除後)により算出しております。
- 3 営業キャッシュ・フローは連結キャッシュ・フロー計算書の営業活動によるキャッシュ・フローを使用しております。有利子負債は、連結貸借対照表に計上されている負債のうち利子を支払っている全ての負債を対象としております。また、利払いについては、連結キャッシュ・フロー計算書の利息の支払額を使用しております。

### 第3 【設備の状況】

#### 1 【設備投資等の概要】

当社グループ(当社および連結子会社)の当連結会計年度における有形固定資産ならびに無形固定資産への設備投資額は、総額で56,058百万円であり、その主なものはセキュリティサービス事業におけるシステム設備(警報機器・設備)に対する投資28,466百万円、メディカルサービス事業における医療高齢者施設ならびに医療機関向け賃貸営業用資産に対する投資3,098百万円および情報通信事業におけるデータセンター事業等に対する投資7,685百万円であります。

当連結会計年度におけるセグメントごとの設備投資(有形・無形固定資産)は、次のとおりであります。

セグメントの名称	当連結会計年度	前期比
セキュリティサービス事業	35,848 百万円	8.6%
防災事業	4,543	7.5
メディカルサービス事業	3,522	15.5
保険事業	2,220	7.6
地理情報サービス事業	1,903	10.4
情報通信事業	7,685	0.6
不動産・その他の事業	208	4.7
小計	55,934	6.1
調整額	124	124.0
合計	56,058	5.0

また、事業活動の中で経常的に発生する警報機器・設備等の設備更新に伴う固定資産売却廃棄損2,107百万円を営業外費用に計上しております。

## 2 【主要な設備の状況】

当社グループ(当社および連結子会社)は、多種多様な事業を国内外で行っており、その設備の状況をセグメントごとの数値とともに主たる設備の状況を開示する方法によっております。

当連結会計年度末における状況は、次のとおりであります。

## (1) セグメント内訳

平成29年3月31日現在

セグメントの名称	帳簿価額(百万円)					従業員数 (人)
	建物及び 構築物	警報機器 及び設備	土地 (面積㎡)	その他	合計	
セキュリティサービス事業	27,441	69,569	24,347 (307,404)	23,013	144,371	32,743
防災事業	6,383		13,232 (138,565)	5,966	25,583	3,216
メディカルサービス事業	50,183		30,650 (444,966)	2,507	83,341	2,081
保険事業	36		18 (294)	62	116	612
地理情報サービス事業	1,250		2,692 (50,776)	4,405	8,348	2,330
情報通信事業	47,107		9,328 (22,450)	2,918	59,354	1,046
不動産・その他の事業	15,716		32,270 (119,884)	493	48,480	591
小 計	148,118	69,569	112,539 (1,084,343)	39,367	369,595	42,619
全 社	2,135		4,286 (32,452)	519	6,941	452
合 計	150,254	69,569	116,825 (1,116,796)	39,886	376,536	43,071

- (注) 1 帳簿価額のうち「警報機器及び設備」は、警報機器、感知装置、補助装置、管制装置等の合計であります。「その他」は、機械装置及び運搬具、工具、器具及び備品、建設仮勘定の合計であります。
- 2 上記のほか、建物及び構築物、土地、工具、器具及び備品を中心に賃借資産があり、年間賃借料またはリース料は10,443百万円であります。

(2) 提出会社の状況

平成29年3月31日現在

セグメントの名称	帳簿価額(百万円)					従業員数 (人)
	建物	警報機器 及び設備	土地 (面積㎡)	その他	合計	
セキュリティサービス事業	14,059	65,997	17,498 (133,745)	5,809	103,364	14,934
不動産・その他の事業	90		193 (79,612)	13	297	17
小計	14,149	65,997	17,692 (213,357)	5,822	103,662	14,951
全社	2,132		4,286 (32,452)	505	6,923	452
合計	16,282	65,997	21,978 (245,810)	6,327	110,585	15,403

- (注) 1 帳簿価額のうち「警報機器及び設備」は、警報機器、感知装置、補助装置、管制装置等の合計であります。「その他」は、車両運搬具、器具及び備品、建設仮勘定等の合計であります。
- 2 上記のほか、セコム本社ビル、セコムSCセンター、セキュアデータセンターの建物および土地(17,072㎡)を賃借しており、年間賃借料またはリース料は2,054百万円であります。

(3) 子会社の状況

平成29年3月31日現在

企業名 (主な所在地)	セグメントの名称	帳簿価額(百万円)					従業員数 (人)
		建物及び 構築物	警報機器 及び設備	土地 (面積㎡)	その他	合計	
㈱荒井商店 (東京都渋谷区)	メディカル サービス事業	11,506		5,632 (10,956)	188	17,327	311
	不動産・ その他の事業	14,906		27,203 (12,728)	279	42,389	42
㈱アット東京 (東京都江東区)	情報通信事業	40,817		9,328 (22,450)	1,352	51,498	234
セコム医療システム㈱ (東京都渋谷区)	メディカル サービス事業	29,502		18,577 (141,506)	333	48,413	375
能美防災㈱ (東京都千代田区)	防災事業	5,150		10,317 (100,893)	5,349	20,816	2,268
㈱アサヒセキュリティ (東京都港区)	セキュリティ サービス事業	3,038	345		12,633	16,017	2,923
㈱バスコ (東京都目黒区)	地理情報 サービス事業	1,250		2,692 (50,776)	4,405	8,348	2,330
セコム上信越㈱ (新潟県新潟市中央区)	セキュリティ サービス事業	1,534	2,721	3,160 (21,202)	235	7,652	1,746
セコムトラストシステムズ㈱ (東京都渋谷区)	情報通信事業	6,017			1,476	7,493	764

(注) 1 帳簿価額のうち「警報機器及び設備」は、警報機器、感知装置、補助装置、管制装置等の合計であります。「その他」は、機械装置及び運搬具、工具、器具及び備品、建設仮勘定等の合計であります。

2 ㈱荒井商店およびセコム医療システム㈱の設備の主なものは、賃貸営業用資産であります。

3 【設備の新設、除却等の計画】

当社グループ(当社および連結子会社)の設備投資計画については、連結会社各社が個別に策定しておりますが、事業内容が類似している会社については、セグメントごとの数値で記載しております。

重要な設備の新設、除却等の計画は、以下のとおりであります。

セグメントの名称	投資予定額 (百万円)	設備等の主な内容・目的	資金調達方法
セキュリティサービス事業	29,232	警報機器及び設備	自己資金
情報通信事業	7,205	建物及び構築物	自己資金

(注) 経常的な設備の更新のための除却等を除き、重要な設備の除却等の計画はありません。

## 第4 【提出会社の状況】

### 1 【株式等の状況】

#### (1) 【株式の総数等】

##### 【株式の総数】

種類	発行可能株式総数(株)
普通株式	900,000,000
計	900,000,000

##### 【発行済株式】

種類	事業年度末現在 発行数(株) (平成29年3月31日)	提出日現在 発行数(株) (平成29年6月27日)	上場金融商品取引所 名又は登録認可金融 商品取引業協会名	内容
普通株式	233,288,717	233,288,717	東京証券取引所 (市場第一部)	単元株式数 100株
計	233,288,717	233,288,717		

#### (2) 【新株予約権等の状況】

該当事項はありません。

#### (3) 【行使価額修正条項付新株予約権付社債券等の行使状況等】

該当事項はありません。

#### (4) 【ライツプランの内容】

該当事項はありません。

#### (5) 【発行済株式総数、資本金等の推移】

年月日	発行済株式 総数増減数 (株)	発行済株式 総数残高 (株)	資本金増減額 (百万円)	資本金残高 (百万円)	資本準備金 増減額 (百万円)	資本準備金 残高 (百万円)
平成18年3月31日		233,288,717		66,377	500	83,054

(注) 連結子会社の合併による増加であります。

(6) 【所有者別状況】

平成29年3月31日現在

区分	株式の状況(1単元の株式数100株)								単元未満株式の状況(株)
	政府及び地方公共団体	金融機関	金融商品取引業者	その他の法人	外国法人等		個人その他	計	
					個人以外	個人			
株主数(人)		180	45	371	657	15	21,805	23,073	
所有株式数(単元)		817,593	90,813	58,580	1,012,840	31	351,440	2,331,297	159,017
所有株式数の割合(%)		35.07	3.90	2.51	43.45	0.00	15.07	100.00	

(注) 自己株式15,028,470株は「個人その他」に150,284単元、「単元未満株式の状況」に70株含まれております。  
期末日現在の実質的な所有株式数は15,028,470株であります。

(7) 【大株主の状況】

平成29年3月31日現在

氏名又は名称	住所	所有株式数(千株)	発行済株式総数に対する所有株式数の割合(%)
日本マスタートラスト信託銀行株式会社(信託口)	東京都港区浜松町2-11-3	24,974	10.70
STATE STREET BANK AND TRUST COMPANY ( (常代) 香港上海銀行東京支店)	ONE LINCOLN STREET, BOSTON MA USA 02111 (東京都中央区日本橋3-11-1)	14,443	6.19
日本トラスティ・サービス信託銀行株式会社(信託口)	東京都中央区晴海1-8-11	14,425	6.18
STATE STREET BANK AND TRUST COMPANY 505223 ( (常代) 株式会社みずほ銀行決済営業部)	P.O. BOX 351 BOSTON MASSACHUSETTS 02101 U.S.A. (東京都港区港南2-15-1 品川インターシティA棟)	4,942	2.11
THE BANK OF NEW YORK MELLON SA/NV 10 ( (常代) 株式会社三菱東京UFJ銀行)	RUE MONTOYERSTRAAT 46, 1000 BRUSSELS, BELGIUM (東京都千代田区丸の内2-7-1)	4,818	2.06
飯田 亮	東京都世田谷区	4,240	1.81
野村信託銀行株式会社(信託口2052088)	東京都千代田区大手町2-2-2	4,148	1.77
公益財団法人セコム科学技術振興財団	東京都渋谷区神宮前1-5-1	4,025	1.72
日本トラスティ・サービス信託銀行株式会社(信託口5)	東京都中央区晴海1-8-11	3,992	1.71
STATE STREET BANK WEST CLIENT - TREATY 505234 ( (常代) 株式会社みずほ銀行決済営業部)	1776 HERITAGE DRIVE, NORTH QUINCY, MA 02171, U.S.A. (東京都港区港南2-15-1 品川インターシティA棟)	3,678	1.57
計		83,690	35.87

- (注) 1 発行済株式総数に対する所有株式数の割合は、小数点第3位以下を切り捨てて表示しております。  
2 上記各信託銀行の所有株式数は、信託業務に係るものであります。  
3 上記の所有株式数の他に、当社は自己株式を15,028千株所有しております。(発行済株式総数に対する所有株式数の割合6.44%)

- 4 平成28年6月21日付で公衆の縦覧に供されている大量保有報告書(変更報告書)において、三井住友信託銀行株式会社およびその共同保有者2社が平成28年6月15日現在で以下の株式を所有している旨が記載されているものの、当社として当事業年度末における実質所有株式数の確認ができませんので、上記大株主の状況には含めておりません。

なお、その大量保有報告書(変更報告書)の内容は以下のとおりであります。

氏名又は名称	住所	保有株券等の数(千株)	株券等保有割合(%)
三井住友信託銀行株式会社	東京都千代田区丸の内1-4-1	6,611	2.83
三井住友トラスト・アセットマネジメント株式会社	東京都港区芝3-33-1	583	0.25
日興アセットマネジメント株式会社	東京都港区赤坂9-7-1	6,541	2.80

(8) 【議決権の状況】

【発行済株式】

平成29年3月31日現在

区分	株式数(株)	議決権の数(個)	内容
無議決権株式			
議決権制限株式(自己株式等)			
議決権制限株式(その他)			
完全議決権株式(自己株式等)	(自己保有株式) 普通株式 15,028,400		
完全議決権株式(その他)	普通株式 218,101,300	2,181,013	
単元未満株式	普通株式 159,017		
発行済株式総数	233,288,717		
総株主の議決権		2,181,013	

(注)「単元未満株式」欄の普通株式には、当社所有の自己株式70株が含まれております。

【自己株式等】

平成29年3月31日現在

所有者の氏名 又は名称	所有者の住所	自己名義 所有株式数 (株)	他人名義 所有株式数 (株)	所有株式数 の合計 (株)	発行済株式 総数に対する 所有株式数 の割合(%)
(自己保有株式) セコム株式会社	東京都渋谷区神宮前 1-5-1	15,028,400		15,028,400	6.44
計		15,028,400		15,028,400	6.44

(9) 【ストックオプション制度の内容】

該当事項はありません。



## 2 【自己株式の取得等の状況】

【株式の種類等】 会社法第155条第7号に該当する単元未満株式の買取請求による普通株式の取得

(1) 【株主総会決議による取得の状況】

該当事項はありません。

(2) 【取締役会決議による取得の状況】

該当事項はありません。

(3) 【株主総会決議又は取締役会決議に基づかないものの内容】

区分	株式数(株)	価額の総額(円)
当事業年度における取得自己株式	1,682	13,517,717
当期間における取得自己株式	194	1,557,760

(注) 当期間における取得自己株式には、平成29年6月1日から有価証券報告書提出日までの単元未満株式の買取りによる株式数は含めておりません。

(4) 【取得自己株式の処理状況及び保有状況】

区分	当事業年度		当期間	
	株式数(株)	処分価額の総額(円)	株式数(株)	処分価額の総額(円)
引き受ける者の募集を行った取得自己株式				
消却の処分を行った取得自己株式				
合併、株式交換、会社分割に係る移転を行った取得自己株式				
その他 (単元未満株式の買増請求)	36	176,611		
保有自己株式数	15,028,470		15,028,664	

(注) 当期間における保有自己株式には、平成29年6月1日から有価証券報告書提出日までの単元未満株式の買取りおよび買増請求による株式数は含めておりません。

### 3 【配当政策】

当社は、株主の皆様への利益還元を経営の重要課題として位置付け、業容の拡大、連結業績の動向を総合的に判断して連結配当性向ならびに内部留保の水準を決定し、安定的かつ継続的に利益配分を行うことを基本方針としております。

当社の剰余金の配当は、毎年9月30日を基準日とした中間配当、および3月31日を基準日とした期末配当の年2回行うことを基本とし、配当の決定機関は中間配当については取締役会、期末配当については株主総会としております。なお、当社は、会社法第454条第5項の規定に基づき、中間配当をすることができる旨を定款に定めております。

当事業年度の剰余金の配当につきましては、この基本方針のもと、当事業年度の業績が堅調に推移したことを踏まえ、株主の皆様の日頃からのご支援にお応えするべく、1株当たり期末配当金を75円にいたしました。これにより、1株当たり配当金は、中間配当70円と合わせて年間145円となり、前事業年度から10円増配、連結配当性向は37.6%となりました。

内部留保金につきましては、新規契約者の増加に対応するための投資、研究開発、戦略的事業への投資等に活用し、企業体質の強化および事業の拡大に努めてまいります。

なお、基準日が当事業年度に属する剰余金の配当は以下のとおりであります。

決議年月日	配当金の総額（百万円）	1株当たり配当額（円）
平成28年11月9日 取締役会決議	15,278	70
平成29年6月27日 定時株主総会決議	16,369	75

### 4 【株価の推移】

#### (1) 【最近5年間の事業年度別最高・最低株価】

回次	第52期	第53期	第54期	第55期	第56期
決算年月	平成25年3月	平成26年3月	平成27年3月	平成28年3月	平成29年3月
最高(円)	5,120	6,430	8,318	9,041	8,830
最低(円)	3,325	4,620	5,554	7,038	7,167

(注) 最高・最低株価は、東京証券取引所市場第一部におけるものであります。

#### (2) 【最近6月間の月別最高・最低株価】

月別	平成28年 10月	11月	12月	平成29年 1月	2月	3月
最高(円)	7,760	8,365	8,630	8,812	8,486	8,423
最低(円)	7,417	7,293	8,054	8,107	8,038	7,969

(注) 最高・最低株価は、東京証券取引所市場第一部におけるものであります。

5 【役員 の 状況】

男性16名 女性 名 ( 役員のうち女性の比率 %) )

役名	職名	氏名	生年月日	略歴	任期	所有株式数 (千株)
取締役 最高顧問		飯田 亮	昭和8年4月1日生	昭和37年7月 当社設立と共に代表取締役社長就任 昭和51年2月 代表取締役会長就任 平成9年6月 取締役最高顧問就任 現任	(注)1	4,240
代表取締役 社長		中山 泰男	昭和27年11月1日生	平成15年7月 日本銀行名古屋支店長 平成17年7月 同行政策委員会室長 平成19年4月 同行総務人事局 平成19年5月 当社入社顧問 平成19年6月 常務取締役就任 平成28年5月 代表取締役社長就任 現任	(注)1	3
専務取締役		吉田 保幸	昭和33年3月28日生	昭和55年3月 当社入社 平成9年2月 戦略企画室担当部長 平成10年9月 東洋火災海上保険株式会社(現セコム損害保険株式会社)取締役就任 平成14年6月 同社代表取締役社長就任 平成22年4月 執行役員(総合企画担当)就任 平成22年6月 グループ会社監理担当 平成24年6月 取締役(総合企画担当、グループ会社監理担当)就任 平成28年6月 常務取締役就任 平成29年6月 専務取締役就任 現任	(注)1	2
常務取締役		中山 潤三	昭和33年2月24日生	昭和55年3月 当社入社 平成11年11月 株式会社ジャパンイメージコミュニケーションズ(現ターナージャパン株式会社)代表取締役社長就任 平成21年12月 総合企画担当役員付担当部長 平成22年6月 社長付特命担当部長 平成23年1月 財務本部副本部長 平成24年6月 取締役(財務本部長)就任 平成26年6月 常務取締役就任 現任	(注)1	1
常務取締役		尾関 一郎	昭和36年3月1日生	昭和58年4月 株式会社住友銀行(現株式会社三井住友銀行)入行 平成4年4月 東京製鐵株式会社入社 平成13年1月 セコム損害保険株式会社顧問 平成13年4月 同社営業企画部長 平成13年6月 同社取締役就任 平成16年6月 同社常務取締役就任 平成20年6月 同社取締役副社長就任 平成22年4月 同社代表取締役社長就任 平成27年4月 当社執行役員就任 平成28年6月 セコム損害保険株式会社取締役会長就任 現任 平成28年6月 取締役就任 平成29年6月 常務取締役就任 現任	(注)1	300
常務取締役		布施 達朗	昭和32年9月9日生	昭和57年3月 当社入社 平成13年4月 医療事業部事業開発部長 平成14年3月 セコム医療システム株式会社取締役就任 平成17年5月 同社常務取締役就任 平成20年6月 同社専務取締役就任 平成21年6月 同社代表取締役社長就任 平成22年4月 執行役員(医療事業担当)就任 平成25年6月 取締役(医療事業担当)就任(平成28年6月退任) 平成28年4月 セコム医療システム株式会社代表取締役会長就任 平成28年6月 常務執行役員就任 平成29年6月 セコム医療システム株式会社取締役会長就任 現任 平成29年6月 常務取締役就任 現任	(注)1	2

役名	職名	氏名	生年月日	略歴	任期	所有株式数 (千株)
取締役		泉 田 達 也	昭和35年11月3日生	昭和61年3月 平成15年6月 平成21年7月 平成22年5月 平成24年10月 平成26年6月 平成27年12月 平成28年6月 当社入社 セコム情報システム株式会社(現セコムトラ ストシステムズ株式会社)常務取締役就任 研修部長 人事部長 執行役員就任 セコムトラストシステムズ株式会社代表取締 役社長就任 常務執行役員就任 取締役就任 現任	(注)1	0
取締役		栗 原 達 司	昭和36年6月5日生	平成20年7月 平成22年7月 平成26年6月 平成28年5月 平成28年6月 日本銀行新潟支店長 同行金融機構局審議役 同行検査役検査室長 当社入社顧問 取締役就任 現任	(注)1	0
取締役		廣 瀬 稔 治	昭和19年10月25日生	昭和40年9月 昭和47年4月 昭和62年4月 平成15年4月 平成20年5月 平成23年5月 平成25年6月 富士ベンディング株式会社設立代表取締役 就任 食品飲料自動販売協同組合設立理事長就任 日本自動販売協会設立会長就任 株式会社ゲイン(現株式会社モニタス)取締役 相談役就任 同社代表取締役社長就任 同社代表取締役会長就任 現任 当社取締役就任 現任	(注)1	-
取締役		河 野 博 文	昭和21年1月1日生	昭和44年7月 平成7年6月 平成8年8月 平成10年6月 平成11年9月 平成14年7月 平成14年9月 平成15年6月 平成16年8月 平成20年4月 平成28年2月 平成28年6月 通商産業省(現経済産業省)入省 資源エネルギー庁石油部長 機械情報産業局次長 基礎産業局長 資源エネルギー庁長官 同庁退官 東京海上火災保険株式会社(現東京海上日動 火災保険株式会社)顧問 ソニー株式会社社外取締役就任 JFEスチール株式会社専務執行役員就任 独立行政法人石油天然ガス・金属鉱物資源機 構理事長就任 同機構特別顧問就任 現任 当社取締役就任 現任	(注)1	-
取締役		渡 邊 元	昭和26年11月18日生	昭和50年3月 昭和53年4月 昭和58年4月 昭和60年6月 平成3年11月 平成28年6月 渡辺パイプ株式会社入社 同社常務取締役就任 同社専務取締役就任 同社代表取締役副社長就任 同社代表取締役社長就任 現任 当社取締役就任 現任	(注)1	0
監査役 (常勤)		伊 東 孝 之	昭和29年1月2日生	平成14年7月 平成17年6月 平成18年6月 平成19年6月 平成22年7月 平成22年9月 平成27年6月 株式会社UFJ銀行(現株式会社三菱東京U FJ銀行)室町支店長兼法人営業部長 当社入社顧問 執行役員就任 取締役就任(平成24年6月退任) セコムホームライフ株式会社代表取締役副社 長就任 同社代表取締役社長就任 常勤監査役就任 現任	(注)2	1
監査役 (常勤)		小 松 良 平	昭和29年2月6日生	昭和51年4月 平成9年9月 平成18年6月 平成18年10月 平成19年2月 平成21年6月 平成27年6月 当社入社 営業開発一部長 執行役員(SI事業部副事業部長)就任 執行役員(SI事業部長) 執行役員(中部本部長) セコム上信越株式会社代表取締役社長就任 常勤監査役就任 現任	(注)2	3

役名	職名	氏名	生年月日	略歴		任期	所有株式数 (千株)
監査役		加藤 秀 樹	昭和25年1月5日生	昭和48年4月 平成2年7月 平成8年9月 平成9年4月 平成18年4月 平成18年6月 平成21年10月 平成24年6月	大蔵省(現財務省)入省 公正取引委員会事務局官房企画課長 大蔵省退官 政策シンクタンク構想日本設立代表(現一般社団法人構想日本代表理事)就任 現任 財団法人東京財団会長(現公益財団法人東京財団理事長)就任 財団法人四国民家博物館(現公益財団法人四国民家博物館)理事長就任 現任 行政刷新会議議員兼事務局長 当社監査役就任 現任	(注)2	
監査役		安 田 信	昭和12年11月7日生	昭和35年4月 昭和43年8月 昭和44年2月 昭和52年2月 昭和62年5月 平成12年6月 平成13年5月 平成18年6月 平成19年6月 平成26年6月 平成27年6月 平成28年3月	株式会社山武(現アズビル株式会社)入社 同社退社 Private Investment Company for Asia (PICA)S.A.入社 同社取締役執行副社長就任 株式会社エルダース アンド ヤスダ(現株式会社安田信事務所)代表取締役社長就任 現任 アズビル株式会社監査役就任 Li & Fung Ltd. 取締役就任 アズビル株式会社取締役就任 兼松繊維株式会社(現フォワード・アパレル・トレーディング株式会社)社外取締役就任 現任 三和ホールディングス株式会社社外取締役就任 現任 当社監査役就任 現任 浜田醤油株式会社 代表取締役就任 現任	(注)2	0
監査役		横 溝 雅 夫	昭和9年3月10日生	昭和31年4月 昭和35年2月 昭和59年7月 昭和60年6月 昭和62年6月 昭和63年6月 平成元年6月 平成元年7月 平成3年11月 平成7年2月 平成12年12月 平成18年11月 平成21年11月 平成29年6月	労働省(現厚生労働省)入省 経済企画庁(現内閣府)総合計画局 同庁調査局長 同庁国民生活局長 同庁調整局長 同庁経済企画審議官 同庁退官 株式会社日興リサーチセンター(現日興リサーチセンター株式会社)理事就任 総合研究開発機構(現公益財団法人NIRA総合研究開発機構)研究評議員 株式会社日興リサーチセンター理事長就任 財団法人経済調査会(現一般財団法人経済調査会)会長就任 景気循環学会副会長就任 景気循環学会顧問就任 現任 当社監査役就任 現任	(注)3	
計							4,557

- (注) 1 平成29年3月期に係る定時株主総会にて就任後、平成30年3月期に係る定時株主総会の終結の時までであります。
- 2 平成27年3月期に係る定時株主総会にて就任後、平成31年3月期に係る定時株主総会の終結の時までであります。
- 3 平成29年3月期に係る定時株主総会にて就任後、平成31年3月期に係る定時株主総会の終結の時までであります。
- 4 取締役のうち廣瀬篁治、河野博文および渡邊元の三氏は、社外取締役であります。また、三氏を独立役員として株式会社東京証券取引所に届け出ております。
- 5 監査役のうち加藤秀樹、安田信および横溝雅夫の三氏は、社外監査役であります。また、三氏を独立役員として株式会社東京証券取引所に届け出ております。
- 6 常務取締役尾関一郎は、取締役最高顧問飯田亮の子の配偶者であります。

7 当社では、業務執行にかかる迅速化および責任と権限の明確化を図るため、執行役員制度を導入しております。執行役員は以下の30名であります。

(取締役を兼務する執行役員：7名)

役名	氏名	職名
代表取締役社長	中山 泰 男	
専務取締役	吉 田 保 幸	企画統轄担当、総合企画担当、グループ会社監理担当、リスク管理担当
常務取締役	中山 潤 三	財務本部長
常務取締役	尾 関 一 郎	営業統轄本部長、保険事業担当、セコム損害保険株式会社取締役会長
常務取締役	布 施 達 朗	広報・渉外・マーケティング本部長、セコム医療システム株式会社取締役会長
取締役	泉 田 達 也	人事本部長、情報通信事業担当
取締役	栗 原 達 司	総務本部長

(執行役員：23名)

役名	氏名	職名
常務執行役員	古 川 顕 一	特命担当、株式会社パスコ代表取締役社長
常務執行役員	竹 田 正 弘	特命担当、セコム上信越株式会社代表取締役社長
常務執行役員	吉 村 輝 壽	金融法人営業本部長、能美防災株式会社副会長
常務執行役員	森 下 秀 生	A I / I o T 活用推進プロジェクト担当
常務執行役員	水 野 都 飽	東北本部長
常務執行役員	石 村 昇 吉	東京本部長
常務執行役員	新 井 啓 太 郎	業務統轄本部長、業務本部長
執行役員	杉 本 陽 一	A L L S E C O M 担当、T o k y o 2 0 2 0 推進本部長
執行役員	福 満 純 幸	大阪本部長
執行役員	進 藤 健 輔	技術開発本部長
執行役員	桑 原 靖 文	S I 事業本部長
執行役員	福 岡 規 行	神奈川本部長
執行役員	赤 木 猛	グループ現送事業本部長
執行役員	佐 藤 貞 宏	グループ国際事業本部長
執行役員	上 田 理	企画担当
執行役員	山 中 善 紀	ホームマーケット営業本部長
執行役員	長 尾 誠 也	経理部長
執行役員	植 松 則 行	企画部長
執行役員	永 井 修	中部本部長
執行役員	小 松 淳	医療事業担当、セコム医療システム株式会社代表取締役社長
執行役員	御 供 和 弘	管理本部長
執行役員	千 田 岳 彦	法人営業本部長
執行役員	中 田 貴 士	総合企画部長

## 6 【コーポレート・ガバナンスの状況等】

### (1) 【コーポレート・ガバナンスの状況】

#### 企業統治の体制

##### イ 企業統治の体制の概要

当社は、社外取締役3名を含む取締役会が業務執行その他の会社の意思を決定し、代表取締役社長を中心とする執行役員が業務を執行し、社外監査役3名を含む監査役および取締役会が内部監査部門等と連携して取締役および執行役員の職務執行を監査・監督するガバナンス体制を採用しております。当社は監査役会設置会社であります。

なお、当社は、会社法第427条第1項の規定に基づき、社外取締役3名および社外監査役3名と会社法第423条第1項の損害賠償責任を限定する責任限定契約を締結しております。その契約内容の概要は次のとおりであります。社外取締役または社外監査役が任務を怠ったことによって当社に損害賠償責任を負う場合は、会社法第425条第1項の最低責任限度額を限度として、その責任を負う。上記の責任限定が認められるのは、社外取締役または社外監査役がその責任の原因となった職務の遂行について善意でかつ重大な過失がないときに限るものとする。

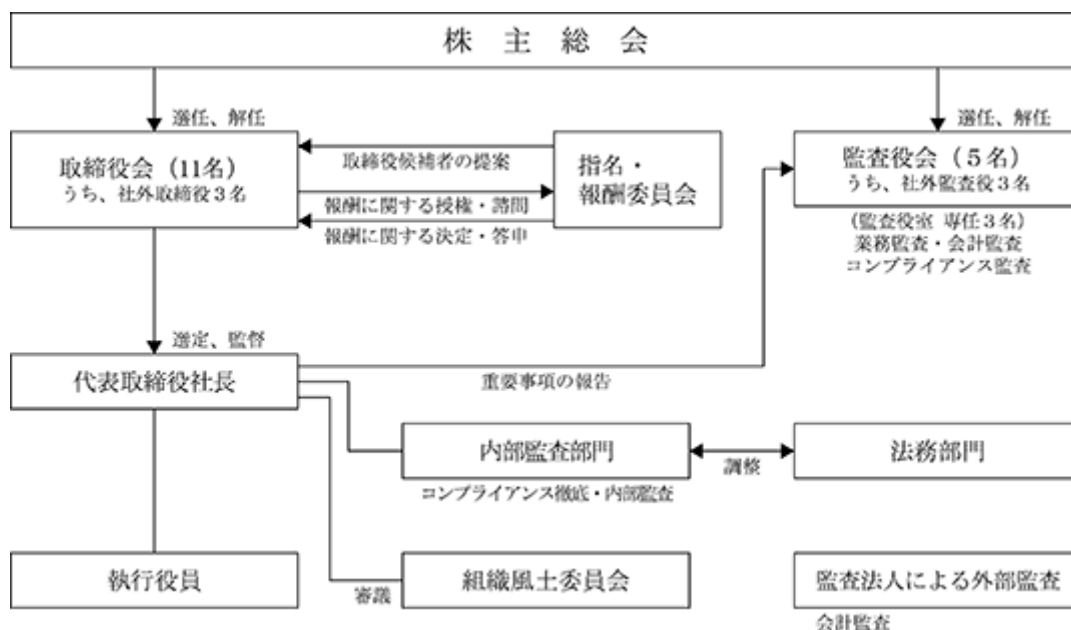

#### ロ 企業統治の体制を採用する理由

業務執行にかかる迅速化および責任と権限の明確化を図ることにより、フィールド部門の強化とお客様へのサービス体制の充実を実現するため、執行役員制度を導入しております。また、ステークホルダーの利害に配慮した経営に対する独立監督機能を果たすために、社外監査役3名を含む監査役を選任しております。さらに、意思決定に外部の視点を取り入れ、経営の透明性・客観性を確保するため、社外取締役3名を選任しております。

#### ハ 内部統制システムの整備の状況

当社は、会社法第362条第4項第6号に規定された「取締役の職務の執行が法令及び定款に適合することを確保するための体制その他株式会社の業務並びに当該株式会社及びその子会社から成る企業集団の業務の適正を確保するための体制」（内部統制システムの基本方針）の取締役会での決議により、会社法第362条第5項に基づき、代表取締役社長により具体的に構築される当社の内部統制システムの基本方針（リスク管理体制の整備の状況および子会社の業務の適正を確保するための体制整備の状況を含む）を明らかにしております。本決議に基づく内部統制システムの構築は各々の担当役員の下で着実に実行され、また不断の見直しにより改善が図られております。

## 内部監査及び監査役監査

### イ 当社の内部監査及び監査役監査の組織

#### (監査役及び監査役会)

監査役会は常勤監査役2名、社外監査役3名の5名で構成され、原則として毎月1回開催しております。常勤監査役には、当社の業務、社内事情に精通し、財務および会計に関する相当程度の知見を有する者を、社外監査役には、経営陣からの独立性を有するとともに、経営、法律、財務等に関する見識を有し、経営に対する適切な監視・監督を行うことができる者を選任しております。監査役は、取締役会にほぼ毎回出席しているほか、その他の重要会議に出席し、会社経営全般に関する意見交換を行うとともに、取締役等から職務の執行状況について報告を受け、法令、定款違反や株主利益を侵害する事実の有無について重点的に監査を実施しております。また、監査計画のもと、業務全般にわたる監査を当社社内および子会社・関連会社を対象に実施しております。

#### (監査役室)

監査役会のもとに監査役室を設置し、当社の業務および社内事情に精通した専属の使用人を常時2名以上配置しております。専属の使用人は、監査業務を補助するにあたり取締役、執行役員、使用人の指揮命令を受けず、取締役から独立しております。また、その人事異動、人事評価は監査役会の承認を得ることとしております。

#### (内部監査部門)

内部監査部門として、組織指導部およびグループ運営監理部を設置しております。組織指導部は、主にセコム(株)を対象として、日常業務ラインから独立して組織横断的に業務全般が適正に行われているかについてその管理・運用状況を査察するとともに、コンプライアンスに関する社員の相談・連絡窓口としても機能しております。グループ運営監理部は、子会社の査察・指導を行うとともに、子会社との情報交換を行い、セコムグループのコンプライアンス上の課題の把握およびその改善に努めております。

#### (組織風土委員会)

代表取締役社長を委員長とする組織風土委員会を常設し、組織風土に関する重要な問題(コンプライアンスにかかわる事項を含む)を審査し、また重要な表彰・制裁を決定しております。

### ロ 内部監査、監査役監査及び会計監査の相互連携並びにこれらの監査と内部統制部門との関係

#### (代表取締役と監査役との定期的会合)

監査役は代表取締役と、定期的(毎月1回)に会合を持ち、監査結果等を含めて、経営上の重要課題について意見交換し、認識の共有に努めております。

#### (監査役と会計監査人間の協議会等)

監査役は会計監査人と定期的(年6回)に、また必要に応じて会合を持ち、意見および情報の交換を行っております。会計監査人から監査計画ならびに監査報告について説明を受け意見交換を行うほか、必要に応じて会計監査人の往査および監査講評に立ち会っております。

#### (内部監査部門等との連携)

監査役は組織指導部と定期的(毎月1回)に連絡会を持ち、内部監査の結果等について報告を受け意見交換を行うほか、グループ運営監理部から適宜、子会社の査察の結果等について報告を受け、意見および情報の交換を行っております。また、必要に応じて内部監査部門等に対して調査を求める等効率的な監査の実施に努めております。



社外取締役及び社外監査役

イ 社外取締役及び社外監査役の員数、人的・資本的・取引関係その他の利害関係

当社は、社外取締役を3名、社外監査役を3名選任しております。各社外取締役および社外監査役と当社との人的・資本的・取引関係その他の利害関係は、当社の提供する一般的なサービスに関する取引関係を除き、下記のとおりであります。

氏名	当社との人的・資本的・取引関係その他の利害関係
廣瀬 篁 治	同氏は、株式会社モニタス代表取締役会長を務めておりますが、当社の提供する一般的なサービスに関する取引関係を除き、同社と当社との間に特別の利害関係はなく、同社と当社との間で独立性が疑われるおそれや一般株主との利益相反の生じるおそれもないため、客観的・中立的な視点で意見表明ができる独立性を備えております。なお、同氏は外形的な独立性を備えるとともに、一般株主の利益に配慮した実効性の高い経営監督機能を発揮しうる方であることから、同氏を株式会社東京証券取引所に独立役員として届け出ております。
河野 博文	同氏は、独立行政法人石油天然ガス・金属鉱物資源機構の特別顧問を務めておりますが、当社の提供する一般的なサービスに関する取引関係を除き、同法人と当社との間に特別の利害関係はなく、同法人と当社との間で独立性が疑われるおそれや一般株主との利益相反の生じるおそれもないため、客観的・中立的な視点で意見表明ができる独立性を備えております。なお、同氏は外形的な独立性を備えるとともに、一般株主の利益に配慮した実効性の高い経営監督機能を発揮しうる方であることから、同氏を株式会社東京証券取引所に独立役員として届け出ております。
渡邊 元	同氏は、渡辺パイプ株式会社代表取締役社長を務めておりますが、当社の提供する一般的なサービスに関する取引関係等を除き、同社と当社との間に特別の利害関係はなく、同社と当社との間で独立性が疑われるおそれや一般株主との利益相反の生じるおそれもないため、客観的・中立的な視点で意見表明ができる独立性を備えております。なお、同氏は外形的な独立性を備えるとともに、一般株主の利益に配慮した実効性の高い経営監督機能を発揮しうる方であることから、同氏を株式会社東京証券取引所に独立役員として届け出ております。
加藤 秀樹	同氏は、公益財団法人四国民家博物館理事長を務めておりますが、当社の提供する一般的なサービスに関する取引関係を除き、同財団と当社との間に特別の利害関係はありません。また、当社は同氏が代表理事を務める一般社団法人構想日本（非営利独立の政策シンクタンク）の主催するフォーラム等の会費を同法人に納めていますが、同団体と当社との間には多数の会員の一社との関係以外の関係は一切ありません。同団体の非営利独立の純粋な政策提言団体という性格に照らして同団体および同氏と当社との間で独立性が疑われるおそれや一般株主との利益相反の生じるおそれもなく、客観的・中立的な視点で意見表明ができる独立性を備えております。なお、同氏は外形的な独立性を備えるとともに、一般株主の利益に配慮した実効性の高い経営監督機能を発揮しうる方であることから、同氏を株式会社東京証券取引所に独立役員として届け出ております。
安田 信	同氏は、株式会社安田信事務所代表取締役社長および株式会社三和ホールディングス社外取締役を務めておりますが、当社の提供する一般的なサービスに関する取引関係等を除き、これらの会社と当社との間に特別の利害関係はなく、これらの会社と当社との間で独立性が疑われるおそれや一般株主との利益相反の生じるおそれもないため、客観的・中立的な視点で意見表明ができる独立性を備えております。また、同氏は過去に複数の企業の監査役、取締役を務めておりましたが、それらの会社と当社との間に特別の利害関係はありません。なお、同氏は外形的な独立性を備えるとともに、一般株主の利益に配慮した実効性の高い経営監督機能を発揮しうる方であることから、同氏を株式会社東京証券取引所に独立役員として届け出ております。
横溝 雅夫	同氏は、景気循環学会の顧問を務めておりますが、同学会と当社との間に特別な利害関係はなく、同学会と当社との間で独立性が疑われるおそれや一般株主との利益相反の生じるおそれもないため、客観的・中立的な視点で意見表明ができる独立性を備えております。なお、同氏は外形的な独立性を備えるとともに、一般株主の利益に配慮した実効性の高い経営監督機能を発揮しうる方であることから、同氏を株式会社東京証券取引所に独立役員として届け出ております。

□ 社外役員が企業統治において果たす機能及び役割並びに社外役員を選任するための独立性に関する基準又は方針の内容及び社外役員の選任状況に関する考え方

当社は、企業経営等に関する豊富な見識を有する社外取締役を選任し、取締役会において内部事情に捉われぬ大所高所に立脚した外部の視点を取り入れ、経営の透明性・客観性を確保する体制を構築しております。これにより当社では、経営に対する独立監督機能および業務執行の適正性保持機能を確保していると考えております。

また、経営、法律、財務等に関する見識を有する監査役（実質的に独立性を確保できる社外監査役3名を含む。）を選任し、ラインから独立した監査役の活動を支える組織体制（監査役室設置等）や監査役からの客観的・中立的意見の具申を業務に迅速に反映する仕組み（代表取締役等と監査役との定期的会合など）を構築しております。これにより当社では、監査役監査が、ステークホルダーの利害に配慮した経営に対する独立監督機能を果たしていると考えております。

なお、社外役員を選任するための当社からの独立性に関する基準または方針は、特に定めておりません。当社は、会社法の社外役員要件および金融商品取引所が定める独立性基準に基づき、社外役員を選任しております。

八 社外取締役又は社外監査役による監督又は監査と内部監査、監査役監査及び会計監査との相互連携並びに内部統制部門との関係

社外取締役は、原則月1回開催される取締役会への出席を通じて、各年度の監査役会の監査計画上の基本方針・重点監査項目や内部統制の整備・運用状況等に関する報告を受けることにより、また、適宜行われる取締役等との意見交換等を通じて当社グループの現状と課題を把握し、必要に応じて取締役会において独立役員として一般株主に配慮した意見を表明しております。

社外監査役は、原則月1回開催される取締役会および監査役会に出席し、取締役、常勤監査役および使用人等から内部監査、監査役監査、会計監査および内部統制監査の実施状況の報告を受け、必要に応じて説明を求めるほか、独立役員として一般株主に配慮した意見を表明しております。

#### 役員の報酬等

イ 提出会社の役員区分ごとの報酬等の総額、報酬等の種類別の総額及び対象となる役員の員数

役員区分	報酬等の総額 (百万円)	報酬等の種類別の総額(百万円)				対象となる 役員の員数 (名)
		基本報酬	ストック オプション	賞与	退職慰労金	
取締役 (社外取締役を除く。)	283	230		53	12	
監査役 (社外監査役を除く。)	44	44			2	
社外役員	52	52			7	
合計	380	327		53	21	

□ 提出会社の役員ごとの連結報酬等の総額等

連結報酬等の総額が1億円以上である者が存在しないため、記載しておりません。

八 役員の報酬等の額の決定に関する方針

##### (1) 取締役の報酬

取締役の報酬については、金銭報酬と株式報酬（譲渡制限付株式報酬）で構成することとしております。ただし、社外取締役については、金銭報酬のみを支給することとしております。

これらの報酬のうち、金銭報酬については、指名・報酬委員会が、取締役会の授権を受けて、株主総会で決議された報酬限度額内において決定することとしております。また、株式報酬については、取締役会が、株主総会において金銭報酬とは別枠で決議された報酬限度枠内において、指名・報酬委員会における審議の結果を踏まえた上で決定することとしております。

##### (2) 監査役の報酬

監査役の報酬については、金銭報酬のみで構成することとしており、株主総会で決議された報酬限度額内において、個々の監査役の職務に応じた報酬額を、監査役の協議により決定することとしております。

株式の保有状況

イ 保有目的が純投資目的以外の目的である投資株式

銘柄数 177銘柄

貸借対照表計上額の合計 19,459百万円

ロ 保有目的が純投資目的以外の目的である投資株式の保有区分、銘柄、株式数、貸借対照表計上額及び保有目的

(前事業年度)

特定投資株式

銘柄	株式数(株)	貸借対照表計上額 (百万円)	保有目的
松竹株	3,700,000	3,755	主に取引関係等の維持・発展のため
株三菱UFJフィナンシャル・グループ	1,656,660	894	主に取引関係等の維持・発展のため
日本空港ビルデング株	200,000	842	主に取引関係等の維持・発展のため
株トスネット	720,000	666	主に取引関係等の維持・発展のため
サンヨーホームズ株	1,000,000	545	主に取引関係等の維持・発展のため
ホーチキ株	420,000	538	主に取引関係等の維持・発展のため
曙ブレーキ工業株	2,000,000	530	主に取引関係等の維持・発展のため
小野薬品工業株	20,000	457	主に取引関係等の維持・発展のため
高千穂交易株	450,000	420	主に取引関係等の維持・発展のため
ヤマトホールディングス株	158,000	372	主に取引関係等の維持・発展のため
株イズミ	66,000	311	主に取引関係等の維持・発展のため
株細田工務店	2,400,000	300	主に取引関係等の維持・発展のため
株マツモトキヨシホールディングス	44,000	246	主に取引関係等の維持・発展のため
スルガ銀行株	115,500	226	主に取引関係等の維持・発展のため
株西日本シティ銀行	1,050,314	216	主に取引関係等の維持・発展のため
株九州フィナンシャルグループ	310,303	207	主に取引関係等の維持・発展のため
東京海上ホールディングス株	50,115	198	主に取引関係等の維持・発展のため
株オートバックスセブン	94,089	182	主に取引関係等の維持・発展のため
株みちのく銀行	1,000,300	179	主に取引関係等の維持・発展のため
イオンフィナンシャルサービス株	63,246	167	主に取引関係等の維持・発展のため
株山形銀行	404,250	167	主に取引関係等の維持・発展のため
株中国銀行	132,000	159	主に取引関係等の維持・発展のため
株じもとホールディングス	1,000,000	151	主に取引関係等の維持・発展のため
株いなげや	103,673	149	主に取引関係等の維持・発展のため
株WOWOW	56,000	145	主に取引関係等の維持・発展のため
株滋賀銀行	300,000	144	主に取引関係等の維持・発展のため
株岩手銀行	30,402	124	主に取引関係等の維持・発展のため
アコム株	220,000	121	主に取引関係等の維持・発展のため
株アコーディア・ゴルフ	100,000	108	主に取引関係等の維持・発展のため
株ホテル、ニューグランド	32,000	98	主に取引関係等の維持・発展のため

(注) サンヨーホームズ株以下26銘柄は、貸借対照表計上額が資本金額の100分の1以下であります。上位30銘柄について記載しております。

(当事業年度)  
特定投資株式

銘柄	株式数(株)	貸借対照表計上額 (百万円)	保有目的
松竹㈱	3,700,000	4,835	主に取引関係等の維持・発展のため
㈱三菱UFJフィナンシャル・グループ	1,656,660	1,229	主に取引関係等の維持・発展のため
日本空港ビルデング㈱	200,000	825	主に取引関係等の維持・発展のため
曙ブレーキ工業㈱	2,000,000	706	主に取引関係等の維持・発展のため
サンヨーホームズ㈱	1,000,000	697	主に取引関係等の維持・発展のため
㈱トスネット	720,000	679	主に取引関係等の維持・発展のため
ホーチキ㈱	420,000	608	主に取引関係等の維持・発展のため
高千穂交易㈱	450,000	478	主に取引関係等の維持・発展のため
㈱みずほフィナンシャルグループ	1,874,338	395	主に取引関係等の維持・発展のため
ヤマトホールディングス㈱	158,000	387	主に取引関係等の維持・発展のため
㈱イズミ	66,000	335	主に取引関係等の維持・発展のため
㈱細田工務店	2,400,000	328	主に取引関係等の維持・発展のため
スルガ銀行㈱	115,500	283	主に取引関係等の維持・発展のため
㈱西日本フィナンシャルホールディングス	210,062	251	主に取引関係等の維持・発展のため
東京海上ホールディングス㈱	50,115	248	主に取引関係等の維持・発展のため
小野薬品工業㈱	100,000	243	主に取引関係等の維持・発展のため
㈱マツモトキヨシホールディングス	44,000	239	主に取引関係等の維持・発展のため
㈱九州フィナンシャルグループ	310,303	230	主に取引関係等の維持・発展のため
㈱中国銀行	132,000	227	主に取引関係等の維持・発展のため
㈱WOWOW	56,000	223	主に取引関係等の維持・発展のため
㈱じもとホールディングス	1,000,000	198	主に取引関係等の維持・発展のため
㈱山形銀行	404,250	197	主に取引関係等の維持・発展のため
㈱みちのく銀行	1,000,300	192	主に取引関係等の維持・発展のため
㈱滋賀銀行	300,000	181	主に取引関係等の維持・発展のため
㈱いなげや	104,797	166	主に取引関係等の維持・発展のため
㈱オートバックスセブン	94,089	162	主に取引関係等の維持・発展のため
㈱岩手銀行	30,402	144	主に取引関係等の維持・発展のため
イオンフィナンシャルサービス㈱	63,246	139	主に取引関係等の維持・発展のため
㈱みなと銀行	55,850	123	主に取引関係等の維持・発展のため
ビジョン㈱	34,992	122	主に取引関係等の維持・発展のため

(注) ホーチキ㈱以下24銘柄は、貸借対照表計上額が資本金額の100分の1以下ですが、上位30銘柄について記載しております。

八 保有目的が純投資目的である投資株式  
該当事項はありません。

二 保有目的を変更した投資株式  
該当事項はありません。

#### 会計監査の状況

当社は、会社法に基づく会計監査および金融商品取引法に基づく会計監査について、有限責任 あずさ監査法人と監査契約を締結しておりますが、同監査法人および当社監査に従事する同監査法人の指定有限責任社員・業務執行社員と当社の間には、利害関係はありません。

当事業年度において業務を執行した公認会計士の氏名、監査業務に係る補助者の構成については次のとおりです。

- ・業務を執行した公認会計士の氏名 服部 将一、吉田 秀樹
  - ・監査業務に係る補助者の構成 公認会計士18名、その他25名
- (注)その他は、日本公認会計士協会準会員、システム監査担当者等であります。

#### 取締役会で決議することができる株主総会決議事項

##### イ 中間配当

当社は、株主の皆様への利益還元のための機会を充実させるため、会社法第454条第5項の規定により、取締役会の決議によって毎年9月30日を基準日として中間配当を行うことができる旨を定款に定めております。

##### ロ 自己株式の取得

当社は、会社法第165条第2項の規定により、取締役会の決議によって市場取引等により自己の株式を取得することができる旨を定款に定めております。これは、機動的な資本政策を遂行することを目的とするものであります。

#### 取締役の定数

当社の取締役は、20名以内とする旨定款に定めております。

#### 取締役の選任の決議要件

当社は、取締役の選任決議について、議決権を行使することができる株主の議決権の3分の1以上を有する株主が出席し、その議決権の過半数をもって行う旨を、また、取締役の選任決議について、累積投票によらないものとする旨を定款に定めております。

#### 株主総会の特別決議要件

当社は、株主総会の特別決議要件について、会社法第309条第2項に定める決議は、議決権を行使することができる株主の議決権の3分の1以上を有する株主が出席し、その議決権の3分の2以上をもって行う旨定款に定めております。これは、株主総会における特別決議の定足数を緩和することにより、株主総会の円滑な運営を行うことを目的とするものであります。

(2) 【監査報酬の内容等】

【監査公認会計士等に対する報酬の内容】

区分	前連結会計年度		当連結会計年度	
	監査証明業務に 基づく報酬(百万円)	非監査業務に 基づく報酬(百万円)	監査証明業務に 基づく報酬(百万円)	非監査業務に 基づく報酬(百万円)
提出会社	229	35	225	17
連結子会社	378	6	435	5
計	608	41	660	22

【その他重要な報酬の内容】

前連結会計年度

該当事項はありません。

当連結会計年度

該当事項はありません。

【監査公認会計士等の提出会社に対する非監査業務の内容】

前連結会計年度

当社が監査公認会計士等に対して報酬を支払っている非監査業務の内容は、財務デュ-デリジェンス等に係る業務であります。

当連結会計年度

当社が監査公認会計士等に対して報酬を支払っている非監査業務の内容は、財務デュ-デリジェンス等に係る業務であります。

【監査報酬の決定方針】

該当事項はありませんが、監査日数や業務内容等の妥当性を勘案して監査報酬を決定しております。

## 第5 【経理の状況】

### 1 連結財務諸表及び財務諸表の作成方法について

- (1) 当社の連結財務諸表は、「連結財務諸表の用語、様式及び作成方法に関する規則」（昭和51年大蔵省令第28号）に基づいて作成しております。
- (2) 当社の財務諸表は、「財務諸表等の用語、様式及び作成方法に関する規則」（昭和38年大蔵省令第59号。以下「財務諸表等規則」という。）に基づいて作成しております。  
また、当社は、特例財務諸表提出会社に該当し、財務諸表等規則第127条の規定により財務諸表を作成しております。

### 2 監査証明について

当社は、金融商品取引法第193条の2第1項の規定に基づき、連結会計年度（平成28年4月1日から平成29年3月31日まで）の連結財務諸表及び事業年度（平成28年4月1日から平成29年3月31日まで）の財務諸表について、有限責任 あずさ監査法人により監査を受けております。

### 3 連結財務諸表等の適正性を確保するための特段の取組みについて

当社は、会計基準等の内容および変更等について適時適切に把握し、的確に対応することができる体制を整備するため、公益財団法人財務会計基準機構へ加入し、同法人主催のセミナーに参加し、情報を取得するとともに、各種団体の主催するセミナーに積極的に参加し、連結財務諸表等の適正性確保に取り組んでおります。

## 1 【連結財務諸表等】

## (1) 【連結財務諸表】

## 【連結貸借対照表】

(単位：百万円)

	前連結会計年度 (平成28年3月31日)	当連結会計年度 (平成29年3月31日)
<b>資産の部</b>		
<b>流動資産</b>		
現金及び預金	1, 3 228,458	1, 3 302,364
現金護送業務用現金及び預金	2 128,267	2 130,619
受取手形及び売掛金	122,048	119,801
未収契約料	31,812	33,090
有価証券	34,448	29,387
リース債権及びリース投資資産	39,542	43,974
商品及び製品	13,099	11,915
販売用不動産	3,527	5,223
仕掛品	5,557	4,913
未成工事支出金	9,070	8,979
仕掛販売用不動産	23,024	22,283
原材料及び貯蔵品	8,579	8,385
繰延税金資産	12,728	14,003
短期貸付金	3 4,086	3 4,942
その他	3 27,375	3 23,684
貸倒引当金	1,883	1,766
<b>流動資産合計</b>	<b>689,744</b>	<b>761,804</b>
<b>固定資産</b>		
<b>有形固定資産</b>		
建物及び構築物	4 276,970	4 287,286
減価償却累計額	128,141	137,032
建物及び構築物(純額)	3 148,828	3 150,254
機械装置及び運搬具	4 35,427	4 31,251
減価償却累計額	24,972	22,043
機械装置及び運搬具(純額)	3 10,454	3 9,208
警報機器及び設備	317,813	317,352
減価償却累計額	246,365	247,782
警報機器及び設備(純額)	71,447	69,569
工具、器具及び備品	4 86,530	4 78,452
減価償却累計額	62,790	54,933
工具、器具及び備品(純額)	3 23,740	3 23,519
土地	3, 4 116,613	3, 4 116,825
建設仮勘定	5,220	7,157
<b>有形固定資産合計</b>	<b>376,305</b>	<b>376,536</b>
<b>無形固定資産</b>		
ソフトウェア	4 18,071	4 18,076
のれん	7 70,619	7 65,759
その他	3 30,814	3 28,296
<b>無形固定資産合計</b>	<b>119,505</b>	<b>112,131</b>



(単位：百万円)

	前連結会計年度 (平成28年3月31日)	当連結会計年度 (平成29年3月31日)
<b>投資その他の資産</b>		
投資有価証券	3, 5 264,400	3, 5 280,974
長期貸付金	3 39,401	3 38,403
敷金及び保証金	13,059	13,023
長期前払費用	25,262	24,960
退職給付に係る資産	30,796	35,282
繰延税金資産	8,602	9,592
その他	1 16,656	1 13,451
貸倒引当金	15,698	15,990
投資その他の資産合計	382,482	399,698
<b>固定資産合計</b>	<b>878,293</b>	<b>888,367</b>
<b>繰延資産</b>		
その他	14	4
繰延資産合計	14	4
<b>資産合計</b>	<b>1,568,052</b>	<b>1,650,176</b>
<b>負債の部</b>		
<b>流動負債</b>		
支払手形及び買掛金	41,794	44,635
短期借入金	2, 3, 8 55,283	2, 3, 8 44,969
1年内償還予定の社債	3 2,582	3 1,460
リース債務	4,724	4,752
未払金	38,376	37,469
未払法人税等	22,341	27,557
未払消費税等	6,611	5,765
未払費用	5,562	5,315
現金護送業務用預り金	2 101,306	2 107,878
前受契約料	31,389	30,552
賞与引当金	15,524	15,447
工事損失引当金	1,397	2,532
その他	20,738	25,596
流動負債合計	347,633	353,933
<b>固定負債</b>		
社債	3 8,251	3 7,003
長期借入金	3 20,033	3 14,123
リース債務	11,954	11,777
長期預り保証金	35,002	33,907
繰延税金負債	14,026	21,943
役員退職慰労引当金	1,387	1,306
退職給付に係る負債	22,816	22,428
保険契約準備金	159,636	166,155
その他	4,166	4,342
固定負債合計	277,274	282,989
<b>負債合計</b>	<b>624,907</b>	<b>636,922</b>

(単位：百万円)

	前連結会計年度 (平成28年3月31日)	当連結会計年度 (平成29年3月31日)
<b>純資産の部</b>		
株主資本		
資本金	66,377	66,377
資本剰余金	80,326	80,297
利益剰余金	743,353	797,493
自己株式	73,717	73,731
株主資本合計	816,340	870,437
その他の包括利益累計額		
その他有価証券評価差額金	19,964	25,125
繰延ヘッジ損益	40	30
為替換算調整勘定	2,196	7,954
退職給付に係る調整累計額	783	4,423
その他の包括利益累計額合計	16,944	21,563
非支配株主持分	109,859	121,253
純資産合計	943,144	1,013,253
負債純資産合計	1,568,052	1,650,176

## 【連結損益計算書及び連結包括利益計算書】

## 【連結損益計算書】

(単位：百万円)

	前連結会計年度 (自平成27年4月1日 至平成28年3月31日)	当連結会計年度 (自平成28年4月1日 至平成29年3月31日)
売上高	881,028	928,098
売上原価	1, 2 586,539	1, 2 621,412
売上総利益	294,488	306,686
販売費及び一般管理費		
広告宣伝費	4,253	4,957
給料及び手当	65,633	67,884
賞与	9,504	9,913
賞与引当金繰入額	6,694	6,597
退職給付費用	3,210	3,825
役員退職慰労引当金繰入額	130	158
その他の人件費	15,437	15,690
減価償却費	5,747	6,865
賃借料	10,504	10,648
通信費	3,984	3,939
事業税	2,727	4,096
貸倒引当金繰入額	162	175
のれん償却額	2,291	4,399
その他	2 35,621	2 36,483
販売費及び一般管理費合計	165,906	175,636
営業利益	128,582	131,050
営業外収益		
受取利息	1,250	863
受取配当金	682	683
投資有価証券売却益	629	1,170
持分法による投資利益	6,069	3,734
投資事業組合運用益	1,133	14,470
その他	1,614	1,448
営業外収益合計	11,380	22,371
営業外費用		
支払利息	896	974
投資有価証券売却損	128	72
固定資産売却廃棄損	3 1,587	3 2,107
長期前払費用消却額	617	620
為替差損	556	453
貸倒引当金繰入額	418	1,027
その他	931	1,132
営業外費用合計	5,136	6,388
経常利益	134,826	147,033

(単位：百万円)

	前連結会計年度 (自 平成27年 4月 1日 至 平成28年 3月31日)	当連結会計年度 (自 平成28年 4月 1日 至 平成29年 3月31日)
<b>特別利益</b>		
投資有価証券売却益	1,032	312
固定資産売却益	4 414	4 136
その他	137	67
特別利益合計	1,584	516
<b>特別損失</b>		
減損損失	5 11,584	5 2,747
価格変動準備金繰入額	583	1,086
投資有価証券評価損	860	37
その他	1,974	1,825
特別損失合計	15,003	5,697
税金等調整前当期純利益	121,408	141,852
法人税、住民税及び事業税	39,150	43,326
法人税等調整額	526	2,369
法人税等合計	38,624	45,695
当期純利益	82,784	96,156
非支配株主に帰属する当期純利益	5,745	11,986
親会社株主に帰属する当期純利益	77,039	84,170

【連結包括利益計算書】

(単位：百万円)

	前連結会計年度 (自 平成27年 4月 1日 至 平成28年 3月31日)	当連結会計年度 (自 平成28年 4月 1日 至 平成29年 3月31日)
当期純利益	82,784	96,156
その他の包括利益		
その他有価証券評価差額金	7,103	5,324
為替換算調整勘定	1,616	3,539
退職給付に係る調整額	6,163	4,698
持分法適用会社に対する持分相当額	2,743	1,327
その他の包括利益合計	17,626	5,155
包括利益	65,157	101,312
(内訳)		
親会社株主に係る包括利益	61,168	88,789
非支配株主に係る包括利益	3,989	12,522

【連結株主資本等変動計算書】

前連結会計年度(自 平成27年 4月 1日 至 平成28年 3月31日)

(単位：百万円)

	株主資本				
	資本金	資本剰余金	利益剰余金	自己株式	株主資本合計
当期首残高	66,377	80,265	694,688	73,701	767,630
会計方針の変更による 累積的影響額					-
会計方針の変更を反映 した当期首残高	66,377	80,265	694,688	73,701	767,630
当期変動額					
剰余金の配当			28,374		28,374
親会社株主に帰属する 当期純利益			77,039		77,039
自己株式の取得				16	16
自己株式の処分		0		0	0
非支配株主との取引に 係る親会社の持分変動		61			61
株主資本以外の項目 の当期変動額(純額)					
当期変動額合計	-	61	48,665	16	48,709
当期末残高	66,377	80,326	743,353	73,717	816,340

	その他の包括利益累計額					非支配株主持分	純資産合計
	その他有価証券 評価差額金	繰延ヘッジ損益	為替換算 調整勘定	退職給付 に係る 調整累計額	その他の 包括利益 累計額合計		
当期首残高	26,981	34	1,477	4,390	32,815	106,895	907,341
会計方針の変更による 累積的影響額							-
会計方針の変更を反映 した当期首残高	26,981	34	1,477	4,390	32,815	106,895	907,341
当期変動額							
剰余金の配当							28,374
親会社株主に帰属する 当期純利益							77,039
自己株式の取得							16
自己株式の処分							0
非支配株主との取引に 係る親会社の持分変動							61
株主資本以外の項目 の当期変動額(純額)	7,017	5	3,673	5,173	15,870	2,963	12,906
当期変動額合計	7,017	5	3,673	5,173	15,870	2,963	35,803
当期末残高	19,964	40	2,196	783	16,944	109,859	943,144

当連結会計年度(自 平成28年 4月 1日 至 平成29年 3月31日)

(単位：百万円)

	株主資本				
	資本金	資本剰余金	利益剰余金	自己株式	株主資本合計
当期首残高	66,377	80,326	743,353	73,717	816,340
会計方針の変更による 累積的影響額			526		526
会計方針の変更を反映 した当期首残高	66,377	80,326	743,879	73,717	816,866
当期変動額					
剰余金の配当			30,556		30,556
親会社株主に帰属する 当期純利益			84,170		84,170
自己株式の取得				13	13
自己株式の処分		0		0	0
非支配株主との取引に 係る親会社の持分変動		29			29
株主資本以外の項目 の当期変動額(純額)					
当期変動額合計	-	29	53,613	13	53,570
当期末残高	66,377	80,297	797,493	73,731	870,437

	その他の包括利益累計額					非支配株主持分	純資産合計
	その他有価証券 評価差額金	繰延ヘッジ損益	為替換算 調整勘定	退職給付 に係る 調整累計額	その他の 包括利益 累計額合計		
当期首残高	19,964	40	2,196	783	16,944	109,859	943,144
会計方針の変更による 累積的影響額						111	637
会計方針の変更を反映 した当期首残高	19,964	40	2,196	783	16,944	109,971	943,782
当期変動額							
剰余金の配当							30,556
親会社株主に帰属する 当期純利益							84,170
自己株式の取得							13
自己株式の処分							0
非支配株主との取引に 係る親会社の持分変動							29
株主資本以外の項目 の当期変動額(純額)	5,161	9	5,758	5,206	4,618	11,281	15,900
当期変動額合計	5,161	9	5,758	5,206	4,618	11,281	69,471
当期末残高	25,125	30	7,954	4,423	21,563	121,253	1,013,253

## 【連結キャッシュ・フロー計算書】

	(単位：百万円)	
	前連結会計年度 (自 平成27年 4月 1日 至 平成28年 3月31日)	当連結会計年度 (自 平成28年 4月 1日 至 平成29年 3月31日)
<b>営業活動によるキャッシュ・フロー</b>		
税金等調整前当期純利益	121,408	141,852
減価償却費	49,838	55,658
のれん償却額	2,291	4,399
持分法による投資損益（は益）	6,069	3,734
貸倒引当金の増減額（は減少）	280	916
退職給付に係る負債及び資産の増減額	2,206	1,854
受取利息及び受取配当金	4,243	3,899
支払利息	896	974
為替差損益（は益）	556	453
固定資産売却損益及び廃棄損益（は益）	1,457	2,206
減損損失	11,584	2,747
投資有価証券売却損益（は益）	1,533	1,410
投資有価証券評価損益（は益）	860	37
関係会社株式売却損益（は益）	20	20
販売用不動産評価損	1,463	1,163
投資事業組合運用損益（は益）	1,133	14,470
受取手形及び売掛債権の増減額（は増加）	8,389	167
リース債権及びリース投資資産の増減額（は増加）	299	4,432
たな卸資産の増減額（は増加）	2,450	343
仕入債務の増減額（は減少）	605	2,931
未払消費税等の増減額（は減少）	6,954	844
前受契約料の増減額（は減少）	236	487
保険契約準備金の増減額（は減少）	9,516	6,519
現金護送業務用現金預金及び預り金の増減額	6,488	4,219
その他	4,072	7,740
小計	168,427	204,887
利息及び配当金の受取額	8,100	7,249
利息の支払額	915	984
法人税等の支払額	38,877	40,031
営業活動によるキャッシュ・フロー	136,734	171,121



(単位：百万円)

	前連結会計年度 (自 平成27年 4月 1日 至 平成28年 3月31日)	当連結会計年度 (自 平成28年 4月 1日 至 平成29年 3月31日)
<b>投資活動によるキャッシュ・フロー</b>		
定期預金の増減額（ は増加）	516	70
有価証券の増減額（ は増加）	240	2,282
有形固定資産の取得による支出	51,447	46,041
有形固定資産の売却による収入	3,029	1,464
無形固定資産の取得による支出	8,125	7,044
投資有価証券の取得による支出	49,348	31,710
投資有価証券の売却及び償還による収入	55,035	43,290
関連会社株式の取得による支出	11	902
短期貸付金の増減額（ は増加）	105	126
貸付けによる支出	6,608	4,015
貸付金の回収による収入	3,089	4,348
連結の範囲の変更を伴う子会社株式の取得 その他	73,282 715	167 292
<b>投資活動によるキャッシュ・フロー</b>	<b>129,247</b>	<b>42,964</b>
<b>財務活動によるキャッシュ・フロー</b>		
短期借入金の純増減額（ は減少）	8,271	12,718
長期借入れによる収入	2,394	3,100
長期借入金の返済による支出	6,229	6,515
リース債務の返済による支出	1,625	4,900
社債の発行による収入	2,362	207
社債の償還による支出	1,414	2,582
非支配株主からの払込みによる収入	65	1,463
配当金の支払額	28,374	30,556
非支配株主への配当金の支払額	2,207	3,555
自己株式の増減額（ は増加）	16	13
連結の範囲の変更を伴わない子会社株式の取得 による支出	75	488
連結の範囲の変更を伴わない子会社株式の売却 による収入	-	617
<b>財務活動によるキャッシュ・フロー</b>	<b>26,849</b>	<b>55,942</b>
現金及び現金同等物に係る換算差額	805	979
現金及び現金同等物の増減額（ は減少）	20,168	71,234
現金及び現金同等物の期首残高	241,716	221,760
新規連結に伴う現金及び現金同等物の増加額	212	-
現金及び現金同等物の期末残高	221,760	292,994

【注記事項】

(連結財務諸表作成のための基本となる重要な事項)

1 連結の範囲に関する事項

(1)連結子会社の数 176社

主要な子会社名は「第1企業の概況」の4関係会社の状況に記載しているため省略しております。

なお、当連結会計年度における連結範囲の異動は増加4社、減少4社であり、主な内容は以下のとおりであります。

(株式取得による増加)...2社

スキャンアラーム Ltd.他1社

(設立出資による増加)...2社

江蘇セコムセキュリティ Co., Ltd.他1社

(会社清算による減少)...4社

セコムデータプロテクション Pte. Ltd.他3社

(2)非連結子会社

(株)ノーミファシリティーズ、能美保利(北京)智能技術有限公司、永信電子(株)他12社

(連結の範囲から除いた理由)

非連結子会社15社は、いずれも小規模であり、総資産、売上高、当期純損益(持分に見合う額)および利益剰余金(持分に見合う額)等は、いずれも連結財務諸表に重要な影響を及ぼしていないためであります。

(3)他の会社等の議決権の過半数を所有しているにもかかわらず子会社としなかった当該他の会社の名称

Global Sales Training, Inc.、CLP Auto Interior Corp.、US Water, LLC、CLP Consumer Products, LLC、Taymax Group Holdings, LLC、United Tactical Systems Holdings, LLC、CLP Legal Services, LLC

(子会社としなかった理由)

ウェステック・セキュリティ・グループ Inc.の子会社が営業取引として投資育成目的で取得したものであり、傘下に入れる目的ではないためであります。

2 持分法の適用に関する事項

(1)持分法を適用した関連会社の数 21社

主要な関連会社名は「第1企業の概況」の4関係会社の状況に記載しているため省略しております。

なお、当連結会計年度における持分法適用範囲の異動は増加1社、減少2社であり、主な内容は以下のとおりであります。

(設立出資による増加)...1社

ダイナミックマップ基盤企画(株)

(株式売却による減少)...2社

トランススマート(株)他1社

(2)持分法を適用しない関連会社

持分法非適用関連会社6社については、当期純損益(持分に見合う額)および利益剰余金(持分に見合う額)等に及ぼす影響がいずれも軽微であり、かつ全体としても重要性がないので持分法を適用しておりません。

### 3 連結子会社及び持分法適用関連会社の事業年度等に関する事項

在外連結子会社のうち、ウェステック・セキュリティ・グループInc.他の米国7社、セコムオーストラリア Pty., Ltd.他の豪州およびニュージーランド8社、セコムPLC他の英国5社、西科姆(中国)有限公司他の中国18社、セコムベトナムセキュリティサービス・ジョイントストックカンパニー他のベトナム5社、セコムシンガポール Pte. Ltd.、セコムメディカルシステム(シンガポール) Pte. Ltd.、ディガードセキュリティ Pte. Ltd.、タクシャシーラ ホスピタルズ オペレーティング Pvt. Ltd.、タクシャシーラ ヘルスケア アンド リサーチ サービス Pvt. Ltd.、P.T.ヌサンタラ セコム インフォテック、PT.セコムインドネシア、パスコタイ Co., Ltd.、タイセコムセキュリティ Co., Ltd.、パスコ フィリピン Corp.、エフエム インターナショナル オーワイ、台湾能美防災(股)、PASCO DO BRASIL CONSULTORIA TECNICA LTDA.、Aerodata International Surveys BVBA、PASCO Europe B.V.およびPASCO Lao Sole Co., Ltd.の決算日は12月31日であり、連結財務諸表の作成にあたっては、当該決算日に係る財務諸表を使用しております。

国内連結子会社のうち、(株)蔵王アーバンプロパティーズ他の2社の決算日は12月31日ではありますが、連結財務諸表の作成にあたっては、3月31日で実施した仮決算に基づく財務諸表を使用しております。

持分法適用関連会社のうち、(株)エスワン、台湾ンセコム Co., Ltd.他の9社の決算日は12月31日ではありますが、連結財務諸表の作成にあたっては、当該決算日に係る財務諸表を使用しております。また、(株)コアツの決算日は9月30日ではありますが、連結財務諸表の作成にあたっては、3月31日で実施した仮決算に基づく財務諸表を使用しております。

なお、連結決算日との間に生じた重要な取引については、連結上必要な調整を行っております。その他の連結子会社および持分法適用関連会社の決算日は、連結決算日と一致しております。

#### 4 会計方針に関する事項

##### (1) 重要な資産の評価基準及び評価方法

有価証券

満期保有目的の債券

償却原価法によっております。

その他有価証券

時価のあるもの

株式及び受益証券

期末日前1ヶ月の市場価格等の平均に基づく時価法によっております。

それ以外

期末日の市場価格等に基づく時価法によっております。

なお、評価差額は主として全部純資産直入法により処理し、売却原価は主として移動平均法により算出しております。

時価のないもの

主として移動平均法による原価法によっております。

デリバティブ

時価法によっております。

たな卸資産

主として移動平均法に基づく原価法（貸借対照表価額については収益性の低下に基づく簿価切下げの方法）によっております。

販売用不動産

個別法による原価法（貸借対照表価額については収益性の低下に基づく簿価切下げの方法）によっております。

##### (2) 重要な減価償却資産の減価償却の方法

有形固定資産（リース資産を除く）

警報機器及び設備

定率法により、平均見積使用期間(5～8年)にわたり償却しております。

それ以外の有形固定資産

定額法によっております。

主な耐用年数は以下のとおりであります。

建物 22～50年

工具、器具及び備品 2～20年

無形固定資産（リース資産を除く）

定額法によっております。

なお、自社利用のソフトウェアについては、社内における利用可能期間(5年)に基づく定額法によっております。

リース資産

所有権移転ファイナンス・リース取引に係るリース資産

自己所有の固定資産に適用する減価償却方法と同一の方法によっております。

所有権移転外ファイナンス・リース取引に係るリース資産

リース期間を耐用年数とし、残存価額を零とする定額法によっております。

なお、平成20年3月31日以前に契約した所有権移転外ファイナンス・リース取引については、通常の賃貸借取引に係る方法に準じた会計処理によっております。

長期前払費用

定額法によっております。

なお、警備契約先における機器設置工事費のうち、契約先からの受取額を超える部分は「長期前払費用」として処理し、契約期間(5年)に基づく定額法によっております。

(3) 重要な引当金の計上基準

貸倒引当金

売上債権、貸付金等の貸倒損失に備えるため、一般債権については貸倒実績率により、貸倒懸念債権等特定の債権については個別に回収可能性を検討し、回収不能見込額を計上しております。

賞与引当金

従業員に対する賞与の支給に備え、支給見込額のうち当連結会計年度に負担する金額を計上しております。

工事損失引当金

受注工事等に係る将来の損失に備えるため、当連結会計年度末における未引渡工事等の損失見込額を計上しております。

役員退職慰労引当金

国内連結子会社においては、役員の退職慰労金の支出に備えるため、役員退職慰労金規則に基づく当連結会計年度末要支給額を計上しております。

(4) 退職給付に係る会計処理の方法

退職給付見込額の期間帰属方法

退職給付債務の算定にあたり、退職給付見込額を当連結会計年度末までの期間に帰属させる方法については、給付算定式基準によっております。

数理計算上の差異及び過去勤務費用の費用処理方法

過去勤務費用は、発生年度に全額損益処理しております。

数理計算上の差異は、発生時の従業員の平均残存勤務期間以内の一定の年数（主として10年）による定額法により、発生の翌連結会計年度から損益処理しております。

未認識数理計算上の差異については、税効果を調整の上、純資産の部におけるその他の包括利益累計額の退職給付に係る調整累計額に計上しております。

小規模企業等における簡便法の採用

一部の連結子会社は、退職給付に係る負債および退職給付費用の計算に、退職給付に係る期末自己都合要支給額を退職給付債務とする方法を用いた簡便法を適用しております。

(5) 重要な収益及び費用の計上基準

完成工事高及び完成工事原価の計上基準

当連結会計年度末までの進捗部分について成果の確実性が認められる工事については工事進行基準（工事の進捗率の見積りは原価比例法）を、その他の工事については工事完成基準を適用しております。

ファイナンス・リース取引に係る収益及び費用の計上基準

ファイナンス・リース取引に係る収益及び費用については、リース料受取時に売上高と売上原価を計上する方法によっております。

(6) 重要なヘッジ会計の方法

ヘッジ会計の方法

主として繰延ヘッジ処理によっております。なお、金利スワップについては、特例処理の要件を満たしている場合には特例処理によっております。

ヘッジ手段と対象

ヘッジ手段	ヘッジ対象
金利スワップ	借入金

ヘッジ方針

主として当社のリスク管理方針に基づき、金利変動リスクをヘッジしております。

ヘッジの有効性評価の方法

ヘッジ開始時から有効性判定時点までの期間において、ヘッジ対象とヘッジ手段の相場変動の累計を比較し、両者の変動額等を基礎にして判断しております。ただし、特例処理の要件に該当すると判定される場合には、有効性の判定は省略しております。

(7) のれん及び負ののれんの償却に関する事項

のれん及び平成22年3月31日以前に発生した負ののれんは、5年から20年間で均等償却しております。

(8) 連結キャッシュ・フロー計算書における資金の範囲

連結キャッシュ・フロー計算書における資金(現金及び現金同等物)は、手許現金、随時引き出し可能な預金及び容易に換金可能であり、かつ、価値の変動について僅少なりリスクしか負わない取得日から概ね3ヶ月以内に償還期限の到来する短期投資からなっております。

(9) 消費税等の会計処理

税抜方式によっております。

(会計方針の変更)

「繰延税金資産の回収可能性に関する適用指針」(企業会計基準適用指針第26号 平成28年3月28日。以下「回収可能性適用指針」という。)を当連結会計年度から適用し、繰延税金資産の回収可能性に関する会計処理の方法の一部を見直しております。

回収可能性適用指針の適用については、回収可能性適用指針第49項(4)に定める経過的な取扱いに従っており、当連結会計年度の期首時点において回収可能性適用指針第49項(3)からに該当する定めを適用した場合の繰延税金資産および繰延税金負債の額と、前連結会計年度末の繰延税金資産および繰延税金負債の額との差額を、当連結会計年度の期首の利益剰余金に加算しております。

この結果、当連結会計年度の期首において、繰延税金資産(投資その他の資産)が381百万円増加、繰延税金負債(固定負債)が256百万円減少、利益剰余金が526百万円増加、非支配株主持分が111百万円増加しております。当連結会計年度の期首の純資産に影響額が反映されたことにより、連結株主資本等変動計算書の利益剰余金の期首残高は526百万円増加し、非支配株主持分の期首残高は111百万円増加しております。

(表示方法の変更)

(連結損益計算書関係)

前連結会計年度まで特別損失の「その他」に含めておりました「価格変動準備金繰入額」は、当連結会計年度において特別損失の総額の100分の10を超えたため区分掲記いたしました。この表示方法の変更を反映させるため、前連結会計年度の連結財務諸表の組替えを行っております。

この結果、前連結会計年度の連結損益計算書において、特別損失の「その他」に表示していた2,557百万円は、「価格変動準備金繰入額」583百万円、「その他」1,974百万円として組み替えております。

(連結貸借対照表関係)

1 現金及び預金、投資その他の資産「その他」

前連結会計年度(平成28年3月31日)

連結子会社において、投資有価証券の譲渡契約に係る条項により、現金及び預金のうち263百万円、投資その他の資産「その他」のうち2,877百万円について使用が制限されております。

当連結会計年度(平成29年3月31日)

連結子会社において、投資有価証券の譲渡契約に係る条項により、現金及び預金のうち83百万円、投資その他の資産「その他」のうち156百万円について使用が制限されております。

2 現金護送業務用現金及び預金、短期借入金、現金護送業務用預り金

前連結会計年度(平成28年3月31日)

当社グループの現金護送業務の中には、銀行等の金融機関が設置している自動現金受払機の現金補填業務、現金回収管理業務および現金集配金業務があります。現金護送業務用現金及び預金残高には、現金補填業務に関連した現金及び預金残高16,202百万円が含まれており、当社グループによる使用が制限されております。なお、短期借入金残高には、当該業務に関連した資金調達額4,557百万円が含まれております。

現金回収管理業務に関連した現金残高26,096百万円が現金護送業務用現金及び預金残高に含まれており、当社グループによる使用が制限されております。なお、当該業務に関連した資金調達額22,365百万円が短期借入金残高に含まれております。

現金集配金業務に関連した現金及び預金残高85,968百万円が現金護送業務用現金及び預金残高に、同じく現金集配金業務に関連した預り金残高85,950百万円が現金護送業務用預り金残高に含まれており、当社グループによる使用が制限されております。

当連結会計年度(平成29年3月31日)

当社グループの現金護送業務の中には、銀行等の金融機関が設置している自動現金受払機の現金補填業務、現金回収管理業務および現金集配金業務があります。現金護送業務用現金及び預金残高には、現金補填業務に関連した現金及び預金残高18,110百万円が含まれており、当社グループによる使用が制限されております。なお、短期借入金残高には、当該業務に関連した資金調達額4,346百万円が含まれております。

現金回収管理業務に関連した現金残高21,777百万円が現金護送業務用現金及び預金残高に含まれており、当社グループによる使用が制限されております。なお、当該業務に関連した資金調達額18,356百万円が短期借入金残高に含まれております。

現金集配金業務に関連した現金及び預金残高90,731百万円が現金護送業務用現金及び預金残高に、同じく現金集配金業務に関連した預り金残高90,713百万円が現金護送業務用預り金残高に含まれており、当社グループによる使用が制限されております。

## 3 担保に供している資産と関係債務

担保に供している資産と関係債務は次のとおりであります。

	前連結会計年度 (平成28年3月31日)	当連結会計年度 (平成29年3月31日)
現金及び預金(定期預金)	1,592百万円	1,653百万円
短期貸付金	17	15
その他の流動資産(未収入金)	706	702
建物及び構築物	26,056	23,372
機械装置及び運搬具	609	51
工具、器具及び備品	892	751
土地	24,990	24,126
その他の無形固定資産(借地権)	818	818
投資有価証券	1,289	1,320
長期貸付金	722	706
合計	57,695	53,518

## 同上の債務

	前連結会計年度 (平成28年3月31日)	当連結会計年度 (平成29年3月31日)
短期借入金	2,330百万円	3,965百万円
1年内償還予定の社債	2,442	1,360
社債	7,651	6,503
長期借入金	13,198	7,767
合計	25,623	19,596

上記債務のほか、短期貸付金、投資有価証券および長期貸付金は、関係会社等の債務に対して、担保に供してあります。

## 4 圧縮記帳額

国庫補助金等により、固定資産の取得価額から控除している圧縮記帳額およびその内訳は次のとおりであります。

	前連結会計年度 (平成28年3月31日)	当連結会計年度 (平成29年3月31日)
建物及び構築物	371百万円	371百万円
機械装置及び運搬具	12	12
工具、器具及び備品	19	20
土地	324	324
ソフトウエア	26	26
合計	754	755



## 5 非連結子会社及び関連会社の株式の額は次のとおりであります。

(固定資産)

	前連結会計年度 (平成28年3月31日)	当連結会計年度 (平成29年3月31日)
投資有価証券(株式)	51,862百万円	51,905百万円

## 6 偶発債務

(債務保証)

下記の法人、個人の借入金等について債務保証を行っております。

	前連結会計年度 (平成28年3月31日)	当連結会計年度 (平成29年3月31日)
個人住宅ローン等	1,680百万円	1,876百万円
医療法人社団三喜会	335	251
その他	352	467
合計	2,368	2,595

## 7 のれん及び負ののれんの表示

のれん及び負ののれんは、相殺表示しております。相殺前の金額は次のとおりであります。

	前連結会計年度 (平成28年3月31日)	当連結会計年度 (平成29年3月31日)
のれん	70,712百万円	65,759百万円
負ののれん	92	
差引額	70,619	65,759

## 8 当座貸越契約及び貸出コミットメントライン契約

(借手側)

当社グループにおいては、運転資金の効率的な調達を行うため取引銀行32行と当座貸越契約及び貸出コミットメント契約を締結しております。当連結会計年度末における当座貸越契約及び貸出コミットメントに係る借入未実行残高等は次のとおりであります。

	前連結会計年度 (平成28年3月31日)	当連結会計年度 (平成29年3月31日)
当座貸越極度額及び 貸出コミットメントの総額	116,135百万円	69,177百万円
借入実行残高	21,897	13,723
差引額	94,238	55,454

(連結損益計算書関係)

1 売上原価に含まれる販売用不動産評価損(仕掛販売用不動産評価損含む)

	前連結会計年度 (自 平成27年4月1日 至 平成28年3月31日)	当連結会計年度 (自 平成28年4月1日 至 平成29年3月31日)
販売用不動産評価損 (仕掛販売用不動産評価損含む)	1,463百万円	1,163百万円

2 一般管理費及び売上原価に含まれる研究開発費

	前連結会計年度 (自 平成27年4月1日 至 平成28年3月31日)	当連結会計年度 (自 平成28年4月1日 至 平成29年3月31日)
研究開発費	6,782百万円	6,516百万円

3 固定資産売却廃棄損の内訳

	前連結会計年度 (自 平成27年4月1日 至 平成28年3月31日)	当連結会計年度 (自 平成28年4月1日 至 平成29年3月31日)
警報機器及び設備	1,549百万円	1,963百万円
その他	37	143
合計	1,587	2,107

上記の固定資産売却廃棄損は、事業活動の中で経常的に発生するものであります。

4 固定資産売却益の内訳

	前連結会計年度 (自 平成27年4月1日 至 平成28年3月31日)	当連結会計年度 (自 平成28年4月1日 至 平成29年3月31日)
建物及び構築物	642百万円	21百万円
土地	233	129
その他	5	14
合計	414	136

建物と土地等が一体となった固定資産を売却した際、各資産種類毎では売却益、売却損が発生しているため、売却損益を通算して固定資産売却益を計上しております。

## 5 減損損失

前連結会計年度(自 平成27年4月1日 至 平成28年3月31日)

当連結会計年度において、当社グループは以下の資産グループについて減損損失(11,584百万円)を計上しました。

当社および連結子会社の資産グルーピングは、事業資産においては管理会計上の区分とし、遊休資産および賃貸不動産においては個別物件単位で区分しております。事業資産における業績の低迷等により、当連結会計年度において収益性が著しく低下した事業資産、遊休資産および賃貸不動産の帳簿価額を回収可能価額まで減額しております。

用途	種類	地域	減損損失 (百万円)
事業資産	建物および土地等	関東9件、その他5件	6,789
遊休資産	土地	関東1件、その他1件	100
賃貸不動産	建物および土地	関東1件	4,695

なお、当資産グループの回収可能価額は正味売却価額または使用価値により測定しており、正味売却価額については近隣売買事例等を勘案した合理的な見積額または不動産鑑定評価額等により、使用価値については将来キャッシュ・フローを割引率5.0%で算出しております。

当連結会計年度(自 平成28年4月1日 至 平成29年3月31日)

当連結会計年度において、当社グループは以下の資産グループについて減損損失(2,747百万円)を計上しました。

当社および連結子会社の資産グルーピングは、事業資産においては管理会計上の区分とし、遊休資産および賃貸不動産においては個別物件単位で区分しております。事業資産における業績の低迷等により、当連結会計年度において収益性が著しく低下した事業資産、遊休資産および賃貸不動産の帳簿価額を回収可能価額まで減額しております。

用途	種類	地域	減損損失 (百万円)
事業資産	建物およびソフトウェア等	関東7件、その他5件	2,547
遊休資産	建物および土地	関東1件、その他2件	129
賃貸不動産	建物	関東1件	70

なお、当資産グループの回収可能価額は正味売却価額または使用価値により測定しており、正味売却価額については処分価額または不動産鑑定評価額等により、使用価値については将来キャッシュ・フローを割引率5.0%で算出しております。

(連結包括利益計算書関係)

1 その他の包括利益に係る組替調整額及び税効果額

	前連結会計年度 (自 平成27年4月1日 至 平成28年3月31日)	当連結会計年度 (自 平成28年4月1日 至 平成29年3月31日)
その他有価証券評価差額金		
当期発生額	9,629百万円	8,288百万円
組替調整額	713	1,350
税効果調整前	10,342	6,937
税効果額	3,238	1,613
その他有価証券評価差額金	7,103	5,324
為替換算調整勘定		
当期発生額	1,572	3,539
組替調整額		
税効果調整前	1,572	3,539
税効果額	43	
為替換算調整勘定	1,616	3,539
退職給付に係る調整額		
当期発生額	9,469	5,412
組替調整額	468	1,306
税効果調整前	9,000	6,719
税効果額	2,837	2,020
退職給付に係る調整額	6,163	4,698
持分法適用会社に対する持分相当額		
当期発生額	2,504	1,737
組替調整額	239	410
持分法適用会社に対する持分相当額	2,743	1,327
その他の包括利益合計	17,626	5,155

(連結株主資本等変動計算書関係)

前連結会計年度(自 平成27年4月1日 至 平成28年3月31日)

1 発行済株式及び自己株式に関する事項

株式の種類	当連結会計年度期首 株式数(株)	当連結会計年度 増加株式数(株)	当連結会計年度 減少株式数(株)	当連結会計年度末 株式数(株)
発行済株式				
普通株式	233,288,717			233,288,717
自己株式				
普通株式	15,024,812	2,042	30	15,026,824

(変動事由の概要)

普通株式の増加数 2,042株は、単元未満株式の買取りによる増加であります。

普通株式の減少数 30株は、単元未満株式の買増請求による減少であります。

2 配当に関する事項

(1) 配当金支払額

決議	株式の種類	配当金の総額 (百万円)	1株当たり配当額 (円)	基準日	効力発生日
平成27年6月25日 定時株主総会	普通株式	14,187	65	平成27年3月31日	平成27年6月26日
平成27年11月9日 取締役会	普通株式	14,187	65	平成27年9月30日	平成27年12月7日

(2) 基準日が当連結会計年度に属する配当のうち、配当の効力発生日が翌連結会計年度となるもの

決議	株式の種類	配当の原資	配当金の総額 (百万円)	1株当たり 配当額(円)	基準日	効力発生日
平成28年6月24日 定時株主総会	普通株式	利益剰余金	15,278	70	平成28年3月31日	平成28年6月27日

当連結会計年度(自 平成28年4月1日 至 平成29年3月31日)

1 発行済株式及び自己株式に関する事項

株式の種類	当連結会計年度期首 株式数(株)	当連結会計年度 増加株式数(株)	当連結会計年度 減少株式数(株)	当連結会計年度末 株式数(株)
発行済株式				
普通株式	233,288,717			233,288,717
自己株式				
普通株式	15,026,824	1,682	36	15,028,470

(変動事由の概要)

普通株式の増加数 1,682株は、単元未満株式の買取りによる増加であります。

普通株式の減少数 36株は、単元未満株式の買増請求による減少であります。

2 配当に関する事項

(1) 配当金支払額

決議	株式の種類	配当金の総額 (百万円)	1株当たり配当額 (円)	基準日	効力発生日
平成28年6月24日 定時株主総会	普通株式	15,278	70	平成28年3月31日	平成28年6月27日
平成28年11月9日 取締役会	普通株式	15,278	70	平成28年9月30日	平成28年12月7日

(2) 基準日が当連結会計年度に属する配当のうち、配当の効力発生日が翌連結会計年度となるもの

決議	株式の種類	配当の原資	配当金の総額 (百万円)	1株当たり 配当額(円)	基準日	効力発生日
平成29年6月27日 定時株主総会	普通株式	利益剰余金	16,369	75	平成29年3月31日	平成29年6月28日

(連結キャッシュ・フロー計算書関係)

1 現金及び現金同等物の期末残高と連結貸借対照表に掲記されている科目の金額との関係

	前連結会計年度	当連結会計年度
	(自 平成27年4月1日 至 平成28年3月31日)	(自 平成28年4月1日 至 平成29年3月31日)
現金及び預金勘定	228,458百万円	302,364百万円
有価証券勘定	34,448	29,387
預入期間が3ヶ月を超える定期預金等	9,734	9,532
償還期間が3ヶ月を超える債券等	31,412	29,224
現金及び現金同等物	221,760	292,994

2 重要な非資金取引の内容

(1)ファイナンス・リース取引に係る資産及び債務の額は、以下のとおりであります。

	前連結会計年度	当連結会計年度
	(自 平成27年4月1日 至 平成28年3月31日)	(自 平成28年4月1日 至 平成29年3月31日)
ファイナンス・リース取引に係る 資産及び債務の額	1,272百万円	4,752百万円

(2)前連結会計年度に増加した出資金(投資その他の資産のその他)のうち、3,934百万円は長期貸付金との相殺によって取得したものであります。

3 株式の取得により新たに連結子会社となった会社の資産及び負債の主な内訳

前連結会計年度(自 平成27年4月1日 至 平成28年3月31日)

株式の取得により新たに株式会社アサヒセキュリティを連結したことに伴う連結開始時の資産及び負債の内訳並びに株式の取得価額と取得のための支出(純増)との関係は次のとおりであります。

流動資産	122,039百万円
固定資産	31,755
のれん	57,517
流動負債	115,793
固定負債	14,518
株式の取得価額	81,000
取得に伴う借入金の返済	6,180
現金及び現金同等物	18,095
差引：取得のための支出	69,084

なお、その他当連結会計年度において株式の取得により新たに連結子会社となった会社の資産及び負債の金額は、重要性が乏しいため開示を省略しております。

(リース取引関係)

1 リース取引開始日が平成20年3月31日以前の所有権移転外ファイナンス・リース取引

(1) 借手側

リース物件の取得価額相当額、減価償却累計額相当額及び期末残高相当額

取得価額相当額

	前連結会計年度 (平成28年3月31日)	当連結会計年度 (平成29年3月31日)
建物及び構築物	5,086百万円	5,086百万円

減価償却累計額相当額

	前連結会計年度 (平成28年3月31日)	当連結会計年度 (平成29年3月31日)
建物及び構築物	3,376百万円	3,546百万円

期末残高相当額

	前連結会計年度 (平成28年3月31日)	当連結会計年度 (平成29年3月31日)
建物及び構築物	1,709百万円	1,539百万円

未経過リース料期末残高相当額

	前連結会計年度 (平成28年3月31日)	当連結会計年度 (平成29年3月31日)
1年以内	206百万円	217百万円
1年超	2,467	2,250
合計	2,674	2,467

支払リース料、減価償却費相当額及び支払利息相当額

	前連結会計年度 (自平成27年4月1日 至平成28年3月31日)	当連結会計年度 (自平成28年4月1日 至平成29年3月31日)
支払リース料	346百万円	342百万円
減価償却費相当額	172百万円	169百万円
支払利息相当額	146百万円	135百万円

減価償却費相当額及び利息相当額の算定方法

減価償却費相当額の算定方法

リース期間を耐用年数とし、残存価額を零とする定額法によっております。

利息相当額の算定方法

リース料総額とリース物件の取得価額相当額との差額を利息相当額とし、各期への配分方法については、利息法によっております。

(2) 貸手側

固定資産に含まれているリース物件の取得価額、減価償却累計額及び期末残高

取得価額

	前連結会計年度 (平成28年3月31日)	当連結会計年度 (平成29年3月31日)
建物及び構築物	56百万円	百万円
工具、器具及び備品	1,014	621
合計	1,070	621

減価償却累計額

	前連結会計年度 (平成28年3月31日)	当連結会計年度 (平成29年3月31日)
建物及び構築物	52百万円	百万円
工具、器具及び備品	1,010	619
合計	1,062	619

期末残高

	前連結会計年度 (平成28年3月31日)	当連結会計年度 (平成29年3月31日)
建物及び構築物	3百万円	百万円
工具、器具及び備品	3	1
合計	7	1

未経過リース料期末残高相当額

	前連結会計年度 (平成28年3月31日)	当連結会計年度 (平成29年3月31日)
1年以内	122百万円	124百万円
1年超	681	556
合計	804	681

受取リース料、減価償却費及び受取利息相当額

	前連結会計年度 (自平成27年4月1日 至平成28年3月31日)	当連結会計年度 (自平成28年4月1日 至平成29年3月31日)
受取リース料	162百万円	156百万円
減価償却費	20百万円	6百万円
受取利息相当額	38百万円	33百万円

利息相当額の算定方法

リース料総額と見積残存価額の合計額からリース物件の購入価額を控除した額を利息相当額とし、各期への配分方法については、利息法によっております。



## 2 ファイナンス・リース取引

(貸手側)

前連結会計年度(平成28年3月31日)

リース投資資産の内訳

(流動資産)

リース料債権部分	56,662百万円
受取利息相当額	17,434
リース投資資産	39,227

リース債権及びリース投資資産に係るリース料債権部分の連結会計年度末後の回収予定額

(流動資産)

	リース債権(百万円)	リース投資資産(百万円)
1年以内	56	17,381
1年超2年以内	56	15,003
2年超3年以内	56	11,897
3年超4年以内	56	7,872
4年超5年以内	56	3,173
5年超	56	1,333

(注)リースを主たる事業としている連結子会社のセコムクレジット㈱のリース取引で、リース取引開始日が平成20年3月31日以前の所有権移転外ファイナンス・リース取引については、会計基準適用初年度の前年度末における固定資産の適正な帳簿価額(減価償却累計額控除後)をリース投資資産の期首の価額として計上しており、上記のリース投資資産残高に含まれております。

当連結会計年度(平成29年3月31日)

リース投資資産の内訳

(流動資産)

リース料債権部分	61,847百万円
受取利息相当額	18,137
リース投資資産	43,709

リース債権及びリース投資資産に係るリース料債権部分の連結会計年度末後の回収予定額

(流動資産)

	リース債権(百万円)	リース投資資産(百万円)
1年以内	56	19,189
1年超2年以内	56	16,128
2年超3年以内	56	12,116
3年超4年以内	56	7,417
4年超5年以内	56	4,178
5年超	56	2,817

(注)リースを主たる事業としている連結子会社のセコムクレジット㈱のリース取引で、リース取引開始日が平成20年3月31日以前の所有権移転外ファイナンス・リース取引については、会計基準適用初年度の前年度末における固定資産の適正な帳簿価額(減価償却累計額控除後)をリース投資資産の期首の価額として計上しており、上記のリース投資資産残高に含まれております。

3 オペレーティング・リース取引

(1) 借手側

オペレーティング・リース取引のうち解約不能のものに係る未経過リース料

	前連結会計年度 (平成28年3月31日)	当連結会計年度 (平成29年3月31日)
1年以内	10,644百万円	9,130百万円
1年超	73,057	56,066
合計	83,702	65,197

(2) 貸手側

オペレーティング・リース取引のうち解約不能のものに係る未経過リース料

	前連結会計年度 (平成28年3月31日)	当連結会計年度 (平成29年3月31日)
1年以内	5,319百万円	5,091百万円
1年超	9,173	7,830
合計	14,492	12,921

(金融商品関係)

1 金融商品の状況に関する事項

(1) 金融商品に対する取組方針

当社グループ（保険事業を除く）では、「社会システム産業」の構築に向けて、必要な資金を市場調達および金融機関からの借入等により、調達しております。また、事業推進および資金運用の目的で、金融商品を保有しております。デリバティブは、主として借入金等の市場リスクを回避するために利用しており、投機的な取引は行わない方針であります。

当社グループの保険事業では、保険引受により保険契約者から収入した保険料を将来の保険金支払原資として安全確実に保管・運用することを目的として金融商品を利用した資産運用を行っております。投資を行っている金融商品は、金利変動等の市場リスクを負っているため、当該リスクによる不利な影響が生じないように、資産および負債の総合的管理（ALM）を行っております。

(2) 金融商品の内容およびそのリスク

当社グループ（保険事業を除く）の主な金融商品の内容およびそのリスクは、次の通りであります。

営業債権である受取手形及び売掛金、未収契約料ならびにリース債権及びリース投資資産は、顧客の信用リスクにさらされております。有価証券及び投資有価証券は、株式や債券等であり、市場リスク（市場価格や金利、為替等の変動リスク）および発行体の信用リスクにさらされておりますが、これらは主に事業推進および資金運用目的で保有しております。貸付債権は、主にメディカルサービス事業に係る提携先の医療法人等に対する貸付金であり、債務者の契約不履行によってもたらされる信用リスクにさらされております。

営業債務である支払手形及び買掛金は、そのほとんどが1年以内の支払期日であります。借入金のうち、短期借入金は主に現金護送業務など営業取引に係る資金調達であり、長期借入金は主に事業資産の購入など設備投資に係る資金調達であります。営業債務や借入金は、流動性リスクにさらされております。また変動金利の借入金は、金利の変動リスクにさらされておりますが、このうち一部については、支払金利の変動リスクを回避し支払利息の固定化を図るために、個別契約ごとにデリバティブ取引（金利スワップ取引）をヘッジ手段として利用しております。なお、ヘッジ会計に関するヘッジ手段とヘッジ対象、ヘッジ方針、ヘッジの有効性評価の方法等については、前述の「会計方針に関する事項」に記載されている「重要なヘッジ会計の方法」をご覧ください。

当社グループの保険事業で保有する主な金融資産は、有価証券および貸付金であります。有価証券は、具体的には、株式、債券、投資信託、優先出資証券、組合出資金等であり、将来の保険金支払いを安全確実にを行う目的で保有しております。これらの有価証券は、それぞれ発行体の信用リスク、金利の変動リスクおよび市場価格の変動リスクにさらされております。また、主として国内企業に対して貸付金を有しており、債務者の契約不履行によってもたらされる信用リスクにさらされております。

(3) 金融商品に係るリスク管理体制

当社グループ（保険事業を除く）では、信用リスク、市場リスクおよび流動性リスクを、次の通り管理し、適宜、取締役会へ報告しております。

信用リスク（取引先の契約不履行等に係るリスク）の管理

営業債権については、特定の大口契約を有していないため、リスクは分散されておりますが、グループ各社の管理規程に従い、各社の管理部門が取引先ごとに期日および残高を管理しております。満期保有目的の債券は、主に格付の高い債券を対象としているため、信用リスクは僅少であります。提携先の医療法人等への貸付金については、メディカルサービス事業における管理部門が債務者の状況を定期的にモニタリングし、債務者ごとに期日および残高を管理しております。デリバティブ取引の利用にあたっては、カウンターパーティーリスクを軽減するために、格付の高い金融機関とのみ取引を行っております。

#### 市場リスク（市場価格や金利、為替等の変動リスク）の管理

当社グループでは、借入金に係る支払金利の変動リスクを抑制するために、金利スワップ取引を利用しております。有価証券及び投資有価証券については、定期的に時価や発行体（取引先企業）の財務状況等を把握し、取引先企業との関係を勘案して保有状況を継続的に見直しております。

#### 流動性リスク（支払期日に支払いを実行できなくなるリスク）の管理

当社グループでは、グループ内でキャッシュマネジメントを推進することや、月次で財政状態を管理することなどにより、流動性リスクを管理しております。

当社グループの保険事業（損害保険会社）では、リスク管理委員会において諮問され、取締役会で決定された方針に基づき、財務部が金融商品取引の実務を行っております。また、総合企画部において金融資産の時価等について総合的にモニタリングしており、定期的にリスク管理委員会および取締役会へ報告しております。

#### 信用リスクの管理

有価証券の発行体の信用リスクに関しては、信用情報や時価の把握を定期的に行い、信用状況に応じた保有限度を設定し、残高管理をしております。貸付金に関しては、財務部において社内規程に従い、個別案件ごとの与信審査、信用情報管理、保証や担保の設定、問題債権への対応などと信管理に関する体制を整備し運営しております。また、総合企画部において、信用リスクの状況についてモニタリングし、その状況を定期的にリスク管理委員会および取締役会へ報告しております。

#### 市場リスクの管理

負債特性に応じた収益を獲得すべく、市場リスクを勘案し資産運用を行っております。市場リスクの状況については、財務部において常時把握し、社内規程に定める運用基準に適合しない状況が生じた場合には、速やかにリスク管理委員会へ報告することとしております。

##### (a) 金利リスクの管理

金利リスクに関しては、金利変動に伴う時価の変動幅を把握し、その変動額がリスク許容度の範囲内に収まるように残高管理を行っております。また、その変動の結果としての評価損益の額を常時把握すると同時に、定期的にリスク管理委員会へ報告しております。

##### (b) 為替リスクの管理

為替の変動リスクに関して、個別の案件ごとに管理し、その評価損益の状況を定期的にリスク管理委員会へ報告しております。

##### (c) 価格変動リスクの管理

価格変動リスクに関して、時価の変動を個別銘柄ごとに管理しており、定期的にリスク管理委員会へ報告しております。

#### (4) 金融商品の時価等に関する事項についての補足説明

金融商品の時価には、市場価格に基づく価額のほか、市場価格がない場合には合理的に算定された価額が含まれております。当該価額の算定においては一定の前提条件等を採用しているため、異なる前提条件等によった場合、当該価額が異なることもあります。また、「デリバティブ取引関係」注記におけるデリバティブ取引に関する契約額等については、その金額自体がデリバティブ取引に係る市場リスクを示すものではありません。

## 2 金融商品の時価等に関する事項

連結貸借対照表計上額、時価およびこれらの差額については、次のとおりであります。なお、時価を把握することが極めて困難と認められるものは、次表には含めておりません((注2)をご参照ください)。

前連結会計年度(平成28年3月31日)

(単位:百万円)

	連結貸借対照表 計上額	時価	差額
(1) 現金及び預金	228,458	228,458	
(2) 現金護送業務用現金及び預金	128,267	128,267	
(3) 受取手形及び売掛金	122,048	122,048	
(4) 未収契約料	31,812	31,812	
(5) 有価証券及び投資有価証券			
満期保有目的の債券	11,694	13,282	1,588
関係会社株式	44,477	130,156	85,679
その他有価証券	226,071	226,071	
(6) リース債権及びリース投資資産	39,542	39,652	110
(7) 短期貸付金	4,086		
貸倒引当金			
	4,086	4,086	
(8) 長期貸付金	39,401		
貸倒引当金( 1 )	13,901		
	25,500	25,818	317
(9) 敷金及び保証金( 2 )	13,059	12,922	137
資産計	875,018	962,577	87,558
(1) 支払手形及び買掛金	41,794	41,794	
(2) 短期借入金	55,283	55,283	
(3) 未払金	38,376	38,376	
(4) 未払法人税等	22,341	22,341	
(5) 現金護送業務用預り金	101,306	101,306	
(6) 社債	10,833	10,833	
(7) 長期借入金	20,033	20,079	45
(8) 長期預り保証金	4,461	4,461	
負債計	294,430	294,476	45
デリバティブ取引( 3 )			
ヘッジ会計が適用されていないもの			
ヘッジ会計が適用されているもの		(86)	86
デリバティブ取引計		(86)	86

( 1 ) 貸付金に対応する貸倒引当金を控除しております。

( 2 ) 「連結貸借対照表計上額」および「時価」には、敷金の回収が最終的に見込めないと認められる部分の未償却残高が含まれております。

( 3 ) デリバティブ取引によって生じた正味の債権・債務は純額で表示しており、合計で正味の債務となる項目については、( )で表示しております。

当連結会計年度（平成29年3月31日）

（単位：百万円）

	連結貸借対照表 計上額	時価	差額
(1) 現金及び預金	302,364	302,364	
(2) 現金護送業務用現金及び預金	130,619	130,619	
(3) 受取手形及び売掛金	119,801	119,801	
(4) 未収契約料	33,090	33,090	
(5) 有価証券及び投資有価証券			
満期保有目的の債券	13,079	14,461	1,382
関係会社株式	43,352	133,190	89,837
その他有価証券	235,992	235,992	
(6) リース債権及びリース投資資産	43,974	44,082	107
(7) 短期貸付金	4,942		
貸倒引当金			
	4,942	4,942	
(8) 長期貸付金	38,403		
貸倒引当金( 1 )	14,968		
	23,434	23,815	380
(9) 敷金及び保証金( 2 )	13,023	12,900	122
資産計	963,677	1,055,262	91,584
(1) 支払手形及び買掛金	44,635	44,635	
(2) 短期借入金	44,969	44,969	
(3) 未払金	37,469	37,469	
(4) 未払法人税等	27,557	27,557	
(5) 現金護送業務用預り金	107,878	107,878	
(6) 社債	8,463	8,468	4
(7) 長期借入金	14,123	14,149	26
(8) 長期預り保証金	4,479	4,476	3
負債計	289,577	289,604	27
デリバティブ取引( 3 )			
ヘッジ会計が適用されていないもの	1	1	
ヘッジ会計が適用されているもの		(55)	55
デリバティブ取引計	1	(54)	55

( 1 ) 貸付金に対応する貸倒引当金を控除しております。

( 2 ) 「連結貸借対照表計上額」および「時価」には、敷金の回収が最終的に見込めないと認められる部分の未償却残高が含まれております。

( 3 ) デリバティブ取引によって生じた正味の債権・債務は純額で表示しており、合計で正味の債務となる項目については、( )で表示しております。

(注1) 金融商品の時価の算定方法並びに有価証券及びデリバティブ取引に関する事項

資産

- (1) 現金及び預金、(2) 現金護送業務用現金及び預金、(3) 受取手形及び売掛金、(4) 未収契約料、並びに(7) 短期貸付金

これらは主に短期間で決済されるため、時価は帳簿価額とほぼ等しいことから、当該帳簿価額によっております。

- (5) 有価証券及び投資有価証券

これらの時価については、株式は取引所の価格によっており、債券等は取引所の価格または取引金融機関から提示された価格によっております。

また、保有目的ごとの有価証券に関する注記事項については、「有価証券関係」注記をご参照ください。

- (6) リース債権及びリース投資資産

元利金の合計額を、新規に同様のリース取引を行った場合に想定される利率で割り引いた現在価値により算定しております。

- (8) 長期貸付金

貸付金の種類および内部格付、期間に基づく区分ごとに、元利金の合計額を同様の新規貸付を行った場合に想定される利率で割り引いた現在価値により算定しております。また、貸倒懸念債権については、見積キャッシュ・フローの割引現在価値、または、担保および保証による回収見込額等に基づいて貸倒見積高を算定しているため、時価は連結決算日における貸借対照表価額から現在の貸倒見積高を控除した金額に近似しており、当該価額をもって時価としております。なお、一部の連結子会社では、将来キャッシュ・フローを残存期間に応じ、国債の利回り等適切な指標に信用スプレッドを上乗せした利率で割り引いた現在価値により算定しております。

- (9) 敷金及び保証金

将来のキャッシュ・フローを無リスクの利率で割り引いた現在価値により算定しております。

負債

- (1) 支払手形及び買掛金、(2) 短期借入金、(3) 未払金、(4) 未払法人税等、並びに(5) 現金護送業務用預り金

これらは主に短期間で決済されるため、時価は帳簿価額とほぼ等しいことから、当該帳簿価額によっております。

- (6) 社債

元利金の合計額を当該社債の残存期間に応じた新規に同様の社債を発行した場合に想定される利率で割り引いた現在価値により算定しております。

- (7) 長期借入金

元利金の合計額を、新規に同様の借入を行った場合に想定される利率で割り引いた現在価値により算定しております。

- (8) 長期預り保証金

将来のキャッシュ・フローを無リスクの利率で割り引いた現在価値により算定しております。

デリバティブ取引

「デリバティブ取引関係」注記をご参照ください。

(注2)時価を把握することが極めて困難と認められる金融商品の連結貸借対照表計上額

(単位：百万円)

区分	平成28年3月31日	平成29年3月31日
非上場株式( 1)	3,236	3,192
非上場関係会社株式( 1)	7,385	8,552
投資事業有限責任組合等への出資( 1)	5,984	6,191
営業預り保証金( 2)	30,540	29,427

- ( 1) 市場価格がなく、時価を把握することが極めて困難と認められるため、「(5)有価証券及び投資有価証券」には含めておりません。
- ( 2) 市場価格がなく、かつ実質的な預託期間を算定することは困難であることから、合理的なキャッシュ・フローを見積もることが極めて困難と認められるため、「(8)長期預り保証金」には含めておりません。

(注3)金銭債権及び満期がある有価証券の連結決算日後の償還予定額

前連結会計年度(平成28年3月31日)

(単位：百万円)

	1年以内	1年超 5年以内	5年超 10年以内	10年超
現金及び預金	228,458			
現金護送業務用現金及び預金	128,267			
受取手形及び売掛金	122,048			
未収契約料	31,812			
有価証券及び投資有価証券				
満期保有目的の債券(その他の債券)	3,006	1,509		7,178
その他有価証券のうち満期があるもの				
(1) 債券				
国債・地方債	10,984	10,334	17,040	1,752
社債	2,809	14,367	637	1,530
その他	14,612	44,840	3,623	
(2) その他	2,000			
リース債権及びリース投資資産	10,699	27,878	859	104
短期貸付金	777			
長期貸付金( 1)	3,309	17,724	3,543	3,000
合計	558,784	116,656	25,703	13,566

- ( 1) 長期貸付金のうち、破綻先、実質破綻先および破綻懸念先に対する債権等、償還予定額が見込めない15,133百万円は含めておりません。



当連結会計年度（平成29年3月31日）

（単位：百万円）

	1年以内	1年超 5年以内	5年超 10年以内	10年超
現金及び預金	302,364			
現金護送業務用現金及び預金	130,619			
受取手形及び売掛金	119,801			
未収契約料	33,090			
有価証券及び投資有価証券				
満期保有目的の債券（その他の債券）		1,509		11,569
その他有価証券のうち満期があるもの				
(1) 債券				
国債・地方債	3,151	20,867	7,614	1,638
社債	4,798	12,552		1,826
その他	21,274	29,754	3,782	
(2) その他				
リース債権及びリース投資資産	12,304	29,403	2,162	103
短期貸付金	915			
長期貸付金（ 1）	4,027	17,040	3,345	2,732
合計	632,348	111,128	16,904	17,871

（ 1）長期貸付金のうち、破綻先、実質破綻先および破綻懸念先に対する債権等、償還予定額が見込めない115,284百万円は含めておりません。

（注4）社債、長期借入金及びその他の有利子負債の連結決算日後の返済予定額

前連結会計年度（平成28年3月31日）

（単位：百万円）

	1年以内	1年超 2年以内	2年超 3年以内	3年超 4年以内	4年超 5年以内	5年超
短期借入金	50,208					
社債	2,582	1,438	1,843	1,868	2,593	506
長期借入金	5,074	7,146	5,446	3,446	1,185	2,808
合計	57,865	8,585	7,290	5,314	3,778	3,315

当連結会計年度（平成29年3月31日）

（単位：百万円）

	1年以内	1年超 2年以内	2年超 3年以内	3年超 4年以内	4年超 5年以内	5年超
短期借入金	37,458					
社債	1,460	1,864	1,889	2,614	147	486
長期借入金	7,511	5,935	3,267	1,627	1,015	2,277
合計	46,430	7,800	5,157	4,241	1,163	2,764

(有価証券関係)

前連結会計年度(平成28年3月31日)

1 満期保有目的の債券

	種類	連結貸借対照表計上額 (百万円)	時価 (百万円)	差額 (百万円)
時価が連結貸借対照表計上額を超えるもの	(1) 国債・地方債	6,489	7,945	1,455
	(2) 社債	4,506	4,591	84
	(3) その他	148	196	47
	小計	11,144	12,732	1,588
時価が連結貸借対照表計上額を超えないもの	(1) 国債・地方債			
	(2) 社債	540	540	
	(3) その他	10	10	
	小計	550	550	
合計		11,694	13,282	1,588

2 その他有価証券

	種類	連結貸借対照表計上額 (百万円)	取得原価 (百万円)	差額 (百万円)	
連結貸借対照表計上額が取得原価を超えるもの	(1) 株式	42,130	21,807	20,322	
	(2) 債券	国債・地方債	32,265	30,732	1,533
		社債	18,847	18,317	530
		その他	65,821	59,902	5,919
	(3) その他	3,172	2,274	898	
	小計	162,237	133,033	29,204	
連結貸借対照表計上額が取得原価を超えないもの	(1) 株式	6,840	8,121	1,280	
	(2) 債券	国債・地方債	7,846	7,893	46
		社債	8,413	8,436	22
		その他	3,176	3,263	86
	(3) その他	37,556	37,596	40	
	小計	63,833	65,310	1,476	
合計		226,071	198,344	27,727	

(注) 市場価格がなく、時価を把握することが極めて困難な有価証券であるため、上表の「その他有価証券」に含めていない有価証券は、以下のとおりであります。

内容	連結貸借対照表計上額(百万円)
非上場株式	3,236
投資事業有限責任組合等への出資	5,984

3 当連結会計年度中に売却したその他有価証券(自 平成27年4月1日 至 平成28年3月31日)

種類	売却額(百万円)	売却益の合計額(百万円)	売却損の合計額(百万円)	
(1) 株式	5,469	1,156	123	
(2) 債券	国債・地方債	9,776	10	0
	社債	3,836	18	0
	その他	1,464	475	
	(3) その他	851	0	3
合計	21,397	1,661	128	

(注) 投資事業組合運用損益は上記のその他有価証券売却損益に含めておりません。

4 減損処理を行った有価証券

当連結会計年度において、有価証券について860百万円(その他有価証券)減損処理を行っております。

なお、減損処理にあたっては、期末における時価等が取得原価に比べ著しく下落した場合に、回復可能性を考慮して必要と認められた額について減損処理を行っております。

当連結会計年度(平成29年3月31日)

1 満期保有目的の債券

	種類	連結貸借対照表計上額 (百万円)	時価 (百万円)	差額 (百万円)
時価が連結貸借対照表計上額を超えるもの	(1) 国債・地方債	10,880	12,158	1,277
	(2) 社債	1,499	1,565	65
	(3) その他	48	88	40
	小計	12,429	13,812	1,382
時価が連結貸借対照表計上額を超えないもの	(1) 国債・地方債			
	(2) 社債	540	540	
	(3) その他	110	109	0
	小計	650	649	0
合計		13,079	14,461	1,382

2 その他有価証券

	種類	連結貸借対照表計上額 (百万円)	取得原価 (百万円)	差額 (百万円)	
連結貸借対照表計上額が取得原価を超えるもの	(1) 株式	56,292	28,258	28,034	
	(2) 債券	国債・地方債	25,016	23,759	1,256
		社債	22,866	22,124	741
		その他	57,896	53,483	4,412
	(3) その他	2,918	1,758	1,159	
	小計	164,990	129,385	35,604	
連結貸借対照表計上額が取得原価を超えないもの	(1) 株式	3,999	4,673	673	
	(2) 債券	国債・地方債	8,254	8,425	170
		社債	5,844	5,860	16
		その他	2,661	2,715	54
	(3) その他	50,241	50,279	37	
	小計	71,002	71,954	952	
合計		235,992	201,340	34,652	

(注) 市場価格がなく、時価を把握することが極めて困難な有価証券であるため、上表の「その他有価証券」に含めていない有価証券は、以下のとおりであります。

内容	連結貸借対照表計上額(百万円)
非上場株式	3,192
投資事業有限責任組合等への出資	6,191

3 当連結会計年度中に売却したその他有価証券(自 平成28年4月1日 至 平成29年3月31日)

種類	売却額(百万円)	売却益の合計額(百万円)	売却損の合計額(百万円)	
(1) 株式	924	357	0	
(2) 債券	国債・地方債	6,100	7	0
	社債	1,726	0	0
	その他	5,065	907	71
	(3) その他	1,757	210	
合計	15,573	1,483	72	

(注) 投資事業組合運用損益は上記のその他有価証券売却損益に含めておりません。

4 減損処理を行った有価証券

当連結会計年度において、有価証券について37百万円(その他有価証券)減損処理を行っております。

なお、減損処理にあたっては、期末における時価等が取得原価に比べ著しく下落した場合に、回復可能性を考慮して必要と認められた額について減損処理を行っております。

(デリバティブ取引関係)

前連結会計年度(平成28年3月31日)

1 ヘッジ会計が適用されていないデリバティブ取引

該当事項はありません。

2 ヘッジ会計が適用されているデリバティブ取引

金利関連

(単位：百万円)

ヘッジ会計の方法	デリバティブ取引の種類等	主なヘッジ対象	契約額等	契約額のうち1年超	時価
金利スワップの特例処理	金利スワップ取引 支払固定・受取変動	長期借入金	1,333	1,134	86
合計			1,333	1,134	86

(注) 時価の算定方法 取引先金融機関から提示された価格等に基づき算定しております。

当連結会計年度(平成29年3月31日)

1 ヘッジ会計が適用されていないデリバティブ取引

為替関連

(単位：百万円)

区分	種類	契約額等	契約額等のうち1年超	時価	評価損益
市場取引以外の取引	為替予約取引 買建 人民元	73		1	1
合計		73		1	1

(注) 時価の算定方法 取引先金融機関から提示された価格等に基づき算定しております。

2 ヘッジ会計が適用されているデリバティブ取引

金利関連

(単位：百万円)

ヘッジ会計の方法	デリバティブ取引の種類等	主なヘッジ対象	契約額等	契約額のうち1年超	時価
金利スワップの特例処理	金利スワップ取引 支払固定・受取変動	長期借入金	1,134	931	55
合計			1,134	931	55

(注) 時価の算定方法 取引先金融機関から提示された価格等に基づき算定しております。

## (退職給付関係)

## 1 採用している退職給付制度の概要

当社および国内連結子会社の従業員は、通常、退職時に退職一時金または年金の受給資格を有しております。

当社および当社と同一の退職給付制度を有する国内連結子会社においては、退職金制度と確定拠出型年金制度を採用しており、平成24年7月より加入者掛金拠出制度を導入しております。退職金制度における退職金算定方法は、年収の一定率を毎年累積した額に10年国債応募者利回り3年平均の利息を付与するものです。また、確定拠出型年金制度は、平成15年4月に退職金制度の過去の積立分を含めた20%相当を移行したものであり、年収の一定率を拠出してあります。なお、退職金制度の累積額と確定拠出型年金制度への拠出額の割合は、平成17年4月に、退職金制度の一部について追加的に確定拠出型年金制度に移行しており、当該割合は過去の積立分も含めて70%：30%に変更しております。

海外連結子会社の大部分については、実質的に全従業員を対象とする各種の退職金制度を採用しており、その多くが確定拠出型年金制度となっております。

なお、一部の連結子会社が有する確定給付企業年金制度および退職一時金制度は、簡便法により退職給付に係る負債および退職給付費用を計算しております。

## 2 確定給付制度

## (1) 退職給付債務の期首残高と期末残高の調整表（簡便法を適用した制度を除く。）

	(百万円)	
	前連結会計年度 (自 平成27年4月1日 至 平成28年3月31日)	当連結会計年度 (自 平成28年4月1日 至 平成29年3月31日)
退職給付債務の期首残高	85,238	94,411
勤務費用	5,303	5,835
利息費用	740	319
数理計算上の差異の発生額	5,977	1,781
退職給付の支払額	4,515	4,516
新規連結に伴う増加	1,666	
退職給付債務の期末残高	94,411	94,268

## (2) 年金資産の期首残高と期末残高の調整表（簡便法を適用した制度を除く。）

	(百万円)	
	前連結会計年度 (自 平成27年4月1日 至 平成28年3月31日)	当連結会計年度 (自 平成28年4月1日 至 平成29年3月31日)
年金資産の期首残高	104,372	105,252
期待運用収益	3,055	3,079
数理計算上の差異の発生額	3,491	3,630
事業主からの拠出額	4,739	1,484
退職給付の支払額	3,423	3,266
年金資産の期末残高	105,252	110,180

## (3) 簡便法を適用した制度の、退職給付に係る負債の期首残高と期末残高の調整表

	(百万円)	
	前連結会計年度 (自 平成27年4月1日 至 平成28年3月31日)	当連結会計年度 (自 平成28年4月1日 至 平成29年3月31日)
退職給付に係る負債の期首残高	2,628	2,860
退職給付費用	518	561
退職給付の支払額	200	195
制度への拠出額	168	167
新規連結に伴う増加	82	
退職給付に係る負債の期末残高	2,860	3,058

(4) 退職給付債務及び年金資産の期末残高と連結貸借対照表に計上された退職給付に係る負債及び退職給付に係る資産の調整表

	(百万円)	
	前連結会計年度 (平成28年3月31日)	当連結会計年度 (平成29年3月31日)
積立型制度の退職給付債務	80,576	80,669
年金資産	107,389	112,455
	26,812	31,786
非積立型制度の退職給付債務	18,832	18,932
連結貸借対照表に計上された負債と資産の純額	7,980	12,853
退職給付に係る負債	22,816	22,428
退職給付に係る資産	30,796	35,282
連結貸借対照表に計上された負債と資産の純額	7,980	12,853

(注) 簡便法を適用した制度を含みます。

(5) 退職給付費用及びその内訳項目の金額

	(百万円)	
	前連結会計年度 (自 平成27年4月1日 至 平成28年3月31日)	当連結会計年度 (自 平成28年4月1日 至 平成29年3月31日)
勤務費用	5,303	5,835
利息費用	740	319
期待運用収益	3,055	3,079
数理計算上の差異の費用処理額	468	1,306
簡便法で計算した退職給付費用	518	561
確定給付制度に係る退職給付費用	3,975	4,943

(6) 退職給付に係る調整額

退職給付に係る調整額に計上した項目(税効果控除前)の内訳は次のとおりであります。

	(百万円)	
	前連結会計年度 (自 平成27年4月1日 至 平成28年3月31日)	当連結会計年度 (自 平成28年4月1日 至 平成29年3月31日)
数理計算上の差異	9,000	6,719
合計	9,000	6,719

(7) 退職給付に係る調整累計額

退職給付に係る調整累計額に計上した項目(税効果控除前)の内訳は次のとおりであります。

	(百万円)	
	前連結会計年度 (平成28年3月31日)	当連結会計年度 (平成29年3月31日)
未認識数理計算上の差異	828	5,891
合計	828	5,891

(8) 年金資産に関する事項

年金資産の主な内訳

年金資産合計に対する主な分類ごとの比率は、次のとおりであります。

	前連結会計年度 (平成28年3月31日)	当連結会計年度 (平成29年3月31日)
株式	25%	27%
債券	6%	5%
合同運用	52%	52%
一般勘定	6%	6%
現金及び預金	10%	9%
その他	1%	1%
合計	100%	100%

(注) 合同運用の内訳は、前連結会計年度 株式15%、債券11%、投資信託67%、その他7%、  
当連結会計年度 株式15%、債券12%、投資信託69%、その他4%であります。

長期期待運用収益率の設定方法

年金資産の長期期待運用収益率を決定するため、現在および予想される年金資産の配分と、年金資産を構成する多様な資産からの現在および将来期待される長期の収益率を考慮しております。

(9) 数理計算上の計算基礎に関する事項

主要な数理計算上の計算基礎

	前連結会計年度 (自 平成27年4月1日 至 平成28年3月31日)	当連結会計年度 (自 平成28年4月1日 至 平成29年3月31日)
割引率	主として0.3%	主として0.4%
長期期待運用収益率	主として3.0%	主として3.0%

3 確定拠出制度

当社および連結子会社の確定拠出制度への要拠出額は、前連結会計年度1,796百万円、当連結会計年度2,192百万円  
であります。

(税効果会計関係)

1 繰延税金資産及び繰延税金負債の発生の主な原因別の内訳

	前連結会計年度 (平成28年3月31日)	当連結会計年度 (平成29年3月31日)
<b>繰延税金資産</b>		
保険契約準備金	8,804百万円	10,230百万円
繰越欠損金	6,632	7,342
退職給付に係る負債	6,908	6,919
未実現利益消去	7,101	6,703
減損損失	6,954	6,571
貸倒引当金	5,010	5,841
子会社の連結開始時の時価評価による簿価修正額(土地・建物)	5,720	5,458
賞与引当金	4,817	4,848
固定資産評価損	3,734	3,681
仕掛販売用不動産評価損	999	837
その他	8,688	10,329
繰延税金資産小計	65,372	68,763
評価性引当額	24,955	25,115
繰延税金資産合計	40,416	43,648
<b>繰延税金負債</b>		
退職給付に係る資産	9,413	10,820
その他有価証券評価差額金	7,661	9,287
子会社の連結開始時の時価評価による簿価修正額(無形固定資産)	7,907	7,857
子会社の連結開始時の時価評価による簿価修正額(土地・建物)	5,647	5,541
子会社の連結開始時の時価評価による簿価修正額(その他固定資産)	871	884
その他	1,660	7,604
繰延税金負債合計	33,162	41,996
繰延税金資産の純額	7,254	1,652

連結会計年度末日における繰延税金資産の純額は、連結貸借対照表の以下の項目に含まれております。

	前連結会計年度 (平成28年3月31日)	当連結会計年度 (平成29年3月31日)
流動資産 繰延税金資産	12,728百万円	14,003百万円
固定資産 繰延税金資産	8,602	9,592
流動負債 その他	51	0
固定負債 繰延税金負債	14,026	21,943

2 法定実効税率と税効果会計適用後の法人税等の負担率との差異の原因となった主な項目別の内訳

法定実効税率と税効果会計適用後の法人税等の負担率との間の差異が法定実効税率の100分の5以下であるため注記を省略しております。



(資産除去債務関係)

前連結会計年度(自 平成27年4月1日 至 平成28年3月31日)

1 資産除去債務のうち連結貸借対照表に計上しているもの  
金額的重要性が低いため、記載を省略しております。

2 資産除去債務のうち連結貸借対照表に計上していないもの

連結子会社の一部の建物は、建物賃貸借契約上、賃貸契約が終了し建物を返還する際に原状回復が求められておりますが、事業戦略上、同建物からの移転の予定はなく、契約の更新により同建物の取壊しまでの使用を前提としております。取壊しの場合には、原則として原状回復を行うことなく建物の取壊しを行う予定であるため、資産除去債務の履行は想定されております。このため、決算日現在入手可能な証拠を勘案し最善の見積りを行いました。資産除去債務の範囲および金額に対する蓋然性の予測が困難であるため、当該債務について、資産除去債務を計上していません。

当連結会計年度(自 平成28年4月1日 至 平成29年3月31日)

1 資産除去債務のうち連結貸借対照表に計上しているもの  
金額的重要性が低いため、記載を省略しております。

2 資産除去債務のうち連結貸借対照表に計上していないもの

連結子会社の一部の建物は、建物賃貸借契約上、賃貸契約が終了し建物を返還する際に原状回復が求められておりますが、事業戦略上、同建物からの移転の予定はなく、契約の更新により同建物の取壊しまでの使用を前提としております。取壊しの場合には、原則として原状回復を行うことなく建物の取壊しを行う予定であるため、資産除去債務の履行は想定されております。このため、決算日現在入手可能な証拠を勘案し最善の見積りを行いました。資産除去債務の範囲および金額に対する蓋然性の予測が困難であるため、当該債務について、資産除去債務を計上していません。

(賃貸等不動産関係)

前連結会計年度(自 平成27年4月1日 至 平成28年3月31日)

当社および一部の連結子会社では、東京都などの全国主要都市を中心に、賃貸オフィスビル、病院等の医療施設の他、賃貸住宅等を所有しております。

これら賃貸等不動産の連結貸借対照表計上額、当連結会計年度増減額および時価は、次のとおりであります。

(単位：百万円)

	連結貸借対照表計上額			当連結会計年度末の時価
	当連結会計年度期首残高	当連結会計年度増減額	当連結会計年度末残高	
オフィスビル	42,358	1,506	40,852	63,022
医療施設	55,997	495	56,492	57,008
その他	7,168	2,450	9,619	10,406
合計	105,523	1,440	106,964	130,437

- (注) 1 連結貸借対照表計上額は、取得原価から減価償却累計額および減損損失累計額を控除した金額であります。  
2 当連結会計年度末の時価は、主要な物件については社外の不動産鑑定士による不動産鑑定評価書に基づく金額、その他の物件については主に「不動産鑑定評価基準」に基づいて自社で算定した金額であります。ただし、第三者からの取得時や直近の評価時点から、一定の評価額や適切に市場価格を反映していると考えられる指標に重要な変動が生じていない場合には、当該評価額や指標を用いて調整した金額によっております。

また、賃貸等不動産に関する平成28年3月期における損益は、次のとおりであります。

(単位：百万円)

	賃貸収益	賃貸費用	差額	その他 (売却損益等)
オフィスビル	3,603	1,600	2,003	210
医療施設	6,615	2,967	3,648	
その他	440	134	306	5,806
合計	10,659	4,701	5,958	5,596

- (注) 1 賃貸費用には、減価償却費、修繕費、保険料、租税公課等が含まれております。  
2 その他は、特別利益に計上されている「固定資産売却益」、特別損失に計上されている「減損損失」等であります。

当連結会計年度(自 平成28年4月1日 至 平成29年3月31日)

当社および一部の連結子会社では、東京都などの全国主要都市を中心に、賃貸オフィスビル、病院等の医療施設の他、賃貸住宅等を所有しております。

これら賃貸等不動産の連結貸借対照表計上額、当連結会計年度増減額および時価は、次のとおりであります。

(単位：百万円)

	連結貸借対照表計上額			当連結会計年度末の時価
	当連結会計年度期首残高	当連結会計年度増減額	当連結会計年度末残高	
オフィスビル	40,852	682	40,169	67,313
医療施設	56,492	1,364	57,857	61,193
その他	9,619	510	9,108	10,100
合計	106,964	171	107,135	138,608

- (注) 1 連結貸借対照表計上額は、取得原価から減価償却累計額および減損損失累計額を控除した金額であります。  
2 当連結会計年度末の時価は、主要な物件については社外の不動産鑑定士による不動産鑑定評価書に基づく金額、その他の物件については主に「不動産鑑定評価基準」に基づいて自社で算定した金額であります。ただし、第三者からの取得時や直近の評価時点から、一定の評価額や適切に市場価格を反映していると考えられる指標に重要な変動が生じていない場合には、当該評価額や指標を用いて調整した金額によっております。

また、賃貸等不動産に関する平成29年3月期における損益は、次のとおりであります。

(単位：百万円)

	賃貸収益	賃貸費用	差額	その他 (売却損益等)
オフィスビル	3,624	1,443	2,180	22
医療施設	6,647	2,998	3,649	95
その他	441	187	254	86
合計	10,713	4,629	6,084	32

- (注) 1 賃貸費用には、減価償却費、修繕費、保険料、租税公課等が含まれております。  
2 その他は、特別利益に計上されている「固定資産売却益」、特別損失に計上されている「減損損失」等であります。

(セグメント情報等)

【セグメント情報】

1 報告セグメントの概要

当社の報告セグメントは、当社の構成単位のうち分離された財務情報が入手可能であり、取締役会が、経営資源の配分の決定および業績を評価するために、定期的に検討を行う対象となっているものであります。

当社は、「セキュリティサービス事業」、「防災事業」、「メディカルサービス事業」、「保険事業」、「地理情報サービス事業」、「情報通信事業」、および不動産・その他の事業（「不動産開発・販売事業」、「不動産賃貸事業」、「建築設備工事業」等）ごとに、グループ戦略を立案・決定し、経営資源の配分および業績の評価を行っております。

従って、当社では、「セキュリティサービス事業」、「防災事業」、「メディカルサービス事業」、「保険事業」、「地理情報サービス事業」、「情報通信事業」の6つを報告セグメントとしております。各報告セグメントの主要製品は、以下のとおりであります。

「セキュリティサービス事業」は、事業所向けおよび家庭向けのセントラライズドシステム（オンライン・セキュリティシステム）を中心に、お客様が安全で安心できる総合的なセキュリティサービスを提供しております。「防災事業」は、オフィスビル、プラント、トンネル、文化財、船舶、住宅などの施設に自動火災報知設備や消火設備などの各種防災システムを提供しております。「メディカルサービス事業」は、訪問看護サービスや薬剤提供サービスなどの在宅医療サービスを中心として、シニアレジデンスの運営、電子カルテ、医療機関向けの不動産の賃貸事業、医療機器等の販売などの各種メディカルサービスを提供しております。「保険事業」は、セキュリティシステム導入によるリスク軽減を保険料に反映した商品や、最適な治療でガン克服を目指す商品など、当社ならではの保険商品の開発・販売を行っております。「地理情報サービス事業」は、国および地方自治体向け地理空間情報サービス、諸外国政府機関への地理空間情報サービスなどを提供しております。「情報通信事業」は、セキュリティネットワークサービス、ビジネスシステム構築・運用サービスなどを提供しております。

2 報告セグメントごとの売上高、利益又は損失、資産その他の項目の金額の算定方法

報告されている事業セグメントの会計処理の方法は、「連結財務諸表作成のための基本となる重要な事項」における記載と概ね同一であります。

報告セグメントの利益は、営業利益ベースの数値であります。セグメント間の内部収益および振替高は市場実勢価格に基づいております。

3 報告セグメントごとの売上高、利益又は損失、資産その他の項目の金額に関する情報

前連結会計年度(自 平成27年4月1日 至 平成28年3月31日)

(単位:百万円)

	報告セグメント				
	セキュリティサービス	防災	メディカルサービス	保険	地理情報サービス
売上高					
外部顧客への売上高	492,843	131,743	64,038	40,186	52,553
セグメント間の内部売上高又は振替高	11,950	3,764	177	2,945	182
計	504,794	135,507	64,216	43,131	52,736
セグメント利益	112,063	13,909	5,207	1,848	854
セグメント資産	848,600	140,422	146,786	208,221	62,725
その他の項目					
減価償却費	33,419	1,549	3,096	1,384	2,999
のれんの償却額	1,043	155	131	0	21
減損損失			99		1,152
有形固定資産及び無形固定資産の増加額(注)4	131,269	5,025	6,863	2,404	2,123

	報告セグメント		不動産・その他(注)1	合計	調整額(注)2	連結財務諸表計上額(注)3
	情報通信	計				
売上高						
外部顧客への売上高	48,488	829,853	51,175	881,028		881,028
セグメント間の内部売上高又は振替高	7,456	26,477	2,478	28,955	(28,955)	
計	55,944	856,330	53,653	909,984	(28,955)	881,028
セグメント利益	5,212	139,096	4,972	144,068	(15,485)	128,582
セグメント資産	109,414	1,516,171	153,977	1,670,149	(102,096)	1,568,052
その他の項目						
減価償却費	6,592	49,041	904	49,946	(107)	49,838
のれんの償却額	939	2,291		2,291		2,291
減損損失	5,637	6,888	0	6,889	4,695	11,584
有形固定資産及び無形固定資産の増加額(注)4	7,707	155,395	229	155,624	(517)	155,106

(注)1 「不動産・その他」の区分は報告セグメントに含まれない事業セグメントであり、不動産開発・販売事業、不動産賃貸事業、建築設備工事業等を含んでおります。

2 調整額は、以下のとおりであります。

- (1) セグメント利益の調整額には、セグメント間取引消去 124百万円、各報告セグメントに配分していない全社費用15,610百万円が含まれております。全社費用の主なものは、当社本社の企画部門・人事部門・管理部門等に係る費用であります。
- (2) セグメント資産の調整額には、セグメント間取引消去 254,219百万円、各報告セグメントに帰属しない全社資産152,123百万円が含まれております。全社資産の主なものは、当社の現金及び預金・貸付金・有価証券および投資有価証券であります。
- (3) 減価償却費の調整額には、セグメント間取引消去 765百万円、各報告セグメントに帰属しない全社資産の償却額658百万円が含まれております。
- (4) 減損損失の調整額には、各報告セグメントに帰属しない全社資産の減損損失4,695百万円が含まれております。
- (5) 有形固定資産及び無形固定資産の増加額の調整額には、セグメント間取引消去 926百万円、各報告セグメントに帰属しないソフトウェア等の設備投資額408百万円が含まれております。

3 セグメント利益は、連結損益計算書の営業利益と調整を行っております。

4 有形固定資産及び無形固定資産の増加額には、新規連結に伴う増加額を含んでおります。

当連結会計年度(自 平成28年4月1日 至 平成29年3月31日)

(単位：百万円)

	報告セグメント				
	セキュリティサービス	防災	メディカルサービス	保険	地理情報サービス
売上高					
外部顧客への売上高	534,295	126,231	66,839	41,965	51,609
セグメント間の内部売上高又は振替高	11,714	3,458	182	3,093	230
計	546,010	129,690	67,021	45,059	51,839
セグメント利益	113,507	13,180	4,687	2,144	1,259
セグメント資産	892,979	147,143	148,298	219,482	65,012
その他の項目					
減価償却費	38,147	1,718	3,359	1,603	3,005
のれんの償却額	3,157	152	131	0	18
減損損失	552	62	81		1,495
有形固定資産及び無形固定資産の増加額(注)4	40,553	4,677	4,172	2,221	1,903

	報告セグメント		不動産・その他(注)1	合計	調整額(注)2	連結財務諸表計上額(注)3
	情報通信	計				
売上高						
外部顧客への売上高	49,834	870,775	57,323	928,098		928,098
セグメント間の内部売上高又は振替高	7,018	25,699	1,922	27,621	(27,621)	
計	56,852	896,474	59,245	955,720	(27,621)	928,098
セグメント利益	6,987	141,766	5,245	147,012	(15,961)	131,050
セグメント資産	107,836	1,580,752	153,533	1,734,285	(84,109)	1,650,176
その他の項目						
減価償却費	6,831	54,665	814	55,480	177	55,658
のれんの償却額	939	4,399		4,399		4,399
減損損失	485	2,676	70	2,747		2,747
有形固定資産及び無形固定資産の増加額(注)4	7,685	61,214	232	61,447	124	61,571

(注)1 「不動産・その他」の区分は報告セグメントに含まれない事業セグメントであり、不動産開発・販売事業、不動産賃貸事業、建築設備工事業等を含んでおります。

2 調整額は、以下のとおりであります。

- (1) セグメント利益の調整額には、セグメント間取引消去 389百万円、各報告セグメントに配分していない全社費用16,351百万円が含まれております。全社費用の主なものは、当社本社の企画部門・人事部門・管理部門等に係る費用であります。
- (2) セグメント資産の調整額には、セグメント間取引消去 254,238百万円、各報告セグメントに帰属しない全社資産170,129百万円が含まれております。全社資産の主なものは、当社の現金及び預金・貸付金・有価証券および投資有価証券であります。
- (3) 減価償却費の調整額には、セグメント間取引消去 740百万円、各報告セグメントに帰属しない全社資産の償却額918百万円が含まれております。
- (4) 有形固定資産及び無形固定資産の増加額の調整額には、セグメント間取引消去 732百万円、各報告セグメントに帰属しないソフトウェア等の設備投資額856百万円が含まれております。

3 セグメント利益は、連結損益計算書の営業利益と調整を行っております。

4 有形固定資産及び無形固定資産の増加額には、新規連結に伴う増加額を含んでおります。

【関連情報】

前連結会計年度(自 平成27年 4月 1日 至 平成28年 3月31日)

1 製品及びサービスごとの情報

セグメント情報に同様の情報を開示しているため、記載を省略しております。

2 地域ごとの情報

(1) 売上高

(単位：百万円)

日本	その他の地域	合計
833,992	47,036	881,028

(注) 売上高は顧客の所在地を基礎とし、国又は地域に分類しております。

(2) 有形固定資産

(単位：百万円)

日本	その他の地域	合計
364,550	11,754	376,305

3 主要な顧客ごとの情報

外部顧客への売上高のうち、連結損益計算書の売上高の10%以上を占める相手先がないため、記載を省略しております。

当連結会計年度(自 平成28年 4月 1日 至 平成29年 3月31日)

1 製品及びサービスごとの情報

セグメント情報に同様の情報を開示しているため、記載を省略しております。

2 地域ごとの情報

(1) 売上高

(単位：百万円)

日本	その他の地域	合計
882,204	45,894	928,098

(注) 売上高は顧客の所在地を基礎とし、国又は地域に分類しております。

(2) 有形固定資産

(単位：百万円)

日本	その他の地域	合計
365,570	10,966	376,536

3 主要な顧客ごとの情報

外部顧客への売上高のうち、連結損益計算書の売上高の10%以上を占める相手先がないため、記載を省略しております。

【報告セグメントごとの固定資産の減損損失に関する情報】

前連結会計年度(自 平成27年4月1日 至 平成28年3月31日)

セグメント情報に同様の情報を開示しているため、記載を省略しております。

当連結会計年度(自 平成28年4月1日 至 平成29年3月31日)

セグメント情報に同様の情報を開示しているため、記載を省略しております。

【報告セグメントごとののれんの償却額及び未償却残高に関する情報】

前連結会計年度(自 平成27年4月1日 至 平成28年3月31日)

(単位：百万円)

	報告セグメント				
	セキュリティサービス	防災	メディカルサービス	保険	地理情報サービス
(のれん)					
当期償却額	1,043	155	131	0	21
当期末残高	58,411	878	426	0	109
(負ののれん)					
当期償却額		123			
当期末残高		92			

	報告セグメント		不動産・その他	合計	調整額	連結財務諸表計上額
	情報通信	計				
(のれん)						
当期償却額	939	2,291		2,291		2,291
当期末残高	10,887	70,712		70,712		70,712
(負ののれん)						
当期償却額		123		123		123
当期末残高		92		92		92



当連結会計年度(自 平成28年4月1日 至 平成29年3月31日)

(単位：百万円)

	報告セグメント				
	セキュリティサービス	防災	メディカルサービス	保険	地理情報サービス
(のれん)					
当期償却額	3,157	152	131	0	18
当期末残高	54,726	725	295	0	65
(負ののれん)					
当期償却額		92			
当期末残高					

	報告セグメント		不動産・その他	合計	調整額	連結財務諸表計上額
	情報通信	計				
(のれん)						
当期償却額	939	4,399		4,399		4,399
当期末残高	9,947	65,759		65,759		65,759
(負ののれん)						
当期償却額		92		92		92
当期末残高						

【報告セグメントごとの負ののれん発生益に関する情報】

前連結会計年度(自 平成27年4月1日 至 平成28年3月31日)

該当事項はありません。

当連結会計年度(自 平成28年4月1日 至 平成29年3月31日)

該当事項はありません。

【関連当事者情報】

前連結会計年度(自 平成27年4月1日 至 平成28年3月31日)

該当事項はありません。

当連結会計年度(自 平成28年4月1日 至 平成29年3月31日)

該当事項はありません。

(1株当たり情報)

	前連結会計年度 (自 平成27年4月1日 至 平成28年3月31日)	当連結会計年度 (自 平成28年4月1日 至 平成29年3月31日)
1株当たり純資産額	3,817.82円	4,086.87円
1株当たり当期純利益金額	352.97円	385.64円

(注) 1 潜在株式調整後1株当たり当期純利益金額については、潜在株式が存在しないため記載しておりません。  
2 1株当たり当期純利益金額の算定上の基礎は、以下のとおりであります。

項目		前連結会計年度 (自 平成27年4月1日 至 平成28年3月31日)	当連結会計年度 (自 平成28年4月1日 至 平成29年3月31日)
1株当たり当期純利益金額			
親会社株主に帰属する当期純利益	(百万円)	77,039	84,170
普通株主に帰属しない金額	(百万円)		
普通株式に係る親会社株主に帰属する 当期純利益	(百万円)	77,039	84,170
普通株式の期中平均株式数	(株)	218,262,729	218,261,126

3 1株当たり純資産額の算定上の基礎は、以下のとおりであります。

項目		前連結会計年度 (平成28年3月31日)	当連結会計年度 (平成29年3月31日)
純資産の部の合計額	(百万円)	943,144	1,013,253
純資産の部の合計額から控除する金額	(百万円)	109,859	121,253
(うち非支配株主持分)	(百万円)	(109,859)	(121,253)
普通株式に係る期末の純資産額	(百万円)	833,284	892,000
1株当たり純資産額の算定に用いられた期末の普通株式 の数	(株)	218,261,893	218,260,247

(重要な後発事象)

該当事項はありません。

【連結附属明細表】

【社債明細表】

会社名	銘柄	発行年月日	当期首残高 (百万円)	当期末残高 (百万円)	利率	担保	償還期限
(株)荒井商店	第22回銀行保証付 無担保社債	平成24年 1月31日	234		日本円 6ヶ月TIBOR		平成29年 1月31日
(株)荒井商店	第23回銀行保証付 無担保社債	平成24年 3月30日	466		日本円 6ヶ月TIBOR		平成29年 3月31日
(株)荒井商店	第24回銀行保証付 無担保社債	平成24年 3月30日	403		日本円 6ヶ月TIBOR		平成29年 3月31日
(株)荒井商店	第25回銀行保証付 無担保社債	平成24年 9月28日	829	766 (63)	日本円 6ヶ月TIBOR		平成31年 9月30日
(株)荒井商店	第26回銀行保証付 無担保社債	平成24年 9月28日	829	766 (63)	日本円 6ヶ月TIBOR		平成31年 9月30日
(株)荒井商店	第27回銀行保証付 無担保社債	平成25年 3月29日	1,020	510 (510)	日本円 6ヶ月TIBOR		平成30年 3月30日
(株)荒井商店	第28回銀行保証付 無担保社債	平成25年 6月28日	1,361	1,245 (115)	日本円 6ヶ月TIBOR		平成30年 6月29日
(株)荒井商店	第29回銀行保証付 無担保社債	平成25年 8月30日	1,357	1,221 (135)	日本円 6ヶ月TIBOR		平成32年 8月31日
(株)荒井商店	第30回銀行保証付 無担保社債	平成27年 2月27日	532	399 (133)	日本円 6ヶ月TIBOR		平成32年 2月28日
(株)荒井商店	第31回銀行保証付 無担保社債	平成27年 3月31日	1,140	1,013 (126)	日本円 6ヶ月TIBOR		平成37年 3月31日
(株)荒井商店	第32回銀行保証付 無担保社債	平成28年 3月31日	1,120	1,008 (112)	日本円 3ヶ月TIBOR		平成33年 3月31日
(株)荒井商店	第33回銀行保証付 無担保社債	平成28年 3月31日	800	720 (80)	日本円 3ヶ月TIBOR		平成33年 3月31日
(株)荒井商店	第34回銀行保証付 無担保社債	平成29年 1月31日		212 (21)	日本円 6ヶ月TIBOR		平成39年 1月29日
(株)東光クリエート	第8回銀行保証付 無担保社債	平成25年 4月25日	100		年0.81%		平成28年 4月25日
ニッタン(株)	第4回銀行保証付 無担保社債	平成25年 4月26日	40		年0.52%		平成28年 4月26日
ニッタン(株)	第5回銀行保証付 無担保社債	平成27年 3月30日	100	100 (100)	年0.43%		平成30年 3月30日
ニッタン(株)	第6回銀行保証付 無担保社債	平成28年 3月31日	500	500	年0.38%		平成33年 3月31日
合計			10,833	8,463 (1,460)			

(注) 1 連結決算日後5年内における1年ごとの償還予定額は、次のとおりであります。

1年以内 (百万円)	1年超2年以内 (百万円)	2年超3年以内 (百万円)	3年超4年以内 (百万円)	4年超5年以内 (百万円)
1,460	1,864	1,889	2,614	147

2 当期末残高の( )内の金額は、1年内に償還が予定されている金額で内数であります。

【借入金等明細表】

区分	当期首残高 (百万円)	当期末残高 (百万円)	平均利率 (%)	返済期限
短期借入金	50,208	37,458	0.93	
1年以内に返済予定の長期借入金	5,074	7,511	1.27	
1年以内に返済予定のリース債務	4,724	4,752	0.70	
長期借入金(1年以内に返済予定のものを除く)	20,033	14,123	1.35	平成30年～平成45年
リース債務(1年以内に返済予定のものを除く)	11,954	11,777	2.30	平成30年～平成55年
その他有利子負債 長期預り保証金	389	390	0.51	
合計	92,385	76,014		

- (注) 1 「平均利率」については、借入金等の期末残高に対する加重平均利率を記載しております。  
2 長期預り保証金については、返済期限についての定めがないため、返済期限および返済予定額を記載しておりません。  
3 長期借入金及びリース債務(1年以内に返済予定のものを除く)の連結決算日後5年内における返済予定額は以下のとおりであります。

	1年超2年以内 (百万円)	2年超3年以内 (百万円)	3年超4年以内 (百万円)	4年超5年以内 (百万円)
長期借入金	5,935	3,267	1,627	1,015
リース債務	3,788	2,843	1,697	742

【資産除去債務明細表】

当連結会計年度期首および当連結会計年度末における資産除去債務の金額が、当連結会計年度期首および当連結会計年度末における負債および純資産の合計額の100分の1以下であるため、資産除去債務明細表の記載を省略しております。

(2) 【その他】

当連結会計年度における四半期情報等

(累計期間)	第1四半期	第2四半期	第3四半期	当連結会計年度
売上高 (百万円)	213,127	440,086	670,160	928,098
税金等調整前四半期(当期)純利益金額 (百万円)	31,988	66,753	107,414	141,852
親会社株主に帰属する四半期(当期)純利益金額 (百万円)	20,045	40,857	66,040	84,170
1株当たり四半期(当期)純利益金額 (円)	91.84	187.20	302.58	385.64

(会計期間)	第1四半期	第2四半期	第3四半期	第4四半期
1株当たり四半期純利益金額 (円)	91.84	95.35	115.38	83.06

## 2【財務諸表等】

## (1)【財務諸表】

## 【貸借対照表】

(単位：百万円)

	前事業年度 (平成28年3月31日)	当事業年度 (平成29年3月31日)
資産の部		
流動資産		
現金及び預金	45,433	87,387
現金護送業務用現金及び預金	<sup>1</sup> 40,877	<sup>1</sup> 37,869
受取手形	592	621
未収契約料	16,229	16,480
売掛金	10,996	10,650
未収入金	4,454	3,088
有価証券	3,444	-
商品	6,453	5,312
貯蔵品	1,676	1,722
前払費用	2,172	2,323
繰延税金資産	3,736	3,710
短期貸付金	<sup>2</sup> 22,255	<sup>2</sup> 27,539
その他	1,698	1,804
貸倒引当金	152	117
流動資産合計	159,867	198,394
固定資産		
有形固定資産		
建物	16,572	16,282
車両運搬具	795	709
警報機器及び設備	67,624	65,997
警備器具	170	179
器具及び備品	3,424	3,173
土地	22,015	21,978
建設仮勘定	1,564	2,195
その他	18	69
有形固定資産合計	112,187	110,585
無形固定資産		
ソフトウェア	5,794	6,125
その他	574	400
無形固定資産合計	6,369	6,526

(単位：百万円)

	前事業年度 (平成28年3月31日)	当事業年度 (平成29年3月31日)
<b>投資その他の資産</b>		
投資有価証券	2 20,588	2 23,083
関係会社株式	2 325,104	2 323,993
関係会社出資金	1,938	2,098
長期貸付金	2 146,716	2 134,796
敷金及び保証金	7,642	7,559
長期前払費用	21,244	20,847
前払年金費用	23,177	21,643
保険積立金	4,294	4,294
その他	2,545	2,560
貸倒引当金	5,551	5,532
投資その他の資産合計	547,700	535,344
固定資産合計	666,256	652,456
資産合計	826,124	850,851
<b>負債の部</b>		
<b>流動負債</b>		
買掛金	3,641	3,604
短期借入金	1 36,923	1 22,703
リース債務	198	215
未払金	15,698	14,476
設備関係未払金	3,980	4,018
未払法人税等	9,479	14,345
未払消費税等	2,718	2,883
未払費用	737	697
現金護送業務用預り金	13,975	15,187
前受契約料	20,923	20,629
賞与引当金	6,246	6,278
その他	4,177	4,014
流動負債合計	118,699	109,053
<b>固定負債</b>		
リース債務	2,601	2,477
長期預り保証金	17,038	16,804
繰延税金負債	6,213	6,642
退職給付引当金	2,835	2,506
その他	378	103
固定負債合計	29,068	28,533
負債合計	147,768	137,587

(単位：百万円)

	前事業年度 (平成28年3月31日)	当事業年度 (平成29年3月31日)
<b>純資産の部</b>		
株主資本		
資本金	66,377	66,377
資本剰余金		
資本準備金	83,054	83,054
その他資本剰余金	0	0
資本剰余金合計	83,054	83,054
利益剰余金		
利益準備金	9,028	9,028
その他利益剰余金		
システム開発積立金	800	800
別途積立金	2,212	2,212
繰越利益剰余金	586,082	618,887
利益剰余金合計	598,122	630,927
自己株式	73,717	73,731
株主資本合計	673,836	706,629
評価・換算差額等		
その他有価証券評価差額金	4,518	6,634
評価・換算差額等合計	4,518	6,634
純資産合計	678,355	713,263
負債純資産合計	826,124	850,851

## 【損益計算書】

(単位：百万円)

	前事業年度 (自 平成27年 4月 1日 至 平成28年 3月31日)	当事業年度 (自 平成28年 4月 1日 至 平成29年 3月31日)
売上高	376,044	382,476
売上原価	223,189	227,204
売上総利益	152,855	155,271
販売費及び一般管理費	1 77,191	1 78,988
営業利益	75,664	76,283
営業外収益		
受取利息	1,740	1,632
受取配当金	11,527	11,290
その他	371	466
営業外収益合計	13,639	13,389
営業外費用		
支払利息	300	208
固定資産売却廃棄損	3 1,460	3 1,853
長期前払費用消却額	510	509
その他	419	559
営業外費用合計	2,691	3,130
経常利益	86,612	86,543
特別利益		
関係会社株式売却益	-	452
投資有価証券売却益	823	106
有形固定資産売却益	168	47
貸倒引当金戻入額	2,051	-
その他	21	45
特別利益合計	3,064	651
特別損失		
関係会社出資金評価損	-	93
減損損失	5,682	-
投資有価証券評価損	748	-
海外税務関連損失	51	-
その他	251	7
特別損失合計	6,733	100
税引前当期純利益	82,943	87,094
法人税、住民税及び事業税	4 19,989	4 23,843
法人税等調整額	4,510	9
法人税等合計	24,500	23,833
当期純利益	58,442	63,260



【契約関係収入原価明細書】

区分	注記 番号	前事業年度 (自 平成27年 4月 1日 至 平成28年 3月31日)		当事業年度 (自 平成28年 4月 1日 至 平成29年 3月31日)	
		金額(百万円)	構成比 (%)	金額(百万円)	構成比 (%)
労務費			59,902	33.0	
経費					
減価償却費		27,297			27,490
外注費		54,998			57,144
長期前払費用償却費		8,087			7,722
契約関係通信費		8,302			8,436
賃借料		4,879			5,024
車両燃料及び維持費		1,113			1,048
その他		17,016	121,694	67.0	17,351
契約関係収入原価			181,597	100.0	184,225
					124,219
					67.4
					100.0

(注) 契約関係収入原価は主として現業部門を中心として発生した諸費用を時間、台数、面積等の所定の基準により  
按分して一般管理費と区分して計上したものであります。

【商品・機器売上原価明細書】

区分	注記 番号	前事業年度 (自 平成27年 4月 1日 至 平成28年 3月31日)		当事業年度 (自 平成28年 4月 1日 至 平成29年 3月31日)	
		金額(百万円)	構成比 (%)	金額(百万円)	構成比 (%)
期首たな卸高		6,694	13.0	6,453	12.5
当期仕入高		26,798	52.2	27,736	53.6
他勘定からの振替高	1	17,832	34.8	17,585	33.9
合計		51,325	100.0	51,775	100.0
期末たな卸高		6,453		5,312	
他勘定への振替高	2	3,280		3,484	
当期商品・機器売上原価		41,591		42,978	

(注) 1 他勘定からの振替高は、固定資産(警報機器及び設備)および経費からの振替であります。  
2 他勘定への振替高は、固定資産(警報機器及び設備)および経費への振替であります。

【株主資本等変動計算書】

前事業年度(自 平成27年4月1日 至 平成28年3月31日)

(単位：百万円)

	株主資本			
	資本金	資本剰余金		
		資本準備金	その他資本剰余金	資本剰余金合計
当期首残高	66,377	83,054	0	83,054
会計方針の変更による 累積的影響額				-
会計方針の変更を反映 した当期首残高	66,377	83,054	0	83,054
当期変動額				
剰余金の配当				
当期純利益				
自己株式の取得				
自己株式の処分			0	0
株主資本以外の項目 の当期変動額(純額)				
当期変動額合計	-	-	0	0
当期末残高	66,377	83,054	0	83,054

	株主資本				
	利益剰余金				
	利益準備金	その他利益剰余金			利益剰余金合計
		システム開発積立金	別途積立金	繰越利益剰余金	
当期首残高	9,028	800	2,212	556,013	568,053
会計方針の変更による 累積的影響額					
会計方針の変更を反映 した当期首残高	9,028	800	2,212	556,013	568,053
当期変動額					
剰余金の配当				28,374	28,374
当期純利益				58,442	58,442
自己株式の取得					
自己株式の処分					
株主資本以外の項目 の当期変動額(純額)					
当期変動額合計	-	-	-	30,068	30,068
当期末残高	9,028	800	2,212	586,082	598,122

(単位：百万円)

	株主資本		評価・換算差額等		純資産合計
	自己株式	株主資本合計	その他有価証券 評価差額金	評価・換算差額等 合計	
当期首残高	73,701	643,784	6,347	6,347	650,132
会計方針の変更による 累積的影響額					
会計方針の変更を反映 した当期首残高	73,701	643,784	6,347	6,347	650,132
当期変動額					
剰余金の配当		28,374			28,374
当期純利益		58,442			58,442
自己株式の取得	16	16			16
自己株式の処分	0	0			0
株主資本以外の項目 の当期変動額（純額）			1,828	1,828	1,828
当期変動額合計	16	30,052	1,828	1,828	28,223
当期末残高	73,717	673,836	4,518	4,518	678,355

当事業年度(自 平成28年 4月 1日 至 平成29年 3月31日)

(単位：百万円)

	株主資本			
	資本金	資本剰余金		
		資本準備金	その他資本剰余金	資本剰余金合計
当期首残高	66,377	83,054	0	83,054
会計方針の変更による 累積的影響額				-
会計方針の変更を反映 した当期首残高	66,377	83,054	0	83,054
当期変動額				
剰余金の配当				
当期純利益				
自己株式の取得				
自己株式の処分			0	0
株主資本以外の項目 の当期変動額（純額）				
当期変動額合計	-	-	0	0
当期末残高	66,377	83,054	0	83,054

	株主資本				
	利益準備金	利益剰余金			利益剰余金合計
		その他利益剰余金			
		システム開発積立金	別途積立金	繰越利益剰余金	
当期首残高	9,028	800	2,212	586,082	598,122
会計方針の変更による 累積的影響額				101	101
会計方針の変更を反映 した当期首残高	9,028	800	2,212	586,183	598,223
当期変動額					
剰余金の配当				30,556	30,556
当期純利益				63,260	63,260
自己株式の取得					
自己株式の処分					
株主資本以外の項目 の当期変動額（純額）					
当期変動額合計	-	-	-	32,704	32,704
当期末残高	9,028	800	2,212	618,887	630,927

(単位：百万円)

	株主資本		評価・換算差額等		純資産合計
	自己株式	株主資本合計	その他有価証券 評価差額金	評価・換算差額等 合計	
当期首残高	73,717	673,836	4,518	4,518	678,355
会計方針の変更による 累積的影響額		101			101
会計方針の変更を反映 した当期首残高	73,717	673,938	4,518	4,518	678,457
当期変動額					
剰余金の配当		30,556			30,556
当期純利益		63,260			63,260
自己株式の取得	13	13			13
自己株式の処分	0	0			0
株主資本以外の項目 の当期変動額（純額）			2,115	2,115	2,115
当期変動額合計	13	32,690	2,115	2,115	34,806
当期末残高	73,731	706,629	6,634	6,634	713,263

【注記事項】

(重要な会計方針)

1 有価証券の評価基準及び評価方法

(1) 満期保有目的債券

償却原価法によっております。

(2) 子会社株式及び関連会社株式

移動平均法による原価法によっております。

(3) その他有価証券

時価のあるもの

株式及び受益証券

期末日前1ヶ月の市場価格等の平均に基づく時価法によっております。

それ以外

期末日の市場価格等に基づく時価法によっております。

なお、評価差額は全部純資産直入法により処理し、売却原価は移動平均法により算定しております。

時価のないもの

移動平均法による原価法または償却原価法によっております。

2 たな卸資産の評価基準及び評価方法

商品・貯蔵品

移動平均法に基づく原価法（貸借対照表価額については収益性の低下に基づく簿価切下げの方法）によっております。

3 固定資産の減価償却の方法

(1) 有形固定資産（リース資産を除く）

警報機器及び設備

定率法により、平均見積使用期間（5～8年）にわたり償却しております。

それ以外の有形固定資産

定額法によっております。

主な耐用年数は以下のとおりであります。

建物 22～50年

(2) 無形固定資産

定額法によっております。

なお、自社利用のソフトウェアについては、社内における利用可能期間（5年）に基づく定額法によっております。

(3) リース資産

所有権移転ファイナンス・リース取引に係るリース資産

自己所有の固定資産に適用する減価償却方法と同一の方法によっております。

所有権移転外ファイナンス・リース取引に係るリース資産

リース期間を耐用年数とし、残存価額を零とする定額法によっております。

なお、平成20年3月31日以前に契約した所有権移転外ファイナンス・リース取引については、通常の賃貸借取引に係る方法に準じた会計処理によっております。

(4) 長期前払費用

定額法によっております。

なお、警備契約先における機器設置工事費のうち、契約先からの受取額を超える部分は「長期前払費用」として処理し、契約期間（5年）に基づく定額法によっております。

#### 4 引当金の計上基準

##### (1) 貸倒引当金

売上債権、貸付金等の貸倒損失に備えるため、一般債権については貸倒実績率により、貸倒懸念債権等特定の債権については個別に回収可能性を検討し、回収不能見込額を計上しております。

##### (2) 賞与引当金

従業員に対する賞与の支給に備え、支給見込額のうち当事業年度に負担する金額を計上しております。

##### (3) 退職給付引当金

従業員の退職給付に備えるため、当事業年度末における退職給付債務および年金資産の見込額に基づき、当事業年度末において発生していると認められる額を退職給付引当金および前払年金費用として計上しております。

退職給付見込額の期間帰属方法

退職給付債務の算定にあたり、退職給付見込額を当事業年度末までの期間に帰属させる方法については、給付算定式基準によっております。

数理計算上の差異及び過去勤務費用の費用処理方法

過去勤務費用は、発生年度に全額損益処理しております。

数理計算上の差異は、発生時の従業員の平均残存勤務期間以内の一定の年数（10年）による定額法により、発生の翌事業年度から損益処理しております。

#### 5 収益及び費用の計上基準

完成工事高及び完成工事原価の計上基準

当事業年度末までの進捗部分について成果の確実性が認められる工事については工事進行基準（工事の進捗率の見積りは原価比例法）を、その他の工事については工事完成基準を適用しております。

#### 6 その他財務諸表作成のための重要な事項

##### (1) 退職給付に係る会計処理

退職給付に係る未認識数理計算上の差異の会計処理の方法は、連結財務諸表における会計処理の方法と異なっております。

##### (2) 消費税等の会計処理

消費税及び地方消費税の会計処理は、税抜方式によっております。

##### (会計方針の変更)

「繰延税金資産の回収可能性に関する適用指針」（企業会計基準適用指針第26号 平成28年3月28日。以下「回収可能性適用指針」という。）を当事業年度から適用し、繰延税金資産の回収可能性に関する会計処理の方法の一部を見直しております。

回収可能性適用指針の適用については、回収可能性適用指針第49項(4)に定める経過的な取扱いに従っており、当事業年度の期首時点において回収可能性適用指針第49項(3) から に該当する定めを適用した場合の繰延税金資産および繰延税金負債の額と、前事業年度末の繰延税金資産および繰延税金負債の額との差額を、当事業年度の期首の繰越利益剰余金に加算しております。

この結果、当事業年度の期首において、繰延税金負債（固定負債）が101百万円減少し、繰越利益剰余金が101百万円増加しております。

当事業年度の期首の純資産に影響額が反映されたことにより、株主資本等変動計算書の繰越利益剰余金の期首残高は101百万円増加しております。

## (貸借対照表関係)

## 1 現金護送業務用現金及び預金、短期借入金

前事業年度(平成28年3月31日)

当社の現金護送業務の中には、銀行等の金融機関が設置している自動現金受払機の現金補填業務及び現金回収管理業務があります。現金護送業務用現金及び預金残高には、現金補填業務に関連した現金及び預金残高14,849百万円が含まれており、当社による使用が制限されております。なお、短期借入金残高には、当該業務に関連した資金調達額4,557百万円が含まれております。

また、現金護送業務用現金及び預金残高には、現金回収管理業務に関連した現金残高26,028百万円が含まれており、当社による使用が制限されております。なお、短期借入金残高には、当該業務に関連した資金調達額22,365百万円が含まれております。

当事業年度(平成29年3月31日)

当社の現金護送業務の中には、銀行等の金融機関が設置している自動現金受払機の現金補填業務及び現金回収管理業務があります。現金護送業務用現金及び預金残高には、現金補填業務に関連した現金及び預金残高16,105百万円が含まれており、当社による使用が制限されております。なお、短期借入金残高には、当該業務に関連した資金調達額4,346百万円が含まれております。

また、現金護送業務用現金及び預金残高には、現金回収管理業務に関連した現金残高21,764百万円が含まれており、当社による使用が制限されております。なお、短期借入金残高には、当該業務に関連した資金調達額18,356百万円が含まれております。

## 2 担保に供している資産及び担保に係る債務

担保に供している資産

	前事業年度 (平成28年3月31日)	当事業年度 (平成29年3月31日)
短期貸付金	17百万円	15百万円
投資有価証券	1,087	1,087
関係会社株式	45	45
長期貸付金	722	706
合計	1,872	1,855

担保に係る債務

短期貸付金、投資有価証券、関係会社株式および長期貸付金は、関係会社等の債務に対して担保に供していません。

## 3 関係会社に対する資産及び負債

区分表示されたもの以外で当該関係会社に対する金銭債権又は金銭債務の金額は、次のとおりであります。

	前事業年度 (平成28年3月31日)	当事業年度 (平成29年3月31日)
短期金銭債権	28,735百万円	32,871百万円
長期金銭債権	151,175百万円	139,223百万円
短期金銭債務	6,973百万円	6,277百万円
長期金銭債務	1,215百万円	1,215百万円



## 4 偶発債務

## 債務保証

下記の法人、従業員の借入金等について債務保証を行っております。

	前事業年度 (平成28年 3月31日)	当事業年度 (平成29年 3月31日)
(株)アライブメディケア	1,244百万円	1,289百万円
タクシャシーラ ホスピタルズ オペレーティング Pvt.Ltd.	1,309	653
セコムフォートウエスト(株)	504	494
セコムホームライフ(株)	348	336
(株)プライムステージ	100	50
その他	3	3
従業員	197	186
リース等による商品の購入者	172	167
合計	3,880	3,180

## 保証類似行為

## 前事業年度(平成28年 3月31日)

セコム損害保険(株)との間で、同社の純資産額が一定水準を下回った場合、または債務の支払いに必要な流動資産が不足した場合に、同社に対して資金を提供すること等を約した純資産維持に関する契約を締結しております。同社の当事業年度末における負債合計は170,893百万円(保険契約準備金162,615百万円を含む)であり、資産合計は206,095百万円であります。

なお、本契約は同社の債務支払いに関して保証を行うものではなく、また当事業年度末において、同社は純資産を一定水準に保っており、かつ流動資産の不足も発生しておりません。

## 当事業年度(平成29年 3月31日)

セコム損害保険(株)との間で、同社の純資産額が一定水準を下回った場合、または債務の支払いに必要な流動資産が不足した場合に、同社に対して資金を提供すること等を約した純資産維持に関する契約を締結しております。同社の当事業年度末における負債合計は178,083百万円(保険契約準備金168,081百万円を含む)であり、資産合計は217,006百万円であります。

なお、本契約は同社の債務支払いに関して保証を行うものではなく、また当事業年度末において、同社は純資産を一定水準に保っており、かつ流動資産の不足も発生しておりません。

## (損益計算書関係)

## 1 販売費及び一般管理費のうち主要な費目及び金額並びにおおよその割合は、次のとおりであります。

	前事業年度 (自 平成27年 4月 1日 至 平成28年 3月31日)	当事業年度 (自 平成28年 4月 1日 至 平成29年 3月31日)
給料及び手当	31,146百万円	31,210百万円
賞与引当金繰入額	2,481百万円	2,505百万円
退職給付費用	922百万円	1,115百万円
減価償却費	2,029百万円	2,100百万円

## おおよその割合

販売費	36.0%	36.5%
一般管理費	64.0%	63.5%

2 関係会社との営業取引及び営業取引以外の取引の取引高の総額

	前事業年度 (自 平成27年4月1日 至 平成28年3月31日)	当事業年度 (自 平成28年4月1日 至 平成29年3月31日)
営業取引(収入分)	16,893百万円	17,664百万円
営業取引(支出分)	43,703百万円	45,307百万円
営業取引以外の取引(収入分)	12,814百万円	12,527百万円

3 固定資産売却廃棄損の内訳

	前事業年度 (自 平成27年4月1日 至 平成28年3月31日)	当事業年度 (自 平成28年4月1日 至 平成29年3月31日)
警報機器及び設備	1,440百万円	1,784百万円
その他	20	69
合計	1,460	1,853

固定資産売却廃棄損は、事業活動の中で経常的に発生するものであります。

4 法人税、住民税及び事業税の内訳

	前事業年度 (自 平成27年4月1日 至 平成28年3月31日)	当事業年度 (自 平成28年4月1日 至 平成29年3月31日)
法人税	11,775百万円	15,145百万円
地方法人税	580	736
住民税	2,477	3,085
事業税	1,820	574
地方法人特別税	1,608	2,103
源泉所得税等	1,729	2,200
合計	19,989	23,843

(有価証券関係)

前事業年度(平成28年3月31日)

子会社株式及び関連会社株式

種類	貸借対照表計上額 (百万円)	時価 (百万円)	差額 (百万円)
子会社株式	29,762	97,080	67,317
関連会社株式	14,951	130,156	115,204
合計	44,714	227,237	182,522

(注) 時価を把握することが極めて困難と認められる子会社株式及び関連会社株式

種類	貸借対照表計上額 (百万円)
子会社株式	279,664
関連会社株式	724
合計	280,389

上記については、市場価格がありません。従って、時価を把握することが極めて困難と認められるものであります。

当事業年度(平成29年3月31日)

子会社株式及び関連会社株式

種類	貸借対照表計上額 (百万円)	時価 (百万円)	差額 (百万円)
子会社株式	29,762	87,701	57,938
関連会社株式	14,951	133,190	118,238
合計	44,714	220,891	176,176

(注) 時価を把握することが極めて困難と認められる子会社株式及び関連会社株式

種類	貸借対照表計上額 (百万円)
子会社株式	278,603
関連会社株式	675
合計	279,279

上記については、市場価格がありません。従って、時価を把握することが極めて困難と認められるものであります。

(税効果会計関係)

1 繰延税金資産及び繰延税金負債の発生の主な原因別の内訳

	前事業年度 (平成28年3月31日)	当事業年度 (平成29年3月31日)
<b>繰延税金資産</b>		
関係会社株式評価損	4,838百万円	4,896百万円
減損損失	2,692	2,273
賞与引当金	1,917	1,927
貸倒引当金	1,739	1,723
固定資産評価損	1,329	1,226
退職給付引当金	865	764
その他	3,520	3,229
繰延税金資産小計	16,904	16,041
評価性引当額	10,329	9,823
繰延税金資産合計	6,574	6,217
<b>繰延税金負債</b>		
前払年金費用	7,069	6,601
その他	1,983	2,548
繰延税金負債合計	9,052	9,149
繰延税金資産(負債)の純額	2,477	2,931

2 法定実効税率と税効果会計適用後の法人税等の負担率との差異の原因となった主な項目別の内訳

	前事業年度 (平成28年3月31日)	当事業年度 (平成29年3月31日)
法定実効税率	32.9%	30.7%
(調整)		
受取配当金等永久に益金に算入されない項目	3.8	3.3
評価性引当額の増減	0.1	0.5
法人住民税の均等割	0.5	0.5
研究開発税制	0.4	0.3
交際費等永久に損金に算入されない項目	0.2	0.2
その他	0.0	0.1
税効果会計適用後の法人税等の負担率	29.5%	27.4%

(重要な後発事象)

該当事項はありません。

【附属明細表】

【有形固定資産等明細表】

(単位：百万円)

区分	資産の種類	当期首残高	当期増加額	当期減少額	当期償却額	当期末残高	減価償却累計額
有形固定資産	建物	16,572	692	42	939	16,282	27,750
	車両運搬具	795	111	3	193	709	671
	警報機器及び設備	67,624	34,456	10,537	25,545	65,997	221,977
	警備器具	170	46	3	33	179	6,541
	器具及び備品	3,424	828	44	1,035	3,173	15,539
	土地	22,015		37		21,978	
	建設仮勘定	1,564	2,316	1,685		2,195	
	その他	18	63		12	69	793
	計	112,187	38,514	12,355	27,760	110,585	273,274
無形固定資産	ソフトウェア	5,794	2,394	2	2,062	6,125	
	その他	574	1,269	1,441	1	400	
	計	6,369	3,664	1,443	2,063	6,526	

(注) 1 警報機器及び設備の増減は、主に新規契約の成立または契約解除および交換に伴う小口多数から成っております。

2 建設仮勘定の増減は、主に新規契約の成立または変更工事によるものであります。

【引当金明細表】

(単位：百万円)

科目	当期首残高	当期増加額	当期減少額	当期末残高
貸倒引当金	5,703	5,650	5,703	5,650
賞与引当金	6,246	6,278	6,246	6,278

(2) 【主な資産及び負債の内容】

連結財務諸表を作成しているため、記載を省略しております。

(3) 【その他】

該当事項はありません。

## 第6 【提出会社の株式事務の概要】

事業年度	4月1日から3月31日まで
定時株主総会	6月中
基準日	3月31日
剰余金の配当の基準日	9月30日 3月31日
1単元の株式数	100株
単元未満株式の買取り・買増し 取扱場所 株主名簿管理人 取次所 買取・買増手数料	東京都千代田区丸の内一丁目4番5号 三菱UFJ信託銀行株式会社 証券代行部 東京都千代田区丸の内一丁目4番5号 三菱UFJ信託銀行株式会社  株式の売買の委託に係る手数料相当額として別途定める金額
公告掲載方法	電子公告により行う。 公告掲載URL <a href="https://www.secom.co.jp/koukoku/">https://www.secom.co.jp/koukoku/</a> ただし、事故その他やむを得ない事由によって電子公告による公告をすることができない場合は、日本経済新聞に掲載して行う。
株主に対する特典	株主優待制度 1 対象株主 毎年3月31日現在の株主名簿に記載または記録された当社株式100株（1単元）以上保有の株主 2 株主優待の内容 当社グループで利用可能な優待券の贈呈（以下いずれかひとつのサービス利用時または商品購入時に利用可能） (1)換気扇（レンジフード）とキッチンの専門清掃サービス 10,000円割引 (2)防災用品セット（「セコム・スーパーレスキュー」プラス） 10,000円割引 (3)ネットバンキングの不正送金防止サービス （セコム・プレミアムネット）1年間無料

- (注) 1 単元未満株主の権利について  
当社定款には、次のことを定めています。  
当会社の株主は、その有する単元未満株式について、次に掲げる権利以外の権利を行使することができない。
- (1) 会社法第189条第2項各号に掲げる権利
  - (2) 会社法第166条第1項の規定による請求をする権利
  - (3) 株主の有する株式数に応じて募集株式の割当ておよび募集新株予約権の割当てを受ける権利
  - (4) 株式取扱規定に定めるところにより、その有する単元未満株式の数とあわせて単元株式数となる数の株式を売り渡すことを請求することができる権利
- 2 「株式等の取引に係る決済の合理化を図るための社債等の振替に関する法律等の一部を改正する法律」（平成16年6月9日法律第88号）の施行に伴い、単元未満株式の買取り・買増しを含む株式の取り扱いは、原則として、証券会社等の口座管理機関を経由して行うこととなっています。但し、特別口座に記録されている株式については、特別口座の口座管理機関である三菱UFJ信託銀行株式会社が直接取り扱います。

## 第7 【提出会社の参考情報】

### 1 【提出会社の親会社等の情報】

当社には、親会社等はありません。

### 2 【その他の参考情報】

当事業年度の開始日から有価証券報告書提出日までの間に、次の書類を提出しております。

#### (1) 有価証券報告書及びその添付書類並びに確認書

事業年度 第55期(自 平成27年4月1日 至 平成28年3月31日) 平成28年6月24日関東財務局長に提出

#### (2) 内部統制報告書及びその添付書類

平成28年6月24日関東財務局長に提出

#### (3) 四半期報告書及び確認書

事業年度 第56期第1四半期(自 平成28年4月1日 至 平成28年6月30日) 平成28年8月12日関東財務局長に提出

事業年度 第56期第2四半期(自 平成28年7月1日 至 平成28年9月30日) 平成28年11月14日関東財務局長に提出

事業年度 第56期第3四半期(自 平成28年10月1日 至 平成28年12月31日) 平成29年2月14日関東財務局長に提出

#### (4) 臨時報告書

金融商品取引法第24条の5第4項及び企業内容等の開示に関する内閣府令第19条第2項第9号の2(株主総会における議決権行使の結果)の規定に基づく臨時報告書 平成28年6月28日関東財務局長に提出

## 第二部 【提出会社の保証会社等の情報】

該当事項はありません。



## 独立監査人の監査報告書及び内部統制監査報告書

平成29年6月27日

セコム株式会社  
取締役会 御中

### 有限責任 あずさ監査法人

指定有限責任社員  
業務執行社員

公認会計士 服部 将一

指定有限責任社員  
業務執行社員

公認会計士 吉田 秀樹

#### < 財務諸表監査 >

当監査法人は、金融商品取引法第193条の2第1項の規定に基づく監査証明を行うため、「経理の状況」に掲げられているセコム株式会社の平成28年4月1日から平成29年3月31日までの連結会計年度の連結財務諸表、すなわち、連結貸借対照表、連結損益計算書、連結包括利益計算書、連結株主資本等変動計算書、連結キャッシュ・フロー計算書、連結財務諸表作成のための基本となる重要な事項、その他の注記及び連結附属明細表について監査を行った。

#### 連結財務諸表に対する経営者の責任

経営者の責任は、我が国において一般に公正妥当と認められる企業会計の基準に準拠して連結財務諸表を作成し適正に表示することにある。これには、不正又は誤謬による重要な虚偽表示のない連結財務諸表を作成し適正に表示するために経営者が必要と判断した内部統制を整備及び運用することが含まれる。

#### 監査人の責任

当監査法人の責任は、当監査法人が実施した監査に基づいて、独立の立場から連結財務諸表に対する意見を表明することにある。当監査法人は、我が国において一般に公正妥当と認められる監査の基準に準拠して監査を行った。監査の基準は、当監査法人に連結財務諸表に重要な虚偽表示がないかどうかについて合理的な保証を得るために、監査計画を策定し、これに基づき監査を実施することを求めている。

監査においては、連結財務諸表の金額及び開示について監査証拠を入手するための手続が実施される。監査手続は、当監査法人の判断により、不正又は誤謬による連結財務諸表の重要な虚偽表示のリスクの評価に基づいて選択及び適用される。財務諸表監査の目的は、内部統制の有効性について意見表明するためのものではないが、当監査法人は、リスク評価の実施に際して、状況に応じた適切な監査手続を立案するために、連結財務諸表の作成と適正な表示に関連する内部統制を検討する。また、監査には、経営者が採用した会計方針及びその適用方法並びに経営者によって行われた見積りの評価も含め全体としての連結財務諸表の表示を検討することが含まれる。

当監査法人は、意見表明の基礎となる十分かつ適切な監査証拠を入手したと判断している。

#### 監査意見

当監査法人は、上記の連結財務諸表が、我が国において一般に公正妥当と認められる企業会計の基準に準拠して、セコム株式会社及び連結子会社の平成29年3月31日現在の財政状態並びに同日をもって終了する連結会計年度の経営成績及びキャッシュ・フローの状況をすべての重要な点において適正に表示しているものと認める。

#### < 内部統制監査 >

当監査法人は、金融商品取引法第193条の2第2項の規定に基づく監査証明を行うため、セコム株式会社の平成29年3月31日現在の内部統制報告書について監査を行った。

#### 内部統制報告書に対する経営者の責任

経営者の責任は、財務報告に係る内部統制を整備及び運用し、我が国において一般に公正妥当と認められる財務報告に係る内部統制の評価の基準に準拠して内部統制報告書を作成し適正に表示することにある。

なお、財務報告に係る内部統制により財務報告の虚偽の記載を完全には防止又は発見することができない可能性がある。

#### 監査人の責任

当監査法人の責任は、当監査法人が実施した内部統制監査に基づいて、独立の立場から内部統制報告書に対する意見を表明することにある。当監査法人は、我が国において一般に公正妥当と認められる財務報告に係る内部統制の監査の基準に準拠して内部統制監査を行った。財務報告に係る内部統制の監査の基準は、当監査法人に内部統制報告書に重要な虚偽表示がないかどうかについて合理的な保証を得るために、監査計画を策定し、これに基づき内部統制監査を実施することを求めている。

内部統制監査においては、内部統制報告書における財務報告に係る内部統制の評価結果について監査証拠を入手するための手続が実施される。内部統制監査の監査手続は、当監査法人の判断により、財務報告の信頼性に及ぼす影響の重要性に基づいて選択及び適用される。また、内部統制監査には、財務報告に係る内部統制の評価範囲、評価手続及び評価結果について経営者が行った記載を含め、全体としての内部統制報告書の表示を検討することが含まれる。

当監査法人は、意見表明の基礎となる十分かつ適切な監査証拠を入手したと判断している。

#### 監査意見

当監査法人は、セコム株式会社が平成29年3月31日現在の財務報告に係る内部統制は有効であると表示した上記の内部統制報告書が、我が国において一般に公正妥当と認められる財務報告に係る内部統制の評価の基準に準拠して、財務報告に係る内部統制の評価結果について、すべての重要な点において適正に表示しているものと認める。

#### 利害関係

会社と当監査法人又は業務執行社員との間には、公認会計士法の規定により記載すべき利害関係はない。

以 上

- 
- (注) 1 上記は監査報告書の原本に記載された事項を電子化したものであり、その原本は当社が別途保管しております。
- 2 XBRLデータは監査の対象には含まれていません。

## 独立監査人の監査報告書

平成29年 6 月27日

セコム株式会社  
取締役会 御中

### 有限責任 あずさ監査法人

指定有限責任社員  
業務執行社員 公認会計士 服 部 将 一

指定有限責任社員  
業務執行社員 公認会計士 吉 田 秀 樹

当監査法人は、金融商品取引法第193条の2第1項の規定に基づく監査証明を行うため、「経理の状況」に掲げられているセコム株式会社の平成28年4月1日から平成29年3月31日までの第56期事業年度の財務諸表、すなわち、貸借対照表、損益計算書、株主資本等変動計算書、重要な会計方針、その他の注記及び附属明細表について監査を行った。

#### 財務諸表に対する経営者の責任

経営者の責任は、我が国において一般に公正妥当と認められる企業会計の基準に準拠して財務諸表を作成し適正に表示することにある。これには、不正又は誤謬による重要な虚偽表示のない財務諸表を作成し適正に表示するために経営者が必要と判断した内部統制を整備及び運用することが含まれる。

#### 監査人の責任

当監査法人の責任は、当監査法人が実施した監査に基づいて、独立の立場から財務諸表に対する意見を表明することにある。当監査法人は、我が国において一般に公正妥当と認められる監査の基準に準拠して監査を行った。監査の基準は、当監査法人に財務諸表に重要な虚偽表示がないかどうかについて合理的な保証を得るために、監査計画を策定し、これに基づき監査を実施することを求めている。

監査においては、財務諸表の金額及び開示について監査証拠を入手するための手続が実施される。監査手続は、当監査法人の判断により、不正又は誤謬による財務諸表の重要な虚偽表示のリスクの評価に基づいて選択及び適用される。財務諸表監査の目的は、内部統制の有効性について意見表明するためのものではないが、当監査法人は、リスク評価の実施に際して、状況に応じた適切な監査手続を立案するために、財務諸表の作成と適正な表示に関連する内部統制を検討する。また、監査には、経営者が採用した会計方針及びその適用方法並びに経営者によって行われた見積りの評価も含め全体としての財務諸表の表示を検討することが含まれる。

当監査法人は、意見表明の基礎となる十分かつ適切な監査証拠を入手したと判断している。

#### 監査意見

当監査法人は、上記の財務諸表が、我が国において一般に公正妥当と認められる企業会計の基準に準拠して、セコム株式会社の平成29年3月31日現在の財政状態及び同日をもって終了する事業年度の経営成績をすべての重要な点において適正に表示しているものと認める。

#### 利害関係

会社と当監査法人又は業務執行社員との間には、公認会計士法の規定により記載すべき利害関係はない。

以 上

(注) 1 上記は監査報告書の原本に記載された事項を電子化したものであり、その原本は当社が別途保管しております。

2 XBRLデータは監査の対象には含まれていません。