

【表紙】

【提出書類】 有価証券報告書

【根拠条文】 金融商品取引法第24条第1項

【提出先】 関東財務局長

【提出日】 平成29年6月30日

【事業年度】 第70期(自平成28年4月1日至平成29年3月31日)

【会社名】 阪和興業株式会社

【英訳名】 HANWA CO., LTD.

【代表者の役職氏名】 代表取締役社長 古川弘成

【本店の所在の場所】 大阪市中央区伏見町四丁目3番9号
(上記は登記上の本店所在地であり、実際の本社業務は、東京本社において行っております。)

【電話番号】 06(7525)5751

【事務連絡者氏名】 経理部長 千坂成希

【最寄りの連絡場所】 東京都中央区築地一丁目13番1号

【電話番号】 03(3544)1225

【事務連絡者氏名】 経理部長 千坂成希

【縦覧に供する場所】 阪和興業株式会社東京本社
(東京都中央区築地一丁目13番1号)

阪和興業株式会社名古屋支社
(名古屋市中村区名駅一丁目1番1号)

株式会社東京証券取引所
(東京都中央区日本橋兜町2番1号)

第一部 【企業情報】

第1 【企業の概況】

1 【主要な経営指標等の推移】

(1) 連結経営指標等

回次	第66期	第67期	第68期	第69期	第70期
決算年月	平成25年3月	平成26年3月	平成27年3月	平成28年3月	平成29年3月
売上高 (百万円)	1,511,324	1,682,503	1,737,397	1,511,800	1,514,037
経常利益 (百万円)	8,871	14,698	14,264	15,424	22,907
親会社株主に帰属する 当期純利益 (百万円)	4,720	7,896	9,086	25,469	16,363
包括利益 (百万円)	6,600	14,647	19,450	16,778	20,991
純資産額 (百万円)	120,674	125,361	142,749	156,139	171,637
総資産額 (百万円)	552,908	593,351	651,456	599,694	694,232
1株当たり純資産額 (円)	570.50	591.68	682.46	747.40	838.70
1株当たり 当期純利益金額 (円)	22.78	38.11	43.85	122.92	80.18
潜在株式調整後 1株当たり 当期純利益金額 (円)					
自己資本比率 (%)	21.4	20.6	21.7	25.8	24.5
自己資本利益率 (%)	4.1	6.6	6.9	17.2	10.1
株価収益率 (倍)	14.9	10.5	11.1	3.9	9.9
営業活動による キャッシュ・フロー (百万円)	19,380	343	1,790	53,098	3,959
投資活動による キャッシュ・フロー (百万円)	5,106	5,244	13,692	10,446	18,427
財務活動による キャッシュ・フロー (百万円)	16,363	4,927	19,339	41,751	15,447
現金及び現金同等物の 期末残高 (百万円)	23,198	15,919	24,515	25,804	27,206
従業員数 (名)	2,208 [522]	2,610 [569]	2,772 [620]	2,977 [654]	3,155 [619]

(注) 1 「売上高」には、消費税等は含まれておりません。

2 「潜在株式調整後1株当たり当期純利益金額」については、潜在株式が存在しないため記載しておりません。

3 「従業員数」の [外書] は、臨時従業員の年間平均雇用人員数であります。

(2) 提出会社の経営指標等

回次	第66期	第67期	第68期	第69期	第70期
決算年月	平成25年3月	平成26年3月	平成27年3月	平成28年3月	平成29年3月
売上高 (百万円)	1,342,443	1,486,219	1,518,494	1,281,287	1,283,953
経常利益 (百万円)	8,049	14,067	12,508	18,628	20,401
当期純利益 (百万円)	4,453	8,128	8,412	23,354	15,661
資本金 (百万円)	45,651	45,651	45,651	45,651	45,651
発行済株式総数 (株)	211,663,200	211,663,200	211,663,200	211,663,200	211,663,200
純資産額 (百万円)	113,360	122,915	136,575	151,347	165,761
総資産額 (百万円)	504,483	536,634	583,408	536,520	632,711
1株当たり純資産額 (円)	547.00	593.16	659.10	730.41	815.76
1株当たり配当額 (内1株当たり 中間配当額) (円)	12.00 (4.00)	12.00 (6.00)	15.00 (7.50)	18.00 (8.00)	19.00 (9.00)
1株当たり 当期純利益金額 (円)	21.49	39.22	40.60	112.71	76.74
潜在株式調整後 1株当たり 当期純利益金額 (円)					
自己資本比率 (%)	22.5	22.9	23.4	28.2	26.2
自己資本利益率 (%)	4.0	6.9	6.5	16.2	9.9
株価収益率 (倍)	15.8	10.2	12.0	4.2	10.3
配当性向 (%)	55.8	30.6	36.9	16.0	24.8
従業員数 (名)	1,158 [174]	1,161 [161]	1,169 [171]	1,216 [182]	1,272 [185]

- (注) 1 「売上高」には、消費税等は含まれておりません。
2 「潜在株式調整後1株当たり当期純利益金額」については、潜在株式が存在しないため記載しておりません。
3 「従業員数」の[外書]は、臨時従業員の年間平均雇用人員数であります。

2 【沿革】

昭和22年4月1日	大阪市東区に主に鉄鋼製品を扱う卸売業として設立 (資本金198,000円 本店：大阪市)
昭和23年12月	東京出張所(現・東京本社)開設
昭和27年11月	名古屋出張所(現・名古屋支社)開設
昭和38年8月	大阪証券取引所上場
昭和43年9月	HANWA AMERICAN CORP.(現・連結子会社)設立
昭和45年9月	東京証券取引所上場
昭和46年7月	阪和(香港)有限公司(現・連結子会社)設立
昭和47年4月	HANWA SINGAPORE (PRIVATE) LTD.(現・連結子会社)設立
昭和50年11月	ロンドン事務所(現・ロンドン支店)開設
昭和51年9月	HANWA THAILAND CO.,LTD.(現・連結子会社)設立
昭和58年7月	東京支社を東京本社に昇格、二本社制を採用
平成4年12月	台湾阪和興業股份有限公司(現・連結子会社)設立
平成6年1月	㈱阪和流通センター設立
平成7年4月	東北支店(仙台市)、九州支店(福岡市)開設
平成7年7月	阪和貿易(上海)有限公司(現・阪和(上海)管理有限公司(現・連結子会社))設立
平成8年2月	㈱ハローズ(現・連結子会社)設立
平成9年3月	㈱阪和アルファビジネス(現・持分法適用非連結子会社)設立
平成12年3月	HANWA CANADA CORP.(現・連結子会社)設立
平成12年6月	エコスチール㈱(現・阪和エコスチール㈱(現・連結子会社))設立
平成13年3月	㈱阪和流通センターの営業をエイチケイ流通センター東京㈱(現・阪和流通センター東京㈱(現・連結子会社))、エイチケイ流通センター大阪㈱(現・阪和流通センター大阪㈱(現・連結子会社))及びエイチケイ流通センター名古屋㈱(現・阪和流通センター名古屋㈱(現・連結子会社))に譲渡
平成13年4月	㈱阪和流通センターを合併
平成14年4月	阪和スチールサービス㈱(現・連結子会社)設立
平成14年10月	長富不銹鋼中心(蘇州)有限公司(現・連結子会社)へ追加出資し子会社化
平成14年11月	PT.HANWA INDONESIA(現・連結子会社)設立
平成16年6月	HANWA STEEL SERVICE (THAILAND) CO.,LTD.(現・連結子会社)設立
平成17年7月	阪和鋼板加工(東莞)有限公司(現・連結子会社)設立
平成18年4月	北海道支店(札幌市)開設
平成19年2月	新潟営業所(現・新潟支店(新潟市))、広島営業所(現・中国支店(広島市))開設 相互鉄筋工業㈱(現・㈱トーハンスチール(現・連結子会社))の株式を取得
平成20年9月	PT. HANWA STEEL SERVICE INDONESIA(現・連結子会社)設立
平成21年4月	ヨハネスブルグ支店開設
平成22年4月	昭和メタル㈱(現・連結子会社)の株式を追加取得し子会社化 阪和エコスチール㈱が太洋鋼材㈱(現・連結子会社)の株式を取得
平成22年8月	ダイコースチール㈱(現・連結子会社)の株式を取得
平成22年10月	トーヨーエナジー㈱(現・連結子会社)の株式を取得
平成23年9月	阪和商貿(大連)有限公司(現・持分法適用非連結子会社)設立
平成23年10月	阪和商貿(青島)有限公司(現・持分法適用非連結子会社)設立
平成23年11月	阪和商貿(北京)有限公司(現・持分法適用非連結子会社)設立

平成23年12月	すばる鋼材(株) (現・連結子会社) の株式を取得
平成24年 2 月	SEATTLE SHRIMP & SEAFOOD COMPANY, INC. (現・連結子会社) の株式を追加取得し子会社化
平成24年11月	ハンワフーズ(株) (現・連結子会社) 設立
平成25年10月	三栄金属(株) (現・連結子会社) の株式を取得
平成26年10月	正起金属加工(株) (現・連結子会社) の株式を追加取得し子会社化
平成27年 3 月	COSMOSTEEL HOLDINGS LIMITED (現・持分法適用関連会社) の株式を取得
平成27年 7 月	株)ダイサン (現・連結子会社) の株式を取得

3 【事業の内容】

当グループは、当社、子会社72社及び関連会社17社で構成され、鉄鋼を中心に金属原料、非鉄金属、食品、石油・化成品、木材及び機械等各種商品の販売を主たる事業とし、さらに鋼材加工、非鉄金属加工及びアミューズメント施設の管理・運営等の事業活動も行っております。

当グループは、販路開拓に積極的に取り組んでおり、国内外にわたり営業拠点を充実させております。

なお、当グループの事業に係わる位置付け及びセグメントとの関連は、次のとおりであります。

セグメントの名称	主な取扱商品またはサービスの内容		主要な関係会社名
鉄鋼事業	主な取扱商品は、条鋼、建設工事、鋼板、特殊鋼、線材、鋼管及び鉄屑であります。また、加工及び保管等を行っております。	国内	エスケーエンジニアリング(株) (株)ダイサン 阪和流通センター東京(株) 阪和流通センター大阪(株) 阪和流通センター名古屋(株) 阪和スチールサービス(株) 阪和エコスチール(株) 三栄金属(株) (株)トーハンスチール ダイコースチール(株) 太洋鋼材(株) すばる鋼材(株)
		海外	HANWA STEEL SERVICE (THAILAND) CO.,LTD. PT.HANWA STEEL SERVICE INDONESIA 阪和鋼板加工(東莞)有限公司 長富不銹鋼中心(蘇州)有限公司 COSMOSTEEL HOLDINGS LIMITED 東莞鉄和金属制品有限公司
金属原料事業	主な取扱商品は、ニッケル、クロム、シリコン、マンガン及び合金鉄であります。	国内	昭和メタル(株) 日興金属(株) (注)
非鉄金属事業	主な取扱商品は、アルミニウム、銅及び亜鉛であります。また、リサイクル事業を行っております。	国内	正起金属加工(株) 日興金属(株) (注)
食品事業	主な取扱商品は、水産物であります。	国内	ハンワフーズ(株)
		海外	SEATTLE SHRIMP & SEAFOOD COMPANY, INC.
石油・化成品事業	主な取扱商品は、石油製品、工業薬品、化学品及び廃棄物燃料であります。	国内	トーヨーエナジー(株) 西部サービス(株) (有)アルファフォルム
海外販売子会社	海外の主要な拠点において当社と同様に多種多様な商品の売買を行っております。	海外	HANWA AMERICAN CORP. HANWA SINGAPORE (PRIVATE) LTD. 阪和(香港)有限公司 HANWA THAILAND CO.,LTD. 阪和(上海)管理有限公司 台湾阪和興業股份有限公司 HANWA CANADA CORP. PT.HANWA INDONESIA 阪和商貿(北京)有限公司 阪和商貿(大連)有限公司 阪和商貿(青島)有限公司
その他	主な取扱商品は、木材及び機械であります。また、アミューズメント施設の管理・運営等を行っております。	国内	(株)ハローズ (株)阪和アルファビジネス

連結子会社
 非連結子会社
 持分法適用非連結子会社
 持分法適用関連会社
 関連会社

(注) 日興金属(株)は金属原料事業、非鉄金属事業の2セグメントに亘る事業を行っております。

4 【関係会社の状況】

名称	住所	資本金 又は出資金 (百万円)	主要な事業の 内容	議決権の 所有割合 (%)	関係内容
(連結子会社) エスケーエンジニアリング㈱	東京都中央区	222	鉄鋼事業	100.0	鉄骨工事の現場施工管理 役員の兼任等...有
㈱ダイサン	大阪市西区	200	鉄鋼事業	100.0	鉄鋼製品の仕入及び販売 融資 役員の兼任等...有
阪和流通センター東京㈱	千葉県習志野市	100	鉄鋼事業	100.0	鉄鋼製品の加工及び保管、 金属原料・石油製品の保管等 土地及び設備の賃借 役員の兼任等...有
阪和流通センター大阪㈱	堺市堺区	100	鉄鋼事業	100.0	鉄鋼製品の加工及び保管の 請負等 役員の兼任等...有
阪和流通センター名古屋㈱	愛知県海部郡 飛島村	100	鉄鋼事業	100.0	鉄鋼・非鉄製品の加工及び 保管等 当社所有土地及び設備の賃借 役員の兼任等...有
阪和スチールサービス㈱	滋賀県甲賀市	100	鉄鋼事業	100.0	鉄鋼製品の加工及び販売 融資 役員の兼任等...有
阪和エコスチール㈱	千葉県鎌ヶ谷市	100	鉄鋼事業	100.0	鉄鋼製品の加工及び販売 当社所有土地の賃借 融資 役員の兼任等...有
三栄金属㈱	大阪市中央区	100	鉄鋼事業	100.0 (3.0)	鉄鋼製品の仕入及び販売 役員の兼任等...有
㈱トーハンスチール	千葉県船橋市	64	鉄鋼事業	100.0	鉄筋の加工及び販売 当社所有土地及び設備の賃借 役員の兼任等...有
ダイコースチール㈱	大阪市住之江区	50	鉄鋼事業	100.0	鉄鋼製品の加工及び販売 役員の兼任等...有
太洋鋼材㈱	大阪市中央区	10	鉄鋼事業	100.0 (100.0)	鉄鋼製品の加工及び販売 阪和エコスチール㈱の子会社 役員の兼任等...有
すばる鋼材㈱	大阪市大正区	57	鉄鋼事業	97.0	鉄鋼製品の仕入及び販売 役員の兼任等...有
HANWA STEEL SERVICE (THAILAND) CO.,LTD.	Chonburi, Thailand	THB 576,000千	鉄鋼事業	100.0	アジア地域における鉄鋼製品 の加工及び販売 債務保証 役員の兼任等...有
PT.HANWA STEEL SERVICE INDONESIA	Bekasi, Indonesia	US\$ 18,000千	鉄鋼事業	100.0 (1.0)	アジア地域における鉄鋼製品 の加工及び販売 融資・債務保証 役員の兼任等...有
阪和鋼板加工(東莞)有限公司	東莞、中国	US\$ 15,000千	鉄鋼事業	100.0 (40.0)	アジア地域における鉄鋼製品 の加工及び販売 債務保証 役員の兼任等...有
長富不銹鋼中心(蘇州)有限公司	太倉、中国	US\$ 18,000千	鉄鋼事業	74.0	アジア地域における鉄鋼製品 の加工及び販売 債務保証 役員の兼任等...有
昭和メタル㈱	川崎市川崎区	20	金属原料事業	97.0	特殊金属の加工、仕入及び販売 債務保証 役員の兼任等...有
正起金属加工㈱	愛知県知多郡 武豊町	20	非鉄金属事業	97.0	非鉄金属の加工、仕入及び販売 融資 役員の兼任等...有
ハンワフーズ㈱	東京都中央区	200	食品事業	100.0	水産加工品の仕入及び販売 融資 役員の兼任等...有
SEATTLE SHRIMP & SEAFOOD COMPANY, INC.	Washington, U.S.A.	US\$ 300千	食品事業	100.0 (49.0)	役員の兼任等...有
トーヨーエナジー㈱	大阪市中央区	120	石油・化成品事業	100.0	エネルギー関連製品の仕入 及び販売 債務保証 役員の兼任等...有
HANWA AMERICAN CORP.	New Jersey, U.S.A	US\$ 40,000千	海外販売子会社	100.0	北米地域における商品の仕入 及び販売 債務保証 役員の兼任等...有

名称	住所	資本金 又は出資金 (百万円)	主要な事業の 内容	議決権の 所有割合 (%)	関係内容
HANWA SINGAPORE (PRIVATE) LTD.	Singapore	US\$ 13,827千	海外販売子会社	100.0	アジア地域における商品の仕入及び販売 債務保証 役員の兼任等...有
阪和(香港)有限公司	香港、中国	HK\$ 70,000千	海外販売子会社	100.0	アジア地域における商品の仕入及び販売 債務保証 役員の兼任等...有
HANWA THAILAND CO.,LTD.	Bangkok, Thailand	THB 200,000千	海外販売子会社	100.0	アジア地域における商品の仕入及び販売 債務保証 役員の兼任等...有
阪和(上海)管理有限公司	上海、中国	US\$ 2,500千	海外販売子会社	100.0	アジア地域における商品の仕入及び販売 債務保証 役員の兼任等...有
台湾阪和興業股份有限公司	台北、台湾	NT\$ 15,000千	海外販売子会社	100.0	アジア地域における商品の仕入及び販売 債務保証 役員の兼任等...有
HANWA CANADA CORP.	Vancouver, Canada	CAN\$ 2,300千	海外販売子会社	100.0 (100.0)	北米地域における商品の仕入及び販売 HANWA AMERICAN CORP.の子会社 役員の兼任等...有
PT. HANWA INDONESIA	Jakarta, Indonesia	US\$ 2,100千	海外販売子会社	99.9 (0.4)	アジア地域における商品の仕入及び販売 債務保証 役員の兼任等...有
(株)ハローズ	東京都中央区	100	その他 (アミューズメント 施設の管理・運営)	100.0	資産の販売・賃貸 融資・債務保証 役員の兼任等...有
(持分法適用関連会社) COSMOSTEEL HOLDINGS LIMITED	Singapore	S\$ 56,324千	鉄鋼事業	28.4	アジア地域における商品の販売 役員の兼任等...有

- (注) 1 「主要な事業の内容」には、「セグメント情報」に記載された名称を記載しております。
 2 「議決権の所有割合」の(内書)は間接所有割合であります。
 3 特定子会社に該当する会社はありません。
 4 有価証券届出書及び有価証券報告書提出会社はありません。
 5 連結売上高に占める売上高(連結会社相互間の内部売上高を除く。)の割合が10%を超えている連結子会社がないため、主要な損益情報等の記載をしておりません。

5 【従業員の状況】

(1) 連結会社の状況

(平成29年3月31日現在)

セグメントの名称	従業員数(名)
鉄 鋼 事 業	1,883 [303]
金 属 原 料 事 業	100 [8]
非 鉄 金 属 事 業	99 [16]
食 品 事 業	107 [18]
石 油 ・ 化 成 品 事 業	131 [16]
海 外 販 売 子 会 社	359 [10]
そ の 他	189 [219]
全 社 (共 通)	287 [29]
計	3,155 [619]

- (注) 1 従業員数は、当社グループ(当社及び連結子会社)から当社グループ外への出向者を除いた就業人員数であります。
- 2 「従業員数」の[外書]は、臨時従業員の年間平均雇用人員数であります。
- 3 臨時従業員には、嘱託社員及びアルバイト等を含み、派遣社員を除いております。
- 4 全社(共通)として記載している従業員数は、特定のセグメントに区分できない管理部門に所属している人員数であります。

(2) 提出会社の状況

(平成29年3月31日現在)

従業員数(名)	平均年齢(歳)	平均勤続年数(年)	平均年間給与(千円)
1,272 [185]	37.6	13.3	8,206

セグメントの名称	従業員数(名)
鉄 鋼 事 業	704 [103]
金 属 原 料 事 業	40 [3]
非 鉄 金 属 事 業	45 [5]
食 品 事 業	62 [18]
石 油 ・ 化 成 品 事 業	71 [9]
そ の 他	63 [18]
全 社 (共 通)	287 [29]
計	1,272 [185]

- (注) 1 従業員数は、当社から関係会社等への出向者を除いた就業人員数であります。なお、取締役を兼任していない執行役員8名を含んでおりません。
- 2 「従業員数」の[外書]は、臨時従業員の年間平均雇用人員数であります。
- 3 臨時従業員には、嘱託社員及びアルバイト等を含み、派遣社員を除いております。
- 4 平均年間給与は、賞与及び基準外賃金を含んでおります。
- 5 海外駐在員7名は従業員数、平均年齢及び平均勤続年数の計算基礎には含み、平均年間給与の計算基礎には含んでおりません。
- 6 全社(共通)として記載している従業員数は、特定のセグメントに区分できない管理部門に所属している人員数であります。

(3) 労働組合の状況

当社グループ(当社及び連結子会社)において、特記すべき事項はありません。

第2 【事業の状況】

1 【業績等の概要】

(1) 業績

当連結会計年度の売上高は、前連結会計年度比0.1%増の1,514,037百万円となりました。また、損益面につきましては、営業利益は主に食品事業や鉄鋼事業での増益により前連結会計年度比28.9%増の23,426百万円、経常利益は営業利益の増加に加え、前連結会計年度に発生した持分法による投資損失のような大きな下押し要素がなかったことなどにより、前連結会計年度比48.5%増の22,907百万円となりました。また、親会社株主に帰属する当期純利益は特別利益の減少や前連結会計年度での過年度損失の損金算入のような法人税等の低減事象がなかったことなどから、前連結会計年度比35.8%減の16,363百万円となりました。

鉄鋼事業

鋼材需要は堅調に推移はしたものの、国内消費や輸出の伸び悩み、建設分野での工事着工の遅れなどにより、盛り上がりには欠けた状況にありました。また、鋼材価格についても、年度後半に鉄鋼原料価格の上昇により底打ちしたものの、前連結会計年度での市況下落の影響から、前連結会計年度に比べ低い価格水準にありました。利益面では、前連結会計年度に発生した持分法による投資損失のような大きな下押し要素がなかったことや採算の良い請負工事の完工計上があったこと、海外のコイルセンターの収益が改善したことなどから、利益率が改善しました。これらの結果、当事業の売上高は前連結会計年度比1.5%減の786,892百万円、セグメント利益は前連結会計年度比21.9%増の18,082百万円となりました。

金属原料事業

ニッケルを始めとして国際商品価格の停滞した時期が長く、当連結会計年度前半の円高の影響も相まって前連結会計年度より低い価格帯にありましたが、フェロクロムやニッケル化合物などの販売増が売上高に寄与しました。一方、利益面では為替差損益が前連結会計年度では差益であったものが、当連結会計年度においては差損に転じたことや、子会社の昭和メタル(株)での長期在庫の処分損などが利益を押し下げました。これらの結果、当事業の売上高は前連結会計年度比2.6%増の134,624百万円、セグメント利益は前連結会計年度比36.3%減の1,413百万円となりました。

非鉄金属事業

前連結会計年度に下落した国際商品価格は反転し切り上がってきたものの、当連結会計年度前半は為替が円高傾向にあり、円貨での価格水準が前連結会計年度に比べ低位にあったことから、売上高を押し下げました。一方、利益面では年度後半の価格上昇局面においてアルミニウムスクラップや貴金属スクラップなどの収益性が改善しました。これらの結果、当事業の売上高は前連結会計年度比3.5%減の79,206百万円、セグメント利益は前連結会計年度比27.8%増の1,084百万円となりました。

食品事業

北米でのエビ類の販売が前連結会計年度に比べ減少したことに加え、国内消費も依然として低調な状態が続く、販売数量が伸び悩んだことから、売上高は低調な推移となりました。一方、利益面では、主力商品で市況が上向いたことにより利幅が向上したことに加え、前連結会計年度にエビ市況の下落により損失を出していたSEATTLE SHRIMP & SEAFOOD COMPANY, INC.が黒字化しました。これらの結果、当事業の売上高は前連結会計年度比1.8%減の89,011百万円、セグメント利益は2,872百万円となりました（前連結会計年度は、75百万円の利益）。

石油・化成品事業

前連結会計年度に下落した原油価格が当連結会計年度に入り持ち直し、石油製品価格も連動して底打ちしたものの、前連結会計年度に比べ低い価格帯にあった他、需要面でも海運市場の停滞により船用石油需要が減少したことなどから、売上高は減少しました。一方、冬場の灯油販売の収益性が改善したことや、当連結会計年度前半までの原料安や円高基調により、輸入日用雑貨品販売の採算が好転したことが利益を押し上げました。これらの結果、当事業の売上高は前連結会計年度比4.3%減の264,465百万円、セグメント利益は前連結会計年度比24.7%増の2,461百万円となりました。

海外販売子会社

鋼材製品へのアンチダンピング措置の適用範囲が拡大されたことによる米国での鉄鋼事業収益の減少や、中国華南での鋼材扱いの減少に加え、為替水準が前連結会計年度に比べ円高であったことも円貨換算での売上高の減少を招きました。一方、利益面では新たに連結対象としたインドネシアのPT. HANWA INDONESIAの利益やシンガ

ポールでの非鉄金属事業の収益改善が利益に貢献しました。これらの結果、当事業の売上高は前連結会計年度比1.9%減の174,280百万円、セグメント損益は196百万円の利益となりました（前連結会計年度は、708百万円の損失）。

その他の事業

木材事業での欧州材などの拡販やレジャー機械の完工収入が収益を押し上げました。これらの結果、売上高は前連結会計年度比8.6%増の73,054百万円、セグメント利益は前連結会計年度比11.0%増の1,526百万円となりました。

(2) キャッシュ・フローの状況

当連結会計年度末における現金及び現金同等物は、前連結会計年度末に比べ1,401百万円（5.4%）増加し、27,206百万円となりました。

これは主に単価下落による売上高の減少が底を打ち、運転資金需要が増加に転じてきたことに対し、借入金などによる調達を増やしたことなどによるものであります。

(営業活動によるキャッシュ・フロー)

当連結会計年度における営業活動による収入は3,959百万円となり、前連結会計年度に比べ49,139百万円（92.5%）の減少となりました。これは主に前連結会計年度は販売単価の下落による売上高の低下により運転資金需要が低下傾向にありましたが、当連結会計年度においては、月が進むにつれ売上高が増加し、運転資金需要が増加に転じたことによるものであります。

(投資活動によるキャッシュ・フロー)

当連結会計年度における投資活動による支出は18,427百万円となり、前連結会計年度に比べ7,981百万円（76.4%）の増加となりました。これは主に有形固定資産や投資有価証券の取得に係る支出は減少したものの、有形固定資産の売却収入が減少したことや、短期貸付金の実行があったことによるものであります。

この結果、営業活動によるキャッシュ・フローと投資活動によるキャッシュ・フローを合計したフリー・キャッシュ・フローは、14,468百万円の支出となりました。

(財務活動によるキャッシュ・フロー)

当連結会計年度における財務活動による収入は15,447百万円となりました（前連結会計年度は41,751百万円の支出）。これは主に運転資金需要の増加に対応して、短期借入金やコマーシャル・ペーパーによる調達が増加したことによるものであります。

2 【受注及び販売の状況】

(1) 受注実績

受注実績と販売実績との差異は僅少なため、受注実績の記載は省略しております。

(2) 販売実績

当連結会計年度における販売実績をセグメントごとに示すと、次のとおりであります。

セグメントの名称	外部顧客への売上高(百万円)	前連結会計年度比増減率(%)
鉄 鋼 事 業	775,725	0.4
金 属 原 料 事 業	131,413	2.9
非 鉄 金 属 事 業	77,674	4.0
食 品 事 業	88,671	1.0
石 油 ・ 化 成 品 事 業	257,165	5.3
海 外 販 売 子 会 社	111,993	14.9
そ の 他	71,394	8.5
計	1,514,037	0.1

(注) 1 上記の金額には、消費税等は含まれておりません。

2 主な相手先別の販売実績及び当該販売実績の総販売実績に対する割合については、前連結会計年度及び当連結会計年度における当該割合が100分の10以上の相手先がないため、記載を省略しております。

3 【経営方針、経営環境及び対処すべき課題等】

文中における将来に関する事項は、当連結会計年度末現在において当社グループが判断したものであります。

(1) 会社の経営の基本方針

当社は経営理念として、『私たちは、時代と市場の変化に迅速に対応し、「流通のプロ」として顧客の多様なニーズに応え、広く社会に貢献します。』を掲げております。

この理念の下、顧客第一主義を掲げ、付加価値を高めた商品の流通や顧客ニーズに即応した提案型サービスを提供するユーザー系商社として、「存在感ある商社流通」を追求し、すべてのステークホルダーからの評価・支持を得られる企業価値の向上に努めます。またコンプライアンスを重視し、事業を通じて国際社会や地域社会に貢献することで、「企業の社会的責任」を果たしていきます。

(2) 目標とする経営指標

企業価値の向上と財務体質の強化を図るため、投下資本利益率(ROIC)、ネット負債倍率(Net DER)などを経営指標としております。また、企業活動の裾野を広げて事業の成長性を量る指標として、新規ユーザー獲得数も採用しております。

なお、平成30年3月期の通期目標は、売上高1兆7,000億円、営業利益255億円、経常利益240億円、親会社株主に帰属する当期純利益160億円としております。

(3) 中長期的な会社の経営戦略

当社グループは、平成28年5月に平成28年度から平成30年度までの3か年にわたる中期経営計画を策定し、重点課題の達成に向けた取り組みを進めております。当連結会計年度において、経常利益目標については最終年度目標を達成したことに加えて、これまでに実施した資源投資など戦略的投資からの収益取り込みが今後見込める状況となってきたことから、中期経営計画を見直し、平成29年5月12日に開示しましたとおり、計画期間を平成31年度まで1年間延長した上で、定量目標を以下の通りといたしました。

《テーマ》

『Sへのこだわり - STEADY, SPEEDY, STRATEGIC - 』

～中長期を見据えたSUSTAINABLEな収益体質と経営基盤の強化～

STEADY: 既存の事業領域から得られる収益の確保と強化

SPEEDY: グループ企業や国内外の戦略投資からの投資効果の早期実現

STRATEGIC: 4年間で500億円程度の戦略的投資の継続による将来の追加収益の確保

《業績目標》

最終年度（平成32年3月期） 売上高2兆円、経常利益350億円
新規ユーザー獲得数2,700社（4年間累計）

計画期間の初年度にあたる当連結会計年度での上記の基本課題、成長戦略に係る主な進捗状況は、次のとおりです。

鉄鋼事業では、そこか（即納・小口・加工）機能を充実させ、地域需要の深掘を推進するべく平成28年4月に鉄鋼卸売業の㈱松山資材（愛媛県松山市）、11月には鋼構造物設計・製作の㈱出雲テック（大阪市北区）を新たに当グループに加えた他、平成28年2月に日吉鋼材㈱と合併で日吉鋼材販売㈱を設立しました。

金属原料事業では、南アフリカのクロム製造業Samancor Chrome Holdings Proprietary Limitedの株式を追加取得し、鉱石・製品の仕入れソースを強化しました。

非鉄金属事業では、需要の拡大している基板屑の欧州での仕入れ体制を強化するために、三菱マテリアル㈱がオランダに設立した集荷・検品業務を行うMM Metal Recycling B.V.に一部出資しました。

食品事業では、子会社のハンワフーズ㈱と連携して寿司ネタ用商品やかき揚げ、イカ・タコの加工品などの商品開発に注力し、川下分野への展開を引き続き進めました。

石油・化成品事業では、石油製品需要の縮小を見据えて、出資先のイーレックス㈱と子会社のトーヨーエナジー㈱らで設立した売電事業合併会社が営業活動を開始、トーヨーエナジーの販売ネットワークを活用して低圧・家庭用電力の販売を進めています。また、バイオマス発電所向けに需要の拡大しているPKS（椰子殻）や木質チップ・ペレット類などの仕入ソース開拓・提携も進めています。

企業体制面につきましては、引き続きコンプライアンスの徹底と、コーポレート・ガバナンスや内部統制の強化に努めております。また、「内部統制システム整備に関する基本方針」に則って企業を運営していくと共に、金融商品取引法に基づく財務報告に係る内部統制報告制度への対応として、内部統制・HKQC推進課が当社の内部統制システムの有効性検証、システム改善を継続して実施しております。

当社グループとしましては、今後、これらの事業戦略を継続して実行していくことで、総合的な企業価値の向上と持続的な企業成長を実現させ、さらなる顧客満足の上昇を図り、合わせて社会貢献にも目配りしてまいります。

(4) 経営環境及び対処すべき課題

米国の経済はトランプ政権での経済政策やフェデラル・ファンド金利の利上げの影響に注意が必要ですが、緩やかな回復基調は持続すると思われれます。欧州でも景気は緩やかに回復しているものの、英国のEU離脱問題や移民問題、各国の選挙動向など政情面での不安定要素が残ります。一方、中国経済は、過剰債務や過剰生産能力問題などの構造改革には時間がかかることが予想されますが、景気減速に対する施策の効果により、安定した成長が続くものと予想されます。その他の新興諸国では世界的な金融環境の変化や先進国経済の動向などに影響され、先行きの不透明な状況が続くと予想されます。

国内経済では、個人消費や住宅投資、設備投資などの分野では大幅な上昇は期待しにくいものの持ち直し傾向は持続しており、オリンピック関連やインフラ整備などの建設需要も徐々に増加していくことが期待されます。製造業でも海外景気の持ち直しによる堅調な輸出などにより、生産活動は堅調に推移するものと思われれます。

当社グループとしましては、このような事業環境の中で、各事業分野における需要動向を的確に把握し、取引先のニーズを反映した適切な販売・在庫政策を進めるとともに、新規取引先を積極的に開拓することにより、業績の維持・向上に注力していく所存です。

(5) 株式会社の支配に関する基本方針

基本方針の内容

当社は、当社の財務及び事業の方針の決定を支配する者は、当社の企業価値及び株主共同の利益の確保・向上を図るという観点から決定されるべきものと考えております。従いまして、結果的に支配権の異動を伴うような株式の大規模な買付提案（以下、「大規模買付提案」といいます。）に応じるか否かは、当社株式を保有する株主の皆様の判断に委ねられるべきものであると考えます。この考えに基づき、当社株式の大規模買付提案が提起された場合には、株主の皆様が提案に応じるか否かを判断するに足る十分な情報と時間が提供されることが不可欠であると考えます。

しかし、株式の大規模買付行為の中には、大規模買付の対象企業（以下、「対象企業」といいます。）の経営者や株主の皆様に対する買付目的や買付後の経営戦略等について明確な説明がないまま行われるものや、大規模買付者の一方的な考えに基づき買付行為が行われるものなど、対象企業の経営陣との十分な協議や合意のプロセスを経ることなく進められることがあります。

当社は当社の企業価値及び株主共同の利益の確保・向上の観点から、株主の皆様が大規模買付提案に応諾するか否かを検討するための十分な情報と時間が提供されない場合や、当社の支配権が異動するに足る当社株式を取得した特定の株主により、当社の企業価値及び株主の皆様との共同の利益が損なわれるおそれがあると判断される場合には、こうした株主を当社の財務及び事業の方針の決定を支配する者として不適切であると判断し、必要かつ相当な範囲において、対抗措置をとることができる旨を当社の財務及び事業の方針の決定を支配する者の在り方に関する基本方針（以下、「基本方針」といいます。）といたします。

基本方針の実現に資する特別な取組み

当社は、平成28年度を初年度とする4か年の中期経営計画を推進しております。本中期経営計画では、『Sへのこだわり - STEADY, SPEEDY, STRATEGIC - 』～中長期を見据えたSUSTAINABLEな収益体質と経営基盤の強化～をテーマに掲げ、達成すべき具体的な事業戦略を設けております。当社は、具体的な事業戦略を着実に実行していくことで、当社の企業価値及び株主共同の利益の最大化が図れるものと考えております。

不適切な支配の防止のための取組み

当社は、平成27年6月26日開催の当社第68回定時株主総会において、当社の企業価値・株主共同の利益を向上させるため、基本方針に照らして不適切な支配の防止のための取組みとして、「当社株式に対する大規模買付行為への対応方針（買収防衛策）の一部改定及び継続の件」を上程し、株主の皆様のご承認をいただきました（以下、承認後の対応方針を「現対応方針」といいます。）。

現対応方針におきまして、当社は大規模買付者からの事前の情報提供に関する一定のルールを定めるとともに、ルールを遵守しない場合や当社の企業価値や株主共同の利益を毀損することが明らかであると当社取締役会が判断する場合には、一定の対抗措置を講じることがある旨を公表しております。また、大規模買付行為を評価・検討する際や、対抗措置を発動する際等には、当社取締役会は独立した第三者により構成される特別委員会に諮問し、特別委員会の助言・勧告を最大限尊重することとしております。特別委員会は社外有識者、社外取締役、社外監査役の中から選任された3名以上の委員から構成され、これにより当社取締役会の行う判断の公正性、透明性が確保できるものと考えます。

上記取組みについての取締役会の判断

当社取締役会は、上記の取組みが上記の当社の基本方針に沿って策定され、当社の企業価値、株主共同の利益を確保するための取組みであり、株主の皆様との共同の利益を損なうものではないと考えます。また、取締役会による恣意的な判断がなされることを防止するため、独立した第三者により構成される特別委員会を設置し、取締役会が対抗措置を発動する際等には特別委員会の助言・勧告を最大限尊重することにより、現対応方針に係る取締役会の恣意的な判断を排除する仕組みを確保しております。

また、当社は、現対応方針の有効期限を当社第68回定時株主総会終結のときから3年以内に終了する事業年度のうち最終のものに関する定時株主総会終結のときまでとしておりますので、平成30年開催の当社第71回定時株主総会において現対応方針の継続等を付議し、改めまして現対応方針に関する株主の皆様との総体的なご意思を確認することとしております。当該株主総会において出席株主の議決権の過半数のご賛同が得られなかった場合には、現対応方針はその時点で廃止されるものとしていたします。

4 【事業等のリスク】

当社グループの経営成績、株価及び財政状態等に影響を及ぼす可能性のあるリスクには、以下のようなものがあります。

なお、文中における将来に関する事項は、当連結会計年度末現在において当社グループが判断したものであります。

(1) 経済状況の変動に係るリスク

当社グループの全世界における営業収入は、当社グループが商品を販売している国または地域の経済状況の影響を受けます。従いまして、日本、北米、欧州、アジア等を含む当社グループの主要市場における景気後退及びそれに伴う需要の縮小は、当社グループの経営成績及び財政状態に悪影響を及ぼす可能性があります。

(2) 商品市況の変動に係るリスク

当社グループでは、鉄鋼製品、金属原料、非鉄金属、食品及び石油・化成品等について流通在庫を有しております。これらは市況商品であるため、需給状況や為替動向が市況に与える影響が大きく、市況の変動への適切な対応ができなかった場合、当社グループの経営成績及び財政状態に悪影響を及ぼす可能性があります。

(3) 為替レートの変動に係るリスク

当社グループの事業には、全世界における商品の仕入と販売が含まれております。各地域における収益、費用、資産、負債を含む現地通貨建ての項目は、連結財務諸表の作成のために円換算しております。換算時の為替レートにより、これらの項目は元の現地通貨における価値が変わらなかったとしても、円換算後の価値が影響を受ける可能性があります。一般に他の通貨に対する円高（特に当社グループの売上の重要部分を占める米ドルに対する円高）は当社グループの輸出取引に対しては悪影響を及ぼしますが、輸入取引には好影響を及ぼし、円安は輸入取引に対しては悪影響を及ぼしますが、輸出取引には好影響を及ぼします。

(4) 金利の変動に係るリスク

当社グループは、営業取引及び投融资活動において、金融機関からの借入及び社債等資本市場からの資金調達を行っております。このうち変動金利による調達につきましては、一部に金利スワップ等を利用して金利変動リスクの軽減に努めておりますが、今後の金利動向によっては、当社グループの経営成績及び財政状態に悪影響を及ぼす可能性があります。

(5) 株価の変動に係るリスク

当社グループは、取引先を中心に国内外で市場性のある株式を保有しており、株価変動のリスクを負っております。従いまして、保有する上場株式の株価動向によっては、当社グループの経営成績及び財政状態に悪影響を及ぼす可能性があります。

(6) 取引先の信用に係るリスク

当社グループの事業における売上債権の大部分は、販売先ごとに一定の信用を供与し、掛売りを行ったものであります。当社グループにおいては厳格かつ機敏な与信管理を行っておりますが、必ずしも全額の回収が行われる保証はありません。従いまして、販売先の不測の倒産・民事再生手続等は、当社グループの経営成績及び財政状態に悪影響を及ぼす可能性があります。

(7) 事業投資に係るリスク

当社グループは、既存事業の強化や事業領域の拡大等を図るための事業投資を行っております。これらの投資に際しては、投資等審査委員会において検討を行うなど投資内容や投資金額に応じた所定の手続きを経て実行の是非を決定しておりますが、投資先の企業価値の低下や所期の投資採算が確保できない場合は、当社グループの経営成績及び財政状態に悪影響を及ぼす可能性があります。

(8) 資金の流動性に係るリスク

当社グループは、営業取引及び投融資活動において、金融機関からの借入及び社債等資本市場からの資金調達を行っております。資金調達に当たっては、資金需要見通しに基づき、手元流動性の確保に努めておりますが、国内外の金融市場の混乱や金融規制の変更、当社グループへの信用格付の引き下げまたは金融機関の融資方針の変更など調達環境に大きな変化が生じた場合には、資金調達の制約や調達コストの増加などにより、当社グループの経営成績及び財政状態に悪影響を及ぼす可能性があります。

(9) 国際的活動及び海外進出に潜在するリスク

当社グループは、近年アジア市場や米国、欧州等の市場に対して積極的に事業進出を行っております。これらの海外市場への事業進出には以下に掲げるようないくつかのリスクが内在しております。

予期しない法律または関税などの貿易取引規制の変更

不利な政治的・経済的変動や国際通貨の変動

人材の採用と確保の難しさ

未整備のインフラが当社グループの活動に悪影響を及ぼす、または当社グループの製品やサービスに対する顧客の支持を低下させる可能性

企業活動にとって不利な税制度への変更

テロ、戦争、その他の要因による社会的混乱

従いまして、これらの事象は当社グループの経営成績及び財政状態に悪影響を及ぼす可能性があります。

(10) 法的規制等に係るリスク

当社グループは、事業を展開する各国において、事業・投資の許認可、国家安全保障またはその他の理由による輸出入及び販売制限、関税をはじめとするその他の貿易取引規制等、様々な政府規制の適用を受けております。また、通商、独占禁止、特許、租税、為替管理、食品の安全規制、環境・リサイクル関連等の法規制の適用も受けております。これらの規制により、当社グループの活動が制限される可能性があるだけでなく、規制への対応がコストの増加につながる可能性もあります。従いまして、これらの規制は当社グループの経営成績及び財政状態に悪影響を及ぼす可能性があります。

(11) 自然災害等に係るリスク

当社グループは、地震等の自然災害やインフルエンザ等の感染症の発生に備えて、危機管理マニュアルや事業継続計画の整備、安否確認システムの導入、耐震対策や防災訓練などの対策を実施しております。しかしながら当社グループの各事業所及び社員の活動は広範囲に及んでおり、自然災害等が発生した際にはその被害を完全に回避できるものではありません。想定を超える被害が発生した場合には、当社グループの経営成績及び財政状態に悪影響を及ぼす可能性があります。

(12) 退職給付債務に係るリスク

当社グループの従業員退職給付費用及び債務は、割引率や長期期待運用収益率等数理計算上で設定される前提条件に基づいて算出されております。実際の結果が前提条件と異なる場合、または前提条件が変更された場合、その影響は累積され、将来にわたって定期的に認識されるため、一般的には将来期間において認識される費用及び計上される債務に影響を及ぼします。従いまして、割引率の低下や運用利回りの悪化は当社グループの経営成績及び財政状態に悪影響を及ぼす可能性があります。

5 【経営上の重要な契約等】

特記すべき事項はありません。

6 【研究開発活動】

特記すべき事項はありません。

7 【財政状態、経営成績及びキャッシュ・フローの状況の分析】

文中における将来に関する事項は、当連結会計年度末現在において当社グループが判断したものであります。

(1) 経営成績に重要な影響を与える要因についての分析

概要

当連結会計年度における世界経済は、米国では鉱工業生産や設備投資の若干停滞した時期があったものの、個人消費や住宅投資を中心に緩やかな回復基調を維持しました。また、欧州では、英国のEU離脱問題や移民問題、地政学的リスクなど政情面での不安定要素はありましたが、実体経済面では総じて底堅く推移しました。中国では、生産能力や債務の過剰問題は依然として残るものの、新常态政策の下で低調だったインフラ・不動産への投資や個人消費が各種景気対策の効果により持ち直し、経済成長の鈍化傾向は和らぎました。その他の新興諸国では、先進国景気や金融環境・資源価格の動向、政治的・地政学的問題などによる影響を受けましたが、アジア諸国は国によるばらつきはあるものの、内需中心に比較的堅調に推移した他、停滞していた南米やロシアも資源価格の回復などにより上向き傾向にありました。

一方、国内経済は、海外の景気動向や為替の影響を受けて輸出は伸び悩んだものの、住宅投資が若干上向き、製造業の稼働率も回復の兆しを見せた他、インバウンド効果もあり個人消費や設備投資も持ち直しつつあるなど比較的安定した推移となりました。

このような環境において、当連結会計年度の売上高は、石油製品や鋼材の価格が前連結会計年度に比べ低い水準にあったものの、金属原料や木材の販売増などにより、前連結会計年度比0.1%増の1,514,037百万円となりました。一方、利益面では、営業利益は主に食品事業や鉄鋼事業での増益などにより、前連結会計年度比28.9%増の23,426百万円、経常利益は営業利益の増加に加えて、前連結会計年度に発生した持分法による投資損失のような大きな下押し要素がなかったことなどにより、前連結会計年度比48.5%増の22,907百万円、親会社株主に帰属する当期純利益は特別利益の減少や前連結会計年度での過年度損失の損金算入のような法人税等の低減事象がなかったことなどから、前連結会計年度比35.8%減の16,363百万円となりました。

売上高

売上高は、前連結会計年度の商品価格の下落による価格水準の低下により減収となった事業セグメントが多かった中、合金鉄や木材の販売増により、前連結会計年度に比べ0.1%増の1,514,037百万円となりました。そのうち、国内売上高は前連結会計年度に比べ0.6%増の1,136,629百万円、海外売上高は前連結会計年度に比べ1.1%減の377,408百万円となりました。

売上原価、販売費及び一般管理費

売上原価は、市況下落による仕入れ価格の低下やたな卸資産評価損の減少などにより、前連結会計年度に比べ0.4%減の1,449,522百万円となりました。

販売費及び一般管理費は、給料・賞与や地代家賃、事業税の増加に加え、新規連結した子会社分の経費の増加などにより、前連結会計年度に比べ7.1%増の41,088百万円となりました。

営業利益

営業利益は、鉄鋼事業での請負工事に係る収益や海外コイルセンターの利益の増加とともに、前連結会計年度に営業赤字であったSEATTLE SHRIMP & SEAFOOD COMPANY, INC.が黒字化したことなどから、前連結会計年度の18,178百万円に対して28.9%増益の23,426百万円となりました。なお、売上高営業利益率は1.5%と前連結会計年度に対し0.3ポイント上昇しました。

営業外損益

営業外収益は、前連結会計年度での一般貸倒引当金の戻入益はなくなりましたが、受取配当金が増加したことなどから、前連結会計年度に比べ3.1%増加し3,891百万円となりました。また、営業外費用は、前連結会計年度でのCOSMOSTEEL HOLDINGS LIMITED株式の株価下落に起因するのれんの一括償却による持分法による投資損失が減少したことに加え、為替差損が減少したことなどにより、前連結会計年度に比べ32.4%減少し4,411百万円となりました。

特別損益

特別利益は、千葉県に所在する流通センターの不動産を売却したことなどに伴い発生した固定資産売却益876百万円や投資有価証券売却益674百万円などにより、1,551百万円となりました。一方、特別損失は、投資有価証券評価損814百万円や子会社の事業整理損253百万円、固定資産売却損227百万円などにより、1,295百万円となりました。

法人税等

法人税等は、前連結会計年度には売却した不動産について過年度に認識していた減損損失等を損金算入したことによる軽減効果がありましたが、当連結会計年度では大きな軽減事象がなく、前連結会計年度に比べ432.2%増加し、6,728百万円となりました。

当期純利益

当期純利益は、前連結会計年度に比べ35.5%減少の16,434百万円となり、その内、親会社株主に帰属する当期純利益は前連結会計年度に比べ35.8%減少の16,363百万円となりました。その結果、1株当たり当期純利益金額は、前連結会計年度の122.92円に対し、80.18円となりました。

セグメントの状況

鉄鋼事業の売上高は前連結会計年度に比べ1.5%減の786,892百万円、セグメント利益は21.9%増の18,082百万円となりました。鋼材需要は各分野概ね堅調に推移していたものの、製造業では個人消費の伸び悩みや輸出の停滞により稼働水準が上がらず、建設分野でも案件の具体化や着工の遅れなどが依然としてあり、期待されたような盛り上がりには欠けました。また、価格面では国際市況は中国の堅調な需要を受けて、先物価格主導で強含みで推移しましたが、国内市況は前連結会計年度の下げ相場からなかなか浮上しませんでした。年度後半からの原料炭など主原料価格の上昇を受けて、鉄鋼メーカーが値上げ方針を打ち出して、ようやく反転しましたが、販売価格への転嫁は道半ばとなり、売上高は減少しました。一方、利益面では、アベノミクス初期の景気回復期に受注した比較的採算の良い建設請負工事の完工計上が当連結会計年度も継続して利益に貢献した他、前連結会計年度に持分法適用会社であるCOSMOSTEEL HOLDINGS LIMITEDの株価下落により発生した持分法による投資損失がなくなったことや海外のコイルセンターで価格値上げが先行して進んだことによる利幅の増加、また、前連結会計年度には現地通貨安が進んだことからドル建ての債務に対する為替差損が拡大したものの、当連結会計年度ではそれが縮小したことなどから、増益となりました。

金属原料事業の売上高は前連結会計年度に比べ2.6%増の134,624百万円、セグメント利益は36.3%減の1,413百万円となりました。ニッケルの需要減や在庫過多が嫌気されて金属価格は停滞した期間が長く、加えて年度前半は円高傾向にもあり、円貨換算での販売価格が低水準にありましたが、年度後半の業界再編による供給タイト化を見越した市況上昇や、当社のフェロクロム取扱いの増加、ニッケル化合物などの拡販が売上高を押し上げました。また、利益面では、商品価格の停滞などから販売収益は低迷したことに加え、前連結会計年度では為替差損益が差益であったところが、当連結会計年度では差損に転じたことや、子会社の昭和メタル㈱での長期在庫の処分損の計上などから、減益となりました。

非鉄金属事業の売上高は前連結会計年度に比べ3.5%減の79,206百万円、セグメント利益は27.8%増の1,084百万円となりました。前連結会計年度に下落したLMEなどの国際商品価格は反転して切り上がってきましたが、当連結会計年度前半は円高基調にあったことから価格上昇が相殺され、円貨での販売価格は低水準に推移しました。一方、利益面では、アルミニウムの国際価格が年度後半から上昇したことにより、アルミニウムスクラップの販売採算が改善したことや、貴金属スクラップの利幅増などにより増益となりました。

食品事業の売上高は前連結会計年度に比べ1.8%減の89,011百万円、セグメント利益は2,872百万円（前連結会計年度は75百万円）となりました。国内の水産物消費は低調な状態が続き、販売数量が伸び悩んだ他、SEATTLE SHRIMP & SEAFOOD COMPANY, INC.の北米でのエビ類の販売も前連結会計年度に比べ減少しました。一方、利益面では、前連結会計年度に赤字だったSEATTLE SHRIMP & SEAFOOD COMPANY, INC.が黒字に転じたことや、サケ、カニ、エビなど主力商品の価格が反転し、上向いたことにより利幅が向上したことなどから、増益となりました。

石油・化成品事業の売上高は前連結会計年度に比べ4.3%減の264,465百万円、セグメント利益は24.7%増の2,461百万円となりました。前連結会計年度まで下落基調にあった原油価格は、当連結会計年度に入って持ち直し、OPECの減産合意などにより一段と上昇した結果、石油製品価格も上昇しましたが、需要は低調で販売価格に転嫁することが難しかった他、海運市況が依然低調だったため、船用石油の販売も減少し、売上高を引き下げました。一方、利益面では冬場の灯油販売の出だしが良く、利幅が取れた他、年度前半までの原料安や円高基調により、レジ袋など輸入化成品雑貨類の採算が好転したことなどにより、増益となりました。

海外販売子会社の売上高は前連結会計年度に比べ1.9%減の174,280百万円、セグメント損益は196百万円の利益となりました（前連結会計年度は708百万円の損失）。米国のアンチダンピング措置の適用範囲が拡大されたことにより、米国での鉄鋼事業収益が落ち込んだ他、中国華南地区での鋼材取扱量が減少したことや為替水準が前連結会計年度に比べ円高であったことによる円貨換算での売上高の減少も売上高を押し下げました。一方、利益面ではシンガポールでの非鉄金属事業の収益改善や、新たに連結対象としたインドネシアのPT.HANWA INDONESIAの利益が貢献し、増益となりました。

その他の事業の売上高は前連結会計年度に比べ8.6%増の73,054百万円、セグメント利益は11.0%増の1,526百万円となりました。木材事業の欧州材の拡販が収益に寄与したとともに、機械事業でのレジャー機械の完工収入も利益に貢献しました。

(2) 資本の財源及び資金の流動性に係る情報

財政状態

当連結会計年度末の総資産は、売上高が期中で漸増し、売上債権が増加したことなどにより、前連結会計年度末比15.8%増の694,232百万円となりました。

負債は、売上高の漸増に伴う仕入債務や借入金の増加などにより、前連結会計年度末比17.8%増の522,595百万円となりました。そのうち、有利子負債は、前連結会計年度末比9.3%増の259,670百万円となり、当連結会計年度末のネット負債倍率は、1.4倍となりました。

純資産は、親会社株主に帰属する当期純利益からの利益剰余金の積み上がりやその他有価証券評価差額金の増加などにより、前連結会計年度末比9.9%増の171,637百万円となりました。しかしながら、当連結会計年度末の自己資本比率は、負債の増加幅の方が大きかったため、前連結会計年度末の25.8%から24.5%に低下しました。

キャッシュ・フロー

営業活動によるキャッシュ・フローは、前連結会計年度に比べて49,139百万円少ない13,959百万円の収入となりました。これは、前連結会計年度までは石油製品などの単価下落による売上高の減少により、売掛金やたな卸資産が減少して運転資金の回収が進みましたが、当連結会計年度は売上高が年度中に増加傾向に転じたことから、運転資金需要が増加したことなどによるものであります。

投資活動によるキャッシュ・フローは、前連結会計年度に比べて7,981百万円多い18,427百万円の支出となりました。これは、投資有価証券や有形固定資産の取得は前連結会計年度より減少したものの、有形固定資産の売却収入の減少や出資関連先への貸付実行による支出が発生したことなどによるものであります。

財務活動によるキャッシュ・フローは、前連結会計年度が41,751百万円の支出であったことに対し、当連結会計年度においては15,447百万円の収入となりました。これは、運転資金需要が増加に転じたことに対応して、前連結会計年度には返済超過にあった短期借入金やコマーシャル・ペーパーによる調達を増やしたことなどによるものであります。

財務政策

当社グループは、運転資金及び投融資資金につきましては、銀行借入による調達を主としておりますが、安定的かつ機動的な流動性確保のため、資金調達ソースの多様化を図り、資本市場における社債並びにコマーシャル・ペーパー発行による調達も随時行っております。また金融機関との間で総額80,000百万円のコミットメントライン契約を締結しております。

銀行借入につきましては、運転資金の調達には、主に長期借入金を利用することで安定的な資金を確保するとともに、日常の資金需要の変動については短期借入金により対応しております。当連結会計年度末現在の短期借入金残高は68,882百万円であり、主な通貨は日本円であります。長期借入金残高は1年以内の返済予定額38,380百万円を含めて144,612百万円であります。

社債につきましては、主に運転資金の調達を目的に利用しており、当連結会計年度末現在の社債発行残高は、普通社債40,097百万円であります。当社は市場環境や財政状態の変化に対応した機動的な社債発行を可能にするため、発行登録制度を利用しており、当連結会計年度末現在の国内公募普通社債発行登録枠の未使用枠は、30,000百万円であります。

当社グループは総合的な企業価値の向上と持続的な企業成長を標榜しており、事業の拡大に必要な資金需要に対応した効率的な資金調達を図り、健全な財務バランスを追求していく方針であります。

第3 【設備の状況】

1 【設備投資等の概要】

当社グループにおける当連結会計年度の設備投資の総額は4,435百万円(無形固定資産を含む。)であり、セグメントごとの主な内容は次のとおりであります。

鉄鋼、金属原料、非鉄金属、食品、石油・化成品及び海外販売子会社の各事業では、既存設備の維持・更新を中心としてそれぞれ3,479百万円、69百万円、310百万円、58百万円、36百万円及び84百万円の設備投資となりました。

その他の事業では、(株)ハローズにおけるアミューズメント施設の設備更新などにより、345百万円の設備投資となりました。

なお、当連結会計年度において重要な設備の除却又は売却はありません。

2 【主要な設備の状況】

当社グループにおける主要な設備は、以下のとおりであります。

(1) 提出会社

(平成29年3月31日現在)

名称 (所在地)	セグメントの名称	設備の内容	帳簿価額(百万円)				従業員数 (名)
			建物及び 構築物	土地 (面積㎡)	その他	合計	
大阪本社 (大阪市中央区)	鉄鋼事業、金属原料事業、非鉄金属事業、食品事業、石油・化成品事業、その他	本社 オフィス	3,083	885 (1,407)	161	4,129	358 [63]
東京本社 (東京都中央区) (注)3	鉄鋼事業、金属原料事業、非鉄金属事業、食品事業、石油・化成品事業、その他	本社 オフィス	245	()	133	378	662 [83]
名古屋支社 (名古屋市中区) (注)4	鉄鋼事業、金属原料事業、非鉄金属事業、食品事業、石油・化成品事業、その他	支社 オフィス	12	()	34	47	160 [7]
堺流通センター (堺市堺区) (注)5	鉄鋼事業	保管及び 加工設備	4,031	5,784 (92,356)	1,238	11,054	38 [4]
九州流通センター (福岡県筑紫野市)	鉄鋼事業	保管設備	740	528 (48,909)	53	1,322	[1]
苫小牧流通センター (北海道苫小牧市) (注)5	鉄鋼事業	保管設備	270	241 (18,867)	25	536	[]
新阪和ビル (東京都中央区) (注)6	その他	賃貸用 オフィス	168	2,668 (1,189)	0	2,836	[]

(注) 1 帳簿価額のうち「その他」は、「機械及び装置」、「車両運搬具」、「工具、器具及び備品」及び「リース資産」の合計であります。

2 「従業員数」の[外書]は、臨時従業員の年間平均雇用人員数であります。

3 建物の一部を連結会社以外から賃借しております。なお、年間賃借料は634百万円であります。

4 建物の一部を連結会社以外から賃借しております。なお、年間賃借料は76百万円であります。また、名古屋支社は、平成29年5月8日にオフィス(名古屋市中村区)を移転しております。

5 連結会社以外へ一部を賃貸しております。

6 連結会社以外へ賃貸しております。

7 現在休止中の主要な設備はありません。

(2) 国内子会社

(平成29年3月31日現在)

会社名	名称 (所在地)	セグメントの 名称	設備の内容	帳簿価額(百万円)				従業員数 (名)
				建物及び 構築物	土地 (面積㎡)	その他	合計	
阪和流通センター東京(株) (注)3、(注)4	本社 (千葉県習志野市)	鉄鋼事業	保管及び加工設備	970	()	113	1,084	38 [9]
阪和流通センター名古屋(株) (注)4	本社 (愛知県海部郡飛島村)	鉄鋼事業	保管及び加工設備	1,367	2,269 (74,340)	613	4,250	43 [14]
阪和スチールサービス(株) (注)4	本社 (滋賀県甲賀市)	鉄鋼事業	保管及び鋼板加工設備	498	622 (23,347)	292	1,413	58 [7]
阪和エコスチール(株) (注)4、(注)5	船橋ヤード等 (千葉県船橋市他)	鉄鋼事業	保管及び加工設備	35	699 (40,359)	60	795	6 [2]
三栄金属(株)	南港流通センター等 (大阪市住之江区)	鉄鋼事業	保管及び加工設備	159	1,670 (25,219)	28	1,857	32 [1]
すばる鋼材(株)	本社 (大阪市大正区)	鉄鋼事業	保管及び加工設備	78	624 (7,352)	21	724	39 [5]
(株)トーハンスチール (注)4	本社 (千葉県船橋市)	鉄鋼事業	保管及び加工設備	160	1,785 (30,780)	472	2,418	54 [16]
ダイコースチール(株)	本社 (大阪市住之江区)	鉄鋼事業	保管及び加工設備	189	756 (9,173)	405	1,352	61 [7]
(株)ダイサン	南港倉庫 (大阪市住之江区)	鉄鋼事業	保管及び加工設備	141	1,793 (21,847)	12	1,946	[]
(株)ダイサン	浦安第一倉庫等 (千葉県浦安市)	鉄鋼事業	保管及び加工設備	97	1,405 (9,343)	5	1,508	15 []
昭和メタル(株)	本社 (川崎市川崎区)	金属原料事業	保管及び加工設備	269	634 (12,415)	37	942	30 [2]
昭和メタル(株)	直江津事業所 (新潟県上越市)	金属原料事業	保管及び加工設備	337	184 (14,493)	105	627	30 [3]
(株)ハローズ (注)6	北砂店他 70店舗	その他	アミューズメント設備	180	()	208	389	87 [201]

- (注) 1 帳簿価額のうち「その他」は、「機械及び装置」、「車両運搬具」、「工具、器具及び備品」、「建設仮勘定」及び「リース資産」の合計であります。
- 2 「従業員数」の[外書]は、臨時従業員の年間平均雇用人員数であります。
- 3 上記の他、「建物及び構築物」及び「土地(117,589㎡)」を連結会社以外から賃借しております。なお、年間賃借料は670百万円です。
- 4 「建物及び構築物」、「土地」及び「その他」の一部を提出会社から賃借しております。
- 5 上記の他、土地(15,618㎡)を連結会社以外から賃借しております。なお、年間賃借料は11百万円であります。
- 6 店舗が多数にわたるため、代表店舗に一括して表示しております。
- 7 現在休止中の主要な設備はありません。

(3) 在外子会社

(平成29年3月31日現在)

会社名	名称 (所在地)	セグメントの 名称	設備の内容	帳簿価額(百万円)				従業員数 (名)
				建物及び 構築物	土地 (面積㎡)	その他	合計	
長富不銹鋼中心 (蘇州)有限公司 (注)3	本社 (太倉、中国)	鉄鋼事業	鋼板加工 設備	825	(66,666)	579	1,404	223 [6]
HANWA STEEL SERVICE (THAILAND) CO.,LTD	本社 (Chonburi, Thailand)	鉄鋼事業	鋼板加工 設備	833	246 (40,260)	404	1,484	197 []
PT.HANWA STEEL SERVICE INDONESIA (注)3	本社 (Bekasi, Indonesia)	鉄鋼事業	鋼板加工 設備	1,126	(37,255)	1,332	2,458	118 [84]
阪和鋼板加工 (東莞)有限公司 (注)3	本社 (東莞、中国)	鉄鋼事業	鋼板加工 設備	390	(66,313)	383	774	132 []

- (注) 1 帳簿価額のうち「その他」は、「機械及び装置」、「車両運搬具」、「工具、器具及び備品」、「建設仮勘定」及び「リース資産」の合計であります。
- 2 「従業員数」の[外書]は、臨時従業員の年間平均雇用人員数であります。
- 3 土地を連結会社以外から賃借しております。
- 4 現在休止中の主要な設備はありません。

3 【設備の新設、除却等の計画】

重要な設備の新設等
 提出会社

(平成29年3月31日現在)

名称 (所在地)	セグメントの 名称	設備の内容	投資予定額		資金調達 方法	着手及び完了予定年月	
			総額 (百万円)	既支払額 (百万円)		着手	完了
北関東 スチールセンター (群馬県伊勢崎市)	鉄鋼事業	保管及び 加工設備	1,847	1,281	自己資金	平成28年 3月	平成29年 7月

- (注) 1 上記の金額には、消費税等の金額は含まれておりません。
- 2 既支払額は土地の取得費用(平成28年3月及び9月取得)及び建設費用(平成28年12月着手)であります。

第4 【提出会社の状況】

1 【株式等の状況】

(1) 【株式の総数等】

【株式の総数】

種類	発行可能株式総数(株)
普通株式	570,000,000
計	570,000,000

(注) 平成29年6月29日開催の第70回定時株主総会において、当社普通株式について5株を1株に株式併合する旨の決議を行い、承認可決されました。これにより、株式併合の効力発生日(平成29年10月1日)をもって、発行可能株式総数が5億7,000万株から1億1,400万株に変更となります。

【発行済株式】

種類	事業年度末現在発行数(株) (平成29年3月31日)	提出日現在発行数(株) (平成29年6月30日)	上場金融商品取引所 名又は登録認可金融 商品取引業協会名	内容
普通株式	211,663,200	同左	東京証券取引所 (市場第一部)	単元株式数は1,000株であります。
計	211,663,200	同左		

(注) 1 平成29年6月29日開催の第70回定時株主総会において、当社普通株式について5株を1株に株式併合する旨の決議を行い、承認可決されました。これにより、株式併合の効力発生日(平成29年10月1日)をもって、発行済株式総数が42,332,640株となります。
 2 平成29年6月29日開催の第70回定時株主総会において、株式併合に係る議案が承認可決され、定款の一部が変更されました。これにより、株式併合の効力発生日(平成29年10月1日)をもって、単元株式数が1,000株から100株に変更となります。

(2) 【新株予約権等の状況】

該当事項はありません。

(3) 【行使価額修正条項付新株予約権付社債券等の行使状況等】

該当事項はありません。

(4) 【ライツプランの内容】

該当事項はありません。

(5) 【発行済株式総数、資本金等の推移】

年月日	発行済株式 総数増減数 (株)	発行済株式 総数残高 (株)	資本金増減額 (百万円)	資本金残高 (百万円)	資本準備金 増減額 (百万円)	資本準備金 残高 (百万円)
平成13年7月31日(注)		211,663,200	36,994	45,651		

(注) 資本減少の目的は、資本構成の改善であり、平成13年6月28日開催の定時株主総会の特別決議に基づき、発行済株式数及び券面額の変更は行わず、資本の額に含まれている券面超過額72,062百万円のうち、36,994百万円を減少したものであります。

(6) 【所有者別状況】

(平成29年3月31日現在)

区分	株式の状況(1単元の株式数1,000株)								単元未満 株式の状況 (株)
	政府及び 地方公共 団体	金融機関	金融商品 取引業者	その他の 法人	外国法人等		個人 その他	計	
					個人以外	個人			
株主数 (人)		50	29	266	230	8	6,572	7,155	
所有株式数 (単元)		64,662	4,157	26,139	59,614	57	56,612	211,241	422,200
所有株式数 の割合(%)		30.61	1.97	12.37	28.22	0.03	26.80	100.00	

(注) 1 自己株式8,464,473株は、「個人その他」に8,464単元、「単元未満株式の状況」に473株含まれておりま
 す。
 2 「その他の法人」には、証券保管振替機構名義の株式27単元が含まれております。

(7) 【大株主の状況】

(平成29年3月31日現在)

氏名又は名称	住所	所有株式数 (千株)	発行済株式総数に対する 所有株式数の割合(%)
日本トラスティ・サービス 信託銀行株式会社(信託口)	東京都中央区晴海1丁目8-11	14,843	7.01
日本マスタートラスト 信託銀行株式会社(信託口)	東京都港区浜松町2丁目11番3号	9,025	4.26
阪和興業取引先持株会	大阪府大阪市中央区伏見町4丁目3 9	7,980	3.78
株式会社三井住友銀行	東京都千代田区丸の内1丁目1番2 号	7,630	3.60
GOVERNMENT OF NORWAY (常任代理人 シティバンク銀行 株式会社)	BANKPLASSEN 2, 0107 OSLO 1 OSLO 0107 NO (東京都新宿区新宿6丁目27番30号)	6,285	2.97
日本トラスティ・サービス 信託銀行株式会社(信託口9)	東京都中央区晴海1丁目8-11	6,092	2.88
阪和興業社員持株会	東京都中央区築地1丁目13-1	4,242	2.00
日本トラスティ・サービス 信託銀行株式会社(信託口5)	東京都中央区晴海1丁目8-11	3,622	1.71
DFA INTL SMALL CAP VALUE PORTFOLIO (常任代理人 シティバンク銀行 株式会社)	PALISADES WEST 6300, BEE CAVE ROAD BUILDING ONE AUSTIN TX 78746 US (東京都新宿区新宿6丁目27番30号)	3,278	1.55
新日鐵住金株式会社	東京都千代田区丸の内2丁目6-1	3,001	1.42
計		65,999	31.18

(注) 上記のほか、当社所有の自己株式8,464千株(持分比率4.00%)があります。

(8) 【議決権の状況】

【発行済株式】

(平成29年3月31日現在)

区分	株式数(株)	議決権の数(個)	内容
無議決権株式			
議決権制限株式(自己株式等)			
議決権制限株式(その他)			
完全議決権株式(自己株式等)	(自己保有株式) 普通株式 8,464,000		
完全議決権株式(その他)	普通株式 202,777,000	202,777	
単元未満株式	普通株式 422,200		
発行済株式総数	211,663,200		
総株主の議決権		202,777	

(注) 1 「完全議決権株式(その他)」の普通株式には、証券保管振替機構名義の株式27,000株(議決権27個)が含まれております。
 2 1単元の株式数は1,000株であります。
 3 「単元未満株式」には、当社所有の自己株式473株が含まれております。

【自己株式等】

(平成29年3月31日現在)

所有者の氏名 又は名称	所有者の住所	自己名義 所有株式数 (株)	他人名義 所有株式数 (株)	所有株式数 の合計 (株)	発行済株式総数 に対する所有 株式数の割合(%)
(自己保有株式) 阪和興業株式会社	東京都中央区築地 1丁目13番1号	8,464,000		8,464,000	4.00
計		8,464,000		8,464,000	4.00

(9) 【ストックオプション制度の内容】

該当事項はありません。

2 【自己株式の取得等の状況】

【株式の種類等】 会社法第155条第3号及び会社法第155条第7号の規定に基づく普通株式の取得

(1) 【株主総会決議による取得の状況】

該当事項はありません。

(2) 【取締役会決議による取得の状況】

区分	株式数(株)	価額の総額(円)
取締役会(平成28年5月13日)での決議状況 (取得期間平成28年5月16日～平成28年6月24日)	4,000,000	2,500,000,000
当事業年度前における取得自己株式		
当事業年度における取得自己株式	4,000,000	2,264,792,000
残存決議株式の総数及び価額の総額		235,208,000
当事業年度の末日現在の未行使割合(%)		9.41
当期間における取得自己株式		
提出日現在の未行使割合(%)		9.41

(注) 当該決議による取得は、平成28年6月16日をもって終了しております。

(3) 【株主総会決議又は取締役会決議に基づかないものの内容】

区分	株式数(株)	価額の総額(円)
当事業年度における取得自己株式	8,576	5,941,836
当期間における取得自己株式	585	469,610

(注) 「当期間における取得自己株式」欄には、平成29年6月1日から有価証券報告書提出日までの単元未満株式の買取りによる株式数は含めておりません。

(4) 【取得自己株式の処理状況及び保有状況】

区分	当事業年度		当期間	
	株式数(株)	処分価額の総額 (円)	株式数(株)	処分価額の総額 (円)
引き受ける者の募集を行った取得自己株式				
消却の処分を行った取得自己株式				
合併、株式交換、会社分割に係る移転を行った取得自己株式				
その他(単元未満株式の買増請求に基づき売渡した取得自己株式)				
保有自己株式数	8,464,473		8,465,058	

- (注) 1 当期間における「その他」欄には、平成29年6月1日から有価証券報告書提出日までの単元未満株式の売渡しによる株式数は含めておりません。
- 2 当期間における「保有自己株式数」欄には、平成29年6月1日から有価証券報告書提出日までに取得した株式数及び単元未満株式の売渡しによる株式数は含めておりません。

3 【配当政策】

当社は、株主への継続的な利益の還元を経営の最重要政策の一つとして考えております。株主に対しては安定した配当を継続して実施することを第一義とするとともに、不断に収益力の向上に努め、基礎的な収益水準の上昇とともに戦略的投資からの利益回収状況に合わせて、配当額の増加を目指してまいります。

当社の剰余金の配当回数は、中間配当と期末配当の年2回を基本的な方針としており、これらの配当の決定機関は、中間配当は取締役会、期末配当は株主総会としております。

内部留保金につきましては、経営基盤の強化並びに成長事業・新規事業等への積極投資に活用し、企業価値の向上に努めていく所存であります。

当事業年度の剰余金配当につきましては、期初予想を上回る事業収益を上げることができ、収益力の向上が認められることから、1株当たり期末配当金は10円といたしました。これにより既に実施いたしました中間配当1株当たり9円と合わせ、当期の1株当たり年間配当は19円となっております。

なお、当社は会社法第454条第5項に規定する中間配当をすることができる旨を定款に定めております。

(注) 基準日が当事業年度に属する剰余金の配当は、以下のとおりであります。

決議	配当金の総額 (百万円)	1株当たり配当額 (円)
平成28年11月11日 取締役会	1,828	9.00
平成29年6月29日 定時株主総会	2,031	10.00

4 【株価の推移】

(1) 【最近5年間の事業年度別最高・最低株価】

回次	第66期	第67期	第68期	第69期	第70期
決算年月	平成25年3月	平成26年3月	平成27年3月	平成28年3月	平成29年3月
最高(円)	394	576	517	598	848
最低(円)	250	315	358	398	436

(注) 最高・最低株価は、東京証券取引所市場第一部におけるものであります。

(2) 【最近6月間の月別最高・最低株価】

月別	平成28年 10月	11月	12月	平成29年 1月	2月	3月
最高(円)	676	757	789	792	828	848
最低(円)	608	608	745	728	695	791

(注) 最高・最低株価は、東京証券取引所市場第一部におけるものであります。

5 【役員状況】

男性19名 女性0名 (役員のうち女性の比率0%)

役名	職名	氏名	生年月日	略歴	任期	所有株式数 (千株)
取締役 会長		北 修爾	昭和18年1月28日生	昭和41年4月 通商産業省入省 昭和55年4月 外務省在ロス・アンジェルス日本国総領事館領事 昭和58年4月 大阪通商産業局商工部長 昭和62年5月 日本貿易振興会ジャカルタ・センター所長 平成元年10月 関東通商産業局総務企画部長 平成3年6月 経済企画庁長官官房審議官 平成5年6月 通商産業省退官 当社常務取締役に就任 平成6年2月 当社代表取締役社長に就任 平成23年4月 当社代表取締役会長に就任 平成23年6月 京阪電気鉄道(株)(現 京阪ホールディングス(株))社外取締役に就任(現任) 平成29年4月 当社取締役会長に就任 (主要な兼職) 公益財団法人阪和育英会理事長 京阪ホールディングス(株)社外取締役	(注)4	505
代表取締役 社長		古川 弘成	昭和21年10月30日生	昭和44年3月 当社入社 平成8年4月 阪和(香港)有限公司副社長兼アジア地域副支配人(中国・香港) 平成9年6月 取締役に就任 平成15年4月 常務取締役に就任 平成17年4月 専務取締役に就任 平成21年4月 代表取締役副社長に就任 平成23年4月 代表取締役社長に就任	(注)4	125
代表取締役 副社長 執行役員	全社鉄鋼総轄	芹澤 浩	昭和26年12月26日生	昭和50年4月 当社入社 平成17年4月 理事 東京鋼板担当兼厚板・鋼板販売部長 平成17年6月 取締役に就任 平成22年4月 常務取締役に就任 平成24年4月 取締役専務執行役員に就任 平成27年4月 取締役副社長執行役員に就任 平成29年4月 代表取締役副社長執行役員に就任	(注)4	48
取締役 専務 執行役員	非鉄金属・金属原料・特殊金属統轄 兼 業務管理担当	小笠原 朗彦	昭和28年9月30日生	昭和51年4月 当社入社 平成18年4月 理事 非鉄金属・金属原料・特殊金属担当兼金属原料部長 平成18年6月 取締役に就任 平成23年4月 常務取締役に就任 平成24年4月 取締役常務執行役員に就任 平成25年4月 取締役専務執行役員に就任	(注)4	45
取締役 専務 執行役員	海外営業第一・海外営業第二・貿易業務・木材統轄	加藤 恭道	昭和30年4月26日生	昭和53年4月 当社入社 平成21年4月 理事 大阪厚板・鋼板建材・鋼板販売担当 平成22年6月 取締役に就任 平成24年4月 取締役常務執行役員に就任 平成28年4月 取締役専務執行役員に就任	(注)4	114

役名	職名	氏名	生年月日	略歴	任期	所有株式数 (千株)
取締役 専務 執行役員	東京糸鋼部 門・東京鋼板 部門・線材特 殊鋼子タン・ 北海道支店・ 東北支店・新 潟支店・関東 支店統轄 兼 東京機械担当 補佐	長嶋 日出海	昭和35年2月15日生	昭和58年4月 当社入社 平成23年4月 理事 東京厚板・鋼板販売・鋼板建材第 一・鋼板建材第二・北海道支店担当 平成24年4月 執行役員に就任 平成27年6月 取締役執行役員に就任 平成28年4月 取締役常務執行役員に就任 平成29年4月 取締役専務執行役員に就任	(注)4	38
取締役 専務 執行役員	管理部門統轄	中川 洋一	昭和36年8月14日生	昭和61年4月 当社入社 平成25年4月 理事 経理・関連事業担当 兼 経理部 長 兼 関連事業部長 平成26年4月 執行役員に就任 平成27年6月 取締役執行役員に就任 平成28年4月 取締役常務執行役員に就任 平成29年4月 取締役専務執行役員に就任	(注)4	18
取締役 専務 執行役員	燃料部門・食 品部門統轄 兼 業務管理 担当	倉田 泰晴	昭和34年9月12日生	昭和57年4月 当社入社 平成23年4月 理事 アジア地域支配人(アセアン・イン ド・中東)鉄鋼・機械を除く部門担当 兼 HANWIA SINGAPORE(PRIVATE)LTD. 会長 平成24年4月 執行役員に就任 平成28年4月 常務執行役員に就任 平成28年6月 取締役常務執行役員に就任 平成29年4月 取締役専務執行役員に就任	(注)4	8
取締役		関 收	昭和14年8月23日生	昭和37年4月 通商産業省入省 昭和62年6月 大阪通商産業局長 平成元年6月 大臣官房総務審議官 平成2年6月 防衛庁装備局長 平成4年6月 中小企業庁長官 平成5年6月 通商産業省退官 平成7年6月 住友電気工業(株)常務取締役に就任 平成11年6月 同社代表取締役副社長に就任 平成14年6月 (株)ピーエス三菱社外取締役に就任 平成16年6月 原子燃料工業(株)代表取締役会長に就任 平成19年6月 当社取締役に就任 平成24年2月 弁護士登録(尚友法律事務所)(現任) 平成27年12月 マッハコーポレーション(株)社外取締役に 就任 平成28年9月 一般社団法人日本ダイバーシティ・マネ ジメント推進機構理事長に就任(現任) (主要な兼職) 弁護士(尚友法律事務所)	(注)4	29
取締役		堀 龍兒	昭和18年9月3日生	昭和41年4月 岩井産業(株)(現 双日(株))入社 平成8年6月 日商岩井(株)(現 双日(株))取締役に就任 平成12年6月 同社常務取締役に就任 平成14年6月 同社専務執行役員に就任 平成15年4月 早稲田大学法学部教授 平成16年4月 早稲田大学大学院法務研究科教授 平成17年6月 (株)トクヤマ社外監査役に就任 平成23年6月 リスクモンスター(株)社外取締役に就任 (現任) 平成24年6月 (株)T&Dホールディングス社外取締役に就 任(現任) 平成25年4月 学校法人早稲田大阪学園 専務理事・学 園長(現任) 平成26年4月 TMI総合法律事務所顧問に就任(現任) 早稲田大学名誉教授(現任) 平成26年6月 当社取締役に就任 平成28年5月 (株)ニシキ社外取締役に就任(現任) (主要な兼職) リスクモンスター(株)社外取締役 (株)T&Dホールディングス社外取締役 学校法人早稲田大阪学園 専務理事・学 園長	(注)4	3
取締役 常務 執行役員	大阪糸鋼部 門・機械・大 阪厚板・九州 支店・中国支 店統轄	山本 浩雅	昭和35年3月18日生	昭和58年4月 当社入社 平成24年4月 理事 機械・大阪厚板担当 兼 機械部長 平成25年4月 執行役員に就任 平成26年6月 取締役執行役員に就任 平成28年4月 取締役常務執行役員に就任	(注)4	53

役名	職名	氏名	生年月日	略歴	任期	所有株式数 (千株)
取締役 常務 執行役員	大阪鋼板建材 第一・鋼板建 材第二・鋼板 販売・薄板第 一・薄板第 二・アルミス テンレス・線 材特殊鋼・ス チールサービ ス事業推進統 轄	畠中 康司	昭和35年 8月30日生	昭和58年 4月 当社入社 平成24年 8月 理事 大阪薄板第一・薄板第二・薄板第 三・スチールサービス事業推進担当 兼 東京薄板国際担当補佐 兼 大阪本社薄板 第三部長 平成25年 4月 執行役員に就任 平成26年 6月 取締役執行役員に就任 平成28年 4月 取締役常務執行役員に就任	(注) 4	21
取締役 常務 執行役員	名古屋支社 長、静岡営業 所統轄	篠山 陽一	昭和36年11月 8日生	昭和59年 4月 当社入社 平成24年 4月 理事 東京薄板担当 兼 薄板部長 平成26年 4月 執行役員に就任 平成29年 4月 常務執行役員に就任 平成29年 6月 取締役常務執行役員に就任	(注) 4	4
取締役 執行役員	非鉄金属・金 属原料・特殊 金属担当	出利葉 知郎	昭和36年10月 3日生	昭和59年 4月 当社入社 平成22年 4月 理事 非鉄金属・特殊金属担当 平成24年 4月 執行役員に就任 平成29年 6月 取締役執行役員に就任	(注) 4	37
監査役 (常勤)		川西 英夫	昭和25年 3月15日生	昭和48年 4月 当社入社 平成17年 4月 理事 大阪厚板・鋼板販売・鋼板建材担 当 平成17年 6月 取締役に就任 平成20年 4月 常務取締役に就任 平成24年 4月 取締役専務執行役員に就任 平成26年 4月 取締役副社長執行役員に就任 平成29年 6月 取締役副社長執行役員退任 監査役(常勤)に就任	(注) 5	109
監査役 (常勤)		十川 直之	昭和27年 2月18日生	昭和49年 3月 当社入社 平成21年 4月 理事 名古屋支社長 平成21年 6月 取締役に就任 平成24年 4月 取締役常務執行役員に就任 平成27年 4月 取締役専務執行役員に就任 平成29年 6月 取締役専務執行役員退任 監査役(常勤)に就任	(注) 6	34
監査役		名出 康雄	昭和21年 8月14日生	昭和46年 4月 住友重機械工業(株)入社 平成13年 6月 同社常務執行役員に就任 平成15年 6月 同社専務執行役員に就任 平成18年12月 住友重機械エンパイロメント(株)代表 取締役社長に就任 平成22年 4月 住友重機械ビジネスアソシエツ(株) 代表取締役社長に就任 平成24年 3月 同社取締役退任 平成24年 6月 当社監査役に就任	(注) 6	241
監査役		大久保 克則	昭和29年 8月 5日生	昭和53年 4月 (株)住友銀行(現 (株)三井住友銀行)入行 平成18年 4月 同行執行役員に就任 平成22年 4月 同行常務執行役員に就任 平成25年 4月 同行常務執行役員退任 平成25年 5月 同行顧問に就任(現任) 平成26年 6月 当社監査役に就任	(注) 7	
監査役		平形 光男	昭和29年 2月 5日生	昭和52年 4月 (株)日本興業銀行(現 (株)みずほ銀行)入行 平成14年 4月 (株)みずほコーポレート銀行(現 (株)みずほ 銀行)ポートフォリオマネジメント部長 平成18年 3月 同行常勤監査役に就任 平成21年 4月 みずほ証券(株)常務執行役員に就任 平成24年 6月 東洋建設(株)常勤監査役に就任 平成27年 9月 東京ベイヒルトン(株)代表取締役社長に就 任(現任) 平成28年 6月 当社監査役に就任 (主要な兼職) 東京ベイヒルトン(株)代表取締役社長	(注) 6	
計						1,438

- (注) 1 当社は、執行役員制度を導入しております。なお、取締役兼務執行役員は11名、専任の執行役員は11名であります。
- 2 取締役関 収、堀 龍児は、「社外取締役」であります。
- 3 監査役名出 康雄、大久保 克則、平形 光男は、「社外監査役」であります。
- 4 取締役の任期は、平成29年 3月期に係る定時株主総会終結の時から平成30年 3月期に係る定時株主総会終結の時までであります。

- 5 監査役の任期は、平成29年3月期に係る定時株主総会終結の時から平成33年3月期に係る定時株主総会終結の時までであります。
- 6 監査役の任期は、平成28年3月期に係る定時株主総会終結の時から平成32年3月期に係る定時株主総会終結の時までであります。
- 7 監査役の任期は、平成27年3月期に係る定時株主総会終結の時から平成31年3月期に係る定時株主総会終結の時までであります。
- 8 「所有株式数」には、平成29年5月末現在の当社役員持株会における各自の持分株数を含んでおります。

6 【コーポレート・ガバナンスの状況等】

(1) 【コーポレート・ガバナンスの状況】

コーポレート・ガバナンスに関する基本的な考え方

当社は良き企業市民たるべき社会的責務を果たし、当社のステークホルダーから「価値ある企業」との評価・支持を得るため、法令及び社会規範を順守した透明性に優れた経営体制の確立を目指しております。

また、企業の社会的責任への活動を積極的に推進し、存在を評価される企業ブランドの確立を目指して、「CSR委員会」を設立してCSR経営を推進しております。

企業統治体制の概要（社内組織体制及び人数は、本報告書提出日現在です。）

イ．企業統治体制の基本説明

当社は監査役設置会社の形態を採用しております。監査役会は株主総会において選任された監査役5名（内、社外監査役3名）から構成され、経営の意思決定及び業務監督機関である取締役会並びに業務執行機関である経営会議以下の会社組織の業務執行に対して監視・検証を行い、監査役会においてその結果を承認し、株主総会に報告しております。

取締役会は、株主総会において選任された取締役14名（内、社外取締役2名）から構成され、当社グループにとって重要な経営の企画立案及び業務執行の監督を行うため、原則として毎月1回の頻度で開催しております。なお、当社は定款において、取締役の人数は25名以内とする旨を定めております。

また、当社は取締役の選任決議について、議決権を行使することができる株主の議決権の3分の1以上を有する株主が出席し、その議決権の過半数をもって行う旨及び累積投票によらない旨を定款に定めております。

当社は平成24年4月より、よりきめ細かな業務執行体制を構築し、意思決定の迅速化及び効率化を図るため、執行役員制度を導入しております。

経営会議は、全執行役員から構成され、当社グループの経営判断に係る重要な事項を取締役に議題提出するとともに、最高業務執行機関として、取締役会にて決定された経営方針に沿った業務執行を迅速に推進するため、原則として毎月2回の頻度で開催しております。

役員評価につきましては、社長を委員長とし社外取締役も参加する役員評価委員会にて決定する仕組みを導入し、委員会を年2回以上開催し、各役員からのコミットメントの評価及び役員相互評価を受けた各役員の総合評価を行っております。また、役員評価委員会の内部組織として、役員報酬を答申する報酬会議及び役員人事を答申する選任会議をそれぞれ設置しています。

役員報酬につきましては、役員評価委員会の総合評価の結果を受けて、いわゆる報酬委員会に相当する社外取締役も参加する報酬会議にて検討の上、月例固定報酬となる定期同額給与案を作成し、取締役会にて決定しております。また、役員賞与については、役員の成果責任をより明確に反映させる利益連動給与制を採用しており、各年度の利益連動給与の算定ルール案を役員評価委員会で検討の上、取締役会にて決定、監査役の同意を得ております。

役員人事につきましては、いわゆる指名委員会に相当する社外取締役も参加する選任会議にて、役員評価や社員の人事考課の結果を基に、次年度の役員構成を検討、素案を作成し、取締役会に答申、取締役会にて役員候補として定時株主総会の議案としております。

当社は自己株式の取得について、経営環境や財政状態などの変化に応じて機動的に実施することを可能にするため、会社法第165条第2項の規定により、取締役会の決議によって市場取引等により自己の株式を取得することができる旨を定款で定めております。

当社は株主への機動的な利益還元を行うことを目的として、会社法第454条第5項の規定により、取締役会の決議によって毎年9月30日を基準日として中間配当ができる旨を定款で定めております。

また、当社は取締役及び監査役がその期待される役割を十分に発揮できることを目的として、会社法第426条第1項の規定により、取締役会の決議をもって同法第423条第1項の取締役（取締役であった者を含む。）及び監査役（監査役であった者を含む。）の責任を法令の限度において免除することができる旨を定款で定めております。

ロ．現状の体制を採用している理由

当社は広範な分野にて事業展開しており、それぞれの分野で「流通のプロ」としての高い専門性を特色としております。そのような業態にあっては、株主から負託された経営責任をしっかりと認識した上で、当社の業務に精通した社内取締役を中心にして、日々の経営判断及び取締役会を通じた重要な経営事項の審議、決定を行い、社外監査役も含めた監査役からその監視・検証を受ける監査役会設置会社の方がより適していると判断しております。しかしながら一方で株主を始めとするステークホルダーに対し経営判断の透明性の向上や説明責任を果たしていくため、平成6年度より社外取締役を選任、平成23年度からは2名に増員して、客観的な視座に基づく経営のチェック機能も高めております。

また、監査役の監査機能についても、経営会議及びその他の重要な会議への出席や、重要な議案についての事前説明の実施などにより、有効に機能していると判断しております。役員評価委員会や投資等審査委員会、コンプライアンス委員会などの各種委員会において経営事項の事前審査を行う仕組みを採用していることとも合わせて、これらの体制を充実させることで、十分効果的なガバナンス体制が確立されていると考えております。

八．会社の機関と内部統制の関係を図に示すと、次のとおりになります。

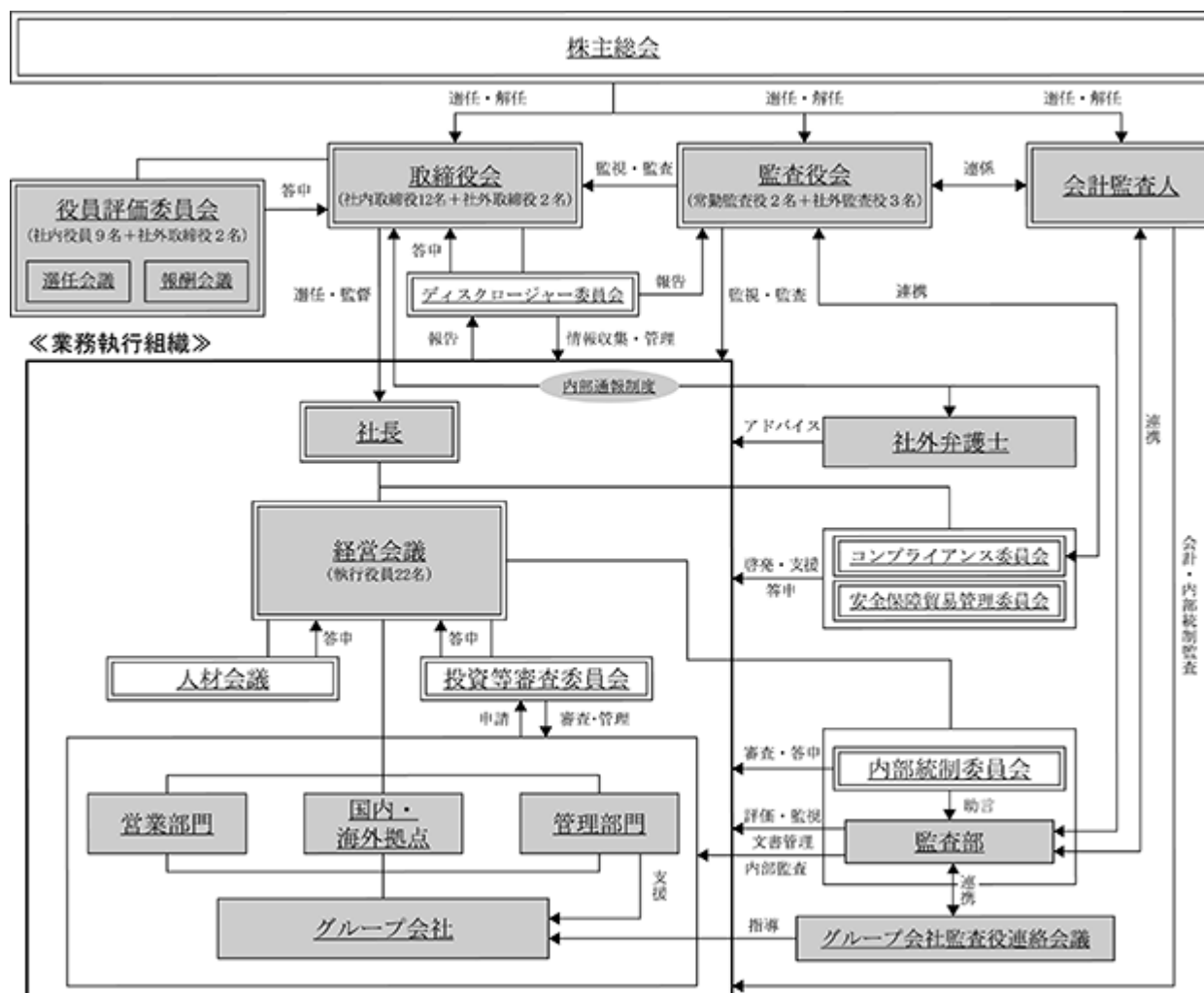

内部統制システム及びリスク管理体制の整備の状況

当社は平成18年5月10日開催の取締役会において、取締役の職務の執行が法令及び定款に適合することを確保するための体制その他業務の適正を確保するための体制の構築に関する基本方針を決議いたしました。なお、以下に記載されております基本方針は、有価証券報告書提出日現在の当社の基本方針であります。

イ．当社及び当社の子会社からなる企業集団（以下、阪和興業グループという。）の取締役、執行役員及び使用人の職務執行が法令及び定款に適合することを確保するための体制

- 社是・社訓等当社企業理念に基づき阪和興業グループの企業倫理規範、企業倫理行動基準等を制定する。
- 当社はコンプライアンス委員会を設置し、同委員会はコンプライアンス・マニュアルを原則として阪和興業グループの全役職員に冊子として配付し、その実効性を確保する。
- 阪和興業グループの全役職員を対象とするコンプライアンスに関する相談窓口（コンプライアンス委員、社外取締役及び社外弁護士）を設け、問題発生の際の直接通報制度を確保するとともに、係る報告をしたことを理由として情報提供者が不利な取扱いを受けないことを保障する。また、不適切な事態に陥った際には、社会に対して迅速かつ的確な情報開示と説明義務の遂行を果たすとともに、徹底した原因究明と再発防止に努める。
- 市民社会の秩序や安全に脅威を与える反社会的勢力に対しては、警察等と連携し毅然とした態度で臨み、断固としてこれらとの関係を遮断する。

ロ．当社の取締役の職務執行に係る情報の保存及び管理に関する体制

- a) 当社は取締役の職務執行に係る情報を適正に書面又は電子文書（以下、文書という。）に記録し、法令及び当社の定める文書管理規程に基づき保存及び管理する。
- b) 文書事務責任者は保存文書の紛失・破損等に留意し、必要な場合は施錠等（パスワード等によるアクセス制限を含む。）により、適正に管理する。

ハ．阪和興業グループの損失の危険の管理に関する規程その他の体制

- a) 当社の取締役、執行役員、理事、各部門長及び子会社の社長は法務審査部と連携し、各担当部署及び各子会社に与信管理規程及び営業部門業務規程の適正な運用を周知徹底させることにより営業リスクを管理し、その軽減を図るものとする。また、当社は新規事業及び投融資案件の審査機関として、投資等審査委員会を設置し、阪和興業グループの投資リスクを審査し、審査結果を当該案件の決裁者に報告する。
- b) 当社はコンプライアンス、環境、災害、情報セキュリティ及び貿易管理等について、総務部、情報システム部及び法務審査部等が連携し、社内規程・マニュアル等に基づき各担当部署がそのリスクを管理する。また、コンプライアンス委員会、安全保障貿易管理委員会等の各種委員会が諮問機関となり各担当部署への指導・啓蒙を行い、必要に応じて社外弁護士等からのアドバイスを受ける。
- c) 当社の人事部、監査部及び経営企画部等は関係部署と連携して阪和興業グループのリスク管理の周知徹底を図るため、必要な教育・啓蒙を行う。
- d) 阪和興業グループのリスク管理の実効状況を検証するため、監査部は当社の国内外拠点、国内グループ会社及び海外現地法人等に対し予め定めた監査計画に基づきモニタリングを行い、適宜経営会議及び社長に内部監査報告を行う。また、担当する取締役が年4回阪和興業グループ各社の状況を取締役に報告する。
- e) 当社は会社情報の開示に関して、ディスクロージャー規程を定めるとともに、ディスクロージャー委員会が開示情報の重要性・妥当性の判断を行うことにより公正かつ適時・適切な情報開示を進める。
- f) 当社はグループ会社管理規程及びグループ会社財務管理規程に基づき、当社の子会社について適切な権限管理体制や報告体制を構築することで、当社の子会社に係るリスクを適正に管理する。
- g) 当社は各部門及びグループ会社ごとに、業務手順に内在するリスクの洗い出しや各リスクに対する対応策の整理等を行い、業務リスクを適正にコントロールするための活動（HKQC活動＝Hanwa Knowledge Quality Control）を推進する。

ニ．阪和興業グループの取締役の職務執行が効率的に行われることを確保するための体制

- a) 当社は取締役会を原則月1回開催し、阪和興業グループにとっての重要な経営の立案及び業務執行の監督を行う。また、経営会議を原則月2回開催し、経営に関する重要事項を協議・決定する。さらに取締役は、取締役会付議基準に則り阪和興業グループの経営判断に係る重要事項を取締役に議案として上程する。
- b) 当社は当社の子会社にその業務執行状況の報告を毎月させるとともに、東京本社、大阪本社、名古屋支社の各店で原則月1回開催する各営業部門の月次報告会において、国内子会社の一部も含めて報告を受け、阪和興業グループの営業の方向性、効率性及び内在するリスクの有無等を検証する。
- c) 当社は中長期的な経営戦略を実現するために中期経営計画や年次経営計画を策定し、その進捗状況を検証するため、各業務部門及び子会社を対象とした定期的な目標会議の運営等を通じて、業務の評価及び業務の遂行状況のチェック等（計画の見直しや計画達成のための方法の変更等を含む。）を行い、職務執行の効率性の向上を図る。
- d) 当社は社長を委員長とし、助言役としての社外取締役を含む委員にて構成される役員評価委員会を年2回以上開催し、各取締役、執行役員個々人の業務執行に係る重要事項の表明及び役員相互評価を受けて各取締役の総合評価を行い、当該委員会における報酬会議並びに選任会議において役員報酬及び役員人事を各々適正に決定する。

ホ．阪和興業グループにおける業務の適正を確保するための体制

- a) 当社はグループ会社管理規程に基づき、当社と当社の子会社が相互に連携し円滑な経営を遂行することで、総合的な事業の発展を図る。
- b) 当社の管掌部門もしくは管掌役員は国内及び海外の子会社の業務状況を把握し、関係部署はその適切な業務執行をサポートするとともに、業務の包括的な管理を行う。
- c) 当社は常勤監査役、監査部及び子会社の監査役その他により構成されるグループ会社監査役連絡会議を適時開催し、当社及び子会社の監査等に関する情報交換を行い、その共有化を図る。

へ。当社の監査役がその職務を補助すべき使用人を置くことを求めた場合における当該使用人に関する事項、当該使用人の独立性に関する事項及び当該使用人に対する指示の実効性の確保に関する事項

当社は監査役の職務を補助すべき使用人として若干名の使用人を置く。当該使用人は監査役からの要請に応じて調査・報告等を行い、常に監査役との提携を図る。また、当該使用人が監査役より指示・命令を受けた事項については、取締役等からの指揮命令を受けない。

ト。阪和興業グループの取締役、執行役員、使用人及び子会社監査役が当社監査役に報告するための体制その他当社監査役への報告に関する体制

a) 阪和興業グループの取締役、執行役員、使用人及び子会社監査役は法定の事項に加え、重大なリスクの発生及び法令・定款違反について当社の監査役に報告する。また、コンプライアンス委員会委員長はコンプライアンスに関する相談窓口への相談の概要等コンプライアンス上の重要な事項について当社の監査役に報告する。

取締役は、取締役会、経営会議その他重要な会議において、業務執行の状況及び重要な意思決定について監査役に報告する。

b) 当社の監査役が報告を求めた事項については、阪和興業グループの取締役、執行役員、使用人及び子会社の監査役等は迅速かつ的確に対応する。

c) 監査部は予め定めた監査計画に基づき実行した内部監査の状況を適宜監査役に報告するとともに、必要な場合には監査役の求めに応じて、追加の調査・報告を行う。

d) 当社は阪和興業グループの取締役、執行役員、使用人及び子会社監査役が前3号に掲げる報告及び対応を行ったことを理由として、当該報告者及び対応者に対して不利益な取扱いを行うことを禁止する。

チ。当社の監査役の監査が実効的に行われることを確保するための体制

a) 当社の監査役は取締役、執行役員及び使用人と適宜意見交換を行い、必要に応じて取締役会に対し意見表明を行う。また、会計監査人から会計監査に関する説明を受けるとともに意見交換を行うなど連携を図る。

b) 当社は監査役が取締役会その他重要な会議への出席、重要書類の閲覧、主要部門及び当社の子会社の調査等を行い得る体制を整備する。

c) 当社は監査役が職務執行について生じる費用の前払いまたは償還等の請求をした場合は、当該監査役の職務執行に必要なでないと認められた場合を除き、速やかに当該費用の前払いまたは償還等の処理をする。

リ。財務報告の信頼性を確保するための体制（財務報告に係る内部統制システムについて）

a) 阪和興業グループは財務報告に係る内部統制基本方針書に基づき、財務報告に係る内部統制の評価及び報告を適切に実行し、内部統制報告制度の効率的、実効的な運用を図る。

b) 阪和興業グループの内部統制の構築及び運用は経営会議がこれを統轄する。経営会議の直轄組織として設置する監査部は、内部統制の構築及び運用状況の検証・評価を行い、その結果を経営会議に報告する。これを踏まえ、経営会議は必要に応じて是正を行う。

c) 内部統制委員会は経営会議より委託を受けた阪和興業グループの内部統制の課題を検討し、その結果を経営会議に報告する。また、監査部が実施する阪和興業グループの内部統制の有効性評価の検証について助言・支援を行うとともに、内部統制報告書に意見を述べる。

財務報告に係る内部統制評価につきましては、上記の基本方針にもありますように、独立性を確保された監査部内部統制・HKQC推進課が経営会議の直轄組織として、専任スタッフ11名体制で財務報告に係る内部統制の整備・運用状況の有効性評価・検証を行い、必要に応じて改善を促す職務を担っております。また、それらの結果については経営会議に報告しております。

内部監査及び監査役監査の状況

内部監査につきましては、監査部監査課及び海外監査・HKQC推進課において、当社の国内・海外拠点をはじめ、国内グループ会社・海外現地法人に対して、主に会計・コンプライアンス・内部統制面を中心に、専任スタッフ15名（契約社員1名含む。）体制でモニタリングを行い、毎月内部監査報告を社長に直接行うとともに、経営会議にも適宜報告しております。なお、重要な事項につきましては、経営会議から取締役会へ報告しております。監査課は、監査役スタッフとしての機能も兼務し、監査役会からの要請に応じて適宜報告を行い、常に監査役と連携を図っております。また、担当取締役が年4回海外拠点の状況を取締役に報告している他、監査役会の要求に応じて適宜報告も行っております。

監査役監査につきましては、5名の監査役が不祥事の未然防止のため予防監査に重点をおき、法令順守・内部統制・リスク管理等の状況につき、対話型監査を実施するとともに、取締役会、経営会議及びその他重要な会議

に同席して、経営陣の業務執行を監視・監査しております。また、監査役会は企業活動に対する見識が豊富な社外監査役の参画を得て、経営トップに対する独立性を保持しつつ、的確な業務監査を実施しており、社長並びに各部門管掌役員と適宜意見交換を行い、取締役会に対し監査役意見を表明しております。なお、当事業年度におきましては、監査役会は18回開催されました。

監査役、監査課は会計監査人とそれぞれ定期的に監査報告を行うとともに、随時情報交換を行って、相互の監査状況の把握に努め、連携してモニタリング機能の向上を図っております。

また、監査課は内部統制の整備・評価を担う内部統制・HKQC推進課と連携し、情報の共有化及び業務の効率化を図っております。

社外取締役及び社外監査役の状況と提出会社との人的関係、資本的关系又は取引関係その他の利害関係の概要

当社は社外取締役2名と社外監査役3名を選任しており、本報告書提出日現在、当社と現任の社外取締役及び社外監査役との間には、「5 役員の状況」にて開示している事項を除き、特別な利害関係はなく、一般株主との利益相反が生じるおそれがないものと判断しております。社外監査役の大久保克則氏は、当社の取引先である(株)三井住友銀行の顧問を兼務しており、(株)三井住友銀行は当社の株式を3.6%保有する株主でもありますが、同氏は金融機関での豊富な国際経験・知識に基づき、グローバルな視点から当社の経営を監査していただけるものと考えております。また、社外監査役の平形光男氏は、当社の取引先である(株)日本興業銀行(現(株)みずほ銀行)に勤務していた経歴がありますが、同行を退職後、既に約11年が経過しており、その間、東洋建設(株)の常勤監査役、東京ベイヒルトン(株)の取締役社長として独立した活動を行っていることなどに鑑み、一般株主との利益相反が生じるおそれがないものと判断しております。なお、東洋建設(株)及び東京ベイヒルトン(株)と当社との間に特別な利害関係はありません。また、その他の社外取締役及び社外監査役の現在の兼職先及び過去10年の勤務先については、当社との間に特別な利害関係はありません。

当社は社外取締役及び社外監査役には株主を始めとする社外のステークホルダーの代表として、客観的な視座で当社グループの経営判断や業務執行の妥当性・適格性を評価し、見解を表明していただくことを期待しており、それにふさわしい能力及び経験等を有する方を選任しております。また、選任に際しての当社からの独立性に関する判断基準としましては、当社が上場する東京証券取引所が制定しております「有価証券上場規程施行規則」及び「上場管理等に関するガイドライン」に記載されております社外役員の独立性に関する事項なども参考にしております。

なお、現時点においては、社外取締役及び社外監査役はその活動をそれぞれ取締役会又は監査役会を通じて行っており、社外取締役・社外監査役のみでの当社の内部監査部門、会計監査人、内部統制部門と連携した活動は特段行っておりません。

また、当社は社外取締役及び社外監査役との間において、会社法第423条第1項の賠償責任を限定する契約を締結しており、当該契約に基づく賠償責任限度額は、法令の定める額としております。

役員報酬等の内容

イ．提出会社の役員区分ごとの報酬等の内容

役員区分	報酬等の総額 (百万円)	報酬等の種類別の総額(百万円)			対象となる 役員数 (名)
		基本報酬	賞与	退職慰労金	
取締役 (社外取締役を除く。)	697	503	194		14
監査役 (社外監査役を除く。)	49	49			3
社外役員	42	42			6

ロ．提出会社の役員ごとの連結報酬等の総額等

連結報酬等の総額が1億円以上である者が存在しないため、記載を省略しております。

ハ．役員報酬等の額の決定に関する方針

役員報酬の限度額は株主総会決議で定められており、取締役報酬及び取締役賞与については、平成18年度より法人税法第34条第1項第1号に定める「定期同額給与」と及び同第3号に定める「利益連動給与(平成29年度においては、業績連動給与)」を導入しております。

このうち「定期同額給与」については、社長を委員長とする役員評価委員会にて、各役員からのコミットメントの評価及び役員間の相互評価を受けた各役員の総合評価を行っており、役職位毎の標準報酬額に対しその評価結果を基に報酬会議にて個別報酬額案を作成、取締役会に付議し、決定しております。

また、平成28年度の「利益連動給与」の算定方法は下記のとおりであり、その算定方法については、監査役全員が適正と認めた旨を記載した書面を受領しております。

記

- a) 業務を執行する取締役を支給する利益連動給与の総額は、提出会社の当該事業年度の当期純利益金額に1.5%を乗じた額（百万円未満切捨）とし、2億50百万円を超えない金額とする。
- b) 当期純利益金額が30億円未満の場合は利益連動給与を支払わないものとする。
- c) 各取締役への支給配分は役職位別とし、各役職位別の支給配分は、aで算定された利益連動給与の総額にdに定める役職位別係数を乗じ、業務を執行する全取締役の係数の合計で除した金額（10万円未満切捨）とする。
- d) 各役職位別の係数は、取締役会長1.0、取締役社長1.0、取締役副社長執行役員0.9、取締役専務執行役員0.8、取締役常務執行役員0.7、取締役執行役員0.6とする。
- e) 各取締役に支給する額は、それぞれ取締役会長20百万円、取締役社長20百万円、取締役副社長執行役員18百万円、取締役専務執行役員16百万円、取締役常務執行役員14百万円、取締役執行役員12百万円を超えない金額とする。
- f) 業務を執行する期間が当該事業年度の期間の2分の1に達しない取締役に利益連動給与を支給しない。
- g) 業務執行役員でない取締役及び監査役には利益連動給与を支給しない。

なお、平成29年度の「利益連動給与」の算定方法につきましては、下記のとおりとすることを平成29年6月29日開催の取締役会において決議し、その算定方法について監査役全員が適正と認めた旨を記載した書面を受領しております。

記

- a) 業務を執行する取締役に支給する利益連動給与の総額は、連結損益及び包括利益計算書における親会社株主に帰属する当期純利益金額に1.5%を乗じた額（百万円未満切捨）とし、2億50百万円を超えない金額とする。
- b) 親会社株主に帰属する当期純利益金額が30億円未満の場合は利益連動給与を支払わないものとする。
- c) 各取締役への支給配分は役職位別とし、各役職位別の支給配分は、aで算定された利益連動給与の総額にdに定める役職位別係数を乗じ、業務を執行する全取締役の係数の合計で除した金額（10万円未満切捨）とする。
- d) 各役職位別の係数は、取締役会長1.0、取締役社長1.0、取締役副社長執行役員0.9、取締役専務執行役員0.8、取締役常務執行役員0.7、取締役執行役員0.6とする。
- e) 各取締役に支給する額は、それぞれ取締役会長20百万円、取締役社長20百万円、取締役副社長執行役員18百万円、取締役専務執行役員16百万円、取締役常務執行役員14百万円、取締役執行役員12百万円を超えない金額とする。
- f) 業務を執行する期間が当該事業年度の期間の2分の1に達しない取締役に利益連動給与を支給しない。
- g) 業務執行役員でない取締役及び監査役には利益連動給与を支給しない。

会計監査の状況

会計監査につきましては、当社は、有限責任 あずさ監査法人と会社法監査及び金融商品取引法監査について監査契約を締結しております。当社の会計監査業務を執行した公認会計士は、以下のとおりであります。

指定有限責任社員	業務執行社員	池田 芳 則
指定有限責任社員	業務執行社員	堀内 計 尚
指定有限責任社員	業務執行社員	竹下 晋 平

当社の会計監査業務に係る補助者は、公認会計士19名、その他15名であります。

また、当社は会計監査人がその期待される役割を十分に発揮できることを目的として、会社法第426条第1項の規定により、取締役会の決議をもって同法第423条第1項の会計監査人（会計監査人であった者を含む。）の責任を法令の限度において免除することができる旨を定款で定めております。

なお、当社は有限責任 あずさ監査法人との間において、会社法第423条第1項の賠償責任を限定する契約を締結しており、当該契約に基づく賠償責任限度額は、法令の定める額としております。

株主総会の特別決議要件

当社は株主総会の円滑な運営を行うことを目的として、会社法第309条第2項の定めによる株主総会の特別決議について、議決権を行使することができる株主の議決権の3分の1以上を有する株主が出席し、その議決権の3分の2以上をもって行う旨を定款で定めております。

株式の保有状況

イ．保有目的が純投資目的以外の目的である投資株式

銘柄数	167銘柄
貸借対照表計上額の合計額	55,662百万円

ロ．保有目的が純投資目的以外の目的である投資株式の銘柄、保有区分、株式数、貸借対照表計上額及び保有目的

(前事業年度)
 特定投資株式

銘柄	株式数 (株)	貸借対照表計上額 (百万円)	保有目的
(株)中山製鋼所	80,585,902	5,641	取引関係強化
新日鐵住金(株)	1,517,517	3,280	取引関係強化
大和工業(株)	1,001,520	2,446	取引関係強化
イーレックス(株)	1,245,000	2,265	取引関係強化
東京鋼鐵(株)	2,311,000	1,448	取引関係強化
ジオスター(株)	1,511,000	1,285	取引関係強化
マブチモーター(株)	194,600	1,019	取引関係強化
NOK(株)	460,000	884	取引関係強化
(株)淀川製鋼所	350,600	837	取引関係強化
日新製鋼(株)	595,440	781	取引関係強化
JFEホールディングス(株)	501,840	760	取引関係強化
東京製鐵(株)	1,051,000	704	取引関係強化
朝日工業(株)	600,000	687	取引関係強化
住友不動産(株)	200,000	658	取引関係強化
三協立山(株)	420,000	612	取引関係強化
フルサト工業(株)	344,000	579	取引関係強化
(株)ジーテクト	445,280	572	取引関係強化
共英製鋼(株)	270,000	456	取引関係強化
合同製鐵(株) (注)	2,059,000	389	取引関係強化
中部鋼鉄(株) (注)	675,000	340	取引関係強化
AFARAK GROUP PLC (注)	6,000,000	327	取引関係強化
アルインコ(株) (注)	316,800	318	取引関係強化
(株)シマノ (注)	17,678	311	取引関係強化
(株)神戸製鋼所 (注)	3,000,000	297	取引関係強化
東邦亜鉛(株) (注)	989,000	281	取引関係強化
大阪製鐵(株) (注)	136,620	251	取引関係強化
新家工業(株) (注)	1,775,000	225	取引関係強化
古河機械金属(株) (注)	1,020,000	169	取引関係強化
富士急行(株) (注)	100,000	154	取引関係強化
(株)エクセディ (注)	52,665	131	取引関係強化

(注) 貸借対照表計上額が資本金額の100分の1以下の銘柄であります。

(当事業年度)

特定投資株式

銘柄	株式数 (株)	貸借対照表計上額 (百万円)	保有目的
(株)中山製鋼所	8,058,590	5,858	取引関係強化
イーレックス(株)	3,249,000	4,265	取引関係強化
新日鐵住金(株)	1,517,517	3,892	取引関係強化
大和工業(株)	1,001,520	2,876	取引関係強化
ジオスター(株)	1,511,000	1,671	取引関係強化
マブチモーター(株)	194,600	1,220	取引関係強化
NOK(株)	460,000	1,188	取引関係強化
(株)淀川製鋼所	350,600	1,058	取引関係強化
東京製鐵(株)	1,051,000	982	取引関係強化
JFEホールディングス(株)	501,840	957	取引関係強化
(株)ジーテクト	445,280	875	取引関係強化
AFARAK GROUP PLC	9,000,000	851	取引関係強化
朝日工業(株)	600,000	800	取引関係強化
三協立山(株)	420,000	697	取引関係強化
日成ビルド工業(株)	1,232,000	678	取引関係強化
日新製鋼(株)	429,940	629	取引関係強化
中部鋼鉄(株)	956,000	620	取引関係強化
フルサト工業(株)	344,000	580	取引関係強化
住友不動産(株)	200,000	577	取引関係強化
東邦亜鉛(株)	989,000	539	取引関係強化
共英製鋼(株)	270,000	536	取引関係強化
新家工業(株) (注)	1,775,000	386	取引関係強化
合同製鐵(株) (注)	205,900	358	取引関係強化
OM HOLDINGS LIMITED (注)	32,500,000	306	取引関係強化
アルインコ(株) (注)	316,800	305	取引関係強化
(株)神戸製鋼所 (注)	300,000	304	取引関係強化
(株)シマノ (注)	17,678	287	取引関係強化
大阪製鐵(株) (注)	136,620	275	取引関係強化
G-FACTORY(株) (注)	200,000	232	取引関係強化
古河機械金属(株) (注)	1,020,000	209	取引関係強化

(注) 貸借対照表計上額が資本金額の100分の1以下の銘柄であります。

八．保有目的が純投資目的である投資株式
 該当事項はありません。

(2) 【監査報酬の内容等】

【監査公認会計士等に対する報酬の内容】

区分	前連結会計年度		当連結会計年度	
	監査証明業務に 基づく報酬(百万円)	非監査業務に 基づく報酬(百万円)	監査証明業務に 基づく報酬(百万円)	非監査業務に 基づく報酬(百万円)
提出会社	75	2	75	2
連結子会社				
計	75	2	75	2

【その他重要な報酬の内容】

前連結会計年度

当社連結子会社であるHANWA AMERICAN CORP.等は、当社の監査公認会計士等と同一のネットワークに属しているKPMGメンバーファームに対して、監査業務への報酬として36百万円を支払っております。

当連結会計年度

当社連結子会社であるHANWA AMERICAN CORP.等は、当社の監査公認会計士等と同一のネットワークに属しているKPMGメンバーファームに対して、監査業務への報酬として35百万円を支払っております。

【監査公認会計士等の提出会社に対する非監査業務の内容】

前連結会計年度

当社が監査公認会計士等に対して報酬を支払っている非監査業務の内容は、公認会計士法第2条第1項の業務以外の業務である社債発行における監査人から引受事務幹事証券会社への書簡（コンフォートレター）作成についての報酬及びタイにおけるPE.TAX申告上の必要な報告書作成を目的とする当社の財務状態にかかる調査業務に対する報酬であります。

当連結会計年度

当社が監査公認会計士等に対して報酬を支払っている非監査業務の内容は、公認会計士法第2条第1項の業務以外の業務である社債発行における監査人から引受事務幹事証券会社への書簡（コンフォートレター）作成についての報酬及びタイにおけるPE.TAX申告上の必要な報告書作成を目的とする当社の財務状態にかかる調査業務に対する報酬であります。

【監査報酬の決定方針】

監査報酬の決定方針はありませんが、監査日数、当社の規模・事業の特性等の要素を勘案して決定しております。

第5 【経理の状況】

1 連結財務諸表及び財務諸表の作成方法について

(1) 当社の連結財務諸表は、「連結財務諸表の用語、様式及び作成方法に関する規則」(昭和51年大蔵省令第28号)に基づいて作成しております。

(2) 当社の財務諸表は、「財務諸表等の用語、様式及び作成方法に関する規則」(昭和38年大蔵省令第59号。以下「財務諸表等規則」という。)に基づいて作成しております。

また、当社は、特例財務諸表提出会社に該当し、財務諸表等規則第127条の規定により財務諸表を作成していません。

2 監査証明について

当社は、金融商品取引法第193条の2第1項の規定に基づき、連結会計年度(平成28年4月1日から平成29年3月31日まで)及び事業年度(平成28年4月1日から平成29年3月31日まで)の連結財務諸表及び財務諸表について、有限責任あずさ監査法人により監査を受けております。

3 連結財務諸表等の適正性を確保するための特段の取組みについて

当社は、連結財務諸表等の適正性を確保するための特段の取組みとして、公益財団法人財務会計基準機構へ加入し、会計基準等の内容を適切に把握し、又は会計基準等の変更等についての的確に対応することができる体制を整備しております。

1【連結財務諸表等】

(1)【連結財務諸表】

【連結貸借対照表】

(単位：百万円)

	前連結会計年度 (平成28年3月31日)	当連結会計年度 (平成29年3月31日)
資産の部		
流動資産		
現金及び預金	3 27,115	3 28,465
受取手形及び売掛金	260,151	307,853
電子記録債権	16,141	30,742
有価証券	-	486
たな卸資産	1 106,050	1 111,039
繰延税金資産	2,085	1,919
その他	39,996	57,599
貸倒引当金	287	334
流動資産合計	451,253	537,773
固定資産		
有形固定資産		
建物及び構築物	3 38,829	3 37,963
減価償却累計額	18,509	19,367
建物及び構築物(純額)	20,319	18,596
土地	2, 3 30,144	2, 3 29,640
その他	28,555	29,188
減価償却累計額	17,456	17,932
その他(純額)	11,098	11,255
有形固定資産合計	61,563	59,492
無形固定資産	1,955	2,034
投資その他の資産		
投資有価証券	3, 4 58,671	3, 4 72,524
長期貸付金	12,383	10,842
繰延税金資産	244	283
その他	4 14,107	4 11,787
貸倒引当金	485	504
投資その他の資産合計	84,921	94,932
固定資産合計	148,440	156,458
資産合計	599,694	694,232

(単位：百万円)

	前連結会計年度 (平成28年3月31日)	当連結会計年度 (平成29年3月31日)
負債の部		
流動負債		
支払手形及び買掛金	149,857	191,989
短期借入金	3 66,734	3 107,262
コマーシャル・ペーパー	-	5,000
1年内償還予定の社債	3 10,039	3 21
未払法人税等	326	6,752
賞与引当金	2,192	2,306
製品保証引当金	-	146
関係会社事業損失引当金	512	512
その他	39,742	45,068
流動負債合計	269,405	359,058
固定負債		
社債	3 30,097	3 40,076
長期借入金	3 129,420	3 106,232
繰延税金負債	3,359	5,366
再評価に係る繰延税金負債	2 1,634	2 1,634
退職給付に係る負債	4,075	4,518
その他	5,561	5,709
固定負債合計	174,149	163,536
負債合計	443,555	522,595
純資産の部		
株主資本		
資本金	45,651	45,651
資本剰余金	4	-
利益剰余金	104,600	117,778
自己株式	1,449	3,720
株主資本合計	148,807	159,709
その他の包括利益累計額		
その他有価証券評価差額金	8,024	12,580
繰延ヘッジ損益	376	142
土地再評価差額金	2 2,966	2 2,966
為替換算調整勘定	1,842	1,062
退職給付に係る調整累計額	6,397	6,037
その他の包括利益累計額合計	6,059	10,713
非支配株主持分	1,272	1,214
純資産合計	156,139	171,637
負債純資産合計	599,694	694,232

【連結損益及び包括利益計算書】

(単位：百万円)

	前連結会計年度 (自 平成27年 4月 1日 至 平成28年 3月31日)	当連結会計年度 (自 平成28年 4月 1日 至 平成29年 3月31日)
売上高	1,511,800	1,514,037
売上原価	1 1,455,240	1 1,449,522
売上総利益	56,559	64,514
販売費及び一般管理費	2 38,381	2 41,088
営業利益	18,178	23,426
営業外収益		
受取利息	1,038	1,238
受取配当金	1,041	1,446
その他	1,693	1,207
営業外収益合計	3,773	3,891
営業外費用		
支払利息	2,684	2,553
持分法による投資損失	1,304	88
為替差損	1,039	284
支払保証料	713	734
その他	785	750
営業外費用合計	6,526	4,411
経常利益	15,424	22,907
特別利益		
固定資産売却益	3 13,074	3 876
負ののれん発生益	1,101	-
投資有価証券売却益	742	674
特別利益合計	14,918	1,551
特別損失		
固定資産売却損	4 261	4 227
投資有価証券評価損	2,384	814
出資金評価損	888	-
事業整理損	-	5 253
退職給付制度改定損	64	-
特別損失合計	3,599	1,295
税金等調整前当期純利益	26,743	23,163
法人税、住民税及び事業税	1,120	7,354
法人税等調整額	144	625
法人税等合計	1,264	6,728
当期純利益	25,479	16,434
(内訳)		
親会社株主に帰属する当期純利益	25,469	16,363
非支配株主に帰属する当期純利益	9	71

(単位：百万円)

	前連結会計年度 (自 平成27年4月1日 至 平成28年3月31日)	当連結会計年度 (自 平成28年4月1日 至 平成29年3月31日)
その他の包括利益		
その他有価証券評価差額金	3,597	4,555
繰延ヘッジ損益	1,902	518
土地再評価差額金	102	-
為替換算調整勘定	675	723
退職給付に係る調整額	2,737	360
持分法適用会社に対する持分相当額	109	154
その他の包括利益合計	6 8,700	6 4,557
包括利益	16,778	20,991
(内訳)		
親会社株主に係る包括利益	16,821	21,017
非支配株主に係る包括利益	42	26

【連結株主資本等変動計算書】

前連結会計年度(自 平成27年4月1日 至 平成28年3月31日)

(単位：百万円)

	株主資本					その他の包括利益 累計額
	資本金	資本剰余金	利益剰余金	自己株式	株主資本合計	その他有価証券評 価差額金
当期首残高	45,651	4	82,110	1,445	126,320	11,621
当期変動額						
剰余金の配当			3,211		3,211	
連結範囲の変動			277		277	
持分法の適用範囲の 変動			432		432	
土地再評価差額金の 取崩			386		386	
親会社株主に帰属す る当期純利益			25,469		25,469	
自己株式の取得				3	3	
連結子会社株式の取 得による持分の増減						
連結子会社株式の売 却による持分の増減						
その他						
株主資本以外の項目 の当期変動額(純 額)						3,596
当期変動額合計			22,490	3	22,486	3,596
当期末残高	45,651	4	104,600	1,449	148,807	8,024

	その他の包括利益累計額					非支配株主 持分	純資産合計
	繰延ヘッジ 損益	土地再評価 差額金	為替換算 調整勘定	退職給付に係る 調整累計額	その他の 包括利益 累計額合計		
当期首残高	1,526	3,250	2,356	3,660	15,094	1,334	142,749
当期変動額							
剰余金の配当							3,211
連結範囲の変動							277
持分法の適用範囲の 変動							432
土地再評価差額金の 取崩							386
親会社株主に帰属す る当期純利益							25,469
自己株式の取得							3
連結子会社株式の取 得による持分の増減							
連結子会社株式の売 却による持分の増減							
その他							
株主資本以外の項目 の当期変動額(純 額)	1,902	284	513	2,737	9,035	62	9,097
当期変動額合計	1,902	284	513	2,737	9,035	62	13,389
当期末残高	376	2,966	1,842	6,397	6,059	1,272	156,139

当連結会計年度(自 平成28年4月1日 至 平成29年3月31日)

(単位：百万円)

	株主資本					その他の包括利益 累計額
	資本金	資本剰余金	利益剰余金	自己株式	株主資本合計	その他有価証券評 価差額金
当期首残高	45,651	4	104,600	1,449	148,807	8,024
当期変動額						
剰余金の配当			3,900		3,900	
連結範囲の変動			219		219	
持分法の適用範囲の 変動			700		700	
土地再評価差額金の 取崩						
親会社株主に帰属す る当期純利益			16,363		16,363	
自己株式の取得				2,270	2,270	
連結子会社株式の取 得による持分の増減		4	200		205	
連結子会社株式の売 却による持分の増減			0		0	
その他			4		4	
株主資本以外の項目 の当期変動額(純 額)						4,555
当期変動額合計		4	13,177	2,270	10,902	4,555
当期末残高	45,651		117,778	3,720	159,709	12,580

	その他の包括利益累計額					非支配株主 持分	純資産合計
	繰延ヘッジ 損益	土地再評価 差額金	為替換算 調整勘定	退職給付に係る 調整累計額	その他の 包括利益 累計額合計		
当期首残高	376	2,966	1,842	6,397	6,059	1,272	156,139
当期変動額							
剰余金の配当							3,900
連結範囲の変動							219
持分法の適用範囲の 変動							700
土地再評価差額金の 取崩							
親会社株主に帰属す る当期純利益							16,363
自己株式の取得							2,270
連結子会社株式の取 得による持分の増減							205
連結子会社株式の売 却による持分の増減							0
その他							4
株主資本以外の項目 の当期変動額(純 額)	518		780	360	4,654	58	4,596
当期変動額合計	518		780	360	4,654	58	15,498
当期末残高	142	2,966	1,062	6,037	10,713	1,214	171,637

【連結キャッシュ・フロー計算書】

(単位：百万円)

	前連結会計年度 (自平成27年4月1日 至平成28年3月31日)	当連結会計年度 (自平成28年4月1日 至平成29年3月31日)
営業活動によるキャッシュ・フロー		
税金等調整前当期純利益	26,743	23,163
減価償却費	4,343	3,971
のれん償却額	231	217
貸倒引当金の増減額(は減少)	633	67
受取利息及び受取配当金	2,079	2,684
支払利息	2,684	2,553
持分法による投資損益(は益)	1,304	88
固定資産売却益	13,074	876
負ののれん発生益	1,101	-
投資有価証券売却益	742	674
固定資産売却損	261	227
投資有価証券評価損	2,384	814
出資金評価損	888	-
事業整理損	-	253
退職給付制度改定損益(は益)	64	-
売上債権の増減額(は増加)	49,176	60,931
たな卸資産の増減額(は増加)	31,640	3,991
仕入債務の増減額(は減少)	38,116	39,538
退職給付に係る負債の増減額(は減少)	4,603	959
その他	10,266	44
小計	58,312	2,739
利息及び配当金の受取額	2,024	2,766
利息の支払額	2,702	2,562
法人税等の支払額又は還付額(は支払)	4,535	1,015
営業活動によるキャッシュ・フロー	53,098	3,959
投資活動によるキャッシュ・フロー		
定期預金の預入による支出	1,547	1,245
定期預金の払戻による収入	700	1,261
有形固定資産の取得による支出	6,359	3,656
有形固定資産の売却による収入	20,682	1,453
投資有価証券の取得による支出	13,392	2,883
投資有価証券の売却及び償還による収入	2,106	1,161
連結の範囲の変更を伴う子会社株式の取得による支出	2,165	-
短期貸付金の純増減額(は増加)	430	14,829
長期貸付けによる支出	10,324	808
長期貸付金の回収による収入	23	28
その他	259	1,090
投資活動によるキャッシュ・フロー	10,446	18,427

(単位：百万円)

	前連結会計年度 (自 平成27年4月1日 至 平成28年3月31日)	当連結会計年度 (自 平成28年4月1日 至 平成29年3月31日)
財務活動によるキャッシュ・フロー		
短期借入金の純増減額（は減少）	14,065	12,343
コマーシャル・ペーパーの純増減額（は減少）	27,000	5,000
長期借入れによる収入	16,075	15,340
長期借入金の返済による支出	13,103	10,460
社債の発行による収入	9,950	9,950
社債の償還による支出	10,057	10,039
自己株式の取得による支出	3	2,270
配当金の支払額	3,210	3,899
非支配株主への配当金の支払額	34	29
連結の範囲の変更を伴わない子会社株式の取得による支出	-	220
その他	303	267
財務活動によるキャッシュ・フロー	41,751	15,447
現金及び現金同等物に係る換算差額	495	370
現金及び現金同等物の増減額（は減少）	405	609
現金及び現金同等物の期首残高	24,515	25,804
新規連結に伴う現金及び現金同等物の増加額	884	791
現金及び現金同等物の期末残高	1 25,804	1 27,206

【注記事項】

(連結財務諸表作成のための基本となる重要な事項)

1 連結の範囲に関する事項

(1) 連結子会社の数 30社

連結子会社名は「第1 企業の概況」の「4 関係会社の状況」に記載しております。

ハンワフーズ(株)及びPT.HANWA INDONESIAについては、連結財務諸表に与える影響が重要になったため、第1四半期連結会計期間から連結の範囲に含んでおります。

(2) 主要な非連結子会社の名称等

日興金属(株)

西部サービス(株)

(有)アルファフォルム

連結の範囲から除いた理由

非連結子会社は、その総資産額、売上高、当期純損益(持分に見合う額)及び利益剰余金(持分に見合う額)等の観点から、いずれも小規模であり、かつ、全体としても連結財務諸表に重要な影響を与えないと認められるので、連結の範囲から除外しております。

2 持分法の適用に関する事項

(1) 持分法適用非連結子会社の数 4社

持分法適用非連結子会社の名称等 阪和商貿(北京)有限公司
阪和商貿(大連)有限公司
阪和商貿(青島)有限公司
株阪和アルファビジネス

(株)阪和アルファビジネスについては、連結財務諸表に与える影響が重要になったため、第1四半期連結会計期間から持分法適用の範囲に含んでおります。

(2) 持分法適用関連会社の数 1社

持分法適用関連会社の名称 COSMOSTEEL HOLDINGS LIMITED

(3) 持分法を適用しない主要な非連結子会社及び関連会社の名称等

持分法を適用していない非連結子会社(株)日興金属他)及び関連会社(東莞鉄和金属制品有限公司他)は、それぞれ当期純損益(持分に見合う額)及び利益剰余金(持分に見合う額)等の観点から、いずれも小規模であり、かつ、全体としても連結財務諸表に重要な影響を与えないと認められるので、持分法は適用しておりません。

(4) 持分法の適用の手続きについて特に記載する必要があると認められる事項

持分法を適用している会社のうち、決算日が異なる会社については、主に当該会社の事業年度に係る財務諸表を使用しております。

3 連結子会社の事業年度等に関する事項

連結子会社のうち、決算日が連結決算日と異なる会社及びその決算日は次のとおりであります。

連結子会社名	決算日
HANWA AMERICAN CORP.	2月末日
HANWA CANADA CORP.	2月末日
阪和(香港)有限公司	2月末日
台湾阪和興業股份有限公司	2月末日
HANWA SINGAPORE (PRIVATE) LTD.	2月末日
PT.HANWA INDONESIA	2月末日
SEATTLE SHRIMP & SEAFOOD COMPANY, INC.	12月末日
阪和(上海)管理有限公司	12月末日
HANWA THAILAND CO.,LTD.	12月末日
長富不銹鋼中心(蘇州)有限公司	12月末日
阪和鋼板加工(東莞)有限公司	12月末日
HANWA STEEL SERVICE (THAILAND) CO.,LTD.	12月末日
PT.HANWA STEEL SERVICE INDONESIA	12月末日

連結財務諸表の作成に当たっては、連結子会社の同日現在の財務諸表を使用しておりますが、連結決算日との間に生じた重要な取引については連結上必要な調整を行っております。

4 会計方針に関する事項

(1) 重要な資産の評価基準及び評価方法

有価証券

その他有価証券

時価のあるもの

決算期末日の市場価格等に基づく時価基準(評価差額は全部純資産直入法により処理し、売却原価は移動平均法により算定)

時価のないもの

評価基準...原価基準

評価方法...移動平均法

デリバティブ取引により生じる正味の債権及び債務

評価基準...時価基準

たな卸資産

評価基準...原価基準(連結貸借対照表価額は収益性の低下に基づく簿価切下げの方法により算定)

評価方法...主として移動平均法又は個別法

(2) 重要な減価償却資産の減価償却の方法

有形固定資産(リース資産を除く。)

主として定額法

無形固定資産(リース資産を除く。)

定額法

なお、ソフトウェア(自社利用分)については、社内における利用可能期間(5年)に基づく定額法

リース資産

a 所有権移転ファイナンス・リース取引に係るリース資産

自己所有の固定資産に適用する減価償却方法と同一の方法

b 所有権移転外ファイナンス・リース取引に係るリース資産

定額法

(3) 重要な引当金の計上基準

貸倒引当金

債権の貸倒れによる損失に備えるため、一般債権については貸倒実績率により、貸倒懸念債権等特定の債権については個別に回収可能性を検討し、回収不能見込額を計上しております。

賞与引当金

従業員賞与に充てるため、支給見込額に基づき計上しております。

製品保証引当金

販売済製品に係る一定期間の無償補修費の支出に備えるため、過去の実績率に基づき計上しております。

関係会社事業損失引当金

関係会社に対する将来の損失に備えるため、当社グループが負担することとなる損失見込額に基づき計上しております。

(4) 退職給付に係る会計処理の方法

退職給付見込額の期間帰属方法

退職給付債務の算定にあたり、退職給付見込額を当連結会計年度末までの期間に帰属させる方法については、給付算定式基準によっております。

数理計算上の差異及び過去勤務費用の費用処理方法

過去勤務費用については、主にその発生時における従業員の平均残存勤務期間以内の一定の年数による定額法により按分した額を費用処理しております。

数理計算上の差異については、主に各連結会計年度の発生時における従業員の平均残存勤務期間以内の一定の年数による定額法により按分した額をそれぞれ発生の日連結会計年度から費用処理することとしております。

小規模企業等における簡便法の採用

一部の連結子会社は、退職給付に係る負債及び退職給付費用の計算に、退職給付に係る期末自己都合要支給額等を退職給付債務とする方法を用いた簡便法を適用しております。

(5) 重要な外貨建の資産又は負債の本邦通貨への換算基準

外貨建金銭債権債務は、決算日の直物為替相場により円貨に換算し、換算差額は損益として処理しております。なお、在外子会社等の資産及び負債は、決算日の直物為替相場により円貨に換算し、収益及び費用は期中平均相場により円貨に換算し、換算差額は純資産の部における為替換算調整勘定及び非支配株主持分に含めております。

(6) 重要なヘッジ会計の方法

ヘッジ会計の方法

繰延ヘッジ処理によっております。

ただし、特例処理の要件を満たしている金利スワップ取引については、特例処理によっております。

なお、一部の在外連結子会社については、国際会計基準による時価ヘッジ処理によっております。

ヘッジ手段とヘッジ対象

当連結会計年度にヘッジ会計を適用したヘッジ手段とヘッジ対象は以下のとおりであります。

a ヘッジ手段...金利スワップ取引

ヘッジ対象...借入金

b ヘッジ手段...商品先渡取引

ヘッジ対象...ニッケル等の輸入によるたな卸資産及び予定取引

ヘッジ方針

デリバティブ取引に関する権限規程及び取引限度額等を定めた内部規程に基づき、ヘッジ対象に係る商品価格変動リスク及び金利変動リスクを一定の範囲内でヘッジしております。

ヘッジ有効性の評価方法

ヘッジ対象のキャッシュ・フロー変動の累計又は相場変動とヘッジ手段のキャッシュ・フロー変動の累計又は相場変動を比較し、両者の変動額等を基礎にして、ヘッジ有効性を評価しております。ただし、特例処理によっている金利スワップ取引については、有効性の評価を省略しております。

(7) のれんの償却方法及び償却期間

5年間の定額法により償却しております。

(8) 連結キャッシュ・フロー計算書における資金の範囲

手許現金、要求払預金及び取得日から3ヶ月以内に満期日の到来する流動性の高い、容易に換金可能であり、かつ、価値の変動について僅少なりリスクしか負わない短期的な投資からなっております。

(9) その他連結財務諸表作成のための重要な事項

消費税等の処理方法

消費税及び地方消費税の会計処理は、税抜方式によっております。

連結納税制度の適用

連結納税制度を適用しております。

(会計方針の変更)

法人税法の改正に伴い、「平成28年度税制改正に係る減価償却方法の変更に関する実務上の取扱い」(実務対応報告第32号 平成28年6月17日)を当連結会計年度に適用し、平成28年4月1日以後に取得した建物附属設備及び構築物に係る減価償却方法を定率法から定額法に変更しております。

なお、この変更による当連結会計年度の損益に与える影響は軽微であります。

(表示方法の変更)

(連結貸借対照表関係)

前連結会計年度において、「流動資産」の「受取手形及び売掛金」に含めていた「電子記録債権」は、金額的重要性が増したため、当連結会計年度より独立掲記することとしております。この表示方法の変更を反映させるため、前連結会計年度の連結財務諸表の組替えを行っております。

この結果、前連結会計年度の連結貸借対照表において、「流動資産」の「受取手形及び売掛金」に表示していた276,293百万円は、「受取手形及び売掛金」260,151百万円、「電子記録債権」16,141百万円として組み替えております。

前連結会計年度において、独立掲記しておりました「有形固定資産」の「機械装置及び運搬具」は、資産の総額の100分の1以下となったため、当連結会計年度より「その他」に含めて表示しております。この表示方法の変更を反映させるため、前連結会計年度の連結財務諸表の組替えを行っております。

この結果、前連結会計年度の連結貸借対照表において、「有形固定資産」に表示していた「機械装置及び運搬具」18,037百万円、「減価償却累計額」11,452百万円、「機械装置及び運搬具(純額)」6,585百万円、「その他」10,517百万円、「減価償却累計額」6,003百万円、「その他(純額)」4,513百万円は、「その他」28,555百万円、「減価償却累計額」17,456百万円、「その他(純額)」11,098百万円として組み替えております。

前連結会計年度において、独立掲記しておりました「流動負債」の「前受金」は、負債及び純資産の合計額の100分の5以下となったため、当連結会計年度より「その他」に含めて表示しております。この表示方法の変更を反映させるため、前連結会計年度の連結財務諸表の組替えを行っております。

この結果、前連結会計年度の連結貸借対照表において、「流動負債」に表示していた「前受金」31,054百万円、「その他」8,688百万円は、「その他」39,742百万円として組み替えております。

(連結損益及び包括利益計算書関係)

前連結会計年度において、独立掲記しておりました「営業外収益」の「貸倒引当金戻入額」は、営業外収益の総額の100分の10以下となったため、当連結会計年度より「その他」に含めて表示しております。この表示方法の変更を反映させるため、前連結会計年度の連結財務諸表の組替えを行っております。

この結果、前連結会計年度の連結損益及び包括利益計算書において、「営業外収益」に表示していた「貸倒引当金戻入額」591百万円、「その他」1,102百万円は、「その他」1,693百万円として組み替えております。

(連結キャッシュ・フロー計算書関係)

前連結会計年度において、独立掲記しておりました「営業活動によるキャッシュ・フロー」の「預り金の増減額(は減少)」、「前受金の増減額(は減少)」、「前渡金の増減額(は増加)」は、重要性が乏しくなったため、当連結会計年度より「その他」に含めて表示しております。この表示方法の変更を反映させるため、前連結会計年度の連結財務諸表の組替えを行っております。

この結果、前連結会計年度の連結キャッシュ・フロー計算書において、「営業活動によるキャッシュ・フロー」に表示していた「預り金の増減額(は減少)」6,637百万円、「前受金の増減額(は減少)」8,434百万円、「前渡金の増減額(は増加)」8,407百万円、「その他」3,655百万円は、「その他」10,266百万円として組み替えております。

前連結会計年度において、「財務活動によるキャッシュ・フロー」の「その他」に含めていた「自己株式の取得による支出」は、重要性が増したため、当連結会計年度より独立掲記することとしております。この表示方法の変更を反映させるため、前連結会計年度の連結財務諸表の組替えを行っております。

この結果、前連結会計年度の連結キャッシュ・フロー計算書において、「財務活動によるキャッシュ・フロー」の「その他」に表示していた 307百万円は、「自己株式の取得による支出」 3百万円、「その他」 303百万円として組み替えております。

(追加情報)

「繰延税金資産の回収可能性に関する適用指針」（企業会計基準適用指針第26号 平成28年3月28日）を当連結会計年度から適用しております。

(連結貸借対照表関係)

1 たな卸資産の内訳

	前連結会計年度 (平成28年3月31日)	当連結会計年度 (平成29年3月31日)
商品及び製品	96,083百万円	101,650百万円
仕掛品	2,089	1,917
原材料及び貯蔵品	7,878	7,471
計	106,050	111,039

- 2 土地の再評価に関する法律(平成10年3月31日公布法律第34号)に基づき、平成14年3月31日に当社の事業用の土地の再評価を行い、再評価差額については、当該評価差額に係る税金相当額を「再評価に係る繰延税金負債」として負債の部に計上し、これを控除した金額を「土地再評価差額金」として純資産の部に計上しております。

再評価の方法

土地の再評価に関する法律施行令(平成10年3月31日公布政令第119号)第2条第1号に定める方法により算出しております。

再評価を行った年月日

平成14年3月31日

	前連結会計年度 (平成28年3月31日)	当連結会計年度 (平成29年3月31日)
再評価を行った土地の連結会計年度末における時価と再評価後の帳簿価額との差額	1,224百万円	953百万円

3 担保資産

借入金の担保に供している資産

	前連結会計年度 (平成28年3月31日)	当連結会計年度 (平成29年3月31日)
現金及び預金	50百万円	50百万円
建物及び構築物	296	280
土地	1,112	1,112
計	1,458	1,442
対応債務 短期借入金	1,415	247
1年内償還予定の社債	31	21
社債	97	76
長期借入金	1,034	587
計	2,578	932

取引保証金として差入れている資産

	前連結会計年度 (平成28年3月31日)	当連結会計年度 (平成29年3月31日)
現金及び預金	13百万円	13百万円
投資有価証券	2,489	5,298
計	2,502	5,311

第三者の借入等に供している資産

	前連結会計年度 (平成28年3月31日)	当連結会計年度 (平成29年3月31日)
投資有価証券	百万円	1,705百万円

4 非連結子会社及び関連会社に対するものは、次のとおりであります。

	前連結会計年度 (平成28年3月31日)	当連結会計年度 (平成29年3月31日)
投資有価証券(株式)	13,608百万円	13,737百万円
投資その他の資産のその他(出資金)	1,748	1,714

5 保証債務

連結会社以外の会社の銀行借入等に対し保証を行っております。

	前連結会計年度 (平成28年3月31日)	当連結会計年度 (平成29年3月31日)
SAN DIEGO VISTA STEEL SERVICE CORP.	653百万円	504百万円
PT.HANWA ROYAL METALS	450	448
阪和鋼板加工(江西)有限公司	79	243
広州阪和貿易有限公司	108	217
韓国阪和興業株式会社	124	138
SOHBI CRAFT POLAND SP.ZO.O.	174	108
PT.HANWA INDONESIA	1,675	-
その他	963	414
計	4,230	2,076

6 受取手形割引高及び受取手形裏書譲渡高

	前連結会計年度 (平成28年3月31日)	当連結会計年度 (平成29年3月31日)
受取手形割引高	4,319百万円	6,071百万円
受取手形裏書譲渡高	257	194

(連結損益及び包括利益計算書関係)

- 1 たな卸資産の収益性の低下に基づく簿価切下額（前期に計上した簿価切下額の戻入額を相殺した額）は次のとおりであります（は戻入額）。

	前連結会計年度 (自 平成27年4月1日 至 平成28年3月31日)	当連結会計年度 (自 平成28年4月1日 至 平成29年3月31日)
売上原価	439百万円	655百万円

- 2 販売費及び一般管理費のうち主要な費目及び金額

	前連結会計年度 (自 平成27年4月1日 至 平成28年3月31日)	当連結会計年度 (自 平成28年4月1日 至 平成29年3月31日)
従業員給料	13,332百万円	13,847百万円
賞与引当金繰入額	2,106	2,178
退職給付費用	1,788	2,001
貸倒引当金繰入額		53

- 3 固定資産売却益の内容は、次のとおりであります。

	前連結会計年度 (自 平成27年4月1日 至 平成28年3月31日)	当連結会計年度 (自 平成28年4月1日 至 平成29年3月31日)
土地	13,065百万円	869百万円
その他	8	7
計	13,074	876

- 4 固定資産売却損の内容は、次のとおりであります。

	前連結会計年度 (自 平成27年4月1日 至 平成28年3月31日)	当連結会計年度 (自 平成28年4月1日 至 平成29年3月31日)
建物及び構築物	256百万円	227百万円
その他	3	
計	261	227

- 5 事業整理損

当連結会計年度(自 平成28年4月1日 至 平成29年3月31日)

事業整理損は、連結子会社における一部事業所の閉鎖に伴う損失であり、その内訳は次のとおりであります。

減損損失	111百万円
設備撤去等費用見積額	109
固定資産処分損	20
その他	11
計	253

なお、減損損失の内容は次のとおりであります。

場所	事業所又は用途	減損損失		
		建物及び構築物 (百万円)	その他 (百万円)	計 (百万円)
千葉県袖ヶ浦市	袖ヶ浦ヤード	111	0	111
	計	111	0	111

(注)減損損失の「その他」は「機械及び装置」であります。

当社及び連結子会社は主として各事業所をグループの単位としており、遊休資産については個別資産ごとによりグループを行っております。

上記資産は遊休資産となり、今後の使用見込みがなくなったため、資産の帳簿価額を備忘価額まで減額しております。

6 その他の包括利益に係る組替調整額及び税効果額

	前連結会計年度 (自 平成27年4月1日 至 平成28年3月31日)	当連結会計年度 (自 平成28年4月1日 至 平成29年3月31日)
その他有価証券評価差額金		
当期発生額	6,226百万円	7,542百万円
組替調整額	661	663
税効果調整前	5,564	6,879
税効果額	1,967	2,324
その他有価証券評価差額金	3,597	4,555
繰延ヘッジ損益		
当期発生額	591	286
組替調整額	3,416	1,036
税効果調整前	2,825	749
税効果額	922	231
繰延ヘッジ損益	1,902	518
土地再評価差額金		
当期発生額		
組替調整額		
税効果調整前		
税効果額	102	
土地再評価差額金	102	
為替換算調整勘定		
当期発生額	675	723
組替調整額		
税効果調整前	675	723
税効果額		
為替換算調整勘定	675	723
退職給付に係る調整額		
当期発生額	6,023	602
組替調整額	2,217	1,125
税効果調整前	3,806	523
税効果額	1,068	162
退職給付に係る調整額	2,737	360
持分法適用会社に対する持分相当額		
当期発生額	109	154
その他の包括利益合計	8,700	4,557

(連結株主資本等変動計算書関係)

前連結会計年度(自 平成27年4月1日 至 平成28年3月31日)

1 発行済株式に関する事項

株式の種類	当連結会計年度期首	増加	減少	当連結会計年度末
普通株式(株)	211,663,200			211,663,200

2 自己株式に関する事項

株式の種類	当連結会計年度期首	増加	減少	当連結会計年度末
普通株式(株)	4,449,160	6,737		4,455,897

(変動事由の概要)

「増加」は、単元未満株主の買取請求に応じたことによるものであります。

3 配当に関する事項

(1) 配当金支払額

決議	株式の種類	配当金の総額 (百万円)	1株当たり配当額 (円)	基準日	効力発生日
平成27年6月26日 定時株主総会	普通株式	1,554	7.50	平成27年3月31日	平成27年6月29日
平成27年11月13日 取締役会	普通株式	1,657	8.00	平成27年9月30日	平成27年12月8日

(2) 基準日が当連結会計年度に属する配当のうち、配当の効力発生日が翌連結会計年度となるもの

決議	株式の種類	配当の原資	配当金の総額 (百万円)	1株当たり 配当額(円)	基準日	効力発生日
平成28年6月29日 定時株主総会	普通株式	利益剰余金	2,072	10.00	平成28年3月31日	平成28年6月30日

当連結会計年度(自 平成28年4月1日 至 平成29年3月31日)

1 発行済株式に関する事項

株式の種類	当連結会計年度期首	増加	減少	当連結会計年度末
普通株式(株)	211,663,200			211,663,200

2 自己株式に関する事項

株式の種類	当連結会計年度期首	増加	減少	当連結会計年度末
普通株式(株)	4,455,897	4,008,576		8,464,473

(変動事由の概要)

「増加」の主な要因は、平成28年5月13日開催の取締役会決議に基づき、自己株式4,000,000株を取得したことによります。

3 配当に関する事項

(1) 配当金支払額

決議	株式の種類	配当金の総額 (百万円)	1株当たり配当額 (円)	基準日	効力発生日
平成28年6月29日 定時株主総会	普通株式	2,072	10.00	平成28年3月31日	平成28年6月30日
平成28年11月11日 取締役会	普通株式	1,828	9.00	平成28年9月30日	平成28年12月6日

(2) 基準日が当連結会計年度に属する配当のうち、配当の効力発生日が翌連結会計年度となるもの

決議	株式の種類	配当の原資	配当金の総額 (百万円)	1株当たり 配当額(円)	基準日	効力発生日
平成29年6月29日 定時株主総会	普通株式	利益剰余金	2,031	10.00	平成29年3月31日	平成29年6月30日

(連結キャッシュ・フロー計算書関係)

1 現金及び現金同等物の期末残高と連結貸借対照表に掲記されている科目の金額との関係

	前連結会計年度 (自 平成27年4月1日 至 平成28年3月31日)	当連結会計年度 (自 平成28年4月1日 至 平成29年3月31日)
現金及び預金勘定	27,115百万円	28,465百万円
預入期間が3ヶ月を超える 定期預金	1,310	1,259
現金及び現金同等物	25,804	27,206

2 株式の取得により新たに連結子会社となった会社の資産及び負債の主な内訳

前連結会計年度(自 平成27年4月1日 至 平成28年3月31日)

株式の取得により㈱ダイサンを新たに連結したことに伴う連結開始時の資産及び負債の内訳並びに当該会社株式の取得価額と取得による支出との関係は次のとおりであります。

流動資産	5,101百万円
固定資産	4,391
流動負債	5,466
固定負債	624
負ののれん	1,101
子会社株式の取得価額	2,300
現金及び現金同等物	134
差引：連結の範囲の変更を伴う子会社株式 の取得による支出	2,165

当連結会計年度(自 平成28年4月1日 至 平成29年3月31日)

該当事項はありません。

3 重要な非資金取引の内容

当連結会計年度(自 平成28年4月1日 至 平成29年3月31日)

当連結会計年度に増加した投資有価証券のうち、3,682百万円は長期貸付金の転換権行使により取得したものであります。

(リース取引関係)

オペレーティング・リース取引

(借主側)

オペレーティング・リース取引のうち解約不能のものに係る未経過リース料

	前連結会計年度 (平成28年3月31日)	当連結会計年度 (平成29年3月31日)
1年内	527百万円	529百万円
1年超	8,342	7,834
計	8,870	8,364

(金融商品関係)

1 金融商品の状況に関する事項

(1) 金融商品に対する取組方針

当社グループは、鉄鋼を中心に金属原料、非鉄金属、食品、石油・化成品、木材及び機械等各種商品の販売を主たる事業とし、さらに鋼材加工、非鉄金属加工及びアミューズメント施設の管理・運営等の事業活動を行っております。これらの営業取引及び投融資活動等に必要な資金は、主として銀行借入により調達しておりますが、安定的・機動的な流動性確保のため、資金調達手段の多様化を図り、資本市場における社債並びにコマーシャル・ペーパー発行による調達も行っております。一時的な余資は、安全性の高い金融資産で運用しております。

デリバティブ取引については、為替や金利、商品価格の変動によるリスクを軽減するために行っており、投機目的の取引は行わない方針であります。

(2) 金融商品の内容及びそのリスク

受取手形、売掛金及び電子記録債権は、取引先の信用リスクを有しております。このうち、外貨建てのものについては、為替変動リスクも有しております。

有価証券及び投資有価証券は、主に取引先を中心とした上場株式であり、価格変動リスクを有しております。また、外貨建てのものについては、為替変動リスクも有しております。

長期貸付金は、主に取引先に対するもので、信用リスクを有しております。

支払手形及び買掛金のうち、外貨建てのものについては、為替変動リスクを有しております。

短期借入金、コマーシャル・ペーパー、社債及び長期借入金は、運転資金及び投融資資金の調達を目的としておりますが、金融市場動向などの調達環境の変化による流動性リスクを有しております。また、このうち一部については、金利変動リスクや為替変動リスクを有しております。

デリバティブ取引は、外貨建ての債権債務にかかる為替変動リスクをヘッジすることを目的とした先物為替予約取引（通貨スワップ取引を含む。）、借入金の一部について金利変動リスクをヘッジすることを目的とした金利スワップ取引、商品相場の価格変動リスクをヘッジすることを目的とした商品先渡し及び商品スワップ取引であり、市場リスクに加え取引先の信用リスクを有しております。

なお、ヘッジ会計に関するヘッジ手段とヘッジ対象、ヘッジ方針、ヘッジの有効性の評価方法等については、前述の「会計方針に関する事項」に記載されている「重要なヘッジ会計の方法」をご覧ください。

(3) 金融商品に係るリスク管理体制

受取手形、売掛金及び電子記録債権、並びに長期貸付金の信用リスクに関しては、「与信管理規程」に従い、取引先ごとに与信限度額設定及び残高管理を行っており、定期的にその信用状況をモニタリングしております。また、受取手形、売掛金及び電子記録債権、支払手形及び買掛金の為替変動リスクについては、デリバティブ取引を利用してリスクの軽減に努めております。

有価証券及び投資有価証券の価格変動リスクは、主に取引先を中心とした上場株式であり、定期的に把握された時価を取締役会へ報告しております。また、為替変動リスクについては、デリバティブ取引を利用してリスクの軽減に努めております。

なお、事業投資等については、「新規事業及び投融資に係る審査・承認規程」に従い、所定の手続きを経た上で実行の是非を決定しており、実行後も発行体の財務状態や取引状況等を継続的に把握し、保有方針を見直しております。

短期借入金、コマーシャル・ペーパー、社債及び長期借入金の資金調達に係る流動性リスクに関しては、当社グループの資金需要見通しに応じた資金調達計画を作成し、金融市場動向なども勘案して、資金調達手段の多様化を図り手元流動性の確保に努めております。また、金利変動リスク及び為替変動リスクのあるものについては、デリバティブ取引などを利用してリスクの軽減に努めております。

通貨関連及び商品関連の各デリバティブ取引の実行及び管理は、「営業部門業務規程」等に従い、部門毎に統轄役員承認を受けて実施しております。また、「職務権限規程」及びその細則において、取引権限及び取引限度額等が明示されております。

なお、借入金等に伴う金利関連のデリバティブ取引については、財務統轄役員承認を受けて実施しております。

また、デリバティブ取引先の信用リスクを軽減するため、格付の高い金融機関等とのみ取引を行っております。

商品関連のデリバティブ取引の契約残高については、デリバティブ取引を行う部門が各部門の統轄役員及び監査部に報告するとともに、業務管理室が契約先からの残高確認書と照合を行い、統轄役員及び監査部に報告しております。また、経理部が契約先に対して直接残高確認を行っており、監査部が必要に応じ取引内容の調査を行っております。

(4) 金融商品の時価等に関する事項についての補足説明

金融商品の時価には、市場価格に基づく価額のほか、市場価格がない場合には合理的に算定された価額が含まれております。当該価額の算定においては変動要因を織り込んでいるため、異なる前提条件等を採用することにより、当該価額が変動することもあります。

また、「デリバティブ取引関係」注記におけるデリバティブ取引に関する契約額等については、その金額自体がデリバティブ取引に係る市場リスクを示すものではありません。

2 金融商品の時価等に関する事項

前連結会計年度(平成28年3月31日)

連結貸借対照表計上額、時価及びこれらの差額については、次のとおりであります。なお、時価を把握することが極めて困難と認められるものは、次表には含めておりません((注2)参照)。

	連結貸借対照表 計上額 (百万円)	時価 (百万円)	差額 (百万円)
(1) 現金及び預金	27,115	27,115	
(2) 受取手形及び売掛金	260,151		
貸倒引当金 (1)	242		
	259,909	259,909	
(3) 電子記録債権	16,141		
貸倒引当金 (1)	17		
	16,123	16,123	
(4) 投資有価証券			
関連会社株式	2,894	825	2,068
その他有価証券	31,669	31,669	
(5) 長期貸付金	12,383		
貸倒引当金 (1)	12		
	12,371	12,371	
資産計	350,083	348,015	2,068
(1) 支払手形及び買掛金	149,857	149,857	
(2) 短期借入金	56,412	56,412	
(3) 1年内償還予定の社債	10,039	10,050	11
(4) 社債	30,097	30,405	308
(5) 長期借入金(1年内返済予定含む。)	139,743	139,899	156
負債計	386,149	386,625	475
デリバティブ取引 (2)			
ヘッジ会計が適用されていないもの	2,123	2,123	
ヘッジ会計が適用されているもの	(486)	(1,328)	842
デリバティブ取引計	1,637	795	842

(1) 一般貸倒引当金を控除しております。

(2) デリバティブ取引によって生じた正味の債権債務は純額で表示しており、合計で正味の債務となる項目については、()で示しております。

(注1) 金融商品の時価の算定方法並びに有価証券及びデリバティブ取引に関する事項

資 産

(1) 現金及び預金、(2) 受取手形及び売掛金、並びに(3) 電子記録債権

これらは短期間で決済されるため、時価は帳簿価額にほぼ等しいことから、当該帳簿価額によっております。

(4) 投資有価証券

これらの時価について、株式は取引所の価格によっております。また、保有目的ごとの有価証券に関する注記事項については、「有価証券関係」注記をご参照ください。

(5) 長期貸付金

長期貸付金は、主として金利の見直しが行われる変動金利型であるため、時価は帳簿価額にほぼ等しいことから、当該帳簿価額によっております。

負 債

(1) 支払手形及び買掛金、並びに(2) 短期借入金

これらは短期間で決済されるため、時価は帳簿価額にほぼ等しいことから、当該帳簿価額によっております。

(3) 1年内償還予定の社債、並びに(4) 社債

社債の時価は、市場価格のあるものについては、日本証券業協会が提示する価格を使用し、市場価格のないものについては、短期間で償還されるため、時価は帳簿価額にほぼ等しいことから、当該帳簿価額によっております。

(5) 長期借入金(1年内返済予定含む。)

長期借入金の時価は、元利金の合計額を新規に同様の借入を行った場合に想定される利率で割り引いた現在価値により算定しております。変動金利型の長期借入金については、短期間で市場金利を反映していることから、時価は帳簿価額にほぼ等しいため、当該帳簿価額によっております。なお、長期借入金には1年内返済予定の借入金を含んでおります。

デリバティブ取引

「デリバティブ取引関係」注記をご参照ください。

(注2) 時価を把握することが極めて困難と認められる金融商品

区分	連結貸借対照表計上額 (百万円)
(1) 子会社株式及び関連会社株式	10,714
計	10,714
(2) その他有価証券	
非上場株式	2,807
非上場外国株式	8,160
非上場外国転換社債	2,416
投資事業有限責任組合への出資	7
計	13,393

上記については、市場価格がなく、かつ、将来キャッシュ・フローを見積もることなどができず、時価を把握することが極めて困難と認められることから、「(4) 投資有価証券」には含めておりません。

当連結会計年度において、子会社株式及び関連会社株式について643百万円、その他有価証券について673百万円の減損処理を行っております。

(注3) 金銭債権及び満期がある有価証券の連結決算日後の償還予定額

	1年以内 (百万円)	1年超 5年以内 (百万円)	5年超 10年以内 (百万円)	10年超 (百万円)
現金及び預金	27,115			
受取手形及び売掛金	260,151			
電子記録債権	16,141			
投資有価証券				
其他有価証券のうち満期があるもの (非上場外国転換社債等)		2,424		
長期貸付金		8,413	3,120	4
計	303,408	10,838	3,120	4

長期貸付金845百万円については、償還予定時期が確定していないため、上表に含めておりません。

(注4) 短期借入金、社債及び長期借入金の連結決算日後の返済予定額

	1年以内 (百万円)	1年超 2年以内 (百万円)	2年超 3年以内 (百万円)	3年超 4年以内 (百万円)	4年超 5年以内 (百万円)	5年超 (百万円)
短期借入金	56,412					
社債	10,039	21	10,021	10,021	10,021	13
長期借入金	10,322	38,176	43,814	27,024	11,279	9,125
計	76,773	38,197	53,835	37,045	21,300	9,139

当連結会計年度(平成29年3月31日)

連結貸借対照表計上額、時価及びこれらの差額については、次のとおりであります。なお、時価を把握することが極めて困難と認められるものは、次表には含めておりません((注2)参照)。

	連結貸借対照表 計上額 (百万円)	時価 (百万円)	差額 (百万円)
(1) 現金及び預金	28,465	28,465	
(2) 受取手形及び売掛金	307,853		
貸倒引当金 (1)	267		
	307,586	307,586	
(3) 電子記録債権	30,742		
貸倒引当金 (1)	29		
	30,712	30,712	
(4) 有価証券及び投資有価証券			
関連会社株式	2,671	1,051	1,619
その他有価証券	38,621	38,621	
(5) 長期貸付金	10,842		
貸倒引当金 (1)	10		
	10,831	10,831	
資産計	418,888	417,268	1,619
(1) 支払手形及び買掛金	191,989	191,989	
(2) 短期借入金	68,882	68,882	
(3) コマーシャル・ペーパー	5,000	5,000	
(4) 1年内償還予定の社債	21	21	
(5) 社債	40,076	40,264	188
(6) 長期借入金(1年内返済予定含む。)	144,612	144,702	90
負債計	450,582	450,860	278
デリバティブ取引 (2)			
ヘッジ会計が適用されていないもの	(3) 10,444	(3) 10,444	
ヘッジ会計が適用されているもの	(49)	(640)	591
デリバティブ取引計	10,395	9,803	591

(1) 一般貸倒引当金を控除しております。

(2) デリバティブ取引によって生じた正味の債権債務は純額で表示しており、合計で正味の債務となる項目については、()で示しております。

(3) 契約に基づき取引先等に評価損益が帰属するデリバティブ取引11,188百万円が含まれております。

(注1) 金融商品の時価の算定方法並びに有価証券及びデリバティブ取引に関する事項

資 産

(1) 現金及び預金、(2) 受取手形及び売掛金、並びに(3)電子記録債権

これらは短期間で決済されるため、時価は帳簿価額にほぼ等しいことから、当該帳簿価額によっております。

(4) 有価証券及び投資有価証券

これらの時価について、株式は取引所の価格によっております。また、保有目的ごとの有価証券に関する注記事項については、「有価証券関係」注記をご参照ください。

(5) 長期貸付金

長期貸付金は、主として金利の見直しが行われる変動金利型であるため、時価は帳簿価額にほぼ等しいことから、当該帳簿価額によっております。

負債

(1) 支払手形及び買掛金、(2) 短期借入金、並びに(3) コマーシャル・ペーパー

これらは短期間で決済されるため、時価は帳簿価額にほぼ等しいことから、当該帳簿価額によっております。

(4) 1年内償還予定の社債、並びに(5) 社債

社債の時価は、市場価格のあるものについては、日本証券業協会が提示する価格を使用し、市場価格のないものについては、短期間で償還されるため、時価は帳簿価額にほぼ等しいことから、当該帳簿価額によっております。

(6) 長期借入金(1年内返済予定含む。)

長期借入金の時価は、元利金の合計額を新規に同様の借入を行った場合に想定される利率で割り引いた現在価値により算定してあります。変動金利型の長期借入金については、短期間で市場金利を反映していることから、時価は帳簿価額にほぼ等しいため、当該帳簿価額によっております。なお、長期借入金には1年内返済予定の借入金を含んであります。

デリバティブ取引

「デリバティブ取引関係」注記をご参照ください。

(注2) 時価を把握することが極めて困難と認められる金融商品

区分	連結貸借対照表計上額 (百万円)
(1) 子会社株式及び関連会社株式	11,066
計	11,066
(2) その他有価証券	
非上場株式	4,190
非上場外国株式	14,049
非上場外国転換社債	2,406
投資事業有限責任組合への出資	5
計	20,651

上記については、市場価格がなく、かつ、将来キャッシュ・フローを見積もることなどができず、時価を把握することが極めて困難と認められることから、「(4) 有価証券及び投資有価証券」には含めておりません。

当連結会計年度において、子会社株式及び関連会社株式について757百万円、その他有価証券について57百万円の減損処理を行っております。

(注3) 金銭債権及び満期がある有価証券の連結決算日後の償還予定額

	1年以内 (百万円)	1年超 5年以内 (百万円)	5年超 10年以内 (百万円)	10年超 (百万円)
現金及び預金	28,465			
受取手形及び売掛金	307,853			
電子記録債権	30,742			
有価証券及び投資有価証券				
その他有価証券のうち満期があるもの (非上場外国転換社債等)	486	1,924		
長期貸付金		8,559	1,438	2
計	367,548	10,484	1,438	2

長期貸付金841百万円については、償還予定時期が確定していないため、上表に含めておりません。

(注4) 短期借入金、コマーシャル・ペーパー、社債及び長期借入金の連結決算日後の返済予定額

	1年以内 (百万円)	1年超 2年以内 (百万円)	2年超 3年以内 (百万円)	3年超 4年以内 (百万円)	4年超 5年以内 (百万円)	5年超 (百万円)
短期借入金	68,882					
コマーシャル・ペーパー	5,000					
社債	21	10,021	10,021	10,021	10,013	
長期借入金	38,380	43,858	27,089	11,279	9,939	14,066
計	112,283	53,879	37,110	21,300	19,952	14,066

(有価証券関係)

前連結会計年度

1 その他有価証券(平成28年3月31日)

	種類	連結決算日における 連結貸借対照表計上額 (百万円)	取得原価 (百万円)	差額 (百万円)
連結貸借対照表計上額が 取得原価を超えるもの	株式	26,171	11,517	14,653
連結貸借対照表計上額が 取得原価を超えないもの	株式	5,497	8,531	3,034
計		31,669	20,049	11,619

(注) 1 表中の「取得原価」は減損処理後の帳簿価額であります。

2 表中には、その他有価証券で時価を把握することが極めて困難と認められるものは含まれておりません。

2 当連結会計年度中に売却したその他有価証券(自平成27年4月1日 至平成28年3月31日)

種類	売却額 (百万円)	売却益の合計額 (百万円)	売却損の合計額 (百万円)
株式	706	499	5
計	706	499	5

3 減損処理を行った有価証券(自平成27年4月1日 至平成28年3月31日)

当連結会計年度において、有価証券について2,384百万円(子会社株式及び関連会社株式について643百万円、その他有価証券の株式1,741百万円)減損処理を行っております。

当連結会計年度

1 その他有価証券(平成29年3月31日)

	種類	連結決算日における 連結貸借対照表計上額 (百万円)	取得原価 (百万円)	差額 (百万円)
連結貸借対照表計上額が 取得原価を超えるもの	株式	33,861	12,812	21,049
連結貸借対照表計上額が 取得原価を超えないもの	株式	4,759	6,883	2,123
計		38,621	19,695	18,925

(注) 1 表中の「取得原価」は減損処理後の帳簿価額であります。

2 表中には、その他有価証券で時価を把握することが極めて困難と認められるものは含まれておりません。

2 当連結会計年度中に売却したその他有価証券(自平成28年4月1日 至平成29年3月31日)

種類	売却額 (百万円)	売却益の合計額 (百万円)	売却損の合計額 (百万円)
株式	1,160	674	
計	1,160	674	

3 減損処理を行った有価証券(自平成28年4月1日 至平成29年3月31日)

当連結会計年度において、有価証券について814百万円(子会社株式及び関連会社株式について757百万円、その他有価証券の株式57百万円)減損処理を行っております。

(デリバティブ取引関係)

前連結会計年度(平成28年3月31日)

1 ヘッジ会計が適用されていないデリバティブ取引

(1) 通貨関連

区分	種類	契約額等 (百万円)	契約額等のうち 1年超 (百万円)	時価 (百万円)	評価損益 (百万円)
市場取引以外の取引	為替予約取引				
	売建				
	米ドル	49,271		1,678	1,678
	その他の通貨	676		8	8
	買建				
	米ドル	12,877		453	453
	その他の通貨	1,171		4	4
	スワップ取引				
	受取円・支払米ドル	13,217		799	799
	計				2,010

(注) 時価の算定方法

取引金融機関から提示された価格によっております。

(2) 商品関連

区分	種類	契約額等 (百万円)	契約額等のうち 1年超 (百万円)	時価 (百万円)	評価損益 (百万円)
市場取引以外の取引	先渡取引				
	石油製品				
	売建	1,751		42	42
	買建	589		23	23
	非鉄地金				
	売建	19,124		138	138
	買建	13,052		200	200
	スワップ取引				
	石油製品				
	受取固定・支払変動	395		2	2
	受取変動・支払固定	423		17	17
	計				113

(注) 時価の算定方法

取引所会員等から提示された価格によっております。

2 ヘッジ会計が適用されているデリバティブ取引

(1) 金利関連

ヘッジ会計の方法	種類	主なヘッジ対象	契約額等 (百万円)	契約額等のうち 1年超 (百万円)	時価 (百万円)
金利スワップの特例処理	金利スワップ取引 支払固定・受取変動	長期借入金	39,946	39,946	842

(注) 時価の算定方法

取引金融機関から提示された価格によっております。

(2) 商品関連

ヘッジ会計の方法	種類	主なヘッジ対象	契約額等 (百万円)	契約額等のうち 1年超 (百万円)	時価 (百万円)
繰延ヘッジ処理	先渡取引	ニッケル等の輸入によるたな卸資産及び予定取引	16,277	511	278
	非鉄地金				
	売建				
	買建		13,465		765

(注) 時価の算定方法

取引所会員から提示された価格によっております。

当連結会計年度(平成29年3月31日)

1 ヘッジ会計が適用されていないデリバティブ取引

(1) 通貨関連

区分	種類	契約額等 (百万円)	契約額等のうち 1年超 (百万円)	時価 (百万円)	評価損益 (百万円)
市場取引以外の取引	為替予約取引				
	売建				
	米ドル	71,334		347	347
	その他の通貨	787		1	1
	買建				
	米ドル	7,416		37	37
	その他の通貨	1,010		4	4
	スワップ取引				
	受取円・支払米ドル	12,088		311	311
	計				627

(注) 時価の算定方法

取引金融機関から提示された価格によっております。

(2) 商品関連

区分	種類	契約額等 (百万円)	契約額等のうち 1年超 (百万円)	時価 (百万円)	評価損益 (百万円)
市場取引以外の取引	先渡取引				
	石油製品				
	売建	3,229		67	67
	買建	2,360		30	30
	非鉄地金				
	売建	7,877		192	192
	買建	4,105		36	36
	スワップ取引				
	石油製品				
	受取固定・支払変動	139		2	2
受取変動・支払固定	1,106		17	17	
計					117

(注) 1 時価の算定方法

取引所会員等から提示された価格によっております。

2 上記のほか、下記のとおり契約に基づき取引先等に評価損益が帰属するデリバティブ取引があります。

なお、当該取引は、「金融商品関係」注記のデリバティブ取引のヘッジ会計が適用されていないものに含めております。

区分	種類	契約額等 (百万円)	契約額等のうち 1年超 (百万円)	時価 (百万円)	評価損益 (百万円)
市場取引以外の取引	先渡取引				
	非鉄地金				
	売建	112,676		11,660	11,660
	買建	23,336		471	471
計					11,188

2 ヘッジ会計が適用されているデリバティブ取引

(1) 金利関連

ヘッジ会計の方法	種類	主なヘッジ対象	契約額等 (百万円)	契約額等のうち 1年超 (百万円)	時価 (百万円)
金利スワップの特例処理	金利スワップ取引 支払固定・受取変動	長期借入金	40,336	35,736	591

(注) 時価の算定方法
 取引金融機関から提示された価格によっております。

(2) 商品関連

ヘッジ会計の方法	種類	主なヘッジ対象	契約額等 (百万円)	契約額等のうち 1年超 (百万円)	時価 (百万円)
繰延ヘッジ処理	先渡取引	ニッケル等の輸入によるたな卸資産及び予定取引	87,880	254	132
	非鉄地金				
	売建				
	買建		50,928		181

(注) 時価の算定方法
 取引所会員から提示された価格によっております。

(退職給付関係)

1 採用している退職給付制度の概要

当社及び連結子会社は、従業員の退職給付に充てるため、積立型、非積立型の確定給付制度及び確定拠出制度を採用しております。また、従業員の退職等に際して割増退職金を支払う場合があります。

当社の確定給付企業年金制度では、給与と勤務期間に基づいて給付原資の金額を決定し、一時金又は年金を支給しております。年金の支給は、市場金利の動向に基づき年金換算率が変動する20年保証期間付きの終身年金制度を採用しております。

一部の連結子会社が有する確定給付企業年金制度及び退職一時金制度では、主に簡便法により退職給付に係る負債及び退職給付費用を計算しております。

なお、一部の連結子会社が加入していた全国鐵構工業厚生年金基金及び大阪鉄商厚生年金基金は、それぞれ平成29年3月21日及び平成29年3月31日付で厚生労働大臣の認可を得て解散いたしました。同基金の解散による追加負担額の発生は見込まれておりません。

2 確定給付制度

(1) 退職給付債務の期首残高と期末残高の調整表（簡便法を適用した制度を除く。）

	前連結会計年度	当連結会計年度
	(自 平成27年4月1日 至 平成28年3月31日)	(自 平成28年4月1日 至 平成29年3月31日)
退職給付債務の期首残高	23,650百万円	25,687百万円
勤務費用	1,062	1,149
利息費用	324	96
数理計算上の差異の発生額	4,788	277
退職給付の支払額	731	785
確定給付制度の一部終了に伴う減少	3,414	
その他	8	12
退職給付債務の期末残高	25,687	26,438

(2) 年金資産の期首残高と期末残高の調整表（簡便法を適用した制度を除く。）

	前連結会計年度	当連結会計年度
	(自 平成27年4月1日 至 平成28年3月31日)	(自 平成28年4月1日 至 平成29年3月31日)
年金資産の期首残高	24,661百万円	22,099百万円
期待運用収益	739	662
数理計算上の差異の発生額	1,235	320
事業主からの拠出額	915	767
退職給付の支払額	730	785
確定給付制度の一部終了に伴う減少	2,251	
年金資産の期末残高	22,099	22,423

(3) 簡便法を適用した制度の、退職給付に係る負債の期首残高と期末残高の調整表

	前連結会計年度	当連結会計年度
	(自 平成27年4月1日 至 平成28年3月31日)	(自 平成28年4月1日 至 平成29年3月31日)
退職給付に係る負債の期首残高	412百万円	487百万円
退職給付費用	86	104
退職給付の支払額	55	62
制度への拠出額	21	20
その他	64	5
退職給付に係る負債の期末残高	487	502

(4) 退職給付債務及び年金資産の期末残高と連結貸借対照表に計上された退職給付に係る負債及び退職給付に係る資産の調整表

	前連結会計年度 (平成28年3月31日)	当連結会計年度 (平成29年3月31日)
積立型制度の退職給付債務	25,924百万円	26,680百万円
年金資産	22,293	22,627
	3,631	4,052
非積立型制度の退職給付債務	444	465
連結貸借対照表に計上された負債と資産の純額	4,075	4,518
退職給付に係る負債	4,075	4,518
退職給付に係る資産		
連結貸借対照表に計上された負債と資産の純額	4,075	4,518

(注) 簡便法を適用した制度を含んでおります。

(5) 退職給付費用及びその内訳項目の金額

	前連結会計年度 (自平成27年4月1日 至平成28年3月31日)	当連結会計年度 (自平成28年4月1日 至平成29年3月31日)
勤務費用	1,062百万円	1,149百万円
利息費用	324	96
期待運用収益	739	662
数理計算上の差異の費用処理額	908	1,056
過去勤務費用の費用処理額	80	65
簡便法で計算した退職給付費用	86	104
割増退職金	0	3
その他	15	8
確定給付制度に係る退職給付費用	1,708	1,803
退職給付制度改定損(注)	64	

(注) 特別損失に計上しております。

(6) 退職給付に係る調整額

退職給付に係る調整額に計上した項目(税効果控除前)の内訳は次のとおりであります。

	前連結会計年度 (自平成27年4月1日 至平成28年3月31日)	当連結会計年度 (自平成28年4月1日 至平成29年3月31日)
過去勤務費用	106百万円	65百万円
数理計算上の差異	3,913	457
合計	3,806	523

(7) 退職給付に係る調整累計額

退職給付に係る調整累計額に計上した項目(税効果控除前)の内訳は次のとおりであります。

	前連結会計年度 (平成28年3月31日)	当連結会計年度 (平成29年3月31日)
未認識過去勤務費用	196百万円	130百万円
未認識数理計算上の差異	9,032	8,574
合計	9,228	8,705

(8) 年金資産に関する事項

年金資産の主な内訳

年金資産合計に対する主な分類ごとの比率は、次のとおりであります。

	前連結会計年度 (平成28年3月31日)	当連結会計年度 (平成29年3月31日)
債券	18.4%	15.7%
株式	11.2	12.0
現金及び預金	5.6	4.6
一般勘定	29.4	24.0
その他(注)	35.4	43.7
合計	100.0	100.0

(注) 国内外株式・債券、外国為替や各種先物・デリバティブ等を投資対象とするヘッジファンド等への投資であります。

長期期待運用収益率の設定方法

年金資産の長期期待運用収益率を決定するため、現在及び予想される年金資産の配分と、年金資産を構成する多様な資産からの現在及び将来期待される長期の収益率を考慮しております。

(9) 数理計算上の計算基礎に関する事項

主要な数理計算上の計算基礎

	前連結会計年度 (自平成27年4月1日 至平成28年3月31日)	当連結会計年度 (自平成28年4月1日 至平成29年3月31日)
割引率	0.4%	0.4%
長期期待運用収益率	3.0	3.0
予想昇給率	3.4	3.4

3 確定拠出制度

当社及び連結子会社の確定拠出制度(確定拠出制度と同様に会計処理する、複数事業主制度の厚生年金基金制度を含む。)への要拠出額は、前連結会計年度143百万円、当連結会計年度239百万円であります。

要拠出額を退職給付費用として処理している複数事業主制度に関する事項は以下のとおりであります。

(1) 複数事業主制度の直近の積立状況

	前連結会計年度 平成27年3月31日現在
年金資産の額	88,297百万円
年金財政計算上の数理債務の額と最低責任準備金の額との合計額	101,987
差引額	13,690

(2) 制度全体に占める当社グループの加入人員割合

前連結会計年度 0.90%(平成27年3月31日現在)

(3) 補足説明

上記(1)の差引額の主な要因は、年金財政計算上の過去勤務債務残高(前連結会計年度9,871百万円)であります。本制度における過去勤務債務の償却方法は主として期間20年の元利均等償却であります。

また、上記(2)の割合は当社グループの実際の負担割合とは一致しておりません。

当連結会計年度につきましては、一部の連結子会社が加入していた全国鐵構工業厚生年金基金及び大阪鉄商厚生年金基金は、それぞれ平成29年3月21日及び平成29年3月31日付で厚生労働大臣の認可を得て解散済みであることから、記載を省略しております。なお、同基金の解散による追加負担額の発生は見込まれておりません。

(税効果会計関係)

1 繰延税金資産及び繰延税金負債の発生の主な原因別の内訳

	前連結会計年度 (平成28年3月31日)	当連結会計年度 (平成29年3月31日)
繰延税金資産		
連結子会社との合併に伴う将来 減算一時差異	3,764百万円	2,731百万円
投資有価証券評価損否認額	3,221	1,890
退職給付に係る負債	1,219	1,345
土地買戻損失否認額	1,293	1,293
税務上の繰越欠損金	1,081	1,076
減損損失否認額	877	795
賞与引当金	688	705
土地再評価差額金	225	225
その他	4,027	3,807
繰延税金資産小計	16,399	13,873
評価性引当額	11,061	8,840
繰延税金資産合計	5,337	5,032
繰延税金負債		
その他有価証券評価差額金	3,367	5,692
土地再評価差額金	1,634	1,634
その他	3,000	2,502
繰延税金負債合計	8,002	9,830
繰延税金負債の純額	2,664	4,797

(注) 繰延税金負債の純額は、連結貸借対照表の以下の項目に含まれております。

	前連結会計年度 (平成28年3月31日)	当連結会計年度 (平成29年3月31日)
流動資産 - 繰延税金資産	2,085百万円	1,919百万円
固定資産 - 繰延税金資産	244	283
流動負債 - その他(繰延税金負債)	0	0
固定負債 - 繰延税金負債	3,359	5,366
再評価に係る 繰延税金負債	1,634	1,634

2 法定実効税率と税効果会計適用後の法人税等の負担率との差異の原因となった主な項目別の内訳

	前連結会計年度 (平成28年3月31日)	当連結会計年度 (平成29年3月31日)
法定実効税率	33.1%	30.9%
(調整)		
交際費等永久に損金に 算入されない項目	0.9	1.1
受取配当金等永久に益金に 算入されない項目	2.0	0.3
住民税均等割等	0.2	0.3
評価性引当金の増減額	24.0	2.3
法人税額の特別控除	0.3	0.9
在外連結子会社の留保利益に 係る納税見込額	0.3	0.3
税率相違による影響額	0.1	0.5
その他	3.0	0.5
税効果会計適用後の法人税等の負担率	4.7	29.1

3 法人税等の税率の変更による繰延税金資産及び繰延税金負債の金額の修正

「社会保障の安定財源の確保等を図る税制の抜本的な改革を行うための消費税法の一部を改正する等の法律等の一部を改正する法律」及び「社会保障の安定財源の確保等を図る税制の抜本的な改革を行うための地方税法及び地方交付税法の一部を改正する法律等の一部を改正する法律」が平成28年11月18日に国会で成立し、消費税率の10%への引上げ時期が平成29年4月1日から平成31年10月1日に延期されました。

これに伴い、地方法人特別税の廃止及びそれに伴う法人事業税の復元、地方法人税の税率改正、法人住民税法人税割の税率改正の実施時期も平成29年4月1日以後に開始する連結会計年度から平成31年10月1日以後に開始する連結会計年度に延期されました。

これらの改正による法定実効税率への影響はありませんが、国税と地方税の間で税率の組替が発生しております。当社及び一部の連結子会社は連結納税制度を適用しているため、繰延税金資産の回収可能性の判断が連結納税の国税と単体納税の地方税で異なる連結子会社において、繰延税金資産が減少し法人税等調整額が同額増加しております。

なお、この変更による影響は軽微であります。

(賃貸等不動産関係)

前連結会計年度(自 平成27年4月1日 至 平成28年3月31日)

当社グループでは、東京都その他の地域において、賃貸用のオフィスビル及び倉庫等を有しております。

平成28年3月期における当該賃貸等不動産に関する損益は381百万円(賃貸収益は売上高に、賃貸費用は売上原価に計上。)であります。

また、当該賃貸等不動産の連結貸借対照表計上額、期中増減額及び時価は以下のとおりであります。

連結貸借対照表計上額(百万円)			期末時価 (百万円)
期首残高	期中増減額	期末残高	
4,013	3,295	7,309	7,098

- (注) 1 連結貸借対照表計上額は、取得原価から減価償却累計額及び減損損失累計額を控除した金額であります。
- 2 期中増減額のうち、当連結会計年度の主な増加は、(株)ダイサンを連結の範囲に含めたことによる影響(1,945百万円)であります。
- 3 期末の時価は、主として「不動産鑑定評価基準」に基づいて自社で算定した金額(指標等を用いて調整を行ったものを含む。)であります。

当連結会計年度(自 平成28年4月1日 至 平成29年3月31日)

当連結会計年度において重要性が乏しくなったため、記載を省略しております。

(セグメント情報等)

【セグメント情報】

1 報告セグメントの概要

当社グループ(当社及び連結子会社)の報告セグメントは、当社の構成単位のうち分離された財務情報が入手可能であり、取締役会が、経営資源の配分の決定及び業績を評価するために、定期的に検討を行う対象となっているものであります。

当社グループは、鉄鋼を中心とした各種の商品売買を主たる事業とし、主に取扱商品またはサービスの内容別の営業部門によって事業活動を行っております。

したがって、当社グループは、営業部門を基礎とした事業セグメントから構成されており、「鉄鋼事業」、「金属原料事業」、「非鉄金属事業」、「食品事業」、「石油・化成品事業」及び「海外販売子会社」の6つを報告セグメントとしております。

各報告セグメントに属する主な取扱商品またはサービスの内容は、以下の通りであります。

鉄鋼事業	:	条鋼、建設工事、鋼板、特殊鋼、線材、鋼管、鉄屑・(加工、保管)
金属原料事業	:	ニッケル、クロム、シリコン、マンガン、合金鉄
非鉄金属事業	:	アルミニウム、銅、亜鉛・(リサイクル事業)
食品事業	:	水産物
石油・化成品事業	:	石油製品、工業薬品、化学品
海外販売子会社	:	(各種商品の売買及びそれらに係る事業活動)

(注) 当社グループにおけるサービスの内容は、()で示しております。

2 報告セグメントごとの売上高、利益、資産その他の項目の金額の算定方法

報告されている事業セグメントの会計処理の方法は、「連結財務諸表作成のための基本となる重要な事項」における記載と概ね同一であります。

報告セグメントの利益は、連結損益及び包括利益計算書の経常利益と調整を行っております。セグメント間の取引価格及び振替価格の決定方法については、市場価格に基づいております。

3 報告セグメントごとの売上高、利益、資産その他の項目の金額に関する情報
 前連結会計年度(自 平成27年4月1日 至 平成28年3月31日)

	報告セグメント						
	鉄鋼事業 (百万円)	金属原料 事業 (百万円)	非鉄金属 事業 (百万円)	食品事業 (百万円)	石油・ 化成品事業 (百万円)	海外販売 子会社 (百万円)	計 (百万円)
売上高							
外部顧客への 売上高	778,737	127,759	80,894	89,541	271,602	97,468	1,446,004
セグメント間の 内部売上高又は 振替高	19,953	3,428	1,187	1,129	4,848	80,148	110,696
計	798,691	131,188	82,081	90,671	276,450	177,617	1,556,701
セグメント利益 又は損失()	14,829	2,217	848	75	1,974	708	19,237
セグメント資産	332,394	64,752	17,527	33,775	38,054	24,600	511,105
その他の項目							
減価償却費	3,247	107	280	30	68	62	3,797
のれんの償却額	154	33	44				231
受取利息	204	525	0	0	52	70	853
支払利息	2,213	765	212	223	283	264	3,962
持分法投資損失()	1,031					273	1,304
持分法適用会社 への投資額	2,894					131	3,025
有形固定資産及び 無形固定資産の 増加額	5,231	140	133	202	171	48	5,928

	その他 (百万円) (注)1	合計 (百万円)	調整額 (百万円) (注)2	連結財務諸表 計上額 (百万円)
売上高				
外部顧客への 売上高	65,795	1,511,800		1,511,800
セグメント間の 内部売上高又は 振替高	1,459	112,155	112,155	
計	67,254	1,623,956	112,155	1,511,800
セグメント利益 又は損失()	1,375	20,613	5,188	15,424
セグメント資産	32,102	543,207	56,486	599,694
その他の項目				
減価償却費	456	4,253	89	4,343
のれんの償却額		231		231
受取利息	13	866	172	1,038
支払利息	125	4,087	1,403	2,684
持分法投資損失()		1,304		1,304
持分法適用会社 への投資額		3,025		3,025
有形固定資産及び 無形固定資産の 増加額	344	6,272	709	6,982

- (注) 1 「その他」の区分は報告セグメントに含まれない事業セグメントであり、木材事業及び機械事業等を含んでおります。
- 2 調整額の内容は次のとおりであります。
- (1)セグメント利益又は損失の調整額 5,188百万円は、セグメント間取引消去、各事業セグメントに配分していない全社費用が含まれております。全社費用は主に管理部門に係る一般管理費及び収益であります。
 - (2)セグメント資産の調整額56,486百万円は、各事業セグメントに配分していない全社資産であり、主に余資運用資金（現金及び預金）、長期投資資金（投資有価証券）及び管理部門に係る資産であります。
 - (3)減価償却費の調整額89百万円は、主に全社資産に係る減価償却費であります。
 - (4)受取利息及び支払利息の調整額（純額）1,576百万円は、セグメント間取引消去、各事業セグメントに配分していない費用及び収益であります。
 - (5)有形固定資産及び無形固定資産の増加額の調整額709百万円は、全社資産の増加額であります。

当連結会計年度(自 平成28年 4月 1日 至 平成29年 3月31日)

	報告セグメント						
	鉄鋼事業 (百万円)	金属原料 事業 (百万円)	非鉄金属 事業 (百万円)	食品事業 (百万円)	石油・ 化成品事業 (百万円)	海外販売 子会社 (百万円)	計 (百万円)
売上高							
外部顧客への 売上高	775,725	131,413	77,674	88,671	257,165	111,993	1,442,643
セグメント間の 内部売上高又は 振替高	11,167	3,210	1,532	339	7,299	62,287	85,837
計	786,892	134,624	79,206	89,011	264,465	174,280	1,528,481
セグメント利益	18,082	1,413	1,084	2,872	2,461	196	26,111
セグメント資産	371,789	114,436	21,772	34,074	41,128	32,305	615,506
その他の項目							
減価償却費	2,970	121	267	41	42	50	3,494
のれんの償却額	140	33	44				217
受取利息	190	790	0	32	50	73	1,138
支払利息	2,008	1,171	180	324	276	298	4,260
持分法投資利益又は 損失()	66					120	186
持分法適用会社 への投資額	2,671					48	2,719
有形固定資産及び 無形固定資産の 増加額	3,479	69	310	58	36	84	4,038

	その他 (百万円) (注) 1	合計 (百万円)	調整額 (百万円) (注) 2	連結財務諸表 計上額 (百万円)
売上高				
外部顧客への 売上高	71,394	1,514,037		1,514,037
セグメント間の 内部売上高又は 振替高	1,660	87,498	87,498	
計	73,054	1,601,535	87,498	1,514,037
セグメント利益	1,526	27,638	4,731	22,907
セグメント資産	27,394	642,900	51,332	694,232
その他の項目				
減価償却費	362	3,857	114	3,971
のれんの償却額		217		217
受取利息	10	1,148	90	1,238
支払利息	167	4,427	1,874	2,553
持分法投資利益又は 損失()	97	88		88
持分法適用会社 への投資額	778	3,498		3,498
有形固定資産及び 無形固定資産の 増加額	345	4,383	51	4,435

- (注) 1 「その他」の区分は報告セグメントに含まれない事業セグメントであり、木材事業及び機械事業等を含んでおります。
- 2 調整額の内容は次のとおりであります。
- (1)セグメント利益の調整額 4,731百万円は、セグメント間取引消去、各事業セグメントに配分していない全社費用が含まれております。全社費用は主に管理部門に係る一般管理費及び収益であります。
 - (2)セグメント資産の調整額51,332百万円は、各事業セグメントに配分していない全社資産であり、主に余資運用資金（現金及び預金）、長期投資資金（投資有価証券）及び管理部門に係る資産であります。
 - (3)減価償却費の調整額114百万円は、主に全社資産に係る減価償却費であります。
 - (4)受取利息及び支払利息の調整額（純額）1,964百万円は、セグメント間取引消去、各事業セグメントに配分していない費用及び収益であります。
 - (5)有形固定資産及び無形固定資産の増加額の調整額51百万円は、全社資産の増加額であります。

【関連情報】

前連結会計年度(自 平成27年4月1日 至 平成28年3月31日)

1 製品及びサービスごとの情報

	鉄鋼 (百万円)	金属原料 (百万円)	非鉄金属 (百万円)	食品 (百万円)	石油・ 化成品 (百万円)	その他 (百万円)	合計 (百万円)
外部顧客への売上高	815,999	122,466	119,667	90,417	286,692	76,556	1,511,800

2 地域ごとの情報

(1) 売上高

日本 (百万円)	アジア (百万円)	その他の地域 (百万円)	合計 (百万円)
1,130,114	308,942	72,743	1,511,800

(注) 売上高は顧客の所在地を基礎とし、国又は地域に分類しております。

(2) 有形固定資産

日本 (百万円)	アジア (百万円)	その他の地域 (百万円)	合計 (百万円)
54,364	7,123	75	61,563

3 主要な顧客ごとの情報

外部顧客への売上高のうち、連結損益及び包括利益計算書の売上高の10%以上を占める相手先がないため、記載はありません。

当連結会計年度(自 平成28年4月1日 至 平成29年3月31日)

1 製品及びサービスごとの情報

	鉄鋼 (百万円)	金属原料 (百万円)	非鉄金属 (百万円)	食品 (百万円)	石油・ 化成品 (百万円)	その他 (百万円)	合計 (百万円)
外部顧客への売上高	806,203	139,846	116,981	88,768	279,812	82,425	1,514,037

2 地域ごとの情報

(1) 売上高

日本 (百万円)	アジア (百万円)	その他の地域 (百万円)	合計 (百万円)
1,136,629	300,439	76,969	1,514,037

(注) 売上高は顧客の所在地を基礎とし、国又は地域に分類しております。

(2) 有形固定資産

日本 (百万円)	アジア (百万円)	その他の地域 (百万円)	合計 (百万円)
53,140	6,251	100	59,492

3 主要な顧客ごとの情報

外部顧客への売上高のうち、連結損益及び包括利益計算書の売上高の10%以上を占める相手先がないため、記載はありません。

【報告セグメントごとの固定資産の減損損失に関する情報】

前連結会計年度(自 平成27年4月1日 至 平成28年3月31日)

金額の重要性が乏しいため、記載を省略しております。

当連結会計年度(自 平成28年4月1日 至 平成29年3月31日)

当連結会計年度において、金属原料事業に係る減損損失111百万円が発生しており、連結損益及び包括利益計算書上、事業整理損に含めて計上しております。

【報告セグメントごとののれんの償却額及び未償却残高に関する情報】

前連結会計年度(自 平成27年4月1日 至 平成28年3月31日)

	報告セグメント							その他 (百万円)	全社・ 消去 (百万円)	合計 (百万円)
	鉄鋼事業 (百万円)	金属原料 事業 (百万円)	非鉄金属 事業 (百万円)	食品事業 (百万円)	石油・ 化成品事業 (百万円)	海外販売 子会社 (百万円)	計 (百万円)			
当期末残高	288	100	154				543			543

(注) のれんの償却額に関しては、セグメント情報に同様の情報を展開しているため、記載を省略しております。

当連結会計年度(自 平成28年4月1日 至 平成29年3月31日)

	報告セグメント							その他 (百万円)	全社・ 消去 (百万円)	合計 (百万円)
	鉄鋼事業 (百万円)	金属原料 事業 (百万円)	非鉄金属 事業 (百万円)	食品事業 (百万円)	石油・ 化成品事業 (百万円)	海外販売 子会社 (百万円)	計 (百万円)			
当期末残高	148	66	110				325			325

(注) のれんの償却額に関しては、セグメント情報に同様の情報を展開しているため、記載を省略しております。

【報告セグメントごとの負ののれん発生益に関する情報】

前連結会計年度(自 平成27年4月1日 至 平成28年3月31日)

「鉄鋼事業」セグメントにおいて、(株)ダイサンを取得し、連結子会社としたことにより、当連結会計年度において、負ののれん発生益1,101百万円を計上しております。

なお、負ののれん発生益は特別利益のため、上記セグメント利益には含まれておりません。

当連結会計年度(自 平成28年4月1日 至 平成29年3月31日)

該当事項はありません。

【関連当事者情報】

前連結会計年度(自 平成27年4月1日 至 平成28年3月31日)

該当事項はありません。

当連結会計年度(自 平成28年4月1日 至 平成29年3月31日)

該当事項はありません。

(1株当たり情報)

前連結会計年度 (自 平成27年4月1日 至 平成28年3月31日)	当連結会計年度 (自 平成28年4月1日 至 平成29年3月31日)
1株当たり純資産額 747円40銭	1株当たり純資産額 838円70銭
1株当たり当期純利益金額 122円92銭	1株当たり当期純利益金額 80円18銭
1株当たり当期純利益金額の算定上の基礎 連結損益及び包括利益計算書上の親会社株主に帰属する当期純利益 25,469百万円	1株当たり当期純利益金額の算定上の基礎 連結損益及び包括利益計算書上の親会社株主に帰属する当期純利益 16,363百万円
普通株主に帰属しない金額	普通株主に帰属しない金額
普通株式に係る親会社株主に帰属する当期純利益 25,469	普通株式に係る親会社株主に帰属する当期純利益 16,363
普通株式の期中平均株式数 207,210千株	普通株式の期中平均株式数 204,090千株
なお、潜在株式調整後1株当たり当期純利益金額については、潜在株式が存在しないため記載していません。	なお、潜在株式調整後1株当たり当期純利益金額については、潜在株式が存在しないため記載していません。

(重要な後発事象)

1. 子会社への増資

平成29年4月27日開催の取締役会において、当社子会社である日本南ア・クロム株式会社が、Samancor Chrome Holdings Proprietary Limited株式取得のための資金調達を目的として実施する第三者割当増資を引き受けることを決議し、平成29年4月28日付で払込を完了いたしました。

子会社の概要

会社名	日本南ア・クロム株式会社
代表者名	天野 毅
所在地	東京都中央区築地1丁目13番1号
設立年月日	平成29年4月3日
事業内容	投資事業（金属鉱業を営む会社の株式及び出資持分等を保有する事による事業活動の支配並びに管理）
増資前の資本金	5千円
出資比率	阪和興業株式会社 100%

増資の概要

増資額	27,216百万円
増資引受額	阪和興業株式会社 13,635百万円 独立行政法人石油天然ガス・金属鉱物資源機構 13,580百万円
増資後の資本金	13,608百万円
払込日	平成29年4月28日
増資後の出資比率	阪和興業株式会社 50.1% 独立行政法人石油天然ガス・金属鉱物資源機構 49.9%

2. 株式取得による関連会社化

平成29年5月2日に当社子会社である日本南ア・クロム株式会社がSamancor Chrome Holdings Proprietary Limitedの株式の20%を取得し、同社は当社の持分法適用関連会社となる予定です。

株式取得の相手会社の名称

Terris Chrome Limited

株式取得の主な理由

Samancor Chrome Holdings Proprietary Limitedが生産するフェロクロムの日本向け供給権獲得のため。

株式取得の時期

平成29年5月2日

取得後の持分比率

29%

(注)当社は、平成17年よりSamancor Chrome Holdings Proprietary Limitedに出資参画し、平成29年3月末時点で9%の株式を保有しております。したがって、今回の日本南ア・クロム株式会社の取得株式を含めると、当社の持分比率は29%となります。

株式取得の取得原価

26,853百万円

支払資金の調達及び支払方法

自己資金等により持分を取得

3. 単元株式数の変更及び株式併合

当社は、平成29年5月12日開催の取締役会において、会社法第195条第1項の規定に基づき、単元株式数の変更及びそれに伴う定款の一部変更について決議するとともに、平成29年6月29日開催の第70回定時株主総会に、株式併合について議案を付議することを決議しております。なお、本議案は、同株主総会で承認可決しております。

(1) 単元株式数の変更

変更の理由

全国証券取引所は、「売買単位の集約に向けた行動計画」に基づき、平成30年10月1日までに国内上場会社の普通株式の売買単位である単元株式数を100株に統一することを目指しています。当社は、東京証券取引所に上場する企業としてこの趣旨を踏まえ、平成29年10月1日をもって当社の単元株式数を1,000株から100株に変更することといたしました。

変更の内容

平成29年10月1日をもって、単元株式数を1,000株から100株に変更いたします。

変更の条件

第70回定時株主総会において、株式併合に関する議案が承認可決されることを条件といたします。

(2) 株式併合

併合の目的

「(1) 単元株式数の変更」に記載のとおり、単元株式数を1,000株から100株に変更するにあたり、中長期的な株価変動等を勘案しつつ、投資単位を全国証券取引所が望ましいとする水準(5万円以上50万円未満)に調整することを目的として、株式併合(5株を1株に併合。以下「本株式併合」といいます。)を行うことといたしました。なお、発行可能株式総数については、本株式併合の併合割合に応じて、平成29年10月1日をもって、現行の5億7,000万株から1億1,400万株に変更することといたします。

併合の内容

イ. 併合する株式の種類

普通株式

ロ. 併合の割合

平成29年10月1日をもって、平成29年9月30日の最終の株主名簿に記録された株主の所有株式5株につき1株の割合で併合いたします。

ハ. 併合後の発行可能株式総数

114,000,000株(併合前 570,000,000株)

なお、発行可能株式総数を定める定款の規定は、会社法の定めに基づき、本株式併合の効力発生日(平成29年10月1日)に、上記のとおり変更したものとみなされます。

二．併合により減少する株式数

併合前の発行済株式総数（平成29年3月31日現在）	211,663,200株
併合により減少する株式数	169,330,560株
併合後の発行済株式総数	42,332,640株

(注) 「併合により減少する株式数」及び「併合後の発行済株式総数」は、併合前の発行済株式総数及び株式の併合割合に基づき算出した理論値です。

ホ．併合により減少する株主数

平成29年3月31日現在の株主名簿に基づく株主構成は次のとおりです。

保有株式数	株主数（割合）	所有株式数（割合）
5株未満	206名（2.55%）	249株（0.00%）
5株以上	7,878名（97.45%）	211,662,951株（100.00%）
合計	8,084名（100.00%）	211,663,200株（100.00%）

(注) 本株式併合を行った場合、保有株式数が5株未満の株主206名（その所有株式の合計は249株。平成29年3月31日現在。）が株主たる地位を失うこととなります。

ヘ．1株未満の端数が生じる場合の処理

本株式併合の結果、1株未満の端数が生じた場合は、会社法の定めに基づき、すべての端数株式を当社が一括して売却処分し、その処分代金を端数が生じた株主に対して、端数割合に応じて分配いたします。

(3) 1株当たり情報に及ぼす影響

本株式併合が前連結会計年度期首に実施されていたと仮定した場合の、前連結会計年度及び当連結会計年度における1株当たり情報は以下のとおりです。

	前連結会計年度 (自平成27年4月1日 至平成28年3月31日)	当連結会計年度 (自平成28年4月1日 至平成29年3月31日)
1株当たり純資産額	3,737.00円	4,193.50円
1株当たり当期純利益金額	614.59円	400.89円

(注) 潜在株式調整後1株当たり当期純利益金額については、潜在株式がないため記載しておりません。

【連結附属明細表】

【社債明細表】

会社名	銘柄	発行年月日	当期末残高 (百万円)	当期末残高 (百万円)	利率 (%)	担保	償還期限
阪和興業(株)	第24回無担保社債	平成25年 6月14日	10,000	10,000	0.74	無担保社債	平成30年 6月14日
阪和興業(株)	第25回無担保社債	平成25年 10月25日	10,000		0.36	無担保社債	平成28年 10月25日
阪和興業(株)	第26回無担保社債	平成26年 9月22日	10,000	10,000	0.44	無担保社債	平成31年 9月20日
阪和興業(株)	第27回無担保社債	平成27年 9月18日	10,000	10,000	0.43	無担保社債	平成32年 9月18日
阪和興業(株)	第28回無担保社債	平成28年 10月28日		10,000	0.29	無担保社債	平成33年 10月28日
正起金属加工(株)	第8回無担保社債	平成23年 5月25日	8		1.01	無担保社債	平成28年 5月25日
正起金属加工(株)	第9回無担保変動 利付社債	平成23年 6月30日	10		(注)2	無担保社債	平成28年 6月30日
正起金属加工(株)	第10回無担保変動 利付社債	平成26年 7月31日	118	97 (21)	(注)3	無担保社債	平成33年 7月30日
合計			40,136	40,097 (21)			

- (注) 1 「当期末残高」の(内書)は、1年内償還予定の金額であります。
 2 第9回無担保変動利付社債の利率は6ヶ月円TIBORの変動利率であります。
 3 第10回無担保変動利付社債の利率は6ヶ月円TIBORの変動利率であります。
 4 連結決算日後5年内における1年ごとの償還予定額の総額は以下のとおりであります。

1年以内 (百万円)	1年超2年以内 (百万円)	2年超3年以内 (百万円)	3年超4年以内 (百万円)	4年超5年以内 (百万円)
21	10,021	10,021	10,021	10,013

【借入金等明細表】

区分	当期末残高 (百万円)	当期末残高 (百万円)	平均利率 (%)	返済期限
短期借入金	56,412	68,882	1.1	
1年以内に返済予定の長期借入金	10,322	38,380	0.6	
1年以内に返済予定のリース債務	415	348		
長期借入金(1年以内に返済予定 のものを除く。)	129,420	106,232	0.6	平成30年4月～ 平成36年3月
リース債務(1年以内に返済予定 のものを除く。)	845	729		平成30年4月～ 平成37年3月
その他有利子負債 コマーシャル・ペーパー (1年以内)		5,000	0.0	
合計	197,416	219,573		

- (注) 1 金利水準は通貨により異なりますが、「平均利率」については、借入通貨の相違を考慮せず、借入金等の当期末残高に対する加重平均利率を記載しております。
 2 リース料総額に含まれる利息相当額を控除する前の金額でリース債務を連結貸借対照表に計上しているため、「平均利率」の記載を省略しております。
 3 長期借入金及びリース債務(1年以内に返済予定のものを除く。)の連結決算日後5年内における1年ごとの返済予定額の総額は以下のとおりであります。

区分	1年超2年以内 (百万円)	2年超3年以内 (百万円)	3年超4年以内 (百万円)	4年超5年以内 (百万円)
長期借入金	43,858	27,089	11,279	9,939
リース債務	250	174	123	93

【資産除去債務明細表】

該当事項はありません。

(2) 【その他】

当連結会計年度における四半期情報等

(累計期間)	第1四半期	第2四半期	第3四半期	当連結会計年度
売上高 (百万円)	350,562	715,619	1,098,828	1,514,037
税金等調整前四半期(当期)純利益 (百万円)	4,791	9,836	15,215	23,163
親会社株主に帰属する 四半期(当期)純利益 (百万円)	2,805	6,207	9,718	16,363
1株当たり四半期(当期)純利益金額 (円)	13.57	30.28	47.55	80.18

(会計期間)	第1四半期	第2四半期	第3四半期	第4四半期
1株当たり四半期純利益金額 (円)	13.57	16.74	17.28	32.70

2【財務諸表等】

(1)【財務諸表】

【貸借対照表】

(単位：百万円)

	前事業年度 (平成28年3月31日)	当事業年度 (平成29年3月31日)
資産の部		
流動資産		
現金及び預金	14,831	15,384
受取手形	5 43,137	5 42,827
電子記録債権	15,568	29,813
売掛金	5 196,326	5 239,435
有価証券		486
たな卸資産	1 71,776	1 82,043
前渡金	22,299	18,814
前払費用	513	366
繰延税金資産	1,408	1,480
その他	5 22,631	5 44,709
貸倒引当金	275	344
流動資産合計	388,218	475,018
固定資産		
有形固定資産		
建物	12,174	11,472
構築物	1,668	1,297
機械及び装置	1,729	1,560
車両運搬具	1	0
工具、器具及び備品	369	321
土地	20,219	19,724
リース資産	212	186
建設仮勘定		1,160
有形固定資産合計	36,374	35,723
無形固定資産		
ソフトウェア	432	842
その他	18	18
無形固定資産合計	450	860
投資その他の資産		
投資有価証券	2 44,091	2 57,587
関係会社株式	36,312	37,494
出資金	4,022	3,786
関係会社出資金	3,635	3,648
長期貸付金	12,299	10,226
従業員に対する長期貸付金	80	49
関係会社長期貸付金		560
破産更生債権等	491	143
長期前払費用	314	244
前払年金費用	5,660	4,724
その他	4,736	2,809
貸倒引当金	165	164
投資その他の資産合計	111,476	121,109
固定資産合計	148,301	157,693
資産合計	536,520	632,711

(単位：百万円)

	前事業年度 (平成28年3月31日)	当事業年度 (平成29年3月31日)
負債の部		
流動負債		
支払手形	5 35,029	5 32,196
買掛金	5 108,764	5 155,042
短期借入金	26,135	68,732
コマーシャル・ペーパー		5,000
リース債務	106	108
未払金	5 933	5 10,635
未払費用	5 1,325	5 1,334
未払法人税等	175	6,266
前受金	27,656	22,604
預り金	5 5,111	5 5,179
前受収益	73	66
賞与引当金	1,776	1,844
製品保証引当金		146
その他	11,186	876
流動負債合計	218,274	310,034
固定負債		
社債	30,000	40,000
長期借入金	125,511	103,591
リース債務	187	172
繰延税金負債	5,287	6,978
再評価に係る繰延税金負債	1,634	1,634
その他	4,277	4,538
固定負債合計	166,898	156,915
負債合計	385,173	466,949
純資産の部		
株主資本		
資本金	45,651	45,651
資本剰余金		
その他資本剰余金	4	4
資本剰余金合計	4	4
利益剰余金		
利益準備金	3,259	3,649
その他利益剰余金		
特別償却準備金	201	156
圧縮記帳積立金	50	50
繰越利益剰余金	93,140	104,551
利益剰余金合計	96,651	108,408
自己株式	1,449	3,720
株主資本合計	140,857	150,343
評価・換算差額等		
その他有価証券評価差額金	7,899	12,312
繰延ヘッジ損益	376	139
土地再評価差額金	2,966	2,966
評価・換算差額等合計	10,489	15,417
純資産合計	151,347	165,761
負債純資産合計	536,520	632,711

【損益計算書】

(単位：百万円)

	前事業年度 (自 平成27年 4月 1日 至 平成28年 3月31日)	当事業年度 (自 平成28年 4月 1日 至 平成29年 3月31日)
売上高	1 1,281,287	1 1,283,953
売上原価	1, 2 1,236,875	1, 2 1,235,790
売上総利益	44,411	48,163
販売費及び一般管理費	1, 3 26,857	1, 3 28,494
営業利益	17,554	19,668
営業外収益		
受取利息	1 1,085	1 1,276
受取配当金	2,368	2,039
貸倒引当金戻入額	669	-
その他	1 640	1 760
営業外収益合計	4,763	4,075
営業外費用		
支払利息	1 2,067	1 2,034
為替差損	303	40
支払保証料	1 622	1 625
その他	1 696	1 641
営業外費用合計	3,690	3,342
経常利益	18,628	20,401
特別利益		
固定資産売却益	4 12,719	4 876
投資有価証券売却益	114	674
関係会社株式売却益	446	-
特別利益合計	13,281	1,550
特別損失		
固定資産売却損	5 260	5 227
投資有価証券評価損	1,684	-
関係会社株式評価損	4,111	743
関係会社出資金評価損	1,687	-
退職給付制度改定損	64	-
特別損失合計	7,808	970
税引前当期純利益	24,101	20,982
法人税、住民税及び事業税	733	6,210
法人税等調整額	14	890
法人税等合計	747	5,320
当期純利益	23,354	15,661

【株主資本等変動計算書】

前事業年度(自 平成27年4月1日 至 平成28年3月31日)

(単位：百万円)

	株主資本							利益剰余金 合計
	資本金	資本剰余金		利益準備金	利益剰余金			
		その他資本 剰余金	資本剰余金 合計		その他利益剰余金			
				特別償却 準備金	圧縮記帳 積立金	繰越利益 剰余金		
当期首残高	45,651	4	4	2,938	239	48	72,895	76,122
当期変動額								
剰余金の配当				321			3,532	3,211
特別償却準備金の積立					4		4	
特別償却準備金の取崩					43		43	
圧縮記帳積立金の積立						1	1	
土地再評価差額金の取崩							386	386
当期純利益							23,354	23,354
自己株式の取得								
その他								
株主資本以外の項目の 当期変動額（純額）								
当期変動額合計				321	38	1	20,245	20,529
当期末残高	45,651	4	4	3,259	201	50	93,140	96,651

	株主資本		評価・換算差額等				純資産合計
	自己株式	株主資本合計	その他有価証券 評価差額金	繰延ヘッジ 損益	土地再評価 差額金	評価・換算 差額等合計	
当期首残高	1,445	120,332	11,470	1,522	3,250	16,243	136,575
当期変動額							
剰余金の配当		3,211					3,211
特別償却準備金の積立							
特別償却準備金の取崩							
圧縮記帳積立金の積立							
土地再評価差額金の取崩		386					386
当期純利益		23,354					23,354
自己株式の取得	3	3					3
その他							
株主資本以外の項目の 当期変動額（純額）			3,571	1,898	284	5,754	5,754
当期変動額合計	3	20,525	3,571	1,898	284	5,754	14,771
当期末残高	1,449	140,857	7,899	376	2,966	10,489	151,347

当事業年度(自 平成28年 4月 1日 至 平成29年 3月31日)

(単位：百万円)

	株主資本							利益剰余金 合計
	資本金	資本剰余金		利益準備金	その他利益剰余金			
		その他資本 剰余金	資本剰余金 合計		特別償却 準備金	圧縮記帳 積立金	繰越利益 剰余金	
当期首残高	45,651	4	4	3,259	201	50	93,140	96,651
当期変動額								
剰余金の配当				390			4,291	3,900
特別償却準備金の積立								
特別償却準備金の取崩					44		44	
圧縮記帳積立金の積立								
土地再評価差額金の取崩								
当期純利益							15,661	15,661
自己株式の取得								
その他							4	4
株主資本以外の項目の 当期変動額(純額)								
当期変動額合計				390	44		11,411	11,756
当期末残高	45,651	4	4	3,649	156	50	104,551	108,408

	株主資本		評価・換算差額等				純資産合計
	自己株式	株主資本合計	其他有価証券 評価差額金	繰延ヘッジ 損益	土地再評価 差額金	評価・換算 差額等合計	
当期首残高	1,449	140,857	7,899	376	2,966	10,489	151,347
当期変動額							
剰余金の配当		3,900					3,900
特別償却準備金の積立							
特別償却準備金の取崩							
圧縮記帳積立金の積立							
土地再評価差額金の取崩							
当期純利益		15,661					15,661
自己株式の取得	2,270	2,270					2,270
その他		4					4
株主資本以外の項目の 当期変動額(純額)			4,412	516		4,928	4,928
当期変動額合計	2,270	9,485	4,412	516		4,928	14,414
当期末残高	3,720	150,343	12,312	139	2,966	15,417	165,761

【注記事項】

(重要な会計方針)

1 資産の評価基準及び評価方法

(1) 有価証券

子会社株式及び関連会社株式

評価基準...原価基準

評価方法...移動平均法

その他有価証券

時価のあるもの

決算期末日の市場価格等に基づく時価基準

(評価差額は全部純資産直入法により処理し、売却原価は移動平均法により算定)

時価のないもの

評価基準...原価基準

評価方法...移動平均法

(2) デリバティブ取引により生じる正味の債権及び債務

評価基準...時価基準

(3) たな卸資産

評価基準...原価基準

(貸借対照表価額は収益性の低下に基づく簿価切下げの方法により算定)

評価方法...移動平均法又は個別法

2 固定資産の減価償却の方法

(1) 有形固定資産 (リース資産を除く。)

主として定額法

(2) 無形固定資産 (リース資産を除く。)

定額法

なお、ソフトウェア(自社利用分)については、社内における利用可能期間(5年)に基づく定額法

(3) リース資産

所有権移転ファイナンス・リース取引に係るリース資産

自己所有の固定資産に適用する減価償却方法と同一の方法

所有権移転外ファイナンス・リース取引に係るリース資産

定額法

3 引当金の計上基準

(1) 貸倒引当金

債権の貸倒れによる損失に備えるため、一般債権については貸倒実績率により、貸倒懸念債権等特定の債権については個別に回収可能性を検討し、回収不能見込額を計上しております。

(2) 賞与引当金

従業員賞与に充てるため、支給見込額に基づき計上しております。

(3) 製品保証引当金

販売済製品に係る一定期間の無償補修費の支出に備えるため、過去の実績率に基づき計上しております。

(4) 退職給付引当金

従業員の退職給付に備えるため、当事業年度末における退職給付債務及び年金資産の見込額に基づき、当事業年度末において発生していると認められる額を計上しております。退職給付引当金及び退職給付費用の処理方法は以下のとおりです。

退職給付見込額の期間帰属方法

退職給付債務の算定にあたり、退職給付見込額を当事業年度末までの期間に帰属させる方法については、給付算定式基準によっております。

数理計算上の差異及び過去勤務費用の費用処理方法

過去勤務費用については、その発生時における従業員の平均残存勤務期間以内の一定の年数（14年）による定額法により按分した額を費用処理しております。

数理計算上の差異については、各事業年度の発生時における従業員の平均残存勤務期間以内の一定の年数（14年）による定額法により按分した額をそれぞれ発生の翌事業年度から費用処理することとしております。

なお、年金資産が退職給付債務から未認識数理計算上の差異及び未認識過去勤務費用を控除した金額を超過しているため、当該超過額は、「前払年金費用」として固定資産に計上しております。

未認識数理計算上の差異及び未認識過去勤務費用の会計処理の方法は、連結財務諸表におけるこれらの会計処理の方法と異なっております。

4 外貨建の資産及び負債の本邦通貨への換算基準

外貨建金銭債権債務は、決算日の直物為替相場により円貨に換算し、換算差額は損益として処理しております。

5 ヘッジ会計の方法

(1) ヘッジ会計の方法

繰延ヘッジ処理によっております。

ただし、特例処理の要件を満たしている金利スワップ取引については、特例処理によっております。

(2) ヘッジ手段とヘッジ対象

当事業年度にヘッジ会計を適用したヘッジ手段とヘッジ対象は以下のとおりであります。

ヘッジ手段 ... 金利スワップ取引

ヘッジ対象 ... 借入金

ヘッジ手段 ... 商品先渡取引

ヘッジ対象 ... ニッケル等の輸入によるたな卸資産及び予定取引

(3) ヘッジ方針

デリバティブ取引に関する権限規程及び取引限度額等を定めた内部規程に基づき、ヘッジ対象に係る商品価格変動リスク及び金利変動リスクを一定の範囲内でヘッジしております。

(4) ヘッジ有効性の評価方法

ヘッジ対象のキャッシュ・フロー変動の累計又は相場変動とヘッジ手段のキャッシュ・フロー変動の累計又は相場変動を比較し、両者の変動額等を基礎にして、ヘッジ有効性を評価しております。ただし、特例処理によっている金利スワップ取引については、有効性の評価を省略しております。

6 その他財務諸表作成のための基本となる重要な事項

(1) 消費税等の処理方法

消費税及び地方消費税の会計処理は、税抜方式によっております。

(2) 連結納税制度の適用

連結納税制度を適用しております。

(会計方針の変更)

法人税法の改正に伴い、「平成28年度税制改正に係る減価償却方法の変更に関する実務上の取扱い」(実務対応報告第32号 平成28年6月17日)を当事業年度に適用し、平成28年4月1日以後に取得した建物附属設備及び構築物に係る減価償却方法を定率法から定額法に変更しております。

なお、この変更による当事業年度の損益に与える影響は軽微であります。

(表示方法の変更)

(貸借対照表関係)

前事業年度において、「流動資産」の「受取手形」に含めていた「電子記録債権」(前事業年度15,568百万円)は、金額的重要性が増したため、当事業年度より独立掲記しております。この表示方法の変更を反映させるため、前事業年度の財務諸表の組替えを行っております。

(追加情報)

「繰延税金資産の回収可能性に関する適用指針」(企業会計基準適用指針第26号 平成28年3月28日)を当事業年度から適用しております。

(貸借対照表関係)

1 たな卸資産の内訳

	前事業年度 (平成28年3月31日)	当事業年度 (平成29年3月31日)
商品及び製品	71,767百万円	82,033百万円
貯蔵品	8	10
計	71,776	82,043

2 担保資産

取引保証金として差入れている資産

	前事業年度 (平成28年3月31日)	当事業年度 (平成29年3月31日)
投資有価証券	2,099百万円	4,657百万円

第三者の借入等に供している資産

	前事業年度 (平成28年3月31日)	当事業年度 (平成29年3月31日)
投資有価証券	百万円	1,705百万円

3 保証債務

次の取引先の銀行借入等に対し保証を行っております。

	前事業年度 (平成28年3月31日)	当事業年度 (平成29年3月31日)
HANWA SINGAPORE (PRIVATE) LTD.	4,369百万円	8,924百万円
HANWA AMERICAN CORP.	6,403	8,702
阪和鋼板加工(東莞)有限公司	3,289	3,246
PT.HANWA INDONESIA	1,675	2,081
トーヨーエナジー(株)	1,266	1,941
その他	5,905	4,398
計	22,910	29,293

4 受取手形割引高

	前事業年度 (平成28年3月31日)	当事業年度 (平成29年3月31日)
	4,200百万円	5,918百万円

5 関係会社に対する金銭債権及び金銭債務

	前事業年度 (平成28年3月31日)	当事業年度 (平成29年3月31日)
短期金銭債権	38,005百万円	45,364百万円
長期金銭債権		
短期金銭債務	14,018	16,191
長期金銭債務		

(損益計算書関係)

1 関係会社との取引高

	前事業年度 (自 平成27年4月1日 至 平成28年3月31日)	当事業年度 (自 平成28年4月1日 至 平成29年3月31日)
売上高	88,303百万円	93,817百万円
仕入高	86,252	81,090
その他の営業取引高	1,304	1,302
営業取引以外の取引高	930	987

2 売上原価には、貿易取引に係る輸出手形割引料及び輸入ユーザンス金利を含んでおります。

3 販売費及び一般管理費のうち主要な費目及び金額並びにおおよその割合

	前事業年度 (自 平成27年4月1日 至 平成28年3月31日)	当事業年度 (自 平成28年4月1日 至 平成29年3月31日)
従業員給料	8,357百万円	8,733百万円
賞与引当金繰入額	1,776	1,844
貸倒引当金繰入額		68
減価償却費	971	1,064
おおよその割合		
販売費	75%	74%
一般管理費	25	26

4 固定資産売却益の内容は、次のとおりであります。

	前事業年度 (自 平成27年4月1日 至 平成28年3月31日)	当事業年度 (自 平成28年4月1日 至 平成29年3月31日)
機械及び装置	百万円	7百万円
工具、器具及び備品	0	
土地	12,719	869
計	12,719	876

5 固定資産売却損の内容は、次のとおりであります。

	前事業年度 (自 平成27年4月1日 至 平成28年3月31日)	当事業年度 (自 平成28年4月1日 至 平成29年3月31日)
建物	245百万円	8百万円
構築物	11	218
機械及び装置	3	
工具、器具及び備品	0	
計	260	227

(有価証券関係)

子会社株式及び関連会社株式

前事業年度(平成28年3月31日)

区分	貸借対照表計上額 (百万円)	時価 (百万円)	差額 (百万円)
関連会社株式	825	825	
計	825	825	

当事業年度(平成29年3月31日)

区分	貸借対照表計上額 (百万円)	時価 (百万円)	差額 (百万円)
関連会社株式	825	1,051	225
計	825	1,051	225

(注) 時価を把握することが極めて困難と認められる子会社株式及び関連会社株式の貸借対照表計上額

区分	前事業年度 (平成28年3月31日)	当事業年度 (平成29年3月31日)
子会社株式	34,635百万円	35,812百万円
関連会社株式	850	855
計	35,486	36,668

これらについては、市場価格がなく、時価を把握することが極めて困難と認められることから、上表の「関連会社株式」には含めておりません。

(税効果会計関係)

1 繰延税金資産及び繰延税金負債の発生の主な原因別の内訳

	前事業年度 (平成28年3月31日)	当事業年度 (平成29年3月31日)
繰延税金資産		
関係会社株式及び関係会社 出資金評価損否認額	2,608百万円	2,862百万円
連結子会社との合併に伴う 将来減算一時差異	3,764	2,731
土地買戻損失否認額	1,293	1,293
減損損失否認額	877	795
賞与引当金	548	569
投資有価証券及び出資金 評価損否認額	545	546
土地再評価差額金	225	225
その他	2,983	2,716
繰延税金資産小計	12,846	11,742
評価性引当額	9,878	8,878
繰延税金資産合計	2,968	2,864
繰延税金負債		
その他有価証券評価差額金	3,318	5,593
土地再評価差額金	1,634	1,634
前払年金費用	1,760	1,450
その他	1,768	1,318
繰延税金負債合計	8,481	9,996
繰延税金負債の純額	5,513	7,132

(注) 繰延税金負債の純額は、貸借対照表の以下の項目に含まれております。

	前事業年度 (平成28年3月31日)	当事業年度 (平成29年3月31日)
流動資産 - 繰延税金資産	1,408百万円	1,480百万円
固定資産 - 繰延税金資産		
流動負債 - 繰延税金負債		
固定負債 - 繰延税金負債	5,287	6,978
再評価に係る 繰延税金負債	1,634	1,634

2 法定実効税率と税効果会計適用後の法人税等の負担率との差異の原因となった主な項目別の内訳

	前事業年度 (平成28年3月31日)	当事業年度 (平成29年3月31日)
法定実効税率	33.1%	30.9%
(調整)		
交際費等永久に損金に 算入されない項目	0.9	1.2
受取配当金等永久に益金に 算入されない項目	2.2	1.3
住民税均等割	0.1	0.2
法人税額の特別控除	0.2	0.7
評価性引当金の増減額	28.6	5.1
その他	0.0	0.2
税効果会計適用後の法人税等の負担率	3.1	25.4

(重要な後発事象)

1. 子会社への増資

当社は、平成29年4月27日開催の取締役会において、子会社である日本南ア・クロム株式会社が、Samancor Chrome Holdings Proprietary Limited株式取得のための資金調達を目的として実施する第三者割当増資を引き受けることを決議し、平成29年4月28日付で払込を完了いたしました。

詳細につきましては、連結財務諸表の「注記事項(重要な後発事象)」をご参照ください。

2. 単元株式数の変更及び株式併合

当社は、平成29年5月12日開催の取締役会において、会社法第195条第1項の規定に基づき、単元株式数の変更及びそれに伴う定款の一部変更について決議するとともに、平成29年6月29日開催の第70回定時株主総会に、株式併合について議案を付議することを決議しております。なお、本議案は、同株主総会で承認可決しております。

詳細につきましては、連結財務諸表の「注記事項(重要な後発事象)」をご参照ください。

本株式併合が前事業年度期首に実施されていたと仮定した場合の、前事業年度及び当事業年度における1株当たり情報は以下のとおりです。

	前事業年度 (自 平成27年4月1日 至 平成28年3月31日)	当事業年度 (自 平成28年4月1日 至 平成29年3月31日)
1株当たり純資産額	3,652.07円	4,078.81円
1株当たり当期純利益金額	563.54円	383.70円

(注) 潜在株式調整後1株当たり当期純利益金額については、潜在株式がないため記載しておりません。

【附属明細表】

【有形固定資産等明細表】

区分	資産の種類	当期首残高 (百万円)	当期増加額 (百万円)	当期減少額 (百万円)	当期償却額 (百万円)	当期末残高 (百万円)	減価償却 累計額 (百万円)
有形固定資産	建物	12,174	148	34	815	11,472	9,903
	構築物	1,668	52	248 (26)	175	1,297	1,731
	機械及び装置	1,729	76	12	232	1,560	1,261
	車両運搬具	1	0		0	0	3
	工具、器具 及び備品	369	62	11 (2)	98	321	653
	土地	20,219 (4,600)	1	496		19,724 (4,600)	
	リース資産	212	71		97	186	283
	建設仮勘定		1,160			1,160	
	計	36,374	1,573	804 (28)	1,421	35,723	13,836
無形固定資産	ソフトウェア				138	842	
	その他				0	18	
	計				138	860	

(注) 1 「当期増加額」のうち主なものは、次のとおりであります。

建設仮勘定	北関東スチールセンター	保管及び加工設備	682百万円
	阪和流通センター東京(株)向	管理棟他	478百万円

2 「当期減少額」のうち主なものは、次のとおりであります。

土地	千葉県習志野市	賃貸不動産	496百万円
構築物	千葉県習志野市	賃貸不動産	218百万円

3 「構築物」、「工具、器具及び備品」及び「計」の「当期減少額」の(内書)は、当期の減損損失計上額であります。

4 土地の「当期首残高」、「当期末残高」の(内書)は、土地の再評価に関する法律(平成10年3月31日公布法律第34号)により行った事業用土地の再評価実施前の帳簿価額との差額であります。

5 無形固定資産の金額は、重要性が乏しいと認められるので、「当期首残高」、「当期増加額」及び「当期減少額」の記載を省略しております。

【引当金明細表】

科目	当期首残高 (百万円)	当期増加額 (百万円)	当期減少額 (百万円)	当期末残高 (百万円)
貸倒引当金	440	361	294	508
賞与引当金	1,776	1,844	1,776	1,844
製品保証引当金		146		146

(2) 【主な資産及び負債の内容】

連結財務諸表を作成しているため、記載を省略しております。

(3) 【その他】

該当事項はありません。

第6 【提出会社の株式事務の概要】

事業年度	4月1日から3月31日まで
定時株主総会	6月中
基準日	3月31日
剰余金の配当の基準日	9月30日、3月31日
1単元の株式数	1,000株
単元未満株式の 買取り・買増し 取扱場所	(特別口座) 大阪府中央区北浜四丁目5番33号 三井住友信託銀行株式会社 証券代行部
株主名簿管理人	(特別口座) 東京都千代田区丸の内一丁目4番1号 三井住友信託銀行株式会社
取次所	
買取・買増手数料	無料
公告掲載方法	当会社の公告方法は、電子公告としております。但し、事故その他のやむを得ない事由によって電子公告による公告をすることができない場合は、日本経済新聞に掲載することとしております。 なお、電子公告は当社ホームページに掲載することとしており、そのアドレスは次のとおりであります。 http://www.hanwa.co.jp/
株主に対する特典	なし

- (注) 1. 当会社の株主は、その有する単元未満株式について、次に掲げる権利以外の権利を行使できない。
 会社法第189条第2項各号に掲げる権利
 会社法第166条第1項の規定による請求をする権利
 株主の有する株式数に応じて募集株式の割当て及び募集新株予約権の割当てを受ける権利
 株主の有する単元未満株式の数と併せて単元株式数となる数の株式を売り渡す旨を当会社に請求する権利
2. 平成29年6月29日開催の第70回定時株主総会において、株式併合に係る議案が承認可決され、定款の一部が変更されました。これにより、株式併合の効力発生日（平成29年10月1日）をもって、単元株式数が1,000株から100株に変更となります。

第7 【提出会社の参考情報】

1 【提出会社の親会社等の情報】

当社には、金融商品取引法第24条の7第1項に規定する親会社等はありません。

2 【その他の参考情報】

当事業年度の開始日から当報告書の提出日までの間において提出した「金融商品取引法第25条第1項」に掲げる書類は次のとおりであります。

(1) 有価証券報告書及びその添付書類	事業年度 (第69期)	自 平成27年4月1日 至 平成28年3月31日	平成28年6月30日 関東財務局長に提出。
(2) 有価証券報告書の確認書	事業年度 (第69期)	自 平成27年4月1日 至 平成28年3月31日	平成28年6月30日 関東財務局長に提出。
(3) 内部統制報告書及びその添付書類	事業年度 (第69期)	自 平成27年4月1日 至 平成28年3月31日	平成28年6月30日 関東財務局長に提出。
(4) 四半期報告書及び確認書	(第70期第1四半期)	自 平成28年4月1日 至 平成28年6月30日	平成28年8月12日 関東財務局長に提出。
	(第70期第2四半期)	自 平成28年7月1日 至 平成28年9月30日	平成28年11月14日 関東財務局長に提出。
	(第70期第3四半期)	自 平成28年10月1日 至 平成28年12月31日	平成29年2月14日 関東財務局長に提出。
(5) 臨時報告書	金融商品取引法第24条の5第4項及び企業内容等の開示に関する内閣府令第19条第2項第9号の2(株主総会における議決権行使の結果)に基づく臨時報告書		平成28年7月4日 関東財務局長に提出。
	金融商品取引法第24条の5第4項及び企業内容等の開示に関する内閣府令第19条第2項第9号(代表取締役の異動)に基づく臨時報告書		平成29年2月24日 関東財務局長に提出。
	金融商品取引法第24条の5第4項及び企業内容等の開示に関する内閣府令第19条第2項第3号(特定子会社の異動)に基づく臨時報告書		平成29年5月2日 関東財務局長に提出。
(6) 発行登録書(社債)及びその添付書類			平成29年3月31日 関東財務局長に提出。
(7) 訂正発行登録書(社債)			平成29年5月2日 関東財務局長に提出。
(8) 発行登録追補書類(社債)及びその添付書類			平成29年6月2日 近畿財務局長に提出。

第二部 【提出会社の保証会社等の情報】

該当事項はありません。

独立監査人の監査報告書及び内部統制監査報告書

平成29年6月29日

阪和興業株式会社
取締役会 御中

有限責任 あずさ監査法人

指定有限責任社員
業務執行社員 公認会計士 池 田 芳 則

指定有限責任社員
業務執行社員 公認会計士 堀 内 計 尚

指定有限責任社員
業務執行社員 公認会計士 竹 下 晋 平

< 財務諸表監査 >

当監査法人は、金融商品取引法第193条の2第1項の規定に基づく監査証明を行うため、「経理の状況」に掲げられている阪和興業株式会社の平成28年4月1日から平成29年3月31日までの連結会計年度の連結財務諸表、すなわち、連結貸借対照表、連結損益及び包括利益計算書、連結株主資本等変動計算書、連結キャッシュ・フロー計算書、連結財務諸表作成のための基本となる重要な事項、その他の注記及び連結附属明細表について監査を行った。

連結財務諸表に対する経営者の責任

経営者の責任は、我が国において一般に公正妥当と認められる企業会計の基準に準拠して連結財務諸表を作成し適正に表示することにある。これには、不正又は誤謬による重要な虚偽表示のない連結財務諸表を作成し適正に表示するために経営者が必要と判断した内部統制を整備及び運用することが含まれる。

監査人の責任

当監査法人の責任は、当監査法人が実施した監査に基づいて、独立の立場から連結財務諸表に対する意見を表明することにある。当監査法人は、我が国において一般に公正妥当と認められる監査の基準に準拠して監査を行った。監査の基準は、当監査法人に連結財務諸表に重要な虚偽表示がないかどうかについて合理的な保証を得るために、監査計画を策定し、これに基づき監査を実施することを求めている。

監査においては、連結財務諸表の金額及び開示について監査証拠を入手するための手続が実施される。監査手続は、当監査法人の判断により、不正又は誤謬による連結財務諸表の重要な虚偽表示のリスクの評価に基づいて選択及び適用される。財務諸表監査の目的は、内部統制の有効性について意見表明するためのものではないが、当監査法人は、リスク評価の実施に際して、状況に応じた適切な監査手続を立案するために、連結財務諸表の作成と適正な表示に関連する内部統制を検討する。また、監査には、経営者が採用した会計方針及びその適用方法並びに経営者によって行われた見積りの評価も含め全体としての連結財務諸表の表示を検討することが含まれる。

当監査法人は、意見表明の基礎となる十分かつ適切な監査証拠を入手したと判断している。

監査意見

当監査法人は、上記の連結財務諸表が、我が国において一般に公正妥当と認められる企業会計の基準に準拠して、阪和興業株式会社及び連結子会社の平成29年3月31日現在の財政状態並びに同日をもって終了する連結会計年度の経営成績及びキャッシュ・フローの状況をすべての重要な点において適正に表示しているものと認める。

強調事項

重要な後発事象に記載されているとおり、会社は、平成29年4月28日に子会社である日本南ア・クロム株式会社が実施する第三者割当増資の払込を完了し、当該子会社は、平成29年5月2日にSamancor Chrome Holdings Proprietary Limitedの株式を取得した。なお、会社は、同社を持分法適用関連会社とする予定である。

当該事項は、当監査法人の意見に影響を及ぼすものではない。

< 内部統制監査 >

当監査法人は、金融商品取引法第193条の2第2項の規定に基づく監査証明を行うため、阪和興業株式会社の平成29年3月31日現在の内部統制報告書について監査を行った。

内部統制報告書に対する経営者の責任

経営者の責任は、財務報告に係る内部統制を整備及び運用し、我が国において一般に公正妥当と認められる財務報告に係る内部統制の評価の基準に準拠して内部統制報告書を作成し適正に表示することにある。

なお、財務報告に係る内部統制により財務報告の虚偽の記載を完全には防止又は発見することができない可能性がある。

監査人の責任

当監査法人の責任は、当監査法人が実施した内部統制監査に基づいて、独立の立場から内部統制報告書に対する意見を表明することにある。当監査法人は、我が国において一般に公正妥当と認められる財務報告に係る内部統制の監査の基準に準拠して内部統制監査を行った。財務報告に係る内部統制の監査の基準は、当監査法人に内部統制報告書に重要な虚偽表示がないかどうかについて合理的な保証を得るために、監査計画を策定し、これに基づき内部統制監査を実施することを求めている。

内部統制監査においては、内部統制報告書における財務報告に係る内部統制の評価結果について監査証拠を入手するための手続が実施される。内部統制監査の監査手続は、当監査法人の判断により、財務報告の信頼性に及ぼす影響の重要性に基づいて選択及び適用される。また、内部統制監査には、財務報告に係る内部統制の評価範囲、評価手続及び評価結果について経営者が行った記載を含め、全体としての内部統制報告書の表示を検討することが含まれる。

当監査法人は、意見表明の基礎となる十分かつ適切な監査証拠を入手したと判断している。

監査意見

当監査法人は、阪和興業株式会社が平成29年3月31日現在の財務報告に係る内部統制は有効であると表示した上記の内部統制報告書が、我が国において一般に公正妥当と認められる財務報告に係る内部統制の評価の基準に準拠して、財務報告に係る内部統制の評価結果について、すべての重要な点において適正に表示しているものと認める。

利害関係

会社と当監査法人又は業務執行社員との間には、公認会計士法の規定により記載すべき利害関係はない。

以 上

(注) 1 上記は監査報告書の原本に記載された事項を電子化したものであり、その原本は当社(有価証券報告書提出会社)が別途保管しております。

2 XBRLデータは監査の対象には含まれておりません。

独立監査人の監査報告書

平成29年 6 月29日

阪和興業株式会社
取締役会 御中

有限責任 あずさ監査法人

指定有限責任社員 業務執行社員	公認会計士	池	田	芳	則
指定有限責任社員 業務執行社員	公認会計士	堀	内	計	尚
指定有限責任社員 業務執行社員	公認会計士	竹	下	晋	平

当監査法人は、金融商品取引法第193条の2第1項の規定に基づく監査証明を行うため、「経理の状況」に掲げられている阪和興業株式会社の平成28年4月1日から平成29年3月31日までの第70期事業年度の財務諸表、すなわち、貸借対照表、損益計算書、株主資本等変動計算書、重要な会計方針、その他の注記及び附属明細表について監査を行った。

財務諸表に対する経営者の責任

経営者の責任は、我が国において一般に公正妥当と認められる企業会計の基準に準拠して財務諸表を作成し適正に表示することにある。これには、不正又は誤謬による重要な虚偽表示のない財務諸表を作成し適正に表示するために経営者が必要と判断した内部統制を整備及び運用することが含まれる。

監査人の責任

当監査法人の責任は、当監査法人が実施した監査に基づいて、独立の立場から財務諸表に対する意見を表明することにある。当監査法人は、我が国において一般に公正妥当と認められる監査の基準に準拠して監査を行った。監査の基準は、当監査法人に財務諸表に重要な虚偽表示がないかどうかについて合理的な保証を得るために、監査計画を策定し、これに基づき監査を実施することを求めている。

監査においては、財務諸表の金額及び開示について監査証拠を入手するための手続が実施される。監査手続は、当監査法人の判断により、不正又は誤謬による財務諸表の重要な虚偽表示のリスクの評価に基づいて選択及び適用される。財務諸表監査の目的は、内部統制の有効性について意見表明するためのものではないが、当監査法人は、リスク評価の実施に際して、状況に応じた適切な監査手続を立案するために、財務諸表の作成と適正な表示に関連する内部統制を検討する。また、監査には、経営者が採用した会計方針及びその適用方法並びに経営者によって行われた見積りの評価も含め全体としての財務諸表の表示を検討することが含まれる。

当監査法人は、意見表明の基礎となる十分かつ適切な監査証拠を入手したと判断している。

監査意見

当監査法人は、上記の財務諸表が、我が国において一般に公正妥当と認められる企業会計の基準に準拠して、阪和興業株式会社の平成29年3月31日現在の財政状態及び同日をもって終了する事業年度の経営成績をすべての重要な点において適正に表示しているものと認める。

利害関係

会社と当監査法人又は業務執行社員との間には、公認会計士法の規定により記載すべき利害関係はない。

以 上

- (注) 1 上記は監査報告書の原本に記載された事項を電子化したものであり、その原本は当社(有価証券報告書提出会社)が別途保管しております。
- 2 XBRLデータは監査の対象には含まれておりません。