

【表紙】

【提出書類】 有価証券報告書

【提出先】 関東財務局長殿

【提出日】 2018年5月18日提出

【計算期間】 第17期（自 2017年2月21日 至 2018年2月20日）

【ファンド名】 ニッセイTOPIXオープン

【発行者名】 ニッセイアセットマネジメント株式会社

【代表者の役職氏名】 代表取締役社長 西 啓介

【本店の所在の場所】 東京都千代田区丸の内一丁目6番6号

【事務連絡者氏名】 投資信託企画部 茶木 健

【連絡場所】 東京都千代田区丸の内一丁目6番6号

【電話番号】 03 - 5533 - 4608

【縦覧に供する場所】 該当事項はありません。

第一部【ファンド情報】

第1【ファンドの状況】

1【ファンドの性格】

（1）【ファンドの目的及び基本的性格】

基本方針

ファンドは、国内の株式市場の動きをとらえることを目標に運用を行うことを基本方針とします。

運用の形態

ファンドは「ファミリーファンド方式」で運用を行います。

ファミリーファンド方式とは、投資者からの資金をまとめてベビーファンドとし、その資金をマザーファンドに投資して、その実質的な運用をマザーファンドにて行う仕組みです。

<イメージ図>

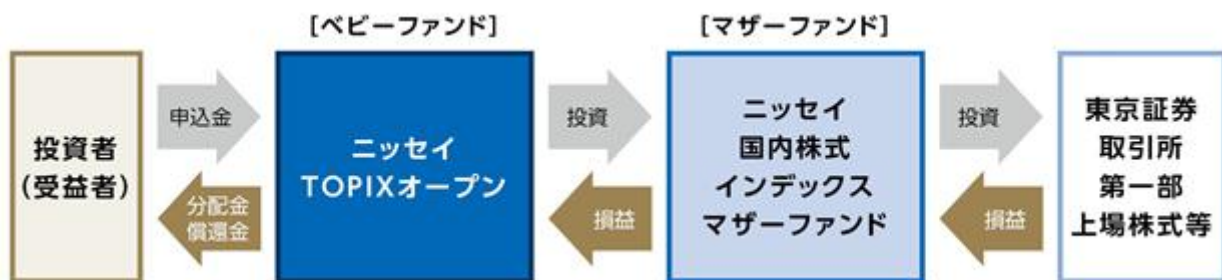

ファンドの特色

TOPIX（東証株価指数）に連動する投資成果をめざします。

- ・主に「ニッセイ国内株式インデックスマザーファンド」に投資することでTOPIXに連動する投資成果をめざします。
- ・マザーファンドの運用は、ニッセイ基礎研究所 が独自に開発したモデルを利用します。なお、モデルについては継続的に評価、分析を行い、必要と判断した場合には、見直しを行うことがあります。

ニッセイ基礎研究所は、日本生命の創業100周年記念事業として1988年7月に設立されたニッセイグループのシンクタンクです。生命保険分野にとどまらず、国内外の経済・金融、資産運用、年金・福祉・雇用に至るまで幅広い分野で、中立公正な立場から基礎的かつ問題解決型の調査・研究を実施しております。

< TOPIXの特徴 >

日本の代表的な株価指数です。

TOPIXは、テレビや新聞などでも日々の動きが報じられており、日本を代表する株価指数のひとつです。TOPIXは、東証一部に上場されている銘柄すべての時価総額の増減を表す指数です。

国内株式市場の動きを表します。

東証一部上場銘柄のすべてを対象としているため、TOPIXの動きは国内株式市場全体の動きを表しているといえます。TOPIXは1968年1月4日を基準日としています。この基準日の時価総額を100として、時価総額を指数で表しており、基準日の時価総額に対してどのくらい増えたか減ったかを表します。

TOPIXは、以下の数式で算出されます。

$$\text{TOPIX} = \frac{\text{当日の時価総額}}{\text{基準日の時価総額}} \times 100$$

なお、新規上場、上場廃止、増資など市場変動以外の要因により、時価総額が変わる場合には、基準時の時価総額を修正して、指数の連続性を維持します。

TOPIXの著作権等について

TOPIX（東証株価指数）は、株式会社東京証券取引所の知的財産であり、指数の算出、指数値の公表、利用など同指数に関するすべての権利は、株式会社東京証券取引所が有しています。なお、当ファンドは、株式会社東京証券取引所により提供、保証又は販売されるものではなく、株式会社東京証券取引所は、当ファンドの発行又は売買に起因するいかなる損害に対しても、責任を有しません。

資金動向、市況動向等によっては、前述のような運用ができない場合があります。

信託金の上限

5,000億円とします。ただし、受託会社と合意のうえ、当該限度額を変更することができません。

ファンドの分類

追加型投信 / 国内 / 株式 / インデックス型に属します。

課税上は株式投資信託として取扱われます。

ファンドの商品分類表・属性区分表は以下の通りです（該当区分を網掛け表示していません）。

商品分類表

| 単位型・追加型 | 投資対象地域 | 投資対象資産 (収益の源泉) | 補足分類 |
|---------|------------|-------------------------------|---------|
| 単 位 型 | 国 内 | 株 式 債 券 | インデックス型 |
| 追 加 型 | 海 外 内 外 | 不動産投信 その他資産 () 資産複合 | 特 殊 型 |

属性区分表

| 投資対象資産 | 決算頻度 | 投資対象地域 | 投資形態 | 対象インデックス |
|---|---------------------------|--------------------------|----------------------|------------|
| 株式 一般 大型株 中小型株 | 年1回 | グローバル 日本 | | 日経225 |
| 債券 一般 公債 社債 その他債券 クレジット属性 () | 年2回 年4回 年6回 (隔月) | 北米 欧州 アジア オセアニア | ファミリー ファンド | TOPIX |
| 不動産投信 | 年12回 (毎月) | 中南米 | ファンド・ オブ・ ファンズ | |
| その他資産 (投資信託証券 (株式(一般))) | 日々 その他 () | アフリカ 中近東 (中東) | | その他 () |
| 資産複合 () 資産配分固定型 資産配分変更型 | | エマー ジング | | |

商品分類表

| | |
|---------|---|
| 追加型投信 | 一度設定されたファンドであってもその後追加設定が行われ従来の信託財産とともに運用されるファンドをいう。 |
| 国内 | 目論見書または約款において、組入資産による主たる投資収益が実質的に国内の資産を源泉とする旨の記載があるものをいう。 |
| 株式 | 目論見書または約款において、組入資産による主たる投資収益が実質的に株式を源泉とする旨の記載があるものをいう。 |
| インデックス型 | 目論見書または約款において、各種指数に連動する運用成果を目指す旨の記載があるものをいう。 |

属性区分表

| | |
|-------------------------------|--|
| その他資産 (投資信託証券 (株式(一般))) | 目論見書または約款において、主たる投資対象を投資信託証券(マザーファンド)とし、ファンドの実質的な運用をマザーファンドにて行う旨の記載があるものをいう。 目論見書または約款において、主として株式に投資する旨の記載があるものをいう。 |
| 年1回 | 目論見書または約款において、年1回決算する旨の記載があるものをいう。 |
| 日本 | 目論見書または約款において、組入資産による投資収益が日本の資産を源泉とする旨の記載があるものをいう。 |
| ファミリーファンド | 目論見書または約款において、マザーファンド(ファンド・オブ・ファンズにのみ投資されるものを除く)を投資対象として投資するものをいう。 |
| TOPIX | 目論見書または約款において、TOPIX(東証株価指数)の動きに連動することを目標に運用を行う旨の記載があるものをいう。 |

前記以外の商品分類および属性区分の定義については、

一般社団法人 投資信託協会ホームページ (<https://www.toushin.or.jp/>) をご参照ください。

(2) 【ファンドの沿革】

2001年4月27日 信託契約締結、ファンドの設定、運用開始

(3) 【ファンドの仕組み】

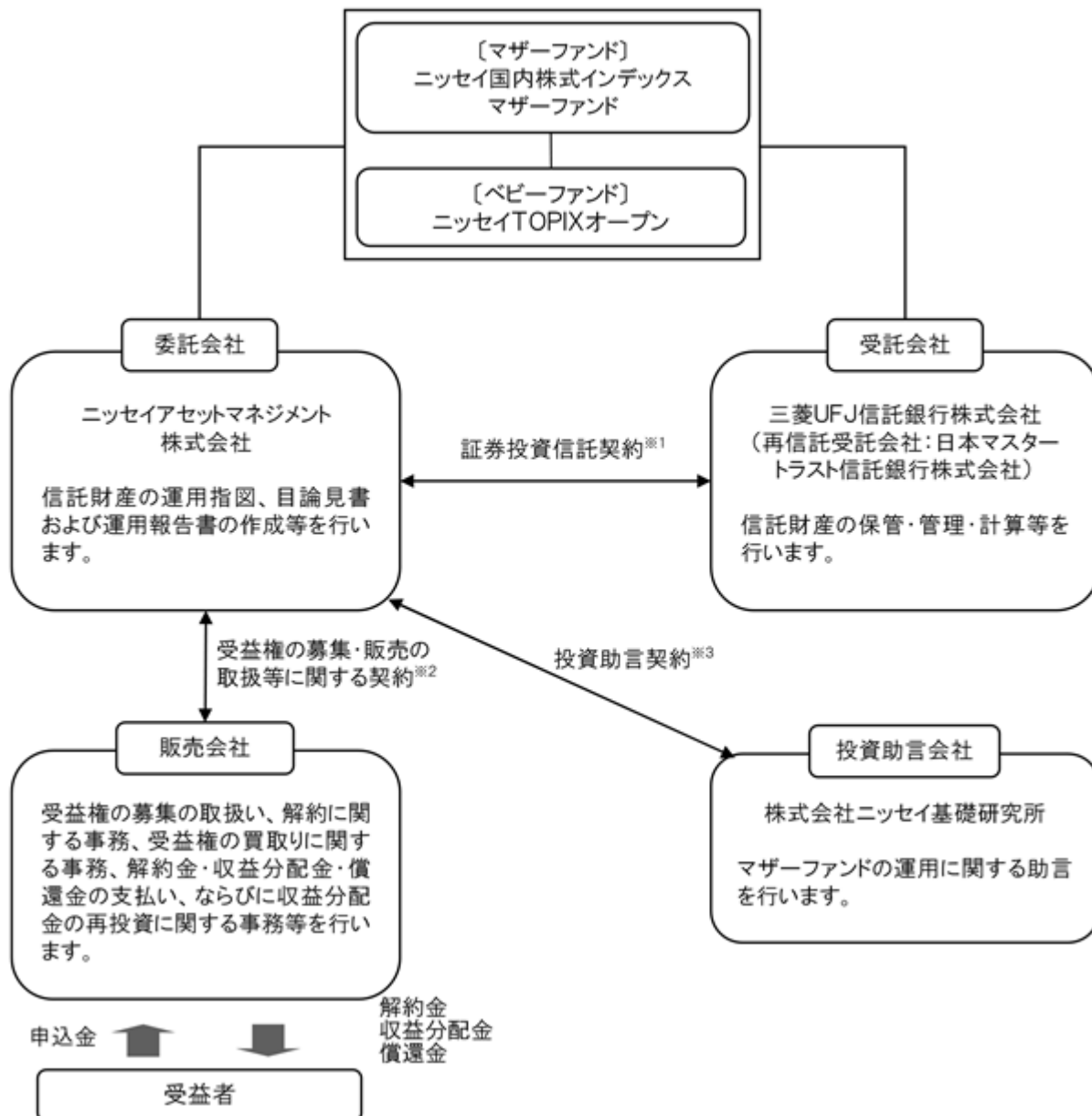

- 1 委託会社と受託会社との間で結ばれ、運用の基本方針、収益分配方法、受益権の内容等、ファンドの運用・管理について定めた契約です。この信託は、信託財産に属する財産についての對抗要件に関する事項を除き、信託法（大正11年法律第62号）の適用を受けます。
- 2 委託会社と販売会社との間で結ばれ、委託会社が販売会社に受益権の募集の取扱い、解約に関する事務、解約金・収益分配金・償還金の支払い、ならびに収益分配金の再投資等の業務を委託し、販売会社がこれを引受けることを定めた契約です。
- 3 委託会社と投資助言会社との間で結ばれ、投資助言会社が委託会社に対して運用に関する助言を行うことを定めた契約です。

委託会社の概況（2018年3月25日現在）

1. 委託会社の名称 : ニッセイアセットマネジメント株式会社
2. 本店の所在の場所 : 東京都千代田区丸の内一丁目6番6号
3. 資本金の額 : 100億円
4. 代表者の役職氏名 : 代表取締役社長 西 啓介
5. 金融商品取引業者登録番号 : 関東財務局長（金商）第369号
6. 設立年月日 : 1995年4月4日

7. 沿革

| | |
|-----------|--|
| 1985年7月1日 | ニッセイ・ビーオーティー投資顧問株式会社（後のニッセイ投資顧問株式会社）が設立され、投資顧問業務を開始しました。 |
| 1995年4月4日 | ニッセイ投信株式会社が設立され、同年4月27日、証券投資信託委託業務を開始しました。 |
| 1998年7月1日 | ニッセイ投信株式会社（存続会社）とニッセイ投資顧問株式会社（消滅会社）が合併し、ニッセイアセットマネジメント投信株式会社として投資一任業務ならびに証券投資信託委託業務の併営を開始しました。 |
| 2000年5月8日 | 定款を変更し商号をニッセイアセットマネジメント株式会社としました。 |

8. 大株主の状況

| 名 称 | 住 所 | 保有株数 | 比 率 |
|------------|-------------------|----------|------|
| 日本生命保険相互会社 | 東京都千代田区丸の内一丁目6番6号 | 108,448株 | 100% |

2【投資方針】

(1)【投資方針】

主としてニッセイ国内株式インデックスマザーファンドに投資を行い、TOPIXの動きに連動する成果を目標として運用を行います。

主として上記マザーファンドに投資を行いますが、追加設定・一部解約にともなう資金フローに対応するため株価指数先物等にも投資します。

株式の実質投資割合と株価指数先物取引等の買建玉の実質投資総額の合計額が信託財産の純資産総額を超えることがあります。

株式以外の資産の実質組入比率は50%以下とします。

資金動向、市況動向等によっては上記のような運用ができない場合があります。

(参考) マザーファンドの概要

ニッセイ国内株式インデックスマザーファンド

(1) 基本方針

マザーファンドは、国内の株式市場の動きをとらえることを目標に運用を行うことを基本方針とします。

(2) 運用方法

a 投資対象

国内の証券取引所上場株式を主要投資対象とします。

b 投資態度

国内の証券取引所上場株式に投資し、TOPIX(東証株価指数)(配当込み)の動きに連動する成果を目標として運用を行います。

株式の実質組入比率の維持のために、株価指数先物等を活用することがあります。

株式以外の資産の組入比率は50%以下とします。

資金動向、市況動向等によっては上記のような運用ができない場合があります。

(3) 投資制限

株式への投資割合には、制限を設けません。

同一銘柄の株式への投資割合は、取得時において信託財産の純資産総額の20%以内とします。

新株引受権証券および新株予約権証券への投資割合は、信託財産の純資産総額の20%以内とします。

同一銘柄の新株引受権証券および新株予約権証券への投資割合は、取得時において信託財産の純資産総額の10%以内とします。

同一銘柄の転換社債、ならびに新株予約権付社債のうち会社法第236条第1項第3号の財産が当該新株予約権付社債についての社債であって当該社債と当該新株予約権がそれぞれ単独で存在し得ないことをあらかじめ明確にしているもの(以下会社法施行前の旧商法第341条ノ3第1項第7号および第8号の定めがある新株予約権付社債を含め「転換社債型新株予約権付社債」といいます)への投資割合は、信託財産の純資産総額の10%以内とします。

投資信託証券への投資割合は、信託財産の純資産総額の5%以内とします。

外貨建資産への投資は行いません。

デリバティブ取引(法人税法第61条の5に定めるものをいいます)は、投資の対象とする資産を保有した場合と同様の損益を実現する目的ならびに価格変動リスクおよび金利変動リスクを回避する目的以外には利用しません。

デリバティブ取引等について、一般社団法人投資信託協会規則に定める合理的な方法により算出した額が、信託財産の純資産総額を超えないものとします。

一般社団法人投資信託協会規則に定める一の者に対する株式等エクスポージャー、債券等エクスポージャーおよびデリバティブ取引等エクスポージャーの信託財産の純資産総額に対する比率は、原則としてそれぞれ10%、合計で20%を超えないものとし、当該比率を超えることとなった場合には、一般社団法人投資信託協会規則にしたがい、当該比率以内となるよう調整を行うこととします。

(2) 【投資対象】

a 主な投資対象

ニッセイ国内株式インデックスマザーファンドを主要投資対象とします。また、追加設定・一部解約等にもなう資金フローに対応するため株価指数先物等にも投資します。

なお直接、株式等に投資を行う場合があります。

b 約款に定める投資対象

投資の対象とする資産の種類

このファンドにおいて投資の対象とする資産の種類は、次に掲げるものとします。

1. 次に掲げる特定資産(「特定資産」とは、投資信託及び投資法人に関する法律第2条第1項で定めるものをいいます。以下同じ)

- イ．有価証券
 - ロ．デリバティブ取引にかかる権利(金融商品取引法第2条第20項に規定するものをいい、後記「(5)投資制限 b 約款に定めるその他の投資制限 先物取引等、スワップ取引および金利先渡取引」に定めるものに限り)
 - ハ．金銭債権(イ．およびニ．に掲げるものに該当するものを除きます)
 - ニ．約束手形(イ．に掲げるものを除きます)
- 2．次に掲げる特定資産以外の資産
- イ．為替手形
- 有価証券
- 主としてニッセイアセットマネジメント株式会社を委託会社とし、三菱UFJ信託銀行株式会社を受託会社として締結されたニッセイ国内株式インデックスマザーファンド(以下、「マザーファンド」といいます)ならびに次の1．から22．までに掲げる有価証券(金融商品取引法第2条第2項の規定により有価証券とみなされる同項各号に掲げる権利を除きます)に投資します。
- 1．株券または新株引受権証書
 - 2．国債証券
 - 3．地方債証券
 - 4．特別の法律により法人の発行する債券
 - 5．社債券(新株引受権証券と社債券とが一体となった新株引受権付社債券(以下「分離型新株引受権付社債券」といいます)の新株引受権証券を除きます)
 - 6．特定目的会社にかかる特定社債券(金融商品取引法第2条第1項第4号で定めるものをいいます)
 - 7．特別の法律により設立された法人の発行する出資証券(金融商品取引法第2条第1項第6号で定めるものをいいます)
 - 8．協同組織金融機関にかかる優先出資証券(金融商品取引法第2条第1項第7号で定めるものをいいます)
 - 9．特定目的会社にかかる優先出資証券(金融商品取引法第2条第1項第8号で定めるものをいいます)
 - 10．コマーシャル・ペーパー
 - 11．新株引受権証券(分離型新株引受権付社債券の新株引受権証券を含みます。以下同じ)および新株予約権証券
 - 12．外国または外国の者の発行する日本の通貨建表示の証券または証書で、1．から11．の証券または証書の性質を有するもの
 - 13．証券投資信託または外国証券投資信託の受益証券(金融商品取引法第2条第1項第10号で定めるもので日本の通貨建表示のものとし)とします)
 - 14．投資証券または外国投資証券(金融商品取引法第2条第1項第11号で定めるもので日本の通貨建表示のものとし)とします)
 - 15．外国貸付債権信託受益証券(金融商品取引法第2条第1項第18号で定めるものをいいます)
 - 16．オプションを表示する証券または証書(金融商品取引法第2条第1項第19号で定めるものをいい、有価証券にかかるものに限り)
 - 17．預託証書(金融商品取引法第2条第1項第20号で定めるものをいいます)
 - 18．外国法人が発行する日本の通貨建表示の譲渡性預金証書
 - 19．指定金銭信託の受益証券(金融商品取引法第2条第1項第14号で定める受益証券発行信託の受益証券に限り)
 - 20．抵当証券(金融商品取引法第2条第1項第16号で定めるものをいいます)
 - 21．貸付債権信託受益権であって金融商品取引法第2条第1項第14号で定める受益証券発行信託の受益証券に表示されるべきもの
 - 22．外国の者に対する権利で21．の有価証券の性質を有するもの
- なお、1．の証券または証書、12．および17．の証券または証書のうち1．の証券または証書の性質を有するものを以下「株式」といい、2．から6．までの証券ならびに12．および17．の証券または証書のうち2．から6．までの証券の性質を有するものを以下「公社債」といい、13．および14．の証券を以下「投資信託証券」といいます。

金融商品

信託金を前記 に掲げる有価証券のほか、次に掲げる金融商品（金融商品取引法第2条第2項の規定により有価証券とみなされる同項各号に掲げる権利を含みます。以下 において同じ）により運用することができます。

1. 預金
2. 指定金銭信託（金融商品取引法第2条第1項第14号に規定する受益証券発行信託を除きます）
3. コール・ローン
4. 手形割引市場において売買される手形
5. 貸付債権信託受益権であって金融商品取引法第2条第2項第1号で定めるもの
6. 外国の者に対する権利で5.の権利の性質を有するもの

前記 にかかわらず、この信託の設定、解約、償還、投資環境の変動等への対応等、委託会社が運用上必要と認めるときには、信託金を前記 の1.から4.までに掲げる金融商品により運用することができます。

(3) 【運用体制】

委託会社の組織体制

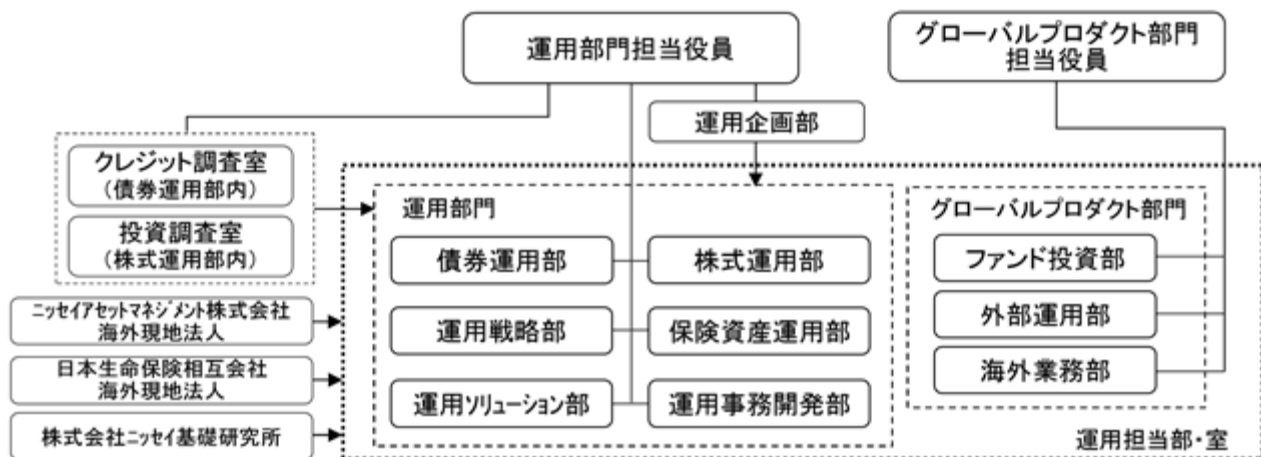

社内規程として、投資信託財産及び投資法人資産に係る運用業務規程およびポートフォリオ・マネジャー/アナリスト服務規程を定めています。また、各投資対象の適切な利用、リスク管理の推進を目的として、各投資対象の取扱いに関して規程を設けています。

内部管理体制および意思決定を監督する組織

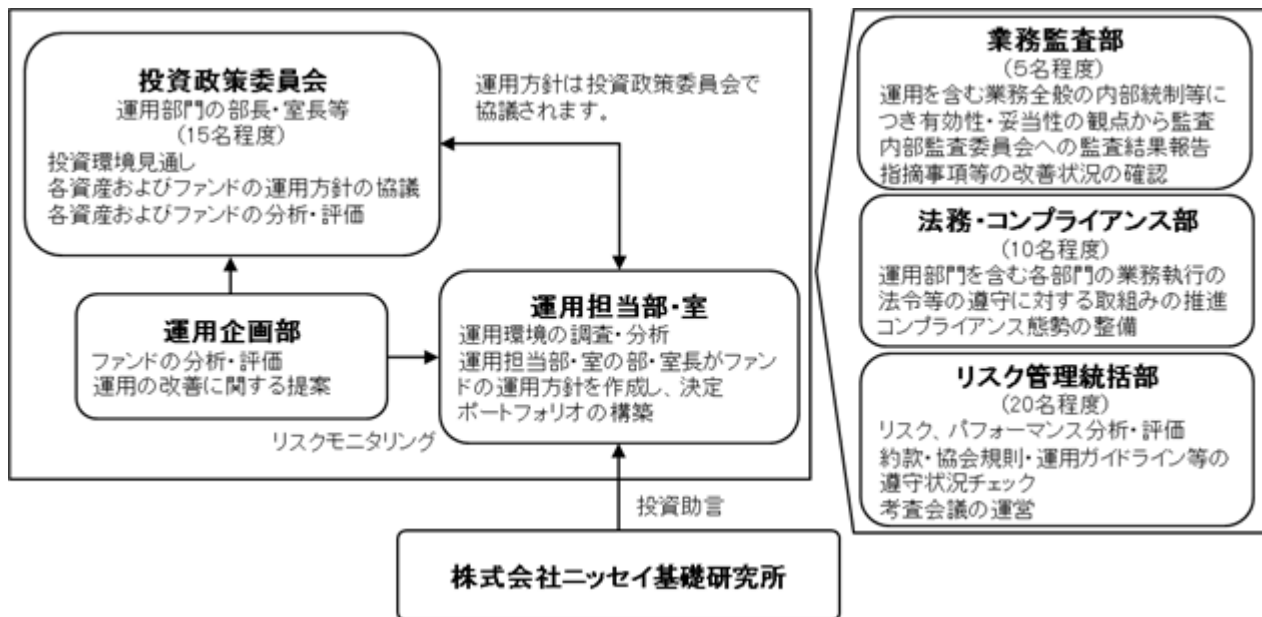

< 受託会社に対する管理体制等 >

委託会社は、受託会社（再信託先も含む）に対して日々の純資産照合、月次の勘定残高照合などを行っています。また、受託業務の内部統制の有効性について、監査人による報告書を定期的に受託会社より受取っています。

上記運用体制は、今後変更となる場合があります。

(4) 【分配方針】

原則として以下の方針に基づき分配を行います。

1. 分配対象額の範囲
経費控除後の利子・配当収入および売買益（評価益を含みます）等の全額とします。
2. 分配対象額についての分配方針
委託会社が基準価額水準、市況動向等を勘案して決定します。ただし、分配対象額が少額の場合には、分配を行わないこともあります。
3. 留保益の運用方針
特に制限を設けず、委託会社の判断に基づき、元本部分と同一の運用を行います。

分配時期

毎決算日とし、決算日は2月20日（年1回、該当日が休業日の場合は翌営業日）です。

支払方法

< 分配金受取コースの場合 >

税金を差引いた後、原則として決算日から起算して5営業日目までにお支払いします。

< 分配金再投資コースの場合 >

税金を差引いた後、自動的に無手数料で再投資されます。

将来の分配金の支払いおよび水準について、保証するものではありません。

(5) 【投資制限】

a 約款に定める主な投資制限

株式への実質投資割合には、制限を設けません。

同一銘柄の株式への実質投資割合は、取得時において信託財産の純資産総額の20%以内とします。

新株引受権証券および新株予約権証券への実質投資割合は、信託財産の純資産総額の20%以内とします。

同一銘柄の新株引受権証券および新株予約権証券への実質投資割合は、取得時において信託財産の純資産総額の10%以内とします。

同一銘柄の転換社債ならびに転換社債型新株予約権付社債への実質投資割合は、信託財産の純資産総額の10%以内とします。

投資信託証券への実質投資割合は、信託財産の純資産総額の5%以内とします。

外貨建資産への投資は行いません。

デリバティブ取引（法人税法第61条の5に定めるものをいいます）は、投資の対象とする資産を保有した場合と同様の損益を実現する目的ならびに価格変動リスクおよび金利変動リスクを回避する目的以外には利用しません。

デリバティブ取引等について、一般社団法人投資信託協会規則に定める合理的な方法により算出した額が、信託財産の純資産総額を超えないものとします。

b 約款に定めるその他の投資制限

投資する株式等の範囲

1. 投資する株式、新株引受権証券および新株予約権証券は、国内の証券取引所に上場されている株式の発行会社の発行するものとします。ただし、株主割当または社債権者割当により取得する株式、新株引受権証券および新株予約権証券については、この限りではありません。

金融商品取引法第2条第16項に規定する金融商品取引所および金融商品取引法第2条第8項第3号口に規定する外国金融商品市場を「取引所」といい、取引所のうち、有価証券の売買または金融商品取引法第28条第8項第3号もしくは同項第5号の取引を行う市場および当該市場を開設するものを「証券取引所」といいます。以下同じ。

2. 前記1.にかかわらず、上場予定の株式、新株引受権証券および新株予約権証券で目論見書等において上場することが確認できるものについては、投資することができるものとします。

信用取引の範囲

1. 信託財産を効率的に運用するため、信用取引により株券を売付けることができます。なお、当該売付けの決済については、株券の引渡しまたは買戻しにより行うことができます。
2. 前記1.の信用取引は、当該売付けにかかる建玉の時価総額が信託財産の純資産総額の範囲内とします。
3. 信託財産の一部解約等の事由により、前記2.の売付けにかかる建玉の時価総額が信託財産の純資産総額を超える場合には、速やかにその超える額に相当する売付けの一部を決済します。

先物取引等

1. 国内の証券取引所における有価証券先物取引（金融商品取引法第28条第8項第3号イに掲げるものをいいます。以下同じ）、有価証券指数等先物取引（金融商品取引法第28条第8項第3号ロに掲げるものをいいます。以下同じ）および有価証券オプション取引（金融商品取引法第28条第8項第3号ハに掲げるものをいいます。以下同じ）ならびに外国の取引所における国内の有価証券にかかるこれらの取引と類似の取引を行うことができます。なお、選択権取引はオプション取引に含めるものとします（以下同じ）。
2. 国内の取引所における金利にかかる先物取引およびオプション取引ならびに外国の取引所における国内の金利にかかるこれらの取引と類似の取引を行うことができます。

スワップ取引

1. 異なった受取金利または異なった受取金利とその元本を一定の条件のもとに交換する取引（以下「スワップ取引」といいます）を行うことができます。
2. スワップ取引にあたっては、当該取引の契約期限が、原則として信託期間を超えないものとします。ただし、当該取引が当該信託期間内で全部解約が可能なものについてはこの限りではありません。
3. スワップ取引にあたっては、当該信託財産にかかるスワップ取引の想定元本の総額とマザーファンドの信託財産にかかるスワップ取引の想定元本の総額のうち信託財産に属するとみなした額との合計額（以下「スワップ取引の想定元本の合計額」といいます。以下当該3.において同じ）が、信託財産の純資産総額を超えないものとします。なお、信託財産の一部解約等の事由により、上記純資産総額が減少して、スワップ取引の想定元本の合計額が信託財産の純資産総額を超えることとなった場合には、速やかにその超える額に相当するスワップ取引の一部を解約します。
4. 前記3.においてマザーファンドの信託財産にかかるスワップ取引の想定元本の総額のうち信託財産に属するとみなした額とは、マザーファンドの信託財産にかかるスワップ取引の

想定元本の総額にマザーファンドの信託財産の純資産総額に占める信託財産に属するマザーファンドの時価総額の割合をかけた額をいいます。

5. スワップ取引の評価は、当該取引契約の相手方が市場実勢金利等をもとに算出した価額で評価します。
6. スワップ取引を行うにあたり担保の提供あるいは受入れが必要と認めるときは、担保の提供あるいは受入れを行うものとします。

金利先渡取引

1. 金利先渡取引を行うことができます。
2. 金利先渡取引にあたっては、当該取引の決済日が、原則として信託期間を超えないものとします。ただし、当該取引が当該信託期間内で全部解約が可能なものについてはこの限りではありません。
3. 金利先渡取引の評価は、当該取引契約の相手方が市場実勢金利等をもとに算出した価額で評価します。
4. 金利先渡取引を行うにあたり担保の提供あるいは受入れが必要と認めるときは、担保の提供あるいは受入れを行うものとします。

有価証券の貸付けおよび範囲

1. 信託財産を効率的に運用するため、信託財産に属する株式および公社債を次の範囲内で貸付けることができます。
 - ・株式の貸付けは、貸付時点において、貸付株式の時価合計額が、信託財産で保有する株式の時価合計額を超えないものとします。
 - ・公社債の貸付けは、貸付時点において、貸付公社債の額面金額の合計額が、信託財産で保有する公社債の額面金額の合計額を超えないものとします。
2. 前記1.に定める限度額を超えた場合には、速やかにその超える額に相当する契約の一部を解約します。
3. 有価証券の貸付けにあたって必要と認めるときは、担保の受入れを行います。

公社債の空売り

1. 信託財産を効率的に運用するため、信託財産に属さない公社債を売付けることができます。なお、当該売付けの決済については、公社債(信託財産により借入れた公社債を含みます)の引渡しまたは買戻しにより行うことができます。
2. 前記1.の売付けは、当該売付けにかかる公社債の時価総額が信託財産の純資産総額の範囲内とします。
3. 信託財産の一部解約等の事由により、前記2.の売付けにかかる公社債の時価総額が信託財産の純資産総額を超えた場合には、速やかにその超える額に相当する売付けの一部を決済します。

公社債の借入れ

1. 信託財産を効率的に運用するため、公社債の借入れをすることができます。なお、当該公社債の借入れを行うにあたり担保の提供が必要と認めるときは、担保の提供を行います。
2. 前記1.は、当該借入れにかかる公社債の時価総額が信託財産の純資産総額の範囲内とします。
3. 信託財産の一部解約等により、前記2.の借入れにかかる公社債の時価総額が信託財産の純資産総額を超えた場合には、速やかにその超える額に相当する借入れた公社債の一部を返還します。
4. 上記1.の借入れに関する品借料は信託財産中から支払われます。

資金の借入れ

1. 信託財産を効率的に運用するため、ならびに信託財産を安定的に運用するため、一部解約にともなう支払資金の手当て(一部解約にともなう支払資金の手当てのために借入れた資金の返済を含みます)を目的として、または再投資に関する収益分配金の支払資金の手当てを目的として、資金借入れ(コール市場を通じる場合を含みます)を行うことができます。なお、当該借入金をもって有価証券等の運用は行いません。
2. 一部解約にともなう支払資金の手当てに関する借入期間は、受益者への解約代金支払開始日から信託財産で保有する有価証券等の売却代金の受渡日までの間または受益者への解約代金支払開始日から信託財産で保有する有価証券等の解約代金入金日までの間もしくは受益者への解約代金支払開始日から信託財産で保有する有価証券等の償還金の入金日までの期間が5営業日以内である場合の当該期間とし、資金借入額は当該有価証券等の売却代金、有価証

券等の解約代金および有価証券等の償還金の合計額を限度とします。ただし、資金借入額は借入れを行う日における信託財産の純資産総額の10%を超えないこととします。

3. 収益分配金の再投資に関する借入期間は信託財産から収益分配金が支払われる日からその翌営業日までとし、資金借入額は収益分配金の再投資額を限度とします。

4. 借入金の利息は信託財産中より支払われます。

c 法令に定める投資制限

デリバティブ取引等(金融商品取引業等に関する内閣府令第130条第1項第8号)

金利、通貨の価格、金融商品市場における相場その他の指標にかかる変動その他の理由により発生し得る危険に対応する額としてあらかじめ委託会社が定めた合理的な方法により算出した額が信託財産の純資産総額を超えることとなる場合において、デリバティブ取引等(金融商品取引法第2条第20項に規定するデリバティブ取引をいい、新株予約権証券、新投資口予約権証券またはオプションを表示する証券もしくは証書にかかる取引および選択権付債券売買を含みます)を行い、または継続することを内容とした運用を行わないものとします。

信用リスク集中回避(金融商品取引業等に関する内閣府令第130条第1項第8号の2)

信用リスク(保有する有価証券その他の資産について取引の相手方の債務不履行その他の理由により発生し得る危険をいいます)を適正に管理する方法としてあらかじめ委託会社が定めた合理的な方法に反することとなる取引を行うことを内容とした運用を行わないものとします。

同一法人の発行する株式(投資信託及び投資法人に関する法律第9条)

委託会社が指図を行うすべてのファンドで、同一法人の発行する株式の過半数の議決権を取得するような運用を行わないものとします。

3【投資リスク】

ファンド(マザーファンドを含みます)は、値動きのある有価証券等に投資しますので、基準価額は変動します。また、TOPIXの動きに連動することを目標に運用しますので、TOPIXの動きにより基準価額は変動します。したがって、投資元本を割込むことがあります。

ファンドは、預貯金とは異なり、投資元本および利回りの保証はありません。運用成果(損益)はすべて投資者の皆様のものとなりますので、ファンドのリスクを十分にご認識ください。

ファンドは、預金保険機構および保険契約者保護機構の保護の対象ではありません。また、登録金融機関で購入された場合、投資者保護基金による支払いの対象にはなりません。

ファンドのお取引に関しては、クーリング・オフ(金融商品取引法第37条の6の規定)の適用はありません。

(1) 投資リスクおよび留意事項

ファンドが有する主なリスクおよび留意事項は以下の通りです。

・株式投資リスク

株式は国内および国際的な景気、経済、社会情勢の変化等の影響を受け、また業績悪化(倒産に至る場合も含む)等により、価格が下落することがあります。

・流動性リスク

市場規模が小さいまたは取引量が少ない場合、市場実勢から予期される時期または価格で取引が行えず、損失を被る可能性があります。

・基準価額と指数の連動性に関する留意点

ファンドはTOPIXに連動する投資成果をめざしますが、主に以下の理由から基準価額と当該指数との動きが完全に一致しないことがあります。

・ファンドは、当該指数の構成銘柄すべてを組入れないこと、または、ファンドの構成銘柄のウエイトが当該指数の構成銘柄のウエイトと異なる場合があること

・株価指数先物と当該指数の動きの不一致

・ファンドは、流動性確保のために現金・預金等を保有すること

・ファンドは、信託報酬等の管理費用負担および売買委託手数料等の取引コストを負担すること

・ファンドにおける株式売買時の約定価格と基準価額の算出に使用する価格の不一致

・当該指数の算出に使用する価格と基準価額の算出に使用する価格の不一致

・流動性が低下したとき、ファンドにおける株式および株価指数先物の売買の執行が思惑どおりにいかないこと

- ・当該指数の構成銘柄の入替えあるいは当該指数の算出方法の変更による影響
- ・収益分配金に関する留意点

収益分配金は、預貯金の利息とは異なり、ファンドの信託財産から支払われますので、収益分配金が支払われると、その金額相当分、基準価額は下がります。

収益分配金は、計算期間中に発生した収益（経費控除後の配当等収益および評価益を含む売買益）を超えて支払われる場合があります。その場合、当期決算日の基準価額は前期決算日と比べて下落することになります。また、収益分配金の水準は、必ずしも計算期間におけるファンドの収益率を示すものではありません。

受益者のファンドの購入価額によっては、支払われる収益分配金の一部または全部が実質的に元本の一部払戻しに相当する場合があります。ファンド購入後の運用状況により、分配金額より基準価額の値上がり小さかった場合も同様です。
- ・短期金融資産の運用に関する留意点

コマーシャル・ペーパー、コール・ローン等の短期金融資産で運用する場合、発行者の経営・財務状況の変化およびそれらに関する外部評価の変化等により損失を被ることがあります。
- ・ファミリーファンド方式に関する留意点

ファンドは、ファミリーファンド方式で運用を行います。このため、マザーファンドに投資する他のベビーファンドの追加設定・解約等にともない、ファンドの基準価額が影響を受けることがあります。

（２）投資リスク管理体制

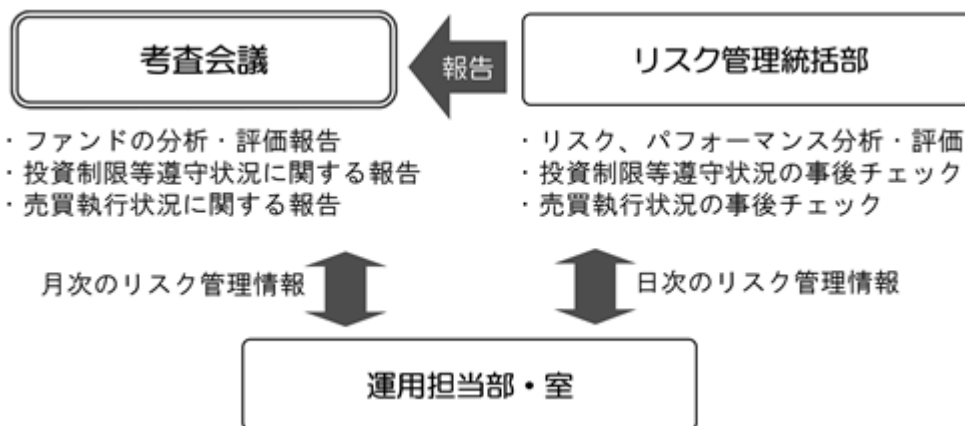

1. リスク管理統括部が、以下の通り管理を行います。
 - ・運用状況をモニタリングし、リスク、パフォーマンスの分析・評価、ファンドの投資制限等遵守状況の事後チェックを行います。また、その情報を運用担当部・室に日々連絡するとともに、月次の考査会議で報告します。
 - ・売買執行状況の事後チェックを行います。また、その情報を必要に応じて運用担当部・室に連絡するとともに、月次の考査会議で報告します。
2. 運用担当部・室は上記の連絡・報告を受けて、必要に応じてポートフォリオの改善を行います。

上記投資リスク管理体制は、今後変更となる場合があります。

(参考情報) 投資リスクに関する参考情報として、ファンドのリスクの定量的な把握・比較を目的に下記のグラフを作成しています。

① ファンドの年間騰落率および
税引前分配金再投資基準価額の推移



② ファンドと代表的な資産クラスとの
騰落率の比較



- ・グラフにおけるファンドに関する記載は、税引前の分配金を再投資したものとみなして計算した基準価額によるものであり、実際の基準価額に基づいて計算した年間騰落率および実際の基準価額の推移とは異なる場合があります。ファンドおよび代表的な資産クラスの年間騰落率は、各月末における直近1年間の騰落率です。
- ・グラフ①は、過去5年間のファンドの実績です。グラフ②は、過去5年間におけるファンドおよび代表的な資産クラスの年間騰落率の最大値・最小値・平均値について表示しています。

<代表的な資産クラスにおける各資産クラスの指数>

- 日本株 … TOPIX(東証株価指数)(配当込み)
- 先進国株 … MSCIコクサイ・インデックス(配当込み、円ベース)
- 新興国株 … MSCIエマージング・マーケット・インデックス(配当込み、円ベース)
- 日本国債 … NOMURA-BPI 国債
- 先進国債 … FTSE世界国債インデックス(除く日本、円ベース)
- 新興国債 … JPモルガンGBI-EMグローバル・ディバースファイド(円ベース)
- ・すべての資産クラスがファンドの投資対象とは限りません。
- ・海外の指数は、「為替ヘッジなし(対円)」の指数を採用しています。

■ 前記グラフは過去の実績であり、将来の運用成果等を示唆、保証するものではありません。

- ・TOPIX(東証株価指数)は、株式会社東京証券取引所(以下「東証」といいます)の知的財産であり、指数の算出、指数値の公表、利用など同指数に関するすべての権利・ノウハウおよびTOPIX(東証株価指数)の商標または標章に関するすべての権利は東証が有しています。
- ・MSCIコクサイ・インデックスは、MSCI Inc. が公表している指数です。同指数に関する著作権、知的財産権、その他一切の権利はMSCI Inc.に帰属します。また、MSCI Inc. は同指数の内容を変更する権利および公表を停止する権利を有しています。
- ・MSCIエマージング・マーケット・インデックスは、MSCI Inc. が公表している指数です。同指数に関する著作権、知的財産権、その他一切の権利はMSCI Inc.に帰属します。また、MSCI Inc. は同指数の内容を変更する権利および公表を停止する権利を有しています。
- ・NOMURA-BPI 国債とは、野村證券株式会社が公表している指数で、その知的財産は野村證券株式会社に帰属します。なお、野村證券株式会社は、当ファンドの運用成果等に関し、一切責任を負いません。
- ・FTSE世界国債インデックスは、FTSE Fixed Income LLCにより運営されている債券インデックスです。同指数はFTSE Fixed Income LLCの知的財産であり、指数に関するすべての権利はFTSE Fixed Income LLCが有しています。
- ・JPモルガンGBI-EMグローバル・ディバースファイドは、JPモルガン社が算出する債券インデックスであり、その著作権および知的所有権は同社に帰属します。

4【手数料等及び税金】

(1)【申込手数料】

ありません。

○ 手数料は変更となる場合があります。

前記についての詳細は、販売会社にお問合せください。なお、販売会社につきましては、以下にお問合せください。

ニッセイアセットマネジメント株式会社

コールセンター 0120-762-506

(午前9時～午後5時 土、日、祝祭日は除きます)

ホームページ <https://www.nam.co.jp/>

(2)【換金（解約）手数料】

ありません。

(3)【信託報酬等】

信託報酬の総額は、ファンドの計算期間を通じて毎日、信託財産の純資産総額に年0.54%（税抜0.5%）の率をかけた額とし、その配分は次の通りです。

| 信託報酬の配分（年率・税抜） | | |
|----------------|--------|--------|
| 委託会社 | 販売会社 | 受託会社 |
| 0.215% | 0.215% | 0.070% |

前記の信託報酬については、毎計算期間の最初の6ヵ月終了日、毎計算期末および信託終了のときに信託財産中から支払います。

(4)【その他の手数料等】

証券取引の手数料等

組入有価証券の売買の際に発生する売買委託手数料および税金等は、信託財産中から支払います。この他に、先物取引・オプション取引等に要する費用についても信託財産中から支払います。

監査費用

ファンドの計算期間を通じて毎日、信託財産の純資産総額に下記の監査報酬率をかけた額とし、信託財産中から支払います。

| 純資産総額 | 監査報酬率 |
|-------------------|-----------------------|
| 100億円超 の部分 | 年 0.00216% (税抜0.002%) |
| 50億円超 100億円以下 の部分 | 年 0.00324% (税抜0.003%) |
| 10億円超 50億円以下 の部分 | 年 0.00540% (税抜0.005%) |
| 10億円以下 の部分 | 年 0.01080% (税抜0.010%) |

信託事務の諸費用

信託財産に関する租税、信託事務の処理に要する諸費用および受託会社の立替えた立替金の利息は、受益者の負担とし、信託財産中から支払います。

借入金の利息

信託財産において一部解約金の支払資金の手当て、または再投資に関する収益分配金の支払資金の手当てを目的として資金借入を行った場合、当該借入金の利息は、借入れのつど信託財産中から支払います。

信託財産留保額

換金請求受付日の基準価額に0.3%をかけた額とします。

上記の、およびの費用は、運用状況等により変動するため、事前に当該費用の金額、その上限額、計算方法を記載することはできません。また、「4 手数料等及び税金」に記載している費用と税金の合計額、その上限額、計算方法についても、運用状況および保有期間等により異なるため、事前に記載することはできません。

<ご参考>

「4 手数料等及び税金」の「(1) 申込手数料」から「(4) その他の手数料等」までに記載の主な手数料において、当該手数料を対価とする役務の内容・収受先等は次の通りです。

| | |
|------------------|--|
| 申込手数料 | 投資者のファンドの取得時に、販売会社からの商品・投資環境の説明および情報提供、ならびに販売会社における当該取得にかかる事務手続き等の対価として販売会社が収受 |
| 信託報酬のうち「委託会社」の報酬 | ファンドの運用、法定書類等の作成、基準価額の算出等の対価として委託会社が収受 |
| 信託報酬のうち「販売会社」の報酬 | 投資者（受益者）へのファンド購入後の情報提供・運用報告書等各種書類の送付、また口座内でのファンドの管理および事務手続き等の対価として販売会社が収受 |
| 信託報酬のうち「受託会社」の報酬 | ファンドの財産の保管・管理、委託会社からの指図の実行等の対価として受託会社が収受 |
| 証券取引の手数料 | 有価証券等の売買・取引の際に仲介人に支払う手数料 |
| 監査費用 | 公募投資信託は、外部の監査法人等によるファンドの会計監査が義務付けられているため、当該監査にかかる監査法人等に支払う費用 |
| 借入金の利息 | 受託会社等から一時的に資金を借入れた場合に発生する利息 |

(5) 【課税上の取扱い】

課税対象

- 分 配 時 : 分配時の「普通分配金」に対して課税されます。
「元本払戻金（特別分配金）」は非課税です。
- 解約請求・償還時 : 個人の場合：解約請求時の解約価額または償還時の償還価額と取得価額の差益に対して課税されます。
法人の場合：解約請求時の解約価額または償還時の償還価額の個別元本超過額に対して課税されます。
- 買 取 請 求 時 : 買取請求時の買取価額と取得価額の差益に対して課税されます。

申込手数料および当該申込手数料にかかる消費税等に相当する金額も含まれます。

個人の課税の取扱い

- 分 配 時 : 分配時の普通分配金は、上場株式等の配当所得として、以下の税率により源泉徴収され申告不要制度が適用されます。
なお、確定申告を行い、総合課税（配当控除の適用があります）または申告分離課税を選択することもできます。
- 解約請求・償還・買取請求時 : 解約請求、償還および買取請求時の差益は、上場株式等の譲渡所得として、以下の税率による申告分離課税の対象となり確定申告を行う必要があります。ただし、源泉徴収選択口座（特定口座）を選択した場合、申告不要制度が適用されます。

税率（個人）

| | |
|---------------|-------------------------------------|
| 2037年12月31日まで | 20.315%（所得税15%・復興特別所得税0.315%・地方税5%） |
| 2038年 1月 1日以降 | 20%（所得税15%・地方税5%） |

税率は原則として20%（所得税15%・地方税5%）ですが、2037年12月31日までは、復興特別所得税（所得税額に2.1%をかけた額）が付加されるため上記の税率となります。

確定申告等により、解約請求、償還および買取請求時の差損（譲渡損失）については、上場株式等の譲渡益、上場株式等の配当等および特定公社債等（公募公社債投資信託を含みます）の

利子所得（申告分離課税を選択した場合に限ります）等との損益通算が可能です。また、解約請求、償還および買取請求時の差益（譲渡益）、普通分配金および特定公社債等の利子所得（申告分離課税を選択した場合に限ります）等については、上場株式等の譲渡損失と損益通算が可能です。

< 少額投資非課税制度について >

公募株式投資信託は税法上、少額投資非課税制度の適用対象です。

少額投資非課税制度「愛称：NISA（ニーサ）」をご利用の場合、毎年、一定額の範囲で新たに購入した公募株式投資信託などから生じる配当所得および譲渡所得が一定期間非課税となります。販売会社で非課税口座を開設するなど、一定の条件に該当する方が対象となります。詳しくは、販売会社にお問合せください。

法人の課税の取扱い（分配時、解約請求・償還時）

分配時の普通分配金、解約請求時の解約価額または償還時の償還価額の個別元本超過額に対して以下の税率により源泉徴収されます。

益金不算入制度の適用はありません。

税率（法人）

| | |
|---------------|-------------------------------|
| 2037年12月31日まで | 15.315%（所得税15%・復興特別所得税0.315%） |
| 2038年 1月 1日以降 | 15%（所得税15%） |

税率は原則として15%（所得税のみ）ですが、2037年12月31日までは、復興特別所得税（所得税額に2.1%をかけた額）が付加されるため上記の税率となります。

個別元本

- 追加型株式投資信託について、受益者毎の信託時の受益権の価額等（申込手数料および当該申込手数料にかかる消費税等相当額は含まれません）が当該受益者の元本（個別元本）にあたります。
- 受益者が同一ファンドの受益権を複数回取得した場合、個別元本は、当該受益者が追加信託を行うつど当該受益者の受益権口数で加重平均することにより算出されます。
- 受益者が元本払戻金（特別分配金）を受取った場合、収益分配金発生時にその個別元本から元本払戻金（特別分配金）を差引いた額が、その後の当該受益者の個別元本となります。

同一ファンドを複数の販売会社で取得する場合には販売会社毎に、個別元本の算出が行われます。また、同一販売会社であっても複数支店等で同一ファンドを取得する場合は当該支店毎に、分配金受取コースと分配金再投資コースの両コースで取得する場合はコース別に、個別元本の算出が行われる場合があります。

普通分配金と元本払戻金（特別分配金）

収益分配金は分配前の受益者の個別元本と基準価額の関係により、課税扱いの普通分配金と、個別元本の一部払戻しに相当する非課税扱いの元本払戻金（特別分配金）に区分されます。

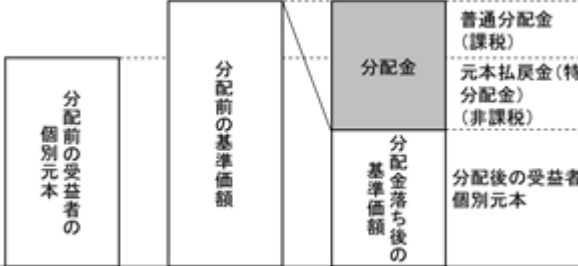
| 普通分配金 | 元本払戻金（特別分配金） |
|---|---|
|  |  |
| <p>収益分配金落ち後の基準価額が受益者の個別元本と同額以上の場合、収益分配金の全額が普通分配金となります。</p> | <p>収益分配金落ち後の基準価額が受益者の個別元本を下回っている場合、収益分配金の範囲内でその下回っている部分の額が元本払戻金（特別分配金）となり、収益分配金から元本払戻金（特別分配金）を差引いた額が普通分配金となります。</p> |

投資者によっては非課税扱いとなる場合があります。

税法が改正された場合等には、上記の内容が変更になる場合があります。
課税上の取扱いの詳細につきましては、税務専門家に確認されることをお勧めします。

5【運用状況】

(1)【投資状況】

「ニッセイTOPIXオープン」

(2018年2月28日現在)

| 資産の種類 | 時価合計(円) | 投資比率(%) |
|-----------------------|----------------|---------|
| 親投資信託受益証券 | 13,010,456,605 | 100.00 |
| 内 日本 | 13,010,456,605 | 100.00 |
| コール・ローン、その他の資産(負債控除後) | 154,834 | 0.00 |
| 純資産総額 | 13,010,301,771 | 100.00 |

(注)投資比率は、ファンドの純資産総額に対する当該資産の時価合計の比率であります。

(参考情報)

「ニッセイ国内株式インデックス マザーファンド」

(2018年2月28日現在)

| 資産の種類 | 時価合計(円) | 投資比率(%) |
|-----------------------|----------------|---------|
| 株式 | 50,101,358,720 | 97.57 |
| 内 日本 | 50,101,358,720 | 97.57 |
| コール・ローン、その他の資産(負債控除後) | 1,246,360,458 | 2.43 |
| 純資産総額 | 51,347,719,178 | 100.00 |

(注)投資比率は、ファンドの純資産総額に対する当該資産の時価合計の比率であります。

その他資産の投資状況

| 資産の種類 | 時価合計(円) | 投資比率(%) |
|--------------|---------------|---------|
| 株価指数先物取引(買建) | 1,255,280,000 | 2.44 |
| 内 日本 | 1,255,280,000 | 2.44 |

(注)投資比率は、ファンドの純資産総額に対する当該資産の時価合計の比率であります。

その他資産として、株価指数先物取引を利用しております。時価は、取引所の発表する清算値段によっております。

(2)【投資資産】

「ニッセイTOPIXオープン」

【投資有価証券の主要銘柄】

(2018年2月28日現在)

| | 銘柄名 地域 | 種類 | 株数、口数 又は額面金額 | 簿価単価(円) 簿価金額(円) | 評価単価(円) 評価金額(円) | 利率 (%) 償還日 | 投資 比率 |
|---|--------------------------------------|---------------|-----------------|--------------------------|--------------------------|------------------|----------|
| 1 | ニッセイ国内株式イン デックス マザーファン ド 日本 | 親投資信託 受益証券 | 7,172,247,302 | 1.8076 12,964,582,497 | 1.8140 13,010,456,605 | - - | 100.00% |

(注)投資比率は、純資産総額に対する各銘柄の評価金額の比率であります。

種類別及び業種別投資比率

| 種類 | 国内/外国 | 業種 | 投資比率(%) |
|-------------|-------|-----------|---------|
| 親投資信託受益証券 | 国内 | 親投資信託受益証券 | 100.00 |
| | 小計 | | 100.00 |
| 合計(対純資産総額比) | | | 100.00 |

(注)投資比率は、純資産総額に対する各種類及び各業種の評価金額の比率であります。

【投資不動産物件】

該当事項はありません。

【その他投資資産の主要なもの】

該当事項はありません。

(参考情報)

「ニッセイ国内株式インデックス マザーファンド」

投資有価証券の主要銘柄

(2018年2月28日現在)

| | 銘柄名 地域 | 種類 業種 | 株数、口数 又は 額面金額 | 簿価単価(円) 簿価金額(円) | 評価単価(円) 評価金額(円) | 利率 (%) 償還日 | 投資 比率 |
|----|-------------------------|--------------|---------------------|---------------------------|---------------------------|------------------|----------|
| 1 | トヨタ自動車 日本 | 株式 輸送用機器 | 240,800 | 7,291.00 1,755,672,800 | 7,235.00 1,742,188,000 | - - | 3.39% |
| 2 | 三菱UFJフィナンシャル・グループ 日本 | 株式 銀行業 | 1,380,500 | 784.60 1,083,140,300 | 762.30 1,052,355,150 | - - | 2.05% |
| 3 | ソフトバンクグループ 日本 | 株式 情報・通信業 | 88,000 | 8,922.00 785,136,000 | 8,895.00 782,760,000 | - - | 1.52% |
| 4 | ソニー 日本 | 株式 電気機器 | 132,300 | 5,296.00 700,660,800 | 5,442.00 719,976,600 | - - | 1.40% |
| 5 | 日本電信電話 日本 | 株式 情報・通信業 | 139,500 | 4,795.00 668,902,500 | 4,982.00 694,989,000 | - - | 1.35% |
| 6 | 三井住友フィナンシャルグループ 日本 | 株式 銀行業 | 147,900 | 4,773.00 705,926,700 | 4,686.00 693,059,400 | - - | 1.35% |
| 7 | 本田技研工業 日本 | 株式 輸送用機器 | 178,300 | 3,785.00 674,865,500 | 3,885.00 692,695,500 | - - | 1.35% |
| 8 | キーエンス 日本 | 株式 電気機器 | 9,700 | 62,880.00 609,936,000 | 65,270.00 633,119,000 | - - | 1.23% |
| 9 | 任天堂 日本 | 株式 その他製品 | 12,200 | 46,960.00 572,912,000 | 49,080.00 598,776,000 | - - | 1.17% |
| 10 | みずほフィナンシャルグループ 日本 | 株式 銀行業 | 2,655,000 | 201.60 535,248,000 | 199.40 529,407,000 | - - | 1.03% |
| 11 | ファナック 日本 | 株式 電気機器 | 18,800 | 27,465.00 516,342,000 | 27,310.00 513,428,000 | - - | 1.00% |
| 12 | KDDI 日本 | 株式 情報・通信業 | 175,100 | 2,639.50 462,176,450 | 2,635.50 461,476,050 | - - | 0.90% |
| 13 | 武田薬品工業 日本 | 株式 医薬品 | 73,000 | 5,910.00 431,430,000 | 6,112.00 446,176,000 | - - | 0.87% |
| 14 | キヤノン 日本 | 株式 電気機器 | 106,700 | 3,953.00 421,785,100 | 4,096.00 437,043,200 | - - | 0.85% |
| 15 | 三菱商事 日本 | 株式 卸売業 | 136,900 | 3,054.00 418,092,600 | 3,016.00 412,890,400 | - - | 0.80% |
| 16 | 日本電産 日本 | 株式 電気機器 | 23,800 | 16,255.00 386,869,000 | 17,260.00 410,788,000 | - - | 0.80% |
| 17 | NTTドコモ 日本 | 株式 情報・通信業 | 143,900 | 2,733.00 393,278,700 | 2,745.00 395,005,500 | - - | 0.77% |
| 18 | 信越化学工業 日本 | 株式 化学 | 34,600 | 11,320.00 391,672,000 | 11,375.00 393,575,000 | - - | 0.77% |
| 19 | 日立製作所 日本 | 株式 電気機器 | 476,000 | 830.20 395,175,200 | 818.00 389,368,000 | - - | 0.76% |

| | | | | | | | |
|----|-----------------------|-------------|---------|--------------------------|--------------------------|--------|-------|
| 20 | 花王 日本 | 株式 化学 | 48,700 | 7,889.00 384,194,300 | 7,852.00 382,392,400 | - - | 0.74% |
| 21 | パナソニック 日本 | 株式 電気機器 | 226,300 | 1,651.50 373,734,450 | 1,677.50 379,618,250 | - - | 0.74% |
| 22 | リクルートホールディングス 日本 | 株式 サービス業 | 146,000 | 2,651.50 387,119,000 | 2,592.00 378,432,000 | - - | 0.74% |
| 23 | 日本たばこ産業 日本 | 株式 食料品 | 123,100 | 3,140.00 386,534,000 | 3,048.00 375,208,800 | - - | 0.73% |
| 24 | 小松製作所 日本 | 株式 機械 | 95,700 | 4,006.00 383,374,200 | 3,916.00 374,761,200 | - - | 0.73% |
| 25 | 東京海上ホールディングス 日本 | 株式 保険業 | 73,600 | 5,038.00 370,796,800 | 4,966.00 365,497,600 | - - | 0.71% |
| 26 | セブン&アイ・ホールディングス 日本 | 株式 小売業 | 81,800 | 4,500.00 368,100,000 | 4,461.00 364,909,800 | - - | 0.71% |
| 27 | 三菱電機 日本 | 株式 電気機器 | 198,100 | 1,829.50 362,423,950 | 1,817.00 359,947,700 | - - | 0.70% |
| 28 | 東日本旅客鉄道 日本 | 株式 陸運業 | 35,600 | 10,375.00 369,350,000 | 10,060.00 358,136,000 | - - | 0.70% |
| 29 | 東海旅客鉄道 日本 | 株式 陸運業 | 17,700 | 20,110.00 355,947,000 | 19,950.00 353,115,000 | - - | 0.69% |
| 30 | ダイキン工業 日本 | 株式 機械 | 27,000 | 12,690.00 342,630,000 | 12,650.00 341,550,000 | - - | 0.67% |

(注) 投資比率は、純資産総額に対する各銘柄の評価金額の比率であります。

種類別及び業種別投資比率

| 種類 | 国内/外国 | 業種 | 投資比率(%) |
|-------------|-------|------------|---------|
| 株式 | 国内 | 電気機器 | 13.74 |
| | | 輸送用機器 | 8.79 |
| | | 情報・通信業 | 7.11 |
| | | 銀行業 | 7.09 |
| | | 化学 | 7.09 |
| | | 機械 | 5.50 |
| | | 卸売業 | 4.67 |
| | | 小売業 | 4.59 |
| | | 医薬品 | 4.53 |
| | | サービス業 | 4.13 |
| | | 食料品 | 4.09 |
| | | 陸運業 | 3.79 |
| | | 建設業 | 3.03 |
| | | 不動産業 | 2.27 |
| | | その他製品 | 2.19 |
| | | 保険業 | 2.13 |
| | | 精密機器 | 1.62 |
| | | 電気・ガス業 | 1.48 |
| | | その他金融業 | 1.18 |
| | | 鉄鋼 | 1.10 |
| | | 証券、商品先物取引業 | 0.98 |
| | | ガラス・土石製品 | 0.96 |
| | | 非鉄金属 | 0.93 |
| | | ゴム製品 | 0.90 |
| | | 繊維製品 | 0.68 |
| | | 金属製品 | 0.67 |
| | | 石油・石炭製品 | 0.65 |
| | | 空運業 | 0.59 |
| | | 鉱業 | 0.31 |
| | | パルプ・紙 | 0.27 |
| 海運業 | 0.21 | | |
| 倉庫・運輸関連業 | 0.18 | | |
| 水産・農林業 | 0.10 | | |
| | 小計 | | 97.57 |
| 合計(対純資産総額比) | | | 97.57 |

(注) 投資比率は、純資産総額に対する各種類及び各業種の評価金額の比率であります。

投資不動産物件

該当事項はありません。

その他投資資産の主要なもの

| 種類 | 取引所名称 | 資産名 | 買建/ 売建 | 数量 | 簿価金額 (円) | 評価金額 (円) | 投資 比率 |
|----------|-------|-------------------|-----------|----|---------------|---------------|----------|
| 株価指数先物取引 | 大阪取引所 | TOPIX 先物 3003月 | 買建 | 71 | 1,253,179,180 | 1,255,280,000 | 2.44% |

(注1) 投資比率は、純資産総額に対する各取引の時価の比率です。

(注2) 先物取引の時価は、原則として、計算日に知りうる直近の日の取引所の発表する清算値段で評価しております。

(3) 【運用実績】

「ニッセイTOPIXオープン」

【純資産の推移】

2018年2月28日現在、同日前1年以内における各月末及び各計算期間末の純資産の推移は次のとおりであります。

| | 純資産総額 (分配落) (円) | 純資産総額 (分配付) (円) | 1口当たりの 純資産額 (分配落)(円) | 1口当たりの 純資産額 (分配付)(円) |
|--------------------------|-----------------------|-----------------------|----------------------------|----------------------------|
| 第8計算期間末 (2009年2月20日) | 6,512,677,936 | 6,512,677,936 | 0.5855 | 0.5855 |
| 第9計算期間末 (2010年2月22日) | 8,429,590,894 | 8,429,590,894 | 0.7308 | 0.7308 |
| 第10計算期間末 (2011年2月21日) | 8,714,276,623 | 8,714,276,623 | 0.7946 | 0.7946 |
| 第11計算期間末 (2012年2月20日) | 7,946,380,753 | 7,946,380,753 | 0.6804 | 0.6804 |
| 第12計算期間末 (2013年2月20日) | 11,366,392,129 | 11,366,392,129 | 0.8242 | 0.8242 |
| 第13計算期間末 (2014年2月20日) | 11,901,115,847 | 11,901,115,847 | 1.0261 | 1.0261 |
| 第14計算期間末 (2015年2月20日) | 11,751,116,675 | 11,751,116,675 | 1.3102 | 1.3102 |
| 第15計算期間末 (2016年2月22日) | 10,630,356,936 | 10,630,356,936 | 1.1519 | 1.1519 |
| 第16計算期間末 (2017年2月20日) | 12,150,036,683 | 12,150,036,683 | 1.3943 | 1.3943 |
| 第17計算期間末 (2018年2月20日) | 12,951,911,472 | 12,951,911,472 | 1.6140 | 1.6140 |
| 2017年2月末日 | 12,085,949,621 | - | 1.3840 | - |
| 3月末日 | 12,079,067,340 | - | 1.3751 | - |
| 4月末日 | 12,221,701,578 | - | 1.3923 | - |
| 5月末日 | 12,141,565,590 | - | 1.4257 | - |
| 6月末日 | 12,156,686,996 | - | 1.4664 | - |
| 7月末日 | 12,020,668,384 | - | 1.4719 | - |
| 8月末日 | 12,047,057,027 | - | 1.4707 | - |
| 9月末日 | 12,315,650,805 | - | 1.5340 | - |
| 10月末日 | 12,722,379,405 | - | 1.6169 | - |
| 11月末日 | 12,925,613,184 | - | 1.6405 | - |
| 12月末日 | 13,127,634,814 | - | 1.6652 | - |
| 2018年1月末日 | 13,363,596,974 | - | 1.6821 | - |
| 2月末日 | 13,010,301,771 | - | 1.6195 | - |

【分配の推移】

| | 1口当たりの分配金(円) |
|---------|--------------|
| 第8計算期間 | 0.0000 |
| 第9計算期間 | 0.0000 |
| 第10計算期間 | 0.0000 |
| 第11計算期間 | 0.0000 |
| 第12計算期間 | 0.0000 |
| 第13計算期間 | 0.0000 |
| 第14計算期間 | 0.0000 |
| 第15計算期間 | 0.0000 |
| 第16計算期間 | 0.0000 |
| 第17計算期間 | 0.0000 |

【収益率の推移】

| | 収益率(%) |
|---------|--------|
| 第8計算期間 | 42.4 |
| 第9計算期間 | 24.8 |
| 第10計算期間 | 8.7 |
| 第11計算期間 | 14.4 |
| 第12計算期間 | 21.1 |
| 第13計算期間 | 24.5 |
| 第14計算期間 | 27.7 |
| 第15計算期間 | 12.1 |
| 第16計算期間 | 21.0 |
| 第17計算期間 | 15.8 |

(注)各計算期間の収益率は、計算期間末の基準価額（分配落の額）に当該計算期間の分配金を加算し、当該計算期間の直前の計算期間末の基準価額（分配落の額。以下「前期末基準価額」といいます。）を控除した額を前期末基準価額で除して得た数に100を乗じた額により算出しております（第1計算期間については、前計算期間末分配落基準価額の代わりに、設定時の基準価額を用います。）。

(4) 【設定及び解約の実績】

「ニッセイTOPIXオープン」

| | 設定数量(口) | 解約数量(口) | 発行済数量(口) |
|---------|---------------|---------------|----------------|
| 第8計算期間 | 5,902,239,263 | 1,560,771,658 | 11,122,892,138 |
| 第9計算期間 | 2,915,884,920 | 2,503,286,588 | 11,535,490,470 |
| 第10計算期間 | 1,730,969,712 | 2,298,999,559 | 10,967,460,623 |
| 第11計算期間 | 1,861,523,446 | 1,149,596,498 | 11,679,387,571 |
| 第12計算期間 | 5,323,800,228 | 3,213,083,842 | 13,790,103,957 |
| 第13計算期間 | 5,135,350,758 | 7,327,078,364 | 11,598,376,351 |
| 第14計算期間 | 3,236,440,790 | 5,866,043,618 | 8,968,773,523 |
| 第15計算期間 | 2,938,706,523 | 2,678,626,407 | 9,228,853,639 |
| 第16計算期間 | 1,837,034,876 | 2,351,785,223 | 8,714,103,292 |
| 第17計算期間 | 1,667,238,065 | 2,356,613,048 | 8,024,728,309 |

(注) 本邦外における設定及び解約はありません。

< 参考情報 >

3. 運用実績

2018年2月末現在

● 基準価額・純資産の推移



・基準価額は運用管理費用(信託報酬)控除後のものです。

・税引前分配金再投資基準価額は分配金(税引前)を再投資したものと計算しております。

| | |
|-------|---------|
| 基準価額 | 16,195円 |
| 純資産総額 | 130億円 |

● 分配の推移 1万口当り(税引前)

| | |
|---------|----|
| 2014年2月 | 0円 |
| 2015年2月 | 0円 |
| 2016年2月 | 0円 |
| 2017年2月 | 0円 |
| 2018年2月 | 0円 |
| 直近1年間累計 | 0円 |
| 設定来累計 | 0円 |

● 組入上位業種(マザーファンド)

| | 業種 | 比率 |
|----|--------|-------|
| 1 | 電気機器 | 14.1% |
| 2 | 輸送用機器 | 9.0% |
| 3 | 情報・通信業 | 7.3% |
| 4 | 銀行業 | 7.3% |
| 5 | 化学 | 7.3% |
| 6 | 機械 | 5.6% |
| 7 | 卸売業 | 4.8% |
| 8 | 小売業 | 4.7% |
| 9 | 医薬品 | 4.6% |
| 10 | サービス業 | 4.2% |

・比率は対組入株式評価額比です。

● 組入上位銘柄(マザーファンド)

| | 銘柄 | 比率 |
|----|-------------------|------|
| 1 | トヨタ自動車 | 3.5% |
| 2 | 三菱UFJフィナンシャル・グループ | 2.1% |
| 3 | ソフトバンクグループ | 1.6% |
| 4 | ソニー | 1.4% |
| 5 | 日本電信電話 | 1.4% |
| 6 | 三井住友フィナンシャルグループ | 1.4% |
| 7 | 本田技研工業 | 1.4% |
| 8 | キーエンス | 1.3% |
| 9 | 任天堂 | 1.2% |
| 10 | みずほフィナンシャルグループ | 1.1% |

・比率は対組入株式評価額比です。

● 年間収益率の推移

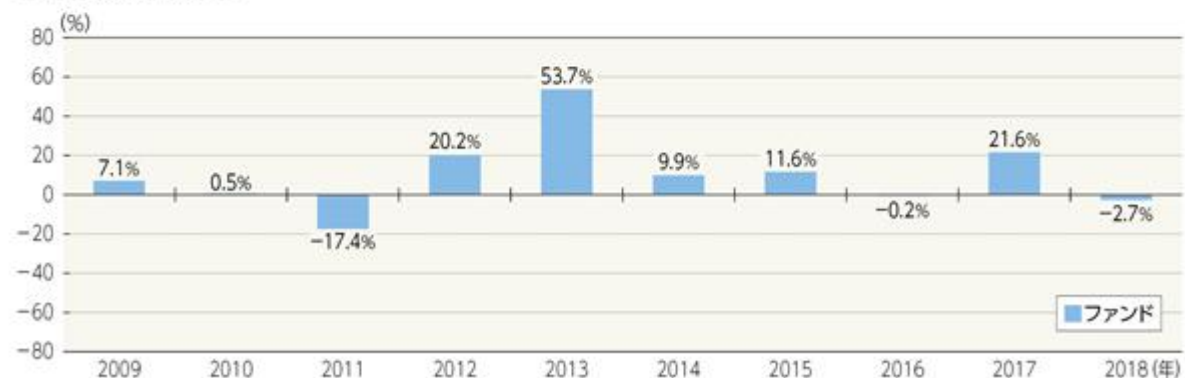

・ファンド収益率は分配金(税引前)を再投資したものと計算しております。

・2018年は年始から上記作成基準日までの収益率です。

■ ファンドの運用実績は、あくまで過去の実績であり、将来の運用成果等を約束するものではありません。

最新の運用実績については、委託会社のホームページでご確認いただけます。

第2【管理及び運営】

1【申込（販売）手続等】

申込受付

販売会社において、原則として毎営業日に申込みの受付けを行います。

原則として午後3時までに販売会社の手続きが完了したものを当日受付分とします。

証券取引所の取引の停止、その他やむを得ない事情があるときは、申込みの受付けを中止することおよび既に受付けた申込みの受付けを取消すことがあります。

取扱コース

分配金の受取方法により、「分配金受取コース」と「分配金再投資コース」の2つのコースがあります（販売会社によっては、どちらか一方のみの取扱いとなる場合があります）。

分配金再投資コースを選択した場合、販売会社と「自動けいぞく（累積）投資契約」（同様の権利義務を規定する名称の異なる契約または規定も含みます）を締結します。なお、販売会社によっては、定期引出契約を締結できる場合があります。

申込単位

各販売会社が定める単位とします。

販売会社および販売会社の取扱コースによって異なります。

申込価額（発行価額）

取得申込受付日の基準価額とします。

販売価額

申込価額に申込手数料および申込手数料にかかる消費税等に相当する金額を加算した価額とします。

収益分配金を再投資する場合は、各計算期間終了日の基準価額とします。

申込手数料

ありません。

○ 手数料は変更となる場合があります。

その他

1. ファンドの取得申込者は、販売会社に、取得申込みと同時にまたはあらかじめ、自己のために開設されたファンドの受益権の振替を行うための振替機関等の口座を示すものとし、当該口座に当該取得申込者にかかる口数の増加の記載または記録が行われます。なお、販売会社は、当該取得申込みの代金の支払いと引換えに、当該口座に当該取得申込者にかかる口数の増加の記載または記録を行うことができます。委託会社は、分割された受益権について、振替機関等の振替口座簿への新たな記載または記録をするため社振法に定める事項の振替機関への通知を行うものとします。振替機関等は、委託会社から振替機関への通知があった場合、社振法の規定にしたがい、その備える振替口座簿への新たな記載または記録を行います。
2. 定期引出契約とは、分配金再投資コースにおいて、分配金を再投資せず、定期的に分配金を受取るための契約です。
3. 詳細については、販売会社にお問合せください。なお、販売会社については、委託会社にお問合せください。

ニッセイアセットマネジメント株式会社

コールセンター 0120-762-506

（午前9時～午後5時 土、日、祝祭日は除きます）

ホームページ <https://www.nam.co.jp/>

2【換金（解約）手続等】

換金受付

販売会社において、原則として毎営業日に換金の受付けを行います。

原則として午後3時までに販売会社の手続きが完了したものを当日受付分とします。

証券取引所の取引の停止、その他やむを得ない事情があるときは、換金の受付けを中止することがあります。

換金方法

「解約請求」および「買取請求」の2つの方法があります。

換金単位

1口単位あるいは1万口単位です。

販売会社および販売会社の取扱コースによって異なります。

換金価額

< 解約請求の場合 >

解約価額：解約請求受付日の基準価額から信託財産留保額を差引いた額とします。

< 買取請求の場合 >

買取価額：買取請求受付日の基準価額から信託財産留保額相当額を差引いた額とします（税法上の一定の要件を満たしている場合）。それ以外の場合は、買取請求受付日の基準価額から、信託財産留保額相当額および当該買取りに関して当該買取りを行う販売会社にかかる源泉徴収税額に相当する金額を差引いた額とします。

換金方法および受益者によって課税上の取扱いが異なります。詳細は「第1 ファンドの状況 4 手数料等及び税金 (5) 課税上の取扱い」をご確認ください。

換金手数料はありません。

信託財産留保額

換金請求受付日の基準価額に0.3%をかけた額とします。

支払開始日

解約請求受付日または買取請求受付日から起算して、原則として5営業日目からお支払いします。

その他

1. 受益者が解約請求をするときは、販売会社に対し、振替受益権をもって行います。委託会社は、解約請求を受付けた場合には、この信託契約の一部を解約します。なお、解約請求を行う受益者は、その口座が開設されている振替機関等に対して当該受益者の請求にかかるこの信託契約の一部解約を委託会社が行うのと引換えに、当該解約にかかる受益権口数と同口数の抹消の申請を行うものとし、社振法の規定にしたがい当該振替機関等の口座において当該口数の減少の記載または記録が行われます。
2. 換金請求の受付けが中止された場合には、受益者は当該中止以前に行った当日の換金請求を撤回することができます。ただし、受益者が換金請求を撤回しない場合には、当該受益権の換金価額は、当該受付中止を解除した後の最初の基準価額の計算日に換金請求を受付けたものとして前記の規定に準じて算出した価額とします。
3. 詳細については、販売会社にお問合せください。なお、販売会社については、委託会社にお問合せください。

ニッセイアセットマネジメント株式会社

コールセンター 0120-762-506

（午前9時～午後5時 土、日、祝祭日は除きます）

ホームページ <https://www.nam.co.jp/>

3【資産管理等の概要】**(1)【資産の評価】**

基準価額とは、信託財産に属する資産（受入担保金代用有価証券および借入有価証券を除きます）を法令および一般社団法人投資信託協会規則にしたがって時価評価して得た信託財産の資産総額から負債総額を差引いた金額（「純資産総額」といいます）を計算日の受益権総口数で割った金額をいいます。

ファンドおよびマザーファンドの主な投資資産の評価方法の概要は以下の通りです。

| 主な投資資産 | 評価方法の概要 |
|----------|---------------------------|
| マザーファンド | 計算日の基準価額で評価します。 |
| 国内株式 | 証券取引所における計算日の最終相場で評価します。 |
| 国内株式先物取引 | 証券取引所の発表する計算日の清算値段で評価します。 |

外貨建資産（外国通貨表示の有価証券、預金その他の資産をいいます）の円換算については、原則として国内における計算日の対顧客電信売買相場の仲値によって計算します。

予約為替の評価は、原則として国内における計算日の対顧客先物売買相場の仲値によるものとします。

基準価額は、原則として委託会社の毎営業日に計算されます。

基準価額につきましては、販売会社または委託会社にお問合せください。また、原則として計算日の翌日付の日本経済新聞朝刊に掲載されます。

なお、委託会社へは以下にお問合せください。

ニッセイアセットマネジメント株式会社

コールセンター 0120-762-506

(午前9時～午後5時 土、日、祝祭日は除きます)

ホームページ <https://www.nam.co.jp/>

(2) 【保管】

該当事項はありません。

(3) 【信託期間】

無期限です。

(4) 【計算期間】

毎年2月21日から翌年2月20日までとします。

上記にかかわらず、各計算期間終了日に該当する日(以下「該当日」といいます)が休業日のとき、各計算期間終了日は、該当日の翌営業日とし、その翌日より次の計算期間が開始されるものとします。ただし、最終計算期間の終了日はファンドの償還日とします。

(5) 【その他】

繰上償還

1. 委託会社は、信託期間中において、下記の理由により、受託会社と合意のうえ、この信託契約を解約し、ファンドを終了させることができます。この場合、委託会社は、あらかじめ、解約しようとする旨を監督官庁に届け出ます。
 - ・この信託契約を解約することが受益者のため有利であると認めるとき
 - ・やむを得ない事情が発生したとき
2. 委託会社は、前記1.により解約するときには、あらかじめ、解約しようとする旨を公告し、かつ、その旨を記載した書面をファンドの知られたる受益者に対して交付します。ただし、ファンドのすべての受益者に対して書面を交付したときは、原則として公告を行いません。
3. 前記2.の公告および書面には、異議のある受益者は一定の期間内に委託会社に対して異議を申立てることができる旨を付記します。なお、一定の期間は1ヵ月以上設けるものとします。
4. 前記3.の一定の期間内に異議を申立てた受益者の受益権口数が受益権総口数の2分の1を超えるときは、前記1.の信託契約の解約をしません。
5. 委託会社は、この信託契約の解約をしないこととしたときは、解約しない旨およびその理由を公告し、かつ、これらの事項を記載した書面をファンドの知られたる受益者に対して交付します。ただし、ファンドのすべての受益者に対して書面を交付したときは、原則として、公告を行いません。
6. 前記3.から5.までの規定は、信託財産の状態に照らし、真にやむを得ない事情が生じている場合であって、前記3.の一定の期間を1ヵ月以上設けることが困難な場合には適用しません。
7. 委託会社は、監督官庁よりこの信託契約の解約の命令を受けたときは、その命令にしたがい、この信託契約を解約しファンドを終了させます。
8. 委託会社が監督官庁より登録の取消しを受けたとき、解散したときまたは業務を廃止したときは、委託会社はこの信託契約を解約し、ファンドを終了させます。ただし、監督官庁がこの信託契約に関する委託会社の業務を他の投資信託委託会社に引継ぐことを命じたときは、ファンドは、後記「約款の変更 4.」に該当する場合を除き、当該投資信託委託会社と受託会社の間において存続します。

9. 受託会社は、委託会社の承諾を受けてその任務を辞任することができます。受託会社がその任務に背いた場合、その他重要な事由が生じたときは、委託会社または受益者は、裁判所に受託会社の解任を請求することができます。受託会社が辞任した場合、または裁判所が受託会社を解任した場合、委託会社は後記「 約款の変更」の規定にしたがい、新受託会社を選任します。なお、委託会社が新受託会社を選任できないときは、委託会社はこの信託契約を解約し、ファンドを終了させます。
10. 償還金については、原則として償還日から起算して5営業日目(償還日が休業日の場合には翌営業日から起算して5営業日目)までにお支払いします。

約款の変更

1. 委託会社は、受益者の利益のため必要と認めるときまたはやむを得ない事情が発生したときは、受託会社と合意のうえ、約款を変更することができます。この場合、あらかじめ変更しようとする旨およびその内容を監督官庁に届け出ます。
2. 委託会社は、前記1.の変更事項のうち、その内容が重大なものについて、あらかじめ変更しようとする旨およびその内容を公告し、かつ、これらの事項を記載した書面をファンドの知られたる受益者に対して交付します。ただし、ファンドのすべての受益者に対して書面を交付したときは、原則として公告を行いません。
3. 前記2.の公告および書面には、異議のある受益者は一定の期間内に委託会社に対して異議を申立てることができる旨を付記します。なお、一定の期間は1ヵ月以上設けるものとします。
4. 前記3.の一定の期間内に異議を申立てた受益者の受益権口数が受益権総口数の2分の1を超えるときは、前記1.の約款の変更をしません。
5. 委託会社は、当該約款の変更をしないこととしたときは、変更しない旨およびその理由を公告し、かつ、これらの事項を記載した書面をファンドの知られたる受益者に対して交付します。ただし、ファンドのすべての受益者に対して書面を交付したときは、原則として、公告を行いません。
6. 委託会社は、監督官庁の命令に基づいて約款を変更しようとするときは前記1.から5.の規定にしたがいます。

反対者の買取請求権

前記「 繰上償還」に規定する信託契約の解約または前記「 約款の変更」に規定する約款の変更を行う場合において、「 繰上償還 3.」または「 約款の変更 3.」の一定の期間内に委託会社に対して異議を申立てた受益者は、受託会社に対し、自己に帰属する受益権の買取りを請求することができます。ただし、当該買取請求の取扱いについては、委託会社、受託会社の協議により決定します。

公告

電子公告により行い、委託会社のホームページ(<https://www.nam.co.jp/>)に掲載します。

電子公告による公告をすることができない事故その他やむを得ない事由が生じた場合の公告は、日本経済新聞に掲載します。

運用報告書の作成

委託会社は、ファンドの計算期間の末日毎および償還時に期間中の運用経過のほか信託財産の内容、有価証券売買状況などを記載した運用報告書を作成します。

- ・ 交付運用報告書は、販売会社を通じてファンドの知られたる受益者に交付します。
- ・ 運用報告書(全体版)は、委託会社のホームページ(<https://www.nam.co.jp/>)に掲載します。ただし、受益者から運用報告書(全体版)の交付の請求があった場合には、交付します。

信託事務処理の再信託

受託会社は、ファンドにかかる信託事務の処理の一部について、日本マスタートラスト信託銀行株式会社と再信託契約を締結し、これを委託することがあります。その場合には、再信託にかかる契約書類に基づいて所定の事務を行います。

関係法人との契約の更改等に関する手続き

委託会社と販売会社との間で締結された「受益権の募集・販売の取扱等に関する契約」は、契約期間満了の3ヵ月前までに委託会社、販売会社いずれかにより別段の意思表示がない限り、1年毎に自動更新されます。

委託会社と投資助言会社との間で締結された「投資助言契約」は、契約期間満了の1ヵ月前までに委託会社、投資助言会社いずれかにより別段の意思表示がない限り、1年毎に自動更新されます。

4【受益者の権利等】

受益者の有する主な権利は以下の通りです。

(1) 収益分配金に対する請求権

受益者には、委託会社の決定した収益分配金を持分に応じて請求する権利があります。

分配金受取コースの場合、税金を差引いた後、原則として決算日から起算して5営業日目までに販売会社において支払いを開始します。ただし、受益者が、収益分配金について支払開始日から5年間支払いを請求しないときは、その権利を失います。

分配金再投資コースの場合、税金を差引いた後、自動的に無手数料で再投資されます。再投資により増加した受益権は、振替口座簿に記載または記録されます。

(2) 償還金に対する請求権

受益者には、持分に応じて償還金を請求する権利があります。原則として償還日から起算して5営業日目（償還日が休業日の場合には翌営業日から起算して5営業日目）までに販売会社において支払いを開始します。ただし、受益者が、償還金について支払開始日から10年間支払いを請求しないときは、その権利を失います。

(3) 解約請求権

受益者には、持分に応じて解約請求する権利があります。権利行使の方法等については、前記「2 換金（解約）手続等」の項をご参照ください。

(4) 帳簿閲覧権

受益者は委託会社に対し、その営業時間内にファンドの信託財産に関する法令で定められた帳簿書類の閲覧を請求することができます。

(5) 反対者の買取請求権

前記「3 資産管理等の概要 (5) その他 反対者の買取請求権」の項をご参照ください。

第3【ファンドの経理状況】

1) 当ファンドの財務諸表は、「財務諸表等の用語、様式及び作成方法に関する規則」（昭和38年大蔵省令第59号）並びに同規則第2条の2の規定により、「投資信託財産の計算に関する規則」（平成12年総理府令第133号）に基づいて作成しております。
なお、財務諸表に記載している金額は、円単位で表示しております。

2) 当ファンドは、金融商品取引法第193条の2第1項の規定に基づき、第17期計算期間（2017年2月21日から2018年2月20日まで）の財務諸表について、有限責任監査法人トーマツによる監査を受けております。

1【財務諸表】

【ニッセイTOPIXオープン】

(1)【貸借対照表】

(単位：円)

| | 第16期 (2017年2月20日現在) | 第17期 (2018年2月20日現在) |
|-----------------|------------------------|------------------------|
| 資産の部 | | |
| 流動資産 | | |
| 金銭信託 | 431,757 | 1,150,329 |
| コール・ローン | 29,549,267 | 32,611,080 |
| 親投資信託受益証券 | 12,150,535,196 | 12,952,064,119 |
| 未収入金 | 32,118,427 | 10,163,937 |
| 流動資産合計 | 12,212,634,647 | 12,995,989,465 |
| 資産合計 | 12,212,634,647 | 12,995,989,465 |
| 負債の部 | | |
| 流動負債 | | |
| 未払解約金 | 31,577,440 | 9,221,634 |
| 未払受託者報酬 | 4,306,829 | 4,841,542 |
| 未払委託者報酬 | 26,456,444 | 29,741,136 |
| その他未払費用 | 257,251 | 273,681 |
| 流動負債合計 | 62,597,964 | 44,077,993 |
| 負債合計 | 62,597,964 | 44,077,993 |
| 純資産の部 | | |
| 元本等 | | |
| 元本 | 8,714,103,292 | 8,024,728,309 |
| 剰余金 | | |
| 期末剰余金又は期末欠損金() | 3,435,933,391 | 4,927,183,163 |
| 純資産合計 | 12,150,036,683 | 12,951,911,472 |
| 負債純資産合計 | 12,212,634,647 | 12,995,989,465 |

(2)【損益及び剰余金計算書】

(単位:円)

| | 第16期 (自2016年2月23日 至2017年2月20日) | 第17期 (自2017年2月21日 至2018年2月20日) |
|---|--------------------------------------|--------------------------------------|
| 営業収益 | | |
| 受取利息 | 234 | 160 |
| 有価証券売買等損益 | 2,207,771,646 | 1,863,980,348 |
| 営業収益合計 | 2,207,771,880 | 1,863,980,508 |
| 営業費用 | | |
| 支払利息 | 8,894 | 11,208 |
| 受託者報酬 | 8,373,422 | 9,421,962 |
| 委託者報酬 | 51,437,203 | 57,878,230 |
| その他費用 | 508,147 | 539,633 |
| 営業費用合計 | 60,327,666 | 67,851,033 |
| 営業利益又は営業損失() | 2,147,444,214 | 1,796,129,475 |
| 経常利益又は経常損失() | 2,147,444,214 | 1,796,129,475 |
| 当期純利益又は当期純損失() | 2,147,444,214 | 1,796,129,475 |
| 一部解約に伴う当期純利益金額の分配額又は一部解約に伴う当期純損失金額の分配額() | 206,062,657 | 240,774,692 |
| 期首剰余金又は期首欠損金() | 1,401,503,297 | 3,435,933,391 |
| 剰余金増加額又は欠損金減少額 | 455,659,368 | 867,404,953 |
| 当期一部解約に伴う剰余金増加額又は欠損金減少額 | - | - |
| 当期追加信託に伴う剰余金増加額又は欠損金減少額 | 455,659,368 | 867,404,953 |
| 剰余金減少額又は欠損金増加額 | 362,610,831 | 931,509,964 |
| 当期一部解約に伴う剰余金減少額又は欠損金増加額 | 362,610,831 | 931,509,964 |
| 当期追加信託に伴う剰余金減少額又は欠損金増加額 | - | - |
| 分配金 | - | - |
| 期末剰余金又は期末欠損金() | 3,435,933,391 | 4,927,183,163 |

(3) 【注記表】

(重要な会計方針に係る事項に関する注記)

| | |
|---------------------|---|
| 1 . 有価証券の評価基準及び評価方法 | 親投資信託受益証券 移動平均法に基づき、原則として時価で評価しております。時価評価にあたっては、親投資信託受益証券の基準価額に基づいて評価しております。 |
|---------------------|---|

(貸借対照表に関する注記)

| 項目 | 第16期 (2017年2月20日現在) | 第17期 (2018年2月20日現在) |
|---------------------------------|--------------------------|--------------------------|
| 1 . 受益権総口数 | 8,714,103,292口 | 8,024,728,309口 |
| 2 . 1口当たり純資産額 (1万口当たり純資産額) | 1.3943円 (13,943円) | 1.6140円 (16,140円) |

(損益及び剰余金計算書に関する注記)

| 項目 | 第16期 (自2016年2月23日 至2017年2月20日) | 第17期 (自2017年2月21日 至2018年2月20日) |
|--------------|---|---|
| 1 . 分配金の計算過程 | 計算期間末における費用控除後の配当等収益(0円)、費用控除後、繰越欠損金補填後の有価証券売買等損益(728,678,667円)、収益調整金(5,543,304,185円)及び分配準備積立金(1,954,319,834円)より分配対象収益は8,226,302,686円(1口当たり0.944022円)のため、基準価額の水準、市場動向等を勘案して分配は見送り(0円)としております。 | 計算期間末における費用控除後の配当等収益(0円)、費用控除後、繰越欠損金補填後の有価証券売買等損益(1,555,358,963円)、収益調整金(5,558,679,891円)及び分配準備積立金(2,024,337,782円)より分配対象収益は9,138,376,636円(1口当たり1.138777円)のため、基準価額の水準、市場動向等を勘案して分配は見送り(0円)としております。 |

（金融商品に関する注記）

金融商品の状況に関する事項

| 項目 | 第16期 (自2016年2月23日 至2017年2月20日) | 第17期 (自2017年2月21日 至2018年2月20日) |
|----------------------------|---|--------------------------------------|
| 1. 金融商品に対する取組方針 | 当ファンドは、投資信託及び投資法人に関する法律第2条第4項に定める証券投資信託であり、信託約款に規定する「運用の基本方針」に従い、有価証券等の金融商品に対して投資として運用することを目的としております。 | 同左 |
| 2. 金融商品の内容及びそのリスク | 当ファンドが保有する金融商品の種類は、有価証券、コール・ローン等の金銭債権及び金銭債務であります。親投資信託受益証券の価格変動リスク、金利変動リスク等の市場リスク、信用リスク及び流動性リスク等のリスクに晒されております。 | 同左 |
| 3. 金融商品に係るリスク管理体制 | 取引の執行・管理については、投資信託及び投資法人に関する法律及び同施行規則、投資信託協会の諸規則、信託約款、取引権限及び管理体制等を定めた社内規則に従い、運用部門が決裁担当者の承認を得て行っております。また、リスク管理部門が日々遵守状況を確認し、市場リスク、信用リスク及び流動性リスク等のモニターを行い、問題があると判断した場合は速やかに対応できる体制となっております。 | 同左 |
| 4. 金融商品の時価等に関する事項についての補足説明 | 金融商品の時価には、市場価格に基づく価額のほか、市場価格がない場合には合理的に算定された価額が含まれることもあります。当該価額の算定においては一定の前提条件等を採用しているため、異なる前提条件等によった場合、当該価額が異なることもあります。 | 同左 |

金融商品の時価等に関する事項

| 項目 | 第16期 (2017年2月20日現在) | 第17期 (2018年2月20日現在) |
|----------------------|---|------------------------|
| 1. 貸借対照表計上額、時価及びその差額 | 貸借対照表上の金融商品は原則としてすべて時価で評価しているため、貸借対照表計上額と時価との差額はありません。 | 同左 |
| 2. 時価の算定方法 | (1)有価証券 (重要な会計方針に係る事項に関する注記)にて記載しております。 (2)デリバティブ取引 該当事項はありません。 (3)上記以外の金融商品 上記以外の金融商品(コール・ローン等の金銭債権及び金銭債務)は短期間で決済されるため、時価は帳簿価額と近似していることから、当該帳簿価額によっております。 | 同左 |

(有価証券に関する注記)

売買目的有価証券

| 種類 | 第16期 (2017年2月20日現在) | 第17期 (2018年2月20日現在) |
|-----------|------------------------|------------------------|
| | 最終計算期間の損益に含まれた評価差額(円) | 最終計算期間の損益に含まれた評価差額(円) |
| 親投資信託受益証券 | 1,988,877,372 | 1,608,649,627 |
| 合計 | 1,988,877,372 | 1,608,649,627 |

(デリバティブ取引等に関する注記)

該当事項はありません。

(関連当事者との取引に関する注記)

該当事項はありません。

(その他の注記)

元本額の変動

| 項目 | 第16期 (2017年2月20日現在) | 第17期 (2018年2月20日現在) |
|-----------|------------------------|------------------------|
| 期首元本額 | 9,228,853,639円 | 8,714,103,292円 |
| 期中追加設定元本額 | 1,837,034,876円 | 1,667,238,065円 |
| 期中一部解約元本額 | 2,351,785,223円 | 2,356,613,048円 |

(4) 【附属明細表】(2018年2月20日現在)

第1 有価証券明細表

株式

該当事項はありません。

株式以外の有価証券

| 種 類 | 銘 柄 | 券面総額又は口数 | 評価額 (円) | 備考 |
|-----------|------------------------|---------------|----------------|----|
| 親投資信託受益証券 | ニッセイ国内株式インデックス マザーファンド | 7,165,337,530 | 12,952,064,119 | |
| 親投資信託受益証券 | 合計 | 7,165,337,530 | 12,952,064,119 | |
| 合計 | | 7,165,337,530 | 12,952,064,119 | |

第2 信用取引契約残高明細表

該当事項はありません。

第3 デリバティブ取引及び為替予約取引の契約額等及び時価の状況表

該当事項はありません。

第4 不動産等明細表

該当事項はありません。

第5 商品明細表

該当事項はありません。

第6 商品投資等取引の契約額等及び時価の状況表

該当事項はありません。

第7 その他特定資産の明細表

該当事項はありません。

第8 借入金明細表

該当事項はありません。

（参考）

開示対象ファンド（ニッセイTOPIXオープン）は、「ニッセイ国内株式インデックス マザーファンド」受益証券を主要な投資対象としており、貸借対照表の資産の部に計上されている親投資信託受益証券は、すべて同マザーファンドの受益証券であります。開示対象ファンドの開示対象期間末日（以下、「計算日」という。）における同マザーファンドの状況は次に示すとおりであります。それらは監査意見の対象外であります。

「ニッセイ国内株式インデックス マザーファンド」の状況

貸借対照表

（単位：円）

| | （2017年2月20日現在） | （2018年2月20日現在） |
|-----------------|----------------|----------------|
| 資産の部 | | |
| 流動資産 | | |
| 金銭信託 | 13,509,005 | 73,475,665 |
| コール・ローン | 924,551,222 | 2,082,987,641 |
| 株式 | 40,065,445,160 | 49,937,126,110 |
| 派生商品評価勘定 | 10,666,100 | 13,078,800 |
| 未収入金 | - | 36,991,010 |
| 未収配当金 | 66,042,813 | 66,273,865 |
| 前払金 | - | 51,630,000 |
| 差入委託証拠金 | 33,390,000 | 73,800,000 |
| 流動資産合計 | 41,113,604,300 | 52,335,363,091 |
| 資産合計 | 41,113,604,300 | 52,335,363,091 |
| 負債の部 | | |
| 流動負債 | | |
| 派生商品評価勘定 | 588,500 | 2,532,960 |
| 前受金 | 8,290,000 | - |
| 未払金 | - | 1,381,421,890 |
| 未払解約金 | 106,717,303 | 83,353,318 |
| その他未払費用 | 1,069 | 3,996 |
| 流動負債合計 | 115,596,872 | 1,467,312,164 |
| 負債合計 | 115,596,872 | 1,467,312,164 |
| 純資産の部 | | |
| 元本等 | | |
| 元本 | 26,374,834,259 | 28,140,482,546 |
| 剰余金 | | |
| 期末剰余金又は期末欠損金（ ） | 14,623,173,169 | 22,727,568,381 |
| 純資産合計 | 40,998,007,428 | 50,868,050,927 |
| 負債純資産合計 | 41,113,604,300 | 52,335,363,091 |

注記表

(重要な会計方針に係る事項に関する注記)

| | |
|-----------------------|--|
| 1. 有価証券の評価基準及び評価方法 | <p>株式 移動平均法に基づき、原則として時価で評価しております。時価評価にあたっては、金融商品取引所等における最終相場(最終相場のないものについては、それに準ずる価額)、又は金融商品取引業者等から提示される気配相場に基づいて評価しております。</p> |
| 2. デリバティブ等の評価基準及び評価方法 | <p>先物取引 個別法に基づき、時価で評価しております。時価評価にあたっては、原則として、計算日に知りうる直近の日の主たる金融商品取引所等の発表する清算値段又は最終相場によっております。</p> |
| 3. 収益及び費用の計上基準 | <p>受取配当金 原則として、配当落ち日において、その金額が確定している場合には当該金額を、未だ確定していない場合には予想配当金額を計上し、残額については入金時に計上しております。</p> |

(貸借対照表に関する注記)

| 項目 | (2017年2月20日現在) | (2018年2月20日現在) |
|------------------------------|----------------------|----------------------|
| 1. 受益権総口数 | 26,374,834,259口 | 28,140,482,546口 |
| 2. 1口当たり純資産額 (1万口当たり純資産額) | 1.5544円 (15,544円) | 1.8076円 (18,076円) |

（金融商品に関する注記）

金融商品の状況に関する事項

| 項目 | （自 2016年2月23日 至 2017年2月20日） | （自 2017年2月21日 至 2018年2月20日） |
|----------------------------|--|--------------------------------|
| 1. 金融商品に対する取組方針 | 当ファンドは、投資信託及び投資法人に関する法律第2条第4項に定める証券投資信託であり、信託約款に規定する「運用の基本方針」に従い、有価証券等の金融商品に対して投資として運用することを目的としております。 | 同左 |
| 2. 金融商品の内容及びそのリスク | 当ファンドが保有する金融商品の種類は、有価証券、デリバティブ取引、コール・ローン等の金銭債権及び金銭債務であります。これらは、価格変動リスク、金利変動リスク等の市場リスク、信用リスク及び流動性リスク等のリスクに晒されております。 また、当ファンドの利用しているデリバティブ取引は、株価指数先物取引であります。当該デリバティブ取引は、信託財産が運用対象とする資産の価格変動リスクの低減及び信託財産に属する資産の効率的な運用に資する事を目的として行っており、株価の変動によるリスクを有しております。 | 同左 |
| 3. 金融商品に係るリスク管理体制 | 取引の執行・管理については、投資信託及び投資法人に関する法律及び同施行規則、投資信託協会の諸規則、信託約款、取引権限及び管理体制等を定めた社内規則に従い、運用部門が決裁担当者の承認を得て行っております。また、リスク管理部門が日々遵守状況を確認し、市場リスク、信用リスク及び流動性リスク等のモニターを行い、問題があると判断した場合は速やかに対応できる体制となっております。 | 同左 |
| 4. 金融商品の時価等に関する事項についての補足説明 | 金融商品の時価には、市場価格に基づく価額のほか、市場価格がない場合には合理的に算定された価額が含まれることもあります。当該価額の算定においては一定の前提条件等を採用しているため、異なる前提条件等によった場合、当該価額が異なることもあります。 また、デリバティブ取引に関する契約額等は、あくまでも名目的な契約額または計算上の想定元本であり、当該金額自体がデリバティブ取引のリスクの大きさを示すものではありません。 | 同左 |

金融商品の時価等に関する事項

| 項目 | (2017年2月20日現在) | (2018年2月20日現在) |
|----------------------|--|----------------|
| 1. 貸借対照表計上額、時価及びその差額 | 貸借対照表上の金融商品は原則としてすべて時価で評価しているため、貸借対照表計上額と時価との差額は ありません。 | 同左 |
| 2. 時価の算定方法 | (1)有価証券 (重要な会計方針に係る事項に関する注記)にて記載しております。 (2)デリバティブ取引 (デリバティブ取引等に関する注記)にて記載したとおりであります。 (3)上記以外の金融商品 上記以外の金融商品(コール・ローン等の金銭債権及び金銭債務)は短期間で決済されるため、時価は帳簿価額と近似していることから、当該帳簿価額によっております。 | 同左 |

(有価証券に関する注記)

売買目的有価証券

| 種類 | (2017年2月20日現在) | (2018年2月20日現在) |
|----|----------------------------|----------------------------|
| | 当期間の 損益に含まれた 評価差額(円) | 当期間の 損益に含まれた 評価差額(円) |
| 株式 | 6,354,313,576 | 5,195,489,981 |
| 合計 | 6,354,313,576 | 5,195,489,981 |

(デリバティブ取引等に関する注記)

デリバティブ取引

株式関連

| 種類 | (2017年2月20日 現在) | | | | (2018年2月20日 現在) | | | |
|------|-----------------|-----------|-------------|-------------|-----------------|-----------|-------------|-------------|
| | 契約額等 (円) | うち 1年超 | 時価 (円) | 評価損益 (円) | 契約額等 (円) | うち 1年超 | 時価 (円) | 評価損益 (円) |
| 市場取引 | | | | | | | | |
| 先物取引 | | | | | | | | |
| 買 建 | 918,090,000 | - | 928,200,000 | 10,110,000 | 941,445,000 | - | 952,020,000 | 10,575,000 |
| 合計 | 918,090,000 | - | 928,200,000 | 10,110,000 | 941,445,000 | - | 952,020,000 | 10,575,000 |

(注) 1. 時価の算定方法

株価指数先物取引の時価については、以下のように評価しております。

原則として計算日に知りうる直近の日の主たる取引所の発表する清算値段又は最終相場で評価しております。

2. 株価指数先物取引の残高表示は、契約額によっております。想定元本ベースではありません。

3. 評価損益は契約額等と時価の差額であります。なお、契約額等には手数料相当額を含んでおりません。

4. 上記取引で、ヘッジ会計が適用されているものはありません。

(関連当事者との取引に関する注記)

該当事項はありません。

(その他の注記)

開示対象ファンドの開示対象期間における当ファンドの元本額の変動及び計算日の元本の内訳

| 項目 | (2017年2月20日現在) | (2018年2月20日現在) |
|--|-----------------|-----------------|
| 開示対象ファンドの開示対象期間の期首元本額 | 26,708,202,183円 | 26,374,834,259円 |
| 開示対象ファンドの開示対象期間中の追加設定元本額 | 10,006,231,236円 | 12,504,825,643円 |
| 開示対象ファンドの開示対象期間中の一部解約元本額 | 10,339,599,160円 | 10,739,177,356円 |
| 元本の内訳 | | |
| ファンド名 | | |
| ニッセイTOPIXオープン | 7,816,865,155円 | 7,165,337,530円 |
| ニッセイ国内株式インデックスSA(適格機関投資家限定) | 6,332,736,059円 | 5,432,863,472円 |
| ニッセイ日本バランス(標準型)SA(適格機関投資家限定) | 14,519,282円 | 3,464,218円 |
| ニッセイ日本バランス(成長型)SA(適格機関投資家限定) | 6,437,271円 | 4,117,101円 |
| DCニッセイワールドセレクトファンド(債券重視型) | 555,106,395円 | 902,320,051円 |
| DCニッセイワールドセレクトファンド(標準型) | 2,800,563,440円 | 3,416,092,276円 |
| DCニッセイワールドセレクトファンド(株式重視型) | 2,128,386,619円 | 2,424,354,525円 |
| ニッセイ/パナゴラ・インデックスバランス(債券重視型)SA(適格機関投資家限定) | 46,174,999円 | 15,429,588円 |
| ニッセイ/パナゴラ・インデックスバランス(標準型)SA(適格機関投資家限定) | 225,366,268円 | 52,436,377円 |
| ニッセイ/パナゴラ・インデックスバランス(成長型)SA(適格機関投資家限定) | 217,749,600円 | 65,705,940円 |
| ニッセイ厚生年金型バランス運用(現物型)DB(適格機関投資家限定) | 1,897,634,169円 | -円 |
| DCニッセイ国内株式インデックス | 33,239,884円 | 69,476,894円 |
| <購入・換金手数料なし>ニッセイTOPIXインデックスファンド | 4,083,558,090円 | 8,300,321,337円 |
| <購入・換金手数料なし>ニッセイ・インデックスバランスファンド(4資産均等型) | 216,164,160円 | 269,194,698円 |
| DCニッセイターゲットデートファンド2055 | 332,868円 | 3,727,590円 |
| DCニッセイワールドセレクトファンド(安定型) | -円 | 753,106円 |
| DCニッセイターゲットデートファンド2045 | -円 | 273,304円 |
| DCニッセイターゲットデートファンド2035 | -円 | 417,233円 |
| DCニッセイターゲットデートファンド2025 | -円 | 647,897円 |
| <購入・換金手数料なし>ニッセイ・インデックスバランスファンド(6資産均等型) | -円 | 6,943,435円 |
| ニッセイ・インデックスパッケージ(内外・株式) | -円 | 3,535,518円 |
| ニッセイ・インデックスパッケージ(内外・株式/リート) | -円 | 543,300円 |
| ニッセイ・インデックスパッケージ(内外・株式/リート/債券) | -円 | 587,589円 |
| ニッセイ・インデックスパッケージ(国内・株式/リート/債券) | -円 | 247,609円 |
| <購入・換金手数料なし>ニッセイ・インデックスバランスファンド(8資産均等型) | -円 | 1,691,958円 |
| 計 | 26,374,834,259円 | 28,140,482,546円 |

附属明細表（2018年2月20日現在）

第1 有価証券明細表
株式

| 銘柄 | 株式数 | 評価額（円） | | 備考 |
|-----------------|---------|-----------|-------------|----|
| | | 単価 | 金額 | |
| 極洋 | 900 | 3,895.00 | 3,505,500 | |
| 日本水産 | 25,000 | 538.00 | 13,450,000 | |
| マルハニチロ | 4,200 | 3,345.00 | 14,049,000 | |
| カネコ種苗 | 900 | 1,594.00 | 1,434,600 | |
| サカタのタネ | 3,300 | 3,680.00 | 12,144,000 | |
| ホクト | 2,300 | 2,065.00 | 4,749,500 | |
| ショーボンドホールディングス | 2,100 | 7,380.00 | 15,498,000 | |
| ミライト・ホールディングス | 6,800 | 1,645.00 | 11,186,000 | |
| タマホーム | 1,700 | 1,175.00 | 1,997,500 | |
| ベステラ | 800 | 1,847.00 | 1,477,600 | |
| インベスターズクラウド | 1,900 | 2,014.00 | 3,826,600 | |
| 住石ホールディングス | 7,000 | 158.00 | 1,106,000 | |
| 日鉄鉱業 | 600 | 7,080.00 | 4,248,000 | |
| 三井松島産業 | 1,100 | 1,502.00 | 1,652,200 | |
| 国際石油開発帝石 | 107,900 | 1,326.00 | 143,075,400 | |
| 日本海洋掘削 | 800 | 2,180.00 | 1,744,000 | |
| 石油資源開発 | 3,500 | 2,603.00 | 9,110,500 | |
| K & O エナジーグループ | 1,300 | 1,705.00 | 2,216,500 | |
| ダイセキ環境ソリューション | 1,200 | 1,166.00 | 1,399,200 | |
| 安藤・間 | 17,100 | 789.00 | 13,491,900 | |
| 東急建設 | 8,500 | 1,203.00 | 10,225,500 | |
| コムシスホールディングス | 7,800 | 2,795.00 | 21,801,000 | |
| ミサワホーム | 1,900 | 880.00 | 1,672,000 | |
| 高松コンストラクショングループ | 1,400 | 2,941.00 | 4,117,400 | |
| 東建コーポレーション | 800 | 11,930.00 | 9,544,000 | |
| ソネック | 1,800 | 780.00 | 1,404,000 | |
| ヤマウラ | 1,400 | 989.00 | 1,384,600 | |
| 大成建設 | 22,100 | 5,400.00 | 119,340,000 | |
| 大林組 | 66,600 | 1,194.00 | 79,520,400 | |
| 清水建設 | 67,900 | 1,013.00 | 68,782,700 | |
| 飛鳥建設 | 20,200 | 185.00 | 3,737,000 | |
| 長谷工コーポレーション | 25,900 | 1,564.00 | 40,507,600 | |
| 松井建設 | 2,400 | 841.00 | 2,018,400 | |
| 銭高組 | 300 | 5,700.00 | 1,710,000 | |
| 鹿島建設 | 98,000 | 1,008.00 | 98,784,000 | |
| 不動テトラ | 16,800 | 195.00 | 3,276,000 | |
| 大末建設 | 700 | 1,070.00 | 749,000 | |
| 鉄建建設 | 1,300 | 3,080.00 | 4,004,000 | |
| 西松建設 | 5,100 | 2,751.00 | 14,030,100 | |
| 三井住友建設 | 16,000 | 627.00 | 10,032,000 | |
| 大豊建設 | 8,000 | 622.00 | 4,976,000 | |
| 前田建設工業 | 15,800 | 1,270.00 | 20,066,000 | |
| 佐田建設 | 2,900 | 487.00 | 1,412,300 | |
| ナカノフドー建設 | 2,200 | 637.00 | 1,401,400 | |
| 奥村組 | 3,700 | 4,690.00 | 17,353,000 | |
| 東鉄工業 | 2,700 | 3,275.00 | 8,842,500 | |
| 浅沼組 | 8,000 | 460.00 | 3,680,000 | |
| 戸田建設 | 26,000 | 813.00 | 21,138,000 | |
| 熊谷組 | 3,500 | 3,210.00 | 11,235,000 | |
| 青木あすなる建設 | 1,500 | 1,017.00 | 1,525,500 | |
| 北野建設 | 5,000 | 461.00 | 2,305,000 | |
| 植木組 | 500 | 2,718.00 | 1,359,000 | |
| 三井ホーム | 3,000 | 703.00 | 2,109,000 | |
| 矢作建設工業 | 3,000 | 852.00 | 2,556,000 | |

| | | | |
|----------------|--------|-----------|-------------|
| ピーエス三菱 | 2,600 | 865.00 | 2,249,000 |
| 日本ハウスホールディングス | 4,200 | 633.00 | 2,658,600 |
| 大東建託 | 8,000 | 18,505.00 | 148,040,000 |
| 新日本建設 | 2,600 | 1,023.00 | 2,659,800 |
| N I P P O | 5,100 | 2,569.00 | 13,101,900 |
| 東亜道路工業 | 400 | 4,220.00 | 1,688,000 |
| 前田道路 | 7,000 | 2,319.00 | 16,233,000 |
| 日本道路 | 600 | 5,860.00 | 3,516,000 |
| 東亜建設工業 | 1,800 | 2,207.00 | 3,972,600 |
| 若築建設 | 1,200 | 1,684.00 | 2,020,800 |
| 東洋建設 | 7,000 | 545.00 | 3,815,000 |
| 五洋建設 | 26,400 | 786.00 | 20,750,400 |
| 世紀東急工業 | 3,000 | 707.00 | 2,121,000 |
| 福田組 | 700 | 6,630.00 | 4,641,000 |
| 日本ドライケミカル | 600 | 2,538.00 | 1,522,800 |
| 住友林業 | 14,200 | 1,870.00 | 26,554,000 |
| 日本基礎技術 | 3,400 | 411.00 | 1,397,400 |
| 日成ビルド工業 | 3,300 | 1,234.00 | 4,072,200 |
| 巴コーポレーション | 2,800 | 582.00 | 1,629,600 |
| 大和ハウス工業 | 65,600 | 3,972.00 | 260,563,200 |
| ライト工業 | 4,300 | 1,177.00 | 5,061,100 |
| 積水ハウス | 72,200 | 1,904.00 | 137,468,800 |
| 日特建設 | 2,200 | 659.00 | 1,449,800 |
| 北陸電気工事 | 1,200 | 1,145.00 | 1,374,000 |
| ユアテック | 3,500 | 868.00 | 3,038,000 |
| 四電工 | 500 | 2,774.00 | 1,387,000 |
| 中電工 | 2,900 | 2,959.00 | 8,581,100 |
| 関電工 | 8,800 | 1,216.00 | 10,700,800 |
| きんでん | 14,800 | 1,756.00 | 25,988,800 |
| 東京エネシス | 2,500 | 1,202.00 | 3,005,000 |
| トーエネック | 600 | 3,135.00 | 1,881,000 |
| 住友電設 | 1,800 | 2,281.00 | 4,105,800 |
| 日本電設工業 | 3,400 | 2,176.00 | 7,398,400 |
| 協和エクシオ | 8,000 | 2,842.00 | 22,736,000 |
| 新日本空調 | 1,700 | 1,620.00 | 2,754,000 |
| 日本工営 | 1,300 | 2,930.00 | 3,809,000 |
| N D S | 300 | 4,570.00 | 1,371,000 |
| 九電工 | 4,400 | 5,010.00 | 22,044,000 |
| 三機工業 | 4,700 | 1,170.00 | 5,499,000 |
| 日揮 | 19,100 | 2,414.00 | 46,107,400 |
| 中外炉工業 | 700 | 2,366.00 | 1,656,200 |
| ヤマト | 1,800 | 839.00 | 1,510,200 |
| 太平電業 | 1,500 | 2,631.00 | 3,946,500 |
| 高砂熱学工業 | 6,100 | 1,985.00 | 12,108,500 |
| 三晃金属工業 | 300 | 4,140.00 | 1,242,000 |
| N E C ネットズエスアイ | 2,100 | 2,725.00 | 5,722,500 |
| 朝日工業社 | 500 | 3,625.00 | 1,812,500 |
| 明星工業 | 4,000 | 770.00 | 3,080,000 |
| 大気社 | 2,900 | 3,740.00 | 10,846,000 |
| ダイダン | 1,500 | 2,333.00 | 3,499,500 |
| 日比谷総合設備 | 2,500 | 2,026.00 | 5,065,000 |
| 東芝プラントシステム | 4,800 | 2,143.00 | 10,286,400 |
| 日本製粉 | 6,600 | 1,644.00 | 10,850,400 |
| 日清製粉グループ本社 | 24,300 | 2,107.00 | 51,200,100 |
| 昭和産業 | 1,800 | 2,802.00 | 5,043,600 |
| 鳥越製粉 | 1,800 | 982.00 | 1,767,600 |
| 中部飼料 | 2,400 | 2,025.00 | 4,860,000 |
| フィード・ワン | 13,400 | 241.00 | 3,229,400 |
| 東洋精糖 | 1,100 | 1,230.00 | 1,353,000 |
| 日本甜菜製糖 | 1,100 | 2,388.00 | 2,626,800 |

| | | | |
|-----------------|--------|----------|-------------|
| 三井製糖 | 1,600 | 4,265.00 | 6,824,000 |
| 塩水港精糖 | 5,100 | 282.00 | 1,438,200 |
| 日新製糖 | 900 | 2,198.00 | 1,978,200 |
| L I F U L L | 6,600 | 1,058.00 | 6,982,800 |
| ジェイエイシーリクルートメント | 1,500 | 2,161.00 | 3,241,500 |
| 日本M&Aセンター | 6,500 | 6,700.00 | 43,550,000 |
| メンバーズ | 1,700 | 843.00 | 1,433,100 |
| タケエイ | 2,000 | 1,277.00 | 2,554,000 |
| トラスト・テック | 800 | 3,150.00 | 2,520,000 |
| コシダカホールディングス | 1,000 | 6,690.00 | 6,690,000 |
| パソナグループ | 1,800 | 2,371.00 | 4,267,800 |
| C D S | 1,100 | 1,331.00 | 1,464,100 |
| リンクアンドモチベーション | 3,500 | 1,043.00 | 3,650,500 |
| G C A | 2,200 | 966.00 | 2,125,200 |
| エス・エム・エス | 3,700 | 4,415.00 | 16,335,500 |
| パーソルホールディングス | 17,500 | 2,775.00 | 48,562,500 |
| リニカル | 1,200 | 1,403.00 | 1,683,600 |
| クックパッド | 5,900 | 610.00 | 3,599,000 |
| アイ・ケイ・ケイ | 1,900 | 739.00 | 1,404,100 |
| 森永製菓 | 4,700 | 5,080.00 | 23,876,000 |
| 中村屋 | 500 | 4,800.00 | 2,400,000 |
| 江崎グリコ | 5,600 | 5,320.00 | 29,792,000 |
| 名糖産業 | 1,000 | 1,568.00 | 1,568,000 |
| 井村屋グループ | 800 | 4,220.00 | 3,376,000 |
| 不二家 | 1,300 | 2,532.00 | 3,291,600 |
| 山崎製パン | 16,300 | 2,121.00 | 34,572,300 |
| モロゾフ | 300 | 6,790.00 | 2,037,000 |
| 亀田製菓 | 1,200 | 5,170.00 | 6,204,000 |
| 寿スピリッツ | 1,900 | 6,130.00 | 11,647,000 |
| カルビー | 9,100 | 3,655.00 | 33,260,500 |
| 森永乳業 | 4,000 | 4,380.00 | 17,520,000 |
| 六甲バター | 1,000 | 2,305.00 | 2,305,000 |
| ヤクルト本社 | 11,900 | 7,670.00 | 91,273,000 |
| 明治ホールディングス | 13,100 | 8,030.00 | 105,193,000 |
| 雪印メグミルク | 4,800 | 2,790.00 | 13,392,000 |
| プリマハム | 14,000 | 661.00 | 9,254,000 |
| 日本ハム | 17,000 | 2,394.00 | 40,698,000 |
| 丸大食品 | 11,000 | 502.00 | 5,522,000 |
| S F o o d s | 1,400 | 4,285.00 | 5,999,000 |
| 伊藤ハム米久ホールディングス | 12,800 | 935.00 | 11,968,000 |
| 学情 | 900 | 1,600.00 | 1,440,000 |
| スタジオアリス | 1,000 | 2,713.00 | 2,713,000 |
| シミックホールディングス | 1,000 | 2,718.00 | 2,718,000 |
| システナ | 1,600 | 4,430.00 | 7,088,000 |
| N J S | 900 | 1,634.00 | 1,470,600 |
| デジタルアーツ | 1,000 | 3,705.00 | 3,705,000 |
| 新日鉄住金ソリューションズ | 3,100 | 2,918.00 | 9,045,800 |
| 総合警備保障 | 7,500 | 5,230.00 | 39,225,000 |
| いちご | 27,900 | 458.00 | 12,778,200 |
| 日本駐車場開発 | 23,500 | 185.00 | 4,347,500 |
| コア | 1,000 | 1,319.00 | 1,319,000 |
| カカクコム | 14,500 | 1,980.00 | 28,710,000 |
| アイロムグループ | 600 | 2,920.00 | 1,752,000 |
| セントケア・ホールディング | 1,900 | 733.00 | 1,392,700 |
| ルネサンス | 900 | 1,772.00 | 1,594,800 |
| ディップ | 2,700 | 3,370.00 | 9,099,000 |
| S B S ホールディングス | 2,000 | 1,269.00 | 2,538,000 |
| オプトホールディング | 1,300 | 1,153.00 | 1,498,900 |
| 新日本科学 | 2,700 | 520.00 | 1,404,000 |
| ツクイ | 4,500 | 842.00 | 3,789,000 |

| | | | |
|------------------------------|---------|----------|-------------|
| エムスリー | 19,900 | 4,410.00 | 87,759,000 |
| ツカダ・グローバルホールディング | 2,300 | 613.00 | 1,409,900 |
| アウトソーシング | 5,600 | 2,022.00 | 11,323,200 |
| ウェルネット | 1,900 | 1,162.00 | 2,207,800 |
| ワールドホールディングス | 600 | 3,970.00 | 2,382,000 |
| ディー・エヌ・エー | 10,200 | 1,936.00 | 19,747,200 |
| 博報堂DYホールディングス | 26,300 | 1,597.00 | 42,001,100 |
| ぐるなび | 3,000 | 1,424.00 | 4,272,000 |
| エスアールジータカミヤ | 2,200 | 683.00 | 1,502,600 |
| ジャパンベストレスキューシステム | 2,300 | 810.00 | 1,863,000 |
| ファンコミュニケーションズ | 5,300 | 755.00 | 4,001,500 |
| ライク | 700 | 2,078.00 | 1,454,600 |
| ビジネス・ブレークスルー | 3,000 | 483.00 | 1,449,000 |
| WDBホールディングス | 900 | 4,170.00 | 3,753,000 |
| バリューコマース | 1,700 | 1,363.00 | 2,317,100 |
| インフォマート | 9,600 | 891.00 | 8,553,600 |
| サッポロホールディングス | 7,300 | 3,205.00 | 23,396,500 |
| アサヒグループホールディングス | 41,600 | 5,555.00 | 231,088,000 |
| 麒麟ホールディングス | 95,600 | 2,791.00 | 266,819,600 |
| 宝ホールディングス | 14,900 | 1,322.00 | 19,697,800 |
| オエノンホールディングス | 5,700 | 397.00 | 2,262,900 |
| 養命酒製造 | 600 | 2,313.00 | 1,387,800 |
| コカ・コーラ ボトラーズジャパンホ ールディングス | 14,000 | 3,765.00 | 52,710,000 |
| サントリー食品インターナショナル | 15,200 | 4,985.00 | 75,772,000 |
| ダイドーグループホールディングス | 1,000 | 6,470.00 | 6,470,000 |
| 伊藤園 | 6,600 | 4,500.00 | 29,700,000 |
| キーコーヒー | 2,000 | 2,156.00 | 4,312,000 |
| 日清オイリオグループ | 2,300 | 2,974.00 | 6,840,200 |
| 不二製油グループ本社 | 5,400 | 3,155.00 | 17,037,000 |
| かどや製油 | 200 | 6,560.00 | 1,312,000 |
| J・オイルミルズ | 1,000 | 3,700.00 | 3,700,000 |
| ローソン | 4,900 | 7,320.00 | 35,868,000 |
| サンエー | 1,500 | 5,560.00 | 8,340,000 |
| カワチ薬品 | 1,500 | 2,580.00 | 3,870,000 |
| エービーシー・マート | 3,600 | 6,890.00 | 24,804,000 |
| ハードオフコーポレーション | 1,200 | 1,160.00 | 1,392,000 |
| 高千穂交易 | 1,300 | 1,128.00 | 1,466,400 |
| アスクル | 1,700 | 3,970.00 | 6,749,000 |
| ゲオホールディングス | 3,600 | 2,000.00 | 7,200,000 |
| アダストリア | 3,000 | 2,235.00 | 6,705,000 |
| ジーフット | 1,800 | 799.00 | 1,438,200 |
| シー・ヴィ・エス・ベイエリア | 1,900 | 732.00 | 1,390,800 |
| 伊藤忠食品 | 500 | 5,930.00 | 2,965,000 |
| くらコーポレーション | 1,100 | 6,310.00 | 6,941,000 |
| キャンドゥ | 900 | 1,756.00 | 1,580,400 |
| エレマテック | 900 | 2,335.00 | 2,101,500 |
| パルグループホールディングス | 1,000 | 3,105.00 | 3,105,000 |
| JALUX | 600 | 3,085.00 | 1,851,000 |
| エディオン | 7,600 | 1,328.00 | 10,092,800 |
| あらた | 1,000 | 4,955.00 | 4,955,000 |
| サーラコーポレーション | 3,400 | 679.00 | 2,308,600 |
| トーメンデバイス | 500 | 2,849.00 | 1,424,500 |
| ハローズ | 700 | 2,532.00 | 1,772,400 |
| J Pホールディングス | 5,900 | 313.00 | 1,846,700 |
| あみやき亭 | 400 | 5,290.00 | 2,116,000 |
| 東京エレクトロン デバイス | 700 | 2,130.00 | 1,491,000 |
| ひらまつ | 2,700 | 564.00 | 1,522,800 |
| フィールズ | 1,500 | 1,195.00 | 1,792,500 |
| 双日 | 115,500 | 346.00 | 39,963,000 |

| | | | |
|--------------------|---------|----------|-------------|
| アルフレッサ ホールディングス | 21,700 | 2,372.00 | 51,472,400 |
| 大黒天物産 | 500 | 5,300.00 | 2,650,000 |
| ハニーズホールディングス | 1,900 | 1,014.00 | 1,926,600 |
| ファーマライズホールディングス | 2,300 | 621.00 | 1,428,300 |
| キッコーマン | 15,500 | 4,250.00 | 65,875,000 |
| 味の素 | 45,700 | 1,977.50 | 90,371,750 |
| キュービー | 11,100 | 2,992.00 | 33,211,200 |
| ハウス食品グループ本社 | 7,600 | 3,720.00 | 28,272,000 |
| カゴメ | 8,000 | 3,725.00 | 29,800,000 |
| 焼津水産化学工業 | 1,200 | 1,191.00 | 1,429,200 |
| アリアケジャパン | 1,800 | 8,050.00 | 14,490,000 |
| ピエトロ | 800 | 1,677.00 | 1,341,600 |
| エバラ食品工業 | 700 | 2,157.00 | 1,509,900 |
| ニチレイ | 9,500 | 2,657.00 | 25,241,500 |
| 横浜冷凍 | 4,700 | 1,113.00 | 5,231,100 |
| 東洋水産 | 10,900 | 4,205.00 | 45,834,500 |
| 日清食品ホールディングス | 8,700 | 7,430.00 | 64,641,000 |
| 永谷園ホールディングス | 2,000 | 1,560.00 | 3,120,000 |
| 一正蒲鉾 | 1,200 | 1,246.00 | 1,495,200 |
| フジッコ | 2,200 | 2,339.00 | 5,145,800 |
| ロック・フィールド | 2,100 | 2,138.00 | 4,489,800 |
| 日本たばこ産業 | 123,100 | 3,140.00 | 386,534,000 |
| ケンコーマヨネーズ | 1,300 | 3,690.00 | 4,797,000 |
| わらべや日洋ホールディングス | 1,300 | 2,613.00 | 3,396,900 |
| なとり | 1,100 | 1,948.00 | 2,142,800 |
| ピクルスコーポレーション | 800 | 1,816.00 | 1,452,800 |
| 北の達人コーポレーション | 5,700 | 736.00 | 4,195,200 |
| ユーグレナ | 7,700 | 974.00 | 7,499,800 |
| 片倉工業 | 2,400 | 1,382.00 | 3,316,800 |
| グンゼ | 1,500 | 5,860.00 | 8,790,000 |
| ヒューリック | 40,800 | 1,224.00 | 49,939,200 |
| ラサ商事 | 1,500 | 943.00 | 1,414,500 |
| アルペン | 1,500 | 2,499.00 | 3,748,500 |
| クオール | 2,200 | 2,303.00 | 5,066,600 |
| アルコニックス | 2,100 | 2,462.00 | 5,170,200 |
| 神戸物産 | 1,300 | 4,305.00 | 5,596,500 |
| ジーンズ | 1,300 | 5,360.00 | 6,968,000 |
| ビックカメラ | 11,300 | 1,653.00 | 18,678,900 |
| D C Mホールディングス | 10,500 | 1,080.00 | 11,340,000 |
| ベッパーフードサービス | 1,000 | 4,630.00 | 4,630,000 |
| Monotaro | 6,900 | 3,590.00 | 24,771,000 |
| DDホールディングス | 400 | 3,580.00 | 1,432,000 |
| あい ホールディングス | 3,100 | 3,015.00 | 9,346,500 |
| ディービーエクス | 1,100 | 1,245.00 | 1,369,500 |
| きちり | 1,900 | 746.00 | 1,417,400 |
| アークランドサービスホールディングス | 1,600 | 2,247.00 | 3,595,200 |
| J.フロント リテイリング | 23,300 | 1,961.00 | 45,691,300 |
| ドトール・日レスホールディングス | 3,400 | 2,561.00 | 8,707,400 |
| マツモトキヨシホールディングス | 8,100 | 4,440.00 | 35,964,000 |
| ブロンコビリー | 1,000 | 3,300.00 | 3,300,000 |
| スタートトゥデイ | 19,200 | 3,040.00 | 58,368,000 |
| 物語コーポレーション | 600 | 9,560.00 | 5,736,000 |
| ココカラファイン | 2,000 | 7,060.00 | 14,120,000 |
| 三越伊勢丹ホールディングス | 36,500 | 1,265.00 | 46,172,500 |
| 東洋紡 | 7,700 | 2,080.00 | 16,016,000 |
| ユニチカ | 6,000 | 712.00 | 4,272,000 |
| 富士紡ホールディングス | 1,200 | 4,205.00 | 5,046,000 |
| 日清紡ホールディングス | 12,100 | 1,600.00 | 19,360,000 |
| 倉敷紡績 | 21,000 | 342.00 | 7,182,000 |
| ダイワボウホールディングス | 1,700 | 4,340.00 | 7,378,000 |

| | | | |
|---------------------------|--------|-----------|-------------|
| シキボウ | 1,000 | 1,400.00 | 1,400,000 |
| 日東紡績 | 2,900 | 2,566.00 | 7,441,400 |
| トヨタ紡織 | 5,800 | 2,311.00 | 13,403,800 |
| マクニカ・富士エレホールディングス | 3,600 | 2,914.00 | 10,490,400 |
| H a m e e | 700 | 1,936.00 | 1,355,200 |
| ウエルシアホールディングス | 5,200 | 4,755.00 | 24,726,000 |
| クリエイトSDホールディングス | 2,900 | 2,718.00 | 7,882,200 |
| バイタルケーエスケー・ホールディングス | 3,700 | 1,022.00 | 3,781,400 |
| 八洲電機 | 1,600 | 863.00 | 1,380,800 |
| U K C ホールディングス | 1,300 | 2,296.00 | 2,984,800 |
| ジュテックホールディングス | 1,100 | 1,282.00 | 1,410,200 |
| 大光 | 1,500 | 919.00 | 1,378,500 |
| O C H I ホールディングス | 1,000 | 1,432.00 | 1,432,000 |
| T O K A I ホールディングス | 10,300 | 1,144.00 | 11,783,200 |
| 三洋貿易 | 1,100 | 2,374.00 | 2,611,400 |
| チムニー | 600 | 2,893.00 | 1,735,800 |
| シュッピン | 1,200 | 1,235.00 | 1,482,000 |
| ビューティガレージ | 600 | 2,217.00 | 1,330,200 |
| ウイン・パートナーズ | 1,400 | 1,662.00 | 2,326,800 |
| ネクステージ | 2,100 | 1,088.00 | 2,284,800 |
| ジョイフル本田 | 2,900 | 3,475.00 | 10,077,500 |
| 鳥貴族 | 700 | 2,941.00 | 2,058,700 |
| キリン堂ホールディングス | 700 | 1,875.00 | 1,312,500 |
| ホットランド | 1,100 | 1,321.00 | 1,453,100 |
| すかいらーく | 12,100 | 1,486.00 | 17,980,600 |
| 綿半ホールディングス | 700 | 3,880.00 | 2,716,000 |
| 日本毛織 | 5,900 | 1,089.00 | 6,425,100 |
| ダイドーリミテッド | 3,000 | 472.00 | 1,416,000 |
| ユナイテッド・スーパーマーケット・ホールディングス | 6,500 | 1,121.00 | 7,286,500 |
| 三栄建築設計 | 800 | 2,167.00 | 1,733,600 |
| スター・マイカ | 700 | 1,884.00 | 1,318,800 |
| 野村不動産ホールディングス | 13,000 | 2,620.00 | 34,060,000 |
| 三重交通グループホールディングス | 4,000 | 520.00 | 2,080,000 |
| サムティ | 1,700 | 1,885.00 | 3,204,500 |
| 日本商業開発 | 1,100 | 1,907.00 | 2,097,700 |
| プレサンスコーポレーション | 2,700 | 1,657.00 | 4,473,900 |
| ユニゾホールディングス | 2,300 | 3,000.00 | 6,900,000 |
| T H E グローバル社 | 1,500 | 940.00 | 1,410,000 |
| 日本管理センター | 1,300 | 1,768.00 | 2,298,400 |
| サンセイランディック | 1,000 | 1,432.00 | 1,432,000 |
| フージャースホールディングス | 4,700 | 776.00 | 3,647,200 |
| オープンハウス | 3,200 | 6,700.00 | 21,440,000 |
| 東急不動産ホールディングス | 47,300 | 809.00 | 38,265,700 |
| 飯田グループホールディングス | 16,300 | 1,996.00 | 32,534,800 |
| ムゲンエステート | 1,200 | 1,322.00 | 1,586,400 |
| 帝国繊維 | 2,200 | 2,037.00 | 4,481,400 |
| ブックオフコーポレーション | 1,700 | 843.00 | 1,433,100 |
| 日本コークス工業 | 16,800 | 113.00 | 1,898,400 |
| あさひ | 1,500 | 1,321.00 | 1,981,500 |
| 日本調剤 | 700 | 3,460.00 | 2,422,000 |
| コスモス薬品 | 1,000 | 19,950.00 | 19,950,000 |
| シップヘルスケアホールディングス | 4,100 | 3,715.00 | 15,231,500 |
| ソフトクリエイトホールディングス | 900 | 1,509.00 | 1,358,100 |
| セブン&アイ・ホールディングス | 81,800 | 4,500.00 | 368,100,000 |
| 薬王堂 | 800 | 3,480.00 | 2,784,000 |
| クリエイト・レストランツ・ホールディングス | 5,200 | 1,255.00 | 6,526,000 |
| ツルハホールディングス | 4,200 | 15,510.00 | 65,142,000 |

| | | | |
|------------------------|---------|----------|-------------|
| サンマルクホールディングス | 1,400 | 3,170.00 | 4,438,000 |
| フェリシモ | 1,100 | 1,267.00 | 1,393,700 |
| トリドールホールディングス | 2,400 | 3,515.00 | 8,436,000 |
| 帝人 | 17,000 | 2,180.00 | 37,060,000 |
| 東レ | 150,500 | 1,095.00 | 164,797,500 |
| クラレ | 34,900 | 1,893.00 | 66,065,700 |
| 旭化成 | 129,400 | 1,341.00 | 173,525,400 |
| サカイオーベックス | 500 | 2,767.00 | 1,383,500 |
| TOKYO BASE | 400 | 4,265.00 | 1,706,000 |
| 稲葉製作所 | 1,100 | 1,350.00 | 1,485,000 |
| 宮地エンジニアリンググループ | 600 | 2,401.00 | 1,440,600 |
| トーカロ | 1,400 | 5,540.00 | 7,756,000 |
| アルファ | 700 | 1,888.00 | 1,321,600 |
| SUMCO | 18,000 | 2,832.00 | 50,976,000 |
| 川田テクノロジーズ | 400 | 6,190.00 | 2,476,000 |
| RS Technologies | 300 | 6,830.00 | 2,049,000 |
| ハウスドゥ | 500 | 2,775.00 | 1,387,500 |
| シーアールイー | 900 | 1,649.00 | 1,484,100 |
| ケイアイスター不動産 | 700 | 2,776.00 | 1,943,200 |
| 住江織物 | 500 | 2,967.00 | 1,483,500 |
| 日本フェルト | 2,700 | 528.00 | 1,425,600 |
| イチカワ | 4,000 | 375.00 | 1,500,000 |
| 芦森工業 | 600 | 2,383.00 | 1,429,800 |
| アツギ | 1,400 | 1,213.00 | 1,698,200 |
| コメダホールディングス | 3,600 | 2,178.00 | 7,840,800 |
| サツドラホールディングス | 700 | 1,986.00 | 1,390,200 |
| パロックジャパンリミテッド | 1,600 | 905.00 | 1,448,000 |
| クスリのアオキホールディングス | 1,500 | 6,070.00 | 9,105,000 |
| 共和レザー | 1,400 | 988.00 | 1,383,200 |
| スシローグローバルホールディングス | 1,900 | 4,570.00 | 8,683,000 |
| LIXILビバ | 1,900 | 2,138.00 | 4,062,200 |
| セーレン | 4,800 | 2,038.00 | 9,782,400 |
| ソトー | 1,300 | 1,067.00 | 1,387,100 |
| 東海染工 | 900 | 1,546.00 | 1,391,400 |
| 小松精練 | 3,200 | 928.00 | 2,969,600 |
| ワコールホールディングス | 5,700 | 3,170.00 | 18,069,000 |
| ホギメディカル | 1,300 | 8,490.00 | 11,037,000 |
| クラウドシアホールディングス | 2,500 | 560.00 | 1,400,000 |
| T S Iホールディングス | 7,800 | 758.00 | 5,912,400 |
| マツオカコーポレーション | 400 | 3,675.00 | 1,470,000 |
| T I S | 6,500 | 3,835.00 | 24,927,500 |
| 電算システム | 700 | 1,925.00 | 1,347,500 |
| グリー | 10,400 | 665.00 | 6,916,000 |
| コーエーテクモホールディングス | 3,300 | 2,238.00 | 7,385,400 |
| 三菱総合研究所 | 800 | 3,435.00 | 2,748,000 |
| ボルテージ | 1,500 | 1,009.00 | 1,513,500 |
| 電算 | 600 | 2,554.00 | 1,532,400 |
| ファインデックス | 2,000 | 721.00 | 1,442,000 |
| ヒト・コミュニケーションズ | 700 | 1,887.00 | 1,320,900 |
| K L a b | 3,800 | 1,605.00 | 6,099,000 |
| ポルトゥウィン・ピットクルーホールディングス | 1,400 | 2,319.00 | 3,246,600 |
| ネクソン | 21,700 | 3,805.00 | 82,568,500 |
| アイスタイル | 4,900 | 1,500.00 | 7,350,000 |
| エムアップ | 1,300 | 1,134.00 | 1,474,200 |
| エイチーム | 1,300 | 2,644.00 | 3,437,200 |
| テクノスジャパン | 1,800 | 944.00 | 1,699,200 |
| コロブラ | 6,300 | 992.00 | 6,249,600 |
| モバイルクリエイト | 3,900 | 365.00 | 1,423,500 |
| ブロードリーフ | 4,800 | 1,278.00 | 6,134,400 |

| | | | |
|----------------------|---------|----------|-------------|
| ハーツユニテッドグループ | 1,000 | 1,562.00 | 1,562,000 |
| メディアドゥホールディングス | 700 | 1,988.00 | 1,391,600 |
| サイバーリンクス | 1,100 | 1,326.00 | 1,458,600 |
| フィックスターズ | 400 | 7,230.00 | 2,892,000 |
| VOYAGE GROUP | 1,100 | 1,251.00 | 1,376,100 |
| オブティム | 600 | 2,394.00 | 1,436,400 |
| 特種東海製紙 | 1,100 | 4,210.00 | 4,631,000 |
| ティーガイア | 1,900 | 2,972.00 | 5,646,800 |
| 豆蔵ホールディングス | 1,400 | 1,216.00 | 1,702,400 |
| テクマトリックス | 1,100 | 1,858.00 | 2,043,800 |
| ガンホー・オンライン・エンターテイメント | 52,700 | 365.00 | 19,235,500 |
| GMOペイメントゲートウェイ | 1,400 | 9,150.00 | 12,810,000 |
| ザッパラス | 3,600 | 390.00 | 1,404,000 |
| インターネットイニシアティブ | 3,200 | 2,337.00 | 7,478,400 |
| さくらインターネット | 2,300 | 764.00 | 1,757,200 |
| GMOクラウド | 600 | 2,340.00 | 1,404,000 |
| SRAホールディングス | 1,000 | 3,360.00 | 3,360,000 |
| 朝日ネット | 2,700 | 521.00 | 1,406,700 |
| フリービット | 1,500 | 912.00 | 1,368,000 |
| コムチュア | 1,000 | 3,470.00 | 3,470,000 |
| サイバーコム | 1,100 | 1,319.00 | 1,450,900 |
| 王子ホールディングス | 87,000 | 710.00 | 61,770,000 |
| 日本製紙 | 9,300 | 2,155.00 | 20,041,500 |
| 三菱製紙 | 3,000 | 705.00 | 2,115,000 |
| 北越紀州製紙 | 11,600 | 697.00 | 8,085,200 |
| 中越パルプ工業 | 800 | 1,968.00 | 1,574,400 |
| 大王製紙 | 8,300 | 1,526.00 | 12,665,800 |
| 阿波製紙 | 2,200 | 661.00 | 1,454,200 |
| メディカル・データ・ビジョン | 700 | 2,725.00 | 1,907,500 |
| gumi | 2,200 | 1,088.00 | 2,393,600 |
| モバイルファクトリー | 1,100 | 1,273.00 | 1,400,300 |
| PCIホールディングス | 400 | 3,200.00 | 1,280,000 |
| パイブドHD | 1,000 | 1,380.00 | 1,380,000 |
| オープンドア | 800 | 2,134.00 | 1,707,200 |
| アカツキ | 400 | 6,230.00 | 2,492,000 |
| LINE | 5,900 | 4,440.00 | 26,196,000 |
| レンゴー | 20,100 | 906.00 | 18,210,600 |
| トーモク | 1,200 | 2,102.00 | 2,522,400 |
| ザ・バック | 1,500 | 3,590.00 | 5,385,000 |
| シンクロ・フード | 300 | 4,780.00 | 1,434,000 |
| AOI TYO HOLDINGS | 1,600 | 1,271.00 | 2,033,600 |
| マクロミル | 1,800 | 2,940.00 | 5,292,000 |
| 昭和電工 | 13,800 | 5,080.00 | 70,104,000 |
| 住友化学 | 153,000 | 672.00 | 102,816,000 |
| 住友精化 | 900 | 5,500.00 | 4,950,000 |
| 日産化学工業 | 12,100 | 3,980.00 | 48,158,000 |
| ラサ工業 | 700 | 2,429.00 | 1,700,300 |
| クレハ | 1,800 | 7,540.00 | 13,572,000 |
| 多木化学 | 300 | 4,385.00 | 1,315,500 |
| テイカ | 1,600 | 2,741.00 | 4,385,600 |
| 石原産業 | 3,700 | 1,456.00 | 5,387,200 |
| 片倉コープアグリ | 1,100 | 1,252.00 | 1,377,200 |
| 日東エフシー | 100 | 795.00 | 79,500 |
| 日本曹達 | 14,000 | 653.00 | 9,142,000 |
| 東ソー | 30,000 | 2,275.00 | 68,250,000 |
| トクヤマ | 6,000 | 3,115.00 | 18,690,000 |
| セントラル硝子 | 4,200 | 2,440.00 | 10,248,000 |
| 東亜合成 | 12,200 | 1,210.00 | 14,762,000 |
| 大阪ソーダ | 1,900 | 2,773.00 | 5,268,700 |

| | | | |
|------------------|---------|-----------|-------------|
| 関東電化工業 | 5,000 | 1,230.00 | 6,150,000 |
| デンカ | 7,600 | 3,850.00 | 29,260,000 |
| イビデン | 12,100 | 1,774.00 | 21,465,400 |
| 信越化学工業 | 34,600 | 11,320.00 | 391,672,000 |
| 日本カーバイド工業 | 700 | 2,252.00 | 1,576,400 |
| 堺化学工業 | 1,400 | 3,115.00 | 4,361,000 |
| エア・ウォーター | 17,100 | 2,129.00 | 36,405,900 |
| 大陽日酸 | 16,000 | 1,575.00 | 25,200,000 |
| 日本化学工業 | 800 | 3,170.00 | 2,536,000 |
| 日本パーカライジング | 10,600 | 1,903.00 | 20,171,800 |
| 高压ガス工業 | 3,100 | 873.00 | 2,706,300 |
| 四国化成工業 | 3,000 | 1,513.00 | 4,539,000 |
| 戸田工業 | 400 | 3,715.00 | 1,486,000 |
| ステラ ケミファ | 1,100 | 2,698.00 | 2,967,800 |
| 保土谷化学工業 | 700 | 4,790.00 | 3,353,000 |
| 日本触媒 | 3,300 | 7,490.00 | 24,717,000 |
| 大日精化工業 | 1,600 | 4,640.00 | 7,424,000 |
| カネカ | 28,000 | 1,073.00 | 30,044,000 |
| 協和発酵キリン | 24,800 | 2,328.00 | 57,734,400 |
| 三菱瓦斯化学 | 17,100 | 2,612.00 | 44,665,200 |
| 三井化学 | 18,900 | 3,290.00 | 62,181,000 |
| J S R | 20,900 | 2,380.00 | 49,742,000 |
| 東京応化工業 | 3,600 | 4,085.00 | 14,706,000 |
| 大阪有機化学工業 | 1,300 | 1,566.00 | 2,035,800 |
| 三菱ケミカルホールディングス | 139,000 | 1,089.50 | 151,440,500 |
| K Hネオケム | 3,200 | 3,095.00 | 9,904,000 |
| ダイセル | 28,000 | 1,194.00 | 33,432,000 |
| 住友ベークライト | 17,000 | 893.00 | 15,181,000 |
| 積水化学工業 | 43,100 | 1,973.00 | 85,036,300 |
| 日本ゼオン | 17,500 | 1,554.00 | 27,195,000 |
| アイカ工業 | 5,800 | 4,095.00 | 23,751,000 |
| 宇部興産 | 10,500 | 3,445.00 | 36,172,500 |
| 積水樹脂 | 3,200 | 2,484.00 | 7,948,800 |
| タキロンシーアイ | 4,200 | 717.00 | 3,011,400 |
| 旭有機材 | 1,200 | 2,153.00 | 2,583,600 |
| 日立化成 | 10,300 | 2,411.00 | 24,833,300 |
| ニチバン | 1,000 | 3,250.00 | 3,250,000 |
| リケンテクノス | 4,500 | 535.00 | 2,407,500 |
| 大倉工業 | 5,000 | 577.00 | 2,885,000 |
| 積水化成品工業 | 2,600 | 1,163.00 | 3,023,800 |
| 群栄化学工業 | 500 | 3,515.00 | 1,757,500 |
| ミライアル | 700 | 2,026.00 | 1,418,200 |
| ダイキョーニシカワ | 4,100 | 1,845.00 | 7,564,500 |
| 森六ホールディングス | 800 | 3,095.00 | 2,476,000 |
| 日本化薬 | 13,500 | 1,380.00 | 18,630,000 |
| カーリットホールディングス | 1,900 | 1,165.00 | 2,213,500 |
| E P Sホールディングス | 2,800 | 2,344.00 | 6,563,200 |
| プレステージ・インターナショナル | 3,900 | 1,388.00 | 5,413,200 |
| アミューズ | 1,300 | 3,755.00 | 4,881,500 |
| 野村総合研究所 | 13,000 | 4,675.00 | 60,775,000 |
| ドリームインキュベータ | 600 | 2,744.00 | 1,646,400 |
| サイバネットシステム | 1,900 | 756.00 | 1,436,400 |
| クイック | 1,200 | 2,074.00 | 2,488,800 |
| T A C | 4,400 | 317.00 | 1,394,800 |
| C Eホールディングス | 1,600 | 890.00 | 1,424,000 |
| ケネディクス | 25,100 | 711.00 | 17,846,100 |
| 電通 | 23,100 | 4,985.00 | 115,153,500 |
| インテージホールディングス | 2,200 | 1,199.00 | 2,637,800 |
| テイクアンドギヴ・ニーズ | 1,500 | 946.00 | 1,419,000 |
| 東邦システムサイエンス | 1,700 | 809.00 | 1,375,300 |

| | | | |
|-----------------|---------|----------|-------------|
| ぴあ | 600 | 5,500.00 | 3,300,000 |
| イオンファンタジー | 600 | 4,995.00 | 2,997,000 |
| ソースネクスト | 2,700 | 690.00 | 1,863,000 |
| シーティーエス | 1,900 | 787.00 | 1,495,300 |
| ネクシィーズグループ | 800 | 1,724.00 | 1,379,200 |
| メディカルシステムネットワーク | 2,400 | 582.00 | 1,396,800 |
| 日本精化 | 1,700 | 1,237.00 | 2,102,900 |
| 扶桑化学工業 | 1,500 | 2,865.00 | 4,297,500 |
| A D E K A | 8,900 | 1,974.00 | 17,568,600 |
| 日油 | 8,000 | 2,936.00 | 23,488,000 |
| ミヨシ油脂 | 1,000 | 1,409.00 | 1,409,000 |
| 新日本理化 | 5,700 | 256.00 | 1,459,200 |
| ハリマ化成グループ | 1,600 | 887.00 | 1,419,200 |
| 花王 | 48,700 | 7,889.00 | 384,194,300 |
| 第一工業製薬 | 4,000 | 789.00 | 3,156,000 |
| ニイタカ | 500 | 1,849.00 | 924,500 |
| 三洋化成工業 | 1,300 | 5,230.00 | 6,799,000 |
| 武田薬品工業 | 73,000 | 5,910.00 | 431,430,000 |
| アステラス製薬 | 203,600 | 1,527.00 | 310,897,200 |
| 大日本住友製薬 | 14,700 | 1,719.00 | 25,269,300 |
| 塩野義製薬 | 28,300 | 5,577.00 | 157,829,100 |
| 田辺三菱製薬 | 24,200 | 2,296.00 | 55,563,200 |
| わかもと製薬 | 5,000 | 282.00 | 1,410,000 |
| あすか製薬 | 2,300 | 2,162.00 | 4,972,600 |
| 日本新薬 | 5,200 | 6,290.00 | 32,708,000 |
| バイオフェルミン製薬 | 500 | 2,922.00 | 1,461,000 |
| 中外製薬 | 20,700 | 5,600.00 | 115,920,000 |
| 科研製薬 | 3,600 | 6,180.00 | 22,248,000 |
| エーザイ | 23,700 | 5,609.00 | 132,933,300 |
| 理研ビタミン | 800 | 4,030.00 | 3,224,000 |
| ロート製薬 | 10,900 | 3,030.00 | 33,027,000 |
| 小野薬品工業 | 46,800 | 3,035.00 | 142,038,000 |
| 久光製薬 | 5,900 | 7,350.00 | 43,365,000 |
| 有機合成薬品工業 | 4,800 | 293.00 | 1,406,400 |
| 持田製薬 | 1,400 | 7,790.00 | 10,906,000 |
| 参天製薬 | 37,500 | 1,736.00 | 65,100,000 |
| 扶桑薬品工業 | 700 | 2,821.00 | 1,974,700 |
| ツムラ | 7,100 | 3,505.00 | 24,885,500 |
| 日医工 | 5,200 | 1,724.00 | 8,964,800 |
| テルモ | 30,400 | 5,500.00 | 167,200,000 |
| みらかホールディングス | 5,600 | 4,275.00 | 23,940,000 |
| キッセイ薬品工業 | 3,700 | 2,917.00 | 10,792,900 |
| 生化学工業 | 3,800 | 2,102.00 | 7,987,600 |
| 栄研化学 | 1,600 | 4,955.00 | 7,928,000 |
| 鳥居薬品 | 1,200 | 2,751.00 | 3,301,200 |
| J C R ファーマ | 1,400 | 5,330.00 | 7,462,000 |
| 東和薬品 | 1,000 | 6,890.00 | 6,890,000 |
| 富士製薬工業 | 700 | 4,580.00 | 3,206,000 |
| 沢井製薬 | 4,000 | 5,090.00 | 20,360,000 |
| ゼリア新薬工業 | 4,200 | 2,148.00 | 9,021,600 |
| 第一三共 | 56,700 | 3,878.00 | 219,882,600 |
| キョーリン製薬ホールディングス | 5,500 | 2,079.00 | 11,434,500 |
| 大幸薬品 | 1,000 | 2,098.00 | 2,098,000 |
| ダイト | 1,200 | 3,485.00 | 4,182,000 |
| 大塚ホールディングス | 41,200 | 5,062.00 | 208,554,400 |
| 大正製薬ホールディングス | 4,400 | 9,810.00 | 43,164,000 |
| ペプチドリーム | 8,900 | 4,675.00 | 41,607,500 |
| 大日本塗料 | 2,400 | 1,572.00 | 3,772,800 |
| 日本ペイントホールディングス | 16,000 | 3,705.00 | 59,280,000 |
| 関西ペイント | 21,800 | 2,650.00 | 57,770,000 |

| | | | |
|-----------------------|---------|-----------|-------------|
| 中国塗料 | 5,900 | 1,091.00 | 6,436,900 |
| 日本特殊塗料 | 1,300 | 2,015.00 | 2,619,500 |
| 藤倉化成 | 2,600 | 672.00 | 1,747,200 |
| 太陽ホールディングス | 1,600 | 4,915.00 | 7,864,000 |
| D I C | 8,200 | 3,830.00 | 31,406,000 |
| サカタイクス | 4,200 | 1,385.00 | 5,817,000 |
| 東洋インキ S C ホールディングス | 21,000 | 650.00 | 13,650,000 |
| T & K T O K A | 1,400 | 1,371.00 | 1,919,400 |
| アルプス技研 | 1,700 | 2,257.00 | 3,836,900 |
| 日本空調サービス | 2,000 | 779.00 | 1,558,000 |
| オリエンタルランド | 22,400 | 10,665.00 | 238,896,000 |
| フォーカスシステムズ | 1,500 | 932.00 | 1,398,000 |
| ダスキン | 5,100 | 2,652.00 | 13,525,200 |
| パーク 2 4 | 10,800 | 2,602.00 | 28,101,600 |
| 明光ネットワークジャパン | 2,400 | 1,287.00 | 3,088,800 |
| ファルコホールディングス | 1,000 | 1,765.00 | 1,765,000 |
| クレスコ | 400 | 3,780.00 | 1,512,000 |
| フジ・メディア・ホールディングス | 20,400 | 1,850.00 | 37,740,000 |
| 秀英予備校 | 2,900 | 495.00 | 1,435,500 |
| ラウンドワン | 5,900 | 1,796.00 | 10,596,400 |
| リゾートトラスト | 8,000 | 2,419.00 | 19,352,000 |
| オービック | 6,100 | 8,570.00 | 52,277,000 |
| ジャストシステム | 3,200 | 2,418.00 | 7,737,600 |
| T D C ソフト | 1,200 | 1,151.00 | 1,381,200 |
| ヤフー | 140,200 | 524.00 | 73,464,800 |
| ビー・エム・エル | 2,400 | 2,644.00 | 6,345,600 |
| ワタベウエディング | 2,300 | 605.00 | 1,391,500 |
| トレンドマイクロ | 9,500 | 6,010.00 | 57,095,000 |
| りらいあコミュニケーションズ | 3,000 | 1,316.00 | 3,948,000 |
| リソー教育 | 3,200 | 819.00 | 2,620,800 |
| 日本オラクル | 3,100 | 8,430.00 | 26,133,000 |
| 早稲田アカデミー | 800 | 1,737.00 | 1,389,600 |
| アルファシステムズ | 600 | 2,389.00 | 1,433,400 |
| フューチャー | 2,600 | 1,262.00 | 3,281,200 |
| C A C H o l d i n g s | 1,500 | 1,118.00 | 1,677,000 |
| ソフトバンク・テクノロジー | 800 | 1,945.00 | 1,556,000 |
| トーセ | 700 | 1,976.00 | 1,383,200 |
| ユー・エス・エス | 23,100 | 2,219.00 | 51,258,900 |
| オービックビジネスコンサルタント | 1,000 | 6,350.00 | 6,350,000 |
| 伊藤忠テクノソリューションズ | 4,400 | 4,195.00 | 18,458,000 |
| アイティフォー | 2,400 | 742.00 | 1,780,800 |
| 東計電算 | 400 | 3,325.00 | 1,330,000 |
| サイバーエージェント | 12,400 | 4,510.00 | 55,924,000 |
| 楽天 | 97,100 | 938.90 | 91,167,190 |
| エクスネット | 1,600 | 886.00 | 1,417,600 |
| クリーク・アンド・リバー社 | 1,400 | 988.00 | 1,383,200 |
| テー・オー・ダブリュー | 1,800 | 921.00 | 1,657,800 |
| 大塚商会 | 5,800 | 9,650.00 | 55,970,000 |
| 総合メディカル | 800 | 6,000.00 | 4,800,000 |
| サイボウズ | 2,600 | 543.00 | 1,411,800 |
| セントラルスポーツ | 700 | 3,980.00 | 2,786,000 |
| パラカ | 600 | 2,425.00 | 1,455,000 |
| 電通国際情報サービス | 1,200 | 2,775.00 | 3,330,000 |
| デジタルガレージ | 3,500 | 3,180.00 | 11,130,000 |
| イーエムシステムズ | 700 | 2,487.00 | 1,740,900 |
| ウェザーニューズ | 700 | 3,275.00 | 2,292,500 |
| C I J | 2,000 | 701.00 | 1,402,000 |
| 東洋ビジネスエンジニアリング | 800 | 1,741.00 | 1,392,800 |
| 日本エンタープライズ | 6,200 | 226.00 | 1,401,200 |
| WOWOW | 900 | 3,445.00 | 3,100,500 |

| | | | |
|------------------|---------|-----------|-------------|
| スカラ | 1,600 | 907.00 | 1,451,200 |
| フルキャストホールディングス | 1,700 | 2,537.00 | 4,312,900 |
| 富士フィルムホールディングス | 41,200 | 4,365.00 | 179,838,000 |
| コニカミノルタ | 46,400 | 973.00 | 45,147,200 |
| 資生堂 | 36,900 | 6,350.00 | 234,315,000 |
| ライオン | 27,600 | 2,135.00 | 58,926,000 |
| 高砂香料工業 | 1,200 | 3,200.00 | 3,840,000 |
| マンダム | 3,900 | 3,820.00 | 14,898,000 |
| ミルボン | 2,600 | 4,215.00 | 10,959,000 |
| ファンケル | 4,800 | 3,415.00 | 16,392,000 |
| コーセー | 3,400 | 20,650.00 | 70,210,000 |
| コタ | 900 | 1,934.00 | 1,740,600 |
| シーズ・ホールディングス | 2,700 | 6,020.00 | 16,254,000 |
| シーボン | 400 | 3,430.00 | 1,372,000 |
| ポーラ・オルビスホールディングス | 8,500 | 4,630.00 | 39,355,000 |
| ノエビアホールディングス | 1,300 | 8,140.00 | 10,582,000 |
| アジュバンコスメジャパン | 1,300 | 1,085.00 | 1,410,500 |
| エステー | 1,400 | 2,219.00 | 3,106,600 |
| アグロ カネショウ | 800 | 2,365.00 | 1,892,000 |
| コニシ | 3,300 | 1,861.00 | 6,141,300 |
| 長谷川香料 | 2,600 | 2,045.00 | 5,317,000 |
| 星光PMC | 1,300 | 1,080.00 | 1,404,000 |
| 小林製薬 | 5,600 | 7,030.00 | 39,368,000 |
| 荒川化学工業 | 1,800 | 1,916.00 | 3,448,800 |
| メック | 1,400 | 1,778.00 | 2,489,200 |
| 日本高純度化学 | 600 | 2,567.00 | 1,540,200 |
| タカラバイオ | 5,200 | 1,998.00 | 10,389,600 |
| JCU | 1,200 | 4,800.00 | 5,760,000 |
| デクセリアルズ | 5,100 | 1,369.00 | 6,981,900 |
| アース製薬 | 1,500 | 5,250.00 | 7,875,000 |
| 北興化学工業 | 2,000 | 754.00 | 1,508,000 |
| 大成ラミック | 600 | 3,160.00 | 1,896,000 |
| クマイ化学工業 | 9,000 | 652.00 | 5,868,000 |
| 日本農薬 | 5,200 | 600.00 | 3,120,000 |
| 昭和シェル石油 | 18,500 | 1,383.00 | 25,585,500 |
| 富士興産 | 2,200 | 624.00 | 1,372,800 |
| ニチレキ | 2,500 | 1,364.00 | 3,410,000 |
| ユシロ化学工業 | 1,100 | 1,910.00 | 2,101,000 |
| ビービー・カストロール | 800 | 1,775.00 | 1,420,000 |
| 富士石油 | 4,900 | 451.00 | 2,209,900 |
| MORESCO | 700 | 1,942.00 | 1,359,400 |
| 出光興産 | 16,600 | 4,010.00 | 66,566,000 |
| JXTGホールディングス | 316,200 | 656.80 | 207,680,160 |
| コスモエネルギーホールディングス | 5,800 | 3,930.00 | 22,794,000 |
| 横浜ゴム | 11,500 | 2,674.00 | 30,751,000 |
| 東洋ゴム工業 | 11,700 | 1,956.00 | 22,885,200 |
| ブリヂストン | 70,000 | 4,811.00 | 336,770,000 |
| 住友ゴム工業 | 20,400 | 2,124.00 | 43,329,600 |
| 藤倉ゴム工業 | 1,700 | 826.00 | 1,404,200 |
| オカモト | 7,000 | 1,105.00 | 7,735,000 |
| アキレス | 1,500 | 2,133.00 | 3,199,500 |
| フコク | 900 | 1,048.00 | 943,200 |
| ニッタ | 2,000 | 4,135.00 | 8,270,000 |
| クリエートメディック | 1,200 | 1,158.00 | 1,389,600 |
| 住友理工 | 3,800 | 1,080.00 | 4,104,000 |
| 三ツ星ベルト | 5,000 | 1,174.00 | 5,870,000 |
| バンドー化学 | 3,800 | 1,228.00 | 4,666,400 |
| 旭硝子 | 20,300 | 4,535.00 | 92,060,500 |
| 日本板硝子 | 10,000 | 897.00 | 8,970,000 |
| 有沢製作所 | 3,300 | 946.00 | 3,121,800 |

| | | | |
|--------------------|--------|----------|-------------|
| 日本山村硝子 | 8,000 | 184.00 | 1,472,000 |
| 日本電気硝子 | 8,600 | 3,410.00 | 29,326,000 |
| オハラ | 800 | 3,030.00 | 2,424,000 |
| 住友大阪セメント | 39,000 | 481.00 | 18,759,000 |
| 太平洋セメント | 12,500 | 4,010.00 | 50,125,000 |
| 日本ヒューム | 2,000 | 805.00 | 1,610,000 |
| 日本コンクリート工業 | 4,300 | 455.00 | 1,956,500 |
| 三谷セキサン | 1,000 | 2,516.00 | 2,516,000 |
| アジアパイルホールディングス | 2,500 | 680.00 | 1,700,000 |
| 東海カーボン | 18,000 | 1,882.00 | 33,876,000 |
| 日本カーボン | 1,000 | 5,810.00 | 5,810,000 |
| 東洋炭素 | 1,300 | 3,565.00 | 4,634,500 |
| ノリタケカンパニーリミテド | 1,200 | 5,360.00 | 6,432,000 |
| TOTO | 15,200 | 5,670.00 | 86,184,000 |
| 日本碍子 | 24,200 | 2,025.00 | 49,005,000 |
| 日本特殊陶業 | 17,000 | 2,716.00 | 46,172,000 |
| MARUWA | 700 | 8,480.00 | 5,936,000 |
| 品川リフラクトリーズ | 500 | 3,095.00 | 1,547,500 |
| 黒崎播磨 | 400 | 5,030.00 | 2,012,000 |
| ヨータイ | 500 | 853.00 | 426,500 |
| 東京窯業 | 3,100 | 438.00 | 1,357,800 |
| ニッカトー | 1,300 | 1,122.00 | 1,458,600 |
| フジインコーポレーテッド | 1,800 | 2,628.00 | 4,730,400 |
| エーアンドエーマテリアル | 1,100 | 1,254.00 | 1,379,400 |
| ニチアス | 11,000 | 1,356.00 | 14,916,000 |
| 新日鐵住金 | 87,700 | 2,562.50 | 224,731,250 |
| 神戸製鋼所 | 35,900 | 1,210.00 | 43,439,000 |
| 中山製鋼所 | 2,700 | 708.00 | 1,911,600 |
| 合同製鐵 | 1,100 | 2,040.00 | 2,244,000 |
| ジェイ エフ イー ホールディングス | 52,900 | 2,533.00 | 133,995,700 |
| 日新製鋼 | 5,400 | 1,564.00 | 8,445,600 |
| 東京製鐵 | 10,500 | 864.00 | 9,072,000 |
| 共英製鋼 | 2,200 | 1,974.00 | 4,342,800 |
| 大和工業 | 4,200 | 3,215.00 | 13,503,000 |
| 東京鐵鋼 | 800 | 1,776.00 | 1,420,800 |
| 大阪製鐵 | 1,300 | 2,121.00 | 2,757,300 |
| 淀川製鋼所 | 2,900 | 3,135.00 | 9,091,500 |
| 東洋鋼鈑 | 5,000 | 713.00 | 3,565,000 |
| 丸一鋼管 | 6,900 | 3,400.00 | 23,460,000 |
| モリ工業 | 600 | 4,005.00 | 2,403,000 |
| 大同特殊鋼 | 3,500 | 5,840.00 | 20,440,000 |
| 日本高周波鋼業 | 1,700 | 811.00 | 1,378,700 |
| 日本冶金工業 | 16,200 | 333.00 | 5,394,600 |
| 山陽特殊製鋼 | 2,300 | 2,437.00 | 5,605,100 |
| 愛知製鋼 | 1,100 | 4,715.00 | 5,186,500 |
| 日立金属 | 21,100 | 1,433.00 | 30,236,300 |
| 日本金属 | 500 | 2,746.00 | 1,373,000 |
| 大平洋金属 | 1,200 | 3,215.00 | 3,858,000 |
| 新日本電工 | 11,700 | 392.00 | 4,586,400 |
| 栗本鐵工所 | 1,000 | 2,115.00 | 2,115,000 |
| 日本製鋼所 | 6,400 | 3,405.00 | 21,792,000 |
| 三菱製鋼 | 1,400 | 2,663.00 | 3,728,200 |
| 日亜鋼業 | 3,900 | 363.00 | 1,415,700 |
| 日本精線 | 300 | 4,955.00 | 1,486,500 |
| 大紀アルミニウム工業所 | 3,200 | 822.00 | 2,630,400 |
| 日本軽金属ホールディングス | 57,200 | 291.00 | 16,645,200 |
| 三井金属鉱業 | 5,300 | 5,150.00 | 27,295,000 |
| 東邦亜鉛 | 1,100 | 5,930.00 | 6,523,000 |
| 三菱マテリアル | 12,900 | 3,360.00 | 43,344,000 |
| 住友金属鉱山 | 25,000 | 5,131.00 | 128,275,000 |

| | | | |
|------------------|--------|----------|-------------|
| DOWAホールディングス | 5,000 | 3,990.00 | 19,950,000 |
| 古河機械金属 | 3,200 | 2,304.00 | 7,372,800 |
| 大阪チタニウムテクノロジーズ | 2,000 | 2,926.00 | 5,852,000 |
| 東邦チタニウム | 3,500 | 1,534.00 | 5,369,000 |
| UACJ | 3,000 | 2,613.00 | 7,839,000 |
| 古河電気工業 | 6,500 | 5,710.00 | 37,115,000 |
| 住友電気工業 | 73,300 | 1,688.00 | 123,730,400 |
| フジクラ | 23,700 | 771.00 | 18,272,700 |
| 昭和電線ホールディングス | 2,500 | 982.00 | 2,455,000 |
| 東京特殊電線 | 300 | 3,195.00 | 958,500 |
| タツタ電線 | 3,900 | 716.00 | 2,792,400 |
| カナレ電気 | 600 | 2,208.00 | 1,324,800 |
| 平河ヒューテック | 1,200 | 1,197.00 | 1,436,400 |
| リョービ | 2,400 | 2,850.00 | 6,840,000 |
| アーレスティ | 2,400 | 965.00 | 2,316,000 |
| アサヒホールディングス | 3,400 | 2,051.00 | 6,973,400 |
| 東洋製罐グループホールディングス | 13,400 | 1,559.00 | 20,890,600 |
| ホッカンホールディングス | 5,000 | 390.00 | 1,950,000 |
| コロナ | 1,100 | 1,348.00 | 1,482,800 |
| 横河ブリッジホールディングス | 3,600 | 2,476.00 | 8,913,600 |
| OSJBホールディングス | 9,800 | 309.00 | 3,028,200 |
| 高田機工 | 300 | 4,440.00 | 1,332,000 |
| 三和ホールディングス | 18,800 | 1,480.00 | 27,824,000 |
| 文化シャッター | 5,800 | 991.00 | 5,747,800 |
| 三協立山 | 2,700 | 1,534.00 | 4,141,800 |
| アルインコ | 1,400 | 1,146.00 | 1,604,400 |
| LIXILグループ | 28,900 | 2,667.00 | 77,076,300 |
| 日本フィルコン | 2,200 | 657.00 | 1,445,400 |
| ノーリツ | 4,400 | 1,973.00 | 8,681,200 |
| 長府製作所 | 2,200 | 2,469.00 | 5,431,800 |
| リンナイ | 3,500 | 9,810.00 | 34,335,000 |
| ユニプレス | 3,800 | 2,590.00 | 9,842,000 |
| ダイニチ工業 | 1,600 | 877.00 | 1,403,200 |
| 日東精工 | 2,700 | 635.00 | 1,714,500 |
| 三洋工業 | 500 | 2,149.00 | 1,074,500 |
| 岡部 | 4,000 | 992.00 | 3,968,000 |
| ジーテクト | 2,200 | 2,110.00 | 4,642,000 |
| 東プレ | 3,700 | 3,105.00 | 11,488,500 |
| 高周波熱錬 | 3,800 | 1,100.00 | 4,180,000 |
| 東京製綱 | 1,400 | 1,992.00 | 2,788,800 |
| サンコール | 1,800 | 793.00 | 1,427,400 |
| モリテックスチール | 1,500 | 986.00 | 1,479,000 |
| パイオラックス | 2,900 | 2,931.00 | 8,499,900 |
| エイチワン | 1,400 | 1,413.00 | 1,978,200 |
| 日本発条 | 19,500 | 1,065.00 | 20,767,500 |
| 三浦工業 | 8,500 | 2,995.00 | 25,457,500 |
| タクマ | 6,600 | 1,315.00 | 8,679,000 |
| テクノプロ・ホールディングス | 3,400 | 6,170.00 | 20,978,000 |
| インターワークス | 1,300 | 1,108.00 | 1,440,400 |
| Keeper 技研 | 1,000 | 1,403.00 | 1,403,000 |
| ファーストロジック | 1,500 | 933.00 | 1,399,500 |
| Gunosy | 900 | 2,605.00 | 2,344,500 |
| イー・ガーディアン | 1,000 | 3,130.00 | 3,130,000 |
| リブセンス | 2,600 | 548.00 | 1,424,800 |
| ジャパンマテリアル | 1,700 | 4,030.00 | 6,851,000 |
| ベクトル | 2,300 | 2,176.00 | 5,004,800 |
| ウチヤマホールディングス | 2,300 | 624.00 | 1,435,200 |
| キャリアリンク | 2,400 | 574.00 | 1,377,600 |
| IBJ | 1,500 | 1,103.00 | 1,654,500 |
| アサンテ | 500 | 1,880.00 | 940,000 |

| | | | |
|-------------------|---------|-----------|-------------|
| N・フィールド | 1,100 | 2,205.00 | 2,425,500 |
| M&Aキャピタルパートナーズ | 400 | 7,780.00 | 3,112,000 |
| E R Iホールディングス | 1,500 | 969.00 | 1,453,500 |
| アビスト | 300 | 5,000.00 | 1,500,000 |
| ウィルグループ | 900 | 1,651.00 | 1,485,900 |
| エスクロー・エージェント・ジャパン | 2,900 | 481.00 | 1,394,900 |
| 日本ビューホテル | 900 | 1,502.00 | 1,351,800 |
| リクルートホールディングス | 146,000 | 2,651.50 | 387,119,000 |
| ツガミ | 5,000 | 1,494.00 | 7,470,000 |
| オークマ | 2,300 | 6,560.00 | 15,088,000 |
| 東芝機械 | 11,000 | 766.00 | 8,426,000 |
| アマダホールディングス | 30,200 | 1,426.00 | 43,065,200 |
| アイダエンジニアリング | 5,000 | 1,405.00 | 7,025,000 |
| 滝澤鉄工所 | 600 | 2,167.00 | 1,300,200 |
| 富士機械製造 | 5,900 | 2,154.00 | 12,708,600 |
| 牧野フライス製作所 | 10,000 | 1,075.00 | 10,750,000 |
| オーエスジー | 9,000 | 2,501.00 | 22,509,000 |
| ダイジェット工業 | 700 | 2,156.00 | 1,509,200 |
| 旭ダイヤモンド工業 | 5,800 | 1,279.00 | 7,418,200 |
| D M G森精機 | 10,800 | 2,149.00 | 23,209,200 |
| ソディック | 4,300 | 1,408.00 | 6,054,400 |
| ディスコ | 2,700 | 23,800.00 | 64,260,000 |
| 日東工器 | 1,200 | 2,895.00 | 3,474,000 |
| 日進工具 | 500 | 3,440.00 | 1,720,000 |
| パンチ工業 | 1,600 | 1,267.00 | 2,027,200 |
| 土木管理総合試験所 | 2,300 | 607.00 | 1,396,100 |
| 日本郵政 | 107,400 | 1,311.00 | 140,801,400 |
| ベルシステム24ホールディングス | 3,200 | 1,493.00 | 4,777,600 |
| 一蔵 | 1,300 | 1,076.00 | 1,398,800 |
| ソラスト | 1,100 | 2,699.00 | 2,968,900 |
| 豊田自動織機 | 16,000 | 6,800.00 | 108,800,000 |
| 豊和工業 | 1,100 | 1,536.00 | 1,689,600 |
| OKK | 1,200 | 1,171.00 | 1,405,200 |
| 石川製作所 | 500 | 2,971.00 | 1,485,500 |
| 東洋機械金属 | 1,500 | 950.00 | 1,425,000 |
| 津田駒工業 | 5,000 | 265.00 | 1,325,000 |
| 島精機製作所 | 2,500 | 6,630.00 | 16,575,000 |
| オプトラン | 1,400 | 3,890.00 | 5,446,000 |
| NCホールディングス | 1,800 | 775.00 | 1,395,000 |
| フリーー | 1,400 | 1,086.00 | 1,520,400 |
| ヤマシンフィルタ | 2,700 | 1,214.00 | 3,277,800 |
| 日阪製作所 | 2,800 | 1,096.00 | 3,068,800 |
| やまびこ | 3,800 | 1,679.00 | 6,380,200 |
| 平田機工 | 500 | 9,780.00 | 4,890,000 |
| ペガサスミシン製造 | 1,900 | 746.00 | 1,417,400 |
| ナブテスコ | 10,800 | 4,440.00 | 47,952,000 |
| 三井海洋開発 | 2,100 | 2,722.00 | 5,716,200 |
| レオン自動機 | 1,700 | 2,297.00 | 3,904,900 |
| S M C | 6,200 | 45,780.00 | 283,836,000 |
| 新川 | 1,600 | 1,124.00 | 1,798,400 |
| ホソカワミクロン | 700 | 7,740.00 | 5,418,000 |
| ユニオンツール | 900 | 4,085.00 | 3,676,500 |
| オイレス工業 | 2,500 | 2,387.00 | 5,967,500 |
| 日精エー・エス・ピー機械 | 700 | 7,470.00 | 5,229,000 |
| サトーホールディングス | 2,600 | 3,540.00 | 9,204,000 |
| 技研製作所 | 1,000 | 2,837.00 | 2,837,000 |
| 日本エアテック | 1,400 | 994.00 | 1,391,600 |
| 日精樹脂工業 | 1,600 | 1,688.00 | 2,700,800 |
| オカダアイヨン | 800 | 1,661.00 | 1,328,800 |
| 小松製作所 | 95,700 | 4,006.00 | 383,374,200 |

| | | | |
|--------------|---------|-----------|-------------|
| 住友重機械工業 | 11,300 | 4,350.00 | 49,155,000 |
| 日立建機 | 9,300 | 4,505.00 | 41,896,500 |
| 日工 | 500 | 2,497.00 | 1,248,500 |
| 巴工業 | 800 | 1,946.00 | 1,556,800 |
| 井関農機 | 2,000 | 2,243.00 | 4,486,000 |
| T O W A | 1,500 | 1,598.00 | 2,397,000 |
| 丸山製作所 | 800 | 1,807.00 | 1,445,600 |
| 北川鉄工所 | 900 | 2,802.00 | 2,521,800 |
| シンニッタ | 700 | 835.00 | 584,500 |
| ローツェ | 1,000 | 2,337.00 | 2,337,000 |
| タカキタ | 1,600 | 839.00 | 1,342,400 |
| クボタ | 106,300 | 1,979.00 | 210,367,700 |
| 荏原実業 | 700 | 2,097.00 | 1,467,900 |
| 東洋エンジニアリング | 2,600 | 1,005.00 | 2,613,000 |
| 三菱化工機 | 700 | 2,232.00 | 1,562,400 |
| 月島機械 | 3,900 | 1,429.00 | 5,573,100 |
| 帝国電機製作所 | 1,400 | 1,679.00 | 2,350,600 |
| 新東工業 | 4,700 | 1,225.00 | 5,757,500 |
| 澁谷工業 | 1,700 | 4,370.00 | 7,429,000 |
| アイチコーポレーション | 3,400 | 729.00 | 2,478,600 |
| 小森コーポレーション | 5,000 | 1,374.00 | 6,870,000 |
| 鶴見製作所 | 1,700 | 1,961.00 | 3,333,700 |
| 酒井重工業 | 400 | 4,135.00 | 1,654,000 |
| 荏原製作所 | 8,100 | 3,970.00 | 32,157,000 |
| 石井鐵工所 | 700 | 2,015.00 | 1,410,500 |
| 西島製作所 | 2,000 | 1,000.00 | 2,000,000 |
| 北越工業 | 2,200 | 1,161.00 | 2,554,200 |
| 千代田化工建設 | 14,400 | 1,076.00 | 15,494,400 |
| ダイキン工業 | 27,000 | 12,690.00 | 342,630,000 |
| オルガノ | 700 | 3,325.00 | 2,327,500 |
| トーヨーカネツ | 800 | 3,565.00 | 2,852,000 |
| 栗田工業 | 10,700 | 3,195.00 | 34,186,500 |
| 椿本チエイン | 12,000 | 903.00 | 10,836,000 |
| 日機装 | 6,900 | 1,224.00 | 8,445,600 |
| 木村化工機 | 2,400 | 516.00 | 1,238,400 |
| 新興プランテック | 4,300 | 1,017.00 | 4,373,100 |
| アネスト岩田 | 3,300 | 1,102.00 | 3,636,600 |
| ダイフク | 10,100 | 6,580.00 | 66,458,000 |
| サムコ | 1,100 | 1,264.00 | 1,390,400 |
| 加藤製作所 | 900 | 2,654.00 | 2,388,600 |
| 油研工業 | 500 | 3,015.00 | 1,507,500 |
| タダノ | 9,600 | 1,699.00 | 16,310,400 |
| フジテック | 6,300 | 1,412.00 | 8,895,600 |
| C K D | 5,500 | 2,529.00 | 13,909,500 |
| キトー | 1,500 | 2,075.00 | 3,112,500 |
| 平和 | 6,100 | 2,154.00 | 13,139,400 |
| 理想科学工業 | 2,000 | 2,145.00 | 4,290,000 |
| S A N K Y O | 5,000 | 3,920.00 | 19,600,000 |
| 日本金銭機械 | 1,800 | 1,262.00 | 2,271,600 |
| マースエンジニアリング | 1,300 | 2,454.00 | 3,190,200 |
| 福島工業 | 1,200 | 4,855.00 | 5,826,000 |
| ダイコク電機 | 900 | 1,739.00 | 1,565,100 |
| 竹内製作所 | 3,300 | 2,462.00 | 8,124,600 |
| アマノ | 6,100 | 2,875.00 | 17,537,500 |
| J U K I | 2,900 | 1,628.00 | 4,721,200 |
| サンデンホールディングス | 2,400 | 1,652.00 | 3,964,800 |
| 蛇の目マシン工業 | 1,800 | 767.00 | 1,380,600 |
| ブラザー工業 | 24,200 | 2,586.00 | 62,581,200 |
| マックス | 3,000 | 1,489.00 | 4,467,000 |
| モリタホールディングス | 3,200 | 1,994.00 | 6,380,800 |

| | | | |
|-------------------|---------|-----------|-------------|
| グローリー | 5,900 | 4,020.00 | 23,718,000 |
| 新晃工業 | 2,000 | 1,962.00 | 3,924,000 |
| 大和冷機工業 | 3,200 | 1,232.00 | 3,942,400 |
| セガサミーホールディングス | 19,700 | 1,564.00 | 30,810,800 |
| 日本ピストンリング | 700 | 2,397.00 | 1,677,900 |
| リケン | 900 | 6,050.00 | 5,445,000 |
| T P R | 2,200 | 3,025.00 | 6,655,000 |
| ツバキ・ナカシマ | 2,000 | 3,085.00 | 6,170,000 |
| ホシザキ | 6,200 | 9,820.00 | 60,884,000 |
| 大豊工業 | 1,600 | 1,566.00 | 2,505,600 |
| 日本精工 | 40,700 | 1,603.00 | 65,242,100 |
| N T N | 45,900 | 479.00 | 21,986,100 |
| ジェイテクト | 21,100 | 1,692.00 | 35,701,200 |
| 不二越 | 18,000 | 679.00 | 12,222,000 |
| ミネベアミツミ | 36,800 | 2,428.00 | 89,350,400 |
| 日本トムソン | 6,300 | 772.00 | 4,863,600 |
| T H K | 12,400 | 4,595.00 | 56,978,000 |
| ユーシン精機 | 900 | 3,445.00 | 3,100,500 |
| 前澤給装工業 | 800 | 1,876.00 | 1,500,800 |
| イーグル工業 | 2,400 | 1,953.00 | 4,687,200 |
| 日本ピラー工業 | 2,000 | 1,716.00 | 3,432,000 |
| キッツ | 8,800 | 880.00 | 7,744,000 |
| 日立製作所 | 476,000 | 830.20 | 395,175,200 |
| 三菱電機 | 198,100 | 1,829.50 | 362,423,950 |
| 富士電機 | 60,000 | 816.00 | 48,960,000 |
| 東洋電機製造 | 800 | 1,683.00 | 1,346,400 |
| 安川電機 | 23,000 | 4,860.00 | 111,780,000 |
| シンフォニア テクノロジー | 13,000 | 372.00 | 4,836,000 |
| 明電舎 | 17,000 | 413.00 | 7,021,000 |
| オリジン電気 | 800 | 1,902.00 | 1,521,600 |
| 山洋電気 | 1,000 | 8,310.00 | 8,310,000 |
| デンヨー | 1,800 | 1,829.00 | 3,292,200 |
| 三櫻工業 | 2,500 | 779.00 | 1,947,500 |
| マキタ | 25,800 | 5,070.00 | 130,806,000 |
| 東芝テック | 14,000 | 654.00 | 9,156,000 |
| 芝浦メカトロニクス | 3,000 | 482.00 | 1,446,000 |
| マブチモーター | 5,500 | 5,370.00 | 29,535,000 |
| 日本電産 | 23,800 | 16,255.00 | 386,869,000 |
| ユー・エム・シー・エレクトロニクス | 700 | 2,716.00 | 1,901,200 |
| 東光高岳 | 1,000 | 1,600.00 | 1,600,000 |
| ダブル・スコープ | 2,900 | 1,534.00 | 4,448,600 |
| ダイヘン | 11,000 | 827.00 | 9,097,000 |
| ヤーマン | 2,900 | 1,709.00 | 4,956,100 |
| J V C ケンウッド | 14,500 | 364.00 | 5,278,000 |
| ミマキエンジニアリング | 1,800 | 916.00 | 1,648,800 |
| 第一精工 | 900 | 2,857.00 | 2,571,300 |
| 日新電機 | 4,600 | 1,081.00 | 4,972,600 |
| 大崎電気工業 | 4,200 | 792.00 | 3,326,400 |
| オムロン | 21,100 | 6,130.00 | 129,343,000 |
| 日東工業 | 3,200 | 1,824.00 | 5,836,800 |
| I D E C | 2,500 | 2,801.00 | 7,002,500 |
| ジーエス・ユアサ コーポレーション | 36,000 | 591.00 | 21,276,000 |
| メルコホールディングス | 1,000 | 3,560.00 | 3,560,000 |
| 日本電気 | 25,600 | 3,215.00 | 82,304,000 |
| 富士通 | 204,000 | 639.90 | 130,539,600 |
| 沖電気工業 | 8,000 | 1,452.00 | 11,616,000 |
| 岩崎通信機 | 1,800 | 777.00 | 1,398,600 |
| 電気興業 | 1,100 | 3,240.00 | 3,564,000 |
| サンケン電気 | 12,000 | 843.00 | 10,116,000 |
| アイホン | 1,100 | 1,717.00 | 1,888,700 |

| | | | |
|--------------|---------|-----------|-------------|
| ルネサスエレクトロニクス | 10,300 | 1,147.00 | 11,814,100 |
| セイコーエプソン | 29,500 | 2,069.00 | 61,035,500 |
| ワコム | 15,400 | 554.00 | 8,531,600 |
| アルバック | 4,600 | 6,190.00 | 28,474,000 |
| E I Z O | 1,800 | 5,070.00 | 9,126,000 |
| ジャパンディスプレイ | 40,700 | 216.00 | 8,791,200 |
| 日本信号 | 5,500 | 1,071.00 | 5,890,500 |
| 京三製作所 | 5,000 | 770.00 | 3,850,000 |
| 能美防災 | 2,600 | 2,351.00 | 6,112,600 |
| ホーチキ | 1,400 | 1,987.00 | 2,781,800 |
| エレコム | 1,700 | 2,342.00 | 3,981,400 |
| パナソニック | 226,300 | 1,651.50 | 373,734,450 |
| シャープ | 13,800 | 3,505.00 | 48,369,000 |
| アンリツ | 14,400 | 1,320.00 | 19,008,000 |
| 富士通ゼネラル | 6,000 | 2,068.00 | 12,408,000 |
| ソニー | 132,300 | 5,296.00 | 700,660,800 |
| T D K | 10,400 | 9,230.00 | 95,992,000 |
| 帝国通信工業 | 1,000 | 1,352.00 | 1,352,000 |
| タムラ製作所 | 7,600 | 790.00 | 6,004,000 |
| アルプス電気 | 17,100 | 2,798.00 | 47,845,800 |
| 池上通信機 | 9,000 | 166.00 | 1,494,000 |
| パイオニア | 33,100 | 204.00 | 6,752,400 |
| 日本電波工業 | 2,000 | 708.00 | 1,416,000 |
| 鈴木 | 1,100 | 1,346.00 | 1,480,600 |
| 日本トリム | 400 | 5,840.00 | 2,336,000 |
| ローランド ディー・ジー | 1,000 | 2,675.00 | 2,675,000 |
| フォスター電機 | 2,300 | 2,914.00 | 6,702,200 |
| クラリオン | 10,000 | 347.00 | 3,470,000 |
| S M K | 6,000 | 443.00 | 2,658,000 |
| ヨコオ | 1,300 | 2,222.00 | 2,888,600 |
| ホシデン | 5,000 | 1,493.00 | 7,465,000 |
| ヒロセ電機 | 3,200 | 15,370.00 | 49,184,000 |
| 日本航空電子工業 | 5,000 | 1,574.00 | 7,870,000 |
| T O A | 2,100 | 1,456.00 | 3,057,600 |
| マクセルホールディングス | 3,900 | 2,130.00 | 8,307,000 |
| 古野電気 | 2,400 | 743.00 | 1,783,200 |
| ユニデンホールディングス | 5,000 | 298.00 | 1,490,000 |
| アルパイン | 4,700 | 2,184.00 | 10,264,800 |
| スミダコーポレーション | 2,000 | 1,584.00 | 3,168,000 |
| アイコム | 1,100 | 2,762.00 | 3,038,200 |
| リオン | 800 | 2,896.00 | 2,316,800 |
| 本多通信工業 | 1,500 | 1,225.00 | 1,837,500 |
| 船井電機 | 2,000 | 768.00 | 1,536,000 |
| 横河電機 | 19,800 | 2,220.00 | 43,956,000 |
| 新電元工業 | 700 | 8,410.00 | 5,887,000 |
| アズビル | 5,900 | 4,715.00 | 27,818,500 |
| 東亜ディーケーケー | 1,300 | 1,113.00 | 1,446,900 |
| 日本光電工業 | 8,300 | 2,873.00 | 23,845,900 |
| チノー | 800 | 1,658.00 | 1,326,400 |
| 共和電業 | 3,100 | 451.00 | 1,398,100 |
| 日本電子材料 | 2,000 | 710.00 | 1,420,000 |
| 堀場製作所 | 3,900 | 7,850.00 | 30,615,000 |
| アドバンテスト | 11,000 | 2,182.00 | 24,002,000 |
| 小野測器 | 1,700 | 802.00 | 1,363,400 |
| エスベック | 1,800 | 2,571.00 | 4,627,800 |
| キーエンス | 9,700 | 62,880.00 | 609,936,000 |
| 日置電機 | 1,000 | 3,535.00 | 3,535,000 |
| シスメックス | 15,400 | 8,710.00 | 134,134,000 |
| 日本マイクロニクス | 3,400 | 1,104.00 | 3,753,600 |
| メガチップス | 1,600 | 3,700.00 | 5,920,000 |

| | | | |
|--------------------|---------|-----------|-------------|
| OBARA GROUP | 1,200 | 6,660.00 | 7,992,000 |
| イマジカ・ロボット ホールディングス | 1,600 | 1,152.00 | 1,843,200 |
| 澤藤電機 | 700 | 2,197.00 | 1,537,900 |
| デンソー | 44,000 | 6,231.00 | 274,164,000 |
| コーセル | 2,700 | 1,650.00 | 4,455,000 |
| イリソ電子工業 | 1,700 | 6,800.00 | 11,560,000 |
| 新日本無線 | 1,600 | 874.00 | 1,398,400 |
| オブテックスグループ | 1,600 | 5,690.00 | 9,104,000 |
| 千代田インテグレ | 1,000 | 2,428.00 | 2,428,000 |
| アイ・オー・データ機器 | 1,300 | 1,112.00 | 1,445,600 |
| レーザーテック | 4,100 | 4,270.00 | 17,507,000 |
| スタンレー電気 | 15,200 | 4,120.00 | 62,624,000 |
| 岩崎電気 | 900 | 1,652.00 | 1,486,800 |
| ウシオ電機 | 12,000 | 1,456.00 | 17,472,000 |
| ヘリオス テクノ ホールディング | 1,700 | 995.00 | 1,691,500 |
| 日本セラミック | 2,000 | 2,935.00 | 5,870,000 |
| 遠藤照明 | 1,300 | 1,120.00 | 1,456,000 |
| 古河電池 | 1,400 | 1,040.00 | 1,456,000 |
| 山一電機 | 1,400 | 1,854.00 | 2,595,600 |
| 図研 | 1,300 | 1,787.00 | 2,323,100 |
| 日本電子 | 7,000 | 816.00 | 5,712,000 |
| カシオ計算機 | 15,900 | 1,520.00 | 24,168,000 |
| ファナック | 18,800 | 27,465.00 | 516,342,000 |
| 日本シイエムケイ | 3,500 | 935.00 | 3,272,500 |
| エンプラス | 900 | 3,670.00 | 3,303,000 |
| 大真空 | 1,000 | 1,427.00 | 1,427,000 |
| ローム | 8,900 | 11,030.00 | 98,167,000 |
| 浜松ホトニクス | 14,400 | 4,245.00 | 61,128,000 |
| 三井ハイテック | 2,600 | 2,028.00 | 5,272,800 |
| 新光電気工業 | 7,500 | 902.00 | 6,765,000 |
| 京セラ | 32,500 | 6,204.00 | 201,630,000 |
| 協栄産業 | 700 | 1,994.00 | 1,395,800 |
| 太陽誘電 | 8,900 | 1,769.00 | 15,744,100 |
| 村田製作所 | 20,800 | 15,070.00 | 313,456,000 |
| ユーシン | 3,000 | 752.00 | 2,256,000 |
| 双葉電子工業 | 3,200 | 2,214.00 | 7,084,800 |
| 日東電工 | 15,000 | 8,381.00 | 125,715,000 |
| 北陸電気工業 | 800 | 1,668.00 | 1,334,400 |
| 東海理化電機製作所 | 5,200 | 2,307.00 | 11,996,400 |
| ニチコン | 6,200 | 1,324.00 | 8,208,800 |
| 日本ケミコン | 1,600 | 2,796.00 | 4,473,600 |
| KOA | 2,700 | 2,326.00 | 6,280,200 |
| 三井造船 | 7,200 | 1,980.00 | 14,256,000 |
| 日立造船 | 15,700 | 560.00 | 8,792,000 |
| 三菱重工業 | 33,200 | 4,368.00 | 145,017,600 |
| 川崎重工業 | 15,400 | 4,005.00 | 61,677,000 |
| IHI | 15,200 | 3,470.00 | 52,744,000 |
| 名村造船所 | 5,900 | 631.00 | 3,722,900 |
| 日本車輛製造 | 7,000 | 311.00 | 2,177,000 |
| 三菱ロジスネクスト | 2,400 | 912.00 | 2,188,800 |
| 近畿車輛 | 500 | 2,744.00 | 1,372,000 |
| FPG | 6,800 | 1,432.00 | 9,737,600 |
| 島根銀行 | 1,000 | 1,412.00 | 1,412,000 |
| じもとホールディングス | 13,200 | 187.00 | 2,468,400 |
| 全国保証 | 5,600 | 4,800.00 | 26,880,000 |
| めぶきフィナンシャルグループ | 101,500 | 446.00 | 45,269,000 |
| 東京TYフィナンシャルグループ | 2,600 | 2,811.00 | 7,308,600 |
| 九州フィナンシャルグループ | 32,100 | 620.00 | 19,902,000 |
| かんぽ生命保険 | 7,400 | 2,787.00 | 20,623,800 |
| ゆうちょ銀行 | 55,400 | 1,467.00 | 81,271,800 |

| | | | |
|---------------------|---------|-----------|---------------|
| 富山第一銀行 | 5,000 | 508.00 | 2,540,000 |
| コンコルディア・フィナンシャルグループ | 118,800 | 617.00 | 73,299,600 |
| 西日本フィナンシャルホールディングス | 13,300 | 1,336.00 | 17,768,800 |
| アルヒ | 1,700 | 1,453.00 | 2,470,100 |
| 日産自動車 | 233,700 | 1,117.00 | 261,042,900 |
| いすゞ自動車 | 57,400 | 1,741.50 | 99,962,100 |
| トヨタ自動車 | 240,800 | 7,291.00 | 1,755,672,800 |
| 日野自動車 | 28,300 | 1,454.00 | 41,148,200 |
| 三菱自動車工業 | 73,300 | 835.00 | 61,205,500 |
| エフテック | 1,300 | 1,306.00 | 1,697,800 |
| レシップホールディングス | 900 | 892.00 | 802,800 |
| 武蔵精密工業 | 2,100 | 3,775.00 | 7,927,500 |
| 日産車体 | 7,700 | 1,021.00 | 7,861,700 |
| 新明和工業 | 8,600 | 946.00 | 8,135,600 |
| 極東開発工業 | 3,700 | 1,669.00 | 6,175,300 |
| 日信工業 | 4,000 | 1,888.00 | 7,552,000 |
| トピー工業 | 1,600 | 3,210.00 | 5,136,000 |
| ティラド | 700 | 3,960.00 | 2,772,000 |
| 曙ブレーキ工業 | 9,200 | 318.00 | 2,925,600 |
| タチエス | 3,400 | 1,881.00 | 6,395,400 |
| NOK | 10,600 | 2,269.00 | 24,051,400 |
| フタバ産業 | 6,100 | 946.00 | 5,770,600 |
| KYB | 2,100 | 5,490.00 | 11,529,000 |
| 市光工業 | 3,000 | 1,151.00 | 3,453,000 |
| 大同メタル工業 | 2,500 | 1,321.00 | 3,302,500 |
| プレス工業 | 10,500 | 659.00 | 6,919,500 |
| ミクニ | 2,500 | 691.00 | 1,727,500 |
| 太平洋工業 | 4,100 | 1,464.00 | 6,002,400 |
| ケーヒン | 4,600 | 2,129.00 | 9,793,400 |
| 河西工業 | 2,400 | 1,454.00 | 3,489,600 |
| アイシン精機 | 16,300 | 6,180.00 | 100,734,000 |
| マツダ | 62,200 | 1,501.00 | 93,362,200 |
| 今仙電機製作所 | 1,800 | 1,209.00 | 2,176,200 |
| 本田技研工業 | 178,300 | 3,785.00 | 674,865,500 |
| スズキ | 39,300 | 5,956.00 | 234,070,800 |
| SUBARU | 61,500 | 3,738.00 | 229,887,000 |
| 安永 | 1,000 | 2,541.00 | 2,541,000 |
| ヤマハ発動機 | 28,000 | 3,430.00 | 96,040,000 |
| ショーワ | 5,100 | 1,476.00 | 7,527,600 |
| 小糸製作所 | 11,900 | 7,400.00 | 88,060,000 |
| TBK | 2,600 | 541.00 | 1,406,600 |
| エクセディ | 2,400 | 3,410.00 | 8,184,000 |
| ミツバ | 3,600 | 1,349.00 | 4,856,400 |
| 豊田合成 | 7,200 | 2,595.00 | 18,684,000 |
| 愛三工業 | 3,500 | 1,241.00 | 4,343,500 |
| 盟和産業 | 1,000 | 1,362.00 | 1,362,000 |
| ヨロズ | 2,000 | 1,865.00 | 3,730,000 |
| エフ・シー・シー | 3,200 | 3,025.00 | 9,680,000 |
| 新家工業 | 600 | 2,465.00 | 1,479,000 |
| シマノ | 8,000 | 15,550.00 | 124,400,000 |
| テイ・エス テック | 4,600 | 4,190.00 | 19,274,000 |
| ジャムコ | 1,000 | 2,393.00 | 2,393,000 |
| 小野建 | 1,700 | 1,959.00 | 3,330,300 |
| ノジマ | 3,400 | 2,554.00 | 8,683,600 |
| 佐鳥電機 | 1,400 | 1,100.00 | 1,540,000 |
| カッパ・クリエイト | 2,400 | 1,275.00 | 3,060,000 |
| エコートレーディング | 1,900 | 742.00 | 1,409,800 |
| 伯東 | 1,200 | 1,619.00 | 1,942,800 |
| コンドーテック | 1,500 | 989.00 | 1,483,500 |

| | | | |
|----------------|--------|-----------|------------|
| ライトオン | 1,600 | 921.00 | 1,473,600 |
| ナガイレーベン | 2,600 | 2,772.00 | 7,207,200 |
| 三菱食品 | 2,100 | 3,145.00 | 6,604,500 |
| 良品計画 | 2,600 | 35,800.00 | 93,080,000 |
| 三城ホールディングス | 800 | 526.00 | 420,800 |
| 松田産業 | 1,400 | 1,942.00 | 2,718,800 |
| 第一興商 | 2,900 | 5,520.00 | 16,008,000 |
| メディバルホールディングス | 19,600 | 2,146.00 | 42,061,600 |
| アドヴァン | 2,000 | 1,101.00 | 2,202,000 |
| 萩原電気 | 700 | 3,410.00 | 2,387,000 |
| アルビス | 400 | 3,015.00 | 1,206,000 |
| アズワン | 1,500 | 6,960.00 | 10,440,000 |
| 尾家産業 | 1,100 | 1,290.00 | 1,419,000 |
| シモジマ | 1,200 | 1,135.00 | 1,362,000 |
| ドウシシャ | 2,100 | 2,400.00 | 5,040,000 |
| 小津産業 | 600 | 2,237.00 | 1,342,200 |
| コナカ | 2,500 | 596.00 | 1,490,000 |
| 高速 | 1,200 | 1,212.00 | 1,454,400 |
| ハウス オブ ローゼ | 800 | 1,766.00 | 1,412,800 |
| G-7ホールディングス | 600 | 2,409.00 | 1,445,400 |
| イオン北海道 | 2,000 | 823.00 | 1,646,000 |
| コジマ | 4,000 | 353.00 | 1,412,000 |
| ヒマラヤ | 1,100 | 1,271.00 | 1,398,100 |
| コーナン商事 | 2,800 | 2,557.00 | 7,159,600 |
| ネットワークシステムズ | 7,900 | 1,584.00 | 12,513,600 |
| エコス | 1,100 | 1,302.00 | 1,432,200 |
| ワタミ | 2,300 | 1,306.00 | 3,003,800 |
| マルシェ | 1,700 | 817.00 | 1,388,900 |
| ドンキホーテホールディングス | 12,600 | 5,910.00 | 74,466,000 |
| 丸文 | 1,700 | 1,037.00 | 1,762,900 |
| 西松屋チェーン | 4,300 | 1,245.00 | 5,353,500 |
| ゼンショーホールディングス | 10,100 | 2,238.00 | 22,603,800 |
| ハビネット | 1,300 | 1,698.00 | 2,207,400 |
| 幸楽苑ホールディングス | 1,200 | 1,868.00 | 2,241,600 |
| 橋本総業ホールディングス | 800 | 1,865.00 | 1,492,000 |
| 日本ライフライン | 5,600 | 3,510.00 | 19,656,000 |
| サイゼリヤ | 2,900 | 3,110.00 | 9,019,000 |
| エクセル | 800 | 2,769.00 | 2,215,200 |
| V Tホールディングス | 6,600 | 554.00 | 3,656,400 |
| マルカキカイ | 700 | 2,130.00 | 1,491,000 |
| アルゴグラフィックス | 900 | 3,470.00 | 3,123,000 |
| 魚力 | 1,200 | 1,181.00 | 1,417,200 |
| I D O M | 5,900 | 720.00 | 4,248,000 |
| 日本エム・ディ・エム | 1,400 | 955.00 | 1,337,000 |
| ユナイテッドアローズ | 2,400 | 4,185.00 | 10,044,000 |
| 進和 | 1,200 | 2,290.00 | 2,748,000 |
| ダイトロン | 900 | 2,384.00 | 2,145,600 |
| ハイデイ日高 | 2,100 | 3,305.00 | 6,940,500 |
| シークス | 1,200 | 4,710.00 | 5,652,000 |
| 京都きもの友禅 | 1,800 | 788.00 | 1,418,400 |
| コロワイド | 6,500 | 2,451.00 | 15,931,500 |
| ピーシーデポコーポレーション | 2,900 | 748.00 | 2,169,200 |
| 田中商事 | 1,800 | 792.00 | 1,425,600 |
| オーハシテクニカ | 1,100 | 1,840.00 | 2,024,000 |
| 壱番屋 | 1,400 | 4,530.00 | 6,342,000 |
| 白銅 | 700 | 2,411.00 | 1,687,700 |
| トップカルチャー | 2,900 | 488.00 | 1,415,200 |
| P L A N T | 1,000 | 1,383.00 | 1,383,000 |
| スギホールディングス | 4,300 | 5,790.00 | 24,897,000 |
| 島津製作所 | 23,700 | 2,670.00 | 63,279,000 |

| | | | |
|-------------------|---------|-----------|-------------|
| JMS | 100 | 627.00 | 62,700 |
| 長野計器 | 1,600 | 1,225.00 | 1,960,000 |
| バイ・テクノロジー | 500 | 23,790.00 | 11,895,000 |
| スター精密 | 3,200 | 2,115.00 | 6,768,000 |
| 東京計器 | 1,300 | 1,199.00 | 1,558,700 |
| オーバル | 4,900 | 292.00 | 1,430,800 |
| 東京精密 | 3,600 | 4,385.00 | 15,786,000 |
| マニー | 2,400 | 3,945.00 | 9,468,000 |
| ニコン | 34,500 | 2,144.00 | 73,968,000 |
| トプコン | 10,600 | 2,372.00 | 25,143,200 |
| オリンパス | 29,500 | 4,215.00 | 124,342,500 |
| 理研計器 | 1,900 | 2,229.00 | 4,235,100 |
| SCREENホールディングス | 3,700 | 9,580.00 | 35,446,000 |
| キヤノン電子 | 1,800 | 2,595.00 | 4,671,000 |
| タムロン | 1,600 | 2,477.00 | 3,963,200 |
| HOYA | 40,300 | 5,529.00 | 222,818,700 |
| シード | 300 | 4,705.00 | 1,411,500 |
| ノーリツ鋼機 | 2,000 | 2,204.00 | 4,408,000 |
| エー・アンド・デイ | 2,100 | 659.00 | 1,383,900 |
| キヤノン | 106,700 | 3,953.00 | 421,785,100 |
| リコー | 59,600 | 1,181.00 | 70,387,600 |
| シチズン時計 | 23,600 | 837.00 | 19,753,200 |
| リズム時計工業 | 800 | 2,235.00 | 1,788,000 |
| 大研医器 | 1,900 | 748.00 | 1,421,200 |
| メニコン | 2,700 | 2,553.00 | 6,893,100 |
| スノーピーク | 1,200 | 1,194.00 | 1,432,800 |
| パラマウントベッドホールディングス | 2,100 | 5,760.00 | 12,096,000 |
| SHOBI | 3,600 | 414.00 | 1,490,400 |
| ニホンフラッシュ | 900 | 2,590.00 | 2,331,000 |
| 前田工織 | 2,000 | 2,005.00 | 4,010,000 |
| 永大産業 | 3,000 | 570.00 | 1,710,000 |
| アートネイチャー | 2,100 | 753.00 | 1,581,300 |
| バンダイナムコホールディングス | 20,500 | 3,570.00 | 73,185,000 |
| SHOEI | 900 | 4,560.00 | 4,104,000 |
| フランスベッドホールディングス | 2,300 | 1,039.00 | 2,389,700 |
| マーベラス | 3,300 | 926.00 | 3,055,800 |
| パイロットコーポレーション | 3,500 | 5,520.00 | 19,320,000 |
| 萩原工業 | 1,100 | 1,784.00 | 1,962,400 |
| エイベックス | 3,600 | 1,643.00 | 5,914,800 |
| トッパン・フォームズ | 4,200 | 1,222.00 | 5,132,400 |
| フジシールインターナショナル | 4,400 | 3,540.00 | 15,576,000 |
| タカラトミー | 8,300 | 1,117.00 | 9,271,100 |
| 廣済堂 | 2,700 | 521.00 | 1,406,700 |
| アーク | 11,300 | 126.00 | 1,423,800 |
| レック | 1,200 | 3,135.00 | 3,762,000 |
| タカノ | 1,500 | 968.00 | 1,452,000 |
| プロネクス | 1,900 | 1,316.00 | 2,500,400 |
| ホクシン | 7,300 | 192.00 | 1,401,600 |
| ウッドワン | 1,000 | 1,458.00 | 1,458,000 |
| 大建工業 | 1,500 | 2,642.00 | 3,963,000 |
| 凸版印刷 | 56,000 | 941.00 | 52,696,000 |
| 大日本印刷 | 25,900 | 2,288.00 | 59,259,200 |
| 図書印刷 | 1,500 | 960.00 | 1,440,000 |
| 共同印刷 | 600 | 3,180.00 | 1,908,000 |
| NISSHA | 4,100 | 2,857.00 | 11,713,700 |
| 藤森工業 | 1,700 | 3,650.00 | 6,205,000 |
| 宝印刷 | 1,000 | 1,848.00 | 1,848,000 |
| 前澤化成工業 | 1,400 | 1,167.00 | 1,633,800 |
| アシックス | 19,700 | 1,687.00 | 33,233,900 |
| ツツミ | 700 | 2,133.00 | 1,493,100 |

| | | | |
|----------------------|---------|-----------|-------------|
| JSP | 1,200 | 3,295.00 | 3,954,000 |
| ニチハ | 3,000 | 4,355.00 | 13,065,000 |
| エフピコ | 1,600 | 5,940.00 | 9,504,000 |
| 小松ウオール工業 | 700 | 2,515.00 | 1,760,500 |
| ヤマハ | 13,300 | 4,725.00 | 62,842,500 |
| 河合楽器製作所 | 700 | 3,890.00 | 2,723,000 |
| クリナップ | 1,800 | 842.00 | 1,515,600 |
| ビジョン | 12,000 | 4,405.00 | 52,860,000 |
| 天馬 | 1,500 | 2,205.00 | 3,307,500 |
| キングジム | 1,600 | 997.00 | 1,595,200 |
| リンテック | 4,700 | 3,060.00 | 14,382,000 |
| 信越ポリマー | 4,100 | 1,241.00 | 5,088,100 |
| 東リ | 4,900 | 387.00 | 1,896,300 |
| イトーキ | 4,100 | 720.00 | 2,952,000 |
| 任天堂 | 12,200 | 46,960.00 | 572,912,000 |
| 三菱鉛筆 | 3,300 | 2,485.00 | 8,200,500 |
| 松風 | 1,000 | 1,441.00 | 1,441,000 |
| タカラスタANDARD | 4,100 | 1,837.00 | 7,531,700 |
| コクヨ | 9,500 | 1,927.00 | 18,306,500 |
| ニフコ | 3,600 | 7,510.00 | 27,036,000 |
| 立川ブラインド工業 | 1,000 | 1,436.00 | 1,436,000 |
| グローブライド | 900 | 2,326.00 | 2,093,400 |
| 岡村製作所 | 6,900 | 1,452.00 | 10,018,800 |
| 日本バルカー工業 | 1,600 | 3,180.00 | 5,088,000 |
| MUTOHホールディングス | 600 | 2,511.00 | 1,506,600 |
| 伊藤忠商事 | 143,200 | 2,063.00 | 295,421,600 |
| 丸紅 | 160,400 | 810.50 | 130,004,200 |
| スクロール | 3,100 | 452.00 | 1,401,200 |
| ヨンドシーホールディングス | 2,000 | 2,693.00 | 5,386,000 |
| 三陽商会 | 1,100 | 2,340.00 | 2,574,000 |
| 長瀬産業 | 11,800 | 1,865.00 | 22,007,000 |
| 蝶理 | 1,200 | 1,906.00 | 2,287,200 |
| 豊田通商 | 21,800 | 4,055.00 | 88,399,000 |
| オンワードホールディングス | 12,400 | 909.00 | 11,271,600 |
| 三共生興 | 3,300 | 517.00 | 1,706,100 |
| 兼松 | 8,300 | 1,426.00 | 11,835,800 |
| 美津濃 | 2,000 | 3,195.00 | 6,390,000 |
| ユニー・ファミリーマートホールディングス | 6,200 | 7,860.00 | 48,732,000 |
| 三井物産 | 165,800 | 1,951.50 | 323,558,700 |
| 日本紙パルプ商事 | 1,000 | 4,330.00 | 4,330,000 |
| 東京エレクトロン | 13,200 | 20,260.00 | 267,432,000 |
| 日立ハイテクノロジーズ | 6,800 | 5,120.00 | 34,816,000 |
| カメイ | 2,500 | 1,639.00 | 4,097,500 |
| 東都水産 | 700 | 1,986.00 | 1,390,200 |
| OUGホールディングス | 500 | 2,678.00 | 1,339,000 |
| スターゼン | 800 | 5,230.00 | 4,184,000 |
| セイコーホールディングス | 3,100 | 2,891.00 | 8,962,100 |
| 山善 | 7,600 | 1,208.00 | 9,180,800 |
| 椿本興業 | 400 | 3,305.00 | 1,322,000 |
| 住友商事 | 123,100 | 1,822.00 | 224,288,200 |
| 日本ユニシス | 5,400 | 2,195.00 | 11,853,000 |
| 内田洋行 | 900 | 3,180.00 | 2,862,000 |
| 三菱商事 | 136,900 | 3,054.00 | 418,092,600 |
| 第一実業 | 900 | 3,255.00 | 2,929,500 |
| キヤノンマーケティングジャパン | 5,600 | 2,937.00 | 16,447,200 |
| 西華産業 | 1,200 | 2,645.00 | 3,174,000 |
| 佐藤商事 | 1,700 | 1,154.00 | 1,961,800 |
| 菱洋エレクトロ | 1,800 | 1,880.00 | 3,384,000 |
| 東京産業 | 2,400 | 594.00 | 1,425,600 |

| | | | |
|-------------------|--------|-----------|-------------|
| ユアサ商事 | 1,900 | 3,775.00 | 7,172,500 |
| 神鋼商事 | 400 | 3,670.00 | 1,468,000 |
| 小林産業 | 4,000 | 352.00 | 1,408,000 |
| 阪和興業 | 3,600 | 5,010.00 | 18,036,000 |
| 正栄食品工業 | 1,100 | 4,010.00 | 4,411,000 |
| カナデン | 1,900 | 1,364.00 | 2,591,600 |
| 菱電商事 | 1,400 | 1,849.00 | 2,588,600 |
| ニプロ | 13,700 | 1,575.00 | 21,577,500 |
| フルサト工業 | 1,100 | 1,789.00 | 1,967,900 |
| 岩谷産業 | 4,300 | 4,075.00 | 17,522,500 |
| すてきナイスグループ | 1,000 | 1,450.00 | 1,450,000 |
| 昭光通商 | 12,000 | 124.00 | 1,488,000 |
| 極東貿易 | 3,000 | 458.00 | 1,374,000 |
| イワキ | 3,000 | 417.00 | 1,251,000 |
| 兼松エレクトロニクス | 1,200 | 3,110.00 | 3,732,000 |
| 三愛石油 | 5,200 | 1,503.00 | 7,815,600 |
| 稲畑産業 | 4,700 | 1,567.00 | 7,364,900 |
| 明和産業 | 2,800 | 502.00 | 1,405,600 |
| ゴールドウイン | 600 | 11,940.00 | 7,164,000 |
| ユニ・チャーム | 42,000 | 3,019.00 | 126,798,000 |
| デサント | 4,700 | 1,742.00 | 8,187,400 |
| キング | 100 | 655.00 | 65,500 |
| ワキタ | 4,200 | 1,251.00 | 5,254,200 |
| ヤマトインターナショナル | 2,900 | 480.00 | 1,392,000 |
| 東邦ホールディングス | 5,800 | 2,519.00 | 14,610,200 |
| サンゲツ | 6,600 | 2,253.00 | 14,869,800 |
| ミツウロコグループホールディングス | 2,800 | 766.00 | 2,144,800 |
| シナネンホールディングス | 900 | 2,685.00 | 2,416,500 |
| 伊藤忠エネクス | 4,300 | 1,014.00 | 4,360,200 |
| サンリオ | 5,500 | 1,964.00 | 10,802,000 |
| サンワテクノス | 1,200 | 2,178.00 | 2,613,600 |
| リョーサン | 2,500 | 3,925.00 | 9,812,500 |
| 新光商事 | 2,100 | 1,927.00 | 4,046,700 |
| トーヨー | 900 | 2,488.00 | 2,239,200 |
| 三信電気 | 1,800 | 1,901.00 | 3,421,800 |
| 東陽テクニカ | 2,200 | 971.00 | 2,136,200 |
| モスフードサービス | 2,600 | 3,230.00 | 8,398,000 |
| 加賀電子 | 1,800 | 2,752.00 | 4,953,600 |
| 三益半導体工業 | 1,500 | 1,958.00 | 2,937,000 |
| ソーダニッカ | 2,000 | 693.00 | 1,386,000 |
| 立花エレテック | 1,300 | 2,194.00 | 2,852,200 |
| 木曽路 | 2,400 | 2,734.00 | 6,561,600 |
| SRSホールディングス | 2,300 | 951.00 | 2,187,300 |
| 千趣会 | 3,500 | 612.00 | 2,142,000 |
| タカキュー | 6,200 | 229.00 | 1,419,800 |
| ケーヨー | 3,600 | 626.00 | 2,253,600 |
| 上新電機 | 2,300 | 3,810.00 | 8,763,000 |
| 日本瓦斯 | 3,600 | 4,505.00 | 16,218,000 |
| ロイヤルホールディングス | 3,500 | 2,825.00 | 9,887,500 |
| 東天紅 | 700 | 1,887.00 | 1,320,900 |
| いなげや | 2,200 | 1,807.00 | 3,975,400 |
| 島忠 | 4,700 | 3,510.00 | 16,497,000 |
| チヨダ | 2,300 | 2,768.00 | 6,366,400 |
| ライフコーポレーション | 1,500 | 2,902.00 | 4,353,000 |
| リンガーハット | 2,400 | 2,454.00 | 5,889,600 |
| MrMaxHD | 2,400 | 768.00 | 1,843,200 |
| テンアライド | 2,900 | 480.00 | 1,392,000 |
| AOKIホールディングス | 3,900 | 1,675.00 | 6,532,500 |
| オークワ | 3,000 | 1,088.00 | 3,264,000 |
| コメリ | 3,000 | 3,020.00 | 9,060,000 |

| | | | |
|-------------------|-----------|-----------|---------------|
| 青山商事 | 3,700 | 4,430.00 | 16,391,000 |
| しまむら | 2,300 | 13,120.00 | 30,176,000 |
| はせがわ | 2,900 | 488.00 | 1,415,200 |
| 高島屋 | 31,000 | 1,108.00 | 34,348,000 |
| 松屋 | 3,900 | 1,551.00 | 6,048,900 |
| エイチ・ツー・オー リテイリング | 9,200 | 2,113.00 | 19,439,600 |
| 近鉄百貨店 | 700 | 3,960.00 | 2,772,000 |
| パルコ | 1,900 | 1,480.00 | 2,812,000 |
| 丸井グループ | 18,700 | 2,018.00 | 37,736,600 |
| クレディセゾン | 14,800 | 1,876.00 | 27,764,800 |
| アクシアル リテイリング | 1,600 | 4,285.00 | 6,856,000 |
| イオン | 75,100 | 1,882.50 | 141,375,750 |
| イズミ | 3,500 | 7,200.00 | 25,200,000 |
| 平和堂 | 4,000 | 2,404.00 | 9,616,000 |
| フジ | 2,300 | 2,256.00 | 5,188,800 |
| ヤオコー | 2,200 | 5,970.00 | 13,134,000 |
| ゼビオホールディングス | 2,700 | 2,166.00 | 5,848,200 |
| ケーズホールディングス | 8,300 | 2,985.00 | 24,775,500 |
| PALTAC | 2,700 | 5,170.00 | 13,959,000 |
| 三谷産業 | 3,200 | 441.00 | 1,411,200 |
| Olympicグループ | 2,400 | 595.00 | 1,428,000 |
| 新生銀行 | 16,900 | 1,741.00 | 29,422,900 |
| あおぞら銀行 | 11,600 | 4,485.00 | 52,026,000 |
| 三菱UFJフィナンシャル・グループ | 1,380,500 | 784.60 | 1,083,140,300 |
| りそなホールディングス | 214,400 | 625.90 | 134,192,960 |
| 三井住友トラスト・ホールディングス | 38,400 | 4,412.00 | 169,420,800 |
| 三井住友フィナンシャルグループ | 147,900 | 4,773.00 | 705,926,700 |
| 第四銀行 | 2,400 | 4,940.00 | 11,856,000 |
| 北越銀行 | 2,000 | 2,415.00 | 4,830,000 |
| 千葉銀行 | 70,000 | 899.00 | 62,930,000 |
| 群馬銀行 | 39,700 | 663.00 | 26,321,100 |
| 武蔵野銀行 | 3,100 | 3,590.00 | 11,129,000 |
| 千葉興業銀行 | 5,400 | 500.00 | 2,700,000 |
| 筑波銀行 | 8,100 | 372.00 | 3,013,200 |
| 七十七銀行 | 6,100 | 2,719.00 | 16,585,900 |
| 青森銀行 | 1,500 | 3,410.00 | 5,115,000 |
| 秋田銀行 | 1,300 | 2,923.00 | 3,799,900 |
| 山形銀行 | 2,200 | 2,408.00 | 5,297,600 |
| 岩手銀行 | 1,400 | 4,295.00 | 6,013,000 |
| 東邦銀行 | 17,500 | 398.00 | 6,965,000 |
| 東北銀行 | 1,000 | 1,478.00 | 1,478,000 |
| みちのく銀行 | 1,300 | 1,807.00 | 2,349,100 |
| ふくおかフィナンシャルグループ | 79,000 | 573.00 | 45,267,000 |
| 静岡銀行 | 52,000 | 1,106.00 | 57,512,000 |
| 十六銀行 | 2,600 | 2,938.00 | 7,638,800 |
| スルガ銀行 | 20,000 | 1,938.00 | 38,760,000 |
| 八十二銀行 | 35,400 | 644.00 | 22,797,600 |
| 山梨中央銀行 | 12,000 | 438.00 | 5,256,000 |
| 大垣共立銀行 | 3,100 | 2,818.00 | 8,735,800 |
| 福井銀行 | 1,700 | 2,626.00 | 4,464,200 |
| 北國銀行 | 2,200 | 4,325.00 | 9,515,000 |
| 清水銀行 | 700 | 3,005.00 | 2,103,500 |
| 富山銀行 | 400 | 3,990.00 | 1,596,000 |
| 滋賀銀行 | 18,000 | 562.00 | 10,116,000 |
| 南都銀行 | 2,300 | 3,035.00 | 6,980,500 |
| 百五銀行 | 18,800 | 530.00 | 9,964,000 |
| 京都銀行 | 7,500 | 6,030.00 | 45,225,000 |
| 紀陽銀行 | 7,400 | 1,781.00 | 13,179,400 |
| 三重銀行 | 900 | 2,377.00 | 2,139,300 |
| ほくほくフィナンシャルグループ | 13,000 | 1,567.00 | 20,371,000 |

| | | | |
|----------------------|-----------|----------|-------------|
| 広島銀行 | 28,800 | 851.00 | 24,508,800 |
| 山陰合同銀行 | 11,600 | 1,033.00 | 11,982,800 |
| 中国銀行 | 13,500 | 1,360.00 | 18,360,000 |
| 鳥取銀行 | 800 | 1,758.00 | 1,406,400 |
| 伊予銀行 | 27,900 | 873.00 | 24,356,700 |
| 百十四銀行 | 21,000 | 356.00 | 7,476,000 |
| 四国銀行 | 3,000 | 1,548.00 | 4,644,000 |
| 阿波銀行 | 16,000 | 663.00 | 10,608,000 |
| 大分銀行 | 1,100 | 4,160.00 | 4,576,000 |
| 宮崎銀行 | 1,300 | 3,515.00 | 4,569,500 |
| 佐賀銀行 | 1,200 | 2,546.00 | 3,055,200 |
| 十八銀行 | 12,000 | 283.00 | 3,396,000 |
| 沖縄銀行 | 1,900 | 4,400.00 | 8,360,000 |
| 琉球銀行 | 3,800 | 1,630.00 | 6,194,000 |
| セブン銀行 | 73,300 | 377.00 | 27,634,100 |
| みずほフィナンシャルグループ | 2,655,000 | 201.60 | 535,248,000 |
| 山口フィナンシャルグループ | 19,000 | 1,285.00 | 24,415,000 |
| アクリーティブ | 4,000 | 349.00 | 1,396,000 |
| 芙蓉総合リース | 2,200 | 7,250.00 | 15,950,000 |
| 興銀リース | 3,700 | 2,786.00 | 10,308,200 |
| 東京センチュリー | 3,900 | 6,140.00 | 23,946,000 |
| SBIホールディングス | 22,100 | 2,519.00 | 55,669,900 |
| 日本証券金融 | 8,000 | 666.00 | 5,328,000 |
| アイフル | 32,800 | 376.00 | 12,332,800 |
| 長野銀行 | 700 | 1,892.00 | 1,324,400 |
| 名古屋銀行 | 1,600 | 4,035.00 | 6,456,000 |
| 北洋銀行 | 29,500 | 371.00 | 10,944,500 |
| 愛知銀行 | 700 | 5,420.00 | 3,794,000 |
| 第三銀行 | 1,100 | 1,670.00 | 1,837,000 |
| 中京銀行 | 900 | 2,326.00 | 2,093,400 |
| 大光銀行 | 700 | 2,396.00 | 1,677,200 |
| 愛媛銀行 | 2,700 | 1,286.00 | 3,472,200 |
| みなと銀行 | 1,800 | 2,094.00 | 3,769,200 |
| 京葉銀行 | 17,000 | 496.00 | 8,432,000 |
| 関西アーバン銀行 | 2,700 | 1,421.00 | 3,836,700 |
| 栃木銀行 | 10,100 | 427.00 | 4,312,700 |
| 北日本銀行 | 600 | 3,050.00 | 1,830,000 |
| 東和銀行 | 3,400 | 1,376.00 | 4,678,400 |
| 福島銀行 | 1,800 | 807.00 | 1,452,600 |
| リコーリース | 1,500 | 3,585.00 | 5,377,500 |
| イオンフィナンシャルサービス | 13,900 | 2,499.00 | 34,736,100 |
| アコム | 39,300 | 476.00 | 18,706,800 |
| ジャックス | 2,400 | 2,544.00 | 6,105,600 |
| オリエントコーポレーション | 42,300 | 173.00 | 7,317,900 |
| 日立キャピタル | 5,400 | 2,852.00 | 15,400,800 |
| アプラスフィナンシャル | 13,200 | 107.00 | 1,412,400 |
| オリックス | 130,300 | 1,914.00 | 249,394,200 |
| 三菱UFJリース | 49,600 | 677.00 | 33,579,200 |
| ジャフコ | 2,800 | 5,430.00 | 15,204,000 |
| トモニホールディングス | 16,100 | 486.00 | 7,824,600 |
| 大和証券グループ本社 | 167,000 | 724.80 | 121,041,600 |
| 野村ホールディングス | 336,200 | 665.50 | 223,741,100 |
| 岡三証券グループ | 17,000 | 697.00 | 11,849,000 |
| 丸三証券 | 6,200 | 1,045.00 | 6,479,000 |
| 東洋証券 | 7,000 | 311.00 | 2,177,000 |
| 東海東京フィナンシャル・ホールディングス | 21,600 | 787.00 | 16,999,200 |
| 光世証券 | 1,000 | 1,429.00 | 1,429,000 |
| 水戸証券 | 6,100 | 392.00 | 2,391,200 |
| いちよし証券 | 4,100 | 1,293.00 | 5,301,300 |

| | | | |
|-----------------------------------|---------|----------|-------------|
| 松井証券 | 9,600 | 1,085.00 | 10,416,000 |
| S O M P Oホールディングス | 38,300 | 4,153.00 | 159,059,900 |
| だいがう証券ビジネス | 2,100 | 668.00 | 1,402,800 |
| 日本取引所グループ | 57,400 | 1,874.00 | 107,567,600 |
| マネックスグループ | 20,700 | 388.00 | 8,031,600 |
| カブドットコム証券 | 12,500 | 381.00 | 4,762,500 |
| 極東証券 | 2,600 | 1,567.00 | 4,074,200 |
| 岩井コスモホールディングス | 2,000 | 1,384.00 | 2,768,000 |
| 藍澤證券 | 3,700 | 801.00 | 2,963,700 |
| フィデアホールディングス | 19,000 | 199.00 | 3,781,000 |
| 池田泉州ホールディングス | 20,700 | 423.00 | 8,756,100 |
| アニコム ホールディングス | 1,400 | 3,530.00 | 4,942,000 |
| M S & A Dインシュアランスグループ ホールディングス | 51,100 | 3,397.00 | 173,586,700 |
| ソニーフィナンシャルホールディングス | 16,100 | 1,974.00 | 31,781,400 |
| マネーパートナーズグループ | 1,800 | 389.00 | 700,200 |
| 第一生命ホールディングス | 110,500 | 2,194.00 | 242,437,000 |
| 東京海上ホールディングス | 73,600 | 5,038.00 | 370,796,800 |
| イー・ギャランティ | 500 | 3,805.00 | 1,902,500 |
| N E Cキャピタルソリューション | 800 | 2,140.00 | 1,712,000 |
| T & Dホールディングス | 60,400 | 1,806.50 | 109,112,600 |
| アドバンスクリエイト | 700 | 1,975.00 | 1,382,500 |
| 三井不動産 | 97,600 | 2,595.50 | 253,320,800 |
| 三菱地所 | 145,400 | 1,903.00 | 276,696,200 |
| 平和不動産 | 3,400 | 2,010.00 | 6,834,000 |
| 東京建物 | 21,400 | 1,737.00 | 37,171,800 |
| ダイビル | 5,000 | 1,345.00 | 6,725,000 |
| 京阪神ビルディング | 3,200 | 872.00 | 2,790,400 |
| 住友不動産 | 47,000 | 3,940.00 | 185,180,000 |
| 大京 | 3,100 | 2,234.00 | 6,925,400 |
| テーオーシー | 6,700 | 850.00 | 5,695,000 |
| 東京楽天地 | 300 | 5,160.00 | 1,548,000 |
| レオパレス 2 1 | 23,300 | 820.00 | 19,106,000 |
| スターツコーポレーション | 2,700 | 2,876.00 | 7,765,200 |
| フジ住宅 | 2,500 | 881.00 | 2,202,500 |
| 空港施設 | 2,200 | 635.00 | 1,397,000 |
| 明和地所 | 1,700 | 824.00 | 1,400,800 |
| ゴールドクレスト | 1,500 | 2,235.00 | 3,352,500 |
| リログループ | 10,300 | 2,948.00 | 30,364,400 |
| 日本エスリード | 800 | 2,201.00 | 1,760,800 |
| 日神不動産 | 2,600 | 810.00 | 2,106,000 |
| 日本エスコン | 3,500 | 972.00 | 3,402,000 |
| タカラレーベン | 9,200 | 478.00 | 4,397,600 |
| サンヨーハウジング名古屋 | 1,100 | 1,238.00 | 1,361,800 |
| イオンモール | 12,600 | 2,223.00 | 28,009,800 |
| ファースト住建 | 800 | 1,760.00 | 1,408,000 |
| カチタス | 2,000 | 3,200.00 | 6,400,000 |
| 東祥 | 1,200 | 3,810.00 | 4,572,000 |
| トーセイ | 2,400 | 1,337.00 | 3,208,800 |
| エヌ・ティ・ティ都市開発 | 12,100 | 1,320.00 | 15,972,000 |
| サンフロンティア不動産 | 2,400 | 1,231.00 | 2,954,400 |
| エフ・ジェー・ネクスト | 1,600 | 886.00 | 1,417,600 |
| ランドビジネス | 4,300 | 331.00 | 1,423,300 |
| グランディハウス | 2,900 | 484.00 | 1,403,600 |
| 東武鉄道 | 21,200 | 3,345.00 | 70,914,000 |
| 相鉄ホールディングス | 6,300 | 2,880.00 | 18,144,000 |
| 東京急行電鉄 | 53,800 | 1,739.00 | 93,558,200 |
| 京浜急行電鉄 | 27,100 | 1,989.00 | 53,901,900 |
| 小田急電鉄 | 29,500 | 2,254.00 | 66,493,000 |
| 京王電鉄 | 11,100 | 4,865.00 | 54,001,500 |

| | | | |
|------------------------------|--------|-----------|-------------|
| 京成電鉄 | 13,800 | 3,545.00 | 48,921,000 |
| 富士急行 | 2,700 | 2,816.00 | 7,603,200 |
| 新京成電鉄 | 300 | 2,248.00 | 674,400 |
| 東日本旅客鉄道 | 35,600 | 10,375.00 | 369,350,000 |
| 西日本旅客鉄道 | 17,900 | 7,601.00 | 136,057,900 |
| 東海旅客鉄道 | 17,700 | 20,110.00 | 355,947,000 |
| 西武ホールディングス | 25,300 | 1,894.00 | 47,918,200 |
| 鴻池運輸 | 2,800 | 1,900.00 | 5,320,000 |
| 西日本鉄道 | 5,500 | 2,921.00 | 16,065,500 |
| ハマキョウレックス | 1,400 | 3,305.00 | 4,627,000 |
| サカイ引越センター | 1,000 | 5,320.00 | 5,320,000 |
| 近鉄グループホールディングス | 18,800 | 4,205.00 | 79,054,000 |
| 阪急阪神ホールディングス | 25,000 | 4,000.00 | 100,000,000 |
| 南海電気鉄道 | 8,900 | 2,787.00 | 24,804,300 |
| 京阪ホールディングス | 8,400 | 3,405.00 | 28,602,000 |
| 神戸電鉄 | 400 | 3,955.00 | 1,582,000 |
| 名古屋鉄道 | 14,600 | 2,775.00 | 40,515,000 |
| 山陽電気鉄道 | 1,400 | 2,790.00 | 3,906,000 |
| トランコム | 500 | 6,980.00 | 3,490,000 |
| 日本通運 | 7,400 | 7,210.00 | 53,354,000 |
| ヤマトホールディングス | 32,900 | 2,738.50 | 90,096,650 |
| 山九 | 4,800 | 5,210.00 | 25,008,000 |
| 日新 | 1,600 | 2,792.00 | 4,467,200 |
| 丸運 | 4,000 | 358.00 | 1,432,000 |
| 丸全昭和運輸 | 7,000 | 511.00 | 3,577,000 |
| センコーグループホールディングス | 11,300 | 722.00 | 8,158,600 |
| トナミホールディングス | 500 | 5,110.00 | 2,555,000 |
| ニッコンホールディングス | 7,100 | 2,689.00 | 19,091,900 |
| 福山通運 | 2,700 | 4,560.00 | 12,312,000 |
| セイノーホールディングス | 14,100 | 1,778.00 | 25,069,800 |
| 神奈川中央交通 | 500 | 3,715.00 | 1,857,500 |
| 日立物流 | 4,100 | 2,595.00 | 10,639,500 |
| 丸和運輸機関 | 1,000 | 3,645.00 | 3,645,000 |
| C & F ロジホールディングス | 2,100 | 1,505.00 | 3,160,500 |
| 日本郵船 | 15,700 | 2,351.00 | 36,910,700 |
| 商船三井 | 11,900 | 3,380.00 | 40,222,000 |
| 川崎汽船 | 8,700 | 2,660.00 | 23,142,000 |
| N S ユナイテッド海運 | 900 | 2,264.00 | 2,037,600 |
| 飯野海運 | 9,600 | 562.00 | 5,395,200 |
| 九州旅客鉄道 | 15,700 | 3,340.00 | 52,438,000 |
| S G ホールディングス | 13,300 | 2,300.00 | 30,590,000 |
| 日本航空 | 34,800 | 4,021.00 | 139,930,800 |
| A N A ホールディングス | 36,800 | 4,303.00 | 158,350,400 |
| パスコ | 2,000 | 340.00 | 680,000 |
| 西本W i s m e t t a c ホールディングス | 400 | 4,180.00 | 1,672,000 |
| ヤマシタヘルスケアホールディングス | 900 | 1,500.00 | 1,350,000 |
| Genky Drug Stores | 800 | 3,380.00 | 2,704,000 |
| 三菱倉庫 | 6,500 | 2,556.00 | 16,614,000 |
| 三井倉庫ホールディングス | 11,000 | 354.00 | 3,894,000 |
| 住友倉庫 | 13,000 | 735.00 | 9,555,000 |
| 澁澤倉庫 | 1,000 | 1,914.00 | 1,914,000 |
| ヤマタネ | 1,000 | 1,987.00 | 1,987,000 |
| 東陽倉庫 | 4,000 | 360.00 | 1,440,000 |
| 乾汽船 | 1,700 | 827.00 | 1,405,900 |
| 日本トランスシティ | 5,000 | 440.00 | 2,200,000 |
| ケイヒン | 800 | 1,731.00 | 1,384,800 |
| 中央倉庫 | 1,300 | 1,107.00 | 1,439,100 |
| 安田倉庫 | 1,700 | 956.00 | 1,625,200 |
| 東洋埠頭 | 800 | 1,761.00 | 1,408,800 |

| | | | |
|---------------------|---------|-----------|-------------|
| 宇徳 | 3,000 | 483.00 | 1,449,000 |
| 上組 | 11,800 | 2,373.00 | 28,001,400 |
| キムラユニティー | 1,300 | 1,127.00 | 1,465,100 |
| キューソー流通システム | 500 | 2,559.00 | 1,279,500 |
| 近鉄エクスプレス | 3,500 | 2,089.00 | 7,311,500 |
| エーアイテイー | 1,300 | 1,157.00 | 1,504,100 |
| 日本コンセプト | 300 | 1,537.00 | 461,100 |
| 東京放送ホールディングス | 11,700 | 2,351.00 | 27,506,700 |
| 日本テレビホールディングス | 17,900 | 2,043.00 | 36,569,700 |
| 朝日放送 | 1,900 | 897.00 | 1,704,300 |
| テレビ朝日ホールディングス | 5,300 | 2,232.00 | 11,829,600 |
| スカパーJ S A Tホールディングス | 14,800 | 491.00 | 7,266,800 |
| テレビ東京ホールディングス | 1,600 | 2,677.00 | 4,283,200 |
| 日本BS放送 | 1,000 | 1,356.00 | 1,356,000 |
| ビジョン | 500 | 2,816.00 | 1,408,000 |
| USEN-NEXT HOLDINGS | 1,400 | 989.00 | 1,384,600 |
| ワイヤレスゲート | 1,200 | 1,212.00 | 1,454,400 |
| コネクシオ | 1,400 | 2,339.00 | 3,274,600 |
| 日本通信 | 17,500 | 116.00 | 2,030,000 |
| 日本電信電話 | 139,500 | 4,795.00 | 668,902,500 |
| KDDI | 175,100 | 2,639.50 | 462,176,450 |
| 光通信 | 2,300 | 15,530.00 | 35,719,000 |
| NTTドコモ | 143,900 | 2,733.00 | 393,278,700 |
| エムティーアイ | 2,600 | 630.00 | 1,638,000 |
| GMOインターネット | 7,100 | 1,933.00 | 13,724,300 |
| カドカワ | 5,700 | 1,194.00 | 6,805,800 |
| 学研ホールディングス | 700 | 5,200.00 | 3,640,000 |
| ゼンリン | 2,300 | 3,420.00 | 7,866,000 |
| 昭文社 | 1,800 | 772.00 | 1,389,600 |
| インプレスホールディングス | 6,000 | 244.00 | 1,464,000 |
| 東京電力ホールディングス | 158,200 | 417.00 | 65,969,400 |
| 中部電力 | 60,600 | 1,412.50 | 85,597,500 |
| 関西電力 | 80,800 | 1,318.00 | 106,494,400 |
| 中国電力 | 27,400 | 1,246.00 | 34,140,400 |
| 北陸電力 | 19,400 | 842.00 | 16,334,800 |
| 東北電力 | 46,400 | 1,394.00 | 64,681,600 |
| 四国電力 | 17,800 | 1,224.00 | 21,787,200 |
| 九州電力 | 43,800 | 1,231.00 | 53,917,800 |
| 北海道電力 | 19,900 | 660.00 | 13,134,000 |
| 沖縄電力 | 3,200 | 2,883.00 | 9,225,600 |
| 電源開発 | 15,800 | 2,767.00 | 43,718,600 |
| エフオン | 1,100 | 1,166.00 | 1,282,600 |
| イーレックス | 3,100 | 807.00 | 2,501,700 |
| 東京瓦斯 | 42,300 | 2,720.50 | 115,077,150 |
| 大阪瓦斯 | 38,400 | 2,182.50 | 83,808,000 |
| 東邦瓦斯 | 9,800 | 3,305.00 | 32,389,000 |
| 北海道瓦斯 | 5,000 | 299.00 | 1,495,000 |
| 広島ガス | 4,100 | 395.00 | 1,619,500 |
| 西部瓦斯 | 2,400 | 2,808.00 | 6,739,200 |
| 静岡ガス | 5,600 | 908.00 | 5,084,800 |
| メタウォーター | 1,100 | 3,100.00 | 3,410,000 |
| アイネット | 1,100 | 1,582.00 | 1,740,200 |
| 松竹 | 1,300 | 15,230.00 | 19,799,000 |
| 東宝 | 12,800 | 3,540.00 | 45,312,000 |
| エイチ・アイ・エス | 3,000 | 3,970.00 | 11,910,000 |
| 東映 | 700 | 11,110.00 | 7,777,000 |
| ラックランド | 700 | 2,131.00 | 1,491,700 |
| エヌ・ティ・ティ・データ | 60,400 | 1,106.00 | 66,802,400 |
| 共立メンテナンス | 3,400 | 4,545.00 | 15,453,000 |
| イチネンホールディングス | 2,100 | 1,538.00 | 3,229,800 |

| | | | |
|----------------------|--------|----------|-------------|
| 建設技術研究所 | 1,300 | 1,328.00 | 1,726,400 |
| スペース | 1,200 | 1,370.00 | 1,644,000 |
| アインホールディングス | 2,600 | 6,580.00 | 17,108,000 |
| 燦ホールディングス | 500 | 2,623.00 | 1,311,500 |
| 東京テアトル | 1,000 | 1,463.00 | 1,463,000 |
| ビジネスブレイン太田昭和 | 800 | 1,913.00 | 1,530,400 |
| ナガワ | 400 | 4,280.00 | 1,712,000 |
| よみうりランド | 400 | 4,765.00 | 1,906,000 |
| 東京都競馬 | 1,400 | 3,745.00 | 5,243,000 |
| 常磐興産 | 800 | 1,913.00 | 1,530,400 |
| カナモト | 2,900 | 3,380.00 | 9,802,000 |
| 東京ドーム | 7,700 | 985.00 | 7,584,500 |
| D T S | 2,000 | 3,795.00 | 7,590,000 |
| スクウェア・エニックス・ホールディングス | 9,000 | 4,375.00 | 39,375,000 |
| シーイーシー | 1,200 | 3,170.00 | 3,804,000 |
| カブコン | 4,200 | 4,350.00 | 18,270,000 |
| 西尾レントオール | 1,700 | 3,490.00 | 5,933,000 |
| アイ・エス・ビー | 1,100 | 1,349.00 | 1,483,900 |
| 日本空港ビルデング | 5,700 | 4,040.00 | 23,028,000 |
| トランス・コスモス | 2,100 | 2,878.00 | 6,043,800 |
| 乃村工藝社 | 4,400 | 2,174.00 | 9,565,600 |
| ジャステック | 1,100 | 1,257.00 | 1,382,700 |
| S C S K | 4,500 | 4,275.00 | 19,237,500 |
| 藤田観光 | 800 | 3,265.00 | 2,612,000 |
| K N T - C Tホールディングス | 1,200 | 1,815.00 | 2,178,000 |
| 日本管財 | 2,000 | 2,092.00 | 4,184,000 |
| トーカイ | 1,800 | 2,618.00 | 4,712,400 |
| 白洋舎 | 400 | 3,385.00 | 1,354,000 |
| セコム | 20,100 | 7,962.00 | 160,036,200 |
| 日本システムウエア | 600 | 2,583.00 | 1,549,800 |
| セントラル警備保障 | 900 | 2,511.00 | 2,259,900 |
| アイネス | 2,500 | 1,082.00 | 2,705,000 |
| 丹青社 | 3,900 | 1,054.00 | 4,110,600 |
| メイテック | 2,200 | 6,100.00 | 13,420,000 |
| T K C | 1,800 | 4,530.00 | 8,154,000 |
| 富士ソフト | 2,700 | 3,915.00 | 10,570,500 |
| 応用地質 | 2,100 | 1,459.00 | 3,063,900 |
| 船井総研ホールディングス | 3,900 | 2,186.00 | 8,525,400 |
| N S D | 3,200 | 2,147.00 | 6,870,400 |
| 進学会ホールディングス | 2,400 | 597.00 | 1,432,800 |
| 丸紅建材リース | 6,000 | 234.00 | 1,404,000 |
| コナミホールディングス | 7,900 | 5,630.00 | 44,477,000 |
| いであ | 1,300 | 1,117.00 | 1,452,100 |
| 学究社 | 900 | 1,626.00 | 1,463,400 |
| ベネッセホールディングス | 6,900 | 3,980.00 | 27,462,000 |
| イオンディライト | 2,300 | 3,875.00 | 8,912,500 |
| ナック | 1,500 | 952.00 | 1,428,000 |
| 福井コンピュータホールディングス | 600 | 2,447.00 | 1,468,200 |
| ニチイ学館 | 3,600 | 1,255.00 | 4,518,000 |
| ダイセキ | 3,200 | 3,050.00 | 9,760,000 |
| ステップ | 800 | 1,839.00 | 1,471,200 |
| 日鉄住金物産 | 1,500 | 6,110.00 | 9,165,000 |
| 泉州電業 | 600 | 2,863.00 | 1,717,800 |
| 元気寿司 | 500 | 2,768.00 | 1,384,000 |
| トラスコ中山 | 4,100 | 2,842.00 | 11,652,200 |
| ヤマダ電機 | 65,400 | 680.00 | 44,472,000 |
| オートバックスセブン | 7,800 | 2,093.00 | 16,325,400 |
| モリト | 1,600 | 965.00 | 1,544,000 |
| アークランドサカモト | 3,300 | 1,798.00 | 5,933,400 |

| | | | |
|-----------------|------------|-----------|----------------|
| ニトリホールディングス | 7,700 | 17,625.00 | 135,712,500 |
| グルメ杵屋 | 1,000 | 1,158.00 | 1,158,000 |
| 愛眼 | 2,900 | 488.00 | 1,415,200 |
| 吉野家ホールディングス | 6,400 | 1,961.00 | 12,550,400 |
| 加藤産業 | 3,100 | 3,750.00 | 11,625,000 |
| イノテック | 1,700 | 1,281.00 | 2,177,700 |
| イエローハット | 1,800 | 3,320.00 | 5,976,000 |
| 松屋フーズ | 900 | 3,875.00 | 3,487,500 |
| JBC Cホールディングス | 1,500 | 1,069.00 | 1,603,500 |
| JKホールディングス | 2,000 | 894.00 | 1,788,000 |
| サガミチェーン | 2,600 | 1,394.00 | 3,624,400 |
| 日伝 | 1,600 | 2,165.00 | 3,464,000 |
| 関西スーパーマーケット | 1,500 | 1,142.00 | 1,713,000 |
| ミロク情報サービス | 1,700 | 3,150.00 | 5,355,000 |
| 北沢産業 | 5,000 | 286.00 | 1,430,000 |
| 杉本商事 | 1,100 | 1,848.00 | 2,032,800 |
| 因幡電機産業 | 2,600 | 5,000.00 | 13,000,000 |
| 王将フードサービス | 1,400 | 5,030.00 | 7,042,000 |
| プレナス | 2,200 | 2,130.00 | 4,686,000 |
| ミニストップ | 1,400 | 2,196.00 | 3,074,400 |
| アークス | 3,700 | 2,662.00 | 9,849,400 |
| パローホールディングス | 4,500 | 3,000.00 | 13,500,000 |
| バイテックホールディングス | 900 | 1,688.00 | 1,519,200 |
| 東テク | 600 | 2,402.00 | 1,441,200 |
| ミスミグループ本社 | 22,700 | 3,150.00 | 71,505,000 |
| 藤久 | 800 | 1,677.00 | 1,341,600 |
| ベルク | 900 | 6,190.00 | 5,571,000 |
| 大 庄 | 1,000 | 1,728.00 | 1,728,000 |
| タキヒヨー | 600 | 2,307.00 | 1,384,200 |
| ファーストリテイリング | 3,300 | 42,710.00 | 140,943,000 |
| ソフトバンクグループ | 88,000 | 8,922.00 | 785,136,000 |
| 蔵王産業 | 800 | 1,865.00 | 1,492,000 |
| スズケン | 8,900 | 4,325.00 | 38,492,500 |
| サンドラッグ | 8,300 | 4,905.00 | 40,711,500 |
| サックスパー ホールディングス | 1,800 | 1,154.00 | 2,077,200 |
| ジェコス | 1,300 | 1,238.00 | 1,609,400 |
| ルネサスイーストン | 1,900 | 739.00 | 1,404,100 |
| ペルーナ | 4,800 | 1,285.00 | 6,168,000 |
| 合計 | 23,939,100 | | 49,937,126,110 |

株式以外の有価証券
該当事項はありません。

第2 信用取引契約残高明細表

該当事項はありません。

第3 デリバティブ取引及び為替予約取引の契約額等及び時価の状況表

「（デリバティブ取引等に関する注記）」にて記載しております。

第4 不動産等明細表

該当事項はありません。

第5 商品明細表

該当事項はありません。

第6 商品投資等取引の契約額等及び時価の状況表

該当事項はありません。

第7 その他特定資産の明細表

該当事項はありません。

第8 借入金明細表

該当事項はありません。

2【ファンドの現況】

【純資産額計算書】

「ニッセイTOPIXオープン」

(2018年2月28日現在)

| | |
|----------------|-----------------|
| 資産総額 | 13,026,181,787円 |
| 負債総額 | 15,880,016円 |
| 純資産総額(-) | 13,010,301,771円 |
| 発行済数量 | 8,033,342,866口 |
| 1口当たり純資産額(/) | 1.6195円 |

第4【内国投資信託受益証券事務の概要】

（1）受益証券の名義書換等

該当事項はありません。

ファンドの受益権は、振替受益権となり、委託会社は、この信託の受益権を取扱う振替機関が社振法の規定により主務大臣の指定を取消された場合または当該指定が効力を失った場合であって、当該振替機関の振替業を承継する者が存在しない場合その他やむを得ない事情がある場合を除き、当該振替受益権を表示する受益証券を発行しません。

なお、受益者は、委託会社がやむを得ない事情等により受益証券を発行する場合を除き、受益証券の再発行の請求を行わないものとします。

（2）受益者に対する特典

ありません。

（3）譲渡制限

譲渡制限はありません。ただし、受益権の譲渡は、振替口座簿への記載または記録によらなければ、委託会社および受託会社に対抗することができません。

（4）受益権の譲渡

受益者は、その保有する受益権を譲渡する場合には、当該受益者の譲渡の対象とする受益権が記載または記録されている振替口座簿にかかる振替機関等に振替の申請をするものとします。

前記の申請のある場合には、前記の振替機関等は、当該譲渡にかかる譲渡人の保有する受益権の口数の減少および譲受人の保有する受益権の口数の増加につき、その備える振替口座簿に記載または記録するものとします。ただし、前記の振替機関等が振替先口座を開設したものでない場合には、譲受人の振替先口座を開設した他の振替機関等（当該他の振替機関等の上位機関を含みます）に社振法の規定にしたがい、譲受人の振替先口座に受益権の口数の増加の記載または記録が行われるよう通知するものとします。

前記の振替について、委託会社は、当該受益者の譲渡の対象とする受益権が記載または記録されている振替口座簿にかかる振替機関等と譲受人の振替先口座を開設した振替機関等が異なる場合等において、委託会社が必要と認めるときまたはやむを得ない事情があると判断したときは、振替停止日や振替停止期間を設けることができます。

（5）受益権の再分割

委託会社は、受託会社と協議のうえ、一定日現在の受益権を均等に再分割できるものとします。

（6）質権口記載または記録の受益権の取扱いについて

振替機関等の振替口座簿の質権口に記載または記録されている受益権にかかる収益分配金の支払い、解約請求の受付、解約金および償還金の支払い等については、約款の規定によるほか、民法その他の法令等にしたがって取扱われます。

第二部【委託会社等の情報】

第1【委託会社等の概況】

1【委託会社等の概況】

（1）資本金の額

2018年2月末現在の委託会社の資本金は、100億円です。

委託会社が発行する株式の総数は13万1,560株で、うち発行済株式総数は10万8,448株です。最近5年間に於ける資本金の増減はありません。

（2）委託会社等の機構

会社の意思決定機構

委託会社は最低3名で構成される取締役会により運営されます。取締役は委託会社の株主であることを要しません。取締役は株主総会の決議により選任され、その任期は就任後2年以内の最終の決算期に関する定時株主総会終結のときまでとします。ただし、任期満了前に退任した取締役の補欠として選任された取締役の任期は、退任者の残存期間とします。

取締役会は、取締役の中から代表取締役を選任するとともに、取締役社長1名を選任します。また、取締役会は、取締役会長1名、取締役副社長、専務取締役および常務取締役各若干名を選任することができます。

取締役会は、法令に別段の定めがある場合を除き、原則として取締役社長が招集し、その議長を務めます。

取締役会の決議は、法令に別段の定めがある場合を除き、取締役の過半数が出席し、その出席取締役の過半数をもって決議します。

投資運用の意思決定機構

ファンドの個々の取引の運用指図は、運用基本方針、運用内規および月次運用方針に基づき、委託会社のファンドマネジャーが行います。

ファンド毎の運用基本方針、具体的な運用ルールである運用内規および月次運用方針については、運用部門中心に構成される協議機関において市場動向・ファンダメンタルズ等の投資環境分析を踏まえ協議され、運用担当部（室）の部（室）長が決定します。

ファンドマネジャーは、運用基本方針、運用内規および月次運用方針に基づき、具体的な銘柄選択を行い、組入有価証券等の売買の指図を行います。

2【事業の内容及び営業の概況】

「投資信託及び投資法人に関する法律」に定める投資信託委託会社である委託会社は、証券投資信託の設定を行うとともに「金融商品取引法」に定める金融商品取引業者としてその運用（投資運用業）を行っています。また「金融商品取引法」に定める投資助言業務を行っています。

2018年2月末現在、委託会社が運用するファンドの本数および純資産総額合計額は以下の通りです（ファンド数、純資産総額合計額とも親投資信託を除きます）。

| 種類 | ファンド数（本） | 純資産総額合計額 （単位：億円） |
|------------|----------|---------------------|
| 追加型株式投資信託 | 348 | 53,212 |
| 追加型公社債投資信託 | 0 | 0 |
| 単位型株式投資信託 | 75 | 17,552 |
| 単位型公社債投資信託 | 2 | 81 |
| 合計 | 425 | 70,846 |

純資産総額合計額の金額については、億円未満の端数を切り捨てて記載しておりますので、表中の個々の金額の合計と合計欄の金額とは一致しないことがあります。

3【委託会社等の経理状況】

1．財務諸表及び中間財務諸表の作成方法について

- (1) 委託会社であるニッセイアセットマネジメント株式会社(以下「当社」という。)の財務諸表は、「財務諸表等の用語、様式及び作成方法に関する規則」(昭和38年大蔵省令第59号。以下「財務諸表等規則」という。)第2条の規定により、財務諸表等規則及び「金融商品取引業等に関する内閣府令」(平成19年内閣府令第52号)に基づき作成しております。
- (2) 当社の中間財務諸表は、「中間財務諸表等の用語、様式及び作成方法に関する規則」(昭和52年大蔵省令第38号。以下「中間財務諸表等規則」という。)第38条及び第57条の規定により、中間財務諸表等規則及び「金融商品取引業等に関する内閣府令」に基づき作成しております。

2．監査証明について

当社は、金融商品取引法第193条の2第1項の規定に基づき第22期事業年度(自 2016年4月1日 至 2017年3月31日)の財務諸表について有限責任監査法人トーマツによる監査を受けております。

また、第23期事業年度に係る中間会計期間(自 2017年4月1日 至 2017年9月30日)の中間財務諸表については、金融商品取引法第193条の2第1項の規定に基づき、有限責任監査法人トーマツによる中間監査を受けております。

(1)【貸借対照表】

(単位：千円)

| | 前事業年度 (2016年3月31日) | | 当事業年度 (2017年3月31日) | |
|-----------------|-----------------------|------------|-----------------------|------------|
| 資産の部 | | | | |
| 流動資産 | | | | |
| 現金・預金 | | 9,619,679 | | 20,957,403 |
| 有価証券 | | 7,602,477 | | 6,499,770 |
| 前払費用 | | 390,202 | | 511,014 |
| 未収委託者報酬 | | 3,426,935 | | 3,687,850 |
| 未収運用受託報酬 | | 1,649,081 | | 1,656,206 |
| 未収投資助言報酬 | | 208,775 | | 91,351 |
| 繰延税金資産 | | 480,820 | | 327,435 |
| その他 | | 19,980 | | 11,984 |
| 流動資産合計 | | 23,397,951 | | 33,743,017 |
| 固定資産 | | | | |
| 有形固定資産 | | | | |
| 建物附属設備 | 1 | 80,574 | 1 | 71,578 |
| 車両 | 1 | 294 | 1 | 0 |
| 器具備品 | 1 | 114,079 | 1 | 92,090 |
| 有形固定資産合計 | | 194,948 | | 163,668 |
| 無形固定資産 | | | | |
| ソフトウェア | | 742,019 | | 765,393 |
| ソフトウェア仮勘定 | | 88,417 | | 166,377 |
| その他 | | 8,043 | | 8,013 |
| 無形固定資産合計 | | 838,479 | | 939,784 |
| 投資その他の資産 | | | | |
| 投資有価証券 | | 35,476,609 | | 29,600,256 |
| 関係会社株式 | | 66,222 | | 66,222 |
| 長期前払費用 | | - | | 171,056 |
| 差入保証金 | | 285,819 | | 285,884 |
| 繰延税金資産 | | 170,956 | | 280,043 |
| その他 | | 793 | | 10,177 |
| 投資その他の資産合計 | | 36,000,401 | | 30,413,641 |
| 固定資産合計 | | 37,033,830 | | 31,517,095 |
| 資産合計 | | 60,431,781 | | 65,260,112 |

負債の部

流動負債

| | | |
|----------|-----------|-----------|
| 預り金 | 34,054 | 34,889 |
| 未払収益分配金 | 1,531 | 2,498 |
| 未払償還金 | 118,764 | 27,718 |
| 未払手数料 | 1,204,424 | 1,269,371 |
| 未払運用委託報酬 | 746,912 | 659,099 |
| 未払投資助言報酬 | 624,770 | 566,198 |
| その他未払金 | 447,074 | 356,756 |
| 未払費用 | 110,997 | 104,560 |
| 未払法人税等 | 2,793,014 | 1,272,113 |
| 賞与引当金 | 864,968 | 746,320 |
| その他 | 505,003 | 217,295 |
| 流動負債合計 | 7,451,515 | 5,256,823 |

固定負債

| | | |
|-----------|-----------|-----------|
| 退職給付引当金 | 1,404,058 | 1,519,642 |
| 役員退職慰労引当金 | 26,800 | 15,750 |
| 固定負債合計 | 1,430,858 | 1,535,392 |
| 負債合計 | 8,882,374 | 6,792,216 |

純資産の部

株主資本

| | | |
|----------|------------|------------|
| 資本金 | 10,000,000 | 10,000,000 |
| 資本剰余金 | | |
| 資本準備金 | 8,281,840 | 8,281,840 |
| 資本剰余金合計 | 8,281,840 | 8,281,840 |
| 利益剰余金 | | |
| 利益準備金 | 139,807 | 139,807 |
| その他利益剰余金 | | |
| 配当準備積立金 | 120,000 | 120,000 |
| 研究開発積立金 | 70,000 | 70,000 |
| 別途積立金 | 350,000 | 350,000 |
| 繰越利益剰余金 | 31,277,901 | 38,693,404 |
| 利益剰余金合計 | 31,957,708 | 39,373,211 |
| 株主資本合計 | 50,239,548 | 57,655,051 |

評価・換算差額等

| | | |
|--------------|-----------|---------|
| その他有価証券評価差額金 | 1,309,858 | 812,844 |
| 評価・換算差額等合計 | 1,309,858 | 812,844 |

純資産合計

| | | |
|-------|------------|------------|
| 純資産合計 | 51,549,407 | 58,467,896 |
|-------|------------|------------|

負債・純資産合計

| | | |
|----------|------------|------------|
| 負債・純資産合計 | 60,431,781 | 65,260,112 |
|----------|------------|------------|

(2) 【損益計算書】

(単位：千円)

| | 前事業年度 (自 2015年4月1日 至 2016年3月31日) | | 当事業年度 (自 2016年4月1日 至 2017年3月31日) | |
|--------------|--|------------|--|------------|
| 営業収益 | | | | |
| 委託者報酬 | | 23,796,732 | | 24,865,689 |
| 運用受託報酬 | | 10,253,108 | | 9,257,111 |
| 投資助言報酬 | | 887,392 | | 511,448 |
| 営業収益計 | | 34,937,233 | | 34,634,249 |
| 営業費用 | | | | |
| 支払手数料 | | 10,915,789 | | 11,232,556 |
| 広告宣伝費 | | 59,346 | | 25,920 |
| 調査費 | | 5,358,400 | | 5,110,928 |
| 支払運用委託報酬 | | 2,043,036 | | 1,719,103 |
| 支払投資助言報酬 | | 2,189,966 | | 2,287,929 |
| 委託調査費 | | 90,937 | | 85,290 |
| 調査費 | | 1,034,460 | | 1,018,604 |
| 委託計算費 | | 189,969 | | 204,532 |
| 営業雑経費 | | 712,706 | | 776,544 |
| 通信費 | | 47,397 | | 49,069 |
| 印刷費 | | 207,694 | | 191,262 |
| 協会費 | | 22,682 | | 26,975 |
| その他営業雑経費 | | 434,931 | | 509,237 |
| 営業費用計 | | 17,236,212 | | 17,350,482 |
| 一般管理費 | | | | |
| 役員報酬 | 1 | 69,958 | 1 | 80,235 |
| 給料・手当 | | 2,984,319 | | 3,191,860 |
| 賞与引当金繰入額 | | 864,968 | | 745,410 |
| 賞与 | | 245,495 | | 244,745 |
| 福利厚生費 | | 581,952 | | 611,979 |
| 退職給付費用 | | 298,054 | | 241,990 |
| 役員退職慰労引当金繰入額 | | 7,450 | | 7,350 |
| 役員退職慰労金 | | 100 | | 630 |
| その他人件費 | | 134,593 | | 128,730 |
| 不動産賃借料 | | 544,913 | | 623,115 |
| その他不動産経費 | | 25,766 | | 25,985 |
| 交際費 | | 24,568 | | 28,549 |
| 旅費交通費 | | 114,715 | | 146,828 |
| 固定資産減価償却費 | | 401,740 | | 378,339 |
| 租税公課 | | 183,280 | | 280,494 |
| 業務委託費 | | 225,301 | | 206,740 |
| 器具備品費 | | 173,657 | | 245,657 |
| 保険料 | | 57,047 | | 56,210 |
| 諸経費 | | 146,268 | | 163,433 |
| 一般管理費計 | | 7,084,153 | | 7,408,286 |
| 営業利益 | | 10,616,866 | | 9,875,480 |
| 営業外収益 | | | | |
| 受取利息 | | 747 | | 170 |
| 有価証券利息 | | 66,047 | | 50,483 |
| 受取配当金 | | 214,632 | | 138,431 |
| 為替差益 | | - | | 15,249 |
| 時効成立償還金 | | 18,330 | | 91,045 |

| | | | | |
|--------------|---|------------|---|------------|
| その他営業外収益 | | 13,850 | | 10,670 |
| 営業外収益計 | | 313,608 | | 306,050 |
| 営業外費用 | | | | |
| 為替差損 | | 18,136 | | - |
| 控除対象外消費税 | | 10,447 | | 14,608 |
| その他営業外費用 | | 499 | | 96 |
| 営業外費用計 | | 29,083 | | 14,704 |
| 経常利益 | | 10,901,391 | | 10,166,826 |
| 特別利益 | | | | |
| 投資有価証券売却益 | | 100,523 | | 624,481 |
| 投資有価証券償還益 | | 17,323 | | 195,321 |
| 事故受取保険金 | 4 | 5,609 | | - |
| 特別利益計 | | 123,456 | | 819,803 |
| 特別損失 | | | | |
| 投資有価証券売却損 | | 726 | | 2,615 |
| 投資有価証券償還損 | | - | | 16,134 |
| 投資有価証券評価損 | | - | | 129,060 |
| 固定資産除却損 | 3 | 6,419 | 3 | 1,787 |
| 事故損失賠償金 | | - | 2 | 6,119 |
| 特別損失計 | | 7,145 | | 155,717 |
| 税引前当期純利益 | | 11,017,702 | | 10,830,912 |
| 法人税、住民税及び事業税 | | 3,740,258 | | 3,013,428 |
| 法人税等調整額 | | 137,203 | | 274,628 |
| 法人税等合計 | | 3,603,055 | | 3,288,057 |
| 当期純利益 | | 7,414,647 | | 7,542,855 |

(3)【株主資本等変動計算書】

前事業年度(自2015年4月1日 至2016年3月31日)

(単位：千円)

| | 株主資本 | | | | | | | | | |
|-------------------------|------------|-----------|-----------|---------|----------|---------|---------|------------|------------|------------|
| | 資本金 | 資本剰余金 | | 利益準備金 | 利益剰余金 | | | | 利益剰余金合計 | 株主資本合計 |
| | | 資本準備金 | 資本剰余金合計 | | その他利益剰余金 | | | | | |
| | | | | | 配当準備積立金 | 研究開発積立金 | 別途積立金 | 繰越利益剰余金 | | |
| 当期首残高 | 10,000,000 | 8,281,840 | 8,281,840 | 139,807 | 120,000 | 70,000 | 350,000 | 23,998,814 | 24,678,621 | 42,960,461 |
| 当期変動額 | | | | | | | | | | |
| 剰余金の配当 | - | - | - | - | - | - | - | 135,560 | 135,560 | 135,560 |
| 当期純利益 | - | - | - | - | - | - | - | 7,414,647 | 7,414,647 | 7,414,647 |
| 株主資本以外の項目の 当期変動額(純額) | - | - | - | - | - | - | - | - | - | - |
| 当期変動額合計 | - | - | - | - | - | - | - | 7,279,087 | 7,279,087 | 7,279,087 |
| 当期末残高 | 10,000,000 | 8,281,840 | 8,281,840 | 139,807 | 120,000 | 70,000 | 350,000 | 31,277,901 | 31,957,708 | 50,239,548 |

| | 評価・換算差額等 | | 純資産合計 |
|-------------------------|--------------|------------|------------|
| | その他有価証券評価差額金 | 評価・換算差額等合計 | |
| 当期首残高 | 1,696,385 | 1,696,385 | 44,656,846 |
| 当期変動額 | | | |
| 剰余金の配当 | - | - | 135,560 |
| 当期純利益 | - | - | 7,414,647 |
| 株主資本以外の項目の 当期変動額(純額) | 386,526 | 386,526 | 386,526 |
| 当期変動額合計 | 386,526 | 386,526 | 6,892,560 |
| 当期末残高 | 1,309,858 | 1,309,858 | 51,549,407 |

当事業年度(自2016年4月1日 至2017年3月31日)

(単位：千円)

| | 株主資本 | | | | | | | | | |
|-------------------------|------------|-----------|-----------------|-----------|-------------|-------------|-----------|-------------|-----------------|------------|
| | 資本金 | 資本剰余金 | | 利益剰余金 | | | | | | 株主資本 合計 |
| | | 資本 準備金 | 資本 剰余金 合計 | 利益 準備金 | その他利益剰余金 | | | | 利益 剰余金 合計 | |
| | | | | | 配当準備 積立金 | 研究開発 積立金 | 別途 積立金 | 繰越利益 剰余金 | | |
| 当期首残高 | 10,000,000 | 8,281,840 | 8,281,840 | 139,807 | 120,000 | 70,000 | 350,000 | 31,277,901 | 31,957,708 | 50,239,548 |
| 会計方針の変更による 累積的影響額 | - | - | - | - | - | - | - | 8,207 | 8,207 | 8,207 |
| 遡及処理後当期首残高 | 10,000,000 | 8,281,840 | 8,281,840 | 139,807 | 120,000 | 70,000 | 350,000 | 31,286,108 | 31,965,915 | 50,247,755 |
| 当期変動額 | | | | | | | | | | |
| 剰余金の配当 | - | - | - | - | - | - | - | 135,560 | 135,560 | 135,560 |
| 当期純利益 | - | - | - | - | - | - | - | 7,542,855 | 7,542,855 | 7,542,855 |
| 株主資本以外の項目の 当期変動額（純額） | - | - | - | - | - | - | - | - | - | - |
| 当期変動額合計 | - | - | - | - | - | - | - | 7,407,295 | 7,407,295 | 7,407,295 |
| 当期末残高 | 10,000,000 | 8,281,840 | 8,281,840 | 139,807 | 120,000 | 70,000 | 350,000 | 38,693,404 | 39,373,211 | 57,655,051 |

| | 評価・換算差額等 | | 純資産 合計 |
|-------------------------|----------------------|----------------|------------|
| | その他有価 証券評価差 額金 | 評価・換算 差額等合計 | |
| 当期首残高 | 1,309,858 | 1,309,858 | 51,549,407 |
| 会計方針の変更による 累積的影響額 | - | - | 8,207 |
| 遡及処理後当期首残高 | 1,309,858 | 1,309,858 | 51,557,614 |
| 当期変動額 | | | |
| 剰余金の配当 | - | - | 135,560 |
| 当期純利益 | - | - | 7,542,855 |
| 株主資本以外の項目の 当期変動額（純額） | 497,014 | 497,014 | 497,014 |
| 当期変動額合計 | 497,014 | 497,014 | 6,910,281 |
| 当期末残高 | 812,844 | 812,844 | 58,467,896 |

注記事項

（重要な会計方針）

| 項目 | 当事業年度 (自 2016年4月1日 至 2017年3月31日) |
|-------------------------|--|
| 1．有価証券の評価基準及び評価方法 | <p>満期保有目的の債券 償却原価法（定額法）によっております。</p> <p>その他有価証券 時価のあるもの ...決算日の市場価格等に基づく時価法（評価差額は全部純資産直入法により処理し、売却原価は移動平均法により算定）によっております。</p> <p>時価のないもの ...移動平均法に基づく原価法によっております。</p> <p>関係会社株式 移動平均法に基づく原価法によっております。</p> |
| 2．固定資産の減価償却の方法 | <p>有形固定資産 定率法(ただし、2016年4月1日以後に取得した建物附属設備については定額法)によっております。なお、主な耐用年数は、建物附属設備3～15年、車両6年、器具備品2～20年であります。</p> <p>無形固定資産 定額法によっております。なお、自社利用のソフトウェアについては社内における利用可能期間（5年）に基づく定額法によっております。</p> |
| 3．引当金の計上基準 | <p>賞与引当金 従業員への賞与の支給に充てるため、当期末在籍者に対する支給見込額のうち当期負担額を計上しております。</p> <p>退職給付引当金 従業員への退職給付に備えるため、当事業年度末における退職給付債務の見込額に基づき計上しております。</p> <p>退職給付引当金及び退職給付費用の計算に、退職給付に係る期末自己都合要支給額を退職給付債務とする方法を用いた簡便法を適用しております。</p> <p>なお、受入出向者については、退職給付負担金を出向元に支払っているため、退職給付引当金は計上しておりません。</p> <p>役員退職慰労引当金 役員への退職慰労金の支給に備えるため、内規に基づく期末要支給額を計上しております。</p> |
| 4．外貨建の資産及び負債の本邦通貨への換算基準 | <p>外貨建金銭債権債務は、期末日の直物為替相場により円貨に換算し、換算差額は損益として処理しております。</p> |
| 5．消費税等の会計処理 | <p>消費税及び地方消費税の会計処理は、税抜方式によっております。</p> |

(会計方針の変更)**(繰延税金資産の回収可能性に関する適用指針の適用)**

「繰延税金資産の回収可能性に関する適用指針」（企業会計基準適用指針第26号 平成28年3月28日。以下「回収可能性適用指針」という。）を当期から適用し、繰延税金資産の回収可能性に関する会計処理の方法の一部を見直しております。

回収可能性適用指針の適用については、回収可能性適用指針第49項(4)に定める経過的な取扱いに従っており、当期の期首時点において回収可能性適用指針第49項(3) から に該当する定めを適用した場合の繰延税金資産の額と、前期末の繰延税金資産の額との差額を、当期の期首の繰越利益剰余金に加算しております。

この結果、当期の期首において、繰延税金資産（投資その他の資産）が8,207千円、繰越利益剰余金が8,207千円増加しております。

当期の期首の純資産に影響額が反映されたことにより、株主資本等変動計算書の繰越利益剰余金の期首残高は8,207千円増加しております。

(2016年度税制改正に係る減価償却方法の変更に関する実務上の取扱いの適用)

法人税法の改正に伴い、「平成28年度税制改正に係る減価償却方法の変更に関する実務上の取扱い」（実務対応報告第32号 平成28年6月17日）を当期に適用し、2016年4月1日以後に取得した建物附属設備に係る減価償却方法を定率法から定額法に変更しております。

この結果、当期の営業利益、経常利益及び税引前当期純利益はそれぞれ187千円増加しております。

(表示方法の変更)**(損益計算書の表示方法の変更)**

前期において、「営業外収益」の「その他営業外収益」に含めていた「時効成立償還金」は、重要性が増したため、当期より独立掲記することとしました。この表示方法の変更を反映させるため、前事業年度の財務諸表の組替えを行っております。

この結果、前事業年度の損益計算書において、「営業外収益」の「その他営業外収益」に表示していた32,180千円は、「時効成立償還金」18,330千円、「その他営業外収益」13,850千円として組み替えております。

(貸借対照表関係)

| | 前事業年度 (2016年3月31日) | 当事業年度 (2017年3月31日) |
|-------------------------------|-----------------------|-----------------------|
| 1.有形固定資産の減価償却累計額は以下のとおりであります。 | | |
| 建物附属設備 | 287,659千円 | 301,414千円 |
| 車両 | 6,720 | 7,014 |
| 器具備品 | 453,566 | 450,664 |
| 計 | 747,946 | 759,093 |

(損益計算書関係)

| | | |
|--|---|---|
| 1.役員報酬の限度額は以下のとおりであります。 | | |
| 取締役 | 180,000千円 | |
| 監査役 | 40,000千円 | |
| 2.事故損失賠償金は、当社の事務処理誤り等により受託資産に生じた損失を当社が賠償したものであります。 | | |
| 3.固定資産除却損の内訳は以下のとおりであります。 | | |
| | 前事業年度 (自 2015年4月 1日 至 2016年3月31日) | 当事業年度 (自 2016年4月 1日 至 2017年3月31日) |
| 器具備品 | 6,419千円 | 1,787千円 |
| 4.事故受取保険金は、当社が賠償した当社の事務処理誤り等による受託資産に生じた損失に係る損害賠償責任保険契約に基づき、受取った保険金であります。 | | |

(株主資本等変動計算書関係)

前事業年度(自2015年4月1日 至2016年3月31日)

1. 発行済株式の種類及び総数

| | 当事業年度期首 株式数 (千株) | 当事業年度 増加株式数 (千株) | 当事業年度 減少株式数 (千株) | 当事業年度末 株式数 (千株) |
|-------|------------------------|------------------------|------------------------|-----------------------|
| 発行済株式 | | | | |
| 普通株式 | 108 | - | - | 108 |
| 合計 | 108 | - | - | 108 |

2. 配当に関する事項

配当金支払額

2015年6月25日開催の定時株主総会決議による配当に関する事項

| | |
|----------|------------|
| 株式の種類 | 普通株式 |
| 配当金の総額 | 135,560千円 |
| 1株当たり配当額 | 1,250円 |
| 基準日 | 2015年3月31日 |
| 効力発生日 | 2015年6月25日 |

基準日が当事業年度に属する配当のうち、配当の効力発生日が翌事業年度となるもの

2016年6月24日開催の定時株主総会において、次のとおり決議しております。

| | |
|----------|------------|
| 株式の種類 | 普通株式 |
| 配当金の総額 | 135,560千円 |
| 配当の原資 | 利益剰余金 |
| 1株当たり配当額 | 1,250円 |
| 基準日 | 2016年3月31日 |
| 効力発生日 | 2016年6月24日 |

当事業年度(自2016年4月1日 至2017年3月31日)

1. 発行済株式の種類及び総数

| | 当事業年度期首 株式数 (千株) | 当事業年度 増加株式数 (千株) | 当事業年度 減少株式数 (千株) | 当事業年度末 株式数 (千株) |
|-------|------------------------|------------------------|------------------------|-----------------------|
| 発行済株式 | | | | |
| 普通株式 | 108 | - | - | 108 |
| 合計 | 108 | - | - | 108 |

2. 配当に関する事項

配当金支払額

2016年6月24日開催の定時株主総会決議による配当に関する事項

| | |
|----------|------------|
| 株式の種類 | 普通株式 |
| 配当金の総額 | 135,560千円 |
| 1株当たり配当額 | 1,250円 |
| 基準日 | 2016年3月31日 |
| 効力発生日 | 2016年6月24日 |

基準日が当事業年度に属する配当のうち、配当の効力発生日が翌事業年度となるもの

2017年6月23日開催の定時株主総会において、次のとおり決議することを予定しております。

| | |
|----------|-------------|
| 株式の種類 | 普通株式 |
| 配当金の総額 | 5,278,000千円 |
| 配当の原資 | 利益剰余金 |
| 1株当たり配当額 | 48,686円 |
| 基準日 | 2017年3月31日 |
| 効力発生日 | 2017年6月23日 |

(金融商品関係)

1. 金融商品の状況に関する事項

当社は、自己勘定の資金運用にあたっては、資金運用規則に沿って、慎重な資金管理、資本金の保全、投機の回避に十分に留意しております。また、資金の管理にあたっては、投資信託委託会社としての業務により当社が受け入れる投資信託財産に属する金銭等との混同を来たさないよう、分離して行っております。

投資有価証券は主として利付国債と自社設定投資信託であります。これらは金利の変動リスク及び市場価格の変動リスクに晒されております。自己資金運用に係るリスク管理等については、資金運用規則のほか資金運用リスク管理規程に従い、適切なリスク管理を図っております。

2. 金融商品の時価等に関する事項

貸借対照表計上額、時価及びこれらの差額については、次のとおりであります。なお、時価を把握することが極めて困難と認められるものは、含まれておりません(注2)を参照下さい)。

前事業年度(2016年3月31日)

(単位:千円)

| | 貸借対照表 計上額 | 時価 | 差額 |
|-----------|--------------|------------|---------|
| 現金・預金 | 9,619,679 | 9,619,679 | - |
| 有価証券 | | | |
| 満期保有目的の債券 | 7,602,477 | 7,619,170 | 16,692 |
| 投資有価証券 | | | |
| 満期保有目的の債券 | 22,118,488 | 22,356,870 | 238,381 |
| その他有価証券 | 13,290,620 | 13,290,620 | - |

当事業年度(2017年3月31日)

(単位:千円)

| | 貸借対照表 計上額 | 時価 | 差額 |
|-----------|--------------|------------|---------|
| 現金・預金 | 20,957,403 | 20,957,403 | - |
| 有価証券 | | | |
| 満期保有目的の債券 | 6,499,770 | 6,515,850 | 16,079 |
| 投資有価証券 | | | |
| 満期保有目的の債券 | 15,613,017 | 15,730,180 | 117,162 |
| その他有価証券 | 13,919,739 | 13,919,739 | - |

(注1) 金融商品の時価の算定方法並びに有価証券に関する事項

現金・預金

預金はすべて短期であるため、時価は帳簿価額にほぼ等しいことから、当該帳簿価額によっております。

有価証券

決算日の市場価格等によっております。

投資有価証券

決算日の市場価格等によっております。

(注2) 時価を把握することが極めて困難と認められる金融商品

(単位：千円)

| 区分 | 前事業年度 (2016年3月31日) | 当事業年度 (2017年3月31日) |
|--------|-----------------------|-----------------------|
| 非上場株式 | 67,500 | 67,500 |
| 関係会社株式 | 66,222 | 66,222 |

非上場株式については、市場価格がなく、かつ、将来キャッシュ・フローを見積もること等ができず、時価を把握することが極めて困難と認められるため、「投資有価証券 其他有価証券」には含めておりません。

また、関係会社株式は、市場価格がなく、かつ将来キャッシュ・フローを見積もること等ができず、時価を把握することが極めて困難と認められるため、記載しておりません。

(注3) 金銭債権及び満期のある有価証券の決算日後の償還予定額

前事業年度(2016年3月31日)

| | 1年以内 (千円) | 1年超 5年以内 (千円) | 5年超 10年以内 (千円) | 10年超 (千円) |
|------------------|--------------|---------------------|----------------------|--------------|
| 現金・預金 | 9,619,679 | - | - | - |
| 有価証券及び投資有価証券 | | | | |
| 満期保有目的の債券 | | | | |
| 国債・地方債等 | 7,600,000 | 22,100,000 | - | - |
| 其他有価証券のうち満期があるもの | | | | |
| 其他(注) | 995,984 | 11,352,737 | 851,097 | 1,017 |
| 合計 | 18,215,663 | 33,452,737 | 851,097 | 1,017 |

(注) 投資信託受益証券、国債であります。

当事業年度(2017年3月31日)

| | 1年以内 (千円) | 1年超 5年以内 (千円) | 5年超 10年以内 (千円) | 10年超 (千円) |
|------------------|--------------|---------------------|----------------------|--------------|
| 現金・預金 | 20,957,403 | - | - | - |
| 有価証券及び投資有価証券 | | | | |
| 満期保有目的の債券 | | | | |
| 国債・地方債等 | 6,500,000 | 15,600,000 | - | - |
| 其他有価証券のうち満期があるもの | | | | |
| 其他(注) | 1,543,642 | 10,698,606 | 1,611,564 | 1,136 |
| 合計 | 29,001,045 | 26,298,606 | 1,611,564 | 1,136 |

(注) 投資信託受益証券、国債であります。

(有価証券関係)

1. 満期保有目的の債券

前事業年度(2016年3月31日)

| | 種類 | 貸借対照表計上額 (千円) | 時価 (千円) | 差額 (千円) |
|------------------------|------------|------------------|------------|------------|
| 時価が貸借対照 表計上額を超えるもの | (1)国債・地方債等 | 29,720,965 | 29,976,040 | 255,074 |
| | (2)社債 | - | - | - |
| | (3)その他 | - | - | - |
| | 小計 | 29,720,965 | 29,976,040 | 255,074 |
| 時価が貸借対照 表計上額を超えないもの | (1)国債・地方債等 | - | - | - |
| | (2)社債 | - | - | - |
| | (3)その他 | - | - | - |
| | 小計 | - | - | - |
| 合計 | | 29,720,965 | 29,976,040 | 255,074 |

当事業年度(2017年3月31日)

| | 種類 | 貸借対照表計上額 (千円) | 時価 (千円) | 差額 (千円) |
|------------------------|------------|------------------|------------|------------|
| 時価が貸借対照 表計上額を超えるもの | (1)国債・地方債等 | 22,112,787 | 22,246,030 | 133,242 |
| | (2)社債 | - | - | - |
| | (3)その他 | - | - | - |
| | 小計 | 22,112,787 | 22,246,030 | 133,242 |
| 時価が貸借対照 表計上額を超えないもの | (1)国債・地方債等 | - | - | - |
| | (2)社債 | - | - | - |
| | (3)その他 | - | - | - |
| | 小計 | - | - | - |
| 合計 | | 22,112,787 | 22,246,030 | 133,242 |

2. その他有価証券

前事業年度(2016年3月31日)

| | 種類 | 貸借対照表計上額 (千円) | 取得原価または 償却原価 (千円) | 差額 (千円) |
|---|------------|------------------|-------------------------|------------|
| 貸借対照表計上 額が取得原価ま たは償却原価を 超えるもの | (1)株式 | - | - | - |
| | (2)債券 | 5,882,680 | 5,808,946 | 73,733 |
| | 国債・地方債等 | 5,882,680 | 5,808,946 | 73,733 |
| | 社債 | - | - | - |
| | その他 | - | - | - |
| | (3)その他(注1) | 6,418,711 | 4,470,989 | 1,947,721 |
| | 小計 | 12,301,391 | 10,279,936 | 2,021,454 |
| 貸借対照表計上 額が取得原価ま たは償却原価を 超えないもの | (1)株式 | - | - | - |
| | (2)債券 | - | - | - |
| | 国債・地方債等 | - | - | - |
| | 社債 | - | - | - |
| | その他 | - | - | - |
| | (3)その他(注1) | 989,229 | 1,118,670 | 129,440 |
| | 小計 | 989,229 | 1,118,670 | 129,440 |
| | 合計 | 13,290,620 | 11,398,606 | 1,892,014 |

当事業年度(2017年3月31日)

| | 種類 | 貸借対照表計上額 (千円) | 取得原価または 償却原価 (千円) | 差額 (千円) |
|-----------------------------|------------|------------------|-------------------------|------------|
| 貸借対照表計上額が取得原価または償却原価を超えるもの | (1)株式 | - | - | - |
| | (2)債券 | 5,850,740 | 5,806,313 | 44,426 |
| | 国債・地方債等 | 5,850,740 | 5,806,313 | 44,426 |
| | 社債 | - | - | - |
| | その他 | - | - | - |
| | (3)その他(注1) | 5,152,625 | 3,951,939 | 1,200,685 |
| | 小計 | 11,003,365 | 9,758,253 | 1,245,112 |
| 貸借対照表計上額が取得原価または償却原価を超えないもの | (1)株式 | - | - | - |
| | (2)債券 | - | - | - |
| | 国債・地方債等 | - | - | - |
| | 社債 | - | - | - |
| | その他 | - | - | - |
| | (3)その他(注1) | 2,916,373 | 2,988,610 | 72,236 |
| | 小計 | 2,916,373 | 2,988,610 | 72,236 |
| | 合計 | 13,919,739 | 12,746,863 | 1,172,876 |

(注1) 投資信託受益証券等であります。

(注2) 非上場株式(当事業年度の貸借対照表計上額は67,500千円、前事業年度の貸借対照表計上額は67,500千円)については、市場価格がなく、かつ将来キャッシュ・フローを見積もること等ができず、時価を把握することが極めて困難と認められることから、上表の「その他有価証券」には含めておりません。

また、関係会社株式(当事業年度の貸借対照表計上額は66,222千円、前事業年度の貸借対照表計上額は66,222千円)は、市場価格がなく、かつ将来キャッシュ・フローを見積もること等ができず、時価を把握することが極めて困難と認められるため、記載しておりません。

3．売却したその他有価証券

前事業年度（自2015年4月1日 至2016年3月31日）

| 種類 | 売却額（千円） | 売却益の合計（千円） | 売却損の合計（千円） |
|--------|-----------|------------|------------|
| (1)株式 | - | - | - |
| (2)債券 | - | - | - |
| (3)その他 | 2,120,246 | 100,523 | 726 |
| 合計 | 2,120,246 | 100,523 | 726 |

当事業年度（自2016年4月1日 至2017年3月31日）

| 種類 | 売却額（千円） | 売却益の合計（千円） | 売却損の合計（千円） |
|--------|-----------|------------|------------|
| (1)株式 | - | - | - |
| (2)債券 | - | - | - |
| (3)その他 | 1,520,915 | 624,481 | 2,615 |
| 合計 | 1,520,915 | 624,481 | 2,615 |

4．減損処理を行った有価証券

当事業年度において、その他有価証券のその他について129,060千円減損処理を行っております。

なお、減損処理にあたっては、期末における時価が取得原価に比べ50%以上下落した場合にはすべて減損処理を行い、30～50%程度下落した場合には、回復可能性等を考慮して必要と認められた額について減損処理を行っております。

（デリバティブ取引関係）

当社は、デリバティブ取引を行っておりませんので、該当事項はありません。

（退職給付関係）

前事業年度（自2015年4月1日 至2016年3月31日）

1．採用している退職給付制度の概要

当社は、確定給付型の制度である退職一時金制度と確定拠出型年金制度を採用しております。退職一時金制度については、年俸制総合職および一般職を制度対象としております。受入出向者については、退職給付負担金を支払っており、損益計算書上の退職給付費用には当該金額が含まれておりません。

なお、当社が有する退職一時金制度は、簡便法により退職給付引当金及び退職給付費用を計算しております。

2．簡便法を適用した確定給付制度

（1）簡便法を適用した制度の、退職給付引当金の期首残高と期末残高の調整表

| | |
|--------------|--------------|
| 退職給付引当金の期首残高 | 1,253,790 千円 |
| 退職給付費用 | 220,314 |
| 退職給付の支払額 | 70,046 |
| 退職給付引当金の期末残高 | 1,404,058 |

（2）退職給付費用

簡便法で計算した退職給付費用 220,314 千円

3. 確定拠出制度

当社の確定拠出制度への要拠出額は、46,819千円であります。

当事業年度（自2016年4月1日 至2017年3月31日）

1. 採用している退職給付制度の概要

当社は、確定給付型の制度である退職一時金制度と確定拠出型年金制度を採用しております。退職一時金制度については、年俸制総合職および一般職を制度対象としております。受入出向者については、退職給付負担金を支払っており、損益計算書上の退職給付費用には当該金額が含まれておりません。

なお、当社が有する退職一時金制度は、簡便法により退職給付引当金及び退職給付費用を計算しております。

2. 簡便法を適用した確定給付制度

（1）簡便法を適用した制度の、退職給付引当金の期首残高と期末残高の調整表

| | |
|---------------------|------------------|
| 退職給付引当金の期首残高 | 1,404,058 千円 |
| 退職給付費用 | 167,807 |
| 退職給付の支払額 | 52,223 |
| <u>退職給付引当金の期末残高</u> | <u>1,519,642</u> |

（2）退職給付費用

簡便法で計算した退職給付費用 167,807 千円

3. 確定拠出制度

当社の確定拠出制度への要拠出額は、50,618千円であります。

(税効果会計関係)

1. 繰延税金資産及び繰延税金負債の発生の主な原因別の内訳

| | 前事業年度 (2016年3月31日) | 当事業年度 (2017年3月31日) |
|----------------|-----------------------|-----------------------|
| (流動資産) | | |
| 繰延税金資産 | | |
| 賞与引当金 | 266,903 千円 | 230,314 千円 |
| 未払事業税 | 179,194 | 63,109 |
| その他 | 34,722 | 34,011 |
| 繰延税金資産合計 | 480,820 | 327,435 |
| (固定資産) | | |
| 繰延税金資産 | | |
| 退職給付引当金 | 430,318 | 465,488 |
| 税務上の繰延資産償却超過額 | 2,980 | 3,415 |
| 役員退職慰労引当金 | 8,207 | 4,822 |
| 投資有価証券評価損 | 36,550 | 39,827 |
| 投資有価証券評価差額 | 39,867 | 22,140 |
| その他 | 2,207 | 3,623 |
| 小計 | 520,132 | 539,318 |
| 評価性引当額 | 8,246 | 10 |
| 繰延税金資産合計 | 511,885 | 539,308 |
| 繰延税金負債 | | |
| 特別分配金否認 | 68,623 | 34,979 |
| 投資有価証券評価差額 | 272,306 | 224,285 |
| 繰延税金負債合計 | 340,929 | 259,265 |
| 繰延税金資産(は負債)の純額 | 170,956 | 280,043 |

2. 法定実効税率と税効果会計適用後の法人税等の負担率との間に重要な差異があるときの、当該差異の原因となった主要な項目別の内訳

| | 前事業年度 (2016年3月31日) | 当事業年度 (2017年3月31日) |
|----------------------|-----------------------|---------------------------|
| 法定実効税率 (調整) | 33.06 % | 法定実効税率 (調整) 30.86 % |
| 交際費等永久に損金に算入されない項目 | 0.07 | 交際費等永久に損金に算入されない項目 0.06 |
| 受取配当金等永久に益金に算入されない項目 | 0.15 | 受取配当金等永久に益金に算入されない項目 0.06 |
| 住民税均等割 | 0.05 | 住民税均等割 0.05 |
| 税率変更に伴う影響 | 0.71 | 税率変更に伴う影響 0.01 |
| 特定外国子会社留保金課税 | 0.16 | 特定外国子会社留保金課税 0.11 |
| 所得拡大促進税制による特別控除額 | 0.35 | 所得拡大促進税制による特別控除額 0.64 |
| 評価性引当額の増加 | 0.76 | 外国税額控除 0.02 |
| 外国税額控除 | 0.08 | その他 0.02 |
| その他 | 0.00 | 税効果会計適用後の法人税等の負担率 30.36 |
| 税効果会計適用後の法人税等の負担率 | 32.70 | |

(セグメント情報等)

[セグメント情報]

当社は、資産運用業の単一セグメントであるため、記載を省略しております。

[関連情報]

前事業年度(自2015年4月1日 至2016年3月31日)

1. サービスごとの情報

当社のサービス区分の決定方法は、損益計算書の営業収益の区分と同一であることから、サービスごとの営業収益の記載を省略しております。

2. 地域ごとの情報

(1) 営業収益

当社は、本邦の外部顧客に対する営業収益に区分した金額が損益計算書の営業収益の90%を超えるため、記載を省略しております。

(2) 有形固定資産

本邦以外に所在している有形固定資産がないため、該当事項はありません。

3. 主要な顧客ごとの情報

(単位:千円)

| 顧客の名称 | 営業収益 |
|------------|-----------|
| 日本生命保険相互会社 | 4,199,085 |

当事業年度(自2016年4月1日 至2017年3月31日)

1. サービスごとの情報

当社のサービス区分の決定方法は、損益計算書の営業収益の区分と同一であることから、サービスごとの営業収益の記載を省略しております。

2. 地域ごとの情報

(1) 営業収益

当社は、本邦の外部顧客に対する営業収益に区分した金額が損益計算書の営業収益の90%を超えるため、記載を省略しております。

(2) 有形固定資産

本邦以外に所在している有形固定資産がないため、該当事項はありません。

3. 主要な顧客ごとの情報

外部顧客への売上高のうち、損益計算書の営業収益の10%以上を占める相手先がないため、記載を省略しております。

[報告セグメントごとの固定資産の減損損失に関する情報]

該当事項はありません。

[報告セグメントごとののれんの償却額及び未償却残高に関する情報]

該当事項はありません。

[報告セグメントごとの負ののれん発生益に関する情報]

該当事項はありません。

(関連当事者との取引)

1 関連当事者との取引

財務諸表提出会社の親会社及び主要株主（会社等に限る。）等
前事業年度（自2015年4月1日 至2016年3月31日）

| 種類 | 会社等の名称 | 所在地 | 資本金又は出資金 (百万円) | 事業の内容 | 議決権等の被所有割合 | 関連当事者との関係 | | 取引の内容 | 取引金額 (千円) | 科目 | 期末残高 (千円) |
|-----|------------|-----------|-------------------|-------|--------------------|-------------------|--------|-----------|--------------|----------|--------------|
| | | | | | | 役員の兼任等 | 事業上の関係 | | | | |
| 親会社 | 日本生命保険相互会社 | 大阪府大阪市中央区 | 200,000 | 生命保険業 | (被所有) 直接 90.00% | 兼任有 出向有 転籍有 | 営業取引 | 運用受託報酬の受取 | 3,566,369 | 未収運用受託報酬 | 600,637 |
| | | | | | | | | 投資助言報酬の受取 | 632,716 | 未収投資助言報酬 | 143,284 |

当事業年度（自2016年4月1日 至2017年3月31日）

| 種類 | 会社等の名称 | 所在地 | 資本金又は出資金 (百万円) | 事業の内容 | 議決権等の被所有割合 | 関連当事者との関係 | | 取引の内容 | 取引金額 (千円) | 科目 | 期末残高 (千円) |
|-----|------------|-----------|-------------------|-------|--------------------|-------------------|--------|-----------|--------------|----------|--------------|
| | | | | | | 役員の兼任等 | 事業上の関係 | | | | |
| 親会社 | 日本生命保険相互会社 | 大阪府大阪市中央区 | 150,000 | 生命保険業 | (被所有) 直接 90.00% | 兼任有 出向有 転籍有 | 営業取引 | 運用受託報酬の受取 | 3,036,007 | 未収運用受託報酬 | 715,220 |
| | | | | | | | | 投資助言報酬の受取 | 218,363 | 未収投資助言報酬 | 11,670 |

(注) 1. 上記金額のうち、取引金額には消費税等が含まれておらず、期末残高には消費税等が含まれております。

2. 取引条件及び取引条件の決定方針等

取引条件は第三者との取引価格を参考に、協議の上決定しております。

3. 取引条件の変更

一部の投資助言契約について取引条件を変更し、契約内容の一部を投資一任契約に移行しております。これにより、投資助言報酬及び未収投資助言報酬が減少し、運用受託報酬及び未収運用受託報酬が増加しております。

2 親会社に関する注記

親会社情報

日本生命保険相互会社（非上場）

(1株当たり情報)

| | 前事業年度 (自 2015年4月 1日 至 2016年3月31日) | 当事業年度 (自 2016年4月 1日 至 2017年3月31日) |
|--------------|---|---|
| 1株当たり純資産額 | 475,337円55銭 | 539,133円00銭 |
| 1株当たり当期純利益金額 | 68,370円53銭 | 69,552円73銭 |

(注) 1. 潜在株式調整後1株当たり当期純利益金額については、潜在株式が存在しないため記載しておりません。

2. 1株当たり当期純利益金額の算定上の基礎は、以下のとおりであります。

| | 前事業年度 (自 2015年4月 1日 至 2016年3月31日) | 当事業年度 (自 2016年4月 1日 至 2017年3月31日) |
|--------------|---|---|
| 当期純利益 | 7,414,647千円 | 7,542,855千円 |
| 普通株主に帰属しない金額 | - | - |
| 普通株式に係る当期純利益 | 7,414,647千円 | 7,542,855千円 |
| 期中平均株式数 | 108千株 | 108千株 |

(重要な後発事象)

該当事項はありません。

中間財務諸表

(1) 中間貸借対照表

(単位：千円)

| | | 第23期中間会計期間末 (2017年9月30日現在) |
|------------|---|-------------------------------|
| 資産の部 | | |
| 流動資産 | | |
| 現金・預金 | | 17,671,147 |
| 有価証券 | | 6,602,399 |
| 前払費用 | | 609,445 |
| 未収委託者報酬 | | 3,999,420 |
| 未収運用受託報酬 | | 2,335,491 |
| 未収投資助言報酬 | | 107,292 |
| 繰延税金資産 | | 273,657 |
| その他 | | 109,390 |
| 流動資産合計 | | 31,708,245 |
| 固定資産 | | |
| 有形固定資産 | 1 | 162,927 |
| 無形固定資産 | | 943,974 |
| 投資その他の資産 | | |
| 投資有価証券 | | 31,224,218 |
| 関係会社株式 | | 66,222 |
| 長期前払費用 | | 24,779 |
| 差入保証金 | | 285,839 |
| 繰延税金資産 | | 285,545 |
| その他 | | 10,144 |
| 投資その他の資産合計 | | 31,896,749 |
| 固定資産合計 | | 33,003,651 |
| 資産合計 | | 64,711,897 |

負債の部

流動負債

| | |
|----------|-----------|
| 預り金 | 56,934 |
| 未払収益分配金 | 2,498 |
| 未払手数料 | 1,424,904 |
| 未払運用委託報酬 | 670,029 |
| 未払投資助言報酬 | 704,922 |
| その他未払金 | 247,977 |
| 未払費用 | 148,596 |
| 未払法人税等 | 1,838,558 |
| 前受投資助言報酬 | 46,905 |
| 賞与引当金 | 469,996 |
| その他 | 251,773 |
| 流動負債合計 | 5,863,096 |

固定負債

| | |
|-----------|-----------|
| 退職給付引当金 | 1,624,004 |
| 役員退職慰労引当金 | 19,475 |
| 固定負債合計 | 1,643,479 |

負債合計

7,506,576

純資産の部

株主資本

| | |
|----------|------------|
| 資本金 | 10,000,000 |
| 資本剰余金 | |
| 資本準備金 | 8,281,840 |
| 資本剰余金合計 | 8,281,840 |
| 利益剰余金 | |
| 利益準備金 | 139,807 |
| その他利益剰余金 | |
| 配当準備積立金 | 120,000 |
| 研究開発積立金 | 70,000 |
| 別途積立金 | 350,000 |
| 繰越利益剰余金 | 37,387,299 |
| 利益剰余金合計 | 38,067,106 |
| 株主資本合計 | 56,348,946 |

評価・換算差額等

| | |
|--------------|---------|
| その他有価証券評価差額金 | 856,374 |
| 評価・換算差額等合計 | 856,374 |

純資産合計

57,205,320

負債・純資産合計

64,711,897

(2)中間損益計算書

(単位：千円)

| 第23期中間会計期間 | |
|----------------------------|-------------|
| (自 2017年4月1日 至 2017年9月30日) | |
| 営業収益 | |
| 委託者報酬 | 13,451,780 |
| 運用受託報酬 | 5,105,340 |
| 投資助言報酬 | 245,433 |
| 営業収益計 | 18,802,554 |
| 営業費用 | 9,435,094 |
| 一般管理費 | 1 3,962,305 |
| 営業利益 | 5,405,154 |
| 営業外収益 | 2 156,704 |
| 営業外費用 | 3 19,156 |
| 経常利益 | 5,542,703 |
| 特別利益 | 4 201,622 |
| 特別損失 | 5 1,216 |
| 税引前中間純利益 | 5,743,108 |
| 法人税、住民税及び事業税 | 1,741,273 |
| 法人税等調整額 | 29,939 |
| 法人税等合計 | 1,771,213 |
| 中間純利益 | 3,971,895 |

(3)中間株主資本等変動計算書

第23期中間会計期間(自 2017年4月1日 至 2017年9月30日)

(単位:千円)

| | 株主資本 | | | | | | | | | 株主資本 合計 |
|-------------------------------|------------|-----------|-------------|-----------|-------------|-------------|-----------|-------------|-------------|------------|
| | 資本金 | 資本剰余金 | | 利益準備 金 | その他利益剰余金 | | | | 利益剰余金 合計 | |
| | | 資本準備 金 | 資本剰余 金合計 | | 配当準備 積立金 | 研究開発 積立金 | 別途積立 金 | 繰越利益 剰余金 | | |
| | | | | | | | | | | |
| 当期首残高 | 10,000,000 | 8,281,840 | 8,281,840 | 139,807 | 120,000 | 70,000 | 350,000 | 38,693,404 | 39,373,211 | 57,655,051 |
| 当中間期変動額 | | | | | | | | | | |
| 剰余金の配当 | - | - | - | - | - | - | - | 5,278,000 | 5,278,000 | 5,278,000 |
| 中間純利益 | - | - | - | - | - | - | - | 3,971,895 | 3,971,895 | 3,971,895 |
| 株主資本以外の項目 の当中間期変動額 (純額) | - | - | - | - | - | - | - | - | - | - |
| 当中間期変動額合計 | - | - | - | - | - | - | - | 1,306,104 | 1,306,104 | 1,306,104 |
| 当中間期末残高 | 10,000,000 | 8,281,840 | 8,281,840 | 139,807 | 120,000 | 70,000 | 350,000 | 37,387,299 | 38,067,106 | 56,348,946 |

| | 評価・換算差額等 | | 純資産 合計 |
|-------------------------------|----------------------|----------------|------------|
| | その他有価 証券評価 差額金 | 評価・換算 差額等合計 | |
| 当期首残高 | 812,844 | 812,844 | 58,467,896 |
| 当中間期変動額 | | | |
| 剰余金の配当 | - | - | 5,278,000 |
| 中間純利益 | - | - | 3,971,895 |
| 株主資本以外の項目 の当中間期変動額 (純額) | 43,529 | 43,529 | 43,529 |
| 当中間期変動額合計 | 43,529 | 43,529 | 1,262,575 |
| 当中間期末残高 | 856,374 | 856,374 | 57,205,320 |

注記事項

（重要な会計方針）

| 項目 | 第23期中間会計期間 （自 2017年4月1日 至 2017年9月30日） |
|-------------------------|---|
| 1．有価証券の評価基準及び評価方法 | <p>満期保有目的の債券 償却原価法（定額法）によっております。</p> <p>其他有価証券 時価のあるもの ...中間会計期間末日の市場価格等に基づく時価法（評価差額は全部純資産直入法により処理し、売却原価は移動平均法により算定）によっております。</p> <p>時価のないもの ...移動平均法に基づく原価法によっております。 関係会社株式 移動平均法に基づく原価法によっております。</p> |
| 2．固定資産の減価償却の方法 | <p>有形固定資産 定率法（ただし、2016年4月1日以後に取得した建物附属設備については定額法）によっております。なお、主な耐用年数は、建物附属設備3～15年、車両6年、器具備品2～20年であります。</p> <p>無形固定資産 定額法によっております。なお、自社利用のソフトウェアについては社内における利用可能期間（5年）に基づく定額法によっております。</p> |
| 3．引当金の計上基準 | <p>賞与引当金 従業員への賞与の支給に充てるため、当中間会計期間末在籍者に対する支給見込額のうち当中間会計期間の負担額を計上しております。</p> <p>退職給付引当金 従業員への退職給付に備えるため、当中間会計期間末における退職給付債務の見込額に基づき計上しております。 退職給付引当金及び退職給付費用の計算に、退職給付に係る中間期末自己都合要支給額を退職給付債務とする方法を用いた簡便法を適用しております。 なお、受入出向者については、退職給付負担金を出向元に支払っているため、退職給付引当金は計上しておりません。</p> <p>役員退職慰労引当金 役員への退職慰労金の支給に備えるため、内規に基づく当中間会計期間末要支給額を計上しております。</p> |
| 4．外貨建の資産及び負債の本邦通貨への換算基準 | <p>外貨建金銭債権債務は、中間会計期間末日の直物為替相場により円貨に換算し、換算差額は損益として処理しております。</p> |
| 5．消費税等の会計処理 | <p>消費税及び地方消費税の会計処理は、税抜方式によっております。</p> |

(中間貸借対照表関係)

| 第23期中間会計期末 (2017年9月30日現在) | |
|--|-----------|
| 1.有形固定資産の減価償却累計額 | 766,173千円 |
| 2.消費税等の取扱い 仮払消費税等及び仮受消費税等は相殺のうえ、流動負債の「その他」に含めて表示しております。 | |

(中間損益計算書関係)

| 第23期中間会計期間 (自2017年4月1日 至2017年9月30日) | |
|---|-----------|
| 1.減価償却の実施額 | |
| 有形固定資産 | 24,084千円 |
| 無形固定資産 | 161,452千円 |
| 2.営業外収益のうち主要なもの | |
| 受取配当金 | 108,390千円 |
| 時効成立償還金 | 27,718千円 |
| 有価証券利息 | 18,426千円 |
| 3.営業外費用のうち主要なもの | |
| 控除対象外消費税 | 9,594千円 |
| 為替差損 | 9,032千円 |
| 4.特別利益のうち主要なもの | |
| 投資有価証券売却益 | 199,774千円 |
| 投資有価証券償還益 | 1,677千円 |
| 5.特別損失のうち主要なもの | |
| 固定資産除却損 | 1,110千円 |
| 投資有価証券売却損 | 106千円 |

(中間株主資本等変動計算書関係)

第23期中間会計期間
 (自 2017年4月1日
 至 2017年9月30日)

1. 発行済株式の種類及び総数

| | 当事業年度期首 株式数(千株) | 当中間会計期間増加 株式数(千株) | 当中間会計期間減少 株式数(千株) | 当中間会計期間末 株式数(千株) |
|-------|--------------------|----------------------|----------------------|---------------------|
| 発行済株式 | | | | |
| 普通株式 | 108 | - | - | 108 |
| 合計 | 108 | - | - | 108 |

2. 配当に関する事項
配当金支払額

| (決議) | 株式の種類 | 配当金の総額 (千円) | 1株当たり 配当額 (円) | 基準日 | 効力発生日 |
|----------------------|-------|----------------|---------------------|------------|------------|
| 2017年6月23日 定時株主総会 | 普通株式 | 5,278,000 | 48,686 | 2017年3月31日 | 2017年6月23日 |

（金融商品関係）

第23期中間会計期間末（2017年9月30日現在）

金融商品の時価等に関する事項

中間貸借対照表計上額、時価及びこれらの差額については、次のとおりであります。

なお、時価を把握することが極めて困難と認められるものは次表には含まれておりません（（注2）を参照ください）。

（単位：千円）

| | 中間貸借対照表 計上額 | 時価 | 差額 |
|-----------|----------------|------------|--------|
| 現金・預金 | 17,671,147 | 17,671,147 | - |
| 有価証券 | | | |
| 満期保有目的の債券 | 6,602,399 | 6,615,380 | 12,980 |
| 投資有価証券 | | | |
| 満期保有目的の債券 | 14,857,433 | 14,910,725 | 53,291 |
| 其他有価証券 | 16,299,285 | 16,299,285 | - |

（注1）金融商品の時価の算定方法並びに有価証券に関する事項

現金・預金

短期で決済されるため、時価は帳簿価額と近似していることから、当該帳簿価額によっております。

有価証券

中間会計期間末日の市場価格等によっております。

投資有価証券

中間会計期間末日の市場価格等によっております。

（注2）時価を把握することが極めて困難と認められる金融商品

非上場株式（中間貸借対照表計上額67,500千円）については、市場価格がなく、かつ将来キャッシュ・フローを見積もること等ができず、時価を把握することが極めて困難と認められるため、「投資有価証券 其他有価証券」には含めておりません。

また、関係会社株式（中間貸借対照表計上額66,222千円）は、市場価格がなく、かつ将来キャッシュ・フローを見積もること等ができず、時価を把握することが極めて困難と認められるため、記載しておりません。

(有価証券関係)

第23期中間会計期間末(2017年9月30日現在)

1. 満期保有目的の債券

| | 種類 | 中間貸借対照表 計上額 (千円) | 時価 (千円) | 差額 (千円) |
|------------------------------|------------|------------------------|------------|------------|
| 時価が中間貸借 対照表計上額を 超えるもの | (1)国債・地方債等 | 19,009,833 | 19,083,320 | 73,486 |
| | (2)社債 | - | - | - |
| | (3)その他 | - | - | - |
| | 小計 | 19,009,833 | 19,083,320 | 73,486 |
| 時価が中間貸借 対照表計上額を 超えないもの | (1)国債・地方債等 | 2,450,000 | 2,442,785 | 7,215 |
| | (2)社債 | - | - | - |
| | (3)その他 | - | - | - |
| | 小計 | 2,450,000 | 2,442,785 | 7,215 |
| 合計 | | 21,459,833 | 21,526,105 | 66,271 |

2. その他有価証券

| | 種類 | 取得原価または 償却原価 (千円) | 中間貸借対照表 計上額 (千円) | 差額 (千円) |
|---|------------|-------------------------|------------------------|------------|
| 中間貸借対照表 計上額が取得原 価または償却原 価を超えるもの | (1)株式 | - | - | - |
| | (2)債券 | 5,804,993 | 5,832,950 | 27,956 |
| | 国債・地方債等 | 5,804,993 | 5,832,950 | 27,956 |
| | 社債 | - | - | - |
| | その他 | - | - | - |
| | (3)その他(注1) | 5,916,409 | 7,162,730 | 1,246,320 |
| 小計 | | 11,721,402 | 12,995,680 | 1,274,277 |
| 中間貸借対照表 計上額が取得原 価または償却原 価を超えないもの | (1)株式 | - | - | - |
| | (2)債券 | - | - | - |
| | 国債・地方債等 | - | - | - |
| | 社債 | - | - | - |
| | その他 | - | - | - |
| | (3)その他(注1) | 3,343,140 | 3,303,604 | 39,535 |
| 小計 | | 3,343,140 | 3,303,604 | 39,535 |
| 合計 | | 15,064,542 | 16,299,285 | 1,234,742 |

(注1) 投資信託受益証券等であります。

(注2) 非上場株式(中間貸借対照表計上額67,500千円)については、市場価格がなく、かつ将来キャッシュ・フローを見積もること等ができず、時価を把握することが極めて困難と認められることから、上表の「その他有価証券」には含めておりません。

また、関係会社株式(中間貸借対照表計上額66,222千円)は、市場価格がなく、かつ将来キャッシュ・フローを見積もること等ができず、時価を把握することが極めて困難と認められるため、記載しておりません。

(デリバティブ取引関係)

第23期中間会計期間(自 2017年4月1日 至 2017年9月30日)

当社は、デリバティブ取引を行っておりませんので、該当事項はありません。

(セグメント情報等)

[セグメント情報]

第23期中間会計期間(自 2017年4月1日 至 2017年9月30日)

当社は、資産運用業の単一セグメントであるため、記載を省略しております。

[関連情報]

第23期中間会計期間(自 2017年4月1日 至 2017年9月30日)

1. サービスごとの情報

当社のサービス区分の決定方法は、損益計算書の営業収益の区分と同一であることから、サービスごとの営業収益の記載を省略しております。

2. 地域ごとの情報

(1) 営業収益

当社は、本邦の外部顧客に対する営業収益に区分した金額が中間損益計算書の営業収益の90%を超えるため、記載を省略しております。

(2) 有形固定資産

本邦以外に所在している有形固定資産がないため、該当事項はありません。

3. 主要な顧客ごとの情報

外部顧客への売上高のうち、中間損益計算書の営業収益の10%以上を占める相手先がないため、記載を省略しております。

[報告セグメントごとの固定資産の減損損失に関する情報]

第23期中間会計期間(自 2017年4月1日 至 2017年9月30日)

該当事項はありません。

[報告セグメントごとののれんの償却額及び未償却残高に関する情報]

第23期中間会計期間(自 2017年4月1日 至 2017年9月30日)

該当事項はありません。

[報告セグメントごとの負ののれん発生益に関する情報]

第23期中間会計期間(自 2017年4月1日 至 2017年9月30日)

該当事項はありません。

(1 株当たり情報)

| | 第23期中間会計期間 (自 2017年4月1日 至 2017年9月30日) |
|--------------|---|
| 1株当たり純資産額 | 527,490円79銭 |
| 1株当たり中間純利益金額 | 36,624円88銭 |

(注) 1. 潜在株式調整後1株当たり中間純利益金額については、潜在株式が存在しないため記載しておりません。

2. 1株当たり中間純利益金額の算定上の基礎は以下のとおりであります。

| | |
|----------------|--------------------|
| 中間純利益金額 | 3,971,861千円 |
| 普通株主に帰属しない金額 | - |
| 普通株式に係る中間純利益金額 | <u>3,971,861千円</u> |
| 期中平均株式数 | 108千株 |

(重要な後発事象)

第23期中間会計期間(自 2017年4月1日 至 2017年9月30日)

該当事項はありません。

4【利害関係人との取引制限】

委託会社は、「金融商品取引法」の定めるところにより、利害関係人との取引について、次に掲げる行為が禁止されています。

自己又はその取締役若しくは執行役との間における取引を行うことを内容とした運用を行うこと(投資者の保護に欠け、若しくは取引の公正を害し、又は金融商品取引業の信用を失墜させるおそれがないものとして内閣府令で定めるものを除きます)。

運用財産相互間において取引を行うことを内容とした運用を行うこと(投資者の保護に欠け、若しくは取引の公正を害し、又は金融商品取引業の信用を失墜させるおそれがないものとして内閣府令で定めるものを除きます)。

通常の取引の条件と異なる条件であって取引の公正を害するおそれのある条件で、委託会社の親法人等（委託会社の総株主等の議決権の過半数を保有していることその他の当該金融商品取引業者と密接な関係を有する法人その他の団体として政令で定める要件に該当する者をいいます。以下 において同じ）又は子法人等（委託会社が総株主等の議決権の過半数を保有していることその他の当該金融商品取引業者と密接な関係を有する法人その他の団体として政令で定める要件に該当する者をいいます。以下同じ）と有価証券の売買その他の取引又は金融デリバティブ取引を行うこと。

委託会社の親法人等又は子法人等の利益を図るため、その行う投資運用業に関して運用の方針、運用財産の額若しくは市場の状況に照らして不必要な取引を行うことを内容とした運用を行うこと。

上記 に掲げるもののほか、委託会社の親法人等又は子法人等が関与する行為であって、投資者の保護に欠け、若しくは取引の公正を害し、又は金融商品取引業の信用を失墜させるおそれのあるものとして内閣府令で定める行為。

5【その他】

定款の変更等

2017年3月24日に開催された臨時株主総会において、定款の「取締役の責任免除」にかかる条項の追加が決議されました。

訴訟その他の重要事項

委託会社およびファンドに重要な影響を与えた事実、または与えると予想される事実はありません。

第2【その他の関係法人の概況】

1【名称、資本金の額及び事業の内容】

(1) 受託会社

a. 名称

三菱UFJ信託銀行株式会社

b. 資本金の額

2017年3月末現在、324,279百万円

c. 事業の内容

銀行法に基づき監督官庁の免許を受けて銀行業を営むとともに、金融機関の信託業務の兼営等に関する法律(兼営法)に基づき監督官庁の認可を受けて信託業務を営んでいます。

(参考) 再信託受託会社の概況

a. 名称

日本マスタートラスト信託銀行株式会社

b. 資本金の額

2017年3月末現在、10,000百万円

c. 事業の内容

銀行法に基づき銀行業を営むとともに、金融機関の信託業務の兼営等に関する法律に基づき信託業務を営んでいます。

(2) 販売会社

(2017年3月末現在)

| a. 名称 | b. 資本金の額 | c. 事業の内容 |
|-----------------------|--------------|--|
| エース証券株式会社 | 8,831百万円 | 金融商品取引法に定める第一種金融商品取引業を営んでいます。 |
| 岡三証券株式会社 | 5,000百万円 | |
| 岡三オンライン証券株式会社 | 1,000百万円 | |
| 岡三にいがた証券株式会社 | 852百万円 | |
| カブドットコム証券株式会社 | 7,196百万円 | |
| 株式会社しん証券さかもと | 450百万円 | |
| 東海東京証券株式会社 | 6,000百万円 | |
| 野村證券株式会社 | 10,000百万円 | |
| フィデリティ証券株式会社 | 8,158百万円 | |
| 松井証券株式会社 | 11,945百万円 | |
| マネックス証券株式会社 | 12,200百万円 | |
| 三菱UFJモルガン・スタンレー証券株式会社 | 40,500百万円 | |
| 楽天証券株式会社 | 7,495百万円 | |
| 株式会社SBI証券 | 48,323百万円 | |
| SMB C日興証券株式会社 | 10,000百万円 | 銀行法に基づき監督官庁の免許を受け、銀行業を営んでいます。 |
| 株式会社ジャパンネット銀行 | 37,250百万円 | |
| 株式会社百五銀行 | 20,000百万円 | |
| 株式会社北洋銀行 | 121,101百万円 | |
| 三井住友信託銀行株式会社 | 342,037百万円 | 銀行法に基づき監督官庁の免許を受けて銀行業を営むとともに、金融機関の信託業務の兼営等に関する法律(兼営法)に基づき監督官庁の認可を受けて信託業務を営んでいます。 |
| 日本生命保険相互会社 | 1,300,000百万円 | 保険業法に基づき監督官庁の免許を受け、生命保険業を営んでいます。 |

(3) 投資助言会社(参考情報)

- a. 名称
株式会社ニッセイ基礎研究所
- b. 資本金の額
2017年3月末現在、450百万円
- c. 事業の内容

「有価証券に係る投資顧問業の規制に関する法律」に基づき監督官庁の登録を受け、投資顧問業を営むとともに、内外の経済、産業動向や金融・投資手法等に関する調査研究の受託、コンサルティング業等を営んでいます。

2【関係業務の概要】

(1) 受託会社

信託財産の保管・管理・計算、外国証券を保管・管理する外国の保管銀行への指図・連絡等を行います。

(2) 販売会社

証券投資信託の募集の取扱いおよび販売を行い、一部解約に関する事務、一部解約金・収益分配金・償還金の支払いに関する事務等を代行します。

(3) 投資助言会社(参考情報)

委託会社に対し、「ニッセイ国内株式インデックスマザーファンド」の運用に関する投資助言を行います。

3【資本関係】

(1) 日本生命保険相互会社(販売会社)は、委託会社の株式を108,448株(持株比率100%)保有しています。

(2) 委託会社は、株式会社ニッセイ基礎研究所(投資助言会社)の株式を1,350株(持株比率15.0%)保有しています(参考情報)。

委託会社が所有する関係法人の株式または関係法人が所有する委託会社の株式のうち、持株比率が5%以上のものを記しています。

第3【参考情報】

下記の書類が関東財務局に提出されています。

| | |
|-------------|--------------------|
| 2017年5月19日 | 有価証券報告書 有価証券届出書 |
| 2017年11月20日 | 半期報告書 有価証券届出書 |

独立監査人の監査報告書

2017年5月30日

ニッセイアセットマネジメント株式会社

取締役会 御中

有限責任監査法人 トーマツ

指定有限責任社員
業務執行社員 公認会計士 小暮和敏 印

指定有限責任社員
業務執行社員 公認会計士 牧野あや子 印

当監査法人は、金融商品取引法第193条の2第1項の規定に基づく監査証明を行うため、「委託会社等の経理状況」に掲げられているニッセイアセットマネジメント株式会社の2016年4月1日から2017年3月31日までの第22期事業年度の財務諸表、すなわち、貸借対照表、損益計算書、株主資本等変動計算書、重要な会計方針及びその他の注記について監査を行った。

財務諸表に対する経営者の責任

経営者の責任は、我が国において一般に公正妥当と認められる企業会計の基準に準拠して財務諸表を作成し適正に表示することにある。これには、不正又は誤謬による重要な虚偽表示のない財務諸表を作成し適正に表示するために経営者が必要と判断した内部統制を整備及び運用することが含まれる。

監査人の責任

当監査法人の責任は、当監査法人が実施した監査に基づいて、独立の立場から財務諸表に対する意見を表明することにある。当監査法人は、我が国において一般に公正妥当と認められる監査の基準に準拠して監査を行った。監査の基準は、当監査法人に財務諸表に重要な虚偽表示がないかどうかについて合理的な保証を得るために、監査計画を策定し、これに基づき監査を実施することを求めている。

監査においては、財務諸表の金額及び開示について監査証拠を入手するための手続が実施される。監査手続は、当監査法人の判断により、不正又は誤謬による財務諸表の重要な虚偽表示のリスクの評価に基づいて選択及び適用される。財務諸表監査の目的は、内部統制の有効性について意見表明するためのものではないが、当監査法人は、リスク評価の実施に際して、状況に応じた適切な監査手続を立案するために、財務諸表の作成と適正な表示に関連する内部統制を検討する。また、監査には、経営者が採用した会計方針及びその適用方法並びに経営者によって行われた見積りの評価も含め全体としての財務諸表の表示を検討することが含まれる。

当監査法人は、意見表明の基礎となる十分かつ適切な監査証拠を入手したと判断している。

監査意見

当監査法人は、上記の財務諸表が、我が国において一般に公正妥当と認められる企業会計の基準に準拠して、ニッセイアセットマネジメント株式会社の2017年3月31日現在の財政状態及び同日をもって終了する事業年度の経営成績をすべての重要な点において適正に表示しているものと認める。

利害関係

会社と当監査法人又は業務執行社員との間には、公認会計士法の規定により記載すべき利害関係はない。

以上

1. 上記は監査報告書の原本に記載された事項を電子化したものであり、その原本は当社（ニッセイアセットマネジメント株式会社）が別途保管しております。
2. XBR Lデータは監査の対象には含まれておりません。

独立監査人の監査報告書

2018年3月27日

ニッセイアセットマネジメント株式会社

取締役会 御中

有限責任監査法人 トーマツ

指定有限責任社員

公認会計士 青木 裕 晃 印

業務執行社員

当監査法人は、金融商品取引法第193条の2第1項の規定に基づく監査証明を行うため、「ファンドの経理状況」に掲げられているニッセイTOPIXオープンの2017年2月21日から2018年2月20日までの計算期間の財務諸表、すなわち、貸借対照表、損益及び剰余金計算書、注記表並びに附属明細表について監査を行った。

財務諸表に対する経営者の責任

経営者の責任は、我が国において一般に公正妥当と認められる企業会計の基準に準拠して財務諸表を作成し適正に表示することにある。これには、不正又は誤謬による重要な虚偽表示のない財務諸表を作成し適正に表示するために経営者が必要と判断した内部統制を整備及び運用することが含まれる。

監査人の責任

当監査法人の責任は、当監査法人が実施した監査に基づいて、独立の立場から財務諸表に対する意見を表明することにある。当監査法人は、我が国において一般に公正妥当と認められる監査の基準に準拠して監査を行った。監査の基準は、当監査法人に財務諸表に重要な虚偽表示がないかどうかについて合理的な保証を得るために、監査計画を策定し、これに基づき監査を実施することを求めている。

監査においては、財務諸表の金額及び開示について監査証拠を入手するための手続が実施される。監査手続は、当監査法人の判断により、不正又は誤謬による財務諸表の重要な虚偽表示のリスクの評価に基づいて選択及び適用される。財務諸表監査の目的は、内部統制の有効性について意見表明するためのものではないが、当監査法人は、リスク評価の実施に際して、状況に応じた適切な監査手続を立案するために、財務諸表の作成と適正な表示に関連する内部統制を検討する。また、監査には、経営者が採用した会計方針及びその適用方法並びに経営者によって行われた見積りの評価も含め全体としての財務諸表の表示を検討することが含まれる。

当監査法人は、意見表明の基礎となる十分かつ適切な監査証拠を入手したと判断している。

監査意見

当監査法人は、上記の財務諸表が、我が国において一般に公正妥当と認められる企業会計の基準に準拠して、ニッセイTOPIXオープンの2018年2月20日現在の信託財産の状態及び同日をもって終了する計算期間の損益の状況をすべての重要な点において適正に表示しているものと認める。

利害関係

ニッセイアセットマネジメント株式会社及びファンドと当監査法人又は業務執行社員との間には、公認会計士法の規定により記載すべき利害関係はない。

以上

1. 上記は監査報告書の原本に記載された事項を電子化したものであり、その原本は当社（ニッセイアセットマネジメント株式会社）が別途保管しております。
2. XBR Lデータは監査の対象には含まれておりません。

独立監査人の中間監査報告書

2017年11月27日

ニッセイアセットマネジメント株式会社

取締役会 御中

有限責任監査法人 トーマツ

指定有限責任社員
業務執行社員 公認会計士 小暮和敏

指定有限責任社員
業務執行社員 公認会計士 牧野あや子

当監査法人は、金融商品取引法第193条の2第1項の規定に基づく監査証明を行うため、「委託会社等の経理状況」に掲げられているニッセイアセットマネジメント株式会社の2017年4月1日から2018年3月31日までの第23期事業年度の中間会計期間（2017年4月1日から2017年9月30日まで）に係る中間財務諸表、すなわち、中間貸借対照表、中間損益計算書、中間株主資本等変動計算書、重要な会計方針及びその他の注記について中間監査を行った。

中間財務諸表に対する経営者の責任

経営者の責任は、我が国において一般に公正妥当と認められる中間財務諸表の作成基準に準拠して中間財務諸表を作成し有用な情報を表示することにある。これには、不正又は誤謬による重要な虚偽表示のない中間財務諸表を作成し有用な情報を表示するために経営者が必要と判断した内部統制を整備及び運用することが含まれる。

監査人の責任

当監査法人の責任は、当監査法人が実施した中間監査に基づいて、独立の立場から中間財務諸表に対する意見を表明することにある。当監査法人は、我が国において一般に公正妥当と認められる中間監査の基準に準拠して中間監査を行った。中間監査の基準は、当監査法人に中間財務諸表には全体として中間財務諸表の有用な情報の表示に関して投資者の判断を損なうような重要な虚偽表示がないかどうかの合理的な保証を得るために、中間監査に係る監査計画を策定し、これに基づき中間監査を実施することを求めている。

中間監査においては、中間財務諸表の金額及び開示について監査証拠を入手するために年度監査と比べて監査手続の一部を省略した中間監査手続が実施される。中間監査手続は、当監査法人の判断により、不正又は誤謬による中間財務諸表の重要な虚偽表示のリスクの評価に基づいて、分析的手続等を中心とした監査手続に必要に応じて追加の監査手続が選択及び適用される。中間監査の目的は、内部統制の有効性について意見表明するためのものではないが、当監査法人は、リスク評価の実施に際して、状況に応じた適切な中間監査手続を立案するために、中間財務諸表の作成と有用な情報の表示に関連する内部統制を検討する。また、中間監査には、経営者が採用した会計方針及びその適用方法並びに経営者によって行われた見積りの評価も含め中間財務諸表の表示を検討することが含まれる。

当監査法人は、中間監査の意見表明の基礎となる十分かつ適切な監査証拠を入手したと判断している。

中間監査意見

当監査法人は、上記の中間財務諸表が、我が国において一般に公正妥当と認められる中間財務諸表の作成基準に準拠して、ニッセイアセットマネジメント株式会社の2017年9月30日現在の財政状態及び同日をもって終了する中間会計期間（2017年4月1日から2017年9月30日まで）の経営成績に関する有用な情報を表示しているものと認める。

利害関係

会社と当監査法人又は業務執行社員との間には、公認会計士法の規定により記載すべき利害関係はない。

以上

1. 上記は中間監査報告書の原本に記載された事項を電子化したものであり、その原本は当社（ニッセイアセットマネジメント株式会社）が別途保管しております。
2. XBR Lデータは中間監査の対象には含まれておりません。