

## 【表紙】

【提出書類】	訂正有価証券届出書
【提出先】	関東財務局長殿
【提出日】	2020年2月18日提出
【発行者名】	日興アセットマネジメント株式会社
【代表者の役職氏名】	代表取締役社長 安倍 秀雄
【本店の所在の場所】	東京都港区赤坂九丁目7番1号
【事務連絡者氏名】	新屋敷 昇
【電話番号】	03-6447-6147
【届出の対象とした募集（売出）内国投資 信託受益証券に係るファンドの名称】	日興五大陸株式ファンド
【届出の対象とした募集（売出）内国投資 信託受益証券の金額】	5兆円を上限とします。
【縦覧に供する場所】	該当事項はありません。

## 1【有価証券届出書の訂正届出書の提出理由】

有価証券報告書を提出しましたので2019年8月16日付をもって提出しました有価証券届出書（以下「原届出書」といいます。）の関係情報を新たな情報に訂正するため、また、記載事項の一部に訂正事項がありますのでこれを訂正するため、本訂正届出書を提出します。

## 2【訂正の内容】

<訂正前>および<訂正後>に記載している下線部\_\_\_\_\_は訂正部分を示し、<更新後>に記載している内容は原届出書が更新されます。なお、「第二部 ファンド情報 第1 ファンドの状況 5 運用状況」および「第二部 ファンド情報 第3 ファンドの経理状況」は原届出書の更新後の内容を記載しています。

## 第一部【証券情報】

## (5)【申込手数料】

## &lt;訂正前&gt;

販売会社が定めるものとします。申込手数料率につきましては、販売会社の照会先にお問い合わせください。

- ・販売会社における申込手数料率は $2.16\%^{*}$ （税抜2%）が上限となっております。  
\*消費税率が10%になった場合は、2.2%となります。

## &lt;訂正後&gt;

販売会社が定めるものとします。申込手数料率につきましては、販売会社の照会先にお問い合わせください。

- ・販売会社における申込手数料率は $2.2\%$ （税抜2%）が上限となっております。

## 第二部【ファンド情報】

## 第1【ファンドの状況】

## 1【ファンドの性格】

## (1)【ファンドの目的及び基本的性格】

&lt;更新後&gt;

ファンドの特色

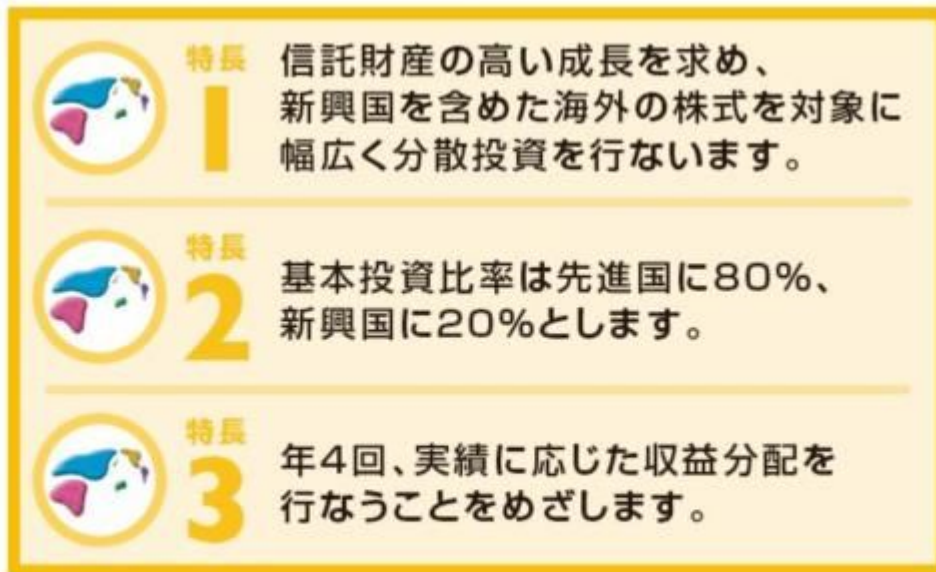

## ● ファンドの仕組み

● 当ファンドは、主にマザーファンドに投資するファミリーファンド方式で運用を行ないます。



(主な投資制限) ・株式への実質投資割合には、制限を設けません。  
・外貨建資産への実質投資割合には、制限を設けません。

(分配方針) ・毎決算時に、分配金額は、委託会社が基準価額水準、市況動向などを勘案して決定します。  
ただし、分配対象額が少額の場合には分配を行なわないこともあります。  
※将来の分配金の支払いおよびその金額について保証するものではありません。



**特長** 信託財産の高い成長を求め、  
新興国を含めた海外の株式を対象に  
幅広く分散投資を行ないます。

- 日本を除く先進国に新興国を加えて、  
合計48の国と地域の株式を主な投資対象とします。



#### 先進国

- 【ヨーロッパ(中東)】 英国、フランス、ドイツ、スイス、スペイン、イタリア、オランダ、スウェーデン、フィンランド、ベルギー、デンマーク、ノルウェー、オーストリア、ポルトガル、アイルランド、イスラエル
- 【アジア】 香港、シンガポール
- 【北アメリカ】 米国、カナダ
- 【オセアニア】 オーストラリア、ニュージーランド
- MSCI-KOKUSAIインデックスの構成国、地域(22の国と地域)

#### 新興国

- 【ヨーロッパ(中東)】 ロシア、トルコ、ポーランド、ハンガリー、チェコ、ギリシャ、カタール、アラブ首長国連邦、サウジアラビア
- 【アジア】 中国、韓国、台湾、インド、マレーシア、インドネシア、タイ、フィリピン、パキスタン
- 【北アメリカ】 メキシコ
- 【南アメリカ】 ブラジル、チリ、コロンビア、ペルー、アルゼンチン
- 【アフリカ】 南アフリカ、エジプト
- MSCI エマージング・マーケット・インデックスの構成国、地域(26の国と地域)

(2019年11月末現在)





特長

2

基本投資比率は先進国に80%、  
新興国に20%とします。

- 投資対象は、先進国を中心に幅広い国や地域に分散されています。

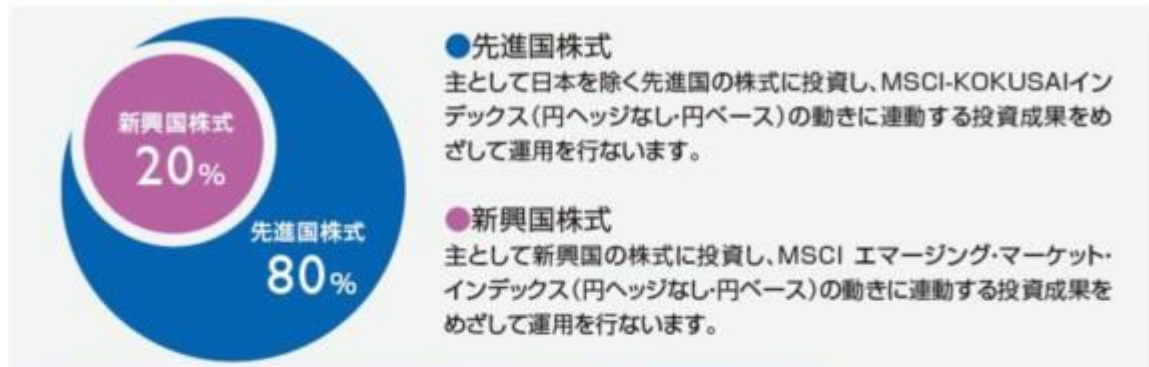

### ● あわせ持った場合の国別構成比率

投資対象は先進国を中心に、通貨も幅広く分散されており、リスクをおさえながら、世界の高い経済成長による投資成果を期待できます。

- MSCI Inc.などのデータをもとに作成
- 国別構成比率はMSCI-KOKUSAIインデックスを80%、MSCI エマージング・マーケット・インデックスを20%の割合であわせ持った場合の値です。

- 右記のグラフは過去のものであり、将来の運用成果等を約束するものではありません。

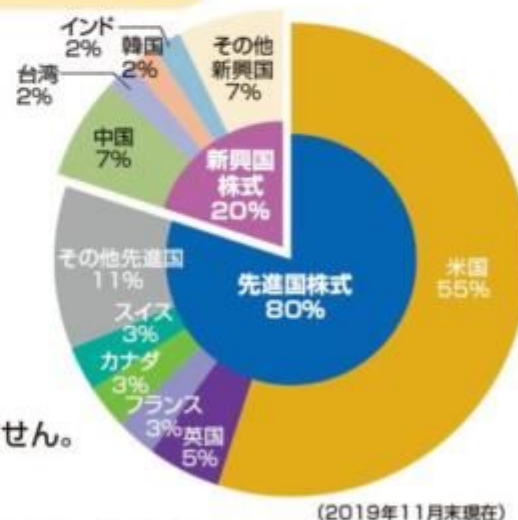

特長

3

年4回、実績に応じた収益分配を  
行なうことをめざします。

- 投資する株式の配当収益・売却益などを原資として、年4回分配することをめざします。
- 2月、5月、8月、11月の各16日(休業日の場合は翌営業日)を決算日とします。
- 分配金額は収益分配方針に基づいて委託会社が決定しますが、委託会社の判断により分配金額を変更する場合や、分配を行わない場合があります。

市況動向および資金動向などにより、上記のような運用が行なえない場合があります。

## 収益分配金に関する留意事項

- 分配金は、預貯金の利息とは異なり、投資信託の純資産から支払われますので、分配金が支払われると、その金額相当分、基準価額は下がります。

### 投資信託で分配金が支払われるイメージ



- 分配金は、計算期間中(前期の決算日翌日から当期の決算日まで)に発生した収益(経費控除後の配当等収益および評価益を含む売買益)を超えて支払われる場合があります。その場合、当期の決算日の基準価額は前期の決算日と比べて下落することになります。また、分配金の水準は、必ずしも計算期間におけるファンドの収益率を示すものではありません。

### 計算期間中に発生した収益を超えて支払われる場合

#### 前期決算から基準価額が上昇した場合



#### 前期決算から基準価額が下落した場合

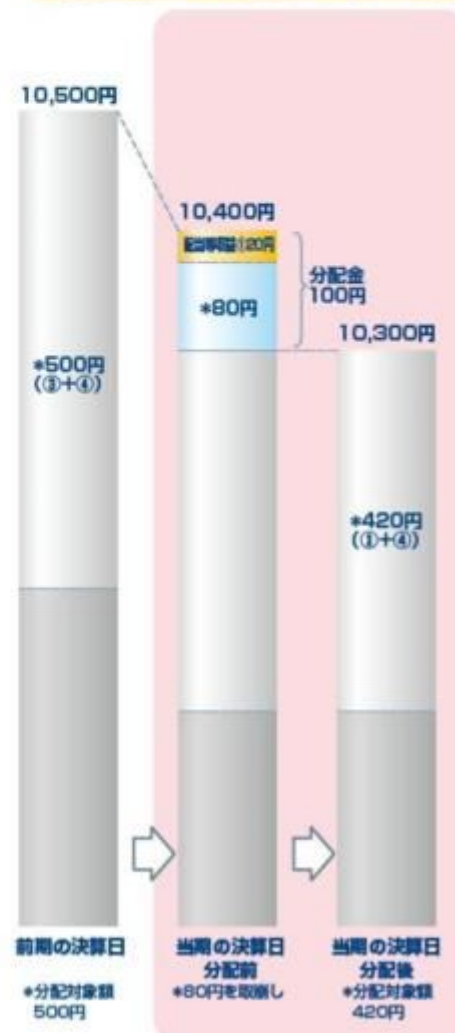

(注)分配対象額は、①経費控除後の配当等収益および②経費控除後の評価益を含む売買益ならびに③分配準備積立金および④収益調整金です。分配金は、分配方針に基づき、分配対象額から支払われます。

※上記はイメージであり、将来の分配金の支払いおよび金額ならびに基準価額について示唆、保証するものではありません。

● 投資者のファンドの購入価額によっては、分配金の一部または全部が、実質的には元本の一部払戻しに相当する場合があります。ファンド購入後の運用状況により、分配金額より基準価額の値上がりがいさかった場合も同様です。

分配金の一部が元本の一部払戻しに相当する場合

分配金の全部が元本の一部払戻しに相当する場合



※ 元本払戻金(特別分配金)は実質的に元本の一部払戻しとみなされ、その金額だけ個別元本が減少します。また、元本払戻金(特別分配金)部分は非課税扱いとなります。

- ・ 普通分配金：個別元本(投資者のファンドの購入価額)を上回る部分からの分配金です。
- ・ 元本払戻金：個別元本を下回る部分からの分配金です。分配後の投資者の個別元本は、(特別分配金) 元本払戻金(特別分配金)の額だけ減少します。

### (3) 【ファンドの仕組み】

< 更新後 >

委託会社の概況（2019年11月末現在）

#### 1) 資本金

17,363百万円

#### 2) 沿革

1959年：日興証券投資信託委託株式会社として設立

1999年：日興国際投資顧問株式会社と合併し「日興アセットマネジメント株式会社」に社名変更

#### 3) 大株主の状況

名 称	住 所	所有株数	所有比率
三井住友トラスト・ホールディングス株式会社	東京都千代田区丸の内一丁目4番1号	179,869,100株	91.29%
DBS Bank Ltd.	6 Shenton Way, #46-00, DBS Building Tower One, Singapore 068809	14,283,400株	7.24%

## 2 【投資方針】

### (3) 【運用体制】

< 更新後 >



◆委託会社における運用体制は以下の通りです。

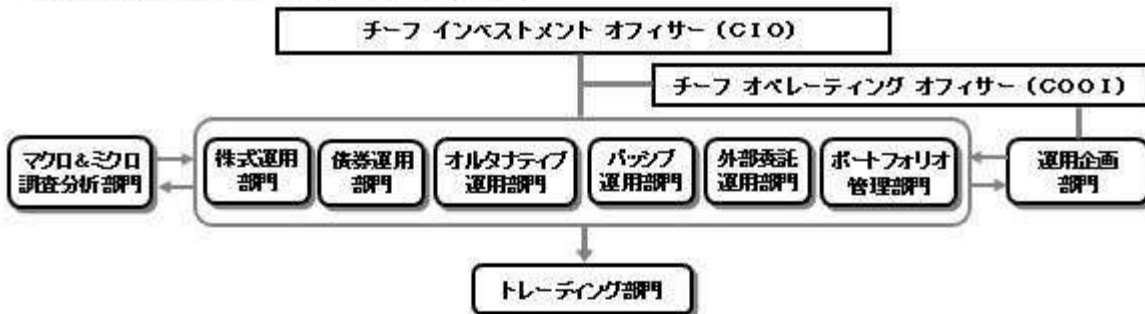

◆委託会社の運用体制における内部管理および意思決定を監督する組織などは以下の通りです。

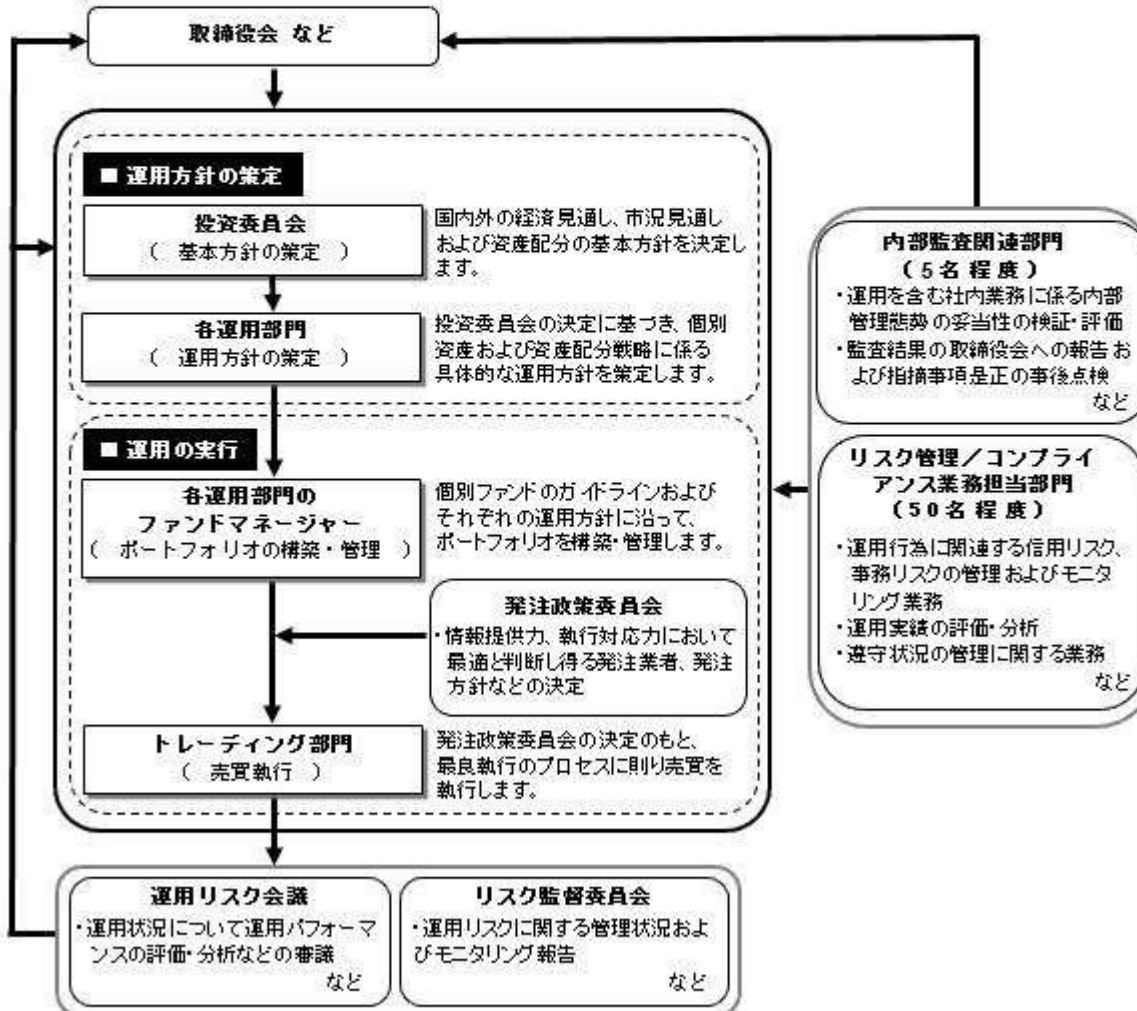

#### 委託会社によるファンドの関係法人（販売会社を除く）に対する管理体制

「受託会社」に対しては、日々の純資産照会、月次の勘定残高照会などを行っております。また、独立した監査法人が所定の手続きで受託業務について監査を行っており、内部統制が有効に機能している旨の監査報告書を定期的に受け取っております。

上記体制は2019年11月末現在のものであり、今後変更となる場合があります。

### 3【投資リスク】

< 更新後 >

#### (2) リスク管理体制

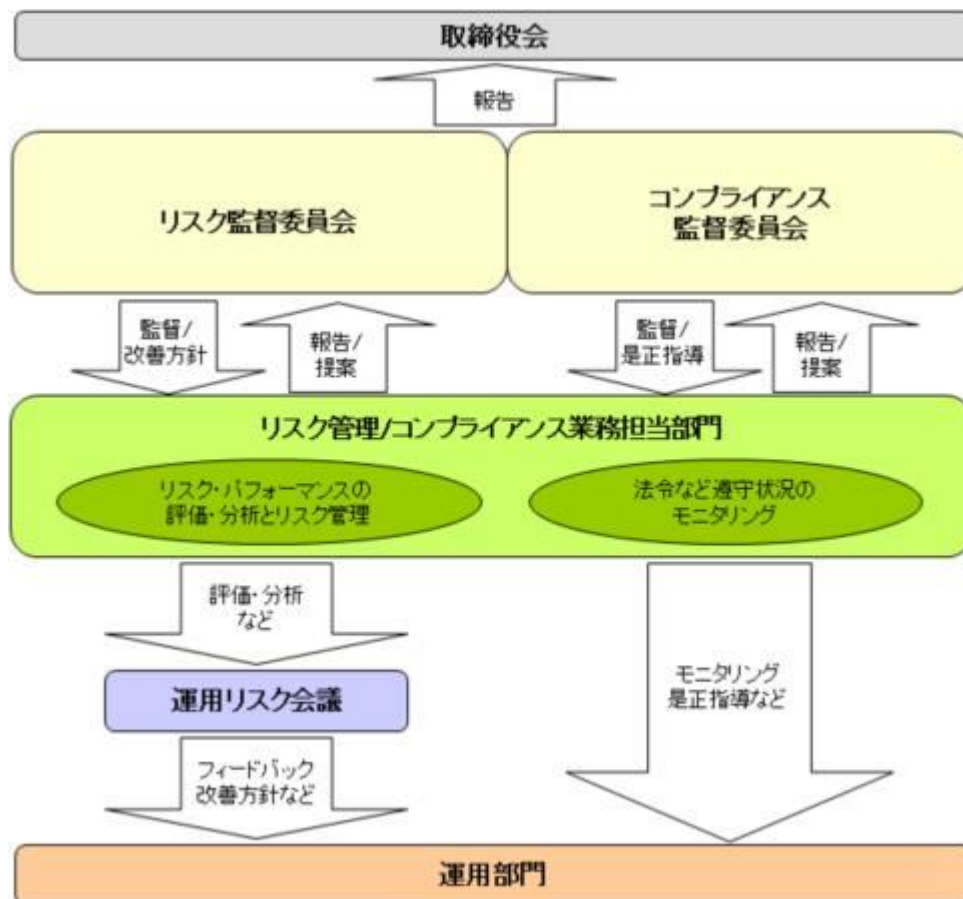

### 全社リスク管理

当社では運用部門、営業部門と独立した組織であるリスク管理/コンプライアンス業務担当部門を設置し、全社的なリスク管理活動のモニタリング、指導の一元化を図っております。当社グループの法令などの遵守状況についてはコンプライアンス部門が事務局を務めるコンプライアンス監督委員会、リスク管理状況についてはリスク管理部門が事務局を務めるリスク監督委員会を通して経営陣に報告され、更に年一度以上取締役会に対して全体的な活動状況を報告しております。両委員会およびそれに関連する部門別会議においては、法令遵守状況や各種リスク（運用リスク、事務リスク、システムリスクなど）に関するモニタリングとその報告に加えて、重要事故への対応と各種リスク対応、事故防止のための施策やその管理手法の構築などの支援に努めております。

### 運用状況の評価・分析および運用リスク管理

ファンド財産について運用状況の評価・分析および運用リスクの管理状況をモニタリングします。運用パフォーマンスおよび運用リスクに係る評価と分析の結果については運用リスク会議に報告し、運用リスクの管理状況についてはリスク監督委員会へ報告され、問題点の原因の究明や改善策の策定が図られます。加えて外部委託運用部門は、外部委託ファンドの運用管理を行ない、投資方針に沿った運用が行なわれているかなどのモニタリングを行なっています。

### 法令など遵守状況のモニタリング

運用における法令・諸規則、信託約款などの遵守状況については、コンプライアンス業務担当部門が管理を行ないます。問題点についてはコンプライアンス関連の委員会に報告され、必要に応じ運用部門に対し是正指導が行なわれるなど、適切に管理・監督を行ないます。

上記体制は2019年11月末現在のものであり、今後変更となる場合があります。

< 更新後 >

## (参考情報)

## 当ファンドと他の代表的な資産クラスとの騰落率の比較



## (当ファンドと他の代表的な資産クラスの平均騰落率、年間最大騰落率および最小騰落率(%))

	当ファンド	日本株	先進国株	新興国株	日本国債	先進国債	新興国債
平均値	6.8%	8.1%	9.0%	5.5%	2.1%	1.8%	1.0%
最大値	32.2%	41.9%	34.1%	37.2%	9.3%	16.4%	19.3%
最小値	-21.0%	-22.0%	-17.5%	-27.4%	-4.0%	-12.3%	-17.4%

※上記は当ファンドと代表的な資産クラスを定量的に比較できるように作成したものです。

※全ての資産クラスが当ファンドの投資対象とは限りません。

※上記は2014年12月から2019年11月の5年間の各月末における直近1年間の騰落率の最大・最小・平均を、当ファンドおよび他の代表的な資産クラスについて表示したものです。当ファンドの騰落率は、分配金(税引前)を再投資したもとして計算した理論上のものであり、実際の基準価額に基づいて計算した年間騰落率とは異なる場合があります。

## &lt;各資産クラスの指数&gt;

日本株 ……東証株価指数(TOPIX、配当込)

先進国株 ……MSCI-KOKUSAIインデックス(配当込、円ベース)

新興国株 ……MSCIエマージング・マーケット・インデックス(配当込、円ベース)

日本国債 ……NOMURA-BPI国債

先進国債 ……FTSE世界国債インデックス(除く日本、円ベース)

新興国債 ……JPモルガンGBI-EMグローバル・レ・ディバーシファイド(円ヘッジなし、円ベース)

※海外の指数は、為替ヘッジなしによる投資を想定して、円換算しております。

## 代表的な資産クラスとの騰落率の比較に用いた指数について

## 東証株価指数(TOPIX、配当込)

当指数は、東京証券取引所第一部に上場している国内普通株式全銘柄を対象として算出した指数で、配当を考慮したものです。なお、当指数に関する著作権、知的財産権その他一切の権利は東京証券取引所に帰属します。

## MSCI-KOKUSAIインデックス(配当込、円ベース)

当指数は、MSCI Inc.が開発した、日本を除く世界の先進国の株式を対象として算出した指数で、配当を考慮したものです。なお、当指数に関する著作権、知的財産権その他一切の権利は、MSCI Inc.に帰属します。

## MSCIエマージング・マーケット・インデックス(配当込、円ベース)

当指数は、MSCI Inc.が開発した、世界の新興国の株式を対象として算出した指数で、配当を考慮したものです。なお、当指数に関する著作権、知的財産権その他一切の権利は、MSCI Inc.に帰属します。

## NOMURA-BPI国債

当指数は、野村證券株式会社が公表している指数で、その知的財産権は野村證券株式会社に帰属します。なお、野村證券株式会社は、対象インデックスの正確性、完全性、信頼性、有用性を保証するものではなく、対象インデックスを用いて行われる日興アセットマネジメント株式会社の事業活動・サービスに関し一切責任を負いません。

## 当ファンドの年間騰落率および分配金再投資基準価額の推移



※基準価額は運用管理費用(信託報酬)控除後の1万口当たりの値です。

※分配金再投資基準価額は、2014年12月末の基準価額を起点として指数化しています。

※当ファンドの分配金再投資基準価額および年間騰落率(各月末における直近1年間の騰落率)は、分配金(税引前)を再投資したもとして計算した理論上のものであり、実際の基準価額および実際の基準価額に基づいて計算した年間騰落率とは異なる場合があります。

### FTSE世界国債インデックス（除く日本、円ベース）

当指数は、FTSE Fixed Income LLCにより運営されている債券インデックスです。当指数はFTSE Fixed Income LLCの知的財産であり、指数に関するすべての権利はFTSE Fixed Income LLCが有しています。

### JPモルガンGBI-EMグローバル・ディバーシファイド（円ヘッジなし、円ベース）

当指数は、J.P. Morgan Securities LLCが算出、公表している、新興国が発行する現地通貨建て国債を対象にした指数です。なお、当指数に関する著作権、知的財産権その他一切の権利は、J.P. Morgan Securities LLCに帰属します。

## 4【手数料等及び税金】

### （1）【申込手数料】

#### <訂正前>

販売会社が定めるものとします。申込手数料率につきましては、販売会社の照会先にお問い合わせください。

- ・販売会社における申込手数料率は $2.16\%^{*}$ （税抜2%）が上限となっております。  
\*消費税率が10%になった場合は、2.2%となります。
- ・申込手数料の額（1口当たり）は、取得申込受付日の翌営業日の基準価額に申込手数料率を乗じて得た額とします。
- ・<分配金再投資コース>の場合、収益分配金の再投資により取得する口数については、申込手数料はかかりません。
- ・販売会社によっては、償還乗換、乗換優遇の適用を受けることができる場合があります。詳しくは、販売会社にお問い合わせください。  
申込手数料は、商品および関連する投資環境の説明や情報提供など、ならびに購入に関する事務コストの対価です。

#### <訂正後>

販売会社が定めるものとします。申込手数料率につきましては、販売会社の照会先にお問い合わせください。

- ・販売会社における申込手数料率は2.2%（税抜2%）が上限となっております。
- ・申込手数料の額（1口当たり）は、取得申込受付日の翌営業日の基準価額に申込手数料率を乗じて得た額とします。
- ・<分配金再投資コース>の場合、収益分配金の再投資により取得する口数については、申込手数料はかかりません。
- ・販売会社によっては、償還乗換、乗換優遇の適用を受けることができる場合があります。詳しくは、販売会社にお問い合わせください。  
申込手数料は、商品および関連する投資環境の説明や情報提供など、ならびに購入に関する事務コストの対価です。

### （3）【信託報酬等】

#### <更新後>

##### 信託報酬

信託報酬の総額は、計算期間を通じて毎日、信託財産の純資産総額に対し年1.21%（税抜1.1%）の率を乗じて得た額とします。

##### 信託報酬の配分

信託報酬の配分（年率）は、以下の通りとします。

信託報酬 = 運用期間中の基準価額 × 信託報酬率			
合計	委託会社	販売会社	受託会社
1.10%	0.48%	0.55%	0.07%

委託会社	委託した資金の運用の対価
販売会社	運用報告書など各種書類の送付、口座内でのファンドの管理、購入後の情報提供などの対価
受託会社	運用財産の管理、委託会社からの指図の実行の対価

表中の率は税抜です。別途消費税がかかります。

支払時期

信託報酬（信託報酬に係る消費税等相当額を含みます。）は、日々計上され、毎計算期末または信託終了のときに、信託財産から支払います。

## （５）【課税上の取扱い】

<更新後>

課税上は、株式投資信託として取り扱われます。公募株式投資信託は税法上、少額投資非課税制度の適用対象です。

個人受益者の場合

### 1) 収益分配金に対する課税

収益分配金のうち課税扱いとなる普通分配金については配当所得として、20.315%（所得税15.315%および地方税5%）の税率による源泉徴収（原則として、確定申告は不要です。）が行なわれます。なお、確定申告を行ない、申告分離課税または総合課税（配当控除の適用はありません。）のいずれかを選択することもできます。

### 2) 解約金および償還金に対する課税

解約時および償還時の差益（譲渡益）<sup>\*</sup>については譲渡所得として、20.315%（所得税15.315%および地方税5%）の税率による申告分離課税の対象となり、確定申告が必要となります。なお、源泉徴収ありの特定口座（源泉徴収選択口座）を選択している場合は、20.315%（所得税15.315%および地方税5%）の税率による源泉徴収（原則として、確定申告は不要です。）が行なわれます。

<sup>\*</sup>解約価額および償還価額から取得費用（申込手数料および当該手数料に係る消費税等相当額を含みます。）を控除した利益

確定申告等により、解約時および償還時の差損（譲渡損失）については、上場株式等の譲渡益、上場株式等の配当等および特定公社債等の利子所得（申告分離課税を選択したものに限り）と損益通算が可能です。また、解約時および償還時の差益（譲渡益）、普通分配金および特定公社債等の利子所得（申告分離課税を選択したものに限り）については、上場株式等の譲渡損失と損益通算が可能です。

少額投資非課税制度「愛称：NISA（ニーサ）」をご利用の場合、毎年、年間120万円の範囲で新たに購入した公募株式投資信託などから生じる配当所得および譲渡所得が5年間非課税となります。ご利用になれるのは、満20歳以上の方で、販売会社で非課税口座を開設するなど、一定の条件に該当する方が対象となります。また、未成年者少額投資非課税制度（ジュニアNISA）をご利用の場合、20歳未満の居住者などを対象に、年間80万円の範囲で新たに購入した公募株式投資信託などから生じる配当所得および譲渡所得が5年間非課税となります。詳しくは、販売会社にお問い合わせください。

法人受益者の場合

### 1) 収益分配金、解約金、償還金に対する課税

収益分配金のうち課税扱いとなる普通分配金ならびに解約時および償還時の個別元本超過額については配当所得として、15.315%（所得税のみ）の税率による源泉徴収が行なわれます。源泉徴収された税金は、所有期間に応じて法人税から控除される場合があります。

### 2) 益金不算入制度の適用



益金不算入制度は適用されません。

買取請求による換金の際の課税については、販売会社にお問い合わせください。

#### 個別元本

- 1) 各受益者の買付時の基準価額（申込手数料および当該手数料に係る消費税等相当額は含まれません。）が個別元本になります。
- 2) 受益者が同一ファンドを複数回お申込みの場合、1口当たりの個別元本は、申込口数で加重平均した値となります。ただし、個別元本は、複数支店で同一ファンドをお申込みの場合などにより把握方法が異なる場合がありますので、販売会社にお問い合わせください。

#### 普通分配金と元本払戻金(特別分配金)

- 1) 収益分配金には課税扱いとなる「普通分配金」と非課税扱いとなる「元本払戻金(特別分配金)」(元本の一部払戻しに相当する部分)の区分があります。
- 2) 受益者が収益分配金を受け取る際
  - イ) 収益分配金落ち後の基準価額が、受益者の1口当たりの個別元本と同額かまたは上回っている場合には、当該収益分配金の全額が普通分配金となります。
  - ロ) 収益分配金落ち後の基準価額が、受益者の1口当たりの個別元本を下回っている場合には、収益分配金の範囲内でその下回っている部分の額が元本払戻金(特別分配金)となり、収益分配金から元本払戻金(特別分配金)を控除した金額が普通分配金となります。
  - ハ) 収益分配金発生時に、その個別元本から元本払戻金(特別分配金)を控除した額が、その後の受益者の個別元本となります。

#### <分配金に関するイメージ図>

##### イ) の場合

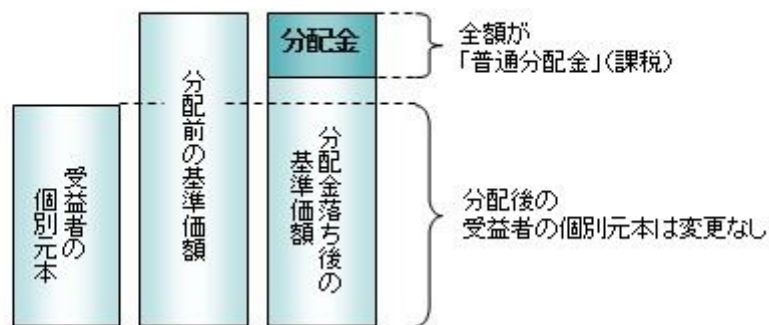

##### ロ)、ハ) の場合

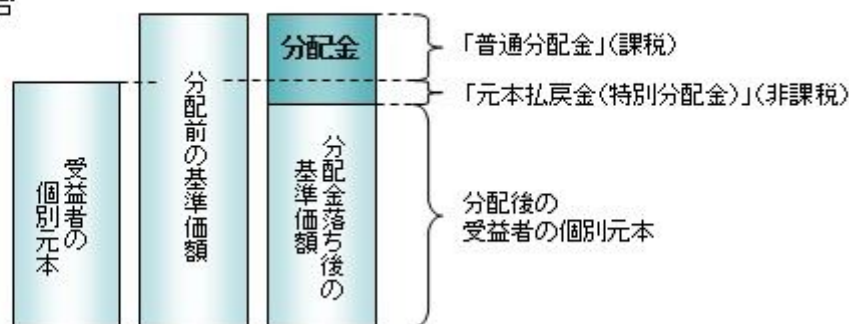

外国税額控除の適用となった場合には、分配時の税金が上記と異なる場合があります。

上記は2020年2月18日現在のものですので、税法が改正された場合などには、税率などの課税上の取扱いが変更になる場合があります。税金の取扱いの詳細については、税務専門家などにご確認されることをお勧めします。

## 5【運用状況】

### 【日興五大陸株式ファンド】

以下の運用状況は2019年11月29日現在です。

- ・投資比率とはファンドの純資産総額に対する当該資産の時価比率をいいます。

### (1)【投資状況】

資産の種類	国・地域	時価合計（円）	投資比率（％）
親投資信託受益証券	日本	16,975,044,445	99.94
コール・ローン等、その他資産（負債控除後）		9,942,336	0.06
合計（純資産総額）		16,984,986,781	100.00

## （２）【投資資産】

### 【投資有価証券の主要銘柄】

#### イ. 評価額上位銘柄明細

国・地域	種類	銘柄名	数量又は 額面総額	簿価 単価 （円）	簿価 金額 （円）	評価 単価 （円）	評価 金額 （円）	投資 比率 （％）
日本	親投資信託受益証券	海外株式インデックスMSCI - KOKUSAI（ヘッジなし）マザーファンド	4,952,588,666	2.7035	13,389,323,459	2.7480	13,609,713,654	80.13
日本	親投資信託受益証券	海外新興国株式インデックスMSCIEマージング（ヘッジなし）マザーファンド	1,870,563,499	1.7831	3,335,516,909	1.7991	3,365,330,791	19.81

#### ロ. 種類別の投資比率

種類	投資比率（％）
親投資信託受益証券	99.94
合計	99.94

### 【投資不動産物件】

該当事項はありません。

### 【その他投資資産の主要なもの】

該当事項はありません。

## （３）【運用実績】

### 【純資産の推移】

期別	純資産総額（百万円）		1口当たり純資産額（円）	
	分配落ち	分配付き	分配落ち	分配付き
第8特定期間末 (2010年 5月17日)	26,030	26,269	0.6540	0.6600
第9特定期間末 (2010年11月16日)	26,077	26,316	0.6538	0.6598
第10特定期間末 (2011年 5月16日)	26,397	26,630	0.6794	0.6854
第11特定期間末 (2011年11月16日)	21,158	21,384	0.5620	0.5680
第12特定期間末 (2012年 5月16日)	20,993	21,208	0.5856	0.5916

第13特定期間末	(2012年11月16日)	20,415	20,617	0.6066	0.6126
第14特定期間末	(2013年 5月16日)	26,787	26,968	0.8850	0.8910
第15特定期間末	(2013年11月18日)	24,877	25,041	0.9099	0.9159
第16特定期間末	(2014年 5月16日)	22,352	22,492	0.9546	0.9606
第17特定期間末	(2014年11月17日)	22,659	22,783	1.0968	1.1028
第18特定期間末	(2015年 5月18日)	21,266	21,834	1.1237	1.1537
第19特定期間末	(2015年11月16日)	18,316	18,481	1.0017	1.0107
第20特定期間末	(2016年 5月16日)	15,578	15,685	0.8738	0.8798
第21特定期間末	(2016年11月16日)	15,732	15,837	0.9066	0.9126
第22特定期間末	(2017年 5月16日)	17,163	17,259	1.0686	1.0746
第23特定期間末	(2017年11月16日)	16,810	17,084	1.1048	1.1228
第24特定期間末	(2018年 5月16日)	17,057	17,290	1.0985	1.1135
第25特定期間末	(2018年11月16日)	16,341	16,530	1.0401	1.0521
第26特定期間末	(2019年 5月16日)	16,107	16,343	1.0247	1.0397
第27特定期間末	(2019年11月18日)	16,676	16,909	1.0743	1.0893
	2018年11月末日	16,533		1.0448	
	12月末日	14,943		0.9433	
	2019年 1月末日	15,972		1.0046	
	2月末日	16,705		1.0476	
	3月末日	16,662		1.0500	
	4月末日	17,204		1.0946	
	5月末日	15,933		1.0029	
	6月末日	16,539		1.0413	
	7月末日	16,774		1.0628	
	8月末日	15,798		0.9953	
	9月末日	16,207		1.0288	
	10月末日	16,757		1.0714	
	11月末日	16,984		1.0900	

(注)分配付きの金額は、特定期間末の金額に当該特定期間末の分配金を加算した金額です。

### 【分配の推移】

期	期間	1口当たりの分配金（円）
第8特定期間	2009年11月17日～2010年 5月17日	0.0120
第9特定期間	2010年 5月18日～2010年11月16日	0.0120
第10特定期間	2010年11月17日～2011年 5月16日	0.0120
第11特定期間	2011年 5月17日～2011年11月16日	0.0120
第12特定期間	2011年11月17日～2012年 5月16日	0.0120
第13特定期間	2012年 5月17日～2012年11月16日	0.0120
第14特定期間	2012年11月17日～2013年 5月16日	0.0120
第15特定期間	2013年 5月17日～2013年11月18日	0.0120
第16特定期間	2013年11月19日～2014年 5月16日	0.0120

第17特定期間	2014年 5月17日～2014年11月17日	0.0120
第18特定期間	2014年11月18日～2015年 5月18日	0.0600
第19特定期間	2015年 5月19日～2015年11月16日	0.0270
第20特定期間	2015年11月17日～2016年 5月16日	0.0120
第21特定期間	2016年 5月17日～2016年11月16日	0.0120
第22特定期間	2016年11月17日～2017年 5月16日	0.0120
第23特定期間	2017年 5月17日～2017年11月16日	0.0330
第24特定期間	2017年11月17日～2018年 5月16日	0.0330
第25特定期間	2018年 5月17日～2018年11月16日	0.0300
第26特定期間	2018年11月17日～2019年 5月16日	0.0270
第27特定期間	2019年 5月17日～2019年11月18日	0.0210

## 【収益率の推移】

期	期間	収益率（％）
第8特定期間	2009年11月17日～2010年 5月17日	0.09
第9特定期間	2010年 5月18日～2010年11月16日	1.80
第10特定期間	2010年11月17日～2011年 5月16日	5.75
第11特定期間	2011年 5月17日～2011年11月16日	15.51
第12特定期間	2011年11月17日～2012年 5月16日	6.33
第13特定期間	2012年 5月17日～2012年11月16日	5.64
第14特定期間	2012年11月17日～2013年 5月16日	47.87
第15特定期間	2013年 5月17日～2013年11月18日	4.17
第16特定期間	2013年11月19日～2014年 5月16日	6.23
第17特定期間	2014年 5月17日～2014年11月17日	16.15
第18特定期間	2014年11月18日～2015年 5月18日	7.92
第19特定期間	2015年 5月19日～2015年11月16日	8.45
第20特定期間	2015年11月17日～2016年 5月16日	11.57
第21特定期間	2016年 5月17日～2016年11月16日	5.13
第22特定期間	2016年11月17日～2017年 5月16日	19.19
第23特定期間	2017年 5月17日～2017年11月16日	6.48
第24特定期間	2017年11月17日～2018年 5月16日	2.42
第25特定期間	2018年 5月17日～2018年11月16日	2.59
第26特定期間	2018年11月17日～2019年 5月16日	1.12
第27特定期間	2019年 5月17日～2019年11月18日	6.89

(注)各特定期間の収益率は、特定期間末の基準価額（分配落ち）に当該特定期間の分配金を加算し、当該特定期間の直前の特定期間末の基準価額（分配落ち。以下「前期末基準価額」といいます。）を控除した額を前期末基準価額で除して得た数に100を乗じた数です。

## （４）【設定及び解約の実績】

期	期間	設定口数（口）	解約口数（口）
第8特定期間	2009年11月17日～2010年 5月17日	2,475,869,668	1,806,734,107
第9特定期間	2010年 5月18日～2010年11月16日	2,008,794,763	1,924,928,385
第10特定期間	2010年11月17日～2011年 5月16日	1,625,120,067	2,659,605,459
第11特定期間	2011年 5月17日～2011年11月16日	1,592,673,973	2,795,940,072
第12特定期間	2011年11月17日～2012年 5月16日	1,312,469,439	3,116,363,472
第13特定期間	2012年 5月17日～2012年11月16日	1,140,555,763	3,334,758,971
第14特定期間	2012年11月17日～2013年 5月16日	1,353,343,526	4,737,890,570
第15特定期間	2013年 5月17日～2013年11月18日	841,804,442	3,770,696,142
第16特定期間	2013年11月19日～2014年 5月16日	1,002,768,060	4,926,883,116
第17特定期間	2014年 5月17日～2014年11月17日	691,953,828	3,447,463,316
第18特定期間	2014年11月18日～2015年 5月18日	831,448,174	2,565,334,065
第19特定期間	2015年 5月19日～2015年11月16日	912,535,514	1,552,415,354
第20特定期間	2015年11月17日～2016年 5月16日	476,136,563	934,531,210
第21特定期間	2016年 5月17日～2016年11月16日	428,879,166	902,523,446
第22特定期間	2016年11月17日～2017年 5月16日	451,737,048	1,743,981,551
第23特定期間	2017年 5月17日～2017年11月16日	818,472,890	1,663,976,734
第24特定期間	2017年11月17日～2018年 5月16日	1,083,860,717	771,783,990
第25特定期間	2018年 5月17日～2018年11月16日	934,188,058	750,942,486
第26特定期間	2018年11月17日～2019年 5月16日	743,718,968	735,332,623
第27特定期間	2019年 5月17日～2019年11月18日	701,227,778	898,413,921

（参考）

海外株式インデックスMSCI - KOKUSA I（ヘッジなし）マザーファンド

以下の運用状況は2019年11月29日現在です。

・投資比率とはファンドの純資産総額に対する当該資産の時価比率をいいます。

投資状況

資産の種類	国・地域	時価合計（円）	投資比率（％）
株式	アメリカ	133,619,373,275	63.29
	カナダ	7,784,820,531	3.69
	ドイツ	6,571,817,878	3.11
	イタリア	1,439,780,958	0.68
	フランス	7,677,684,341	3.64
	オランダ	3,820,573,915	1.81
	スペイン	2,105,798,565	1.00
	ベルギー	749,401,962	0.35
	オーストリア	164,493,308	0.08
	ルクセンブルク	203,702,797	0.10
	フィンランド	807,981,801	0.38



	アイルランド	3,963,702,674	1.88
	ポルトガル	111,546,774	0.05
	イギリス	11,825,732,702	5.60
	スイス	7,680,593,584	3.64
	スウェーデン	1,829,563,015	0.87
	ノルウェー	465,076,496	0.22
	デンマーク	1,361,521,588	0.64
	ケイマン	477,652,041	0.23
	オーストラリア	4,745,969,284	2.25
	バミューダ	419,047,153	0.20
	ニュージーランド	190,616,047	0.09
	香港	2,001,403,990	0.95
	シンガポール	900,673,154	0.43
	イスラエル	437,681,978	0.21
	ジャージー	570,265,321	0.27
	英ヴァージン諸島	24,199,065	0.01
	アラブ首長国連邦	13,305,070	0.01
	マン島	32,698,909	0.02
	小計	201,996,678,176	95.68
投資証券	アメリカ	4,745,333,092	2.25
	カナダ	29,095,557	0.01
	フランス	239,347,990	0.11
	イギリス	131,772,999	0.06
	オーストラリア	419,836,395	0.20
	香港	106,029,000	0.05
	シンガポール	92,944,640	0.04
	小計	5,764,359,673	2.73
コール・ローン等、その他資産（負債控除後）		3,345,267,192	1.58
合計（純資産総額）		211,106,305,041	100.00

## その他の資産の投資状況

資産の種類	建別	国・地域	時価合計（円）	投資比率（％）
株価指数先物取引	買建	アメリカ	2,677,860,042	1.27
	買建	ドイツ	627,471,976	0.30

(注)先物取引は、主たる取引所の発表する清算値段又は最終相場で評価しています。

資産の種類	建別	国・地域	時価合計（円）	投資比率（％）
為替予約取引	買建		2,756,221,500	1.31

(注)為替予約取引は、わが国における対顧客先物相場の仲値で評価しています。

## 投資資産

## 投資有価証券の主要銘柄

## イ. 評価額上位銘柄明細

国・地域	種類	銘柄名	業種	数量又は 額面総額	簿価 単価 (円)	簿価 金額 (円)	評価 単価 (円)	評価 金額 (円)	投資 比率 (%)
アメリカ	株式	APPLE INC	テクノロジー・ハードウェアおよび機器	214,672	27,090.13	5,815,492,683	29,344.55	6,299,453,323	2.98
アメリカ	株式	MICROSOFT CORP	ソフトウェア・サービス	343,994	15,476.61	5,323,863,378	16,688.17	5,740,633,516	2.72
アメリカ	株式	AMAZON.COM INC	小売	19,945	193,083.36	3,851,047,649	199,235.95	3,973,761,134	1.88
アメリカ	株式	FACEBOOK INC-CLASS A	メディア・娯楽	114,280	20,655.62	2,360,524,723	22,131.12	2,529,144,394	1.20
アメリカ	株式	JPMORGAN CHASE & CO	銀行	151,210	13,827.93	2,090,922,242	14,468.49	2,187,780,917	1.04
アメリカ	株式	ALPHABET INC-CL C	メディア・娯楽	14,902	138,897.10	2,069,844,609	143,851.18	2,143,670,350	1.02
アメリカ	株式	ALPHABET INC-CL A	メディア・娯楽	14,160	138,783.83	1,965,179,047	143,756.96	2,035,598,593	0.96
アメリカ	株式	JOHNSON & JOHNSON	医薬品・バイオテクノロジー・ライフサイエンス	125,301	14,108.86	1,767,854,564	15,091.89	1,891,028,909	0.90
アメリカ	株式	VISA INC-CLASS A SHARES	ソフトウェア・サービス	81,922	19,498.93	1,597,391,738	20,199.57	1,654,789,763	0.78
スイス	株式	NESTLE SA-REG	食品・飲料・タバコ	143,093	11,478.37	1,642,474,669	11,439.62	1,636,930,117	0.78
アメリカ	株式	PROCTER & GAMBLE CO	家庭用品・パーソナル用品	118,729	13,487.46	1,601,353,761	13,340.02	1,583,847,899	0.75
アメリカ	株式	BANK OF AMERICA CORP	銀行	420,859	3,480.98	1,465,005,642	3,661.49	1,540,973,208	0.73
アメリカ	株式	EXXON MOBIL CORP	エネルギー	201,291	7,588.96	1,527,590,524	7,526.77	1,515,071,463	0.72
アメリカ	株式	BERKSHIRE HATHAWAY INC-CL B	各種金融	62,500	23,262.51	1,453,907,314	24,157.98	1,509,873,750	0.72
アメリカ	株式	AT&T INC	電気通信サービス	347,337	4,056.98	1,409,141,516	4,126.02	1,433,122,743	0.68
アメリカ	株式	THE WALT DISNEY CO.	メディア・娯楽	85,592	14,440.82	1,236,018,938	16,596.14	1,420,497,568	0.67
アメリカ	株式	UNITEDHEALTH GROUP INC	ヘルスケア機器・サービス	45,130	27,029.48	1,219,840,465	30,750.20	1,387,756,761	0.66
アメリカ	株式	MASTERCARD INC	ソフトウェア・サービス	42,900	29,690.06	1,273,703,805	31,958.65	1,371,026,171	0.65
アメリカ	株式	INTEL CORP	半導体・半導体製造装置	208,792	6,193.66	1,293,186,773	6,410.35	1,338,430,966	0.63
アメリカ	株式	VERIZON COMMUNICATIONS INC	電気通信サービス	196,567	6,608.96	1,299,103,797	6,584.55	1,294,306,419	0.61
アメリカ	株式	HOME DEPOT INC	小売	52,030	25,637.99	1,333,944,838	24,431.87	1,271,190,716	0.60
アメリカ	株式	WELLS FARGO & CO	銀行	198,860	5,660.35	1,125,618,538	5,953.49	1,183,911,101	0.56
アメリカ	株式	CHEVRON CORP	エネルギー	90,281	13,005.26	1,174,128,750	12,935.74	1,167,852,374	0.55
アメリカ	株式	MERCK & CO. INC.	医薬品・バイオテクノロジー・ライフサイエンス	121,663	9,037.49	1,099,528,433	9,598.55	1,167,788,583	0.55
アメリカ	株式	COCA-COLA CO/THE	食品・飲料・タバコ	192,972	5,884.63	1,135,569,801	5,910.76	1,140,611,565	0.54

スイス	株式	ROCHE HOLDING AG- GENUSSCHEIN	医薬品・バイオテクノロジー・ライフサイエンス	33,198	32,356.33	1,074,165,608	33,891.12	1,125,117,402	0.53
アメリカ	株式	PFIZER INC	医薬品・バイオテクノロジー・ライフサイエンス	262,860	4,038.16	1,061,471,793	4,232.30	1,112,503,114	0.53
アメリカ	株式	COMCAST CORP-CLASS A	メディア・娯楽	215,424	4,989.56	1,074,872,047	4,866.65	1,048,394,330	0.50
スイス	株式	NOVARTIS AG-REG	医薬品・バイオテクノロジー・ライフサイエンス	101,823	9,549.15	972,323,416	10,127.85	1,031,248,193	0.49
アメリカ	株式	BOEING CO/THE	資本財	25,382	37,428.88	950,019,944	40,318.08	1,023,353,507	0.48

## ロ.種類別及び業種別の投資比率

種類	国内 / 国外	業種	投資比率 (%)
株式	国外	エネルギー	5.12
		素材	4.21
		資本財	7.03
		商業・専門サービス	1.22
		運輸	1.89
		自動車・自動車部品	1.09
		耐久消費財・アパレル	1.89
		消費者サービス	1.76
		メディア・娯楽	6.00
		小売	4.68
		食品・生活必需品小売り	1.51
		食品・飲料・タバコ	4.71
		家庭用品・パーソナル用品	2.04
		ヘルスケア機器・サービス	4.96
		医薬品・バイオテクノロジー・ライフサイエンス	8.05
		銀行	7.68
		各種金融	4.36
		保険	3.79
		不動産	0.48
		ソフトウェア・サービス	9.63
テクノロジー・ハードウェアおよび機器	4.53		
電気通信サービス	2.35		
公益事業	3.48		
半導体・半導体製造装置	3.21		
投資証券			2.73
合計			98.42

## 投資不動産物件

該当事項はありません。

## その他投資資産の主要なもの

資産の種類	地域	取引所	名称	建別	数量	通貨	契約額等 (各通貨)	契約額等(円)	評価額 (各通貨)	評価額(円)	投資 比率 (%)
株価指数先物取引	アメリカ	シカゴ商業取引所	SP EMINI1912	買建	155	米ドル	24,153,125	2,646,216,375	24,441,950	2,677,860,042	1.27
	ドイツ	ユーレックス・ドイツ金融先物取引所	DJSTX5 1912	買建	155	ユーロ	5,157,100	621,894,688	5,203,350	627,471,976	0.30

(注)先物取引は、主たる取引所の発表する清算値段又は最終相場で評価しています。

資産の種類	名称	建別	数量	契約額等(円)	評価額(円)	投資 比率 (%)
為替予約取引	米ドル	買建	20,800,000.00	2,258,069,420	2,273,910,000	1.08
	ユーロ	買建	4,000,000.00	481,606,050	482,311,500	0.23

(注)為替予約取引は、わが国における対顧客先物相場の仲値で評価しています。

## 海外新興国株式インデックスMSCIエマージング(ヘッジなし)マザーファンド

以下の運用状況は2019年11月29日現在です。

- ・投資比率とはファンドの純資産総額に対する当該資産の時価比率をいいます。

## 投資状況

資産の種類	国・地域	時価合計(円)	投資比率(%)
株式	アメリカ	311,396,362	0.26
	アルゼンチン	178,764,856	0.15
	メキシコ	2,544,076,213	2.09
	ブラジル	7,969,648,523	6.54
	チリ	784,381,016	0.64
	コロンビア	392,307,916	0.32
	ペルー	413,879,744	0.34
	オランダ	75,605,888	0.06
	スペイン	17,588,762	0.01
	ベルギー	19,604,919	0.02
	ルクセンブルク	54,461,955	0.04
	ギリシャ	324,786,747	0.27
	トルコ	580,670,415	0.48
	チェコ	162,093,579	0.13
	ハンガリー	326,608,600	0.27
	ポーランド	1,008,974,987	0.83
	ロシア	4,198,107,768	3.44
ケイマン	13,559,814,976	11.12	

	パミューダ	642,670,560	0.53
	香港	4,129,167,366	3.39
	シンガポール	45,273,200	0.04
	マレーシア	2,071,127,113	1.70
	タイ	3,090,418,959	2.53
	フィリピン	1,103,864,499	0.91
	インドネシア	2,151,133,947	1.76
	韓国	13,175,363,447	10.81
	台湾	13,072,791,755	10.72
	中国	19,563,242,561	16.05
	インド	10,380,493,707	8.51
	パキスタン	25,186,320	0.02
	カタール	1,061,856,626	0.87
	エジプト	150,395,462	0.12
	南アフリカ	4,941,276,572	4.05
	ジャージー	69,423,094	0.06
	アラブ首長国連邦	716,133,751	0.59
	サウジアラビア	2,757,021,723	2.26
	小計	112,069,613,888	91.92
社債券	インド	0	0.00
投資証券	メキシコ	90,088,594	0.07
	南アフリカ	179,879,047	0.15
	小計	269,967,641	0.22
コール・ローン等、その他資産（負債控除後）		9,583,488,626	7.86
合計（純資産総額）		121,923,070,155	100.00

## その他の資産の投資状況

資産の種類	建別	国・地域	時価合計（円）	投資比率（％）
株価指数先物取引	買建	アメリカ	9,555,882,910	7.84

(注)先物取引は、主たる取引所の発表する清算値段又は最終相場で評価しています。

資産の種類	建別	国・地域	時価合計（円）	投資比率（％）
為替予約取引	買建		1,411,409,000	1.16
	売建		389,690,614	0.32

(注)為替予約取引は、わが国における対顧客先物相場の仲値で評価しています。

## 投資資産

## 投資有価証券の主要銘柄

## イ.評価額上位銘柄明細



国・地域	種類	銘柄名	業種	数量又は 額面総額	簿価 単価 (円)	簿価 金額 (円)	評価 単価 (円)	評価 金額 (円)	投資 比率 (%)
ケイマン	株式	ALIBABA GROUP HOLDING-SP-ADR	小売	295,550	19,361.59	5,722,318,916	22,001.83	6,502,643,575	5.33
台湾	株式	TAIWAN SEMICONDUCTOR MANUFAC	半導体・半導体製造装置	4,300,355	939.25	4,039,115,744	1,111.10	4,778,145,942	3.92
中国	株式	TENCENT HOLDINGS LTD	メディア・娯楽	1,000,700	4,913.02	4,916,459,114	4,732.00	4,735,312,400	3.88
韓国	株式	SAMSUNG ELECTRONICS CO LTD	テクノロジー・ハードウェアおよび機器	833,800	4,261.89	3,553,570,013	4,776.03	3,982,253,814	3.27
中国	株式	CHINA CONSTRUCTION BANK-H	銀行	16,928,920	86.59	1,465,957,513	89.60	1,516,831,232	1.24
中国	株式	PING AN INSURANCE GROUP CO-H	保険	987,000	1,269.23	1,252,737,134	1,264.90	1,248,456,300	1.02
インド	株式	RELIANCE INDUSTRIES LTD	エネルギー	505,142	1,999.17	1,009,868,076	2,433.66	1,229,344,890	1.01
南アフリカ	株式	NASPERS LTD-N SHS	小売	77,680	17,791.66	1,382,056,284	15,733.99	1,222,216,413	1.00
インド	株式	HOUSING DEVELOPMENT FINANCE	銀行	290,485	3,191.45	927,070,919	3,557.01	1,033,259,502	0.85
香港	株式	CHINA MOBILE LTD	電気通信サービス	1,087,200	956.19	1,039,575,564	844.20	917,814,240	0.75
中国	株式	IND & COMM BK OF CHINA - H	銀行	11,370,575	75.93	863,460,555	80.36	913,739,407	0.75
ロシア	株式	GAZPROM PAO-SPON ADR	エネルギー	953,660	748.00	713,347,205	865.52	825,415,618	0.68
ロシア	株式	SBERBANK-SPONSORED ADR	銀行	484,680	1,595.26	773,192,250	1,609.98	780,327,142	0.64
韓国	株式	SK HYNIX INC	半導体・半導体製造装置	97,170	7,111.68	691,041,959	7,708.68	749,052,436	0.61
ロシア	株式	LUKOIL PJSC-SPON-ADR	エネルギー	70,815	8,999.44	637,295,976	10,452.02	740,160,079	0.61
台湾	株式	HON HAI PRECISION INDUSTRY	テクノロジー・ハードウェアおよび機器	2,223,212	278.77	619,765,590	322.38	716,723,531	0.59
インド	株式	INFOSYS LTD	ソフトウェア・サービス	615,008	1,148.32	706,226,622	1,080.84	664,730,782	0.55
インド	株式	ICICI BANK LTD	銀行	819,737	708.04	580,409,700	799.49	655,372,354	0.54
ケイマン	株式	BAIDU INC - SPON ADR	メディア・娯楽	49,680	13,503.84	670,871,008	13,093.51	650,485,855	0.53
ブラジル	株式	ITAU UNIBANCO HOLDING S-PREF	銀行	715,454	882.01	631,038,984	899.59	643,622,418	0.53
中国	株式	BANK OF CHINA LTD - H	銀行	13,950,000	45.80	638,931,843	44.94	626,913,000	0.51
ブラジル	株式	VALE SA	素材	446,939	1,258.98	562,690,125	1,309.61	585,320,253	0.48
韓国	株式	SAMSUNG ELECTRONICS-PFD	テクノロジー・ハードウェアおよび機器	145,530	3,483.91	507,013,977	3,882.26	564,986,753	0.46
香港	株式	CNOOC LTD	エネルギー	3,177,000	177.58	564,193,164	164.36	522,171,720	0.43
インド	株式	TATA CONSULTANCY SVCS LTD	ソフトウェア・サービス	160,050	3,293.40	527,108,810	3,199.11	512,018,996	0.42
ブラジル	株式	BANCO BRADESCO SA-PRF	銀行	569,178	889.80	506,457,902	863.46	491,462,436	0.40
ケイマン	株式	JD.COM INC-ADR	小売	131,670	3,313.94	436,347,593	3,631.91	478,214,116	0.39
カタール	株式	QATAR NATIONAL BANK	銀行	810,320	559.03	452,993,780	576.53	467,179,867	0.38
ブラジル	株式	B3 SA-BRASIL BOLSA BALCAO	各種金融	370,283	1,039.13	384,773,429	1,251.90	463,557,288	0.38
ブラジル	株式	PETROBRAS - PETROLEO BRAS-PR	エネルギー	567,900	702.51	398,955,489	767.78	436,022,262	0.36

## 口. 種類別及び業種別の投資比率

種類	国内 / 国外	業種	投資比率 (%)
株式	国外	エネルギー	6.85
		素材	6.61
		資本財	2.98
		商業・専門サービス	0.22
		運輸	1.68
		自動車・自動車部品	2.03
		耐久消費財・アパレル	1.26
		消費者サービス	1.32
		メディア・娯楽	6.30
		小売	8.53
		食品・生活必需品小売り	1.47
		食品・飲料・タバコ	3.47
		家庭用品・パーソナル用品	1.04
		ヘルスケア機器・サービス	0.73
		医薬品・バイオテクノロジー・ライフサイエンス	1.87
		銀行	16.41
		各種金融	2.44
		保険	3.78
		不動産	2.47
		ソフトウェア・サービス	1.67
テクノロジー・ハードウェアおよび機器	6.92		
電気通信サービス	3.81		
公益事業	2.40		
半導体・半導体製造装置	5.67		
社債券			
投資証券			0.22
合計			92.14

## 投資不動産物件

該当事項はありません。

## その他投資資産の主要なもの

資産の種類	地域	取引所	名称	建別	数量	通貨	契約額等 (各通貨)	契約額等(円)	評価額 (各通貨)	評価額(円)	投資 比率 (%)
株価指数先物取引	アメリカ	ニューヨーク証券取引所	MINMSCIE1912	買建	1,653	米ドル	87,425,710	9,578,360,787	87,220,545	9,555,882,910	7.84

(注)先物取引は、主たる取引所の発表する清算値段又は最終相場で評価しています。

資産の種類	名称	建別	数量	契約額等(円)	評価額(円)	投資 比率 (%)

為替予約取引	米ドル	買建	4,700,000.00	514,133,000	514,791,000	0.42
	香港ドル	買建	35,500,000.00	496,112,500	496,645,000	0.41
	台湾ドル	買建	108,500,000.00	389,797,350	389,515,000	0.32
	アラブディルハム	買建	350,000.00	10,429,300	10,458,000	0.01
	米ドル	売建	3,557,843.65	389,797,350	389,690,614	0.32

(注)為替予約取引は、わが国における対顧客先物相場の仲値で評価しています。

#### 参考情報

## 運用実績

2019年11月29日現在

## 基準価額・純資産の推移



基準価額…………… 10,900円  
純資産総額…………… 169.84億円

※基準価額は、運用管理費用(信託報酬)控除後の1万口当たりの値です。  
※分配金再投資基準価額は、2009年11月末の基準価額を起点として指数化しています。  
※分配金再投資基準価額は当ファンドに過去10年間、分配実績があった場合に、当該分配金(税引前)を再投資したものと計算した理論上のものである点にご留意ください。

## 分配の推移(税引前、1万口当たり)

2018年11月	2019年2月	2019年5月	2019年8月	2019年11月	設定来累計
120円	120円	150円	60円	150円	5,970円

## 主要な資産の状況

組入資産	比率*1	株式組入上位銘柄	国名	業種	比率*2
海外株式インデックス MSCI-KOKUSAI(ヘッジなし) マザーファンド	80.1%	APPLE INC	アメリカ	テクノロジーハードウェア	3.0%
		MICROSOFT CORP	アメリカ	ソフトウェア・サービス	2.7%
		AMAZON.COM INC	アメリカ	小売	1.9%
		FACEBOOK INC-CLASS A	アメリカ	メディア・娯楽	1.2%
		JPMORGAN CHASE & CO	アメリカ	銀行	1.0%
海外新興国株式インデックス MSCIエマージング(ヘッジなし) マザーファンド	19.8%	ALIBABA GROUP HOLDING-SP-ADR	ケイマン諸島	小売	5.3%
		TAIWAN SEMICONDUCTOR MANUFAC	台湾	半導体・半導体製造装置	3.9%
		TENCENT HOLDINGS LTD	中国	メディア・娯楽	3.9%
		SAMSUNG ELECTRONICS CO LTD	韓国	テクノロジーハードウェア	3.3%
		CHINA CONSTRUCTION BANK-H	中国	銀行	1.2%
現金その他	0.1%				

\*1:当ファンドの対純資産総額比です。\*2:各マザーファンドの対純資産総額比です。

## 年間収益率の推移



※ファンドの年間収益率は、分配金(税引前)を再投資したものと計算しております。  
※2019年は、2019年11月末までの騰落率です。

※ファンドの運用実績はあくまで過去の実績であり、将来の運用成果を約束するものではありません。  
※ファンドの運用状況は別途、委託会社のホームページで開示しています。

## 第2【管理及び運営】

## 2【換金(解約)手続等】

<解約請求による換金>

## &lt;訂正前&gt;

## (6) 手取額

1口当たりの手取額は、解約価額から所得税および地方税を差し引いた金額となります。  
税法が改正された場合などには、税率などの課税上の取扱いが変更になる場合があります。  
詳しくは、「課税上の取扱い」をご覧ください。

## &lt;訂正後&gt;

## (6) 手取額

1口当たりの手取額は、解約価額から解約に係る所定の税金を差し引いた金額となります。  
税法が改正された場合などには、税率などの課税上の取扱いが変更になる場合があります。  
詳しくは、「課税上の取扱い」をご覧ください。

## 第3【ファンドの経理状況】

- (1) 当ファンドの財務諸表は、「財務諸表等の用語、様式及び作成方法に関する規則」(昭和38年大蔵省令第59号)並びに同規則第2条の2の規定により、「投資信託財産の計算に関する規則」(平成12年総理府令第133号)に基づき作成しております。  
なお、財務諸表に記載している金額は、円単位で表示しております。
- (2) 当ファンドの計算期間は、6ヶ月未満であるため、財務諸表は6ヶ月ごとに作成しております。
- (3) 当ファンドは、金融商品取引法第193条の2第1項の規定に基づき、2019年5月17日から2019年11月18日までの特定期間の財務諸表について、PwCあらた有限責任監査法人による監査を受けております。

## 1【財務諸表】

## 【日興五大陸株式ファンド】

## (1)【貸借対照表】

(単位:円)

	前期 2019年5月16日現在	当期 2019年11月18日現在
<b>資産の部</b>		
流動資産		
コール・ローン	55,446,277	59,199,149
親投資信託受益証券	16,092,722,148	16,660,785,404
未収入金	255,511,000	268,178,000
流動資産合計	16,403,679,425	16,988,162,553
<b>資産合計</b>		
16,403,679,425		
<b>負債の部</b>		
流動負債		
未払収益分配金	235,801,577	232,843,785
未払解約金	10,899,801	25,293,477
未払受託者報酬	3,044,631	3,198,725
未払委託者報酬	44,799,990	47,067,356
未払利息	73	74
その他未払費用	1,512,587	2,880,235
流動負債合計	296,058,659	311,283,652
<b>負債合計</b>		
296,058,659		
<b>純資産の部</b>		
元本等		
元本	15,720,105,187	15,522,919,044
剰余金		
期末剰余金又は期末欠損金( )	387,515,579	1,153,959,857
(分配準備積立金)	1,568,383,921	1,845,478,287
元本等合計	16,107,620,766	16,676,878,901
<b>純資産合計</b>		
16,107,620,766		
<b>負債純資産合計</b>		
16,403,679,425		

## (2)【損益及び剰余金計算書】

(単位:円)

	前期 自 2018年11月17日 至 2019年5月16日	当期 自 2019年5月17日 至 2019年11月18日
<b>営業収益</b>		
受取利息	22	-
有価証券売買等損益	294,401,952	1,218,203,656
営業収益合計	294,401,974	1,218,203,656

	前期 自 2018年11月17日 至 2019年 5月16日	当期 自 2019年 5月17日 至 2019年11月18日
営業費用		
支払利息	8,067	7,579
受託者報酬	6,115,022	6,320,450
委託者報酬	89,979,021	93,001,778
その他費用	1,689,449	1,720,497
営業費用合計	97,791,559	101,050,304
営業利益又は営業損失( )	196,610,415	1,117,153,352
経常利益又は経常損失( )	196,610,415	1,117,153,352
当期純利益又は当期純損失( )	196,610,415	1,117,153,352
一部解約に伴う当期純利益金額の分配額又は一部解約に伴う当期純損失金額の分配額( )	11,481,893	45,642,387
期首剰余金又は期首欠損金( )	629,946,779	387,515,579
剰余金増加額又は欠損金減少額	21,224,535	31,514,711
当期一部解約に伴う剰余金増加額又は欠損金減少額	-	15,490,037
当期追加信託に伴う剰余金増加額又は欠損金減少額	21,224,535	16,024,674
剰余金減少額又は欠損金増加額	22,512,858	8,982,504
当期一部解約に伴う剰余金減少額又は欠損金増加額	22,512,858	8,982,504
当期追加信託に伴う剰余金減少額又は欠損金増加額	-	-
分配金	426,271,399	327,598,894
期末剰余金又は期末欠損金( )	387,515,579	1,153,959,857

## (3)【注記表】

(重要な会計方針に係る事項に関する注記)

1.有価証券の評価基準及び評価方法	親投資信託受益証券 移動平均法に基づき当該親投資信託受益証券の基準価額で評価しております。
2.その他財務諸表作成のための基本となる重要な事項	当ファンドの計算期間は原則として、毎年2月17日から5月16日まで、5月17日から8月16日まで、8月17日から11月16日まで及び、11月17日から翌年2月16日までとなっております。ただし、各計算期間終了日に該当する日(以下「該当日」といいます。)が休業日のとき、各計算期間終了日は、該当日以降の営業日である日のうち、該当日に最も近い日とし、その翌日より次の計算期間が始まるものとしたしますので、当特定期間は2019年 5月17日から2019年11月18日までとなっております。

(貸借対照表に関する注記)

	前期 2019年 5月16日現在	当期 2019年11月18日現在
1. 期首元本額	15,711,718,842円	15,720,105,187円
期中追加設定元本額	743,718,968円	701,227,778円
期中一部解約元本額	735,332,623円	898,413,921円
2. 受益権の総数	15,720,105,187口	15,522,919,044口

(損益及び剰余金計算書に関する注記)

前期 自 2018年11月17日 至 2019年 5月16日		当期 自 2019年 5月17日 至 2019年11月18日		
分配金の計算過程 自 2018年11月17日 至 2019年 2月18日		分配金の計算過程 自 2019年 5月17日 至 2019年 8月16日		
A	計算期末における費用控除後の 配当等収益	32,223,842円	A 計算期末における費用控除後の 配当等収益	64,757,228円
B	費用控除後、繰越欠損金補填後 の有価証券売買等損益	0円	B 費用控除後、繰越欠損金補填後 の有価証券売買等損益	0円
C	信託約款に定める収益調整金	1,885,561,059円	C 信託約款に定める収益調整金	1,963,185,488円
D	信託約款に定める分配準備積立 金	1,937,212,877円	D 信託約款に定める分配準備積立 金	1,529,961,563円
E	分配対象収益(A+B+C+D)	3,854,997,778円	E 分配対象収益(A+B+C+D)	3,557,904,279円
F	分配対象収益(1万口当たり)	2,428円	F 分配対象収益(1万口当たり)	2,252円
G	分配金額	190,469,822円	G 分配金額	94,755,109円
H	分配金額(1万口当たり)	120円	H 分配金額(1万口当たり)	60円
自 2019年 2月19日 至 2019年 5月16日		自 2019年 8月17日 至 2019年11月18日		
A	計算期末における費用控除後の 配当等収益	80,730,643円	A 計算期末における費用控除後の 配当等収益	70,186,906円
B	費用控除後、繰越欠損金補填後 の有価証券売買等損益	0円	B 費用控除後、繰越欠損金補填後 の有価証券売買等損益	553,867,234円
C	信託約款に定める収益調整金	1,907,372,998円	C 信託約款に定める収益調整金	1,950,687,177円
D	信託約款に定める分配準備積立 金	1,723,454,855円	D 信託約款に定める分配準備積立 金	1,454,267,932円
E	分配対象収益(A+B+C+D)	3,711,558,496円	E 分配対象収益(A+B+C+D)	4,029,009,249円
F	分配対象収益(1万口当たり)	2,361円	F 分配対象収益(1万口当たり)	2,595円
G	分配金額	235,801,577円	G 分配金額	232,843,785円
H	分配金額(1万口当たり)	150円	H 分配金額(1万口当たり)	150円

## (金融商品に関する注記)

## 金融商品の状況に関する事項

	前期 自 2018年11月17日 至 2019年 5月16日	当期 自 2019年 5月17日 至 2019年11月18日
金融商品に対する取組方針	当ファンドは証券投資信託として、有価証券、デリバティブ取引等の金融商品の運用を信託約款に定める「運用の基本方針」に基づき行っております。	同左



金融商品の内容及び当該金融商品に係るリスク	当ファンドが運用する主な有価証券は、「重要な会計方針に係る事項に関する注記」の「有価証券の評価基準及び評価方法」に記載の有価証券等であり、全て売買目的で保有しております。また、主なデリバティブ取引には、先物取引、オプション取引、スワップ取引等があり、信託財産に属する資産の効率的な運用に資するために行うことができます。当該有価証券及びデリバティブ取引には、性質に応じてそれぞれ価格変動リスク、流動性リスク、信用リスク等があります。	同左
金融商品に係るリスク管理体制	運用部門、営業部門と独立した組織であるリスク管理部門を設置し、全社的なリスク管理活動のモニタリング、指導の一元化を図っております。	同左

## 金融商品の時価等に関する事項

	前期 2019年 5月16日現在	当期 2019年11月18日現在
貸借対照表計上額、時価及びその差額	貸借対照表計上額は期末の時価で計上しているため、その差額はありません。	同左
時価の算定方法	(1)有価証券 売買目的有価証券 重要な会計方針に係る事項に関する注記「有価証券の評価基準及び評価方法」に記載しております。 (2)デリバティブ取引 該当事項はありません。 (3)上記以外の金融商品 短期間で決済されることから、時価は帳簿価額と近似しているため、当該金融商品の時価を帳簿価額としております。	(1)有価証券 同左 (2)デリバティブ取引 同左 (3)上記以外の金融商品 同左
金融商品の時価等に関する事項についての補足説明	金融商品の時価には、市場価格に基づく価額のほか、市場価格がない場合には合理的に算定された価額が含まれております。当該価額の算定においては一定の前提条件等を採用しているため、異なる前提条件等によった場合、当該価額が異なることもあります。	同左

(有価証券に関する注記)

前期(2019年 5月16日現在)

売買目的有価証券

(単位:円)

種類	最終の計算期間の損益に含まれた評価差額
親投資信託受益証券	190,608,016
合計	190,608,016

当期(2019年11月18日現在)

売買目的有価証券

(単位:円)

種類	最終の計算期間の損益に含まれた評価差額
親投資信託受益証券	1,868,655,824
合計	1,868,655,824

(関連当事者との取引に関する注記)

該当事項はありません。

(1口当たり情報)

前期 2019年5月16日現在		当期 2019年11月18日現在	
1口当たり純資産額	1.0247円	1口当たり純資産額	1.0743円
(1万口当たり純資産額)	(10,247円)	(1万口当たり純資産額)	(10,743円)

(4)【附属明細表】

第1 有価証券明細表

(1)株式

該当事項はありません。

(2)株式以外の有価証券

(単位:円)

種類	銘柄	券面総額	評価額	備考
親投資信託受益証券	海外株式インデックスMSCI-KOKUSAI (ヘッジなし)マザーファンド	4,937,838,251	13,349,939,495	

海外新興国株式インデックスMSCIEマージング (ヘッジなし)マザーファンド	1,856,792,053	3,310,845,909	
合計	6,794,630,304	16,660,785,404	

(注)券面総額欄の数値は、口数を表示しております。

## 第2 信用取引契約残高明細表

該当事項はありません。

## 第3 デリバティブ取引及び為替予約取引の契約額等及び時価の状況表

該当事項はありません。

当ファンドは、「海外株式インデックスMSCI-KOKUSAI(ヘッジなし)マザーファンド」「海外新興国株式インデックスMSCIEマージング(ヘッジなし)マザーファンド」を主要投資対象としており、貸借対照表の資産の部に計上された「親投資信託受益証券」は同親投資信託です。なお、同親投資信託の状況は次の通りです。ただし、当該情報は監査の対象外であります。

(参考)

## 海外株式インデックスMSCI-KOKUSAI(ヘッジなし)マザーファンド

### 貸借対照表

	(単位:円)	
	2019年 5月16日現在	2019年11月18日現在
<b>資産の部</b>		
流動資産		
預金	132,621,057	1,968,482,778
コール・ローン	3,189,829,172	1,523,184,094
出資金	9,013,766	18,734,173
株式	109,961,478,624	189,539,158,499
投資証券	3,060,701,528	5,243,836,927
派生商品評価勘定	7,205,714	86,980,105
未収入金	3,743,952	133,256
未収配当金	183,647,505	258,458,068
差入委託証拠金	565,663,051	471,290,782
流動資産合計	117,113,904,369	199,110,258,682
<b>資産合計</b>	117,113,904,369	199,110,258,682
<b>負債の部</b>		
流動負債		
派生商品評価勘定	109,024,943	2,202,612
未払解約金	309,058,939	289,510,133
未払利息	4,221	1,920
流動負債合計	418,088,103	291,714,665
<b>負債合計</b>	418,088,103	291,714,665
<b>純資産の部</b>		

	2019年 5月16日現在	2019年11月18日現在
元本等		
元本	46,820,953,312	73,539,777,191
剰余金		
剰余金又は欠損金( )	69,874,862,954	125,278,766,826
元本等合計	116,695,816,266	198,818,544,017
純資産合計	116,695,816,266	198,818,544,017
負債純資産合計	117,113,904,369	199,110,258,682

## 注記表

(重要な会計方針に係る事項に関する注記)

1. 有価証券の評価基準及び評価方法	<p>出資金、株式及び投資証券は移動平均法に基づき、以下のとおり原則として時価で評価しております。</p> <p>(1) 金融商品取引所等に上場されている有価証券 金融商品取引所等に上場されている有価証券は、原則として金融商品取引所等における計算期間末日の最終相場(外貨建証券の場合は計算期間末日において知りうる直近の日の最終相場)で評価しております。</p> <p>(2) 金融商品取引所等に上場されていない有価証券 当該有価証券については、原則として、日本証券業協会等発表の店頭売買参考統計値(平均値)等、金融商品取引業者、銀行等の提示する価額(ただし、売気配相場は使用しない)又は価格提供会社の提供する価額のいずれかから入手した価額で評価しております。</p> <p>(3) 時価が入手できなかった有価証券 適正な評価額を入手できなかった場合又は入手した評価額が時価と認定できない事由が認められた場合は、投資信託委託会社が忠実義務に基づいて合理的な事由をもって時価と認められた価額もしくは受託者と協議のうえ両者が合理的な事由をもって時価と認められた価額で評価しております。</p>
2. デリバティブ等の評価基準及び評価方法	<p>(1) デリバティブ取引 個別法に基づき原則として時価で評価しております。</p> <p>(2) 為替予約取引 原則として、わが国における計算期間末日の対顧客先物売買相場の仲値で評価しております。</p>
3. その他財務諸表作成のための基本となる重要な事項	<p>外貨建取引等の処理基準 「投資信託財産の計算に関する規則」(平成12年総理府令第133号)第60条及び第61条にしたがって処理しております。</p>

(貸借対照表に関する注記)

	2019年 5月16日現在	2019年11月18日現在
1. 期首	2018年11月17日	2019年 5月17日
期首元本額	39,271,400,483円	46,820,953,312円
期首からの追加設定元本額	9,604,689,537円	28,536,699,157円
期首からの一部解約元本額	2,055,136,708円	1,817,875,278円
元本の内訳		
インデックスファンド海外株式ヘッジなし(DC専用)	17,689,284,300円	18,541,058,057円
DCインデックスバランス(株式20)	96,488,168円	110,204,345円
DCインデックスバランス(株式40)	260,840,854円	288,569,830円

DCインデックスバランス(株式60)	503,091,242円	559,188,767円
DCインデックスバランス(株式80)	521,683,482円	578,441,238円
世界の財産3分法ファンド(不動産・債券・株式)毎月分配型	2,073,072,733円	2,044,031,254円
日興五大陸株式ファンド	5,185,329,598円	4,937,838,251円
インデックスファンド海外先進国株式(適格機関投資家向け)	79,793,424円	74,608,738円
インデックス・アセットバランス・オープン(適格機関投資家向け)	149,883,088円	141,714,299円
インデックスファンド先進国株式(適格機関投資家向け)	6,977,490,455円	6,841,725,259円
グローバル3倍3分法ファンド(適格機関投資家向け)	4,550,592,462円	30,913,310,266円
アセット・ナビゲーション・ファンド(株式80)	4,962,790円	4,909,899円
アセット・ナビゲーション・ファンド(株式60)	4,240,405円	4,035,424円
アセット・ナビゲーション・ファンド(株式40)	7,604,339円	6,141,018円
アセット・ナビゲーション・ファンド(株式20)	6,046,855円	5,895,547円
国際分散型ファンド40(適格機関投資家向け)	4,120,343,469円	3,907,930,722円
年金積立 アセット・ナビゲーション・ファンド(株式20)	26,756,132円	27,187,396円
年金積立 アセット・ナビゲーション・ファンド(株式40)	77,985,764円	78,003,780円
年金積立 アセット・ナビゲーション・ファンド(株式60)	112,097,863円	113,917,724円
年金積立 アセット・ナビゲーション・ファンド(株式80)	110,741,796円	110,690,732円
インデックスファンド海外株式(ヘッジなし)	4,262,624,093円	4,250,374,645円
計	46,820,953,312円	73,539,777,191円
2. 受益権の総数	46,820,953,312口	73,539,777,191口

当該親投資信託受益証券を投資対象とする投資信託ごとの元本額

(金融商品に関する注記)

金融商品の状況に関する事項

	自 2018年11月17日 至 2019年 5月16日	自 2019年 5月17日 至 2019年11月18日
金融商品に対する取組方針	当ファンドは証券投資信託として、有価証券、デリバティブ取引等の金融商品の運用を信託約款に定める「運用の基本方針」に基づき行っております。	同左

金融商品の内容及び当該金融商品に係るリスク	当ファンドが運用する主な有価証券は、「重要な会計方針に係る事項に関する注記」の「有価証券の評価基準及び評価方法」に記載の有価証券等であり、全て売買目的で保有しております。また、主なデリバティブ取引には、先物取引、オプション取引、スワップ取引等があり、信託財産に属する資産の効率的な運用に資するために行うことができます。当該有価証券及びデリバティブ取引には、性質に応じてそれぞれ価格変動リスク、流動性リスク、信用リスク等があります。	同左
金融商品に係るリスク管理体制	運用部門、営業部門と独立した組織であるリスク管理部門を設置し、全社的なリスク管理活動のモニタリング、指導の一元化を図っております。	同左

## 金融商品の時価等に関する事項

	2019年 5月16日現在	2019年11月18日現在
貸借対照表計上額、時価及びその差額	貸借対照表計上額は期末の時価で計上しているため、その差額はありません。	同左
時価の算定方法	(1)有価証券 売買目的有価証券 重要な会計方針に係る事項に関する注記「有価証券の評価基準及び評価方法」に記載しております。 (2)デリバティブ取引 「デリバティブ取引等に関する注記」に記載しております。 (3)上記以外の金融商品 短期間で決済されることから、時価は帳簿価額と近似しているため、当該金融商品の時価を帳簿価額としております。	(1)有価証券 同左 (2)デリバティブ取引 同左 (3)上記以外の金融商品 同左
金融商品の時価等に関する事項についての補足説明	金融商品の時価には、市場価格に基づく価額のほか、市場価格がない場合には合理的に算定された価額が含まれております。当該価額の算定においては一定の前提条件等を採用しているため、異なる前提条件等によった場合、当該価額が異なることもあります。	同左

(有価証券に関する注記)

(2019年 5月16日現在)

売買目的有価証券

(単位：円)

種類	当計算期間の損益に含まれた評価差額
出資金	1,362,631
株式	5,646,448,459
投資証券	281,497,131
合計	5,929,308,221

(2019年11月18日現在)

売買目的有価証券

(単位:円)

種類	当計算期間の損益に含まれた評価差額
出資金	1,278,726
株式	5,242,364,499
投資証券	103,195,773
合計	5,137,890,000

(注)当計算期間の損益に含まれた評価差額は、親投資信託の期首日から本書における開示対象ファンドの計算期間末日までに対応する金額であります。

(デリバティブ取引等に関する注記)

取引の時価等に関する事項

(株式関連)

(2019年 5月16日現在)

(単位:円)

区分	種類	契約額等		時価	評価損益
			うち1年超		
市場取引	株価指数先物取引 買建	4,238,824,675	-	4,173,913,271	64,911,404
	合計	4,238,824,675	-	4,173,913,271	64,911,404

(2019年11月18日現在)

(単位:円)

区分	種類	契約額等		時価	評価損益
			うち1年超		
市場取引	株価指数先物取引 買建	5,164,373,682	-	5,243,849,875	79,476,193



合計	5,164,373,682	-	5,243,849,875	79,476,193
----	---------------	---	---------------	------------

## (注) 1. 時価の算定方法

株価指数先物取引の時価については、以下のように評価しております。

原則として本書における開示対象ファンドの計算期間末日に知りうる直近の日の主たる取引所の発表する清算値段又は最終相場で評価しております。このような時価が発表されていない場合には、同計算期間末日に最も近い最終相場や気配値等、原則に準ずる方法で評価しております。

2. 株価指数先物取引の残高は、契約額ベースで表示しております。

3. 契約額等には手数料相当額を含んでおりません。

また契約額等及び時価の邦貨換算は、本書における開示対象ファンドの計算期間末日の対顧客電信売買相場の仲値で行っております。

4. 契約額等及び時価の合計欄の金額は、各々の合計金額であります。

## (通貨関連)

(2019年 5月16日現在)

(単位：円)

区分	種類	契約額等		時価	評価損益
			うち1年超		
市場取引以外の取引	為替予約取引				
	買建	3,614,643,325	-	3,577,735,500	36,907,825
	米ドル	2,956,557,495	-	2,927,445,000	29,112,495
	ユーロ	658,085,830	-	650,290,500	7,795,330
合計		3,614,643,325	-	3,577,735,500	36,907,825

(2019年11月18日現在)

(単位：円)

区分	種類	契約額等		時価	評価損益
			うち1年超		
市場取引以外の取引	為替予約取引				
	買建	2,769,897,700	-	2,775,199,000	5,301,300
	米ドル	1,938,149,200	-	1,945,008,000	6,858,800
	ユーロ	831,748,500	-	830,191,000	1,557,500
合計		2,769,897,700	-	2,775,199,000	5,301,300

## (注) 1. 時価の算定方法

(1) 本書における開示対象ファンドの計算期間末日に対顧客先物売買相場の仲値が発表されている外貨については、以下のように評価しております。

同計算期間末日において為替予約の受渡日の対顧客先物売買相場の仲値が発表されている場合は、当該為替予約は当該仲値で評価しております。

同計算期間末日において為替予約の受渡日の対顧客先物売買相場の仲値が発表されていない場合は、以下の方法によっております。

- ・同計算期間末日に為替予約の受渡日を超える対顧客先物売買相場が発表されている場合には、発表されている先物相場のうち当該日に最も近い前後二つの対顧客先物売買相場の仲値をもとに計算しております。
- ・同計算期間末日に為替予約の受渡日を超える対顧客先物売買相場が発表されていない場合には、当該日に最も近い発表されている対顧客先物売買相場の仲値を用いております。

(2)本書における開示対象ファンドの計算期間末日に対顧客先物売買相場の仲値が発表されていない外貨については同計算期間末日の対顧客電信売買相場の仲値で評価しております。

2.換算において円未満の端数は切り捨てております。

3.契約額等及び時価の合計欄の金額は、各々の合計金額であります。

(関連当事者との取引に関する注記)

該当事項はありません。

(1口当たり情報)

2019年 5月16日現在		2019年11月18日現在	
1口当たり純資産額	2.4924円	1口当たり純資産額	2.7036円
(1万口当たり純資産額)	(24,924円)	(1万口当たり純資産額)	(27,036円)

## 附属明細表

### 第1 有価証券明細表

#### (1)株式

通貨	銘柄	株式数	評価額		備考
			単価	金額	
米ドル	APACHE CORP	15,754	23.91	376,678.14	
	BAKER HUGHES CO	28,145	22.69	638,610.05	
	CABOT OIL & GAS CORP	17,770	18.17	322,880.90	
	CHENIERE ENERGY INC	10,290	61.43	632,114.70	
	CHEVRON CORP	86,231	120.64	10,402,907.84	
	CIMAREX ENERGY CO	5,005	46.86	234,534.30	
	CONCHO RESOURCES INC	9,175	73.16	671,243.00	
	CONOCOPHILLIPS	51,410	58.25	2,994,632.50	
	CONTINENTAL RESOURCES INC/OK	3,310	31.45	104,099.50	
	DEVON ENERGY CORPORATION	18,101	22.56	408,358.56	
	DIAMONDBACK ENERGY INC	7,280	77.09	561,215.20	
	EOG RESOURCES INC	26,832	73.48	1,971,615.36	
	EXXON MOBIL CORP	191,461	69.19	13,247,186.59	
	HALLIBURTON CO	40,547	20.48	830,402.56	
	HELMERICH & PAYNE	4,280	40.56	173,596.80	

HESS CORP	12,950	68.02	880,859.00
HOLLYFRONTIER CORP	7,740	52.54	406,659.60
KINDER MORGAN INC	91,070	20.44	1,861,470.80
MARATHON OIL CORP	36,877	12.10	446,211.70
MARATHON PETROLEUM CORP	29,562	64.69	1,912,365.78
NATIONAL OILWELL VARCO INC	16,021	22.28	356,947.88
NOBLE ENERGY INC	19,222	20.88	401,355.36
OCCIDENTAL PETROLEUM CORP	40,131	38.95	1,563,102.45
ONEOK INC	19,190	71.29	1,368,055.10
PARSLEY ENERGY INC-CLASS A	15,880	16.35	259,638.00
PHILLIPS 66	20,215	118.36	2,392,647.40
PIONEER NATURAL RESOURCES CO	7,620	134.28	1,023,213.60
SCHLUMBERGER LTD	63,571	35.36	2,247,870.56
TARGA RESOURCES CORP	12,250	39.26	480,935.00
TECHNIPFMC PLC	17,311	20.29	351,240.19
VALERO ENERGY CORP	18,762	100.61	1,887,644.82
WILLIAMS COS INC	51,814	22.36	1,158,561.04
AIR PRODUCTS & CHEMICALS INC	9,765	240.92	2,352,583.80
ALBEMARLE CORP	4,530	66.14	299,614.20
AMCOR PLC	71,820	10.02	719,636.40
AVERY DENNISON CORP	3,270	132.08	431,901.60
AXALTA COATING SYSTEMS LTD	9,870	29.34	289,585.80
BALL CORP	15,170	65.60	995,152.00
CELANESE CORP	5,540	125.96	697,818.40
CF INDUSTRIES HOLDINGS INC	8,120	45.93	372,951.60
CORTEVA INC	31,502	25.48	802,670.96
CROWN HOLDINGS INC	6,965	73.65	512,972.25
DOW INC	34,015	54.86	1,866,062.90
DUPONT DE NEMOURS INC	34,012	67.64	2,300,571.68
EASTMAN CHEMICAL COMPANY	6,125	79.67	487,978.75
ECOLAB INC	11,880	191.74	2,277,871.20
FMC CORP	5,320	97.00	516,040.00
FREEMPORT-MCMORAN INC	70,748	11.16	789,547.68
INTERNATIONAL PAPER CO	16,760	45.65	765,094.00
INTL FLAVORS & FRAGRANCES	4,355	133.92	583,221.60
LINDE PLC	24,620	209.71	5,163,060.20
LYONDELLBASELL INDU-CL A	12,300	96.00	1,180,800.00
MARTIN MARIETTA MATERIALS	2,865	260.43	746,131.95
MOSAIC CO/THE	17,490	19.75	345,427.50
NEWMONT GOLDCORP CORP	36,652	37.61	1,378,481.72
NUCOR CORP	13,279	54.95	729,681.05
PACKAGING CORP OF AMERICA	3,710	112.65	417,931.50

PPG INDUSTRIES INC	10,354	129.50	1,340,843.00
SEALED AIR CORP	7,116	38.01	270,479.16
SHERWIN-WILLIAMS CO/THE	3,877	592.77	2,298,169.29
STEEL DYNAMICS INC	9,050	31.82	287,971.00
VULCAN MATERIALS CO	5,583	140.52	784,523.16
WESTLAKE CHEMICAL CORP	1,360	71.26	96,913.60
WESTROCK CO	13,449	39.96	537,422.04
3M CO	26,156	171.88	4,495,693.28
ACUITY BRANDS INC	1,510	128.38	193,853.80
AERCAP HOLDINGS NV	6,440	59.89	385,691.60
ALLEGION PLC	4,710	119.12	561,055.20
AMETEK INC	9,833	98.17	965,305.61
ARCONIC INC	17,563	30.86	541,994.18
BOEING CO/THE	24,192	371.68	8,991,682.56
CATERPILLAR INC	25,966	145.31	3,773,119.46
CUMMINS INC	6,375	184.00	1,173,000.00
DEERE & CO	13,390	174.48	2,336,287.20
DOVER CORP	6,500	109.47	711,555.00
EATON CORP PLC	19,466	91.79	1,786,784.14
EMERSON ELECTRIC CO	27,820	73.53	2,045,604.60
FASTENAL CO	24,606	36.33	893,935.98
FLOWSERVE CORP	5,495	48.85	268,430.75
FLUOR CORP	4,943	18.29	90,407.47
FORTIVE CORP	13,514	71.63	968,007.82
FORTUNE BRANDS HOME & SECURI	5,330	63.06	336,109.80
GENERAL DYNAMICS CORP	10,932	187.08	2,045,158.56
GENERAL ELECTRIC CO	396,043	11.52	4,562,415.36
HD SUPPLY HOLDINGS INC	8,950	40.74	364,623.00
HEICO CORP	1,500	129.44	194,160.00
HEICO CORP-CLASS A	4,070	99.30	404,151.00
HONEYWELL INTERNATIONAL INC	32,986	181.75	5,995,205.50
HUNTINGTON INGALLS INDUSTRIE	2,230	256.86	572,797.80
IDEX CORP	3,580	162.06	580,174.80
ILLINOIS TOOL WORKS	14,845	175.16	2,600,250.20
INGERSOLL-RAND PLC	11,216	128.70	1,443,499.20
JACOBS ENGINEERING GROUP INC	6,090	94.33	574,469.70
JARDINE MATHESON HLDGS LTD	11,370	56.92	647,180.40
JARDINE STRATEGIC HLDGS LTD	10,600	31.69	335,914.00
JOHNSON CONTROLS INTERNATION	36,944	42.39	1,566,056.16
L3HARRIS TECHNOLOGIES INC	10,145	202.52	2,054,565.40
LENNOX INTERNATIONAL INC	1,330	254.54	338,538.20
LOCKHEED MARTIN CORP	11,521	393.55	4,534,089.55

MASCO CORP	11,999	45.63	547,514.37
MIDDLEBY CORP	3,030	117.53	356,115.90
NORTHROP GRUMMAN CORP	7,219	356.66	2,574,728.54
OWENS CORNING	4,700	65.16	306,252.00
PACCAR INC	14,754	80.22	1,183,565.88
PARKER HANNIFIN CORP	5,820	196.65	1,144,503.00
PENTAIR PLC	5,938	43.48	258,184.24
RAYTHEON COMPANY	12,732	218.88	2,786,780.16
ROCKWELL AUTOMATION INC	5,333	200.27	1,068,039.91
ROPER TECHNOLOGIES INC	4,580	345.64	1,583,031.20
SENSATA TECHNOLOGIES HOLDING	7,030	52.43	368,582.90
SMITH (A.O.) CORP	7,970	50.78	404,716.60
SNAP-ON INC	2,170	163.67	355,163.90
SPIRIT AEROSYSTEMS HOLD-CL A	3,810	92.04	350,672.40
STANLEY BLACK & DECKER INC	7,056	157.63	1,112,237.28
TEXTRON INC	11,916	47.06	560,766.96
TRANSDIGM GROUP INC	2,130	559.78	1,192,331.40
UNITED RENTALS INC	3,670	154.34	566,427.80
UNITED TECHNOLOGIES CORP	37,138	149.36	5,546,931.68
WABCO HOLDINGS INC	2,630	134.69	354,234.70
WABTEC CORP	8,250	79.81	658,432.50
WW GRAINGER INC	2,277	323.47	736,541.19
XYLEM INC	8,868	77.55	687,713.40
CINTAS CORP	3,717	256.12	951,998.04
COPART INC	9,920	85.99	853,020.80
COSTAR GROUP INC	1,535	583.23	895,258.05
EQUIFAX INC	5,844	138.40	808,809.60
IHS MARKIT LTD	18,113	71.38	1,292,905.94
MANPOWERGROUP INC	2,437	93.26	227,274.62
NIELSEN HOLDINGS PLC	15,295	20.70	316,606.50
REPUBLIC SERVICES INC	10,350	86.91	899,518.50
ROBERT HALF INTL INC	4,995	58.19	290,659.05
ROLLINS INC	8,030	36.68	294,540.40
TRANSUNION	8,850	85.81	759,418.50
VERISK ANALYTICS INC	7,610	141.18	1,074,379.80
WASTE CONNECTIONS INC	11,456	89.23	1,022,218.88
WASTE MANAGEMENT INC	18,854	112.16	2,114,664.64
AMERCO	375	370.00	138,750.00
AMERICAN AIRLINES GROUP INC	3,860	28.86	111,399.60
C.H. ROBINSON WORLDWIDE INC	6,670	74.72	498,382.40
CSX CORP	35,143	71.61	2,516,590.23
DELTA AIR LINES INC	6,135	56.85	348,774.75

EXPEDITORS INTL WASH INC	7,947	76.39	607,071.33
FEDEX CORP	11,048	158.33	1,749,229.84
HUNT (JB) TRANSPRT SVCS INC	4,500	115.74	520,830.00
KANSAS CITY SOUTHERN	5,060	153.54	776,912.40
KNIGHT-SWIFT TRANSPORTATION	4,600	37.23	171,258.00
NORFOLK SOUTHERN CORP	11,630	191.07	2,222,144.10
OLD DOMINION FREIGHT LINE	2,940	192.92	567,184.80
SOUTHWEST AIRLINES CO	5,860	57.79	338,649.40
UBER TECHNOLOGIES INC	7,540	26.79	201,996.60
UNION PACIFIC CORP	32,086	176.27	5,655,799.22
UNITED AIRLINES HOLDINGS INC	2,925	92.51	270,591.75
UNITED PARCEL SERVICE-CL B	31,677	123.73	3,919,395.21
XPO LOGISTICS INC	3,850	83.64	322,014.00
APTIV PLC	11,340	92.31	1,046,795.40
AUTOLIV INC	4,250	83.34	354,195.00
BORGWARNER INC	9,890	44.59	440,995.10
FORD MOTOR COMPANY	177,695	8.95	1,590,370.25
GENERAL MOTORS CORP	57,955	36.89	2,137,959.95
HARLEY-DAVIDSON INC	6,229	37.98	236,577.42
LEAR CORP	2,710	121.94	330,457.40
TESLA INC	5,860	352.17	2,063,716.20
CAPRI HOLDINGS LTD	5,890	36.74	216,398.60
DR HORTON INC	15,026	53.50	803,891.00
GARMIN LTD	5,265	95.65	503,597.25
HANESBRANDS INC	12,690	15.57	197,583.30
HASBRO INC	5,168	95.41	493,078.88
LEGGETT & PLATT INC	4,778	53.37	255,001.86
LENNAR CORP-CL A	13,220	59.35	784,607.00
LULULEMON ATHLETICA INC	5,190	215.91	1,120,572.90
MOHAWK INDUSTRIES INC	2,488	140.31	349,091.28
NEWELL BRANDS INC	19,156	19.74	378,139.44
NIKE INC -CL B	56,988	93.04	5,302,163.52
NVR INC	140	3,595.17	503,323.80
POLARIS INC	3,190	102.29	326,305.10
PULTE GROUP INC	11,880	38.91	462,250.80
PVH CORP	3,580	99.92	357,713.60
RALPH LAUREN CORP	2,895	112.61	326,005.95
TAPESTRY INC	10,656	26.76	285,154.56
UNDER ARMOUR INC-CLASS A	10,060	17.79	178,967.40
UNDER ARMOUR INC-CLASS C	9,412	15.97	150,309.64
VF CORP	15,350	86.88	1,333,608.00
WHIRLPOOL CORP	3,114	144.36	449,537.04

ARAMARK	12,490	43.66	545,313.40
CARNIVAL CORP	19,417	44.85	870,852.45
CHIPOTLE MEXICAN GRILL INC	1,135	754.66	856,539.10
DARDEN RESTAURANTS INC	5,483	112.60	617,385.80
DOMINO'S PIZZA INC	2,000	281.41	562,820.00
H&R BLOCK INC	7,790	24.92	194,126.80
HILTON WORLDWIDE HOLDINGS IN	12,420	99.69	1,238,149.80
LAS VEGAS SANDS CORP	15,420	62.67	966,371.40
MARRIOTT INTERNATIONAL-CL A	12,863	135.52	1,743,193.76
MCDONALD'S CORP	34,431	193.97	6,678,581.07
MELCO RESORTS & ENTERT-ADR	8,700	21.86	190,182.00
MGM RESORTS INTERNATIONAL	22,750	31.18	709,345.00
NORWEGIAN CRUISE LINE HOLDIN	10,670	53.06	566,150.20
ROYAL CARIBBEAN CRUISES LTD	7,988	117.89	941,705.32
STARBUCKS CORP	54,724	84.21	4,608,308.04
VAIL RESORTS INC	1,690	243.00	410,670.00
WYNN RESORTS LTD	4,590	117.70	540,243.00
YUM! BRANDS INC	13,264	98.28	1,303,585.92
ACTIVISION BLIZZARD INC	33,790	53.44	1,805,737.60
ALPHABET INC-CL A	13,520	1,333.54	18,029,460.80
ALPHABET INC-CL C	14,182	1,334.87	18,931,126.34
ALTICE USA INC- A	8,400	26.88	225,792.00
CBS CORP-CLASS B NON VOTING	16,958	38.57	654,070.06
CHARTER COMMUNICATION-A	7,141	475.60	3,396,259.60
COMCAST CORP-CLASS A	204,674	44.56	9,120,273.44
DISCOVERY COMMUNICATIONS-A	5,730	29.72	170,295.60
DISCOVERY COMMUNICATIONS-C	17,930	27.88	499,888.40
DISH NETWORK CORP-A	9,729	35.95	349,757.55
ELECTRONIC ARTS INC	12,584	97.54	1,227,443.36
FACEBOOK INC-CLASS A	108,600	195.10	21,187,860.00
FOX CORP - CLASS A	17,524	34.27	600,547.48
FOX CORP- CLASS B	7,746	33.59	260,226.87
IAC/INTERACTIVECORP	3,470	221.82	769,715.40
INTERPUBLIC GROUP OF COS INC	17,186	22.33	383,763.38
LIBERTY BROADBAND-C	5,240	117.65	616,486.00
LIBERTY GLOBAL PLC-A	7,585	22.64	171,724.40
LIBERTY GLOBAL PLC-SERIES C	20,871	21.66	452,065.86
LIBERTY MEDIA CORP-LIBERTY-C	7,470	43.57	325,467.90
LIBERTY SIRIUS GROUP-C	8,020	46.89	376,057.80
LIBERTY SIRIUSXM GROUP-A	3,315	47.01	155,838.15
LIVE NATION ENTERTAINMENT IN	7,820	65.40	511,428.00
NETFLIX INC	19,820	295.03	5,847,494.60



NEWS CORP - CLASS A	18,680	12.99	242,653.20
OMNICOM GROUP	10,017	78.79	789,239.43
ROKU INC	3,700	157.30	582,010.00
SIRIUS XM HOLDINGS INC	67,730	6.92	468,691.60
SNAP INC - A	27,720	13.94	386,416.80
TAKE-TWO INTERACTIVE SOFTWARE	5,240	123.82	648,816.80
THE WALT DISNEY CO.	81,312	144.67	11,763,407.04
TRIPADVISOR INC	5,300	31.14	165,042.00
TWITTER INC	33,560	29.25	981,630.00
VIACOM INC-CLASS B	18,508	23.06	426,794.48
ZILLOW GROUP INC - C	6,770	39.68	268,633.60
ADVANCE AUTO PARTS INC	3,368	162.66	547,838.88
AMAZON.COM INC	18,925	1,739.49	32,919,848.25
AUTOZONE INC	1,047	1,171.88	1,226,958.36
BEST BUY CO INC	11,264	77.09	868,341.76
BOOKING HOLDINGS INC	1,963	1,848.82	3,629,233.66
BURLINGTON STORES INC	3,090	207.25	640,402.50
CARMAX INC	7,439	98.00	729,022.00
DOLLAR GENERAL CORP/OLD	11,860	160.14	1,899,260.40
DOLLAR TREE INC	10,406	108.85	1,132,693.10
EBAY INC	35,127	35.27	1,238,929.29
EXPEDIA INC	6,602	95.67	631,613.34
GAP INC/THE	8,676	17.74	153,912.24
GENUINE PARTS CO	7,321	104.83	767,460.43
GRUBHUB INC	3,200	39.79	127,328.00
HOME DEPOT INC	49,770	237.29	11,809,923.30
KOHL'S CORP	7,462	59.08	440,854.96
L BRANDS INC	8,828	18.07	159,521.96
LKQ CORP	12,100	35.55	430,155.00
LOWE'S COS INC	36,082	115.52	4,168,192.64
MACY'S INC	13,499	16.85	227,458.15
MERCADOLIBRE INC	1,970	550.10	1,083,697.00
NORDSTROM INC	3,980	38.04	151,399.20
O'REILLY AUTOMOTIVE INC	3,595	445.23	1,600,601.85
QURATE RETAIL INC	16,340	10.30	168,302.00
ROSS STORES INC	16,062	113.36	1,820,868.63
TARGET CORP	23,310	113.21	2,638,925.10
TIFFANY & CO	4,790	125.08	599,133.20
TJX COMPANIES INC	55,096	59.82	3,295,842.72
TRACTOR SUPPLY COMPANY	5,990	98.49	589,955.10
ULTA BEAUTY INC	2,610	246.30	642,843.00
WAYFAIR INC- CLASS A	2,530	83.71	211,786.30

COSTCO WHOLESALE CORP	19,909	303.66	6,045,566.94
KROGER CO	36,870	26.75	986,272.50
SYSCO CORP	22,546	81.61	1,839,979.06
WALGREENS BOOTS ALLIANCE INC	34,462	62.14	2,141,468.68
WALMART INC	64,882	118.87	7,712,523.34
ALTRIA GROUP INC	84,918	47.97	4,073,516.46
ARCHER-DANIELS-MIDLAND CO	25,953	42.87	1,112,605.11
BROWN-FORMAN CORP-CLASS B	13,770	64.71	891,056.70
BUNGE LTD	6,327	56.19	355,514.13
CAMPBELL SOUP CO	6,865	47.28	324,577.20
COCA-COLA CO/THE	183,022	52.67	9,639,768.74
COCA-COLA EUROPEAN PARTNERS	11,720	51.77	606,744.40
CONAGRA BRANDS INC	22,860	28.81	658,596.60
CONSTELLATION BRANDS INC-A	7,500	179.65	1,347,375.00
GENERAL MILLS INC	27,759	52.56	1,459,013.04
HERSHEY CO/THE	6,445	145.75	939,358.75
HORMEL FOODS CORP	14,400	42.38	610,272.00
INGREDION INC	3,120	83.84	261,580.80
JM SMUCKER CO/THE	5,690	105.00	597,450.00
KELLOGG CO	11,938	64.66	771,911.08
KRAFT HEINZ CO/THE	30,041	31.30	940,283.30
LAMB WESTON HOLDING INC	6,370	82.94	528,327.80
MCCORMICK & CO-NON VTG SHRS	5,135	162.38	833,821.30
MOLSON COORS BREWING CO -B	8,870	52.52	465,852.40
MONDELEZ INTERNATIONAL INC	65,435	52.82	3,456,276.70
MONSTER BEVERAGE CORP	17,370	58.64	1,018,576.80
PEPSICO INC	63,221	133.81	8,459,602.01
PHILIP MORRIS INTERNATIONAL	70,388	84.79	5,968,198.52
TYSON FOODS INC-CL A	13,586	90.33	1,227,223.38
CHURCH & DWIGHT CO INC	11,360	67.36	765,209.60
CLOROX COMPANY	5,406	145.30	785,491.80
COLGATE-PALMOLIVE CO	37,150	66.37	2,465,645.50
COTY INC-CL A	10,350	11.91	123,268.50
ESTEE LAUDER COMPANIES-CL A	10,040	190.99	1,917,539.60
KIMBERLY-CLARK CORP	15,833	131.63	2,084,097.79
PROCTER & GAMBLE CO	113,359	120.54	13,664,293.86
ABBOTT LABORATORIES	79,586	85.71	6,821,316.06
ABIOMED INC	1,570	223.23	350,471.10
ALIGN TECHNOLOGY INC	3,500	263.92	923,720.00
AMERISOURCEBERGEN CORP	7,464	87.30	651,607.20
ANTHEM INC	11,671	297.82	3,475,857.22
BAXTER INTERNATIONAL INC	22,229	81.44	1,810,329.76

BECTON DICKINSON AND CO	12,257	248.30	3,043,413.10
BOSTON SCIENTIFIC CORP	63,218	42.31	2,674,753.58
CARDINAL HEALTH INC	14,485	56.24	814,636.40
CENTENE CORP	19,720	57.56	1,135,083.20
CERNER CORP	13,960	68.40	954,864.00
CIGNA CORP	17,250	196.01	3,381,172.50
COOPER COS INC/THE	2,200	301.98	664,356.00
CVS HEALTH CORP	58,978	74.29	4,381,475.62
DANAHER CORP	29,249	142.99	4,182,314.51
DAVITA INC	5,038	70.83	356,841.54
DENTSPLY SIRONA INC	11,502	56.63	651,358.26
DEXCOM INC	4,250	208.37	885,572.50
EDWARDS LIFESCIENCES CORP	9,480	245.64	2,328,667.20
HCA HEALTHCARE INC	12,005	138.05	1,657,290.25
HENRY SCHEIN INC	6,170	68.46	422,398.20
HOLOGIC INC	12,828	47.14	604,711.92
HUMANA INC	6,215	335.55	2,085,443.25
IDEXX LABORATORIES INC	3,840	259.78	997,555.20
INTUITIVE SURGICAL INC	5,245	569.54	2,987,237.30
LABORATORY CRP OF AMER HLDGS	4,735	171.55	812,289.25
MCKESSON CORP	8,314	148.32	1,233,132.48
MEDTRONIC PLC	60,418	112.06	6,770,441.08
QUEST DIAGNOSTICS	6,386	104.22	665,548.92
RESMED INC	6,140	147.10	903,194.00
STERIS PLC	3,420	148.75	508,725.00
STRYKER CORP	15,223	206.25	3,139,743.75
TELEFLEX INC	2,300	346.89	797,847.00
UNITEDHEALTH GROUP INC	42,970	269.40	11,576,118.00
UNIVERSAL HEALTH SERVICES-B	3,380	144.27	487,632.60
VARIAN MEDICAL SYSTEMS INC	4,684	128.51	601,940.84
VEEVA SYSTEMS INC-CLASS-A	5,230	153.16	801,026.80
WELLCARE HEALTH PLANS INC	2,170	312.16	677,387.20
ZIMMER BIOMET HOLDINGS INC	9,012	146.78	1,322,781.36
ABBVIE INC	67,016	88.63	5,939,628.08
AGILENT TECHNOLOGIES INC	14,880	78.26	1,164,508.80
ALEXION PHARMACEUTICALS INC	9,850	108.37	1,067,444.50
ALKERMES PLC	8,550	21.00	179,550.00
ALLERGAN PLC	14,915	183.61	2,738,543.15
ALNYLAM PHARMACEUTICALS INC	5,420	92.05	498,911.00
AMGEN INC	27,611	220.86	6,098,165.46
BEIGENE LTD-ADR	1,840	198.25	364,780.00
BIOGEN INC	8,843	282.27	2,496,113.61

BIOMARIN PHARMACEUTICAL INC	8,430	75.04	632,587.20
BRISTOL-MYERS SQUIBB CO	74,251	58.59	4,350,366.09
CELGENE CORP	32,034	110.02	3,524,380.68
ELANCO ANIMAL HEALTH INC	14,986	26.11	391,284.46
ELI LILLY & CO	39,644	113.19	4,487,304.36
EXACT SCIENCES CORP	5,500	82.05	451,275.00
GILEAD SCIENCES INC	57,734	65.07	3,756,751.38
ILLUMINA INC	6,740	305.98	2,062,338.90
INCYTE CORP	8,180	86.70	709,206.00
IONIS PHARMACEUTICALS INC	6,140	58.61	359,865.40
IQVIA HOLDINGS INC	7,013	146.50	1,027,404.50
JAZZ PHARMACEUTICALS PLC	2,330	138.64	323,031.20
JOHNSON & JOHNSON	120,061	134.94	16,201,031.34
MERCK & CO. INC.	116,563	84.90	9,896,198.70
METTLER-TOLEDO INTERNATIONAL	1,125	724.82	815,422.50
MYLAN NV	26,285	17.70	465,244.50
NEKTAR THERAPEUTICS	9,130	19.65	179,404.50
PERKINELMER INC	4,880	90.95	443,836.00
PERRIGO CO PLC	5,039	49.38	248,825.82
PFIZER INC	251,370	37.28	9,371,073.60
REGENERON PHARMACEUTICALS	3,450	344.87	1,189,801.50
SAREPTA THERAPEUTICS INC	3,680	97.46	358,652.80
SEATTLE GENETICS INC	4,870	114.75	558,832.50
TEVA PHARMACEUTICAL-SP ADR	44,220	10.20	451,044.00
THERMO FISHER SCIENTIFIC INC	18,134	306.81	5,563,692.54
VERTEX PHARMACEUTICALS INC	11,280	209.80	2,366,544.00
WATERS CORP	2,826	217.32	614,146.32
ZOETIS INC	21,770	117.92	2,567,118.40
BANK OF AMERICA CORP	408,749	32.93	13,460,104.57
BB&T CORP	34,718	54.61	1,895,949.98
CIT GROUP INC	4,145	45.06	186,773.70
CITIGROUP INC	104,737	74.40	7,792,432.80
CITIZENS FINANCIAL GROUP	20,180	38.00	766,840.00
COMERICA INC	7,850	69.96	549,186.00
EAST WEST BANCORP INC	7,460	44.89	334,879.40
FIFTH THIRD BANCORP	33,759	30.07	1,015,133.13
FIRST REPUBLIC BANK/CA	7,410	108.79	806,133.90
HUNTINGTON BANCSHARES INC	41,490	14.79	613,637.10
JPMORGAN CHASE & CO	146,740	129.53	19,007,232.20
KEYCORP	47,768	18.97	906,158.96
M & T BANK CORP	5,603	163.97	918,723.91
PEOPLE'S UNITED FINANCIAL	16,360	16.47	269,449.20
PNC FINANCIAL SERVICES GROUP	20,490	150.86	3,091,121.40

REGIONS FINANCIAL CORP	50,584	16.52	835,647.68
SIGNATURE BANK	2,310	123.99	286,416.90
SUNTRUST BANKS INC	20,427	70.58	1,441,737.66
SVB FINANCIAL GROUP	2,610	234.06	610,896.60
US BANCORP	68,661	59.09	4,057,178.49
WELLS FARGO & CO	193,290	53.80	10,399,002.00
ZIONS BANCORP NA	9,240	49.55	457,842.00
AFFILIATED MANAGERS GROUP	2,200	85.00	187,000.00
ALLY FINANCIAL INC	20,430	30.87	630,674.10
AMERICAN EXPRESS CO	32,224	120.76	3,891,370.24
AMERIPRISE FINANCIAL INC	5,910	160.17	946,604.70
AXA EQUITABLE HOLDINGS INC	11,900	23.70	282,030.00
BANK OF NEW YORK MELLON CORP	38,872	48.57	1,888,013.04
BERKSHIRE HATHAWAY INC-CL B	58,820	219.74	12,925,106.80
BLACKROCK INC	5,090	490.96	2,498,986.40
CAPITAL ONE FINANCIAL CORP	21,085	97.38	2,053,257.30
CBOE GLOBAL MARKETS INC	5,210	119.49	622,542.90
CME GROUP INC	16,270	204.20	3,322,334.00
DISCOVER FINANCIAL SERVICES	14,180	84.52	1,198,493.60
E*TRADE FINANCIAL CORP	10,630	44.95	477,818.50
EATON VANCE CORP	5,440	48.07	261,500.80
FACTSET RESEARCH SYSTEMS INC	1,750	254.75	445,812.50
FRANKLIN RESOURCES INC	11,655	27.73	323,193.15
GOLDMAN SACHS GROUP INC	14,958	220.25	3,294,499.50
INTERCONTINENTAL EXCHANGE INC	24,650	92.96	2,291,464.00
INVESCO LTD	15,877	17.45	277,053.65
JEFFERIES FINANCIAL GROUP IN	11,015	19.09	210,276.35
KKR & CO INC -A	22,350	29.84	666,924.00
MARKETAXESS HOLDINGS INC	1,690	381.06	643,991.40
MOODY'S CORP	7,567	220.15	1,665,875.05
MORGAN STANLEY	57,395	48.99	2,811,781.05
MSCI INC	3,820	250.00	955,000.00
NASDAQ INC	5,765	103.59	597,196.35
NORTHERN TRUST CORP	9,520	106.55	1,014,356.00
RAYMOND JAMES FINANCIAL INC	6,000	89.40	536,400.00
S&P GLOBAL INC	11,202	262.89	2,944,893.78
SCHWAB (CHARLES) CORP	53,854	44.35	2,388,424.90
SEI INVESTMENTS COMPANY	5,385	62.77	338,016.45
STATE STREET CORP	16,607	72.54	1,204,671.78
SYNCHRONY FINANCIAL	28,360	37.05	1,050,738.00
T ROWE PRICE GROUP INC	11,055	121.46	1,342,740.30
TD AMERITRADE HOLDING CORP	10,670	40.70	434,269.00

VOYA FINANCIAL INC	6,040	57.92	349,836.80
AFLAC INC	33,434	54.40	1,818,809.60
ALLEGHANY CORP	630	770.04	485,125.20
ALLSTATE CORP	15,303	111.10	1,700,163.30
AMERICAN FINANCIAL GROUP INC	3,240	108.64	351,993.60
AMERICAN INTERNATIONAL GROUP	38,515	53.93	2,077,113.95
AON PLC	10,652	198.71	2,116,658.92
ARCH CAPITAL GROUP LTD	17,425	40.63	707,977.75
ARTHUR J GALLAGHER & CO	8,160	91.94	750,230.40
ASSURANT INC	3,300	132.09	435,897.00
ATHENE HOLDING LTD-CLASS-A	6,320	43.89	277,384.80
BRIGHTHOUSE FINANCIAL INC	4,804	40.43	194,225.72
CHUBB LTD	20,805	151.29	3,147,588.45
CINCINNATI FINANCIAL CORP	7,310	107.10	782,901.00
ERIE INDEMNITY COMPANY-CL A	1,190	177.04	210,677.60
EVEREST RE GROUP LTD	1,694	267.17	452,585.98
FNF GROUP	12,811	47.78	612,109.58
GLOBE LIFE INC	5,426	99.23	538,421.98
HARTFORD FINANCIAL SVCS GRP	15,522	62.00	962,364.00
LINCOLN NATIONAL CORP	10,013	58.76	588,363.88
LOEWS CORP	13,585	50.16	681,423.60
MARKEL CORP	635	1,123.38	713,346.30
MARSH & MCLENNAN COS	22,223	105.50	2,344,526.50
METLIFE INC	35,305	49.27	1,739,477.35
PRINCIPAL FINANCIAL GROUP	13,440	54.62	734,092.80
PROGRESSIVE CORP	26,760	72.90	1,950,804.00
PRUDENTIAL FINANCIAL INC	17,772	93.65	1,664,347.80
REINSURANCE GROUP OF AMERICA	2,440	165.08	402,795.20
RENAISSANCERE HOLDINGS LTD	1,887	183.56	346,377.72
TRAVELERS COS INC/THE	11,754	133.57	1,569,981.78
UNUM GROUP	8,138	29.70	241,698.60
WILLIS TOWERS WATSON PLC	5,488	188.95	1,036,957.60
WR BERKLEY CORP	7,244	67.85	491,505.40
CBRE GROUP INC - A	14,560	56.44	821,766.40
HONGKONG LAND HOLDINGS LTD	56,500	5.39	304,535.00
JONES LANG LASALLE INC	2,120	163.79	347,234.80
ACCENTURE PLC-CL A	28,848	196.81	5,677,574.88
ADOBE INC	22,049	297.50	6,559,577.50
AKAMAI TECHNOLOGIES INC	6,540	87.71	573,623.40
ALLIANCE DATA SYSTEMS CORP	2,040	103.45	211,038.00
ANSYS INC	3,630	235.15	853,594.50
AUTODESK INC	10,180	161.75	1,646,615.00

AUTOMATIC DATA PROCESSING	19,791	171.17	3,387,625.47
BROADRIDGE FINANCIAL SOLUTIONS	4,770	119.80	571,446.00
CADENCE DESIGN SYSTEMS INC	12,030	67.48	811,784.40
CDK GLOBAL INC	5,890	52.46	308,989.40
CHECK POINT SOFTWARE TECHNOLOGIES INC	5,460	116.40	635,544.00
CITRIX SYSTEMS INC	6,758	112.59	760,883.22
COGNIZANT TECHNOLOGIES SOLUTIONS-A	26,358	63.38	1,670,570.04
CYBERARK SOFTWARE LTD/ISRAEL	2,090	112.95	236,065.50
DOCUSIGN INC	4,660	67.78	315,854.80
DROPBOX INC-CLASS A	10,440	19.21	200,552.40
DXC TECHNOLOGY CO	14,753	37.23	549,254.19
EPAM SYSTEMS INC	2,340	205.69	481,314.60
FIDELITY NATIONAL INFORMATION SERVICES INC	27,868	135.82	3,785,031.76
FISERV INC	26,154	113.91	2,979,202.14
FLEETCOR TECHNOLOGIES INC	4,120	297.34	1,225,040.80
FORTINET INC	7,370	101.54	748,349.80
GARTNER INC	3,900	159.94	623,766.00
GLOBAL PAYMENTS INC	13,439	179.23	2,408,671.97
GODADDY INC-CLASS A	8,370	68.10	569,997.00
INTERNATIONAL BUSINESS MACHINES CORPORATION	40,202	134.40	5,403,148.80
INTUIT INC	11,786	266.05	3,135,665.30
JACK HENRY & ASSOCIATES INC	3,950	149.71	591,354.50
LEIDOS HOLDINGS INC	5,260	91.03	478,817.80
MASTERCARD INC	41,060	280.78	11,528,826.80
MICROSOFT CORP	328,924	149.97	49,328,732.28
MONGODB INC	1,660	134.77	223,718.20
NORTONLIFELOCK INC	27,555	24.83	684,190.65
OKTA INC	5,090	117.52	598,176.80
ORACLE CORP	108,333	56.42	6,112,147.86
PALO ALTO NETWORKS INC	4,550	247.00	1,123,850.00
PAYCHEX INC	14,212	84.70	1,203,756.40
PAYCOM SOFTWARE INC	2,200	232.75	512,050.00
PAYPAL HOLDINGS INC	50,607	104.20	5,273,249.40
PTC INC	5,940	74.09	440,094.60
SABRE CORP	10,440	22.53	235,213.20
SALESFORCE.COM INC	37,645	163.21	6,144,040.45
SERVICENOW INC	8,200	259.96	2,131,672.00
SPLUNK INC	6,340	119.20	755,728.00
SQUARE INC - A	15,390	64.70	995,733.00
SS&C TECHNOLOGIES HOLDINGS	11,590	58.51	678,130.90
SYNOPSYS INC	6,467	139.71	903,504.57
TWILIO INC - A	5,300	99.54	527,562.00



VERISIGN INC	4,810	186.81	898,556.10
VISA INC-CLASS A SHARES	78,552	179.77	14,121,293.04
VMWARE INC	3,795	168.37	638,964.15
WESTERN UNION CO	19,111	26.80	512,174.80
WIX.COM LTD	1,980	130.37	258,132.60
WORKDAY INC-CLASS A	6,830	165.98	1,133,643.40
AMPHENOL CORP-CL A	12,830	102.25	1,311,867.50
APPLE INC	207,982	265.76	55,273,296.32
ARISTA NETWORKS INC	2,530	192.62	487,328.60
ARROW ELECTRONICS INC	3,320	80.07	265,832.40
CDW CORP/DE	7,170	136.55	979,063.50
CISCO SYSTEMS INC	193,820	45.09	8,739,343.80
COGNEX CORP	8,270	51.41	425,160.70
CORNING INC	36,988	29.35	1,085,597.80
DELL TECHNOLOGIES -C	5,742	55.64	319,484.88
F5 NETWORKS INC	2,825	145.46	410,924.50
FLEX LTD	28,486	12.18	346,959.48
FLIR SYSTEMS INC	5,685	53.84	306,080.40
HEWLETT PACKARD ENTERPRIS	60,245	17.23	1,038,021.35
HP INC	64,795	20.18	1,307,563.10
IPG PHOTONICS CORP	1,840	140.85	259,164.00
JUNIPER NETWORKS INC	18,453	25.51	470,736.03
KEYSIGHT TECHNOLOGIES IN	7,960	109.08	868,276.80
MOTOROLA SOLUTIONS INC	6,955	162.08	1,127,266.40
NETAPP INC	11,346	62.87	713,323.02
SEAGATE TECHNOLOGY	11,144	59.08	658,387.52
TE CONNECTIVITY LTD	15,575	93.10	1,450,032.50
TRIMBLE INC	13,610	39.66	539,772.60
WESTERN DIGITAL CORP	13,408	50.34	674,958.72
XEROX HOLDINGS CORP	8,148	38.94	317,283.12
ZEBRA TECHNOLOGIES CORP-CL A	2,600	237.73	618,098.00
AT&T INC	329,847	39.50	13,028,956.50
CENTURYLINK INC	47,846	14.97	716,254.62
SPRINT CORP	33,770	5.83	196,879.10
T-MOBILE US INC	15,642	78.07	1,221,170.94
VERIZON COMMUNICATIONS INC	186,647	59.51	11,107,362.97
ZAYO GROUP HOLDINGS INC	10,290	34.29	352,844.10
AES CORP	34,668	18.45	639,624.60
ALLIANT ENERGY CORP	12,110	52.88	640,376.80
AMEREN CORPORATION	10,652	76.62	816,156.24
AMERICAN ELECTRIC POWER	22,428	89.56	2,008,651.68
AMERICAN WATER WORKS CO INC	8,305	118.24	981,983.20

ATMOS ENERGY CORP	5,480	109.49	600,005.20
CENTERPOINT ENERGY INC	25,212	25.48	642,401.76
CMS ENERGY CORP	12,590	60.90	766,731.00
CONSOLIDATED EDISON INC	14,846	87.73	1,302,439.58
DOMINION ENERGY INC	36,481	82.11	2,995,454.91
DTE ENERGY COMPANY	7,808	123.84	966,942.72
DUKE ENERGY CORP	33,086	88.58	2,930,757.88
EDISON INTERNATIONAL	15,789	70.10	1,106,808.90
ENTERGY CORP	8,637	116.71	1,008,024.27
EVERGY INC	10,050	64.75	650,737.50
EVERSOURCE ENERGY	14,260	81.27	1,158,910.20
EXELON CORP	43,196	45.02	1,944,683.92
FIRSTENERGY CORP	25,835	47.04	1,215,278.40
NEXTERA ENERGY INC	21,575	231.42	4,992,886.50
NISOURCE INC	17,890	26.50	474,085.00
NRG ENERGY INC	11,980	39.80	476,804.00
OGE ENERGY CORP	7,900	43.37	342,623.00
PINNACLE WEST CAPITAL	5,629	87.61	493,156.69
PPL CORP	31,448	33.91	1,066,401.68
PUBLIC SERVICE ENTERPRISE GP	22,458	60.89	1,367,467.62
SEMPRA ENERGY	12,287	146.13	1,795,499.31
SOUTHERN CO	47,295	62.20	2,941,749.00
UGI CORP	9,220	43.19	398,211.80
VISTRA ENERGY CORP	14,940	26.20	391,428.00
WEC ENERGY GROUP INC	13,890	88.07	1,223,292.30
XCEL ENERGY INC	22,784	60.87	1,386,862.08
ADVANCED MICRO DEVICES	46,950	38.56	1,810,392.00
ANALOG DEVICES INC	16,210	113.40	1,838,214.00
APPLIED MATERIALS INC	42,313	62.06	2,625,944.78
BROADCOM INC	17,900	312.91	5,601,089.00
INTEL CORP	202,342	57.96	11,727,742.32
KLA CORP	7,269	177.86	1,292,864.34
LAM RESEARCH CORP	6,867	283.68	1,948,030.56
MARVELL TECHNOLOGY GROUP LTD	27,664	26.86	743,055.04
MAXIM INTEGRATED PRODUCTS	13,590	57.81	785,637.90
MICROCHIP TECHNOLOGY INC	10,844	94.60	1,025,842.40
MICRON TECHNOLOGY INC	49,867	47.71	2,379,154.57
NVIDIA CORP	26,165	204.19	5,342,631.35
NXP SEMICONDUCTORS NV	12,927	117.48	1,518,663.96
ON SEMICONDUCTOR CORP	17,620	21.79	383,939.80
QORVO INC	4,760	103.75	493,850.00
QUALCOMM INC	55,072	90.81	5,001,088.32

	SKYWORKS SOLUTIONS INC	8,620	99.42	857,000.40	
	TEXAS INSTRUMENTS INC	42,362	118.00	4,998,716.00	
	XILINX INC	11,855	93.66	1,110,339.30	
米ドル小計		13,600,822		1,199,850,282.25 (130,567,707,714)	
加ドル	CAMECO CORP	19,892	12.66	251,832.72	
	CANADIAN NATURAL RESOURCES	57,474	37.07	2,130,561.18	
	CENOVUS ENERGY INC	38,273	12.27	469,609.71	
	ENBRIDGE INC	91,937	50.51	4,643,737.87	
	ENCANA CORP	48,808	5.76	281,134.08	
	HUSKY ENERGY INC	17,673	9.90	174,962.70	
	IMPERIAL OIL LTD	12,902	34.06	439,442.12	
	INTER PIPELINE LTD	16,700	21.92	366,064.00	
	KEYERA CORP	7,360	33.68	247,884.80	
	PEMBINA PIPELINE CORP	21,402	48.25	1,032,646.50	
	PRAIRIESKY ROYALTY LTD	11,690	13.76	160,854.40	
	SUNCOR ENERGY INC	71,189	42.96	3,058,279.44	
	TC ENERGY CORP	40,863	68.01	2,779,092.63	
	TOURMALINE OIL CORP	11,075	13.23	146,522.25	
	VERMILION ENERGY INC	6,550	19.53	127,921.50	
	AGNICO EAGLE MINES LTD	11,805	77.54	915,359.70	
	BARRICK GOLD CORP	79,324	21.91	1,737,988.84	
	CCL INDUSTRIES INC - CL B	8,000	57.33	458,640.00	
	FIRST QUANTUM MINERALS LTD	33,400	12.01	401,134.00	
	FRANCO-NEVADA CORP	8,525	131.02	1,116,945.50	
	KINROSS GOLD CORP	57,165	5.57	318,409.05	
	KIRKLAND LAKE GOLD LTD	8,760	62.01	543,207.60	
	LUNDIN MINING CORP	35,450	7.61	269,774.50	
	METHANEX CORP	2,760	53.81	148,515.60	
	NUTRIEN LTD	26,108	65.33	1,705,635.64	
	TECK RESOURCES LTD-CLS B	25,375	21.67	549,876.25	
	WEST FRASER TIMBER CO LTD	2,460	57.68	141,892.80	
	WHEATON PRECIOUS METALS CORP	20,735	35.61	738,373.35	
	BOMBARDIER INC 'B'	91,096	2.06	187,657.76	
	CAE INC	14,195	35.49	503,780.55	
	SNC-LAVALIN GROUP INC	6,175	27.24	168,207.00	
	WSP GLOBAL INC	5,830	86.12	502,079.60	
	THOMSON REUTERS CORP	9,046	93.18	842,906.28	
	AIR CANADA	4,800	49.36	236,928.00	
	CANADIAN NATL RAILWAY CO	32,798	123.94	4,064,984.12	
	CANADIAN PACIFIC RAILWAY LTD	6,205	319.91	1,985,041.55	
	MAGNA INTERNATIONAL INC	13,538	73.71	997,885.98	

GILDAN ACTIVEWEAR INC	9,950	35.83	356,508.50
RESTAURANT BRANDS INTERNATIONAL INC	10,278	87.91	903,538.98
STARS GROUP INC/THE	12,310	29.77	366,468.70
QUEBECOR INC -CL B	6,060	33.53	203,191.80
SHAW COMMUNICATIONS INC-B	21,045	27.47	578,106.15
CANADIAN TIRE CORP-CLASS A	2,560	156.50	400,640.00
DOLLARAMA INC	14,590	47.29	689,961.10
ALIMENTATION COUCHE-TARD-B	39,460	41.31	1,630,092.60
EMPIRE CO LTD 'A'	8,290	34.49	285,922.10
LOBLAW COMPANIES LTD	8,629	69.68	601,268.72
METRO INC	12,760	55.90	713,284.00
WESTON (GEORGE) LTD	2,998	104.50	313,291.00
SAPUTO INC	10,250	40.17	411,742.50
AURORA CANNABIS INC	38,070	3.59	136,671.30
BAUSCH HEALTH COS INC	13,194	37.69	497,281.86
CANOPY GROWTH CORP	8,750	20.29	177,537.50
CRONOS GROUP INC	7,240	8.36	60,526.40
BANK OF MONTREAL	29,361	101.34	2,975,443.74
BANK OF NOVA SCOTIA	55,539	76.01	4,221,519.39
CAN IMPERIAL BK OF COMMERCE	20,715	115.33	2,389,060.95
NATIONAL BANK OF CANADA	16,230	69.68	1,130,906.40
ROYAL BANK OF CANADA	65,059	108.81	7,079,069.79
TORONTO-DOMINION BANK	82,930	76.72	6,362,389.60
BROOKFIELD ASSET MANAGE-CL A	39,903	75.92	3,029,435.76
CI FINANCIAL CORP	9,570	20.89	199,917.30
IGM FINANCIAL INC	3,295	39.15	128,999.25
ONEX CORPORATION	3,805	80.88	307,748.40
FAIRFAX FINANCIAL HLDGS LTD	1,160	599.83	695,802.80
GREAT-WEST LIFECO INC	14,894	33.36	496,863.84
IA FINANCIAL CORP INC	3,855	67.88	261,677.40
INTACT FINANCIAL CORP	6,255	135.17	845,488.35
MANULIFE FINANCIAL CORP	87,941	26.31	2,313,727.71
POWER CORP OF CANADA	12,630	32.25	407,317.50
POWER FINANCIAL CORP	9,665	33.08	319,718.20
SUN LIFE FINANCIAL INC	25,584	61.22	1,566,252.48
FIRST CAPITAL REALTY INC	9,730	21.68	210,946.40
BLACKBERRY LTD	27,808	7.23	201,051.84
CGI INC	10,470	108.00	1,130,760.00
CONSTELLATION SOFTWARE INC	835	1,342.13	1,120,678.55
OPEN TEXT CORP	13,510	57.49	776,689.90
SHOPIFY INC - CLASS-A	4,560	413.19	1,884,146.40
BCE INC	6,980	64.13	447,627.40

	ROGERS COMMUNICATIONS INC-B	15,735	63.74	1,002,948.90
	TELUS CORP	7,466	50.48	376,883.68
	ALTAGAS LTD	11,800	20.03	236,354.00
	ATCO LTD -CLASS I	3,260	49.78	162,282.80
	CANADIAN UTILITIES LTD-A	7,320	39.57	289,652.40
	EMERA INC	12,030	53.74	646,492.20
	FORTIS INC	19,925	53.72	1,070,371.00
	HYDRO ONE LTD	13,000	24.45	317,850.00
加ドル小計		1,856,592		87,777,877.11 (7,224,997,064)
ユーロ	ENI SPA	116,266	14.22	1,653,302.52
	GALP ENERGIA SGPS SA-B SHRS	23,185	15.18	352,064.22
	NESTE OYJ	19,170	31.05	595,228.50
	OMV AG	6,310	53.86	339,856.60
	REPSOL SA	68,969	14.69	1,013,154.61
	TENARIS SA	19,815	9.90	196,208.13
	TOTAL SA	108,387	49.27	5,340,769.42
	VOPAK	3,530	51.74	182,642.20
	AIR LIQUIDE SA	21,490	121.40	2,608,886.00
	AKZO NOBEL	9,927	88.30	876,554.10
	ARCELORMITTAL	26,232	15.15	397,572.19
	ARKEMA	3,145	97.30	306,008.50
	BASF SE	41,825	70.49	2,948,244.25
	COVESTRO AG	9,190	44.87	412,355.30
	CRH PLC	35,340	33.73	1,192,018.20
	EVONIK INDUSTRIES AG	6,800	26.03	177,004.00
	FUCHS PETROLUB SE-PRF	2,920	40.86	119,311.20
	HEIDELBERGCEMENT AG	7,545	67.04	505,816.80
	IMERYSA SA	830	37.86	31,423.80
	KONINKLIJKE DSM NV	7,802	116.70	910,493.40
	LANXESS AG	3,295	63.88	210,484.60
	SMURFIT KAPPA GROUP PLC	9,140	31.96	292,114.40
	SOLVAY SA	3,701	104.50	386,754.50
	STORA ENSO OYJ-R SHS	27,755	12.81	355,541.55
	SYMRISE AG	6,470	85.20	551,244.00
	THYSSENKRUPP AG	19,305	13.20	254,922.52
	UMICORE	8,650	39.84	344,616.00
	UPM-KYMMENE OYJ	25,138	30.98	778,775.24
	VOESTALPINE AG	4,239	23.95	101,524.05
	ACS ACTIVIDADES CONS Y SERV	12,456	34.65	431,600.40
	AIRBUS GROUP SE	26,518	136.40	3,617,055.20
	ALSTOM	9,320	38.31	357,049.20

ANDRITZ AG	3,810	41.18	156,895.80
BOUYGUES SA	8,880	38.70	343,656.00
BRENTAG AG	6,625	48.03	318,198.75
CNH INDUSTRIAL NV	47,220	10.20	481,880.10
COMPAGNIE DE SAINT-GOBAIN	21,356	37.48	800,422.88
DASSAULT AVIATION SA	135	1,261.00	170,235.00
EIFFAGE	3,680	99.10	364,688.00
FERROVIAL SA	23,945	26.13	625,682.85
FERROVIAL SA -RTS	23,945	0.41	9,961.12
GEA GROUP AG	6,580	29.24	192,399.20
HOCHTIEF AG	870	111.50	97,005.00
KINGSPAN GROUP PLC	5,770	48.62	280,537.40
KION GROUP AG	2,380	60.68	144,418.40
KNORR-BREMSE AG	1,770	87.00	153,990.00
KONE OYJ-B	16,024	57.62	923,302.88
LEGRAND SA	12,518	71.82	899,042.76
LEONARDO-FINMECCANICA SPA	22,040	11.48	253,019.20
METSO OYJ	4,110	34.35	141,178.50
MTU AERO ENGINES AG	2,430	242.10	588,303.00
PRYSMIAN SPA	10,595	19.63	208,032.82
SAFRAN SA	14,520	149.90	2,176,548.00
SCHNEIDER ELECTRIC SE	24,478	88.14	2,157,490.92
SIEMENS AG-REG	34,726	115.00	3,993,490.00
SIEMENS GAMESA RENEWABLE ENE	11,760	13.61	160,112.40
THALES SA	4,675	88.96	415,888.00
VINCI SA	23,220	102.05	2,369,601.00
WARTSILA OYJ ABP	21,180	9.39	198,964.92
BUREAU VERITAS SA	14,440	23.02	332,408.80
EDENRED	10,346	46.87	484,917.02
RANDSTAD NV	5,235	51.62	270,230.70
SOCIETE BIC SA	955	62.30	59,496.50
TELEPERFORMANCE	2,760	211.60	584,016.00
WOLTERS KLUWER	13,377	64.70	865,491.90
ADP	1,130	174.30	196,959.00
AENA SA	3,010	166.60	501,466.00
ATLANTIA SPA	23,620	22.50	531,450.00
BOLLORE	34,310	4.04	138,749.64
DEUTCHE LUFTHANSA	11,940	17.69	211,278.30
DEUTSCHE POST AG-REG	45,803	34.33	1,572,646.00
FRAPORT AG	1,680	75.78	127,310.40
GETLINK	17,870	15.23	272,160.10
BAYERISCHE MOTOREN WERKE AG	14,195	74.55	1,058,237.25

BAYERISCHE MOTOREN WERKE-PFD	2,880	57.60	165,888.00
CONTINENTAL AG	5,225	124.86	652,393.50
DAIMLER AG	41,182	50.68	2,087,103.76
FAURECIA	2,770	47.98	132,904.60
FERRARI NV	5,664	151.05	855,547.20
FIAT CHRYSLER AUTOMOBILES NV	45,947	14.53	667,609.91
MICHELIN (CGDE)-B	7,199	113.40	816,366.60
NOKIAN RENKAAT OYJ	4,535	26.27	119,134.45
PEUGEOT SA	29,240	23.79	695,619.60
PIRELLI & C SPA	14,070	5.32	74,880.54
PORSCHE AUTOMOBIL HLDG-PFD	6,110	69.24	423,056.40
RENAULT SA	8,677	44.45	385,692.65
VALEO SA	9,660	35.50	342,930.00
VOLKSWAGEN AG	1,521	181.75	276,441.75
VOLKSWAGEN AG-PFD	8,163	183.46	1,497,583.98
ADIDAS AG	8,241	267.45	2,204,055.45
ESSILORLUXOTTICA	13,165	139.15	1,831,909.75
HERMES INTERNATIONAL	1,507	658.40	992,208.80
HUGO BOSS AG -ORD	3,520	41.59	146,396.80
KERING	3,447	545.80	1,881,372.60
LVMH MOET HENNESSY LOUIS VUITTON SE	12,594	405.50	5,106,867.00
MONCLER SPA	8,620	36.56	315,147.20
PUMA SE	3,260	67.45	219,887.00
SEB SA	770	141.10	108,647.00
ACCOR SA	8,656	38.67	334,727.52
FLUTTER ENTERTAINMENT PLC	3,650	96.94	353,831.00
SODEXO	3,380	106.10	358,618.00
EUTELSAT COMMUNICATIONS	5,925	16.58	98,266.12
JC DECAUX SA	2,720	26.48	72,025.60
PUBLICIS GROUPE	8,535	39.30	335,425.50
RTL GROUP	1,470	43.76	64,327.20
SES	15,290	14.74	225,451.05
TELENET GROUP HOLDING NV	2,110	43.32	91,405.20
UBISOFT ENTERTAINMENT	3,000	50.96	152,880.00
VIVENDI	40,450	24.81	1,003,564.50
DELIVERY HERO SE	5,320	43.71	232,537.20
INDITEX	49,525	27.98	1,385,709.50
PROSUS	21,200	61.47	1,303,164.00
ZALANDO SE	7,390	38.85	287,101.50
CARREFOUR SA	30,103	15.41	464,037.74
CASINO GUICHARD PERRACHON	2,304	45.66	105,200.64
COLRUYT SA	2,315	48.26	111,721.90

JERONIMO MARTINS	8,855	14.85	131,496.75
KONINKLIJKE AHOLD DELHAIZE N	50,178	24.13	1,210,795.14
METRO WHOLESALE & FOOD SPECI	7,040	14.78	104,051.20
ANHEUSER-BUSCH INBEV SA/NV	34,361	72.15	2,479,146.15
DANONE	27,944	75.18	2,100,829.92
DAVIDE CAMPARI-MILANO SPA	24,900	8.33	207,541.50
HEINEKEN HOLDING NV	4,485	86.95	389,970.75
HEINEKEN NV	11,593	92.90	1,076,989.70
KERRY GROUP PLC-A	7,310	117.30	857,463.00
PERNOD-RICARD SA	9,506	170.05	1,616,495.30
REMY COINTREAU	810	123.90	100,359.00
BEIERSDORF AG	4,205	105.75	444,678.75
HENKEL AG & CO KGAA	5,210	87.35	455,093.50
HENKEL AG & CO KGAA VORZUG	7,283	94.78	690,282.74
L'OREAL	11,471	261.50	2,999,666.50
UNILEVER NV	66,175	53.48	3,539,039.00
BIOMERIEUX	1,820	76.80	139,776.00
CARL ZEISS MEDITEC AG - BR	1,900	104.00	197,600.00
FRESENIUS MEDICAL CARE AG &	9,583	65.90	631,519.70
FRESENIUS SE & CO KGAA	19,755	48.16	951,499.57
KONINKLIJKE PHILIPS NV	41,401	40.94	1,695,163.94
SARTORIUS AG-VORZUG-PRF	1,570	179.30	281,501.00
SIEMENS HEALTHINEERS AG	5,680	43.46	246,881.20
BAYER AG-REG	42,404	70.43	2,986,513.72
EUROFINS SCIENTIFIC	470	464.60	218,362.00
GRIFOLS SA	12,270	29.27	359,142.90
IPSEN	1,330	97.80	130,074.00
MERCK KGAA	6,470	108.00	698,760.00
ORION OYJ-CLASS B	5,150	39.99	205,948.50
QIAGEN N.V.	10,894	34.06	371,049.64
RECORDATI SPA	4,230	37.90	160,317.00
SANOFI	51,046	83.08	4,240,901.68
SARTORIUS STEDIM BIOTECH	1,120	136.80	153,216.00
UCB SA	6,598	72.44	477,959.12
ABN AMRO BANK NV-CVA	16,560	16.65	275,724.00
AIB GROUP PLC	42,660	2.97	126,785.52
BANCO BILBAO VIZCAYA ARGENTA	294,673	4.76	1,404,853.52
BANCO DE SABADELL SA	227,252	0.99	224,979.48
BANCO SANTANDER SA	764,119	3.57	2,730,961.30
BANK OF IRELAND GROUP PLC	40,719	4.38	178,430.65
BANKIA SA	56,390	1.70	96,060.36
BANKINTER SA	23,710	6.11	144,915.52



BNP PARIBAS	51,172	50.63	2,590,838.36
CAIXABANK S.A	146,150	2.62	383,789.90
COMMERZBANK AG	48,544	5.22	253,545.31
CREDIT AGRICOLE SA	57,392	12.60	723,139.20
ERSTE GROUP BANK AG	11,618	33.06	384,091.08
FINECOBANK SPA	25,930	11.46	297,287.45
ING GROEP NV-CVA	180,555	10.55	1,905,577.47
INTESA SANPAOLO	657,293	2.33	1,536,751.03
KBC GROEP NV	10,999	67.24	739,572.76
MEDIOBANCA SPA	33,950	10.64	361,397.75
RAIFFEISEN BANK INTERNATIONAL	7,760	21.80	169,168.00
SOCIETE GENERALE	37,689	28.47	1,073,194.27
UNICREDIT SPA	93,136	12.44	1,158,611.84
AMUNDI SA	3,300	69.30	228,690.00
DEUTSCHE BANK AG-REGISTERED	86,765	6.57	570,479.87
DEUTSCHE BOERSE AG	8,680	137.10	1,190,028.00
EURAZEO SE	1,877	62.10	116,561.70
EXOR NV	5,564	72.16	401,498.24
GROUPE BRUXELLES LAMBERT SA	4,452	92.68	412,611.36
NATIXIS	49,540	3.97	197,119.66
WENDEL	1,010	122.80	124,028.00
AEGON NV	86,259	4.21	363,840.46
AGEAS	9,104	52.84	481,055.36
ALLIANZ SE-REG	19,258	218.85	4,214,613.30
ASSICURAZIONI GENERALI	49,318	19.17	945,426.06
AXA	87,402	25.23	2,205,589.47
CNP ASSURANCES	6,040	17.97	108,538.80
HANNOVER RUECK SE-REG	3,055	168.40	514,462.00
MAPFRE SA	59,864	2.53	151,455.92
MUENCHENER RUECKVER AG-REG	6,356	256.40	1,629,678.40
NN GROUP NV	15,660	35.52	556,243.20
POSTE ITALIANE SPA	25,780	11.16	287,704.80
SAMPO OYJ-A SHS	21,389	37.06	792,676.34
SCOR SE	7,452	37.87	282,207.24
AROUNDTOWN SA	46,620	7.61	354,871.44
DEUTSCHE WOHNEN SE	16,830	34.53	581,139.90
VONOVIA SE	23,358	46.87	1,094,789.46
ADYEN NV	480	647.40	310,752.00
AMADEUS IT GROUP SA	20,650	71.98	1,486,387.00
ATOS SE	5,240	73.00	382,520.00
CAP GEMINI SA	6,909	106.55	736,153.95
DASSAULT SYSTEMES SA	6,280	140.05	879,514.00

SAP SE	44,542	122.60	5,460,849.20		
WIRECARD AG	5,480	122.00	668,560.00		
WORLDLINE SA	3,120	55.40	172,848.00		
INGENICO GROUP	2,900	96.60	280,140.00		
NOKIA OYJ	240,966	3.11	751,331.98		
CELLNEX TELECOM SA	10,780	37.94	408,993.20		
DEUTSCHE TELEKOM AG-REG	150,806	15.19	2,291,346.36		
DRILLISCH AG	1,640	24.20	39,688.00		
ELISA OYJ	6,135	48.70	298,774.50		
ILIAD SA	1,500	113.20	169,800.00		
KONINKLIJKE KPN NV	153,006	2.80	428,416.80		
ORANGE S.A.	93,914	14.50	1,361,753.00		
PROXIMUS	8,290	27.37	226,897.30		
TELECOM ITALIA SPA	352,713	0.54	191,911.14		
TELECOM ITALIA-RSP	334,757	0.53	179,028.04		
TELEFONICA DEUTSCHLAND HOLDI	32,570	2.77	90,349.18		
TELEFONICA SA	217,929	6.75	1,472,982.11		
UNITED INTERNET AG-REG SHARE	6,700	30.28	202,876.00		
E.ON SE	90,679	9.16	830,619.64		
EDF	32,475	9.19	298,445.25		
ENAGAS SA	12,350	22.74	280,839.00		
ENDESA SA	11,770	23.69	278,831.30		
ENEL SPA	365,267	6.86	2,506,462.15		
ENERGIAS DE PORTUGAL SA	123,071	3.71	456,716.48		
ENGIE	77,534	14.37	1,114,163.58		
FORTUM OYJ	21,025	21.35	448,883.75		
IBERDROLA SA	270,342	8.82	2,384,416.44		
NATURGY ENERGY GROUP SA	15,152	23.81	360,769.12		
RED ELECTRICA CORPORACION SA	16,720	17.11	286,079.20		
RWE AG	25,785	25.71	662,932.35		
SNAM SPA	86,480	4.62	400,056.48		
SUEZ	12,499	13.13	164,174.36		
TERNA SPA	54,797	5.92	324,398.24		
UNIPER SE	7,650	28.15	215,347.50		
VEOLIA ENVIRONNEMENT	23,474	22.90	537,554.60		
VERBUND AG	2,990	44.78	133,892.20		
ASML HOLDING NV	19,292	249.00	4,803,708.00		
INFINEON TECHNOLOGIES AG	59,585	19.62	1,169,176.87		
STMICROELECTRONICS NV	33,663	22.00	740,586.00		
ユーロ小計	8,764,016		186,656,989.71 (22,456,702,432)		
英債券	BP PLC	922,098	5.08	4,692,556.72	

ROYAL DUTCH SHELL PLC-A SHS	197,238	23.08	4,552,253.04
ROYAL DUTCH SHELL PLC-B SHS	169,849	22.92	3,893,788.32
WOOD GROUP (JOHN) PLC	29,210	3.68	107,492.80
ANGLO AMERICAN PLC	46,624	20.37	949,964.00
ANTOFAGASTA PLC	14,940	8.82	131,860.44
BHP GROUP PLC	97,061	16.90	1,640,330.90
CRODA INTERNATIONAL PLC	6,131	47.46	290,977.26
EVRAZ PLC	27,180	3.63	98,744.94
FRESNILLO PLC	8,070	6.24	50,389.08
GLENCORE PLC	486,213	2.43	1,184,414.86
JOHNSON MATTHEY PLC	6,669	32.36	215,808.84
MONDI PLC	21,700	16.75	363,583.50
RIO TINTO PLC	49,185	41.54	2,043,390.82
ASHTED GROUP PLC	18,690	23.86	445,943.40
BAE SYSTEMS PLC ORD	132,645	5.73	760,321.14
BUNZL PLC	14,996	20.24	303,519.04
DCC PLC	3,950	66.94	264,413.00
FERGUSON PLC	10,352	68.98	714,080.96
MEGGITT PLC	43,785	6.28	275,320.08
MELROSE INDUSTRIES PLC	199,080	2.22	443,351.16
ROLLS-ROYCE HOLDINGS PLC	71,535	7.33	524,494.62
ROLLS-ROYCE HOLDINGSPLC-ENT-C	3,290,610	0.00	3,290.61
SMITHS GROUP PLC	21,173	16.35	346,178.55
SPIRAX-SARCO ENGINEERING PLC	3,940	84.25	331,945.00
WEIR GROUP PLC/THE	10,140	14.23	144,342.90
EXPERIAN PLC	43,228	24.38	1,053,898.64
G4S PLC	58,799	2.06	121,419.93
INTERTEK GROUP PLC	6,335	52.50	332,587.50
RELX PLC	86,975	18.49	1,608,167.75
RENTOKIL INITIAL PLC	72,430	4.44	321,806.49
EASYJET PLC	6,550	13.02	85,281.00
BARRATT DEVELOPMENTS PLC	49,140	6.51	320,294.52
BERKELEY GROUP HOLDINGS	6,680	45.44	303,539.20
BURBERRY GROUP PLC	19,084	21.52	410,687.68
PERSIMMON PLC	16,300	24.78	403,914.00
TAYLOR WIMPEY PLC	146,790	1.71	251,891.64
CARNIVAL PLC	6,090	32.47	197,742.30
COMPASS GROUP PLC	72,388	20.10	1,454,998.80
GVC HOLDINGS PLC	27,190	8.25	224,317.50
INTERCONTINENTAL HOTELS GROUP PLC	9,283	47.61	441,963.63
TUI AG-DI	22,603	10.61	239,930.84
WHITBREAD PLC	5,410	43.86	237,282.60

AUTO TRADER GROUP PLC	48,880	5.35	261,703.52
INFORMA PLC	54,470	7.93	431,947.10
ITV PLC	197,275	1.34	264,545.77
PEARSON PLC	29,059	6.78	197,136.25
WPP PLC	60,674	9.87	599,337.77
KINGFISHER PLC	114,937	2.09	241,252.76
MARKS & SPENCER GROUP PLC	108,264	1.77	192,222.73
NEXT PLC	6,767	66.40	449,328.80
OCADO GROUP PLC	20,770	11.52	239,270.40
SAINSBURY (J) PLC	72,601	2.04	148,686.84
TESCO PLC	449,364	2.33	1,050,613.03
WM MORRISON SUPERMARKETS	86,455	1.96	169,797.62
ASSOCIATED BRITISH FOODS PLC	13,985	24.62	344,310.70
BRITISH AMERICAN TOBACCO PLC	104,087	28.52	2,968,561.24
COCA-COLA HBC AG-CDI	8,420	24.76	208,479.20
DIAGEO PLC	107,202	30.96	3,319,509.93
IMPERIAL BRANDS PLC	45,752	17.32	792,607.64
RECKITT BENCKISER GROUP PLC	32,205	58.41	1,881,094.05
UNILEVER PLC	50,387	45.68	2,301,678.16
NMC HEALTH PLC	3,660	23.68	86,668.80
SMITH & NEPHEW PLC	38,156	16.54	631,291.02
ASTRAZENECA PLC	59,393	72.48	4,304,804.64
GLAXOSMITHKLINE PLC	225,831	16.99	3,838,675.33
BARCLAYS PLC	765,191	1.70	1,306,487.11
HSBC HOLDINGS PLC	916,731	5.73	5,259,285.74
LLOYDS BANKING GROUP PLC	3,134,236	0.59	1,854,527.44
ROYAL BANK OF SCOTLAND GROUP	236,130	2.24	530,584.11
STANDARD CHARTERED PLC	118,990	7.03	836,737.68
3I GROUP PLC	45,549	10.63	484,185.87
HARGREAVES LANSDOWN PLC	10,830	17.39	188,333.70
INVESTEC PLC	36,485	4.34	158,344.90
LONDON STOCK EXCHANGE GROUP	13,227	68.40	904,726.80
M&G PLC	109,522	2.26	247,519.72
SCHRODERS PLC	6,901	32.43	223,799.43
ST JAMES'S PLACE PLC	20,690	10.62	219,727.80
STANDARD LIFE ABERDEEN PLC	124,315	3.11	387,116.91
ADMIRAL GROUP PLC	6,455	20.49	132,262.95
AVIVA PLC	184,725	4.34	802,445.40
DIRECT LINE INSURANCE GROUP	73,553	2.75	202,491.40
LEGAL & GENERAL GROUP PLC	294,501	2.76	814,884.26
PRUDENTIAL PLC	115,282	13.11	1,511,923.43
RSA INSURANCE GROUP PLC	55,138	5.37	296,421.88

	MICRO FOCUS INTERNATIONAL	13,079	10.62	138,977.45	
	SAGE GROUP PLC/THE	57,710	7.37	425,668.96	
	HALMA PLC	18,330	18.80	344,604.00	
	BT GROUP PLC	350,552	1.93	676,565.36	
	VODAFONE GROUP PLC	1,220,528	1.54	1,886,936.28	
	CENTRICA PLC	272,675	0.73	200,797.87	
	NATIONAL GRID PLC	153,458	8.95	1,373,602.55	
	SEVERN TRENT PLC	11,503	23.15	266,294.45	
	SSE PLC	49,417	13.09	646,868.53	
	UNITED UTILITIES GROUP PLC	28,615	8.74	250,095.10	
英ボンド小計		16,941,251		80,278,220.38 (11,287,117,785)	
スイスフラン	CLARIANT AG-REG	7,550	20.89	157,719.50	
	EMS-CHEMIE HOLDING AG-REG	460	620.00	285,200.00	
	GIVAUDAN-REG	398	2,869.00	1,141,862.00	
	LAFARGEHOLCIM LTD-REG	20,679	52.10	1,077,375.90	
	SIKA AG-REG	5,360	171.20	917,632.00	
	ABB LTD-REG	85,945	21.92	1,883,914.40	
	GEBERIT AG-REG	1,720	520.20	894,744.00	
	SCHINDLER HOLDING AG-REG	1,050	235.60	247,380.00	
	SCHINDLER HOLDING-PART CERT	1,560	244.20	380,952.00	
	ADECCO GROUP AG-REG	6,547	60.60	396,748.20	
	SGS SA-REG	258	2,551.00	658,158.00	
	KUEHNE + NAGEL INTL AG-REG	2,550	161.55	411,952.50	
	CIE FINANCIERE RICHEMON-REG	24,329	73.76	1,794,507.04	
	SWATCH GROUP AG/THE-BR	1,040	275.50	286,520.00	
	SWATCH GROUP AG/THE-REG	3,150	52.75	166,162.50	
	DUFREY AG-REG	1,570	97.22	152,635.40	
	BARRY CALLEBAUT AG-REG	75	1,966.00	147,450.00	
	CHOCOLADEFABRIKEN LINDT-PC	48	7,380.00	354,240.00	
	CHOCOLADEFABRIKEN LINDT-REG	6	82,600.00	495,600.00	
	NESTLE SA-REG	138,383	104.06	14,400,134.98	
	ALCON INC	17,924	58.10	1,041,384.40	
	SONOVA HOLDING AG-REG	2,610	234.30	611,523.00	
	STRAUMANN HOLDING AG-REG	480	894.40	429,312.00	
	LONZA GROUP AG-REG	3,158	340.70	1,075,930.60	
	NOVARTIS AG-REG	97,313	88.70	8,631,663.10	
	ROCHE HOLDING AG-GENUSSCHEIN	31,808	296.05	9,416,758.40	
	VIFOR PHARMA AG	1,840	158.10	290,904.00	
	CREDIT SUISSE GROUP AG-REG	122,418	12.93	1,582,864.74	
	JULIUS BAER GROUP LTD	8,370	46.94	392,887.80	
	PARGESA HOLDING SA-BR	2,185	79.75	174,253.75	

	PARTNERS GROUP HOLDING AG	885	806.80	714,018.00	
	UBS GROUP AG-REG	178,702	12.09	2,161,400.69	
	BALOISE HOLDING AG - REG	2,490	177.10	440,979.00	
	SWISS LIFE HOLDING AG-REG	1,600	495.40	792,640.00	
	SWISS RE AG	13,529	106.05	1,434,750.45	
	ZURICH INSURANCE GROUP AG	6,886	390.50	2,688,983.00	
	SWISS PRIME SITE-REG	4,291	104.10	446,693.10	
	TEMENOS AG	2,850	145.50	414,675.00	
	SWISSCOM AG-REG	1,154	508.60	586,924.40	
スイスフラン小計		803,171		59,579,433.85 (6,553,141,929)	
スウェーデンク ローナ	LUNDIN PETROLEUM AB	7,310	308.40	2,254,404.00	
	BOLIDEN AB	14,670	263.50	3,865,545.00	
	ALFA LAVAL AB	13,200	233.50	3,082,200.00	
	ASSA ABLOY AB-B	44,650	227.60	10,162,340.00	
	ATLAS COPCO AB-A SHS	29,255	363.80	10,642,969.00	
	ATLAS COPCO AB-B SHS	20,160	318.10	6,412,896.00	
	EPIROC AB-A	29,345	110.15	3,232,351.75	
	EPIROC AB-B	14,810	106.80	1,581,708.00	
	SANDVIK AB	46,040	179.50	8,264,180.00	
	SKANSKA AB-B SHS	19,210	215.00	4,130,150.00	
	SKF AB-B SHARES-B	19,909	184.80	3,679,183.20	
	VOLVO AB-B SHS-B	72,910	152.60	11,126,066.00	
	SECURITAS AB-B SHS	14,629	158.85	2,323,816.65	
	ELECTROLUX AB - B	8,065	253.10	2,041,251.50	
	HUSQVARNA AB-B SHS	14,680	75.50	1,108,340.00	
	HENNES & MAURITZ AB-B SHS	34,848	185.08	6,449,667.84	
	ICA GRUPPEN AB	4,230	422.90	1,788,867.00	
	SWEDISH MATCH AB	8,100	450.70	3,650,670.00	
	ESSITY AKTIEBOLAG-B	26,485	304.30	8,059,385.50	
	NORDEA BANK ABP	137,412	70.72	9,717,776.64	
	SKANDINAVISKA ENSKILDA BAN-A	69,270	81.36	5,635,807.20	
	SVENSKA HANDELSBANKEN-A SHS	67,010	96.44	6,462,444.40	
	SWEDBANK AB - A SHARES	45,140	132.10	5,962,994.00	
	INDUSTRIVARDEN AB-C SHS	5,870	224.70	1,318,989.00	
	INVESTOR AB-B SHS	21,495	510.00	10,962,450.00	
	KINNEVIK AB - B	12,405	213.30	2,645,986.50	
	KINNEVIK AB-REDEMPTION SHARE	12,405	53.66	665,652.30	
	LUNDBERGS AB-B SHS	3,980	384.80	1,531,504.00	
	ERICSSON LM-B SHS	129,365	88.00	11,384,120.00	
	HEXAGON AB-B SHS	12,660	524.80	6,643,968.00	
	MILLICOM INTL CELLULAR-SDR	2,330	398.00	927,340.00	

	TELE2 AB-B SHS	21,615	140.00	3,026,100.00	
	TELIA CO AB	122,530	42.46	5,202,623.80	
スウェーデンクローナ小計		1,105,993		165,943,747.28 (1,875,164,344)	
ノルウェークローネ	AKER BP ASA	3,800	269.80	1,025,240.00	
	EQUINOR ASA	42,924	177.50	7,619,010.00	
	NORSK HYDRO A S	62,840	33.95	2,133,418.00	
	YARA INTERNATIONAL ASA	7,800	344.00	2,683,200.00	
	SCHIBSTED ASA-B SHS	5,140	244.60	1,257,244.00	
	MOWI ASA	20,670	220.00	4,547,400.00	
	ORKLA ASA	38,170	87.14	3,326,133.80	
	DNB ASA	40,535	161.65	6,552,482.75	
	GJENSIDIGE FORSIKRING ASA	7,030	167.00	1,174,010.00	
	TELENOR ASA	34,555	168.35	5,817,334.25	
ノルウェークローネ小計		263,464		36,135,472.80 (432,902,964)	
デンマーククローネ	CHR HANSEN HOLDING A/S	4,680	514.00	2,405,520.00	
	NOVOZYMES A/S-B SHARES	9,075	314.10	2,850,457.50	
	VESTAS WIND SYSTEMS AS	8,360	646.60	5,405,576.00	
	ISS A/S	7,930	150.60	1,194,258.00	
	AP MOELLER - MAERSK A/S - A	195	8,955.00	1,746,225.00	
	AP MOELLER - MAERSK A/S - B	253	9,570.00	2,421,210.00	
	DSV PANALPINA A S	9,770	744.00	7,268,880.00	
	PANDORA A/S	4,560	276.00	1,258,560.00	
	CARLSBERG AS-B	4,630	966.60	4,475,358.00	
	COLOPLAST-B	5,825	791.20	4,608,740.00	
	DEMANT A/S	4,440	191.20	848,928.00	
	GENMAB A/S	3,070	1,506.50	4,624,955.00	
	H LUNDBECK A/S	2,450	236.00	578,200.00	
	NOVO NORDISK A/S-B	80,025	390.45	31,245,761.25	
	DANSKE BANK A/S	31,805	92.00	2,926,060.00	
	TRYG A/S	6,075	183.50	1,114,762.50	
ORSTED A/S	9,210	605.60	5,577,576.00		
デンマーククローネ小計		192,353		80,551,027.25 (1,296,871,538)	
豪ドル	CALTEX AUSTRALIA LTD	14,105	28.40	400,582.00	
	OIL SEARCH LTD	68,980	7.37	508,382.60	
	ORIGIN ENERGY LTD	68,720	8.28	569,001.60	
	SANTOS LTD	79,625	8.18	651,332.50	
	WOODSIDE PETROLEUM LTD	44,633	33.99	1,517,075.67	
	WORLEY LTD	12,600	14.14	178,164.00	
	ALUMINA LTD	107,822	2.48	267,398.56	
	BHP GROUP LTD	133,726	37.28	4,985,305.28	

BLUESCOPE STEEL LTD	18,750	14.39	269,812.50
BORAL LTD	42,795	5.02	214,830.90
FORTESCUE METALS GROUP LTD	57,895	9.06	524,528.70
INCITEC PIVOT LTD	75,040	3.41	255,886.40
JAMES HARDIE INDUSTRIES PLC-CDI	18,225	28.85	525,791.25
NEWCREST MINING LTD	34,449	31.22	1,075,497.78
ORICA LIMITED	20,325	23.85	484,751.25
RIO TINTO LTD	18,988	93.54	1,776,137.52
SOUTH32 LTD	194,147	2.69	522,255.43
CIMIC GROUP LTD	4,887	33.89	165,620.43
BRAMBLES LTD	78,388	12.41	972,795.08
SEEK LTD	11,730	22.81	267,561.30
AURIZON HOLDINGS LTD	95,170	5.70	542,469.00
SYDNEY AIRPORT	51,686	8.92	461,039.12
TRANSURBAN GROUP	117,559	15.13	1,778,667.67
ARISTOCRAT LEISURE LTD	34,560	31.37	1,084,147.20
CROWN RESORTS LTD	19,095	12.68	242,124.60
FLIGHT CENTRE TRAVEL GROUP LTD	1,630	42.24	68,851.20
TABCORP HOLDINGS LTD	97,874	4.79	468,816.46
REA GROUP LTD	1,800	103.67	186,606.00
HARVEY NORMAN HOLDINGS LTD	12,062	4.27	51,504.74
WESFARMERS LTD	51,575	42.01	2,166,665.75
COLES GROUP LTD	51,925	15.65	812,626.25
WOOLWORTHS GROUP LTD	59,052	38.96	2,300,665.92
COCA-COLA AMATIL LTD	17,820	10.90	194,238.00
TREASURY WINE ESTATES LTD	26,956	18.78	506,233.68
COCHLEAR LTD	2,917	224.55	655,012.35
RAMSAY HEALTH CARE LTD	6,855	73.14	501,374.70
SONIC HEALTHCARE LTD	20,390	29.37	598,854.30
CSL LTD	20,512	274.74	5,635,466.88
AUST AND NZ BANKING GROUP	126,189	25.41	3,206,462.49
BANK OF QUEENSLAND LIMITED	14,130	8.62	121,800.60
BENDIGO AND ADELAIDE BANK	17,778	10.77	191,469.06
COMMONWEALTH BANK OF AUSTRAL	80,317	80.69	6,480,778.73
NATIONAL AUSTRALIA BANK LTD	127,923	27.64	3,535,791.72
WESTPAC BANKING CORP	156,681	26.63	4,172,415.03
AMP LTD	156,627	2.02	316,386.54
ASX LTD	7,715	80.25	619,128.75
CHALLENGER LTD	20,840	8.09	168,595.60
MACQUARIE GROUP LTD	15,914	137.96	2,195,495.44
MAGELLAN FINANCIAL GROUP LTD	4,540	50.76	230,450.40
INSURANCE AUSTRALIA GROUP	116,375	7.86	914,707.50



	MEDIBANK PRIVATE LTD	104,360	3.15	328,734.00	
	QBE INSURANCE GROUP LTD	55,820	12.68	707,797.60	
	SUNCORP GROUP LTD	56,606	13.19	746,633.14	
	COMPUTERSHARE LTD	25,050	16.80	420,840.00	
	TELSTRA CORPORATION LTD	171,384	3.60	616,982.40	
	TPG TELECOM LTD	7,840	6.72	52,684.80	
	AGL ENERGY LTD	28,301	20.13	569,699.13	
	APA GROUP	53,448	11.15	595,945.20	
	AUSNET SERVICES	69,210	1.84	127,346.40	
豪ドル小計		3,212,316		60,708,219.10 (4,504,549,857)	
ニュージーランドドル	FLETCHER BUILDING LTD	30,583	5.30	162,089.90	
	AUCKLAND INTL AIRPORT LTD	36,555	8.96	327,532.80	
	A2 MILK CO LTD	30,340	12.77	387,441.80	
	FISHER & PAYKEL HEALTHCARE C	24,590	20.76	510,488.40	
	RYMAN HEALTHCARE LTD	14,200	14.34	203,628.00	
	SPARK NEW ZEALAND LTD	80,377	4.45	357,677.65	
	MERIDIAN ENERGY LTD	55,650	4.53	252,094.50	
ニュージーランドドル小計		272,295		2,200,953.05 (153,274,370)	
香港ドル	CK HUTCHISON HOLDINGS LTD	119,708	70.95	8,493,282.60	
	NWS HOLDINGS LTD	82,500	11.26	928,950.00	
	TECHTRONIC INDUSTRIES CO	60,000	58.75	3,525,000.00	
	MTR CORP	82,000	42.80	3,509,600.00	
	YUE YUEN INDUSTRIAL HLDG	41,000	22.20	910,200.00	
	GALAXY ENTERTAINMENT GROUP L	109,000	52.70	5,744,300.00	
	MGM CHINA HOLDINGS LTD	28,400	11.86	336,824.00	
	SANDS CHINA LTD	121,400	38.15	4,631,410.00	
	SHANGRI-LA ASIA LTD	28,000	8.12	227,360.00	
	SJM HOLDINGS LTD	82,000	8.27	678,140.00	
	WYNN MACAU LTD	55,800	17.02	949,716.00	
	BUDWEISER BREWING CO APAC LT	47,000	29.65	1,393,550.00	
	VITASOY INTL HOLDINGS LTD	40,000	31.80	1,272,000.00	
	WH GROUP LTD	389,500	8.50	3,310,750.00	
	BANK OF EAST ASIA	45,040	18.00	810,720.00	
	BOC HONG KONG HOLDINGS LTD	158,500	26.50	4,200,250.00	
	HANG SENG BANK LTD	38,600	159.30	6,148,980.00	
	HONG KONG EXCHANGES & CLEAR	52,800	240.80	12,714,240.00	
	AIA GROUP LTD	547,990	77.00	42,195,230.00	
	CK ASSET HOLDINGS LTD	122,708	51.85	6,362,409.80	
HANG LUNG PROPERTIES LTD	79,000	16.18	1,278,220.00		
HENDERSON LAND DEVELOPMENT	72,901	36.80	2,682,756.80		

	HYSAN DEVELOPMENT CO	25,000	29.70	742,500.00	
	KERRY PROPERTIES LTD	31,950	24.90	795,555.00	
	NEW WORLD DEVELOPMENT	283,666	10.42	2,955,799.72	
	SINO LAND CO	143,050	11.20	1,602,160.00	
	SUN HUNG KAI PROPERTIES	72,480	107.40	7,784,352.00	
	SWIRE PACIFIC LTD 'A'	17,517	68.40	1,198,162.80	
	SWIRE PROPERTIES LTD	66,000	22.85	1,508,100.00	
	WHARF HOLDINGS LTD	42,800	18.20	778,960.00	
	WHARF REAL ESTATE INVESTMENT	47,800	42.00	2,007,600.00	
	WHEELLOCK & CO LTD	29,600	47.90	1,417,840.00	
	HKT TRUST AND HKT LTD	153,000	11.46	1,753,380.00	
	PCCW LTD	231,000	4.56	1,053,360.00	
	CK INFRASTRUCTURE HOLDINGS L	27,000	54.45	1,470,150.00	
	CLP HOLDINGS LTD	75,000	80.25	6,018,750.00	
	HK ELECTRIC INVESTMENTS -SS	93,500	7.57	707,795.00	
	HONG KONG & CHINA GAS	427,434	14.90	6,368,766.60	
	POWER ASSETS HOLDINGS	59,000	54.30	3,203,700.00	
	ASM PACIFIC TECHNOLOGY	10,700	104.10	1,113,870.00	
香港ドル小計		4,240,344		154,784,690.32 (2,151,507,195)	
シンガポールドル	KEPPEL CORP LTD	62,360	6.88	429,036.80	
	SEMBCORP INDUSTRIES LTD	21,000	2.26	47,460.00	
	SINGAPORE TECH ENGINEERING	86,700	4.21	365,007.00	
	COMFORTDELGRO CORP LTD	120,300	2.32	279,096.00	
	SATS LTD	37,500	5.07	190,125.00	
	SINGAPORE AIRLINES LTD	21,800	9.24	201,432.00	
	GENTING SINGAPORE LTD	212,600	0.94	200,907.00	
	SINGAPORE PRESS HOLDINGS LTD	56,250	2.24	126,000.00	
	JARDINE CYCLE & CARRIAGE LTD	3,500	32.04	112,140.00	
	GOLDEN AGRI-RESOURCES LTD	130,000	0.25	33,150.00	
	WILMAR INTERNATIONAL LTD	84,360	4.08	344,188.80	
	DBS GROUP HOLDINGS LTD	84,415	26.62	2,247,127.30	
	OVERSEA-CHINESE BANKING CORP	140,840	11.15	1,570,366.00	
	UNITED OVERSEAS BANK LTD	52,800	26.74	1,411,872.00	
	SINGAPORE EXCHANGE LTD	36,800	8.85	325,680.00	
	CAPITALAND LTD	109,900	3.68	404,432.00	
	CITY DEVELOPMENTS LTD	17,200	10.74	184,728.00	
	UOL GROUP LTD	26,150	7.85	205,277.50	
	VENTURE CORP LTD	9,700	15.77	152,969.00	
	SINGAPORE TELECOMMUNICATIONS	355,080	3.18	1,129,154.40	
シンガポールドル小計		1,669,255		9,960,148.80 (796,712,302)	

イスラエルシュケル	ISRAEL CHEMICALS LTD	36,890	16.00	590,240.00	
	ELBIT SYSTEMS LTD	1,200	566.00	679,200.00	
	BANK HAPOALIM BM	60,335	28.49	1,718,944.15	
	BANK LEUMI LE-ISRAEL	70,505	25.72	1,813,388.60	
	ISRAEL DISCOUNT BANK-A	41,400	15.73	651,222.00	
	MIZRAHI TEFAHOT BANK LTD	4,900	86.48	423,752.00	
	AZRIELI GROUP LTD	1,610	261.10	420,371.00	
	NICE LTD	2,455	537.90	1,320,544.50	
イスラエルシュケル小計		219,295		7,617,662.25 (238,509,005)	
合 計		53,141,167		189,539,158,499 (189,539,158,499)	

(注1)通貨種類毎の小計欄の( )内は、邦貨換算額（単位:円）であります。

(注2)合計金額欄の( )内は、外貨建有価証券に係わるもので、内書であります。

(2)株式以外の有価証券

通貨	種類	銘柄	券面総額	評価額	備考
米ドル	出資金	PLAINS GP HOLDINGS LP-CL A-LP	9,607.00	172,157.44	
	出資金小計		9,607.00	172,157.44 (18,734,173)	
	投資証券	AGNC INVESTMENT CORP	22,170	384,649.50	
		ALEXANDRIA REAL ESTATE EQUITIES INC	5,140	816,026.40	
		AMERICAN TOWER CORP	19,969	4,260,785.53	
		ANNALY CAPITAL MANAGEMENT INC	66,040	601,624.40	
		AVALONBAY COMMUNITIES INC	6,665	1,429,842.45	
		BOSTON PROPERTIES INC	6,937	954,253.72	
		CAMDEN PROPERTY TRUST	3,830	430,070.70	
		CROWN CASTLE INTL CORP	18,910	2,546,798.80	
		DIGITAL REALTY TRUST INC	8,835	1,050,216.45	
		DUKE REALTY CORPORATION	17,385	611,082.75	
		EQUINIX INC	3,668	2,018,903.88	
		EQUITY LIFESTYLE PROPERTIES	7,580	527,719.60	
		EQUITY RESIDENTIAL-REIT	17,440	1,507,862.40	
		ESSEX PROPERTY TRUST INC	2,960	944,240.00	
		EXTRA SPACE STORAGE INC	5,500	589,600.00	
		FEDERAL REALTY INVESTMENT TRUST-REIT	3,945	520,187.70	
		HEALTHPEAK PROPERTIES INC	21,815	751,526.75	
		HOST HOTELS & RESORTS INC	29,879	512,126.06	
		INVITATION HOMES INC	19,500	584,805.00	
		IRON MOUNTAIN INC	12,895	433,014.10	
	KIMCO REALTY CORPORATION	20,575	442,979.75		
LIBERTY PROPERTY TRUST	8,083	485,949.96			

		MACERICH CO/THE	4,120	114,536.00
		MID-AMERICA APARTMENT COMM	4,800	663,984.00
		NATIONAL RETAIL PROPERTIES INC	6,390	361,737.90
		PROLOGIS INC	28,702	2,557,348.20
		PUBLIC STORAGE	7,309	1,558,351.89
		REALTY INCOME CORP	15,120	1,171,195.20
		REGENCY CENTERS CORP	8,145	532,438.65
		SBA COMMUNICATIONS CORP	4,860	1,153,083.60
		SIMON PROPERTY GROUP INC	13,654	2,102,716.00
		SL GREEN REALTY CORP	3,450	296,665.50
		SUN COMMUNITIES INC	3,850	613,805.50
		UDR INC	14,500	702,380.00
		VENTAS INC	16,665	971,569.50
		VEREIT INC	47,904	458,920.32
		VORNADO REALTY TRUST	8,131	531,686.09
		WELLTOWER INC	18,200	1,528,618.00
		WEYERHAEUSER CO	33,338	978,470.30
		WP CAREY INC	7,400	631,590.00
		投資証券小計	576,259	39,333,362.55 (4,280,256,512)
		米ドル小計	585,866	39,505,519.99 (4,298,990,685)
加ドル	投資証券	H&R REAL ESTATE INV-REIT UTS	6,690	146,644.80
		RIOCAN REAL ESTATE INVESTMENT TRUST	5,660	151,744.60
		SMARTCENTRES REAL ESTATE INV	1,690	53,877.20
		加ドル小計	14,040	352,266.60 (28,995,063)
ユーロ	投資証券	COVIVIO	1,665	170,163.00
		GECINA SA	2,350	359,315.00
		ICADE	1,175	102,107.50
		KLEPIERRE	7,522	248,150.78
		UNIBAIL-RODAMCO-WESTFIELD	6,350	907,732.50
		ユーロ小計	19,062	1,787,468.78 (215,050,368)
英ポンド	投資証券	BRITISH LAND COMPANY PLC	34,331	190,880.36
		LAND SECURITIES GROUP PLC	34,134	311,916.49
		SEGRO PLC	45,073	385,824.88
		英ポンド小計	113,538	888,621.73 (124,940,215)
豪ドル	投資証券	DEXUS	42,687	504,560.34
		GOODMAN GROUP	81,012	1,186,015.68
		GPT GROUP	87,135	531,523.50
		LENDLEASE GROUP	28,927	563,787.23

		MIRVAC GROUP	208,775	682,694.25	
		SCENTRE GROUP	268,371	1,068,116.58	
		STOCKLAND	115,500	575,190.00	
		VICINITY CENTRES	123,402	330,717.36	
豪ドル小計			955,809	5,442,604.94 (403,841,286)	
香港ドル	投資証券	LINK REIT	93,500	7,456,625.00	
香港ドル小計			93,500	7,456,625.00 (103,647,087)	
シンガポールドル	投資証券	ASCENDAS REAL ESTATE - RIGHT-RTS	22,112	5,306.88	
		ASCENDAS REAL ESTATE INV TRT	138,200	399,398.00	
		CAPITALAND COMMERCIAL TRUST	92,140	182,437.20	
		CAPITALAND MALL TRUST	132,400	333,648.00	
		SUNTEC REIT	91,400	168,176.00	
シンガポールドル小計			476,252	1,088,966.08 (87,106,396)	
合計				5,262,571,100 (5,262,571,100)	

(注1)通貨種類毎の小計欄の( )内は、邦貨換算額(単位:円)であります。

(注2)合計金額欄の( )内は、外貨建有価証券に係わるもので、内書であります。

(注3)券面総額欄の数値は、口数を表示しております。

#### 外貨建有価証券の内訳

種 類	銘柄数	組入株式 時価比率	組入出資金 時価比率	組入投資証券 時価比率	合計金額に 対する比率
米ドル	出資金 1銘柄		0.0%		0.0%
	株式 607銘柄	96.8%			67.0%
	投資証券 40銘柄			3.2%	2.2%
加ドル	株式 87銘柄	99.6%			3.7%
	投資証券 3銘柄			0.4%	0.0%
ユーロ	株式 239銘柄	99.1%			11.5%
	投資証券 5銘柄			0.9%	0.1%
英ポンド	株式 95銘柄	98.9%			5.8%
	投資証券 3銘柄			1.1%	0.1%
スイスフラン	株式 39銘柄	100.0%			3.4%
スウェーデンクローナ	株式 33銘柄	100.0%			1.0%
ノルウェークローネ	株式 10銘柄	100.0%			0.2%
デンマーククローネ	株式 17銘柄	100.0%			0.7%
豪ドル	株式 59銘柄	91.8%			2.3%
	投資証券 8銘柄			8.2%	0.2%
ニュージーランドドル	株式 7銘柄	100.0%			0.1%
香港ドル	株式 40銘柄	95.4%			1.1%

	投資証券	1銘柄			4.6%	0.1%
シンガポールドル	株式	20銘柄	90.1%			0.4%
	投資証券	5銘柄			9.9%	0.0%
イスラエルシケル	株式	8銘柄	100.0%			0.1%

## 第2 信用取引契約残高明細表

該当事項はありません。

## 第3 デリバティブ取引及び為替予約取引の契約額等及び時価の状況表

「注記表（デリバティブ取引等に関する注記）」に記載しております。

## 海外新興国株式インデックスMSCIEマージング（ヘッジなし）マザーファンド

### 貸借対照表

（単位：円）

	2019年 5月16日現在	2019年11月18日現在
<b>資産の部</b>		
流動資産		
預金	1,135,890,104	1,183,693,689
コール・ローン	264,680,354	582,432,789
株式	32,956,119,841	103,733,194,920
投資信託受益証券	283,980,708	-
投資証券	123,998,621	270,465,706
派生商品評価勘定	3,369,009	38,081,421
未収入金	556,873	567,939
未収配当金	34,989,126	61,830,277
未収利息	-	3,455
差入委託証拠金	1,799,295,775	5,298,700,338
流動資産合計	36,602,880,411	111,168,970,534
資産合計	36,602,880,411	111,168,970,534
<b>負債の部</b>		
流動負債		
派生商品評価勘定	94,942,361	50,477,699
未払金	-	364,720,982
未払解約金	38,927,948	55,528,330
未払利息	350	734
流動負債合計	133,870,659	470,727,745
負債合計	133,870,659	470,727,745
<b>純資産の部</b>		
元本等		
元本	21,342,548,631	62,083,392,543
剰余金		
剰余金又は欠損金（ ）	15,126,461,121	48,614,850,246
元本等合計	36,469,009,752	110,698,242,789
純資産合計	36,469,009,752	110,698,242,789
負債純資産合計	36,602,880,411	111,168,970,534

### 注記表

（重要な会計方針に係る事項に関する注記）

1. 有価証券の評価基準及び評価方法	<p>社債券は個別法、株式、新株予約権証券、投資信託受益証券及び投資証券は移動平均法に基づき、以下のとおり原則として時価で評価しております。</p> <p>(1) 金融商品取引所等に上場されている有価証券 金融商品取引所等に上場されている有価証券は、原則として金融商品取引所等における計算期間末日の最終相場（外貨建証券の場合は計算期間末日において知りうる直近の日の最終相場）で評価しております。</p> <p>(2) 金融商品取引所等に上場されていない有価証券 当該有価証券については、原則として、日本証券業協会等発表の店頭売買参考統計値（平均値）等、金融商品取引業者、銀行等の提示する価額（ただし、売気配相場は使用しない）又は価格提供会社の提供する価額のいずれかから入手した価額で評価しております。</p> <p>(3) 時価が入手できなかった有価証券 適正な評価額を入手できなかった場合又は入手した評価額が時価と認定できない事由が認められた場合は、投資信託委託会社が忠実義務に基づいて合理的な事由をもって時価と認めた価額もしくは受託者と協議のうえ両者が合理的な事由をもって時価と認めた価額で評価しております。</p>
2. デリバティブ等の評価基準及び評価方法	<p>(1) デリバティブ取引 個別法に基づき原則として時価で評価しております。</p> <p>(2) 為替予約取引 原則として、わが国における計算期間末日の対顧客先物売買相場の仲値で評価しております。</p>
3. その他財務諸表作成のための基本となる重要な事項	<p>外貨建取引等の処理基準 「投資信託財産の計算に関する規則」（平成12年総理府令第133号）第60条及び第61条にしたがって処理しております。</p>

## （貸借対照表に関する注記）

		2019年 5月16日現在	2019年11月18日現在
1.	期首	2018年11月17日	2019年 5月17日
	期首元本額	12,250,093,288円	21,342,548,631円
	期首からの追加設定元本額	9,456,663,790円	41,050,854,170円
	期首からの一部解約元本額	364,208,447円	310,010,258円
	元本の内訳		
	日興五大陸株式ファンド	1,854,513,173円	1,856,792,053円
	インデックスファンド海外新興国（エマージング）株式	8,972,804,067円	9,998,755,354円
	インデックスファンド新興国株式（適格機関投資家向け）	3,936,737,166円	3,889,970,363円
	グローバル3倍3分法ファンド（適格機関投資家向け）	6,578,494,225円	46,337,874,773円
	計	21,342,548,631円	62,083,392,543円
2.	受益権の総数	21,342,548,631口	62,083,392,543口

当該親投資信託受益証券を投資対象とする投資信託ごとの元本額

## （金融商品に関する注記）

金融商品の状況に関する事項

	自 2018年11月17日 至 2019年 5月16日	自 2019年 5月17日 至 2019年11月18日
金融商品に対する取組方針	当ファンドは証券投資信託として、有価証券、デリバティブ取引等の金融商品の運用を信託約款に定める「運用の基本方針」に基づき行っております。	同左
金融商品の内容及び当該金融商品に係るリスク	当ファンドが運用する主な有価証券は、「重要な会計方針に係る事項に関する注記」の「有価証券の評価基準及び評価方法」に記載の有価証券等であり、全て売買目的で保有しております。また、主なデリバティブ取引には、先物取引、オプション取引、スワップ取引等があり、信託財産に属する資産の効率的な運用に資するために行うことができます。当該有価証券及びデリバティブ取引には、性質に応じてそれぞれ価格変動リスク、流動性リスク、信用リスク等があります。	同左
金融商品に係るリスク管理体制	運用部門、営業部門と独立した組織であるリスク管理部門を設置し、全社的なリスク管理活動のモニタリング、指導の一元化を図っております。	同左

## 金融商品の時価等に関する事項

	2019年 5月16日現在	2019年11月18日現在
貸借対照表計上額、時価及びその差額	貸借対照表計上額は期末の時価で計上しているため、その差額はありません。	同左
時価の算定方法	(1)有価証券 売買目的有価証券 重要な会計方針に係る事項に関する注記「有価証券の評価基準及び評価方法」に記載しております。 (2)デリバティブ取引 「デリバティブ取引等に関する注記」に記載しております。 (3)上記以外の金融商品 短期間で決済されることから、時価は帳簿価額と近似しているため、当該金融商品の時価を帳簿価額としております。	(1)有価証券 同左 (2)デリバティブ取引 同左 (3)上記以外の金融商品 同左
金融商品の時価等に関する事項についての補足説明	金融商品の時価には、市場価格に基づく価額のほか、市場価格がない場合には合理的に算定された価額が含まれております。当該価額の算定においては一定の前提条件等を採用しているため、異なる前提条件等によった場合、当該価額が異なることもあります。	同左

(有価証券に関する注記)



（2019年 5月16日現在）

## 売買目的有価証券

（単位：円）

種類	当計算期間の損益に含まれた評価差額
株式	1,529,342,642
投資信託受益証券	7,788,278
投資証券	9,635,300
合計	1,531,189,664

（2019年11月18日現在）

## 売買目的有価証券

（単位：円）

種類	当計算期間の損益に含まれた評価差額
株式	3,045,666,501
投資証券	1,113,981
合計	3,046,780,482

(注)当計算期間の損益に含まれた評価差額は、親投資信託の期首日から本書における開示対象ファンドの計算期間末日までに対応する金額であります。

（デリバティブ取引等に関する注記）

取引の時価等に関する事項

（株式関連）

（2019年 5月16日現在）

（単位：円）

区分	種類	契約額等		時価	評価損益
			うち1年超		
市場取引	株価指数先物取引				
	買建	3,642,801,418	-	3,551,562,066	91,239,352
合計		3,642,801,418	-	3,551,562,066	91,239,352

（2019年11月18日現在）

（単位：円）

--	--	--	--	--

区分	種類	契約額等	時価		
			うち1年超	時価	評価損益
市場取引	株価指数先物取引				
	買建	8,709,240,573	-	8,695,627,735	13,612,838
合計		8,709,240,573	-	8,695,627,735	13,612,838

## (注) 1. 時価の算定方法

株価指数先物取引の時価については、以下のように評価しております。

原則として本書における開示対象ファンドの計算期間末日に知りうる直近の日の主たる取引所の発表する清算値段又は最終相場で評価しております。このような時価が発表されていない場合には、同計算期間末日に最も近い最終相場や気配値等、原則に準ずる方法で評価しております。

2. 株価指数先物取引の残高は、契約額ベースで表示しております。

3. 契約額等には手数料相当額を含んでおりません。

また契約額等及び時価の邦貨換算は、本書における開示対象ファンドの計算期間末日の対顧客電信売買相場の仲値で行っております。

4. 契約額等及び時価の合計欄の金額は、各々の合計金額であります。

## (通貨関連)

(2019年 5月16日現在)

(単位：円)

区分	種類	契約額等	時価		
			うち1年超	時価	評価損益
市場取引以外の取引	為替予約取引				
	買建	623,411,000	-	623,077,000	334,000
	米ドル	448,786,000	-	448,827,000	41,000
	香港ドル	174,625,000	-	174,250,000	375,000
合計		623,411,000	-	623,077,000	334,000

(2019年11月18日現在)

(単位：円)

区分	種類	契約額等	時価		
			うち1年超	時価	評価損益
市場取引以外の取引	為替予約取引				
	買建	2,484,136,440	-	2,485,353,000	1,216,560
	米ドル	1,974,280,000	-	1,974,740,000	460,000
	メキシコペソ	34,320,430	-	34,526,000	205,570

	トルコリラ	14,726,400	-	14,773,200	46,800
	ポーランドズロチ	17,052,550	-	17,159,300	106,750
	香港ドル	180,284,000	-	180,570,000	286,000
	韓国ウォン	187,287,050	-	187,467,500	180,450
	南アフリカランド	76,186,010	-	76,117,000	69,010
	合計	2,484,136,440	-	2,485,353,000	1,216,560

## (注) 1. 時価の算定方法

(1) 本書における開示対象ファンドの計算期間末日に対顧客先物売買相場の仲値が発表されている外貨については、以下のように評価しております。

同計算期間末日において為替予約の受渡日の対顧客先物売買相場の仲値が発表されている場合は、当該為替予約は当該仲値で評価しております。

同計算期間末日において為替予約の受渡日の対顧客先物売買相場の仲値が発表されていない場合は、以下の方法によっております。

- ・ 同計算期間末日に為替予約の受渡日を超える対顧客先物売買相場が発表されている場合には、発表されている先物相場のうち当該日に最も近い前後二つの対顧客先物売買相場の仲値をもとに計算しております。
- ・ 同計算期間末日に為替予約の受渡日を超える対顧客先物売買相場が発表されていない場合には、当該日に最も近い発表されている対顧客先物売買相場の仲値を用いております。

(2) 本書における開示対象ファンドの計算期間末日に対顧客先物売買相場の仲値が発表されていない外貨については同計算期間末日の対顧客電信売買相場の仲値で評価しております。

2. 換算において円未満の端数は切り捨てております。

3. 契約額等及び時価の合計欄の金額は、各々の合計金額であります。

## (関連当事者との取引に関する注記)

該当事項はありません。

## (1口当たり情報)

2019年 5月16日現在		2019年11月18日現在	
1口当たり純資産額	1.7087円	1口当たり純資産額	1.7831円
(1万口当たり純資産額)	(17,087円)	(1万口当たり純資産額)	(17,831円)

## 附属明細表

## 第1 有価証券明細表

## (1) 株式

通貨	銘柄	株式数	評価額		備考
			単価	金額	
米ドル	ECOPETROL SA-SPONSORED ADR	20,120	18.37	369,604.40	
	GAZPROM PAO-SPON ADR	915,210	7.80	7,138,638.00	
	INNER MONGOLIA YITAI COAL-B	243,000	0.87	213,597.00	

LUKOIL PJSC-SPON-ADR	68,195	97.00	6,614,915.00
NOVATEK PJSC-SPONS GDR REG S	15,886	208.60	3,313,819.60
PETROLEO BRASILEIRO S.A.-ADR	69,694	15.44	1,076,075.36
PETROLEO BRASILEIRO-SPON ADR	90,911	14.26	1,296,390.86
ROSNEFT PJSC-REG S GDR	199,990	7.14	1,429,128.54
SURGUTNEFTEGAS-SP ADR	221,250	7.29	1,612,912.50
TATNEFT-SPONSORED-ADR	44,939	72.20	3,244,595.80
TRANSPORTADOR GAS SUR-SP B-ADR	7,300	6.10	44,530.00
TRANSPORTADOR GAS SUR-SP B-ADR(N)	280	6.10	1,708.00
ULTRAPAR PARTICIPAC-SPON ADR	73,960	4.95	366,102.00
YPF S.A.-SPONSORED-ADR	30,750	9.24	284,130.00
CEMEX SAB-SPONS ADR PART CER	71,984	3.69	265,620.96
CIA DE MINAS BUENAVENTUR-ADR	39,800	14.73	586,254.00
CIA SIDERURGICA NAACL-SP ADR	84,270	2.77	233,427.90
GERDAU SA -SPON ADR	153,500	3.68	564,880.00
MAGNITOGORSK IRON & STEEL WORKS-GDR	37,550	7.62	286,131.00
MMC NORILSK NICKEL PJSC-ADR	108,554	27.72	3,009,116.88
NOVOLIPET STEEL-GDR REG S	23,180	19.88	460,818.40
PHOSAGRO PJSC REG S-GDR	26,550	12.59	334,264.50
POLYUS PJSC-REG S-GDR	9,530	55.05	524,626.50
QUIMICA Y MINERA CHIL-SP ADR	15,720	24.57	386,240.40
SEVERSTAL - GDR REG S	46,580	13.80	642,804.00
SOUTHERN COPPER CORP(US)	16,180	37.72	610,309.60
SUZANO SA - SPON ADR	12,536	8.92	111,821.12
VALE SA-SP ADR	113,389	11.46	1,299,437.94
EMBRAER SA ADR	17,770	16.79	298,358.30
51JOB INC-ADR	3,740	79.15	296,021.00
DP WORLD PLC	29,110	12.60	366,786.00
GRUPO AEROPORTUARIO PAC-ADR	3,470	107.35	372,504.50
GRUPO AEROPORTUARIO SUR-ADR	2,410	171.85	414,158.50
LATAM AIRLINES GROUP-SP -ADR	27,480	11.00	302,280.00
ZTO EXPRESS CAYMAN INC-ADR	55,250	22.37	1,235,942.50
NIO INC - ADR	96,950	1.80	174,510.00
HUAZHU GROUP LTD-ADR	21,400	37.27	797,578.00
NEW ORIENTAL EDUCATIO-SP-ADR	23,800	121.47	2,890,986.00
TAL EDUCATION GROUP- ADR	64,700	44.44	2,875,268.00
YUM CHINA HOLDINGS INC	60,550	42.79	2,590,934.50
58.COM INC-ADR	16,840	51.55	868,102.00
AUTOHOME INC-ADR	10,140	71.94	729,471.60
BAIDU INC - SPON ADR	47,030	117.05	5,504,861.50
GRUPO TELEVISA SA-SPONS ADR	60,610	11.26	682,468.60
IQIYI INC-ADR	21,300	17.49	372,537.00
MOMO INC-SPON-ADR	23,630	38.34	905,974.20

NETEASE INC-ADR	11,885	291.23	3,461,268.55
SINA CORP	10,550	33.21	350,365.50
TENCENT MUSIC ENTERTAINM-ADR	17,500	12.69	222,075.00
WEIBO CORP-SPON-ADR	8,264	43.55	359,897.20
YY INC-ADR	9,240	61.81	571,124.40
ALIBABA GROUP HOLDING-SP-ADR	241,900	185.49	44,870,031.00
BAOZUN INC-SPN-ADR	6,800	44.62	303,416.00
JD.COM INC-ADR	123,970	33.55	4,159,193.50
PINDUODUO INC-ADR	32,550	42.76	1,391,838.00
TRIP.COM GROUP LTD-ADR	80,190	31.14	2,497,116.60
VIPSHOP HOLDINGS LTD - ADR	74,550	12.50	931,875.00
CIA BRASILEIRA-SP ADR PREF	19,330	18.98	366,883.40
MAGNIT PJSC-SPON GDR REGS	64,870	12.16	789,143.55
X 5 RETAIL GROUP NV-REGS GDR	21,020	34.02	715,100.40
AMBEV SA-ADR	218,060	4.20	915,852.00
BRF SA-ADR	73,427	7.87	577,870.49
CIA CERVECERIAS UNIDAS-ADR	12,080	18.90	228,312.00
COCA-COLA FEMSA SAB-SP ADR	7,550	58.89	444,619.50
EMBOTELLADORA ANDINA-ADR B	1,400	15.66	21,924.00
FOMENTO ECONOMICO MEX-SP ADR	9,470	93.02	880,899.40
HUTCHISON CHINA MEDITECH-ADR	11,300	23.28	263,064.00
BANCO BRADESCO-ADR	136,430	8.03	1,095,532.90
BANCO DE CHILE-ADR	3,613	24.62	88,952.06
BANCO MACRO SA-ADR	5,500	23.24	127,820.00
BANCO SANTANDER BRASIL-ADS	42,450	11.00	466,950.00
BANCO SANTANDER-CHILE-ADR	10,073	25.05	252,328.65
BANCOLOMBIA S.A.-SPONS ADR	14,710	51.95	764,184.50
CREDICORP LTD	11,205	210.61	2,359,885.05
GRUPO AVAL ACCIONES Y VALORE-ADR	5,250	8.20	43,050.00
GRUPO FINANCIERO GALICIA-ADR	22,900	11.58	265,182.00
ITAU UNIBANCO H-SPON PRF ADR-ADR	146,520	8.56	1,254,211.20
SBERBANK-SPONSORED ADR	465,660	15.15	7,054,749.00
VTB BANK OJSC-GDR-REG S	350,630	1.45	508,413.50
NOAH HOLDINGS LTD-SPON-ADR	4,950	28.39	140,530.50
SHANGHAI LUJIAZUI FIN&TRAD-B	160,680	1.05	169,517.40
GDS HOLDINGS LTD - ADR	9,350	44.35	414,672.50
GLOBANT SA	5,830	99.83	582,008.90
AMERICA MOVIL-SPN CL L-ADR	69,200	15.86	1,097,512.00
MOBILE TELESYSTEMS-SP ADR	91,492	9.46	865,514.32
TELECOM ARGENTINA SA-SP ADR	11,100	8.74	97,014.00
TELEF BRASIL-ADR	57,137	13.31	760,493.47
TIM PARTICIPACOES SA-ADR	22,315	15.97	356,370.55

	CEMIG SA -SPONS ADR	92,300	2.97	274,131.00	
	CIA SANEAMENTO BASICO DE-ADR	40,780	12.72	518,721.60	
	ENEL AMERICAS SA-ADR	30,438	9.89	301,031.82	
	ENEL CHILE SA-ADR	13,300	4.21	55,993.00	
	PAMPA ENERGIA SA-SPON-ADR	8,500	13.11	111,435.00	
米ドル小計		6,235,207		142,348,716.87 (15,490,387,369)	
メキシコペソ	CEMEX SAB-CPO	1,793,703	7.08	12,699,417.24	
	GRUPO MEXICO SA-SER B	621,378	53.07	32,976,530.46	
	INDUSTRIAS PENOLES SAB DE CV	20,610	234.98	4,842,937.80	
	ORBIA ADVANCE CORP SAB DE CV	180,165	42.44	7,646,202.60	
	ALFA S.A.B. -A	603,300	15.91	9,598,503.00	
	GRUPO CARSO SAB DE CV-SER A1	77,400	68.33	5,288,742.00	
	GRUPO AEROPORT DEL PACIFIC-B	28,200	201.20	5,673,840.00	
	GRUPO AEROPORTUARIO DE SUR-B	13,750	330.33	4,542,037.50	
	PROMOTORA Y OPERADORA DE INF	37,270	184.00	6,857,680.00	
	ALSEA SAB DE CV	92,400	52.84	4,882,416.00	
	GRUPO TELEVISA SAB	85,000	43.32	3,682,200.00	
	MEGACABLE HOLDINGS-CPO	64,100	77.06	4,939,546.00	
	EL PUERTO DE LIVERPOOL-C1	39,400	100.02	3,940,788.00	
	WALMART DE MEXICO -SER V	868,600	54.67	47,486,362.00	
	ARCA CONTINENTAL SAB DE CV	68,000	105.73	7,189,640.00	
	COCA-COLA FEMSA SAB DE CV	12,400	113.13	1,402,812.00	
	FOMENTO ECONOMICO MEXICA-UBD	235,000	178.20	41,877,000.00	
	GRUMA S.A.B. -B	32,650	202.33	6,606,074.50	
	GRUPO BIMBO SAB- SERIES A	306,200	35.18	10,772,116.00	
	KIMBERLY-CLARK DE MEXICO-A	287,470	38.48	11,061,845.60	
	GRUPO FINANCIERO BANORTE-O	434,400	103.09	44,782,296.00	
	GRUPO FINANCIERO INBURSA-O	415,800	24.04	9,995,832.00	
	AMERICA MOVIL SAB DE C-SER L	4,247,000	15.27	64,851,690.00	
	INFRAESTRUCTURA ENERGETICA N	81,300	82.23	6,685,299.00	
メキシコペソ小計		10,645,496		360,281,807.70 (2,042,797,849)	
ブラジルリアル	COSAN SA	28,900	60.80	1,757,120.00	
	PETROBRAS - PETROLEO BRAS	377,660	31.71	11,975,598.60	
	PETROBRAS - PETROLEO BRAS-PR	524,800	29.30	15,376,640.00	
	ULTRAPAR PARTICIPACOES SA	40,080	20.24	811,219.20	
	BRASKEM SA-PREF A	32,300	28.81	930,563.00	
	CIA SIDERURGICA NACIONAL	7,800	11.44	89,232.00	
	GERDAU SA-PREF	34,600	15.44	534,224.00	
	KLABIN SA - UNIT	114,800	17.55	2,014,740.00	
	SUZANO SA	75,747	36.65	2,776,127.55	

VALE SA	420,639	47.00	19,770,033.00
EMBRAER SA	39,600	17.29	684,684.00
WEG SA	144,986	29.26	4,242,290.36
CCR SA	197,620	17.50	3,458,350.00
LOCALIZA RENT A CAR	104,361	41.75	4,357,071.75
RUMO SA	187,800	24.02	4,510,956.00
COGNA EDUCACAO	243,208	10.29	2,502,610.32
B2W CIA DIGITAL	34,293	54.21	1,859,023.53
LOJAS AMERICANAS SA-PRF	138,592	19.99	2,770,454.08
LOJAS RENNER S.A.	141,420	51.70	7,311,414.00
MAGAZINE LUIZA SA	97,300	44.25	4,305,525.00
PETROBRAS DISTRIBUIDORA SA	114,400	27.63	3,160,872.00
ATACADAO DISTRIBUICAO COMERC	60,600	18.17	1,101,102.00
CIA BRASILEIRA DE DIS-PRF	7,850	78.04	612,614.00
RAIA DROGASIL SA	41,060	112.20	4,606,932.00
AMBEV SA	594,800	17.45	10,379,260.00
BRF SA	16,200	32.96	533,952.00
JBS SA	181,400	26.23	4,758,122.00
M DIAS BRANCO SA	22,350	33.55	749,842.50
NATURA COSMETICOS SA	67,600	32.03	2,165,228.00
NOTRE DAME INTERMED PAR SA	61,000	57.54	3,509,940.00
HYPERMARCAS SA	61,300	34.57	2,119,141.00
BANCO BRADESCO S.A.	203,922	31.39	6,401,111.58
BANCO BRADESCO SA-PRF	545,978	33.35	18,208,366.30
BANCO DO BRASIL S.A.	143,000	46.51	6,650,930.00
BANCO SAN. BRASIL-UNIT	23,200	46.01	1,067,432.00
ITAU UNIBANCO HOLDING S-PREF	687,654	35.68	24,535,494.72
ITAUSA-INVESTIMENTOS ITAU-PRF	735,441	13.63	10,024,060.83
B3 SA-BRASIL BOLSA BALCAO	357,583	49.80	17,807,633.40
BANCO BTG PACTUAL SA-UNIT	37,600	67.10	2,522,960.00
BB SEGURIDADE PARTICIPACOES	116,100	34.40	3,993,840.00
IRB BRASIL RESSEGUROS SA	117,700	37.45	4,407,865.00
PORTO SEGURO SA	16,800	56.13	942,984.00
SUL AMERICA SA - UNITS	39,662	51.50	2,042,593.00
BR MALLS PARTICIPACOES SA	141,997	15.78	2,240,712.66
MULTIPLAN EMPREENDIMENTOS	50,100	29.36	1,470,936.00
CIELO SA	213,788	7.89	1,686,787.32
TELEFONICA BRASIL S.A. -PREF	14,930	54.89	819,507.70
TIM PARTICIPACOES SA	19,905	13.00	258,765.00
CENTRAIS ELETRICAS BRAS	28,100	35.80	1,005,980.00
CENTRAIS ELETRICAS BRAS-PR B	44,900	37.23	1,671,627.00
CIA ENERGETICA MINAS GER-PRF	72,499	12.88	933,787.12

	CIA SANEAMENTO BASICO DE SP	17,760	51.88	921,388.80	
	ENERGISA SA-UNITS	33,500	48.63	1,629,105.00	
	ENGIE BRASIL ENERGIA SA	31,450	44.32	1,393,864.00	
	EQUATORIAL ENERGIA SA - ORD	31,660	104.41	3,305,620.60	
ブラジルリアル小計		7,940,295		241,678,233.92	(6,276,383,734)
チリペソ	EMPRESAS COPEC SA	73,320	7,189.90	527,163,468.00	
	EMPRESAS CMPC SA	176,000	1,874.00	329,824,000.00	
	SOC QUIMICA Y MINERA CHILE-B-PRF	2,020	19,110.00	38,602,200.00	
	LATAM AIRLINES GROUP SA	28,700	8,550.00	245,385,000.00	
	S.A.C.I. FALABELLA	129,450	3,650.00	472,492,500.00	
	CENCOSUD SA	224,150	1,120.00	251,048,000.00	
	EMBOTELLADORA ANDINA-PRF B	34,300	2,099.80	72,023,140.00	
	BANCO DE CHILE	7,538,584	96.50	727,473,356.00	
	BANCO DE CREDITO E INVERSION	7,254	39,200.00	284,356,800.00	
	BANCO SANTANDER CHILE SA	7,473,000	49.35	368,792,550.00	
	ITAU CORPBANCA	32,427,300	4.53	147,025,378.20	
	EMPRESA NACIONAL DE TELECOM	29,940	5,925.00	177,394,500.00	
	AGUAS ANDINAS SA-A	507,300	345.76	175,404,048.00	
	COLBUN SA	1,450,600	124.00	179,874,400.00	
	ENEL AMERICAS SA	4,904,621	150.12	736,281,704.52	
ENEL CHILE SA	3,904,500	62.95	245,788,275.00		
チリペソ小計		58,911,039		4,978,929,319.72	(697,050,104)
コロンビアペソ	ECOPETROL SA	353,800	3,145.00	1,112,701,000.00	
	CEMENTOS ARGOS SA	62,590	6,900.00	431,871,000.00	
	GRUPO ARGOS SA	62,260	18,300.00	1,139,358,000.00	
	BANCOLOMBIA SA	36,400	41,720.00	1,518,608,000.00	
	BANCOLOMBIA SA-PRF	23,400	44,600.00	1,043,640,000.00	
	GRUPO AVAL ACCIONES-PRF	603,000	1,410.00	850,230,000.00	
	GRUPO DE INV SURAMERICANA	44,250	33,780.00	1,494,765,000.00	
	GRUPO DE INV SURAMERICANA-PF-PRF	12,800	28,520.00	365,056,000.00	
	INTERCONEXION ELECTRICA SA	67,500	19,640.00	1,325,700,000.00	
コロンビアペソ小計		1,266,000		9,281,929,000.00	(295,165,342)
ユーロ	MOTOR OIL (HELLAS) SA	9,780	21.80	213,204.00	
	TITAN CEMENT INTERNATIONAL T	8,750	18.26	159,775.00	
	OPAP SA	31,630	9.67	306,020.25	
	JUMBO SA	16,150	18.57	299,905.50	
	ALPHA BANK AE	267,600	1.91	513,524.40	
	EUROBANK ERGASIAS SA	418,200	0.95	399,381.00	
	NATIONAL BANK OF GREECE	86,100	3.02	260,022.00	
	HELLENIC TELECOMMUN ORGANIZA	38,530	13.37	515,146.10	



ユーロ小計		876,740		2,666,978.25 (320,864,153)
英ポンド	POLYMETAL INTERNATIONAL PLC	42,310	11.69	494,815.45
英ポンド小計		42,310		494,815.45 (69,571,052)
トルコリラ	TUPRAS-TURKIYE PETROL RAFINE	20,020	123.30	2,468,466.00
	EREGLI DEMIR VE CELIK FABRIK	259,267	7.36	1,908,205.12
	ASELSAN ELEKTRONIK SANAYI	59,500	19.12	1,137,640.00
	KOC HOLDING AS	145,484	20.54	2,988,241.36
	TURK SISE VE CAM FABRIKALARI	114,370	4.46	510,090.20
	TAV HAVALIMANLARI HOLDING AS	38,000	27.50	1,045,000.00
	TURK HAVA YOLLARI AO	92,050	13.69	1,260,164.50
	FORD OTOMOTIV SANAYI AS	7,220	67.85	489,877.00
	ARCELIK A.S.	23,500	19.74	463,890.00
	BIM BIRLESIK MAGAZALAR AS	68,970	46.10	3,179,517.00
	ANADOLU EFES BIRACILIK	25,981	21.24	551,836.44
	AKBANK T.A.S.	464,789	7.68	3,569,579.52
	TURKIYE GARANTI BANKASI	379,190	9.95	3,772,940.50
	TURKIYE IS BANKASI-C	241,904	6.27	1,516,738.08
	HACI OMER SABANCI HOLDING	157,253	9.07	1,426,284.71
TURKCELL ILETISIM HIZMET AS	224,356	13.16	2,952,524.96	
トルコリラ小計		2,321,854		29,240,995.39 (554,116,862)
チェココルナ	KOMERCNI BANKA AS	11,200	782.50	8,764,000.00
	MONETA MONEY BANK AS	108,400	79.20	8,585,280.00
	CEZ AS	26,100	513.00	13,389,300.00
チェココルナ小計		145,700		30,738,580.00 (144,471,326)
ハンガリーフォ リント	MOL HUNGARIAN OIL AND GAS PL	72,890	2,992.00	218,086,880.00
	RICHTER GEDEON NYRT	23,150	5,795.00	134,154,250.00
	OTP BANK PLC	39,185	13,860.00	543,104,100.00
ハンガリーフォリント小計		135,225		895,345,230.00 (321,876,610)
ポーランドズロ チ	GRUPA LOTOS SA	14,590	91.00	1,327,690.00
	POLSKI KONCERN NAFTOWY ORLEN	52,200	102.30	5,340,060.00
	POLSKIE GORNICTWO NAFTOWE I	263,335	4.93	1,300,348.23
	KGHM POLSKA MIEDZ SA	24,240	94.70	2,295,528.00
	CCC SA	5,300	116.70	618,510.00
	LPP SA	221	8,540.00	1,887,340.00
	CD PROJEKT SA	10,840	262.50	2,845,500.00
	CYFROWY POLSAT SA	39,850	28.72	1,144,492.00
	DINO POLSKA SA	7,720	139.10	1,073,852.00
	ALIOR BANK SA	17,730	30.12	534,027.60

	BANK MILLENNIUM SA	99,450	5.85	581,782.50	
	BANK PEKAO SA	28,232	104.00	2,936,128.00	
	MBANK SA	2,250	388.40	873,900.00	
	PKO BANK POLSKI SA	155,205	38.21	5,930,383.05	
	SANTANDER BANK POLSKA SA	7,090	300.80	2,132,672.00	
	POWSZECHNY ZAKLAD UBEZPIECZEN SA	97,320	38.50	3,746,820.00	
	ORANGE POLSKA SA	97,755	6.61	646,160.55	
	POLSKA GRUPA ENERGETYCZNA SA	168,830	9.11	1,538,378.96	
	ポーランドズロチ小計	1,092,158		36,753,572.89	(1,034,245,541)
香港ドル	CHINA COAL ENERGY CO - H	251,000	3.04	763,040.00	
	CHINA OILFIELD SERVICES-H	312,000	10.84	3,382,080.00	
	CHINA PETROLEUM & CHEMICAL-H	4,429,300	4.43	19,621,799.00	
	CHINA SHENHUA ENERGY CO - H	586,000	15.18	8,895,480.00	
	CNOOC LTD	3,008,000	11.94	35,915,520.00	
	COSCO SHIPPING ENERGY TRAN-H	110,000	3.28	360,800.00	
	PETROCHINA CO LTD-H	3,701,000	3.70	13,693,700.00	
	YANZHOU COAL MINING CO-H	300,000	6.69	2,007,000.00	
	ALUMINUM CORP OF CHINA LTD	713,000	2.37	1,689,810.00	
	ANGANG STEEL CO LTD-H	132,600	2.63	348,738.00	
	ANHUI CONCH CEMENT CO LTD-H	204,000	47.45	9,679,800.00	
	BBMG CORP-H	347,000	2.07	718,290.00	
	CHINA HONGQIAO GROUP LTD	293,500	4.16	1,220,960.00	
	CHINA MOLYBDENUM CO LTD-H	570,000	2.47	1,407,900.00	
	CHINA NATIONAL BUILDING MA-H	600,000	6.91	4,146,000.00	
	CHINA RESOURCES CEMENT	392,000	8.73	3,422,160.00	
	CHINA ZHONGWANG HOLDINGS LTD	146,400	3.02	442,128.00	
	JIANGXI COPPER COMPANY LTD-H	258,000	9.04	2,332,320.00	
	LEE & MAN PAPER MANUFACTURIN	128,000	5.07	648,960.00	
	MAANSHAN IRON & STEEL-H	236,000	2.78	656,080.00	
	MMG LTD	376,000	1.62	609,120.00	
	NINE DRAGONS PAPER HOLDINGS	370,000	7.68	2,841,600.00	
	SINOPEC SHANGHAI PETROCHEM-H	452,500	2.11	954,775.00	
	ZHAOJIN MINING INDUSTRY - H	213,000	8.27	1,761,510.00	
	ZIJIN MINING GROUP CO LTD	797,750	2.85	2,273,587.50	
	AVICHINA INDUSTRY & TECH-H	447,000	3.50	1,564,500.00	
	BOC AVIATION LTD	43,700	77.00	3,364,900.00	
	CHINA COMMUNICATIONS CONST-H	894,000	5.95	5,319,300.00	
	CHINA COMMUNICATIONS SERVI-H	324,000	5.09	1,649,160.00	
	CHINA CONCH VENTURE HOLDINGS	266,000	30.40	8,086,400.00	
	CHINA RAILWAY CONSTRUCTION-H	320,500	8.46	2,711,430.00	
	CHINA RAILWAY GROUP LTD-H	528,000	4.65	2,455,200.00	

CHINA STATE CONSTRUCTION INT	298,000	6.39	1,904,220.00
CITIC LTD	1,045,000	10.10	10,554,500.00
CRRG CORP LTD- H	740,000	5.09	3,766,600.00
FOSUN INTERNATIONAL LTD	391,500	10.54	4,126,410.00
HAITIAN INTERNATIONAL HLDGS	92,000	17.64	1,622,880.00
METALLURGICAL CORP OF CHIN-H	448,000	1.63	730,240.00
SHANGHAI ELECTRIC GRP CO L-H	584,000	2.40	1,401,600.00
SHANGHAI INDUSTRIAL HLDG LTD	62,000	14.26	884,120.00
SINOPEC ENGINEERING GROUP-H	273,000	4.50	1,228,500.00
SINOTRUK HONG KONG LTD	120,500	13.12	1,580,960.00
WEICHAH POWER CO LTD-H	318,400	13.10	4,171,040.00
XINJIANG GOLDWIND SCI&TECH-H	153,678	9.11	1,400,006.58
ZHUZHOU CRRG TIMES ELECTRIC	92,900	27.65	2,568,685.00
CHINA EVERBRIGHT INTL LTD	590,518	5.92	3,495,866.56
COUNTRY GARDEN SERVICES HOLD	187,000	26.45	4,946,150.00
GREENTOWN SERVICE GROUP CO L	212,000	8.69	1,842,280.00
AIR CHINA LTD-H	336,000	7.05	2,368,800.00
BEIJING CAPITAL INTL AIRPO-H	332,000	7.52	2,496,640.00
CHINA COSCO HOLDINGS-H	590,500	2.90	1,712,450.00
CHINA EASTERN AIRLINES CO-H	352,000	4.04	1,422,080.00
CHINA MERCHANTS PORT HOLDING	231,000	12.28	2,836,680.00
CHINA SOUTHERN AIRLINES CO-H	336,000	5.00	1,680,000.00
COSCO SHIPPING PORTS LTD	330,000	6.33	2,088,900.00
JIANGSU EXPRESS CO LTD-H	166,000	10.32	1,713,120.00
SHENZHEN INTL HOLDINGS	196,000	16.54	3,241,840.00
SINOTRANS LIMITED-H	318,000	2.43	772,740.00
ZHEJIANG EXPRESSWAY CO-H	295,000	7.09	2,091,550.00
BAIC MOTOR CORP LTD-H	205,000	4.69	961,450.00
BRILLIANCE CHINA AUTOMOTIVE	532,000	8.29	4,410,280.00
BYD CO LTD-H	109,000	37.95	4,136,550.00
CHINA FIRST CAPITAL GROUP LT	636,000	2.28	1,450,080.00
DONGFENG MOTOR GRP CO LTD-H	402,000	7.72	3,103,440.00
FUYAO GLASS INDUSTRY GROUP-H	110,400	23.85	2,633,040.00
GEELY AUTOMOBILE HOLDINGS LT	882,000	14.78	13,035,960.00
GREAT WALL MOTOR COMPANY-H	464,000	6.23	2,890,720.00
GUANGZHOU AUTOMOBILE GROUP-H	506,845	8.20	4,156,129.00
NEXTEER AUTOMOTIVE GROUP LTD	93,000	7.08	658,440.00
ANTA SPORTS PRODUCTS LTD	178,000	74.40	13,243,200.00
BOSIDENG INTL HLDGS LTD	582,000	3.81	2,217,420.00
HAIER ELECTRONICS GROUP CO LTD	239,000	21.50	5,138,500.00
LI NING CO LTD	345,000	25.00	8,625,000.00
SHENZHOU INTERNATIONAL GROUP	132,600	103.60	13,737,360.00

CHINA EDUCATION GROUP HOLDIN	117,000	10.50	1,228,500.00
HAIDILAO INTERNATIONAL HOLDI	66,000	34.10	2,250,600.00
ALIBABA PICTURES GROUP LTD	2,610,000	1.31	3,419,100.00
CHINA LITERATURE LTD	49,200	32.50	1,599,000.00
TENCENT HOLDINGS LTD	972,500	320.00	311,200,000.00
GOME RETAIL HOLDINGS LTD	1,107,160	0.71	786,083.60
HENGTEEN NETWORKS GROUP LTD	2,680,000	0.13	351,080.00
MEITUAN DIANPING-CLASS B	172,800	96.85	16,735,680.00
ZHONGSHENG GROUP HOLDINGS	91,500	27.20	2,488,800.00
SUN ART RETAIL GROUP	428,000	8.97	3,839,160.00
CHINA AGRI-INDUSTRIES HLDGS	273,000	2.97	810,810.00
CHINA HUIZHAN DAIRY HOLDINGS	90,000	0.42	37,800.00
CHINA MENGNIU DAIRY CO	454,000	29.55	13,415,700.00
CHINA RESOURCES BEER HOLDIN	253,000	45.10	11,410,300.00
DALI FOODS GROUP CO LTD	306,000	5.25	1,606,500.00
TINGYI (CAYMAN ISLN) HLDG CO	358,000	12.06	4,317,480.00
TSINGTAO BREWERY CO LTD-H	76,000	51.40	3,906,400.00
UNI-PRESIDENT CHINA HOLDINGS	249,000	7.58	1,887,420.00
WANT WANT CHINA HOLDINGS LTD	813,000	6.33	5,146,290.00
YIHAI INTERNATIONAL HOLDING	75,000	50.80	3,810,000.00
HENGAN INTL GROUP CO LTD	116,000	50.00	5,800,000.00
ALIBABA HEALTH INFORMATION T	564,000	8.00	4,512,000.00
SHANDONG WEIGAO GP MEDICAL-H	368,000	9.99	3,676,320.00
SHANGHAI PHARMACEUTICALS-H	156,000	14.04	2,190,240.00
SINOPHARM GROUP CO-H	213,600	26.65	5,692,440.00
3SBIO INC	198,000	12.48	2,471,040.00
CHINA MEDICAL SYSTEM HOLDING	254,000	12.02	3,053,080.00
CHINA RESOURCES PHARMACEUTIC	266,000	6.91	1,838,060.00
CHINA TRADITIONAL CHINESE ME	332,000	3.60	1,195,200.00
CSPC PHARMACEUTICAL GROUP LT	808,000	20.80	16,806,400.00
GENSCRIPT BIOTECH CORP	164,000	18.00	2,952,000.00
LUYE PHARMA GROUP LTD	168,500	6.20	1,044,700.00
SHANGHAI FOSUN PHARMACEUTI-H	71,500	23.20	1,658,800.00
SIHUAN PHARMACEUTICAL HLDGS	902,000	1.00	902,000.00
SINO BIOPHARMACEUTICAL	1,197,500	11.20	13,412,000.00
SSY GROUP LTD	304,000	6.51	1,979,040.00
TONG REN TANG TECHNOLOGIES-H	88,000	7.41	652,080.00
WUXI APPTec CO LTD-H	27,920	97.15	2,712,428.00
WUXI BIOLOGICS CAYMAN INC	96,500	85.70	8,270,050.00
AGRICULTURAL BANK OF CHINA	4,892,000	3.17	15,507,640.00
BANK OF CHINA LTD - H	13,471,000	3.16	42,568,360.00
BANK OF COMMUNICATIONS CO-H	1,526,245	5.19	7,921,211.55

CHINA CITIC BANK - H	1,522,000	4.56	6,940,320.00
CHINA CONSTRUCTION BANK-H	16,338,920	6.21	101,464,693.20
CHINA EVERBRIGHT BANK CO L-H	399,000	3.60	1,436,400.00
CHINA MERCHANTS BANK - H	665,150	38.35	25,508,502.50
CHINA MINSHENG BANKING-H	1,141,640	5.49	6,267,603.60
CHONGQING RURAL COMMERCIAL-H	498,000	4.02	2,001,960.00
IND & COMM BK OF CHINA - H	10,981,575	5.61	61,606,635.75
POSTAL SAVINGS BANK OF CHI-H	1,398,000	5.18	7,241,640.00
CHINA CINDA ASSET MANAGEME-H	1,525,000	1.63	2,485,750.00
CHINA DING YI FENG HOLDINGS	40,000	23.08	923,200.00
CHINA EVERBRIGHT LTD	180,000	12.34	2,221,200.00
CHINA GALAXY SECURITIES CO-H	566,500	4.05	2,294,325.00
CHINA HUARONG ASSET MANAGEME	1,973,000	1.16	2,288,680.00
CHINA INTERNATIONAL CAPITA-H	254,800	13.94	3,551,912.00
CITIC SECURITIES CO LTD-H	357,500	14.64	5,233,800.00
FAR EAST HORIZON LTD	470,000	6.78	3,186,600.00
GF SECURITIES CO LTD-H	307,400	8.29	2,548,346.00
GUOTAI JUNAN SECURITIES CO-H	124,600	11.98	1,492,708.00
HAITONG SECURITIES CO LTD-H	488,000	7.96	3,884,480.00
HUATAI SECURITIES CO LTD-H	295,400	11.94	3,527,076.00
CHINA LIFE INSURANCE CO-H	1,275,000	20.50	26,137,500.00
CHINA PACIFIC INSURANCE GROUP CO LTD	461,600	28.95	13,363,320.00
CHINA REINSURANCE GROUP CO-H	628,000	1.23	772,440.00
CHINA TAIPING INSURANCE HOLD	322,940	18.46	5,961,472.40
NEW CHINA LIFE INSURANCE CO-H	131,000	31.45	4,119,950.00
PEOPLE'S INSURANCE CO GROU-H	1,406,000	3.20	4,499,200.00
PICC PROPERTY & CASUALTY -H	1,188,001	9.48	11,262,249.48
PING AN INSURANCE GROUP CO-H	947,500	91.05	86,269,875.00
ZHONGAN ONLINE P&C INSURAN-H	65,700	24.10	1,583,370.00
AGILE PROPERTY HOLDINGS LTD	246,000	10.72	2,637,120.00
CHINA AOYUAN GROUP LTD	198,000	10.44	2,067,120.00
CHINA EVERGRANDE GROUP	288,000	18.84	5,425,920.00
CHINA JINMAO HOLDINGS GROUP	898,000	5.24	4,705,520.00
CHINA OVERSEAS LAND & INVEST	658,320	25.60	16,852,992.00
CHINA RESOURCES LAND LTD	473,777	33.00	15,634,641.00
CHINA VANKE CO LTD-H	223,226	28.20	6,294,973.20
CIFI HOLDINGS GROUP CO LTD	454,000	5.48	2,487,920.00
COUNTRY GARDEN HOLDINGS CO	1,266,713	10.78	13,655,166.14
FUTURE LAND DEVELOPMENT HOLD	300,000	8.03	2,409,000.00
GUANGZHOU R&F PROPERTIES - H	204,400	12.22	2,497,768.00
KAISA GROUP HOLDINGS LTD	416,000	3.28	1,364,480.00
KWG GROUP HOLDINGS LTD	252,000	8.14	2,051,280.00

LOGAN PROPERTY HOLDINGS CO L	242,000	11.68	2,826,560.00
LONGFOR GROUP HOLDINGS LTD	303,000	31.65	9,589,950.00
SHENZHEN INVESTMENT LTD	572,000	3.03	1,733,160.00
SHIMAO PROPERTY HOLDINGS LTD	181,000	27.10	4,905,100.00
SHUI ON LAND LTD	472,500	1.55	732,375.00
SINO-OCEAN GROUP HOLDING LTD	710,000	2.92	2,073,200.00
SOHO CHINA LTD	239,500	2.80	670,600.00
SUNAC CHINA HOLDINGS LTD	414,000	35.80	14,821,200.00
YUEXIU PROPERTY CO LTD	1,176,000	1.64	1,928,640.00
YUZHOU PROPERTIES CO	389,000	3.46	1,345,940.00
KINGDEE INTERNATIONAL SFTWR	434,000	8.17	3,545,780.00
KINGSOFT CORP LTD	129,000	18.96	2,445,840.00
TRAVELSKY TECHNOLOGY LTD-H	152,000	17.58	2,672,160.00
AAC TECHNOLOGIES HOLDINGS INC	128,000	51.20	6,553,600.00
BYD ELECTRONIC INTL CO LTD	92,000	14.36	1,321,120.00
CHINA RAILWAY SIGNAL & COM-H	168,000	4.32	725,760.00
KINGBOARD HOLDINGS LTD	103,000	20.85	2,147,550.00
KINGBOARD LAMINATES HOLDING	144,000	7.95	1,144,800.00
LEGEND HOLDINGS CORP-H	59,600	16.20	965,520.00
LENOVO GROUP LTD	1,220,000	5.72	6,978,400.00
MEITU INC	168,000	1.63	273,840.00
SUNNY OPTICAL TECH	124,000	123.40	15,301,600.00
XIAOMI CORP-CLASS B	1,368,000	8.51	11,641,680.00
ZTE CORP-H	123,200	21.65	2,667,280.00
CHINA MOBILE LTD	1,045,700	61.20	63,996,840.00
CHINA TELECOM CORP LTD	2,419,000	3.06	7,402,140.00
CHINA TOWER CORP LTD-H	7,286,000	1.61	11,730,460.00
CHINA UNICOM HONG KONG LTD	1,095,882	7.13	7,813,638.66
BEIJING ENTERPRISES HLDGS	80,500	35.30	2,841,650.00
BEIJING ENTERPRISES WATER GR	1,102,000	3.82	4,209,640.00
CGN POWER CO LTD-H	2,041,000	1.98	4,041,180.00
CHINA GAS HOLDINGS LTD	316,800	32.80	10,391,040.00
CHINA LONGYUAN POWER GROUP-H	492,000	4.19	2,061,480.00
CHINA POWER INTERNATIONAL	1,075,000	1.61	1,730,750.00
CHINA RESOURCES GAS GROUP LTD	150,000	44.05	6,607,500.00
CHINA RESOURCES POWER HOLDIN	317,000	9.90	3,138,300.00
DATANG INTL POWER GEN CO-H	668,000	1.49	995,320.00
ENN ENERGY HOLDINGS LTD	130,200	84.30	10,975,860.00
GUANGDONG INVEST	474,000	16.80	7,963,200.00
HUADIAN POWER INTL CORP-H	254,000	2.80	711,200.00
HUANENG POWER INTL INC-H	846,000	3.64	3,079,440.00
HUANENG RENEWABLES CORP-H	800,000	2.97	2,376,000.00

	KUNLUN ENERGY CO LTD	576,000	6.91	3,980,160.00	
	TOWNGAS CHINA CO LTD	215,000	5.52	1,186,800.00	
	HANERGY THIN FILM POWER GROU	240,000	3.58	859,200.00	
	HUA HONG SEMICONDUCTOR LTD	64,000	13.16	842,240.00	
	SEMICONDUCTOR MANUFACTURING	475,000	10.60	5,035,000.00	
	XINYI SOLAR HOLDINGS LTD	512,000	4.50	2,304,000.00	
香港ドル小計		157,301,560		1,574,496,070.72 (21,885,495,383)	
マレーシアリン ギット	DIALOG GROUP BHD	678,100	3.44	2,332,664.00	
	PETRONAS DAGANGAN BHD	52,600	23.76	1,249,776.00	
	PETRONAS CHEMICALS GROUP BHD	437,400	7.44	3,254,256.00	
	PRESS METAL ALUMINIUM HOLDIN	271,900	4.77	1,296,963.00	
	GAMUDA BHD	276,600	3.83	1,059,378.00	
	HAP SENG CONSOLIDATED	123,300	9.90	1,220,670.00	
	IJM CORP BHD	446,900	2.13	951,897.00	
	SIME DARBY BERHAD	369,720	2.36	872,539.20	
	AIRASIA GROUP BHD	128,000	1.86	238,080.00	
	MALAYSIA AIRPORTS HLDGS BHD	166,100	8.24	1,368,664.00	
	MISC BHD	174,700	8.24	1,439,528.00	
	WESTPORTS HOLDINGS BHD	165,400	4.38	724,452.00	
	GENTING BHD	340,400	6.12	2,083,248.00	
	GENTING MALAYSIA BHD	475,800	3.22	1,532,076.00	
	BRITISH AMERICAN TOBACCO BHD	13,600	17.00	231,200.00	
	FRASER & NEAVE HOLDINGS BHD	32,500	34.86	1,132,950.00	
	GENTING PLANTATIONS BHD	55,700	10.18	567,026.00	
	IOI CORPORATION BERHAD	403,175	4.40	1,773,970.00	
	KUALA LUMPUR KEPONG BERHAD	80,700	22.40	1,807,680.00	
	NESTLE (MALAYSIA) BERHAD	10,700	143.70	1,537,590.00	
	PPB GROUP BERHAD	86,780	18.02	1,563,775.60	
	QL RESOURCES BHD	125,900	7.37	927,883.00	
	SIME DARBY PLANTATION BHD	374,620	5.11	1,914,308.20	
	HARTALEGA HOLDINGS BHD	226,800	5.33	1,208,844.00	
	IHH HEALTHCARE BHD	351,700	5.35	1,881,595.00	
	TOP GLOVE CORP BHD	234,500	4.51	1,057,595.00	
	ALLIANCE BANK MALAYSIA BHD	78,300	2.91	227,853.00	
	AMMB HOLDINGS BHD	234,800	4.20	986,160.00	
	CIMB GROUP HOLDINGS BHD	885,300	5.22	4,621,266.00	
	HONG LEONG BANK BERHAD	99,900	17.00	1,698,300.00	
	HONG LEONG FINANCIAL GROUP	26,300	17.10	449,730.00	
	MALAYAN BANKING BHD	662,050	8.66	5,733,353.00	
	PUBLIC BANK BERHAD	545,270	19.90	10,850,873.00	
	RHB BANK BHD	270,659	5.78	1,564,409.02	

	SIME DARBY PROPERTY BHD	180,720	0.81	147,286.80	
	SP SETIA BHD	147,500	1.41	207,975.00	
	AXIATA GROUP BERHAD	443,300	4.27	1,892,891.00	
	DIGI.COM BHD	502,300	4.58	2,300,534.00	
	MAXIS BHD	372,600	5.37	2,000,862.00	
	TELEKOM MALAYSIA BHD	196,600	3.68	723,488.00	
	PETRONAS GAS BERHAD	96,300	16.42	1,581,246.00	
	TENAGA NASIONAL BERHAD	524,925	13.68	7,180,974.00	
	YTL CORP BHD	379,498	0.89	337,753.22	
	マレーシアリングット小計	11,749,917		77,733,562.04 (2,037,396,661)	
タイパーツ	BANPU PUBLIC CO LTD-NVDR	788,900	11.40	8,993,460.00	
	IRPC PCL - NVDR	2,181,300	3.34	7,285,542.00	
	PTT EXPLOR & PROD PCL-NVDR	219,610	120.50	26,463,005.00	
	PTT PCL-NVDR	1,947,100	44.75	87,132,725.00	
	THAI OIL PCL-NVDR	178,900	66.50	11,896,850.00	
	INDORAMA VENTURES PCL-NVDR	268,300	30.25	8,116,075.00	
	PTT GLOBAL CHEMICAL PCL-NVDR	445,745	52.25	23,290,176.25	
	SIAM CEMENT PCL-NVDR	130,300	379.00	49,383,700.00	
	AIRPORTS OF THAILAND PC-NVDR	726,000	80.00	58,080,000.00	
	BANGKOK EXPRESSWAY AND METRO-NVDR	1,339,100	10.80	14,462,280.00	
	BTS GROUP HOLDINGS PCL-NVDR	1,104,000	14.00	15,456,000.00	
	MINOR INTERNATIONAL PCL-NVDR	537,400	36.00	19,346,400.00	
	HOME PRODUCT CENTER PCL-NVDR	1,045,600	17.10	17,879,760.00	
	ROBINSON PCL-NVDR	97,400	65.50	6,379,700.00	
	BERLI JUCKER PUBLIC CO-NVDR	183,300	45.75	8,385,975.00	
	CP ALL PCL-NVDR	983,400	77.75	76,459,350.00	
	CHAROEN POKPHAND FOODS-NVDR	632,100	26.25	16,592,625.00	
	THAI UNION GROUP PCL-NVDR	580,800	13.40	7,782,720.00	
	BANGKOK DUSIT MED SERVI-NVDR	1,600,000	23.90	38,240,000.00	
	BUMRUNGRAD HOSPITAL PU-NVDR	86,100	128.50	11,063,850.00	
	BANGKOK BANK-FOREIGN REG	68,840	173.00	11,909,320.00	
	KASIKORNBANK PCL-FOREIGN	211,100	149.00	31,453,900.00	
	KASIKORNBANK PCL-NVDR	133,400	149.00	19,876,600.00	
	KRUNG THAI BANK - NVDR	632,725	16.70	10,566,507.50	
	SIAM COMMERCIAL BANK P-NVDR	163,600	117.50	19,223,000.00	
	TMB BANK PCL-NVDR	2,806,000	1.42	3,984,520.00	
	TMB BANK PCL-NVDR-RTS	557,966	0.01	5,579.66	
	MUANGTHAI CAPITAL PCL-NVDR	116,700	60.00	7,002,000.00	
	CENTRAL PATTANA PCL-NVDR	385,500	64.50	24,864,750.00	
	LAND & HOUSES PUB - NVDR	1,272,000	9.95	12,656,400.00	
	ADVANCED INFO SERVICE-NVDR	203,100	231.00	46,916,100.00	



	INTOUCH HOLDINGS PCL-NVDR	413,400	65.75	27,181,050.00	
	TOTAL ACCESS COMMUNICA-NVDR	120,000	61.00	7,320,000.00	
	TRUE CORP PCL-NVDR	1,818,300	4.56	8,291,448.00	
	ELECTRICITY GENERA PCL-NVDR	43,800	352.00	15,417,600.00	
	ENERGY ABSOLUTE PCL-NVDR	252,000	43.75	11,025,000.00	
	GULF ENERGY DEVELOPMENT-NVDR	79,800	168.00	13,406,400.00	
	RATCHABURI ELECTRICITY-NVDR	124,300	73.50	9,136,050.00	
タイパーツ小計		24,477,886		792,926,418.41 (2,846,605,842)	
フィリピンペソ	ABOITIZ EQUITY VENTURES INC	304,900	53.00	16,159,700.00	
	ALLIANCE GLOBAL GROUP INC	479,200	11.54	5,529,968.00	
	AYALA CORPORATION	51,312	830.00	42,588,960.00	
	DMCI HOLDINGS INC	357,000	7.59	2,709,630.00	
	GT CAPITAL HOLDINGS INC	19,157	900.00	17,241,300.00	
	JG SUMMIT HOLDINGS INC	501,400	77.80	39,008,920.00	
	SM INVESTMENTS CORP	39,728	1,060.00	42,111,680.00	
	INTL CONTAINER TERM SVCS INC	162,110	122.20	19,809,842.00	
	JOLLIBEE FOODS CORPORATION	88,240	202.00	17,824,480.00	
	UNIVERSAL ROBINA CORP	129,560	151.10	19,576,516.00	
	BANK OF THE PHILIPPINE ISLAN	149,787	96.00	14,379,552.00	
	BDO UNIBANK INC	345,354	156.00	53,875,224.00	
	METROPOLITAN BANK & TRUST	271,272	67.90	18,419,368.80	
	METROPOLITAN BANK & TRUST (N)	35,265	67.90	2,394,493.50	
	SECURITY BANK CORP	28,600	200.00	5,720,000.00	
	METRO PACIFIC INVESTMENTS CO	2,467,000	4.65	11,471,550.00	
	AYALA LAND INC	1,262,260	45.95	58,000,847.00	
	MEGAWORLD CORP	2,561,500	4.78	12,243,970.00	
	ROBINSONS LAND CO	403,000	26.55	10,699,650.00	
	SM PRIME HOLDINGS INC	1,776,010	39.90	70,862,799.00	
	GLOBE TELECOM INC	4,940	1,917.00	9,469,980.00	
	PLDT INC	14,190	1,104.00	15,665,760.00	
	ABOITIZ POWER CORP	196,500	36.95	7,260,675.00	
	MANILA ELECTRIC COMPANY	34,900	338.00	11,796,200.00	
フィリピンペソ小計		11,683,185		524,821,065.30 (1,128,365,290)	
インドネシアルピア	ADARO ENERGY TBK PT	2,599,900	1,340.00	3,483,866,000.00	
	BUKIT ASAM TBK PT	685,800	2,510.00	1,721,358,000.00	
	UNITED TRACTORS TBK PT	282,400	22,375.00	6,318,700,000.00	
	BARITO PACIFIC TBK PT	4,020,600	1,075.00	4,322,145,000.00	
	INDAH KIAT PULP & PAPER TBK	379,700	8,000.00	3,037,600,000.00	
	INDOCEMENT TUNGGAL PRAKARSA	336,300	19,950.00	6,709,185,000.00	
	PABRIK KERTAS TJIWI KIMIA PT	216,600	12,075.00	2,615,445,000.00	

	SEMEN GRESIK (PERSERO) PT	453,300	12,750.00	5,779,575,000.00	
	JASA MARGA (PERSERO) TBK PT	364,000	5,075.00	1,847,300,000.00	
	ASTRA INTERNATIONAL TBK PT	3,442,800	6,525.00	22,464,270,000.00	
	SURYA CITRA MEDIA PT TBK	606,600	1,290.00	782,514,000.00	
	CHAROEN POKPHAND INDONESIA PT	1,265,800	7,050.00	8,923,890,000.00	
	GUDANG GARAM TBK PT	91,500	53,500.00	4,895,250,000.00	
	HM SAMPOERNA TBK PT	1,504,600	2,080.00	3,129,568,000.00	
	INDOFOOD CBP SUKSES MAKMUR T	425,900	11,400.00	4,855,260,000.00	
	PT INDOFOOD SUKSES MAK TBK	670,400	7,875.00	5,279,400,000.00	
	PT UNILEVER INDONESIA TBK	272,200	42,225.00	11,493,645,000.00	
	KALBE FARMA TBK PT	3,420,100	1,510.00	5,164,351,000.00	
	BANK MANDIRI TBK	3,158,300	6,950.00	21,950,185,000.00	
	BANK RAKYAT INDONESIA	9,359,900	4,090.00	38,281,991,000.00	
	BANK TABUNGAN NEGARA PERSERO	339,700	1,920.00	652,224,000.00	
	PT BANK CENTRAL ASIA	1,657,900	31,375.00	52,016,612,500.00	
	PT BANK NEGARA INDONESIA	1,414,900	7,450.00	10,541,005,000.00	
	BUMI SERPONG DAMAI PT	1,827,300	1,350.00	2,466,855,000.00	
	PAKUWON JATI TBK PT	4,010,700	585.00	2,346,259,500.00	
	TELEKOMUNIKASI INDONESIA PER	8,395,500	4,080.00	34,253,640,000.00	
	PERUSAHAAN GAS NEGARA TBK PT	1,738,400	2,000.00	3,476,800,000.00	
	インドネシアルピア小計	52,941,100		268,808,894,000.00 (2,096,709,373)	
韓国ウォン	GS HOLDINGS	8,255	50,500.00	416,877,500.00	
	S-OIL CORPORATION	7,345	97,600.00	716,872,000.00	
	SK INNOVATION CO LTD	9,907	159,500.00	1,580,166,500.00	
	HANWHA CHEMICAL CORP	17,100	18,650.00	318,915,000.00	
	HYUNDAI STEEL CO	11,960	32,350.00	386,906,000.00	
	KOREA ZINC CO LTD	1,435	427,500.00	613,462,500.00	
	KUMHO PETRO CHEMICAL CO LTD	3,150	74,800.00	235,620,000.00	
	LG CHEM LTD	7,847	317,500.00	2,491,422,500.00	
	LG CHEM LTD-PRF	1,230	176,000.00	216,480,000.00	
	LOTTE CHEMICAL CORP	2,855	226,000.00	645,230,000.00	
	OCI CO LTD	3,550	66,200.00	235,010,000.00	
	POSCO	13,365	224,000.00	2,993,760,000.00	
	POSCO CHEMICAL CO LTD	4,215	46,900.00	197,683,500.00	
	CJ CORP	2,835	93,000.00	263,655,000.00	
	DAELIM INDUSTRIAL CO LTD	4,630	93,800.00	434,294,000.00	
	DAEWOO ENGINEERING & CONSTR	39,576	4,755.00	188,183,880.00	
	DAEWOO SHIPBUILDING & MARINE	7,490	28,550.00	213,839,500.00	
	DOOSAN BOBCAT INC	8,470	32,800.00	277,816,000.00	
	GS ENGINEERING & CONSTRUCT	8,013	32,700.00	262,025,100.00	
	HANWHA CORPORATION	6,060	26,150.00	158,469,000.00	

HDC HYUNDAI DEVELOPMENT CO-E	4,469	28,850.00	128,930,650.00
HYUNDAI ENGINEERING & CONSTR	11,730	44,100.00	517,293,000.00
HYUNDAI HEAVY INDUSTRIES HOL	1,616	342,500.00	553,480,000.00
KCC CORP	1,040	225,500.00	234,520,000.00
KOREA AEROSPACE INDUSTRIES	10,670	38,200.00	407,594,000.00
KOREA SHIPBUILDING & OFFSHOR	6,367	117,500.00	748,122,500.00
LG CORP	16,310	72,800.00	1,187,368,000.00
LOTTE CORP	3,094	36,900.00	114,168,600.00
POSCO INTERNATIONAL CORP	5,111	19,450.00	99,408,950.00
SAMSUNG C&T CORP	14,847	104,000.00	1,544,088,000.00
SAMSUNG ENGINEERING CO LTD	24,970	18,950.00	473,181,500.00
SAMSUNG HEAVY INDUSTRIES	75,454	7,010.00	528,932,540.00
SK HOLDINGS CO LTD	5,951	270,000.00	1,606,770,000.00
S1 CORPORATION	3,120	95,500.00	297,960,000.00
CJ LOGISTICS	1,585	158,000.00	250,430,000.00
HYUNDAI GLOVIS CO LTD	3,150	153,500.00	483,525,000.00
KOREAN AIR LINES CO LTD	9,434	27,000.00	254,718,000.00
PAN OCEAN CO LTD	30,200	4,440.00	134,088,000.00
HANKOOK TIRE & TECHNOLOGY CO	11,242	35,850.00	403,025,700.00
HANON SYSTEMS	35,740	11,250.00	402,075,000.00
HYUNDAI MOBIS	11,260	257,500.00	2,899,450,000.00
HYUNDAI MOTOR CO	25,060	125,500.00	3,145,030,000.00
HYUNDAI MOTOR CO LTD-2ND PFD	6,000	82,100.00	492,600,000.00
HYUNDAI MOTOR CO LTD-PRF	4,050	74,400.00	301,320,000.00
KIA MOTORS CORPORATION	44,830	43,600.00	1,954,588,000.00
FILA KOREA LTD	7,140	59,000.00	421,260,000.00
HLB INC	5,630	146,300.00	823,669,000.00
LG ELECTRONICS INC	17,095	70,500.00	1,205,197,500.00
WOONGJIN COWAY CO LTD	9,310	92,100.00	857,451,000.00
KANGWON LAND INC	19,730	31,500.00	621,495,000.00
CHEIL WORLDWIDE INC	14,680	24,100.00	353,788,000.00
KAKAO CORP	8,935	155,500.00	1,389,392,500.00
NAVER CORP	24,125	173,500.00	4,185,687,500.00
NCSOFT CORP	2,890	549,000.00	1,586,610,000.00
NETMARBLE CORP	3,620	90,000.00	325,800,000.00
PEARL ABYSS CORP	1,025	198,400.00	203,360,000.00
CJ ENM CO LTD	1,872	151,000.00	282,672,000.00
HOTEL SHILLA CO LTD	6,080	83,000.00	504,640,000.00
HYUNDAI DEPT STORE CO	2,510	78,700.00	197,537,000.00
LOTTE SHOPPING CO	1,972	135,000.00	266,220,000.00
SHINSEGAE CO LTD	1,302	269,000.00	350,238,000.00
BGF RETAIL CO LTD/NEW	1,377	183,000.00	251,991,000.00

E-MART CO LTD	3,412	132,000.00	450,384,000.00
GS RETAIL CO LTD	3,820	39,900.00	152,418,000.00
CJ CHEILJEDANG CORP	1,519	249,500.00	378,990,500.00
KT&G CORP	20,535	99,500.00	2,043,232,500.00
ORION CORP/REPUBLIC OF KOREA	3,726	110,500.00	411,723,000.00
OTTOGI CORPORATION	255	572,000.00	145,860,000.00
AMOREPACIFIC CORP	5,225	189,000.00	987,525,000.00
AMOREPACIFIC CORP-PREF	2,270	91,000.00	206,570,000.00
AMOREPACIFIC GROUP	4,695	86,900.00	407,995,500.00
LG HOUSEHOLD & HEALTH CARE	1,570	1,233,000.00	1,935,810,000.00
LG HOUSEHOLD & HEALTH-PRF	365	756,000.00	275,940,000.00
CELLTRION HEALTHCARE CO LTD	7,471	52,700.00	393,721,700.00
CELLTRION INC	15,091	186,000.00	2,806,926,000.00
CELLTRION PHARM INC	3,210	38,950.00	125,029,500.00
HANMI PHARM CO LTD	1,186	322,500.00	382,485,000.00
HANMI SCIENCE CO LTD	752	39,650.00	29,816,800.00
HELIXMITH CO LTD	3,180	99,000.00	314,820,000.00
MEDY-TOX INC	794	295,000.00	234,230,000.00
SAMSUNG BIOLOGICS CO LTD	2,790	398,000.00	1,110,420,000.00
SILLAJEN INC	10,855	18,500.00	200,817,500.00
YUHAN CORP	1,874	219,000.00	410,406,000.00
BNK FINANCIAL GROUP INC	56,134	7,230.00	405,848,820.00
HANA FINANCIAL GROUP	50,548	35,900.00	1,814,673,200.00
INDUSTRIAL BANK OF KOREA	42,420	12,250.00	519,645,000.00
KB FINANCIAL GROUP INC	66,430	43,700.00	2,902,991,000.00
SHINHAN FINANCIAL GROUP LTD	74,920	43,800.00	3,281,496,000.00
WOORI FINANCIAL GROUP INC	80,811	12,400.00	1,002,056,400.00
KOREA INVESTMENT HOLDINGS CO	6,595	73,100.00	482,094,500.00
MERITZ SECURITIES CO LTD	64,380	4,305.00	277,155,900.00
MIRAE ASSET DAEWOO CO LTD	65,868	7,500.00	494,010,000.00
NH INVESTMENT & SECURITIES C	32,801	12,750.00	418,212,750.00
SAMSUNG CARD CO	5,260	37,200.00	195,672,000.00
SAMSUNG SECURITIES CO LTD	11,137	35,700.00	397,590,900.00
DONGBU INSURANCE CO LTD	8,650	55,000.00	475,750,000.00
HANWHA LIFE INSURANCE CO LTD	37,230	2,350.00	87,490,500.00
HYUNDAI MARINE & FIRE INS CO	8,950	28,350.00	253,732,500.00
ORANGE LIFE INSURANCE LTD	5,860	29,150.00	170,819,000.00
SAMSUNG FIRE & MARINE INS	5,130	234,000.00	1,200,420,000.00
SAMSUNG LIFE INSURANCE CO LTD	10,925	74,800.00	817,190,000.00
SAMSUNG SDS CO LTD	5,650	202,500.00	1,144,125,000.00
LG DISPLAY CO LTD	37,470	14,550.00	545,188,500.00
LG INNOTEK CO LTD	2,365	123,500.00	292,077,500.00

	SAMSUNG ELECTRO-MECHANICS CO	9,765	112,500.00	1,098,562,500.00	
	SAMSUNG ELECTRONICS CO LTD	812,640	53,700.00	43,638,768,000.00	
	SAMSUNG ELECTRONICS-PFD	140,170	43,100.00	6,041,327,000.00	
	SAMSUNG SDI CO LTD	9,283	238,000.00	2,209,354,000.00	
	LG UPLUS CORP.	17,980	13,950.00	250,821,000.00	
	SK TELECOM	3,740	243,500.00	910,690,000.00	
	KOREA ELECTRIC POWER CORP	44,370	28,050.00	1,244,578,500.00	
	KOREA GAS CORPORATION	6,318	40,750.00	257,458,500.00	
	SK HYNIX INC	93,880	85,200.00	7,998,576,000.00	
韓国ウォン小計		2,578,156		140,069,859,890.00 (13,096,531,899)	
台湾ドル	FORMOSA PETROCHEMICAL CORP	200,080	96.10	19,227,688.00	
	ASIA CEMENT CORP	366,978	44.75	16,422,265.50	
	CHINA STEEL CORP	1,917,181	23.20	44,478,599.20	
	FORMOSA CHEMICALS & FIBRE	588,047	87.40	51,395,307.80	
	FORMOSA PLASTICS CORP	778,424	96.80	75,351,443.20	
	NAN YA PLASTICS CORP	864,145	71.50	61,786,367.50	
	TAIWAN CEMENT	850,819	41.70	35,479,152.30	
	AIRTAC INTERNATIONAL GROUP	19,000	448.00	8,512,000.00	
	FAR EASTERN NEW CENTURY CORP	595,957	29.75	17,729,720.75	
	HIWIN TECHNOLOGIES CORP	36,650	259.50	9,510,675.00	
	CHINA AIRLINES LTD	465,000	9.04	4,203,600.00	
	EVA AIRWAYS CORP	275,250	14.35	3,949,837.50	
	EVERGREEN MARINE CORP LTD	437,895	12.45	5,451,792.75	
	EVERGREEN MARINE CORP LTD-RTS(N)	23,287	1.45	33,766.15	
	TAIWAN HIGH SPEED RAIL CORP	361,000	35.70	12,887,700.00	
	CHENG SHIN RUBBER IND CO LTD	317,947	42.95	13,655,823.65	
	ECLAT TEXTILE COMPANY LTD	32,254	404.50	13,046,743.00	
	FENG TAY ENTERPRISE CO LTD	54,613	198.00	10,813,374.00	
	FORMOSA TAFFETA CO.	209,000	34.05	7,116,450.00	
	GIANT MANUFACTURING	55,000	217.50	11,962,500.00	
	NIEN MADE ENTERPRISE CO LTD	24,000	282.50	6,780,000.00	
	POU CHEN	351,145	41.05	14,414,502.25	
	RUENTEX INDUSTRIES LTD	62,400	77.20	4,817,280.00	
	TATUNG CO LTD	236,000	20.10	4,743,600.00	
	HOTAI MOTOR COMPANY LTD	50,000	575.00	28,750,000.00	
	PRESIDENT CHAIN STORE CORP	92,448	310.00	28,658,880.00	
	STANDARD FOODS CORP	53,320	62.40	3,327,168.00	
	UNI-PRESIDENT ENTERPRISES CO	833,703	73.00	60,860,319.00	
	TAI-MED BIOLOGICS INC	20,000	130.50	2,610,000.00	
	CHANG HWA COMMERCIAL BANK	854,437	22.60	19,310,276.20	
	CTBC FINANCIAL HOLDING CO LTD	3,140,746	22.15	69,567,523.90	

E.SUN FINANCIAL HOLDING CO	1,819,518	27.25	49,581,865.50
FIRST FINANCIAL HOLDING CO	1,727,220	22.60	39,035,172.00
HUA NAN FINANCIAL HOLDINGS C	1,231,947	21.80	26,856,444.60
MEGA FINANCIAL HOLDING CO LT	1,889,356	30.55	57,719,825.80
SINOPAC FINANCIAL HOLDINGS	1,957,075	12.90	25,246,267.50
TAISHIN FINANCIAL HOLDING	1,768,105	14.30	25,283,901.50
TAIWAN BUSINESS BANK	983,657	12.45	12,246,529.65
TAIWAN COOPERATIVE FINANCIAL	1,589,060	20.75	32,972,995.00
THE SHANGHAI COMMERCIAL & SA	566,161	51.70	29,270,523.70
CHAILEASE HOLDING CO LTD	202,054	140.00	28,287,560.00
YUANTA FINANCIAL HOLDING CO	1,759,257	19.85	34,921,251.45
CATHAY FINANCIAL HOLDING CO	1,312,538	42.55	55,848,491.90
CATHAY FINANCIAL HOLDING CO-RTS(N)	38,193	7.55	288,357.15
CHINA DEVELOPMENT FINANCIAL	2,377,715	9.90	23,539,378.50
CHINA LIFE INSURANCE CO LTD	485,929	25.75	12,512,671.75
FUBON FINANCIAL HOLDING CO	1,146,743	45.30	51,947,457.90
SHIN KONG FINANCIAL HOLDINGS	1,876,684	10.10	18,954,508.40
HIGHWEALTH CONSTRUCTION CORP	151,950	46.95	7,134,052.50
RUENTEX DEVELOPMENT CO LTD	98,613	48.15	4,748,215.95
ACER INC	471,812	17.90	8,445,434.80
ADVANTECH CO LTD	59,216	313.50	18,564,216.00
ASUSTEK COMPUTER INC	116,797	227.50	26,571,317.50
AU OPTRONICS CORP	1,444,994	7.87	11,372,102.78
CATCHER TECHNOLOGY CO LTD	109,405	277.50	30,359,887.50
CHICONY ELECTRONICS CO LTD	111,356	91.30	10,166,802.80
COMPAL ELECTRONICS	897,955	18.55	16,657,065.25
DELTA ELECTRONICS INC	339,541	133.50	45,328,723.50
FOXCONN TECHNOLOGY CO LTD	148,787	65.40	9,730,669.80
HON HAI PRECISION INDUSTRY	2,135,212	90.10	192,382,601.20
INNOLUX CORP	1,348,282	6.89	9,289,662.98
INVENTEC CORP	400,162	22.80	9,123,693.60
LARGAN PRECISION CO LTD	16,686	4,500.00	75,087,000.00
LITE-ON TECHNOLOGY CORP	327,787	49.95	16,372,960.65
MICRO-STAR INTERNATIONAL CO	101,000	83.70	8,453,700.00
PEGATRON CORP	351,854	69.80	24,559,409.20
QUANTA COMPUTER INC	480,416	62.80	30,170,124.80
SYNNEX TECHNOLOGY INTL CORP	286,120	37.55	10,743,806.00
WALSIN TECHNOLOGY CORP	55,000	166.50	9,157,500.00
WISTRON CORP	552,611	28.65	15,832,305.15
WPG HOLDINGS LTD	331,520	38.25	12,680,640.00
YAGEO CORPORATION	43,829	321.00	14,069,109.00
ZHEN DING TECHNOLOGY HOLDING	97,000	138.00	13,386,000.00

	CHUNGHWA TELECOM CO LTD	647,371	113.50	73,476,608.50	
	FAR EASTONE TELECOMM CO LTD	261,000	73.40	19,157,400.00	
	TAIWAN MOBILE CO LTD	262,188	115.50	30,282,714.00	
	ASE INDUSTRIAL HOLDING CO LT	612,387	78.20	47,888,663.40	
	GLOBALWAFERS CO LTD	32,700	343.00	11,216,100.00	
	MEDIATEK INC	254,432	422.00	107,370,304.00	
	NANYA TECHNOLOGY CORP	196,000	69.00	13,524,000.00	
	NOVATEK MICROELECTRONICS LTD	94,522	212.50	20,085,925.00	
	PHISON ELECTRONICS CORP	24,000	288.50	6,924,000.00	
	POWERTECH TECHNOLOGY INC	122,635	96.00	11,772,960.00	
	REALTEK SEMICONDUCTOR CORP	77,815	226.00	17,586,190.00	
	TAIWAN SEMICONDUCTOR MANUFAC	4,192,355	307.00	1,287,052,985.00	
	UNITED MICROELECTRONICS CORP	1,897,592	14.30	27,135,565.60	
	VANGUARD INTERNATIONAL SEMI	138,000	66.60	9,190,800.00	
	WIN SEMICONDUCTORS CORP	54,000	321.00	17,334,000.00	
	WINBOND ELECTRONICS CORP	491,000	16.25	7,978,750.00	
台湾ドル小計		56,733,840		3,529,731,524.41 (12,565,844,226)	
インドルピー	BHARAT PETROLEUM CORP LTD	105,690	506.55	53,537,269.50	
	COAL INDIA LTD	230,980	201.15	46,461,627.00	
	HINDUSTAN PETROLEUM CORP	91,480	290.20	26,547,496.00	
	INDIAN OIL CORP LTD	309,400	131.70	40,747,980.00	
	OIL & NATURAL GAS CORP LTD	407,880	135.55	55,288,134.00	
	PETRONET LNG LTD	91,830	277.95	25,524,148.50	
	RELIANCE INDUSTRIES LTD	486,192	1,470.85	715,115,503.20	
	AMBUJA CEMENTS LIMITED	98,360	201.00	19,770,360.00	
	ASIAN PAINTS LTD	46,750	1,760.70	82,312,725.00	
	GRASIM INDUSTRIES LTD	54,180	755.15	40,914,027.00	
	HINDALCO INDUSTRIES LIMITED	220,250	187.75	41,351,937.50	
	JSW STEEL LTD	137,640	244.75	33,687,390.00	
	PIDILITE INDUSTRIES LTD	18,170	1,316.65	23,923,530.50	
	SHREE CEMENT LTD	1,285	19,531.75	25,098,298.75	
	TATA STEEL LIMITED	79,542	394.50	31,379,319.00	
	ULTRATECH CEMENT LTD	17,510	4,077.40	71,395,274.00	
	UPL LTD	86,475	530.30	45,857,692.50	
	VEDANTA LTD	330,870	142.10	47,016,627.00	
	ASHOK LEYLAND LTD	198,070	79.50	15,746,565.00	
	HAVELLS INDIA LTD	46,950	672.85	31,590,307.50	
	LARSEN & TOUBRO LTD	84,490	1,377.65	116,397,648.50	
	ADANI PORTS AND SPECIAL ECON	110,513	366.30	40,480,911.90	
	CONTAINER CORP OF INDIA LTD	35,012	570.70	19,981,348.40	
	INTERGLOBE AVIATION LTD	12,860	1,465.65	18,848,259.00	

BAJAJ AUTO LTD	14,300	3,215.35	45,979,505.00
BHARAT FORGE LTD	48,920	439.80	21,515,016.00
BOSCH LTD	1,250	15,048.65	18,810,812.50
EICHER MOTORS LTD	2,340	21,324.05	49,898,277.00
HERO MOTOCORP LTD	17,070	2,543.20	43,412,424.00
MAHINDRA & MAHINDRA LIMITED	132,130	583.05	77,038,396.50
MARUTI SUZUKI INDIA LTD	18,130	7,147.20	129,578,736.00
MOTHERSON SUMI SYSTEMS LTD	160,340	134.45	21,557,713.00
TATA MOTORS LTD	292,528	168.55	49,305,594.40
PAGE INDUSTRIES LTD	925	23,761.75	21,979,618.75
TITAN CO LTD	50,550	1,158.45	58,559,647.50
ZEE ENTERTAINMENT ENTERPRISE	128,860	287.90	37,098,794.00
AVENUE SUPERMARTS LTD	20,330	1,870.85	38,034,380.50
BRITANNIA INDUSTRIES LTD	9,970	3,195.55	31,859,633.50
ITC LTD	572,145	250.65	143,408,144.25
NESTLE INDIA LIMITED	3,685	14,295.55	52,679,101.75
UNITED SPIRITS LTD	52,510	624.50	32,792,495.00
DABUR INDIA LTD	90,600	461.70	41,830,020.00
GODREJ CONSUMER PRODUCTS LTD	63,005	710.65	44,774,503.25
HINDUSTAN UNILEVER LIMITED	110,880	2,057.70	228,157,776.00
MARICO LTD	70,910	356.35	25,268,778.50
AUROBINDO PHARMA LTD	49,370	410.25	20,254,042.50
CIPLA LTD	63,640	463.25	29,481,230.00
DIVI'S LABORATORIES LTD	13,500	1,747.70	23,593,950.00
DR. REDDY'S LABORATORIES	19,910	2,730.80	54,370,228.00
GLENMARK PHARMACEUTICALS LTD	15,850	301.00	4,770,850.00
LUPIN LTD	39,260	742.25	29,140,735.00
PIRAMAL ENTERPRISES LTD	13,886	1,766.95	24,535,867.70
SUN PHARMACEUTICAL INDUS	144,844	415.05	60,117,502.20
AXIS BANK LTD	351,520	716.90	252,004,688.00
BANDHAN BANK LTD	62,550	559.95	35,024,872.50
HOUSING DEVELOPMENT FINANCE	279,355	2,224.05	621,299,487.75
ICICI BANK LTD	397,587	499.85	198,733,861.95
INDIABULLS HOUSING FINANCE L	39,490	210.30	8,304,747.00
LIC HOUSING FINANCE LTD	48,830	415.30	20,279,099.00
STATE BANK OF INDIA	291,060	321.90	93,692,214.00
YES BANK LTD	300,250	68.70	20,627,175.00
BAJAJ FINANCE LTD	28,750	4,187.60	120,393,500.00
MAHINDRA & MAHINDRA FIN SECS	53,830	324.30	17,457,069.00
REC LTD	114,850	134.05	15,395,642.50
SHRIRAM TRANSPORT FINANCE	25,470	1,128.25	28,736,527.50
BAJAJ FINSERV LTD	6,130	9,057.85	55,524,620.50



	HDFC LIFE INSURANCE CO LTD	81,350	577.50	46,979,625.00	
	ICICI LOMBARD GENERAL INSURA	20,400	1,379.65	28,144,860.00	
	HCL TECHNOLOGIES LTD	95,130	1,142.30	108,666,999.00	
	INFOSYS LTD	591,708	703.90	416,503,261.20	
	TATA CONSULTANCY SVCS LTD	153,700	2,174.45	334,212,965.00	
	TECH MAHINDRA LTD	76,290	751.95	57,366,265.50	
	WIPRO LTD	202,459	252.55	51,131,020.45	
	BHARTI AIRTEL LTD	346,515	393.05	136,197,720.75	
	BHARTI INFRATEL LTD	61,390	227.15	13,944,738.50	
	VODAFONE IDEA LTD	896,042	3.65	3,270,553.30	
	GAIL INDIA LTD	286,106	124.30	35,562,975.80	
	NTPC LIMITED	412,172	117.35	48,368,384.20	
	POWER GRID CORP OF INDIA LTD	303,420	187.65	56,936,763.00	
	TATA POWER CO LTD	253,340	54.50	13,807,030.00	
	インドルピー小計	11,303,711		5,967,344,818.95 (9,130,037,572)	
パキスタンル ピー	OIL & GAS DEVELOPMENT CO LTD	38,400	133.94	5,143,296.00	
	HABIB BANK LTD	107,900	141.77	15,296,983.00	
	MCB BANK LTD	76,300	191.31	14,596,953.00	
	パキスタンルピー小計	222,600		35,037,232.00 (24,876,434)	
カタールリアル	QATAR FUEL QSC	83,540	22.97	1,918,913.80	
	MESAIEED PETROCHEMICAL HOLDI	703,200	2.57	1,807,224.00	
	INDUSTRIES QATAR	295,200	10.20	3,011,040.00	
	COMMERCIAL BANK PQSC	302,230	4.48	1,353,990.40	
	MASRAF AL RAYAN	649,300	3.88	2,519,284.00	
	QATAR ISLAMIC BANK	185,430	15.26	2,829,661.80	
	QATAR NATIONAL BANK	783,920	19.38	15,192,369.60	
	QATAR INSURANCE CO	248,430	3.15	782,554.50	
	BARWA REAL ESTATE CO	319,600	3.41	1,089,836.00	
	OOREDOO QPSC	113,600	7.35	834,960.00	
	QATAR ELECTRICITY & WATER CO	101,650	16.60	1,687,390.00	
	カタールリアル小計	3,786,100		33,027,224.10 (983,220,461)	
エジプトポンド	ELSWEDY ELECTRIC CO	171,300	12.77	2,187,501.00	
	EASTERN CO	140,525	15.11	2,123,332.75	
	COMMERCIAL INTERNATIONAL BANK	228,238	83.07	18,959,730.66	
	エジプトポンド小計	540,063		23,270,564.41 (157,076,309)	
南アフリカラン ド	EXXARO RESOURCES LTD	36,320	128.50	4,667,120.00	
	ANGLO AMERICAN PLATINUM LTD	9,850	1,176.14	11,584,979.00	
	ANGLOGOLD ASHANTI LTD	67,522	291.83	19,704,945.26	
	GOLD FIELDS LTD	140,020	80.08	11,212,801.60	

KUMBA IRON ORE LTD	9,370	373.07	3,495,665.90	
SAPPI LIMITED	109,275	36.59	3,998,372.25	
SASOL LTD	99,085	284.50	28,189,682.50	
BIDVEST GROUP LTD	53,062	214.93	11,404,615.66	
MULTICHOICE GROUP LTD	70,810	123.20	8,723,792.00	
FOSCHINI GROUP LTD/THE	35,905	160.52	5,763,470.60	
MR PRICE GROUP LTD	45,310	161.13	7,300,800.30	
NASPERS LTD-N SHS	74,760	2,110.01	157,744,347.60	
TRUWORTHS INTERNATIONAL LTD	72,200	52.60	3,797,720.00	
WOOLWORTHS HOLDINGS LTD	167,985	58.01	9,744,809.85	
BID CORP LTD	58,899	338.72	19,950,269.28	
CLICKS GROUP LTD	42,030	255.77	10,750,013.10	
PICK'N PAY STORES LTD	60,810	69.25	4,211,092.50	
SHOPRITE HOLDINGS LTD	82,520	134.33	11,084,911.60	
SPAR GROUP LIMITED/THE	29,970	212.75	6,376,117.50	
TIGER BRANDS LTD	25,480	234.50	5,975,060.00	
LIFE HEALTHCARE GROUP	217,363	24.49	5,323,219.87	
NETCARE LTD	149,830	17.64	2,643,001.20	
ASPEN PHARMACARE HOLDINGS LT	59,481	118.60	7,054,446.60	
ABSA GROUP LTD	128,960	162.89	21,006,294.40	
CAPITEC BANK HOLDINGS LTD	7,460	1,448.88	10,808,644.80	
NEDBANK GROUP LTD	62,740	236.20	14,819,188.00	
STANDARD BANK GROUP LTD	218,133	174.93	38,158,005.69	
FIRSTRAND LTD	566,630	67.32	38,145,531.60	
INVESTEC LTD	43,820	83.38	3,653,711.60	
PSG GROUP LTD	24,320	238.55	5,801,536.00	
REINET INVESTMENTS SCA	25,170	282.36	7,107,001.20	
REMGRO LTD	92,160	181.50	16,727,040.00	
RMB HOLDINGS LTD	135,400	81.85	11,082,490.00	
DISCOVERY LTD	69,767	131.64	9,184,127.88	
LIBERTY HOLDINGS LTD	24,570	115.00	2,825,550.00	
MOMENTUM METROPOLITAN HOLDIN	141,629	21.25	3,009,616.25	
OLD MUTUAL LTD	860,180	20.06	17,255,210.80	
RAND MERCHANT INVESTMENT HOL	105,710	30.55	3,229,440.50	
SANLAM LTD	315,961	82.00	25,908,802.00	
NEPI ROCKCASTLE PLC	65,750	126.48	8,316,060.00	
MTN GROUP LTD	287,032	96.26	27,629,700.32	
TELKOM SA SOC LTD	49,050	55.88	2,740,914.00	
VODACOM GROUP LTD	114,805	130.96	15,034,862.80	
南アフリカランド小計	5,057,104		643,144,982.01 (4,759,272,866)	
ABU DHABI COMMERCIAL BANK	457,100	7.60	3,473,960.00	

アラブディルハム	DUBAI ISLAMIC BANK	293,133	5.33	1,562,398.89	
	FIRST ABU DHABI BANK PJSC	456,205	15.20	6,934,316.00	
	ALDAR PROPERTIES PJSC	618,700	2.18	1,348,766.00	
	EMAAR DEVELOPMENT PJSC	147,100	3.70	544,270.00	
	EMAAR MALLS PJSC	527,900	1.92	1,013,568.00	
	EMAAR PROPERTIES PJSC	616,800	4.12	2,541,216.00	
	EMIRATES TELECOM GROUP CO	284,871	16.50	4,700,371.50	
アラブディルハム小計		3,401,809		22,118,866.39 (654,497,256)	
香港・オフショア 人民元	CHINA PETROLEUM & CHEMICAL-A	194,217	4.85	941,952.45	
	CHINA SHENHUA ENERGY CO-A	49,400	16.90	834,860.00	
	PETROCHINA CO LTD-A	123,400	5.50	678,700.00	
	SHAANXI COAL INDUSTRY CO L-A	63,500	8.04	510,540.00	
	ALUMINUM CORP OF CHINA LTD-A	117,200	3.31	387,932.00	
	ANHUI CONCH CEMENT CO LTD-A	44,900	42.65	1,914,985.00	
	BAOSHAN IRON & STEEL CO-A	191,100	5.28	1,009,008.00	
	CHINA MOLYBDENUM CO LTD-A	146,200	3.37	492,694.00	
	CHINA NORTHERN RARE EARTH-A	33,700	9.73	327,901.00	
	HENGLI PETROCHEMICAL CO L-A	44,900	14.01	629,049.00	
	HENGYI PETROCHEMICAL CO -A	25,800	13.01	335,658.00	
	INNER MONGOLIA BAOTOU STE-A	416,192	1.28	532,725.76	
	RONGSHENG PETRO CHEMICAL-A	31,967	11.29	360,907.43	
	SHANDONG GOLD MINING CO LT-A	26,760	29.42	787,279.20	
	WANHUA CHEMICAL GROUP CO -A	25,300	45.65	1,154,945.00	
	ZHEJIANG LONGSHENG GROUP C-A	34,900	13.06	455,794.00	
	ZIJIN MINING GROUP CO LTD-A	194,300	3.44	668,392.00	
	AEC AVIATION POWER CO-A	23,200	19.17	444,744.00	
	AVIC AIRCRAFT CO LTD-A	28,500	15.22	433,770.00	
	CHINA RAILWAY CONSTRUCTION-A	129,300	9.43	1,219,299.00	
	CHINA RAILWAY GROUP LTD-A	209,400	5.50	1,151,700.00	
	CHINA SHIPBUILDING INDUSTRY-A	189,262	5.20	984,162.40	
	CHINA STATE CONSTRUCTION-A	320,000	4.95	1,584,000.00	
	CONTEMPORARY AMPEREX TECHN-A	5,600	72.60	406,560.00	
	CRRC CORP LTD-A	273,400	6.82	1,864,588.00	
	METALLURGICAL CORP OF CHIN-A	157,500	2.58	406,350.00	
	NARI TECHNOLOGY CO LTD-A	35,200	23.70	834,240.00	
	POWER CONSTRUCTION CORP OF-A	97,102	4.12	400,060.24	
	SANY HEAVY INDUSTRY CO LTD-A	63,800	13.89	886,182.00	
	SHANGHAI ELECTRIC GRP CO L-A	73,500	4.63	340,305.00	
SHENZHEN INOVANCE TECHNOLO-A	15,100	24.75	373,725.00		
WEICHAH POWER CO LTD-A	45,700	12.48	570,336.00		
XCMG CONSTRUCTION MACHIN-A	73,100	4.38	320,178.00		

XINJIANG GOLDWIND SCI&TECH-A	31,000	12.19	377,890.00
ZHEJIANG CHINT ELECTRICS-A	16,400	22.95	376,380.00
ZHENGZHOU YUTONG BUS CO-A	21,100	14.44	304,684.00
ZOOMLION HEAVY INDUSTRY S-A	49,000	5.99	293,510.00
AIR CHINA LTD-A	37,700	8.36	315,172.00
CHINA EASTERN AIRLINES CO-A	74,800	5.14	384,472.00
CHINA SOUTHERN AIRLINES CO-A	65,600	6.61	433,616.00
DAQIN RAILWAY CO LTD-A	113,300	7.63	864,479.00
NINGBO ZHOUSHAN PORT CO LT-A	83,500	3.58	298,930.00
S F HOLDING CO LTD-A	9,000	38.69	348,210.00
SHANGHAI INTERNATIONAL AIR-A	7,338	75.40	553,285.20
SHANGHAI INTERNATIONAL POR-A	91,000	5.52	502,320.00
SPRING AIRLINES CO LTD-A	7,000	42.58	298,060.00
YUNDA HOLDING CO LTD-A	11,300	31.62	357,306.00
BYD CO LTD -A	15,000	43.12	646,800.00
CHINA SHIPBUILDING INDUSTR-A	13,100	20.85	273,135.00
FUYAO GLASS INDUSTRY GROUP-A	18,100	22.12	400,372.00
HUAYU AUTOMOTIVE SYSTEMS-A	24,071	25.92	623,920.32
SAIC MOTOR CORP LTD-A	59,400	23.17	1,376,298.00
GREE ELECTRIC APPLIANCES I-A	27,502	58.86	1,618,767.72
HAIER SMART HOME CO LTD-A	46,500	17.57	817,005.00
MIDEA GROUP CO LTD-A	31,425	56.55	1,777,083.75
OPPEIN HOME GROUP INC-A	2,700	104.00	280,800.00
TCL CORP-A	103,300	3.48	359,484.00
CHINA INTERNATIONAL TRAVEL-A	14,900	84.50	1,259,050.00
SHENZHEN OVERSEAS CHINESE-A	62,498	6.90	431,236.20
SONGCHENG PERFORMANCE DEVE-A	11,100	28.61	317,571.00
FOCUS MEDIA INFORMATION TE-A	111,900	5.84	653,496.00
MANGO EXCELLENT MEDIA CO L-A	11,300	31.39	354,707.00
ORIENTAL PEARL GROUP CO LT-A	33,000	8.62	284,460.00
WUHU SANQI INTERACTIVE ENT-A	19,500	18.98	370,110.00
SUNING.COM CO LTD-A	104,660	10.04	1,050,786.40
YONGHUI SUPERSTORES CO LTD-A	72,941	7.59	553,622.19
FOSHAN HAITIAN FLAVOURING-A	17,144	112.26	1,924,585.44
HENAN SHUANGHUI INVESTMENT-A	20,977	31.59	662,663.43
INNER MONGOLIA YILI INDUS-A	55,700	28.95	1,612,515.00
JIANGSU YANGHE BREWERY -A	11,450	96.90	1,109,505.00
KWEICHOW MOUTAI CO LTD-A	10,374	1,224.90	12,707,112.60
LUZHOU LAOJIAO CO LTD-A	11,200	85.21	954,352.00
MUYUAN FOODSTUFF CO LTD-A	13,200	90.78	1,198,296.00
NEW HOPE LIUHE CO LTD-A	32,075	21.00	673,575.00
SHANXI XINGHUACUN FEN WINE-A	6,600	98.60	650,760.00

TONGWEI CO LTD-A	29,600	11.47	339,512.00
TSINGTAO BREWERY CO LTD-A	6,600	55.02	363,132.00
WENS FOODSTUFFS GROUP CO-A	40,500	36.63	1,483,515.00
WULIANGYE YIBIN CO LTD-A	30,300	133.33	4,039,899.00
AIER EYE HOSPITAL GROUP CO-A	23,600	45.13	1,065,068.00
HUADONG MEDICINE CO LTD-A	13,240	25.04	331,529.60
LEPU MEDICAL TECHNOLOGY-A	13,573	34.32	465,825.36
MEINIAN ONEHEALTH HEALTHCA-A	28,571	15.69	448,278.99
SHANGHAI PHARMACEUTICALS-A	17,900	17.98	321,842.00
SHENZHEN MINDRAY BIO-MEDIC-A	3,355	194.00	650,870.00
BEIJING TONGRENTANG CO-A	12,600	26.45	333,270.00
CHONGQING ZHIFEI BIOLOGICA-A	13,700	46.80	641,160.00
GUANGZHOU BAIYUNSHAN PHAR-A	10,700	33.55	358,985.00
HANGZHOU TIGERMED CONSULTI-A	5,700	68.00	387,600.00
JIANGSU HENGRUI MEDICINE C-A	33,590	92.70	3,113,793.00
SHANGHAI FOSUN PHARMACEUTI-A	20,700	27.06	560,142.00
SHENZHEN KANGTAI BIOLOGICA-A	4,900	88.00	431,200.00
SICHUAN KELUN PHARMACEUTIC-A	11,000	24.15	265,650.00
TONGHUA DONGBAO PHARMACEUT-A	19,300	14.61	281,973.00
WALVAX BIOTECHNOLOGY CO-A	11,700	31.03	363,051.00
WUXI APPTTEC CO LTD-A	11,800	97.13	1,146,134.00
YUNNAN BAIYAO GROUP CO LTD-A	10,700	88.75	949,625.00
ZHANGZHOU PIENZHEHUANG PHA-A	5,500	104.71	575,905.00
AGRICULTURAL BANK OF CHINA-A	546,300	3.57	1,950,291.00
BANK OF BEIJING CO LTD -A	161,200	5.58	899,496.00
BANK OF CHINA LTD-A	361,600	3.61	1,305,376.00
BANK OF COMMUNICATIONS CO-A	302,600	5.51	1,667,326.00
BANK OF HANGZHOU CO LTD-A	39,065	8.95	349,631.75
BANK OF JIANGSU CO LTD-A	88,000	7.03	618,640.00
BANK OF NANJING CO LTD -A	64,612	8.55	552,432.60
BANK OF NINGBO CO LTD -A	39,670	28.15	1,116,710.50
BANK OF SHANGHAI CO LTD-A	108,227	9.13	988,112.51
CHINA CITIC BANK CORP LTD-A	53,200	6.09	323,988.00
CHINA CONSTRUCTION BANK-A	98,800	7.15	706,420.00
CHINA EVERBRIGHT BANK CO-A	447,400	4.25	1,901,450.00
CHINA MERCHANTS BANK-A	156,810	36.83	5,775,312.30
CHINA MINSHENG BANKING-A	270,300	6.10	1,648,830.00
HUAXIA BANK CO LTD-A	97,743	7.45	728,185.35
IND & COMM BK OF CHINA-A	553,900	5.79	3,207,081.00
INDUSTRIAL BANK CO LTD -A	161,121	19.47	3,137,025.87
PING AN BANK CO LTD-A	130,844	16.34	2,137,990.96
SHANGHAI PUDONG DEVEL BANK-A	220,991	12.15	2,685,040.65

AVIC CAPITAL CO LTD -A	68,400	4.42	302,328.00
CAITONG SECURITIES CO LTD-A	29,700	9.39	278,883.00
CHANGJIANG SECURITIES CO L-A	51,000	6.24	318,240.00
CHINA MERCHANTS SECURITIES-A	64,300	16.24	1,044,232.00
CITIC SECURITIES CO-A	97,300	21.71	2,112,383.00
EAST MONEY INFORMATION CO-A	72,000	13.95	1,004,400.00
EVERBRIGHT SECURITIE CO-A	32,300	10.98	354,654.00
FOUNDER SECURITIES CO LTD-A	68,100	6.51	443,331.00
GF SECURITIES CO LTD-A	45,100	13.20	595,320.00
GUOSEN SECURITIES CO LTD-A	31,217	11.70	365,238.90
GUOTAI JUNAN SECURITIES CO-A	68,588	16.73	1,147,477.24
HAITONG SECURITIES CO LTD-A	90,900	13.73	1,248,057.00
HITHINK ROYALFLUSH INFORMA-A	4,300	93.17	400,631.00
HUATAI SECURITIES CO LTD-A	49,800	17.11	852,078.00
INDUSTRIAL SECURITIES CO-A	60,400	6.19	373,876.00
ORIENT SECURITIES CO LTD-A	45,500	9.55	434,525.00
SDIC CAPITAL CO LTD-A	26,900	11.79	317,151.00
SHENWAN HONGYUAN GROUP CO-A	241,497	4.71	1,137,450.87
WESTERN SECURITIES CO LTD-A	33,600	8.58	288,288.00
CHINA LIFE INSURANCE CO-A	22,967	34.60	794,658.20
CHINA PACIFIC INSURANCE GR-A	50,112	34.88	1,747,906.56
HUBEI BIOCAUSE PHARMACEUTI-A	46,600	6.53	304,298.00
NEW CHINA LIFE INSURANCE C-A	23,400	46.00	1,076,400.00
PING AN INSURANCE GROUP CO-A	86,057	87.90	7,564,410.30
CHINA FORTUNE LAND DEVELOP-A	22,900	27.45	628,605.00
CHINA MERCHANTS SHEKOU IND-A	60,077	18.30	1,099,409.10
CHINA VANKE CO LTD -A	100,100	26.49	2,651,649.00
GEMDALE CORP-A	39,300	11.69	459,417.00
GREENLAND HOLDINGS CORP LT-A	61,800	6.47	399,846.00
JINKE PROPERTIES GROUP CO -A	49,400	6.41	316,654.00
POLY DEVELOPMENTS AND HOLD-A	90,653	14.05	1,273,674.65
RISESUN REAL ESTATE DEVEL-A	33,099	8.23	272,404.77
SEAZEN HOLDINGS CO LTD-A	23,200	32.14	745,648.00
360 SECURITY TECHNOLOGY IN-A	13,000	21.54	280,020.00
AISINO CORP-A	19,200	21.10	405,120.00
BEIJING SHIJI INFORMATION -A	8,500	39.92	339,320.00
HUNDSUN TECHNOLOGIES INC-A	6,052	74.81	452,750.12
IFLYTEK CO LTD-A	16,800	32.79	550,872.00
YONYOU NETWORK TECHNOLOGY-A	18,932	30.30	573,639.60
BOE TECHNOLOGY GROUP CO LT-A	258,012	3.69	952,064.28
CHAOZHOU THREE-CIRCLE GROU-A	16,500	17.40	287,100.00
FOXCONN INDUSTRIAL INTERNE-A	30,300	16.01	485,103.00

	GOERTEK INC -A	26,900	20.70	556,830.00	
	HANGZHOU HIKVISION DIGITAL-A	71,300	32.80	2,338,640.00	
	LENS TECHNOLOGY CO LTD-A	29,500	13.55	399,725.00	
	LUXSHARE PRECISIONIndustr-A	40,750	34.76	1,416,470.00	
	SUZHOU DONGSHAN PRECISION-A	15,200	20.44	310,688.00	
	ZHEJIANG DAHUA TECHNOLOGY-A	22,800	17.53	399,684.00	
	ZTE CORP-A	27,600	31.34	864,984.00	
	CHINA UNITED NETWORK-A	338,764	5.75	1,947,893.00	
	CHINA NATIONAL NUCLEAR POW-A	98,900	4.73	467,797.00	
	CHINA YANGTZE POWER CO LTD-A	156,259	17.95	2,804,849.05	
	GD POWER DEVELOPMENT CO -A	149,800	2.20	329,560.00	
	SDIC POWER HOLDINGS CO LTD-A	54,600	8.29	452,634.00	
	SICHUAN CHUANTOU ENERGY CO-A	33,600	9.26	311,136.00	
	LONGI GREEN ENERGY TECHNOL-A	27,620	21.97	606,811.40	
	SANAN OPTOELECTRONICS CO L-A	31,100	17.34	539,274.00	
	香港・オフショア人民元小計	12,767,123		165,937,695.21 (2,575,353,029)	
サウジアラビア リアル	RABIGH REFINING AND PETROCHE	30,100	20.20	608,020.00	
	ADVANCED PETROCHEMICALS CO	16,060	47.40	761,244.00	
	NATIONAL INDUSTRIALIZATION C	47,400	12.12	574,488.00	
	SAHARA INTERNATIONAL PETROCH	50,560	16.14	816,038.40	
	SAUDI ARABIAN FERTILIZER CO	25,550	75.00	1,916,250.00	
	SAUDI ARABIAN MINING CO	68,300	42.80	2,923,240.00	
	SAUDI BASIC INDUSTRIES CORP	130,070	92.00	11,966,440.00	
	SAUDI CEMENT	14,600	67.30	982,580.00	
	SAUDI IND INVESTMENT GROUP	52,400	21.36	1,119,264.00	
	SAUDI KAYAN PETROCHEMICAL CO	153,580	10.30	1,581,874.00	
	YANBU NATIONAL PETROCHEMICAL	38,950	53.00	2,064,350.00	
	SAUDI AIRLINES CATERING CO	5,550	91.00	505,050.00	
	JARIR MARKETING CO	11,150	159.20	1,775,080.00	
	ALMARAI CO	40,200	51.30	2,062,260.00	
	SAVOLA	49,000	30.70	1,504,300.00	
	AL RAJHI BANK	210,370	63.50	13,358,495.00	
	ALINMA BANK	129,030	22.26	2,872,207.80	
	BANK AL-JAZIRA	92,400	13.56	1,252,944.00	
	BANK ALBILAD	65,420	26.90	1,759,798.00	
	BANQUE SAUDI FRANSI	88,760	34.30	3,044,468.00	
	NATIONAL COMMERCIAL BANK	205,840	45.70	9,406,888.00	
	RIYAD BANK	194,040	21.76	4,222,310.40	
	SAMBA FINANCIAL GROUP	173,650	29.90	5,192,135.00	
	SAUDI BRITISH BANK	58,100	33.65	1,955,065.00	
	BUPA ARABIA FOR COOPERATIVE	3,200	105.80	338,560.00	

	CO FOR COOPERATIVE INSURANCE	8,700	70.30	611,610.00	
	DAR AL ARKAN REAL ESTATE DEV	87,400	11.70	1,022,580.00	
	EMAAR ECONOMIC CITY	65,300	9.23	602,719.00	
	ETIHAD ETISALAT CO	63,470	22.20	1,409,034.00	
	SAUDI TELECOM CO	67,850	98.00	6,649,300.00	
	SAUDI ELECTRICITY CO	129,360	20.78	2,688,100.80	
サウジアラビアリアル小計		2,376,360		87,546,693.40 (2,544,982,377)	
合計		446,532,538		103,733,194,920 (103,733,194,920)	

(注1)通貨種類毎の小計欄の( )内は、邦貨換算額(単位:円)であります。

(注2)合計金額欄の( )内は、外貨建有価証券に係わるもので、内書であります。

## (2)株式以外の有価証券

通貨	種類	銘柄	券面総額	評価額	備考
メキシコペソ	投資証券	FIBRA UNO ADMINISTRACION SA	538,100	15,777,092.00	
メキシコペソ小計			538,100	15,777,092.00 (89,456,111)	
インドルピー	社債券	BRITANNIA INDUSTRIES LTD-8.0%- 22/08/28	158,700.00		
インドルピー小計			158,700.00	( )	
南アフリカランド	投資証券	FORTRESS REIT LTD-A	259,950	5,331,574.50	
		GROWTHPOINT PROPERTIES LTD	515,380	11,704,279.80	
		REDEFINE PROPERTIES LTD	893,490	7,424,901.90	
南アフリカランド小計			1,668,820	24,460,756.20 (181,009,595)	
合計				270,465,706 (270,465,706)	

(注1)通貨種類毎の小計欄の( )内は、邦貨換算額(単位:円)であります。

(注2)合計金額欄の( )内は、外貨建有価証券に係わるもので、内書であります。

(注3)投資証券における券面総額欄の数値は、口数を表示しております。

## 外貨建有価証券の内訳

種類	銘柄数	組入株式 時価比率	組入債券 時価比率	組入投資証券 時価比率	合計金額に 対する比率
米ドル	株式 93銘柄	100.0%			14.9%
メキシコペソ	株式 24銘柄	95.8%			2.0%
	投資証券 1銘柄			4.2%	0.1%
ブラジルリアル	株式 55銘柄	100.0%			6.0%
チリペソ	株式 16銘柄	100.0%			0.7%
コロンビアペソ	株式 9銘柄	100.0%			0.3%



ユーロ	株式	8銘柄	100.0%			0.3%
英ポンド	株式	1銘柄	100.0%			0.1%
トルコリラ	株式	16銘柄	100.0%			0.5%
チェココルナ	株式	3銘柄	100.0%			0.1%
ハンガリーフォリント	株式	3銘柄	100.0%			0.3%
ポーランドズロチ	株式	18銘柄	100.0%			1.0%
香港ドル	株式	206銘柄	100.0%			21.0%
マレーシアリングギット	株式	43銘柄	100.0%			2.0%
タイバーツ	株式	38銘柄	100.0%			2.7%
フィリピンペソ	株式	24銘柄	100.0%			1.1%
インドネシアルピア	株式	27銘柄	100.0%			2.0%
韓国ウォン	株式	113銘柄	100.0%			12.6%
台湾ドル	株式	89銘柄	100.0%			12.1%
インドルピー	株式	80銘柄	100.0%			8.8%
	社債券	1銘柄				
パキスタンルピー	株式	3銘柄	100.0%			0.0%
カタールリアル	株式	11銘柄	100.0%			0.9%
エジプトポンド	株式	3銘柄	100.0%			0.2%
南アフリカランド	株式	43銘柄	96.3%			4.6%
	投資証券	3銘柄			3.7%	0.2%
アラブディルハム	株式	8銘柄	100.0%			0.6%
香港・オフショア人民元	株式	174銘柄	100.0%			2.5%
サウジアラビアリアル	株式	31銘柄	100.0%			2.4%

## 第2 信用取引契約残高明細表

該当事項はありません。

## 第3 デリバティブ取引及び為替予約取引の契約額等及び時価の状況表

「注記表（デリバティブ取引等に関する注記）」に記載しております。

### 2【ファンドの現況】

以下のファンドの現況は2019年11月29日現在です。

#### 【日興五大陸株式ファンド】

#### 【純資産額計算書】

資産総額	17,012,019,608円
------	-----------------

負債総額	27,032,827円
純資産総額（ - ）	16,984,986,781円
発行済口数	15,582,719,596口
1口当たり純資産額（ / ）	1.0900円

（参考）

海外株式インデックスMSCI - KOKUSAI（ヘッジなし）マザーファンド

純資産額計算書

資産総額	215,411,226,036円
負債総額	4,304,920,995円
純資産総額（ - ）	211,106,305,041円
発行済口数	76,820,516,282口
1口当たり純資産額（ / ）	2.7480円

海外新興国株式インデックスMSCIエマージング（ヘッジなし）マザーファンド

純資産額計算書

資産総額	123,331,962,748円
負債総額	1,408,892,593円
純資産総額（ - ）	121,923,070,155円
発行済口数	67,767,340,954口
1口当たり純資産額（ / ）	1.7991円

### 第三部【委託会社等の情報】

#### 第1【委託会社等の概況】

##### 1【委託会社等の概況】

<更新後>

###### (1) 資本金の額

2019年11月末現在	資本金	17,363,045,900円
	発行可能株式総数	230,000,000株
	発行済株式総数	197,012,500株

過去5年間における主な資本金の増減：該当事項はありません。

###### (2) 会社の意思決定機関（2019年11月末現在）

###### ・株主総会

株主総会は、取締役の選任および定款変更に係る決議などの株式会社の基本的な方針や重要な事項の決定を行ないます。

当社は、毎年3月31日の最終の株主名簿に記載または記録された議決権を有する株主をもって、その事業年度に関する定時株主総会において、その権利を行使することができる株主とみなし、毎年3月31日（事業年度の終了）から3ヶ月以内にこれを招集し、臨時株主総会は必要に応じてこれを招集します。

###### ・取締役会

取締役会は、業務執行の決定を行い、取締役の職務の執行の監督をします。また、取締役会の決議によって重要な業務執行（会社法第399条の13第5項各号に掲げる事項を除く。）の決定の全部又は一部を取締役に委任することができます。

当社の取締役会は10名以内の取締役（監査等委員である取締役を除く。）及び5名以内の監査等委員である取締役で構成され、取締役（監査等委員である取締役を除く。）の任期は選任後1年以内に終了する事業年度のうち最終のものに関する定時株主総会の終結の時までとします。取締役会はその決議をもって、取締役（監査等委員である取締役を除く。）の中から、代表取締役若干名を選定します。

###### ・監査等委員会

当社の監査等委員会は、5名以内の監査等委員である取締役で構成され、監査等委員である取締役の任期は選任後2年以内に終了する事業年度のうち最終のものに関する定時株主総会の終結の時までとします。監査等委員会は、その決議をもって、監査等委員の中から、常勤の監査等委員を選定します。

###### (3) 運用の意思決定プロセス（2019年11月末現在）

1. 投資委員会にて、国内外の経済見通し、市況見通しおよび資産配分の基本方針を決定します。
2. 各運用部門は、投資委員会の決定に基づき、個別資産および資産配分戦略に係る具体的な運用方針を策定します。
3. 各運用部門のファンドマネージャーは、上記方針を受け、個別ファンドのガイドラインおよびそれぞれの運用方針に沿って、ポートフォリオを構築・管理します。
4. トレーディング部門は、社会的信用力、情報提供力、執行対応力において最適と判断し得る発注業者、発注方針などを決定します。その上で、トレーダーは、最良執行のプロセスに則り売買を執行します。
5. 運用状況の評価・分析および運用リスク管理、ならびに法令など遵守状況のモニタリングについては、運用部門から独立したリスク管理/コンプライアンス業務担当部門が担当し、これを運用部門にフィードバックすることにより、適切な運用体制を維持できるように努めています。

#### 2【事業の内容及び営業の概況】

<更新後>

- ・「投資信託及び投資法人に関する法律」に定める投資信託委託会社である委託会社は、証券投資信託の設定を行なうとともに「金融商品取引法」に定める金融商品取引業者としてその運用（投資運用業）を行なっています。また「金融商品取引法」に定める投資助言業務を行なっています。
- ・委託会社の運用する、2019年11月末現在の投資信託などは次の通りです。

種 類	ファンド本数	純資産額 (単位：億円)
投資信託総合計	832	202,219
株式投資信託	784	172,232
単位型	259	8,949
追加型	525	163,282
公社債投資信託	48	29,987
単位型	34	910
追加型	14	29,076

### 3【委託会社等の経理状況】

<更新後>

1. 当社の財務諸表は、「財務諸表等の用語、様式及び作成方法に関する規則」（昭和38年大蔵省令第59号、以下「財務諸表等規則」という。）並びに同規則第2条の規定に基づき、「金融商品取引業等に関する内閣府令」（平成19年8月6日内閣府令第52号）に基づいて作成しております。  
また、当社の中間財務諸表は、「中間財務諸表等の用語、様式及び作成方法に関する規則」（昭和52年大蔵省令第38号）並びに同規則第38条及び第57条に基づき、「金融商品取引業等に関する内閣府令」（平成19年内閣府令第52号）に基づいて作成しております。
2. 当社は、金融商品取引法第193条の2第1項の規定に基づき、第60期事業年度（2018年4月1日から2019年3月31日まで）の財務諸表について、有限責任 あずさ監査法人により監査を受けております。  
また、金融商品取引法第193条の2第1項の規定に基づき、第61期中間会計期間（2019年4月1日から2019年9月30日まで）の中間財務諸表について、有限責任 あずさ監査法人により中間監査を受けております。

#### (1)【貸借対照表】

(単位：百万円)

	第59期 (2018年3月31日)		第60期 (2019年3月31日)	
資産の部				
流動資産				
現金・預金	3	14,024	3	20,680
有価証券		19		1
前払費用		551		495
未収入金		73		38
未収委託者報酬		15,873		16,867
未収収益	3	3,174	3	618
関係会社短期貸付金		1,128		2,408
立替金		2,776		791
その他	2,3	4,179	2	869
流動資産合計		41,800		42,769
固定資産				

有形固定資産				
建物	1	68	1	136
器具備品	1	122	1	137
有形固定資産合計		191		274
無形固定資産				
ソフトウェア		99		107
無形固定資産合計		99		107
投資その他の資産				
投資有価証券		14,103		16,755
関係会社株式		25,769		25,769
長期差入保証金		490		447
長期前払費用		0		-
繰延税金資産		1,504		1,913
投資その他の資産合計		41,868		44,886
固定資産合計		42,159		45,268
資産合計		83,959		88,038

(単位：百万円)

		第59期 (2018年3月31日)		第60期 (2019年3月31日)
負債の部				
流動負債				
預り金	3	3,804		354
未払金		5,874		6,112
未払収益分配金		7		7
未払償還金		91		71
未払手数料	3	5,124	3	5,299
その他未払金		651		734
未払費用	3	4,634	3	3,897
未払法人税等		2,185		2,382
未払消費税等	4	788	4	621
賞与引当金		2,286		2,680
役員賞与引当金		198		210
その他		41	3	172
流動負債合計		19,813		16,431
固定負債				
退職給付引当金		1,316		1,405
その他		318		629
固定負債合計		1,634		2,035
負債合計		21,448		18,466
純資産の部				
株主資本				
資本金		17,363		17,363
資本剰余金				
資本準備金		5,220		5,220
資本剰余金合計		5,220		5,220
利益剰余金				

その他利益剰余金		
繰越利益剰余金	39,959	47,142
利益剰余金合計	39,959	47,142
自己株式	786	833
株主資本合計	61,756	68,891
評価・換算差額等		
その他有価証券評価差額金	408	493
繰延ヘッジ損益	346	185
評価・換算差額等合計	754	679
純資産合計	62,511	69,571
負債純資産合計	83,959	88,038

## (2) 【損益計算書】

(単位：百万円)

	第59期 (自 2017年4月1日 至 2018年3月31日)	第60期 (自 2018年4月1日 至 2019年3月31日)
営業収益		
委託者報酬	70,609	77,264
その他営業収益	5,398	3,063
営業収益合計	76,008	80,328
営業費用		
支払手数料	30,448	32,834
広告宣伝費	973	960
公告費	2	2
調査費	18,132	18,251
調査費	862	890
委託調査費	17,241	17,333
図書費	28	27
委託計算費	520	541
営業雑経費	740	794
通信費	173	128
印刷費	348	334
協会費	68	69
諸会費	24	19
その他	125	243
営業費用計	50,817	53,385
一般管理費		
給料	9,096	9,783
役員報酬	507	241
役員賞与引当金繰入額	198	210
給料・手当	6,083	6,589
賞与	20	61
賞与引当金繰入額	2,286	2,680
交際費	99	92
寄付金	16	13
旅費交通費	455	476
租税公課	424	428
不動産賃借料	890	888
退職給付費用	355	378
退職金	24	52

固定資産減価償却費	152	108
福利費	974	1,071
諸経費	3,175	3,106
一般管理費計	15,664	16,401
営業利益	9,526	10,540

(単位：百万円)

	第59期 (自 2017年4月1日 至 2018年3月31日)		第60期 (自 2018年4月1日 至 2019年3月31日)	
営業外収益				
受取利息		26		37
受取配当金	1	1,120	1	1,865
有価証券償還益		1		1
デリバティブ収益		-	1	142
時効成立分配金・償還金		1		21
為替差益		79		58
その他		41		48
営業外収益合計		1,272		2,176
営業外費用				
支払利息	1	223	1	286
デリバティブ費用	1	295		-
時効成立後支払分配金・償還金		0		78
長期差入保証金償却額		212		-
その他		34		24
営業外費用合計		767		388
経常利益		10,030		12,328
特別利益				
投資有価証券売却益		199		218
特別利益合計		199		218
特別損失				
投資有価証券売却損		133		176
固定資産処分損		7		0
役員退職一時金		117		180
損害賠償損失		81		-
特別損失合計		340		357
税引前当期純利益		9,890		12,189
法人税、住民税及び事業税		3,217		3,741
法人税等調整額		307		375
法人税等合計		2,910		3,366
当期純利益		6,979		8,823

## (3) 【株主資本等変動計算書】

第59期(自 2017年4月1日 至 2018年3月31日)

(単位：百万円)

	株主資本						
	資本金	資本剰余金		利益剰余金		自己株式	株主資本合計
		資本剰余金	資本剰余金	その他利益剰余金	利益剰余金		

		資本準備金	合計	繰越利益 剰余金	合計		
当期首残高	17,363	5,220	5,220	34,015	34,015	672	55,926
当期変動額							
剰余金の配当				1,036	1,036		1,036
当期純利益				6,979	6,979		6,979
自己株式の取得						113	113
株主資本以外の項目の 当期変動額（純額）							
当期変動額合計	-	-	-	5,943	5,943	113	5,830
当期末残高	17,363	5,220	5,220	39,959	39,959	786	61,756

	評価・換算差額等			純資産合計
	その他 有価証券 評価差額金	繰延ヘッジ 損益	評価・ 換算差額等 合計	
当期首残高	282	266	548	56,475
当期変動額				
剰余金の配当				1,036
当期純利益				6,979
自己株式の取得				113
株主資本以外の項目の 当期変動額（純額）	125	80	206	206
当期変動額合計	125	80	206	6,036
当期末残高	408	346	754	62,511

第60期（自 2018年4月1日 至 2019年3月31日）

（単位：百万円）

	株主資本						
	資本金	資本剰余金		利益剰余金		自己株式	株主資本 合計
		資本準備金	資本剰余金 合計	その他利益 剰余金 繰越利益 剰余金	利益剰余金 合計		
当期首残高	17,363	5,220	5,220	39,959	39,959	786	61,756
当期変動額							
剰余金の配当				1,640	1,640		1,640
当期純利益				8,823	8,823		8,823
自己株式の取得						47	47
株主資本以外の項目の 当期変動額（純額）							
当期変動額合計	-	-	-	7,182	7,182	47	7,135
当期末残高	17,363	5,220	5,220	47,142	47,142	833	68,891

	評価・換算差額等			純資産合計
	その他 有価証券 評価差額金	繰延ヘッジ 損益	評価・ 換算差額 等合計	
当期首残高	282	266	548	56,475
当期変動額				
剰余金の配当				1,036
当期純利益				6,979
自己株式の取得				113
株主資本以外の項目の 当期変動額（純額）	125	80	206	206
当期変動額合計	125	80	206	6,036
当期末残高	408	346	754	62,511



当期首残高	408	346	754	62,511
当期変動額				
剰余金の配当				1,640
当期純利益				8,823
自己株式の取得				47
株主資本以外の項目の 当期変動額（純額）	85	160	75	75
当期変動額合計	85	160	75	7,060
当期末残高	493	185	679	69,571

## [注記事項]

## （重要な会計方針）

項目	第60期 (自 2018年4月1日 至 2019年3月31日)
1 資産の評価基準及び評価方法	<p>(1) 有価証券</p> <p>子会社株式及び関連会社株式 総平均法による原価法 その他有価証券 時価のあるもの 決算末日の市場価格等に基づく時価法(評価差額は、全部純資産直入法により処理し、売却原価は、総平均法により算定) 時価のないもの 総平均法による原価法</p> <p>(2) デリバティブ 時価法</p>
2 固定資産の減価償却の方法	<p>(1) 有形固定資産 定率法により償却しております。ただし、2016年4月1日以後に取得した建物附属設備については、定額法を採用しております。 なお、主な耐用年数は以下のとおりであります。 建物 3年～15年 器具備品 4年～20年</p> <p>(2) 無形固定資産 定額法により償却しております。ただし、ソフトウェア(自社利用分)については、社内における利用可能期間(5年)に基づく定額法によっております。</p>
3 引当金の計上基準	<p>(1) 賞与引当金 従業員に支給する賞与の支払に充てるため、支払見込額に基づき、当事業年度の負担額を計上しております。</p> <p>(2) 役員賞与引当金 役員に支給する賞与の支払に充てるため、支払見込額に基づき、当事業年度の負担額を計上しております。</p> <p>(3) 退職給付引当金 従業員の退職給付に備えるため、当事業年度末における退職給付債務及び年金資産の見込額に基づき、計上しております。 退職給付見込額の期間帰属方法 退職給付債務の算定にあたり、退職給付見込額を当事業年度末までの期間に帰属させる方法については、給付算定式基準によっております。</p>

<p>4 ヘッジ会計の方法</p> <p>5 その他財務諸表作成のための基本となる重要な事項</p>	<p>数理計算上の差異の費用処理方法</p> <p>数理計算上の差異は、各事業年度の発生時における従業員の平均残存勤務期間以内の一定の年数（10年）による定額法により按分した額をそれぞれ発生の翌事業年度から費用処理しております。</p> <p>(1) ヘッジ会計の方法 繰延ヘッジ処理によっております。</p> <p>(2) ヘッジ手段とヘッジ対象 ヘッジ手段は為替予約、ヘッジ対象は投資有価証券であります。</p> <p>(3) ヘッジ方針 ヘッジ取引規程等に基づき、ヘッジ対象に係る為替変動リスクをヘッジしております。</p> <p>(4) ヘッジ有効性評価の方法 ヘッジ開始時から有効性判定時点までの期間における相場変動によるヘッジ手段及びヘッジ対象資産に係る損益の累計を比較し有効性を評価しております。</p> <p>消費税等の会計処理 消費税及び地方消費税の会計処理は、税抜方式によっており、控除対象外消費税等は、当事業年度の費用として処理しております。</p>
--	--

## (未適用の会計基準等)

- ・ 「収益認識に関する会計基準」（企業会計基準第29号 平成30年3月30日）
- ・ 「収益認識に関する会計基準の適用指針」（企業会計基準適用指針第30号 平成30年3月30日）

## (1) 概要

収益認識に関する包括的な会計基準であります。収益は、次の5つのステップを適用し認識されます。

- ステップ1：顧客との契約を識別する。  
 ステップ2：契約における履行義務を識別する。  
 ステップ3：取引価格を算定する。  
 ステップ4：契約における履行義務に取引価格を配分する。  
 ステップ5：履行義務を充足した時に又は充足するにつれて収益を認識する。

## (2) 適用予定日

2022年3月期の期首より適用予定であります。

## (3) 当該会計基準等の適用による影響

影響額は、当財務諸表作成時において評価中であります。

## (表示方法の変更)

<p>第60期 (自 2018年4月1日 至 2019年3月31日)</p>
<p>(「『税効果会計に係る会計基準』の一部改正」の適用に伴う変更)        「『税効果会計に係る会計基準』の一部改正」（企業会計基準第28号 平成30年2月16日）を当事業年度の期首から適用し、繰延税金資産は投資その他の資産の区分に表示し、繰延税金負債は固定負債の区分に表示しております。        この結果、前事業年度の貸借対照表において、「流動資産」の「繰延税金資産」1,014百万円は、「投資その他の資産」の「繰延税金資産」1,504百万円に含めて表示しております。</p>

## (貸借対照表関係)

<p>第59期 (2018年3月31日)</p>	<p>第60期 (2019年3月31日)</p>
------------------------------	------------------------------

<p>1 有形固定資産の減価償却累計額</p> <p>建物 1,260百万円</p> <p>器具備品 612百万円</p> <p>2 信託資産</p> <p>流動資産のその他のうち3,030百万円は、「直販顧客分別金信託契約」により、野村信託銀行株式会社に信託しております。</p> <p>3 関係会社に対する資産及び負債は次のとおりであります。</p> <p>(流動資産)</p> <p>現金・預金 3,189百万円</p> <p>未収収益 592百万円</p> <p>その他 345百万円</p> <p>(流動負債)</p> <p>預り金 419百万円</p> <p>未払手数料 376百万円</p> <p>未払費用 677百万円</p> <p>4 消費税等の取扱い</p> <p>仮払消費税等及び仮受消費税等は相殺のうえ、「未払消費税等」として表示しております。</p> <p>5 保証債務</p> <p>当社は、Nikko Asset Management Europe Ltd がロンドン ウォール リミテッド パートナーシップに支払うオフィス賃借料等の債務553百万円に対して保証を行っております。また当社は、Nikko Asset Management Americas, Inc. がマディソンタワー アソシエイツ リミテッド パートナーシップに支払うオフィス賃借料等の債務103百万円に対して保証を行っております。</p>	<p>1 有形固定資産の減価償却累計額</p> <p>建物 1,281百万円</p> <p>器具備品 655百万円</p> <p>2 信託資産</p> <p>流動資産のその他のうち2百万円は、「直販顧客分別金信託契約」により、野村信託銀行株式会社に信託しております。</p> <p>3 関係会社に対する資産及び負債は次のとおりであります。</p> <p>(流動資産)</p> <p>現金・預金 1,347百万円</p> <p>未収収益 127百万円</p> <p>(流動負債)</p> <p>未払手数料 350百万円</p> <p>未払費用 767百万円</p> <p>その他 162百万円</p> <p>4 消費税等の取扱い</p> <p>仮払消費税等及び仮受消費税等は相殺のうえ、「未払消費税等」として表示しております。</p> <p>5 保証債務</p> <p>当社は、Nikko Asset Management Europe Ltd がロンドン ウォール リミテッド パートナーシップに支払うオフィス賃借料等の債務468百万円に対して保証を行っております。</p>
--	---

## ( 損益計算書関係 )

第59期 (自 2017年4月1日 至 2018年3月31日)	第60期 (自 2018年4月1日 至 2019年3月31日)
<p>1 各科目に含まれている関係会社に対するものは、次のとおりであります。</p> <p>受取配当金 979百万円</p> <p>デリバティブ収益 407百万円</p> <p>支払利息 213百万円</p>	<p>1 各科目に含まれている関係会社に対するものは、次のとおりであります。</p> <p>受取配当金 1,831百万円</p> <p>デリバティブ収益 54百万円</p> <p>支払利息 75百万円</p>

## ( 株主資本等変動計算書関係 )

第59期(自 2017年4月1日 至 2018年3月31日)

## 1 発行済株式の種類及び総数に関する事項

株式の種類	当事業年度期首	当事業年度増加	当事業年度減少	当事業年度末
普通株式(株)	197,012,500	-	-	197,012,500

## 2 自己株式の種類及び株式数に関する事項

株式の種類	当事業年度期首	当事業年度増加	当事業年度減少	当事業年度末
普通株式(株)	1,119,100	182,600	-	1,301,700

## 3 新株予約権等に関する事項

新株予約権の内訳	新株予約権の 目的となる 株式の種類	新株予約権の目的となる株式の数(株)				当事業年 度末残高 (百万円)
		当事業年度 期首	当事業年度 増加	当事業年度 減少	当事業 年度末	
2009年度 ストックオプション(1)	普通株式	1,689,600	-	194,700	1,494,900	-
2009年度 ストックオプション(2)	普通株式	174,900	-	66,000	108,900	-
2011年度 ストックオプション(1)	普通株式	2,890,800	-	204,600	2,686,200	-
2016年度 ストックオプション(1)	普通株式	4,404,000	-	786,000	3,618,000	-
2016年度 ストックオプション(2)	普通株式	-	4,409,000	532,000	3,877,000	-
合計		9,159,300	4,409,000	1,783,300	11,785,000	-

(注) 1 2016年度ストックオプション(2)の増加は、新株予約権の発行によるものであります。

2 当事業年度の減少は、新株予約権の失効等によるものであります。

3 2009年度ストックオプション(1)1,494,900株、2009年度ストックオプション(2)108,900株及び2011年度ストックオプション(1)2,686,200株は、当事業年度末現在、権利行使期間の初日が到来しておりますが、他の条件が満たされていないため新株予約権を行使することができません。また、2016年度ストックオプション(1)及び2016年度ストックオプション(2)は、権利行使期間の初日が到来しておりません。

## 4 配当に関する事項

## (1) 配当金支払額

決議	株式の種類	配当金の総額 (百万円)	1株当たり 配当額(円)	基準日	効力発生日
2017年5月25日 取締役会	普通株式	1,036	5.29	2017年3月31日	2017年6月22日

## (2) 基準日が当事業年度に属する配当のうち、配当の効力発生日が翌事業年度となるもの

決議	株式の種類	配当の原資	配当金の総額 (百万円)	1株当たり 配当額(円)	基準日	効力発生日
2018年5月31日 取締役会	普通株式	利益剰余金	1,640	8.38	2018年3月31日	2018年6月23日

第60期（自 2018年4月1日 至 2019年3月31日）

## 1 発行済株式の種類及び総数に関する事項

株式の種類	当事業年度期首	当事業年度増加	当事業年度減少	当事業年度末
普通株式(株)	197,012,500	-	-	197,012,500

## 2 自己株式の種類及び株式数に関する事項

株式の種類	当事業年度期首	当事業年度増加	当事業年度減少	当事業年度末
普通株式(株)	1,301,700	64,000	-	1,365,700

## 3 新株予約権等に関する事項

新株予約権の内訳	新株予約権の 目的となる 株式の種類	新株予約権の目的となる株式の数(株)				当事業年 度末残高 (百万円)
		当事業年度 期首	当事業年度 増加	当事業年度 減少	当事業 年度末	
2009年度 ストックオプション(1)	普通株式	1,494,900	-	323,400	1,171,500	-
2009年度 ストックオプション(2)	普通株式	108,900	-	33,000	75,900	-
2011年度 ストックオプション(1)	普通株式	2,686,200	-	630,300	2,055,900	-

2016年度 ストックオプション(1)	普通株式	3,618,000	-	-	3,618,000	-
2016年度 ストックオプション(2)	普通株式	3,877,000	-	66,000	3,811,000	-
2017年度 ストックオプション(1)	普通株式	-	4,422,000	66,000	4,356,000	-
合計		11,785,000	4,422,000	1,118,700	15,088,300	-

- (注) 1 2017年度ストックオプション(1)の増加は、新株予約権の発行によるものであります。  
2 当事業年度の減少は、新株予約権の失効等によるものであります。  
3 2009年度ストックオプション(1)1,171,500株、2009年度ストックオプション(2)75,900株、2011年度ストックオプション(1)2,055,900株及び2016年度ストックオプション(1)1,206,000株は、当事業年度末現在、権利行使期間の初日が到来しておりますが、他の条件が満たされていないため新株予約権を行使することができません。また、2016年度ストックオプション(1)2,412,000株、2016年度ストックオプション(2)及び2017年度ストックオプション(1)は、権利行使期間の初日が到来していません。

#### 4 配当に関する事項

##### (1) 配当金支払額

決議	株式の種類	配当金の総額 (百万円)	1株当たり 配当額(円)	基準日	効力発生日
2018年5月31日 取締役会	普通株式	1,640	8.38	2018年3月31日	2018年6月23日

##### (2) 基準日が当事業年度に属する配当のうち、配当の効力発生日が翌事業年度となるもの

決議	株式の種類	配当の原資	配当金の総額 (百万円)	1株当たり 配当額(円)	基準日	効力発生日
2019年5月28日 取締役会	普通株式	利益剰余金	3,212	16.42	2019年3月31日	2019年6月24日

##### (リース取引関係)

第59期 (自 2017年4月1日 至 2018年3月31日)		第60期 (自 2018年4月1日 至 2019年3月31日)	
オペレーティング・リース取引 解約不能のものに係る未経過リース料		オペレーティング・リース取引 解約不能のものに係る未経過リース料	
1年内	866百万円	1年内	853百万円
1年超	923百万円	1年超	6,704百万円
合計	1,790百万円	合計	7,558百万円

##### (金融商品関係)

第59期(自 2017年4月1日 至 2018年3月31日)

##### 1 金融商品の状況に関する事項

##### (1) 金融商品に対する取組方針

当社は、投資信託の運用を業として行っており、自社が運用する投資信託の商品性維持を目的として、当該投資信託を有価証券及び投資有価証券として保有しております。当社が行っているデリバティブ取引については、保有する投資信託に係る将来の為替及び価格の変動によるリスクの軽減を目的としているため、有価証券及び投資有価証券保有残高の範囲内で行うこととし、投機目的のためのデリバティブ取引は行わない方針であります。

また、資金運用については短期的な預金等に限定しております。

##### (2) 金融商品の内容及びそのリスク

預金に関しては10数行に分散して預入れしておりますが、これら金融機関の破綻及び債務不履行等による信用リスクに晒されております。営業債権である未収委託者報酬及び未収収益に関しては、それらの源泉である預り純資産を数行の信託銀行に分散して委託しておりますが、信託銀行はその受託資産を自己勘定と分別して管理しているため、仮に信託銀行が破綻又は債務不履行等となった場合でも、これら営業債

権が信用リスクに晒されることは無いと考えております。また、グローバルに事業を展開していることから生じている外貨建ての営業債権は、為替の変動リスクに晒されます。有価証券及び投資有価証券は、主に自己で設定した投資信託へのシドマネの投入によるものであります。これら投資信託の投資対象は株式、公社債等のため、価格変動リスクや信用リスク、流動性リスク、為替変動リスクに晒されておりますが、それらの一部については為替予約、株価指数先物等のデリバティブ取引により、リスクをヘッジしております。なお、為替変動リスクに係るヘッジについてはヘッジ会計(繰延ヘッジ)を適用しております。デリバティブ取引は、取引相手先として高格付を有する金融機関に限定しております。なお、ヘッジ会計に関するヘッジ手段とヘッジ対象、ヘッジ方針、ヘッジ有効性評価の方法等については、前述の「重要な会計方針「4 ヘッジ会計の方法」」をご参照下さい。

営業債務である未払金(未払手数料)、未払費用に関しては、すべてが1年以内の支払期日であります。未払金(未払手数料)については、債権(未収委託者報酬)を資金回収した後に、販売会社へ当該債務を支払うフローとなっているため、流動性リスクに晒されることは無いと考えております。また未払費用のうち運用再委託先への顧問料支払に係るものについてもほとんどのものが、未払金同様のフローのため、流動性リスクに晒されることは無いと考えております。それ以外の営業費用及び一般管理費に係る未払費用に関しては、流動性リスクに晒されており、一部は外貨建て債務があるため、為替の変動リスクにも晒されております。

外貨建ての関係会社短期借入金に関しましては、為替変動リスクに晒されておりますが、為替予約によりリスクをヘッジしております。

### (3) 金融商品に係るリスク管理体制

信用リスク(取引先の契約不履行等に係るリスク)の管理

当社は、預金の預入れやデリバティブ取引を行う金融機関の選定に関しては、相手方の財政状態及び経営成績、又は必要に応じて格付等を考慮した上で決定しております。また既に取引が行われている相手方に関しても、定期的に継続したモニタリングを行うことで、相手方の財務状況の悪化等による信用リスクを早期に把握することで、リスクの軽減を図っております。

市場リスク(為替や価格等の変動リスク)の管理

当社は、原則、有価証券及び投資有価証券以外の為替変動や価格変動に係るリスクに対して、ヘッジ取引を行っておりません。外貨建ての営業債権債務について、月次ベースで為替変動リスクを測定し、モニタリングを実施しております。また、有価証券及び投資有価証券に関しては、一部について、為替変動リスクや価格変動リスクを回避する目的でデリバティブ取引を行っております。毎月末にそれぞれの時価を算出し、評価損益(ヘッジ対象の有価証券及び投資有価証券は、ヘッジ損益考慮後の評価損益)を把握しております。また、市場の変動等に基づき、今後の一定期間において特定の確率で、金融商品に生じ得る損失額の推計値を把握するため、バリュ・アット・リスクを用いた市場リスク管理を週次ベースで実施しております。さらに、外貨建ての関係会社短期借入金に関しては、為替変動リスクを回避する目的でデリバティブ取引を行っております。

流動性リスク(支払期日に支払いを実行できなくなるリスク)の管理

当社は、日々資金残高管理を行っております。また、適時に資金繰予定表を作成・更新するとともに、手許流動性(最低限必要な運転資金)を状況に応じて見直し・維持すること等により、流動性リスクを管理しております。

## 2 金融商品の時価等に関する事項

2018年3月31日(当事業年度の決算日)における貸借対照表計上額、時価及びこれらの差額については、次のとおりであります。なお、時価を把握することが極めて困難と認められるものは、次表には含めておりません。

(単位:百万円)

	貸借対照表 計上額(1)	時価(1)	差額
(1) 現金・預金	14,024	14,024	-
(2) 未収委託者報酬	15,873	15,873	-
(3) 未収収益	3,174	3,174	-
(4) 関係会社短期貸付金	1,128	1,128	-

(5) 有価証券及び投資有価証券 其他有価証券	14,106	14,106	-
(6) 未払金	(5,874)	(5,874)	-
(7) 未払費用	(4,634)	(4,634)	-
(8) デリバティブ取引( 2) ヘッジ会計が適用されていないもの	(14)	(14)	-
ヘッジ会計が適用されているもの デリバティブ取引計	336 321	336 321	- -

( 1) 負債に計上されているものについては、( )で示しております。

( 2) デリバティブ取引によって生じた正味の債権・債務は純額で表示しております。

(注) 1 金融商品の時価の算定方法並びに有価証券及びデリバティブ取引に関する事項

(1) 現金・預金、(2) 未収委託者報酬、(3) 未収収益並びに(4) 関係会社短期貸付金

これらは短期間で決済されるため、時価は帳簿価額にほぼ等しいことから、当該帳簿価額によっております。

(5) 有価証券及び投資有価証券

投資信託は基準価額によっております。

(6) 未払金及び(7) 未払費用

これらは短期間で決済されるため、時価は帳簿価額にほぼ等しいことから、当該帳簿価額によっております。

(8) デリバティブ取引

(デリバティブ取引関係)注記を参照ください。なお、ヘッジ会計が適用されていないもののうち8百万円は貸借対照表上流動資産のその他に含まれ、23百万円は流動負債のその他に含まれております。また、ヘッジ会計が適用されているものは貸借対照表上流動資産のその他に含まれております。

2 非上場株式等（貸借対照表計上額16百万円）は、市場価格がなく、かつ将来キャッシュ・フローを見積ること等ができず、時価を把握することが極めて困難と認められるため、「(4)有価証券及び投資有価証券 其他有価証券」には含めておりません。

3 子会社株式（貸借対照表計上額22,876百万円）及び関連会社株式（貸借対照表計上額2,892百万円）は、市場価格がなく、かつ将来キャッシュ・フローを見積ること等ができず、時価を把握することが極めて困難と認められるため、上記の表には含めておりません。

4 金銭債権及び満期のある有価証券の決算日後の償還予定額

(単位：百万円)

	1年以内	1年超 5年以内	5年超 10年以内	10年超
現金・預金	14,024	-	-	-
未収委託者報酬	15,873	-	-	-
未収収益	3,174	-	-	-
有価証券及び投資有価証券 投資信託	19	616	1,743	545
合計	33,090	616	1,743	545

第60期(自 2018年4月1日 至 2019年3月31日)

1 金融商品の状況に関する事項

(1) 金融商品に対する取組方針

当社は、投資信託の運用を業として行っており、自らが運用する投資信託の商品性維持を目的として、当該投資信託を有価証券及び投資有価証券として保有しております。当社が行っているデリバティブ取引については、保有する投資信託に係る将来の為替及び価格の変動によるリスクの軽減を目的としているため、有価証券及び投資有価証券保有残高の範囲内で行うこととし、投機目的のためのデリバティブ取引は行わない方針であります。

また、資金運用については短期的な預金等に限定しております。

## (2) 金融商品の内容及びそのリスク

預金に関しては10数行に分散して預入れしておりますが、これら金融機関の破綻及び債務不履行等による信用リスクに晒されております。営業債権である未収委託者報酬及び未収収益に関しては、それらの源泉である預り純資産を数行の信託銀行に分散して委託しておりますが、信託銀行はその受託資産を自己勘定と分別して管理しているため、仮に信託銀行が破綻又は債務不履行等となった場合でも、これら営業債権が信用リスクに晒されることは無いと考えております。また、グローバルに事業を展開していることから生じている外貨建ての営業債権は、為替の変動リスクに晒されます。有価証券及び投資有価証券は、主に自己で設定した投資信託へのシ・ドマネ・の投入によるものであります。これら投資信託の投資対象は株式、公社債等のため、価格変動リスクや信用リスク、流動性リスク、為替変動リスクに晒されておりますが、それらの一部については為替予約、株価指数先物等のデリバティブ取引により、リスクをヘッジしております。なお、為替変動リスクに係るヘッジについてはヘッジ会計（繰延ヘッジ）を適用しております。デリバティブ取引は、取引相手先として高格付を有する金融機関に限定しております。なお、ヘッジ会計に関するヘッジ手段とヘッジ対象、ヘッジ方針、ヘッジ有効性評価の方法等については、前述の「重要な会計方針「4 ヘッジ会計の方法」」をご参照下さい。

営業債務である未払金（未払手数料）、未払費用に関しては、すべてが1年以内の支払期日でありませぬ。未払金（未払手数料）については、債権（未収委託者報酬）を資金回収した後に、販売会社へ当該債務を支払うフローとなっているため、流動性リスクに晒されることは無いと考えております。また未払費用のうち運用再委託先への顧問料支払に係るものについてもほとんどのものが、未払金同様のフローのため、流動性リスクに晒されることは無いと考えております。それ以外の営業費用及び一般管理費に係る未払費用に関しては、流動性リスクに晒されており、一部は外貨建て債務があるため、為替の変動リスクにも晒されております。

上記以外の外貨建ての債権及び債務に関しては、為替変動リスクに晒されておりますが、一部為替予約によりリスクをヘッジしております。

## (3) 金融商品に係るリスク管理体制

信用リスク（取引先の契約不履行等に係るリスク）の管理

当社は、預金の預入れやデリバティブ取引を行う金融機関の選定に関しては、相手方の財政状態及び経営成績、又は必要に応じて格付等を考慮した上で決定しております。また既に取引が行われている相手方に関しても、定期的に継続したモニタリングを行うことで、相手方の財務状況の悪化等による信用リスクを早期に把握することで、リスクの軽減を図っております。

市場リスク（為替や価格等の変動リスク）の管理

当社は、原則、有価証券及び投資有価証券以外の為替変動や価格変動に係るリスクに対して、ヘッジ取引を行っておりませぬ。外貨建ての営業債権債務について、月次ベースで為替変動リスクを測定し、モニタリングを実施しております。また、有価証券及び投資有価証券に関しては、一部について、為替変動リスクや価格変動リスクを回避する目的でデリバティブ取引を行っております。毎月末にそれぞれの時価を算出し、評価損益（ヘッジ対象の有価証券及び投資有価証券は、ヘッジ損益考慮後の評価損益）を把握しております。また、市場の変動等に基づき、今後の一定期間において特定の確率で、金融商品に生じ得る損失額の推計値を把握するため、バリュ・アット・リスクを用いた市場リスク管理を週次ベースで実施しております。さらに、外貨建ての貸付金及び借入金に関しては、為替変動リスクを回避する目的でデリバティブ取引を行っております。

流動性リスク（支払期日に支払いを実行できなくなるリスク）の管理

当社は、日々資金残高管理を行っております。また、適時に資金繰予定表を作成・更新するとともに、手許流動性（最低限必要な運転資金）を状況に応じて見直し・維持すること等により、流動性リスクを管理しております。

## 2 金融商品の時価等に関する事項

2019年3月31日（当事業年度の決算日）における貸借対照表計上額、時価及びこれらの差額については、次のとおりであります。なお、時価を把握することが極めて困難と認められるものは、次表には含めておりませぬ。

（単位：百万円）



	貸借対照表 計上額( 1)	時価( 1)	差額
(1) 現金・預金	20,680	20,680	-
(2) 未収委託者報酬	16,867	16,867	-
(3) 未収収益	618	618	-
(4) 関係会社短期貸付金	2,408	2,408	-
(5) 有価証券及び投資有価証券 其他有価証券	16,740	16,740	-
(6) 未払金	(6,112)	(6,112)	-
(7) 未払費用	(3,897)	(3,897)	-
(8) デリバティブ取引( 2) ヘッジ会計が適用されていないもの	(31)	(31)	-
ヘッジ会計が適用されているもの	(127)	(127)	-
デリバティブ取引計	(158)	(158)	-

( 1)負債に計上されているものについては、( )で示しております。

( 2)デリバティブ取引によって生じた正味の債権・債務は純額で表示しております。

(注) 1 金融商品の時価の算定方法並びに有価証券及びデリバティブ取引に関する事項

(1) 現金・預金、(2) 未収委託者報酬、(3) 未収収益並びに(4) 関係会社短期貸付金

これらは短期間で決済されるため、時価は帳簿価額にほぼ等しいことから、当該帳簿価額によっております。

(5) 有価証券及び投資有価証券

投資信託は基準価額によっております。

(6) 未払金及び(7) 未払費用

これらは短期間で決済されるため、時価は帳簿価額にほぼ等しいことから、当該帳簿価額によっております。

(8) デリバティブ取引

(デリバティブ取引関係)注記を参照ください。なお、ヘッジ会計が適用されていないもののうち3百万円は貸借対照表上流動資産のその他に含まれ、35百万円は流動負債のその他に含まれております。また、ヘッジ会計が適用されているもののうち0百万円は貸借対照表上流動資産のその他に含まれ、127百万円は流動負債のその他に含まれております。

2 非上場株式等(貸借対照表計上額16百万円)は、市場価格がなく、かつ将来キャッシュ・フローを見積ること等ができず、時価を把握することが極めて困難と認められるため、「(5)有価証券及び投資有価証券 其他有価証券」には含めておりません。

3 子会社株式(貸借対照表計上額22,876百万円)及び関連会社株式(貸借対照表計上額2,892百万円)は、市場価格がなく、かつ将来キャッシュ・フローを見積ること等ができず、時価を把握することが極めて困難と認められるため、上記の表には含めておりません。

4 金銭債権及び満期のある有価証券の決算日後の償還予定額

(単位：百万円)

	1年以内	1年超 5年以内	5年超 10年以内	10年超
現金・預金	20,680	-	-	-
未収委託者報酬	16,867	-	-	-
未収収益	618	-	-	-
有価証券及び投資有価証券 投資信託	1	163	6,929	1,363
合計	38,167	163	6,929	1,363

(有価証券関係)

第59期(自 2017年4月1日 至 2018年3月31日)

## 1 子会社株式及び関連会社株式

(単位：百万円)

	貸借対照表計上額
子会社株式	22,876
関連会社株式	2,892

(注) 子会社株式及び関連会社株式は市場価格がなく、かつ将来キャッシュ・フローを見積ること等ができず、時価を把握することが極めて困難と認められるため、時価を記載しておりません。

## 2 その他有価証券

(単位：百万円)

	種類	貸借対照表計上額	取得原価	差額
貸借対照表計上額 が取得原価を超えるもの	投資信託	8,544	7,535	1,008
	小計	8,544	7,535	1,008
貸借対照表計上額 が取得原価を超えないもの	投資信託	5,561	5,982	420
	小計	5,561	5,982	420
合計		14,106	13,518	588

(注) 1 減損処理にあたっては、期末における時価が取得原価に比べ50%以上下落した場合にはすべて減損処理を行い、30%～50%程度下落した場合には、当該金額の重要性、回復可能性等を考慮して必要と認められた額について減損処理を行っております。当事業年度については、該当ございません。

2 非上場株式等（貸借対照表計上額 16百万円）については、市場価格がなく、かつ将来キャッシュ・フローを見積ること等ができず、時価を把握することが極めて困難と認められることから、上表の「その他有価証券」には含めておりません。

## 3 当事業年度中に売却したその他有価証券

(単位：百万円)

種類	売却額	売却益の合計額	売却損の合計額
投資信託	2,792	199	133
合計	2,792	199	133

第60期(自 2018年4月1日 至 2019年3月31日)

## 1 子会社株式及び関連会社株式

(単位：百万円)

	貸借対照表計上額
子会社株式	22,876
関連会社株式	2,892

(注) 子会社株式及び関連会社株式は市場価格がなく、かつ将来キャッシュ・フローを見積ること等ができず、時価を把握することが極めて困難と認められるため、時価を記載しておりません。

## 2 その他有価証券

(単位：百万円)

	種類	貸借対照表計上額	取得原価	差額
貸借対照表計上額	投資信託	9,340	8,440	900

が取得原価を超えるもの	小計	9,340	8,440	900
貸借対照表計上額 が取得原価を超えないもの	投資信託	7,400	7,589	188
	小計	7,400	7,589	188
合計		16,740	16,029	711

- (注) 1 減損処理にあたっては、期末における時価が取得原価に比べ50%以上下落した場合にはすべて減損処理を行い、30%～50%程度下落した場合には、当該金額の重要性、回復可能性等を考慮して必要と認められた額について減損処理を行っております。当事業年度については、該当ございません。
- 2 非上場株式等(貸借対照表計上額 16百万円)については、市場価格がなく、かつ将来キャッシュ・フローを見積ること等ができず、時価を把握することが極めて困難と認められることから、上表の「その他有価証券」には含めておりません。

### 3 当事業年度中に売却したその他有価証券

(単位:百万円)

種類	売却額	売却益の合計額	売却損の合計額
投資信託	4,189	218	176
合計	4,189	218	176

### (デリバティブ取引関係)

第59期(2018年3月31日)

#### 1 ヘッジ会計が適用されていないデリバティブ取引 株式関連

種類		契約額等 (百万円)	契約額等 のうち1年超 (百万円)	時価 (百万円)	評価損益 (百万円)
市場取引	株価指数先物取引				
	売建	2,422	-	14	14
	買建	-	-	-	-
合計		2,422	-	14	14

- (注) 1 上記取引については時価評価を行い、評価損益は損益計算書に計上しております。
- 2 時価の算定方法  
金融商品取引所が定める清算指数によっております。

#### 2 ヘッジ会計が適用されているデリバティブ取引 通貨関連

ヘッジ会計の方法	デリバティブ取引の種類等	主なヘッジ対象	契約額等 (百万円)	契約額等 のうち1年超 (百万円)	時価 (百万円)
原則的処理 方法	為替予約取引	投資有価証券			
	売建				
	米ドル		4,447	-	196
	豪ドル		109	-	10
	シンガポール ドル		1,783	-	65
	香港ドル		541	-	25
	人民元		2,156	-	32
	ユーロ		154	-	6
合計			9,192	-	336

## (注) 1 時価の算定方法

取引先金融機関から提示された価格等に基づき算定しております。

第60期(2019年3月31日)

## 1 ヘッジ会計が適用されていないデリバティブ取引

## (1) 株式関連

種類		契約額等 (百万円)	契約額等 のうち1年超 (百万円)	時価 (百万円)	評価損益 (百万円)
市場取引	株価指数先物取引				
	売建	2,407	-	3	3
	買建	-	-	-	-
合計		2,407	-	3	3

(注) 1 上記取引については時価評価を行い、評価損益は損益計算書に計上しております。

## 2 時価の算定方法

金融商品取引所が定める清算指数によっております。

## (2) 通貨関連

種類		契約額等 (百万円)	契約額等 のうち1年超 (百万円)	時価 (百万円)	評価損益 (百万円)
市場取引以外 の取引	為替予約取引				
	売建 米ドル	1,792	-	35	35
合計		1,792	-	35	35

## (注) 1 時価の算定方法

取引先金融機関から提示された価格等に基づき算定しております。

## 2 ヘッジ会計が適用されているデリバティブ取引

## 通貨関連

ヘッジ会計の 方法	デリバティブ取引の 種類等	主なヘッジ対象	契約額等 (百万円)	契約額等 のうち1年超 (百万円)	時価 (百万円)
原則的処理 方法	為替予約取引	投資有価証券			
	売建				
	米ドル		2,251	-	42
	豪ドル		63	-	0
	シンガポール ドル		975	-	18
	香港ドル		518	-	8
	人民元		2,149	-	58
	ユーロ		81	-	0
合計			6,040	-	127

## (注) 1 時価の算定方法

取引先金融機関から提示された価格等に基づき算定しております。

## (持分法損益等)

第59期 (自 2017年4月1日 至 2018年3月31日)	第60期 (自 2018年4月1日 至 2019年3月31日)

関連会社に持分法を適用した場合の投資損益等 (単位：百万円)	関連会社に持分法を適用した場合の投資損益等 (単位：百万円)
(1) 関連会社に対する投資の金額 3,008	(1) 関連会社に対する投資の金額 3,010
(2) 持分法を適用した場合の投資の金額 10,409	(2) 持分法を適用した場合の投資の金額 10,668
(3) 持分法を適用した場合の投資利益の金額 1,827	(3) 持分法を適用した場合の投資利益の金額 1,704

## (退職給付関係)

第59期(自 2017年4月1日 至 2018年3月31日)

## 1 採用している退職給付制度の概要

当社は、確定拠出型企業年金制度及びキャッシュバランスプラン型退職金制度を設けております。

## 2 確定給付制度

## (1) 退職給付債務の期首残高と期末残高の調整表

	(百万円)
退職給付債務の期首残高	1,190
勤務費用	130
利息費用	2
数理計算上の差異の発生額	66
退職給付の支払額	76
退職給付債務の期末残高	1,313

## (2) 退職給付債務の期末残高と貸借対照表に計上された退職給付引当金の調整表

退職給付債務	1,313
未積立退職給付債務	1,313
未認識数理計算上の差異	2
貸借対照表に計上された負債の額	1,316
退職給付引当金	1,316
貸借対照表に計上された負債の額	1,316

## (3) 退職給付費用及びその内訳項目の金額

勤務費用	130
利息費用	2
数理計算上の差異の費用処理額	0
確定給付制度に係る退職給付費用	132

## (4) 数理計算上の計算基礎に関する事項

当事業年度末における主要な数理計算上の計算基礎

割引率	0.2%
-----	------

## 3 確定拠出制度

当社の確定拠出制度への要拠出額は、222百万円でありました。

第60期(自 2018年4月1日 至 2019年3月31日)

## 1 採用している退職給付制度の概要

当社は、確定拠出型企業年金制度及びキャッシュバランスプラン型退職金制度を設けております。

## 2 確定給付制度

## (1) 退職給付債務の期首残高と期末残高の調整表

(百万円)

退職給付債務の期首残高	1,313
勤務費用	142
利息費用	2
数理計算上の差異の発生額	12
退職給付の支払額	59
退職給付債務の期末残高	1,411

## (2) 退職給付債務の期末残高と貸借対照表に計上された退職給付引当金の調整表

退職給付債務	1,411
未積立退職給付債務	1,411
未認識数理計算上の差異	6
貸借対照表に計上された負債の額	1,405
退職給付引当金	1,405
貸借対照表に計上された負債の額	1,405

## (3) 退職給付費用及びその内訳項目の金額

勤務費用	142
利息費用	2
数理計算上の差異の費用処理額	3
確定給付制度に係る退職給付費用	148

## (4) 数理計算上の計算基礎に関する事項

当事業年度末における主要な数理計算上の計算基礎 割引率	0.2%
--------------------------------	------

## 3 確定拠出制度

当社の確定拠出制度への要拠出額は、230百万円でありました。

## (ストックオプション等関係)

第59期(自 2017年4月1日 至 2018年3月31日)

## 1 スtockオプション(新株予約権)の内容、規模及びその変動状況

## (1) スtockオプション(新株予約権)の内容

	2009年度ストックオプション(1)	2009年度ストックオプション(2)
付与対象者の区分及び人数	当社及び関係会社の 取締役・従業員 271名	当社及び関係会社の 取締役・従業員 48名
株式の種類別のストックオプションの付与数 (注)	普通株式 19,724,100株	普通株式 1,702,800株
付与日	2010年2月8日	2010年8月20日
権利確定条件	2012年1月22日(以下「権利行使可能初日」といいます。)、当該権利行使可能初日から1年経過した日の翌日、及び当該権利行使可能初日から2年経過した日の翌日まで原則として従業員等の地位にあることを要し、それぞれ保有する新株予約権の2分の1、4分の1、4分の1ずつ権利確定する。ただし、本新株予約権の行使時において、当社が株式公開していることを要する。	同左

対象勤務期間	付与日から、権利行使可能初日から 2年を経過した日まで	同左
権利行使期間	2012年1月22日から 2020年1月21日まで	同左

	2011年度ストックオプション(1)	2016年度ストックオプション(1)
付与対象者の区分及び人数	当社及び関係会社の 取締役・従業員 186名	当社及び関係会社の 取締役・従業員 16名
株式の種類別のストックオプションの付与数（注）	普通株式 6,101,700株	普通株式 4,437,000株
付与日	2011年10月7日	2016年7月15日
権利確定条件	2013年10月7日（以下「権利行使可能初日」といいます。）、当該権利行使可能初日から1年経過した日の翌日、及び当該権利行使可能初日から2年経過した日の翌日まで原則として従業員等の地位にあることを要し、それぞれ保有する新株予約権の2分の1、4分の1、4分の1ずつ権利確定する。ただし、本新株予約権の行使時において、当社が株式公開していることを要する。	2018年7月15日（以下「権利行使可能初日」といいます。）、当該権利行使可能初日から1年経過した日の翌日、及び当該権利行使可能初日から2年経過した日の翌日まで原則として従業員等の地位にあることを要し、それぞれ保有する新株予約権の3分の1、3分の1、3分の1ずつ権利確定する。ただし、本新株予約権の行使時において、当社が株式公開していることを要する。
対象勤務期間	付与日から、権利行使可能初日から 2年を経過した日まで	付与日から、権利行使可能初日から 2年を経過した日まで
権利行使期間	2013年10月7日から 2021年10月6日まで	2018年7月15日から 2026年7月31日まで

	2016年度ストックオプション(2)
付与対象者の区分及び人数	当社及び関係会社の 取締役・従業員 31名
株式の種類別のストックオプションの付与数（注）	普通株式 4,409,000株
付与日	2017年4月27日
権利確定条件	2019年4月27日（以下「権利行使可能初日」といいます。）、当該権利行使可能初日から1年経過した日の翌日、及び当該権利行使可能初日から2年経過した日の翌日まで原則として従業員等の地位にあることを要し、それぞれ保有する新株予約権の3分の1、3分の1、3分の1ずつ権利確定する。ただし、本新株予約権の行使時において、当社が株式公開していることを要する。
対象勤務期間	付与日から、権利行使可能初日から 2年を経過した日まで
権利行使期間	2019年4月27日から 2027年4月30日まで

（注） 株式数に換算して記載しております。

## (2) スtockオプション（新株予約権）の規模及びその変動状況 ストックオプション（新株予約権）の数

	2009年度ストックオプション(1)	2009年度ストックオプション(2)
付与日	2010年2月8日	2010年8月20日
権利確定前(株)		
期首	1,689,600	174,900
付与	0	0
失効	194,700	66,000
権利確定	0	0
権利未確定残	1,494,900	108,900
権利確定後(株)		
期首	-	-
権利確定	-	-
権利行使	-	-
失効	-	-
権利未行使残	-	-

	2011年度ストックオプション(1)	2016年度ストックオプション(1)
付与日	2011年10月7日	2016年7月15日
権利確定前(株)		
期首	2,890,800	4,404,000
付与	0	0
失効	204,600	786,000
権利確定	0	0
権利未確定残	2,686,200	3,618,000
権利確定後(株)		
期首	-	-
権利確定	-	-
権利行使	-	-
失効	-	-
権利未行使残	-	-

	2016年度ストックオプション(2)
付与日	2017年4月27日
権利確定前(株)	
期首	-
付与	4,409,000
失効	532,000
権利確定	0
権利未確定残	3,877,000
権利確定後(株)	
期首	-
権利確定	-
権利行使	-
失効	-
権利未行使残	-



(注) 株式数に換算して記載しております。

### 単価情報

	2009年度ストックオプション(1)	2009年度ストックオプション(2)
付与日	2010年2月8日	2010年8月20日
権利行使価格(円)	625	625
付与日における公正な評価単価(円) (注) 1	0	0

	2011年度ストックオプション(1)	2016年度ストックオプション(1)
付与日	2011年10月7日	2016年7月15日
権利行使価格(円)	737(注) 3	558
付与日における公正な評価単価(円) (注) 1	0	0

	2016年度ストックオプション(2)
付与日	2017年4月27日
権利行使価格(円)	553
付与日における公正な評価単価(円) (注) 1	0

- (注) 1 公正な評価単価に代え、本源的価値（取引事例比準法等による評価額と行使価格との差額）の見積りに  
よっております。
- 2 スtockオプションの単位当たりの本源的価値による算定を行った場合の本源的価値の合計額  
当事業年度末における本源的価値の合計額 1,149百万円
- 3 株式公開価格が737円（割当日後、株式の分割又は併合が行われたときは、当該金額は、当該株式の分  
割又は併合の内容を適切に反映するように調整される。）を上回る金額に定められた場合には、株式公  
開日において、権利行使価格は株式公開価格と同一の金額に調整されます。

第60期(自 2018年4月1日 至 2019年3月31日)

#### 1 スtockオプション(新株予約権)の内容、規模及びその変動状況

##### (1) スtockオプション(新株予約権)の内容

	2009年度ストックオプション(1)	2009年度ストックオプション(2)
付与対象者の区分及び人数	当社及び関係会社の 取締役・従業員 271名	当社及び関係会社の 取締役・従業員 48名
株式の種類別のストックオプションの付与数 (注)	普通株式 19,724,100株	普通株式 1,702,800株
付与日	2010年2月8日	2010年8月20日
権利確定条件	2012年1月22日（以下「権利行使可能初日」といいます。）、「当該権利行使可能初日から1年経過した日の翌日、及び当該権利行使可能初日から2年経過した日の翌日まで原則として従業員等の地位にあることを要し、それぞれ保有する新株予約権の2分の1、4分の1、4分の1ずつ権利確定する。ただし、本新株予約権の行使時において、当社が株式公開していることを要する。	同左
対象勤務期間	付与日から、権利行使可能初日から2年を経過した日まで	同左

権利行使期間	2012年1月22日から 2020年1月21日まで	同左
--------	------------------------------	----

	2011年度ストックオプション(1)	2016年度ストックオプション(1)
付与対象者の区分及び人数	当社及び関係会社の 取締役・従業員 186名	当社及び関係会社の 取締役・従業員 16名
株式の種類別のストックオプションの付与数（注）	普通株式 6,101,700株	普通株式 4,437,000株
付与日	2011年10月7日	2016年7月15日
権利確定条件	2013年10月7日（以下「権利行使可能初日」といいます。）、当該権利行使可能初日から1年経過した日の翌日、及び当該権利行使可能初日から2年経過した日の翌日まで原則として従業員等の地位にあることを要し、それぞれ保有する新株予約権の2分の1、4分の1、4分の1ずつ権利確定する。ただし、本新株予約権の行使時において、当社が株式公開していることを要する。	2018年7月15日（以下「権利行使可能初日」といいます。）、当該権利行使可能初日から1年経過した日の翌日、及び当該権利行使可能初日から2年経過した日の翌日まで原則として従業員等の地位にあることを要し、それぞれ保有する新株予約権の3分の1、3分の1、3分の1ずつ権利確定する。ただし、本新株予約権の行使時において、当社が株式公開していることを要する。
対象勤務期間	付与日から、権利行使可能初日から2年を経過した日まで	付与日から、権利行使可能初日から2年を経過した日まで
権利行使期間	2013年10月7日から 2021年10月6日まで	2018年7月15日から 2026年7月31日まで

	2016年度ストックオプション(2)	2017年度ストックオプション(1)
付与対象者の区分及び人数	当社及び関係会社の 取締役・従業員 31名	当社及び関係会社の 取締役・従業員 36名
株式の種類別のストックオプションの付与数（注）	普通株式 4,409,000株	普通株式 4,422,000株
付与日	2017年4月27日	2018年4月27日
権利確定条件	2019年4月27日（以下「権利行使可能初日」といいます。）、当該権利行使可能初日から1年経過した日の翌日、及び当該権利行使可能初日から2年経過した日の翌日まで原則として従業員等の地位にあることを要し、それぞれ保有する新株予約権の3分の1、3分の1、3分の1ずつ権利確定する。ただし、本新株予約権の行使時において、当社が株式公開していることを要する。	2020年4月27日（以下「権利行使可能初日」といいます。）、当該権利行使可能初日から1年経過した日の翌日、及び当該権利行使可能初日から2年経過した日の翌日まで原則として従業員等の地位にあることを要し、それぞれ保有する新株予約権の3分の1、3分の1、3分の1ずつ権利確定する。ただし、本新株予約権の行使時において、当社が株式公開していることを要する。
対象勤務期間	付与日から、権利行使可能初日から2年を経過した日まで	付与日から、権利行使可能初日から2年を経過した日まで
権利行使期間	2019年4月27日から 2027年4月30日まで	2020年4月27日から 2028年4月30日まで

（注） 株式数に換算して記載しております。

(2) スtockオプション(新株予約権)の規模及びその変動状況  
ストックオプション(新株予約権)の数

	2009年度ストックオプション(1)	2009年度ストックオプション(2)
付与日	2010年2月8日	2010年8月20日

権利確定前(株)		
期首	1,494,900	108,900
付与	0	0
失効	323,400	33,000
権利確定	0	0
権利未確定残	1,171,500	75,900
権利確定後(株)		
期首	-	-
権利確定	-	-
権利行使	-	-
失効	-	-
権利未行使残	-	-

	2011年度ストックオプション(1)	2016年度ストックオプション(1)
付与日	2011年10月7日	2016年7月15日
権利確定前(株)		
期首	2,686,200	3,618,000
付与	0	0
失効	630,300	0
権利確定	0	0
権利未確定残	2,055,900	3,618,000
権利確定後(株)		
期首	-	-
権利確定	-	-
権利行使	-	-
失効	-	-
権利未行使残	-	-

	2016年度ストックオプション(2)	2017年度ストックオプション(1)
付与日	2017年4月27日	2018年4月27日
権利確定前(株)		
期首	3,877,000	-
付与	0	4,422,000
失効	66,000	66,000
権利確定	0	0
権利未確定残	3,811,000	4,356,000
権利確定後(株)		
期首	-	-
権利確定	-	-
権利行使	-	-
失効	-	-
権利未行使残	-	-

(注) 株式数に換算して記載しております。

## 単価情報

	2009年度ストックオプション(1)	2009年度ストックオプション(2)
付与日	2010年2月8日	2010年8月20日
権利行使価格(円)	625	625
付与日における公正な評価単価(円) (注) 1	0	0

	2011年度ストックオプション(1)	2016年度ストックオプション(1)
付与日	2011年10月7日	2016年7月15日
権利行使価格(円)	737(注) 3	558
付与日における公正な評価単価(円) (注) 1	0	0

	2016年度ストックオプション(2)	2017年度ストックオプション(1)
付与日	2017年4月27日	2018年4月27日
権利行使価格(円)	553	694
付与日における公正な評価単価(円) (注) 1	0	0

- (注) 1 公正な評価単価に代え、本源的価値（取引事例比準法等による評価額と行使価格との差額）の見積りによっております。
- 2 スtockオプションの単位当たりの本源的価値による算定を行った場合の本源的価値の合計額  
当事業年度末における本源的価値の合計額 2,128百万円
- 3 株式公開価格が737円（割当日後、株式の分割又は併合が行われたときは、当該金額は、当該株式の分割又は併合の内容を適切に反映するように調整される。）を上回る金額に定められた場合には、株式公開日において、権利行使価格は株式公開価格と同一の金額に調整されます。

## (税効果会計関係)

第59期 (2018年3月31日)	第60期 (2019年3月31日)
1 繰延税金資産及び繰延税金負債の発生 の主な原因別の内訳 (単位：百万円)	1 繰延税金資産及び繰延税金負債の発生 の主な原因別の内訳 (単位：百万円)
繰延税金資産	繰延税金資産
賞与引当金 700	賞与引当金 820
投資有価証券評価損 96	投資有価証券評価損 96
関係会社株式評価損 1,430	関係会社株式評価損 1,430
退職給付引当金 402	退職給付引当金 430
固定資産減価償却費 111	固定資産減価償却費 103
その他 526	その他 761
繰延税金資産小計 3,268	繰延税金資産小計 3,643
評価性引当金 1,430	評価性引当金 1,430
繰延税金資産合計 1,838	繰延税金資産合計 2,212
繰延税金負債	繰延税金負債
その他有価証券評価差額金 180	その他有価証券評価差額金 217
繰延ヘッジ利益 152	繰延ヘッジ利益 81
繰延税金負債合計 333	繰延税金負債合計 299
繰延税金資産の純額 1,504	繰延税金資産の純額 1,913

<p>2 法定実効税率と税効果会計適用後の法人税等の負担率との間に重要な差異があるときの、当該差異の原因となった主要な項目別の内訳</p> <p>法定実効税率と税効果会計適用後の法人税等の負担率との間の差異が法定実効税率の100分の5以下であるため注記を省略しております。</p>	<p>2 法定実効税率と税効果会計適用後の法人税等の負担率との間に重要な差異があるときの、当該差異の原因となった主要な項目別の内訳</p> <table style="width: 100%; border-collapse: collapse;"> <tr> <td style="width: 70%;">法定実効税率 (調整)</td> <td style="text-align: right;">30.6%</td> </tr> <tr> <td>交際費等永久に損金に算入されない 項目</td> <td style="text-align: right;">0.8%</td> </tr> <tr> <td>受取配当金等永久に益金に参入されない 項目</td> <td style="text-align: right;">4.4%</td> </tr> <tr> <td>その他</td> <td style="text-align: right;">0.6%</td> </tr> <tr> <td>税効果会計適用後の法人税等の負担率</td> <td style="text-align: right;">27.6%</td> </tr> </table>	法定実効税率 (調整)	30.6%	交際費等永久に損金に算入されない 項目	0.8%	受取配当金等永久に益金に参入されない 項目	4.4%	その他	0.6%	税効果会計適用後の法人税等の負担率	27.6%
法定実効税率 (調整)	30.6%										
交際費等永久に損金に算入されない 項目	0.8%										
受取配当金等永久に益金に参入されない 項目	4.4%										
その他	0.6%										
税効果会計適用後の法人税等の負担率	27.6%										

## ( 関連当事者情報 )

第59期(自 2017年4月1日 至 2018年3月31日)

## 1 関連当事者との取引

## (1) 財務諸表提出会社と関連当事者の取引

## (ア) 財務諸表提出会社の親会社

重要な該当事項はありません。

## (イ) 財務諸表提出会社の子会社

種類	会社等の名称又は氏名	所在地	資本金又は出資金	事業の内容	議決権等の所有(被所有)割合(%)	関連当事者との関係	取引の内容	取引金額(百万円)	科目	期末残高(百万円)
子会社	Nikko Asset Management International Limited	シンガポール国	342,369 (SGD千)	アセットマネジメント業	直接 100.00	資金の貸付	資金の貸付 (シンガポールドル 貸建) (注1)	159 (SGD 2,000千) (注2)	関係会社 短期 貸付金	550 (SGD 6,800千)
							貸付金利息 (シンガポールドル 貸建) (注1)	13 (SGD 162千)	未収収益	8 (SGD 110千)
							資金の貸付 (円貸建) (注3)	-	関係会社 短期 貸付金	577
							貸付金利息 (円貸建) (注3)	12	未収収益	3
							増資の引受 (注4)	2,466 (SGD 30,369千)	-	-
子会社	日本インステイテューショナル証券設立準備株式会社	日本	100 (百万円)	金融商品取引業者として登録を受けるための準備会社	直接 100.00	-	増資の引受 (注5)	100	-	-

## (注) 取引条件及び取引条件の決定方針等

- 融資枠SGD11,000千、返済期間1年間のリボルビング・ローンで、金利は市場金利を勘案して決定しております。
- 資金の貸付に係る取引金額159百万円(SGD2,000千)の内訳は、貸付159百万円(SGD2,000千)であります。

- 3 融資枠5,000百万円、返済期間1年間のリボルビング・ローンで、金利は市場金利を勘案して決定しております。
- 4 Nikko Asset Management International Limitedの行った30,369,000株の新株発行増資を、1株につき1シンガポールドルで当社が引受けたものであります。
- 5 日本インスティテューショナル証券設立準備株式会社の行った2,000株の新株発行を、1株につき50千円で当社が引受けたものであります。

## 2 親会社又は重要な関連会社に関する注記

### (1) 親会社情報

三井住友トラスト・ホールディングス株式会社(東京証券取引所等に上場)

三井住友信託銀行株式会社(非上場)

### (2) 重要な関連会社の要約財務情報

当事業年度において、重要な関連会社は融通(ロントン)基金管理有限公司であり、その要約財務情報は以下のとおりであります。なお、下記数値は2017年12月31日に終了した年度の財務諸表を当日の直物為替相場で円貨に換算したものであります。

資産合計	27,012百万円
負債合計	5,141百万円
純資産合計	21,871百万円

営業収益	15,830百万円
税引前当期純利益	5,266百万円
当期純利益	3,594百万円

第60期(自 2018年4月1日 至 2019年3月31日)

### 1 関連当事者との取引

#### (1) 財務諸表提出会社と関連当事者の取引

##### (ア) 財務諸表提出会社の親会社

重要な該当事項はありません。

##### (イ) 財務諸表提出会社の子会社

種類	会社等の名称又は氏名	所在地	資本金又は出資金	事業の内容	議決権等の所有(被所有)割合(%)	関連当事者との関係	取引の内容	取引金額(百万円)	科目	期末残高(百万円)
子会社	Nikko Asset Management International Limited	シンガポール国	342,369 (SGD 千)	アセットマネジメント業	直接 100.00	資金の貸付	資金の貸付の返済 (シンガポールドル貨建) (注1)	554 (SGD 6,800 千) (注2)	-	-
							貸付金利息 (シンガポールドル貨建) (注1)	8 (SGD 104 千)	-	-
							資金の貸付 (米国ドル貨建) (注3)	1,807 (USD 16,500 千) (注4)	関係会社 短期貸付金	1,830 (USD 16,500 千)

							貸付金利息 (米国ドル 貨建) (注3)	17 (USD 209千)	未収収益	17 (USD 209千)
							資金の貸付 (円貨建) (注3)	-	関係会社 短期 貸付金	577
							貸付金利息 (円貨建) (注3)	12	未収収益	3
子会社	Nikko AM Americas Holding Co., Inc.	米国	131,079 (USD千) (注5)	アセット マネジメ ント業	直接 100.00	-	配当の受取	1,021 (USD 9,000千)	-	-
子会社	Nikko Asset Management Americas, Inc.	米国	181,542 (USD千) (注5)	アセット マネジメ ント業	間接 100.00	資金の 借入	資金の借入 (米国ドル 貨建) (注6)	5,364 (USD 50,000千) (注7)	-	-
							資金の借入 の返済 (米国ドル 貨建) (注6)	5,526 (USD 50,000千) (注7)	-	-
							借入金利息 (米国ドル 貨建) (注6)	65 (USD 593千)	-	-

## (注) 取引条件及び取引条件の決定方針等

- 1 融資枠SGD11,000千、返済期間1年間のリボルビング・ローンで、金利は市場金利を勘案して決定しております。
- 2 取引金額554百万円 (SGD6,800千) の内訳は、貸付の返済554百万円 (SGD6,800千) であります。
- 3 融資枠5,000百万円 (若しくは5,000百万円相当額の外国通貨)、返済期間1年間のリボルビング・ローンで、金利は市場金利を勘案して決定しております。
- 4 取引金額1,807百万円 (USD16,500千) の内訳は、貸付1,807百万円 (USD16,500千) であります。
- 5 Nikko AM Americas Holding Co., Inc.及びNikko Asset Management Americas, Inc.の資本金は、資本金及び資本剰余金の合計額を記載しております。
- 6 借入枠USD50,000千、返済期間1年間のリボルビング・ローンで、金利は市場金利を勘案して決定しております。
- 7 取引金額5,364百万円 (USD50,000千) 及び5,526百万円 (USD50,000千) の内訳は、借入5,364百万円 (USD50,000千) 及び借入の返済5,526百万円 (USD50,000千) であります。

## 2 親会社又は重要な関連会社に関する注記

## (1) 親会社情報

三井住友トラスト・ホールディングス株式会社 (東京証券取引所等に上場)  
三井住友信託銀行株式会社 (非上場)

## (2) 重要な関連会社の要約財務情報

当事業年度において、重要な関連会社は融通(ロントン)基金管理有限公司であり、その要約財務情報は以下のとおりであります。なお、下記数値は2018年12月31日に終了した年度の財務諸表を当日の直物為替相場場で円貨に換算したものであります。

資産合計 26,768百万円  
負債合計 5,586百万円

純資産合計	21,181百万円
営業収益	14,075百万円
税引前当期純利益	3,894百万円
当期純利益	2,730百万円

#### （セグメント情報等）

##### セグメント情報

第59期(自 2017年4月1日 至 2018年3月31日)

当社はアセットマネジメント業の単一セグメントであるため、記載していません。

第60期(自 2018年4月1日 至 2019年3月31日)

当社はアセットマネジメント業の単一セグメントであるため、記載していません。

##### 関連情報

第59期(自 2017年4月1日 至 2018年3月31日)

###### 1 製品及びサービスごとの情報

当社の製品及びサービスはアセットマネジメント業として単一であるため、記載していません。

###### 2 地域ごとの情報

###### (1) 営業収益

国内の外部顧客への営業収益に分類した額が営業収益の90%超であるため、記載を省略していません。

###### (2) 有形固定資産

国外に所在している有形固定資産が無いため、該当事項はありません。

###### 3 主要な顧客ごとの情報

営業収益の10%以上を占める単一の外部顧客が無いため、記載していません。

第60期(自 2018年4月1日 至 2019年3月31日)

###### 1 製品及びサービスごとの情報

当社の製品及びサービスはアセットマネジメント業として単一であるため、記載していません。

###### 2 地域ごとの情報

###### (1) 営業収益

国内の外部顧客への営業収益に分類した額が営業収益の90%超であるため、記載を省略していません。

###### (2) 有形固定資産

国外に所在している有形固定資産が無いため、該当事項はありません。

###### 3 主要な顧客ごとの情報

営業収益の10%以上を占める単一の外部顧客が無いため、記載していません。

##### 報告セグメントごとの固定資産の減損損失に関する情報

第59期(自 2017年4月1日 至 2018年3月31日)

該当事項はありません。

第60期(自 2018年4月1日 至 2019年3月31日)



該当事項はありません。

報告セグメントごとののれんの償却額及び未償却残高に関する情報

第59期(自 2017年4月1日 至 2018年3月31日)

該当事項はありません。

第60期(自 2018年4月1日 至 2019年3月31日)

該当事項はありません。

報告セグメントごとの負ののれん発生益に関する情報

第59期(自 2017年4月1日 至 2018年3月31日)

該当事項はありません。

第60期(自 2018年4月1日 至 2019年3月31日)

該当事項はありません。

(1株当たり情報)

項目	第59期 (自 2017年4月1日 至 2018年3月31日)	第60期 (自 2018年4月1日 至 2019年3月31日)
1株当たり純資産額	319円40銭	355円59銭
1株当たり当期純利益金額	35円64銭	45円08銭

(注) 1 潜在株式調整後1株当たり当期純利益金額については、新株予約権の残高はありますが、当社株式が非上場であるため、期中平均株価が把握できませんので、希薄化効果を算定できないため記載しておりません。

2 1株当たり当期純利益金額の算定上の基礎は、以下のとおりであります。

項目	第59期 (自 2017年4月1日 至 2018年3月31日)	第60期 (自 2018年4月1日 至 2019年3月31日)
当期純利益(百万円)	6,979	8,823
普通株主に帰属しない金額(百万円)	-	-
普通株式に係る当期純利益(百万円)	6,979	8,823
普通株式の期中平均株式数(千株)	195,794	195,677
希薄化効果を有しないため、潜在株式調整後1株当たり当期純利益金額の算定に含まれなかった潜在株式の概要	2009年度ストックオプション(1) 1,494,900株、2009年度ストックオプション(2) 108,900株、2011年度ストックオプション(1) 2,686,200株、2016年度ストックオプション(1) 3,618,000株、2016年度ストックオプション(2) 3,877,000株	2009年度ストックオプション(1) 1,171,500株、2009年度ストックオプション(2) 75,900株、2011年度ストックオプション(1) 2,055,900株、2016年度ストックオプション(1) 3,618,000株、2016年度ストックオプション(2) 3,811,000株、2017年度ストックオプション(1) 4,356,000株

3 1株当たり純資産額の算定上の基礎は、以下のとおりであります。

項目	第59期 (2018年3月31日)	第60期 (2019年3月31日)
純資産の部の合計額(百万円)	62,511	69,571

純資産の部の合計額から控除する金額(百万円)	-	-
普通株式に係る期末の純資産額(百万円)	62,511	69,571
1株当たり純資産額の算定に用いられた期末の普通株式の数(千株)	195,711	195,647

## (重要な後発事象)

該当事項はありません。

## 中間財務諸表等

## (1) 中間貸借対照表

(単位:百万円)

		第61期中間会計期間 (2019年9月30日)
資産の部		
流動資産		
現金・預金		23,147
有価証券		10
未収委託者報酬		13,391
未収収益		845
関係会社短期貸付金		2,358
その他	2	2,563
流動資産合計		42,316
固定資産		
有形固定資産	1	268
無形固定資産		83
投資その他の資産		
投資有価証券		17,535
関係会社株式		25,769
長期差入保証金		498
繰延税金資産		1,879
投資その他の資産合計		45,684
固定資産合計		46,036
資産合計		88,353

(単位:百万円)

		第61期中間会計期間 (2019年9月30日)
負債の部		
流動負債		
未払金		5,950
未払費用		3,948
未払法人税等		1,788
未払消費税等	3	415
賞与引当金		1,432
役員賞与引当金		27
その他		559
流動負債合計		14,122

固定負債		
退職給付引当金		1,433
その他		494
固定負債合計		1,927
負債合計		16,050
純資産の部		
株主資本		
資本金		17,363
資本剰余金		
資本準備金		5,220
資本剰余金合計		5,220
利益剰余金		
その他利益剰余金		
繰越利益剰余金		49,870
利益剰余金合計		49,870
自己株式		905
株主資本合計		71,547
評価・換算差額等		
その他有価証券評価差額金		356
繰延ヘッジ損益		398
評価・換算差額等合計		755
純資産合計		72,302
負債純資産合計		88,353

## ( 2 ) 中間損益計算書

(単位：百万円)

		第61期中間会計期間 (自 2019年4月1日 至 2019年9月30日)
営業収益		
委託者報酬		37,324
その他営業収益		1,394
営業収益合計		38,718
営業費用及び一般管理費	1	33,922
営業利益		4,796
営業外収益	2	2,859
営業外費用	3	124
経常利益		7,530
特別利益	4	126
特別損失	5	4
税引前中間純利益		7,651
法人税等	6	1,711
中間純利益		5,940

## ( 3 ) 中間株主資本等変動計算書

第61期中間会計期間（自 2019年4月1日 至 2019年9月30日）

(単位：百万円)

	株主資本						
	資本金	資本剰余金		利益剰余金		自己株式	株主資本合計
		資本準備金	資本剰余金合計	その他利益剰余金 繰越利益剰余金	利益剰余金合計		
当期首残高	17,363	5,220	5,220	47,142	47,142	833	68,891
当中間期変動額							
剰余金の配当				3,212	3,212		3,212
中間純利益				5,940	5,940		5,940
自己株式の取得						71	71
株主資本以外の項目の 当中間期変動額（純額）							
当中間期変動額合計	-	-	-	2,727	2,727	71	2,655
当中間期末残高	17,363	5,220	5,220	49,870	49,870	905	71,547

	評価・換算差額等			純資産合計
	その他 有価証券 評価差額金	繰延ヘッジ 損益	評価・換算差 額等合計	
当期首残高	493	185	679	69,571
当中間期変動額				
剰余金の配当				3,212
中間純利益				5,940
自己株式の取得				71
株主資本以外の項目の 当中間期変動額（純額）	136	212	75	75
当中間期変動額合計	136	212	75	2,731
当中間期末残高	356	398	755	72,302

## 注記事項

(重要な会計方針)

項目	第61期中間会計期間 (自 2019年4月1日 至 2019年9月30日)
1 資産の評価基準及び評価方法	(1) 有価証券 子会社株式及び関連会社株式 総平均法による原価法 その他有価証券 時価のあるもの 中間決算末日の市場価格等に基づく時価法(評価差額は、全部純資産直入法により処理し、売却原価は、総平均法により算定) 時価のないもの 総平均法による原価法

2 固定資産の減価償却の方法	<p>(2) デリバティブ 時価法</p> <p>(1) 有形固定資産 定率法により償却しております。ただし、2016年4月1日以降に取得した建物附属設備及び構築物については、定額法を採用しております。</p> <p>(2) 無形固定資産 定額法により償却しております。なお、ソフトウェア(自社利用分)については、社内における利用可能期間(5年)に基づく定額法によっております。</p>
3 引当金の計上基準	<p>(1) 賞与引当金 従業員に支給する賞与の支払に充てるため、支払見込額に基づき当中間会計期間負担額を計上しております。</p> <p>(2) 役員賞与引当金 役員に支給する賞与の支払に充てるため、支払見込額に基づき当中間会計期間負担額を計上しております。</p> <p>(3) 退職給付引当金 従業員の退職給付に備えるため、当事業年度末における退職給付債務及び年金資産の見込額に基づき当中間会計期間末において発生していると認められる額を計上しております。</p> <p style="padding-left: 2em;">退職給付見込額の期間帰属方法 退職給付債務の算定にあたり、退職給付見込額を当中間会計期間末までの期間に帰属させる方法については、給付算定式基準によっております。</p> <p style="padding-left: 2em;">数理計算上の差異の費用処理方法 数理計算上の差異は、各事業年度の発生時における従業員の平均残存勤務期間以内の一定の年数(10年)による定額法により按分した額をそれぞれ発生の翌事業年度から費用処理しております。</p>
4 ヘッジ会計の方法	<p>(1) ヘッジ会計の方法 繰延ヘッジ処理によっております。</p> <p>(2) ヘッジ手段とヘッジ対象 ヘッジ手段は為替予約、ヘッジ対象は投資有価証券であります。</p> <p>(3) ヘッジ方針 ヘッジ取引規程等に基づき、ヘッジ対象に係る為替変動リスクをヘッジしております。</p> <p>(4) ヘッジ有効性評価の方法 ヘッジ開始時から有効性判定時点までの期間における相場変動によるヘッジ手段及びヘッジ対象資産に係る損益の累計を比較し有効性を評価しております。</p>
5 その他中間財務諸表作成のための基本となる重要な事項	<p>(1) 消費税等の会計処理 消費税及び地方消費税の会計処理は、税抜方式によっており、控除対象外消費税等は、当中間会計期間の費用として処理しております。</p> <p>(2) 税金費用の計算方法 税金費用については、当中間会計期間を含む事業年度の税引前当期純利益に対する税効果会計適用後の実効税率を合理的に見積り、税引前中間純利益に、当該見積実効税率を乗じて計算しております。</p>

(中間貸借対照表関係)

第61期中間会計期間 (2019年9月30日)	
1 有形固定資産の減価償却累計額	1,977百万円
2 信託資産	流動資産のその他のうち2百万円は、「直販顧客分別金信託契約」により、野村信託銀行株式会社に信託しております。
3 消費税等の取扱い	仮払消費税等及び仮受消費税等は相殺のうえ、「未払消費税等」として表示しております。
4 保証債務	当社は、Nikko Asset Management Europe Ltd がロンドン ウォール リミテッド パートナーシップに支払うオフィス賃借料等の債務396百万円に対して保証を行っております。

## (中間損益計算書関係)

第61期中間会計期間 (自 2019年4月1日 至 2019年9月30日)	
1 減価償却実施額	
有形固定資産	40百万円
無形固定資産	18百万円
2 営業外収益のうち主要なもの	
受取利息	51百万円
受取配当金	2,711百万円
3 営業外費用のうち主要なもの	
支払利息	91百万円
デリバティブ費用	2百万円
4 特別利益のうち主要なもの	
投資有価証券売却益	126百万円
5 特別損失のうち主要なもの	
投資有価証券売却損	4百万円
6 中間会計期間における税金費用につきましては、簡便法により計算しているため、法人税等調整額は「法人税等」に含めて表示しております。	

## (中間株主資本等変動計算書関係)

第61期中間会計期間(自 2019年4月1日 至 2019年9月30日)

## 1 発行済株式の種類及び総数に関する事項

株式の種類	当事業年度期首	当中間会計期間増加	当中間会計期間減少	当中間会計期間末
普通株式(株)	197,012,500	-	-	197,012,500

## 2 自己株式の種類及び株式数に関する事項

株式の種類	当事業年度期首	当中間会計期間増加	当中間会計期間減少	当中間会計期間末
普通株式(株)	1,365,700	88,800	-	1,454,500

(注) 自己株式の増加は、自己株式の取得であります。

## 3 新株予約権等に関する事項

新株予約権の内訳	新株予約権の 目的となる 株式の種類	新株予約権の目的となる株式の数(株)				当中間会 計期間末 残高 (百万円)
		当事業 年度期首	当中間 会計期間 増加	当中間 会計期間 減少	当中間 会計期間末	
2009年度 ストックオプション(1)	普通株式	1,171,500	-	1,171,500	-	-
2009年度 ストックオプション(2)	普通株式	75,900	-	75,900	-	-
2011年度 ストックオプション(1)	普通株式	2,055,900	-	442,200	1,613,700	-
2016年度 ストックオプション(1)	普通株式	3,618,000	-	1,533,000	2,085,000	-
2016年度 ストックオプション(2)	普通株式	3,811,000	-	1,018,000	2,793,000	-
2017年度 ストックオプション(1)	普通株式	4,356,000	-	1,018,000	3,338,000	-
合計		15,088,300	-	5,258,600	9,829,700	-

(注) 1 2009年度ストックオプション(1)、2009年度ストックオプション(2)、2011年度ストックオプション(1)、2016年度ストックオプション(1)、2016年度ストックオプション(2)及び2017年度ストックオプション(1)の減少は、新株予約権の失効によるものであります。

2 2011年度ストックオプション(1)1,613,700株、2016年度ストックオプション(1)1,251,000株及び2016年度ストックオプション(2)937,000株は、当中間会計期間末現在、権利行使期間の初日が到来しておりますが、他の条件が満たされていないため新株予約権を行使することができません。また、2016年度ストックオプション(1)834,000株、2016年度ストックオプション(2)1,856,000株及び2017年度ストックオプション(1)3,338,000株は権利行使期間の初日が到来しておりません。

#### 4 配当に関する事項

##### (1) 配当金支払額

決議	株式の種類	配当金の 総額 (百万円)	1株当たり 配当額(円)	基準日	効力発生日
2019年5月28日 取締役会	普通株式	3,212	16.42	2019年3月31日	2019年6月24日

(2) 基準日が当中間会計期間に属する配当のうち、配当の効力発生日が当中間会計期間末後となるもの

該当事項はありません。

##### (リース取引関係)

第61期中間会計期間 (自 2019年4月1日 至 2019年9月30日)	
オペレーティング・リース取引 解約不能のものに係る未経過リース料	
1年内	898百万円
1年超	6,604百万円
合計	7,503百万円

##### (金融商品関係)

##### 第61期中間会計期間(2019年9月30日)

##### 金融商品の時価等に関する事項

2019年9月30日(当中間決算日)における中間貸借対照表計上額、時価及びこれらの差額については、次のとおりであります。なお、時価を把握することが極めて困難と認められるものは、次表には含めておりません。

(単位：百万円)

	中間貸借対照表 計上額( 1)	時価( 1)	差額
(1) 現金・預金	23,147	23,147	-
(2) 未収委託者報酬	13,391	13,391	-
(3) 未収収益	845	845	-
(4) 関係会社短期貸付金	2,358	2,358	-
(5) 有価証券及び投資有価証券 その他有価証券	17,529	17,529	-
(6) 未払金	(5,950)	(5,950)	-
(7) 未払費用	(3,948)	(3,948)	-
(8) デリバティブ取引( 2) ヘッジ会計が適用されていないもの	(64)	(64)	-
ヘッジ会計が適用されているもの	75	75	-
デリバティブ取引計	11	11	-

( 1)負債に計上されているものについては、( )で示しております。

( 2)デリバティブ取引によって生じた正味の債権・債務は純額で表示しております。

(注) 1 金融商品の時価の算定方法並びに有価証券及びデリバティブ取引に関する事項

(1) 現金・預金、(2) 未収委託者報酬、(3) 未収収益並びに(4) 関係会社短期貸付金

これらは短期間で決済されるため、時価は帳簿価額にほぼ等しいことから、当該帳簿価額によっております。

(5) 有価証券及び投資有価証券

投資信託は基準価額によっております。

(6) 未払金及び(7) 未払費用

これらは短期間で決済されるため、時価は帳簿価額にほぼ等しいことから、当該帳簿価額によっております。

(8) デリバティブ取引

(デリバティブ取引関係)注記を参照ください。なお、ヘッジ会計が適用されていないものは、貸借対照表上流動負債のその他に含まれております。またヘッジ会計が適用されているもののうち86百万円は、貸借対照表上流動資産のその他に含まれ、10百万円は、流動負債のその他に含まれております。

2 非上場株式等(中間貸借対照表計上額16百万円)は、市場価格がなく、かつ将来キャッシュ・フローを見積ること等ができず、時価を把握することが極めて困難と認められるため、「(5)有価証券及び投資有価証券 その他有価証券」には含めておりません。

3 子会社株式(中間貸借対照表計上額22,876百万円)及び関連会社株式(中間貸借対照表計上額2,892百万円)は、市場価格がなく、かつ将来キャッシュ・フローを見積ること等ができず、時価を把握することが極めて困難と認められるため、上記の表には含めておりません。

(有価証券関係)

第61期中間会計期間(2019年9月30日)

1 子会社株式及び関連会社株式

(単位:百万円)

	中間貸借対照表計上額
子会社株式	22,876
関連会社株式	2,892

(注) 子会社株式及び関連会社株式は市場価格がなく、かつ将来キャッシュ・フローを見積ること等ができず、時価を把握することが極めて困難と認められるため、時価を記載しておりません。

2 その他有価証券

(単位:百万円)

	種類	中間貸借対照表計上額	取得原価	差額



中間貸借対照表計上額が 取得原価を超えるもの	投資信託	12,130	11,325	805
	小計	12,130	11,325	805
中間貸借対照表計上額が 取得原価を超えないもの	投資信託	5,399	5,690	291
	小計	5,399	5,690	291
合計		17,529	17,015	513

- (注) 1 減損処理にあたっては、中間期末における時価が取得原価に比べ50%以上下落した場合にはすべて減損処理を行い、30%～50%程度下落した場合には、当該金額の重要性、回復可能性等を考慮して必要と認められた額について減損処理を行っております。当中間会計期間については、該当ございません。
- 2 非上場株式等(中間貸借対照表計上額16百万円)については、市場価格がなく、かつ将来キャッシュ・フローを見積ること等ができず、時価を把握することが極めて困難と認められることから、上表の「其他有価証券」には含めておりません。

## (デリバティブ取引関係)

第61期中間会計期間(2019年9月30日)

## 1 ヘッジ会計が適用されていないデリバティブ取引

## (1) 株式関連

種類		契約額等 (百万円)	契約額等の うち1年超 (百万円)	時価 (百万円)	評価損益 (百万円)
市場取引	株価指数先物取引 売建	2,129	-	47	47
合計		2,129	-	47	47

(注) 1 上記取引については時価評価を行い、評価損益は損益計算書に計上しております。

## 2 時価の算定方法

金融商品取引所が定める清算指数によっております。

## (2) 通貨関連

種類		契約額等 (百万円)	契約額等の うち1年超 (百万円)	時価 (百万円)	評価損益 (百万円)
市場取引 以外の取引	為替予約取引 売建 米ドル	1,760	-	17	17
合計		1,760	-	17	17

(注) 1 上記取引については時価評価を行い、評価損益は損益計算書に計上しております。

## 2 時価の算定方法

取引先金融機関から提示された価格等に基づき算定しております。

## 2 ヘッジ会計が適用されているデリバティブ取引

## 通貨関連

ヘッジ 会計の 方法	デリバティブ取引の 種類等	主なヘッジ 対象	契約額等 (百万円)	契約額等の うち1年超 (百万円)	時価 (百万円)
原則的 処理方法	為替予約取引 売建	投資有価証券			
	米ドル		2,261	-	10
	豪ドル		71	-	2
	シンガポールドル		913	-	11

	ユーロ		72	-	2
	香港ドル		425	-	1
	人民元		2,091	-	68
	合計		5,834	-	75

## (注) 1 時価の算定方法

取引先金融機関から提示された価格等に基づき算定しております。

## (持分法損益等)

第61期中間会計期間 (自 2019年4月1日 至 2019年9月30日)	
関連会社に持分法を適用した場合の投資損益等	
(1) 関連会社に対する投資の金額	3,004百万円
(2) 持分法を適用した場合の投資の金額	10,509百万円
(3) 持分法を適用した場合の投資利益の金額	1,047百万円

## (ストックオプション等関係)

第61期中間会計期間(自 2019年4月1日 至 2019年9月30日)  
該当事項はありません。

## (セグメント情報等)

## [セグメント情報]

第61期中間会計期間(自 2019年4月1日 至 2019年9月30日)

当社はアセットマネジメント業の単一セグメントであるため、記載しておりません。

## [関連情報]

第61期中間会計期間(自 2019年4月1日 至 2019年9月30日)

## 1 製品及びサービスごとの情報

当社の製品及びサービスはアセットマネジメント業として単一であるため、記載しておりません。

## 2 地域ごとの情報

## (1) 営業収益

国内の外部顧客への営業収益に分類した額が営業収益の90%超であるため、記載を省略しております。

## (2) 有形固定資産

国外に所在している有形固定資産が無い場合、該当事項はありません。

## 3 主要な顧客ごとの情報

営業収益の10%以上を占める単一の外部顧客が無い場合、記載しておりません。

## 報告セグメントごとの固定資産の減損損失に関する情報

第61期中間会計期間(自 2019年4月1日 至 2019年9月30日)

該当事項はありません。

## 報告セグメントごとののれんの償却額及び未償却残高に関する情報

第61期中間会計期間(自 2019年4月1日 至 2019年9月30日)

該当事項はありません。

## 報告セグメントごとの負ののれん発生益に関する情報

第61期中間会計期間(自 2019年4月1日 至 2019年9月30日)

該当事項はありません。

## ( 1株当たり情報 )

項目	第61期中間会計期間 (自 2019年4月1日 至 2019年9月30日)
1株当たり純資産額	369円72銭
1株当たり中間純利益金額	30円36銭

(注) 1 潜在株式調整後1株当たり中間純利益金額については、新株予約権等の残高はありますが、当社株式が非上場であるため、期中平均株価が把握できませんので、希薄化効果を算定できないため記載しておりません。

2 1株当たり中間純利益金額の算定上の基礎は、以下のとおりであります。

項目	第61期中間会計期間 (自 2019年4月1日 至 2019年9月30日)
中間純利益(百万円)	5,940
普通株主に帰属しない金額(百万円)	-
普通株式に係る中間純利益(百万円)	5,940
普通株式の期中平均株式数(千株)	195,640
希薄化効果を有しないため、潜在株式調整後1株当たり中間純利益金額の算定に含まれなかった潜在株式の概要	2011年度ストックオプション(1)1,613,700株、 2016年度ストックオプション(1)2,085,000株、 2016年度ストックオプション(2)2,793,000株、 2017年度ストックオプション(1)3,338,000株

3 1株当たり純資産額の算定上の基礎は、以下のとおりであります。

項目	第61期中間会計期間 (2019年9月30日)
中間貸借対照表の純資産の部の合計額(百万円)	72,302
純資産の部の合計額から控除する金額(百万円)	-
普通株式に係る中間会計期間末の純資産額(百万円)	72,302
1株当たり純資産額の算定に用いられた中間会計期間末の普通株式の数(千株)	195,558

## ( 重要な後発事象 )

該当事項はありません。

## 第2【その他の関係法人の概況】

## 1【名称、資本金の額及び事業の内容】

&lt; 更新後 &gt;

( 1 ) 受託会社

名 称	資本金の額 (2019年9月末現在)	事業の内容
野村信託銀行株式会社	35,000百万円	銀行法に基づき銀行業を営むとともに、金融機関の信託業務の兼営等に関する法律に基づき信託業務を営んでいます。

<更新後>

(2) 販売会社

名 称	資本金の額 (2019年9月末現在)	事業の内容
株式会社ゆうちょ銀行	3,500,000百万円	銀行法に基づき銀行業を営んでいます。

## 独立監査人の監査報告書

2019年12月11日

日興アセットマネジメント株式会社

取締役会御中

### PWCあらた有限責任監査法人

指定有限責任社員 公認会計士 佐々木 貴司  
業務執行社員指定有限責任社員 公認会計士 辻村 和之  
業務執行社員

当監査法人は、金融商品取引法第193条の2第1項の規定に基づく監査証明を行うため、「ファンドの経理状況」に掲げられている日興五大陸株式ファンドの2019年5月17日から2019年11月18日までの特定期間の財務諸表、すなわち、貸借対照表、損益及び剰余金計算書、注記表並びに附属明細表について監査を行った。

#### 財務諸表に対する経営者の責任

経営者の責任は、我が国において一般に公正妥当と認められる企業会計の基準に準拠して財務諸表を作成し適正に表示することにある。これには、不正又は誤謬による重要な虚偽表示のない財務諸表を作成し適正に表示するために経営者が必要と判断した内部統制を整備及び運用することが含まれる。

#### 監査人の責任

当監査法人の責任は、当監査法人が実施した監査に基づいて、独立の立場から財務諸表に対する意見を表明することにある。当監査法人は、我が国において一般に公正妥当と認められる監査の基準に準拠して監査を行った。監査の基準は、当監査法人に財務諸表に重要な虚偽表示がないかどうかについて合理的な保証を得るために、監査計画を策定し、これに基づき監査を実施することを求めている。

監査においては、財務諸表の金額及び開示について監査証拠を入手するための手続が実施される。監査手続は、当監査法人の判断により、不正又は誤謬による財務諸表の重要な虚偽表示のリスクの評価に基づいて選択及び適用される。財務諸表監査の目的は、内部統制の有効性について意見表明するためのものではないが、当監査法人は、リスク評価の実施に際して、状況に応じた適切な監査手続を立案するために、財務諸表の作成と適正な表示に関連する内部統制を検討する。また、監査には、経営者が採用した会計方針及びその適用方法並びに経営者によって行われた見積りの評価も含め全体としての財務諸表の表示を検討することが含まれる。

当監査法人は、意見表明の基礎となる十分かつ適切な監査証拠を入手したと判断している。

#### 監査意見

当監査法人は、上記の財務諸表が、我が国において一般に公正妥当と認められる企業会計の基準に準拠して、日興五大陸株式ファンドの2019年11月18日現在の信託財産の状態及び同日をもって終了する特定期間の損益の状況をすべての重要な点において適正に表示しているものと認める。

#### 利害関係

日興アセットマネジメント株式会社及びファンドと当監査法人又は業務執行社員との間には、公認会計士法の規定により記載すべき利害関係はない。

以上

(注)1. 上記は、当社が、監査報告書の原本に記載された事項を電子化したものであり、その原本は当社が別途保管しております。

2. X B R L データは監査の対象には含まれていません。

[次へ](#)

## 独立監査人の監査報告書

2019年6月13日

日興アセットマネジメント株式会社  
取締役会 御中

### 有限責任 あずさ監査法人

指定有限責任社員 公認会計士 羽 太 典 明  
業務執行社員指定有限責任社員 公認会計士 竹 内 知 明  
業務執行社員

当監査法人は、金融商品取引法第193条の2第1項の規定に基づく監査証明を行うため、「委託会社等の経理状況」に掲げられている日興アセットマネジメント株式会社の2018年4月1日から2019年3月31日までの第60期事業年度の財務諸表、すなわち、貸借対照表、損益計算書、株主資本等変動計算書、重要な会計方針及びその他の注記について監査を行った。

#### 財務諸表に対する経営者の責任

経営者の責任は、我が国において一般に公正妥当と認められる企業会計の基準に準拠して財務諸表を作成し適正に表示することにある。これには、不正又は誤謬による重要な虚偽表示のない財務諸表を作成し適正に表示するために経営者が必要と判断した内部統制を整備及び運用することが含まれる。

#### 監査人の責任

当監査法人の責任は、当監査法人が実施した監査に基づいて、独立の立場から財務諸表に対する意見を表明することにある。当監査法人は、我が国において一般に公正妥当と認められる監査の基準に準拠して監査を行った。監査の基準は、当監査法人に財務諸表に重要な虚偽表示がないかどうかについて合理的な保証を得るために、監査計画を策定し、これに基づき監査を実施することを求めている。

監査においては、財務諸表の金額及び開示について監査証拠を入手するための手続が実施される。監査手続は、当監査法人の判断により、不正又は誤謬による財務諸表の重要な虚偽表示のリスクの評価に基づいて選択及び適用される。財務諸表監査の目的は、内部統制の有効性について意見表明するためのものではないが、当監査法人は、リスク評価の実施に際して、状況に応じた適切な監査手続を立案するために、財務諸表の作成と適正な表示に関連する内部統制を検討する。また、監査には、経営者が採用した会計方針及びその適用方法並びに経営者によって行われた見積りの評価も含め全体としての財務諸表の表示を検討することが含まれる。

当監査法人は、意見表明の基礎となる十分かつ適切な監査証拠を入手したと判断している。

#### 監査意見

当監査法人は、上記の財務諸表が、我が国において一般に公正妥当と認められる企業会計の基準に準拠して、日興アセットマネジメント株式会社の2019年3月31日現在の財政状態及び同日をもって終了する事業年度の経営成績をすべての重要な点において適正に表示しているものと認める。

#### 利害関係

会社と当監査法人又は業務執行社員との間には、公認会計士法の規定により記載すべき利害関係はない。

以 上

(注)1.上記は、当社が、監査報告書の原本に記載された事項を電子化したものであり、その原本は当社が別途保管しております。

2. X B R L データは監査の対象には含まれていません。

## 独立監査人の中間監査報告書

2019年12月5日

日興アセットマネジメント株式会社  
取締役会 御中

### 有限責任 あずさ監査法人

指定有限責任社員 公認会計士 貞 廣 篤 典  
業務執行社員指定有限責任社員 公認会計士 竹 内 知 明  
業務執行社員

当監査法人は、金融商品取引法第193条の2第1項の規定に基づく監査証明を行うため、「委託会社等の経理状況」に掲げられている日興アセットマネジメント株式会社の2019年4月1日から2020年3月31日までの第61期事業年度の中間会計期間（2019年4月1日から2019年9月30日まで）に係る中間財務諸表、すなわち、中間貸借対照表、中間損益計算書、中間株主資本等変動計算書、重要な会計方針及びその他の注記について中間監査を行った。

#### 中間財務諸表に対する経営者の責任

経営者の責任は、我が国において一般に公正妥当と認められる中間財務諸表の作成基準に準拠して中間財務諸表を作成し有用な情報を表示することにある。これには、不正又は誤謬による重要な虚偽表示のない中間財務諸表を作成し有用な情報を表示するために経営者が必要と判断した内部統制を整備及び運用することが含まれる。

#### 監査人の責任

当監査法人の責任は、当監査法人が実施した中間監査に基づいて、独立の立場から中間財務諸表に対する意見を表明することにある。当監査法人は、我が国において一般に公正妥当と認められる中間監査の基準に準拠して中間監査を行った。中間監査の基準は、当監査法人に中間財務諸表には全体として中間財務諸表の有用な情報の表示に関して投資者の判断を損なうような重要な虚偽表示がないかどうかの合理的な保証を得るために、中間監査に係る監査計画を策定し、これに基づき中間監査を実施することを求めている。

中間監査においては、中間財務諸表の金額及び開示について監査証拠を入手するために年度監査と比べて監査手続の一部を省略した中間監査手続が実施される。中間監査手続は、当監査法人の判断により、不正又は誤謬による中間財務諸表の重要な虚偽表示のリスクの評価に基づいて、分析的手続等を中心とした監査手続に必要な応じて追加の監査手続が選択及び適用される。中間監査の目的は、内部統制の有効性について意見表明するためのものではないが、当監査法人は、リスク評価の実施に際して、状況に応じた適切な中間監査手続を立案するために、中間財務諸表の作成と有用な情報の表示に関連する内部統制を検討する。また、中間監査には、経営者が採用した会計方針及びその適用方法並びに経営者によって行われた見積りの評価も含め中間財務諸表の表示を検討することが含まれる。

当監査法人は、中間監査の意見表明の基礎となる十分かつ適切な監査証拠を入手したと判断している。

#### 中間監査意見

当監査法人は、上記の中間財務諸表が、我が国において一般に公正妥当と認められる中間財務諸表の作成基準に準拠して、日興アセットマネジメント株式会社の2019年9月30日現在の財政状態及び同日をもって終了する中間会計期間（2019年4月1日から2019年9月30日まで）の経営成績に関する有用な情報を表示しているものと認める。

#### 利害関係

会社と当監査法人又は業務執行社員との間には、公認会計士法の規定により記載すべき利害関係はない。

以上

(注)1. 上記は、当社が、中間監査報告書の原本に記載された事項を電子化したものであり、その原本は当社が別途保管しております。

2. X B R L データは中間監査の対象には含まれていません。