

【表紙】

【提出書類】 有価証券報告書

【根拠条文】 金融商品取引法第24条第1項

【提出先】 関東財務局長

【提出日】 2020年6月26日

【事業年度】 第119期(自 2019年4月1日 至 2020年3月31日)

【会社名】 株式会社宮崎太陽銀行

【英訳名】 The Miyazaki Taiyo Bank, Ltd.

【代表者の役職氏名】 取締役頭取 林 田 洋 二

【本店の所在の場所】 宮崎市広島2丁目1番31号

【電話番号】 (代表)(0985)24-2111

【事務連絡者氏名】 取締役常務執行役員総合企画部長 上 野 哲 弘

【最寄りの連絡場所】 宮崎市広島2丁目1番31号

【電話番号】 (代表)(0985)24-2111

【事務連絡者氏名】 取締役常務執行役員総合企画部長 上 野 哲 弘

【縦覧に供する場所】 株式会社宮崎太陽銀行鹿児島支店  
(鹿児島市加治屋町14番8号)  
証券会員制法人福岡証券取引所  
(福岡市中央区天神2丁目14番2号)

## 第一部 【企業情報】

## 第1 【企業の概況】

## 1 【主要な経営指標等の推移】

(1) 当連結会計年度の前4連結会計年度及び当連結会計年度に係る次に掲げる主要な経営指標等の推移

		2015年度	2016年度	2017年度	2018年度	2019年度
		(自2015年 4月1日 至2016年 3月31日)	(自2016年 4月1日 至2017年 3月31日)	(自2017年 4月1日 至2018年 3月31日)	(自2018年 4月1日 至2019年 3月31日)	(自2019年 4月1日 至2020年 3月31日)
連結経常収益	百万円	17,828	15,244	15,444	14,663	14,204
連結経常利益	百万円	5,712	2,683	1,820	1,533	1,452
親会社株主に帰属する 当期純利益	百万円	4,692	2,906	1,211	1,041	1,066
連結包括利益	百万円	651	3,747	1,043	855	2,236
連結純資産額	百万円	44,501	47,921	48,523	47,184	44,528
連結総資産額	百万円	662,779	675,390	687,637	696,491	704,504
1株当たり純資産額	円	571.92	6,354.50	6,463.83	6,221.32	5,705.83
1株当たり当期純利益	円	85.11	517.46	199.81	167.71	172.49
潜在株式調整後 1株当たり当期純利益	円	37.08	226.67	92.94	72.05	55.17
自己資本比率	%	6.55	6.92	6.87	6.60	6.13
連結自己資本利益率	%	10.81	6.44	2.56	2.26	2.46
連結株価収益率	倍	2.07	3.30	8.40	8.46	5.33
営業活動による キャッシュ・フロー	百万円	3,179	8,642	11,231	6,404	1,211
投資活動による キャッシュ・フロー	百万円	5,406	232	9,432	5,599	2,879
財務活動による キャッシュ・フロー	百万円	446	450	444	494	425
現金及び現金同等物 の期末残高	百万円	60,584	69,005	70,364	57,870	55,778
従業員数 [外、平均臨時従業員数]	人	640 [179]	652 [179]	643 [184]	629 [186]	629 [183]

- (注) 1. 当行及び連結子会社の消費税及び地方消費税の会計処理は、税抜方式によっております。
2. 2017年10月1日付で普通株式及びA種優先株式について、10株につき1株の割合で株式併合を実施しましたが、1株当たり純資産額、1株当たり当期純利益、潜在株式調整後1株当たり当期純利益は、2016年度の期首に当該株式併合を実施したと仮定し算出しております。
3. 自己資本比率は、(期末純資産の部合計 - 期末非支配株主持分)を期末純資産の部の合計で除して算出してあります。

## (2) 当行の当事業年度の前4事業年度及び当事業年度に係る主要な経営指標等の推移

回次		第115期	第116期	第117期	第118期	第119期
決算年月		2016年3月	2017年3月	2018年3月	2019年3月	2020年3月
経常収益	百万円	15,497	12,954	13,137	12,440	11,997
経常利益	百万円	5,574	2,544	1,654	1,398	1,319
当期純利益	百万円	4,717	2,902	1,221	1,084	1,085
資本金	百万円	12,252	12,252	12,252	12,252	12,252
発行済株式総数	千株	普通株式 53,424 A種優先株式 26,000	普通株式 53,424 A種優先株式 26,000	普通株式 5,342 A種優先株式 2,600	普通株式 5,342 A種優先株式 2,600	普通株式 5,342 A種優先株式 2,600
純資産額	百万円	42,772	46,132	46,232	45,396	43,110
総資産額	百万円	660,394	672,915	685,121	694,262	703,157
預金残高	百万円	612,384	622,549	634,156	644,434	653,854
貸出金残高	百万円	471,796	472,795	475,517	490,034	501,638
有価証券残高	百万円	116,539	116,827	126,801	129,876	128,732
1株当たり純資産額	円	559.16	6,232.89	6,266.09	6,110.62	5,678.96
1株当たり配当額 (内1株当たり 中間配当額)	円 (円)	普通株式 5.00 (2.50) A種優先株式 6.67 (3.335)	普通株式 5.00 (2.50) A種優先株式 6.17 (3.085)	普通株式 27.50 (2.50) A種優先株式 32.395 (2.945)	普通株式 50.00 (25.00) A種優先株式 59.30 (29.65)	普通株式 50.00 (25.00) A種優先株式 59.30 (29.65)
1株当たり当期純利益	円	85.59	516.82	201.78	175.95	176.04
潜在株式調整後 1株当たり当期純利益	円	37.28	226.42	93.74	75.07	56.15
自己資本比率	%	6.47	6.85	6.74	6.53	6.13
自己資本利益率	%	11.10	6.53	2.64	2.38	2.51
株価収益率	倍	2.06	3.30	8.32	8.07	5.22
配当性向	%	5.84	9.67	24.77	28.41	28.40
従業員数 [外、平均臨時従業員数]	人	626 [177]	638 [176]	628 [180]	617 [181]	616 [180]
株主総利回り (比較指標： TOPIX )	(%) (%)	95.8 (89.2)	95.3 (102.3)	96.3 (118.5)	85.3 (112.5)	61.6 (101.8)
最高株価	(円)	195	184	1,778 (177)	1,685	1,424
最低株価	(円)	167	167	1,661 (170)	1,310	900

(注) 1. 消費税及び地方消費税の会計処理は、税抜方式によっております。

2. 第119期(2020年3月)中間配当についての取締役会決議は2019年11月12日に行いました。

3. 2017年10月1日付で普通株式及びA種優先株式について、10株につき1株の割合で株式併合を実施しましたが、1株当たり純資産額、1株当たり当期純利益、潜在株式調整後1株当たり当期純利益については、第116期(2017年3月)の期首に当該株式併合が行われたと仮定し算出してあります。また、配当性向は第117期(2018年3月)の期首に株式併合が行われたと仮定し算出してあります。

4. 第117期(2018年3月)の普通株式1株当たり配当額27.50円は、1株当たり中間配当額2.50円と1株当たり期末配当額25.00円の合計であります。2017年10月1日付で普通株式10株につき1株の割合で株式併合を実施しているため、1株当たり中間配当額2.50円は株式併合前、1株当たり期末配当額25.00円は株式併合後の金額となります。また、A種優先株式の1株当たり配当額32.395円は、1株当たり中間配当額2.945円と1株当たり期末配当額29.45円の合計であります。2017年10月1日付でA種優先株式10株につき1株の割合で株式併合を実施しているため、1株当たり中間配当額2.945円は株式併合前、1株当たり期末配当額29.45円は株式併合後の金額となります。

5. 自己資本比率は、期末純資産の部合計を期末資産の部の合計で除して算出してあります。

6. 最高・最低株価は福岡証券取引所におけるものであります。

7. 2017年10月1日付で、普通株式10株につき1株の割合で株式併合を実施したことから、第117期の最高・最低株価のうち、( )内は株式併合前の最高・最低株価を記載してあります。

## 2 【沿革】

1941年 8月	宮崎県内 4 無尽会社(日向、日州、高鍋、昭明)が合併し宮崎無尽株式会社設立
1951年10月	相互銀行業の制度施行に伴い商号を株式会社宮崎相互銀行に変更
1963年11月	弥生商事株式会社(現・株式会社宮崎太陽リース、現・連結子会社)設立
1964年 5月	日本銀行当座取引開始
1973年 2月	事務センター設置
1977年10月	相銀九州共同オンラインセンターによるオンライン稼働
1979年 2月	全銀データシステム加盟
1984年11月	第二次オンライン稼働
1986年 2月	宮崎相銀ビジネスサービス株式会社設立 (株式会社宮崎太陽ビジネスサービス:2015年7月清算終了)
1987年 6月	公共債ディーリング業務開始
1988年10月	外国為替業務開始
1989年 2月	普通銀行への転換に伴い商号を株式会社宮崎太陽銀行に変更
1990年12月	現金自動支払機(CD)の日曜稼働(サンデー - バンキング)開始
1990年12月	当行株式を福岡証券取引所に上場と同時に公募増資、資本金3,232百万円となる
1991年 2月	金融機関各業態間提携による全国CDキャッシュサービス(MICS)取扱い開始
1992年 7月	担保附社債信託法に基づく担保附社債の受託業務開始
1993年10月	日向市信用組合と合併
1995年 5月	第三次オンライン稼働
1996年 9月	株式会社宮崎太陽キャピタル(現・連結子会社)設立
1998年12月	証券投資信託の窓口販売業務開始
2001年 2月	第三者割当増資により資本金5,752百万円となる
2003年 7月	新本店を現在地に新築移転
2010年 3月	第三者割当方式による A 種優先株式130億円発行
2017年10月	単元株式数の引下げ及び株式併合
2019年 1月	勘定系新システム更改

### 3 【事業の内容】

当行及び当行の関係会社は、当行、(連結)子会社2社等で構成され、銀行業務を中心に、リース・保証等事業及びその他の金融サービスに係る事業を行っております。

当行及び当行の関係会社の事業に係わる位置づけは次のとおりであります。なお、事業の区分は「第5 経理の状況 1(1) 連結財務諸表 注記事項」に掲げるセグメントの区分と同一であります。

#### (銀行業)

当行の本店ほか支店52ヶ店においては、預金業務、貸出業務、内国為替業務、外国為替業務、その他附帯業務を行っております。

#### (リース・保証等事業)

連結子会社の株式会社宮崎太陽リースにおいては、総合リース業務及び個人ローン等の保証等業務を行っております。

#### (その他)

連結子会社の株式会社宮崎太陽キャピタルにおいては、ベンチャーキャピタル業務を行っております。

以上述べた事項を事業系統図によって示すと次のとおりであります。



## 4 【関係会社の状況】

名称	住所	資本金又は出資金 (百万円)	主要な事業の内容	議決権の所有(又は被所有)割合(%)	当行との関係内容				
					役員の兼任等(人)	資金援助	営業上の取引	設備の賃貸借	業務提携
(連結子会社)									
株式会社宮崎太陽リース	宮崎県宮崎市	15	リース・保証等事業	15.00 ( ) [49.00]	2 (2)		資金の貸出・リース料の支払	提出会社の土地一部貸借	
株式会社宮崎太陽キャピタル	宮崎県宮崎市	10	その他	55.00 (50.00) [ ]	5 (4)		業務委託	提出会社の建物一部貸借	

- (注) 1. 「主要な事業の内容」欄には、セグメント情報に記載された名称を記載しております。  
2. 上記関係会社のうち、特定子会社に該当するものではありません。  
3. 上記関係会社のうち、有価証券報告書を提出している会社はありません。  
4. 「議決権の所有(又は被所有)割合」欄の( )内は子会社による間接所有の割合(内書き)、[ ]内は、「自己と出資、人事、資金、技術、取引等において緊密な関係にあることにより自己の意思と同一の内容の議決権を行使すると認められる者」又は「自己の意思と同一の内容の議決権を行使することに同意している者」による所有割合(外書き)であります。  
5. 「当行との関係内容」の「役員の兼任等」欄の( )内は、当行の役員(内書き)であります。  
6. 株式会社宮崎太陽リースについては、経常収益(連結会社相互間の内部経常収益を除く)の連結経常収益に占める割合が10/100を超えております。

株式会社宮崎太陽リースの主要な損益情報等	経常収益	2,378百万円
	経常利益	117百万円
	当期純利益	75百万円
	純資産額	1,428百万円
	総資産額	5,637百万円

## 5 【従業員の状況】

## (1) 連結会社における従業員数

2020年3月31日現在

セグメントの名称	銀行業	リース・保証等事業	その他	合計
従業員数(人)	616 [180]	11 [2]	2 [1]	629 [183]

- (注) 1. 従業員数は、嘱託、契約社員及び臨時従業員244人を含んでおりません。  
2. 臨時従業員数は、[ ]内に年間の平均人員を外書きで記載しております。

## (2) 当行の従業員数

2020年3月31日現在

従業員数(人)	平均年齢(歳)	平均勤続年数(年)	平均年間給与(千円)
616 [180]	37.8	15.3	4,882

- (注) 1. 従業員数は、嘱託、契約社員及び臨時従業員241人を含んでおりません。  
2. 当行の従業員はすべて銀行業のセグメントに属しております。  
3. 臨時従業員数は、[ ]内に年間の平均人員を外書きで記載しております。  
4. 平均年間給与は、賞与及び基準外賃金を含んでおります。  
5. 当行の従業員組合は、宮崎太陽銀行従業員組合と称し、組合員数は478人であります。労使間においては特記すべき事項はありません。

## 第2 【事業の状況】

### 1 【経営方針、経営環境及び対処すべき課題等】

以下の記載における将来に関する事項は、当連結会計年度の末日現在において当行グループ(当行及び連結子会社)が判断したものであります。

#### (1) 経営の基本方針

当行は、「地域の繁栄なくして当行の発展なく、当行の発展なくして地域への奉仕なし」をモットーに、1941年の創業以来、地域経済発展のために尽力しております。

今後も、常にお客さま第一主義に徹し、地域とともに歩み、地域経済発展のお役に立ち、経営理念として掲げる「日進月歩の伸展」「地域社会の繁栄」「生活文化の向上」の実現を追及してまいります。

また、すべての業務の基盤となる地域の皆さまからの信頼を頂くために、法令等遵守態勢の強化やリスク管理態勢の強化等のガバナンスの強化に努め、より責任ある経営体制の確立に取り組んでまいります。

#### (2) 経営環境及び対処すべき課題等

当期の国内経済は、新興国や中国経済の減速、地政学リスク等にかかる先行きの不透明感を抱えながらも、企業収益が高い水準を維持する中、設備投資の増加や個人消費が底堅く推移したことなどから、総じて緩やかな回復基調を辿ることとなりました。

また、県内経済も、雇用・所得環境の改善が続く中、スポーツ分野における国内外トップチームの合宿受け入れや世界規模の大会開催等を通じた観光需要の取り組みに伴い、個人消費や生産活動に持ち直しの動きが見られたことなどから、緩やかな回復基調となりました。

一方、2020年1月以降は、新型コロナウイルス感染症の顕在化に伴い、中国における生産活動の停止等による影響が、サプライチェーンを通じて世界規模での輸出や生産、消費活動の低迷に繋がり、国内外で景気が下振れすることとなりました。

県内経済においても、インバウンド需要の急減、不要不急の外出やイベント開催の自粛に伴う個人消費や生産活動の低迷により、小売や宿泊、飲食を始めとした幅広い業種で、売上減少等の影響が出ており、今後の景気動向を注視していく必要が生じております。

なお、先行きにつきましては、全国的に新型コロナウイルス感染症流行の抑制が急がれる中、県内経済がいち早く回復するためには、当行を始めとする地元金融機関と県民が一体となった、個人消費や生産活動の持ち直しに向けた取り組みが必要な状況となっております。

地元の事業者さまは、予て人口減少や少子高齢化に伴う地域経済の規模縮小に加え、現下の新型コロナウイルス感染症流行によるイベント中止や延期、商談遅延により、売上減少が深刻化するなど、近年、類を見ない厳しい経営環境に置かれており、経済の先行きも不確実性が極めて高い状況となっております。

このような中、地域に根差す金融機関として、お客さまから選ばれ続け、地域経済を支える役割を果たしていくため、地元の事業者さまに対する資金繰りや雇用の維持に向けた提案のほか、新たな仕入先や販売先の販路開拓など、様々な本業のお手伝いを深掘りしつつ、お客さまに心から喜んでいただける営業展開と、強固な経営基盤確立に向けた取り組みを遂行していくことで、経営理念である「日進月歩の伸展」、「地域社会の繁栄」、「生活文化の向上」を実現してまいります。

### 2 【事業等のリスク】

有価証券報告書に記載した事業の状況、経理の状況等に関する事項のうち、経営者が連結会社の財政状態、経営成績及びキャッシュ・フローの状況に重要な影響を与える可能性があると認識している重要なリスクは、以下のとおりであります。

当行では、これらのリスクの発生の可能性を認識したうえで、その抑制と発生を回避するための施策を講じるとともに、発生した場合には迅速かつ適切な対応に努めてまいります。

なお、以下の記載における将来に関する事項は、当連結会計年度の末日現在において当行グループ(当行及び連結子会社)が判断したものであります。

#### (1) 信用リスク

国内及び営業圏内の景気の低迷、取引先の業況悪化、不動産価格の下落等による担保・保証価値の下落等によって、不良債権処理費用が増加し、当行の業績や財務状況に悪影響を及ぼす可能性があります。

#### (2) 流動性リスク

国内外の経済情勢や市場環境の変化のほか、当行の信用力が低下した場合には、必要な資金が確保できず資金繰りが悪化する場合や、通常取引よりも著しく高い金利での資金調達を余儀なくされ、当行の業績や財務状況に悪

影響を及ぼす可能性があります。

(3) 市場関連リスク

当行は、市場性のある有価証券等を保有しており、金利リスク・為替リスク・価格変動リスク等の市場関連リスクに晒されております。これらの金利・為替・価格の変動により、保有する有価証券等の利益が減少し、または損失が発生することで、当行の業績や財務状況に悪影響を及ぼす可能性があります。

(4) オペレーショナルリスク

事務リスク

役職員が各種の事務に関して正確性を欠き、または適切に処理しなかったことで事故が生じ、多額の対応費用が発生する、あるいは社会的信用が失墜するなどにより、当行の業績や財務状況に悪影響を及ぼす可能性があります。

システムリスク

紛争、テロ、自然災害等の外的要因に加え、人為的ミス、機器の故障、停電等により、システム機器の停止や誤作動、通信回線の故障、情報の流出等が生じた場合、業務の停止および損害賠償の負担等が発生するとともに、社会的信用の失墜等により、当行の業績や財務状況に悪影響を及ぼす可能性があります。

サイバーセキュリティリスク

外部からのサイバー攻撃や不正アクセス、ウィルス感染等によりシステム機能の停止や誤作動、情報の流出等が発生した場合、業務の停止および損害賠償の負担等が発生するとともに、社会的信用の失墜等により、当行の業績や財務状況に悪影響を及ぼす可能性があります。

法務リスク

法令手続きの不備や、当行及び役職員の法令等遵守が十分でなかった場合、罰則適用や損害賠償等のほか、社会的信用の失墜等により、当行の業績や財務状況に悪影響を及ぼす可能性があります。

人的リスク

報酬・手当を含む処遇、職場安全環境、差別的行為（各種ハラスメント）および士気の低下などにより、人材が流出する、もしくは採用が困難になるなど、必要な人的資源が確保されないことにより、当行の事業運営の継続に悪影響を及ぼす可能性があります。

有形資産リスク

地震等の自然災害や資産管理の過失等により、当行の有形資産の毀損や顧客等への損害が発生した場合、有形資産の再構築費用や社会的信用の失墜等によって、当行の業績や財務状況に悪影響を及ぼす可能性があります。

風評リスク

当行に対する否定的な報道や、悪質な風評・風説が流布された場合、その内容の正確性に関わらず、当行の信用が低下し、当行の業績や財務状況に悪影響を及ぼす可能性があります。

(5) 自己資本比率の低下リスク

自己資本比率は、銀行法第14条の2の規定に基づき、銀行がその保有する資産等に照らし自己資本の充実の状況が適当であるかどうかを判断するための基準（2006年金融庁告示第19号）に基づき算出しております。なお、当行は、海外営業拠点を有していないことから国内基準を採用しており、現行では自己資本比率を4%以上に維持することが求められています。

各種リスクの発生により自己資本比率が大幅に低下した場合、業務の全部又は一部停止等を含む様々な命令を金融庁長官から受けることになり、当行の信頼が低下し、当行の業績や財務状況に悪影響を及ぼす可能性があります。

(6) 退職給付制度に係るリスク

年金資産の運用利回りが低下した場合や予定給付債務計算の前提となる保険数理上の前提・仮定に変更があった場合などには、退職給付費用が増加すること等により、当行の業績や財務状況に悪影響を及ぼす可能性があります。

(7) 規制・制度の変更等に係るリスク

当行は現時点における銀行法等の各種規制・制度（法律、規則、政策、実務慣行、解釈等を含む）に基づいて業務を遂行しておりますが、これらの各種規制・制度の変更に伴って生じる事態によっては、当行の業績や財務状況に悪影響を及ぼす可能性があります。

(8) 地域経済動向に係るリスク

当行は、地域金融機関として、宮崎県を主な営業基盤としているため、宮崎県の経済動向が当行の業績や財務状況に悪影響を及ぼす可能性があります。

(9) 新型コロナウイルス感染症に係るリスク

新型コロナウイルス感染症の感染拡大による経済活動の停滞は、特に貸出金における信用リスクが当行の業績や財務状況に悪影響を及ぼす可能性があります。また、当行行員が感染した場合には、風評リスクや事務リスクに繋



がる可能性もあります。当行の感染症対応行動計画に則り、人命を最優先に、交替勤務の実施や飛沫防止シートの使用といった感染防止策を含め、地域金融機関として使命を全うするため、最低限の業務の継続ができる態勢を確保しております。

### 3 【経営者による財政状態、経営成績及びキャッシュ・フローの状況の分析】

#### (1) 経営成績等の状況の概要

当連結会計年度における当行グループ（当行、連結子会社）の財政状態、経営成績及びキャッシュ・フローの状況の概要は次のとおりであります。

当行は、「地域経済活性化」のため、地域のお客さまへの安定的かつ円滑な資金供給など、地域金融機関としての役割を積極的に果たしていくことを目的とし、2010年3月に「金融機能の強化のための特別措置に関する法律」に基づく国の資本参加を受け、2018年4月より第四次の経営強化計画に取り組んでおります。

この計画では、前計画の評価を踏まえ、「地域経済活性化」に対する一層の貢献を当行の使命と位置づけ、当行がお客さまから選ばれ続け地域経済を支える役割を果たしていくため、地域に密着したリレーション活動やお客さまに心から喜んでいただける各種サービスのご提供など、持続可能なビジネスモデルの構築に努めてまいりました。経営の改善に係る数値目標を掲げて取組んだ結果、当連結会計年度の経営成績・財政状態は以下のとおりとなりました。

#### 財政状態及び経営成績の状況

##### ・経常収益

有価証券利息配当金の増加により資金運用収益は増加したものの、役務取引等収益が減少したほか、株式等売却益の減少により、その他経常収益が減少したことから、経常収益は前連結会計年度比459百万円（3.1%）減収の14,204百万円となりました。

##### ・経常費用

役務取引等費用は増加したものの、貸倒引当金繰入額の減少を主因にその他経常費用が減少したほか、資金調達費用も減少したことにより、経常費用は前連結会計年度比379百万円（2.8%）減少の12,751百万円となりました。

##### ・経常利益、親会社株主に帰属する当期純利益

上記の結果、当期の経常利益は前連結会計年度比81百万円（5.2%）減益の1,452百万円となりました。また、親会社株主に帰属する当期純利益は前連結会計年度比25百万円（2.4%）増益の1,066百万円となりました。

##### ・預金

当連結会計年度末は、個人・法人等預金ともに増加し、前連結会計年度末比93億円（1.4%）増加の6,535億円となりました。

##### ・貸出金

当連結会計年度末は、中小企業等向け貸出の増加を主因に、前連結会計年度末比114億円（2.3%）増加し、期末残高は4,978億円となりました。

##### ・有価証券

当連結会計年度末は、前連結会計年度末比11億円（0.8%）減少し、期末残高は1,286億円となりました。

セグメントごとの経営成績は、次のとおりであります。

##### ・銀行業

経常収益は、外部顧客に対する経常収益の減少を主因に、11,997百万円となりました。一方、経常費用は10,678百万円となりました。この結果、セグメント利益は1,319百万円となりました。

##### ・リース・保証等事業

経常収益は、外部顧客に対する経常収益の減少を主因に、2,378百万円となりました。一方、経常費用は2,260百万円となりました。この結果、セグメント利益は117百万円となりました。

#### キャッシュ・フローの状況

現金及び現金同等物の当連結会計年度末残高は、前連結会計年度末比2,091百万円減少して、55,778百万円となりました。

営業活動によるキャッシュ・フローは、貸出金の増加があったものの、預金の増加を主因に、1,211百万円の収入超となりました。これを前連結会計年度と比較しますと、7,615百万円の収入増となります。

投資活動によるキャッシュ・フローは、有価証券の取得による支出が売却や償還による収入を上回り、2,879百万円の支出超となりました。これを前連結会計年度と比較しますと、2,720百万円の支出減となります。

財務活動によるキャッシュ・フローは、配当金の支払を主因に、425百万円の支出超となりました。これを前連結会計年度と比較しますと、69百万円の支出減となります。

## 国内業務部門・国際業務部門別収支

当連結会計年度の業務収支は全体で9,679百万円となりました。その内訳は資金運用収支が9,626百万円、役務取引等収支が184百万円、その他業務収支が238百万円となっております。

このうち主となる資金運用収支では、貸出金利息を中心とする資金運用収益は9,744百万円(うち国内業務部門9,655百万円)、預金利息を中心とする資金調達費用は117百万円(うち国内業務部門116百万円)となっております。

種類	期別	国内業務部門	国際業務部門	相殺消去額( )	合計
		金額(百万円)	金額(百万円)	金額(百万円)	金額(百万円)
資金運用収支	前連結会計年度	9,124	61		9,185
	当連結会計年度	9,539	86		9,626
うち資金運用収益	前連結会計年度	9,274	67	2	9,339
	当連結会計年度	9,655	90	2	9,744
うち資金調達費用	前連結会計年度	150	5	2	153
	当連結会計年度	116	4	2	117
役務取引等収支	前連結会計年度	98	1		100
	当連結会計年度	187	2		184
うち役務取引等収益	前連結会計年度	1,705	3		1,709
	当連結会計年度	1,506	3		1,510
うち役務取引等費用	前連結会計年度	1,607	1		1,609
	当連結会計年度	1,693	1		1,695
その他業務収支	前連結会計年度	233	6		239
	当連結会計年度	232	5		238
うちその他業務収益	前連結会計年度	2,353	6		2,360
	当連結会計年度	2,363	5		2,368
うちその他業務費用	前連結会計年度	2,120			2,120
	当連結会計年度	2,130			2,130

(注) 1. 当行グループの営業拠点は全て国内のみであります。従って当行の海外店及び海外に本店を有する子会社はありません。

2. 国内業務部門とは当行及び子会社の円建取引であります。

3. 国際業務部門とは当行の外貨建取引であります。

4. 相殺消去額は、国内業務部門と国際業務部門の間の資金貸借の利息であります。

## 国内業務部門・国際業務部門別資金運用 / 調達の状況

当連結会計年度の連結相殺消去後の資金運用勘定の平均残高は661,319百万円(うち貸出金が485,132百万円)となり、同様に資金運用勘定利息は9,744百万円(うち貸出金利息8,179百万円)を計上いたしました。資金運用勘定利回りが1.47%(貸出金利回り1.68%)となっております。

資金調達勘定の平均残高は647,097百万円(うち預金が646,964百万円)となり、資金調達勘定利息も同様に117百万円(うち預金利息が116百万円)を計上いたしました。資金調達勘定利回りが0.01%(預金利回り0.01%)となっております。

なお、本資料は国内部門と国際部門別にそれぞれ開示しております。

## ・国内業務部門

種類	期別	平均残高	利息	利回り
		金額(百万円)	金額(百万円)	(%)
資金運用勘定	前連結会計年度	(11,167) 656,110	(2) 9,274	1.41
	当連結会計年度	(14,587) 659,162	(2) 9,655	1.46
うち貸出金	前連結会計年度	473,494	8,183	1.72
	当連結会計年度	485,132	8,179	1.68
うち商品有価証券	前連結会計年度	0		0.00
	当連結会計年度	1	0	0.06
うち有価証券	前連結会計年度	111,377	1,069	0.96
	当連結会計年度	111,727	1,443	1.29
うちコールローン 及び買入手形	前連結会計年度	1,642	0	0.00
	当連結会計年度	5,002	0	0.00
うち買現先勘定	前連結会計年度			
	当連結会計年度			
うち債券貸借取引 支払保証金	前連結会計年度			
	当連結会計年度			
うち預け金	前連結会計年度	58,427	18	0.03
	当連結会計年度	42,710	30	0.07
資金調達勘定	前連結会計年度	639,269	150	0.02
	当連結会計年度	646,684	116	0.01
うち預金	前連結会計年度	639,092	148	0.02
	当連結会計年度	646,576	115	0.01
うち譲渡性預金	前連結会計年度			
	当連結会計年度			
うちコールマネー 及び売渡手形	前連結会計年度	2	0	0.00
	当連結会計年度	2	0	0.00
うち売現先勘定	前連結会計年度			
	当連結会計年度			
うち債券貸借取引 受入担保金	前連結会計年度			
	当連結会計年度			
うちコマース・ ペーパー	前連結会計年度			
	当連結会計年度			
うち借入金	前連結会計年度	172	1	0.94
	当連結会計年度	104	0	0.95

- (注) 1. 当行グループの営業拠点は全て国内のみであります。従って当行の海外店及び海外に本店を有する子会社はありません。
2. 平均残高は、原則として日々の残高の平均に基づいて算出しておりますが、子会社については、毎月末毎の残高に基づく平均残高を利用しております。
3. 国内業務部門とは当行の国内部門及び子会社であります。
4. ( )内は、当行の国内業務部門と国際業務部門の間の資金貸借の平均残高及び利息(内書き)であります。

## ・国際業務部門

種類	期別	平均残高	利息	利回り
		金額(百万円)	金額(百万円)	(%)
資金運用勘定	前連結会計年度	11,612	67	0.57
	当連結会計年度	16,745	90	0.54
うち貸出金	前連結会計年度			
	当連結会計年度			
うち商品有価証券	前連結会計年度			
	当連結会計年度			
うち有価証券	前連結会計年度	10,917	60	0.55
	当連結会計年度	14,316	87	0.61
うちコールローン 及び買入手形	前連結会計年度			
	当連結会計年度			
うち買現先勘定	前連結会計年度			
	当連結会計年度			
うち債券貸借取引 支払保証金	前連結会計年度			
	当連結会計年度			
うち預け金	前連結会計年度	289	6	2.08
	当連結会計年度	1,944	2	0.15
資金調達勘定	前連結会計年度	(11,167)	(2)	0.04
		11,618	5	
	当連結会計年度	(14,587)	(2)	0.02
		15,001	4	
うち預金	前連結会計年度	451	3	0.69
	当連結会計年度	388	1	0.36
うち譲渡性預金	前連結会計年度			
	当連結会計年度			
うちコールマネー 及び売渡手形	前連結会計年度			
	当連結会計年度			
うち売現先勘定	前連結会計年度			
	当連結会計年度			
うち債券貸借取引 受入担保金	前連結会計年度			
	当連結会計年度			
うちコマーシャル・ ペーパー	前連結会計年度			
	当連結会計年度			
うち借入金	前連結会計年度			
	当連結会計年度			

- (注) 1. 平均残高は、日々の残高の平均に基づいて算出してあります。  
2. 国際業務部門とは当行の国際部門であります。  
3. ( )内は、当行の国内業務部門と国際業務部門の間の資金貸借の平均残高及び利息(内書き)であります。  
4. 国際業務部門の国内店外貨建取引の平均残高は月次カレント方式(前月末T T仲値を当該月のノンエクスチェンジ取引に適用する方式)により算出してあります。

## ・合計

種類	期別	平均残高(百万円)			利息(百万円)			利回り (%)
		小計	相殺 消去額 ( )	合計	小計	相殺 消去額 ( )	合計	
資金運用勘定	前連結会計年度	667,721	11,167	656,553	9,341	2	9,339	1.42
	当連結会計年度	675,907	14,587	661,319	9,746	2	9,744	1.47
うち貸出金	前連結会計年度	473,494		473,494	8,183		8,183	1.72
	当連結会計年度	485,132		485,132	8,179		8,179	1.68
うち商品有価証券	前連結会計年度	0		0				0.00
	当連結会計年度	1		1	0		0	0.06
うち有価証券	前連結会計年度	122,294		122,294	1,130		1,130	0.92
	当連結会計年度	126,044		126,044	1,531		1,531	1.21
うちコールローン 及び買入手形	前連結会計年度	1,642		1,642	0		0	0.00
	当連結会計年度	5,002		5,002	0		0	0.00
うち買現先勘定	前連結会計年度							
	当連結会計年度							
うち債券貸借取引 支払保証金	前連結会計年度							
	当連結会計年度							
うち預け金	前連結会計年度	58,717		58,717	24		24	0.04
	当連結会計年度	44,655		44,655	33		33	0.07
資金調達勘定	前連結会計年度	650,888	11,167	639,721	155	2	153	0.02
	当連結会計年度	661,685	14,587	647,097	120	2	117	0.01
うち預金	前連結会計年度	639,543		639,543	151		151	0.02
	当連結会計年度	646,964		646,964	116		116	0.01
うち譲渡性預金	前連結会計年度							
	当連結会計年度							
うちコールマネー 及び売渡手形	前連結会計年度	2		2	0		0	0.00
	当連結会計年度	2		2	0		0	0.00
うち売現先勘定	前連結会計年度							
	当連結会計年度							
うち債券貸借取引 受入担保金	前連結会計年度							
	当連結会計年度							
うち コマーシャル・ ペーパー	前連結会計年度							
	当連結会計年度							
うち借入金	前連結会計年度	172		172	1		1	0.94
	当連結会計年度	104		104	0		0	0.95

(注) 1. 相殺消去額は、当行の国内業務部門と国際業務部門の間の資金貸借の平均残高及び利息であります。

## 国内業務部門・国際業務部門別役務取引の状況

当連結会計年度の役務取引等収益は国内業務部門の預金・貸出業務、為替業務を中心に1,510百万円となりました。

一方、役務取引等費用は保証業務を中心に1,695百万円となりました。

種類	期別	国内業務部門	国際業務部門	相殺消去額( )	合計
		金額(百万円)	金額(百万円)	金額(百万円)	金額(百万円)
役務取引等収益	前連結会計年度	1,705	3		1,709
	当連結会計年度	1,506	3		1,510
うち預金・貸出業務	前連結会計年度	1,087			1,087
	当連結会計年度	904			904
うち為替業務	前連結会計年度	566	3		569
	当連結会計年度	562	3		566
うち証券関連業務	前連結会計年度	4			4
	当連結会計年度	1			1
うち代理業務	前連結会計年度	15			15
	当連結会計年度	15			15
うち保証業務	前連結会計年度	12			12
	当連結会計年度	10			10
役務取引等費用	前連結会計年度	1,607	1		1,609
	当連結会計年度	1,693	1		1,695
うち為替業務	前連結会計年度	134	1		135
	当連結会計年度	132	1		134
うち保証業務	前連結会計年度	1,341			1,341
	当連結会計年度	1,438			1,438

(注) 1. 当行グループの営業拠点は全て国内のみであります。従って当行の海外店及び海外に本店を有する子会社はありません。

2. 国内業務部門とは当行の国内部門及び子会社であります。

3. 国際業務部門とは当行の国際部門であります。

## 国内業務部門・国際業務部門別預金残高の状況

## ・預金の種類別残高(未残)

種類	期別	国内業務部門	国際業務部門	相殺消去額( )	合計
		金額(百万円)	金額(百万円)	金額(百万円)	金額(百万円)
預金合計	前連結会計年度	643,864	388		644,252
	当連結会計年度	653,159	399		653,559
うち流動性預金	前連結会計年度	360,228			360,228
	当連結会計年度	378,474			378,474
うち定期性預金	前連結会計年度	281,974			281,974
	当連結会計年度	272,993			272,993
うちその他	前連結会計年度	1,661	388		2,049
	当連結会計年度	1,691	399		2,091
譲渡性預金	前連結会計年度				
	当連結会計年度				
総合計	前連結会計年度	643,864	388		644,252
	当連結会計年度	653,159	399		653,559

(注) 1. 当行グループの営業拠点は全て国内のみであります。従って当行の海外店及び海外に本店を有する子会社はありません。

2. 国内業務部門とは当行の国内部門及び子会社であります。

3. 国際業務部門とは当行の国際部門であります。

4. 流動性預金 = 当座預金 + 普通預金 + 貯蓄預金 + 通知預金

5. 定期性預金 = 定期預金 + 定期積金

## 国内業務部門・国際業務部門別貸出金残高の状況

## ・業種別貸出状況(未残・構成比)

業種別	前連結会計年度		当連結会計年度	
	金額(百万円)	構成比(%)	金額(百万円)	構成比(%)
国内 (除く特別国際金融取引勘定分)	486,454	100.00	497,882	100.00
製造業	21,098	4.34	21,388	4.30
農業, 林業	6,260	1.28	7,416	1.49
漁業	1,997	0.41	1,863	0.37
鉱業, 採石業, 砂利採取業	228	0.05	247	0.05
建設業	22,357	4.59	23,209	4.66
電気・ガス・熱供給・水道業	23,222	4.77	24,444	4.91
情報通信業	1,602	0.33	1,851	0.37
運輸業, 郵便業	10,106	2.08	11,608	2.33
卸売業, 小売業	36,373	7.48	37,823	7.60
金融業, 保険業	15,172	3.12	11,201	2.25
不動産業, 物品賃貸業	77,549	15.94	81,735	16.42
各種サービス業	76,847	15.80	79,854	16.04
地方公共団体	62,839	12.92	63,141	12.68
その他	130,803	26.89	132,099	26.53
海外及び特別国際金融取引勘定分				
政府等 金融機関 その他				
合計	486,454		497,882	

(注) 1. 当行グループの営業拠点は全て国内のみであります。従って当行の海外店及び海外に本店を有する子会社はありません。

2. 国内業務部門とは当行の国内部門及び子会社であります。

3. 国際業務部門とは当行の国際部門であります。

## ・外国政府等向け債権残高(国別)

該当事項はありません。



## 国内業務部門・国際業務部門別有価証券の状況

## ・有価証券残高(未残)

種類	期別	国内業務部門	国際業務部門	相殺消去額( )	合計
		金額(百万円)	金額(百万円)	金額(百万円)	金額(百万円)
国債	前連結会計年度	35,274			35,274
	当連結会計年度	31,280			31,280
地方債	前連結会計年度	13,006			13,006
	当連結会計年度	12,808			12,808
短期社債	前連結会計年度				
	当連結会計年度				
社債	前連結会計年度	40,381			40,381
	当連結会計年度	45,789			45,789
株式	前連結会計年度	12,755			12,755
	当連結会計年度	10,097			10,097
その他の証券	前連結会計年度	14,979	13,430		28,410
	当連結会計年度	14,393	14,362		28,755
合計	前連結会計年度	116,396	13,430		129,827
	当連結会計年度	114,369	14,362		128,732

(注) 1. 当行グループの営業拠点は全て国内のみであります。従って当行の海外店及び海外に本店を有する子会社はありません。

2. 国内業務部門とは当行の国内部門及び子会社であります。

3. 国際業務部門とは当行の国際部門であります。

4. 「その他の証券」には、外国債券を含んでおります。

## (自己資本比率の状況)

## (参考)

自己資本比率は、銀行法第14条の2の規定に基づき、銀行がその保有する資産等に照らし自己資本の充実の状況が適当であるかどうかを判断するための基準(2006年金融庁告示第19号。)に定められた算式に基づき、連結ベースと単体ベースの双方について算出しております。

なお、当行は、国内基準を適用のうえ、信用リスク・アセットの算出においては標準的手法を採用しております。

## 連結自己資本比率(国内基準)

(単位:億円、%)

	2020年3月31日
1. 連結自己資本比率(2/3)	9.82
2. 連結における自己資本の額	403
3. リスク・アセットの額	4,101
4. 連結総所要自己資本額	164

## 単体自己資本比率(国内基準)

(単位:億円、%)

	2020年3月31日
1. 自己資本比率(2/3)	9.72
2. 単体における自己資本の額	397
3. リスク・アセットの額	4,089
4. 単体総所要自己資本額	163

## (資産の査定)

## (参考)

資産の査定は、「金融機能の再生のための緊急措置に関する法律」(1998年法律第132号)第6条に基づき、当行の貸借対照表の社債(当該社債を有する金融機関がその元本の償還及び利息の支払の全部又は一部について保証しているものであって、当該社債の発行が金融商品取引法(1948年法律第25号)第2条第3項に規定する有価証券の私募によるものに限る。)、貸出金、外国為替、その他資産中の未収利息及び仮払金、支払承諾見返の各勘定に計上されるもの並びに貸借対照表に注記することとされている有価証券の貸付けを行っている場合のその有価証券(使用貸借又は貸貸借契約によるものに限る。)について債務者の財政状態及び経営成績等を基礎として次のとおり区分するものであります。

## 1. 破産更生債権及びこれらに準ずる債権

破産更生債権及びこれらに準ずる債権とは、破産手続開始、更生手続開始、再生手続開始の申立て等の事由により経営破綻に陥っている債務者に対する債権及びこれらに準ずる債権をいう。

## 2. 危険債権

危険債権とは、債務者が経営破綻の状態には至っていないが、財政状態及び経営成績が悪化し、契約に従った債権の元本の回収及び利息の受取りができない可能性の高い債権をいう。

## 3. 要管理債権

要管理債権とは、3ヵ月以上延滞債権及び貸出条件緩和債権をいう。

## 4. 正常債権

正常債権とは、債務者の財政状態及び経営成績に特に問題がないものとして、上記1から3までに掲げる債権以外のものに区分される債権をいう。

## 資産の査定額

債権の区分	2019年3月31日	2020年3月31日
	金額(億円)	金額(億円)
破産更生債権及びこれらに準ずる債権	31	29
危険債権	58	58
要管理債権	56	34
正常債権	4,764	4,902

## (生産、受注及び販売の状況)

「生産、受注及び販売の状況」は、銀行業における業務の特殊性のため、該当する情報がないので記載しておりません。

## (2) 経営者の視点による経営成績等の状況に関する分析・検討内容

経営者の視点による当行グループの経営成績等の状況に関する分析・検討内容は次のとおりであります。

なお、以下の記載における将来に関する事項は、当連結会計年度の末日現在において当行グループ(当行及び連結子会社)が判断したものであります。

当行グループは、当行及び連結子会社2社であります。銀行業が主であるため、当事業年度における主要な財政状態及び経営成績に関し、当行単体について分析いたしますと以下のとおりであります。

財政状態及び経営成績の状況に関する認識及び分析・検討内容

・預金・貸出金残高

当事業年度の預金は、年度平残6,471億円で前事業年度比74億円(1.1%)の増加となりました。これは、個人預金が前事業年度比46億円(1.0%)増加したほか、法人預金が同比78億円(5.1%)増加したことによるものであります。

一方、貸出金は、事業性貸出が増加したことで、年度平残4,888億円となり、前事業年度比117億円(2.4%)の増加となりました。

一方、貸出金年度末残も、前事業年度末比116億円(2.3%)増加し、5,016億円となりました。

		前事業年度 (A)	当事業年度 (B)	増減 (B) - (A)
預金(年度平残)	(億円)	6,397	6,471	74
うち個人預金	(億円)	4,572	4,619	46
うち法人預金	(億円)	1,523	1,602	78
うち公金預金	(億円)	286	236	50
うち金融機関預金	(億円)	13	13	0
貸出金(年度平残)	(億円)	4,771	4,888	117
貸出金(年度末残)	(億円)	4,900	5,016	116
部分直接償却額	(億円)	36	37	0
うち中小企業等貸出金	(億円)	4,096	4,241	145
うち消費者ローン	(億円)	1,391	1,397	5

・金融再生法開示債権残高

当事業年度末の金融再生法開示債権残高は、前事業年度末に比べ破産更生債権及びこれらに準ずる債権が減少したことを主因に、2,365百万円減少して12,252百万円となりました。

その結果、金融再生法開示債権の総与信に占める割合は前事業年度末に比べ、0.54ポイント減少して2.43%となりました。

		前事業年度 (A)	当事業年度 (B)	増減 (B) - (A)
破産更生債権及びこれらに準ずる債権	(百万円)	3,108	2,922	186
危険債権	(百万円)	5,868	5,875	7
要管理債権	(百万円)	5,641	3,454	2,187
小計	(百万円)	14,617	12,252	2,365
合計に占める割合	(%)	2.97	2.43	0.54
正常債権	(百万円)	476,434	490,222	13,788
合計	(百万円)	491,052	502,474	11,421

・自己資本比率(国内基準)

自己資本比率は9.72%と、国内基準の最低自己資本比率である4.0%を上回っております。

		前事業年度 (A)	当事業年度 (B)	増減 (B) - (A)
自己資本額	(百万円)	38,981	39,753	772
リスク・アセット等	(百万円)	396,459	408,933	12,474
自己資本比率	(%)	9.83	9.72	0.11

(注) 自己資本比率は、銀行法第14条の2の規定に基づく2006年金融庁告示第19号に定められた算式に基づき算出しております。当行は国内基準を採用しております。

・繰延税金資産

当事業年度末の税効果会計に基づく繰延税金資産の計上額は、将来減算一時差異による繰延税金資産の額が、その他有価証券評価差額等による繰延税金負債の額を上回り、繰延税金資産の純額計上となっております。

・資金利益

貸出金利息は前事業年度比6百万円減少したものの、有価証券利息配当金が同401百万円増加したことを主因に、当事業年度の資金利益は、前事業年度比438百万円増加し、9,643百万円となりました。

・役務利益

保険窓手数料の減少により役務等取引収益が減少したことを主因に、当事業年度の役務取引等利益は前事業年度比280百万円減少し、193百万円となりました。

・その他業務利益

国債等債券売却益が前事業年度比20百万円増加したことを主因に、その他業務利益は前事業年度比35百万円増加し、58百万円となりました。

・経費

物件費の増加を主因に、経費は前事業年度比72百万円の増加となりました。

・業務純益

上記の結果、一般貸倒引当金繰入前の業務純益は前事業年度比154百万円増益の1,242百万円となりました。

・その他経常収益

株式等売却益の減少を主因に、その他経常収益は前事業年度比671百万円減収の572百万円となりました。

・その他経常費用

貸倒引当金繰入額の減少を主因に、その他経常費用は前事業年度比471百万円減少の639百万円となりました。

・経常利益

上記の結果、経常利益は前事業年度比79百万円減益の1,319百万円となりました。

・当期純利益

当期純利益は前事業年度比1百万円増益の1,085百万円となりました。

現下の新型コロナウイルス感染症流行によるイベント中止や延期、商談遅延により、売上減少が深刻化するなど、県内経済の動向等を考慮すれば、予断を許さない状況にあります。当行においては、貸出金の信用リスクに大きな影響が考えられ、翌事業年度の当期純利益は500百万円程度を予想しております。

キャッシュ・フローの状況の分析・検討内容並びに資本の財源及び資金の流動性に係る情報

営業活動によるキャッシュ・フローは、貸出金の増加があったものの、預金の増加を主因に、1,211百万円の収入超となりました。これを前連結会計年度と比較しますと、7,615百万円の収入増となります。

投資活動によるキャッシュ・フローは、有価証券の取得による支出が売却や償還による収入を上回り、2,879百万円の支出超となりました。これを前連結会計年度と比較しますと、2,720百万円の支出減となります。

財務活動によるキャッシュ・フローは、配当金の支払を主因に、425百万円の支出超となりました。これを前連結会計年度と比較しますと、69百万円の支出減となります。

これらの結果、現金及び現金同等物の当連結会計年度末残高は、前連結会計年度末比2,091百万円減少して、55,778百万円となりました。

資本の財源及び資金の流動性に関して、貸出金や有価証券の運用については、大部分を顧客からの預金にて調達しております。また、設備投資並びに株主還元等は自己資金で賄う予定であります。長期的かつ安定的な資金繰りのために、適切なリスク管理体制の構築を行っており、資金の流動性の状況等については、定期的にALM委員会において報告しております。

重要な会計上の見積り及び当該見積りに用いた仮定

当行グループの連結財務諸表は、わが国において一般に公正妥当と認められている会計基準に基づき作成しております。連結財務諸表の作成にあたって用いた会計上の見積りのうち、重要なものは貸倒引当金に係るもので

す。当行グループが連結財務諸表の作成に際して採用している重要な会計方針は、「第5 経理の状況 連結財務諸表等 (1)連結財務諸表 注記事項 連結財務諸表作成のための基本となる重要な事項」に記載しております。

なお、新型コロナウイルス感染症の影響については、「第5 経理の状況 連結財務諸表等 (1)連結財務諸表 注記事項 追加情報」に記載しております。

#### 4 【経営上の重要な契約等】

該当事項はありません。

#### 5 【研究開発活動】

該当事項はありません。

## 第3 【設備の状況】

## 1 【設備投資等の概要】

セグメントごとの設備投資については、次のとおりであります。

銀行業においては、当連結会計年度中にたいようネット支店を新設しております。延岡中央支店および飢肥支店の店舗種類を出張所に変更し、店舗内店舗方式により、佐土原支店内に西佐土原支店を移転しました。廃止した店舗はなく、当連結会計年度末の店舗数は53ヶ店となっています。店舗外現金自動設備(ATM)につきましては、新設を1ヶ所行い、当連結会計年度末の総設置箇所数は66箇所(共同出張所を含む)となっております。また、当連結会計年度の設備投資の総額は、373百万円となりました。

リース・保証等事業及びその他の事業においては、当連結会計年度における主要な設備投資はありません。

## 2 【主要な設備の状況】

当連結会計年度末における主要な設備の状況は次のとおりであります。

(2020年3月31日現在)

会社名	店舗名 その他	所在地	セグ メント の名称	設備の 内容	土地		建物	動産	リース 資産	合計	従業 員数 (人)
					面積 (㎡)	帳簿価額(百万円)					
当行	本店	宮崎県宮崎市	銀行業	店舗	6,344.89 ( )	1,703	2,085	32	228	4,049	212
	南支店 ほか20店	" "	銀行業	店舗	18,621.32 (2,487.77)	2,654	350	29		3,034	149
	西都支店	" 西都市	銀行業	店舗	1,360.01 ( )	58	10	0		69	9
	高鍋支店	" 児湯郡 高鍋町	銀行業	店舗	782.61 ( )	47	9	0		57	6
	国富支店	" 東諸県郡 国富町	銀行業	店舗	1,508.94 ( )	68	5			74	7
	都農支店	" 児湯郡 都農町	銀行業	店舗	838.83 (285.47)	14	5	0		19	6
	延岡支店 ほか3店	" 延岡市	銀行業	店舗	3,733.78 (1,422.98)	296	35	1		333	34
	高千穂支店	" 西臼杵郡 高千穂町	銀行業	店舗	231.21 (144.00)		0	0		1	7
	日向支店 ほか2店	" 日向市	銀行業	店舗	2,814.55 (565.06)	112	91	1		205	22
	門川支店	" 東諸県郡 門川町	銀行業	店舗	1,179.73 ( )	34	25	0		60	7
	都城支店 ほか4店	宮崎県都城市	銀行業	店舗	5,848.23 (1,419.59)	426	44	2		472	39
	三股支店	" 北諸県郡 三股町	銀行業	店舗	991.93 ( )	33	14	0		48	8
	小林支店	" 小林市	銀行業	店舗	1,301.34 (103.91)	120	24	0		145	9
	油津支店 ほか1店	" 日南市	銀行業	店舗	2,118.00 ( )	120	18	0		139	11
	串間支店	" 串間市	銀行業	店舗	731.28 ( )	40	10	0		51	6
	鹿児島支店 ほか1店	鹿児島県 鹿児島市	銀行業	店舗	2,450.87 ( )	1,191	36	0		1,228	18
	鹿屋支店	" 鹿屋市	銀行業	店舗	812.76 (140.00)	37	7	0		45	8
	川内支店	" 薩摩川内市	銀行業	店舗	786.08 ( )	26	7	0		34	6
国分支店	" 霧島市	銀行業	店舗	537.85 ( )	130	4	0		134	7	

	会社名	店舗名 その他	所在地	セグメント の名称	設備の 内容	土地		建物	動産	リース 資産	合計	従業員数 (人)
						面積 (㎡)	帳簿価額(百万円)					
当行		佐伯支店	大分県佐伯市	銀行業	店舗	732.52 (150.00)	32	14	0		46	6
		福岡支店	福岡県福岡市 中央区	銀行業	店舗	( )		3	7		11	9
		事務 センター	宮崎県宮崎市	銀行業	事務セ ンター	( )		375	33		409	30
		社宅・寮	宮崎県宮崎市 ほか 20か所	銀行業	社宅・ 寮・厚 生施設	11,679.12 ( )	985	86			1,072	
		その他の 施設	宮崎県宮崎市 ほか 8か所	銀行業		1,819.21 ( )	16				16	
国内 連結 子会社	(株)宮崎 太陽 リース	本社ほか	宮崎県宮崎市 ほか	リース ・保証 等事業	事務所 ほか	806.47 ( )	31	14	0	12	59	11
国内 連結 子会社	(株)宮崎 太陽 キャピ タル		宮崎県宮崎市	その他	事務所	( )			1		1	2

- (注) 1. 当行の主要な設備の太宗は、店舗、事務センターであるため、銀行業に一括計上しております。  
2. 土地の面積欄の( )内は借地面積(うち書き)であり、その年間賃借料は建物も含め90百万円であります。  
3. 動産は、事務機械48百万円、その他62百万円であります。  
4. 当行の店舗外現金自動設備 66箇所は上記に含めて記載しております。  
5. 上記には、関係会社に貸与している土地が含まれており、その内容は次のとおりであります。  
土地76百万円(254.64㎡)

### 3 【設備の新設、除却等の計画】

当連結会計年度末において計画中等である重要な設備の新設、除却等は次のとおりであります。

連結子会社の設備投資計画は、原則的に各社が個別に策定しておりますが、当連結会計年度末において重要な設備の新設等の計画はありません。

当行の当連結会計年度末における重要な設備の新設、改修等の計画は下記の通りです。所要資金については、全額自己資金で賄う予定であります。

#### (1) 新設、改修

会社名	店舗名 その他	所在地	区分	セグメント の名称	設備の 内容	投資予定額 (百万円)		着手年月	完了予定 年月
						総額	既支払額		
当行	国分支店	霧島市	建替え	銀行業	店舗	177	6	2019年12 月	2020年8 月
当行	国分支店	霧島市	建替え	銀行業	社宅	95	3	2019年12 月	2020年8 月
当行	北支店	宮崎市	改修	銀行業	店舗	430	30	2020年3 月	2020年12 月
当行	鹿児島支店	鹿児島市	改修	銀行業	店舗	18	7	2020年3 月	2020年12 月

(注) 上記設備計画の記載金額には、消費税及び地方消費税を含んでおりません。

#### (2) 売却

特記すべき事項はありません。

## 第4 【提出会社の状況】

## 1 【株式等の状況】

## (1) 【株式の総数等】

## 【株式の総数】

種類	発行可能株式総数(株)
普通株式	21,000,000
優先株式	21,000,000
計	21,000,000

## 【発行済株式】

種類	事業年度末現在 発行数(株) (2020年3月31日)	提出日現在 発行数(株) (2020年6月26日)	上場金融商品取引所 名又は登録認可金融 商品取引業協会名	内容
普通株式	5,342,444	5,342,444	福岡証券取引所	(注)2
A種優先株式(注)1	2,600,000	2,600,000	非上場	(注)3、4
計	7,942,444	7,942,444		

(注) 1. A種優先株式は、企業内容等の開示に関する内閣府令第19条第8項に基づく「行使価額修正条項付新株予約権付社債券等」であります。

2. 権利内容に何ら限定のない当行における標準となる株式であり、単元株式数は、100株であります。また、会社法第322条第2項の規定による定款の定めはありません。

3. 当該行使価額修正条項付新株予約権付社債券等の特質等

(1) A種優先株式は、取得価額が株価の変動による取得価額の変動により修正され、取得と引換えに交付する普通株式数が変動します。

(2) 行使価額修正条項の内容

## 修正基準

取得価額の修正は、取得請求期間において別途定める一定の期間の終値の平均値に相当する金額に修正されますが、下限取得価額(発行決議日から5連続取引日における終値の平均値の50%に相当する金額)を下回る場合は、修正後取得価額は下限取得価額とされます。なお、別途定める調整事由が生じた場合は、取締役会が適当と判断する金額に調整されます。別途定める調整事由については、下記(注)4の(8) 取得価額の調整に記載のとおりであります。

## 修正頻度

修正価額の修正は、毎月第3金曜日の翌日以降、1ヵ月1回の頻度で行います。

(3) 当該行使価額修正条項付新株予約権付社債券等に表示された権利行使に関する事項についての当該行使価額修正条項付新株予約権付社債券等の所有者との間の取り決めはありません。

(4) 当行の株券の売買に関する事項について、当該行使価額修正条項付新株予約権付社債券等の所有者との間の取り決めはありません。

4. 単元株式数は、100株であり、議決権はありません。また、A種優先株式の内容は下記のとおりであり、会社法第322条第2項の規定による定款の定めはありません。

## (1) A種優先配当金

当銀行は、定款第35条に定める剰余金の配当を行うときは、当該剰余金の配当に係る基準日の最終の株主名簿に記載又は記録されたA種優先株式を有する株主(以下、「A種優先株主」という。)又はA種優先株式の登録株式質権者(以下、「A種優先登録株式質権者」という。)に対し、普通株式を有する株主(以下、「普通株主」という。)及び普通株式の登録株式質権者(以下、「普通登録株式質権者」という。)に先立ち、A種優先株式1株につき、A種優先株式1株当たりの払込金額相当額(ただし、A種優先株式につき、株式の分割、株式無償割当て、株式の併合又はこれに類する事由があった場合には、適切に調整される。)に、下記(2)に定める配当率(以下、「A種優先配当率」という。)を乗じて算出した額の金銭(円位未満小数第4位まで算出し、その小数第4位を切り上げる。)(以下、「A種優先配当金」という。)の配当をする。ただし、当該基準日の属する事業年度においてA種優先株主又はA種優先登録株式質権者に対して第10項に定めるA種優先中間配当金を支払ったときは、その額を控除した額とする。



(2) A種優先配当年率

2010年3月31日に終了する事業年度に係るA種優先配当年率

A種優先配当年率 = 初年度A種優先配当金 ÷ A種優先株式1株当たりの払込金額相当額(ただし、A種優先株式につき、株式の分割、株式無償割当て、株式の併合又はこれに類する事由があった場合には、適切に調整される。)

上記の算式において「初年度A種優先配当金」とは、A種優先株式1株当たりの払込金額相当額(ただし、A種優先株式につき、株式の分割、株式無償割当て、株式の併合又はこれに類する事由があった場合には、適切に調整される。)に、下記に定める日本円TIBOR(12ヶ月物)(ただし、A種優先株式の発行決議日をA種優先配当年率決定日として算出する。)に1.05%を加えた割合(%未満小数第4位まで算出し、その小数第4位を四捨五入する。)を乗じて得られる数に、払込期日より2010年3月31日までの実日数である1を分子とし365を分母とする分数を乗じることにより算出した額の金銭(円位未満小数第4位まで算出し、その小数第4位を切上げる。)とする。

2010年4月1日に開始する事業年度以降の各事業年度に係るA種優先配当年率

A種優先配当年率 = 日本円TIBOR(12ヶ月物) + 1.05%

なお、2010年4月1日に開始する事業年度以降の各事業年度に係るA種優先配当年率は、%未満小数第4位まで算出し、その小数第4位を四捨五入する。

上記の算式において「日本円TIBOR(12ヶ月物)」とは、毎年4月1日(ただし、当該日が銀行休業日の場合はその直後の営業日)(以下、「A種優先配当年率決定日」という。)の午前11時における日本円12ヶ月物トーキョー・インター・バンク・オフアード・レート(日本円TIBOR)として全国銀行協会によって公表される数値又はこれに準ずるものと認められるものを指すものとする。日本円TIBOR(12ヶ月物)が公表されていない場合は、A種優先配当年率決定日において、ロンドン時間午前11時現在のReuters3750ページに表示されるロンドン・インター・バンク・オフアード・レート(ユーロ円LIBOR12ヶ月物(360日ベース))として、英国銀行協会(BBA)によって公表される数値を、日本円TIBOR(12ヶ月物)に代えて用いるものとする。「営業日」とはロンドン及び東京において銀行が外貨及び為替取引の営業を行っている日をいう。ただし、上記の算出の結果が8%を超える場合には、A種優先配当年率は8%とする。

(3) 非累積条項

ある事業年度においてA種優先株主又はA種優先登録株式質権者に対してする剰余金の配当の額がA種優先配当金の額に達しないときは、その不足額は翌事業年度以降に累積しない。

(4) 非参加条項

A種優先株主又はA種優先登録株式質権者に対しては、A種優先配当金の額を超えて剰余金の配当を行わない。ただし、当銀行が行う吸収分割手続の中で行われる会社法第758条第8号ロもしくは同法第760条第7号ロに規定される剰余金の配当又は当銀行が行う新設分割手続の中で行われる同法第763条第12号ロもしくは第765条第1項第8号ロに規定される剰余金の配当についてはこの限りではない。

(5) A種優先中間配当金

当銀行は、定款第36条に定める中間配当をするときは、当該中間配当に係る基準日の最終の株主名簿に記載又は記録されたA種優先株主又はA種優先登録株式質権者に対し、普通株主及び普通登録株式質権者に先立ち、A種優先株式1株につき、A種優先配当金の額の2分の1を上限とする金銭(以下、「A種優先中間配当金」という。)を支払う。

(6) 残余財産

残余財産の分配

当銀行は、残余財産を分配するときは、A種優先株主又はA種優先登録株式質権者に対し、普通株主及び普通登録株式質権者に先立ち、A種優先株式1株につき、A種優先株式1株当たりの払込金額相当額(ただし、A種優先株式につき、株式の分割、株式無償割当て、株式の併合又はこれに類する事由があった場合には、適切に調整される。)に下記に定める経過A種優先配当金相当額を加えた額の金銭を支払う。

非参加条項

A種優先株主又はA種優先登録株式質権者に対しては、上記のほか、残余財産の分配は行わない。

経過A種優先配当金相当額

A種優先株式1株当たりの経過A種優先配当金相当額は、残余財産の分配が行われる日(以下、「分配日」という。)において、分配日の属する事業年度の初日(同日を含む。)から分配日(同日を含む。)までの日数にA種優先配当金の額を乗じた金額を365で除して得られる額(円位未満小数第4位まで算出し、その小数第4位を切上げる。)をいう。ただし、分配日の属する事業年度においてA種優先株主又はA種優先登録株式質権者に対してA種優先中間配当金を支払ったときは、その額を控除した額とする。

(7) 議決権

A種優先株主は、全ての事項につき株主総会において議決権を行使することができない。ただし、A種優先株主は、定時株主総会にA種優先配当金の額全部(A種優先中間配当金を支払ったときは、その額を控除した額)の支払いを受ける旨の議案が提出されないときはその定時株主総会より、A種優先配当金の額全部(A種優先中間配当金を支払ったときは、その額を控除した額)の支払いを受ける旨の議案が定時株主総会において否決されたときはその定時株主総会の終結の時より、A種優先配当金の額全部(A種優先中間配当金を支払ったときは、その額を控除した額)の支払いを受ける旨の決議がなされる時までの間は、全ての事項について株主総会において議決権を行使することができる。

## (8) 普通株式を対価とする取得請求権

## 取得請求権

A種優先株主は、下記に定める取得を請求することのできる期間中、当銀行に対し、自己の有するA種優先株式を取得することを請求することができる。かかる取得の請求があった場合、当銀行は、A種優先株主がかかる取得の請求をしたA種優先株式を取得するのと引換えに、下記に定める財産を当該A種優先株主に対して交付するものとする。ただし、単元未満株式については、本項に規定する取得の請求をすることができないものとする。

## 取得を請求することのできる期間

2010年10月1日から2025年3月31日まで(以下、「取得請求期間」という。)とする。

## 取得と引換えに交付すべき財産

当銀行は、A種優先株式の取得と引換えに、A種優先株主が取得の請求をしたA種優先株式数にA種優先株式1株当たりの払込金額相当額(ただし、A種優先株式につき、株式の分割、株式無償割当て、株式の併合又はこれに類する事由があった場合には、適切に調整される。)を乗じた額を下記に定める取得価額で除した数の普通株式を交付する。なお、A種優先株式の取得と引換えに交付すべき普通株式の数に1株に満たない端数があるときは、会社法第167条第3項に従ってこれを取扱う。

## 当初取得価額

取得価額は、当初、取得請求期間の初日に先立つ5連続取引日(取得請求期間の初日を含まず、証券会員制法人福岡証券取引所(当銀行の普通株式が複数の金融商品取引所に上場されている場合、取得請求期間の初日に先立つ1年間における出来高が最多の金融商品取引所)における当銀行の普通株式の終値(気配表示を含む。以下、「終値」という。)が算出されない日を除く。)の毎日の終値の平均値に相当する金額(円位未満小数第1位まで算出し、その小数第1位を切捨てる。)とする。ただし、かかる計算の結果、取得価額が下記に定める下限取得価額を下回る場合は、下限取得価額とする。

## 取得価額の修正

取得請求期間において、毎月第3金曜日(以下、「決定日」という。)の翌日以降、取得価額は、決定日まで(当日を含む。)の直近の5連続取引日(ただし、終値のない日は除き、決定日が取引日ではない場合は、決定日の直前の取引日までの5連続取引日とする。)の終値の平均値に相当する金額(円位未満小数第1位まで算出し、その小数第1位を切捨てる。)に修正される。ただし、かかる計算の結果、修正後取得価額が下記に定める下限取得価額を下回る場合は、修正後取得価額は下限取得価額とする。なお、上記5連続取引日の初日以降決定日まで(当日を含む。)の間に、下記に定める取得価額の調整事由が生じた場合、修正後取得価額は、取締役会が適当と判断する金額に調整される。

## 上限取得価額

取得価額には上限を設けない。

## 下限取得価額

A種優先株式の発行決議日から(当日を含まない。)の5連続取引日(ただし、終値のない日を除く。)における終値の平均値の50%に相当する金額(円位未満小数第1位まで算出し、その小数第1位を切捨てる。)を「下限取得価額」という(ただし、下記による調整を受ける。)

## 取得価額の調整

- イ．A種優先株式の発行後、次の各号のいずれかに該当する場合には、取得価額(下限取得価額を含む。)を次に定める算式(以下、「取得価額調整式」という。)により調整する(以下、調整後の取得価額を「調整後取得価額」という。)。取得価額調整式の計算については、円位未満小数第1位まで算出し、その小数第1位を切捨てる。

$$\text{調整後取得価額} = \text{調整前取得価額} \times \frac{\text{既発行普通株式数} + \frac{\text{交付普通株式数} \times \text{1株当たりの払込金額}}{\text{時価}}}{\text{既発行普通株式数} + \text{交付普通株式数}}$$

- ( )取得価額調整式に使用する時価(下記八.に定義する。以下同じ。)を下回る払込金額をもって普通株式を発行又は自己株式である普通株式を処分する場合(無償割当ての場合を含む。)(ただし、当銀行の普通株式の交付を請求できる取得請求権付株式もしくは新株予約権(新株予約権付社債に付されたものを含む。以下本において同じ。))その他の証券(以下、「取得請求権付株式等」という。)、又は当銀行の普通株式の交付と引換えに当銀行が取得することができる取得条項付株式もしくは取得条項付新株予約権その他の証券(以下、「取得条項付株式等」という。))が取得又は行使され、これに対して普通株式が交付される場合を除く。)

調整後取得価額は、払込期日(払込期間が定められた場合は当該払込期間の末日とする。以下同じ。)(無償割当ての場合はその効力発生日)の翌日以降、又は株主に募集株式の割当てを受ける権利を与えるためもしくは無償割当てのための基準日がある場合はその日の翌日以降、これを適用する。

- ( )株式の分割をする場合  
調整後取得価額は、株式の分割のための基準日に分割により増加する普通株式数(基準日における当銀行の自己株式である普通株式に関して増加する普通株式数を除く。)が交付されたものとみなして取得価額調整式を適用して算出し、その基準日の翌日以降、これを適用する。
- ( )取得価額調整式に使用する時価を下回る価額(下記二.に定義する。以下、本( )、下記( )及び( )ならびに下記八.( )において同じ。)をもって当銀行の普通株式の交付を請求できる取得請求権付株式等を発行する場合(無償割当ての場合を含む。)  
調整後取得価額は、当該取得請求権付株式等の払込期日(新株予約権の場合は割当日)(無償割当ての場合はその効力発生日)に、又は株主に取得請求権付株式等の割当てを受ける権利を与えるためもしくは無償割当てのための基準日がある場合はその日に、当該取得請求権付株式等の全部が当初の条件で取得又は行使されて普通株式が交付されたものとみなして取得価額調整式を適用して算出し、その払込期日(新株予約権の場合は割当日)(無償割当ての場合はその効力発生日)の翌日以降、又はその基準日の翌日以降、これを適用する。  
上記にかかわらず、上記の普通株式が交付されたものとみなされる日において価額が確定しておらず、後日一定の日(以下、「価額決定日」という。)に価額が決定される取得請求権付株式等を発行した場合において、決定された価額が取得価額調整式に使用する時価を下回る場合には、調整後取得価額は、当該価額決定日に残存する取得請求権付株式等の全部が価額決定日に確定した条件で取得又は行使されて普通株式が交付されたものとみなして取得価額調整式を適用して算出し、当該価額決定日の翌日以降これを適用する。
- ( )当銀行が発行した取得請求権付株式等に、価額がその発行日以降に修正される条件(本イ.又はロ.と類似する希薄化防止のための調整を除く。)が付されている場合で、当該修正が行われる日(以下、「修正日」という。)における修正後の価額(以下、「修正価額」という。)が取得価額調整式に使用する時価を下回る場合  
調整後取得価額は、修正日に、残存する当該取得請求権付株式等の全部が修正価額で取得又は行使されて普通株式が交付されたものとみなして取得価額調整式を適用して算出し、当該修正日の翌日以降これを適用する。  
なお、かかる取得価額調整式の適用に際しては、下記(a)ないし(c)の場合に応じて、調整後取得価額を適用する日の前日において有効な取得価額に、それぞれの場合に定める割合(以下、「調整係数」という。)を乗じた額を調整前取得価額とみなすものとする。
- (a)当該取得請求権付株式等について当該修正日の前に上記( )又は本( )による調整が行われていない場合  
調整係数は1とする。
- (b)当該取得請求権付株式等について当該修正日の前に上記( )又は本( )による調整が行われている場合であって、当該調整後、当該修正日までの間に、上記( )による取得価額の修正が行われている場合  
調整係数は1とする。  
ただし、下限取得価額の算定においては、調整係数は、上記( )又は本( )による直前の調整を行う前の下限取得価額を当該調整後の下限取得価額で除した割合とする。
- (c)当該取得請求権付株式等について当該修正日の前に上記( )又は本( )による調整が行われている場合であって、当該調整後、当該修正日までの間に、上記( )による取得価額の修正が行われていない場合  
調整係数は、上記( )又は本( )による直前の調整を行う前の取得価額を当該調整後の取得価額で除した割合とする。
- ( )取得条項付株式等の取得と引換えに取得価額調整式に使用される時価を下回る価額をもって普通株式を交付する場合  
調整後取得価額は、取得日の翌日以降これを適用する。  
ただし、当該取得条項付株式等について既に上記( )又は( )による取得価額の調整が行われている場合には、調整後取得価額は、当該取得と引換えに普通株式が交付された後の完全希薄化後普通株式数(下記ホ.に定義する。)が、当該取得の直前の既発行普通株式数を超えるときに限り、当該超過する普通株式数が交付されたものとみなして取得価額調整式を適用して算出し、取得の直前の既発行普通株式数を超えないときは、本( )による調整は行わない。
- ( )株式の併合をする場合  
調整後取得価額は、株式の併合の効力発生日以降、併合により減少する普通株式数(効力発生日における当銀行の自己株式である普通株式に関して減少した普通株式数を除く。)を負の値で表示して交付普通株式数とみなして取得価額調整式を適用して算出し、これを適用する。
- ロ.上記イ.( )ないし( )に掲げる場合のほか、合併、会社分割、株式交換又は株式移転等により、取得価額(下限取得価額を含む。)の調整を必要とする場合は、取締役会が適当と判断する取得価額(下限取得価額を含む。)に変更される。

- 八.( )取得価額調整式に使用する「時価」は、調整後取得価額を適用する日に先立つ5連続取引日の終値の平均値(終値のない日数を除く。)とする。ただし、平均値の計算は円位未満小数第1位まで算出し、その小数第1位を切捨てる。なお、上記5連続取引日の間に、取得価額の調整事由が生じた場合、調整後取得価額は、本 に準じて調整する。
- ( )取得価額調整式に使用する「調整前取得価額」は、調整後取得価額を適用する日の前日において有効な取得価額とする。
- ( )取得価額調整式に使用する「既発行普通株式数」は、基準日がある場合はその日(上記イ.( )ないし( )に基づき当該基準日において交付されたものとみなされる普通株式数は含まない。)の、基準日がない場合は調整後取得価額を適用する日の1ヶ月前の日の、当銀行の発行済普通株式数(自己株式である普通株式の数を除く。)に当該取得価額の調整の前に上記イ.及びロ.に基づき「交付普通株式数」とみなされた普通株式であって未だ交付されていない普通株式数(ある取得請求権付株式等について上記イ.( ) (b)又は(c)に基づく調整が初めて適用される日(当該日を含む。)からは、当該取得請求権付株式等に係る直近の上記イ.( ) (b)又は(c)に基づく調整に先立って適用された上記イ.( )又は( )に基づく調整により「交付普通株式数」とみなされた普通株式数は含まない。)を加えたものとする。
- ( )取得価額調整式に使用する「1株当たりの払込金額」とは、上記イ.( )の場合には、当該払込金額(無償割当ての場合は0円)(金銭以外の財産による払込の場合には適正な評価額)、上記イ.( )及び( )の場合には0円、上記イ.( )ないし( )の場合には価額(ただし、( )の場合は修正価額)とする。
- 二.上記イ.( )ないし( )及び上記八.( )において「価額」とは、取得請求権付株式等又は取得条項付株式等の発行に際して払込みがなされた額(新株予約権の場合には、その行使に際して出資される財産の価額を加えた額とする。)から、その取得又は行使に際して当該取得請求権付株式等又は取得条項付株式等の所持人に交付される普通株式以外の財産の価額を控除した金額を、その取得又は行使に際して交付される普通株式の数で除した金額をいう。
- ホ.上記イ.( )において「完全希薄化後普通株式数」とは、調整後取得価額を適用する日の既発行普通株式数から、上記八.( )に従って既発行普通株式数に含められている未だ交付されていない普通株式数で当該取得条項付株式等に係るものを除いて、当該取得条項付株式等の取得により交付される普通株式数を加えたものとする。
- ヘ.上記イ.( )ないし( )において、当該各行為に係る基準日が定められ、かつ当該各行為が当該基準日以降に開催される当銀行の株主総会における一定の事項に関する承認決議を停止条件としている場合には、上記イ.( )ないし( )の規定にかかわらず、調整後取得価額は、当該承認決議をした株主総会の終結の日の翌日以降にこれを適用する。
- ト.取得価額調整式により算出された調整後取得価額と調整前取得価額との差額が1円未満にとどまるときは、取得価額の調整は、これを行わない。ただし、その後取得価額調整式による取得価額の調整を必要とする事由が発生し、取得価額を算出する場合には、取得価額調整式中の調整前取得価額に代えて調整前取得価額からこの差額を差し引いた額を使用する。

#### 合理的な措置

上記 ないし に定める取得価額((10) に定める一斉取得価額を含む。以下、本 において同じ。)は、希薄化防止及び異なる種類の株式の株主間の実質的公平の見地から解釈されるものとし、その算定が困難となる場合又は算定の結果が不合理となる場合には、当銀行の取締役会は、取得価額の適切な調整その他の合理的に必要な措置をとるものとする。

#### 取得請求受付場所

東京都千代田区丸の内1丁目4番1号

三井住友信託銀行株式会社 本店

#### 取得請求の効力発生

取得請求の効力は、取得請求に要する書類が上記 に記載する取得請求受付場所に到着した時に発生する。

#### (9) 金銭を対価とする取得条項

##### 金銭を対価とする取得条項

当銀行は、2020年4月1日以降、取締役会が別に定める日(以下、「取得日」という。)が到来したときは、法令上可能な範囲で、A種優先株式の全部又は一部を取得することができる。ただし、取締役会は、当該取締役会の開催日までの30連続取引日(開催日を含む。)の全ての日において終値が下限取得価額を下回っている場合で、かつ、金融庁の事前承認を得ている場合に限り、取得日を定めることができる。この場合、当銀行は、かかるA種優先株式を取得するのと引換えに、下記 に定める財産をA種優先株主に対して交付するものとする。なお、A種優先株式の一部を取得するときは、按分比例の方法による。取得日の決定後も(8) に定める取得請求権の行使は妨げられないものとする。

## 取得と引換えに交付すべき財産

当銀行は、A種優先株式の取得と引換えに、A種優先株式1株につき、A種優先株式1株当たりの払込金額相当額(ただし、A種優先株式につき、株式の分割、株式無償割当て、株式の併合又はこれに類する事由があった場合には、適切に調整される。)に経過A種優先配当金相当額を加えた額の金銭を交付する。なお、本 においては、(6) に定める経過A種優先配当金相当額の計算における「残余財産の分配が行われる日」及び「分配日」をいずれも「取得日」と読み替えて、経過A種優先配当金相当額を計算する。

## (10) 普通株式を対価とする取得条項

## 普通株式を対価とする取得条項

当銀行は、取得請求期間の末日までに当銀行に取得されていないA種優先株式の全てを取得請求期間の末日の翌日(以下、「一斉取得日」という。)をもって取得する。この場合、当銀行は、かかるA種優先株式を取得するのと引換えに、各A種優先株主に対し、その有するA種優先株式数にA種優先株式1株当たりの払込金額相当額(ただし、A種優先株式につき、株式の分割、株式無償割当て、株式の併合又はこれに類する事由があった場合には、適切に調整される。)を乗じた額を下記 に定める普通株式の時価(以下、「一斉取得価額」という。)で除した数の普通株式を交付するものとする。A種優先株式の取得と引換えに交付すべき普通株式の数に1株に満たない端数がある場合には、会社法第234条に従ってこれを取扱う。

## 一斉取得価額

一斉取得価額は、一斉取得日に先立つ45取引日目に始まる30連続取引日の毎日の終値の平均値(終値が算出されない日を除く。)に相当する金額(円位未満小数第1位まで算出し、その小数第1位を切捨てる。)とする。ただし、かかる計算の結果、一斉取得価額が下限取得価額を下回る場合は、一斉取得価額は下限取得価額とする。

## (11) 株式の分割又は併合及び株式無償割当て

## 分割又は併合

当銀行は、株式の分割又は併合を行うときは、普通株式及びA種優先株式の種類ごとに、同時に同一の割合で行う。

## 株式無償割当て

当銀行は、株式無償割当てを行うときは、普通株式及びA種優先株式の種類ごとに、当該種類の株式の無償割当てを、同時に同一の割合で行う。

## (2) 【新株予約権等の状況】

## 【ストックオプション制度の内容】

該当事項はありません。

## 【ライツプランの内容】

該当事項はありません。

## 【その他の新株予約権等の状況】

該当事項はありません。

## (3) 【行使価額修正条項付新株予約権付社債券等の行使状況等】

該当事項はありません。

## (4) 【発行済株式総数、資本金等の推移】

年月日	発行済株式 総数増減数 (千株)	発行済株式 総数残高 (千株)	資本金増減額 (百万円)	資本金残高 (百万円)	資本準備金 増減額 (百万円)	資本準備金 残高 (百万円)
2017年10月1日 (注)1	48,082	5,342		12,252		10,844
2017年10月1日 (注)1	71,482	7,942		12,252		10,844

(注)1 . 2017年6月27日開催の第116期定時株主総会、普通株主及びA種優先株主に係る各種類株主総会決議により2017年10月1日付で普通株式及びA種優先株式について、10株につき1株の割合で株式併合を実施いたしました。これにより発行済株式数は、普通株式は48,082,005株減少し5,342,444株となり、A種優先株式は23,400,000株減少し2,600,000株となり、発行済株式総数は71,482,005株減少し7,942,444株となっています。

## (5) 【所有者別状況】

## 普通株式

2020年3月31日現在

区分	株式の状況(1単元の株式数100株)								単元未満株式の状況(株)
	政府及び地方公共団体	金融機関	金融商品取引業者	その他の法人	外国法人等		個人その他	計	
					個人以外	個人			
株主数(人)	13	30	5	537		2	2,191	2,778	
所有株式数(単元)	237	20,912	68	15,292		4	16,559	53,072	35,244
所有株式数の割合(%)	0.45	39.40	0.13	28.81		0.01	31.20	100.00	

(注) 自己株式53,837株は「個人その他」に538単元、「単元未満株式の状況」に37株含まれております。

## A種優先株式

2020年3月31日現在

区分	株式の状況(1単元の株式数100株)								単元未満株式の状況(株)
	政府及び地方公共団体	金融機関	金融商品取引業者	その他の法人	外国法人等		個人その他	計	
					個人以外	個人			
株主数(人)		1						1	
所有株式数(単元)		26,000						26,000	
所有株式数の割合(%)		100.00						100.00	

## (6) 【大株主の状況】

## 所有株式数別

2020年3月31日現在

氏名又は名称	住所	所有株式数(千株)	発行済株式(自己株式を除く。)の総数に対する所有株式数の割合(%)
株式会社整理回収機構	東京都千代田区丸の内3丁目4番2号	A種優先株式 2,600	32.95
宮崎太陽銀行従業員持株会	宮崎市広島2丁目1番31号	普通株式 204	2.59
株式会社西日本シティ銀行	福岡市博多区博多駅前3丁目1番1号	普通株式 188	2.39
日本トラスティ・サービス信託銀行株式会社(信託口4)	東京都中央区晴海1丁目8番11号	普通株式 174	2.21
東京海上日動火災保険株式会社	東京都千代田区丸の内1丁目2番1号	普通株式 173	2.20
AIG損害保険株式会社	東京都港区虎ノ門4丁目3番20号	普通株式 161	2.05
みずほ信託銀行株式会社 退職給付信託 南日本銀行口 再信託受託者資産管理サービス信託銀行株式会社	東京都中央区晴海1丁目8番12号	普通株式 142	1.80
株式会社福岡中央銀行	福岡市中央区大名2丁目12番1号	普通株式 139	1.77
株式会社福岡銀行	福岡市中央区天神2丁目13番1号	普通株式 122	1.55
株式会社豊和銀行	大分市王子中町4番10号	普通株式 117	1.48
計		A種優先株式 2,600 普通株式 1,424	51.02

## 所有議決権数別

2020年3月31日現在

氏名又は名称	住所	所有議決権数 (個)	総株主の議決権に 対する所有議決権 数の割合(%)
宮崎太陽銀行従業員持株会	宮崎市広島2丁目1番31号	2,047	3.89
株式会社西日本シティ銀行	福岡市博多区博多駅前3丁目1番1号	1,886	3.59
日本トラスティ・サービス 信託銀行株式会社(信託口4)	東京都中央区晴海1丁目8番11号	1,747	3.32
東京海上日動火災保険株式会社	東京都千代田区丸の内1丁目2番1号	1,738	3.30
A I G損害保険株式会社	東京都港区虎ノ門4丁目3番20号	1,617	3.07
みずほ信託銀行株式会社 退職給付 信託 南日本銀行口 再信託受託者 資産管理サービス信託銀行株式会社	東京都中央区晴海1丁目8番12号	1,420	2.70
株式会社福岡中央銀行	福岡市中央区大名2丁目12番1号	1,398	2.66
株式会社福岡銀行	福岡市中央区天神2丁目13番1号	1,224	2.32
株式会社豊和銀行	大分市王子中町4番10号	1,170	2.22
株式会社宮崎銀行	宮崎市橘通東4丁目3番5号	1,064	2.02
計		15,311	29.14

- (注) 1. みずほ信託銀行株式会社退職給付信託南日本銀行口再信託受託者資産管理サービス信託銀行株式会社の所有株式は、退職給付信託の信託財産であり、その議決権行使の指図権は、株式会社南日本銀行が留保しています。
2. 上記 所有株式数別に記載している株式会社整理回収機構所有のA種優先株式は、議決権を有しておりません。なお、A種優先株式の所有者は、下記のとおりであります。また、A種優先株式の内容については、「1 株式等の状況(1) 株式の総数等 発行済株式」に記載しております。

## A種優先株式

氏名又は名称	住所	所有株式数 (千株)	総株主の議決権に 対する所有議決権 数の割合(%)
株式会社整理回収機構	東京都千代田区丸の内3丁目4番2号	2,600	
計		2,600	

## (7) 【議決権の状況】

## 【発行済株式】

2020年3月31日現在

区分	株式数(株)	議決権の数(個)	内容
無議決権株式	A種優先株式 2,600,000		(注) 1
議決権制限株式(自己株式等)			
議決権制限株式(その他)			
完全議決権株式(自己株式等)	(自己保有株式) 普通株式 53,800		
完全議決権株式(その他)	普通株式 5,253,400	52,534	
単元未満株式	普通株式 35,244		一単元(100株)未満の株式(注) 2
発行済株式総数	7,942,444		
総株主の議決権		52,534	

(注) 1. A種優先株式の内容については、「1 株式等の状況 (1) 株式の総数等 発行済株式」に記載しております。

2. 「単元未満株式」欄の普通株式には、当行所有の自己株式37株が含まれております。

## 【自己株式等】

2020年3月31日現在

所有者の氏名 又は名称	所有者の住所	自己名義 所有株式数 (株)	他人名義 所有株式数 (株)	所有株式数 の合計 (株)	発行済株式総数 に対する所有 株式数の割合(%)
(自己保有株式) 株式会社宮崎太陽銀行	宮崎市広島2丁目1番31号	53,800		53,800	0.67
計		53,800		53,800	0.67



## 2 【自己株式の取得等の状況】

【株式の種類等】 会社法第155条第7号による普通株式の取得

## (1) 【株主総会決議による取得の状況】

該当事項はありません。

## (2) 【取締役会決議による取得の状況】

該当事項はありません。

## (3) 【株主総会決議又は取締役会決議に基づかないものの内容】

区分	株式数(株)	価額の総額(円)
当事業年度における取得自己株式	388	473,634
当期間における取得自己株式		

(注) 当期間における取得自己株式には、2020年6月1日から有価証券報告書提出日までの単元未満株式の買取りによる株式数は含めておりません。

## (4) 【取得自己株式の処理状況及び保有状況】

区分	当事業年度		当期間	
	株式数(株)	処分価額の総額(円)	株式数(株)	処分価額の総額(円)
引き受ける者の募集を行った取得自己株式				
消却の処分を行った取得自己株式				
合併、株式交換、会社分割に係る移転を行った取得自己株式				
その他				
保有自己株式数	53,837		53,837	

(注) 当期間における取得自己株式には、2020年6月1日から有価証券報告書提出日までの単元未満株式の買取り及び買増請求による売渡の株式数は含めておりません。

### 3 【配当政策】

当行は、中間配当と期末配当の年2回の安定的配当を行うことを基本としており、これらの剰余金の配当の決定機関は、期末配当については株主総会、中間配当については取締役会であります。

当事業年度の普通株式の配当につきましては、中間配当を1株当たり25.00円、期末配当を1株当たり25.00円いたしました。

当行は、経営環境が変革するなかで、地域社会のニーズに的確に応え、その繁栄に積極的に貢献していくため、内部留保の蓄積により、経営体質をより健全かつ強靱なものにしていくと同時に、優先株式について約定に従った配当を行うとともに、普通株式の配当につきましては、年2回の安定的配当を確保することにより、株主各位のご期待に報いるよう努力してまいります。

なお、当行は中間配当を行うことができる旨を定款で定めております。

また、銀行法第18条の定めにより剰余金の配当に制限を受けております。剰余金の配当をする場合には、会社法第445条第4項（資本金の額及び準備金の額）の規定にかかわらず、当該剰余金の配当により減少する剰余金の額に5分の1を乗じて得た額を資本準備金又は利益準備金として計上しております。

当事業年度に係る剰余金の配当は以下のとおりであります。

決議年月日	株式の種類	配当金の総額 (百万円)	1株当たり配当額 (円)
2019年11月12日 取締役会	普通株式	132	25.00
	A種優先株式	77	29.65
2020年6月25日 定時株主総会	普通株式	132	25.00
	A種優先株式	77	29.65

## 4 【コーポレート・ガバナンスの状況等】

### (1) 【コーポレート・ガバナンスの概要】

コーポレート・ガバナンスに関する基本的な考え方

当行は、「日進月歩の伸展」「地域社会の繁栄」「生活文化の向上」を経営理念として掲げ、法令等遵守態勢の強化やリスク管理態勢の強化等のガバナンスの強化に努め、より責任ある経営体制の確立に取り組んでおります。

当行の持続的な成長と企業価値の向上を図る観点から、上記の基本的な考え方に基づき、経営上の全てのステークホルダー（株主様やお客様、従業員、取引先、地域社会等）との良好な関係を構築するとともに、経営の透明性と公正性の向上、経営監視機能の強化等、コーポレート・ガバナンスの充実に努めております。

企業統治の体制の概要及び当該体制を採用する理由

当行は、2019年6月27日開催の第118期定時株主総会の決議に基づき、監査等委員会設置会社へ移行いたしました。監査等委員会設置会社への移行により、コーポレート・ガバナンスを更に充実させ、企業価値の向上に取り組んでまいります。

また、下記のとおり、当行は、取締役会の監督機能の向上を図り、経営の効率性を高め、当行の更なる企業価値の向上を目的として、コーポレート・ガバナンス体制の一層の充実を目指し、本体制を採用しております。

#### (a) 取締役会

取締役会は、有価証券報告書提出日現在、監査等委員でない取締役9名（うち社外取締役2名）、監査等委員である取締役4名（うち社外取締役3名）の合計13名で構成され、原則毎月1回開催し、法令又は定款に定められた事項や経営上の重要事項を決定するとともに、各取締役の職務執行状況を監督いたします。

取締役会の議長は、林田洋二（取締役頭取）が務めることとしております。また、取締役会の構成員の氏名等については、「第4 提出会社の状況 4.(2) 役員の状況」をご参照ください。

#### (b) 監査等委員会

監査等委員会は、有価証券報告書提出日現在、監査等委員である取締役4名（うち社外取締役3名）で構成され、原則月1回開催し、業務執行に対する監督機能を担うとともに、各取締役の職務執行を監査いたします。

監査等委員会の委員長は、河野文一（常勤監査等委員）が務めることとしております。また、監査等委員会の構成員の氏名等については、「第4 提出会社の状況 4.(2) 役員の状況」をご参照ください。

#### (c) 経営会議

経営会議は、頭取以下常勤の取締役で構成され、原則週1回開催し、迅速な経営判断及び業務執行を行うため、取締役会より委任を受けた事項やその他経営全般にかかわる事項について協議・決定しております。

#### (d) コンプライアンス委員会

コンプライアンス委員会は、頭取を委員長、取締役（常勤・非常勤）を委員として構成され、法令等遵守の徹底と企業倫理の確立による健全かつ公正な業務執行の維持を目的に、コンプライアンスに関する重要事項の協議等を行っております。

#### (e) リスク管理委員会

リスク管理委員会は、頭取を委員長、取締役（常勤・非常勤）を委員として構成され、当行のリスク管理に関する基本理念に基づき、経営体力に適切な水準にリスクをコントロールし、経営基盤の安定を図ることを目的に、業務に内在する諸リスクについて統合的にリスク管理を行っております。

#### (f) 情報セキュリティ管理委員会

情報セキュリティ管理委員会は、総合企画部の担当取締役を委員長、本部各部の部長を委員として構成され、当行の情報セキュリティの厳正な保持を目的として、体制整備や対策を検討協議しております。また、サイバー攻撃等のインシデント対応を行う横断的な組織として、当委員会を「CSIRT」とし、総合企画部長をその責任者として対応しているほか、サイバー攻撃等への対応を専門に行うチームとして、リスク管理グループ、事務部を主管とする「CSIRTワーキング会議」を設置しております。

#### (g) ALM委員会

ALM委員会は、総合企画部担当役員を委員長とし、委員として、営業企画推進部長、チャネル推進部長、融資部長、企業支援部長、証券国際部長、総合企画部長により構成され、当行の資金計画、収益管理および各種リスクの円滑な管理を目的として、月1回開催し、必要な協議並びに連絡を行うとともに、合意事項のリスク管理委員会、経営会議への上申・報告を行っております。

#### (h) 指名報酬委員会

指名報酬委員会は、取締役会が選定する取締役3名以上で構成し、その過半数は社外取締役としており、社外取締役が委員長を務めております。取締役の指名及び報酬等の決定に関する手続きの公正性、透明性、客観性を確保することを目的としており、原則として年2回開催することとしております。2020年1月に設置し、当事業年度における委員会の開催は1回であります。

## 企業統治に関するその他の事項

当行の企業統治の体制は、会社法及び会社法施行規則に基づき、取締役会において「内部統制に係る基本方針」を定めるとともに、その「内部統制に係る基本方針」に基づき、業務の適正を確保する体制として、リスク管理・コンプライアンス管理・内部監査を包括した内部管理体制(内部統制システム)を構築しており、経営の効率性と健全性の維持・向上を図ることを経営の最重要課題の一つとして位置付け、経営意思決定の迅速化・機動性の向上、経営監督機能の強化等、適切なガバナンスが行われる組織及び企業風土構築に取り組むことをその目的としております。

### イ．内部管理体制(内部統制システム)の整備の状況

取締役会は、お客様第一主義の経営及びリスク管理態勢の強化と遵法精神に富んだ企業風土作りを経営の最重要課題と位置づけ、中期経営計画等に明記し行内外に周知しております。また、相互牽制機能を確保するため、監査等委員(会)及び会計監査人との連携強化や監査部の監査態勢強化を図っております。

業務を担当する取締役は、適切な業務執行、内部管理体制の整備について、それぞれの担当業務の内容・重要性を十分に理解し、また内在するリスクも十分に認識したうえで、顧客保護等も含め業務執行を適切に行い、かつリスクを削減するための体制整備を行っております。

取締役会については、取締役会規程で原則月1回の開催を定めていますが、可能な限り取締役会を開催し、各業務部門から執行状況の報告を受けるほか、合議による経営意思の決定を行い、取締役会運営の透明化、審議の充実化に努めております。

さらに、経営執行に対する監視強化と経営に対する評価の客観性を確保する目的で、取締役会のほか経営会議には必ず常勤監査等委員の出席を内部規定において定めており、各監査等委員は取締役会等において客観的な立場で提言を行うなど牽制機能を発揮してまいります。

また、当行では内部管理体制の整備状況の確認を目的に、取締役会直轄の組織として監査部を設置し、本部、営業店など全ての業務執行を独自の立場で監査できる体制を構築しております。

### ロ．リスク管理態勢の整備の状況

当行は経営理念、リスク管理に関する基本理念に基づき、全行的なリスク管理態勢の整備の一環として「リスク管理ポリシー」を制定し、管理のための組織体制を示すとともに、個別リスクに関するものを含むリスク管理の基本方針のほか、統合的リスク管理基準、個別リスクに関する管理基準を定めております。

当行は業務に内在する諸リスクについて管理・検討する組織として頭取を委員長とする「リスク管理委員会」を設置し、自己資本等で示される経営体力の範囲内で適切なリスクテイクを行って収益力の向上を図るとともに、その適切性を確保するための統合的リスク管理を行っており、さらに、取締役会等による検証・確認を行っております。

また、個別リスクを所管する業務部署では、取締役会等の適切な管理の下、定性的な観点からのリスク管理も行っております。

さらに、法令等遵守の徹底と企業倫理の確立による健全かつ公正な業務執行をチェックする組織として、同じく頭取を委員長とする「コンプライアンス委員会」を設置しており、この両委員会には、常勤監査等委員を構成メンバーに組み入れ、これらの機能状況の継続的な監視を行うこととしております。

当行グループ会社の健全かつ円滑な運営を行うため、「グループ会社運営規定」を定め、グループ会社の協議・報告に関する基準を定めております。当行グループの運営を管理する部署を総合企画部とし、定期的に会議を開催し、適切な管理・指導を行っています。また、監査部は当行の「監査規定」及びグループ会社の内部規定に基づき内部監査を実施しています。

## 内部管理体制図

2020年4月1日現在

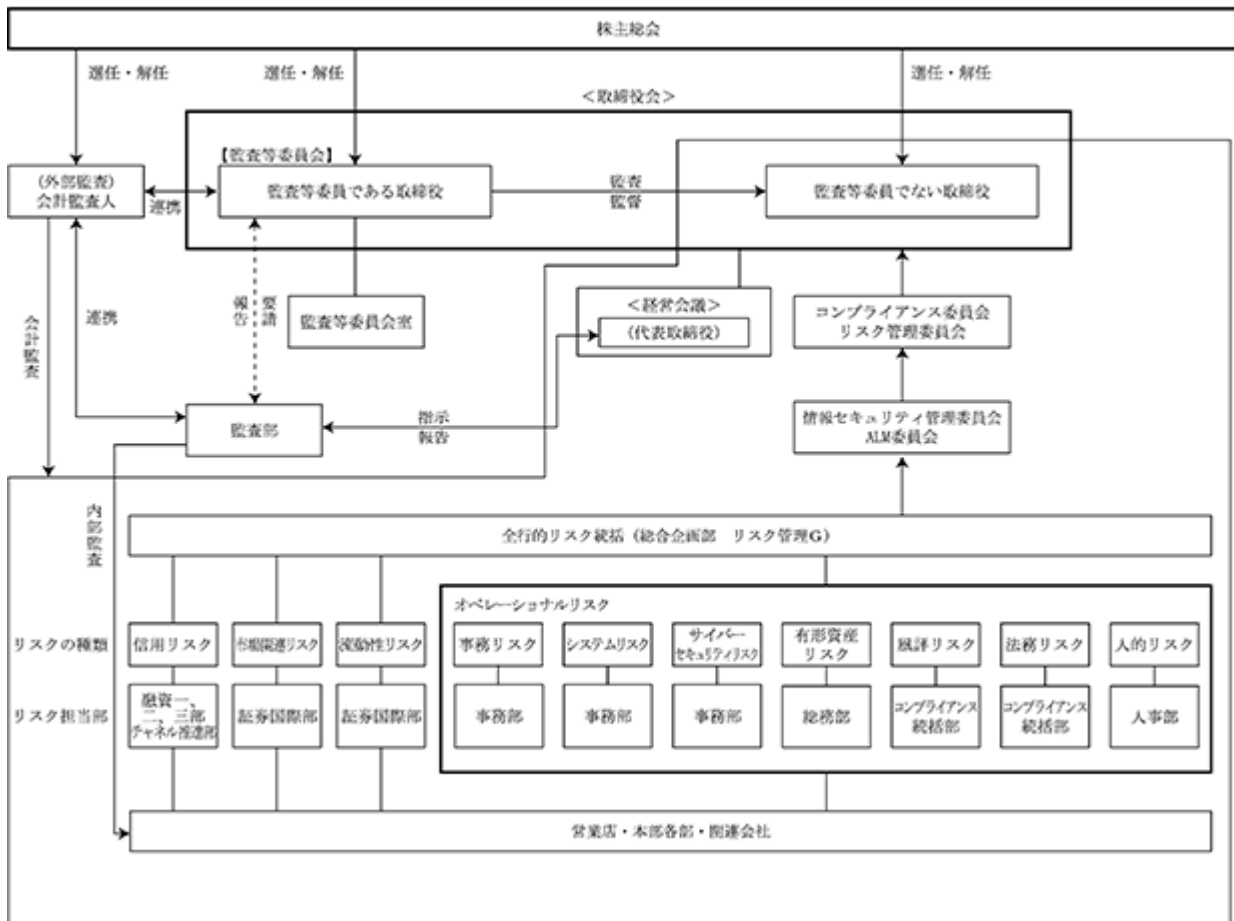

(注) 監査部は、当行の機構図にて取締役会直轄と定めております。

## 取締役の定数

当行の取締役（監査等委員である取締役を除く）は12名以内とし、監査等委員である取締役は6名以内とする旨定款に定めております。

## 取締役の選任の決議要件

当行は、取締役の選任決議について、議決権を行使することができる株主の議決権の3分の1以上を有する株主が出席し、その議決権の過半数をもって行う旨定款に定めております。

## 株主総会決議事項を取締役会で決議することができる事項

## イ．自己株式の取得

当行は、自己の株式の取得について、経済情勢の変化に対応して財務政策等の経営諸施策を機動的に遂行することを可能とするため、会社法第165条第2項の規定により、取締役会の決議によって自己の株式を取得することができる旨を定款で定めております。

## ロ．剰余金の配当等の決定機関

当行は、株主への機動的な利益還元を行うことを目的として、会社法第454条第5項の規定に基づき、取締役会の決議によって中間配当をすることができる旨定款に定めております。

## 株主総会の特別決議の要件

当行は、株主総会における特別決議の定足数を緩和することにより、株主総会の円滑な運営を行うことを目的とし、会社法第309条第2項に定める決議は、議決権を行使することができる株主の議決権の3分の1以上を有する株主が出席し、その議決権の3分の2以上をもって行う旨を定款で定めております。

## 種類株式

当行は、資金調達を柔軟かつ機動的に行うための選択肢の多様化を図り、適切な資本政策を実行することを可能とするため、会社法第108条第1項第3号に定める内容(いわゆる議決権制限)について普通株式と異なる定めをした議決権のないA種優先株式を発行しております。単元株式数及び議決権の有無については下記のとおりであります。

なお、株式の保有又はその議決権行使について特記すべきことはありません。

株式の種類	単元株式数	議決権の有無

普通株式	100株	有
A種優先株式	100株	無

A種優先株式の内容については、「1. 株式等の状況 (1) 株式の総数等 発行済株式」に記載しております。

## (2) 【役員の状況】

## 役員一覧

男性 12名 女性 1名 (役員のうち女性の比率 7.6%)

役職名	氏名	生年月日	略歴	任期	所有株式数 (株)
取締役頭取 代表取締役	林 田 洋 二	1949年12月24日生	1973年4月 ㈱宮崎相互銀行入行 1986年9月 審査部部長代理 1988年10月 外国部部長代理 1995年4月 国際部部長代理兼貿易相談室長代理 1996年9月 ㈱宮崎太陽キャピタル常務取締役 1998年9月 総合企画部主任部長代理 2000年6月 経営企画部長 2002年6月 執行役員 経営企画部長 2003年6月 執行役員 経営企画部長兼総務部長 2004年6月 取締役 コンプライアンス統括部長 2005年7月 取締役 監査部長 2008年6月 常勤監査役 2011年6月 専務 取締役 2013年6月 代表取締役 専務 2016年6月 代表取締役 頭取(現職)	(注) 3	普通株式 6,631
取締役副頭取 代表取締役	津 隈 卓 三	1959年7月10日生	1982年4月 ㈱宮崎相互銀行入行 1997年4月 営業推進部部長代理 1997年9月 総合企画部部長代理 2005年4月 平和台支店長 2007年4月 小林支店長 2010年4月 都城支店長 2013年4月 営業統括部個人推進グループ主任部長代理 2014年4月 営業統括部個人ローングループ 部付部長 2014年9月 個人ローン推進部長 2016年6月 執行役員 本店営業部長 2017年6月 取締役 本店営業部長 2018年1月 取締役 営業統括本部長兼営業企画推進部長兼CS推進室長 2018年4月 取締役 営業統括本部長兼営業企画推進部長 2018年6月 常務取締役 営業統括本部長兼営業企画推進部長 2019年4月 常務取締役 2019年6月 代表取締役 専務 2020年2月 代表取締役 副頭取(現職)	(注) 3	普通株式 3,050
専務取締役	安 藤 和 慶	1962年6月12日生	1985年4月 ㈱宮崎相互銀行入行 2000年9月 人事部部長代理 2005年4月 経営企画部部長代理 2011年4月 営業統括部 企画・推進グループ副部長 2013年4月 延岡支店長 2015年4月 経営企画部副部長 2015年6月 経営企画部長兼総務グループ長兼 リスク管理グループ長 2017年4月 総合企画部長兼次期システム 移行推進本部副本部長 2017年6月 取締役 総合企画部長兼次期 システム移行推進本部副本部長 2018年2月 取締役 総務部長兼次期 システム移行推進本部副本部長 2018年4月 取締役 次期システム移行推進本部副本部長 2018年6月 常務取締役 次期システム移行推進本部 副本部長 2019年4月 常務取締役 2020年2月 専務取締役(現職)	(注) 3	普通株式 3,582
常務取締役	黒 木 浩	1961年9月30日生	1984年4月 ㈱宮崎相互銀行入行 2001年4月 情報企画部部長代理 2007年4月 営業企画部部長代理 2008年4月 審査部部長代理 2009年4月 日向北支店長 2011年4月 営業推進部部長代理 2013年4月 営業統括部 企画推進グループ長 2014年9月 人事部長 2015年6月 取締役 人事部長 2015年9月 取締役 人事部長兼コンプライアンス統括部長 2016年4月 取締役 人事部長 2018年1月 取締役 本店営業部長 2018年6月 常務取締役 本店営業部長 2019年2月 常務取締役 融資統括本部長 2019年4月 常務取締役(現職)	(注) 3	普通株式 3,400

役職名	氏名	生年月日	略歴	任期	所有株式数 (株)
取締役 常務執行役員 総合企画部長	上野 哲弘	1963年4月3日生	1987年4月 (株)宮崎相互銀行入行 2006年4月 本店営業部次長 2007年4月 南延岡支店長 2010年4月 大塚支店長 2012年4月 本店営業部副部長 2014年4月 営業統括部法人推進グループ副部長 2015年4月 営業統括部地域産業支援室部付部長 2017年4月 本業支援部長 2017年6月 本業支援部長兼(株)宮崎太陽キャピタル 代表取締役社長 2018年6月 取締役 本業支援部長 2020年1月 取締役 総合企画部長 2020年2月 取締役常務執行役員 総合企画部長(現職)	(注)3	普通株式 1,312
取締役 常務執行役員 本店営業部長	水永 信里	1963年4月21日生	1987年4月 (株)宮崎相互銀行入行 2006年9月 日向北支店長 2009年4月 本店営業部副部長 2012年4月 都北町支店長 2013年4月 鹿児島支店長 2016年4月 営業統括部企画推進グループ部付部長 2017年4月 営業企画推進部長 2018年1月 融資部長 2018年6月 取締役 融資統括本部長兼融資部長 2019年2月 取締役 本店営業部長 2020年2月 取締役常務執行役員 本店営業部長(現職)	(注)3	普通株式 1,612
取締役 常務執行役員	平嶋 俊和	1959年12月20日生	1983年4月 (株)宮崎相互銀行入行 2005年4月 出北支店長 2007年4月 都城支店副支店長 2010年9月 国富支店長 2012年4月 赤江支店長 2015年4月 西都支店長 2017年4月 融資部長 2018年1月 人事部長 2019年6月 取締役 人事部長 2020年2月 取締役常務執行役員 人事部長 2020年4月 取締役常務執行役員(現職)	(注)3	普通株式 2,325
取締役	堀井 洋一郎	1950年9月15日生	1984年7月 長崎大学 医学部 助手 1991年4月 宮崎医科大学 医学部 助手 1993年9月 宮崎大学 農学部 助教授 1998年1月 宮崎大学 農学部 教授 2009年9月 宮崎大学 農学部 副学部長 兼任 2010年4月 宮崎大学 医学獣医学総合研究科教授 兼任 2010年8月 宮崎県 口蹄疫対策検証委員会 委員 2011年4月 宮崎大学 副学長 兼任 2011年4月 宮崎大学 産学・地域連携センター長 兼任 2015年6月 (株)宮崎太陽銀行 経営評価委員会委員 2016年3月 宮崎大学 定年退職 2016年4月 宮崎大学 名誉教授 2016年4月 宮崎大学 産業動物防疫リサーチセンター 客員教授 2016年5月 (株)宮崎太陽銀行 経営評価委員会委員 退任 2016年6月 (株)宮崎太陽銀行 取締役(現職)	(注)3	普通株式 441
取締役	飯田 三和	1950年9月4日生	1973年4月 (有)みさき商事入社 1992年12月 税理士資格取得 1993年4月 飯田三和税理士事務所開設 1996年3月 宮崎県経営体育成総合支援センターコンサル タント 2003年4月 宮崎県社会福祉施設経営者協議会専門相談員 2004年12月 (有)ビー・アシスト代表取締役 2007年4月 社団法人宮崎県農業法人経営者協会理事 2008年4月 宮崎県福祉サービス第三者評価調査員 2008年4月 宮崎県公益認定等審議会委員 2008年11月 (有)みさき商事代表取締役 2010年4月 宮崎市固定資産評価委員 2016年4月 宮崎県固定資産評価委員 2016年4月 宮崎県私立学校審議会委員 2018年6月 (株)宮崎太陽銀行 取締役(現職) 2020年1月 (有)みさき商事取締役(代表取締役退任)	(注)3	普通株式



役職名	氏名	生年月日	略歴	任期	所有株式数 (株)
取締役 監査等委員	河野 文一	1954年3月11日生	1977年4月 ㈱宮崎相互銀行入行 1994年4月 出北支店長 1996年9月 延岡支店副支店長 1998年4月 日向支店長 2001年9月 延岡支店長 2004年9月 営業支援部副部長兼CS推進室長 2005年4月 事務部長 2008年6月 取締役 本店営業部長 2010年6月 取締役 審査部長兼審査グループ長 2014年9月 取締役 営業統括部長兼企画・推進グループ長 2015年6月 常務取締役 営業統括部長 兼企画・推進グループ長 2016年4月 常務取締役 営業統括部長 2017年4月 常務取締役 営業統括本部長兼次期 システム移行推進本部長 2017年6月 専務取締役 営業統括本部長兼次期 システム移行推進本部長 2018年1月 専務取締役 次期システム移行推進本部長 2019年4月 専務取締役 2019年6月 取締役(監査等委員)(現職)	(注)4	普通株式 5,681
取締役 監査等委員	郷 俊介	1946年7月10日生	1972年4月 司法修習生 1974年4月 福岡地方裁判所 判事補 1984年4月 岡山地方裁判所 判事 1988年4月 宮崎地方裁判所 判事 1989年4月 福岡高等裁判所 宮崎支部 判事 1994年4月 同 退官 1994年10月 宮崎県弁護士会弁護士登録 1994年10月 郷法律事務所開設 2014年6月 ㈱宮崎太陽銀行 監査役 2019年6月 ㈱宮崎太陽銀行 取締役(監査等委員)(現職)	(注)4	普通株式 866
取締役 監査等委員	井上 敬雄	1948年4月20日生	1972年4月 ㈱宮崎日日新聞社入社 1999年4月 同社 論説委員会副委員長 2000年4月 同社 編集局次長 2002年4月 同社 制作局長 2003年4月 同社 制作局長兼佐土原センター長 2004年6月 同社 取締役制作局長兼佐土原センター長 2008年6月 同社 常務取締役総務局長 2010年6月 宮崎ケーブルテレビ㈱代表取締役社長 2016年6月 同社 相談役 2017年6月 ㈱宮崎太陽銀行 取締役 2018年6月 宮崎ケーブルテレビ㈱相談役退任 2019年6月 ㈱宮崎太陽銀行 取締役(監査等委員)(現職)	(注)4	普通株式
取締役 監査等委員	保田 昌秀	1953年3月2日生	1981年3月 大阪大学大学院工学研究科博士課程修了 1981年4月 上野製薬㈱入社 1984年1月 宮崎大学工学部助手 1987年12月 宮崎大学工学部助教授 1994年11月 宮崎大学地域共同研究センター助教授 2000年11月 宮崎大学工学部教授 2003年4月 宮崎大学機器分析センター長兼任 2005年10月 宮崎大学工学部副学部長兼任 2007年4月 宮崎大学農学工学総合研究科教授兼任 2017年4月 ㈱宮崎太陽銀行 経営評価委員会委員 2018年3月 宮崎大学退任 2018年4月 宮崎大学名誉教授 2018年6月 ㈱宮崎太陽銀行 経営評価委員会委員退任 2018年6月 ㈱宮崎太陽銀行 監査役 2019年6月 ㈱宮崎太陽銀行 取締役(監査等委員)(現職)	(注)4	普通株式
計					普通株式 28,900

(注) 1. 2019年6月27日開催の定時株主総会において定款の変更が決議されたことにより、当行は同日付をもって監査等委員会設置会社へ移行しました。

2. 取締役 堀井 洋一郎、飯田 三和、郷 俊介、井上 敬雄、及び保田 昌秀は、会社法第2条第15号に定める社外取締役であります。

3. 取締役の任期は、2020年3月期に係る定時株主総会の終結の時から2021年3月期に係る定時株主総会終結の時までであります。

4. 取締役(監査等委員)の任期は、2019年3月期に係る定時株主総会の終結の時から2021年3月期に係る定時株主総会終結の時までであります。

5. 監査等委員会の体制は、次のとおりであります。

委員長 河野 文一、委員 郷 俊介、委員 井上 敬雄、委員 保田 昌秀

## 社外役員の状況

当行の社外取締役は5名（うち監査等委員である社外取締役は3名）であります。

監査等委員でない社外取締役の堀井洋一郎氏は、当行と一般預金者としての経常的な取引関係がありますが、取引の規模や性質に照らして、重要性はないものと考えております。

監査等委員でない社外取締役の飯田三和氏は、当行と一般預金者としての経常的な取引関係がありますが、取引の規模や性質に照らして、重要性はないものと考えております。

監査等委員である社外取締役の郷俊介氏は、当行と一般預金者としての経常的な取引関係がありますが、取引の規模や性質に照らして、重要性はないものと考えております。

監査等委員である社外取締役の井上敬雄氏は、当行と一般預金者としての経常的な取引関係があります。同氏は、当行と銀行取引のある宮崎ケーブルテレビ株式会社の相談役に就任していましたが、取引の規模や性質に照らして、株主・投資家の判断に影響を及ぼすおそれはないと考えております。

監査等委員である社外取締役の保田昌秀氏は、当行と一般預金者としての経常的な取引関係がありますが、取引の規模や性質に照らして、重要性はないものと考えております。

社外取締役の5名全員について、職務執行にあたり一般株主と利益相反の生じるおそれがないと判断し独立役員に指定しており、福岡証券取引所に届け出ております。

当行は、社外取締役には、一般株主と利益相反が生じるおそれのない、客観的・中立的立場から、それぞれの専門知識・経験等を活かした社外的観点からの監督又は監査、及び助言・提言等をそれぞれ行っていただけるよう、その選任に当たっては、独立性を重視しております。

なお、社外取締役を選任するための独立性に関する明文の基準又は方針はありませんが、当行の社外取締役を選任するための独立性に関しては、福岡証券取引所の独立役員に関する判断基準（「企業行動規範に関する規則の取扱い」6.（2）d）を参考に、経営者や特定の利害関係人との関連がなく、一般株主と利益相反が生ずるおそれがない候補者を選任しております。

当行は、社外取締役と、会社法第427条第1項の規定に基づき、同法第423条第1項の損害賠償責任を限定する契約を締結しております。当該契約に基づく損害賠償責任の限度額は、法令が定める最低責任限度額を限度としております。

社外取締役による監督又は監査と内部監査、監査等委員監査及び会計監査との相互連携並びに内部統制部門との関係

監査等委員でない社外取締役は取締役会に出席し、報告事項や決議事項について意見を述べております。

また、監査等委員である社外取締役は、取締役会や監査等委員会等を通じて内部監査、監査等委員監査及び会計監査の監査内容や監査結果についての報告、並びに内部統制部門からの報告を受けて、適時適切に意見や助言を行っております。

## (3) 【監査の状況】

## 監査等委員監査の状況

当行における監査等委員監査の体制については、監査等委員である取締役4名のうち3名を社外取締役としております。

当期の監査等委員会については、原則月1回開催し、業務執行に対する監督機能を担うとともに、法令又は定款に定められた事項や経営上の重要事項を決定するとともに、各取締役の職務執行状況を監査いたしました。

なお、個々の監査等委員の出席状況については、次のとおりであります。

氏名	開催回数	出席回数
河野 文一	監査等委員会 10回	10回
郷 俊介	監査役会 5回 監査等委員会 10回	5回 10回
井上 敬雄	監査等委員会 10回	10回
保田 昌秀	監査役会 5回 監査等委員会 10回	5回 10回

監査等委員会における主な検討事項として、監査等委員会で決定した「監査計画書」の基本方針に取締役会に対する監査を最重要テーマの一つと掲げ、全員が取締役会に出席し客観的な立場で発言を行っております。毎月開催する監査等委員会において取締役の職務の執行を検証しているほか、会計監査人との協議会や、内部監査部門との定例協議会を四半期ごとに行い、監査機能の発揮に努めてまいりました。

また、常勤の監査等委員の活動として、常勤者としての特性を踏まえ、監査等の環境の整備及び行内の情報収集に積極的に努め、職務遂行上知り得た情報を他の監査等委員と共有しております。加えて、内部統制システムの構築・運用の状況を日常的に監視し検証しております。

なお、当行は、2019年6月27日開催の第118期定時株主総会の決議に基づき、監査等委員会設置会社へ移行いたしました。

## 内部監査の状況

当行の内部監査は監査部が行っております。監査部は、取締役会直轄の組織として、本部、営業店など全ての業務執行を独自の立場で監査できる体制を構築するとともに、本部および各営業店等における法令等の遵守態勢並びにリスク管理態勢を含む内部管理態勢の適切性、有効性を検証し、その評価および問題点の改善方法の提言を行うとともに、不正・過誤を未然に防止するための内部牽制としての監査を行っております。また、監査部は、監査等委員及び監査等委員会との連携を強化し、会計監査人との協議を緊密に行っております。監査部の人員は、提出日現在で担当の部長を含め10名であります。

## 会計監査の状況

## イ．監査法人の名称

EY新日本有限責任監査法人

## ロ．継続監査期間

44年間

## ハ．業務を執行した公認会計士

指定有限責任社員業務執行社員 岩部 俊夫  
永里 剛

## ニ．監査業務に係る補助者の構成

公認会計士14名 その他17名

## ホ．監査法人の選定方針と理由

当行は、会計監査人の選定及び評価に際しては、当行の業務内容に対応して効率的な監査業務を実施することができる一定の規模を持つこと、審査体制が整備されていること、監査日数、監査期間及び具体的な監査実施要領並びに監査費用が合理的かつ妥当であること、さらに監査実績などにより総合的に判断いたします。また、日本公認会計士協会の定める「独立性に関する指針」に基づき、独立性を有することを確認するとともに、必要な専門性を有することについて検証し、確認いたします。

## ヘ．監査等委員及び監査等委員会による監査法人の評価

監査等委員及び監査等委員会は、監査法人に対して評価を行っており、同法人による会計監査は従前より適正に行われていることを確認しております。

また、監査等委員会は、会計監査の適正性及び信頼性を確保するため、会計監査人が適切な監査を実施しているかについて、監査等委員が適宜監視を行うとともに、会計監査人の適否に関し、その職務執行の状況などから毎期検討を行っております。その際は、日本監査役協会が公表する「会計監査人の評価及び選定基準策定に関する監査役等の実務指針」に基づき、総合的に評価しております。

## 監査報酬の内容等

## イ．監査公認会計士等に対する報酬の内容

区分	前連結会計年度		当連結会計年度	
	監査証明業務に基づく報酬(百万円)	非監査業務に基づく報酬(百万円)	監査証明業務に基づく報酬(百万円)	非監査業務に基づく報酬(百万円)
提出会社	44		39	
連結子会社				
計	44		39	

## ロ．監査公認会計士等と同一ネットワークに属する組織に対する報酬（イ．を除く）

該当事項はありません。

## ハ．その他の重要な監査証明業務に基づく報酬の内容

該当事項はありません。

## ニ．監査報酬の決定方針

該当事項はありません。

## ホ．監査等委員が会計監査人の報酬等に同意した理由

監査等委員会は、会計監査人の前事業年度の監査体制や監査時間等の監査実績の分析と評価を行うとともに、会計監査人から当該事業年度の報酬見積りを受領し、その内容について説明を受け、新たに当該事業年度の監査体制・監査計画等について、前事業年度の監査実績の分析と評価結果との整合性を確認しております。

また、経営執行部から見積り分析と評価について説明を受けるとともに、会計監査人と経営執行部の報酬に関する交渉状況のヒアリングを行い、報酬額についての会計監査人の所見を聴取し、監査等委員会として総合的に評価した結果、会計監査人に対する報酬に関しては相当であると判断し同意しております。

## (4) 【役員の報酬等】

役員の報酬等の額又はその算定方法の決定に関する方針

監査等委員でない取締役（社外取締役を除く）の報酬については、役割や責任に応じて、月次で支給する基本報酬、及び業績向上への貢献意欲や士気を高めることを理由に、当期純利益水準を基準として支給する業績連動報酬で構成しており、業績連動報酬については、取締役会の決議によって決定しております。

なお、当事業年度における業績連動報酬に係る目標は1,221百万円であり、実績は1,084百万円であります。

監査等委員である取締役並びに社外取締役の報酬については、基本報酬のみとしております。

報酬については、監査等委員でない取締役の報酬等の額を年額180百万円以内（うち社外取締役年額15百万円以内）、監査等委員である取締役の報酬等の額を年額35百万円以内とすることで株主総会にてご承認いただいております。なお、監査等委員でない取締役の報酬等の額には使用人兼務取締役の使用人分給与・賞与は含んでおりません。

監査等委員でない取締役の報酬については、株主総会の決議によって定められた報酬等の額の範囲内において、指名報酬委員会に諮問のうえ、取締役会の決議によって決定しております。

監査等委員である取締役の報酬については、株主総会の決議によって定められた報酬等の額の範囲内において、監査等委員である取締役の協議によって決定しております。

当行では、取締役の指名及び報酬等の決定に関する手続きの公正性、透明性、客観性を確保するため、取締役会の諮問機関として指名報酬委員会を設置しております。

指名報酬委員会は取締役会の諮問に応じて、取締役の選任及び解任や代表取締役の選定及び解職、役付取締役の選定及び解職のほか、取締役（監査等委員である取締役を除く）の個人別の報酬等の内容に係る決定に関する方針などについて審議のうえ、答申を行っております。

指名報酬委員会は2020年1月に設置し、委員は取締役会が選定する取締役3名以上で構成し、その過半数は社外取締役としており、社外取締役が委員長を務めております。当事業年度は委員会を1回開催して、役付取締役の選定及び報酬などを審議しております。

役員区分ごとの報酬等の総額、報酬等の種類別の総額及び対象となる役員の員数

当事業年度(自2019年4月1日 至2020年3月31日)

役員区分	員数	報酬等の総額 (百万円)	報酬等の種類別の総額		
			基本報酬	賞与	業績連動報酬
取締役 (監査等委員及び社外 取締役を除く)	8	115	111		4
監査等委員 (社外取締役を除く)	1	12	12		
監査役 (社外監査役を除く)	1	4	4		
社外役員	5	16	16		

(注) 1. 上記には、2019年6月27日開催の第118期定時株主総会終結の時をもって退任した監査役1名を含んでおります。

2. 使用人兼務取締役の使用人分給与及び賞与29百万円は、含まれておりません。

3. 当行は、2019年6月27日付で監査役会設置会社から監査等委員会設置会社に移行しております。

## (5) 【株式の保有状況】

投資株式の区分の基準及び考え方

当行は、保有目的が純投資目的である投資株式と純投資目的以外の目的である投資株式の区分について、専ら株式の価値の変動又は株式に係る配当によって利益を受けることを目的とする投資株式と、地域金融機関として取引先との長期的・安定的な取引関係の維持・強化や、当行の事業戦略上の事由などから保有の適否を総合的に判断して保有する意義が認められた投資株式によって判別しております。

保有目的が純投資目的以外の目的である投資株式

a. 保有方針及び保有の合理性を検証する方法並びに個別銘柄の保有の適否に関する取締役会等における検証の内容

当行は、取引先との長期的・安定的な取引関係の維持、業務上の連携強化を主たる目的として、当行の中長期的な企業価値の向上の観点から経営判断を行い保有しております。投資効果と保有リスクを考慮し、中長期的な経済合理性や将来の見通しを検証する中で、保有の可否を判断しております。

## b. 銘柄数及び貸借対照表計上額

	銘柄数 (銘柄)	貸借対照表計上額の 合計額(百万円)
非上場株式	30	519
非上場株式以外の株式	21	5,304

(当事業年度において株式数が増加した銘柄)

	銘柄数 (銘柄)	株式数の増加に係る取得 価額の合計額(百万円)	株式数の増加の理由
非上場株式	1	0	協力関係の維持・強化。
非上場株式以外の株式			-

(当事業年度において株式数が減少した銘柄)

	銘柄数 (銘柄)	株式数の減少に係る売却 価額の合計額(百万円)
非上場株式		
非上場株式以外の株式	3	210

## c. 特定投資株式及びみなし保有株式の銘柄ごとの株式数、貸借対照表計上額等に関する情報

## 特定投資株式

銘柄	当事業年度	前事業年度	保有目的、定量的な保有効果 及び株式数が増加した理由	当行の株 式の保有 の有無
	株式数(株)	株式数(株)		
全国保証株式会 社	615,000	660,000	当行との住宅ローン保証にかかる取引関係の 維持・強化のために保有しております。定量的 な保有効果の記載は困難ですが、保有の合 理性を検証し、将来的な戦略性が認められ ることを確認しました。株式数は増加して おりません。	有
	2,176	2,715		
東京センチュ リー株式会社	205,530	205,530	連結子会社との取引関係の維持・強化のため に保有しております。定量的な保有効果の記 載は困難ですが、保有の合理性を検証し、 将来的な戦略性が認められることを確認し ました。株式数は増加しておりません。	有
	747	997		
株式会社福岡中 央銀行	133,400	133,400	基幹システムの共同利用行として、協力関係 の維持・強化のために保有しております。定 量的な保有効果の記載は困難ですが、保有 の合理性を検証し、将来的な戦略性が認め られることを確認しました。株式数は増加 しておりません。	有
	418	477		
株式会社宮崎銀 行	165,500	165,500	地元地域経済の成長・活性化に重要な役割 を担う金融機関として、協力関係の維持・ 強化のために保有しております。定量的な 保有効果の記載は困難ですが、保有の合 理性を検証し、将来的な戦略性が認められ ることを確認しました。株式数は増加して おりません。	有
	352	455		
東京海上ホール ディングス株式 会社	61,955	61,955	当行との保険商品の窓口販売など協力関係 の維持・強化のために保有しております。定 量的な保有効果の記載は困難ですが、保有 の合理性を検証し、将来的な戦略性が認め られることを確認しました。株式数は増加 しておりません。	有
	307	331		
	当事業年度 株式数(株)	前事業年度 株式数(株)		

銘柄	貸借対照表計上額 (百万円)	貸借対照表計上額 (百万円)	保有目的、定量的な保有効果 及び株式数が増加した理由	当行の株 式の保有 の有無
株式会社九州 リースサービス	600,000	600,000	連結子会社との取引関係の維持・強化のために保有しております。定量的な保有効果の記載は困難ですが、保有の合理性を検証し、将来的な戦略性が認められることを確認しました。株式数は増加しておりません。	有
	286	418		
株式会社西日本 フィナンシャル ホールディングス	221,021	221,021	営業基盤が異なる同業種として、経営戦略上の協力関係の維持・強化のために保有しております。定量的な保有効果の記載は困難ですが、保有の合理性を検証し、将来的な戦略性が認められることを確認しました。株式数は増加しておりません。	有
	127	214		
株式会社南日本 銀行	150,300	150,300	基幹システムの共同利用行として、協力関係の維持・強化のために保有しております。定量的な保有効果の記載は困難ですが、保有の合理性を検証し、将来的な戦略性が認められることを確認しました。株式数は増加しておりません。	有
	127	202		
野村ホールディ ングス株式会社	279,000	279,000	当行との投資信託販売や有価証券運用など協力関係の維持・強化のために保有しております。定量的な保有効果の記載は困難ですが、保有の合理性を検証し、将来的な戦略性が認められることを確認しました。株式数は増加しておりません。	有
	123	116		
株式会社みずほ フィナンシャル グループ	767,000	767,000	豊富なノウハウを有する金融グループとして、経営戦略上の協力関係の維持・強化のために保有しております。定量的な保有効果の記載は困難ですが、保有の合理性を検証し、将来的な戦略性が認められることを確認しました。株式数は増加しておりません。	有
	97	132		
株式会社ふくお かフィナンシ ャルグループ	61,936	61,936	営業基盤が異なる同業種として、経営戦略上の協力関係の維持・強化のために保有しております。定量的な保有効果の記載は困難ですが、保有の合理性を検証し、将来的な戦略性が認められることを確認しました。株式数は増加しておりません。	有
	91	152		
株式会社豊和銀 行	124,300	124,300	基幹システムの共同利用行として、協力関係の維持・強化のために保有しております。定量的な保有効果の記載は困難ですが、保有の合理性を検証し、将来的な戦略性が認められることを確認しました。株式数は増加しておりません。	有
	68	83		
株式会社富山銀 行	43,400	43,400	営業基盤が異なる同業種として、経営戦略上の協力関係の維持・強化のために保有しております。定量的な保有効果の記載は困難ですが、保有の合理性を検証し、将来的な戦略性が認められることを確認しました。株式数は増加しておりません。	有
	67	137		
株式会社大和証 券グループ本社	155,000	155,000	当行との投資信託販売や有価証券運用など協力関係の維持・強化のために保有しております。定量的な保有効果の記載は困難ですが、保有の合理性を検証し、将来的な戦略性が認められることを確認しました。株式数は増加しておりません。	有
	66	87		
株式会社三十三 フィナンシ ャルグループ	46,550	53,550	異なる営業地域において、地域経済活性化に注力する同業種として、経営戦略上の協力関係の維持・強化のために保有しております。定量的な保有効果の記載は困難ですが、保有の合理性を検証し、将来的な戦略性が認められることを確認しました。株式数は増加しておりません。	有
	63	84		
株式会社じもと ホールディ ングス	649,000	649,000	異なる営業地域において、地域経済活性化に注力する同業種として、経営戦略上の協力関係の維持・強化のために保有しております。定量的な保有効果の記載は困難ですが、保有の合理性を検証し、将来的な戦略性が認められることを確認しました。株式数は増加しておりません。	有
	58	77		
銘柄	当事業年度	前事業年度	保有目的、定量的な保有効果 及び株式数が増加した理由	当行の株 式の保有 の有無
	株式数(株)	株式数(株)		
	貸借対照表計上額 (百万円)	貸借対照表計上額 (百万円)		

株式会社九州 フィナンシャル グループ	136,530	136,530	営業基盤が異なる同業種として、経営戦略上の協力関係の維持・強化のために保有しております。定量的な保有効果の記載は困難ですが、保有の合理性を検証し、将来的な戦略性が認められることを確認しました。株式数は増加しておりません。	有
	50	64		
株式会社高知銀行	49,900	49,900	異なる営業地域において、地域経済活性化に注力する同業種として、経営戦略上の協力関係の維持・強化のために保有しております。定量的な保有効果の記載は困難ですが、保有の合理性を検証し、将来的な戦略性が認められることを確認しました。株式数は増加しておりません。	有
	31	37		
株式会社筑邦銀行	16,400	21,400	営業基盤が異なる同業種として、経営戦略上の協力関係の維持・強化のために保有しております。定量的な保有効果の記載は困難ですが、保有の合理性を検証し、将来的な戦略性が認められることを確認しました。株式数は増加しておりません。	有
	25	43		
株式会社東和銀行	19,300	19,300	異なる営業地域において、地域経済活性化に注力する同業種として、経営戦略上の協力関係の維持・強化のために保有しております。定量的な保有効果の記載は困難ですが、保有の合理性を検証し、将来的な戦略性が認められることを確認しました。株式数は増加しておりません。	有
	12	14		
日本アジア投資 株式会社	22,600	22,600	連結子会社との取引関係の維持・強化のために保有しております。定量的な保有効果の記載は困難ですが、保有の合理性を検証し、将来的な戦略性が認められることを確認しました。株式数は増加しておりません。	有
	4	4		

## みなし保有株式

銘柄	当事業年度	前事業年度	保有目的、定量的な保有効果 及び株式数が増加した理由	当行の株式の保有の有無
	株式数(株)	株式数(株)		
	貸借対照表計上額 (百万円)	貸借対照表計上額 (百万円)		
全国保証株式会社	620,000	620,000	議決権行使の指図権限	有
	2,104	2,399		

(注) 1. 貸借対照表計上額の上位銘柄を選定する段階で、特定投資株式とみなし保有株式を合算しておりません。

2. みなし保有株式は、退職給付信託に設定しているものであり、「貸借対照表計上額」欄には当事業年度末日における時価に議決権行使の指図権限対象となる株式数を乗じて得た額を、また「保有目的」欄には当該株式について当行が有する権限の内容を記載しております。

保有目的が純投資目的である投資株式

区分	当事業年度		前事業年度	
	銘柄数 (銘柄)	貸借対照表計 上額の合計額 (百万円)	銘柄数 (銘柄)	貸借対照表計 上額の合計額 (百万円)
非上場株式	1	74	1	74
非上場株式以外の株式	78	4,199	75	5,369

区分	当事業年度		
	受取配当金の 合計額(百万円)	売却損益の 合計額(百万円)	評価損益の 合計額(百万円)
非上場株式	1		
非上場株式以外の株式	179	248	152

当事業年度中に投資株式の保有目的を純投資目的から純投資目的以外の目的に変更したものの該当事項はありません。

当事業年度中に投資株式の保有目的を純投資目的以外の目的から純投資目的に変更したものの該当事項はありません。



## 第5 【経理の状況】

- 1 当行の連結財務諸表は、「連結財務諸表の用語、様式及び作成方法に関する規則」(1976年大蔵省令第28号)に基づいて作成しておりますが、資産及び負債の分類並びに収益及び費用の分類は、「銀行法施行規則」(1982年大蔵省令第10号)に準拠しております。
- 2 当行の財務諸表は、「財務諸表等の用語、様式及び作成方法に関する規則」(1963年大蔵省令第59号)に基づいて作成しておりますが、資産及び負債の分類並びに収益及び費用の分類は、「銀行法施行規則」(1982年大蔵省令第10号)に準拠しております。
- 3 当行は、金融商品取引法第193条の2第1項の規定に基づき、連結会計年度(自2019年4月1日 至2020年3月31日)の連結財務諸表及び事業年度(自2019年4月1日 至2020年3月31日)の財務諸表について、EY新日本有限責任監査法人の監査証明を受けております。
- 4 当行は、連結財務諸表等の適正性を確保するための特段の取組みを行っております。具体的には、会計基準等の内容を適切に把握し、適正な財務報告が行われる体制を整備するため、公益財団法人財務会計基準機構へ加入するほか、EY新日本有限責任監査法人や第二地方銀行協会等外部団体が行う研修・セミナー等に積極的に参加しております。

## 1 【連結財務諸表等】

## (1) 【連結財務諸表】

## 【連結貸借対照表】

(単位：百万円)

	前連結会計年度 (2019年3月31日)	当連結会計年度 (2020年3月31日)
<b>資産の部</b>		
現金預け金	7 58,230	7 56,085
買入金銭債権	0	0
有価証券	1, 7 129,827	1, 7 128,684
貸出金	2, 3, 4, 5, 6, 8 486,454	2, 3, 4, 5, 6, 8 497,882
外国為替	271	289
リース債権及びリース投資資産	4,140	4,331
その他資産	7 5,261	7 4,887
<b>有形固定資産</b>	<b>10, 11 12,371</b>	<b>10, 11 12,063</b>
建物	3,362	3,209
土地	9 8,392	9 8,136
リース資産	3	2
建設仮勘定	-	198
その他の有形固定資産	612	516
<b>無形固定資産</b>	<b>922</b>	<b>775</b>
ソフトウェア	876	735
リース資産	14	10
その他の無形固定資産	32	29
退職給付に係る資産	1,906	1,608
繰延税金資産	8	514
支払承諾見返	645	497
貸倒引当金	3,548	3,114
<b>資産の部合計</b>	<b>696,491</b>	<b>704,504</b>
<b>負債の部</b>		
預金	7 644,252	7 653,559
借入金	135	115
外国為替	-	0
その他負債	2,050	4,390
退職給付に係る負債	4	4
睡眠預金払戻損失引当金	611	554
偶発損失引当金	53	42
繰延税金負債	655	-
再評価に係る繰延税金負債	9 898	9 813
支払承諾	645	497
<b>負債の部合計</b>	<b>649,307</b>	<b>659,976</b>
<b>純資産の部</b>		
資本金	12,252	12,252
資本剰余金	10,911	10,911
利益剰余金	16,061	16,904
自己株式	161	163
<b>株主資本合計</b>	<b>39,065</b>	<b>39,905</b>
その他有価証券評価差額金	4,928	1,976
土地再評価差額金	9 1,472	9 1,277
退職給付に係る調整累計額	512	89
その他の包括利益累計額合計	6,913	3,344
非支配株主持分	1,206	1,278
<b>純資産の部合計</b>	<b>47,184</b>	<b>44,528</b>
<b>負債及び純資産の部合計</b>	<b>696,491</b>	<b>704,504</b>

## 【連結損益計算書及び連結包括利益計算書】

## 【連結損益計算書】

(単位：百万円)

	前連結会計年度 (自 2018年 4月 1日 至 2019年 3月 31日)	当連結会計年度 (自 2019年 4月 1日 至 2020年 3月 31日)
経常収益	14,663	14,204
資金運用収益	9,339	9,744
貸出金利息	8,183	8,179
有価証券利息配当金	1,130	1,531
コールローン利息及び買入手形利息	0	0
預け金利息	24	33
その他の受入利息	0	0
役務取引等収益	1,709	1,510
その他業務収益	2,360	2,368
その他経常収益	1,254	581
その他の経常収益	<sup>1</sup> 1,254	<sup>1</sup> 581
経常費用	13,130	12,751
資金調達費用	153	117
預金利息	151	116
コールマネー利息及び売渡手形利息	0	0
借入金利息	1	0
役務取引等費用	1,609	1,695
その他業務費用	2,120	2,130
営業経費	<sup>2</sup> 8,140	<sup>2</sup> 8,169
その他経常費用	1,106	638
貸倒引当金繰入額	747	108
その他の経常費用	<sup>3</sup> 359	<sup>3</sup> 530
経常利益	1,533	1,452
特別利益	-	2
固定資産処分益	-	2
特別損失	50	72
固定資産処分損	2	24
減損損失	<sup>4</sup> 47	<sup>4</sup> 47
税金等調整前当期純利益	1,482	1,382
法人税、住民税及び事業税	201	107
法人税等調整額	153	137
法人税等合計	354	244
当期純利益	1,128	1,138
非支配株主に帰属する当期純利益	87	71
親会社株主に帰属する当期純利益	1,041	1,066

## 【連結包括利益計算書】

(単位：百万円)

	前連結会計年度 (自 2018年 4月 1日 至 2019年 3月 31日)	当連結会計年度 (自 2019年 4月 1日 至 2020年 3月 31日)
当期純利益	1,128	1,138
その他の包括利益	1 1,984	1 3,374
其他有価証券評価差額金	1,499	2,951
退職給付に係る調整額	485	422
包括利益	855	2,236
(内訳)		
親会社株主に係る包括利益	942	2,307
非支配株主に係る包括利益	87	71

## 【連結株主資本等変動計算書】

前連結会計年度（自 2018年 4月 1日 至 2019年 3月31日）

(単位：百万円)

	株主資本				
	資本金	資本剰余金	利益剰余金	自己株式	株主資本合計
当期首残高	12,252	10,844	15,404	156	38,345
当期変動額					
剰余金の配当			417		417
親会社株主に帰属する 当期純利益			1,041		1,041
自己株式の取得				5	5
自己株式の処分					-
土地再評価差額金の取 崩			34		34
連結子会社株式の取得 による持分の増減		66			66
株主資本以外の項目の 当期変動額（純額）					
当期変動額合計		66	657	5	719
当期末残高	12,252	10,911	16,061	161	39,065

	その他の包括利益累計額				非支配株主持分	純資産合計
	その他有価証券 評価差額金	土地再評価 差額金	退職給付 に係る 調整累計額	その他の 包括利益 累計額合計		
当期首残高	6,427	1,506	997	8,931	1,246	48,523
当期変動額						
剰余金の配当						417
親会社株主に帰属する 当期純利益						1,041
自己株式の取得						5
自己株式の処分						-
土地再評価差額金の取 崩						34
連結子会社株式の取得 による持分の増減						66
株主資本以外の項目の 当期変動額（純額）	1,499	34	485	2,018	40	2,058
当期変動額合計	1,499	34	485	2,018	40	1,339
当期末残高	4,928	1,472	512	6,913	1,206	47,184

当連結会計年度（自 2019年 4月 1日 至 2020年 3月31日）

(単位：百万円)

	株主資本				
	資本金	資本剰余金	利益剰余金	自己株式	株主資本合計
当期首残高	12,252	10,911	16,061	161	39,065
当期変動額					
剰余金の配当			418		418
親会社株主に帰属する 当期純利益			1,066		1,066
自己株式の取得				2	2
自己株式の処分					-
土地再評価差額金の取 崩			194		194
連結子会社株式の取得 による持分の増減					-
株主資本以外の項目の 当期変動額（純額）					
当期変動額合計			842	2	840
当期末残高	12,252	10,911	16,904	163	39,905

	その他の包括利益累計額				非支配株主持分	純資産合計
	その他有価証券 評価差額金	土地再評価 差額金	退職給付 に係る 調整累計額	その他の 包括利益 累計額合計		
当期首残高	4,928	1,472	512	6,913	1,206	47,184
当期変動額						
剰余金の配当						418
親会社株主に帰属する 当期純利益						1,066
自己株式の取得						2
自己株式の処分						-
土地再評価差額金の取 崩						194
連結子会社株式の取得 による持分の増減						-
株主資本以外の項目の 当期変動額（純額）	2,951	194	422	3,568	71	3,496
当期変動額合計	2,951	194	422	3,568	71	2,656
当期末残高	1,976	1,277	89	3,344	1,278	44,528

## 【連結キャッシュ・フロー計算書】

(単位：百万円)

	前連結会計年度 (自 2018年 4月 1日 至 2019年 3月 31日)	当連結会計年度 (自 2019年 4月 1日 至 2020年 3月 31日)
<b>営業活動によるキャッシュ・フロー</b>		
税金等調整前当期純利益	1,482	1,382
減価償却費	415	511
減損損失	47	47
貸倒引当金の増減( )	19	433
退職給付に係る資産の増減額( は増加)	351	297
退職給付に係る負債の増減額( は減少)	3	0
睡眠預金払戻損失引当金の増減額( は減少)	72	57
偶発損失引当金の増減額( は減少)	0	10
資金運用収益	9,339	9,744
資金調達費用	153	117
有価証券関係損益( )	862	77
為替差損益( は益)	6	5
固定資産処分損益( は益)	2	2
貸出金の純増( )減	15,033	11,427
預金の純増減( )	10,684	9,306
借入金(劣後特約付借入金を除く)の純増減( )	80	20
預け金(日銀預け金を除く)の純増( )減	143	52
外国為替(資産)の純増( )減	2	17
外国為替(負債)の純増減( )	-	0
リース債権及びリース投資資産の純増( )減	59	190
資金運用による収入	9,616	10,137
資金調達による支出	270	193
その他	3,442	1,787
小計	6,256	1,462
法人税等の支払額	244	258
法人税等の還付額	96	7
営業活動によるキャッシュ・フロー	6,404	1,211
<b>投資活動によるキャッシュ・フロー</b>		
有価証券の取得による支出	19,916	26,804
有価証券の売却による収入	6,316	6,998
有価証券の償還による収入	8,794	17,031
有形固定資産の取得による支出	140	306
無形固定資産の取得による支出	662	69
有形固定資産の売却による収入	9	269
投資活動によるキャッシュ・フロー	5,599	2,879
<b>財務活動によるキャッシュ・フロー</b>		
配当金の支払額	418	417
非支配株主への配当金の支払額	1	1
自己株式の取得による支出	4	0
連結の範囲の変更を伴わない子会社株式の取得による支出	64	-
その他	5	6
財務活動によるキャッシュ・フロー	494	425
現金及び現金同等物に係る換算差額	3	2
現金及び現金同等物の増減額( は減少)	12,494	2,091
現金及び現金同等物の期首残高	70,364	57,870
現金及び現金同等物の期末残高	1 57,870	1 55,778

## 【注記事項】

( 連結財務諸表作成のための基本となる重要な事項 )

### 1．連結の範囲に関する事項

#### (1) 連結子会社2社

主要な連結子会社は、「第1 企業の概況 4 関係会社の状況」に記載しているため省略しました。

#### (2) 非連結子会社

みやざき未来応援ファンド投資事業有限責任組合

みやざき未来応援2号ファンド投資事業有限責任組合

非連結子会社は、その資産、経常収益、当期純損益(持分に見合う額)、利益剰余金(持分に見合う額)及びその他の包括利益累計額(持分に見合う額)等からみて、連結の範囲から除いても企業集団の財政状態及び経営成績に関する合理的な判断を妨げない程度に重要性が乏しいため、連結の範囲から除外しております。

### 2．持分法の適用に関する事項

#### (1) 持分法適用の非連結子会社

該当ありません。

#### (2) 持分法適用の関連会社

該当ありません。

#### (3) 持分法非適用の非連結子会社

みやざき未来応援ファンド投資事業有限責任組合

みやざき未来応援2号ファンド投資事業有限責任組合

持分法非適用の非連結子会社は、当期純損益(持分に見合う額)、利益剰余金(持分に見合う額)及びその他の包括利益累計額(持分に見合う額)等からみて、持分法の対象から除いても連結財務諸表に重要な影響を与えないため、持分法の対象から除いております。

#### (4) 持分法非適用の関連会社

該当ありません。

### 3．連結子会社の事業年度等に関する事項

連結子会社の決算日は次のとおりであります。

3月末日 2社

### 4．会計方針に関する事項

#### (1) 商品有価証券の評価基準及び評価方法

商品有価証券の評価は、時価法(売却原価は主として移動平均法により算定)により行っております。

#### (2) 有価証券の評価基準及び評価方法

有価証券の評価は、満期保有目的の債券については、移動平均法による償却原価法(定額法)、持分法非適用の非連結子会社出資金については、移動平均法による原価法、その他有価証券のうち時価のある株式及び受益証券については、連結会計年度末前1ヵ月の市場価格等の平均に基づく時価法(売却原価は主として移動平均法により算定)、債券については、連結決算日の市場価格等に基づく時価法(売却原価は主として移動平均法により算定)、時価を把握することが極めて困難と認められるものについては、移動平均法による原価法により行っております。

なお、その他有価証券の評価差額については、全部純資産直入法により処理しております。

#### (3) デリバティブ取引の評価基準及び評価方法

デリバティブ取引の評価は、時価法により行っております。

#### (4) 固定資産の減価償却の方法

有形固定資産(リース資産を除く)

当行の有形固定資産は、定率法(ただし、1998年4月1日以後に取得した建物(建物附属設備を除く。))並びに2016年4月1日以後に取得した建物附属設備及び構築物については定額法)を採用しております。

また、主な耐用年数は次のとおりであります。

建 物：15年～50年

その他：5年～6年

連結子会社の有形固定資産については、資産の見積耐用年数に基づき、主として定率法により償却しております。

無形固定資産(リース資産を除く)

無形固定資産は、定額法により償却しております。なお、自社利用のソフトウェアについては、当行及び連結子会社で定める利用可能期間(5年)に基づいて償却しております。

リース資産

所有権移転外ファイナンス・リース取引に係る「有形固定資産」及び「無形固定資産」中のリース資産は、リース期間を耐用年数とした定額法により償却しております。なお、残存価額については、零としております。



(5) 貸倒引当金の計上基準

当行の貸倒引当金は、予め定めている償却・引当基準に則り、次のとおり計上しております。

破産、特別清算等法的に経営破綻の事実が発生している債務者(以下「破綻先」という。)に係る債権及びそれと同等の状況にある債務者(以下「実質破綻先」という。)に係る債権については、以下のなお書きに記載されている直接減額後の帳簿価額から、担保の処分可能見込額及び保証による回収可能見込額を控除し、その残額を計上しております。また、現在は経営破綻の状況にないが、今後経営破綻に陥る可能性が大きいと認められる債務者(以下「破綻懸念先」という。)に係る債権については、債権額から、担保の処分可能見込額及び保証による回収可能見込額を控除し、その残額のうち、債務者の支払能力を総合的に判断し必要と認める額を計上しております。

上記以外の債権については、主として今後1年間の予想損失額又は今後3年間の予想損失額を見込んで計上しており、予想損失額は、1年間又は3年間の貸倒実績を基礎とした貸倒実績率の過去の一定期間における平均値に基づき損失率を求め算定しております。

すべての債権は、資産の自己査定基準に基づき、営業関連部署が資産査定を実施し、当該部署から独立した資産監査部署が査定結果を監査しております。

なお、破綻先及び実質破綻先に対する担保・保証付債権等については、債権額から担保の評価額及び保証による回収が可能と認められる額を控除した残額を取立不能見込額として債権額から直接減額しており、その金額は3,708百万円(前連結会計年度末は3,631百万円)であります。

連結子会社の貸倒引当金は、一般債権については過去の貸倒実績率等を勘案して必要と認めた額を、貸倒懸念債権等特定の債権については、個別に回収可能性を勘案し、回収不能見込額をそれぞれ計上しております。

(6) 睡眠預金払戻損失引当金の計上基準

睡眠預金払戻損失引当金は、負債計上を中止した預金について、預金者からの払戻請求に備えるため、将来の払戻請求に応じて発生する損失を見積り必要と認める額を計上しております。

(7) 偶発損失引当金の計上基準

偶発損失引当金は、信用保証協会との責任共有制度に伴う負担金の支払いに備えるため、将来の負担金支払見込額を計上しております。

(8) 退職給付に係る会計処理の方法

退職給付債務の算定にあたり、退職給付見込額を当連結会計年度末までの期間に帰属させる方法については給付算定式基準によっております。また、数理計算上の差異の損益処理方法は次のとおりであります。

数理計算上の差異：各連結会計年度の発生時の従業員の平均残存勤務期間内の一定の年数(主として10年)による定額法により按分した額を、それぞれ発生の翌連結会計年度から損益処理

なお、一部の連結子会社は、退職給付に係る負債及び退職給付費用の計算に、退職給付に係る期末自己都合要支給額を退職給付債務とする方法を用いた簡便法を適用しております。

(9) 外貨建の資産及び負債の本邦通貨への換算基準

当行の外貨建資産及び負債については、連結決算日の為替相場による円換算額を付しております。

(10) リース取引の処理方法

(借手側)

当行及び連結子会社の所有権移転外ファイナンス・リース取引のうち、リース取引開始日が2008年4月1日前に開始する連結会計年度に属するものについては、通常の賃貸借取引に係る方法に準じた会計処理を行っております。

(貸手側)

所有権移転外ファイナンス・リース取引については、通常の売買取引に係る方法に準じた会計処理によっております。

(11) 収益及び費用の計上基準

ファイナンス・リース取引に係る収益の計上基準

リース料受取時に売上高と売上原価を計上する方法によっております。

(12) 重要なヘッジ会計の方法

連結子会社の借入金の一部につき、金利リスクの回避の手段として、金利スワップ取引を行っており、金利スワップの特例処理による会計処理を行っております。また、ヘッジの有効性の評価につきましても、特例処理の要件の判定をもって有効性の判定に代えております。

(13) 連結キャッシュ・フロー計算書における資金の範囲

連結キャッシュ・フロー計算書における資金の範囲は、連結貸借対照表上の「現金預け金」のうち現金及び日本銀行への預け金であります。

(14) 消費税等の会計処理

当行及び連結子会社の消費税及び地方消費税の会計処理は、税抜方式によっております。

(未適用の会計基準等)

- ・「収益認識に関する会計基準」(企業会計基準第29号 2020年3月31日)
- ・「収益認識に関する会計基準の適用指針」(企業会計基準適用指針第30号 2020年3月31日)

(1) 概要

収益認識に関する包括的な会計基準であります。収益は、次の5つのステップを適用し認識されます。

ステップ1：顧客との契約を識別する。

ステップ2：契約における履行義務を識別する。

ステップ3：取引価格を算定する。

ステップ4：契約における履行義務に取引価格を配分する。

ステップ5：履行義務を充足した時に又は充足するにつれて収益を認識する。

(2) 適用予定日

2022年3月期の期首より適用予定であります。

(3) 当該会計基準等の適用による影響

影響は、当連結財務諸表の作成時において評価中であります。

- ・「時価の算定に関する会計基準」（企業会計基準第30号 2019年7月4日）
- ・「時価の算定に関する会計基準の適用指針」（企業会計基準適用指針第31号 2019年7月4日）
- ・「金融商品に関する会計基準」（企業会計基準第10号 2019年7月4日）
- ・「金融商品の時価等の開示に関する適用指針」（企業会計基準適用指針第19号 2020年3月31日）

(1) 概要

国際的な会計基準の定めとの比較可能性を向上させるため、「時価の算定に関する会計基準」及び「時価の算定に関する会計基準の適用指針」（以下「時価算定会計基準等」という。）が開発され、時価の算定方法に関するガイダンス等が定められました。時価算定会計基準等は次の項目の時価に適用されます。

- ・「金融商品に関する会計基準」における金融商品

また「金融商品の時価等の開示に関する適用指針」が改訂され、金融商品の時価のレベルごとの内訳等の注記事項が定められました。

(2) 適用予定日

2022年3月期の期首より適用予定であります。

(3) 当該会計基準等の適用による影響

影響は、当連結財務諸表の作成時において評価中であります。

- ・「会計方針の開示、会計上の変更及び誤謬の訂正に関する会計基準」（企業会計基準第24号 2020年3月31日）

(1) 概要

関連する会計基準等の定めが明らかでない場合に、採用した会計処理の原則及び手続きの概要を示すことを目的とするものです。

(2) 適用予定日

2021年3月期の年度末より適用予定であります。

- ・「会計上の見積りの開示に関する会計基準」（企業会計基準第31号 2020年3月31日）

(1) 概要

当年度の財務諸表に計上した金額が会計上の見積りによるもののうち、翌年度の財務諸表に重要な影響を及ぼすリスクがある項目における会計上の見積りの内容について、財務諸表利用者の理解に資する情報を開示することを目的とするものです。

(2) 適用予定日

2021年3月期の年度末より適用予定であります。

(追加情報)

- ・新型コロナウイルス感染症の影響に伴う会計上の見積りに用いた仮定

新型コロナウイルス感染症の感染拡大による経済活動停滞は、今後1年程度継続するものと想定しており、特に貸出金の信用リスクに一定の影響があると仮定を置いております。このような状況下において、期末時点で入手可能な情報を考慮して債務者区分を決定し貸倒引当金を算定しております。なお、当該見積りは期末時点の最善の見積りであるものの、見積りに用いた仮定は不確実であり、新型コロナウイルス感染症の感染状況や経済環境への影響が変化した場合には、翌連結会計年度以降の連結財務諸表に重要な影響を及ぼす可能性があります。

(連結貸借対照表関係)

1. 非連結子会社の出資金の総額

	前連結会計年度 (2019年3月31日)	当連結会計年度 (2020年3月31日)
出資金	718百万円	878百万円

## 2. 貸出金のうち、破綻先債権額及び延滞債権額は次のとおりであります。

	前連結会計年度 (2019年3月31日)	当連結会計年度 (2020年3月31日)
破綻先債権額	362百万円	382百万円
延滞債権額	8,613百万円	8,413百万円

なお、破綻先債権とは、元本又は利息の支払の遅延が相当期間継続していることその他の事由により元本又は利息の取立て又は弁済の見込みがないものとして未収利息を計上しなかった貸出金(貸倒償却を行った部分を除く。以下「未収利息不計上貸出金」という。)のうち、法人税法施行令(1965年政令第97号)第96条第1項第3号イからホまでに掲げる事由又は同項第4号に規定する事由が生じている貸出金であります。

また、延滞債権とは、未収利息不計上貸出金であって、破綻先債権及び債務者の経営再建又は支援を図ることを目的として利息の支払を猶予した貸出金以外の貸出金であります。

## 3. 貸出金のうち、3ヵ月以上延滞債権額は次のとおりであります。

	前連結会計年度 (2019年3月31日)	当連結会計年度 (2020年3月31日)
3ヵ月以上延滞債権	百万円	百万円

なお、3ヵ月以上延滞債権とは、元本又は利息の支払が、約定支払日の翌日から3月以上遅延している貸出金で破綻先債権及び延滞債権に該当しないものであります。

## 4. 貸出金のうち、貸出条件緩和債権額は次のとおりであります。

	前連結会計年度 (2019年3月31日)	当連結会計年度 (2020年3月31日)
貸出条件緩和債権額	5,641百万円	3,454百万円

なお、貸出条件緩和債権とは、債務者の経営再建又は支援を図ることを目的として、金利の減免、利息の支払猶予、元本の返済猶予、債権放棄その他の債務者に有利となる取決めを行った貸出金で破綻先債権、延滞債権及び3ヵ月以上延滞債権に該当しないものであります。

## 5. 破綻先債権額、延滞債権額、3ヵ月以上延滞債権額及び貸出条件緩和債権額の合計額は次のとおりであります。

	前連結会計年度 (2019年3月31日)	当連結会計年度 (2020年3月31日)
合計額	14,617百万円	12,250百万円

なお、上記2. から5. に掲げた債権額は、貸倒引当金控除前の金額であります。

## 6. 手形割引は、「銀行業における金融商品会計基準適用に関する会計上及び監査上の取扱い」(日本公認会計士協会業種別監査委員会報告第24号 2002年2月13日)に基づき金融取引として処理しております。これにより受け入れた商業手形等は、売却又は(再)担保という方法で自由に処分できる権利を有しておりますが、その額面金額は次のとおりであります。

	前連結会計年度 (2019年3月31日)	当連結会計年度 (2020年3月31日)
	2,085百万円	2,051百万円

## 7. 担保に供している資産は次のとおりであります。

	前連結会計年度 (2019年3月31日)	当連結会計年度 (2020年3月31日)
担保に供している資産		
有価証券	1,018百万円	2,240百万円
計	1,018百万円	2,240百万円
担保資産に対応する債務		
預金	238百万円	423百万円

上記のほか、為替決済等の取引の担保として、次のものを差し入れております。

	前連結会計年度 (2019年3月31日)	当連結会計年度 (2020年3月31日)
有価証券	3,576百万円	百万円
現金	3,000百万円	3,000百万円
預け金	0百万円	0百万円

また、その他資産には、保証金が含まれておりますが、その金額は次のとおりであります。

	前連結会計年度 (2019年3月31日)	当連結会計年度 (2020年3月31日)
保証金	120百万円	119百万円

## 8. 当座貸越契約及び貸付金に係るコミットメントライン契約は、顧客からの融資実行の申し出を受けた場合に、契

約上規定された条件について違反がない限り、一定の限度額まで資金を貸付けることを約する契約であります。これらの契約に係る融資未実行残高は次のとおりであります。

	前連結会計年度 (2019年3月31日)	当連結会計年度 (2020年3月31日)
融資未実行残高	34,256百万円	35,355百万円
うち契約残存期間が1年以内のもの	34,256百万円	35,355百万円

なお、これらの契約の多くは、融資実行されずに終了するものであるため、融資未実行残高そのものが必ずしも当行及び連結子会社の将来のキャッシュ・フローに影響を与えるものではありません。これらの契約の多くには、金融情勢の変化、債権の保全及びその他相当の事由があるときは、当行が実行申し込みを受けた融資の拒絶又は契約極度額の減額をすることができる旨の条項が付けられております。また、契約時において必要に応じて不動産・有価証券等の担保を徴求するほか、契約後も定期的に予め定めている行内手続に基づき顧客の業況等を把握し、必要に応じて契約の見直し、与信保全上の措置等を講じております。

9. 土地の再評価に関する法律(1998年3月31日公布法律第34号)に基づき、当行の事業用の土地の再評価を行い、評価差額については、当該評価差額に係る税金相当額を「再評価に係る繰延税金負債」として負債の部に計上し、これを控除した金額を「土地再評価差額金」として純資産の部に計上しております。

再評価を行った年月日 1998年3月31日

同法律第3条第3項に定める再評価の方法

土地の再評価に関する法律施行令(1998年3月31日公布政令第119号)第2条第4号に定める地価税法に基づいて、合理的な調整を行って算出。

同法律第10条に定める再評価を行った事業用の土地の当連結会計年度末における時価の合計額と当該事業用の土地の再評価後の帳簿価額の合計額との差額

	前連結会計年度 (2019年3月31日)	当連結会計年度 (2020年3月31日)
	2,511百万円	2,341百万円

10. 有形固定資産の減価償却累計額

	前連結会計年度 (2019年3月31日)	当連結会計年度 (2020年3月31日)
減価償却累計額	8,325百万円	8,279百万円

11. 有形固定資産の圧縮記帳額

	前連結会計年度 (2019年3月31日)	当連結会計年度 (2020年3月31日)
圧縮記帳額	560百万円	560百万円
(当該連結会計年度の圧縮記帳額)	( 百万円)	( 百万円)

(連結損益計算書関係)

1. その他の経常収益には、次のものを含んでおります。

	前連結会計年度 (自 2018年4月1日 至 2019年3月31日)	当連結会計年度 (自 2019年4月1日 至 2020年3月31日)
株式等売却益	989百万円	486百万円

2. 営業経費には、次のものを含んでおります。

	前連結会計年度 (自 2018年4月1日 至 2019年3月31日)	当連結会計年度 (自 2019年4月1日 至 2020年3月31日)
給料・手当	3,836百万円	3,764百万円

3. その他の経常費用には、次のものを含んでおります。

	前連結会計年度 (自 2018年4月1日 至 2019年3月31日)	当連結会計年度 (自 2019年4月1日 至 2020年3月31日)
株式等償却	105百万円	410百万円

4. 営業用資産の継続的な地価の下落等により投資額の回収が見込めなくなったことに伴い、以下の資産について帳簿価額を回収可能価額まで減額し、当該減少額を減損損失として特別損失に計上しております。

前連結会計年度(自 2018年4月1日 至 2019年3月31日)

(減損損失を認識した資産または資産グループ及び種類ごとの減損損失額)

地 域	主な用途	種 類	減損損失額 (百万円)	うち土地 (百万円)	うち建物等 (百万円)
宮崎県内	営業用店舗	建物	0		0
宮崎県外	営業用店舗	土地	47	47	
合 計			47	47	0

(資産グループの概要及びグルーピングの方法)

営業用店舗等の営業用資産については、個別に継続的な収支の把握を行っていることから、原則として営業店単位で、遊休資産等については、各々が独立した資産としてグルーピングしております。また、本部、社宅等については独立したキャッシュ・フローを生みださないことから共用資産としております。

(回収可能価額)

当連結会計年度の減損損失の測定に使用した回収可能価額は、正味売却価額であり、路線価に基づく評価額又は不動産鑑定評価額等に基づき算定しております。

当連結会計年度(自 2019年4月1日 至 2020年3月31日)

(減損損失を認識した資産または資産グループ及び種類ごとの減損損失額)

地 域	主な用途	種 類	減損損失額 (百万円)	うち土地 (百万円)	うち建物等 (百万円)
宮崎県内	営業用店舗	建物等	3		3
宮崎県外	営業用店舗	土地・建物等	44	30	13
合 計			47	30	16

(資産グループの概要及びグルーピングの方法)

営業用店舗等の営業用資産については、個別に継続的な収支の把握を行っていることから、原則として営業店単位で、遊休資産等については、各々が独立した資産としてグルーピングしております。また、本部、社宅等については独立したキャッシュ・フローを生みださないことから共用資産としております。

(回収可能価額)

当連結会計年度の減損損失の測定に使用した回収可能価額は、正味売却価額であり、路線価に基づく評価額又は不動産鑑定評価額等に基づき算定しております。

(連結包括利益計算書関係)

## 1. その他の包括利益に係る組替調整額及び税効果額

(単位:百万円)

	前連結会計年度 (自 2018年4月1日 至 2019年3月31日)	当連結会計年度 (自 2019年4月1日 至 2020年3月31日)
その他有価証券評価差額金:		
当期発生額	1,078	4,073
組替調整額	927	76
税効果調整前	2,006	4,149
税効果額	507	1,198
その他有価証券評価差額金	1,499	2,951
退職給付に係る調整額:		
当期発生額	519	463
組替調整額	177	144
税効果調整前	697	608
税効果額	212	185
退職給付に係る調整額	485	422
その他の包括利益合計	1,984	3,374

(連結株主資本等変動計算書関係)

前連結会計年度(自 2018年4月1日 至 2019年3月31日)

## 1. 発行済株式の種類及び総数並びに自己株式の種類及び株式数に関する事項

(単位:千株)

	当連結会計年度 期首株式数	当連結会計年度 増加株式数	当連結会計年度 減少株式数	当連結会計年度末 株式数	摘要
発行済株式					
普通株式	5,342			5,342	
A種優先株式	2,600			2,600	
合計	7,942			7,942	
自己株式					
普通株式	51	2		54	(注)
合計	51	2		54	

(注) 普通株式の自己株式の増加は、単元未満株式の買取りによるものであります。

## 2. 配当に関する事項

## (1) 当連結会計年度中の配当金支払額

(決議)	株式の種類	配当金の総額 (百万円)	1株当たり 配当額(円)	基準日	効力発生日
2018年6月26日 定時株主総会	普通株式	132	25.00	2018年3月31日	2018年6月27日
	A種優先株式	76	29.45	2018年3月31日	2018年6月27日
2018年11月9日 取締役会	普通株式	132	25.00	2018年9月30日	2018年12月3日
	A種優先株式	77	29.65	2018年9月30日	2018年12月3日

## (2) 基準日が当連結会計年度に属する配当のうち、配当の効力発生日が当連結会計年度の末日後となるもの

(決議)	株式の種類	配当金の 総額(百万円)	配当の原資	1株当たり 配当額(円)	基準日	効力発生日
2019年6月27日 定時株主総会	普通株式	132	利益剰余金	25.00	2019年3月31日	2019年6月28日
	A種優先株式	77	利益剰余金	29.65	2019年3月31日	2019年6月28日

当連結会計年度(自 2019年4月1日 至 2020年3月31日)

## 1. 発行済株式の種類及び総数並びに自己株式の種類及び株式数に関する事項 (単位:千株)

	当連結会計年度 期首株式数	当連結会計年度 増加株式数	当連結会計年度 減少株式数	当連結会計年度末 株式数	摘要
発行済株式					
普通株式	5,342			5,342	
A種優先株式	2,600			2,600	
合計	7,942			7,942	
自己株式					
普通株式	54	0		54	(注)
合計	54	0		54	

(注) 普通株式の自己株式の増加は、単元未満株式の買取りによるものであります。

## 2. 配当に関する事項

## (1) 当連結会計年度中の配当金支払額

(決議)	株式の種類	配当金の総額 (百万円)	1株当たり 配当額(円)	基準日	効力発生日
2019年6月27日 定時株主総会	普通株式	132	25.00	2019年3月31日	2019年6月28日
	A種優先株式	77	29.65	2019年3月31日	2019年6月28日
2019年11月12日 取締役会	普通株式	132	25.00	2019年9月30日	2019年12月2日
	A種優先株式	77	29.65	2019年9月30日	2019年12月2日

## (2) 基準日が当連結会計年度に属する配当のうち、配当の効力発生日が当連結会計年度の末日後となるもの

(決議)	株式の種類	配当金の 総額(百万円)	配当の原資	1株当たり 配当額(円)	基準日	効力発生日
2020年6月25日 定時株主総会	普通株式	132	利益剰余金	25.00	2020年3月31日	2020年6月26日
	A種優先株式	77	利益剰余金	29.65	2020年3月31日	2020年6月26日

(連結キャッシュ・フロー計算書関係)

## 1. 現金及び現金同等物の期末残高と連結貸借対照表に掲記されている科目の金額との関係

	前連結会計年度 (自 2018年4月1日 至 2019年3月31日)	当連結会計年度 (自 2019年4月1日 至 2020年3月31日)
現金預け金勘定	58,230百万円	56,085百万円
預け金(日銀預け金を除く)	359百万円	307百万円
現金及び現金同等物	57,870百万円	55,778百万円

(リース取引関係)

1. ファイナンス・リース取引

(1) 所有権移転外ファイナンス・リース取引

(借手側)

リース資産の内容

(ア) 有形固定資産  
車両であります。

(イ) 無形固定資産  
ソフトウェアであります。

リース資産の減価償却の方法

連結財務諸表作成のための基本となる重要な事項「4 会計方針に関する事項」の「(4) 固定資産の減価償却の方法」に記載のとおりであります。

(貸手側)

(単位：百万円)

	前連結会計年度 (2019年3月31日)	当連結会計年度 (2020年3月31日)
リース料債権部分の金額	4,550	4,774
見積残存価額部分の金額	14	14
受取利息相当額	411	444

リース料債権部分の金額の回収予定額

(単位：百万円)

	前連結会計年度 (2019年3月31日)	当連結会計年度 (2020年3月31日)
1年以内	1,550	1,538
1年超2年以内	1,164	1,242
2年超3年以内	862	947
3年超4年以内	581	616
4年超5年以内	275	281
5年超	76	110

(2) 通常の賃貸借取引に係る方法に準じて会計処理を行っている所有権移転外ファイナンス・リース取引

リース物件の取得価額相当額、減価償却累計額相当額、減損損失累計額相当額及び期末残高相当額

前連結会計年度(2019年3月31日)

(単位：百万円)

	取得価額 相当額	減価償却累計額 相当額	減損損失累計額 相当額	期末残高 相当額
有形固定資産	288	209		79
無形固定資産				
合計	288	209		79

(注) 取得価額相当額は、未経過リース料期末残高が有形固定資産の期末残高等に占める割合が低いため、支払利子込み法によっております。

当連結会計年度(2020年3月31日)

(単位：百万円)

	取得価額 相当額	減価償却累計額 相当額	減損損失累計額 相当額	期末残高 相当額
有形固定資産	288	219		68
無形固定資産				
合計	288	219		68

(注) 取得価額相当額は、未経過リース料期末残高が有形固定資産の期末残高等に占める割合が低いため、支払利子込み法によっております。



## 未経過リース料期末残高相当額等

(単位：百万円)

	前連結会計年度 (2019年3月31日)	当連結会計年度 (2020年3月31日)
1年内	10	10
1年超	68	58
合計	79	68
リース資産減損勘定の残高		

(注) 未経過リース料期末残高相当額は、未経過リース料期末残高が有形固定資産の期末残高等に占める割合が低いと、支払利息法によっております。

## 支払リース料、リース資産減損勘定の取崩額、減価償却費相当額、支払利息相当額及び減損損失

(単位：百万円)

	前連結会計年度 (自 2018年4月1日 至 2019年3月31日)	当連結会計年度 (自 2019年4月1日 至 2020年3月31日)
支払リース料	10	10
リース資産減損勘定の取崩額		
減価償却費相当額	10	10
支払利息相当額		
減損損失		

## 減価償却費相当額の算定方法

リース期間を耐用年数とし、残存価額を零とする定額法により償却しております。

## (金融商品関係)

## 1. 金融商品の状況に関する事項

## (1) 金融商品に対する取組方針

当行グループは、貸出を中心とした金融サービス事業を行っており、また有価証券への投資を行っています。これらの事業を行うため、市場の状況や長短のバランスを調整して、顧客からの預金によって資金調達を行っています。このように、主として金利変動を伴う金融資産及び金融負債を有しているため、金利変動による不利な影響が生じないように、当行では、資産及び負債の総合的管理(ALM)を行っています。その一環として、デリバティブ取引も行っています。

また、当行の一部の連結子会社には、リース業務を行う子会社や有価証券を保有する子会社があります。

## (2) 金融商品の内容及びそのリスク

当行グループが保有する金融資産は、主として国内の取引先及び個人に対する貸出金であり、顧客の契約不履行によってもたらされる信用リスクに晒されています。当期の連結決算日現在における貸出金のうち、16.4%は不動産業・物品賃貸業に対するものであり、当該不動産業・物品賃貸業を巡る経済環境等の状況の変化により、契約条件に従った債務履行がなされない可能性があります。また、有価証券は、主に株式、債券、投資信託及び組合出資金であり、満期保有目的、純投資目的及び事業推進目的で保有しております。これらは、それぞれ発行体の信用リスク及び金利の変動リスク、市場価格の変動リスクに晒されております。

また、長期固定金利貸出金及び預金は金利の変動リスクに晒されておりますが、一部は金利スワップ取引を行うことにより当該リスクを回避しております。当行では、この金利スワップ取引をヘッジ手段として、ヘッジ対象である貸出金に金利スワップの特例処理を行っているものがあります。

## (3) 金融商品に係るリスク管理体制

## 信用リスクの管理

当行グループは、当行の与信に関する諸規定及び信用リスクに関する方針、基準に従い、貸出金について、個別案件ごとの与信審査、与信限度額、信用情報管理、内部格付、保証や担保の設定、問題債権への対応など、与信管理に関する体制を整備し運営しております。これらの与信管理は、各営業店のほか融資一部及び融資二部により行われ、また、定期的に経営会議や取締役会を開催し、審議・報告を行っております。さらに、与信管理の状況については、監査部がチェックしております。

有価証券の発行体の信用リスク及びデリバティブ取引のカウンターパーティーリスクに関しては、証券国際部及び総合企画部リスク管理グループにおいて、信用情報や時価の把握を定期的に行うことで管理しております。

## 市場リスクの管理

### イ．金利リスクの管理

当行グループは、ALMによって金利の変動リスクを管理しております。リスク管理ポリシーにおいて、リスク管理方法や手続等の詳細を明記しており、ALM委員会及びリスク管理委員会において実施状況の把握の確認、今後の対応等の協議を行っております。日常的には総合企画部リスク管理グループにおいて金融資産及び負債の金利や期間を総合的に把握し、ギャップ分析や金利感応度分析等によりモニタリングを行い、四半期ベースでリスク管理委員会に報告しております。なお、ALMにより、金利の変動リスクをヘッジするための金利スワップ等のデリバティブ取引も行っております。

### ロ．為替リスクの管理

当行グループは、為替の変動リスクに関して、マッチングを基本とし、外国為替のエクスポージャーを極力抑えることとしております。

### ハ．価格変動リスクの管理

有価証券を含む投資商品の保有については、取締役会の監督の下、資金運用規定に従い行われております。運用は証券国際部において行っており、保有限度額の設定のほか、継続的なモニタリングを通じて、価格変動リスクの軽減を図っております。

### ニ．デリバティブ取引

デリバティブ取引に関しては、取引の執行、ヘッジ有効性の評価に関する部門を分離し内部牽制を確立するとともに、円金利スワップ取引規定及びヘッジ取引管理基準に基づき実施されております。

### ホ．市場リスクに係る定量的情報

当行グループにおいて、主要なリスク変数である金利リスク、株価変動リスク及び外国為替変動リスクの影響を受ける主たる金融商品は、「貸出金」、「有価証券」、「銀行業における預金」、「借入金」、「社債」、「デリバティブ取引」のうち金利スワップ取引であります。当行グループでは、これらの金融資産及び金融負債について、統合VaRを金利リスク、株価変動リスク及び外国為替変動リスクの管理にあたっての定量的分析に利用しております。

VaRの算定にあたっては、分散共分散法(保有期間120日(但し、満期保有目的債券については240日)、信頼区間99.0%、観測期間1,250営業日)を採用しております。

2020年3月31日(当期の連結決算日)現在で当行グループの市場リスク量(損失額の推計値)は、全体で8,240百万円(前連結会計年度は7,065百万円)であります。

また、当行グループでは、モデルが算出するVaRと実際の損益を比較するバックテストを実施する体制を構築しており、使用する計測モデルは十分な精度により市場リスクを捕捉していることを確認しております。但し、VaRは過去の相場変動をベースに統計的に算出した一定の発生確率での市場リスク量を計測しており、通常では考えられないほど市場環境が激変する状況下におけるリスクは捕捉できない場合があります。

### 資金調達に係る流動性リスクの管理

当行グループは、ALMを通して、適時にグループ全体の資金管理を行うほか、資金調達手段の多様化、市場環境を考慮した長短の調達バランスの調整などによって、流動性リスクを管理しております。

### (4) 金融商品の時価等に関する事項についての補足説明

金融商品の時価には、市場価格に基づく価額のほか、市場価格がない場合には合理的に算定された価額が含まれております。当該価額の算定においては一定の前提条件等を採用しているため、異なる前提条件等によった場合、当該価額が異なることもあります。

2. 金融商品の時価等に関する事項

連結貸借対照表計上額、時価及びこれらの差額は、次のとおりであります。なお、時価を把握することが極めて困難と認められる非上場株式等は、次表には含めておりません((注2)参照)。

前連結会計年度(2019年3月31日)

(単位:百万円)

	連結貸借対照表 計上額	時価	差額
(1) 現金預け金	58,230	58,230	
(2) 有価証券			
満期保有目的の債券	1,500	1,444	55
其他有価証券	126,487	126,487	
(3) 貸出金	486,454		
貸倒引当金(*1)	3,526		
	482,928	492,936	10,008
(4) リース債権及びリース投資資産	4,140	4,464	323
資産計	673,286	683,563	10,276
(1) 預金	644,252	644,290	37
負債計	644,252	644,290	37
デリバティブ取引			
ヘッジ会計が適用されていないもの			
ヘッジ会計が適用されているもの			
デリバティブ取引計			

(\*1) 貸出金に対応する一般貸倒引当金及び個別貸倒引当金を控除しております。

当連結会計年度(2020年3月31日)

(単位:百万円)

	連結貸借対照表 計上額	時価	差額
(1) 現金預け金	56,085	56,085	
(2) 有価証券			
満期保有目的の債券	1,000	921	78
其他有価証券	125,663	125,663	
(3) 貸出金	497,882		
貸倒引当金(*1)	3,092		
	494,789	506,420	11,631
(4) リース債権及びリース投資資産	4,331	4,693	361
資産計	681,870	693,784	11,914
(1) 預金	653,559	653,616	57
負債計	653,559	653,616	57
デリバティブ取引			
ヘッジ会計が適用されていないもの			
ヘッジ会計が適用されているもの			
デリバティブ取引計			

(\*1) 貸出金に対応する一般貸倒引当金及び個別貸倒引当金を控除しております。

## (注1) 金融商品の時価の算定方法

## 資産

## (1) 現金預け金

預け金については、時価は帳簿価額と近似していることから、当該帳簿価額を時価としております。

## (2) 有価証券

株式は取引所の価格、債券は取引所の価格又は取引金融機関から提示された価格によっております。投資信託は、公表されている基準価格によっております。

## (3) 貸出金

貸出金のうち、変動金利によるものは、短期間で市場金利を反映するため、貸出先の信用状態が実行後大きく異なっていない限り、時価は帳簿価額と近似していることから、当該帳簿価額を時価としております。一方、固定金利によるものは、貸出金債権ごとに、当該債権の信用リスク区分に応じたデフォルト率、保全率等を勘案した元利金キャッシュ・フローをリスク・フリー・レートで割り引いた現在価値を時価としております。なお、残存期間が短期間(3ヶ月以内)のものは、時価は帳簿価額と近似していることから、当該帳簿価額を時価としております。

また、破綻先、実質破綻先及び破綻懸念先に対する債権等については、見積将来キャッシュ・フローの現在価値又は担保及び保証による回収見込額等に基づいて貸倒見積高を算定しているため、時価は連結決算日における連結貸借対照表価額から現在の貸倒見積高を控除した金額に近似しており、当該価額を時価としております。

貸出金のうち、当該貸出を担保資産の範囲内に限るなどの特性により、返済期限を設けていないものについては、返済見込み期間及び金利条件等から、時価は帳簿価額と近似しているものと想定されるため、当該帳簿価額を時価としております。

なお、ヘッジ会計が適用されている金利スワップの特例処理は、ヘッジ対象とする貸出金と一体として処理しているため、その時価は割引現在価値により算定し、貸出金の時価に含めております。

## (4) リース債権及びリース投資債権

リース債権及びリース投資資産は、各リース債権及びリース投資資産の元利金キャッシュ・フローを一定の期間ごとにまとめ、その期間ごとのキャッシュ・フロー額を、当該期間のリスク・フリー・レートに貸倒実績率に基づいた信用リスク要因を上乗せした利率で割り引いた現在価値を時価としております。

## 負債

## (1) 預金

要求払預金については、連結決算日に要求された場合の支払額(帳簿価額)を時価とみなしております。また、定期預金の時価は、一定の期間ごとに区分して、将来のキャッシュ・フローを割り引いて現在価値を算定してあります。なお、預入期間が短期間(3ヶ月以内)のものは、時価は帳簿価額と近似していることから、当該帳簿価額を時価としております。

## デリバティブ取引

デリバティブ取引については、「(デリバティブ取引関係)」に記載しております。

## (注2) 時価を把握することが極めて困難と認められる金融商品は次のとおりであり、金融商品の時価情報の「資産

## (2) 有価証券」には含まれておりません。

(単位:百万円)

区分	前連結会計年度 (2019年3月31日)	当連結会計年度 (2020年3月31日)
非上場株式(*1)(*2)	535	536
組合出資金(*3)	1,303	1,484
合計	1,839	2,021

(\*1) 非上場株式については、市場価格がなく、時価を把握することが極めて困難と認められることから時価開示の対象とはしていません。

(\*2) 前連結会計年度において、非上場株式について0百万円減損処理を行っております。

当連結会計年度において、非上場株式について減損処理額はありません。

(\*3) 組合出資金のうち、組合財産が非上場株式など時価を把握することが極めて困難と認められるもので構成されているものについては、時価開示の対象とはしていません。

(注3) 金銭債権及び満期のある有価証券の連結決算日後の償還予定額  
前連結会計年度(2019年3月31日)

(単位:百万円)

	1年以内	1年超 3年以内	3年超 5年以内	5年超 7年以内	7年超 10年以内	10年超
預け金	49,614					
買入金銭債権			0			
有価証券	17,478	48,854	23,326	9,989	5,095	6,591
満期保有目的の債券			500			1,000
うち国債						
地方債						
社債						
外国証券			500			1,000
その他有価証券のうち 満期があるもの	17,478	48,854	22,826	9,989	5,095	5,591
うち国債	3,538	22,620	5,714	3,400		
地方債	2,453	4,010	1,166	863	1,295	3,217
社債	9,482	17,026	6,863	3,799	1,386	1,822
外国証券	1,103	3,112	6,602	907	205	
その他	900	2,085	2,480	1,017	2,208	551
貸出金(*)	69,415	83,145	61,909	51,202	58,709	113,044
合計	136,508	132,000	85,236	61,191	63,804	119,636

(\*) 貸出金のうち、破綻先、実質破綻先及び破綻懸念先に対する債権等、償還予定額が見込めない18,976百万円、期間の定めのないもの40,050百万円は含めておりません

当連結会計年度(2020年3月31日)

(単位:百万円)

	1年以内	1年超 3年以内	3年超 5年以内	5年超 7年以内	7年超 10年以内	10年超
預け金	46,868					
買入金銭債権		0				
有価証券	23,393	36,394	20,140	7,398	18,828	7,629
満期保有目的の債券		500				500
うち国債						
地方債						
社債						
外国証券		500				500
その他有価証券のうち 満期があるもの	23,393	35,894	20,140	7,398	18,828	7,129
うち国債	9,081	16,308	5,890			
地方債	3,117	1,768	966	966	2,362	3,627
社債	9,272	13,193	4,809	4,662	10,523	3,328
外国証券	1,601	3,099	5,966	994	1,700	
その他	320	1,524	2,507	774	3,867	173
貸出金(*)	73,020	76,422	64,346	51,927	59,692	118,133
合計	143,281	112,817	84,486	59,325	78,521	125,762

(\*) 貸出金のうち、破綻先、実質破綻先及び破綻懸念先に対する債権等、償還予定額が見込めない18,796百万円、期間の定めのないもの45,543百万円は含めておりません

(注4) 有利子負債の連結決算日後の返済予定額  
前連結会計年度(2019年3月31日)

(単位:百万円)

	1年以内	1年超 3年以内	3年超 5年以内	5年超 7年以内	7年超 10年以内	10年超
預金(*1)	578,104	54,489	11,659			
合計	578,104	54,489	11,659			

(\*1) 預金のうち、要求払預金については、「1年以内」に含めて開示しております。

当連結会計年度(2020年3月31日)

(単位:百万円)

	1年以内	1年超 3年以内	3年超 5年以内	5年超 7年以内	7年超 10年以内	10年超
預金(*1)	590,400	43,317	19,841			
合計	590,400	43,317	19,841			

(\*1) 預金のうち、要求払預金については、「1年以内」に含めて開示しております。

(有価証券関係)

1. 連結貸借対照表の「有価証券」のほか、「商品有価証券」及び「買入金銭債権」が含まれております。
2. 「子会社株式及び関連会社株式」については、財務諸表における注記事項として記載しております。

#### 1. 売買目的有価証券

(単位:百万円)

	前連結会計年度 (2019年3月31日)	当連結会計年度 (2020年3月31日)
連結会計年度の損益に 含まれた評価差額		

#### 2. 満期保有目的の債券

前連結会計年度(2019年3月31日)

	種類	連結貸借対照表計上額 (百万円)	時価 (百万円)	差額 (百万円)
時価が連結貸借 対照表計上額を 超えるもの	社債			
	外国証券			
	小計			
時価が連結貸借 対照表計上額を 超えないもの	社債			
	外国証券	1,500	1,444	55
	小計	1,500	1,444	55
合計		1,500	1,444	55

当連結会計年度(2020年3月31日)

	種類	連結貸借対照表計上額 (百万円)	時価 (百万円)	差額 (百万円)
時価が連結貸借 対照表計上額を 超えるもの	社債			
	外国証券			
	小計			
時価が連結貸借 対照表計上額を 超えないもの	社債			
	外国証券	1,000	921	78
	小計	1,000	921	78
合計		1,000	921	78

## 3. その他有価証券

前連結会計年度(2019年3月31日)

	種類	連結貸借対照表計上額 (百万円)	取得原価 (百万円)	差額 (百万円)
連結貸借対照表 計上額が取得原 価を超えるもの	株式	9,371	3,769	5,601
	債券	83,813	82,799	1,013
	国債	35,274	34,602	671
	地方債	11,767	11,643	124
	社債	36,771	36,553	218
	外国証券	7,152	7,106	45
	その他	10,311	9,149	1,161
	小計	110,647	102,825	7,822
連結貸借対照表 計上額が取得原 価を超えないもの	株式	2,848	3,454	605
	債券	4,848	4,851	2
	国債			
	地方債	1,238	1,238	0
	社債	3,610	3,612	2
	外国証券	4,778	4,801	22
	その他	3,364	3,602	238
	小計	15,840	16,709	869
合計		126,487	119,535	6,952

当連結会計年度(2020年3月31日)

	種類	連結貸借対照表計上額 (百万円)	取得原価 (百万円)	差額 (百万円)
連結貸借対照表 計上額が取得原 価を超えるもの	株式	5,918	2,244	3,674
	債券	59,609	59,031	578
	国債	31,280	30,917	362
	地方債	10,795	10,694	100
	社債	17,532	17,418	114
	外国証券	5,335	5,300	35
	その他	6,510	5,752	757
	小計	77,374	72,328	5,045
連結貸借対照表 計上額が取得原 価を超えないもの	株式	3,585	4,583	998
	債券	30,269	30,523	254
	国債			
	地方債	2,012	2,021	8
	社債	28,256	28,502	245
	外国証券	8,027	8,207	180
	その他	6,406	7,217	810
	小計	48,288	50,531	2,243
合計		125,663	122,860	2,802

## 4. 当連結会計年度中に売却した満期保有目的の債券

該当事項はありません。

5. 当連結会計年度中に売却したその他有価証券

前連結会計年度(自 2018年4月1日 至 2019年3月31日)

種類	売却額 (百万円)	売却益の合計額 (百万円)	売却損の合計額 (百万円)
株式	1,905	989	37
債券	2,428	34	
国債	2,428	34	
地方債			
社債			
その他	2,114	97	101
合計	6,448	1,122	138

当連結会計年度(自 2019年4月1日 至 2020年3月31日)

種類	売却額 (百万円)	売却益の合計額 (百万円)	売却損の合計額 (百万円)
株式	852	486	51
債券	2,434	15	
国債	2,434	15	
地方債			
社債			
その他	896	136	80
合計	4,183	638	132

6. 保有目的を変更した有価証券

該当事項はありません。

7. 減損処理を行った有価証券

売買目的有価証券以外の有価証券(時価を把握することが極めて困難なものを除く)のうち、当該有価証券の時価が取得原価に比べて著しく下落しており、時価が取得原価まで回復する見込みがあると認められないものについては、当該時価をもって連結貸借対照表計上額とするとともに、評価差額を当該連結会計年度の損失として処理(以下「減損処理」という。)しております。

前連結会計年度における減損処理額は105百万円であります。

当連結会計年度における減損処理額は410百万円であります。

また、時価が「著しく下落した」と判断するための基準は、時価が取得価額に比べて50%以上下落したものを全とすることに加え、同30%以上50%未満のものは格付け機関の格付け等を基に「著しい下落」の判断を行っております。

(金銭の信託関係)

該当事項はありません。



(その他有価証券評価差額金)

連結貸借対照表に計上されているその他有価証券評価差額金の内訳は、次のとおりであります。

前連結会計年度(2019年3月31日)

	金額(百万円)
評価差額	6,952
その他有価証券	6,952
その他の金銭の信託	
( )繰延税金負債	2,024
その他有価証券評価差額金(持分相当額調整前)	4,928
( )非支配株主持分相当額	
(+)持分法適用会社が所有するその他有価証券に係る評価差額金のうち親会社持分相当額	
その他有価証券評価差額金	4,928

当連結会計年度(2020年3月31日)

	金額(百万円)
評価差額	2,802
その他有価証券	2,802
その他の金銭の信託	
( )繰延税金負債	825
その他有価証券評価差額金(持分相当額調整前)	1,976
( )非支配株主持分相当額	
(+)持分法適用会社が所有するその他有価証券に係る評価差額金のうち親会社持分相当額	
その他有価証券評価差額金	1,976

(デリバティブ取引関係)

1. ヘッジ会計が適用されていないデリバティブ取引

ヘッジ会計が適用されていないデリバティブ取引について、取引の対象物の種類ごとの連結決算日における契約額又は契約において定められた元本相当額、時価及び評価損益並びに当該時価の算定方法は、次のとおりであります。なお、契約額等については、その金額自体がデリバティブ取引に係る市場リスクを示すものではありません。

(1) 金利関連取引

該当事項はありません。

(2) 通貨関連取引

該当事項はありません。

(3) 株式関連取引

該当事項はありません。

(4) 債券関連取引

該当事項はありません。

(5) 商品関連取引

該当事項はありません。

(6) クレジット・デリバティブ取引

該当事項はありません。

2. ヘッジ会計が適用されているデリバティブ取引

ヘッジ会計が適用されているデリバティブ取引について、取引の対象物の種類ごと、ヘッジ会計の方法別の連結決算日における契約額又は契約において定められた元本相当額及び時価並びに当該時価の算定方法は、次のとおりであります。なお、契約額等については、その金額自体がデリバティブ取引に係る市場リスクを示すものではありません。

(1) 金利関連取引

前連結会計年度(2019年3月31日)

ヘッジ会計の方法	種類	主なヘッジ対象	契約額等 (百万円)	契約額等のうち 1年超のもの (百万円)	時価 (百万円)
金利スワップの特例処理	金利スワップ 受取固定・支払変動 受取変動・支払固定	借入金	55	35	0
合計					

当連結会計年度(2020年3月31日)

ヘッジ会計の方法	種類	主なヘッジ対象	契約額等 (百万円)	契約額等のうち 1年超のもの (百万円)	時価 (百万円)
金利スワップの特例処理	金利スワップ 受取固定・支払変動 受取変動・支払固定	借入金	35	15	0
合計					

(2) 通貨関連取引

該当事項はありません。

(3) 株式関連取引

該当事項はありません。

(4) 債券関連取引

該当事項はありません。

(退職給付関係)

1. 採用している退職給付制度の概要

当行は、確定給付型の制度として企業年金制度及び退職一時金制度を採用しております。

また、当行においては、企業年金制度及び退職一時金制度に対して退職給付信託を設定しております。

なお、連結子会社の一部においても、確定給付型の制度として、退職金規程に基づく退職一時金制度を採用しております。

2. 確定給付制度

(1) 退職給付債務の期首残高と期末残高の調整表

区分	(百万円)	
	前連結会計年度 (自 2018年4月1日 至 2019年3月31日)	当連結会計年度 (自 2019年4月1日 至 2020年3月31日)
退職給付債務の期首残高	2,759	2,727
勤務費用	173	168
利息費用	27	26
数理計算上の差異の発生額	17	7
退職給付の支払額	216	226
その他		
退職給付債務の期末残高	2,727	2,704

(2) 年金資産の期首残高と期末残高の調整表

区分	(百万円)	
	前連結会計年度 (自 2018年4月1日 至 2019年3月31日)	当連結会計年度 (自 2019年4月1日 至 2020年3月31日)
年金資産の期首残高	5,009	4,629
期待運用収益	100	92
数理計算上の差異の発生額	537	455
事業主からの拠出額	235	232
退職給付の支払額	177	191
その他		
年金資産の期末残高	4,629	4,308

(3) 退職給付債務及び年金資産の期末残高と連結貸借対照表に計上された退職給付に係る負債及び退職給付に係る資産の調整表

区分	(百万円)	
	前連結会計年度 (自 2018年4月1日 至 2019年3月31日)	当連結会計年度 (自 2019年4月1日 至 2020年3月31日)
積立型制度の退職給付債務	2,723	2,700
年金資産	4,629	4,308
非積立型制度の退職給付債務	1,906	1,608
連結貸借対照表に計上された負債と資産の純額	4	4
退職給付にかかる負債	1,902	1,604
退職給付にかかる資産	1,906	1,608
連結貸借対照表に計上された負債と資産の純額	4	4

(4) 退職給付費用及びその内訳項目の金額

(百万円)

区分	前連結会計年度 (自 2018年4月1日 至 2019年3月31日)	当連結会計年度 (自 2019年4月1日 至 2020年3月31日)
勤務費用	173	168
利息費用	27	26
期待運用収益	100	92
数理計算上の差異の費用処理額	177	144
その他		
確定給付制度に係る退職給付費用	76	42

(5) 退職給付に係る調整額

退職給付に係る調整額に計上した項目(税効果控除前)の内訳は次のとおりであります。

(百万円)

区分	前連結会計年度 (自 2018年4月1日 至 2019年3月31日)	当連結会計年度 (自 2019年4月1日 至 2020年3月31日)
数理計算上の差異	697	608
その他		
合計	697	608

(6) 退職給付に係る調整累計額

退職給付に係る調整累計額に計上した項目(税効果控除前)の内訳は次のとおりであります。

(百万円)

区分	前連結会計年度 (自 2018年4月1日 至 2019年3月31日)	当連結会計年度 (自 2019年4月1日 至 2020年3月31日)
未認識数理計算上の差異	737	129
その他		
合計	737	129

(7) 年金資産に関する事項

年金資産合計に対する主な分類ごとの比率は、次のとおりであります。

区分	前連結会計年度 (自 2018年4月1日 至 2019年3月31日)	当連結会計年度 (自 2019年4月1日 至 2020年3月31日)
債券	17.07%	20.44%
株式	77.83%	72.28%
その他	5.10%	7.28%
合計	100.00%	100.00%

(注) 年金資産合計には、企業年金制度及び退職一時金制度に対して設定した退職給付信託が前連結会計年度55.96%、当連結会計年度53.84%含まれております。

長期期待運用収益率の設定方法

年金資産の長期期待運用収益率を決定するため、現在及び予想される年金資産の配分と、年金資産を構成する多様な資産からの現在及び将来期待される長期の収益率を考慮しております。

(8) 数理計算上の計算基礎に関する事項

主要な数理計算上の計算基礎

区分	前連結会計年度 (自 2018年4月1日 至 2019年3月31日)	当連結会計年度 (自 2019年4月1日 至 2020年3月31日)
割引率	0.98%	0.98%
長期期待運用収益率	2.00%	2.00%
予想昇給率	1.00 ~ 6.30%	1.00 ~ 6.30%

(ストック・オプション等関係)

該当事項はありません。

(税効果会計関係)

## 1. 繰延税金資産及び繰延税金負債の発生の主な原因別の内訳

	前連結会計年度 (2019年3月31日)	当連結会計年度 (2020年3月31日)
繰延税金資産		
貸倒引当金	2,123百万円	1,935百万円
有価証券有税償却	360	271
繰越欠損金	549	512
その他	587	579
繰延税金資産小計	3,620	3,298
税務上の繰越欠損金に係る評価性引当額(注)2	322	409
将来減算一時差異等の合計に係る評価性引当額	1,238	924
評価性引当額小計(注)1	1,561	1,334
繰延税金資産合計	2,059	1,964
繰延税金負債		
その他有価証券評価差額金	2,024	825
退職給付信託設定益	490	490
資産除去債務	1	1
退職給付に係る資産	139	32
その他	49	99
繰延税金負債合計	2,706	1,449
繰延税金資産(負債)の純額	646百万円	514百万円

(注)1. 評価性引当額が226百万円減少しております。この減少の主な要因は、当行において個別貸倒引当金に係る評価性引当額が217百万円減少したことによるものです。

2. 税務上の繰越欠損金及びその繰延税金資産の繰越期限別の金額

前連結会計年度(2019年3月31日)

	1年以内 (百万円)	1年超 2年以内 (百万円)	2年超 3年以内 (百万円)	3年超 4年以内 (百万円)	4年超 5年以内 (百万円)	5年超 (百万円)	合計 (百万円)
税務上の繰越欠損金(*1)						549	549
評価性引当額						322	322
繰延税金資産						226	226

(\*1) 税務上の繰越欠損金は、法定実効税率を乗じた額であります。

当連結会計年度(2020年3月31日)

	1年以内 (百万円)	1年超 2年以内 (百万円)	2年超 3年以内 (百万円)	3年超 4年以内 (百万円)	4年超 5年以内 (百万円)	5年超 (百万円)	合計 (百万円)
税務上の繰越欠損金(*1)						512	512
評価性引当額						409	409
繰延税金資産						102	102

(\*1) 税務上の繰越欠損金は、法定実効税率を乗じた額であります。

2. 連結財務諸表提出会社の法定実効税率と税効果会計適用後の法人税等の負担率との間に重要な差異がある  
ときの、当該差異の原因となった主な項目別の内訳

	前連結会計年度 (2019年3月31日)		当連結会計年度 (2020年3月31日)	
法定実効税率 (調整)	30.4	%	30.4	%
交際費等永久に損金に算入されない項目	0.6		0.7	
受取配当金等永久に益金に算入されない項目	1.6		1.7	
住民税均等割等	1.4		1.4	
評価性引当額の減少	12.9		16.4	
その他	6.0		3.2	
税効果会計適用後の法人税等の負担率	23.9	%	17.6	%

(資産除去債務関係)

資産除去債務のうち連結貸借対照表に計上しているもの

イ 当該資産除去債務の概要

当行グループの営業店舗の不動産賃貸借契約に伴う原状回復義務及び一部の店舗に使用されている有害物質を除去する義務に関し資産除去債務を計上しております。

ロ 当該資産除去債務の金額の算定方法

使用見込期間を、当該建物の減価償却期間(主に39年)と見積り、割引率は当該減価償却期間に見合う国債の流通利回り(主に2.33%)を使用して資産除去債務の金額を算定しております。

ハ 当該資産除去債務の総額の増減

	前連結会計年度 (自 2018年4月1日 至 2019年3月31日)	当連結会計年度 (自 2019年4月1日 至 2020年3月31日)
期首残高	21百万円	21百万円
有形固定資産の取得に伴う増加額	百万円	百万円
時の経過による調整額	0百万円	0百万円
資産除去債務の履行による減少額	百万円	百万円
期末残高	21百万円	21百万円

(セグメント情報等)

【セグメント情報】

1. 報告セグメントの概要

当行グループの報告セグメントは、当行の構成単位のうち分離された財務情報が入手可能であり、取締役会が、経営資源の配分の決定及び実績を評価するために、定期的に検討を行う対象となっているものです。

当行グループは、銀行業を中心にリース・保証等事業及びその他の金融サービス等の提供を事業活動として展開しており、「銀行業」、「リース・保証等事業」を報告セグメントとしております。

2. 報告セグメントごとの経常収益、利益又は損失、資産、負債その他の項目の金額の算定方法

報告されている事業セグメントの会計処理方法は、「連結財務諸表作成のための基本となる重要な事項」における記載と同一であります。報告セグメントの利益は、経常利益ベースの数値であります。

また、セグメント内の内部経常収益は、一般的な取引と同様の取引条件に基づいております。

3. 報告セグメントごとの経常収益、利益又は損失、資産、負債その他の項目の金額に関する情報

前連結会計年度(自 2018年4月1日 至 2019年3月31日)

(単位：百万円)

	報告セグメント			その他	合計	調整額	連結財務諸表計上額
	銀行業	リース・保証等事業	計				
経常収益							
外部顧客に対する経常収益	12,416	2,246	14,663	0	14,663		14,663
セグメント間の内部経常収益	24	132	156	30	186	186	
計	12,440	2,379	14,820	30	14,850	186	14,663
セグメント利益	1,398	123	1,521	12	1,534	1	1,533
セグメント資産	694,262	5,545	699,807	85	699,893	3,401	696,491
セグメント負債	648,866	4,192	653,058	5	653,064	3,757	649,307
その他の項目							
減価償却費	369	6	376	1	377	38	415
のれんの償却額							
資金運用収益	9,357	3	9,360	0	9,361	21	9,339
資金調達費用	151	23	175		175	21	153
有形固定資産及び無形固定資産の増加額	1,014	0	1,015	0	1,015	0	1,015

- (注) 1. 一般企業の売上高に代えて、経常収益を記載しております。  
2. 「その他」の区分は報告セグメントに含まれていない事業セグメントであり、主にベンチャーキャピタル事業であります。  
3. 調整額は、セグメント間取引消去であります。  
4. セグメント利益は、連結損益計算書の経常利益と調整を行っております。

当連結会計年度(自 2019年4月1日 至 2020年3月31日)

(単位：百万円)

	報告セグメント			その他	合計	調整額	連結財務諸表計上額
	銀行業	リース・保証等事業	計				
経常収益							
外部顧客に対する経常収益	11,969	2,234	14,204	0	14,204		14,204
セグメント間の内部経常収益	28	143	171	30	202	202	
計	11,997	2,378	14,376	31	14,407	202	14,204
セグメント利益	1,319	117	1,437	11	1,448	3	1,452
セグメント資産	703,157	5,637	708,794	92	708,886	4,381	704,504
セグメント負債	660,046	4,208	664,254	3	664,258	4,281	659,976
その他の項目							
減価償却費	478	6	484	1	485	25	511
のれんの償却額							
資金運用収益	9,760	4	9,764	0	9,764	20	9,744
資金調達費用	116	21	138		138	20	117
有形固定資産及び無形固定資産の増加額	174		174	0	175		175

- (注) 1. 一般企業の売上高に代えて、経常収益を記載しております。
2. 「その他」の区分は報告セグメントに含まれていない事業セグメントであり、主にベンチャーキャピタル事業であります。
3. 調整額は、セグメント間取引消去であります。
4. セグメント利益は、連結損益計算書の経常利益と調整を行っております。



【関連情報】

前連結会計年度(自 2018年4月1日 至 2019年3月31日)

1. サービスごとの情報

(単位：百万円)

	貸出業務	有価証券投資業務	リース業務	その他	合計
外部顧客に対する 経常収益	8,183	2,252	2,246	1,980	14,663

(注) 一般企業の売上高に代えて、経常収益を記載しております。

2. 地域ごとの情報

当行グループは、本邦の外部顧客に対する経常収益のみでありますので、記載を省略しております。

3. 主要な顧客ごとの情報

特定の顧客に対する経常収益で連結損益計算書の経常収益の10%以上を占めるものがないため、記載を省略しております。

当連結会計年度(自 2019年4月1日 至 2020年3月31日)

1. サービスごとの情報

(単位：百万円)

	貸出業務	有価証券投資業務	リース業務	その他	合計
外部顧客に対する 経常収益	8,179	2,170	2,234	1,620	14,204

(注) 一般企業の売上高に代えて、経常収益を記載しております。

2. 地域ごとの情報

当行グループは、本邦の外部顧客に対する経常収益のみでありますので、記載を省略しております。

3. 主要な顧客ごとの情報

特定の顧客に対する経常収益で連結損益計算書の経常収益の10%以上を占めるものがないため、記載を省略しております。

【報告セグメントごとの固定資産の減損損失に関する情報】

前連結会計年度(自 2018年4月1日 至 2019年3月31日)

(単位：百万円)

	報告セグメント			その他	合計
	銀行業	リース・ 保証等事業	計		
減損損失	47		47		47

当連結会計年度(自 2019年4月1日 至 2020年3月31日)

(単位：百万円)

	報告セグメント			その他	合計
	銀行業	リース・ 保証等事業	計		
減損損失	47		47		47

【報告セグメントごとののれんの償却額及び未償却残高に関する情報】

該当事項はありません。

【報告セグメントごとの負ののれん発生益に関する情報】

該当事項はありません。

【関連当事者情報】

関連当事者情報について記載すべき重要なものではありません。



## (1株当たり情報)

	前連結会計年度 (自 2018年4月1日 至 2019年3月31日)	当連結会計年度 (自 2019年4月1日 至 2020年3月31日)
1株当たり純資産額	6,221円 32銭	5,705円 83銭
1株当たり当期純利益	167円 71銭	172円 49銭
潜在株式調整後1株当たり当期純利益	72円 05銭	55円 17銭

(注) 1. 1株当たりの純資産額の算定上の基礎は、次のとおりであります。

		前連結会計年度 (2019年3月31日)	当連結会計年度 (2020年3月31日)
1株当たり純資産額			
純資産の部の合計額	百万円	47,184	44,528
純資産の部の合計から控除する金額	百万円	14,283	14,355
うち優先株式	百万円	13,000	13,000
うち優先株式に係る配当額	百万円	77	77
うち非支配株主持分	百万円	1,206	1,278
普通株式に係る期末の純資産額	百万円	32,901	30,172
1株当たり純資産額の算定に用いられた期末の普通株式の数	千株	5,288	5,288

2. 1株当たり当期純利益及び潜在株式調整後1株当たり当期純利益の算定上の基礎は、次のとおりであります。

		前連結会計年度 (自 2018年4月1日 至 2019年3月31日)	当連結会計年度 (自 2019年4月1日 至 2020年3月31日)
1株当たり当期純利益			
親会社株主に帰属する当期純利益	百万円	1,041	1,066
普通株主に帰属しない金額	百万円	154	154
うち定時株主総会決議による優先配当額	百万円	77	77
うち中間優先配当額	百万円	77	77
普通株式に係る親会社株主に帰属する当期純利益	百万円	887	912
普通株式の期中平均株式数	千株	5,289	5,288
潜在株式調整後1株当たり当期純利益			
親会社株主に帰属する当期純利益調整額	百万円	154	154
うち優先株式に係る金額	百万円	154	154
普通株式増加数	千株	9,161	14,038
うち優先株式	千株	9,161	14,038
希薄化効果を有しないため、潜在株式調整後1株当たり当期純利益の算定に含めなかった潜在株式の概要			

## (重要な後発事象)

該当事項はありません。

## 【連結附属明細表】

## 【社債明細表】

該当事項はありません。

## 【借入金等明細表】

区分	当期首残高 (百万円)	当期末残高 (百万円)	平均利率 (%)	返済期限
借入金	135	115	0.74	
再割引手形				
借入金	135	115	0.74	2020年 4月～ 2025年 3月
1年以内に返済予定のリース債務	4	4		
リース債務(1年以内に返済予定のものを除く。)	13	8		2021年 4月～ 2024年 3月

(注) 1. 「平均利率」は、期末日現在の「利率」及び「当期末残高」により算出(加重平均)しております。なお、リース債務の平均利率については、リース料総額に含まれる利息相当額を控除する前の金額でリース債務を連結貸借対照表に計上しているため、記載しておりません。

2. 借入金及びリース債務の連結決算日後5年以内における返済額は次のとおりであります。

	1年以内	1年超2年以内	2年超3年以内	3年超4年以内	4年超5年以内
借入金(百万円)	60	25	10	10	10
リース債務(百万円)	4	4	2	0	

銀行業は、預金の受入れ、コール・手形市場からの資金の調達・運用等を営業活動として行っているため、借入金等明細表については連結貸借対照表中「負債の部」の「借入金」及び「その他負債」中のリース債務の内訳を記載しております。

## 【資産除去債務明細表】

資産除去債務に関する注記に記載しております。

## (2) 【その他】

当連結会計年度における四半期情報

(累計期間)	第1四半期	第2四半期	第3四半期	当連結会計年度
経常収益(百万円)	3,506	7,096	10,522	14,204
税金等調整前四半期(当期)純利益(百万円)	432	794	1,152	1,382
親会社株主に帰属する 四半期(当期)純利益(百万円)	284	608	921	1,066
1株当たり四半期(当期)純利益(円)	53.79	100.53	159.61	172.49

(注) 一般企業の売上高に代えて、経常収益を記載しております。

(会計期間)	第1四半期	第2四半期	第3四半期	第4四半期
1株当たり四半期純利益(円)	53.79	46.74	59.07	12.88

## 2 【財務諸表等】

## (1) 【財務諸表】

## 【貸借対照表】

(単位：百万円)

	前事業年度 (2019年3月31日)	当事業年度 (2020年3月31日)
<b>資産の部</b>		
現金預け金	58,223	56,080
現金	7 8,653	7 9,217
預け金	7 49,569	7 46,862
買入金銭債権	0	0
有価証券	1, 7 129,876	1, 7 128,732
国債	35,274	31,280
地方債	13,006	12,808
社債	40,381	45,789
株式	12,812	10,097
その他の証券	28,402	28,755
貸出金	2, 3, 4, 5, 8 490,034	2, 3, 4, 5, 8 501,638
割引手形	6 2,085	6 2,051
手形貸付	11,537	13,176
証書貸付	432,781	437,111
当座貸越	43,630	49,299
外国為替	271	289
外国他店預け	271	289
その他資産	4,431	4,178
未決済為替貸	95	52
前払費用	7	4
未収収益	556	514
その他の資産	7 3,771	7 3,607
有形固定資産	9 12,247	9 11,964
建物	3,347	3,194
土地	8,392	8,136
リース資産	284	228
建設仮勘定	-	198
その他の有形固定資産	223	205
無形固定資産	904	763
ソフトウェア	875	734
その他の無形固定資産	28	28
前払年金費用	1,168	1,479
繰延税金資産	-	644
支払承諾見返	645	497
貸倒引当金	3,542	3,110
<b>資産の部合計</b>	<b>694,262</b>	<b>703,157</b>

(単位：百万円)

	前事業年度 (2019年3月31日)	当事業年度 (2020年3月31日)
<b>負債の部</b>		
預金	7 644,434	7 653,854
当座預金	9,516	9,828
普通預金	347,157	365,609
貯蓄預金	3,184	3,008
通知預金	544	303
定期預金	278,410	269,702
定期積金	3,570	3,310
その他の預金	2,049	2,091
外国為替	-	0
未払外国為替	-	0
その他負債	1,858	4,284
未決済為替借	287	136
未払法人税等	142	117
未払費用	514	421
前受収益	304	358
給付補填備金	0	0
リース債務	284	228
資産除去債務	21	21
その他の負債	302	3,000
睡眠預金払戻損失引当金	611	554
偶発損失引当金	53	42
繰延税金負債	364	-
再評価に係る繰延税金負債	898	813
支払承諾	645	497
負債の部合計	648,866	660,046
<b>純資産の部</b>		
資本金	12,252	12,252
資本剰余金	10,844	10,844
資本準備金	10,844	10,844
利益剰余金	16,058	16,920
利益準備金	784	867
その他利益剰余金	15,274	16,052
繰越利益剰余金	15,274	16,052
自己株式	160	160
株主資本合計	38,995	39,856
その他有価証券評価差額金	4,928	1,976
土地再評価差額金	1,472	1,277
評価・換算差額等合計	6,400	3,254
純資産の部合計	45,396	43,110
負債及び純資産の部合計	694,262	703,157

## 【損益計算書】

(単位：百万円)

	前事業年度 (自 2018年 4月 1日 至 2019年 3月31日)	当事業年度 (自 2019年 4月 1日 至 2020年 3月31日)
経常収益	12,440	11,997
資金運用収益	9,357	9,760
貸出金利息	8,205	8,199
有価証券利息配当金	1,126	1,527
コールローン利息	0	0
預け金利息	24	33
その他の受入利息	0	0
役務取引等収益	1,700	1,507
受入為替手数料	570	566
その他の役務収益	1,130	940
その他業務収益	139	157
外国為替売買益	6	5
国債等債券売却益	132	152
その他経常収益	1,243	572
株式等売却益	989	486
償却債権取立益	2	2
その他の経常収益	251	83
経常費用	11,042	10,678
資金調達費用	151	116
預金利息	151	116
コールマネー利息	0	0
借入金利息	0	0
役務取引等費用	1,613	1,700
支払為替手数料	135	134
その他の役務費用	1,477	1,566
その他業務費用	116	99
国債等債券売却損	101	80
国債等債券償却	15	19
営業経費	1 8,049	1 8,121
その他経常費用	1,110	639
貸倒引当金繰入額	757	109
株式等売却損	37	51
株式等償却	105	410
その他の経常費用	209	68
経常利益	1,398	1,319
特別利益	-	2
固定資産処分益	-	2
特別損失	50	72
固定資産処分損	2	24
減損損失	47	47
税引前当期純利益	1,348	1,249
法人税、住民税及び事業税	168	60
法人税等調整額	94	104
法人税等合計	263	164
当期純利益	1,084	1,085

## 【株主資本等変動計算書】

前事業年度(自 2018年4月1日 至 2019年3月31日)

(単位：百万円)

	株主資本					
	資本金	資本剰余金		利益剰余金		
		資本準備金	資本剰余金合計	利益準備金	その他 利益剰余金 繰越利益 剰余金	利益剰余金 合計
当期首残高	12,252	10,844	10,844	700	14,657	15,357
当期変動額						
利益準備金の積立				83	83	-
剰余金の配当					418	418
当期純利益					1,084	1,084
自己株式の取得						
自己株式の処分						
土地再評価差額金の取崩					34	34
株主資本以外の項目の 当期変動額(純額)						
当期変動額合計				83	617	701
当期末残高	12,252	10,844	10,844	784	15,274	16,058

	株主資本		評価・換算差額等			純資産合計
	自己株式	株主資本合計	その他 有価証券 評価差額金	土地再評価 差額金	評価・換算 差額等合計	
当期首残高	156	38,298	6,427	1,506	7,933	46,232
当期変動額						
利益準備金の積立						-
剰余金の配当		418				418
当期純利益		1,084				1,084
自己株式の取得	3	3				3
自己株式の処分						-
土地再評価差額金の取崩		34				34
株主資本以外の項目の 当期変動額(純額)			1,499	34	1,533	1,533
当期変動額合計	3	697	1,499	34	1,533	836
当期末残高	160	38,995	4,928	1,472	6,400	45,396



当事業年度(自 2019年4月1日 至 2020年3月31日)

(単位：百万円)

	株主資本					
	資本金	資本剰余金		利益剰余金		
		資本準備金	資本剰余金合計	利益準備金	その他 利益剰余金 繰越利益 剰余金	利益剰余金 合計
当期首残高	12,252	10,844	10,844	784	15,274	16,058
当期変動額						
利益準備金の積立				83	83	-
剰余金の配当					418	418
当期純利益					1,085	1,085
自己株式の取得						
自己株式の処分						
土地再評価差額金の取崩					194	194
株主資本以外の項目の 当期変動額(純額)						
当期変動額合計				83	777	861
当期末残高	12,252	10,844	10,844	867	16,052	16,920

	株主資本		評価・換算差額等			純資産合計
	自己株式	株主資本合計	その他 有価証券 評価差額金	土地再評価 差額金	評価・換算 差額等合計	
当期首残高	160	38,995	4,928	1,472	6,400	45,396
当期変動額						
利益準備金の積立						-
剰余金の配当		418				418
当期純利益		1,085				1,085
自己株式の取得	0	0				0
自己株式の処分						-
土地再評価差額金の取崩		194				194
株主資本以外の項目の 当期変動額(純額)			2,951	194	3,146	3,146
当期変動額合計	0	860	2,951	194	3,146	2,285
当期末残高	160	39,856	1,976	1,277	3,254	43,110

## 【注記事項】

## (重要な会計方針)

## 1. 商品有価証券の評価基準及び評価方法

商品有価証券の評価は、時価法(売却原価は主として移動平均法により算定)により行っております。

## 2. 有価証券の評価基準及び評価方法

有価証券の評価は、満期保有目的の債券については、移動平均法による償却原価法(定額法)、子会社株式等については移動平均法による原価法、その他有価証券のうち時価のある株式及び受益証券については、決算期末前1ヵ月の市場価格等の平均に基づく時価法(売却原価は主として移動平均法により算定)、債券については、決算日の市場価格等に基づく時価法(売却原価は主として移動平均法により算定)、時価を把握することが極めて困難と認められるものについては、移動平均法による原価法により行っております。

なお、その他有価証券の評価差額については、全部純資産直入法により処理しております。

## 3. 固定資産の減価償却の方法

## (1) 有形固定資産(リース資産を除く)

有形固定資産は、定率法(ただし、1998年4月1日以後に取得した建物(建物附属設備を除く。))並びに2016年4月1日以後に取得した建物附属設備及び構築物については定額法)を採用しております。

また、主な耐用年数は次のとおりであります。

建 物：15年～50年

その他：5年～6年

## (2) 無形固定資産(リース資産を除く)

無形固定資産は、定額法により償却しております。なお、自社利用のソフトウェアについては、行内における利用可能期間(5年)に基づいて償却しております。

## (3) リース資産

所有権移転外ファイナンス・リース取引に係る「有形固定資産」及び「無形固定資産」中のリース資産は、リース期間を耐用年数とした定額法により償却しております。なお、残存価額については、零としております。

## 4. 外貨建の資産及び負債の本邦通貨への換算基準

外貨建資産・負債については、決算日の為替相場による円換算額を付しております。

## 5. 引当金の計上基準

## (1) 貸倒引当金

貸倒引当金は、予め定めている償却・引当基準に則り、次のとおり計上しております。

破産、特別清算等法的に経営破綻の事実が発生している債務者(以下「破綻先」という。)に係る債権及びそれと同等の状況にある債務者(以下「実質破綻先」という。)に係る債権については、以下のなお書きに記載されている直接減額後の帳簿価額から、担保の処分可能見込額及び保証による回収可能見込額を控除し、その残額を計上しております。また、現在は経営破綻の状況にないが、今後経営破綻に陥る可能性が大きいと認められる債務者に係る債権については、債権額から、担保の処分可能見込額及び保証による回収可能見込額を控除し、その残額のうち、債務者の支払能力を総合的に判断し必要と認める額を計上しております。

上記以外の債権については、主として今後1年間の予想損失額又は今後3年間の予想損失額を見込んで計上しており、予想損失額は、1年間又は3年間の貸倒実績を基礎とした貸倒実績率の過去の一定期間における平均値に基づき損失率を求め算定しております。

すべての債権は、資産の自己査定基準に基づき、営業関連部署が資産査定を実施し、当該部署から独立した資産監査部署が査定結果を監査しております。

なお、破綻先及び実質破綻先に対する担保・保証付債権等については、債権額から担保の評価額及び保証による回収が可能と認められる額を控除した残額を取立不能見込額として債権額から直接減額しており、その金額は3,708百万円(前事業年度末は3,631百万円)であります。

## (2) 退職給付引当金

退職給付引当金は、従業員の退職給付に備えるため、当事業年度末における退職給付債務及び年金資産の見込額に基づき、必要額を計上しております。また、退職給付債務の算定にあたり、退職給付見込み額を当事業年度末までの期間に帰属させる方法については給付算定式基準によっております。なお、数理計算上の差異の損益処理方法は次のとおりであります。

数理計算上の差異：各事業年度の発生時の従業員の平均残存勤務期間内の一定の年数(主として10年)による定額法により按分した額を、それぞれ発生の翌事業年度から損益処理

## (3) 睡眠預金払戻損失引当金

睡眠預金払戻損失引当金は、負債計上を中止した預金について、預金者からの払戻請求に備えるため、将来の払戻請求に応じて発生する損失を見積り必要と認める額を計上しております。

## (4) 偶発損失引当金

偶発損失引当金は、信用保証協会との責任共有制度に伴う負担金の支払いに備えるため、将来の負担金支払見込額を計上しております。

## 6. リース取引の処理方法

所有権移転外ファイナンス・リース取引のうち、リース取引開始日が2008年4月1日以前に開始する事業年度に属するものについては、通常の賃貸借取引に準じた会計処理によっております。

## 7. その他財務諸表作成のための基本となる重要な事項

## (1) 退職給付に係る会計処理

退職給付に係る未認識数理計算上の差異の会計処理の方法は、連結財務諸表におけるこれらの会計処理の方法と異なっております。

## (2) 消費税等の会計処理

消費税及び地方消費税(以下、消費税等という。)の会計処理は、税抜方式によっております。ただし、有形固定資産に係る控除対象外消費税等は当事業年度の費用に計上しております。

## (追加情報)

## ・新型コロナウイルス感染症の影響に伴う会計上の見積りに用いた仮定

新型コロナウイルス感染症の感染拡大による経済活動停滞は、今後1年程度継続するものと想定しており、特に貸出金の信用リスクに一定の影響があると仮定を置いております。このような状況下において、期末時点で入手可能な情報を考慮して債務者区分を決定し貸倒引当金を算定しております。なお、当該見積りは期末時点の最善の見積りであるものの、見積りに用いた仮定は不確定であり、新型コロナウイルス感染症の感染状況や経済環境への影響が変化した場合には、翌事業年度以降の財務諸表に重要な影響を及ぼす可能性があります。

## (貸借対照表関係)

## 1. 関係会社の株式及び出資額総額

	前事業年度 (2019年3月31日)	当事業年度 (2020年3月31日)
株式	66百万円	66百万円
出資金	711百万円	869百万円

## 2. 貸出金のうち、破綻先債権額及び延滞債権額は次のとおりであります。

	前事業年度 (2019年3月31日)	当事業年度 (2020年3月31日)
破綻先債権額	362百万円	382百万円
延滞債権額	8,613百万円	8,413百万円

なお、破綻先債権とは、元本又は利息の支払の遅延が相当期間継続していることその他の事由により元本又は利息の取立て又は弁済の見込みがないものとして未収利息を計上しなかった貸出金(貸倒償却を行った部分を除く。以下「未収利息不計上貸出金」という。)のうち、法人税法施行令(1965年政令第97号)第96条第1項第3号イからホまでに掲げる事由又は同項第4号に規定する事由が生じている貸出金であります。

また、延滞債権とは、未収利息不計上貸出金であって、破綻先債権及び債務者の経営再建又は支援を図ることを目的として利息の支払を猶予した貸出金以外の貸出金であります。

## 3. 貸出金のうち、3ヵ月以上延滞債権額は次のとおりであります。

	前事業年度 (2019年3月31日)	当事業年度 (2020年3月31日)
3ヵ月以上延滞債権	百万円	百万円

なお、3ヵ月以上延滞債権とは、元本又は利息の支払が、約定支払日の翌日から3月以上遅延している貸出金で破綻先債権及び延滞債権に該当しないものであります。

## 4. 貸出金のうち、貸出条件緩和債権額は次のとおりであります。

	前事業年度 (2019年3月31日)	当事業年度 (2020年3月31日)
貸出条件緩和債権	5,641百万円	3,454百万円

なお、貸出条件緩和債権とは、債務者の経営再建又は支援を図ることを目的として金利の減免、利息の支払猶予、元本の返済猶予、債権放棄その他の債務者に有利となる取決めを行った貸出金で破綻先債権、延滞債権及び3ヵ月以上延滞債権に該当しないものであります。

## 5. 破綻先債権額、延滞債権額、3ヵ月以上延滞債権額及び貸出条件緩和債権額の合計額は次のとおりであります。

	前事業年度 (2019年3月31日)	当事業年度 (2020年3月31日)
合計額	14,617百万円	12,250百万円

なお、上記2から5に掲げた債権額は、貸倒引当金控除前の金額であります。

## 6. 手形割引は、「銀行業における金融商品会計基準適用に関する会計上及び監査上の取扱い」(日本公認会計士協会業種別監査委員会報告第24号 2002年2月13日)に基づき金融取引として処理しております。これにより受け入れ

た商業手形等は、売却又は(再)担保という方法で自由に処分できる権利を有しておりますが、その額面金額は次のとおりであります。

	前事業年度 (2019年3月31日)	当事業年度 (2020年3月31日)
	2,085百万円	2,051百万円

7. 担保に供している資産は次のとおりであります。

	前事業年度 (2019年3月31日)	当事業年度 (2020年3月31日)
担保に供している資産		
有価証券	1,018百万円	2,240百万円
計	1,018百万円	2,240百万円
担保資産に対応する債務		
預金	238百万円	423百万円

上記のほか、為替決済等の取引の担保として、次のものを差し入れております。

	前事業年度 (2019年3月31日)	当事業年度 (2020年3月31日)
有価証券	3,576百万円	百万円
現金	3,000百万円	3,000百万円
預け金	0百万円	0百万円

また、その他の資産には保証金が含まれておりますが、その金額は次のとおりであります。

	前事業年度 (2019年3月31日)	当事業年度 (2020年3月31日)
保証金	120百万円	119百万円

8. 当座貸越契約及び貸付金に係るコミットメントライン契約は、顧客からの融資実行の申し出を受けた場合に、契約上規定された条件について違反がない限り、一定の限度額まで資金を貸付けることを約する契約であります。これらの契約に係る融資未実行残高は次のとおりであります。

	前事業年度 (2019年3月31日)	当事業年度 (2020年3月31日)
融資未実行残高	35,754百万円	36,605百万円
うち契約残存期間が1年以内のもの	35,754百万円	36,605百万円

なお、これらの契約の多くは、融資実行されずに終了するものであるため、融資未実行残高そのものが必ずしも当行の将来のキャッシュ・フローに影響を与えるものではありません。これらの契約の多くには、金融情勢の変化、債権の保全及びその他相当の事由があるときは、当行が実行申し込みを受けた融資の拒絶又は契約極度額の減額をすることができる旨の条項が付けられております。また、契約時において必要に応じて不動産・有価証券等の担保を徴求するほか、契約後も定期的に予め定めている行内手続きに基づき顧客の業況等を把握し、必要に応じて契約の見直し、与信保全上の措置等を講じております。

9. 有形固定資産の圧縮記帳額

	前事業年度 (2019年3月31日)	当事業年度 (2020年3月31日)
圧縮記帳額	560百万円	560百万円
(当該事業年度の圧縮記帳額)	( 百万円)	( 百万円)

(損益計算書関係)

1. 営業経費には、次のものを含んでおります。

	前事業年度 (自 2018年4月1日 至 2019年3月31日)	当事業年度 (自 2019年4月1日 至 2020年3月31日)
給料・手当	3,755百万円	3,680百万円

(有価証券関係)

子会社株式及び関連会社株式

前事業年度(2019年3月31日現在)及び当事業年度(2020年3月31日現在)ともに該当事項はありません。

(注) 時価を把握することが極めて困難と認められる子会社株式及び関連会社株式の貸借対照表計上額

(百万円)

	前事業年度 (2019年3月31日)	当事業年度 (2020年3月31日)

子会社株式及び出資金	777	935
関連会社株式		
合計	777	935

これらについては、市場価格がなく、時価を把握することが極めて困難と認められることから、「子会社株式及び関連会社株式」には含めておりません。

## (税効果会計関係)

## 1. 繰延税金資産及び繰延税金負債の発生の主な原因別の内訳

	前事業年度 (2019年3月31日)	当事業年度 (2020年3月31日)
繰延税金資産		
貸倒引当金	2,115百万円	1,935百万円
退職給付引当金	99	5
有価証券有税償却	363	267
繰越欠損金	549	512
その他	566	558
繰延税金資産小計	3,695	3,278
税務上の繰越欠損金に係る評価性引当額	322	409
将来減算一時差異等の合計に係る評価性引当額	1,219	906
評価性引当額小計	1,542	1,316
繰延税金資産合計	2,152	1,962
繰延税金負債		
その他有価証券評価差額金	2,024	825
退職給付信託設定益	490	490
資産除去債務	1	1
繰延税金負債合計	2,517	1,317
繰延税金資産(負債)の純額	364百万円	644百万円

## 2. 法定実効税率と税効果会計適用後の法人税等の負担率との間に重要な差異があるときの、当該差異の原因となった主要な項目別の内訳

	前事業年度 (2019年3月31日)	当事業年度 (2020年3月31日)
法定実効税率	30.4 %	30.4 %
(調整)		
交際費等永久に損金に算入されない項目	0.6	0.7
受取配当金等永久に益金に算入されない項目	1.7	1.9
住民税均等割等	1.5	1.6
評価性引当額の減少	14.2	18.1
その他	2.9	0.4
税効果会計適用後の法人税等の負担率	19.5 %	13.1 %

## (重要な後発事象)

該当事項はありません。

## 【附属明細表】

## 【有形固定資産等明細表】

資産の種類	当期首残高 (百万円)	当期増加額 (百万円)	当期減少額 (百万円)	当期末残高 (百万円)	当期末減価 償却累計額 又は償却 累計額 (百万円)	当期償却額 (百万円)	差引当期末 残高 (百万円)
有形固定資産							
建物	9,830	42	285 ( 16 )	9,586	6,392	159	3,194
土地	8,392 〔2,358〕	23 〔 〕	279 〔249〕 ( 30 )	8,136 〔2,078〕			8,136
リース資産	451			451	223	55	228
建設仮勘定		198		198			198
その他の有形 固定資産	1,830 〔12〕	39 〔 〕	38 〔 〕 ( )	1,831 〔12〕	1,625	52	205
有形固定資産計	20,505 〔2,370〕	303 〔 〕	604 〔249〕 ( 47 )	20,205 〔2,090〕	8,241	267	11,964
無形固定資産							
ソフトウェア				1,213	478	210	734
その他の無形 固定資産				38	9	0	28
無形固定資産計				1,251	488	210	763

(注) 1. 当期減少額欄における( )内は減損損失の計上額(内書き)であります

2. [ ]内は、土地の再評価に関する法律(1998年3月31日公布法律第34号)により行った事業用土地の再評価実施前の帳簿価格との差額(内書き)であります。

3. 無形固定資産の金額が資産の総額の1%以下であるため、「当期首残高」「当期増加額」及び「当期減少額」の記載を省略しております。

## 【引当金明細表】

区分	当期首残高 (百万円)	当期増加額 (百万円)	当期減少額 (目的使用) (百万円)	当期減少額 (その他) (百万円)	当期末残高 (百万円)
貸倒引当金	3,542	3,110	0	3,542	3,110
一般貸倒引当金	1,341	1,330		1,341	1,330
個別貸倒引当金	2,200	1,779	0	2,200	1,779
うち非居住者向け債権分					
睡眠預金払戻損失引当金	611	554	82	529	554
偶発損失引当金	53	42		53	42
計	4,207	3,707	82	4,124	3,707

(注) 1. 当期減少額(その他)欄に記載の減少額はそれぞれ次の理由によるものであります。

一般貸倒引当金 ..... 洗替による取崩額

個別貸倒引当金 ..... 主として洗替による取崩額

睡眠預金払戻損失引当金 ..... 洗替による取崩額

偶発損失引当金 ..... 洗替による取崩額

## 未払法人税等

区分	当期首残高 (百万円)	当期増加額 (百万円)	当期減少額 (目的使用) (百万円)	当期減少額 (その他) (百万円)	当期末残高 (百万円)
未払法人税等	142	117	142		117
未払法人税等	53	42	53		42
未払事業税	89	74	89		74

## (2) 【主な資産及び負債の内容】

連結財務諸表を作成しているため記載を省略しております。

## (3) 【その他】

該当事項はありません。

## 第6 【提出会社の株式事務の概要】

事業年度	4月1日から3月31日
定時株主総会	6月中
基準日	3月31日
剰余金の配当の基準日	3月31日 9月30日
1単元の株式数	100株
単元未満株式の買取り	
取扱場所	(特別口座) 東京都千代田区丸の内1丁目4番1号 三井住友信託銀行本店ビル 三井住友信託銀行株式会社 本店
株主名簿管理人	(特別口座) 東京都千代田区丸の内1丁目4番1号 三井住友信託銀行本店ビル 三井住友信託銀行株式会社 本店
取次所	三井住友信託銀行株式会社 本店、全国各支店 日本証券代行株式会社 本店、全国各支店
買取手数料	株式の売買の委託に係る手数料相当額として別途定める金額
公告掲載方法	電子公告とする。ただし、事故その他やむを得ない事由によって電子公告による公告をすることができない場合の公告方法は、宮崎日日新聞に掲載する方法としております。 当行の公告掲載URLは次のとおりであります。 <a href="https://www.taiyobank.co.jp/">https://www.taiyobank.co.jp/</a>
株主に対する特典	ありません。

(注) 当行の株主は、その有する単元未満株式について、次に掲げる権利以外の権利を行使することができない旨を定款に定めております。

- (1) 会社法第189条第2項各号に掲げる権利
- (2) 会社法第166条第1項の規定による請求をする権利
- (3) 株主の有する株式数に応じて募集株式の割当て及び募集新株予約権の割当てを受ける権利
- (4) 株主の有する単元未満株式の数と併せて単元株式数となる数の株式を売り渡すことを請求する権利



## 第7 【提出会社の参考情報】

### 1 【提出会社の親会社等の情報】

当行には、金融商品取引法第24条の7第1項に規定する親会社等はありません。

### 2 【その他の参考情報】

当事業年度の開始日から有価証券報告書提出日までの間に、次の書類を提出しております。

(1) 有価証券報告書 及びその添付書類 並びに確認書	事業年度 (第118期)	自 2018年4月1日 至 2019年3月31日	2019年6月28日 関東財務局長に提出。
(2) 内部統制報告書 及びその添付書類	事業年度 (第118期)	自 2018年4月1日 至 2019年3月31日	2019年6月28日 関東財務局長に提出。
(3) 四半期報告書及び確認書			
第119期第1四半期		自 2019年4月1日 至 2019年6月30日	2019年8月14日 関東財務局長に提出。
第119期第2四半期		自 2019年7月1日 至 2019年9月30日	2019年11月25日 関東財務局長に提出。
第119期第3四半期		自 2019年10月1日 至 2019年12月31日	2020年2月13日 関東財務局長に提出。

### (4) 臨時報告書

金融商品取引法第24条の5第4項及び企業内容等の開示に関する内閣府令第19条第2項第9号の2（定時株主総会において決議された決議事項）の規定に基づく臨時報告書であります。

2019年6月28日 関東財務局長に提出

## 第二部 【提出会社の保証会社等の情報】

該当事項はありません。

## 独立監査人の監査報告書及び内部統制監査報告書

2020年6月25日

株式会社宮崎太陽銀行

取締役会 御中

### EY新日本有限責任監査法人

東京事務所

指定有限責任社員  
業務執行社員 公認会計士 岩 部 俊 夫指定有限責任社員  
業務執行社員 公認会計士 永 里 剛

#### < 財務諸表監査 >

##### 監査意見

当監査法人は、金融商品取引法第193条の2第1項の規定に基づく監査証明を行うため、「経理の状況」に掲げられている株式会社宮崎太陽銀行の2019年4月1日から2020年3月31日までの連結会計年度の連結財務諸表、すなわち、連結貸借対照表、連結損益計算書、連結包括利益計算書、連結株主資本等変動計算書、連結キャッシュ・フロー計算書、連結財務諸表作成のための基本となる重要な事項、その他の注記及び連結附属明細表について監査を行った。

当監査法人は、上記の連結財務諸表が、我が国において一般に公正妥当と認められる企業会計の基準に準拠して、株式会社宮崎太陽銀行及び連結子会社の2020年3月31日現在の財政状態並びに同日をもって終了する連結会計年度の経営成績及びキャッシュ・フローの状況を、全ての重要な点において適正に表示しているものと認める。

##### 監査意見の根拠

当監査法人は、我が国において一般に公正妥当と認められる監査の基準に準拠して監査を行った。監査の基準における当監査法人の責任は、「連結財務諸表監査における監査人の責任」に記載されている。当監査法人は、我が国における職業倫理に関する規定に従って、会社及び連結子会社から独立しており、また、監査人としてのその他の倫理上の責任を果たしている。当監査法人は、意見表明の基礎となる十分かつ適切な監査証拠を入手したと判断している。

##### 連結財務諸表に対する経営者及び監査等委員会の責任

経営者の責任は、我が国において一般に公正妥当と認められる企業会計の基準に準拠して連結財務諸表を作成し適正に表示することにある。これには、不正又は誤謬による重要な虚偽表示のない連結財務諸表を作成し適正に表示するために経営者が必要と判断した内部統制を整備及び運用することが含まれる。

連結財務諸表を作成するに当たり、経営者は、継続企業の前提に基づき連結財務諸表を作成することが適切であるかどうかを評価し、我が国において一般に公正妥当と認められる企業会計の基準に基づいて継続企業に関する事項を開示する必要がある場合には当該事項を開示する責任がある。

監査等委員会の責任は、財務報告プロセスの整備及び運用における取締役の職務の執行を監視することにある。

##### 連結財務諸表監査における監査人の責任

監査人の責任は、監査人が実施した監査に基づいて、全体としての連結財務諸表に不正又は誤謬による重要な虚偽表示がないかどうかについて合理的な保証を得て、監査報告書において独立の立場から連結財務諸表に対する意見を表明することにある。虚偽表示は、不正又は誤謬により発生する可能性があり、個別に又は集計すると、連結財務諸表の利用者の意思決定に影響を与えると合理的に見込まれる場合に、重要性があると判断される。

監査人は、我が国において一般に公正妥当と認められる監査の基準に従って、監査の過程を通じて、職業的専門家としての判断を行い、職業的懐疑心を保持して以下を実施する。

- 不正又は誤謬による重要な虚偽表示リスクを識別し、評価する。また、重要な虚偽表示リスクに対応した監査手続を立案し、実施する。監査手続の選択及び適用は監査人の判断による。さらに、意見表明の基礎となる十分かつ適切な監査証拠を入手する。
- 連結財務諸表監査の目的は、内部統制の有効性について意見表明するためのものではないが、監査人は、リスク評価の実施に際して、状況に応じた適切な監査手続を立案するために、監査に関連する内部統制を検討する。

- ・ 経営者が採用した会計方針及びその適用方法の適切性、並びに経営者によって行われた会計上の見積りの合理性及び関連する注記事項の妥当性を評価する。
- ・ 経営者が継続企業を前提として連結財務諸表を作成することが適切であるかどうか、また、入手した監査証拠に基づき、継続企業の前提に重要な疑義を生じさせるような事象又は状況に関して重要な不確実性が認められるかどうか結論付ける。継続企業の前提に関する重要な不確実性が認められる場合は、監査報告書において連結財務諸表の注記事項に注意を喚起すること、又は重要な不確実性に関する連結財務諸表の注記事項が適切でない場合は、連結財務諸表に対して除外事項付意見を表明することが求められている。監査人の結論は、監査報告書日までに入手した監査証拠に基づいているが、将来の事象や状況により、企業は継続企業として存続できなくなる可能性がある。
- ・ 連結財務諸表の表示及び注記事項が、我が国において一般に公正妥当と認められる企業会計の基準に準拠しているかどうかとともに、関連する注記事項を含めた連結財務諸表の表示、構成及び内容、並びに連結財務諸表が基礎となる取引や会計事象を適正に表示しているかどうかを評価する。
- ・ 連結財務諸表に対する意見を表明するために、会社及び連結子会社の財務情報に関する十分かつ適切な監査証拠を入手する。監査人は、連結財務諸表の監査に関する指示、監督及び実施に関して責任がある。監査人は、単独で監査意見に対して責任を負う。

監査人は、監査等委員会に対して、計画した監査の範囲とその実施時期、監査の実施過程で識別した内部統制の重要な不備を含む監査上の重要な発見事項、及び監査の基準で求められているその他の事項について報告を行う。

監査人は、監査等委員会に対して、独立性についての我が国における職業倫理に関する規定を遵守したこと、並びに監査人の独立性に影響を与えると合理的に考えられる事項、及び阻害要因を除去又は軽減するためにセーフガードを講じている場合はその内容について報告を行う。

#### < 内部統制監査 >

##### 監査意見

当監査法人は、金融商品取引法第193条の2第2項の規定に基づく監査証明を行うため、株式会社宮崎太陽銀行の2020年3月31日現在の内部統制報告書について監査を行った。

当監査法人は、株式会社宮崎太陽銀行が2020年3月31日現在の財務報告に係る内部統制は有効であると表示した上記の内部統制報告書が、我が国において一般に公正妥当と認められる財務報告に係る内部統制の評価の基準に準拠して、財務報告に係る内部統制の評価結果について、全ての重要な点において適正に表示しているものと認める。

##### 監査意見の根拠

当監査法人は、我が国において一般に公正妥当と認められる財務報告に係る内部統制の監査の基準に準拠して内部統制監査を行った。財務報告に係る内部統制の監査の基準における当監査法人の責任は、「内部統制監査における監査人の責任」に記載されている。当監査法人は、我が国における職業倫理に関する規定に従って、会社及び連結子会社から独立しており、また、監査人としてのその他の倫理上の責任を果たしている。当監査法人は、意見表明の基礎となる十分かつ適切な監査証拠を入手したと判断している。

##### 内部統制報告書に対する経営者及び監査等委員会の責任

経営者の責任は、財務報告に係る内部統制を整備及び運用し、我が国において一般に公正妥当と認められる財務報告に係る内部統制の評価の基準に準拠して内部統制報告書を作成し適正に表示することにある。

監査等委員会の責任は、財務報告に係る内部統制の整備及び運用状況を監視、検証することにある。

なお、財務報告に係る内部統制により財務報告の虚偽の記載を完全には防止又は発見することができない可能性がある。

##### 内部統制監査における監査人の責任

監査人の責任は、監査人が実施した内部統制監査に基づいて、内部統制報告書に重要な虚偽表示がないかどうかについて合理的な保証を得て、内部統制監査報告書において独立の立場から内部統制報告書に対する意見を表明することにある。

監査人は、我が国において一般に公正妥当と認められる財務報告に係る内部統制の監査の基準に従って、監査の過程を通じて、職業的専門家としての判断を行い、職業的懐疑心を保持して以下を実施する。

- ・ 内部統制報告書における財務報告に係る内部統制の評価結果について監査証拠を入手するための監査手続を実施する。内部統制監査の監査手続は、監査人の判断により、財務報告の信頼性に及ぼす影響の重要性に基づいて選択及び適用される。

- ・ 財務報告に係る内部統制の評価範囲、評価手続及び評価結果について経営者が行った記載を含め、全体としての内部統制報告書の表示を検討する。
- ・ 内部統制報告書における財務報告に係る内部統制の評価結果に関する十分かつ適切な監査証拠を入手する。監査人は、内部統制報告書の監査に関する指示、監督及び実施に関して責任がある。監査人は、単独で監査意見に対して責任を負う。

監査人は、監査等委員会に対して、計画した内部統制監査の範囲とその実施時期、内部統制監査の実施結果、識別した内部統制の開示すべき重要な不備、その是正結果、及び内部統制の監査の基準で求められているその他の事項について報告を行う。

監査人は、監査等委員会に対して、独立性についての我が国における職業倫理に関する規定を遵守したこと、並びに監査人の独立性に影響を与えると合理的に考えられる事項、及び阻害要因を除去又は軽減するためにセーフガードを講じている場合はその内容について報告を行う。

#### 利害関係

会社及び連結子会社と当監査法人又は業務執行社員との間には、公認会計士法の規定により記載すべき利害関係はない。

以 上

---

1 上記は監査報告書の原本に記載された事項を電子化したものであり、その原本は有価証券報告書提出会社が別途保管しております。

2 XBRLデータは監査の対象には含まれておりません。

## 独立監査人の監査報告書

2020年 6月25日

株式会社宮崎太陽銀行  
取締役会 御中

### EY新日本有限責任監査法人

東京事務所

指定有限責任社員  
業務執行社員 公認会計士 岩 部 俊 夫

指定有限責任社員  
業務執行社員 公認会計士 永 里 剛

#### 監査意見

当監査法人は、金融商品取引法第193条の2第1項の規定に基づく監査証明を行うため、「経理の状況」に掲げられている株式会社宮崎太陽銀行の2019年4月1日から2020年3月31日までの第119期事業年度の財務諸表、すなわち、貸借対照表、損益計算書、株主資本等変動計算書、重要な会計方針、その他の注記及び附属明細表について監査を行った。

当監査法人は、上記の財務諸表が、我が国において一般に公正妥当と認められる企業会計の基準に準拠して、株式会社宮崎太陽銀行の2020年3月31日現在の財政状態及び同日をもって終了する事業年度の経営成績を、全ての重要な点において適正に表示しているものと認める。

#### 監査意見の根拠

当監査法人は、我が国において一般に公正妥当と認められる監査の基準に準拠して監査を行った。監査の基準における当監査法人の責任は、「財務諸表監査における監査人の責任」に記載されている。当監査法人は、我が国における職業倫理に関する規定に従って、会社から独立しており、また、監査人としてのその他の倫理上の責任を果たしている。当監査法人は、意見表明の基礎となる十分かつ適切な監査証拠を入手したと判断している。

#### 財務諸表に対する経営者及び監査等委員会の責任

経営者の責任は、我が国において一般に公正妥当と認められる企業会計の基準に準拠して財務諸表を作成し適正に表示することにある。これには、不正又は誤謬による重要な虚偽表示のない財務諸表を作成し適正に表示するために経営者が必要と判断した内部統制を整備及び運用することが含まれる。

財務諸表を作成するに当たり、経営者は、継続企業の前提に基づき財務諸表を作成することが適切であるかどうかを評価し、我が国において一般に公正妥当と認められる企業会計の基準に基づいて継続企業に関する事項を開示する必要がある場合には当該事項を開示する責任がある。

監査等委員会の責任は、財務報告プロセスの整備及び運用における取締役の職務の執行を監視することにある。

#### 財務諸表監査における監査人の責任

監査人の責任は、監査人が実施した監査に基づいて、全体としての財務諸表に不正又は誤謬による重要な虚偽表示がないかどうかについて合理的な保証を得て、監査報告書において独立の立場から財務諸表に対する意見を表明することにある。虚偽表示は、不正又は誤謬により発生する可能性があり、個別に又は集計すると、財務諸表の利用者の意思決定に影響を与えると合理的に見込まれる場合に、重要性があると判断される。

監査人は、我が国において一般に公正妥当と認められる監査の基準に従って、監査の過程を通じて、職業的専門家としての判断を行い、職業的懐疑心を保持して以下を実施する。

- ・ 不正又は誤謬による重要な虚偽表示リスクを識別し、評価する。また、重要な虚偽表示リスクに対応した監査手続を立案し、実施する。監査手続の選択及び適用は監査人の判断による。さらに、意見表明の基礎となる十分かつ適切な監査証拠を入手する。
- ・ 財務諸表監査の目的は、内部統制の有効性について意見表明するためのものではないが、監査人は、リスク評価の実施に際して、状況に応じた適切な監査手続を立案するために、監査に関連する内部統制を検討する。
- ・ 経営者が採用した会計方針及びその適用方法の適切性、並びに経営者によって行われた会計上の見積りの合理性及び関連する注記事項の妥当性を評価する。
- ・ 経営者が継続企業を前提として財務諸表を作成することが適切であるかどうか、また、入手した監査証拠に基づ

き、継続企業の前提に重要な疑義を生じさせるような事象又は状況に関して重要な不確実性が認められるかどうか結論付ける。継続企業の前提に関する重要な不確実性が認められる場合は、監査報告書において財務諸表の注記事項に注意を喚起すること、又は重要な不確実性に関する財務諸表の注記事項が適切でない場合は、財務諸表に対して除外事項付意見を表明することが求められている。監査人の結論は、監査報告書日までに入手した監査証拠に基づいているが、将来の事象や状況により、企業は継続企業として存続できなくなる可能性がある。

- ・ 財務諸表の表示及び注記事項が、我が国において一般に公正妥当と認められる企業会計の基準に準拠しているかどうかとともに、関連する注記事項を含めた財務諸表の表示、構成及び内容、並びに財務諸表が基礎となる取引や会計事象を適正に表示しているかどうかを評価する。

監査人は、監査等委員会に対して、計画した監査の範囲とその実施時期、監査の実施過程で識別した内部統制の重要な不備を含む監査上の重要な発見事項、及び監査の基準で求められているその他の事項について報告を行う。

監査人は、監査等委員会に対して、独立性についての我が国における職業倫理に関する規定を遵守したこと、並びに監査人の独立性に影響を与えると合理的に考えられる事項、及び阻害要因を除去又は軽減するためにセーフガードを講じている場合はその内容について報告を行う。

#### 利害関係

会社と当監査法人又は業務執行社員との間には、公認会計士法の規定により記載すべき利害関係はない。

以 上

- 
- 1 上記は監査報告書の原本に記載された事項を電子化したものであり、その原本は有価証券報告書提出会社が別途保管しております。
  - 2 XBRLデータは監査の対象には含まれておりません。