

【表紙】

【提出書類】 有価証券報告書
【提出先】 関東財務局長殿
【提出日】 2021年5月21日提出
【計算期間】 第18期(自 2020年2月22日 至 2021年2月22日)
【ファンド名】 D I A M外国債券インデックスファンド<DC年金>
【発行者名】 アセットマネジメントOne株式会社
【代表者の役職氏名】 取締役社長 菅野 暁
【本店の所在の場所】 東京都千代田区丸の内一丁目8番2号
【事務連絡者氏名】 酒井 隆
【連絡場所】 東京都千代田区丸の内一丁目8番2号
【電話番号】 03-6774-5100
【縦覧に供する場所】 該当事項はありません。

第一部【ファンド情報】

第1【ファンドの状況】

1【ファンドの性格】

(1)【ファンドの目的及び基本的性格】

当ファンドは、信託財産の中長期的な成長を図ることを目標として運用を行います。

当ファンドの信託金の限度額は、1兆円とします。ただし、委託会社は、受託会社と合意のうえ、限度額を変更することができます。

<ファンドの特色>

1 主に外国債券パッシブ・ファンド・マザーファンドに投資を行い、「FTSE世界国債インデックス(除く日本、円ベース、為替ヘッジなし)」に連動する投資成果をめざして運用を行います。

指数の著作権等

FTSE世界国債インデックスは、FTSE Fixed Income LLCにより運営されている債券インデックスです。FTSE Fixed Income LLCは、本ファンドのスポンサーではなく、本ファンドの推奨、販売あるいは販売促進を行っておりません。このインデックスのデータは、情報提供のみを目的としており、FTSE Fixed Income LLCは、当該データの正確性及び完全性を保証せず、またデータの誤謬、脱漏または遅延につき何ら責任を負いません。このインデックスに対する著作権等の知的財産その他一切の権利はFTSE Fixed Income LLCに帰属します。

2 流動性基準等を勘案した投資対象銘柄群を設定し、計量モデルを用い、インデックスとの乖離を抑えます。

日次・月次レベルでインデックスとの乖離を管理して、必要な場合には速やかに銘柄入替や組入比率の調整を行います。

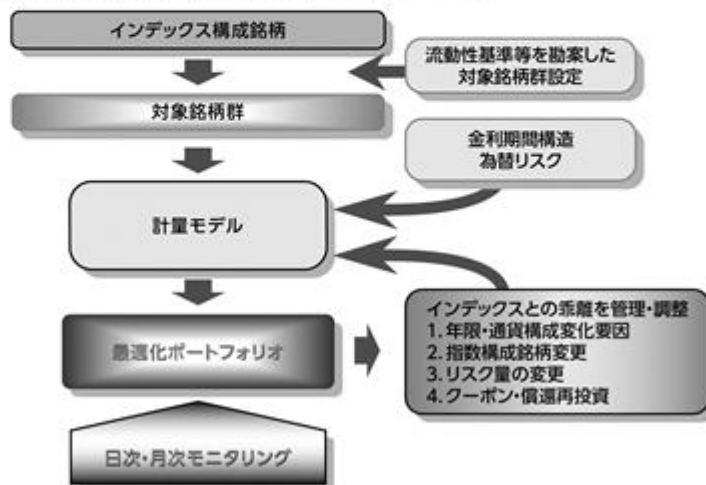

3 外国債券への実質投資割合は原則として高位を維持します。

4 実質組入外貨建資産については原則為替ヘッジは行いませんが、金利・為替状況によってはヘッジを実施する可能性があります。

■ 分配方針

年1回の決算時(毎年2月21日(休業日の場合は翌営業日))に、経費控除後の利子、配当収入および売買益(評価益を含みます。)等の全額を対象として、委託会社が基準価額水準、市況動向等を勘案して、分配金額を決定します。

- 将来の分配金の支払いおよびその金額について保証するものではありません。
- 分配金額は、分配方針に基づいて委託会社が決定します。あらかじめ一定の額の分配をお約束するものではありません。分配金が支払われない場合もあります。

商品分類表

単位型投信 追加型投信	投資対象地域	投資対象資産 (収益の源泉)	補足分類
単位型投信	国内	株式	インデックス型
	海外	債券	
追加型投信	内外	不動産投信	特殊型
		その他資産 ()	
		資産複合	

(注) 当ファンドが該当する商品分類を網掛け表示しています。

商品分類定義

追加型投信	一度設定されたファンドであってもその後追加設定が行われ従来の信託財産とともに運用されるファンドをいいます。
海外	目論見書または投資信託約款において、組入資産による主たる投資収益が実質的に海外の資産を源泉とする旨の記載があるものをいいます。
債券	目論見書または投資信託約款において、組入資産による主たる投資収益が実質的に債券を源泉とする旨の記載があるものをいいます。
インデックス型	目論見書または投資信託約款において、各種指数に連動する運用成果をめざす旨の記載があるものをいいます。

属性区分表

投資対象資産	決算頻度	投資対象地域	投資形態	為替ヘッジ	対象インデックス
株式 一般 大型株 中小型株	年1回 年2回 年4回	グローバル (日本を除く) 日本			日経225
債券 一般 公債 社債 その他債券 クレジット属性 ()	年6回 (隔月) 年12回 (毎月)	北米 欧州 アジア オセアニア	ファミリー ファンド	あり ()	TOPIX
不動産投信 その他資産 (投資信託証券 (債券))	日々 その他 ()	中南米 アフリカ 中近東 (中東)	ファンド・オ ブ・ファンズ	なし	その他 (FTSE世界国債イ ンデックス(除く 日本、円ベース、 為替ヘッジな し))
資産複合 () 資産配分固定型 資産配分変更型		エマージング			

属性区分に記載している「為替ヘッジ」は、対円での為替リスクに対するヘッジの有無を記載しております。

(注) 当ファンドが該当する属性区分を網掛け表示しています。

属性区分定義

その他資産 （投資信託証券 （債券））	目論見書または投資信託約款において、投資信託証券への投資を通じて、主として債券へ実質的に投資する旨の記載があるものをいいます。 （注）商品分類表の投資対象資産は債券に分類され、属性区分表の投資対象資産はその他資産（投資信託証券（債券））に分類されます。
年1回	目論見書または投資信託約款において、年1回決算する旨の記載があるものをいいます。
グローバル （日本を除く）	目論見書または投資信託約款において、組入資産による投資収益が日本を除く世界の資産を源泉とする旨の記載があるものをいいます。
ファミリーファンド	目論見書または投資信託約款において、親投資信託（ファンド・オブ・ファンズにのみ投資されるものを除く。）を投資対象として投資するものをいいます。
為替ヘッジなし	目論見書または投資信託約款において、対円での為替のヘッジを行わない旨の記載があるものまたは対円での為替のヘッジを行う旨の記載がないものをいいます。
その他	日経225またはTOPIXにあてはまらない全てのものをいいます。

上記の分類は、一般社団法人投資信託協会の商品分類に関する指針に基づき記載しております。

上記以外の商品分類および属性区分の定義については、一般社団法人投資信託協会ホームページ（<https://www.toushin.or.jp/>）をご覧ください。

（2）【ファンドの沿革】

2002年12月10日 信託契約締結、ファンドの設定、ファンドの運用開始

(3) 【ファンドの仕組み】

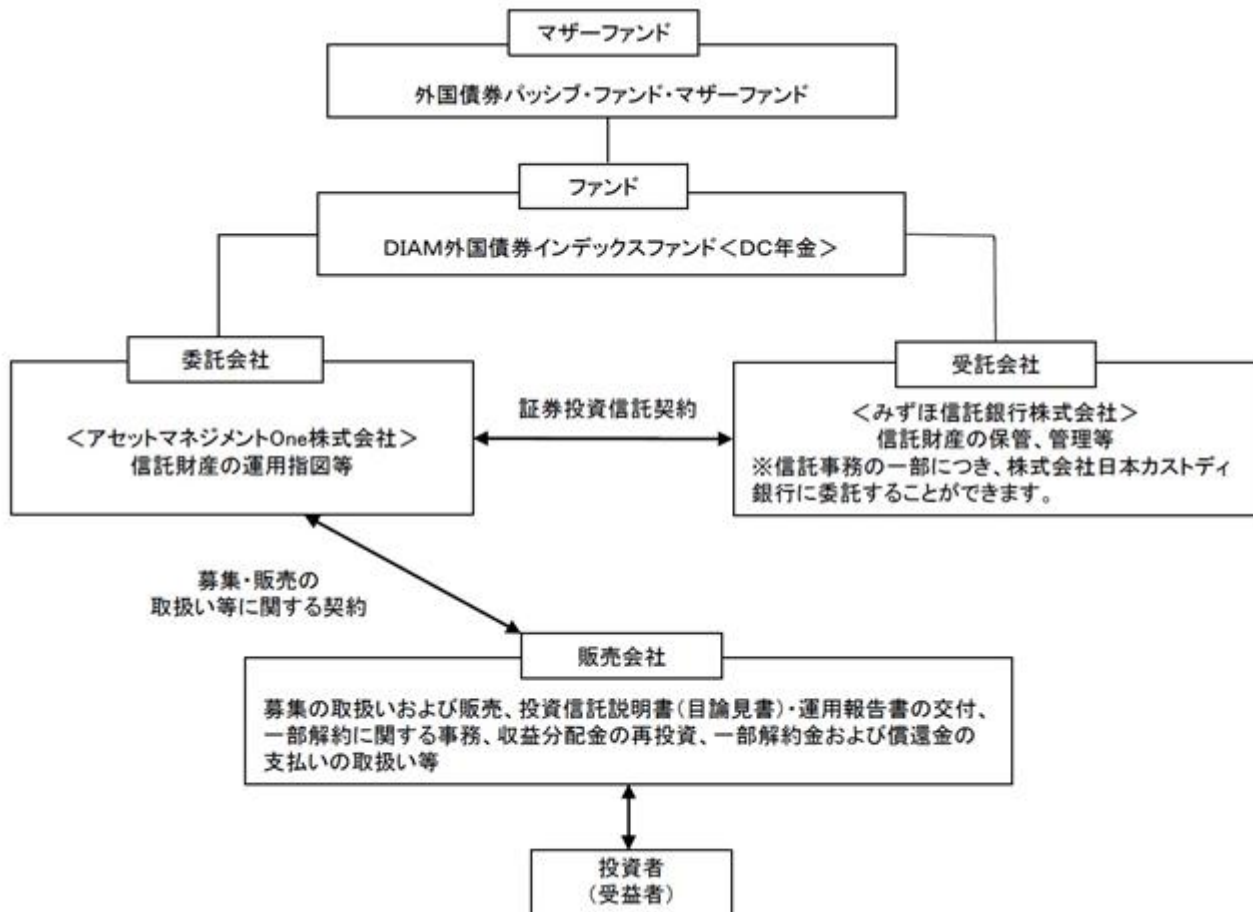

- ・「証券投資信託契約」の概要

委託会社と受託会社との間においては、当ファンドの設定時に証券投資信託契約を締結しております。

当該契約の内容は、運用の基本方針、投資対象、投資制限、受益者の権利等を規定したものです。

- ・「募集・販売の取扱い等に関する契約」の概要

委託会社と販売会社との間においては、募集・販売の取扱い等に関する契約を締結しております。

当該契約の内容は、証券投資信託の募集・販売の取扱い、一部解約に関する事務、収益分配金の再投資、一部解約金および償還金の受益者への支払い等に関する包括的な規則を定めたものです。

ファミリーファンド方式とは

当ファンドは「ファミリーファンド方式」により運用を行います。

「ファミリーファンド方式」とは、複数のファンドを合同運用する仕組みで、投資者からの資金をまとめてベビーファンド（当ファンド）とし、その資金の全部または一部をマザーファンドの受益証券に投資して、その実質的な運用をマザーファンドにて行う仕組みです。

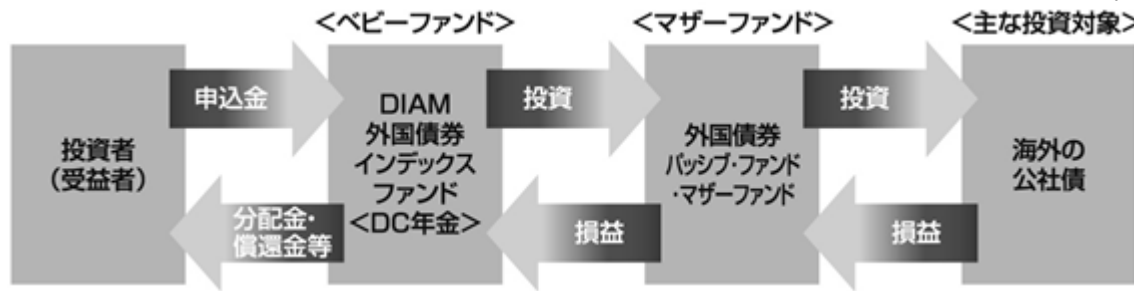

委託会社の概況

名称：アセットマネジメントOne株式会社

本店の所在の場所：東京都千代田区丸の内一丁目8番2号

資本金の額

20億円（2021年2月26日現在）

委託会社の沿革

1985年7月1日	会社設立
1998年3月31日	「証券投資信託法」に基づく証券投資信託の委託会社の免許取得
1998年12月1日	証券投資信託法の改正に伴う証券投資信託委託業のみなし認可
1999年10月1日	第一ライフ投信投資顧問株式会社を存続会社として興銀エヌダブリュ・アセットマネジメント株式会社および日本興業投信株式会社と合併し、社名を興銀第一ライフ・アセットマネジメント株式会社とする。
2008年1月1日	「興銀第一ライフ・アセットマネジメント株式会社」から「DIAMアセットマネジメント株式会社」に商号変更
2016年10月1日	DIAMアセットマネジメント株式会社、みずほ投信投資顧問株式会社、新光投信株式会社、みずほ信託銀行株式会社（資産運用部門）が統合し、商号をアセットマネジメントOne株式会社に変更

大株主の状況

（2021年2月26日現在）

株主名	住所	所有株数	所有比率
株式会社みずほフィナンシャルグループ	東京都千代田区大手町一丁目5番5号	28,000株 ¹	70.0% ²
第一生命ホールディングス株式会社	東京都千代田区有楽町一丁目13番1号	12,000株	30.0% ²

1：A種種類株式（15,510株）を含みます。

2：普通株式のみの場合の所有比率は、株式会社みずほフィナンシャルグループ51.0%、第一生命ホールディングス株式会社49.0%

2【投資方針】

(1)【投資方針】

<基本方針>

この投資信託は、信託財産の中長期的な成長を図ることを目標として運用を行います。

<投資対象>

外国債券パッシブ・ファンド・マザーファンド受益証券を主要投資対象とします。

<投資態度>

- 1) 主に外国債券パッシブ・ファンド・マザーファンド受益証券に投資し、「FTSE世界国債インデックス(除く日本、円ベース、為替ヘッジなし)」に連動する投資成果をめざして運用を行います。
- 2) 外国債券への実質投資割合は原則として高位を維持します。ただし、市況動向等により弾力的に変更を行う場合があります。
- 3) 実質組入外貨建資産については原則為替ヘッジは行いませんが、金利・為替状況によってはヘッジを実施する可能性があります。

当ファンドが対象指数の変動をその基準価額の変動に適正に反映するための手法に関する事項については、上記 1)ファンドの性格 (1)ファンドの目的及び基本的性格 <ファンドの特色>をご参照ください。

(2)【投資対象】

1.投資の対象とする資産の種類(約款第16条)

この信託において投資の対象とする資産の種類は次に掲げるものとします。

次に掲げる特定資産(「特定資産」とは、投資信託及び投資法人に関する法律第2条第1項で定めるものをいいます。以下同じ。)

イ.有価証券

ロ.デリバティブ取引に係る権利(金融商品取引法第2条第20項に規定するものをいい、約款第22条、第23条および第24条に定めるものに限りません。)

ハ.金銭債権

ニ.約束手形

次に掲げる特定資産以外の資産

イ.為替手形

2.有価証券の指図範囲(約款第17条第1項)

委託会社は、信託金を主としてアセットマネジメントOne株式会社を委託会社とし、みずほ信託銀行株式会社を受託会社として締結された外国債券パッシブ・ファンド・マザーファンドの受益証券のほか、次の有価証券(金融商品取引法第2条第2項の規定により有価証券とみなされる同項各号に掲げる権利を除きます。)に投資することを指図します。

1) 国債証券

2) 地方債証券

3) 特別の法律により法人の発行する債券

- 4) 社債券(新株引受権証券と社債券が一体となった新株引受権付社債券の新株引受権証券を除きます。)
 - 5) 転換社債の転換および新株予約権(新株予約権付社債のうち会社法第236条第1項第3号の財産が当該新株予約権付社債についての社債であって当該社債と当該新株予約権がそれぞれ単独で存在し得ないことをあらかじめ明確にしているもの(以下会社法施行前の旧商法第341条ノ3第1項第7号および第8号の定めがある新株予約権付社債を含め「転換社債型新株予約権付社債」といいます。以下同じ。)の新株予約権に限ります。)の行使、株主割当または社債権者割当により取得する株券
 - 6) コマーシャル・ペーパー
 - 7) 外国または外国の者の発行する証券または証書で、上記1)から6)の証券または証書の性質を有するもの
 - 8) 外国貸付債権信託受益証券(金融商品取引法第2条第1項第18号で定めるものをいいます。)
 - 9) 預託証書(金融商品取引法第2条第1項第20号で定めるものをいいます。)
 - 10) 外国法人が発行する譲渡性預金証書
 - 11) 指定金銭信託の受益証券(金融商品取引法第2条第1項第14号で定める受益証券発行信託の受益証券に限ります。)
 - 12) 貸付債権信託受益権であって金融商品取引法第2条第1項第14号で定める受益証券発行信託の受益証券に表示されるべきもの
 - 13) 外国の者に対する権利で上記12)の有価証券の性質を有するもの
- なお、上記5)の証券または証書および7)の証券または証書のうち5)の証券または証書の性質を有するものを以下「株式」といい、1)から4)までの証券および7)ならびに9)の証券または証書のうち1)から4)までの証券の性質を有するものを以下「公社債」といいます。

3. 金融商品の指図範囲(約款第17条第2項)

委託会社は、信託金を、上記2.に掲げる有価証券のほか、次に掲げる金融商品(金融商品取引法第2条第2項の規定により有価証券とみなされる同項各号に掲げる権利を含みます。)により運用することを指図することができます。

- 1) 預金
- 2) 指定金銭信託(金融商品取引法第2条第1項第14号に規定する受益証券発行信託を除きます。)
- 3) コール・ローン
- 4) 手形割引市場において売買される手形
- 5) 貸付債権信託受益権であって金融商品取引法第2条第2項第1号で定めるもの
- 6) 外国の者に対する権利で上記5)の権利の性質を有するもの

4. 上記2.の規定にかかわらず、この信託の設定、解約、償還、投資環境の変動等への対応等、委託会社が運用上必要と認めるときは、委託会社は、信託金を、上記3.の1)から4)までに掲げる金融商品により運用することの指図ができます。(約款第17条第3項)

(参考)当ファンドが投資対象とするマザーファンドの概要

ファンド名	外国債券パッシブ・ファンド・マザーファンド
基本方針	この投資信託は、信託財産の中長期的な成長を図ることを目標として運用を行います。
主な投資対象	海外の公社債を主要投資対象とします。
投資態度	<p>主に日本を除く世界主要国の公社債に投資し、「FTSE世界国債インデックス(除く日本、円ベース、為替ヘッジなし)」に連動する投資成果をめざして運用を行います。</p> <p>外国債券への投資は原則として高位を維持します。ただし、市況動向等により弾力的に変更を行う場合があります。</p> <p>外貨建資産については原則為替ヘッジは行いませんが、金利・為替状況によってはヘッジを実施する可能性があります。</p>
主な投資制限	<p>株式への投資は、転換社債の転換、新株予約権の行使および社債権者割当等により取得するものに限りします。</p> <p>株式への投資割合は、信託財産の純資産総額の10%以下とします。</p> <p>同一銘柄の株式への投資割合は、信託財産の純資産総額の10%以下とします。</p> <p>同一銘柄の転換社債、ならびに転換社債型新株予約権付社債への投資は、信託財産の純資産総額の10%以下とします。</p> <p>外貨建資産への投資には、制限を設けません。</p> <p>デリバティブ取引(法人税法第61条の5に定めるものをいいます。)は、価格変動、金利変動および為替変動により生じるリスクを減じる目的ならびに投資の対象とする資産を保有した場合と同様の損益を実現する目的以外には利用しません。</p> <p>外国為替予約取引は、為替相場の変動により生じるリスクを減じる目的以外には利用しません。</p> <p>一般社団法人投資信託協会規則に定める一の者に対する株式等エクスポージャー、債券等エクスポージャーおよびデリバティブ等エクスポージャーの信託財産の純資産総額に対する比率は、原則としてそれぞれ10%、合計で20%以内とすることとし、当該比率を超えることとなった場合には、委託会社は、一般社団法人投資信託協会規則にしたがい当該比率以内となるよう調整を行うこととします。</p>

資金動向、市況動向等によっては、上記の運用ができない場合があります。

(3) 【運用体制】

a. ファンドの運用体制



投資環境見通しおよび運用方針の策定

経済環境見通し、資産別市場見通し、資産配分方針および資産別運用方針は月次で開催する「投資環境会議」および「投資方針会議」にて協議、策定致します。これらの会議は運用本部長・副本部長、運用グループ長等で構成されます。

運用計画の決定

各ファンドの運用は「投資環境会議」および「投資方針会議」における協議の内容を踏まえて、ファンド毎に個別に任命された運用担当者が行います。運用担当者は月次で運用計画書を作成し、運用本部長の承認を受けます。運用担当者は承認を受けた運用計画に基づき、運用を行います。

売買執行の実施

運用担当者は、売買計画に基づいて売買の執行を指図します。トレーディング担当者は、最良執行をめざして売買の執行を行います。

モニタリング

運用担当部署から独立したコンプライアンス・リスク管理担当部署（人数60～70人程度）は、運用に関するパフォーマンス測定、リスク管理および法令・信託約款などの遵守状況等のモニタリングを実施し、必要に応じて対応を指示します。

定期的で開催されるリスク管理に関する委員会等において運用リスク管理状況、運用実績、法令・信託約款などの遵守状況等について検証・報告を行います。

内部管理等のモニタリング

内部監査担当部署（人数10～20人程度）が運用、管理等に関する業務執行の適正性・妥当性・効率性等の観点からモニタリングを実施します。

b．ファンドの関係法人に関する管理

当ファンドの関係法人である受託会社に対して、その業務に関する委託会社の管理担当部署は、内部統制に関する外部監査人による報告書等の定期的な提出を求め、必要に応じて具体的な事項に関するヒアリングを行う等の方法により、適切な業務執行体制にあることを確認します。

c．運用体制に関する社内規則

運用体制に関する社内規則として運用管理規程および職務責任権限規程等を設けており、運用担当者の任務と権限の範囲を明示するほか、各投資対象の取り扱いに関して基準を設け、ファンドの商品性に則った適切な運用の実現を図ります。

また、売買執行、投資信託財産管理および法令遵守チェック等に関する各々の規程・内規を定めています。

運用体制は2021年2月26日現在のものであり、今後変更となる場合があります。

上記体制は、マザーファンドを通じた実質的な運用体制を記載しております。

（４）【分配方針】

収益分配方針

毎決算時（原則として2月21日。休業日の場合は翌営業日。）に、原則として以下の方針に基づき分配を行います。

1) 分配対象額の範囲

経費控除後の利子、配当収入および売買益（評価益を含みます。）等の全額とします。

2) 分配対象額についての分配方針

委託会社が基準価額水準、市況動向等を勘案して、分配金額を決定します。ただし、分配対象額が少額の場合は分配を行わないことがあります。

3) 留保益の運用方針

留保益の運用については、特に制限を設けず、委託会社の判断に基づき、元本部分と同一の運用を行いません。

収益の分配方式

a．信託財産から生じる毎計算期末における利益は、次の方法により処理するものとします。

1) 配当金、利子、貸付有価証券にかかる品貸料およびこれらに類する収益から支払利息を控除した額（以下「配当等収益」といいます。）は、諸経費、信託報酬および当該信託報酬にかかる消費税および地方税（以下、「消費税等」といいます。）に相当する金額、監査報酬および当該監査報酬にかかる消費税等に相当する金額を控除した後その残額を受益者に分配することができます。なお、次期以降の分配金にあてるため、その一部を分配準備積立金として積み立てることができます。

2) 売買損益に評価損益を加減した利益金額（以下「売買益」といいます。）は、諸経費、信託報酬および当該信託報酬にかかる消費税等に相当する金額、監査報酬および当該監査報酬に

かかる消費税等に相当する金額を控除し、繰越欠損金があるときは、その全額を売買益をもって補填した後、受益者に分配することができます。なお、次期以降の分配にあてるため、分配準備積立金として積み立てることができます。

b. 毎計算期末において、信託財産につき生じた損失は、次期に繰り越します。

収益分配金の再投資

収益分配金は、原則として自動的に再投資されます。

収益分配金は、決算日において振替機関等の振替口座簿に記載または記録されている受益者(当該収益分配金にかかる決算日以前において一部解約が行われた受益権にかかる受益者を除きます。また、当該収益分配金にかかる決算日以前に設定された受益権で取得申込代金支払前のため販売会社の名義で記載または記録されている受益権については原則として取得申込者とし、)に対し支払われます。販売会社は、遅滞なく収益分配金の再投資にかかる受益権の売付けを行います。再投資により増加した受益権は、振替口座簿に記載または記録されます。

(5) 【投資制限】

1) 株式への実質投資割合(約款「運用の基本方針」2. 運用方法(3)投資制限)

株式への投資は、転換社債の転換、新株予約権の行使および社債権者割当等により取得するものに限り、

株式への実質投資割合は、信託財産の純資産総額の10%以下とします。

2) 同一銘柄の株式への実質投資割合(約款「運用の基本方針」2. 運用方法(3)投資制限)

同一銘柄の株式への実質投資割合は、信託財産の純資産総額の10%以下とします。

3) 同一銘柄の転換社債等への実質投資割合(約款「運用の基本方針」2. 運用方法(3)投資制限)

同一銘柄の転換社債、ならびに転換社債型新株予約権付社債への実質投資割合は、信託財産の純資産総額の10%以下とします。

4) 外貨建資産への実質投資割合(約款「運用の基本方針」2. 運用方法(3)投資制限)

外貨建資産への実質投資割合には、制限を設けません。

5) 一般社団法人投資信託協会規則に定める一の者に対する株式等エクスポージャー、債券等エクスポージャーおよびデリバティブ等エクスポージャーの信託財産の純資産総額に対する比率は、原則としてそれぞれ10%、合計で20%以内とすることとし、当該比率を超えることとなった場合には、委託会社は、一般社団法人投資信託協会規則にしたがい当該比率以内となるよう調整を行うこととします。(約款「運用の基本方針」2. 運用方法(3)投資制限)

6) 投資する株式等の範囲(約款第19条)

委託会社が投資することを指図する株式は、金融商品取引所に上場されている株式の発行会社の発行するもの、金融商品取引所に準ずる市場において取引されている株式の発行会社の発行するものとし、ただし、株主割当または社債権者割当により取得する株式については、この限りではありません。

7) 信用取引の指図範囲(約款第21条)

- (a) 委託会社は、信託財産の効率的な運用に資するため、信用取引により株券を売付けることの指図をすることができます。なお、当該売付けの決済については、株券の引渡しまたは買戻しにより行うことの指図をすることができるものとします。
- (b) 上記(a)の信用取引の指図は、次の1.~5.に掲げる有価証券の発行会社の発行する株券について行うことができるものとし、かつ次の1.~5.に掲げる株券数の合計数を超えないものとします。
 - 1. 信託財産に属する株券
 - 2. 株式分割により取得する株券
 - 3. 有償増資により取得する株券
 - 4. 売出しにより取得する株券
 - 5. 信託財産に属する転換社債の転換請求および新株予約権(転換社債型新株予約権付社債の新株予約権に限ります。)の行使により取得可能な株券

8) 先物取引等の運用指図・目的・範囲(約款第22条)

- (a) 委託会社は、信託財産が運用対象とする有価証券の効率的な運用ならびに価格変動リスクを回避するため、わが国の金融商品取引所における有価証券先物取引(金融商品取引法第28条第8項第3号イに掲げるものをいいます。以下同じ。)、有価証券指数等先物取引(金融商品取引法第28条第8項第3号ロに掲げるものをいいます。以下同じ。)および有価証券オプション取引(金融商品取引法第28条第8項第3号ハに掲げるものをいいます。以下同じ。)ならびに外国の取引所におけるこれらの取引と類似の取引を行うことの指図をすることができます。なお、選択権取引は、オプション取引に含めて取扱うものとします(以下同じ。)
- (b) 委託会社は、信託財産に属する資産の効率的な運用ならびに為替変動リスクを回避するため、わが国の取引所における通貨にかかる先物取引ならびに外国の取引所における通貨にかかる先物取引およびオプション取引を行うことの指図をすることができます。
- (c) 委託会社は、信託財産に属する資産の効率的な運用ならびに価格変動リスクを回避するため、わが国の取引所における金利にかかる先物取引およびオプション取引ならびに外国の取引所におけるこれらの取引と類似の取引を行うことの指図をすることができます。

9) スワップ取引の運用指図・目的・範囲(約款第23条)

- (a) 委託会社は、信託財産に属する資産の効率的な運用ならびに価格変動リスクおよび為替変動リスクを回避するため、異なった通貨、異なった受取金利、または異なった受取金利とその元本を一定の条件のもとに交換する取引(以下「スワップ取引」といいます。)を行うことの指図をすることができます。
- (b) スワップ取引の指図にあたっては、当該取引の契約期限が、原則として信託期間を超えないものとします。ただし、当該取引が当該信託期間内で全部解約が可能なものについてはこの限りではありません。
- (c) スワップ取引の指図にあたっては、当該信託財産にかかるスワップ取引の想定元本の総額とマザーファンドの信託財産にかかるスワップ取引の想定元本の総額のうち信託財産に属するとみなした額との合計額(以下「スワップ取引の想定元本の合計額」といいます。以下本項において同じ。)が、信託財産の純資産総額を超えないものとします。なお、信託財産の一部解約等の事由により、上記純資産総額が減少して、スワップ取引の想定元本の

合計額が信託財産の純資産総額を超えることとなった場合には、委託会社は速やかに、その超える額に相当するスワップ取引の一部の解約を指図するものとします。

(d) 上記(c)においてマザーファンドの信託財産にかかるスワップ取引の想定元本の総額のうち信託財産に属するとみなした額とは、マザーファンドの信託財産にかかるスワップ取引の想定元本の総額にマザーファンドの信託財産の純資産総額に占める信託財産に属するマザーファンドの受益証券の時価総額の割合を乗じて得た額をいいます。

(e) スワップ取引の評価は、当該取引契約の相手方が市場実勢金利等を基に算出した価額で評価するものとします。

(f) 委託会社は、スワップ取引を行うにあたり担保の提供あるいは受入れが必要と認めるときは、担保の提供あるいは受入れの指図を行うものとします。

10) 金利先渡取引および為替先渡取引の運用指図・目的・範囲(約款第24条)

(a) 委託会社は、信託財産の効率的な運用ならびに価格変動リスクおよび為替変動リスクを回避するため、金利先渡取引および為替先渡取引を行うことの指図をすることができます。

(b) 金利先渡取引および為替先渡取引の指図にあたっては、当該取引の決済日が、原則として信託期間を超えないものとします。ただし、当該取引が当該信託期間内で全部解約が可能なものについてはこの限りではありません。

(c) 金利先渡取引および為替先渡取引の評価は、当該取引契約の相手方が市場実勢金利等をもとに算出した価額で評価するものとします。

(d) 委託会社は、金利先渡取引および為替先渡取引を行うにあたり担保の提供あるいは受入れが必要と認めるときは、担保の提供あるいは受入れの指図を行うものとします。

11) デリバティブ取引等にかかる投資制限(約款第24条の2)

デリバティブ取引等について、一般社団法人投資信託協会規則の定めるところにしたがい、合理的な方法により算出した額が信託財産の純資産総額を超えないものとします。

12) 有価証券の貸付けの指図および範囲(約款第25条)

(a) 委託会社は、信託財産の効率的な運用に資するため、信託財産に属する株式および公社債を次の1.~2.の範囲内で貸付けの指図をすることができます。

1. 株式の貸付けは、貸付時点において、貸付株式の時価合計額が、信託財産で保有する株式の時価合計額を超えないものとします。

2. 公社債の貸付けは、貸付時点において、貸付公社債の額面金額の合計額が、信託財産で保有する公社債の額面金額の合計額を超えないものとします。

(b) 上記(a)1.~2.に定める限度額を超えることとなった場合には、委託会社は速やかに、その超える額に相当する契約の一部の解約を指図するものとします。

(c) 委託会社は、有価証券の貸付けにあたって必要と認めるときは、担保の受入れの指図を行うものとします。

13) 特別の場合の外貨建資産への投資制限(約款第26条)

外貨建有価証券への投資については、わが国の国際収支上の理由等により特に必要と認められる場合には、制約されることがあります。

14) 外貨為替予約の指図(約款第27条)

(a) 委託会社は、信託財産に属する外貨建資産について、当該外貨建資産の為替ヘッジのため、外国為替の売買の予約を指図することができます。

(b) 上記(a)の予約取引の指図は、信託財産にかかる為替の買予約の合計額と売予約の合計額との差額につき円換算した額が、原則として信託財産の純資産総額を超えないものとします。

(c) 上記(b)の限度額を超えることとなった場合には、委託会社は所定の期間内に、その超える額に相当する為替予約の一部を解消するための外国為替の売買の予約取引の指図をするものとします。

15) 資金の借入れ(約款第34条)

(a) 委託会社は、信託財産の効率的な運用ならびに運用の安定性を図るため、一部解約に伴う支払資金の手当て(一部解約に伴う支払資金の手当てのために借入れた資金の返済を含みます。)を目的として、または再投資にかかる収益分配金の支払資金の手当てを目的として、資金借入れ(コール市場を通じる場合を含みます。)の指図をすることができます。なお、当該借入金をもって有価証券等の運用は行わないものとします。

(b) 一部解約に伴う支払資金の手当てにかかる借入期間は、受益者への解約代金支払開始日から信託財産で保有する有価証券等の売却代金の受渡日までの間または受益者への解約代金支払開始日から信託財産で保有する有価証券等の解約代金入金日までの間もしくは受益者への解約代金支払開始日から信託財産で保有する有価証券等の償還金の入金日までの期間が5営業日以内である場合の当該期間とし、資金借入額は、借入れ指図を行う日の信託財産の純資産総額の10%以内における、当該有価証券等の売却代金または解約代金および有価証券等の償還金の合計額を限度とします。

(c) 収益分配金の再投資にかかる借入期間は信託財産から収益分配金が支弁される日からその翌営業日までとし、資金借入額は収益分配金の再投資額を限度とします。

(d) 借入金の利息は信託財産中より支弁します。

16) 同一法人の発行する株式への投資制限(投資信託及び投資法人に関する法律 第9条)

委託会社は、同一の法人の発行する株式について、委託会社が運用の指図を行う全ての委託者指図型投資信託につき、投資信託財産として有する当該株式にかかる議決権(株主総会において決議をすることができる事項の全部につき議決権を行使することができない株式についての議決権を除き、会社法第879条第3項の規定により議決権を有するものとみなされる株式についての議決権を含む。)の総数が、当該株式にかかる議決権の総数に100分の50を乗じて得た数を超えることとなる場合においては、投資信託財産をもって当該株式を取得することを受託会社に指図してはなりません。

3【投資リスク】

<基準価額の主な変動要因>

当ファンドは、値動きのある有価証券等(外貨建資産には為替変動リスクもあります。)に投資しますので、ファンドの基準価額は変動します。これらの運用による損益はすべて投資者のみなさまに帰属します。したがって、投資者のみなさまの投資元本は保証されているものではなく、基準価額の下落により、損失を被り、投資元本を割り込むことがあります。

また、投資信託は預貯金と異なります。

為替リスク

為替相場の円高は、基準価額の下落要因となります。

為替リスクとは、外国為替相場の変動により外貨建資産の価格が変動するリスクをいいます。一般に外国為替相場が対円で下落した（円高になった）場合には、当ファンドの基準価額が下がる要因となります。したがって、外貨建資産が現地通貨建てでは値上がりしている場合でも、当該通貨の為替相場の対円での下落（円高）度合いによっては、当該資産の円ベースの評価額が減価し、ファンドの基準価額の変動および分配金に影響を与える要因となります。また外貨建資産への投資は、その国の政治経済情勢、通貨規制、資本規制等の要因による影響を受けて損失を被る可能性もあります。当ファンドでは、為替リスクに対して為替ヘッジを行わないことを原則としているため、円と外国通貨の為替レートの変化がファンドの資産価値に大きく影響します。

金利リスク

金利の上昇（債券の価格の下落）は、基準価額の下落要因となります。

金利リスクとは、金利変動により債券価格が変動するリスクをいいます。一般に、金利が上昇した場合には、債券の価格は下落し、当ファンドの基準価額が下がる要因となります。

信用リスク

投資する有価証券の発行者の財政難・経営不安・倒産等の発生は、基準価額の下落要因となります。

当ファンドが実質的に投資する債券の発行者が経営不安・倒産に陥った場合、またこうした状況に陥ると予想される場合等には、債券の価格が下落したりその価値がなくなることがあり、基準価額が下がる要因となります。

基準価額の変動要因は、上記に限定されるものではありません。

<その他の留意点>

当ファンドのお取引に関しては、金融商品取引法第37条の6の規定（いわゆるクーリング・オフ）の適用はありません。

有価証券の貸付等においては、取引相手先の倒産等による決済不履行リスクを伴います。

収益分配金に関する留意点として、以下の事項にご留意ください。

収益分配は、計算期間中に発生した運用収益（経費控除後の配当等収益および売買益（評価益を含みます。））を超えて行われる場合があります。したがって、分配金の水準は、必ずしも計算期間におけるファンドの収益率を示すものではありません。

受益者の個別元本の状況によっては、分配金の全額または一部が、実質的には元本の一部払戻しに相当する場合があります。個別元本とは、追加型投資信託を保有する受益者毎の取得元本のことで、受益者毎に異なります。

分配金は純資産総額から支払われます。このため、分配金支払い後の純資産総額は減少することとなり、基準価額が下落する要因となります。計算期間中の運用収益以上に分配金の支払いを行う場合、当期決算日の基準価額は前期決算日と比べて下落することになります。

当ファンドはマザーファンドへの投資を通じてFTSE世界国債インデックス（除く日本、円ベース、為替ヘッジなし）に連動する投資成果をめざして運用を行いますが、当該インデックス採

用全銘柄を組入れないこと、資金流入から組入債券の売買執行までのタイミングにずれが生じること、売買時のコストや信託報酬等の費用を負担すること等により、基準価額とFTSE世界国債インデックス(除く日本、円ベース、為替ヘッジなし)が乖離する場合があります。

当ファンドは、ファミリーファンド方式で運用を行います。そのため、当ファンドが投資対象とするマザーファンドを投資対象とする他のベビーファンドに追加設定・解約等があった場合、資金変動等が起こり、その結果、当該マザーファンドにおいて売買等が生じた場合等には、当ファンドの基準価額に影響を及ぼす場合があります。

当ファンドは、原則として確定拠出年金制度によるお申込みのみの取扱いとなります。

投資対象国・地域において、政治・経済情勢の変化等によって市場に混乱が生じた場合、もしくは取引に対して規制が変更となる場合または新たな規制が設けられた場合には、基準価額は予想外に下落する要因となる場合があります。

資金動向、市況動向等によっては、上記の投資態度にしたがった運用ができない場合があります。

委託会社は、金融商品取引所等における取引の停止、外国為替取引の停止、その他やむを得ない事情があるときは、お申込みの受付または解約の受付を中止することおよびすでに受付けたお申込みの受付または解約の受付を取り消すことができるものとします。

当ファンドは受益権口数が10億口を下回ることとなった場合、対象インデックスが改廃された場合、受益者のため有利と認められる場合、その他やむを得ない事情がある場合は、当初定められていた信託期間の途中でも信託を終了(繰上償還)する場合があります。

注意事項

- イ. 当ファンドは、実質的に公社債など値動きのある有価証券(外貨建資産には為替リスクもあります。)に投資しますので、基準価額は変動します。
- ロ. 投資信託は、預金等や保険契約ではありません。また、預金保険機構および保険契約者保護機構の保護の対象ではありません。加えて、証券会社を通して購入していない場合には投資者保護基金の対象にもなりません。
- ハ. 投資信託は、購入金額について元本保証および利回り保証のいずれもありません。
- ニ. 投資信託は、投資した資産の価値が減少して購入金額を下回る場合があり、これによる損失は購入者が負担することとなります。

< リスク管理体制 >

委託会社におけるファンドの投資リスクに対する管理体制については、以下のとおりです。

- ・運用リスクの管理：運用担当部署から独立したコンプライアンス・リスク管理担当部署が、運用リスクを把握、管理し、その結果に基づき運用担当部署へ対応の指示等を行うことにより、適切な管理を行います。
- ・運用パフォーマンス評価：運用担当部署から独立したリスク管理担当部署が、ファンドの運用パフォーマンスについて定期的に分析を行い、結果の評価を行います。
- ・リスク管理に関する委員会等：上記のとおり運用リスクの管理状況、運用パフォーマンス評価等の報告を受け、リスク管理に関する委員会等は総合的な見地から運用状況全般の管理・評価を行います。

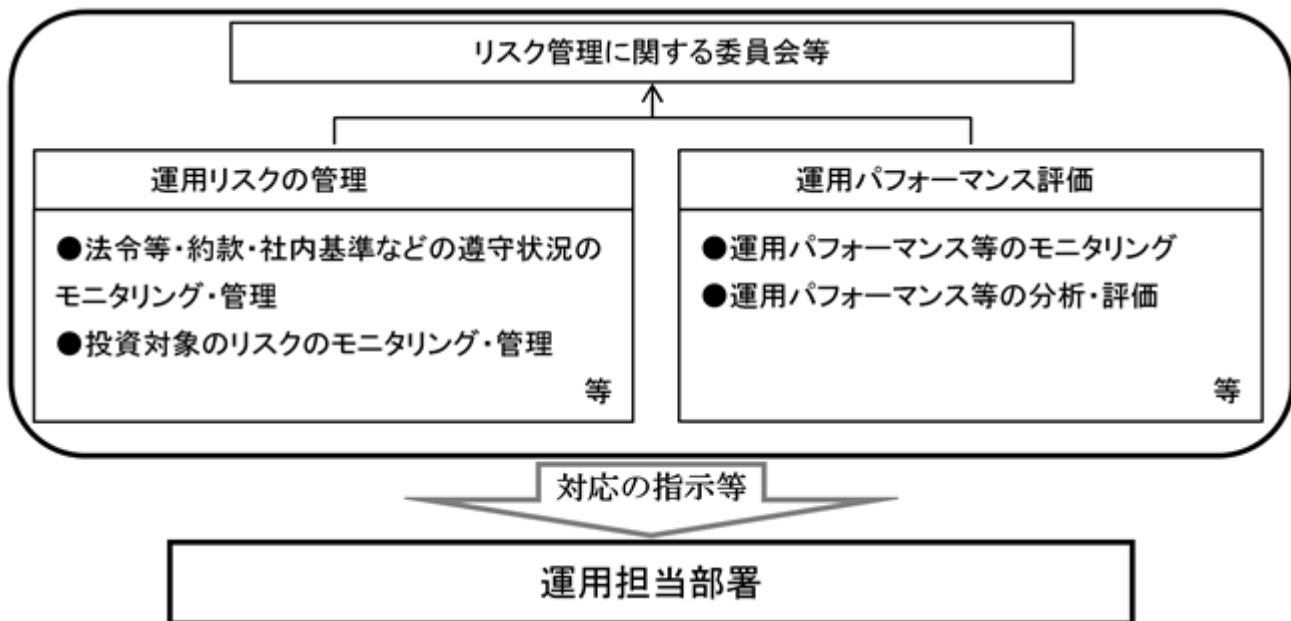

リスク管理体制は2021年2月26日現在のものであり、今後変更となる場合があります。

<参考情報>

ファンドの年間騰落率および分配金再投資基準価額の推移

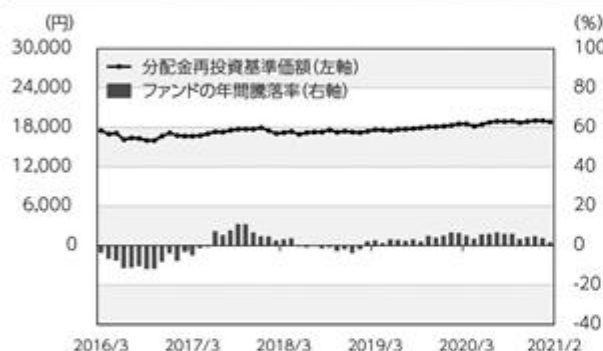

ファンドと他の代表的な資産クラスとの年間騰落率の比較

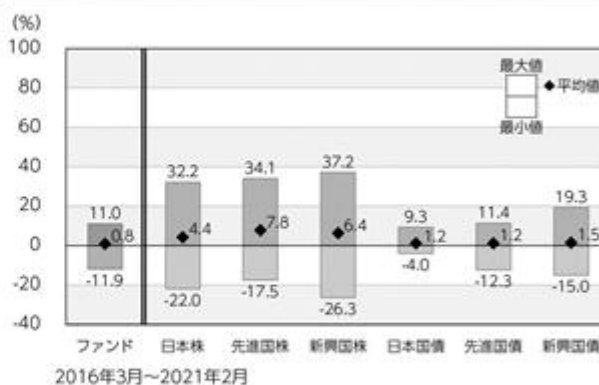

★ファンドの分配金再投資基準価額は、税引前の分配金を再投資したものとみなして計算した基準価額が記載されていますので、実際の基準価額とは異なる場合があります。

★ファンドの年間騰落率は、税引前の分配金を再投資したものとみなして計算した年間騰落率が記載されていますので、実際の基準価額に基づいて計算した年間騰落率とは異なる場合があります。

★上記期間の各月末における直近1年間の騰落率の平均値・最大値・最小値を、ファンドおよび代表的な資産クラスについて表示し、ファンドと代表的な資産クラスを定量的に比較できるように作成したものです。

★すべての資産クラスがファンドの投資対象とは限りません。

各資産クラスの指数

日本株	東証株価指数(TOPIX) (配当込み)	「東証株価指数(TOPIX)」は、東京証券取引所第一部に上場されているすべての株式の時価総額を指数化したものです。同指数は、株式会社東京証券取引所(旧東京証券取引所)の知的財産であり、指数の算出、指数値の公表、利用など同指数に関するすべての権利は、旧東京証券取引所が有しています。
先進国株	MSCIコクサイ・インデックス (配当込み、円ベース)	「MSCIコクサイ・インデックス」は、MSCI Inc.が開発した株価指数で、日本を除く世界の主要先進国の株価指数を、各国の株式時価総額をベースに合成したものです。同指数に関する著作権、知的財産権その他一切の権利はMSCI Inc.に帰属します。また、MSCI Inc.は同指数の内容を変更する権利および公表を停止する権利を有しています。
新興国株	MSCIエマージング・マーケット・インデックス (配当込み、円ベース)	「MSCIエマージング・マーケット・インデックス」は、MSCI Inc.が開発した株価指数で、新興国の株価指数を、各国の株式時価総額をベースに合成したものです。同指数に関する著作権、知的財産権その他一切の権利はMSCI Inc.に帰属します。また、MSCI Inc.は同指数の内容を変更する権利および公表を停止する権利を有しています。
日本国債	NOMURA-BPI国債	「NOMURA-BPI国債」は、野村證券株式会社が国内で発行された公募利付国債の市場全体の動向を表すために開発した投資収益指数です。同指数の知的財産権その他一切の権利は野村證券株式会社に帰属します。なお、野村證券株式会社は、同指数の正確性、完全性、信頼性、有用性を保証するものではなく、ファンドの運用成果等に関して一切責任を負いません。
先進国債	FTSE世界国債インデックス (除く日本、円ベース)	「FTSE世界国債インデックス(除く日本)」は、FTSE Fixed Income LLCにより運営され、日本を除く世界主要国の国債の総合収益率を各市場の時価総額で加重平均した債券インデックスです。同指数はFTSE Fixed Income LLCの知的財産であり、指数に関するすべての権利はFTSE Fixed Income LLCが有しています。
新興国債	JPモルガンGBI-EMグローバル・デバースファイド (円ベース)	「JPモルガンGBI-EMグローバル・デバースファイド」は、J.P.モルガン・セキュリティーズ・エルエルシーが公表している新興国の現地通貨建ての国債で構成されている時価総額加重平均指数です。同指数に関する著作権等の知的財産その他一切の権利はJ.P.モルガン・セキュリティーズ・エルエルシーに帰属します。また、同社は同指数の内容を変更する権利および公表を停止する権利を有しています。

(注) 海外の指数は為替ヘッジなしによる投資を想定して、円換算しております。

4【手数料等及び税金】

(1)【申込手数料】

ありません。

(2)【換金（解約）手数料】

ありません。

(3)【信託報酬等】

ファンドの日々の純資産総額に対して年率0.275%（税抜0.25%）

支払先	内訳（税抜）	主な役務
委託会社	年率0.11%	信託財産の運用、目論見書等各種書類の作成、基準価額の算出等の対価
販売会社	年率0.11%	購入後の情報提供、交付運用報告書等各種書類の送付、口座内でのファンドの管理等の対価
受託会社	年率0.03%	運用財産の保管・管理、委託会社からの運用指図の実行等の対価

信託報酬 = 運用期間中の基準価額 × 信託報酬率

信託報酬は、毎日計上（ファンドの基準価額に反映）され、毎年8月21日（休業日の場合は翌営業日）および毎計算期末または信託終了のときに信託報酬にかかる消費税等相当額とともに信託財産から支払われます。

税法が改正された場合等には、上記内容が変更になることがあります。

(4)【その他の手数料等】

1. 信託財産留保額

ありません。

2. その他の費用

その他費用・手数料として、お客様の保有期間中、以下の費用等を信託財産からご負担いただきます。

信託財産に関する租税、信託事務の処理に要する諸費用ならびに受託会社の立替えた立替金の利息および借入金の利息等は、受益者の負担とし、信託財産から支払われます。

監査法人等に支払うファンドの監査にかかる費用は、受益者の負担とし、毎日計上（ファンドの基準価額に反映）され、毎年8月21日（休業日の場合は翌営業日）および毎計算期末または信託終了のとき、当該監査に要する費用にかかる消費税等相当額とともに信託財産から支払われます。

有価証券の売買時の売買委託手数料および有価証券取引にかかる手数料・税金、先物・オプション取引に要する費用、当該手数料にかかる消費税等相当額ならびに外貨建資産の保管等に要する費用は、受益者の負担とし、信託財産から支払われます。

マザーファンドで負担する有価証券の売買時の売買委託手数料および有価証券取引にかかる手数料・税金、先物・オプション取引に要する費用、当該手数料にかかる消費税等相当額ならびに外貨建資産の保管等に要する費用は、間接的に当ファンドで負担することになります。

上記の「その他の費用」については、運用状況等により変動するものであり、事前に料率、上限額等を示すことができません。

税法が改正された場合等には、上記内容が変更になることがあります。

(5) 【課税上の取扱い】

当ファンドは、課税上「株式投資信託」として取扱われます。

個人の受益者に対する課税

収益分配時

収益分配金のうち課税扱いとなる普通分配金については、配当所得として、20.315%（所得税15.315%（復興特別所得税を含みます。）および地方税5%）の税率で源泉徴収による申告不要制度が適用されます。なお、確定申告により、申告分離課税または総合課税（配当控除の適用なし）のいずれかを選択することもできます。

詳しくは、販売会社にお問い合わせください。

解約時および償還時

解約時および償還時の差益（譲渡益）については、譲渡所得として、20.315%（所得税15.315%（復興特別所得税を含みます。）および地方税5%）の税率での申告分離課税が適用されます。

原則として確定申告が必要ですが、特定口座（源泉徴収口座）を利用する場合、20.315%（所得税15.315%（復興特別所得税を含みます。）および地方税5%）の税率による源泉徴収が行われます。

解約価額および償還価額から取得費用（申込手数料および当該手数料にかかる消費税等に相当する金額を含みます。）を控除した利益。

買取請求による換金の際の課税については、販売会社にお問い合わせください。

損益通算について

解約（換金）時および償還時の差損（譲渡損）については、確定申告を行うことにより上場株式等（上場株式、上場投資信託（ETF）、上場不動産投資信託（REIT）、公募株式投資信託および特定公社債等（公募公社債投資信託を含みます。）など。以下同じ。）の譲渡益ならびに上場株式等の配当所得および利子所得の金額（配当所得については申告分離課税を選択したものに限り、）との損益通算ならびに3年間の繰越控除の対象とすることができます。また、特定口座（源泉徴収口座）をご利用の場合、その口座内において損益通算を行います（確定申告不要）。詳しくは販売会社にお問い合わせください。

法人の受益者に対する課税

収益分配金のうち課税扱いとなる普通分配金ならびに解約時および償還時の個別元本超過額については、15.315%（所得税15.315%（復興特別所得税を含みます。））の税率による源泉徴収が行われます。なお、地方税の源泉徴収は行われません。

買取請求による換金の際の課税については、販売会社にお問い合わせください。

なお、益金不算入制度の適用はありません。

外国税額控除の適用となった場合には、分配時の税金が上記と異なる場合があります。

受益者が確定拠出年金法に規定する資産管理機関および国民年金基金連合会等の場合は、所得税(復興特別所得税を含みます。)および地方税がかかりません。また、確定拠出年金制度の加入者については、確定拠出年金の積立金の運用にかかる税制が適用されます。

上記は、2021年2月末現在のものです。税法が改正された場合等には、上記の内容が変更になる場合があります。

課税上の取扱いの詳細については税務専門家等にご確認されることをお勧めします。

個別元本方式について

受益者毎の信託時の受益権の価額等を当該受益者の元本とする個別元本方式は次のとおりです。

< 個別元本について >

受益者毎の信託時の受益権の価額等(申込手数料および当該申込手数料にかかる消費税等に相当する金額は含まれません。)が当該受益者の元本(個別元本)にあたります。

受益者が同一ファンドの受益権を複数回取得した場合、個別元本は、当該受益者が追加信託を行うつど当該受益者の受益権口数で加重平均することにより算出されます。

ただし、同一ファンドの受益権を複数の販売会社で取得する場合には販売会社毎に個別元本の算出が行われます。また、同一販売会社であっても複数支店等で同一ファンドの受益権を取得する場合は当該支店等毎に、個別元本の算出が行われる場合があります。

収益分配金に元本払戻金(特別分配金)が含まれる場合、収益分配金発生時にその個別元本から当該元本払戻金(特別分配金)を控除した額が、その後の当該受益者の個別元本となります。(「元本払戻金(特別分配金)」については、下記の<収益分配金の課税について>を参照。)

< 収益分配金の課税について >

収益分配金には、課税扱いとなる「普通分配金」と非課税扱いとなる「元本払戻金(特別分配金)」(受益者毎の元本の一部払戻しに相当する部分)の区分があります。

収益分配の際、当該収益分配金落ち後の基準価額が当該受益者の個別元本と同額の場合または当該受益者の個別元本を上回っている場合には、当該収益分配金の全額が普通分配金となり、当該収益分配金落ち後の基準価額が当該受益者の個別元本を下回っている場合には、その下回る部分の額が元本払戻金(特別分配金)となり、当該収益分配金から当該元本払戻金(特別分配金)を控除した額が普通分配金となります。

なお、収益分配金に元本払戻金(特別分配金)が含まれる場合、収益分配金発生時にその個別元本から当該元本払戻金(特別分配金)を控除した額が、その後の当該受益者の個別元本となります。

税法が改正された場合等には、上記内容が変更になることがあります。

5【運用状況】

(1)【投資状況】

2021年2月26日現在

資産の種類	時価合計(円)	投資比率(%)
親投資信託受益証券	11,874,271,554	99.99
内 日本	11,874,271,554	99.99
コール・ローン、その他の資産(負債控除後)	989,330	0.01
純資産総額	11,875,260,884	100.00

(注1) 投資比率は、ファンドの純資産総額に対する当該資産の時価の比率です。

(注2) 資産の種類の内書は、当該資産の発行体又は上場金融商品取引所の国/地域別に表示しています。

(参考)

外国債券パッシブ・ファンド・マザーファンド

2021年2月26日現在

資産の種類	時価合計(円)	投資比率(%)
国債証券	134,012,880,777	99.00
内 アメリカ	57,731,954,896	42.65
内 フランス	14,429,715,115	10.66
内 イタリア	12,993,608,110	9.60
内 ドイツ	10,293,037,179	7.60
内 イギリス	8,912,360,449	6.58
内 スペイン	8,304,025,698	6.13
内 オーストラリア	3,703,911,272	2.74
内 ベルギー	3,393,948,928	2.51
内 カナダ	2,652,645,678	1.96
内 オランダ	2,543,111,279	1.88
内 オーストリア	2,027,523,112	1.50
内 アイルランド	1,155,801,886	0.85
内 メキシコ	1,022,667,891	0.76
内 ポーランド	876,479,477	0.65
内 フィンランド	838,607,876	0.62
内 デンマーク	663,867,414	0.49
内 マレーシア	617,350,424	0.46
内 イスラエル	573,176,224	0.42
内 シンガポール	550,169,995	0.41
内 スウェーデン	429,094,146	0.32
内 ノルウェー	299,823,728	0.22
コール・ローン、その他の資産(負債控除後)	1,348,029,386	1.00
純資産総額	135,360,910,163	100.00

(注1) 投資比率は、ファンドの純資産総額に対する当該資産の時価の比率です。

(注2) 資産の種類の内書は、当該資産の発行体又は上場金融商品取引所の国/地域別に表示しています。

(2)【投資資産】

【投資有価証券の主要銘柄】

2021年2月26日現在

順位	銘柄名 発行体の国/地域	種類	数量	簿価単価 簿価金額 (円)	評価単価 評価金額 (円)	利率 (%) 償還日	投資 比率 (%)
----	-----------------	----	----	---------------------	---------------------	------------------	-----------------

1	外国債券パッシブ・ファン ド・マザーファンド 日本	親投資 信託受 益証券	6,004,384,888	1.9835	1.9776	-	99.99
				11,910,292,247	11,874,271,554	-	

(注) 投資比率は、ファンドの純資産総額に対する当該資産の時価の比率です。

投資有価証券の種類別投資比率

2021年2月26日現在

種類	投資比率(%)
親投資信託受益証券	99.99
合計	99.99

(注) 投資比率は、ファンドの純資産総額に対する当該資産の時価の比率です。

投資株式の業種別投資比率

該当事項はありません。

(参考)

外国債券パッシブ・ファンド・マザーファンド

2021年2月26日現在

順位	銘柄名 発行体の国/地域	種類	数量	簿価単価 簿価金額 (円)	評価単価 評価金額 (円)	利率 (%) 償還日	投資 比率 (%)
1	US T N/B 2.0 02/15/22 アメリカ	国債証 券	899,937,500	101.89 916,951,942	101.84 916,530,097	2 2022/2/15	0.68
2	US T N/B 1.75 03/31/22 アメリカ	国債証 券	742,687,500	101.84 756,380,800	101.77 755,887,603	1.75 2022/3/31	0.56
3	US T N/B 0.125 01/15/24 アメリカ	国債証 券	743,750,000	99.76 742,006,835	99.34 738,869,140	0.125 2024/1/15	0.55
4	US T N/B 2.0 11/30/22 アメリカ	国債証 券	700,187,500	103.34 723,600,019	103.22 722,779,483	2 2022/11/30	0.53
5	US T N/B 0.875 11/15/30 アメリカ	国債証 券	680,000,000	95.89 652,109,370	94.45 642,281,250	0.875 2030/11/15	0.47
6	US T N/B 0.25 11/15/23 アメリカ	国債証 券	637,500,000	100.19 638,720,213	99.86 636,628,416	0.25 2023/11/15	0.47
7	DEUTSCHLAND 2.0 08/15/23 ドイツ	国債証 券	587,632,500	106.78 627,510,709	106.62 626,570,792	2 2023/8/15	0.46
8	US T N/B 2.75 11/15/23 アメリカ	国債証 券	586,500,000	107.02 627,692,457	106.67 625,630,546	2.75 2023/11/15	0.46
9	US T N/B 1.625 11/15/22 アメリカ	国債証 券	597,125,000	102.61 612,729,553	102.52 612,216,396	1.625 2022/11/15	0.45
10	US T N/B 0.625 08/15/30 アメリカ	国債証 券	659,812,500	93.92 619,759,815	92.53 610,584,298	0.625 2030/8/15	0.45
11	US T N/B 2.125 12/31/22 アメリカ	国債証 券	586,500,000	103.73 608,402,109	103.59 607,577,343	2.125 2022/12/31	0.45
12	US T N/B 2.75 02/15/24 アメリカ	国債証 券	565,250,000	107.55 607,952,867	107.14 605,612,382	2.75 2024/2/15	0.45
13	US T N/B 2.0 02/15/25 アメリカ	国債証 券	563,125,000	106.45 599,464,159	105.66 595,020,748	2 2025/2/15	0.44
14	US T N/B 2.25 11/15/25 アメリカ	国債証 券	551,437,500	108.07 595,983,309	107.09 590,555,097	2.25 2025/11/15	0.44
15	US T N/B 1.75 05/15/22 アメリカ	国債証 券	573,750,000	102.04 585,493,945	102.00 585,247,409	1.75 2022/5/15	0.43

16	US T N/B 3.125 11/15/28 アメリカ	国債証券	514,250,000	115.19 592,391,889	113.60 584,196,031	3.125 2028/11/15	0.43
17	US T N/B 2.0 08/15/25 アメリカ	国債証券	550,375,000	106.80 587,826,295	105.92 582,967,519	2 2025/8/15	0.43
18	US T N/B 2.125 05/15/25 アメリカ	国債証券	547,187,500	107.12 586,174,609	106.28 581,557,714	2.125 2025/5/15	0.43
19	US T N/B 1.75 09/30/22 アメリカ	国債証券	557,812,500	102.64 572,542,236	102.55 572,062,862	1.75 2022/9/30	0.42
20	US T N/B 0.125 11/30/22 アメリカ	国債証券	567,375,000	100.02 567,530,136	99.94 567,042,552	0.125 2022/11/30	0.42
21	US T N/B 1.75 01/31/23 アメリカ	国債証券	529,125,000	103.17 545,949,518	103.03 545,205,436	1.75 2023/1/31	0.40
22	US T N/B 2.0 05/31/24 アメリカ	国債証券	506,812,500	105.67 535,558,270	105.19 533,142,990	2 2024/5/31	0.39
23	US T N/B 2.25 11/15/24 アメリカ	国債証券	498,312,500	107.10 533,700,470	106.44 530,430,295	2.25 2024/11/15	0.39
24	US T N/B 2.875 05/15/28 アメリカ	国債証券	470,687,500	113.13 532,502,003	111.55 525,073,966	2.875 2028/5/15	0.39
25	US T N/B 1.875 06/30/26 アメリカ	国債証券	496,187,500	106.32 527,586,864	105.23 522,159,814	1.875 2026/6/30	0.39
26	FRANCE OAT 0.25 11/25/26 フランス	国債証券	497,227,500	103.90 516,633,294	103.41 514,222,238	0.25 2026/11/25	0.38
27	US T N/B 2.75 02/15/28 アメリカ	国債証券	464,312,500	112.14 520,719,209	110.57 513,428,056	2.75 2028/2/15	0.38
28	FRANCE OAT 4.5 04/25/41 フランス	国債証券	281,547,000	179.23 504,643,153	177.25 499,061,765	4.5 2041/4/25	0.37
29	US T N/B 2.125 06/30/22 アメリカ	国債証券	481,312,500	102.74 494,548,593	102.67 494,210,168	2.125 2022/6/30	0.37
30	US T N/B 2.5 08/15/23 アメリカ	国債証券	460,062,500	105.81 486,803,632	105.55 485,617,531	2.5 2023/8/15	0.36

(注) 投資比率は、ファンドの純資産総額に対する当該資産の時価の比率です。

投資有価証券の種類別投資比率

2021年2月26日現在

種類	投資比率(%)
国債証券	99.00
合計	99.00

(注) 投資比率は、ファンドの純資産総額に対する当該資産の時価の比率です。

投資株式の業種別投資比率

該当事項はありません。

【投資不動産物件】

該当事項はありません。

(参考)

外国債券パッシブ・ファンド・マザーファンド

該当事項はありません。

【その他投資資産の主要なもの】

該当事項はありません。

(参考)

外国債券パッシブ・ファンド・マザーファンド

該当事項はありません。

(3) 【運用実績】

【純資産の推移】

直近日(2021年2月末)、同日前1年以内における各月末及び下記計算期間末における純資産の推移は次の通りです。

	純資産総額 (分配落) (百万円)	純資産総額 (分配付) (百万円)	1口当たりの 純資産額 (分配落)(円)	1口当たりの 純資産額 (分配付)(円)
第9計算期間末 (2012年2月21日)	4,717	4,717	1.1563	1.1563
第10計算期間末 (2013年2月21日)	6,178	6,178	1.4119	1.4119
第11計算期間末 (2014年2月21日)	6,908	6,908	1.5912	1.5912
第12計算期間末 (2015年2月23日)	8,566	8,566	1.8218	1.8218
第13計算期間末 (2016年2月22日)	8,211	8,211	1.7262	1.7262
第14計算期間末 (2017年2月21日)	8,308	8,308	1.6718	1.6718
第15計算期間末 (2018年2月21日)	9,006	9,006	1.7163	1.7163
第16計算期間末 (2019年2月21日)	9,870	9,870	1.7398	1.7398
第17計算期間末 (2020年2月21日)	11,424	11,424	1.8702	1.8702
第18計算期間末 (2021年2月22日)	11,895	11,895	1.8888	1.8888
2020年2月末日	11,404	-	1.8536	-
3月末日	11,405	-	1.8552	-
4月末日	11,210	-	1.8196	-
5月末日	11,361	-	1.8451	-
6月末日	11,656	-	1.8741	-
7月末日	11,900	-	1.8922	-
8月末日	11,938	-	1.8897	-
9月末日	11,988	-	1.8981	-
10月末日	11,785	-	1.8694	-
11月末日	11,899	-	1.8882	-
12月末日	12,002	-	1.9035	-
2021年1月末日	12,054	-	1.9004	-
2月末日	11,875	-	1.8830	-

【分配の推移】

	1口当たりの分配金(円)
第9計算期間	0.0000
第10計算期間	0.0000

第11計算期間	0.0000
第12計算期間	0.0000
第13計算期間	0.0000
第14計算期間	0.0000
第15計算期間	0.0000
第16計算期間	0.0000
第17計算期間	0.0000
第18計算期間	0.0000

【収益率の推移】

	収益率（％）
第9計算期間	2.6
第10計算期間	22.1
第11計算期間	12.7
第12計算期間	14.5
第13計算期間	5.2
第14計算期間	3.2
第15計算期間	2.7
第16計算期間	1.4
第17計算期間	7.5
第18計算期間	1.0

（注）収益率は期間騰落率です。

（４）【設定及び解約の実績】

	設定口数	解約口数
第9計算期間	823,555,611	395,571,666
第10計算期間	771,865,391	475,369,707
第11計算期間	823,876,486	858,571,577
第12計算期間	1,011,988,932	651,313,056
第13計算期間	979,832,929	924,689,746
第14計算期間	809,932,957	597,373,517
第15計算期間	894,213,118	616,555,244
第16計算期間	1,002,301,980	576,138,415
第17計算期間	1,158,852,464	723,763,428
第18計算期間	1,583,654,836	1,394,230,408

（注）本邦外における設定及び解約はありません。

<< 参考情報 >>

データの基準日:2021年2月26日

基準価額・純資産の推移（2011年2月28日～2021年2月26日）

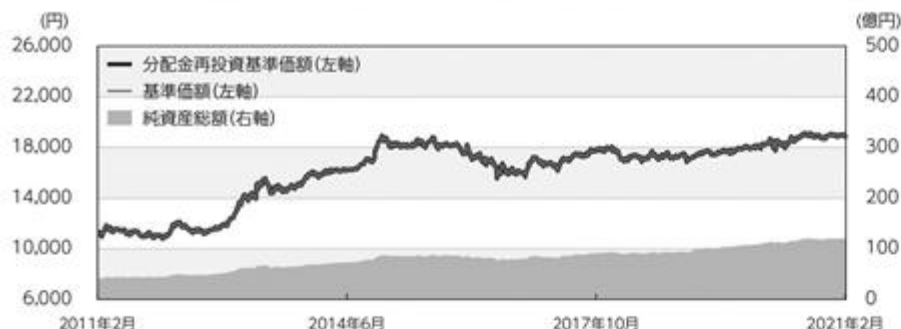

※基準価額は1万口当たり・信託報酬控除後の価額です。
 ※分配金再投資基準価額は、グラフの起点における基準価額に合わせて指数化しています。
 ※分配金再投資基準価額は、税引前の分配金を再投資したものとみなして計算したものであり、実際の基準価額とは異なります。
 (設定日:2002年12月10日)

分配の推移(税引前)

2017年 2月	0円
2018年 2月	0円
2019年 2月	0円
2020年 2月	0円
2021年 2月	0円
設定来累計	0円

※分配金は1万口当たりです。

主要な資産の状況

■組入銘柄 ※比率(%)は、純資産総額に対する当該資産の時価比率です。

順位	銘柄名	比率(%)
1	外国債券パッシブ・ファンド・マザーファンド	99.99

■外国債券パッシブ・ファンド・マザーファンド

※比率(%)は、当該マザーファンドの純資産総額に対する当該資産の時価比率です。資産の種類の内書は、国/地域を表します。

資産の状況

資産の種類	比率(%)
国債証券	99.00
内 アメリカ	42.65
内 フランス	10.66
内 イタリア	9.60
内 ドイツ	7.60
内 イギリス	6.58
内 その他	21.91
コール・ローン、その他の資産(負債控除後)	1.00
合計(純資産総額)	100.00

組入上位10銘柄

順位	銘柄名	種類	国/地域	利率(%)	償還日	比率(%)
1	US T N/B 2.0 02/15/22	国債証券	アメリカ	2	2022/2/15	0.68
2	US T N/B 1.75 03/31/22	国債証券	アメリカ	1.75	2022/3/31	0.56
3	US T N/B 0.125 01/15/24	国債証券	アメリカ	0.125	2024/1/15	0.55
4	US T N/B 2.0 11/30/22	国債証券	アメリカ	2	2022/11/30	0.53
5	US T N/B 0.875 11/15/30	国債証券	アメリカ	0.875	2030/11/15	0.47
6	US T N/B 0.25 11/15/23	国債証券	アメリカ	0.25	2023/11/15	0.47
7	DEUTSCHLAND 2.0 08/15/23	国債証券	ドイツ	2	2023/8/15	0.46
8	US T N/B 2.75 11/15/23	国債証券	アメリカ	2.75	2023/11/15	0.46
9	US T N/B 1.625 11/15/22	国債証券	アメリカ	1.625	2022/11/15	0.45
10	US T N/B 0.625 08/15/30	国債証券	アメリカ	0.625	2030/8/15	0.45

年間収益率の推移(暦年ベース)



※年間収益率は、分配金再投資基準価額をもとに計算したものです。
 ※2021年については年初から基準日までの収益率を表示しています。

○掲載データ等はあくまでも過去の実績であり、将来の運用成果を示唆、保証するものではありません。

○委託会社のホームページ等で運用状況が開示されている場合があります。

第2【管理及び運営】

1【申込（販売）手続等】

お申込みの方法

- ・お申込みに際しては、販売会社所定の方法でお申込みください。
当ファンドは、原則として確定拠出年金制度によるお申込みのみの取扱いとなります。ただし、委託会社または販売会社が取得する場合はこの限りではありません。
- ・当ファンドは、収益の分配が行われた場合、収益分配金を無手数料で再投資する「累積投資（自動けいぞく）」専用ファンドです。このためお申込みの際、受益権の取得申込者は販売会社との間で、「累積投資約款」にしたがって分配金累積投資に関する契約を締結します。
なお、販売会社によっては、当該契約または規定については、同様の権利義務関係を規定する名称の異なる契約または規定を使用することがあり、この場合、当該別の名称に読み替えるものとします。
- ・当ファンドのお申込みは、原則として販売会社の毎営業日に行われます。お申込みの受付は、原則として午後3時までにお申込みが行われ、かつ、お申込みの受付にかかる販売会社の所定の事務手続きが完了したものを当日のお申込みとします。なお、ニューヨークの銀行、フランクフルトの銀行、パリの銀行、ロンドンの銀行のいずれかの休業日に該当する日（以下「海外休業日」という場合があります。）には、お申込みの受付を行いません。
- ・委託会社は、金融商品取引所等における取引の停止、外国為替取引の停止、その他やむを得ない事情があるときは、お申込みの受付を中止することおよびすでに受付けたお申込みの受付を取り消すことができるものとします。

受益権の取得申込者は販売会社に、取得申込みと同時にまたは予め、自己のために開設されたファンドの受益権の振替を行うための振替機関等の口座を示すものとし、当該口座に当該取得申込者にかかる口数の増加の記載または記録が行われます。なお、販売会社は、当該取得申込みの代金の支払いと引き換えに、当該口座に当該取得申込者にかかる口数の増加の記載または記録を行うことができます。委託会社は、追加信託により分割された受益権について、振替機関等の振替口座簿への新たな記載または記録をするため社振法に定める事項の振替機関への通知を行うものとします。振替機関等は、委託会社から振替機関への通知があった場合、社振法の規定にしたがい、その備える振替口座簿への新たな記載または記録を行います。受託会社は、追加信託により生じた受益権については追加信託のつど、振替機関の定める方法により、振替機関へ当該受益権にかかる信託を設定した旨の通知を行います。

お申込価額（発行価格）

- ・お申込日の翌営業日の基準価額 とします。
収益分配金を再投資する場合は、各計算期間終了日の基準価額とします。
「基準価額」とは、純資産総額（ファンドの資産総額から負債総額を控除した金額）を計算日の受益権総口数で除した価額をいいます。（ただし、便宜上1万口あたりに換算した基準価額で表示することがあります。）
- ・基準価額は、当ファンドの委託会社の毎営業日において、委託会社により計算され、公表されます。
当ファンドの基準価額は、以下の方法でご確認ください。
 - ・販売会社へのお問い合わせ
 - ・委託会社への照会

ホームページ URL <http://www.am-one.co.jp/>

コールセンター：0120-104-694(受付時間：営業日の午前9時から午後5時まで)

お申込単位

1円以上1円単位とします。(当初元本1口=1円)

収益分配金を再投資する場合は、1口以上1口単位とします。

お申込手数料

ありません。

払込期日

取得申込者は、お申込みをされた販売会社が定める所定の日までに買付代金を販売会社に支払うものとし、各取得申込日の発行価額の総額は、販売会社によって、追加信託が行われる日に、委託会社の指定する口座を経由して受託会社の指定するファンド口座(受託会社が信託事務の一部について委託を行っている場合は当該委託先の口座)に払込まれます。

2【換金(解約)手続等】

解約のお申込方法

受益者は、自己に帰属する受益権につき、委託会社に解約の請求をすることができます。

受益者が解約の請求をするときは、販売会社に対し、振替受益権をもって行うものとし、委託会社は、解約の請求を受付けた場合には、この信託契約の一部を解約します。

解約の請求の受付は、原則として販売会社の毎営業日の午後3時までに行われ、かつ、解約の受付にかかる販売会社の所定の事務手続きが完了したものを当日のお申込みとします。

信託財産の資金管理を円滑に行うため、大口の解約請求に制限を設ける場合があります。

海外休業日には、解約の受付を行いません。

解約の請求を行う受益者は、その口座が開設されている振替機関等に対して当該受益者の請求にかかるこの信託契約の一部解約を委託会社が行うのと引き換えに、当該一部解約にかかる受益権の口数と同口数の抹消の申請を行うものとし、社振法の規定にしたがい当該振替機関等の口座において当該口数の減少の記載または記録が行われます。

委託会社は、金融商品取引所等における取引の停止、外国為替取引の停止、その他やむを得ない事情があるときは、解約の請求の受付を中止することおよびすでに受付けた解約の請求の受付を取り消すことができます。解約の請求の受付が中止された場合には、受益者は当該受付中止以前に行った当日の解約の請求を撤回できます。ただし、受益者がその解約の請求を撤回しない場合には、当該受益権の解約価額は、当該受付中止を解除した後の最初の基準価額の計算日に解約の請求を受付けたものとして、下記に準じて計算した価額とします。

解約価額

解約価額は、解約請求受付日の翌営業日の基準価額とします。

解約価額は、委託会社の毎営業日において、委託会社により計算され、公表されます。

当ファンドの解約価額は、以下の方法でご確認ください。

- ・販売会社へのお問い合わせ
- ・委託会社への照会

ホームページ URL <http://www.am-one.co.jp/>

コールセンター：0120-104-694（受付時間：営業日の午前9時から午後5時まで）

換金（解約）単位

1口単位とします。

解約代金の受渡日

解約代金は、原則として解約請求受付日より起算して6営業日目から販売会社の営業所等において支払います。

3【資産管理等の概要】

(1)【資産の評価】

基準価額とは、純資産総額（信託財産に属する資産（受入担保金代用有価証券を除きます。）を法令および一般社団法人投資信託協会規則にしたがって時価評価して得た信託財産の資産総額から負債総額を控除した金額）を、計算日における受益権総口数で除した金額をいいます。

<主な投資対象の時価評価方法の原則>

投資対象	評価方法
マザーファンド 受益証券	計算日の基準価額
公社債等	計算日における以下のいずれかの価額 ・日本証券業協会が発表する売買参考統計値（平均値） ・金融商品取引業者、銀行などの提示する価額（売り気配相場を除きます。） ・価格情報会社の提供する価額
外貨建資産の円換算	計算日の国内における対顧客電信売買相場の仲値
外国為替予約の円換算	計算日の国内における対顧客先物売買相場の仲値

外国で取引されているものについては、計算時に知りうる直近の日

基準価額（1万口当たり）は、委託会社の毎営業日において、委託会社にて計算されます。

当ファンドの基準価額は、以下の方法でご確認ください。

- ・販売会社へのお問い合わせ
- ・委託会社への照会

ホームページ：URL <http://www.am-one.co.jp/>

コールセンター：0120-104-694（受付時間：営業日の午前9時から午後5時まで）

（２）【保管】

該当事項はありません。

（３）【信託期間】

信託期間は2002年12月10日から無期限です。

下記(5)イ.の場合には信託終了前に信託契約を解約し、信託を終了させることがあります。

（４）【計算期間】

a. 計算期間は原則として毎年2月22日から翌年2月21日までとします。

b. 上記a.の規定にかかわらず、各計算期間終了日に該当する日（以下「該当日」といいます。）が休業日のとき、各計算期間終了日は、該当日の翌営業日とし、その翌日より次の計算期間が開始されるものとします。

（５）【その他】

イ. 償還規定

- a. 委託会社は、受益権の口数が10億口を下回ることとなった場合には、受託会社と合意のうえ、この信託契約を解約し、信託を終了させることができます。この場合において、委託会社は、あらかじめ、解約しようとする旨を監督官庁に届け出ます。
- b. 委託会社は、信託期間中においてこの信託契約を解約することが受益者のために有利であると認めるとき、対象インデックスが改廃の場合、またはやむを得ない事情が発生したときは、受託会社と合意のうえ、この信託契約を解約し、信託を終了させることができます。この場合において、委託会社は、あらかじめ、解約しようとする旨を監督官庁に届け出ます。
- c. 委託会社は、上記a.およびb.の事項についてあらかじめ解約しようとする旨を公告し、かつ、その旨を記載した書面をこの信託契約にかかる知られたる受益者に対して交付します。ただし、この信託契約にかかるすべての受益者に対して書面を交付したときは、原則として公告を行いません。
- d. 委託会社は上記c.の公告および書面には、受益者で異議のある者は一定の期間内に委託会社に異議を述べるべき旨を付記します。なお、一定の期間は一月を下らないものとします。
- e. 上記d.に定める一定期間内に異議を述べた受益者の受益権口数が受益権の総口数の2分の1を超えるときは信託契約の解約をしません。
- f. 委託会社は上記e.の規定により、信託契約を解約しないこととしたときは、解約しない旨およびその理由を公告し、かつ、これらの内容を記載した書面を知られたる受益者に対して交付します。ただし、すべての受益者に対して書面を交付したときは、原則として公告を行いません。
- g. 上記d.～f.の規定は信託財産の状態に照らし、真にやむを得ない事情が生じている場合であって、上記c.の一定の期間が一月を下らずにその公告および書面の交付を行うことが困難な場合には適用しません。
- h. 委託会社は、監督官庁より信託契約の解約の命令を受けたときは、その命令にしたがい、信託契約を解約し信託を終了させます。
- i. 委託会社が監督官庁より登録の取消を受けたとき、解散したときまたは業務を廃止したときは、委託会社は、この信託契約を解約し、信託を終了させます。ただし、監督官庁が、この

信託契約に関する委託会社の業務を他の投資信託委託会社に引き継ぐことを命じたときは、下記「ロ.信託約款の変更d.」に該当する場合を除き、当該投資信託委託会社と受託会社との間において存続します。

- j. 受託会社は、委託会社の承諾を受けてその任務を辞任することができます。受託会社はその任務に背いた場合、その他重要な事由が生じたときは、委託会社または受益者は、裁判所に受託会社の解任を請求することができます。受託会社が辞任した場合、または裁判所が受託会社を解任した場合、委託会社は下記「ロ.信託約款の変更」の規定にしたがい、新受託会社を選任します。委託会社が新受託会社を選任できないときは、委託会社はこの信託契約を解約し、信託を終了させます。
- k. 上記 d.に規定する一定の期間内に、委託会社に対し異議を述べた受益者は、受託会社に対し自己に帰属する受益権を信託財産をもって買い取るべき旨を請求することができます。当該買取請求権の内容および手続きは、公告または書面に付記します。

ロ.信託約款の変更

- a. 委託会社は、受益者の利益のため必要と認めるときまたはやむを得ない事情が発生したときは、受託会社と合意のうえ、この信託約款を変更することができるものとし、あらかじめ、変更しようとする旨およびその内容を監督官庁に届け出ます。
- b. 委託会社は上記a.のうち、その内容が重大なものについて、あらかじめ、変更しようとする旨およびその内容を公告し、かつ、これらの事項を記載した書面をこの信託約款にかかる知られたる受益者に対して交付します。ただし、この信託約款にかかるすべての受益者に対して書面を交付したときは、原則として、公告を行いません。
- c. 委託会社は上記b.の公告および書面には、受益者で異議のある者は一定の期間内に委託会社に異議を述べるべき旨を付記します。なお、一定の期間は一月を下らないものとします。
- d. 上記c.に定める一定期間内に異議を述べた受益者の受益権口数が受益権の総口数の2分の1を超えるときは信託約款の変更をしません。
- e. 委託会社は信託約款の変更をしないこととしたときは、変更しない旨およびその理由を公告し、かつ、これらの内容を記載した書面を知られたる受益者に対して交付します。ただし、すべての受益者に対して書面を交付したときは、原則として公告を行いません。
- f. 委託会社は、監督官庁の命令に基づいてこの信託約款を変更しようとするときは、上記a.～e.の規定にしたがいます。
- g. 上記 c.に規定する一定の期間内に、委託会社に対し異議を述べた受益者は、受託会社に対し自己に帰属する受益権を信託財産をもって買い取るべき旨を請求することができます。当該買取請求権の内容および手続きは、公告または書面に付記します。

八.関係法人との契約の更改

証券投資信託の募集・販売の取扱い等に関する契約について、委託会社と販売会社との間の当該契約は、原則として期間満了の3カ月前までに、当事者間の別段の意思表示がない限り、1年毎に自動的に更新されます。当該契約は、当事者間の合意により変更することができます。

二.公告

委託会社が受益者に対してする公告は、電子公告の方法により行い、委託会社のホームページに掲載します。

(URL <http://www.am-one.co.jp/>)

なお、電子公告による公告をすることができない事故その他やむを得ない事由が生じた場合の公告は、日本経済新聞に掲載して行います。

ホ．運用報告書

- ・委託会社は、毎年2月21日(休業日の場合は翌営業日とします。)および償還時に交付運用報告書を作成し、販売会社を通じて受益者に対して交付します。
- ・運用報告書(全体版)は、委託会社のホームページにおいて開示します。ただし、受益者から運用報告書(全体版)の請求があった場合には、これを交付します。

(URL <http://www.am-one.co.jp/>)

4【受益者の権利等】

収益分配金請求権

収益分配金は、原則として毎計算期間終了日の翌営業日に、販売会社に交付され、販売会社により自動的に再投資されます。

販売会社は、毎計算期間の末日において振替機関等の振替口座簿に記載または記録されている受益者(当該収益分配金にかかる計算期間の末日以前において一部解約が行われた受益権にかかる受益者を除きます。また、当該収益分配金にかかる計算期間の末日以前に設定された受益権で取得申込代金支払前のため販売会社の名義で記載または記録されている受益権については原則として取得申込者としてします。)に対し遅滞なく収益分配金の再投資にかかる受益権の売付けを行います。当該売付けにより増加した受益権は、振替口座簿に記載または記録されます。

償還金請求権

受益者は、持ち分に応じて償還金を請求する権利を有します。

受益者が信託終了による償還金について支払開始日から10年間その支払いを請求しないときは、その権利を失い、委託会社が受託会社から交付を受けた金銭は、委託会社に帰属します。

償還金は、償還日において振替機関等の振替口座簿に記載または記録されている受益者(償還日以前において一部解約が行われた受益権にかかる受益者を除きます。また、当該償還日以前に設定された受益権で取得申込代金支払前のため、販売会社の名義で記載または記録されている受益権については原則として取得申込者としてします。)に、原則として償還日(休業日の場合は翌営業日)から起算して5営業日までにお支払いを開始します。

一部解約請求権

受益者は、自己に帰属する受益権について、一部解約の実行の請求をすることができます。

帳簿書類の閲覧・謄写の請求権

受益者は、委託会社に対し、その営業時間内に当該受益者にかかる信託財産に関する帳簿書類の閲覧または謄写を請求することができます。

第3【ファンドの経理状況】

- (1) 当ファンドの財務諸表は、「財務諸表等の用語、様式及び作成方法に関する規則」(昭和38年大蔵省令第59号)並びに同規則第2条の2の規定により、「投資信託財産の計算に関する規則」(平成12年総理府令第133号)に基づいて作成しております。
- なお、財務諸表に記載している金額は、円単位で表示しております。
- (2) 当ファンドは、金融商品取引法第193条の2第1項の規定に基づき、第18期計算期間(2020年2月22日から2021年2月22日まで)の財務諸表について、EY新日本有限責任監査法人による監査を受けております。

1【財務諸表】

【DIAM外国債券インデックスファンド<DC年金>】

(1)【貸借対照表】

(単位:円)

	第17期 2020年2月21日現在	第18期 2021年2月22日現在
資産の部		
流動資産		
コール・ローン	34,623,277	115,117,831
親投資信託受益証券	11,422,567,885	11,894,700,247
未収入金	9,690,000	7,543,000
流動資産合計	11,466,881,162	12,017,361,078
資産合計		
負債の部		
流動負債		
未払解約金	27,480,612	104,954,457
未払受託者報酬	1,789,298	1,990,522
未払委託者報酬	13,121,792	14,597,465
その他未払費用	207,090	218,924
流動負債合計	42,598,792	121,761,368
負債合計		
純資産の部		
元本等		
元本	6,108,640,241	6,298,064,669
剰余金		
期末剰余金又は期末欠損金()	5,315,642,129	5,597,535,041
(分配準備積立金)	1,700,542,836	1,477,371,505
元本等合計	11,424,282,370	11,895,599,710
純資産合計		
負債純資産合計	11,466,881,162	12,017,361,078

(2) 【損益及び剰余金計算書】

(単位:円)

	第17期 自 2019年2月22日 至 2020年2月21日	第18期 自 2020年2月22日 至 2021年2月22日
営業収益		
受取利息	-	36
有価証券売買等損益	806,206,260	150,442,362
営業収益合計	806,206,260	150,442,398
営業費用		
支払利息	11,971	13,941
受託者報酬	3,421,843	3,870,121
委託者報酬	25,094,029	28,381,543
その他費用	398,552	428,103
営業費用合計	28,926,395	32,693,708
営業利益又は営業損失()	777,279,865	117,748,690
経常利益又は経常損失()	777,279,865	117,748,690
当期純利益又は当期純損失()	777,279,865	117,748,690
一部解約に伴う当期純利益金額の分配額又は一部解約に伴う当期純損失金額の分配額()	29,976,141	97,057
期首剰余金又は期首欠損金()	4,197,184,002	5,315,642,129
剰余金増加額又は欠損金減少額	908,560,703	1,374,949,074
当期一部解約に伴う剰余金増加額又は欠損金減少額	-	-
当期追加信託に伴う剰余金増加額又は欠損金減少額	908,560,703	1,374,949,074
剰余金減少額又は欠損金増加額	537,406,300	1,210,901,909
当期一部解約に伴う剰余金減少額又は欠損金増加額	537,406,300	1,210,901,909
当期追加信託に伴う剰余金減少額又は欠損金増加額	-	-
分配金	-	-
期末剰余金又は期末欠損金()	5,315,642,129	5,597,535,041

(3) 【注記表】

(重要な会計方針に係る事項に関する注記)

項目	第18期	
	自 2020年2月22日	至 2021年2月22日
1. 有価証券の評価基準及び評価方法	親投資信託受益証券 移動平均法に基づき、原則として時価で評価しております。時価評価にあたっては、親投資信託受益証券の基準価額に基づいて評価しております。	
2. その他財務諸表作成のための基本となる重要な事項	計算期間末日の取扱い 当ファンドは、原則として毎年2月21日を計算期間の末日としておりますが、該当日が休業日のため、当計算期間末日を2021年2月22日としております。	

(貸借対照表に関する注記)

項目	第17期	第18期
	2020年2月21日現在	2021年2月22日現在
1. 期首元本額	5,673,551,205円	6,108,640,241円
期中追加設定元本額	1,158,852,464円	1,583,654,836円
期中一部解約元本額	723,763,428円	1,394,230,408円
2. 受益権の総数	6,108,640,241口	6,298,064,669口

(損益及び剰余金計算書に関する注記)

項目	第17期	第18期
	自 2019年2月22日 至 2020年2月21日	自 2020年2月22日 至 2021年2月22日
1. 分配金の計算過程	計算期間末における費用控除後の配当等収益(0円)、費用控除後、繰越欠損金を補填した有価証券売買等損益(562,413,998円)、信託約款に規定される収益調整金(4,183,938,638円)及び分配準備積立金(1,138,128,838円)より分配対象収益は5,884,481,474円(1万口当たり9,633.04円)ですが、分配を行っておりません。	計算期間末における費用控除後の配当等収益(0円)、費用控除後、繰越欠損金を補填した有価証券売買等損益(117,849,045円)、信託約款に規定される収益調整金(4,707,437,187円)及び分配準備積立金(1,359,522,460円)より分配対象収益は6,184,808,692円(1万口当たり9,820.17円)ですが、分配を行っておりません。

(金融商品に関する注記)

1. 金融商品の状況に関する事項

項目	第17期	第18期
	自 2019年2月22日 至 2020年2月21日	自 2020年2月22日 至 2021年2月22日
1. 金融商品に対する取組方針	当ファンドは、証券投資信託であり、信託約款に規定する「運用の基本方針」に従い、有価証券等の金融商品に対して投資として運用することを目的としております。	同左

2. 金融商品の内容及び当該金融商品に係るリスク	当ファンドが保有する金融商品の種類は、有価証券、コール・ローン等の金銭債権及び金銭債務であります。当ファンドが保有する有価証券の詳細は「附属明細表」に記載しております。これらは、市場リスク（価格変動リスク、為替変動リスク、金利変動リスク）、信用リスク、及び流動性リスクを有しております。	同左
3. 金融商品に係るリスク管理体制	運用担当部署から独立したコンプライアンス・リスク管理担当部署が、運用リスクを把握、管理し、その結果に基づき運用担当部署へ対応の指示等を行うことにより、適切な管理を行います。リスク管理に関する委員会等はこれらの運用リスク管理状況の報告を受け、総合的な見地から運用状況全般の管理を行います。	同左

2. 金融商品の時価等に関する事項

項目	第17期 2020年2月21日現在	第18期 2021年2月22日現在
1. 貸借対照表計上額、時価及びその差額	貸借対照表上の金融商品は原則としてすべて時価で評価しているため、貸借対照表計上額と時価との差額はありません。	同左
2. 時価の算定方法	(1)有価証券 「(重要な会計方針に係る事項に関する注記)」にて記載しております。 (2)デリバティブ取引 該当事項はありません。 (3)上記以外の金融商品 上記以外の金融商品(コール・ローン等の金銭債権及び金銭債務)は短期間で決済されるため、帳簿価額は時価と近似していることから、当該帳簿価額を時価としております。	同左
3. 金融商品の時価等に関する事項についての補足説明	金融商品の時価には、市場価格に基づく価額のほか、市場価格がない場合には合理的に算定された価額が含まれております。当該価額の算定においては一定の前提条件等を採用しているため、異なる前提条件等によった場合、当該価額が異なることもあります。	同左

(有価証券に関する注記)

売買目的有価証券

種類	第17期 2020年2月21日現在	第18期 2021年2月22日現在
	当期の 損益に含まれた 評価差額(円)	当期の 損益に含まれた 評価差額(円)
親投資信託受益証券	794,379,689	147,927,241
合計	794,379,689	147,927,241

(デリバティブ取引等に関する注記)

該当事項はありません。

(関連当事者との取引に関する注記)

該当事項はありません。

(1口当たり情報に関する注記)

	第17期 2020年2月21日現在	第18期 2021年2月22日現在
	1口当たり純資産額 (1万口当たり純資産額)	1.8702円 (18,702円)

(4)【附属明細表】

第1 有価証券明細表

(1) 株式

該当事項はありません。

(2) 株式以外の有価証券

2021年2月22日現在

種類	銘柄	券面総額 (円)	評価額 (円)	備考
親投資信託受益証券	外国債券パッシブ・ファンド・マザーファンド	5,996,521,601	11,894,700,247	
親投資信託受益証券	合計	5,996,521,601	11,894,700,247	
合計			11,894,700,247	

(注) 親投資信託受益証券における券面総額欄の数値は、証券数を表示しております。

第2 信用取引契約残高明細表

該当事項はありません。

第3 デリバティブ取引及び為替予約取引の契約額等及び時価の状況表

該当事項はありません。

(参考)

当ファンドは、「外国債券パッシブ・ファンド・マザーファンド」受益証券を主要投資対象としており、貸借対照表の資産の部に計上された「親投資信託受益証券」は、すべて同親投資信託の受益証券であります。

同親投資信託の状況は以下の通りであります。

なお、以下に記載した状況は監査の対象外となっております。

外国債券パッシブ・ファンド・マザーファンド

貸借対照表

(単位:円)

2021年2月22日現在

資産の部	
流動資産	
預金	1,109,146,654
コール・ローン	857,298,993
国債証券	134,816,915,952
派生商品評価勘定	277,774
未収入金	320,539,788
未収利息	784,425,849
前払費用	38,816,380
流動資産合計	137,927,421,390
資産合計	
負債の部	
流動負債	
派生商品評価勘定	578,482
未払金	824,659,554
未払解約金	64,649,000
流動負債合計	889,887,036
負債合計	
負債合計	
純資産の部	
元本等	
元本	69,085,269,493
剰余金	
剰余金又は欠損金()	67,952,264,861
元本等合計	137,037,534,354
純資産合計	137,037,534,354
負債純資産合計	137,927,421,390

注記表

(重要な会計方針に係る事項に関する注記)

項目	自 2020年2月22日 至 2021年2月22日
1. 有価証券の評価基準及び評価方法	国債証券 個別法に基づき、原則として時価で評価しております。時価評価にあたっては、金融商品取引業者、銀行等の提示する価額（但し、売気配相場は使用しない）、価格情報会社の提供する価額又は日本証券業協会発表の売買参考統計値（平均値）等で評価しております。
2. デリバティブ等の評価基準及び評価方法	為替予約取引 原則として、わが国における計算日の対顧客先物売買相場の仲値によって計算しております。
3. その他財務諸表作成のための基本となる重要な事項	外貨建取引等の処理基準 外貨建資産及び負債は、計算日の対顧客電信売買相場の仲値により円貨に換算するほか、「投資信託財産の計算に関する規則」（平成12年総理府令第133号）第60条及び同第61条にしたがって換算しております。

(貸借対照表に関する注記)

項目	2021年2月22日現在
1. 本報告書における開示対象ファンドの期首における当該親投資信託の元本額	66,784,593,799円
同期中追加設定元本額	22,324,176,727円
同期中一部解約元本額	20,023,501,033円
元本の内訳	
ファンド名	
D I A M外国債券パッシブ・ファンド	7,285,630,090円
M I T O ラップ型ファンド（安定型）	6,005,013円
M I T O ラップ型ファンド（中立型）	17,901,375円
M I T O ラップ型ファンド（積極型）	16,109,682円
グローバル8資産ラップファンド（安定型）	58,667,541円
グローバル8資産ラップファンド（中立型）	49,579,939円
グローバル8資産ラップファンド（積極型）	22,987,271円
たわらノーロード 先進国債券	9,989,838,812円
たわらノーロード 先進国債券<ラップ向け>	186,647,242円
たわらノーロード バランス（8資産均等型）	971,663,519円
たわらノーロード バランス（堅実型）	26,728,812円
たわらノーロード バランス（標準型）	121,338,758円
たわらノーロード バランス（積極型）	25,135,439円
たわらノーロード スマートグローバルバランス（保守型）	4,073,309円
たわらノーロード スマートグローバルバランス（安定型）	220,889,452円
たわらノーロード スマートグローバルバランス（安定成長型）	214,665,752円
たわらノーロード スマートグローバルバランス（成長型）	46,211,416円
たわらノーロード スマートグローバルバランス（積極型）	2,643,196円
たわらノーロード 最適化バランス（保守型）	275,405円
たわらノーロード 最適化バランス（安定型）	1,559,857円
たわらノーロード 最適化バランス（安定成長型）	3,960,740円
たわらノーロード 最適化バランス（成長型）	1,185,878円
たわらノーロード 最適化バランス（積極型）	1,140,370円
D I A M外国債券インデックスファンド<DC年金>	5,996,521,601円
O n e D C 先進国債券インデックスファンド	286,853,098円

DIAMバランス・ファンド<DC年金>1安定型	632,089,833円
DIAMバランス・ファンド<DC年金>2安定・成長型	1,830,048,277円
DIAMバランス・ファンド<DC年金>3成長型	1,993,683,959円
DIAM DC バランス30インデックスファンド	361,021,755円
DIAM DC バランス50インデックスファンド	767,057,750円
DIAM DC バランス70インデックスファンド	628,680,822円
マネックス資産設計ファンド<隔月分配型>	16,652,719円
マネックス資産設計ファンド<育成型>	516,637,062円
マネックス資産設計ファンド エボリューション	28,446,399円
DIAM DC 8資産バランスファンド(新興国10)	125,346,778円
DIAM DC 8資産バランスファンド(新興国20)	95,961,436円
DIAM DC 8資産バランスファンド(新興国30)	160,485,652円
クルーズコントロール	2,047,605,074円
DIAM 8資産バランスファンドN<DC年金>	112,880,979円
4資産分散投資・ハイクラス<DC年金>	216,614,702円
DIAMコア資産設計ファンド(堅実型)	7,184,218円
DIAMコア資産設計ファンド(積極型)	13,602,076円
4資産分散投資・スタンダード<DC年金>	109,987,588円
9資産分散投資・スタンダード<DC年金>	157,862,427円
4資産分散投資・ミドルクラス<DC年金>	2,708,262円
DIAMパッシブ資産分散ファンド	1,153,273,300円
インカム重視マルチアセット運用ファンド2019-12(適格機関投資家限定)	288,411,930円
インカム重視マルチアセット運用ファンド2020-06(適格機関投資家限定)	353,533,881円
マルチアセット・インカム戦略ファンド20-08(適格機関投資家限定)	161,736,477円
インカム重視マルチアセット運用ファンド2020-09(適格機関投資家限定)	179,290,591円
DIAM為替フルヘッジ型外国債券パッシブ私募ファンド(適格機関投資家向け)	6,015,406,638円
DIAM外国債券パッシブファンド(適格機関投資家向け)	3,819,894,345円
外国債券パッシブファンド(適格機関投資家限定)	2,325,976,349円
先進国債券パッシブファンド(適格機関投資家限定)	5,699,054,337円
DIAMワールドバランス25VA(適格機関投資家限定)	61,358,370円
インカム重視マルチアセット運用ファンド(適格機関投資家限定)	471,072,165円
DIAMグローバル・バランスファンド25VA(適格機関投資家限定)	503,573,522円
DIAMグローバル・バランスファンド50VA(適格機関投資家限定)	298,873,925円
DIAM国際分散バランスファンド30VA(適格機関投資家限定)	27,070,483円
DIAM国際分散バランスファンド50VA(適格機関投資家限定)	51,781,571円
DIAM国内重視バランスファンド30VA(適格機関投資家限定)	12,259,425円
DIAM国内重視バランスファンド50VA(適格機関投資家限定)	1,487,646円
DIAM世界バランスファンド40VA(適格機関投資家限定)	41,773,382円
DIAM世界バランスファンド50VA(適格機関投資家限定)	62,816,454円
DIAMバランスファンド25VA(適格機関投資家限定)	2,343,965,366円
DIAMバランスファンド37.5VA(適格機関投資家限定)	1,733,964,005円
DIAMバランスファンド50VA(適格機関投資家限定)	3,001,729,443円
DIAMグローバル・アセット・バランスVA(適格機関投資家限定)	553,039,600円
DIAMグローバル・アセット・バランスVA2(適格機関投資家限定)	192,002,729円

DIAM アクサ グローバル バランスファンド30VA(適格機関投資家限定)	2,181,197,557円
DIAM世界アセットバランスファンドVA(適格機関投資家向け)	541,945,752円
DIAM世界バランスファンド55VA(適格機関投資家限定)	3,548,316円
DIAM世界アセットバランスファンド2VA(適格機関投資家限定)	456,033,204円
DIAM世界アセットバランスファンド3VA(適格機関投資家限定)	467,152,429円
DIAM世界アセットバランスファンド4VA(適格機関投資家限定)	632,499,155円
DIAM世界バランス25VA(適格機関投資家限定)	66,775,811円
計	69,085,269,493円
2. 受益権の総数	69,085,269,493口

(金融商品に関する注記)

1. 金融商品の状況に関する事項

項目	自 2020年2月22日 至 2021年2月22日
1. 金融商品に対する取組方針	当ファンドは、証券投資信託であり、信託約款に規定する「運用の基本方針」に従い、有価証券等の金融商品に対して投資として運用することを目的としております。
2. 金融商品の内容及び当該金融商品に係るリスク	当ファンドが保有する金融商品の種類は、有価証券、デリバティブ取引、コール・ローン等の金銭債権及び金銭債務であります。当ファンドが保有する有価証券の詳細は「附属明細表」に記載しております。これらは、市場リスク(価格変動リスク、為替変動リスク、金利変動リスク)、信用リスク、及び流動性リスクを有しております。 また、当ファンドの利用しているデリバティブ取引は、為替予約取引であります。当該デリバティブ取引は、信託財産に属する資産の効率的な運用に資する事を目的とし行っており、為替相場の変動によるリスクを有しております。
3. 金融商品に係るリスク管理体制	運用担当部署から独立したコンプライアンス・リスク管理担当部署が、運用リスクを把握、管理し、その結果に基づき運用担当部署へ対応の指示等を行うことにより、適切な管理を行います。リスク管理に関する委員会等はこれらの運用リスク管理状況の報告を受け、総合的な見地から運用状況全般の管理を行います。

2. 金融商品の時価等に関する事項

項目	2021年2月22日現在
1. 貸借対照表計上額、時価及びその差額	貸借対照表上の金融商品は原則としてすべて時価で評価しているため、貸借対照表計上額と時価との差額はありません。
2. 時価の算定方法	(1)有価証券 「(重要な会計方針に係る事項に関する注記)」にて記載しております。 (2)デリバティブ取引 「(デリバティブ取引等に関する注記)」にて記載しております。 (3)上記以外の金融商品 上記以外の金融商品(コール・ローン等の金銭債権及び金銭債務)は短期間で決済されるため、帳簿価額は時価と近似していることから、当該帳簿価額を時価としております。

3. 金融商品の時価等に関する事項についての補足説明	金融商品の時価には、市場価格に基づく価額のほか、市場価格がない場合には合理的に算定された価額が含まれております。当該価額の算定においては一定の前提条件等を採用しているため、異なる前提条件等によった場合、当該価額が異なることもあります。また、デリバティブ取引に関する契約額等は、あくまでもデリバティブ取引における名目的な契約額であり、当該金額自体がデリバティブ取引のリスクの大きさを示すものではありません。
----------------------------	--

(有価証券に関する注記)

売買目的有価証券

種類	2021年2月22日現在	
	当期の 損益に含まれた 評価差額(円)	
国債証券	1,607,079,105	
合計	1,607,079,105	

(デリバティブ取引等に関する注記)

通貨関連

種類	2021年2月22日現在				
	契約額等(円)	うち		時価(円)	評価損益(円)
		1年超			
市場取引以外の取引 為替予約取引					
売建	500,000,000	-	500,021,508	21,508	
アメリカ・ドル	238,451,000	-	238,451,000	-	
イギリス・ポンド	30,123,000	-	30,122,795	205	
ユーロ	231,426,000	-	231,447,713	21,713	
買建	600,000,000	-	599,720,800	279,200	
アメリカ・ドル	261,016,000	-	260,459,231	556,769	
イギリス・ポンド	45,191,000	-	45,271,678	80,678	
カナダ・ドル	27,855,000	-	27,962,460	107,460	
ユーロ	265,938,000	-	266,027,431	89,431	
合計	1,100,000,000	-	1,099,742,308	300,708	

(注) 時価の算定方法

為替予約取引

1. 計算日に対顧客先物売買相場の仲値が発表されている外貨については、以下のように評価しております。

計算日において為替予約の受渡日の対顧客先物売買相場の仲値が発表されている場合は、当該為替予約は当該仲値で評価しております。

計算日において為替予約の受渡日の対顧客先物売買相場の仲値が発表されていない場合は、以下の方法によっております。

・計算日に為替予約の受渡日を超える対顧客先物売買相場が発表されている場合には、発表されている先物相場のうち当該日に最も近い前後二つの先物相場の仲値をもとに計算しております。

・計算日に為替予約の受渡日を超える対顧客先物売買相場が発表されていない場合には、当該日に最も近い発表されている対顧客先物売買相場の仲値を用いております。

2. 計算日に対顧客先物売買相場の仲値が発表されていない外貨については、計算日の対顧客電信売買相場の仲値で評価しております。

3. 換算において円未満の端数は切捨てております。

上記取引で、ヘッジ会計が適用されているものではありません。

(関連当事者との取引に関する注記)

該当事項はありません。

（1口当たり情報に関する注記）

	2021年2月22日現在
1口当たり純資産額 （1万口当たり純資産額）	1.9836円 (19,836円)

附属明細表

第1 有価証券明細表

（1）株式

該当事項はありません。

（2）株式以外の有価証券

2021年2月22日現在

種類	通貨	銘柄	券面総額	評価額	備考
国債証券	アメリカ・ドル	US T N/B 0.125 01/15/24	7,000,000.000	6,983,593.750	
		US T N/B 0.125 04/30/22	1,000,000.000	1,000,527.300	
		US T N/B 0.125 05/15/23	3,000,000.000	2,999,531.250	
		US T N/B 0.125 07/15/23	1,600,000.000	1,599,312.490	
		US T N/B 0.125 08/15/23	2,000,000.000	1,998,671.860	
		US T N/B 0.125 08/31/22	4,000,000.000	4,001,406.240	
		US T N/B 0.125 09/15/23	2,000,000.000	1,998,203.120	
		US T N/B 0.125 11/30/22	5,340,000.000	5,341,460.110	
		US T N/B 0.125 12/15/23	1,000,000.000	998,242.180	
		US T N/B 0.25 04/15/23	2,000,000.000	2,005,312.400	
		US T N/B 0.25 05/31/25	4,470,000.000	4,431,585.930	
		US T N/B 0.25 06/15/23	2,800,000.000	2,807,109.360	
		US T N/B 0.25 06/30/25	3,000,000.000	2,972,109.360	
		US T N/B 0.25 07/31/25	1,000,000.000	989,609.370	
		US T N/B 0.25 08/31/25	1,000,000.000	988,593.750	
		US T N/B 0.25 09/30/25	3,000,000.000	2,963,203.110	
		US T N/B 0.25 10/31/25	2,000,000.000	1,973,125.000	
		US T N/B 0.25 11/15/23	6,000,000.000	6,011,484.360	
		US T N/B 0.375 03/31/22	1,500,000.000	1,504,804.650	
		US T N/B 0.375 04/30/25	2,000,000.000	1,995,078.120	
		US T N/B 0.375 07/31/27	2,000,000.000	1,936,093.740	
		US T N/B 0.375 09/30/27	1,700,000.000	1,640,632.800	
		US T N/B 0.375 11/30/25	2,590,000.000	2,567,539.830	
		US T N/B 0.375 12/31/25	1,000,000.000	990,546.870	
		US T N/B 0.5 03/15/23	2,000,000.000	2,015,625.000	
		US T N/B 0.5 03/31/25	800,000.000	802,781.200	
		US T N/B 0.5 04/30/27	2,000,000.000	1,959,531.240	
		US T N/B 0.5 05/31/27	1,500,000.000	1,467,656.250	
		US T N/B 0.5 06/30/27	1,700,000.000	1,661,351.550	
		US T N/B 0.5 10/31/27	3,000,000.000	2,915,156.250	
		US T N/B 0.625 03/31/27	1,800,000.000	1,779,257.800	
		US T N/B 0.625 05/15/30	4,000,000.000	3,772,500.000	
US T N/B 0.625 08/15/30	6,210,000.000	5,833,033.560			
US T N/B 0.625 11/30/27	2,000,000.000	1,957,656.240			

US T N/B 0.625 12/31/27	1,000,000.000	977,656.250	
US T N/B 0.875 11/15/30	6,400,000.000	6,137,499.960	
US T N/B 1.125 02/28/25	1,000,000.000	1,029,062.500	
US T N/B 1.125 02/28/27	1,100,000.000	1,120,839.830	
US T N/B 1.125 05/15/40	2,100,000.000	1,818,960.910	
US T N/B 1.125 08/15/40	4,100,000.000	3,536,570.280	
US T N/B 1.25 05/15/50	4,180,000.000	3,361,471.090	
US T N/B 1.25 08/31/24	2,440,000.000	2,521,587.500	
US T N/B 1.375 01/31/25	3,280,000.000	3,407,868.730	
US T N/B 1.375 02/15/23	4,000,000.000	4,099,843.720	
US T N/B 1.375 06/30/23	3,460,000.000	3,560,285.920	
US T N/B 1.375 08/15/50	4,540,000.000	3,772,101.520	
US T N/B 1.375 08/31/26	1,100,000.000	1,139,789.050	
US T N/B 1.375 09/30/23	1,500,000.000	1,547,578.120	
US T N/B 1.375 11/15/40	2,300,000.000	2,073,593.750	
US T N/B 1.5 01/31/27	2,490,000.000	2,592,907.010	
US T N/B 1.5 02/15/30	3,970,000.000	4,059,014.810	
US T N/B 1.5 02/28/23	1,000,000.000	1,027,812.500	
US T N/B 1.5 03/31/23	2,000,000.000	2,057,812.500	
US T N/B 1.5 08/15/22	1,210,000.000	1,235,192.570	
US T N/B 1.5 08/15/26	3,090,000.000	3,225,428.890	
US T N/B 1.5 09/15/22	750,000.000	766,376.940	
US T N/B 1.5 10/31/24	2,200,000.000	2,294,359.360	
US T N/B 1.5 11/30/24	2,000,000.000	2,086,250.000	
US T N/B 1.625 02/15/26	4,180,000.000	4,394,225.000	
US T N/B 1.625 04/30/23	3,000,000.000	3,097,500.000	
US T N/B 1.625 05/15/26	3,090,000.000	3,246,672.640	
US T N/B 1.625 05/31/23	2,900,000.000	2,997,421.870	
US T N/B 1.625 08/15/22	3,980,000.000	4,069,705.450	
US T N/B 1.625 08/15/29	2,380,000.000	2,466,832.790	
US T N/B 1.625 09/30/26	1,900,000.000	1,994,109.370	
US T N/B 1.625 10/31/23	4,000,000.000	4,156,250.000	
US T N/B 1.625 10/31/26	2,350,000.000	2,467,316.390	
US T N/B 1.625 11/15/22	5,620,000.000	5,766,866.390	
US T N/B 1.625 11/15/50	2,900,000.000	2,569,218.750	
US T N/B 1.625 11/30/26	1,020,000.000	1,070,123.430	
US T N/B 1.75 01/31/23	4,980,000.000	5,138,348.410	
US T N/B 1.75 03/31/22	6,990,000.000	7,118,878.120	
US T N/B 1.75 05/15/22	5,400,000.000	5,510,531.250	
US T N/B 1.75 05/15/23	2,620,000.000	2,714,156.250	
US T N/B 1.75 06/15/22	830,000.000	847,994.130	
US T N/B 1.75 06/30/24	1,340,000.000	1,406,162.500	
US T N/B 1.75 07/31/24	3,690,000.000	3,875,653.120	
US T N/B 1.75 09/30/22	5,250,000.000	5,388,632.810	
US T N/B 1.75 11/15/29	1,940,000.000	2,029,270.290	
US T N/B 1.75 12/31/24	1,600,000.000	1,684,874.990	
US T N/B 1.75 12/31/26	740,000.000	781,971.870	
US T N/B 1.875 02/28/22	1,680,000.000	1,710,843.740	
US T N/B 1.875 06/30/26	4,670,000.000	4,965,523.430	

US T N/B 1.875 07/31/26	2,370,000.000	2,520,161.700	
US T N/B 1.875 08/31/22	3,680,000.000	3,779,187.480	
US T N/B 1.875 08/31/24	3,120,000.000	3,293,062.500	
US T N/B 2.0 02/15/22	8,470,000.000	8,630,135.930	
US T N/B 2.0 02/15/23	4,370,000.000	4,532,850.750	
US T N/B 2.0 02/15/25	5,300,000.000	5,642,015.620	
US T N/B 2.0 02/15/50	3,270,000.000	3,176,753.870	
US T N/B 2.0 05/31/24	4,770,000.000	5,040,548.430	
US T N/B 2.0 08/15/25	5,180,000.000	5,532,482.780	
US T N/B 2.0 11/15/26	2,640,000.000	2,826,450.000	
US T N/B 2.0 11/30/22	6,590,000.000	6,810,353.120	
US T N/B 2.125 02/29/24	1,300,000.000	1,374,546.870	
US T N/B 2.125 03/31/24	4,080,000.000	4,318,743.720	
US T N/B 2.125 05/15/25	5,150,000.000	5,516,937.500	
US T N/B 2.125 05/31/26	2,050,000.000	2,206,472.640	
US T N/B 2.125 06/30/22	4,530,000.000	4,654,575.000	
US T N/B 2.125 09/30/24	2,930,000.000	3,121,136.700	
US T N/B 2.125 11/30/23	2,000,000.000	2,107,968.740	
US T N/B 2.125 12/31/22	5,520,000.000	5,726,137.500	
US T N/B 2.25 01/31/24	350,000.000	371,054.680	
US T N/B 2.25 02/15/27	3,550,000.000	3,857,019.510	
US T N/B 2.25 03/31/26	3,090,000.000	3,342,752.320	
US T N/B 2.25 04/30/24	3,300,000.000	3,510,117.170	
US T N/B 2.25 08/15/27	2,690,000.000	2,923,693.750	
US T N/B 2.25 08/15/46	2,370,000.000	2,440,729.670	
US T N/B 2.25 08/15/49	2,400,000.000	2,464,312.480	
US T N/B 2.25 11/15/24	4,690,000.000	5,023,063.250	
US T N/B 2.25 11/15/25	5,190,000.000	5,609,254.680	
US T N/B 2.25 11/15/27	3,270,000.000	3,555,103.120	
US T N/B 2.25 12/31/24	3,000,000.000	3,216,328.110	
US T N/B 2.375 04/30/26	1,760,000.000	1,917,162.490	
US T N/B 2.375 05/15/27	3,100,000.000	3,392,562.500	
US T N/B 2.375 05/15/29	2,810,000.000	3,081,779.680	
US T N/B 2.375 08/15/24	3,920,000.000	4,203,893.730	
US T N/B 2.375 11/15/49	2,770,000.000	2,922,566.370	
US T N/B 2.5 01/31/24	3,890,000.000	4,151,663.260	
US T N/B 2.5 02/15/45	2,080,000.000	2,249,162.480	
US T N/B 2.5 02/15/46	1,970,000.000	2,127,753.890	
US T N/B 2.5 02/28/26	2,550,000.000	2,789,261.700	
US T N/B 2.5 03/31/23	3,020,000.000	3,171,235.920	
US T N/B 2.5 05/15/24	4,240,000.000	4,548,062.500	
US T N/B 2.5 05/15/46	1,810,000.000	1,954,163.600	
US T N/B 2.5 08/15/23	4,330,000.000	4,581,681.250	
US T N/B 2.625 01/31/26	2,180,000.000	2,396,467.170	
US T N/B 2.625 02/15/29	4,110,000.000	4,586,824.180	
US T N/B 2.625 02/28/23	1,800,000.000	1,890,843.750	
US T N/B 2.625 03/31/25	2,150,000.000	2,343,332.020	
US T N/B 2.625 06/30/23	1,820,000.000	1,926,356.250	
US T N/B 2.625 12/31/23	3,060,000.000	3,272,287.500	

US T N/B 2.625 12/31/25	2,290,000.000	2,515,958.580	
US T N/B 2.75 02/15/24	5,320,000.000	5,721,909.340	
US T N/B 2.75 02/15/28	4,370,000.000	4,900,886.680	
US T N/B 2.75 02/28/25	1,660,000.000	1,816,273.420	
US T N/B 2.75 04/30/23	2,490,000.000	2,632,202.330	
US T N/B 2.75 05/31/23	3,270,000.000	3,463,645.310	
US T N/B 2.75 06/30/25	790,000.000	867,950.770	
US T N/B 2.75 07/31/23	3,270,000.000	3,477,440.620	
US T N/B 2.75 08/15/42	1,430,000.000	1,621,039.060	
US T N/B 2.75 08/15/47	1,880,000.000	2,130,275.000	
US T N/B 2.75 08/31/23	2,170,000.000	2,311,558.580	
US T N/B 2.75 08/31/25	1,640,000.000	1,804,768.750	
US T N/B 2.75 11/15/23	5,520,000.000	5,907,693.720	
US T N/B 2.75 11/15/42	1,220,000.000	1,382,889.040	
US T N/B 2.75 11/15/47	2,140,000.000	2,424,218.740	
US T N/B 2.875 05/15/28	4,430,000.000	5,011,783.560	
US T N/B 2.875 05/15/43	2,200,000.000	2,544,953.110	
US T N/B 2.875 05/15/49	3,090,000.000	3,597,677.310	
US T N/B 2.875 05/31/25	2,530,000.000	2,789,720.310	
US T N/B 2.875 07/31/25	1,860,000.000	2,056,171.870	
US T N/B 2.875 08/15/28	3,680,000.000	4,168,750.000	
US T N/B 2.875 08/15/45	1,890,000.000	2,183,835.930	
US T N/B 2.875 09/30/23	840,000.000	899,325.000	
US T N/B 2.875 10/31/23	3,690,000.000	3,957,813.260	
US T N/B 2.875 11/15/46	2,020,000.000	2,336,256.250	
US T N/B 3.0 02/15/47	1,640,000.000	1,942,118.740	
US T N/B 3.0 02/15/48	2,540,000.000	3,013,868.740	
US T N/B 3.0 02/15/49	3,070,000.000	3,655,458.570	
US T N/B 3.0 05/15/42	980,000.000	1,155,175.000	
US T N/B 3.0 05/15/45	1,630,000.000	1,921,362.500	
US T N/B 3.0 05/15/47	1,290,000.000	1,528,549.210	
US T N/B 3.0 08/15/48	3,210,000.000	3,812,878.120	
US T N/B 3.0 09/30/25	1,410,000.000	1,569,396.080	
US T N/B 3.0 10/31/25	1,920,000.000	2,138,849.990	
US T N/B 3.0 11/15/44	1,790,000.000	2,109,822.640	
US T N/B 3.0 11/15/45	1,240,000.000	1,464,459.360	
US T N/B 3.125 02/15/42	680,000.000	818,257.810	
US T N/B 3.125 02/15/43	1,440,000.000	1,731,487.490	
US T N/B 3.125 05/15/48	2,660,000.000	3,227,951.540	
US T N/B 3.125 08/15/44	1,750,000.000	2,104,375.000	
US T N/B 3.125 11/15/28	4,840,000.000	5,575,453.080	
US T N/B 3.125 11/15/41	760,000.000	913,840.620	
US T N/B 3.375 05/15/44	2,030,000.000	2,537,024.200	
US T N/B 3.375 11/15/48	2,660,000.000	3,377,992.160	
US T N/B 3.5 02/15/39	900,000.000	1,135,406.250	
US T N/B 3.625 02/15/44	1,630,000.000	2,113,524.210	
US T N/B 3.625 08/15/43	1,670,000.000	2,163,954.680	
US T N/B 3.75 08/15/41	710,000.000	930,543.750	
US T N/B 3.75 11/15/43	1,360,000.000	1,794,031.240	

US T N/B 3.875 08/15/40	1,110,000.000	1,473,004.680	
US T N/B 4.25 05/15/39	810,000.000	1,118,242.950	
US T N/B 4.25 11/15/40	510,000.000	709,896.090	
US T N/B 4.375 02/15/38	550,000.000	763,855.460	
US T N/B 4.375 05/15/40	1,200,000.000	1,690,687.500	
US T N/B 4.375 05/15/41	1,040,000.000	1,474,525.000	
US T N/B 4.375 11/15/39	910,000.000	1,277,910.140	
US T N/B 4.5 02/15/36	730,000.000	1,009,681.250	
US T N/B 4.5 05/15/38	540,000.000	761,146.870	
US T N/B 4.5 08/15/39	790,000.000	1,124,207.020	
US T N/B 4.625 02/15/40	750,000.000	1,086,445.300	
US T N/B 4.75 02/15/41	1,200,000.000	1,775,718.740	
US T N/B 5.0 05/15/37	500,000.000	735,117.180	
US T N/B 5.25 02/15/29	490,000.000	646,455.460	
US T N/B 5.25 11/15/28	850,000.000	1,115,226.560	
US T N/B 5.375 02/15/31	700,000.000	970,046.870	
US T N/B 5.5 08/15/28	650,000.000	860,183.590	
US T N/B 6.0 02/15/26	840,000.000	1,063,846.870	
US T N/B 6.125 11/15/27	900,000.000	1,208,742.180	
US T N/B 6.25 05/15/30	710,000.000	1,024,729.680	
US T N/B 6.25 08/15/23	1,000,000.000	1,151,835.930	
アメリカ・ドル 小計	519,140,000.000 (54,769,270,000)	550,714,565.410 (58,100,386,651)	
イギリス・ポンド	UK TREASURY 0.125 01/30/26	1,200,000.000	1,191,000.000
	UK TREASURY 0.125 01/31/23	1,500,000.000	1,502,643.000
	UK TREASURY 0.125 01/31/24	500,000.000	500,011.100
	UK TREASURY 0.125 01/31/28	1,000,000.000	976,770.600
	UK TREASURY 0.25 07/31/31	750,000.000	710,137.500
	UK TREASURY 0.375 10/22/30	1,450,000.000	1,405,487.320
	UK TREASURY 0.5 07/22/22	1,920,000.000	1,934,449.920
	UK TREASURY 0.5 10/22/61	470,000.000	367,948.900
	UK TREASURY 0.625 06/07/25	1,250,000.000	1,273,573.490
	UK TREASURY 0.625 07/31/35	800,000.000	755,848.000
	UK TREASURY 0.625 10/22/50	1,050,000.000	887,982.060
	UK TREASURY 0.75 07/22/23	1,560,000.000	1,587,024.190
	UK TREASURY 0.875 01/31/46	250,000.000	229,152.500
	UK TREASURY 0.875 10/22/29	910,000.000	929,868.940
	UK TREASURY 1.0 04/22/24	1,120,000.000	1,152,261.370

UK TREASURY 1.25 07/22/27	1,260,000.000	1,328,617.080	
UK TREASURY 1.25 10/22/41	880,000.000	888,052.000	
UK TREASURY 1.5 07/22/26	900,000.000	959,103.720	
UK TREASURY 1.5 07/22/47	910,000.000	963,319.070	
UK TREASURY 1.625 10/22/28	930,000.000	1,008,923.520	
UK TREASURY 1.625 10/22/54	520,000.000	575,792.240	
UK TREASURY 1.625 10/22/71	580,000.000	701,032.080	
UK TREASURY 1.75 01/22/49	890,000.000	997,386.680	
UK TREASURY 1.75 07/22/57	910,000.000	1,055,418.000	
UK TREASURY 1.75 09/07/22	1,530,000.000	1,571,841.520	
UK TREASURY 1.75 09/07/37	1,440,000.000	1,582,142.400	
UK TREASURY 2.0 09/07/25	790,000.000	854,280.720	
UK TREASURY 2.25 09/07/23	1,180,000.000	1,246,014.150	
UK TREASURY 2.5 07/22/65	980,000.000	1,430,760.800	
UK TREASURY 2.75 09/07/24	480,000.000	524,772.480	
UK TREASURY 3.25 01/22/44	1,310,000.000	1,842,973.500	
UK TREASURY 3.5 01/22/45	1,280,000.000	1,882,967.040	
UK TREASURY 3.5 07/22/68	960,000.000	1,781,404.800	
UK TREASURY 3.75 07/22/52	940,000.000	1,556,367.400	
UK TREASURY 4.0 01/22/60	870,000.000	1,631,458.800	
UK TREASURY 4.25 03/07/36	1,330,000.000	1,931,160.000	
UK TREASURY 4.25 06/07/32	1,210,000.000	1,659,363.990	
UK TREASURY 4.25 09/07/39	920,000.000	1,403,863.880	
UK TREASURY 4.25 12/07/27	780,000.000	980,967.000	
UK TREASURY 4.25 12/07/40	960,000.000	1,486,752.000	
UK TREASURY 4.25 12/07/46	1,060,000.000	1,765,419.400	
UK TREASURY 4.25 12/07/49	990,000.000	1,712,898.000	
UK TREASURY 4.25 12/07/55	1,020,000.000	1,895,466.000	
UK TREASURY 4.5 09/07/34	760,000.000	1,105,439.450	

	UK TREASURY 4.5 12/07/42	1,280,000.000	2,094,092.800	
	UK TREASURY 4.75 12/07/30	1,140,000.000	1,578,786.910	
	UK TREASURY 4.75 12/07/38	880,000.000	1,403,406.400	
	UK TREASURY 5.0 03/07/25	1,410,000.000	1,684,278.270	
	UK TREASURY 6.0 12/07/28	760,000.000	1,076,863.760	
イギリス・ボンド 小計		49,770,000.000 (7,364,964,600)	61,565,544.750 (9,110,469,312)	
イスラエル・ シュケル	ISRAEL FIXED BOND 0.75 07/31/22	300,000.000	302,534.100	
	ISRAEL FIXED BOND 1.0 03/31/30	950,000.000	947,231.700	
	ISRAEL FIXED BOND 1.25 11/30/22	1,000,000.000	1,019,129.000	
	ISRAEL FIXED BOND 1.5 05/31/37	500,000.000	484,278.000	
	ISRAEL FIXED BOND 1.75 08/31/25	2,030,000.000	2,153,062.660	
	ISRAEL FIXED BOND 2.0 03/31/27	2,610,000.000	2,830,239.630	
	ISRAEL FIXED BOND 3.75 03/31/24	2,600,000.000	2,881,161.400	
	ISRAEL FIXED BOND 3.75 03/31/47	1,260,000.000	1,669,460.940	
	ISRAEL FIXED BOND 4.25 03/31/23	2,920,000.000	3,169,490.640	
	ISRAEL FIXED BOND 5.5 01/31/42	1,500,000.000	2,457,141.000	
イスラエル・シュケル 小計		15,670,000.000 (505,044,100)	17,913,729.070 (577,359,488)	
オーストラリ ア・ドル	AUSTRALIAN 0.25 11/21/24	1,440,000.000	1,439,753.270	
	AUSTRALIAN 0.25 11/21/25	1,450,000.000	1,434,583.150	
	AUSTRALIAN 0.5 09/21/26	1,680,000.000	1,664,861.360	
	AUSTRALIAN 1.0 11/21/31	1,600,000.000	1,523,217.020	
	AUSTRALIAN 1.0 12/21/30	1,740,000.000	1,677,879.050	
	AUSTRALIAN 1.25 05/21/32	1,390,000.000	1,350,545.170	
	AUSTRALIAN 1.5 06/21/31	1,640,000.000	1,650,877.790	
	AUSTRALIAN 1.75 06/21/51	1,000,000.000	850,400.000	
	AUSTRALIAN 2.25 05/21/28	1,740,000.000	1,888,422.000	
	AUSTRALIAN 2.25 11/21/22	2,190,000.000	2,271,943.660	
	AUSTRALIAN 2.5 05/21/30	2,050,000.000	2,263,779.930	
	AUSTRALIAN 2.75 04/21/24	1,980,000.000	2,143,844.600	
	AUSTRALIAN 2.75 05/21/41	740,000.000	812,541.900	
	AUSTRALIAN 2.75 06/21/35	530,000.000	595,770.080	
	AUSTRALIAN 2.75 11/21/27	1,630,000.000	1,827,067.000	
	AUSTRALIAN 2.75 11/21/28	1,780,000.000	2,001,936.800	
AUSTRALIAN 2.75 11/21/29	1,860,000.000	2,085,990.000		
AUSTRALIAN 3.0 03/21/47	870,000.000	988,338.610		

	AUSTRALIAN 3.25 04/21/25	2,720,000.000	3,045,483.080	
	AUSTRALIAN 3.25 04/21/29	2,440,000.000	2,842,225.460	
	AUSTRALIAN 3.25 06/21/39	620,000.000	733,987.180	
	AUSTRALIAN 3.75 04/21/37	760,000.000	957,216.730	
	AUSTRALIAN 4.25 04/21/26	2,010,000.000	2,388,147.730	
	AUSTRALIAN 4.5 04/21/33	980,000.000	1,300,036.050	
	AUSTRALIAN 4.75 04/21/27	1,670,000.000	2,071,840.740	
	AUSTRALIAN 5.5 04/21/23	2,510,000.000	2,800,539.520	
	AUSTRALIAN 5.75 07/15/22	680,000.000	733,742.640	
オーストラリア・ドル 小計		41,700,000.000 (3,469,023,000)	45,344,970.520 (3,772,248,098)	
カナダ・ドル	CANADA 0.25 03/01/26	800,000.000	781,400.000	
	CANADA 0.5 03/01/22	300,000.000	301,122.000	
	CANADA 0.5 09/01/25	2,350,000.000	2,336,017.500	
	CANADA 0.5 12/01/30	1,100,000.000	1,031,437.000	
	CANADA 1.0 06/01/27	700,000.000	708,792.000	
	CANADA 1.0 09/01/22	1,500,000.000	1,518,780.000	
	CANADA 1.25 03/01/25	700,000.000	720,062.000	
	CANADA 1.25 06/01/30	1,810,000.000	1,832,045.800	
	CANADA 1.5 05/01/22	920,000.000	934,756.800	
	CANADA 1.5 06/01/23	1,210,000.000	1,244,448.700	
	CANADA 1.5 06/01/26	800,000.000	831,536.000	
	CANADA 1.75 03/01/23	3,160,000.000	3,257,896.800	
	CANADA 2.0 06/01/28	720,000.000	776,498.400	
	CANADA 2.0 09/01/23	920,000.000	959,845.200	
	CANADA 2.0 12/01/51	1,280,000.000	1,347,136.000	
	CANADA 2.25 03/01/24	530,000.000	560,469.700	
	CANADA 2.25 06/01/25	1,300,000.000	1,391,416.000	
	CANADA 2.25 06/01/29	610,000.000	670,609.600	
	CANADA 2.5 06/01/24	1,600,000.000	1,709,968.000	
	CANADA 2.75 06/01/22	2,240,000.000	2,313,942.400	
	CANADA 2.75 12/01/48	850,000.000	1,034,314.000	
	CANADA 2.75 12/01/64	350,000.000	452,630.500	
	CANADA 3.5 12/01/45	920,000.000	1,246,701.200	
CANADA 4.0 06/01/41	680,000.000	956,406.400		
CANADA 5.0 06/01/37	390,000.000	586,431.300		
CANADA 5.75 06/01/29	1,000,000.000	1,375,100.000		
CANADA 5.75 06/01/33	720,000.000	1,077,393.600		
カナダ・ドル 小計		29,460,000.000 (2,466,391,200)	31,957,156.900 (2,675,453,176)	
シンガポール・ドル	SINGAPORE 1.875 03/01/50	210,000.000	220,863.300	
	SINGAPORE 2.125 06/01/26	310,000.000	332,401.990	
	SINGAPORE 2.25 08/01/36	480,000.000	528,588.000	
	SINGAPORE 2.375 06/01/25	340,000.000	366,076.230	
	SINGAPORE 2.375 07/01/39	100,000.000	112,582.000	
	SINGAPORE 2.625 05/01/28	130,000.000	144,855.390	
	SINGAPORE 2.75 03/01/46	420,000.000	513,028.320	
	SINGAPORE 2.75 04/01/42	380,000.000	454,549.380	

	SINGAPORE 2.75 07/01/23	700,000.000	739,314.870	
	SINGAPORE 2.875 07/01/29	200,000.000	228,408.500	
	SINGAPORE 2.875 09/01/30	370,000.000	426,312.150	
	SINGAPORE 3.0 09/01/24	550,000.000	598,327.770	
	SINGAPORE 3.125 09/01/22	800,000.000	834,420.000	
	SINGAPORE 3.375 09/01/33	480,000.000	586,665.210	
	SINGAPORE 3.5 03/01/27	730,000.000	843,304.830	
シンガポール・ドル 小計		6,200,000.000 (494,450,000)	6,929,697.940 (552,643,411)	
スウェーデン・ クローナ	SWEDEN 0.125 05/12/31	2,200,000.000	2,155,605.690	
	SWEDEN 0.75 05/12/28	1,540,000.000	1,613,612.000	
	SWEDEN 0.75 11/12/29	1,970,000.000	2,062,156.600	
	SWEDEN 1.0 11/12/26	4,250,000.000	4,506,681.300	
	SWEDEN 1.5 11/13/23	8,200,000.000	8,604,202.600	
	SWEDEN 2.5 05/12/25	6,180,000.000	6,890,761.800	
	SWEDEN 3.5 03/30/39	3,270,000.000	4,838,586.300	
	SWEDEN 3.5 06/01/22	3,000,000.000	3,146,841.000	
スウェーデン・クローナ 小計		30,610,000.000 (390,583,600)	33,818,447.290 (431,523,387)	
デンマーク・ク ローネ	DENMARK 0.25 11/15/22	3,660,000.000	3,710,508.000	
	DENMARK 0.25 11/15/52	1,650,000.000	1,599,675.000	
	DENMARK 0.5 11/15/27	7,130,000.000	7,536,994.660	
	DENMARK 0.5 11/15/29	2,670,000.000	2,835,700.200	
	DENMARK 1.5 11/15/23	2,300,000.000	2,430,502.000	
	DENMARK 1.75 11/15/25	5,320,000.000	5,884,381.770	
	DENMARK 4.5 11/15/39	8,050,000.000	14,548,101.670	
デンマーク・クローネ 小計		30,780,000.000 (529,416,000)	38,545,863.300 (662,988,849)	
ノルウェー・ク ローネ	NORWAY 1.375 08/19/30	3,730,000.000	3,757,732.550	
	NORWAY 1.5 02/19/26	3,770,000.000	3,891,017.000	
	NORWAY 1.75 02/17/27	1,000,000.000	1,044,212.000	
	NORWAY 1.75 03/13/25	3,800,000.000	3,955,640.400	
	NORWAY 1.75 09/06/29	1,700,000.000	1,772,394.500	
	NORWAY 2.0 04/26/28	2,070,000.000	2,198,340.000	
	NORWAY 2.0 05/24/23	1,000,000.000	1,034,705.000	
	NORWAY 3.0 03/14/24	6,200,000.000	6,658,862.000	
ノルウェー・クローネ 小計		23,270,000.000 (290,642,300)	24,312,903.450 (303,668,164)	
ポーランド・ズ ロチ	POLAND 07/25/22	1,200,000.000	1,199,656.240	
	POLAND 1.25 10/25/30	2,850,000.000	2,828,665.000	
	POLAND 2.25 04/25/22	1,500,000.000	1,539,697.950	
	POLAND 2.25 10/25/24	600,000.000	639,860.940	
	POLAND 2.5 01/25/23	2,850,000.000	2,981,499.000	
	POLAND 2.5 04/25/24	2,290,000.000	2,447,287.500	
	POLAND 2.5 07/25/26	2,080,000.000	2,277,488.720	

	POLAND 2.5 07/25/27	2,280,000.000	2,511,221.640	
	POLAND 2.75 04/25/28	3,010,000.000	3,373,006.000	
	POLAND 2.75 10/25/29	210,000.000	236,890.500	
	POLAND 3.25 07/25/25	2,380,000.000	2,662,054.030	
	POLAND 4.0 10/25/23	3,940,000.000	4,340,579.800	
	POLAND 5.75 04/25/29	1,440,000.000	1,968,696.000	
	POLAND 5.75 09/23/22	1,720,000.000	1,876,210.400	
	ポーランド・ズロチ 小計	28,350,000.000 (808,825,500)	30,882,813.720 (881,086,675)	
マレーシア・リングgit	MALAYSIA 3.418 08/15/22	3,000,000.000	3,067,492.800	
	MALAYSIA 3.48 03/15/23	1,220,000.000	1,258,337.890	
	MALAYSIA 3.733 06/15/28	2,000,000.000	2,133,426.800	
	MALAYSIA 3.828 07/05/34	600,000.000	605,495.640	
	MALAYSIA 3.844 04/15/33	1,210,000.000	1,234,005.910	
	MALAYSIA 3.892 03/15/27	800,000.000	858,482.400	
	MALAYSIA 4.181 07/15/24	2,430,000.000	2,595,948.830	
	MALAYSIA 4.392 04/15/26	3,070,000.000	3,362,432.230	
	MALAYSIA 4.498 04/15/30	1,800,000.000	2,008,000.980	
	MALAYSIA 4.762 04/07/37	1,200,000.000	1,349,036.880	
	MALAYSIA 4.921 07/06/48	2,600,000.000	2,934,908.860	
	MALAYSIA 4.935 09/30/43	2,000,000.000	2,286,108.200	
	マレーシア・リングgit 小計	21,930,000.000 (572,811,600)	23,693,677.420 (618,878,854)	
メキシコ・ペソ	MEXICAN BONDS 03/09/23	20,000,000.000	21,027,600.000	
	MEXICAN BONDS 10.0 11/20/36	8,085,000.000	10,834,796.620	
	MEXICAN BONDS 10.0 12/05/24	22,596,000.000	26,847,437.400	
	MEXICAN BONDS 5.75 03/05/26	14,859,000.000	15,407,891.460	
	MEXICAN BONDS 6.5 06/09/22	7,830,000.000	8,066,484.790	
	MEXICAN BONDS 7.5 06/03/27	18,071,000.000	20,262,605.700	
	MEXICAN BONDS 7.75 05/29/31	10,000,000.000	11,329,469.000	
	MEXICAN BONDS 7.75 11/13/42	13,643,000.000	14,895,768.470	
	MEXICAN BONDS 7.75 11/23/34	7,000,000.000	7,917,711.200	
	MEXICAN BONDS 8.0 09/05/24	10,000,000.000	11,134,600.000	
	MEXICAN BONDS 8.0 11/07/47	9,254,000.000	10,313,120.300	
	MEXICAN BONDS 8.0 12/07/23	14,000,000.000	15,372,420.000	
	MEXICAN BONDS 8.5 05/31/29	17,109,000.000	20,314,203.480	

	MEXICAN BONDS 8.5 11/18/38	8,125,000.000	9,596,627.620	
メキシコ・ペソ	小計	180,572,000.000 (929,945,800)	203,320,736.040 (1,047,101,791)	
ユーロ	AUSTRIA 0.0 02/20/30	840,000.000	853,298.880	
	AUSTRIA 0.0 04/20/23	200,000.000	202,737.400	
	AUSTRIA 0.0 10/20/40	200,000.000	188,260.000	
	AUSTRIA 0.5 02/20/29	340,000.000	361,194.920	
	AUSTRIA 0.5 04/20/27	520,000.000	550,895.280	
	AUSTRIA 0.75 02/20/28	820,000.000	884,839.860	
	AUSTRIA 0.75 03/20/51	180,000.000	193,563.900	
	AUSTRIA 0.75 10/20/26	680,000.000	727,694.520	
	AUSTRIA 0.85 06/30/20	170,000.000	171,297.950	
	AUSTRIA 07/15/23	650,000.000	659,555.000	
	AUSTRIA 07/15/24	800,000.000	816,096.000	
	AUSTRIA 09/20/22	470,000.000	474,783.660	
	AUSTRIA 1.2 10/20/25	640,000.000	692,775.680	
	AUSTRIA 1.5 02/20/47	520,000.000	659,900.280	
	AUSTRIA 1.5 11/02/86	150,000.000	209,850.000	
	AUSTRIA 1.65 10/21/24	540,000.000	584,984.700	
	AUSTRIA 1.75 10/20/23	750,000.000	797,556.750	
	AUSTRIA 2.1 09/20/17	380,000.000	684,015.200	
	AUSTRIA 2.4 05/23/34	480,000.000	629,699.130	
	AUSTRIA 3.15 06/20/44	470,000.000	770,104.160	
	AUSTRIA 3.4 11/22/22	740,000.000	792,536.300	
	AUSTRIA 3.65 04/20/22	280,000.000	293,860.000	
	AUSTRIA 3.8 01/26/62	210,000.000	457,763.250	
	AUSTRIA 4.15 03/15/37	890,000.000	1,456,485.000	
	AUSTRIA 4.85 03/15/26	590,000.000	753,344.450	
	AUSTRIA 6.25 07/15/27	670,000.000	959,259.100	
	BELGIUM 0.0 10/22/27	500,000.000	511,856.550	
	BELGIUM 0.1 06/22/30	800,000.000	815,840.000	
	BELGIUM 0.2 10/22/23	660,000.000	674,751.000	
	BELGIUM 0.4 06/22/40	320,000.000	316,766.400	
	BELGIUM 0.5 10/22/24	530,000.000	551,273.140	
	BELGIUM 0.8 06/22/25	1,140,000.000	1,207,034.720	
	BELGIUM 0.8 06/22/27	850,000.000	913,435.500	
	BELGIUM 0.8 06/22/28	880,000.000	951,808.000	
	BELGIUM 0.9 06/22/29	1,010,000.000	1,103,952.220	
	BELGIUM 1.0 06/22/26	1,020,000.000	1,100,826.840	
	BELGIUM 1.0 06/22/31	810,000.000	897,885.000	
	BELGIUM 1.25 04/22/33	710,000.000	811,555.560	
	BELGIUM 1.45 06/22/37	230,000.000	271,385.740	
	BELGIUM 1.6 06/22/47	640,000.000	783,358.080	
	BELGIUM 1.7 06/22/50	490,000.000	617,288.770	
	BELGIUM 1.9 06/22/38	550,000.000	692,873.500	
	BELGIUM 2.15 06/22/66	420,000.000	615,090.000	
	BELGIUM 2.25 06/22/23	830,000.000	886,566.570	
	BELGIUM 2.25 06/22/57	420,000.000	609,593.040	

BELGIUM 2.6 06/22/24	1,050,000.000	1,163,258.250	
BELGIUM 3.0 06/22/34	670,000.000	922,957.690	
BELGIUM 3.75 06/22/45	650,000.000	1,112,969.000	
BELGIUM 4.0 03/28/22	420,000.000	441,506.520	
BELGIUM 4.0 03/28/32	530,000.000	766,439.890	
BELGIUM 4.25 03/28/41	1,060,000.000	1,827,844.920	
BELGIUM 4.25 09/28/22	1,190,000.000	1,284,107.580	
BELGIUM 4.5 03/28/26	820,000.000	1,031,166.400	
BELGIUM 5.0 03/28/35	1,090,000.000	1,826,255.760	
BELGIUM 5.5 03/28/28	1,240,000.000	1,760,641.900	
BUNDESOBL 0.0 04/11/25	1,250,000.000	1,284,805.000	
BUNDESOBL 0.0 10/10/25	1,300,000.000	1,339,182.000	
BUNDESOBL 0.0 10/10/25	300,000.000	309,537.000	
BUNDESOBL 04/05/24	1,540,000.000	1,574,041.700	
BUNDESOBL 04/14/23	1,030,000.000	1,045,636.430	
BUNDESOBL 10/07/22	1,400,000.000	1,415,638.000	
BUNDESOBL 10/13/23	1,280,000.000	1,304,128.000	
BUNDESOBL 10/18/24	1,130,000.000	1,158,572.050	
DEUTSCHLAND 0.0 02/15/30	1,690,000.000	1,749,640.100	
DEUTSCHLAND 0.0 02/15/31	800,000.000	825,584.000	
DEUTSCHLAND 0.0 05/15/35	1,600,000.000	1,623,792.000	
DEUTSCHLAND 0.0 08/15/30	2,000,000.000	2,067,500.000	
DEUTSCHLAND 0.0 08/15/30	500,000.000	518,970.000	
DEUTSCHLAND 0.0 08/15/50	1,070,000.000	1,008,903.000	
DEUTSCHLAND 0.0 11/15/27	1,500,000.000	1,553,940.000	
DEUTSCHLAND 0.25 02/15/27	1,960,000.000	2,059,646.400	
DEUTSCHLAND 0.25 02/15/29	1,900,000.000	2,009,567.300	
DEUTSCHLAND 0.25 08/15/28	1,440,000.000	1,521,460.800	
DEUTSCHLAND 0.5 02/15/25	1,860,000.000	1,948,480.200	
DEUTSCHLAND 0.5 02/15/26	1,810,000.000	1,913,839.700	
DEUTSCHLAND 0.5 02/15/28	1,430,000.000	1,534,375.700	
DEUTSCHLAND 0.5 08/15/27	2,300,000.000	2,461,115.000	
DEUTSCHLAND 08/15/26	1,680,000.000	1,737,452.640	
DEUTSCHLAND 08/15/29	1,910,000.000	1,979,506.810	
DEUTSCHLAND 1.0 08/15/24	1,340,000.000	1,420,409.380	
DEUTSCHLAND 1.0 08/15/25	1,770,000.000	1,903,174.800	
DEUTSCHLAND 1.25 08/15/48	1,620,000.000	2,091,577.140	
DEUTSCHLAND 1.5 02/15/23	1,420,000.000	1,482,678.800	
DEUTSCHLAND 1.5 05/15/23	1,650,000.000	1,731,897.910	
DEUTSCHLAND 1.5 05/15/24	1,410,000.000	1,511,476.290	
DEUTSCHLAND 1.5 09/04/22	1,650,000.000	1,705,811.250	
DEUTSCHLAND 1.75 02/15/24	1,500,000.000	1,611,465.000	
DEUTSCHLAND 1.75 07/04/22	1,540,000.000	1,591,135.700	

DEUTSCHLAND 2.0 08/15/23	4,550,000.000	4,858,774.370	
DEUTSCHLAND 2.5 07/04/44	1,760,000.000	2,755,702.400	
DEUTSCHLAND 2.5 08/15/46	1,750,000.000	2,801,430.440	
DEUTSCHLAND 3.25 07/04/42	1,100,000.000	1,859,913.000	
DEUTSCHLAND 4.0 01/04/37	1,790,000.000	2,971,140.450	
DEUTSCHLAND 4.25 07/04/39	1,140,000.000	2,046,037.800	
DEUTSCHLAND 4.75 07/04/28	600,000.000	837,882.000	
DEUTSCHLAND 4.75 07/04/34	1,420,000.000	2,378,997.000	
DEUTSCHLAND 4.75 07/04/40	1,180,000.000	2,277,895.600	
DEUTSCHLAND 5.5 01/04/31	1,240,000.000	1,974,439.600	
DEUTSCHLAND 5.625 01/04/28	1,160,000.000	1,663,370.400	
DEUTSCHLAND 6.25 01/04/24	840,000.000	1,009,125.600	
DEUTSCHLAND 6.25 01/04/30	710,000.000	1,141,119.100	
DEUTSCHLAND 6.5 07/04/27	710,000.000	1,036,287.600	
FINLAND 0.0 09/15/24	180,000.000	184,009.500	
FINLAND 0.0 09/15/30	170,000.000	172,464.570	
FINLAND 0.125 04/15/36	210,000.000	209,254.920	
FINLAND 0.25 09/15/40	170,000.000	169,157.480	
FINLAND 0.5 04/15/26	430,000.000	452,719.050	
FINLAND 0.5 09/15/27	300,000.000	318,226.110	
FINLAND 0.5 09/15/28	240,000.000	254,974.800	
FINLAND 0.5 09/15/29	570,000.000	606,090.690	
FINLAND 0.75 04/15/31	380,000.000	414,211.780	
FINLAND 0.875 09/15/25	300,000.000	319,898.100	
FINLAND 04/15/22	120,000.000	120,890.880	
FINLAND 09/15/23	230,000.000	233,959.330	
FINLAND 1.125 04/15/34	290,000.000	330,649.440	
FINLAND 1.375 04/15/47	130,000.000	163,387.120	
FINLAND 1.5 04/15/23	340,000.000	355,861.000	
FINLAND 1.625 09/15/22	400,000.000	414,456.800	
FINLAND 2.0 04/15/24	280,000.000	303,573.030	
FINLAND 2.625 07/04/42	350,000.000	521,129.350	
FINLAND 2.75 07/04/28	380,000.000	468,065.000	
FINLAND 4.0 07/04/25	430,000.000	517,461.570	
FRANCE BTAN 8.5 04/25/23	1,030,000.000	1,236,055.620	
FRANCE OAT 0.0 02/25/23	1,100,000.000	1,113,970.000	
FRANCE OAT 0.0 02/25/26	1,500,000.000	1,535,661.000	
FRANCE OAT 0.0 11/25/29	2,450,000.000	2,483,589.500	
FRANCE OAT 0.0 11/25/30	2,200,000.000	2,215,065.600	
FRANCE OAT 0.25 11/25/26	3,850,000.000	4,000,257.800	
FRANCE OAT 0.5 05/25/25	2,620,000.000	2,736,956.800	

FRANCE OAT 0.5 05/25/26	2,070,000.000	2,176,255.170	
FRANCE OAT 0.5 05/25/29	2,140,000.000	2,265,573.060	
FRANCE OAT 0.5 05/25/40	700,000.000	708,078.000	
FRANCE OAT 0.5 05/25/72	300,000.000	250,243.500	
FRANCE OAT 0.75 05/25/28	2,750,000.000	2,961,112.000	
FRANCE OAT 0.75 05/25/52	1,380,000.000	1,387,453.380	
FRANCE OAT 0.75 11/25/28	2,340,000.000	2,524,181.400	
FRANCE OAT 02/25/22	690,000.000	694,405.370	
FRANCE OAT 03/25/23	2,700,000.000	2,735,856.000	
FRANCE OAT 03/25/24	2,720,000.000	2,770,223.430	
FRANCE OAT 03/25/25	2,470,000.000	2,524,416.570	
FRANCE OAT 05/25/22	2,190,000.000	2,207,611.980	
FRANCE OAT 1.0 05/25/27	1,650,000.000	1,794,705.000	
FRANCE OAT 1.0 11/25/25	2,220,000.000	2,380,783.500	
FRANCE OAT 1.25 05/25/34	2,340,000.000	2,678,609.700	
FRANCE OAT 1.25 05/25/36	2,190,000.000	2,515,872.000	
FRANCE OAT 1.5 05/25/31	3,590,000.000	4,161,244.390	
FRANCE OAT 1.5 05/25/50	1,870,000.000	2,277,263.560	
FRANCE OAT 1.75 05/25/23	3,130,000.000	3,299,254.750	
FRANCE OAT 1.75 05/25/66	940,000.000	1,257,016.880	
FRANCE OAT 1.75 06/25/39	1,990,000.000	2,477,828.600	
FRANCE OAT 1.75 11/25/24	2,680,000.000	2,915,998.120	
FRANCE OAT 2.0 05/25/48	1,690,000.000	2,269,048.080	
FRANCE OAT 2.25 05/25/24	1,980,000.000	2,165,061.690	
FRANCE OAT 2.25 10/25/22	2,030,000.000	2,128,692.510	
FRANCE OAT 2.5 05/25/30	2,940,000.000	3,661,728.840	
FRANCE OAT 2.75 10/25/27	2,780,000.000	3,365,607.000	
FRANCE OAT 3.0 04/25/22	2,350,000.000	2,450,561.200	
FRANCE OAT 3.25 05/25/45	1,800,000.000	2,911,852.800	
FRANCE OAT 3.5 04/25/26	2,820,000.000	3,408,252.000	
FRANCE OAT 4.0 04/25/55	1,060,000.000	2,102,510.000	
FRANCE OAT 4.0 04/25/60	1,090,000.000	2,266,535.100	
FRANCE OAT 4.0 10/25/38	1,520,000.000	2,486,653.120	
FRANCE OAT 4.25 10/25/23	2,730,000.000	3,090,334.060	
FRANCE OAT 4.5 04/25/41	2,180,000.000	3,907,418.920	
FRANCE OAT 4.75 04/25/35	1,650,000.000	2,716,807.500	
FRANCE OAT 5.5 04/25/29	2,540,000.000	3,749,786.760	
FRANCE OAT 5.75 10/25/32	2,260,000.000	3,779,567.500	
FRANCE OAT 6.0 10/25/25	1,800,000.000	2,358,047.690	
IRISH 0.0 10/18/31	360,000.000	358,629.840	
IRISH 0.2 05/15/27	280,000.000	289,669.800	
IRISH 0.2 10/18/30	260,000.000	266,125.600	
IRISH 0.4 05/15/35	240,000.000	246,150.480	
IRISH 0.8 03/15/22	370,000.000	375,327.260	
IRISH 0.9 05/15/28	430,000.000	466,591.710	
IRISH 1.0 05/15/26	980,000.000	1,053,618.770	
IRISH 1.1 05/15/29	380,000.000	419,978.280	
IRISH 1.3 05/15/33	340,000.000	389,650.540	
IRISH 1.35 03/18/31	210,000.000	239,527.260	

IRISH 1.5 05/15/50	400,000.000	487,336.000	
IRISH 1.7 05/15/37	400,000.000	488,503.200	
IRISH 10/18/22	220,000.000	222,163.480	
IRISH 2.0 02/18/45	560,000.000	746,163.600	
IRISH 2.4 05/15/30	630,000.000	776,367.900	
IRISH 3.4 03/18/24	510,000.000	572,314.450	
IRISH 3.9 03/20/23	570,000.000	623,377.420	
IRISH 5.4 03/13/25	800,000.000	993,574.400	
ITALY BTPS 0.0 01/15/24	1,000,000.000	1,006,500.000	
ITALY BTPS 0.3 08/15/23	1,000,000.000	1,014,300.000	
ITALY BTPS 0.35 02/01/25	1,080,000.000	1,099,771.560	
ITALY BTPS 0.5 02/01/26	300,000.000	306,899.880	
ITALY BTPS 0.65 10/15/23	980,000.000	1,004,157.000	
ITALY BTPS 0.85 01/15/27	1,400,000.000	1,456,770.000	
ITALY BTPS 0.9 04/01/31	1,000,000.000	1,027,994.000	
ITALY BTPS 0.9 08/01/22	980,000.000	997,836.000	
ITALY BTPS 0.95 03/01/23	920,000.000	943,780.160	
ITALY BTPS 0.95 03/01/37	600,000.000	591,300.000	
ITALY BTPS 0.95 03/15/23	1,070,000.000	1,098,248.000	
ITALY BTPS 0.95 08/01/30	1,170,000.000	1,214,460.000	
ITALY BTPS 0.95 09/15/27	600,000.000	627,180.000	
ITALY BTPS 1.2 04/01/22	770,000.000	783,436.500	
ITALY BTPS 1.25 12/01/26	1,350,000.000	1,437,459.750	
ITALY BTPS 1.35 04/01/30	1,510,000.000	1,623,724.140	
ITALY BTPS 1.35 04/15/22	980,000.000	999,271.400	
ITALY BTPS 1.45 03/01/36	1,020,000.000	1,084,770.000	
ITALY BTPS 1.45 05/15/25	1,340,000.000	1,425,497.360	
ITALY BTPS 1.45 09/15/22	900,000.000	925,562.700	
ITALY BTPS 1.45 11/15/24	1,040,000.000	1,101,587.760	
ITALY BTPS 1.5 06/01/25	1,690,000.000	1,802,908.900	
ITALY BTPS 1.6 06/01/26	1,100,000.000	1,188,770.000	
ITALY BTPS 1.65 03/01/32	2,490,000.000	2,742,052.740	
ITALY BTPS 1.65 12/01/30	1,480,000.000	1,630,217.040	
ITALY BTPS 1.7 09/01/51	700,000.000	726,731.600	
ITALY BTPS 1.75 07/01/24	1,200,000.000	1,277,520.000	
ITALY BTPS 1.8 03/01/41	600,000.000	655,080.000	
ITALY BTPS 1.85 05/15/24	810,000.000	863,055.000	
ITALY BTPS 1.85 07/01/25	900,000.000	974,250.000	
ITALY BTPS 2.0 02/01/28	1,390,000.000	1,554,020.000	
ITALY BTPS 2.0 12/01/25	970,000.000	1,063,027.850	
ITALY BTPS 2.05 08/01/27	940,000.000	1,049,790.770	
ITALY BTPS 2.1 07/15/26	1,630,000.000	1,806,940.900	
ITALY BTPS 2.2 06/01/27	920,000.000	1,034,724.000	
ITALY BTPS 2.25 09/01/36	1,020,000.000	1,201,356.000	
ITALY BTPS 2.45 09/01/33	1,600,000.000	1,908,295.520	
ITALY BTPS 2.45 09/01/50	870,000.000	1,062,009.000	
ITALY BTPS 2.45 10/01/23	930,000.000	996,251.990	
ITALY BTPS 2.5 11/15/25	1,250,000.000	1,398,596.250	
ITALY BTPS 2.5 12/01/24	1,170,000.000	1,285,875.740	

ITALY BTPS 2.7 03/01/47	1,020,000.000	1,298,868.000	
ITALY BTPS 2.8 03/01/67	590,000.000	766,410.000	
ITALY BTPS 2.8 12/01/28	1,200,000.000	1,422,776.400	
ITALY BTPS 2.95 09/01/38	940,000.000	1,206,678.000	
ITALY BTPS 3.0 08/01/29	1,330,000.000	1,611,592.920	
ITALY BTPS 3.1 03/01/40	810,000.000	1,067,341.860	
ITALY BTPS 3.25 09/01/46	990,000.000	1,376,189.100	
ITALY BTPS 3.35 03/01/35	1,090,000.000	1,435,111.110	
ITALY BTPS 3.45 03/01/48	1,020,000.000	1,472,439.450	
ITALY BTPS 3.5 03/01/30	1,540,000.000	1,947,779.680	
ITALY BTPS 3.75 09/01/24	1,010,000.000	1,148,784.100	
ITALY BTPS 3.85 09/01/49	840,000.000	1,299,333.840	
ITALY BTPS 4.0 02/01/37	1,660,000.000	2,373,800.000	
ITALY BTPS 4.5 03/01/24	1,090,000.000	1,245,410.340	
ITALY BTPS 4.5 03/01/26	1,630,000.000	1,994,305.000	
ITALY BTPS 4.5 05/01/23	1,400,000.000	1,548,210.720	
ITALY BTPS 4.75 08/01/23	1,900,000.000	2,136,170.000	
ITALY BTPS 4.75 09/01/28	1,390,000.000	1,842,208.700	
ITALY BTPS 4.75 09/01/44	970,000.000	1,629,397.940	
ITALY BTPS 5.0 03/01/22	1,700,000.000	1,793,500.000	
ITALY BTPS 5.0 03/01/25	1,790,000.000	2,157,495.950	
ITALY BTPS 5.0 08/01/34	1,610,000.000	2,448,810.000	
ITALY BTPS 5.0 08/01/39	1,330,000.000	2,175,348.000	
ITALY BTPS 5.0 09/01/40	1,150,000.000	1,897,960.000	
ITALY BTPS 5.25 11/01/29	1,750,000.000	2,464,175.000	
ITALY BTPS 5.5 09/01/22	1,150,000.000	1,252,382.660	
ITALY BTPS 5.5 11/01/22	1,960,000.000	2,153,073.720	
ITALY BTPS 5.75 02/01/33	1,280,000.000	2,008,320.000	
ITALY BTPS 6.0 05/01/31	970,000.000	1,484,100.000	
ITALY BTPS 6.5 11/01/27	1,790,000.000	2,528,912.000	
ITALY BTPS 7.25 11/01/26	1,080,000.000	1,517,184.000	
ITALY BTPS 9.0 11/01/23	1,190,000.000	1,487,381.000	
NETHERLANDS 0.0 01/15/27	460,000.000	473,300.900	
NETHERLANDS 0.0 01/15/52	570,000.000	521,718.030	
NETHERLANDS 0.0 07/15/30	950,000.000	972,369.650	
NETHERLANDS 0.25 07/15/25	1,020,000.000	1,058,399.730	
NETHERLANDS 0.25 07/15/29	790,000.000	828,137.250	
NETHERLANDS 0.5 01/15/40	590,000.000	634,285.400	
NETHERLANDS 0.5 07/15/26	940,000.000	992,922.000	
NETHERLANDS 0.75 07/15/27	700,000.000	755,241.060	
NETHERLANDS 0.75 07/15/28	850,000.000	923,080.450	
NETHERLANDS 01/15/24	830,000.000	846,277.130	
NETHERLANDS 1.75 07/15/23	2,110,000.000	2,233,776.820	
NETHERLANDS 2.0 07/15/24	820,000.000	894,584.740	

NETHERLANDS 2.25 07/15/22	980,000.000	1,019,954.790	
NETHERLANDS 2.5 01/15/33	780,000.000	1,027,603.200	
NETHERLANDS 2.75 01/15/47	960,000.000	1,580,284.800	
NETHERLANDS 3.75 01/15/23	390,000.000	422,955.000	
NETHERLANDS 3.75 01/15/42	1,060,000.000	1,856,464.920	
NETHERLANDS 4.0 01/15/37	950,000.000	1,556,005.000	
NETHERLANDS 5.5 01/15/28	850,000.000	1,204,522.250	
SPAIN 0.0 01/31/25	1,400,000.000	1,417,500.000	
SPAIN 0.0 01/31/26	500,000.000	505,682.950	
SPAIN 0.0 04/30/23	990,000.000	1,000,296.000	
SPAIN 0.1 04/30/31	600,000.000	584,700.000	
SPAIN 0.25 07/30/24	940,000.000	960,624.540	
SPAIN 0.35 07/30/23	1,420,000.000	1,448,272.200	
SPAIN 0.4 04/30/22	1,570,000.000	1,587,175.800	
SPAIN 0.45 10/31/22	1,340,000.000	1,361,769.640	
SPAIN 0.5 04/30/30	1,150,000.000	1,178,584.280	
SPAIN 0.6 10/31/29	1,480,000.000	1,535,379.380	
SPAIN 0.8 07/30/27	1,200,000.000	1,266,420.000	
SPAIN 1.0 10/31/50	870,000.000	827,416.980	
SPAIN 1.2 10/31/40	970,000.000	1,018,673.720	
SPAIN 1.25 10/31/30	1,770,000.000	1,932,663.000	
SPAIN 1.3 10/31/26	1,550,000.000	1,680,220.920	
SPAIN 1.4 04/30/28	1,240,000.000	1,363,575.920	
SPAIN 1.4 07/30/28	1,210,000.000	1,333,057.000	
SPAIN 1.45 04/30/29	1,170,000.000	1,297,009.350	
SPAIN 1.45 10/31/27	1,480,000.000	1,627,186.000	
SPAIN 1.5 04/30/27	1,210,000.000	1,331,060.500	
SPAIN 1.6 04/30/25	1,450,000.000	1,566,997.600	
SPAIN 1.85 07/30/35	1,290,000.000	1,503,759.450	
SPAIN 1.95 04/30/26	1,270,000.000	1,413,739.870	
SPAIN 1.95 07/30/30	1,460,000.000	1,692,385.280	
SPAIN 2.15 10/31/25	1,380,000.000	1,537,872.000	
SPAIN 2.35 07/30/33	1,240,000.000	1,515,156.000	
SPAIN 2.7 10/31/48	860,000.000	1,178,667.840	
SPAIN 2.75 10/31/24	1,540,000.000	1,717,844.430	
SPAIN 2.9 10/31/46	1,180,000.000	1,659,141.360	
SPAIN 3.45 07/30/66	960,000.000	1,568,969.280	
SPAIN 3.8 04/30/24	1,270,000.000	1,442,126.520	
SPAIN 4.2 01/31/37	1,380,000.000	2,112,407.400	
SPAIN 4.4 10/31/23	480,000.000	543,348.480	
SPAIN 4.65 07/30/25	1,370,000.000	1,672,696.020	
SPAIN 4.7 07/30/41	1,270,000.000	2,167,493.760	
SPAIN 4.8 01/31/24	1,130,000.000	1,305,760.200	
SPAIN 4.9 07/30/40	1,170,000.000	2,018,718.000	
SPAIN 5.15 10/31/28	1,180,000.000	1,640,200.000	

	SPAIN 5.15 10/31/44	830,000.000	1,552,058.500	
	SPAIN 5.4 01/31/23	1,460,000.000	1,627,403.600	
	SPAIN 5.75 07/30/32	1,520,000.000	2,428,396.840	
	SPAIN 5.85 01/31/22	1,810,000.000	1,918,540.270	
	SPAIN 5.9 07/30/26	1,170,000.000	1,559,012.130	
	SPAIN 6.0 01/31/29	1,580,000.000	2,319,084.020	
	ユーロ 小計	368,850,000.000 (47,179,603,500)	438,457,572.480 (56,083,108,096)	
国債証券 合計		119,770,971,200 (119,770,971,200)	134,816,915,952 (134,816,915,952)	
合計			134,816,915,952 (134,816,915,952)	

(注)

1. 各種通貨毎の小計の欄における()内の金額は、邦貨換算額であります。
2. 合計欄における()内の金額は、外貨建有価証券の邦貨換算額の合計額であり、内数で表示しております。
3. 外貨建有価証券の内訳

通貨	銘柄数	組入債券 時価比率 (%)	有価証券の合計金額に 対する比率 (%)
アメリカ・ドル	国債証券 202銘柄	42.40	43.10
イギリス・ポンド	国債証券 49銘柄	6.65	6.76
イスラエル・シュケル	国債証券 10銘柄	0.42	0.43
オーストラリア・ドル	国債証券 27銘柄	2.75	2.80
カナダ・ドル	国債証券 27銘柄	1.95	1.98
シンガポール・ドル	国債証券 15銘柄	0.40	0.41
スウェーデン・クローナ	国債証券 8銘柄	0.31	0.32
デンマーク・クローネ	国債証券 7銘柄	0.48	0.49
ノルウェー・クローネ	国債証券 8銘柄	0.22	0.23
ポーランド・ズロチ	国債証券 14銘柄	0.64	0.65
マレーシア・リングギット	国債証券 12銘柄	0.45	0.46
メキシコ・ペソ	国債証券 14銘柄	0.76	0.78
ユーロ	国債証券 322銘柄	40.93	41.60

(注)「組入時価比率」は、純資産に対する比率であります。

第2 信用取引契約残高明細表

該当事項はありません。

第3 デリバティブ取引及び為替予約取引の契約額等及び時価の状況表

「(デリバティブ取引等に関する注記)」にて記載しております。

2【ファンドの現況】

【純資産額計算書】

2021年2月26日現在

資産総額	11,897,569,387円
負債総額	22,308,503円
純資産総額(-)	11,875,260,884円
発行済数量	6,306,562,832口
1口当たり純資産額(/)	1.8830円

(参考)

外国債券パッシブ・ファンド・マザーファンド

2021年2月26日現在

資産総額	136,398,520,767円
負債総額	1,037,610,604円
純資産総額(-)	135,360,910,163円
発行済数量	68,447,315,049口
1口当たり純資産額(/)	1.9776円

第4【内国投資信託受益証券事務の概要】

（1）受益証券の名義書換

該当事項はありません。

ファンドの受益権の帰属は、振替機関等の振替口座簿に記載または記録されることにより定まります。委託会社は、この信託の受益権を取り扱う振替機関が社振法の規定により主務大臣の指定を取り消された場合または当該指定が効力を失った場合であって、当該振替機関の振替業を承継する者が存在しない場合その他やむを得ない事情がある場合を除き、当該振替受益権を表示する受益証券を発行しません。

なお、受益者は、委託会社がやむを得ない事情等により受益証券を発行する場合を除き、無記名式受益証券から記名式受益証券への変更の請求、記名式受益証券から無記名式受益証券への変更の請求、受益証券の再発行の請求を行わないものとします。

（2）受益者等名簿

該当事項はありません。

（3）受益者に対する特典

該当事項はありません。

（4）受益権の譲渡制限

譲渡制限はありません。

受益者は、その保有する受益権を譲渡する場合には、当該受益者の譲渡の対象とする受益権が記載または記録されている振替口座簿にかかる振替機関等に振替の申請をするものとします。

上記の申請のある場合には、上記の振替機関等は、当該譲渡にかかる譲渡人の保有する受益権の口数の減少および譲受人の保有する受益権の口数の増加につき、その備える振替口座簿に記載または記録するものとします。ただし、上記の振替機関等が振替先口座を開設したものでない場合には、譲受人の振替先口座を開設した他の振替機関等（当該他の振替機関等の上位機関を含みます。）に社振法の規定にしたがい、譲受人の振替先口座に受益権の口数の増加の記載または記録が行われるよう通知するものとします。

上記の振替について、委託会社は、当該受益者の譲渡の対象とする受益権が記載または記録されている振替口座簿にかかる振替機関等と譲受人の振替先口座を開設した振替機関等が異なる場合等において、委託会社が必要と認めるときまたはやむを得ない事情があると判断したときは、振替停止日や振替停止期間を設けることができます。

（5）受益権の譲渡の対抗要件

受益権の譲渡は、振替口座簿への記載または記録によらなければ、委託会社および受託会社に対抗することができません。

（6）受益権の再分割

委託会社は、社振法に定めるところにしたがい、受託会社と協議のうえ、一定日現在の受益権を均等に再分割できるものとします。

（7）質権口記載又は記録の受益権の取り扱いについて

振替機関等の振替口座簿の質権口に記載または記録されている受益権にかかる収益分配金の支払い、一部解約の実行の請求の受付、一部解約金および償還金の支払い等については、約款の規定によるほか、民法その他の法令等にしたがって取り扱われます。

第二部【委託会社等の情報】

第1【委託会社等の概況】

1【委託会社等の概況】

(1) 資本金の額(2021年2月26日現在)

資本金の額	20億円
発行する株式総数	100,000株 (普通株式 上限100,000株、A種種類株式 上限30,000株)
発行済株式総数	40,000株 (普通株式24,490株、A種種類株式15,510株)
種類株式の発行が可能	

直近5カ年の資本金の増減：該当事項はありません。

(2) 会社の機構(2021年2月26日現在)

会社の意思決定機構

業務執行上重要な事項は、取締役会の決議をもって決定します。

取締役は株主総会で選任されます。取締役(監査等委員である取締役を除く。)の任期は、その選任後1年以内に終了する事業年度のうち最終のものに関する定時株主総会の終結の時までとし、任期の満了前に退任した取締役(監査等委員である取締役を除く。)の補欠として選任された取締役(監査等委員である取締役を除く。)の任期は、現任取締役(監査等委員である取締役を除く。)の任期の満了の時までとします。

また、監査等委員である取締役の任期は、その選任後2年以内に終了する事業年度のうち最終のものに関する定時株主総会の終結の時までとし、任期の満了前に退任した監査等委員である取締役の補欠として選任された監査等委員である取締役の任期は、退任した監査等委員である取締役の任期の満了の時までとします。

取締役会は、決議によって代表取締役を選定します。代表取締役は、会社を代表し、取締役会の決議にしたがい業務を執行します。

また、取締役会の決議によって、取締役社長を定めることができます。

取締役会は、法令に別段の定めがある場合を除き、原則として取締役社長が招集します。取締役会の議長は、原則として取締役社長があたります。

取締役会の決議は、法令に別段の定めがある場合を除き、議決に加わることができる取締役の過半数が出席し、出席取締役の過半数をもって行います。

投資運用の意思決定機構

1. 投資環境見直しおよび運用方針の策定

経済環境見直し、資産別市場見直し、資産配分方針および資産別運用方針は月次で開催する「投資環境会議」および「投資方針会議」にて協議、策定致します。これらの会議は運用本部長・副本部長、運用グループ長等で構成されます。

2.運用計画、売買計画の決定

各ファンドの運用は「投資環境会議」および「投資方針会議」における協議の内容を踏まえて、ファンド毎に個別に任命された運用担当者が行います。運用担当者は月次で運用計画書を作成し、運用本部長の承認を受けます。運用担当者は承認を受けた運用計画に基づき、運用を行います。

2【事業の内容及び営業の概況】

「投資信託及び投資法人に関する法律」に定める投資信託委託会社である委託会社は、投資信託の設定を行うとともに「金融商品取引法」に定める金融商品取引業者としてその運用（投資運用業）ならびにその受益証券（受益権）の募集又は私募（第二種金融商品取引業）を行っています。また、「金融商品取引法」に定める投資助言・代理業を行っています。

2021年2月26日現在、委託会社の運用する投資信託は以下の通りです。（親投資信託を除く）

基本的性格	本数	純資産総額（単位：円）
追加型公社債投資信託	26	1,570,560,416,431
追加型株式投資信託	851	15,220,981,170,031
単位型公社債投資信託	32	72,197,313,686
単位型株式投資信託	204	1,266,892,227,814
合計	1,113	18,130,631,127,962

3【委託会社等の経理状況】

- 1．委託会社であるアセットマネジメントOne株式会社（以下「委託会社」という。）の財務諸表は、「財務諸表等の用語、様式及び作成方法に関する規則」（昭和38年大蔵省令第59号）ならびに同規則第2条の規定に基づき、「金融商品取引業等に関する内閣府令」（平成19年8月6日内閣府令第52号）により作成しております。
また、中間財務諸表は、「中間財務諸表等の用語、様式及び作成方法に関する規則」（昭和52年大蔵省令第38号）、ならびに同規則第38条及び第57条の規定に基づき、「金融商品取引業等に関する内閣府令」（平成19年8月6日内閣府令第52号）により作成しております。
- 2．財務諸表及び中間財務諸表の金額は、千円未満の端数を切り捨てて記載しております。
- 3．委託会社は、第35期事業年度（自2019年4月1日至2020年3月31日）の財務諸表について、EY新日本有限責任監査法人の監査を受け、第36期中間会計期間（自2020年4月1日至2020年9月30日）の中間財務諸表について、EY新日本有限責任監査法人の中間監査を受けております。

(1) 【貸借対照表】

(単位：千円)

	第34期 (2019年3月31日現在)	第35期 (2020年3月31日現在)
(資産の部)		
流動資産		
現金・預金	41,087,475	32,932,013
金銭の信託	18,773,228	28,548,165
有価証券	153,518	996
未収委託者報酬	12,438,085	11,487,393
未収運用受託報酬	3,295,109	4,674,225
未収投資助言報酬	327,064	331,543
未収収益	56,925	11,674
前払費用	573,874	480,129
その他	491,914	2,815,351
流動資産計	77,197,195	81,281,494
固定資産		
有形固定資産		
建物	1,461,316	1,278,455
建物	1 1,096,916	1 1,006,793
器具備品	1 364,399	1 270,768
建設仮勘定	-	894
無形固定資産		
ソフトウェア	2,411,540	3,524,781
ソフトウェア仮勘定	885,545	3,299,065
ソフトウェア仮勘定	1,522,040	221,784
電話加入権	3,931	3,931
電信電話専用施設利用権	23	-
投資その他の資産		
投資有価証券	9,269,808	9,482,127
関係会社株式	1,611,931	261,361
長期差入保証金	4,499,196	5,299,196
繰延税金資産	1,312,328	1,302,402
繰延税金資産	1,748,459	2,508,004
その他	97,892	111,162
固定資産計	13,142,665	14,285,364
資産合計	90,339,861	95,566,859

(単位:千円)

	第34期 (2019年3月31日現在)	第35期 (2020年3月31日現在)
(負債の部)		
流動負債		
預り金	2,183,889	3,702,906
未払金	5,697,942	4,803,140
未払収益分配金	1,053	966
未払償還金	48,968	9,999
未払手数料	4,883,723	4,582,140
その他未払金	764,196	210,034
未払費用	6,724,986	6,673,320
未払法人税等	3,341,238	4,090,268
未払消費税等	576,632	1,338,183
賞与引当金	1,344,466	1,373,328
役員賞与引当金	48,609	65,290
流動負債計	19,917,766	22,046,438
固定負債		
退職給付引当金	1,895,158	2,118,947
時効後支払損引当金	177,851	174,139
固定負債計	2,073,009	2,293,087
負債合計	21,990,776	24,339,526
(純資産の部)		
株主資本		
資本金	2,000,000	2,000,000
資本剰余金	19,552,957	19,552,957
資本準備金	2,428,478	2,428,478
その他資本剰余金	17,124,479	17,124,479
利益剰余金	45,949,372	49,674,383
利益準備金	123,293	123,293
その他利益剰余金	45,826,079	49,551,090
別途積立金	31,680,000	31,680,000
繰越利益剰余金	14,146,079	17,871,090
株主資本計	67,502,329	71,227,341
評価・換算差額等		
その他有価証券評価差額金	846,755	7
評価・換算差額等計	846,755	7
純資産合計	68,349,085	71,227,333
負債・純資産合計	90,339,861	95,566,859

(2) 【損益計算書】

(単位：千円)

	第34期 (自 2018年4月1日 至 2019年3月31日)		第35期 (自 2019年4月1日 至 2020年3月31日)	
	営業収益			
委託者報酬	84,812,585		84,426,075	
運用受託報酬	16,483,356		16,912,305	
投資助言報酬	1,235,553		1,208,954	
その他営業収益	113,622		68,156	
営業収益計		102,645,117		102,615,492
営業費用				
支払手数料	36,100,556		34,980,736	
広告宣伝費	387,028		340,791	
公告費	375		375	
調査費	24,389,003		25,132,268	
調査費	9,956,757		10,586,542	
委託調査費	14,432,246		14,545,725	
委託計算費	936,075		698,723	
営業雑経費	1,254,114		990,002	
通信費	47,007		44,209	
印刷費	978,185		738,330	
協会費	63,558		71,386	
諸会費	22,877		22,790	
支払販売手数料	142,485		113,286	
営業費用計		63,067,153		62,142,897
一般管理費				
給料	10,859,354		10,817,861	
役員報酬	189,198		174,795	
給料・手当	9,098,957		9,087,800	
賞与	1,571,197		1,555,264	
交際費	60,115		40,436	
寄付金	7,255		8,906	
旅費交通費	361,479		320,037	
租税公課	588,172		651,265	
不動産賃借料	1,511,876		1,479,503	
退職給付費用	521,184		505,189	
固定資産減価償却費	590,667		882,526	
福利厚生費	45,292		44,352	
修繕費	16,247		1,843	
賞与引当金繰入額	1,344,466		1,373,328	
役員賞与引当金繰入額	48,609		65,290	
機器リース料	130		233	
事務委託費	3,302,806		3,625,424	
事務用消耗品費	131,074		104,627	
器具備品費	8,112		1,620	
諸経費	188,367		197,094	
一般管理費計		19,585,212		20,119,543
営業利益		19,992,752		20,353,050

(単位:千円)

	第34期 (自 2018年4月1日 至 2019年3月31日)		第35期 (自 2019年4月1日 至 2020年3月31日)	
営業外収益				
受取利息	1,749		4,440	
受取配当金	73,517		11,185	
時効成立分配金・償還金	8,582		49,164	
投資信託償還益	-		5,528	
受取負担金	177,066		297,886	
雑収入	24,919		7,394	
時効後支払損引当金戻入額	19,797		3,473	
営業外収益計		305,633		379,073
営業外費用				
為替差損	17,542		19,750	
投資信託償還損	-		1	
金銭の信託運用損	175,164		169,505	
システム解約料	-		31,680	
雑損失	5,659		104	
営業外費用計		198,365		221,042
経常利益		20,100,019		20,511,082
特別利益				
投資有価証券売却益	353,644		1,169,758	
特別利益計		353,644		1,169,758
特別損失				
固定資産除却損	1 19,121		1 16,085	
特別損失計		19,121		16,085
税引前当期純利益		20,434,543		21,664,754
法人税、住民税及び事業税		6,386,793		7,045,579
法人税等調整額		71,767		385,835
法人税等合計		6,315,026		6,659,743
当期純利益		14,119,516		15,005,011

(3) 【株主資本等変動計算書】

第34期(自 2018年4月1日 至 2019年3月31日)

(単位:千円)

	株主資本								
	資本金	資本剰余金			利益剰余金				
		資本準備金	その他 資本剰余金	資本剰余金 合計	利益 準備金	その他利益剰余金			
						別途 積立金	研究開発 積立金	運用責任準備 積立金	繰越利益 剰余金
当期首残高	2,000,000	2,428,478	17,124,479	19,552,957	123,293	24,580,000	300,000	200,000	19,146,562
当期変動額									
剰余金の配当									12,520,000
当期純利益									14,119,516
別途積立金の積立						7,100,000			
研究開発積立金の取崩							300,000		
運用責任準備積立金の取崩								200,000	
繰越利益剰余金の取崩									6,600,000
株主資本以外の項目の当期変動額(純額)									
当期変動額合計	-	-	-	-	-	7,100,000	300,000	200,000	5,000,483
当期末残高	2,000,000	2,428,478	17,124,479	19,552,957	123,293	31,680,000	-	-	14,146,079

	株主資本		評価・換算差額等		純資産 合計
	利益剰余金	株主資本 合計	その他 有価証券 評価差額金	評価・換算 差額等合計	
	利益剰余金 合計				
当期首残高	44,349,855	65,902,812	795,002	795,002	66,697,815
当期変動額					
剰余金の配当	12,520,000	12,520,000			12,520,000
当期純利益	14,119,516	14,119,516			14,119,516
別途積立金の積立	7,100,000	7,100,000			7,100,000
研究開発積立金の取崩	300,000	300,000			300,000
運用責任準備積立金の取崩	200,000	200,000			200,000
繰越利益剰余金の取崩	6,600,000	6,600,000			6,600,000
株主資本以外の項目の当期変動額(純額)			-	51,753	51,753
当期変動額合計	1,599,516	1,599,516	51,753	51,753	1,651,270
当期末残高	45,949,372	67,502,329	846,755	846,755	68,349,085

第35期(自 2019年4月1日 至 2020年3月31日)

(単位:千円)

	株主資本								
	資本金	資本剰余金			利益準備金	利益剰余金			株主資本合計
		資本準備金	その他 資本剰余金	資本剰余金 合計		別途 積立金	繰越利益 剰余金	利益剰余金 合計	
当期首残高	2,000,000	2,428,478	17,124,479	19,552,957	123,293	31,680,000	14,146,079	45,949,372	67,502,329
当期変動額									
剰余金の配当							11,280,000	11,280,000	11,280,000
当期純利益							15,005,011	15,005,011	15,005,011
株主資本以外の 項目の当期 変動額(純額)									-
当期変動額合計	-	-	-	-	-	-	3,725,011	3,725,011	3,725,011
当期末残高	2,000,000	2,428,478	17,124,479	19,552,957	123,293	31,680,000	17,871,090	49,674,383	71,227,341

	評価・換算差額等		純資産 合計
	その他 有価証券 評価差額金	評価・換算 差額等合計	
当期首残高	846,755	846,755	68,349,085
当期変動額			
剰余金の配当			11,280,000
当期純利益			15,005,011
株主資本以外の 項目の当期 変動額(純額)	846,763	846,763	846,763
当期変動額合計	846,763	846,763	2,878,247
当期末残高	7	7	71,227,333

重要な会計方針

1. 有価証券の評価基準及び評価方法	<p>(1) 子会社株式及び関連会社株式 ：移動平均法による原価法</p> <p>(2) その他有価証券 時価のあるもの：決算日の市場価格等に基づく時価法 （評価差額は全部純資産直入法により処理し、売却原価は移動平均法により算定） 時価のないもの：移動平均法による原価法</p>
2. 金銭の信託の評価基準及び評価方法	時価法
3. 固定資産の減価償却の方法	<p>(1) 有形固定資産 定率法を採用しております。 ただし、2016年4月1日以降に取得した建物附属設備については、定額法を採用しております。</p> <p>(2) 無形固定資産 定額法を採用しております。 なお、自社利用のソフトウェアについては、社内における利用可能期間（5年）に基づく定額法を採用しております。</p>
4. 外貨建の資産及び負債の本邦通貨への換算基準	外貨建金銭債権債務は、期末日の直物等為替相場により円貨に換算し、換算差額は損益として処理しております。
5. 引当金の計上基準	<p>(1) 賞与引当金は、従業員に対して支給する賞与の支出に充てるため、将来の支給見込額に基づき当事業年度に見合う分を計上しております。</p> <p>(2) 役員賞与引当金は、役員に対して支給する賞与の支出に充てるため、将来の支給見込額に基づき当事業年度に見合う分を計上しております。</p> <p>(3) 退職給付引当金は、従業員の退職給付に備えるため、退職一時金制度について、当事業年度末における退職給付債務の見込額に基づき計上しております。</p> <p>退職給付見込額の期間帰属方法 退職給付債務の算定にあたり、退職給付見込額を当事業年度末までの期間に帰属させる方法については、給付算定式基準によっております。</p> <p>数理計算上の差異及び過去勤務費用の費用処理方法 過去勤務費用については、その発生時の従業員の平均残存勤務期間内の一定の年数（5年）による定額法により按分した額を費用処理しております。</p> <p>数理計算上の差異については、各事業年度の発生時の従業員の平均残存勤務期間内の一定の年数（5年または10年）による定額法により按分した額を、それぞれ発生翌事業年度から費用処理しております。</p> <p>(4) 時効後支払損引当金は、時効成立のため利益計上した収益分配金及び償還金について、受益者からの今後の支払請求に備えるため、過去の支払実績に基づく将来の支払見込額を計上しております。</p>
6. 消費税等の会計処理	消費税及び地方消費税の会計処理は税抜き方式によっております。

注記事項

（貸借対照表関係）

1. 有形固定資産の減価償却累計額

（千円）

	第34期 (2019年3月31日現在)	第35期 (2020年3月31日現在)
建物	229,897	320,020
器具備品	927,688	949,984

（損益計算書関係）

1. 固定資産除却損の内訳

（千円）

	第34期 (自2018年4月1日 至2019年3月31日)	第35期 (自2019年4月1日 至2020年3月31日)
建物	1,550	-
器具備品	439	9,609
ソフトウエア	17,130	6,475

（株主資本等変動計算書関係）

第34期（自2018年4月1日至2019年3月31日）

1. 発行済株式の種類及び総数に関する事項

発行済株式の種類	当事業年度期首 株式数（株）	当事業年度 増加株式数（株）	当事業年度 減少株式数（株）	当事業年度末 株式数（株）
普通株式	24,490	-	-	24,490
A種種類株式	15,510	-	-	15,510
合計	40,000	-	-	40,000

2. 配当に関する事項

(1) 配当金支払額

決議	株式の 種類	配当金の総 額（千円）	1株当たり配 当額（円）	基準日	効力発生日
2018年6月20日 定時株主総会	普通株式	12,520,000	313,000	2018年3月31日	2018年6月21日
	A種種類 株式				

(2) 基準日が当事業年度に属する配当のうち、配当の効力発生日が翌事業年度となるもの

決議	株式の 種類	配当の 原資	配当金の総 額（千円）	1株当たり配 当額（円）	基準日	効力発生日
2019年6月20日 定時株主総会	普通 株式	利益 剰余金	11,280,000	282,000	2019年3月31日	2019年6月21日
	A種種 類株式					

第35期(自 2019年4月1日 至 2020年3月31日)

1. 発行済株式の種類及び総数に関する事項

発行済株式の種類	当事業年度期首 株式数(株)	当事業年度 増加株式数(株)	当事業年度 減少株式数(株)	当事業年度末 株式数(株)
普通株式	24,490	-	-	24,490
A種種類株式	15,510	-	-	15,510
合計	40,000	-	-	40,000

2. 配当に関する事項

(1) 配当金支払額

決議	株式の 種類	配当金の総 額(千円)	1株当たり配 当額(円)	基準日	効力発生日
2019年6月20日 定時株主総会	普通株式	11,280,000	282,000	2019年3月31日	2019年6月21日
	A種種類 株式				

(2) 基準日が当事業年度に属する配当のうち、配当の効力発生日が翌事業年度となるもの
2020年6月17日開催予定の定時株主総会において、以下のとおり決議を予定しております。

決議	株式の 種類	配当の 原資	配当金の総 額(千円)	1株当たり配 当額(円)	基準日	効力発生日
2020年6月17日 定時株主総会	普通 株式	利益 剰余金	12,000,000	300,000	2020年3月31日	2020年6月18日
	A種種 類株式					

（金融商品関係）

1. 金融商品の状況に関する事項

（1）金融商品に対する取組方針

当社は、投資運用業を営んでおります。資金運用については、短期的な預金等に限定してあります。

当社が運用を行う投資信託の商品性を適正に維持するため、当該投資信託を特定金外信託を通じて、または直接保有しております。なお、特定金外信託を通じて行っているデリバティブ取引は後述するリスクを低減する目的で行っております。当該デリバティブ取引は、実需の範囲内でのみ利用することとしており、投機的な取引は行わない方針であります。

（2）金融商品の内容及びそのリスク

金銭の信託の主な内容は、当社運用ファンドの安定運用を主な目的として資金投入した投資信託及びデリバティブ取引であります。金銭の信託に含まれる投資信託は為替及び市場価格の変動リスクに晒されておりますが、デリバティブ取引（為替予約取引、株価指数先物取引及び債券先物取引）を利用して一部リスクを低減しております。

営業債権である未収委託者報酬及び未収運用受託報酬は、相手先の信用リスクに晒されてあります。

有価証券及び投資有価証券は、主にその他有価証券（投資信託）、業務上の関係を有する企業の株式であり、発行体の信用リスクや市場価格の変動リスクに晒されてあります。

営業債務である未払手数料は、1年以内の支払期日であります。

（3）金融商品に係るリスク管理体制

信用リスク（取引先の契約不履行等に係るリスク）の管理

預金の預入先については、余資運用規程に従い、格付けの高い預入先に限定することにより、リスクの軽減を図っております。

営業債権の相手先の信用リスクに関しては、当社の信用リスク管理の基本方針に従い、取引先ごとの期日管理及び残高管理を行うとともに、主な相手先の信用状況を把握する体制としております。

有価証券及び投資有価証券の発行体の信用リスクに関しては、信用情報や時価の把握を定期的に行うことで管理しております。

市場リスク（為替や金利等の変動リスク）の管理

組織規程における分掌業務の定めに基づき、リスク管理担当所管にて、取引残高、損益及びリスク量等の実績管理を行い、定期的に社内委員会での報告を実施しております。

資金調達に係る流動性リスク（支払期日に支払いを実行できなくなるリスク）の管理

取引実行担当所管からの報告に基づき、資金管理担当所管が資金繰りを確認するとともに、十分な手許流動性を維持することなどにより、流動性リスクを管理しております。

（4）金融商品の時価等に関する事項についての補足説明

金融商品の時価には、市場価格に基づく価額のほか、市場価格がない場合には合理的に算定された価額が含まれております。当該価額の算定においては変動要因を織り込んでいるため、異なる前提条件等を採用することにより、当該価額が変動することがあります。

2. 金融商品の時価等に関する事項

貸借対照表計上額、時価及びこれらの差額については、次のとおりであります。

なお、時価を把握することが極めて困難と認められるものは含まれておりません(注2)参照)。

第34期(2019年3月31日現在)

	貸借対照表計上額 (千円)	時価 (千円)	差額 (千円)
(1) 現金・預金	41,087,475	41,087,475	-
(2) 金銭の信託	18,773,228	18,773,228	-
(3) 未収委託者報酬	12,438,085	12,438,085	-
(4) 未収運用受託報酬	3,295,109	3,295,109	-
(5) 有価証券及び投資有価証券 其他有価証券	1,488,684	1,488,684	-
資産計	77,082,582	77,082,582	-
(1) 未払手数料	4,883,723	4,883,723	-
負債計	4,883,723	4,883,723	-

第35期(2020年3月31日現在)

	貸借対照表計上額 (千円)	時価 (千円)	差額 (千円)
(1) 現金・預金	32,932,013	32,932,013	-
(2) 金銭の信託	28,548,165	28,548,165	-
(3) 未収委託者報酬	11,487,393	11,487,393	-
(4) 未収運用受託報酬	4,674,225	4,674,225	-
(5) 有価証券及び投資有価証券 其他有価証券	2,988	2,988	-
資産計	77,644,787	77,644,787	-
(1) 未払手数料	4,582,140	4,582,140	-
負債計	4,582,140	4,582,140	-

(注1) 金融商品の時価の算定方法

資 産

(1) 現金・預金

これらは短期間で決済されるため、時価は帳簿価額にほぼ等しいことから、当該帳簿価額によっております。

(2) 金銭の信託

有価証券運用を主目的とする単独運用の金銭の信託において信託財産として運用されている有価証券について、投資信託は基準価額によっております。また、デリバティブ取引は取引相手先金融機関より提示された価格によっております。

(3) 未収委託者報酬及び(4) 未収運用受託報酬

これらは短期間で決済されるため、時価は帳簿価額にほぼ等しいことから、当該帳簿価額によっております。

(5) 有価証券及び投資有価証券

これらの時価について、株式は取引所の価格によっており、投資信託は基準価額によっております。

負債

(1) 未払手数料

これらは短期間で決済されるため、時価は帳簿価額にほぼ等しいことから、当該帳簿価額によっております。

(注2) 時価を把握することが極めて困難と認められる金融商品

(千円)

区分	第34期 (2019年3月31日現在)	第35期 (2020年3月31日現在)
非上場株式	276,764	259,369
関係会社株式	4,499,196	5,299,196

非上場株式は、市場価格がなく、かつ将来キャッシュ・フローを見積もることなどができず、時価を把握することが極めて困難と認められるため、「(5) 有価証券及び投資有価証券 その他有価証券」には含めておりません。

関係会社株式は、市場価格がなく、かつ将来キャッシュ・フローを見積もることなどができず、時価を把握することが極めて困難と認められるため、記載しておりません。

(注3) 金銭債権及び満期のある有価証券の決算日後の償還予定額

第34期(2019年3月31日現在)

	1年以内 (千円)	1年超5年以内 (千円)	5年超10年以内 (千円)	10年超 (千円)
(1) 現金・預金	41,087,475	-	-	-
(2) 金銭の信託	18,773,228	-	-	-
(3) 未収委託者報酬	12,438,085	-	-	-
(4) 未収運用受託報酬	3,295,109	-	-	-
(5) 有価証券及び投資有価証券 その他有価証券(投資信託)	153,518	1,995	996	-

第35期(2020年3月31日現在)

	1年以内 (千円)	1年超5年以内 (千円)	5年超10年以内 (千円)	10年超 (千円)
(1) 現金・預金	32,932,013	-	-	-
(2) 金銭の信託	28,548,165	-	-	-
(3) 未収委託者報酬	11,487,393	-	-	-
(4) 未収運用受託報酬	4,674,225	-	-	-
(5) 有価証券及び投資有価証券 その他有価証券(投資信託)	996	994	997	-

(有価証券関係)

1. 子会社株式及び関連会社株式

関係会社株式(第34期の貸借対照表計上額4,499,196千円、第35期の貸借対照表計上額5,299,196千円)は、市場価格がなく、時価を把握することが極めて困難と認められることから、記載しておりません。

2. その他有価証券

第34期(2019年3月31日現在)

(千円)

区分	貸借対照表日における 貸借対照表計上額	取得原価	差額
貸借対照表計上額が 取得原価を超えるもの			
株式	1,326,372	111,223	1,215,148
投資信託	158,321	153,000	5,321
小計	1,484,694	264,223	1,220,470
貸借対照表計上額が 取得原価を超えないもの			
株式	-	-	-
投資信託	3,990	4,000	9
小計	3,990	4,000	9
合計	1,488,684	268,223	1,220,460

(注)非上場株式(貸借対照表計上額276,764千円)については、市場価格がなく、時価を把握することが極めて困難と認められることから、上表の「その他有価証券」には含めておりません。

第35期(2020年3月31日現在)

(千円)

区分	貸借対照表日における 貸借対照表計上額	取得原価	差額
貸借対照表計上額が 取得原価を超えるもの			
株式	-	-	-
投資信託	-	-	-
小計			
貸借対照表計上額が 取得原価を超えないもの			
株式	-	-	-
投資信託	2,988	3,000	11
小計	2,988	3,000	11
合計	2,988	3,000	11

(注)非上場株式(貸借対照表計上額259,369千円)については、市場価格がなく、時価を把握することが極めて困難と認められることから、上表の「その他有価証券」には含めておりません。

3. 当該事業年度中に売却したその他有価証券

第34期(自 2018年4月1日 至 2019年3月31日)

区分	売却額 (千円)	売却益の合計額 (千円)	売却損の合計額 (千円)
株式	394,222	353,644	-
投資信託	-	-	-

第35期(自 2019年4月1日 至 2020年3月31日)

区分	売却額 (千円)	売却益の合計額 (千円)	売却損の合計額 (千円)
株式	1,298,377	1,169,758	-
投資信託	159,526	5,528	1

(注) 投資信託の「売却額」、「売却益の合計額」及び「売却損の合計額」は、償還によるものであります。

(退職給付関係)

1. 採用している退職給付制度の概要

当社は、確定給付型の制度として退職一時金制度(非積立型制度であります)を採用しております。確定拠出型の制度としては確定拠出年金制度を採用しております。

2. 確定給付制度

(1) 退職給付債務の期首残高と期末残高の調整表

	第34期 (自 2018年4月 1日 至 2019年3月31日)	第35期 (自 2019年4月 1日 至 2020年3月31日)
退職給付債務の期首残高	2,154,607	2,289,044
勤務費用	300,245	302,546
利息費用	1,918	2,087
数理計算上の差異の発生額	10,147	18,448
退職給付の支払額	158,018	187,749
その他	438	1,476
退職給付債務の期末残高	2,289,044	2,422,901

(2) 退職給付債務の期末残高と貸借対照表に計上された退職給付引当金の調整表

	第34期 (2019年3月31日現在)	第35期 (2020年3月31日現在)
非積立型制度の退職給付債務	2,289,044	2,422,901
未積立退職給付債務	2,289,044	2,422,901
未認識数理計算上の差異	150,568	130,155
未認識過去勤務費用	243,317	173,798
貸借対照表に計上された負債と資産の純額	1,895,158	2,118,947
退職給付引当金	1,895,158	2,118,947
貸借対照表に計上された負債と資産の純額	1,895,158	2,118,947

(3) 退職給付費用及びその内訳項目の金額

	第34期 (自 2018年4月 1日 至 2019年3月31日)	第35期 (自 2019年4月 1日 至 2020年3月31日)
勤務費用	300,245	302,546
利息費用	1,918	2,087
数理計算上の差異の費用処理額	43,920	38,861
過去勤務費用の費用処理額	69,519	69,519
その他	3,640	11,303
確定給付制度に係る退職給付費用	411,963	401,711

(4) 数理計算上の計算基礎に関する事項

主要な数理計算上の計算基礎

	第34期 (2019年3月31日現在)	第35期 (2020年3月31日現在)
割引率	0.09%	0.09%
予想昇給率	1.00% ~ 4.42%	1.00% ~ 4.42%

3. 確定拠出制度

当社の確定拠出制度への要拠出額は、前事業年度104,720千円、当事業年度103,477千円であります。

(税効果会計関係)

1. 繰延税金資産及び繰延税金負債の発生の主な原因別の内訳

	第34期	第35期
	(2019年3月31日現在)	(2020年3月31日現在)
	(千円)	(千円)
繰延税金資産		
未払事業税	173,805	221,053
未払事業所税	10,915	10,778
賞与引当金	411,675	420,513
未払法定福利費	80,253	78,439
未払給与	7,961	10,410
受取負担金	138,994	47,781
運用受託報酬	102,490	331,395
資産除去債務	10,152	14,116
減価償却超過額(一括償却資産)	4,569	50,942
減価償却超過額	125,839	82,684
繰延資産償却超過額(税法上)	135,542	323,132
退職給付引当金	580,297	648,821
時効後支払損引当金	54,458	53,321
ゴルフ会員権評価損	7,360	7,360
関係会社株式評価損	166,740	166,740
投資有価証券評価損	28,976	28,976
その他	29,494	11,532
その他有価証券評価差額金	-	3
繰延税金資産小計	2,069,527	2,508,004
評価性引当額	-	-
繰延税金資産合計	2,069,527	2,508,004
繰延税金負債		
その他有価証券評価差額金	321,067	-
繰延税金負債合計	321,067	-
繰延税金資産の純額	1,748,459	2,508,004

2. 法定実効税率と税効果会計適用後の法人税等の負担率との差異の原因となった主要な項目別の内訳
 法定実効税率と税効果会計適用後の法人税等の負担率との間の差異が法定実効税率の100分の5以下であるため、注記を省略しております。

（企業結合等関係）

当社（以下「AMOne」という）は、2016年7月13日付で締結した、DIAMアセットマネジメント株式会社（以下「DIAM」という）、みずほ投信投資顧問株式会社（以下「MHAM」という）、みずほ信託銀行株式会社（以下「TB」という）及び新光投信株式会社（以下「新光投信」という）（以下総称して「統合4社」という）間の「統合契約書」に基づき、2016年10月1日付で統合いたしました。

1. 結合当事企業

結合当事企業	DIAM	MHAM	TB	新光投信
事業の内容	投資運用業務、投資助言・代理業務	投資運用業務、投資助言・代理業務	信託業務、銀行業務、投資運用業務	投資運用業務、投資助言・代理業務

2. 企業結合日

2016年10月1日

3. 企業結合の方法

MHAMを吸収合併存続会社、新光投信を吸収合併消滅会社とする吸収合併、TBを吸収分割会社、吸収合併後のMHAMを吸収分割承継会社とし、同社がTB資産運用部門に係る権利義務を承継する吸収分割、DIAMを吸収合併存続会社、MHAMを吸収合併消滅会社とする吸収合併の順に実施しております。

4. 結合後企業の名称

アセットマネジメントOne株式会社

5. 企業結合の主な目的

当社は、株式会社みずほフィナンシャルグループ（以下「MHFG」という）及び第一生命ホールディングス株式会社（以下「第一生命」という）の資産運用ビジネス強化・発展に対する強力なコミットメントのもと、統合4社が長年にわたって培ってきた資産運用に係わる英知を結集し、MHFGと第一生命両社グループとの連携も最大限活用して、お客さまに最高水準のソリューションを提供するグローバルな運用会社としての飛躍を目指してまいります。

6. 合併比率

「3. 企業結合の方法」の吸収合併における合併比率は以下の通りであります。

会社名	DIAM （存続会社）	MHAM （消滅会社）
合併比率（*）	1	0.0154

（*）普通株式と種類株式を合算して算定しております。

7. 交付した株式数

「3. 企業結合の方法」の吸収合併において、DIAMは、MHAMの親会社であるMHFGに対して、その所有するMHAMの普通株式103万8,408株につき、DIAMの普通株式490株及び議決権を有しないIA種類株式15,510株を交付しました。

8. 経済的持分比率（議決権比率）

MHFGが企業結合直前に所有していた当社に対する経済的持分比率 50.00%

MHFGが企業結合日に追加取得した当社に対する経済的持分比率 20.00%

MHFGの追加取得後の当社に対する経済的持分比率 70.00%

なお、MHFGが所有する議決権比率については50.00%から51.00%に異動しております。

9. 取得企業を決定するに至った主な根拠

「3. 企業結合の方法」の吸収合併において、法的に消滅会社となるMHAMの親会社であるMHFGが、結合後企業の議決権の過半数を保有することになるため、企業結合の会計上はMHAMが取得企業に該当し、DIAMが被取得企業となるものです。

10. 会計処理

「企業結合に関する会計基準」(企業結合会計基準第21号 平成25年9月13日公表分)及び「企業結合会計基準及び事業分離等会計基準に関する適用指針」(企業会計基準適用指針第10号 平成25年9月13日公表分)に基づき、「3. 企業結合の方法」の吸収合併及びの吸収分割については共通支配下の取引として処理し、の吸収合併については逆取得として処理しております。

11. 被取得企業に対してパーチェス法を適用した場合に関する事項

(1) 被取得企業の取得原価及びその内訳

取得の対価	MHAMの普通株式	144,212,500千円
取得原価		144,212,500千円

(2) 発生したのれんの金額、発生原因、償却方法及び償却期間

a. 発生したのれん	金額	76,224,837千円
b. 発生原因	被取得企業から受け入れた資産及び引き受けた負債の純額と取得原価との差額によります。	
c. のれんの償却方法及び償却期間	20年間の均等償却	

(3) 企業結合日に受け入れた資産及び引き受けた負債の額並びにその主な内訳

a. 資産の額	資産合計	40,451,657千円
	うち現金・預金	11,605,537千円
	うち金銭の信託	11,792,364千円
b. 負債の額	負債合計	9,256,209千円
	うち未払手数料及び未払費用	4,539,592千円

(注) 顧客関連資産に配分された金額及びそれに係る繰延税金負債は、資産の額及び負債の額には含まれておりません。

(4) のれん以外の無形固定資産に配分された金額及び主要な種類別の内訳並びに全体及び主要な種類別の加重平均償却期間

a. 無形固定資産に配分された金額	53,030,000千円
b. 主要な種類別の内訳	
顧客関連資産	53,030,000千円
c. 全体及び主要な種類別の加重平均償却期間	
顧客関連資産	16.9年

12. 被取得企業に対してパーチェス法を適用した場合の差額

(1) 貸借対照表項目

	第34期 (2019年3月31日現在)	第35期 (2020年3月31日現在)
流動資産	- 千円	- 千円
固定資産	104,326,078千円	94,605,736千円
資産合計	104,326,078千円	94,605,736千円
流動負債	- 千円	- 千円
固定負債	10,571,428千円	8,278,713千円
負債合計	10,571,428千円	8,278,713千円
純資産	93,754,650千円	86,327,023千円

(注) 固定資産及び資産合計には、のれん及び顧客関連資産の金額が含まれております。

のれん	66,696,733千円	62,885,491千円
顧客関連資産	39,959,586千円	34,810,031千円

(2) 損益計算書項目

	第34期 (自 2018年4月 1日 至 2019年3月31日)	第35期 (自 2019年4月 1日 至 2020年3月31日)
営業収益	- 千円	- 千円
営業利益	9,043,138千円	8,954,439千円
経常利益	9,043,138千円	8,954,439千円
税引前当期純利益	9,091,728千円	9,111,312千円
当期純利益	7,489,721千円	7,536,465千円
1株当たり当期純利益	187,243円04銭	188,411円64銭
(注) 営業利益には、のれん及び顧客関連資産の償却額が含まれております。		
のれんの償却額	3,811,241千円	3,811,241千円
顧客関連資産の償却額	5,241,252千円	5,149,555千円

(資産除去債務関係)

当社は建物所有者との間で不動産賃貸借契約を締結しており、賃借期間終了時に原状回復する義務を有しているため、契約及び法令上の資産除去債務を認識しております。

なお、当該賃貸借契約に関連する長期差入保証金(敷金)が計上されているため、資産除去債務の負債計上に代えて、当該敷金の回収が最終的に見込めないと認められる金額を合理的に見積り、そのうち当期の負担に属する金額を費用計上し、直接減額しております。

(セグメント情報等)

1. セグメント情報

当社は、資産運用業の単一セグメントであるため、記載を省略しております。

2. 関連情報

第34期(自 2018年4月1日 至 2019年3月31日)及び第35期(自 2019年4月1日 至 2020年3月31日)

(1) サービスごとの情報

サービス区分の決定方法は、損益計算書の営業収益の区分と同一であることから、サービスごとの営業収益の記載を省略しております。

(2) 地域ごとの情報

営業収益

本邦の外部顧客に対する営業収益に区分した金額が損益計算書の営業収益の90%を超えるため、記載を省略しております。

有形固定資産

本邦に所在している有形固定資産の金額が貸借対照表の有形固定資産の金額の90%を超えるため、記載を省略しております。

(3) 主要な顧客ごとの情報

特定の顧客に対する営業収益で損益計算書の営業収益の10%以上を占める相手先がないため、記載を省略しております。

(関連当事者情報)

1. 関連当事者との取引

(1) 親会社及び法人主要株主等

第34期(自 2018年4月1日 至 2019年3月31日)

該当はありません。

第35期(自 2019年4月1日 至 2020年3月31日)

該当はありません。

(2) 子会社及び関連会社等

第34期(自 2018年4月1日 至 2019年3月31日)

該当はありません。

第35期(自 2019年4月1日 至 2020年3月31日)

該当はありません。

(3) 兄弟会社等

第34期(自 2018年4月1日 至 2019年3月31日)

属性	会社等の名称	住所	資本金 又は 出資金	事業の 内容又 は職業	議決権 等の所 有(被 所有) 割合	関係内容		取引の内容	取引金額 (千円)	科目	期末残高 (千円)
						役員 の兼 任等	事業 上 の関 係				
親 会 社 の 子 会 社	株式会社 みずほ銀 行	東京都 千代田 区	14,040 億円	銀行業	-	-	当社設定 投資信託 の販売	投資信託の 販売代行手 数料	6,048,352	未払 手数料	915,980
								子会社株式 の取得	1,270,000	-	-
子 会 社	みずほ証 券株式会 社	東京都 千代田 区	1,251 億円	証券業	-	-	当社設定 投資信託 の販売	投資信託の 販売代行手 数料	10,215,017	未払 手数料	1,670,194

第35期(自 2019年4月1日 至 2020年3月31日)

属性	会社等の名称	住所	資本金 又は 出資金	事業の 内容又 は職業	議決権 等の所 有(被 所有) 割合	関係内容		取引の内容	取引金額 (千円)	科目	期末残高 (千円)
						役員 の兼 任等	事業 上 の関 係				
親 会 社 の 子 会 社	株式会社 みずほ銀 行	東京都 千代田 区	14,040 億円	銀行業	-	-	当社設定 投資信託 の販売	投資信託の 販売代行手 数料	5,793,912	未払 手数料	1,112,061
子 会 社	みずほ証 券株式会 社	東京都 千代田 区	1,251 億円	証券業	-	-	当社設定 投資信託 の販売	投資信託の 販売代行手 数料	10,294,840	未払 手数料	1,231,431

取引条件及び取引条件の決定方針等

(注1) 投資信託の販売代行手数料は、一般的取引条件を勘案した個別契約により決定しております。

(注2) 子会社株式の取得は、独立した第三者機関により算定された価格を基礎として協議の上、合理的に決定しております。

(注3) 上記の取引金額には消費税等が含まれておりません。期末残高には、消費税等が含まれております。

2. 親会社又は重要な関連会社に関する注記

(1) 親会社情報

株式会社みずほフィナンシャルグループ
(東京証券取引所及びニューヨーク証券取引所に上場)

(2) 重要な関連会社の要約財務諸表

該当はありません。

(1株当たり情報)

	第34期 (自 2018年4月 1日 至 2019年3月31日)	第35期 (自 2019年4月 1日 至 2020年3月31日)
1株当たり純資産額	1,708,727円13銭	1,780,683円32銭
1株当たり当期純利益金額	352,987円92銭	375,125円27銭

(注1) 潜在株式調整後1株当たり当期純利益金額については、潜在株式が存在していないため記載しておりません。

(注2) 1株当たり当期純利益金額の算定上の基礎は、以下のとおりであります。

	第34期 (自 2018年4月 1日 至 2019年3月31日)	第35期 (自 2019年4月 1日 至 2020年3月31日)
当期純利益金額	14,119,516千円	15,005,011千円
普通株主及び普通株主と同等の株主に帰属しない金額	-	-
普通株式及び普通株式と同等の株式に係る当期純利益金額	14,119,516千円	15,005,011千円
普通株式及び普通株式と同等の株式の期中平均株式数	40,000株	40,000株
(うち普通株式)	(24,490株)	(24,490株)
(うちA種種類株式)	(15,510株)	(15,510株)

(注1) A種種類株式は、剰余金の配当請求権及び残余財産分配請求権について普通株式と同等の権利を有しているため、1株当たり情報の算定上、普通株式に含めて計算しています。

(1) 中間貸借対照表

(単位:千円)

		第36期中間会計期間末 (2020年9月30日現在)
(資産の部)		
流動資産		
現金・預金		27,281,363
金銭の信託		25,870,423
有価証券		996
未収委託者報酬		13,747,204
未収運用受託報酬		3,023,356
未収投資助言報酬		304,673
未収収益		24,940
前払費用		757,672
その他		2,912,168
	流動資産計	73,922,799
固定資産		
有形固定資産		
建物	1	961,771
器具備品	1	237,569
無形固定資産		
ソフトウェア		3,099,921
ソフトウェア仮勘定		556,224
電話加入権		3,931
投資その他の資産		
投資有価証券		261,361
関係会社株式		5,299,196
長期差入保証金		1,295,930
繰延税金資産		2,294,343
その他		793,037
	固定資産計	14,803,286
資産合計		88,726,085

(単位:千円)

	第36期中間会計期間末 (2020年9月30日現在)
(負債の部)	
流動負債	
預り金	1,297,202
未払金	5,820,782
未払収益分配金	899
未払償還金	19,850
未払手数料	5,549,722
その他未払金	250,310
未払費用	7,902,650
未払法人税等	2,901,506
未払消費税等	824,900
前受収益	20,779
賞与引当金	1,126,713
役員賞与引当金	34,112
流動負債計	19,928,648
固定負債	
退職給付引当金	2,207,043
時効後支払損引当金	156,886
固定負債計	2,363,929
負債合計	22,292,578
(純資産の部)	
株主資本	
資本金	2,000,000
資本剰余金	19,552,957
資本準備金	2,428,478
その他資本剰余金	17,124,479
利益剰余金	44,880,558
利益準備金	123,293
その他利益剰余金	44,757,265
別途積立金	31,680,000
繰越利益剰余金	13,077,265
株主資本計	66,433,515
評価・換算差額等	
その他有価証券評価差額金	8
評価・換算差額等計	8
純資産合計	66,433,506
負債・純資産合計	88,726,085

(2) 中間損益計算書

(単位：千円)

	第36期中間会計期間 (自 2020年4月1日 至 2020年9月30日)	
営業収益		
委託者報酬	40,520,928	
運用受託報酬	6,813,891	
投資助言報酬	548,146	
その他営業収益	773,786	
	営業収益計	48,656,752
営業費用		
支払手数料	16,685,574	
広告宣伝費	116,359	
調査費	12,452,140	
調査費	4,305,114	
委託調査費	8,147,025	
委託計算費	269,176	
営業雑経費	450,999	
通信費	24,247	
印刷費	314,201	
協会費	20,394	
諸会費	32,852	
支払販売手数料	59,302	
	営業費用計	29,974,250
一般管理費		
給料	4,693,004	
役員報酬	75,939	
給料・手当	4,496,351	
賞与	120,714	
交際費	5,108	
寄付金	6,331	
旅費交通費	20,383	
租税公課	277,754	
不動産賃借料	734,008	
退職給付費用	267,068	
固定資産減価償却費	1 534,020	
福利厚生費	17,379	
修繕費	511	
賞与引当金繰入額	1,126,713	
役員賞与引当金繰入額	34,112	
機器リース料	139	
事務委託費	1,899,643	
事務用消耗品費	35,787	
器具備品費	265	
諸経費	66,792	
	一般管理費計	9,719,026
営業利益		8,963,474

(単位:千円)

	第36期中間会計期間 (自 2020年4月1日 至 2020年9月30日)	
営業外収益		
受取利息	17,653	
受取配当金	2,356	
時効成立分配金・償還金	176	
時効後支払損引当金戻入額	16,343	
為替差益	8,484	
金銭の信託運用損益	1,367,091	
雑収入	1,361	
営業外収益計		1,413,467
経常利益		10,376,942
特別損失		
固定資産除却損	0	
特別損失計		0
税引前中間純利益		10,376,942
法人税、住民税及び事業税		2,957,106
法人税等調整額		213,661
法人税等合計		3,170,767
中間純利益		7,206,174

(3) 中間株主資本等変動計算書

第36期中間会計期間(自 2020年4月1日 至 2020年9月30日)

	株主資本						
	資本金	資本剰余金			利益剰余金		
		資本準備金	その他 資本剰余金	資本剰余金 合計	利益 準備金	その他利益剰余金	
						別途 積立金	繰越利益 剰余金
当期首残高	2,000,000	2,428,478	17,124,479	19,552,957	123,293	31,680,000	17,871,090
当中間期変動額							
剰余金の配当							12,000,000
中間純利益							7,206,174
株主資本以外の項目の 当中間期変動額(純額)							
当中間期変動額 合計	-	-	-	-	-	-	4,793,825
当中間期末残高	2,000,000	2,428,478	17,124,479	19,552,957	123,293	31,680,000	13,077,265

	株主資本		評価・換算差額等		純資産 合計
	利益剰余金	株主資本 合計	その他 有価証券 評価差額金	評価・換算 差額等合計	
	利益剰余金 合計				
当期首残高	49,674,383	71,227,341	7	7	71,227,333
当中間期変動額					
剰余金の配当	12,000,000	12,000,000			12,000,000
中間純利益	7,206,174	7,206,174			7,206,174
株主資本以外の項目の 当中間期変動額(純額)		-	0	0	0
当中間期変動額 合計	4,793,825	4,793,825	0	0	4,793,826
当中間期末残高	44,800,558	66,433,515	8	8	66,433,506

重要な会計方針

1. 有価証券の評価基準及び評価方法	<p>(1) 子会社株式及び関連会社株式 ：移動平均法による原価法</p> <p>(2) その他有価証券 時価のあるもの：中間決算日の市場価格等に基づく時価法 （評価差額は全部純資産直入法により処理し、売却原価は移動平均法により算定） 時価のないもの：移動平均法による原価法</p>
2. 金銭の信託の評価基準及び評価方法	時価法
3. 固定資産の減価償却の方法	<p>(1) 有形固定資産 定率法を採用しております。 ただし、平成28年4月1日以降に取得した建物附属設備については、定額法を採用しております。 なお、主な耐用年数は次のとおりであります。 建物 …… 6～18年 器具備品 …… 2～20年</p> <p>(2) 無形固定資産 定額法を採用しております。 なお、自社利用のソフトウェアについては、社内における利用可能期間（5年）に基づく定額法によっております。</p>
4. 外貨建の資産及び負債の本邦通貨への換算基準	外貨建金銭債権債務は、中間決算日の直物等為替相場により円貨に換算し、換算差額は損益として処理しております。
5. 引当金の計上基準	<p>(1) 賞与引当金は、従業員に対して支給する賞与の支出に充てるため、将来の支給見込額に基づき当中間会計期間に見合う分を計上しております。</p> <p>(2) 役員賞与引当金は、役員に対して支給する賞与の支出に充てるため、将来の支給見込額に基づき当中間会計期間に見合う分を計上しております。</p> <p>(3) 退職給付引当金は、従業員の退職給付に備えるため、退職一時金制度について、当事業年度末における退職給付債務の見込額に基づき当中間会計期間末において発生していると認められる額を計上しております。 退職給付見込額の期間帰属方法 退職給付債務の算定にあたり、退職給付見込額を当中間会計期間末までの期間に帰属させる方法については、給付算定式基準によっております。 数理計算上の差異及び過去勤務費用の費用処理方法 過去勤務費用については、その発生時の従業員の平均残存勤務期間内の一定の年数（5年）による定額法により按分した額を費用処理しております。 数理計算上の差異については、各事業年度の発生時の従業員の平均残存勤務期間内の一定の年数（5年または10年）による定額法により按分した額を、それぞれ発生の翌事業年度から費用処理しております。</p> <p>(4) 時効後支払損引当金は、時効成立のため利益計上した収益分配金及び償還金について、受益者からの今後の支払請求に備えるため、過去の支払実績に基づく将来の支払見込額を計上しております。</p>
6. 消費税等の会計処理	消費税及び地方消費税の会計処理は税抜き方式によっております。

注記事項

（中間貸借対照表関係）

項目	第36期中間会計期間末 （2020年9月30日現在）	
1.有形固定資産の減価償却累計額	建物	365,042千円
	器具備品	980,577千円

（中間損益計算書関係）

項目	第36期中間会計期間 （自 2020年4月1日 至 2020年9月30日）	
1.減価償却実施額	有形固定資産	79,115千円
	無形固定資産	454,905千円

（中間株主資本等変動計算書関係）

第36期中間会計期間（自 2020年4月1日 至 2020年9月30日）

1.発行済株式の種類及び総数に関する事項

発行済株式の種類	当事業年度期首 株式数（株）	当中間会計期間 増加株式数（株）	当中間会計期間 減少株式数（株）	当中間会計期間末 株式数（株）
普通株式	24,490	-	-	24,490
A種種類株式	15,510	-	-	15,510
合計	40,000	-	-	40,000

2.配当に関する事項

（1）配当金支払額

決議	株式の 種類	配当金の 総額 （千円）	1株当たり 配当額 （円）	基準日	効力発生日
2020年6月17日 定時株主総会	普通株式	12,000,000	300,000	2020年3月31日	2020年6月18日
	A種種類 株式				

（2）基準日が当中間会計期間に属する配当のうち、配当の効力発生日が当中間会計期間後となるもの
該当事項はありません。

(金融商品関係)

第36期中間会計期間末(2020年9月30日現在)

金融商品の時価等に関する事項

2020年9月30日における中間貸借対照表計上額、時価及びこれらの差額については、次のとおりであります。

なお、時価を把握することが極めて困難と認められるものは含まれておりません(注2)参照)。

	中間貸借対照表計上額 (千円)	時価 (千円)	差額 (千円)
(1) 現金・預金	27,281,363	27,281,363	-
(2) 金銭の信託	25,870,423	25,870,423	-
(3) 未収委託者報酬	13,747,204	13,747,204	-
(4) 未収運用受託報酬	3,023,356	3,023,356	-
(5) 有価証券及び投資有価証券 その他有価証券	2,987	2,987	-
資産計	69,925,335	69,925,335	-
(1) 未払手数料	5,549,722	5,549,722	-
負債計	5,549,722	5,549,722	-

(注1) 金融商品の時価の算定方法

資 産

(1) 現金・預金

これは短期間で決済されるため、時価は帳簿価額にほぼ等しいことから、当該帳簿価額によっております。

(2) 金銭の信託

有価証券運用を主目的とする単独運用の金銭の信託において信託財産として運用されている有価証券について、投資信託は基準価額によっております。また、デリバティブ取引は取引相手先金融機関より提示された価格によっております。

(3) 未収委託者報酬及び(4) 未収運用受託報酬

これらは短期間で決済されるため、時価は帳簿価額にほぼ等しいことから、当該帳簿価額によっております。

(5) 有価証券及び投資有価証券

これらの時価について、投資信託は基準価額によっております。

負債

(1) 未払手数料

これらは短期間で決済されるため、時価は帳簿価額にほぼ等しいことから、当該帳簿価額によっております。

(注2) 時価を把握することが極めて困難と認められる金融商品

区分	中間貸借対照表計上額 (千円)
非上場株式	259,369
関係会社株式	5,299,196

非上場株式は、市場価格がなく、かつ将来キャッシュ・フローを見積もることなどができず、時価を把握することが極めて困難と認められるため、「(5) 有価証券及び投資有価証券 其他有価証券」には含めておりません。

関係会社株式は、市場価格がなく、かつ将来キャッシュ・フローを見積もることなどができず、時価を把握することが極めて困難と認められるため、記載しておりません。

(有価証券関係)

第36期中間会計期間末
(2020年9月30日現在)

1. 子会社株式

関係会社株式(中間貸借対照表計上額5,299,196千円)は、市場価格がなく、時価を把握することが極めて困難と認められることから、記載しておりません。

2. その他有価証券

区 分	中間貸借対照表 計上額(千円)	取得原価 (千円)	差額 (千円)
中間貸借対照表計上額が 取得原価を超えるもの 投資信託	-	-	-
小計	-	-	-
中間貸借対照表計上額が 取得原価を超えないもの 投資信託	2,987	3,000	12
小計	2,987	3,000	12
合計	2,987	3,000	12

(注) 非上場株式(中間貸借対照表計上額259,369千円)については、市場価格がなく、時価を把握することが極めて困難と認められることから、上表の「その他有価証券」には含めておりません。

(企業結合等関係)

当社(以下「AMOne」という)は、2016年7月13日付で締結した、DIAMアセットマネジメント株式会社(以下「DIAM」という)、みずほ投信投資顧問株式会社(以下「MHAM」という)、みずほ信託銀行株式会社(以下「TB」という)及び新光投信株式会社(以下「新光投信」という)(以下総称して「統合4社」という)間の「統合契約書」に基づき、2016年10月1日付で統合いたしました。

1. 結合当事企業

結合当事企業	DIAM	MHAM	TB	新光投信
事業の内容	投資運用業務、投資助言・代理業務	投資運用業務、投資助言・代理業務	信託業務、銀行業務、投資運用業務	投資運用業務、投資助言・代理業務

2. 企業結合日

2016年10月1日

3. 企業結合の方法

MHAMを吸収合併存続会社、新光投信を吸収合併消滅会社とする吸収合併、TBを吸収分割会社、吸収合併後のMHAMを吸収分割承継会社とし、同社がTB資産運用部門に係る権利義務を承継する吸収分割、DIAMを吸収合併存続会社、MHAMを吸収合併消滅会社とする吸収合併の順に実施しております。

4. 結合後企業の名称

アセットマネジメントOne株式会社

5. 企業結合の主な目的

当社は、株式会社みずほフィナンシャルグループ(以下「MHFG」という)及び第一生命ホールディングス株式会社(以下「第一生命」という)の資産運用ビジネス強化・発展に対する強力なコミットメントのもと、統合4社が長年にわたって培ってきた資産運用に係わる英知を結集し、MHFGと第一生命両社グループとの連携も最大限活用して、お客さまに最高水準のソリューションを提供するグローバルな運用会社としての飛躍を目指してまいります。

6. 合併比率

「3. 企業結合の方法」の吸収合併における合併比率は以下の通りであります。

会社名	DIAM (存続会社)	MHAM (消滅会社)
合併比率(*)	1	0.0154

(*) 普通株式と種類株式を合算して算定しております。

7. 交付した株式数

「3. 企業結合の方法」の吸収合併において、DIAMは、MHAMの親会社であるMHFGに対して、その所有するMHAMの普通株式103万8,408株につき、DIAMの普通株式490株及び議決権を有しないIA種種類株式15,510株を交付しました。

8. 経済的持分比率(議決権比率)

MHFGが企業結合直前に所有していた当社に対する経済的持分比率 50.00%

MHFGが企業結合日に追加取得した当社に対する経済的持分比率 20.00%

MHFGの追加取得後の当社に対する経済的持分比率 70.00%

なお、MHFGが所有する議決権比率については50.00%から51.00%に異動しております。

9. 取得企業を決定するに至った主な根拠

「3. 企業結合の方法」の吸収合併において、法的に消滅会社となるMHAMの親会社であるMHFGが、結合後企業の議決権の過半数を保有することになるため、企業結合の会計上はMHAMが取得企業に該当し、DIAMが被取得企業となるものです。

10. 会計処理

「企業結合に関する会計基準」(企業結合会計基準第21号 平成25年9月13日公表分)及び「企業結合会計基準及び事業分離等会計基準に関する適用指針」(企業会計基準適用指針第10号 平成25年9月13日公表分)に基づき、「3. 企業結合の方法」の吸収合併及びの吸収分割については共通支配下の取引として処理し、の吸収合併については逆取得として処理しております。

11. 被取得企業に対してパーチェス法を適用した場合に関する事項

(1) 中間財務諸表に含まれる被取得企業の業績の期間

2020年4月1日から2020年9月30日まで

(2) 被取得企業の取得原価及びその内訳

取得の対価 MHAMの普通株式 144,212,500千円

取得原価 144,212,500千円

(3) 発生したのれんの金額、発生原因、償却方法及び償却期間

a. 発生したのれん金額 76,224,837千円

b. 発生原因 被取得企業から受け入れた資産及び引き受けた負債の純額と取得原価との差額によります。

c. のれんの償却方法及び償却期間 20年間の均等償却

(4) 企業結合日に受け入れた資産及び引き受けた負債の額並びにその主な内訳

a. 資産の額 資産合計 40,451,657千円

うち現金・預金 11,605,537千円

うち金銭の信託 11,792,364千円

b. 負債の額 負債合計 9,256,209千円

うち未払手数料及び未払費用 4,539,592千円

(注) 顧客関連資産に配分された金額及びそれに係る繰延税金負債は、資産の額及び負債の額には含まれておりません。

(5) のれん以外の無形固定資産に配分された金額及び主要な種類別の内訳並びに全体及び主要な種類別の加重平均償却期間

a. 無形固定資産に配分された金額 53,030,000千円

b. 主要な種類別の内訳

顧客関連資産 53,030,000千円

c. 全体及び主要な種類別の加重平均償却期間

顧客関連資産 16.9年

12. 被取得企業に対してパーチェス法を適用した場合の差額

(1) 貸借対照表項目

流動資産	- 千円
固定資産	90,405,440千円
資産合計	90,405,440千円
流動負債	- 千円
固定負債	7,722,834千円
負債合計	7,722,834千円
純資産	82,682,605千円

(注) 固定資産及び資産合計には、のれんの金額60,979,870千円及び顧客関連資産の金額32,301,694千円が含まれております。

(2) 損益計算書項目

営業収益	- 千円
営業利益	4,411,813千円
経常利益	4,411,813千円
税引前中間純利益	4,411,813千円
中間純利益	3,644,417千円
1株当たり中間純利益	91,110円42銭

(注) 営業利益には、のれんの償却額1,905,620千円及び顧客関連資産の償却額2,508,336千円が含まれております。

(資産除去債務関係)

当社は建物所有者との間で不動産賃貸借契約を締結しており、賃借期間終了時に原状回復する義務を有しているため、契約及び法令上の資産除去債務を認識しております。

なお、当該賃貸借契約に関連する長期差入保証金(敷金)が計上されているため、資産除去債務の負債計上に代えて、当該敷金の回収が最終的に見込めないと認められる金額を合理的に見積り、そのうち当期の負担に属する金額を費用計上し、直接減額しております。

(セグメント情報等)

第36期中間会計期間(自 2020年4月1日 至 2020年9月30日)

1.セグメント情報

当社は、資産運用業の単一セグメントであるため、記載を省略しております。

2.関連情報

(1)サービスごとの情報

サービス区分の決定方法は、損益計算書の営業収益の区分と同一であることから、サービスごとの営業収益の記載を省略しております。

(2)地域ごとの情報

営業収益

本邦の外部顧客に対する営業収益に区分した金額が損益計算書の営業収益の90%を超えるため、記載を省略しております。

有形固定資産

本邦に所在している有形固定資産の金額が貸借対照表の有形固定資産の金額の90%を超えるため、記載を省略しております。

(3)主要な顧客ごとの情報

特定の顧客に対する営業収益で損益計算書の営業収益の10%以上を占める相手先がないため、記載を省略しております。

(1株当たり情報)

第36期中間会計期間 (自 2020年4月1日 至 2020年9月30日)	
1株当たり純資産額	1,660,837円67銭
1株当たり中間純利益金額	180,154円36銭

(注)潜在株式調整後1株当たり中間純利益金額については、潜在株式が存在しないため記載しておりません。

1株当たり中間純利益金額の算定上の基礎は、以下のとおりであります。

	第36期中間会計期間 (自 2020年4月1日 至 2020年9月30日)
中間純利益金額	7,206,174千円
普通株主及び普通株主と同等の株主に帰属しない金額	-
普通株式及び普通株式と同等の株式に係る中間純利益金額	7,206,174千円
普通株式及び普通株式と同等の株式の期中平均株式数	40,000株
(うち普通株式)	(24,490株)
(うちA種種類株式)	(15,510株)

(注) A種種類株式は、剰余金の配当請求権及び残余財産分配請求権について普通株式と同等の権利を有しているため、1株当たり情報の算定上、普通株式に含めて計算しています。

4【利害関係人との取引制限】

委託会社は、「金融商品取引法」の定めるところにより、利害関係人との取引について、次に掲げる行為が禁止されています。

- (1) 自己またはその取締役もしくは執行役との間における取引を行うことを内容とした運用を行うこと(投資者の保護に欠け、もしくは取引の公正を害し、または金融商品取引業の信用を失墜させるおそれがないものとして内閣府令で定めるものを除きます。)
- (2) 運用財産相互間において取引を行うことを内容とした運用を行うこと(投資者の保護に欠け、もしくは取引の公正を害し、または金融商品取引業の信用を失墜させるおそれがないものとして内閣府令で定めるものを除きます。)
- (3) 通常取引の条件と異なる条件であって取引の公正を害するおそれのある条件で、委託会社の親法人等(委託会社の総株主等の議決権の過半数を保有していることその他の当該金融商品取引業者と密接な関係を有する法人その他の団体として政令で定める要件に該当する者をいいます。以下(4)(5)において同じ。)または子法人等(委託会社が総株主等の議決権の過半数を保有していることその他の当該金融商品取引業者と密接な関係を有する法人その他の団体として政令で定める要件に該当する者をいいます。以下同じ。)と有価証券の売買その他の取引または店頭デリバティブ取引を行うこと。
- (4) 委託会社の親法人等または子法人等の利益を図るため、その行う投資運用業に関して運用の方針、運用財産の額もしくは市場の状況に照らして不必要な取引を行うことを内容とした運用を行うこと。
- (5) 上記(3)(4)に掲げるもののほか、委託会社の親法人等または子法人等が関与する行為であって、投資者の保護に欠け、もしくは取引の公正を害し、または金融商品取引業の信用を失墜させるおそれのあるものとして内閣府令で定める行為。

5【その他】

- (1) 定款の変更、事業譲渡又は事業譲受、出資の状況その他の重要事項
該当事項はありません。
- (2) 訴訟事件その他の重要事項
委託会社およびファンドに重要な影響を与えた事実、または与えると予想される事実はありません。

第2【その他の関係法人の概況】

1【名称、資本金の額及び事業の内容】

(1) 受託会社

a. 名称

みずほ信託銀行株式会社

b. 資本金の額

2020年3月末日現在 247,369百万円

c. 事業の内容

日本において銀行業務および信託業務を営んでいます。

(2) 販売会社

販売会社の名称、資本金の額および事業内容は以下の「販売会社一覧表」の通りです。

名 称	資本金の額 (単位:百万円)	事 業 の 内 容
株式会社みずほ銀行	1,404,065	日本において銀行業務を営んでおります。
株式会社横浜銀行	215,628	日本において銀行業務を営んでおります。
株式会社八十二銀行	52,243	日本において銀行業務を営んでおります。
株式会社百五銀行	20,000	日本において銀行業務を営んでおります。
株式会社中国銀行	15,149	日本において銀行業務を営んでおります。
第一生命保険株式会社	60,000	日本において保険業務を営んでおります。
富国生命保険相互会社	(1) 128,000	日本において保険業務を営んでおります。
岡三証券株式会社	5,000	「金融商品取引法」に定める第一種金融商品取引業を営んでおります。
損保ジャパンDC証券株式会社	3,000	「金融商品取引法」に定める第一種金融商品取引業を営んでおります。

(注) 資本金の額は2020年3月末日現在

(1) 「基金」および「基金償却積立て額」の総額

2【関係業務の概要】

「受託会社」は、以下の業務を行います。

- (1) 委託会社の指図に基づく信託財産の管理、保管、処分
- (2) 信託財産の計算
- (3) 信託財産に関する報告書の作成
- (4) その他上記に付帯する業務

「販売会社」は、以下の業務を行います。

- (1) 募集および販売の取扱い
- (2) 追加設定の申込事務
- (3) 信託契約の一部解約事務
- (4) 受益者に対する一部解約金および償還金の支払い
- (5) 受益者に対する収益分配金の再投資
- (6) 受益者に対する投資信託説明書(目論見書)および運用報告書の交付

(7)その他上記に付帯する業務

3【資本関係】

該当事項はありません。

持株比率5%以上を記載します。

第3【参考情報】

ファンドについては、当計算期間において以下の書類を提出いたしました。

提出年月日	提出書類
2020年5月21日	有価証券報告書
2020年5月21日	有価証券届出書
2020年11月20日	半期報告書
2020年11月20日	有価証券届出書

独立監査人の監査報告書

2020年5月27日

アセットマネジメントOne株式会社
取締役会 御中EY新日本有限責任監査法人
東京事務所指定有限責任社員
業務執行社員 公認会計士 山野 浩 印指定有限責任社員
業務執行社員 公認会計士 長谷川 敬 印

監査意見

当監査法人は、金融商品取引法第193条の2第1項の規定に基づく監査証明を行うため、「委託会社等の経理状況」に掲げられているアセットマネジメントOne株式会社の2019年4月1日から2020年3月31日までの第35期事業年度の財務諸表、すなわち、貸借対照表、損益計算書、株主資本等変動計算書、重要な会計方針及びその他の注記について監査を行った。

当監査法人は、上記の財務諸表が、我が国において一般に公正妥当と認められる企業会計の基準に準拠して、アセットマネジメントOne株式会社の2020年3月31日現在の財政状態及び同日をもって終了する事業年度の経営成績を、全ての重要な点において適正に表示しているものと認める。

監査意見の根拠

当監査法人は、我が国において一般に公正妥当と認められる監査の基準に準拠して監査を行った。監査の基準における当監査法人の責任は、「財務諸表監査における監査人の責任」に記載されている。当監査法人は、我が国における職業倫理に関する規定に従って、会社から独立しており、また、監査人としてのその他の倫理上の責任を果たしている。当監査法人は、意見表明の基礎となる十分かつ適切な監査証拠を入手したと判断している。

財務諸表に対する経営者及び監査等委員会の責任

経営者の責任は、我が国において一般に公正妥当と認められる企業会計の基準に準拠して財務諸表を作成し適正に表示することにある。これには、不正又は誤謬による重要な虚偽表示のない財務諸表を作成し適正に表示するために経営者が必要と判断した内部統制を整備及び運用することが含まれる。

財務諸表を作成するに当たり、経営者は、継続企業の前提に基づき財務諸表を作成することが適切であるかどうかを評価し、我が国において一般に公正妥当と認められる企業会計の基準に基づいて継続企業に関する事項を開示する必要がある場合には当該事項を開示する責任がある。

監査等委員会の責任は、財務報告プロセスの整備及び運用における取締役の職務の執行を監視することにある。

財務諸表監査における監査人の責任

監査人の責任は、監査人が実施した監査に基づいて、全体としての財務諸表に不正又は誤謬による重要な虚偽表示がないかどうかについて合理的な保証を得て、監査報告書において独立の立場から財務諸表に対する意見を表明することにある。虚偽表示は、不正又は誤謬により発生する可能性があり、個別に又は集計すると、財務諸表の利用者の意思決定に影響を与えると合理的に見込まれる場合に、重要性があると判断される。

監査人は、我が国において一般に公正妥当と認められる監査の基準に従って、監査の過程を通じて、職業的専門家としての判断を行い、職業的懐疑心を保持して以下を実施する。

- ・ 不正又は誤謬による重要な虚偽表示リスクを識別し、評価する。また、重要な虚偽表示リスクに対応した監査手続を立案し、実施する。監査手続の選択及び適用は監査人の判断による。さらに、意見表明の基礎となる十分かつ適切な監査証拠を入手する。

- ・ 財務諸表監査の目的は、内部統制の有効性について意見表明するためのものではないが、監査人は、リスク評価の実施に際して、状況に応じた適切な監査手続を立案するために、監査に関連する内部統制を検討する。
- ・ 経営者が採用した会計方針及びその適用方法の適切性、並びに経営者によって行われた会計上の見積りの合理性及び関連する注記事項の妥当性を評価する。
- ・ 経営者が継続企業を前提として財務諸表を作成することが適切であるかどうか、また、入手した監査証拠に基づき、継続企業の前提に重要な疑義を生じさせるような事象又は状況に関して重要な不確実性が認められるかどうか結論付ける。継続企業の前提に関する重要な不確実性が認められる場合は、監査報告書において財務諸表の注記事項に注意を喚起すること、又は重要な不確実性に関する財務諸表の注記事項が適切でない場合は、財務諸表に対して除外事項付意見を表明することが求められている。監査人の結論は、監査報告書日までに入手した監査証拠に基づいているが、将来の事象や状況により、企業は継続企業として存続できなくなる可能性がある。
- ・ 財務諸表の表示及び注記事項が、我が国において一般に公正妥当と認められる企業会計の基準に準拠しているかどうかとともに、関連する注記事項を含めた財務諸表の表示、構成及び内容、並びに財務諸表が基礎となる取引や会計事象を適正に表示しているかどうかを評価する。

監査人は、監査等委員会に対して、計画した監査の範囲とその実施時期、監査の実施過程で識別した内部統制の重要な不備を含む監査上の重要な発見事項、及び監査の基準で求められているその他の事項について報告を行う。

利害関係

会社と当監査法人又は業務執行社員との間には、公認会計士法の規定により記載すべき利害関係はない。

以上

(注1) 上記は監査報告書の原本に記載された事項を電子化したものであり、その原本は当社が別途保管しております。

(注2) XBR Lデータは監査の対象には含まれておりません。

独立監査人の監査報告書

2021年4月2日

アセットマネジメントOne株式会社

取締役会 御中

EY新日本有限責任監査法人

東京事務所

指定有限責任社員 公認会計士 丘本正彦 印
業務執行社員

監査意見

当監査法人は、金融商品取引法第193条の2第1項の規定に基づく監査証明を行うため、「ファンドの経理状況」に掲げられているDIAM外国債券インデックスファンド<DC年金>の2020年2月22日から2021年2月22日までの計算期間の財務諸表、すなわち、貸借対照表、損益及び剰余金計算書、注記表並びに附属明細表について監査を行った。

当監査法人は、上記の財務諸表が、我が国において一般に公正妥当と認められる企業会計の基準に準拠して、DIAM外国債券インデックスファンド<DC年金>の2021年2月22日現在の信託財産の状態及び同日をもって終了する計算期間の損益の状況を、全ての重要な点において適正に表示しているものと認める。

監査意見の根拠

当監査法人は、我が国において一般に公正妥当と認められる監査の基準に準拠して監査を行った。監査の基準における当監査法人の責任は、「財務諸表監査における監査人の責任」に記載されている。当監査法人は、我が国における職業倫理に関する規定に従って、アセットマネジメントOne株式会社及びファンドから独立しており、また、監査人としてのその他の倫理上の責任を果たしている。当監査法人は、意見表明の基礎となる十分かつ適切な監査証拠を入手したと判断している。

財務諸表に対する経営者の責任

経営者の責任は、我が国において一般に公正妥当と認められる企業会計の基準に準拠して財務諸表を作成し適正に表示することにある。これには、不正又は誤謬による重要な虚偽表示のない財務諸表を作成し適正に表示するために経営者が必要と判断した内部統制を整備及び運用することが含まれる。

財務諸表を作成するに当たり、経営者は、継続企業の前提に基づき財務諸表を作成することが適切であるかどうかを評価し、我が国において一般に公正妥当と認められる企業会計の基準に基づいて継続企業に関する事項を開示する必要がある場合には当該事項を開示する責任がある。

財務諸表監査における監査人の責任

監査人の責任は、監査人が実施した監査に基づいて、全体としての財務諸表に不正又は誤謬による重要な虚偽表示がないかどうかについて合理的な保証を得て、監査報告書において独立の立場から財務諸表に対する意見を表明することにある。虚偽表示は、不正又は誤謬により発生する可能性があり、個別に又は集計すると、財務諸表の利用者の意思決定に影響を与えると合理的に見込まれる場合に、重要性があると判断される。

監査人は、我が国において一般に公正妥当と認められる監査の基準に従って、監査の過程を通じて、職業的専門家としての判断を行い、職業的懐疑心を保持して以下を実施する。

- ・ 不正又は誤謬による重要な虚偽表示リスクを識別し、評価する。また、重要な虚偽表示リスクに対応した監査手続を立案し、実施する。監査手続の選択及び適用は監査人の判断による。さらに、意見表明の基礎となる十分かつ適切な監査証拠を入手する。
- ・ 財務諸表監査の目的は、内部統制の有効性について意見表明するためのものではないが、監査人は、リスク評価の実施に際して、状況に応じた適切な監査手続を立案するために、監査に関連する内部統制を検討する。
- ・ 経営者が採用した会計方針及びその適用方法の適切性、並びに経営者によって行われた会計上の見積りの合理性及び関連する注記事項の妥当性を評価する。
- ・ 経営者が継続企業を前提として財務諸表を作成することが適切であるかどうか、また、入手した監査証拠に基づき、継続企業的前提に重要な疑義を生じさせるような事象又は状況に関して重要な不確実性が認められるかどうか結論付ける。継続企業的前提に関する重要な不確実性が認められる場合は、監査報告書において財務諸表の注記事項に注意を喚起すること、又は重要な不確実性に関する財務諸表の注記事項が適切でない場合は、財務諸表に対して除外事項付意見を表明することが求められている。監査人の結論は、監査報告書日までに入手した監査証拠に基づいているが、将来の事象や状況により、ファンドは継続企業として存続できなくなる可能性がある。
- ・ 財務諸表の表示及び注記事項が、我が国において一般に公正妥当と認められる企業会計の基準に準拠しているかどうかとともに、関連する注記事項を含めた財務諸表の表示、構成及び内容、並びに財務諸表が基礎となる取引や会計事象を適正に表示しているかどうかを評価する。

監査人は、経営者に対して、計画した監査の範囲とその実施時期、監査の実施過程で識別した内部統制の重要な不備を含む監査上の重要な発見事項、及び監査の基準で求められているその他の事項について報告を行う。

利害関係

アセットマネジメントOne株式会社及びファンドと当監査法人又は業務執行社員との間には、公認会計士法の規定により記載すべき利害関係はない。

以 上

（注1）上記は監査報告書の原本に記載された事項を電子化したものであり、その原本は当社が別途保管しております。

（注2）XBRLデータは監査の対象には含まれておりません。

独立監査人の中間監査報告書

2020年11月26日

アセットマネジメントOne株式会社
取締役会 御中

EY新日本有限責任監査法人

東京事務所

指定有限責任社員 業務執行社員	公認会計士	丘本 正彦 印
指定有限責任社員 業務執行社員	公認会計士	長谷川 敬 印

中間監査意見

当監査法人は、金融商品取引法第193条の2第1項の規定に基づく監査証明を行うため、「委託会社等の経理状況」に掲げられているアセットマネジメントOne株式会社の2020年4月1日から2021年3月31日までの第36期事業年度の中間会計期間(2020年4月1日から2020年9月30日まで)に係る中間財務諸表、すなわち、中間貸借対照表、中間損益計算書、中間株主資本等変動計算書、重要な会計方針及びその他の注記について中間監査を行った。

当監査法人は、上記の中間財務諸表が、我が国において一般に公正妥当と認められる中間財務諸表の作成基準に準拠して、アセットマネジメントOne株式会社の2020年9月30日現在の財政状態及び同日をもって終了する中間会計期間(2020年4月1日から2020年9月30日まで)の経営成績に関する有用な情報を表示しているものと認める。

中間監査意見の根拠

当監査法人は、我が国において一般に公正妥当と認められる中間監査の基準に準拠して中間監査を行った。中間監査の基準における当監査法人の責任は、「中間財務諸表監査における監査人の責任」に記載されている。当監査法人は、我が国における職業倫理に関する規定に従って、会社から独立しており、また、監査人としてのその他の倫理上の責任を果たしている。当監査法人は、中間監査の意見表明の基礎となる十分かつ適切な監査証拠を入手したと判断している。

中間財務諸表に対する経営者及び監査等委員会の責任

経営者の責任は、我が国において一般に公正妥当と認められる中間財務諸表の作成基準に準拠して中間財務諸表を作成し有用な情報を表示することにある。これには、不正又は誤謬による重要な虚偽表示のない中間財務諸表を作成し有用な情報を表示するために経営者が必要と判断した内部統制を整備及び運用することが含まれる。

中間財務諸表を作成するに当たり、経営者は、継続企業の前提に基づき中間財務諸表を作成することが適切であるかどうかを評価し、我が国において一般に公正妥当と認められる中間財務諸表の作成基準に基づいて継続企業に関する事項を開示する必要がある場合には当該事項を開示する責任がある。

監査等委員会の責任は、財務報告プロセスの整備及び運用における取締役の職務の執行を監視することにある。

中間財務諸表監査における監査人の責任

監査人の責任は、監査人が実施した中間監査に基づいて、全体として中間財務諸表の有用な情報の表示に関して投資者の判断を損なうような重要な虚偽表示がないかどうかの合理的な保証を得て、中間監査報告書において独立の立場から中間財務諸表に対する意見を表明することにある。虚偽表示は、不正又は誤謬により発生する可能性があり、個別に又は集計すると、中間財務諸表の利用者の意思決定に影響を与えると合理的に見込まれる場合に、重要性があると判断される。

監査人は、我が国において一般に公正妥当と認められる中間監査の基準に従って、中間監査の過程を通じて、職業的専門家としての判断を行い、職業的懐疑心を保持して以下を実施する。

- 不正又は誤謬による中間財務諸表の重要な虚偽表示リスクを識別し、評価する。また、重要な虚偽表示リスクに対応する中間監査手続を立案し、実施する。中間監査手続の選択及び適用は監査人の判断による。さらに、中間監査の意見表明の基礎となる十分かつ適切な監査証拠を入手する。なお、中間監査手続は、年度監査と比べて監査手続の一部が省略され、監査人の判断により、不正又は誤謬による中間財務諸表の重要な虚偽表示リスクの評価に基づいて、分析的手続等を中心とした監査手続に必要に応じて追加の監査手続が選択及び適用される。
- 中間財務諸表監査の目的は、内部統制の有効性について意見表明するためのものではないが、監査人は、リスク評価の実施に際して、状況に応じた適切な中間監査手続を立案するために、中間財務諸表の作成と有用な情報の表示に関連する内部統制を検討する。

- ・ 経営者が採用した会計方針及びその適用方法並びに経営者によって行われた会計上の見積りの合理性及び関連する注記事項の妥当性を評価する。
- ・ 経営者が継続企業を前提として中間財務諸表を作成することが適切であるかどうか、また、入手した監査証拠に基づき、継続企業の前提に重要な疑義を生じさせるような事象又は状況に関して重要な不確実性が認められるかどうか結論付ける。継続企業の前提に関する重要な不確実性が認められる場合は、中間監査報告書において中間財務諸表の注記事項に注意を喚起すること、又は重要な不確実性に関する中間財務諸表の注記事項が適切でない場合は、中間財務諸表に対して除外事項付意見を表明することが求められている。監査人の結論は、中間監査報告書日までに入手した監査証拠に基づいているが、将来の事象や状況により、企業は継続企業として存続できなくなる可能性がある。
- ・ 中間財務諸表の表示及び注記事項が、我が国において一般に公正妥当と認められる中間財務諸表の作成基準に準拠しているかどうかとともに、関連する注記事項を含めた中間財務諸表の表示、構成及び内容、並びに中間財務諸表が基礎となる取引や会計事象に関して有用な情報を表示しているかどうかを評価する。

監査人は、監査等委員会に対して、計画した中間監査の範囲とその実施時期、中間監査の実施過程で識別した内部統制の重要な不備を含む中間監査上の重要な発見事項、及び中間監査の基準で求められているその他の事項について報告を行う。

利害関係

会社と当監査法人又は業務執行社員との間には、公認会計士法の規定により記載すべき利害関係はない。

以上

(注1) 上記は中間監査報告書の原本に記載された事項を電子化したものであり、その原本は当社が別途保管しております。

(注2) X B R L データは中間監査の対象には含まれておりません。