

【表紙】

【提出書類】 有価証券報告書

【根拠条文】 金融商品取引法第24条第1項

【提出先】 関東財務局長

【提出日】 2021年6月25日

【事業年度】 第97期(自 2020年4月1日 至 2021年3月31日)

【会社名】 三菱製鋼株式会社

【英訳名】 Mitsubishi Steel Mfg.Co.,Ltd.

【代表者の役職氏名】 代表取締役社長執行役員 佐藤基行

【本店の所在の場所】 東京都中央区月島四丁目16番13号

【電話番号】 03(3536)3111

【事務連絡者氏名】 執行役員経理部長 柳沼康一

【最寄りの連絡場所】 東京都中央区月島四丁目16番13号

【電話番号】 03(3536)3135

【事務連絡者氏名】 執行役員経理部長 柳沼康一

【縦覧に供する場所】 株式会社東京証券取引所
(東京都中央区日本橋兜町2番1号)

第一部 【企業情報】

本書面中、「第5 経理の状況」以外の部分の記載金額につきましては、特記する場合を除き消費税及び地方消費税を含んでおりません。

第1 【企業の概況】

1 【主要な経営指標等の推移】

(1) 連結経営指標等

回次		第93期	第94期	第95期	第96期	第97期
決算年月		2017年3月	2018年3月	2019年3月	2020年3月	2021年3月
売上高	(百万円)	103,742	118,742	129,370	117,138	97,804
経常利益又は経常損失()	(百万円)	3,214	2,837	117	259	5,509
親会社株主に帰属する当期純利益又は親会社株主に帰属する当期純損失()	(百万円)	3,504	2,904	280	14,070	5,528
包括利益	(百万円)	3,002	3,334	3,906	18,667	3,791
純資産額	(百万円)	67,073	72,204	67,353	48,315	44,773
総資産額	(百万円)	135,104	153,357	153,327	141,391	132,320
1株当たり純資産額	(円)	3,927.17	4,072.09	3,837.65	2,769.51	2,528.35
1株当たり当期純利益又は当期純損失()	(円)	227.78	188.79	18.24	914.56	359.38
潜在株式調整後1株当たり当期純利益	(円)	-	-	-	-	-
自己資本比率	(%)	44.7	40.9	38.5	30.1	29.4
自己資本利益率	(%)	5.9	4.7	0.5	27.7	13.6
株価収益率	(倍)	10.54	12.97	84.23	-	-
営業活動によるキャッシュ・フロー	(百万円)	5,377	4,520	2,843	924	3,777
投資活動によるキャッシュ・フロー	(百万円)	3,376	6,975	3,907	7,546	2,827
財務活動によるキャッシュ・フロー	(百万円)	6,855	1,302	1,236	11,813	7,053
現金及び現金同等物の期末残高	(百万円)	38,680	28,376	26,091	29,281	22,979
従業員数	(人)	3,655	4,774	4,461	4,288	4,163

(注) 1. 従業員数は就業人員を記載しております。

2. 第93期、第94期、第95期の潜在株式調整後1株当たり当期純利益については、潜在株式が存在しないため記載しておりません。第96期、第97期の潜在株式調整後1株当たり当期純利益については、1株当たり当期純損失であり、また、潜在株式が存在しないため記載しておりません。

3. 2017年10月1日付で普通株式10株を1株に株式併合しております。第93期の期首に当該株式併合が行われたと仮定し、1株当たり純資産額及び1株当たり当期純利益を算定しております。

4. 1株当たり当期純利益の算定については、「役員報酬BIP信託」(取締役に対する業績連動型株式報酬制度)に残存する自社の株式を、期中平均株式数の計算において控除する自己株式に含めております。

5. 「『税効果会計に係る会計基準』の一部改正」(企業会計基準第28号 平成30年2月16日)等を第95期の期首から適用しており、第94期に係る主要な経営指標等については、当該会計基準等を遡って適用した後の指標等となっております。

(2) 提出会社の経営指標等

回次	第93期	第94期	第95期	第96期	第97期
決算年月	2017年 3月	2018年 3月	2019年 3月	2020年 3月	2021年 3月
売上高 (百万円)	58,020	70,986	76,944	58,804	49,460
経常利益又は経常損失() (百万円)	2,612	2,847	3,156	450	5,695
当期純利益又は 当期純損失() (百万円)	3,676	2,731	2,865	13,718	5,589
資本金 (百万円)	9,924	10,003	10,003	10,003	10,003
発行済株式総数 (千株)	156,556	15,709	15,709	15,709	15,709
純資産額 (百万円)	47,691	49,640	49,648	34,965	30,468
総資産額 (百万円)	94,771	94,925	96,587	90,292	82,533
1株当たり純資産額 (円)	3,099.72	3,226.58	3,227.21	2,272.74	1,980.48
1株当たり配当額 (うち1株当たり中間配当額) (円)	6.0 (2.5)	37.5 (2.5)	60.0 (25.0)	- (-)	- (-)
1株当たり当期純利益 又は当期純損失() (円)	238.94	177.57	186.24	891.70	363.29
潜在株式調整後 1株当たり当期純利益 (円)	-	-	-	-	-
自己資本比率 (%)	50.3	52.3	51.4	38.7	36.9
自己資本利益率 (%)	7.9	5.6	5.8	32.4	17.1
株価収益率 (倍)	10.05	13.79	8.25	-	-
配当性向 (%)	25.1	33.8	32.3	-	-
従業員数 (人)	748	778	792	777	703
株主総利回り (比較指標：配当込みTOPIX) (%)	138.5 (114.7)	144.4 (132.9)	97.6 (126.2)	56.9 (114.2)	54.2 (162.3)
最高株価 (円)	265	3,140 (303)	2,678	1,669	949
最低株価 (円)	145	2,301 (214)	1,483	620	510

(注) 1. 従業員数は就業人員を記載しております。

2. 第93期、第94期、第95期の潜在株式調整後1株当たり当期純利益については、潜在株式が存在しないため記載しておりません。第96期、第97期の潜在株式調整後1株当たり当期純利益については、1株当たり当期純損失であり、また、潜在株式が存在しないため記載しておりません。

3. 2017年10月1日付で普通株式10株を1株に株式併合しております。第93期の期首に当該株式併合が行われたと仮定し、1株当たり純資産額及び1株当たり当期純利益を算定しております。

4. 2017年10月1日付で普通株式10株を1株に株式併合しておりますので、第94期の中間配当額2.5円は株式併合前の配当額(株式併合を考慮した場合の中間配当額は25.0円)、期末配当額35.0円は株式併合後の配当額となります。(株式併合を考慮した場合の1株当たり年間配当額は60.0円となります。)

5. 1株当たり当期純利益の算定については、「役員報酬BIP信託」(取締役に対する業績連動型株式報酬制度)に残存する自社の株式を、期中平均株式数の計算において控除する自己株式に含めております。

6. 「『税効果会計に係る会計基準』の一部改正」(企業会計基準第28号 平成30年2月16日)等を第95期の期首から適用しており、第94期に係る主要な経営指標等については、当該会計基準等を遡って適用した後の指標等となっております。

7. 最高株価及び最低株価は、東京証券取引所市場第一部におけるものであります。

8. 2017年10月1日付で普通株式10株を1株に株式併合しており、第94期の株価については当該株式併合後の最高株価及び最低株価を記載し、()内に当該株式併合前の最高株価及び最低株価を記載しております。

2 【沿革】

当社は、1904年創業のわが国最古のばねメーカー東京スプリング製作所を前身としています。この会社は、1917年にばね材料調達を目的に鋼材事業に進出し東京鋼材(株)として法人化した後、1940年に三菱鋼材(株)と改称しました。

また、1919年に設立された三菱造船(株)(1937年三菱重工業(株)と改称)長崎製鋼所がもう一方の前身です。その後、1942年長崎製鋼所が独立し三菱製鋼(株)となりました。

両社は、1942年に合併し三菱製鋼(株)となりました。

その後、1949年に企業再建整備法により東京鋼材(株)と長崎製鋼(株)に分割しました。

1949年12月 1日	長崎製鋼(株)及び東京鋼材(株)を設立
1950年10月	東京鋼材(株)を東京証券取引所に上場
1951年 4月	長崎製鋼(株)を東京証券取引所に上場
1952年12月	商号を東京鋼材(株)から三菱鋼材(株)に変更
1953年 6月	商号を長崎製鋼(株)から三菱製鋼(株)に変更
1964年 2月	三菱製鋼(株)と三菱鋼材(株)が合併し三菱製鋼(株)となる
1975年 1月	三菱長崎機工(株)を設立
1986年 7月	MSM CANADA INC.をカナダに設立
1991年10月	MSM US INC.を米国に設立
1992年 3月	室蘭特殊鋼(株)(1994年 1月三菱製鋼室蘭特殊鋼(株)に改称)を設立
1992年 4月	三菱製鋼磁材(株)(1976年 8月に当社磁性材料部門を分離し設立)を吸収
1993年 2月	千葉製作所を設置
1994年10月	BANGKOK MAGNET CORPORATION Co.,Ltd.(現MSM (THAILAND) CO.,LTD.)をタイに設立
2000年 8月	精密部品事業の拡充を目的として、プレジジョンススプリング(株)の海外工場PSKセブ、PSKマニラを100%子会社化。 (2004年 7月 社名をMSM CEBU, INC.、MSM MANILA, INC.に変更)
2002年12月	寧波菱鋼精密部件有限公司を中国に設立
2005年 4月	プレジジョンススプリング(株)(1956年 2月設立)を吸収
2005年 4月	菱鋼鑄造(株)(1983年 2月に当社広田製鋼所を分離し設立)を吸収し、広田製作所を設置
2006年 2月	寧波菱鋼彈簧有限公司を中国に設立
2006年 7月	PT.MSM INDONESIAをインドネシアに設立
2006年10月	ヒューマン電機(株)を吸収合併
2009年10月	Meritor Suspension Systems Company、Meritor Suspension Systems Company U.S.の持分を合併先より買い取り子会社化し、それぞれ社名をMSSC CANADA、MSSC USと改称
2013年 1月	宇都宮製作所を閉所
2013年 4月	北米(カナダ・米国)の投資会社と事業会社の7社(MSM CANADA INC.及びMSM US INC.を含む)を、MSSC CANADA INC.、MSSC US INC.、MSSC INC.の3社に統合
2013年 9月	MSM MANILA, INC.を閉鎖
2014年 4月	インドのStumpp Schuele & Somappa Springs Pvt . Ltd.との間にMSM SPRING INDIA PVT . LTD.とSTUMPP SCHUELE & SOMAPPA AUTO SUSPENSION SYSTEMS PVT . LTD.の2社の合併会社を設立
2014年 8月	特殊鋼の製造技術に関する技術援助契約を結んでいるインドネシアのPT.JATIM TAMAN STEEL MFG.に資本参加

2016年3月	PT.MSM INDONESIAのジャカルタ支店を開設
2016年4月	千葉製作所構内に技術開発センターを設置
2016年4月	MSSC MFG MEXICANA, S.A. DE C.V.をメキシコに設立
2016年11月	寧波菱鋼精密部件有限公司を寧波菱鋼彈簧有限公司に吸収合併
2018年1月	資本参加をしているインドネシアの特殊鋼製造メーカーPT.JATIM TAMAN STEEL MFG.を連結子会社化
2018年4月	ドイツのばねメーカーGebrüder Ahle GmbH & Co. KGを買収し、100%子会社化 (2018年9月 社名をMSSC Ahle GmbH に変更)
2021年4月	MSM CEBU, INC.は、セブ工場に加え、マニラ工場の再稼働に合わせ、商号をMSM Philippines Mfg. Inc.に変更

3 【事業の内容】

当社の関係会社は、当社と子会社18社及び関連会社5社によって構成されております。主な事業の内容は、特殊鋼鋼材、ばね、素形材、機器装置の製造及び販売を行っているほか、これらに関連する運送・サービス等の事業を営んでおります。

当社及び関係会社の事業内容と当該事業における位置付けは、次のとおりであります。

事業区分	主要営業品目	主要会社名	会社数
特殊鋼鋼材事業	特殊鋼鋼材（炭素鋼、低合金鋼、ばね鋼、非調質鋼、軸受鋼、快削鋼、工具鋼、窒化鋼）	当社 三菱製鋼室蘭特殊鋼(株) PT.MSM INDONESIA PT.JATIM TAMAN STEEL MFG. 北海製鉄(株)	7
ばね事業	巻ばね、スタビライザ、板ばね、トーションバー、コイルドウェーブスプリング、精密ばね、各種ヒンジ製品、精密プレス品、樹脂成形品、プレス組立品、シュープレート用ゴムパッド、タイヤプロテクター、タイヤチェーン他各種自動車・建設機械用補修部品・用品	当社 MSSC CANADA INC. MSSC US INC. MSSC INC. MSSC MFG MEXICANA,S.A. DE C.V. MSSC Ahle GmbH 寧波菱鋼彈簧有限公司 MSM SPRING INDIA PVT.LTD. STUMPP SCHUELE & SOMAPPA AUTO SUSPENSION SYSTEMS PVT . LTD. MSM CEBU, INC.(注)	11
素形材事業	特殊合金粉末、同微粉末、精密鑄造品、精密機械加工品、鑄鋼品、一般鍛鋼品、特殊合金素材及び同加工品	当社 MSM (THAILAND) CO., LTD.	2
機器装置事業	鍛圧機械、産業機械、鉄構品、環境リサイクル機器	三菱長崎機工(株)	5
その他の事業	海上運送、貨物自動車運送、倉庫	菱鋼運輸(株) 菱鋼サービス(株)	3

(注)2021年4月1日付でMSM CEBU, INC.は、MSM Philippines Mfg. Inc.に商号変更しております。

上記の事業区分とセグメント情報における事業区分の区分内容は同一であります。

なお、当社グループについて図示すると、次ページのとおりであります。

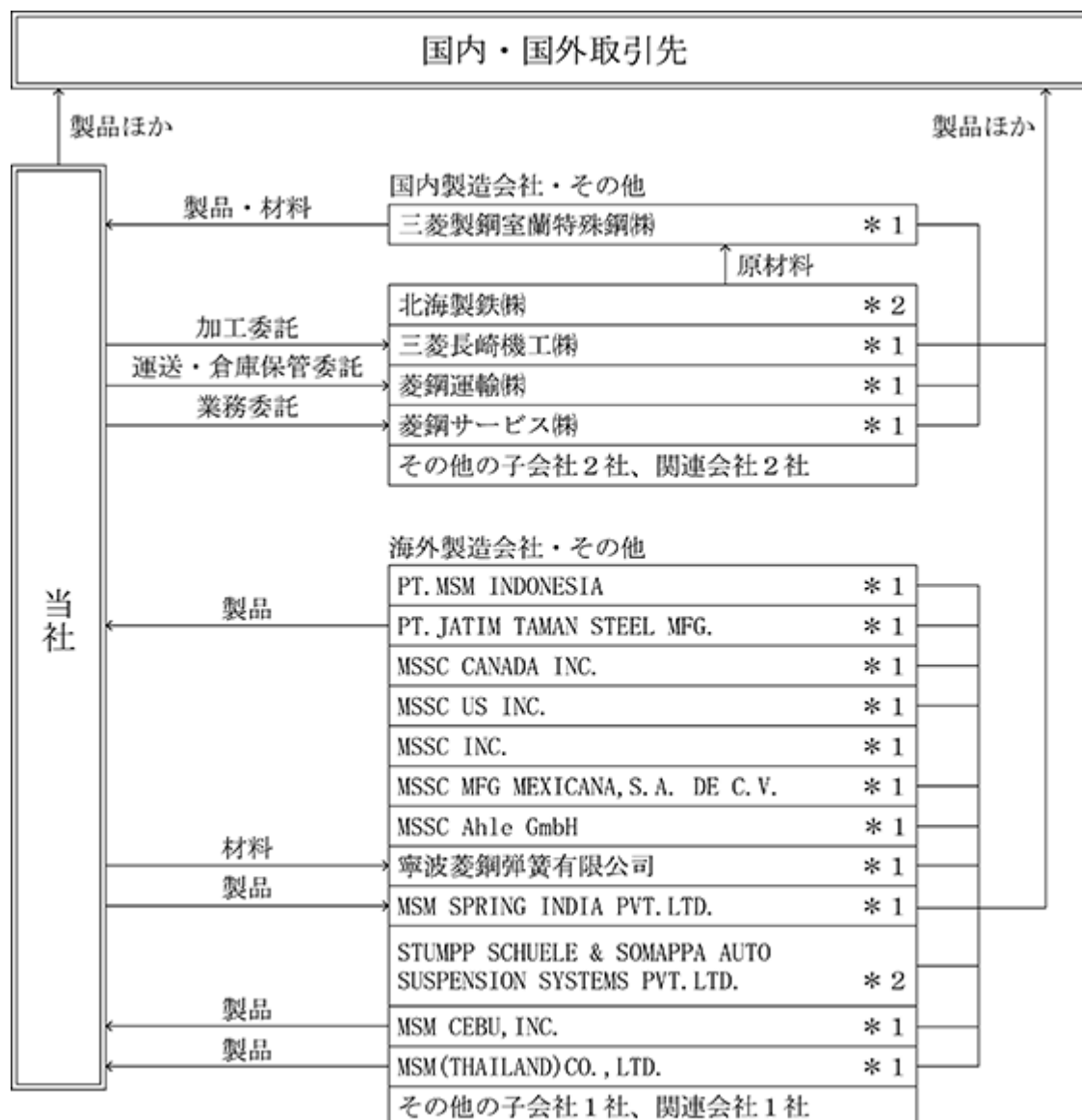

(注) * 1 連結子会社
 * 2 持分法適用関連会社

4 【関係会社の状況】

名称	住所	資本金	主要な事業の内容 (注) 1	議決権の 所有割合 (%)	関係内容			
					役員の兼任等		営業上の取引	資金の 貸付
					当社役員 (名)	当社従業員 (名)		
(連結子会社) 三菱製鋼 室蘭特殊鋼(株) (注) 2、4	東京都中央区	百万円 3,000	特殊鋼鋼材	70.0	(兼任) 3	(兼任) 1 (出向) 3	同社製品を当社が 販売	有
PT. JATIM TAMAN STEEL MFG. (注) 2	Sidoarjo, 61257 Jawa Timur, Indonesia	百万インドネシア ルピア 1,709,387	特殊鋼鋼材	66.5	(兼任) 1	(兼任) 4	同社製品を当社が 販売	有
PT. MSM INDONESIA	Gresik, 61123 Jawa Timur, Indonesia	百万インドネシア ルピア 3,304	特殊鋼鋼材	100.0		(兼任) 2 (出向) 1		無
MSSC CANADA INC. (注) 3	Chatham, Ontario, Canada	千カナダドル 5,000	ばね	100.0	(兼任) 1	(兼任) 2		有
MSSC US INC. (注) 3	Hopkinsville, Kentucky, U.S.A.	米ドル 100	ばね	100.0	(兼任) 1	(兼任) 2		有
MSSC MFG MEXICANA, S.A. DE C.V. (注) 2	Aguascalientes, Ags., Mexico	千メキシコペソ 304,346	ばね	100.0	(兼任) 1	(兼任) 2		有
MSSC Ahle GmbH (注) 2	Lindlar, Germany	ユーロ 25,000	ばね	100.0	(兼任) 2	(兼任) 1 (出向) 1		有
寧波菱鋼彈簧 有限公司 (注) 2	中国浙江省 寧波市	千米ドル 28,200	ばね	100.0		(兼任) 3 (出向) 1	当社が材料を供給	有
MSM SPRING INDIA PVT. LTD. (注) 3	Tamil Nadu, India	千インドルピー 417,000	ばね	95.2		(兼任) 2 (出向) 1	当社製品を同社が販 売	有
MSM CEBU, INC.	Lapu-Lapu City, Cebu, Philippines	千フィリピンペソ 24,000	ばね	100.0	(兼任) 1	(兼任) 1 (出向) 3	同社製品を当社が販 売	無
MSM (THAILAND) CO., LTD.	Sriracha, Chonburi, Thailand	千タイバーツ 154,200	素形材	100.0	(兼任) 2	(兼任) 1 (出向) 2	同社製品を当社が販 売	有
三菱長崎機工(株)	長崎県長崎市	百万円 900	機器装置	60.8	(兼任) 2		当社製品の加工を委 託	無
菱鋼運輸(株)	千葉県市川市	百万円 99	その他	86.0	(兼任) 2	(兼任) 2 (出向) 1 (転籍) 1	当社製品を運送	有
その他5社								
(持分法適用関連会社)								
北海製鉄(株)	北海道室蘭市	百万円 80	特殊鋼鋼材	20.0		(兼任) 2		無
STUMPP SCHUELE & SOMAPPA AUTO SUSPENSION SYSTEMS PVT. LTD.	Bangalore, Karnataka, India	千インドルピー 10,000	ばね	26.0		(兼任) 1		無
その他1社								

(注) 1. 「主要な事業の内容」には、セグメントの名称を記載しております。

2. 特定子会社に該当いたします。

3. 債務超過の状況にあり、その額はMSSC CANADA INC. 4,201百万円、MSSC US INC. 4,444百万円、MSM SPRING INDIA PVT. LTD. 261百万円であります。

4. 三菱製鋼室蘭特殊鋼(株)及びMSSC CANADA INC.については、売上高(連結会社相互間の内部売上高を除く)の連結売上高に占める割合が10%を超えております。同社の主要な損益情報等は次のとおりであります。

	三菱製鋼室蘭特殊鋼(株)	MSSC CANADA INC.
売上高	39,615 百万円	10,902 百万円
経常利益又は経常損失()	45 "	1,063 "
当期純利益又は当期純損失()	0 "	1,063 "
純資産額	7,771 "	4,201 "
総資産額	23,073 "	6,194 "

5 【従業員の状況】

(1) 連結会社の状況

2021年3月31日現在

セグメントの名称	従業員数(人)
特殊鋼鋼材事業	893
ばね事業	1,402
素形材事業	1,136
機器装置事業	456
その他の事業	100
全社(共通)	176
計	4,163

(注) 1. 従業員数は、当社グループから当社グループ外への出向者を除き、当社グループ外から当社グループへの出向者を含む就業人員数であります。

(2) 提出会社の状況

2021年3月31日現在

従業員数(人)	平均年齢(歳)	平均勤続年数(年)	平均年間給与(千円)
703	42.3	20.1	5,979

セグメントの名称	従業員数(人)
特殊鋼鋼材事業	32
ばね事業	334
素形材事業	161
機器装置事業	
その他の事業	
全社(共通)	176
計	703

(注) 1. 従業員数は、当社から他社への出向者を除き、他社から当社への出向者を含む就業人員数であります。
 2. 平均年間給与は、賞与及び基準外賃金を含んでおります。
 3. 前事業年度末に比べ従業員数が74名減少しておりますが、主に希望退職の実施によるものであります。

(3) 労働組合の状況

当社の労働組合は、三菱製鋼労働組合と称し、日本基幹産業労働組合連合会に加盟しております。
 なお、労働組合との関係について特記すべき事項はありません。

第2 【事業の状況】

1 【経営方針、経営環境及び対処すべき課題等】

当社グループは、いかなる経営環境の変化にも対応できる企業体質を確立することを重要課題と認識し、競争力ある事業の育成を通じて、持続的かつグローバルに発展することを経営の基本方針としております。

文中の将来に関する事項は、当連結会計年度末現在において、当社グループが判断したものであります。

(1) 経営環境及び対処すべき課題

当社グループの現状認識について

当社グループを取り巻く経営環境は、新型コロナウイルス感染拡大による世界的な需要の落ち込みや生産活動の減退により、当社の主要な取引先である自動車・建設機械・産業機械業界等の活動にも大きな影響が及びました。経済活動は持ち直しの動きが続いているものの、感染再拡大や半導体不足の影響も懸念されており、先行き不透明な状況が続いています。また、当社の特殊鋼鋼材の主原料である鉄鉱石・原料炭の価格が大幅に上昇しており、合金鉄やその他の諸コストも上昇基調にあります。当社グループではこれまで、原材料価格の高騰を受けて、販売価格への反映を進めておりましたが、今年度も主原料価格のさらなる高騰が見込まれ、コストアップ分の販売価格への反映が重要な課題となっております。国内外で需給がタイトな中、高品質な製品の安定供給を続けるため、適正価格の構築に向け、引き続き対応を進めてまいります。

コスト構造の抜本的見直し

当社グループでは、事業環境に左右されずに利益を確保できる事業体質への変革を目指し、全社的なコスト構造改革及び財務体質強化などの取り組みを行ってまいりました。北米拠点の集約及び国内における希望退職者の募集、海外拠点においても人員体制の効率化を実施し、損益分岐点を引き下げております。人員減に対しては、RPAの導入等を通して業務の効率化を進めるとともに、デジタルトランスフォーメーションを推進してまいります。

中長期的な企業価値の向上

当社グループは、中長期的な企業価値向上を目指し、コーポレートガバナンス体制の基盤整備や、サステナビリティへの取り組みを強化しております。

当社の取り組み



中長期的な経営戦略

当社は、昨年5月29日に「2020中期経営計画」を公表いたしました。初年度である2020年度は赤字海外事業の構造改革に注力し、海外子会社の収益性改善に目途をつけました。また、製品開発力・モノづくり力・調達の構造改革等の中期経営計画の諸施策についても、概ね計画通り進捗しております。

「2020中期経営計画」の概要は以下のとおりです。

a. 「2020中期経営計画」スローガン

素材から製品まで一貫したモノづくりでお客様に付加価値を提供する

b. 目指す姿

- ・グループ総合力の発揮による利益率の向上と収益安定化を図る
- ・お客様のニーズの半歩先行く製品を開発し、新たな価値として提供する

c. 3大方針

- 海外事業の構造改革 <海外拠点の早期収益力アップが急務>
- ・インドネシアJATIMの黒字化と北米MSSCの早期止血・立て直し
- ・海外事業・拠点の統廃合の実施
- 製品力のさらなる強化 <顧客ニーズの半歩先を行く製品>
- ・お客様の声をスピーディに汲み上げ、製品に反映する総合力の強化
- ・メリハリをつけた技術開発項目見直しによる開発スピードアップ
- 素材から一貫生産ビジネスモデルの拡大
- ・三菱製鋼室蘭特殊鋼株式会社の鋼材を用いた軽量化ばねや、JATIM材を用いた板ばねの一貫生産ビジネスモデルを、建設機械用ばねやスタビライザ等に展開し、当社の素材から一貫生産の強みを発揮する
- ・単品の製品ラインナップに留まっていた素形材製品を、その上下流含めた一貫生産ビジネスモデルとして強化する

d. 重要経営指標 (KPI)

2022年度目標

- ・売上高 1,500億円
- ・営業利益 70億円
- ・ROE 8%以上

2022年度数値目標設定時点では、新型コロナウイルスの感染拡大の影響を織り込んでおりませんが、さまざまなリスクや変化等により売上高目標未達の場合にも、営業利益70億円、ROE 8%以上の利益目標については必達すべく、諸施策を講じてまいります。

(2) 各事業における重点施策

[特殊鋼鋼材事業]

国内事業は、当面は主要顧客である建設機械向けを中心に、需要は高い水準で推移すると見込んでおります。こうした環境のなか、原材料や一部合金鉄の高騰に対応する売価転嫁及び適正マージンの回復が大きな課題となっており、収益確保に向けて、販売価格の改善に注力してまいります。一方で、生産量の増加に適応した体制の構築を進めるとともに、コスト・品質改善を目的とした設備投資を着実に実施することにより、操業の効率化・安定化とコスト低減を徹底してまいります。

海外事業は、生産拠点である連結子会社「PT.JATIM TAMAN STEEL MFG.」での需要回復とコスト削減効果により、2020年下期に営業利益黒字となりました。一方で、足元のスクラップ価格高騰に対応する販売価格への反映の時期ズレが生じるため、今後時期ズレの期間短縮に注力してまいります。

[ばね事業]

国内事業は、軽量化・性能向上を軸に製品力強化を継続するとともに、マザー工場として海外子会社のモノづくり力サポートを積極的に進めてまいります。

海外事業は、喫緊の課題である北米拠点の黒字化について、巻ばねに続きスタビライザもカナダ工場等に集約し生産能力の適正化を図ることにより実現してまいります。また、他の海外拠点についてもコスト改善並びに軽量化製品による新規受注も増加しており、さらなる拡大を進めてまいります。

足元では、材料価格の上昇並びに世界的な半導体の需給ひっ迫による自動車生産への影響が懸念されますが、材料価格の上昇につきましては販売価格への反映の推進、また半導体の需給ひっ迫による自動車生産の変動につきましては、前広な情報収集並びに臨機応変な生産対応により、コスト影響を最小限に抑え、計画利益の達成に向け進めてまいります。

[素形材事業]

千葉製作所内へ新設し本格稼働を開始する千葉AMC (アドバンスト・マテリアルズ・センター) や、広田製作所内に新設した金属微粉末製造用の水アトマイズ試作ラインを最大限活用し、「製品力の向上」「新技術の開発」「モノづくり力の強化」を推進し、国内外拠点の支援強化を図ってまいります。

[機器装置事業]

三菱長崎機工株式会社では、既存事業における製品力強化による受注確保とコア技術を生かした新分野、成長産業への展開を進め、お客様の多様なニーズへ対応する総合エンジニアリングメーカーとして持続的成長を目指してまいります。

また、三菱製鋼グループ内の連携を強化し、製品コスト削減と輸出の拡大を進めてまいります。

(3) 来期の見込みと配当

当社グループの主要な取引先である建設機械業界においては、好調な需要が見込まれ、自動車業界においても、半導体不足による生産減の懸念があるものの、国内外の需要回復が見込まれています。

売上高は主に特殊鋼鋼材事業の需要回復により大幅な増収を見込んでいます。

営業利益は、売上げの大幅な増加に加え、以下の要因もあり前期比大きく改善する見込みです。

- ・国内鋼材で高炉改修に伴う一過性費用約30億円が解消されます。
- ・希望退職実施等によるコスト削減効果が表れます。

ただし、鉄鉱石などの主原料価格高騰分の販売価格への反映にタイムラグがあること、また半導体不足影響等もあり、上期0億円に留まります。下期は、それらの要因が解消し、通期では30億円を見込んでいます。

また、2022年3月期は、政策保有株式、遊休不動産の売却を実施し、特別利益35億円の計上を見込んでいます。

2022年3月期の配当につきましては、業績予想値及び中期経営計画の進捗を考慮し、1株当たり年間配当30円（中間配当10円、期末配当20円）を予定しております。

		第96期 (2019/4~2020/3)	第97期 (2020/4~2021/3) (当期)	第98期(2021/4~2022/3)		前期差
				上期予想	通期予想	
売上高	(億円)	1,171	978	660	1,370	391
営業利益又は損失	(億円)	4	△49	0	30	79
経常利益又は損失	(億円)	△2	△55	△6	18	73
親会社株主に帰属 する当期純利益 又は損失	(億円)	△140	△55	17	30	85
配当	(円/株)	0	0	10	30	30

(4) 中期経営計画の進捗

総括

2020年中期経営計画として、3年間の1年目が経過。

足元、コロナ禍、半導体供給不足、原材料高騰などのリスクや、環境変化への対応が急務。

事業再生計画の柱は、インドネシアJATIM社と北米MSSCの黒字化。

- ・JATIM社については、構造改革、受注増もあり、2020年下期より営業黒字化。2021年度は営業黒字拡大見込み。
- ・MSSCについては、計画通り2021年度末にアメリカ工場をカナダ・メキシコに統合し、2022年度より営業黒字化見込み。

強固な事業体質を目指し、固定費削減で損益分岐点を1割引き下げ。

2022年中期経営計画最終年度の、営業利益70億円とROE 8%以上の達成目標は不変。



インドネシアJATIM社

歩留改善（歩留率の推移）

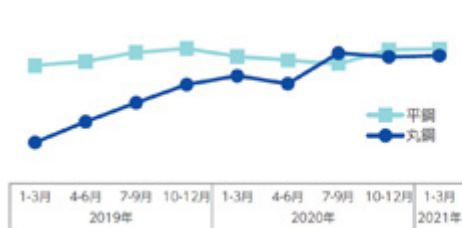

営業損益及び生産重量



インドネシアJATIM社再建計画進捗

- ・2020年度下期より営業黒字化。
- ・丸鋼の歩留改善が進みターゲットとなる平鋼並みを実現、安定化。
- ・2020年度は人員削減や給与カットを始め各種固定費削減により価格競争力強化。
- ・海外材の供給不足によるインドネシア国内市場価格の上昇及び乗用車・商用車などの需要急回復。
- ・懸念点としては、主原料価格急騰の販売価格反映の時期ズレとさらなる生産性向上。

北米MSSC（アメリカ・カナダ工場）

損益見通し

営業損益の推移

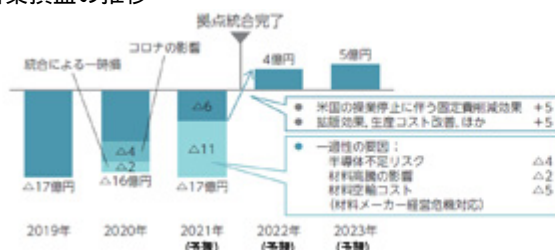

固定費の推移（金額）



- ・2022年度は計画通り黒字化の見込み。
- ・2021年度からの一過性要因を除く +10億円の改善は、米国工場操業停止による固定費削減等で再建計画通り実現。
- ・過去に発生または今後想定される事業リスク（一過性要因）のミニマム化も対応。
 - 市場リスク：工場統合により損益分岐点を引き下げたことで、売上減少に耐性のある体制を確立
 - 材料価格変動リスク：買いと売りの指標不一致が生じていたが、現在は8割まで指標一致が進み、残り2割についても指標一致に目途
 - 調達先リスク：サプライヤーの供給リスクに対し複数購買先を確保済、また緊急時には三菱製鋼室蘭特殊鋼(株)を活用
 - 為替リスク：支払いと販売の通貨バランスの最適化をし、リスクのミニマム化を完了
 - 生産トラブル：大口新規案件は経営層とも共有、またマザー工場を活用し問題未然防止型の体制を整備

2022年度に向けた見通し

2022年度は営業利益70億円達成を目指す

構造改革により、売上高に頼らずとも利益計画を達成する体制の確立。

- ・中期経営計画：売上高 1,500億円 営業利益 70億円 ROE 8%以上

- ・売上高に頼らずとも、営業利益70億円とROE 8%以上の達成目標は不変。
 - ・損益分岐点を引き下げた結果、2021年度営業利益見通しは上期0億円、下期30億円。上期は原材料価格急騰の販売価格反映時期ズレの影響があるため、下期が実力ベース。
 - ・2022年度営業利益は、2021年度下期営業利益の2倍をベースに北米MSSC統合効果もあり、利益目標の達成を視野。
- さらに、JATIM社など他の海外子会社の利益改善などで上振れの可能性もあり得る。

売上高及び営業損益

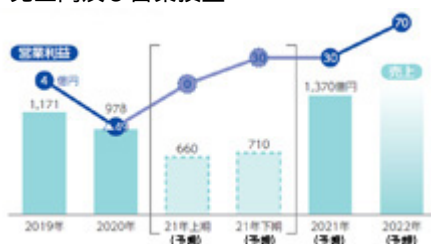

2 【事業等のリスク】

有価証券報告書に記載した事業の状況、経理の状況等に関する事項のうち、経営者が連結会社の財政状態、経営成績及びキャッシュ・フローの状況に重要な影響を与える可能性があると認識している主要なリスクは、以下のとおりであります。

なお、文中の将来に関する事項は、当連結会計年度末現在において、当社グループが判断したものであります。

【経営環境に関するリスク】

(1) 製品需要の変動

当社グループの製造する特殊鋼鋼材は、国内外の需要分野の需給や市況等、需要分野の動向によって数量、価格とも影響を受けます。また、中国の粗鋼生産膨張や新興国の増産が世界の鋼材価格の引き下げ要因となり、当社グループの生産活動に悪影響を及ぼす可能性があります。

当社の主要製品の多くは、主に自動車・建設機械業界に納入されており、日本、北米、中国、アジアを含む当社グループの主要市場における、同業界の景気後退及び需要の縮小は、当社グループの業績に影響が生じる可能性があります。また、新型コロナウイルス感染症につきましては、ワクチン普及により徐々に経済活動の正常化が進むことが期待されますが、先行きについては依然として不透明な状況にあります。変異種の流行による感染の再拡大などにより需要が縮小する場合には、当社グループの業績に影響が生じる可能性があります。当社といたしましては、素材となる特殊鋼から製品までを一貫して製造するメーカーであることを強みとし、顧客のニーズに対応した製品に対応してまいります。

(2) 原材料価格の上昇

当社グループの主要製品は、鉄鉱石、石炭を使用して生産される溶鋼及び合金鉄を主要原料としており、これらを外部調達しております。また、電極・耐火物等の副資材につきましても同様であり、さらには電力・ガス等のエネルギーを消費しております。これらの主要原料及び副資材等の価格上昇分につきましては売価転嫁に努めておりますが、市況の高騰分を売価転嫁できなかった場合には、当社グループの業績に影響が生じる可能性があります。原材料価格が急騰しているため、売価の改善に強く取り組んでまいります。

(3) 海外拠点におけるリスク

当社グループは、北米・欧州・中国・東南アジア等に海外事業拠点を有しております。当該国における政治・経済・社会的混乱や法的規制等、更には国際的な貿易規制や関税の変更、国家・経済圏間における貿易協定に起因する影響を受けるリスクがあり、これらの影響を受けた場合には、業績に影響が生じる可能性があります。

貿易規制や関税の変更等に対しては、適切な対応を行うとともに、各拠点の原材料調達構造改革を進めることで影響の軽減に努めております。

(4) 外国為替相場の変動

当社グループは、原材料等の輸入及び製品等の輸出において外貨建取引を行っております。また、当社グループの外貨建取引及び連結財務諸表作成のための海外子会社の財務諸表数値は、外貨から円貨への換算において、為替相場変動の影響を受けることとなります。ヘッジ契約等の対応をしておりますが、為替相場変動のリスクを完全に排除することは困難であり、変動影響を大きく受けた場合には、当社グループの業績に影響が生じる可能性があります。

(5) 金融市場の変動や資金調達環境の変化

当社グループは、事業活動に必要な資金を金融機関からの借入により調達しており、金利情勢、その他の金融市場の変動が業績等に影響を与える可能性があります。また、健全な財務体質の維持に努めておりますが、景気の後退や金融市場が悪化した場合や、当社グループの信用低下等により必要な資金を必要な時期に適切な条件で調達できない場合には、資金調達コストが増加することにより、当社グループの業績に影響が生じる可能性があります。

【事業戦略・計画の遂行に関するリスク】

(6) 中期経営計画の未達

当社グループは、2020年5月に「2020中期経営計画」を策定、公表いたしました。策定当時において適切と考えられる情報や分析等に基づき策定されておりますが、こうした情報や分析等には不確定要素が含まれており、事業環境の悪化その他の要因により、期待される成果の実現に至らない可能性があります。

「2020中期経営計画」に掲げた具体的諸施策を推進し、事業環境の変化やその他の要因に柔軟に対応し、中期経営計画達成に向け、グループ一丸となってまい進してまいります。

(7) 設備投資、コスト改善の取り組み

当社グループは、「2020中期経営計画」期間内において最適生産体制の構築のため、約150億円の設備投資を計画しております。様々な外部要因や内部要因等により、新たな設備が計画通りに立ち上がり効果が十分に発揮されない場合や、コストを計画通り改善することができない場合、固定資産の減損損失の計上等により、当社グループの業績に影響が生じる可能性があります。

設備投資については、「2020中期経営計画」の重点施策の1つである「モノづくり向上」を通じて、国内のマザー機能を強化し、事後解決型から問題の未然防止型の体制へシフトすることで、投資効果を確実に回収してまいります。投融資委員会を設け、中立的立場から妥当性やリスクを精査する体制を整えております。同委員会の意見をもとに、重要案件は経営会議もしくは取締役会でも審議するとともに、その進捗や立ち上げ後の改善効果の計画対比についても適宜フォローしていくことで、損失の発生を未然に防いでまいります。

(8) 競争優位性及び新技術・新製品の開発・事業化に係るリスク

当社グループが展開する各事業においては、当社グループと同種の製品を供給する競合会社が存在しております。顧客ニーズの把握、新技術・新製品の開発・事業化に努めておりますが、顧客ニーズの変化に適切に対応できなかった場合や新技術・新製品の開発・事業化が長期化した場合には、当社グループの成長性や収益性を低下させ、当社業績に影響が生じる可能性があります。当社グループでは、素材となる特殊鋼から製品までを一貫して製造するメーカーである競争優位性を維持できるよう、各事業に分散していたR&D機能を集約し、かつ開発要員の強化を図っております。また、営業戦略室を中心にマーケティング力を強化し、顧客ニーズに合った製品をタイムリーに開発する体制としております。今後も、技術開発を加速させ顧客ニーズに対応してまいります。

【事業運営に関するリスク】

(9) 災害・事故・感染症等の発生

当社グループは、大規模な自然災害等不測の事態の発生に備え、耐震面の強化など防災対策を強化しております。また、当社グループの生産設備の中には、高温、高圧での操業を行っている設備があり、高熱の生産物等を取り扱っている事業所もあります。対人・対物を問わず、事故の防止対策には万全を期しておりますが、万一重大な労働災害、設備事故等が発生した場合には、当社グループの生産活動等に支障をきたし、業績に影響が生じる可能性があります。また、感染症が流行した場合には、法令等に基づく事業活動及び社会活動の自粛要請等により、当社グループの事業活動に制約が生じる可能性があります。BCP（事業継続計画）に関する施策としてサプライチェーンのリスクを想定し、国内外の供給体制を維持してまいります。

(10) 環境規制や気候変動に伴う社会変革への対応に関するリスク

当社グループでは、事業活動において廃棄物、副産物等が発生いたします。環境マネジメントシステムを構築・運用し国内外の法規制を遵守し、環境保全活動を行っております。過去、現在、将来の事業活動に関し、環境に関する責任リスクを有しており、関連法規制の強化等によっては対応するための費用が発生する可能性があります。また、関連法規制の強化等によって、売却した工場跡地等であっても土壌汚染の浄化のための費用が発生するなど、当社グループの業績に影響が生じる可能性があります。

また、国際社会では、急速に2050年カーボンニュートラルへの要請が高まり、今後、地球温暖化を契機とした低炭素化・脱炭素化の動きが加速していくことが予想されます。気候変動に伴うリスクとして、脱炭素社会に向けて企業に対する温室効果ガス排出の実質ゼロ実現への社会的要請が強まっており、今後カーボンプライシングや国境炭素税等が導入された場合には、コスト圧迫要因となる可能性があります。

(11) 製品の瑕疵・欠陥に係るリスク

当社グループの製品には、重要保安部品に該当するもの等、高い信頼性を要求されるものが存在し、各製造拠

点において、世界的に認められた品質管理基準に従って製品を製造しております。製品の製造に当たっては、瑕疵・欠陥の生じた製品及び顧客とあらかじめ取り決めた仕様に満たない製品が市場に流出することのないよう厳格な品質管理体制を構築しております。また、本社管理部門にリスク管理室を置き、品質データ改ざん・偽装の防止が効果的にかつ確実に実施されることを目的とする監査マニュアルを作成し、それに基づいた各拠点の監査を実施しております。それでも尚、瑕疵・欠陥のある製品又は顧客とあらかじめ取り決めた仕様に満たない製品が万が一市場へ流出し、製品の補修、交換、回収、損害賠償請求又は訴訟等に対応する費用が発生した場合には、当社グループの評価に重大な影響を与え、当社グループの業績に影響が生じる可能性があります。

(12)情報システムの障害、情報漏洩等

当社グループの事業活動は、情報システムの利用に大きく依存しており、情報システムの利用とその重要性は増しております。震災等による情報システムのBCP対策としてシステムのクラウド化または二重化等でより安定的なシステム運用の取り組みを行っております。また、自社及び顧客・取引先の営業機密や技術情報、個人情報等の機密情報を保有しておりますが、機密情報の漏洩対策については最重要の経営課題として認識し、システムによる防御対策に加えて従業員への教育を含む、情報セキュリティ強化を行っております。しかしながら、当社グループの情報システムにおいて、悪意ある第三者からのウイルス感染等のサイバー攻撃により、システム停止、機密情報の外部漏洩や棄損・改ざん等の事故が起きた場合、生産や業務の停止、知的財産における競争優位性の喪失、訴訟、社会的信用の低下等により、当社グループの業績に影響が生じる可能性があります。

(13)人材確保に係るリスク

当社グループは、事業の維持、成長のため、必要な人材の確保に努めておりますが、今後、少子化、景気回復による労働市場の需給バランスの変化や人材の流動化の進展等により、人材の確保が想定どおりに進まない場合、当社グループの業績に影響が生じる可能性があります。当社グループといたしましては、人材開発施策及び教育体系の構築に特化した部署を新設しました。教育体系の強化と人事制度の整備を通じて優秀な人材の安定的確保に努めてまいります。

[その他のリスク]

(14)法令・公的規制

当社グループは、日本国内及び事業展開する各国において、環境・労働・安全衛生、通商・貿易・為替、知的財産、租税、独占禁止法等の事業関連法規、その他関連する様々な法令・公的規制の適用を受けております。

当社グループは、内部統制体制の充実を図り、従業員に向けての周知、徹底を行い、法令・公的規制の遵守に努めておりますが、万が一、遵守できなかった場合、課徴金や行政処分を課されるなどにより業績等に影響を及ぼす可能性があります。また、これら法令・公的規制が改正もしくは変更される場合、当社グループの業績に影響が生じる可能性があります。

(15)継続企業の前提に関する重要事象等

当社は、2020年3月期において事業計画の見直しに伴い海外子会社における固定資産に係る減損損失を計上したことにより、当連結会計年度の末日における連結の貸借対照表の純資産の部の金額が、2018年3月期の末日における連結の貸借対照表における純資産の部の金額の75%の金額以上に維持する規定に違反していることにより、当社を借入人とする財務制限条項付きのタームローン契約のうち、短期借入金5,000百万円が抵触している状況にあります。当社は、継続企業の前提に関する重要な疑義を生じさせるような事象又は状況が存在しておりますが、金融機関からは、期限の利益請求喪失事由の発生により貸付人が取得した契約上の借入人としての当社に対する権利を放棄することについて了承を得ております。また、北米拠点の集約、国内における希望退職者の募集及び海外拠点における人員削減などのコスト構造改革の実施、並びにコミットメントライン契約の締結による借入枠の確保により、2022年3月末まで十分な資金を有することが可能と判断していることから、継続企業の前提に関する重要な不確実性は認められないと判断しております。

なお、当社の資金計画は、主要な顧客である建設機械・自動車・トラックメーカーの生産計画、受注予測や販売予測のほか、外部調査会社の調査情報に基づいて販売計画を作成しており、設備投資、コスト構造改革、有利子負債の返済と調達や資産の処分等を加味した資金計画となっております。

3 【経営者による財政状態、経営成績及びキャッシュ・フローの状況の分析】

当連結会計年度における当社グループ（当社、連結子会社及び持分法適用会社）の財政状態、経営成績及びキャッシュ・フローの状況の概要は次のとおりであります。

（1）経営成績の状況の概要

当連結会計年度（2020年4月～2021年3月）における当社グループを取りまく経営環境は、新型コロナウイルス感染拡大の影響により、大幅に悪化しました。経済活動は持ち直しの動きが継続しているものの、感染再拡大や半導体不足等の影響も懸念されており、先行き不透明な状況が続いています。建設機械業界では、米中貿易摩擦による昨年度からの国内メーカーの需要低迷に加え、新型コロナウイルスの影響により大幅に減少した需要は、年度後半にかけて急回復しております。自動車業界では、一時大幅減となった新車販売は、中国をはじめ北米や国内等で需要が回復しています。

このような状況下、当社グループの連結売上高は、前期比193億3千4百万円（16.5%）減収の978億4百万円となりました。連結営業利益は売上減の影響と、特殊鋼鋼材事業における高炉改修に伴う一過性費用増加の影響があり、固定費削減や海外拠点の改善効果等があったものの、前期比53億8千万円減益の49億4千3百万円の損失（前期は営業利益4億3千6百万円）となりました。

また、親会社株主に帰属する当期純損失は、55億2千8百万円（前期は親会社株主に帰属する当期純損失140億7千万円）となりました。

セグメントの業績を示すと、次のとおりであります。

特殊鋼鋼材事業につきましては、下期以降の需要は大幅に回復したものの、上期における昨年度からの建設機械及び産業機械・工作機械メーカーの需要低迷と、新型コロナウイルスの影響もあり、売上高は、前期比110億1千7百万円（19.7%）減収の448億7千9百万円となりました。営業利益は、国内事業では販売数量減に高炉改修費用及び高炉改修に伴う備蓄在庫取り崩しによる一過性費用増加の影響が加わり、損失となりました。一方、インドネシア海外事業では、第2四半期にあたる4～6月より新型コロナウイルスの影響を受けたものの、固定費を含めた製造コスト削減の効果や、前期の減損計上による償却負担の減少もあり、営業損益は、ほぼゼロまで回復しました。特殊鋼鋼材事業全体としては、前期比48億6千6百万円減益の36億1千9百万円の損失（前期は営業利益12億4千6百万円）となりました。

ばね事業につきましては、第1四半期での新型コロナウイルス感染拡大に伴う主要顧客の工場稼働停止や大幅な生産減の影響が大きく、第2四半期以降、主に北米・中国自動車向け及び建設機械向けの需要が大幅に回復したものの、売上高は、前期比67億7千4百万円（15.0%）減収の384億5千7百万円となりました。営業利益は、前期の北米子会社の新製品立ち上げトラブルの解消や、減損計上による償却負担の減少に加え、継続的なコスト削減及び第2四半期以降の需要回復により、下期大幅に損益を改善しました。しかしながら、通期では、新型コロナウイルスによる上期売上減の影響が大きく、前期比4億3千7百万円損失が拡大し、18億5千7百万円の損失（前期は営業損失14億2千万円）となりました。

なお、北米拠点の再編につきましては、巻ばねに続いてスタビライザの生産も、2022年3月期末完了を目指し、アメリカ工場からカナダ・メキシコ工場への移管を進めております。

素形材事業につきましては、新型コロナウイルスの影響による特殊合金粉末・精密機械加工部品の売上減に加え、磁気製品の事業撤退に伴う売上減少の影響もあり、売上高は、前期比12億2千3百万円（12.7%）減収の84億1千7百万円となりました。営業利益は、精密鑄造品等の品質・コスト改善による増益要因はあったものの、売上減の影響が大きく、前期比6千7百万円（75.9%）減益の2千1百万円となりました。

機器装置事業につきましては、鍛圧機械関連製品の売上増があったものの、新型コロナウイルスの影響に伴う商談遅延による短納期品の受注低迷により、売上高は、前期比13億1千万円（12.8%）減収の89億3千3百万円となりました。営業利益は、売上減の影響があったものの、高採算品の売上や各種コスト削減の積上げにより、前期比5千6百万円（14.3%）増益の4億5千2百万円となりました。

その他の事業につきましては、流通及びサービス業等ではありますが、売上高は、前期比7億3千6百万円（20.6%）減収の28億3千4百万円、営業利益は、前期比4千9百万円（47.2%）減益の5千5百万円となりました。

(2) 財政状態

資産

当連結会計年度末の総資産は1,323億2千万円で、前連結会計年度末と比較し90億7千万円の減少となりました。その内訳は次のとおりであります。

1 流動資産：125億2千万円減少

借入金返済等による現金及び預金の減少63億1百万円、備蓄材取り崩し等によるたな卸資産の減少77億8千万円等によるものであります。

2 有形固定資産：4億7千9百万円減少

設備投資による増加28億2千6百万円、減価償却による減少26億9千8百万円、処分等による減少6億1千7百万円等によるものであります。

3 無形固定資産：2千4百万円増加

設備投資による増加1億6千2百万円、償却による減少4億3千9百万円等によるものであります。

4 投資その他の資産：39億4百万円増加

投資有価証券の時価評価による増加14億2千4千万円、退職給付に係る資産の増加27億5千2百万円等によるものであります。

負債

当連結会計年度末の負債総額は875億4千7百万円で、前連結会計年度末と比較し55億2千8百万円の減少となりました。その内訳は次のとおりであります。

1 流動負債：13億3千4百万円増加

仕入債務の減少5億4千8百万円、短期借入金の増加13億8百万円、未払消費税等の増加9億8千8百万円等によるものであります。

2 固定負債：68億6千2百万円減少

長期借入金の減少78億4千8百万円等によるものであります。なお、当連結会計年度末の借入金残高は、短期・長期を合計して485億9千3百万円となり、前連結会計年度末と比較して65億4千万円減少いたしました。

純資産

当連結会計年度末の純資産は、447億7千3百万円となり、前連結会計年度末と比較して35億4千2百万円の減少となりました。これは利益剰余金の減少55億2千8百万円、その他有価証券評価差額金の増加10億9千5百万円、退職給付に係る調整累計額の増加11億6千6百万円等によるものであります。

この結果、自己資本比率は29.4%となり、前連結会計年度末と比較して0.7%減少いたしました。

また、1株当たりの純資産額は、前連結会計年度末の2,769円51銭から2,528円35銭となりました。

(3) キャッシュ・フロー

当連結会計年度のキャッシュ・フローは営業活動による37億7千7百万円の収入、投資活動で28億2千7百万円の支出、財務活動では70億5千3百万円の支出となりました。

この結果、現金及び現金同等物は当連結会計年度に63億1百万円減少し、当連結会計年度末残高は229億7千9百万円となりました。

〔営業活動によるキャッシュ・フロー〕

税金等調整前当期純損失63億4千5百万円、売上債権の増加13億1千2百万円、仕入債務の減少6億4千8百万円、法人税の納付による6億3千6百万円等の支出があった一方、減価償却費32億3千8百万円、備蓄材取り崩し等によるたな卸資産の減少78億2千7百万円がありましたので、営業活動全体として37億7千7百万円の収入となりました。

〔投資活動によるキャッシュ・フロー〕

有形固定資産の取得による支出39億4千5百万円等により、投資活動全体として28億2千7百万円の支出となりました。

〔財務活動によるキャッシュ・フロー〕

借入金による収入が6億7千8百万円あった一方で、長期借入金の返済69億6千万円、リース債務の返済7億3千1百万円等により、財務活動全体として70億5千3百万円の支出となりました。

(4) 生産、受注及び販売の状況

(1) 生産実績

当連結会計年度における生産実績をセグメントごとに示すと、次のとおりであります。

セグメントの名称	生産高(百万円)	前年同期比(%)
特殊鋼鋼材事業	43,113	12.1
ばね事業	31,671	14.5
素形材事業	8,417	14.1
機器装置事業	8,905	12.6
合計	92,108	13.2

(注)金額は販売価格によっております。

(2) 受注状況

当社グループでは、主に国内外の需要家への最近の納入実績、各需要家の予測情報などに基づいた生産を行っており、該当事項はありません。

(3) 販売実績

当連結会計年度における販売実績をセグメントごとに示すと、次のとおりであります。

セグメントの名称	販売高(百万円)	前年同期比(%)
特殊鋼鋼材事業	44,879	19.7
ばね事業	38,457	15.0
素形材事業	8,417	12.7
機器装置事業	8,933	12.8
その他の事業	2,834	20.6
調整額	(5,717)	()
合計	97,804	16.5

(5) 経営者の視点による経営成績等の状況に関する分析・検討内容

経営者の視点による当社グループの経営成績等の状況に関する認識及び分析・検討内容は次のとおりであります。なお、文中の将来に関する事項は、当連結会計年度末現在において判断したものであります。

資本の財源及び資金の流動性

1 資金需要

当社グループの資金需要のうち主なものは、製品製造のための材料や部品の購入及び設備投資によるものであります。

2 財務政策

当社グループは、設備投資を厳選して実施することで財務の健全性を保ちながら、営業活動によるキャッシュ・フロー収入を基本に、将来必要な運転資金及び設備資金を調達していく考えであります。

重要な会計上の見積り及び当該見積りに用いた仮定

当社グループの連結財務諸表は、我が国において一般に公正妥当と認められている会計基準に基づき作成してお

ります。当社グループが採用している会計方針において使用されている重要な会計上の見積り及び前提条件は、以下の事項及び「第5 経理の状況 1(1)連結財務諸表 注記事項 (連結財務諸表作成のための基本となる重要な事項)及び(追加情報)」に記載しております。

連結財務諸表の作成にあたって、当社経営陣は決算日における資産・負債の金額、並びに報告期間における収益・費用の金額のうち、見積りが必要となる事項につきましては、過去の実績・現在の状況を勘案して可能な限り正確な見積りを行っておりますが、実際の結果は、見積り特有の不確実性があるため、これら見積りと異なる場合があります。連結財務諸表に関して、認識している特に重要な見積りを伴う会計方針は、以下のとおりです。

(a) 繰延税金資産の回収可能性

当社グループは、繰延税金資産について、将来の利益計画に基づいた課税所得が十分に確保できることや、回収可能性があるかと判断した将来減算一時差異について繰延税金資産を計上しております。繰延税金資産の回収可能性は将来の課税所得の見積りに依存するため、その見積りの前提とした条件や仮定に変更が生じ減少した場合、繰延税金資産が減額され税金費用が計上される可能性があります。

(b) 退職給付債務及び退職給付費用の算定

当社グループは、退職給付債務及び退職給付費用について、数理計算上で設定される前提条件に基づき算出されております。これらの前提条件には、割引率、発生した給付額、利息費用、年金資産の長期期待運用収益率などの要素が含まれております。実際の結果がこれらの前提条件と異なる場合、または前提条件が変更された場合、その影響は累積され、将来の会計期間にわたって償却されるため、将来の退職給付費用に影響を及ぼす可能性があります。

(c) 減損会計における将来キャッシュ・フロー

当社グループは、固定資産のうち減損の兆候がある資産又は資産グループについて、当該資産又は資産グループから得られる将来キャッシュ・フローの総額が帳簿価額を下回る場合には、帳簿価額を回収可能価額まで減額し、当該減少額を減損損失として計上しております。減損の兆候の把握、減損損失の認識及び測定に当たっては慎重に検討しておりますが、事業計画や市場環境の変化により、その見積り額の前提とした条件や仮定に変更が生じ減少した場合、将来キャッシュ・フローや回収可能価額が減少し、減損損失が発生する可能性があります。

当社グループは、「第5 経理の状況 1 連結財務諸表等 (1) 連結財務諸表 注記事項 (連結損益計算書関係) 8 減損損失」に記載のとおり、当連結会計年度において減損損失(185百万円)を計上しております。

これは当社社員寮の借地権を売却することを決定したことに伴い、建物及び構築物を処分することから帳簿価額を備忘価額まで減額し、減損損失として計上しております。

4 【経営上の重要な契約等】

(1) 技術導入

契約会社名	相手側当事者	国籍	契約の内容	契約締結日	契約期限
三菱製鋼株 (当社)	ESCO CORPORATION	アメリカ合衆国	土木、建設機械用耐摩耗部品の製造に関する技術提携	1964年 6月24日	2021年 11月30日

(注) 契約期限について2020年12月1日から2021年11月30日までの更新を行いました。

(2) 技術援助契約

契約会社名	相手先の名称	相手先の所在地	契約の内容	契約締結日	契約期限
三菱製鋼株 (当社)	PT. JATIM TAMAN STEEL MFG.	インドネシア	特殊鋼のピレット、棒鋼及び平鋼の製造技術に関する技術提携	2014年 8月11日	2024年 8月10日
三菱製鋼株 (当社)	PT. INDOSPRING Tbk.	インドネシア	自動車用板ばねの製造技術に関する技術提携	1978年 6月19日	2022年 2月13日 (自動更新)
三菱製鋼株 (当社)	STUMPP SCHUELE & SOMAPPA AUTO SUSPENSION SYSTEMS PVT. LTD	インド	自動車サスペンション用巻ばね及びスタビライザの製造技術に関する技術提携	2014年 4月1日	2023年 3月31日
三菱製鋼株 (当社)	PT. INDOSPRING Tbk. PT. INDONESIA PRIMA SPRING	インドネシア	熱間及び冷間成形巻ばねの製造技術に関する技術提携	2019年 3月11日	2022年 3月31日 (自動更新)
三菱製鋼株 (当社)	PT. INDOSPRING Tbk. PT. INDONESIA PRIMA SPRING	インドネシア	スタビライザの製造技術に関する技術提供	2019年 3月11日	2022年 3月31日 (自動更新)

5 【研究開発活動】

当社グループは、技術開発センターに各セグメントの研究開発機能を集約し、材料から製品までの一貫した研究開発を進めてまいりました。また、産学連携等の共同研究により新しい分野も効率的に取り込んでまいりました。

当連結会計年度における研究開発費は1,276百万円で、その主な活動は以下のとおりであります。

特殊鋼鋼材事業関連では、高纯净度鋼の製造技術の開発に取り組みました。

ばね関連では、ばね軽量化への対応(材料の開発、製造技術の開発)、グローバル化対応(海外材の評価、自動化・高生産性ラインの構築)に取り組みました。

素形材関連では、特殊合金の粉末や精密鋳造品の評価技術の開発に取り組みました。

機器装置関連では、鍛圧機械、計装機器や環境装置の開発に取り組みました。

また、全社としてIoT技術の開発(生産ラインの効率化・高付加価値製品の開発)に取り組みました。

第3 【設備の状況】

1 【設備投資等の概要】

当連結会計年度の設備投資の概要は以下のとおりであります。

なお、有形固定資産の他、無形固定資産及び長期前払費用への投資を含めて記載しております。

事業の種類	主な目的・内容	設備投資額 (百万円)
特殊鋼鋼材	製造設備更新、システム更新、建屋新設	634
ばね	製造設備新設、建屋新設	1,665
素形材	製造設備新設	437
機器装置	製造設備更新	156
全社	製造設備新設、運搬機械更新	94
合計		2,988

(注) 上記金額には、技術開発センターの設備投資額(571百万円)が含まれております。

2 【主要な設備の状況】

当社グループにおける主要な設備は、以下のとおりであります。

(1) 提出会社

2021年3月31日現在

事業所名等 (所在地)	セグメント の名称	設備の内容	帳簿価額(百万円)					従業員数 (人)	
			建物及び 構築物	機械装置 及び運搬具	土地 (面積㎡)	リース 資産	その他		合計
千葉製作所 (千葉県市原市)	ばね	ばね製造設備他	1,122	1,548	1,123 (178,422)	-	284	4,080	234
広田製作所 (福島県会津若松市)	素形材	素形材製造設備他	1,055	788	7 (103,015)	-	77	1,928	147
本社 (東京都中央区他)	全社	その他設備	145	3	100 (8,398)	-	40	290	269
寮・社宅他 (千葉県市原市他)	全社	その他設備	896	-	116 (80,112)	-	0	1,012	-
技術開発センター (千葉県市原市他)	特殊鋼鋼材・ ばね・素形材	研究設備	447	118	-	-	1,894	2,460	53

(注) 1. 現在休止中の主要な設備はありません。

2. 帳簿価額のうち「その他」は、工具器具備品と建設仮勘定の合計額であります。

3. 土地の()内の数字は所有する面積を示しております。

4. 上記のほか、土地(2,066㎡)を賃借しております。また、事務機器等をリース契約により使用(年間リース料24百万円)しております。

(2) 国内子会社

2021年3月31日現在

会社名 (所在地)	セグメント の名称	設備の内容	帳簿価額(百万円)						従業員数 (人)
			建物及び 構築物	機械装置 及び運搬具	土地 (面積㎡)	リース 資産	その他	合計	
三菱製鋼室蘭特殊鋼(株) (北海道室蘭市)	特殊鋼 鋼材	特殊鋼鋼材 製造設備他	1,817	3,704	-	-	2,087	7,610	292
三菱長崎機工(株) (長崎県長崎市他)	機器装置	機器装置 製造設備他	737	447	2,883 (72,198)	-	92	4,161	350
丸中産業(株) (長崎県諫早市)	機器装置	機器装置 製造設備他	40	12	177 (12,343)	5	1	238	48
菱鋼運輸(株) (千葉縣市川市他)	その他	倉庫建家他	26	394	1,084 (22,544)	-	8	1,514	57
菱鋼サービス(株) (東京都中央区他)	その他	請負作業 設備他	1	0	31 (463)	-	0	34	43

- (注) 1. 現在休止中の主要な設備はありません。
 2. 帳簿価額のうち「その他」は、工具器具備品と建設仮勘定の合計額であります。
 3. 土地の()内の数字は所有する面積を示しております。
 4. 三菱製鋼室蘭特殊鋼(株)は、上記のほか、土地(175,400㎡)を賃借しております。また、特殊鋼鋼材製造設備の一部をリース契約により使用(年間リース料63百万円)しております。
 三菱長崎機工(株)及び丸中産業(株)は、上記のほか、機器装置製造設備の一部をリース契約により使用(年間リース料3百万円)しております。

(3) 在外子会社

2021年3月31日現在

会社名 (所在地)	セグメント の名称	設備の内容	帳簿価額(百万円)						従業員数 (人)
			建物及び 構築物	機械装置 及び運搬 具	土地 (面積㎡)	リース 資産	その他	合計	
PT.JATIM TAMAN STEEL MFG. (Jawa,Timur, Indonesia)	特殊鋼 鋼材	特殊鋼鋼材 製造設備他	73	307	6,921 (147,421)	260	12	7,574	562
MSSC CANADA INC. (Chatham,Ontario,Canada)	ばね	ばね製造 設備他	121	441	365 (258,998)	154	516	1,599	301
MSSC US INC. (Hopkinsville,Kentucky,U.S. A.)	ばね	ばね製造 設備他	177	73	18 (56,656)	98	34	402	150
MSSC MFG MEXICANA, S.A. DE C.V. (Aguascalientes,Ags.,Mexico)	ばね	ばね製造 設備他	364	1	132 (32,594)	2	6	508	38
寧波菱鋼彈簧有限公司 (中国浙江省寧波市)	ばね	ばね製造 設備他	580	118	-	0	208	907	154
MSM CEBU,INC. (Lapu-LapuCity,Cebu, Philippines)	ばね	ばね製造 設備他	426	719	-	441	20	1,607	210
MSM SPRING INDIA PVT.LTD. (Chennai,Tamil Nadu,India)	ばね	ばね製造 設備他	127	0	-	-	3	131	35
MSSC Ahle GmbH (Lindlar,Germany)	ばね	ばね製造 設備他	336	115	199 (59,675)	-	61	712	144
MSM (THAILAND) CO.,LTD. (Sriracha,Chonburi,Thailand)	素形材	素形材製造 設備他	217	767	-	385	153	1,523	975

- (注) 1. 現在休止中の主要な設備はありません。
2. 帳簿価額のうち「その他」は、工具器具備品と建設仮勘定の合計額であります。
3. 土地の()内の数字は所有する面積を示しております。
4. 上記のほか、次のとおり土地を賃借しております。
- | | |
|---------------------------|----------|
| PT.JATIM TAMAN STEEL MFG. | 62,075 ㎡ |
| 寧波菱鋼彈簧有限公司 | 48,474 ㎡ |
| MSM CEBU,INC. | 47,083 ㎡ |
| MSM SPRING INDIA PVT.LTD. | 10,086 ㎡ |
| MSM (THAILAND) CO.,LTD. | 32,000 ㎡ |

3【設備の新設、除却等の計画】

(1) 重要な設備の新設等

会社名	所在地	事業の種類別セグメントの名称	設備の内容	投資予定額(百万円)	着手年月	完成予定年月	完成後の増加能力
三菱製鋼室蘭特殊鋼(株)	北海道室蘭市	特殊鋼鋼材	製造設備新設・更新・建屋建設	3,600 (注)2	2020年4月	(注)3	(注)4
MSM CEBU, INC.	Calamba, Laguna, Philippines	ばね	巻ばね製造設備新設	766	2018年6月	2021年9月 (注)5	生産性向上によるコストダウン
MSM CEBU, INC.	Calamba, Laguna, Philippines	ばね	精密ばね製造設備新設	220	2018年6月	2021年9月 (注)5	〃
MSSC Ahle GmbH	Lindlar, Germany	ばね	工場建屋新設	664	2018年8月	2021年6月	〃
MSSC Ahle GmbH	Lindlar, Germany	ばね	巻ばね製造設備新設	361	2020年9月	2021年8月	〃
三菱製鋼(株)	千葉県市原市 (注)6	本社	研究設備新設	729	2017年6月	2021年5月	(注)7
三菱製鋼(株)	千葉県市原市 (注)6	本社	研究設備新設	746	2018年10月	2021年7月	〃
三菱製鋼(株)	千葉県市原市 (注)6	本社	研究設備新設	297	2018年10月	2021年5月	〃

- (注) 1. 上記所要資金は自己資金及び借入金によって賄う予定であります。
2. 2020年度から2022年度にかけて総額6,300百万円の設備投資を計画しており、記載金額は当連結会計年度後1年間に行う投資に対応するものであります。
3. 完成予定年月は概ね2025年までを予定しております。
4. 完成後の増加能力は合理的に算出することが困難なため、記載を省略しております。
5. 記載の予定は現時点でのものとなります。新型コロナウイルスの影響等により、完了予定年月が延期となる可能性があります。
6. 技術開発センターに設置予定であります。
7. 研究設備のため生産能力の増加はありません。

(2) 重要な設備の除却等

会社名	所在地	事業の種類別セグメントの名称	設備の内容	期末帳簿価格(百万円)	除却等の予定年月	除却等による減少能力
三菱製鋼(株)	東京都葛飾区	本社	借地権	37	2021年4月	
MSSC CANADA INC.	Chatham, Ontario, Canada	ばね	土地	796	2022年度以降	

第4 【提出会社の状況】

1 【株式等の状況】

(1) 【株式の総数等】

【株式の総数】

種類	発行可能株式総数(株)
普通株式	36,000,000
計	36,000,000

【発行済株式】

種類	事業年度末現在 発行数(株) (2021年3月31日)	提出日現在発行数(株) (2021年6月25日)	上場金融商品取引所 名又は登録認可金融 商品取引業協会名	内容
普通株式	15,709,968	15,709,968	東京証券取引所 (市場第一部)	単元株式数は 100株であります。
計	15,709,968	15,709,968		

(2) 【新株予約権等の状況】

【ストックオプション制度の内容】

該当する事項はありません。

【ライツプランの内容】

該当する事項はありません。

【その他の新株予約権等の状況】

該当する事項はありません。

(3) 【行使価額修正条項付新株予約権付社債券等の行使状況等】

該当する事項はありません。

(4) 【発行済株式総数、資本金等の推移】

年月日	発行済株式 総数増減数 (株)	発行済株式 総数残高 (株)	資本金増減額 (百万円)	資本金残高 (百万円)	資本準備金 増減額 (百万円)	資本準備金 残高 (百万円)
2017年9月26日 (注1)	543,000	157,099,683	78	10,003	78	3,684
2017年10月1日 (注2)	141,389,715	15,709,968		10,003		3,684

- (注) 1. 2017年9月26日を払込期日とする第三者割当増資(割当先 日本マスタートラスト信託銀行株式会社(役員報酬BIP信託口))により、発行済株式総数が543,000株、資本金及び資本準備金がそれぞれ78百万円増加しております。なお、1株当たりの発行価格は290円であり、資本組入額は145円となります。
2. 2017年10月1日をもって10株を1株に併合し、これに伴い発行済株式総数が141,389,715株減少し、15,709,968株となっております。また、同日付で単元株式数を1,000株から100株に変更しております。

(5) 【所有者別状況】

2021年3月31日現在

区分	株式の状況(1単元の株式数100株)							単元未満株式の状況(株)	
	政府及び地方公共団体	金融機関	金融商品取引業者	その他の法人	外国法人等		個人その他		計
					個人以外	個人			
株主数(人)	0	36	33	151	69	11	7,821	8,121	
所有株式数(単元)	0	52,191	7,079	25,096	12,121	50	60,212	156,749	35,068
所有株式数の割合(%)	0.00	33.30	4.52	16.01	7.73	0.03	38.41	100.00	

(注) 1. 上記「個人その他」及び「単元未満株式の状況」の中には、自己名義株式が2,717単元及び65株含まれております。

2. 上記「その他の法人」の中には、証券保管振替機構名義の株式が、1単元含まれております。

(6) 【大株主の状況】

2021年3月31日現在

氏名又は名称	住所	所有株式数(千株)	発行済株式(自己株式を除く。)の総数に対する所有株式数の割合(%)
三菱重工業株式会社	東京都千代田区丸の内三丁目2番3号	1,000	6.48
株式会社日本カストディ銀行(信託口)	東京都中央区晴海一丁目8番12号	954	6.19
日本マスタートラスト信託銀行株式会社(信託口)	東京都港区浜松町二丁目11番3号	943	6.11
明治安田生命保険相互会社	東京都千代田区丸の内二丁目1番1号	715	4.63
株式会社三菱UFJ銀行	東京都千代田区丸の内二丁目7番1号	429	2.78
三菱製鋼共栄会	東京都中央区月島四丁目16番13号	368	2.39
三菱UFJ信託銀行株式会社	東京都千代田区丸の内一丁目4番5号	342	2.22
株式会社SBI証券	東京都港区六本木一丁目6番1号	267	1.73
東京海上日動火災保険株式会社	東京都千代田区丸の内一丁目2番1号	255	1.66
DEUTSCHE BANK AG LONDON GPF CLIENT OMNI - FULL TAX 613 (常任代理人ドイツ証券株式会社業務管理統括部)	TAUNUSANLAGE 12, D-60325 FRANKFURT AM MAIN, FEDERAL REPUBLIC OF GERMANY (東京都千代田区永田町二丁目11番1号山王パークタワー)	239	1.55
計		5,517	35.74

(注) 1. 所有株式数の割合は、自己株式271千株を控除して計算しております。なお、当該自己株式には役員報酬BIP信託が保有する当社株式(53,734株)は含んでおりません。

2. 2020年12月22日付で公衆の縦覧に供されている大量保有報告書において、三井住友トラスト・アセットマネジメント株式会社及びその共同保有者が2020年12月15日現在で以下の株式を所有している旨が記載されているものの、当社として当事業年度末現在における実質所有株式数の確認ができませんので、上記大株主の状況には含めておりません。

なお、大量保有報告書の内容は以下のとおりであります。

氏名又は名称	住所	所有株式数 (千株)	株券等保有割合 (%)
三井住友トラスト・アセットマネジメント株式会社	東京都港区芝公園一丁目1番1号	453	2.89
日興アセットマネジメント株式会社	東京都港区赤坂九丁目7番1号	343	2.18
計		796	5.07

3. 2021年1月5日付で公衆の縦覧に供されている大量保有報告書の変更報告書において、日本バリュー・インベスターズ株式会社が2020年12月31日現在で以下の株式を所有している旨が記載されているものの、当社として当事業年度末現在における実質所有株式数の確認ができませんので、上記大株主の状況には含めておりません。

なお、変更報告書の内容は以下のとおりであります。

氏名又は名称	住所	所有株式数 (千株)	株券等保有割合 (%)
日本バリュー・インベスターズ株式会社	東京都千代田区丸の内一丁目8番1号	771	4.91
計		771	4.91

(7) 【議決権の状況】

【発行済株式】

2021年3月31日現在

区分	株式数(株)	議決権の数(個)	内容
無議決権株式			
議決権制限株式(自己株式等)			
議決権制限株式(その他)			
完全議決権株式(自己株式等)	(自己保有株式) 普通株式 271,700		
完全議決権株式(その他)	普通株式 15,403,200	154,032	
単元未満株式	普通株式 35,068		1単元(100株)未満株式
発行済株式総数	15,709,968		
総株主の議決権		154,032	

(注) 1. 「完全議決権株式(その他)」欄の普通株式には、役員報酬BIP信託が保有する当社株式53,700株(議決権537個)及び証券保管振替機構名義の株式が100株(議決権1個)が含まれております。

2. 「単元未満株式」欄の普通株式には、当社の自己株式65株及び役員報酬BIP信託が保有する株式34株が含まれております。

【自己株式等】

2021年3月31日現在

所有者の氏名 又は名称	所有者の住所	自己名義 所有株式数 (株)	他人名義 所有株式数 (株)	所有株式数 の合計 (株)	発行済株式 総数に対する 所有株式数 の割合(%)
(自己保有株式) 三菱製鋼株式会社	東京都中央区月島四丁目 16番13号	271,700		271,700	1.73
計		271,700		271,700	1.73

(注) 上記の自己株式のほか、役員報酬BIP信託が保有する当社株式53,700株を連結財務諸表及び財務諸表上、自己株式として処理しております。

(8) 【役員・従業員株式所有制度の内容】

(役員報酬BIP信託)

本制度の概要

当社は、2017年6月23日開催の第93回定時株主総会において、当社取締役を対象に、業績連動型株式報酬制度（以下「本制度」という）を導入することを決議いたしました。また、2021年6月25日開催の第97回定時株主総会において、本制度の内容の継続及び一部改定を決議しております。本制度は、中長期的な業績向上及び企業価値の増大へのインセンティブを高めることを目的としており、中長期業績との連動性が高く、かつ株主との利害を共有する役員報酬制度であります。本制度は、役員報酬BIP（Board Incentive Plan）信託（以下「BIP信託」という）と称される仕組みを採用しております。当社は、受益者要件を充足した取締役（社外取締役を除く）及び委任契約を締結している執行役員（以下、「取締役等」という）に対して、対象期間終了後に、当社株式及び当社株式の換価処分相当額の金銭の給付を本信託から行います。

[信託契約の内容]

- ・ 信託の種類 特定単独運用の金銭信託以外の金銭の信託（他益信託）
- ・ 信託の目的 取締役等に対するインセンティブの付与
- ・ 委託者 当社
- ・ 受託者 三菱UFJ信託銀行株式会社
（共同受託者 日本マスタートラスト信託銀行株式会社）
- ・ 受益者 取締役等のうち受益者要件を充足する者
- ・ 信託管理人 当社と利害関係のない第三者（公認会計士）
- ・ 信託延長契約日 2021年8月6日（予定）
- ・ 信託の期間 2017年8月19日～2023年8月末日（予定）
- ・ 制度開始日 2017年8月19日
- ・ 議決権行使 行使しないものとします。
- ・ 取得株式の種類 当社普通株式
- ・ 信託金の金額 1.18億円（予定）（信託報酬及び信託費用を含む）
- ・ 株式の取得時期 2021年8月12日（予定）～2021年8月末日（予定）
（なお、決算期（中間決算期、四半期決算期を含む）末日以前の5営業日から決算期末日までを除く）
- ・ 株式の取得方法 株式市場から取得
- ・ 帰属権利者 当社
- ・ 残余財産 帰属権利者である当社が受領できる残余財産は、信託金から株式取得資金を控除した信託費用準備金の範囲内とします。

取締役等に交付する予定の株式の総数の上限

11.6万株に対象期間の年数を乗じた株式数

（継続対象期間（2022年3月末日で終了する事業年度から2023年3月末日で終了する事業年度までの2事業年度）23.2万株）

本制度による受益権その他の権利を受けることができる者の範囲

受益者要件を充足した取締役等

2 【自己株式の取得等の状況】

【株式の種類等】 会社法第155条第7号の規定に基づく普通株式の取得

(1) 【株主総会決議による取得の状況】

該当する事項はありません。

(2) 【取締役会決議による取得の状況】

該当する事項はありません。

(3) 【株主総会決議又は取締役会決議に基づかないものの内容】

区分	株式数(株)	価額の総額(円)
当事業年度における取得自己株式	88	62,751
当期間における取得自己株式	63	52,387

(注) 当期間における取得自己株式数には、2021年6月1日から有価証券報告書提出日までの単元未満株式の買取りによる株式数は含まれておりません。

(4) 【取得自己株式の処理状況及び保有状況】

区分	当事業年度		当期間	
	株式数(株)	処分価額の総額(円)	株式数(株)	処分価額の総額(円)
引き受ける者の募集を行った取得自己株式				
消却の処分を行った取得自己株式				
合併、株式交換、株式交付、会社分割に係る移転を行った取得自己株式				
その他				
保有自己株式数	271,765		271,828	

(注) 1. 当期間における保有自己株式数には、2021年6月1日から有価証券報告書提出日までの単元未満株式の買取りによる株式数は含まれておりません。

2. 役員報酬BIP信託が保有する当社株式は含めておりません。

3 【配当政策】

配当につきましては、業績及び財務・財政状況などを総合的に勘案して決めております。

毎期における配当の回数につきましては、中間期と期末の2回を基本とし、取締役会の決議で中間配当を、株主総会の決議で期末配当を行っております。

内部留保資金については、将来に向けた事業展開、財務体質の強化に充てる考えです。

当事業年度の配当につきましては、経常損失並びに親会社株主に帰属する当期純損失を計上したことを鑑み、誠に遺憾ではございますが無配とさせていただきます。2022年3月期の配当につきましては、業績予想値及び中期経営計画の進捗を考慮し、1株当たり年間配当30円(中間配当10円、期末配当20円)を予定しております。

また、当社は会社法第454条第5項の規定により中間配当をすることができる旨を定款に定めております。

4 【コーポレート・ガバナンスの状況等】

(1) 【コーポレート・ガバナンスの概要】

コーポレート・ガバナンスに関する基本的な考え方

当社グループは、いかなる経営環境の変化にも対応できる企業体質を確立することを重要課題と認識し、競争力ある事業の育成を通じて、持続的かつグローバルに発展することを経営の基本方針としており、このためには、コーポレート・ガバナンスを充実させて迅速かつ合理的に経営の意思決定をし、かつこれに対するチェック機能を確保することが重要と認識しております。

企業統治の体制の概要及び当該体制を採用する理由

(ア) 企業統治の体制の概要

当社は、社会的責任を果たし、社会から信頼される企業を目指すため、「経営理念」、「三菱製鋼グループ企業行動指針」及び「三菱製鋼グループ行動規範」を定めるとともに、より実効的なコーポレート・ガバナンスを追求しその充実に取り組むことを「コーポレートガバナンスに関する基本方針」に規定し、「取締役会制度と監査役会制度の機能強化」と「経営会議による業務執行の審議並びに法令遵守・危機管理強化」に重点を置く体制としております。

なお、当社では、2021年6月より、迅速な意思決定の実現と牽制機能の充実を図り経営監督機能の一層の強化と中長期的な方向性の決定に、より注力できる体制とし、また、あわせて業務に精通した有能な人材に業務執行を委任することで計画的に経営人材の育成を図ることを目的として「執行役員制度」を導入しております。

当社が設置する各機関の詳細は以下のとおりとなります。

a. 取締役会

6名の取締役（うち2名は社外取締役）及び3名の監査役（うち2名は社外監査役）で構成される取締役会を原則毎月定例的に開催（必要に応じて臨時にも開催）しております。取締役会は、経営戦略を方向付ける場であり、意思決定の迅速化に留意しつつ、取締役会議長である代表取締役社長執行役員の進行の下、経営の基本方針策定、法令・定款で定められた事項その他経営に関する重要事項の決定及び取締役の業務執行の監督をしております。取締役会は、必要最小限の規模とし、意思決定を迅速かつ効率的に行える体制としております。取締役会が決定した方針等については取締役が責任をもって業務執行の権限を有する使用人に対し指示し、各権限者は業務を執行しております。

b. 監査役会

3名の監査役（うち2名は社外監査役）で構成される監査役会を原則毎月定例的に開催（必要に応じて臨時にも開催）しております。監査役会は、監査役会議長（坂本泰邦常勤監査役（社外））の進行の下、監査の方針、業務の分担に基づきそれぞれ法令遵守、危機管理を含め、グループ全体の監査を行い、取締役の職務の執行が法令及び定款に適合することを確保しております。

c. ガバナンス委員会

原則として社外取締役2名で構成され、取締役会の下部機関として、独立社外取締役間の情報交換と認識共有等を図り、当社の事業及びガバナンスに関する事項等に関し自由な議論を行うことにより、取締役会による業務執行の監督機能を強化しております。また、取締役の指名・報酬の決定について、ガバナンス委員会へ諮問をし、同委員会の答申を経ており、取締役の指名・報酬に係る取締役会の機能の客観性・透明性の向上を図っております。取締役の指名・報酬を審議するにあたっては、代表取締役社長執行役員から社外取締役2名に対し、役員人事案・報酬案を説明しております。

d. 経営会議

取締役、監査役、執行役員等を構成メンバーとした経営会議を原則毎週定例的に開催（必要に応じて臨時にも開催）しております。経営会議は、代表取締役社長執行役員の意思決定のための協議機関として、議長である代表取締役社長執行役員の進行の下、当社グループの重要な業務の執行、法令遵守、危機管理について審議し、対応しております。

e. リスク管理委員会

最高リスク管理責任者（CRO）、企画統括部担当執行役員、リスク管理室担当執行役員、企画統括部長、総務人事部長、リスク管理室長を構成メンバーとしたリスク管理委員会を原則年4回の開催（必要に応じて臨時）しております。リスク管理委員会は当社グループの事業活動に及ぼす重大なリスクの未然防止と、発生を前提とした準備・対策を迅速かつ的確に行い、当社リスク管理体制を実効的に運用するために設置しているものです。

f. 投融資委員会

企画部門各部長、経理部長等で構成され、事業部門等から独立した会議体として客観的かつ中立的な立場から各事業計画を精査し、リスクを評価することで、リスク管理体制の強化を図っております。また、継続的な事業評価を行い、進捗状況の把握をすることにより、スピーディーな対策を立案・実行できる体制を構築しております。

g. 監査室

監査室長を含む4名で構成され、社長直属の内部監査部門として使用人の業務執行が適切かつ適法に行われているかを監査しております。

なお、当社の各機関の構成員は以下のとおりであります。

地位又は役職(注)1	氏名	取締役会	監査役会	ガバナンス委員会	経営会議	リスク管理委員会	投融資委員会(注)2
代表取締役 社長執行役員	佐藤 基行	(注)3					
代表取締役 専務執行役員	永田 裕之	○(注)4			○		
取締役	高島 正之 (注)5	○		○			
取締役	菱川 明 (注)5	○		○			
取締役 常務執行役員	山口 淳	○			○	○	
取締役 常務執行役員	関根 博士	○			○		
監査役	坂本 泰邦 (注)6	○			○		
監査役	永井 岳司	○	○		○		
監査役	中川 徹也 (注)6	○	○				
上席執行役員 営業本部長	山尾 明				○		
上席執行役員	高山 淳				○		
上席執行役員 企画統括部長	村山 努				○	○	○
執行役員 ばね事業部長	小倉 潤司				○		
執行役員 総務人事部長	倉内 拓哉				○	○	
執行役員 経理部長	柳沼 康一				○		○
執行役員 生産企画部長	中森 義巳				○		○
執行役員 鋼材事業部長	得地 一匡				○		
執行役員 素形材事業部長	成田 智				○		
執行役員 営業企画部長	村田 真宏				○		○
フェロー 技術開発センター長	山岡 拓也				○		○
フェロー 経営企画部長	赤羽 俊樹				○		○
監査室長	福井 淳				○		
リスク管理室長	大開 実					○	

(注)1. 複数の役職を兼任している場合は、主たる役職のみを記載しております。

2. 審議内容に応じて議長が異なっております。

3. 印は議長であります。

4. ○印は出席者であります。

5. 取締役高島正之及び菱川明の両氏は社外取締役であります。

6. 監査役坂本泰邦及び中川徹也の両氏は社外監査役であります。

提出日現在における企業統治の体制の模式図は次のとおりです。

2021年6月25日現在

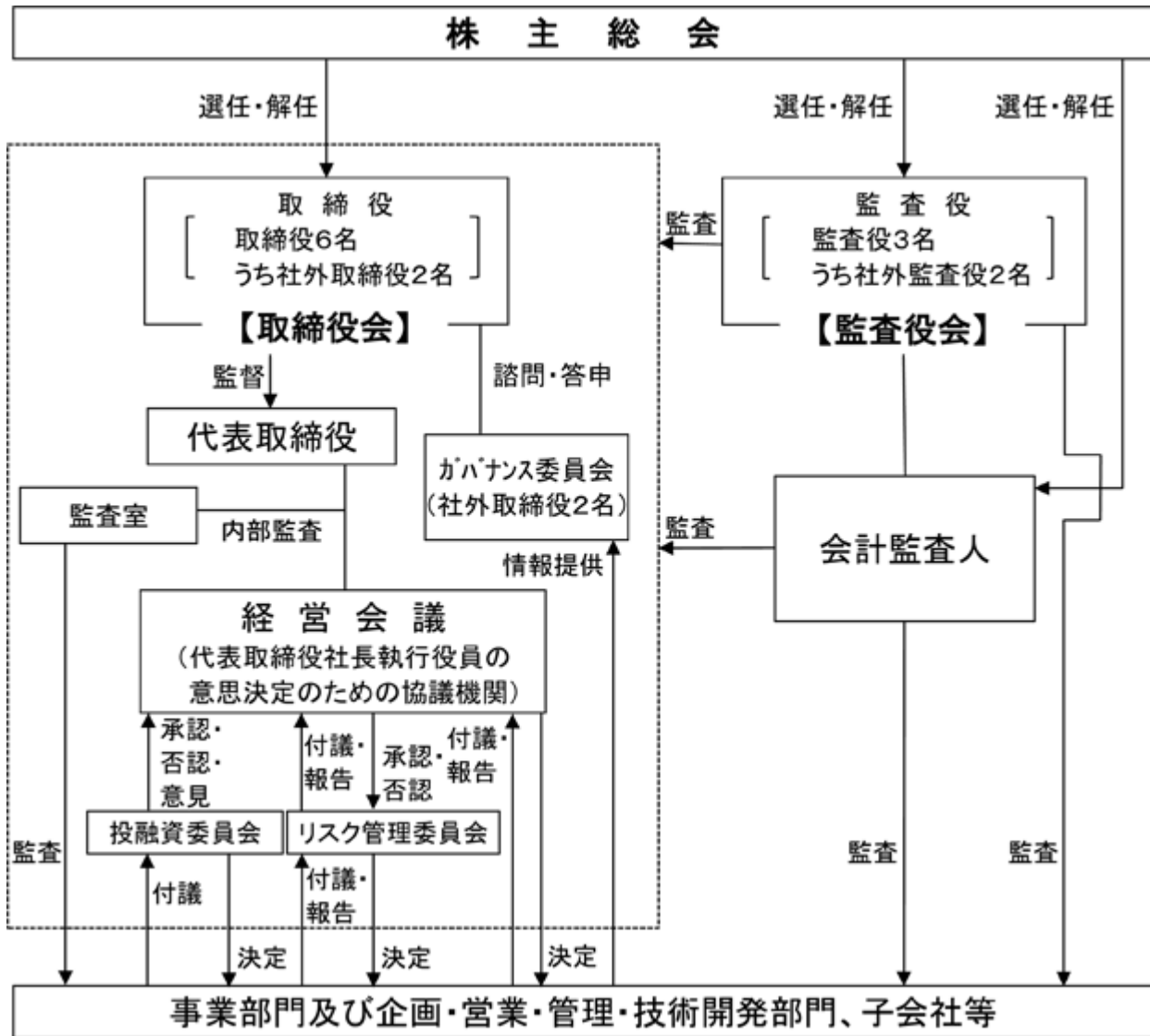

(イ) 現状の体制の採用理由

取締役会では独立性をもった社外役員の意見を経営に反映できる体制を確保し、監査役会では業務の執行状況を適切に把握できる体制としており、両機関が密接に連携しつつ本来の機能を発揮することで、十分に経営に対する監督機能を果たすことが可能であると判断し、現状の体制を採用しております。

(ウ) コンプライアンス体制及びリスク管理体制等

コンプライアンス基本規則に基づき当社及び当社グループの各社にコンプライアンス責任者を設置することで、当社グループ全体のコンプライアンス推進体制を整備するとともに、当社グループのコンプライアンス責任者を中心としたコンプライアンス責任者会議を年に2回開催し各社のコンプライアンス状況の情報交換を実施しております。加えて、当該体制が適切に運用されているかのレビューを定期的に行っております。

さらに、使用人にコンプライアンスの重要性を一層認識させるための教育を充実し、「三菱製鋼グループ企業行動指針」の理解を深めることで、使用人一人一人にコンプライアンスの浸透を図っております。また、当社グループは、反社会的勢力とは一切関係を持たないことを「三菱製鋼グループ企業行動指針」及び「三菱製鋼グループ行動規範」に掲げ、反社会的勢力から不当な要求を受けた場合には、警察・弁護士等外部の専門機関とも連携を図り、毅然とした態度で対応できる体制を整備しております。さらに、監査室、法律事務所を窓口とした内部通報制度を設け、法令違反を未然に防止する体制を確保し、内部通報規程に当該報告をしたことを理由として不利な取り扱いを行わない旨規定するとともに社内研修においても不利な取り扱いを行わない旨説明しております。

また、取締役の職務執行に係る情報の保存及び管理については、法令及び社規則に従い適切に行っております。当該事業年度においては、情報セキュリティ基本方針及び同規程に基づき、当社グループ全体としての整備された情報セキュリティ管理体制のもと、当社グループの役員及び使用人を対象に情報セキュリティ教育・訓練を実施することで、一人一人の情報セキュリティの重要性に対する意識向上に努めております。

当社及び当社子会社における損失の危険を伴う可能性のある問題について、中立的立場から事業計画を精査するため、企画統括部を主体とした投融資委員会を設けております。同委員会はリスクを充分検討した上で報告し、経営判断に資することを目的としております。

投融資委員会の意見をもとに、当社経営会議で議論するほか、当社グループの管理面におけるリスクについては、リスク管理委員会の審議決定のもと、2020年に発足したリスク管理室を中心とした施策取り組みにより、当社グループのリスク管理体制の一層の充実を図っております。

また、取締役会規則に基づき、重要案件は子会社に係る事項も含め当社の取締役会で審議し、損失の発生を未然に防止する体制としております。

(エ) 当社及び当社子会社の業務の適正を確保するための体制整備の状況

各子会社の取締役は、当社の取締役会、経営会議で決定された方針に基づき業務を執行し、各子会社の使用人を監督しております。また、各子会社の監査役監査に加え、当社取締役、監査役又は使用人が主要な連結子会社の取締役、監査役を兼務し監督・監査を行うとともに、監査室、会計監査人と連携を図りつつ、各子会社の取締役、監査役と定期的に情報交換をしてグループ全体の業務の適正性を確保しております。

さらに、子会社の重要な事項については、当社取締役、監査役が子会社の取締役会等において報告を受けるほか、事業部門、企画部門、営業部門、管理部門及び技術開発部門を通じて常時把握する体制を確保しております。

また、海外子会社管理体制を強化するため、各種施策を立案し、実行しております。

なお、当社グループの財務報告の適正性と信頼性を確保するための内部統制を整備し、適切に運用しております。

(オ) 責任限定契約

当社は、社外取締役及び監査役の各氏との間で、会社法第427条第1項の規定により、同法第423条第1項の損害賠償責任を限定する契約を締結しております。当該契約で定める賠償責任の限度額は、同法第425条第1項各号に定める額の合計額であります。

(カ) 取締役の定数

当社の取締役は10名以内とする旨を定款に定めております。

(キ) 取締役の選任の決議要件

当社は、取締役の選任決議要件について、議決権を行使することができる株主の議決権の3分の1以上を有する株主が出席し、その議決権の過半数をもって行う旨を定款に定めております。

(ク) 自己の株式の取得の決定機関

当社は、会社法第165条第2項の規定により、取締役会の決議によって自己の株式を取得することができる旨を定款に定めております。これは、経営上必要が生じた場合に機動的に対応できることを目的とするものであります。

(ケ) 中間配当の決定機関

当社は、株主への機動的な利益還元を可能とするため、会社法第454条第5項の規定により、取締役会の決議によって、毎年9月30日を基準日として中間配当をすることができる旨を定款で定めております。

(コ) 株主総会の特別決議要件

当社は、会社法第309条第2項に定める株主総会の特別決議要件について、議決権を行使することができる株主の議決権の3分の1以上を有する株主が出席し、その議決権の3分の2以上をもって行う旨を定款に定めております。これは、株主総会の円滑な運営を行うことを目的とするものであります。

(2) 【役員の状況】

役員一覧

男性9名 女性0名 (役員のうち女性の比率0%)

役職名	氏名	生年月日	略歴	任期	所有株式数 (百株)
代表取締役 社長執行役員	佐藤 基行	1954年12月25日	1978年4月 当社入社 2006年3月 当社ばね事業部長 2006年6月 当社取締役、ばね事業部長 2011年6月 当社常務取締役、ばね事業部長、 部品事業・技術管理部担当 2013年6月 当社常務取締役、鋼材事業・ばね 事業・部品事業・技術管理部担当 2015年6月 当社取締役社長(代表取締役) 2021年6月 当社代表取締役社長執行役員(現 任)	(注)3	168
代表取締役 専務執行役員 社長補佐(管理全般) 総務人事部・リスク管理 室・経理部担当	永田 裕之	1963年11月13日	1987年4月 ㈱三菱銀行(現:㈱三菱UFJ銀行)入 行 2011年5月 同行営業第一本部営業第三部長 (特命) 2013年6月 同行ベトナムVietinBank派遣 (取締役兼副頭取) 2016年6月 同行執行役員 同行ベトナムVietinBank派遣 (取締役兼副頭取) 2017年6月 当社代表取締役 常務取締役、経 理部・システム部担当 2018年2月 当社代表取締役 常務取締役、事 業企画部・経理部担当 2019年6月 当社代表取締役 常務取締役、社 長補佐(管理全般)、経理部・シ ステム部担当 2021年6月 当社代表取締役専務執行役員、社 長補佐(管理全般)、総務人事 部・リスク管理室・経理部担当 (現任)	(注)3	37
取締役	高島 正之 (注)1	1940年5月15日	1964年4月 三菱商事㈱入社 2002年6月 同社代表取締役 副社長執行役 員、金属グループCEO 2005年9月 帝京大学経済学部教授 2007年6月 当社取締役(現任) 2012年6月 横浜港埠頭㈱代表取締役社長	(注)3	145
取締役	菱川 明 (注)1	1951年9月10日	1976年4月 三菱重工業㈱入社 2009年6月 同社取締役 執行役員、汎用機・ 特車事業本部長 2011年4月 同社代表取締役 常務執行役員、 グローバル戦略本部長 2012年7月 同社代表取締役 常務執行役員、 機械・鉄構事業本部長 2013年6月 当社取締役(現任) 2014年6月 三菱重工業㈱特別顧問	(注)3	58
取締役 常務執行役員 企画統括部・資材部・ システム部担当	山口 淳	1965年6月16日	1989年4月 当社入社 2009年9月 当社ばね営業部長 2014年4月 当社ばね事業部副事業部長 2016年10月 当社事業企画部営業企画部長 2017年7月 当社事業企画部長 2019年6月 当社取締役、事業企画部・資材部 担当 2020年3月 当社取締役、ばね事業・事業企画 部・資材部担当 2021年6月 当社取締役常務執行役員、企画統 括部・資材部・システム部担当 (現任)	(注)3	15

役職名	氏名	生年月日	略歴	任期	所有株式数 (百株)
取締役 常務執行役員 鋼材事業部・ばね事業部・素形材事業部担当	関根博士 (注)5	1961年10月8日	1985年4月 当社入社 2004年9月 当社素形材事業部長兼宇都宮製作所長 2008年4月 当社経営企画部長兼技術管理部長 2010年10月 当社鋼材事業部長 2011年4月 当社鋼材事業部長兼三菱製鋼室蘭特殊鋼(株)取締役社長 2015年6月 当社取締役、鋼材事業部長兼三菱製鋼室蘭特殊鋼(株)取締役社長 2016年10月 当社取締役、事業企画部長、鋼材事業担当兼三菱製鋼室蘭特殊鋼(株)取締役社長 2017年6月 当社取締役、事業企画部・鋼材事業担当兼三菱製鋼室蘭特殊鋼(株)取締役社長 2018年2月 当社取締役、鋼材事業担当兼三菱製鋼室蘭特殊鋼(株)取締役社長 2019年6月 当社取締役、鋼材事業部長兼三菱製鋼室蘭特殊鋼(株)取締役社長 2021年6月 当社取締役常務執行役員、鋼材事業部・ばね事業部・素形材事業部担当、三菱製鋼室蘭特殊鋼(株)取締役社長(現任)	(注)3	37
常勤監査役	坂本泰邦 (注)2	1961年1月21日	1983年4月 三菱信託銀行(株)(現:三菱UFJ信託銀行(株))入社 2010年6月 同社執行役員、証券代行部長 2011年6月 同社執行役員、リテール企画推進部長 2012年6月 同社執行役員、経営管理部長 2013年6月 同社常勤監査役 2016年6月 同社取締役常勤監査等委員 2017年6月 当社監査役(現任)	(注)4	17
常勤監査役	永井岳司	1958年10月9日	1982年4月 当社入社 2003年4月 当社経営企画部長 2008年4月 当社経理部長 2011年6月 当社監査室長 2019年6月 当社監査役(現任)	(注)4	19
監査役	中川徹也 (注)2	1951年9月24日	1977年4月 弁護士登録、山王法律事務所入所(現任) 2004年4月 國學院大學法科大学院教授 2004年6月 (株)東京三菱銀行(現:三菱UFJ銀行)監査役 2015年6月 当社監査役(現任)	(注)4	13
計					509

- (注)1. 取締役高島正之及び菱川明の両氏は社外取締役であります。
2. 監査役坂本泰邦及び中川徹也の両氏は社外監査役であります。
3. 取締役の任期は、2021年3月期に係る定時株主総会終結の時から2022年3月期に係る定時株主総会終結の時までであります。
4. 監査役の任期は、次のとおりであります。
- 坂本泰邦氏
2021年3月期に係る定時株主総会終結の時から2025年3月期に係る定時株主総会終結の時まで
- 永井岳司及び中川徹也の両氏
2019年3月期に係る定時株主総会終結の時から2023年3月期に係る定時株主総会終結の時まで
5. 取締役関根博士氏は、2021年6月28日付で三菱製鋼室蘭特殊鋼(株)取締役社長を退任予定であります。

6. 当社は、2021年6月より、迅速な意思決定の実現と牽制機能の充実を図り経営監督機能の一層の強化と中長期的な方向性の決定に、より注力できる体制とし、また、あわせて業務に精通した有能な人材に業務執行を委任することで計画的に経営人材の育成を図ることを目的として「執行役員制度」を導入しております。提出日現在（2021年6月25日）、取締役を兼務しない執行役員は次の12名であります。

地位	氏名	業務担当範囲
上席執行役員	山尾 明	営業本部長兼営業戦略室長、部品事業部担当
上席執行役員	高山 淳	技術開発センター、品質保証・安全担当
上席執行役員	村山 努	企画統括部長
執行役員	小倉 潤司	ばね事業部長兼営業本部技術フェロー
執行役員	倉内 拓哉	総務人事部長、広報・IR部担当
執行役員	柳沼 康一	経理部長
執行役員	中森 義巳	企画統括部生産企画部長
執行役員	得地 一匡	鋼材事業部長、三菱製鋼室蘭特殊鋼(株)取締役社長(2021年6月28日就任予定)
執行役員	柴田 淳也	鋼材事業部海外推進室長、PT. JATIM TAMAN STEEL MFG. 社長
執行役員	成田 智	素形材事業部長
執行役員	花村 輝久	MSSC Ahle GmbH会長
執行役員	村田 真宏	企画統括部営業企画部長

社外取締役及び社外監査役と当社との関係等

当社は取締役6名のうち社外取締役2名、監査役3名のうち社外監査役2名であり、業務執行の決定における公平性及び透明性を確保しております。

当社は社外取締役及び社外監査役の選任にあたり、独立性に関する基準又は方針は定めておりませんが、選任にあたっては株式会社東京証券取引所が定める独立役員の判断基準を参考にしており、一般株主と利益相反が生じるおそれのない者を選任しております。

社外取締役高島正之氏は、三菱商事株式会社の出身であります。同社は当社との間に取引は無く、特別な利害関係はありません。

社外取締役菱川明氏は、当社製品の販売先である三菱重工業株式会社の出身であり、キャタピラージャパン株式会社の社外取締役を務めておりました。三菱重工業株式会社は当社の株式を6.48%所有しております。両社とも当社製品の販売先であります。いずれも営業取引高は当社の売上高に対し僅少であり、特別な利害関係はありません。

社外監査役坂本泰邦氏は、三菱UFJ信託銀行株式会社の出身であります。同社は当社の株式を2.22%所有しております。また、当社は同社へ株式事務の委託をしておりますが、株式事務代行手数料等は僅少であるため、特別な利害関係はありません。

社外監査役中川徹也氏は、弁護士であり長年にわたる専門知識・経験を有しております。同氏が社外監査役を務めていた株式会社三菱UFJ銀行は当社の取引金融機関であり、当社の株式を2.78%所有しております。同行は当社の複数ある取引金融機関の1つであり、特別な利害関係はありません。

(3) 【監査の状況】

監査役監査の状況

監査役会では監査の方針、業務の分担に基づきそれぞれ法令遵守、危機管理を含め、グループ全体の監査を行っており、取締役の職務の執行が法令及び定款に適合することを確保するための体制としております。監査役会において、取締役会・経営会議での審議内容について意見交換すること、また、常勤監査役から日常監査業務から得られた情報を報告することにより、重要な経営情報を全監査役間で共有しつつ、あわせて問題の早期発見のため、主として事業部長から業務運営状況、内部管理状況の確認を行い、実効性ある監査と監査役の機能強化に努めております。監査役は、代表取締役をはじめとする取締役、監査室、会計監査人と定期的に意見交換を行うとともに、取締役会で経営上の問題を早期に把握した上で、事業部や企画部門各部、営業部門各部、管理部門各部、技術開発部門から状況の報告を受け、また各事業所及び子会社で毎月開催される主要な会議に適宜出席する等により、業務の執行状況を実効的に監査します。特に常勤監査役は経営会議に原則として出席し、また、広

く実査、往査、ヒアリング等により得られた情報を、監査役会で適宜報告を行うことにより認識を共有化し、監査の実効性と効率性の向上を目指しております。更に監査役を補佐する兼任スタッフを置き、監査役の業務を補佐するとともに、当該スタッフの業務を監査役が適切に確認・指導することにより指示の実効性を確保しております。

また、総務人事部担当執行役員は、監査役スタッフの独立性を確保するため、監査役スタッフの人事異動に係る事項について監査役会と事前に相談します。

取締役は監査役による監査の重要性を十分認識し、監査にかかる費用等については監査役の必要に応じ適切に支払いを行っております。

なお、監査役永井岳司氏は当社の経理・財務部門における業務経験があり、財務及び会計に関する相当程度の知見を有しております。

当社は月1回の定例監査役会に加え、必要に応じ臨時監査役会を開催しており、当事業年度は監査役会を計14回開催しております。個々の監査役の出席状況については次のとおりであります。

	氏名	開催回数	出席回数
常勤監査役（社外）	坂本 泰邦	14回	14回
常勤監査役	永井 岳司	14回	14回
非常勤監査役（社外）	中川 徹也	14回	14回

監査の重点監査項目としては、国内外の事業展開拡大・変化に対応したガバナンス体制等の構築状況を監視・検証及び本社による海外拠点を中心とした事業部門への支援の具体化を監視・検証及び労務管理・品質管理・安全管理・人材確保・育成等リスク管理体制の向上とコンプライアンス体制等の構築を監視・検証を掲げ、監査活動を行っております。

内部監査の状況

内部監査については、取締役による監督、監査役の業務監査に加え、社長直属の監査室4名が内部監査部門として使用人の業務執行が適正かつ適法に行われているかを監査しております。

会計監査の状況

a. 監査法人の名称

有限責任監査法人トーマツ

b. 継続監査期間

2006年4月以降

c. 業務を執行した公認会計士

丸地肖幸氏

平野礼人氏

d. 監査業務に係る補助者の構成

当社の会計監査業務に係る補助者は、公認会計士9名、その他6名であります。

e. 監査法人の選定方針と理由

所謂4大監査法人の一つとして優れた専門的能力を有し、当社を監査するに足る十分な監査体制を構築するとともに、必要かつ十分な監査時間を確保しております。企業会計審議会の「監査に関する品質管理基準」に準拠した監査を実施するとともに、監査チームとは独立した審査担当部署が、チームが適切に監査計画を立案し、監査を実施しているかどうかを審査するなど、監査が適正に実行されており、独立性その他の面でも問題がないことから選定しております。

また、監査役会は、会計監査人が会社法第340条第1項各号に定める項目に該当すると認められる場合は監査役全員の同意に基づき解任します。また、会計監査人が職務を適切に遂行することが困難と認められる場合、その他必要と判断される場合には、会計監査人の解任又は不再任の決定を行います。

監査報酬の内容等

a. 監査公認会計士等に対する報酬

区 分	前連結会計年度		当連結会計年度	
	監査証明業務に 基づく報酬(百万円)	非監査業務に 基づく報酬(百万円)	監査証明業務に 基づく報酬(百万円)	非監査業務に 基づく報酬(百万円)
提出会社	65	1	55	8
連結子会社	19		19	2
計	84	1	74	10

(前連結会計年度)

当社における非監査業務の内容は、IFRS第16号「リース」の適用に関する助言業務等であります。

(当連結会計年度)

当社における非監査業務の内容は、「収益認識に関する会計基準」の適用に関する助言業務等であります。

b. 監査公認会計士等と同一のネットワーク(デロイトグループ)に対する報酬(a.を除く)

区 分	前連結会計年度		当連結会計年度	
	監査証明業務に 基づく報酬(百万円)	非監査業務に 基づく報酬(百万円)	監査証明業務に 基づく報酬(百万円)	非監査業務に 基づく報酬(百万円)
提出会社				
連結子会社	47	1	52	10
計	47	1	52	10

(前連結会計年度)

連結子会社における非監査業務の内容は、主に税務関連業務であります。

(当連結会計年度)

連結子会社における非監査業務の内容は、主に税務関連業務であります。

c. その他の重要な監査証明業務に基づく報酬の内容

当社の連結子会社であるPT. JATIM TAMAN STEEL MFG.は、PwCインドネシアに対して、監査業務に基づく報酬4百万円を支払っております。

d. 監査報酬の決定方針

該当する事項はありません。

e. 監査役会が会計監査人の報酬等に同意した理由

監査役会は、会計監査人の監査計画の内容、職務の遂行状況、報酬見積りの算定根拠の妥当性及び今後の適切な監査業務提供の実現性等を総合的に勘案の上、会計監査人の報酬等について同意を行っております。

(4) 【役員の報酬等】

役員の報酬等の額又はその算定方法の決定に関する方針

(ア) 役員の報酬等の額の決定に関する方針

a. 役員の個人別の報酬等の内容に係る決定方針の決定方法

当社は、2021年2月25日開催の取締役会において、取締役の個人別の報酬等の内容にかかる決定方針を決議しております。

b. 決定方針の内容の概要

取締役の報酬等の額の決定に関する方針は取締役会において決定します。社外取締役を除く取締役の報酬等の額は、役位に応じた基本報酬(固定)のほか、業績に連動する賞与及び業績連動型の株式報酬としております。

業績目標達成（100％）の場合、基本報酬100に対して業績連動型報酬25（賞与15、業績連動型の株式報酬10）の割合で支給しております。社外取締役については、各社外取締役の幅広い知見・経験に基づく助言を経営に反映するために就任いただいているものであり、その役割・職務内容を勘案し基本報酬（固定）のみとしております。

取締役の個人別の報酬等の内容については、代表取締役社長執行役員がその具体的内容について委任を受けるものとし、当該権限が代表取締役社長執行役員によって適切に行使されるよう、取締役会が社外取締役をメンバーとするガバナンス委員会へ諮問をし、同委員会の答申を経ております。

c．当事業年度に係る取締役の個人別の報酬等の内容が決定方針に沿うものであると判断した理由

取締役の個人別の報酬等の内容の決定にあたっては、ガバナンス委員会が原案について多角的な検討を行い、取締役会は同委員会の答申を尊重しており上記決定方針に沿うものであると判断しております。

(イ) 業績連動型報酬に係る指標に関する事項

a．業績に連動する賞与

単年度の連結営業利益額を業績指標とする賞与を導入しており、一定の時期に取締役に対し支給します。業績指標として営業利益額を選んだ理由は、着実な年度収益向上への意欲を向上させるためです。業績に連動する賞与の算定方法は、業績指標達成度に応じて0％～200％の間で変動する賞与支給率に基づき支給額を決定しております。

なお当社は、2021年5月14日開催の取締役会において、業績指標を連結営業利益率から連結営業利益額に変更する旨決議しており、当事業年度の賞与については、連結営業利益率を指標としております。なお、当該事業年度においては、下限として設定しておりました業績指標未達であるため、賞与の支給はありませんでした。

b．業績連動型の株式報酬

中長期的な業績向上及び企業価値の増大へのインセンティブを高めることを目的として、BIP（Board Incentive Plan）信託と称される仕組みを導入しております。事業規模を拡大するとともに収益性及び資本効率性の向上が中長期的な企業価値向上に資すると考え、中期経営計画目標値に対する連結売上高、連結営業利益、ROEの達成度を業績指標としております。なお、当事業年度においては、2016年度から2020年度の中期経営計画の目標値である、連結売上高：1,700億円、連結営業利益：90億円、ROE：8％を業績指標としております。また、2021年6月25日開催の第97回定時株主総会において承認された、BIP信託の継続対象期間においては、「2020中期経営計画」と連動することとしており、2020年度～2022年度の中期経営計画の目標値として、連結売上高：1,500億円、連結営業利益：70億円、ROE：8％を掲げております。中期経営計画終了時又は退任時に、毎年役位に応じて付与されるポイントに業績指標の達成度に応じて0％～200％の範囲で変動する業績連動係数を乗じたポイントの50％に相当する株式を交付し、残りについては株式の換価処分金相当額を支給しております。

(ウ) 役員の報酬に関する株主総会の決議

a．2016年6月17日開催の第92回定時株主総会において、取締役の報酬等の額を年額400百万円以内（うち社外取締役50百万円以内）、監査役の報酬等の額を年額100百万円以内とする旨の決議をしております。なお、取締役の報酬等の額には、使用人兼務取締役の使用人分の給与は含まれておりません。

b．2017年6月23日開催の第93回定時株主総会において、第92回定時株主総会で承認された取締役の報酬限度額とは別枠で、取締役7名に対する業績連動型株式報酬等を、対象期間（5年）ごとに当社が拠出する金額の限度額を270百万円（初回対象期間は216百万円）として支給する旨の決議をしております。

また、2021年6月25日開催の第97回定時株主総会において、2022年3月末日で終了する事業年度から2023年3月末日で終了する事業年度までの2事業年度からなる対象期間の継続（以下、「継続対象期間」という）と、下記のとおり制度の内容を一部改定する旨の決議をしております。

・対象者：当社の取締役（社外取締役を除く）及び委任契約を締結している執行役員

（継続対象期間においては、取締役4名及び委任契約を締結している執行役員2名）

・上限金額：59百万円に対象期間の年数を乗じた金額（継続対象期間においては、118百万円）

(エ) 役員の報酬額等の決定権限を有する者

取締役の個人別の報酬等の内容のうち基本報酬については、役位毎に決められている報酬等に基づいて取締役社長佐藤基行がその具体的内容について委任を受けるものとしております。委任した理由は、各取締役の担当範

囲における評価を行うには取締役社長が最も適しているからであります。当該権限が取締役社長によって適切に行使されるよう、取締役社長が社外取締役をメンバーとするガバナンス委員会において助言を受けた上で決定しております。

なお、本事業年度までは、報酬額等の委任にあたり、ガバナンス委員会の助言を得るに留まっておりましたが、2022年3月期からは、取締役会の監督機能強化を目的として、同委員会に諮問機能を付加し、同委員会の答申を経る体制に変更を行っております。

役員区分ごとの報酬等の総額、報酬等の種類別の総額及び対象となる役員の員数

役員区分	報酬等の総額 (百万円)	報酬等の種類別の総額(百万円)			対象となる 役員の員数 (名)
		固定報酬	業績連動型報酬		
			賞与	株式報酬	
取締役 (社外取締役を除く。)	149	144		5	7
監査役 (社外監査役を除く。)	17	17			1
社外役員	44	44			5

(注) 2017年6月23日開催の第93回定時株主総会において承認された業績連動型株式報酬制度に基づく役員株式給付引当金につきましては、直近の業績状況を勘案し費用を再算定した結果、当事業年度中の繰入額を5百万円計上しております。

提出会社の役員ごとの連結報酬等の総額等

連結報酬等の総額が1億円以上である者が存在しないため、記載しておりません。

使用人兼務役員の使用人給与のうち、重要なもの

使用人兼務取締役2名の使用人給与と相当額17百万円を支給しております。

(5) 【株式の保有状況】

投資株式の区分の基準及び考え方

当社は保有目的が純投資目的である投資株式と純投資目的以外の目的である投資株式の区分について、株式の価値の変動または配当金の受領によって利益を得ることを目的として保有する株式を純投資目的である投資株式、それ以外の株式を純投資目的以外の目的である投資株式としております。

保有目的が純投資目的以外の目的である投資株式

a. 保有方針及び保有の合理性を検証する方法並びに個別銘柄の保有の適否に関する取締役会等における検証の内容

当社は、毎年取締役会において、個別の政策保有株式の保有目的が適切か、保有に伴う便益やリスクが資本コストに見合っているか等を具体的に検証し、縮減の適否を判断しております。その結果を踏まえ、当社は、相手企業との関係強化を図るために政策保有株式を保有する場合があります。政策保有株式の議決権行使については、当該企業の企業価値向上に資するものか、当社の企業価値を毀損させる可能性がないかを個別に精査し、議案の賛否を判断します。

b. 銘柄数及び貸借対照表計上額

	銘柄数 (銘柄)	貸借対照表計上額の 合計額(百万円)
非上場株式	14	78
非上場株式以外の株式	31	6,634

(当事業年度において株式数が増加した銘柄)

	銘柄数 (銘柄)	株式数の増加に係る取得 価額の合計額(百万円)	株式数の増加の理由

非上場株式			
非上場株式以外の株式	1	7	営業上の良好な関係の維持、強化のため、持株会に加入して定期買付を行っている。

(当事業年度において株式数が減少した銘柄)

	銘柄数 (銘柄)	株式数の減少に係る売却 価額の合計額(百万円)
非上場株式		
非上場株式以外の株式	4	304

c. 特定投資株式及びみなし保有株式の銘柄ごとの株式数、貸借対照表計上額等に関する情報

特定投資株式

銘柄	当事業年度	前事業年度	保有目的、定量的な保有効果 及び株式数が増加した理由	当社の株 式の保有 の有無
	株式数(株)	株式数(株)		
	貸借対照表計上額 (百万円)	貸借対照表計上額 (百万円)		
トヨタ自動車株式会社	300,100	300,100	提出日現在(2021年6月25日)までに売却 済	無
	2,585	1,950		
株式会社三菱総合研究所	199,250	199,250	提出日現在(2021年6月25日)までに売却 済	無
	820	655		
三菱電機株式会社	341,500	341,500	(保有目的)事業上の良好な関係の維 持、強化 (定量的な保有効果)(注)	有
	575	455		
AGC株式会社	68,900	68,900	(保有目的)事業上の良好な関係の維 持、強化 (定量的な保有効果)(注)	有
	319	183		
スズキ株式会社	52,500	52,500	(保有目的)事業上の良好な関係の維 持、強化 (定量的な保有効果)(注)	無
	263	135		
いすゞ自動車株式会社	201,666	201,666	提出日現在(2021年6月25日)までに売却 済	無
	239	144		
株式会社三菱UFJフィナ ンシャル・グループ	378,119	378,119	(保有目的)金融取引に係る協力関係の 維持 (定量的な保有効果)(注)	有
	223	152		
株式会社SUBARU	96,984	96,984	提出日現在(2021年6月25日)までに売却 済	無
	213	201		
三菱地所株式会社	96,412	96,412	(保有目的)事業上の良好な関係の維 持、強化 (定量的な保有効果)(注)	有
	186	153		
三菱商事株式会社	58,100	58,100	提出日現在(2021年6月25日)までに売却 済	無
	181	133		
佐藤商事株式会社	157,410	157,410	(保有目的)事業上の良好な関係の維 持、強化 (定量的な保有効果)(注)	有
	170	132		
三菱倉庫株式会社	49,175	49,175	(保有目的)事業上の良好な関係の維 持、強化 (定量的な保有効果)(注)	有
	166	107		

銘柄	当事業年度	前事業年度	保有目的、定量的な保有効果 及び株式数が増加した理由	当社の株式の保有の有無
	株式数(株)	株式数(株)		
	貸借対照表計上額 (百万円)	貸借対照表計上額 (百万円)		
三菱マテリアル株式会社	58,942	58,942	(保有目的)事業上の良好な関係の維持、強化 (定量的な保有効果)(注) 提出日現在(2021年6月25日)までに一部売却済	有
	152	130		
株式会社めぶきフィナンシャルグループ	496,711	496,711	(保有目的)金融取引に係る協力関係の維持 (定量的な保有効果)(注)	有
	129	109		
本田技研工業株式会社	21,675	19,064	(保有目的)事業上の良好な関係の維持、強化 (定量的な保有効果)(注) (株式数が増加した理由)取引先持株会を通じた株式の取得	無
	71	46		
住友重機械工業株式会社	20,000	20,000	提出日現在(2021年6月25日)までに売却済	無
	61	39		
日本製鉄株式会社	30,462	30,462	(保有目的)事業上の良好な関係の維持、強化 (定量的な保有効果)(注)	有
	57	28		
株式会社シンニッタン	182,000	182,000	(保有目的)事業上の良好な関係の維持、強化 (定量的な保有効果)(注)	無
	52	40		
日本郵船株式会社	9,949	9,949	(保有目的)事業上の良好な関係の維持、強化 (定量的な保有効果)(注)	有
	37	12		
三菱重工業株式会社	10,081	10,081	(保有目的)事業上の良好な関係の維持、強化 (定量的な保有効果)(注)	有
	34	27		
株式会社IJTT	50,052	50,052	(保有目的)事業上の良好な関係の維持、強化 (定量的な保有効果)(注)	無
	30	20		
株式会社東邦銀行	51,175	102,175	(保有目的)金融取引に係る協力関係の維持 (定量的な保有効果)(注)	有
	12	27		
ENEOSホールディングス株式会社	20,246	20,246	提出日現在(2021年6月25日)までに売却済	無
	10	7		
株式会社百十四銀行	5,300	10,500	(保有目的)金融取引に係る協力関係の維持 (定量的な保有効果)(注)	有
	8	20		
株式会社ニコン	6,846	6,846	(保有目的)事業上の良好な関係の維持、強化 (定量的な保有効果)(注)	有
	7	6		
トピー工業株式会社	5,000	5,000	(保有目的)事業上の良好な関係の維持、強化 (定量的な保有効果)(注)	無
	6	6		
三菱製紙株式会社	12,705	12,705	(保有目的)事業上の良好な関係の維持、強化 (定量的な保有効果)(注)	有
	4	4		
PT. INDOSPRING, Tbk	218,750	218,750	(保有目的)事業上の良好な関係の維持、強化 (定量的な保有効果)(注)	無
	3	1		
川崎重工業株式会社	746	746	提出日現在(2021年6月25日)までに売却済	無
	2	1		
戸田建設株式会社	1,707	1,707	(保有目的)事業上の良好な関係の維持、強化 (定量的な保有効果)(注)	有
	1	1		
日産自動車株式会社	1,035	1,035	提出日現在(2021年6月25日)までに売却済	無
	0	0		
株式会社ショーワ		95,467	当事業年度に売却済み	無
		214		
三菱自動車工業株式会社		200,000	当事業年度に売却済み	無
		61		

(注) 当社は特定投資株式における定量的な保有効果の記載が困難であるため、保有の合理性を検証した方法について記載いたします。当社は、取締役会で主要な政策保有株式についてのリターンとリスクなどを踏まえた中長期的な経済合理性や将来の見通しを毎年検証し、これを反映した保有のねらい及び合理性について確認しております。

保有目的が純投資目的である投資株式
該当する事項はありません。

当事業年度中に投資株式の保有目的を純投資目的から純投資目的以外の目的に変更したものの
該当する事項はありません。

当事業年度中に投資株式の保有目的を純投資目的以外の目的から純投資目的に変更したものの
該当する事項はありません。

第5 【経理の状況】

1 連結財務諸表及び財務諸表の作成方法について

(1) 本連結財務諸表は、「連結財務諸表の用語、様式及び作成方法に関する規則」(昭和51年大蔵省令第28号)に基づいて作成しております。

(2) 本財務諸表は、「財務諸表等の用語、様式及び作成方法に関する規則」(昭和38年大蔵省令第59号。以下「財務諸表等規則」という。)に基づいて作成しております。

なお、当社は、特例財務諸表提出会社に該当し、財務諸表等規則第127条の規定により財務諸表を作成しております。

2 監査証明について

当社は、金融商品取引法第193条の2第1項の規定に基づき、連結会計年度(2020年4月1日から2021年3月31日まで)の連結財務諸表及び事業年度(2020年4月1日から2021年3月31日まで)の財務諸表について、有限責任監査法人トーマツにより監査を受けております。

3 連結財務諸表等の適正性を確保するための特段の取組みについて

当社は、以下の通り連結財務諸表等の適正性を確保するための特段の取組みを行っております。

会計基準等の内容を適切に把握できる体制を整備するため、公益財団法人財務会計基準機構へ加入し、同法人の開催する研修会並びに社外講習への参加により、会計基準等の変更等についての的確に対応するための取組みをしております。

1 【連結財務諸表等】

(1) 【連結財務諸表】

【連結貸借対照表】

(単位：百万円)

	前連結会計年度 (2020年3月31日)	当連結会計年度 (2021年3月31日)
資産の部		
流動資産		
現金及び預金	20,303	19,001
受取手形及び売掛金	3 24,847	3 25,612
電子記録債権	3,484	4,230
有価証券	9,000	4,000
商品及び製品	3 15,796	3 9,735
仕掛品	3 6,273	3 5,165
原材料及び貯蔵品	3 7,152	3 6,540
その他	2,265	2,339
貸倒引当金	1	25
流動資産合計	89,121	76,600
固定資産		
有形固定資産		
建物及び構築物（純額）	8,174	8,775
機械装置及び運搬具（純額）	8,683	9,559
土地	14,021	13,600
リース資産（純額）	624	1,099
建設仮勘定	7,069	4,944
その他（純額）	477	593
有形固定資産合計	1, 3 39,051	1, 3 38,572
無形固定資産		
その他	1,414	1,439
無形固定資産合計	1,414	1,439
投資その他の資産		
投資有価証券	2 9,400	2 10,828
長期貸付金	94	88
退職給付に係る資産	752	3,505
繰延税金資産	456	316
その他	1,100	968
貸倒引当金	0	0
投資その他の資産合計	11,803	15,707
固定資産合計	52,270	55,719
資産合計	141,391	132,320

(単位：百万円)

	前連結会計年度 (2020年3月31日)	当連結会計年度 (2021年3月31日)
負債の部		
流動負債		
支払手形及び買掛金	11,125	12,337
電子記録債務	4,458	2,698
短期借入金	3 24,358	3 25,666
リース債務	611	580
未払法人税等	257	153
未払消費税等	211	1,199
役員株式給付引当金	-	16
引当金	10	68
その他	5,731	5,378
流動負債合計	46,765	48,099
固定負債		
長期借入金	3 30,776	3 22,927
リース債務	2,874	2,659
繰延税金負債	2,945	2,893
役員退職慰労引当金	105	123
役員株式給付引当金	11	-
事業整理損失引当金	-	256
退職給付に係る負債	9,235	10,187
資産除去債務	58	59
その他	303	341
固定負債合計	46,310	39,447
負債合計	93,075	87,547
純資産の部		
株主資本		
資本金	10,003	10,003
資本剰余金	2,583	2,714
利益剰余金	34,197	28,668
自己株式	1,271	1,271
株主資本合計	48,054	42,656
その他の包括利益累計額		
その他有価証券評価差額金	2,024	3,120
為替換算調整勘定	3,112	3,686
退職給付に係る調整累計額	1,817	651
その他の包括利益累計額合計	6,953	7,457
非支配株主持分	5,708	5,876
純資産合計	48,315	44,773
負債純資産合計	141,391	132,320

【連結損益計算書及び連結包括利益計算書】

【連結損益計算書】

(単位：百万円)

	前連結会計年度 (自 2019年 4月 1日 至 2020年 3月 31日)	当連結会計年度 (自 2020年 4月 1日 至 2021年 3月 31日)
売上高	117,138	97,804
売上原価	1, 3 102,133	1, 3 90,320
売上総利益	15,005	7,483
販売費及び一般管理費	2, 3 14,568	2, 3 12,427
営業利益又は営業損失()	436	4,943
営業外収益		
受取利息	31	12
受取配当金	219	185
雇用調整助成金	-	821
生命保険配当金	84	84
その他	298	244
営業外収益合計	633	1,348
営業外費用		
支払利息	1,083	1,173
為替差損	108	553
持分法による投資損失	0	0
その他	136	186
営業外費用合計	1,329	1,914
経常損失()	259	5,509
特別利益		
投資有価証券売却益	-	4 155
固定資産処分益	6	-
受取保険金	5 12	5 397
特別利益合計	19	553
特別損失		
投資有価証券売却損	-	6 11
投資有価証券評価損	174	-
固定資産処分損	7 305	7 173
減損損失	8 15,049	8 185
特別退職金	-	9 755
事業整理損失引当金繰入額	-	10 262
災害による損失	106	-
事業撤退損	34	-
特別損失合計	15,670	1,388
税金等調整前当期純損失()	15,910	6,345
法人税、住民税及び事業税	1,155	275
法人税等調整額	857	1,043
法人税等合計	2,012	768
当期純損失()	17,923	5,577
非支配株主に帰属する当期純損失()	3,852	48
親会社株主に帰属する当期純損失()	14,070	5,528

【連結包括利益計算書】

(単位：百万円)

	前連結会計年度 (自 2019年 4月 1日 至 2020年 3月 31日)	当連結会計年度 (自 2020年 4月 1日 至 2021年 3月 31日)
当期純損失()	17,923	5,577
その他の包括利益		
その他有価証券評価差額金	432	1,095
為替換算調整勘定	46	675
退職給付に係る調整額	252	1,359
持分法適用会社に対する持分相当額	13	4
その他の包括利益合計	1,744	1,178
包括利益	18,667	3,791
(内訳)		
親会社株主に係る包括利益	14,886	3,841
非支配株主に係る包括利益	3,781	49

【連結株主資本等変動計算書】

前連結会計年度(自 2019年 4月 1日 至 2020年 3月31日)

(単位：百万円)

	株主資本				
	資本金	資本剰余金	利益剰余金	自己株式	株主資本合計
当期首残高	10,003	3,691	48,706	1,272	61,128
会計方針の変更による 累積的影響額			101		101
会計方針の変更を反映し た当期首残高	10,003	3,691	48,807	1,272	61,229
当期変動額					
連結子会社の増資によ る持分の増減		1,107			1,107
剰余金の配当			540		540
親会社株主に帰属する 当期純損失()			14,070		14,070
自己株式の取得				0	0
自己株式の処分				1	1
株主資本以外の項目の 当期変動額(純額)					
当期変動額合計	-	1,107	14,610	1	15,717
当期末残高	10,003	2,583	34,197	1,271	45,512

	その他の包括利益累計額				非支配株主持分	純資産合計
	その他 有価証券 評価差額金	為替換算 調整勘定	退職給付に 係る調整 累計額	その他の 包括利益 累計額合計		
当期首残高	2,456	2,929	1,615	2,088	8,313	67,353
会計方針の変更による 累積的影響額						101
会計方針の変更を反映し た当期首残高	2,456	2,929	1,615	2,088	8,313	67,454
当期変動額						
連結子会社の増資によ る持分の増減						1,107
剰余金の配当						540
親会社株主に帰属する 当期純損失()						14,070
自己株式の取得						0
自己株式の処分						1
株主資本以外の項目の 当期変動額(純額)	431	183	202	816	2,605	3,421
当期変動額合計	431	183	202	816	2,605	19,138
当期末残高	2,024	3,112	1,817	2,905	5,708	48,315

当連結会計年度(自 2020年4月1日 至 2021年3月31日)

(単位：百万円)

	株主資本				
	資本金	資本剰余金	利益剰余金	自己株式	株主資本合計
当期首残高	10,003	2,583	34,197	1,271	45,512
当期変動額					
非支配株主との取引に係る親会社の持分変動		131			131
親会社株主に帰属する当期純損失()			5,528		5,528
自己株式の取得				0	0
株主資本以外の項目の当期変動額(純額)					
当期変動額合計	-	131	5,528	0	5,397
当期末残高	10,003	2,714	28,668	1,271	40,115

	その他の包括利益累計額				非支配株主持分	純資産合計
	その他 有価証券 評価差額金	為替換算 調整勘定	退職給付に 係る調整 累計額	その他の 包括利益 累計額合計		
当期首残高	2,024	3,112	1,817	2,905	5,708	48,315
当期変動額						
非支配株主との取引に係る親会社の持分変動						131
親会社株主に帰属する当期純損失()						5,528
自己株式の取得						0
株主資本以外の項目の当期変動額(純額)	1,095	574	1,166	1,687	167	1,855
当期変動額合計	1,095	574	1,166	1,687	167	3,542
当期末残高	3,120	3,686	651	1,217	5,876	44,773

【連結キャッシュ・フロー計算書】

(単位：百万円)

	前連結会計年度 (自 2019年 4月 1日 至 2020年 3月 31日)	当連結会計年度 (自 2020年 4月 1日 至 2021年 3月 31日)
営業活動によるキャッシュ・フロー		
税金等調整前当期純損失()	15,910	6,345
減価償却費	3,577	3,238
減損損失	15,049	185
のれん償却額	174	-
事業撤退損	34	-
特別退職金	-	755
雇用調整助成金	-	821
受取保険金	-	397
災害損失	106	-
貸倒引当金の増減額(は減少)	3	23
退職給付に係る負債の増減額(は減少)	617	976
退職給付に係る資産の増減額(は増加)	774	1,435
事業整理損失引当金の増減額(は減少)	-	262
受取利息及び受取配当金	250	198
支払利息	1,083	1,173
為替差損益(は益)	265	204
持分法による投資損益(は益)	0	0
固定資産処分損益(は益)	300	199
投資有価証券売却損益(は益)	-	143
投資有価証券評価損益(は益)	174	-
売上債権の増減額(は増加)	9,034	1,312
たな卸資産の増減額(は増加)	8,389	7,827
仕入債務の増減額(は減少)	3,608	648
その他	1,411	1,216
小計	2,677	4,761
利息及び配当金の受取額	250	198
利息の支払額	1,085	1,254
法人税等の支払額又は還付額(は支払)	2,680	636
特別退職金の支払額	-	484
雇用調整助成金の受取額	-	820
受取保険金の受取額	-	397
災害損失の支払額	87	18
その他の支出	-	5
営業活動によるキャッシュ・フロー	924	3,777
投資活動によるキャッシュ・フロー		
定期預金の預入による支出	25	24
定期預金の払戻による収入	24	24
投資有価証券の取得による支出	11	8
投資有価証券の売却による収入	734	303
有形固定資産の取得による支出	8,124	3,945
有形固定資産の売却による収入	133	78
有形固定資産の処分による支出	9	-
有形固定資産売却に係る前受金の受領額	-	887
無形固定資産の取得による支出	347	162
貸付けによる支出	21	36
貸付金の回収による収入	27	44
その他	72	12
投資活動によるキャッシュ・フロー	7,546	2,827

(単位：百万円)

	前連結会計年度 (自 2019年4月1日 至 2020年3月31日)	当連結会計年度 (自 2020年4月1日 至 2021年3月31日)
財務活動によるキャッシュ・フロー		
短期借入金の純増減額（は減少）	452	455
長期借入れによる収入	18,985	223
長期借入金の返済による支出	6,468	6,960
自己株式の取得による支出	0	0
自己株式の処分による収入	1	-
非支配株主への配当金の支払額	10	10
リース債務の返済による支出	596	731
配当金の支払額	550	-
連結の範囲の変更を伴わない子会社株式の取得による支出	-	30
財務活動によるキャッシュ・フロー	11,813	7,053
現金及び現金同等物に係る換算差額	153	197
現金及び現金同等物の増減額（は減少）	3,189	6,301
現金及び現金同等物の期首残高	26,091	29,281
現金及び現金同等物の期末残高	1 29,281	1 22,979

【注記事項】

(連結財務諸表作成のための基本となる重要な事項)

1 連結の範囲に関する事項

すべての子会社を連結しております。

連結子会社の数 18社

主要な連結子会社名は、「第1企業の概況 4関係会社の状況」に記載しているため省略しております。

2 持分法の適用に関する事項

(1) 持分法適用の関連会社数 3社

(持分法適用関連会社名)

北海製鉄㈱

CROFT PROPERTIES HOLDINGS, INC.

STUMPP SCHUELE & SOMAPPA AUTO SUSPENSION SYSTEMS PVT.LTD.

(2) 持分法適用会社のうち、決算日が連結決算日と異なる会社については、各社の事業年度に係る財務諸表を使用しております。

(3) 持分法を適用しない関連会社

持分法の適用から除外した関連会社(㈱第一熱処理室蘭ほか)は、当期純損益(持分に見合う額)及び利益剰余金(持分に見合う額)などからみて、持分法の対象から除いても連結財務諸表に及ぼす影響が軽微であり、かつ、全体としても重要性がないため、持分法の適用から除外しております。

3 連結子会社の事業年度等に関する事項

連結子会社のうち、決算日が連結決算日(3月31日)と異なる会社は次のとおりであります。

(決算日)

PT. JATIM TAMAN STEEL MFG.	12月31日
MSSC MFG MEXICANA,S.A. DE C.V.	12月31日
寧波菱鋼彈簧有限公司	12月31日
上海菱鍛機械有限公司	12月31日
MSSC Ahle GmbH	12月31日
MSM(THAILAND)CO.,LTD.	2月28日

連結財務諸表を作成するにあたっては、連結子会社の決算日現在の財務諸表を使用しております。

また、連結決算日との間に生じた重要な取引については、連結上必要な調整を行っております。

4 会計方針に関する事項

(1) 重要な資産の評価基準及び評価方法

有価証券

その他有価証券

時価のあるもの

決算期末日の市場価格等に基づく時価法(評価差額は全部純資産直入法により処理し、売却原価は移動平均法により算定しております。)

時価のないもの

主として移動平均法による原価法

デリバティブ

時価法

たな卸資産

主として総平均法による原価法(収益性の低下による簿価切下げの方法による)

(2) 重要な減価償却資産の減価償却の方法

有形固定資産（リース資産を除く）

主として定率法

なお、主な耐用年数は以下のとおりであります。

建物及び構築物 8年～33年

機械装置及び運搬具 4年～14年

無形固定資産（リース資産を除く）

定額法

なお、主な耐用年数又は償却期間は以下のとおりであります。

ソフトウェア(自社利用) 5年

リース資産（使用权資産を含む）

所有権移転外ファイナンス・リース取引に係るリース資産

リース期間を耐用年数とし、残存価額を零とする定額法を採用しております。

なお、在外連結子会社については、国際財務報告基準と米国会計基準に基づき財務諸表を作成しており、それぞれ国際財務報告基準第16号「リース」（以下IFRS第16号）と米国会計基準第2016-02「リース」（以下ASU第2016-02）を適用しております。

IFRS第16号とASU第2016-02により、リースの借手については、原則としてすべてのリースを貸借対照表に資産及び負債として計上しており、資産計上された使用权資産の減価償却方法は定額法によっております。

また、（リース取引関係）において、IFRS第16号とASU第2016-02に基づくリース取引は所有権移転外ファイナンス・リース取引の分類としております。

(3) 重要な引当金の計上基準

貸倒引当金

売上債権、貸付金等の貸倒損失に備えるため、一般債権については貸倒実績率により、貸倒懸念債権等特定の債権については個別に回収可能性を検討し、回収不能見込額を計上しております。

役員退職慰労引当金

一部の連結子会社については、役員の退職慰労金の支出に備えるため、内規に基づく期末要支給額を計上しております。

役員株式給付引当金

取締役向け当社株式の給付に備えるため、当連結会計年度末における株式給付債務の見込額に基づき計上しております。

事業整理損失引当金

北米連結子会社の生産体制の再編により将来発生する一定期間在籍した従業員に対して支給する手当に備えるため、経過に応じた当連結会計年度末における見積額を計上しております。

(4) 退職給付に係る会計処理の方法

退職給付見込額の期間帰属方法

退職給付債務の算定にあたり、退職給付見込額を当連結会計年度末までの期間に帰属させる方法については、給付算定式基準を採用しております。

数理計算上の差異及び過去勤務費用の費用処理方法

過去勤務費用は、その発生時の従業員の平均残存勤務期間以内の一定の年数（主として12年）による定額法により費用処理しております。

数理計算上の差異は、各連結会計年度の発生時の従業員の平均残存勤務期間以内の一定の年数（主として12年）による定額法により、それぞれ発生の日連結会計年度から費用処理しております。

その他

北米の一部子会社においては、年金以外の退職後医療給付についてもその総額を見積り従業員の役務提供期間等

を基礎として配分しており、退職給付と類似の性格であることから、退職給付に係る負債に含めて表示してあります。

(5) 重要な収益及び費用の計上基準

完成工事高の計上基準

請負工事に係る収益の計上基準については、当連結会計年度末までの進捗部分について成果の確実性が認められる工事については工事進行基準（工事の進捗率の見積りは原価比例法）を、その他の工事については工事完成基準を適用しております。

(6) 重要なヘッジ会計の方法

ヘッジ会計の方法

原則として、繰延ヘッジ処理を採用しております。また、金利スワップについて特例処理の要件を充たしている場合には特例処理を、為替変動リスクのヘッジについて振当処理の要件を充たしている場合には振当処理を採用しております。

ヘッジ手段とヘッジ対象

ヘッジ手段：金利スワップ

為替予約

ヘッジ対象：借入金の金利変動リスク

外貨建債権の為替変動リスク

ヘッジ方針

将来の金利変動によるリスク及び為替変動によるリスク回避を目的としており、投機的な取引は行わない方針であります。

ヘッジ有効性評価の方法

金利スワップについては特例処理を、外貨建債権の為替予約については振当処理を採用しているものについては、有効性の評価を省略しております。

(7) 連結キャッシュ・フロー計算書における資金の範囲

連結キャッシュ・フロー計算書における資金（現金及び現金同等物）は、手許現金、随時引き出し可能な預金及び容易に換金可能であり、かつ、価値の変動について僅少なリスクしか負わない取得日から3ヶ月以内に償還期限の到来する短期投資からなっております。

(8) その他連結財務諸表作成のための重要な事項

消費税等の会計処理方法

消費税及び地方消費税の会計処理は税抜方式によっております。

(重要な会計上の見積り)

1 .PT. JATIM TAMAN STEEL MFG.の鋼材事業に係る資産の減損

(1)当該事業の概要

PT. JATIM TAMAN STEEL MFG.(以下JATIM)は、インドネシア国内で特殊鋼鋼材事業を営むため、主に特殊鋼生産設備を所有しています。

(2)当連結会計年度の連結財務諸表に計上した金額

(単位：百万円)

建物及び構築物	193
機械装置及び運搬具	307
土地	6,921
建設仮勘定	12
その他有形固定資産	3

(3)識別した項目に係る重要な会計上の見積りの内容に関する情報

当該事業の減損に関する判断

JATIMの資産はJATIMが採用している国際財務報告基準(以下IFRS)に沿って減損を検討しており、当社グループは管理会計上の区分を考慮して資産グループを決定していることから、特殊鋼鋼材事業を営んでいるJATIMは1つの資産グループとしております。

当連結会計年度において、人件費を含めたコスト削減の実施により営業利益を計上する見込みでしたが、新型コロナウイルス感染症拡大によるインドネシア国内の需要悪化の影響から引き続き営業損失を計上し、減損の兆候を識別しました。

JATIMの回収可能価額8,161百万円と資産の帳簿価額7,569百万円を比較した結果、回収可能価額が帳簿価額を上回るため、減損損失の計上は不要と判断しました。

当該資産の回収可能価額の見積り

当該資産の帳簿価額の大部分は不動産が占めていることから、外部専門家が算定した不動産鑑定評価額を使用し、外部専門家が採用したマーケット・アプローチに基づく評価方法や利用した取引事例の妥当性を確認した上でこれを回収可能価額としています。

不動産の価値下落により、回収可能価額の見直しが必要となった場合、翌連結会計年度において、減損損失を認識する可能性があります。

2.MSSC Ahle GmbHのばね事業に係る資産の減損

(1)当該事業の概要

MSSC Ahle GmbH(以下Ahle)は、ドイツ国内でばね事業を営むため、主にばね生産設備を所有しています。

(2)当連結会計年度の連結財務諸表に計上した金額

(単位：百万円)

建物及び構築物	336
機械装置及び運搬具	115
土地	199
建設仮勘定	42
その他有形固定資産	18
その他無形固定資産	4

(3)識別した項目に係る重要な会計上の見積りの内容に関する情報

当該事業の減損に関する判断

Ahleの資産はAhleが採用しているIFRSに沿って減損を検討しており、当社グループは管理会計上の区分を考慮して資産グループを決定していることから、ばね事業を営んでいるAhleは1つの資産グループとしております。

当連結会計年度において、新型コロナウイルス感染症拡大による需要悪化の影響から引き続き営業損失を計上し、減損の兆候を識別しました。

今後5年間の中長期計画より算出した割引後将来キャッシュ・フローをAhleの回収可能価額とし、資産の帳簿価額と比較した結果、回収可能価額が帳簿価額を上回るため、減損損失の計上は不要と判断しました。

当該資産の回収可能価額の見積り

中長期計画より割引後将来キャッシュ・フローを算出しております。

これは最新の販売計画を基に、経営環境などの外部情報や、内部情報などを総合的に勘案し、これらの仮定を用いて中長期計画を算定しております。

これらの仮定は新型コロナウイルス感染症拡大により影響を受ける期間や度合いが不確実であり、今後の事態の進展によってはこれらの見積りが実績と乖離する可能性があります。

見積りの変化があった場合、翌連結会計年度において、減損損失を認識する可能性があります。

3.MSM (THAILAND) CO.,LTD.の素形材事業に係る資産の減損

(1)当該事業の概要

MSM (THAILAND) CO.,LTD. (以下MSM-T) は、タイ国内で素形材事業を営むため、主に精密鑄造品、精密機械加工品生産設備を所有しています。

(2)当連結会計年度の連結財務諸表に計上した金額

(単位：百万円)

建物及び構築物	140
機械装置及び運搬具	758
リース資産	385
その他有形固定資産	138

(3)識別した項目に係る重要な会計上の見積りの内容に関する情報

当該事業の減損に関する判断

MSM-Tの資産はMSM-Tが採用しているIFRSに沿って減損を検討しており、当社グループは管理会計上の区分を考慮して資産グループを決定していることから、MSM-Tが生産している精密鑄造品、精密機械加工品を1つの資産グループとしております。

当連結会計年度において、新型コロナウイルス感染症拡大による精密鑄造品、精密機械加工品の需要悪化の影響から当該事業の経済的成果が予想より悪化しているため、減損の兆候を識別しました。

今後5年間の中長期計画より算出した割引後将来キャッシュ・フローをMSM-Tの回収可能価額とし、資産の帳簿価額と比較した結果、回収可能価額が帳簿価額を上回るため、減損損失の計上は不要と判断しました。

当該資産の回収可能価額の見積り

中長期計画より割引後将来キャッシュ・フローを算出しております。これは最新の販売計画を基に、経営環境などの外部情報や、内部情報などを総合的に勘案し、これらの仮定を用いて中長期計画を算定しております。

これらの仮定は新型コロナウイルス感染症拡大により影響を受ける期間や度合いが不確実であり、今後の事態の進展によってはこれらの見積りが実績と乖離する可能性があります。

見積りの変化があった場合、翌連結会計年度において、減損損失を認識する可能性があります。

(会計方針の変更)

(米国会計基準ASU第2016-02「リース」の適用)

当連結会計年度より、一部の在外連結子会社において米国会計基準ASU第2016-02「リース」(以下、「本基準」という。)を適用しております。これにより、リースの借手は原則すべてのリースについて資産及び負債を認識することといたしました。本基準の適用にあたっては、経過的な取扱いに従っており、会計方針の変更による累積的影響額を適用開始日に認識する方法を採用しております。

この結果、当連結会計年度における、連結貸借対照表上、有形固定資産のリース資産(純額)が160百万円、流動負債のリース債務が38百万円、固定負債のリース債務が121百万円それぞれ増加しております。なお、この変更による当連結会計年度の営業損失に与える影響は軽微であります。

(未適用の会計基準等)

当社及び国内連結子会社

- ・「収益認識に関する会計基準」(企業会計基準第29号 2020年3月31日)
- ・「収益認識に関する会計基準の適用指針」(企業会計基準適用指針第30号 2021年3月26日)

(1) 概要

収益認識に関する包括的な会計基準であります。収益は、次の5つのステップを適用し認識されます。

ステップ1：顧客との契約を識別する。

ステップ2：契約における履行義務を識別する。

ステップ3：取引価格を算定する。

ステップ4：契約における履行義務に取引価格を配分する。

ステップ5：履行義務を充足した時に又は充足するにつれて収益を認識する。

(2) 適用予定日

2022年3月期の期首より適用予定であります。

(3) 当該会計基準等の適用による影響

当該会計基準等の適用により、輸出取引及び機器装置事業における収益の認識時点について以下の影響を見込んでおります。

なお、当該会計基準等の適用による影響は軽微となる見込みであります。

(輸出取引)

収益の認識時点が現状の船積時点から、顧客との契約の履行義務の充足時点となることで、売上の計上時期が従来と比べて遅れることを見込んでおります。

(機器装置事業)

契約毎に履行義務の充足期間を識別し収益を認識することで、売上の計上時期が変動することを見込んでおります。

- ・「時価の算定に関する会計基準」(企業会計基準第30号 2019年7月4日)
- ・「時価の算定に関する会計基準の適用指針」(企業会計基準適用指針第31号 2019年7月4日)
- ・「棚卸資産の評価に関する会計基準」(企業会計基準第9号 2019年7月4日)
- ・「金融商品に関する会計基準」(企業会計基準第10号 2019年7月4日)
- ・「金融商品の時価等の開示に関する適用指針」(企業会計基準適用指針第19号 2020年3月31日)

(1) 概要

国際的な会計基準の定めとの比較可能性を向上させるため、「時価の算定に関する会計基準」及び「時価の算定に関する会計基準の適用指針」(以下「時価算定会計基準等」という。)が開発され、時価の算定方法に関するガイダンス等が定められました。時価算定会計基準等は次の項目の時価に適用されます。

- ・「金融商品に関する会計基準」における金融商品
- ・「棚卸資産の評価に関する会計基準」におけるトレーディング目的で保有する棚卸資産

また「金融商品の時価等の開示に関する適用指針」が改訂され、金融商品の時価のレベルごとの内訳等の注記事項が定められました。

(2) 適用予定日

2022年3月期の期首より適用予定であります。

(3) 当該会計基準等の適用による影響

当該会計基準等の適用による影響は軽微であります。

(表示方法の変更)

(「会計上の見積りの開示に関する会計基準」の適用)

「会計上の見積りの開示に関する会計基準」(企業会計基準第31号 2020年3月31日)を当連結会計年度の年度末に係る連結財務諸表から適用し、連結財務諸表に重要な会計上の見積りに関する注記を記載しております。

ただし、当該注記においては、当該会計基準第11項ただし書きに定める経過的な取扱いに従って、前連結会計年度に係る内容については記載しておりません。

(追加情報)

(1)新型コロナウイルス感染症の感染拡大における会計上の見積りの仮定に関する追加情報

当社は、新型コロナウイルス感染症の感染拡大により、主に2020年3月下旬から国内外の主要顧客である自動車・建機メーカーの生産調整や稼働停止の影響を受けており、当連結会計年度においても売上が減少しております。

主要顧客の需要は2021年3月期第2四半期連結会計期間を底に2021年3月期第3四半期連結会計期間より回復基調になっております。ただし、新型コロナウイルス感染症の収束時期が不透明であり、国内外の感染者数の推移、同感染症に関する情報や各種取組等、業界団体等が公表している外部情報に基づく需要見込みを参考に、2022年3月期まで売上減の影響が残るものと仮定しています。

この仮定のもと、固定資産の減損、繰延税金資産の回収可能性などの会計上の見積りを行っております。

なお、この仮定は不確実性が高く、感染拡大の収束が遅延し、影響が長期化した場合には、将来において損失が発生する可能性があります。

(2)財務制限条項抵触に関する追加情報

当社を借入人とする財務制限条項付きのタームローン契約を金融機関と締結しており、当連結会計年度の末日における連結の貸借対照表における純資産の部の金額が、2018年3月期の末日における連結の貸借対照表における純資産の部の金額の75%の金額以上に維持する規定に違反していることにより、短期借入金のうち5,000百万円が財務制限条項に抵触している状況にあります。多数貸付人としての金融機関からは、期限の利益請求喪失事由の発生により貸付人が取得した契約上の借入人としての当社に対する権利を放棄することについて了承を得ております。

(連結貸借対照表関係)

1 有形固定資産の減価償却累計額は次のとおりであります。

	前連結会計年度 (2020年3月31日)	当連結会計年度 (2021年3月31日)
有形固定資産	80,542百万円	82,785百万円

2 関連会社の株式は次のとおりであります。

	前連結会計年度 (2020年3月31日)	当連結会計年度 (2021年3月31日)
投資有価証券(株式)	4,064百万円	4,068百万円

3 担保資産及び担保付債務

担保に供している資産及び担保付債務は次のとおりであります。

	前連結会計年度 (2020年3月31日)	当連結会計年度 (2021年3月31日)
売掛金	395百万円	400百万円
たな卸資産	2,054	3,242
機械装置及び運搬具	138	117
土地	7,557	7,095
計	10,145	10,856
	上記資産の内、機械装置及び運搬具は減損損失を計上しており、取得価額は2,651百万円です。	上記資産の内、機械装置及び運搬具は減損損失を計上しており、取得価額2,507百万円です。

	前連結会計年度 (2020年3月31日)	当連結会計年度 (2021年3月31日)
短期借入金	2,084百万円	1,651百万円
長期借入金	93	72
計	2,177	1,723
	上記債務は、根抵当権極度額6,012百万円を設定しております。	上記債務は、根抵当権極度額1,802百万円を設定しております。

4 財務制限条項

前連結会計年度(2020年3月31日)

(1)当社を借入人とする財務制限条項付きの金銭消費貸借契約を金融機関と締結しております。

その内容は次のとおりであります。

契約締結日 2016年9月30日

契約期限 2023年9月29日

当事業年度末借入金残高 1,400百万円

負担する債務の存続期間中の各年度の決算期及び中間期の末日における連結の貸借対照表における純資産の部の金額を、2016年3月に終了する決算期の末日における連結の貸借対照表における純資産の部の金額の75%の金額以上にそれぞれ維持する。

(2)当社を借入人とする財務制限条項付きのシンジケートローン契約を金融機関と締結しております。

その内容は次のとおりであります。

契約締結日 2019年3月26日

契約期限 2026年3月31日

当事業年度末借入金残高 5,000百万円

各年度の決算期の末日における連結の貸借対照表における純資産の部の金額を、2018年3月期の末日における連結の貸借対照表における純資産の部の金額の75%の金額以上にそれぞれ維持する。

本契約締結日又はそれ以降に終了する各年度の決算期に係る連結の損益計算表における営業損益に関して、それぞれ2期連続して営業損失を計上しないことを確約する。

(3)当社を借入人とする財務制限条項付きのリボルビング・クレジット・ファシリティ契約を金融機関と締結しております。

その内容は次のとおりであります。

契約締結日 2020年3月26日

契約期限 2023年3月31日

借入枠 6,522百万円及び20百万USドル及び5百万カナダドル

当事業年度末借入金残高 20百万USドル及び5百万カナダドル

2021年3月又はそれ以降に終了する各年度の決算期及び中間期の末日における連結の貸借対照表における純資産の部の金額を、2020年3月に終了する決算期の末日における連結の貸借対照表における純資産の部の金額の75%の金額以上にそれぞれ維持する。

(4)当社を借入人とする財務制限条項付きのコミットメントライン契約を金融機関と締結しております。

その内容は次のとおりであります。

契約締結日 2020年3月31日

契約期限 2021年3月30日又は31日

借入枠 5,350百万円

当事業年度末借入金残高 百万円

各年度の決算期及び中間期の末日における連結の貸借対照表における純資産の部の金額を、2020年3月期の末日における連結の貸借対照表における純資産の部の金額の75%の金額以上にそれぞれ維持する。

(5)当社を借入人とする財務制限条項付きのシンジケートローン契約を金融機関と締結しております。

その内容は次のとおりであります。

契約締結日 2020年3月26日

契約期限 2025年3月31日

当事業年度末借入金残高 11,000百万円

各年度の決算期の末日における連結の貸借対照表における純資産の部の金額を、2020年3月期の末日における連結の貸借対照表における純資産の部の金額の75%の金額以上にそれぞれ維持する。

2021年3月に終了する決算期及びそれ以降に終了する各年度の決算期に係る連結の損益計算表における営業損益に関して、それぞれ2期連続して営業損失を計上しないことを確約する。

(6)当社を借入人とする財務制限条項付きの金銭消費貸借契約を金融機関と締結しております。

その内容は次のとおりであります。

契約締結日 2020年3月31日

契約期限 2023年3月31日

当事業年度末借入金残高 1,500百万円

2021年3月及びそれ以降に終了する各年度の決算期の末日における連結の貸借対照表における純資産の部の金額を、2020年3月に終了する決算期の末日における連結の貸借対照表における純資産の部の金額の75%の金額以上にそれぞれ維持する。

2021年3月に終了する決算期及びそれ以降に終了する各年度の決算期に係る連結の損益計算書上の営業損益に関して、それぞれ2期連続して営業損失を計上しないことを確約する。

(7)PT. JATIM TAMAN STEEL MFG.を借入人とする財務制限条項付きの契約を金融機関と締結しております。

その内容は次のとおりであります。

契約締結日 2012年9月13日

契約期限 2020年9月13日

当事業年度末借入金残高 2,056百万円

2019年12月のPT. JATIM TAMAN STEEL MFG.の在庫、売掛金、前払金の合計が短期借入金の125%以上を維持する。2020年12月の流動性比率100%以上、D/Eレシオ3倍までをそれぞれ維持する。

当連結会計年度(2021年3月31日)

(1)当社を借入人とする財務制限条項付きの金銭消費貸借契約を金融機関と締結しております。

その内容は次のとおりであります。

契約締結日 2016年9月30日

契約期限 2023年9月29日

当事業年度末借入金残高 1,000百万円

負担する債務の存続期間中の各年度の決算期及び中間期の末日における連結の貸借対照表における純資産の部の金額を、2020年3月に終了する決算期の末日における連結の貸借対照表における純資産の部の金額の75%の金額以上にそれぞれ維持する。

(2)当社を借入人とする財務制限条項付きのシンジケートローン契約を金融機関と締結しております。

その内容は次のとおりであります。

契約締結日 2019年3月26日

契約期限 2026年3月31日

当事業年度末借入金残高 5,000百万円

各年度の決算期の末日における連結の貸借対照表における純資産の部の金額を、2018年3月期の末日における連結の貸借対照表における純資産の部の金額の75%の金額以上にそれぞれ維持する。

本契約締結日又はそれ以降に終了する各年度の決算期に係る連結の損益計算表における営業損益に関して、それぞれ2期連続して営業損失を計上しないことを確約する。

(3)当社を借入人とする財務制限条項付きのリボルビング・クレジット・ファシリティ契約を金融機関と締結しております。

その内容は次のとおりであります。

契約締結日 2020年3月26日

契約期限 2023年3月31日

借入枠 6,522百万円及び20百万USドル及び5百万カナダドル

当事業年度末借入金残高 20百万USドル及び5百万カナダドル

2021年3月又はそれ以降に終了する各年度の決算期及び中間期の末日における連結の貸借対照表における純資産の部の金額を、2020年3月に終了する決算期の末日における連結の貸借対照表における純資産の部の金額の75%の金額以上にそれぞれ維持する。

(4)当社を借入人とする財務制限条項付きのコミットメントライン契約を金融機関と締結しております。

その内容は次のとおりであります。

契約締結日 2021年3月31日

契約期限 2022年3月30日又は31日

借入枠 5,350百万円

当事業年度末借入金残高 百万円

各年度の決算期及び中間期の末日における連結の貸借対照表における純資産の部の金額を、2020年3月期の末日における連結の貸借対照表における純資産の部の金額の75%の金額以上にそれぞれ維持する。

(5)当社を借入人とする財務制限条項付きのシンジケートローン契約を金融機関と締結しております。

その内容は次のとおりであります。

契約締結日 2020年3月26日

契約期限 2025年3月31日

当事業年度末借入金残高 11,000百万円

各年度の決算期の末日における連結の貸借対照表における純資産の部の金額を、2020年3月期の末日における連結の貸借対照表における純資産の部の金額の75%の金額以上にそれぞれ維持する。

2021年3月に終了する決算期及びそれ以降に終了する各年度の決算期に係る連結の損益計算表における営業損益に関して、それぞれ2期連続して営業損失を計上しないことを確約する。

(6)当社を借入人とする財務制限条項付きの金銭消費貸借契約を金融機関と締結しております。

その内容は次のとおりであります。

契約締結日 2020年3月31日

契約期限 2023年3月31日

当事業年度末借入金残高 1,000百万円

2021年3月及びそれ以降に終了する各年度の決算期の末日における連結の貸借対照表における純資産の部の金額を、2020年3月に終了する決算期の末日における連結の貸借対照表における純資産の部の金額の75%の金額以上にそれぞれ維持する。

2021年3月に終了する決算期及びそれ以降に終了する各年度の決算期に係る連結の損益計算書上の営業損益に関して、それぞれ2期連続して営業損失を計上しないことを確約する。

(7)PT. JATIM TAMAN STEEL MFG.を借入人とする財務制限条項付きの契約を金融機関と締結しております。

その内容は次のとおりであります。

契約締結日 2012年9月13日

契約期限 2021年9月13日

当事業年度末借入金残高 1,631百万円

PT. JATIM TAMAN STEEL MFG.の在庫、売掛金、前払金の合計が短期借入金の125%以上を維持する。流動性比率100%以上、D/Eレシオ3倍までをそれぞれ維持する。

(連結損益計算書関係)

- 1 通常の販売目的で保有するたな卸資産の収益性の低下(は戻入額)による簿価切下額は次のとおりであります。
(洗替法による戻入額相殺後)

	前連結会計年度 (自 2019年4月1日 至 2020年3月31日)	当連結会計年度 (自 2020年4月1日 至 2021年3月31日)
売上原価	33百万円	325百万円

- 2 販売費及び一般管理費の主要な内訳は次のとおりであります。

	前連結会計年度 (自 2019年4月1日 至 2020年3月31日)	当連結会計年度 (自 2020年4月1日 至 2021年3月31日)
運賃諸掛	3,152百万円	2,779百万円
役員報酬・従業員給与及び賞与	4,485	4,447
退職給付費用	400	192

- 3 一般管理費及び当期製造費用に含まれる研究開発費は、次のとおりであります。

前連結会計年度 (自 2019年4月1日 至 2020年3月31日)	当連結会計年度 (自 2020年4月1日 至 2021年3月31日)
1,441百万円	1,276百万円

4 投資有価証券売却益

当連結会計年度(自 2020年4月1日 至 2021年3月31日)

当社が保有する投資有価証券のうち国内上場株式2銘柄を売却したことによるものであります。

5 受取保険金

前連結会計年度(自 2019年4月1日 至 2020年3月31日)

2019年9月に発生した台風第15号に伴う国内連結子会社の受取保険金であります。

当連結会計年度(自 2020年4月1日 至 2021年3月31日)

2019年5月に連結子会社で発生した火災における保険金の受取額294百万円、2019年9月に発生した台風第15号の当社における保険金の受取額102百万円であります。

6 投資有価証券売却損

当連結会計年度(自 2020年4月1日 至 2021年3月31日)

当社が保有する投資有価証券のうち国内上場株式2銘柄を売却したことによるものであります

7 固定資産処分損

前連結会計年度(自 2019年4月1日 至 2020年3月31日)

連結子会社で発生した火災によるものを特別損失として計上しております。主な内訳は、機械装置及び運搬具30百万円、建設仮勘定274百万円であります。

当連結会計年度(自 2020年4月1日 至 2021年3月31日)

連結子会社で発生した火災によるものを特別損失として計上しております。主な内訳は、建物及び構築物0百万円、機械装置及び運搬具173百万円、その他有形固定資産0百万円であります。

8 減損損失

前連結会計年度(自 2019年4月1日 至 2020年3月31日)

当社グループは、以下の資産について減損損失を計上しております。

(単位：百万円)

用途	場所	種類	金額
特殊鋼鋼材事業関連資産	インドネシア	建物及び構築物	662
		機械装置及び運搬具	2,810
		その他有形固定資産	3,019
		のれん	2,727
ばね事業関連資産	カナダ	機械装置及び運搬具	612
		その他有形固定資産	2
	アメリカ	機械装置及び運搬具	510
		その他有形固定資産	932
	メキシコ	機械装置及び運搬具	544
		その他有形固定資産	119
		その他無形固定資産	17
	インド	機械装置及び運搬具	309
		その他有形固定資産	48
	中国	機械装置及び運搬具	728
	ドイツ	機械装置及び運搬具	511
		その他有形固定資産	440
のれん		252	
その他無形固定資産		402	
素形材事業関連資産	タイ	建物及び構築物	55
		機械装置及び運搬具	226
		その他有形固定資産	111

(注) 素形材事業に属する鑄造磁石事業の撤退に伴う減損損失は含まれておりません。

(減損損失の認識に至った経緯)

事業関連資産については、事業環境の悪化を受け将来事業計画を見直した結果、当初想定していた収益性が見込めなくなったことから、帳簿価額を回収可能価額まで減額し、当該減少額を減損損失として特別損失に計上しております。

(資産のグルーピングの方法)

管理会計上の区分を考慮して資産グループを決定しております。

(回収可能価額の算定方法)

特殊鋼鋼材事業関連資産においては、正味売却価額により測定しております。正味売却価額は土地、建物については不動産鑑定評価基準に基づき評価し、それ以外の資産については売却見込額から処分費用見込額を控除した金額により評価しております。

ばね事業関連資産及び素形材事業関連資産においては、正味売却価額により測定しており、正味売却価額は売却見込額から処分費用見込額を控除した金額により評価しております。

当連結会計年度(自 2020年4月1日 至 2021年3月31日)

当社グループは、以下の資産について減損損失を計上しております。

(単位：百万円)

用途	場所	種類	金額
社員寮	日本	建物及び構築物	185

(減損損失の認識に至った経緯)

当該資産については、借地権を売却することを決定したことに伴い、建物及び構築物を処分することから帳簿価額を備忘価額まで減額し、減損損失として特別損失に計上しております。

(資産のグルーピングの方法)

原則として管理会計上の区分を考慮して資産グループを決定しております。

但し、遊休資産及び処分予定資産については、それぞれ個別資産ごとにグルーピングを行っております。

9 特別退職金

当連結会計年度(自 2020年4月1日 至 2021年3月31日)

新型コロナウイルス感染症の拡大及びこれに起因した事業環境の悪化により今後も先行き不透明な状況にあり、会社業績の早期改善のため希望退職者の募集を実施し、希望退職者への優遇措置で発生した費用を特別退職金として特別損失に計上しております。

10 事業整理損失引当金繰入額

当連結会計年度(自 2020年4月1日 至 2021年3月31日)

北米連結子会社の生産体制の再編により将来発生する一定期間在籍した従業員に対して支給する手当について、経過に応じて当連結会計年度に係る部分を費用計上したものであります。

(連結包括利益計算書関係)

1 その他の包括利益に係る組替調整額及び税効果額

	前連結会計年度 (自 2019年4月1日 至 2020年3月31日)	当連結会計年度 (自 2020年4月1日 至 2021年3月31日)
その他有価証券評価差額金		
当期発生額	842百万円	1,720百万円
組替調整額	174	143
税効果調整前	667	1,576
税効果額	235	480
その他有価証券評価差額金	432	1,095
為替換算調整勘定		
当期発生額	46	675
組替調整額	-	-
税効果調整前	46	675
為替換算調整勘定	46	675
退職給付に係る調整額		
当期発生額	476	1,624
組替調整額	107	238
税効果調整前	368	1,862
税効果額	116	502
退職給付に係る調整額	252	1,359
持分法適用会社に対する持分相当額		
当期発生額	13	4
持分法適用会社に対する持分相当額	13	4
その他の包括利益合計	744	1,785

(連結株主資本等変動計算書関係)

前連結会計年度(自 2019年4月1日 至 2020年3月31日)

1 発行済株式に関する事項

株式の種類	当連結会計年度期首	増加	減少	当連結会計年度末
普通株式(株)	15,709,968	-	-	15,709,968

2 自己株式に関する事項

株式の種類	当連結会計年度期首	増加	減少	当連結会計年度末
普通株式(株)	325,590	387	566	325,411

(注) 1. 当連結会計年度末の自己株式数には、役員報酬BIP信託が保有する自社の株式が 53,734株含まれております。

2. (変動事由の概要)

増減数の内訳は、次のとおりであります。

単元未満株式の買取りによる増加	387株
役員報酬BIP信託の交付による減少	566株

3 配当に関する事項

(1) 配当金支払額

決議	株式の種類	配当金の総額 (百万円)	1株当たり配当額 (円)	基準日	効力発生日
2019年6月21日 定時株主総会	普通株式	540	35.00	2019年3月31日	2019年6月24日

(注) 配当金の総額には、「役員報酬BIP信託」が保有する当社株式に対する配当金1百万円が含まれております。

(2) 基準日が当連結会計年度に属する配当のうち、配当の効力発生日が翌連結会計年度となるもの
該当する事項はありません。

当連結会計年度(自 2020年4月1日 至 2021年3月31日)

1 発行済株式に関する事項

株式の種類	当連結会計年度期首	増加	減少	当連結会計年度末
普通株式(株)	15,709,968	-	-	15,709,968

2 自己株式に関する事項

株式の種類	当連結会計年度期首	増加	減少	当連結会計年度末
普通株式(株)	325,411	88	-	325,499

(注) 1. 当連結会計年度末の自己株式数には、役員報酬BIP信託が保有する自社の株式が53,734株含まれております。

2. (変動事由の概要)

増減数の内訳は、次のとおりであります。

単元未満株式の買取りによる増加	88株
-----------------	-----

3 配当に関する事項

(1) 配当金支払額

該当する事項はありません。

(2) 基準日が当連結会計年度に属する配当のうち、配当の効力発生日が翌連結会計年度となるもの
該当する事項はありません。

(連結キャッシュ・フロー計算書関係)

1 現金及び現金同等物の期末残高と連結貸借対照表に掲記されている科目の金額との関係

	前連結会計年度 (自 2019年4月1日 至 2020年3月31日)	当連結会計年度 (自 2020年4月1日 至 2021年3月31日)
現金及び預金勘定	20,303百万円	19,001百万円
有価証券勘定に含まれる譲渡性預金	9,000	-
有価証券勘定に含まれる合同運用指定金銭信託	-	4,000
預入期間が3か月を超える定期預金	22	22
現金及び現金同等物	29,281	22,979

(リース取引関係)

1 ファイナンス・リース取引(借主側)

(1) 所有権移転ファイナンス・リース取引

該当する事項はありません。

(2) 所有権移転外ファイナンス・リース取引

リース資産の内容

有形固定資産

主として、機器装置事業における生産設備（機械装置及び運搬具）であります。

リース資産の減価償却の方法

リース期間を耐用年数とし、残存価額を零とする定額法を採用しております。

2 オペレーティング・リース取引

該当する事項はありません。

(金融商品関係)

前連結会計年度(自 2019年4月1日 至 2020年3月31日)

1 金融商品の状況に関する事項

(1) 金融商品に対する取組方針

当社グループにおいて、資金の調達には銀行等金融機関からの借入等によるものであり、また一時的な余資は安全性の高い金融資産で運用しております。デリバティブは、後述するリスクを回避するために利用しており、投機的な取引は行わない方針であります。

(2) 金融商品の内容及びそのリスク

受取手形及び売掛金並びに電子記録債権は、顧客の信用リスクに晒されております。また、外貨建ての営業債権は、為替の変動リスクに晒されております。

投資有価証券は、主に取引先企業との業務に関連する株式であり、市場価格の変動リスクに晒されております。

支払手形及び買掛金は1年以内の支払期日であります。また、その一部には、原料等の輸入に伴う外貨建てのものがあり、為替の変動リスクに晒されております。

借入金及びファイナンス・リース取引に係るリース債務は、主に設備投資に必要な資金の調達を目的としたものであり、償還日は決算日後、最長で9年後であります。このうち一部は、変動金利であるため金利の変動リスクに晒されておりますが、デリバティブ取引（金利スワップ取引）を利用してヘッジしております。

デリバティブ取引は、借入金に係る支払金利の変動リスクに対するヘッジ取引を目的とした金利スワップ取引及び外貨建金銭債務に係る変動リスクに対するヘッジを目的とした為替予約取引であります。なお、ヘッジ会計に関するヘッジ手段とヘッジ対象、ヘッジ方針、ヘッジの有効性の評価方法等については、前述の「会計方針に関する事項」に記載されている「重要なヘッジ会計の方法」をご覧ください。

(3) 金融商品に係るリスク管理体制

信用リスク（取引先の契約不履行等に係るリスク）の管理

当社は、与信管理規程に従い、営業債権について、各事業部門における営業部が主要な取引先の状況を定期的にモニタリングし、取引相手ごとに期日及び残高を管理するとともに、財務状況等の悪化等による回収懸念の早期把握や軽減を図っております。連結子会社についても、各社の債権管理規程に従い、同様の管理を行っております。

市場リスク（為替や金利等の変動リスク）の管理

当社及び一部の連結子会社は、借入金に係る支払金利の変動リスクを抑制するために、金利スワップ取引及び外貨建金銭債務に係る為替の変動リスクに対して、為替予約取引を利用しております。

投資有価証券については、定期的に時価や発行体（取引先企業）の財務状況等を把握し、取引先企業との関係を勘案して保有状況を継続的に見直しております。

デリバティブ取引については、デリバティブ取引管理規程に基づき取引を行い、記帳及び契約先と残高照合等を行っております。連結子会社についても、各社のデリバティブ取引管理規程に従い、管理を行っております。

資金調達に係る流動性リスク（支払期日に支払いを実行できなくなるリスク）の管理

当社グループは、各部署からの報告に基づき経理部が適時に資金繰計画を作成・更新するとともに、手元流動性の維持などにより、流動性リスクを管理しております。

(4) 金融商品の時価等に関する事項についての補足説明

金融商品の時価には、市場価格に基づく価額のほか、市場価格がない場合には合理的に算定された価額が含まれております。当該価額の算定においては変動要因を織り込んでいるため、異なる前提条件等を採用することにより、当該価額が変動することもあります。また、「デリバティブ取引関係」注記におけるデリバティブ取引に関する契約額等については、その金額自体がデリバティブ取引に係る市場リスクを示すものではありません。

2 金融商品の時価等に関する事項

2020年3月31日における連結貸借対照表計上額、時価及びこれらの差額については、次のとおりであります。

なお、時価を把握することが極めて困難と認められるものは、次表には含まれておりません（（注2）を参照下さい）。

（単位：百万円）

	連結貸借対照表計上額	時価	差額
(1) 現金及び預金	20,303	20,303	-
(2) 受取手形及び売掛金	24,847	24,847	-
(3) 電子記録債権	3,484	3,484	-
(4) 有価証券	9,000	9,000	-
(5) 投資有価証券 その他有価証券	5,257	5,257	-
資産計	62,892	62,892	-
(1) 支払手形及び買掛金	11,125	11,125	-
(2) 短期借入金	11,854	11,854	-
(3) 長期借入金	43,279	43,362	82
負債計	66,259	66,342	82
デリバティブ取引（ 1 ）	(144)	(144)	-

（ 1 ）デリバティブ取引によって生じた正味の債権・債務は総額で表示しており、合計で正味の債務となる項目については（ ）で示しております

（注1）金融商品の時価の算定方法並びに有価証券及びデリバティブ取引に関する事項

資 産

(1) 現金及び預金、及び(2) 受取手形及び売掛金、並びに(3) 電子記録債権

これらは短期間で決済されるため、時価は帳簿価額にほぼ等しいことから、当該帳簿価額によっております。

(4) 有価証券

譲渡性預金等であり、短期間で決済されるため、時価は帳簿価額にほぼ等しいことから、当該帳簿価額によっております。

(5) 投資有価証券

これらの時価について、株式は取引所等の価格によっております。

負債

(1) 支払手形及び買掛金、並びに(2) 短期借入金

これらは短期間で決済されるため、時価は帳簿価額にほぼ等しいことから、当該帳簿価額によっております。

(3) 長期借入金(1年内長期借入金を含む)

長期借入金の時価については、一定の期間ごとに区分した元利金の合計額を同様の新規借入を行った場合に想定される利率で割り引いて算定する方法によっております。変動金利による長期借入金は金利スワップの特例処理の対象とされており、当該スワップと一体として処理された元利金の合計額を、同様の借入を行った場合に適用される合理的に見積られる利率で割り引いて算定する方法によっております。

デリバティブ取引

「デリバティブ取引関係」注記を参照ください。

(注2) 時価を把握することが極めて困難と認められる金融商品

(単位:百万円)

区分	連結貸借対照表計上額
非上場株式(関係会社株式を含む)	4,143

上記については、市場価格がなく、時価を把握することが極めて困難と認められることから、時価開示の対象とはしておりません。

(注3) 満期のある金銭債権及び有価証券の連結決算日後の償還予定額

(単位:百万円)

	1年以内	1年超 5年以内	5年超 10年以内	10年超
現金及び預金	20,303	-	-	-
受取手形及び売掛金	24,847	-	-	-
電子記録債権	3,484	-	-	-
有価証券	9,000	-	-	-
合計	57,635	-	-	-

(注4) 長期借入金の連結決算日後の返済予定額

(単位:百万円)

	1年以内	1年超 2年以内	2年超 3年以内	3年超 4年以内	4年超 5年以内	5年超
長期借入金	12,503	7,856	8,121	4,699	8,369	1,728
合計	12,503	7,856	8,121	4,699	8,369	1,728

当連結会計年度(自 2020年4月1日 至 2021年3月31日)

1 金融商品の状況に関する事項

(1) 金融商品に対する取組方針

当社グループにおいて、資金の調達には銀行等金融機関からの借入等によるものであり、また一時的な余資は安全性の高い金融資産で運用しております。デリバティブは、後述するリスクを回避するために利用しており、投機的な取引は行わない方針であります。

(2) 金融商品の内容及びそのリスク

受取手形及び売掛金並びに電子記録債権は、顧客の信用リスクに晒されております。また、外貨建ての営業債権は、為替の変動リスクに晒されております。

投資有価証券は、主に取引先企業との業務に関連する株式であり、市場価格の変動リスクに晒されております。

支払手形及び買掛金は1年以内の支払期日であります。また、その一部には、原料等の輸入に伴う外貨建てのものがあり、為替の変動リスクに晒されております。

借入金及びファイナンス・リース取引に係るリース債務は、主に設備投資に必要な資金の調達を目的としたものであり、償還日は決算日後、最長で9年後であります。このうち一部は、変動金利であるため金利の変動リスクに晒さ

れておりますが、デリバティブ取引（金利スワップ取引）を利用してヘッジしております。

デリバティブ取引は、借入金に係る支払金利の変動リスクに対するヘッジ取引を目的とした金利スワップ取引及び外貨建金銭債務に係る変動リスクに対するヘッジを目的とした為替予約取引であります。なお、ヘッジ会計に関するヘッジ手段とヘッジ対象、ヘッジ方針、ヘッジの有効性の評価方法等については、前述の「会計方針に関する事項」に記載されている「重要なヘッジ会計の方法」をご覧ください。

（3）金融商品に係るリスク管理体制

信用リスク（取引先の契約不履行等に係るリスク）の管理

当社は、与信管理規程に従い、営業債権について、各事業部門における営業部が主要な取引先の状況を定期的にモニタリングし、取引相手ごとに期日及び残高を管理するとともに、財務状況等の悪化等による回収懸念の早期把握や軽減を図っております。連結子会社についても、各社の債権管理規程に従い、同様の管理を行っております。

市場リスク（為替や金利等の変動リスク）の管理

当社及び一部の連結子会社は、借入金に係る支払金利の変動リスクを抑制するために、金利スワップ取引及び外貨建金銭債務に係る為替の変動リスクに対して、為替予約取引を利用しております。

投資有価証券については、定期的に時価や発行体（取引先企業）の財務状況等を把握し、取引先企業との関係を勘案して保有状況を継続的に見直しております。

デリバティブ取引については、デリバティブ取引管理規程に基づき取引を行い、記帳及び契約先と残高照合等を行っております。連結子会社についても、各社のデリバティブ取引管理規程に従い、管理を行っております。

資金調達に係る流動性リスク（支払期日に支払いを実行できなくなるリスク）の管理

当社グループは、各部署からの報告に基づき経理部が適時に資金繰計画を作成・更新するとともに、手元流動性の維持などにより、流動性リスクを管理しております。

（4）金融商品の時価等に関する事項についての補足説明

金融商品の時価には、市場価格に基づく価額のほか、市場価格がない場合には合理的に算定された価額が含まれております。当該価額の算定においては変動要因を織り込んでいるため、異なる前提条件等を採用することにより、当該価額が変動することもあります。また、「デリバティブ取引関係」注記におけるデリバティブ取引に関する契約額等については、その金額自体がデリバティブ取引に係る市場リスクを示すものではありません。

2 金融商品の時価等に関する事項

2021年3月31日における連結貸借対照表計上額、時価及びこれらの差額については、次のとおりであります。

なお、時価を把握することが極めて困難と認められるものは、次表には含まれておりません（注2）を参照下さい）。

（単位：百万円）

	連結貸借対照表計上額	時価	差額
(1) 現金及び預金	19,001	19,001	-
(2) 受取手形及び売掛金	25,612	25,612	-
(3) 電子記録債権	4,230	4,230	-
(4) 有価証券	4,000	4,000	-
(5) 投資有価証券 その他有価証券	6,681	6,681	-
資産計	59,526	59,526	-
(1) 支払手形及び買掛金	12,337	12,337	-
(2) 短期借入金	12,088	12,088	-
(3) 長期借入金	36,505	36,642	137
負債計	60,931	61,068	137
デリバティブ取引（ 1 ）	271	271	-

（ 1 ）デリバティブ取引によって生じた正味の債権・債務は総額で表示しており、合計で正味の債務となる項目については（ ）で示しております

（注1）金融商品の時価の算定方法並びに有価証券及びデリバティブ取引に関する事項

資 産

(1) 現金及び預金、及び(2) 受取手形及び売掛金、並びに(3) 電子記録債権

これらは短期間で決済されるため、時価は帳簿価額にほぼ等しいことから、当該帳簿価額によっております。

(4) 有価証券

合同運用指定金銭信託等であり、短期間で決済されるため、時価は帳簿価額にほぼ等しいことから、当該帳簿価額によっております。

(5) 投資有価証券

これらの時価について、株式は取引所等の価格によっております。

負 債

(1) 支払手形及び買掛金、並びに(2) 短期借入金

これらは短期間で決済されるため、時価は帳簿価額にほぼ等しいことから、当該帳簿価額によっております。

(3) 長期借入金（1年内長期借入金を含む）

長期借入金の時価については、一定の期間ごとに区分した元利金の合計額を同様の新規借入を行った場合に想定される利率で割り引いて算定する方法によっております。変動金利による長期借入金は金利スワップの特例処理の対象とされており、当該スワップと一体として処理された元利金の合計額を、同様の借入を行った場合に適用される合理的に見積られる利率で割り引いて算定する方法によっております。

デリバティブ取引

「デリバティブ取引関係」注記を参照ください。

（注2）時価を把握することが極めて困難と認められる金融商品

（単位：百万円）

区分	連結貸借対照表計上額
非上場株式(関係会社株式を含む)	4,147

上記については、市場価格がなく、時価を把握することが極めて困難と認められることから、時価開示の対象とはしておりません。

(注3) 満期のある金銭債権及び有価証券の連結決算日後の償還予定額

(単位：百万円)

	1年以内	1年超 5年以内	5年超 10年以内	10年超
現金及び預金	19,001	-	-	-
受取手形及び売掛金	25,612	-	-	-
電子記録債権	4,230	-	-	-
有価証券	4,000	-	-	-
合計	52,844	-	-	-

(注4) 長期借入金の連結決算日後の返済予定額

(単位：百万円)

	1年以内	1年超 2年以内	2年超 3年以内	3年超 4年以内	4年超 5年以内	5年超
長期借入金	13,577	8,125	4,702	8,370	898	831
合計	13,577	8,125	4,702	8,370	898	831

(有価証券関係)

前連結会計年度(2020年3月31日)

1 その他有価証券(2020年3月31日)

種類	連結貸借対照表計上額 (百万円)	取得原価 (百万円)	差額 (百万円)
連結貸借対照表計上額が取得原価を超えるもの			
株式	4,878	1,826	3,051
小計	4,878	1,826	3,051
連結貸借対照表計上額が取得原価を超えないもの			
株式	378	504	125
その他(譲渡性預金等)	9,000	9,000	-
小計	9,378	9,504	125
合計	14,257	11,331	2,925

2 当連結会計年度中に売却したその他有価証券(自 2019年4月1日 至 2020年3月31日)
該当する事項はありません。

3 減損処理を行った有価証券 (自 2019年4月1日 至 2020年3月31日)

当連結会計年度において、投資有価証券について174百万円減損処理を行っております。

なお、減損処理において、時価のある有価証券については、期末における時価が取得原価に比べ50%下落した場合にはすべて減損処理を行い、30%以上50%未満下落した場合には、個別の銘柄ごとに、下落の重要性、回復可能性等を考慮して必要と認められた額について減損処理を行っております。

また、時価を把握することが極めて困難と認められる株式の減損処理については、財政状態の悪化等により実質価格が著しく下落した場合には、個別に回収可能性を判断し決定しております。

当連結会計年度(2021年3月31日)

1 その他有価証券(2021年3月31日)

種類	連結貸借対照表計上額 (百万円)	取得原価 (百万円)	差額 (百万円)
連結貸借対照表計上額が取得原価を 超えるもの			
株式	6,632	2,112	4,519
小計	6,632	2,112	4,519
連結貸借対照表計上額が取得原価を 超えないもの			
株式	49	66	17
その他(合同運用指定金銭信託等)	4,000	4,000	-
小計	4,049	4,066	17
合計	10,681	6,179	4,502

2 当連結会計年度中に売却したその他有価証券(自 2020年4月1日 至 2021年3月31日)

区分	売却額 (百万円)	売却益の合計額 (百万円)	売却損の合計額 (百万円)
株式	304	155	11
合計	304	155	11

3 減損処理を行った有価証券(自 2020年4月1日 至 2021年3月31日)

該当する事項はありません。

なお、減損処理の判定につきましては、時価のある有価証券については、期末における時価が取得原価に比べ50%下落した場合にはすべて減損処理を行い、30%以上50%未満下落した場合には、個別の銘柄ごとに、下落の重要性、回復可能性等を考慮して必要と認められた額について減損処理を行っております。

また、時価を把握することが極めて困難と認められる株式の減損処理の判定につきましては、財政状態の悪化等により実質価格が著しく下落した場合には、個別に回収可能性を判断し決定しております。

(デリバティブ取引関係)

前連結会計年度(自 2019年4月1日 至 2020年3月31日)

1 ヘッジ会計が適用されていないデリバティブ取引

(単位：百万円)

区分	デリバティブ取引の種類等	契約額等	契約額の うち1年超	時価	評価損益
市場取引以外の取引	通貨スワップ取引 受取円・支払人民元	202	202	132	132
	受取USドル・支払インドネシアルピア	1,718	1,061		
	受取円・支払インドルピー	180	180		
	為替予約取引 USドル	1,205			
合計		3,306	1,443	144	144

(注)時価の算定方法 取引金融機関から提示された価格によっております。

2 ヘッジ会計が適用されているデリバティブ取引

(1) 金利関連

(単位：百万円)

ヘッジ会計の方法	デリバティブ取引の種類等	主なヘッジ対象	契約額等	契約額の うち1年超	時価
金利スワップの 特例処理	金利スワップ取引 支払固定・受取変動	長期借入金	27,049	18,615	(注)

(注)金利スワップの特例処理によるものは、ヘッジ対象とされている長期借入金と一体として処理されているため、その時価は、当該長期借入金の時価に含めて記載しております。

(2) 通貨関連

該当する事項はありません。

当連結会計年度(自 2020年4月1日 至 2021年3月31日)

1 ヘッジ会計が適用されていないデリバティブ取引

(単位：百万円)

区分	デリバティブ取引の種類等	契約額等	契約額の うち1年超	時価	評価損益
市場取引以外の取引	通貨スワップ取引				
	受取円・支払人民元	405	405		
	受取USドル・支払インドネシアルピア	710	710	70	70
	受取円・支払インドネシアルピア	1,900	1,900	200	200
	受取円・支払インドルビー	380	380		
	為替予約取引				
	円	20		0	0
合計		3,416	3,396	271	271

(注)時価の算定方法 取引金融機関から提示された価格によっております。

2 ヘッジ会計が適用されているデリバティブ取引

(1) 金利関連

(単位：百万円)

ヘッジ会計の方法	デリバティブ取引の種類等	主なヘッジ対象	契約額等	契約額の うち1年超	時価
金利スワップの 特例処理	金利スワップ取引 支払固定・受取変動	長期借入金	23,692	13,630	(注)

(注)金利スワップの特例処理によるものは、ヘッジ対象とされている長期借入金と一体として処理されているため、その時価は、当該長期借入金の時価に含めて記載しております。

(2) 通貨関連

該当する事項はありません。

(退職給付関係)

1 採用している退職給付制度の概要

当社は、従業員の退職給付に充てるため、確定給付型の制度として積立型の確定給付企業年金基金制度のほか、非積立型の退職一時金制度を設けております。また、確定拠出型の制度として、確定拠出年金制度を採用しております。

国内連結子会社は、確定給付型の制度として、主に積立型の確定給付企業年金基金制度及び非積立型の退職一時金制度を設けているほか、確定拠出型の制度として、確定拠出年金制度を設けております。また、一部の海外連結子会社は、確定給付型の企業年金制度を設けているほか、確定拠出型の制度として、確定拠出年金制度を設けております。北米の一部の子会社においては、年金以外の退職後医療給付についてもその総額を見積り従業員の役務提供期間等を基礎として配分しており、退職給付と類似の性格であることから、退職給付に係る負債に含めて表示しております。

なお、一部の連結子会社が有する退職一時金制度は、簡便法により退職給付に係る負債及び退職給付費用を計算しております。

2 確定給付制度（簡便法を適用した制度を除く。）

(1) 退職給付債務の期首残高と期末残高の調整表

	(百万円)	
	前連結会計年度 (自 2019年4月1日 至 2020年3月31日)	当連結会計年度 (自 2020年4月1日 至 2021年3月31日)
退職給付債務の期首残高	28,548	26,851
勤務費用	686	690
利息費用	574	639
数理計算上の差異の発生額	507	72
退職給付の支払額	1,479	1,815
その他	971	1,686
退職給付債務の期末残高	26,851	28,125

(2) 年金資産の期首残高と期末残高の調整表

	(百万円)	
	前連結会計年度 (自 2019年4月1日 至 2020年3月31日)	当連結会計年度 (自 2020年4月1日 至 2021年3月31日)
年金資産の期首残高	20,830	18,651
期待運用収益	702	716
数理計算上の差異の発生額	1,441	2,612
事業主からの拠出額	289	298
退職給付の支払額	1,195	1,417
その他	533	901
年金資産の期末残高	18,651	21,763

(3) 退職給付債務及び年金資産の期末残高と連結貸借対照表に計上された退職給付に係る負債及び退職給付に係る資産の調整表

	(百万円)	
	前連結会計年度 (2020年3月31日)	当連結会計年度 (2021年3月31日)
積立型制度の退職給付債務	17,899	18,260
年金資産	18,651	21,763
	752	3,502
非積立型制度の退職給付債務	8,951	9,864
連結貸借対照表に計上された負債と資産の純額	8,199	6,361
退職給付に係る負債	8,951	9,864
退職給付に係る資産	752	3,502
連結貸借対照表に計上された負債と資産の純額	8,199	6,361

(4) 退職給付費用及びその内訳項目の金額

	(百万円)	
	前連結会計年度 (自 2019年4月1日 至 2020年3月31日)	当連結会計年度 (自 2020年4月1日 至 2021年3月31日)
勤務費用	686	690
利息費用	574	639
期待運用収益	702	716
数理計算上の差異の費用処理額	235	222
過去勤務費用の費用処理額	120	132
その他	24	63
確定給付制度に係る退職給付費用	698	766

(注) 上記退職給付費用以外に、当連結会計年度において割増退職金等755百万円を特別損失に計上しております。

(5) 退職給付に係る調整額

退職給付に係る調整額に計上した項目（税効果控除前）の内訳は次のとおりであります。

（百万円）		
	前連結会計年度 (自 2019年4月1日 至 2020年3月31日)	当連結会計年度 (自 2020年4月1日 至 2021年3月31日)
過去勤務費用	124	129
数理計算上の差異	244	1,991
合計	368	1,862

(6) 退職給付に係る調整累計額

退職給付に係る調整累計額に計上した項目（税効果控除前）の内訳は次のとおりであります。

（百万円）		
	前連結会計年度 (2020年3月31日)	当連結会計年度 (2021年3月31日)
未認識過去勤務費用	448	319
未認識数理計算上の差異	3,177	1,186
合計	2,728	866

(7) 年金資産に関する事項

年金資産の主な内訳

年金資産合計に対する主な分類ごとの比率は、次のとおりであります。

	前連結会計年度 (2020年3月31日)	当連結会計年度 (2021年3月31日)
債券	39.4%	37.3%
株式	40.0%	45.2%
現金及び預金	2.3%	2.1%
その他	18.3%	15.4%
合計	100.0%	100.0%

長期期待運用収益率の設定方法

年金資産の長期期待運用収益率を決定するため、現在及び予想される年金資産の配分と、年金資産を構成する多様な資産からの現在及び将来期待される長期の収益率を考慮しております。

(8) 数理計算上の計算基礎に関する事項

主要な数理計算上の計算基礎（加重平均で表しております。）

	前連結会計年度 (自 2019年4月1日 至 2020年3月31日)	当連結会計年度 (自 2020年4月1日 至 2021年3月31日)
割引率	2.2%	2.2%
長期期待運用収益率	3.4%	3.7%

3 簡便法を適用した確定給付制度

(1) 簡便法を適用した制度の、退職給付に係る負債の期首残高と期末残高の調整表

（百万円）		
	前連結会計年度 (自 2019年4月1日 至 2020年3月31日)	当連結会計年度 (自 2020年4月1日 至 2021年3月31日)
退職給付に係る負債の期首残高	241	283
退職給付費用	73	55
退職給付の支払額	30	20
その他（為替）	1	1
退職給付に係る負債の期末残高	283	320

(2) 退職給付債務及び年金資産の期末残高と連結貸借対照表に計上された退職給付に係る負債及び退職給付に係る資産の調整表

	(百万円)	
	前連結会計年度 (2020年3月31日)	当連結会計年度 (2021年3月31日)
積立型制度の退職給付債務	-	-
年金資産	-	-
	-	-
非積立型制度の退職給付債務	283	320
連結貸借対照表に計上された負債と資産の純額	283	320
退職給付に係る負債	283	320
連結貸借対照表に計上された負債と資産の純額	283	320

(3) 退職給付費用

簡便法で計算した退職給付費用 前連結会計年度73百万円 当連結会計年度55百万円

4 確定拠出制度

当社及び連結子会社の確定拠出制度への要拠出額は、前連結会計年度231百万円、当連結会計年度245百万円であります。

(税効果会計関係)

1. 繰延税金資産及び繰延税金負債の発生の主な原因別内訳

	前連結会計年度 (2020年3月31日)	当連結会計年度 (2021年3月31日)
繰延税金資産		
未払事業税	38百万円	13百万円
退職給付に係る負債	2,175	2,198
役員退職慰労引当金	37	38
貸倒引当金	0	1
固定資産処分損	28	23
減価償却限度超過額	209	538
減損損失	4,081	3,064
税務上の繰越欠損金	2,782	4,314
未払費用	363	415
事業再編損失	-	59
関係会社株式評価損	105	105
投資有価証券評価損	314	257
その他	94	495
繰延税金資産小計	10,231	11,524
税務上の繰越欠損金に係る評価性引当額	2,781	3,250
将来減算一時差異等の合計に係る評価性引当額	6,014	5,833
評価性引当額	8,796	9,083
繰延税金資産合計	1,435	2,440
繰延税金負債		
その他有価証券評価差額	901	1,381
固定資産圧縮積立金	518	456
退職給付に係る資産	137	752
連結子会社の時価評価差額	1,795	1,831
その他	571	595
繰延税金負債合計	3,924	5,018
繰延税金負債の純額	2,488	2,577

(注) 1. 評価性引当額が前連結会計年度より287百万円増加しております。この増加の主な要因は、連結子会社MSSC CANADA INC.における税務上の繰越欠損金に係る評価性引当額が467百万円増加したものであります。

2. 税務上の繰越欠損金及びその繰延税金資産の繰越期限別の金額
前連結会計年度（2020年3月31日）

	1年以内	1年超 2年以内	2年超 3年以内	3年超 4年以内	4年超 5年以内	5年超	合計
税務上の繰越欠損金(a)	207	260	186	420	473	1,234	2,782百万円
評価性引当額	207	260	186	420	473	1,233	2,781 "
繰延税金資産						0	(b) 0 "

- (a) 税務上の繰越欠損金は、法定実効税率を乗じた額であります。
- (b) 税務上の繰越欠損金2,782百万円（法定実効税率を乗じた額）について、繰延税金資産0百万円を計上しております。この繰延税金資産0百万円は、主として連結子会社菱機エンジニアリングにおける税務上の繰越欠損金に係る繰延税金資産であります。この税務上の繰越欠損金は、菱機エンジニアリングにおいて2019年度に税引前当期純損失を計上したことにより生じたものであります。当該税務上の繰越欠損金については、将来の課税所得の見込みにより、回収可能と判断した部分については評価性引当額を認識しておりません。

当連結会計年度（2021年3月31日）

	1年以内	1年超 2年以内	2年超 3年以内	3年超 4年以内	4年超 5年以内	5年超	合計
税務上の繰越欠損金(a)	195	132	313	323	350	2,998	4,314百万円
評価性引当額	195	132	313	323	350	1,934	3,250 "
繰延税金資産						1,063	(b) 1,063 "

- (a) 税務上の繰越欠損金は、法定実効税率を乗じた額であります。
- (b) 税務上の繰越欠損金 4,314百万円（法定実効税率を乗じた額）について、繰延税金資産1,063百万円を計上しております。この繰延税金資産1,063百万円は、主として三菱製鋼株式会社における税務上の繰越欠損金に係る繰延税金資産であります。この税務上の繰越欠損金は、三菱製鋼株式会社において2020年度に税引前当期純損失を計上したことにより生じたものであります。当該税務上の繰越欠損金については、将来の課税所得の見込みにより、回収可能と判断した部分については評価性引当額を認識しておりません。

2. 法定実効税率と税効果会計適用後の法人税等の負担率との間に重要な差異があるときの、当該差異の原因となった主要な項目別の内訳

前連結会計年度及び当連結会計年度は、税金等調整前当期純損失を計上しているため、注記を省略しております。

(資産除去債務関係)

資産除去債務のうち連結貸借対照表に計上しているもの

(1) 当該資産除去債務の概要

事業用土地及び建物の不動産賃貸借契約に伴う原状回復義務等及び建物賃貸借契約に基づく事務所の退去時における原状回復義務等であります。なお、当該資産除去債務の一部については、資産除去債務の負債計上に代えて、賃貸借契約による敷金の回収が最終的に見込めないと認められる金額を合理的に見積り、当連結会計年度の負担に属する金額を費用として計上しております。

(2) 当該資産除去債務の金額の算定方法

契約に基づき、退去時まで必要と見込まれる原状回復費用を計上しております。

(3) 当該資産除去債務の総額の増減

	前連結会計年度 (自 2019年4月1日 至 2020年3月31日)	当連結会計年度 (自 2020年4月1日 至 2021年3月31日)
期首残高	59百万円	58百万円
為替換算差額	0	0
期末残高	58	59

(セグメント情報等)

【セグメント情報】

1 報告セグメントの概要

当社の報告セグメントは、当社の構成単位のうち分離された財務情報が入手可能であり、取締役会・経営会議が、経営資源の配分の決定及び業績を評価するために、定期的に検討を行う対象となっているものであります。

当社は製品別に事業部を設け、各事業部は、取り扱う製品について国内及び海外の包括的な戦略を立案し、事業活動を展開しております。

したがって、当社は、事業部を基礎とした製品別のセグメントから構成されており、「特殊鋼鋼材事業」、「ばね事業」、「素形材事業」及び「機器装置事業」の4つを報告セグメントとしております。

各報告セグメントに属する主要な製品は次のとおりであります。

報告セグメント	主要製品名等
特殊鋼鋼材	特殊鋼鋼材（炭素鋼、低合金鋼、ばね鋼、非調質鋼、軸受鋼、快削鋼、工具鋼、窒化鋼）
ばね	巻ばね、スタビライザ、板ばね、トーションバー、コイルドウェーブスプリング、精密ばね、各種ヒンジ製品、精密プレス品、樹脂成形品、プレス組立品、シュープレート用ゴムパッド、タイヤプロテクター、タイヤチェーン他各種自動車・建設機械用補修部品・用品
素形材	特殊合金粉末、同微粉末、精密鑄造品、精密機械加工品、鑄鋼品、一般鍛鋼品、特殊合金素材及び同加工品
機器装置	鍛圧機械、産業機械、鉄構品、環境リサイクル機器

2 報告セグメントごとの売上高、利益又は損失、資産その他の項目の金額の算定方法

報告されている事業セグメントの会計処理の方法は、「連結財務諸表作成のための基本となる重要な事項」における記載と概ね同一であります。

報告セグメントの利益は営業利益ベースの数値であり、セグメント間の内部収益及び振替高は市場実勢価格に基づいております。

3 報告セグメントごとの売上高、利益又は損失、資産その他の項目の金額に関する情報
前連結会計年度(自 2019年4月1日 至 2020年3月31日)

(単位:百万円)

	報告セグメント					その他 (注)1	合計
	特殊鋼鋼材	ばね	素形材	機器装置	計		
売上高							
外部顧客への売上高	50,563	45,216	9,485	9,839	115,106	2,032	117,138
セグメント間の内部 売上高又は振替高	5,332	15	155	404	5,907	1,538	7,445
計	55,896	45,232	9,641	10,243	121,013	3,570	124,584
セグメント利益又は 損失()	1,246	1,420	89	396	311	105	416
セグメント資産	62,618	41,905	11,909	16,979	133,413	3,185	136,598
その他の項目							
減価償却費(注)2	1,312	1,441	453	294	3,501	75	3,577
持分法適用会社への 投資額	3,703	174	-	-	3,878	-	3,878
有形固定資産及び 無形固定資産の増加額(注)2	3,170	2,646	1,489	400	7,706	27	7,734

(注)1. 「その他」の区分は、報告セグメントに含まれない事業セグメントであり、流通及びサービス事業等を含んでおります。

2. 減価償却費、有形固定資産及び無形固定資産の増加額には、長期前払費用と同費用に係る償却費が含まれております。

当連結会計年度(自 2020年4月1日 至 2021年3月31日)

(単位:百万円)

	報告セグメント					その他 (注)1	合計
	特殊鋼鋼材	ばね	素形材	機器装置	計		
売上高							
外部顧客への売上高	41,035	38,446	8,292	8,603	96,377	1,427	97,804
セグメント間の内部 売上高又は振替高	3,844	10	125	330	4,311	1,406	5,717
計	44,879	38,457	8,417	8,933	100,688	2,834	103,522
セグメント利益又は 損失()	3,619	1,857	21	452	5,003	55	4,947
セグメント資産	53,649	42,049	11,768	15,453	122,920	3,190	126,111
その他の項目							
減価償却費(注)2	1,247	1,170	487	255	3,160	77	3,238
持分法適用会社への 投資額	3,703	178	-	-	3,882	-	3,882
有形固定資産及び 無形固定資産の増加額(注)2	634	1,866	809	170	3,480	94	3,574

(注)1. 「その他」の区分は、報告セグメントに含まれない事業セグメントであり、流通及びサービス事業等を含んでおります。

2. 減価償却費、有形固定資産及び無形固定資産の増加額には、長期前払費用と同費用に係る償却費が含まれております。

4 報告セグメント合計額と連結財務諸表計上額との差額及び当該差額の主な内容(差異調整に関する事項)

(単位：百万円)

売上高	前連結会計年度	当連結会計年度
報告セグメント計	121,013	100,688
「その他」の売上高	3,570	2,834
セグメント間取引消去	7,445	5,717
連結財務諸表の売上高	117,138	97,804

(単位：百万円)

利益	前連結会計年度	当連結会計年度
報告セグメント計	311	5,003
「その他」の利益	105	55
棚卸資産の調整額	20	3
その他の調整額	-	-
連結財務諸表の営業利益又は営業損失()	436	4,943

(単位：百万円)

資産	前連結会計年度	当連結会計年度
報告セグメント計	133,413	122,920
「その他」の資産	3,185	3,190
全社資産(注)	4,792	6,209
連結財務諸表の資産合計	141,391	132,320

(注) 全社資産は、報告セグメントに帰属しない長期投資資金(投資有価証券ほか)等であります。

(単位：百万円)

その他の項目	報告セグメント計		その他		調整額		連結財務諸表計上額	
	前連結会計年度	当連結会計年度	前連結会計年度	当連結会計年度	前連結会計年度	当連結会計年度	前連結会計年度	当連結会計年度
減価償却費	3,501	3,160	75	77	-	-	3,577	3,238
持分法適用会社への投資額	3,878	3,882	-	-	-	-	3,878	3,882
有形固定資産及び無形固定資産の増加額	7,706	3,480	27	94	-	-	7,734	3,574

【関連情報】

前連結会計年度(自 2019年4月1日 至 2020年3月31日)

1 製品及びサービスごとの情報

セグメント情報に同様の情報を開示しているため、記載を省略しております。

2 地域ごとの情報

(1) 売上高

(単位：百万円)

日本	北米	アジア	欧州	その他	合計
83,062	16,286	14,851	2,908	30	117,138

(注) 売上高は顧客の所在地を基礎とし、国又は地域に分類しております。

(2) 有形固定資産

(単位：百万円)

日本	北米	アジア	欧州	全社・消去	合計
24,106	2,229	12,060	498	156	39,051

3 主要な顧客ごとの情報

外部顧客への売上高のうち、連結損益計算書の売上高の10%を占める相手先がないため、記載はありません。

当連結会計年度(自 2020年4月1日 至 2021年3月31日)

1 製品及びサービスごとの情報

セグメント情報に同様の情報を開示しているため、記載を省略しております。

2 地域ごとの情報

(1) 売上高

(単位：百万円)

日本	北米	アジア	欧州	その他	合計
67,879	14,750	12,444	2,700	29	97,804

(注) 売上高は顧客の所在地を基礎とし、国又は地域に分類しております。

(2) 有形固定資産

(単位：百万円)

日本	北米	アジア	欧州	全社・消去	合計
23,197	2,880	11,623	712	158	38,572

3 主要な顧客ごとの情報

外部顧客への売上高のうち、連結損益計算書の売上高の10%を占める相手先がないため、記載はありません。

【報告セグメントごとの固定資産の減損損失に関する情報】

前連結会計年度(自 2019年4月1日 至 2020年3月31日)

(単位:百万円)

	報告セグメント					その他	全社・消去	合計
	特殊鋼鋼材	ばね	素形材	機器装置	計			
減損損失	9,220	5,435	403		15,059			15,059

(注) 素形材の減損損失のうち、9百万円については特別損失の事業撤退損に含まれております。

当連結会計年度(自 2020年4月1日 至 2021年3月31日)

借地権を売却することを決定したことに伴い、建物及び構築物を処分することから帳簿価額を備忘価額まで減額し、減損損失として特別損失に計上しております。

当該減損損失の計上額は当連結会計年度において185百万円であります。

なお、当該資産は報告セグメントに帰属しない全社資産となります。

【報告セグメントごとののれんの償却額及び未償却残高に関する情報】

前連結会計年度(自 2019年4月1日 至 2020年3月31日)

(単位:百万円)

	報告セグメント					その他	全社・消去	合計
	特殊鋼鋼材	ばね	素形材	機器装置	計			
(のれん)								
当期償却額	148	26	-	-	174	-	-	174
当期末残高	-	-	-	-	-	-	-	-

当連結会計年度(自 2020年4月1日 至 2021年3月31日)

該当する事項はありません。

【報告セグメントごとの負ののれん発生益に関する情報】

前連結会計年度(自 2019年4月1日 至 2020年3月31日)

該当する事項はありません。

当連結会計年度(自 2020年4月1日 至 2021年3月31日)

該当する事項はありません。

【関連当事者情報】

前連結会計年度(自 2019年4月1日 至 2020年3月31日)

1 関連当事者との取引

(1) 連結財務諸表提出会社と関連当事者との取引

該当する事項はありません。

(2) 連結財務諸表提出会社の連結子会社と関連当事者との取引

連結財務諸表提出会社の子会社及び関連会社等

種類	会社等の名称又は氏名	所在地	資本金又は出資金(百万円)	事業の内容又は職業	議決権等の所有(被所有)割合(%)	関連当事者との関係	取引の内容	取引金額(百万円)	科目	期末残高(百万円)
関連会社	北海製鉄(株)	北海道室蘭市	80	製造業	(所有)直接20.0	原材料の仕入	溶銑の仕入(注)1	仕入高19,635	買掛金	1,931

取引条件及び取引条件の決定方針等

- (注) 1. 仕入れ価格については、実際コストに基づき設定しております。
2. 取引金額には消費税等は含まれておりません。期末残高には消費税等が含まれております。

2 親会社又は重要な関連会社に関する注記

(1) 親会社情報

該当する事項はありません。

(2) 重要な関連会社の要約財務情報

該当する事項はありません。

当連結会計年度(自 2020年4月1日 至 2021年3月31日)

1 関連当事者との取引

(1) 連結財務諸表提出会社と関連当事者との取引

該当する事項はありません。

(2) 連結財務諸表提出会社の連結子会社と関連当事者との取引

連結財務諸表提出会社の子会社及び関連会社等

種類	会社等の名称又は氏名	所在地	資本金又は出資金(百万円)	事業の内容又は職業	議決権等の所有(被所有)割合(%)	関連当事者との関係	取引の内容	取引金額(百万円)	科目	期末残高(百万円)
関連会社	北海製鉄(株)	北海道室蘭市	80	製造業	(所有)直接20.0	原材料の仕入	溶銑の仕入(注)1	仕入高14,464	買掛金	3,619

取引条件及び取引条件の決定方針等

- (注) 1. 仕入れ価格については、実際コストに基づき設定しております。
2. 取引金額には消費税等は含まれておりません。期末残高には消費税等が含まれております。

2 親会社又は重要な関連会社に関する注記

(1) 親会社情報

該当する事項はありません。

(2) 重要な関連会社の要約財務情報

該当する事項はありません。

(1株当たり情報)

	前連結会計年度 (自 2019年4月1日 至 2020年3月31日)	当連結会計年度 (自 2020年4月1日 至 2021年3月31日)
1株当たり純資産額	2,769円51銭	2,528円35銭
1株当たり当期純損失()	914円56銭	359円38銭

(注) 1. 潜在株式調整後1株当たり当期純利益については、1株当たり当期純損失であり、また、潜在株式が存在しないため記載しておりません。

2. 「役員報酬BIP信託」が保有する当社株式を「1株当たり当期純損失()」の算定上、期中平均株式数の計算において控除する自己株式に含めております。「役員報酬BIP信託」に係る自己株式数は、前連結会計年度53,734株、当連結会計年度53,734株であります。また、「1株当たり当期純損失()」の算定上、控除した当該自己株式の期中平均株式数は、前連結会計年度53,888株、当連結会計年度53,734株であります。
3. 1株当たり当期純損失の算定上の基礎は、以下のとおりであります。

	前連結会計年度 (自 2019年4月1日 至 2020年3月31日)	当連結会計年度 (自 2020年4月1日 至 2021年3月31日)
親会社株主に帰属する当期純損失()(百万円)	14,070	5,528
普通株主に帰属しない金額(百万円)	-	-
普通株式に係る親会社株主に帰属する当期純損失()(百万円)	14,070	5,528
普通株式の期中平均株式数(株)	15,384,597	15,384,537

4. 1株当たり純資産額の算定上の基礎は、以下のとおりであります。

	前連結会計年度末 (2020年3月31日)	当連結会計年度末 (2021年3月31日)
純資産の部の合計額(百万円)	48,315	44,773
純資産の部の合計額から控除する金額の内訳		
非支配株主持分(百万円)	5,708	5,876
普通株式に係る期末の純資産額(百万円)	42,607	38,897
1株当たり純資産額の算定に用いられた期末の普通株式の数(株)	15,384,557	15,384,469

(重要な後発事象)

1. 投資有価証券の売却

当社は、2021年2月25日付の取締役会において、保有資産の効率化及び財務体質の強化を目的に、コーポレートガバナンス・コードに基づき政策保有株式の見直しを行ったため、保有する投資有価証券(10銘柄)を売却することを決議し、2021年4月5日～6月11日にかけて売却いたしました。

これにより、2022年3月期第1四半期連結会計期間において投資有価証券売却益3,019百万円を特別利益として計上いたします。

2. 当社の固定資産の譲渡

当社は、2020年9月24日開催の取締役会で当社が保有する固定資産を譲渡することを決議し、2021年4月12日に譲渡いたしました。

(1) 固定資産の譲渡の理由

資産の効率的運用の観点から遊休不動産の見直しを進める中で、借地権等を売却することといたしました。

(2) 譲渡資産の内容

所在地	東京都葛飾区鎌倉一丁目1番1号, 一丁目1番2号
資産の内容	1,911.03 m ²
譲渡益	947百万円
用途	社員寮

(3) 譲渡相手先の概要

売却先は契約上の都合により公表を控えさせていただきます。

なお、売却先と当社との間には、記載すべき資本関係・人間的関係・取引関係はなく、関連当事者にも該当いたしません。

(4) 特別利益の計上

本件売却は、2021年3月期を予定しておりましたが、物件撤去完了及び整地完了の遅れにより2021年4月となりました。これにより、2022年3月期第1四半期連結会計期間において、当該借地権等売却に伴う特別利益947百万円を計上いたします。

【連結附属明細表】

【社債明細表】

該当する事項はありません。

【借入金等明細表】

区分	当期首残高 (百万円)	当期末残高 (百万円)	平均利率 (%)	返済期限
短期借入金	11,854	12,088	3.24	
1年以内に返済予定の長期借入金	12,503	13,577	1.14	
1年以内に返済予定のリース債務	611	580	-	
長期借入金(1年以内に返済予定のものを除く。)	30,776	22,927	1.20	2021年4月～2027年3月
リース債務(1年以内に返済予定のものを除く。)	2,874	2,659	-	2021年4月～2050年10月
その他有利子負債	-	-	-	
合計	58,621	51,833		

- (注) 1. 平均利率は、当連結会計年度末における利率及び残高により算定しております。
2. リース債務について、利息相当額を認識しない方法(リース料総額に含まれる利息相当額を控除する前の金額でリース債務を連結貸借対照表に計上する方法)を採用しているため、平均利率の記載を省略しております。
3. 長期借入金及びリース債務(1年以内に返済予定のものを除く。)の連結決算日後5年内における返済予定額は以下のとおりであります。

区分	1年超2年以内 (百万円)	2年超3年以内 (百万円)	3年超4年以内 (百万円)	4年超5年以内 (百万円)	5年超 (百万円)
長期借入金	8,125	4,702	8,370	898	831
リース債務	610	590	237	245	974

【資産除去債務明細表】

区分	当期首残高 (百万円)	当期増加額 (百万円)	当期減少額 (百万円)	当期末残高 (百万円)
不動産賃貸借契約に伴う原状回復義務	58	0	-	59

(2) 【その他】

当連結会計年度における四半期情報等

(累計期間)	第1四半期	第2四半期	第3四半期	当連結会計年度
売上高 (百万円)	21,378	42,219	65,157	97,804
税金等調整前 四半期(当期)純損失() (百万円)	2,180	2,305	4,990	6,345
親会社株主に帰属する 四半期(当期)純損失() (百万円)	1,998	2,398	4,279	5,528
1株当たり 四半期(当期)純損失() (円)	129.91	155.91	278.19	359.38

(会計期間)	第1四半期	第2四半期	第3四半期	第4四半期
1株当たり四半期純損失() (円)	129.91	26.00	122.28	81.19

2 【財務諸表等】

(1) 【財務諸表】

【貸借対照表】

(単位：百万円)

	前事業年度 (2020年3月31日)	当事業年度 (2021年3月31日)
資産の部		
流動資産		
現金及び預金	9,300	8,276
受取手形	297	258
電子記録債権	2,882	3,429
売掛金	1 12,925	1 15,385
有価証券	9,000	4,000
商品及び製品	4,510	3,704
仕掛品	871	848
原材料及び貯蔵品	308	259
前払費用	158	134
短期貸付金	1 17,086	1 10,634
未収入金	1 774	1 1,257
その他	44	117
流動資産合計	58,160	48,307
固定資産		
有形固定資産		
建物	3,387	3,434
構築物	167	232
機械及び装置	1,702	2,453
車両運搬具	5	5
工具、器具及び備品	154	129
土地	1,349	1,349
建設仮勘定	3,031	2,167
有形固定資産合計	9,798	9,772
無形固定資産		
ソフトウェア	471	337
その他	68	66
無形固定資産合計	540	404
投資その他の資産		
投資有価証券	5,293	6,713
関係会社株式	12,050	12,080
出資金	186	186
関係会社出資金	3,006	2,747
長期貸付金	1 4,884	1 7,870
前払年金費用	490	763
繰延税金資産	-	229
その他	189	184
貸倒引当金	4,309	6,725
投資その他の資産合計	21,793	24,049
固定資産合計	32,131	34,226
資産合計	90,292	82,533

(単位：百万円)

	前事業年度 (2020年3月31日)	当事業年度 (2021年3月31日)
負債の部		
流動負債		
電子記録債務	1,283	1,085
買掛金	1 3,065	1 5,040
短期借入金	15,759	17,802
未払金	1 1,247	1 458
役員株式給付引当金	-	16
未払費用	1 1,423	1 1,719
未払法人税等	94	-
その他	240	1,009
流動負債合計	23,114	27,132
固定負債		
長期借入金	28,400	21,251
繰延税金負債	378	-
退職給付引当金	1,477	1,451
役員株式給付引当金	11	-
関係会社事業損失引当金	1,897	2,182
その他	47	47
固定負債合計	32,212	24,932
負債合計	55,327	52,064
純資産の部		
株主資本		
資本金	10,003	10,003
資本剰余金		
資本準備金	3,684	3,684
資本剰余金合計	3,684	3,684
利益剰余金		
利益準備金	809	809
その他利益剰余金		
固定資産圧縮積立金	997	856
別途積立金	18,855	18,855
繰越利益剰余金	136	5,585
利益剰余金合計	20,525	14,936
自己株式	1,271	1,271
株主資本合計	32,942	27,352
評価・換算差額等		
その他有価証券評価差額金	2,022	3,115
評価・換算差額等合計	2,022	3,115
純資産合計	34,965	30,468
負債純資産合計	90,292	82,533

【損益計算書】

(単位：百万円)

	前事業年度 (自 2019年 4月 1日 至 2020年 3月 31日)	当事業年度 (自 2020年 4月 1日 至 2021年 3月 31日)
売上高	1 58,804	1 49,460
売上原価	1 46,624	1 45,438
売上総利益	12,179	4,022
販売費及び一般管理費	2 8,955	2 7,458
営業利益又は営業損失()	3,224	3,436
営業外収益		
受取利息及び受取配当金	1 542	1 638
生命保険配当金	63	61
雇用調整助成金	-	302
その他	10	42
営業外収益合計	616	1,044
営業外費用		
支払利息	292	467
為替差損	172	21
関係会社貸倒引当金繰入額	3,115	2,416
関係会社事業損失引当金繰入額	582	285
その他	127	113
営業外費用合計	4,290	3,303
経常損失()	450	5,695
特別利益		
投資有価証券売却益	-	3 155
固定資産処分益	6	-
受取保険金	-	4 102
特別利益合計	6	258
特別損失		
投資有価証券売却損	-	5 11
投資有価証券評価損	174	-
子会社株式評価損	9,987	-
子会社出資金評価損	6 2,260	6 258
減損損失	-	7 185
災害による損失	98	-
特別退職金	-	8 722
特別損失合計	12,521	1,179
税引前当期純損失()	12,965	6,616
法人税、住民税及び事業税	967	60
法人税等調整額	213	1,087
法人税等合計	753	1,027
当期純損失()	13,718	5,589

【株主資本等変動計算書】

前事業年度(自 2019年4月1日 至 2020年3月31日)

(単位：百万円)

	株主資本							
	資本金	資本剰余金		利益準備金	利益剰余金			利益剰余金 合計
		資本準備金	資本剰余金 合計		その他利益剰余金			
					固定資産圧縮 積立金	別途積立金	繰越利益 剰余金	
当期首残高	10,003	3,684	3,684	809	1,090	18,855	14,028	34,784
当期変動額								
固定資産圧縮積立金の 取崩					93		93	-
剰余金の配当							540	540
当期純損失()							13,718	13,718
自己株式の取得								
自己株式の処分								
株主資本以外の項目の 当期変動額(純額)								
当期変動額合計	-	-	-	-	93	-	14,165	14,258
当期末残高	10,003	3,684	3,684	809	997	18,855	136	20,525

	株主資本		評価・換算差額等		純資産合計
	自己株式	株主資本合計	その他 有価証券 評価差額金	評価・換算 差額等合計	
当期首残高	1,272	47,199	2,448	2,448	49,648
当期変動額					
固定資産圧縮積立金の 取崩		-			-
剰余金の配当		540			540
当期純損失()		13,718			13,718
自己株式の取得	0	0			0
自己株式の処分	1	1			1
株主資本以外の項目の 当期変動額(純額)			425	425	425
当期変動額合計	1	14,257	425	425	14,683
当期末残高	1,271	32,942	2,022	2,022	34,965

当事業年度(自 2020年4月1日 至 2021年3月31日)

(単位：百万円)

	株主資本							
	資本金	資本剰余金		利益準備金	利益剰余金			利益剰余金 合計
		資本準備金	資本剰余金 合計		その他利益剰余金			
					固定資産圧縮 積立金	別途積立金	繰越利益 剰余金	
当期首残高	10,003	3,684	3,684	809	997	18,855	136	20,525
当期変動額								
固定資産圧縮積立金の 取崩					140		140	-
当期純損失()							5,589	5,589
自己株式の取得								
株主資本以外の項目の 当期変動額(純額)								
当期変動額合計	-	-	-	-	140	-	5,448	5,589
当期末残高	10,003	3,684	3,684	809	856	18,855	5,585	14,936

	株主資本		評価・換算差額等		純資産合計
	自己株式	株主資本合計	その他 有価証券 評価差額金	評価・換算 差額等合計	
当期首残高	1,271	32,942	2,022	2,022	34,965
当期変動額					
固定資産圧縮積立金の 取崩		-			-
当期純損失()		5,589			5,589
自己株式の取得	0	0			0
株主資本以外の項目の 当期変動額(純額)			1,092	1,092	1,092
当期変動額合計	0	5,589	1,092	1,092	4,496
当期末残高	1,271	27,352	3,115	3,115	30,468

【注記事項】

(重要な会計方針)

1 資産の評価基準及び評価方法

(1) 有価証券の評価基準及び評価方法

子会社株式及び関連会社株式

移動平均法による原価法

その他有価証券

時価のあるもの

期末日の市場価格等に基づく時価法(評価差額は全部純資産直入法により処理し、売却原価は移動平均法により算定)

時価のないもの

移動平均法による原価法

(2) デリバティブの評価基準及び評価方法

時価法

(3) たな卸資産の評価基準及び評価方法

商品及び製品、仕掛品、原材料及び貯蔵品

総平均法による原価法

(収益性の低下による簿価切下げの方法)

2 固定資産の減価償却の方法

(1) 有形固定資産(リース資産を除く)

定率法

ただし、一部の建物及び構築物については、定額法によっております。

なお、主な耐用年数は以下のとおりであります。

建物 8年～31年

機械及び装置 8年～14年

(2) 無形固定資産(リース資産を除く)

定額法

なお、自社利用のソフトウェアは、社内における利用可能期間(5年)に基づく定額法によっております。

(3) リース資産

所有権移転外ファイナンス・リース取引に係るリース資産

リース期間を耐用年数とし、残存価額を零とする定額法を採用しております。

3 引当金の計上基準

(1) 貸倒引当金

売上債権、貸付金等の貸倒れによる損失に備えるため、一般債権については貸倒実績率により、貸倒懸念債権等特定の債権については個別に回収可能性を検討し、回収不能見込額を計上しております。

(2) 退職給付引当金

退職給付見込額の期間帰属方法

退職給付債務の算定にあたり、退職給付見込額を当事業年度末までの期間に帰属させる方法については、給付算定式基準を採用しております。

数理計算上の差異及び過去勤務費用の費用処理方法

過去勤務費用は、その発生時の従業員の平均残存勤務期間以内の一定の年数(12年)による定額法により費用処理しております。

数理計算上の差異は、各事業年度の発生時の従業員の平均残存勤務期間以内の一定の年数(12年)による定額法により、それぞれ発生翌期から費用処理しております。

(3) 役員株式給付引当金

取締役向け株式交付規程に基づく当社株式の給付に備えるため、当事業年度末における株式給付債務の見込額に基づき計上しております。

(4) 関係会社事業損失引当金

関係会社の事業の損失に備えるために、関係会社に対する投資額を超えて当社が負担することとなる損失見込額を計上しております。

4 その他財務諸表作成のための重要な事項

(1) 退職給付に係る会計処理方法

退職給付に係る未認識数理計算上の差異及び未認識過去勤務費用の未処理額の会計処理の方法は、連結財務諸表におけるこれらの会計処理の方法と異なっております。

(2) 消費税等の会計処理方法

消費税及び地方消費税の会計処理は、税抜方式によっております。

(3) ヘッジ会計の方法

原則として、繰延ヘッジ処理を採用しております。また、金利スワップについて特例処理の要件を充たしている場合には特例処理を、為替変動リスクのヘッジについて振当処理の要件を充たしている場合には振当処理を採用しております。

(重要な会計上の見積り)

1. 時価を把握することが極めて困難と認められる関係会社株式及び関係会社出資金の評価

(1) 当事業年度の財務諸表に計上した金額

(単位：百万円)

関係会社株式	12,080
関係会社出資金	2,747

(2) 識別した項目に係る重要な会計上の見積りの内容に関する情報

当該資産の評価に関する判断

時価を把握することが極めて困難と認められる関係会社株式及び関係会社出資金は、取得原価をもって貸借対照表価額としておりますが、発行会社の財政状態が悪化し実質価額が著しく低下した場合には、相当の減額を行い、評価差額を当期の損失として処理いたします。

ただし、実質価額が著しく下落した場合でも、回復可能性が十分な証拠によって裏付けられる場合には損失処理をしておりません。

当該資産の実質価額と回復可能性

実質価額の算定に当たっては発行会社の保有する不動産等の時価評価に基づく評価差額等を加味しております。

また、回復可能性の検討については、将来キャッシュ・フロー等の一定の仮定に基づいております。

これらの仮定は、新型コロナウイルス感染症拡大により影響を受ける期間や度合いが不確実であり、今後の事態の進展によってはこれらの見積りが実績と乖離する可能性があります。見積りの変化があった場合、翌事業年度において、減損損失を認識する可能性があります。

(表示方法の変更)

(「会計上の見積りの開示に関する会計基準」の適用)

「会計上の見積りの開示に関する会計基準」(企業会計基準第31号 2020年3月31日)を当事業年度の年度末に係る財務諸表から適用し、財務諸表に重要な会計上の見積りに関する注記を記載しております。

ただし、当該注記においては、当該会計基準第11項ただし書きに定める経過的な取扱いに従って、前事業年度に係る内容については記載しておりません。

(追加情報)

(1)新型コロナウイルス感染症の感染拡大における会計上の見積りの仮定に関する追加情報

当社は、新型コロナウイルス感染症の感染拡大により、主に2020年3月下旬から国内外の主要顧客である自動車・建機メーカーの生産調整や稼働停止の影響を受けており、当事業年度においても売上が減少しております。

主要顧客の需要は2021年3月期第2四半期会計期間を底に2021年3月期第3四半期会計期間より回復基調になっております。ただし、新型コロナウイルス感染症の収束時期が不透明であり、国内外の感染者数の推移、同感染症に関する情報や各種取組等、業界団体等が公表している外部情報に基づく需要見込みを参考に、2022年3月期まで売上減の影響が残るものと仮定しています。

この仮定のもと、固定資産の減損、繰延税金資産の回収可能性などの会計上の見積りを行っております。

なお、この仮定は不確実性が高く、感染拡大の収束が遅延し、影響が長期化した場合には、将来において損失が発生する可能性があります。

(2)財務制限条項抵触に関する追加情報

当社を借入人とする財務制限条項付きのタームローン契約を金融機関と締結しており、当連結会計年度の末日における連結の貸借対照表における純資産の部の金額が、2018年3月期の末日における連結の貸借対照表における純資産の部の金額の75%の金額以上に維持する規定に違反していることにより、短期借入金のうち5,000百万円が財務制限条項に抵触している状況にあります。多数貸付人としての金融機関からは、期限の利益請求喪失事由の発生により貸付人が取得した契約上の借入人としての当社に対する権利を放棄することについて了承を得ております。

(貸借対照表関係)

1 関係会社に対する金銭債権・債務

区分表示されたもの以外で当該関係会社に対する金銭債権又は金銭債務の金額は、次のとおりであります。

	前事業年度 (2020年3月31日)	当事業年度 (2021年3月31日)
短期金銭債権	17,905百万円	11,210百万円
長期金銭債権	4,868	7,854
短期金銭債務	1,743	3,689

2 偶発債務

	前事業年度 (2020年3月31日)	当事業年度 (2021年3月31日)
関係会社の借入金に対する保証	5,157百万円	6,053百万円
関係会社のリース債務に対する保証	1,433	1,132

3 財務制限条項

前事業年度(2020年3月31日)

(1)当社を借入人とする財務制限条項付きの金銭消費貸借契約を金融機関と締結しております。

その内容は次のとおりであります。

契約締結日 2016年9月30日

契約期限 2023年9月29日

当事業年度末借入金残高 1,400百万円

負担する債務の存続期間中の各年度の決算期及び中間期の末日における連結の貸借対照表における純資産の部の金額を、2016年3月に終了する決算期の末日における連結の貸借対照表における純資産の部の金額の75%の金額以上にそれぞれ維持する。

(2)当社を借入人とする財務制限条項付きのシンジケートローン契約を金融機関と締結しております。

その内容は次のとおりであります。

契約締結日 2019年3月26日

契約期限 2026年3月31日

当事業年度末借入金残高 5,000百万円

各年度の決算期の末日における連結の貸借対照表における純資産の部の金額を、2018年3月期の末日における連結の貸借対照表における純資産の部の金額の75%の金額以上にそれぞれ維持する。

本契約締結日又はそれ以降に終了する各年度の決算期に係る連結の損益計算表における営業損益に関して、それぞれ2期連続して営業損失を計上しないことを確約する。

(3)当社を借入人とする財務制限条項付きのリボルビング・クレジット・ファシリティ契約を金融機関と締結しております。

その内容は次のとおりであります。

契約締結日 2020年3月26日

契約期限 2023年3月31日

借入金枠 6,522百万円及び20百万USドル及び5百万カナダドル

当事業年度末借入金残高 20百万USドル及び5百万カナダドル

2021年3月又はそれ以降に終了する各年度の決算期及び中間期の末日における連結の貸借対照表における純資産の部の金額を、2020年3月に終了する決算期の末日における連結の貸借対照表における純資産の部の金額の75%の金額以上にそれぞれ維持する。

(4)当社を借入人とする財務制限条項付きのコミットメントライン契約を金融機関と締結しております。

その内容は次のとおりであります。

契約締結日 2020年3月31日

契約期限 2021年3月30日又は31日

借入枠 5,350百万円

当事業年度末借入金残高 百万円

各年度の決算期及び中間期の末日における連結の貸借対照表における純資産の部の金額を、2020年3月期の末日における連結の貸借対照表における純資産の部の金額の75%の金額以上にそれぞれ維持する。

(5)当社を借入人とする財務制限条項付きのシンジケートローン契約を金融機関と締結しております。

その内容は次のとおりであります。

契約締結日 2020年3月26日

契約期限 2025年3月31日

当事業年度末借入金残高 11,000百万円

各年度の決算期の末日における連結の貸借対照表における純資産の部の金額を、2020年3月期の末日における連結の貸借対照表における純資産の部の金額の75%の金額以上にそれぞれ維持する。

2021年3月に終了する決算期及びそれ以降に終了する各年度の決算期に係る連結の損益計算表における営業損益に関して、それぞれ2期連続して営業損失を計上しないことを確約する。

(6)当社を借入人とする財務制限条項付きの金銭消費貸借契約を金融機関と締結しております。

その内容は次のとおりであります。

契約締結日 2020年3月31日

契約期限 2023年3月31日

当事業年度末借入金残高 1,500百万円

2021年3月及びそれ以降に終了する各年度の決算期の末日における連結の貸借対照表における純資産の部の金額を、2020年3月に終了する決算期の末日における連結の貸借対照表における純資産の部の金額の75%の金額以上にそれぞれ維持する。

2021年3月に終了する決算期及びそれ以降に終了する各年度の決算期に係る連結の損益計算書上の営業損益に関して、それぞれ2期連続して営業損失を計上しないことを確約する。

当事業年度(2021年3月31日)

(1)当社を借入人とする財務制限条項付きの金銭消費貸借契約を金融機関と締結しております。

その内容は次のとおりであります。

契約締結日 2016年9月30日

契約期限 2023年9月29日

当事業年度末借入金残高 1,000百万円

負担する債務の存続期間中の各年度の決算期及び中間期の末日における連結の貸借対照表における純資産の部の金額を、2020年3月に終了する決算期の末日における連結の貸借対照表における純資産の部の金額の75%の金額以上にそれぞれ維持する。

(2)当社を借入人とする財務制限条項付きのシンジケートローン契約を金融機関と締結しております。

その内容は次のとおりであります。

契約締結日 2019年3月26日

契約期限 2026年3月31日

当事業年度末借入金残高 5,000百万円

各年度の決算期の末日における連結の貸借対照表における純資産の部の金額を、2018年3月期の末日における連結の貸借対照表における純資産の部の金額の75%の金額以上にそれぞれ維持する。

本契約締結日又はそれ以降に終了する各年度の決算期に係る連結の損益計算表における営業損益に関して、それぞれ2期連続して営業損失を計上しないことを確約する。

(3)当社を借入人とする財務制限条項付きのリボルピング・クレジット・ファシリティ契約を金融機関と締結しております。

その内容は次のとおりであります。

契約締結日 2020年3月26日

契約期限 2023年3月31日

借入枠 6,522百万円及び20百万USドル及び5百万カナダドル

当事業年度末借入金残高 20百万USドル及び5百万カナダドル

2021年3月又はそれ以降に終了する各年度の決算期及び中間期の末日における連結の貸借対照表における純資産の部の金額を、2020年3月に終了する決算期の末日における連結の貸借対照表における純資産の部の金額の75%の金額以上にそれぞれ維持する。

(4)当社を借入人とする財務制限条項付きのコミットメントライン契約を金融機関と締結しております。

その内容は次のとおりであります。

契約締結日 2021年3月31日

契約期限 2022年3月30日又は31日

借入枠 5,350百万円

当事業年度末借入金残高 百万円

各年度の決算期及び中間期の末日における連結の貸借対照表における純資産の部の金額を、2020年3月期の末日

における連結の貸借対照表における純資産の部の金額の75%の金額以上にそれぞれ維持する。

(5)当社を借入人とする財務制限条項付きのシンジケートローン契約を金融機関と締結しております。

その内容は次のとおりであります。

契約締結日 2020年3月26日

契約期限 2025年3月31日

当事業年度末借入金残高 11,000百万円

各年度の決算期の末日における連結の貸借対照表における純資産の部の金額を、2020年3月期の末日における連結の貸借対照表における純資産の部の金額の75%の金額以上にそれぞれ維持する。

2021年3月に終了する決算期及びそれ以降に終了する各年度の決算期に係る連結の損益計算表における営業損益に関して、それぞれ2期連続して営業損失を計上しないことを確約する。

(6)当社を借入人とする財務制限条項付きの金銭消費貸借契約を金融機関と締結しております。

その内容は次のとおりであります。

契約締結日 2020年3月31日

契約期限 2023年3月31日

当事業年度末借入金残高 1,000百万円

2021年3月及びそれ以降に終了する各年度の決算期の末日における連結の貸借対照表における純資産の部の金額を、2020年3月に終了する決算期の末日における連結の貸借対照表における純資産の部の金額の75%の金額以上にそれぞれ維持する。

2021年3月に終了する決算期及びそれ以降に終了する各年度の決算期に係る連結の損益計算書上の営業損益に関して、それぞれ2期連続して営業損失を計上しないことを確約する。

(損益計算書関係)

1 関係会社との取引高の総額は次のとおりであります。

	前事業年度 (自 2019年4月1日 至 2020年3月31日)	当事業年度 (自 2020年4月1日 至 2021年3月31日)
営業取引高による取引高		
売上高	1,270百万円	811百万円
仕入高	29,280	29,993
営業取引以外の取引による取引高		
受取利息	278	414
受取配当金	35	37

2 販売費及び一般管理費の主要な内訳は次のとおりであります。

	前事業年度 (自 2019年4月1日 至 2020年3月31日)	当事業年度 (自 2020年4月1日 至 2021年3月31日)
運賃諸掛	2,902百万円	2,511百万円
役員報酬・従業員給与及び賞与	2,644	2,564
退職給付費用	143	27
減価償却費	282	264
おおよその割合		
販売費	57%	61%
一般管理費	43	39

3 投資有価証券売却益

当事業年度(自 2020年4月1日 至 2021年3月31日)

当社が保有する投資有価証券のうち国内上場株式2銘柄を売却したことによるものであります。

4 受取保険金

当事業年度(自 2020年4月1日 至 2021年3月31日)

2019年9月に発生した台風第15号の当社における保険金の受取額102百万円であります。

5 投資有価証券売却損

当事業年度(自 2020年4月1日 至 2021年3月31日)

当社が保有する投資有価証券のうち国内上場株式2銘柄を売却したことによるものであります。

6 子会社出資金評価損

前事業年度(自 2019年4月1日至 2020年3月31日)

連結子会社であるMSSC Ahle GmbHの出資金に関して、評価損2,260百万円を特別損失に計上しております。

当事業年度(自 2020年4月1日 至 2021年3月31日)

連結子会社であるMSSC Ahle GmbHの出資金に関して、評価損258百万円を特別損失に計上しております。

7 減損損失

当事業年度(自 2020年4月1日 至 2021年3月31日)

当社は、以下の資産について減損損失を計上しております。

(単位：百万円)

用途	場所	種類	金額
社員寮	日本	建物及び構築物	185

(減損損失の認識に至った経緯)

当該資産については、借地権を売却することを決定したことに伴い、建物及び構築物を処分することから帳簿価額を備忘価額まで減額し、減損損失として特別損失に計上しております。

(資産のグルーピングの方法)

原則として管理会計上の区分を考慮して資産グループを決定しております。

ただし、遊休資産及び処分予定資産については、それぞれ個別資産ごとにグルーピングを行っております。

8 特別退職金

当事業年度(自 2020年4月1日 至 2021年3月31日)

新型コロナウイルス感染症の拡大及びこれに起因した事業環境の悪化により今後も先行き不透明な状況にあり、会社業績の早期改善のため希望退職者の募集を実施し、希望退職者への優遇措置で発生した費用を特別退職金として特別損失に計上しております。

(有価証券関係)

前事業年度(2020年3月31日)

時価を把握することが極めて困難と認められる子会社株式及び関連会社株式等

(単位：百万円)

区分	貸借対照表計上額
(1) 子会社株式	8,123
(2) 関連会社株式	3,927
(3) 子会社出資金	3,006
計	15,057

上記については、市場価格がありません。したがって、時価を把握することが極めて困難と認められるものがあります。

当事業年度(2021年3月31日)

時価を把握することが極めて困難と認められる子会社株式及び関連会社株式等

(単位：百万円)

区分	貸借対照表計上額
(1) 子会社株式	8,153
(2) 関連会社株式	3,927
(3) 子会社出資金	2,747
計	14,828

上記については、市場価格がありません。したがって、時価を把握することが極めて困難と認められるものがあります。

(税効果会計関係)

1 繰延税金資産及び繰延税金負債の発生の主な原因別内訳

	前事業年度 (2020年3月31日)	当事業年度 (2021年3月31日)
繰延税金資産		
未払事業税	20百万円	- 百万円
退職給付引当金	452	444
減価償却限度超過額	89	78
減損損失	235	292
未払費用	215	262
投資有価証券評価損	314	257
貸倒引当金	1,318	2,058
関係会社事業損失引当金	580	667
関係会社株式評価損	4,269	4,348
税務上の繰越欠損金	-	1,063
その他	273	461
繰延税金資産小計	7,770	9,934
評価性引当額	6,660	7,698
繰延税金資産合計	1,110	2,236
繰延税金負債		
その他有価証券評価差額	899	1,378
固定資産圧縮積立金	439	377
前払年金費用	149	233
未収事業税	-	16
繰延税金負債合計	1,488	2,006
繰延税金資産または繰延税金負債の純額	378	229

2 法定実効税率と税効果会計適用後の法人税等の負担率との間に重要な差異があるときの、当該差異の原因となった主要な項目別の内訳

前事業年度及び当事業年度は、税引前当期純損失を計上しているため、注記を省略しております。

(重要な後発事象)

1. 投資有価証券の売却

当社は、2021年2月25日付の取締役会において、保有資産の効率化及び財務体質の強化を目的に、コーポレートガバナンス・コードに基づき政策保有株式の見直しを行ったため、保有する投資有価証券(10銘柄)を売却することを決議し、2021年4月5日～6月11日にかけて売却いたしました。

これにより、2022年3月期第1四半期会計期間において投資有価証券売却益3,019百万円を特別利益として計上いたします。

2. 当社の固定資産の譲渡

当社は、2020年9月24日開催の取締役会で当社が保有する固定資産を譲渡することを決議し、2021年4月12日に譲渡いたしました。

(1) 固定資産の譲渡の理由

資産の効率的運用の観点から遊休不動産の見直しを進める中で、借地権等を売却することといたしました。

(2) 譲渡資産の内容

所在地	東京都葛飾区鎌倉一丁目1番1号, 一丁目1番2号
資産の内容	1,911.03 m ²
譲渡益	947百万円
用途	社員寮

(3) 譲渡相手先の概要

売却先は契約上の都合により公表を控えさせていただきます。

なお、売却先と当社との間には、記載すべき資本関係・人間的関係・取引関係はなく、関連当事者にも該当いたしません。

(4) 特別利益の計上

本件売却は、2021年3月期を予定しておりましたが、物件撤去完了及び整地完了の遅れにより2021年4月となりました。これにより、2022年3月期第1四半期会計期間において、当該借地権等売却に伴う特別利益947百万円を計上いたします。

【附属明細表】

【有形固定資産等明細表】

資産の種類	当期首残高 (百万円)	当期増加額 (百万円)	当期減少額 (百万円)	当期末残高 (百万円)	当期末減価償却累計額又は償却累計額 (百万円)	当期償却額 (百万円)	差引当期末残高 (百万円)
有形固定資産							
建物	12,697	453	373 (185)	12,776	9,342	302	3,434
構築物	2,546	84	-	2,630	2,397	19	232
機械及び装置	20,007	1,257	336	20,927	18,474	498	2,453
車両運搬具	151	3	22	132	127	3	5
工具、器具及び備品	1,133	47	7	1,172	1,043	72	129
土地	1,349	-	-	1,349	-	-	1,349
リース資産	1	-	-	1	1	-	-
建設仮勘定	3,031	1,039	1,903	2,167	-	-	2,167
有形固定資産計	40,919	2,884	2,643	41,159	31,387	895	9,772
無形固定資産							
ソフトウェア	2,827	7	-	2,835	2,497	141	337
その他	184	14	16	181	115	-	66
無形固定資産計	3,012	22	16	3,017	2,613	141	404

(注) 1. 当期増加額のうち主なものは、次のとおりであります。

機械装置	素形材製造設備の増設及び改造	196 百万円
機械装置	ばね製造設備の新設	160
建物	素形材建屋新築	149

2. 当期減少額のうち主なものは、次のとおりであります。

建物	遊休資産の減損損失	172 百万円
機械装置	素形材製造設備の廃却	84
機械装置	素形材製造設備の廃却	66

3. 当期減少額のうち()内は内書きで減損損失の計上額であります。

【引当金明細表】

区分	当期首残高 (百万円)	当期増加額 (百万円)	当期減少額 (百万円)	当期末残高 (百万円)
貸倒引当金	4,309	2,416	-	6,725
役員株式給付引当金	11	5	-	16
関係会社事業損失引当金	1,897	285	-	2,182

(注) 1. 当期増加の主なものは、次のとおりであります。

貸倒引当金	子会社の資産状況の見直し等による増加	2,416 百万円
-------	--------------------	-----------

(2) 【主な資産及び負債の内容】

連結財務諸表を作成しているため、記載を省略しております。

(3) 【その他】

該当する事項はありません。

第 6 【提出会社の株式事務の概要】

事業年度	4月1日から3月31日まで
定時株主総会	6月中
基準日	3月31日
剰余金の配当の基準日	9月30日 3月31日
1単元の株式数	100株（注）
単元未満株式の買取り	
取扱場所	(特別口座) 東京都千代田区丸の内一丁目4番5号 三菱UFJ信託銀行株式会社 証券代行部
株主名簿管理人	(特別口座) 東京都千代田区丸の内一丁目4番5号 三菱UFJ信託銀行株式会社
取次所	
買取手数料	無料
公告掲載方法	電子公告により行います。ただし、事故その他やむを得ない事由によって電子公告による公告をすることができない場合は、日本経済新聞に掲載して行います。 そのアドレスは次のとおりです。 https://www.mitsubishisteel.co.jp/
株主に対する特典	なし

（注）当社の単元未満株主は、以下に掲げる権利以外の権利を行使することができません。

会社法第189条第2項各号に掲げる権利

取得請求権付株式の取得を請求する権利

募集株式または募集新株予約権の割当てを受ける権利

第7 【提出会社の参考情報】

1 【提出会社の親会社等の情報】

当社には、親会社等はありません。

2 【その他の参考情報】

当事業年度の開始日から有価証券報告書提出日までの間において提出した、金融商品取引法第25条第1項各号に掲げる書類は次のとおりであります。

書類名	提出年月日	提出理由
有価証券報告書及びその添付書類 有価証券報告書の確認書 事業年度 (自2019年4月1日 第96期 至2020年3月31日)	2020年6月29日	
内部統制報告書及びその添付書類 事業年度 (自2019年4月1日 第96期 至2020年3月31日)	2020年6月29日	
有価証券報告書の訂正報告書 - 第95期(自2018年4月1日至2019年3月31日)	2020年6月29日	
有価証券報告書の訂正報告書の確認書 - 第95期(自2018年4月1日至2019年3月31日)	2020年6月29日	
有価証券報告書の訂正報告書 - 第94期(自平成29年4月1日至平成30年3月31日)	2020年6月29日	
有価証券報告書の訂正報告書の確認書 - 第94期(自平成29年4月1日至平成30年3月31日))	2020年6月29日	
有価証券報告書の訂正報告書 - 第93期(自平成28年4月1日至平成29年3月31日)	2020年6月29日	
有価証券報告書の訂正報告書の確認書 - 第93期(自平成28年4月1日至平成29年3月31日)	2020年6月29日	
臨時報告書	2020年7月9日	企業内容等の開示に関する内閣府令第19条第2項第4号(主要株主の異動)の規定に基づく
四半期報告書、四半期報告書の確認書 第97期 (自2020年4月1日 第1四半期 至2020年6月30日)	2020年8月7日	
四半期報告書の訂正報告書 - 第97期 第1四半期 (自2020年4月1日至2020年6月30日)	2020年10月23日	
四半期報告書の訂正報告書の確認書 - 第97期 第1四半期 (自2020年4月1日至2020年6月30日)	2020年10月23日	
四半期報告書、四半期報告書の確認書 第97期 (自2020年7月1日 第2四半期 至2020年9月30日)	2020年11月13日	
四半期報告書、四半期報告書の確認書 第97期 (自2020年10月1日 第3四半期 至2020年12月31日)	2021年2月12日	
臨時報告書	2021年4月6日	企業内容等の開示に関する内閣府令第19条第2項第12号及び第19号の規定に基づく

第二部 【提出会社の保証会社等の情報】

該当事項なし。

独立監査人の監査報告書及び内部統制監査報告書

2021年6月25日

三菱製鋼株式会社
取締役会 御中

有限責任監査法人 トーマツ
東京事務所

指定有限責任社員 業務執行社員	公認会計士 丸 地 肖 幸 印
指定有限責任社員 業務執行社員	公認会計士 平 野 礼 人 印

<財務諸表監査>

監査意見

当監査法人は、金融商品取引法第193条の2第1項の規定に基づく監査証明を行うため、「経理の状況」に掲げられている三菱製鋼株式会社の2020年4月1日から2021年3月31日までの連結会計年度の連結財務諸表、すなわち、連結貸借対照表、連結損益計算書、連結包括利益計算書、連結株主資本等変動計算書、連結キャッシュ・フロー計算書、連結財務諸表作成のための基本となる重要な事項、その他の注記及び連結附属明細表について監査を行った。

当監査法人は、上記の連結財務諸表が、我が国において一般に公正妥当と認められる企業会計の基準に準拠して、三菱製鋼株式会社及び連結子会社の2021年3月31日現在の財政状態並びに同日をもって終了する連結会計年度の経営成績及びキャッシュ・フローの状況を、全ての重要な点において適正に表示しているものと認める。

監査意見の根拠

当監査法人は、我が国において一般に公正妥当と認められる監査の基準に準拠して監査を行った。監査の基準における当監査法人の責任は、「連結財務諸表監査における監査人の責任」に記載されている。当監査法人は、我が国における職業倫理に関する規定に従って、会社及び連結子会社から独立しており、また、監査人としてのその他の倫理上の責任を果たしている。当監査法人は、意見表明の基礎となる十分かつ適切な監査証拠を入手したと判断している。

監査上の主要な検討事項

監査上の主要な検討事項とは、当連結会計年度の連結財務諸表の監査において、監査人が職業的専門家として特に重要であると判断した事項である。監査上の主要な検討事項は、連結財務諸表全体に対する監査の実施過程及び監査意見の形成において対応した事項であり、当監査法人は、当該事項に対して個別に意見を表明するものではない。

継続企業の前提に関する重要な不確実性の評価	
監査上の主要な検討事項の内容及び決定理由	監査上の対応
<p>会社は、前連結会計年度に減損損失及び繰延税金資産の取り崩し等多額の損失が発生し、当期純損失17,923百万円を計上した。当連結会計年度においても、主に新型コロナウイルス感染症拡大の影響から業績が大幅に悪化して当期純損失5,577百万円を計上し、純資産合計は44,773百万円に減少した。</p> <p>このため、連結財務諸表の注記事項「財務制限条項抵触に関する追加情報」に記載されているとおり、会社を借入人とする財務制限条項付きのタームローン契約のうち、短期借入金5,000百万円について、当連結会計年度末日の連結貸借対照表の純資産の部の金額を、2018年3月期末日の連結貸借対照表における純資産の部の金額の75%の金額以上に維持する財務制限条項に抵触している。このように財務制限条項に抵触していることから、当連結会計年度の末日において継続企業の前提に重要な疑義を生じさせるような事象又は状況が存在している。</p> <p>経営者は継続企業の前提に重要な疑義を生じさせるような事象又は状況への対応策として、金融機関から期限の利益請求喪失事由の発生により貸付人が取得した契約上の権利を放棄することについて了承を得ている。また、北米拠点の集約、国内における希望退職者の募集及び海外拠点における人員削減などのコスト構造改革の実施、並びにコミットメントライン契約の締結による借入枠の確保により、2022年3月末まで十分な資金を有することが可能と判断していることから、継続企業の前提に関する重要な不確実性は認められないと判断している。</p> <p>経営者が実施した継続企業の前提に関する重要な不確実性の評価を検討するためには、会社の作成した資金計画の信頼性の検討が必要となる。会社の資金計画は将来の事業計画を基礎として、設備投資、コスト構造改革、有利子負債の返済及び調達、資産の処分等の計画、借入枠などを加味して作成されており、経営者の判断により重要な影響を受ける。また、事業計画の作成においては、主要顧客である建設機械・自動車・トラックメーカーからの受注予測や販売数量の予測が重要な要素であり、新型コロナウイルス感染症の収束時期を含め、不確実性を伴う。</p> <p>このように、継続企業の前提に関する重要な不確実性の検討は、重要な仮定に関する不確実性及び経営者の主観的判断を伴うために複雑であり、職業的専門家としての知識や判断を要することから、当監査法人は当該事項を監査上の主要な検討事項に該当するものと判断した。</p>	<p>当監査法人は、会社の継続企業の前提に関する重要な不確実性が認められるか否かの評価を検討するにあたり、主として以下の監査手続を実施した。</p> <ul style="list-style-type: none"> ・会社が金融機関から期限の利益請求喪失事由の発生により貸付人が取得した契約上の権利を放棄することについて了承を得ていることを、金融機関からの書面により確かめた。 ・継続企業の前提に関する重要な不確実性の判定を行うため、資金計画及びその基礎となる事業計画が適切に作成されることを確保するための査閲と承認に関する内部統制の整備及び運用状況を検討した。 ・重要な不確実性の判定に用いられた事業計画について、取締役会や経営会議において議論・検討された事項との整合性を検討した。また、過去の事業計画と実績の乖離状況を把握して、会社が作成した事業計画の精度・信頼性を評価した。 ・事業計画における将来の販売計画について、新型コロナウイルス感染症の影響を加味した主要顧客からの受注予測を経営者と議論するとともに、得意先からの販売予測情報や外部の市場予測データに照らして実現可能性を検討した。 ・資金計画における将来の設備投資、コスト構造改革、有利子負債の返済及び調達、資産の処分等の計画について、経営者により承認された設備投資やコスト構造改革などの計画との整合性や実現可能性を検討するとともに、有利子負債の返済スケジュールとの整合性を検討した。また会社が金融機関と締結している借入枠の十分性を検討した。 ・経営者が作成した事業計画や資金計画に関する不確実性の影響を加味して批判的に検討した。

連結財務諸表に対する経営者並びに監査役及び監査役会の責任

経営者の責任は、我が国において一般に公正妥当と認められる企業会計の基準に準拠して連結財務諸表を作成し適正に表示することにある。これには、不正又は誤謬による重要な虚偽表示のない連結財務諸表を作成し適正に表示するために経営者が必要と判断した内部統制を整備及び運用することが含まれる。

連結財務諸表を作成するに当たり、経営者は、継続企業の前提に基づき連結財務諸表を作成することが適切であるかどうかを評価し、我が国において一般に公正妥当と認められる企業会計の基準に基づいて継続企業に関する事項を開示する必要がある場合には当該事項を開示する責任がある。

監査役及び監査役会の責任は、財務報告プロセスの整備及び運用における取締役の職務の執行を監視することにある。

連結財務諸表監査における監査人の責任

監査人の責任は、監査人が実施した監査に基づいて、全体としての連結財務諸表に不正又は誤謬による重要な虚偽表示がないかどうかについて合理的な保証を得て、監査報告書において独立の立場から連結財務諸表に対する意見を表明することにある。虚偽表示は、不正又は誤謬により発生する可能性があり、個別に又は集計すると、連結財務諸表の利用者の意思決定に影響を与えると合理的に見込まれる場合に、重要性があると判断される。

監査人は、我が国において一般に公正妥当と認められる監査の基準に従って、監査の過程を通じて、職業的専門家としての判断を行い、職業的懐疑心を保持して以下を実施する。

- ・ 不正又は誤謬による重要な虚偽表示リスクを識別し、評価する。また、重要な虚偽表示リスクに対応した監査手続を立案し、実施する。監査手続の選択及び適用は監査人の判断による。さらに、意見表明の基礎となる十分かつ適切な監査証拠を入手する。
- ・ 連結財務諸表監査の目的は、内部統制の有効性について意見表明するためのものではないが、監査人は、リスク評価の実施に際して、状況に応じた適切な監査手続を立案するために、監査に関連する内部統制を検討する。
- ・ 経営者が採用した会計方針及びその適用方法の適切性、並びに経営者によって行われた会計上の見積りの合理性及び関連する注記事項の妥当性を評価する。
- ・ 経営者が継続企業を前提として連結財務諸表を作成することが適切であるかどうか、また、入手した監査証拠に基づき、継続企業の前提に重要な疑義を生じさせるような事象又は状況に関して重要な不確実性が認められるかどうか結論付ける。継続企業の前提に関する重要な不確実性が認められる場合は、監査報告書において連結財務諸表の注記事項に注意を喚起すること、又は重要な不確実性に関する連結財務諸表の注記事項が適切でない場合は、連結財務諸表に対して除外事項付意見を表明することが求められている。監査人の結論は、監査報告書日までに入手した監査証拠に基づいているが、将来の事象や状況により、企業は継続企業として存続できなくなる可能性がある。
- ・ 連結財務諸表の表示及び注記事項が、我が国において一般に公正妥当と認められる企業会計の基準に準拠しているかどうかとともに、関連する注記事項を含めた連結財務諸表の表示、構成及び内容、並びに連結財務諸表が基礎となる取引や会計事象を適正に表示しているかどうかを評価する。
- ・ 連結財務諸表に対する意見を表明するために、会社及び連結子会社の財務情報に関する十分かつ適切な監査証拠を入手する。監査人は、連結財務諸表の監査に関する指示、監督及び実施に関して責任がある。監査人は、単独で監査意見に対して責任を負う。

監査人は、監査役及び監査役会に対して、計画した監査の範囲とその実施時期、監査の実施過程で識別した内部統制の重要な不備を含む監査上の重要な発見事項、及び監査の基準で求められているその他の事項について報告を行う。

監査人は、監査役及び監査役会に対して、独立性についての我が国における職業倫理に関する規定を遵守したこと、並びに監査人の独立性に影響を与えると合理的に考えられる事項、及び阻害要因を除去又は軽減するためにセーフガードを講じている場合はその内容について報告を行う。

監査人は、監査役及び監査役会と協議した事項のうち、当連結会計年度の連結財務諸表の監査で特に重要であると判断した事項を監査上の主要な検討事項と決定し、監査報告書において記載する。ただし、法令等により当該事項の公表が禁止されている場合や、極めて限定的ではあるが、監査報告書において報告することにより生じる不利益が公共の利益を上回ると合理的に見込まれるため、監査人が報告すべきでないと判断した場合は、当該事項を記載しない。

< 内部統制監査 >

監査意見

当監査法人は、金融商品取引法第193条の2第2項の規定に基づく監査証明を行うため、三菱製鋼株式会社の2021年3月31日現在の内部統制報告書について監査を行った。

当監査法人は、三菱製鋼株式会社が2021年3月31日現在の財務報告に係る内部統制は有効であると表示した上記の内部

統制報告書が、我が国において一般に公正妥当と認められる財務報告に係る内部統制の評価の基準に準拠して、財務報告に係る内部統制の評価結果について、全ての重要な点において適正に表示しているものと認める。

監査意見の根拠

当監査法人は、我が国において一般に公正妥当と認められる財務報告に係る内部統制の監査の基準に準拠して内部統制監査を行った。財務報告に係る内部統制の監査の基準における当監査法人の責任は、「内部統制監査における監査人の責任」に記載されている。当監査法人は、我が国における職業倫理に関する規定に従って、会社及び連結子会社から独立しており、また、監査人としてのその他の倫理上の責任を果たしている。当監査法人は、意見表明の基礎となる十分かつ適切な監査証拠を入手したと判断している。

内部統制報告書に対する経営者並びに監査役及び監査役会の責任

経営者の責任は、財務報告に係る内部統制を整備及び運用し、我が国において一般に公正妥当と認められる財務報告に係る内部統制の評価の基準に準拠して内部統制報告書を作成し適正に表示することにある。

監査役及び監査役会の責任は、財務報告に係る内部統制の整備及び運用状況を監視、検証することにある。

なお、財務報告に係る内部統制により財務報告の虚偽の記載を完全には防止又は発見することができない可能性がある。

内部統制監査における監査人の責任

監査人の責任は、監査人が実施した内部統制監査に基づいて、内部統制報告書に重要な虚偽表示がないかどうかについて合理的な保証を得て、内部統制監査報告書において独立の立場から内部統制報告書に対する意見を表明することにある。

監査人は、我が国において一般に公正妥当と認められる財務報告に係る内部統制の監査の基準に従って、監査の過程を通じて、職業的専門家としての判断を行い、職業的懐疑心を保持して以下を実施する。

- ・ 内部統制報告書における財務報告に係る内部統制の評価結果について監査証拠を入手するための監査手続を実施する。内部統制監査の監査手続は、監査人の判断により、財務報告の信頼性に及ぼす影響の重要性に基づいて選択及び適用される。
- ・ 財務報告に係る内部統制の評価範囲、評価手続及び評価結果について経営者が行った記載を含め、全体としての内部統制報告書の表示を検討する。
- ・ 内部統制報告書における財務報告に係る内部統制の評価結果に関する十分かつ適切な監査証拠を入手する。監査人は、内部統制報告書の監査に関する指示、監督及び実施に関して責任がある。監査人は、単独で監査意見に対して責任を負う。

監査人は、監査役及び監査役会に対して、計画した内部統制監査の範囲とその実施時期、内部統制監査の実施結果、識別した内部統制の開示すべき重要な不備、その是正結果、及び内部統制の監査の基準で求められているその他の事項について報告を行う。

監査人は、監査役及び監査役会に対して、独立性についての我が国における職業倫理に関する規定を遵守したこと、並びに監査人の独立性に影響を与えると合理的に考えられる事項、及び阻害要因を除去又は軽減するためにセーフガードを講じている場合はその内容について報告を行う。

利害関係

会社及び連結子会社と当監査法人又は業務執行社員との間には、公認会計士法の規定により記載すべき利害関係はない。

以上

-
- () 1 上記は監査報告書の原本に記載された事項を電子化したものであり、その原本は当社（有価証券報告書提出会社）が別途保管しております。
- 2 XBRLデータは監査の対象には含まれていません。

独立監査人の監査報告書

2021年6月25日

三菱製鋼株式会社
取締役会 御中

有限責任監査法人 トーマツ
東京事務所

指定有限責任社員
業務執行社員 公認会計士 丸 地 肖 幸 印

指定有限責任社員
業務執行社員 公認会計士 平 野 礼 人 印

監査意見

監査法人は、金融商品取引法第193条の2第1項の規定に基づく監査証明を行うため、「経理の状況」に掲げられている三菱製鋼株式会社の2020年4月1日から2021年3月31日までの第97期事業年度の財務諸表、すなわち、貸借対照表、損益計算書、株主資本等変動計算書、重要な会計方針、その他の注記及び附属明細表について監査を行った。

当監査法人は、上記の財務諸表が、我が国において一般に公正妥当と認められる企業会計の基準に準拠して、三菱製鋼株式会社の2021年3月31日現在の財政状態及び同日をもって終了する事業年度の経営成績を、全ての重要な点において適正に表示しているものと認める。

監査意見の根拠

当監査法人は、我が国において一般に公正妥当と認められる監査の基準に準拠して監査を行った。監査の基準における当監査法人の責任は、「財務諸表監査における監査人の責任」に記載されている。当監査法人は、我が国における職業倫理に関する規定に従って、会社から独立しており、また、監査人としてのその他の倫理上の責任を果たしている。当監査法人は、意見表明の基礎となる十分かつ適切な監査証拠を入手したと判断している。

監査上の主要な検討事項

監査上の主要な検討事項とは、当事業年度の財務諸表の監査において、監査人が職業的専門家として特に重要であると判断した事項である。監査上の主要な検討事項は、財務諸表全体に対する監査の実施過程及び監査意見の形成において対応した事項であり、当監査法人は、当該事項に対して個別に意見を表明するものではない。

継続企業の前提に関する重要な不確実性の評価

連結財務諸表の監査報告書に記載されている監査上の主要な検討事項（継続企業の前提に関する重要な不確実性の評価）と同一内容であるため、記載を省略している。

財務諸表に対する経営者並びに監査役及び監査役会の責任

経営者の責任は、我が国において一般に公正妥当と認められる企業会計の基準に準拠して財務諸表を作成し適正に表示することにある。これには、不正又は誤謬による重要な虚偽表示のない財務諸表を作成し適正に表示するために経営者が必要と判断した内部統制を整備及び運用することが含まれる。

財務諸表を作成するに当たり、経営者は、継続企業の前提に基づき財務諸表を作成することが適切であるかどうかを評価し、我が国において一般に公正妥当と認められる企業会計の基準に基づいて継続企業に関する事項を開示する必要がある場合には当該事項を開示する責任がある。

監査役及び監査役会の責任は、財務報告プロセスの整備及び運用における取締役の職務の執行を監視することにある。

財務諸表監査における監査人の責任

監査人の責任は、監査人が実施した監査に基づいて、全体としての財務諸表に不正又は誤謬による重要な虚偽表示がないかどうかについて合理的な保証を得て、監査報告書において独立の立場から財務諸表に対する意見を表明することにある。虚偽表示は、不正又は誤謬により発生する可能性があり、個別に又は集計すると、財務諸表の利用者の意思決定に影響を与えると合理的に見込まれる場合に、重要性があると判断される。

監査人は、我が国において一般に公正妥当と認められる監査の基準に従って、監査の過程を通じて、職業的専門家としての判断を行い、職業的懐疑心を保持して以下を実施する。

- ・ 不正又は誤謬による重要な虚偽表示リスクを識別し、評価する。また、重要な虚偽表示リスクに対応した監査手続を立案し、実施する。監査手続の選択及び適用は監査人の判断による。さらに、意見表明の基礎となる十分かつ適切な監査証拠を入手する。
- ・ 財務諸表監査の目的は、内部統制の有効性について意見表明するためのものではないが、監査人は、リスク評価の実施に際して、状況に応じた適切な監査手続を立案するために、監査に関連する内部統制を検討する。
- ・ 経営者が採用した会計方針及びその適用方法の適切性、並びに経営者によって行われた会計上の見積りの合理性及び関連する注記事項の妥当性を評価する。
- ・ 経営者が継続企業を前提として財務諸表を作成することが適切であるかどうか、また、入手した監査証拠に基づき、継続企業の前提に重要な疑義を生じさせるような事象又は状況に関して重要な不確実性が認められるかどうか結論付ける。継続企業の前提に関する重要な不確実性が認められる場合は、監査報告書において財務諸表の注記事項に注意を喚起すること、又は重要な不確実性に関する財務諸表の注記事項が適切でない場合は、財務諸表に対して除外事項付意見を表明することが求められている。監査人の結論は、監査報告書日までに入手した監査証拠に基づいているが、将来の事象や状況により、企業は継続企業として存続できなくなる可能性がある。
- ・ 財務諸表の表示及び注記事項が、我が国において一般に公正妥当と認められる企業会計の基準に準拠しているかどうかとともに、関連する注記事項を含めた財務諸表の表示、構成及び内容、並びに財務諸表が基礎となる取引や会計事象を適正に表示しているかどうかを評価する。

監査人は、監査役及び監査役会に対して、計画した監査の範囲とその実施時期、監査の実施過程で識別した内部統制の重要な不備を含む監査上の重要な発見事項、及び監査の基準で求められているその他の事項について報告を行う。

監査人は、監査役及び監査役会に対して、独立性についての我が国における職業倫理に関する規定を遵守したこと、並びに監査人の独立性に影響を与えると合理的に考えられる事項、及び阻害要因を除去又は軽減するためにセーフガードを講じている場合はその内容について報告を行う。

監査人は、監査役及び監査役会と協議した事項のうち、当事業年度の財務諸表の監査で特に重要であると判断した事項を監査上の主要な検討事項と決定し、監査報告書において記載する。ただし、法令等により当該事項の公表が禁止されている場合や、極めて限定的ではあるが、監査報告書において報告することにより生じる不利益が公共の利益を上回ると合理的に見込まれるため、監査人が報告すべきでないと判断した場合は、当該事項を記載しない。

利害関係

会社と当監査法人又は業務執行社員との間には、公認会計士法の規定により記載すべき利害関係はない。

以 上

-
- () 1 上記は監査報告書の原本に記載された事項を電子化したものであり、その原本は当社（有価証券報告書提出会社）が別途保管しております。
- 2 XBRLデータは監査の対象には含まれていません。