

【表紙】

【提出書類】 有価証券報告書

【根拠条文】 金融商品取引法第24条第1項

【提出先】 関東財務局長

【提出日】 2021年6月25日

【事業年度】 第5期(自 2020年4月1日 至 2021年3月31日)

【会社名】 株式会社めぶきフィナンシャルグループ

【英訳名】 Mebuki Financial Group, Inc.

【代表者の役職氏名】 取締役社長 笹島 律夫

【本店の所在の場所】 東京都中央区八重洲二丁目7番2号

【電話番号】 (03)3241 - 2501 (代表)

【事務連絡者氏名】 経営企画部統括部長 小松崎 光一

【最寄りの連絡場所】 東京都中央区八重洲二丁目7番2号

【電話番号】 (03)3241 - 2501 (代表)

【事務連絡者氏名】 東京事務所長 會田 圭祐

【縦覧に供する場所】 株式会社東京証券取引所  
(東京都中央区日本橋兜町2番1号)

## 第一部【企業情報】

## 第1【企業の概況】

## 1【主要な経営指標等の推移】

(1) 当連結会計年度の前4連結会計年度及び当連結会計年度に係る次に掲げる主要な経営指標等の推移

		2016年度	2017年度	2018年度	2019年度	2020年度
		(自2016年 4月1日 至2017年 3月31日)	(自2017年 4月1日 至2018年 3月31日)	(自2018年 4月1日 至2019年 3月31日)	(自2019年 4月1日 至2020年 3月31日)	(自2020年 4月1日 至2021年 3月31日)
連結経常収益	百万円	213,284	262,373	288,139	282,737	274,726
うち連結信託報酬	百万円	22	42	31	52	38
連結経常利益	百万円	52,255	63,521	69,533	53,179	54,108
親会社株主に帰属する 当期純利益	百万円	158,455	43,069	46,338	36,370	36,478
連結包括利益	百万円	159,609	39,114	46,335	20,483	129,347
連結純資産額	百万円	863,086	888,139	919,547	882,235	998,906
連結総資産額	百万円	16,124,452	16,769,883	17,372,575	17,804,808	22,835,169
1株当たり純資産額	円	732.66	753.83	783.67	760.78	861.05
1株当たり当期純利益	円	156.78	36.56	39.47	31.14	31.45
潜在株式調整後 1株当たり当期純利益	円	156.72	36.54	39.45	31.12	31.43
自己資本比率	%	5.35	5.29	5.29	4.95	4.37
連結自己資本利益率	%	21.80	4.91	5.12	4.03	3.87
連結株価収益率	倍	2.83	11.18	7.17	7.06	8.29
営業活動による キャッシュ・フロー	百万円	499,210	412,215	6,087	356,104	4,661,394
投資活動による キャッシュ・フロー	百万円	124,710	72,659	211,514	176,093	112,389
財務活動による キャッシュ・フロー	百万円	21,693	14,085	54,944	50,146	42,603
現金及び現金同等物の 期末残高	百万円	1,369,893	1,693,567	1,434,627	1,916,659	6,423,084
従業員数	人	6,603	6,666	6,647	6,556	6,373
〔外、平均臨時従業員数〕		〔3,550〕	〔3,894〕	〔3,824〕	〔3,622〕	〔3,493〕
信託財産額	百万円	2,483	2,556	3,134	4,077	5,393

(注) 1. 当社及び連結子会社の消費税及び地方消費税の会計処理は、税抜方式によっております。

2. 自己資本比率は、(期末純資産の部合計 - 期末新株予約権 - 期末非支配株主持分)を期末資産の部の合計で除して算出しております。

3. 当社は、2016年10月1日付で当社を株式交換完全親会社、株式会社常陽銀行を株式交換完全子会社とする株式交換を実施しております。本株式交換は企業結合会計上の逆取得に該当し、当社が被取得企業、株式会社常陽銀行が取得企業となっております。このため、当社の2016年度の連結業績は、株式会社常陽銀行の2016年度第2四半期連結累計期間(2016年4月1日～2016年9月30日)6カ月分の連結業績に、当社の2016年度第3四半期連結会計期間から第4四半期連結会計期間(2016年10月1日～2017年3月31日)6カ月分の連結業績を合算した金額となっております。

4. 信託財産額は、「金融機関の信託業務の兼営等に関する法律」に基づく信託業務に係る信託財産額を記載しております。なお、該当する信託業務を営む会社は株式会社常陽銀行及び株式会社足利銀行の2行であります。

## (2) 当社の当事業年度の前4事業年度及び当事業年度に係る主要な経営指標等の推移

回次		第1期	第2期	第3期	第4期	第5期
決算年月		2017年3月	2018年3月	2019年3月	2020年3月	2021年3月
営業収益	百万円	13,084	20,017	20,074	15,124	15,030
経常利益	百万円	9,605	16,460	17,110	12,445	12,266
当期純利益	百万円	10,134	16,957	17,669	12,787	12,664
資本金	百万円	117,495	117,495	117,495	117,495	117,495
発行済株式総数	千株	1,179,055	1,179,055	1,179,055	1,179,055	1,179,055
純資産額	百万円	645,316	648,212	650,954	646,913	646,900
総資産額	百万円	774,528	773,125	776,704	740,609	743,620
1株当たり純資産額	円	547.75	550.14	554.71	557.80	557.57
1株当たり配当額 (内1株当たり中間配当額)	円 (円)	12.00 (5.50)	11.00 (5.50)	11.00 (5.50)	11.00 (5.50)	11.00 (5.50)
1株当たり当期純利益	円	13.42	14.39	15.05	10.94	10.91
潜在株式調整後 1株当たり当期純利益	円	13.42	14.39	15.04	10.94	10.91
自己資本比率	%	83.29	83.81	83.77	87.31	86.97
自己資本利益率	%	2.42	2.62	2.72	1.97	1.95
株価収益率	倍	33.15	28.42	18.80	20.10	23.92
配当性向	%	89.41	76.44	73.08	100.54	100.82
従業員数 〔外、平均臨時従業員数〕	人	17 〔2〕	17 〔-〕	15 〔-〕	18 〔1〕	18 〔1〕
株主総利回り (比較指標:配当込みTOPIX)	%	141.9 (114.6)	134.1 (132.8)	98.4 (126.2)	82.3 (114.2)	98.4 (162.3)
最高株価	円	509	518	444	301	293
最低株価	円	293	375	273	160	199

- (注) 1. 消費税及び地方消費税の会計処理は、税抜方式によっております。  
2. 第5期(2021年3月)中間配当についての取締役会決議は2020年11月9日に行いました。  
3. 第1期(2017年3月)の1株当たり配当額のうち1円は経営統合記念配当であります。  
4. 自己資本比率は、(期末純資産の部合計 - 期末新株予約権)を期末資産の部の合計で除して算出しております。  
5. 第2期より嘱託及び臨時従業員の平均人員数の算定方法を専任者のみを集計する方法に変更いたしました。  
6. 「『税効果会計に係る会計基準』の一部改正」(企業会計基準第28号 2018年2月16日)等を第3期の期首から適用しており、第2期に係る主要な経営指標等については、当該会計基準等を遡って適用した後の指標等となっております。  
7. 最高株価及び最低株価は、東京証券取引所市場第一部におけるものであります。

## 2 【沿革】

2008年4月	当社(旧商号株式会社足利ホールディングス)設立。
2008年7月	預金保険機構より株式会社足利銀行の全株式を取得し、同行を完全子会社化。
2013年12月	東京証券取引所市場第一部に株式を上場。
2015年11月	株式会社常陽銀行との間で経営統合に関する「基本合意書」を締結。
2016年4月	株式会社常陽銀行との間で「株式交換契約書」を、株式会社常陽銀行及び株式会社足利銀行との間で「経営統合契約書」をそれぞれ締結。
2016年10月	株式交換により株式会社常陽銀行と経営統合し、「株式会社めがきフィナンシャルグループ」発足。
2017年4月	株式会社常陽銀行より株式会社めがきリース(旧商号株式会社常陽リース)の全株式を取得し、同社を完全子会社化。
2017年10月	株式会社常陽銀行よりめがき証券株式会社(旧商号常陽証券株式会社)の全株式を取得し、同社を完全子会社化。
2020年10月	株式会社足利銀行よりめがき信用保証株式会社(旧商号足利信用保証株式会社)の全株式を取得し、同社を完全子会社化。

(参考)

2021年4月	株式会社常陽銀行より株式会社常陽クレジットの全株式、株式会社足利銀行より株式会社あしぎんカードの全株式を取得し、両社を完全子会社化。株式会社常陽クレジットが株式会社あしぎんカードを合併し、商号を「株式会社めがきカード」に変更。
---------	---

### 3 【事業の内容】

当社及び当社の関係会社（以下、「当社グループ」という。）は、銀行持株会社である当社、株式会社常陽銀行及び株式会社足利銀行をはじめとする連結子会社14社で構成され、銀行業務を中心に、リース業務、証券業務、信用保証業務、クレジットカード業務などの金融サービスに係る事業を行っております。

当社は、当社の子会社に係る経営管理及びそれに附帯する業務を行っております。

なお、当社は特定上場会社等に該当するため、インサイダー取引規制の重要事実の軽微基準については、連結ベースの数値に基づいて判断することとなります。

また、当社グループの事業セグメントは、銀行業務及び銀行業務以外としており、このうち報告セグメントは銀行業務であります。

事業の内容として銀行業、銀行業務以外としてリース業、証券業、その他事業を記載しております。

（銀行業）

株式会社常陽銀行及び株式会社足利銀行の本支店等においては、預金業務、貸出業務、内国為替業務、外国為替業務、商品有価証券売買業務、信託業務、証券投資信託・保険商品の窓口販売業務、金融商品仲介業務等を行っております。当社グループの中核業務として、お客さまの多様化・高度化する金融ニーズに積極的にお応えすべく、金融商品・サービスの拡充に努めております。

（リース業）

株式会社めぶきリースにおいては、地元事業者のお客さまを中心にリース業務などの金融サービスを提供しております。

（証券業）

めぶき証券株式会社においては、有価証券の売買等及び委託の媒介、有価証券の募集及び売出しの取扱い等を行い、地域のお客さまの資金運用、資金調達の両面から幅広いサービスを提供しております。

（その他事業）

その他の当社の関係会社においては、保証業務、クレジットカード業務等の金融サービスに係る事業を行い、質の高い商品・サービスの提供によるお客さまの満足度の向上に努めております。

以上述べた事項を事業系統図によって示すと次のとおりであります。

2021年3月31日現在

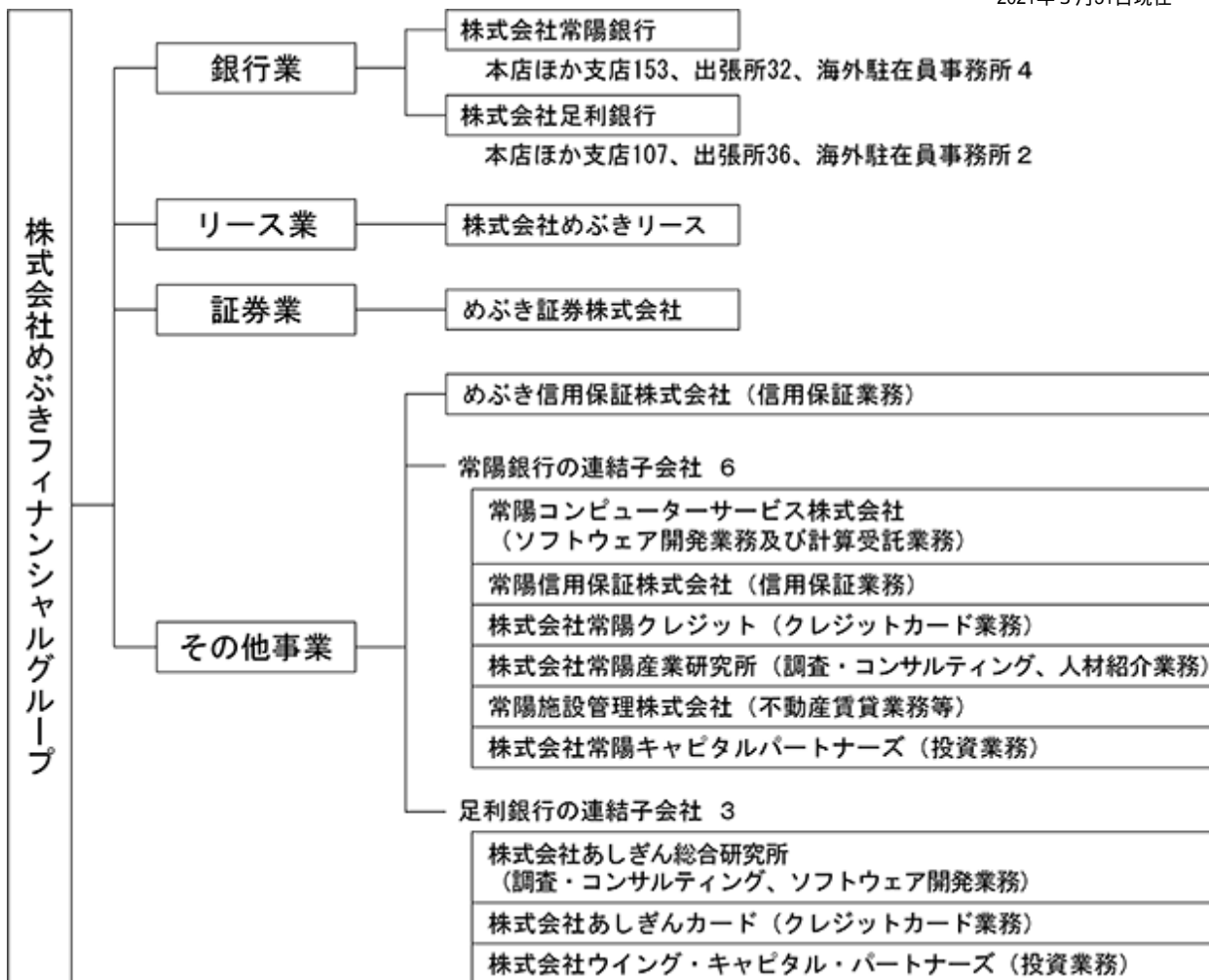

- (注) 1 2020年9月30日付で解散した常陽ビジネスサービス株式会社は、清算終了(2021年3月10日)により連結の範囲から除いております。  
 2 2020年10月1日付で株式会社足利銀行が保有する足利信用保証株式会社の全株式を当社が現物配当により取得し、完全子会社化するとともに、同社の商号を「めぶき信用保証株式会社」に変更しました。  
 3 株式会社常陽銀行は、2021年1月1日付でいばらきクリエイト株式会社の全株式を取得し、完全子会社化するとともに同社の商号を「株式会社常陽キャピタルパートナーズ」に変更しました。  
 4 株式会社足利銀行は、2021年2月1日付で完全子会社「株式会社ウイング・キャピタル・パートナーズ」を設立しました。  
 5 2021年4月1日付で株式会社常陽銀行が保有する株式会社常陽クレジットの全株式および株式会社足利銀行が保有する株式会社あしぎんカードの全株式を当社が現物配当により取得し、両社を完全子会社化したうえで合併するとともに、存続会社の商号を「株式会社めぶきカード」に変更しております。  
 6 当社の完全子会社である株式会社足利銀行は、当局の認可取得等を前提として、株式会社足利銀行100%出資による証券仲介専門子会社(銀行法上の「証券仲介専門子会社」)「株式会社あしぎんマネーデザイン」を設立することといたしました。

## 4 【関係会社の状況】

名称	住所	資本金又は出資金 (百万円)	主要な事業 の内容	議決権の 所有(又は 被所有) 割合(%)	当社との関係内容				
					役員の 兼任等 (人)	資金 援助	営業上 の取引	設備の 賃貸借	業務 提携
(連結子会社)									
株式会社常陽銀行	茨城県 水戸市	85,113	銀行業務	所有 100	4 (3)	-	経営管理 預金取引関係 金銭貸借関係 保証関係 事務委託関係	当社への建 物賃貸	-
株式会社足利銀行	栃木県 宇都宮市	135,000	銀行業務	100	3 (2)	-	経営管理 預金取引関係 金銭貸借関係 事務委託関係	当社への建 物賃貸	-
株式会社めぶきリース	茨城県 水戸市	100	リース業務	100	1 (1)	-	-	-	-
めぶき証券株式会社	茨城県 水戸市	3,000	証券業務	100	1 (1)	-	-	-	-
めぶき信用保証 株式会社	栃木県 宇都宮市	50	信用保証業務	100	1 (1)	-	-	-	-
株式会社 常陽クレジット	茨城県 水戸市	100	クレジットカード業務	100 (100)	-	-	-	-	-
株式会社 あしぎんカード	栃木県 宇都宮市	30	クレジットカード業務	100 (100)	-	-	-	-	-
常陽信用保証 株式会社	茨城県 水戸市	30	信用保証業務	100 (100)	-	-	-	-	-
株式会社 常陽産業研究所	茨城県 水戸市	100	調査、コンサルティ ング、人材紹介業務	100 (100)	-	-	-	-	-
株式会社あしぎん 総合研究所	栃木県 宇都宮市	70	調査、コンサルティ ング、ソフトウェア開発 業務	100 (100)	-	-	-	-	-
常陽コンピューター サービス株式会社	茨城県 水戸市	47.5	ソフトウェア開発業務 及び計算受託業務	100 (100)	-	-	-	-	-
常陽施設管理 株式会社	茨城県 水戸市	100	不動産賃貸業務等	100 (100)	-	-	-	-	-
株式会社常陽キャピ タルパートナーズ	茨城県 水戸市	10	投資業務	100 (100)	-	-	-	-	-
株式会社ウイング・ キャピタル・パー トナーズ	栃木県 宇都宮市	70	投資業務	100 (100)	-	-	-	-	-

(注)1 当社グループのセグメントは、銀行業務及び銀行業務以外としているため、「主要な事業の内容」欄には、各社における具体的な事業内容を記載しております。

2 上記関係会社のうち、特定子会社に該当するのは、株式会社常陽銀行及び株式会社足利銀行であります。

3 「議決権の所有(又は被所有)割合」欄の( )内は、間接所有の割合(内書き)、又は間接被所有の割合(内書き)であります。

4 「当社との関係内容」の「役員の兼任等」欄の( )内は、当社の役員(内書き)であります。

5 上記関係会社のうち、株式会社常陽銀行及び株式会社足利銀行の経常収益(連結会社相互間の内部経常収益を除く。)は、連結財務諸表の経常収益の100分の10を超えております。株式会社常陽銀行の2021年3月期の経常収益は140,370百万円、経常利益は36,030百万円、当期純利益は24,511百万円、純資産額は645,314百万円、総資産額は14,030,800百万円であります。株式会社足利銀行の2021年3月期の経常収益は95,049百万円、経常利益は19,909百万円、当期純利益は17,664百万円、純資産額は369,732百万円、総資産額は8,831,699百万円であります。

6 2020年9月30日付で解散した常陽ビジネスサービス株式会社は、清算終了(2021年3月10日)により連結の範囲から除いております。

7 2021年4月1日付で株式会社常陽銀行が保有する株式会社常陽クレジットの全株式および株式会社足利銀行が保有する株式会社あしぎんカードの全株式を当社が現物配当により取得し、両社を完全子会社化したうえで合併するとともに、存続会社の商号を「株式会社めぶきカード」に変更しております。

## 5 【従業員の状況】

## (1) 連結会社における従業員数

セグメントの名称	2021年3月31日現在		
	銀行業務	その他業務	合計
従業員数(人)	5,983 [3,322]	390 [171]	6,373 [3,493]

(注) 1 従業員数は、当社グループ(当社及び連結子会社)からの当社グループ外への出向者を除き、当社グループ外から当社グループへの出向者を含む就業人員数であります。また、嘱託及び臨時従業員3,353人(銀行業務3,186人、その他業務167人)並びに執行役員32人を含んでおりません。

2 嘱託及び臨時従業員数は、[ ]内に年間の平均人員を外書きで記載しております。

## (2) 当社の従業員数

従業員数(人)	2021年3月31日現在		
	平均年齢(歳)	平均勤続年数(年)	平均年間給与(千円)
18 [1]	50.7	25.5	11,041

(注) 1 当社従業員は、株式会社常陽銀行及び株式会社足利銀行からの出向者であります。なお、従業員数には株式会社常陽銀行及び株式会社足利銀行からの兼務出向者151人を含んでおりません。

2 嘱託及び臨時従業員数は、[ ]内に年間の平均人員を外書きで記載しております。

3 平均勤続年数は、出向元等での勤務年数を通算しております。

4 平均年間給与は、賞与及び基準外賃金を含んでおります。

## (3) 労働組合の状況

当社には労働組合はありません。また、当社グループには、常陽銀行従業員組合(組合員数2,597人)、足利銀行職員組合(組合員数3,649人)が組織されております。労使間において特記すべき事項はありません。

## 第2 【事業の状況】

### 1 【経営方針、経営環境及び対処すべき課題等】

#### (1) 経営の基本方針

当社グループは、「質の高い総合金融サービスの提供を通じ、地域とともに、ゆたかな未来を創り続けます。」をグループ経営理念に掲げ、グループの創意を結集し、地域の持続的成長に貢献していく方針です。また「地域の未来を創造する総合金融サービスグループ」を目指す姿に掲げ、株式会社常陽銀行と株式会社足利銀行が培ってきたお客さま、地域とのリレーション、地域への深い理解を維持・深化しつつ、広域ネットワークを活用した経済交流圏域の広がりの追求、総合金融サービスの規模・範囲の拡大を図り、「地域産業の掘り起し、地域経済の活性化や新たな市場創造」に取り組み、地域とともに成長を目指してまいります。

#### (2) 経営環境及び優先的に対処すべき課題

##### 金融経済環境

2020年度のが国経済は、世界規模で拡大した新型コロナウイルス感染症(以下、「新型コロナ」といいます。)に翻弄された一年となりました。年度当初は、4月に全国に発せられた緊急事態宣言に伴う経済活動の大幅な縮小により、個人消費や企業収益が急速に悪化しました。夏場以降は感染拡大の防止策を講じながら社会経済活動のレベルが徐々に引き上げられたことにより、年度後半は景気に持ち直しの動きが見られましたが、新型コロナの深刻化や長期化の懸念は拭えず、先行き不透明な状況が続きました。

当社グループの主要営業地盤である北関東地域においても、わが国経済と同様に、景気は年度初めの大幅な落ち込みからの持ち直しの動きは続いたものの、業種により業績の強弱が明確に見られるなど、予断を許さない状況が続きました。

金融市場では、円の対米ドル相場は、年度初めから年明けまで緩やかな円高基調で推移し、1ドル・102円台まで円高ドル安が進みましたが、米国の追加景気対策への期待や新型コロナワクチン供給量の拡大見通しなどから、年度末にかけて円安ドル高が進み、1ドル・110円台後半の水準となりました。日経平均株価は、国内での新型コロナ感染者の抑制状況や、各国における新型コロナ景気対策の前進、ならびに新型コロナワクチン開発の進展などを背景に、年度を通じて概ね右肩上がりであり株高が進み、年度末は29,000円前後での値動きとなりました。また、長期金利は米国の金利上昇などを受け、年明け以降急上昇し、一時約5年ぶりに0.16%を超えましたが、年度末は0.1%を下回る水準となりました。

##### 経営環境

地域金融機関を取り巻く経営環境は、長引く金融緩和政策や競争の激化などにより、預金や貸出金といった伝統的な金融サービス分野において厳しさを増しています。また、地域の課題は、人口減少や少子高齢化の進行に留まらず、気候変動に起因する自然災害や環境保全、デジタル化への対応など多岐にわたっております。さらに、新型コロナの世界的な感染拡大は、社会経済活動に未曾有の影響を及ぼすとともに、社会生活や行動態様にも大きな変化をもたらし、感染拡大前からの環境変化のスピードを加速させています。

##### 優先的に対処すべき課題

上記の経営環境を踏まえ、当社グループは、子銀行である常陽銀行、足利銀行(以下、常陽銀行と足利銀行をあわせて「両子銀行」といいます。)が長年培ってきた地域への深い理解やお客さまとのリレーション、経営統合によって生まれた広域ネットワークを最大限に活かし、お客さまと地域の成長・課題解決支援へ取り組むとともに、デジタル化やデータの利活用を通じたサービスレベル向上や構造改革による生産性向上をより一層進め、お客さまと地域の課題解決に貢献していく必要があると認識しております。

このため、当社グループは、第2次グループ中期経営計画の目指す姿である「地域の未来を創造する総合金融サービスグループ」を実現すべく、バンキングアプリをはじめとする、ITやデジタル技術を活用した取引チャネルの多様化によるお客さまとの接点の多様化、ならびにコンサルティング機能の強化を中心に、地域とともに成長するビジネスモデルを構築するとともに、SDGsの達成に向けた取り組みを強化していくことで当社グループの持続的な成長による企業価値の向上に取り組んでまいります。これらの活動の中で、新型コロナの影響を受けた地域とお客さまの支援に全力で取り組み、円滑な金融サービス機能の提供を通じて地域経済の持続的成長に貢献してまいります。また、グループ経営の更なる効率化と次なる成長に向けた経営資源捻出のためのチャネル・ネットワークの最適化や、グループ内子会社・子銀行組織の統一化などの構造改革をより一層進めてまいります。

#### (3) 中期的な経営戦略

当社グループは、目指す姿を「地域の未来を創造する総合金融サービスグループ」とする第2次グループ中期経営計画(計画期間:2019年度から2021年度までの3年間)を展開しております。当期におきましても、「地域とともに成長するビジネスモデルの構築」、「生産性向上に向けた構造改革」、「価値創造を担う人材の育成」の3つの基本戦略のもと、経営統合の本格的な成果を実現し、次なる成長につなげるための諸施策に取り組まれました。あわせて、お客さまや社員の新型コロナ感染予防に万全を尽くしつつ、新型コロナの影響を受けた取引先事業者や個人のお客さまに対し、実質無利子・無担保融資等を活用した資金繰り支援をはじめ、円滑な金融サービス機能の提供に当社グループをあげて全力を尽くしました。

##### 地域とともに成長するビジネスモデルの構築

両子銀行は、法人向けコンサルティング営業体制を強化し、取引先事業者の経営課題の解決やデジタル化支援、両子銀行のネットワークを活用した販路拡大などに取り組まれました。また、ベンチャー企業への育成・支援や事業承継・事業再生に取り組む企業への資金提供、経営支援を積極的に行うべく、両子銀行において投資専門子会社を設立し、ファンド運営及び積極的なエクイティ投資をはじめとした金融仲介機能を拡充いたしました。

個人のお客さまには、新型コロナ禍で加速する非対面取引ニーズへの対応として、WEBを活用した面談ツールや来店予約サービスの導入、WEB完結型医療保険の提供を開始したほか、2021年3月には「銀行を持ち歩く」をコンセプトに、株式会社りそなホールディングスと共同で開発した、お客さまに日常使いしていただくための「バンキングアプリ」のサービス提供を開始いたしました。高齢社会における金融ジェントロジーの知見を活用した取り組みでは、緊急時に事前にご登録いただいたご本人の家族に連絡することを可能とする「家族連絡先登録制度」を開始したほか、ご自宅等の不動産を有効活用し、自宅に居住しながらゆとりある暮らしを応援するリバースモーゲージ型住宅ローン及びリースバックの取扱いを開始するなど、地域の皆さまが安心して暮らし続けることができる地域社会の実現に向けた取り組みを強化いたしました。

##### 生産性向上に向けた構造改革

2020年1月に実施した、両子銀行の基幹システム統合のメリットを最大限に享受すべく、当社グループ内の事務の共通化・共同化・統合を牽引する部署を当社内に新設いたしました。また、非対面取引チャネルの充実と合わせ、両子銀行の店舗統廃合や店舗形態見直し、店舗の共同化など、チャネル・ネットワークの最適化を進めるとともに、税金等にかかる預金口座振替手続きに際しての押印省略や普通預金口座解約時の事務手続き簡素化など、お客さまの店頭窓口での利便性向上にも積極的に取り組みました。

さらに、グループガバナンス態勢を強化すべく、両子銀行が新規に取り組むローンに対する保証業務をめぶき信用保証株式会社に一本化しグループ経営資源の最適化を図りました。

##### 価値創造を担う人材の育成

ITやデジタル技術を活用できる人材の育成を目的としたITパスポート試験等の資格取得支援や、女性従業員の活躍推進に向けた「めぶき女性塾」の両子銀行での合同開催など、新たな価値創造を担う人材の育成強化と当社グループの更なる融合に取り組まれました。

上記の取り組みに加え、気候変動にかかる影響を分析・開示する国際的な枠組みである「気候関連財務情報開示タスクフォース(TCFD)」提言に賛同するとともに、「環境・社会に配慮した投融資方針」に基づき適切に対応することで、環境・社会への影響の低減・回避に取り組んでおります。

更に、気候変動および環境保全への対応を含む地域の持続的な成長(SDGsの達成)に向けた取り組みを推進するとともに、SDGs委員会(委員長:取締役社長)を立ち上げ、取組方針の策定および進捗を一元的に管理できる体制を整備しました。

こうした取り組みを通じて、質の高い総合金融サービスの提供を実践するとともに、当社グループの企業価値の向上を図り、地域とともに持続的な成長を目指してまいります。

## (4) 経営上の目標の達成状況を判断するための客観的な指標等

当社は、第2次グループ中期経営計画の中で以下の経営指標を目標として利用し、各種施策に取り組んでおります。

目標とする経営指標	算出方法	当該経営指標を利用する理由
連結ROE	親会社株主に帰属する当期純利益 ÷ (期首自己資本 + 期末自己資本) ÷ 2) (注)自己資本 = 純資産の部合計 - 新株予約権 - 非支配株主持分	経営の効率性を追求するため
連結純利益	親会社株主に帰属する当期純利益	事業の成長性を追求するため
コアOHR(子銀行合算)	経費 ÷ (業務粗利益 - 国債等債券損益) (注)経費、業務粗利益、国債等債券損益はいずれも子銀行合算	経営の効率性を追求するため

## 2 【事業等のリスク】

当社グループの財政状態、経営成績及びキャッシュ・フローの状況に重要な影響を与える可能性があることと認識している主要なリスクを記載しております。なお、本項においては、将来に関する事項が含まれておりますが、当該事項は、別段の記載が無い限り、当連結会計年度の末日現在において当社グループが判断したものであります。当該リスクについては、「第4 提出会社の状況 4 コーポレート・ガバナンスの状況等」に記載のリスク管理体制のもと、適切に対応しております。

## (1) 新型コロナウイルス感染症拡大の影響

当社グループは、新型コロナウイルス感染症拡大の影響により業況が悪化している事業者への支援に取り組んでおりますが、今後、更に経営環境が悪化した場合は、与信関係費用が増加し、当社グループの業績に悪影響が及ぶ可能性があります。

また、当社グループが保有する有価証券については、適切なリスク管理態勢を構築しておりますが、金融市場が大きく変動した場合は、保有する有価証券の価格が下落し、減損処理等の損失発生により、当社グループの業績に悪影響が及ぶ可能性があります。

## (2) 戦略リスク

## ビジネス戦略

当社グループは、2019年4月から2022年3月までを計画期間とする第2次グループ中期経営計画(以下、「中期経営計画」といいます。 )のほか、さまざまなビジネス戦略を実施しております。しかしながら、以下のような要因から、中期経営計画において業績目標としている利益等については、想定した結果を得られない可能性があります。

- ・ 中堅・中小企業を中心とした法人、および個人向けの貸出が想定通りに拡大しないこと
- ・ 市場金利の変化や競合激化により、貸出利回りが想定通りに推移しないこと
- ・ 経済環境の悪化による貸出先の業況悪化等により、与信関係費用が想定通りに推移しないこと
- ・ 株式市場の低迷や企業業績の悪化等により、株式等関連損益が想定通りに推移しないこと
- ・ 投資信託や保険等の預り資産商品の販売が想定通りに拡大しないこと
- ・ 長期金利の変動等により、債券関連損益等が想定通りに推移しないこと

## 地域経済の動向に影響を受けるリスク

当社グループは、茨城県、栃木県およびその隣接地域を主な営業地盤としていることから、地域経済が悪化した場合は、業容の拡大が図れないほか、信用リスクが増加するなどして当社の業績および財務状況に悪影響が及ぶ可能性があります。

## 競争

金融制度の規制緩和や主要行等の中堅・中小企業向け貸出の強化などにより、一層競争が激化することで、当社グループの競争力が相対的に低下し、当社グループの業績に悪影響が及ぶ可能性があります。

## 自己資本比率

- ・ 自己資本比率の悪化

当社グループの2021年3月末の自己資本比率は10.87%(連結ベース)です。当社または銀行子会社の自己資本比率が国内基準で要求される4%を下回る場合は、金融庁から業務の全部または一部の停止等の命令を受けることとなります。

## 繰延税金資産

当社グループは、将来の課税所得に関する予測・仮定を含めて繰延税金資産を算出しておりますが、予測・仮定の前提条件が変わることにより、繰延税金資産の全部または一部を回収できない場合には、当社グループの業績及び自己資本比率に悪影響が及ぶ可能性があります。

## 規制変更

将来における法律、規則、会計基準、政策、実務慣行、解釈等の変更により、当社グループの業績遂行等に影響が発生し、当社グループの業績に悪影響が及ぶ可能性があります。

## (3) 信用リスク

## 不良債権の状況

当社グループの金融再生法ベースの不良債権額(破産更生債権及びこれらに準ずる債権、危険債権、要管理債権の合計額)は、2021年3月末現在で1,810億円、総与信額に占める割合は、1.53%です。将来の景気、金融政策、地域経済の動向、不動産価格等の変動、当社グループの貸出先の業況の変動等によっては、予想以上に不良債権が増加し、当社グループの業績に悪影響が及ぶ可能性があります。

## 貸倒引当金の状況

当社グループは、貸倒による損失の発生状況や貸出先の状況、不動産・有価証券等担保の価値などに基づいて、貸倒引当金を計上しています。貸倒発生の増加、貸出先の業況の悪化、担保価値の下落等により貸倒引当金が増加し、当社グループの業績に悪影響が及ぶ可能性があります。

## 貸出先への対応

- ・ 中小企業等に対する貸出金について

当社グループは、地元の中小企業及び個人向け貸出金の増強に継続して取り組んでおり、小口化によるリスクの分散を図っておりますが、中小企業の業績や担保不動産の価格、個人の家計等の動向により、当社グループの業績及び財務内容に悪影響が及ぶ可能性があります。

- ・ 特定の業種等への取引集中に係るリスク

当社グループは、小口分散化された貸出ポートフォリオの構築を進めてきておりますが、不動産及び製造業に対する貸出金の占める割合が他の業種に比べて高くなっております。今後これらの業種の経営環境が悪化した場合は、不良債権額及び与信関係費用が増加し、当社グループの業績に悪影響が及ぶ可能性があります。



## (4) 市場リスク

## 保有株式のリスク

当社グループは、市場性のある株式を保有しておりますが、景気・市場の動向、株式発行体の業績悪化等により株式の価格が下落し、減損処理等の損失発生により、当社の業績に悪影響が及ぶ可能性があります。

## 投資活動に伴うリスク

当社グループは投資活動において、債券、投資信託等を保有するとともに、デリバティブ取引等を行っております。これらは、金利、為替、株価及び債券価格の変動リスク等を負っておりますので、当社グループに不利に変動した場合には、当社グループの業績に悪影響が及ぶ可能性があります。

また、市場の混乱等により取引が出来ない、通常よりも著しく不利な価格での取引を余儀なくされる、あるいは減損処理等の損失発生の可能性があります。

## 為替リスク

当社グループの資産及び負債の一部は外貨建てとなっております。これらの外貨建資産と負債の額が通貨毎に同額で相殺されない場合、または適切にヘッジされていない場合には、為替相場の不利な変動によって、当社グループの業績に悪影響が及ぶ可能性があります。

## (5) 流動性リスク

内外の経済情勢や市場環境が大きく変化した場合に、当社グループの資金繰りに悪影響を及ぼしたり、通常より高い金利での調達を余儀なくされる可能性があります。

格付機関により当社や銀行子会社の信用格付が引き下げられた場合には、インターバンク市場における当社グループへの与信限度額圧縮や短期借入金等の調達コストの増加を招き、当社グループの業績に悪影響が及ぶ可能性があります。

## (6) オペレーショナルリスク

## システムリスク

プログラムの不備、情報通信機器の故障、外部委託先の役務提供の瑕疵等の内的要因に加えて、災害、コンピューターの不正使用、サイバー攻撃等の外的要因により、当社グループの情報通信システムが停止または誤作動し、業務処理の誤りや遅延、情報の破壊や流出が生じるおそれがあります。この場合、損害賠償やシステムの機能回復等にかかる損失の発生、当社グループの社会的信用の低下等により、当社グループの業績に悪影響が及ぶ可能性があります。

## 事務リスク

当社グループはお客さまとの取引等に併い膨大な事務処理を行っておりますが、適正な処理が行われなかった場合には、損害賠償責任を負うこと等により、当社グループの業績に悪影響が及ぶ可能性があります。

## 情報漏洩等

当社グループが管理している顧客情報や経営情報などについて漏洩、紛失、改ざん、不正使用等が発生した場合、損害賠償責任を負うことや社会的信用の低下等により、当社グループの業績に悪影響が及ぶ可能性があります。

## 内部管理

コンプライアンスが徹底しないことやリスク管理・内部監査態勢が適切に機能しないこと等により、不祥事件等を防げない場合には、当社グループの業績に悪影響が及ぶ可能性があります。

## 業務委託リスク

当社グループ業務の委託先において、当社グループが委託した業務に関し、事務事故、システム障害、情報漏洩などの事故が発生した場合、社会的信用の低下等により、当社グループの業績に悪影響が及ぶ可能性があります。

## 金融犯罪等に係るリスク

当社グループでは、キャッシュカードの偽造・盗難や振り込み詐欺等の金融犯罪による被害を防止するため、セキュリティ強化に向けた対策を講じております。また、マネー・ロンダリング及びテロ資金供与防止を経営の重要な課題と位置付け、管理態勢の強化に取り組んでおります。しかしながら、高度化する金融犯罪等の発生により、不公正・不適切な取引を未然に防止できなかった場合、不測の損失の発生や信用失墜等により、当社グループの業績及び財務状況に悪影響を及ぼす可能性があります。

## 自然災害等のリスク

地震や風水害等の自然災害、犯罪等により、当社グループの有形資産等が毀損することなどで、事業活動に支障が生じ、当社グループの業績に悪影響が及ぶ可能性があります。また、貸出先が被害を受けたり、不動産価格の低下による担保価値の下落の影響を受けることにより、当社グループの業績に悪影響が及ぶ可能性があります。

## 感染症の流行

新型インフルエンザ等感染症の流行により、地域の経済活動が停滞し、また、当社グループの事業活動に支障が生じ、当社グループの業績に悪影響が及ぶ可能性があります。

## 風評リスク

当社グループに関する謂れなき風評等により当社グループに対する信頼が低下し業務運営に支障をきたした場合は、社会的信用の失墜等によって当社グループの業績に悪影響が及ぶ可能性があります。

## (7) 気候変動リスク

気候変動に伴う異常気象や自然災害等によってもたらされる物理的な被害、気候関連の規制強化や低炭素社会への移行が当社グループおよび貸出先の事業や財務状況に及ぼす悪影響等を通し、当社グループの業績及び財務状態に悪影響が及ぶ可能性があります。

## (8) その他のリスク

## 退職給付に係る資産・負債

当社グループの年金資産の時価下落や、退職給付債務を計算する前提条件の変更などにより、退職給付費用が増加し、当社グループの業績に悪影響が及ぶ可能性があります。

## 固定資産の減損会計

固定資産の減損に係る会計基準および適用指針を適用し、所有する固定資産に損失が発生した場合には、当社グループの業績に悪影響が及ぶ可能性があります。

## 財務報告に係る内部統制に関するリスク

当社は、金融商品取引法に基づき財務報告に係る内部統制の有効性を評価し、その結果を内部統制報告書において開示しております。

当社グループは、自らの事業活動全体が効率的かつ適正に行われ、財務報告の信頼性が確保できるよう適切な内部統制の構築に努めておりますが、予期しない重要な不備が発生した場合や、監査人より財務報告に係る内部統制が十分に機能していないと評価された場合は、当社グループの業績に悪影響が及ぶ可能性があります。

## 持株会社のリスク

当社は銀行持株会社であるため、当社の収入の大部分を傘下の銀行子会社から受領する配当金に依存しております。一定の状況下で、様々な規制上または契約上の制限により、その金額が制限される場合があります。また、銀行子会社が十分な利益を計上することができず、当社に対して配当を支払えない状況が生じた場合には、当社株主に対する配当の支払が不可能となる可能性があります。

### 3 【経営者による財政状態、経営成績及びキャッシュ・フローの状況の分析】

#### (1) 経営成績等の状況の概要

当連結会計年度における当社グループの財政状態、経営成績及びキャッシュ・フロー（以下、「経営成績等」という。）の状況の概要は次のとおりであります。なお、当社グループは、銀行業務を中心とした総合金融サービスを提供しております。当社グループが営む銀行業務以外の事業については重要性が乏しいことから、セグメント情報の記載を省略しております。

#### 財政状態及び経営成績の状況

当社グループの連結業績は、経常収益が前連結会計年度比80億11百万円減少の2,747億26百万円となり、経常費用が前連結会計年度比89億40百万円減少の2,206億17百万円となりました。

この結果、経常利益は前連結会計年度比9億28百万円増加の541億8百万円となりました。

親会社株主に帰属する当期純利益は前連結会計年度比1億8百万円増加の364億78百万円となりました。

また、包括利益は前連結会計年度と比べ1,498億30百万円の増加となりました。

当社グループの連結財政状態につきましては、総資産が、日本銀行への預け金の増加および個人・法人向け貸出金の増加等により、前連結会計年度比5兆303億円増加し22兆8,351億円となり、純資産はその他有価証券評価差額金の増加等により、前連結会計年度比1,166億円増加し9,989億円となりました。

主要勘定の残高につきましては、預金は、コロナ禍の影響等により、個人・法人預金を中心に前連結会計年度比1兆4,669億円増加の16兆2,236億円、貸出金は、住宅ローンや法人向け資金繰り支援の強化等により前連結会計年度比2,958億円増加の11兆6,383億円、有価証券は、相場動向に依じた適切なポートフォリオ運営に取り組んだ結果、前連結会計年度比2,570億円増加の4兆3,332億円となりました。

#### キャッシュ・フローの状況

当連結会計年度のキャッシュ・フローの状況は、以下のとおりです。

営業活動によるキャッシュ・フローは、個人向け及び法人向け貸出金が増加した一方、預金及び日本銀行からの借入金等の残高が増加したことから、前連結会計年度に比べ4兆3,052億円収入が増加し、4兆6,613億円の収入となりました。

投資活動によるキャッシュ・フローは、有価証券の取得等により前連結会計年度に比べ2,884億円支出が増加し、1,123億円の支出となりました。

財務活動によるキャッシュ・フローは、劣後特約付借入金の返済による支出等があったものの、前年度の新株予約権付社債の償還による支出の剥落により、前連結会計年度に比べ75億円支出が減少となる426億円の支出となりました。

以上の結果、当連結会計年度末の現金及び現金同等物の期末残高は前連結会計年度末に比べ4兆5,064億円増加し、6兆4,230億円となりました。

#### (参考)

#### (1) 国内・国際業務部門別収支

資金運用収支については、国内業務部門で1,363億40百万円、国際業務部門で138億50百万円、全体では1,501億68百万円となりました。

また、役務取引等収支については、国内業務部門で423億65百万円、国際業務部門で73百万円、全体では386億54百万円となりました。

種類	期別	国内業務部門	国際業務部門	相殺消去額	合計
		金額(百万円)	金額(百万円)	金額(百万円)	金額(百万円)
資金運用収支	前連結会計年度	141,475	8,437		149,913
	当連結会計年度	136,340	13,850	21	150,168
うち資金運用収益	前連結会計年度	143,615	23,502	825	166,292
	当連結会計年度	138,208	18,757	821	156,143
うち資金調達費用	前連結会計年度	2,140	15,064	825	16,379
	当連結会計年度	1,867	4,907	800	5,974
信託報酬	前連結会計年度	52			52
	当連結会計年度	38			38
役務取引等収支	前連結会計年度	42,283	96	3,854	38,525
	当連結会計年度	42,365	73	3,784	38,654
うち役務取引等収益	前連結会計年度	58,435	474	5,665	53,244
	当連結会計年度	58,056	409	5,631	52,833
うち役務取引等費用	前連結会計年度	16,152	378	1,811	14,719
	当連結会計年度	15,690	336	1,847	14,179
特定取引収支	前連結会計年度	568	3,272		3,840
	当連結会計年度	401	3,850		4,252
うち特定取引収益	前連結会計年度	568	3,272		3,840
	当連結会計年度	401	3,850		4,252
うち特定取引費用	前連結会計年度				
	当連結会計年度				
その他業務収支	前連結会計年度	3,806	4,234	221	206
	当連結会計年度	4,437	391	238	5,067
うちその他業務収益	前連結会計年度	3,371	4,234	221	7,384
	当連結会計年度	1,063	1,429	239	2,254
うちその他業務費用	前連結会計年度	7,178	0	0	7,178
	当連結会計年度	5,501	1,821	1	7,322

(注) 1 「国内」「海外」の区分に替えて、「国内業務部門」「国際業務部門」で区分しております。

国内業務部門は当社及び連結子会社の円建取引、国際業務部門は当社及び連結子会社の外貨建取引であります。ただし、円建対非居住者取引及び特別国際金融取引勘定分等は国際業務部門に含めております。

2 相殺消去額は、連結会社間の相殺消去及び国内業務部門と国際業務部門の間の資金貸借利息を計上しております。

3 資金調達費用は金銭の信託運用見合費用(前連結会計年度68百万円、当連結会計年度0百万円)を控除して表示しております。

## (2) 国内・国際業務部門別資金運用 / 調達の状況

資金運用勘定の平均残高は、国内業務部門で17兆2,590億円、国際業務部門で1兆846億円となり、合計で17兆957億円となりました。また、利回りは、国内業務部門が0.80%、国際業務部門で1.72%となり、全体で0.91%となりました。

一方、資金調達勘定の平均残高は、国内業務部門が19兆3,350億円、国際業務部門が1兆826億円となり、合計で19兆8,978億円となりました。また、利回りは、国内業務部門が0.00%、国際業務部門が0.45%となり、全体で0.03%となりました。

## 国内業務部門

種類	期別	平均残高	利息	利回り
		金額(百万円)	金額(百万円)	(%)
資金運用勘定	前連結会計年度	16,029,862	143,615	0.89
	当連結会計年度	17,259,037	138,208	0.80
うち貸出金	前連結会計年度	11,163,637	108,111	0.96
	当連結会計年度	11,408,312	106,444	0.93
うち有価証券	前連結会計年度	3,944,968	34,484	0.87
	当連結会計年度	3,859,574	29,769	0.77
うちコールローン 及び買入手形	前連結会計年度	1,572	0	0.04
	当連結会計年度	38,653	2	0.00
うち債券貸借取引 支払保証金	前連結会計年度			
	当連結会計年度			
うち預け金	前連結会計年度	618,270	518	0.08
	当連結会計年度	1,652,886	1,553	0.09
資金調達勘定	前連結会計年度	16,951,338	2,140	0.01
	当連結会計年度	19,335,001	1,867	0.00
うち預金	前連結会計年度	14,146,838	845	0.00
	当連結会計年度	15,338,143	603	0.00
うち譲渡性預金	前連結会計年度	466,550	75	0.01
	当連結会計年度	372,867	42	0.01
うちコールマネー 及び売渡手形	前連結会計年度	727,921	386	0.05
	当連結会計年度	1,006,274	293	0.02
うち売現先勘定	前連結会計年度			
	当連結会計年度			
うち債券貸借取引 受入担保金	前連結会計年度	403,414	40	0.01
	当連結会計年度	217,431	21	0.00
うち借入金	前連結会計年度	1,198,570	1,289	0.10
	当連結会計年度	2,397,067	1,291	0.05

(注) 1 平均残高は、原則として日々の残高の平均に基づいて算出しておりますが、銀行業以外の連結子会社については、半年毎の残高に基づく平均残高を利用しております。

2 国内業務部門は、当社及び連結子会社の円建取引であります。ただし、円建対非居住者取引、特別国際金融取引勘定分等は国際業務部門に含めております。

3 資金運用勘定は無利息預け金の平均残高(前連結会計年度2,061,454百万円、当連結会計年度3,222,249百万円)を、資金調達勘定は金銭の信託運用見合額の平均残高(前連結会計年度 百万円、当連結会計年度1,687百万円)及び利息(前連結会計年度 百万円、当連結会計年度0百万円)をそれぞれ控除して表示しております。

## 国際業務部門

種類	期別	平均残高	利息	利回り
		金額(百万円)	金額(百万円)	(%)
資金運用勘定	前連結会計年度	1,036,129	23,502	2.26
	当連結会計年度	1,084,663	18,757	1.72
うち貸出金	前連結会計年度	186,567	4,986	2.67
	当連結会計年度	201,973	2,618	1.29
うち有価証券	前連結会計年度	802,273	18,189	2.26
	当連結会計年度	846,608	16,094	1.90
うちコールローン 及び買入手形	前連結会計年度	5,852	112	1.92
	当連結会計年度	10,884	16	0.15
うち債券貸借取引 支払保証金	前連結会計年度			
	当連結会計年度			
うち預け金	前連結会計年度	32,014	175	0.54
	当連結会計年度	9,213	8	0.08
資金調達勘定	前連結会計年度	1,026,476	15,064	1.46
	当連結会計年度	1,082,644	4,907	0.45
うち預金	前連結会計年度	261,971	4,520	1.72
	当連結会計年度	205,564	996	0.48
うち譲渡性預金	前連結会計年度			
	当連結会計年度			
うちコールマネー 及び売渡手形	前連結会計年度	70,063	1,342	1.91
	当連結会計年度	53,103	253	0.47
うち売現先勘定	前連結会計年度	130,211	2,026	1.55
	当連結会計年度	118,968	166	0.13
うち債券貸借取引 受入担保金	前連結会計年度	207,299	1,323	0.63
	当連結会計年度	260,555	423	0.16
うち借入金	前連結会計年度	72,663	1,682	2.31
	当連結会計年度	159,792	880	0.55

- (注) 1 平均残高は、原則として日々の残高の平均に基づいて算出しておりますが、銀行業以外の連結子会社については、半年毎の残高に基づく平均残高を利用してあります。  
2 国際業務部門は、当社及び連結子会社の外貨貸借取引であります。  
3 資金運用勘定は無利息預け金の平均残高(前連結会計年度3,415百万円、当連結会計年度2,042百万円)を、資金調達勘定は金銭の信託運用見合額の平均残高(前連結会計年度3,800百万円、当連結会計年度1百万円)及び利息(前連結会計年度68百万円、当連結会計年度0百万円)をそれぞれ控除して表示しております。

## 合計

種類	期別	平均残高(百万円)			利息(百万円)			利回り (%)
		小計	相殺消去額	合計	小計	相殺消去額	合計	
資金運用勘定	前連結会計年度	17,065,992	1,294,699	15,774,083	167,118	825	166,292	1.05
	当連結会計年度	18,343,700	1,250,431	17,095,769	156,965	821	156,143	0.91
うち貸出金	前連結会計年度	11,350,205	142,960	11,207,244	113,098	766	112,331	1.00
	当連結会計年度	11,610,285	153,847	11,456,438	109,062	785	108,277	0.94
うち有価証券	前連結会計年度	4,747,242	758,889	3,988,353	52,674		52,674	1.32
	当連結会計年度	4,706,182	730,093	3,976,088	45,864		45,864	1.15
うちコールローン 及び買入手形	前連結会計年度	7,425		7,425	113		113	1.52
	当連結会計年度	49,537		49,537	13	2	16	0.03
うち債券貸借取引 支払保証金	前連結会計年度							
	当連結会計年度							
うち預け金	前連結会計年度	650,284	108,525	541,759	693	11	682	0.12
	当連結会計年度	1,662,099	85,955	1,576,143	1,561	2	1,558	0.09
資金調達勘定	前連結会計年度	17,977,815	535,527	17,442,287	17,205	825	16,379	0.09
	当連結会計年度	20,417,645	519,826	19,897,819	6,775	800	5,974	0.03
うち預金	前連結会計年度	14,408,810	42,972	14,365,838	5,366	4	5,361	0.03
	当連結会計年度	15,543,708	31,930	15,511,778	1,600	0	1,600	0.01
うち譲渡性預金	前連結会計年度	466,550	66,716	399,833	75	6	68	0.01
	当連結会計年度	372,867	55,050	317,817	42	2	40	0.01
うちコールマネー 及び売渡手形	前連結会計年度	797,984		797,984	956		956	0.11
	当連結会計年度	1,059,378		1,059,378	39	2	36	0.00
うち売現先勘定	前連結会計年度	130,211		130,211	2,026		2,026	1.55
	当連結会計年度	118,968		118,968	166		166	0.13
うち債券貸借取引 受入担保金	前連結会計年度	610,713		610,713	1,364		1,364	0.22
	当連結会計年度	477,987		477,987	445		445	0.09
うち借入金	前連結会計年度	1,271,234	141,513	1,129,720	2,971	758	2,213	0.19
	当連結会計年度	2,556,860	152,311	2,404,549	2,172	757	1,414	0.05

- (注) 1 相殺消去額は、連結会社間の相殺消去並びに国内業務部門と国際業務部門の間の資金貸借の平均残高及び利息を計上しております。  
2 資金運用勘定は無利息預け金の平均残高(前連結会計年度2,064,869百万円、当連結会計年度3,224,291百万円)を、資金調達勘定は金銭の信託運用見合額の平均残高(前連結会計年度3,800百万円、当連結会計年度1,689百万円)及び利息(前連結会計年度68百万円、当連結会計年度0百万円)をそれぞれ控除して表示しております。

## (3) 国内・国際業務部門別役員取引の状況

役員取引等収益は、国内業務部門が580億56百万円、国際業務部門が4億9百万円となり、合計で528億33百万円となりました。

一方、役員取引等費用は国内業務部門が156億90百万円、国際業務部門が3億36百万円となり、合計で141億79百万円となりました。

種類	期別	国内業務部門	国際業務部門	相殺消去額	合計
		金額(百万円)	金額(百万円)	金額(百万円)	金額(百万円)
役員取引等収益	前連結会計年度	58,435	474	5,665	53,244
	当連結会計年度	58,056	409	5,631	52,833
うち預金・貸出業務	前連結会計年度	15,070		36	15,034
	当連結会計年度	15,074		143	14,931
うち為替業務	前連結会計年度	10,562	301	144	10,719
	当連結会計年度	10,315	300	132	10,483
うち信託関連業務	前連結会計年度				
	当連結会計年度				
うち証券関連業務	前連結会計年度	7,943	38	733	7,248
	当連結会計年度	9,584	14	1,137	8,461
うち代理業務	前連結会計年度	5,765		0	5,765
	当連結会計年度	4,594		0	4,594
うち保護預り・ 貸金庫業務	前連結会計年度	368		0	368
	当連結会計年度	366		0	366
うち保証業務	前連結会計年度	5,699	46	1,415	4,330
	当連結会計年度	5,578	29	1,389	4,218
役員取引等費用	前連結会計年度	16,152	378	1,811	14,719
	当連結会計年度	15,690	336	1,847	14,179
うち為替業務	前連結会計年度	2,357	65	83	2,339
	当連結会計年度	2,247	29	85	2,192

(注) 1 国内業務部門は当社及び連結子会社の円建取引、国際業務部門は当社及び連結子会社の外貨建取引であります。ただし、円建対非居住者取引及び特別国際金融取引勘定分等は国際業務部門に含めております。

2 相殺消去額は、連結会社間の相殺消去額を計上しております。

## (4) 国内・国際業務部門別特定取引の状況

特定取引収益・費用の内訳

特定取引収益は、国内業務部門で商品有価証券収益に86百万円、特定金融派生商品収益に3億12百万円、その他の特定取引収益に2百万円、国際業務部門で商品有価証券収益に38億50百万円計上いたしました。特定取引費用は、ありません。

種類	期別	国内業務部門	国際業務部門	相殺消去額	合計
		金額(百万円)	金額(百万円)	金額(百万円)	金額(百万円)
特定取引収益	前連結会計年度	568	3,272		3,840
	当連結会計年度	401	3,850		4,252
うち商品有価証券 収益	前連結会計年度	107	3,272		3,379
	当連結会計年度	86	3,850		3,937
うち特定取引 有価証券収益	前連結会計年度				
	当連結会計年度				
うち特定金融 派生商品収益	前連結会計年度	459			459
	当連結会計年度	312			312
うちその他の 特定取引収益	前連結会計年度	1			1
	当連結会計年度	2			2
特定取引費用	前連結会計年度				
	当連結会計年度				
うち商品有価証券 費用	前連結会計年度				
	当連結会計年度				
うち特定取引 有価証券費用	前連結会計年度				
	当連結会計年度				
うち特定金融 派生商品費用	前連結会計年度				
	当連結会計年度				
うちその他の 特定取引費用	前連結会計年度				
	当連結会計年度				

(注) 1 国内業務部門は、当社及び連結子会社の円建取引、国際業務部門は当社及び連結子会社の外貨建取引であります。ただし、円建対非居住者取引、特別国際金融取引勘定分等は国際業務部門に含めております。

2 相殺消去額は、連結会社間の相殺消去額を計上しております。

## 特定取引資産・負債の内訳(未残)

特定取引資産は、国内業務部門で商品有価証券に29億11百万円、特定金融派生商品に25億14百万円、その他の特定取引資産に69億99百万円計上いたしました。

特定取引負債は、国内業務部門で特定金融派生商品に10億24百万円計上いたしました。

種類	期別	国内業務部門	国際業務部門	相殺消去額	合計
		金額(百万円)	金額(百万円)	金額(百万円)	金額(百万円)
特定取引資産	前連結会計年度	15,632			15,632
	当連結会計年度	12,425			12,425
うち商品有価証券	前連結会計年度	3,446			3,446
	当連結会計年度	2,911			2,911
うち商品有価証券 派生商品	前連結会計年度				
	当連結会計年度				
うち特定取引 有価証券	前連結会計年度				
	当連結会計年度				
うち特定取引 有価証券派生商品	前連結会計年度				
	当連結会計年度				
うち特定金融 派生商品	前連結会計年度	3,186			3,186
	当連結会計年度	2,514			2,514
うちその他の 特定取引資産	前連結会計年度	8,999			8,999
	当連結会計年度	6,999			6,999
特定取引負債	前連結会計年度	1,770			1,770
	当連結会計年度	1,024			1,024
うち売付商品債券	前連結会計年度				
	当連結会計年度				
うち商品有価証券 派生商品	前連結会計年度				
	当連結会計年度				
うち特定取引 売付債券	前連結会計年度				
	当連結会計年度				
うち特定取引 有価証券派生商品	前連結会計年度				
	当連結会計年度				
うち特定金融 派生商品	前連結会計年度	1,770			1,770
	当連結会計年度	1,024			1,024
うちその他の 特定取引負債	前連結会計年度				
	当連結会計年度				

(注) 1 国内業務部門は、当社及び連結子会社の円建取引、国際業務部門は当社及び連結子会社の外貨建取引であります。ただし、円建対非居住者取引、特別国際金融取引勘定等分は国際業務部門に含めております。

2 相殺消去額は、連結会社間の相殺消去額を計上しております。

## (5) 国内・国際業務部門別預金残高の状況

## 預金の種類別残高(未残)

種類	期別	国内業務部門	国際業務部門	相殺消去額	合計
		金額(百万円)	金額(百万円)	金額(百万円)	金額(百万円)
預金合計	前連結会計年度	14,566,841	219,729	29,912	14,756,658
	当連結会計年度	16,077,439	180,057	33,843	16,223,652
うち流動性預金	前連結会計年度	10,358,694		29,324	10,329,370
	当連結会計年度	11,824,580		31,952	11,792,627
うち定期性預金	前連結会計年度	4,015,005		310	4,014,695
	当連結会計年度	3,960,912		310	3,960,602
うちその他	前連結会計年度	193,142	219,729	278	412,593
	当連結会計年度	291,945	180,057	1,580	470,422
譲渡性預金	前連結会計年度	350,181		67,050	283,131
	当連結会計年度	340,467		49,050	291,417
総合計	前連結会計年度	14,917,023	219,729	96,962	15,039,790
	当連結会計年度	16,417,906	180,057	82,893	16,515,070

(注) 1 流動性預金 = 当座預金 + 普通預金 + 貯蓄預金 + 通知預金

2 定期性預金 = 定期預金 + 定期積金

3 国内業務部門は当社及び連結子会社の円建取引、国際業務部門は当社及び連結子会社の外貨建取引であります。ただし、円建対非居住者取引及び特別国際金融取引勘定等分は国際業務部門に含めております。

4 相殺消去額は、連結会社間の相殺消去額を計上しております。

(6) 国内・海外別貸出金残高の状況  
業種別貸出状況(未残・構成比)

業種別	前連結会計年度		当連結会計年度	
	金額(百万円)	構成比(%)	金額(百万円)	構成比(%)
国内(除く特別国際金融取引勘定分)	11,342,541	100.00	11,638,376	100.00
製造業	1,181,058	10.41	1,233,411	10.60
農業、林業	33,679	0.30	32,310	0.28
漁業	5,356	0.05	5,642	0.05
鉱業、採石業、砂利採取業	12,227	0.11	12,434	0.11
建設業	332,913	2.93	357,601	3.07
電気・ガス・熱供給・水道業	233,175	2.06	269,810	2.32
情報通信業	48,266	0.42	50,277	0.43
運輸業、郵便業	296,707	2.62	336,135	2.89
卸売業、小売業	1,024,733	9.03	995,804	8.56
金融業、保険業	315,295	2.78	347,658	2.99
不動産業、物品賃貸業	1,811,529	15.97	1,787,411	15.35
医療・福祉等サービス業	654,045	5.77	638,949	5.49
国・地方公共団体	1,493,685	13.17	1,501,251	12.90
その他	3,899,867	34.38	4,069,676	34.96
海外及び特別国際金融取引勘定分				
政府等				
金融機関				
その他				
合計	11,342,541		11,638,376	

(注)「国内」とは、当社及び連結子会社であります。

## 外国政府等向け債権残高(国別)

「外国政府等」とは、外国政府、中央銀行、政府関係機関又は国営企業及びこれらの所在する国の民間企業等であり、「銀行等金融機関の資産の自己査定並びに貸倒償却及び貸倒引当金の監査に関する実務指針」(日本公認会計士協会銀行等監査特別委員会報告第4号2012年7月4日)に規定する特定海外債権引当勘定を計上している国の外国政府等の債権残高を掲げることとしております。ただし、前連結会計年度及び当連結会計年度の外国政府等向け債権残高は該当ありません。

(7) 国内・国際業務部門別有価証券の状況  
有価証券残高(未残)

種類	期別	国内業務部門	国際業務部門	相殺消去額	合計
		金額(百万円)	金額(百万円)	金額(百万円)	金額(百万円)
国債	前連結会計年度	585,117			585,117
	当連結会計年度	656,315			656,315
地方債	前連結会計年度	944,224		0	944,224
	当連結会計年度	1,027,789		0	1,027,789
社債	前連結会計年度	830,102			830,102
	当連結会計年度	826,572			826,572
株式	前連結会計年度	989,056		758,872	230,183
	当連結会計年度	1,000,047		730,138	269,909
その他の証券	前連結会計年度	646,546	839,971		1,486,518
	当連結会計年度	582,078	970,578		1,552,657
合計	前連結会計年度	3,995,047	839,971	758,872	4,076,146
	当連結会計年度	4,092,802	970,578	730,138	4,333,243

(注)1 「その他の証券」には、外国債券及び外国株式を含んでおります。

2 国内業務部門は当社及び連結子会社の円建取引、国際業務部門は当社及び連結子会社の外貨建取引であります。ただし、円建対非居住者取引及び特別国際金融取引勘定分等は国際業務部門に含めております。

3 相殺消去額は、連結会社間の相殺消去額を計上しております。

## (8)「金融機関の信託業務の兼営等に関する法律」に基づく信託業務の状況

連結会社のうち、「金融機関の信託業務の兼営等に関する法律」に基づき信託業務を営む会社は、株式会社常陽銀行及び株式会社足利銀行の2行であります。

## 信託財産の運用/受入状況(信託財産残高表)

科目	資産			
	前連結会計年度 (2020年3月31日)		当連結会計年度 (2021年3月31日)	
	金額(百万円)	構成比(%)	金額(百万円)	構成比(%)
信託受益権	57	1.42	24	0.45
有形固定資産	2,066	50.69	2,619	48.57
無形固定資産	182	4.47	195	3.62
その他債権	10	0.27	10	0.20
銀行勘定貸	1,573	38.58	2,307	42.78
現金預け金	186	4.57	236	4.39
合計	4,077	100.00	5,393	100.00

科目	負債			
	前連結会計年度 (2020年3月31日)		当連結会計年度 (2021年3月31日)	
	金額(百万円)	構成比(%)	金額(百万円)	構成比(%)
金銭信託	1,600	39.25	2,341	43.41
包括信託	2,476	60.75	3,052	56.59
合計	4,077	100.00	5,393	100.00

(注) 共同信託他社管理財産については、前連結会計年度及び当連結会計年度の取扱残高はありません。

元本補填契約のある信託の運用 / 受入状況 (未残)

科目	前連結会計年度 (2020年3月31日)			当連結会計年度 (2021年3月31日)		
	金銭信託 (百万円)	貸付信託 (百万円)	合計 (百万円)	金銭信託 (百万円)	貸付信託 (百万円)	合計 (百万円)
銀行勘定貸	1,560		1,560	2,293		2,293
資産計	1,560		1,560	2,293		2,293
元本	1,559		1,559	2,293		2,293
その他	0		0	0		0
負債計	1,560		1,560	2,293		2,293

(2) 経営者の視点による経営成績等の状況に関する分析・検討内容

経営者の視点による当社グループの経営成績等の状況に関する分析・検討内容は次のとおりであります。

なお、以下の記載における将来に関する事項は、当連結会計年度の末日現在において判断したものであります。

また、当社グループは、銀行業務を中心とした総合金融サービスを提供しております。当社グループが営む銀行業務以外の事業については重要性が乏しいことから、経営成績等の状況に関する分析・検討内容の記載を省略しております。

財政状況

( ) 主要勘定の状況

当連結会計年度末の預金等(譲渡性預金を含む)及び貸出金の残高は、コロナ禍の状況下、当社の第2次グループ中期経営計画の基本戦略である「地域とともに成長するビジネスモデルの構築」に一層注力した結果、いずれも増加いたしました。

うち、預金等の残高は、個人預金を中心に前連結会計年度末に比べ、1兆4,752億円増加(増加率9.8%)となる16兆5,150億円(うち預金は16兆2,236億円)となりました。また、貸出金の残高は、住宅ローンやコロナ禍における企業向け資金繰り支援への積極的な取り組み等により、前連結会計年度末に比べ2,958億円増加(増加率2.6%)となる、11兆6,383億円となりました。

また、有価証券の残高は、相場動向に応じた適切なポートフォリオ運営に取り組んだ結果、前連結会計年度末に比べ2,570億円増加となる4兆3,332億円となりました。

(単位:百万円)

主要勘定の残高	前連結会計年度末(A)	当連結会計年度末(B)	増減(B-A)
預金等	15,039,790	16,515,070	1,475,280
うち預金	14,756,658	16,223,652	1,466,994
貸出金	11,342,541	11,638,376	295,835
有価証券	4,076,146	4,333,243	257,096

なお、当連結会計年度末における連結ベースのリスク管理債権残高は、1,797億円で、前連結会計年度末に比べて113億円増加となりました。

(単位:百万円)

リスク管理債権残高	前連結会計年度末(A)	当連結会計年度末(B)	増減(B-A)
リスク管理債権残高合計	168,405	179,759	11,354
破綻先債権額	2,279	1,666	613
延滞債権額	138,147	150,600	12,452
3ヵ月以上延滞債権額	391	110	280
貸出条件緩和債権額	27,586	27,382	203
(部分直接償却実施額)	(33,077)	(28,397)	(4,679)

( ) キャッシュ・フローの状況の分析・検討内容並びに資本の財源及び資金の流動性に係る情報

当社グループの当連結会計年度におけるキャッシュ・フローの状況については以下のとおりです。

営業活動によるキャッシュ・フローは、コロナ禍の状況下、当社の第2次グループ中期経営計画の基本戦略である「地域とともに成長するビジネスモデルの構築」への取り組み等により、個人向け及び法人向け貸出金が増加した一方、預金及び日本銀行からの借入金等の残高が増加したことから、前連結会計年度に比べ4兆3,052億円収入が増加し、4兆6,613億円の収入となりました。

投資活動によるキャッシュ・フローは、相場動向に応じた適切な有価証券ポートフォリオ運営に組み込み、ポートフォリオのリバランスを実施した結果、有価証券の取得による支出が増加し、前連結会計年度に比べ2,884億円支出が増加し、1,123億円の支出となりました。

財務活動によるキャッシュ・フローは、当連結会計年度に劣後特約付借入金の返済(300億円、支出要因)があったものの、前連結会計年度における新株予約権付社債の償還(332億円)や自己株式の取得(40億円)による支出等の剥落により、前連結会計年度に比べ75億円支出が減少し、426億円の支出となりました。

以上の結果、当連結会計年度末の現金及び現金同等物の期末残高は前連結会計年度末に比べ4兆5,064億円増加し、6兆4,230億円となりました。

当社グループの資本の財源及び資金の流動性については以下のとおりです。

当面の設備投資、成長分野への投資ならびに株主還元等は自己資金で対応する予定であります。

また、当社グループは正確な資金繰りの把握及び資金繰りの安定に努めるとともに、適切なリスク管理体制を構築しております。貸出金や有価証券の運用については、大部分をお客さまからの預金にて調達するとともに、必要に応じて日銀借入金やコールマネー等により資金調達を行っております。なお、資金の流動性の状況等については定期的にALM・リスク管理委員会ならびに取締役会に報告しております。

次連結会計年度において計画している重要な設備の新設等及び資金調達方法は、「第3 設備の状況 3 設備の新設、除却等の計画(1) 新設、改修」に記載のとおりです。今後の配当を含む株主還元については、「第4 提出会社の状況 3 配当政策」に記載しております。



## 経営成績

## ( ) 経営戦略

当社グループは、目指す姿を「地域の未来を創造する総合金融サービスグループ」とする第2次グループ中期経営計画(計画期間:2019年度から2021年度までの3年間)を展開しております。当期におきましても、「地域とともに成長するビジネスモデルの構築」、「生産性向上に向けた構造改革」、「価値創造を担う人材の育成」の3つの基本戦略のもと、経営統合の本格的な成果を実現し、次なる成長につなげるための諸施策に取り組みました。あわせて、お客さまや社員の新型コロナ感染予防に万全を尽くしつつ、新型コロナの影響を受けた取引先事業者や個人のお客さまに対し、実質無利子・無担保融資等を活用した資金繰り支援をはじめ、円滑な金融サービス機能の提供に当社グループをあげて全力を尽くしました。

「地域とともに成長するビジネスモデルの構築」では、子銀行である常陽銀行、足利銀行(以下、常陽銀行と足利銀行をあわせて「両子銀行」といいます。)の法人向けコンサルティング営業体制を強化し、取引先事業者の経営課題の解決やデジタル化支援、両子銀行のネットワークを活用した販路拡大などに取り組みました。また、ベンチャー企業の育成・支援や事業承継・事業再生に取り組む企業への資金提供、経営支援を積極的に行うべく、両子銀行において投資専門子会社を設立し、ファンド運営及び積極的なエクイティ投資をはじめとした金融仲介機能を拡充いたしました。

個人のお客さまには、新型コロナ禍で加速する非対面取引ニーズへの対応として、WEBを活用した面談ツールや来店予約サービスの導入、WEB完結型医療保険の提供を開始したほか、2021年3月には「銀行を持ち歩く」をコンセプトに、株式会社りそなホールディングスと共同で開発した、お客さまに日常使いしていただくための「バンキングアプリ」のサービス提供を開始いたしました。高齢社会における金融ジェロントロジーの知見を活用した取り組みでは、緊急時に事前にご登録いただいたご本人の家族に連絡することを可能とする「家族連絡先登録制度」を開始したほか、ご自宅等の不動産を有効活用し、自宅に居住しながらゆとりある暮らしを応援するリバースモーゲージ型住宅ローン及びリースバックの取扱いを開始するなど、地域の皆さまが安心して暮らし続けることができる地域社会の実現に向けた取り組みを強化いたしました。

「生産性向上に向けた構造改革」では、2020年1月に実施した、両子銀行の基幹システム統合のメリットを最大限に享受すべく、当社グループ内の事務の共通化・共同化・統合を牽引する部署を当社内に新設いたしました。また、非対面取引チャネルの充実と合わせ、両子銀行の店舗統廃合や店舗形態見直し、店舗の共同化など、チャンネル・ネットワークの最適化を進めるとともに、税金等にかかる預金口座振替手続きに際しての押印省略や普通預金口座解約時の事務手続き簡素化など、お客さまの店頭窓口での利便性向上にも積極的に取り組みました。

さらに、グループガバナンス態勢を強化すべく、両子銀行が新規に取り扱うローンに対する保証業務をめぶき信用保証株式会社に一本化しグループ経営資源の最適化を図りました。

「価値創造を担う人材の育成」では、ITやデジタル技術を活用できる人材の育成を目的としたITパスポート試験等の資格取得支援や、女性従業員の活躍推進に向けた「めぶき女性塾」の両子銀行での合同開催など、新たな価値創造を担う人材の育成強化と当社グループの更なる融合に取り組みしました。

上記の取り組みに加え、気候変動にかかる影響を分析・開示する国際的な枠組みである「気候関連財務情報開示タスクフォース(TCFD)」提言に賛同するとともに、「環境・社会に配慮した投融資方針」に基づき適切に対応することで、環境・社会への影響の低減・回避に取り組んでおります。

更に、気候変動および環境保全への対応を含む地域の持続的な成長(SDGsの達成)に向けた取り組みを推進するとともに、SDGs委員会(委員長:取締役社長)を立ち上げ、取組方針の策定および進捗を一元的に管理できる体制を整備しました。

## ( ) 損益の状況

当社グループにおける当連結会計年度の損益の状況は以下のとおりです。

## (ア) 損益概要

当社グループの連結粗利益は、相場動向に応じて国内外の債券等の入れ替えを行った結果、「その他業務利益」がマイナスとなったことを主因として、前連結会計年度比44億91百万円減少の1,880億46百万円となりました。経常利益は、与信関係費用が増加したものの、営業経費の減少および株式等関係損益の増加により、前連結会計年度比9億28百万円増加となる541億8百万円となりました。

以上により、親会社株主に帰属する当期純利益は、前連結会計年度比1億8百万円増加し、364億78百万円となりました。

## (イ) 資金利益

貸出金は、住宅ローンやコロナ禍における企業向け資金繰り支援への積極的な取り組み等により、前連結会計年度末に比べ貸出金残高が2,958億円増加(増加率2.6%)となりましたが、海外金利の低下に伴う外貨建て貸出金利回り低下の影響も大きく、貸出金利息は前連結会計年度比40億53百万円減少となる1,082億77百万円となりました。また、有価証券利息配当金も、運用利回りの低下を主因として、前連結会計年度比68億10百万円減少となる458億64百万円となりました。一方、資金調達費用は、海外金利低下に伴う外貨調達費用の減少を主因として前連結会計年度比104億72百万円減少となる59億75百万円となりました。

これらの結果、資金利益は前連結会計年度比2億55百万円増加となる1,501億68百万円となりました。

## (ウ) 役務取引等利益

コロナ禍の状況下、「地域とともに成長するビジネスモデルの構築」に取り組むなかコンサルティング機能を発揮し、ビジネスマッチングやM&A関連の手数料が増加したことに加え、銀証連携強化による預り資産関連手数料も増加しましたが、コロナ禍による外訪自粛や資金繰り支援を最優先に取り組んだことなどから、与信関連手数料が減少となり、役務取引等収益は前連結会計年度比4億10百万円減少となる528億33百万円となりました。一方、役務取引等費用は、為替業務にかかる費用の減少等により、前連結会計年度比5億39百万円減少となる141億79百万円となりました。この結果、役務取引等利益は前連結会計年度比1億15百万円増加し386億93百万円となりました。

## (エ) その他業務利益

相場動向に応じた適切なポートフォリオ運営に取り組む国内外の債券等の入れ替えを行った結果、国債等債券売却益の減少を主因として、その他業務収益は前連結会計年度比51億30百万円減少となる22億54百万円となりました。一方、その他業務費用も、国債等債券売却損の増加を主因として、前連結会計年度比1億43百万円増加となる73億22百万円となりました。この結果、その他業務利益は前連結会計年度比52億74百万円減少し50億67百万円の損失となりました。

## (オ) 営業経費

営業経費は、「生産性向上に向けた構造改革」に取り組むなかでグループ内の組織再編が進展し、業務委託費が減少したほか、人員のスリム化により給与・手当が減少し、前連結会計年度比38億66百万円減少となる1,157億63百万円となりました。

## (カ) 与信関係費用

与信関係費用は、コロナ禍の長期化を踏まえ予防的な引当実施により、前連結会計年度比26億85百万円増加し234億6百万円となりました。

## (キ) 株式等関係損益

相場動向に応じた適切な有価証券ポートフォリオ運営に取り組むポートフォリオのリバランスを実施したほか、政策保有株式の縮減にも取り組んだ結果、株式等関係損益は前連結会計年度比43億37百万円増加し、35億43百万円となりました。

区分	前連結会計年度(A)	当連結会計年度(B)	増減(B) (A)
	金額(百万円)	金額(百万円)	金額(百万円)
連結粗利益(注)	192,537	188,046	4,491
資金利益	149,913	150,168	255
役員取引等利益	38,577	38,693	115
特定取引利益	3,840	4,252	411
その他業務利益	206	5,067	5,274
営業経費	119,630	115,763	3,866
与信関係費用	20,720	23,406	2,685
貸出金償却	11,612	5,291	6,320
個別貸倒引当金繰入額	9,344	16,991	7,647
一般貸倒引当金繰入額	211	2,124	1,912
その他の与信関係費用	447	1,001	554
株式等関係損益	794	3,543	4,337
その他	1,787	1,688	98
経常利益	53,179	54,108	928
特別損益	1,605	1,909	303
税金等調整前当期純利益	51,573	52,199	625
法人税、住民税及び事業税	17,264	21,527	4,262
法人税等調整額	2,061	5,806	3,745
当期純利益	36,370	36,478	108
親会社株主に帰属する当期純利益	36,370	36,478	108

(注) 連結粗利益 = (資金運用収益 - (資金調達費用 - 金銭の信託運用見合費用)) + (役員取引等収益 + 信託報酬 - 役員取引等費用) + (特定取引収益 - 特定取引費用) + (その他業務収益 - その他業務費用)

#### ( ) 経営成績

これらの取り組みの結果、当連結会計年度における経営成績は、以下のとおりとなりました。

経営指標	当連結会計年度
親会社株主に帰属する当期純利益	364億78百万円
連結ROE	3.8%
コアOHR(子銀行合算)	59.6%

(注) 1. 連結ROE = 親会社株主に帰属する当期純利益 ÷ ((期首自己資本 1 + 期末自己資本 1) ÷ 2)

1 自己資本 = 純資産の部合計 - 新株予約権 - 非支配株主持分

2. コアOHR = 経費 2 ÷ (業務粗利益 3 - 国債等債券損益)

2 経費は、子銀行における基幹システムの統合費用を除いて算出しております。

3 業務粗利益は、投信解約損益を除いて算出しております。

当社グループは、第2次グループ中期経営計画において「地域の未来を創造する総合金融サービスグループ」を目指す姿に掲げ、業務プロセスや組織体制を中心とした構造改革を進め、経営資源を捻出するとともに、捻出した経営資源をコンサルティング営業やIT分野へと投入し、地域とともに成長するビジネスモデルを構築してまいります。こうした取り組みを通じて、質の高い総合金融サービスの提供を実践するとともに、当社グループの企業価値の向上を図り、地域とともに持続的な成長を目指してまいります。

#### (3) 重要な会計上の見積り及び当該見積りに用いた仮定

当社グループの連結財務諸表は、わが国において一般に公正妥当と認められる会計基準に基づき作成しております。この連結財務諸表を作成するにあたっては、資産、負債、収益及び費用の額に影響を及ぼす見積り及び仮定を用いておりますが、これらの見積り及び仮定に基づく数値は実際の結果と異なる可能性があります。

連結財務諸表の作成にあたって用いた会計上の見積り及び仮定のうち、重要なものは「第5 経理の状況 1 連結財務諸表等(1) 連結財務諸表 注記事項(重要な会計上の見積り)」に記載しております。

(自己資本比率等の状況)

(参考)

自己資本比率は、銀行法第52条の25の規定に基づき、銀行持株会社が銀行持株会社及びその子会社の保有する資産等に照らしそれらの自己資本の充実の状況が適当であるかどうかを判断するための基準(2006年金融庁告示第20号。)に定められた算式に基づき、連結ベースについて算出しております。

なお、当社は、国内基準を適用のうえ、信用リスク・アセットの算出においては基礎的内部格付手法を採用し、オペレーショナル・リスク相当額の算出においては粗利益配分手法を採用しております。

連結自己資本比率(国内基準)

(単位：億円、%)

		2021年3月31日
1. 連結自己資本比率 (2/3)		10.87
2. 連結における自己資本の額		7,802
3. リスク・アセットの額		71,747
4. 連結総所要自己資本額		2,869

(資産の査定)

(参考)

資産の査定は、「金融機能の再生のための緊急措置に関する法律」(1998年法律第132号)第6条に基づき、株式会社常陽銀行及び株式会社足利銀行の貸借対照表の社債(当該社債を有する金融機関がその元本の償還及び利息の支払の全部又は一部について保証しているものであって、当該社債の発行が金融商品取引法(1948年法律第25号)第2条第3項に規定する有価証券の私募によるものに限る。)、貸出金、外国為替、その他資産中の未収利息及び仮払金、支払承諾見返の各勘定に計上されるもの並びに貸借対照表に注記することとされている有価証券の貸付けを行っている場合のその有価証券(使用貸借又は賃貸借契約によるものに限る。)について債務者の財政状態及び経営成績等を基礎として次のとおり区分するものであります。

1. 破産更生債権及びこれらに準ずる債権

破産更生債権及びこれらに準ずる債権とは、破産手続開始、更生手続開始、再生手続開始の申立て等の事由により経営破綻に陥っている債務者に対する債権及びこれらに準ずる債権をいう。

2. 危険債権

危険債権とは、債務者が経営破綻の状態には至っていないが、財政状態及び経営成績が悪化し、契約に従った債権の元本の回収及び利息の受取りができない可能性の高い債権をいう。

3. 要管理債権

要管理債権とは、3ヵ月以上延滞債権及び貸出条件緩和債権をいう。

4. 正常債権

正常債権とは、債務者の財政状態及び経営成績に特に問題がないものとして、上記1から3までに掲げる債権以外のものに区分される債権をいう。

資産の査定額

債権の区分	株式会社常陽銀行		株式会社足利銀行	
	2020年3月31日	2021年3月31日	2020年3月31日	2021年3月31日
	金額(億円)	金額(億円)	金額(億円)	金額(億円)
破産更生債権及びこれらに準ずる債権	57	56	58	40
危険債権	700	781	590	651
要管理債権	126	131	154	144
正常債権	67,684	68,681	47,460	49,654

(注)上記は自己査定に基づき、与信関連債権の査定結果を記載しております。

なお、金額は単位未満を四捨五入しております。

(生産、受注及び販売の実績)

「生産、受注及び販売の実績」は、銀行持株会社における業務の特殊性のため、該当する情報がないので記載しておりません。

4 【経営上の重要な契約等】

当社は、当社の直接出資子会社との間で、当社が行う経営管理について、「経営管理業務委託契約書」及び「経営管理業務委託契約書に関する覚書」を締結しております。

5 【研究開発活動】

該当ありません。

## 第3 【設備の状況】

## 1 【設備投資等の概要】

当社グループでは、お客さまの利便性向上及び事務効率化等を目的として銀行業務を中心に総額7,393百万円の設備投資を行いました。株式会社常陽銀行では、ソフトウェア開発、店舗新築・改修、事務機器の更新等への投資を行い、総額は2,966百万円となりました。株式会社足利銀行では、ソフトウェア開発、店舗新築・建替・改修、事務機器の新設・更新等への投資を行い、総額は4,175百万円となりました。

また、当連結会計年度において、主要な設備の売却・除却はありません。

## 2 【主要な設備の状況】

当連結会計年度末における主要な設備の状況は次のとおりであります。

(2021年3月31日現在)

会社名	店舗名その他	所在地	セグメントの名称	設備の内容	土地	建物	動産	リース資産	合計	従業員数(人)	
					面積(m <sup>2</sup> )						帳簿価額(百万円)
株式会社 常陽銀行	本店営業部 他148店	茨城県 水戸市他	銀行業務	店舗	196,599 (66,392)	18,819	15,480	1,866	618	36,784	2,512
	福島支店 他9店	福島県 福島市他	銀行業務	店舗	14,659 (1,329)	3,777	825	57	25	4,685	170
	宇都宮支店 他7店	栃木県 宇都宮市他	銀行業務	店舗	9,062 (13)	3,038	389	96	9	3,535	92
	千葉ビジネス ステーション 他6店	千葉県 千葉市他	銀行業務	店舗	1,697 (757)	159	528	60	8	756	146
	東京営業部 他5店	東京都 中央区他	銀行業務	店舗	779 (-)	377	256	35	7	677	93
	越谷支店 他2店	埼玉県 越谷市他	銀行業務	店舗	2,555 (1,042)	490	483	42	8	1,024	81
	仙台支店	宮城県 仙台市	銀行業務	店舗	1,314 (220)	2,445	114	6	6	2,572	24
	大阪ビジネス ステーション	大阪府 大阪市	銀行業務	店舗	- (-)	-	18	2	5	26	5
	事務センター	茨城県 水戸市	銀行業務	本部	7,620 (13)	836	1,348	457	114	2,756	144
	研修センター	茨城県 笠間市	銀行業務	本部	8,584 (-)	132	348	4	-	485	-
	常陽史料館	茨城県 水戸市	銀行業務	本部	1,074 (-)	129	338	4	-	472	-
	総合 グラウンド	茨城県 水戸市	銀行業務	厚生施設	85,511 (4)	1,312	78	3	-	1,394	-
	社宅等	茨城県 水戸市他	銀行業務	厚生施設	104,503 (1,138)	8,891	4,235	5	-	13,133	-
	業務センター	茨城県 ひたちなか市他	銀行業務	本部	- (-)	-	-	13	9	23	-
その他の施設	茨城県 水戸市他	銀行業務	その他の施設	56,115 (6,792)	2,707	759	15	-	3,482	-	
株式会社 足利銀行	本店 他101店	栃木県 宇都宮市他	銀行業務	店舗	150,124 (43,395)	5,604	5,924	2,286	23	13,838	2,031
	前橋支店 他13店	群馬県 前橋市他	銀行業務	店舗	19,659 (4,813)	831	1,161	224	-	2,217	213
	水戸支店 他6店	茨城県 水戸市他	銀行業務	店舗	7,420 (1,451)	338	453	94	-	885	107
	浦和支店 他16店	埼玉県 さいたま市他	銀行業務	店舗	17,229 (4,460)	2,285	1,874	288	0	4,450	301
	東京支店 他1店	東京都 中央区他	銀行業務	店舗	- (-)	-	83	26	-	110	32
	郡山支店	福島県 郡山市	銀行業務	店舗	1,349 (-)	125	39	7	-	172	14
	電算 センター	栃木県 宇都宮市	銀行業務	本部	16,379 (-)	555	1,095	1,275	-	2,927	-
	社宅等	栃木県 宇都宮市他	銀行業務	厚生施設	16,767 (3,585)	846	510	6	-	1,363	-
	その他の施設	栃木県 宇都宮市他	銀行業務	その他の施設	8,666 (1,634)	317	18	2	-	337	-

(注) 1. 土地の面積欄の( )内は、借地の面積(うち書き)であり、その年間賃借料は建物も含め2,400百万円であります。

2. 動産は、事務機械4,319百万円、その他2,564百万円であります。

3. 株式会社常陽銀行の32出張所、店舗外現金自動設備193か所、海外駐在員事務所4か所、は上記に含めて記載しております。

4. 株式会社足利銀行の36出張所、店舗外現金自動設備216か所、海外駐在員事務所2か所、は上記に含めて記載しております。

## 3 【設備の新設、除却等の計画】

当社グループの設備投資については、お客様への金融サービス向上、業務効率化を図るため、新店舗建築や機械化投資等を計画しております。

当連結会計年度末において計画中である重要な設備の新設、除却等は次のとおりであります。

## (1)新設、改修

会社名	店舗名 その他	所在地	区分	セグメントの 名称	設備の内容	投資予定金額 (百万円)		資金 調達 方法	着手 年月	完了予定 年月
						総額	既支 払額			
株式会社 常陽銀行	本店営業部他	茨城県 水戸市	新設	銀行業務	事務機器等	1,628		自己 資金	2021年4月	2021年9月
株式会社 足利銀行	電算センター	栃木県 宇都宮市	更新	銀行業務	事務機器等	1,257	258	自己 資金	2020年4月	2022年10月
	小山支店	栃木県 小山市	建替	銀行業務	店舗	184	79	自己 資金	2020年10月	2021年6月

(注) 上記設備計画の記載金額には、消費税及び地方消費税を含んでおります。

## (2) 売却

当社及び連結子会社において、重要な設備の売却の予定はありません。

## 第4 【提出会社の状況】

## 1 【株式等の状況】

## (1) 【株式の総数等】

## 【株式の総数】

種類	発行可能株式総数(株)
普通株式	3,000,000,000
計	3,000,000,000

## 【発行済株式】

種類	事業年度末現在 発行数(株) (2021年3月31日)	提出日現在 発行数(株) (2021年6月25日)	上場金融商品取引所 名又は登録認可金融 商品取引業協会名	内容
普通株式	1,179,055,218	1,179,055,218	東京証券取引所 (市場第一部)	完全議決権であり、権利内容に何ら限定 のない標準となる株式。 単元株式数は100株
計	1,179,055,218	1,179,055,218		

## (2) 【新株予約権等の状況】

## 【ストックオプション制度の内容】

当社はストックオプション制度を採用しております。当該制度は会社法に基づき新株予約権を発行する方法によるものであります。

当社における第1回から第12回の新株予約権につきましては、2016年10月1日付で当社を株式交換完全親会社、株式会社常陽銀行を株式交換完全子会社とする株式交換を実施したことに伴い、株式会社常陽銀行が発行していた新株予約権の新株予約権者に対し、当該新株予約権に代わり、2016年9月30日時点における当該新株予約権と同数の当社の新株予約権を2016年10月1日付で交付したものであります。

当該制度の内容は、以下のとおりであります。

## (ア) 「株式会社めびきフィナンシャルグループ第1回新株予約権」

下表の決議年月日は株式会社常陽銀行第1回新株予約権の決議年月日であります。また、付与対象者の区分及び人数は株式会社常陽銀行第1回新株予約権の決議当時の付与対象者の区分及び人数であります。

決議年月日	2009年7月27日
付与対象者の区分及び人数(名)	社外取締役を除く株式会社常陽銀行の取締役 10名
新株予約権の数(個)(注5)	5,755個(注1)
新株予約権の目的となる株式の種類、内容及び数(株)(注5)	普通株式 6,733株(注1)(注2)
新株予約権の行使時の払込金額(円)(注5)	1株当たり1円
新株予約権の行使期間(注5)	2016年10月1日～2039年8月24日
新株予約権の行使により株式を発行する場合の株式の発行価格及び資本組入額(円)(注5)	発行価格 357円 資本組入額 179円
新株予約権の行使の条件(注5)	新株予約権の割当てを受けた者(以下、「新株予約権者」という。)は、常陽銀行の取締役の地位を喪失した日の翌日から10日を経過するまでに限り、新株予約権を行使することができるものとする。但し、新株予約権者が常陽銀行の取締役の地位にある場合においても、2038年8月25日以降においては新株予約権を行使することができるものとする。その他の条件について個別注記参照。(注3)
新株予約権の譲渡に関する事項(注5)	譲渡による新株予約権の取得については、当社取締役会の承認を要する。
組織再編成行為に伴う新株予約権の交付に関する事項(注5)	(注4)

## (イ) 「株式会社めびきフィナンシャルグループ第2回新株予約権」

下表の決議年月日は株式会社常陽銀行第3回新株予約権の決議年月日であります。また、付与対象者の区分及び人数は株式会社常陽銀行第3回新株予約権の決議当時の付与対象者の区分及び人数であります。

決議年月日	2010年6月25日
付与対象者の区分及び人数(名)	社外取締役を除く株式会社常陽銀行の取締役 10名
新株予約権の数(個)(注5)	8,080個(注1)
新株予約権の目的となる株式の種類、内容及び数(株)(注5)	普通株式 9,453株(注1)(注2)
新株予約権の行使時の払込金額(円)(注5)	1株当たり1円
新株予約権の行使期間(注5)	2016年10月1日～2040年7月21日
新株予約権の行使により株式を発行する場合の株式の発行価格及び資本組入額(円)(注5)	発行価格 254円 資本組入額 127円
新株予約権の行使の条件(注5)	新株予約権の割当てを受けた者(以下、「新株予約権者」という。)は、常陽銀行の取締役の地位を喪失した日の翌日から10日を経過するまでに限り、新株予約権を行使することができるものとする。但し、新株予約権者が常陽銀行の取締役の地位にある場合においても、2039年7月22日以降においては新株予約権を行使することができるものとする。その他の条件について個別注記参照。(注3)
新株予約権の譲渡に関する事項(注5)	譲渡による新株予約権の取得については、当社取締役会の承認を要する。
組織再編成行為に伴う新株予約権の交付に関する事項(注5)	(注4)

## (ウ)「株式会社めびきフィナンシャルグループ第3回新株予約権」

下表の決議年月日は株式会社常陽銀行第5回新株予約権の決議年月日であります。また、付与対象者の区分及び人数は株式会社常陽銀行第5回新株予約権の決議当時の付与対象者の区分及び人数であります。

決議年月日	2011年6月28日
付与対象者の区分及び人数(名)	社外取締役を除く株式会社常陽銀行の取締役 10名
新株予約権の数(個)(注5)	12,000個(注1)
新株予約権の目的となる株式の種類、内容及び数(株)(注5)	普通株式 14,040株(注1)(注2)
新株予約権の行使時の払込金額(円)(注5)	1株当たり1円
新株予約権の行使期間(注5)	2016年10月1日～2041年7月20日
新株予約権の行使により株式を発行する場合の株式の発行価格及び資本組入額(円)(注5)	発行価格 257円 資本組入額 129円
新株予約権の行使の条件(注5)	新株予約権の割当てを受けた者(以下、「新株予約権者」という。)は、常陽銀行の取締役の地位を喪失した日の翌日から10日を経過するまでに限り、新株予約権を行使することができるものとする。但し、新株予約権者が常陽銀行の取締役の地位にある場合においても、2040年7月21日以降においては新株予約権を行使することができるものとする。その他の条件について個別注記参照。(注3)
新株予約権の譲渡に関する事項(注5)	譲渡による新株予約権の取得については、当社取締役会の承認を要する。
組織再編成行為に伴う新株予約権の交付に関する事項(注5)	(注4)

## (エ)「株式会社めびきフィナンシャルグループ第5回新株予約権」

下表の決議年月日は株式会社常陽銀行第7回新株予約権の決議年月日であります。また、付与対象者の区分及び人数は株式会社常陽銀行第7回新株予約権の決議当時の付与対象者の区分及び人数であります。

決議年月日	2012年6月27日
付与対象者の区分及び人数(名)	社外取締役を除く株式会社常陽銀行の取締役 10名
新株予約権の数(個)(注5)	11,612個(注1)
新株予約権の目的となる株式の種類、内容及び数(株)(注5)	普通株式 13,586株(注1)(注2)
新株予約権の行使時の払込金額(円)(注5)	1株当たり1円
新株予約権の行使期間(注5)	2016年10月1日～2042年7月19日
新株予約権の行使により株式を発行する場合の株式の発行価格及び資本組入額(円)(注5)	発行価格 265円 資本組入額 133円
新株予約権の行使の条件(注5)	新株予約権の割当てを受けた者(以下、「新株予約権者」という。)は、常陽銀行の取締役の地位を喪失した日の翌日から10日を経過するまでに限り、新株予約権を行使することができるものとする。但し、新株予約権者が常陽銀行の取締役の地位にある場合においても、2041年7月20日以降においては新株予約権を行使することができるものとする。その他の条件について個別注記参照。(注3)
新株予約権の譲渡に関する事項(注5)	譲渡による新株予約権の取得については、当社取締役会の承認を要する。
組織再編成行為に伴う新株予約権の交付に関する事項(注5)	(注4)

## (オ)「株式会社めびきフィナンシャルグループ第7回新株予約権」

下表の決議年月日は株式会社常陽銀行第9回新株予約権の決議年月日であります。また、付与対象者の区分及び人数は株式会社常陽銀行第9回新株予約権の決議当時の付与対象者の区分及び人数であります。

決議年月日	2013年6月26日
付与対象者の区分及び人数(名)	社外取締役を除く株式会社常陽銀行の取締役 10名
新株予約権の数(個)(注5)	10,655個(注1)
新株予約権の目的となる株式の種類、内容及び数(株)(注5)	普通株式 12,466株(注1)(注2)
新株予約権の行使時の払込金額(円)(注5)	1株当たり1円
新株予約権の行使期間(注5)	2016年10月1日～2043年7月18日
新株予約権の行使により株式を発行する場合の株式の発行価格及び資本組入額(円)(注5)	発行価格 443円 資本組入額 222円
新株予約権の行使の条件(注5)	新株予約権の割当てを受けた者(以下、「新株予約権者」という。)は、常陽銀行の取締役の地位を喪失した日の翌日から10日を経過するまでに限り、新株予約権を行使することができるものとする。但し、新株予約権者が常陽銀行の取締役の地位にある場合においても、2042年7月19日以降においては新株予約権を行使することができるものとする。その他の条件について個別注記参照。(注3)
新株予約権の譲渡に関する事項(注5)	譲渡による新株予約権の取得については、当社取締役会の承認を要する。
組織再編成行為に伴う新株予約権の交付に関する事項(注5)	(注4)

## (カ)「株式会社めびきフィナンシャルグループ第9回新株予約権」

下表の決議年月日は株式会社常陽銀行第11回新株予約権の決議年月日であります。また、付与対象者の区分及び人数は株式会社常陽銀行第11回新株予約権の決議当時の付与対象者の区分及び人数であります。

決議年月日	2014年6月26日
付与対象者の区分及び人数(名)	社外取締役を除く株式会社常陽銀行の取締役 10名
新株予約権の数(個)(注5)	11,040個(注1)
新株予約権の目的となる株式の種類、内容及び数(株)(注5)	普通株式 12,916株(注1)(注2)
新株予約権の行使時の払込金額(円)(注5)	1株当たり1円
新株予約権の行使期間(注5)	2016年10月1日～2044年7月18日
新株予約権の行使により株式を発行する場合の株式の発行価格及び資本組入額(円)(注5)	発行価格 428円 資本組入額 214円
新株予約権の行使の条件(注5)	新株予約権の割当てを受けた者(以下、「新株予約権者」という。)は、常陽銀行の取締役の地位を喪失した日の翌日から10日を経過するまでに限り、新株予約権を行使することができるものとする。但し、新株予約権者が常陽銀行の取締役の地位にある場合においても、2043年7月19日以降においては新株予約権を行使することができるものとする。その他の条件について個別注記参照。(注3)
新株予約権の譲渡に関する事項(注5)	譲渡による新株予約権の取得については、当社取締役会の承認を要する。
組織再編成行為に伴う新株予約権の交付に関する事項(注5)	(注4)

## (キ)「株式会社めびきフィナンシャルグループ第11回新株予約権」

下表の決議年月日は株式会社常陽銀行第13回新株予約権の決議年月日であります。また、付与対象者の区分及び人数は株式会社常陽銀行第13回新株予約権の決議当時の付与対象者の区分及び人数であります。

決議年月日	2015年6月25日
付与対象者の区分及び人数(名)	社外取締役を除く株式会社常陽銀行の取締役 10名
新株予約権の数(個)(注5)	10,940個[8,117個](注1)
新株予約権の目的となる株式の種類、内容及び数(株)(注5)	普通株式 12,797株[9,495株](注1)(注2)
新株予約権の行使時の払込金額(円)(注5)	1株当たり1円
新株予約権の行使期間(注5)	2016年10月1日～2045年7月17日
新株予約権の行使により株式を発行する場合の株式の発行価格及び資本組入額(円)(注5)	発行価格 582円 資本組入額 291円
新株予約権の行使の条件(注5)	新株予約権の割当てを受けた者(以下、「新株予約権者」という。)は、常陽銀行の取締役の地位を喪失した日の翌日から10日を経過するまでに限り、新株予約権を行使することができるものとする。但し、新株予約権者が常陽銀行の取締役の地位にある場合においても、2044年7月18日以降においては新株予約権を行使することができるものとする。その他の条件について個別注記参照。(注3)
新株予約権の譲渡に関する事項(注5)	譲渡による新株予約権の取得については、当社取締役会の承認を要する。
組織再編成行為に伴う新株予約権の交付に関する事項(注5)	(注4)

## (ク)「株式会社めびきフィナンシャルグループ第12回新株予約権」

下表の決議年月日は株式会社常陽銀行第14回新株予約権の決議年月日であります。また、付与対象者の区分及び人数は株式会社常陽銀行第14回新株予約権の決議当時の付与対象者の区分及び人数であります。

決議年月日	2015年6月25日
付与対象者の区分及び人数(名)	株式会社常陽銀行の執行役員 13名
新株予約権の数(個)(注5)	2,033個[-](注1)
新株予約権の目的となる株式の種類、内容及び数(株)(注5)	普通株式 2,378株[-](注1)(注2)
新株予約権の行使時の払込金額(円)(注5)	1株当たり1円
新株予約権の行使期間(注5)	2016年10月1日～2045年7月17日
新株予約権の行使により株式を発行する場合の株式の発行価格及び資本組入額(円)(注5)	発行価格 606円 資本組入額 303円
新株予約権の行使の条件(注5)	新株予約権の割当てを受けた者(以下、「新株予約権者」という。)は、常陽銀行の執行役員の地位を喪失した日の翌日から10日を経過するまでに限り、新株予約権を行使することができるものとする。但し、新株予約権者が常陽銀行の執行役員の地位にある場合においても、2044年7月18日以降においては新株予約権を行使することができるものとする。その他の条件について個別注記参照。(注3)
新株予約権の譲渡に関する事項(注5)	譲渡による新株予約権の取得については、当社取締役会の承認を要する。
組織再編成行為に伴う新株予約権の交付に関する事項(注5)	(注4)

(注)1 新株予約権1個につき目的となる株式数 1.17株

2 新株予約権の目的となる株式の数

付与株式数は、新株予約権の割当日以後、当社が株式分割(当社普通株式の株式無償割当てを含む。以下同じ。)又は株式併合を行う場合は、次の算式により調整されるものとする。但し、かかる調整は、当該時点で行使されていない新株予約権の付与株式数により行われるものとする。

調整後付与株式数 = 調整前付与株式数 × 分割又は併合の比率

但し、付与株式数の調整を行った結果、調整後付与株式数に新株予約権の総数を乗じた数に1株未満の端数が生じる場合は、当該端数を切り捨てるものとする。

調整後付与株式数は、株式分割の場合は、当該株式分割の基準日の翌日以降、株式併合の場合は、その効力発生日以降、これを適用する。但し、剰余金の額を減少して資本金または準備金を増加する議案が当社株主総会において承認されることを条件として株式分割が行われる場合で、当該株主総会の終結の日以前の日を株式分割のための基準日とする場合は、調整後付与株式数は、当該株主総会の



終結の日の翌日以降これを適用する。

また、上記のほか、付与株式数の調整を必要とするときは、合理的な範囲で付与株式数を調整するものとする。

### 3 新株予約権の行使の条件（その他の条件）

新株予約権者が死亡した場合、相続人は新株予約権を継承することができる。但し、取締役会決議に基づき、当社と新株予約権者との間で締結する新株予約権割当契約（以下、「新株予約権割当契約」という。）に定める条件による。

上記「新株予約権の行使の条件」、に関わらず、新株予約権者及び相続人は、以下に定める場合には、定められた期間内に限り新株予約権を行使することができるものとする。但し、下記4に従って新株予約権者に再編成対象会社の新株予約権が交付される場合を除く。

・当社が消滅会社となる合併契約承認の議案、又は、当社が完全子会社となる株式交換契約もしくは株式移転計画承認の議案につき当社株主総会で承認された場合（株主総会決議が不要の場合は、当社の取締役会決議又は会社法第416条第4項の規定に従い委任された執行役の決定がなされた場合）

当該承認または決定がなされた日の翌日から15日間

各新株予約権の一部行使はできないものとする。

その他の条件については、新株予約権割当契約に定めるところによる。

### 4 組織再編成行為時における新株予約権の取扱い

当社が、合併（当社が合併により消滅する場合に限る。）、吸収分割もしくは新設分割（それぞれ当社が分割会社となる場合に限る。）、又は株式交換もしくは株式移転（それぞれ当社が完全子会社となる場合に限る。）（以上を総称して以下、「組織再編成行為」という。）をする場合において、組織再編成行為の効力発生日（吸収合併につき吸収合併がその効力を生ずる日、新設合併につき新設合併設立株式会社の成立の日、吸収分割につき吸収分割がその効力を生ずる日、新設分割につき新設分割設立株式会社の成立の日、株式交換につき株式交換がその効力を生ずる日、及び株式移転につき株式移転設立完全親会社の成立の日をいう。以下同じ。）の直前において残存する新株予約権（以下、「残存新株予約権」という。）を保有する新株予約権者に対し、それぞれの場合につき、会社法第236条第1項第8号のイからホまでに掲げる株式会社（以下、「再編成対象会社」という。）の新株予約権をそれぞれ交付することとする。この場合においては、残存新株予約権は消滅し、再編成対象会社は新株予約権を新たに発行するものとする。但し、以下の各号に沿って再編成対象会社の新株予約権を交付する旨を、吸収合併契約、新設合併契約、吸収分割契約、新設分割計画、株式交換契約又は株式移転計画において定めることを条件とする。

交付する再編成対象会社の新株予約権の数

新株予約権者が保有する残存新株予約権の数と同一の数をそれぞれ交付する。

新株予約権の目的である再編成対象会社の株式の種類

再編成対象会社の普通株式とする。

新株予約権の目的である再編成対象会社の株式の数

組織再編成行為の条件等を勘案の上、上記（注2）に準じて決定する。

新株予約権の行使に際して出資される財産の価額

交付される各新株予約権の行使に際して出資される財産の価額は、以下に定める再編成後行使価額に、上記に従って決定される当該各新株予約権の目的である再編成対象会社の株式の数を乗じて得られる金額とする。再編成後行使価額は、交付される各新株予約権を行使することにより交付を受けることができる再編成対象会社の株式1株当たり1円とする。

新株予約権を行使することができる期間

上記「新株予約権の行使期間」の開始日又は組織再編成行為の効力発生日のうちいずれか遅い日から、上記「新株予約権の行使期間」の満了日までとする。

新株予約権の行使により株式を発行する場合における増加する資本金および資本準備金に関する事項

上記「新株予約権の行使により株式を発行する場合の株式の発行価格及び資本組入額」に準じて決定する。

譲渡による新株予約権の取得の制限

譲渡による新株予約権の取得については、再編成対象会社の取締役会の承認を要する。

新株予約権の取得の事由及び条件

本新株予約権の取り決めに準じて決定する。

### 5 当事業年度末における内容を記載している。当事業年度の末日から提出日の前月末現在（2021年5月31日）にかけて変更された事項については、提出日の前月末現在における内容を[ ]内に記載しており、その他の事項については当事業年度の末日における内容から変更はない。

#### （ケ）「株式会社めびきフィナンシャルグループ第13回新株予約権」

当該制度は、会社法に基づき株式報酬型ストックオプションとして、当社、株式会社常陽銀行および株式会社足利銀行の取締役（監査等委員および社外取締役を除く）に対して新株予約権を割り当てることを、2016年11月14日の取締役会において決議されたものであり、その内容は次のとおりであります。

決議年月日	2016年11月14日
付与対象者の区分及び人数（名）	当社、株式会社常陽銀行および株式会社足利銀行の取締役（監査等委員および社外取締役を除く） 29名
新株予約権の数（個）（注5）	33,005個[27,440個]（注1）
新株予約権の目的となる株式の種類、内容及び数（株）（注5）	普通株式 33,005株[27,440株]（注1）（注2）
新株予約権の行使時の払込金額（円）（注5）	1株当たり1円
新株予約権の行使期間（注5）	2016年12月7日～2046年12月6日
新株予約権の行使により株式を発行する場合の株式の発行価格及び資本組入額（円）（注5）	発行価格 346円 資本組入額 173円
新株予約権の行使の条件（注5）	新株予約権の割当てを受けた者（以下、「新株予約権者」という。）は、当社、株式会社常陽銀行又は株式会社足利銀行の取締役のいずれかの地位を喪失した日の翌日から10日を経過するまでに限り、当該喪失した地位に基づき割当てを受けた新株予約権を行使することができるものとする。但し、新株予約権者が当社、株式会社常陽銀行又は株式会社足利銀行の取締役の地位にある場合においても、2045年12月7日以降においては新株予約権を行使することができるものとする。 その他の条件について個別注記参照。（注3）
新株予約権の譲渡に関する事項（注5）	譲渡による新株予約権の取得については、当社取締役会の承認を要する。
組織再編成行為に伴う新株予約権の交付に関する事項（注5）	（注4）

## (コ)「株式会社めがきフィナンシャルグループ第14回新株予約権」

当該制度は、会社法に基づき株式報酬型ストックオプションとして、株式会社常陽銀行の使用人で執行役員たる地位にある者に対して新株予約権を割り当てることを、2016年11月14日の取締役会において決議されたものであり、その内容は次のとおりであります。

決議年月日	2016年11月14日
付与対象者の区分及び人数(名)	株式会社常陽銀行の執行役員 16名
新株予約権の数(個)(注5)	11,550個[7,700個](注1)
新株予約権の目的となる株式の種類、内容及び数(株)(注5)	普通株式 11,550株[7,700株](注1)(注2)
新株予約権の行使時の払込金額(円)(注5)	1株当たり1円
新株予約権の行使期間(注5)	2016年12月7日～2046年12月6日
新株予約権の行使により株式を発行する場合の株式の発行価格及び資本組入額(円)(注5)	発行価格 375円 資本組入額 188円
新株予約権の行使の条件(注5)	新株予約権の割当てを受けた者(以下、「新株予約権者」という。)は、株式会社常陽銀行の執行役員の地位を喪失した日の翌日から10日を経過するまでに限り、当該喪失した地位に基づき割当てを受けた新株予約権を行使することができるものとする。但し、新株予約権者が株式会社常陽銀行の執行役員の地位にある場合においても、2045年12月7日以降においては新株予約権を行使することができるものとする。 その他の条件について個別注記参照。(注3)
新株予約権の譲渡に関する事項(注5)	譲渡による新株予約権の取得については、当社取締役会の承認を要する。
組織再編成行為に伴う新株予約権の交付に関する事項(注5)	(注4)

## (サ)「株式会社めがきフィナンシャルグループ第15回新株予約権」

当該制度は、会社法に基づき株式報酬型ストックオプションとして、当社、株式会社常陽銀行および株式会社足利銀行の取締役(監査等委員および社外取締役を除く)に対して新株予約権を割り当てることを、2017年7月18日の取締役会において決議されたものであり、その内容は次のとおりであります。

決議年月日	2017年7月18日
付与対象者の区分及び人数(名)	当社、株式会社常陽銀行および株式会社足利銀行の取締役(監査等委員および社外取締役を除く) 29名
新株予約権の数(個)(注5)	38,297個[32,964個](注1)
新株予約権の目的となる株式の種類、内容及び数(株)(注5)	普通株式 38,297株[32,964株](注1)(注2)
新株予約権の行使時の払込金額(円)(注5)	1株当たり1円
新株予約権の行使期間(注5)	2017年8月10日～2047年8月9日
新株予約権の行使により株式を発行する場合の株式の発行価格及び資本組入額(円)(注5)	発行価格 361円 資本組入額 181円
新株予約権の行使の条件(注5)	新株予約権の割当てを受けた者(以下、「新株予約権者」という。)は、当社、株式会社常陽銀行又は株式会社足利銀行の取締役のいずれかの地位を喪失した日の翌日から10日を経過するまでに限り、当該喪失した地位に基づき割当てを受けた新株予約権を行使することができるものとする。但し、新株予約権者が当社、株式会社常陽銀行又は株式会社足利銀行の取締役の地位にある場合においても、2046年8月10日以降においては新株予約権を行使することができるものとする。 その他の条件について個別注記参照。(注3)
新株予約権の譲渡に関する事項(注5)	譲渡による新株予約権の取得については、当社取締役会の承認を要する。
組織再編成行為に伴う新株予約権の交付に関する事項(注5)	(注4)

## (シ)「株式会社めがきフィナンシャルグループ第16回新株予約権」

当該制度は、会社法に基づき株式報酬型ストックオプションとして、株式会社常陽銀行の使用人で執行役員たる地位にある者に対して新株予約権を割り当てることを、2017年7月18日の取締役会において決議されたものであり、その内容は次のとおりであります。

決議年月日	2017年7月18日
付与対象者の区分及び人数(名)	株式会社常陽銀行の執行役員 16名
新株予約権の数(個)(注5)	19,198個[14,768個](注1)
新株予約権の目的となる株式の種類、内容及び数(株)(注5)	普通株式 19,198株[14,768株](注1)(注2)
新株予約権の行使時の払込金額(円)(注5)	1株当たり1円
新株予約権の行使期間(注5)	2017年8月10日～2047年8月9日
新株予約権の行使により株式を発行する場合の株式の発行価格及び資本組入額(円)(注5)	発行価格 391円 資本組入額 196円
新株予約権の行使の条件(注5)	新株予約権の割当てを受けた者(以下、「新株予約権者」という。)は、株式会社常陽銀行の執行役員の地位を喪失した日の翌日から10日を経過するまでに限り、当該喪失した地位に基づき割当てを受けた新株予約権を行使することができるものとする。但し、新株予約権者が株式会社常陽銀行の執行役員の地位にある場合においても、2046年8月10日以降においては新株予約権を行使することができるものとする。 その他の条件について個別注記参照。(注3)
新株予約権の譲渡に関する事項(注5)	譲渡による新株予約権の取得については、当社取締役会の承認を要する。
組織再編成行為に伴う新株予約権の交付に関する事項(注5)	(注4)

## (ス)「株式会社めがきフィナンシャルグループ第17回新株予約権」

当該制度は、会社法に基づき株式報酬型ストックオプションとして、当社、株式会社常陽銀行および株式会社足利銀行の取締役（監査等委員および社外取締役を除く）に対して新株予約権を割り当てることを、2018年7月23日の取締役会において決議されたものであり、その内容は次のとおりであります。

決議年月日	2018年7月23日
付与対象者の区分及び人数（名）	当社、株式会社常陽銀行および株式会社足利銀行の取締役（監査等委員および社外取締役を除く） 24名
新株予約権の数（個）（注5）	65,749個[58,226個]（注1）
新株予約権の目的となる株式の種類、内容及び数（株）（注5）	普通株式 65,749株[58,226株]（注1）（注2）
新株予約権の行使時の払込金額（円）（注5）	1株当たり1円
新株予約権の行使期間（注5）	2018年8月15日～2048年8月14日
新株予約権の行使により株式を発行する場合の株式の発行価格及び資本組入額（円）（注5）	発行価格 320円 資本組入額 160円
新株予約権の行使の条件（注5）	新株予約権の割当てを受けた者（以下、「新株予約権者」という。）は、当社、株式会社常陽銀行又は株式会社足利銀行の取締役のいずれかの地位を喪失した日の翌日から10日を経過するまでに限り、当該喪失した地位に基づき割当てを受けた新株予約権を行使することができるものとする。但し、新株予約権者が当社、株式会社常陽銀行又は株式会社足利銀行の取締役の地位にある場合においても、2047年8月15日以降においては新株予約権を行使することができるものとする。その他の条件について個別注記参照。（注3）
新株予約権の譲渡に関する事項（注5）	譲渡による新株予約権の取得については、当社取締役会の承認を要する。
組織再編成行為に伴う新株予約権の交付に関する事項（注5）	（注4）

## (セ)「株式会社めがきフィナンシャルグループ第18回新株予約権」

当該制度は、会社法に基づき株式報酬型ストックオプションとして、株式会社常陽銀行および株式会社足利銀行の使用者で執行役員たる地位にある者に対して新株予約権を割り当てることを、2018年7月23日の取締役会において決議されたものであり、その内容は次のとおりであります。

決議年月日	2018年7月23日
付与対象者の区分及び人数（名）	株式会社常陽銀行および株式会社足利銀行の執行役員 34名
新株予約権の数（個）（注5）	58,746個[45,507個]（注1）
新株予約権の目的となる株式の種類、内容及び数（株）（注5）	普通株式 58,746株[45,507株]（注1）（注2）
新株予約権の行使時の払込金額（円）（注5）	1株当たり1円
新株予約権の行使期間（注5）	2018年8月15日～2048年8月14日
新株予約権の行使により株式を発行する場合の株式の発行価格及び資本組入額（円）（注5）	発行価格 349円 資本組入額 175円
新株予約権の行使の条件（注5）	新株予約権の割当てを受けた者（以下、「新株予約権者」という。）は、株式会社常陽銀行又は株式会社足利銀行の執行役員のいずれかの地位を喪失した日の翌日から10日を経過するまでに限り、当該喪失した地位に基づき割当てを受けた新株予約権を行使することができるものとする。但し、新株予約権者が株式会社常陽銀行又は株式会社足利銀行の執行役員の地位にある場合においても、2047年8月15日以降においては新株予約権を行使することができるものとする。その他の条件について個別注記参照。（注3）
新株予約権の譲渡に関する事項（注5）	譲渡による新株予約権の取得については、当社取締役会の承認を要する。
組織再編成行為に伴う新株予約権の交付に関する事項（注5）	（注4）

## (ソ)「株式会社めがきフィナンシャルグループ第19回新株予約権」

当該制度は、会社法に基づき株式報酬型ストックオプションとして、当社、株式会社常陽銀行および株式会社足利銀行の取締役（監査等委員および社外取締役を除く）に対して新株予約権を割り当てることを、2019年7月29日の取締役会において決議されたものであり、その内容は次のとおりであります。

決議年月日	2019年7月29日
付与対象者の区分及び人数（名）	当社、株式会社常陽銀行および株式会社足利銀行の取締役（監査等委員および社外取締役を除く） 23名
新株予約権の数（個）（注5）	130,377個[102,225個]（注1）
新株予約権の目的となる株式の種類、内容及び数（株）（注5）	普通株式 130,377株[102,225株]（注1）（注2）
新株予約権の行使時の払込金額（円）（注5）	1株当たり1円
新株予約権の行使期間（注5）	2019年8月21日～2049年8月20日
新株予約権の行使により株式を発行する場合の株式の発行価格及び資本組入額（円）（注5）	発行価格 180円 資本組入額 90円
新株予約権の行使の条件（注5）	新株予約権の割当てを受けた者（以下、「新株予約権者」という。）は、当社、株式会社常陽銀行又は株式会社足利銀行の取締役のいずれかの地位を喪失した日の翌日から10日を経過するまでに限り、当該喪失した地位に基づき割当てを受けた新株予約権を行使することができるものとする。但し、新株予約権者が当社、株式会社常陽銀行又は株式会社足利銀行の取締役の地位にある場合においても、2048年8月21日以降においては新株予約権を行使することができるものとする。その他の条件について個別注記参照。（注3）
新株予約権の譲渡に関する事項（注5）	譲渡による新株予約権の取得については、当社取締役会の承認を要する。
組織再編成行為に伴う新株予約権の交付に関する事項（注5）	（注4）

## (タ)「株式会社めがきフィナンシャルグループ第20回新株予約権」

当該制度は、会社法に基づき株式報酬型ストックオプションとして、当社、株式会社常陽銀行および株式会社足利銀行の使用者で執行役員たる地位にある者に対して新株予約権を割り当てることを、2019年7月29日の取締役会において決議されたものであり、その内容は次のとおりであります。

決議年月日	2019年7月29日
付与対象者の区分及び人数(名)	当社、株式会社常陽銀行および株式会社足利銀行の執行役員 29名
新株予約権の数(個)(注5)	137,445個[109,956個](注1)
新株予約権の目的となる株式の種類、内容及び数(株)(注5)	普通株式 137,445株[109,956株](注1)(注2)
新株予約権の行使時の払込金額(円)(注5)	1株当たり1円
新株予約権の行使期間(注5)	2019年8月21日～2049年8月20日
新株予約権の行使により株式を発行する場合の株式の発行価格及び資本組入額(円)(注5)	発行価格 207円 資本組入額 104円
新株予約権の行使の条件(注5)	新株予約権の割当てを受けた者(以下、「新株予約権者」という。)は、当社、株式会社常陽銀行又は株式会社足利銀行の執行役員のいずれかの地位を喪失した日の翌日から10日を経過するまでに限り、当該喪失した地位に基づき割当てを受けた新株予約権を行使することができるものとする。但し、新株予約権者が当社、株式会社常陽銀行又は株式会社足利銀行の執行役員の地位にある場合においても、2048年8月21日以降においては新株予約権を行使することができるものとする。その他の条件については個別注記参照。(注3)
新株予約権の譲渡に関する事項(注5)	譲渡による新株予約権の取得については、当社取締役会の承認を要する。
組織再編成行為に伴う新株予約権の交付に関する事項(注5)	(注4)

(注)1 新株予約権1個につき目的となる株式数 1株

## 2 新株予約権の目的となる株式の数

付与株式数は、新株予約権の割当日以後、当社が株式分割(当社普通株式の株式無償割当てを含む。以下同じ。)又は株式併合を行う場合は、次の算式により調整されるものとする。但し、かかる調整は、当該時点で行使されていない新株予約権の付与株式数により行われるものとし、調整の結果生じる1株未満の端数は、これを切り捨てる。

調整後付与株式数 = 調整前付与株式数 × 分割又は併合の比率

調整後付与株式数は、株式分割の場合は、当該株式分割の基準日の翌日以降、株式併合の場合は、その効力発生日以降、これを適用する。但し、剰余金の額を減少して資本金又は準備金を増加する議案が当社株主総会において承認されることを条件として株式分割が行われる場合で、当該株主総会の終結の日以前の日を株式分割のための基準日とする場合は、調整後付与株式数は、当該株主総会の終結の日の翌日以降これを適用する。

また、上記のほか、付与株式数の調整を必要とするときは、合理的な範囲で付与株式数を調整するものとする。

## 3 新株予約権の行使の条件(その他の条件)

新株予約権者が死亡した場合、相続人は新株予約権を継承することができる。但し、取締役会決議に基づき、当社と新株予約権者との間で締結する新株予約権割当契約(以下、「新株予約権割当契約」という。)に定める条件による。

上記「新株予約権の行使の条件」、に関わらず、新株予約権者及び相続人は、以下に定める場合には、定められた期間内に限り新株予約権を行使することができるものとする。但し、下記4に従って新株予約権者に再編成対象会社の新株予約権が交付される場合を除く。

・当社が消滅会社となる合併契約承認の議案、又は、当社が完全子会社となる株式交換契約もしくは株式移転計画承認の議案につき当社株主総会で承認された場合(株主総会決議が不要の場合は、当社の取締役会決議、会社法第399条の13第5項及び第6項の規定に従い委任された取締役の決定、又は会社法第416条第4項の規定に従い委任された執行役の決定がなされた場合)

当該承認または決定がなされた日の翌日から15日間

特定の地位に基づき割当てを受けた新株予約権の一部行使はできないものとする。

その他の条件については、新株予約権割当契約に定めるところによる。

## 4 組織再編成行為時における新株予約権の取扱い

当社が、合併(当社が合併により消滅する場合に限る。)、吸収分割もしくは新設分割(それぞれ当社が分割会社となる場合に限る。)、又は株式交換もしくは株式移転(それぞれ当社が完全子会社となる場合に限る。)(以上を総称して以下、「組織再編成行為」という。)をする場合において、組織再編成行為の効力発生日(吸収合併につき吸収合併がその効力を生ずる日、新設合併につき新設合併設立株式会社の成立の日、吸収分割につき吸収分割がその効力を生ずる日、新設分割につき新設分割設立株式会社の成立の日、株式交換につき株式交換がその効力を生ずる日、及び株式移転につき株式移転設立完全親会社の成立の日をいう。以下同じ。)の直前において残存する新株予約権(以下、「残存新株予約権」という。)を保有する新株予約権者に対し、それぞれの場合につき、会社法第236条第1項第8号のイからホまでに掲げる株式会社(以下、「再編成対象会社」という。)の新株予約権をそれぞれ交付することとする。この場合においては、残存新株予約権は消滅し、再編成対象会社は新株予約権を新たに発行するものとする。但し、以下の各号に沿って再編成対象会社の新株予約権を交付する旨を、吸収合併契約、新設合併契約、吸収分割契約、新設分割計画、株式交換契約又は株式移転計画において定めることを条件とする。

交付する再編成対象会社の新株予約権の数

新株予約権者が保有する残存新株予約権の数と同一の数をそれぞれ交付する。

新株予約権の目的である再編成対象会社の株式の種類

再編成対象会社の普通株式とする。

新株予約権の目的である再編成対象会社の株式の数

組織再編成行為の条件等を勘案の上、上記(注2)に準じて決定する。

新株予約権の行使に際して出資される財産の価額

交付される各新株予約権の行使に際して出資される財産の価額は、以下に定める再編成後行使価額に、上記に従って決定される当該各新株予約権の目的である再編成対象会社の株式の数を乗じて得られる金額とする。再編成後行使価額は、交付される各新株予約権を行使することにより交付を受けることができる再編成対象会社の株式1株当たり1円とする。

新株予約権を行使することができる期間

上記「新株予約権の行使期間」の開始日又は組織再編成行為の効力発生日のうちいずれか遅い日から、上記「新株予約権の行使期間」の満了日までとする。

新株予約権の行使により株式を発行する場合における増加する資本金および資本準備金に関する事項

上記「新株予約権の行使により株式を発行する場合の株式の発行価格及び資本組入額」に準じて決定する。

譲渡による新株予約権の取得の制限

譲渡による新株予約権の取得については、再編成対象会社の取締役会の承認を要する。

新株予約権の取得の事由及び条件

本新株予約権の取り決めに準じて決定する。

- 5 当事業年度末における内容を記載している。当事業年度の末日から提出日の前月末現在（2021年5月31日）にかけて変更された事項については、提出日の前月末現在における内容を[ ]内に記載しており、その他の事項については当事業年度の末日における内容から変更はない。

【ライツプランの内容】

該当事項はありません。

【その他の新株予約権等の状況】

該当事項はありません。

(3) 【行使価額修正条項付新株予約権付社債券等の行使状況等】

該当事項はありません。

(4) 【発行済株式総数、資本金等の推移】

年月日	発行済株式 総数増減数 (千株)	発行済株式 総数残高 (千株)	資本金増減額 (百万円)	資本金残高 (百万円)	資本準備金 増減額 (百万円)	資本準備金 残高 (百万円)
2016年10月1日(注)	845,805	1,179,055		117,495		25,276

(注) 2016年10月1日を効力発生日とする株式会社常陽銀行との株式交換に伴い、普通株式の発行済株式総数が845,805千株増加しております。

(5) 【所有者別状況】

2021年3月31日現在

区分	株式の状況(1単元の株式数100株)								単元未満 株式の状況 (株)
	政府及び 地方公共 団体	金融機関	金融商品 取引業者	その他の 法人	外国法人等		個人 その他	計	
					個人以外	個人			
株主数 (人)	3	54	39	1,072	315	34	51,208	52,725	
所有株式数 (単元)	3,482	3,923,472	1,545,339	1,375,579	2,207,506	3,307	2,721,983	11,780,668	988,418
所有株式数 の割合(%)	0.02	33.30	13.11	11.67	18.73	0.02	23.10	100.00	

(注) 1 自己株式19,143,818株は「個人その他」に191,438単元、「単元未満株式の状況」に18株含まれております。

2 「その他の法人」及び「単元未満株式の状況」の欄には、株式会社証券保管振替機構名義の株式が、それぞれ32単元及び76株含まれております。

(6) 【大株主の状況】

2021年3月31日現在

氏名又は名称	住所	所有株式数 (千株)	発行済株式 (自己株式を除く。) の総数に対する所有 株式数の割合(%)
野村證券株式会社	東京都中央区日本橋一丁目13番1号	106,816	9.20
日本マスタートラスト信託銀行株式会社 (信託口)	東京都港区浜松町二丁目11番3号	69,164	5.96
株式会社日本カストディ銀行(信託口)	東京都中央区晴海一丁目8番12号	44,677	3.85
日本生命保険相互会社	東京都千代田区丸の内一丁目6番6号 日本生命証 券管理部内	34,487	2.97
損害保険ジャパン株式会社	東京都新宿区西新宿一丁目26番1号	28,325	2.44
STATE STREET BANK AND TRUST COMPANY 505223	P.O. BOX 351 BOSTON MASSA CHUSETTS 02101 U.S.A.	23,026	1.98
住友生命保険相互会社	東京都中央区築地七丁目18番24号	21,659	1.86
第一生命保険株式会社	東京都千代田区有楽町一丁目13番1号	19,948	1.71
株式会社日本カストディ銀行(信託口 9)	東京都中央区晴海一丁目8番12号	19,118	1.64
株式会社三菱UFJ銀行	千代田区丸の内二丁目7番1号	17,780	1.53
計		385,005	33.19

(注) 1 上記の信託銀行所有株式のうち、当該銀行の信託業務に係る株式数は、次のとおりです。

日本マスタートラスト信託銀行株式会社(信託口)	69,164千株
株式会社日本カストディ銀行(信託口)	44,677千株
株式会社日本カストディ銀行(信託口9)	19,118千株

2 当社は2021年3月31日現在、自己株式を19,143千株保有しておりますが、上記大株主からは除外しております。

- 3 野村證券株式会社から、同他2社を共同保有者として、2021年3月30日付現在の保有株式を記載した2021年4月2日付変更報告書が関東財務局長に提出されておりますが、野村證券株式会社以外は、当社としての2021年3月31日現在における実質所有株式数の確認ができておりませんので、上記大株主状況には含めておりません。

なお、当該報告書の主な内容は以下のとおりであります。

氏名又は名称	住所	所有株式数 (千株)	発行済株式 総数に対する 所有株式数 の割合(%)
野村證券株式会社	東京都中央区日本橋一丁目13番1号	107,873	9.15
野村ホールディングス株式会社	東京都中央区日本橋一丁目13番1号	1,518	0.13
野村アセットマネジメント株式会社	東京都江東区豊洲二丁目2番1号	53,362	4.53

- 4 株式会社三菱UFJフィナンシャル・グループから、同他3社を共同保有者として、2018年6月25日付現在の保有株式を記載した2018年7月2日付大量保有報告書が関東財務局長に提出されておりますが、株式会社三菱UFJ銀行以外は、当社としての2021年3月31日現在における実質所有株式数の確認ができておりませんので、上記大株主状況には含めておりません。

なお、当該報告書の主な内容は以下のとおりであります。

氏名又は名称	住所	所有株式数 (千株)	発行済株式 総数に対する 所有株式数 の割合(%)
株式会社三菱UFJ銀行	東京都千代田区丸の内二丁目7番1号	22,225	1.89
三菱UFJ信託銀行株式会社	東京都千代田区丸の内一丁目4番5号	29,377	2.49
三菱UFJ国際投信株式会社	東京都千代田区有楽町一丁目12番1号	3,958	0.34
三菱UFJモルガン・スタンレー証券株式会社	東京都千代田区丸の内二丁目5番2号	3,485	0.30

## (7) 【議決権の状況】

### 【発行済株式】

区分	株式数(株)	議決権の数(個)	2021年3月31日現在 内容
無議決権株式			
議決権制限株式(自己株式等)			
議決権制限株式(その他)			
完全議決権株式(自己株式等)	普通株式 19,143,800		権利内容に何ら限定のない当社における標準となる株式
完全議決権株式(その他)	普通株式 1,158,923,000	11,589,230	同上
単元未満株式	普通株式 988,418		1単元(100株)未満の普通株式
発行済株式総数	1,179,055,218		
総株主の議決権		11,589,230	

(注)上記の「完全議決権株式(その他)」及び「単元未満株式」の欄には、株式会社証券保管振替機構名義の株式が、それぞれ3,200株及び76株含まれております。また、「議決権の数」の欄に、同機構名義の完全議決権株式に係る議決権の数が32個含まれております。

### 【自己株式等】

所有者の氏名 又は名称	所有者の住所	自己名義 所有株式数 (株)	他人名義 所有株式数 (株)	所有株式数 の合計 (株)	発行済株式 総数に対する 所有株式数 の割合(%)
(自己保有株式) 株式会社めがきフィナンシャル グループ	東京都中央区八重洲2丁目7番 2号	19,143,800		19,143,800	1.62
計		19,143,800		19,143,800	1.62

## 2 【自己株式の取得等の状況】

【株式の種類等】 会社法第155条第3号、会社法第155条第7号及び会社法第155条第13号による普通株式の取得

### (1) 【株主総会決議による取得の状況】

該当事項はありません。

### (2) 【取締役会決議による取得の状況】

会社法第155条第3号による取得

区分	株式数(株)	価額の総額(円)
取締役会(2021年5月12日)での決議状況 (取得期間2021年5月13日~2021年8月31日)	60,000,000	16,000,000,000
当事業年度前における取得自己株式		
当事業年度における取得自己株式		
残存議決株式の総数及び価額の総額		
当事業年度の末日現在の未行使割合(%)		
当期間における取得自己株式	60,000,000	14,520,000,000
提出日現在の未行使割合(%)		9.25

## (3) 【株主総会決議又は取締役会決議に基づかないものの内容】

## 会社法第155条第7号による普通株式の取得

区 分	株式数(株)	価額の総額(円)
当事業年度における取得自己株式	2,251	513,995
当期間における取得自己株式	86	20,663

(注)当期間における取得自己株式には、2021年6月1日から有価証券報告書提出日までの単元未満株の買取による株式数は含めておりません。

## 会社法第155条第13号による普通株式の取得

区 分	株式数(株)	価額の総額(円)
当事業年度における取得自己株式	8,793	
当期間における取得自己株式		

(注)1 譲渡制限付株式報酬制度対象者の退職に伴う取得であります。

2 当期間における取得自己株式には、2021年6月1日から有価証券報告書提出日までの無償取得による株式数は含まれておりません。

## (4) 【取得自己株式の処理状況及び保有状況】

区分	当事業年度		当期間	
	株式数(株)	処分価額の総額(円)	株式数(株)	処分価額の総額(円)
引き受ける者の募集を行った取得自己株式				
消却の処分を行った取得自己株式				
合併、株式交換、株式交付、会社分割に係る移転を行った取得自己株式				
その他(ストック・オプション権利行使)	298,480	98,551,479	101,261	33,417,705
その他(単元未満株の買増し請求)	1,580	521,663	250	79,829
その他(譲渡制限付株式報酬による自己株式の処分)	312,641	103,227,110		
保有自己株式数	19,143,818		79,042,393	

(注)1 当期間におけるその他の株式数には、2021年6月1日から有価証券報告書提出日までの単元未満株の買増しによる株式数は含めておりません。

2 当期間における保有自己株式数には、2021年6月1日から有価証券報告書提出日までの単元未満株の買取り及び買増しによる株式数は含めておりません。

## 3 【配当政策】

当社は、グループとしての成長に向けた資本の確保と、株主の皆さまへの適切な利益還元バランスを考慮し、総還元性向30%以上を目安としております。水準等につきましては、引き続き検討してまいります。

剰余金の配当等会社法第459条第1項各号に定める事項については、法令に別段の定めがある場合を除き、株主総会決議によらず取締役会の決議とする旨を定款に定めております。

また、定款に「当社の期末配当の基準日は、毎年3月31日とする。」「当社は中間配当を行うことができる。この場合の基準日は、毎年9月30日とする。」「前2項のほか、当社は剰余金の配当を行うことができる。」旨を定めておりますが、配当回数は、中間配当と期末配当の年2回とする予定としております。

当事業年度の期末配当につきましては、1株当たり5円50銭の配当を行うことといたしました。これにより、中間配当(1株当たり5円50銭)を合わせて、年間配当は1株当たり11円となりました。

内部留保資金につきましては、将来の事業発展及び財務体質を強化するために活用してまいります。

なお、基準日が当事業年度に属する剰余金の配当は以下のとおりであります。

決議年月日	配当金の総額(百万円)	1株当たり配当額(円)
2020年11月9日 取締役会決議	6,379	5.50
2021年5月12日 取締役会決議	6,379	5.50

## 4 【コーポレート・ガバナンスの状況等】

### (1) 【コーポレート・ガバナンスの概要】

コーポレート・ガバナンスに関する基本的な考え方

当社は、当社グループの責任ある経営体制の確立と業務の健全かつ適切な運営を確保し、株主、お客さま、従業員、地域社会等すべてのステークホルダーからの高い信頼の獲得と企業価値向上の実現を目指し、次の基本的な考え方に沿って、コーポレート・ガバナンスの強化・充実に努めております。

- ・株主の権利を尊重し、平等性を確保する。
- ・株主を含むステークホルダーの利益を考慮し、ステークホルダーと適切に協働する。
- ・会社情報を適切に開示し、透明性を確保する。
- ・取締役会の透明、公正かつ迅速・果断な意思決定機能と独立社外取締役の活用による取締役会の業務執行の監督機能の実効性を確保する。
- ・持続的な成長と中長期的な企業価値の向上に向けた株主との建設的な対話に努める。

企業統治の体制の概要及び当該体制を採用する理由

当社は、複数の社外取締役の配置による透明かつ公正な意思決定機能と高い監査・監督機能を確保しつつ、業務執行の決定権限の多くを当社グループの知見とノウハウが集結する取締役会の構成員たる取締役に委任することにより、迅速・果断な意思決定と業務執行を実現しうる企業統治システムである「監査等委員会設置会社」を選択しております。

<当社グループのコーポレート・ガバナンス体制>

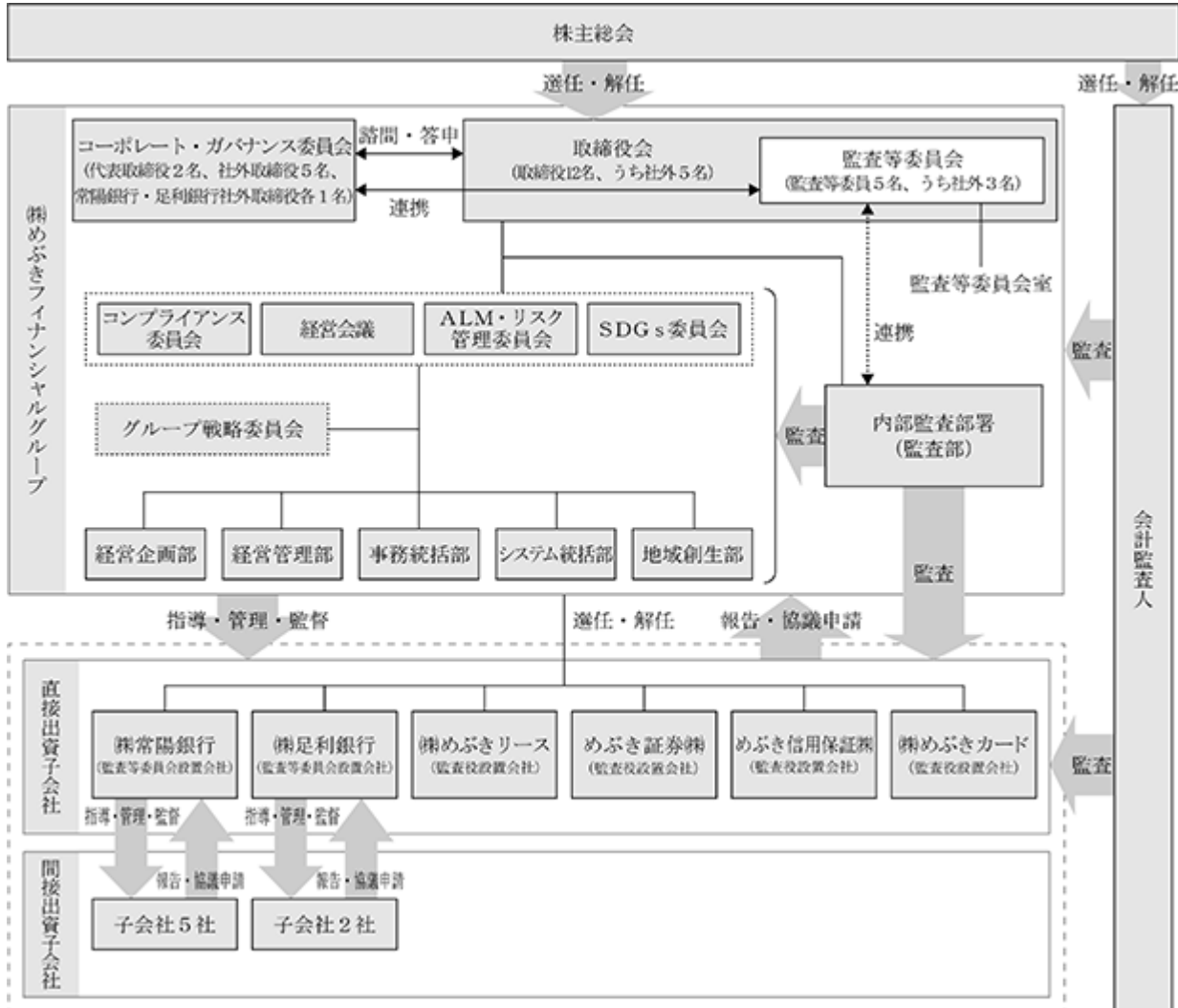

(ア) 会社の機関等

#### ア. 取締役会

取締役会は、経営の基本方針や重要な業務等を決定するとともに、取締役の職務の執行の監督を行います。企業経営経験者、弁護士や学識経験者等複数の社外取締役の配置による透明かつ公正な意思決定機能と高い監督機能を確保しつつ、業務執行の決定権限の多くを当社グループの知見とノウハウが集結する取締役会の構成員たる取締役に委任することにより、迅速・果断な意思決定と業務執行の実現を図っております。

取締役会は原則月1回開催しております。

〔議長〕取締役社長 笹島律夫

〔構成員〕取締役12名（うち社外取締役5名）（構成員の氏名は「(2) 役員の状況」に記載しております）

#### イ. 監査等委員会

監査等委員会は、取締役の職務の執行を監査し、株主総会に提出する会計監査人の選任及び解任、並びに会計監査人を再任しないことに関する議案の内容等の決定を行います。監査等委員会は原則月1回開催しております。

〔委員長〕取締役（監査等委員）村島英嗣

〔構成員〕監査等委員である取締役5名（うち社外取締役3名）（構成員の氏名は「(2) 役員の状況」に記載しております）

#### ウ. コーポレート・ガバナンス委員会

当社は取締役の報酬・選任について客観性・透明性を確保するため、取締役会の諮問機関としてコーポレート・ガバナンス委員会を設置しており、取締役候補者の選定や取締役の報酬に関する事項等につきましては、同委員会の審議を経て取締役会にて決定しております。

コーポレート・ガバナンス委員会は社外取締役（子銀行の社外取締役を含む）が過半数を占めるとともに、委員長を社外取締役と



しております。

〔委員長〕当社の社外取締役の中から委員の互選によって決定する。

〔構成員〕代表取締役2名（笹島律夫、清水和幸）、社外取締役全員5名（大野弘道、朱純美、川又諭、永沢徹、清水孝）

常陽銀行社外取締役1名、足利銀行社外取締役1名、計9名

## エ. 決議機関

当社は、取締役会の決定に基づき、業務執行上の重要事項を協議・決定する機関として、経営会議、A L M・リスク管理委員会、コンプライアンス委員会、S D G s 委員会を設置しております。なお、各決議機関は、業務執行の審議・決定状況等を取締役会に報告し、取締役会が監督する体制としております。

### (A) 経営会議

経営会議は、取締役会から委譲された権限の範囲内で業務執行の決定を行うほか、業務執行上の重要事項を協議しております。なお、経営会議は、毎月1回の定例開催のほか、必要に応じ随時開催しております。

〔議長〕取締役社長 笹島律夫

〔構成員〕業務執行取締役全員5名（笹島律夫、清水和幸、秋野哲也、内藤善寛、野崎潔）、執行役員全員2名（五来雄二、山川浩市）、計7名

### (B) A L M・リスク管理委員会

A L M・リスク管理委員会は、取締役会から委譲された権限の範囲内においてグループのリスク管理及びA L Mに関する業務執行の決定を行うほか、業務執行上の重要事項の検討及び協議を行っております。なお、A L M・リスク管理委員会は、毎月1回の定例開催のほか、必要に応じ随時開催しております。

〔委員長〕取締役社長 笹島律夫

〔構成員〕経営会議の構成員のほか、経営企画部統括部長、経営管理部統括部長、経営管理部パーゼル室長、計10名

### (C) コンプライアンス委員会

コンプライアンス委員会は、取締役会から委譲された権限の範囲内において法令等遵守に関する業務執行の決定を行うほか、法令等遵守の実践に関する重要事項の検討及び協議を行っております。なお、コンプライアンス委員会は、四半期に1回の定例開催のほか、必要に応じ随時開催しております。

〔委員長〕取締役社長 笹島律夫

〔構成員〕経営会議の構成員のほか、経営企画部統括部長、経営管理部統括部長、監査部統括部長、計10名

### (D) S D G s 委員会

S D G s 委員会は、取締役会から委譲された権限の範囲内においてサステナビリティの推進に関する業務執行の決定を行うほか、サステナビリティ推進に関する重要事項の検討及び協議を行っております。なお、S D G s 委員会は、半期毎の定例開催のほか、必要に応じて随時開催しております。

〔議長〕取締役社長 笹島律夫

〔構成員〕経営会議の構成員のほか、経営企画部統括部長、経営管理部統括部長、地域創生部統括部長、計10名

## 企業統治に関するその他の事項

### (ア) 内部統制システムの整備の状況

当社では、グループ経営理念にもとづき、質の高い総合金融サービスの提供を通じ、お客さま並びに地域の持続的成長に貢献し続けるため、当社及びその子会社（以下「当社グループ」という。）の業務が、適切な監査・監督体制のもと、法令及び定款に適合し、かつ、その適正を確保するための体制を整備するうえでの基本方針として、「内部統制システムの整備に係る基本方針」を取締役会において以下のとおり決議しております。

#### ア. 取締役及び使用人の職務の執行が法令及び定款に適合することを確保するための体制

(A) 当社は、法令等遵守（以下「コンプライアンス」という。）を当社グループ経営の最重要課題の一つとして位置づけ、企業活動の基本方針としての企業倫理、行動基準並びに反社会的勢力との関係を遮断する方針等を定めた「グループコンプライアンス基本規程」を制定し、役職員に徹底をはかる。

(B) 取締役会は、取締役会規程にもとづき適正に運営し、経営の基本方針を決定するとともに、取締役の職務の執行を適切に監督する。

(C) 取締役会は、当社グループのコンプライアンスを管理統括する部署を設置し、コンプライアンス態勢の整備・確立をはかるとともに、「コンプライアンス委員会」を設置し、当社グループ全体のコンプライアンスに関する重要な業務執行の決定並びに分析・評価・改善をはからせ、定期的に報告を受け、その業務の執行を監督する。

(D) 取締役会は、当社グループの役職員が他の役職員による法令等に反する行為、不正な行為又はそのおそれのある行為を認めた場合、直ちに監査等委員会又はコンプライアンスの管理統括部署に報告する体制、内部通報制度並びに懲戒にかかる規則等を整備し、法令等に反する行為、不正な行為に対しては、懲戒を含め厳正に対処する。

(E) 取締役会は、業務執行部署から独立した内部監査部署を設置し、コンプライアンス態勢等を含む内部管理の適切性と有効性を監査させる。

#### イ. 取締役の職務の執行に係る情報の保存及び管理に関する体制

(A) 取締役の職務の執行に係る情報は、適切な保存・管理のために規程を整備し、諸会議の議事録及びその他の文書等として保存及び管理する。

(B) 監査等委員会又は監査等委員会が選定する監査等委員は、取締役の職務の執行に係る文書等をいつでも閲覧することができることとする。

#### ウ. 損失の危険の管理に関する規程その他の体制

(A) 取締役会は、リスク管理の基本方針及び管理態勢等を定めた「グループリスク管理基本規程」を中心として、リスク関連規程を体系的に整備するとともに、リスク管理の統括部署を設置し、当社グループの損失の危険を適切に管理する。また、自然災害等により当社グループの事業活動等が深刻な損失を被る危機発生時に備えた事業継続体制を整備する。

(B) 各種リスクは、可能な限り総合的に把握し管理運営することとし、各種リスク管理の方針・手続き等は業務内容や市場環境の変化を勘案して適時適切に見直しを行うこととする。

(C) 取締役会は、当社グループが有するリスクを統括的に管理する責任者として、リスク管理担当役員をおくとともに、リスク管理に関する重要な業務執行の決定並びにリスク管理に関する事項の分析・評価・改善を行う「A L M・リスク管理委員会」を設置し、定期的に又は必要に応じ随時リスクの状況を把握・分析・評価させ、必要な対応を適時適切に指示する態勢を構築するほか、定期的に報告を受け、その業務の執行を監督する。

#### エ. 取締役の職務の執行が効率的に行われることを確保するための体制

(A) 取締役会は、当社グループの目指す姿と業績目標を明確にするため、経営計画を策定する。

(B) 取締役会は、当社の組織、分掌、職制等業務運営に関する基本的事項を定め、業務の組織的、効率的かつ健全な運営をはかる。

(C) 取締役会は、業務執行取締役の担当業務及び職務内容ごとに決裁権限を明確にした職務権限規程を定め、効率的な業務運営をはかる。

(D) 業務執行取締役は、取締役会から委任された職務について、その権限の範囲において適切かつ効率的な職務執行を実現するとともに、定期的に、取締役会において職務執行状況を報告する。

オ. 当社及びその子会社から成る企業集団における業務の適正を確保するための体制

(子会社の取締役の職務の執行に係る事項の当社への報告に関する体制)

(A)取締役会は、グループ内会社から当社に対して行う協議・報告事項を含む当社グループの経営管理に関する基本的事項を定め、当社グループの健全かつ適切な運営を確保する。

(子会社の損失の危険の管理に関する規程その他の体制)

(B)当社は、グループ内会社の規模、特性及び事業内容等を踏まえつつ、直接又は直接出資会社をしてグループ内会社に対し、所在する各種リスク等に応じた対応規程等の制定などの必要な態勢整備をはからせるとともに、当社グループが抱える各リスクの特性を正しく認識・把握し、適切にリスクを管理する。

(子会社の取締役の職務の執行が効率的に行われることを確保するための体制)

(C)当社は、当社グループの組織的、かつ効率的な事業活動展開のため、グループ内会社の事業内容、規模、当社グループ内におけるそれぞれの役割等を踏まえたうえで、各グループ内会社に対し、当社グループの経営理念、経営方針等を反映した経営計画を立案させ、その執行状況を適切に管理する。

(子会社の取締役及び使用人の職務の執行が法令及び定款に適合することを確保するための体制)

(D)当社は、グループ内会社に対し、直接又は直接出資会社をしてコンプライアンス態勢、顧客保護等管理態勢並びに当社グループ内取引の適切性確保のための態勢等を整備させ、これを適切に管理する。

(E)当社の内部監査部署は、直接又はグループ内会社の内部監査部署と連携して、当社グループ全体の内部監査態勢の把握につとめ、定期的かつ必要に応じて、監査の有効性を評価し、その結果を取締役会及び監査等委員会に報告する。

カ. 財務報告の信頼性を確保するための体制

当社グループは、財務報告に係る内部統制の適切な管理体制を確立するため、態勢整備及び運用等にかかる必要な規則等を制定し、財務報告の信頼性を確保する。

キ. 監査等委員会の職務を補助すべき使用人に関する事項

当社は、監査等委員会室を設置し、監査業務の補助に足る能力・経験等を有した監査等委員会の職務を補助する使用人を1名以上配置する。

ク. 前号の使用人の取締役(監査等委員である取締役を除く。)からの独立性並びに監査等委員会の当該使用人に対する指示の実効性の確保に関する事項

(A)監査等委員会の職務を補助すべき使用人に関する人事異動は、監査等委員会の同意を得るものとするほか、監査等委員会は当該使用人の人事考課に関し意見を付すことができるなどにより、その独立性を確保する。

(B)監査等委員会の職務を補助すべき使用人は、専ら監査等委員の指示に従って監査等委員会の職務の補助を行うほか、取締役(監査等委員である取締役を除く。)は、当該使用人がその職務を遂行するうえで、不当な制約を受けることがないように、配慮しなければならない。

ケ. 当社の取締役(監査等委員である取締役を除く。)及び使用人、並びに子会社の取締役、監査役、使用人又はこれらの者から報告を受けた者が監査等委員会に報告をするための体制その他の監査等委員会への報告に関する体制

(A)取締役会は、監査等委員会が当社グループにかかる重要事項を効率的に、かつ適時適切に把握できるよう、当社の取締役(監査等委員である取締役を除く。)及び使用人、並びに子会社の取締役、監査役、使用人又はこれらの者から報告を受けた者が、監査等委員会に対して報告すべき事項を定める。

(B)監査等委員は、その職務を遂行するために必要と判断したときは、いつでも当社の取締役(監査等委員である取締役を除く。)又は使用人、並びに子会社の取締役、監査役、使用人又はこれらの者から報告を受けた者に報告を求めることができる。また、報告を求められた者は、その求めに従い、速やかに報告しなければならない。

コ. 前号の報告をした者が当該報告をしたことを理由として不利な取扱いを受けないことを確保するための体制

当社グループは、監査等委員会へ報告をした者に対して、当該報告をしたことを理由とした懲戒、差別等の報復行為、人事考課への悪影響等、いかなる不利益な取扱いをしない。

サ. 監査等委員の職務の執行について生ずる費用の前払又は償還の手続その他の当該職務の執行について生ずる費用又は債務の処理に係る方針に関する事項

監査等委員会又は監査等委員が職務の執行のためにその費用を請求したときは、弁護士、公認会計士、その他外部専門家を必要に応じ任用する場合又は調査等の事務を委託する場合等に要する費用を含め、監査等委員会又は監査等委員の職務の執行に必要でない認められる場合を除き、当社が負担する。

シ. その他監査等委員会の監査が実効的に行われることを確保するための体制

(A)監査等委員会の監査が実効的に行われることを確保するため、内部監査部署は、監査等委員会と連携し内部監査の有効な実施につとめるほか、監査等委員会の意見を聴取のうえ、内部監査計画を策定し、内部監査の結果を監査等委員会に報告する。

(B)代表取締役及び会計監査人は、監査等委員会とそれぞれ定期的に意見交換会を開催する。

(イ)内部統制システムの運用状況の概要

当事業年度における、上記業務の適正を確保する体制の運用状況のうち主なものは、次のとおりです。

ア. コンプライアンス体制

当社グループは、コンプライアンスをグループ経営の最重要課題の一つと位置付け、コンプライアンスの実効性を高めるために、取締役会において「グループコンプライアンス基本規程」を制定し、企業倫理、行動基準、反社会的勢力との関係を遮断する方針を遵守することとしています。

「コンプライアンス委員会」を14回開催し、コンプライアンス・プログラム及びマネーロンダリング等防止に関する当社グループの基本方針やコンプライアンスに関する重要な決定を行うとともに、統括部署からグループ内会社のコンプライアンス・プログラムの実践状況及びモニタリング結果、並びにマネーロンダリング等防止実施状況の報告を受け、必要な指示を行っています。

内部通報制度については、両子銀行のコンプライアンス統括部署並びに当社及び両子銀行の常勤監査等委員を社内の通報窓口としているほか、弁護士事務所にも社外の通報窓口を設置しています。

イ. リスク管理体制

当社グループは、取締役会において「グループリスク管理基本規程」を制定し、戦略リスク、信用リスク、市場リスク、流動性リスク、オペレーショナル・リスク等、経営に影響を及ぼす可能性のあるすべてのリスクを許容できる範囲に制御していく統合的リスク管理を行っています。

「ALM・リスク管理委員会」を14回開催し、グループ内会社のリスク管理の状況に関する報告・調査結果等を踏まえたプロセスの有効性の検証を行うとともに、グループ内会社に対し適時に必要な見直しを指示しています。

危機管理体制については、危機発生時においても人的・物的被害を最小限に留めるとともに重要な業務を継続又は早期復旧できるよう取締役会において「危機管理体制構築に関する基本規程」を制定し、両子銀行を中心として業務継続計画を策定しています。

ウ. 取締役の職務執行

取締役会は、迅速な業務執行を進めるため、業務執行上の重要事項を協議・決定する会議体として「経営会議」「ALM・リスク管理委員会」「コンプライアンス委員会」「SDGs委員会」を設置し、法令で許容される範囲において、業務執行権限を委譲しています。なお、2019年度まで設置していたシステム統合委員会は、足利銀行のシステム統合プロジェクト完了に伴い廃止しております。

当社における業務を適切・効率的に遂行するため、取締役会において「職務権限規程」を制定し、取締役の権限の範囲を明確にしています。「職務権限規程」では、運用にあたっての職務権限行使の基本原則・決裁ルールを明示しています。

主要な会議体の開催回数は以下のとおりです。

- ・取締役会 13回(うち、1回は、書面によるみなし取締役会決議)
- ・経営会議 19回
- ・SDGs委員会 1回

#### エ．内部監査

業務執行部門から独立した監査部が、業務執行部署・グループ内会社各社に対する監査を実施しています。監査結果については、監査対象部署の長に通知し、また、取締役会及び監査等委員会へ報告しています。

#### オ．グループ経営管理体制

取締役会は「グループ内会社等管理規程」を制定し、グループ内会社から当社へ協議・報告すべき事項及びその方法を明示しており、グループ内会社から適切に協議又は報告を受けています。

当社のグループ経営方針等は、グループ内会社の経営方針に適切に反映させるとともに、当社が直接出資子会社の経営管理を行い、また直接出資子会社を通じて直接出資子会社以外のグループ内会社等の経営管理を行うことで、グループ経営管理の一体性を確保しています。

#### カ．監査等委員会の職務執行

監査等委員会は、社内取締役2名及び社外取締役3名で構成し、社内取締役2名は常勤の監査等委員としています。全監査等委員と代表取締役をはじめとする社外取締役を含めた各取締役などとの意見交換や、常勤の監査等委員による、重要な会議への出席、関係書類の閲覧、子会社を含めた役職員の報告聴取等を通じて監査等委員会の活動の実効性確保に努めています。

また、内部監査部門からグループ内会社を含めた内部監査の状況について定期的に報告を受け、必要に応じ具体的な指示を行うとともに、年度毎のグループ内部監査計画の策定に監査等委員会の意見反映を行うなどにより、日常的かつ機動的に連携をはかっています。

加えて、直接出資子会社の監査等委員及び監査役との緊密な連携をはかるため、定期的に意見交換等を行っています。会計監査人についても、必要に応じて監査等委員会へ出席させ、監査実施状況等について報告を受け、またリスク認識等について定期的に意見交換を行っています。

社員等が監査等委員会に報告した場合、当該報告をしたことを理由として不利な取扱いを受けないことを全役職員が閲覧可能な社内ネットワークに掲示し、周知しています。

監査等委員会の職務を補助する専担部署として監査等委員会室を設置し、業務執行取締役の指揮命令に服さない使用人を配置しています。また、当該使用人の業務執行取締役からの独立性を確保するため、当該使用人についての転出入は監査等委員会の同意を得るものとし、人事考課に関しては監査等委員会が意見を付すことができること等を定めています。

#### (ウ) リスク管理体制の整備状況

当社では、当社グループが直面する様々なリスクを個別に管理することに加え、リスクを可能な限り総体的に捉え、当社の経営体力と比較・対照することによって、許容できる範囲にリスクを制御することを目的に、統合的リスク管理体制の整備・強化に取り組んでおります。具体的には、各種リスクの統括及び統合的な管理を行う統合的リスク管理部署を設置しております。また、当社グループ全体の各種リスクの状況に関する報告及びその対応策を協議・決定する場として、「ALM・リスク管理委員会」を開催するとともに、その結果等を定期的に取締役会に報告しております。加えて、内部監査部署が、統合的リスク管理部署及び各リスク管理担当部署、並びに直接出資子会社をはじめグループ内子会社におけるリスク管理が適切かつ有効に機能しているかを検証することで、その実効性を高めています。

## &lt;グループのリスク管理体制&gt;

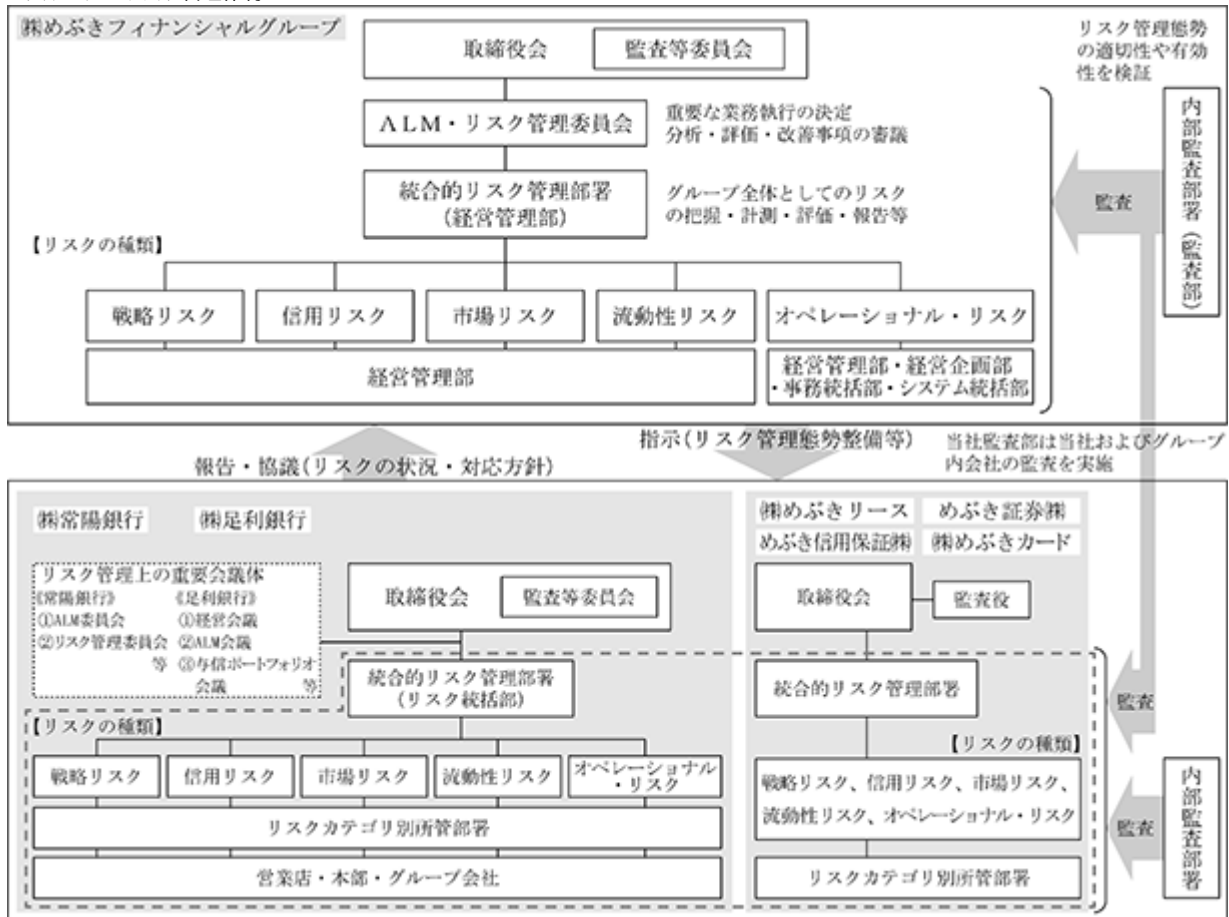

## (エ) 社外取締役との間の会社法第427条第1項に規定する契約(責任限定契約)の概要

当社は定款において、社外取締役の責任限定契約に関する規定を設けております。当該定款に基づき当社が社外取締役の全員と締結した責任限定契約の概要は次のとおりであります。

## (責任限定契約)

社外取締役は、本契約締結後、会社法第423条第1項の責任について、その職務を行うについて善意でかつ重大な過失がないときは、金1,000万円と会社法第425条第1項に定める責任限度額とのいずれか高い額を限度として当社に対して損害賠償責任を負うものとする。

## (オ) 役員等賠償責任保険契約の概要

## ア. 被保険者の範囲

当社、常陽銀行、足利銀行の全取締役及び全執行役員

## イ. 役員等賠償責任保険契約の概要

当社は、役員等賠償責任保険契約を保険会社との間で締結し、保険料を全額会社負担(当社、常陽銀行、足利銀行にて按分)としております。被保険者が会社役員としての業務につき行った行為(不作為を含む)に起因して、保険期間中に株主、投資家、従業員その他第三者から損害賠償請求を提起された場合において、被保険者が負担することになる損害賠償金(判決金額、和解金等)・争訟費用(訴訟費用、和解・調停費用等)の損害を当該保険契約により補填することとしております。また、役員等の職務の執行の適正性が損なわれないようにするための措置として、職務義務違反に起因する損害賠償請求不担保特約条項を付しております。

## (カ) 当社の定款における定め概要

## ア. 取締役の定数等

当社の取締役(監査等委員である取締役を除く。)は7名以内、監査等委員である取締役は5名以内とする旨を定款に定めております。

## イ. 取締役の選任決議要件

当社は、取締役の選任決議は、株主総会において議決権を行使することができる株主の議決権の3分の1以上を有する株主が出席し、その議決権の過半数をもって行う旨及び当該選任決議は累積投票によらない旨を定款に定めております。

## (キ) 株主総会決議事項を取締役会で決議することができる事項及び取締役会決議事項を株主総会では決議できないことを定款で定めた事項

## ア. 剰余金の配当等

当社では、剰余金の配当等会社法第459条第1項各号に掲げる事項については、法令に別段の定めがある場合を除き、株主総会決議によらず取締役会の決議とする旨を定款に定めております。これは、機動的な配当政策及び資本政策の実施を可能とすることを目的としております。

## イ. 取締役の責任免除

当社は、取締役の外部からの招聘等を考慮して、取締役会決議によって、会社法第423条第1項の取締役(取締役であった者を含む。)の責任を法令の限度において免除することができる旨を定款に定めております。これは、取締役がその期待される役割を十分に発揮できることを目的としております。

## (ク) 株主総会の特別決議要件

当社は、会社法第309条第2項の定めによる決議は、当該株主総会において議決権を行使できる株主の議決権の3分の1以上を有する株主が出席し、その議決権の3分の2以上をもって行う旨を定款に定めております。これは、株主総会における特別決議の定足数を緩和することにより、株主総会の円滑な運営を行うことを目的としております。

(ケ) 当社と特定の株主の間で利益が相反するおそれがある取引を行う場合に株主の利害が害されることを防止するための措置  
 当社は、主要株主（直接又は間接に10%以上の議決権を保有する株主）との間で、通常一般に行われる取引条件によらない取引を行う場合、当社取締役会の承認を得ることとしております。

## (2) 【役員の状況】

## 役員一覧

男性11名 女性1名 （役員のうち女性の比率 8.3%）

2021年6月25日現在

役職名	氏名	生年月日	略歴	任期	所有株式数 (千株)
取締役社長 (代表取締役)	笹島 律夫	1958年3月3日生	1980年4月 株式会社常陽銀行 入行 2000年7月 同 経営企画部次長 2005年6月 同 経営企画部副部長 2006年6月 同 郡山支店長 2008年4月 同 市場金融部長 2009年6月 同 経営企画部長 2011年6月 同 執行役員 経営企画部長 2013年6月 同 常務取締役（グループ会社・業務プロセス改革・特命事項担当、東京事務所（協会担当を含む）） 2014年4月 同 常務取締役（グループ会社・業務改革・特命事項担当） 2014年6月 同 常務取締役（グループ会社・東京事務所（協会担当を含む）・業務改革・特命事項担当） 2015年6月 同 常務取締役（経営管理・事務システム・グループ会社担当） 2016年4月 同 常務取締役（経営管理・事務システム・業務改革・グループ会社担当） 2016年10月 当社 取締役（経営企画担当） 2017年6月 株式会社常陽銀行 専務取締役（経営管理・事務システム・グループ会社担当） 2018年6月 当社 取締役社長（現任） 株式会社常陽銀行 代表取締役頭取（現任） 茨城県信用保証協会 理事（現任） 2018年7月 一般社団法人全国地方銀行協会 副会長 2019年6月 一般社団法人全国地方銀行協会 会長 2020年6月 一般社団法人全国地方銀行協会 会長 退任	(注) 2	76
取締役 副社長 (代表取締役)	清水 和幸	1961年9月11日	1984年4月 株式会社足利銀行 入行 2004年10月 同 財務企画本部チーフマネージャー 2006年6月 同 企画室長 2008年6月 同 総合企画部長 2008年7月 株式会社足利ホールディングス 経営企画部長（兼務） 2009年1月 株式会社足利銀行 栃木支店長 2010年6月 同 宇都宮中央支店長 2012年4月 同 執行役員 営業推進部長 2012年6月 同 執行役員 営業企画部長 2014年4月 株式会社足利ホールディングス 執行役 経営管理部長 株式会社足利銀行 執行役 2015年4月 株式会社足利ホールディングス 執行役 経営企画部長 株式会社足利銀行 常務執行役 株式会社足利銀行 常務取締役 2016年6月 当社 取締役（経営管理・リスク管理・情報セキュリティ担当） 2016年10月 当社 取締役（地域創生担当） 2017年6月 当社 取締役（地域創生担当） 2018年6月 株式会社足利銀行 専務取締役 2019年6月 当社 執行役員（地域創生担当） 2020年6月 当社 取締役副社長（現任） 株式会社足利銀行 代表取締役頭取（現任）	(注) 2	51

役職名	氏名	生年月日	略歴	任期	所有株式数 (千株)
取締役	秋野 哲也	1963年5月23日生	1986年4月 株式会社常陽銀行 入行 2006年3月 同 経営管理部付 2008年6月 同 営業統括部次長 2011年6月 同 営業統括部副部長 2012年6月 同 下妻支店長 2013年6月 同 リスク統括部長 2015年6月 同 人事部長 2016年6月 同 執行役員 人事部長 2016年10月 当社 経営管理部担当部長 2017年6月 当社 経営企画部統括部長 株式会社常陽銀行 執行役員 経営企画部長 2018年6月 当社 取締役(経営企画担当)(現任) 株式会社常陽銀行 常務取締役(経営管理・グループ会社担当) 2020年6月 株式会社常陽銀行 取締役常務執行役員(現任)	(注)2	49
取締役	内藤 善寛	1963年12月5日生	1986年4月 株式会社足利銀行 入行 2008年4月 同 太田南リテールセンター支店長 2010年6月 同 白岡支店長 2012年4月 同 上三川支店長 2013年6月 同 市場国際部長 2015年2月 株式会社足利ホールディングス 経営管理部担当部長 株式会社足利銀行 人事部長兼研修室長 2015年4月 株式会社足利銀行 人事部長 2016年4月 同 執行役員 人事部長 2016年10月 当社 経営管理部担当部長 2017年6月 当社 経営管理部統括部長 株式会社足利銀行 執行役員 リスク統括部長 株式会社足利銀行 常務取締役 2019年6月 当社 取締役(経営管理・リスク管理・情報セキュリティ担当、グループマネーローンダリング等防止統括責任者)(現任) 株式会社足利銀行 取締役常務執行役員(現任)	(注)2	24
取締役	野崎 潔	1963年4月24日生	1986年4月 株式会社常陽銀行 入行 2006年6月 同 経営企画部次長 2011年6月 同 郡山支店長 2013年6月 同 市場金融部長 2015年6月 同 経営企画部長 2016年6月 同 執行役員 経営企画部長 2016年10月 当社 経営企画部統括部長 2017年6月 株式会社常陽銀行 執行役員 営業推進部長 2018年6月 同 常務執行役員 営業推進部長 株式会社足利銀行 取締役(非常勤) 2020年6月 株式会社常陽銀行 取締役常務執行役員(現任) 2021年6月 当社 取締役(現任)	(注)2	53
取締役	大野 弘道	1956年8月11日生	1979年4月 味の素株式会社 入社 2004年3月 同 財務部長 2007年6月 同 執行役員 2011年6月 同 取締役常務執行役員(財務・購買担当) 一般社団法人日本IR協議会 理事 2013年4月 年金積立金管理運用独立行政法人 運用委員会委員 2017年6月 味の素株式会社 取締役常務執行役員 退任 一般社団法人日本IR協議会 理事 退任 年金積立金管理運用独立行政法人 運用委員会委員 退任 2019年6月 当社 社外取締役(現任) 2020年6月 東京瓦斯株式会社 社外監査役(現任) 2021年6月 東京瓦斯株式会社 社外取締役就任予定	(注)2	

役職名	氏名	生年月日	略歴	任期	所有 株式数 (千株)
取締役	朱 純美	1969年3月7日生	2000年8月 J Pモルガン証券株式会社 入社 2006年6月 同 コンプライアンス部コントロールルーム統括 2012年5月 同 マネジングディレクター 2012年10月 同 コントロールオーバーサイト部長 2014年1月 同 退職 2014年2月 株式会社コアバリューマネジメント 入社 2016年11月 同 代表取締役副社長(現任) 2019年6月 当社 社外取締役(現任)	(注)2	
取締役 (監査等委員)	村島英嗣	1955年7月1日生	1979年4月 株式会社常陽銀行 入行 1999年7月 同 三郷支店長 2001年6月 同 経営監査部法務室長 2005年6月 同 リスク統括部長 2007年6月 同 経営監査部長 2008年6月 同 個人事業部長 2010年6月 同 執行役員 営業統括部長 2011年6月 同 執行役員 営業推進部長 2012年6月 同 常務執行役員 営業本部副本部長(営業企画担当) 2013年6月 同 常務取締役(リスク管理・経営管理・情報セキュリティ担当、金融円滑化管理副責任者) 2015年6月 同 常務取締役(リスク管理・事務システム・業務改革・情報セキュリティ担当、個人情報保護管理責任者、金融円滑化管理副責任者) 2016年4月 同 常務取締役(リスク管理・事務システム・情報セキュリティ担当、個人情報保護管理責任者、金融円滑化管理副責任者) 2016年6月 同 常務取締役(リスク管理担当、金融円滑化管理副責任者) 2016年10月 当社 取締役(経営管理(パーゼル)担当) 2017年6月 株式会社常陽銀行 常務取締役(リスク管理・事務システム・情報セキュリティ担当、個人情報保護管理責任者) 2018年6月 同 専務取締役(リスク管理・経営管理担当) 2018年10月 当社 取締役(経営管理(パーゼル)担当、グループマネー・ローンダリング等防止統括責任者) 株式会社常陽銀行 専務取締役(リスク管理・経営管理担当、マネー・ローンダリング等防止統括責任者) 2020年6月 当社 取締役(監査等委員)(現任) めぶき証券株式会社 監査役(現任) 2021年4月 株式会社めぶきカード 監査役(現任)	(注)3	114
取締役 (監査等委員)	小野訓啓	1957年1月11日生	1980年4月 株式会社足利銀行 入行 2003年6月 同 大平支店長 2004年10月 同 新宿支店長 2007年10月 同 事務企画部長 2010年6月 同 執行役 次期システム推進管理室長 2011年10月 同 執行役 2012年6月 同 取締役 2013年6月 株式会社足利ホールディングス 取締役 2016年6月 株式会社足利銀行 取締役 退任 2016年10月 当社 取締役(監査等委員)(現任) 2017年6月 株式会社めぶきリース 監査役(現任) 2020年10月 めぶき信用保証株式会社 監査役(現任)	(注)3	16
取締役 (監査等委員)	川又諭	1944年10月30日生	1968年4月 株式会社日立製作所 入社 1995年6月 同 日立工場副工場長 1999年4月 同 電力・電機グループ日立事業所 所長 1999年6月 同 理事 電力・電機グループ日立事業所 所長 2001年6月 株式会社日立ライフ 代表取締役社長 2009年6月 同 顧問 2011年6月 同 名誉顧問 2013年3月 同 名誉顧問 退任 2018年6月 株式会社常陽銀行 社外取締役(監査等委員) 2020年6月 当社 社外取締役(監査等委員)(現任)	(注)3	7

役職名	氏名	生年月日	略歴	任期	所有株式数 (千株)
取締役 (監査等委員)	永 沢 徹	1959年 1月15日生	1984年 4月 弁護士登録 1995年 4月 永沢法律事務所(現永沢総合法律事務所)開設 代表弁護士(現任) 2007年 9月 グリー株式会社 社外監査役 2014年10月 ランサーズ株式会社 社外監査役(現任) 2015年 6月 東邦ホールディングス株式会社 社外取締役(現任) 2016年 6月 株式会社足利ホールディングス 社外取締役 2016年10月 当社 社外取締役(監査等委員)(現任) 2020年 9月 グリー株式会社 社外監査役 退任	(注) 3	-
取締役 (監査等委員)	清 水 孝	1959年 8月14日生	1995年 4月 早稲田大学商学部 専任講師 1997年 4月 同 助教授 2000年 9月 商学博士(早稲田大学) 2002年 4月 早稲田大学商学部 教授 2002年 8月 カリフォルニア大学パークレー校 客員研究員(2003年 8月まで) 2005年 4月 早稲田大学大学院会計研究科 教授(現任) 2016年10月 当社 社外取締役(監査等委員)(現任)	(注) 3	-
計					394

- (注) 1. 取締役 大野弘道、朱純美、川又諭、永沢徹及び清水孝は、会社法第2条第15号に定める社外取締役であります。
2. 取締役(監査等委員である取締役を除く。)の任期は、2021年3月期に係る定時株主総会終結の時から2022年3月期に係る定時株主総会の終結の時までであります。
3. 監査等委員である取締役の任期は、2020年3月期に係る定時株主総会終結の時から2022年3月期に係る定時株主総会の終結の時までであります。
4. 2021年4月1日以降の株式累積投資による取得株式数は、有価証券報告書提出日現在において確認ができないため、所有株式数は2021年3月31日現在の所有状況に基づき記載しております。
5. 当社は、取締役会の意思決定・監督機能の向上と、業務執行機能の強化を図るため、執行役員制度を導入しております。執行役員の様子は次のとおりであります。

役名及び職名	氏名
執行役員(システム担当)	五 來 雄 二
執行役員(事務担当)	山 川 浩 市

#### 社外役員の状況

##### (ア) 社外取締役の選任状況

当社は、提出日現在、社外取締役を5名選任しており、うち3名は監査等委員である取締役として選任しております。各氏の兼職その他の状況並びに選任理由は以下のとおりであります。

氏名	兼職その他の状況	選任理由
大野 弘道	東京瓦斯株式会社 社外取締役 就任予定	大手食品会社の経営者としての幅広い知見と豊富な経験を有することから、当社の経営全般にわたり、会社経営者としての知見や経験を活かした適切な指導・助言をいただくため、社外取締役として選任しております。
朱 純美	株式会社コアバリューマネジ メント 代表取締役副社長	グローバル金融機関での豊富な勤務経験と上級幹部としての経験と実績、また、企業幹部育成に向けた多方面での知見と経験を有していることから、当社の経営全般にわたり、専門的見地による適切な指導・助言をいただくため、社外取締役として選任しております。
川又 諭		会社経営者としての幅広い知見と豊富な経験を有し、2018年6月より常陽銀行社外取締役(監査等委員)として職務を適切に遂行しており、当社の経営全般にわたり、会社経験者としての知見や経験を活かした適切な指導・助言をいただくため、社外取締役(監査等委員)として選任しております。
永 沢 徹	永沢総合法律事務所 代表 グリー株式会社 社外監査役 東邦ホールディングス株式会社 社外取締役 ランサーズ株式会社 社外監査 役	企業法務に精通した弁護士としての専門的知見及び経験を有することから、当社の経営全般、特に企業法務の専門的見地からの適切な指導・助言をいただくため、社外取締役(監査等委員)として選任しております。
清 水 孝	早稲田大学大学院会計研究科 教授	これまでの学識経験及び会計に関する専門的な知識と幅広い知見を有することから、当社の経営全般、特に会計面における専門的見地からの適切な指導・助言をいただくため、社外取締役(監査等委員)として選任しております。

##### (イ) 社外取締役との関係

当社の社外取締役は、当社の取締役と人的関係を有さず、当社グループとの間に預金取引等通常の銀行取引を除き特に利害関係はなく、一般株主と利益相反が生じるおそれのあるような事情はないと判断しております。各社外取締役との関係は以下のとおりです。

- ・大野氏は、過去に当社の子銀行である株式会社常陽銀行と取引のある味の素株式会社の取締役常務執行役員を務めておりましたが、株式会社常陽銀行と同社の取引は一般的な銀行取引であります。また株式会社常陽銀行と同社は主要な取引関係にないことから、当社が定める独立性基準に照らし、一般株主との利益相反が生じるおそれがない社外取締役であると判断しております。
- ・朱氏は、当社グループとの間に特別の利害関係はなく、当社が定める独立性基準に照らし、一般株主との利益相反が生じるおそれがない社外取締役であると判断しております。
- ・川又氏は、過去に当社の子銀行である株式会社常陽銀行と取引のある株式会社日立ライフ(現在は、合併により「株式会社日立リアルエステートパートナーズ」に商号変更。)の代表取締役社長を務めておりましたが、株式会社常陽銀行と同社の取引は一般的な銀行取引であります。また株式会社常陽銀行と同社は主要な取引関係にないことから、当社が定める独立性基準に照らし、一般株主との利益相反が生じるおそれがない社外取締役であると判断しております。



- ・永沢氏は、過去に当社の子銀行である株式会社足利銀行との間で法律顧問契約を締結していましたが、2016年4月に法律顧問契約を解消しております。また過去の契約についても、取引条件が一般の取引と同様であり、当社グループから得ている報酬その他の財産上の利益が過去3年平均年間1,000万円未満であることから、当社が定める独立性基準に照らし、一般株主との利益相反が生じるおそれがない社外取締役であると判断しております。
- ・清水氏は、当社グループとの間に特別な利害関係はなく、当社が定める独立性基準に照らし、一般株主との利益相反が生じるおそれがない社外取締役であると判断しております。

(ウ) 社外取締役の企業統治において果たす機能及び役割並びに選任の考え方

当社における社外取締役は、個々の経歴にもとづく豊富な経験や専門的な知識により、一般株主の利益への十分な配慮や社外の視点を経営の意思決定に反映させ、経営の意思決定機能及び監督機能を強化する役割を担っております。こうしたことから、社外取締役を選任するにあたっては、社外役員の企業統治における機能と役割を踏まえ、独立性を重視しており、以下の当社独自の社外取締役の独立性基準にも照らし、独立性に疑義がないことを前提としております。

(社外取締役の独立性基準)

1. 独立性を有する社外取締役とは、会社法第2条第15号に定める社外取締役としての法的要件を満たし、かつ、以下のいずれの要件にも該当しない者とする。
  - (1) 当社の主要株主（直接又は間接に10%以上の議決権を保有する者）又はその業務執行取締役もしくは執行役又は支配人その他の使用人（以下「業務執行取締役等」という。）
  - (2) 当社グループを主要な取引先とする者（次のア～イに掲げる者でその親会社もしくはその重要な子会社を含む。）、又はその業務執行取締役等
    - ア. 直近の事業年度における連結総売上高の2%以上の支払いを、当社グループから受けている者
    - イ. 当社グループから受ける融資残高が最上位となっている者で、かつ他の調達手段により短期的に代替が困難と判断される場合
  - (3) 当社グループの主要な取引先（次のア～イに掲げる者でその親会社もしくはその重要な子会社を含む。）、又はその業務執行取締役等
    - ア. 当社グループに対して、直近の事業年度における当社連結業務粗利益の2%以上の支払いを行っている者
    - イ. 当社グループが、その資金調達において必要不可欠であり、代替性がない程度に依存している大口債権者等
  - (4) 当社グループから、過去3年平均にて年間1,000万円を超える寄付等を受けている法人・団体等の理事その他の業務執行取締役等
  - (5) 当社グループから、役員報酬以外に過去3年平均にて年間1,000万円以上の報酬その他の財産上の利益を得ているコンサルタント、会計専門家又は法律専門家（当該財産を得ている者が法人・団体等である場合は、当該法人・団体等に所属する者を含む。）
  - (6) 過去3年間において、上記（1）から（5）の条件に該当する者
  - (7) 当社グループとの間において社外役員の相互就任の関係にある先の出身者
  - (8) 本人の配偶者又は二親等以内の親族が、上記（1）から（7）の条件に該当する者
  - (9) その他、当社一般株主全体との間で上記（1）から（8）において考慮されている事由以外の事情で恒常的に実質的な利益相反が生じるおそれがある者
2. 上記（1）から（9）のいずれかを充足しない者であっても、当該人物の人格、識見等に照らし、当社の独立性を有する社外取締役としてふさわしいと当社が考える者については、当社は、当該人物が会社法上の社外取締役の要件を充足し、かつ、当該人物が当社の独立性を有する社外取締役としてふさわしいと考える理由を対外的に説明することを条件に、当該人物を当社の独立性を有する社外取締役候補者として選任することができる。

(エ) 社外取締役による監督又は監査と内部監査、監査等委員会監査及び会計監査との相互連携並びに内部統制部署との関係

内部監査結果や経営管理に関する重要な事項、決議機関等における協議・決定事項は取締役会へ付議され、社外取締役は、原則として取締役会に毎回出席しこれらの事項を把握しております。さらに、監査等委員である社外取締役は、監査等委員会の一員として当社の会計監査人である有限責任監査法人トーマツの業務執行社員（公認会計士3名）と定期的な会合を行っております。

また、当社では、社外取締役の業務に必要なサポートとして、取締役会の事務局である経営企画部が必要に応じて議案の事前説明を行っております。さらに、監査等委員である社外取締役の監査業務におきましては、監査等委員会の職務の補助をするため配置している使用人が、監査業務に必要なサポートを行っております。

(3) 【監査の状況】

監査等委員会監査の状況

当社の監査等委員会は、社内取締役2名及び社外取締役3名の合計5名で構成し、社内取締役2名は常勤の監査等委員としています。また、監査等委員会の職務を補助する専任部署として監査等委員会室を設置し、業務執行取締役の指揮命令に服さない使用人を2名配置しています。当該使用人の業務執行取締役からの独立性を確保するため、当該使用人についての転出入は監査等委員会の同意を得るものとし、人事考課に関しては監査等委員会が意見を付すことができること等を定めています。なお、監査等委員である社外取締役清水孝氏は、財務及び会計に関する豊富な学識経験と知見を有しております。

監査等委員会の活動状況

監査等委員会は、月次で開催するほか、必要に応じて随時開催しております。当事業年度は合計14回開催し、1回あたりの所要時間は約1時間50分、平均付議議案数は約9議案でした。各監査等委員の出席回数は以下の通りです。

役 職	氏 名	開催回数	出席回数
取締役（監査等委員）	寺門 好明	3回	3回
取締役（監査等委員）	村島 英嗣	11回	11回
取締役（監査等委員）	小野 訓啓	14回	14回
取締役（監査等委員）（社外取締役）	菊池 龍三郎	3回	3回
取締役（監査等委員）（社外取締役）	川又 諭	11回	11回
取締役（監査等委員）（社外取締役）	永沢 徹	14回	14回
取締役（監査等委員）（社外取締役）	清水 孝	14回	14回

寺門 好明・菊池 龍三郎は2020年6月の定時株主総会までの回数であり、村島 英嗣・川又 諭は2020年6月の定時株主総会以降の回数であります。

各監査等委員は、監査等委員会で決定した監査計画に従い職務を遂行しております。常勤の監査等委員は、取締役会や経営会議等の重要会議への出席、重要書類等の閲覧、内部監査部門・内部統制関連部署・会計監査人との連携、直接出資子会社の現地調査などの監査等業務全般の職務を遂行するとともに、監査等委員会へ資料等を提供し監査等委員間で情報共有を図ることに努めております。非常勤の監査等委員は、監査等委員会において、常勤監査等委員が調査・収集した監査結果等を審議するほか、取締役会議案の事前の検討、必要な情報の入手等を行い、自らの専門分野の知識・経験等に基づき、提言・意見等を形成し取締役会へ出席しております。

さらに全監査等委員と代表取締役との意見交換（半期に1回）、業務執行取締役や監査等委員でない社外取締役との意見交換（年に数回）の機会をそれぞれ設けているほか、常勤の監査等委員は直接出資子会社の常勤監査等委員等とグループ内の監査活動その他情報共有を図るための連絡会を原則毎月1回開催しております。

これらの監査活動を通じて、当事業年度に検討した主な事項は次のとおりです。

- ・グループとしての内部統制システム（財務報告内部統制を含む）の構築・運用状況について
- ・コーポレートガバナンス・コードに基づくガバナンス態勢の構築・運用状況について
- ・2020年度業務運営方針の進捗状況並びに同方針の有効性について
- ・基幹システム統合後のグループ経営の高度化・効率化、生産性向上に向けた構造改革等の進捗、グループ企業の再編など新たな施策について
- ・新型コロナウイルス感染拡大の影響などを踏まえた業務運営やリスク管理の状況について
- ・グループ内におけるコンプライアンス意識の醸成や関連諸施策の徹底状況などについて
- ・今年度から導入されるKAM（監査上の重点監査項目）の決定プロセスを含む会計監査人の対応状況について

#### 内部監査の状況

当社グループのコンプライアンスやリスク管理を含む内部管理態勢の適切性・有効性を検証する部署として、業務執行部門から独立した監査部を設置しております。監査部（2021年5月末現在37名）は、当社の業務執行部署及び子会社各社に対する監査を通じて、当社グループの内部管理態勢を検証しております。当社の監査部は、内部監査結果について、監査対象部署の長に通知し、また取締役会及び監査等委員会に対して報告を行うとともに、被監査部署及び業務所管部署に対する改善策の提言を行っております。

内部監査、監査等委員会監査及び会計監査の相互連携については、年に数回、内部監査部門、監査等委員会、会計監査人が一同に会し、それぞれの監査目線から監査実施に関する意見交換を行う三様監査を実施しております。加えて、それぞれ以下の様な相互連携を図っております。

#### (ア) 内部監査部門と監査等委員会との連携

常勤の監査等委員は、内部監査部門である監査部と監査体制や監査方針（内部監査計画）について、意見交換を実施することとしており、内部監査計画策定時には監査等委員会としての意見を述べております。また、監査部監査結果について報告を受ける等により、連携強化に努めております。

#### (イ) 監査等委員会と会計監査人との連携

監査等委員会は、会計監査人より監査計画書を受領し、その重要事項の説明を受けるとともに、定期的な面談を行い監査実施状況等の報告を受け、意見交換（年に複数回は子銀行監査等委員会と合同で実施）を行うなど、実効的かつ効率的な監査の実施を図るべく、連携を密にして取り組んでおります。

#### (ウ) 内部監査部門と会計監査人との連携

監査部は、三様監査を通じて会計監査人と、適宜、監査方針（内部監査計画）や監査体制について意見交換を行い、内部監査の実効性確保に努めております。

#### 会計監査の状況

#### (ア) 監査法人の名称

有限責任監査法人トーマツ

#### (イ) 継続監査期間

2016年4月1日以降の5事業年度

当社は、2016年10月1日付で当社を株式交換完全親会社、株式会社常陽銀行を株式交換完全子会社とする株式交換を実施いたしました。本株式交換は企業結合会計上の逆取得に該当し、当社が被取得企業、株式会社常陽銀行が取得企業となるため、当社の株式交換前となる2016年3月31日に終了する事業年度以前の監査期間は算定に含めておりません。

#### (ウ) 業務を執行した公認会計士

氏名	
指定有限責任社員	業務執行社員 小暮 和敏
指定有限責任社員	業務執行社員 木村 充男
指定有限責任社員	業務執行社員 山口 圭介

#### (エ) 監査業務に係る補助者の構成

当社の監査業務に係る補助者は、公認会計士9名、公認会計士試験合格者6名、その他8名です。

#### (オ) 監査法人の選定方針と理由

監査等委員会は、「会計監査人の選定基準」を制定しており、その選定基準に則って検討した結果、有限責任監査法人トーマツが、当社の会計監査人として適任であると判断しました。

また、監査等委員会は、監査法人の解任及び不再任の方針について下記のとおり定めており、有限責任監査法人トーマツがこの方針に該当しないことを確認しております。

（会計監査人の解任又は不再任の決定の方針）

監査等委員会は、会計監査人が会社法第340条第1項各号に定める事項に該当し、かつ当社の会計監査業務に重大な支障があると判断した場合は、監査等委員全員の同意に基づき、会計監査人を解任いたします。

また、会計監査人が職務を適切に執行することが困難と認められる場合には、監査等委員会は、会計監査人の解任又は不再任に関する議案を決定し、取締役会はその決定に基づき、当該議案を株主総会に提出いたします。

#### (カ) 監査等委員会による監査法人の評価

監査等委員会が定めた「会計監査人の評価基準」に基づき、会計監査人の品質管理や、監査活動の適切性及び妥当性等を検討・評価し、会計監査人の品質管理体制などに問題はないものと判断いたしました。なお、評価に当たっては、会計監査人からの「会計監査人の評価基準」に対する対応状況等の表明や、執行部門からの評価報告等も参考にしております。

#### 監査報酬の内容等

#### (ア) 監査公認会計士等に対する報酬

区分	前連結会計年度		当連結会計年度	
	監査証明業務に基づく報酬(百万円)	非監査業務に基づく報酬(百万円)	監査証明業務に基づく報酬(百万円)	非監査業務に基づく報酬(百万円)
提出会社	15	1	17	-
連結子会社	130	40	125	4
計	145	42	142	4

#### (前連結会計年度)

当社が監査公認会計士等に対して報酬を支払った非監査業務の内容は、Chance地銀共同化システム移行プロジェクトにおける第三者機関評価業務であります。

連結子会社が監査公認会計士等に対して支払った非監査業務の内容は、基礎的内部格付手法移行に関する助言等であります。

#### (当連結会計年度)

連結子会社が監査公認会計士等に対して支払った非監査業務の内容は、統合的リスク管理におけるストレス関連情報およびストレスシナリオの提供等であります。

(イ) その他重要な報酬の内容

(前連結会計年度)

該当事項はありません。

(当連結会計年度)

該当事項はありません。

(ウ) 監査報酬の決定方針

会計監査人の独立性を担保し、会計監査人による監査の実効性と信憑性を確保するため、当社の監査報酬の決定におきましては、会計監査人から年間の監査計画、監査見積り日数及び単価の提示を受け、その妥当性を確認して報酬額を決定することとしております。

(エ) 監査等委員会が会計監査人の報酬等に同意した理由

当社取締役や関係部署、及び会計監査人からの必要資料の入手や報告の聴取を通じて、会計監査人の監査計画の内容、従前の事業年度における職務執行状況や報酬見積り額の算出根拠などを確認・検討した結果、会計監査人の報酬等は妥当であると判断し、会社法第399条第1項の同意を行っております。

(4) 【役員の報酬等】

役員の報酬等の額又はその算定方法の決定に関する方針に係る事項

当社は、取締役会で定めた「コーポレート・ガバナンスに関する基本方針」において、取締役の報酬等の決定方針を「取締役(監査等委員を除く)」と「取締役(監査等委員)」に区分し、以下のとおり定めております。

〔取締役(監査等委員を除く)〕

- ・取締役(監査等委員を除く)の報酬等については、報酬と当社グループの業績および株主利益の連動性を高めることにより、報酬の透明性、公正性、客観性に加え、業績向上に向けたインセンティブを勘案し、適切に運用する。
- ・取締役(監査等委員を除く)の個人別の報酬等については、株主総会において決議された年間報酬限度額の範囲内において、その報酬等の額の適切性、妥当性に関し、コーポレート・ガバナンス委員会における審議を行い、客観性と透明性を確保のうえ、取締役会で決定する。

〔取締役(監査等委員)〕

- ・取締役(監査等委員)の報酬等については、監査・監督の職務の正当性を確保する観点から、インセンティブの要素は含まないものとする。
- ・取締役(監査等委員)の個人別の報酬等については、株主総会において決議された年間報酬限度額の範囲内において、取締役(監査等委員)全員の協議により定める。

当社は2016年6月28日開催の定時株主総会において役員の報酬限度額を決議しており、その内容は「取締役(監査等委員を除く)」の報酬限度額年額200百万円(当該決議に係る会社役員の数: 7名)、「取締役(監査等委員)」の報酬限度額年額80百万円(当該決議に係る会社役員の数: 5名)であります。

具体的な報酬体系は次のとおりです。

〔取締役(監査等委員を除く)のうち業務執行取締役〕

(a) 報酬構成

- ・基本報酬である報酬月額、業績連動報酬である賞与、非金銭報酬等である譲渡制限付株式の3つによって構成されております。
- ・報酬構成割合は、報酬月額86%、賞与7%、譲渡制限付株式7%としております(賞与が標準額支給の場合)。

(b) 各報酬等の内容

・基本報酬

基本報酬として、役位別の報酬月額を定めております。

・賞与

役位別の基本額を定め、年度毎の連結の利益水準(自己資本当期純利益率を踏まえた指標)に応じて0~150%の範囲で増減させた金額の総額を上限とし、その範囲内において賞与の支給総額を決定し、各業務執行取締役への配分は、役位別の基本額を基準に、各々の業績への貢献度合いを勘案し決定することとしております。業績連動指標を連結自己資本当期純利益率を踏まえた指標としている理由は、当社グループの企業価値向上に向けたインセンティブを高めるためであり、当社の第2次グループ中期経営計画(2019年4月1日~2022年3月31日)における連結自己資本当期純利益率の目標は5.0%以上、当事業年度における実績は3.8%であります。

・譲渡制限付株式

譲渡制限付株式報酬制度は、当社の取締役(監査等委員)及び取締役(社外取締役)を除く取締役(以下、対象取締役といいますが)が当社から支給された金銭債権の全部を現物出資財産として払込み、当社の普通株式について発行または処分を受ける制度であり、当社と対象取締役との間では、譲渡制限付株式割当契約を締結しております。2020年6月24日開催の株主総会において、譲渡制限付株式の付与のための報酬は金銭債権とし、その総額は「取締役(監査等委員を除く)」の報酬限度額年額の範囲内で年額200百万円以内、かつ割当株数は年20万株以内(当該決議に係る会社役員の数: 5名)とすることを決議しております。また、各対象取締役に支給する金銭債権の額は役位別に定めた固定額としております。

(譲渡制限付株式割当契約(以下、「本割当契約」といいます。))の具体的な内容)

1. 譲渡制限期間

対象取締役は、本割当契約により割当を受けた日より30年間(以下、「譲渡制限期間」という。)、本割当契約により割当を受けた当社の普通株式(以下、「本割当株式」という。)について、譲渡、担保権の設定その他の処分をしてはならない(以下、「譲渡制限」という。)

2. 退任時の取扱い

対象取締役が譲渡制限期間満了前に当社の取締役会が予め定める地位を退任した場合には、その退任につき、任期満了、死亡その他の正当な理由がある場合を除き、当社は、本割当株式を当然に無償で取得する。

3. 譲渡制限の解除

上記1の定めにかかわらず、当社は、対象取締役が、譲渡制限期間中、継続して、当社の取締役会が予め定める地位にあったことを条件として、本割当株式の全部について、譲渡制限期間が満了した時点をもって譲渡制限を解除する。ただし、当該対象取締役が上記2に定める任期満了、死亡その他の理由により譲渡制限期間が満了する前に当社の取締役会が予め定める地位を退任した場合には、譲渡制限を解除する本割当株式の数及び譲渡制限を解除する時期を、必要に応じて合理的に調整するものとする。また、当社は、上記の定めに従い譲渡制限が解除された直後の時点において、なお譲渡制限が解除されていない本割当株式を当然に無償で取得する。

4. 組織再編等における取扱い

上記1の定めにかかわらず、当社は、譲渡制限期間中に、当社が消滅会社となる合併契約、当社が完全子会社となる株式交換契

約又は株式移転計画その他の組織再編等に関する事項が当社の株主総会（ただし、当該組織改編等に関して当社の株主総会による承認を要さない場合においては、当社の取締役会）で承認された場合には、当社の取締役会の決議により、譲渡制限期間の開始日から当該組織再編等の承認の日までの期間を踏まえて合理的に定める数の本割当株式について、当該組織再編等の効力発生日に先立ち、譲渡制限を解除する。また、当社は、上記に定める場合、譲渡制限が解除された直後の時点において、なお譲渡制限が解除されていない本割当株式を当然に無償で取得する。

5. その他の事項

本割当契約に関するその他の事項は、当社の取締役会において定めるものとする。

〔取締役（監査等委員を除く）のうち社外取締役〕

(a) 報酬構成

・基本報酬である報酬月額のみにより構成されております。

(b) 各報酬等の内容

・報酬月額

役位別の固定報酬としております。

〔取締役（監査等委員）〕

(a) 報酬構成

・基本報酬である報酬月額のみにより構成されております。

(b) 各報酬等の内容

・基本報酬として、常勤・非常勤の別による報酬月額を定めております。

当社は、取締役会の諮問機関として「コーポレート・ガバナンス委員会」を設置しており、役員の報酬等につきましては、客観性と透明性を確保するため、同委員会の審議を経て、「取締役（監査等委員を除く）」の報酬等は取締役会、「取締役（監査等委員）」の報酬等は監査等委員会で決定しております。コーポレート・ガバナンス委員会は、社外取締役（子銀行の社外取締役を含む）が過半数を占めるとともに、委員長を社外取締役としております。当事業年度における当社の役員の報酬等の額の決定過程におけるコーポレート・ガバナンス委員会及び取締役会の活動内容は以下のとおりであります。

（コーポレート・ガバナンス委員会）

- ・2020年4月27日 役員賞与総額の件
- ・2020年5月13日 役員賞与の個別配分の件、役員報酬月額の件
- ・2020年9月23日 役員賞与の件(決定方法に関する事項)

（取締役会）

- ・2020年5月13日 役員賞与金の件、役員報酬制度の改定の件（譲渡制限付株式制度導入に伴う改定）
- ・2020年6月24日 取締役報酬月額決定の件、譲渡制限付株式に係る金銭債権の支給ならびに自己株式の処分の件

取締役の個人別の報酬等の内容の決定に当たっては、コーポレート・ガバナンス委員会において、上記方針や各規程等との整合性を含めた検討を行っているため、取締役会も基本的にその答申を尊重し決定方針に沿うものであると判断しております。

当社は、取締役会の委任決議に基づき、代表取締役社長笹島律夫が取締役の個人別の報酬額の具体的内容を決定しております。その権限の内容は役員賞与に係る個別配分額であり、権限を委任した理由は各々の業績への貢献度合いを全社的に判断し得る立場にあるためであります。代表取締役社長が役員賞与の個別配分額を決定するに当たっては、コーポレート・ガバナンス委員会において、上記方針等との整合性や妥当性を含めた検討を行っているため、取締役会も基本的にその答申を尊重し決定方針に沿うものであると判断しております。

役員区分ごとの報酬等の総額、報酬等の種類別の総額及び対象となる役員の員数  
当事業年度（自2020年4月1日 至2021年3月31日）

役員区分	報酬等の総額 (百万円)					対象となる 役員の員数 (名)
		固定報酬	業績連動報酬	退職慰労金	左記のうち、 非金銭報酬等	
取締役（監査等委員を除く） （社外取締役を除く）	59 (233)	57 (190)	2 (42)		4 (12)	8
取締役（監査等委員） （社外取締役を除く）	43	43				3
社外取締役	32	32				6

- (注) 1 記載金額は単位未満を切り捨てて表示しております。  
2 括弧内の金額は、当社役員に対して当社及び連結子会社が支払った報酬等の合計額を記載しております。  
3 業績連動報酬は、当事業年度に係る役員賞与引当金繰入額を記載しております。  
4 「取締役（監査等委員を除く）」に対する非金銭報酬等は譲渡制限付株式報酬制度に基づく当事業年度における費用計上額であります。  
5 「取締役（監査等委員を除く）」の員数には、2020年6月24日開催の定時株主総会の終結の時をもって退任した3名が含まれております。  
6 「取締役（監査等委員）」の員数には、2020年6月24日開催の定時株主総会の終結の時をもって退任した1名が含まれております。  
7 「社外取締役」の員数には、2020年6月24日開催の定時株主総会の終結の時をもって退任した1名が含まれております。

提出会社の役員ごとの連結報酬等の総額等

連結報酬等の総額が1億円以上である者がおりませんので、記載しておりません。

(5) 【株式の保有状況】

投資株式の区分の基準及び考え方

当社は、保有目的が純投資目的である投資株式と純投資目的以外の目的である投資株式の区分について、専ら株式の価値の変動又は株式に係る配当によって利益を受けることを目的として保有する株式を純投資目的とし、それ以外の目的で保有する株式を純投資目的以外の株式（政策保有株式）として区分しております。

株式会社常陽銀行における株式の保有状況

当社及び連結子会社のうち、投資株式の貸借対照表計上額（投資株式計上額）が最も大きい会社（最大保有会社）は、株式会社常陽銀行であり、株式の連結貸借対照表計上額の3分の2を超えております。株式会社常陽銀行の株式の保有状況は、以下のとおりであります。

a. 保有目的が純投資目的以外の目的である投資株式

イ. 保有方針及び保有の合理性を検証する方法並びに個別銘柄の保有の適否に関する取締役会等における検証の内容

当社グループでは、当社グループおよび取引先の持続的な成長と中長期的な企業価値の向上、並びに取引先との安定的な取引関係の構築を目的とし、リスクとリターン等を踏まえた中長期的な経済合理性や将来見通しを踏まえたうえで政策保有株式を保有する方針としております。

保有の合理性の検証については、収益性、信用力、地域性（当社の主要営業地盤との関係等）、取引関係強化等の観点から実施しており、当社の自己資本利益率（ROE）の目標値をもとにした総合取引RORA（ ）を基準に収益性の検証を実施しております。  

$$(\quad) \text{RORA} = (\text{預貸金収益} - \text{経費}(\text{信用コスト含む}) + \text{役務収益} + \text{配当収益}) \div \text{貸出金} \cdot \text{株式のリスクアセット}$$

取締役会において2021年3月末を基準に行った検証では、何れの政策保有株式も、当社グループおよび取引先の持続的な成長と中長期的な企業価値の向上、並びに取引先との安定的な取引関係の構築といった保有方針に沿った目的で保有していることを確認いたしました。また、収益性については、上場する政策保有株式全体を合計した総合取引RORAが基準値を上回っていることを確認しております。

ロ. 銘柄数及び貸借対照表計上額

	銘柄数 (銘柄)	貸借対照表計上額の 合計額(百万円)
上場株式	153	195,430
非上場株式	138	5,147

(当事業年度において株式数が増加した銘柄)

	銘柄数 (銘柄)	株式数の増加に係る取得価額の 合計額(百万円)	株式数の増加の理由
上場株式			
非上場株式	1	92	子会社の設立

(注) 株式の併合、株式の分割、株式移転、株式交換、合併等により変動した銘柄を除く

(当事業年度において株式数が減少した銘柄)

	銘柄数 (銘柄)	株式数の減少に係る売却価額の合計額(百万円)
上場株式	25	21,219
非上場株式	1	23

(注) 株式の併合、株式の分割、株式移転、株式交換、合併等により変動した銘柄を除く

## 八. 特定投資株式及びみなし保有株式の銘柄ごとの株式数、貸借対照表計上額等に関する情報

(特定投資株式)

銘柄	当事業年度	前事業年度	保有目的、定量的な保有効果 及び株式数が増加した理由(注1)	当社の株式の保有の有無
	株式数(株)	株式数(株)		
	貸借対照表計上額 (百万円)	貸借対照表計上額 (百万円)		
オリンパス株式会社	7,412,000	7,412,000	地域経済の成長・活性化において、先進的な知見や技術等の活用が期待できる中央有力企業との関係維持・強化等を通じた当社グループの企業価値向上を目的に保有しております。	有
	17,361	12,407		
ダイキン工業株式会社	678,700	678,700	地域経済の成長・活性化において、先進的な知見や技術等の活用が期待できる中央有力企業との関係維持・強化等を通じた当社グループの企業価値向上を目的に保有しております。	有
	14,972	8,999		
三菱電機株式会社	6,400,000	6,400,000	地域経済の成長・活性化において、先進的な知見や技術等の活用が期待できる中央有力企業との関係維持・強化等を通じた当社グループの企業価値向上を目的に保有しております。	有
	10,851	8,152		
SOMPOホールディングス株式会社	2,211,250	2,211,250	業務提携を通じた協力関係の維持・強化等による当社グループの企業価値向上を目的に保有しております。	有
	9,403	7,319		
大和ハウス工業株式会社	2,768,000	2,768,000	地域経済の成長・活性化において、先進的な知見や技術等の活用が期待できる中央有力企業との関係維持・強化等を通じた当社グループの企業価値向上を目的に保有しております。	有
	9,104	7,373		
三井不動産株式会社	3,075,000	3,075,000	地域経済の成長・活性化において、先進的な知見や技術等の活用が期待できる中央有力企業との関係維持・強化等を通じた当社グループの企業価値向上を目的に保有しております。	有
	7,842	6,114		
三菱地所株式会社	4,044,000	4,044,000	地域経済の成長・活性化において、先進的な知見や技術等の活用が期待できる中央有力企業との関係維持・強化等を通じた当社グループの企業価値向上を目的に保有しております。	有
	7,743	6,625		
住友不動産株式会社	1,684,000	1,684,000	地域経済の成長・活性化において、先進的な知見や技術等の活用が期待できる中央有力企業との関係維持・強化等を通じた当社グループの企業価値向上を目的に保有しております。	有
	6,538	4,794		
株式会社ニコン	5,801,000	5,801,000	地域経済の成長・活性化において、先進的な知見や技術等の活用が期待できる中央有力企業との関係維持・強化等を通じた当社グループの企業価値向上を目的に保有しております。	有
	5,710	5,795		
日本化薬株式会社	5,089,000	5,089,000	地域経済の成長・活性化において、先進的な知見や技術等の活用が期待できる中央有力企業との関係維持・強化等を通じた当社グループの企業価値向上を目的に保有しております。	有
	5,595	5,174		

銘柄	当事業年度	前事業年度	保有目的、定量的な保有効果 及び株式数が増加した理由(注1)	当社の株 式の保有 の有無
	株式数(株)	株式数(株)		
	貸借対照表計上額 (百万円)	貸借対照表計上額 (百万円)		
株式会社ジョイフル本田	3,469,200	3,469,200	地域において産業・雇用創出力が高く、かつ、地域経済の成長・活性化に重要な役割を担う地場有力企業との関係維持・強化等を通じた当社グループの企業価値向上を目的に保有しております。	有
	4,966	3,849		
住友金属鉱山株式会社	939,500	1,879,000	地域経済の成長・活性化において、先進的な知見や技術等の活用が期待できる中央有力企業との関係維持・強化等を通じた当社グループの企業価値向上を目的に保有しております。	有
	4,526	4,324		
株式会社セブン&アイ・ホールディングス	1,000,000	1,000,000	地域において産業・雇用創出力が高く、かつ、地域経済の成長・活性化に重要な役割を担う有力企業との関係維持・強化等を通じた当社グループの企業価値向上を目的に保有しております。	有
	4,385	3,549		
株式会社ケースホールディングス	2,531,172	2,531,172	地域において産業・雇用創出力が高く、かつ、地域経済の成長・活性化に重要な役割を担う地場有力企業との関係維持・強化等を通じた当社グループの企業価値向上を目的に保有しております。	無
	3,805	2,781		
株式会社三菱ケミカルホールディングス	4,275,710	4,275,710	地域経済の成長・活性化において、先進的な知見や技術等の活用が期待できる中央有力企業との関係維持・強化等を通じた当社グループの企業価値向上を目的に保有しております。	有
	3,523	2,798		
株式会社三菱UFJフィナンシャル・グループ	5,628,300	5,628,300	地域経済の成長・活性化において、先進的な知見や金融サービス等を活用することが期待できる中央有力金融機関との協力関係の維持・強化等による当社グループの企業価値向上を目的に保有しております。	有
	3,400	2,470		
東日本旅客鉄道株式会社	360,000	360,000	地域との関係が深く、かつ、地域経済の成長・活性化において、保有する経営基盤の活用が期待できる中央有力企業との関係維持・強化等を通じた当社グループの企業価値向上を目的に保有しております。	有
	2,931	2,921		
株式会社TKC	834,800	417,400	取引先中小企業等の支援をはじめとした業務連携により、事業機会の拡大が期待できる有力企業との関係維持・強化等を通じた当社グループの企業価値向上を目的に保有しております。	有
	2,795	1,904		
日本ハム株式会社	550,500	550,500	地域経済の成長・活性化において、先進的な知見や技術等の活用が期待できる中央有力企業との関係維持・強化等を通じた当社グループの企業価値向上を目的に保有しております。	有
	2,695	2,026		
タカラスターダート株式会社	1,620,000	1,620,000	地域経済の成長・活性化において、先進的な知見や技術等の活用が期待できる中央有力企業との関係維持・強化等を通じた当社グループの企業価値向上を目的に保有しております。	有
	2,683	2,433		
日清食品ホールディングス株式会社	300,000	300,000	地域経済の成長・活性化において、先進的な知見や技術等の活用が期待できる中央有力企業との関係維持・強化等を通じた当社グループの企業価値向上を目的に保有しております。	有
	2,442	2,486		
三菱瓦斯化学株式会社	875,000	875,000	地域経済の成長・活性化において、先進的な知見や技術等の活用が期待できる中央有力企業との関係維持・強化等を通じた当社グループの企業価値向上を目的に保有しております。	有
	2,351	1,130		
東鉄工業株式会社	777,000	777,000	地域経済の成長・活性化において、先進的な知見や技術等の活用が期待できる中央有力企業との関係維持・強化等を通じた当社グループの企業価値向上を目的に保有しております。	有
	2,109	2,130		
京成電鉄株式会社	549,500	549,500	地域経済の成長・活性化において、沿線開発などにより蓄積された知見やノウハウ等の活用が期待できる中央有力企業との関係維持・強化等を通じた当社グループの企業価値向上を目的に保有しております。	有
	2,085	1,732		
丸紅株式会社	2,241,000	2,241,000	地域経済の成長・活性化において、先進的な知見や技術等の活用が期待できる中央有力企業との関係維持・強化等を通じた当社グループの企業価値向上を目的に保有しております。	有
	1,996	1,333		
株式会社島津製作所	500,000	500,000	地域経済の成長・活性化において、先進的な知見や技術等の活用が期待できる中央有力企業との関係維持・強化等を通じた当社グループの企業価値向上を目的に保有しております。	無
	1,951	1,308		

銘柄	当事業年度	前事業年度	保有目的、定量的な保有効果 及び株式数が増加した理由(注1)	当社の株 式の保有 の有無
	株式数(株)	株式数(株)		
	貸借対照表計上額 (百万円)	貸借対照表計上額 (百万円)		
AGC株式会社	393,000	393,000	地域経済の成長・活性化において、先進的な知見や技術等の活用が期待できる中央有力企業との関係維持・強化等を通じた当社グループの企業価値向上を目的に保有しております。	無
	1,700	1,077		
住友化学株式 会社	2,935,000	2,935,000	地域経済の成長・活性化において、先進的な知見や技術等の活用が期待できる中央有力企業との関係維持・強化等を通じた当社グループの企業価値向上を目的に保有しております。	無
	1,659	960		
東武鉄道株式 会社	525,300	583,600	地域経済の成長・活性化において、沿線開発などにより蓄積された知見やノウハウ等の活用が期待できる中央有力企業との関係維持・強化等を通じた当社グループの企業価値向上を目的に保有しております。	有
	1,633	1,967		
京王電鉄株式 会社	205,000	205,000	地域経済の成長・活性化において、沿線開発などにより蓄積された知見やノウハウ等の活用が期待できる中央有力企業との関係維持・強化等を通じた当社グループの企業価値向上を目的に保有しております。	無
	1,591	1,150		
株式会社クレハ	204,700	204,700	地域経済の成長・活性化において、先進的な知見や技術等の活用が期待できる中央有力企業との関係維持・強化等を通じた当社グループの企業価値向上を目的に保有しております。	有
	1,577	931		
三櫻工業株式 会社	1,243,000	1,243,000	地域経済の成長・活性化において、先進的な知見や技術等の活用が期待できる中央有力企業との関係維持・強化等を通じた当社グループの企業価値向上を目的に保有しております。	有
	1,471	908		
イオン株式 会社	411,000	411,000	地域において産業・雇用創出力が高く、かつ、地域経済の成長・活性化に重要な役割を担う有力企業との関係維持・強化等を通じた当社グループの企業価値向上を目的に保有しております。	有
	1,324	868		
TOYO TI RE株式 会社	650,000	650,000	地域経済の成長・活性化において、先進的な知見や技術等の活用が期待できる中央有力企業との関係維持・強化等を通じた当社グループの企業価値向上を目的に保有しております。	有
	1,270	805		
コニカミノル タ株式 会社	2,116,500	2,116,500	地域経済の成長・活性化において、先進的な知見や技術等の活用が期待できる中央有力企業との関係維持・強化等を通じた当社グループの企業価値向上を目的に保有しております。	有
	1,253	1,018		
第一生命ホル ディングス株式 会社	633,800	633,800	業務提携を通じた協力関係の維持・強化等による当社グループの企業価値向上を目的に保有しております。	有
	1,221	793		
ゼリア新薬工 業株式 会社	568,700	568,700	地域経済の成長・活性化において、先進的な知見や技術等の活用が期待できる中央有力企業との関係維持・強化等を通じた当社グループの企業価値向上を目的に保有しております。	無
	1,218	1,035		
レンゴー株式 会社	1,282,000	1,282,000	地域経済の成長・活性化において、先進的な知見や技術等の活用が期待できる中央有力企業との関係維持・強化等を通じた当社グループの企業価値向上を目的に保有しております。	有
	1,218	991		
ユニテッド・ スーパーマ ケット・ホル ディングス株式 会社	1,000,000	1,000,000	地域において産業・雇用創出力が高く、かつ、地域経済の成長・活性化に重要な役割を担う地場有力企業との関係維持・強化等を通じた当社グループの企業価値向上を目的に保有しております。	有
	1,141	870		
株式会 社ケ ー ヨー	1,500,000	*	地域において産業・雇用創出力が高く、かつ、地域経済の成長・活性化に重要な役割を担う有力企業との関係維持・強化等を通じた当社グループの企業価値向上を目的に保有しております。	有
	1,100	*		
DOWAホル ディングス株式 会社	234,990	*	地域経済の成長・活性化において、先進的な知見や技術等の活用が期待できる中央有力企業との関係維持・強化等を通じた当社グループの企業価値向上を目的に保有しております。	有
	1,073	*		



銘柄	当事業年度	前事業年度	保有目的、定量的な保有効果 及び株式数が増加した理由(注1)	当社の株 式の保有 の有無
	株式数(株)	株式数(株)		
	貸借対照表計上額 (百万円)	貸借対照表計上額 (百万円)		
エスピー食品株式会社	220,000	220,000	地域経済の成長・活性化において、先進的な知見や技術等の活用が期待できる中央有力企業との関係維持・強化等を通じた当社グループの企業価値向上を目的に保有しております。	有
	1,068	892		
高砂香科工業株式会社	390,000	390,000	地域経済の成長・活性化において、先進的な知見や技術等の活用が期待できる中央有力企業との関係維持・強化等を通じた当社グループの企業価値向上を目的に保有しております。	有
	1,028	722		
アネスト岩田株式会社	960,000	960,000	地域経済の成長・活性化において、先進的な知見や技術等の活用が期待できる中央有力企業との関係維持・強化等を通じた当社グループの企業価値向上を目的に保有しております。	有
	1,012	900		
昭和産業株式会社	307,400	307,400	地域経済の成長・活性化において、先進的な知見や技術等の活用が期待できる中央有力企業との関係維持・強化等を通じた当社グループの企業価値向上を目的に保有しております。	有
	992	938		
エア・ウォーター株式会社	500,000	*	地域経済の成長・活性化において、先進的な知見や技術等の活用が期待できる中央有力企業との関係維持・強化等を通じた当社グループの企業価値向上を目的に保有しております。	無
	975	*		
水戸証券株式会社	2,774,000	*	業務提携を通じた協力関係の維持・強化等による当社グループの企業価値向上を目的に保有しております。	有
	893	*		
京浜急行電鉄株式会社	500,000	500,000	地域経済の成長・活性化において、沿線開発などにより蓄積された知見やノウハウ等の活用が期待できる中央有力企業との関係維持・強化等を通じた当社グループの企業価値向上を目的に保有しております。	無
	876	851		
昭和電工株式会社	283,500	*	地域経済の成長・活性化において、先進的な知見や技術等の活用が期待できる中央有力企業との関係維持・強化等を通じた当社グループの企業価値向上を目的に保有しております。	有
	866	*		
森永乳業株式会社	160,600	*	地域経済の成長・活性化において、先進的な知見や技術等の活用が期待できる中央有力企業との関係維持・強化等を通じた当社グループの企業価値向上を目的に保有しております。	有
	860	*		
住友林業株式会社	375,000	*	地域経済の成長・活性化において、先進的な知見や技術等の活用が期待できる中央有力企業との関係維持・強化等を通じた当社グループの企業価値向上を目的に保有しております。	有
	853	*		
日本電子株式会社	193,000	*	地域経済の成長・活性化において、先進的な知見や技術等の活用が期待できる中央有力企業との関係維持・強化等を通じた当社グループの企業価値向上を目的に保有しております。	有
	775	*		
エーザイ株式会社		2,236,100	地域経済の成長・活性化において、先進的な知見や技術等の活用が期待できる中央有力企業との関係維持・強化等を通じた当社グループの企業価値向上を目的に保有しております。	無
		16,611		
株式会社アマダ		2,878,000	地域経済の成長・活性化において、先進的な知見や技術等の活用が期待できる中央有力企業との関係維持・強化等を通じた当社グループの企業価値向上を目的に保有しております。	無
		2,544		
江崎グリコ株式会社		437,500	地域経済の成長・活性化において、先進的な知見や技術等の活用が期待できる中央有力企業との関係維持・強化等を通じた当社グループの企業価値向上を目的に保有しております。	無
		1,898		
株式会社SUBARU		600,000	地域経済の成長・活性化において、先進的な知見や技術等の活用が期待できる中央有力企業との関係維持・強化等を通じた当社グループの企業価値向上を目的に保有しております。	無
		1,336		
大陽日酸株式会社		660,000	地域経済の成長・活性化において、先進的な知見や技術等の活用が期待できる中央有力企業との関係維持・強化等を通じた当社グループの企業価値向上を目的に保有しております。	無
		1,100		

銘柄	当事業年度	前事業年度	保有目的、定量的な保有効果 及び株式数が増加した理由(注1)	当社の株 式の保有 の有無
	株式数(株)	株式数(株)		
	貸借対照表計上額 (百万円)	貸借対照表計上額 (百万円)		
株式会社クラレ		878,500	地域経済の成長・活性化において、先進的な知見や技術等の活用が期待できる中央有力企業との関係維持・強化等を通じた当社グループの企業価値向上を目的に保有しております	無
		929		
日本製粉株式会社		544,000	地域経済の成長・活性化において、先進的な知見や技術等の活用が期待できる中央有力企業との関係維持・強化等を通じた当社グループの企業価値向上を目的に保有しております。	無
		871		
東急株式会社	*	500,000	地域経済の成長・活性化において、沿線開発などにより蓄積された知見やノウハウ等の活用が期待できる中央有力企業との関係維持・強化等を通じた当社グループの企業価値向上を目的に保有しております。	無
	*	814		

(注) 1 定量的な保有効果の記載は困難であり、保有の合理性を検証した方法についてはaイに記載しております。

2 「\*」は、当該銘柄の貸借対照表計上額が当社の資本金額の100分の1以下であり、かつ貸借対照表計上額の大きい順の60銘柄に該当しないために記載を省略していることを示しております。

3 「」は当該銘柄を保有していないことを示しております。

4 日本製粉株式会社は、2021年1月1日に株式会社ニッポンに商号変更されております。

(みなし保有株式)

銘柄	当事業年度	前事業年度	保有目的、定量的な保有効果 及び株式数が増加した理由	当社の株 式の保有 の有無
	株式数(株)	株式数(株)		
	貸借対照表計上額 (百万円)	貸借対照表計上額 (百万円)		
信越化学工業株式会社	840,100	840,100	退職給付信託の信託財産として抛出し、議決権を行使する権限を有しております。定量的な保有効果は、2021年2月の運用委員会において検証を実施し、有効である旨確認しております。	有
	15,634	9,014		
花王株式会社	482,000	482,000	退職給付信託の信託財産として抛出し、議決権を行使する権限を有しております。定量的な保有効果は、2021年2月の運用委員会において検証を実施し、有効である旨確認しております。	有
	3,524	4,256		
株式会社セブン&アイ・ホールディングス	537,120	537,120	退職給付信託の信託財産として抛出し、議決権を行使する権限を有しております。定量的な保有効果は、2021年2月の運用委員会において検証を実施し、有効である旨確認しております。	有
	2,397	1,920		
三菱電機株式会社	1,000,000	1,000,000	退職給付信託の信託財産として抛出し、議決権を行使する権限を有しております。定量的な保有効果は、2021年2月の運用委員会において検証を実施し、有効である旨確認しております。	有
	1,686	1,335		
京王電鉄株式会社	210,800	210,800	退職給付信託の信託財産として抛出し、議決権を行使する権限を有しております。定量的な保有効果は、2021年2月の運用委員会において検証を実施し、有効である旨確認しております。	無
	1,568	1,347		
DOWAホールディングス株式会社	324,030	324,030	退職給付信託の信託財産として抛出し、議決権を行使する権限を有しております。定量的な保有効果は、2021年2月の運用委員会において検証を実施し、有効である旨確認しております。	有
	1,492	916		
株式会社ニコン	1,085,000	1,085,000	退職給付信託の信託財産として抛出し、議決権を行使する権限を有しております。定量的な保有効果は、2021年2月の運用委員会において検証を実施し、有効である旨確認しております。	有
	1,122	1,082		
株式会社日立製作所	220,000	220,000	退職給付信託の信託財産として抛出し、議決権を行使する権限を有しております。定量的な保有効果は、2021年2月の運用委員会において検証を実施し、有効である旨確認しております。	無
	1,100	691		

(注) 1 貸借対照表計上額の上位銘柄を選定する段階で、特定投資株式とみなし保有株式を合算しておりません。

2 「\*」は、当該銘柄の貸借対照表計上額が当社の資本金額の100分の1以下であり、かつ貸借対照表計上額の大きい順の60銘柄に該当しないために記載を省略していることを示しております。

## b. 保有目的が純投資目的である投資株式

区分	当事業年度		前事業年度	
	銘柄数 (銘柄)	貸借対照表計 上額の合計額 (百万円)	銘柄数 (銘柄)	貸借対照表計 上額の合計額 (百万円)
上場株式	40	32,594	32	13,815
非上場株式				

区分	当事業年度		
	受取配当金の 合計額(百万円)	売却損益の 合計額(百万円)	評価損益の 合計額(百万円)
上場株式	389	116	11,696
非上場株式			

c. 当事業年度中に投資株式の保有目的を純投資目的から純投資目的以外の目的に変更したものの  
該当事項はありません。

d. 当事業年度中に投資株式の保有目的を純投資目的以外の目的から純投資目的に変更したものの

銘柄	株式数(株)	貸借対照表計上額(百万円)
エーザイ株式会社	1,570,000	11,670

## 提出会社における株式の保有状況

当社は、子会社の経営管理を行うことを主たる業務としております。また、保有する株式は関係会社株式のみであり、投資株式は保有していません。

## 第5 【経理の状況】

- 1 当社の連結財務諸表は、「連結財務諸表の用語、様式及び作成方法に関する規則」(1976年大蔵省令第28号)に基づいて作成しておりますが、資産及び負債の分類並びに収益及び費用の分類は、「銀行法施行規則」(1982年大蔵省令第10号)に準拠しております。
- 2 当社の財務諸表は、「財務諸表等の用語、様式及び作成方法に関する規則」(1963年大蔵省令第59号)に基づいて作成しております。
- 3 当社は、金融商品取引法第193条の2第1項の規定に基づき、連結会計年度(自2020年4月1日 至2021年3月31日)の連結財務諸表及び事業年度(自2020年4月1日 至2021年3月31日)の財務諸表について、有限責任監査法人トーマツの監査証明を受けております。
- 4 当社は、連結財務諸表等の適正性を確保するための特段の取組みとして、会計基準等の内容を適切に把握し、又は会計基準等の変更等についての確に対応することができる体制を整備するため、公益財団法人財務会計基準機構への加入や監査法人等の行う研修に参加しております。

## 1 【連結財務諸表等】

## (1) 【連結財務諸表】

## 【連結貸借対照表】

(単位：百万円)

	前連結会計年度 (2020年3月31日)	当連結会計年度 (2021年3月31日)
<b>資産の部</b>		
現金預け金	1,935,324	6,425,755
コールローン及び買入手形	18,754	6,809
買入金銭債権	11,849	11,649
特定取引資産	15,632	12,425
金銭の信託	1	1,970
有価証券	1, 7, 13 4,076,146	1, 7, 13 4,333,243
貸出金	2, 3, 4, 5, 6, 7, 8 11,342,541	2, 3, 4, 5, 6, 7, 8 11,638,376
外国為替	6 16,150	6 9,594
リース債権及びリース投資資産	67,710	67,153
その他資産	7 218,875	7 225,854
有形固定資産	9, 10, 11 109,693	9, 10, 11 107,412
建物	39,302	37,717
土地	58,044	55,442
リース資産	11	43
建設仮勘定	632	511
その他の有形固定資産	11,702	13,697
無形固定資産	19,316	18,127
ソフトウェア	15,706	14,705
その他の無形固定資産	3,609	3,422
退職給付に係る資産	17,814	31,189
繰延税金資産	1,920	1,269
支払承諾見返	23,029	26,340
貸倒引当金	69,658	81,993
投資損失引当金	292	9
資産の部合計	17,804,808	22,835,169
<b>負債の部</b>		
預金	7 14,756,658	7 16,223,652
譲渡性預金	283,131	291,417
コールマネー及び売渡手形	110,745	952,917
売現先勘定	7 129,195	7 130,255
債券貸借取引受入担保金	7 215,548	7 620,749
特定取引負債	1,770	1,024
借入金	7, 12 1,252,801	7 3,394,050
外国為替	1,941	905
社債	5,000	
信託勘定借	1,573	2,307
その他負債	115,621	142,277
役員賞与引当金	237	255
退職給付に係る負債	8,724	249
役員退職慰労引当金	37	25
睡眠預金払戻損失引当金	2,874	2,460
偶発損失引当金	2,141	1,994
ポイント引当金	452	466
利息返還損失引当金	12	11
特別法上の引当金	2	2
繰延税金負債	1,365	35,403
再評価に係る繰延税金負債	9 8,680	9 8,626
負ののれん	1,027	869
支払承諾	23,029	26,340
負債の部合計	16,922,573	21,836,262

(単位：百万円)

	前連結会計年度 (2020年3月31日)	当連結会計年度 (2021年3月31日)
純資産の部		
資本金	117,495	117,495
資本剰余金	148,549	148,531
利益剰余金	547,270	570,981
自己株式	5,970	5,785
株主資本合計	807,345	831,222
その他有価証券評価差額金	69,821	148,013
繰延ヘッジ損益	1,068	388
土地再評価差額金	9 13,485	9 13,497
退職給付に係る調整累計額	7,597	5,622
その他の包括利益累計額合計	74,641	167,522
新株予約権	248	161
純資産の部合計	882,235	998,906
負債及び純資産の部合計	17,804,808	22,835,169

## 【連結損益計算書及び連結包括利益計算書】

## 【連結損益計算書】

(単位：百万円)

	前連結会計年度 (自 2019年 4月 1日 至 2020年 3月31日)	当連結会計年度 (自 2020年 4月 1日 至 2021年 3月31日)
経常収益	282,737	274,726
資金運用収益	166,292	156,143
貸出金利息	112,331	108,277
有価証券利息配当金	52,674	45,864
コールローン利息及び買入手形利息	113	16
預け金利息	682	1,558
その他の受入利息	490	426
信託報酬	52	38
役務取引等収益	53,244	52,833
特定取引収益	3,840	4,252
その他業務収益	7,384	2,254
その他経常収益	51,922	59,203
償却債権取立益	2,178	2,435
株式等売却益	16,970	21,905
その他の経常収益	32,773	34,862
経常費用	229,557	220,617
資金調達費用	16,447	5,975
預金利息	5,361	1,600
譲渡性預金利息	68	40
コールマネー利息及び売渡手形利息	956	36
売現先利息	2,026	166
債券貸借取引支払利息	1,364	445
借入金利息	2,213	1,414
社債利息	132	18
その他の支払利息	4,325	2,325
役務取引等費用	14,719	14,179
その他業務費用	7,178	7,322
営業経費	<sup>1</sup> 119,630	<sup>1</sup> 115,763
その他経常費用	71,581	77,377
貸倒引当金繰入額	9,555	19,116
その他の経常費用	<sup>2</sup> 62,026	<sup>2</sup> 58,261
経常利益	53,179	54,108
特別利益	64	144
固定資産処分益	64	144
特別損失	1,669	2,053
固定資産処分損	557	490
減損損失	<sup>3</sup> 1,112	<sup>3</sup> 1,562
税金等調整前当期純利益	51,573	52,199
法人税、住民税及び事業税	17,264	21,527
法人税等調整額	2,061	5,806
法人税等合計	15,203	15,720
当期純利益	36,370	36,478
親会社株主に帰属する当期純利益	36,370	36,478

## 【連結包括利益計算書】

(単位：百万円)

	前連結会計年度 (自 2019年 4月 1日 至 2020年 3月31日)	当連結会計年度 (自 2020年 4月 1日 至 2021年 3月31日)
当期純利益	36,370	36,478
その他の包括利益	1 56,853	1 92,869
その他有価証券評価差額金	53,220	78,192
繰延ヘッジ損益	801	1,457
土地再評価差額金	0	-
退職給付に係る調整額	2,831	13,219
包括利益	20,483	129,347
(内訳)		
親会社株主に係る包括利益	20,483	129,347



## 【連結株主資本等変動計算書】

前連結会計年度(自 2019年4月1日 至 2020年3月31日)

(単位：百万円)

	株主資本				
	資本金	資本剰余金	利益剰余金	自己株式	株主資本合計
当期首残高	117,495	148,545	523,792	2,026	787,807
当期変動額					
剰余金の配当			12,904		12,904
親会社株主に帰属する 当期純利益			36,370		36,370
自己株式の取得				4,000	4,000
自己株式の処分		4		56	60
土地再評価差額金の取崩			11		11
株主資本以外の項目の 当期変動額(純額)					
当期変動額合計	-	4	23,477	3,944	19,537
当期末残高	117,495	148,549	547,270	5,970	807,345

	その他の包括利益累計額					新株予約権	純資産合計
	その他 有価証券 評価差額金	繰延ヘッジ 損益	土地再評価 差額金	退職給付に 係る 調整累計額	その他の 包括利益 累計額合計		
当期首残高	123,042	267	13,497	4,765	131,507	233	919,547
当期変動額							
剰余金の配当							12,904
親会社株主に帰属する 当期純利益							36,370
自己株式の取得							4,000
自己株式の処分							60
土地再評価差額金の取崩							11
株主資本以外の項目の 当期変動額(純額)	53,220	801	11	2,831	56,865	15	56,849
当期変動額合計	53,220	801	11	2,831	56,865	15	37,311
当期末残高	69,821	1,068	13,485	7,597	74,641	248	882,235

当連結会計年度(自 2020年4月1日 至 2021年3月31日)

(単位：百万円)

	株主資本				
	資本金	資本剰余金	利益剰余金	自己株式	株主資本合計
当期首残高	117,495	148,549	547,270	5,970	807,345
当期変動額					
剰余金の配当			12,755		12,755
親会社株主に帰属する 当期純利益			36,478		36,478
連結範囲の変動に伴う増 減			0		0
自己株式の取得				0	0
自己株式の処分		18		185	166
土地再評価差額金の取崩			11		11
株主資本以外の項目の 当期変動額(純額)					
当期変動額合計	-	18	23,710	184	23,876
当期末残高	117,495	148,531	570,981	5,785	831,222

	その他の包括利益累計額					新株予約権	純資産合計
	その他 有価証券 評価差額金	繰延ヘッジ 損益	土地再評価 差額金	退職給付に 係る 調整累計額	その他の 包括利益 累計額合計		
当期首残高	69,821	1,068	13,485	7,597	74,641	248	882,235
当期変動額							
剰余金の配当							12,755
親会社株主に帰属する 当期純利益							36,478
連結範囲の変動に伴う増 減							0
自己株式の取得							0
自己株式の処分							166
土地再評価差額金の取崩							11
株主資本以外の項目の 当期変動額(純額)	78,192	1,457	11	13,219	92,880	86	92,794
当期変動額合計	78,192	1,457	11	13,219	92,880	86	116,671
当期末残高	148,013	388	13,497	5,622	167,522	161	998,906

## 【連結キャッシュ・フロー計算書】

(単位：百万円)

	前連結会計年度 (自 2019年 4月 1日 至 2020年 3月 31日)	当連結会計年度 (自 2020年 4月 1日 至 2021年 3月 31日)
<b>営業活動によるキャッシュ・フロー</b>		
税金等調整前当期純利益	51,573	52,199
減価償却費	8,608	9,544
減損損失	1,112	1,562
負ののれん償却額	158	158
貸倒引当金の増減( )	3,521	12,334
投資損失引当金の増減額( は減少)	283	283
役員賞与引当金の増減額( は減少)	46	18
退職給付に係る資産の増減額( は増加)	2,596	1,697
退職給付に係る負債の増減額( は減少)	1,821	3,524
役員退職慰労引当金の増減額( は減少)	20	12
睡眠預金払戻損失引当金の増減( )	379	414
偶発損失引当金の増減額( は減少)	186	147
ポイント引当金の増減額( は減少)	45	14
利息返還損失引当金の増減額( は減少)	4	1
資金運用収益	166,292	156,143
資金調達費用	16,447	5,975
有価証券関係損益( )	7,929	6,588
金銭の信託の運用損益( は運用益)	-	0
為替差損益( は益)	7,598	37,917
固定資産処分損益( は益)	493	346
特定取引資産の純増( )減	1,833	3,207
特定取引負債の純増減( )	705	746
貸出金の純増( )減	220,057	295,835
預金の純増減( )	382,769	1,466,994
譲渡性預金の純増減( )	973	8,286
借入金(劣後特約付借入金を除く)の純増減( )	199,723	2,171,248
預け金(現金同等物を除く)の純増( )減	15,583	16,010
コールローン等の純増( )減	5,061	12,144
コールマネー等の純増減( )	72,632	843,231
債券貸借取引受入担保金の純増減( )	13,395	405,201
外国為替(資産)の純増( )減	9,641	6,555
外国為替(負債)の純増減( )	1,304	1,035
リース債権及びリース投資資産の純増( )減	5,056	556
普通社債発行及び償還による増減( )	-	5,000
信託勘定借の純増減( )	1,006	734
資金運用による収入	168,513	158,380
資金調達による支出	17,285	7,785
その他	456	4,984
小計	372,302	4,675,418
法人税等の支払額	16,197	14,023
<b>営業活動によるキャッシュ・フロー</b>	<b>356,104</b>	<b>4,661,394</b>
<b>投資活動によるキャッシュ・フロー</b>		
有価証券の取得による支出	815,535	1,104,133
有価証券の売却による収入	483,205	486,668
有価証券の償還による収入	493,125	514,238
金銭の信託の増加による支出	-	2,002
金銭の信託の減少による収入	23,174	-
有形固定資産の取得による支出	3,519	3,857
有形固定資産の売却による収入	160	429
無形固定資産の取得による支出	4,365	3,571
その他	151	161
<b>投資活動によるキャッシュ・フロー</b>	<b>176,093</b>	<b>112,389</b>

(単位：百万円)

	前連結会計年度 (自 2019年 4月 1日 至 2020年 3月 31日)	当連結会計年度 (自 2020年 4月 1日 至 2021年 3月 31日)
財務活動によるキャッシュ・フロー		
劣後特約付借入金の返済による支出	-	30,000
劣後特約付社債及び新株予約権付社債の償還による支出	33,297	-
自己株式の取得による支出	4,000	0
自己株式の売却による収入	55	152
配当金の支払額	12,904	12,755
財務活動によるキャッシュ・フロー	50,146	42,603
現金及び現金同等物に係る換算差額	19	22
現金及び現金同等物の増減額(は減少)	482,031	4,506,424
現金及び現金同等物の期首残高	1,434,627	1,916,659
現金及び現金同等物の期末残高	1 1,916,659	1 6,423,084

## 【注記事項】

(連結財務諸表作成のための基本となる重要な事項)

## 1. 連結の範囲に関する事項

(1) 連結子会社 14社

主要な連結子会社名は「第1 企業の概況 4 関係会社の状況」に記載しているため省略しました。

## (連結の範囲の変更)

常陽ビジネスサービス株式会社は、2020年9月30日付で解散し、2021年3月10日付で清算終了したため、当連結会計年度より連結の範囲から除外しております。

株式会社常陽キャピタルパートナーズは、株式会社常陽銀行が2021年1月1日付でいばらきクリエイイト株式会社の全株式を取得し、完全子会社化するとともに同社の商号を「株式会社常陽キャピタルパートナーズ」に変更したものであり、当連結会計年度より連結の範囲に含めております。

株式会社ウイング・キャピタル・パートナーズは、株式会社足利銀行が2021年2月1日付で完全子会社として設立したものであり、当連結会計年度より連結の範囲に含めております。

なお、2020年10月1日付で株式会社足利銀行が保有する足利信用保証株式会社の全株式を当社が現物配当により取得し、完全子会社化するとともに、同社の商号を「めぶき信用保証株式会社」に変更しました。

(2) 非連結子会社 7社

会社名 めぶき地域創生投資事業有限責任組合  
いばらき商店街活性化投資事業有限責任組合  
つくばエクシード投資事業有限責任組合  
常陽事業継承ファンド投資事業有限責任組合  
茨城いきいき2号投資事業有限責任組合  
Jサポートファンド投資事業有限責任組合  
あしかが企業育成ファンド三号投資事業有限責任組合

非連結子会社は、その資産、経常収益、当期純損益(持分に見合う額)、利益剰余金(持分に見合う額)及びその他の包括利益累計額(持分に見合う額)等からみて、連結の範囲から除いても企業集団の財政状態及び経営成績に関する合理的な判断を妨げない程度に重要性が乏しいため、連結の範囲から除外しております。

## 2. 持分法の適用に関する事項

(1) 持分法適用の非連結子会社

該当ありません。

(2) 持分法適用の関連会社

該当ありません。

(3) 持分法非適用の非連結子会社 7社

会社名 めぶき地域創生投資事業有限責任組合  
いばらき商店街活性化投資事業有限責任組合  
つくばエクシード投資事業有限責任組合  
常陽事業継承ファンド投資事業有限責任組合  
茨城いきいき2号投資事業有限責任組合  
Jサポートファンド投資事業有限責任組合  
あしかが企業育成ファンド三号投資事業有限責任組合

(4) 持分法非適用の関連会社 7社

会社名 令和元年台風及び新型コロナウイルス等被害東日本広域復興支援投資事業有限責任組合  
いばらき絆投資事業有限責任組合  
いばらき新産業創出ファンド投資事業有限責任組合  
いばらき創生ファンド投資事業有限責任組合  
茨城県産業復興機構投資事業有限責任組合  
株式会社とちぎネットワークパートナーズ  
とちぎネットワークファンド投資事業有限責任組合

持分法非適用の非連結子会社及び関連会社は、当期純損益(持分に見合う額)、利益剰余金(持分に見合う額)及びその他の包括利益累計額(持分に見合う額)等からみて、持分法の対象から除いても連結財務諸表に重要な影響を与えないため、持分法の対象から除外しております。

## 3. 連結子会社の事業年度等に関する事項

(1) 連結子会社の決算日は次のとおりであります。

3月末日 14社

(2) それぞれの決算日の財務諸表により連結しております。

## 4. 会計方針に関する事項

(1) 特定取引資産・負債の評価基準及び収益・費用の計上基準

特定取引資産・負債の評価基準及び収益・費用の計上基準は次のとおりであります。

金利、通貨の価格、金融商品市場における相場その他の指標に係る短期的な変動、市場間の格差等を利用して利益を得る等の目的(以下、「特定取引目的」という。)の取引については、取引の約定時点を基準とし、連結貸借対照表上「特定取引資産」及び「特定取引負債」に計上するとともに、当該取引からの損益を連結損益計算書上「特定取引収益」及び「特定取引費用」に計上しております。

特定取引資産及び特定取引負債の評価は、有価証券及び金銭債権等については連結決算日の時価により、スワップ・先物・オプション取引等の派生商品については連結決算日において決済したものとみなした額により行っております。

また、特定取引収益及び特定取引費用の損益計上は、当連結会計年度中の受払利息等に、有価証券及び金銭債権等については前連結会計年度末と当連結会計年度末における評価損益の増減額を、派生商品については前連結会計年度末と当連結会計年度末におけるみなし決済からの損益相当額の増減額を加えております。

(2) 有価証券の評価基準及び評価方法

有価証券の評価基準及び評価方法は、次のとおりであります

有価証券の評価は、満期保有目的の債券については移動平均法による償却原価法(定額法)、その他有価証券については原則として国内株式及び国内投資信託については連結決算期末前1ヶ月の市場価格の平均に基づく時価法(売却原価は主として移動平均法により算定)、それ以外については連結決算日の市場価格等に基づく時価法(売却原価は主として移動平均法により算定)、ただし時価を把握することが極めて困難と認められるものについては移動平均法による原価法により行っております。

- なお、その他有価証券の評価差額については、全部純資産直入法により処理しております。
- (3) デリバティブ取引の評価基準及び評価方法  
デリバティブ取引(特定取引目的の取引を除く)の評価は、時価法により行っております。
- (4) 固定資産の減価償却の方法  
有形固定資産(リース資産を除く)  
銀行業を営む連結子会社の有形固定資産は、定額法により償却しております。  
また、主な耐用年数は次のとおりであります。  
建物 : 3年~50年  
その他 : 3年~20年  
その他の連結子会社の有形固定資産については、資産の見積耐用年数に基づき、主として定率法により償却しております。  
無形固定資産  
無形固定資産は、定額法により償却しております。なお、自社利用のソフトウェアについては、当社及び銀行業を営む連結子会社並びにその他の連結子会社で定める利用可能期間(5年)に基づいて償却しております。  
リース資産  
所有権移転外ファイナンス・リース取引に係る「有形固定資産」中のリース資産は、リース期間を耐用年数とした定額法により償却しております。なお、残存価額については、リース契約上に残価保証の取決めがあるものは当該残価保証額とし、それ以外のものは零としております。
- (5) 貸倒引当金の計上基準  
銀行業を営む連結子会社の貸倒引当金は、予め定めている償却・引当基準に則り、次のとおり計上しております。  
破産、特別清算等法的に経営破綻の事実が発生している債務者(以下、「破綻先」という。)に係る債権及びそれと同等の状況にある債務者(以下、「実質破綻先」という。)に係る債権については、以下のなお書きに記載されている直接減額後の帳簿価額から、担保の処分可能見込額及び保証による回収可能見込額を控除し、その残額を計上しております。  
また、現在は経営破綻の状況にないが、今後経営破綻に陥る可能性が大きいと認められる債務者(以下、「破綻懸念先」という。)に係る債権については、債権額から、担保の処分可能見込額及び保証による回収可能見込額を控除し、その残額のうち、債務者の支払能力を総合的に判断し必要と認める額を計上しております。  
貸出条件緩和債権等を有する債務者と与信額が一定額以上の大口債務者のうち、債権の元本の回収及び利息の受取りに係るキャッシュ・フローを合理的に見積ることができる債権については、当該キャッシュ・フローを貸出条件緩和実施前の約定利率で割引いた金額と債権の帳簿価額との差額を貸倒引当金とする方法(キャッシュ・フロー見積法)により計上しております。  
上記以外の債権については、貸出条件に問題のある債務者、履行状況に問題のある債務者、業況が低調ないし不安定な債務者又は財務内容に問題がある債務者など今後の管理に注意を要する債務者(以下、「要注意先」という。)のうち、当該債務者の債権の全部又は一部が要管理債権である債務者(以下、「要管理先」という。)に対する債権については今後3年間の予想損失額を、また、要管理先以外の要注意先及び業況が良好であり、かつ財務内容にも特段の問題がないと認められる債務者(以下、「正常先」という。)に対する債権については今後1年間の予想損失額を見込んで計上しており、予想損失額は、1年間又は3年間の貸倒実績を基礎とした貸倒実績率の過去の一定期間における平均値に基づき損失率を求め、必要に応じてこれに直近算定期間の状況など将来見込みに必要な修正を加えて算定しております。  
すべての債権は、資産の自己査定基準に基づき、営業関連部署等が資産査定を実施し、当該部署から独立した資産監査部署が査定結果を監査しております。  
なお、破綻先及び実質破綻先に対する担保・保証付債権等については、債権額から担保の評価額及び保証による回収が可能と認められる額を控除した残額を取立不能見込額として債権額から直接減額しており、その金額は29,627百万円(前連結会計年度末は34,329百万円)であります。  
その他の連結子会社の貸倒引当金は、一般債権については過去の貸倒実績率等を勘案して必要と認められた額を、貸倒懸念債権等特定の債権については、個別に回収可能性を勘案し、回収不能見込額をそれぞれ計上しております。
- (6) 投資損失引当金の計上基準  
銀行業を営む一部の連結子会社の投資損失引当金は、投資等について将来発生する可能性のある損失を見積り、必要と認められる額を計上しております。
- (7) 役員賞与引当金の計上基準  
当社及び一部の連結子会社の役員賞与引当金は、役員(執行役員を含む)への賞与の支払いに備えるため、役員(執行役員を含む)に対する賞与の支給見込額のうち、当連結会計年度に帰属する額を計上しております。
- (8) 役員退職慰労引当金の計上基準  
一部の連結子会社の役員退職慰労引当金は、役員への退職慰労金の支払いに備えるため、役員に対する退職慰労金の支給見積額のうち、当連結会計年度末までに発生していると認められる額を計上しております。
- (9) 睡眠預金払戻損失引当金の計上基準  
銀行業を営む連結子会社の睡眠預金払戻損失引当金は、負債計上を中止した預金について、預金者からの払戻請求に備えるため、将来の払戻請求に応じて発生する損失を見積り、必要と認められる額を計上しております。
- (10) 偶発損失引当金の計上基準  
銀行業を営む連結子会社の偶発損失引当金は、信用保証協会保証付き融資の負担金支払いに備えるため、過去の代位弁済の実績率に基づく将来の負担金支払見込額及び他の引当金で引当対象とした事象以外の偶発事象に対し、将来発生する可能性のある損失を見積り、必要と認められる額をそれぞれ計上しております。
- (11) ポイント引当金の計上基準  
ポイント引当金は、一部の連結子会社が発行するクレジットカードの利用により付与したポイントが、将来使用された場合の負担に備え、将来利用される見込額を合理的に見積り、必要と認められる額を計上しております。
- (12) 利息返還損失引当金の計上基準  
一部の連結子会社の利息返還損失引当金は、利息制限法の上限金利を超過する貸付金利息の返還請求に備えるため、過去の返還実績等を勘案した見積返還額を計上しております。
- (13) 特別法上の引当金の計上基準  
特別法上の引当金は、金融商品取引法第46条の5第1項に定める金融商品取引責任準備金2百万円(前連結会計年度末は2百万円)であり、証券事故による損失に備えるため、証券連結子会社が金融商品取引業等に関する内閣府令第175条の規定に定めるところにより算出した額を計上しております。
- (14) 退職給付に係る会計処理の方法  
退職給付債務の算定に当たり、退職給付見込額を当連結会計年度末までの期間に帰属させる方法については給付算定式基準によっております。また、過去勤務費用及び数理計算上の差異の費用処理方法は次のとおりであります。  
過去勤務費用 : その発生時の従業員の平均残存勤務期間内の一定の年数(主として10年)による定額法により費用処理  
数理計算上の差異 : 各連結会計年度の発生時の従業員の平均残存勤務期間内の一定の年数(主として10年)による定額法により按分した額を、それぞれ発生翌連結会計年度から費用処理
- (15) 繰延資産の処理方法  
当社の株式交付費は支出時に全額費用として処理しております。

## (16) 外貨建の資産及び負債の本邦通貨への換算基準

銀行業を営む連結子会社の外貨建資産・負債は、連結決算日の為替相場による円換算額を付しております。  
当社及びその他の連結子会社の外貨建資産・負債については、それぞれの決算日の為替相場により換算しております。

## (17) リース取引の処理方法

貸主側において、リース取引開始日が2008年4月1日以前に開始する連結会計年度に属する所有権移転外ファイナンス・リース取引については、「リース取引に関する会計基準の適用指針」（企業会計基準適用指針第16号 2011年3月25日）第81項に基づき、同会計基準適用初年度の前連結会計年度末において有形固定資産及び無形固定資産に含めていた適正な帳簿価額（減価償却累計額控除後）をリース投資資産の期首の価額として計上しております。

## (18) ファイナンス・リース取引に係る収益の計上基準

貸主側において、所有権移転外ファイナンス・リース取引については、リース料受取時に売上高と売上原価を計上する方法によっております。

## (19) 重要なヘッジ会計の方法

## 金利リスク・ヘッジ

銀行業を営む連結子会社の金融資産・負債から生じる金利リスクに対するヘッジ会計の方法は、「銀行業における金融商品会計基準適用に関する会計上及び監査上の取扱い」（日本公認会計士協会業種別委員会実務指針第24号 2020年10月8日。以下、「業種別委員会実務指針第24号」という。）に規定する繰延ヘッジによっております。ヘッジ有効性評価の方法については、相場変動を相殺するヘッジについて、ヘッジ対象となる貸出金等とヘッジ手段である金利スワップ取引等を一定の残存期間毎にグルーピングのうえ特定し評価しております。また、キャッシュ・フローを固定するヘッジについては、ヘッジ対象とヘッジ手段の金利変動要素の相関関係の検証により有効性の評価をしております。

## 為替変動リスク・ヘッジ

銀行業を営む連結子会社の外貨建金融資産・負債から生じる為替変動リスクに対するヘッジ会計の方法は、「銀行業における外貨建取引等の会計処理に関する会計上及び監査上の取扱い」（日本公認会計士協会業種別委員会実務指針第25号 2020年10月8日。以下、「業種別委員会実務指針第25号」という。）に規定する繰延ヘッジによっております。ヘッジ有効性評価の方法については、外貨建金銭債権債務等の為替変動リスクを減殺する目的で行う通貨スワップ取引及び為替スワップ取引等をヘッジ手段とし、ヘッジ対象である外貨建金銭債権債務等に見合うヘッジ手段の外貨ポジション相当額が存在することを確認することによりヘッジの有効性を評価しております。

## 株価変動リスク・ヘッジ

銀行業を営む一部の連結子会社のその他有価証券のうち、政策投資目的で保有する株式の相場変動リスクをヘッジするため、株式先渡取引をヘッジ手段として個別ヘッジを行っており、ヘッジの有効性評価については、ヘッジ対象の時価変動等とヘッジ手段の時価変動等との相関関係を検証する方法により行っております。ヘッジ会計の方法は、繰延ヘッジによっております。

なお、銀行業を営む連結子会社の一部の資産・負債については、個別ヘッジとして繰延ヘッジあるいは、金利スワップの特例処理を行っております。

## (20) 負ののれんの償却方法及び償却期間

2010年3月31日以前に発生した負ののれんは、20年間の定額法により償却を行っております。

## (21) 連結キャッシュ・フロー計算書における資金の範囲

連結キャッシュ・フロー計算書における資金の範囲は、連結貸借対照表上の「現金預け金」のうち、銀行業を営む連結子会社については現金及び日本銀行への預け金であり、当社及びその他の連結子会社については現金及び預け金（定期預け金を除く）であります。

## (22) 消費税等の会計処理

消費税及び地方消費税の会計処理は、税抜方式によっております。ただし、有形固定資産に係る控除対象外消費税等は当連結会計年度の費用に計上しております。

## (23) 連結納税制度の適用

当社を連結納税親会社として、連結納税制度を適用しております。

## (24) 連結納税制度からグループ通算制度への移行に係る税効果会計の適用

当社及び連結される子会社は、「所得税法等の一部を改正する法律」（2020年法律第8号）において創設されたグループ通算制度への移行及びグループ通算制度への移行に合わせて単体納税制度の見直しが行われた項目については、「連結納税制度からグループ通算制度への移行に係る税効果会計の適用に関する取扱い」（実務対応報告第39号 2020年3月31日）第3項の取扱いにより、「税効果会計に係る会計基準の適用指針」（企業会計基準適用指針第28号 2018年2月16日）第44項の定めを適用せず、繰延税金資産及び繰延税金負債の額について、改正前の税法の規定に基づいております。

## (重要な会計上の見積り)

会計上の見積りにより当連結会計年度に係る連結財務諸表にその額を計上した項目であって、翌連結会計年度に係る連結財務諸表に重要な影響を及ぼす可能性があるものは、次のとおりです。

## 貸倒引当金

## (1) 当連結会計年度の連結財務諸表に計上した金額

	当連結会計年度 (2021年3月31日)
貸倒引当金	81,993百万円

## (2) 識別した項目に係る重要な会計上の見積りの内容に関する情報

## 算出方法

「注記事項（連結財務諸表作成のための基本となる重要な事項）」の4.「(5)貸倒引当金の計上基準」に記載のとおり、貸出金および貸出金に準ずる債権の貸倒れに備えるため、予め定めている資産査定基準に基づき債務者区分（正常先、要注意先（除く要管理先）、要管理先、破綻懸念先、実質破綻先及び破綻先の6つの区分）を決定しております。また、債務者区分の決定にあたり、新型コロナウイルス感染拡大の影響を受けると見込まれる債務者の業績変化の見通し等を反映させております。上記により決定した債務者の区分に応じた貸倒実績率を踏まえた予想損失額等を見積ることにより、信用リスクに応じた貸倒引当金の見積りを行っております。

## 主要な仮定

債務者区分は、取引先の過去の財務情報や返済履歴、将来の見込情報、その他の定性情報等の各種情報を総合的に検討し決定を行っております。このうち将来の見込情報については、新型コロナウイルス感染拡大の影響なども含まれ、外部環境等の変化の影響を大きく受けることから一定の仮定を置いて評価しております。なお、新型コロナウイルス感染症の影響は当連結会計年度末以降も継続するものと見込んでおります。

## 翌連結会計年度に係る連結財務諸表に及ぼす影響

貸出先の債務者区分の決定に用いた仮定は不確実であり、新型コロナウイルス感染拡大の状況や貸出先の将来の業績へ影響を与える外部環境が変化した場合には、損失額が増減し、連結財務諸表に重要な影響を及ぼす可能性があります。

(未適用の会計基準等)

(時価の算定に関する会計基準等)

- ・「時価の算定に関する会計基準」(企業会計基準第30号 2019年7月4日)
- ・「時価の算定に関する会計基準の適用指針」(企業会計基準適用指針第31号 2019年7月4日)
- ・「金融商品に関する会計基準」(企業会計基準第10号 2019年7月4日)
- ・「金融商品の時価等の開示に関する適用指針」(企業会計基準適用指針第19号 2020年3月31日)

(1) 概要

国際的な会計基準の定めとの比較可能性を向上させるため、「時価の算定に関する会計基準」及び「時価の算定に関する会計基準の適用指針」(以下、「時価算定会計基準等」という。)が開発され、時価の算定方法に関するガイダンス等が定められました。時価算定会計基準等は次の項目の時価に適用されます。

- ・「金融商品に関する会計基準」における金融商品

また「金融商品の時価等の開示に関する適用指針」が改訂され、金融商品の時価のレベルごとの内訳等の注記事項が定められました。

(2) 適用予定日

2022年3月期の期首より適用予定であります。

(3) 当該会計基準等の適用による影響

影響額は、当財務諸表の作成時において評価中です。

(表示方法の変更)

「会計上の見積りの開示に関する会計基準」(企業会計基準第31号2020年3月31日)を当連結会計年度の年度末に係る連結財務諸表から適用し、連結財務諸表に重要な会計上の見積りに関する注記を記載しております。

ただし、当該注記におきましては、当該会計基準第11項ただし書きに定める経過的な取扱いに従って、前連結会計年度に係る内容については記載しておりません。

(連結貸借対照表関係)

1. 非連結子会社及び関連会社の株式又は出資金の総額

	前連結会計年度 (2020年3月31日)	当連結会計年度 (2021年3月31日)
株 式	9百万円	9百万円
出資金	3,070百万円	3,417百万円

2. 貸出金のうち破綻先債権額及び延滞債権額は次のとおりであります。

	前連結会計年度 (2020年3月31日)	当連結会計年度 (2021年3月31日)
破綻先債権額	2,279百万円	1,666百万円
延滞債権額	138,147百万円	150,600百万円

なお、破綻先債権とは、元本又は利息の支払の遅延が相当期間継続していることその他の事由により元本又は利息の取立て又は弁済の見込みがないものとして未収利息を計上しなかった貸出金(貸倒償却を行った部分を除く。以下、「未収利息不計上貸出金」という。)のうち、法人税法施行令(1965年政令第97号)第96条第1項第3号イからホまでに掲げる事由又は同項第4号に規定する事由が生じている貸出金であります。

また、延滞債権とは、未収利息不計上貸出金であって、破綻先債権及び債務者の経営再建又は支援を図ることを目的として利息の支払を猶予した貸出金以外の貸出金であります。

3. 貸出金のうち3カ月以上延滞債権額は次のとおりであります。

	前連結会計年度 (2020年3月31日)	当連結会計年度 (2021年3月31日)
3カ月以上延滞債権額	391百万円	110百万円

なお、3カ月以上延滞債権とは、元本又は利息の支払が、約定支払日の翌日から3カ月以上遅延している貸出金で破綻先債権及び延滞債権に該当しないものであります。

4. 貸出金のうち貸出条件緩和債権額は次のとおりであります。

	前連結会計年度 (2020年3月31日)	当連結会計年度 (2021年3月31日)
貸出条件緩和債権額	27,586百万円	27,382百万円

なお、貸出条件緩和債権とは、債務者の経営再建又は支援を図ることを目的として、金利の減免、利息の支払猶予、元本の返済猶予、債権放棄その他の債務者に有利となる取決めを行った貸出金で破綻先債権、延滞債権及び3カ月以上延滞債権に該当しないものであります。

5. 破綻先債権額、延滞債権額、3カ月以上延滞債権額及び貸出条件緩和債権額の合計額は次のとおりであります。

	前連結会計年度 (2020年3月31日)	当連結会計年度 (2021年3月31日)
合計額	168,405百万円	179,759百万円

なお、上記2. から5. に掲げた債権額は、貸倒引当金控除前の金額であります。



6. 手形割引は、業種別委員会実務指針第24号に基づき金融取引として処理しております。これにより受け入れた銀行引受手形、商業手形、荷付為替手形及び買入外国為替は、売却又は(再)担保という方法で自由に処分できる権利を有しておりますが、その額面金額は次のとおりであります。

前連結会計年度 (2020年3月31日)	当連結会計年度 (2021年3月31日)
36,056百万円	25,158百万円

7. 担保に供している資産は次のとおりであります。

	前連結会計年度 (2020年3月31日)	当連結会計年度 (2021年3月31日)
担保に供している資産		
有価証券	1,666,746百万円	2,521,026百万円
貸出金	119,578 "	2,474,394 "
計	1,786,324 "	4,995,420 "
担保資産に対応する債務		
預金	101,168 "	198,809 "
売現先勘定	129,195 "	130,255 "
債券貸借取引受入担保金	215,548 "	620,749 "
借入金	1,215,433 "	3,387,158 "

上記のほか、為替決済等の取引の担保あるいは先物取引証拠金等の代用として、次のものを差し入れております。

	前連結会計年度 (2020年3月31日)	当連結会計年度 (2021年3月31日)
有価証券	5,470百万円	5,436百万円

また、その他資産には、中央清算機関差入証拠金、金融商品等差入担保金及び公金事務等取扱担保金並びに保証金・敷金が含まれておりますが、その金額は次のとおりであります。

	前連結会計年度 (2020年3月31日)	当連結会計年度 (2021年3月31日)
中央清算機関差入証拠金	94,918百万円	94,710百万円
金融商品等差入担保金	3,737百万円	9,155百万円
公金事務等取扱担保金	2,065百万円	2,063百万円
保証金・敷金	1,984百万円	1,759百万円

8. 当座貸越契約及び貸付金に係るコミットメントライン契約は、顧客からの融資実行の申し出を受けた場合に、契約上規定された条件について違反がない限り、一定の限度額まで資金を貸付けることを約する契約であります。これらの契約に係る融資未実行残高は次のとおりであります。

	前連結会計年度 (2020年3月31日)	当連結会計年度 (2021年3月31日)
融資未実行残高	2,900,178百万円	2,969,415百万円
うち原契約期間が1年以内のもの (又は任意の時期に無条件で取消可能なもの)	1,983,104百万円	1,935,453百万円

なお、これらの契約の多くは、融資実行されずに終了するものであるため、融資未実行残高そのものが必ずしも銀行業を営む連結子会社及びその他の連結子会社の将来のキャッシュ・フローに影響を与えるものではありません。これらの契約の多くには、金融情勢の変化、債権の保全及びその他相当の事由があるときは、銀行業を営む連結子会社及びその他の連結子会社が実行申し込みを受けた融資の拒絶又は契約極度額の減額をすることができる旨の条項が付けられております。

また、契約時において必要に応じて不動産・有価証券等の担保を徴求するほか、契約後も定期的に予め定めている行内及び社内手続に基づき顧客の業況等を把握し、必要に応じて契約の見直し、与信保全上の措置等を講じております。

9. 土地の再評価に関する法律(1998年3月31日公布法律第34号)に基づき、銀行業を営む一部の連結子会社の事業用の土地の再評価を行い、評価差額については、当該評価差額に係る税金相当額を「再評価に係る繰延税金負債」として負債の部に計上し、これを控除した金額を「土地再評価差額金」として純資産の部に計上しております。

再評価を行った年月日

1998年3月31日

同法律第3条第3項に定める再評価の方法

土地の再評価に関する法律施行令(1998年3月31日公布政令第119号)第2条第4号に定める地価税の課税価格計算の方法に基づいて、1画地毎に、財産評価基本通達を基準に奥行価格補正、側方路線影響加算、不整形地補正等を行って算出。

同法律第10条に定める再評価を行った事業用の土地の期末における時価の合計額と当該事業用の土地の再評価後の帳簿価額の合計額との差額

前連結会計年度 (2020年3月31日)	当連結会計年度 (2021年3月31日)
24,041百万円	23,355百万円

10. 有形固定資産の減価償却累計額

	前連結会計年度 (2020年3月31日)	当連結会計年度 (2021年3月31日)
減価償却累計額	125,697百万円	126,085百万円

## 11. 有形固定資産の圧縮記帳額

	前連結会計年度 (2020年3月31日)	当連結会計年度 (2021年3月31日)
圧縮記帳額	10,047百万円	9,955百万円
(当該連結会計年度の圧縮記帳額)	( 30百万円)	( 百万円)

## 12. 借入金には、他の債務よりも債務の履行が後順位である旨の特約が付された劣後特約付借入金が含まれております。

	前連結会計年度 (2020年3月31日)	当連結会計年度 (2021年3月31日)
劣後特約付借入金	30,000百万円	百万円

## 13. 「有価証券」中の社債のうち、有価証券の私募（金融商品取引法第2条第3項）による社債に対する保証債務の額

	前連結会計年度 (2020年3月31日)	当連結会計年度 (2021年3月31日)
	175,576百万円	181,095百万円

## 14. 銀行業を営む連結子会社の元本補填契約のある信託の元本金額は、次のとおりであります。

	前連結会計年度 (2020年3月31日)	当連結会計年度 (2021年3月31日)
金銭信託	1,559百万円	2,293百万円

## (連結損益計算書関係)

## 1. 営業経費には、次のものを含んでおります。

	前連結会計年度 (自 2019年4月1日 至 2020年3月31日)	当連結会計年度 (自 2020年4月1日 至 2021年3月31日)
給料・手当	53,197百万円	51,971百万円
退職給付費用	3,067百万円	4,062百万円

## 2. その他の経常費用には、次のものを含んでおります。

	前連結会計年度 (自 2019年4月1日 至 2020年3月31日)	当連結会計年度 (自 2020年4月1日 至 2021年3月31日)
株式等売却損	15,998百万円	12,107百万円
株式等償却	1,766百万円	6,255百万円
貸出金償却	11,612百万円	5,291百万円

## 3. 「減損損失」は、店舗統廃合等の決定、営業キャッシュ・フローの低下により投資額の回収が見込めなくなったことに伴い、主に栃木・茨城両県内にある遊休資産等について計上しております。

上記減損損失の固定資産の種類ごとの内訳は次のとおりであります。

	前連結会計年度 (自 2019年4月1日 至 2020年3月31日)	当連結会計年度 (自 2020年4月1日 至 2021年3月31日)
建物	316百万円	689百万円
土地	706百万円	540百万円
動産	42百万円	147百万円
電話加入権	百万円	130百万円
借地権	45百万円	34百万円
保証金・敷金	百万円	19百万円

当社及び銀行業を営む連結子会社並びにその他の連結子会社の稼働資産については、営業用店舗等を基礎とし、キャッシュ・フローの相互補完性に基づいた一定の地域等をグルーピングの単位としております。遊休資産等については、各々独立した単位として取扱っております。また、本部、事務センター、寮、社宅、厚生施設等については、独立したキャッシュ・フローを生み出さないことから、共用資産としております。

回収可能価額の算定は、主として正味売却価額によっており、不動産鑑定評価額等から処分費用見込額を控除して算定しております。

## (連結包括利益計算書関係)

## 1. その他の包括利益に係る組替調整額及び税効果額

(単位：百万円)

	前連結会計年度 (自 2019年4月1日 至 2020年3月31日)		当連結会計年度 (自 2020年4月1日 至 2021年3月31日)	
	その他有価証券評価差額金			
当期発生額	72,359		115,932	
組替調整額	3,504		3,731	
税効果調整前	75,864		112,201	
税効果額	22,643		34,009	
その他有価証券評価差額金	53,220		78,192	
繰延ヘッジ損益				
当期発生額	837		2,118	
組替調整額	1,990		25	
税効果調整前	1,153		2,093	
税効果額	351		636	
繰延ヘッジ損益	801		1,457	
土地再評価差額金				
当期発生額				
組替調整額				
税効果調整前				
税効果額	0			
土地再評価差額金	0			
退職給付に係る調整額				
当期発生額	4,623		17,382	
組替調整額	554		1,611	
税効果調整前	4,069		18,994	
税効果額	1,237		5,774	
退職給付に係る調整額	2,831		13,219	
その他の包括利益合計	56,853		92,869	

## (連結株主資本等変動計算書関係)

前連結会計年度(自 2019年4月1日 至 2020年3月31日)

## 1. 発行済株式の種類及び総数並びに自己株式の種類及び株式数に関する事項

(単位：千株)

	当連結会計年度 期首株式数	当連結会計年度 増加株式数	当連結会計年度 減少株式数	当連結会計年度 末株式数	摘要
	発行済株式				
普通株式	1,179,055			1,179,055	
合計	1,179,055			1,179,055	
自己株式					
普通株式	5,971	13,939	165	19,745	(注)
合計	5,971	13,939	165	19,745	

(注) 自己株式数の増加及び減少は次のとおりです。

自己株式の買付による増加13,937千株、単元未満株の買取請求による増加2千株。

単元未満株の買増請求による減少2千株、ストック・オプションの権利行使による減少163千株。

## 2. 新株予約権及び自己新株予約権に関する事項

区分	新株予約権の内訳	新株予約権の目的 となる株式の種類	新株予約権の目的となる株式の数(株)			当連結会計年度末 残高(百万円)	摘要
			当連結会計 年度期首	当連結会計年度			
		増加		減少			
当社	ストック・オプションとしての 新株予約権		-			248	
合計			-			248	

## 3. 配当に関する事項

## (1) 当連結会計年度中の配当金支払額

(決議)	株式の種類	配当金の総額 (百万円)	1株当たり 配当額(円)	基準日	効力発生日	配当の原資
2019年5月13日 取締役会	普通株式	6,451	5.5	2019年3月31日	2019年6月4日	利益剰余金
2019年11月11日 取締役会	普通株式	6,452	5.5	2019年9月30日	2019年12月3日	利益剰余金

## (2) 基準日が当連結会計年度に属する配当のうち、配当の効力発生日が当連結会計年度の末日後となるもの

(決議)	株式の種類	配当金の総額 (百万円)	配当の原資	1株当たり 配当額(円)	基準日	効力発生日
2020年5月13日 取締役会	普通株式	6,376	利益剰余金	5.5	2020年3月31日	2020年6月2日

当連結会計年度(自 2020年4月1日 至 2021年3月31日)

## 1. 発行済株式の種類及び総数並びに自己株式の種類及び株式数に関する事項

(単位:千株)

	当連結会計年度 期首株式数	当連結会計年度 増加株式数	当連結会計年度 減少株式数	当連結会計年度 末株式数	摘要
発行済株式					
普通株式	1,179,055			1,179,055	
合計	1,179,055			1,179,055	
自己株式					
普通株式	19,745	11	612	19,143	(注)
合計	19,745	11	612	19,143	

(注) 自己株式数の増加及び減少は次のとおりです。

単元未満株の買取請求による増加2千株、譲渡制限付株式の無償取得による増加8千株。

単元未満株の買増請求による減少1千株、譲渡制限付株式としての自己株式の処分による減少312千株、ストック・オプションの権利行使による減少298千株。

## 2. 新株予約権及び自己新株予約権に関する事項

区分	新株予約権の内訳	新株予約権の目的 となる株式の種類	新株予約権の目的となる株式の数(株)			当連結会計年度末 残高(百万円)	摘要
			当連結会計 年度期首	当連結会計年度			
				増加	減少		
当社	ストック・オプションとしての 新株予約権		-			161	
合計			-			161	

## 3. 配当に関する事項

## (1) 当連結会計年度中の配当金支払額

(決議)	株式の種類	配当金の総額 (百万円)	1株当たり 配当額(円)	基準日	効力発生日	配当の原資
2020年5月13日 取締役会	普通株式	6,376	5.5	2020年3月31日	2020年6月2日	利益剰余金
2020年11月9日 取締役会	普通株式	6,379	5.5	2020年9月30日	2020年12月2日	利益剰余金

## (2) 基準日が当連結会計年度に属する配当のうち、配当の効力発生日が当連結会計年度の末日後となるもの

(決議)	株式の種類	配当金の総額 (百万円)	配当の原資	1株当たり 配当額(円)	基準日	効力発生日
2021年5月12日 取締役会	普通株式	6,379	利益剰余金	5.5	2021年3月31日	2021年6月2日

(連結キャッシュ・フロー計算書関係)

## 1. 現金及び現金同等物の期末残高と連結貸借対照表に掲記されている科目の金額との関係

	前連結会計年度 (自 2019年4月1日 至 2020年3月31日)	当連結会計年度 (自 2020年4月1日 至 2021年3月31日)
現金預け金勘定	1,935,324百万円	6,425,755百万円
銀行業を営む連結子会社における日本銀行以外の 他の金融機関への預け金	18,664 "	2,671 "
現金及び現金同等物	1,916,659 "	6,423,084 "

(リース取引関係)

オペレーティング・リース取引

(借手側)

オペレーティング・リース取引のうち解約不能のものに係る未経過リース料

(単位:百万円)

	前連結会計年度 (2020年3月31日)	当連結会計年度 (2021年3月31日)
1年内	145	108
1年超	141	91
合計	287	200

(貸手側)

オペレーティング・リース取引のうち解約不能のものに係る未経過リース料

(単位：百万円)

	前連結会計年度 (2020年3月31日)	当連結会計年度 (2021年3月31日)
1年内	2	2
1年超	2	2
合計	5	5

(金融商品関係)

## 1 金融商品の状況に関する事項

## (1) 金融商品に対する取組方針

当社グループは、銀行業務を中心に、リース業務、証券業務などの金融サービスを提供しております。

当社グループの中核業務である銀行業を営む連結子会社は、銀行業務の基本である預金による調達に加え、流動性確保の観点から短期金融市場よりコールマネー等による資金調達を行い、事業性融資及び住宅ローンを中心とした貸出金による運用、債券を中心とした有価証券運用及び短期金融市場での資金運用を行っております。

このように、主として金利変動を伴う金融資産及び金融負債を有しているため、金利変動による不利な影響が生じないように、当社グループでは、資産及び負債の総合的管理(ALM)を行っております。その一環として、デリバティブ取引も行っております。

## (2) 金融商品の内容及びそのリスク

当社グループが保有する金融資産は、主として銀行業を営む連結子会社の国内の法人及び個人に対する貸出金であり、貸出金は、金利の変動リスクのほか、顧客の契約不履行によってもたらされる信用リスクを有しております。また、有価証券及び投資有価証券は、主に債券、株式、投資信託であり、売買目的、満期保有目的、その他目的で保有しております。これらは、それぞれ発行体の信用リスク及び金利の変動リスク、市場価格の変動リスクを有しております。

当社グループの主な金融負債は、銀行業を営む連結子会社が調達した預金であり、主に金利の変動リスク、流動性リスクを有しております。借入金及び社債は、一定の環境の下で当社グループが市場を利用できなくなる場合など、支払期日にその支払いを実行できなくなるリスクを有しております。

デリバティブ取引は、銀行業を営む連結子会社において、お客さまの金利や為替のリスク・ヘッジのニーズに対応するため、また、ALM上の金利の変動リスクのコントロール手段等として取り組んでおります。資産・負債の金利変動リスクや為替変動リスク、価格変動リスクをヘッジする手段として、デリバティブ取引を利用することとしております。デリバティブ取引の主な種類として、金利スワップ取引、通貨スワップ取引、債券先物取引などがあり、これらは金利変動リスク、為替変動リスク、価格変動リスク及び信用リスク等を有しております。

デリバティブの一部取引について、ヘッジ会計を適用しております。

為替変動リスクに対するヘッジについては、通貨スワップ取引及び為替スワップ取引等をヘッジ手段とし、ヘッジ対象である外貨建金銭債権債務等に見合うヘッジ手段の外貨ポジション相当額が存在することを確認することにより有効性を評価しております。「金利スワップの特例処理」につきましては、「事後テスト」において引き続き特例の要件を満たしていることを確認しております。

ヘッジ会計の要件を満たしていないデリバティブ取引は、金利変動リスク、為替変動リスク、価格変動リスク及び信用リスクを有しております。

## (3) 金融商品に係るリスク管理体制

## 統合的リスク管理

当社グループは、保有するさまざまな金融資産・負債が晒されているリスクや銀行業務に伴うリスクを総体的に管理するため、「統合的リスク管理」を行っております。具体的には、普通株式等Tier を原資にリスクの種類別に資本を配賦した上で、当社グループが保有するリスクを定期的に定量化し、配賦資本を超えないようにコントロールしています。また、定量的に捉えきれないリスクについては、ストレステスト等を実施して、リスクの把握に努めております。

## 信用リスクの管理

当社グループは、「グループ信用リスク管理指針」を制定し、適切な個別与信管理と、リスク分散を柱とする与信ポートフォリオ管理を基本方針としております。

審査部門については、営業推進部署から分離し、審査の厳格化を図るとともに、与信先の中間管理の徹底により債権の劣化防止に努めております。

資産の健全性を評価する自己査定では、営業店が格付区分に基づき債務者区分を判定し、本部審査部門(審査所管理部)がこれを検証しております。さらに監査部が自己査定結果やプロセスの正確性について監査を実施する体制を敷いております。

有価証券及びデリバティブ取引にかかる信用リスクに関しては、市場部門において、信用情報や時価の把握を常時行うとともに、一般の融資先と同様に、格付を付与し、自己査定を実施しております。

## 市場リスクの管理

## ( )市場リスクの管理の体制

当社グループは、ALMによって市場リスクを管理しております。ALMに関する規則及び要領において、リスク管理方法や手続等の詳細を明記しており、ALM・リスク管理委員会等において決定されたALMに関する方針に基づき、実施状況の把握・確認、今後の対応等の協議を行っております。

市場リスクの計測は、VaR(バリュー・アット・リスク)により行っております。限度額を超過しないよう、アラームポイントを設定し、ALM・リスク管理委員会において、その抵触状況、限度額の遵守状況を月次でチェックする態勢としております。

## ( )市場リスクに係る定量的情報

## (ア)バンキング勘定の金融商品

## (A)金利変動リスク

当社グループは、貸出金、国内債券、預金、借入金、社債、デリバティブ取引のうちの金利スワップ取引等の金利変動リスクに関するVaR計測にあたっては、分散共分散法(保有期間6ヶ月、信頼区間99%、観測期間1年)を採用しております。

また、外国債券や信託受益権、市場性資金取引、デリバティブ取引のうちの金利スワップ取引や通貨スワップ取引等の金利変動リスクに関するVaR計測にあたっては、ヒストリカル・シミュレーション法(保有期間6ヶ月、信頼区間99%、観測期間5年)を採用しております。

2021年3月31日現在で、銀行業を営む連結子会社の金利変動リスクに関するVaRを単純に合算して算出した当社グループのVaRは74,521百万円(前連結会計年度73,266百万円)です。

## (B)価格変動リスク

当社グループは、上場株式や投資信託等の価格変動リスクに関するVaR計測にあたっては、ヒストリカル・シミュレーション法(保有期間6ヶ月、信頼区間99%、観測期間5年)を採用しております。

2021年3月31日現在で、銀行業を営む連結子会社の価格変動リスクに関するVaRを単純に合算して算出した当社グループのVaRは149,801百万円（前連結会計年度103,979百万円）です。なお、金利変動リスクと価格変動リスクの相関は考慮しておりません。

(イ) トレーディング勘定の金融商品

売買目的有価証券、トレーディング目的の外国為替取引やデリバティブ取引（先物取引やオプション取引など）に関するVaR計測にあたっては、ヒストリカル・シミュレーション法（保有期間10日、信頼区間99%、観測期間5年）を採用しております。

2021年3月31日現在で、銀行業を営む連結子会社のトレーディング勘定のVaRを単純に合算して算出した当社グループのVaRは9百万円（前連結会計年度11百万円）となっております。

(ウ) VaRの妥当性について

当社グループでは、モデルが算出するVaRと損益を比較するバックテストの実施により、使用する計測モデルが十分な精度で市場リスクを捕捉していることを確認しております。ただし、VaRは過去の相場変動に基づき統計的に算出したものであり、通常では考えられないほど市場環境が激変する場合は捕捉できない場合があります。

資金調達に係る流動性リスクの管理

当社グループは、「グループ流動性リスク管理規程」に基づき、キャッシュ・フローを十分に分析した上で資金繰りを実施するとともに、バランスシート構造、受信状況、担保繰り、流動性維持のためのコスト等に常に注意を払い、資金調達先の多様性及び安定性の確保に努めております。

(4) 金融商品の時価等に関する事項についての補足説明

金融商品の時価には、市場価格に基づく価額のほか、市場価格がない場合には合理的に算定された価額が含まれております。当該価額の算定においては一定の前提条件等を採用しているため、異なる前提条件等によった場合、当該価額が異なることもあります。

2 金融商品の時価等に関する事項

連結貸借対照表計上額、時価及びこれらの差額は、次のとおりであります。なお、時価を把握することが極めて困難と認められる非上場株式等は、次表には含めておりません（（注2）参照）。また、重要性の乏しい科目については記載を省略しております。

前連結会計年度(2020年3月31日)

(単位：百万円)

	連結貸借対照表 計上額	時 価	差 額
(1) 現金預け金	1,935,324	1,935,324	
(2) 有価証券			
満期保有目的の債券	164,851	166,028	1,177
其他有価証券	3,881,842	3,881,842	
(3) 貸出金	11,342,541		
貸倒引当金（*1）	64,324		
	11,278,216	11,390,121	111,904
資産計	17,260,234	17,373,317	113,082
(1) 預金	14,756,658	14,757,116	457
(2) 譲渡性預金	283,131	283,162	30
(3) 債券貸借取引受入担保金	215,548	215,548	
(4) 借入金	1,252,801	1,252,888	87
負債計	16,508,139	16,508,715	575
デリバティブ取引（*2）			
ヘッジ会計が適用されていないもの	2,423	2,423	
ヘッジ会計が適用されているもの	665	665	
デリバティブ取引計	3,088	3,088	

(\*1) 貸出金に対応する一般貸倒引当金及び個別貸倒引当金を控除しております。

(\*2) 特定取引資産・負債及びその他資産・負債に計上しているデリバティブ取引を一括して表示しております。デリバティブ取引によって生じた正味の債権・債務は純額で表示しております。

当連結会計年度(2021年3月31日)

(単位：百万円)

	連結貸借対照表 計上額	時 価	差 額
(1) 現金預け金	6,425,755	6,425,755	
(2) 有価証券			
満期保有目的の債券	153,263	154,076	812
其他有価証券	4,147,034	4,147,034	
(3) 貸出金	11,638,376		
貸倒引当金（*1）	76,632		
	11,561,744	11,649,315	87,571
資産計	22,287,797	22,376,181	88,384
(1) 預金	16,223,652	16,223,944	291
(2) 譲渡性預金	291,417	291,426	8
(3) コールマネー及び売渡手形	952,917	952,917	
(4) 債券貸借取引受入担保金	620,749	620,749	
(5) 借入金	3,394,050	3,394,045	5
負債計	21,482,787	21,483,083	295
デリバティブ取引（*2）			
ヘッジ会計が適用されていないもの	2,318	2,318	
ヘッジ会計が適用されているもの	6,708	6,708	
デリバティブ取引計	4,390	4,390	

(\*1) 貸出金に対応する一般貸倒引当金及び個別貸倒引当金を控除しております。

(\*2) 特定取引資産・負債及びその他資産・負債に計上しているデリバティブ取引を一括して表示しております。デリバティブ取引によって生じた正味の債権・債務は純額で表示しております。

## (注1)金融商品の時価の算定方法

## 資 産

## (1) 現金預け金

時価は帳簿価額と近似していることから、当該帳簿価額を時価としております。

## (2) 有価証券

株式は取引所の価格、債券は取引所の価格又は取引金融機関から提示された価格によっております。投資信託は、公表されている基準価格等によっております。

自行保証付私募債は、ディスカウント・キャッシュフロー法により算出された現在価値を時価としております。その割引率は、格付別の倒産確率及び個別債権毎の保全率に基づいて算出しております。

保有する全ての証券化商品は、市場価格を時価とみなすことが相当と判断し、市場価格をもって時価としております。

なお、保有目的ごとの有価証券に関する注記事項については「(有価証券関係)」に記載しております。

## (3) 貸出金

貸出金のうち、変動金利によるものは、短期間で市場金利を反映するため、貸出先の信用状態が実行後大きく異なっていない限り、時価は帳簿価額と近似していることから、当該帳簿価額を時価としております。固定金利によるものは、貸出金の種類及び内部格付、期間に基づく区分ごとに、元利金の合計額を同様の新規貸出を行った場合に想定される利率、又は格付別の倒産確率及び個別債権毎の保全率及び回収率に基づいて算出した利率で割り引いて時価を算定しております。なお、約定期間が短期間(1年以内)のもの、時価は帳簿価額と近似していることから、当該帳簿価額を時価としております。

また、破綻先、実質破綻先及び破綻懸念先に対する債権等については、見積将来キャッシュ・フローの現在価値又は担保及び保証による回収見込額等に基づいて貸倒見積高を算定しているため、時価は連結決算日における連結貸借対照表上の債権等計上額から貸倒引当金計上額を控除した金額に近似しており、当該価額を時価としております。

貸出金のうち、当該貸出を担保資産の範囲内に限るなどの特性により、返済期限を設けていないものについては、返済見込み期間及び金利条件等から、時価は帳簿価額と近似しているものと想定されるため、帳簿価額を時価としております。

## 負 債

## (1) 預金、及び(2)譲渡性預金

要求払預金については、連結決算日に要求された場合の支払額(帳簿価額)を時価とみなしております。また、定期預金及び譲渡性預金の時価は、一定の期間ごとに区分して、将来のキャッシュ・フローを割り引いて現在価値を算定しております。その割引率は、新規に預金を受け入れる際に使用する利率を用いております。

## (3) コールマネー及び売渡手形、及び(4) 債券貸借取引受入担保金

これらは、約定期間が短期間(1年以内)であり、時価は帳簿価額と近似していることから、当該帳簿価額を時価としております。

## (5) 借入金

借入期間に基づく区分ごとに、新規に借入を行った場合に想定される適用金利で割り引いた現在価値を算定しております。

なお、約定期間が短期間(1年以内)のものは、時価が帳簿価額と近似していることから、当該帳簿価額を時価としております。

## デリバティブ取引

デリバティブ取引については、「(デリバティブ取引関係)」に記載しております。

(注2)時価を把握することが極めて困難と認められる金融商品の連結貸借対照表計上額は次のとおりであり、金融商品の時価情報の「資産(2)その他有価証券」には含まれておりません。

(単位:百万円)

区 分	前連結会計年度 (2020年3月31日)	当連結会計年度 (2021年3月31日)
非上場株式(*1)(*2)	4,126	4,101
組合出資金(*3)	24,427	27,988
信託受益権(*1)	898	855
合 計	29,452	32,945

(\*1)非上場株式等については、市場価格がなく、時価を把握することが極めて困難と認められることから時価開示の対象とはしておりません。

(\*2)前連結会計年度において、非上場株式について192百万円減損処理を行っております。当連結会計年度において、非上場株式について1百万円減損処理を行っております。

(\*3)組合出資金のうち、組合財産が非上場株式など時価を把握することが極めて困難と認められるもので構成されているものについては、時価開示の対象とはしておりません。

(注3)金銭債権及び満期のある有価証券の連結決算日後の償還予定額

前連結会計年度(2020年3月31日)

(単位:百万円)

	1年以内	1年超 3年以内	3年超 5年以内	5年超 7年以内	7年超 10年以内	10年超
預け金	1,780,991					
有価証券						
満期保有目的の債券	39,725	38,375	22,581	4,044	50,262	
うち国債	18,000				50,000	
地方債	50	150	300			
社債	21,675	38,225	22,281	4,044	262	
その他有価証券のうち満期があるもの	372,066	513,382	587,481	330,813	723,590	663,268
うち国債	159,500	80,000	35,000		41,150	176,300
地方債	84,165	188,087	289,421	165,571	202,947	5,033
社債	110,809	166,455	86,646	35,200	33,068	301,032
外国債券	11,869	65,914	108,279	114,086	335,992	160,095
その他	5,722	12,925	68,133	15,955	110,432	20,805
貸出金(*)	2,836,747	1,777,555	1,434,690	935,533	1,019,385	2,997,509
合 計	5,029,531	2,329,312	2,044,753	1,270,390	1,793,238	3,660,777

(\*)貸出金のうち、破綻先、実質破綻先及び破綻懸念先に対する債権等、償還予定額が見込めない140,426百万円、期間の定めのないもの200,693百万円は含めておりません。

当連結会計年度(2021年3月31日)

(単位:百万円)

	1年以内	1年超 3年以内	3年超 5年以内	5年超 7年以内	7年超 10年以内	10年超
預け金	6,255,160					
有価証券						
満期保有目的の債券	23,411	42,837	22,425	4,546	50,209	1,000
うち国債					50,000	
地方債		300	300			
社債	23,411	42,537	22,125	4,546	209	1,000
その他有価証券のうち満期があるもの	232,387	562,166	539,141	600,128	682,068	1,044,538
うち国債	55,000	25,000	35,000		41,150	422,800
地方債	72,644	272,091	257,164	225,084	156,571	34,496
社債	66,524	141,671	94,835	28,580	30,926	362,680
外国債券	33,624	93,389	88,752	247,732	279,797	171,786
その他	4,593	30,014	63,388	98,731	173,623	52,773
貸出金(*)	2,716,174	1,831,213	1,522,769	990,737	1,064,918	3,091,878
合計	9,227,134	2,436,217	2,084,336	1,595,412	1,797,196	4,137,416

(\*)貸出金のうち、破綻先、実質破綻先及び破綻懸念先に対する債権等、償還予定額が見込めない152,266百万円、期間の定めのないもの268,417百万円は含めておりません。

(注4)借入金及びその他の有利子負債の連結決算日後の返済予定額

前連結会計年度(2020年3月31日)

(単位:百万円)

	1年以内	1年超 3年以内	3年超 5年以内	5年超 7年以内	7年超 10年以内	10年超
預金(*)	13,749,903	855,999	130,080	2,184	18,490	
譲渡性預金	283,131					
債券貸借取引受入担保金	215,548					
借入金	1,022,102	143,922	86,721	55		
合計	15,270,685	999,922	216,801	2,239	18,490	

(\*)預金のうち、要求払預金については、「1年以内」に含めて開示しております。

当連結会計年度(2021年3月31日)

(単位:百万円)

	1年以内	1年超 3年以内	3年超 5年以内	5年超 7年以内	7年超 10年以内	10年超
預金(*)	15,241,415	848,914	109,939	1,230	22,153	
譲渡性預金	291,117	300				
コールマネー及び売渡手形	952,917					
債券貸借取引受入担保金	620,749					
借入金	3,195,212	168,103	30,570	149	5	8
合計	20,301,412	1,017,318	140,510	1,380	22,158	8

(\*)預金のうち、要求払預金については、「1年以内」に含めて開示しております。



(有価証券関係)

1. 連結貸借対照表の「有価証券」のほか、「特定取引資産」中の商品有価証券及び「買入金銭債権」中の信託受益権が含まれております。
2. 「子会社株式及び関連会社株式」については、財務諸表における注記事項として記載しております。

## 1 売買目的有価証券

	前連結会計年度 (2020年3月31日)	当連結会計年度 (2021年3月31日)
連結会計年度の損益に含まれた評価差額	14百万円	8百万円

## 2 満期保有目的の債券

前連結会計年度(2020年3月31日)

	種類	連結貸借対照表計上額 (百万円)	時 価 (百万円)	差 額 (百万円)
時価が連結貸借対照表計上額を超えるもの	債券	157,378	158,630	1,251
	国債	77,871	78,111	240
	地方債	200	200	0
	社債	79,307	80,318	1,011
	その他			
	外国債券			
	その他			
	小計	157,378	158,630	1,251
時価が連結貸借対照表計上額を超えないもの	債券	7,472	7,398	73
	国債			
	地方債	299	299	0
	社債	7,172	7,098	73
	その他			
	外国債券			
	その他			
	小計	7,472	7,398	73
	合計	164,851	166,028	1,177

当連結会計年度(2021年3月31日)

	種類	連結貸借対照表計上額 (百万円)	時 価 (百万円)	差 額 (百万円)
時価が連結貸借対照表計上額を超えるもの	債券	115,369	116,332	963
	国債	29,471	29,475	3
	地方債	599	600	0
	社債	85,297	86,257	959
	その他			
	外国債券			
	その他			
	小計	115,369	116,332	963
時価が連結貸借対照表計上額を超えないもの	債券	37,894	37,743	150
	国債	29,369	29,360	9
	地方債			
	社債	8,524	8,383	140
	その他			
	外国債券			
	その他			
	小計	37,894	37,743	150
	合計	153,263	154,076	812

## 3 その他有価証券

前連結会計年度(2020年3月31日)

	種類	連結貸借対照表計上額 (百万円)	取得原価 (百万円)	差額 (百万円)
連結貸借対照表計上額が取得原価を超えるもの	株式	186,311	87,012	99,299
	債券	1,588,352	1,576,333	12,019
	国債	355,452	351,530	3,921
	地方債	663,285	659,669	3,616
	社債	569,614	565,133	4,481
	その他	892,774	841,057	51,717
	外国債券	606,666	574,027	32,639
	その他	286,107	267,030	19,077
	小計	2,667,438	2,504,403	163,035
連結貸借対照表計上額が取得原価を超えないもの	株式	39,746	52,118	12,372
	債券	606,240	609,040	2,799
	国債	151,794	153,123	1,328
	地方債	280,438	280,697	258
	社債	174,007	175,219	1,212
	その他	568,797	617,487	48,690
	外国債券	225,026	233,330	8,304
	その他	343,770	384,156	40,386
	小計	1,214,783	1,278,646	63,862
合計	3,882,222	3,783,049	99,173	

当連結会計年度(2021年3月31日)

	種類	連結貸借対照表計上額 (百万円)	取得原価 (百万円)	差額 (百万円)
連結貸借対照表計上額が取得原価を超えるもの	株式	242,217	99,702	142,514
	債券	1,515,745	1,507,839	7,906
	国債	225,531	223,861	1,670
	地方債	856,684	853,239	3,444
	社債	433,529	430,737	2,791
	その他	1,115,040	1,035,738	79,302
	外国債券	743,729	702,917	40,812
	その他	371,310	332,820	38,489
	小計	2,873,003	2,643,280	229,723
連結貸借対照表計上額が取得原価を超えないもの	株式	23,590	26,623	3,032
	債券	841,667	847,091	5,424
	国債	371,942	375,181	3,239
	地方債	170,504	170,877	373
	社債	299,220	301,032	1,811
	その他	408,794	419,282	10,487
	外国債券	215,800	220,930	5,130
	その他	192,994	198,352	5,357
	小計	1,274,052	1,292,997	18,944
合計	4,147,056	3,936,277	210,778	

4 連結会計年度中に売却した満期保有目的の債券  
該当ありません。

5 連結会計年度中に売却したその他有価証券

前連結会計年度(自 2019年4月1日 至 2020年3月31日)

種類	売却額 (百万円)	売却益の合計額 (百万円)	売却損の合計額 (百万円)
株式	20,482	9,799	1,215
債券	107,668	268	851
国債	50,815	230	797
地方債	56,180	35	53
社債	672	3	
その他	302,089	11,952	21,109
外国債券	82,318	2,821	0
その他	219,770	9,131	21,109
合計	430,240	22,021	23,176

当連結会計年度(自 2020年4月1日 至 2021年3月31日)

種類	売却額 (百万円)	売却益の合計額 (百万円)	売却損の合計額 (百万円)
株式	24,696	13,763	464
債券	133,905	19	2,024
国債	115,242	12	2,012
地方債	16,685	3	12
社債	1,977	4	
その他	265,981	8,958	16,939
外国債券	43,832	229	1,821
その他	222,148	8,728	15,117
合計	424,582	22,741	19,429

## 6 減損処理を行った有価証券

売買目的有価証券以外の有価証券(時価を把握することが極めて困難なものを除く)のうち、当該有価証券の時価が取得原価に比べて著しく下落しており、時価が取得原価まで回復する見込みがあると認められないものについては、当該時価をもって連結貸借対照表計上額とするとともに、評価差額を当連結会計年度の損失として処理(以下、「減損処理」という。)することとしております。

前連結会計年度における減損処理額は1,573百万円(うち、株式1,573百万円)であります。

当連結会計年度における減損処理額は6,253百万円(うち、株式6,253百万円)であります。

また、時価が「著しく下落した」と判断するための基準は、「金融商品会計に関する実務指針」(日本公認会計士協会会計制度委員会報告第14号)の趣旨に基づき、当連結会計年度末における時価が取得原価に比べ30%以上下落した場合等としております。

## (金銭の信託関係)

## 1. 運用目的の金銭の信託

前連結会計年度(2020年3月31日)

	連結貸借対照表計上額(百万円)	連結会計年度の損益に含まれた評価差額(百万円)
運用目的の金銭の信託	1	

当連結会計年度(2021年3月31日)

	連結貸借対照表計上額(百万円)	連結会計年度の損益に含まれた評価差額(百万円)
運用目的の金銭の信託	1,970	32

## 2. 満期保有目的の金銭の信託

前連結会計年度(2020年3月31日)

該当事項はありません。

当連結会計年度(2021年3月31日)

該当事項はありません。

## 3. その他の金銭の信託(運用目的及び満期保有目的以外)

前連結会計年度(2020年3月31日)

該当事項はありません。

当連結会計年度(2021年3月31日)

該当事項はありません。

## (その他有価証券評価差額金)

連結貸借対照表に計上されているその他有価証券評価差額金の内訳は、次のとおりであります。

前連結会計年度(2020年3月31日)

	金額(百万円)
評価差額	99,391
その他有価証券	99,391
その他の金銭の信託	
( )繰延税金負債	29,569
その他有価証券評価差額金(持分相当額調整前)	69,821
( )非支配株主持分相当額	
(+)持分法適用会社が所有するその他有価証券に係る評価差額金のうち親会社持分相当額	
その他有価証券評価差額金	69,821

(注) 評価差額には、組合等の構成資産であるその他有価証券に係る評価差額218百万円(益)を含めております。

当連結会計年度(2021年3月31日)

	金額(百万円)
評価差額	211,592
その他有価証券	211,592
その他の金銭の信託	
( )繰延税金負債	63,578
その他有価証券評価差額金(持分相当額調整前)	148,013
( )非支配株主持分相当額	
(+)持分法適用会社が所有するその他有価証券に係る評価差額金のうち親会社持分相当額	
その他有価証券評価差額金	148,013

(注) 評価差額には、組合等の構成資産であるその他有価証券に係る評価差額814百万円(益)を含めております。

## (デリバティブ取引関係)

## 1 ヘッジ会計が適用されていないデリバティブ取引

ヘッジ会計が適用されていないデリバティブ取引について、取引の対象物の種類ごとの連結決算日における契約額又は契約において定められた元本相当額、時価及び評価損益並びに当該時価の算定方法は、次のとおりであります。なお、契約額等については、その金額自体がデリバティブ取引に係る市場リスクを示すものではありません。

## (1) 金利関連取引

前連結会計年度(2020年3月31日)

区分	種類	契約額等(百万円)	契約額等のうち 1年超のもの(百万円)	時価(百万円)	評価損益(百万円)
金融商品 取引所	金利先物 売建				
	買建				
	金利オプション 売建				
	買建				
店頭	金利先渡契約 売建				
	買建				
	金利スワップ 受取固定・支払変動	148,971	137,184	4,262	4,262
	受取変動・支払固定	148,971	137,184	2,390	2,390
	受取変動・支払変動				
	金利オプション 売建				
	買建				
	キャップ 売建	1,073	656	0	8
	買建	1,073	656	0	5
	スワップション 売建	15,690	15,690	243	131
	買建	15,690	15,690	243	243
	その他 売建				
	買建				
	合計			1,872	1,987

(注) 1 上記取引については時価評価を行い、評価損益を連結損益計算書に計上しております。

## 2 時価の算定

取引所取引については、東京金融取引所等における最終の価格によっております。店頭取引については、割引現在価値やオプション価格計算モデル等により算定しております。

当連結会計年度(2021年3月31日)

区分	種類	契約額等(百万円)	契約額等のうち 1年超のもの(百万円)	時価(百万円)	評価損益(百万円)
金融商品 取引所	金利先物 売建				
	買建				
	金利オプション 売建				
	買建				
店頭	金利先渡契約 売建				
	買建				
	金利スワップ 受取固定・支払変動	164,294	154,105	3,268	3,268
	受取変動・支払固定	164,294	154,105	1,289	1,289
	受取変動・支払変動				
	金利オプション 売建				
	買建				
	キャップ 売建	656	587	0	7
	買建	656	587	0	4
	スワップション 売建	19,020	19,020	96	45
	買建	19,020	19,020	96	96
	その他 売建				
	買建				
	合計			1,979	2,123

(注) 1 上記取引については時価評価を行い、評価損益を連結損益計算書に計上しております。

## 2 時価の算定

取引所取引については、東京金融取引所等における最終の価格によっております。店頭取引については、割引現在価値やオプション価格計算モデル等により算定しております。

## (2) 通貨関連取引

前連結会計年度(2020年3月31日)

区分	種類	契約額等(百万円)	契約額等のうち 1年超のもの(百万円)	時価(百万円)	評価損益(百万円)
金融商品 取引所	通貨先物 売建 買建				
	通貨オプション 売建 買建				
店頭	通貨スワップ 為替予約	216,463	163,777	274	274
	売建	96,442	4,400	1,084	1,084
	買建	96,282	4,129	1,334	1,334
	通貨オプション 売建	121,434	81,589	3,235	269
	買建	121,424	81,585	3,241	1,926
	その他 売建				
	買建				
合計				530	2,720

(注) 1 上記取引については時価評価を行い、評価損益を連結損益計算書に計上しております。

2 時価の算定

割引現在価値等により算定しております。

当連結会計年度(2021年3月31日)

区分	種類	契約額等(百万円)	契約額等のうち 1年超のもの(百万円)	時価(百万円)	評価損益(百万円)
金融商品 取引所	通貨先物 売建 買建				
	通貨オプション 売建 買建				
店頭	通貨スワップ 為替予約	169,976	142,733	209	209
	売建	64,320	4,210	2,222	2,222
	買建	62,319	4,145	2,346	2,346
	通貨オプション 売建	118,154	76,594	2,937	375
	買建	118,149	76,594	2,945	1,767
	その他 売建				
	買建				
合計				340	2,476

(注) 1 上記取引については時価評価を行い、評価損益を連結損益計算書に計上しております。

2 時価の算定

割引現在価値等により算定しております。

## (3) 株式関連取引

前連結会計年度(2020年3月31日)

該当ありません。

当連結会計年度(2021年3月31日)

該当ありません。

## (4) 債券関連取引

前連結会計年度(2020年3月31日)

区分	種類	契約額等(百万円)	契約額等のうち 1年超のもの(百万円)	時価(百万円)	評価損益(百万円)
金融商品 取引所	債券先物 売建	1,546		21	21
	買建				
	債券先物オプション 売建 買建				
店頭	債券店頭オプション 売建				
	買建				
	その他 売建 買建				
合計			21	21	

(注) 1 上記取引については時価評価を行い、評価損益を連結損益計算書に計上しております。

2 時価の算定

取引所取引については、大阪取引所等における最終の価格によっております。店頭取引については、オプション価格計算モデル等により算定しております。

当連結会計年度(2021年3月31日)

区分	種類	契約額等(百万円)	契約額等のうち 1年超のもの(百万円)	時価(百万円)	評価損益(百万円)
金融商品 取引所	債券先物 売建	905		1	1
	買建 債券先物オプション 売建 買建				
店頭	債券店頭オプション 売建 買建				
	その他 売建 買建				
合計				1	1

(注) 1. 上記取引については時価評価を行い、評価損益を連結損益計算書に計上しております。

2. 時価の算定

取引所取引については、大阪取引所等における最終の価格によっております。店頭取引については、オプション価格計算モデル等により算定しております。

## (5) 商品関連取引

前連結会計年度(2020年3月31日)

該当ありません。

当連結会計年度(2021年3月31日)

該当ありません。

## (6) クレジット・デリバティブ取引

前連結会計年度(2020年3月31日)

該当ありません。

当連結会計年度(2021年3月31日)

該当ありません。

## (7) その他

前連結会計年度(2020年3月31日)

区分	種類	契約額等(百万円)	契約額等のうち 1年超のもの(百万円)	時価(百万円) (注)	評価損益(百万円)
店頭	地震デリバティブ 売建	5,500		95	
	買建			95	
合計					

(注) 公正な評価額を算定することが極めて困難と認められるため、取得価額をもって記載しております。

当連結会計年度(2021年3月31日)

区分	種類	契約額等(百万円)	契約額等のうち 1年超のもの(百万円)	時価(百万円) (注)	評価損益(百万円)
店頭	地震デリバティブ 売建	5,600		97	
	買建			97	
合計					

(注) 公正な評価額を算定することが極めて困難と認められるため、取得価額をもって記載しております。

## 2 ヘッジ会計が適用されているデリバティブ取引

ヘッジ会計が適用されているデリバティブ取引について、取引の対象物の種類ごと、ヘッジ会計の方法別の連結決算日における契約額又は契約において定められた元本相当額及び時価並びに当該時価の算定方法は、次のとおりであります。なお、契約額等については、その金額自体がデリバティブ取引に係る市場リスクを示すものではありません。

## (1) 金利関連取引

前連結会計年度(2020年3月31日)

ヘッジ会計の方法	種類	主なヘッジ対象	契約額等(百万円)	契約額等のうち 1年超のもの (百万円)	時価(百万円)
原則的 処理方法	金利スワップ 受取固定・支払変動 受取変動・支払固定 金利先物 金利オプション その他	有価証券	85,000	85,000	834
金利スワップの 特例処理	金利スワップ 受取固定・支払変動 受取変動・支払固定	貸出金、借入金	11,464	6,920	346
合計					1,180

(注) 1 主として「銀行業における金融商品会計基準適用に関する会計上及び監査上の取扱い」(日本公認会計士協会業種別監査委員会報告第24号 2002年2月13日)に基づき、繰延ヘッジによっております。

## 2 時価の算定

取引所取引については、東京金融取引所等における最終の価格によっております。店頭取引については、割引現在価値やオプション価格計算モデル等により算定しております。

## 3 金利スワップの特例処理によるものは、ヘッジ対象とされている借入金及び貸出金と一体として処理されているため、その時価は「(金融商品関係)」の当該借入金及び貸出金の時価に含めて記載しております。

当連結会計年度(2021年3月31日)

ヘッジ会計の方法	種類	主なヘッジ対象	契約額等(百万円)	契約額等のうち 1年超のもの (百万円)	時価(百万円)
原則的 処理方法	金利スワップ 受取固定・支払変動 受取変動・支払固定 金利先物 金利オプション その他	有価証券	85,000	50,000	1,519
金利スワップの 特例処理	金利スワップ 受取固定・支払変動 受取変動・支払固定	貸出金、借入金	10,309	9,687	179
合計					1,339

(注) 1 主として業種別委員会実務指針第24号に基づき、繰延ヘッジによっております。

## 2 時価の算定

取引所取引については、東京金融取引所等における最終の価格によっております。店頭取引については、割引現在価値やオプション価格計算モデル等により算定しております。

## 3 金利スワップの特例処理によるものは、ヘッジ対象とされている借入金及び貸出金と一体として処理されているため、その時価は「(金融商品関係)」の当該借入金及び貸出金の時価に含めて記載しております。

## (2) 通貨関連取引

前連結会計年度(2020年3月31日)

ヘッジ会計の方法	種類	主なヘッジ対象	契約額等(百万円)	契約額等のうち 1年超のもの (百万円)	時価(百万円)
原則的 処理方法	通貨スワップ 為替予約	外貨建の貸出金、有価証券、 預金、外国為替等	137,400	15,429	2,293
	為替スワップ その他		92,116	56,503	1,731
為替予約等の 振当処理	通貨スワップ 為替予約				
	合計				562

(注) 1 主として「銀行業における外貨建取引等の会計処理に関する会計上及び監査上の取扱い」(日本公認会計士協会業種別監査委員会報告第25号 2002年7月29日)に基づき、繰延ヘッジによっております。

## 2 時価の算定

割引現在価値等により算定しております。

当連結会計年度(2021年3月31日)

ヘッジ会計の方法	種類	主なヘッジ対象	契約額等(百万円)	契約額等のうち 1年超のもの (百万円)	時価(百万円)
原則的 処理方法	通貨スワップ 為替予約	外貨建の貸出金、有価証券、 預金、外国為替等	85,055	270	4,060
	為替スワップ その他		130,733	70,121	4,440
為替予約等の 振当処理	通貨スワップ 為替予約				
	合計				8,500

(注) 1 主として業種別委員会実務指針第25号に基づき、繰延ヘッジによっております。

## 2 時価の算定

割引現在価値等により算定しております。

## (3) 株式関連取引

前連結会計年度(2020年3月31日)

ヘッジ会計の方法	種類	主なヘッジ対象	契約額等 (百万円)	契約額等のうち 1年超のもの (百万円)	時価 (百万円)
原則的処理方法	株式先渡取引 売建	その他有価証券(株式)	3,235		937
	合計				937

(注) 1 繰延ヘッジによっております。

## 2 時価の算定

取引先金融機関等から揭示された価格等に基づき算定しております。

当連結会計年度(2021年3月31日)

ヘッジ会計の方法	種類	主なヘッジ対象	契約額等 (百万円)	契約額等のうち 1年超のもの (百万円)	時価 (百万円)
原則的処理方法	株式先渡取引 売建	その他有価証券(株式)	6,946		272
	合計				272

(注) 1 繰延ヘッジによっております。

## 2 時価の算定

取引先金融機関等から揭示された価格等に基づき算定しております。

## (4) 債券関連取引

前連結会計年度(2020年3月31日)

該当ありません。

当連結会計年度(2021年3月31日)

該当ありません。



## (退職給付関係)

## 1 採用している退職給付制度の概要

当社の連結子会社である株式会社常陽銀行及びその連結子会社は、確定給付型の制度として、基金型確定給付企業年金制度及び退職一時金制度を設けるとともに、企業型の確定拠出年金制度を設けております。

また、従業員の退職等に際して、退職給付会計に準拠した数理計算による退職給付債務の対象とされない割増退職金を支払う場合があります。株式会社常陽銀行では退職給付信託を設定しております。

株式会社足利銀行及びその連結子会社は、従業員の退職給付に充てるため、積立型、非積立型の確定給付制度及び確定拠出制度を採用しております。退職給付制度全体を勤続年数、役割能力、人事考課に基づく退職給付ポイントによって一元的に決定し、各制度に配分しております。

確定給付企業年金制度（積立型制度）では、キャッシュバランスプラン類似型年金制度を導入しております。当該制度では、加入者ごとに仮想個人勘定を設定し、配分された退職給付ポイントの累積額に基づき、年金又は一時金を支給します。なお、当該制度は退職給付信託が設定されております。

退職一時金制度（非積立型制度ですが、退職給付信託を設定した結果、積立型制度となっております。）では、配分された退職給付ポイントの累積額に基づき一時金を支給します。また、従業員の退職等に際して割増退職金を支払う場合があります。

確定拠出年金制度では、配分された退職給付ポイントに基づき拠出額を決定します。

当社の連結子会社は複数事業主制度の確定給付企業年金基金に加入しており、自社の拠出に対応する年金資産の額を合理的に算定できることから、確定給付制度の注記に含めて記載しております。

なお、一部の連結子会社が有する退職給付年金制度及び退職一時金制度は、簡便法により退職給付に係る負債及び退職給付費用を計算しております。

## 2 確定給付制度

## (1) 退職給付債務の期首残高と期末残高の調整表(簡便法を適用した制度を除く。)

(百万円)

区分	前連結会計年度 (自 2019年4月1日 至 2020年3月31日)	当連結会計年度 (自 2020年4月1日 至 2021年3月31日)
退職給付債務の期首残高	122,177	120,372
勤務費用	3,778	3,649
利息費用	374	432
数理計算上の差異の発生額	261	2,775
退職給付の支払額	6,258	6,301
過去勤務費用の発生額		
その他	38	117
退職給付債務の期末残高	120,372	121,046

## (2) 年金資産の期首残高と期末残高の調整表(簡便法を適用した制度を除く。)

(百万円)

区分	前連結会計年度 (自 2019年4月1日 至 2020年3月31日)	当連結会計年度 (自 2020年4月1日 至 2021年3月31日)
年金資産の期首残高	132,585	130,723
期待運用収益	2,572	2,527
数理計算上の差異の発生額	4,361	20,158
事業主からの拠出額	3,551	3,435
退職給付の支払額	3,661	3,713
その他	38	36
年金資産の期末残高	130,723	153,167

## (3) 簡便法を適用した制度の、退職給付に係る負債の期首残高と期末残高の調整表

(百万円)

区分	前連結会計年度 (自 2019年4月1日 至 2020年3月31日)	当連結会計年度 (自 2020年4月1日 至 2021年3月31日)
退職給付に係る負債の期首残高	1,286	1,261
退職給付費用	345	326
退職給付の支払額	143	121
制度への拠出額	233	204
その他	6	80
退職給付に係る負債の期末残高	1,261	1,181

## (4) 退職給付債務及び年金資産の期末残高と連結貸借対照表に計上された退職給付に係る負債及び退職給付に係る資産の調整表

(百万円)

区分	前連結会計年度 (自 2019年4月1日 至 2020年3月31日)	当連結会計年度 (自 2020年4月1日 至 2021年3月31日)
積立型制度の退職給付債務	125,261	124,735
年金資産	135,613	156,858
	10,351	32,122
非積立型制度の退職給付債務	1,261	1,181
連結貸借対照表に計上された負債と資産の純額	9,090	30,940
退職給付に係る負債	8,724	249
退職給付に係る資産	17,814	31,189
連結貸借対照表に計上された負債と資産の純額	9,090	30,940

(注)簡便法を適用した制度を含みます。

## (5) 退職給付費用及びその内訳項目の金額

(百万円)

区分	前連結会計年度 (自 2019年4月1日 至 2020年3月31日)	当連結会計年度 (自 2020年4月1日 至 2021年3月31日)
勤務費用	3,778	3,649
利息費用	374	432
期待運用収益	2,572	2,527
数理計算上の差異の費用処理額	554	1,611
過去勤務費用の費用処理額		
簡便法で計算した退職給付費用	345	326
その他	14	14
確定給付制度に係る退職給付費用	2,465	3,478

## (6) 退職給付に係る調整額

退職給付に係る調整額に計上した項目(税効果控除前)の内訳は次のとおりであります。

(百万円)

区分	前連結会計年度 (自 2019年4月1日 至 2020年3月31日)	当連結会計年度 (自 2020年4月1日 至 2021年3月31日)
過去勤務費用		
数理計算上の差異	4,069	18,994
合計	4,069	18,994

## (7) 退職給付に係る調整累計額

退職給付に係る調整累計額に計上した項目(税効果控除前)の内訳は次のとおりであります。

(百万円)

区分	前連結会計年度 (自 2019年4月1日 至 2020年3月31日)	当連結会計年度 (自 2020年4月1日 至 2021年3月31日)
未認識過去勤務費用		
未認識数理計算上の差異	4,246	8,077
合計	4,246	8,077

## (8) 年金資産に関する事項

年金資産合計に対する主な分類ごとの比率は、次のとおりであります。

区分	前連結会計年度 (自 2019年4月1日 至 2020年3月31日)	当連結会計年度 (自 2020年4月1日 至 2021年3月31日)
債券	47.5%	43.6%
株式	34.3%	41.5%
一般勘定	10.8%	9.5%
その他	7.4%	5.4%
合計	100.0%	100.0%

(注) 年金資産合計には、企業年金制度に対して設定した退職給付信託が33.5%含まれております。

## 長期期待運用収益率の設定方法

年金資産の長期期待運用収益率を決定するため、現在及び予想される年金資産の配分と、年金資産を構成する多様な資産からの現在及び将来期待される長期の収益率を考慮しております。

## (9) 数理計算上の計算基礎に関する事項

主要な数理計算上の計算基礎(加重平均で表わしております。)

区分	前連結会計年度 (自 2019年4月1日 至 2020年3月31日)	当連結会計年度 (自 2020年4月1日 至 2021年3月31日)
割引率	0.20～0.50%	0.20～0.50%
長期期待運用収益率	2.50%	2.50%
予想昇給率	4.54～9.00%	4.49～9.00%

## 3 確定拠出制度

当社の連結子会社の確定拠出制度への要拠出額は前連結会計年度725百万円、当連結会計年度702百万円であります。

(ストック・オプション等関係)

## 1 スtock・オプションにかかる費用計上額及び科目名

	前連結会計年度 (自 2019年4月1日 至 2020年3月31日)	当連結会計年度 (自 2020年4月1日 至 2021年3月31日)
営業経費	75百万円	百万円

## 2 スtock・オプションの内容、規模及びその変動状況

## (1) スtock・オプションの内容

	株式会社めぶきフィナンシャルグループ 第1回新株予約権(注1)	株式会社めぶきフィナンシャルグループ 第2回新株予約権(注1)
付与対象者の区分及び人数(注2)	株式会社常陽銀行の取締役10名	株式会社常陽銀行の取締役10名
株式の種類別のストック・オプションの付与数(注3)	普通株式 16,833株	普通株式 23,634株
付与日(注4)	2009年8月24日	2010年7月21日
権利確定条件	権利確定条件は付されていない	権利確定条件は付されていない
対象勤務期間	対象勤務期間の定めはない	対象勤務期間の定めはない
権利行使期間	2016年10月1日から2039年8月24日	2016年10月1日から2040年7月21日

	株式会社めぶきフィナンシャルグループ 第3回新株予約権(注1)	株式会社めぶきフィナンシャルグループ 第5回新株予約権(注1)
付与対象者の区分及び人数(注2)	株式会社常陽銀行の取締役10名	株式会社常陽銀行の取締役10名
株式の種類別のストック・オプションの付与数(注3)	普通株式 43,430株	普通株式 42,024株
付与日(注4)	2011年7月20日	2012年7月19日
権利確定条件	権利確定条件は付されていない	権利確定条件は付されていない
対象勤務期間	対象勤務期間の定めはない	対象勤務期間の定めはない
権利行使期間	2016年10月1日から2041年7月20日	2016年10月1日から2042年7月19日

	株式会社めぶきフィナンシャルグループ 第7回新株予約権(注1)	株式会社めぶきフィナンシャルグループ 第9回新株予約権(注1)
付与対象者の区分及び人数(注2)	株式会社常陽銀行の取締役10名	株式会社常陽銀行の取締役10名
株式の種類別のストック・オプションの付与数(注3)	普通株式 39,241株	普通株式 40,656株
付与日(注4)	2013年7月18日	2014年7月18日
権利確定条件	権利確定条件は付されていない	権利確定条件は付されていない
対象勤務期間	対象勤務期間の定めはない	対象勤務期間の定めはない
権利行使期間	2016年10月1日から2043年7月18日	2016年10月1日から2044年7月18日

	株式会社めぶきフィナンシャルグループ 第11回新株予約権(注1)	株式会社めぶきフィナンシャルグループ 第12回新株予約権(注1)
付与対象者の区分及び人数(注2)	株式会社常陽銀行の取締役10名	株式会社常陽銀行の執行役員13名
株式の種類別のストック・オプションの付与数(注3)	普通株式 40,041株	普通株式 22,830株
付与日(注4)	2015年7月17日	2015年7月17日
権利確定条件	権利確定条件は付されていない	権利確定条件は付されていない
対象勤務期間	対象勤務期間の定めはない	対象勤務期間の定めはない
権利行使期間	2016年10月1日から2045年7月17日	2016年10月1日から2045年7月17日

	株式会社めぶきフィナンシャルグループ 第13回新株予約権	株式会社めぶきフィナンシャルグループ 第14回新株予約権
付与対象者の区分及び人数	当社、株式会社常陽銀行、株式会社足利銀行の取締役29名	株式会社常陽銀行の執行役員16名
株式の種類別のストック・オプションの付与数(注3)	普通株式 142,176株	普通株式 63,910株
付与日	2016年12月6日	2016年12月6日
権利確定条件	権利確定条件は付されていない	権利確定条件は付されていない
対象勤務期間	対象勤務期間の定めはない	対象勤務期間の定めはない
権利行使期間	2016年12月7日から2046年12月6日	2016年12月7日から2046年12月6日

	株式会社めぶきフィナンシャルグループ 第15回新株予約権	株式会社めぶきフィナンシャルグループ 第16回新株予約権
付与対象者の区分及び人数	当社、株式会社常陽銀行、株式会社足利銀行の取締役29名	株式会社常陽銀行の執行役員16名
株式の種類別のストック・オプションの付与数(注3)	普通株式 135,990株	普通株式 62,024株
付与日	2017年8月9日	2017年8月9日
権利確定条件	権利確定条件は付されていない	権利確定条件は付されていない
対象勤務期間	対象勤務期間の定めはない	対象勤務期間の定めはない
権利行使期間	2017年8月10日から2047年8月9日	2017年8月10日から2047年8月9日

	株式会社めぶきフィナンシャルグループ 第17回新株予約権	株式会社めぶきフィナンシャルグループ 第18回新株予約権
付与対象者の区分及び人数	当社、株式会社常陽銀行、株式会社足利銀行の取締役24名	株式会社常陽銀行、株式会社足利銀行の執行役員34名
株式の種類別のストック・オプションの付与数(注3)	普通株式 127,508株	普通株式 147,282株
付与日	2018年8月14日	2018年8月14日
権利確定条件	権利確定条件は付されていない	権利確定条件は付されていない
対象勤務期間	対象勤務期間の定めはない	対象勤務期間の定めはない
権利行使期間	2018年8月15日から2048年8月14日	2018年8月15日から2048年8月14日

	株式会社めぶきフィナンシャルグループ 第19回新株予約権	株式会社めぶきフィナンシャルグループ 第20回新株予約権
付与対象者の区分及び人数	当社、株式会社常陽銀行、株式会社足利銀行の取締役23名	当社、株式会社常陽銀行、株式会社足利銀行の執行役員29名
株式の種類別のストック・オプションの付与数(注3)	普通株式 201,104株	普通株式 193,295株
付与日	2019年8月20日	2019年8月20日
権利確定条件	権利確定条件は付されていない	権利確定条件は付されていない
対象勤務期間	対象勤務期間の定めはない	対象勤務期間の定めはない
権利行使期間	2019年8月21日から2049年8月20日	2019年8月21日から2049年8月20日

(注1) 2016年10月1日付の当社と株式会社常陽銀行との株式交換により、同社の新株予約権者に対し、株式交換比率を踏まえ当社の新株予約権を割当て交付したものであります。

(注2) 付与対象者の区分及び人数は、株式会社常陽銀行における付与日時時点のものであります。

(注3) 株式数に換算して記載しております。

(注4) 付与日は、株式会社常陽銀行における当初の付与日であります。

## (2) スtock・オプションの規模及びその変動状況

当連結会計年度(2021年3月期)において存在したストック・オプションを対象とし、ストック・オプションの数については、株式数に換算して記載しております。

ストック・オプションの数

	株式会社めぶき フィナンシャルグループ 第1回新株予約権	株式会社めぶき フィナンシャルグループ 第2回新株予約権	株式会社めぶき フィナンシャルグループ 第3回新株予約権	株式会社めぶき フィナンシャルグループ 第5回新株予約権
権利確定前(株)				
前連結会計年度末				
付与				
失効				
権利確定				
未確定残				
権利確定後(株)				
前連結会計年度末	6,733	9,453	14,040	13,586
権利確定				
権利行使				
失効				
未行使残	6,733	9,453	14,040	13,586

	株式会社めぶき フィナンシャルグループ 第7回新株予約権	株式会社めぶき フィナンシャルグループ 第9回新株予約権	株式会社めぶき フィナンシャルグループ 第11回新株予約権	株式会社めぶき フィナンシャルグループ 第12回新株予約権
権利確定前(株)				
前連結会計年度末				
付与				
失効				
権利確定				
未確定残				
権利確定後(株)				
前連結会計年度末	16,802	17,408	16,099	7,134
権利確定				
権利行使	4,336	4,492	3,302	4,756
失効				
未行使残	12,466	12,916	12,797	2,378

	株式会社めぶき フィナンシャルグループ 第13回新株予約権	株式会社めぶき フィナンシャルグループ 第14回新株予約権	株式会社めぶき フィナンシャルグループ 第15回新株予約権	株式会社めぶき フィナンシャルグループ 第16回新株予約権
権利確定前(株)				
前連結会計年度末				
付与				
失効				
権利確定				
未確定残				
権利確定後(株)				
前連結会計年度末	58,255	23,100	73,162	31,012
権利確定				
権利行使	25,250	11,550	34,865	11,814
失効				
未行使残	33,005	11,550	38,297	19,198

	株式会社めぶき フィナンシャルグループ 第17回新株予約権	株式会社めぶき フィナンシャルグループ 第18回新株予約権	株式会社めぶき フィナンシャルグループ 第19回新株予約権	株式会社めぶき フィナンシャルグループ 第20回新株予約権
権利確定前(株)				
前連結会計年度末				
付与				
失効				
権利確定				
未確定残				
権利確定後(株)				
前連結会計年度末	105,844	90,189	201,104	193,295
権利確定				
権利行使	40,095	31,443	70,727	55,850
失効				
未行使残	65,749	58,746	130,377	137,445

## 単価情報

	株式会社めぶき フィナンシャルグループ 第1回新株予約権	株式会社めぶき フィナンシャルグループ 第2回新株予約権	株式会社めぶき フィナンシャルグループ 第3回新株予約権	株式会社めぶき フィナンシャルグループ 第5回新株予約権
権利行使価格(円)	1	1	1	1
行使時平均株価(円)				
付与日における公正な評価単価(円)	417	297	300	310

	株式会社めぶき フィナンシャルグループ 第7回新株予約権	株式会社めぶき フィナンシャルグループ 第9回新株予約権	株式会社めぶき フィナンシャルグループ 第11回新株予約権	株式会社めぶき フィナンシャルグループ 第12回新株予約権
権利行使価格(円)	1	1	1	1
行使時平均株価(円)	246	246	246	246
付与日における公正な評価単価(円)	518	500	680	708

	株式会社めぶき フィナンシャルグループ 第13回新株予約権	株式会社めぶき フィナンシャルグループ 第14回新株予約権	株式会社めぶき フィナンシャルグループ 第15回新株予約権	株式会社めぶき フィナンシャルグループ 第16回新株予約権
権利行使価格(円)	1	1	1	1
行使時平均株価(円)	246	246	246	246
付与日における公正な評価単価(円)	345	374	360	390

	株式会社めぶき フィナンシャルグループ 第17回新株予約権	株式会社めぶき フィナンシャルグループ 第18回新株予約権	株式会社めぶき フィナンシャルグループ 第19回新株予約権	株式会社めぶき フィナンシャルグループ 第20回新株予約権
権利行使価格(円)	1	1	1	1
行使時平均株価(円)	246	240	246	240
付与日における公正な評価単価(円)	319	348	179	206

## 3 ストック・オプションの権利確定数の見積方法

基本的には、将来の失効数の合理的な見積りは困難であるため、実績の失効数のみ反映させる方法を採用しております。

(税効果会計関係)

## 1. 繰延税金資産及び繰延税金負債の発生の主な原因別の内訳

	前連結会計年度 (2020年3月31日)	当連結会計年度 (2021年3月31日)
繰延税金資産		
貸倒引当金	28,912百万円	31,416百万円
有価証券	12,583	8,652
退職給付に係る負債	11,351	4,967
賞与引当金	1,899	1,885
税務上の繰越欠損金	1,666	1,621
減価償却費	802	833
睡眠預金払戻損失引当金	874	748
その他	10,635	10,642
繰延税金資産小計	68,726	60,767
評価性引当額	17,782	13,328
繰延税金資産合計	50,943	47,439
繰延税金負債		
その他有価証券評価差額金	39,266	70,365
退職給付信託設定額	4,467	4,467
その他	6,654	6,739
繰延税金負債合計	50,388	81,573
繰延税金資産(負債)の純額	554百万円	34,134百万円

2. 連結財務諸表提出会社の法定実効税率と税効果会計適用後の法人税等の負担率との間に重要な差異があるときの、当該差異の原因となった主な項目別の内訳  
法定実効税率と税効果会計適用後の法人税等の負担率との間の差異が、法定実効税率の100分の5以下であるため注記を省略しております。

(資産除去債務関係)

資産除去債務の総額に重要性が乏しいため、記載を省略しております。

## (セグメント情報等)

## 【セグメント情報】

## 報告セグメントの概要

当社グループは、銀行業務を中心とした総合金融サービスを提供しております。また、当社の取締役会や経営会議は、グループにおける経営資源の配分を決定し、業績を評価しております。

なお、当社グループの報告セグメントは、銀行業務のみであります。銀行業務以外の事業については重要性が乏しいことから、セグメント情報の記載を省略しております。

## 【関連情報】

前連結会計年度（自 2019年 4月 1日 至 2020年 3月 31日）

## 1. サービスごとの情報

(単位：百万円)

	貸出業務	有価証券 投資業務	その他	合計
外部顧客に対する経常収益	112,331	74,700	95,705	282,737

(注) 一般企業の売上高に代えて、経常収益を記載しております。

## 2. 地域ごとの情報

## (1) 経常収益

当社グループは、本邦の外部顧客に対する経常収益に区分した金額が連結損益計算書の経常収益の90%を超えるため、記載を省略しております。

## (2) 有形固定資産

当社グループは、本邦に所在している有形固定資産の金額が連結貸借対照表の有形固定資産の金額の90%を超えるため、記載を省略しております。

## 3. 主要な顧客ごとの情報

特定の顧客に対する経常収益で連結損益計算書の経常収益の10%以上を占めるものがないため、記載を省略しております。

当連結会計年度（自 2020年 4月 1日 至 2021年 3月 31日）

## 1. サービスごとの情報

(単位：百万円)

	貸出業務	有価証券 投資業務	その他	合計
外部顧客に対する経常収益	108,277	68,606	97,841	274,726

(注) 一般企業の売上高に代えて、経常収益を記載しております。

## 2. 地域ごとの情報

## (1) 経常収益

当社グループは、本邦の外部顧客に対する経常収益に区分した金額が連結損益計算書の経常収益の90%を超えるため、記載を省略しております。

## (2) 有形固定資産

当社グループは、本邦に所在している有形固定資産の金額が連結貸借対照表の有形固定資産の金額の90%を超えるため、記載を省略しております。

## 3. 主要な顧客ごとの情報

特定の顧客に対する経常収益で連結損益計算書の経常収益の10%以上を占めるものがないため、記載を省略しております。

## 【報告セグメントごとの固定資産の減損損失に関する情報】

当社グループが営む銀行業務以外の事業については重要性が乏しいことから、記載を省略しております。

## 【報告セグメントごとののれんの償却額及び未償却残高に関する情報】

当社グループが営む銀行業務以外の事業については重要性が乏しいことから、記載を省略しております。

## 【報告セグメントごとの負ののれん発生益に関する情報】

該当事項はありません。

## 【関連当事者情報】

## 関連当事者との取引

連結財務諸表提出会社の連結子会社と関連当事者との取引

連結財務諸表提出会社の役員及び主要株主(個人の場合に限る。)等

前連結会計年度(自 2019年4月1日 至 2020年3月31日)

種類	会社等の名称 又は氏名	所在地 又は住所	資本金又は 出資金 (百万円)	事業の内容 又は職業	議決権等 の所有 (被所有) 割合(%)	関連当事者 との関係	取引の内容	取引金額 (百万円)	科目	期末残高 (百万円)
役員及びその 近親者	鈴木 欣一						資金の貸付	102	貸出金	100
役員及びその 近親者	須藤 嘉江 (注3)						資金の貸付	134	貸出金	133
役員及びその 近親者	小野 芳啓						資金の貸付	12	貸出金	11
役員及びその 近親者が議決 権の過半数を 所有している 会社等	有限会社 星野製作所 (注3)	群馬県 伊勢崎市	7	鉄鋼業			資金の貸付	11	貸出金	11

## 取引条件及び取引条件の決定方針

(注) 1. 取引金額は、期中平均残高を記載しております。

2. 一般の取引先と同様、市場金利動向等を勘案のうえ、利率を合理的に決定しております。

3. 2019年6月25日付で、連結子会社の役員である島田博夫及び星野貢が退任したことに伴い、須藤嘉江および有限会社星野製作所は関連当事者でなくなっております。なお、取引金額については関連当事者であった期間の平均残高を、期末残高については関連当事者に該当しなくなった時点での残高をそれぞれ記載しております。

当連結会計年度(自 2020年4月1日 至 2021年3月31日)

種類	会社等の名称 又は氏名	所在地 又は住所	資本金又は 出資金 (百万円)	事業の内容 又は職業	議決権等 の所有 (被所有) 割合(%)	関連当事者 との関係	取引の内容	取引金額 (百万円)	科目	期末残高 (百万円)
役員及びその 近親者	鈴木 欣一						資金の貸付	99	貸出金	99

## 取引条件及び取引条件の決定方針

(注) 1. 一般の取引先と同様、市場金利動向等を勘案のうえ、利率を合理的に決定しております。また、資金の貸付の取引金額については、期中平均残高を記載しております。

2. 2020年6月24日付で当行役員を退任したことに伴い、関連当事者ではなくなっております。

なお、取引金額については、関連当事者であった期間の平均残高を、期末残高については関連当事者に該当しなくなった時点での残高をそれぞれ記載しております。



## (1株当たり情報)

	前連結会計年度 (自 2019年4月1日 至 2020年3月31日)	当連結会計年度 (自 2020年4月1日 至 2021年3月31日)
1株当たり純資産額	760円78銭	861円05銭
1株当たり当期純利益	31円14銭	31円45銭
潜在株式調整後1株当たり当期純利益	31円12銭	31円43銭

(注) 1. 1株当たり純資産額の算定上の基礎は、次のとおりであります。

		前連結会計年度 (2020年3月31日)	当連結会計年度 (2021年3月31日)
純資産の部の合計額	百万円	882,235	998,906
純資産の部の合計額から控除する金額	百万円	248	161
(うち新株予約権)	百万円	248	161
普通株式に係る期末の純資産額	百万円	881,986	998,744
1株当たり純資産額の算定に用いられた期末の普通株式の数	千株	1,159,309	1,159,911

(注) 2. 1株当たり当期純利益及び潜在株式調整後1株当たり当期純利益の算定上の基礎は、次のとおりであります。

		前連結会計年度 (自 2019年4月1日 至 2020年3月31日)	当連結会計年度 (自 2020年4月1日 至 2021年3月31日)
1株当たり当期純利益			
親会社株主に帰属する当期純利益	百万円	36,370	36,478
普通株主に帰属しない金額	百万円	-	-
普通株式に係る親会社株主に帰属する当期純利益	百万円	36,370	36,478
普通株式の期中平均株式数	千株	1,167,915	1,159,757
潜在株式調整後1株当たり当期純利益			
親会社株主に帰属する当期純利益調整額	百万円	-	-
普通株式増加数	千株	760	642
うち新株予約権	千株	760	642
希薄化効果を有しないため、潜在株式調整後1株当たり当期純利益の算定に含めなかった潜在株式の概要		(注3)	-

(注) 3. めびきフィナンシャルグループ2019年満期ユーロ米ドル建取得条項付転換社債型新株予約権付社債は、2019年4月24日に全て償還されております。

## (重要な後発事象)

## (自己株式の取得について)

当社は、株主還元の実現ならびに資本効率の向上を目的に2021年5月12日開催の取締役会において、会社法第459条第1項の規定による定款の定めに基づき、以下のとおり自己株式を取得することを決議し実施いたしました。

## 1. 2021年5月12日開催の取締役会における決議内容

- (1) 取得する株式の種類 普通株式
- (2) 取得する株式の総数 60,000,000株(上限)
- (3) 株式の取得価額の総額 16,000,000,000円(上限)
- (4) 取得期間 2021年5月13日～2021年8月31日
- (5) 取得方法 東京証券取引所の自己株式立会外買付取引(ToSTNeT-3)を含む市場買付

## 2. 自己株式の取得結果

- (1) 取得した株式の種類 普通株式
- (2) 取得した株式の総数 60,000,000株
- (3) 株式の取得価額の総額 14,520,000,000円
- (4) 取得日 2021年5月13日
- (5) 取得方法 東京証券取引所の自己株式立会外買付取引(ToSTNeT-3)による買付

## (子会社の設立について)

当社の完全子会社である株式会社足利銀行は、当局の認可取得等を前提として、株式会社足利銀行100%出資による証券仲介専門子会社(銀行法上の「証券仲介専門会社」)「株式会社あしぎんマネーデザイン」を設立することといたしました。

## 【連結附属明細表】

## 【社債明細表】

会社名	銘柄	発行年月日	当期首残高 (百万円)	当期末残高 (百万円)	利率 (%)	担保	償還期限
株式会社 常陽銀行	第2回無担保普通社 債(注1)	2000年5月24日	5,000		2.64	なし	2020年5月22日
合計			5,000				

(注)1. 当該社債は、2020年5月22日に全て償還されております。

## 【借入金等明細表】

区分	当期首残高 (百万円)	当期末残高 (百万円)	平均利率 (%)	返済期限
借入金	1,252,801	3,394,050	0.00	
再割引手形	-	-	-	
借入金	1,252,801	3,394,050	0.00	2021年4月～2035年6月
1年以内に返済予定のリース債務	6	12	-	
リース債務(1年以内に返済予定のものを除く。)	6	32	-	2021年4月～2025年4月

(注)1. 「平均利率」は、期末日現在の「利率」及び「当期末残高」により算出(加重平均)しております。

2. リース債務の平均利率については、銀行業を営む一部の連結子会社においてリース料総額に含まれる利息相当額を控除する前の金額をリース債務として連結貸借対照表に計上しているため、記載しておりません。

3. 借入金及びリース債務の連結決算日後5年以内における返済額は次のとおりであります。

	1年以内	1年超2年以内	2年超3年以内	3年超4年以内	4年超5年以内
借入金(百万円)	3,195,212	81,340	86,763	30,329	240
リース債務(百万円)	12	11	10	10	-

銀行業は、預金の受入れ、コール・手形市場からの資金の調達・運用等を営業活動として行っているため、借入金等明細表については連結貸借対照表中「負債の部」の「借入金」及び「その他負債」中のリース債務の内訳を記載しております。

## 【資産除去債務明細表】

当連結会計年度期首及び当連結会計年度末における資産除去債務の金額が、当連結会計年度期首及び当連結会計年度末における負債及び純資産の合計額の100分の1以下であるため、記載を省略しております。

## (2) 【その他】

当連結会計年度における四半期情報

(累計期間)	第1四半期	第2四半期	第3四半期	当連結会計年度
経常収益(百万円)	67,847	133,399	207,989	274,726
税金等調整前四半期(当期)純利益金額(百万円)	18,681	30,944	44,034	52,199
親会社株主に帰属する四半期(当期)純利益金額(百万円)	13,089	21,619	29,498	36,478
1株当たり四半期(当期)純利益金額(円)	11.29	18.64	25.44	31.45

(注) 一般企業の売上高に代えて、経常収益を記載しております。

(会計期間)	第1四半期	第2四半期	第3四半期	第4四半期
1株当たり四半期純利益金額(円)	11.29	7.35	6.79	6.01

## 2 【財務諸表等】

## (1) 【財務諸表】

## 【貸借対照表】

(単位：百万円)

	前事業年度 (2020年3月31日)	当事業年度 (2021年3月31日)
<b>資産の部</b>		
流動資産		
現金及び預金	1 8,664	1 8,067
その他	4,600	8,205
流動資産合計	13,265	16,273
固定資産		
無形固定資産		
商標権	32	27
ソフトウェア	2	12
無形固定資産合計	35	39
投資その他の資産		
関係会社株式	727,270	727,270
繰延税金資産	38	36
投資その他の資産合計	727,308	727,306
固定資産合計	727,344	727,346
資産合計	740,609	743,620
<b>負債の部</b>		
流動負債		
未払金	69	78
未払費用	147	146
未払法人税等	3,329	6,418
未払消費税等	20	18
役員賞与引当金	3	2
その他	-	3
流動負債合計	3,571	6,667
固定負債		
長期借入金	2 15,000	-
関係会社長期借入金	60,000	90,000
株主、役員又は従業員からの長期借入金	2 15,000	-
その他	125	52
固定負債合計	90,125	90,052
負債合計	93,696	96,719
<b>純資産の部</b>		
株主資本		
資本金	117,495	117,495
資本剰余金		
資本準備金	25,276	25,276
その他資本剰余金	451,629	451,593
資本剰余金合計	476,905	476,869
利益剰余金		
利益準備金	4,097	4,097
その他利益剰余金		
繰越利益剰余金	54,685	54,593
利益剰余金合計	58,783	58,691
自己株式	6,519	6,317
株主資本合計	646,664	646,738
新株予約権	248	161
純資産合計	646,913	646,900
負債純資産合計	740,609	743,620

## 【損益計算書】

(単位：百万円)

	前事業年度 (自 2019年 4月 1日 至 2020年 3月 31日)	当事業年度 (自 2020年 4月 1日 至 2021年 3月 31日)
<b>営業収益</b>		
関係会社受取配当金	1 13,900	1 13,800
関係会社受入手数料	1 1,224	1 1,230
営業収益合計	15,124	15,030
<b>営業費用</b>		
販売費及び一般管理費	2, 5 1,715	2, 5 1,826
営業費用合計	1,715	1,826
営業利益	13,408	13,203
<b>営業外収益</b>		
受取利息	3 3	3 0
その他	3	2
営業外収益合計	7	2
<b>営業外費用</b>		
支払利息	4 947	4 939
支払保証料	4 22	-
その他	1	0
営業外費用合計	971	939
経常利益	12,445	12,266
税引前当期純利益	12,445	12,266
法人税、住民税及び事業税	333	399
法人税等調整額	9	1
法人税等合計	342	397
当期純利益	12,787	12,664

## 【株主資本等変動計算書】

前事業年度(自 2019年 4月 1日 至 2020年 3月31日)

(単位：百万円)

	株主資本			
	資本金	資本剰余金		
		資本準備金	その他資本剰余金	資本剰余金合計
当期首残高	117,495	25,276	451,640	476,916
当期変動額				
剰余金の配当				
当期純利益				
自己株式の取得				
自己株式の処分			10	10
株主資本以外の項目 の当期変動額（純額）				
当期変動額合計			10	10
当期末残高	117,495	25,276	451,629	476,905

	株主資本					新株予約権	純資産合計
	利益剰余金			自己株式	株主資本合計		
	利益準備金	その他利益剰余金 繰越利益剰余金	利益剰余金合計				
当期首残高	4,097	54,802	58,900	2,590	650,721	233	650,954
当期変動額							
剰余金の配当		12,904	12,904		12,904		12,904
当期純利益		12,787	12,787		12,787		12,787
自己株式の取得				4,000	4,000		4,000
自己株式の処分				71	60		60
株主資本以外の項目 の当期変動額（純額）						15	15
当期変動額合計		117	117	3,928	4,057	15	4,041
当期末残高	4,097	54,685	58,783	6,519	646,664	248	646,913

当事業年度(自 2020年4月1日 至 2021年3月31日)

(単位：百万円)

	株主資本			
	資本金	資本剰余金		
		資本準備金	その他資本剰余金	資本剰余金合計
当期首残高	117,495	25,276	451,629	476,905
当期変動額				
剰余金の配当				
当期純利益				
自己株式の取得				
自己株式の処分			35	35
株主資本以外の項目 の当期変動額(純額)				
当期変動額合計			35	35
当期末残高	117,495	25,276	451,593	476,869

	株主資本				新株予約権	純資産合計	
	利益剰余金			自己株式			株主資本合計
	利益準備金	その他利益剰余金 繰越利益剰余金	利益剰余金合計				
当期首残高	4,097	54,685	58,783	6,519	646,664	248	646,913
当期変動額							
剰余金の配当		12,755	12,755		12,755		12,755
当期純利益		12,664	12,664		12,664		12,664
自己株式の取得				0	0		0
自己株式の処分				202	166		166
株主資本以外の項目 の当期変動額(純額)						86	86
当期変動額合計		91	91	201	74	86	12
当期末残高	4,097	54,593	58,691	6,317	646,738	161	646,900

## 【注記事項】

## (重要な会計方針)

1. 有価証券の評価基準及び評価方法  
子会社株式  
移動平均法による原価法により行っております。
2. 固定資産の減価償却の方法  
無形固定資産は、定額法により償却しております。なお、自社利用のソフトウェアについては、社内における利用可能期間（5年）に基づいて償却しております。
3. 繰延資産の処理方法  
株式交付費は、支出時に全額費用として処理しております。
4. 引当金の計上基準  
役員賞与引当金の計上基準  
役員賞与引当金は、役員（執行役員を含む）への賞与の支払いに備えるため、役員（執行役員を含む）に対する賞与の支給見込額のうち、当事業年度に帰属する額を計上しております。
5. 消費税等の会計処理  
消費税及び地方消費税の会計処理は、税抜方式によっております。
6. 連結納税制度の適用  
当社を連結納税親会社として、連結納税制度を適用しております。
7. 連結納税制度からグループ通算制度への移行に係る税効果会計の適用  
当社は、「所得税法等の一部を改正する法律」（2020年法律第8号）において創設されたグループ通算制度への移行及びグループ通算制度への移行に合わせて単体納税制度の見直しが行われた項目については、「連結納税制度からグループ通算制度への移行に係る税効果会計の適用に関する取扱い」（実務対応報告第39号 2020年3月31日）第3項の取扱いにより、「税効果会計に係る会計基準の適用指針」（企業会計基準適用指針第28号 2018年2月16日）第44項の定めを適用せず、繰延税金資産及び繰延税金負債の額について、改正前の税法の規定に基づいております。

## (貸借対照表関係)

## 1. 関係会社に対する資産

	前事業年度 (2020年3月31日)	当事業年度 (2021年3月31日)
預金	8,664百万円	8,067百万円

2. 他の債務よりも債務の履行が後順位である旨の特約が付された劣後特約付借入金であります。

## (損益計算書関係)

## 1. 営業収益のうち関係会社との取引

	前事業年度 (自 2019年4月1日 至 2020年3月31日)	当事業年度 (自 2020年4月1日 至 2021年3月31日)
関係会社受取配当金	13,900百万円	13,800百万円
関係会社受入手数料	1,224百万円	1,230百万円

## 2. 営業費用のうち関係会社との取引

	前事業年度 (自 2019年4月1日 至 2020年3月31日)	当事業年度 (自 2020年4月1日 至 2021年3月31日)
販売費及び一般管理費	1,240百万円	1,340百万円

## 3. 営業外収益のうち関係会社との取引

	前事業年度 (自 2019年4月1日 至 2020年3月31日)	当事業年度 (自 2020年4月1日 至 2021年3月31日)
受取利息	3百万円	0百万円

## 4. 営業外費用のうち関係会社との取引

	前事業年度 (自 2019年4月1日 至 2020年3月31日)	当事業年度 (自 2020年4月1日 至 2021年3月31日)
支払利息	421百万円	421百万円
支払保証料	22百万円	-百万円

5. 販売費及び一般管理費のうち、主要なものは次の通りであります。なお、全額が一般管理費に属するものであります。

	前事業年度 (自 2019年4月1日 至 2020年3月31日)	当事業年度 (自 2020年4月1日 至 2021年3月31日)
給与・手当	1,274百万円	1,397百万円
広告宣伝費	174百万円	185百万円

## (有価証券関係)

## 子会社株式及び関連会社株式

子会社株式及び関連会社株式は市場価格がなく、時価を把握することが極めて困難と認められるものであります。

子会社株式及び関連会社株式の貸借対照表計上額は以下のとおりであります。

(単位：百万円)

	前事業年度 (2020年3月31日)	当事業年度 (2021年3月31日)
子会社株式	727,270	727,270
関連会社株式	-	-
合計	727,270	727,270



(税効果会計関係)

## 1. 繰延税金資産の発生的主要原因別の内訳

	前事業年度 (2020年3月31日)	当事業年度 (2021年3月31日)
繰延税金資産		
関係会社株式	22,847百万円	30,978百万円
税務上の繰越欠損金	1,527	1,507
その他	85	61
繰延税金資産小計	24,461	32,547
評価性引当額	24,423	32,510
繰延税金資産合計	38百万円	36百万円

## 2. 法定実効税率と税効果会計適用後の法人税等の負担率との間に重要な差異があるときの、当該差異の原因となった主な項目別の内訳

	前事業年度 (2020年3月31日)	当事業年度 (2021年3月31日)
法定実効税率	30.62%	30.62%
(調整)		
受取配当金等永久に益金に算入されない項目	34.19	34.45
評価性引当額の増減	0.00	0.18
交際費等永久に損金に算入されない項目	0.01	0.00
連結納税に伴う影響	0.72	0.66
その他	0.09	0.11
税効果会計適用後の法人税等の負担率	2.75%	3.24%

(重要な後発事象)

連結財務諸表の「注記事項(重要な後発事象)」に同一の内容を記載しているため、注記を省略しております。

## 【附属明細表】

## 【有形固定資産等明細表】

資産の種類	当期首残高 (百万円)	当期増加額 (百万円)	当期減少額 (百万円)	当期末残高 (百万円)	当期末減価償却 累計額又は償却 累計額 (百万円)	当期償却額 (百万円)	差引当期末 残高 (百万円)
無形固定資産							
商標権	-	-	-	50	22	5	27
ソフトウェア	-	-	-	20	8	1	12
無形固定資産計	-	-	-	70	30	6	39

(注) 無形固定資産の金額が資産総額の1%以下であるため「当期首残高」「当期増加額」及び「当期減少額」の記載を省略しております。

## 【引当金明細表】

区分	当期首残高 (百万円)	当期増加額 (百万円)	当期減少額 (目的使用) (百万円)	当期減少額 (その他) (百万円)	当期末残高 (百万円)
役員賞与引当金	3	2	3	-	2
計	3	2	3	-	2

## (2) 【主な資産及び負債の内容】

連結財務諸表を作成しているため、記載を省略しております。

## (3) 【その他】

該当事項はありません。

## 第6 【提出会社の株式事務の概要】

事業年度	4月1日から3月31日まで
定時株主総会	6月中
基準日	3月31日
剰余金の配当の基準日	9月30日、3月31日
1単元の株式数	100株
単元未満株式の買取り・買増し	
取扱場所	(特別口座の口座管理機関) 東京都千代田区丸の内一丁目4番5号 三菱UFJ信託銀行株式会社 証券代行部
株主名簿管理人	東京都千代田区丸の内一丁目4番5号 三菱UFJ信託銀行株式会社
取次所	
買取・買増手数料	無料
公告掲載方法	当会社の公告方法は、電子公告とする。 ただし、事故やその他やむを得ない事由によって電子公告ができない場合は、茨城新聞及び下野新聞並びに日本経済新聞に掲載する方法によるものとする。 公告掲載URL <a href="https://www.mebuki-fg.co.jp/">https://www.mebuki-fg.co.jp/</a>
株主に対する特典	地元特産品等を掲載した専用カタログからお好みの優待品を選択。

(注) 当社は、単元未満株式を有する株主の権利について定款で下記のとおり定めております。

当会社の株主は、その有する単元未満株式について、次に掲げる権利以外の権利を行使することができない。

- (1) 会社法第189条第2項各号に掲げる権利
- (2) 会社法第166条第1項の規定による請求をする権利
- (3) 株主の有する株式数に応じて募集株式の割当て及び募集新株予約権の割当てを受ける権利
- (4) 株主の有する単元未満株式の数と併せて単元株式数となる数の株式を売り渡すことを請求する権利

## 第7 【提出会社の参考情報】

### 1 【提出会社の親会社等の情報】

当社は、金融商品取引法第24条の7第1項に規定する親会社等はありません。

### 2 【その他の参考情報】

当事業年度の開始日から有価証券報告書提出日までの間に、次の書類を提出しております。

- |   |                                      |                           |
|---|--------------------------------------|---------------------------|
| (1) 有価証券報告書及び<br>その添付書類並びに確認書<br>事業年度   | 第4期（自 2019年4月1日 至 2020年3月31日）        | 2020年6月25日<br>関東財務局長に提出。  |
| (2) 内部統制報告書及び<br>その添付書類   |                                      | 2020年6月25日<br>関東財務局長に提出。  |
| (3) 四半期報告書及び確認書   |                                      |                           |
|   | 第5期第1四半期（自 2020年4月1日 至 2020年6月30日）   | 2020年8月12日<br>関東財務局長に提出。  |
|   | 第5期第2四半期（自 2020年7月1日 至 2020年9月30日）   | 2020年11月19日<br>関東財務局長に提出。 |
|   | 第5期第3四半期（自 2020年10月1日 至 2020年12月31日） | 2021年2月12日<br>関東財務局長に提出。  |
| (4) 臨時報告書<br>企業内容等の開示に関する内閣府令第19条第2項第9号の2<br>（株主総会における議決権行使の結果）の規定に基づく臨時報告書であります。 |                                      | 2020年6月26日<br>関東財務局長に提出。  |
| (5) 自己株券買付状況報告書   |                                      | 2021年6月10日<br>関東財務局長に提出。  |
| (6) 有価証券届出書及びその添付書類<br>有価証券届出書（譲渡制限付株式報酬制度に伴う株式募集）及びその添付書類                        |                                      | 2021年6月24日<br>関東財務局長に提出   |
| (7) 有価証券報告書の訂正報告書及び確認書<br>事業年度  | 第4期（自 2019年4月1日 至 2020年3月31日）        | 2021年2月9日<br>関東財務局長に提出。   |
| (8) 四半期報告書の訂正報告書及び確認書<br>第5期第2四半期（自 2020年7月1日 至 2020年9月30日）                       |                                      | 2021年2月9日<br>関東財務局長に提出。   |

## 第二部 【提出会社の保証会社等の情報】

該当事項はありません。

## 独立監査人の監査報告書及び内部統制監査報告書

2021年6月24日

株式会社 めぶきフィナンシャルグループ  
取締役会 御中

有限責任監査法人 トーマツ

東京事務所

指定有限責任社員  
業務執行社員 公認会計士 小 暮 和 敏

指定有限責任社員  
業務執行社員 公認会計士 木 村 充 男

指定有限責任社員  
業務執行社員 公認会計士 山 口 圭 介

### < 財務諸表監査 >

#### 監査意見

当監査法人は、金融商品取引法第193条の2第1項の規定に基づく監査証明を行うため、「経理の状況」に掲げられている株式会社めぶきフィナンシャルグループの2020年4月1日から2021年3月31日までの連結会計年度の連結財務諸表、すなわち、連結貸借対照表、連結損益計算書、連結包括利益計算書、連結株主資本等変動計算書、連結キャッシュ・フロー計算書、連結財務諸表作成のための基本となる重要な事項、その他の注記及び連結附属明細表について監査を行った。

当監査法人は、上記の連結財務諸表が、我が国において一般に公正妥当と認められる企業会計の基準に準拠して、株式会社めぶきフィナンシャルグループ及び連結子会社の2021年3月31日現在の財政状態並びに同日をもって終了する連結会計年度の経営成績及びキャッシュ・フローの状況を、全ての重要な点において適正に表示しているものと認める。

#### 監査意見の根拠

当監査法人は、我が国において一般に公正妥当と認められる監査の基準に準拠して監査を行った。監査の基準における当監査法人の責任は、「連結財務諸表監査における監査人の責任」に記載されている。当監査法人は、我が国における職業倫理に関する規定に従って、会社及び連結子会社から独立しており、また、監査人としてのその他の倫理上の責任を果たしている。当監査法人は、意見表明の基礎となる十分かつ適切な監査証拠を入手したと判断している。

#### 監査上の主要な検討事項

監査上の主要な検討事項とは、当連結会計年度の連結財務諸表の監査において、監査人が職業的専門家として特に重要であると判断した事項である。監査上の主要な検討事項は、連結財務諸表全体に対する監査の実施過程及び監査意見の形成において対応した事項であり、当監査法人は、当該事項に対して個別に意見を表明するものではない。

当監査法人は、当連結会計年度の連結財務諸表の監査において、以下の事項を監査上の主要な検討事項とした。

## ・貸倒引当金の算定

会社は、常陽銀行及び足利銀行を傘下に有し、茨城県、栃木県及びその隣接地域に密着し、地域の企業の成長性や持続可能性等の事業性評価を重視した貸出業務を展開している。貸出業務には、貸出先の倒産等により貸し付けた資金の全部又は一部が回収できなくなる等により損失を被る潜在的なリスクが存在する。会社は、このような貸倒れによる損失の発生に備えるため貸倒引当金を計上している。当連結会計年度末の連結貸借対照表における貸出金の計上額は11兆6,383億円、貸倒引当金の計上額は、819億円である。なお、会社による貸倒引当金の計上基準の詳細は、連結財務諸表の注記事項の「連結財務諸表作成のための基本となる重要な事項 4. 会計方針に関する事項 (5) 貸倒引当金の計上基準」及び「重要な会計上の見積り 貸倒引当金」に記載されている。

## 監査上の主要な検討事項の内容及び決定理由

貸倒引当金の算定は、内部規程として予め定めている資産の自己査定基準及び償却・引当基準に則ってなされている。しかしながら、その算定プロセスには、貸出先の債務償還能力を評価・分類した債務者区分の決定、債務者から差し入れられた担保の価値の評価及び過去実績を基に算定した損失率に対する将来見込の調整等の種々の見積りの要素がある。また、これらの見積りの要素には、新型コロナウイルスの感染拡大の影響に関する評価が含まれている。

このうち、貸倒引当金の算定における重要な要素である債務者区分について、特に現時点での業績や財務内容が芳しくないが将来の業績改善を見込み要注意先または要管理先と判定している場合には、将来の業績回復見込の判断に依存する割合が高い。

このような債務者の将来の業績回復見込の判断は、債務者の属する地域や業界の動向に関する予測や当該予測等を踏まえた債務者の業績改善に向けた各種施策の実現可能性に関する評価が含まれるため、見積りの不確実性が高いことから会社の重要な判断が伴う程度が高く、特に新型コロナウイルスの感染拡大の影響が大きい債務者に関してはその不確実性や判断の程度がさらに高まる場合がある。

また、このような債務者の債権額から担保の処分可能見込額及び保証による回収可能見込額を控除した残額（以下、非保全額という。）が多額の場合には、会社が債務者区分判定に際して将来の業績改善見通しを誤り、破綻懸念先ではなく要注意先または要管理先と判定することにより、会社の貸倒引当金に重要な引当不足が生じる可能性がある。

以上より、当監査法人は、会社が現時点での業績や財務内容が芳しくないが将来の業績改善を見込み要注意先または要管理先と判定している債務者のうち非保全額が多額の債務者の債務者区分判定の合理性を監査上の主要な検討事項として決定した。

なお、会社は資産査定の実施に当たり、営業関連部署が資産査定を実施し、本部の審査部署が当該査定結果を査閲するとともに、さらにこれらの部署から独立した資産監査部署が査定結果を監査する内部統制を整備運用している。

## 監査上の対応

当監査法人は、当該監査上の主要な検討事項に対して以下の通り対応した。

資産査定に係る内部統制の整備運用の状況について、統制活動実施者へ質問するとともに、回答の裏付けのために関連する文書を閲覧し、有効性の評価を実施した。

会社が資産査定を実施した債務者の中から、現時点での業績や財務内容が芳しくないが将来の業績改善を見込み要注意先または要管理先と判定している債務者のうち非保全額が多額の債務者を抽出して質問を実施するとともに、以下の手続を実施した。

- ・債務者の業績不振の要因を把握するために、債務者の試算表や決算書の他、債務者の属する地域や業界の動向、債務者の営業概況を示す情報が掲載された各種資料等を閲覧した。
- ・債務者の業績回復に向けた収益改善や経費削減等の各種改善施策に関して、新型コロナウイルスの感染拡大が債務者に与える影響等も含め足元までの実績の進捗状況の分析を行った。
- ・債務者が各種改善施策を履行することにより今後の経営改善を可能とする会社の判断について、債務者の経営環境や事業内容を考慮した検討を行った。

## 連結財務諸表に対する経営者及び監査等委員会の責任

経営者の責任は、我が国において一般に公正妥当と認められる企業会計の基準に準拠して連結財務諸表を作成し適正に表示することにある。これには、不正又は誤謬による重要な虚偽表示のない連結財務諸表を作成し適正に表示するために経営者が必要と判断した内部統制を整備及び運用することが含まれる。

連結財務諸表を作成するに当たり、経営者は、継続企業の前提に基づき連結財務諸表を作成することが適切であるかどうかを評価し、我が国において一般に公正妥当と認められる企業会計の基準に基づいて継続企業に関する事項を開示する必要がある場合には当該事項を開示する責任がある。

監査等委員会の責任は、財務報告プロセスの整備及び運用における取締役の職務の執行を監視することにある。

## 連結財務諸表監査における監査人の責任

監査人の責任は、監査人が実施した監査に基づいて、全体としての連結財務諸表に不正又は誤謬による重要な虚偽表示がないかどうかについて合理的な保証を得て、監査報告書において独立の立場から連結財務諸表に対する意見を表明することにある。虚偽表示は、不正又は誤謬により発生する可能性があり、個別に又は集計すると、連結財務諸表の利用者の意思決定に影響を与えると合理的に見込まれる場合に、重要性があると判断される。

監査人は、我が国において一般に公正妥当と認められる監査の基準に従って、監査の過程を通じて、職業的専門家としての判断を行い、職業的懐疑心を保持して以下を実施する。

- ・不正又は誤謬による重要な虚偽表示リスクを識別し、評価する。また、重要な虚偽表示リスクに対応した監査手続

を立案し、実施する。監査手続の選択及び適用は監査人の判断による。さらに、意見表明の基礎となる十分かつ適切な監査証拠を入手する。

- ・ 連結財務諸表監査の目的は、内部統制の有効性について意見表明するためのものではないが、監査人は、リスク評価の実施に際して、状況に応じた適切な監査手続を立案するために、監査に関連する内部統制を検討する。
- ・ 経営者が採用した会計方針及びその適用方法の適切性、並びに経営者によって行われた会計上の見積りの合理性及び関連する注記事項の妥当性を評価する。
- ・ 経営者が継続企業を前提として連結財務諸表を作成することが適切であるかどうか、また、入手した監査証拠に基づき、継続企業の前提に重要な疑義を生じさせるような事象又は状況に関して重要な不確実性が認められるかどうか結論付ける。継続企業の前提に関する重要な不確実性が認められる場合は、監査報告書において連結財務諸表の注記事項に注意を喚起すること、又は重要な不確実性に関する連結財務諸表の注記事項が適切でない場合は、連結財務諸表に対して除外事項付意見を表明することが求められている。監査人の結論は、監査報告書日までに入手した監査証拠に基づいているが、将来の事象や状況により、企業は継続企業として存続できなくなる可能性がある。
- ・ 連結財務諸表の表示及び注記事項が、我が国において一般に公正妥当と認められる企業会計の基準に準拠しているかどうかとともに、関連する注記事項を含めた連結財務諸表の表示、構成及び内容、並びに連結財務諸表が基礎となる取引や会計事象を適正に表示しているかどうかを評価する。
- ・ 連結財務諸表に対する意見を表明するために、会社及び連結子会社の財務情報に関する十分かつ適切な監査証拠を入手する。監査人は、連結財務諸表の監査に関する指示、監督及び実施に関して責任がある。監査人は、単独で監査意見に対して責任を負う。

監査人は、監査等委員会に対して、計画した監査の範囲とその実施時期、監査の実施過程で識別した内部統制の重要な不備を含む監査上の重要な発見事項、及び監査の基準で求められているその他の事項について報告を行う。

監査人は、監査等委員会に対して、独立性についての我が国における職業倫理に関する規定を遵守したこと、並びに監査人の独立性に影響を与えると合理的に考えられる事項、及び阻害要因を除去又は軽減するためにセーフガードを講じている場合はその内容について報告を行う。

監査人は、監査等委員会と協議した事項のうち、当連結会計年度の連結財務諸表の監査で特に重要であると判断した事項を監査上の主要な検討事項と決定し、監査報告書において記載する。ただし、法令等により当該事項の公表が禁止されている場合や、極めて限定的ではあるが、監査報告書において報告することにより生じる不利益が公共の利益を上回ると合理的に見込まれるため、監査人が報告すべきでないと判断した場合は、当該事項を記載しない。

#### < 内部統制監査 >

##### 監査意見

当監査法人は、金融商品取引法第193条の2第2項の規定に基づく監査証明を行うため、株式会社めびきフィナンシャルグループの2021年3月31日現在の内部統制報告書について監査を行った。

当監査法人は、株式会社めびきフィナンシャルグループが2021年3月31日現在の財務報告に係る内部統制は有効であると表示した上記の内部統制報告書が、我が国において一般に公正妥当と認められる財務報告に係る内部統制の評価の基準に準拠して、財務報告に係る内部統制の評価結果について、全ての重要な点において適正に表示しているものと認める。

##### 監査意見の根拠

当監査法人は、我が国において一般に公正妥当と認められる財務報告に係る内部統制の監査の基準に準拠して内部統制監査を行った。財務報告に係る内部統制の監査の基準における当監査法人の責任は、「内部統制監査における監査人の責任」に記載されている。当監査法人は、我が国における職業倫理に関する規定に従って、会社及び連結子会社から独立しており、また、監査人としてのその他の倫理上の責任を果たしている。当監査法人は、意見表明の基礎となる十分かつ適切な監査証拠を入手したと判断している。

##### 内部統制報告書に対する経営者及び監査等委員会の責任

経営者の責任は、財務報告に係る内部統制を整備及び運用し、我が国において一般に公正妥当と認められる財務報告に係る内部統制の評価の基準に準拠して内部統制報告書を作成し適正に表示することにある。

経営者及び監査等委員会の責任は、財務報告に係る内部統制の整備及び運用状況を監視、検証することにある。

なお、財務報告に係る内部統制により財務報告の虚偽の記載を完全には防止又は発見することができない可能性がある。

##### 内部統制監査における監査人の責任

監査人の責任は、監査人が実施した内部統制監査に基づいて、内部統制報告書に重要な虚偽表示がないかどうかについて合理的な保証を得て、内部統制監査報告書において独立の立場から内部統制報告書に対する意見を表明することにある。

監査人は、我が国において一般に公正妥当と認められる財務報告に係る内部統制の監査の基準に従って、監査の過程を通じて、職業的専門家としての判断を行い、職業的懐疑心を保持して以下を実施する。

- ・ 内部統制報告書における財務報告に係る内部統制の評価結果について監査証拠を入手するための監査手続を実施する。内部統制監査の監査手続は、監査人の判断により、財務報告の信頼性に及ぼす影響の重要性に基づいて選択及び適用される。
- ・ 財務報告に係る内部統制の評価範囲、評価手続及び評価結果について経営者が行った記載を含め、全体としての内部統制報告書の表示を検討する。
- ・ 内部統制報告書における財務報告に係る内部統制の評価結果に関する十分かつ適切な監査証拠を入手する。監査人は、内部統制報告書の監査に関する指示、監督及び実施に関して責任がある。監査人は、単独で監査意見に対して責任を負う。

監査人は、経営者及び監査等委員会に対して、計画した内部統制監査の範囲とその実施時期、内部統制監査の実施結



果、識別した内部統制の開示すべき重要な不備、その是正結果、及び内部統制の監査の基準で求められているその他の事項について報告を行う。

監査人は、経営者及び監査等委員会に対して、独立性についての我が国における職業倫理に関する規定を遵守したこと、並びに監査人の独立性に影響を与えると合理的に考えられる事項、及び阻害要因を除去又は軽減するためにセーフガードを講じている場合はその内容について報告を行う。

#### 利害関係

会社及び連結子会社と当監査法人又は業務執行社員との間には、公認会計士法の規定により記載すべき利害関係はない。

以 上

- 
- (注) 1 上記は監査報告書の原本に記載された事項を電子化したものであり、その原本は当社が別途保管しております。
- 2 XBRLデータは監査の対象には含まれていません。

## 独立監査人の監査報告書

2021年6月24日

株式会社 めぶきフィナンシャルグループ  
取締役会 御中

有限責任監査法人 トーマツ

東京事務所

指定有限責任社員 業務執行社員	公認会計士	小暮和敏
指定有限責任社員 業務執行社員	公認会計士	木村充男
指定有限責任社員 業務執行社員	公認会計士	山口圭介

### 監査意見

当監査法人は、金融商品取引法第193条の2第1項の規定に基づく監査証明を行うため、「経理の状況」に掲げられている株式会社めぶきフィナンシャルグループの2020年4月1日から2021年3月31日までの第5期事業年度の財務諸表、すなわち、貸借対照表、損益計算書、株主資本等変動計算書、重要な会計方針、その他の注記及び附属明細表について監査を行った。

当監査法人は、上記の財務諸表が、我が国において一般に公正妥当と認められる企業会計の基準に準拠して、株式会社めぶきフィナンシャルグループの2021年3月31日現在の財政状態及び同日をもって終了する事業年度の経営成績を、全ての重要な点において適正に表示しているものと認める。

### 監査意見の根拠

当監査法人は、我が国において一般に公正妥当と認められる監査の基準に準拠して監査を行った。監査の基準における当監査法人の責任は、「財務諸表監査における監査人の責任」に記載されている。当監査法人は、我が国における職業倫理に関する規定に従って、会社から独立しており、また、監査人としてのその他の倫理上の責任を果たしている。当監査法人は、意見表明の基礎となる十分かつ適切な監査証拠を入手したと判断している。

### 監査上の主要な検討事項

監査上の主要な検討事項とは、当事業年度の財務諸表の監査において、監査人が職業的専門家として特に重要であると判断した事項である。監査上の主要な検討事項は、財務諸表全体に対する監査の実施過程及び監査意見の形成において対応した事項であり、当監査法人は、当該事項に対して個別に意見を表明するものではない。

当監査法人は、監査報告書において報告すべき監査上の主要な検討事項はないと判断している。

### 財務諸表に対する経営者及び監査等委員会の責任

経営者の責任は、我が国において一般に公正妥当と認められる企業会計の基準に準拠して財務諸表を作成し適正に表示することにある。これには、不正又は誤謬による重要な虚偽表示のない財務諸表を作成し適正に表示するために経営者が必要と判断した内部統制を整備及び運用することが含まれる。

財務諸表を作成するに当たり、経営者は、継続企業の前提に基づき財務諸表を作成することが適切であるかどうかを評価し、我が国において一般に公正妥当と認められる企業会計の基準に基づいて継続企業に関する事項を開示する必要がある場合には当該事項を開示する責任がある。

監査等委員会の責任は、財務報告プロセスの整備及び運用における取締役の職務の執行を監視することにある。

### 財務諸表監査における監査人の責任

監査人の責任は、監査人が実施した監査に基づいて、全体としての財務諸表に不正又は誤謬による重要な虚偽表示がないかどうかについて合理的な保証を得て、監査報告書において独立の立場から財務諸表に対する意見を表明することにある。虚偽表示は、不正又は誤謬により発生する可能性があり、個別に又は集計すると、財務諸表の利用者の意思決定に影響を与えると合理的に見込まれる場合に、重要性があると判断される。

監査人は、我が国において一般に公正妥当と認められる監査の基準に従って、監査の過程を通じて、職業的専門家としての判断を行い、職業的懐疑心を保持して以下を実施する。

- 不正又は誤謬による重要な虚偽表示リスクを識別し、評価する。また、重要な虚偽表示リスクに対応した監査手続を立案し、実施する。監査手続の選択及び適用は監査人の判断による。さらに、意見表明の基礎となる十分かつ適切な監査証拠を入手する。
- 財務諸表監査の目的は、内部統制の有効性について意見表明するためのものではないが、監査人は、リスク評価の実施に際して、状況に応じた適切な監査手続を立案するために、監査に関連する内部統制を検討する。
- 経営者が採用した会計方針及びその適用方法の適切性、並びに経営者によって行われた会計上の見積りの合理性及び関連する注記事項の妥当性を評価する。

・ 経営者が継続企業を前提として財務諸表を作成することが適切であるかどうか、また、入手した監査証拠に基づき、継続企業の前提に重要な疑義を生じさせるような事象又は状況に関して重要な不確実性が認められるかどうか結論付ける。継続企業の前提に関する重要な不確実性が認められる場合は、監査報告書において財務諸表の注記事項に注意を喚起すること、又は重要な不確実性に関する財務諸表の注記事項が適切でない場合は、財務諸表に対して除外事項付意見を表明することが求められている。監査人の結論は、監査報告書日までに入手した監査証拠に基づいているが、将来の事象や状況により、企業は継続企業として存続できなくなる可能性がある。

・ 財務諸表の表示及び注記事項が、我が国において一般に公正妥当と認められる企業会計の基準に準拠しているかどうかとともに、関連する注記事項を含めた財務諸表の表示、構成及び内容、並びに財務諸表が基礎となる取引や会計事象を適正に表示しているかどうかを評価する。

監査人は、監査等委員会に対して、計画した監査の範囲とその実施時期、監査の実施過程で識別した内部統制の重要な不備を含む監査上の重要な発見事項、及び監査の基準で求められているその他の事項について報告を行う。

監査人は、監査等委員会に対して、独立性についての我が国における職業倫理に関する規定を遵守したこと、並びに監査人の独立性に影響を与えると合理的に考えられる事項、及び阻害要因を除去又は軽減するためにセーフガードを講じている場合はその内容について報告を行う。

監査人は、監査等委員会と協議した事項のうち、当事業年度の財務諸表の監査で特に重要であると判断した事項を監査上の主要な検討事項と決定し、監査報告書において記載する。ただし、法令等により当該事項の公表が禁止されている場合や、極めて限定的ではあるが、監査報告書において報告することにより生じる不利益が公共の利益を上回ると合理的に見込まれるため、監査人が報告すべきでないと判断した場合は、当該事項を記載しない

#### 利害関係

会社と当監査法人又は業務執行社員との間には、公認会計士法の規定により記載すべき利害関係はない。

以 上

---

(注) 1 上記は監査報告書の原本に記載された事項を電子化したものであり、その原本は当社が別途保管しております。

2 XBRLデータは監査の対象には含まれていません。