

【表紙】

【提出書類】 有価証券報告書

【根拠条文】 金融商品取引法第24条第1項

【提出先】 福岡財務支局長

【提出日】 2021年6月29日

【事業年度】 第110期(自 2020年4月1日 至 2021年3月31日)

【会社名】 株式会社福岡銀行

【英訳名】 THE BANK OF FUKUOKA, LTD.

【代表者の役職氏名】 取締役会長兼頭取 柴 戸 隆 成

【本店の所在の場所】 福岡市中央区天神二丁目13番1号

【電話番号】 092(723)2131(代表)

【事務連絡者氏名】 執行役員総合企画部長 藤 井 雅 博

【最寄りの連絡場所】 福岡市中央区大手門一丁目8番3号  
株式会社福岡銀行 総合企画部

【電話番号】 092(723)2622

【事務連絡者氏名】 執行役員総合企画部長 藤 井 雅 博

【縦覧に供する場所】 株式会社福岡銀行 東京支店  
(東京都中央区八重洲二丁目8番7号)  
(注) 東京支店は、金融商品取引法の規定による縦覧場所ではありませんが、投資者の便宜のため縦覧に供する場所としております。

## 第一部 【企業情報】

## 第1 【企業の概況】

## 1 【主要な経営指標等の推移】

(1) 当連結会計年度の前4連結会計年度及び当連結会計年度に係る次に掲げる主要な経営指標等の推移

		2016年度	2017年度	2018年度	2019年度	2020年度
		(自2016年 4月1日 至2017年 3月31日)	(自2017年 4月1日 至2018年 3月31日)	(自2018年 4月1日 至2019年 3月31日)	(自2019年 4月1日 至2020年 3月31日)	(自2020年 4月1日 至2021年 3月31日)
連結経常収益	百万円	184,190	183,677	195,682	196,422	191,327
うち連結信託報酬	百万円	1	0	0	0	0
連結経常利益	百万円	64,897	62,302	73,738	26,489	72,595
親会社株主に帰属する 当期純利益	百万円	47,963	44,044	53,655	20,747	54,145
連結包括利益	百万円	50,718	72,603	19,900	25,491	110,531
連結純資産額	百万円	646,170	700,941	700,493	650,583	728,168
連結総資産額	百万円	14,647,264	16,779,450	17,409,736	18,731,937	20,161,844
1株当たり純資産額	円	873.25	947.27	946.67	879.22	984.07
1株当たり当期純利益	円	64.81	59.52	72.51	28.03	73.17
潜在株式調整後1株当たり 当期純利益	円					
自己資本比率	%	4.41	4.17	4.02	3.47	3.61
連結自己資本利益率	%	7.63	6.53	7.65	3.07	7.85
営業活動による キャッシュ・フロー	百万円	1,095,691	1,068,692	127,018	110,617	1,089,191
投資活動による キャッシュ・フロー	百万円	90,461	75,455	214,201	298,262	101,444
財務活動による キャッシュ・フロー	百万円	17,215	17,832	40,348	24,418	32,557
現金及び現金同等物 の期末残高	百万円	2,334,674	3,460,957	3,507,817	3,295,707	4,250,955
従業員数 [外、平均臨時従業員数]	人	4,680 [1,649]	4,666 [1,661]	4,641 [1,642]	4,491 [1,648]	4,560 [1,759]
信託財産額	百万円	319	313	305	297	291

(注) 1 当行及び国内連結子会社の消費税及び地方消費税の会計処理は、税抜方式によっております。

2 潜在株式調整後1株当たり当期純利益は、潜在株式がないので記載しておりません。

3 自己資本比率は、(期末純資産の部合計 - 期末非支配株主持分)を期末資産の部合計で除して算出しております。

4 連結株価収益率については、当行は上場していないため記載しておりません。

5 平均臨時従業員数は、銀行業の所定労働時間に換算し算出しております。

6 信託財産額は、「金融機関の信託業務の兼営等に関する法律」に基づく信託業務に係る信託財産額を記載しております。なお、連結会社のうち、該当する信託業務を営む会社は当行1社です。

## (2) 当行の当事業年度の前4事業年度及び当事業年度に係る主要な経営指標等の推移

回次		第106期	第107期	第108期	第109期	第110期
決算年月		2017年3月	2018年3月	2019年3月	2020年3月	2021年3月
経常収益	百万円	172,772	172,045	182,749	185,258	178,348
うち信託報酬	百万円	1	0	0	0	0
経常利益	百万円	60,105	57,009	68,762	23,825	65,648
当期純利益	百万円	44,150	40,428	50,308	19,098	49,519
資本金	百万円	82,329	82,329	82,329	82,329	82,329
発行済株式総数	千株	739,952	739,952	739,952	739,952	739,952
純資産額	百万円	626,787	664,594	670,020	624,684	688,852
総資産額	百万円	14,006,440	16,096,182	16,710,503	18,003,869	19,368,322
預金残高	百万円	9,641,386	10,183,104	10,447,178	10,927,709	12,420,773
貸出金残高	百万円	8,925,392	9,512,046	9,897,843	10,816,999	11,282,287
有価証券残高	百万円	2,453,539	2,394,706	2,149,257	2,394,619	2,531,304
1株当たり純資産額	円	847.06	898.15	905.49	844.22	930.94
1株当たり配当額 (内1株当たり中間配当額)	円 (円)	23.00 (11.50)	25.60 (12.60)	30.00 (14.50)	37.52 (17.50)	44.00 (24.50)
1株当たり当期純利益	円	59.66	54.63	67.98	25.81	66.92
潜在株式調整後 1株当たり当期純利益	円					
自己資本比率	%	4.47	4.12	4.00	3.46	3.55
自己資本利益率	%	7.20	6.26	7.53	2.95	7.53
配当性向	%	38.54	46.85	44.12	145.38	65.74
従業員数 [外、平均臨時従業員数]	人	3,724 [1,238]	3,721 [1,256]	3,718 [1,237]	3,570 [1,243]	3,568 [1,287]
信託財産額	百万円	319	313	305	297	291
信託勘定貸出金残高	百万円					
信託勘定有価証券残高	百万円	238	129	129	129	129

- (注) 1 消費税及び地方消費税の会計処理は、税抜方式によっております。  
2 第110期(2021年3月)中間配当についての取締役会決議は2020年11月12日に行いました。  
3 潜在株式調整後1株当たり当期純利益は、潜在株式がないので記載していません。  
4 自己資本比率は、期末純資産の部合計を期末資産の部合計で除して算出しております。  
5 株価収益率、株主総利回り、比較指標、最高株価及び最低株価については、当行は上場していないため記載していません。  
6 平均臨時従業員数は、銀行業の所定労働時間に換算し算出しております。

## 2 【沿革】

1945年 3月	福岡県下に本店を置く株式会社十七銀行、株式会社筑邦銀行、株式会社嘉穂銀行及び株式会社福岡貯蓄銀行が戦時下における政府の方針に即応して1945年 3月解散合併し、株式会社福岡銀行を設立(設立日：1945年 3月31日、資本金：25,000千円、本店：福岡市)
1949年 6月	福岡証券取引所に上場
1951年 4月	外国為替業務取扱開始
1976年10月	福銀ビジネスサービス株式会社設立(現 福銀事務サービス株式会社)(現 連結子会社)
1978年 6月	福岡信用保証サービス株式会社設立(現 ふくぎん保証株式会社)(現 連結子会社)
1978年10月	東京証券取引所及び大阪証券取引所市場第二部に上場
1979年10月	福岡コンピューターサービス株式会社設立(現 FFGコンピューターサービス株式会社)(現 連結子会社)
1980年 7月	担保附社債信託法に基づく受託業務認可
1980年 9月	東京証券取引所及び大阪証券取引所市場第一部に上場
1990年 5月	新オンラインシステム稼働
1994年 1月	信託業務取扱開始
1998年12月	証券投資信託の窓口販売業務開始
2000年 1月	株式会社広島銀行との間で「共同利用型基幹システムに関する最終合意書」を締結
2000年 3月	福銀不動産調査株式会社設立(現 連結子会社)
2001年 4月	損害保険商品の窓口販売業務開始
2002年 1月	当行の「共同利用型基幹システム」が先行稼働
2002年10月	生命保険商品の窓口販売業務開始
2003年 1月	福岡銀行・広島銀行の「共同利用型基幹システム」の本格稼働
2003年 5月	ふくおか債権回収株式会社設立(現 連結子会社)
2004年12月	前田証券株式会社(現 FFG証券株式会社)の株式を追加取得し、持分法適用関連会社とする。
2005年 5月	証券仲介業務開始
2007年 3月	株式会社福岡銀行上場廃止
2007年 4月	株式会社福岡銀行と株式会社熊本ファミリー銀行(現 株式会社熊本銀行)が、共同株式移転により親会社「株式会社ふくおかフィナンシャルグループ」を設立するとともに、同社の株式を東京証券取引所、大阪証券取引所、福岡証券取引所に上場。当行は、「株式会社ふくおかフィナンシャルグループ」の完全子会社となる。 (その後、2013年 7月大阪証券取引所は東京証券取引所に統合)
2007年10月	親会社の「株式会社ふくおかフィナンシャルグループ」が、株式会社親和銀行(現 株式会社十八親和銀行)を完全子会社化。株式会社親和銀行(現 株式会社十八親和銀行)は当行の兄弟会社となる。
2008年 1月	株式会社熊本カード(現 株式会社FFGカード)の株式を取得し完全子会社化(現 連結子会社)
2008年 8月	株式会社FFGビジネスコンサルティング設立(現 連結子会社)
2009年 1月	株式会社熊本ファミリー銀行(現 株式会社熊本銀行)が福岡銀行・広島銀行の共同利用型基幹システムへ参加
2009年 2月	株式会社熊本ファミリー銀行(現 株式会社熊本銀行)及び株式会社親和銀行(現 株式会社十八親和銀行)が有する事業再生事業及び不良債権処理事業を吸収分割により当行に承継
2010年 1月	株式会社親和銀行(現 株式会社十八親和銀行)が福岡銀行・広島銀行の共同利用型基幹システムへ参加
2012年 4月	前田証券株式会社(現 FFG証券株式会社)を株式交換により完全子会社化(現 連結子会社)
2016年 8月	株式会社FFGほけんサービス設立(現 連結子会社)
2018年 7月	株式会社R&Dビジネスファクトリー設立(現 連結子会社)
2019年 4月	親会社の「株式会社ふくおかフィナンシャルグループ」が、株式会社十八銀行(現 株式会社十八親和銀行)を完全子会社化。株式会社十八銀行(現 株式会社十八親和銀行)は当行の兄弟会社となる。
2021年 1月	FFGコンピューターサービス株式会社(現 連結子会社)が、株式会社十八親和銀行の連結子会社であった十八ソフトウェア株式会社の株式を取得し完全子会社化
2021年 3月	株式会社FFGビジネスコンサルティング(現 連結子会社)が、株式会社十八親和銀行の連結子会社であった株式会社長崎経済研究所の株式を取得し完全子会社化
2021年 4月	FFGコンピューターサービス株式会社及び十八ソフトウェア株式会社が合併



### 3 【事業の内容】

当行グループは、当行、連結子会社15社で構成され、銀行業務を中心に証券業務、保証業務、事業再生支援・債権管理回収業務などの金融サービスを提供しております。なお、当行グループは、単一セグメントであるため、事業の区分は事業内容別に記載しております。

当行グループの事業に係わる位置づけは次のとおりであります。

〔銀行業〕

当行の本店ほか支店165ヶ店、出張所4ヶ店、海外駐在員事務所8ヶ所により運営されており、福岡県を主要営業基盤に、預金業務、貸出業務、内国為替業務、外国為替業務等を行っております。

〔その他〕

FFG証券株式会社、ふくぎん保証株式会社、ふくおか債権回収株式会社ほか連結子会社12社により、証券業務、保証業務、事業再生支援・債権管理回収業務等を行っております。

以上述べた事項を事業系統図によって示すと次のとおりであります。

(2021年3月31日現在)

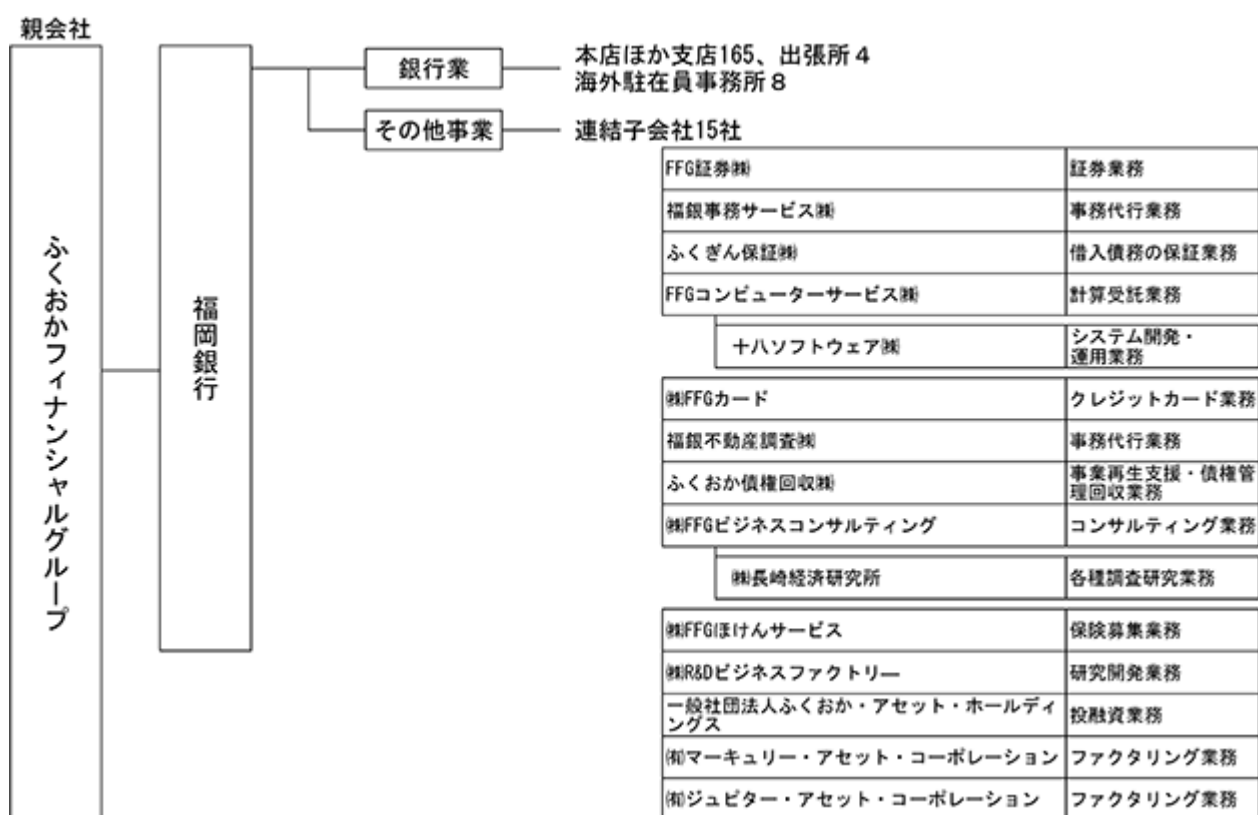

(注) FFGコンピューターサービス株式会社は、2021年4月1日付で、十八ソフトウェア株式会社を吸収合併いたしました。

4 【関係会社の状況】

名称	住所	資本金又は出資金 (百万円)	主要な事業 の内容	議決権の 所有(又は 被所有) 割合 (%)	当行との関係内容				
					役員の 兼任等 (人)	資金 援助	営業上 の取引	設備の 賃貸借	業務 提携
(親会社) 株式会社ふくおか フィナンシャルグループ	福岡市 中央区	124,799	子会社の経営 管理業務	100	6 (6)		経営管理 金銭貸借 預金取引	当行より建物 の一部賃借	
(連結子会社) FFG証券株式会社	福岡市 中央区	3,000	証券業務	100	3		預金取引	当行より建物 の一部賃借	証券仲介 業務
福銀事務サービス株式会社	福岡市 早良区	100	事務代行業 務	100	1		預金取引		
ふくぎん保証株式会社	福岡市 西区	30	借入債務の 保証業務	100	2		保証取引 預金取引	当行より建物 の一部賃借	
FFGコンピューターサー ビス株式会社	福岡市 博多区	50	計算受託業 務	100	2		預金取引	当行より建物 の一部賃借	
十八ソフトウェア株式会社	長崎市	10	システム開 発・運用業 務	100 (100)					
株式会社FFGカード	福岡市 西区	50	クレジット カード業務	100	3		預金取引	当行より建物 の一部賃借	
福銀不動産調査株式会社	福岡市 東区	30	事務代行 業務	100	3		預金取引		
ふくおか債権回収株式 会社	福岡市 中央区	500	事業再生支 援・債権管 理回収業務	100	2		預金取引	当行より建物 の一部賃借	
株式会社FFGビジネスコン サルティング	福岡市 中央区	50	コンサル ティング業 務	100	4		預金取引	当行より建物 の一部賃借	
株式会社長崎経済研究所	長崎市	30	各種調査 研究業務	100 (100)					
株式会社FFGほけんサー ビス	福岡市 中央区	200	保険募集業 務	100	4		金銭貸借 預金取引	当行より建物 の一部賃借	保険募集 業務
株式会社R&Dビジネスファ クトリー	福岡市 中央区	100	研究開発業 務	100	3		金銭貸借 預金取引		
一般社団法人ふくおか・ア セット・ホールディングス	福岡市 中央区	25	投融資業務				預金取引		
有限会社マーキュリー・ア セット・コーポレーション	福岡市 中央区	6	ファクタリ ング業務				金銭貸借 預金取引		
有限会社ジュピター・ア セット・コーポレーション	福岡市 中央区	3	ファクタリ ング業務				金銭貸借 預金取引		

(注) 1 上記関係会社のうち、有価証券報告書(又は有価証券届出書)を提出している会社は株式会社ふくおかフィナンシャルグループであります。

2 「議決権の所有割合」欄の( )内は、子会社による間接所有の割合(内書き)であります。

3 「当行との関係内容」の「役員の兼任等」欄の( )内は、当行の役員(内書き)であります。

## 5 【従業員の状況】

### (1) 連結会社における従業員数

2021年3月31日現在

事業内容の名称	銀行業	その他	合計
従業員数(人)	3,568 [1,287]	992 [472]	4,560 [1,759]

- (注) 1 従業員数は、嘱託及び臨時従業員 1,766人(銀行業1,291人、その他475人)、並びに執行役員15人を含んでおりません。
- 2 当行グループは、単一セグメントであるため、事業内容別の従業員数を記載しております。
- 3 臨時従業員数は、[ ]内に年間の平均人員を外書きで記載しております。
- 4 臨時従業員数は、銀行業の所定労働時間に換算し算出しております。

### (2) 当行の従業員数

2021年3月31日現在

従業員数(人)	平均年齢(歳)	平均勤続年数(年)	平均年間給与(千円)
3,568 [1,287]	37.0	13.9	6,821

- (注) 1 従業員数は、嘱託及び臨時従業員1,291人、並びに執行役員15人を含んでおりません。
- 2 当行の従業員は、すべて銀行業に属しております。
- 3 臨時従業員数は、[ ]内に年間の平均人員を外書きで記載しております。
- 4 臨時従業員数は、銀行業の所定労働時間に換算し算出しております。
- 5 平均年間給与は、賞与及び基準外賃金を含んでおります。
- 6 当行の従業員組合は、福岡銀行従業員組合と称し、組合員数は3,120人であります。労使間においては特記すべき事項はありません。



## 第2 【事業の状況】

### 1 【経営方針、経営環境及び対処すべき課題等】

文中の将来に関する事項は、当連結会計年度末現在において、当行グループが判断したものであります。

#### (1)経営の基本方針

##### グループ経営理念

ふくおかフィナンシャルグループ(以下「FFG」といいます。)は、福岡銀行、熊本銀行、十八親和銀行をグループ傘下に持つ広域展開型地域金融グループとして、営業基盤である九州を中心に、稠密な営業ネットワークを活かし、高度かつ多様な金融商品・サービスを展開しております。

FFGの子銀行グループである当行グループは、以下の経営理念を基本として、金融サービスの向上を通じて地域社会に対してより多くの貢献を果たすとともに、持続的な成長と中長期的な企業価値の向上を目指してまいります。

#### ふくおかフィナンシャルグループ経営理念

ふくおかフィナンシャルグループは、  
**高い感受性と失敗を恐れない行動力を持ち、  
未来志向で高品質を追求し、  
人々の最良な選択を後押しする、**

すべてのステークホルダーに対し、価値創造を提供する金融グループを目指します。

##### グループブランド

FFG各社は、グループ経営理念を共通の価値観として行動し、お客さま、地域社会、株主の皆さま、そして従業員にとって真に価値ある存在であり続けるための約束として、『コアバリュー』を表明し、ブランドスローガン『あなたのいちばんに。』を展開してまいります。

#### ブランドスローガン

**あなたのいちばんに。**

#### コアバリュー (ブランドスローガンに込められたお客さまへの約束)

##### ・ いちばん身近な銀行

お客さまの声に親身に心から耳を傾け、対話し、共に歩みます。

##### ・ いちばん頼れる銀行

豊富な知識と情報を活かし、お客さま一人ひとりに最も適したサービスを提供します。

##### ・ いちばん先を行く銀行

金融サービスのプロ集団として、すべての人の期待を超える提案を続けます。

## (2)中長期的な会社の経営戦略

F F Gは、2016年度から次の10年を見据えた「進化のステージ」に入り、その第1ステージとして「第5次中期経営計画～“ザ・ベストリージョナルバンク”を目指して～(2016年4月～2019年3月)」(以下、第5次中計といたします。)を完遂させ、2019年度から第2ステージとして「第6次中期経営計画(2019年4月～2022年3月)」(以下、「第6次中計」といたします。)をスタートさせました。

第6次中計では、基本方針として掲げる「『地域経済発展への貢献』と『F F G企業価値の向上』との好循環サイクルの実現」に基づき、「業務プロセスの再構築」「事業モデルの高度化」「デジタルトランスフォーメーションの推進」での構造改革と、それを下支えする「人財力の最大化」「グループ総合力の強化」の5つの基本戦略を据えて、各種戦略・施策を展開してまいります。

### (イ) 業務プロセスの再構築

これまで取り組んできた働き方改革、業務改革の成果を具現化していくとともに、デジタル化・自動化・本部集中化等により、営業店を中心とした業務プロセスをゼロベースで見直し、大幅な効率化をすすめていくことで、ヒト・時間・空間等のリソースを捻出し、営業店を今まで以上にコンサルティングの場へ変革してまいります。

また、効率化により捻出されたリソースを、コア事業や成長分野等に投入し、営業力の向上やイノベーションの創出を図ってまいります。

### (ロ) 事業モデルの高度化

お客さまとの対話を通じた真の課題・ニーズの把握を行い、法人・個人双方において、専門性を極めた高品質な金融サービスを提供することで、お客さまから真の評価を獲得する、お客さま本位のソリューション営業スタイルを確立してまいります。

また、市場運用を貸出金に次ぐ第2の収益の柱とすべく、多様化投資の拡充や分散投資によるリスク抑制型のポートフォリオを構築していくことで、収益の向上および安定化を図ってまいります。

加えて、対面・非対面チャネルの高度化及び円滑な連携により、お客さまニーズに沿った商品・サービスを最適なタイミングで提供してまいります。

### (ハ) デジタルトランスフォーメーションの推進

デジタル技術進展に伴うお客さまの行動や社会構造の変容に対応するため、アジャイル開発やデータ・API(アプリケーションプログラミングインターフェース)基盤利活用体制の構築をすすめるとともに、業務プロセス・意思決定方法・お客さまへの提供価値等のビジネスを根本的に変革するデジタルトランスフォーメーションを推進してまいります。

また、iBank事業の拡充をすすめるとともに、お取引先に対するデジタル化支援の取組みやBaaS( )の展開検討など、新事業を創出・推進してまいります。

Banking as a Service：金融機能・商品等を様々な事業者に対しサービスとして提供

### (ニ) 人財力の最大化

事業戦略と外部環境の変化を踏まえ、変革をリードしていく人財や金融高度化を担う人財、デジタルの専門人財など、多様かつ高度な人財の育成を図るとともに、グループ全体で人財の最適配置を可能とする体制を構築してまいります。

加えて、組織のフラット化や多様な人財・働き方に応えるための評価・処遇基準の再設計等を通じて、従業員が働き甲斐を実感できる体制を整備していくことで、組織の持続的成長に繋げてまいります。

### (ホ) グループ総合力の強化

F F G(持株会社)の既存機能の強化に加え、子銀行業務の一部を集約することで、シングルプラットフォームを強化するとともに、グループ会社の新機能の検討等をすすめてまいります。

また、お客さまや営業店の声を収集・分析し、諸施策へ迅速に反映させる仕組みづくりや、営業店・本部の意思疎通の活性化など、環境の変化やお客さまニーズの変化に柔軟に対応できる組織への変革を図ってまいります。

#### (ハ) 十八銀行との経営統合

2019年4月に長崎県経済の活性化に貢献していくことを目的とした十八銀行との経営統合を実現し、2020年10月、旧親和銀行と旧十八銀行の合併によって「十八親和銀行」が誕生しました。また、2021年1月に両行のシステム統合が完了しております。

十八親和銀行においては、システム統合によるシステムコストの削減、店舗統廃合や本部スリム化による営業人員の捻出を柱とする合併・統合シナジーを最大化するとともに、FFGのグループ総合力を発揮することで、長崎県経済の発展に貢献する「お客さま満足度No.1銀行」を目指してまいります。

当行グループは、以上の取組みを通じて、あらゆる環境変化に柔軟に対応できる組織になるとともに、人財力とデジタル技術を活用し、金融の枠を超えてお客さまのために行動することで、お客さまの成長と地域経済発展に貢献する金融グループを目指してまいります。

#### (3) 優先的に対処すべき事業上及び財務上の課題

2021年度の我が国経済は、外需の回復や緩和的な金融環境、政府の経済対策等により緩やかな景気回復が見込まれますが、変異ウイルス感染拡大等により不確実性が高い状況が続くことも想定されます。このため2021年度も新型コロナウイルス感染症拡大の影響を受けているお取引先への対応は引き続き最優先で取り組む課題です。ビジネスマッチングやM&A等の本業支援や事業承継のサポート等、新型コロナウイルス感染症収束後の産業構造の変化も見据えながら、積極的にお取引先へのサポートを実施してまいります。

他方、金融機関を取り巻く経営環境は、国内における人口減少、少子高齢化の進行や低金利環境の長期化といった従前からの課題に加え、テクノロジーの急速な進化や新型コロナウイルス感染症拡大に伴う新しい生活様式への移行、脱炭素社会への転換をはじめとしたサステナビリティへの意識の高まり等、お客さまの行動や社会環境の変化がすすんでおります。こうした環境変化を変革と成長の好機と捉え、金融サービス、営業スタイル、人財、組織等あらゆる面において「進化」に向けた取り組みを加速させる必要があります。このため、これまですすめてきた主要施策の投資効果を確実に実現させていくとともに、更なる生産性の向上や新たな事業領域へチャレンジすることにより、中長期的な視点で「持続的な成長基盤の強化」に取り組んでまいります。

#### (イ) 主要施策の効果実現

「業務改革」ではデジタル技術を活用し営業店でのタブレット導入や融資契約の電子化等によりペーパーレス化・オペレーションレス化をすすめることで、お客さまの利便性向上と業務の効率化をすすめてまいりましたが、タブレットの継続的な機能改善やWEBサービスの浸透、各種取引の電子化推進等により、今後も更なる利便性の向上と効率化を図ってまいります。

「投信ビジネスの確立」では「投信のパレット」サービスを熊本銀行・十八親和銀行にも展開し、お客さまの長期的な資産形成のサポートを通じて、投信ビジネスの安定収益化をすすめてまいります。

2021年5月にサービスを開始した「みんなの銀行」は、個人のお客さま向けに「預金」「振込」「当座貸越」といった最小限のサービスからスタートしました。今後、「ローン機能」等の基本サービスに加え、みんなの銀行独自のユニークなサービスを拡充することで、FFGの顧客基盤を全国に拡大していきます。

2021年1月に事務・システム統合を実現した「十八親和銀行」では、2021年5月から店舗統合を順次実施し、効率化によって生じる人員を長崎県内のお取引先サポートに活用する等、シナジー効果を実現してまいります。

#### (ロ) 持続的な成長基盤の強化

FFGは持続的な成長を実現するため、規制緩和の動向やお客さまのニーズの変化を先取りした新しい事業が恒常的に創出される体制を構築していきます。

その1つとして、FFGはデジタル技術を活用し既存業務の効率化を図るとともに、iBankマーケティングやみんなの銀行といった新しいチャネル・サービスの創出に積極的に取り組んでおります。

これらのデジタルをベースとしたサービス基盤と、人にしか出来ない付加価値の高い営業を融合していくことで、ベンチャー企業や異業種にはない営業スタイルを確立してまいります。

また、新たな成長戦略に向けた投資原資を確保するため、これまでの「業務改革」での生産性向上に加え、経費の抜本的な見直しに取り組むなど、経営の効率性を着実に向上させていきます。

#### (ハ) サステナビリティの取り組み

FFGでは、グループ設立と同時にCSR基本方針を掲げ、さまざまな価値提供を通じてステークホルダーの持続可能な成長を促進し、同時にFFGの持続的な発展を目指す「CSR経営」を実践してきました。2020年8月、その考え方を踏襲・進化させ、新たに「サステナビリティ方針」を策定し、全社横断でSDGsの達成に貢献していく体制を構築しました。

これは、FFGが掲げる基本方針(「地域経済発展への貢献」と「FFG企業価値の向上」の好循環サイクルの実現)に基づく事業活動そのものであり、さまざまな取り組みを通じて社会課題を解決することで、持続可能な社会の実現に貢献していきます。

また、FFGは気候変動への対応を経営戦略上の重要な要素と位置付け、気候変動が企業の財務内容に与える影響について適切な情報開示を求める「TCFD(気候変動関連財務情報開示タスクフォース)」提言への賛同を2020年8月に表明し、提言に沿った体制整備に取り組んでおります。

更に、2021年4月に持続可能な地域社会の実現に向けた取り組みとして、SDGs支援子会社「株式会社サステナブルスケール」を設立しました。本子会社を通じて、地域社会・企業におけるSDGsの取り組みをサポートしてまいります。

## 2 【事業等のリスク】

当行及び当行グループの財政状態、経営成績及びキャッシュ・フローの状況に重要な影響を与える可能性があることと認識している主要なリスクについて記載しております。また、必ずしもそのようなリスク要因に該当しない事項についても、投資者の投資判断上、重要であると考えられる事項については、投資者に対する積極的な情報開示の観点から開示しております。各項目に掲げられたリスクは、それぞれが独立するものではなく、ある項目のリスクの発生が関連する他の項目のリスクに結びつき、リスクが増大する可能性があることについてもご留意ください。

なお、本項においては、将来に関する事項が含まれておりますが、当該事項は、別段の記載のない限り、有価証券報告書提出日現在において判断したものであります。

(特に重要なリスク)

### 1 新型コロナウイルス感染症に係るリスクについて

新型コロナウイルス感染症の広がり、業種、規模を問わず、多くの企業に影響を及ぼしています。今後、当該感染症がいつ頃終息するか、お取引先企業の経営状況や地域経済にどの程度まで影響を及ぼすか等、いまだに見通すことが難しいため、当行グループにおける影響についても精緻に算定することはできませんが、信用リスクをはじめ、後述する様々なリスクの顕在化に繋がる可能性もあり、そのような場合には当行グループの業績及び財務状況並びに当社の株価に悪影響を及ぼす可能性があります。

<対応策>

FFGグループ(金融持株会社であるFFG、当行、熊本銀行、十八親和銀行並びにそれらの連結子会社から構成される企業集団をいいます。以下同じ。)では、当該感染症による影響をグループ経営会議や取締役会において随時共有し、経営の最重要課題の一つとして各種対応策をスピード感を持って実施してまいります。

具体的には、インターネットバンキングやセルフ取引等の非対面営業へのシフト、またFFGグループにおける役職員の在宅勤務や交代勤務の実施等により、感染拡大防止に努めてまいります。そのうえで、法人のお取引先に対しては、資金繰りの支援に留まらず、事業戦略の策定やM&A・事業承継など様々な経営課題に対して支援する一方、個人のお客さまに対しては、リモートチャンネルも活用しながら、資産形成やライフプランニングを軸としたコンサルティングを強化することにより、地域の金融インフラとして、お取引先や地域社会をしっかりとサポートしてまいります。

また、当該感染症の問題を契機に、消費行動や生活様式、企業の経済活動等に大きな変化が起こっているため、FFGグループは、例えば新しい成長産業の出現やサプライチェーンの見直しに伴う商流の変化等を的確に捉えることで、ビジネスチャンスに繋げてまいります。

### 2 信用リスク

貸出先の財務状況悪化等に起因する信用リスクは、当行グループが保有する最大のリスクであり、この信用リスクによって生じる信用コスト(与信関連費用)が増加する要因として以下のものがあります。

#### (1) 不良債権の増加

当行グループの不良債権は、世界経済及び日本経済の動向、不動産価格及び株価の変動、貸出先の経営状況等によっては増加する可能性があります。その結果、現時点の想定を上回る信用コストが発生した場合、当行グループの業績及び財務状況に悪影響を及ぼす可能性があります。

#### (2) 貸倒引当金の積み増し

当行グループは、貸出先の財務状況、担保等による債権保全及び企業業績に潜在的に影響する経済要因等に基づいて、貸倒引当金を計上しております。貸出先の財務状況等が予想を超えて悪化した場合、現時点で見積もり計上した貸倒引当金が不十分となる可能性があります。また、地価下落等に伴い担保価値が低下し債権保全が不十分となった場合、貸倒引当金の積み増しが必要となる可能性があります。このような場合、信用コストが増加し、当行グループの業績及び財務状況に悪影響を及ぼす可能性があります。

#### (3) 特定の業種における経営環境悪化

当行グループの貸出先の中には、世界経済及び日本経済の動向及び特定の業種における経営環境の変化等により、当該業種に属する企業の信用状態の悪化、担保・保証等の価値下落等が生じる可能性があります。

このような場合、当行グループのこれら特定の業種における不良債権残高及び信用コストが増加し、当行グループの業績及び財務状況に悪影響を及ぼす可能性があります。

(4) 貸出先への対応

当行グループは、貸出先のデフォルト(債務不履行等)に際して、法的整理によらず私的整理により再建することに経済合理性が認められると判断し、これらの貸出先に対して債権放棄又は追加融資を行って支援を継続することもあり得ます。支援継続に伴う損失額が貸倒引当金計上時点の損失見積額と乖離した場合、信用コストが増加し、当行グループの業績及び財務状況に悪影響を及ぼす可能性があります。

また、このような貸出先に対しては、再建計画の正確性や実行可能性を十分に検証した上で支援継続を決定いたしますが、その再建が必ず奏功するという保証はありません。再建が奏功しない場合、これらの貸出先の倒産が新たに発生する可能性があります。その結果、信用コストが増加し、当行グループの業績及び財務状況に悪影響を及ぼす可能性があります。

(5) 権利行使の困難性

当行グループは、不動産市場における流動性の欠如又は価格の下落、有価証券価格の下落等の事情により、デフォルト状態にある貸出先に対して担保権を設定した不動産及び有価証券を処分することができない可能性があります。

このような場合、債権保全を厳格に見積もることによる貸倒引当金の積み増しや、バルクセールによるオフバランス化を進めることもあり得ます。その結果、信用コストが増加し、当行グループの業績及び財務状況に悪影響を及ぼす可能性があります。

<対応策>

当行グループでは、景気予測に基づくデフォルト率の推計等将来のリスクを合理的に見積るフォワードルッキングな引当を行っております。

フォワードルッキングな引当を行うことで、より景気変動に左右されない貸出運営を可能とし、資金繰り支援をはじめとした安定的で適切な金融仲介機能の発揮に繋がるものと考えております。

お取引先企業に対しては「迅速かつ十分な資金供給」と「金融の円滑化」に全力を尽くしてまいりたいと思っております。将来の不確実性に備えた取組みについても万全を期してまいります。

(その他の重要なリスク)

1 経営統合に関するリスク(期待した統合効果を十分に発揮できない可能性)

2007年4月の親会社であるF F G設立(当行と熊本ファミリー銀行(現 熊本銀行)の経営統合)以降、F F Gは2007年10月に親和銀行と、2019年4月には十八銀行と経営統合(2020年10月には親和銀行と十八銀行が合併し、十八親和銀行に商号変更)するなど、F F Gグループは質の高い金融サービスを提供する広域展開型地域金融グループを目指して、事務やIT基盤の共通化等、統合効果を最大限に発揮するために最善の努力をいたしております。

しかしながら、業務面での協調体制強化や営業戦略の不奏功、顧客との関係悪化、対外的信用力の低下、想定外の追加費用の発生等により、当初期待した統合効果を十分に発揮できず、結果として当行グループの業績及び財務状況に悪影響を及ぼす可能性があります。

2 ビジネス戦略に関するリスク

当行グループは、中長期的な企業価値向上を目指して様々なビジネス戦略を展開しておりますが、想定を上回る経営環境の変化、あるいは戦略展開に必要なスキルを有する人材の不足等により、想定した通りの収益が計上できない場合、あるいは想定を上回るコスト等が発生した場合、当行グループの業績及び財務状況に悪影響を及ぼす可能性があります。

3 コンプライアンスに関するリスク

当行グループでは、コンプライアンス(法令等遵守)を経営の重要な課題と位置付け、態勢整備及び役職員に対する教育研修に努めておりますが、今後、役職員による不法行為、社会規範に悖る行為、あるいは利用者視点の欠如した行為等に起因し多大な損失が発生したり、当行グループの使用者責任が問われ信用低下等が生じたりした場合、当行グループの業績及び財務状況に悪影響を及ぼす可能性があります。

4 自己資本比率に関するリスク

当行グループは、連結自己資本比率及び単体自己資本比率を2006年金融庁告示第19号に定められる国内基準(4%)以上に維持する必要があります。

当行グループの連結自己資本比率又は単体自己資本比率が求められる水準を下回った場合、金融庁長官から業務の全部又は一部の停止命令等を含む様々な命令を受けることとなります。

当行グループの自己資本比率の低下に影響を与える主な要因として以下のものがあります。

(1) 不良債権処理に伴う信用コストの増加

不良債権の発生や処分に伴い発生する信用コストの増加は、当行グループの業績に悪影響を及ぼし、自己資本比率の低下につながる可能性があります。

(2) 繰延税金資産

現時点における会計基準に基づき、一定の条件の下で、将来における税負担額の軽減効果として繰延税金資産を貸借対照表に計上することが認められております。繰延税金資産の計算は、将来の課税所得に関するものを含めた様々な予測・仮定に基づいており、実際の結果がかかる予測・仮定とは異なる可能性があります。その結果、当行又は連結子会社が繰延税金資産の一部又は全部の回収ができないと判断された場合、当行グループの繰延税金資産は減額され、当行グループの業績に悪影響を及ぼし、自己資本比率の低下につながる可能性があります。

(3) その他

その他自己資本比率に影響を及ぼす要因として以下のものがあります。

- ・ 有価証券の時価の下落に伴う減損処理の増加
- ・ 貸出金等リスクアセットポートフォリオの変動
- ・ 自己資本比率の基準及び算定方法の変更
- ・ 本項記載のその他不利益項目の発生

5 サイバーセキュリティに関するリスク

当行グループでは、近年のサイバーセキュリティに対する脅威の深刻化等を踏まえ、サイバー攻撃動向や脆弱性等の情報を収集・把握し、迅速な対応を実施するため、F F Gに情報セキュリティ部会（FFG-CSIRT）を設置するなど、セキュリティ管理態勢の充実・強化に取り組んでおりますが、今後、サイバー攻撃により重要情報が流出したり、あるいは重要なシステムが停止したりした場合、不測の損失の発生や信用低下等により、当社グループの業績及び財務状況に悪影響を及ぼす可能性があります。

6 気候変動に関するリスク

近年、異常気象等による被害が世界的に甚大化しており、当行グループの営業基盤である九州においても、豪雨・台風等による大きな被害が頻繁に発生するなど、気候変動への対応は企業経営の大きな課題となっております。一方で、脱炭素社会への移行加速により、九州を中心とした当行グループの取引先の事業にも正負それぞれの影響が想定されます。気候変動に関するこれらの事象に適切に対応できない場合、収益逸失や信用コスト増加等により当行グループの業績及び財務状況に悪影響を及ぼす可能性があります。

また、当行グループでは投資に際し、「環境・社会に配慮した融資の取組み方針」の下、地球温暖化防止に向けた国際社会の要請や、持続可能な地域社会の実現に向けた取り組みへの期待を踏まえた対応を行っておりますが、ステークホルダーの皆様の期待と当行グループの取り組みとの乖離が拡大した場合は、当行グループの企業価値の毀損により当行グループの業績及び財務状況並びに当社の株価に悪影響を及ぼす可能性があります。

7 業務に伴うリスク

(1) 市場リスク

当行の市場関連業務においては、様々な金融商品での運用を行っており、金利・為替・株式等の相場変動の影響を受けます。これらについては市場リスク量に対する評価・分析の検証及びモニタリング等を通して適時・適切にリスクをコントロールしていますが、国内外の経済動向・政治情勢等の影響を受けて市場が混乱を来す等により金利・為替・株式等のリスク・ファクターが大幅に変動した場合、当行グループの業績及び財務状況に悪影響を及ぼす可能性があります。

(2) 流動性リスク

流動性リスクは、運用と調達の間隔のミスマッチや予期せぬ資金の流出により、必要な資金確保が困難になる、又は通常よりも著しく高い金利での調達が余儀なくされることにより損失を被るリスク(資金繰りリスク)及び市場の混乱等により市場において取引ができなかったり、通常よりも著しく不利な価格での取引を余儀なくされたりすることにより損失を被るリスク(市場流動性リスク)です。

外部の格付機関が当行の親会社であるF F Gや当行の格付けを引き下げたり市場環境が悪化したりすると、これらのリスクが顕在化するおそれがあり、この場合、当行グループの業績及び財務状況に悪影響を及ぼす可能性があります。

(3) システムリスク

当行グループは、営業店、A T M及び他行とを結ぶオンラインシステムや顧客情報を蓄積している情報システム

を保有しております。当行グループでは、コンピューターシステムの停止や誤作動又は不正利用、外部からのサイバー攻撃等のシステムリスクに対してシステムの安全稼働やセキュリティ対策に万全を期すほか、セキュリティポリシーに則った厳格な情報管理を行うなど運用面での対策を実施しております。しかしながら、これらの対策にもかかわらず、重大なシステム障害が発生した場合、あるいは、サイバー攻撃によるシステムの停止等が発生した場合、決済業務に支障をきたす等当行グループの事業に重大な影響を及ぼす可能性があります。その結果、当行グループの業績及び財務状況に悪影響を及ぼす可能性があります。

#### (4) 事務リスク

当行グループでは、事務規程等に則った正確な事務処理を励行することを徹底し、事務事故の未然防止を図るため事務管理体制の強化に努めております。しかしながら、これらの対策にもかかわらず、重大な事務リスクが顕在化した場合、当行グループの業績及び財務状況に悪影響を及ぼす可能性があります。

#### (5) 金融犯罪等に係るリスク

当行グループでは、キャッシュカードの偽造・盗難や振り込め詐欺等の金融犯罪による被害を防止するため、セキュリティ強化に向けた対策を講じております。また、マネー・ローンダリング及びテロ資金供与防止を経営の重要な課題と位置付け、管理態勢の強化に取り組んでおります。しかしながら、高度化する金融犯罪等の発生により、不公正・不適切な取引を未然に防止できなかった場合、不測の損失の発生や信用失墜等により、当行グループの業績及び財務状況に悪影響を及ぼす可能性があります。

#### (6) 情報漏洩等のリスク

当行グループでは、膨大な顧客情報を保有しており、情報管理に関する規程及び体制の整備や従業員教育の徹底により、情報資産の厳正な管理に努めております。しかしながら、今後、不適切な管理、あるいは、外部からのサイバー攻撃等により顧客情報や経営情報等の漏洩、紛失、改ざん、不正利用等が発生し、損害賠償等に伴う直接的な損失や、当行グループの信用低下等が生じた場合、当行グループの業績及び財務状況に悪影響を及ぼす可能性があります。

#### (7) 有形資産リスク

当行グループが所有及び賃借中の土地、建物、車両等の有形資産について、自然災害、犯罪行為、資産管理上の瑕疵等の結果、毀損、焼失あるいは劣化することにより業務の運営に支障をきたす可能性があります。また、固定資産の減損会計適用に伴い、評価額が低下した場合等には損失が発生する可能性があります。これら有形資産に係るリスクが顕在化した場合、当行グループの業績及び財務状況に悪影響を及ぼす可能性があります。

#### (8) 労務リスク

当行グループでは、労働関連法令に基づき適切な労務管理を行っておりますが、労務管理面及び安全衛生環境面での問題等に起因して損失が発生した場合、当行グループの業績及び財務状況に悪影響を及ぼす可能性があります。

#### (9) 法務リスク

当行グループは、事業活動を行う上で、会社法、金融商品取引法、銀行法等の法令諸規制を受けるほか、各種取引上の契約を締結しております。当行グループは、これら法令諸規制や契約内容が遵守されるよう法務リスク管理等を行っておりますが、法令解釈の相違、法令手続きの不備、法令違反行為等により法令諸規制や契約内容を遵守できなかった場合、罰則適用や損害賠償等に伴う損失が発生し、当行グループの業績及び財務状況に悪影響を及ぼす可能性があります。

#### (10) 内部統制の構築等に係るリスク

F F Gは、金融商品取引法に基づき、連結ベースの財務報告に係る内部統制が有効に機能しているか否かを評価し、その結果を内部統制報告書において開示しております。

当行グループは、F F Gグループの一員として、適正な内部統制の構築、維持、運営に努めておりますが、予期しない問題が発生した場合等において、財務報告に係る内部統制の評価手続きの一部を実施できないことや、内部統制の重要な欠陥が存在すること等を余儀なく報告する可能性もあります。そのような場合、当行グループの業績及び財務状況並びにF F Gの株価に悪影響を及ぼす可能性があります。

#### (11) 業務範囲拡大に伴うリスク

当行グループは、法令等の規制緩和に伴う業務範囲の拡大等を前提とした多様な営業戦略を実施しております。当該業務の拡大が予想通りに進展せず想定した結果を得られない場合、営業戦略が奏功しないことにより、当行グループの業績及び財務状況に悪影響を及ぼす可能性があります。



(12) 競争に関するリスク

当行が属するF F Gグループが主要な営業基盤とする福岡県、熊本県及び長崎県をはじめ営業戦略の上で広域展開を図る九州地区は、今後、他金融機関の進出や業務拡大に加え、地元金融機関同士の再編も予想されます。また、デジタル技術の急速な進展によって、異業種からの銀行業への新規参入が相次ぐことも想定されます。

当行グループがこのような事業環境において競争優位を得られない場合、営業戦略が奏功しないことにより、当行グループの業績及び財務状況に悪影響を及ぼす可能性があります。

8 その他

(1) 各種規制の変更リスク

銀行は、事業運営上の様々な公的規制や金融システム秩序維持のための諸規制・政策のもとで業務を遂行しております。仮に一金融機関の経営破綻であっても連鎖反応により金融システム全体に重大な影響が及ぶおそれがある場合、これらの諸規制・政策が変更される可能性があります。現時点でその影響を予測することは困難ですが、コストの増加につながる場合、当行グループの業績及び財務状況に悪影響を及ぼす可能性があります。

(2) 地域経済の動向に影響を受けるリスク

当行グループは、福岡県を中心とした九州地区を営業基盤としていることから、地域経済が悪化した場合は、業容の拡大が図れないほか、信用リスクが増加するなどして当行グループの業績及び財務状況に悪影響を及ぼす可能性があります。

(3) 他金融機関等との提携等に関するリスク

当行グループは、経営環境の変化を踏まえ、高い企業価値を実現するための経営戦略を立案・策定し、他金融機関等との提携・協力関係を構築しております。しかしながら、金融機関を取り巻く経済・経営環境に関する前提条件が予想を超えて変動する等により、これら提携等が予定したとおりに完了しない可能性があります。また、新たな提携等が実現したとしても、当該提携等が当初想定したとおりの効果を生まない可能性もあります。

(4) 退職給付債務に関するリスク

当行の退職給付費用及び債務は、割引率等数理計算上で設定される前提条件に基づき算出されております。これらの前提条件が変更された場合、又は実際の年金資産の時価が下落した場合、当行グループの業績及び財務状況に悪影響を及ぼす可能性があります。

(5) 会計制度変更に伴うリスク

国際会計基準の適用等、会計制度の変更はコストの増加につながる可能性があります。現時点で将来の会計制度変更について、その影響を予測することは困難ですが、当行グループの業績及び財務状況に悪影響を及ぼす可能性があります。

(6) 風評リスク

当行グループや金融業界に対するネガティブな報道や風説・風評の流布が発生した場合、それが事実であるか否かにかかわらず、当行グループの業績及び財務状況並びにF F Gの株価に悪影響を及ぼす可能性があります。

(7) 外的要因により業務継続に支障をきたすリスク

当行グループの本部・営業店及び事務センター・システムセンター等の被災、停電、コンピューターウィルス、第三者の役務提供の欠陥等による大規模なシステム障害の発生、テロ、新型インフルエンザ等感染症の世界的流行等の外的要因により、当行グループにおける業務の全部又は一部の継続に支障をきたし、当行グループの事業に重大な影響を及ぼす可能性があります。その結果、当行グループの業績及び財務状況に悪影響を及ぼす可能性があります。

### 3 【経営者による財政状態、経営成績及びキャッシュ・フローの状況の分析】

#### (1) 経営成績等の状況の概要

当連結会計年度における当行グループ(当行及び連結子会社)の財政状態、経営成績及びキャッシュ・フロー(以下、「経営成績等」という。)の状況の概要は次のとおりであります。

##### (金融経済環境)

2020年度の我が国経済は、新型コロナウイルス感染症拡大の影響により、2度の緊急事態宣言が発出される等、厳しい状況が続いた1年となりました。年度後半には、ワクチン接種の進展や各国の財政支援を背景に経済活動及び需要が回復に向かい、持ち直しの動きがみられましたが、先行きが不透明な状況が続きました。

F F Gの営業基盤である九州圏内においては、新型コロナウイルス感染症に加え、令和2年7月豪雨の影響もあり厳しい状況が続きましたが、世界経済の回復に伴い生産や輸出は、自動車・半導体関連を中心に持ち直しの動きがみられました。

一方、個人消費については2020年4月の緊急事態宣言解除以降、徐々に持ち直していましたが、年度後半の新型コロナウイルス感染症の再拡大により、飲食・宿泊等のサービス消費を中心に下押し圧力が強まりました。

金融面では、円相場は日米金利差縮小等を背景に円高ドル安基調が続いておりましたが、2021年1月以降はアメリカの財政拡大期待から米国金利が上昇した結果、円安ドル高基調となり、2021年3月末には1ドル110円を突破しました。

日経平均株価は新型コロナウイルス感染症拡大や円高の進行等、悪材料がありながらも、各国の金融緩和や財政出動を好感して大幅に上昇し、約30年ぶりに3万円台を回復しました。

一方、長期金利は米国金利に連動して上昇する場面もありましたが、日銀による緩和政策の長期化が見込まれるなか、概ね0%台での推移が続きました。

F F Gは、2019年度から、長期ビジョン「ザ・ベストリージョナルバンク」の実現に向けた「進化の第2ステージ」として、「第6次中期経営計画(2019年4月~2022年3月)」をスタートさせました。

その2年目である2020年度は「構造改革によるトップラインの引き上げ」と「十八銀行との経営統合によるシナジーの最大化」を成長戦略の大きな柱として掲げ、中核となる「業務改革」「新しい投信ビジネスの確立」「みんなの銀行」「十八親和銀行合併」の4つの主要施策と「新型コロナウイルス感染症への対応」に取り組んでまいりました。

##### (財政状態及び経営成績の状況)

当連結会計年度の経営成績につきましては、以下のとおりとなりました。

連結経常収益は、資金運用収益の減少等により、前年比50億9千5百万円減少し、1,913億2千7百万円となりました。連結経常費用は、前連結会計年度に計上した貸倒引当金の見積りの変更(フォワードルッキングな引当の導入)等に伴う貸倒引当金繰入額の減少を主因として、前年比512億1百万円減少し、1,187億3千1百万円となりました。

以上の結果、連結経常利益は、前年比461億6百万円増加し、725億9千5百万円となりました。また、親会社株主に帰属する当期純利益は、前年比333億9千8百万円増加し、541億4千5百万円となりました。

当連結会計年度末の総資産は、前年比1兆4,299億円増加し、20兆1,618億円となりました。また、純資産は、前年比775億円増加し、7,281億円となりました。

主要勘定残高につきましては、預金等(譲渡性預金を含む)は、前年比1兆4,532億円増加し、12兆5,445億円となりました。貸出金は、資金繰り支援を中心に法人部門が伸長したことから、前年比4,800億円増加し、11兆2,720億円となりました。また、有価証券は、前年比1,366億円増加し、2兆5,217億円となりました。

(キャッシュ・フローの状況)

当連結会計年度末における現金及び現金同等物は、前年比9,552億4千8百万円増加し、4兆2,509億5千5百万円となりました。

(営業活動によるキャッシュ・フロー)

当連結会計年度における営業活動によるキャッシュ・フローは、1兆891億9千1百万円のプラスとなり、前年比9,785億7千4百万円増加しました。これは、預金の純増減の増加等によるものであります。

(投資活動によるキャッシュ・フロー)

当連結会計年度における投資活動によるキャッシュ・フローは、1,014億4千4百万円のマイナスとなり、前年比1,968億1千8百万円増加しました。これは、有価証券の取得による支出の減少等によるものであります。

(財務活動によるキャッシュ・フロー)

当連結会計年度における財務活動によるキャッシュ・フローは、325億5千7百万円のマイナスとなり、前年比81億3千9百万円減少しました。これは、配当金支払額の増加によるものであります。

(参考)

## (1) 国内業務部門・国際業務部門別収支

当連結会計年度の資金運用収支は、前年比16億9千万円増加して1,150億9千5百万円、役務取引等収支は、前年比6億6千万円増加して254億1千6百万円、特定取引収支は、前年比4億1千7百万円増加して7億5千4百万円、その他業務収支は、前年比16億3千2百万円増加して111億8千4百万円となりました。

種類	期別	国内業務部門	国際業務部門	相殺消去額( )	合計
		金額(百万円)	金額(百万円)	金額(百万円)	金額(百万円)
資金運用収支	前連結会計年度	105,194	8,210		113,405
	当連結会計年度	105,841	9,254		115,095
うち資金運用収益	前連結会計年度	108,126	29,621	70	137,818
	当連結会計年度	108,762	18,537	51	127,350
うち資金調達費用	前連結会計年度	2,932	21,410	70	24,413
	当連結会計年度	2,920	9,282	51	12,255
信託報酬	前連結会計年度	0			0
	当連結会計年度	0			0
役務取引等収支	前連結会計年度	24,100	656		24,756
	当連結会計年度	24,772	644		25,416
うち役務取引等収益	前連結会計年度	39,714	839		40,553
	当連結会計年度	39,758	810		40,569
うち役務取引等費用	前連結会計年度	15,614	182		15,797
	当連結会計年度	14,986	166		15,152
特定取引収支	前連結会計年度	14	322		337
	当連結会計年度	16	737		754
うち特定取引収益	前連結会計年度	14	322		337
	当連結会計年度	16	737		754
うち特定取引費用	前連結会計年度				
	当連結会計年度				
その他業務収支	前連結会計年度	7,774	1,778		9,552
	当連結会計年度	9,740	1,444		11,184
うちその他業務収益	前連結会計年度	8,471	1,778		10,249
	当連結会計年度	9,823	5,550		15,374
うちその他業務費用	前連結会計年度	696			696
	当連結会計年度	83	4,106		4,190

(注) 1 「国内」・「海外」の区分に替えて、「国内業務部門」・「国際業務部門」で区分しております。「国内業務部門」は、銀行業の国内店の円建取引及び国内連結子会社の円建取引であります。「国際業務部門」は、銀行業の国内店の外貨建取引及び連結子会社の外貨建取引であります。ただし、円建対非居住者取引、特別国際金融取引勘定分等は国際業務部門に含めております。

2 「相殺消去額」は、国内業務部門と国際業務部門の間の資金貸借利息であります。

3 資金調達費用は、金銭の信託運用見合費用を控除して表示しております。

## (2) 国内業務部門・国際業務部門別資金運用 / 調達状況

資金運用勘定は、平均残高が貸出金の増加等を主因に、前年比1兆1,050億3千1百万円増加して14兆8,047億6千2百万円となりました。利息は前年比104億6千8百万円減少して1,273億5千万円、利回りは前年比0.14%低下して0.86%となりました。

資金調達勘定は、平均残高が預金の増加等を主因に、前年比1兆8,437億6千6百万円増加して18兆4,918億5千3百万円となりました。利息は前年比121億5千8百万円減少して122億5千5百万円、利回りは前年比0.08%低下して0.06%となりました。

## 国内業務部門

種類	期別	平均残高	利息	利回り
		金額(百万円)	金額(百万円)	(%)
資金運用勘定	前連結会計年度	12,985,705	108,126	0.83
	当連結会計年度	13,866,111	108,762	0.78
うち貸出金	前連結会計年度	9,823,551	89,746	0.91
	当連結会計年度	10,500,184	91,093	0.86
うち有価証券	前連結会計年度	1,760,683	16,984	0.96
	当連結会計年度	1,846,199	15,843	0.85
うちコールローン及び買入手形	前連結会計年度	962,366	348	0.03
	当連結会計年度	896,046	290	0.03
うち預け金	前連結会計年度	13,203	0	0.00
	当連結会計年度	10,853	0	0.00
資金調達勘定	前連結会計年度	15,956,471	2,932	0.01
	当連結会計年度	17,571,186	2,920	0.01
うち預金	前連結会計年度	10,298,991	411	0.00
	当連結会計年度	11,390,287	309	0.00
うち譲渡性預金	前連結会計年度	305,828	38	0.01
	当連結会計年度	305,213	20	0.00
うちコールマネー及び売渡手形	前連結会計年度	2,153,530	1,191	0.05
	当連結会計年度	2,080,456	834	0.04
うち売現先勘定	前連結会計年度	1,119,257	1,112	0.09
	当連結会計年度	1,314,807	1,310	0.09
うち債券貸借取引受入担保金	前連結会計年度	574,400	57	0.01
	当連結会計年度	477,131	47	0.01
うち借入金	前連結会計年度	1,490,142	30	0.00
	当連結会計年度	1,985,796	27	0.00

(注) 1 平均残高は、原則として日々の残高の平均に基づいて算出しておりますが、連結子会社については、半年毎の残高に基づく平均残高を利用しております。

2 「国内業務部門」は、銀行業の国内店の円建取引及び国内連結子会社の円建取引であります。ただし、円建対非居住者取引、特別国際金融取引勘定分等は国際業務部門に含めております。

3 資金運用勘定は無利息預け金の平均残高を、資金調達勘定は金銭の信託運用見合額の平均残高及び利息を、それぞれ控除して表示しております。

国際業務部門

種類	期別	平均残高	利息	利回り
		金額(百万円)	金額(百万円)	(%)
資金運用勘定	前連結会計年度	997,930	29,621	2.96
	当連結会計年度	1,144,821	18,537	1.61
うち貸出金	前連結会計年度	601,031	15,484	2.57
	当連結会計年度	662,869	8,484	1.27
うち有価証券	前連結会計年度	383,647	9,599	2.50
	当連結会計年度	458,527	9,785	2.13
うちコールローン及び買入手形	前連結会計年度	8,086	142	1.76
	当連結会計年度	7,502	12	0.16
うち預け金	前連結会計年度	25	0	0.06
	当連結会計年度	182	0	0.14
資金調達勘定	前連結会計年度	975,520	21,410	2.19
	当連結会計年度	1,126,836	9,282	0.82
うち預金	前連結会計年度	237,611	4,369	1.83
	当連結会計年度	181,447	697	0.38
うち譲渡性預金	前連結会計年度			
	当連結会計年度			
うちコールマネー及び売渡手形	前連結会計年度	11,400	282	2.47
	当連結会計年度	37,958	131	0.34
うち売現先勘定	前連結会計年度	103,451	2,705	2.61
	当連結会計年度	116,050	1,017	0.87
うち債券貸借取引受入担保金	前連結会計年度	268,013	5,423	2.02
	当連結会計年度	310,798	1,611	0.51
うち借入金	前連結会計年度	69,200	1,554	2.24
	当連結会計年度	272,803	1,151	0.42

- (注) 1 平均残高は、原則として日々の残高の平均に基づいて算出しておりますが、連結子会社については、半年毎の残高に基づく平均残高を利用しております。
- 2 「国際業務部門」は、銀行業の国内店の外貨建取引及び連結子会社の外貨建取引であります。ただし、円建対非居住者取引、特別国際金融取引勘定分等は国際業務部門に含めております。
- 3 国際業務部門の国内店外貨建取引の平均残高は、月次カレント方式（前月末のTT仲値を当該月のノンエクスチェンジ取引に適用する方式）により算出しております。

合計

種類	期別	平均残高(百万円)			利息(百万円)			利回り (%)
		小計	相殺 消去額 ( )	合計	小計	相殺 消去額 ( )	合計	
資金運用勘定	前連結会計年度	13,983,636	283,904	13,699,731	137,747	70	137,818	1.00
	当連結会計年度	15,010,932	206,169	14,804,762	127,299	51	127,350	0.86
うち貸出金	前連結会計年度	10,424,583		10,424,583	105,231		105,231	1.00
	当連結会計年度	11,163,054		11,163,054	99,577		99,577	0.89
うち有価証券	前連結会計年度	2,144,331		2,144,331	26,584		26,584	1.23
	当連結会計年度	2,304,727		2,304,727	25,628		25,628	1.11
うちコールローン 及び買入手形	前連結会計年度	970,452		970,452	205		205	0.02
	当連結会計年度	903,548		903,548	278		278	0.03
うち預け金	前連結会計年度	13,228		13,228	0		0	0.00
	当連結会計年度	11,036		11,036	0		0	0.00
資金調達勘定	前連結会計年度	16,931,992	283,904	16,648,087	24,342	70	24,413	0.14
	当連結会計年度	18,698,023	206,169	18,491,853	12,203	51	12,255	0.06
うち預金	前連結会計年度	10,536,603		10,536,603	4,781		4,781	0.04
	当連結会計年度	11,571,734		11,571,734	1,006		1,006	0.00
うち譲渡性預金	前連結会計年度	305,828		305,828	38		38	0.01
	当連結会計年度	305,213		305,213	20		20	0.00
うちコールマネー 及び売渡手形	前連結会計年度	2,164,930		2,164,930	908		908	0.04
	当連結会計年度	2,118,414		2,118,414	702		702	0.03
うち売現先勘定	前連結会計年度	1,222,708		1,222,708	1,592		1,592	0.13
	当連結会計年度	1,430,857		1,430,857	292		292	0.02
うち債券貸借取引 受入担保金	前連結会計年度	842,413		842,413	5,481		5,481	0.65
	当連結会計年度	787,929		787,929	1,659		1,659	0.21
うち借入金	前連結会計年度	1,559,343		1,559,343	1,584		1,584	0.10
	当連結会計年度	2,258,599		2,258,599	1,178		1,178	0.05

(注) 1 資金運用勘定は無利息預け金の平均残高を、資金調達勘定は金銭の信託運用見合額の平均残高及び利息を、それぞれ控除して表示しております。

2 「相殺消去額」は、国内業務部門と国際業務部門の間の資金貸借の平均残高及び利息であります。

## (3) 国内業務部門・国際業務部門別役務取引の状況

役務取引等収益は、前年比1千6百万円増加して405億6千9百万円となりました。

役務取引等費用は、前年比6億4千5百万円減少して151億5千2百万円となりました。

種類	期別	国内業務部門	国際業務部門	相殺消去額( )	合計
		金額(百万円)	金額(百万円)	金額(百万円)	金額(百万円)
役務取引等収益	前連結会計年度	39,714	839		40,553
	当連結会計年度	39,758	810		40,569
うち預金・貸出業務	前連結会計年度	19,327	453		19,780
	当連結会計年度	18,601	464		19,065
うち為替業務	前連結会計年度	9,696	367		10,064
	当連結会計年度	9,587	333		9,921
うち証券関連業務	前連結会計年度	2,057			2,057
	当連結会計年度	3,035			3,035
うち代理業務	前連結会計年度	664			664
	当連結会計年度	668			668
うち保護預り・貸金庫業務	前連結会計年度	275			275
	当連結会計年度	270			270
うち保証業務	前連結会計年度	167	19		186
	当連結会計年度	195	12		207
うち投資信託・保険販売業務	前連結会計年度	7,525			7,525
	当連結会計年度	7,399			7,399
役務取引等費用	前連結会計年度	15,614	182		15,797
	当連結会計年度	14,986	166		15,152
うち為替業務	前連結会計年度	4,558	75		4,634
	当連結会計年度	4,314	56		4,370

(注) 「国内業務部門」は、銀行業の国内店の円建取引及び国内連結子会社の円建取引であります。「国際業務部門」は、銀行業の国内店の外貨建取引及び連結子会社の外貨建取引であります。ただし、円建対非居住者取引、特別国際金融取引勘定分等は国際業務部門に含めております。

## (4) 国内業務部門・国際業務部門別特定取引の状況

特定取引収益・費用の内訳

特定取引収益は、前年比4億1千7百万円増加して7億5千4百万円となりました。

種類	期別	国内業務部門	国際業務部門	相殺消去額( )	合計
		金額(百万円)	金額(百万円)	金額(百万円)	金額(百万円)
特定取引収益	前連結会計年度	14	322		337
	当連結会計年度	16	737		754
うち商品有価証券収益	前連結会計年度	14	322		337
	当連結会計年度	16	737		754
うち特定金融派生商品収益	前連結会計年度				
	当連結会計年度				
うちその他の特定取引収益	前連結会計年度				
	当連結会計年度				
特定取引費用	前連結会計年度				
	当連結会計年度				

(注) 1 「国内業務部門」は、銀行業の国内店の円建取引及び国内連結子会社の円建取引であります。「国際業務部門」は、銀行業の国内店の外貨建取引及び連結子会社の外貨建取引であります。ただし、円建対非居住者取引、特別国際金融取引勘定分等は国際業務部門に含めております。

2 内訳科目は、それぞれ収益と費用で相殺し、収益が上回った場合には収益欄に、費用が上回った場合には費用欄に、上回った純額を計上しております。



特定取引資産・負債の内訳(未残)

特定取引資産は、前年比6千2百万円減少して10億9千万円となりました。

種類	期別	国内業務部門	国際業務部門	相殺消去額( )	合計
		金額(百万円)	金額(百万円)	金額(百万円)	金額(百万円)
特定取引資産	前連結会計年度	1,152			1,152
	当連結会計年度	1,090			1,090
うち商品有価証券	前連結会計年度	1,151			1,151
	当連結会計年度	1,090			1,090
うち商品有価証券 派生商品	前連結会計年度	1			1
	当連結会計年度				
うちその他の特定 取引資産	前連結会計年度				
	当連結会計年度				
特定取引負債	前連結会計年度				
	当連結会計年度	0			0
うち商品有価証券 派生商品	前連結会計年度				
	当連結会計年度	0			0

(注) 「国内業務部門」は、銀行業の国内店の円建取引及び国内連結子会社の円建取引であります。「国際業務部門」は、銀行業の国内店の外貨建取引及び連結子会社の外貨建取引であります。ただし、円建対非居住者取引、特別国際金融取引勘定分等は国際業務部門に含めております。

(5) 国内業務部門・国際業務部門別預金残高の状況

預金の種類別残高(未残)

種類	期別	国内業務部門	国際業務部門	合計
		金額(百万円)	金額(百万円)	金額(百万円)
預金合計	前連結会計年度	10,650,338	259,612	10,909,951
	当連結会計年度	12,251,947	149,122	12,401,070
うち流動性預金	前連結会計年度	7,605,985		7,605,985
	当連結会計年度	9,172,115		9,172,115
うち定期性預金	前連結会計年度	2,910,932		2,910,932
	当連結会計年度	2,947,904		2,947,904
うちその他	前連結会計年度	133,421	259,612	393,033
	当連結会計年度	131,928	149,122	281,050
譲渡性預金	前連結会計年度	181,364		181,364
	当連結会計年度	143,447		143,447
総合計	前連結会計年度	10,831,702	259,612	11,091,315
	当連結会計年度	12,395,395	149,122	12,544,517

(注) 1 流動性預金 = 当座預金 + 普通預金 + 貯蓄預金 + 通知預金

2 定期性預金 = 定期預金 + 定期積金

3 「国内業務部門」は、銀行業の国内店の円建取引であります。「国際業務部門」は、銀行業の国内店の外貨建取引であります。ただし、円建対非居住者取引、特別国際金融取引勘定分等は国際業務部門に含めております。

(6) 国内・海外別貸出金残高の状況  
業種別貸出状況(未残・構成比)

業種別	前連結会計年度		当連結会計年度	
	金額(百万円)	構成比(%)	金額(百万円)	構成比(%)
国内(除く特別国際金融取引勘定分)	10,791,948	100.00	11,272,044	100.00
製造業	640,937	5.94	659,599	5.85
農業, 林業	20,402	0.19	18,888	0.17
漁業	13,160	0.12	11,241	0.10
鉱業, 採石業, 砂利採取業	12,267	0.11	11,205	0.10
建設業	211,741	1.96	265,971	2.36
電気・ガス・熱供給・水道業	300,120	2.78	336,640	2.99
情報通信業	32,984	0.31	35,296	0.31
運輸業, 郵便業	603,842	5.60	654,960	5.81
卸売業, 小売業	895,227	8.30	923,016	8.19
金融業, 保険業	547,119	5.07	691,328	6.13
不動産業, 物品賃貸業	2,260,511	20.95	2,368,942	21.02
その他各種サービス業	805,543	7.46	877,398	7.78
国・地方公共団体	2,151,315	19.93	2,069,359	18.36
その他	2,296,772	21.28	2,348,196	20.83
海外(特別国際金融取引勘定分)				
政府等				
合計	10,791,948		11,272,044	

(注) 「国内」とは、当行(特別国際金融取引勘定分を除く)及び連結子会社であります。「海外」とは、特別国際金融取引勘定分であります。

外国政府等向け債権残高(国別)

「外国政府等」とは、外国政府、中央銀行、政府関係機関又は国营企業であり、日本公認会計士協会銀行等監査特別委員会報告第4号に規定する特定海外債権引当勘定を計上している国の外国政府等の債権残高を掲げることとしております。ただし、前連結会計年度及び当連結会計年度の外国政府等向け債権残高は該当ありません。

(7) 国内業務部門・国際業務部門別有価証券の状況  
有価証券残高(未残)

種類	期別	国内業務部門	国際業務部門	合計
		金額(百万円)	金額(百万円)	金額(百万円)
国債	前連結会計年度	1,161,491		1,161,491
	当連結会計年度	1,219,153		1,219,153
地方債	前連結会計年度	73,530		73,530
	当連結会計年度	71,613		71,613
社債	前連結会計年度	338,708		338,708
	当連結会計年度	266,056		266,056
株式	前連結会計年度	118,086		118,086
	当連結会計年度	171,018		171,018
その他の証券	前連結会計年度	237,070	456,159	693,230
	当連結会計年度	283,073	510,818	793,892
合計	前連結会計年度	1,928,888	456,159	2,385,047
	当連結会計年度	2,010,914	510,818	2,521,733

(注) 1 「国内業務部門」は、銀行業の国内店の円建取引及び国内連結子会社の円建取引であります。「国際業務部門」は、銀行業の国内店の外貨建取引及び連結子会社の外貨建取引であります。ただし、円建対非居住者取引、特別国際金融取引勘定分等は国際業務部門に含めております。  
2 「その他の証券」には、外国債券を含んでおります。

(8) 「金融機関の信託業務の兼営等に関する法律」に基づく信託業務の状況

連結会社のうち、「金融機関の信託業務の兼営等に関する法律」に基づき信託業務を営む会社は当行1社であります。

信託財産の運用/受入状況(信託財産残高表)

資産				
科目	前連結会計年度末 (2020年3月31日)		当連結会計年度末 (2021年3月31日)	
	金額(百万円)	構成比(%)	金額(百万円)	構成比(%)
有価証券	129	43.56	129	44.53
現金預け金	167	56.44	161	55.47
合計	297	100.00	291	100.00

負債				
科目	前連結会計年度末 (2020年3月31日)		当連結会計年度末 (2021年3月31日)	
	金額(百万円)	構成比(%)	金額(百万円)	構成比(%)
金銭信託	297	100.00	291	100.00
合計	297	100.00	291	100.00

(注) 元本補てん契約のある信託については、前連結会計年度末及び当連結会計年度末ともに取扱残高はありません。

有価証券残高の状況

種類	前連結会計年度末 (2020年3月31日)		当連結会計年度末 (2021年3月31日)	
	有価証券残高 (百万円)	構成比(%)	有価証券残高 (百万円)	構成比(%)
国債	59	46.00	59	46.00
地方債	69	54.00	69	54.00
合計	129	100.00	129	100.00

(自己資本比率の状況)

(参考)

自己資本比率は、銀行法第14条の2の規定に基づき、銀行がその保有する資産等に照らし自己資本の充実の状況が適当であるかどうかを判断するための基準(2006年金融庁告示第19号)に定められた算式に基づき、連結ベースと単体ベースの双方について算出しております。

なお、当行は、国内基準を適用のうえ、信用リスク・アセットの算出においては先進的内部格付手法を採用しております。また、オペレーショナル・リスク相当額に係る額の算出は、粗利益配分手法を採用しております。

連結自己資本比率(国内基準)

(単位：億円、%)

	2021年3月31日
1. 連結自己資本比率(2 / 3)	9.54
2. 連結における自己資本の額	5,479
3. リスク・アセットの額	57,429
4. 連結総所要自己資本額(3 × 8%)	4,594

単体自己資本比率(国内基準)

(単位：億円、%)

	2021年3月31日
1. 単体自己資本比率(2 / 3)	9.23
2. 単体における自己資本の額	5,124
3. リスク・アセットの額	55,504
4. 単体総所要自己資本額(3 × 8%)	4,440

(資産の査定)

(参考)

資産の査定は、「金融機能の再生のための緊急措置に関する法律」(1998年法律第132号)第6条に基づき、当行の貸借対照表の社債(当該社債を有する金融機関がその元本の償還及び利息の支払の全部又は一部について保証しているものであって、当該社債の発行が金融商品取引法(1948年法律第25号)第2条第3項に規定する有価証券の私募によるものに限る。)、貸出金、外国為替、その他資産中の未収利息及び仮払金、支払承諾見返の各勘定に計上されるもの並びに貸借対照表に注記することとされている有価証券の貸付けを行っている場合のその有価証券(使用貸借又は賃貸借契約によるものに限る。))について債務者の財政状態及び経営成績等を基礎として次のとおり区分するものであります。

1 破産更生債権及びこれらに準ずる債権

破産更生債権及びこれらに準ずる債権とは、破産手続開始、更生手続開始、再生手続開始の申立て等の事由により経営破綻に陥っている債務者に対する債権及びこれらに準ずる債権をいう。

2 危険債権

危険債権とは、債務者が経営破綻の状態には至っていないが、財政状態及び経営成績が悪化し、契約に従った債権の元本の回収及び利息の受取りができない可能性の高い債権をいう。

3 要管理債権

要管理債権とは、3ヵ月以上延滞債権及び貸出条件緩和債権をいう。

4 正常債権

正常債権とは、債務者の財政状態及び経営成績に特に問題がないものとして、上記1から3までに掲げる債権以外のものに区分される債権をいう。

資産の査定額

債権の区分	2020年3月31日	2021年3月31日
	金額(億円)	金額(億円)
破産更生債権及びこれらに準ずる債権	257	235
危険債権	786	949
要管理債権	492	656
正常債権	107,149	111,483

(注)単位未満は四捨五入しております。

(生産、受注及び販売の状況)

「生産、受注及び販売の状況」は、銀行業における業務の特殊性のため、該当する情報がないので記載しておりません。

(2) 経営者の視点による経営成績等の状況に関する分析・検討内容

経営者の視点による当行グループの経営成績等の状況に関する分析・検討内容は次のとおりであります。

なお、以下の記載における将来に関する事項は、当連結会計年度の末日現在において判断したものであります。

当行グループは、銀行業以外に一部で保証業務等を営んでおりますが、それらの事業の全セグメントに占める割合が僅少であるため、以下の経営者の視点による認識及び分析・検討内容については、福岡銀行(単体)の業績を記載しております。

(経営者の視点による認識及び分析・検討内容)

当年度の経営成績につきましては、フォワードルッキングな引当導入など、前年度の信用コストの剥落を要因として、経常利益は前年比418億2千3百万円増加の656億4千8百万円、当期純利益は前年比304億2千1百万円増加の495億1千9百万円となりました。

主要勘定残高につきましては、新型コロナウイルス感染症が拡大するなか、お取引先への資金繰り支援等に注力し、貸出金が前年比4,652億円増加の11兆2,822億円となりました。また、預金等(譲渡性預金を含む)が前年比1兆4,561億円増加の12兆5,992億円となり、貸出金、預金等ともに前年度から着実に増加しております。また、有価証券についても、前年比1,366億円増加の2兆5,313億円となりました。

ふくおかフィナンシャルグループの第6次中期経営計画において目標とする経営指標に照らした当行の経営実績は以下のとおりであります。

目標とする経営指標		当年度実績 (前年比)	認識及び分析・検討内容
収益性 指標	当期純利益	495億1千9百万円 (+304億2千1百万円)	<p>当年度は、新型コロナウイルス感染症が拡大するなか、お取引先への資金繰り支援や、顕在化した課題に対するソリューション提供等に注力しました。貸出金利回りの影響はありましたが、国内中小企業貸出金平残が前年比7.4%増加、総貸出金平残が前年比5.5%増加し、国内貸出金利息は、前年比12億9千2百万円増加しました。(注)3</p> <p>また、マイナス金利政策が続くなか、国債等の債券の償還再投資を抑制したため、国内有価証券利息は減少しましたが、一方で市場取引や国際部門の収益の積上げを図り、国内預貸金利息の増加も含めた資金利益全体では前年比16億5千万円の増加となりました。</p> <p>役務取引等利益につきましては、コロナ禍のなか全体では前年比4億1千3百万円の減少となりましたが、投資信託の新ビジネス「投信のパレット」の本格展開を通じて、投資信託関連の手数料は前年比8億4千2百万円増加しました。また、経費につきましては、物件費や税金の増加を要因として前年比6億3千3百万円増加しました。</p> <p>以上の結果、コア業務純益は前年から8億3千2百万円増加反転し、650億5千3百万円となりました。新型コロナウイルス感染症の影響があった厳しい環境のなか、前年並みの水準を維持するなど、一定の評価ができる内容となりました。</p> <p>また、信用コストは、フォワードルッキングな引当導入等、前年度要因の剥落により、23億5千9百万円の繰入となり、前年比365億5千5百万円の大幅減少となり、当期純利益は、前年比304億2千1百万円増加の495億1千9百万円となりました。</p> <p>今後も新型コロナウイルス感染症の影響が当面続く、厳しい経営環境が想定されますが、第6次中期経営計画の最終年度にあたる2021年度は、業務改革でのリソース創出による成長分野等への配置、投資信託の新ビジネス「投信のパレット」の定着・浸透、お取引先へのコンサルティング営業強化など、中期経営計画主要施策の確実な取組みを通じて、貸出金ボリューム増強、手数料収益積上げなどによる収益性の向上に努めてまいります。</p>
	ROE(単体) (注)1	7.5% (+4.6%)	
健全性 指標	自己資本比率 (単体)	9.2% (0.1%)	<p>自己資本比率につきましては、利益計上などにより自己資本を積み上げましたが、前年比0.1%低下し、9.2%となりました。</p> <p>なお、引当金で信用リスクに備えるフォワードルッキングな引当を実施しており、健全性は全く問題ない水準です</p>
効率性 指標	OHR(単体) (注)2	51.1% (0.5%)	<p>OHRは、資金利益や国債等債券売却益などの業務粗利益増加を主因に、前年比0.5%改善し、51.1%となりました。</p>

- (注) 1 自己資本利益率  
2 経費/業務粗利益  
3 政府向け貸出金及びふくおかフィナンシャルグループ向け貸出金を控除して表示しております。

## (資本の財源及び資金の流動性)

当行グループの中核事業は銀行業であり、資金調達はお客さまからお預りする預金を主としており、資金運用はお客さまへの貸出金及び有価証券等であります。

預金につきましては、個人・法人ともに増加しており、今後も増加を見込んでおります。

また、国内金利要因による収益減少に対して、国際部門を含めた貸出金増強や市場部門での多様化投資の拡大に取り組んでおりますが、国際部門における調達については、外貨流動性リスク等考慮し、安定的な資金繰りに努めております。

設備投資につきましては、通常の店舗投資、システム関連投資に加え、成長分野として「業務プロセス再構築」「新しい投信ビジネスの確立」等への投資に取り組んでおりますが、資金調達につきましては、自己資金により対応する予定であります。

キャッシュ・フローの状況は、「(1) 経営成績等の状況の概要」に記載しております。

## (単体損益の概要)

(百万円)

	当年度	前年度	前年比
業務粗利益	133,894	131,292	2,602
資金利益	115,113	113,463	1,650
国内部門	105,858	105,253	605
国際部門	9,254	8,210	1,044
役務取引等利益	15,686	16,099	413
特定取引利益	7	7	0
その他業務利益	3,087	1,721	1,366
うち国債等債券損益	459	676	1,135
経費(除く臨時処理分)	68,381	67,748	633
実質業務純益	65,512	63,544	1,968
一般貸倒引当金繰入額	9,991	39,112	49,103
業務純益	75,504	24,432	51,072
コア業務純益	65,053	64,221	832
コア業務純益(除く投資信託解約損益)	64,783	63,896	887
臨時損益等	9,855	606	9,249
不良債権処理額	12,351	197	12,548
うち個別貸倒引当金繰入額	12,476	192	12,668
うち償却債権取立益	217	364	147
信用コスト(+)	2,359	38,914	36,555
株式等関係損益	4,644	1,538	3,106
その他臨時損益等	2,148	2,342	194
経常利益	65,648	23,825	41,823
特別損益	178	238	60
うち固定資産減損損失	129	110	19
税引前当期純利益	65,469	23,586	41,883
法人税等合計	15,950	4,488	11,462
当期純利益	49,519	19,098	30,421

## (重要な会計上の見積り及び当該見積りに用いた仮定)

当行グループの連結財務諸表は、わが国において一般に公正妥当と認められている会計基準に基づき作成されております。連結財務諸表の作成に当たって用いた会計上の見積り及び当該見積りに用いた仮定のうち、重要なものは以

下のとおりであります。

(貸倒引当金の見積り)

当行グループの連結財務諸表における貸倒引当金の計上基準は、「第5 経理の状況 1 連結財務諸表等 (1) 連結財務諸表 注記事項 (連結財務諸表作成のための基本となる重要な事項) 4 会計方針に関する事項 (5) 貸倒引当金の計上基準」に記載しておりますが、計上に当たって下記の重要な会計上の見積り等を用いていることから、その不確実性及び変動により、当行グループの経営成績等に影響を与える場合があります。

・担保及び保証による回収可能額の見積り

当該見積りは、当連結会計年度末時点において入手可能な地価等の情報に基づき行っているため、地価下落等の影響により、実際の結果が見積りと異なる場合があります。

・債権の元本の回収及び利息の受取りに係るキャッシュ・フローの見積り

当該見積りは、債務者区分の判定における貸出先の将来の業績見通し、および当連結会計年度末時点において入手可能な返済スケジュール等の情報に基づき行っているため、債務者の財務状況の悪化に伴うスケジュールの変更等により、実際の結果が見積りと異なる場合があります。

・デフォルト率等の見積り

当該見積りは、景気予測に基づくデフォルト率の推計における将来の景気見通しから将来のリスクを合理的に見積もるフォワードルッキングな引当により行っているため、過去の一定期間において捕捉されないデフォルト件数の推移や、予測と異なる景気変動等により、実際の結果が見積りと異なる場合があります。

当行グループでは、景気予測に基づくデフォルト率の推計等、将来のリスクを合理的に見積るフォワードルッキングな引当を行っております。

フォワードルッキングな引当を行うことで、より景気変動に左右されない貸出運営を可能とし、資金繰り支援をはじめとした安定的で適切な金融仲介機能の発揮に繋がるものと考えております。

なお、当連結会計年度末における景気見通しは、新型コロナウイルス感染症の再拡大により足元の景気回復は停滞しているものの、今後ワクチンの普及とともに経済活動の制限が徐々に緩和され、景気は緩やかな回復に向かうと仮定しております。

(参考) フォワードルッキングな引当の概要

■ 貸倒引当金の見積り

(フォワードルッキング引当)

- 将来リスクを定量化し、合理的に見積ることで将来の不確実性への備えを強化
- ✓ 将来の景気予測を貸倒引当金の算出プロセスに反映

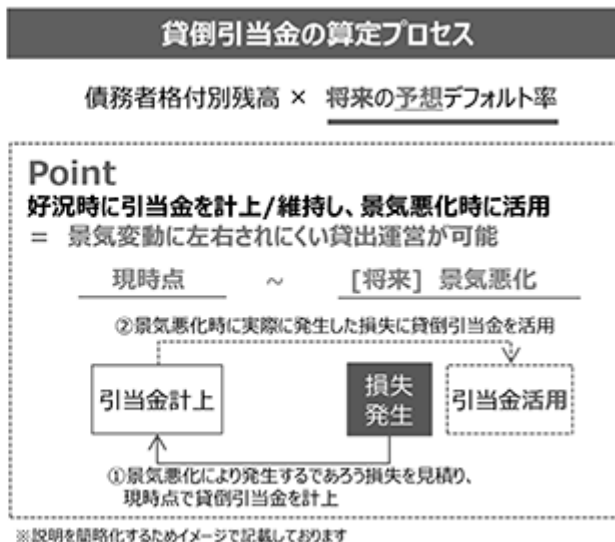



4 【経営上の重要な契約等】

該当事項はありません。

5 【研究開発活動】

該当事項はありません。

### 第3 【設備の状況】

#### 1 【設備投資等の概要】

当行グループの銀行業における設備投資につきましては、お客さまの利便性向上及び業務の効率化を図るための店舗投資、機械化投資、システム関連投資等を行いました。これらの設備投資の総額は、5,601百万円であります。

なお、営業に重大な影響を及ぼすような設備の売却、撤去等はありません。

連結子会社においては、主要な設備の投資はありません。

#### 2 【主要な設備の状況】

当連結会計年度末における主要な設備の状況は次のとおりであります。

銀行業

(2021年3月31日現在)

会社名	店舗名 その他	所在地	設備の 内容	土地		建物	動産	リース 資産	合計	従業員数 (人)
				面積 (㎡)	帳簿価額 (百万円)					
当行	本店	福岡市 中央区	店舗	4,142	17,281	5,510	260		23,052	79
	天神町支店 他52ヶ店	福岡 市内地区	店舗	48,346 (7,367)	18,323	5,061	504		23,890	735
	北九州営業部 他25ヶ店	北九州 市内地区	店舗	28,053 (4,482)	10,026	2,846	263		13,135	386
	久留米営業部 他8ヶ店	久留米 市内地区	店舗	9,460 (955)	2,227	569	41		2,838	117
	飯塚支店 他62ヶ店	福岡県内 その他地区	店舗	82,234 (7,732)	10,176	4,343	412		14,932	758
	福岡県計			172,238 (20,538)	58,035	18,331	1,481		77,849	2,075
	県外支店 (九州地区) (鹿児島営業部 他11ヶ店)	鹿児島県他	店舗	10,295	5,240	711	54		6,006	156
	県外支店 (その他) (東京支店 他5ヶ店)	東京都他	店舗	2,811	9,440	307	53		9,800	69
	本部ビル	福岡市 中央区	本部	4,619	3,631	4,463	385	1,595	10,075	1,268
	コンピューター センター	福岡市 博多区	コンピュー ターセンター	2,017	6,623	2,821	300		9,745	
	事務センター	福岡市 早良区	事務 センター	2,850	1,469	1,566	192		3,228	
	社宅・寮		社宅・寮	62,811	13,469	6,161	33		19,664	
	その他		その他	50,190 (378)	5,616	5,871	183		11,672	
	合計			307,833 (20,916)	103,526	40,234	2,685	1,595	148,041	3,568

その他

(2021年3月31日現在)

	会社名	店舗名 その他	所在地	設備 の内容	土地		建物	動産	リース 資産	合計	従業員 数(人)
					面積(m <sup>2</sup> )	帳簿価額(百万円)					
連結 子会社	F F G証券株式会社	本店他 17ヶ店	福岡市 中央区他	店舗等	1,504	58	110	32		201	224
	F F Gコンピュー ターサービス株式 会社	本社等	福岡市 博多区他	本社等				13	106	120	171
	その他	本社等	福岡市 中央区他	本社等			11	76		87	597
	合計				1,504	58	121	122	106	409	992

- (注) 1 当行の主要な設備の大宗は、店舗、事務センターであるため、銀行業に一括計上しております。  
2 土地の面積欄の( )内は、借地の面積(うち書き)であり、その年間賃借料は建物も含め1,561百万円でありま  
す。  
3 当行の動産は、事務機械1,159百万円、その他1,526百万円であります。  
4 当行の店舗外現金自動設備328ヶ所、海外駐在員事務所8ヶ所は上記に含めて記載しております。  
5 当行グループは、単一セグメントであるため、事業内容別の主要な設備の状況を記載しております。  
6 上記の他、リース契約による主な賃借設備は次のとおりであります。

	会社名	店舗名 その他	所在地	事業内容の 名称	設備の内容	従業 員数 (人)	年間 リース料 (百万円)
当行		事務センター他	福岡市 早良区他	銀行業	事務機械他		439
連結 子会社	F F G証券株式会社他	本社等	福岡市 中央区他	その他	事務機械他		179

### 3 【設備の新設、除却等の計画】

当行及び連結子会社の設備投資については、投資対効果を十分に検討したうえで、お客さまの利便性向上、営業力強化、業務効率化を図るための機械化投資等を計画しております。

当連結会計年度末において計画中である重要な設備の新設、除却等は次のとおりであります。

#### (1) 新設、改修

会社名	店舗名 その他	所在地	区分	事業内容 の名称	設備の 内容	投資予定金額 (百万円)		資金 調達方法	着手年月	完了 予定年月
						総額	既支払額			
当行	本店等		新設	銀行業	事務機械	3,700		自己資金		

- (注) 1 上記設備計画の記載金額には、消費税及び地方消費税を含んでおりません。  
2 事務機械の主なものは2022年3月までに設置予定であります。  
3 連結子会社については、主な設備計画はありません。

#### (2) 売却

重要な設備の売却については、該当ありません。

## 第4 【提出会社の状況】

### 1 【株式等の状況】

#### (1) 【株式の総数等】

##### 【株式の総数】

種類	発行可能株式総数(株)
普通株式	1,800,000,000
計	1,800,000,000

##### 【発行済株式】

種類	事業年度末現在 発行数(株) (2021年3月31日)	提出日現在 発行数(株) (2021年6月29日)	上場金融商品取引所名又は 登録認可金融商品取引業協会名	内容
普通株式	739,952,842	739,952,842		株主としての権利内容に制限のない、標準となる株式。単元株式数は1,000株。
計	739,952,842	739,952,842		

#### (2) 【新株予約権等の状況】

##### 【ストックオプション制度の内容】

該当事項はありません。

##### 【ライツプランの内容】

該当事項はありません。

##### 【その他の新株予約権等の状況】

該当事項はありません。

#### (3) 【行使価額修正条項付新株予約権付社債券等の行使状況等】

該当事項はありません。

#### (4) 【発行済株式総数、資本金等の推移】

年月日	発行済株式 総数増減数 (千株)	発行済株式 総数残高 (千株)	資本金増減額 (百万円)	資本金残高 (百万円)	資本準備金 増減額 (百万円)	資本準備金 残高 (百万円)
2007年4月1日～ 2008年3月31日(注)	10,839	739,952	2,438	82,329	2,428	60,479

(注) 新株予約権の行使(旧商法に基づき発行された転換社債の株式への転換)による増加であります。

(5) 【所有者別状況】

2021年3月31日現在

区分	株式の状況(1単元の株式数1,000株)							単元未満株式の状況(株)	
	政府及び地方公共団体	金融機関	金融商品取引業者	その他の法人	外国法人等		個人その他		計
					個人以外	個人			
株主数(人)				1				1	
所有株式数(単元)				739,952				739,952	
所有株式数の割合(%)				100.00				100.00	

(6) 【大株主の状況】

2021年3月31日現在

氏名又は名称	住所	所有株式数(千株)	発行済株式(自己株式を除く。)の総数に対する所有株式数の割合(%)
株式会社ふくおか フィナンシャルグループ	福岡市中央区大手門一丁目8番3号	739,952	100.00
計		739,952	100.00

(7) 【議決権の状況】

【発行済株式】

2021年3月31日現在

区分	株式数(株)	議決権の数(個)	内容
無議決権株式			
議決権制限株式(自己株式等)			
議決権制限株式(その他)			
完全議決権株式(自己株式等)			
完全議決権株式(その他)	普通株式 739,952,000	739,952	株主としての権利内容に制限のない、標準となる株式。
単元未満株式	普通株式 842		同上
発行済株式総数	739,952,842		
総株主の議決権		739,952	

【自己株式等】

該当事項はありません。

## 2 【自己株式の取得等の状況】

- (1) 【株主総会決議による取得の状況】  
該当事項はありません。
- (2) 【取締役会決議による取得の状況】  
該当事項はありません。
- (3) 【株主総会決議又は取締役会決議に基づかないものの内容】  
該当事項はありません。
- (4) 【取得自己株式の処理状況及び保有状況】  
該当事項はありません。

## 3 【配当政策】

銀行の公共性に鑑み、長期的かつ安定的な経営基盤の確保や内部留保の充実による財務体質の強化などに努めるとともに、完全親会社であるF F Gの経営方針に従って、同社に対して配当を行う方針を採っております。当行の剰余金の配当は、中間配当及び期末配当の年2回を基本的な方針としております。配当の決定機関は、中間配当は取締役会、期末配当は株主総会としております。

また、当行は、「取締役会の決議によって毎年9月30日を基準日として中間配当を行うことができる。」旨を定款に定めておりますが、機動的な配当政策を図るため、「期末配当を除き、剰余金の配当その他会社法第459条第1項各号に定める事項については、法令に別段の定めがある場合を除き、取締役会の決議によりこれを定めることができる」旨も定めております。

また、内部留保資金の使途につきましては、将来の事業発展及び財務体質の強化のための原資として活用してまいります。

基準日が当事業年度に属する剰余金の配当は、以下のとおりであります。

決議年月日	配当金の総額(百万円)	1株当たり配当額(円)
2020年11月12日 取締役会決議	18,128	24.50
2021年6月29日 定時株主総会決議	14,429	19.50

## 4 【コーポレート・ガバナンスの状況等】

### (1) 【コーポレート・ガバナンスの概要】

企業統治の体制の概要及び当該体制を採用する理由

当行は、取締役会において独立性の高い社外取締役2名が監督機能を十分に発揮する一方、3名の監査等委員で構成する監査等委員会が、取締役の職務執行状況を適切に監査するなど、コーポレートガバナンス体制として十分に実効性を備えていることから、監査等委員会設置会社の機関設計を採用しております。

加えて、ガバナンス体制の更なる充実・強化のため、以下のような取組みを行っております。

- ・取締役会の意思決定の迅速化と業務遂行機能の強化を図るため、執行役員制度を導入しております。
- ・監査等委員会の職務について効率性及び実効性を高めるため、職務を補助する監査等委員会室を設置しております。

経営機構・業務機構の概要は以下のとおりであります。

取締役会及び取締役

取締役会は提出日現在12名の取締役（うち社外取締役2名）で構成されており、法令・定款で定める事項のほか、経営に係る基本方針の協議・決定や業務執行等における重要な事項についての意思決定を行うとともに、取締役及び執行役員の職務の執行を監督しております。

監査等委員会及び監査等委員

監査等委員会は提出日現在3名の監査等委員（うち社外取締役2名）で構成されており、監査に係る基本方針及び監査計画に基づき、取締役の職務執行状況の監査のほか、業務及び財産の状況等についての調査を行っております。

監査等委員会室

監査等委員会による監査機能を有効に発揮させるため、監査等委員会をサポートする専属スタッフを配置しております。

経営会議・常務会

取締役会で定める基本方針や委嘱された事項に基づき、経営計画や業務計画等の業務執行に関する重要な事項を協議しております。

A L M委員会、コンプライアンス委員会、金融犯罪対策委員会、オペレーショナル・リスク管理委員会

各種リスク管理態勢に係る協議のほか、資産ポートフォリオ管理、コンプライアンス、金融犯罪対策管理に関する事項等に関する協議・報告を行っております。

I T特別委員会

I Tガバナンスの強化を図るため、I T戦略やシステムリスク管理強化及びシステム投資等について協議しております。

執行役員

取締役会の意思決定の迅速化と業務執行機能の強化を図るため、取締役会の決議により執行役員を選任し、業務執行を委嘱しております。

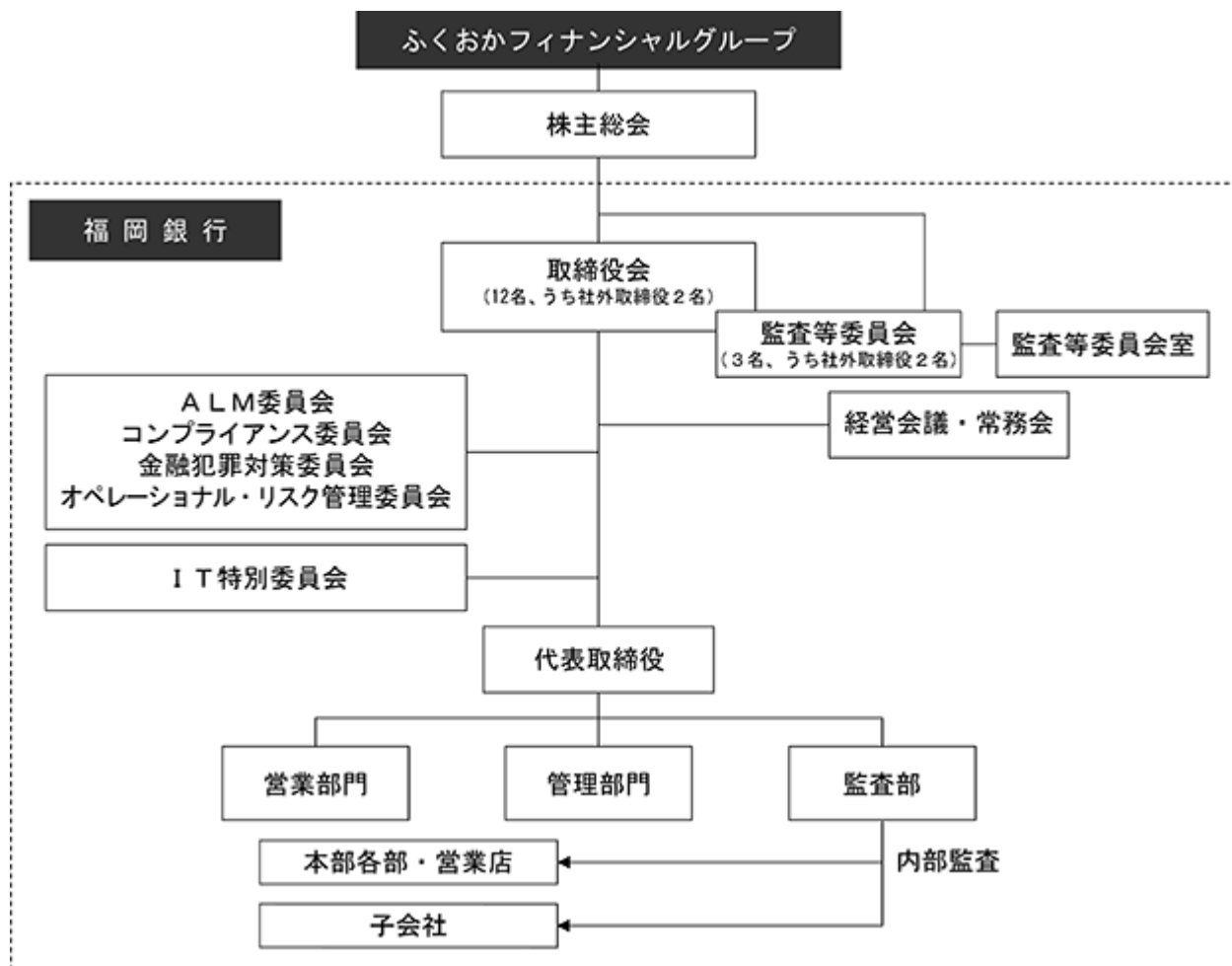

企業統治に関するその他の事項  
内部統制システムの整備状況

当行では、取締役会を経営全般や業務執行に係る最高意思決定機関とし、内部統制システムに係る基本方針等の業務執行の基本方針、経営計画・業務計画等の決定のほか、リスク管理、財務・管理会計のルールや内部監査態勢等内部管理体制の構築・整備を行っております。

当行グループにおける内部統制システムの主な整備状況は、次のとおりであります。

(コンプライアンス態勢について)

当行では、法令等遵守を経営の最重要課題のひとつと位置付け、コンプライアンス態勢の充実と強化に取り組んでおります。

具体的には、コンプライアンス統括部署を設置し、関係部署と連携して各種法令等に則った業務処理が行われているかをチェックする態勢を整備しております。コンプライアンスに関する基本的な価値観、精神、行動基準を示した「コンプライアンス憲章」を制定するとともに、倫理規程、行内ルール及び法令等を収録した「コンプライアンス・マニュアル」を制定し、研修指導等により周知徹底しております。

また、取締役会の下部組織として「コンプライアンス委員会」及び「金融犯罪対策委員会」を設け、コンプライアンス及び金融犯罪対策に係る態勢の評価・チェックを定期的に行うとともに、事業年度ごとのコンプライアンスに係る重点課題や活動計画を「コンプライアンス・プログラム」として定め、グループ全体のコンプライアンス態勢の着実な整備を行い、実効性を高めることとしております。

(リスク管理態勢について)

当行では、健全性維持と収益力向上の双方がバランス良く両立し得る経営を目指し、リスク管理態勢の強化に取り組んでおります。

具体的には、リスク管理を実施する際の基本規程として「リスク管理方針」を、事業年度ごとのリスク管理に係る重点課題や活動計画として「リスク管理プログラム」を制定し、リスク管理を実践しております。

また、取締役会の下部組織として「ALM委員会」、「オペレーショナル・リスク管理委員会」を設け、各種リスクの管理及び統合的リスク管理の状況等について、定期的に経営に対して報告・協議を行っております。



(内部統制システムに係る基本方針)

当行は、会社法の規定に基づき、取締役会において「内部統制システムに係る基本方針」を以下のとおり決議するとともに、継続的な体制の見直しを行うことにより、内部統制の充実強化を図っていくこととしております。

1. 本基本方針の目的

本基本方針は、取締役会が、当行及び当行グループを取り巻くリスクに適時適切に対応し、企業価値の持続的成長を実現するため、経営理念及び行動規範を策定し、併せてこれらを役職員へ浸透させることに努めるとともに、法令等遵守態勢、リスク管理態勢及び財務報告の信頼性を確保する態勢等を確立して、当行及び当行グループの内部統制システムの充実・強化を図ることを目的として制定する。

2. 取締役の職務の執行が法令及び定款に適合することを確保するための体制

1) (法令等遵守の基本方針)

取締役会は、取締役の当行及び当行グループに係る職務の執行が法令及び定款に適合するための体制その他当行グループの業務の適正に必要な体制を確保し、また、その整備・充実を図るものとする。

2) (社外取締役等の選任)

当行グループと直接関係のない独立の社外取締役、又は業務執行を行わない非業務執行取締役を社外から選任することにより、外部の視点による監督機能の維持・向上を図るものとする。

3. 取締役の職務の執行に係る情報の保存・管理に関する体制

(業務執行に係る情報及び会議議事録の保管)

取締役会は、取締役の職務の執行に関して、取締役が責任及び義務を果たしたことを検証するために十分な情報を相当期間保存・管理する体制を確保するため、株主総会、取締役会等取締役が関与する重要会議の議事録を作成し、関連する資料とともに保存するものとする。

また、当行業務に係る各文書の保存方法は別途文書保存に関する規程を定め、これに基づき保管するものとする。

4. 取締役の職務の執行が効率的に行われることを確保するための体制

1) (取締役会の決定事項)

取締役会は、その決定事項について法令に定めのあるもののほか、定款及び取締役会規則に定めるものとする。

2) (業務執行の委嘱)

取締役会は、業務を効率的に運用することにより実効性を高めるため、その決定により、代表取締役以外の取締役及び執行役員に業務執行を委嘱するものとする。

3) (業務執行に係る決定権限)

取締役会は、取締役会以外で経営陣を構成員とする委員会及び常務会並びに取締役及び執行役員の業務執行権限を、稟議等決定基準において定める。

5. 当行グループの損失の危険の管理に関する規程その他の体制

1) (リスク管理の統括部署)

取締役会は、当行グループの統合的なリスク管理態勢を確立するため、内規によってリスク管理の統括部署を定め、統合的なリスク管理機能及び相互牽制機能を確保し、また、危機発生に備えた基本方針を定めるなど必要な体制を確保する。

2) (リスク管理に係る諸規程の策定)

取締役会は、業務の適切性及び健全性を確保するため、リスク管理に関する組織体制、リスクの把握・評価・報告の方法、リスク管理に関する監査部署など基本的事項を定めた管理規則を策定するほか、事業年度ごとのリスク管理プログラムを策定し、リスク管理に関する業務執行について、経営陣の参加するリスク管理委員会等においてリスク管理のモニタリングを実施する。

3) (実効的なリスク管理の確保)

取締役会は、網羅的かつ実効的なリスク管理を行うため、リスクを特性に応じて分類・管理するものとし、リスクのモニタリングやリスクコントロールの機動的な態勢を確保するため、内規によって必要に応じてリスクカテゴリー毎の関連部署を定めることとする。

4) (コンティンジェンシープラン)

取締役会は、損失の危機発生に対応するための緊急措置、行動基準を定め、役職員の人命の安全及び当行の財産の確保並びに主要業務の継続を目的とし、危機管理体制を確保するものとする。

5) (リスク管理に対する監査体制)

取締役会は、内規によって業務執行ラインから独立した内部監査部門を定め、リスク所管部署のリスク管理態勢の適切性及び有効性を検証する体制を構築し、適時適切に取締役会へ報告させるとともに、外部監査機関と連携してリスク管理体制の充実強化を図るものとする。

6. 当行グループの財務報告の適正性を確保するための体制

取締役会は、当行グループの財務報告の適正性を確保するため、財務報告に係る内部統制を整備及び運用するための規程を定める。

7. 当行グループの役職員の職務の執行が法令・定款に適合することを確保するための体制

1) (コンプライアンス態勢の整備)

取締役会は、法令等遵守を経営の最重要課題のひとつとして位置付け、コンプライアンスに関するグループ共通の基本的な価値観、精神、行動基準を示したコンプライアンス憲章を制定するとともに、内規によってコンプライアンスに関する統括部署を設置し、法令等遵守のための体制構築のための基本的な方針・規則等を定める。

2) (コンプライアンス・プログラム)

取締役会は、下部組織としてコンプライアンス委員会を設置し、コンプライアンス態勢の評価・チェックを定期的に行うとともに、事業年度ごとの法令等遵守に係る重点課題や活動計画をコンプライアンス・プログラムとして定め、グループ全体のコンプライアンス態勢の着実な整備を行い、実効性を高める。

3) (法令等遵守態勢の検証)

取締役会は、内部監査部門に対して、当行グループのコンプライアンスに関する管理態勢の有効性及び適切性を検証させ、その結果の報告を受けるものとする。

4) (反社会的勢力の排除)

取締役会は、法令等遵守に関する基本方針である「コンプライアンス憲章」において、反社会的勢力への対応方針を定め、市民社会の秩序や安全に脅威を与える反社会的勢力および団体に対しては、毅然とした態度を貫き、反社会的勢力等との関係を遮断するための体制を整備する。

8. その他企業集団における業務の適正を確保するための体制

1) (関連会社の運営・管理部署)

取締役会は、当行グループの健全かつ円滑な運営を行うため、関連会社の運営及び管理に関する規程を定める。また、内規によって関連会社の運営を管理する部署を設置する。

2) (関連会社に関する協議・報告基準)

取締役会は、関連会社の効率的かつ適切な運営を確保するため、法令等の範囲内において、関連会社の運営に関する協議、事前承認及び報告に関する基準を定める。

9. 監査等委員会がその職務を補助すべき使用人を置くことを求めた場合における(監査等委員会を補助すべき)使用人に関する体制

1) (監査等委員会室の設置)

取締役会は、監査等委員会の職務について効率性及び実効性を高めるため、監査等委員会の職務を補助する所管部署を監査等委員会室として設置する。

2) (監査等委員会室の担当者)

監査等委員会室の担当者は、当行グループの業務に精通し、十分検証ができる者とする。

10. 監査等委員会を補助すべき使用人の取締役(監査等委員である取締役を除く。)からの独立性及び当該使用人に対する指示の実効性の確保に関する事項

(監査等委員会室の独立性及び監査等委員会室への指示の実効性)

監査等委員会室は監査等委員会の指揮監督下に置くものとし、また、同室担当者の人事異動については、事前に監査等委員会と十分協議するものとする。

#### 11. 当行グループの役職員が監査等委員会に報告するための体制その他の監査等委員会への報告に関する体制

##### 1) (監査等委員会への報告体制)

当行グループの役職員は、当行グループに著しい損害を及ぼす事実を発見した場合、又はその発生の恐れがある場合は監査等委員会に対して、その事実等を書面又は口頭で報告できるものとする。

##### 2) (監査等委員会による監査への協力)

監査等委員会は、必要に応じていつでも取締役及び執行役員並びに使用人等当行グループの役職員に対して報告を求めることができ、報告を求められた役職員は適切に対応し協力しなければならない。

#### 12. 監査等委員会へ報告した者が当該報告をしたことを理由として不利な取扱いを受けないことを確保するための体制

11.の報告を行った当行グループの役職員は、当該報告をしたことを理由として、不利益取扱い等を受けることはない。万一、不利益取扱い等が確認された場合は、直ちに中止するように命じるとともに、不利益取扱いを行った者等の処分を検討する。

#### 13. 監査等委員の職務の執行について生ずる費用又は債務の処理に関する事項

監査等委員がその職務の執行（監査等委員会の職務の執行に関するものに限る。）について、当行に対し、会社法第399条の2第4項に基づく費用の前払い等の請求をしたときは、当該請求に係る費用又は債務が職務の執行に必要でないと認められた場合を除き、速やかに当該費用又は債務を負担する。

#### 14. その他監査等委員会の監査が実効的に行われることを確保するための体制

##### 1) (監査等委員の重要会議への出席)

監査等委員は、常務会、経営会議及び業務執行に関する委員会に出席し、意見を述べることができる。

##### 2) (会計監査人、代表取締役との連携)

監査等委員会は、会計監査人、代表取締役と定期的な会合を実施し意見交換を行う。

##### 3) (内部統制部門等との連携)

監査等委員会は、コンプライアンス所管部門、リスク管理所管部門その他内部統制機能を所管する社内部署並びに内部監査部門と定期的な会合を実施し意見交換を行う。

#### (業務の適正を確保するための体制の運用状況の概要)

当行は、「内部統制システムに係る基本方針」に基づき、内部統制システムの整備とその適切な運用に努めております。当事業年度における運用状況の概要は以下のとおりです。

##### 1. 取締役の職務の執行の適正及び効率性の確保に係る運用状況

複数の独立社外取締役及び非業務執行取締役も出席する取締役会（12回開催）において、法令及び定款に定める事項のほか、経営に係る基本方針の協議・決定や、業務執行等における重要な事項についての意思決定を行うとともに、取締役及び執行役員の職務の執行を監督しました。

##### 2. リスク管理に係る運用状況

リスク管理に係る重点課題や活動計画である「2020年度リスク管理プログラム」を取締役に於いて策定し、当行グループ全体のリスク管理態勢の強化・高度化に取り組みました。

上記の取り組み状況については、経営陣が参加するALM委員会（毎月開催）及びオペレーショナル・リスク管理委員会（4回開催）においてモニタリングを実施し、リスク管理所管部門が取締役に報告したほか、業務執行ラインから独立した内部監査部門がリスク管理態勢の適切性及び有効性を検証し、取締役会に報告しました。

### 3. コンプライアンスに係る運用状況

コンプライアンスに係る重点課題や活動計画である「2020年度コンプライアンス・プログラム」を取締役会において策定し、当行グループ全体のコンプライアンス態勢及び顧客保護等管理態勢の充実・強化に取り組みました。

上記の取り組み状況については、経営陣が参加するコンプライアンス委員会（2回開催）において評価・チェックを実施し、コンプライアンス所管部門が取締役会に報告したほか、業務執行ラインから独立した内部監査部門がコンプライアンスに関する管理態勢の適切性及び有効性を検証し、取締役会に報告しました。

### 4. グループ会社の運営・管理に係る運用状況

取締役会が定める基準に基づき、グループ会社の運営に関する協議及び事前承認を適時適切に実施するとともに、運営の状況を取締役会に報告しました。

### 5. 監査等委員会監査の実効性の確保に係る運用状況

監査等委員は、取締役会、常務会、経営会議及び業務執行に関する委員会に出席し、業務執行が適切に行われていることを確認するとともに、適時適切に意見を述べております。

また、監査等委員は、会計監査人及び代表取締役を含む取締役との意思疎通や、内部監査部門及び内部統制機能の所管部署等との連携により必要かつ十分な情報を収集するとともに、必要に応じて外部専門家の助言を得るなど、監査等委員会監査の実効性の確保に努めております。

## 責任限定契約の概要

当行は、定款において取締役（業務執行取締役である者を除く）の責任限定契約に関する規定を設けております。当該定款に基づき当行が取締役（業務執行取締役である者を除く）の全員と締結した責任限定契約の内容の概要は次のとおりであります。

### （取締役の責任限定契約）

取締役（業務執行取締役である者を除く）は、本契約締結後、会社法第423条第1項に定める責任について、その職務を行うにあたり善意にしてかつ重大な過失がないときは、会社法第425条第1項に定める最低責任限度額を限度として当行に対して損害賠償責任を負うものとする。

## 補償契約

該当事項はありません。

## 役員等賠償責任保険契約に関する事項

会社法の一部を改正する法律の施行日（2021年3月1日）以降に新たに締結した契約はありません。

定款で取締役の定数又は取締役の資格制限について定め、また、取締役の選解任等の決議要件につき、会社法と異なる別段の定めをした場合の内容

### （取締役の定数）

- 1)当銀行の取締役は、18名以内とする。
- 2)前項の取締役のうち、監査等委員である取締役は、5名以内とする。

### （取締役の選任決議要件）

- 1)取締役は、監査等委員である取締役とそれ以外の取締役とを区別して、株主総会において選任する。その選任決議は、議決権を行使することができる株主の議決権の3分の1以上を有する株主が出席し、その議決権の過半数をもって行う。
- 2)取締役の選任決議は、累積投票によらない。

株主総会決議事項を取締役会で決議することができることとした場合のその事項及びその理由、取締役会決議事項を株主総会では決議できないことを定款で定めた場合のその事項及びその理由並びに株主総会の特別決議要件を変更した場合のその内容及びその理由

### （剰余金の配当等）

当行では、機動的な配当政策及び資本政策を実施するため、剰余金の配当等について以下のとおり定款に定めております。

#### 剰余金の配当等の決定機関

当銀行は、期末配当についての決議は株主総会により行う。期末配当を除き、剰余金の配当その他会社法第459条第1項各号に定める事項については、法令に別段の定めがない限り、取締役会の決議により定めることができる。

#### 剰余金の配当の基準日

- 1)当銀行は、株主総会の決議によって、毎年3月31日を基準日として期末配当を行う。
- 2)当銀行は、取締役会の決議によって、毎年9月30日を基準日として中間配当を行うことができる。
- 3)1)、2)のほか、当銀行は、取締役会の決議によって剰余金の配当を行うことができる。

### （株主総会の特別決議要件）

当行では、株主総会を円滑に運営するため、株主総会の特別決議要件について以下のとおり定款に定めております。

#### 決議の方法

会社法第309条第2項の定めによるべき株主総会の決議は、議決権を行使することができる株主の議決権の3分の1以上を有する株主が出席し、その議決権の3分の2以上をもって行う。

## 役員の報酬等の内容

### イ 役員の報酬等の額又はその算定方法の決定に関する方針に係る事項

当行は、取締役会の決議により、取締役（監査等委員である取締役を除く。）の個人別の報酬等の内容に係る決定方針（決定方法を含む）を以下のとおり定めております。

#### <基本方針>

当行の取締役（監査等委員である取締役を除く。）の報酬については、株主総会で決議された取締役全員の月額報酬総額の範囲内で、F F Gコーポレートガバナンス・ガイドライン第10条を踏まえた以下の「取締役等の報酬の決定方針」に基づき決定する。

#### ～取締役等の報酬の決定方針～

- (1) 取締役等の報酬の体系は、持続的な成長に向けた健全なインセンティブとして機能するように適切に設定する。
- (2) 取締役等の報酬は、当行の中長期的な業績、経済及び社会の情勢等を踏まえたうえで、各取締役及び各執行役員が果たすべき役割・責務を総合的に勘案して決定する。
- (3) 取締役等の報酬は、取締役会の諮問を受けたグループ報酬諮問委員会が本条の方針に基づき審議し、取締役会がその審議結果を尊重して決定する。

#### <基本方針に基づく具体的な方針>

- (1) 個人別の報酬等（業績連動報酬等及び非金銭報酬等を除く）の額又はその算定方法の決定に関する方針（報酬を与える時期又は条件の決定に関する方針を含む）
  - ・個人別の基本報酬は、毎月固定額を支給する固定報酬とする。
  - ・当該基本報酬については、取締役会の諮問を受けたグループ報酬諮問委員会が「取締役等の報酬の決定方針」に基づき審議し、取締役会がその審議結果を尊重して決定した役員報酬体系に基づき支給する。
- (2) 業績連動報酬等の内容および額又は数の算定方法の決定に関する方針（報酬を与える時期又は条件の決定に関する方針を含む）
  - ・基本報酬に加え、経営責任の明確化及び業績向上へのインセンティブの観点から、当行の当期純利益水準を指標とした業績連動報酬を毎年一定の時期に支給する。当該業績連動報酬における各当期純利益水準ごとの報酬総枠は、株主総会で決議された「業績連動型報酬枠」のとおりとし、取締役会の諮問を受けたグループ報酬諮問委員会が「取締役等の報酬の決定方針」に基づき審議し、取締役会がその審議結果を尊重して決定する。
- (3) 固定報酬と業績連動報酬等の額の個人別の報酬等の額に対する割合の決定に関する方針
  - ・個人別の報酬は、基本報酬および業績連動報酬の合計額とし、個人別の報酬等における基本報酬および業績連動報酬の割合を含む報酬体系は、「取締役等の報酬の決定方針」に基づき、持続的な成長に向けた健全なインセンティブとして機能するように適切に運用する。
- (4) 取締役の個人別の報酬等の内容に係る決定方法
  - ・取締役の個人別の報酬等の内容については、取締役会の諮問を受けたグループ報酬諮問委員会が「取締役等の報酬の決定方針」に基づき審議し、取締役会がその審議結果を尊重して決定した役員報酬体系に基づき決定する。

当行の取締役（監査等委員である取締役を除く。）の報酬については、株主総会の決議により、当該取締役全員の報酬総額の最高限度額を決定しております。当行は、第109期定時株主総会の開催日である2020年6月26日付で監査役会設置会社から監査等委員会設置会社へ移行（以下、「本移行」という。）しておりますが、本移行前の取締役の報酬額は、2012年5月21日開催の臨時株主総会において、確定金額報酬として月額総額30百万円以内、業績連動報酬として年額総額160百万円以内の範囲で当行の当期純利益水準に応じて決定される金額と決議しておりました（当該定時株主総会終結時点の取締役の員数は13名）。また、本移行後の取締役（監査等委員である取締役を除く。）の報酬額は、2020年6月26日開催の第109期定時株主総会において、確定金額報酬として月額総額30百万円以内、業績連動報酬として年額総額160百万円以内の範囲で当行の当期純利益水準に応じて決定される金額と決議しております（当該定時株主総会終結時点の取締役（監査等委員である取締役を除く。）の員数は10名、提出日現在9名）。

当行の監査等委員である取締役の報酬については、株主総会の決議により、当該取締役全員の報酬総額の最高限度額を決定しております。本移行前の監査役の報酬額は、1988年6月29日開催の第77期定時株主総会において

月額総額6百万円以内と決議してあります（当該定時株主総会終結時点の監査役の員数は3名）。また、本移行後の監査等委員である取締役の報酬額は、2020年6月26日開催の第109期定時株主総会において月額総額6百万円以内と決議してあります（当該定時株主総会終結時点の監査等委員である取締役の員数は3名、提出日現在3名）。

各取締役（監査等委員である取締役を除く。）の報酬は、取締役会の諮問を受けたFFGグループ報酬諮問委員会が、「取締役等の報酬の決定方針」に基づき審議し、取締役会がその審議結果を尊重して決定いたします。各監査等委員である取締役の報酬は、監査等委員会の協議により決定いたします。

また、取締役（監査等委員である取締役を除く。）に対しては、基本報酬に加え、下表に基づく当期純利益水準を指標とした業績連動報酬を導入しております。

当期純利益水準	報酬総枠
～100億円以下	0
100億円超～200億円以下	7,000万円
200億円超～250億円以下	8,000万円
250億円超～300億円以下	1億円
300億円超～350億円以下	1億1,000万円
350億円超～400億円以下	1億3,000万円
400億円超～450億円以下	1億4,000万円
450億円超～	1億6,000万円

当期純利益は、業績連動型報酬を費用処理後、税引後のものです。

□ 役員区分ごとの報酬等の総額、報酬等の種類別の総額及び対象となる役員の員数  
当事業年度(自 2020年4月1日 至 2021年3月31日)

役員区分	報酬等の総額 (百万円)	報酬等の種類別の総額(百万円)			対象となる 役員の員数 (名)
		固定報酬	業績連動報酬	非金銭報酬等	
取締役 (監査等委員及び 社外取締役を除く)	310	195	115	-	10
監査等委員 (社外取締役を除く)	18	18	-	-	1
監査役 (社外監査役を除く)	6	6	-	-	1
社外役員	14	14	-	-	2

(注) 当行は、2020年6月26日付で監査役会設置会社から監査等委員会設置会社へ移行しております。

(2) 【役員の状況】

役員一覧

男性12名 女性0名 (役員のうち女性の比率0%)

役職名	氏名	生年月日	略歴	任期	所有株式数 (千株)
取締役会長兼頭取 (代表取締役)	柴戸 隆成	1954年3月13日生	1976年4月 福岡銀行入行 2003年6月 同 取締役総合企画部長 2005年4月 同 常務取締役 2006年6月 同 取締役常務執行役員 2007年4月 同 取締役専務執行役員 2007年4月 福岡おかフィナンシャルグループ 取締役 2009年4月 同 取締役執行役員 2010年4月 福岡銀行取締役副頭取 2011年4月 親和銀行(現十八親和銀行)非業務 執行取締役 2012年4月 福岡おかフィナンシャルグループ 取締役副社長(執行役員兼務) 2014年6月 同 取締役社長(執行役員兼務) 2014年6月 福岡銀行取締役頭取 2019年4月 福岡おかフィナンシャルグループ 取締役会長兼社長(執行役員兼務) (現任) 2019年4月 福岡銀行取締役会長兼頭取(現任)	2021年6月 から1年	
取締役副頭取 (代表取締役) 北九州代表	吉田 泰彦	1957年2月26日生	1979年4月 福岡銀行入行 2007年7月 同 執行役員総合企画部長 2007年10月 同 執行役員経営管理部長 2009年4月 同 執行役員本店営業部長 2011年4月 同 取締役常務執行役員 2011年4月 福岡おかフィナンシャルグループ 執行役員 2012年6月 同 取締役執行役員 2014年4月 福岡銀行取締役専務執行役員 2014年4月 親和銀行(現十八親和銀行)非業務 執行取締役 2017年4月 福岡銀行取締役副頭取(現任) 2018年4月 親和銀行(現十八親和銀行)非業務 執行取締役 2019年4月 福岡おかフィナンシャルグループ 取締役副社長(執行役員兼務)(現 任)	2021年6月 から1年	
取締役専務執行役員	五島 久	1962年2月3日生	1985年4月 福岡銀行入行 2015年4月 同 執行役員営業推進部長 2016年10月 同 執行役員営業戦略部長兼FC推 進部長 2017年4月 同 常務執行役員 2017年4月 福岡おかフィナンシャルグループ 執行役員 2019年4月 福岡銀行取締役常務執行役員 2020年4月 同 取締役専務執行役員(現任) 2020年4月 熊本銀行非業務執行取締役 2021年6月 福岡おかフィナンシャルグループ 取締役執行役員(現任)	2021年6月 から1年	



役職名	氏名	生年月日	略歴	任期	所有株式数 (千株)
取締役専務執行役員	三好啓司	1962年6月18日生	1986年4月 福岡銀行入行 2017年4月 同 執行役員総合企画部長 2017年4月 ふくおかフィナンシャルグループ 執行役員経営企画部長 2018年4月 福岡銀行執行役員 2018年4月 同 執行役員総合企画部長 2019年4月 福岡銀行取締役専務執行役員 2020年4月 同 取締役専務執行役員(現任) 2020年12月 みんなの銀行非業務執行取締役 (現任) 2021年6月 同 執行役員総合企画部長 取締役執行役員(現任)	2021年6月 から1年	
取締役常務執行役員	林秀之	1963年1月25日生	1985年4月 福岡銀行入行 2015年4月 同 執行役員鹿児島支店長 2015年6月 同 執行役員鹿児島営業部長 2017年4月 同 常務執行役員本店営業部長 2019年4月 同 常務執行役員 2019年6月 同 取締役常務執行役員(現任) 2019年6月 同 執行役員本店営業部長 取締役執行役員(現任) 2021年4月 熊本銀行非業務執行取締役(現任)	2021年6月 から1年	
取締役常務執行役員 福岡地区本部長	田代信行	1960年7月16日生	1984年4月 福岡銀行入行 2014年4月 同 執行役員久留米営業部長 2016年4月 同 執行役員東京支店長 2018年4月 同 常務執行役員福岡地区本部長 2019年6月 同 執行役員本店営業部長 取締役執行役員(現任) 2021年4月 福岡銀行取締役常務執行役員(現任)	2021年6月 から1年	
取締役常務執行役員	小林智	1963年5月26日生	1986年4月 福岡銀行入行 2017年4月 同 執行役員融資部長 2018年4月 同 執行役員 2018年4月 同 執行役員本店営業部長 取締役執行役員(現任) 2019年4月 福岡銀行常務執行役員 2021年4月 同 取締役常務執行役員(現任)	2021年6月 から1年	
取締役	深沢政彦	1960年11月25日生	1984年4月 (株)住友銀行(現(株)三井住友銀行)入 行 1993年4月 A.T. カーニー入社 2002年5月 同 日本代表(2005年より韓国会 長兼務) 2007年1月 同 中国会長 2012年5月 アリックスパートナーズ・アジ ア・LLC日本共同代表 2014年2月 同 アジア共同代表兼日本共同代 表 2016年6月 同 執行役員本店営業部長 社外取締役(現任) 2016年6月 福岡銀行非業務執行取締役(現任) 2021年1月 アリックスパートナーズ・アジ ア・LLCマネージングディレク ター(現任)	2021年6月 から1年	

役職名	氏名	生年月日	略歴	任期	所有株式数 (千株)
取締役	小杉俊哉	1958年7月30日生	1982年4月 日本電気(株)入社 1991年8月 米マッキンゼー・アンド・カンパニー入社 1992年10月 ユニデン(株)人事総務部長 1994年8月 アップルコンピュータ(株)人総務本部長兼米アップル社人事担当ディレクター 2010年5月 合同会社THS経営組織研究所代表社員(現任) 2016年4月 慶應義塾大学大学院理工学研究科特任教授(現任) 2017年6月 ふくおかフィナンシャルグループ社外取締役(現任) 2017年6月 福岡銀行非業務執行取締役(現任) 2017年6月 エスペック(株)社外取締役(現任) 2021年4月 ビジネス・ブレイクスルー大学大学院客員教授(現任)	2021年6月から1年	
取締役 監査等委員 (常勤)	占野義隆	1966年2月16日生	1989年4月 福岡銀行入行 2010年4月 同 融資部部长代理 2011年10月 同 融資部副部长 2016年4月 同 八幡支店長 2018年4月 同 監査部長 2019年4月 ふくおかフィナンシャルグループ監査部長 2021年4月 福岡銀行取締役(監査等委員)(現任)	2021年4月から1年3ヶ月	
取締役 監査等委員	貫正義	1945年1月27日生	1968年4月 九州電力(株)入社 2000年6月 同 広報部長 2003年7月 同 執行役員鹿児島支店長 2007年6月 同 取締役常務執行役員 2009年6月 同 代表取締役副社長 2010年6月 ふくおかフィナンシャルグループ社外監査役 2010年6月 福岡銀行社外監査役 2012年4月 九州電力(株)代表取締役会長 2018年6月 同 相談役(現任) 2020年6月 福岡銀行社外取締役(監査等委員)(現任)	2020年6月から2年	
取締役 監査等委員	竹島和幸	1948年11月23日生	1971年4月 西日本鉄道(株)入社 2003年6月 同 取締役都市開発事業本部長 2005年6月 同 常務取締役 2007年6月 同 取締役専務執行役員 2008年6月 同 代表取締役社長 2013年6月 同 代表取締役会長 2015年6月 福岡銀行社外監査役 2017年6月 西日本鉄道(株)取締役会長 2020年6月 福岡銀行社外取締役(監査等委員)(現任) 2021年4月 西日本鉄道(株)取締役相談役 2021年6月 同 相談役(現任)	2020年6月から2年	
計					

- (注) 1 取締役深沢政彦及び小杉俊哉は、非業務執行取締役であります。  
2 取締役貫正義及び竹島和幸は、会社法第2条第15号に定める社外取締役であります。  
3 当行の監査等委員会の体制は次のとおりであります。  
委員長 占野義隆、委員 貫正義、委員 竹島和幸

(参考)

当行は、取締役会の意思決定の迅速化と業務執行機能の強化を図るため、執行役員制度を導入しております。2021年6月29日現在の執行役員(取締役を兼務する執行役員を除く)は次のとおりであります。

古江 寿則	常務執行役員	県南地区本部長
藤野 啓介	常務執行役員	北九州本部長
林 敬恭	常務執行役員	
谷川 浩二		
高田 洋	九州営業本部長	
橋詰 洋		
野中 宏之	黒崎支店長	
山中 満夫	北九州営業部長	
成瀬 岳人		
榎本 圭吾	筑豊地区本部長	
平田 慶介	東京支店長	
橋爪 政博	本店営業部長	
小玉 範寿	天神町支店長	
明石 俊彦		
廣田 祐介	IT管理部長	
熊本 卓司	人事部長	
藤井 雅博	総合企画部長	
上村 徹	営業統括部長	
藤善 匡	産業金融部長	

#### 社外役員の状況

当行は社外取締役2名を選任しておりますが、いずれも当行及び当行グループの出身者ではありません。

社外取締役2名は、当行グループと一般預金者としての定常的な取引があります。また、貫正義氏及び竹島和幸氏は、当行グループと資本的関係及び取引関係のある会社の相談役であります。資本的関係及び取引内容はいずれも定常的なものであり、個人が直接利害関係を有するものではありません。

社外取締役2名については、FFGが定める独立性判断基準の各要件を満たしており、独立性に問題はありません。公正不偏の態度をもって中立的・客観的な視点から経営執行等の適法性及び妥当性の監査を行うとともに、これまでの豊富な経験及び見識等を活かして取締役会に対する有益なアドバイスを行うことにより、社会的信頼に応える良質なコーポレートガバナンス体制の確立に貢献していただくことを期待して、監査等委員である社外取締役に選任しております。

これらの社外取締役は、取締役会や監査等委員会等を通じて内部監査、監査等委員会監査及び会計監査と相互に連携し、また内部統制部門から各種報告を受けて内部統制の状況を把握するなど、適切な監督、監査態勢を構築しております。

(3) 【監査の状況】

2020年6月26日開催の定時株主総会において定款の変更が決議されたことにより、当行は同日付をもって監査等委員会設置会社に移行しております。当事業年度における監査の状況は以下のとおりです。

監査等委員会監査の状況

a 監査等委員会監査の組織、人員及び手続きについて

イ. 当行の監査等委員会は、社外監査等委員2名を含む3名で構成されており、それを支える組織として監査等委員会室を設置し専属のスタッフ2名を配置しております。

ロ. 監査等委員会監査の手続き、役割分担については、期初に策定する監査方針及び役割分担に基づき、常勤監査等委員は、取締役会や経営会議等の重要な会議への出席、本部・関連会社に対するヒアリング、営業店往査、重要文書の閲覧等を通じて取締役の職務執行全般に関する監査の実施、非常勤監査等委員（社外）は、取締役会等限定的な重要な会議へ出席と分担しております。また、以下のとおり、内部監査部門、会計監査人と緊密な相互連携を保ち、積極的に意見及び情報の交換を行い、効率的かつ実効的な監査等委員会監査に努めております。

内部監査部門

取締役会等において定期的に内部監査の実施状況について報告を受けるほか、原則として毎月ヒアリングを実施し、必要に応じて調査・説明を求めることとしております。

会計監査人

監査計画の説明、中間・年度監査の結果報告等、定期的に会計監査の実施状況について説明・報告を受け、意見交換を行うほか、必要に応じて往査への立会いを実施しております。

b 監査等委員会の活動状況

イ. 監査等委員会の開催頻度・個々の監査等委員の出席状況

当事業年度において当行は監査等委員会を原則月1回（8月を除く）開催しており、個々の監査等委員の出席状況については、次のとおりであります。

氏名	任期	開催回数	出席回数
権藤 尚彦(常勤・議長)	2020年6月から2021年3月まで(注)	12回	12回(100.0%)
貫 正義(非常勤)	2020年6月から2年	12回	11回(91.7%)
竹島 和幸(非常勤)	2020年6月から2年	12回	12回(100.0%)

(注) 権藤尚彦(常勤・議長)は2021年3月に退任しております。

ロ. 監査等委員会の平均所要時間は33分程度、平均付議議案件数は5件であります。

ハ. 監査等委員会の主な報告・検討事項

- ・ 監査方針、監査計画及び業務分担について
- ・ 重点監査テーマ
  - 親和銀行と十八銀行との合併・システム統合の進捗状況
  - 不祥事件防止への対応状況
  - 高齢者販売ルールを始めとした顧客説明管理態勢の状況
  - AML/CFTの取組状況
  - サイバーセキュリティへの取組状況
  - 構造改革への取組状況
  - 関連会社の管理体制
  - 会計監査人の品質管理体制の確認
- ・ 会計監査人に関する評価
  - 監査計画と監査報酬の適切性
  - 監査の方法及び結果の相当性
  - 会計監査人の監査品質管理体制
- ・ 会計監査人からの報告・説明聴取について
- ・ 常勤監査等委員職務執行状況(月次)

## 二．常勤及び非常勤監査等委員の主な活動状況

### (常勤監査等委員)

- ・重要会議への出席  
取締役会、常務会、経営会議等への出席
- ・重要文書及び主要な稟議書等の閲覧・調査  
取締役会議事録、常務会議事録、経営会議議事録、常務会付議書及び経営会議協議書、所管部稟議書及び報告書、経費支払証憑等
- ・内部監査部門からの監査結果等の報告聴取
- ・持株会社であるF F G監査等委員会、F F Gグループ子銀行監査等委員会との意見・情報の交換(グループ監査等委員協議会への出席)
- ・本部、営業店及び関連会社への往査・ヒアリング
- ・代表取締役との定期的会合(半期に1回)
- ・会計監査人の監査計画、監査結果等の報告聴取(四半期に1回)及び往査立会い
- ・意見・苦情記録票の閲覧

### (非常勤監査等委員)

- ・重要会議への出席  
取締役会、監査等委員会等への出席
- ・代表取締役との定期的会合(半期に1回)
- ・会計監査人の監査計画、監査結果等の報告聴取(四半期に1回)

### 内部監査の状況

当行は、行内の他の部門から独立した監査部を設置しております。また、当行の内部監査は、親会社であるF F Gの監査部が実施しております。

当行監査部の人員は専任の部長を除き、全員F F G監査部へ出向して監査業務に従事しており、2021年3月末現在で44名(F F G監査部専任35名、当行監査部との兼任8名、当行監査部専任1名)となっております。

当行監査部は、F F G監査部による監査実施を受けて、内部統制及びリスク管理態勢の適切性及び有効性を検証し、問題点の指摘のみならず、改善方法の提言を行っております。監査結果については、定期的に取り締り会等に報告しております。また、監査等委員会や会計監査人とも緊密な相互連携を保っております。

会計監査の状況

イ 監査法人の名称、継続監査期間、業務を執行した公認会計士

監査法人の名称	継続監査期間	業務を執行した公認会計士		
EY新日本有限責任監査法人	45年間(注)	指定有限責任社員・ 業務執行社員	三 浦 昇 藤 井 義 博 永 里 剛	

(注) 上記継続監査期間は、EY新日本有限責任監査法人(当時は監査法人太田哲三事務所)の関与期間につき、当行において調査可能な範囲での期間であり、実際の継続監査期間は上記期間を超えている可能性があります。

ロ 当行の会計監査業務に係る補助者の構成

公認会計士20名 その他45名

ハ 監査法人の選定方針と理由

当行の監査等委員会は、会計監査人の選定にあたり、「会計監査人の評価及び選定基準」を定めております。

なお、会社法施行規則第126条第4号に定めのある「会計監査人の解任又は不再任の決定の方針」につきましては、次のとおり定めております。

- ・会計監査人が、会社法第340条第1項各号に定める事由に該当し、当行の監査業務に重大な支障を来たすことが予想される場合は、監査等委員全員の同意により会計監査人を解任する。
- ・会計監査人の適格性に問題があると判断する場合、その他会計監査人が職務を適正に遂行することが困難と認められる等の場合には、監査等委員会の決定に基づき、会計監査人の解任又は不再任に関する議案を株主総会に提出する。

上記の基準に基づき、問題がないと判断したことから、EY新日本有限責任監査法人の再任を決定しておりません。

ニ 監査等委員及び監査等委員会による監査法人の評価

当行の監査等委員会は、会計監査人に対して評価を行っております。この評価については、「会計監査人の評価及び選定基準」で定める項目、 . 法定解任事由の有無(会社法第340条に定める解任事由の有無)、 . 会計監査人の監査体制、独立性及び専門性等、 . 会計監査人の職務遂行状況 について、確認・検証を行っております。

監査報酬の内容等

イ 監査公認会計士等に対する報酬の内容

区分	前連結会計年度		当連結会計年度	
	監査証明業務に 基づく報酬(百万円)	非監査業務に 基づく報酬(百万円)	監査証明業務に 基づく報酬(百万円)	非監査業務に 基づく報酬(百万円)
提出会社	59	0	59	
連結子会社	19	1	20	1
計	78	1	79	1

(注) 前連結会計年度の当行における非監査業務の内容は、住宅ローン証券化に関するモニタリング業務であります。

ロ 監査公認会計士等と同一のネットワークに属するEYのメンバーファームに対する報酬(イを除く)

区分	前連結会計年度		当連結会計年度	
	監査証明業務に 基づく報酬(百万円)	非監査業務に 基づく報酬(百万円)	監査証明業務に 基づく報酬(百万円)	非監査業務に 基づく報酬(百万円)
提出会社				
連結子会社		0		0
計		0		0

(注) 連結子会社における非監査業務の内容は、税務アドバイザリー業務等であります。

ハ その他の重要な監査証明業務に基づく報酬の内容

該当事項はありません。

ニ 監査報酬の決定方針

該当事項はありません。

ホ 監査等委員会が会計監査人の報酬等に同意した理由

監査等委員会は、会計監査人及び関係部署等から必要な資料を入手しかつ報告を受けて、会計監査人の監査計画の内容の適切性、監査時間の妥当性を確認するとともに、会計監査の職務遂行状況や監査担当者を評価し、加えて、非監査業務の委託状況及びその報酬の妥当性等を確認したうえで、会計監査に係る報酬見積り算出根拠が適切であると判断し、会計監査人の報酬等について同意しております。

(4) 【役員の報酬等】

該当事項はありません。

(5) 【株式の保有状況】

該当事項はありません。

## 第5 【経理の状況】

- 1 当行の連結財務諸表は、「連結財務諸表の用語、様式及び作成方法に関する規則」(1976年大蔵省令第28号)に基づいて作成しておりますが、資産及び負債の分類並びに収益及び費用の分類は、「銀行法施行規則」(1982年大蔵省令第10号)に準拠しております。
- 2 当行の財務諸表は、「財務諸表等の用語、様式及び作成方法に関する規則」(1963年大蔵省令第59号)に基づいて作成しておりますが、資産及び負債の分類並びに収益及び費用の分類は、「銀行法施行規則」(1982年大蔵省令第10号)に準拠しております。
- 3 当行は、金融商品取引法第193条の2第1項の規定に基づき、連結会計年度(自 2020年4月1日 至 2021年3月31日)の連結財務諸表及び事業年度(自 2020年4月1日 至 2021年3月31日)の財務諸表について、EY新日本有限責任監査法人の監査証明を受けております。
- 4 当行は、連結財務諸表等の適正性を確保するための特段の取組みを行っております。具体的には、会計基準等の内容を適切に把握し、又は会計基準等の変更等についての確に対応することができる体制を整備するため、公益財団法人財務会計基準機構へ当行の親会社である株式会社ふくおかフィナンシャルグループが加入し、各種情報を取得するとともに、監査法人及び各種団体が主催するセミナー等に参加しております。



## 1 【連結財務諸表等】

## (1) 【連結財務諸表】

## 【連結貸借対照表】

(単位：百万円)

	前連結会計年度 (2020年3月31日)		当連結会計年度 (2021年3月31日)	
<b>資産の部</b>				
現金預け金	8	3,313,958	8	4,269,267
コールローン及び買入手形		1,084,074		901,864
買現先勘定		37,621		
債券貸借取引支払保証金				102,715
買入金銭債権		54,538		40,289
特定取引資産		1,152		1,090
金銭の信託		4,734		9,215
有価証券	1, 8, 9, 14	2,385,047	1, 8, 9, 14	2,521,733
貸出金	3, 4, 5, 6, 7, 8, 9	10,791,948	3, 4, 5, 6, 7, 8, 9	11,272,044
外国為替	7	26,430	7	12,875
その他資産	8	213,518	8	179,040
有形固定資産	11, 12	150,173	11, 12	148,599
建物		41,788		40,356
土地	10	102,631	10	102,446
リース資産		1,528		1,701
建設仮勘定		385		148
その他の有形固定資産		3,838		3,946
無形固定資産		11,436		10,085
ソフトウェア		8,687		8,922
その他の無形固定資産		2,748		1,162
退職給付に係る資産		3,089		15,485
繰延税金資産		32,199		6,702
支払承諾見返		759,439		807,779
貸倒引当金		137,426		136,946
資産の部合計		18,731,937		20,161,844
<b>負債の部</b>				
預金	8	10,909,951	8	12,401,070
譲渡性預金		181,364		143,447
コールマネー及び売渡手形		2,253,113		1,705,951
売現先勘定	8	1,352,814	8	1,331,403
債券貸借取引受入担保金	8	557,115	8	902,087
特定取引負債				0
借入金	8	1,888,532	8	1,969,298
外国為替		1,544		1,891
社債	13	10,000	13	10,000
その他負債		138,755		132,518
退職給付に係る負債		1,044		1,088
利息返還損失引当金		26		22
睡眠預金払戻損失引当金		4,661		3,890
その他の偶発損失引当金		0		0
特別法上の引当金		22		24
繰延税金負債		6		271
再評価に係る繰延税金負債	10	22,961	10	22,929
支払承諾		759,439		807,779
負債の部合計		18,081,354		19,433,676

(単位：百万円)

	前連結会計年度 (2020年3月31日)	当連結会計年度 (2021年3月31日)
<b>純資産の部</b>		
資本金	82,329	82,329
資本剰余金	60,587	60,587
利益剰余金	430,880	452,152
株主資本合計	573,797	595,069
その他有価証券評価差額金	62,433	95,162
繰延ヘッジ損益	31,115	16,249
土地再評価差額金	10 51,495	10 51,422
退職給付に係る調整累計額	6,028	2,763
その他の包括利益累計額合計	76,785	133,098
純資産の部合計	650,583	728,168
負債及び純資産の部合計	18,731,937	20,161,844

## 【連結損益計算書及び連結包括利益計算書】

## 【連結損益計算書】

(単位：百万円)

	前連結会計年度 (自 2019年 4月 1日 至 2020年 3月 31日)	当連結会計年度 (自 2020年 4月 1日 至 2021年 3月 31日)
経常収益	196,422	191,327
資金運用収益	137,818	127,350
貸出金利息	105,231	99,577
有価証券利息配当金	26,584	25,628
コールローン利息及び買入手形利息	205	278
買現先利息	0	214
債券貸借取引受入利息		1
預け金利息	0	0
その他の受入利息	6,207	2,634
信託報酬	0	0
役務取引等収益	40,553	40,569
特定取引収益	337	754
その他業務収益	10,249	15,374
その他経常収益	7,461	7,276
償却債権取立益	364	217
その他の経常収益	1 7,097	1 7,059
経常費用	169,932	118,731
資金調達費用	24,413	12,255
預金利息	4,781	1,006
譲渡性預金利息	38	20
コールマネー利息及び売渡手形利息	908	702
売現先利息	1,592	292
債券貸借取引支払利息	5,481	1,659
借入金利息	1,584	1,178
社債利息	195	194
その他の支払利息	11,648	9,191
役務取引等費用	15,797	15,152
その他業務費用	696	4,190
営業経費	2 77,289	2 80,355
その他経常費用	51,735	6,777
貸倒引当金繰入額	43,054	3,307
その他の経常費用	3 8,681	3 3,470
経常利益	26,489	72,595
特別利益		58
負ののれん発生益		58
特別損失	244	189
固定資産処分損	133	51
減損損失	110	135
金融商品取引責任準備金繰入額		1
税金等調整前当期純利益	26,245	72,464
法人税、住民税及び事業税	14,510	16,567
法人税等調整額	9,011	1,751
法人税等合計	5,498	18,319
当期純利益	20,747	54,145
親会社株主に帰属する当期純利益	20,747	54,145

【連結包括利益計算書】

(単位：百万円)

	前連結会計年度 (自 2019年4月1日 至 2020年3月31日)	当連結会計年度 (自 2020年4月1日 至 2021年3月31日)
当期純利益	20,747	54,145
その他の包括利益	1 46,238	1 56,386
その他有価証券評価差額金	28,351	32,729
繰延ヘッジ損益	11,663	14,865
退職給付に係る調整額	6,223	8,791
包括利益	25,491	110,531
(内訳)		
親会社株主に係る包括利益	25,491	110,531

【連結株主資本等変動計算書】

前連結会計年度(自 2019年4月1日 至 2020年3月31日)

(単位：百万円)

	株主資本			
	資本金	資本剰余金	利益剰余金	株主資本合計
当期首残高	82,329	60,587	434,486	577,403
当期変動額				
剰余金の配当			24,418	24,418
親会社株主に帰属する 当期純利益			20,747	20,747
土地再評価差額金の 取崩			65	65
株主資本以外の項目 の当期変動額(純額)				
当期変動額合計			3,605	3,605
当期末残高	82,329	60,587	430,880	573,797

	その他の包括利益累計額					純資産合計
	その他有価証券 評価差額金	繰延ヘッジ 損益	土地再評価 差額金	退職給付に係る 調整累計額	その他の 包括利益 累計額合計	
当期首残高	90,785	19,451	51,560	194	123,089	700,493
当期変動額						
剰余金の配当						24,418
親会社株主に帰属する 当期純利益						20,747
土地再評価差額金の 取崩						65
株主資本以外の項目 の当期変動額(純額)	28,351	11,663	65	6,223	46,304	46,304
当期変動額合計	28,351	11,663	65	6,223	46,304	49,909
当期末残高	62,433	31,115	51,495	6,028	76,785	650,583

当連結会計年度(自 2020年4月1日 至 2021年3月31日)

(単位：百万円)

	株主資本			
	資本金	資本剰余金	利益剰余金	株主資本合計
当期首残高	82,329	60,587	430,880	573,797
当期変動額				
剰余金の配当			32,946	32,946
親会社株主に帰属する 当期純利益			54,145	54,145
土地再評価差額金の 取崩			73	73
株主資本以外の項目 の当期変動額(純額)				
当期変動額合計			21,272	21,272
当期末残高	82,329	60,587	452,152	595,069

	その他の包括利益累計額					純資産合計
	その他有価証券 評価差額金	繰延ヘッジ 損益	土地再評価 差額金	退職給付に係る 調整累計額	その他の 包括利益 累計額合計	
当期首残高	62,433	31,115	51,495	6,028	76,785	650,583
当期変動額						
剰余金の配当						32,946
親会社株主に帰属する 当期純利益						54,145
土地再評価差額金の 取崩						73
株主資本以外の項目 の当期変動額(純額)	32,729	14,865	73	8,791	56,313	56,313
当期変動額合計	32,729	14,865	73	8,791	56,313	77,585
当期末残高	95,162	16,249	51,422	2,763	133,098	728,168

## 【連結キャッシュ・フロー計算書】

(単位：百万円)

	前連結会計年度 (自 2019年 4月 1日 至 2020年 3月 31日)	当連結会計年度 (自 2020年 4月 1日 至 2021年 3月 31日)
営業活動によるキャッシュ・フロー		
税金等調整前当期純利益	26,245	72,464
減価償却費	7,221	7,584
減損損失	110	135
のれん償却額		7
負ののれん発生益		58
貸倒引当金の増減( )	33,985	499
退職給付に係る資産の増減額( は増加)	7,248	12,396
退職給付に係る負債の増減額( は減少)	51	80
利息返還損失引当金の増減額( は減少)	3	4
睡眠預金払戻損失引当金の増減( )	1,167	771
その他の偶発損失引当金の増減額( は減少)	3	0
資金運用収益	137,818	127,350
資金調達費用	24,413	12,255
有価証券関係損益( )	866	5,108
金銭の信託の運用損益( は運用益)	151	80
為替差損益( は益)	46	60
固定資産処分損益( は益)	133	51
特定取引資産の純増( )減	220	61
特定取引負債の純増減( )	0	0
貸出金の純増( )減	920,660	480,096
預金の純増減( )	479,900	1,491,118
譲渡性預金の純増減( )	1,977	37,916
借入金(劣後特約付借入金を除く)の純増減( )	402,398	80,765
預け金(日銀預け金を除く)の純増( )減	1,448	1,214
コールローン等の純増( )減	270,937	234,080
債券貸借取引支払保証金の純増( )減		102,715
コールマネー等の純増減( )	493,845	568,572
債券貸借取引受入担保金の純増減( )	60,892	344,972
外国為替(資産)の純増( )減	21,163	13,555
外国為替(負債)の純増減( )	451	346
資金運用による収入	146,816	138,059
資金調達による支出	24,105	13,719
その他	59,203	55,731
小計	129,285	1,102,974
法人税等の支払額	18,668	13,783
営業活動によるキャッシュ・フロー	110,617	1,089,191

(単位：百万円)

	前連結会計年度 (自 2019年 4月 1日 至 2020年 3月 31日)	当連結会計年度 (自 2020年 4月 1日 至 2021年 3月 31日)
<b>投資活動によるキャッシュ・フロー</b>		
有価証券の取得による支出	806,418	560,350
有価証券の売却による収入	105,920	161,919
有価証券の償還による収入	408,091	303,541
金銭の信託の増加による支出		1,000
有形固定資産の取得による支出	2,587	1,970
有形固定資産の売却による収入	1	48
無形固定資産の取得による支出	4,720	2,496
無形固定資産の売却による収入	1,450	
連結の範囲の変更を伴う子会社株式の取得による支出		1,137
投資活動によるキャッシュ・フロー	298,262	101,444
<b>財務活動によるキャッシュ・フロー</b>		
配当金の支払額	24,418	32,557
財務活動によるキャッシュ・フロー	24,418	32,557
現金及び現金同等物に係る換算差額	46	60
現金及び現金同等物の増減額（は減少）	212,110	955,248
現金及び現金同等物の期首残高	3,507,817	3,295,707
現金及び現金同等物の期末残高	1 3,295,707	1 4,250,955



## 【注記事項】

(連結財務諸表作成のための基本となる重要な事項)

### 1 連結の範囲に関する事項

#### (1) 連結子会社 15社

連結子会社名は、「第1 企業の概況 4 関係会社の状況」に記載しているため省略しております。

(連結の範囲の変更)

F F G コンピューターサービス株式会社は、2021年1月22日に十八ソフトウェア株式会社の全株式を取得したため、連結子会社としております。また、株式会社F F G ビジネスコンサルティングは、2021年3月31日に株式会社長崎経済研究所の全株式を取得したため、連結子会社としております。

#### (2) 非連結子会社 5社

会社名

F F G 農業法人成長支援投資事業有限責任組合

F F G 農林漁業成長産業化支援投資事業有限責任組合

F F G ベンチャー投資事業有限責任組合第1号

F F G ベンチャー投資事業有限責任組合第2号

F F G ストラテジー投資事業有限責任組合第1号

非連結子会社は、その資産、経常収益、当期純損益(持分に見合う額)、利益剰余金(持分に見合う額)及びその他の包括利益累計額(持分に見合う額)等からみて、連結の範囲から除いても企業集団の財政状態及び経営成績に関する合理的な判断を妨げない程度に重要性が乏しいため、連結の範囲から除外しております。

### 2 持分法の適用に関する事項

#### (1) 持分法適用の非連結子会社

該当ありません。

#### (2) 持分法適用の関連会社

該当ありません。

#### (3) 持分法非適用の非連結子会社 5社

会社名

F F G 農業法人成長支援投資事業有限責任組合

F F G 農林漁業成長産業化支援投資事業有限責任組合

F F G ベンチャー投資事業有限責任組合第1号

F F G ベンチャー投資事業有限責任組合第2号

F F G ストラテジー投資事業有限責任組合第1号

持分法非適用の非連結子会社は、当期純損益(持分に見合う額)、利益剰余金(持分に見合う額)及びその他の包括利益累計額(持分に見合う額)等からみて、持分法の対象から除いても連結財務諸表に重要な影響を与えないため、持分法の対象から除いております。

#### (4) 持分法非適用の関連会社

該当ありません。

### 3 連結子会社の事業年度等に関する事項

#### (1) 連結子会社の決算日は次のとおりであります。

6月末日 3社

3月末日 12社

#### (2) 6月末日を決算日とする子会社については、3月末日現在で実施した仮決算に基づく財務諸表により、またその他の子会社については、それぞれの決算日の財務諸表により連結しております。

連結決算日と上記の決算日等との間に生じた重要な取引については、必要な調整を行っております。

### 4 会計方針に関する事項

#### (1) 特定取引資産・負債の評価基準及び収益・費用の計上基準

金利、通貨の価格、金融商品市場における相場その他の指標に係る短期的な変動、市場間の格差等を利用して利益を得る等の目的(以下、「特定取引目的」という。)の取引については、取引の約定時点を基準とし、連結貸借対照表上「特定取引資産」及び「特定取引負債」に計上するとともに、当該取引からの損益を連結損益計算書上「特定取引収益」及び「特定取引費用」に計上しております。

特定取引資産及び特定取引負債の評価は、有価証券及び金銭債権等については連結決算日の時価により、スワップ・先物・オプション取引等の派生商品については連結決算日において決済したものとみなした額により行っております。

また、特定取引収益及び特定取引費用の損益計上は、当連結会計年度中の受払利息等に、有価証券及び金銭債権等については前連結会計年度末と当連結会計年度末における評価損益の増減額を、派生商品については前連結会計年度末と当連結会計年度末におけるみなし決済からの損益相当額の増減額を加えております。

(2) 有価証券の評価基準及び評価方法

有価証券の評価は、満期保有目的の債券については移動平均法による原価法又は償却原価法(定額法)、その他の有価証券については原則として連結決算日の市場価格等に基づく時価法(売却原価は主として移動平均法により算定)、ただし時価を把握することが極めて困難と認められるものについては移動平均法による原価法により行っております。

また、外貨建その他有価証券(債券)の換算差額については、外国通貨による時価を決算時の為替相場で換算した金額のうち、外国通貨による時価の変動に係る換算差額(外貨ベースでの評価差額を決算時の直物為替相場で換算した金額)を評価差額とし、それ以外の差額については為替差損益として処理しております。

なお、その他有価証券の評価差額については、全部純資産直入法により処理しております。

有価証券運用を主目的とする単独運用の金銭の信託において信託財産として運用されている有価証券の評価は、時価法により行っております。

(3) デリバティブ取引の評価基準及び評価方法

デリバティブ取引(特定取引目的の取引を除く)の評価は、時価法により行っております。

(4) 固定資産の減価償却の方法

有形固定資産(リース資産を除く)

建物については、主として定額法、その他の有形固定資産については、定率法を採用しております。

また、主な耐用年数は次のとおりであります。

建物 : 3年~50年

その他 : 2年~20年

無形固定資産(リース資産を除く)

無形固定資産は、定額法により償却しております。なお、自社利用のソフトウェアについては、当行及び連結子会社で定める利用可能期間(5年)に基づいて償却しております。

リース資産

所有権移転外ファイナンス・リース取引に係る「有形固定資産」中のリース資産は、原則としてリース期間を耐用年数とした定額法により償却しております。なお、残存価額については、リース契約上に残価保証の取決めがあるものは当該残価保証額とし、それ以外のものは零としております。

(5) 貸倒引当金の計上基準

当行の貸倒引当金は、予め定めている償却・引当基準に則り、次のとおり計上しております。

破産、特別清算等法的に経営破綻の事実が発生している債務者(以下、「破綻先」という。)に係る債権及びそれと同等の状況にある債務者(以下、「実質破綻先」という。)に係る債権については、帳簿価額から、担保の処分可能見込額及び保証による回収可能見込額を控除し、その残額を計上しております。また、現在は経営破綻の状況にないが、今後経営破綻に陥る可能性が大きいと認められる債務者(以下、「破綻懸念先」という。)に係る債権については、債権額から、担保の処分可能見込額及び保証による回収可能見込額を控除し、その残額のうち、債務者の支払能力を総合的に判断し必要と認める額を計上しております。

破綻懸念先及び貸出条件緩和債権等を有する債務者で与信額が一定額以上の大口債務者のうち、債権の元本の回収及び利息の受取りに係るキャッシュ・フローを合理的に見積もることができる債権については、当該キャッシュ・フローを貸出条件緩和実施前の約定利率で割引いた金額と債権の帳簿価額との差額を貸倒引当金とする方法(キャッシュ・フロー見積法)により計上しております。

上記以外の債権については、景気予測に基づくデフォルト率を推計し、主として今後1年間の予想損失額又は今後3年間の予想損失額を見込んで計上しております。

すべての債権は、資産の自己査定基準に基づき、営業関連部署が資産査定を実施し、当該部署から独立した資産監査部署が査定結果を監査しております。

連結子会社の貸倒引当金については、貸倒実績率等に基づく処理を行っております。

(6) 利息返還損失引当金の計上基準

利息返還損失引当金は、利息制限法の上限金利を超過する貸付金利息等の返還請求に備えるため必要な額を計上しております。

(7) 睡眠預金払戻損失引当金の計上基準

睡眠預金払戻損失引当金は、負債計上を中止した預金について、預金者からの払戻請求に備えるため、将来の払戻請求に応じて発生する損失を見積り、必要と認める額を計上しております。

(8) その他の偶発損失引当金の計上基準

その他の偶発損失引当金は、業務上発生する可能性のある偶発損失を見積り、必要と認められる額を計上しております。

- (9) 特別法上の引当金の計上基準  
特別法上の引当金は、F F G証券株式会社が計上した金融商品取引責任準備金であり、証券事故による損失に備えるため、金融商品取引法第46条の5第1項及び金融商品取引業等に関する内閣府令第175条の規定に定めるところにより算出した額を計上しております。
- (10) 退職給付に係る会計処理の方法  
退職給付債務の算定に当たり、退職給付見込額を当連結会計年度末までの期間に帰属させる方法については給付算定式基準によっております。また、過去勤務費用及び数理計算上の差異の損益処理方法は次のとおりであります。  
過去勤務費用：発生時に全額を処理  
数理計算上の差異：各連結会計年度の発生時の従業員の平均残存勤務期間内の一定の年数(10年)による定額法により按分した額を、それぞれ発生の日翌連結会計年度から損益処理  
なお、一部の連結子会社は、退職給付に係る負債及び退職給付費用の計算に、退職給付に係る期末自己都合要支給額を退職給付債務とする方法を用いた簡便法を適用しております。
- (11) 外貨建の資産及び負債の本邦通貨への換算基準  
当行及び連結子会社の外貨建資産・負債については、連結決算日の為替相場による円換算額を付しております。
- (12) 重要なヘッジ会計の方法  
金利リスク・ヘッジ  
当行の金融資産・負債から生じる金利リスクに対するヘッジ会計の方法は、「銀行業における金融商品会計基準適用に関する会計上及び監査上の取扱い」(日本公認会計士協会業種別委員会実務指針第24号 2020年10月8日)に規定する繰延ヘッジによっております。ヘッジ有効性評価の方法については、相場変動を相殺するヘッジについて、ヘッジ対象となる預金・貸出金等とヘッジ手段である金利スワップ取引等を一定の(残存)期間毎にグルーピングのうえ特定し評価しております。また、キャッシュ・フローを固定するヘッジについては、ヘッジ対象とヘッジ手段の金利変動要素の相関関係の検証により有効性の評価をしております。  
為替変動リスク・ヘッジ  
当行の外貨建金融資産・負債から生じる為替変動リスクに対するヘッジ会計の方法は、「銀行業における外貨建取引等の会計処理に関する会計上及び監査上の取扱い」(日本公認会計士協会業種別委員会実務指針第25号 2020年10月8日)に規定する繰延ヘッジによっております。ヘッジ有効性評価の方法については、外貨建金銭債権債務等の為替変動リスクを減殺する目的で行う通貨スワップ取引及び為替スワップ取引等をヘッジ手段とし、ヘッジ対象である外貨建金銭債権債務等に見合うヘッジ手段の外貨ポジション相当額が存在することを確認することによりヘッジの有効性を評価しております。  
なお、一部の資産・負債については、金利スワップの特例処理を行っております。
- (13) 連結キャッシュ・フロー計算書における資金の範囲  
連結キャッシュ・フロー計算書における資金の範囲は、連結貸借対照表上の「現金預け金」のうち現金及び日本銀行への預け金であります。
- (14) 消費税等の会計処理  
当行及び国内連結子会社の消費税及び地方消費税の会計処理は、税抜方式によっております。
- (15) 連結納税制度の適用  
当行及び一部の国内連結子会社は、株式会社ふくおかフィナンシャルグループを連結納税親会社とする連結納税主体の連結納税子会社として、連結納税制度を適用しております。
- (16) 連結納税制度からグループ通算制度への移行に係る税効果会計の適用  
当行及び一部の国内連結子会社は、「所得税法等の一部を改正する法律」(2020年法律第8号)において創設されたグループ通算制度への移行及びグループ通算制度への移行にあわせて単体納税制度の見直しが行われた項目については、「連結納税制度からグループ通算制度への移行に係る税効果会計の適用に関する取扱い」(実務対応報告第39号 2020年3月31日)第3項の取扱いにより、「税効果会計に係る会計基準の適用指針」(企業会計基準適用指針第28号 2018年2月16日)第44項の定めを適用せず、繰延税金資産及び繰延税金負債の額について、改正前の税法の規定に基づいております。
- (17) 関連する会計基準等の定めが明らかでない場合に採用した会計処理の原則及び手続  
投資信託の解約・償還に伴う損益について、期中収益分配金等を含めた投資信託全体で益の場合は「有価証券利息配当金」に計上し、損の場合はその金額を「その他業務費用」の国債等債券償還損に計上しております。  
(追加情報)  
「会計方針の開示、会計上の変更及び誤謬の訂正に関する会計基準」(企業会計基準第24号 2020年3月31日)を当連結会計年度の年度末に係る連結財務諸表から適用し、「関連する会計基準等の定めが明らかでない場合に採用した会計処理の原則及び手続」を開示しております。

(重要な会計上の見積り)

会計上の見積りにより当連結会計年度に係る連結財務諸表にその額を計上した項目であって、翌連結会計年度に係る連結財務諸表に重要な影響を及ぼす可能性があるものは、次のとおりです。

貸倒引当金

(1) 当連結会計年度の連結財務諸表に計上した金額

	当連結会計年度 (2021年3月31日)
貸倒引当金	136,946百万円

(2) 識別した項目に係る重要な会計上の見積りの内容に関する情報

算出方法

貸倒引当金の算出方法は、「4 会計方針に関する事項」「(5) 貸倒引当金の計上基準」に記載しております。

主要な仮定

主要な仮定は、「債務者区分の判定における貸出先の将来の業績見通し」及び「景気予測に基づくデフォルト率の推計における将来の景気見通し」であります。それぞれの仮定の内容は次のとおりです。

・債務者区分の判定における貸出先の将来の業績見通し

各債務者の収益獲得能力を個別に評価し、設定しております。

・景気予測に基づくデフォルト率の推計における将来の景気見通し

足元の経済指標及び過去の景気循環等から予測し、設定しております。当連結会計年度末においては、新型コロナウイルス感染症の再拡大により足元の景気回復は停滞しているものの、今後ワクチンの普及とともに経済活動の制限が徐々に緩和され、景気は緩やかな回復に向かうと仮定しております。

翌連結会計年度の連結財務諸表に及ぼす影響

主要な仮定は、いずれも見積りの不確実性が高く、当初の見積りに用いた仮定が変化した場合は、翌連結会計年度に係る連結財務諸表における貸倒引当金に重要な影響を及ぼす可能性があります。

(未適用の会計基準等)

- ・「収益認識に関する会計基準」(企業会計基準第29号 2020年3月31日)
- ・「収益認識に関する会計基準の適用指針」(企業会計基準適用指針第30号 2021年3月26日)

(1) 概要

収益認識に関する包括的な会計基準であります。収益は、次の5つのステップを適用し認識されます。

- ステップ1：顧客との契約を識別する。
- ステップ2：契約における履行義務を識別する。
- ステップ3：取引価格を算定する。
- ステップ4：契約における履行義務に取引価格を配分する。
- ステップ5：履行義務を充足した時に又は充足するにつれて収益を認識する。

(2) 適用予定日

2022年3月期の期首より適用予定であります。

(3) 当該会計基準等の適用による影響

当該会計基準等の適用による影響は、評価中であります。

- ・「時価の算定に関する会計基準」(企業会計基準第30号 2019年7月4日)
- ・「時価の算定に関する会計基準の適用指針」(企業会計基準適用指針第31号 2019年7月4日)
- ・「金融商品に関する会計基準」(企業会計基準第10号 2019年7月4日)
- ・「金融商品の時価等の開示に関する適用指針」(企業会計基準適用指針第19号 2020年3月31日)

(1) 概要

国際的な会計基準の定めとの比較可能性を向上させるため、「時価の算定に関する会計基準」及び「時価の算定に関する会計基準の適用指針」(以下、「時価算定会計基準等」という。)が開発され、時価の算定方法に関するガイダンス等が定められました。時価算定会計基準等は、「金融商品に関する会計基準」における金融商品の時価に適用されます。

また、「金融商品の時価等の開示に関する適用指針」が改訂され、金融商品の時価のレベルごとの内訳等の注記事項が定められました。

(2) 適用予定日

2022年3月期の期首より適用予定であります。

(3) 当該会計基準等の適用による影響

当該会計基準等の適用による影響は、評価中であります。

(表示方法の変更)

「会計上の見積りの開示に関する会計基準」の適用

「会計上の見積りの開示に関する会計基準」(企業会計基準第31号 2020年3月31日)を当連結会計年度の年度末に係る連結財務諸表から適用し、連結財務諸表に重要な会計上の見積りに関する注記を記載しております。

ただし、当該注記においては、当該会計基準第11項ただし書きに定める経過的な取扱いに従って、前連結会計年度に係る内容については記載しておりません。

(連結貸借対照表関係)

## 1 非連結子会社の株式又は出資金の総額

	前連結会計年度 (2020年3月31日)	当連結会計年度 (2021年3月31日)
出資金	4,748百万円	6,542百万円

## 2 無担保の消費貸借契約(債券貸借取引)により貸し付けている有価証券はありません。

無担保の消費貸借契約(債券貸借取引)により借り入れている有価証券のうち、売却又は(再)担保という方法で自由に処分できる権利を有する有価証券は次のとおりであります。

	前連結会計年度 (2020年3月31日)	当連結会計年度 (2021年3月31日)
(再)担保に差し入れている有価証券	702,135百万円	577,835百万円
当連結会計年度末に当該処分をせずに所有している有価証券	14,803百万円	63百万円

## 3 貸出金のうち破綻先債権額及び延滞債権額は次のとおりであります。

	前連結会計年度 (2020年3月31日)	当連結会計年度 (2021年3月31日)
破綻先債権額	7,128百万円	8,089百万円
延滞債権額	97,136百万円	110,210百万円

なお、破綻先債権とは、元本又は利息の支払の遅延が相当期間継続していることその他の事由により元本又は利息の取立て又は弁済の見込みがないものとして未収利息を計上しなかった貸出金(貸倒償却を行った部分を除く。以下、「未収利息不計上貸出金」という。)のうち、法人税法施行令(1965年政令第97号)第96条第1項第3号イからホまでに掲げる事由又は同項第4号に規定する事由が生じている貸出金であります。

また、延滞債権とは、未収利息不計上貸出金であって、破綻先債権及び債務者の経営再建又は支援を図ることを目的として利息の支払を猶予した貸出金以外の貸出金であります。

## 4 貸出金のうち3ヵ月以上延滞債権額は次のとおりであります。

	前連結会計年度 (2020年3月31日)	当連結会計年度 (2021年3月31日)
3ヵ月以上延滞債権額	212百万円	149百万円

なお、3ヵ月以上延滞債権とは、元本又は利息の支払が、約定支払日の翌日から3月以上遅延している貸出金で破綻先債権及び延滞債権に該当しないものであります。

## 5 貸出金のうち貸出条件緩和債権額は次のとおりであります。

	前連結会計年度 (2020年3月31日)	当連結会計年度 (2021年3月31日)
貸出条件緩和債権額	48,937百万円	65,477百万円

なお、貸出条件緩和債権とは、債務者の経営再建又は支援を図ることを目的として、金利の減免、利息の支払猶予、元本の返済猶予、債権放棄その他の債務者に有利となる取決めを行った貸出金で破綻先債権、延滞債権及び3ヵ月以上延滞債権に該当しないものであります。

## 6 破綻先債権額、延滞債権額、3ヵ月以上延滞債権額及び貸出条件緩和債権額の合計額は次のとおりであります。

	前連結会計年度 (2020年3月31日)	当連結会計年度 (2021年3月31日)
合計額	153,414百万円	183,926百万円

なお、上記3から6に掲げた債権額は、貸倒引当金控除前の金額であります。

7 手形割引は、「銀行業における金融商品会計基準適用に関する会計上及び監査上の取扱い」(日本公認会計士協会業種別委員会実務指針第24号 2020年10月8日)に基づき金融取引として処理しております。これにより受け入れた商業手形及び買入外国為替等は、売却又は(再)担保という方法で自由に処分できる権利を有しておりますが、その額面金額は次のとおりであります。

前連結会計年度 (2020年3月31日)	当連結会計年度 (2021年3月31日)
29,853百万円	22,991百万円

8 担保に供している資産は次のとおりであります。

	前連結会計年度 (2020年3月31日)	当連結会計年度 (2021年3月31日)
担保に供している資産		
有価証券	2,373,817百万円	2,732,110百万円
貸出金	2,055,352	2,201,747
その他資産	3	3
計	4,429,172	4,933,861

担保資産に対応する債務

預金	55,401	45,590
売現先勘定	1,352,814	1,331,403
債券貸借取引受入担保金	557,115	902,087
借入金	1,885,654	1,966,687

上記のほか、為替決済等の取引の担保あるいは先物取引証拠金等の代用として、次のものを差し入れております。

	前連結会計年度 (2020年3月31日)	当連結会計年度 (2021年3月31日)
現金預け金	2,930百万円	2,848百万円
その他資産	118百万円	130百万円

非連結子会社の借入金等にかかる担保提供資産はありません。

また、その他資産には、先物取引差入証拠金、金融商品等差入担保金及び保証金が含まれておりますが、その金額は次のとおりであります。

	前連結会計年度 (2020年3月31日)	当連結会計年度 (2021年3月31日)
先物取引差入証拠金	136百万円	158百万円
金融商品等差入担保金	148,806百万円	120,574百万円
保証金	1,492百万円	1,495百万円

なお、手形の再割引は、「銀行業における金融商品会計基準適用に関する会計上及び監査上の取扱い」(日本公認会計士協会業種別委員会実務指針第24号 2020年10月8日)に基づき金融取引として処理しておりますが、これにより引き渡した商業手形及び買入外国為替等はありません。

- 9 当座貸越契約及び貸付金等に係るコミットメントライン契約は、顧客からの融資実行の申し出を受けた場合に、契約上規定された条件について違反がない限り、一定の限度額まで資金を貸付けることを約する契約であります。これらの契約に係る融資未実行残高は次のとおりであります。

	前連結会計年度 (2020年3月31日)	当連結会計年度 (2021年3月31日)
融資未実行残高	3,204,261百万円	3,465,002百万円
うち原契約期間が1年以内のもの (又は任意の時期に無条件で取消可能なもの)	2,986,557百万円	3,158,916百万円

なお、これらの契約の多くは、融資実行されずに終了するものであるため、融資未実行残高そのものが必ずしも当行及び連結子会社の将来のキャッシュ・フローに影響を与えるものではありません。これらの契約の多くには、金融情勢の変化、債権の保全及びその他相当の事由があるときは、当行及び連結子会社が実行申し込みを受けた融資の拒絶又は契約極度額の減額をすることができる旨の条項が付けられております。また、契約時において必要に応じて不動産・有価証券等の担保を徴求するほか、契約後も定期的に予め定めている行内(社内)手続に基づき顧客の業況等を把握し、必要に応じて契約の見直し、与信保全上の措置等を講じております。

- 10 土地の再評価に関する法律(1998年3月31日公布法律第34号)に基づき、当行の事業用の土地の再評価を行い、評価差額については、当該評価差額に係る税金相当額を「再評価に係る繰延税金負債」として負債の部に計上し、これを控除した金額を「土地再評価差額金」として純資産の部に計上しております。

再評価を行った年月日

1998年3月31日

同法律第3条第3項に定める再評価の方法

土地の再評価に関する法律施行令(1998年3月31日公布政令第119号)第2条第4号に定める算定方法に基づいて、地価税法に規定する地価税の課税価格の計算の基礎となる土地の価額(路線価)を基準として時価を算出。同法律第10条に定める再評価を行った事業用の土地の期末における時価の合計額と当該事業用の土地の再評価後の帳簿価額の合計額との差額

	前連結会計年度 (2020年3月31日)	当連結会計年度 (2021年3月31日)
	4,291百万円	8,292百万円

- 11 有形固定資産の減価償却累計額

	前連結会計年度 (2020年3月31日)	当連結会計年度 (2021年3月31日)
減価償却累計額	78,771百万円	82,012百万円

- 12 有形固定資産の圧縮記帳額

	前連結会計年度 (2020年3月31日)	当連結会計年度 (2021年3月31日)
圧縮記帳額 (当該連結会計年度の圧縮記帳額)	5,416百万円 (百万円)	5,416百万円 (百万円)

- 13 社債には、期限前償還条項付無担保社債(劣後特約付)が含まれております。

	前連結会計年度 (2020年3月31日)	当連結会計年度 (2021年3月31日)
期限前償還条項付無担保社債 (劣後特約付)	10,000百万円	10,000百万円

- 14 「有価証券」中の社債のうち、有価証券の私募(金融商品取引法第2条第3項)による社債に対する保証債務の額

	前連結会計年度 (2020年3月31日)	当連結会計年度 (2021年3月31日)
	17,377百万円	19,017百万円



(連結損益計算書関係)

1 その他の経常収益には、次のものを含んでおります。

	前連結会計年度 (自 2019年4月1日 至 2020年3月31日)	当連結会計年度 (自 2020年4月1日 至 2021年3月31日)
株式等売却益	6,048百万円	6,003百万円

2 営業経費には、次のものを含んでおります。

	前連結会計年度 (自 2019年4月1日 至 2020年3月31日)	当連結会計年度 (自 2020年4月1日 至 2021年3月31日)
給料・手当	31,048百万円	31,260百万円
退職給付費用	1,281百万円	641百万円
業務委託費	7,827百万円	8,142百万円

3 その他の経常費用には、次のものを含んでおります。

	前連結会計年度 (自 2019年4月1日 至 2020年3月31日)	当連結会計年度 (自 2020年4月1日 至 2021年3月31日)
株式等売却損	2,564百万円	1,267百万円

(連結包括利益計算書関係)

1 その他の包括利益に係る組替調整額及び税効果額

(単位：百万円)

	前連結会計年度 (自 2019年4月1日 至 2020年3月31日)	当連結会計年度 (自 2020年4月1日 至 2021年3月31日)
その他有価証券評価差額金		
当期発生額	40,103	48,905
組替調整額	441	2,490
税効果調整前	40,544	46,415
税効果額	12,192	13,686
その他有価証券評価差額金	28,351	32,729
繰延ヘッジ損益		
当期発生額	19,750	17,245
組替調整額	2,993	4,113
税効果調整前	16,757	21,359
税効果額	5,094	6,493
繰延ヘッジ損益	11,663	14,865
退職給付に係る調整額		
当期発生額	8,101	11,800
組替調整額	839	830
税効果調整前	8,941	12,631
税効果額	2,718	3,839
退職給付に係る調整額	6,223	8,791
その他の包括利益合計	46,238	56,386

(連結株主資本等変動計算書関係)

前連結会計年度(自 2019年4月1日 至 2020年3月31日)

1 発行済株式の種類及び総数並びに自己株式の種類及び株式数に関する事項

(単位：千株)

	当連結会計年度 期首株式数	当連結会計年度 増加株式数	当連結会計年度 減少株式数	当連結会計年度 末株式数	摘要
発行済株式					
普通株式	739,952			739,952	
合計	739,952			739,952	
自己株式					
普通株式					
合計					

2 配当に関する事項

(1)当連結会計年度中の配当金支払額

(決議)	株式の種類	配当金の総額 (百万円)	1株当たり 配当額(円)	基準日	効力発生日
2019年6月27日 定時株主総会	普通株式	11,469	15.50	2019年 3月31日	2019年 6月27日
2019年11月11日 取締役会	普通株式	12,949	17.50	2019年 9月30日	2019年 12月9日

(2)基準日が当連結会計年度に属する配当のうち、配当の効力発生日が当連結会計年度の末日後となるもの

金銭による配当

(決議)	株式の種類	配当金の総額 (百万円)	配当の原資	1株当たり 配当額(円)	基準日	効力発生日
2020年6月26日 定時株主総会	普通株式	14,429	利益剰余金	19.50	2020年 3月31日	2020年 6月26日

金銭以外による配当

(決議)	株式の種類	配当財産の種類	配当財産の帳簿 価格(百万円)	1株当たり 配当額(円)	基準日	効力発生日
2020年6月26日 定時株主総会	普通株式	有価証券	388	0.52		2020年 6月26日

(注) 当行が保有する株式会社ふくおかフィナンシャルグループの普通株式271千株を現物配当するものであります。

当連結会計年度(自 2020年4月1日 至 2021年3月31日)

1 発行済株式の種類及び総数並びに自己株式の種類及び株式数に関する事項

(単位：千株)

	当連結会計年度 期首株式数	当連結会計年度 増加株式数	当連結会計年度 減少株式数	当連結会計年度 末株式数	摘要
発行済株式					
普通株式	739,952			739,952	
合計	739,952			739,952	
自己株式					
普通株式					
合計					

2 配当に関する事項

(1)当連結会計年度中の配当金支払額

金銭による配当

(決議)	株式の種類	配当金の総額 (百万円)	1株当たり 配当額(円)	基準日	効力発生日
2020年6月26日 定時株主総会	普通株式	14,429	19.50	2020年 3月31日	2020年 6月26日
2020年11月12日 取締役会	普通株式	18,128	24.50	2020年 9月30日	2020年 12月9日

金銭以外による配当

(決議)	株式の種類	配当財産の種類	配当財産の帳簿 価格(百万円)	1株当たり 配当額(円)	基準日	効力発生日
2020年6月26日 定時株主総会	普通株式	有価証券	388	0.52		2020年 6月26日

(注) 当行が保有する株式会社ふくおかフィナンシャルグループの普通株式271千株を現物配当しております。

(2)基準日が当連結会計年度に属する配当のうち、配当の効力発生日が当連結会計年度の末日後となるもの

(決議)	株式の種類	配当金の総額 (百万円)	配当の原資	1株当たり 配当額(円)	基準日	効力発生日
2021年6月29日 定時株主総会	普通株式	14,429	利益剰余金	19.50	2021年 3月31日	2021年 6月29日

(連結キャッシュ・フロー計算書関係)

1 現金及び現金同等物の期末残高と連結貸借対照表に掲記されている科目の金額との関係

	前連結会計年度 (自 2019年4月1日 至 2020年3月31日)	当連結会計年度 (自 2020年4月1日 至 2021年3月31日)
現金預け金勘定	3,313,958百万円	4,269,267百万円
預け金(日本銀行預け金を除く)	18,251	18,311
現金及び現金同等物	3,295,707	4,250,955

(リース取引関係)

1 ファイナンス・リース取引

所有権移転外ファイナンス・リース取引

(1) リース資産の内容

有形固定資産

主として、事務機器及び備品であります。

(2) リース資産の減価償却の方法

連結財務諸表作成のための基本となる重要な事項「4 会計方針に関する事項」の「(4) 固定資産の減価償却の方法」に記載のとおりであります。

2 オペレーティング・リース取引

オペレーティング・リース取引のうち解約不能のものに係る未経過リース料

(単位：百万円)

	前連結会計年度 (2020年3月31日)	当連結会計年度 (2021年3月31日)
1年内	26	24
1年超	42	45
合計	69	70

(金融商品関係)

1 金融商品の状況に関する事項

(1) 金融商品に対する取組方針

当行グループは、銀行業務を中心に様々な金融サービスを提供しております。これらの事業において、資金運用手段はお客様への貸出金を主として、その他コールローン及び債券を中心とした有価証券等であります。また、資金調達手段はお客様からお預かりする預金を主として、その他コールマネー、借入金、社債等であります。このように、主として金利変動を伴う金融資産及び金融負債を有しているため、金利変動による不利な影響が生じないように、当行グループでは、資産及び負債の総合的管理(ALM)をしております。その一環として、デリバティブ取引も行っております。

(2) 金融商品の内容及びそのリスク

当行グループが保有する金融商品の内容及びそのリスクは、主として以下のとおりであります。

(貸出金)

主に国内の法人及び個人のお客様に対する貸出金であり、貸出先の財務状況の悪化等により、資産の価値が減少ないし消失し損失を被る信用リスク及び金利が変動することにより利益が減少するないし損失を被る金利リスクに晒されております。

(有価証券)

主に株式及び債券であり、発行体の信用リスク、金利リスク、市場の価値が変動し損失を被る価格変動リスク及び一定の環境の下で売却が困難になるなどの流動性リスク(市場流動性リスク)に晒されております。金利リスクのうち、一部は金利スワップ取引を行うことにより当該リスクを軽減しております。外貨建債券については、上記リスクのほか、為替の変動により損失を被る為替変動リスクに晒されておりますが、通貨スワップ取引等を行うことにより当該リスクを軽減しております。

(預金及び譲渡性預金)

主に法人及び個人のお客様からお預かりする当座預金、普通預金等の要求払預金、自由金利定期等の定期性預金及び譲渡性預金であり、予期せぬ資金の流出により、必要な資金確保が困難になる等の流動性リスク(資金繰りリスク)に晒されております。

### (デリバティブ取引)

デリバティブ取引はお客様に対するヘッジ手段等の提供や、当行グループの資産及び負債の総合的管理(A L M)等を目的に行っており、市場リスク(金利リスク、価格変動リスク、為替変動リスク)、信用リスク及び流動性リスク(市場流動性リスク)に晒されております。

また、A L Mの一環として、金利リスク及び為替変動リスクを回避する目的で行っているデリバティブ取引の一部にはヘッジ会計を適用しておりますが、当該ヘッジ会計に関するヘッジ手段、ヘッジ対象、ヘッジ方針及びヘッジの有効性の評価方法等につきましては、「(連結財務諸表作成のための基本となる重要な事項)4 会計方針に関する事項」の「(12)重要なヘッジ会計の方法」に記載のとおりであります。

### (3) 金融商品に係るリスク管理体制

#### 信用リスクの管理

信用リスクは当行グループが保有する主要なリスクであり、資産の健全性を維持しつつ適正な収益をあげるうえで、適切な信用リスク管理を行うことは銀行経営における最も重要な課題の一つとなっております。

当行グループの取締役会は、信用リスク管理の基本方針を定めた「信用リスク管理方針」及び基本方針に基づき与信業務を適切に運営するための基本的な考え方や判断・行動の基準を明記した「与信の基本方針(クレジット・ポリシー)」を制定し、信用リスクを適切に管理しております。また、債務者の実態把握、債務者に対する経営相談・経営指導及び経営改善に向けた取組みへの支援を行っております。加えて、個別債務者やポートフォリオ等の信用リスク量を算定し、一般貸倒引当金の検証、自己資本との比較、信用リスク管理手法への活用等を行い、信用リスクを合理的かつ定量的に把握しております。

信用リスク管理にかかる組織は、信用リスク管理部門及び内部監査部門で明確に分離しております。さらに信用リスク管理部門には、審査部門、与信管理部門、格付運用部門、問題債権管理部門を設置しており、信用リスク管理の実効性を確保しております。与信管理部門は、信用リスクに関するアクションプランを定めた「リスク管理プログラム」に則り、信用リスク管理態勢の整備・確立に努めております。内部監査部門は、信用リスクの管理状況の適切性を監査しております。

また、与信管理部門は、信用リスク及び信用リスク管理の状況について定期的に又は必要に応じて適時・適切に取締役会やA L M委員会等へ報告しております。

有価証券の発行体の信用リスク及びデリバティブ取引のカウンターパーティーリスクに関しては、信用リスク管理部門において、信用情報や時価の把握を定期的に行うことで管理を行っております。

#### 市場リスクの管理

当行グループの収益の中で、金利リスク等の市場リスクにかかる収益は、信用リスクのそれとともに大きな収益源の一つですが、そのリスク・テイクの内容次第では、市場リスク・ファクターの変動によって収益力や財務内容の健全性に重大な影響を及ぼすことになります。

当行グループの取締役会は、市場リスク管理の基本方針を定めた「市場リスク管理方針」及び具体的管理方法を定めた管理規則を制定し、市場リスクを適切に管理しております。

当行グループでは、A L M委員会においてマーケット環境の変化に対する機動的かつ具体的な対応策を協議し、対応方針を決定しております。リスク限度枠等については、株式会社ふくおかフィナンシャルグループから配賦されたリスク資本額やその他市場リスク管理に必要な限度枠を常務会等で設定し、半期に一度、見直しを行っております。

市場リスク管理にかかる組織は、市場取引部門(フロント・オフィス)、市場リスク管理部門(ミドル・オフィス)、市場事務管理部門(バック・オフィス)及び内部監査部門で明確に分離しており、相互牽制機能が発揮できる組織体制としております。市場リスク管理部門は、市場リスクに関するアクションプランを定めた「リスク管理プログラム」に則り、市場リスク管理態勢の整備・確立に努めております。内部監査部門は、市場リスクの管理状況の適切性を監査しております。

また、市場リスク管理部門は、市場リスク及び市場リスク管理の状況について定期的に又は必要に応じて適時・適切に取締役会やA L M委員会等へ報告しております。

<市場リスクに係る定量的情報>

(ア)トレーディング目的の金融商品

当行グループでは、「特定取引資産」である売買目的有価証券、「デリバティブ取引」のうち金利関連取引、通貨関連取引及び債券関連取引の一部をトレーディング目的で保有しております。

これらの金融商品はお客様との取引及びその反対取引がほとんどであり、リスクは僅少であります。

(イ)トレーディング目的以外の金融商品

( )金利リスク

当行グループにおいて、主要なリスク変数である金利の変動の影響を受ける主たる金融商品は、「貸出金」、「有価証券」のうち債券、「預金」、「借入金」、「社債」、「デリバティブ取引」のうち金利関連取引であります。

当行グループでは、これらの金融資産及び金融負債について、ヒストリカル・シミュレーション法(保有期間60日、信頼区間99%、観測期間1,250日)によってVaRを算定しており、金利の変動リスク管理にあたっての定量的分析に利用しております。

2020年3月31日現在で当行グループの金利リスク量(損失額の推計値)は、16,230百万円であります。

2021年3月31日現在で当行グループの金利リスク量(損失額の推計値)は、18,279百万円であります。

当行グループでは、モデルが算出するVaRと、VaR計測時のポートフォリオに基づく仮定の損益とを比較するバックテストを実施しております。金利リスクのうち、国内バンキング部門においては、2020年度に関して実施したバックテストの結果、損失がVaRを2回超過しておりますが、超過回数は4回以内に収まっているため、使用する計測モデルは、十分な精度により金利リスクを捕捉しているものと考えております。

なお、金融負債の「預金」のうち満期のない「流動性預金」については、内部モデルによりその長期滞留性を考慮して適切に推計した期日を用いて、VaRを算定しております。

但し、VaRは過去の相場変動をベースに、統計的に算出した一定の発生確率での金利リスク量を計測しているため、過去の相場変動で観測できなかった金利変動が発生した場合は、リスクを捕捉できない可能性があります。

( )価格変動リスク

当行グループにおいて、主要なリスク変数である株価の変動の影響を受ける主たる金融商品は、「有価証券」のうち上場株式及び投資信託であります。

当行グループでは、これらの金融資産について、ヒストリカル・シミュレーション法(上場株式は保有期間120日、信頼区間99%、観測期間1,250日、投資信託は保有期間60日、信頼区間99%、観測期間1,250日)によってVaRを算定しており、価格変動リスクの管理にあたっての定量的分析に利用しております。

2020年3月31日現在で当行グループの価格変動リスク量は、56,356百万円であります。

2021年3月31日現在で当行グループの価格変動リスク量は、54,859百万円であります。

当行グループでは、モデルが算出するVaRと、VaR計測時のポートフォリオに基づく仮定の損益とを比較するバックテストを実施しております。2019年度に関して実施したバックテストの結果、損失がVaRを複数回超過したため、観測期間を見直すことで、保守性を確保しております。

このように、VaRは過去の相場変動をベースに、統計的に算出した一定の発生確率での価格変動リスク量を計測する手法であり、過去の相場変動で観測できなかった価格変動が発生した場合は、リスクを捕捉できない可能性があるため、当行グループでは、必要に応じて、適時・適切に使用する計測モデル等の見直しを行い、リスクを捕捉する精度を向上させております。

( )為替変動リスク

当行グループにおいて、リスク変数である為替の変動の影響を受ける主たる金融商品は、「貸出金」のうち外貨建貸付金、「有価証券」のうち外貨建債券、「預金」のうち外貨建預金、「デリバティブ取引」のうち通貨関連取引であります。

当行グループでは、当該金融資産と金融負債相殺後の純額をコントロールすることによって為替リスクを回避しており、リスクは僅少であります。

#### 流動性リスクの管理

当行グループでは、流動性リスクの軽視が経営破綻や、ひいては金融機関全体の連鎖的破綻(システミック・リスク)の顕在化につながりかねないため、流動性リスクの管理には万全を期す必要があると考えております。

当行グループの取締役会は、流動性リスク管理の基本方針を定めた「流動性リスク管理方針」、具体的管理方法を定めた管理規則及び流動性危機時の対応方針を定めた規則を制定し、流動性リスクを適切に管理しております。

当行グループでは、ALM委員会においてマーケット環境の変化に対する機動的かつ具体的な対応策を協議し、対応方針を決定しております。リスク限度枠等については、資金繰りリミットや担保差入限度額等を常務会等で設定し、半期に一度、見直しを行っております。

当行グループの資金繰りの状況について、状況に応じた管理区分(平常時・懸念時・危機時等)及び状況に応じた対応方針を定め、資金繰り管理部門が月次で管理区分を判断し、ALM委員会で必要に応じて対応方針を協議する体制としております。

流動性リスク管理にかかる組織は、日々の資金繰りの管理・運営を行う資金繰り管理部門、日々の資金繰りの管理・運営等の適切性のモニタリング等を行う流動性リスク管理部門及び内部監査部門で明確に分離しており、相互牽制機能が発揮できる組織体制としております。流動性リスク管理部門は、流動性リスクに関するアクションプランを定めた「リスク管理プログラム」に則り、流動性リスク管理態勢の整備・確立に努めております。内部監査部門は、流動性リスクの管理状況の適切性を監査しております。

また、流動性リスク管理部門は、流動性リスク及び流動性リスク管理の状況について定期的に又は必要に応じて適時・適切に取締役会やALM委員会等へ報告しております。

#### (4) 金融商品の時価等に関する事項についての補足説明

金融商品の時価には、市場価格に基づく価額のほか、市場価格がない場合には合理的に算定された価額が含まれております。当該価額の算定においては一定の前提条件等を採用しているため、異なる前提条件等による場合、当該価額が異なることもあります。

## 2 金融商品の時価等に関する事項

連結貸借対照表計上額、時価及びこれらの差額は、次のとおりであります。なお、時価を把握することが極めて困難と認められる非上場株式等は、次表には含めておりません(注2参照)。また、「連結貸借対照表計上額」の重要性が乏しい科目については、記載を省略しております。

前連結会計年度(2020年3月31日)

(単位：百万円)

	連結貸借対照表 計上額	時価	差額
(1) 現金預け金	3,313,958	3,313,958	0
(2) コールローン及び買入手形	1,084,074	1,084,087	13
(3) 買現先勘定	37,621	37,622	0
(4) 債券貸借取引支払保証金			
(5) 買入金銭債権(*1)	54,300	54,361	60
(6) 有価証券			
満期保有目的の債券	29,645	30,662	1,016
その他有価証券	2,320,590	2,320,590	
(7) 貸出金	10,791,948		
貸倒引当金(*1)	133,353		
	10,658,594	10,812,083	153,488
資産計	17,498,787	17,653,366	154,579
(1) 預金	10,909,951	10,910,198	247
(2) 譲渡性預金	181,364	181,366	1
(3) コールマネー及び売渡手形	2,253,113	2,253,121	8
(4) 売現先勘定	1,352,814	1,352,865	51
(5) 債券貸借取引受入担保金	557,115	557,223	108
(6) 借入金	1,888,532	1,877,540	10,992
(7) 社債	10,000	10,199	199
負債計	17,152,891	17,142,515	10,375
デリバティブ取引(*2)			
ヘッジ会計が適用されていないもの	2,613	2,613	
ヘッジ会計が適用されているもの	(48,090)	(48,090)	
デリバティブ取引計	(45,476)	(45,476)	

(\*1) 貸出金に対応する一般貸倒引当金及び個別貸倒引当金を控除しております。なお、買入金銭債権に対する貸倒引当金については、重要性が乏しいため、連結貸借対照表計上額から直接減額しております。

(\*2) 特定取引資産・負債及びその他資産・負債に計上しているデリバティブ取引を一括して表示しております。デリバティブ取引によって生じた正味の債権・債務は純額で表示しており、合計で正味の債務となる項目については、( )で表示しております。



当連結会計年度(2021年3月31日)

(単位:百万円)

	連結貸借対照表 計上額	時価	差額
(1) 現金預け金	4,269,267	4,269,267	0
(2) コールローン及び買入手形	901,864	901,865	1
(3) 買現先勘定			
(4) 債券貸借取引支払保証金	102,715	102,707	8
(5) 買入金銭債権(*1)	40,070	40,132	61
(6) 有価証券			
満期保有目的の債券	29,645	30,068	422
その他有価証券	2,446,696	2,446,696	
(7) 貸出金	11,272,044		
貸倒引当金(*1)	131,596		
	11,140,448	11,277,010	136,562
資産計	18,930,708	19,067,748	137,039
(1) 預金	12,401,070	12,401,191	121
(2) 譲渡性預金	143,447	143,449	1
(3) コールマネー及び売渡手形	1,705,951	1,705,923	28
(4) 売現先勘定	1,331,403	1,331,423	19
(5) 債券貸借取引受入担保金	902,087	902,082	5
(6) 借入金	1,969,298	1,961,877	7,420
(7) 社債	10,000	10,096	96
負債計	18,463,258	18,456,043	7,214
デリバティブ取引(*2)			
ヘッジ会計が適用されていないもの	3,339	3,339	
ヘッジ会計が適用されているもの(*3)	(26,240)	(26,240)	
デリバティブ取引計	(22,901)	(22,901)	

(\*1) 貸出金に対応する一般貸倒引当金及び個別貸倒引当金を控除しております。なお、買入金銭債権に対する貸倒引当金については、重要性が乏しいため、連結貸借対照表計上額から直接減額しております。

(\*2) 特定取引資産・負債及びその他資産・負債に計上しているデリバティブ取引を一括して表示しております。デリバティブ取引によって生じた正味の債権・債務は純額で表示しており、合計で正味の債務となる項目については、( )で表示しております。

(\*3) ヘッジ対象である貸出金・有価証券等の金融資産・負債のキャッシュ・フローの固定化、相場変動の相殺または為替変動リスクの減殺を行うためにヘッジ手段として指定した金利スワップ・通貨スワップ等であり、繰延ヘッジ・特例処理・振当処理を適用しております。

なお、これらのヘッジ関係に、「LIBORを参照する金融商品に関するヘッジ会計の取扱い」(実務対応報告第40号 2020年9月29日)を適用しております。

(注1) 金融商品の時価の算定方法

資産

(1) 現金預け金

満期のない預け金については、時価は帳簿価額と近似していることから、当該帳簿価額を時価としております。満期のある預け金については、個々の取引から発生する将来キャッシュ・フローを見積もり、期間別の無リスクの市場利子率に、内部格付に準じた債務者区分ごとの予想損失率に基づく信用リスク要因等を上乘せし利率で割り引いた現在価値を算定しております。

(2) コールローン及び買入手形、(3) 買現先勘定、及び(4) 債券貸借取引支払保証金

これらのうち、有担保取引については、ほとんどの部分が担保により信用リスクが相殺されているため、個々の取引から発生する将来キャッシュ・フローを見積もり、期間別の無リスクの市場利子率で割り引いた現在価値を算定しております。また無担保取引については、個々の取引から発生する将来キャッシュ・フローを見積もり、期間別の無リスクの市場利子率に、内部格付に準じた債務者区分ごとの予想損失率に基づく信用リスク要因等を上乘せし利率で割り引いた現在価値を算定しております。

(5) 買入金銭債権

買入金銭債権のうち、満期のあるものについては、取引金融機関から提示された価格によっております。但し、取引金融機関から提示された価格が取得できないものについては、個々の取引から発生する将来キャッシュ・フローを見積もり、期間別の無リスクの市場利子率に、内部格付に準じた債務者区分ごとの予想損失率に基づく信用リスク要因等を上乘せし利率で割り引いた現在価値を算定しております。また満期のないものについては、信用状態が実行後大きく異なっていない限り、時価は帳簿価額と近似していることから、当該帳簿価額を時価としております。

(6) 有価証券

株式は取引所の価格、債券は取引所の価格又は取引金融機関から提示された価格によっております。投資信託は、公表された基準価格によっております。但し、債券のうち、取引所の価格及び取引金融機関から提示された価格のいずれも取得できないものについては、個々の取引から発生する将来キャッシュ・フローを見積もり、期間別の無リスクの市場利子率に、内部格付に準じた債務者区分ごとの予想損失率に基づく信用リスク要因等を上乘せし利率で割り引いた現在価値を算定しております。

自行保証付私募債は、個々の取引から発生する将来キャッシュ・フローを見積もり、期間別の無リスクの市場利子率に、内部格付に準じた債務者区分ごとの予想損失率に基づく信用リスク要因等を上乘せし利率で割り引いた現在価値を算定しております。

なお、保有目的ごとの有価証券に関する注記事項については「(有価証券関係)」に記載しております。

(7) 貸出金

貸出金については、個々の取引から発生する将来キャッシュ・フローを見積もり、期間別の無リスクの市場利子率に、内部格付に準じた貸出金の種類及び債務者区分ごとの予想損失率に基づく信用リスク要因等を上乘せし利率で割り引いた現在価値を算定しております。将来キャッシュ・フローの見積もりは、変動金利によるものは短期間で市場金利を反映するため、次回の金利期日を満期日とみなしております。

また、破綻先、実質破綻先及び破綻懸念先に対する債権等については、見積将来キャッシュ・フローの現在価値又は担保及び保証による回収見込額等に基づいて貸倒見積高を算定しているため、時価は連結決算日における連結貸借対照表上の債権等計上額から貸倒引当金計上額を控除した金額に近似しており、当該価額を時価としております。

貸出金のうち、当該貸出を担保資産の範囲内に限るなどの特性により、返済期限を設けていないものについては、返済見込み期間及び金利条件等から、時価は帳簿価額に近似しているものと想定されるため、帳簿価額を時価としております。

## 負債

### (1) 預金、及び(2) 譲渡性預金

要求払預金については、連結決算日に要求された場合の支払額(帳簿価額)を時価とみなしております。また、定期預金の時価は、一定の期間ごとに区分して、将来のキャッシュ・フローを見積もり、新規に預金を受け入れる際に使用する利率で割り引いた現在価値を算定しております。

### (3) コールマネー及び売渡手形、(4) 売現先勘定、及び(5) 債券貸借取引受入担保金

これらは、個々の取引から発生する将来キャッシュ・フローを見積もり、期間別の無リスクの市場利率に、市場価格のある社債等から推定される当行の信用リスク要因等を上乘せした利率で割り引いた現在価値を算定しております。

### (6) 借入金

借入金については、個々の取引から発生する将来キャッシュ・フローを見積もり、期間別の無リスクの市場利率に、市場価格のある社債等から推定される当行の信用リスク要因等を上乘せした利率で割り引いた現在価値を算定しております。将来キャッシュ・フローの見積もりは、変動金利によるものは短期間で市場金利を反映するため、次の金利期日を満期日とみなしております。

### (7) 社債

当行の発行する社債の時価は、市場価格があるものは市場価格によっております。市場価格のないものは、個々の取引から発生する将来キャッシュ・フローを見積もり、期間別の無リスクの市場利率に、市場価格のある社債等から推定される当行の信用リスク要因等を上乘せした利率で割り引いた現在価値を算定しております。将来キャッシュ・フローの見積もりは、変動金利によるものは短期間で市場金利を反映するため、次の金利期日を満期日とみなしております。

## デリバティブ取引

デリバティブ取引については、「(デリバティブ取引関係)」に記載しております。

(注2) 時価を把握することが極めて困難と認められる金融商品の連結貸借対照表計上額は次のとおりであり、金融商品の時価情報の「資産(6) 其他有価証券」には含まれておりません。

(単位：百万円)

区分	前連結会計年度 (2020年3月31日)	当連結会計年度 (2021年3月31日)
非上場株式(*1)(*2)	6,591	16,425
非上場外国証券(*1)	0	0
投資事業有限責任組合等(*2)(*3)	28,218	28,965
合計	34,810	45,390

(\*1) 非上場株式及び非上場外国証券については、市場価格がなく、時価を把握することが極めて困難と認められることから時価開示の対象とはしておりません。

(\*2) 前連結会計年度において、非上場株式について6百万円減損処理を行っております。

当連結会計年度において、非上場株式等について73百万円減損処理を行っております。

(\*3) 投資事業有限責任組合等のうち、組合財産が非上場株式など時価を把握することが極めて困難と認められるもので構成されているものについては、時価開示の対象とはしておりません。

(注3) 金銭債権及び満期のある有価証券の連結決算日後の償還予定額  
前連結会計年度(2020年3月31日)

(単位:百万円)

	1年以内	1年超 3年以内	3年超 5年以内	5年超 7年以内	7年超 10年以内	10年超
預け金	3,221,268					
コールローン及び買入手形	1,084,074					
買現先勘定	37,621					
債券貸借取引支払保証金						
買入金銭債権	54,329					208
有価証券	262,358	342,446	212,897	95,014	122,802	1,052,421
満期保有目的の債券		12,587	17,058			
うち国債		3,100	14,374			
社債		9,487	2,683			
その他有価証券のうち 満期があるもの	262,358	329,858	195,839	95,014	122,802	1,052,421
うち国債	93,808	140,583	51,137	21,583	55,335	781,569
地方債	9,604	25,775	2,197	786	16,838	18,329
社債	108,921	86,212	30,513	2,870	894	97,123
その他	50,024	77,286	111,991	69,773	49,734	155,399
貸出金(*)	3,391,619	1,664,751	1,378,173	987,590	999,575	2,179,263
合計	8,051,272	2,007,197	1,591,071	1,082,604	1,122,377	3,231,893

(\*) 貸出金のうち、破綻先、実質破綻先及び破綻懸念先に対する債権等、償還予定額が見込めない104,264百万円、期間の定めのないもの86,709百万円は含めておりません。

当連結会計年度(2021年3月31日)

(単位:百万円)

	1年以内	1年超 3年以内	3年超 5年以内	5年超 7年以内	7年超 10年以内	10年超
預け金	4,175,032					
コールローン及び買入手形	901,864					
買現先勘定						
債券貸借取引支払保証金	102,715					
買入金銭債権	40,289					
有価証券	199,624	279,999	155,514	69,330	149,909	1,248,844
満期保有目的の債券		29,645				
うち国債		17,474				
社債		12,171				
その他有価証券のうち 満期があるもの	199,624	250,353	155,514	69,330	149,909	1,248,844
うち国債	115,690	53,630	41,910	4,877	61,701	923,868
地方債	16,162	9,535	6,774	1,513	20,889	16,737
社債	35,992	66,841	22,321	2,018	1,490	125,221
その他	31,778	120,345	84,507	60,922	65,829	183,016
貸出金(*)	3,298,003	1,846,338	1,411,566	1,061,178	1,104,682	2,272,145
合計	8,717,528	2,126,338	1,567,080	1,130,509	1,254,592	3,520,990

(\*) 貸出金のうち、破綻先、実質破綻先及び破綻懸念先に対する債権等、償還予定額が見込めない118,299百万円、期間の定めのないもの159,830百万円は含めておりません。

(注4) 社債、借入金及びその他の有利子負債の連結決算日後の返済予定額  
前連結会計年度(2020年3月31日)

(単位:百万円)

	1年以内	1年超 3年以内	3年超 5年以内	5年超 7年以内	7年超 10年以内	10年超
預金(*)	10,664,243	179,817	59,089	2,186	4,614	
譲渡性預金	181,364					
コールマネー及び売渡手形	2,253,113					
売現先勘定	1,303,841	38,090	10,883			
債券貸借取引受入担保金	557,115					
借入金	534,163	789,826	564,100	199	244	
社債				10,000		
合計	15,493,840	1,007,733	634,072	12,385	4,859	

(\*) 預金のうち、要求払預金については、「1年以内」に含めて開示しております。

当連結会計年度(2021年3月31日)

(単位:百万円)

	1年以内	1年超 3年以内	3年超 5年以内	5年超 7年以内	7年超 10年以内	10年超
預金(*)	12,163,926	175,998	54,532	2,643	3,968	
譲渡性預金	143,397	50				
コールマネー及び売渡手形	1,705,951					
売現先勘定	1,298,190	5,535	27,677			
債券貸借取引受入担保金	902,087					
借入金	867,501	450,011	651,400	384		
社債				10,000		
合計	17,081,056	631,596	733,609	13,027	3,968	

(\*) 預金のうち、要求払預金については、「1年以内」に含めて開示しております。

(有価証券関係)

- 1 連結貸借対照表の「有価証券」のほか、「特定取引資産」中の商品有価証券及び「買入金銭債権」中の信託受益権を含めて記載しております。
- 2 「子会社株式及び関連会社株式」については、財務諸表における注記事項として記載しております。

1 売買目的有価証券

	前連結会計年度 (2020年3月31日)	当連結会計年度 (2021年3月31日)
連結会計年度の損益に含まれた 評価差額(百万円)	11	2

2 満期保有目的の債券

前連結会計年度(2020年3月31日)

	種類	連結貸借対照表計上額 (百万円)	時価 (百万円)	差額 (百万円)
時価が連結貸借対 照表計上額を超え るもの	国債	17,474	18,251	776
	社債	6,665	6,949	283
	その他			
	小計	24,140	25,200	1,060
時価が連結貸借対 照表計上額を超え ないもの	国債			
	社債	5,505	5,462	43
	その他	208	207	0
	小計	5,714	5,670	44
合計		29,854	30,870	1,016

当連結会計年度(2021年3月31日)

	種類	連結貸借対照表計上額 (百万円)	時価 (百万円)	差額 (百万円)
時価が連結貸借対 照表計上額を超え るもの	国債	14,374	14,822	448
	社債	6,665	6,825	159
	その他			
	小計	21,039	21,647	607
時価が連結貸借対 照表計上額を超え ないもの	国債	3,100	3,074	26
	社債	5,505	5,347	158
	その他			
	小計	8,606	8,421	184
合計		29,645	30,068	422

3 その他有価証券

前連結会計年度(2020年3月31日)

	種類	連結貸借対照表計上額 (百万円)	取得原価 (百万円)	差額 (百万円)
連結貸借対照表計上額が取得原価を超えるもの	株式	85,189	31,440	53,749
	債券	1,075,956	1,037,168	38,787
	国債	758,663	721,900	36,762
	地方債	26,570	26,281	289
	社債	290,722	288,986	1,735
	その他	424,170	404,288	19,881
	小計	1,585,316	1,472,897	112,418
連結貸借対照表計上額が取得原価を超えないもの	株式	26,305	29,768	3,463
	債券	468,128	477,001	8,873
	国債	385,353	393,849	8,495
	地方債	46,959	47,127	167
	社債	35,815	36,024	209
	その他	240,840	251,782	10,942
	小計	735,274	758,553	23,278
合計		2,320,590	2,231,450	89,140

当連結会計年度(2021年3月31日)

	種類	連結貸借対照表計上額 (百万円)	取得原価 (百万円)	差額 (百万円)
連結貸借対照表計上額が取得原価を超えるもの	株式	149,984	57,549	92,435
	債券	857,551	825,966	31,584
	国債	673,659	643,071	30,588
	地方債	30,378	30,245	132
	社債	153,513	152,649	863
	その他	611,812	580,421	31,390
	小計	1,619,348	1,463,936	155,411
連結貸借対照表計上額が取得原価を超えないもの	株式	4,608	5,561	953
	債券	669,625	684,931	15,306
	国債	528,019	542,721	14,701
	地方債	41,235	41,429	194
	社債	100,370	100,780	409
	その他	153,114	156,710	3,595
	小計	827,347	847,203	19,855
合計		2,446,696	2,311,140	135,555

4 当連結会計年度中に売却した満期保有目的の債券

前連結会計年度(自 2019年4月1日 至 2020年3月31日)及び当連結会計年度(自 2020年4月1日 至 2021年3月31日)ともに該当事項はありません。

5 当連結会計年度中に売却したその他有価証券

前連結会計年度(自 2019年4月1日 至 2020年3月31日)

種類	売却額(百万円)	売却益の合計額(百万円)	売却損の合計額(百万円)
株式	4,577	3,519	0
債券	67,236	14	690
国債	64,979	8	690
地方債	1,475	0	
社債	782	5	0
その他	24,587	2,529	2,564
合計	96,401	6,062	3,255

(注) その他有価証券で時価を把握することが極めて困難と認められるものを含んでおります。

当連結会計年度(自 2020年4月1日 至 2021年3月31日)

種類	売却額(百万円)	売却益の合計額(百万円)	売却損の合計額(百万円)
株式	5,883	3,606	128
債券	68,986	194	76
国債	68,986	194	76
地方債			
社債			
その他	69,770	6,845	5,246
合計	144,639	10,645	5,450

(注) その他有価証券で時価を把握することが極めて困難と認められるものを含んでおります。

6 保有目的を変更した有価証券

前連結会計年度(自 2019年4月1日 至 2020年3月31日)及び当連結会計年度(自 2020年4月1日 至 2021年3月31日)ともに該当事項はありません。

7 減損処理を行った有価証券

売買目的有価証券以外の有価証券(時価を把握することが極めて困難なものを除く)のうち、当該有価証券の時価が取得原価に比べて著しく下落しており、時価が取得原価まで回復する見込みがあると認められないものについては、当該時価をもって連結貸借対照表計上額とするとともに、評価差額を当該連結会計年度の損失として処理(以下、「減損処理」という。)しております。

前連結会計年度における減損処理額は、1,933百万円(うち、株式1,933百万円)であります。

当連結会計年度における減損処理額は、12百万円(うち、株式12百万円)であります。

また、時価が「著しく下落した」と判断するための基準は、資産の自己査定基準において、有価証券の発行会社の区分毎に以下のとおり定めております。

破綻先、実質破綻先、破綻懸念先	時価が取得原価に比べて下落
要注意先	時価が取得原価に比べて30%以上下落
正常先	時価が取得原価に比べて50%以上下落又は、時価が取得原価に比べて30%以上50%未満下落したもので市場価格が一定水準以下で推移等

なお、破綻先とは、破産、特別清算、手形取引所における取引停止処分等、法的・形式的に経営破綻の事実が発生している発行会社、実質破綻先とは、実質的に経営破綻に陥っている発行会社、破綻懸念先とは、今後経営破綻に陥る可能性が大きいと認められる発行会社であります。要注意先とは、今後の管理に注意を要する発行会社であります。正常先とは、上記破綻先、実質破綻先、破綻懸念先及び要注意先以外の発行会社であります。



(金銭の信託関係)

1 運用目的の金銭の信託

前連結会計年度(2020年3月31日)

	連結貸借対照表計上額(百万円)	連結会計年度の損益に含まれた評価差額 (百万円)
運用目的の金銭の信託	834	52

当連結会計年度(2021年3月31日)

	連結貸借対照表計上額(百万円)	連結会計年度の損益に含まれた評価差額 (百万円)
運用目的の金銭の信託	1,915	28

2 満期保有目的の金銭の信託

前連結会計年度(2020年3月31日)及び当連結会計年度(2021年3月31日)ともに該当事項はありません。

3 その他の金銭の信託(運用目的及び満期保有目的以外)

前連結会計年度(2020年3月31日)

	連結貸借対照表 計上額 (百万円)	取得原価 (百万円)	差額 (百万円)	うち連結貸借対照 表計上額が取得原 価を超えるもの (百万円)	うち連結貸借対照 表計上額が取得原 価を超えないもの (百万円)
その他の金銭の 信託	3,900	3,900			

(注) 「うち連結貸借対照表計上額が取得原価を超えるもの」「うち連結貸借対照表計上額が取得原価を超えないもの」はそれぞれ「差額」の内訳であります。

当連結会計年度(2021年3月31日)

	連結貸借対照表 計上額 (百万円)	取得原価 (百万円)	差額 (百万円)	うち連結貸借対照 表計上額が取得原 価を超えるもの (百万円)	うち連結貸借対照 表計上額が取得原 価を超えないもの (百万円)
その他の金銭の 信託	7,300	7,300			

(注) 「うち連結貸借対照表計上額が取得原価を超えるもの」「うち連結貸借対照表計上額が取得原価を超えないもの」はそれぞれ「差額」の内訳であります。

(その他有価証券評価差額金)

連結貸借対照表に計上されているその他有価証券評価差額金の内訳は、次のとおりであります。

前連結会計年度(2020年3月31日)

	金額(百万円)
評価差額	89,140
その他有価証券	89,140
その他の金銭の信託	
( )繰延税金負債	26,706
その他有価証券評価差額金(持分相当額調整前)	62,433
( )非支配株主持分相当額	
(+)持分法適用会社が所有するその他有価証券に係る 評価差額金のうち親会社持分相当額	
その他有価証券評価差額金	62,433

当連結会計年度(2021年3月31日)

	金額(百万円)
評価差額	135,555
その他有価証券	135,555
その他の金銭の信託	
( )繰延税金負債	40,393
その他有価証券評価差額金(持分相当額調整前)	95,162
( )非支配株主持分相当額	
(+)持分法適用会社が所有するその他有価証券に係る 評価差額金のうち親会社持分相当額	
その他有価証券評価差額金	95,162

(デリバティブ取引関係)

1 ヘッジ会計が適用されていないデリバティブ取引

ヘッジ会計が適用されていないデリバティブ取引について、取引の対象物の種類ごとの連結決算日における契約額又は契約において定められた元本相当額、時価及び評価損益並びに当該時価の算定方法は、次のとおりであります。なお、契約額等については、その金額自体がデリバティブ取引に係る市場リスクを示すものではありません。

(1) 金利関連取引

前連結会計年度(2020年3月31日)

区分	種類	契約額等 (百万円)	契約額等のうち 1年超のもの (百万円)	時価 (百万円)	評価損益 (百万円)
金融商品 取引所	金利先物				
	売建				
	買建				
	金利オプション				
	売建				
	買建				
店頭	金利先渡契約				
	売建				
	買建				
	金利スワップ	463,973	453,625	1,502	1,543
	受取固定・支払変動	230,986	225,812	10,092	9,926
	受取変動・支払固定	230,986	225,812	8,553	8,413
	受取変動・支払変動				
	受取固定・支払固定	2,000	2,000	36	30
	金利オプション				
	売建				
	買建				
	その他				
	売建				
買建					
	合計			1,502	1,543

(注) 1 上記取引については時価評価を行い、評価損益を連結損益計算書に計上しております。

2 時価の算定

取引所取引については、東京金融取引所等における最終の価格によっております。店頭取引については、割引現在価値やオプション価格計算モデル等により算定しております。

当連結会計年度(2021年3月31日)

区分	種類	契約額等 (百万円)	契約額等のうち 1年超のもの (百万円)	時価 (百万円)	評価損益 (百万円)
金融商品 取引所	金利先物				
	売建				
	買建				
	金利オプション				
	売建 買建				
店頭	金利先渡契約				
	売建				
	買建				
	金利スワップ	615,787	589,762	1,844	1,880
	受取固定・支払変動	305,068	294,881	6,715	6,554
	受取変動・支払固定	308,718	294,881	4,861	4,731
	受取変動・支払変動				
	受取固定・支払固定	2,000		9	57
	金利オプション				
	売建				
	買建				
	その他				
売建					
買建					
合計				1,844	1,880

(注) 1 上記取引については時価評価を行い、評価損益を連結損益計算書に計上しております。

2 時価の算定

取引所取引については、東京金融取引所等における最終の価格によっております。店頭取引については、割引現在価値やオプション価格計算モデル等により算定しております。

(2) 通貨関連取引

前連結会計年度(2020年3月31日)

区分	種類	契約額等 (百万円)	契約額等のうち 1年超のもの (百万円)	時価 (百万円)	評価損益 (百万円)
金融商品 取引所	通貨先物				
	売建				
	買建				
	通貨オプション				
	売建				
	買建				
店頭	通貨スワップ	593,341	465,785	86	84
	為替予約	168,821	24,620	408	408
	売建	93,309	12,319	433	433
	買建	75,511	12,301	842	842
	通貨オプション	348		0	0
	売建	174		0	0
	買建	174		0	0
	その他				
	売建				
	買建				
	合計			495	493

- (注) 1 上記取引については時価評価を行い、評価損益を連結損益計算書に計上しております。  
2 時価の算定  
割引現在価値等により算定しております。

当連結会計年度(2021年3月31日)

区分	種類	契約額等 (百万円)	契約額等のうち 1年超のもの (百万円)	時価 (百万円)	評価損益 (百万円)
金融商品 取引所	通貨先物				
	売建				
	買建				
	通貨オプション				
	売建				
	買建				
店頭	通貨スワップ	631,154	481,887	71	69
	為替予約	127,445	49,576	475	475
	売建	64,081	24,784	591	591
	買建	63,363	24,792	1,067	1,067
	通貨オプション	1,215		0	2
	売建	607		7	4
	買建	607		8	7
	その他				
	売建				
	買建				
	合計			547	548

- (注) 1 上記取引については時価評価を行い、評価損益を連結損益計算書に計上しております。  
2 時価の算定  
割引現在価値等により算定しております。

(3) 株式関連取引

前連結会計年度(2020年3月31日)及び当連結会計年度(2021年3月31日)ともに該当事項はありません。

(4) 債券関連取引

前連結会計年度(2020年3月31日)

区分	種類	契約額等 (百万円)	契約額等のうち 1年超のもの (百万円)	時価 (百万円)	評価損益 (百万円)
金融商品 取引所	債券先物	100		1	1
	売建	100		1	1
	買建				
	債券先物オプション				
	売建				
	買建				
店頭	債券先渡契約				
	売建				
	買建				
	債券店頭オプション				
	売建				
	買建				
	その他				
	売建				
買建					
合計				1	1

(注) 1 上記取引については時価評価を行い、評価損益を連結損益計算書に計上しております。

2 時価の算定

取引所取引については、大阪取引所等における最終の価格によっております。店頭取引については、オプション価格計算モデル等により算定しております。

当連結会計年度(2021年3月31日)

区分	種類	契約額等 (百万円)	契約額等のうち 1年超のもの (百万円)	時価 (百万円)	評価損益 (百万円)
金融商品 取引所	債券先物	100		0	0
	売建	100		0	0
	買建				
	債券先物オプション				
	売建				
	買建				
店頭	債券先渡契約				
	売建				
	買建				
	債券店頭オプション				
	売建				
	買建				
	その他				
	売建				
買建					
合計				0	0

(注) 1 上記取引については時価評価を行い、評価損益を連結損益計算書に計上しております。

2 時価の算定

取引所取引については、大阪取引所等における最終の価格によっております。店頭取引については、オプション価格計算モデル等により算定しております。

(5) 商品関連取引

前連結会計年度(2020年3月31日)及び当連結会計年度(2021年3月31日)ともに該当事項はありません。

(6) クレジット・デリバティブ取引

前連結会計年度(2020年3月31日)

区分	種類	契約額等 (百万円)	契約額等のうち 1年超のもの (百万円)	時価 (百万円)	評価損益 (百万円)
店頭	クレジット・デフォルト・オプション 売建				
	買建				
	クレジット・デフォルト・スワップ 売建	59,500	52,000	614	596
	買建	57,500	50,000	629	610
	その他 売建	2,000	2,000	14	13
	買建				
	合計			614	596

- (注) 1 上記取引については時価評価を行い、評価損益を連結損益計算書に計上しております。  
2 時価の算定  
割引現在価値により算定しております。  
3 「売建」は信用リスクの引受取引、「買建」は信用リスクの引渡取引であります。

当連結会計年度(2021年3月31日)

区分	種類	契約額等 (百万円)	契約額等のうち 1年超のもの (百万円)	時価 (百万円)	評価損益 (百万円)
店頭	クレジット・デフォルト・オプション 売建				
	買建				
	クレジット・デフォルト・スワップ 売建	58,000	44,000	947	928
	買建	56,000	44,000	952	932
	その他 売建	2,000		4	4
	買建				
	合計			947	928

- (注) 1 上記取引については時価評価を行い、評価損益を連結損益計算書に計上しております。  
2 時価の算定  
割引現在価値により算定しております。  
3 「売建」は信用リスクの引受取引、「買建」は信用リスクの引渡取引であります。

2 ヘッジ会計が適用されているデリバティブ取引

ヘッジ会計が適用されているデリバティブ取引について、取引の対象物の種類ごと、ヘッジ会計の方法別の連結決算日における契約額又は契約において定められた元本相当額及び時価並びに当該時価の算定方法は、次のとおりであります。なお、契約額等については、その金額自体がデリバティブ取引に係る市場リスクを示すものではありません。

(1) 金利関連取引

前連結会計年度(2020年3月31日)

ヘッジ会計の方法	種類	主なヘッジ対象	契約額等 (百万円)	契約額等のうち 1年超のもの (百万円)	時価 (百万円)
原則的処理 方法	金利スワップ	貸出金、その他有価証券、預金、譲渡性預金等の有利息の金融資産・負債	1,020,223	844,732	45,018
	受取固定・支払変動		10,000	10,000	23
	受取変動・支払固定		1,010,223	834,732	45,042
	証券化				
	金利先物				
	金利オプション				
	その他				
金利スワップ の特例処理	金利スワップ	貸出金、満期保有目的の債券、預金、譲渡性預金等の有利息の金融資産・負債	28,750	28,750	740
	受取固定・支払変動				
	受取変動・支払固定		28,750	28,750	740
	受取変動・支払変動				
	合計				45,759

(注) 1 主として「銀行業における金融商品会計基準適用に関する会計上及び監査上の取扱い」(日本公認会計士協会業種別監査委員会報告第24号 2002年2月13日)に基づき、繰延ヘッジによっております。

2 時価の算定

割引現在価値やオプション価格計算モデル等により算定しております。

当連結会計年度(2021年3月31日)

ヘッジ会計の方法	種類	主なヘッジ対象	契約額等 (百万円)	契約額等のうち 1年超のもの (百万円)	時価 (百万円)
原則的処理 方法	金利スワップ	貸出金、その他有価証券、預金、譲渡性預金等の有利息の金融資産・負債	1,572,125	1,297,843	19,419
	受取固定・支払変動		10,000	10,000	7
	受取変動・支払固定		1,562,125	1,287,843	19,427
	証券化				
	金利先物				
	金利オプション				
	その他				
金利スワップ の特例処理	金利スワップ	貸出金、満期保有目的の債券、預金、譲渡性預金等の有利息の金融資産・負債	28,750	28,750	224
	受取固定・支払変動				
	受取変動・支払固定		28,750	28,750	224
	受取変動・支払変動				
	合計				19,644

(注) 1 主として「銀行業における金融商品会計基準適用に関する会計上及び監査上の取扱い」(日本公認会計士協会業種別委員会実務指針第24号 2020年10月8日)に基づき、繰延ヘッジによっております。

2 時価の算定

割引現在価値やオプション価格計算モデル等により算定しております。



(2) 通貨関連取引

前連結会計年度(2020年3月31日)

ヘッジ会計の方法	種類	主なヘッジ対象	契約額等 (百万円)	契約額等のうち 1年超のもの (百万円)	時価 (百万円)
原則的処理 方法	通貨スワップ 為替予約 その他	外貨建の貸出金、有 価証券、預金、外国 為替等の金融資産・ 負債	976,441	325,510	2,310
為替予約等の 振当処理等	通貨スワップ 為替予約	外貨建の貸出金	484	484	20
合計					2,331

(注) 1 主として「銀行業における外貨建取引等の会計処理に関する会計上及び監査上の取扱い」(日本公認会計士協会業種別監査委員会報告第25号 2002年7月29日)に基づき、繰延ヘッジによっております。

- 2 時価の算定  
割引現在価値等により算定しております。

当連結会計年度(2021年3月31日)

ヘッジ会計の方法	種類	主なヘッジ対象	契約額等 (百万円)	契約額等のうち 1年超のもの (百万円)	時価 (百万円)
原則的処理 方法	通貨スワップ 為替予約 その他	外貨建の貸出金、有 価証券、預金、外国 為替等の金融資産・ 負債	700,530	273,721	6,588
為替予約等の 振当処理等	通貨スワップ 為替予約	外貨建の貸出金	513	513	7
合計					6,596

(注) 1 主として「銀行業における外貨建取引等の会計処理に関する会計上及び監査上の取扱い」(日本公認会計士協会業種別委員会実務指針第25号 2020年10月8日)に基づき、繰延ヘッジによっております。

- 2 時価の算定  
割引現在価値等により算定しております。

(3) 株式関連取引

前連結会計年度(2020年3月31日)及び当連結会計年度(2021年3月31日)ともに該当事項はありません。

(4) 債券関連取引

前連結会計年度(2020年3月31日)及び当連結会計年度(2021年3月31日)ともに該当事項はありません。

(退職給付関係)

1 採用している退職給付制度の概要

当行は、確定給付制度としてキャッシュバランスプラン型企業年金制度を設け、また、確定拠出制度として企業型の確定拠出年金制度を設けております。

なお、当行は退職給付信託を設定しております。

また、一部の連結子会社が有する退職一時金制度は、簡便法により退職給付に係る負債及び退職給付費用を計算しております。

2 確定給付制度

(1)退職給付債務の期首残高と期末残高の調整表

(百万円)

区分	前連結会計年度 (自 2019年4月1日 至 2020年3月31日)	当連結会計年度 (自 2020年4月1日 至 2021年3月31日)
退職給付債務の期首残高	97,133	97,946
勤務費用	2,879	2,899
利息費用	169	172
数理計算上の差異の発生額	1,876	722
退職給付の支払額	4,374	4,319
過去勤務費用の発生額		
制度加入者からの拠出額	262	260
その他		0
退職給付債務の期末残高	97,946	97,683

(注) 臨時に支払う割増退職金は含めておりません。

(2)年金資産の期首残高と期末残高の調整表

(百万円)

区分	前連結会計年度 (自 2019年4月1日 至 2020年3月31日)	当連結会計年度 (自 2020年4月1日 至 2021年3月31日)
年金資産の期首残高	106,478	99,992
期待運用収益	3,713	3,486
数理計算上の差異の発生額	6,225	12,523
事業主からの拠出額	77	72
退職給付の支払額	4,313	4,255
制度加入者からの拠出額	262	260
その他		
年金資産の期末残高	99,992	112,080

(3)退職給付債務及び年金資産の期末残高と連結貸借対照表に計上された退職給付に係る負債及び退職給付に係る資産の調整表

(百万円)

区分	前連結会計年度 (2020年3月31日)	当連結会計年度 (2021年3月31日)
積立型制度の退職給付債務	96,694	96,360
年金資産	99,992	112,080
	3,297	15,720
非積立型制度の退職給付債務	1,252	1,323
連結貸借対照表に計上された負債と資産の純額	2,045	14,397
退職給付に係る負債	1,044	1,088
退職給付に係る資産	3,089	15,485
連結貸借対照表に計上された負債と資産の純額	2,045	14,397

(4)退職給付費用及びその内訳項目の金額

(百万円)

区分	前連結会計年度 (自 2019年4月1日 至 2020年3月31日)	当連結会計年度 (自 2020年4月1日 至 2021年3月31日)
勤務費用	2,879	2,899
利息費用	169	172
期待運用収益	3,713	3,486
数理計算上の差異の損益処理額	839	830
過去勤務費用の損益処理額		
その他		
確定給付制度に係る退職給付費用	1,504	415

- (注) 1 確定給付企業年金等に対する制度加入者からの拠出額を控除しております。  
2 簡便法を採用している連結子会社の退職給付費用は、一括して「勤務費用」に含めて計上しております。  
3 上記の退職給付費用以外に割増退職金として、前連結会計年度に134百万円、当連結会計年度に222百万円を支払っております。

(5)退職給付に係る調整額

退職給付に係る調整額に計上した項目(税効果控除前)の内訳は次のとおりであります。

(百万円)

区分	前連結会計年度 (自 2019年4月1日 至 2020年3月31日)	当連結会計年度 (自 2020年4月1日 至 2021年3月31日)
過去勤務費用		
数理計算上の差異	8,941	12,631
その他		
合計	8,941	12,631

(6)退職給付に係る調整累計額

退職給付に係る調整累計額に計上した項目(税効果控除前)の内訳は次のとおりであります。

(百万円)

区分	前連結会計年度 (2020年3月31日)	当連結会計年度 (2021年3月31日)
未認識過去勤務費用		
未認識数理計算上の差異	8,661	3,970
その他		
合計	8,661	3,970

(7)年金資産に関する事項

年金資産合計に対する主な分類ごとの比率は、次のとおりであります。

区分	前連結会計年度 (2020年3月31日)	当連結会計年度 (2021年3月31日)
債券	44%	34%
株式	33%	44%
現金及び預け金等	1%	1%
その他	22%	21%
合計	100%	100%

- (注) 年金資産合計には、企業年金制度に対して設定した退職給付信託が前連結会計年度25%、当連結会計年度31%含まれております。

#### 長期期待運用収益率の設定方法

年金資産の長期期待運用収益率を決定するため、現在及び予想される年金資産の配分と、年金資産を構成する多様な資産からの現在及び将来期待される長期の収益率を考慮しております。

#### (8) 数理計算上の計算基礎に関する事項

主要な数理計算上の計算基礎(加重平均で表わしております。)

区分	前連結会計年度 (自 2019年4月1日 至 2020年3月31日)	当連結会計年度 (自 2020年4月1日 至 2021年3月31日)
割引率	0.3%	0.3%
長期期待運用収益率	3.5%	3.5%
予想昇給率	3.7%	3.5%

#### 3 確定拠出制度

当行及び連結子会社の確定拠出制度への要拠出額は前連結会計年度223百万円、当連結会計年度226百万円でありま  
す。

#### (ストック・オプション等関係)

該当事項はありません。

(税効果会計関係)

1 繰延税金資産及び繰延税金負債の発生の主な原因別の内訳

	前連結会計年度 (2020年3月31日)	当連結会計年度 (2021年3月31日)
<b>繰延税金資産</b>		
貸倒引当金	40,973百万円	39,507百万円
税務上の繰越欠損金	54	42
退職給付に係る負債	5,459	1,264
有価証券償却	5,651	4,703
減価償却	1,874	1,869
繰延ヘッジ損益	13,590	7,097
その他	4,288	4,728
<b>繰延税金資産小計</b>	<b>71,892</b>	<b>59,214</b>
税務上の繰越欠損金に係る評価性引当額	43	28
将来減算一時差異等の合計に係る評価性引当額	6,465	5,456
<b>評価性引当額小計</b>	<b>6,508</b>	<b>5,485</b>
<b>繰延税金資産合計</b>	<b>65,383</b>	<b>53,728</b>
<b>繰延税金負債</b>		
その他有価証券評価差額金	26,706	40,393
退職給付信託設定益	3,017	3,439
退職給付信託返還有価証券	2,978	2,978
固定資産圧縮積立金	402	402
その他	86	82
<b>繰延税金負債合計</b>	<b>33,191</b>	<b>47,297</b>
<b>繰延税金資産の純額</b>	<b>32,192百万円</b>	<b>6,431百万円</b>

2 連結財務諸表提出会社の法定実効税率と税効果会計適用後の法人税等の負担率との間に重要な差異があるときの、当該差異の原因となった主な項目別の内訳

	前連結会計年度 (2020年3月31日)	当連結会計年度 (2021年3月31日)
法定実効税率	30.4%	30.4%
(調整)		
評価性引当額の増減	0.6	1.4
交際費等永久に損金に算入されない項目	0.9	0.3
住民税均等割等	0.5	0.2
受取配当金等永久に益金に算入されない項目	11.9	4.6
その他	0.4	0.3
<b>税効果会計適用後の法人税等の負担率</b>	<b>20.9%</b>	<b>25.2%</b>

(資産除去債務関係)

資産除去債務の負債及び純資産に占める割合が僅少であるため、記載を省略しております。

(賃貸等不動産関係)

賃貸等不動産の総資産に占める割合が僅少であるため、記載を省略しております。

(セグメント情報等)

【セグメント情報】

当行グループは、銀行業の単一セグメントであるため、記載を省略しております。

【関連情報】

前連結会計年度(自 2019年4月1日 至 2020年3月31日)

1 サービスごとの情報

当行グループは、銀行業として単一のサービスを提供しているため、記載を省略しております。

2 地域ごとの情報

(1) 経常収益

当行グループは、本邦の外部顧客に対する経常収益に区分した金額が連結損益計算書の経常収益の90%を超えるため、記載を省略しております。

(2) 有形固定資産

当行グループは、本邦に所在している有形固定資産の金額が連結貸借対照表の有形固定資産の金額の90%を超えるため、記載を省略しております。

3 主要な顧客ごとの情報

特定の顧客に対する経常収益で連結損益計算書の経常収益の10%以上を占めるものがないため、記載を省略しております。

当連結会計年度(自 2020年4月1日 至 2021年3月31日)

1 サービスごとの情報

当行グループは、銀行業として単一のサービスを提供しているため、記載を省略しております。

2 地域ごとの情報

(1) 経常収益

当行グループは、本邦の外部顧客に対する経常収益に区分した金額が連結損益計算書の経常収益の90%を超えるため、記載を省略しております。

(2) 有形固定資産

当行グループは、本邦に所在している有形固定資産の金額が連結貸借対照表の有形固定資産の金額の90%を超えるため、記載を省略しております。

3 主要な顧客ごとの情報

特定の顧客に対する経常収益で連結損益計算書の経常収益の10%以上を占めるものがないため、記載を省略しております。

【報告セグメントごとの固定資産の減損損失に関する情報】

前連結会計年度(自 2019年4月1日 至 2020年3月31日)

当行グループは、銀行業の単一セグメントであるため、記載を省略しております。

当連結会計年度(自 2020年4月1日 至 2021年3月31日)

当行グループは、銀行業の単一セグメントであるため、記載を省略しております。

【報告セグメントごとののれんの償却額及び未償却残高に関する情報】

前連結会計年度(自 2019年4月1日 至 2020年3月31日)

該当事項はありません。

当連結会計年度(自 2020年4月1日 至 2021年3月31日)

当行グループは、銀行業の単一セグメントであるため、記載を省略しております。

【報告セグメントごとの負ののれん発生益に関する情報】

前連結会計年度(自 2019年4月1日 至 2020年3月31日)

該当事項はありません。

当連結会計年度(自 2020年4月1日 至 2021年3月31日)

当行グループは、銀行業の単一セグメントであるため、記載を省略しております。

【関連当事者情報】

1 関連当事者との取引

(1) 連結財務諸表提出会社と関連当事者との取引

(ア) 連結財務諸表提出会社の親会社及び主要株主(会社等の場合に限る。)等

前連結会計年度(自 2019年4月1日 至 2020年3月31日)

種類	会社等の名称又は氏名	所在地	資本金又は出資金(百万円)	事業の内容又は職業	議決権等の所有(被所有)割合(%)	関連当事者との関係	取引の内容	取引金額(百万円)	科目	期末残高(百万円)
親会社	株式会社 ふくおか フィナンシャル グループ	福岡市 中央区	124,799	子会社の 経営管理業務	被所有 直接 100.0	経営管理等 役員の兼任	融資取引	6,200	貸出金	123,300
							貸出金利息	415	前受収益	67
							連結納税	8,532	未払金	8,532

取引条件及び取引条件の決定方針等

一般の取引と同様の条件で行っております。

当連結会計年度(自 2020年4月1日 至 2021年3月31日)

種類	会社等の名称又は氏名	所在地	資本金又は出資金(百万円)	事業の内容又は職業	議決権等の所有(被所有)割合(%)	関連当事者との関係	取引の内容	取引金額(百万円)	科目	期末残高(百万円)
親会社	株式会社 ふくおか フィナンシャル グループ	福岡市 中央区	124,799	子会社の 経営管理業務	被所有 直接 100.0	経営管理等 役員の兼任	融資取引		貸出金	123,300
							貸出金利息	429	前受収益	73
							連結納税	10,311	未払金	10,311

取引条件及び取引条件の決定方針等

一般の取引と同様の条件で行っております。

(イ) 連結財務諸表提出会社の非連結子会社及び関連会社等

関連当事者との取引について記載すべき重要なものではありません。

(ウ) 連結財務諸表提出会社と同一の親会社をもつ会社等及び連結財務諸表提出会社のその他の関係会社の子会社等

前連結会計年度(自 2019年4月1日 至 2020年3月31日)

種類	会社等の名称又は氏名	所在地	資本金又は出資金(百万円)	事業の内容又は職業	議決権等の所有(被所有)割合(%)	関連当事者との関係	取引の内容	取引金額(百万円)	科目	期末残高(百万円)
親会社の 子会社	株式会社 親和銀行	佐世保市	36,878	銀行業		金銭貸借関係	資金の貸付	29,673	コールローン (注)1	350,326
							コールローン 利息	134	未収収益	0
親会社の 子会社	株式会社 熊本銀行	熊本市 中央区	33,847	銀行業		金銭貸借関係	資金の貸付	210,000	コールローン	660,000
							コールローン 利息	191	未収収益	1
親会社の 子会社	株式会社 十八銀行	長崎市	24,404	銀行業		金銭貸借関係	資金の貸付	50,511	コールローン (注)2	50,511
							コールローン 利息	19	未収収益	0

(注) 1 コールローンに対する担保として、有価証券40,299百万円を受け入れております。

2 コールローンに対する担保として、有価証券41,177百万円を受け入れております。

取引条件及び取引条件の決定方針等

一般の取引と同様の条件で行っております。

当連結会計年度(自 2020年4月1日 至 2021年3月31日)

種類	会社等の名称又は氏名	所在地	資本金又は出資金(百万円)	事業の内容又は職業	議決権等の所有(被所有)割合(%)	関連当事者との関係	取引の内容	取引金額(百万円)	科目	期末残高(百万円)
親会社の子会社	株式会社十八親和銀行	長崎市	36,878	銀行業		金銭貸借関係	資金の貸付	143,462	コールローン(注)	206,864
							コールローン利息	78	未収収益	0
親会社の子会社	株式会社熊本銀行	熊本市中央区	10,000	銀行業		金銭貸借関係	資金の貸付	35,000	コールローン	695,000
							コールローン利息	191	未収収益	0
						債券貸借関係	債券貸借取引に伴う担保金の差入	102,715	債券貸借取引差入担保金	102,715
							債券貸借取引受入利息	1	未収収益	0
							債券の品借料	18	未払費用	5

(注) コールローンに対する担保として、有価証券194,307百万円を受け入れております。

取引条件及び取引条件の決定方針等

一般の取引と同様の条件で行っております。

(工)連結財務諸表提出会社の役員及び主要株主(個人の場合に限る。)等

関連当事者との取引について記載すべき重要なものではありません。

(2) 連結財務諸表提出会社の連結子会社と関連当事者との取引

(ア)連結財務諸表提出会社の親会社及び主要株主(会社等の場合に限る。)等

関連当事者との取引について記載すべき重要なものではありません。

(イ)連結財務諸表提出会社の非連結子会社及び関連会社等

関連当事者との取引について記載すべき重要なものではありません。

(ウ)連結財務諸表提出会社と同一の親会社をもつ会社等及び連結財務諸表提出会社のその他の関係会社の子会社等

前連結会計年度(自 2019年4月1日 至 2020年3月31日)

種類	会社等の名称又は氏名	所在地	資本金又は出資金(百万円)	事業の内容又は職業	議決権等の所有(被所有)割合(%)	関連当事者との関係	取引の内容	取引金額(百万円)	科目	期末残高(百万円)
親会社の子会社	株式会社親和銀行	佐世保市	36,878	銀行業		保証関係	ふくぎん保証株式会社による住宅ローン債権等に関する保証	364,550	支払承諾見返	364,550
親会社の子会社	株式会社熊本銀行	熊本市中央区	33,847	銀行業		保証関係	ふくぎん保証株式会社による住宅ローン債権等に関する保証	366,020	支払承諾見返	366,020

取引条件及び取引条件の決定方針等

一般の取引と同様の条件で行っております。



当連結会計年度(自 2020年4月1日 至 2021年3月31日)

種類	会社等の 名称又は氏名	所在地	資本金 又は 出資金 (百万円)	事業の内容 又は職業	議決権等 の所有 (被所有) 割合(%)	関連当事者 との関係	取引の 内容	取引金額 (百万円)	科目	期末残高 (百万円)
親会社の子会社	株式会社 十八親和銀行	長崎市	36,878	銀行業		保証関係	ふくぎん保証株式会社による住宅ローン債権等に関する保証	386,624	支払承諾見返	386,624
親会社の子会社	株式会社 熊本銀行	熊本市 中央区	10,000	銀行業		保証関係	ふくぎん保証株式会社による住宅ローン債権等に関する保証	395,042	支払承諾見返	395,042

取引条件及び取引条件の決定方針等

一般の取引と同様の条件で行っております。

(工)連結財務諸表提出会社の役員及び主要株主(個人の場合に限る。)等

関連当事者との取引について記載すべき重要なものではありません。

## 2 親会社又は重要な関連会社に関する注記

### (1) 親会社情報

株式会社ふくおかフィナンシャルグループ(東京証券取引所、福岡証券取引所に上場)

### (2) 重要な関連会社の要約財務情報

該当事項はありません。

(1株当たり情報)

	前連結会計年度 (自 2019年4月1日 至 2020年3月31日)	当連結会計年度 (自 2020年4月1日 至 2021年3月31日)
1株当たり純資産額	879円22銭	984円07銭
1株当たり当期純利益	28円03銭	73円17銭
潜在株式調整後1株当たり当期純利益		

(注) 1 1株当たり当期純利益の算定上の基礎は、次のとおりであります。

		前連結会計年度 (自 2019年4月1日 至 2020年3月31日)	当連結会計年度 (自 2020年4月1日 至 2021年3月31日)
1株当たり当期純利益			
親会社株主に帰属する当期純利益	百万円	20,747	54,145
普通株主に帰属しない金額	百万円		
普通株式に係る親会社株主に帰属する 当期純利益	百万円	20,747	54,145
普通株式の期中平均株式数	千株	739,952	739,952

2 なお、潜在株式調整後1株当たり当期純利益については、潜在株式がないので記載しておりません。

3 1株当たり純資産額の算定上の基礎は、次のとおりであります。

		前連結会計年度 (2020年3月31日)	当連結会計年度 (2021年3月31日)
純資産の部の合計額	百万円	650,583	728,168
純資産の部の合計額から控除する金額	百万円		
うち新株予約権	百万円		
うち非支配株主持分	百万円		
普通株式に係る期末の純資産額	百万円	650,583	728,168
1株当たり純資産額の算定に用いられた 期末の普通株式の数	千株	739,952	739,952

(重要な後発事象)

該当事項はありません。

【連結附属明細表】

【社債明細表】

会社名	銘柄	発行年月日	当期首残高 (百万円)	当期末残高 (百万円)	利率 (%)	担保	償還期限
当行	第6回期限前償還条項付 無担保社債(劣後特約付)	2011年 12月22日	10,000	10,000	(注)1 (注)2	なし	2026年 12月22日
合計			10,000	10,000			

- (注) 1 第6回期限前償還条項付無担保社債の利率は、2011年12月23日から2021年12月22日まで年1.95%、2021年12月22日の翌日以降は、ロンドン銀行間市場における6ヶ月ユーロ円LIBOR+2.42%であります。  
2 LIBORについては公表停止が決定していることから、対応を検討しております。  
3 連結決算日後5年以内における償還予定額はありません。

【借入金等明細表】

区分	当期首残高 (百万円)	当期末残高 (百万円)	平均利率 (%)	返済期限
借入金	1,888,532	1,969,298	0.00	
再割引手形				
借入金	1,888,532	1,969,298	0.00	2021年4月～ 2027年10月
1年以内に返済予定のリース債務	586	560		
リース債務(1年以内に返済予定のものを除く。)	933	1,119		2022年4月～ 2028年8月

- (注) 1 「平均利率」は、期末日現在の「利率」及び「当期末残高」により算出(加重平均)しております。  
2 リース債務の平均利率は、リース料総額に含まれる利息相当額を控除する前の金額でリース債務を連結貸借対照表に計上しているため、記載しておりません。  
3 借入金及びリース債務の連結決算日後5年以内における返済額は次のとおりであります。

	1年以内	1年超2年以内	2年超3年以内	3年超4年以内	4年超5年以内
借入金 (百万円)	2,214	11			
リース債務 (百万円)	560	298	265	240	184

銀行業は、預金の受入れ、コール・手形市場からの資金の調達・運用等を営業活動として行っているため、借入金等明細表については連結貸借対照表中「負債の部」の「借入金」及び「その他負債」中のリース債務の内訳を記載しております。なお、上記返済額は、日本銀行からの借入金を除いて計上しております。

【資産除去債務明細表】

当連結会計年度の期首及び期末における資産除去債務の金額が、当連結会計年度の期首及び期末における負債及び純資産の合計額の100分の1以下であるため、記載を省略しております。

(2) 【その他】

該当事項はありません。

2 【財務諸表等】  
(1) 【財務諸表】  
【貸借対照表】

(単位：百万円)

	前事業年度 (2020年3月31日)	当事業年度 (2021年3月31日)
<b>資産の部</b>		
現金預け金	8 3,305,917	8 4,260,002
現金	92,690	94,234
預け金	3,213,227	4,165,767
コールローン	1,084,074	901,864
買現先勘定	37,621	
債券貸借取引支払保証金		102,715
買入金銭債権	24,040	23,714
特定取引資産	745	549
商品有価証券	743	549
商品有価証券派生商品	1	
金銭の信託	834	1,915
有価証券	1, 8, 9 2,394,619	1, 8, 9 2,531,304
国債	1,161,491	1,219,153
地方債	73,530	71,613
社債	12 338,708	12 266,056
株式	127,661	180,592
その他の証券	693,226	793,888
貸出金	3, 4, 5, 6, 8, 9 10,816,999	3, 4, 5, 6, 8, 9 11,282,287
割引手形	7 29,246	7 22,296
手形貸付	302,106	280,920
証書貸付	9,420,882	9,866,674
当座貸越	1,064,763	1,112,396
外国為替	26,430	12,875
外国他店預け	25,179	11,221
買入外国為替	7 606	7 694
取立外国為替	644	959
その他資産	205,962	170,971
前払費用	205	515
未収収益	10,961	9,886
先物取引差入証拠金	136	158
先物取引差金勘定		0
金融派生商品	32,531	28,440
金融商品等差入担保金	147,939	120,207
その他の資産	1, 8 14,188	1, 8 11,762
有形固定資産	10 149,677	10 148,190
建物	41,658	40,234
土地	102,572	102,388
リース資産	1,379	1,595
建設仮勘定	382	148
その他の有形固定資産	3,685	3,824
無形固定資産	10,933	9,551
ソフトウェア	8,248	8,422
その他の無形固定資産	2,684	1,129
前払年金費用	11,650	11,377
繰延税金資産	21,445	
支払承諾見返	27,846	25,245
貸倒引当金	114,930	114,241
<b>資産の部合計</b>	<b>18,003,869</b>	<b>19,368,322</b>

(単位：百万円)

	前事業年度 (2020年3月31日)	当事業年度 (2021年3月31日)
<b>負債の部</b>		
預金	8 10,927,709	8 12,420,773
当座預金	570,246	607,781
普通預金	6,932,495	8,442,105
貯蓄預金	92,277	108,788
通知預金	22,389	31,680
定期預金	2,917,133	2,948,125
定期積金	4	4
その他の預金	393,161	282,287
譲渡性預金	215,364	178,447
コールマネー	2,253,113	1,705,951
売現先勘定	8 1,352,814	8 1,331,403
債券貸借取引受入担保金	8 557,115	8 902,087
特定取引負債		0
商品有価証券派生商品		0
借入金	8 1,886,123	8 1,967,086
借入金	1,886,123	1,967,086
外国為替	1,544	1,891
売渡外国為替	1,514	1,639
未払外国為替	30	252
社債	11 10,000	11 10,000
その他負債	119,930	109,596
未決済為替借	552	490
未払法人税等	2,072	2,836
未払費用	6,487	4,954
前受収益	2,594	2,677
従業員預り金	1,513	1,598
給付補填備金	0	0
先物取引差金勘定	1	
金融派生商品	71,640	58,342
金融商品等受入担保金	1,835	1,774
リース債務	1,378	1,579
資産除去債務	114	116
その他の負債	31,739	35,225
睡眠預金払戻損失引当金	4,661	3,890
その他の偶発損失引当金	0	0
繰延税金負債		164
再評価に係る繰延税金負債	22,961	22,929
支払承諾	27,846	25,245
負債の部合計	17,379,184	18,679,469

(単位：百万円)

	前事業年度 (2020年3月31日)	当事業年度 (2021年3月31日)
<b>純資産の部</b>		
資本金	82,329	82,329
資本剰余金	60,480	60,480
資本準備金	60,479	60,479
その他資本剰余金	1	1
利益剰余金	399,139	415,786
利益準備金	46,520	46,520
その他利益剰余金	352,619	369,265
固定資産圧縮積立金	375	358
別途積立金	144,220	144,220
繰越利益剰余金	208,023	224,687
株主資本合計	541,950	558,596
<del>その他有価証券評価差額金</del>	62,354	95,083
繰延ヘッジ損益	31,115	16,249
土地再評価差額金	51,495	51,422
評価・換算差額等合計	82,734	130,256
<b>純資産の部合計</b>	<b>624,684</b>	<b>688,852</b>
<b>負債及び純資産の部合計</b>	<b>18,003,869</b>	<b>19,368,322</b>

## 【損益計算書】

(単位：百万円)

	前事業年度 (自 2019年 4月 1日 至 2020年 3月31日)	当事業年度 (自 2020年 4月 1日 至 2021年 3月31日)
経常収益	185,258	178,348
資金運用収益	137,834	127,337
貸出金利息	105,270	99,576
有価証券利息配当金	26,580	25,623
コールローン利息	205	278
買現先利息	0	214
債券貸借取引受入利息		1
預け金利息	0	0
金利スワップ受入利息	687	581
その他の受入利息	5,500	2,046
信託報酬	0	0
役務取引等収益	37,526	36,455
受入為替手数料	10,110	9,969
その他の役務収益	27,415	26,485
特定取引収益	7	7
商品有価証券収益	7	7
その他業務収益	2,412	7,271
外国為替売買益	1,322	1,226
国債等債券売却益	14	4,642
金融派生商品収益	1,076	1,402
その他の業務収益	0	0
その他経常収益	7,476	7,276
償却債権取立益	364	217
株式等売却益	6,043	5,998
金銭の信託運用益		80
その他の経常収益	1,068	979
経常費用	161,432	112,700
資金調達費用	24,370	12,224
預金利息	4,782	1,006
譲渡性預金利息	42	22
コールマネー利息	908	702
売現先利息	1,592	292
債券貸借取引支払利息	5,481	1,659
借入金利息	1,554	1,151
社債利息	195	194
金利スワップ支払利息	11,201	8,770
その他の支払利息	429	414
役務取引等費用	21,427	20,770
支払為替手数料	4,634	4,370
その他の役務費用	16,792	16,399
その他業務費用	690	4,183
国債等債券売却損	690	4,183
営業経費	67,053	69,434

(単位：百万円)

	前事業年度 (自 2019年 4月 1日 至 2020年 3月 31日)	当事業年度 (自 2020年 4月 1日 至 2021年 3月 31日)
その他経常費用	47,890	6,088
貸倒引当金繰入額	38,920	2,485
貸出金償却	0	
株式等売却損	2,564	1,267
株式等償却	1,940	86
金銭の信託運用損	151	
その他の経常費用	4,313	2,248
経常利益	23,825	65,648
特別損失	238	178
固定資産処分損	127	48
減損損失	110	129
税引前当期純利益	23,586	65,469
法人税、住民税及び事業税	12,770	14,552
法人税等調整額	8,281	1,397
法人税等合計	4,488	15,950
当期純利益	19,098	49,519



【株主資本等変動計算書】

前事業年度(自 2019年 4月 1日 至 2020年 3月31日)

(単位：百万円)

	株主資本						
	資本金	資本剰余金			利益剰余金		
		資本準備金	その他 資本剰余金	資本剰余金合計	利益準備金	その他 利益剰余金	
						固定資産 圧縮積立金	別途積立金
当期首残高	82,329	60,479	1	60,480	46,520	392	144,220
当期変動額							
剰余金の配当							
固定資産圧縮積立金の取崩						17	
当期純利益							
土地再評価差額金の取崩							
株主資本以外の項目の当期変動額(純額)							
当期変動額合計						17	
当期末残高	82,329	60,479	1	60,480	46,520	375	144,220

	株主資本			評価・換算差額等				純資産合計
	利益剰余金		株主資本合計	その他 有価証券 評価差額金	繰延ヘッジ 損益	土地再評価 差額金	評価・換算 差額等合計	
	その他 利益剰余金	利益剰余金 合計						
	繰越利益 剰余金							
当期首残高	213,261	404,394	547,204	90,706	19,451	51,560	122,815	670,020
当期変動額								
剰余金の配当	24,418	24,418	24,418					24,418
固定資産圧縮積立金の取崩	17							
当期純利益	19,098	19,098	19,098					19,098
土地再評価差額金の取崩	65	65	65					65
株主資本以外の項目の当期変動額(純額)				28,351	11,663	65	40,080	40,080
当期変動額合計	5,237	5,254	5,254	28,351	11,663	65	40,080	45,335
当期末残高	208,023	399,139	541,950	62,354	31,115	51,495	82,734	624,684

当事業年度(自 2020年4月1日 至 2021年3月31日)

(単位：百万円)

	株主資本						
	資本金	資本剰余金			利益剰余金		
		資本準備金	その他 資本剰余金	資本剰余金合計	利益準備金	その他 利益剰余金	
						固定資産 圧縮積立金	別途積立金
当期首残高	82,329	60,479	1	60,480	46,520	375	144,220
当期変動額							
剰余金の配当							
固定資産圧縮積立金の取崩						17	
当期純利益							
土地再評価差額金の取崩							
株主資本以外の項目の当期変動額(純額)							
当期変動額合計						17	
当期末残高	82,329	60,479	1	60,480	46,520	358	144,220

	株主資本			評価・換算差額等				純資産合計
	利益剰余金		株主資本合計	その他 有価証券 評価差額金	繰延ヘッジ 損益	土地再評価 差額金	評価・換算 差額等合計	
	その他 利益剰余金	利益剰余金 合計						
	繰越利益 剰余金							
当期首残高	208,023	399,139	541,950	62,354	31,115	51,495	82,734	624,684
当期変動額								
剰余金の配当	32,946	32,946	32,946					32,946
固定資産圧縮積立金の取崩	17							
当期純利益	49,519	49,519	49,519					49,519
土地再評価差額金の取崩	73	73	73					73
株主資本以外の項目の当期変動額(純額)				32,729	14,865	73	47,521	47,521
当期変動額合計	16,663	16,646	16,646	32,729	14,865	73	47,521	64,168
当期末残高	224,687	415,786	558,596	95,083	16,249	51,422	130,256	688,852

## 【注記事項】

### (重要な会計方針)

#### 1 特定取引資産・負債の評価基準及び収益・費用の計上基準

金利、通貨の価格、金融商品市場における相場その他の指標に係る短期的な変動、市場間の格差等を利用して利益を得る等の目的(以下、「特定取引目的」という。)の取引については、取引の約定時点を基準とし、貸借対照表上「特定取引資産」及び「特定取引負債」に計上するとともに、当該取引からの損益を損益計算書上「特定取引収益」及び「特定取引費用」に計上しております。

特定取引資産及び特定取引負債の評価は、有価証券及び金銭債権等については決算日の時価により、スワップ・先物・オプション取引等の派生商品については決算日において決済したものとみなした額により行っております。

また、特定取引収益及び特定取引費用の損益計上は、当事業年度中の受払利息等に、有価証券及び金銭債権等については前事業年度末と当事業年度末における評価損益の増減額を、派生商品については前事業年度末と当事業年度末におけるみなし決済からの損益相当額の増減額を加えております。

#### 2 有価証券の評価基準及び評価方法

(1) 有価証券の評価は、満期保有目的の債券については移動平均法による原価法又は償却原価法(定額法)、子会社株式及び関連会社株式については移動平均法による原価法、その他有価証券については原則として決算日の市場価格等に基づく時価法(売却原価は主として移動平均法により算定)、ただし時価を把握することが極めて困難と認められるものについては移動平均法による原価法により行っております。

また、外貨建その他有価証券(債券)の換算差額については、外国通貨による時価を決算時の為替相場で換算した金額のうち、外国通貨による時価の変動に係る換算差額(外貨ベースでの評価差額を決算時の直物為替相場で換算した金額)を評価差額とし、それ以外の差額については為替差損益として処理しております。

なお、その他有価証券の評価差額については、全部純資産直入法により処理しております。

(2) 有価証券運用を主目的とする単独運用の金銭の信託において信託財産として運用されている有価証券の評価は、時価法により行っております。

#### 3 デリバティブ取引の評価基準及び評価方法

デリバティブ取引(特定取引目的の取引を除く)の評価は、時価法により行っております。

#### 4 固定資産の減価償却の方法

##### (1) 有形固定資産(リース資産を除く)

建物については、定額法、その他の有形固定資産については、定率法を採用しております。

また、主な耐用年数は次のとおりであります。

建 物：3年～50年

その他：2年～20年

##### (2) 無形固定資産(リース資産を除く)

無形固定資産は、定額法により償却しております。なお、自社利用のソフトウェアについては、行内における利用可能期間(5年)に基づいて償却しております。

##### (3) リース資産

所有権移転外ファイナンス・リース取引に係る「有形固定資産」中のリース資産は、原則としてリース期間を耐用年数とした定額法により償却しております。なお、残存価額については、リース契約上に残価保証の取決めがあるものは当該残価保証額とし、それ以外のものは零としております。

#### 5 外貨建の資産及び負債の本邦通貨への換算基準

外貨建資産・負債については、決算日の為替相場による円換算額を付しております。

#### 6 引当金の計上基準

##### (1) 貸倒引当金

貸倒引当金は、予め定めている償却・引当基準に則り、次のとおり計上しております。

破産、特別清算等法的に経営破綻の事実が発生している債務者(以下、「破綻先」という。)に係る債権及びそれと同等の状況にある債務者(以下、「実質破綻先」という。)に係る債権については、帳簿価額から、担保の処分可能見込額及び保証による回収可能見込額を控除し、その残額を計上しております。また、現在は経営破綻の状況にないが、今後経営破綻に陥る可能性が大きいと認められる債務者(以下、「破綻懸念先」という。)に係る債権については、債権額から、担保の処分可能見込額及び保証による回収可能見込額を控除し、その残額のうち、債務者の支払能力を総合的に判断し必要と認める額を計上しております。

破綻懸念先及び貸出条件緩和債権等を有する債務者で与信額が一定額以上の大口債務者のうち、債権の元本の回収及び利息の受取りに係るキャッシュ・フローを合理的に見積もることができる債権については、当該キャッシュ・フローを貸出条件緩和実施前の約定利率で割引いた金額と債権の帳簿価額との差額を貸倒引当金とする方法(キャッシュ・フロー見積法)により計上しております。

上記以外の債権については、景気予測に基づくデフォルト率を推計し、主として今後1年間の予想損失額又は今後3年間の予想損失額を見込んで計上しております。

すべての債権は、資産の自己査定基準に基づき、営業関連部署が資産査定を実施し、当該部署から独立した資産監査部署が査定結果を監査しております。

(2) 退職給付引当金

退職給付引当金は、従業員の退職給付に備えるため、当事業年度末における退職給付債務及び年金資産の見込額に基づき、必要額を計上しております。また、退職給付債務の算定に当たり、退職給付見込額を当事業年度末までの期間に帰属させる方法については給付算定式基準によっております。なお、過去勤務費用及び数理計算上の差異の損益処理方法は次のとおりであります。

過去勤務費用:発生時に全額を処理

数理計算上の差異:各事業年度の発生時の従業員の平均残存勤務期間内の一定の年数(10年)による定額法により按分した額を、それぞれ発生翌事業年度から損益処理

(3) 睡眠預金払戻損失引当金

睡眠預金払戻損失引当金は、負債計上を中止した預金について、預金者からの払戻請求に備えるため、将来の払戻請求に応じて発生する損失を見積り、必要と認める額を計上しております。

(4) その他の偶発損失引当金

その他の偶発損失引当金は、業務上発生する可能性のある偶発損失を見積り、必要と認められる額を計上しております。

7 ヘッジ会計の方法

(1) 金利リスク・ヘッジ

金融資産・負債から生じる金利リスクに対するヘッジ会計の方法は、「銀行業における金融商品会計基準適用に関する会計上及び監査上の取扱い」(日本公認会計士協会業種別委員会実務指針第24号 2020年10月8日)に規定する繰延ヘッジによっております。ヘッジ有効性評価の方法については、相場変動を相殺するヘッジについて、ヘッジ対象となる預金・貸出金等とヘッジ手段である金利スワップ取引等を一定の(残存)期間毎にグルーピングのうえ特定し評価しております。また、キャッシュ・フローを固定するヘッジについては、ヘッジ対象とヘッジ手段の金利変動要素の相関関係の検証により有効性の評価をしております。

(2) 為替変動リスク・ヘッジ

外貨建金融資産・負債から生じる為替変動リスクに対するヘッジ会計の方法は、「銀行業における外貨建取引等の会計処理に関する会計上及び監査上の取扱い」(日本公認会計士協会業種別委員会実務指針第25号 2020年10月8日)に規定する繰延ヘッジによっております。ヘッジ有効性評価の方法については、外貨建金銭債権債務等の為替変動リスクを減殺する目的で行う通貨スワップ取引及び為替スワップ取引等をヘッジ手段とし、ヘッジ対象である外貨建金銭債権債務等に見合うヘッジ手段の外貨ポジション相当額が存在することを確認することによりヘッジの有効性を評価しております。

なお、一部の資産・負債については、金利スワップの特例処理を行っております。

8 その他財務諸表作成のための基本となる重要な事項

(1) 退職給付に係る会計処理

退職給付に係る未認識数理計算上の差異の会計処理の方法は、連結財務諸表における会計処理の方法と異なっております。

(2) 消費税等の会計処理

消費税及び地方消費税(以下、消費税等という。)の会計処理は、税抜方式によっております。ただし、有形固定資産に係る控除対象外消費税等は当事業年度の費用に計上しております。

(3) 連結納税制度の適用

株式会社ふくおかフィナンシャルグループを連結納税親会社とする連結納税主体の連結納税子会社として、連結納税制度を適用しております。

(4) 連結納税制度からグループ通算制度への移行に係る税効果会計の適用

「所得税法等の一部を改正する法律」(2020年法律第8号)において創設されたグループ通算制度への移行及びグループ通算制度への移行にあわせて単体納税制度の見直しが行われた項目については、「連結納税制度からグループ通算制度への移行に係る税効果会計の適用に関する取扱い」(実務対応報告第39号 2020年3月31日)第3項の取扱いにより、「税効果会計に係る会計基準の適用指針」(企業会計基準適用指針第28号 2018年2月16日)第44項の定めを適用せず、繰延税金資産及び繰延税金負債の額について、改正前の税法の規定に基づいております。

(5) 関連する会計基準等の定めが明らかでない場合に採用した会計処理の原則及び手続

投資信託の解約・償還に伴う損益について、期中収益分配金等を含めた投資信託全体で益の場合は「有価証券利息配当金」に計上し、損の場合はその金額を「その他業務費用」の国債等債券償還損に計上しております。

(追加情報)

「会計方針の開示、会計上の変更及び誤謬の訂正に関する会計基準」(企業会計基準第24号 2020年3月31日)を当事業年度の年度末に係る財務諸表から適用し、「関連する会計基準等の定めが明らかでない場合に採用した会計処理の原則及び手続」を開示しております。

(重要な会計上の見積り)

会計上の見積りにより当事業年度に係る財務諸表にその額を計上した項目であって、翌事業年度に係る財務諸表に重要な影響を及ぼす可能性があるものは、次のとおりです。

貸倒引当金

(1) 当事業年度の財務諸表に計上した金額

	当事業年度 (2021年3月31日)
貸倒引当金	114,241百万円

(2) 識別した項目に係る重要な会計上の見積りの内容に関する情報

算出方法

貸倒引当金の算出方法は、「重要な会計方針」「6 引当金の計上基準」「(1) 貸倒引当金」に記載しております。

主要な仮定

主要な仮定は、「債務者区分の判定における貸出先の将来の業績見通し」及び「景気予測に基づくデフォルト率の推計における将来の景気見通し」であります。それぞれの仮定の内容は次のとおりです。

- ・債務者区分の判定における貸出先の将来の業績見通し  
各債務者の収益獲得能力を個別に評価し、設定しております。
- ・景気予測に基づくデフォルト率の推計における将来の景気見通し

足元の経済指標及び過去の景気循環等から予測し、設定しております。当事業年度末においては、新型コロナウイルス感染症の再拡大により足元の景気回復は停滞しているものの、今後ワクチンの普及とともに経済活動の制限が徐々に緩和され、景気は緩やかな回復に向かうと仮定しております。

翌事業年度の財務諸表に及ぼす影響

主要な仮定は、いずれも見積りの不確実性が高く、当初の見積りに用いた仮定が変化した場合は、翌事業年度に係る財務諸表における貸倒引当金に重要な影響を及ぼす可能性があります。

(表示方法の変更)

「会計上の見積りの開示に関する会計基準」の適用

「会計上の見積りの開示に関する会計基準」(企業会計基準第31号 2020年3月31日)を当事業年度の年度末に係る財務諸表から適用し、財務諸表に重要な会計上の見積りに関する注記を記載しております。

ただし、当該注記においては、当該会計基準第11項ただし書きに定める経過的な取扱いに従って、前事業年度に係る内容については記載しておりません。

(貸借対照表関係)

## 1 関係会社の株式又は出資金の総額

	前事業年度 (2020年3月31日)	当事業年度 (2021年3月31日)
株式	9,593百万円	9,593百万円
出資金	4,773百万円	6,567百万円

## 2 無担保の消費貸借契約(債券貸借取引)により貸し付けている有価証券はありません。

無担保の消費貸借契約(債券貸借取引)により借り入れている有価証券のうち、売却又は(再)担保という方法で自由に処分できる権利を有する有価証券は次のとおりであります。

	前事業年度 (2020年3月31日)	当事業年度 (2021年3月31日)
(再)担保に差し入れている有価証券	702,135百万円	577,835百万円
当事業年度末に当該処分をせずに所有している有価証券	14,803百万円	63百万円

## 3 貸出金のうち破綻先債権額及び延滞債権額は次のとおりであります。

	前事業年度 (2020年3月31日)	当事業年度 (2021年3月31日)
破綻先債権額	7,118百万円	8,078百万円
延滞債権額	97,031百万円	110,110百万円

なお、破綻先債権とは、元本又は利息の支払の遅延が相当期間継続していることその他の事由により元本又は利息の取立て又は弁済の見込みがないものとして未収利息を計上しなかった貸出金(貸倒償却を行った部分を除く。以下、「未収利息不計上貸出金」という。)のうち、法人税法施行令(1965年政令第97号)第96条第1項第3号イからホまでに掲げる事由又は同項第4号に規定する事由が生じている貸出金であります。

また、延滞債権とは、未収利息不計上貸出金であって、破綻先債権及び債務者の経営再建又は支援を図ることを目的として利息の支払を猶予した貸出金以外の貸出金であります。

## 4 貸出金のうち3ヵ月以上延滞債権額は次のとおりであります。

	前事業年度 (2020年3月31日)	当事業年度 (2021年3月31日)
3ヵ月以上延滞債権額	212百万円	149百万円

なお、3ヵ月以上延滞債権とは、元本又は利息の支払が、約定支払日の翌日から3月以上遅延している貸出金で破綻先債権及び延滞債権に該当しないものであります。

## 5 貸出金のうち貸出条件緩和債権額は次のとおりであります。

	前事業年度 (2020年3月31日)	当事業年度 (2021年3月31日)
貸出条件緩和債権額	48,937百万円	65,477百万円

なお、貸出条件緩和債権とは、債務者の経営再建又は支援を図ることを目的として、金利の減免、利息の支払猶予、元本の返済猶予、債権放棄その他の債務者に有利となる取決めを行った貸出金で破綻先債権、延滞債権及び3ヵ月以上延滞債権に該当しないものであります。

## 6 破綻先債権額、延滞債権額、3ヵ月以上延滞債権額及び貸出条件緩和債権額の合計額は次のとおりであります。

	前事業年度 (2020年3月31日)	当事業年度 (2021年3月31日)
合計額	153,300百万円	183,815百万円

なお、上記3から6に掲げた債権額は、貸倒引当金控除前の金額であります。

## 7 手形割引は、「銀行業における金融商品会計基準適用に関する会計上及び監査上の取扱い」(日本公認会計士協会業種別委員会実務指針第24号 2020年10月8日)に基づき金融取引として処理しております。(これにより受け入れた商業手形及び買入外国為替等は、売却又は(再)担保という方法で自由に処分できる権利を有しておりますが、その額面金額は次のとおりであります。

	前事業年度 (2020年3月31日)	当事業年度 (2021年3月31日)
	29,853百万円	22,991百万円

8 担保に供している資産は次のとおりであります。

	前事業年度 (2020年3月31日)	当事業年度 (2021年3月31日)
担保に供している資産		
有価証券	2,373,817百万円	2,732,110百万円
貸出金	2,055,352	2,201,747
計	4,429,169	4,933,858

担保資産に対応する債務

預金	55,401	45,590
売現先勘定	1,352,814	1,331,403
債券貸借取引受入担保金	557,115	902,087
借入金	1,885,654	1,966,687

上記のほか、為替決済等の取引の担保等として、次のものを差し入れております。

	前事業年度 (2020年3月31日)	当事業年度 (2021年3月31日)
現金預け金	2,930百万円	2,848百万円
その他の資産	118百万円	130百万円

子会社、関連会社の借入金等にかかる担保提供資産はありません。

また、その他の資産には、保証金が含まれておりますが、その金額は次のとおりであります。

	前事業年度 (2020年3月31日)	当事業年度 (2021年3月31日)
保証金	1,453百万円	1,449百万円

なお、手形の再割引は、「銀行業における金融商品会計基準適用に関する会計上及び監査上の取扱い」(日本公認会計士協会業種別委員会実務指針第24号 2020年10月8日)に基づき金融取引として処理しておりますが、これにより引き渡した商業手形及び買入外国為替等はありません。

9 当座貸越契約及び貸付金等に係るコミットメントライン契約は、顧客からの融資実行の申し出を受けた場合に、契約上規定された条件について違反がない限り、一定の限度額まで資金を貸付けることを約する契約であります。これらの契約に係る融資未実行残高は次のとおりであります。

	前事業年度 (2020年3月31日)	当事業年度 (2021年3月31日)
融資未実行残高	3,217,961百万円	3,482,743百万円
うち原契約期間が1年以内のもの (又は任意の時期に無条件で取消可能なもの)	3,000,257百万円	3,176,658百万円

なお、これらの契約の多くは、融資実行されずに終了するものであるため、融資未実行残高そのものが必ずしも当行の将来のキャッシュ・フローに影響を与えるものではありません。これらの契約の多くには、金融情勢の変化、債権の保全及びその他相当の事由があるときは、当行が実行申し込みを受けた融資の拒絶又は契約極度額の減額をすることができる旨の条項が付けられております。また、契約時において必要に応じて不動産・有価証券等の担保を徴求するほか、契約後も定期的に予め定めている行内手続に基づき顧客の業況等を把握し、必要に応じて契約の見直し、与信保全上の措置等を講じております。

10 有形固定資産の圧縮記帳額

	前事業年度 (2020年3月31日)	当事業年度 (2021年3月31日)
圧縮記帳額 (当該事業年度の圧縮記帳額)	5,416百万円 (百万円)	5,416百万円 (百万円)

11 社債には、期限前償還条項付無担保社債(劣後特約付)が含まれております。

	前事業年度 (2020年3月31日)	当事業年度 (2021年3月31日)
期限前償還条項付無担保社債 (劣後特約付)	10,000百万円	10,000百万円

12 「有価証券」中の社債のうち、有価証券の私募(金融商品取引法第2条第3項)による社債に対する保証債務の額

	前事業年度 (2020年3月31日)	当事業年度 (2021年3月31日)
	17,377百万円	19,017百万円

(損益計算書関係)

記載すべき事項はありません。

(有価証券関係)

子会社株式及び関連会社株式

子会社株式及び関連会社株式は、全て市場価格がなく、時価を把握することが極めて困難と認められるものであります。その貸借対照表計上額は、次のとおりであります。

(単位：百万円)

	前事業年度 (2020年3月31日)	当事業年度 (2021年3月31日)
子会社株式	14,342	16,136
関連会社株式		
合計	14,342	16,136



(税効果会計関係)

1 繰延税金資産及び繰延税金負債の発生の主な原因別の内訳

	前事業年度 (2020年3月31日)	当事業年度 (2021年3月31日)
繰延税金資産		
貸倒引当金	33,352百万円	32,185百万円
退職給付引当金	2,512	2,149
有価証券償却	5,649	4,701
減価償却	1,871	1,869
繰延ヘッジ損益	13,590	7,097
その他	3,940	4,391
繰延税金資産小計	60,918	52,394
将来減算一時差異等の合計に係る評価性引当額	6,357	5,333
評価性引当額小計	6,357	5,333
繰延税金資産合計	54,560	47,061
繰延税金負債		
その他有価証券評価差額金	26,671	40,358
退職給付信託設定益	3,017	3,439
退職給付信託返還有価証券	2,978	2,978
固定資産圧縮積立金	402	402
その他	44	46
繰延税金負債合計	33,115	47,226
繰延税金資産(負債)の純額	21,445百万円	164百万円

2 法定実効税率と税効果会計適用後の法人税等の負担率との間に重要な差異があるときの、当該差異の原因となった主な項目別の内訳

	前事業年度 (2020年3月31日)	当事業年度 (2021年3月31日)
法定実効税率	30.4%	30.4%
(調整)		
評価性引当額の増減	0.5	1.6
交際費等永久に損金に算入されない項目	0.9	0.4
住民税均等割等	0.4	0.2
受取配当金等永久に益金に算入されない項目	13.2	5.1
その他	0.0	0.0
税効果会計適用後の法人税等の負担率	19.0%	24.3%

(重要な後発事象)

該当事項はありません。

【附属明細表】

【有形固定資産等明細表】

資産の種類	当期首残高 (百万円)	当期増加額 (百万円)	当期減少額 (百万円)	当期末残高 (百万円)	当期末減価 償却累計額 又は償却累 計額 (百万円)	当期償却額 (百万円)	差引当期末 残高 (百万円)
有形固定資産							
建物	103,862	1,176	216	104,822	64,587	2,570	40,234
土地	102,572 (74,037)	( )	184 (157)	102,388 (73,879)			102,388
リース資産	4,286	783	469	4,600	3,005	565	1,595
建設仮勘定	382	393	627	148			148
その他の有形固定資産	16,513 (418)	1,244 (52)	347 ( ) [129]	17,410 (471)	13,585	757	3,824
有形固定資産計	227,616 (74,456)	3,597 (52)	1,845 (157) [129]	229,369 (74,351)	81,179	3,892	148,190
無形固定資産							
ソフトウェア	53,293	3,497	63	56,727	48,304	3,296	8,422
その他の無形固定資産	3,064	1,253	2,707	1,610	481	101	1,129
無形固定資産計	56,357	4,751	2,771	58,337	48,786	3,397	9,551

(注) 1. 土地及びその他の有形固定資産における( )内は土地の再評価に関する法律(1998年3月31日公布  
法律第34号)の規定により土地の再評価を行った差額(内書き)であります。

2. 当期減少額欄における[ ]内は減損損失の計上額[内書き]であります。

【引当金明細表】

区分	当期首残高 (百万円)	当期増加額 (百万円)	当期減少額 (目的使用) (百万円)	当期減少額 (その他) (百万円)	当期末残高 (百万円)
貸倒引当金	114,930	114,241	3,173	111,756	114,241
一般貸倒引当金	72,875	62,883		72,875	62,883
個別貸倒引当金	42,054	51,357	3,173	38,880	51,357
うち非居住者向け債権分	1,245	9		1,245	9
睡眠預金払戻損失引当金	4,661	3,890	771	3,890	3,890
その他の偶発損失引当金	0	0		0	0
計	119,592	118,133	3,944	115,647	118,133

(注) 当期減少額(その他)欄に記載の減少額はそれぞれ次の理由によるものであります。

- 一般貸倒引当金・・・洗替等による取崩額
- 個別貸倒引当金・・・洗替等による取崩額
- うち非居住者向け債権分・・・洗替等による取崩額
- 睡眠預金払戻損失引当金・・・洗替等による取崩額
- その他の偶発損失引当金・・・洗替等による取崩額

未払法人税等

区分	当期首残高 (百万円)	当期増加額 (百万円)	当期減少額 (目的使用) (百万円)	当期減少額 (その他) (百万円)	当期末残高 (百万円)
未払法人税等	2,072	5,007	4,243		2,836
未払法人税等	583	1,184	1,036		731
未払事業税	1,489	3,822	3,206		2,105

(2) 【主な資産及び負債の内容】

連結財務諸表を作成しているため、記載を省略しております。

(3) 【信託財産残高表】

資産					
科目	前事業年度 (2020年3月31日)		当事業年度 (2021年3月31日)		
	金額(百万円)	構成比(%)	金額(百万円)	構成比(%)	
有価証券	129	43.56	129	44.53	
現金預け金	167	56.44	161	55.47	
合計	297	100.00	291	100.00	

負債					
科目	前事業年度 (2020年3月31日)		当事業年度 (2021年3月31日)		
	金額(百万円)	構成比(%)	金額(百万円)	構成比(%)	
金銭信託	297	100.00	291	100.00	
合計	297	100.00	291	100.00	

(注) 元本補てん契約のある信託については、前事業年度末及び当事業年度末ともに取扱残高はありません。

(4) 【その他】

該当事項はありません。

## 第6 【提出会社の株式事務の概要】

事業年度	4月1日から3月31日まで
定時株主総会	6月中
基準日	
株券の種類	株券の発行はしていません。
剰余金の配当の基準日	9月30日、3月31日
1単元の株式数	1,000株
株式の名義書換え	
取扱場所	福岡市中央区天神二丁目14番2号 日本証券代行株式会社福岡支店
株主名簿管理人	日本証券代行株式会社
取次所	日本証券代行株式会社本支店
名義書換手数料	無料
新券交付手数料	
単元未満株式の買取り・買増し	
取扱場所	福岡市中央区天神二丁目14番2号 日本証券代行株式会社福岡支店
株主名簿管理人	日本証券代行株式会社
取次所	日本証券代行株式会社本支店
買取・買増手数料	無料
公告掲載方法	電子公告により行ないます。ただし、電子公告によることができない事故その他やむを得ない事由が生じたときは、日本経済新聞に掲載致します。 公告掲載URL <a href="https://www.fukuokabank.co.jp/">https://www.fukuokabank.co.jp/</a>
株主に対する特典	ありません

(注) 当行定款の定めにより、単元未満株主は、会社法第189条第2項各号に掲げる権利、会社法第166条第1項の規定による請求をする権利、株主の有する株式数に応じて募集株式の割当て及び募集新株予約権の割当てを受ける権利並びに単元未満株式の売渡請求をする権利以外の権利を有していません。

## 第7 【提出会社の参考情報】

### 1 【提出会社の親会社等の情報】

当行は、上場会社でないため金融商品取引法第24条の7第1項の適用がありません。

### 2 【その他の参考情報】

当事業年度の開始日から有価証券報告書提出日までの間に、次の書類を提出しております。

#### (1) 有価証券報告書及びその添付書類並びに確認書

事業年度	期間	提出日	提出先
第109期	自 2019年4月1日 至 2020年3月31日	2020年6月26日	福岡財務支局長

#### (2) 半期報告書及び確認書

事業年度	期間	提出日	提出先
第110期中	自 2020年4月1日 至 2020年9月30日	2020年11月20日	福岡財務支局長

#### (3) 臨時報告書

提出理由	提出日	提出先
企業内容等の開示に関する内閣府令第19条第2項第9号(代表取締役の異動)	2021年3月19日	福岡財務支局長

## 第二部 【提出会社の保証会社等の情報】

該当事項はありません。

## 独立監査人の監査報告書

2021年 6月28日

株式会社福岡銀行  
取締役会 御中

### EY新日本有限責任監査法人

東京事務所

指定有限責任社員  
業務執行社員 公認会計士 三 浦 昇

指定有限責任社員  
業務執行社員 公認会計士 藤 井 義 博

指定有限責任社員  
業務執行社員 公認会計士 永 里 剛

### 監査意見

当監査法人は、金融商品取引法第193条の2第1項の規定に基づく監査証明を行うため、「経理の状況」に掲げられている株式会社福岡銀行の2020年4月1日から2021年3月31日までの連結会計年度の連結財務諸表、すなわち、連結貸借対照表、連結損益計算書、連結包括利益計算書、連結株主資本等変動計算書、連結キャッシュ・フロー計算書、連結財務諸表作成のための基本となる重要な事項、その他の注記及び連結附属明細表について監査を行った。

当監査法人は、上記の連結財務諸表が、我が国において一般に公正妥当と認められる企業会計の基準に準拠して、株式会社福岡銀行及び連結子会社の2021年3月31日現在の財政状態並びに同日をもって終了する連結会計年度の経営成績及びキャッシュ・フローの状況を、全ての重要な点において適正に表示しているものと認める。

### 監査意見の根拠

当監査法人は、我が国において一般に公正妥当と認められる監査の基準に準拠して監査を行った。監査の基準における当監査法人の責任は、「連結財務諸表監査における監査人の責任」に記載されている。当監査法人は、我が国における職業倫理に関する規定に従って、会社及び連結子会社から独立しており、また、監査人としてのその他の倫理上の責任を果たしている。当監査法人は、意見表明の基礎となる十分かつ適切な監査証拠を入手したと判断している。

### 監査上の主要な検討事項

監査上の主要な検討事項とは、当連結会計年度の連結財務諸表の監査において、監査人が職業的専門家として特に重要であると判断した事項である。監査上の主要な検討事項は、連結財務諸表全体に対する監査の実施過程及び監査意見の形成において対応した事項であり、当監査法人は、当該事項に対して個別に意見を表明するものではない。

貸出金等に対する貸倒引当金の算定基礎となる債務者区分の判定及び景気予測に基づくデフォルト率の推計における将来の景気見通し

監査上の主要な検討事項の内容及び決定理由	監査上の対応
<p>会社は、福岡県を主要営業基盤に、主として銀行業を営んでおり、貸出業務はその中核をなすものである。</p> <p>当連結会計年度末の連結貸借対照表において、会社は、貸出金11,272,044百万円、これに対応する貸倒引当金136,946百万円を計上している。連結貸借対照表上、貸出金が総資産に占める割合は約5割と重要性は高く、世界経済及び日本経済の動向、不動産価格及び株価の変動、新型コロナウイルス感染症の感染拡大も含めた貸出先の経営状況等の予測困難な不確実性の影響により、貸倒が発生する可能性がある。</p> <p>このため、会社は、将来の貸倒による予想損失額を算出し、貸倒引当金として計上しており、「【注記事項】（連結財務諸表作成のための基本となる重要な事項）4 会計方針に関する事項 (5) 貸倒引当金の計上基準」に具体的な計上方法が記載されている。また、貸倒引当金の見積りの内容については、「【注記事項】（重要な会計上の見積り）」に記載されている。</p> <p>貸倒引当金は、会社が予め定めている自己査定基準及び償却・引当基準にしたがって算定されるが、その算定過程には、債務者の返済状況、財務内容、業績及びこれらの将来見通し等に基づき、債務者の収益獲得能力を評価して決定される債務者区分の判定、景気予測に基づくデフォルト率の推計が含まれる。</p> <p>特に、返済状況、財務内容、又は業績が悪化している債務者に係る債務者区分の判定に当たっては、将来におけるこれらの改善見通しを具体化した経営改善計画等の合理性及び実現可能性が、より重要な判定要素となる。</p> <p>経営改善計画等の合理性及び実現可能性は、債務者を取り巻く経営環境の変化や債務者の事業戦略の成否によって影響を受ける。また、景気予測に基づくデフォルト率の推計における将来の景気見通しに当たっては、足元の経済指標及び過去の景気循環等から予測している。このため、見積りの不確実性や経営者の判断に依拠する程度が高い。</p> <p>したがって、当監査法人は、返済状況、財務内容、又は業績が悪化している債務者に係る債務者区分の判定及び景気予測に基づくデフォルト率の推計における将来の景気見通しを、監査上の主要な検討事項に該当するものと判断した。</p>	<p>当監査法人は、債務者区分の判定及び景気予測に基づくデフォルト率の推計における将来の景気見通しを検討するに当たって、主として以下の監査手続を実施した。</p> <ul style="list-style-type: none"> <li>債務者区分の判定及びその前提となる信用格付並びにこれらの基礎となる債務者に関する情報の正確性及び網羅性、デフォルト率の推計における将来の景気見通し及びこれらの基礎となる情報の信頼性を確保するための会社の内部統制を評価した。</li> <li>債務者区分の遷移が貸倒引当金計上額に及ぼす金額的影響に加え、債務者の業種、返済状況、財務内容又は業績悪化の程度、新型コロナウイルス感染症の影響等を考慮し、必要と考えられる検証対象先を抽出した。</li> <li>債務者の直近の返済状況、財務内容及び業績の実態を把握するため、債務者の事業内容等に関する説明資料、借入及び返済状況に関する資料、実態的な財務内容把握のための調査資料、決算書、試算表等、会社の自己査定関連資料一式を閲覧するとともに、融資を所管する部門に質問を実施した。</li> <li>債務者の収益獲得能力を評価するため、債務者の返済状況、財務内容及び業績に係る将来見通しを具体化した経営改善計画等の合理性及び実現可能性を検討し、債務者の売上高、売上原価、販売費及び一般管理費等、主要な損益項目について、過去実績からの趨勢分析、過年度の経営改善計画等の達成度合いに基づく見積りの評価等を実施するとともに、新型コロナウイルス感染症の影響を含め融資担当役員及び融資を所管する部門と議論した。</li> <li>景気予測に基づくデフォルト率の推計における将来の景気見通しについては、足元の経済指標及び過去の景気循環等から予測されているため、利用可能な外部情報との比較を実施し、経営者の仮定を評価した。また、採用された仮定に基づくデフォルト率の推計方法の評価について、主要なインプットデータの検証や再計算を実施し、複雑な領域には内部の専門家（当監査法人が属する国内ネットワーク・ファームの評価専門家）を関与させた。</li> </ul>

連結財務諸表に対する経営者及び監査等委員会の責任

経営者の責任は、我が国において一般に公正妥当と認められる企業会計の基準に準拠して連結財務諸表を作成し適正に表示することにある。これには、不正又は誤謬による重要な虚偽表示のない連結財務諸表を作成し適正に表示するために経営者が必要と判断した内部統制を整備及び運用することが含まれる。

連結財務諸表を作成するに当たり、経営者は、継続企業の前提に基づき連結財務諸表を作成することが適切であるかどうかを評価し、我が国において一般に公正妥当と認められる企業会計の基準に基づいて継続企業に関する事項を開示する必要がある場合には当該事項を開示する責任がある。

監査等委員会の責任は、財務報告プロセスの整備及び運用における取締役の職務の執行を監視することにある。



## 連結財務諸表監査における監査人の責任

監査人の責任は、監査人が実施した監査に基づいて、全体としての連結財務諸表に不正又は誤謬による重要な虚偽表示がないかどうかについて合理的な保証を得て、監査報告書において独立の立場から連結財務諸表に対する意見を表明することにある。虚偽表示は、不正又は誤謬により発生する可能性があり、個別に又は集計すると、連結財務諸表の利用者の意思決定に影響を与えると合理的に見込まれる場合に、重要性があると判断される。

監査人は、我が国において一般に公正妥当と認められる監査の基準に従って、監査の過程を通じて、職業的専門家としての判断を行い、職業的懐疑心を保持して以下を実施する。

- ・ 不正又は誤謬による重要な虚偽表示リスクを識別し、評価する。また、重要な虚偽表示リスクに対応した監査手続を立案し、実施する。監査手続の選択及び適用は監査人の判断による。さらに、意見表明の基礎となる十分かつ適切な監査証拠を入手する。
- ・ 連結財務諸表監査の目的は、内部統制の有効性について意見表明するためのものではないが、監査人は、リスク評価の実施に際して、状況に応じた適切な監査手続を立案するために、監査に関連する内部統制を検討する。
- ・ 経営者が採用した会計方針及びその適用方法の適切性、並びに経営者によって行われた会計上の見積りの合理性及び関連する注記事項の妥当性を評価する。
- ・ 経営者が継続企業を前提として連結財務諸表を作成することが適切であるかどうか、また、入手した監査証拠に基づき、継続企業の前提に重要な疑義を生じさせるような事象又は状況に関して重要な不確実性が認められるかどうか結論付ける。継続企業の前提に関する重要な不確実性が認められる場合は、監査報告書において連結財務諸表の注記事項に注意を喚起すること、又は重要な不確実性に関する連結財務諸表の注記事項が適切でない場合は、連結財務諸表に対して除外事項付意見を表明することが求められている。監査人の結論は、監査報告書日までに入手した監査証拠に基づいているが、将来の事象や状況により、企業は継続企業として存続できなくなる可能性がある。
- ・ 連結財務諸表の表示及び注記事項が、我が国において一般に公正妥当と認められる企業会計の基準に準拠しているかどうかとともに、関連する注記事項を含めた連結財務諸表の表示、構成及び内容、並びに連結財務諸表が基礎となる取引や会計事象を適正に表示しているかどうかを評価する。
- ・ 連結財務諸表に対する意見を表明するために、会社及び連結子会社の財務情報に関する十分かつ適切な監査証拠を入手する。監査人は、連結財務諸表の監査に関する指示、監督及び実施に関して責任がある。監査人は、単独で監査意見に対して責任を負う。

監査人は、監査等委員会に対して、計画した監査の範囲とその実施時期、監査の実施過程で識別した内部統制の重要な不備を含む監査上の重要な発見事項、及び監査の基準で求められているその他の事項について報告を行う。

監査人は、監査等委員会に対して、独立性についての我が国における職業倫理に関する規定を遵守したこと、並びに監査人の独立性に影響を与えると合理的に考えられる事項、及び阻害要因を除去又は軽減するためにセーフガードを講じている場合はその内容について報告を行う。

監査人は、監査等委員会と協議した事項のうち、当連結会計年度の連結財務諸表の監査で特に重要であると判断した事項を監査上の主要な検討事項と決定し、監査報告書において記載する。ただし、法令等により当該事項の公表が禁止されている場合や、極めて限定的ではあるが、監査報告書において報告することにより生じる不利益が公共の利益を上回ると合理的に見込まれるため、監査人が報告すべきでないと判断した場合は、当該事項を記載しない。

## 利害関係

会社及び連結子会社と当監査法人又は業務執行社員との間には、公認会計士法の規定により記載すべき利害関係はない。

以上

- 
- 1 上記は監査報告書の原本に記載された事項を電子化したものであり、その原本は当行（有価証券報告書提出会社）が別途保管しております。
  - 2 XBRLデータは監査の対象には含まれていません。

## 独立監査人の監査報告書

2021年 6月28日

株式会社福岡銀行  
取締役会 御中

### EY新日本有限責任監査法人

東京事務所

指定有限責任社員 業務執行社員	公認会計士	三 浦	昇
指定有限責任社員 業務執行社員	公認会計士	藤 井	義 博
指定有限責任社員 業務執行社員	公認会計士	永 里	剛

#### 監査意見

当監査法人は、金融商品取引法第193条の2第1項の規定に基づく監査証明を行うため、「経理の状況」に掲げられている株式会社福岡銀行の2020年4月1日から2021年3月31日までの第110期事業年度の財務諸表、すなわち、貸借対照表、損益計算書、株主資本等変動計算書、重要な会計方針、その他の注記及び附属明細表について監査を行った。

当監査法人は、上記の財務諸表が、我が国において一般に公正妥当と認められる企業会計の基準に準拠して、株式会社福岡銀行の2021年3月31日現在の財政状態及び同日をもって終了する事業年度の経営成績を、全ての重要な点において適正に表示しているものと認める。

#### 監査意見の根拠

当監査法人は、我が国において一般に公正妥当と認められる監査の基準に準拠して監査を行った。監査の基準における当監査法人の責任は、「財務諸表監査における監査人の責任」に記載されている。当監査法人は、我が国における職業倫理に関する規定に従って、会社から独立しており、また、監査人としてのその他の倫理上の責任を果たしている。当監査法人は、意見表明の基礎となる十分かつ適切な監査証拠を入手したと判断している。

#### 監査上の主要な検討事項

監査上の主要な検討事項とは、当事業年度の財務諸表の監査において、監査人が職業的専門家として特に重要であると判断した事項である。監査上の主要な検討事項は、財務諸表全体に対する監査の実施過程及び監査意見の形成において対応した事項であり、当監査法人は、当該事項に対して個別に意見を表明するものではない。

貸出金等に対する貸倒引当金の算定基礎となる債務者区分の判定及び景気予測に基づくデフォルト率の推計における将来の景気見通し

連結財務諸表の監査報告書に記載されている監査上の主要な検討事項（貸出金等に対する貸倒引当金の算定基礎となる債務者区分の判定及び景気予測に基づくデフォルト率の推計における将来の景気見通し）と同一内容であるため、記載を省略している。

## 財務諸表に対する経営者及び監査等委員会の責任

経営者の責任は、我が国において一般に公正妥当と認められる企業会計の基準に準拠して財務諸表を作成し適正に表示することにある。これには、不正又は誤謬による重要な虚偽表示のない財務諸表を作成し適正に表示するために経営者が必要と判断した内部統制を整備及び運用することが含まれる。

財務諸表を作成するに当たり、経営者は、継続企業の前提に基づき財務諸表を作成することが適切であるかどうかを評価し、我が国において一般に公正妥当と認められる企業会計の基準に基づいて継続企業に関する事項を開示する必要がある場合には当該事項を開示する責任がある。

監査等委員会の責任は、財務報告プロセスの整備及び運用における取締役の職務の執行を監視することにある。

## 財務諸表監査における監査人の責任

監査人の責任は、監査人が実施した監査に基づいて、全体としての財務諸表に不正又は誤謬による重要な虚偽表示がないかどうかについて合理的な保証を得て、監査報告書において独立の立場から財務諸表に対する意見を表明することにある。虚偽表示は、不正又は誤謬により発生する可能性があり、個別に又は集計すると、財務諸表の利用者の意思決定に影響を与えると合理的に見込まれる場合に、重要性があると判断される。

監査人は、我が国において一般に公正妥当と認められる監査の基準に従って、監査の過程を通じて、職業的専門家としての判断を行い、職業的懐疑心を保持して以下を実施する。

- ・ 不正又は誤謬による重要な虚偽表示リスクを識別し、評価する。また、重要な虚偽表示リスクに対応した監査手続を立案し、実施する。監査手続の選択及び適用は監査人の判断による。さらに、意見表明の基礎となる十分かつ適切な監査証拠を入手する。
- ・ 財務諸表監査の目的は、内部統制の有効性について意見表明するためのものではないが、監査人は、リスク評価の実施に際して、状況に応じた適切な監査手続を立案するために、監査に関連する内部統制を検討する。
- ・ 経営者が採用した会計方針及びその適用方法の適切性、並びに経営者によって行われた会計上の見積りの合理性及び関連する注記事項の妥当性を評価する。
- ・ 経営者が継続企業を前提として財務諸表を作成することが適切であるかどうか、また、入手した監査証拠に基づき、継続企業の前提に重要な疑義を生じさせるような事象又は状況に関して重要な不確実性が認められるかどうか結論付ける。継続企業の前提に関する重要な不確実性が認められる場合は、監査報告書において財務諸表の注記事項に注意を喚起すること、又は重要な不確実性に関する財務諸表の注記事項が適切でない場合は、財務諸表に対して除外事項付意見を表明することが求められている。監査人の結論は、監査報告書日までに入手した監査証拠に基づいているが、将来の事象や状況により、企業は継続企業として存続できなくなる可能性がある。
- ・ 財務諸表の表示及び注記事項が、我が国において一般に公正妥当と認められる企業会計の基準に準拠しているかどうかとともに、関連する注記事項を含めた財務諸表の表示、構成及び内容、並びに財務諸表が基礎となる取引や会計事象を適正に表示しているかどうかを評価する。

監査人は、監査等委員会に対して、計画した監査の範囲とその実施時期、監査の実施過程で識別した内部統制の重要な不備を含む監査上の重要な発見事項、及び監査の基準で求められているその他の事項について報告を行う。

監査人は、監査等委員会に対して、独立性についての我が国における職業倫理に関する規定を遵守したこと、並びに監査人の独立性に影響を与えると合理的に考えられる事項、及び阻害要因を除去又は軽減するためにセーフガードを講じている場合はその内容について報告を行う。

監査人は、監査等委員会と協議した事項のうち、当事業年度の財務諸表の監査で特に重要であると判断した事項を監査上の主要な検討事項と決定し、監査報告書において記載する。ただし、法令等により当該事項の公表が禁止されている場合や、極めて限定的ではあるが、監査報告書において報告することにより生じる不利益が公共の利益を上回ると合理的に見込まれるため、監査人が報告すべきでないと判断した場合は、当該事項を記載しない。

## 利害関係

会社と当監査法人又は業務執行社員との間には、公認会計士法の規定により記載すべき利害関係はない。

以 上

1 上記は監査報告書の原本に記載された事項を電子化したものであり、その原本は当行（有価証券報告書提出会社）が別途保管しております。

2 XBRLデータは監査の対象には含まれていません。