

## 【表紙】

【提出書類】	有価証券届出書
【提出先】	関東財務局長殿
【提出日】	2021年12月28日提出
【発行者名】	三井住友トラスト・アセットマネジメント株式会社
【代表者の役職氏名】	代表取締役社長 菱田 賀夫
【本店の所在の場所】	東京都港区芝公園一丁目1番1号
【事務連絡者氏名】	投資業務推進部長 民野 誠
【電話番号】	03-6453-3610
【届出の対象とした募集（売出）内国投資 信託受益証券に係るファンドの名称】	DCマイセレクション25
【届出の対象とした募集（売出）内国投資 信託受益証券の金額】	10兆円を上限とします。
【縦覧に供する場所】	該当事項はありません。

## 第一部【証券情報】

### （１）【ファンドの名称】

DCマイセレクション25

### （２）【内国投資信託受益証券の形態等】

追加型証券投資信託の振替内国投資信託受益権（以下「受益権」といいます。）です。  
三井住友トラスト・アセットマネジメント株式会社（以下「委託会社」又は「委託者」ということがあります。）の依頼により、信用格付業者から提供され、もしくは閲覧に供された信用格付又は信用格付業者から提供され、もしくは閲覧に供される予定の信用格付はありません。  
当ファンドの受益権は、社債、株式等の振替に関する法律（以下「社振法」といいます。）の規定の適用を受け、受益権の帰属は、下記「(11)振替機関に関する事項」に記載の振替機関及び当該振替機関の下位の口座管理機関（社振法第2条に規定する「口座管理機関」をいい、振替機関を含め、以下「振替機関等」といいます。）の振替口座簿に記載又は記録されることにより定まります（以下、振替口座簿に記載又は記録されることにより定まる受益権を「振替受益権」といいます。）。委託会社は、やむを得ない事情等がある場合を除き、当該振替受益権を表示する受益証券を発行しません。また、振替受益権には無記名式や記名式の形態はありません。

### （３）【発行（売出）価額の総額】

10兆円を上限とします。

### （４）【発行（売出）価格】

取得申込受付日の翌営業日の基準価額（ ）とします。

「基準価額」とは、ファンドの資産総額から負債総額を控除した金額（以下「純資産総額」といいます。）を、計算日における受益権総口数で除した金額をいいます。基準価額につきましては、販売会社へお問い合わせください。販売会社の詳細につきましては、下記「（８）申込取扱場所」に記載の照会先までお問い合わせください。

### （５）【申込手数料】

ありません。

### （６）【申込単位】

1円以上1円単位とします。

### （７）【申込期間】

2021年12月29日から2022年 6月30日までとします。

継続申込期間は、上記期間満了前に有価証券届出書を関東財務局長に提出することにより更新されます。

**（ 8 ） 【 申込取扱場所 】**

下記の照会先にお問い合わせください。

（ 照会先 ）

三井住友トラスト・アセットマネジメント株式会社

ホームページ： <https://www.smtam.jp/>

フリーダイヤル： 0120-668001

（ 受付時間は営業日の午前9時から午後5時までとします。 ）

**（ 9 ） 【 払込期日 】**

取得申込者は、販売会社が定める期日までに、お申込みに係る金額を販売会社に支払うものとし、継続申込みに係る発行価額の総額は、追加信託が行われる日に、販売会社により、委託会社の指定する口座を経由して、三井住友信託銀行株式会社（以下「受託会社」又は「受託者」ということがあります。）の指定する当ファンド口座に払い込まれます。

**（ 10 ） 【 払込取扱場所 】**

取得申込みを受け付けた販売会社とします。販売会社の詳細につきましては、上記「(8) 申込取扱場所」に記載の照会先までお問い合わせください。

**（ 11 ） 【 振替機関に関する事項 】**

振替機関は、下記の通りです。

株式会社証券保管振替機構

**（ 12 ） 【 その他 】**

< 振替受益権について >

当ファンドの受益権は、社振法の規定の適用を受け、上記「(11) 振替機関に関する事項」に記載の振替機関の振替業に係る業務規程等の規則に従って取り扱われるものとし、

当ファンドの収益分配金、償還金、一部解約金は、社振法及び上記「(11) 振替機関に関する事項」に記載の振替機関の業務規程その他の規則に従って支払われます。

< 受益権の取得申込みの方法 >

販売会社所定の方法でお申込みください。

取得申込みの取扱いは、営業日の午後3時までとさせていただきます。なお、当該時間を過ぎてのお申込みは翌営業日の取扱いとさせていただきます。

< 申込みコース >

当ファンドは「分配金再投資コース」（自動的に当ファンドの受益権に無手数料で再投資されるコース）専用ファンドです。

< 受益権の取得申込みの受付の中止等 >

収益分配金の再投資をする場合を除き、取引所（金融商品取引法第2条第16項に規定する金融商品取引所及び金融商品取引法第2条第17項に規定する取引所金融商品市場ならびに金融商品取引法第2条第8項第3号ロに規定する外国金融商品市場及び当該市場を開設するものをいいます。以下同

じ。)における取引の停止、外国為替取引の停止、その他やむを得ない事情があるときは、委託会社は、受益権の取得申込みの受付を中止すること、及びすでに受け付けた取得申込みの受付を取り消すことができます。

## 第二部【ファンド情報】

## 第1【ファンドの状況】

## 1【ファンドの性格】

## (1)【ファンドの目的及び基本的性格】

## &lt;ファンドの目的&gt;

当ファンドは、国内株式、国内債券、外国株式及び外国債券に分散投資し、リスクの低減に努めつつ、投資信託財産の長期的な成長を目指します。

## &lt;信託金限度額&gt;

上限 3,000億円

ただし、委託会社は受託会社と合意の上、限度額を変更することができます。

## &lt;基本的性格&gt;

一般社団法人投資信託協会が定める分類方法における、当ファンドの商品分類及び属性区分は下記の通りです。

## 商品分類表

単位型・追加型	投資対象地域	投資対象資産 (収益の源泉)	独立区分	補足分類
単位型	国内	株式	MMF	インデックス型
追加型	海外	債券	MRF	特殊型
	内外	不動産投信	ETF	
		その他資産 ( )		
		資産複合		

(注) 当ファンドが該当する商品分類を網掛け表示しています。

## 属性区分表

投資対象資産	決算頻度	投資対象 地域	投資形態	為替 ヘッジ	対象 インデックス	特殊型

株式 一般 大型株 中小型株	年1回  年2回  年4回	グロ ー バ ル  (日本を 含む)	ファミリー ファンド  ファンド・ オブ・ファ ンズ	あり ( )  なし	日経225  T O P I X  その他 ( )	ブル・ベア型  条件付運用型  ロ ン グ ・ シ ョ ー ト 型 / 絶対収益追求 型  その他 ( )
債券 一般 公債 社債 その他債券 クレジット属 性 ( )	年6回 (隔月)  年12回 (毎月)  日々	日本  北米  欧州  アジア  オセアニア				
不動産投信  その他資産 (投資信託証券 (資産複合(株 式、債券、短期 金融資産)資産 配分固定型))	その他 ( )	中南米  アフリカ  中近東 (中東)				
資産複合 ( ) 資産配分 固定型 資産配分 変更型		エマ ー ジ ング				

(注) 当ファンドが該当する属性区分を網掛け表示しています。

ファミリーファンド、ファンド・オブ・ファンズに該当する場合、投資信託証券を通じて投資収益の源泉となる資産に投資しますので商品分類表と属性区分表の投資対象資産は異なります。

属性区分表に記載している「為替ヘッジ」は、対円での為替リスクに対するヘッジの有無を記載しております。

上記商品分類表及び属性区分表に係る用語の定義は下記の通りです。

なお、一般社団法人投資信託協会のホームページ (<https://www.toushin.or.jp/>) でもご覧いただけます。

一般社団法人投資信託協会が定める「商品分類に関する指針」に基づくファンドの商品分類及び属性区分は以下の通りです。

## &lt; 商品分類表定義 &gt;

## [ 単位型投信・追加型投信の区分 ]

- (1) 単位型投信... 当初、募集された資金が一つの単位として信託され、その後の追加設定は一切行われないファンドをいう。
- (2) 追加型投信... 一度設定されたファンドであってもその後追加設定が行われ従来の信託財産とともに運用されるファンドをいう。

## [ 投資対象地域による区分 ]

- (1) 国内... 目論見書又は投資信託約款において、組入資産による主たる投資収益が実質的に国内の資産を源泉とする旨の記載があるものをいう。
- (2) 海外... 目論見書又は投資信託約款において、組入資産による主たる投資収益が実質的に海外の資産を源泉とする旨の記載があるものをいう。
- (3) 内外... 目論見書又は投資信託約款において、国内及び海外の資産による投資収益を実質的に源泉とする旨の記載があるものをいう。

## [ 投資対象資産(収益の源泉)による区分 ]

- (1) 株式... 目論見書又は投資信託約款において、組入資産による主たる投資収益が実質的に株式を源泉とする旨の記載があるものをいう。
- (2) 債券... 目論見書又は投資信託約款において、組入資産による主たる投資収益が実質的に債券を源泉とする旨の記載があるものをいう。
- (3) 不動産投信(リート)... 目論見書又は投資信託約款において、組入資産による主たる投資収益が実質的に不動産投資信託の受益証券及び不動産投資法人の投資証券を源泉とする旨の記載があるものをいう。
- (4) その他資産... 目論見書又は投資信託約款において、組入資産による主たる投資収益が実質的に上記(1)から(3)に掲げる資産以外の資産を源泉とする旨の記載があるものをいう。なお、その他資産と併記して具体的な収益の源泉となる資産の名称記載も可とする。
- (5) 資産複合... 目論見書又は投資信託約款において、上記(1)から(4)に掲げる資産のうち複数の資産による投資収益を実質的に源泉とする旨の記載があるものをいう。

## [ 独立した区分 ]

- (1) MMF(マネー・マネージメント・ファンド)... 「MMF等の運営に関する規則」に定めるMMFをいう。
- (2) MRF(マネー・リザーブ・ファンド)... 「MMF等の運営に関する規則」に定めるMRFをいう。
- (3) ETF... 投資信託及び投資法人に関する法律施行令(平成12年政令480号)第12条第1号及び第2号に規定する証券投資信託並びに租税特別措置法(昭和32年法律第26号)第9条の4の2に規定する上場証券投資信託をいう。

## [ 補足分類 ]

- (1) インデックス型... 目論見書又は投資信託約款において、各種指数に連動する運用成果を目指す旨の記載があるものをいう。
- (2) 特殊型... 目論見書又は投資信託約款において、投資者に対して注意を喚起することが必要と思われる特殊な仕組みあるいは運用手法の記載があるものをいう。なお、下記の属性区分で特殊型の小分類において「条件付運用型」に該当する場合には当該小分類を括弧書きで付記するものとし、それ以外の小分類に該当する場合には当該小分類を括弧書きで付記できるものとする。

## &lt; 属性区分表定義 &gt;

## [ 投資対象資産による属性区分 ]

## (1) 株式

一般...次の大型株、中小型株属性にあてはまらない全てのものをいう。

大型株...目論見書又は投資信託約款において、主として大型株に投資する旨の記載があるものをいう。

中小型株...目論見書又は投資信託約款において、主として中小型株に投資する旨の記載があるものをいう。

## (2) 債券

一般...次の公債、社債、その他債券属性にあてはまらない全てのものをいう。

公債...目論見書又は投資信託約款において、日本国又は各国の政府の発行する国債(地方債、政府保証債、政府機関債、国際機関債を含む。以下同じ。)に主として投資する旨の記載があるものをいう。

社債...目論見書又は投資信託約款において、企業等が発行する社債に主として投資する旨の記載があるものをいう。

その他債券...目論見書又は投資信託約款において、公債又は社債以外の債券に主として投資する旨の記載があるものをいう。

格付等クレジットによる属性...目論見書又は投資信託約款において、上記 から の「発行体」による区分のほか、特にクレジットに対して明確な記載があるものについては、上記 から に掲げる区分に加え「高格付債」「低格付債」等を併記することも可とする。

(3) 不動産投信...これ以上の詳細な分類は行わないものとする。

(4) その他資産...組入れている資産を記載するものとする。

(5) 資産複合...以下の小分類に該当する場合には当該小分類を併記することができる。

資産配分固定型...目論見書又は投資信託約款において、複数資産を投資対象とし、組入比率については固定的とする旨の記載があるものをいう。なお、組み合わせている資産を列挙するものとする。

資産配分変更型...目論見書又は投資信託約款において、複数資産を投資対象とし、組入比率については、機動的な変更を行なう旨の記載があるものもしくは固定的とする旨の記載がないものをいう。なお、組み合わせている資産を列挙するものとする。

## [ 決算頻度による属性区分 ]

(1) 年1回...目論見書又は投資信託約款において、年1回決算する旨の記載があるものをいう。

(2) 年2回...目論見書又は投資信託約款において、年2回決算する旨の記載があるものをいう。

(3) 年4回...目論見書又は投資信託約款において、年4回決算する旨の記載があるものをいう。

(4) 年6回(隔月)...目論見書又は投資信託約款において、年6回決算する旨の記載があるものをいう。

(5) 年12回(毎月)...目論見書又は投資信託約款において、年12回(毎月)決算する旨の記載があるものをいう。

(6) 日々...目論見書又は投資信託約款において、日々決算する旨の記載があるものをいう。

(7) その他...上記属性にあてはまらない全てのものをいう。

## [ 投資対象地域による属性区分(重複使用可能) ]

(1) グローバル...目論見書又は投資信託約款において、組入資産による投資収益が世界の資産を源泉と



する旨の記載があるものをいう。なお、「世界の資産」の中に「日本」を含むか含まないかを明確に記載するものとする。

- (2)日本...目論見書又は投資信託約款において、組入資産による投資収益が日本の資産を源泉とする旨の記載があるものをいう。
- (3)北米...目論見書又は投資信託約款において、組入資産による投資収益が北米地域の資産を源泉とする旨の記載があるものをいう。
- (4)欧州...目論見書又は投資信託約款において、組入資産による投資収益が欧州地域の資産を源泉とする旨の記載があるものをいう。
- (5)アジア...目論見書又は投資信託約款において、組入資産による投資収益が日本を除くアジア地域の資産を源泉とする旨の記載があるものをいう。
- (6)オセアニア...目論見書又は投資信託約款において、組入資産による投資収益がオセアニア地域の資産を源泉とする旨の記載があるものをいう。
- (7)中南米...目論見書又は投資信託約款において、組入資産による投資収益が中南米地域の資産を源泉とする旨の記載があるものをいう。
- (8)アフリカ...目論見書又は投資信託約款において、組入資産による投資収益がアフリカ地域の資産を源泉とする旨の記載があるものをいう。
- (9)中近東(中東)...目論見書又は投資信託約款において、組入資産による投資収益が中近東地域の資産を源泉とする旨の記載があるものをいう。
- (10)エマージング...目論見書又は投資信託約款において、組入資産による投資収益がエマージング地域(新興成長国(地域))の資産を源泉とする旨の記載があるものをいう。

#### [ 投資形態による属性区分 ]

- (1)ファミリーファンド...目論見書又は投資信託約款において、親投資信託(ファンド・オブ・ファンズにのみ投資されるものを除く。)を投資対象として投資するものをいう。
- (2)ファンド・オブ・ファンズ...「投資信託等の運用に関する規則」第2条に規定するファンド・オブ・ファンズをいう。

#### [ 為替ヘッジによる属性区分 ]

- (1)為替ヘッジあり...目論見書又は投資信託約款において、為替のフルヘッジ又は一部の資産に為替のヘッジを行う旨の記載があるものをいう。
- (2)為替ヘッジなし...目論見書又は投資信託約款において、為替のヘッジを行わない旨の記載があるもの又は為替のヘッジを行う旨の記載がないものをいう。

#### [ インデックスファンドにおける対象インデックスによる属性区分 ]

- (1)日経225
- (2)TOPIX
- (3)その他の指数...前記指数にあてはまらない全てのものをいう。

#### [ 特殊型 ]

- (1)ブル・ベア型...目論見書又は投資信託約款において、派生商品をヘッジ目的以外に用い、積極的に投資を行うとともに各種指数・資産等への連動若しくは逆連動(一定倍の連動若しくは逆連動を含む。)を目指す旨の記載があるものをいう。
- (2)条件付運用型...目論見書又は投資信託約款において、仕組債への投資またはその他特殊な仕組みを用いることにより、目標とする投資成果(基準価額、償還価額、収益分配金等)や信託終了日等が、明示的な指標等の値により定められる一定の条件によって決定され

る旨の記載があるものをいう。

(3)ロング・ショート型／絶対収益追求型…目論見書又は投資信託約款において、特定の市場に左右されにくい収益の追求を目指す旨若しくはロング・ショート戦略により収益の追求を目指す旨の記載があるものをいう。

(4)その他型…目論見書又は投資信託約款において、上記(1)から(3)に掲げる属性のいずれにも該当しない特殊な仕組みあるいは運用手法の記載があるものをいう。

<ファンドの特色>

## 1. 日本を含む世界の公社債や株式にバランスよく投資を行い、ファミリーファンド方式で運用を行います。

●原則として、為替ヘッジは行いません。

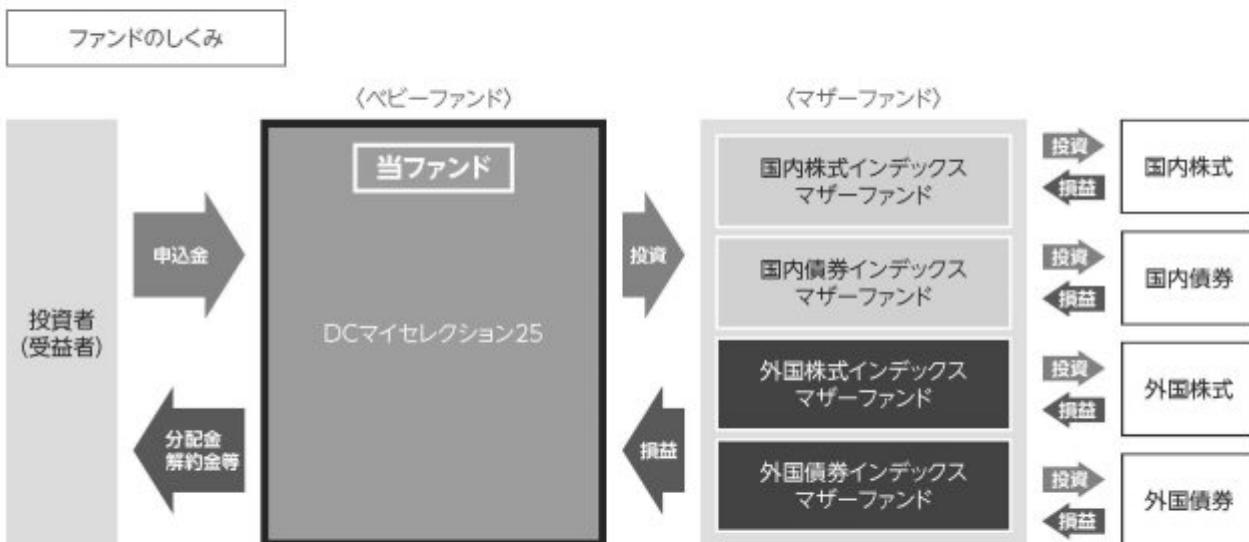

### ? ファミリーファンド方式とは

投資者の皆様からお預かりした資金をまとめてペーパーファンドとし、その資金をマザーファンドに投資して、その実質的な運用はマザーファンドで行う仕組みです。

## 2. 資産ごとの運用では、各インデックスに連動する投資成果を目指します。

資産	インデックス
国内株式	TOPIX（東証株価指数） <sup>1</sup>
国内債券	NOMURA-BPI 総合 <sup>2</sup>
外国株式	MSCI コクサイ・インデックス（円ベース） <sup>3</sup>
外国債券	FTSE世界国債インデックス（除く日本、円ベース） <sup>4</sup>

\*資産ごとの運用においては、十分な銘柄分散を行い、上記のインデックスに連動する運用収益の獲得を目指します。

各インデックスに関する商標、著作権等の知的財産権、数値の算出、利用などその他一切の権利はそれぞれのインデックスの開発元もしくは公表元に帰属します。詳しくは下記をご覧ください。

- ※1 「TOPIX(東証株価指数)」とは、株式会社東京証券取引所(以下「東証」)が算出、公表する指数で、東京証券取引所市場第一部に上場している内国普通株式全銘柄を対象とした時価総額加重型の株価指数です。同指数は、東証の知的財産であり、指数の算出、指数値の公表、利用など同指数に関する全ての権利は、東証が有しています。なお、東証は、ファンドの設定又は売買に起因するいかなる損害に対しても、責任を有しません。
- ※2 「NOMURA-BPI総合」とは、野村證券株式会社が公表する、日本の公募債券流通市場全体の動向を表す投資収益指数で、一定の組入れ基準に基づいて構成された債券ポートフォリオのパフォーマンスを基に計算されます。同指数の知的財産権は野村證券株式会社に帰属します。なお、野村證券株式会社は、同指数の正確性、完全性、信頼性、有用性を保証するものではなく、同指数を用いて行われる当社の事業活動・サービスに関し一切責任を負いません。
- ※3 「MSCIコクサイ・インデックス(円ベース)」とは、MSCI Inc.が開発した日本を除く世界の主要国の株式市場の動きを表す株価指数で、株式時価総額をベースに算出されます。同指数に関する著作権等の知的財産権及びその他の一切の権利はMSCI Inc.に帰属します。また、MSCI Inc.は同指数の内容を変更する権利及び公表を停止する権利を有しています。
- ※4 「FTSE世界国債インデックス(除く日本、円ベース)」は、FTSE Fixed Income LLCにより運営され、世界主要国の国債の総合収益率を各市場の時価総額で加重平均した債券インデックスです。FTSE Fixed Income LLCは、本ファンドのスポンサーではなく、本ファンドの推奨、販売あるいは販売促進を行っておりません。このインデックスのデータは、情報提供のみを目的としており、FTSE Fixed Income LLCは、当該データの正確性および完全性を保証せず、またデータの誤謬、脱漏または遅延につき何ら責任を負いません。このインデックスに対する著作権等の知的財産その他一切の権利はFTSE Fixed Income LLCに帰属します。

2022年4月4日に東京証券取引所(以下「東証」といいます。)は、「市場第一部・市場第二部・マザーズ・JASDAQ(スタンダード・グロース)」の4つの市場区分を「プライム市場・スタンダード市場・グロース市場」の3つの市場区分に見直すこととしております。これに伴い東証の市場区分に関する記載内容を変更する予定です。詳細は日本取引所グループのホームページをご確認ください。

### 3. 期待リターンとリスクのバランスを勘案し、国内株式20%、外国株式5%、国内債券60%、外国債券10%、短期金融資産5%を基準ポートフォリオとして運用します。

- 資産ごとの投資比率は、原則として、基準ポートフォリオから±5%の範囲内にコントロールします。
- 基準ポートフォリオは、投資環境等の変化に応じて、年1回程度見直しを行うことがあります。

#### 基準ポートフォリオ

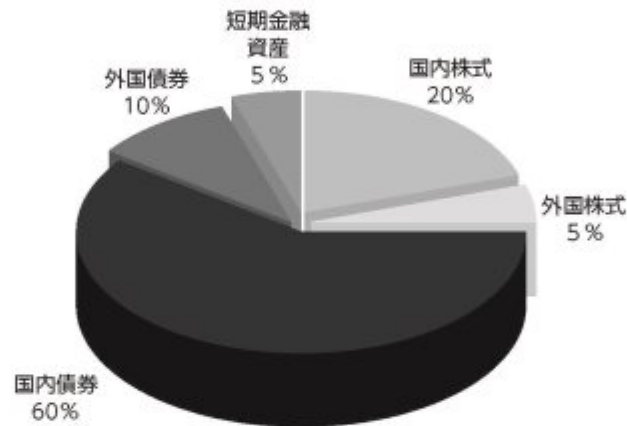

#### ポートフォリオ構築プロセス

ファンドマネジャーは基準ポートフォリオに基づき、各資産のマザーファンドへ資金を配分し、値動き等によって一定以上乖離した場合は、リバランスを行います。

ポートフォリオ構築

ファンドマネジャー

- 基準ポートフォリオに従って、各資産のマザーファンドへ資金を配分

リバランス実施

ファンドマネジャー

- 資産配分比率が基準ポートフォリオから一定以上乖離した場合、リバランスを実施

※上記プロセスは、今後変更となる場合があります。

**分配方針**

- 原則として、毎年9月30日(休業日の場合は翌営業日)に決算を行い、収益の分配を行います。
  - 分配対象額は、経費控除後の繰越分を含めた配当等収益及び売買益等の全額とします。
  - 分配金額については、委託会社が基準価額水準、市況動向等を勘案して決定します。ただし、分配対象額が少額の場合には分配を行わないことがあります。
- ※将来の分配金の支払い及びその金額について保証するものではありません。

**主な投資制限**

- 株式への実質投資割合は、投資信託財産の純資産総額の35%以下とします。
- 外貨建資産への実質投資割合は、投資信託財産の純資産総額の25%以下とします。

資金動向、市況動向、信託財産の規模等によっては、前記の運用ができない場合があります。

**(2) 【ファンドの沿革】**

2001年10月1日	本ファンドの投資信託契約締結、設定、運用開始
2012年4月1日	本ファンドの名称を「すみしん DCマイセレクション25」から「DCマイセレクション25」に変更 本ファンドの主要投資対象である「住信 国内株式インデックス マザーファンド」の名称を「国内株式インデックス マザーファンド」に、「住信 国内債券インデックス マザーファンド」の名称を「国内債券インデックス マザーファンド」に、「住信 外国株式インデックス マザーファンド」の名称を「外国株式インデックス マザーファンド」に、「住信 外国債券インデックス マザーファンド」の名称を「外国債券インデックス マザーファンド」にそれぞれ変更

**(3) 【ファンドの仕組み】**

当ファンドの仕組み及び関係法人

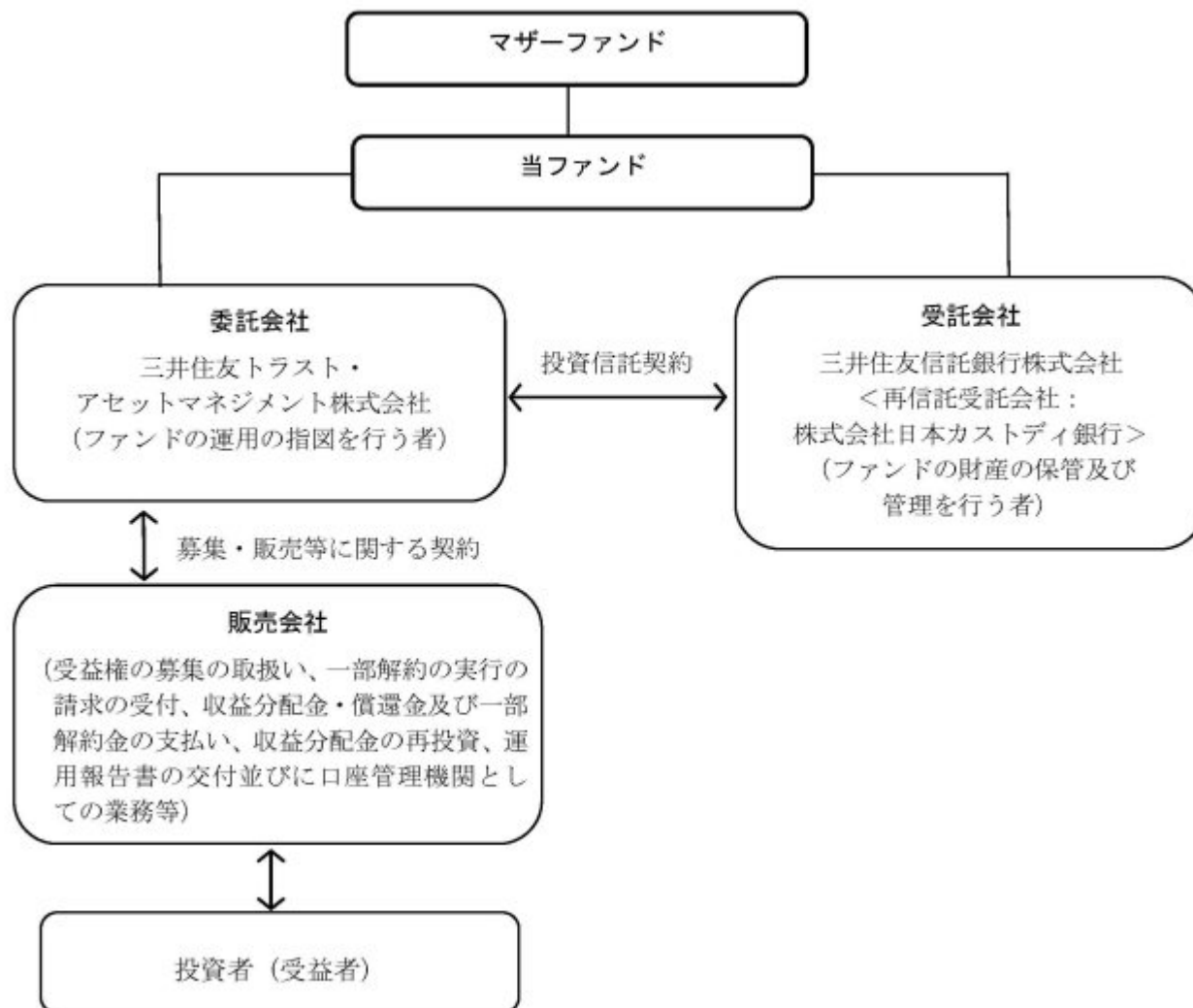

#### 委託会社の概況（2021年10月29日現在）

イ．資本金の額：20億円

#### ロ．委託会社の沿革

- 1986年11月1日： 住信キャピタルマネジメント株式会社設立
- 1987年2月20日： 投資顧問業の登録
- 1987年9月9日： 投資一任契約に係る業務の認可
- 1990年10月1日： 住信投資顧問株式会社に商号変更
- 1999年2月15日： 住信アセットマネジメント株式会社に商号変更
- 1999年3月25日： 証券投資信託委託業の認可
- 2007年9月30日： 金融商品取引法施行に伴う金融商品取引業者の登録（登録番号：関東財務局長（金商）第347号）
- 2012年4月1日： 中央三井アセットマネジメント株式会社と合併し、三井住友トラスト・アセットマネジメント株式会社に商号変更
- 2018年10月1日： 三井住友信託銀行株式会社の運用事業に係る権利義務を承継

#### ハ．大株主の状況

株主名	住所	持株数	持株比率
三井住友トラスト・ホールディングス株式会社	東京都千代田区丸の内一丁目4番1号	3,000株	100%

## 2【投資方針】

## （１）【投資方針】

### （イ）基本方針

本ファンドは、確定拠出年金法にもとづく確定拠出年金制度のための専用ファンドとして投資信託財産の長期的な成長をはかることをめざして運用を行います。

### （ロ）運用方法

#### 投資対象

「国内株式インデックス マザーファンド」、「国内債券インデックス マザーファンド」、「外国株式インデックス マザーファンド」および「外国債券インデックス マザーファンド」（以下、総称してまたは個々に「マザーファンド」という場合があります。）の受益証券（以下、総称してまたは個々に「マザーファンド受益証券」という場合があります。）を主要投資対象とします。

#### 投資態度

- 1)主として、マザーファンド受益証券への投資を通して、国内株式、国内債券、外国株式および外国債券への分散投資を行い、リスクの低減に努めつつ、投資信託財産の長期的な成長をめざして運用を行います。
- 2)基準ポートフォリオは、国内株式20%、国内債券60%、外国株式5%、外国債券10%および短期金融資産5%の比率で基準配分します。
- 3)各資産につき、上記の基本アロケーションにおける各資産毎の比率に一定の変動幅を設けます。市況動向等に応じて、基本アロケーションは1年に1回程度、若干の見直しを行う場合があります。
- 4)実質組入外貨建資産の為替変動リスクに対しては、原則として為替ヘッジを行いません。ただし、運用効率の向上をはかるため、為替のエクスポージャーのコントロールを行う場合があります。
- 5)投資信託財産の効率的な運用に資するため、国内において行われる通貨に係る先物取引、通貨に係る選択権取引ならびに外国の市場における通貨に係る先物取引、通貨に係る先物オプション取引を行うことができます。また、有価証券等の価格変動リスクを回避するため、国内において行われる有価証券先物取引、有価証券指数等先物取引、有価証券オプション取引、金利に係る先物取引および金利に係るオプション取引ならびに外国の市場における有価証券先物取引、有価証券指数等先物取引、有価証券オプション取引、金利に係る先物取引および金利に係るオプション取引と類似の取引を行うことができます。
- 6)投資信託財産に属する資産の効率的な運用ならびに価格変動リスクを回避するため、異なった通貨、異なった受取金利または異なった受取金利とその元本を一定の条件のもとに交換する取引を行うことができます。
- 7)投資信託財産に属する資産の効率的な運用に資するため、金利先渡取引および為替先渡取引を行うことができます。

## （２）【投資対象】

（イ）本ファンドにおいて投資の対象とする資産の種類は、次に掲げるものとします。

- 1.次に掲げる特定資産（「特定資産」とは、投資信託及び投資法人に関する法律第2条第1項で定めるものをいいます。以下同じ。）

イ．有価証券

ロ．デリバティブ取引に係る権利（金融商品取引法第2条第20項に規定するものをいい、投資信託約款第23条、第24条および第25条に定めるものに限りません。）

ハ．金銭債権

## 二．約束手形

## 2.次に掲げる特定資産以外の資産

## イ．為替手形

(ロ) 委託会社は、信託金を主として次に掲げる第1号から第4号までの三井住友トラスト・アセットマネジメント株式会社を委託者とし、三井住友信託銀行株式会社を受託者として締結されたマザーファンドの受益証券ならびに第5号から第26号までの有価証券（金融商品取引法第2条第2項の規定により有価証券とみなされる同項各号に掲げる権利を除きます。）に投資することを指図します。

1. 国内株式インデックス マザーファンド
2. 国内債券インデックス マザーファンド
3. 外国株式インデックス マザーファンド
4. 外国債券インデックス マザーファンド
5. 株券または新株引受権証書
6. 国債証券
7. 地方債証券
8. 特別の法律により法人の発行する債券
9. 社債券（新株引受権証券と社債券が一体となった新株引受権付社債券（以下「分離型新株引受権付社債券」といいます。）の新株引受権証券を除きます。）
10. 資産の流動化に関する法律に規定する特定社債券（金融商品取引法第2条第1項第4号で定めるものをいいます。）
11. 特別の法律により設立された法人の発行する出資証券（金融商品取引法第2条第1項第6号で定めるものをいいます。）
12. 協同組織金融機関に係る優先出資証券（金融商品取引法第2条第1項第7号で定めるものをいいます。）
13. 資産の流動化に関する法律に規定する優先出資証券または新優先出資引受権を表示する証券（金融商品取引法第2条第1項第8号で定めるものをいいます。）
14. コマーシャル・ペーパー
15. 新株引受権証券（分離型新株引受権付社債券の新株引受権証券を含みます。以下同じ。）および新株予約権証券
16. 外国または外国の者の発行する証券または証書で、前各号の証券または証書の性質を有するもの
17. 証券投資信託または外国証券投資信託の受益証券（金融商品取引法第2条第1項第10号で定めるものをいいます。）
18. 投資証券もしくは投資法人債券または外国投資証券（金融商品取引法第2条第1項第11号で定めるものをいいます。）
19. 外国貸付債権信託受益証券（金融商品取引法第2条第1項第18号で定めるものをいいます。）
20. オプションを表示する証券または証書（金融商品取引法第2条第1項第19号で定めるものをいい、有価証券に係るものに限ります。）
21. 預託証書（金融商品取引法第2条第1項第20号で定めるものをいいます。）
22. 外国法人が発行する譲渡性預金証書
23. 指定金銭信託の受益証券（金融商品取引法第2条第1項第14号で定める受益証券発行信託の受益証券に限ります。）
24. 抵当証券（金融商品取引法第2条第1項第16号で定めるものをいいます。）
25. 貸付債権信託受益権であって金融商品取引法第2条第1項第14号で定める受益証券発行信託の受益証券に表示されるべきもの
26. 外国の者に対する権利で前号の有価証券の性質を有するもの



なお、第5号の証券または証書、第16号ならびに第21号の証券または証書のうち第5号の証券または証書の性質を有するものを以下「株式」といい、第6号から第10号までの証券および第16号ならびに第21号の証券または証書のうち第6号から第10号までの証券の性質を有するもの、および第18号に記載する証券のうち投資法人債券を以下「公社債」といい、第17号の証券および第18号の証券（「投資法人債券」を除きます。）を以下「投資信託証券」といいます。

(八) 委託会社は、信託金を、前記(ロ)に掲げる有価証券のほか、次に掲げる金融商品（金融商品取引法第2条第2項の規定により有価証券とみなされる同項各号に掲げる権利を含みます。）により運用することを指図することができます。

1. 預金
2. 指定金銭信託（金融商品取引法第2条第1項第14号に規定する受益証券発行信託を除きます。）
3. コール・ローン
4. 手形割引市場において売買される手形
5. 貸付債権信託受益権であって金融商品取引法第2条第2項第1号で定めるもの
6. 外国の者に対する権利で前号の権利の性質を有するもの

(二) 前記(ロ)の規定にかかわらず、本ファンドの設定、解約、償還、投資環境の変動等への対応等、委託会社が運用上必要と認めるときは、委託会社は、信託金を前記(八)第1号から第4号に掲げる金融商品により運用することの指図ができます。

#### (参考)マザーファンドの概要

##### 「国内株式インデックス マザーファンド」の概要

###### 1. 基本方針

この投資信託は、わが国の株式を中心に投資を行い、TOPIX（東証株価指数）と連動する投資成果を目標として運用を行います。

###### 2. 運用方法

###### (1) 投資対象

わが国の取引所（金融商品取引法第2条第16項に規定する金融商品取引所および金融商品取引法第2条第17項に規定する取引所金融商品市場ならびに金融商品取引法第2条第8項第3号ロに規定する外国金融商品市場および当該市場を開設するものをいいます。以下同じ。）に上場されている株式を主要投資対象とします。

###### (2) 投資態度

原則として東京証券取引所第一部に上場されている銘柄に分散投資を行い、TOPIX（東証株価指数）の動きに連動する投資成果を目標として運用を行います。

株式への組入比率は、原則として、100%に近い状態を維持します。

投資信託財産に属する資産の価格変動リスクを回避するため、ならびに投資対象資産を保有した場合と同様の損益を実現するため、株価指数先物取引等を活用することがあります。

このため、株式の組入総額と株価指数先物取引等の買建玉の時価総額の合計額が、投資信託財産の純資産総額を超えることがあります。

ただし、資金動向、市況動向の急激な変化が生じたとき等ならびに投資信託財産の規模によっては、上記の運用ができない場合があります。

投資信託財産に属する資産の価格変動リスクを回避するため、ならびに投資対象資産を保有した場合と同様の損益を実現するため、国内外において行われる有価証券先物取引、有価証券指数等先物取引、有価証券オプション取引を行うことができます。

###### 3. 運用制限

株式への投資割合には制限を設けません。

外貨建資産への投資は、行いません。

新株引受権証券および新株予約権証券への投資は、取得時において投資信託財産の純資産総

額の10%以下とします。

同一銘柄の株式への投資割合には制限を設けません。

同一銘柄の転換社債、ならびに新株予約権付社債のうち会社法第236条第1項第3号の財産が当該新株予約権付社債についての社債であって当該社債と当該新株予約権がそれぞれ単独で存在し得ないことをあらかじめ明確にしているもの（以下会社法施行前の旧商法第341条ノ3第1項第7号および第8号の定めがある新株予約権付社債を含め「転換社債型新株予約権付社債」といいます。）への投資は、投資信託財産の純資産総額の10%以下とします。

同一銘柄の新株引受権証券および新株予約権証券への投資は、取得時において投資信託財産の純資産総額の5%以下とします。

投資信託証券への投資は、投資信託財産の純資産総額の5%以下とします。

前各号の規定にかかわらず、一般社団法人投資信託協会規則に定める一の者に対する株式等エクスポージャー、債券等エクスポージャーおよびデリバティブ等エクスポージャーの投資信託財産の純資産総額に対する比率は、原則としてそれぞれ10%、合計で20%以内とすることとし、当該比率を超えることとなった場合には、委託会社は、一般社団法人投資信託協会規則にしたがい当該比率以内となるよう調整を行うこととします。

デリバティブ取引等（金融商品取引法第2条第20項に規定するものをいい、新株予約権証券またはオプションを表示する証券もしくは証書に係る取引および選択権付債券売買を含みます。）について、一般社団法人投資信託協会規則に定める合理的な方法により算出した額が、投資信託財産の純資産総額を超えることとなる投資の指図をしません。

## 「国内債券インデックス マザーファンド」の概要

### 1. 基本方針

この投資信託は、わが国の公社債を中心に投資を行い、NOMURA-BPI総合と連動する投資成果を目標として運用を行います。

### 2. 運用方法

#### (1) 投資対象

わが国の公社債を主要投資対象とします。

#### (2) 投資態度

NOMURA-BPI総合をベンチマークとし、その動きに連動する投資成果を目標として運用を行います。

投資信託財産に属する資産の価格変動リスクを回避するため、ならびに投資対象資産を保有した場合と同様の損益を実現するため、債券先物取引等を活用することがあります。このため、債券の組入総額と債券先物取引等の買建玉の時価総額の合計額が、投資信託財産の純資産総額を超えることがあります。

ただし、資金動向、市況動向の急激な変化が生じたとき等ならびに投資信託財産の規模によっては、上記の運用ができない場合があります。

投資信託財産に属する資産の価格変動リスクを回避するため、ならびに投資対象資産を保有した場合と同様の損益を実現するため、国内において行われる有価証券先物取引、有価証券指数等先物取引、有価証券オプション取引、金利に係る先物取引および金利に係るオプション取引ならびに外国の市場における有価証券先物取引、有価証券指数等先物取引、有価証券オプション取引、金利に係る先物取引および金利に係るオプション取引と類似の取引を行うことができます。

投資信託財産に属する資産の価格変動リスクを回避するため、スワップ取引および金利先渡取引を行うことができます。

### 3. 運用制限

同一銘柄の転換社債ならびに転換社債型新株予約権付社債への投資は、投資信託財産の純

資産総額の10%以下とします。

投資信託証券への投資は、投資信託財産の純資産総額の5%以下とします。

外貨建資産への投資は、行いません。

一般社団法人投資信託協会規則に定める一の者に対する株式等エクスポージャー、債券等エクスポージャーおよびデリバティブ等エクスポージャーの投資信託財産の純資産総額に対する比率は、原則としてそれぞれ10%、合計で20%以内とすることとし、当該比率を超えることとなった場合には、委託会社は、一般社団法人投資信託協会規則にしたがい当該比率以内となるよう調整を行うこととします。

デリバティブ取引等（金融商品取引法第2条第20項に規定するものをいい、オプションを表示する証券もしくは証書に係る取引および選択権付債券売買を含みます。）について、一般社団法人投資信託協会規則に定める合理的な方法により算出した額が、投資信託財産の純資産総額を超えることとなる投資の指図をしません。

## 「外国株式インデックス マザーファンド」の概要

### 1. 基本方針

この投資信託は、日本を除く世界の主要国の株式市場の動きをとらえることをめざして、MSCI コクサイ・インデックス（円ベース）に連動する投資成果を目標として運用を行います。

### 2. 運用方法

#### (1) 投資対象

原則として、MSCI コクサイ・インデックス（円ベース）を構成している国の株式を主要投資対象とします。

#### (2) 投資態度

原則としてMSCI コクサイ・インデックス（円ベース）を構成している国の株式に分散投資を行い、MSCI コクサイ・インデックス（円ベース）の動きに連動する投資成果を目標として運用を行います。

株式の組入比率は、原則として、100%に近い状態を維持します。

外貨建資産に対する為替ヘッジは、原則として行いません。

投資信託財産に属する資産の価格変動リスクを回避するため、ならびに投資対象資産を保有した場合と同様の損益を実現するため、株価指数先物取引等を活用することがあります。このため、株式の組入総額と株価指数先物取引等の買建玉の時価総額の合計額が、投資信託財産の純資産総額を超えることがあります。

有価証券等の価格変動リスクおよび為替変動リスクを回避するため、国内において行われる有価証券先物取引、有価証券指数等先物取引、有価証券オプション取引、通貨に係る先物取引、および通貨に係る選択権取引ならびに外国の市場における有価証券先物取引、有価証券指数等先物取引、有価証券オプション取引、通貨に係る先物取引、および通貨に係る先物オプション取引と類似の取引を行うことができます。

ただし、資金動向、市況動向の急激な変化が生じたとき等ならびに投資信託財産の規模によっては、上記の運用ができない場合があります。

投資信託財産に属する資産の為替変動リスクを回避するため、異なった通貨を一定の条件のもとに交換する取引を行うことができます。

投資信託財産に属する資産の為替変動リスクを回避するため、為替先渡取引を行うことができます。

### 3. 運用制限

株式への投資割合には制限を設けません。

外貨建資産への投資割合には制限を設けません。

新株引受権証券および新株予約権証券への投資は、取得時において投資信託財産の純資産総額の10%以下とします。

同一銘柄の株式への投資は、投資信託財産の純資産総額の10%以下とします。

同一銘柄の転換社債ならびに転換社債型新株予約権付社債への投資は、投資信託財産の純資産総額の10%以下とします。

同一銘柄の新株引受権証券および新株予約権証券への投資は、取得時において投資信託財産の純資産総額の5%以下とします。

投資信託証券への投資は、投資信託財産の純資産総額の5%以下とします。

一般社団法人投資信託協会規則に定める一の者に対する株式等エクスポージャー、債券等エクスポージャーおよびデリバティブ等エクスポージャーの投資信託財産の純資産総額に対する比率は、原則としてそれぞれ10%、合計で20%以内とすることとし、当該比率を超えることとなった場合には、委託会社は、一般社団法人投資信託協会規則にしたがい当該比率以内となるよう調整を行うこととします。

デリバティブ取引等（金融商品取引法第2条第20項に規定するものをいい、新株予約権証券またはオプションを表示する証券もしくは証書に係る取引および選択権付債券売買を含みます。）について、一般社団法人投資信託協会規則に定める合理的な方法により算出した額が、投資信託財産の純資産総額を超えることとなる投資の指図をしません。

## 「外国債券インデックス マザーファンド」の概要

### 1. 基本方針

この投資信託は、日本を除く世界の主要国の公社債を中心に投資を行い、FTSE世界国債インデックス（除く日本、円ベース）と連動する投資成果を目標として運用を行います。

### 2. 運用方法

#### (1) 投資対象

日本を除く世界の主要国の公社債を主要投資対象とします。

#### (2) 投資態度

FTSE世界国債インデックス（除く日本、円ベース）をベンチマークとし、その動きに連動する投資成果を目標として運用を行います。

投資信託財産に属する資産の価格変動リスクを回避するため、ならびに投資対象資産を保有した場合と同様の損益を実現するため、債券先物取引等を活用することがあります。このため、債券の組入総額と債券先物取引等の買建玉の時価総額の合計額が、投資信託財産の純資産総額を超えることがあります。

ただし、資金動向、市況動向の急激な変化が生じたとき等ならびに投資信託財産の規模によっては、上記の運用ができない場合があります。

有価証券等の価格変動リスクを回避するため、国内において行われる有価証券先物取引、有価証券指数等先物取引、有価証券オプション取引、金利に係る先物取引および金利に係るオプション取引ならびに外国の市場における有価証券先物取引、有価証券指数等先物取引、有価証券オプション取引、金利に係る先物取引および金利に係るオプション取引と類似の取引を行うことができます。また、投資信託財産に属する資産の為替変動リスクを回避するため、国内において行われる通貨に係る先物取引、通貨に係る選択権取引ならびに外国の市場における通貨に係る先物取引、通貨に係る先物オプション取引を行うことができます。

投資信託財産に属する資産の価格変動リスクおよび為替変動リスクを回避するため、異なる通貨、異なる受取金利または異なる受取金利とその元本を一定の条件のもとに交換する取引を行うことができます。

投資信託財産に属する資産の価格変動リスクおよび為替変動リスクを回避するため、金利先渡取引および為替先渡取引を行うことができます。

### 3. 運用制限

同一銘柄の転換社債ならびに転換社債型新株予約権付社債への投資は、投資信託財産の純資産総額の10%以下とします。

投資信託証券への投資は、投資信託財産の純資産総額の5%以下とします。

外貨建資産への投資割合には、制限を設けません。

一般社団法人投資信託協会規則に定める一の者に対する株式等エクスポージャー、債券等エクスポージャーおよびデリバティブ等エクスポージャーの投資信託財産の純資産総額に対する比率は、原則としてそれぞれ10%、合計で20%以内とすることとし、当該比率を超えることとなった場合には、委託会社は、一般社団法人投資信託協会規則にしたがい当該比率以内となるよう調整を行うこととします。

デリバティブ取引等（金融商品取引法第2条第20項に規定するものをいい、オプションを表示する証券もしくは証書に係る取引および選択権付債券売買を含みます。）について、一般社団法人投資信託協会規則に定める合理的な方法により算出した額が、投資信託財産の純資産総額を超えることとなる投資の指図をしません。

#### （3）【運用体制】

ファンドの運用体制は以下の通りです。記載された体制、委員会等の名称、人員等は、今後変更されることがあります。

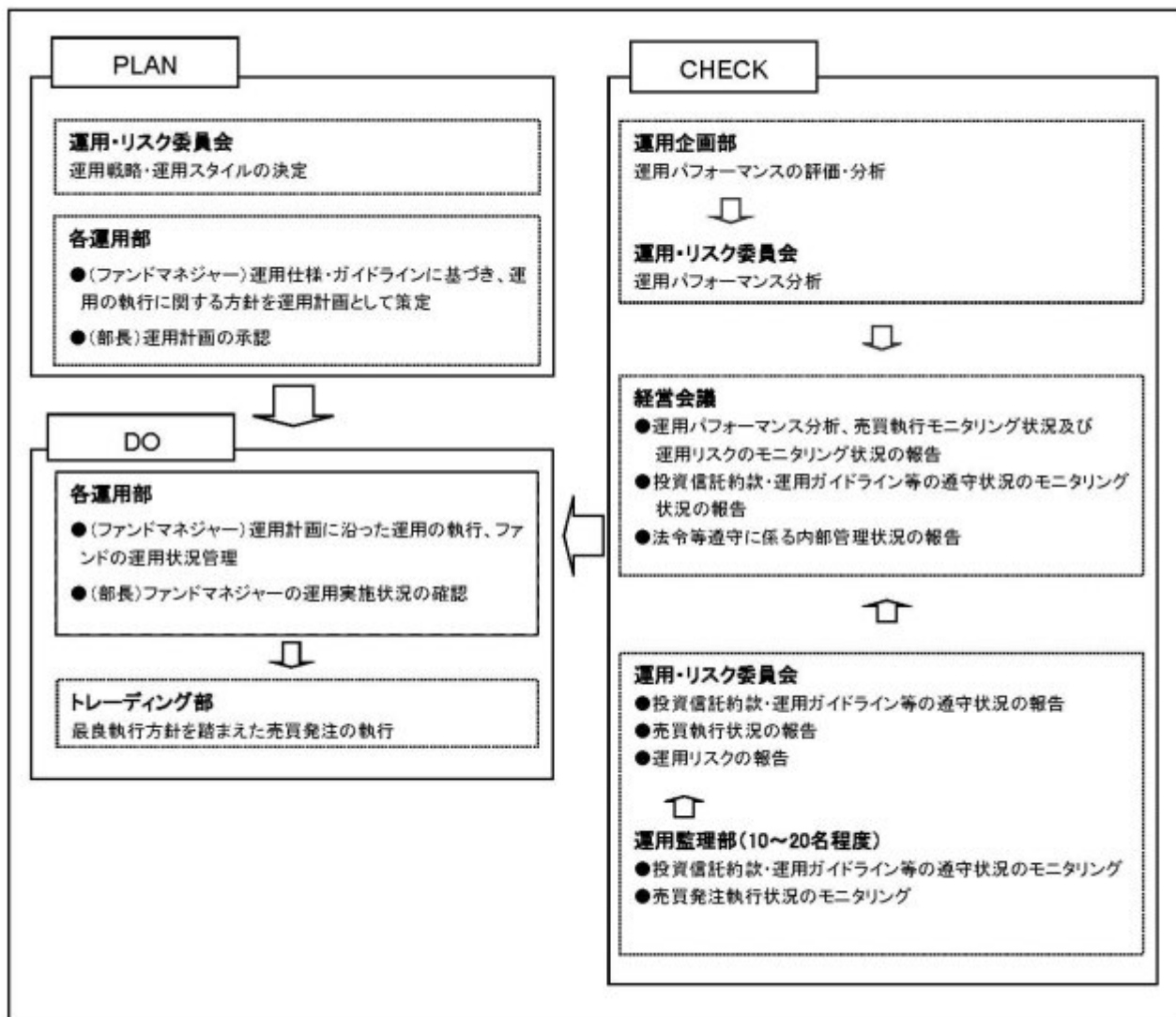

委託会社では社内規定を定めて運用に係る組織及びその権限と責任を明示するとともに、運用を行うに当たって遵守すべき基本的な事項を含め、運用とリスク管理を適正に行うことを目的とした運用等に係る業務規則を定めています。

委託会社は、受託会社又は再信託受託会社に対して、日々の純資産照合、月次の勘定残高照合などを行っています。また、外部監査法人による内部統制の整備及び運用状況の報告書を再信託受託会社より受け取っております。

#### （４）【分配方針】

毎決算時に、原則として以下の方針にもとづき、収益分配を行います。

- ・ 分配対象額の範囲は、経費控除後の配当等収益および売買益（評価益を含みます。）等の全額とします。
- ・ 分配については、委託会社が、基準価額水準等を勘案して分配金額を決定します。
- ・ 留保益の運用については、特に制限を設けず、委託会社の判断にもとづき、元本部分と同一の運用を行います。

将来の分配金の支払い及びその金額について保証するものではありません。

#### （５）【投資制限】

##### < 約款に定める投資制限 >

株式への実質投資割合は、投資信託財産の純資産総額の35%以下とします。（投資信託約款の「運用の基本方針」）

新株引受権証券および新株予約権証券への実質投資割合は、取得時において投資信託財産の純資産総額の10%以下とします。（投資信託約款の「運用の基本方針」）

同一銘柄の株式への実質投資割合は、投資信託財産の純資産総額の10%以下とします。（投資信託約款の「運用の基本方針」）

同一銘柄の転換社債ならびに転換社債型新株予約権付社債への実質投資割合は、投資信託財産の純資産総額の10%以下とします。（投資信託約款の「運用の基本方針」）

同一銘柄の新株引受権証券および新株予約権証券への実質投資割合は、取得時において投資信託財産の純資産総額の5%以下とします。（投資信託約款の「運用の基本方針」）

マザーファンド受益証券以外の投資信託証券への実質投資割合は、投資信託財産の純資産総額の5%以下とします。（投資信託約款の「運用の基本方針」）

外貨建資産への実質投資割合は、投資信託財産の純資産総額の25%以下とします。（投資信託約款の「運用の基本方針」）

委託会社が投資することを指図する株式、新株引受権証券および新株予約権証券は、取引所に上場されている株式の発行会社の発行するもの、取引所に準ずる市場において取引されている株式の発行会社の発行するものとします。ただし、株主割当または社債権者割当により取得する株式、新株引受権証券および新株予約権証券については、この限りではありません。前文の規定にかかわらず、上場予定または登録予定の株式、新株引受権証券および新株予約権証券で目論見書等において上場または登録されることが確認できるものについては、委託会社が投資することを指図することができるものとします。（投資信託約款第19条）

委託会社は、投資信託財産の効率的な運用に資するため、信用取引により株券を売付けることの指図をすることができます。なお、当該売付けの決済については、株券の引渡しまたは買戻しにより行うことの指図をすることができます。信用取引の指図は、次の各号に掲げる有

価証券の発行会社が発行する株券について行うことができるものとし、かつ次の各号に掲げる株券数の合計数を超えないものとします。（投資信託約款第22条）

1. 投資信託財産に属する株券および新株引受権証券の権利行使により取得する株券
2. 株式分割により取得する株券
3. 有償増資により取得する株券
4. 売出しにより取得する株券
5. 投資信託財産に属する転換社債の転換請求および転換社債型新株予約権付社債の新株予約権の行使により取得可能な株券
6. 投資信託財産に属する新株引受権証券および新株引受権付社債券の新株引受権の行使、ならびに投資信託財産に属する新株予約権証券および新株予約権付社債券の新株予約権（前号に定めるものを除きます。）の行使により取得可能な株券

委託会社は、投資信託財産に属する資産の効率的な運用に資するため、ならびに価格変動リスクを回避するため、わが国の取引所における有価証券先物取引（金融商品取引法第28条第8項第3号イに掲げるものをいいます。）、有価証券指数等先物取引（金融商品取引法第28条第8項第3号ロに掲げるものをいいます。）および有価証券オプション取引（金融商品取引法第28条第8項第3号ハに掲げるものをいいます。）ならびに委託会社が適当と認める外国の取引所等におけるこれらの取引と類似の取引を行うことの指図をすることができます。なお、選択権取引は、オプション取引に含めて取扱うものとします。（以下同じ。）委託会社は、投資信託財産に属する資産の効率的な運用に資するため、ならびに為替変動リスクを回避するため、わが国の取引所における通貨に係る先物取引およびオプション取引ならびに委託会社が適当と認める外国の取引所等における通貨に係る先物取引および先物オプション取引を行うことを指図することができます。また、委託会社は、投資信託財産に属する資産の効率的な運用に資するため、ならびに価格変動リスクを回避するため、わが国の取引所における金利に係る先物取引およびオプション取引ならびに委託会社が適当と認める外国の取引所等におけるこれらの取引と類似の取引を行うことを指図することができます。（投資信託約款第23条）

委託会社は、投資信託財産に属する資産の効率的な運用に資するため、ならびに価格変動リスクおよび為替変動リスクを回避するため、異なった通貨、異なった受取金利、または異なった受取金利とその元本を一定の条件のもとに交換する取引（以下「スワップ取引」といいます。）を行うことの指図をすることができます。スワップ取引の指図にあたっては、当該取引の契約期限が、原則として、本ファンドの信託期間を超えないものとします。ただし、当該取引が当該信託期間内で全部解約が可能なものについてはこの限りではありません。スワップ取引の指図にあたっては、当該投資信託財産に係るスワップ取引の想定元本の総額とマザーファンドの投資信託財産に係るスワップ取引の想定元本の総額のうち投資信託財産に属するとみなした額との合計額が、投資信託財産の純資産総額を超えないものとします。（投資信託約款第24条）

委託会社は、投資信託財産に属する資産の効率的な運用に資するため、ならびに価格変動リスクおよび為替変動リスクを回避するため、金利先渡取引および為替先渡取引を行うことを指図することができます。金利先渡取引および為替先渡取引の指図にあたっては、当該取引の決済日が原則として本ファンドの信託期間を超えないものとします。ただし、当該取引が当該信託期間内で全部解約可能なものについてはこの限りではありません。金利先渡取引の指図にあたっては、当該投資信託財産に係る金利先渡取引の想定元本の総額と、マザーファンドの投資信託財産に係る金利先渡取引の想定元本の総額のうち投資信託財産に属するとみなした額との合計額が、投資信託財産に係るヘッジ対象とする金利商品（以下「ヘッジ対象金利商品」といいます。）の時価総額と、マザーファンドの投資信託財産に係るヘッジ対象金利商品の時価総額のうち投資信託財産に属するとみなした額との合計額を超えないものとします。また、為替先渡取引の指図にあたっては、当該投資信託財産に係る為替先渡取引の想定元本の総額と、マザーファンドの投資信託財産に係る為替先渡取引の想定元本の総額のうち投資信託財産に属するとみなした額との合計額

が、投資信託財産の時価総額を超えないものとします。（投資信託約款第25条）

委託会社は、投資信託財産の効率的な運用に資するため、投資信託財産に属する株式および公社債を次の範囲内で貸付の指図をすることができます。（投資信託約款第26条）

1. 株式の貸付は、貸付時点において、貸付株式の時価合計額が、投資信託財産で保有する株式の時価合計額を超えないものとします。
2. 公社債の貸付は、貸付時点において、貸付公社債の額面金額の合計額が、投資信託財産で保有する公社債の額面金額の合計額を超えないものとします。

委託会社は、投資信託財産の効率的な運用に資するため、投資信託財産の計算において投資信託財産に属さない公社債を売付けることの指図をすることができます。なお、当該売付けの決済については、公社債（投資信託財産により借入れた公社債を含みます。）の引渡しまたは買戻しにより行うことの指図をすることができるものとし、売付けの指図は、当該売付けに係る公社債の時価総額が投資信託財産の純資産総額の範囲内とします。（投資信託約款第27条）

委託会社は、投資信託財産の効率的な運用に資するため、公社債の借入れの指図をすることができます。この指図は、当該借入れに係る公社債の時価総額が投資信託財産の純資産総額の範囲内とします。（投資信託約款第28条）

委託会社は、投資信託財産の効率的な運用に資するため、外国為替の売買の予約取引の指図をすることができます。この予約取引の指図は、投資信託財産に係る為替の買予約とマザーファンドの投資信託財産に係る為替の買予約のうち投資信託財産に属するとみなした額との合計額と、投資信託財産に係る為替の売予約とマザーファンドの投資信託財産に係る為替の売予約のうち投資信託財産に属するとみなした額との合計額との差額が、投資信託財産の純資産総額を超えないものとします。（投資信託約款第31条）

委託会社は、投資信託財産の効率的な運用ならびに運用の安定性に資するため、一部解約に伴う支払資金の手当（一部解約に伴う支払資金の手当のために借入れた資金の返済を含みます。）を目的として、または再投資に係る収益分配金の支払資金の手当を目的として、資金の借入れ（コール市場を通じる場合を含みます。）の指図を行うことができます。なお、当該借入金をもって有価証券等の運用は行わないものとします。また、一部解約に伴う支払資金の手当に係る借入期間は、受益者への解約代金支払開始日から投資信託財産で保有する有価証券等の売却代金の受渡日までの間または受益者への解約代金支払開始日から投資信託財産で保有する有価証券等の解約代金入金日までの間もしくは受益者への解約代金支払開始日から投資信託財産で保有する有価証券等の償還金の入金日までの期間が5営業日以内である場合の当該期間とし、資金借入額は当該有価証券等の売却代金、解約代金および有価証券等の償還金の合計額を限度とします。ただし、資金の借入額は、借入れ指図を行う日における投資信託財産の純資産総額の10%を超えないこととします。また、収益分配金の再投資に係る借入期間は、投資信託財産から収益分配金が支弁される日からその翌営業日までとし、資金借入額は収益分配金の再投資額を限度とします。なお、借入金の利息は投資信託財産中より支弁します。（投資信託約款第39条）

一般社団法人投資信託協会規則に定める一の者に対する株式等エクスポージャー、債券等エクスポージャーおよびデリバティブ等エクスポージャーの投資信託財産の純資産総額に対する比率は、原則としてそれぞれ10%、合計で20%以内とすることとし、当該比率を超えることとなった場合には、委託会社は、一般社団法人投資信託協会規則にしたがい当該比率以内となるよう調整を行うこととします。（投資信託約款の「運用の基本方針」）

デリバティブ取引等（金融商品取引法第2条第20項に規定するものをいい、新株予約権証券またはオプションを表示する証券もしくは証書に係る取引および選択権付債券売買を含みます。）について、一般社団法人投資信託協会規則に定める合理的な方法により算出した額が、投資信託財産の純資産総額を超えることとなる投資の指図をしません。（投資信託約款の「運用の基本方針」）

前記 から における「実質投資割合」とは、本ファンドの投資信託財産の純資産総額に対す



る、本ファンドの投資信託財産に属する前記 から に掲げる当該各資産の時価総額とマザーファンドの投資信託財産に属する当該各資産の時価総額のうち本ファンドの投資信託財産に属するとみなした額の合計額の割合をいいます。また、「本ファンドの投資信託財産に属するとみなした額」とは、本ファンドの投資信託財産に属するマザーファンドの受益証券の時価総額に、マザーファンドの投資信託財産の純資産総額に占める当該各資産の時価総額の割合を乗じて得た額をいいます。前記 、 および における「投資信託財産に属するとみなした額」も同様です。

#### < 関連法令に基づく投資制限 >

イ．同一の法人の発行する株式への投資制限

（投資信託及び投資法人に関する法律、同法施行規則）

委託会社は、同一の法人の発行する株式を、その運用の指図を行う全ての委託者指図型投資信託につき、投資信託財産として有する当該株式に係る議決権の総数が当該株式に係る議決権の総数に100分の50を乗じて得た数を超えることとなる場合においては、投資信託財産をもって取得することを受託会社に指図しないものとします。

### 3【投資リスク】

#### (イ)ファンドのリスク

当ファンドは、値動きのある有価証券等に投資しますので、基準価額は変動します。従って、投資者の皆様は投資元本は保証されているものではなく、基準価額の下落により、損失を被り、投資元本を割り込むことがあります。

信託財産に生じた利益及び損失は、全て投資者の皆様には帰属します。

投資信託は預貯金と異なります。

当ファンドの主なリスクは以下の通りです。

#### 株価変動リスク

株価は、発行者の業績、経営・財務状況の変化及びそれらに関する外部評価の変化や国内外の経済情勢等により変動します。株価が下落した場合は、基準価額の下落要因となります。

#### 為替変動リスク

為替相場は、各国の経済状況、政治情勢等の様々な要因により変動します。投資先の通貨に対して円高となった場合には、基準価額の下落要因となります。

#### 金利変動リスク

債券の価格は、一般的に金利低下（上昇）した場合は値上がり（値下がり）します。また、発行者の財務状況の変化等及びそれらに関する外部評価の変化や国内外の経済情勢等により変動します。

債券価格が下落した場合は、基準価額の下落要因となります。

#### 信用リスク

有価証券の発行体が財政難、経営不振、その他の理由により、利払い、償還金、借入金等をあらかじめ決められた条件で支払うことができなくなった場合、又はそれが予想される場合には、有価証券の価格は下落し、基準価額の下落要因となる可能性があります。

#### 流動性リスク

時価総額が小さい、取引量が少ない等流動性が低い市場、あるいは取引規制等の理由から流動性が低下している市場で有価証券等を売買する場合、市場の実勢と大きく乖離した水準で取引されることがあり、その結果、基準価額の下落要因となる可能性があります。

#### カントリーリスク

投資対象国・地域において、政治・経済情勢の変化、外国為替規制、資本規制、税制の変更等の事態が生じた場合、又はそれが予想される場合には、方針に沿った運用が困難になり、基準価額の下

落要因となる可能性があります。

当ファンドのリスクは、上記に限定されるものではありません。

#### < その他の留意点 >

同じマザーファンドに投資する他のベビーファンドの資金変動等に伴いマザーファンドにおいて有価証券の売買等が発生した場合、基準価額に影響を与えることがあります。

分配金は、預貯金の利息とは異なり、投資信託の純資産から支払われますので、分配金が支払われると、その金額相当分、基準価額は下がります。

分配金は、計算期間中に発生した収益（経費控除後の配当等収益及び評価益を含む売買益）を超えて支払われる場合があります。その場合、当期決算日の基準価額は前期決算日と比べて下落することになります。また、分配金の水準は、必ずしも計算期間におけるファンドの収益率を示すものではありません。

投資者のファンドの購入価額によっては、分配金の一部又は全部が、実質的には元本の一部払戻しに相当する場合があります。ファンド購入後の運用状況により、分配金額より基準価額の値上がりが小さかった場合も同様です。

ファンドのお取引に関しては、金融商品取引法第37条の6の規定（いわゆるクーリング・オフ）の適用はありません。

確定拠出年金制度の加入者等はファンドの受益者ではありませんが、当該加入者等がファンドのリスクを実質的に負うこととなります。

#### (口) リスクの管理体制

委託会社におけるリスク管理体制

- ・運用部門から独立した運用監理部が、運用に関するリスク管理と法令等遵守状況のモニタリングを担当し、毎月開催される運用・リスク委員会等に報告します。

## 【参考情報】

### 当ファンドの年間騰落率及び分配金再投資基準価額の推移

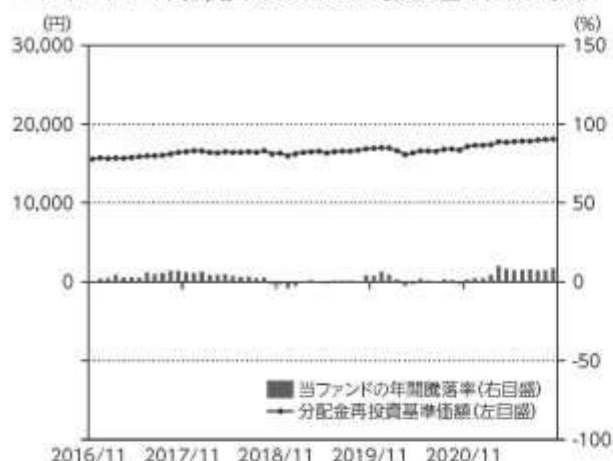

\*当ファンドの年間騰落率は、税引前の分配金を再投資したものとみなして計算した年間騰落率が記載されていますので、実際の基準価額に基づいて計算した年間騰落率とは異なる場合があります。

\*当ファンドの分配金再投資基準価額は、税引前の分配金を再投資したものとみなして計算した基準価額が記載されていますので、実際の基準価額とは異なる場合があります。

### 当ファンドと他の代表的な資産クラスとの騰落率の比較

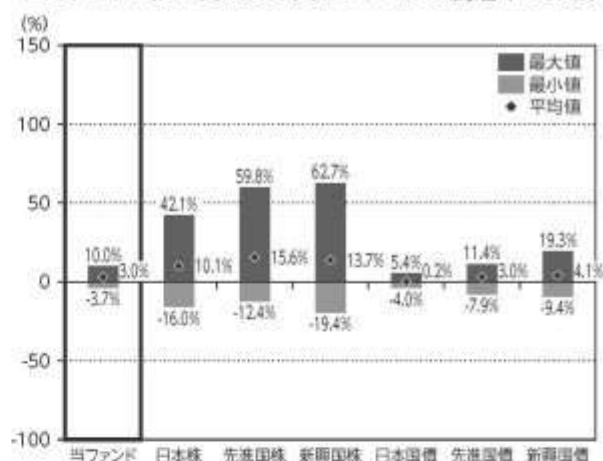

\*2016年11月～2021年10月の5年間の各月末における直近1年間の騰落率の平均・最大・最小を、当ファンド及び他の代表的な資産クラスについて表示し、当ファンドと他の代表的な資産クラスを定量的に比較できるように作成したものです。他の代表的な資産クラス全てが当ファンドの投資対象とは限りません。

\*当ファンドの年間騰落率は、税引前の分配金を再投資したものとみなして計算した年間騰落率が記載されていますので、実際の基準価額に基づいて計算した年間騰落率とは異なる場合があります。

## 各資産クラスの指数について

日本株 TOPIX(東証株価指数、配当込み)	TOPIX(東証株価指数)とは、株式会社東京証券取引所(以下「東証」)が算出、公表する指数で、東京証券取引所市場第一部に上場している内国普通株式全銘柄を対象とした前掲前額加重型の株価指数です。「配当込み」指数は、配当収益を考慮して算出した株価指数です。同指数は、権利の知的財産であり、指数の算出、指数値の公表、利用など同指数に関する全ての権利は、東証が有しています。なお、東証は、ファンドの約定又は売買に起因するいかなる損害に対しても、責任を負いません。
先進国株 MSCIコクサイインデックス (配当込み、円ベース)	MSCIコクサイインデックスとは、MSCI Inc.が開発した日本を除く世界の主要国の株式市場の動きを表す株価指数で、株式時価総額をベースに算出されます。また「配当込み」指数は、配当収益を考慮して算出した株価指数です。同指数に関する著作権等の知的財産権及びその他の一切の権利はMSCI Inc.に帰属します。また、MSCI Inc.は同指数の内容を変更する権利及び公表を停止する権利を有しています。
新興国株 MSCIエマージング・マーケット インデックス(配当込み、円ベース)	MSCIエマージング・マーケット・インデックスとは、MSCI Inc.が開発した世界の新興国株式市場の動きを表す株価指数で、株式時価総額をベースに算出されます。また「配当込み」指数は、配当収益を考慮して算出した株価指数です。同指数に関する著作権等の知的財産権及びその他の一切の権利はMSCI Inc.に帰属します。また、MSCI Inc.は同指数の内容を変更する権利及び公表を停止する権利を有しています。
日本国債 NOMURA-BPI国債	NOMURA-BPI国債とは、野村證券株式会社が公表する、国内で発行された公募固定利付国債の市場全体の動向を表す投資収益指数で、一定の組入れ基準に基づいて構成された国債ポートフォリオのパフォーマンスを基に計算されます。同指数の知的財産権は野村證券株式会社に帰属します。なお、野村證券株式会社は、同指数の正確性、完全性、信頼性、有用性を保証するものではなく、同指数を用いて行われる当社の事業活動・サービスに関し一切責任を負いません。
先進国債 FTSE世界国債インデックス (除く日本、円ベース)	FTSE世界国債インデックスは、FTSE Fixed Income LLCにより運営されている債券インデックスです。FTSE Fixed Income LLCは、本ファンドのスポンサーではなく、本ファンドの推薦、販売あるいは販売促進を行っておりません。このインデックスのデータは、情報提供のみを目的としており、FTSE Fixed Income LLCは、当該データの正確性及び完全性を保証せず、またデータの誤謬、脱漏または遅延につき何ら責任を負いません。このインデックスに対する著作権等の知的財産その他一切の権利はFTSE Fixed Income LLCに帰属します。
新興国債 JPEIのグローバル・エマージング・マーケット・ロー・レバレッジ・ハイ・ディレクション・インデックス	本指数は、信頼性が高いとみなす情報に基づき作成していますが、J.P. Morganはその完全性・正確性を保証するものではありません。本指数は許諾を受けて使用しています。J.P. Morganからの書面による事前承諾なしに本指数を複製・使用・頒布することは認められていません。Copyright 2014, J.P. Morgan Chase & Co. All rights reserved.

(注)海外の指数は、為替ヘッジなしによる投資を想定して、円ベース指数を使用しております。

## 4 【手数料等及び税金】

### (1) 【申込手数料】

ありません。

### (2) 【換金（解約）手数料】

## &lt; 解約手数料 &gt;

ありません。

## &lt; 信託財産留保額 &gt;

ご解約時に、信託財産留保額（ ）の控除はありません。

「信託財産留保額」とは、償還時まで投資を続ける投資者との公平性の確保やファンド残高の安定的な推移を図るため、信託期間満了前の解約に対し解約者から徴収する一定の金額をいい、投資信託財産に繰り入れられません。

## ( 3 ) 【信託報酬等】

## 信託報酬等の額及び支弁の方法

信託報酬の総額は、当ファンドの計算期間を通じて毎日、投資信託財産の純資産総額に年率 0.286%（税抜 0.26%）（ ）を乗じて得た額とします（信託報酬 = 運用期間中の基準価額 × 信託報酬率）。

その配分及び当該信託報酬を対価とする役務の内容は下記の通りです。

委託会社	年率 0.143% ( 税抜 0.13% )	委託した資金の運用、基準価額の計算、開示資料作成等の対価
販売会社	年率 0.11% ( 税抜 0.1% )	運用報告書等各種書類の送付、口座内でのファンドの管理、購入後の情報提供等の対価
受託会社	年率 0.033% ( 税抜 0.03% )	運用財産の管理、委託会社からの指図の実行の対価

「税抜」における「税」とは、消費税及び地方消費税（以下「消費税等」といいます。）をいいます。

信託報酬は、毎日計上され、ファンドの基準価額に反映されます。信託報酬は、毎計算期間の最初の6ヶ月終了日及び毎計算期末又は信託終了のときに投資信託財産中から支弁します。

信託報酬に係る消費税等相当額を、信託報酬支弁のときに投資信託財産中から支弁します。

## ( 4 ) 【その他の手数料等】

投資信託財産に関する租税、信託事務の処理に要する諸費用及び受託会社の立て替えた立替金の利息（「諸経費」といいます。）は、受益者の負担とし、そのつど投資信託財産中から支弁します（マザーファンドにおいて負担する場合があります。）。

借入金の利息は、受益者の負担とし、原則として借入金返済時に投資信託財産中から支弁します。

当ファンドの組入有価証券の売買の際に発生する売買委託手数料（ ）、先物取引・オプション取引に要する費用（ ）、組入資産の保管に要する費用（ ）等は、受益者の負担とし、取引のつど投資信託財産中から支弁します（マザーファンドにおいて負担する場合があります。）。

投資信託財産の財務諸表の監査に要する費用（ ）は、受益者の負担とし、日々計上のうえ毎計算期末又は信託終了のときに投資信託財産中から支弁します。

これらの手数料等は、運用状況等により変動するなどの理由により、事前に料率、上限額等を示すことができません。

上記における役務提供の内容は以下の通りです。

組入有価証券の売買の際に発生する売買委託手数料は、売買仲介人に支払う手数料

先物取引・オプション取引に要する費用は、売買仲介人に支払う手数料

組入資産の保管に要する費用は、保管機関に支払う手数料

財務諸表の監査に要する費用は、監査法人に支払うファンドの監査に係る費用

上記の費用にはそれぞれ消費税等相当額が含まれます。

手数料等の合計額については、保有期間等に応じて異なりますので、上限額等を事前に示すことができません。

#### （５）【課税上の取扱い】

課税上は株式投資信託として取り扱われます。

確定拠出年金の課税上の取扱いは、下記の通りとなります。

受益者が確定拠出年金法に規定する資産管理機関及び国民年金基金連合会である場合は、当ファンドの毎決算時の収益分配金、一部解約金及び償還金について、所得税及び地方税が課されることはありません。なお、確定拠出年金制度の加入者等については、確定拠出年金の積立金の運用に係る税制が適用されます。

上記は、2021年10月29日現在のものですので、税法等が改正された場合等には、上記の内容が変更される場合があります。

税金の取扱いの詳細については、税務専門家等にご確認されることをお勧めします。

#### 5【運用状況】

以下は、2021年10月29日現在の状況について記載してあります。

#### 【DCマイセレクション25】

##### （１）【投資状況】

資産の種類	国/地域	時価合計(円)	投資比率(%)
親投資信託受益証券	日本	56,360,144,754	95.01
現金・預金・その他の資産(負債控除後)		2,959,842,659	4.99
合計(純資産総額)		59,319,987,413	100.00

(注1)国/地域は、発行体の所在地によって記載しております。

(注2)投資比率とは、本ファンドの純資産総額に対する当該資産の時価の比率をいいます。

##### （２）【投資資産】

#### 【投資有価証券の主要銘柄】

#### イ. 評価額上位銘柄明細

国/地域	種類	銘柄名	数量	帳簿価額(円)単価	帳簿価額(円)金額	評価額(円)単価	評価額(円)金額	投資比率(%)
日本	親投資信託受益証券	国内債券インデックス マザーファンド	24,915,768,900	1.4097	35,123,759,419	1.4086	35,096,352,072	59.16
日本	親投資信託受益証券	国内株式インデックス マザーファンド	6,047,448,864	1.9762	11,950,968,446	1.9486	11,784,058,856	19.87
日本	親投資信託受益証券	外国債券インデックス マザーファンド	1,899,770,901	3.0659	5,824,507,606	3.1292	5,944,763,103	10.02

日本	親投資信託受益証券	外国株式インデックス マザーファンド	842,401,812	3.9103	3,294,043,806	4.1963	3,534,970,723	5.96
----	-----------	--------------------	-------------	--------	---------------	--------	---------------	------

(注1)国/地域は、発行体の所在地によって記載しております。

(注2)投資比率は、本ファンドの純資産総額に対する当該銘柄の時価の比率です。

#### □. 種類別投資比率

種類	投資比率(%)
親投資信託受益証券	95.01
合計	95.01

(注)投資比率は、本ファンドの純資産総額に対する当該有価証券の時価の比率です。

#### 【投資不動産物件】

該当事項はありません。

#### 【その他投資資産の主要なもの】

該当事項はありません。

### (3) 【運用実績】

#### 【純資産の推移】

		純資産総額(円)		1万口当たりの純資産額(円)	
		(分配落)	(分配付)	(分配落)	(分配付)
第11期計算期間末	(2012年10月1日)	18,760,389,848	18,760,389,848	11,515	11,515
第12期計算期間末	(2013年9月30日)	22,915,591,315	22,915,591,315	13,574	13,574
第13期計算期間末	(2014年9月30日)	27,361,873,335	27,361,873,335	14,469	14,469
第14期計算期間末	(2015年9月30日)	30,481,047,032	30,481,047,032	15,019	15,019
第15期計算期間末	(2016年9月30日)	33,555,285,756	33,555,285,756	15,159	15,159
第16期計算期間末	(2017年10月2日)	38,809,433,024	38,809,433,024	16,209	16,209
第17期計算期間末	(2018年10月1日)	45,795,333,892	45,795,333,892	16,626	16,626
第18期計算期間末	(2019年9月30日)	49,435,522,659	49,435,522,659	16,682	16,682
第19期計算期間末	(2020年9月30日)	53,033,176,111	53,033,176,111	16,849	16,849
第20期計算期間末	(2021年9月30日)	58,943,107,139	58,943,107,139	18,052	18,052
	2020年10月末日	52,746,947,498		16,683	
	11月末日	54,422,401,772		17,180	
	12月末日	55,098,656,447		17,326	
	2021年1月末日	55,251,806,673		17,325	
	2月末日	55,332,242,042		17,386	
	3月末日	56,910,004,570		17,746	
	4月末日	56,696,710,580		17,703	

5月末日	57,190,220,492		17,789
6月末日	57,704,924,899		17,854
7月末日	58,017,004,467		17,851
8月末日	58,588,460,755		17,973
9月末日	58,943,107,139		18,052
10月末日	59,319,987,413		18,095

## 【分配の推移】

	期 間	1万口当たりの分配金（円）
第11期計算期間	2011年10月 1日～2012年10月 1日	0
第12期計算期間	2012年10月 2日～2013年 9月30日	0
第13期計算期間	2013年10月 1日～2014年 9月30日	0
第14期計算期間	2014年10月 1日～2015年 9月30日	0
第15期計算期間	2015年10月 1日～2016年 9月30日	0
第16期計算期間	2016年10月 1日～2017年10月 2日	0
第17期計算期間	2017年10月 3日～2018年10月 1日	0
第18期計算期間	2018年10月 2日～2019年 9月30日	0
第19期計算期間	2019年10月 1日～2020年 9月30日	0
第20期計算期間	2020年10月 1日～2021年 9月30日	0

## 【収益率の推移】

	期 間	収益率（％）
第11期計算期間	2011年10月 1日～2012年10月 1日	2.8
第12期計算期間	2012年10月 2日～2013年 9月30日	17.9
第13期計算期間	2013年10月 1日～2014年 9月30日	6.6
第14期計算期間	2014年10月 1日～2015年 9月30日	3.8
第15期計算期間	2015年10月 1日～2016年 9月30日	0.9
第16期計算期間	2016年10月 1日～2017年10月 2日	6.9
第17期計算期間	2017年10月 3日～2018年10月 1日	2.6
第18期計算期間	2018年10月 2日～2019年 9月30日	0.3
第19期計算期間	2019年10月 1日～2020年 9月30日	1.0
第20期計算期間	2020年10月 1日～2021年 9月30日	7.1

(注1)収益率とは、各計算期間末の基準価額(分配付)から前計算期間末の基準価額(分配落)を控除した額を前計算期間末の基準価額(分配落)で除して得た数に100を乗じて得た数字です。

(注2)小数第2位を四捨五入しております。

## (4) 【設定及び解約の実績】

	期 間	設定口数（口）	解約口数（口）	発行済み口数（口）
第11期計算期間	2011年10月 1日～2012年10月 1日	3,864,486,771	1,020,101,320	16,291,948,628
第12期計算期間	2012年10月 2日～2013年 9月30日	2,886,146,198	2,295,802,968	16,882,291,858
第13期計算期間	2013年10月 1日～2014年 9月30日	3,563,330,174	1,535,389,837	18,910,232,195
第14期計算期間	2014年10月 1日～2015年 9月30日	3,679,811,287	2,295,568,761	20,294,474,721
第15期計算期間	2015年10月 1日～2016年 9月30日	3,463,560,259	1,622,856,126	22,135,178,854
第16期計算期間	2016年10月 1日～2017年10月 2日	3,956,589,861	2,148,272,884	23,943,495,831
第17期計算期間	2017年10月 3日～2018年10月 1日	5,895,612,544	2,295,315,456	27,543,792,919
第18期計算期間	2018年10月 2日～2019年 9月30日	4,320,261,375	2,229,485,059	29,634,569,235
第19期計算期間	2019年10月 1日～2020年 9月30日	4,924,418,553	3,084,218,786	31,474,769,002
第20期計算期間	2020年10月 1日～2021年 9月30日	4,550,980,588	3,373,682,545	32,652,067,045

(注)当該計算期間中において、本邦外における設定または解約の実績はありません。

(参考)

## 国内株式インデックス マザーファンド

### 投資状況

資産の種類	国 / 地域	時価合計（円）	投資比率（％）
株式	日本	483,343,076,640	98.61
現金・預金・その他の資産(負債控除後)		6,813,230,822	1.39
合計(純資産総額)		490,156,307,462	100.00

(注1)国 / 地域は、発行体の所在地によって記載しております。

(注2)投資比率とは、マザーファンドの純資産総額に対する当該資産の時価の比率をいいます。

### その他の資産の投資状況

資産の種類	買建 / 売建	国 / 地域	時価合計（円）	投資比率（％）
株価指数先物取引	買建	日本	6,814,350,000	1.39

(注1)評価にあたっては、知りうる直近の日の主たる取引所の発表する清算値段または最終相場で評価しております。このような時価が発表されていない場合には、計算期間末日に最も近い最終相場や気配値等、原則に準ずる方法で評価しております。

(注2)投資比率とは、マザーファンドの純資産総額に対する当該資産の時価の比率をいいます。

### 投資資産

#### 投資有価証券の主要銘柄

##### イ. 評価額上位銘柄明細



国/地域	種類	銘柄名	業種	数量	帳簿価額(円) 単価	帳簿価額(円) 金額	評価額(円) 単価	評価額(円) 金額	投資比率 (%)
日本	株式	トヨタ自動車	輸送用機器	8,929,000	1,828.45	16,326,273,257	2,006.50	17,916,038,500	3.66
日本	株式	ソニーグループ	電気機器	1,104,300	10,809.91	11,937,393,380	13,140.00	14,510,502,000	2.96
日本	株式	キーエンス	電気機器	159,700	54,127.88	8,644,223,875	68,510.00	10,941,047,000	2.23
日本	株式	リクルートホールディングス	サービス業	1,299,500	5,708.43	7,418,116,497	7,572.00	9,839,814,000	2.01
日本	株式	三菱UFJフィナンシャル・グループ	銀行業	11,149,900	619.55	6,907,959,990	622.50	6,940,812,750	1.42
日本	株式	日本電信電話	情報・通信業	2,023,200	2,931.89	5,931,809,623	3,188.00	6,449,961,600	1.32
日本	株式	ソフトバンクグループ	情報・通信業	1,037,300	8,209.24	8,515,453,118	6,164.00	6,393,917,200	1.30
日本	株式	信越化学工業	化学	296,400	18,840.99	5,584,470,080	20,255.00	6,003,582,000	1.22
日本	株式	東京エレクトロン	電気機器	111,900	48,918.39	5,473,968,816	52,850.00	5,913,915,000	1.21
日本	株式	HOYA	精密機器	344,000	14,416.41	4,959,245,693	16,725.00	5,753,400,000	1.17
日本	株式	日本電産	電気機器	457,000	12,525.22	5,724,025,815	12,570.00	5,744,490,000	1.17
日本	株式	ダイキン工業	機械	224,600	21,680.27	4,869,390,367	24,890.00	5,590,294,000	1.14
日本	株式	日立製作所	電気機器	847,800	5,761.31	4,884,445,972	6,554.00	5,556,481,200	1.13
日本	株式	任天堂	その他製品	99,500	67,341.32	6,700,462,058	50,200.00	4,994,900,000	1.02
日本	株式	三菱商事	卸売業	1,301,000	3,101.10	4,034,535,656	3,612.00	4,699,212,000	0.96
日本	株式	本田技研工業	輸送用機器	1,387,900	3,358.79	4,661,671,061	3,349.00	4,648,077,100	0.95
日本	株式	村田製作所	電気機器	517,900	8,296.83	4,296,930,201	8,653.00	4,481,388,700	0.91
日本	株式	三井住友フィナンシャルグループ	銀行業	1,203,500	3,945.90	4,748,900,914	3,721.00	4,478,223,500	0.91
日本	株式	KDDI	情報・通信業	1,261,100	3,707.97	4,676,124,439	3,528.00	4,449,160,800	0.91
日本	株式	武田薬品工業	医薬品	1,385,500	3,714.72	5,146,744,910	3,203.00	4,437,756,500	0.91
日本	株式	ソフトバンク	情報・通信業	2,620,100	1,464.28	3,836,560,906	1,554.50	4,072,945,450	0.83
日本	株式	第一三共	医薬品	1,385,300	2,527.96	3,501,993,783	2,867.00	3,971,655,100	0.81
日本	株式	伊藤忠商事	卸売業	1,214,400	3,249.99	3,946,793,221	3,242.00	3,937,084,800	0.80
日本	株式	オリエンタルランド	サービス業	199,100	16,476.23	3,280,417,853	17,940.00	3,571,854,000	0.73
日本	株式	S M C	機械	51,600	65,574.55	3,383,646,977	67,940.00	3,505,704,000	0.72
日本	株式	三井物産	卸売業	1,348,300	2,418.93	3,261,445,924	2,592.00	3,494,793,600	0.71
日本	株式	ファナック	電気機器	154,700	26,260.21	4,062,455,913	22,310.00	3,451,357,000	0.70
日本	株式	東京海上ホールディングス	保険業	572,600	5,188.80	2,971,107,121	5,998.00	3,434,454,800	0.70
日本	株式	みずほフィナンシャルグループ	銀行業	2,223,500	1,669.49	3,712,117,519	1,505.00	3,346,367,500	0.68
日本	株式	セブン&アイ・ホールディングス	小売業	679,200	4,746.75	3,223,995,799	4,782.00	3,247,934,400	0.66

(注1)国/地域は、発行体の所在地によって記載しております。

(注2)投資比率は、マザーファンドの純資産総額に対する当該銘柄の時価の比率です。

#### □ 種類別及び業種別の投資比率

種類	国内/外国	業種	投資比率 (%)
株式	国内	水産・農林業	0.09
		鉱業	0.21

建設業	2.27	
食料品	3.36	
繊維製品	0.47	
パルプ・紙	0.21	
化学	6.85	
医薬品	4.86	
石油・石炭製品	0.42	
ゴム製品	0.68	
ガラス・土石製品	0.78	
鉄鋼	0.79	
非鉄金属	0.70	
金属製品	0.61	
機械	5.36	
電気機器	18.46	
輸送用機器	7.88	
精密機器	2.83	
その他製品	2.14	
電気・ガス業	1.04	
陸運業	3.09	
海運業	0.45	
空運業	0.42	
倉庫・運輸関連業	0.17	
情報・通信業	8.31	
卸売業	4.99	
小売業	4.29	
銀行業	4.60	
証券、商品先物取引業	0.74	
保険業	1.93	
その他金融業	1.14	
不動産業	1.97	
サービス業	6.50	
	小計	98.61
合計		98.61

(注)投資比率は、マザーファンドの純資産総額に対する当該有価証券または当該業種の時価の比率です。

#### 投資不動産物件

該当事項はありません。

#### その他投資資産の主要なもの

資産の種類	取引所	資産の名称	買建 / 売建	数量	通貨	帳簿価額 (円)	評価金額 (円)	投資比率 (%)
株価指数先物取引	大阪取引所	TOPIX先物	買建	342円		6,956,862,700	6,814,350,000	1.39

(注1)評価にあたっては、知りうる直近の日の主たる取引所の発表する清算値段または最終相場で評価しております。このような時価が発表されていない場合には、計算期間末日に最も近い最終相場や気配値等、原則に準ずる方法で評価しております。

(注2)投資比率とは、マザーファンドの純資産総額に対する当該資産の時価の比率をいいます。

## 国内債券インデックス マザーファンド

### 投資状況

資産の種類	国 / 地域	時価合計 (円)	投資比率 (%)
国債証券	日本	541,163,528,900	83.58
地方債証券	日本	35,196,653,868	5.44
特殊債券	日本	40,744,208,344	6.29
社債券	日本	27,557,340,220	4.26
	フランス	1,199,926,000	0.19
	オーストラリア	400,324,000	0.06
	小計	29,157,590,220	4.50
現金・預金・その他の資産(負債控除後)		1,249,067,490	0.19
合計(純資産総額)		647,511,048,822	100.00

(注1)国 / 地域は、発行体の所在地によって記載しております。

(注2)投資比率とは、マザーファンドの純資産総額に対する当該資産の時価の比率をいいます。

### 投資資産

#### 投資有価証券の主要銘柄

##### イ. 評価額上位銘柄明細

国 / 地域	種類	銘柄名	数量	帳簿価額(円) 単価	帳簿価額(円) 金額	評価額(円) 単価	評価額(円) 金額	利率 (%)	償還期限	投資比率 (%)
日本	国債証券	第350回利付国債(10年)	7,830,000,000	101.05	7,912,234,600	100.96	7,905,168,000	0.100	2028/3/20	1.22
日本	国債証券	第145回利付国債(5年)	7,410,000,000	100.95	7,480,395,000	100.76	7,466,316,000	0.100	2025/9/20	1.15
日本	国債証券	第141回利付国債(5年)	7,250,000,000	100.74	7,303,650,000	100.57	7,291,905,000	0.100	2024/9/20	1.13
日本	国債証券	第148回利付国債(5年)	7,020,000,000	100.57	7,060,484,700	100.39	7,047,729,000	0.005	2026/6/20	1.09
日本	国債証券	第138回利付国債(5年)	6,800,000,000	100.60	6,840,800,000	100.44	6,830,532,000	0.100	2023/12/20	1.05
日本	国債証券	第137回利付国債(5年)	6,760,000,000	100.54	6,796,706,800	100.39	6,786,769,600	0.100	2023/9/20	1.05
日本	国債証券	第344回利付国債(10年)	6,640,000,000	100.98	6,705,404,000	100.88	6,698,564,800	0.100	2026/9/20	1.03

日本	国債証券	第346回利付国債（10年）	6,350,000,000	101.01	6,414,706,500	100.94	6,410,007,500	0.100	2027/3/20	0.99
日本	国債証券	第144回利付国債（5年）	6,310,000,000	100.91	6,367,421,000	100.71	6,354,801,000	0.100	2025/6/20	0.98
日本	国債証券	第140回利付国債（5年）	6,300,000,000	100.70	6,344,352,000	100.52	6,333,201,000	0.100	2024/6/20	0.98
日本	国債証券	第363回利付国債（10年）	5,990,000,000	100.66	6,030,067,500	100.19	6,001,440,900	0.100	2031/6/20	0.93
日本	国債証券	第328回利付国債（10年）	5,940,000,000	101.22	6,012,937,800	100.97	5,997,855,600	0.600	2023/3/20	0.93
日本	国債証券	第139回利付国債（5年）	5,690,000,000	100.66	5,727,554,000	100.48	5,717,824,100	0.100	2024/3/20	0.88
日本	国債証券	第134回利付国債（5年）	5,700,000,000	100.35	5,720,406,000	100.23	5,713,224,000	0.100	2022/12/20	0.88
日本	国債証券	第340回利付国債（10年）	5,420,000,000	102.24	5,541,408,000	101.95	5,525,690,000	0.400	2025/9/20	0.85
日本	国債証券	第341回利付国債（10年）	5,340,000,000	101.84	5,438,463,400	101.63	5,427,522,600	0.300	2025/12/20	0.84
日本	国債証券	第142回利付国債（5年）	5,380,000,000	100.80	5,423,201,400	100.62	5,413,786,400	0.100	2024/12/20	0.84
日本	国債証券	第360回利付国債（10年）	5,260,000,000	100.46	5,284,196,000	100.57	5,290,245,000	0.100	2030/9/20	0.82
日本	国債証券	第327回利付国債（10年）	5,190,000,000	101.34	5,260,064,100	101.02	5,243,301,300	0.800	2022/12/20	0.81
日本	国債証券	第355回利付国債（10年）	5,150,000,000	100.95	5,199,383,100	100.87	5,195,217,000	0.100	2029/6/20	0.80
日本	国債証券	第342回利付国債（10年）	5,130,000,000	100.96	5,179,248,000	100.81	5,171,706,900	0.100	2026/3/20	0.80
日本	国債証券	第348回利付国債（10年）	5,090,000,000	101.05	5,143,906,100	100.97	5,139,576,600	0.100	2027/9/20	0.79
日本	国債証券	第354回利付国債（10年）	5,090,000,000	100.95	5,138,452,200	100.92	5,137,031,600	0.100	2029/3/20	0.79
日本	国債証券	第356回利付国債（10年）	5,040,000,000	100.90	5,085,360,000	100.82	5,081,731,200	0.100	2029/9/20	0.78
日本	国債証券	第334回利付国債（10年）	4,860,000,000	102.23	4,968,378,000	101.84	4,949,764,200	0.600	2024/6/20	0.76
日本	国債証券	第361回利付国債（10年）	4,920,000,000	100.34	4,936,773,600	100.45	4,942,336,800	0.100	2030/12/20	0.76
日本	国債証券	第332回利付国債（10年）	4,800,000,000	101.87	4,889,760,000	101.50	4,872,384,000	0.600	2023/12/20	0.75
日本	国債証券	第339回利付国債（10年）	4,750,000,000	102.13	4,851,175,000	101.80	4,835,690,000	0.400	2025/6/20	0.75
日本	国債証券	第143回利付国債（5年）	4,800,000,000	100.85	4,841,232,000	100.66	4,831,728,000	0.100	2025/3/20	0.75
日本	国債証券	第351回利付国債（10年）	4,610,000,000	101.02	4,657,252,500	100.96	4,654,440,400	0.100	2028/6/20	0.72

(注1)国/地域は、発行体の所在地によって記載しております。

(注2)投資比率は、マザーファンドの純資産総額に対する当該銘柄の時価の比率です。

#### ロ.種類別投資比率

種類	投資比率（%）
国債証券	83.58
地方債証券	5.44
特殊債券	6.29
社債券	4.50
合計	99.81

(注)投資比率は、マザーファンドの純資産総額に対する当該有価証券の時価の比率です。

## 投資不動産物件

該当事項はありません。

## その他投資資産の主要なもの

該当事項はありません。

## 外国株式インデックス マザーファンド

### 投資状況

資産の種類	国/地域	時価合計(円)	投資比率(%)
株式	アメリカ	359,192,165,431	67.43
	イギリス	21,959,569,003	4.12
	カナダ	18,894,988,451	3.55
	スイス	17,275,419,079	3.24
	フランス	16,594,483,235	3.12
	ドイツ	14,371,539,496	2.70
	オランダ	10,864,093,053	2.04
	オーストラリア	9,998,871,331	1.88
	アイルランド	9,809,635,999	1.84
	スウェーデン	5,713,630,976	1.07
	デンマーク	4,339,164,308	0.81
	スペイン	3,925,874,334	0.74
	香港	3,426,846,836	0.64
	イタリア	2,944,805,141	0.55
	フィンランド	1,956,724,651	0.37
	ジャージー	1,705,397,712	0.32
	シンガポール	1,464,651,495	0.27
	ベルギー	1,345,116,123	0.25
	バミューダ	1,301,454,144	0.24
	ノルウェー	1,042,922,539	0.20
	ケイマン	1,024,491,704	0.19
	イスラエル	1,019,278,614	0.19
	ニュージーランド	544,469,974	0.10
	ルクセンブルク	502,458,390	0.09
	キュラソー	441,794,687	0.08
	オーストリア	361,374,077	0.07
ポルトガル	272,263,185	0.05	
リベリア	184,514,231	0.03	

	パナマ	176,111,705	0.03
	マン島	160,231,051	0.03
	パプアニューギニア	69,931,620	0.01
	小計	512,884,272,575	96.28
投資信託受益証券	オーストラリア	205,503,057	0.04
	香港	83,175,665	0.02
	小計	288,678,722	0.05
投資証券	アメリカ	10,103,464,853	1.90
	オーストラリア	741,710,264	0.14
	イギリス	325,858,746	0.06
	フランス	235,059,660	0.04
	シンガポール	222,598,617	0.04
	香港	173,243,345	0.03
	カナダ	81,250,385	0.02
	小計	11,883,185,870	2.23
現金・預金・その他の資産(負債控除後)		7,621,420,201	1.43
合計(純資産総額)		532,677,557,368	100.00

(注1)国/地域は、発行体の所在地によって記載しております。

(注2)投資比率とは、マザーファンドの純資産総額に対する当該資産の時価の比率をいいます。

#### その他の資産の投資状況

資産の種類	買建 / 売建	国/地域	時価合計(円)	投資比率(%)
株価指数先物取引	買建	アメリカ	5,423,195,700	1.02
	買建	カナダ	396,195,999	0.07
	買建	ドイツ	1,168,220,234	0.22
	買建	イギリス	158,460,512	0.03
	買建	オーストラリア	301,011,471	0.06

(注1)評価にあたっては、知りうる直近の日の主たる取引所の発表する清算値段または最終相場で評価しております。このような時価が発表されていない場合には、計算期間末日に最も近い最終相場や気配値等、原則に準ずる方法で評価しております。

(注2)投資比率とは、マザーファンドの純資産総額に対する当該資産の時価の比率をいいます。

資産の種類	買建 / 売建	国/地域	時価合計(円)	投資比率(%)
為替予約取引	売建		668,859,504	0.13

(注1)評価にあたっては、計算日または計算日に知りうる直近の日において為替予約の受渡日の対顧客先物売買相場の仲値が発表されている場合は、当該為替予約は当該仲値によって評価しております。発表されていない場合は、発表されている先物相場のうち当該日に最も近い前後二つの先物相場の仲値をもとに計算したレートを用いております。

(注2)投資比率とは、マザーファンドの純資産総額に対する当該資産の時価の比率をいいます。

## 投資資産

## 投資有価証券の主要銘柄

## イ. 評価額上位銘柄明細

国/ 地域	種類	銘柄名	業種	数量	帳簿価額(円) 単価	帳簿価額(円) 金額	評価額(円) 単価	評価額(円) 金額	投資 比率 (%)
アメリカ	株式	APPLE INC	テクノロジー・ハードウェアおよび機器	1,345,437	14,164.41	19,057,333,003	17,342.63	23,333,418,636	4.38
アメリカ	株式	MICROSOFT CORP	ソフトウェア・サービス	576,923	28,381.12	16,373,724,125	36,868.86	21,270,495,914	3.99
アメリカ	株式	AMAZON.COM	小売	36,596	367,945.24	13,465,324,120	391,771.61	14,337,273,909	2.69
アメリカ	株式	TESLA INC	自動車・自動車部品	65,911	71,840.57	4,735,084,251	122,427.13	8,069,295,014	1.51
アメリカ	株式	ALPHABET INC-CL A	メディア・娯楽	24,227	267,903.13	6,490,489,361	331,573.11	8,033,021,896	1.51
アメリカ	株式	ALPHABET INC-CL C	メディア・娯楽	23,448	274,122.02	6,427,613,247	332,209.66	7,789,652,309	1.46
アメリカ	株式	FACEBOOK INC-A	メディア・娯楽	192,925	37,366.73	7,208,978,141	36,024.29	6,949,987,383	1.30
アメリカ	株式	NVIDIA CORP	半導体・半導体製造装置	200,518	18,504.33	3,710,453,108	28,350.43	5,684,772,465	1.07
アメリカ	株式	JPMORGAN CHASE & CO	銀行	243,564	18,669.16	4,547,135,481	19,364.82	4,716,573,311	0.89
アメリカ	株式	UNITEDHEALTH GROUP INC	ヘルスケア機器・サービス	75,880	46,822.94	3,552,925,173	51,769.86	3,928,297,341	0.74
アメリカ	株式	JOHNSON & JOHNSON	医薬品・バイオテクノロジー・ライフサイエンス	211,820	19,238.64	4,075,130,313	18,511.15	3,921,033,805	0.74
アメリカ	株式	HOME DEPOT	小売	85,480	36,250.49	3,098,692,714	42,236.36	3,610,364,215	0.68
アメリカ	株式	BERKSHIRE HATHAWAY INC-CL B	各種金融	106,664	32,900.64	3,509,314,377	32,932.47	3,512,709,236	0.66
スイス	株式	NESTLE SA - REGISTERED	食品・飲料・タバコ	231,607	13,859.99	3,210,072,464	14,957.62	3,464,289,866	0.65
アメリカ	株式	BANK OF AMERICA CORP	銀行	619,949	4,818.47	2,987,206,464	5,431.15	3,367,037,623	0.63
アメリカ	株式	VISA INC-CLASS A SHARES	ソフトウェア・サービス	136,046	25,837.19	3,515,046,486	23,852.51	3,245,038,956	0.61
アメリカ	株式	PROCTER & GAMBLE CO	家庭用品・パーソナル用品	196,819	15,328.39	3,016,920,261	16,218.43	3,192,096,276	0.60
オランダ	株式	ASML HOLDING NV	半導体・半導体製造装置	33,716	73,328.87	2,472,356,215	92,726.56	3,126,368,967	0.59
アメリカ	株式	THE WALT DISNEY CO	メディア・娯楽	146,028	20,307.14	2,965,411,843	19,287.52	2,816,518,788	0.53
アメリカ	株式	ADOBE INC	ソフトウェア・サービス	38,396	57,355.60	2,202,225,948	72,666.95	2,790,120,504	0.52
アメリカ	株式	NETFLIX INC	メディア・娯楽	35,617	57,154.41	2,035,668,717	76,619.26	2,728,948,308	0.51

アメリカ	株式	MASTERCARD INC-CLASS A	ソフト ウェア・ サービス	71,090	40,987.12	2,913,774,972	37,855.52	2,691,148,924	0.51
アメリカ	株式	SALESFORCE.COM INC	ソフト ウェア・ サービス	78,035	26,995.48	2,106,592,930	33,916.85	2,646,701,749	0.50
スイス	株式	ROCHE HOLDING GENUSS	医薬品・ バイオテ クノロ ジー・ラ イフサイ エンス	56,424	39,364.78	2,221,118,799	44,503.66	2,511,074,738	0.47
アメリカ	株式	EXXON MOBIL	エネル ギー	340,008	6,634.91	2,255,925,165	7,310.11	2,485,498,499	0.47
アメリカ	株式	PAYPAL HOLDINGS INC	ソフト ウェア・ サービス	89,664	29,556.47	2,650,151,631	26,920.46	2,413,796,672	0.45
アメリカ	株式	THERMO FISHER SCIENTIFIC INC	医薬品・ バイオテ クノロ ジー・ラ イフサイ エンス	31,550	53,368.06	1,683,762,451	70,483.35	2,223,749,910	0.42
アメリカ	株式	PFIZER	医薬品・ バイオテ クノロ ジー・ラ イフサイ エンス	449,496	4,402.43	1,978,878,766	4,908.27	2,206,248,002	0.41
アメリカ	株式	COMCAST CORP-CL A	メディ ア・娯楽	368,233	6,517.83	2,400,082,966	5,899.47	2,172,380,641	0.41
アメリカ	株式	CISCO SYSTEMS	テクノ ロジー・ ハード ウェアお よび機器	338,342	6,013.14	2,034,498,829	6,392.80	2,162,953,008	0.41

(注1)国／地域は、発行体の所在地によって記載しております。

(注2)投資比率は、マザーファンドの純資産総額に対する当該銘柄の時価の比率です。

#### ロ.種類別及び業種別の投資比率

種類	国内／外国	業種	投資比率 (%)
株式	外国	エネルギー	3.42
		素材	4.00
		資本財	6.06
		商業・専門サービス	1.25
		運輸	1.96
		自動車・自動車部品	2.48
		耐久消費財・アパレル	1.90
		消費者サービス	1.82
		メディア・娯楽	7.18
		小売	5.58
		食品・生活必需品小売り	1.37
		食品・飲料・タバコ	3.64
		家庭用品・パーソナル用品	1.61
		ヘルスケア機器・サービス	5.05
医薬品・バイオテクノロジー・ライフサイエンス	7.31		



	銀行	6.18
	各種金融	4.72
	保険	3.01
	不動産	0.45
	ソフトウェア・サービス	12.45
	テクノロジー・ハードウェアおよび機器	5.91
	電気通信サービス	1.45
	公益事業	2.79
	半導体・半導体製造装置	4.71
	小計	96.28
投資信託受益証券		0.05
投資証券		2.23
合計		98.57

(注)投資比率は、マザーファンドの純資産総額に対する当該有価証券または当該業種の時価の比率です。

#### 投資不動産物件

該当事項はありません。

#### その他投資資産の主要なもの

資産の種類	地域	取引所	資産の名称	買建 / 売建	数量	通貨	簿価金額 (現地通貨)	帳簿価額 (円)	評価金額 (現地通貨)	評価金額 (円)	投資比率 (%)
株価指数先物取引	アメリカ	シカゴ商業取引所	S&P 500 EMIN	買建	208	アメリカドル	44,845,478.5	5,097,585,541	47,710,000	5,423,195,700	1.02
	カナダ	モントリオール取引所	S&P/TSE 60	買建	17	カナダドル	4,085,004.5	375,616,164	4,308,820	396,195,999	0.07
	ドイツ	ユーレックス・ドイツ金融先物取引所	SWISS MKT IX	買建	28	スイスフラン	3,258,606	406,445,926	3,394,440	423,388,501	0.08
	ドイツ	ユーレックス・ドイツ金融先物取引所	DJ EURO STOXX	買建	133	ユーロ	5,330,678.5	707,754,184	5,609,940	744,831,733	0.14
	オーストラリア	シドニー先物取引所	SPI 200 FUTU	買建	19	オーストラリアドル	3,443,033	294,689,194	3,516,900	301,011,471	0.06
	イギリス	ロンドン国際金融先物オプション取引所	FTSE 100	買建	14	イギリスポンド	982,702.5	154,087,752	1,010,590	158,460,512	0.03

(注1)評価にあたっては、知りうる直近の日の主たる取引所の発表する清算値段または最終相場で評価しております。このような時価が発表されていない場合には、計算期間末日に最も近い最終相場や気配値等、原則に準ずる方法で評価しております。

(注2)投資比率とは、マザーファンドの純資産総額に対する当該資産の時価の比率をいいます。

種類	資産の名称	買建 / 売建	数量	簿価 (円)	時価 (円)	投資比率 (%)
----	-------	---------	----	--------	--------	----------

為替予約取引	アメリカドル	売建	4,100,000.00	466,826,000	466,035,110	0.09
	ユーロ	売建	760,000.00	100,379,000	100,907,514	0.02
	イギリスポンド	売建	650,000.00	101,591,750	101,916,880	0.02

(注1)評価にあたっては、計算日または計算日に知りうる直近の日において為替予約の受渡日の対顧客先物売買相場の仲値が発表されている場合は、当該為替予約は当該仲値によって評価しております。発表されていない場合は、発表されている先物相場のうち当該日に最も近い前後二つの先物相場の仲値をもとに計算したレートを用いております。

(注2)投資比率とは、マザーファンドの純資産総額に対する当該資産の時価の比率をいいます。

## 外国債券インデックス マザーファンド

### 投資状況

資産の種類	国/地域	時価合計(円)	投資比率(%)
国債証券	アメリカ	138,362,163,273	45.58
	フランス	30,623,819,251	10.09
	イタリア	27,545,426,644	9.07
	ドイツ	22,100,280,207	7.28
	イギリス	18,489,954,689	6.09
	スペイン	17,894,428,927	5.89
	ベルギー	6,796,104,790	2.24
	カナダ	5,898,117,265	1.94
	オランダ	5,611,812,399	1.85
	オーストラリア	5,408,836,743	1.78
	オーストリア	4,423,287,425	1.46
	アイルランド	2,454,664,614	0.81
	メキシコ	2,078,653,999	0.68
	フィンランド	1,802,349,285	0.59
	ポーランド	1,563,836,142	0.52
	デンマーク	1,530,658,630	0.50
	マレーシア	1,448,675,286	0.48
	イスラエル	1,374,847,661	0.45
	シンガポール	1,258,005,704	0.41
	スウェーデン	907,217,957	0.30
ノルウェー	763,596,467	0.25	
	小計	298,336,737,358	98.27
現金・預金・その他の資産(負債控除後)		5,244,138,816	1.73
合計(純資産総額)		303,580,876,174	100.00

(注1)国/地域は、発行体の所在地によって記載しております。

(注2)投資比率とは、マザーファンドの純資産総額に対する当該資産の時価の比率をいいます。

### その他の資産の投資状況

資産の種類	買建 / 売建	国/地域	時価合計（円）	投資 比率 （％）
債券先物取引	買建	アメリカ	1,390,966,458	0.46
	買建	ドイツ	1,658,157,891	0.55

(注1)評価にあたっては、知りうる直近の日の主たる取引所の発表する清算値段または最終相場で評価しております。このような時価が発表されていない場合には、計算期間末日に最も近い最終相場や気配値等、原則に準ずる方法で評価しております。

(注2)投資比率とは、マザーファンドの純資産総額に対する当該資産の時価の比率をいいます。

資産の種類	買建 / 売建	国/地域	時価合計（円）	投資 比率 （％）
為替予約取引	買建		2,823,173,506	0.93

(注1)評価にあたっては、計算日または計算日に知りうる直近の日において為替予約の受渡日の対顧客先物売買相場の仲値が発表されている場合は、当該為替予約は当該仲値によって評価しております。発表されていない場合は、発表されている先物相場のうち当該日に最も近い前後二つの先物相場の仲値をもとに計算したレートを用いております。

(注2)投資比率とは、マザーファンドの純資産総額に対する当該資産の時価の比率をいいます。

## 投資資産

### 投資有価証券の主要銘柄

#### イ. 評価額上位銘柄明細

国/地域	種類	銘柄名	数量	帳簿価額(円) 単価	帳簿価額(円) 金額	評価額(円) 単価	評価額(円) 金額	利率 (%)	償還期限	投資 比率 (%)
アメリカ	国債証券	T 0.625% 08/15/30	15,950,000	10,481.61	1,671,817,962	10,532.23	1,679,891,631	0.625	2030/8/15	0.55
アメリカ	国債証券	T 1.125% 02/15/31	15,050,000	10,910.54	1,642,036,857	10,962.05	1,649,788,619	1.125	2031/2/15	0.54
アメリカ	国債証券	T 1.875% 02/15/51	13,600,000	10,619.30	1,444,225,415	11,129.00	1,513,544,467	1.875	2051/2/15	0.50
アメリカ	国債証券	T 0.625% 05/15/30	14,100,000	10,524.24	1,483,918,343	10,558.87	1,488,801,705	0.625	2030/5/15	0.49
アメリカ	国債証券	T 0.25% 03/15/24	13,000,000	11,368.77	1,477,940,892	11,268.42	1,464,895,491	0.250	2024/3/15	0.48
アメリカ	国債証券	T 1.375% 11/15/40	13,000,000	9,898.17	1,286,762,161	10,263.15	1,334,210,513	1.375	2040/11/15	0.44
アメリカ	国債証券	T 1.625% 05/15/31	11,150,000	11,579.04	1,291,063,374	11,444.26	1,276,035,003	1.625	2031/5/15	0.42
アメリカ	国債証券	T 0.5% 02/28/26	11,500,000	11,242.67	1,292,907,446	11,078.38	1,274,014,255	0.500	2026/2/28	0.42
アメリカ	国債証券	T 0.75% 03/31/26	11,000,000	11,364.77	1,250,125,790	11,187.61	1,230,637,598	0.750	2026/3/31	0.41
アメリカ	国債証券	T 2% 11/15/26	10,220,000	12,033.03	1,229,776,192	11,817.68	1,207,767,285	2.000	2026/11/15	0.40
アメリカ	国債証券	T 2.25% 11/15/24	10,150,000	12,086.76	1,226,806,338	11,870.52	1,204,858,047	2.250	2024/11/15	0.40
アメリカ	国債証券	T 0.875% 11/15/30	11,150,000	10,696.52	1,192,662,500	10,740.03	1,197,514,338	0.875	2030/11/15	0.39
アメリカ	国債証券	T 1.625% 11/15/50	11,300,000	10,020.24	1,132,288,028	10,494.04	1,185,827,647	1.625	2050/11/15	0.39
アメリカ	国債証券	T 2% 10/31/22	10,000,000	11,672.71	1,167,271,012	11,579.90	1,157,990,925	2.000	2022/10/31	0.38
アメリカ	国債証券	T 0.25% 04/15/23	10,150,000	11,393.19	1,156,409,537	11,355.45	1,152,578,727	0.250	2023/4/15	0.38
アメリカ	国債証券	T 0.125% 01/15/24	10,000,000	11,337.25	1,133,725,040	11,255.10	1,125,510,609	0.125	2024/1/15	0.37
アメリカ	国債証券	T 0.25% 05/15/24	10,000,000	11,306.74	1,130,674,921	11,247.55	1,124,755,772	0.250	2024/5/15	0.37
アメリカ	国債証券	T 0.25% 07/31/25	10,000,000	11,208.48	1,120,848,366	11,064.17	1,106,417,607	0.250	2025/7/31	0.36
アメリカ	国債証券	T 0.625% 12/31/27	10,000,000	10,979.81	1,097,981,157	10,872.35	1,087,235,795	0.625	2027/12/31	0.36
アメリカ	国債証券	T 2.25% 02/15/27	8,950,000	12,185.33	1,090,587,503	11,961.99	1,070,598,231	2.250	2027/2/15	0.35
アメリカ	国債証券	T 1.25% 06/30/28	9,500,000	11,512.15	1,093,654,877	11,241.78	1,067,969,618	1.250	2028/6/30	0.35

アメリカ	国債証券	T 3.125% 11/15/28	8,400,000	12,837.60	1,078,358,873	12,652.89	1,062,842,918	3.125	2028/11/15	0.35
フランス	国債証券	FRTR 4.5% 04/25/41	4,520,000	22,912.11	1,035,627,774	22,956.86	1,037,650,180	4.500	2041/4/25	0.34
フランス	国債証券	FRTR 2.5% 05/25/30	6,380,000	16,260.60	1,037,426,754	16,091.59	1,026,643,520	2.500	2030/5/25	0.34
アメリカ	国債証券	T 0.375% 07/31/27	9,500,000	10,897.22	1,035,236,209	10,790.21	1,025,070,284	0.375	2027/7/31	0.34
アメリカ	国債証券	T 2.25% 08/15/27	8,550,000	12,174.23	1,040,897,063	11,966.87	1,023,167,871	2.250	2027/8/15	0.34
アメリカ	国債証券	T 1.625% 11/30/26	8,780,000	11,808.80	1,036,812,933	11,610.76	1,019,425,504	1.625	2026/11/30	0.34
アメリカ	国債証券	T 0.375% 07/15/24	9,010,000	11,364.15	1,023,910,659	11,264.43	1,014,925,193	0.375	2024/7/15	0.33
アメリカ	国債証券	T 0.25% 06/15/24	9,000,000	11,332.44	1,019,919,989	11,235.12	1,011,161,256	0.250	2024/6/15	0.33
アメリカ	国債証券	T 2% 02/15/25	8,460,000	12,008.16	1,015,891,168	11,795.48	997,897,827	2.000	2025/2/15	0.33

(注1)国ノ地域は、発行体の所在地によって記載しております。

(注2)投資比率は、マザーファンドの純資産総額に対する当該銘柄の時価の比率です。

## ロ.種類別投資比率

種類	投資比率(%)
国債証券	98.27
合計	98.27

(注)投資比率は、マザーファンドの純資産総額に対する当該有価証券の時価の比率です。

## 投資不動産物件

該当事項はありません。

## その他投資資産の主要なもの

資産の種類	地域	取引所	資産の名称	買建 / 売建	数量	通貨	簿価金額 (現地通貨)	帳簿価額 (円)	評価金額 (現地通貨)	評価金額 (円)	投資 比率 (%)
債券先 物取引	アメリカ	シカゴ商品 取引所	US 5YR NOTE	買建	37	アメリカ ドル	4,526,392.68	514,515,055	4,503,882.72	511,956,348	0.17
	アメリカ	シカゴ商品 取引所	US 10YR NOTE	買建	26	アメリカ ドル	3,411,369.75	387,770,400	3,399,500	386,421,165	0.13
	アメリカ	シカゴ商品 取引所	US LONG BOND	買建	27	アメリカ ドル	4,303,825.6	489,215,856	4,333,500	492,588,945	0.16
	ドイツ	ユーレック ス・ドイツ 金融先物取 引所	EURO-SCHATZ	買建	16	ユーロ	1,794,918.6	238,311,343	1,793,040	238,061,921	0.08
	ドイツ	ユーレック ス・ドイツ 金融先物取 引所	EURO-BOBL FU	買建	23	ユーロ	3,097,298.3	411,228,295	3,088,210	410,021,641	0.14
	ドイツ	ユーレック ス・ドイツ 金融先物取 引所	EURO-BUND	買建	45	ユーロ	7,623,934.5	1,012,229,783	7,607,700	1,010,074,329	0.33

(注1)評価にあたっては、知りうる直近の日の主たる取引所の発表する清算値段または最終相場で評価しております。このような時価が発表されていない場合には、計算期間末日に最も近い最終相場や気配値等、原則に準ずる方法で評価しております。

(注2)投資比率とは、マザーファンドの純資産総額に対する当該資産の時価の比率をいいます。

種類	資産の名称	買建 / 売建	数量	簿価 (円)	時価 (円)	投資 比率 (%)
為替予約取引	アメリカドル	買建	11,710,000.00	1,333,044,748	1,330,882,485	0.44
	カナダドル	買建	1,360,000.00	124,611,867	125,037,040	0.04
	ユーロ	買建	8,750,000.00	1,154,199,793	1,161,881,875	0.38
	イギリスポンド	買建	1,310,000.00	203,974,605	205,372,106	0.07

(注1)評価にあたっては、計算日または計算日に知りうる直近の日において為替予約の受渡日の対顧客先物売買相場の仲値が発表されている場合は、当該為替予約は当該仲値によって評価しております。発表されていない場合は、発表されている先物相場のうち当該日に最も近い前後二つの先物相場の仲値をもとに計算したレートを用いております。

(注2)投資比率とは、マザーファンドの純資産総額に対する当該資産の時価の比率をいいます。

#### 参考情報

交付目論見書に記載するファンドの運用実績

**運用実績**

当初設定日：2001年10月1日  
作成基準日：2021年10月29日

**基準価額・純資産の推移**

※上記グラフは作成基準日以前の直近10年間を表示しております。

基準価額	18,095円
純資産総額	593.20億円

**分配の推移**

（1万口当たり、税引前）

決算期	分配金
2017年10月	0円
2018年10月	0円
2019年9月	0円
2020年9月	0円
2021年9月	0円
設定後 分配金合計額	0円

※運用状況によっては、分配金額が変わる場合、あるいは分配金が支払われない場合があります。

**主要な資産の状況**

マザーファンド	投資比率	上位組入銘柄	国/地域	種類	業種	利率	償還期限	実質投資比率
国内債券 インデックス マザーファンド	59.2%	第350回利付国債(10年)	日本	国債	-	0.1%	2028/03/20	0.7%
		第145回利付国債(5年)	日本	国債	-	0.1%	2025/09/20	0.7%
		第141回利付国債(5年)	日本	国債	-	0.1%	2024/09/20	0.7%
国内株式 インデックス マザーファンド	19.9%	トヨタ自動車	日本	株式	輸送用機器	-	-	0.7%
		ソニーグループ	日本	株式	電気機器	-	-	0.6%
		キーエンス	日本	株式	電気機器	-	-	0.4%
外国債券 インデックス マザーファンド	10.0%	T 0.625% 08/15/30	アメリカ	国債	-	0.625%	2030/08/15	0.1%
		T 1.125% 02/15/31	アメリカ	国債	-	1.125%	2031/02/15	0.1%
		T 1.875% 02/15/51	アメリカ	国債	-	1.875%	2051/02/15	0.1%
外国株式 インデックス マザーファンド	6.0%	APPLE INC	アメリカ	株式	ソフトウェア/ハードウェア	-	-	0.3%
		MICROSOFT CORP	アメリカ	株式	ソフトウェア・サービス	-	-	0.2%
		AMAZON.COM	アメリカ	株式	小売	-	-	0.2%

※投資比率及び実質投資比率は純資産総額に対する比率です。

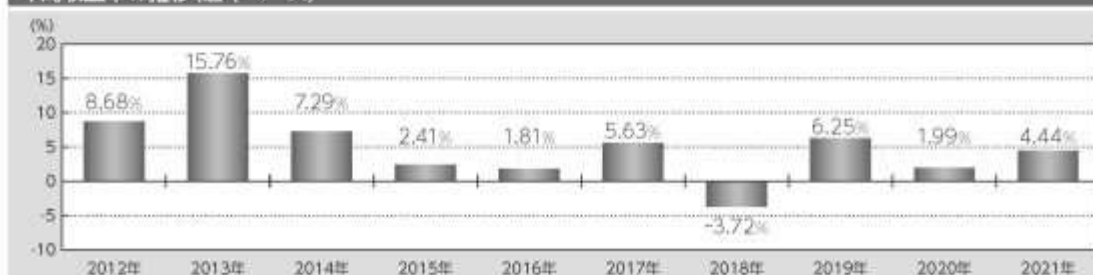
**年間収益率の推移(暦年ベース)**

※2021年は年初から作成基準日までの収益率です。

※ファンドには、ベンチマークはありません。

記載された運用実績は過去のものであり、将来の運用成果を約束するものではありません。

運用の内容等は、表紙に記載されている委託会社のホームページ等でご確認いただけます。

## 第2【管理及び運営】

### 1【申込（販売）手続等】

#### < 申込手続 >

当ファンドは確定拠出年金制度のための専用ファンドです。従って、確定拠出年金法第8条第1項に

規定する事業主による資産管理契約の相手方及び同法第55条に規定する個人型年金に係る規約を作成した国民年金基金連合会（同法第61条に基づいて事務を委託された者を含みます。）による取得の申込みのみの取扱いとなります。

受益権取得申込者は、販売会社との間で、受益権の取引に関する契約を締結していただきます。

#### < 申込コース >

当ファンドは、「分配金再投資コース」（ ）専用ファンドです。

「分配金再投資コース」での受益権の取得申込者は、販売会社との間で、分配金再投資に関する契約を締結していただきます。

#### < 申込みの受付 >

お申込みの受付は、原則として午後3時までにお申込みが行われ、お申込みの受付に係る販売会社の所定の事務手続きが完了したものを当日のお申込みとします。なお、当該時間を過ぎてのお申込みは翌営業日の取扱いとさせていただきます。

#### < 申込単位 >

1円以上1円単位とします。

#### < 申込価額 >

取得申込受付日の翌営業日の基準価額とします。

（注）分配金再投資に関する契約に基づいて収益分配金を再投資する場合の受益権の申込価額は、各計算期間終了日の基準価額とします。

#### < 申込手数料 >

ありません。

#### < 申込代金の支払い >

販売会社が定める期日までにお支払いください。

#### < 受付不可日 >

ありません。

#### < 申込受付の中止等 >

収益分配金を再投資する場合を除き、取引所における取引の停止、外国為替取引の停止、その他やむを得ない事情があるときは、委託会社は、受益権の取得申込みの受付を中止すること、及びすでに受け付けた取得申込みの受付を取り消すことができます。

#### < その他 >

取得申込者は販売会社に、取得申込みと同時に又はあらかじめ、自己のために開設された当ファンドの受益権の振替を行うための振替機関等の口座を示すものとし、当該口座に当該取得申込者に係る口数の増加の記載又は記録が行われます。なお、販売会社は、当該取得申込みの代金の支払いと引換えに、当該口座に当該取得申込者に係る口数の増加の記載又は記録を行うことができます。委託会社は、分割された受益権について、振替機関等の振替口座簿への新たな記載又は記録をするため社振法に定める事項の振替機関への通知を行うものとし、振替機関等は、委託会社から振替機関への通知があった場合、社振法の規定に従い、その備える振替口座簿への新たな記載又は記録を行います。

受託会社は、振替機関の定める方法により、振替機関へ当該受益権に係る信託を設定した旨の通知を行います。

#### < 問い合わせ先 >

上記手続きの詳細につきましては、販売会社にお問い合わせください。販売会社の詳細につきましては、下記の照会先までお問い合わせください。

（照会先）

三井住友トラスト・アセットマネジメント株式会社

ホームページ：<https://www.smtam.jp/>

フリーダイヤル：0120-668001

（受付時間は営業日の午前9時から午後5時までとします。）

## 2【換金（解約）手続等】

#### < 一部解約手続 >

受益者が一部解約の実行の請求をするときは、販売会社に対し、振替受益権をもって行うものとします。委託会社は、一部解約の実行の請求を受け付けた場合には、この投資信託契約の一部を解約します。

#### < 一部解約の受付 >

一部解約の実行の請求の受付は、原則として午後3時までにお申込みが行われ、お申込みの受付に係る販売会社の所定の事務手続きが完了したものを当日の受付とします。なお、当該時間を過ぎての受付は翌営業日の取扱いとさせていただきます。

#### < 一部解約単位 >

1口以上1口単位とします。

#### < 解約価額 >

一部解約の実行の請求受付日の翌営業日の基準価額（以下「解約価額」といいます。）とします。解約価額は委託会社の営業日において日々算出されます。日々の解約価額は、販売会社へお問い合わせください。また、解約価額は原則として、委託会社ホームページ（<https://www.smtam.jp/>）でご覧いただけます。

#### < 一部解約代金の支払い >

受益者の請求を受け付けた日から起算して、原則として、5営業日目から販売会社において当該受益者に支払われます。

なお、確定拠出年金制度の加入者等が一部解約金の支払を受ける日は確定拠出年金制度の定めにより拠ることとなります。

#### < 受付不可日 >

ありません。

#### < 一部解約受付の中止等 >

委託会社は、取引所における取引の停止、外国為替取引の停止、その他やむを得ない事情があるときは、一部解約の実行の請求の受付を中止すること、及びすでに受け付けた一部解約の実行の請求



の受付を取り消すことができます。

一部解約の実行の請求の受付が中止された場合には、受益者は当該受付中止以前に行った当日の一部解約の実行の請求を撤回できます。ただし、受益者がその一部解約の実行の請求を撤回しない場合には、当該受益権の一部解約の価額は、当該受付中止を解除した後の最初の基準価額の計算日に一部解約の実行の請求を受け付けたものとして上記〈解約価額〉の規定に準じて計算された価額とします。

#### <一部解約の制限>

当ファンドの規模及び商品性格などに基づき、運用上の支障をきたさないようにするため、大口の一部解約には受付時間及び金額の制限を行う場合があります。詳細につきましては、販売会社までお問い合わせください。

#### <その他>

一部解約の実行の請求を行う受益者は、その口座が開設されている振替機関等に対して当該受益者の請求に係るこの投資信託契約の一部解約を委託会社が行うのと引換えに、当該一部解約に係る受益権の口数と同口数の抹消の申請を行うものとし、社振法の規定に従い当該振替機関等の口座において当該口数の減少の記載又は記録が行われます。

#### <問い合わせ先>

上記手続きの詳細につきましては、販売会社にお問い合わせください。販売会社の詳細につきましては、下記の照会先までお問い合わせください。

（照会先）

三井住友トラスト・アセットマネジメント株式会社

ホームページ：<https://www.smtam.jp/>

フリーダイヤル：0120-668001

（受付時間は営業日の午前9時から午後5時までとします。）

### 3【資産管理等の概要】

#### （1）【資産の評価】

##### <基準価額の算出方法>

基準価額とは、投資信託財産に属する資産（受入担保金代用有価証券及び借入公社債を除きます。）を法令及び一般社団法人投資信託協会規則に従って時価評価して得た投資信託財産の資産総額から負債総額を控除した金額（以下「純資産総額」といいます。）を、計算日における受益権総口数で除した金額をいいます。ただし、便宜上1万口あたりに換算した価額で表示することがあります。

##### <基準価額の算出頻度>

基準価額は、委託会社の営業日において日々算出されます。

##### <主要な投資対象資産の評価方法>

本ファンドの主要な投資対象であるマザーファンド受益証券の評価方法

原則として、本ファンドの基準価額計算日の基準価額で評価します。

マザーファンドの主要な投資対象の評価方法

## ・株式

原則として、本ファンドの基準価額計算日（外国で取引されているものについては、原則として、基準価額計算日の前日）の当該取引所における最終相場で評価します。

## ・公社債

原則として、計算時において知り得る直近の日（外国で取引されているものについては、原則として、本ファンドの基準価額計算日の前日）の次のいずれかから入手した価額で評価します。

- a. 日本証券業協会発表の店頭売買参考統計値（平均値）
- b. 価格情報会社の提供する価額
- c. 金融商品取引業者、銀行等の提示する価額（売気配相場を除く。）

## 外貨建資産等の円換算

外貨建資産の円換算については、原則として、わが国における本ファンドの基準価額計算日の対顧客電信売買相場の仲値によって計算し、為替予約の評価は、原則として、わが国における本ファンドの基準価額計算日の対顧客先物売買相場の仲値によるものとします。

## &lt; 基準価額の照会方法 &gt;

基準価額は、販売会社又は委託会社へお問い合わせください。販売会社の詳細につきましては、下記に記載の照会先までお問い合わせください。また、基準価額は原則として、委託会社ホームページ（<https://www.smtam.jp/>）でご覧いただけます。

（照会先）

三井住友トラスト・アセットマネジメント株式会社

ホームページ：<https://www.smtam.jp/>

フリーダイヤル：0120-668001

（受付時間は営業日の午前9時から午後5時までとします。）

## （２）【保管】

該当事項はありません。

## （３）【信託期間】

無期限とします。（2001年10月 1日設定）

ただし、下記「(5)その他 <投資信託契約の終了（償還）と手続き>」の事項に該当する場合は、この投資信託契約を解約し、信託を終了させることがあります。

## （４）【計算期間】

原則として、毎年10月1日から翌年9月30日までとします。

なお、各計算期間終了日に該当する日（以下「該当日」といいます。）が休業日のとき、各計算期間終了日は、該当日の翌営業日とし、その翌日より次の計算期間が開始されるものとします。ただし、最終計算期間の終了日は、信託期間の終了日とします。

## （５）【その他】

<投資信託契約の終了（償還）と手続き>

- (1)投資信託契約の終了（ファンドの繰上償還）

委託会社は、以下の場合には法令及び投資信託契約に定める手続きに従い、受託会社と合意のうえ、この投資信託契約を解約し信託を終了（繰上償還）させることができます。

- ・受益権の口数が5億口を下回るようになった場合
- ・投資信託契約を解約することが受益者のため有利であると認める場合
- ・やむを得ない事情が発生した場合

委託会社は、監督官庁よりこの投資信託契約の解約の命令を受けたときは、その命令に従い、ファンドを繰上償還させます。

委託会社は、監督官庁より登録の取消を受けたとき、解散したとき又は業務を廃止したときは、原則として、ファンドを繰上償還させます。

委託会社は、上記の場合においてファンドを繰上償還させる場合は、あらかじめ、その旨を監督官庁に届け出ます。

## (2)投資信託契約の終了（ファンドの繰上償還）における公告等の手続き

委託会社は上記（1）によりファンドの繰上償還を行おうとする場合、以下の手続きで行います。

委託会社は、ファンドの繰上償還について、あらかじめ、ファンドを繰上償還しようとする旨を公告し、かつ、その旨を記載した書面をこの投資信託契約に係る知られたる受益者に対して交付します。ただし、この投資信託契約に係る全ての受益者に対して書面を交付したときは、原則として、公告を行いません。

上記の公告及び書面には、受益者で異議のある者は一定の期間内に委託会社に対して異議を述べるべき旨を付記します。なお、一定の期間は一月を下らないものとします。

上記の一定の期間内に異議を述べた受益者の受益権の口数が受益権の総口数の二分の一を超えるときは、ファンドの繰上償還を行いません。

委託会社は、このファンドの繰上償還を行わないこととしたときは、ファンドの繰上償還を行わない旨及びその理由を公告し、かつ、これらの事項を記載した書面をこの投資信託契約に係る知られたる受益者に対して交付します。ただし、全ての受益者に対して書面を交付したときは、原則として、公告を行いません。

ファンドの繰上償還において、上記 から までの規定は、投資信託財産の状態に照らし、真にやむを得ない事情が生じている場合であって、上記の一定の期間が一月を下らずにその公告及び書面の交付を行うことが困難な場合には適用しません。

## < 投資信託約款の変更と重大な投資信託約款の変更手続き >

### (1)投資信託約款の変更

委託会社は、以下の場合には法令及び投資信託約款に定める手続きに従い、受託会社と合意のうえ、この投資信託約款を変更することができます。

- ・受益者の利益のため必要と認めるとき
- ・やむを得ない事情が発生したとき

委託会社は、投資信託約款の変更を行う場合は、あらかじめ、その旨及びその内容を監督官庁に届け出ます。

委託会社は、監督官庁の命令に基づいて、投資信託約款を変更しようとするときは、本手続きに従います。

### (2)重大な投資信託約款の変更における公告等の手続き

委託会社はファンドの約款変更のうち重大な内容の変更（以下「重大な約款変更」といいます。）を行おうとする場合、以下の手続きで行います。

委託会社は、ファンドの重大な約款変更について、あらかじめ、変更をしようとする旨及びその内容を公告し、かつ、これらの事項を記載した書面をこの投資信託約款に係る知られたる受

益者に対して交付します。ただし、この投資信託約款に係る全ての受益者に対して書面を交付したときは、原則として、公告を行いません。

上記の公告及び書面には、受益者で異議のある者は一定の期間内に委託会社に対して異議を述べるべき旨を付記します。なお、一定の期間は一月を下らないものとします。

上記の一定の期間内に異議を述べた受益者の受益権の口数が受益権の総口数の二分の一を超えるときは、当該約款変更を行いません。

委託会社は、当該約款変更を行わないこととしたときは、約款変更を行わない旨及びその理由を公告し、かつ、これらの事項を記載した書面を知られたる受益者に対して交付します。ただし、全ての受益者に対して書面を交付したときは、原則として、公告を行いません。

#### < 受託会社の辞任及び解任に伴う取扱い >

受託会社は、委託会社の承諾を受けてその任務を辞任することができます。受託会社がその任務に背いた場合、又はその他重要な事由があるときは、委託会社又は受益者は、裁判所に受託会社の解任を申し立てることができます。受託会社が辞任した場合、又は裁判所が受託会社を解任した場合、委託会社は、上記<投資信託約款の変更と重大な投資信託約款の変更手続き>に従い、新受託会社を選任します。

委託会社が新受託会社を選任できないときは、委託会社はファンドを償還させます。

#### < 反対者の買取請求権 >

ファンドの償還又は重大な約款変更を行う場合において、一定の期間内に委託会社に対して異議を述べた受益者は、販売会社を経由して受託会社に対し、自己に帰属する受益権を、投資信託財産をもって買い取るべき旨を請求することができます。

#### < 運用報告書 >

委託会社は、毎決算時及び償還時に交付運用報告書及び運用報告書（全体版）を作成し、交付運用報告書を販売会社を通じて知れている受益者に対して交付します。

#### < 関係法人との契約の更改手続き >

・委託会社が販売会社と締結している募集・販売等に関する契約

当該契約の有効期間は、契約満了日の3ヶ月前までに委託会社及び販売会社から別段の意思表示のないときは、自動的に1年間延長され、その後も同様とします。

#### < 公告 >

委託会社が受益者に対してする公告は、日本経済新聞に掲載します。

#### < 混蔵寄託 >

金融機関又は第一種金融商品取引業者等（金融商品取引法第28条第1項に規定する第一種金融商品取引業を行う者及び外国の法令に準拠して設立された法人でこの者に類する者をいいます。以下同じ。）から、売買代金及び償還金等について円貨で約定し円貨で決済する取引により取得した外国において発行された譲渡性預金証書又はコマーシャル・ペーパーは、当該金融機関又は第一種金融商品取引業者等が保管契約を締結した保管機関に当該金融機関又は第一種金融商品取引業者等の名義で混蔵寄託することができるものとします。

#### < 投資信託財産の登記等及び記載等の留保等 >

信託の登記又は登録をすることができる投資信託財産については、信託の登記又は登録をするこ

とします。ただし、受託会社が認める場合は、信託の登記又は登録を留保することがあります。

上記 ただし書きにかかわらず、受益者保護のために委託会社又は受託会社が必要と認めるときは、速やかに登記又は登録をするものとします。

投資信託財産に属する旨の記載又は記録をすることができる投資信託財産については、投資信託財産に属する旨の記載又は記録をするとともに、その計算を明らかにする方法により分別して管理するものとします。ただし、受託会社が認める場合は、その計算を明らかにする方法により分別して管理することがあります。

動産（金銭を除きます。）については、外形上区別することができる方法によるほか、その計算を明らかにする方法により分別して管理することがあります。

#### 4【受益者の権利等】

##### (1)収益分配金に対する請求権

受益者は、委託会社の決定した収益分配金を持分に応じて請求する権利を有します。

収益分配金は、原則として毎計算期間終了日（決算日）の翌営業日に、販売会社に交付されます。

販売会社は、毎決算日において振替機関等の振替口座簿に記載又は記録されている受益者（当該収益分配金に係る決算日以前において一部解約が行われた受益権に係る受益者を除きます。また、当該収益分配金に係る決算日以前に設定された受益権で取得申込代金支払前のため販売会社の名義で記載又は記録されている受益権については原則として取得申込者としてします。）に対し遅滞なく収益分配金の再投資に係る受益権の売付を行います。当該売付により増加した受益権は、振替口座簿に記載又は記録されます。

##### (2)償還金に対する請求権

受益者は、持分に応じて償還金を請求する権利を有します。

償還金は、償還日において振替機関等の振替口座簿に記載又は記録されている受益者（償還日以前において一部解約が行われた受益権に係る受益者を除きます。また、当該償還日以前に設定された受益権で取得申込代金支払前のため販売会社の名義で記載又は記録されている受益権については原則として取得申込者としてします。）に、原則として償還日から起算して5営業日までに支払いを開始します。

償還金の支払いは、販売会社の営業所等において行うものとします。

受益者が償還金について支払開始日から10年間その支払いを請求しないときは、その権利を失い、受託会社から交付を受けた金銭は、委託会社に帰属します。

##### (3)換金（解約）請求権

受益者は、自己に帰属する受益権について、一部解約の実行の請求をすることにより換金する権利を有します。

詳細につきましては、上記「2換金（解約）手続等」をご参照ください。

##### (4)帳簿閲覧・謄写請求権

受益者は委託会社に対し、その営業時間内に当ファンドの投資信託財産に関する帳簿書類の閲覧又は謄写を請求することができます。

### 第3【ファンドの経理状況】

(1)当ファンドの財務諸表は、「財務諸表等の用語、様式及び作成方法に関する規則(昭和38年大蔵省令第59号)」並びに同規則第2条の2の規定により、「投資信託財産の計算に関する規則(平成12年総理府令第133号)」に基づいて作成しております。

なお、財務諸表に記載している金額は、円単位で表示しております。

(2)当ファンドは、金融商品取引法第193条の2第1項の規定に基づき、第20期計算期間(2020年10月1日から2021年9月30日まで)の財務諸表について、有限責任監査法人トーマツによる監査を受けております。

#### 1【財務諸表】

## 【DCマイセレクション25】

## (1)【貸借対照表】

(単位：円)

	第19期 (2020年 9月30日現在)	第20期 (2021年 9月30日現在)
<b>資産の部</b>		
流動資産		
コール・ローン	2,684,033,427	3,061,803,347
親投資信託受益証券	50,388,854,027	55,982,938,794
未収入金	76,230,000	40,200,000
流動資産合計	53,149,117,454	59,084,942,141
資産合計	53,149,117,454	59,084,942,141
<b>負債の部</b>		
流動負債		
未払解約金	41,454,278	57,388,830
未払受託者報酬	8,390,491	9,535,935
未払委託者報酬	64,327,063	73,108,798
未払利息	6,201	7,439
その他未払費用	1,763,310	1,794,000
流動負債合計	115,941,343	141,835,002
負債合計	115,941,343	141,835,002
<b>純資産の部</b>		
元本等		
元本	31,474,769,002	32,652,067,045
剰余金		
期末剰余金又は期末欠損金( )	21,558,407,109	26,291,040,094
(分配準備積立金)	6,552,303,499	9,488,510,187
元本等合計	53,033,176,111	58,943,107,139
純資産合計	53,033,176,111	58,943,107,139
負債純資産合計	53,149,117,454	59,084,942,141

## （２）【損益及び剰余金計算書】

（単位：円）

	第19期		第20期	
	自	2019年10月1日	自	2020年10月1日
	至	2020年9月30日	至	2021年9月30日
営業収益				
受取利息		10,969		14,313
有価証券売買等損益		638,550,403		3,999,944,767
営業収益合計		638,561,372		3,999,959,080
営業費用				
支払利息		1,227,749		1,050,688
受託者報酬		16,709,504		18,555,508
委託者報酬		128,106,122		142,258,799
その他費用		1,767,694		1,794,000
営業費用合計		147,811,069		163,658,995
営業利益又は営業損失（ ）		490,750,303		3,836,300,085
経常利益又は経常損失（ ）		490,750,303		3,836,300,085
当期純利益又は当期純損失（ ）		490,750,303		3,836,300,085
一部解約に伴う当期純利益金額の分配額又は一部解約に伴う当期純損失金額の分配額（ ）		35,980,441		243,882,001
期首剰余金又は期首欠損金（ ）		19,800,953,424		21,558,407,109
剰余金増加額又は欠損金減少額		3,292,810,378		3,463,499,947
当期追加信託に伴う剰余金増加額又は欠損金減少額		3,292,810,378		3,463,499,947
剰余金減少額又は欠損金増加額		2,062,087,437		2,323,285,046
当期一部解約に伴う剰余金減少額又は欠損金増加額		2,062,087,437		2,323,285,046
分配金		-		-
期末剰余金又は期末欠損金（ ）		21,558,407,109		26,291,040,094



## (3) 【注記表】

(重要な会計方針に係る事項に関する注記)

有価証券の評価基準及び評価方法	親投資信託受益証券 移動平均法に基づき、基準価額で評価しております。
-----------------	---------------------------------------

(貸借対照表に関する注記)

	第19期 (2020年 9月30日現在)	第20期 (2021年 9月30日現在)
1. 計算期間の末日における受益権の総数	31,474,769,002口	32,652,067,045口
2. 計算期間の末日における1単位当たりの純資産の額	1口当たり純資産額 (1万口当たり純資産額) 1.6849円 (16,849円)	1口当たり純資産額 (1万口当たり純資産額) 1.8052円 (18,052円)

(損益及び剰余金計算書に関する注記)

第19期 自 2019年10月 1日 至 2020年 9月30日	第20期 自 2020年10月 1日 至 2021年 9月30日																																																												
<b>分配金の計算過程</b> <table border="1"> <thead> <tr> <th>項目</th> <th></th> <th></th> </tr> </thead> <tbody> <tr> <td>費用控除後の配当等収益額</td> <td>A</td> <td>- 円</td> </tr> <tr> <td>費用控除後・繰越欠損金補填後の有価証券売買等損益額</td> <td>B</td> <td>526,347,861円</td> </tr> <tr> <td>収益調整金額</td> <td>C</td> <td>15,006,103,610円</td> </tr> <tr> <td>分配準備積立金額</td> <td>D</td> <td>6,025,955,638円</td> </tr> <tr> <td>当ファンドの分配対象収益額</td> <td>E=A+B+C+D</td> <td>21,558,407,109円</td> </tr> <tr> <td>当ファンドの期末残存口数</td> <td>F</td> <td>31,474,769,002口</td> </tr> <tr> <td>1万口当たり収益分配対象額</td> <td>G=E/F × 10,000</td> <td>6,849円</td> </tr> <tr> <td>1万口当たり分配金額</td> <td>H</td> <td>- 円</td> </tr> <tr> <td>収益分配金金額</td> <td>I=F × H/10,000</td> <td>- 円</td> </tr> </tbody> </table>	項目			費用控除後の配当等収益額	A	- 円	費用控除後・繰越欠損金補填後の有価証券売買等損益額	B	526,347,861円	収益調整金額	C	15,006,103,610円	分配準備積立金額	D	6,025,955,638円	当ファンドの分配対象収益額	E=A+B+C+D	21,558,407,109円	当ファンドの期末残存口数	F	31,474,769,002口	1万口当たり収益分配対象額	G=E/F × 10,000	6,849円	1万口当たり分配金額	H	- 円	収益分配金金額	I=F × H/10,000	- 円	<b>分配金の計算過程</b> <table border="1"> <thead> <tr> <th>項目</th> <th></th> <th></th> </tr> </thead> <tbody> <tr> <td>費用控除後の配当等収益額</td> <td>A</td> <td>- 円</td> </tr> <tr> <td>費用控除後・繰越欠損金補填後の有価証券売買等損益額</td> <td>B</td> <td>3,592,359,828円</td> </tr> <tr> <td>収益調整金額</td> <td>C</td> <td>16,802,529,907円</td> </tr> <tr> <td>分配準備積立金額</td> <td>D</td> <td>5,896,150,359円</td> </tr> <tr> <td>当ファンドの分配対象収益額</td> <td>E=A+B+C+D</td> <td>26,291,040,094円</td> </tr> <tr> <td>当ファンドの期末残存口数</td> <td>F</td> <td>32,652,067,045口</td> </tr> <tr> <td>1万口当たり収益分配対象額</td> <td>G=E/F × 10,000</td> <td>8,051円</td> </tr> <tr> <td>1万口当たり分配金額</td> <td>H</td> <td>- 円</td> </tr> <tr> <td>収益分配金金額</td> <td>I=F × H/10,000</td> <td>- 円</td> </tr> </tbody> </table>	項目			費用控除後の配当等収益額	A	- 円	費用控除後・繰越欠損金補填後の有価証券売買等損益額	B	3,592,359,828円	収益調整金額	C	16,802,529,907円	分配準備積立金額	D	5,896,150,359円	当ファンドの分配対象収益額	E=A+B+C+D	26,291,040,094円	当ファンドの期末残存口数	F	32,652,067,045口	1万口当たり収益分配対象額	G=E/F × 10,000	8,051円	1万口当たり分配金額	H	- 円	収益分配金金額	I=F × H/10,000	- 円
項目																																																													
費用控除後の配当等収益額	A	- 円																																																											
費用控除後・繰越欠損金補填後の有価証券売買等損益額	B	526,347,861円																																																											
収益調整金額	C	15,006,103,610円																																																											
分配準備積立金額	D	6,025,955,638円																																																											
当ファンドの分配対象収益額	E=A+B+C+D	21,558,407,109円																																																											
当ファンドの期末残存口数	F	31,474,769,002口																																																											
1万口当たり収益分配対象額	G=E/F × 10,000	6,849円																																																											
1万口当たり分配金額	H	- 円																																																											
収益分配金金額	I=F × H/10,000	- 円																																																											
項目																																																													
費用控除後の配当等収益額	A	- 円																																																											
費用控除後・繰越欠損金補填後の有価証券売買等損益額	B	3,592,359,828円																																																											
収益調整金額	C	16,802,529,907円																																																											
分配準備積立金額	D	5,896,150,359円																																																											
当ファンドの分配対象収益額	E=A+B+C+D	26,291,040,094円																																																											
当ファンドの期末残存口数	F	32,652,067,045口																																																											
1万口当たり収益分配対象額	G=E/F × 10,000	8,051円																																																											
1万口当たり分配金額	H	- 円																																																											
収益分配金金額	I=F × H/10,000	- 円																																																											

(金融商品に関する注記)

1. 金融商品の状況に関する事項

	第20期 自 2020年10月 1日 至 2021年 9月30日
1.金融商品に対する取組方針	当ファンドは、投資信託及び投資法人に関する法律第2条第4項に定める証券投資信託であり、信託約款に規定する「運用の基本方針」に従い、有価証券等の金融商品に対して投資として運用することを目的としております。
2.金融商品の内容及びそのリスク	当ファンドが保有する金融商品の種類は、有価証券、コール・ローン等の金銭債権及び金銭債務であります。 これらは、価格変動リスク、金利変動リスク、為替変動リスク等の市場リスク、信用リスク、流動性リスク等に晒されております。
3.金融商品に係るリスク管理体制	運用部門から独立した運用監理部が、運用に関するリスク管理と法令等遵守状況のモニタリングを担当し、毎月開催される運用リスク管理委員会及び経営会議に報告します。 内部監査部は、業務執行に係る内部管理態勢の適切性・有効性を独立した立場から検証・評価し、監査結果等を取締役会に報告するとともに、指摘事項の是正・改善状況の事後点検を行います。

## 2.金融商品の時価等に関する事項

	第20期 (2021年 9月30日現在)
1.貸借対照表計上額、時価及びその差額	貸借対照表上の金融商品は原則として時価で評価しているため、貸借対照表計上額と時価との差額はありません。
2.時価の算定方法	(1)有価証券 売買目的有価証券 「(重要な会計方針に係る事項に関する注記)」に記載しております。  (2)コール・ローン等の金銭債権及び金銭債務 短期間で決済されるため、時価は帳簿価額と近似していることから、当該帳簿価額によっております。
3.金融商品の時価等に関する事項についての補足説明	金融商品の時価には、市場価格に基づく価額のほか、市場価格がない場合には合理的に算定された価額が含まれております。当該価額の算定においては一定の前提条件等を採用しているため、異なる前提条件等によった場合、当該価額が異なることもあります。

(関連当事者との取引に関する注記)

該当事項はありません。

## （重要な後発事象に関する注記）

該当事項はありません。
-------------

## （その他の注記）

元本の移動

区分	第19期	第20期
	自 2019年10月 1日 至 2020年 9月30日	自 2020年10月 1日 至 2021年 9月30日
投資信託財産に係る元本の状況		
期首元本額	29,634,569,235円	31,474,769,002円
期中追加設定元本額	4,924,418,553円	4,550,980,588円
期中一部解約元本額	3,084,218,786円	3,373,682,545円

## （有価証券に関する注記）

売買目的有価証券

種類	第19期 (2020年 9月30日現在)	第20期 (2021年 9月30日現在)
	計算期間の損益に含まれた評価差額(円)	計算期間の損益に含まれた評価差額(円)
親投資信託受益証券	702,888,265	3,583,793,943
合計	702,888,265	3,583,793,943

## （デリバティブ取引に関する注記）

該当事項はありません。

## （４）【附属明細表】

第 1 有価証券明細表

(1) 株式

該当事項はありません。

(2) 株式以外の有価証券

種類	銘柄	券面総額	評価額(円)	備考
----	----	------	--------	----

親投資信託受益証券	国内株式インデックス マザーファンド	6,062,495,887	11,983,129,370	
	外国株式インデックス マザーファンド	844,204,517	3,301,092,922	
	国内債券インデックス マザーファンド	24,721,444,320	34,859,708,635	
	外国債券インデックス マザーファンド	1,904,438,313	5,839,007,867	
合計		33,532,583,037	55,982,938,794	

(注) 券面総額欄の数値は、口数を表示しております。

## 第2 信用取引契約残高明細表

該当事項はありません。

## 第3 デリバティブ取引及び為替予約取引の契約額等及び時価の状況表

該当事項はありません。

(参考)

当ファンドは親投資信託受益証券を投資対象としており、貸借対照表の資産の部に計上されている親投資信託受益証券の状況は次のとおりであります。

なお、以下は参考情報であり、監査意見の対象外であります。

### 国内株式インデックス マザーファンド

#### 貸借対照表

	2021年 9月30日現在
項目	金額(円)
資産の部	
流動資産	
コール・ローン	3,007,190,223
株式	486,963,215,070
派生商品評価勘定	38,900
未収入金	155,013,546
未収配当金	4,014,502,313
前払金	110,946,500
差入委託証拠金	235,500,000
流動資産合計	494,486,406,552
資産合計	494,486,406,552
負債の部	
流動負債	
派生商品評価勘定	111,011,800
未払解約金	672,013,840
未払利息	7,307
流動負債合計	783,032,947
負債合計	783,032,947
純資産の部	
元本等	
元本	249,768,323,924
剰余金	
剰余金又は欠損金( )	243,935,049,681
元本等合計	493,703,373,605

	2021年 9月30日現在
項目	金額（円）
純資産合計	493,703,373,605
負債純資産合計	494,486,406,552

## 注記表

（重要な会計方針に係る事項に関する注記）

	2021年 9月30日現在
1. 有価証券の評価基準及び評価方法	株式 移動平均法に基づき、時価で評価しております。 時価評価にあたっては、金融商品取引所等における計算日又は計算日に知りうる直近の日の最終相場(最終相場のないものについては、それに準じる価額)又は金融商品取引業者等から提示される気配相場に基づいて評価しております。
2. デリバティブの評価基準及び評価方法	先物取引 株価指数先物取引 個別法に基づき、時価で評価しております。 時価評価にあたっては、金融商品取引所等の発表する計算日又は計算日に知りうる直近の日の清算値段によっております。  当ファンドにおける派生商品評価勘定は、当該先物取引に係るものであります。
3. 収益及び費用の計上基準	(1) 受取配当金 株式は、原則として配当落ち日において、確定配当金額又は予想配当金額を計上しております。  (2) 派生商品取引等損益 約定日基準で計上しております。

（貸借対照表に関する注記）

	2021年 9月30日現在
1. 計算期間の末日における受益権の総数	249,768,323,924口
2. 計算期間の末日における1単位当たりの純資産の額	1口当たり純資産額 1.9766円 (1万口当たり純資産額) (19,766円)

（金融商品に関する注記）

1. 金融商品の状況に関する事項

2021年 9月30日現在	
1.金融商品に対する取組方針	当ファンドは、投資信託及び投資法人に関する法律第2条第4項に定める証券投資信託であり、信託約款に規定する「運用の基本方針」に従い、有価証券等の金融商品に対して投資として運用することを目的としております。
2.金融商品の内容及びそのリスク	当ファンドが保有する金融商品の種類は、有価証券、デリバティブ取引、コール・ローン等の金銭債権及び金銭債務であります。 これらは、価格変動リスク、金利変動リスク等の市場リスク、信用リスク、流動性リスク等に晒されております。 また、当ファンドは、ファンド運用の効率化を図ることを目的として株価指数先物取引を行っております。当該デリバティブ取引に係る主要なリスクは、株価の変動による価格変動リスクであります。
3.金融商品に係るリスク管理体制	運用部門から独立した運用監理部が、運用に関するリスク管理と法令等遵守状況のモニタリングを担当し、毎月開催される運用リスク管理委員会及び経営会議に報告します。 内部監査部は、業務執行に係る内部管理態勢の適切性・有効性を独立した立場から検証・評価し、監査結果等を取締役会に報告するとともに、指摘事項の是正・改善状況の事後点検を行います。

## 2.金融商品の時価等に関する事項

2021年 9月30日現在	
1.貸借対照表計上額、時価及びその差額	貸借対照表上の金融商品は原則として時価で評価しているため、貸借対照表計上額と時価との差額はありません。
2.時価の算定方法	(1)有価証券 売買目的有価証券 「(重要な会計方針に係る事項に関する注記)」に記載しております。  (2)デリバティブ取引 「(デリバティブ取引に関する注記)」に記載しております。  (3)コール・ローン等の金銭債権及び金銭債務 短期間で決済されるため、時価は帳簿価額と近似していることから、当該帳簿価額によっております。

2021年 9月30日現在	
3. 金融商品の時価等に関する事項についての補足説明	<p>金融商品の時価には、市場価格に基づく価額のほか、市場価格がない場合には合理的に算定された価額が含まれております。当該価額の算定においては一定の前提条件等を採用しているため、異なる前提条件等によった場合、当該価額が異なることもあります。</p> <p>また、デリバティブ取引に関する契約額等は、あくまでもデリバティブ取引における名目的な契約額又は契約上の想定元本であり、当該金額自体がデリバティブ取引のリスクの大きさを示すものではありません。</p>

## （関連当事者との取引に関する注記）

該当事項はありません。

## （重要な後発事象に関する注記）

該当事項はありません。

## （その他の注記）

元本の移動

区分	2021年 9月30日現在
投資信託財産に係る元本の状況	
期首	2020年10月 1日
期首元本額	229,881,049,283円
期中追加設定元本額	67,884,841,940円
期中一部解約元本額	47,997,567,299円
期末元本額	249,768,323,924円
期末元本額の内訳	
グローバル・インカム&プラス（毎月決算型）	413,233,494円
S B I 資産設計オープン（資産成長型）	3,888,328,217円
S B I 資産設計オープン（分配型）	16,049,580円
S M T T O P I X インデックス・オープン	10,818,502,320円
世界経済インデックスファンド	3,124,945,245円
日本株式インデックス・オープン	3,438,662,178円
D C マイセレクション 2 5	6,062,495,887円
D C マイセレクション 5 0	17,991,818,311円
D C マイセレクション 7 5	17,920,131,716円
D C 日本株式インデックス・オープン	5,903,960,737円

区分	2021年 9月30日現在
DCマイセレクションS25	2,999,242,201円
DCマイセレクションS50	8,607,514,881円
DCマイセレクションS75	6,212,399,987円
DC日本株式インデックス・オープンS	7,823,481,880円
DCターゲット・イヤーフンド2025	222,737,634円
DCターゲット・イヤーフンド2035	687,824,936円
DCターゲット・イヤーフンド2045	491,876,116円
DC世界経済インデックスファンド	3,349,940,467円
日本株式インデックス・オープン（SMA専用）	1,572,893,014円
国内バランス60VA1（適格機関投資家専用）	6,073,158円
マイセレクション50VA1（適格機関投資家専用）	24,501,128円
マイセレクション75VA1（適格機関投資家専用）	20,260,254円
日本株式インデックス・オープンVA1（適格機関投資家専用）	190,743,683円
国内バランス60VA2（適格機関投資家専用）	2,239,914円
バランス30VA1（適格機関投資家専用）	35,270,332円
バランス50VA1（適格機関投資家専用）	150,725,950円
バランス25VA2（適格機関投資家専用）	27,045,383円
バランス50VA2（適格機関投資家専用）	87,946,568円
バランスA（25）VA1（適格機関投資家専用）	1,035,233,353円
バランスB（37.5）VA1（適格機関投資家専用）	451,722,970円
バランスC（50）VA1（適格機関投資家専用）	2,962,962,840円
世界バランスVA1（適格機関投資家専用）	113,450,751円
世界バランスVA2（適格機関投資家専用）	27,967,042円
バランスD（35）VA1（適格機関投資家専用）	531,007,285円
バランスE（25）VA1（適格機関投資家専用）	297,033,690円
バランスF（25）VA1（適格機関投資家専用）	375,823,051円
国内バランス25VA1（適格機関投資家専用）	37,852,137円
FOFs用日本株式インデックス・オープン（適格機関投資家専用）	625,931,544円
グローバル・バランスファンド・シリーズ1	3,521,065,083円
日本株式ファンド・シリーズ2	1,851,149,065円
コア投資戦略ファンド（安定型）	2,344,847,747円
コア投資戦略ファンド（成長型）	4,746,652,083円
分散投資コア戦略ファンドA	1,322,664,148円
分散投資コア戦略ファンドS	5,666,691,514円
DC世界経済インデックスファンド（株式シフト型）	425,896,996円
DC世界経済インデックスファンド（債券シフト型）	397,579,697円
コア投資戦略ファンド（切替型）	1,985,434,800円
世界経済インデックスファンド（株式シフト型）	211,727,005円
世界経済インデックスファンド（債券シフト型）	10,502,101円
SMT インデックスバランス・オープン	59,869,380円
国内株式SMTBセレクション（SMA専用）	26,261,679,234円
サテライト投資戦略ファンド（株式型）	551,851,968円
SMT 世界経済インデックス・オープン	38,039,212円



区分	2021年 9月30日現在
SMT 世界経済インデックス・オープン（株式シフト型）	133,722,272円
SMT 世界経済インデックス・オープン（債券シフト型）	24,617,386円
SMT 8資産インデックスバランス・オープン	6,654,317円
グローバル経済コア	220,580,391円
SBI資産設計オープン（つみたてNISA対応型）	23,637,619円
i-SMT TOPIXインデックス（ノーロード）	79,042,901円
DCターゲット・イヤー ファンド2055	19,529,683円
コア投資戦略ファンド（切替型ワイド）	1,201,911,672円
コア投資戦略ファンド（積極成長型）	150,369,884円
DCターゲット・イヤーファンド（6資産・運用継続型）2030	4,536,666円
DCターゲット・イヤーファンド（6資産・運用継続型）2040	3,350,579円
DCターゲット・イヤーファンド（6資産・運用継続型）2050	1,513,811円
DCターゲット・イヤーファンド（6資産・運用継続型）2060	1,526,064円
FOFs用 国内株式インデックス・ファンドP（適格機関投資家専用）	41,960,823,251円
FOFs用 国内株式インデックス・ファンドS（適格機関投資家専用）	1,075,636,023円
世界株式ファンド（適格機関投資家専用）	222,612,443円
FOFs用世界成長戦略ファンド（適格機関投資家専用）	34,402,336円
SMTAM日本株式インデックスファンドVL-P（適格機関投資家専用）	46,631,945,050円
私募世界経済パッシブファンド（適格機関投資家専用）	2,151,015円
ファンドラップ運用戦略F（中庸型）（適格機関投資家専用）	24,280,694円

## （有価証券に関する注記）

## 売買目的有価証券

種類	2021年 9月30日現在
	当期間の損益に含まれた評価差額(円)
株式	25,611,729,572
合計	25,611,729,572

(注)当計算期間の損益に含まれた評価差額は、「国内株式インデックス マザーファンド」の期首日から本報告書における開示対象ファンドの期末日までの期間に対応する金額であります。

## （デリバティブ取引に関する注記）

## 株式関連

（2021年 9月30日現在）

区分	種類	契約額等(円)	時価	評価損益 (円)
			(円)	
市場取引	株価指数先物取引 買建	6,892,816,500	-	110,946,500
			6,781,870,000	
合計		6,892,816,500	-	110,946,500

## (注)1.時価の算定方法

株価指数先物取引の時価については、金融商品取引所等の発表する計算日又は計算日に知りうる直近の日の清算値段で評価しております。

2. 株価指数先物取引の残高は、契約金額ベースで表示しております。

3. 契約額等には手数料相当額を含んでおりません。

上記取引でヘッジ会計が適用されているものではありません。

## 附属明細表

## 第1 有価証券明細表

## (1)株式

銘柄	株式数 (株)	評価額		備考
		単価(円)	金額(円)	
極洋	7,700	3,020.00	23,254,000	
日本水産	220,600	651.00	143,610,600	
マルハニチロ	37,200	2,656.00	98,803,200	
雪国まいたけ	19,500	1,565.00	30,517,500	
カネコ種苗	7,200	1,550.00	11,160,000	
サカタのタネ	28,300	3,510.00	99,333,000	
ホクト	19,900	1,967.00	39,143,300	
ホクリヨウ	3,700	777.00	2,874,900	
住石ホールディングス	41,600	150.00	6,240,000	
日鉄鉱業	5,400	6,500.00	35,100,000	
三井松島ホールディングス	9,900	1,508.00	14,929,200	
I N P E X	953,200	876.00	835,003,200	
石油資源開発	31,000	2,100.00	65,100,000	
K & O エナジーグループ	11,500	1,411.00	16,226,500	
ヒノキヤグループ	5,200	2,330.00	12,116,000	
ショーボンドホールディングス	33,900	4,960.00	168,144,000	
ミライト・ホールディングス	82,400	2,224.00	183,257,600	
タマホーム	14,400	2,714.00	39,081,600	
サンヨーホームズ	2,700	738.00	1,992,600	
日本アクア	9,400	615.00	5,781,000	
ファーストコーポレーション	7,300	795.00	5,803,500	
ベステラ	4,600	1,551.00	7,134,600	
Robot Home	39,600	275.00	10,890,000	
キャンディル	4,100	569.00	2,332,900	
スペースバリューホールディングス	29,000	835.00	24,215,000	
ダイセキ環境ソリューション	4,600	1,768.00	8,132,800	
第一カッター興業	5,900	1,273.00	7,510,700	
安藤・間	152,400	803.00	122,377,200	
東急建設	69,600	787.00	54,775,200	
コムシスホールディングス	84,200	2,949.00	248,305,800	

ビーアールホールディングス	31,800	466.00	14,818,800
高松コンストラクショングループ	14,800	2,021.00	29,910,800
東建コーポレーション	7,300	9,930.00	72,489,000
ソネック	2,400	1,120.00	2,688,000
ヤマウラ	10,300	916.00	9,434,800
オリエンタル白石	79,900	267.00	21,333,300
大成建設	170,800	3,600.00	614,880,000
大林組	548,700	929.00	509,742,300
清水建設	514,000	843.00	433,302,000
飛島建設	15,700	1,115.00	17,505,500
長谷工コーポレーション	179,700	1,501.00	269,729,700
松井建設	21,600	772.00	16,675,200
銭高組	2,400	4,400.00	10,560,000
鹿島建設	402,000	1,442.00	579,684,000
不動テトラ	13,400	1,803.00	24,160,200
大末建設	6,900	977.00	6,741,300
鉄建建設	11,100	1,822.00	20,224,200
西松建設	39,300	3,475.00	136,567,500
三井住友建設	132,500	501.00	66,382,500
大豊建設	12,000	3,820.00	45,840,000
前田建設工業	137,400	899.00	123,522,600
佐田建設	12,600	478.00	6,022,800
ナカノフドー建設	13,100	356.00	4,663,600
奥村組	30,200	3,000.00	90,600,000
東鉄工業	23,500	2,469.00	58,021,500
イチケン	4,000	1,948.00	7,792,000
富士ピー・エス	7,100	584.00	4,146,400
浅沼組	6,600	4,600.00	30,360,000
戸田建設	227,800	787.00	179,278,600
熊谷組	25,400	2,903.00	73,736,200
北野建設	3,300	2,201.00	7,263,300
植木組	4,900	1,512.00	7,408,800
矢作建設工業	24,200	804.00	19,456,800
ピーエス三菱	18,100	639.00	11,565,900
日本ハウスホールディングス	37,500	420.00	15,750,000
大東建託	59,900	13,040.00	781,096,000
新日本建設	23,300	856.00	19,944,800
N I P P O	45,400	4,015.00	182,281,000
東亜道路工業	3,400	4,630.00	15,742,000
前田道路	33,900	2,099.00	71,156,100
日本道路	5,300	8,450.00	44,785,000
東亜建設工業	14,700	2,465.00	36,235,500

日本国土開発	53,400	607.00	32,413,800
若築建設	9,900	2,066.00	20,453,400
東洋建設	61,500	588.00	36,162,000
五洋建設	233,000	763.00	177,779,000
世紀東急工業	26,300	846.00	22,249,800
福田組	5,900	5,040.00	29,736,000
住友林業	140,400	2,144.00	301,017,600
日本基礎技術	16,800	584.00	9,811,200
巴コーポレーション	24,400	495.00	12,078,000
大和ハウス工業	506,600	3,739.00	1,894,177,400
ライト工業	31,400	1,980.00	62,172,000
積水ハウス	595,100	2,351.50	1,399,377,650
日特建設	13,600	716.00	9,737,600
北陸電気工事	9,500	1,264.00	12,008,000
ユアテック	31,400	732.00	22,984,800
日本リーテック	11,500	1,665.00	19,147,500
四電工	6,000	1,727.00	10,362,000
中電工	25,300	2,270.00	57,431,000
関電工	89,200	930.00	82,956,000
きんでん	111,400	1,888.00	210,323,200
東京エネシス	18,200	1,057.00	19,237,400
トーエネック	5,500	3,660.00	20,130,000
住友電設	15,500	2,331.00	36,130,500
日本電設工業	30,100	1,896.00	57,069,600
協和エクシオ	83,200	2,749.00	228,716,800
新日本空調	14,500	2,452.00	35,554,000
九電工	38,500	3,710.00	142,835,000
三機工業	38,900	1,483.00	57,688,700
日揮ホールディングス	183,000	1,049.00	191,967,000
中外炉工業	5,900	1,783.00	10,519,700
ヤマト	17,600	755.00	13,288,000
太平電業	12,200	2,832.00	34,550,400
高砂熱学工業	49,600	2,125.00	105,400,000
三晃金属工業	2,200	2,468.00	5,429,600
朝日工業社	4,100	3,440.00	14,104,000
明星工業	35,500	746.00	26,483,000
大気社	26,700	3,365.00	89,845,500
ダイダン	12,200	2,653.00	32,366,600
日比谷総合設備	17,700	1,960.00	34,692,000
フィル・カンパニー	3,100	3,320.00	10,292,000
テスホールディングス	10,000	2,231.00	22,310,000
東洋エンジニアリング	23,000	880.00	20,240,000

レイズネクスト	29,400	1,205.00	35,427,000
ニッポン	51,400	1,631.00	83,833,400
日清製粉グループ本社	198,400	1,861.00	369,222,400
日東富士製粉	2,600	3,300.00	8,580,000
昭和産業	15,200	2,794.00	42,468,800
鳥越製粉	15,600	774.00	12,074,400
中部飼料	21,400	1,144.00	24,481,600
フィード・ワン	23,600	754.00	17,794,400
東洋精糖	3,000	1,200.00	3,600,000
日本甜菜製糖	9,200	1,661.00	15,281,200
D M三井製糖ホールディングス	13,900	2,020.00	28,078,000
塩水港精糖	20,900	223.00	4,660,700
日新製糖	8,300	1,715.00	14,234,500
森永製菓	41,200	4,125.00	169,950,000
中村屋	4,200	3,880.00	16,296,000
江崎グリコ	48,300	4,245.00	205,033,500
名糖産業	7,700	1,717.00	13,220,900
井村屋グループ	10,000	2,321.00	23,210,000
不二家	9,800	2,434.00	23,853,200
山崎製パン	131,600	1,946.00	256,093,600
第一屋製パン	3,400	810.00	2,754,000
モロゾフ	2,800	5,640.00	15,792,000
亀田製菓	10,000	4,445.00	44,450,000
寿スピリッツ	16,900	7,670.00	129,623,000
カルビー	80,000	2,722.00	217,760,000
森永乳業	32,500	7,000.00	227,500,000
六甲バター	12,800	1,693.00	21,670,400
ヤクルト本社	120,800	5,660.00	683,728,000
明治ホールディングス	116,100	7,210.00	837,081,000
雪印メグミルク	42,300	2,296.00	97,120,800
プリマハム	24,700	2,838.00	70,098,600
日本ハム	67,100	4,230.00	283,833,000
林兼産業	5,800	609.00	3,532,200
丸大食品	17,300	1,740.00	30,102,000
S Foods	15,800	3,085.00	48,743,000
柿安本店	6,100	2,716.00	16,567,600
伊藤ハム米久ホールディングス	113,100	732.00	82,789,200
サッポロホールディングス	59,900	2,575.00	154,242,500
アサヒグループホールディングス	413,100	5,421.00	2,239,415,100
キリンホールディングス	645,400	2,075.00	1,339,205,000
宝ホールディングス	130,200	1,619.00	210,793,800
オエノンホールディングス	49,900	387.00	19,311,300

養命酒製造	5,400	1,873.00	10,114,200	
コカ・コーラ ボトラーズジャパンホールディングス	123,200	1,619.00	199,460,800	
サントリー食品インターナショナル	117,500	4,640.00	545,200,000	
ダイドーグループホールディングス	9,900	5,700.00	56,430,000	
伊藤園	53,300	7,420.00	395,486,000	
キーコーヒー	17,300	2,161.00	37,385,300	
ユニカフェ	5,300	1,077.00	5,708,100	
ジャパンフーズ	2,500	1,240.00	3,100,000	
日清オイリオグループ	22,000	3,040.00	66,880,000	
不二製油グループ本社	42,800	2,623.00	112,264,400	
かどや製油	1,900	4,195.00	7,970,500	
J - オイルミルズ	16,400	1,842.00	30,208,800	
キッコーマン	126,400	9,090.00	1,148,976,000	
味の素	417,600	3,306.00	1,380,585,600	
ブルドックソース	8,000	2,355.00	18,840,000	
キューピー	97,800	2,715.00	265,527,000	
ハウス食品グループ本社	65,700	3,410.00	224,037,000	
カゴメ	66,600	2,880.00	191,808,000	
焼津水産化学工業	8,500	1,018.00	8,653,000	
アリアケジャパン	16,000	7,040.00	112,640,000	
ピエトロ	2,300	1,790.00	4,117,000	
エバラ食品工業	3,800	2,531.00	9,617,800	
やまみ	1,900	2,069.00	3,931,100	
ニチレイ	83,700	2,926.00	244,906,200	
東洋水産	90,300	4,955.00	447,436,500	
イトアンドホールディングス	6,100	2,366.00	14,432,600	
大冷	2,000	1,952.00	3,904,000	
ヨシムラ・フード・ホールディングス	9,800	758.00	7,428,400	
日清食品ホールディングス	68,900	8,960.00	617,344,000	
永谷園ホールディングス	8,600	2,111.00	18,154,600	
一正蒲鉾	6,800	938.00	6,378,400	
フジッコ	19,000	1,936.00	36,784,000	
ロック・フィールド	18,900	1,722.00	32,545,800	
日本たばこ産業	941,500	2,190.00	2,061,885,000	
ケンコーマヨネーズ	10,700	1,634.00	17,483,800	
わらべや日洋ホールディングス	11,500	2,559.00	29,428,500	
なとり	9,800	1,955.00	19,159,000	
イフジ産業	2,700	948.00	2,559,600	
ピクルスコーポレーション	8,400	1,870.00	15,708,000	
ファーマフーズ	16,600	2,689.00	44,637,400	
北の達人コーポレーション	61,300	468.00	28,688,400	
ユーグレナ	89,400	874.00	78,135,600	

紀文食品	10,200	1,301.00	13,270,200
ミヨシ油脂	6,700	1,358.00	9,098,600
理研ビタミン	16,600	1,880.00	31,208,000
片倉工業	19,400	1,717.00	33,309,800
グンゼ	12,700	4,370.00	55,499,000
東洋紡	68,100	1,402.00	95,476,200
ユニチカ	51,400	396.00	20,354,400
富士紡ホールディングス	8,400	4,250.00	35,700,000
倉敷紡績	14,900	2,060.00	30,694,000
シキボウ	9,600	956.00	9,177,600
日本毛織	52,100	1,017.00	52,985,700
トーア紡コーポレーション	6,300	433.00	2,727,900
帝国繊維	19,600	2,027.00	39,729,200
帝人	161,600	1,594.00	257,590,400
東レ	1,241,300	716.20	889,019,060
住江織物	3,800	1,900.00	7,220,000
日本フェルト	10,700	449.00	4,804,300
イチカワ	2,600	1,379.00	3,585,400
日東製網	1,800	1,504.00	2,707,200
アツギ	13,500	644.00	8,694,000
ダイニック	6,500	785.00	5,102,500
セーレン	42,400	2,103.00	89,167,200
ソトー	7,100	831.00	5,900,100
東海染工	2,300	1,135.00	2,610,500
小松マテーレ	28,300	969.00	27,422,700
ワコールホールディングス	42,800	2,373.00	101,564,400
ホギメディカル	23,100	3,195.00	73,804,500
T S Iホールディングス	52,600	356.00	18,725,600
マツオカコーポレーション	5,600	1,430.00	8,008,000
ワールド	22,600	1,498.00	33,854,800
三陽商会	8,900	1,051.00	9,353,900
ナイガイ	6,900	346.00	2,387,400
オンワードホールディングス	103,600	362.00	37,503,200
ルックホールディングス	5,600	1,369.00	7,666,400
ゴールドウイン	28,400	7,290.00	207,036,000
デサント	29,300	3,930.00	115,149,000
キング	9,500	505.00	4,797,500
ヤマトインターナショナル	15,700	327.00	5,133,900
特種東海製紙	10,500	4,495.00	47,197,500
王子ホールディングス	771,400	565.00	435,841,000
日本製紙	75,800	1,190.00	90,202,000
三菱製紙	24,300	372.00	9,039,600

北越コーポレーション	122,600	688.00	84,348,800
中越パルプ工業	6,500	1,217.00	7,910,500
巴川製紙所	5,600	934.00	5,230,400
大王製紙	82,600	2,097.00	173,212,200
阿波製紙	4,400	395.00	1,738,000
レンゴー	176,700	877.00	154,965,900
トーモク	10,500	1,940.00	20,370,000
ザ・パック	13,000	3,105.00	40,365,000
クラレ	250,600	1,078.00	270,146,800
旭化成	1,135,700	1,196.50	1,358,865,050
共和レザー	9,300	689.00	6,407,700
昭和電工	148,600	2,735.00	406,421,000
住友化学	1,348,800	585.00	789,048,000
住友精化	8,300	3,630.00	30,129,000
日産化学	93,900	6,540.00	614,106,000
ラサ工業	5,600	1,919.00	10,746,400
クレハ	14,700	7,610.00	111,867,000
多木化学	6,700	6,680.00	44,756,000
テイカ	12,600	1,347.00	16,972,200
石原産業	30,700	1,274.00	39,111,800
片倉コープアグリ	4,400	1,217.00	5,354,800
日本曹達	23,900	3,625.00	86,637,500
東ソー	264,900	2,034.00	538,806,600
トクヤマ	50,900	2,148.00	109,333,200
セントラル硝子	32,700	2,092.00	68,408,400
東亜合成	97,600	1,305.00	127,368,000
大阪ソーダ	17,400	2,711.00	47,171,400
関東電化工業	40,600	1,071.00	43,482,600
デンカ	62,500	3,930.00	245,625,000
信越化学工業	316,900	18,900.00	5,989,410,000
日本カーバイド工業	6,300	1,429.00	9,002,700
堺化学工業	12,000	2,366.00	28,392,000
第一稀元素化学工業	17,200	1,567.00	26,952,400
エア・ウォーター	174,700	1,793.00	313,237,100
日本酸素ホールディングス	141,100	2,815.00	397,196,500
日本化学工業	4,800	3,155.00	15,144,000
東邦アセチレン	2,600	1,322.00	3,437,200
日本パーカライジング	86,400	1,158.00	100,051,200
高压ガス工業	27,200	764.00	20,780,800
チタン工業	2,100	1,938.00	4,069,800
四国化成工業	22,300	1,400.00	31,220,000
戸田工業	3,600	3,095.00	11,142,000



ステラ ケミファ	9,300	2,974.00	27,658,200
保土谷化学工業	5,000	5,220.00	26,100,000
日本触媒	31,000	5,780.00	179,180,000
大日精化工業	14,200	2,752.00	39,078,400
カネカ	44,300	4,695.00	207,988,500
三菱瓦斯化学	171,700	2,215.00	380,315,500
三井化学	147,900	3,765.00	556,843,500
J S R	172,000	4,055.00	697,460,000
東京応化工業	29,400	6,890.00	202,566,000
大阪有機化学工業	14,600	3,815.00	55,699,000
三菱ケミカルホールディングス	1,145,500	1,023.50	1,172,419,250
K Hネオケム	28,300	3,080.00	87,164,000
ダイセル	230,400	873.00	201,139,200
住友ベークライト	26,900	5,190.00	139,611,000
積水化学工業	358,600	1,927.00	691,022,200
日本ゼオン	154,500	1,580.00	244,110,000
アイカ工業	47,700	3,835.00	182,929,500
宇部興産	86,500	2,198.00	190,127,000
積水樹脂	25,900	2,135.00	55,296,500
タキロンシーアイ	37,100	636.00	23,595,600
旭有機材	9,700	1,480.00	14,356,000
ニチバン	9,000	1,843.00	16,587,000
リケンテクノス	41,800	567.00	23,700,600
大倉工業	8,800	2,337.00	20,565,600
積水化成成品工業	23,000	594.00	13,662,000
群栄化学工業	3,900	3,210.00	12,519,000
タイガースポリマー	9,000	428.00	3,852,000
ミライアル	5,500	1,613.00	8,871,500
ダイキアクシス	6,600	952.00	6,283,200
ダイキョーニシカワ	36,100	653.00	23,573,300
竹本容器	6,100	948.00	5,782,800
森六ホールディングス	9,200	2,086.00	19,191,200
恵和	4,300	5,170.00	22,231,000
日本化薬	106,100	1,238.00	131,351,800
カーリットホールディングス	17,000	894.00	15,198,000
日本精化	12,400	2,193.00	27,193,200
扶桑化学工業	13,500	5,070.00	68,445,000
トリケミカル研究所	15,900	3,390.00	53,901,000
A D E K A	78,900	2,529.00	199,538,100
日油	64,500	6,320.00	407,640,000
新日本理化	28,400	345.00	9,798,000
ハリマ化成グループ	12,700	910.00	11,557,000

花王	387,000	6,655.00	2,575,485,000
第一工業製薬	5,800	3,230.00	18,734,000
石原ケミカル	8,600	1,427.00	12,272,200
日華化学	5,800	1,035.00	6,003,000
ニイタカ	3,600	2,366.00	8,517,600
三洋化成工業	10,200	5,860.00	59,772,000
有機合成薬品工業	13,100	328.00	4,296,800
大日本塗料	19,400	870.00	16,878,000
日本ペイントホールディングス	643,800	1,217.00	783,504,600
関西ペイント	192,500	2,780.00	535,150,000
神東塗料	13,500	196.00	2,646,000
中国塗料	41,300	839.00	34,650,700
日本特殊塗料	12,800	1,047.00	13,401,600
藤倉化成	23,100	549.00	12,681,900
太陽ホールディングス	25,200	2,849.00	71,794,800
D I C	72,400	3,165.00	229,146,000
サカタインクス	34,000	1,176.00	39,984,000
東洋インキＳＣホールディングス	36,200	2,106.00	76,237,200
T & K T O K A	12,000	839.00	10,068,000
富士フイルムホールディングス	307,500	9,639.00	2,963,992,500
資生堂	325,900	7,537.00	2,456,308,300
ライオン	211,200	1,808.00	381,849,600
高砂香料工業	10,900	2,995.00	32,645,500
マンダム	36,700	1,606.00	58,940,200
ミルボン	21,600	6,850.00	147,960,000
ファンケル	63,700	3,705.00	236,008,500
コーセー	32,900	13,380.00	440,202,000
コタ	11,100	1,664.00	18,470,400
シーボン	2,300	1,876.00	4,314,800
ポーラ・オルビスホールディングス	74,700	2,578.00	192,576,600
ノエビアホールディングス	14,800	5,330.00	78,884,000
アジュバンホールディングス	3,900	1,090.00	4,251,000
新日本製薬	4,700	1,887.00	8,868,900
エステー	11,200	1,779.00	19,924,800
アグロ カネショウ	5,800	1,440.00	8,352,000
コニシ	28,700	1,791.00	51,401,700
長谷川香料	30,200	2,670.00	80,634,000
星光 P M C	10,000	835.00	8,350,000
小林製薬	49,000	8,840.00	433,160,000
荒川化学工業	14,600	1,234.00	18,016,400
メック	13,100	3,205.00	41,985,500
日本高純度化学	4,800	2,915.00	13,992,000

タカラバイオ	45,800	3,165.00	144,957,000
J C U	19,700	4,455.00	87,763,500
新田ゼラチン	11,000	653.00	7,183,000
O A Tアグリオ	3,600	1,965.00	7,074,000
デクセリアルズ	48,900	2,204.00	107,775,600
アース製薬	14,400	6,810.00	98,064,000
北興化学工業	16,300	1,139.00	18,565,700
大成ラミック	5,400	2,806.00	15,152,400
クミアイ化学工業	65,100	879.00	57,222,900
日本農薬	31,200	551.00	17,191,200
アキレス	12,100	1,348.00	16,310,800
有沢製作所	24,400	894.00	21,813,600
日東電工	105,700	7,980.00	843,486,000
レック	20,700	1,085.00	22,459,500
三光合成	18,300	454.00	8,308,200
きもと	26,800	247.00	6,619,600
藤森工業	15,700	4,865.00	76,380,500
前澤化成工業	11,100	1,276.00	14,163,600
未来工業	6,300	1,643.00	10,350,900
ウェーブロックホールディングス	6,000	696.00	4,176,000
J S P	10,200	1,622.00	16,544,400
エフピコ	32,200	4,140.00	133,308,000
天馬	13,100	2,670.00	34,977,000
信越ポリマー	26,900	1,052.00	28,298,800
東リ	43,600	237.00	10,333,200
ニフコ	64,200	3,485.00	223,737,000
バルカー	14,200	2,153.00	30,572,600
ユニ・チャーム	337,200	4,949.00	1,668,802,800
ショーエイコーポレーション	3,800	832.00	3,161,600
協和キリン	205,300	4,025.00	826,332,500
武田薬品工業	1,455,600	3,699.00	5,384,264,400
アステラス製薬	1,516,900	1,842.50	2,794,888,250
大日本住友製薬	129,700	1,998.00	259,140,600
塩野義製薬	220,000	7,654.00	1,683,880,000
わかもと製薬	20,800	346.00	7,196,800
日本新薬	49,600	9,300.00	461,280,000
中外製薬	547,200	4,103.00	2,245,161,600
科研製薬	29,900	4,595.00	137,390,500
エーザイ	193,300	8,396.00	1,622,946,800
ロート製薬	83,400	3,430.00	286,062,000
小野薬品工業	401,800	2,553.00	1,025,795,400
久光製薬	50,900	4,245.00	216,070,500

持田製薬	24,300	3,420.00	83,106,000
参天製薬	304,500	1,576.00	479,892,000
扶桑薬品工業	5,600	2,523.00	14,128,800
日本ケミファ	2,100	2,303.00	4,836,300
ツムラ	58,400	3,580.00	209,072,000
日医工	49,600	899.00	44,590,400
キッセイ薬品工業	31,000	2,406.00	74,586,000
生化学工業	30,900	1,062.00	32,815,800
栄研化学	30,700	2,105.00	64,623,500
日水製薬	6,400	1,007.00	6,444,800
鳥居薬品	9,400	2,945.00	27,683,000
JCRファーマ	49,300	2,791.00	137,596,300
東和薬品	25,200	3,170.00	79,884,000
富士製薬工業	10,800	1,170.00	12,636,000
ゼリア新薬工業	31,700	2,059.00	65,270,300
第一三共	1,374,900	2,979.50	4,096,514,550
キョーリン製薬ホールディングス	38,600	1,781.00	68,746,600
大幸薬品	26,400	914.00	24,129,600
ダイト	11,200	3,365.00	37,688,000
大塚ホールディングス	363,600	4,787.00	1,740,553,200
大正製薬ホールディングス	43,100	6,530.00	281,443,000
ペプチドリーム	91,800	3,640.00	334,152,000
あすか製薬ホールディングス	19,900	1,075.00	21,392,500
サワイグループホールディングス	38,300	5,200.00	199,160,000
日本コークス工業	147,800	142.00	20,987,600
ニチレキ	20,700	1,364.00	28,234,800
ユシロ化学工業	9,800	1,195.00	11,711,000
ビーピー・カストロール	6,200	1,405.00	8,711,000
富士石油	42,500	271.00	11,517,500
MORESCO	6,300	1,230.00	7,749,000
出光興産	194,200	2,946.00	572,113,200
ENEOSホールディングス	2,631,900	455.90	1,199,883,210
コスモエネルギーホールディングス	55,300	2,541.00	140,517,300
横浜ゴム	101,300	2,015.00	204,119,500
TOYO TIRE	92,100	2,005.00	184,660,500
ブリヂストン	504,000	5,306.00	2,674,224,000
住友ゴム工業	157,200	1,424.00	223,852,800
藤倉コンポジット	15,300	778.00	11,903,400
オカモト	10,400	4,130.00	42,952,000
フコク	7,700	1,067.00	8,215,900
ニッタ	18,100	2,747.00	49,720,700
住友理工	33,900	767.00	26,001,300

三ツ星ベルト	21,300	2,089.00	44,495,700
バンドー化学	30,800	927.00	28,551,600
日東紡績	26,100	3,750.00	97,875,000
A G C	160,600	5,780.00	928,268,000
日本板硝子	88,800	582.00	51,681,600
石塚硝子	3,000	2,192.00	6,576,000
日本山村硝子	7,400	923.00	6,830,200
日本電気硝子	70,300	2,655.00	186,646,500
オハラ	7,000	1,508.00	10,556,000
住友大阪セメント	31,500	3,125.00	98,437,500
太平洋セメント	99,400	2,326.00	231,204,400
日本ヒューム	16,100	747.00	12,026,700
日本コンクリート工業	38,000	305.00	11,590,000
三谷セキサン	8,200	7,220.00	59,204,000
アジアパイルホールディングス	27,100	482.00	13,062,200
東海カーボン	146,700	1,441.00	211,394,700
日本カーボン	9,000	4,190.00	37,710,000
東洋炭素	11,400	2,957.00	33,709,800
ノリタケカンパニーリミテド	9,700	5,020.00	48,694,000
T O T O	125,000	5,330.00	666,250,000
日本碍子	192,600	1,903.00	366,517,800
日本特殊陶業	133,100	1,752.00	233,191,200
M A R U W A	6,100	11,430.00	69,723,000
品川リフラクトリーズ	4,100	3,950.00	16,195,000
黒崎播磨	3,000	4,875.00	14,625,000
ヨータイ	12,600	1,233.00	15,535,800
イソライト工業	7,800	791.00	6,169,800
東京窯業	22,500	330.00	7,425,000
ニッカトー	8,000	790.00	6,320,000
フジインコーポレーテッド	14,000	6,470.00	90,580,000
クニミネ工業	5,600	1,128.00	6,316,800
エーアンドエーマテリアル	3,400	1,005.00	3,417,000
ニチアス	44,200	2,738.00	121,019,600
ニチハ	24,400	3,200.00	78,080,000
日本製鉄	826,000	2,034.00	1,680,084,000
神戸製鋼所	316,800	685.00	217,008,000
中山製鋼所	24,200	429.00	10,381,800
合同製鐵	9,400	1,500.00	14,100,000
ジェイ エフ イー ホールディングス	500,700	1,697.00	849,687,900
東京製鐵	67,500	1,154.00	77,895,000
共英製鋼	19,600	1,386.00	27,165,600
大和工業	36,800	3,600.00	132,480,000

東京鐵鋼	6,700	1,596.00	10,693,200
大阪製鐵	9,300	1,113.00	10,350,900
淀川製鋼所	22,700	2,444.00	55,478,800
丸一鋼管	56,200	2,596.00	145,895,200
モリ工業	5,100	2,372.00	12,097,200
大同特殊鋼	28,300	4,765.00	134,849,500
日本高周波鋼業	6,600	406.00	2,679,600
日本冶金工業	13,500	2,657.00	35,869,500
山陽特殊製鋼	20,800	1,800.00	37,440,000
愛知製鋼	9,800	2,666.00	26,126,800
日立金属	163,100	2,157.00	351,806,700
日本金属	4,400	1,052.00	4,628,800
大平洋金属	11,700	1,867.00	21,843,900
新日本電工	111,900	321.00	35,919,900
栗本鐵工所	7,900	1,641.00	12,963,900
虹技	2,400	1,125.00	2,700,000
三菱製鋼	12,900	1,206.00	15,557,400
日亜鋼業	25,600	306.00	7,833,600
日本精線	2,500	4,920.00	12,300,000
エンビプロ・ホールディングス	7,400	2,057.00	15,221,800
シンニッタン	21,200	240.00	5,088,000
新家工業	4,300	1,520.00	6,536,000
大紀アルミニウム工業所	26,100	1,660.00	43,326,000
日本軽金属ホールディングス	47,200	1,953.00	92,181,600
三井金属鉱業	46,700	3,135.00	146,404,500
東邦亜鉛	9,600	2,634.00	25,286,400
三菱マテリアル	114,300	2,192.00	250,545,600
住友金属鉱山	221,200	4,065.00	899,178,000
D O W Aホールディングス	43,800	4,420.00	193,596,000
古河機械金属	28,700	1,227.00	35,214,900
大阪チタニウムテクノロジーズ	18,200	795.00	14,469,000
東邦チタニウム	31,100	1,203.00	37,413,300
U A C J	26,300	2,936.00	77,216,800
C Kサンエツ	3,700	3,180.00	11,766,000
古河電気工業	53,800	2,459.00	132,294,200
住友電気工業	603,800	1,496.00	903,284,800
フジクラ	209,100	663.00	138,633,300
昭和電線ホールディングス	16,800	2,250.00	37,800,000
東京特殊電線	2,300	2,883.00	6,630,900
タツタ電線	30,700	537.00	16,485,900
カナレ電気	2,600	1,705.00	4,433,000
平河ヒューテック	9,700	1,200.00	11,640,000

リヨービ	21,400	1,266.00	27,092,400
アーレスティ	21,500	461.00	9,911,500
アサヒホールディングス	65,000	2,030.00	131,950,000
稲葉製作所	9,700	1,376.00	13,347,200
宮地エンジニアリンググループ	5,600	2,593.00	14,520,800
トーカロ	44,600	1,361.00	60,700,600
アルファC o	6,100	1,278.00	7,795,800
SUMCO	220,700	2,251.00	496,795,700
川田テクノロジーズ	3,500	3,875.00	13,562,500
RS Technologies	5,600	5,570.00	31,192,000
ジェイテックコーポレーション	1,900	2,114.00	4,016,600
信和	9,200	721.00	6,633,200
東洋製罐グループホールディングス	110,200	1,319.00	145,353,800
ホッカンホールディングス	8,800	1,445.00	12,716,000
コロナ	9,600	913.00	8,764,800
横河ブリッジホールディングス	29,700	2,440.00	72,468,000
駒井ハルテック	3,500	1,732.00	6,062,000
高田機工	1,600	2,915.00	4,664,000
三和ホールディングス	163,100	1,456.00	237,473,600
文化シャッター	51,000	1,131.00	57,681,000
三協立山	22,300	782.00	17,438,600
アルインコ	11,400	1,021.00	11,639,400
東洋シャッター	3,800	676.00	2,568,800
LIXIL	238,300	3,255.00	775,666,500
日本フィルコン	12,000	528.00	6,336,000
ノーリツ	33,100	1,830.00	60,573,000
長府製作所	17,600	2,108.00	37,100,800
リンナイ	33,600	12,260.00	411,936,000
ダイニチ工業	8,300	784.00	6,507,200
日東精工	21,700	665.00	14,430,500
三洋工業	2,100	1,895.00	3,979,500
岡部	35,100	703.00	24,675,300
ジーテクト	21,500	1,461.00	31,411,500
東ブレ	32,300	1,329.00	42,926,700
高周波熱錬	33,300	644.00	21,445,200
東京製綱	12,400	981.00	12,164,400
サンコール	14,800	456.00	6,748,800
モリテック スチール	13,500	449.00	6,061,500
パイオラックス	25,600	1,557.00	39,859,200
エイチワン	17,000	732.00	12,444,000
日本発條	172,300	801.00	138,012,300
中央発條	8,300	1,105.00	9,171,500

アドバネクス	2,500	1,321.00	3,302,500
立川ブラインド工業	7,600	1,308.00	9,940,800
三益半導体工業	13,500	2,455.00	33,142,500
日本ドライケミカル	4,300	2,189.00	9,412,700
日本製鋼所	52,600	2,917.00	153,434,200
三浦工業	74,900	4,490.00	336,301,000
タクマ	58,900	1,565.00	92,178,500
ツガミ	36,100	1,704.00	61,514,400
オークマ	20,200	5,440.00	109,888,000
芝浦機械	18,100	2,757.00	49,901,700
アマダ	253,900	1,164.00	295,539,600
アイダエンジニアリング	45,600	1,055.00	48,108,000
滝澤鉄工所	5,100	1,130.00	5,763,000
F U J I	69,100	2,867.00	198,109,700
牧野フライス製作所	20,400	4,350.00	88,740,000
オーエスジー	80,200	1,929.00	154,705,800
ダイジェット工業	2,200	1,210.00	2,662,000
旭ダイヤモンド工業	45,900	674.00	30,936,600
D M G 森精機	102,800	2,110.00	216,908,000
ソディック	38,400	915.00	35,136,000
ディスコ	23,500	31,350.00	736,725,000
日東工器	8,300	2,050.00	17,015,000
日進工具	13,700	1,450.00	19,865,000
パンチ工業	14,600	631.00	9,212,600
富士ダイス	8,800	682.00	6,001,600
豊和工業	10,000	835.00	8,350,000
O K K	6,600	282.00	1,861,200
東洋機械金属	12,500	515.00	6,437,500
津田駒工業	3,300	833.00	2,748,900
エンシュウ	4,600	768.00	3,532,800
島精機製作所	25,400	2,267.00	57,581,800
オプトラン	21,700	2,339.00	50,756,300
N C ホールディングス	5,300	1,395.00	7,393,500
イワキポンプ	11,100	953.00	10,578,300
フリーー	17,000	1,782.00	30,294,000
ヤマシンフィルタ	35,000	660.00	23,100,000
日阪製作所	21,400	884.00	18,917,600
やまびこ	33,600	1,241.00	41,697,600
野村マイクロ・サイエンス	3,700	4,850.00	17,945,000
平田機工	8,200	6,890.00	56,498,000
ペガサスミシン製造	17,700	462.00	8,177,400
マルマエ	7,100	1,975.00	14,022,500



タツモ	8,100	1,530.00	12,393,000
ナブテスコ	98,700	4,250.00	419,475,000
三井海洋開発	18,400	1,777.00	32,696,800
レオン自動機	17,000	1,512.00	25,704,000
S M C	51,200	70,080.00	3,588,096,000
ホソカワミクロン	12,200	3,505.00	42,761,000
ユニオンツール	6,500	3,945.00	25,642,500
オイレス工業	24,300	1,647.00	40,022,100
日精エー・エス・ビー機械	5,900	3,850.00	22,715,000
サトーホールディングス	22,800	2,728.00	62,198,400
技研製作所	15,300	4,955.00	75,811,500
日本エアーテック	8,000	1,245.00	9,960,000
カワタ	4,800	952.00	4,569,600
日精樹脂工業	13,600	1,128.00	15,340,800
オカダアイヨン	5,500	1,371.00	7,540,500
ワイエイシイホールディングス	6,900	882.00	6,085,800
小松製作所	792,800	2,695.00	2,136,596,000
住友重機械工業	100,300	2,941.00	294,982,300
日立建機	81,900	3,175.00	260,032,500
日工	26,700	666.00	17,782,200
巴工業	6,900	2,487.00	17,160,300
井関農機	16,500	1,671.00	27,571,500
T O W A	16,300	2,564.00	41,793,200
丸山製作所	3,800	1,591.00	6,045,800
北川鉄工所	8,100	1,650.00	13,365,000
ローツェ	7,700	8,040.00	61,908,000
タカキタ	6,200	689.00	4,271,800
クボタ	853,600	2,389.00	2,039,250,400
荏原実業	8,200	2,661.00	21,820,200
三菱化工機	5,700	2,457.00	14,004,900
月島機械	32,500	1,175.00	38,187,500
帝国電機製作所	12,300	1,415.00	17,404,500
新東工業	42,000	783.00	32,886,000
澁谷工業	15,400	3,080.00	47,432,000
アイチ コーポレーション	30,200	764.00	23,072,800
小森コーポレーション	44,800	875.00	39,200,000
鶴見製作所	13,700	1,755.00	24,043,500
住友精密工業	2,600	2,497.00	6,492,200
日本ギア工業	7,300	313.00	2,284,900
酒井重工業	3,200	2,642.00	8,454,400
荏原製作所	72,700	5,550.00	403,485,000
石井鐵工所	2,600	3,100.00	8,060,000

西島製作所	17,800	923.00	16,429,400
北越工業	18,100	1,000.00	18,100,000
ダイキン工業	222,900	24,460.00	5,452,134,000
オルガノ	5,700	6,870.00	39,159,000
トーヨーカネツ	6,700	2,631.00	17,627,700
栗田工業	94,700	5,400.00	511,380,000
椿本チエイン	25,100	3,485.00	87,473,500
大同工業	8,700	1,122.00	9,761,400
木村化工機	15,100	741.00	11,189,100
アネスト岩田	29,600	934.00	27,646,400
ダイフク	96,300	10,520.00	1,013,076,000
サムコ	4,400	2,874.00	12,645,600
加藤製作所	10,000	876.00	8,760,000
油研工業	3,100	1,764.00	5,468,400
タダノ	84,700	1,184.00	100,284,800
フジテック	60,300	2,611.00	157,443,300
C K D	40,600	2,392.00	97,115,200
キトー	14,700	1,808.00	26,577,600
平和	48,800	2,096.00	102,284,800
理想科学工業	12,900	2,290.00	29,541,000
S A N K Y O	41,600	2,784.00	115,814,400
日本金銭機械	19,500	752.00	14,664,000
マースグループホールディングス	11,200	1,645.00	18,424,000
フクシマガリレイ	12,000	4,955.00	59,460,000
オーイズミ	7,600	392.00	2,979,200
ダイコク電機	8,100	1,269.00	10,278,900
竹内製作所	29,300	2,609.00	76,443,700
アマノ	45,800	2,876.00	131,720,800
J U K I	24,300	836.00	20,314,800
蛇の目マシン工業	16,000	735.00	11,760,000
マックス	23,500	1,949.00	45,801,500
グローリー	45,000	2,500.00	112,500,000
新晃工業	16,300	2,136.00	34,816,800
大和冷機工業	25,400	1,250.00	31,750,000
セガサミーホールディングス	159,100	1,593.00	253,446,300
日本ピストンリング	6,400	1,463.00	9,363,200
リケン	8,100	2,839.00	22,995,900
T P R	23,600	1,504.00	35,494,400
ツバキ・ナカシマ	38,400	1,591.00	61,094,400
ホシザキ	51,200	10,180.00	521,216,000
大豊工業	14,400	840.00	12,096,000
日本精工	359,400	761.00	273,503,400

N T N	404,900	253.00	102,439,700
ジェイテクト	167,900	978.00	164,206,200
不二越	14,900	4,585.00	68,316,500
日本トムソン	48,100	559.00	26,887,900
T H K	101,800	2,475.00	251,955,000
ユーシン精機	11,700	814.00	9,523,800
前澤給装工業	12,300	1,014.00	12,472,200
イーグル工業	21,700	1,242.00	26,951,400
前澤工業	10,600	786.00	8,331,600
日本ピラー工業	17,700	2,696.00	47,719,200
キッツ	59,000	789.00	46,551,000
マキタ	228,200	6,150.00	1,403,430,000
日立造船	139,100	861.00	119,765,100
三菱重工業	275,000	3,024.00	831,600,000
I H I	117,800	2,871.00	338,203,800
スター精密	27,000	1,557.00	42,039,000
日清紡ホールディングス	107,000	848.00	90,736,000
イビデン	84,400	6,200.00	523,280,000
コニカミノルタ	357,100	604.00	215,688,400
ブラザー工業	214,100	2,467.00	528,184,700
ミネベアミツミ	302,000	2,864.00	864,928,000
日立製作所	841,200	6,640.00	5,585,568,000
東芝	346,200	4,715.00	1,632,333,000
三菱電機	1,749,500	1,557.00	2,723,971,500
富士電機	105,400	5,110.00	538,594,000
東洋電機製造	6,900	1,161.00	8,010,900
安川電機	188,300	5,400.00	1,016,820,000
シンフォニアテクノロジー	22,700	1,217.00	27,625,900
明電舎	29,700	2,475.00	73,507,500
オリジン	4,700	1,330.00	6,251,000
山洋電気	8,600	7,120.00	61,232,000
デンヨー	14,900	2,150.00	32,035,000
東芝テック	18,800	4,745.00	89,206,000
芝浦メカトロニクス	3,300	6,760.00	22,308,000
マブチモーター	41,300	3,880.00	160,244,000
日本電産	421,200	12,420.00	5,231,304,000
トレックス・セミコンダクター	9,900	2,688.00	26,611,200
東光高岳	9,700	1,463.00	14,191,100
ダイヘン	19,100	4,935.00	94,258,500
ヤーマン	29,400	1,361.00	40,013,400
J V C ケンウッド	157,300	210.00	33,033,000
ミマキエンジニアリング	17,000	989.00	16,813,000

I - P E X	8,700	2,038.00	17,730,600
日新電機	41,000	1,370.00	56,170,000
大崎電気工業	34,800	555.00	19,314,000
オムロン	145,600	11,100.00	1,616,160,000
日東工業	25,700	1,756.00	45,129,200
I D E C	23,500	2,214.00	52,029,000
正興電機製作所	6,300	1,436.00	9,046,800
不二電機工業	3,900	1,272.00	4,960,800
ジーエス・ユアサ コーポレーション	63,400	2,542.00	161,162,800
サクサホールディングス	4,100	1,442.00	5,912,200
メルコホールディングス	6,300	4,745.00	29,893,500
テクノメディカ	4,700	1,719.00	8,079,300
日本電気	222,300	6,070.00	1,349,361,000
富士通	157,400	20,310.00	3,196,794,000
沖電気工業	71,100	979.00	69,606,900
岩崎通信機	7,700	905.00	6,968,500
電気興業	8,400	2,548.00	21,403,200
サンケン電気	20,400	6,290.00	128,316,000
ナカヨ	3,400	1,422.00	4,834,800
アイホン	9,900	2,418.00	23,938,200
ルネサスエレクトロニクス	945,800	1,396.00	1,320,336,800
セイコーエプソン	217,100	2,259.00	490,428,900
ワコム	128,300	714.00	91,606,200
アルバック	32,200	6,410.00	206,402,000
アクセル	9,000	748.00	6,732,000
E I Z O	14,800	4,275.00	63,270,000
日本信号	40,800	1,001.00	40,840,800
京三製作所	37,500	530.00	19,875,000
能美防災	23,700	2,070.00	49,059,000
ホーチキ	13,700	1,204.00	16,494,800
星和電機	10,300	516.00	5,314,800
エレコム	40,800	1,793.00	73,154,400
パナソニック	1,865,800	1,390.00	2,593,462,000
シャープ	232,700	1,417.00	329,735,900
アンリツ	105,200	2,000.00	210,400,000
富士通ゼネラル	53,400	2,785.00	148,719,000
ソニーグループ	1,096,000	12,455.00	13,650,680,000
T D K	253,800	4,045.00	1,026,621,000
帝国通信工業	8,500	1,400.00	11,900,000
タムラ製作所	62,900	731.00	45,979,900
アルプスアルパイン	144,000	1,218.00	175,392,000
池上通信機	5,500	793.00	4,361,500

鈴木	9,300	850.00	7,905,000	
メイコー	13,500	3,025.00	40,837,500	
日本トリム	4,100	3,640.00	14,924,000	
ローランド ディー・ジー・	10,700	3,115.00	33,330,500	
フォスター電機	17,700	928.00	16,425,600	
S M K	4,500	2,378.00	10,701,000	
ヨコオ	14,700	2,517.00	36,999,900	
ホシデン	47,000	965.00	45,355,000	
ヒロセ電機	27,000	18,630.00	503,010,000	
日本航空電子工業	40,100	1,636.00	65,603,600	
T O A	20,600	832.00	17,139,200	
マクセルホールディングス	35,700	1,340.00	47,838,000	
古野電気	23,500	1,268.00	29,798,000	
ユニデンホールディングス	4,200	2,947.00	12,377,400	
スミダコーポレーション	17,400	1,251.00	21,767,400	
アイコム	7,300	2,432.00	17,753,600	
リオン	7,800	2,645.00	20,631,000	
本多通信工業	16,200	466.00	7,549,200	
横河電機	175,100	1,959.00	343,020,900	
新電元工業	6,700	4,090.00	27,403,000	
アズビル	118,300	4,810.00	569,023,000	
東亜ディーケーケー	10,000	875.00	8,750,000	
日本光電工業	72,600	3,800.00	275,880,000	
チノー	5,500	1,490.00	8,195,000	
共和電業	16,800	400.00	6,720,000	
日本電子材料	7,200	1,816.00	13,075,200	
堀場製作所	32,300	7,840.00	253,232,000	
アドバンテスト	130,100	10,030.00	1,304,903,000	
小野測器	9,600	546.00	5,241,600	
エスペック	16,000	2,363.00	37,808,000	
キーエンス	171,700	67,000.00	11,503,900,000	
日置電機	8,500	9,550.00	81,175,000	
シスメックス	136,600	13,930.00	1,902,838,000	
日本マイクロニクス	31,300	1,449.00	45,353,700	
メガチップス	17,900	3,370.00	60,323,000	
O B A R A G R O U P	8,200	3,900.00	31,980,000	
澤藤電機	2,500	2,029.00	5,072,500	
原田工業	8,400	948.00	7,963,200	
コーセル	22,600	955.00	21,583,000	
イリソ電子工業	15,000	4,570.00	68,550,000	
オブテックスグループ	29,500	1,531.00	45,164,500	
千代田インテグレ	7,900	2,045.00	16,155,500	

アイ・オー・データ機器	7,800	957.00	7,464,600	
レーザーテック	76,900	25,590.00	1,967,871,000	
スタンレー電気	122,900	2,824.00	347,069,600	
岩崎電気	7,000	2,043.00	14,301,000	
ウシオ電機	90,300	2,103.00	189,900,900	
岡谷電機産業	15,900	361.00	5,739,900	
ハリオス テクノ ホールディング	19,800	334.00	6,613,200	
エノモト	5,500	1,844.00	10,142,000	
日本セラミック	16,700	3,075.00	51,352,500	
遠藤照明	10,000	1,025.00	10,250,000	
古河電池	13,300	1,525.00	20,282,500	
双信電機	9,900	783.00	7,751,700	
山一電機	12,100	1,660.00	20,086,000	
図研	11,700	4,085.00	47,794,500	
日本電子	33,300	8,210.00	273,393,000	
カシオ計算機	140,700	1,857.00	261,279,900	
ファナック	153,500	24,565.00	3,770,727,500	
日本シイエムケイ	40,400	433.00	17,493,200	
エンプラス	8,300	3,155.00	26,186,500	
大真空	6,200	3,945.00	24,459,000	
ローム	72,800	10,640.00	774,592,000	
浜松ホトニクス	125,700	6,940.00	872,358,000	
三井ハイテック	17,300	7,670.00	132,691,000	
新光電気工業	59,100	3,740.00	221,034,000	
京セラ	266,800	7,000.00	1,867,600,000	
太陽誘電	78,000	6,610.00	515,580,000	
村田製作所	514,100	9,960.00	5,120,436,000	
双葉電子工業	31,500	792.00	24,948,000	
北陸電気工業	7,700	1,049.00	8,077,300	
ニチコン	56,200	1,062.00	59,684,400	
日本ケミコン	17,700	2,162.00	38,267,400	
K O A	24,900	1,714.00	42,678,600	
市光工業	22,900	603.00	13,808,700	
小糸製作所	105,000	6,740.00	707,700,000	
ミツバ	32,200	667.00	21,477,400	
S C R E E Nホールディングス	30,300	9,610.00	291,183,000	
キャノン電子	16,800	1,674.00	28,123,200	
キャノン	869,400	2,740.50	2,382,590,700	
リコー	445,100	1,148.00	510,974,800	
象印マホービン	48,000	1,796.00	86,208,000	
M U T O Hホールディングス	2,900	1,681.00	4,874,900	
東京エレクトロン	102,500	49,670.00	5,091,175,000	

トヨタ紡織	51,000	1,991.00	101,541,000
芦森工業	3,400	1,038.00	3,529,200
ユニプレス	28,800	919.00	26,467,200
豊田自動織機	141,600	9,200.00	1,302,720,000
モリタホールディングス	28,100	1,521.00	42,740,100
三櫻工業	24,300	1,022.00	24,834,600
デンソー	385,200	7,345.00	2,829,294,000
東海理化電機製作所	46,100	1,607.00	74,082,700
三井E & Sホールディングス	67,700	500.00	33,850,000
川崎重工業	136,800	2,607.00	356,637,600
名村造船所	52,500	239.00	12,547,500
日本車輛製造	6,400	2,108.00	13,491,200
三菱ロジスネクスト	23,200	1,159.00	26,888,800
近畿車輛	3,000	1,179.00	3,537,000
日産自動車	2,063,400	562.10	1,159,837,140
いすゞ自動車	464,500	1,473.00	684,208,500
トヨタ自動車	8,862,000	2,000.00	17,724,000,000
日野自動車	218,500	1,051.00	229,643,500
三菱自動車工業	647,600	307.00	198,813,200
エフテック	12,300	621.00	7,638,300
レシップホールディングス	6,900	594.00	4,098,600
G M B	3,200	893.00	2,857,600
ファルテック	3,200	720.00	2,304,000
武蔵精密工業	39,000	1,959.00	76,401,000
日産車体	25,600	801.00	20,505,600
新明和工業	49,400	935.00	46,189,000
極東開発工業	30,200	1,639.00	49,497,800
トピー工業	14,500	1,222.00	17,719,000
ティラド	5,500	3,105.00	17,077,500
曙ブレーキ工業	96,000	219.00	21,024,000
タチエス	26,900	1,276.00	34,324,400
N O K	84,700	1,317.00	111,549,900
フタバ産業	44,000	478.00	21,032,000
K Y B	19,600	3,040.00	59,584,000
大同メタル工業	36,300	617.00	22,397,100
プレス工業	86,900	343.00	29,806,700
ミクニ	22,400	323.00	7,235,200
太平洋工業	36,700	1,182.00	43,379,400
河西工業	23,800	379.00	9,020,200
アイシン	128,100	4,070.00	521,367,000
マツダ	549,100	976.00	535,921,600
今仙電機製作所	15,400	700.00	10,780,000

本田技研工業	1,377,500	3,455.00	4,759,262,500
スズキ	346,800	4,995.00	1,732,266,000
S U B A R U	501,400	2,078.50	1,042,159,900
安永	8,500	1,242.00	10,557,000
ヤマハ発動機	228,300	3,120.00	712,296,000
T B K	21,000	420.00	8,820,000
エクセディ	23,800	1,713.00	40,769,400
豊田合成	56,500	2,247.00	126,955,500
愛三工業	27,500	845.00	23,237,500
盟和産業	2,700	1,034.00	2,791,800
日本プラスト	14,900	663.00	9,878,700
ヨロズ	15,000	1,203.00	18,045,000
エフ・シー・シー	28,600	1,578.00	45,130,800
シマノ	70,500	32,900.00	2,319,450,000
テイ・エス テック	81,300	1,445.00	117,478,500
ジャムコ	10,300	1,114.00	11,474,200
テルモ	536,300	5,285.00	2,834,345,500
クリエートメディック	5,300	985.00	5,220,500
日機装	52,500	969.00	50,872,500
日本エム・ディ・エム	10,100	2,256.00	22,785,600
島津製作所	225,200	4,915.00	1,106,858,000
J M S	14,800	833.00	12,328,400
長野計器	12,700	1,257.00	15,963,900
ブイ・テクノロジー	8,200	4,490.00	36,818,000
東京計器	11,200	1,040.00	11,648,000
愛知時計電機	2,300	4,765.00	10,959,500
インターアクション	8,800	2,676.00	23,548,800
オーバル	15,800	267.00	4,218,600
東京精密	29,500	4,615.00	136,142,500
マニー	69,700	2,134.00	148,739,800
ニコン	267,200	1,250.00	334,000,000
トプコン	88,100	1,946.00	171,442,600
オリンパス	917,500	2,456.50	2,253,838,750
理研計器	15,400	3,060.00	47,124,000
タムロン	13,600	2,668.00	36,284,800
H O Y A	341,400	17,475.00	5,965,965,000
シード	6,900	719.00	4,961,100
ノーリツ鋼機	15,700	2,545.00	39,956,500
エー・アンド・デイ	14,800	1,054.00	15,599,200
朝日インテック	191,400	3,070.00	587,598,000
シチズン時計	222,100	516.00	114,603,600
リズム	5,500	1,455.00	8,002,500



大研医器	13,900	616.00	8,562,400	
メニコン	53,800	4,350.00	234,030,000	
シンシア	1,900	654.00	1,242,600	
松風	8,000	2,162.00	17,296,000	
セイコーホールディングス	24,800	2,263.00	56,122,400	
ニプロ	130,400	1,162.00	151,524,800	
中本パックス	4,400	1,794.00	7,893,600	
スノーピーク	11,400	4,910.00	55,974,000	
パラマウントベッドホールディングス	33,500	2,231.00	74,738,500	
トランザクション	9,600	1,200.00	11,520,000	
粧美堂	5,100	420.00	2,142,000	
ニホンフラッシュ	15,000	1,150.00	17,250,000	
前田工織	19,300	3,315.00	63,979,500	
永大産業	22,900	300.00	6,870,000	
アートネイチャー	16,800	728.00	12,230,400	
バンダイナムコホールディングス	144,700	8,400.00	1,215,480,000	
アイフィスジャパン	4,500	714.00	3,213,000	
共立印刷	29,300	173.00	5,068,900	
SHOEI	16,400	5,040.00	82,656,000	
フランスベッドホールディングス	22,500	926.00	20,835,000	
パイロットコーポレーション	29,500	4,260.00	125,670,000	
萩原工業	11,300	1,675.00	18,927,500	
トッパン・フォームズ	31,200	1,027.00	32,042,400	
フジシールインターナショナル	35,900	2,426.00	87,093,400	
タカラトミー	78,500	1,141.00	89,568,500	
廣濟堂	12,200	1,412.00	17,226,400	
エステールホールディングス	4,700	655.00	3,078,500	
タカノ	6,000	812.00	4,872,000	
プロネクサス	14,000	1,091.00	15,274,000	
ホクシン	10,800	170.00	1,836,000	
ウッドワン	5,900	1,132.00	6,678,800	
大建工業	11,800	2,350.00	27,730,000	
凸版印刷	265,900	1,903.00	506,007,700	
大日本印刷	206,800	2,709.00	560,221,200	
共同印刷	5,400	2,623.00	14,164,200	
NISSHA	35,900	1,791.00	64,296,900	
光村印刷	1,500	1,630.00	2,445,000	
TAKARA & COMPANY	8,600	1,804.00	15,514,400	
アシックス	154,700	2,562.00	396,341,400	
ツツミ	4,400	2,160.00	9,504,000	
ローランド	12,200	5,150.00	62,830,000	
小松ウオール工業	5,300	1,940.00	10,282,000	

ヤマハ	104,000	7,050.00	733,200,000
河合楽器製作所	4,900	3,630.00	17,787,000
クリナップ	16,300	582.00	9,486,600
ピジョン	105,700	2,600.00	274,820,000
兼松サステック	1,100	1,800.00	1,980,000
キングジム	14,100	884.00	12,464,400
リンテック	37,500	2,557.00	95,887,500
イトーキ	32,200	389.00	12,525,800
任天堂	100,100	54,310.00	5,436,431,000
三菱鉛筆	28,800	1,442.00	41,529,600
タカラスタンダード	36,100	1,631.00	58,879,100
コクヨ	83,900	1,895.00	158,990,500
ナカバヤシ	17,200	590.00	10,148,000
グローブライド	17,000	3,935.00	66,895,000
オカムラ	60,100	1,637.00	98,383,700
美津濃	17,300	2,680.00	46,364,000
東京電力ホールディングス	1,483,900	320.00	474,848,000
中部電力	535,300	1,321.50	707,398,950
関西電力	662,900	1,085.50	719,577,950
中国電力	252,400	1,019.00	257,195,600
北陸電力	159,900	603.00	96,419,700
東北電力	409,700	822.00	336,773,400
四国電力	145,400	776.00	112,830,400
九州電力	386,400	849.00	328,053,600
北海道電力	163,700	535.00	87,579,500
沖縄電力	34,000	1,441.00	48,994,000
電源開発	139,200	1,617.00	225,086,400
エフオン	10,600	856.00	9,073,600
イーレックス	25,700	2,488.00	63,941,600
レノバ	29,800	4,595.00	136,931,000
東京瓦斯	336,500	2,079.00	699,583,500
大阪瓦斯	316,900	2,049.00	649,328,100
東邦瓦斯	86,000	4,875.00	419,250,000
北海道瓦斯	9,400	1,546.00	14,532,400
広島ガス	36,100	388.00	14,006,800
西部ガスホールディングス	19,700	2,476.00	48,777,200
静岡ガス	45,500	1,350.00	61,425,000
メタウォーター	19,700	1,888.00	37,193,600
SBSホールディングス	12,900	4,225.00	54,502,500
東武鉄道	182,300	3,015.00	549,634,500
相鉄ホールディングス	60,000	2,226.00	133,560,000
東急	441,200	1,666.00	735,039,200

京浜急行電鉄	224,700	1,399.00	314,355,300
小田急電鉄	280,200	2,593.00	726,558,600
京王電鉄	97,800	5,990.00	585,822,000
京成電鉄	131,100	3,715.00	487,036,500
富士急行	23,800	4,805.00	114,359,000
新京成電鉄	4,500	2,118.00	9,531,000
東日本旅客鉄道	307,900	7,842.00	2,414,551,800
西日本旅客鉄道	195,400	5,645.00	1,103,033,000
東海旅客鉄道	145,500	17,875.00	2,600,812,500
西武ホールディングス	210,800	1,424.00	300,179,200
鴻池運輸	27,800	1,282.00	35,639,600
西日本鉄道	48,500	2,842.00	137,837,000
ハマキョウレックス	13,400	3,375.00	45,225,000
サカイ引越センター	8,000	4,860.00	38,880,000
近鉄グループホールディングス	165,700	3,775.00	625,517,500
阪急阪神ホールディングス	221,000	3,530.00	780,130,000
南海電気鉄道	78,500	2,414.00	189,499,000
京阪ホールディングス	73,800	3,220.00	237,636,000
神戸電鉄	3,900	3,525.00	13,747,500
名古屋鉄道	136,200	2,063.00	280,980,600
山陽電気鉄道	11,800	1,961.00	23,139,800
アルプス物流	11,600	1,040.00	12,064,000
日本通運	57,400	7,720.00	443,128,000
ヤマトホールディングス	232,200	2,830.00	657,126,000
山九	42,500	5,180.00	220,150,000
丸運	9,400	270.00	2,538,000
丸全昭和運輸	13,400	3,590.00	48,106,000
センコーグループホールディングス	91,400	1,027.00	93,867,800
トナミホールディングス	4,000	5,050.00	20,200,000
ニッコンホールディングス	55,600	2,315.00	128,714,000
日本石油輸送	1,800	2,692.00	4,845,600
福山通運	21,200	4,880.00	103,456,000
セイノーホールディングス	124,100	1,359.00	168,651,900
エスライン	4,500	934.00	4,203,000
神奈川中央交通	4,100	3,455.00	14,165,500
日立物流	34,200	4,975.00	170,145,000
丸和運輸機関	35,000	1,606.00	56,210,000
C & F ロジホールディングス	16,700	1,691.00	28,239,700
九州旅客鉄道	128,200	2,697.00	345,755,400
S Gホールディングス	313,100	3,180.00	995,658,000
日本郵船	138,800	8,450.00	1,172,860,000
商船三井	98,600	7,560.00	745,416,000

川崎汽船	51,000	6,080.00	310,080,000
N Sユナイテッド海運	8,400	4,115.00	34,566,000
飯野海運	82,100	525.00	43,102,500
共栄タンカー	5,400	1,068.00	5,767,200
乾汽船	11,300	2,356.00	26,622,800
日本航空	403,700	2,665.00	1,075,860,500
A N Aホールディングス	447,200	2,905.50	1,299,339,600
パスコ	3,100	1,529.00	4,739,900
トランコム	5,000	8,200.00	41,000,000
日新	13,200	1,655.00	21,846,000
三菱倉庫	57,300	3,320.00	190,236,000
三井倉庫ホールディングス	17,600	2,530.00	44,528,000
住友倉庫	58,500	1,835.00	107,347,500
澁澤倉庫	9,100	2,290.00	20,839,000
東陽倉庫	27,800	337.00	9,368,600
日本トランスシティ	36,500	625.00	22,812,500
ケイヒン	3,200	1,449.00	4,636,800
中央倉庫	10,100	999.00	10,089,900
川西倉庫	3,000	1,268.00	3,804,000
安田倉庫	13,600	969.00	13,178,400
ファイズホールディングス	2,900	753.00	2,183,700
東洋埠頭	5,000	1,545.00	7,725,000
宇徳	11,800	553.00	6,525,400
上組	91,100	2,355.00	214,540,500
サンリツ	4,200	820.00	3,444,000
キムラユニティー	4,400	1,493.00	6,569,200
キューソー流通システム	4,100	1,846.00	7,568,600
近鉄エクスプレス	31,300	2,847.00	89,111,100
東海運	9,400	359.00	3,374,600
エーアイティー	10,400	1,219.00	12,677,600
内外トランスライン	6,400	2,419.00	15,481,600
日本コンセプト	5,300	1,941.00	10,287,300
N E C ネットズエスアイ	56,900	2,112.00	120,172,800
クロスキャット	4,700	1,255.00	5,898,500
システナ	61,300	2,262.00	138,660,600
デジタルアーツ	10,000	9,060.00	90,600,000
日鉄ソリューションズ	24,900	3,795.00	94,495,500
キューブシステム	8,900	1,035.00	9,211,500
WOW WORLD	2,800	1,799.00	5,037,200
コア	7,400	1,591.00	11,773,400
ラクーンホールディングス	12,300	1,574.00	19,360,200
ソリトンシステムズ	8,700	1,539.00	13,389,300

ソフトクリエイイトホールディングス	6,800	3,135.00	21,318,000
T I S	171,700	3,055.00	524,543,500
J N Sホールディングス	8,500	563.00	4,785,500
グリー	105,600	616.00	65,049,600
G M Oペパボ	1,900	3,140.00	5,966,000
コーエーテクモホールディングス	45,700	5,320.00	243,124,000
三菱総合研究所	7,400	4,405.00	32,597,000
電算	2,000	2,498.00	4,996,000
A G S	9,000	940.00	8,460,000
ファインデックス	14,700	1,007.00	14,802,900
ブレインパッド	4,500	5,960.00	26,820,000
K L a b	31,500	625.00	19,687,500
ポルトゥウィン・ピットクルーホールディングス	23,000	1,022.00	23,506,000
イーブックイニシアティブジャパン	2,800	4,540.00	12,712,000
ネクソン	386,700	1,807.00	698,766,900
アイスタイル	52,900	476.00	25,180,400
エムアップホールディングス	4,500	3,665.00	16,492,500
エイチーム	12,000	1,510.00	18,120,000
エニグモ	16,400	1,248.00	20,467,200
テクノスジャパン	13,700	616.00	8,439,200
コロプラ	56,700	805.00	45,643,500
ブロードリーフ	85,500	574.00	49,077,000
クロス・マーケティンググループ	6,800	870.00	5,916,000
デジタルハーツホールディングス	7,900	2,006.00	15,847,400
システム情報	13,100	974.00	12,759,400
メディアドゥ	6,700	4,930.00	33,031,000
じげん	43,000	412.00	17,716,000
ブイキューブ	17,500	1,574.00	27,545,000
エンカレッジ・テクノロジー	3,400	619.00	2,104,600
サイバーリンクス	5,800	1,372.00	7,957,600
フィックスターズ	18,600	791.00	14,712,600
C A R T A H O L D I N G S	7,000	2,567.00	17,969,000
オブティム	12,100	2,037.00	24,647,700
セレス	6,400	2,667.00	17,068,800
S H I F T	8,600	23,790.00	204,594,000
ティーガイア	18,400	1,987.00	36,560,800
セック	2,600	2,417.00	6,284,200
テクマトリックス	26,700	2,019.00	53,907,300
プロシップ	5,200	1,688.00	8,777,600
ガンホー・オンライン・エンターテイメント	46,700	2,052.00	95,828,400
G M Oペイメントゲートウェイ	33,300	14,180.00	472,194,000
ザッパラス	7,100	518.00	3,677,800

システムリサーチ	5,100	2,099.00	10,704,900
インターネットイニシアティブ	45,800	3,895.00	178,391,000
さくらインターネット	18,800	622.00	11,693,600
ヴィンクス	5,000	986.00	4,930,000
GMOグローバルサイン・ホールディングス	3,900	4,440.00	17,316,000
SRAホールディングス	9,200	2,943.00	27,075,600
システムインテグレータ	5,200	631.00	3,281,200
朝日ネット	14,200	769.00	10,919,800
eBASE	20,800	850.00	17,680,000
アバント	18,500	1,544.00	28,564,000
アドソル日進	6,200	2,318.00	14,371,600
ODKソリューションズ	3,900	767.00	2,991,300
フリービット	10,400	1,204.00	12,521,600
コムチュア	15,800	3,110.00	49,138,000
サイバーコム	2,800	1,296.00	3,628,800
アステリア	12,700	702.00	8,915,400
アイル	9,600	1,961.00	18,825,600
マークラインズ	8,700	3,120.00	27,144,000
メディカル・データ・ビジョン	21,900	1,561.00	34,185,900
gumi	24,100	812.00	19,569,200
ショーケース	4,100	652.00	2,673,200
モバイルファクトリー	4,100	1,060.00	4,346,000
テラスカイ	5,600	2,050.00	11,480,000
デジタル・インフォメーション・テクノロジー	7,700	1,940.00	14,938,000
PCIホールディングス	7,900	1,103.00	8,713,700
パイプドHD	3,600	2,463.00	8,866,800
アイビーシー	3,100	898.00	2,783,800
ネオジャパン	3,400	1,644.00	5,589,600
PR TIMES	3,700	3,210.00	11,877,000
ラクス	51,700	3,955.00	204,473,500
ランドコンピュータ	4,200	887.00	3,725,400
ダブルスタンダード	4,400	3,710.00	16,324,000
オープンドア	10,300	2,875.00	29,612,500
マイネット	6,100	655.00	3,995,500
アカツキ	6,900	3,210.00	22,149,000
ベネフィットジャパン	1,400	2,524.00	3,533,600
Ubicomホールディングス	4,600	2,915.00	13,409,000
カナミックネットワーク	18,700	616.00	11,519,200
ノムラシステムコーポレーション	9,500	300.00	2,850,000
チェンジ	31,700	2,336.00	74,051,200
シンクロ・フード	10,800	404.00	4,363,200
オークネット	9,200	2,286.00	21,031,200

キャピタル・アセット・プランニング	3,600	964.00	3,470,400
セグエグループ	4,700	811.00	3,811,700
エイトレッド	3,300	2,495.00	8,233,500
マクロミル	35,400	829.00	29,346,600
ビーグリー	4,200	1,509.00	6,337,800
オロ	5,500	3,750.00	20,625,000
ユーザーローカル	5,300	1,918.00	10,165,400
テモナ	4,000	792.00	3,168,000
ニーズウェル	3,900	739.00	2,882,100
マネーフォワード	26,000	7,990.00	207,740,000
サインポスト	4,100	1,203.00	4,932,300
電算システムホールディングス	7,100	2,871.00	20,384,100
ソルクシーズ	15,000	551.00	8,265,000
フェイス	5,600	725.00	4,060,000
プロトコーポレーション	20,600	1,538.00	31,682,800
ハイマックス	5,100	1,156.00	5,895,600
野村総合研究所	298,300	4,140.00	1,234,962,000
サイバネットシステム	12,600	646.00	8,139,600
C Eホールディングス	9,400	613.00	5,762,200
日本システム技術	3,300	1,996.00	6,586,800
インテージホールディングス	21,500	1,637.00	35,195,500
東邦システムサイエンス	4,700	1,076.00	5,057,200
ソースネクスト	82,400	242.00	19,940,800
インフォコム	15,700	2,388.00	37,491,600
HEROZ	5,000	1,964.00	9,820,000
ラクスル	18,800	5,880.00	110,544,000
I P S	4,100	2,075.00	8,507,500
F I G	19,400	292.00	5,664,800
システムサポート	5,200	1,328.00	6,905,600
イーソル	10,700	958.00	10,250,600
アルテリア・ネットワークス	19,100	1,651.00	31,534,100
E d u L a b	1,700	2,297.00	3,904,900
東海ソフト	2,800	1,295.00	3,626,000
ウイングアーク1 s t	9,700	2,330.00	22,601,000
ヒト・コミュニケーションズ・ホールディングス	4,000	1,928.00	7,712,000
サーバーワークス	1,700	3,910.00	6,647,000
東名	1,800	1,193.00	2,147,400
ヴィッツ	1,700	1,666.00	2,832,200
トビラシステムズ	3,600	1,336.00	4,809,600
S a n s a n	15,300	10,800.00	165,240,000
L i n k - U	3,200	1,234.00	3,948,800
ギフトィ	15,000	4,045.00	60,675,000

ベース	3,000	4,725.00	14,175,000
フォーカスシステムズ	11,700	1,013.00	11,852,100
クレスコ	11,400	2,027.00	23,107,800
フジ・メディア・ホールディングス	178,300	1,185.00	211,285,500
オービック	54,100	21,370.00	1,156,117,000
ジャストシステム	24,500	6,320.00	154,840,000
TDCソフト	15,200	1,343.00	20,413,600
Zホールディングス	2,359,200	717.70	1,693,197,840
トレンドマイクロ	91,800	6,220.00	570,996,000
IDホールディングス	10,100	926.00	9,352,600
日本オラクル	34,900	9,820.00	342,718,000
アルファシステムズ	4,600	4,265.00	19,619,000
フューチャー	18,200	2,786.00	50,705,200
CAC Holdings	10,200	1,656.00	16,891,200
SBテクノロジー	6,300	3,040.00	19,152,000
トーセ	4,900	785.00	3,846,500
オービックビジネスコンサルタント	16,400	5,700.00	93,480,000
伊藤忠テクノソリューションズ	78,300	3,640.00	285,012,000
アイティフォー	22,600	864.00	19,526,400
東計電算	2,100	4,820.00	10,122,000
エクスネット	2,900	1,021.00	2,960,900
大塚商会	92,900	5,740.00	533,246,000
サイボウズ	23,000	2,434.00	55,982,000
電通国際情報サービス	24,800	4,215.00	104,532,000
ACCESS	21,700	1,002.00	21,743,400
デジタルガレージ	28,400	5,130.00	145,692,000
EMシステムズ	28,600	805.00	23,023,000
ウェザーニューズ	5,200	6,590.00	34,268,000
CIJ	11,400	856.00	9,758,400
ビジネスエンジニアリング	1,800	3,395.00	6,111,000
日本エンタープライズ	18,500	208.00	3,848,000
WOWOW	8,300	2,437.00	20,227,100
スカラ	15,600	749.00	11,684,400
インテリジェント ウェイブ	10,400	627.00	6,520,800
IMAGICA GROUP	15,000	523.00	7,845,000
ネットワンシステムズ	70,100	3,680.00	257,968,000
システムソフト	36,900	156.00	5,756,400
アルゴグラフィックス	13,400	3,330.00	44,622,000
マーベラス	27,400	708.00	19,399,200
エイベックス	29,700	1,496.00	44,431,200
日本ユニシス	59,600	2,915.00	173,734,000
兼松エレクトロニクス	9,400	3,900.00	36,660,000



都築電気	7,800	1,782.00	13,899,600
TBSホールディングス	114,000	1,715.00	195,510,000
日本テレビホールディングス	143,500	1,263.00	181,240,500
朝日放送グループホールディングス	17,300	742.00	12,836,600
テレビ朝日ホールディングス	53,200	1,755.00	93,366,000
スカパーJ SATホールディングス	113,500	429.00	48,691,500
テレビ東京ホールディングス	12,400	2,227.00	27,614,800
日本BS放送	6,000	1,137.00	6,822,000
ビジョン	29,500	1,568.00	46,256,000
スマートバリュー	4,800	682.00	3,273,600
USEN-NEXT HOLDINGS	16,400	3,495.00	57,318,000
ワイヤレスゲート	7,600	399.00	3,032,400
コネクシオ	9,900	1,561.00	15,453,900
クロップス	3,400	994.00	3,379,600
日本電信電話	2,008,100	3,085.00	6,194,988,500
KDDI	1,376,800	3,691.00	5,081,768,800
ソフトバンク	1,560,300	1,514.50	2,363,074,350
光通信	20,200	18,890.00	381,578,000
エムティーアイ	16,900	766.00	12,945,400
GMOインターネット	60,900	2,866.00	174,539,400
ファイバーゲート	5,700	1,543.00	8,795,100
アйдママーケティングコミュニケーション	5,000	388.00	1,940,000
KADOKAWA	44,500	6,210.00	276,345,000
学研ホールディングス	24,400	1,221.00	29,792,400
ゼンリン	31,300	1,078.00	33,741,400
昭文社ホールディングス	7,400	503.00	3,722,200
インプレスホールディングス	14,200	284.00	4,032,800
アイネット	9,000	1,372.00	12,348,000
松竹	11,400	13,200.00	150,480,000
東宝	101,300	5,270.00	533,851,000
東映	5,600	22,030.00	123,368,000
エヌ・ティ・ティ・データ	457,200	2,165.00	989,838,000
ピー・シー・エー	7,500	1,829.00	13,717,500
ビジネスブレイン太田昭和	6,000	1,791.00	10,746,000
DTS	35,700	2,574.00	91,891,800
スクウェア・エニックス・ホールディングス	73,200	5,950.00	435,540,000
シーイーシー	18,600	1,321.00	24,570,600
カブコン	147,200	3,105.00	457,056,000
アイ・エス・ビー	8,200	1,283.00	10,520,600
ジャステック	10,100	1,255.00	12,675,500
SCSK	118,800	2,366.00	281,080,800
日本システムウエア	5,800	2,452.00	14,221,600

アイネス	17,000	1,534.00	26,078,000
T K C	29,100	3,515.00	102,286,500
富士ソフト	18,300	5,870.00	107,421,000
N S D	55,300	2,042.00	112,922,600
コナミホールディングス	62,400	7,030.00	438,672,000
福井コンピュータホールディングス	7,900	4,330.00	34,207,000
J B C Cホールディングス	11,700	1,608.00	18,813,600
ミロク情報サービス	17,200	1,700.00	29,240,000
ソフトバンクグループ	1,362,300	6,480.00	8,827,704,000
ハウスイ	1,400	960.00	1,344,000
高千穂交易	6,700	1,209.00	8,100,300
オルバヘルスケアホールディングス	2,800	1,618.00	4,530,400
伊藤忠食品	4,200	5,300.00	22,260,000
エレマテック	13,800	1,140.00	15,732,000
J A L U X	4,900	1,823.00	8,932,700
あらた	13,700	4,415.00	60,485,500
トーメンデバイス	2,200	5,450.00	11,990,000
東京エレクトロン デバイス	5,700	7,380.00	42,066,000
フィールズ	15,100	544.00	8,214,400
双日	190,340	1,840.00	350,225,600
アルフレッサ ホールディングス	178,700	1,676.00	299,501,200
横浜冷凍	48,300	887.00	42,842,100
ラサ商事	9,200	930.00	8,556,000
アルコニックス	18,300	1,620.00	29,646,000
神戸物産	133,800	3,655.00	489,039,000
ハイパー	4,300	565.00	2,429,500
あい ホールディングス	24,600	2,373.00	58,375,800
ディーブイエックス	5,300	1,080.00	5,724,000
ダイワボウホールディングス	78,500	1,802.00	141,457,000
マクニカ・富士エレホールディングス	41,100	2,612.00	107,353,200
ラクト・ジャパン	5,900	2,825.00	16,667,500
グリムス	5,100	2,964.00	15,116,400
バイタルケーエスケー・ホールディングス	30,000	797.00	23,910,000
八洲電機	13,400	998.00	13,373,200
メディアスホールディングス	9,800	946.00	9,270,800
レスターホールディングス	18,000	1,862.00	33,516,000
ジュテックホールディングス	4,000	1,191.00	4,764,000
大光	6,600	703.00	4,639,800
O C H Iホールディングス	5,000	1,275.00	6,375,000
T O K A Iホールディングス	83,500	897.00	74,899,500
黒谷	4,700	742.00	3,487,400
C o m i n i x	3,000	730.00	2,190,000

三洋貿易	17,400	1,173.00	20,410,200
ビューティガレージ	2,800	3,650.00	10,220,000
ウイン・パートナーズ	12,500	981.00	12,262,500
ミタチ産業	4,800	938.00	4,502,400
シップヘルスケアホールディングス	60,800	2,884.00	175,347,200
明治電機工業	5,900	1,340.00	7,906,000
デリカフーズホールディングス	6,700	652.00	4,368,400
スターティアホールディングス	3,400	1,549.00	5,266,600
コメダホールディングス	37,600	2,219.00	83,434,400
ピーバンドットコム	2,400	719.00	1,725,600
アセンテック	4,400	1,205.00	5,302,000
富士興産	5,300	1,017.00	5,390,100
協栄産業	1,900	1,442.00	2,739,800
小野建	15,500	1,669.00	25,869,500
南陽	3,500	1,970.00	6,895,000
佐島電機	10,800	937.00	10,119,600
エコートレーディング	3,700	675.00	2,497,500
伯東	10,500	1,828.00	19,194,000
コンドーテック	13,400	995.00	13,333,000
中山福	10,000	423.00	4,230,000
ナガイレーベン	22,900	2,622.00	60,043,800
三菱食品	19,000	2,919.00	55,461,000
松田産業	12,600	2,912.00	36,691,200
第一興商	32,700	4,150.00	135,705,000
メディバルホールディングス	172,700	2,109.00	364,224,300
S P K	7,400	1,399.00	10,352,600
萩原電気ホールディングス	6,400	2,211.00	14,150,400
アズワン	12,400	16,340.00	202,616,000
スズデン	6,000	1,539.00	9,234,000
尾家産業	5,100	1,156.00	5,895,600
シモジマ	10,600	1,268.00	13,440,800
ドウシシャ	16,300	1,757.00	28,639,100
小津産業	3,800	1,986.00	7,546,800
高速	9,100	1,505.00	13,695,500
たけびし	6,100	1,628.00	9,930,800
リックス	3,900	1,522.00	5,935,800
丸文	15,300	773.00	11,826,900
ハピネット	14,400	1,505.00	21,672,000
橋本総業ホールディングス	3,500	2,261.00	7,913,500
日本ライフライン	55,700	1,372.00	76,420,400
タカショー	11,200	910.00	10,192,000
マルカ	6,100	3,100.00	18,910,000

I D O M	58,100	1,011.00	58,739,100
進和	10,200	2,436.00	24,847,200
エスケイジャパン	4,200	525.00	2,205,000
ダイترون	7,300	2,284.00	16,673,200
シークス	24,700	1,204.00	29,738,800
田中商事	5,300	665.00	3,524,500
オーハシテクニカ	8,800	1,546.00	13,604,800
白銅	6,200	3,125.00	19,375,000
ダイコー通産	2,100	1,230.00	2,583,000
伊藤忠商事	1,205,200	3,277.00	3,949,440,400
丸紅	1,699,200	933.20	1,585,693,440
高島	2,700	1,877.00	5,067,900
長瀬産業	94,600	1,892.00	178,983,200
蝶理	11,000	1,909.00	20,999,000
豊田通商	173,100	4,755.00	823,090,500
三共生興	26,200	554.00	14,514,800
兼松	68,800	1,391.00	95,700,800
ツカモトコーポレーション	2,900	1,400.00	4,060,000
三井物産	1,338,200	2,464.00	3,297,324,800
日本紙パルプ商事	9,000	3,900.00	35,100,000
カメイ	22,500	1,259.00	28,327,500
東都水産	2,000	6,300.00	12,600,000
O U Gホールディングス	2,700	2,888.00	7,797,600
スターゼン	12,700	2,182.00	27,711,400
山善	67,300	1,077.00	72,482,100
椿本興業	3,200	3,965.00	12,688,000
住友商事	1,087,400	1,581.50	1,719,723,100
内田洋行	7,400	5,470.00	40,478,000
三菱商事	1,049,100	3,536.00	3,709,617,600
第一実業	7,800	4,970.00	38,766,000
キャノンマーケティングジャパン	42,700	2,604.00	111,190,800
西華産業	9,100	1,629.00	14,823,900
佐藤商事	14,200	1,219.00	17,309,800
菱洋エレクトロ	13,100	2,344.00	30,706,400
東京産業	15,600	700.00	10,920,000
ユアサ商事	17,600	3,030.00	53,328,000
神鋼商事	3,900	3,490.00	13,611,000
トルク	9,300	230.00	2,139,000
阪和興業	34,500	3,475.00	119,887,500
正栄食品工業	11,200	4,325.00	48,440,000
カナデン	14,000	1,010.00	14,140,000
菱電商事	12,400	1,750.00	21,700,000

フルサト工業	8,700	2,376.00	20,671,200
岩谷産業	41,400	6,570.00	271,998,000
ナイス	6,800	1,856.00	12,620,800
ニチモウ	2,700	2,036.00	5,497,200
極東貿易	5,000	2,478.00	12,390,000
アステナホールディングス	24,300	650.00	15,795,000
三愛石油	42,500	1,486.00	63,155,000
稲畑産業	41,400	1,732.00	71,704,800
G S I クレオス	8,500	1,071.00	9,103,500
明和産業	15,900	937.00	14,898,300
クワザワホールディングス	6,200	654.00	4,054,800
ヤマエ久野	12,600	1,290.00	16,254,000
ワキタ	33,900	1,086.00	36,815,400
東邦ホールディングス	55,300	1,824.00	100,867,200
サンゲツ	46,300	1,519.00	70,329,700
ミツウロコグループホールディングス	25,400	1,469.00	37,312,600
シナネンホールディングス	6,400	3,640.00	23,296,000
伊藤忠エネクス	38,100	1,007.00	38,366,700
サンリオ	48,400	2,585.00	125,114,000
サンワテクノス	11,400	1,454.00	16,575,600
リョーサン	19,000	2,311.00	43,909,000
新光商事	23,300	853.00	19,874,900
トーヨー	7,800	1,740.00	13,572,000
三信電気	9,300	1,721.00	16,005,300
東陽テクニカ	17,000	1,209.00	20,553,000
モスフードサービス	24,400	3,275.00	79,910,000
加賀電子	15,600	3,025.00	47,190,000
ソーダニッカ	16,500	628.00	10,362,000
立花エレテック	12,700	1,534.00	19,481,800
フォーバル	6,100	1,163.00	7,094,300
P A L T A C	27,600	5,050.00	139,380,000
三谷産業	22,800	381.00	8,686,800
西本W i s m e t t a cホールディングス	3,900	3,750.00	14,625,000
ヤマシタヘルスケアホールディングス	1,500	1,919.00	2,878,500
コア商事ホールディングス	13,000	702.00	9,126,000
国際紙パルプ商事	36,800	387.00	14,241,600
ヤマタネ	7,400	1,593.00	11,788,200
丸紅建材リース	1,700	1,897.00	3,224,900
日鉄物産	12,300	5,060.00	62,238,000
泉州電業	4,800	4,720.00	22,656,000
トラスコ中山	35,900	2,906.00	104,325,400
オートバックスセブン	62,400	1,487.00	92,788,800

モリト	12,600	709.00	8,933,400
加藤産業	24,900	3,320.00	82,668,000
北恵	4,400	1,044.00	4,593,600
イノテック	9,700	1,382.00	13,405,400
イエローハット	32,600	1,954.00	63,700,400
J Kホールディングス	15,600	862.00	13,447,200
日伝	14,300	2,380.00	34,034,000
北沢産業	11,800	259.00	3,056,200
杉本商事	8,700	2,837.00	24,681,900
因幡電機産業	46,000	2,730.00	125,580,000
東テク	5,700	2,648.00	15,093,600
ミスミグループ本社	216,200	4,755.00	1,028,031,000
アルテック	11,700	314.00	3,673,800
タキヒヨー	5,700	1,901.00	10,835,700
蔵王産業	3,300	1,755.00	5,791,500
スズケン	73,000	3,280.00	239,440,000
ジェコス	11,900	882.00	10,495,800
グローセル	18,800	412.00	7,745,600
ローソン	43,600	5,480.00	238,928,000
サンエー	13,100	4,000.00	52,400,000
カワチ薬品	12,200	2,265.00	27,633,000
エービーシー・マート	27,000	6,330.00	170,910,000
ハードオフコーポレーション	8,100	787.00	6,374,700
アスクル	28,100	1,640.00	46,084,000
ゲオホールディングス	23,400	1,261.00	29,507,400
アダストリア	24,100	2,055.00	49,525,500
くら寿司	18,100	4,040.00	73,124,000
キャンドゥ	8,400	1,907.00	16,018,800
アイケイ	5,600	625.00	3,500,000
パルグループホールディングス	15,300	1,864.00	28,519,200
エディオン	73,400	1,054.00	77,363,600
サーラコーポレーション	35,600	645.00	22,962,000
ワッツ	8,800	875.00	7,700,000
ハローズ	7,000	2,850.00	19,950,000
フジオフードグループ本社	14,500	1,409.00	20,430,500
あみやき亭	3,900	2,930.00	11,427,000
大黒天物産	5,600	6,560.00	36,736,000
ハニーズホールディングス	14,000	1,107.00	15,498,000
ファーマライズホールディングス	4,700	830.00	3,901,000
アルペン	13,300	3,110.00	41,363,000
ハブ	6,100	832.00	5,075,200
クオールホールディングス	23,500	1,522.00	35,767,000

ジズホールディングス	11,800	8,170.00	96,406,000
ビックカメラ	102,600	1,065.00	109,269,000
D C Mホールディングス	106,700	1,083.00	115,556,100
M o n o t a R O	218,000	2,524.00	550,232,000
東京一番フーズ	5,000	597.00	2,985,000
きちりホールディングス	4,600	670.00	3,082,000
アークランドサービスホールディングス	12,800	2,401.00	30,732,800
J . フロント リテイリング	206,100	1,086.00	223,824,600
ドトール・日レスホールディングス	27,500	1,767.00	48,592,500
マツモトキヨシホールディングス	71,300	5,050.00	360,065,000
ブロンコピリー	10,000	2,638.00	26,380,000
Z O Z O	101,700	4,195.00	426,631,500
トレジャー・ファクトリー	5,500	921.00	5,065,500
物語コーポレーション	9,200	7,840.00	72,128,000
ココカラファイン	15,400	8,064.00	124,185,600
三越伊勢丹ホールディングス	302,000	846.00	255,492,000
H a m e e	4,700	1,403.00	6,594,100
マーケットエンタープライズ	1,500	775.00	1,162,500
ウエルシアホールディングス	91,200	4,010.00	365,712,000
クリエイトSDホールディングス	25,500	3,755.00	95,752,500
丸善C H Iホールディングス	20,100	386.00	7,758,600
ミサワ	4,100	678.00	2,779,800
ティーライフ	2,600	1,510.00	3,926,000
チムニー	5,300	1,594.00	8,448,200
シュッピン	12,000	1,285.00	15,420,000
オイシックス・ラ・大地	22,800	4,965.00	113,202,000
ネクステージ	34,900	2,203.00	76,884,700
ジョイフル本田	50,700	1,552.00	78,686,400
鳥貴族ホールディングス	6,500	2,225.00	14,462,500
ホットランド	13,200	1,390.00	18,348,000
すかいらーくホールディングス	222,700	1,640.00	365,228,000
S F Pホールディングス	8,400	1,540.00	12,936,000
綿半ホールディングス	13,200	1,269.00	16,750,800
ヨシックスホールディングス	3,500	2,490.00	8,715,000
ユナイテッド・スーパーマーケット・ホールディングス	50,400	1,101.00	55,490,400
ゴルフダイジェスト・オンライン	9,200	1,380.00	12,696,000
B E E N O S	8,800	3,170.00	27,896,000
あさひ	13,100	1,335.00	17,488,500
日本調剤	10,700	1,713.00	18,329,100
コスモス薬品	17,400	19,030.00	331,122,000
トーエル	8,800	871.00	7,664,800
オンリー	3,400	763.00	2,594,200

セブン&アイ・ホールディングス	674,100	5,085.00	3,427,798,500
クリエイト・レストランツ・ホールディングス	92,600	996.00	92,229,600
ツルハホールディングス	37,600	13,760.00	517,376,000
サンマルクホールディングス	13,900	1,635.00	22,726,500
フェリシモ	4,100	1,752.00	7,183,200
トリドールホールディングス	42,900	2,813.00	120,677,700
TOKYO BASE	16,300	708.00	11,540,400
ウイルプラスホールディングス	3,000	1,118.00	3,354,000
JMホールディングス	11,800	2,089.00	24,650,200
サツドラホールディングス	2,800	2,275.00	6,370,000
アレンザホールディングス	13,400	1,421.00	19,041,400
串カツ田中ホールディングス	4,700	2,468.00	11,599,600
バロックジャパンリミテッド	12,400	893.00	11,073,200
クスリのアオキホールディングス	17,200	7,690.00	132,268,000
力の源ホールディングス	7,900	640.00	5,056,000
FOOD & LIFE COMPANIES	101,000	5,160.00	521,160,000
メディカルシステムネットワーク	15,500	704.00	10,912,000
はるやまホールディングス	8,700	596.00	5,185,200
ノジマ	30,800	2,883.00	88,796,400
カッパ・クリエイト	24,200	1,390.00	33,638,000
ライトオン	12,900	730.00	9,417,000
良品計画	198,400	2,500.00	496,000,000
三城ホールディングス	22,800	267.00	6,087,600
アドヴァングループ	17,900	979.00	17,524,100
アルビス	5,700	2,385.00	13,594,500
コナカ	20,300	364.00	7,389,200
ハウス オブ ローゼ	2,300	1,664.00	3,827,200
G - 7ホールディングス	17,000	2,053.00	34,901,000
イオン北海道	22,900	1,243.00	28,464,700
コジマ	30,200	676.00	20,415,200
ヒマラヤ	6,300	1,217.00	7,667,100
コーナン商事	24,600	3,690.00	90,774,000
エコス	6,500	1,966.00	12,779,000
ワタミ	22,600	1,173.00	26,509,800
マルシェ	4,500	505.00	2,272,500
パン・パシフィック・インターナショナルホールディングス	344,600	2,318.00	798,782,800
西松屋チェーン	38,100	1,415.00	53,911,500
ゼンショーホールディングス	92,700	2,776.00	257,335,200
幸楽苑ホールディングス	10,900	1,538.00	16,764,200
ハークスレイ	8,000	496.00	3,968,000



サイゼリヤ	25,700	2,916.00	74,941,200
V Tホールディングス	65,500	552.00	36,156,000
魚力	5,500	2,133.00	11,731,500
フジ・コーポレーション	9,400	1,239.00	11,646,600
ユナイテッドアローズ	19,900	2,204.00	43,859,600
ハイデイ日高	25,100	1,764.00	44,276,400
京都きもの友禅	12,500	257.00	3,212,500
コロワイド	64,800	1,760.00	114,048,000
ピーシーデポコーポレーション	20,900	469.00	9,802,100
壱番屋	12,200	4,560.00	55,632,000
P L A N T	4,900	739.00	3,621,100
スギホールディングス	34,400	8,150.00	280,360,000
薬王堂ホールディングス	7,700	2,430.00	18,711,000
スクロール	25,100	867.00	21,761,700
ヨンドシーホールディングス	16,100	1,832.00	29,495,200
木曽路	22,700	2,422.00	54,979,400
S R Sホールディングス	23,400	813.00	19,024,200
リテールパートナーズ	21,200	1,242.00	26,330,400
ケーヨー	32,100	811.00	26,033,100
上新電機	19,900	2,528.00	50,307,200
日本瓦斯	84,000	1,539.00	129,276,000
ロイヤルホールディングス	29,600	2,254.00	66,718,400
いなげや	19,300	1,374.00	26,518,200
チヨダ	17,300	851.00	14,722,300
ライフコーポレーション	16,200	4,490.00	72,738,000
リンガーハット	21,200	2,492.00	52,830,400
M r M a x H D	24,300	683.00	16,596,900
A O K Iホールディングス	33,900	728.00	24,679,200
オークワ	27,200	1,186.00	32,259,200
コメリ	26,700	2,703.00	72,170,100
青山商事	38,800	851.00	33,018,800
しまむら	20,100	10,490.00	210,849,000
はせがわ	10,600	267.00	2,830,200
高島屋	125,700	1,251.00	157,250,700
松屋	37,800	1,148.00	43,394,400
エイチ・ツー・オー リテイリング	81,800	971.00	79,427,800
近鉄百貨店	6,700	2,710.00	18,157,000
丸井グループ	145,900	2,172.00	316,894,800
アクシアル リテイリング	14,400	3,795.00	54,648,000
イオン	663,100	2,940.00	1,949,514,000
イズミ	35,100	3,730.00	130,923,000
平和堂	31,900	2,179.00	69,510,100

フジ	20,900	2,183.00	45,624,700
ヤオコー	19,600	6,880.00	134,848,000
ゼビオホールディングス	21,200	1,136.00	24,083,200
ケーズホールディングス	147,000	1,159.00	170,373,000
Olympicグループ	9,400	777.00	7,303,800
日産東京販売ホールディングス	27,000	249.00	6,723,000
シルバーライフ	3,700	1,655.00	6,123,500
Genky DrugStores	7,600	4,960.00	37,696,000
ナルミヤ・インターナショナル	3,700	1,107.00	4,095,900
ブックオフグループホールディングス	10,000	989.00	9,890,000
ギフト	2,800	2,922.00	8,181,600
アインホールディングス	25,100	6,980.00	175,198,000
元気寿司	5,000	2,980.00	14,900,000
ヤマダホールディングス	578,400	470.00	271,848,000
アークランドサカモト	27,200	1,746.00	47,491,200
ニトリホールディングス	68,400	22,110.00	1,512,324,000
グルメ杵屋	12,700	1,007.00	12,788,900
愛眼	13,700	221.00	3,027,700
ケーユーホールディングス	9,400	1,122.00	10,546,800
吉野家ホールディングス	56,800	2,259.00	128,311,200
松屋フーズホールディングス	8,400	3,695.00	31,038,000
サガミホールディングス	25,800	1,062.00	27,399,600
関西スーパーマーケット	13,200	1,989.00	26,254,800
王将フードサービス	11,400	6,120.00	69,768,000
プレナス	19,500	2,180.00	42,510,000
ミニストップ	12,900	1,442.00	18,601,800
アークス	33,100	2,268.00	75,070,800
パローホールディングス	35,300	2,418.00	85,355,400
ベルク	8,600	5,860.00	50,396,000
大庄	9,600	1,089.00	10,454,400
ファーストリテイリング	23,100	82,480.00	1,905,288,000
サンドラッグ	64,900	3,410.00	221,309,000
サックスパーホールディングス	15,300	571.00	8,736,300
ヤマザワ	4,200	1,735.00	7,287,000
やまや	3,500	2,483.00	8,690,500
ベルーナ	37,400	854.00	31,939,600
島根銀行	5,900	617.00	3,640,300
じもとホールディングス	11,700	685.00	8,014,500
めぶきフィナンシャルグループ	896,600	246.00	220,563,600
東京きらぼしフィナンシャルグループ	21,600	1,540.00	33,264,000
九州フィナンシャルグループ	352,400	402.00	141,664,800
ゆうちょ銀行	488,900	960.00	469,344,000

富山第一銀行	41,100	296.00	12,165,600
コンコルディア・フィナンシャルグループ	1,051,300	442.00	464,674,600
西日本フィナンシャルホールディングス	112,700	717.00	80,805,900
三十三フィナンシャルグループ	14,900	1,416.00	21,098,400
第四北越フィナンシャルグループ	28,100	2,545.00	71,514,500
ひろぎんホールディングス	254,500	639.00	162,625,500
新生銀行	140,700	1,874.00	263,671,800
あおぞら銀行	102,800	2,739.00	281,569,200
三菱UFJフィナンシャル・グループ	11,804,000	657.90	7,765,851,600
りそなホールディングス	1,921,900	448.80	862,548,720
三井住友トラスト・ホールディングス	326,200	3,857.00	1,258,153,400
三井住友フィナンシャルグループ	1,194,100	3,944.00	4,709,530,400
千葉銀行	575,900	729.00	419,831,100
群馬銀行	355,100	361.00	128,191,100
武蔵野銀行	25,700	1,841.00	47,313,700
千葉興業銀行	43,900	281.00	12,335,900
筑波銀行	71,700	181.00	12,977,700
七十七銀行	54,100	1,276.00	69,031,600
青森銀行	13,400	2,149.00	28,796,600
秋田銀行	10,300	1,458.00	15,017,400
山形銀行	19,400	858.00	16,645,200
岩手銀行	11,300	1,720.00	19,436,000
東邦銀行	154,300	214.00	33,020,200
東北銀行	8,300	1,019.00	8,457,700
みちのく銀行	11,100	888.00	9,856,800
ふくおかフィナンシャルグループ	155,700	2,011.00	313,112,700
静岡銀行	420,200	921.00	387,004,200
十六銀行	21,600	2,186.00	47,217,600
スルガ銀行	151,300	416.00	62,940,800
八十二銀行	388,700	399.00	155,091,300
山梨中央銀行	20,000	847.00	16,940,000
大垣共立銀行	34,100	1,982.00	67,586,200
福井銀行	14,800	1,572.00	23,265,600
北國銀行	16,000	2,174.00	34,784,000
清水銀行	7,100	1,656.00	11,757,600
富山銀行	3,300	2,261.00	7,461,300
滋賀銀行	34,600	1,906.00	65,947,600
南都銀行	25,100	2,008.00	50,400,800
百五銀行	155,300	326.00	50,627,800
京都銀行	61,800	5,160.00	318,888,000
紀陽銀行	61,100	1,587.00	96,965,700
ほくほくフィナンシャルグループ	114,900	857.00	98,469,300

山陰合同銀行	108,700	564.00	61,306,800
中国銀行	148,500	863.00	128,155,500
鳥取銀行	5,500	1,111.00	6,110,500
伊予銀行	228,600	576.00	131,673,600
百十四銀行	18,300	1,562.00	28,584,600
四国銀行	24,500	739.00	18,105,500
阿波銀行	26,400	2,190.00	57,816,000
大分銀行	9,900	1,887.00	18,681,300
宮崎銀行	10,800	2,094.00	22,615,200
佐賀銀行	9,800	1,471.00	14,415,800
沖縄銀行	15,800	2,791.00	44,097,800
琉球銀行	37,500	786.00	29,475,000
セブン銀行	576,500	249.00	143,548,500
みずほフィナンシャルグループ	2,344,800	1,584.50	3,715,335,600
高知銀行	6,300	830.00	5,229,000
山口フィナンシャルグループ	215,400	666.00	143,456,400
長野銀行	5,700	1,126.00	6,418,200
名古屋銀行	13,900	2,653.00	36,876,700
北洋銀行	260,100	255.00	66,325,500
愛知銀行	5,800	3,630.00	21,054,000
中京銀行	6,200	1,392.00	8,630,400
大光銀行	5,900	1,481.00	8,737,900
愛媛銀行	24,100	789.00	19,014,900
トマト銀行	6,700	1,068.00	7,155,600
京葉銀行	73,600	450.00	33,120,000
栃木銀行	83,400	184.00	15,345,600
北日本銀行	5,400	1,600.00	8,640,000
東和銀行	30,300	543.00	16,452,900
福島銀行	19,800	257.00	5,088,600
大東銀行	8,300	682.00	5,660,600
トモニホールディングス	133,400	331.00	44,155,400
フィデアホールディングス	16,750	1,270.00	21,272,500
池田泉州ホールディングス	198,400	165.00	32,736,000
F P G	58,400	716.00	41,814,400
ジャパンインベストメントアドバイザー	13,500	1,363.00	18,400,500
マーキュリアホールディングス	6,100	770.00	4,697,000
S B I ホールディングス	212,700	2,761.00	587,264,700
ジャフコ グループ	22,000	7,180.00	157,960,000
大和証券グループ本社	1,292,700	653.90	845,296,530
野村ホールディングス	2,635,000	553.60	1,458,736,000
岡三証券グループ	147,600	407.00	60,073,200
丸三証券	51,600	639.00	32,972,400

東洋証券	58,300	170.00	9,911,000
東海東京フィナンシャル・ホールディングス	184,600	407.00	75,132,200
光世証券	4,500	612.00	2,754,000
水戸証券	46,800	304.00	14,227,200
いちよし証券	34,900	688.00	24,011,200
松井証券	84,800	814.00	69,027,200
マネックスグループ	155,200	585.00	90,792,000
極東証券	23,400	813.00	19,024,200
岩井コスモホールディングス	17,800	1,390.00	24,742,000
藍澤証券	31,200	1,006.00	31,387,200
マネーパートナーズグループ	19,500	223.00	4,348,500
スパークス・グループ	80,400	308.00	24,763,200
かんぽ生命保険	213,900	2,037.00	435,714,300
S O M P Oホールディングス	304,200	4,881.00	1,484,800,200
アニコム ホールディングス	48,500	948.00	45,978,000
M S & A Dインシュアランスグループホールディングス	419,100	3,756.00	1,574,139,600
第一生命ホールディングス	849,300	2,473.00	2,100,318,900
東京海上ホールディングス	568,300	6,021.00	3,421,734,300
T & Dホールディングス	515,800	1,549.00	798,974,200
アドバンスクリエイト	8,300	1,060.00	8,798,000
全国保証	45,000	5,460.00	245,700,000
あんしん保証	7,000	308.00	2,156,000
イントラスト	5,400	761.00	4,109,400
日本モーゲージサービス	9,200	1,056.00	9,715,200
C a s a	5,200	986.00	5,127,200
アルヒ	25,800	1,306.00	33,694,800
プレミアグループ	8,100	3,490.00	28,269,000
クレディセゾン	101,100	1,476.00	149,223,600
芙蓉総合リース	18,200	7,730.00	140,686,000
みずほリース	26,800	3,640.00	97,552,000
東京センチュリー	40,200	6,330.00	254,466,000
日本証券金融	73,600	868.00	63,884,800
アイフル	290,900	377.00	109,669,300
リコーリース	13,700	3,715.00	50,895,500
イオンフィナンシャルサービス	106,000	1,431.00	151,686,000
アコム	341,600	410.00	140,056,000
ジャックス	19,200	3,055.00	58,656,000
オリエントコーポレーション	470,000	166.00	78,020,000
オリックス	1,047,800	2,110.00	2,210,858,000
三菱HCキャピタル	597,600	588.00	351,388,800
九州リースサービス	9,100	612.00	5,569,200
日本取引所グループ	466,300	2,775.00	1,293,982,500

イー・ギャランティ	20,400	2,487.00	50,734,800
アサックス	9,500	728.00	6,916,000
NECキャピタルソリューション	7,200	2,124.00	15,292,800
いちご	198,000	370.00	73,260,000
日本駐車場開発	202,300	159.00	32,165,700
スター・マイカ・ホールディングス	10,700	1,543.00	16,510,100
SREホールディングス	2,800	7,980.00	22,344,000
ADワークスグループ	34,100	161.00	5,490,100
ヒューリック	367,600	1,248.00	458,764,800
三栄建築設計	8,000	2,019.00	16,152,000
野村不動産ホールディングス	99,800	2,918.00	291,216,400
三重交通グループホールディングス	38,900	555.00	21,589,500
サムティ	25,400	2,349.00	59,664,600
ディア・ライフ	26,300	482.00	12,676,600
日本商業開発	12,100	1,744.00	21,102,400
プレサンスコーポレーション	29,500	1,840.00	54,280,000
ハウスコム	4,600	1,282.00	5,897,200
日本管理センター	9,900	1,205.00	11,929,500
サンセイランディック	7,500	828.00	6,210,000
フージャースホールディングス	28,100	678.00	19,051,800
オープンハウス	55,100	6,620.00	364,762,000
東急不動産ホールディングス	472,400	690.00	325,956,000
飯田グループホールディングス	144,600	2,881.00	416,592,600
イーランド	4,000	1,621.00	6,484,000
ムゲンエステート	14,700	489.00	7,188,300
ハウズドゥ	8,500	1,028.00	8,738,000
シーアールイー	5,300	2,417.00	12,810,100
グッドコムアセット	8,900	1,448.00	12,887,200
ジェイ・エス・ビー	4,100	3,125.00	12,812,500
テンポイノベーション	7,000	933.00	6,531,000
フェイスネットワーク	2,800	1,319.00	3,693,200
パーク24	93,800	1,908.00	178,970,400
パラカ	5,600	1,707.00	9,559,200
三井不動産	787,200	2,667.50	2,099,856,000
三菱地所	1,134,800	1,780.50	2,020,511,400
平和不動産	30,100	3,875.00	116,637,500
東京建物	171,600	1,774.00	304,418,400
ダイビル	45,100	1,652.00	74,505,200
京阪神ビルディング	31,200	1,412.00	44,054,400
住友不動産	388,400	4,087.00	1,587,390,800
テーオーシー	34,200	660.00	22,572,000
東京楽天地	3,300	4,130.00	13,629,000

スターツコーポレーション	21,300	2,665.00	56,764,500
フジ住宅	22,900	729.00	16,694,100
空港施設	20,700	605.00	12,523,500
明和地所	11,300	634.00	7,164,200
ゴールドクレスト	16,800	1,693.00	28,442,400
エスリード	8,000	1,669.00	13,352,000
日神グループホールディングス	29,600	503.00	14,888,800
日本エスコン	32,100	809.00	25,968,900
タカラレーベン	72,300	323.00	23,352,900
A V A N T I A	11,200	899.00	10,068,800
イオンモール	87,800	1,725.00	151,455,000
毎日コムネット	8,500	779.00	6,621,500
ファースト住建	8,000	1,331.00	10,648,000
カチタス	43,200	3,965.00	171,288,000
トーセイ	25,600	1,206.00	30,873,600
穴吹興産	4,800	2,073.00	9,950,400
サンフロンティア不動産	23,000	1,120.00	25,760,000
エフ・ジェー・ネクスト	18,900	1,044.00	19,731,600
インテリックス	3,900	764.00	2,979,600
ランドビジネス	7,300	270.00	1,971,000
サンネクスタグループ	7,400	1,010.00	7,474,000
グランディハウス	15,900	493.00	7,838,700
日本空港ビルデング	60,400	5,520.00	333,408,000
明豊ファシリティワークス	8,000	915.00	7,320,000
日本工営	9,900	3,595.00	35,590,500
L I F U L L	51,900	370.00	19,203,000
ミクシィ	42,600	2,519.00	107,309,400
ジェイエシーリクルートメント	13,900	2,195.00	30,510,500
日本M&Aセンター	274,300	3,295.00	903,818,500
メンバーズ	5,100	3,515.00	17,926,500
中広	3,100	413.00	1,280,300
UTグループ	24,200	3,375.00	81,675,000
アイティメディア	5,700	2,301.00	13,115,700
タケエイ	18,800	1,858.00	34,930,400
E・Jホールディングス	9,000	1,335.00	12,015,000
夢真ビーネックスグループ	44,700	1,310.00	58,557,000
コシダカホールディングス	45,200	678.00	30,645,600
アルトナー	4,400	871.00	3,832,400
パソナグループ	18,200	3,180.00	57,876,000
C D S	4,300	1,659.00	7,133,700
リンクアンドモチベーション	36,800	1,134.00	41,731,200
エス・エム・エス	56,900	4,085.00	232,436,500

サニーサイドアップグループ	6,200	815.00	5,053,000
パーソルホールディングス	167,300	2,810.00	470,113,000
リニカル	9,800	793.00	7,771,400
クックパッド	53,900	247.00	13,313,300
アイ・ケイ・ケイ	8,600	688.00	5,916,800
学情	7,000	1,276.00	8,932,000
スタジオアリス	8,500	2,446.00	20,791,000
シミックホールディングス	9,500	1,500.00	14,250,000
エプコ	3,900	873.00	3,404,700
N J S	3,800	1,939.00	7,368,200
総合警備保障	66,600	5,050.00	336,330,000
カカクコム	123,600	3,625.00	448,050,000
アイロムグループ	6,000	2,198.00	13,188,000
セントケア・ホールディング	12,500	1,010.00	12,625,000
サイネックス	3,300	677.00	2,234,100
ルネサンス	10,700	1,269.00	13,578,300
ディップ	26,200	4,260.00	111,612,000
デジタルホールディングス	11,800	1,859.00	21,936,200
新日本科学	20,700	945.00	19,561,500
キャリアデザインセンター	4,500	1,167.00	5,251,500
ベネフィット・ワン	60,900	5,280.00	321,552,000
エムスリー	295,000	7,992.00	2,357,640,000
ツカダ・グローバルホールディング	10,600	360.00	3,816,000
アウトソーシング	95,900	2,025.00	194,197,500
ウェルネット	17,500	526.00	9,205,000
ワールドホールディングス	6,800	2,890.00	19,652,000
ディー・エヌ・エー	70,900	2,074.00	147,046,600
博報堂D Yホールディングス	232,800	1,934.00	450,235,200
ぐるなび	29,700	579.00	17,196,300
タカミヤ	20,900	488.00	10,199,200
ジャパンベストレスキューシステム	11,300	1,262.00	14,260,600
ファンコミュニケーションズ	42,500	453.00	19,252,500
ライク	4,600	1,913.00	8,799,800
ビジネス・ブレークスルー	7,700	457.00	3,518,900
エスプール	47,500	1,047.00	49,732,500
W D Bホールディングス	7,700	3,545.00	27,296,500
手間いらず	2,200	6,420.00	14,124,000
ティア	10,400	499.00	5,189,600
C D G	1,700	1,586.00	2,696,200
アドウェイズ	27,600	792.00	21,859,200
バリューコマース	13,200	4,775.00	63,030,000
インフォマート	183,500	1,015.00	186,252,500



J Pホールディングス	48,800	301.00	14,688,800
エコナックホールディングス	33,800	89.00	3,008,200
レッグス	3,700	1,954.00	7,229,800
プレステージ・インターナショナル	63,000	765.00	48,195,000
アミューズ	9,200	2,379.00	21,886,800
ドリームインキュベータ	5,500	863.00	4,746,500
クイック	10,600	1,405.00	14,893,000
T A C	10,300	252.00	2,595,600
電通グループ	172,400	4,305.00	742,182,000
イオンファンタジー	6,600	2,169.00	14,315,400
シーティーエス	19,200	806.00	15,475,200
ネクシィーズグループ	6,200	930.00	5,766,000
H . U . グループホールディングス	46,900	3,035.00	142,341,500
アルプス技研	14,900	2,062.00	30,723,800
ダイオーズ	3,600	1,060.00	3,816,000
日本空調サービス	17,900	796.00	14,248,400
オリエンタルランド	177,800	18,130.00	3,223,514,000
ダスキン	38,900	2,603.00	101,256,700
明光ネットワークジャパン	20,100	649.00	13,044,900
ファルコホールディングス	8,100	1,885.00	15,268,500
ラウンドワン	57,300	1,570.00	89,961,000
リゾートトラスト	76,800	2,204.00	169,267,200
ビー・エム・エル	21,600	4,240.00	91,584,000
りらいあコミュニケーションズ	25,700	1,174.00	30,171,800
リソー教育	85,600	440.00	37,664,000
早稲田アカデミー	7,400	988.00	7,311,200
ユー・エス・エス	187,300	1,913.00	358,304,900
東京個別指導学院	15,200	668.00	10,153,600
サイバーエージェント	412,200	2,166.00	892,825,200
楽天グループ	857,700	1,081.00	927,173,700
クリーク・アンド・リバー社	8,900	1,841.00	16,384,900
モーニングスター	24,900	524.00	13,047,600
テー・オー・ダブリュー	30,200	346.00	10,449,200
山田コンサルティンググループ	10,000	1,137.00	11,370,000
セントラルスポーツ	6,400	2,588.00	16,563,200
フルキャストホールディングス	14,400	2,277.00	32,788,800
エン・ジャパン	29,800	4,065.00	121,137,000
リソルホールディングス	1,900	4,120.00	7,828,000
テクノプロ・ホールディングス	100,200	3,385.00	339,177,000
アトラグループ	3,700	316.00	1,169,200
インターワークス	5,600	409.00	2,290,400
アイ・アールジャパンホールディングス	6,800	12,370.00	84,116,000

KeepEr 技研	10,800	3,415.00	36,882,000
ファーストロジック	3,600	806.00	2,901,600
三機サービス	3,500	1,141.00	3,993,500
Gunosy	10,900	739.00	8,055,100
デザインワン・ジャパン	5,400	240.00	1,296,000
イー・ガーディアン	6,900	3,040.00	20,976,000
リブセンス	10,600	219.00	2,321,400
ジャパンマテリアル	51,600	1,305.00	67,338,000
ベクトル	21,100	1,162.00	24,518,200
ウチヤマホールディングス	9,100	391.00	3,558,100
チャーム・ケア・コーポレーション	12,600	1,798.00	22,654,800
キャリアリンク	5,600	1,806.00	10,113,600
I B J	14,000	1,135.00	15,890,000
アサンテ	6,200	1,782.00	11,048,400
バリューHR	6,800	1,801.00	12,246,800
M&Aキャピタルパートナーズ	13,800	6,200.00	85,560,000
ライドオンエクスプレスホールディングス	6,700	1,630.00	10,921,000
E R Iホールディングス	5,000	1,050.00	5,250,000
アビスト	2,700	2,892.00	7,808,400
シグマクシス	9,300	2,713.00	25,230,900
ウィルグループ	12,500	1,255.00	15,687,500
エスクロー・エージェンツ・ジャパン	26,200	223.00	5,842,600
メドピア	13,000	3,840.00	49,920,000
レアジョブ	3,400	1,457.00	4,953,800
リクルートホールディングス	1,197,600	6,832.00	8,182,003,200
エラン	23,300	1,300.00	30,290,000
土木管理総合試験所	8,600	357.00	3,070,200
ネットマーケティング	8,800	470.00	4,136,000
日本郵政	1,265,300	944.60	1,195,202,380
ベルシステム24ホールディングス	28,200	1,670.00	47,094,000
鎌倉新書	17,200	863.00	14,843,600
S M N	4,000	723.00	2,892,000
グローバルキッズCOMPANY	3,400	860.00	2,924,000
エアトリ	10,600	4,400.00	46,640,000
アトラエ	11,700	2,385.00	27,904,500
ストライク	6,400	4,220.00	27,008,000
ソラスト	41,200	1,508.00	62,129,600
セラク	5,400	2,325.00	12,555,000
インソース	16,400	2,179.00	35,735,600
ベイカレント・コンサルティング	11,000	56,800.00	624,800,000
Orchestra Holdings	3,300	4,205.00	13,876,500
アイモバイル	5,000	1,454.00	7,270,000

キャリアインデックス	7,100	921.00	6,539,100
MS - J a p a n	7,100	1,102.00	7,824,200
船場	3,700	813.00	3,008,100
グレイステクノロジー	17,300	1,002.00	17,334,600
ジャパンエレベーターサービスホールディングス	48,300	2,576.00	124,420,800
フルテック	2,500	1,475.00	3,687,500
GameWith	5,600	555.00	3,108,000
ソウルドアウト	4,200	1,638.00	6,879,600
MS&Consulting	3,200	650.00	2,080,000
ウェルビー	6,500	1,563.00	10,159,500
エル・ティー・エス	2,200	3,410.00	7,502,000
ミダックホールディングス	7,300	5,380.00	39,274,000
日総工産	13,500	726.00	9,801,000
キュービーネットホールディングス	7,800	2,007.00	15,654,600
RPAホールディングス	20,700	580.00	12,006,000
スプリックス	5,100	1,034.00	5,273,400
マネジメントソリューションズ	8,300	3,390.00	28,137,000
プロレド・パートナーズ	3,800	1,609.00	6,114,200
テノ・ホールディングス	2,400	1,024.00	2,457,600
フロンティア・マネジメント	4,600	1,019.00	4,687,400
ピアラ	3,100	793.00	2,458,300
コプロ・ホールディングス	2,400	1,195.00	2,868,000
ギークス	3,100	1,501.00	4,653,100
カーブスホールディングス	46,200	930.00	42,966,000
フォーラムエンジニアリング	11,900	938.00	11,162,200
ダイレクトマーケティングミックス	9,000	4,345.00	39,105,000
ポピンズホールディングス	4,000	3,695.00	14,780,000
LITALICO	13,600	3,515.00	47,804,000
アドバンテッジリスクマネジメント	8,700	1,060.00	9,222,000
リログループ	91,500	2,322.00	212,463,000
東祥	10,600	1,943.00	20,595,800
エイチ・アイ・エス	37,300	2,953.00	110,146,900
ラックランド	4,900	2,847.00	13,950,300
共立メンテナンス	27,800	4,365.00	121,347,000
イチネンホールディングス	17,600	1,314.00	23,126,400
建設技術研究所	10,100	2,625.00	26,512,500
スペース	12,200	965.00	11,773,000
長大	6,800	2,238.00	15,218,400
燦ホールディングス	7,500	1,515.00	11,362,500
スバル興業	1,100	8,180.00	8,998,000
東京テアトル	6,500	1,282.00	8,333,000
タナベ経営	6,800	785.00	5,338,000

ナガワ	5,400	12,320.00	66,528,000	
東京都競馬	12,600	4,400.00	55,440,000	
カナモト	29,600	2,624.00	77,670,400	
西尾レントオール	15,500	2,948.00	45,694,000	
トランス・コスモス	16,000	3,665.00	58,640,000	
乃村工藝社	71,900	1,010.00	72,619,000	
藤田観光	7,300	2,739.00	19,994,700	
KNT - CTホールディングス	8,900	1,950.00	17,355,000	
日本管財	18,000	2,576.00	46,368,000	
トーカイ	16,300	2,194.00	35,762,200	
セコム	164,800	8,103.00	1,335,374,400	
セントラル警備保障	8,200	2,912.00	23,878,400	
丹青社	31,900	885.00	28,231,500	
メイテック	20,200	6,190.00	125,038,000	
応用地質	19,000	1,469.00	27,911,000	
船井総研ホールディングス	34,300	3,040.00	104,272,000	
進学会ホールディングス	7,300	419.00	3,058,700	
オオバ	12,100	848.00	10,260,800	
いであ	4,600	1,993.00	9,167,800	
学究社	5,100	1,399.00	7,134,900	
ベネッセホールディングス	61,400	2,527.00	155,157,800	
イオンディライト	20,700	3,555.00	73,588,500	
ナック	8,200	973.00	7,978,600	
ダイセキ	33,700	4,885.00	164,624,500	
ステップ	6,300	1,928.00	12,146,400	
合計	189,750,490		486,963,215,070	

## (2) 株式以外の有価証券

該当事項はありません。

## 第2 信用取引契約残高明細表

該当事項はありません。

## 第3 デリバティブ取引及び為替予約取引の契約額等及び時価の状況表

注記表(デリバティブ取引に関する注記)に記載したとおりであります。

国内債券インデックス マザーファンド

## 貸借対照表

	2021年 9月30日現在
項目	金額（円）
資産の部	
流動資産	
コール・ローン	3,920,044,496
国債証券	559,165,884,100
地方債証券	36,499,280,427
特殊債証券	39,876,899,990
社債証券	28,971,403,160
未収入金	4,436,626,952
未収利息	620,219,007
前払費用	23,257,602
流動資産合計	673,513,615,734
資産合計	673,513,615,734
負債の部	
流動負債	
未払金	8,443,355,400
未払解約金	59,676,295
未払利息	9,525
流動負債合計	8,503,041,220
負債合計	8,503,041,220
純資産の部	
元本等	
元本	471,608,130,011
剰余金	
剰余金又は欠損金（ ）	193,402,444,503
元本等合計	665,010,574,514
純資産合計	665,010,574,514
負債純資産合計	673,513,615,734

## 注記表

（重要な会計方針に係る事項に関する注記）

	2021年 9月30日現在
1. 有価証券の評価基準及び評価方法	<p>国債証券、地方債証券、特殊債証券、社債証券</p> <p>移動平均法（買付約定後、最初の利払日までは個別法）に基づき、時価で評価しております。</p> <p>時価評価にあたっては、金融商品取引業者等の提示する価額、価格情報会社の提供する価額又は業界団体が発表する売買参考統計値等で評価しております。</p>
2. デリバティブの評価基準及び評価方法	<p>先物取引</p> <p>債券先物取引</p> <p>個別法に基づき、時価で評価しております。</p> <p>時価評価にあたっては、金融商品取引所等の発表する計算日又は計算日に知りうる直近の日の清算値段によっております。</p>
3. 収益及び費用の計上基準	<p>派生商品取引等損益</p> <p>約定日基準で計上しております。</p>

	2021年 9月30日現在

（貸借対照表に関する注記）

	2021年 9月30日現在
1. 計算期間の末日における受益権の総数	471,608,130,011口
2. 担保資産	先物取引に係る差入委託証拠金の代用として、担保に供している資産は次の通りであります。
	有価証券 101,038,000円
3. 計算期間の末日における1単位当たりの純資産の額	1口当たり純資産額 1.4101円 (1万口当たり純資産額) (14,101円)

（注）担保資産の有価証券は、「国債証券」であります。上記金額には、約定未受渡債券を含んでおります。

（金融商品に関する注記）

1. 金融商品の状況に関する事項

	2021年 9月30日現在
1. 金融商品に対する取組方針	当ファンドは、投資信託及び投資法人に関する法律第2条第4項に定める証券投資信託であり、信託約款に規定する「運用の基本方針」に従い、有価証券等の金融商品に対して投資として運用することを目的としております。
2. 金融商品の内容及びそのリスク	当ファンドが保有する金融商品の種類は、有価証券、デリバティブ取引、コール・ローン等の金銭債権及び金銭債務であります。 これらは、価格変動リスク、金利変動リスク等の市場リスク、信用リスク、流動性リスク等に晒されております。 また、当ファンドは、ファンド運用の効率化を図ることを目的として債券先物取引を行っております。当該デリバティブ取引に係る主要なリスクは、債券価格の変動による価格変動リスクであります。
3. 金融商品に係るリスク管理体制	運用部門から独立した運用監理部が、運用に関するリスク管理と法令等遵守状況のモニタリングを担当し、毎月開催される運用リスク管理委員会及び経営会議に報告します。 内部監査部は、業務執行に係る内部管理態勢の適切性・有効性を独立した立場から検証・評価し、監査結果等を取締役会に報告するとともに、指摘事項の是正・改善状況の事後点検を行います。

2. 金融商品の時価等に関する事項

2021年 9月30日現在	
1.貸借対照表計上額、時価及びその差額	貸借対照表上の金融商品は原則として時価で評価しているため、貸借対照表計上額と時価との差額はありません。
2.時価の算定方法	(1)有価証券 売買目的有価証券 「(重要な会計方針に係る事項に関する注記)」に記載しております。  (2)コール・ローン等の金銭債権及び金銭債務 短期間で決済されるため、時価は帳簿価額と近似していることから、当該帳簿価額によっております。
3.金融商品の時価等に関する事項についての補足説明	金融商品の時価には、市場価格に基づく価額のほか、市場価格がない場合には合理的に算定された価額が含まれております。当該価額の算定においては一定の前提条件等を採用しているため、異なる前提条件等によった場合、当該価額が異なることもあります。

## ( 関連当事者との取引に関する注記 )

該当事項はありません。

## ( 重要な後発事象に関する注記 )

該当事項はありません。

## ( その他の注記 )

## 元本の移動

区分	2021年 9月30日現在
投資信託財産に係る元本の状況	
期首	2020年10月 1日
期首元本額	409,009,122,769円
期中追加設定元本額	82,460,255,610円
期中一部解約元本額	19,861,248,368円
期末元本額	471,608,130,011円
期末元本額の内訳	
エマーシング株式オープン	2,227,240円
S B I 資産設計オープン（資産成長型）	3,813,459,631円

区分	2021年 9月30日現在
S B I 資産設計オープン（分配型）	17,167,091円
S M T 国内債券インデックス・オープン	20,880,651,896円
世界経済インデックスファンド	2,899,749,620円
D Cマイセレクション25	24,721,444,320円
D Cマイセレクション50	28,066,124,846円
D Cマイセレクション75	8,164,370,566円
D C日本債券インデックス・オープン	445,044,540円
D C日本債券インデックス・オープンS	93,307,317,635円
D C日本債券インデックス・オープンP	68,968,449,007円
D CマイセレクションS25	11,813,437,217円
D CマイセレクションS50	13,142,209,659円
D CマイセレクションS75	2,781,200,903円
D Cターゲット・イヤー ファンド2025	882,306,711円
D Cターゲット・イヤー ファンド2035	2,044,095,233円
D Cターゲット・イヤー ファンド2045	745,264,397円
D C世界経済インデックスファンド	3,079,998,342円
日本債券インデックス・オープン（SMA専用）	8,519,406円
国内バランス60VA1（適格機関投資家専用）	2,651,160円
マイセレクション50VA1（適格機関投資家専用）	40,581,484円
マイセレクション75VA1（適格機関投資家専用）	9,005,829円
国内バランス60VA2（適格機関投資家専用）	1,065,314円
バランス30VA1（適格機関投資家専用）	104,148,619円
バランス50VA1（適格機関投資家専用）	170,554,402円
バランス25VA2（適格機関投資家専用）	34,582,119円
バランス50VA2（適格機関投資家専用）	32,859,386円
バランスA（25）VA1（適格機関投資家専用）	3,286,388,464円
バランスB（37.5）VA1（適格機関投資家専用）	790,614,137円
バランスC（50）VA1（適格機関投資家専用）	3,356,541,728円
世界バランスVA1（適格機関投資家専用）	181,345,858円
世界バランスVA2（適格機関投資家専用）	82,131,690円
バランスD（35）VA1（適格機関投資家専用）	1,083,131,683円
バランスE（25）VA1（適格機関投資家専用）	1,215,973,437円
バランスF（25）VA1（適格機関投資家専用）	1,523,594,198円
国内バランス25VA1（適格機関投資家専用）	148,061,532円
グローバル・バランスファンド・シリーズ1	5,805,998,869円
日本債券ファンド・シリーズ1	14,438,490,562円
分散投資コア戦略ファンドA	32,153,436,718円
分散投資コア戦略ファンドS	40,334,020,928円
D C世界経済インデックスファンド（株式シフト型）	137,381,648円
D C世界経済インデックスファンド（債券シフト型）	1,270,033,105円
世界経済インデックスファンド（株式シフト型）	60,104,236円
世界経済インデックスファンド（債券シフト型）	34,141,437円
S M T インデックスバランス・オープン	57,949,362円



区分	2021年 9月30日現在
SMT 世界経済インデックス・オープン	28,360,312円
SMT 世界経済インデックス・オープン（株式シフト型）	50,367,758円
SMT 世界経済インデックス・オープン（債券シフト型）	84,403,150円
SMT 8資産インデックスバランス・オープン	7,438,118円
グローバル経済コア	232,592,542円
SBI資産設計オープン（つみたてNISA対応型）	23,915,112円
DCターゲット・イヤー ファンド2055	14,087,733円
DCターゲット・イヤーファンド（6資産・運用継続型）2030	7,263,689円
DCターゲット・イヤーファンド（6資産・運用継続型）2040	3,481,012円
DCターゲット・イヤーファンド（6資産・運用継続型）2050	1,014,575円
DCターゲット・イヤーファンド（6資産・運用継続型）2060	616,046円
FOFs用 国内債券インデックス・ファンドP（適格機関投資家専用）	78,921,105,934円
FOFs用世界成長戦略ファンド（適格機関投資家専用）	57,580,866円
私募世界経済パッシブファンド（適格機関投資家専用）	2,048,433円
ファンドラップ運用戦略F（中庸型）（適格機関投資家専用）	36,028,566円

## （有価証券に関する注記）

## 売買目的有価証券

種類	2021年 9月30日現在
	当期間の損益に含まれた評価差額(円)
国債証券	683,549,300
地方債証券	40,238,851
特殊債券	35,738,900
社債券	849,000
合計	758,678,051

(注)当計算期間の損益に含まれた評価差額は、「国内債券インデックス マザーファンド」の期首日から本報告書における開示対象ファンドの期末日までの期間に対応する金額であります。

## （デリバティブ取引に関する注記）

該当事項はありません。

## 附属明細表

## 第1 有価証券明細表

## (1)株式

該当事項はありません。

## (2)株式以外の有価証券

種類	銘柄	券面総額(円)	評価額(円)	備考
国債証券	第418回利付国債(2年)	1,040,000,000	1,042,475,200	
	第419回利付国債(2年)	570,000,000	571,493,400	
	第420回利付国債(2年)	1,250,000,000	1,253,525,000	
	第421回利付国債(2年)	590,000,000	591,775,900	
	第422回利付国債(2年)	130,000,000	130,413,400	
	第423回利付国債(2年)	1,310,000,000	1,312,554,500	
	第424回利付国債(2年)	570,000,000	571,168,500	
	第425回利付国債(2年)	2,870,000,000	2,876,199,200	
	第426回利付国債(2年)	620,000,000	621,407,400	
	第427回利付国債(2年)	5,990,000,000	6,004,256,200	
	第428回利付国債(2年)	230,000,000	230,572,700	
	第134回利付国債(5年)	5,700,000,000	5,714,934,000	
	第135回利付国債(5年)	4,080,000,000	4,093,178,400	
	第136回利付国債(5年)	4,400,000,000	4,416,632,000	
	第137回利付国債(5年)	6,760,000,000	6,789,338,400	
	第138回利付国債(5年)	6,880,000,000	6,913,643,200	
	第139回利付国債(5年)	5,690,000,000	5,720,953,600	
	第140回利付国債(5年)	6,300,000,000	6,337,737,000	
	第141回利付国債(5年)	7,750,000,000	7,799,600,000	
	第142回利付国債(5年)	5,380,000,000	5,416,476,400	
	第143回利付国債(5年)	4,800,000,000	4,835,040,000	
	第144回利付国債(5年)	6,310,000,000	6,359,407,300	
	第145回利付国債(5年)	8,160,000,000	8,226,667,200	
	第146回利付国債(5年)	3,150,000,000	3,176,680,500	
	第147回利付国債(5年)	5,450,000,000	5,474,416,000	
	第148回利付国債(5年)	6,890,000,000	6,919,351,400	
	第1回利付国債(40年)	400,000,000	576,956,000	
	第2回利付国債(40年)	1,130,000,000	1,580,542,300	
	第3回利付国債(40年)	550,000,000	772,403,500	
	第4回利付国債(40年)	1,200,000,000	1,691,328,000	
	第5回利付国債(40年)	1,070,000,000	1,455,842,000	
	第6回利付国債(40年)	1,260,000,000	1,689,080,400	
	第7回利付国債(40年)	1,440,000,000	1,857,787,200	
第8回利付国債(40年)	1,230,000,000	1,485,594,000		
第9回利付国債(40年)	1,720,000,000	1,559,403,600		
第10回利付国債(40年)	2,370,000,000	2,511,797,100		
第11回利付国債(40年)	1,790,000,000	1,839,314,500		
第12回利付国債(40年)	1,710,000,000	1,584,964,800		

第13回利付国債(40年)	2,040,000,000	1,882,124,400	
第14回利付国債(40年)	940,000,000	925,683,800	
第326回利付国債(10年)	3,120,000,000	3,150,825,600	
第327回利付国債(10年)	5,190,000,000	5,247,609,000	
第328回利付国債(10年)	5,940,000,000	6,002,310,600	
第329回利付国債(10年)	4,260,000,000	4,327,052,400	
第330回利付国債(10年)	1,900,000,000	1,934,314,000	
第331回利付国債(10年)	900,000,000	912,699,000	
第332回利付国債(10年)	4,800,000,000	4,876,320,000	
第333回利付国債(10年)	3,030,000,000	3,083,570,400	
第334回利付国債(10年)	4,860,000,000	4,955,401,800	
第335回利付国債(10年)	2,370,000,000	2,413,418,400	
第336回利付国債(10年)	1,050,000,000	1,070,685,000	
第337回利付国債(10年)	2,800,000,000	2,837,072,000	
第338回利付国債(10年)	4,560,000,000	4,640,894,400	
第339回利付国債(10年)	4,750,000,000	4,840,392,500	
第340回利付国債(10年)	6,170,000,000	6,295,436,100	
第341回利付国債(10年)	5,340,000,000	5,431,634,400	
第342回利付国債(10年)	5,220,000,000	5,265,622,800	
第343回利付国債(10年)	4,820,000,000	4,863,380,000	
第344回利付国債(10年)	6,640,000,000	6,701,287,200	
第345回利付国債(10年)	3,740,000,000	3,775,268,200	
第346回利付国債(10年)	6,350,000,000	6,412,738,000	
第347回利付国債(10年)	3,880,000,000	3,920,080,400	
第348回利付国債(10年)	5,090,000,000	5,143,394,100	
第349回利付国債(10年)	4,130,000,000	4,173,819,300	
第350回利付国債(10年)	7,830,000,000	7,911,275,400	代用有価証券 100,000,000円
第351回利付国債(10年)	4,610,000,000	4,656,607,100	
第352回利付国債(10年)	5,010,000,000	5,060,751,300	
第353回利付国債(10年)	4,800,000,000	4,848,624,000	
第354回利付国債(10年)	5,090,000,000	5,139,474,800	
第355回利付国債(10年)	5,150,000,000	5,199,749,000	
第356回利付国債(10年)	5,260,000,000	5,308,234,200	
第357回利付国債(10年)	2,800,000,000	2,824,164,000	
第358回利付国債(10年)	3,690,000,000	3,721,217,400	
第359回利付国債(10年)	4,030,000,000	4,061,554,900	
第360回利付国債(10年)	5,660,000,000	5,700,525,600	
第361回利付国債(10年)	4,920,000,000	4,949,372,400	
第362回利付国債(10年)	4,850,000,000	4,872,843,500	
第363回利付国債(10年)	5,810,000,000	5,829,579,700	
第1回利付国債(30年)	110,000,000	134,600,400	
第2回利付国債(30年)	160,000,000	192,294,400	

第3回利付国債（30年）	120,000,000	143,763,600	
第4回利付国債（30年）	110,000,000	138,828,800	
第5回利付国債（30年）	50,000,000	60,276,500	
第6回利付国債（30年）	350,000,000	431,865,000	
第7回利付国債（30年）	180,000,000	221,779,800	
第8回利付国債（30年）	350,000,000	415,107,000	
第9回利付国債（30年）	240,000,000	274,159,200	
第10回利付国債（30年）	160,000,000	177,633,600	
第11回利付国債（30年）	260,000,000	306,935,200	
第12回利付国債（30年）	190,000,000	233,840,600	
第13回利付国債（30年）	400,000,000	488,792,000	
第14回利付国債（30年）	800,000,000	1,019,640,000	
第15回利付国債（30年）	340,000,000	438,889,000	
第16回利付国債（30年）	200,000,000	259,134,000	
第17回利付国債（30年）	1,150,000,000	1,479,636,000	
第18回利付国債（30年）	345,000,000	440,575,350	
第19回利付国債（30年）	530,000,000	678,601,400	
第20回利付国債（30年）	480,000,000	629,606,400	
第21回利付国債（30年）	500,000,000	643,835,000	
第22回利付国債（30年）	420,000,000	554,248,800	
第23回利付国債（30年）	430,000,000	568,954,500	
第24回利付国債（30年）	380,000,000	504,465,200	
第25回利付国債（30年）	350,000,000	455,528,500	
第26回利付国債（30年）	1,140,000,000	1,503,831,000	
第27回利付国債（30年）	1,920,000,000	2,575,488,000	
第28回利付国債（30年）	2,140,000,000	2,885,490,400	
第29回利付国債（30年）	1,670,000,000	2,236,297,000	
第30回利付国債（30年）	1,770,000,000	2,351,639,700	
第31回利付国債（30年）	1,100,000,000	1,447,710,000	
第32回利付国債（30年）	1,560,000,000	2,087,623,200	
第33回利付国債（30年）	1,820,000,000	2,343,759,600	
第34回利付国債（30年）	1,795,000,000	2,384,962,650	
第35回利付国債（30年）	2,300,000,000	2,980,524,000	
第36回利付国債（30年）	2,310,000,000	3,003,485,100	
第37回利付国債（30年）	2,240,000,000	2,876,137,600	
第38回利付国債（30年）	1,500,000,000	1,901,970,000	
第39回利付国債（30年）	1,500,000,000	1,934,130,000	
第40回利付国債（30年）	1,600,000,000	2,033,872,000	
第41回利付国債（30年）	1,040,000,000	1,301,279,200	
第42回利付国債（30年）	1,500,000,000	1,878,720,000	
第43回利付国債（30年）	1,390,000,000	1,742,712,500	
第44回利付国債（30年）	1,300,000,000	1,631,487,000	

第45回利付国債(30年)	1,440,000,000	1,746,835,200
第46回利付国債(30年)	1,850,000,000	2,245,604,000
第47回利付国債(30年)	1,480,000,000	1,831,011,600
第48回利付国債(30年)	1,730,000,000	2,065,464,300
第49回利付国債(30年)	1,440,000,000	1,719,964,800
第50回利付国債(30年)	1,790,000,000	1,894,661,300
第51回利付国債(30年)	1,760,000,000	1,658,835,200
第52回利付国債(30年)	1,910,000,000	1,884,883,500
第53回利付国債(30年)	1,260,000,000	1,271,125,800
第54回利付国債(30年)	2,110,000,000	2,225,332,600
第55回利付国債(30年)	1,540,000,000	1,623,083,000
第56回利付国債(30年)	1,680,000,000	1,769,409,600
第57回利付国債(30年)	1,610,000,000	1,694,460,600
第58回利付国債(30年)	2,600,000,000	2,731,222,000
第59回利付国債(30年)	1,050,000,000	1,076,649,000
第60回利付国債(30年)	2,390,000,000	2,565,354,300
第61回利付国債(30年)	1,630,000,000	1,666,186,000
第62回利付国債(30年)	120,000,000	116,347,200
第63回利付国債(30年)	1,260,000,000	1,187,411,400
第64回利付国債(30年)	2,510,000,000	2,358,697,200
第65回利付国債(30年)	1,590,000,000	1,491,642,600
第66回利付国債(30年)	1,030,000,000	964,667,100
第67回利付国債(30年)	1,530,000,000	1,507,830,300
第68回利付国債(30年)	1,640,000,000	1,616,056,000
第69回利付国債(30年)	930,000,000	939,104,700
第70回利付国債(30年)	1,920,000,000	1,936,550,400
第71回利付国債(30年)	1,430,000,000	1,440,624,900
第59回利付国債(20年)	200,000,000	204,418,000
第60回利付国債(20年)	350,000,000	356,450,500
第61回利付国債(20年)	240,000,000	243,928,800
第62回利付国債(20年)	320,000,000	325,036,800
第63回利付国債(20年)	200,000,000	206,592,000
第64回利付国債(20年)	320,000,000	332,729,600
第65回利付国債(20年)	220,000,000	229,836,200
第66回利付国債(20年)	330,000,000	344,021,700
第67回利付国債(20年)	130,000,000	136,459,700
第68回利付国債(20年)	190,000,000	200,850,900
第69回利付国債(20年)	390,000,000	411,309,600
第70回利付国債(20年)	400,000,000	427,424,000
第71回利付国債(20年)	200,000,000	212,622,000
第72回利付国債(20年)	630,000,000	671,479,200
第73回利付国債(20年)	360,000,000	384,476,400
第74回利付国債(20年)	200,000,000	214,244,000

第75回利付国債(20年)	130,000,000	139,969,700	
第76回利付国債(20年)	270,000,000	288,829,800	
第77回利付国債(20年)	290,000,000	311,233,800	
第78回利付国債(20年)	170,000,000	182,721,100	
第79回利付国債(20年)	270,000,000	291,211,200	
第80回利付国債(20年)	220,000,000	238,103,800	
第81回利付国債(20年)	390,000,000	422,724,900	
第82回利付国債(20年)	600,000,000	652,740,000	
第83回利付国債(20年)	290,000,000	317,030,900	
第84回利付国債(20年)	470,000,000	511,815,900	
第85回利付国債(20年)	290,000,000	318,547,600	
第86回利付国債(20年)	510,000,000	564,779,100	
第87回利付国債(20年)	1,830,000,000	2,018,343,600	
第88回利付国債(20年)	420,000,000	467,447,400	
第89回利付国債(20年)	350,000,000	387,880,500	
第90回利付国債(20年)	630,000,000	701,845,200	
第91回利付国債(20年)	450,000,000	503,563,500	
第92回利付国債(20年)	880,000,000	980,284,800	
第93回利付国債(20年)	410,000,000	456,690,800	
第94回利付国債(20年)	610,000,000	682,809,600	
第95回利付国債(20年)	610,000,000	693,191,800	
第96回利付国債(20年)	1,590,000,000	1,788,575,100	
第97回利付国債(20年)	400,000,000	454,432,000	
第98回利付国債(20年)	440,000,000	497,235,200	
第99回利付国債(20年)	1,290,000,000	1,464,395,100	
第100回利付国債(20年)	480,000,000	550,233,600	
第101回利付国債(20年)	715,000,000	828,899,500	
第102回利付国債(20年)	1,260,000,000	1,468,076,400	
第103回利付国債(20年)	400,000,000	463,360,000	
第104回利付国債(20年)	160,000,000	183,185,600	
第105回利付国債(20年)	1,180,000,000	1,356,492,600	
第106回利付国債(20年)	380,000,000	439,492,800	
第107回利付国債(20年)	260,000,000	300,281,800	
第108回利付国債(20年)	660,000,000	752,697,000	
第109回利付国債(20年)	520,000,000	595,093,200	
第110回利付国債(20年)	1,100,000,000	1,275,307,000	
第111回利付国債(20年)	970,000,000	1,136,888,500	
第112回利付国債(20年)	790,000,000	919,812,800	
第113回利付国債(20年)	2,020,000,000	2,360,895,200	
第114回利付国債(20年)	2,330,000,000	2,733,276,400	
第115回利付国債(20年)	700,000,000	826,910,000	
第116回利付国債(20年)	1,490,000,000	1,767,497,600	

第117回利付国債(20年)	1,080,000,000	1,272,002,400
第118回利付国債(20年)	660,000,000	774,397,800
第119回利付国債(20年)	530,000,000	612,632,300
第120回利付国債(20年)	1,570,000,000	1,787,429,300
第121回利付国債(20年)	1,500,000,000	1,752,495,000
第122回利付国債(20年)	940,000,000	1,089,807,800
第123回利付国債(20年)	1,870,000,000	2,224,851,200
第124回利付国債(20年)	610,000,000	720,147,700
第125回利付国債(20年)	1,820,000,000	2,189,678,400
第126回利付国債(20年)	730,000,000	864,517,100
第127回利付国債(20年)	1,020,000,000	1,198,336,800
第128回利付国債(20年)	970,000,000	1,142,436,900
第129回利付国債(20年)	890,000,000	1,039,609,000
第130回利付国債(20年)	1,285,000,000	1,505,094,800
第131回利付国債(20年)	1,000,000,000	1,161,380,000
第132回利付国債(20年)	1,160,000,000	1,350,472,000
第133回利付国債(20年)	1,230,000,000	1,444,438,200
第134回利付国債(20年)	1,130,000,000	1,330,337,700
第135回利付国債(20年)	1,030,000,000	1,201,927,600
第136回利付国債(20年)	1,450,000,000	1,676,997,500
第137回利付国債(20年)	1,090,000,000	1,274,929,400
第138回利付国債(20年)	620,000,000	712,039,000
第139回利付国債(20年)	730,000,000	846,113,800
第140回利付国債(20年)	2,520,000,000	2,954,296,800
第141回利付国債(20年)	1,840,000,000	2,163,012,000
第142回利付国債(20年)	1,020,000,000	1,210,362,600
第143回利付国債(20年)	1,800,000,000	2,100,114,000
第144回利付国債(20年)	1,420,000,000	1,640,696,400
第145回利付国債(20年)	3,455,000,000	4,078,696,600
第146回利付国債(20年)	2,940,000,000	3,477,873,000
第147回利付国債(20年)	2,490,000,000	2,921,467,200
第148回利付国債(20年)	2,230,000,000	2,595,207,100
第149回利付国債(20年)	2,930,000,000	3,415,090,800
第150回利付国債(20年)	3,260,000,000	3,764,061,200
第151回利付国債(20年)	2,175,000,000	2,458,272,000
第152回利付国債(20年)	3,290,000,000	3,721,384,800
第153回利付国債(20年)	2,530,000,000	2,897,684,900
第154回利付国債(20年)	2,600,000,000	2,945,332,000
第155回利付国債(20年)	2,860,000,000	3,163,217,200
第156回利付国債(20年)	2,580,000,000	2,635,857,000
第157回利付国債(20年)	3,080,000,000	3,053,789,200
第158回利付国債(20年)	2,930,000,000	3,029,121,900
第159回利付国債(20年)	2,930,000,000	3,071,343,200

	第160回利付国債（20年）	2,460,000,000	2,613,159,600	
	第161回利付国債（20年）	2,190,000,000	2,292,054,000	
	第162回利付国債（20年）	1,230,000,000	1,286,223,300	
	第163回利付国債（20年）	2,610,000,000	2,726,875,800	
	第164回利付国債（20年）	1,660,000,000	1,706,729,000	
	第165回利付国債（20年）	2,180,000,000	2,238,707,400	
	第166回利付国債（20年）	1,330,000,000	1,407,938,000	
	第167回利付国債（20年）	2,690,000,000	2,755,528,400	
	第168回利付国債（20年）	2,350,000,000	2,365,439,500	
	第169回利付国債（20年）	1,690,000,000	1,668,925,700	
	第170回利付国債（20年）	2,360,000,000	2,326,275,600	
	第171回利付国債（20年）	1,290,000,000	1,269,166,500	
	第172回利付国債（20年）	2,870,000,000	2,870,000,000	
	第173回利付国債（20年）	3,110,000,000	3,104,588,600	
	第174回利付国債（20年）	2,480,000,000	2,471,270,400	
	第175回利付国債（20年）	1,560,000,000	1,580,779,200	
	第176回利付国債（20年）	2,810,000,000	2,842,764,600	
	第177回利付国債（20年）	2,600,000,000	2,578,784,000	
	国債証券合計	524,740,000,000	559,165,884,100	
地方債証券	第3回東京都公募公債（20年）	100,000,000	105,562,000	
	第6回東京都公募公債（20年）	100,000,000	106,914,000	
	第9回東京都公募公債（30年）	100,000,000	132,468,000	
	第11回東京都公募公債（30年）	100,000,000	130,978,000	
	第13回東京都公募公債（30年）	100,000,000	127,131,000	
	第15回東京都公募公債（30年）	100,000,000	126,318,000	
	第16回東京都公募公債（20年）	300,000,000	341,697,000	
	第17回東京都公募公債（20年）	100,000,000	114,473,000	
	第19回東京都公募公債（20年）	100,000,000	115,688,000	
	第19回東京都公募公債（30年）	100,000,000	99,865,000	
	第26回東京都公募公債（20年）	200,000,000	232,922,000	
	第27回東京都公募公債（20年）	200,000,000	232,494,000	
	第33回東京都公募公債（5年）	200,000,000	200,042,000	
	第716回東京都公募公債	100,000,000	100,934,000	
	第717回東京都公募公債	100,000,000	100,918,000	
	第720回東京都公募公債	100,000,000	101,489,000	
	第726回東京都公募公債	200,000,000	203,222,000	
	第728回東京都公募公債	100,000,000	101,434,000	
	第751回東京都公募公債	100,000,000	101,539,000	
	第765回東京都公募公債	100,000,000	100,954,000	
	第770回東京都公募公債	100,000,000	100,768,000	
	第781回東京都公募公債	300,000,000	301,704,000	
	第800回東京都公募公債	200,000,000	199,574,000	



平成24年度第14回北海道公募公債	100,000,000	101,117,000	
平成27年度第15回北海道公募公債	100,000,000	100,925,000	
平成28年度第1回北海道公募公債	100,000,000	100,342,000	
平成28年度第14回北海道公募公債	100,000,000	101,078,000	
平成30年度第14回北海道公募公債	200,000,000	201,576,000	
第29回1号宮城県公募公債（10年）	100,000,000	101,396,000	
第4回神奈川県公募公債（30年）	200,000,000	270,680,000	
第11回神奈川県公募公債（20年）	100,000,000	115,419,000	
第15回神奈川県公募公債（20年）	200,000,000	233,038,000	
第20回神奈川県公募公債（20年）	100,000,000	116,103,000	
第27回神奈川県公募公債（20年）	100,000,000	114,284,000	
第78回神奈川県公募公債（5年）	200,000,000	200,000,000	
第201回神奈川県公募公債	200,250,000	203,011,447	
第210回神奈川県公募公債	200,000,000	202,872,000	
第215回神奈川県公募公債	100,000,000	101,819,000	
第218回神奈川県公募公債	100,000,000	100,801,000	
第226回神奈川県公募公債	100,000,000	100,872,000	
第227回神奈川県公募公債	100,000,000	100,768,000	
第243回神奈川県公募公債	200,000,000	199,492,000	
第6回大阪府公募公債（20年）	200,000,000	232,944,000	
第7回大阪府公募公債（20年）	200,000,000	233,158,000	
第10回大阪府公募公債（20年）	100,000,000	116,339,000	
第371回大阪府公募公債（10年）	100,000,000	100,894,000	
第375回大阪府公募公債（10年）	100,000,000	101,578,000	
第377回大阪府公募公債（10年）	100,000,000	101,497,000	
第389回大阪府公募公債（10年）	100,000,000	101,602,000	
第395回大阪府公募公債（10年）	151,000,000	153,293,690	
第399回大阪府公募公債（10年）	100,000,000	102,028,000	
第402回大阪府公募公債（10年）	100,000,000	102,008,000	
第407回大阪府公募公債（10年）	156,000,000	156,569,400	
第410回大阪府公募公債（10年）	200,000,000	199,912,000	
第439回大阪府公募公債（10年）	500,000,000	503,870,000	
第440回大阪府公募公債（10年）	100,000,000	100,784,000	
平成21年度第3回京都府公募公債（20年）	100,000,000	116,571,000	
平成23年度第5回京都府公募公債（20年）	100,000,000	116,178,000	
平成25年度第7回京都府公募公債	100,000,000	101,566,000	
平成27年度第4回京都府公募公債	100,000,000	102,037,000	
平成28年度第5回京都府公募公債（20年）	100,000,000	99,745,000	
平成29年度第5回京都府公募公債（20年）	100,000,000	103,819,000	
令和2年度第12回京都府公募公債	140,500,000	140,500,000	

第1回兵庫県公募公債（12年）	100,000,000	102,997,000	
第2回兵庫県公募公債（20年）	100,000,000	113,830,000	
第3回兵庫県公募公債（12年）	100,000,000	101,965,000	
第6回兵庫県公募公債（15年）	400,000,000	434,440,000	
第7回兵庫県公募公債（15年）	100,000,000	107,518,000	
第8回兵庫県公募公債（15年）	100,000,000	107,533,000	
第9回兵庫県公募公債（20年）	400,000,000	469,200,000	
平成25年度第4回兵庫県公募公債	100,000,000	101,535,000	
平成26年度第17回兵庫県公募公債	100,000,000	101,550,000	
第35回兵庫県公募公債（20年）	100,000,000	102,860,000	
令和元年度第17回兵庫県公募公債	300,000,000	301,110,000	
第9回静岡県公募公債（30年）	100,000,000	120,621,000	
第12回静岡県公募公債（30年）	100,000,000	103,663,000	
第15回静岡県公募公債（20年）	100,000,000	116,344,000	
第18回静岡県公募公債（20年）	100,000,000	115,144,000	
平成24年度第10回静岡県公募公債	100,000,000	100,991,000	
平成26年度第3回静岡県公募公債	100,000,000	101,789,000	
平成29年度第5回静岡県公募公債	100,000,000	100,825,000	
平成29年度第8回静岡県公募公債	100,000,000	100,939,000	
平成29年度第11回静岡県公募公債	100,000,000	101,011,000	
平成29年度第14回静岡県公募公債（5年）	100,000,000	100,051,000	
令和2年度第11回静岡県公募公債	310,000,000	312,374,600	
平成21年度第5回愛知県公募公債（20年）	100,000,000	116,839,000	
平成24年度第18回愛知県公募公債（10年）	150,000,000	151,689,000	
平成24年度第19回愛知県公募公債（10年）	100,000,000	100,945,000	
平成25年度第2回愛知県公募公債（10年）	100,000,000	100,896,000	
平成26年度第3回愛知県公募公債（10年）	100,000,000	101,703,000	
平成26年度第5回愛知県公募公債（10年）	200,000,000	203,480,000	
平成27年度第17回愛知県公募公債（10年）	100,000,000	101,622,000	
平成28年度第5回愛知県公募公債（10年）	100,000,000	100,308,000	
平成29年度第6回愛知県公募公債（10年）	200,000,000	202,032,000	
平成29年度第12回愛知県公募公債（20年）	300,000,000	310,545,000	
平成30年度第1回愛知県公募公債（10年）	100,000,000	100,752,000	
平成30年度第6回愛知県公募公債（30年）	100,000,000	102,531,000	
	200,000,000	199,754,000	

令和元年度第16回愛知県公募公債（10年）			
令和2年度第7回愛知県公募公債（10年）	100,000,000	100,281,000	
令和3年度第6回愛知県公募公債（30年）	200,000,000	199,680,000	
平成20年度第1回広島県公募公債（20年）	100,000,000	115,679,000	
平成21年度第1回広島県公募公債（20年）	200,000,000	232,338,000	
平成25年度第4回広島県公募公債	100,000,000	101,435,000	
平成27年度第4回広島県公募公債	125,230,000	127,679,498	
平成29年度第1回広島県公募公債	100,000,000	100,724,000	
第3回埼玉県公募公債（20年）	100,000,000	113,537,000	
第5回埼玉県公募公債（20年）	100,000,000	114,703,000	
第6回埼玉県公募公債（20年）	200,000,000	230,248,000	
第6回埼玉県公募公債（30年）	100,000,000	107,333,000	
第7回埼玉県公募公債（20年）	200,000,000	233,854,000	
第8回埼玉県公募公債（15年）	200,000,000	201,026,000	
第10回埼玉県公募公債（20年）	200,000,000	233,038,000	
第18回埼玉県公募公債（20年）	200,000,000	199,664,000	
平成24年度第9回埼玉県公募公債	100,000,000	101,121,000	
平成25年度第11回埼玉県公募公債	100,000,000	101,615,000	
平成27年度第7回埼玉県公募公債	100,000,000	101,965,000	
平成28年度第6回埼玉県公募公債	100,000,000	100,397,000	
平成28年度第9回埼玉県公募公債	100,000,000	101,154,000	
平成29年度第4回埼玉県公募公債	100,000,000	100,828,000	
令和2年度第7回埼玉県公募公債	100,000,000	100,134,000	
令和2年度第8回埼玉県公募公債	100,000,000	100,000,000	
平成19年度第1回福岡県公募公債（20年）	100,000,000	113,711,000	
平成20年度第2回福岡県公募公債（20年）	100,000,000	114,186,000	
平成22年度第1回福岡県公募公債（15年）	100,000,000	106,898,000	
平成23年度第1回福岡県公募公債（20年）	100,000,000	117,774,000	
平成23年度第1回福岡県公募公債（15年）	100,000,000	107,505,000	
平成24年度第1回福岡県公募公債（30年）	100,000,000	131,361,000	
平成25年度第9回福岡県公募公債	100,000,000	101,618,000	
平成26年度第4回福岡県公募公債（20年）	100,000,000	112,586,000	
平成27年度第7回福岡県公募公債	100,000,000	101,944,000	
平成30年度第1回福岡県公募公債（30年）	100,000,000	102,531,000	
平成30年度第1回福岡県公募公債（20年）	100,000,000	103,780,000	

令和2年度第1回福岡県公募公債	300,000,000	301,170,000	
令和3年度第2回福岡県公募公債	100,000,000	100,142,000	
令和3年度第1回福岡県公募公債（15年）	100,000,000	99,422,000	
第5回千葉県公募公債（20年）	200,000,000	230,248,000	
第6回千葉県公募公債（20年）	100,000,000	116,326,000	
第13回千葉県公募公債（20年）	100,000,000	116,344,000	
平成24年度第6回千葉県公募公債	100,000,000	100,928,000	
平成25年度第5回千葉県公募公債	100,000,000	101,588,000	
平成25年度第9回千葉県公募公債	100,000,000	101,553,000	
平成26年度第7回千葉県公募公債	100,000,000	101,444,000	
平成27年度第1回千葉県公募公債	100,000,000	101,982,000	
平成28年度第4回千葉県公募公債	100,000,000	100,397,000	
平成28年度第6回千葉県公募公債	120,000,000	120,924,000	
令和元年度第7回千葉県公募公債	300,000,000	299,385,000	
令和2年度第7回千葉県公募公債	100,000,000	100,266,000	
令和3年度第1回長野県公募公債（10年）	300,000,000	301,695,000	
平成30年度第3回茨城県公募公債	350,000,000	350,164,500	
第1回群馬県公募公債（20年）	200,000,000	231,122,000	
平成29年度第1回岐阜県公募公債（10年）	100,000,000	100,908,000	
第116回共同発行市場公募地方債	100,000,000	100,916,000	
第117回共同発行市場公募地方債	200,000,000	201,752,000	
第119回共同発行市場公募地方債	400,000,000	404,460,000	
第121回共同発行市場公募地方債	100,000,000	100,885,000	
第125回共同発行市場公募地方債	200,000,000	203,100,000	
第127回共同発行市場公募地方債	100,000,000	101,396,000	
第128回共同発行市場公募地方債	100,000,000	101,409,000	
第130回共同発行市場公募地方債	200,000,000	203,504,000	
第131回共同発行市場公募地方債	100,000,000	101,571,000	
第132回共同発行市場公募地方債	300,000,000	304,875,000	
第134回共同発行市場公募地方債	112,000,000	113,982,400	
第135回共同発行市場公募地方債	100,000,000	101,787,000	
第136回共同発行市場公募地方債	100,000,000	101,706,000	
第137回共同発行市場公募地方債	100,000,000	101,624,000	
第140回共同発行市場公募地方債	200,000,000	203,154,000	
第145回共同発行市場公募地方債	200,000,000	202,860,000	
第146回共同発行市場公募地方債	200,000,000	203,992,000	
第148回共同発行市場公募地方債	125,400,000	128,022,114	
第152回共同発行市場公募地方債	100,000,000	102,039,000	
第156回共同発行市場公募地方債	100,000,000	100,425,000	
第157回共同発行市場公募地方債	100,000,000	100,342,000	
第159回共同発行市場公募地方債	200,000,000	200,614,000	
第160回共同発行市場公募地方債	200,000,000	200,432,000	

第161回共同発行市場公募地方債	400,000,000	401,076,000	
第164回共同発行市場公募地方債	100,000,000	100,084,000	
第166回共同発行市場公募地方債	100,000,000	100,770,000	
第167回共同発行市場公募地方債	100,000,000	101,133,000	
第171回共同発行市場公募地方債	200,000,000	201,600,000	
第174回共同発行市場公募地方債	194,300,000	195,458,028	
第175回共同発行市場公募地方債	100,000,000	100,967,000	
第181回共同発行市場公募地方債	300,000,000	302,157,000	
平成29年度第1回静岡市公募公債	100,000,000	101,011,000	
第13回大阪市公募公債（20年）	200,000,000	234,076,000	
第15回大阪市公募公債（30年）	100,000,000	99,497,000	
第22回大阪市公募公債（20年）	300,000,000	300,501,000	
第24回大阪市公募公債（20年）	100,000,000	104,345,000	
平成25年度第8回大阪市公募公債	100,000,000	101,781,000	
令和3年度第2回大阪市公募公債	200,000,000	200,380,000	
第1回名古屋市公募公債（30年）	100,000,000	129,462,000	
第5回名古屋市公募公債（30年）	100,000,000	134,431,000	
第9回名古屋市公募公債（20年）	100,000,000	114,330,000	
第11回名古屋市公募公債（30年）	100,000,000	125,365,000	
第481回名古屋市公募公債（10年）	100,000,000	100,902,000	
第499回名古屋市公募公債（10年）	100,000,000	101,041,000	
第512回名古屋市公募公債（10年）	300,000,000	301,164,000	
平成24年度第5回京都市公募公債	100,000,000	101,135,000	
平成28年度第6回京都市公募公債	200,000,000	201,540,000	
平成18年度第3回神戸市公募公債（20年）	120,000,000	134,350,800	
平成20年度第1回神戸市公募公債（20年）	200,000,000	230,594,000	
平成21年度第11回神戸市公募公債（20年）	100,000,000	117,577,000	
平成24年度第12回神戸市公募公債（20年）	100,000,000	116,576,000	
令和2年度第9回神戸市公募公債（30年）	100,000,000	98,798,000	
令和3年度第6回神戸市公募公債（30年）	100,000,000	99,717,000	
第5回横浜市公募公債（20年）	100,000,000	108,055,000	
第20回横浜市公募公債（20年）	300,000,000	347,769,000	
平成28年度第4回横浜市公募公債	100,000,000	100,742,000	
平成29年度第2回横浜市公募公債	100,000,000	101,126,000	
平成30年度第1回横浜市公募公債	100,000,000	100,814,000	
平成30年度第4回横浜市公募公債	200,000,000	203,020,000	
第30回横浜市公募公債（20年）	200,000,000	228,178,000	
令和2年度第1回横浜市公募公債	300,000,000	301,164,000	
令和3年度第2回横浜市公募公債	100,000,000	100,190,000	
平成23年度第9回札幌市公募公債（15年）	100,000,000	107,815,000	

平成24年度第10回札幌市公募公債（10年）	100,000,000	100,970,000	
平成26年度第9回札幌市公募公債（10年）	100,000,000	101,369,000	
第11回川崎市公募公債（20年）	100,000,000	115,552,000	
第89回川崎市公募公債	100,000,000	100,651,000	
第93回川崎市公募公債	100,000,000	99,866,000	
平成26年度第2回北九州市公募公債	100,000,000	101,425,000	
平成27年度第2回北九州市公募公債	100,000,000	101,998,000	
平成28年度第1回北九州市公募公債	100,000,000	100,317,000	
平成21年度第3回福岡市公募公債（20年）	100,000,000	116,164,000	
平成25年度第6回福岡市公募公債（20年）	100,000,000	115,358,000	
平成26年度第5回福岡市公募公債	200,000,000	203,286,000	
平成30年度第5回福岡市公募公債（5年）	200,000,000	200,094,000	
平成30年度第9回福岡市公募公債（10年）	100,000,000	101,523,000	
平成30年度第10回福岡市公募公債（5年）	200,000,000	200,066,000	
平成30年度第11回福岡市公募公債（5年）	100,000,000	100,037,000	
平成25年度第3回広島市公募公債	150,000,000	152,392,500	
平成26年度第2回広島市公募公債	100,000,000	101,459,000	
平成28年度第4回広島市公募公債	105,000,000	105,712,950	
平成29年度第6回広島市公募公債	170,000,000	171,802,000	
令和元年度第6回広島市公募公債	550,000,000	550,478,500	
令和2年度第3回広島市公募公債（5年）	200,000,000	200,120,000	
令和元年度第5回千葉市公募公債	200,000,000	199,590,000	
平成25年度第4回福井県公募公債	100,000,000	101,784,000	
平成24年度第1回徳島県公募公債	100,000,000	100,998,000	
平成24年度第2回岡山県公募公債（10年）	150,000,000	151,512,000	
平成24年度第1回岡山市公募公債（10年）	200,000,000	202,242,000	
平成26年度第1回岡山県公募公債（10年）	200,000,000	202,166,000	
第113回福岡北九州高速道路債券	100,000,000	113,511,000	
地方債証券合計	34,779,680,000	36,499,280,427	
特殊債券			
第2回政府保証新関西国際空港債券	102,000,000	103,591,200	
第19回政府保証株式会社日本政策投資銀行社債	410,000,000	414,071,300	
第22回政府保証日本政策投資銀行債券	300,000,000	311,412,000	
第37回政府保証株式会社日本政策投資銀行社債	100,000,000	100,339,000	
第119回株式会社日本政策投資銀行無担保社債	300,000,000	299,958,000	

第129回株式会社日本政策投資銀行無担保社債	100,000,000	94,935,000	
第14回道路債券	100,000,000	102,320,000	
第17回道路債券	100,000,000	101,869,000	
第21回道路債券	100,000,000	128,620,000	
第27回道路債券	400,000,000	423,684,000	
第28回道路債券	200,000,000	261,054,000	
第33回道路債券	200,000,000	264,950,000	
第34回日本高速道路保有・債務返済機構債券	100,000,000	114,812,000	
第36回日本高速道路保有・債務返済機構債券	100,000,000	150,782,000	
第37回日本高速道路保有・債務返済機構債券	100,000,000	115,605,000	
第42回道路債券	100,000,000	107,631,000	
第47回日本高速道路保有・債務返済機構債券	100,000,000	117,276,000	
第84回政府保証日本高速道路保有・債務返済機構債券	100,000,000	143,083,000	
第90回政府保証日本高速道路保有・債務返済機構債券	200,000,000	232,172,000	
第94回政府保証日本高速道路保有・債務返済機構債券	200,000,000	234,582,000	
第95回日本高速道路保有・債務返済機構債券	100,000,000	116,567,000	
第102回日本高速道路保有・債務返済機構債券	600,000,000	605,778,000	
第104回日本高速道路保有・債務返済機構債券	900,000,000	909,315,000	
第106回日本高速道路保有・債務返済機構債券	100,000,000	101,509,000	
第109回政府保証日本高速道路保有・債務返済機構債券	100,000,000	131,022,000	
第112回日本高速道路保有・債務返済機構債券	300,000,000	304,335,000	
第115回日本高速道路保有・債務返済機構債券	100,000,000	101,436,000	
第118回日本高速道路保有・債務返済機構債券	100,000,000	101,665,000	
第125回政府保証日本高速道路保有・債務返済機構債券	100,000,000	118,367,000	
第131回日本高速道路保有・債務返済機構債券	100,000,000	114,242,000	
第144回日本高速道路保有・債務返済機構債券	100,000,000	101,468,000	
第153回日本高速道路保有・債務返済機構債券	100,000,000	131,160,000	
第158回日本高速道路保有・債務返済機構債券	200,000,000	224,120,000	
第180回政府保証日本高速道路保有・債務返済機構債券	300,000,000	302,790,000	

第181回政府保証日本高速道路保有・債務返済機構債券	100,000,000	116,185,000	
第182回政府保証日本高速道路保有・債務返済機構債券	100,000,000	101,134,000	
第184回政府保証日本高速道路保有・債務返済機構債券	300,000,000	303,519,000	
第186回政府保証日本高速道路保有・債務返済機構債券	200,000,000	201,994,000	
第188回日本高速道路保有・債務返済機構債券	600,000,000	619,266,000	
第189回政府保証日本高速道路保有・債務返済機構債券	302,000,000	304,642,500	
第190回政府保証日本高速道路保有・債務返済機構債券	628,000,000	634,480,960	
第193回政府保証日本高速道路保有・債務返済機構債券	200,000,000	203,136,000	
第200回政府保証日本高速道路保有・債務返済機構債券	148,000,000	150,410,920	
第202回政府保証日本高速道路保有・債務返済機構債券	100,000,000	101,457,000	
第204回政府保証日本高速道路保有・債務返済機構債券	265,800,000	269,651,442	
第207回政府保証日本高速道路保有・債務返済機構債券	200,000,000	203,088,000	
第208回日本高速道路保有・債務返済機構債券	100,000,000	108,827,000	
第209回政府保証日本高速道路保有・債務返済機構債券	422,000,000	429,363,900	
第213回政府保証日本高速道路保有・債務返済機構債券	100,000,000	101,608,000	
第214回政府保証日本高速道路保有・債務返済機構債券	200,000,000	230,258,000	
第215回政府保証日本高速道路保有・債務返済機構債券	102,000,000	103,760,520	
第220回政府保証日本高速道路保有・債務返済機構債券	100,000,000	101,766,000	
第222回政府保証日本高速道路保有・債務返済機構債券	100,000,000	101,702,000	
第228回政府保証日本高速道路保有・債務返済機構債券	200,000,000	228,856,000	
第229回政府保証日本高速道路保有・債務返済機構債券	100,000,000	101,631,000	
第234回政府保証日本高速道路保有・債務返済機構債券	100,000,000	101,477,000	
第236回政府保証日本高速道路保有・債務返済機構債券	300,000,000	303,102,000	
第239回政府保証日本高速道路保有・債務返済機構債券	100,000,000	111,520,000	
第242回政府保証日本高速道路保有・債務返済機構債券	200,000,000	224,640,000	
第266回政府保証日本高速道路保有・債務返済機構債券	200,000,000	202,686,000	
	100,000,000	100,595,000	



第269回政府保証日本高速道路保有・債務返済機構債券			
第277回政府保証日本高速道路保有・債務返済機構債券	100,000,000	94,880,000	
第294回政府保証日本高速道路保有・債務返済機構債券	107,000,000	106,922,960	
第300回政府保証日本高速道路保有・債務返済機構債券	205,000,000	206,035,250	
第306回政府保証日本高速道路保有・債務返済機構債券	100,000,000	100,662,000	
第309回政府保証日本高速道路保有・債務返済機構債券	200,000,000	201,306,000	
第321回政府保証日本高速道路保有・債務返済機構債券	100,000,000	100,797,000	
第339回政府保証日本高速道路保有・債務返済機構債券	120,000,000	121,197,600	
第348回政府保証日本高速道路保有・債務返済機構債券	200,000,000	201,262,000	
第361回政府保証日本高速道路保有・債務返済機構債券	300,000,000	310,989,000	
第363回政府保証日本高速道路保有・債務返済機構債券	214,000,000	216,587,260	
第385回政府保証日本高速道路保有・債務返済機構債券	100,000,000	99,498,000	
第393回政府保証日本高速道路保有・債務返済機構債券	100,000,000	99,436,000	
第2回公営企業債券（30年）	300,000,000	376,155,000	
第3回公営企業債券（20年）	210,000,000	213,156,300	
第3回地方公共団体金融機構債券（15年）	100,000,000	107,885,000	
第5回公営企業債券（30年）	300,000,000	392,181,000	
第7回公営企業債券（20年）	100,000,000	105,390,000	
第7回公営企業債券（30年）	200,000,000	262,654,000	
第8回公営企業債券（20年）	40,000,000	42,206,000	
第8回公営企業債券（30年）	100,000,000	129,327,000	
第8回地方公共団体金融機構債券（20年）	200,000,000	233,086,000	
第10回地方公共団体金融機構債券（20年）	200,000,000	228,548,000	
第11回地方公共団体金融機構債券（30年）	200,000,000	194,428,000	
第19回地方公共団体金融機構債券（20年）	200,000,000	233,258,000	
第24回地方公共団体金融機構債券（20年）	100,000,000	115,974,000	
第44回政府保証地方公共団体金融機構債券	200,000,000	202,216,000	
第44回地方公共団体金融機構債券	200,000,000	202,068,000	
第45回政府保証地方公共団体金融機構債券	100,000,000	101,147,000	
第46回政府保証地方公共団体金融機構債券	200,000,000	201,994,000	
第47回政府保証地方公共団体金融機構債券	100,000,000	100,865,000	
第48回政府保証地方公共団体金融機構債券	100,000,000	101,007,000	

第5 1 回政府保証地方公共団体金融機構債券	100,000,000	101,590,000	
第5 4 回政府保証地方公共団体金融機構債券	105,000,000	106,496,250	
第5 7 回政府保証地方公共団体金融機構債券	200,000,000	203,142,000	
第5 8 回政府保証地方公共団体金融機構債券	100,000,000	101,583,000	
第5 8 回地方公共団体金融機構債券	100,000,000	101,790,000	
第6 5 回地方公共団体金融機構債券	300,000,000	304,749,000	
第6 7 回地方公共団体金融機構債券	100,000,000	101,558,000	
第6 9 回地方公共団体金融機構債券	100,000,000	101,562,000	
第7 6 回地方公共団体金融機構債券	200,000,000	203,866,000	
F 7 7 回地方公共団体金融機構債券	100,000,000	107,371,000	
第7 9 回政府保証地方公共団体金融機構債券	100,000,000	101,549,000	
第8 2 回政府保証地方公共団体金融機構債券	100,000,000	100,044,000	
第8 8 回地方公共団体金融機構債券	100,000,000	100,272,000	
第9 1 回政府保証地方公共団体金融機構債券	100,000,000	100,339,000	
第9 5 回政府保証地方公共団体金融機構債券	251,000,000	252,616,440	
F 9 5 回地方公共団体金融機構債券	100,000,000	104,410,000	
第9 8 回政府保証地方公共団体金融機構債券	100,000,000	100,809,000	
第9 9 回政府保証地方公共団体金融機構債券	100,000,000	100,791,000	
第1 0 5 回政府保証地方公共団体金融機構債券	110,000,000	111,096,700	
F 1 0 7 回地方公共団体金融機構債券	100,000,000	104,738,000	
第1 1 1 回政府保証地方公共団体金融機構債券	156,000,000	157,644,240	
第1 1 3 回政府保証地方公共団体金融機構債券	100,000,000	101,196,000	
第1 1 6 回地方公共団体金融機構債券	100,000,000	100,457,000	
第1 2 0 回政府保証地方公共団体金融機構債券	100,000,000	99,463,000	
F 1 3 2 回地方公共団体金融機構債券	100,000,000	104,095,000	
F 1 4 6 回地方公共団体金融機構債券	200,000,000	209,074,000	
F 2 0 8 回地方公共団体金融機構債券	100,000,000	103,636,000	
F 2 1 4 回地方公共団体金融機構債券	100,000,000	104,873,000	
第7 回阪神高速道路債券	100,000,000	107,418,000	
第2 2 回阪神高速道路株式会社社債	200,000,000	199,954,000	
第4 回株式会社日本政策金融公庫社債	100,000,000	116,466,000	
第1 8 回株式会社日本政策金融公庫社債	100,000,000	118,891,000	
第2 5 回政府保証日本政策金融公庫債券	200,000,000	202,326,000	
第4 0 回政府保証日本政策金融公庫債券	126,000,000	126,055,440	
第4 6 回政府保証日本政策金融公庫債券	100,000,000	100,811,000	
第4 7 回政府保証日本政策金融公庫債券	210,000,000	210,814,800	
第5 3 回政府保証日本政策金融公庫債券	187,000,000	188,995,290	
第8 7 回株式会社日本政策金融公庫社債	200,000,000	199,906,000	
第1 1 7 回都市再生債券	200,000,000	211,888,000	
第1 5 9 回都市再生債券	200,000,000	169,912,000	

第161回都市再生債券	100,000,000	93,142,000	
第171回都市再生債券	200,000,000	199,224,000	
第5回本州四国連絡橋債券	100,000,000	107,046,000	
第344回東京交通債券	100,000,000	102,232,000	
第346回東京交通債券	20,000,000	20,367,800	
第59回独立行政法人福祉医療機構債券	100,000,000	99,987,000	
第62回独立行政法人福祉医療機構債券	100,000,000	100,387,000	
第1回貸付債権担保住宅金融支援機構債券	11,151,000	11,343,243	
第1回貸付債権担保S種住宅金融支援機構債券	11,510,000	11,744,688	
第2回貸付債権担保S種住宅金融支援機構債券	11,773,000	12,056,258	
第2回貸付債権担保T種住宅金融支援機構債券	156,756,000	156,602,379	
第3回貸付債権担保T種住宅金融支援機構債券	111,956,000	111,931,369	
第4回貸付債権担保住宅金融支援機構債券	11,529,000	11,782,522	
第4回貸付債権担保S種住宅金融支援機構債券	12,513,000	12,861,987	
第4回貸付債権担保T種住宅金融支援機構債券	202,590,000	202,030,851	
第6回貸付債権担保S種住宅金融公庫債券	20,824,000	21,014,539	
第6回貸付債権担保S種住宅金融支援機構債券	12,377,000	12,711,055	
第6回貸付債権担保T種住宅金融支援機構債券	222,363,000	221,502,455	
第7回貸付債権担保T種住宅金融支援機構債券	79,391,000	79,306,051	
第8回貸付債権担保S種住宅金融公庫債券	10,962,000	11,140,461	
第8回貸付債権担保S種住宅金融支援機構債券	12,880,000	13,278,893	
第8回貸付債権担保T種住宅金融支援機構債券	260,013,000	259,698,384	
第9回貸付債権担保S種住宅金融公庫債券	11,049,000	11,229,982	
第9回貸付債権担保T種住宅金融支援機構債券	179,518,000	179,419,265	
第10回貸付債権担保S種住宅金融支援機構債券	12,980,000	13,395,619	
第12回一般担保住宅金融支援機構債券	100,000,000	113,717,000	
第23回貸付債権担保住宅金融支援機構債券	17,069,000	18,056,783	
第24回貸付債権担保住宅金融支援機構債券	17,358,000	18,428,641	
第25回貸付債権担保住宅金融支援機構債券	19,156,000	20,445,007	
第28回貸付債権担保住宅金融支援機構債券	21,164,000	22,484,210	
第30回貸付債権担保住宅金融支援機構債券	23,408,000	25,003,489	
第31回貸付債権担保住宅金融支援機構債券	23,873,000	25,457,451	
第34回貸付債権担保住宅金融支援機構債券	50,836,000	54,109,838	
第36回貸付債権担保住宅金融公庫債券	11,349,000	11,524,455	
第36回貸付債権担保住宅金融支援機構債券	22,922,000	24,204,944	

第 3 9 回貸付債権担保住宅金融公庫債券	11,426,000	11,642,979
第 4 2 回貸付債権担保住宅金融公庫債券	11,122,000	11,336,432
第 4 5 回貸付債権担保住宅金融支援機構債券	23,812,000	25,146,424
第 4 6 回貸付債権担保住宅金融公庫債券	10,445,000	10,542,242
第 4 6 回貸付債権担保住宅金融支援機構債券	23,584,000	24,938,664
第 4 8 回貸付債権担保住宅金融支援機構債券	22,352,000	23,573,536
第 4 9 回貸付債権担保住宅金融公庫債券	12,388,000	12,803,245
第 5 0 回貸付債権担保住宅金融支援機構債券	47,448,000	49,743,534
第 5 1 回貸付債権担保住宅金融支援機構債券	25,360,000	26,631,043
第 5 3 回貸付債権担保住宅金融公庫債券	12,084,000	12,419,572
第 5 5 回貸付債権担保住宅金融支援機構債券	36,138,000	38,065,239
第 5 6 回貸付債権担保住宅金融支援機構債券	34,222,000	36,025,157
第 5 7 回貸付債権担保住宅金融支援機構債券	34,440,000	36,278,062
第 6 0 回貸付債権担保住宅金融支援機構債券	75,408,000	79,317,150
第 6 6 回貸付債権担保住宅金融支援機構債券	83,154,000	86,905,076
第 6 7 回貸付債権担保住宅金融支援機構債券	42,464,000	44,340,059
第 6 8 回貸付債権担保住宅金融支援機構債券	42,853,000	45,107,924
第 6 9 回貸付債権担保住宅金融支援機構債券	42,946,000	45,261,218
第 7 0 回貸付債権担保住宅金融支援機構債券	37,399,000	39,252,868
第 7 2 回貸付債権担保住宅金融支援機構債券	37,033,000	38,593,570
第 7 3 回貸付債権担保住宅金融支援機構債券	42,585,000	44,916,528
第 7 5 回一般担保住宅金融支援機構債券	150,000,000	177,142,500
第 7 8 回貸付債権担保住宅金融支援機構債券	113,025,000	117,765,268
第 7 9 回貸付債権担保住宅金融支援機構債券	152,312,000	158,718,242
第 8 4 回貸付債権担保住宅金融支援機構債券	43,318,000	45,079,743
第 8 5 回貸付債権担保住宅金融支援機構債券	44,718,000	46,572,455
第 8 7 回貸付債権担保住宅金融支援機構債券	45,535,000	47,297,659
第 8 8 回一般担保住宅金融支援機構債券	100,000,000	116,578,000
第 8 9 回貸付債権担保住宅金融支援機構債券	144,684,000	150,236,971
第 9 0 回貸付債権担保住宅金融支援機構債券	49,383,000	51,086,219
第 9 2 回貸付債権担保住宅金融支援機構債券	103,510,000	106,416,560
第 9 4 回貸付債権担保住宅金融支援機構債券	57,907,000	59,725,858
第 9 6 回貸付債権担保住宅金融支援機構債券	61,488,000	63,260,084
第 9 7 回貸付債権担保住宅金融支援機構債券	61,161,000	63,225,795
第 9 8 回貸付債権担保住宅金融支援機構債券	189,501,000	196,679,297
第 9 9 回貸付債権担保住宅金融支援機構債券	127,116,000	131,802,766
第 1 0 0 回貸付債権担保住宅金融支援機構債券	61,714,000	63,858,561
第 1 0 4 回貸付債権担保住宅金融支援機構債券	66,810,000	69,192,444
第 1 0 8 回貸付債権担保住宅金融支援機構債券	72,918,000	73,285,506
第 1 1 3 回貸付債権担保住宅金融支援機構債券	78,325,000	78,882,674

第114回貸付債権担保住宅金融支援機構債券	78,150,000	78,542,313	
第115回貸付債権担保住宅金融支援機構債券	78,392,000	79,141,427	
第116回貸付債権担保住宅金融支援機構債券	78,804,000	79,904,103	
第117回貸付債権担保住宅金融支援機構債券	79,586,000	80,577,641	
第122回貸付債権担保住宅金融支援機構債券	81,067,000	82,056,828	
第123回貸付債権担保住宅金融支援機構債券	81,695,000	82,788,896	
第124回貸付債権担保住宅金融支援機構債券	81,636,000	82,507,872	
第125回貸付債権担保住宅金融支援機構債券	81,855,000	82,726,755	
第126回貸付債権担保住宅金融支援機構債券	82,391,000	83,314,603	
第127回貸付債権担保住宅金融支援機構債券	166,530,000	168,045,423	
第128回貸付債権担保住宅金融支援機構債券	82,515,000	83,384,708	
第129回貸付債権担保住宅金融支援機構債券	168,046,000	170,230,598	
第130回貸付債権担保住宅金融支援機構債券	83,785,000	84,678,985	
第131回貸付債権担保住宅金融支援機構債券	167,708,000	169,237,496	
第133回貸付債権担保住宅金融支援機構債券	84,702,000	85,616,781	
第134回貸付債権担保住宅金融支援機構債券	170,658,000	172,173,443	
第135回貸付債権担保住宅金融支援機構債券	171,758,000	173,267,752	
第135回一般担保住宅金融支援機構債券	100,000,000	129,725,000	
第137回貸付債権担保住宅金融支援機構債券	86,982,000	88,221,493	
第138回貸付債権担保住宅金融支援機構債券	86,760,000	88,178,526	
第140回貸付債権担保住宅金融支援機構債券	86,748,000	87,462,803	
第142回貸付債権担保住宅金融支援機構債券	178,054,000	178,782,240	
第143回貸付債権担保住宅金融支援機構債券	89,180,000	89,461,808	
第144回貸付債権担保住宅金融支援機構債券	88,857,000	89,266,630	
第145回貸付債権担保住宅金融支援機構債券	179,546,000	180,131,319	
第146回貸付債権担保住宅金融支援機構債券	90,835,000	90,490,735	
第148回貸付債権担保住宅金融支援機構債券	274,416,000	272,017,604	

第149回貸付債権担保住宅金融支援機構債券	184,056,000	182,416,061	
第153回貸付債権担保住宅金融支援機構債券	93,283,000	93,788,593	
第154回貸付債権担保住宅金融支援機構債券	94,080,000	94,296,384	
第160回貸付債権担保住宅金融支援機構債券	192,510,000	193,948,049	
第162回貸付債権担保住宅金融支援機構債券	96,988,000	97,593,205	
第163回貸付債権担保住宅金融支援機構債券	194,594,000	195,777,131	
第164回貸付債権担保住宅金融支援機構債券	195,350,000	196,193,912	
第165回貸付債権担保住宅金融支援機構債券	97,739,000	98,407,534	
第166回貸付債権担保住宅金融支援機構債券	196,006,000	198,150,305	
第168回貸付債権担保住宅金融支援機構債券	197,358,000	199,400,655	
第169回貸付債権担保住宅金融支援機構債券	99,123,000	100,055,747	
第171回貸付債権担保住宅金融支援機構債券	99,847,000	100,096,617	
第172回貸付債権担保住宅金融支援機構債券	300,000,000	300,720,000	
第173回貸付債権担保住宅金融支援機構債券	100,000,000	100,389,000	
第192回一般担保住宅金融支援機構債券	100,000,000	97,266,000	
第320回一般担保住宅金融支援機構債券	100,000,000	99,842,000	
第62回日本学生支援債券	100,000,000	99,987,000	
第64回日本学生支援債券	300,000,000	299,946,000	
第6回沖縄振興開発金融公庫債券	100,000,000	107,510,000	
い第823号商工債	200,000,000	200,582,000	
い第829号商工債	200,000,000	200,492,000	
い第832号商工債	200,000,000	200,058,000	
い第833号商工債	100,000,000	100,000,000	
い第843号商工債	200,000,000	200,466,000	
い第847号商工債	100,000,000	100,126,000	
い第850号商工債	200,000,000	200,178,000	
第337回信金中金債（5年）	100,000,000	100,110,000	
第338回信金中金債（5年）	100,000,000	100,111,000	
第339回信金中金債（5年）	200,000,000	200,238,000	
第342回信金中金債（5年）	100,000,000	100,140,000	
第350回信金中金債（5年）	100,000,000	100,116,000	
第360回信金中金債（5年）	200,000,000	199,872,000	
第376回信金中金債（5年）	100,000,000	100,067,000	
第254号商工債（3年）	300,000,000	300,072,000	

	第2回信金中金債(10年)	100,000,000	101,932,000	
	第21回国際協力機構債券	100,000,000	117,186,000	
	第48回東日本高速道路株式会社社債	600,000,000	600,504,000	
	第64回東日本高速道路株式会社社債	100,000,000	99,870,000	
	第67回東日本高速道路株式会社社債	200,000,000	200,984,000	
	第73回東日本高速道路株式会社社債	500,000,000	501,575,000	
	第83回中日本高速道路株式会社社債	100,000,000	100,031,000	
	第60回西日本高速道路株式会社社債	300,000,000	299,889,000	
	第60回鉄道建設・運輸施設整備支援機構債券	100,000,000	101,331,000	
	第92回鉄道建設・運輸施設整備支援機構債券	100,000,000	100,195,000	
	第127回鉄道建設・運輸施設整備支援機構債券	200,000,000	199,924,000	
	第141回鉄道建設・運輸施設整備支援機構債券	200,000,000	199,974,000	
	特殊債券合計	38,353,748,000	39,876,899,990	
社債券	第24回フランス相互信用連合銀行(BFCM)円貨社債	100,000,000	100,192,000	
	第29回フランス相互信用連合銀行(BFCM)円貨社債	300,000,000	299,355,000	
	第2回B・P・C・E・S・A円貨社債(ソーシャルボンド)	100,000,000	100,131,000	
	第2回ピー・ピー・シー・イー・エス・エー非上位円貨社債	100,000,000	100,507,000	
	第14回ピー・ピー・シー・イー・エス・エー円貨社債	100,000,000	100,079,000	
	第15回ピー・ピー・シー・イー・エス・エー円貨社債	100,000,000	100,151,000	
	第17回ピー・ピー・シー・イー・エス・エー円貨社債	100,000,000	99,953,000	
	第13回クレディ・アグリコル・エス・エー円貨社債	100,000,000	100,065,000	
	第12回ウエストパック・バンキング・コーポレーション円貨社債	400,000,000	400,428,000	
	第8回ソシエテ ジェネラル円貨社債	100,000,000	99,951,000	
	第39回大成建設株式会社無担保社債	100,000,000	100,346,000	
	第24回清水建設株式会社無担保社債	100,000,000	100,316,000	
	第15回株式会社長谷工コーポレーション無担保社債	200,000,000	199,496,000	
	第7回住友林業株式会社無担保社債	100,000,000	99,984,000	
	第24回大和ハウス工業株式会社無担保社債	300,000,000	299,979,000	
	第25回大和ハウス工業株式会社無担保社債	100,000,000	100,198,000	
	第7回明治ホールディングス株式会社無担保社債	100,000,000	100,335,000	
第9回明治ホールディングス株式会社無担保社債	200,000,000	199,672,000		
第11回アサヒグループホールディングス株式会社無担保社債	100,000,000	100,400,000		

第13回アサヒグループホールディングス株式会社無担保社債	200,000,000	199,730,000	
第10回麒麟ホールディングス株式会社無担保社債	100,000,000	101,671,000	
第19回麒麟ホールディングス株式会社無担保社債	200,000,000	199,476,000	
第24回株式会社ニチレイ無担保社債	100,000,000	100,108,000	
第6回ヒューリック株式会社無担保社債	100,000,000	100,721,000	
第10回J・フロントリテイリング株式会社無担保社債	100,000,000	100,106,000	
第18回東急不動産ホールディングス株式会社無担保社債	100,000,000	99,834,000	
第25回東急不動産ホールディングス株式会社無担保社債	100,000,000	100,704,000	
第14回株式会社セブン&アイ・ホールディングス無担保社債	200,000,000	200,446,000	
第13回旭化成株式会社無担保社債	100,000,000	100,000,000	
第35回王子ホールディングス株式会社無担保社債	100,000,000	101,094,000	
第4回エア・ウォーター株式会社無担保社債	100,000,000	100,616,000	
第24回株式会社三菱ケミカルホールディングス無担保社債	100,000,000	100,832,000	
第32回株式会社三菱ケミカルホールディングス無担保社債	200,000,000	200,250,000	
第35回株式会社三菱ケミカルホールディングス無担保社債	200,000,000	200,576,000	
第40回株式会社三菱ケミカルホールディングス無担保社債	100,000,000	99,993,000	
第42回株式会社三菱ケミカルホールディングス無担保社債	100,000,000	100,136,000	
第4回株式会社野村総合研究所無担保社債	100,000,000	100,585,000	
第7回株式会社野村総合研究所無担保社債	200,000,000	199,668,000	
第4回株式会社電通グループ無担保社債	100,000,000	100,255,000	
第6回株式会社電通無担保社債	200,000,000	202,486,000	
第2回大塚ホールディングス株式会社無担保社債	100,000,000	100,058,000	
第42回D I C株式会社無担保社債	100,000,000	100,036,000	
第13回ヤフー株式会社無担保社債	100,000,000	99,070,000	
第14回富士フイルムホールディングス株式会社無担保社債	200,000,000	199,898,000	
第7回東燃ゼネラル石油株式会社無担保社債	100,000,000	102,375,000	
第9回J Xホールディングス株式会社無担保社債	100,000,000	101,836,000	
第11回株式会社ブリヂストン無担保社債	100,000,000	100,456,000	
第13回株式会社ブリヂストン無担保社債	100,000,000	100,309,000	
第14回株式会社ブリヂストン無担保社債	100,000,000	100,822,000	
第2回日本製鉄株式会社無担保社債	100,000,000	100,040,000	
第28回ジェイエフイーホールディングス株式会社無担保社債	100,000,000	99,947,000	



第34回JFEホールディングス株式会社無担保社債	300,000,000	300,543,000	
第33回株式会社豊田自動織機無担保社債	100,000,000	100,081,000	
第8回株式会社タダノ無担保社債	100,000,000	99,918,000	
第17回株式会社日立製作所無担保社債	100,000,000	107,814,000	
第20回株式会社日立製作所無担保社債	100,000,000	99,841,000	
第1回株式会社安川電機無担保社債	100,000,000	100,016,000	
第21回セイコーエプソン株式会社無担保社債	100,000,000	100,181,000	
第22回セイコーエプソン株式会社無担保社債	100,000,000	100,305,000	
第16回パナソニック株式会社無担保社債	100,000,000	100,389,000	
第17回パナソニック株式会社無担保社債	200,000,000	202,794,000	
第20回パナソニック株式会社無担保社債	100,000,000	99,940,000	
第21回パナソニック株式会社無担保社債	100,000,000	100,181,000	
第23回パナソニック株式会社無担保社債	100,000,000	100,546,000	
第18回株式会社デンソー無担保社債	100,000,000	100,477,000	
第19回株式会社デンソー無担保社債	300,000,000	299,589,000	
第29回三菱重工業株式会社無担保社債	100,000,000	101,535,000	
第35回三菱重工業株式会社無担保社債	100,000,000	100,290,000	
第11回JA三井リース株式会社無担保社債	100,000,000	100,180,000	
第30回いすゞ自動車株式会社無担保社債	100,000,000	100,036,000	
第27回トヨタ自動車株式会社無担保社債	200,000,000	200,724,000	
第16回アイシン精機株式会社無担保社債	200,000,000	198,808,000	
第12回本田技研工業株式会社無担保社債	200,000,000	199,898,000	
第1回明治安田生命2018基金特定目的会社特定社債	100,000,000	100,124,000	
第1回オリックス銀行株式会社無担保社債	100,000,000	100,192,000	
第21回株式会社ニコン無担保社債	100,000,000	101,604,000	
第6回大日本印刷株式会社無担保社債	100,000,000	97,608,000	
第78回伊藤忠商事株式会社無担保社債	100,000,000	101,842,000	
第108回丸紅株式会社無担保社債	100,000,000	100,728,000	
第70回三井物産株式会社無担保社債	100,000,000	117,515,000	
第73回三井物産株式会社無担保社債	200,000,000	200,376,000	
第53回住友商事株式会社無担保社債	100,000,000	100,677,000	
第56回住友商事株式会社無担保社債	100,000,000	101,168,000	
第22回三菱UFJフィナンシャル・グループ無担保社債（劣後特	100,000,000	100,046,000	
第23回株式会社三菱東京UFJ銀行無担保社債（劣後特約付）	100,000,000	117,224,000	
第88回株式会社三菱東京UFJ銀行無担保社債	100,000,000	111,795,000	
第141回株式会社三菱東京UFJ銀行無担保社債	100,000,000	100,977,000	
第1回三井住友FG無担保社債（実質破綻時免除特約・劣後特約）	100,000,000	101,247,000	

第11回株式会社セブン銀行無担保社債	100,000,000	101,363,000	
第1回みずほFG無担保社債（実質破綻時免除特約・劣後特約）	300,000,000	303,789,000	
第3回みずほリース株式会社無担保社債	100,000,000	100,294,000	
第4回みずほリース株式会社無担保社債	100,000,000	100,311,000	
第9回みずほリース株式会社無担保社債	100,000,000	99,465,000	
第16回NTTファイナンス株式会社無担保社債	200,000,000	200,530,000	
第18回NTTファイナンス株式会社無担保社債	200,000,000	201,856,000	
第34回東京センチュリー株式会社無担保社債	100,000,000	99,441,000	
第57回株式会社ホンダファイナンス無担保社債	100,000,000	100,040,000	
第64回株式会社ホンダファイナンス無担保社債	200,000,000	199,720,000	
第65回株式会社ホンダファイナンス無担保社債	100,000,000	100,229,000	
第67回株式会社ホンダファイナンス無担保社債	100,000,000	100,139,000	
第94回トヨタファイナンス株式会社無担保社債	100,000,000	100,222,000	
第41回リコーリース株式会社無担保社債	100,000,000	99,790,000	
第7回イオンフィナンシャルサービス株式会社無担保社債	200,000,000	199,938,000	
第16回イオンフィナンシャルサービス株式会社無担保社債	100,000,000	99,882,000	
第30回株式会社ジャックス無担保社債	100,000,000	100,228,000	
第32回株式会社ジャックス無担保社債	100,000,000	99,924,000	
第55回日立キャピタル株式会社無担保社債	100,000,000	103,900,000	
第77回日立キャピタル株式会社無担保社債	100,000,000	100,262,000	
第80回日立キャピタル株式会社無担保社債	100,000,000	99,654,000	
第87回日立キャピタル株式会社無担保社債	200,000,000	199,830,000	
第21回三井住友ファイナンス&リース株式会社無担保社債	200,000,000	200,400,000	
第44回三菱UFJリース株式会社無担保社債	100,000,000	100,130,000	
第52回三菱UFJリース株式会社無担保社債	200,000,000	201,802,000	
第56回三菱UFJリース株式会社無担保社債	100,000,000	101,347,000	
第64回三菱UFJリース株式会社無担保社債	100,000,000	101,278,000	
第31回株式会社大和証券グループ本社無担保社債	100,000,000	100,275,000	
第1回野村ホールディングス株式会社無担保社債	200,000,000	200,184,000	
第3回野村ホールディングス株式会社無担保社債	100,000,000	99,824,000	
第66回三井不動産株式会社無担保社債	200,000,000	201,178,000	

第120回三菱地所株式会社無担保社債	200,000,000	200,654,000	
第131回三菱地所株式会社無担保社債	100,000,000	98,850,000	
第135回三菱地所株式会社無担保社債	100,000,000	99,867,000	
第97回住友不動産株式会社無担保社債	100,000,000	101,965,000	
第100回住友不動産株式会社無担保社債	100,000,000	101,972,000	
第109回住友不動産株式会社無担保社債	100,000,000	99,683,000	
第13回日本ビルファンド投資法人無担保投資法人債	100,000,000	101,699,000	
第105回東武鉄道株式会社無担保社債	100,000,000	103,912,000	
第124回東武鉄道株式会社無担保社債	100,000,000	99,750,000	
第86回東京急行電鉄株式会社無担保社債	100,000,000	100,279,000	
第45回京浜急行電鉄株式会社無担保社債	100,000,000	100,962,000	
第46回京浜急行電鉄株式会社無担保社債	200,000,000	199,630,000	
第63回小田急電鉄株式会社無担保社債	100,000,000	103,272,000	
第84回小田急電鉄株式会社無担保社債	100,000,000	99,855,000	
第86回小田急電鉄株式会社無担保社債	100,000,000	96,617,000	
第42回京王電鉄株式会社無担保社債	100,000,000	101,549,000	
第51回京成電鉄株式会社無担保社債	100,000,000	100,996,000	
第47回東日本旅客鉄道株式会社無担保普通社債	100,000,000	111,499,000	
第57回東日本旅客鉄道株式会社無担保普通社債	200,000,000	231,128,000	
第115回東日本旅客鉄道株式会社無担保普通社債	100,000,000	99,664,000	
第125回東日本旅客鉄道株式会社無担保普通社債	100,000,000	107,814,000	
第133回東日本旅客鉄道株式会社無担保普通社債	100,000,000	107,528,000	
第147回東日本旅客鉄道株式会社無担保普通社債	100,000,000	100,509,000	
第159回東日本旅客鉄道株式会社無担保普通社債	100,000,000	99,892,000	
第165回東日本旅客鉄道株式会社無担保普通社債	100,000,000	100,549,000	
第172回東日本旅客鉄道株式会社無担保普通社債	100,000,000	99,372,000	
第17回西日本旅客鉄道株式会社無担保社債	100,000,000	114,425,000	
第46回西日本旅客鉄道株式会社無担保社債	100,000,000	101,834,000	
第50回西日本旅客鉄道株式会社無担保社債	100,000,000	105,542,000	
第59回西日本旅客鉄道株式会社無担保社債	500,000,000	500,540,000	
第75回西日本旅客鉄道株式会社無担保社債	100,000,000	100,215,000	
第47回東海旅客鉄道株式会社無担保普通社債	100,000,000	130,201,000	
第71回東海旅客鉄道株式会社無担保普通社債	100,000,000	124,435,000	
第72回東海旅客鉄道株式会社無担保普通社債	100,000,000	111,670,000	
第31回東京地下鉄株式会社社債	100,000,000	106,343,000	

第37回東京地下鉄株式会社社債	100,000,000	92,761,000	
第40回東京地下鉄株式会社社債	100,000,000	91,569,000	
第53回阪急阪神ホールディングス株式会社無担保社債	200,000,000	194,332,000	
第6回株式会社日立物流無担保社債	100,000,000	99,837,000	
第16回三菱倉庫株式会社無担保社債	100,000,000	100,043,000	
第20回KDDI株式会社無担保社債	100,000,000	101,520,000	
第25回KDDI株式会社無担保社債	100,000,000	100,636,000	
第11回ソフトバンク株式会社無担保社債	400,000,000	399,788,000	
第33回株式会社光通信無担保社債	100,000,000	100,458,000	
第503回中部電力株式会社社債	100,000,000	101,661,000	
第507回中部電力株式会社社債	100,000,000	102,060,000	
第511回中部電力株式会社社債	100,000,000	100,286,000	
第519回中部電力株式会社社債	100,000,000	104,613,000	
第540回中部電力株式会社社債	100,000,000	98,668,000	
第508回関西電力株式会社社債	100,000,000	101,385,000	
第510回関西電力株式会社社債	200,000,000	203,272,000	
第511回関西電力株式会社社債	100,000,000	101,148,000	
第524回関西電力株式会社社債	100,000,000	101,635,000	
第536回関西電力株式会社社債	100,000,000	100,803,000	
第538回関西電力株式会社社債	100,000,000	100,360,000	
第385回中国電力株式会社社債	100,000,000	102,290,000	
第398回中国電力株式会社社債	100,000,000	101,408,000	
第400回中国電力株式会社社債	100,000,000	100,917,000	
第402回中国電力株式会社社債	100,000,000	100,474,000	
第416回中国電力株式会社社債	200,000,000	201,198,000	
第425回中国電力株式会社社債	100,000,000	100,554,000	
第307回北陸電力株式会社社債	100,000,000	104,278,000	
第322回北陸電力株式会社社債	100,000,000	101,106,000	
第330回北陸電力株式会社社債	200,000,000	200,746,000	
第471回東北電力株式会社社債	126,000,000	129,044,160	
第481回東北電力株式会社社債	100,000,000	102,575,000	
第496回東北電力株式会社社債	100,000,000	101,006,000	
第508回東北電力株式会社社債	100,000,000	101,408,000	
第521回東北電力株式会社社債	200,000,000	202,190,000	
第527回東北電力株式会社社債	100,000,000	99,908,000	
第535回東北電力株式会社社債	100,000,000	99,464,000	
第253回四国電力株式会社社債	100,000,000	101,623,000	
第309回四国電力株式会社社債	100,000,000	100,717,000	
第314回四国電力株式会社社債	100,000,000	99,672,000	
第449回九州電力株式会社社債	200,000,000	202,606,000	
第465回九州電力株式会社社債	100,000,000	100,702,000	
第468回九州電力株式会社社債	100,000,000	101,117,000	

第484回九州電力株式会社社債	200,000,000	200,936,000	
第489回九州電力株式会社社債	100,000,000	100,969,000	
第494回九州電力株式会社社債	100,000,000	99,533,000	
第326回北海道電力株式会社社債	100,000,000	102,711,000	
第340回北海道電力株式会社社債	100,000,000	101,327,000	
第350回北海道電力株式会社社債	100,000,000	101,851,000	
第13回電源開発株式会社無担保社債	100,000,000	107,065,000	
第38回電源開発株式会社無担保社債	100,000,000	101,976,000	
第44回電源開発株式会社無担保社債	100,000,000	102,103,000	
第50回電源開発株式会社無担保社債	100,000,000	101,278,000	
第57回電源開発株式会社無担保社債	100,000,000	100,475,000	
第31回東京電力パワーグリッド株式会社社債	200,000,000	207,582,000	
第38回東京電力パワーグリッド株式会社社債	300,000,000	304,155,000	
第39回東京電力パワーグリッド株式会社社債	100,000,000	104,629,000	
第41回東京電力パワーグリッド株式会社社債	300,000,000	305,634,000	
第42回東京電力パワーグリッド株式会社社債	100,000,000	104,790,000	
第44回東京電力パワーグリッド株式会社社債	100,000,000	100,737,000	
第45回東京電力パワーグリッド株式会社社債	100,000,000	101,909,000	
第48回東京電力パワーグリッド株式会社社債	300,000,000	301,506,000	
第64回東京瓦斯株式会社無担保社債	100,000,000	99,059,000	
第65回東京瓦斯株式会社無担保社債	200,000,000	200,252,000	
第41回大阪瓦斯株式会社無担保社債	200,000,000	200,000,000	
第42回大阪瓦斯株式会社無担保社債	100,000,000	100,199,000	
第27回株式会社エヌ・ティ・ティ・データ無担保社債	100,000,000	101,400,000	
第3回株式会社ファーストリテイリング無担保社債	100,000,000	100,521,000	
第7回株式会社ファーストリテイリング無担保社債	200,000,000	202,190,000	
社債券合計	28,626,000,000	28,971,403,160	
合計		664,513,467,677	

(注)備考欄の代用有価証券の数値は額面を表示しております。代用有価証券の担保差入額面には、約定未受渡券面額を含んでおります。

## 第2 信用取引契約残高明細表

該当事項はありません。

## 第3 デリバティブ取引及び為替予約取引の契約額等及び時価の状況表

該当事項はありません。

## 外国株式インデックス マザーファンド

### 貸借対照表

	2021年 9月30日現在
項目	金額（円）
資産の部	
流動資産	
預金	9,501,832,807
コール・ローン	10,937,684,705
株式	491,298,241,864
投資信託受益証券	298,398,739
投資証券	11,255,215,996
派生商品評価勘定	8,256,876
未収入金	12,429,117
未収配当金	503,836,659
前払金	309,036,646
差入委託証拠金	3,582,860,908
流動資産合計	527,707,794,317
資産合計	527,707,794,317
負債の部	
流動負債	
派生商品評価勘定	315,919,839
未払金	181,633,385
未払解約金	10,181,642,548
未払利息	26,577
流動負債合計	10,679,222,349
負債合計	10,679,222,349
純資産の部	
元本等	
元本	132,221,776,468
剰余金	
剰余金又は欠損金（ ）	384,806,795,500
元本等合計	517,028,571,968
純資産合計	517,028,571,968
負債純資産合計	527,707,794,317

### 注記表

（重要な会計方針に係る事項に関する注記）

	2021年 9月30日現在
1. 有価証券の評価基準及び評価方法	<p>(1) 株式</p> <p>移動平均法に基づき、時価で評価しております。</p> <p>時価評価にあたっては、金融商品取引所等における計算日に知りうる直近の日の最終相場（最終相場のないものについては、それに準じる価額）又は金融商品取引業者等から提示される気配相場に基づいて評価しております。</p> <p>(2) 投資信託受益証券</p>

	2021年 9月30日現在
	<p>移動平均法に基づき、時価で評価しております。</p> <p>時価評価にあたっては、金融商品取引所等における計算日に知りうる直近の日の最終相場(最終相場のないものについては、それに準じる価額)、金融商品取引業者等の提示する価額、価格情報会社の提供する価額又は業界団体が発表する売買参考統計値等に基づいて評価しております。</p> <p>(3)投資証券</p> <p>移動平均法に基づき、時価で評価しております。</p> <p>時価評価にあたっては、金融商品取引所等における計算日に知りうる直近の日の最終相場(最終相場のないものについては、それに準じる価額)、金融商品取引業者等の提示する価額、価格情報会社の提供する価額又は業界団体が発表する売買参考統計値等に基づいて評価しております。</p>
2.デリバティブの評価基準及び評価方法	<p>(1)先物取引</p> <p>株価指数先物取引</p> <p>個別法に基づき、時価で評価しております。</p> <p>時価評価にあたっては、計算日に知りうる直近の日の主たる金融商品取引所等の発表する清算値段又は最終相場によっております。</p> <p>(2)為替予約取引</p> <p>個別法に基づき、わが国における計算日又は計算日に知りうる直近の日の対顧客先物売買相場の仲値によって計算しております。</p> <p>当ファンドにおける派生商品評価勘定は、当該先物取引及び為替予約取引に係るものであります。</p>
3.外貨建資産・負債の本邦通貨への換算基準	<p>投資信託財産に属する外貨建資産・負債の円換算は、原則として、わが国における計算日又は計算日に知りうる直近の日の対顧客電信売買相場の仲値によって計算しております。</p> <p>なお、外貨建資産等については、「投資信託財産の計算に関する規則(平成12年総理府令第133号)」第60条の規定に基づき、通貨の種類ごとに勘定を設けて、邦貨建資産等と区分する方法を採用しております。従って、外貨の売買については、同規則第61条の規定により処理し、為替差損益を算定しております。</p>
4.収益及び費用の計上基準	<p>(1)受取配当金</p> <p>株式及び投資証券は、原則として配当落ち日において、確定配当金額又は予想配当金額を計上しております。</p> <p>投資信託受益証券は、原則として収益分配金落の売買が行われる日において、当該収益分配金額を計上しております。</p> <p>(2)派生商品取引等損益</p> <p>約定日基準で計上しております。</p> <p>(3)為替予約取引による為替差損益</p> <p>約定日基準で計上しております。</p>

## （貸借対照表に関する注記）

	2021年 9月30日現在	
1. 計算期間の末日における受益権の総数		132,221,776,468口
2. 計算期間の末日における1単位当たりの純資産の額	1口当たり純資産額 (1万口当たり純資産額)	3.9103円 (39,103円)

## （金融商品に関する注記）

## 1. 金融商品の状況に関する事項

	2021年 9月30日現在
1. 金融商品に対する取組方針	当ファンドは、投資信託及び投資法人に関する法律第2条第4項に定める証券投資信託であり、信託約款に規定する「運用の基本方針」に従い、有価証券等の金融商品に対して投資として運用することを目的としております。
2. 金融商品の内容及びそのリスク	当ファンドが保有する金融商品の種類は、有価証券、デリバティブ取引、コール・ローン等の金銭債権及び金銭債務であります。 これらは、価格変動リスク、金利変動リスク、為替変動リスク等の市場リスク、信用リスク、流動性リスク等に晒されております。 また、当ファンドは、ファンド運用の効率化を図ることを目的として株価指数先物取引及び為替予約取引を行っております。株価指数先物取引に係る主要なリスクは、株価の変動による価格変動リスクであります。為替予約取引に係る主要なリスクは、為替相場の変動による価格変動リスク及び取引相手の信用状況の変動により損失が発生する信用リスクであります。
3. 金融商品に係るリスク管理体制	運用部門から独立した運用監理部が、運用に関するリスク管理と法令等遵守状況のモニタリングを担当し、毎月開催される運用リスク管理委員会及び経営会議に報告します。 内部監査部は、業務執行に係る内部管理態勢の適切性・有効性を独立した立場から検証・評価し、監査結果等を取締役会に報告するとともに、指摘事項の是正・改善状況の事後点検を行います。

## 2. 金融商品の時価等に関する事項

	2021年 9月30日現在
1. 貸借対照表計上額、時価及びその差額	貸借対照表上の金融商品は原則として時価で評価しているため、貸借対照表計上額と時価との差額はありません。
2. 時価の算定方法	(1)有価証券



	2021年 9月30日現在
3.金融商品の時価等に関する事項についての補足説明	<p>売買目的有価証券 「(重要な会計方針に係る事項に関する注記)」に記載しております。</p> <p>(2)デリバティブ取引 「(デリバティブ取引に関する注記)」に記載しております。</p> <p>(3)コール・ローン等の金銭債権及び金銭債務 短期間で決済されるため、時価は帳簿価額と近似していることから、当該帳簿価額によっております。</p> <p>金融商品の時価には、市場価格に基づく価額のほか、市場価格がない場合には合理的に算定された価額が含まれております。当該価額の算定においては一定の前提条件等を採用しているため、異なる前提条件等によった場合、当該価額が異なることもあります。</p> <p>また、デリバティブ取引に関する契約額等は、あくまでもデリバティブ取引における名目的な契約額又は契約上の想定元本であり、当該金額自体がデリバティブ取引のリスクの大きさを示すものではありません。</p>

( 関連当事者との取引に関する注記 )

該当事項はありません。

( 重要な後発事象に関する注記 )

該当事項はありません。

( その他の注記 )

元本の移動

区分	2021年 9月30日現在
投資信託財産に係る元本の状況	
期首	2020年10月 1日
期首元本額	150,010,636,596円
期中追加設定元本額	15,439,913,865円
期中一部解約元本額	33,228,773,993円
期末元本額	132,221,776,468円
期末元本額の内訳	

区分	2021年 9月30日現在
S B I 資産設計オープン（資産成長型）	1,964,909,856円
S B I 資産設計オープン（分配型）	8,011,048円
S M T グローバル株式インデックス・オープン	28,710,411,889円
世界経済インデックスファンド	9,138,354,270円
外国株式インデックス・オープン	840,545,238円
D C マイセレクション 2 5	844,204,517円
D C マイセレクション 5 0	3,980,357,562円
D C マイセレクション 7 5	4,492,096,568円
D C 外国株式インデックス・オープン	11,358,612,128円
D C マイセレクション S 2 5	413,352,438円
D C マイセレクション S 5 0	1,867,873,708円
D C マイセレクション S 7 5	1,532,562,549円
D C ターゲット・イヤー ファンド 2 0 2 5	52,239,057円
D C ターゲット・イヤー ファンド 2 0 3 5	162,563,416円
D C ターゲット・イヤー ファンド 2 0 4 5	116,261,022円
D C 世界経済インデックスファンド	9,849,873,631円
外国株式インデックス・オープン（SMA専用）	1,897,240,610円
マイセレクション 5 0 V A 1（適格機関投資家専用）	5,429,856円
マイセレクション 7 5 V A 1（適格機関投資家専用）	5,085,097円
外国株式インデックス・オープン V A 1（適格機関投資家専用）	30,651,038円
バランス 3 0 V A 1（適格機関投資家専用）	17,781,320円
バランス 5 0 V A 1（適格機関投資家専用）	76,257,228円
バランス 2 5 V A 2（適格機関投資家専用）	12,750,051円
バランス 5 0 V A 2（適格機関投資家専用）	41,681,582円
バランス A（2 5）V A 1（適格機関投資家専用）	352,357,833円
バランス B（3 7 . 5）V A 1（適格機関投資家専用）	202,258,641円
バランス C（5 0）V A 1（適格機関投資家専用）	1,478,686,511円
世界バランス V A 1（適格機関投資家専用）	267,630,010円
世界バランス V A 2（適格機関投資家専用）	39,660,231円
バランス D（3 5）V A 1（適格機関投資家専用）	203,090,545円
バランス E（2 5）V A 1（適格機関投資家専用）	67,836,532円
グローバル・バランスファンド・シリーズ 1	1,150,842,543円
F O F s 用外国株式インデックス・オープン（適格機関投資家専用）	1,307,556,069円
外国株式ファンド・シリーズ 1	1,155,854,781円
コア投資戦略ファンド（安定型）	1,175,668,297円
コア投資戦略ファンド（成長型）	2,441,608,434円
分散投資コア戦略ファンド A	1,517,087,653円
分散投資コア戦略ファンド S	8,477,877,522円
D C 世界経済インデックスファンド（株式シフト型）	1,243,539,649円
D C 世界経済インデックスファンド（債券シフト型）	1,119,136,449円
コア投資戦略ファンド（切替型）	999,532,971円
世界経済インデックスファンド（株式シフト型）	631,767,441円
世界経済インデックスファンド（債券シフト型）	30,522,803円

区分	2021年 9月30日現在
S M T インデックスバランス・オープン	171,945,015円
サテライト投資戦略ファンド(株式型)	656,763,819円
外国株式S M T Bセレクション(S M A専用)	21,509,876,713円
S M T 世界経済インデックス・オープン	167,598,404円
S M T 世界経済インデックス・オープン(株式シフト型)	591,923,509円
S M T 世界経済インデックス・オープン(債券シフト型)	113,154,300円
S M T 8資産インデックスバランス・オープン	3,566,408円
i - S M T グローバル株式インデックス(ノーロード)	125,140,418円
グローバル経済コア	663,777,209円
S B I資産設計オープン(つみたてN I S A対応型)	12,046,249円
D Cターゲット・イヤー ファンド2055	4,620,529円
コア投資戦略ファンド(切替型ワイド)	689,570,302円
コア投資戦略ファンド(積極成長型)	87,359,812円
D Cターゲット・イヤーファンド(6資産・運用継続型)2030	12,811,065円
D Cターゲット・イヤーファンド(6資産・運用継続型)2040	9,445,670円
D Cターゲット・イヤーファンド(6資産・運用継続型)2050	4,238,406円
D Cターゲット・イヤーファンド(6資産・運用継続型)2060	4,332,041円
F O F s用 外国株式インデックス・ファンドS(適格機関投資家専用)	542,232,596円
外株インデックス・ファンド(為替ヘッジあり)(適格機関投資家専用)	876,266,903円
外株インデックス・ファンド2(為替ヘッジあり)(適格機関投資家専用)	1,583,370,135円
世界株式ファンド(適格機関投資家専用)	989,757,963円
F O F s用世界成長戦略ファンド(適格機関投資家専用)	156,929,133円
ダイナミック・リスクコントロール・バランス戦略ファンド(適格機関投資家専用)	55,608,951円
私募世界経済パッシブファンド(適格機関投資家専用)	9,923,033円
ファンドラップ運用戦略F(中庸型)(適格機関投資家専用)	9,708,100円
S M T A M海外バランスファンド2020-01(適格機関投資家専用)	277,587,747円
S M T A Mバランスファンド2002(適格機関投資家専用)	260,107,582円
S M T A M海外バランスファンド2020-05(適格機関投資家専用)	279,785,392円
S M T A M海外バランスファンド2020-08(適格機関投資家専用)	270,292,284円
S M T A M海外バランスファンド2020-11(適格機関投資家専用)	268,409,933円
S M T A M海外バランスファンド2021-04(適格機関投資家専用)	265,829,351円
S M T A M海外バランスファンド2021-07(適格機関投資家専用)	266,176,902円

(有価証券に関する注記)

売買目的有価証券

種類	2021年 9月30日現在
	当期間の損益に含まれた評価差額(円)
株式	13,676,374,795
投資信託受益証券	7,649,503
投資証券	391,116,245
合計	14,075,140,543

(注)当計算期間の損益に含まれた評価差額は、「外国株式インデックス マザーファンド」の期首日から本報告書における開示対象ファンドの期末日までの期間に対応する金額であります。

(デリバティブ取引に関する注記)

株式関連

(2021年 9月30日現在)

区分	種類	契約額等(円)		時価 (円)	評価損益 (円)
			うち1年超		
市場取引	株価指数先物取引 買建	14,625,557,282	-	14,316,520,636	309,036,646
合計		14,625,557,282	-	14,316,520,636	309,036,646

(注)1.時価の算定方法

株価指数先物取引の時価については、計算日に知りうる直近の日の主たる金融商品取引所等の発表する清算値段又は最終相場で評価しております。

2. 株価指数先物取引の残高は、契約金額ベースで表示しております。

3. 計算日又は計算日に知りうる直近の日のわが国の対顧客電信売買相場の仲値により邦貨換算しております。

4. 契約額等には手数料相当額を含んでおりません。

上記取引でヘッジ会計が適用されているものではありません。

通貨関連

(2021年 9月30日現在)

区分	種類	契約額等(円)		時価 (円)	評価損益 (円)
			うち1年超		
市場取引以外の取引	為替予約取引 買建	1,236,146,328	-	1,237,360,995	1,214,667
	アメリカドル	1,029,217,830	-	1,031,101,956	1,884,126
	カナダドル	23,863,718	-	23,796,239	67,479
	ユーロ	103,012,840	-	102,590,190	422,650
	イギリスポンド	39,296,140	-	39,111,540	184,600
	スイスフラン	40,755,800	-	40,761,070	5,270
	売建	317,500,742	-	317,341,726	159,016
	カナダドル	317,500,742	-	317,341,726	159,016
合計		1,553,647,070	-	1,554,702,721	1,373,683

(注)時価の算定方法

わが国における計算日又は計算日に知りうる直近の日の対顧客先物売買相場の仲値によって、以下のように評価しております。

計算日又は計算日に知りうる直近の日において為替予約の受渡日の対顧客先物売買相場の仲値が発表されている場合は、当該為替予約は当該仲値によって評価しております。

計算日又は計算日に知りうる直近の日において為替予約の受渡日の対顧客先物売買相場の仲値が発表されていない場合は、発表されている先物相場のうち当該日に最も近い前後二つの先物相場の仲値をもとに計算したレートを用いております。

上記取引でヘッジ会計が適用されているものではありません。

## 附属明細表

## 第1 有価証券明細表

## (1) 株式

通貨	銘柄	株式数 (株)	評価額		備考
			単価	金額	
アメリカドル	BAKER HUGHES CO	57,980	25.05	1,452,399.00	
	CABOT OIL & GAS CORP	64,000	22.55	1,443,200.00	
	CHENIERE ENERGY INC	19,034	97.59	1,857,528.06	
	CHEVRON CORP	159,475	103.33	16,478,551.75	
	CONOCOPHILLIPS	110,899	68.04	7,545,567.96	
	DEVON ENERGY CORPORATION	51,677	35.75	1,847,452.75	
	EOG RESOURCES INC	48,739	82.57	4,024,379.23	
	EXXON MOBIL	349,538	59.88	20,930,335.44	
	HALLIBURTON CO	77,539	22.16	1,718,264.24	
	HESS CORP	22,781	78.36	1,785,119.16	
	KINDER MORGAN INC	169,739	16.92	2,871,983.88	
	MARATHON PETROLEUM CORP	54,237	61.93	3,358,897.41	
	OCCIDENTAL PETROLEUM CORP	79,106	30.03	2,375,553.18	
	ONEOK INC	37,709	58.81	2,217,666.29	
	PHILLIPS 66	35,503	69.96	2,483,789.88	
	PIONEER NATURAL RESOURCES	19,754	170.30	3,364,106.20	
	SCHLUMBERGER	116,716	30.33	3,539,996.28	
	VALERO ENERGY CORP	34,683	70.31	2,438,561.73	
	WILLIAMS COS	98,553	26.27	2,588,987.31	
	AIR PRODUCTS&CHEMICALS	18,561	260.22	4,829,943.42	
	ALBEMARLE CORP	9,440	218.97	2,067,076.80	
	AMCOR PLC	132,975	11.73	1,559,796.75	
	AVERY DENNISON CORP	6,638	212.84	1,412,831.92	
	BALL CORP	27,925	89.74	2,505,989.50	
	CELANESE CORP-SERIES A	9,842	153.85	1,514,191.70	
	CF INDUSTRIES HOLDINGS INC	19,071	56.52	1,077,892.92	
	CORTEVA INC	58,500	42.86	2,507,310.00	
	CROWN HOLDINGS INC	11,212	100.98	1,132,187.76	
	DOW INC	60,946	58.82	3,584,843.72	
	DUPONT DE NEMOURS INC	43,310	69.15	2,994,886.50	
EASTMAN CHEMICAL COMPANY	11,075	104.00	1,151,800.00		
ECOLAB INC	21,075	212.70	4,482,652.50		
FMC CORP	10,507	93.24	979,672.68		
FREEPORT-MCMORAN INC	119,724	33.11	3,964,061.64		
INT'L PAPER CO	30,800	57.16	1,760,528.00		

INTL FLAVORS & FRAGRANCES	21,184	134.08	2,840,350.72
LINDE PLC	42,897	299.14	12,832,208.58
LYONDELLBASELL INDU-CL A	22,673	95.86	2,173,433.78
MARTIN MARIETTA MATERIALS	5,321	353.80	1,882,569.80
MOSAIC CO/THE	31,911	36.49	1,164,432.39
NEWMONT CORPORATION	65,375	53.71	3,511,291.25
NUCOR CORP	25,565	99.79	2,551,131.35
PACKAGING CORP OF AMERICA	7,687	141.38	1,086,788.06
PPG INDUSTRIES INC	19,278	145.75	2,809,768.50
RPM INTERNATIONAL INC	10,456	78.49	820,691.44
SEALED AIR CORP	11,690	55.87	653,120.30
SHERWIN-WILLIAMS CO/THE	20,917	282.26	5,904,032.42
STEEL DYNAMICS INC	18,273	59.55	1,088,157.15
VULCAN MATERIALS CO	11,347	173.76	1,971,654.72
WESTROCK CO	21,356	51.88	1,107,949.28
3 M COMPANY	47,702	180.88	8,628,337.76
ALLEGION PLC	7,601	135.22	1,027,807.22
AMETEK INC	19,666	126.83	2,494,238.78
BOEING CO	45,757	225.36	10,311,797.52
CARRIER GLOBAL CORP	67,383	52.85	3,561,191.55
CATERPILLAR	45,084	197.87	8,920,771.08
CUMMINS INC	12,028	230.67	2,774,498.76
DEERE&CO	24,503	350.87	8,597,367.61
DOVER CORP	12,202	159.30	1,943,778.60
EATON CORP	33,384	153.47	5,123,442.48
EMERSON ELECTRIC CO	49,115	95.64	4,697,358.60
FASTENAL CO	48,796	52.82	2,577,404.72
FORTIVE CORP	25,722	72.33	1,860,472.26
FORTUNE BRANDS HOME & SECURITY INC	10,310	91.78	946,251.80
GENERAC HOLDINGS INC	5,211	406.53	2,118,427.83
GENERAL DYNAMICS CORP	20,350	198.39	4,037,236.50
GENERAL ELECTRIC CO	90,337	106.28	9,601,016.36
GRAINGER (WW) INC	3,846	401.74	1,545,092.04
HEICO CORP	3,640	133.90	487,396.00
HEICO CORP-CLASS A	6,449	122.29	788,648.21
HONEYWELL INTL INC	57,260	214.92	12,306,319.20
HOWMET AEROSPACE INC	31,594	31.91	1,008,164.54
HUNTINGTON INGALLS INDUSTRIES INC	3,522	197.33	694,996.26
IDEX CORP	5,916	213.00	1,260,108.00
ILLINOIS TOOL WORKS	26,587	213.26	5,669,943.62
INGERSOLL-RAND INC	31,562	51.41	1,622,602.42
JARDINE MATHESON HLDGS LTD	17,700	51.03	903,231.00

JOHNSON CONTROLS INTERNATION	60,279	70.49	4,249,066.71
L3HARRIS TECHNOLOGIES INC	16,974	223.03	3,785,711.22
LENNOX INTERNATIONAL INC	3,062	300.48	920,069.76
LOCKHEED MARTIN CORP	20,558	350.29	7,201,261.82
MASCO CORP	19,462	55.69	1,083,838.78
NORDSON CORP	4,121	242.91	1,001,032.11
NORTHROP GRUMMAN CORP	12,693	362.98	4,607,305.14
OTIS WORLDWIDE CORP	33,153	83.32	2,762,307.96
OWENS CORNING	8,642	88.12	761,533.04
PACCAR INC	28,106	81.06	2,278,272.36
PARKER HANNIFIN CORP	10,508	288.59	3,032,503.72
PENTAIR PLC	14,533	74.84	1,087,649.72
PLUG POWER INC	41,884	25.19	1,055,057.96
RAYTHEON TECHNOLOGIES CORP	124,825	86.99	10,858,526.75
ROCKWELL AUTOMATION INC	9,938	297.86	2,960,132.68
ROPER TECHNOLOGIES INC	8,784	455.54	4,001,463.36
SENSATA TECHNOLOGIES HOLDING	13,828	55.43	766,486.04
SMITH (A.O.) CORP	12,146	63.55	771,878.30
SNAP-ON INC	4,900	215.07	1,053,843.00
STANLEY BLACK&DECKER	13,718	182.12	2,498,322.16
SUNRUN INC	13,917	41.61	579,086.37
TEXTRON	18,893	71.60	1,352,738.80
TRANE TECHNOLOGIES PLC	19,522	176.41	3,443,876.02
TRANSDIGM GROUP INC	4,425	634.50	2,807,662.50
UNITED RENTALS INC	6,103	362.09	2,209,835.27
WABTEC CORP	15,024	88.14	1,324,215.36
XYLEM INC	15,209	127.78	1,943,406.02
BOOZ ALLEN HAMILTON HOLDINGS	11,364	79.45	902,869.80
CINTAS CORP	8,043	389.26	3,130,818.18
CLARIVATE PLC	27,357	21.84	597,476.88
COPART INC	18,067	141.42	2,555,035.14
COSTAR GROUP INC	32,116	85.38	2,742,064.08
EQUIFAX INC	10,409	256.55	2,670,428.95
IHS MARKIT LTD	30,929	117.03	3,619,620.87
JACOBS ENGINEERING GROUP INC	10,661	136.42	1,454,373.62
LEIDOS HOLDINGS	11,220	97.95	1,098,999.00
REPUBLIC SERVICES INC	18,483	122.49	2,263,982.67
ROBERT HALF INTL INC	9,566	102.54	980,897.64
ROLLINS INC	17,468	36.05	629,721.40
TRANSUNION	15,741	113.51	1,786,760.91
VERISK ANALYTICS INC	12,503	202.37	2,530,232.11
WASTE CONNECTIONS INC	21,275	126.52	2,691,713.00

WASTE MANAGEMENT INC	34,610	151.60	5,246,876.00
AMERCO	734	661.20	485,320.80
C.H. ROBINSON WORLDWIDE INC	11,292	88.44	998,664.48
CSX CORP	186,396	30.36	5,658,982.56
DELTA AIR LINES INC	14,609	43.36	633,446.24
EXPEDITORS INTL WASH INC	14,272	121.06	1,727,768.32
FEDEX CORP	20,644	221.09	4,564,181.96
HUNT (JB) TRANSPRT SVCS INC	7,052	170.08	1,199,404.16
KANSAS CITY SOUTHERN	7,340	273.10	2,004,554.00
KNIGHT-SWIFT TRANSPORTATION	10,700	52.17	558,219.00
LYFT INC-A	21,288	53.32	1,135,076.16
NORFOLK SOUTHERN CORP	21,133	244.24	5,161,523.92
OLD DOMINION FREIGHT LINE	8,003	293.17	2,346,239.51
SOUTHWEST AIRLINES CO	13,533	52.54	711,023.82
UBER TECHNOLOGIES INC	99,588	44.52	4,433,657.76
UNION PACIFIC CORP	54,736	201.68	11,039,156.48
UNITED PARCEL SERVICE B	59,600	184.74	11,010,504.00
APTIV PLC	22,055	150.64	3,322,365.20
AUTOLIV INC	6,776	87.09	590,121.84
BORGWARNER INC	19,781	44.24	875,111.44
FORD MOTOR COMPANY	320,829	14.30	4,587,854.70
GENERAL MOTORS CO	108,886	52.93	5,763,335.98
LEAR CORP	5,287	158.50	837,989.50
TESLA INC	67,711	781.31	52,903,281.41
DR HORTON INC	27,764	86.48	2,401,030.72
GARMIN LTD	12,854	158.01	2,031,060.54
HASBRO INC	10,572	92.24	975,161.28
LENNAR CORP-CL A	22,762	96.34	2,192,891.08
LULULEMON ATHLETICA INC	10,358	410.22	4,249,058.76
MOHAWK INDUSTRIES INC	5,062	182.95	926,092.90
NEWELL BRANDS INC	31,461	23.90	751,917.90
NIKE B	105,216	146.02	15,363,640.32
NVR INC	297	4,942.25	1,467,848.25
PELOTON INTERACTIVE INC-A	21,736	85.40	1,856,254.40
PULTE GROUP INC	21,609	47.92	1,035,503.28
VF CORP	28,638	68.54	1,962,848.52
WHIRLPOOL CORP	5,220	211.63	1,104,708.60
AIRBNB INC-CLASS A	10,665	168.07	1,792,466.55
ARAMARK	20,955	33.58	703,668.90
BOOKING HOLDINGS INC	3,378	2,377.82	8,032,275.96
CAESARS ENTERTAINMENT INC	17,560	113.40	1,991,304.00
CARNIVAL CORPORATION	70,520	25.52	1,799,670.40



CHIPOTLE MEXICAN GRILL INC	2,304	1,846.54	4,254,428.16
DARDEN RESTAURANTS INC	10,712	153.68	1,646,220.16
DOMINO'S PIZZA INC	3,251	483.00	1,570,233.00
DRAFTKINGS INC - CL A	27,674	48.32	1,337,207.68
EXPEDIA GROUP INC	11,638	166.27	1,935,050.26
HILTON WORLDWIDE HOLDINGS IN	23,788	135.16	3,215,186.08
LAS VEGAS SANDS CORP	29,370	36.40	1,069,068.00
MARRIOTT INTL A	23,009	151.91	3,495,297.19
MCDONALD'S CORP	61,557	244.28	15,037,143.96
MELCO RESORTS & ENTERTAINMENT LTD-ADR	17,662	9.90	174,853.80
MGM RESORTS INTERNATIONAL	33,064	43.85	1,449,856.40
ROYAL CARIBBEAN CRUISES LTD	19,267	90.67	1,746,938.89
STARBUCKS CORP	97,088	112.17	10,890,360.96
VAIL RESORTS INC	3,574	342.59	1,224,416.66
WYNN RESORTS LTD	9,302	83.63	777,926.26
YUM BRANDS INC	24,252	123.04	2,983,966.08
ACTIVISION BLIZZARD INC	65,003	77.38	5,029,932.14
ALPHABET INC-CL A	24,877	2,687.07	66,846,240.39
ALPHABET INC-CL C	24,088	2,690.42	64,806,836.96
ALTICE USA INC- A	22,505	19.53	439,522.65
AMC ENTERTAINMENT HLDS-CL A	44,000	35.54	1,563,760.00
CABLE ONE INC	445	1,833.51	815,911.95
CHARTER COMMUNICATIONS INC-A	11,040	733.18	8,094,307.20
COMCAST CORP-CL A	378,603	55.93	21,175,265.79
DISCOVERY INC - A	12,804	25.42	325,477.68
DISCOVERY INC-C	28,190	24.37	686,990.30
DISH NETWORK CORPORATION-A	20,132	44.14	888,626.48
ELECTRONIC ARTS INC	23,411	137.94	3,229,313.34
FACEBOOK INC-A	198,185	339.61	67,305,607.85
FOX CORP - CLASS A	27,658	40.25	1,113,234.50
FOX CORP- CLASS B	15,092	37.25	562,177.00
IAC/INTERACTIVECORP	6,721	128.44	863,245.24
INTERPUBLIC GROUP OF COS	33,834	37.49	1,268,436.66
LIBERTY BROADBAND-A	2,579	169.20	436,366.80
LIBERTY BROADBAND-C	12,312	173.25	2,133,054.00
LIBERTY MEDIA CORP-LIBERTY-C	15,379	50.80	781,253.20
LIBERTY SIRIUS GROUP-C	13,584	47.67	647,549.28
LIBERTY SIRIUSXM-A	6,384	47.50	303,240.00
LIVE NATION ENTERTAINMENT	13,908	91.41	1,271,330.28
MATCH GROUP INC	21,851	152.38	3,329,655.38
NETFLIX INC	36,617	599.06	21,935,780.02
NEWS CORP-CLASS A	33,479	23.81	797,134.99

OMNICOM GROUP	18,031	73.55	1,326,180.05
PINTEREST INC- CLASS A	45,767	50.37	2,305,283.79
ROKU INC	9,122	302.92	2,763,236.24
SEA LTD-ADR	5,838	311.78	1,820,171.64
SIRIUS XM HOLDINGS INC	99,548	6.10	607,242.80
SNAP INC - A	78,901	71.76	5,661,935.76
TAKE-TWO INTERACTIVE SOFTWARE	9,738	151.60	1,476,280.80
THE WALT DISNEY CO	150,108	172.68	25,920,649.44
TWITTER INC	66,866	60.07	4,016,640.62
VIACOMCBS INC-CLASS B	48,586	40.12	1,949,270.32
ZILLOW GROUP INC-A	5,497	86.88	477,579.36
ZILLOW GROUP INC-C	13,427	85.66	1,150,156.82
ADVANCE AUTO PARTS	5,324	216.77	1,154,083.48
AMAZON.COM	37,556	3,301.12	123,976,862.72
AUTOZONE INC	1,779	1,737.00	3,090,123.00
BATH & BODY WORKS INC	19,806	67.43	1,335,518.58
BEST BUY COMPANY INC	18,175	109.43	1,988,890.25
BURLINGTON STORES INC	5,808	303.18	1,760,869.44
CARMAX INC	13,891	146.45	2,034,336.95
CARVANA CO	5,700	305.81	1,743,117.00
CHEWY INC - CLASS A	6,878	67.71	465,709.38
DOLLAR GENERAL CORP	19,606	216.97	4,253,913.82
DOLLAR TREE INC	20,151	100.51	2,025,377.01
DOORDASH INC - A	6,300	205.83	1,296,729.00
EBAY	56,933	69.97	3,983,602.01
ETSY INC	10,294	205.30	2,113,358.20
GENUINE PARTS CO	12,119	124.16	1,504,695.04
HOME DEPOT	87,860	336.93	29,602,669.80
LKQ CORP	22,779	51.40	1,170,840.60
LOWES COMPANIES	58,268	207.10	12,067,302.80
MERCADOLIBRE INC	3,687	1,662.99	6,131,444.13
O'REILLY AUTOMOTIVE INC	5,694	626.00	3,564,444.00
POOL CORP	3,304	446.83	1,476,326.32
ROSS STORES INC	29,776	114.97	3,423,346.72
TARGET (DAYTON HUDSON)	40,741	235.85	9,608,764.85
TJX COMPANIES INC	99,106	69.90	6,927,509.40
TRACTOR SUPPLY COMPANY	9,932	208.14	2,067,246.48
ULTA BEAUTY INC	4,520	378.35	1,710,142.00
WAYFAIR INC- CLASS A	6,000	270.85	1,625,100.00
COSTCO WHOLESALE CORP	36,370	451.79	16,431,602.30
KROGER CO	61,306	41.34	2,534,390.04
SYSCO CORP	43,568	80.93	3,525,958.24

WALGREENS BOOTS ALLIANCE INC	59,767	48.71	2,911,250.57
WALMART INC	127,410	140.44	17,893,460.40
ALTRIA GROUP INC	152,143	48.74	7,415,449.82
ARCHER-DANIELS-MIDLAND CO	45,402	60.78	2,759,533.56
BOSTON BEER COMPANY INC-A	744	513.99	382,408.56
BROWN-FORMAN CORP-CLASS B	26,220	67.88	1,779,813.60
BUNGE LIMITED	11,604	80.94	939,227.76
CAMPBELL SOUP CO (US)	15,869	42.85	679,986.65
COCA-COLA CO	337,573	52.96	17,877,866.08
COCA-COLA EUROPACIFIC PARTNE	15,394	55.31	851,442.14
CONAGRA BRANDS INC	41,157	34.66	1,426,501.62
CONSTELLATION BRANDS INC-A	14,180	211.76	3,002,756.80
GENERAL MILLS INC	49,646	60.77	3,016,987.42
HERSHEY FOODS CORPORATION	12,532	171.90	2,154,250.80
HORMEL FOODS CORP	23,338	41.62	971,327.56
JM SMUCKER CO	9,145	122.16	1,117,153.20
KELLOGG CO	21,630	65.30	1,412,439.00
KEURIG DR PEPPER INC	59,596	34.64	2,064,405.44
KRAFT HEINZ CO/THE	57,338	37.53	2,151,895.14
LAMB WESTON HOLDINGS INC	12,924	61.61	796,247.64
MCCORMICK & CO-NON VTG SHRS	21,088	83.69	1,764,854.72
MOLSON COORS BEVERAGE CO-B	14,669	47.32	694,137.08
MONDELEZ INTERNATIONAL INC-A	115,437	59.05	6,816,554.85
MONSTER BEVERAGE CORP	32,267	89.33	2,882,411.11
PEPSICO INC	113,536	152.30	17,291,532.80
PHILIP MORRIS INTERNATIONAL	128,506	99.49	12,785,061.94
TYSON FOODS INC	25,074	80.49	2,018,206.26
CHURCH & DWIGHT CO INC	21,055	84.26	1,774,094.30
CLOROX COMPANY	10,830	168.11	1,820,631.30
COLGATE-PALMOLIVE CO	67,648	77.08	5,214,307.84
ESTEE LAUDER CO-CL A	19,298	306.40	5,912,907.20
KIMBERLY-CLARK CORP	27,550	135.78	3,740,739.00
PROCTER & GAMBLE CO	201,599	142.02	28,631,089.98
ABBOTT LABORATORIES	146,670	119.46	17,521,198.20
ABIOMED INC	3,781	329.51	1,245,877.31
ALIGN TECHNOLOGY INC	6,263	673.06	4,215,374.78
AMERISOURCEBERGEN CORP	12,896	122.50	1,579,760.00
ANTHEM INC	20,133	388.80	7,827,710.40
BAXTER INTERNATIONAL	40,994	81.81	3,353,719.14
BECTON DICKINSON & CO	24,401	251.79	6,143,927.79
BOSTON SCIENTIFIC CORP	118,882	43.89	5,217,730.98
CARDINAL HEALTH	24,692	51.59	1,273,860.28

CENTENE CORP	48,540	63.26	3,070,640.40
CERNER CORP	25,323	71.13	1,801,224.99
CIGNA CORP	28,583	203.93	5,828,931.19
CVS HEALTH CORP	108,379	86.79	9,406,213.41
DANAHER CORP	52,981	306.61	16,244,504.41
DAVITA INC	5,784	121.19	700,962.96
DENTSPLY SIRONA INC	17,774	58.43	1,038,534.82
DEXCOM INC	8,037	545.58	4,384,826.46
EDWARDS LIFESCIENCES CORP	51,036	113.52	5,793,606.72
HCA HEALTHCARE INC	22,436	252.21	5,658,583.56
HENRY SCHEIN INC	11,747	78.28	919,555.16
HOLOGIC INC	21,687	73.99	1,604,621.13
HUMANA INC	10,553	395.35	4,172,128.55
IDEXX LABORATORIES INC	7,161	629.55	4,508,207.55
INSULET CORP	5,311	278.97	1,481,609.67
INTUITIVE SURGICAL INC	9,753	992.35	9,678,389.55
LABORATORY CRP OF AMER	8,285	286.91	2,377,049.35
MASIMO CORP	4,147	270.43	1,121,473.21
MCKESSON CORP	12,843	205.45	2,638,594.35
MEDTRONIC PLC	111,197	126.58	14,075,316.26
MOLINA HEALTHCARE INC	4,940	280.13	1,383,842.20
NOVOCURE LTD	7,933	116.17	921,576.61
OAK STREET HEALTH INC	7,613	44.58	339,387.54
QUEST DIAGNOSTICS	11,335	147.68	1,673,952.80
RESMED INC	12,370	265.36	3,282,503.20
STERIS PLC	8,018	209.11	1,676,643.98
STRYKER CORP	27,883	267.89	7,469,576.87
TELADOC HEALTH INC	11,375	125.92	1,432,340.00
TELEFLEX INC	3,934	385.20	1,515,376.80
THE COOPER COS INC	4,134	422.30	1,745,788.20
UNITEDHEALTH GROUP INC	77,990	400.41	31,227,975.90
UNIVERSAL HEALTH SERVICES-B	6,102	143.27	874,233.54
VEEVA SYSTEMS INC-CLASS A	11,255	282.94	3,184,489.70
WEST PHARMACEUTICAL SERVICES	6,317	432.41	2,731,533.97
ZIMMER BIOMET HOLDINGS INC	17,300	149.36	2,583,928.00
10X GENOMICS INC-CLASS A	5,655	145.94	825,290.70
ABBVIE INC	145,725	108.84	15,860,709.00
AGILENT TECHNOLOGIES	24,927	160.00	3,988,320.00
ALNYLAM PHARMACEUTICALS INC	9,643	177.45	1,711,150.35
AMGEN	47,322	214.90	10,169,497.80
AVANTOR INC	42,980	40.82	1,754,443.60
BIO-RAD LABORATORIES-A	1,853	749.27	1,388,397.31

BIO-TECHNE CORP	3,245	490.53	1,591,769.85
BIOGEN INC	12,750	285.56	3,640,890.00
BIOMARIN PHARMACEUTICAL INC	14,783	76.79	1,135,186.57
BRISTOL-MYERS SQUIBB CO	184,073	60.62	11,158,505.26
CATALENT INC	13,739	134.24	1,844,323.36
CHARLES RIVER LABORATORIES	4,204	423.09	1,778,670.36
ELANCO ANIMAL HEALTH INC	36,061	32.35	1,166,573.35
EXACT SCIENCES CORP	14,756	91.65	1,352,387.40
GILEAD SCIENCES INC	103,105	70.94	7,314,268.70
HORIZON THERAPEUTICS PLC	17,926	109.82	1,968,633.32
ILLUMINA INC	11,968	411.61	4,926,148.48
INCYTE CORP	15,212	68.67	1,044,608.04
IQVIA HOLDINGS INC	16,036	242.91	3,895,304.76
JAZZ PHARMACEUTICALS PLC	4,971	131.63	654,332.73
JOHNSON & JOHNSON	217,670	164.02	35,702,233.40
LILLY (ELI) & CO	67,257	230.36	15,493,322.52
MERCK & CO	208,894	75.09	15,685,850.46
METTLER-TOLEDO INTERNATIONAL	1,917	1,408.44	2,699,979.48
MODERNA INC	28,139	378.90	10,661,867.10
NEUROCRINE BIOSCIENCES INC	8,474	94.39	799,860.86
NOVAVAX INC	5,754	203.53	1,171,111.62
PERKINELMER INC	9,372	175.05	1,640,568.60
PFIZER	462,196	43.53	20,119,391.88
PPD INC	11,027	46.80	516,063.60
REGENERON PHARMACEUTICALS	8,586	606.70	5,209,126.20
ROYALTY PHARMA PLC- CL A	15,534	36.68	569,787.12
SEAGEN INC	11,471	164.25	1,884,111.75
TEVA PHARMACEUTICAL-SP ADR	80,401	9.97	801,597.97
THERMO FISHER SCIENTIFIC INC	32,450	579.60	18,808,020.00
VERTEX PHARMACEUTICALS INC	21,153	182.22	3,854,499.66
VIATRIS INC	103,541	13.86	1,435,078.26
WATERS CORP	5,228	365.17	1,909,108.76
ZOETIS INC	39,050	194.99	7,614,359.50
BANK OF AMERICA CORP	637,169	43.07	27,442,868.83
CITIGROUP	170,381	71.53	12,187,352.93
CITIZENS FINANCIAL GROUP	36,041	47.99	1,729,607.59
FIFTH THIRD BANCORP	57,022	43.34	2,471,333.48
FIRST REPUBLIC BANK/CA	14,827	194.83	2,888,744.41
HUNTINGTON BANCSHARES INC	127,582	15.67	1,999,209.94
JPMORGAN CHASE & CO	250,254	165.95	41,529,651.30
KEY CORP	83,212	21.99	1,829,831.88
M & T BANK CORP	10,537	152.99	1,612,055.63

PNC FINANCIAL SERVICES GROUP	35,597	197.44	7,028,271.68
REGIONS FINL CORP	81,824	21.69	1,774,762.56
SVB FINANCIAL GROUP	4,545	655.99	2,981,474.55
TRUIST FINANCIAL CORP	110,428	59.42	6,561,631.76
US BANCORP	118,032	60.26	7,112,608.32
WELLS FARGO & CO	341,090	47.03	16,041,462.70
ALLY FINANCIAL INC	31,445	51.62	1,623,190.90
AMERICAN EXPRESS	56,226	171.54	9,645,008.04
AMERIPRISE FINANCIAL INC	9,404	270.71	2,545,756.84
APOLLO GLOBAL MANAGEMENT INC	15,153	62.35	944,789.55
BANK NEW YORK CO	67,972	52.63	3,577,366.36
BERKSHIRE HATHAWAY INC-CL B	109,624	277.29	30,397,638.96
BLACKROCK INC	12,568	856.57	10,765,371.76
BLACKSTONE INC	56,237	118.92	6,687,704.04
CAPITAL ONE FINANCIAL CORP	37,066	166.55	6,173,342.30
CARLYLE GROUP INC/THE	12,595	47.39	596,877.05
CBOE GLOBAL MARKETS INC	8,875	125.18	1,110,972.50
CME GROUP INC	30,156	196.16	5,915,400.96
DISCOVER FINANCIAL SERVICES	24,840	126.98	3,154,183.20
EQUITABLE HOLDINGS INC	32,815	30.19	990,684.85
FACTSET RESEARCH SYSTEMS INC	3,148	394.51	1,241,917.48
FRANKLIN RESOURCES INC	26,070	30.46	794,092.20
FUTU HOLDINGS LTD-ADR	4,316	89.42	385,936.72
GOLDMAN SACHS GROUP INC	27,994	384.89	10,774,610.66
INTERCONTINENTAL EXCHANGE INC	47,143	116.90	5,511,016.70
INVESCO LTD	26,420	24.60	649,932.00
KKR & CO INC	43,643	60.84	2,655,240.12
MARKETAXESS HOLDINGS INC	3,207	423.66	1,358,677.62
MOODY'S CORP	14,125	359.42	5,076,807.50
MORGAN STANLEY	115,016	99.55	11,449,842.80
MSCI INC	6,908	610.70	4,218,715.60
NASDAQ INC	9,657	193.99	1,873,361.43
NORTHERN TRUST CORP	15,902	110.29	1,753,831.58
PRICE T ROWE GROUP INC	19,057	201.90	3,847,608.30
RAYMOND JAMES FINANCIAL INC	15,486	93.58	1,449,179.88
S&P GLOBAL INC	19,828	426.62	8,459,021.36
SCHWAB (CHARLES) CORP	118,978	75.38	8,968,561.64
SEI INVESTMENTS COMPANY	9,550	60.01	573,095.50
STATE STREET CORP	29,894	86.54	2,587,026.76
SYNCHRONY FINANCIAL	49,509	50.54	2,502,184.86
TRADEWEB MARKETS INC-CLASS A	9,061	81.87	741,824.07
VOYA FINANCIAL INC	10,050	61.62	619,281.00

AFLAC	54,481	52.74	2,873,327.94
ALLEGHANY CORP	1,276	627.81	801,085.56
ALLSTATE CORP	24,717	129.33	3,196,649.61
AMERICAN FINANCIAL GROUP INC	6,319	126.98	802,386.62
AMERICAN INT'L GROUP	71,038	55.84	3,966,761.92
AON PLC	18,508	291.25	5,390,455.00
ARCH CAPITAL GROUP LTD	34,031	38.84	1,321,764.04
ARTHUR J GALLAGHER & CO	16,359	150.89	2,468,409.51
ASSURANT INC	4,726	160.61	759,042.86
ATHENE HOLDING LTD-CLASS A	10,207	69.72	711,632.04
BROWN & BROWN INC	19,873	56.23	1,117,458.79
CHUBB LTD	37,517	176.39	6,617,623.63
CINCINNATI FINANCIAL CORP	12,791	116.35	1,488,232.85
ERIE INDEMNITY COMPANY-CL A	2,166	177.79	385,093.14
EVEREST RE GROUP LTD	3,288	253.04	831,995.52
FNF GROUP	24,961	45.90	1,145,709.90
GLOBE LIFE INC	8,106	90.10	730,350.60
HARTFORD FINANCIAL SVCS	30,371	71.68	2,176,993.28
LINCOLN NATIONAL CORP	16,364	70.53	1,154,152.92
LOEWS CORP	18,851	54.34	1,024,363.34
MARKEL CORP	1,156	1,207.84	1,396,263.04
MARSH & MCLENNAN COS	42,677	154.48	6,592,742.96
METLIFE INC	60,762	62.58	3,802,485.96
PRINCIPAL FINANCIAL GROUP	23,072	65.35	1,507,755.20
PROGRESSIVE CORP	47,880	91.14	4,363,783.20
PRUDENTIAL FINANCIAL INC	33,127	105.89	3,507,818.03
RENAISSANCERE HOLDINGS LTD	3,733	139.58	521,052.14
TRAVELERS COS INC/THE	21,022	154.88	3,255,887.36
WILLIS TOWERS WATSON PLC	11,021	228.99	2,523,698.79
WR BERKLEY CORP	11,715	73.46	860,583.90
CBRE GROUP INC-A	27,882	98.61	2,749,444.02
HONGKONG LAND HOLDINGS LTD	98,700	4.75	468,825.00
WEYERHAEUSER CO	63,665	36.58	2,328,865.70
ACCENTURE PLC-CL A	52,468	323.53	16,974,972.04
ADOBE INC	39,486	577.70	22,811,062.20
AKAMAI TECHNOLOGIES, INC	13,673	105.71	1,445,372.83
ANSYS INC	7,474	340.96	2,548,335.04
AUTODESK INC	18,457	287.99	5,315,431.43
AUTOMATIC DATA PROCESS	34,970	199.58	6,979,312.60
AVALARA INC	6,847	175.54	1,201,922.38
BENTLEY SYSTEMS INC-CLASS B	13,996	60.11	841,299.56
BLACK KNIGHT INC	14,413	71.22	1,026,493.86

BROADRIDGE FINANCIAL SOLUTIONS LLC	9,742	168.40	1,640,552.80
CADENCE DESIGN SYSTEMS	23,282	152.25	3,544,684.50
CERIDIAN HCM HOLDING INC	10,668	112.98	1,205,270.64
CHECK POINT SOFTWARE TECH	8,124	114.89	933,366.36
CITRIX SYSTEMS INC	10,444	108.15	1,129,518.60
CLOUDFLARE INC - CLASS A	19,762	112.34	2,220,063.08
COGNIZANT TECH SOLUTIONS-A	42,997	75.58	3,249,713.26
COUPA SOFTWARE INC	6,059	216.55	1,312,076.45
CROWDSTRIKE HOLDINGS INC - A	15,466	239.57	3,705,189.62
CYBERARK SOFTWARE LTD/ISRAEL	3,100	158.73	492,063.00
DATADOG INC - CLASS A	15,147	138.14	2,092,406.58
DOCUSIGN INC	15,919	256.89	4,089,431.91
DROPBOX INC-CLASS A	28,845	29.24	843,427.80
DYNATRACE INC	14,790	70.14	1,037,370.60
EPAM SYSTEMS INC	4,753	570.25	2,710,398.25
FAIR ISAAC CORP	2,615	399.75	1,045,346.25
FIDELITY NATIONAL INFORMATION SERVICES	50,915	123.34	6,279,856.10
FISERV INC	49,211	110.67	5,446,181.37
FLEETCOR TECHNOLOGIES INC	6,523	265.92	1,734,596.16
FORTINET INC	11,565	288.83	3,340,318.95
GARTNER INC	6,968	307.85	2,145,098.80
GLOBAL PAYMENTS INC	24,126	160.70	3,877,048.20
GODADDY INC - CLASS A	13,798	69.78	962,824.44
GUIDEWIRE SOFTWARE INC	6,318	118.84	750,831.12
HUBSPOT INC	3,646	681.24	2,483,801.04
INTL BUSINESS MACHINES CORP	73,589	139.18	10,242,117.02
INTUIT INC	22,531	546.93	12,322,879.83
JACK HENRY & ASSOCIATES INC	6,291	166.16	1,045,312.56
MASTERCARD INC-CLASS A	73,080	353.19	25,811,125.20
MICROSOFT CORP	592,083	284.00	168,151,572.00
MONGODB INC	4,623	458.49	2,119,599.27
NORTONLIFELOCK INC	50,376	25.55	1,287,106.80
OKTA INC	10,230	233.33	2,386,965.90
ORACLE CORP	154,576	91.25	14,105,060.00
PALANTIR TECHNOLOGIES INC-A	125,244	24.52	3,070,982.88
PALO ALTO NETWORKS INC	7,957	473.07	3,764,217.99
PAYCHEX INC	27,703	107.85	2,987,768.55
PAYCOM SOFTWARE INC	4,235	495.00	2,096,325.00
PAYPAL HOLDINGS INC	92,194	259.00	23,878,246.00
PTC INC	9,984	120.00	1,198,080.00
RINGCENTRAL INC-CLASS A	6,393	212.13	1,356,147.09
SALESFORCE.COM INC	80,235	270.50	21,703,567.50



SERVICENOW INC	16,268	618.02	10,053,949.36
SNOWFLAKE INC-CLASS A	15,775	293.80	4,634,695.00
SPLUNK INC	13,355	137.57	1,837,247.35
SQUARE INC - A	32,257	236.04	7,613,942.28
SS&C TECHNOLOGIES HOLDINGS	19,335	69.98	1,353,063.30
SYNOPSYS INC	12,728	302.62	3,851,747.36
TRADE DESK INC/THE -CLASS A	35,780	67.81	2,426,241.80
TWILIO INC - A	13,692	312.80	4,282,857.60
TYLER TECHNOLOGIES INC	3,339	454.98	1,519,178.22
UNITY SOFTWARE INC	4,329	125.83	544,718.07
VERISIGN INC	8,760	205.73	1,802,194.80
VISA INC-CLASS A SHARES	139,816	226.68	31,693,490.88
VMWARE INC-CLASS A	6,812	150.52	1,025,342.24
WESTERN UNION CO	38,757	20.78	805,370.46
WIX.COM LTD	5,010	193.88	971,338.80
WORKDAY INC-CLASS A	15,505	249.51	3,868,652.55
ZENDESK INC	10,500	116.27	1,220,835.00
ZOOM VIDEO COMMUNICATIONS-A	17,545	257.41	4,516,258.45
ZSCALER INC	6,234	258.88	1,613,857.92
AMPHENOL CORPORATION	48,807	74.54	3,638,073.78
APPLE INC	1,380,967	142.83	197,243,516.61
ARISTA NETWORKS INC	4,720	345.98	1,633,025.60
ARROW ELECTRONICS INC	6,100	114.39	697,779.00
CDW CORP/DE	11,982	185.39	2,221,342.98
CISCO SYSTEMS	347,932	55.48	19,303,267.36
COGNEX CORP	14,352	79.76	1,144,715.52
CORNING	64,989	37.13	2,413,041.57
DELL TECHNOLOGIES -C	22,481	105.38	2,369,047.78
F5 NETWORKS INC	5,350	202.45	1,083,107.50
HEWLETT PACKARD ENTERPRIS	109,149	14.09	1,537,909.41
HP INC	106,353	27.31	2,904,500.43
IPG PHOTONICS CORP	3,207	159.10	510,233.70
JUNIPER NETWORKS INC	25,321	28.36	718,103.56
KEYSIGHT TECHNOLOGIES INC	14,989	166.89	2,501,514.21
MOTOROLA SOLUTIONS INC	14,091	235.66	3,320,685.06
NETAPP INC	18,303	90.33	1,653,309.99
SEAGATE TECHNOLOGY HOLDINGS	17,940	83.10	1,490,814.00
TE CONNECTIVITY LTD	27,668	138.71	3,837,828.28
TELEDYNE TECHNOLOGIES INC	3,899	432.52	1,686,395.48
TRIMBLE IMS HOLDINGS	21,176	84.31	1,785,348.56
WESTERN DIGITAL CORP	25,790	56.70	1,462,293.00
ZEBRA TECHNOLOGIES CORP-CL A	4,612	525.67	2,424,390.04

AT&T INC	589,139	27.40	16,142,408.60
LIBERTY GLOBAL PLC-A	15,516	29.83	462,842.28
LIBERTY GLOBAL PLC-C	27,487	29.72	816,913.64
LUMEN TECHNOLOGIES INC	73,769	13.21	974,488.49
T-MOBILE US INC	52,257	128.10	6,694,121.70
VERIZON COMMUNICATIONS	341,758	54.38	18,584,800.04
AES CORP	54,375	22.94	1,247,362.50
ALLIANT ENERGY CORPORATION	20,778	56.75	1,179,151.50
AMEREN CORPORATION	20,898	82.34	1,720,741.32
AMERICAN ELECTRIC POWER	41,494	82.17	3,409,561.98
AMERICAN WATER WORKS CO INC	15,464	170.30	2,633,519.20
ATMOS ENERGY CORP	11,419	88.91	1,015,263.29
CENTERPOINT ENERGY INC	48,162	25.11	1,209,347.82
CMS ENERGY CORP	23,697	59.85	1,418,265.45
CONSOLIDATED EDISON INC	28,745	73.45	2,111,320.25
DOMINION ENERGY INC	66,075	74.35	4,912,676.25
DTE ENERGY COMPANY	16,240	113.13	1,837,231.20
DUKE ENERGY CORP	63,155	98.34	6,210,662.70
EDISON INTL	32,117	56.43	1,812,362.31
ENERGY CORP	16,926	100.74	1,705,125.24
ESSENTIAL UTILITIES INC	20,834	46.83	975,656.22
EVERGY INC	18,475	63.16	1,166,881.00
EVERSOURCE ENERGY	29,303	82.14	2,406,948.42
EXELON CORP	81,616	48.63	3,968,986.08
FIRSTENERGY CORP	45,787	36.30	1,662,068.10
NEXTERA ENERGY INC	161,732	78.35	12,671,702.20
NISOURCE INC	35,781	24.23	866,973.63
NRG ENERGY INC	19,068	41.48	790,940.64
PG&E CORP	118,132	9.51	1,123,435.32
PINNACLE WEST CAPITAL	8,632	72.40	624,956.80
PPL CORPORATION	63,429	28.47	1,805,823.63
PUBLIC SERVICE ENTERPRISE	43,258	61.26	2,649,985.08
SEMPRA ENERGY	25,825	127.46	3,291,654.50
SOUTHERN CO	88,673	62.64	5,554,476.72
UGI CORP	18,019	43.02	775,177.38
VISTRA CORP	37,797	16.95	640,659.15
WEC ENERGY GROUP INC	26,821	89.01	2,387,337.21
XCEL ENERGY INC	43,741	62.67	2,741,248.47
ADVANCED MICRO DEVICES	100,094	100.35	10,044,432.90
ANALOG DEVICES	44,237	168.84	7,468,975.08
APPLIED MATERIALS	75,599	128.27	9,697,083.73
BROADCOM INC	33,697	489.48	16,494,007.56

	ENPHASE ENERGY INC	10,113	148.40	1,500,769.20
	INTEL CORP	333,302	53.49	17,828,323.98
	KLA CORP	12,889	335.30	4,321,681.70
	LAM RESEARCH CORP	11,723	567.51	6,652,919.73
	MARVELL TECHNOLOGY INC	66,930	60.15	4,025,839.50
	MICROCHIP TECHNOLOGY INC	22,404	153.07	3,429,380.28
	MICRON TECHNOLOGY	94,036	71.64	6,736,739.04
	MONOLITHIC POWER SYSTEMS INC	3,531	484.61	1,711,157.91
	NVIDIA CORP	206,048	205.17	42,274,868.16
	NXP SEMICONDUCTORS NV	23,203	198.75	4,611,596.25
	ON SEMICONDUCTOR CORP	35,996	45.84	1,650,056.64
	QORVO INC	9,678	169.91	1,644,388.98
	QUALCOMM	92,990	129.28	12,021,747.20
	SKYWORKS SOLUTIONS INC	13,372	166.55	2,227,106.60
	SOLAREEDGE TECHNOLOGIES INC	4,600	261.87	1,204,602.00
	TERADYNE INC	14,398	109.17	1,571,829.66
	TEXAS INSTRUMENTS	76,189	193.07	14,709,810.23
	XILINX INC	20,982	148.28	3,111,210.96
	アメリカドル 小計	26,094,261		3,202,341,648.22 (358,406,077,268)
カナダドル	CAMECO CORP	26,880	26.27	706,137.60
	CANADIAN NATURAL RESOURCES	93,194	46.29	4,313,950.26
	CENOVUS ENERGY INC	96,666	12.85	1,242,158.10
	ENBRIDGE	163,399	50.79	8,299,035.21
	IMPERIAL OIL	24,763	40.03	991,262.89
	INTER PIPELINE LTD	8,455	19.93	168,508.15
	KEYERA CORP	18,607	31.95	594,493.65
	PARKLAND CORP	14,075	35.55	500,366.25
	PEMBINA PIPELINE CORP	45,666	39.79	1,817,050.14
	SUNCOR ENERGY	116,208	26.45	3,073,701.60
	TC ENERGY CORP	82,908	61.38	5,088,893.04
	AGNICO EAGLE MINES	20,293	65.22	1,323,509.46
	B2GOLD CORP	90,243	4.22	380,825.46
	BARRICK GOLD CORP	153,589	22.43	3,445,001.27
	CCL INDUSTRIES INC - CL B	13,139	66.40	872,429.60
	FIRST QUANTUM MINERALS LTD	43,000	23.26	1,000,180.00
	FRANCO-NEVADA CORP	15,363	164.21	2,522,758.23
	IVANHOE MINES LTD-CL A	51,847	8.01	415,294.47
	KINROSS GOLD CORP	108,451	6.68	724,452.68
	KIRKLAND LAKE GOLD LTD	23,428	52.97	1,240,981.16
	LUNDIN MINING CORP	62,243	9.10	566,411.30
	NUTRIEN LTD	48,966	82.85	4,056,833.10

PAN AMERICAN SILVER CORP	18,411	29.29	539,258.19
TECK RESOURCES LTD-CL B	40,561	31.78	1,289,028.58
WEST FRASER TIMBER CO LTD	7,800	108.48	846,144.00
WHEATON PRECIOUS METALS CORP	39,528	47.93	1,894,577.04
YAMANA GOLD INC	81,672	4.90	400,192.80
BALLARD POWER SYSTEMS INC	19,724	17.56	346,353.44
CAE INC	25,999	37.64	978,602.36
TOROMONT INDUSTRIES LTD	7,705	106.50	820,582.50
WSP GLOBAL INC	8,602	153.41	1,319,632.82
GFL ENVIRONMENTAL INC-SUB VT	13,505	47.60	642,838.00
RITCHIE BROS AUCTIONEERS	10,245	78.40	803,208.00
THOMSON REUTERS CORP	15,013	141.55	2,125,090.15
AIR CANADA	13,805	23.74	327,730.70
CANADIAN NATL RAILWAY CO	57,324	147.59	8,460,449.16
CP RAILWAY LIMITED	52,569	84.20	4,426,309.80
MAGNA INTERNATIONAL INC	23,282	96.83	2,254,396.06
GILDAN ACTIVEWEAR INC	17,079	47.58	812,618.82
RESTAURANT BRANDS INTERNATIONAL INC	23,073	78.63	1,814,229.99
QUEBECOR INC -CL B	15,200	30.52	463,904.00
SHAW COMMUNICATIONS INC-B	35,422	37.02	1,311,322.44
CANADIAN TIRE CORP -CL A	5,409	183.34	991,686.06
DOLLARAMA INC	26,700	55.41	1,479,447.00
ALIMENTATION COUCHE-TARD -B	66,914	48.77	3,263,395.78
EMPIRE CO LTD 'A'	15,253	38.20	582,664.60
LOBLAW COMPANIES LTD	12,913	85.66	1,106,127.58
METRO INC	18,840	60.77	1,144,906.80
WESTON (GEORGE) LTD	6,883	136.54	939,804.82
SAPUTO INC	24,489	32.16	787,566.24
BAUSCH HEALTH COS INC	27,800	35.87	997,186.00
CANOPY GROWTH CORP	20,989	17.53	367,937.17
BANK MONTREAL	53,539	128.35	6,871,730.65
BANK NOVA SCOTIA	100,660	78.83	7,935,027.80
CANADIAN IMPERIAL BANK	36,854	142.50	5,251,695.00
NATIONAL BANK OF CANADA	27,289	96.69	2,638,573.41
ROYAL BANK OF CANADA	116,213	126.71	14,725,349.23
TORONTO-DOMINION BANK	151,853	84.93	12,896,875.29
BROOKFIELD ASSEST MANAGEMENT INC,CLASS-A	106,335	68.10	7,241,413.50
IGM FINANCIAL INC	7,685	45.20	347,362.00
ONEX CORP	6,603	90.20	595,590.60
TMX GROUP LTD	4,685	137.60	644,656.00
FAIRFAX FINANCIAL HLDGS LTD	2,133	513.04	1,094,314.32
GREAT-WEST LIFECO INC	23,788	38.51	916,075.88

	IA FINANCIAL CORP INC	10,099	71.80	725,108.20
	INTACT FINANCIAL CORP	13,312	169.53	2,256,783.36
	MANULIFE FINANCIAL CORP	163,056	24.75	4,035,636.00
	POWER CORP OF CANADA	43,577	41.17	1,794,065.09
	SUN LIFE FINANCIAL INC	50,702	65.91	3,341,768.82
	FIRSTSERVICE CORP	3,690	231.13	852,869.70
	BLACKBERRY LIMITED	39,400	12.24	482,256.00
	CGI INC - CL A	18,428	109.60	2,019,708.80
	CONSTELLATION SOFTWARE INC	1,661	2,076.66	3,449,332.26
	LIGHTSPEED COMMERCE INC	8,296	126.00	1,045,296.00
	NUVEI CORP-SUBORDINATE VTG	4,301	145.04	623,817.04
	OPEN TEXT CORP	24,643	62.54	1,541,173.22
	SHOPIFY INC - CLASS A	9,220	1,717.91	15,839,130.20
	BCE INC	6,203	63.28	392,525.84
	ROGERS COMMUNICATIONS -CL B	30,584	59.63	1,823,723.92
	TELUS CORP	32,908	27.86	916,816.88
	ALGONQUIN POWER & UTILITIES	51,818	18.80	974,178.40
	ALTAGAS INCOME LTD	24,395	24.98	609,387.10
	ATCO LTD -CLASS I	5,241	40.79	213,780.39
	BROOKFIELD RENEWABLE COR-A	11,295	49.49	558,989.55
	CANADIAN UTILITIES LTD A	10,324	34.26	353,700.24
	EMERA INC	18,723	57.47	1,076,010.81
	FORTIS INC	36,823	56.22	2,070,189.06
	HYDRO ONE LTD	32,299	30.19	975,106.81
	NORTHLAND POWER INC	17,854	40.34	720,230.36
	カナダドル 小計	3,380,581		196,731,672.25 (17,275,008,140)
ユーロ	ENI	218,529	11.38	2,488,608.25
	GALP ENERGIA SGPS SA-B SHRS	49,194	9.57	471,180.13
	NESTE OIL OYJ	32,126	48.69	1,564,214.94
	OMV AG	12,549	50.86	638,242.14
	REPSOL SA	127,332	11.24	1,431,975.67
	TENARIS SA	40,648	8.93	362,986.64
	TOTALENERGIES SE	208,459	41.03	8,554,115.06
	VOPAK	6,360	34.42	218,911.20
	AIR LIQUIDE	38,463	139.68	5,372,511.84
	AKZO NOBEL	15,301	94.16	1,440,742.16
	ARCELORMITTAL	61,651	25.84	1,593,370.09
	ARKEMA	5,949	114.45	680,863.05
	BASF SE	74,374	65.83	4,896,040.42
	COVESTRO AG	17,254	59.16	1,020,746.64
	CRH PLC	64,773	40.83	2,644,681.59

EVONIK INDUSTRIES AG	19,754	27.37	540,666.98
FUCHS PETROLUB SE -PREF	5,762	40.42	232,900.04
HEIDELBERGCEMENT AG	13,041	64.78	844,795.98
KONINKLIJKE DSM NV	14,947	172.35	2,576,115.45
LANXESS	7,293	59.12	431,162.16
SMURFIT KAPPA GROUP PLC	19,504	45.35	884,506.40
SOLVAY SA	6,906	107.20	740,323.20
STORA ENSO OYJ R	42,169	14.38	606,601.06
SYMRISE AG	11,456	112.45	1,288,227.20
UMICORE	17,605	50.96	897,150.80
UPM KYMMENE OYJ	45,603	30.63	1,396,819.89
VOESTALPINE AG	7,152	32.12	229,722.24
ACS ACTIV. CONST. Y SVCS	20,729	23.62	489,618.98
AIRBUS SE	47,862	117.30	5,614,212.60
ALSTOM	24,388	32.74	798,463.12
BOUYGUES ORD	21,446	36.39	780,419.94
BRENTAG SE	12,514	80.34	1,005,374.76
CNH INDUSTRIAL NV	81,026	14.53	1,177,307.78
DASSAULT AVIATION SA	2,130	94.70	201,711.00
EIFFAGE	7,964	87.98	700,672.72
FERROVIAL SA	41,438	25.50	1,056,669.00
GEA GROUP AG	13,382	39.14	523,771.48
KINGSPAN GROUP PLC	12,398	85.78	1,063,500.44
KION GROUP AG	5,887	81.22	478,142.14
KNORR-BREMSE AG	6,822	93.38	637,038.36
KONE OYJ-B	29,051	60.60	1,760,490.60
LEGRAND SA	21,768	93.38	2,032,695.84
MTU AERO ENGINES AG	4,753	198.50	943,470.50
PRYSMIAN SPA	21,155	30.78	651,150.90
RATIONAL AG	483	821.20	396,639.60
SAFRAN SA	28,410	112.52	3,196,693.20
SAINT-GOBAIN	40,093	59.66	2,391,948.38
SCHNEIDER ELECTRIC SE	44,808	144.86	6,490,886.88
SIEMENS	63,910	143.42	9,165,972.20
SIEMENS ENERGY AG	36,181	23.59	853,509.79
SIEMENS GAMESA RENEWABLE ENERGY	22,435	22.30	500,300.50
THALES SA	9,665	84.44	816,112.60
VINCI S.A.	43,434	90.62	3,935,989.08
WARTSILA OYJ	41,917	10.28	430,906.76
BUREAU VERITAS SA	25,073	26.52	664,935.96
RANDSTAD NV	11,218	58.12	651,990.16
TELEPERFORMANCE	4,734	345.40	1,635,123.60

WOLTERS KLUWER	22,949	91.42	2,097,997.58
ADP	2,382	114.75	273,334.50
AENA SME SA	6,542	148.90	974,103.80
ATLANTIA SPA	46,597	16.48	768,151.54
DEUTSCHE LUFTHANSA-REG	23,272	6.25	145,473.27
DEUTSCHE POST AG-REG	81,964	55.52	4,550,641.28
GETLINK	29,362	13.65	400,791.30
INPOST SA	12,480	14.27	178,164.48
BAYERISCHE MOTOREN WERKE AG	26,107	84.47	2,205,258.29
BAYERISCHE MOTOREN WERKE-PFD	4,991	67.60	337,391.60
CONTINENTAL AG	9,928	95.11	944,252.08
DAIMLER AG	69,397	77.40	5,371,327.80
FAURECIA	10,948	40.85	447,225.80
FERRARI NV	10,170	180.40	1,834,668.00
MICHELIN	13,839	133.60	1,848,890.40
PORSCHE AUTOMOBIL HOLDING SE	11,745	86.12	1,011,479.40
RENAULT SA	17,362	31.39	544,993.18
STELLANTIS NV	170,174	16.66	2,835,098.84
VALEO SA	21,538	24.15	520,142.70
VITESCO TECHNOLOGIES GROUP A	1,985	51.70	102,624.50
VOLKSWAGEN AG-PFD	15,167	196.04	2,973,338.68
VOLKSWAGEN STAMM	2,486	275.80	685,638.80
ADIDAS AG	15,395	271.00	4,172,045.00
ESSILORLUXOTTICA	23,442	167.42	3,924,659.64
HERMES INTERNATIONAL	2,539	1,209.00	3,069,651.00
KERING	6,205	616.60	3,826,003.00
LVMH	22,813	625.50	14,269,531.50
MONCLER SPA	14,361	52.94	760,271.34
PUMA SE	9,220	95.74	882,722.80
SEB SA	2,282	123.70	282,283.40
ACCOR	14,436	31.85	459,786.60
FLUTTER ENTERTAINMENT PLC	14,518	175.90	2,553,716.20
LA FRANCAISE DES JEUX SAEM	8,108	44.80	363,238.40
SODEXO	8,135	76.82	624,930.70
BOLLORE	83,646	5.02	419,902.92
PUBLICIS GROUPE	17,077	57.74	986,025.98
SCOUT24 AG	7,492	60.96	456,712.32
UBISOFT ENTERTAINMENT	7,071	51.28	362,600.88
UNIVERSAL MUSIC GROUP BV	61,243	22.99	1,408,282.78
VIVENDI SE	61,243	10.63	651,319.30
DELIVERY HERO SE	13,414	112.75	1,512,428.50
HELLOFRESH SE	13,805	79.68	1,099,982.40

INDITEX	87,326	32.19	2,811,023.94
JUST EAT TAKEAWAY	15,572	65.14	1,014,360.08
PROSUS	75,024	69.54	5,217,168.96
ZALANDO SE	17,664	80.16	1,415,946.24
CARREFOUR	52,544	15.97	839,390.40
COLRUYT SA	5,424	48.36	262,304.64
JERONIMO MARTINS	24,901	17.30	430,911.80
KESKO OYJ-B SHS	20,083	30.36	609,719.88
KONINKLIJKE AHOLD NV	87,400	29.07	2,540,718.00
ANHEUSER-BUSCH INBEV SA/NV	63,788	49.72	3,171,539.36
DANONE (GROUPE)	54,643	59.36	3,243,608.48
DAVIDE CAMPARI-MILANO NV	49,077	12.16	596,776.32
HEINEKEN HOLDING NV	10,701	75.00	802,575.00
HEINEKEN NV	22,407	89.82	2,012,596.74
JDE PEET'S BV	7,000	25.98	181,860.00
KERRY GROUP PLC-A	13,050	114.55	1,494,877.50
PERNOD-RICARD	16,970	190.95	3,240,421.50
REMY COINTREAU	2,382	168.20	400,652.40
BEIERSDORF AG	9,190	95.52	877,828.80
HENKEL AG & CO KGAA	8,780	75.50	662,890.00
HENKEL AG & CO KGAA -PFD	14,439	81.36	1,174,757.04
LOREAL	21,038	363.30	7,643,105.40
AMPLIFON SPA	11,650	41.92	488,368.00
BIOMERIEUX	4,175	99.60	415,830.00
CARL ZEISS MEDITEC AG - BR	3,430	167.30	573,839.00
DIASORIN SPA	2,070	181.85	376,429.50
FRESENIUS MEDICAL CARE AG & CO KGAA	17,472	60.76	1,061,598.72
FRESENIUS SE&CO KGAA	33,689	41.31	1,391,692.59
KONINKLIJKE PHILIPS	77,215	39.02	3,013,315.37
ORPEA	4,336	100.10	434,033.60
SARTORIUS AG-VORZUG	2,224	540.00	1,200,960.00
SIEMENS HEALTHINEERS AG	21,567	55.68	1,200,850.56
ARGENX SE	4,178	254.70	1,064,136.60
BAYER	79,047	47.42	3,748,408.74
EUROFINS SCIENTIFIC	10,220	110.60	1,130,332.00
GRIFOLS SA	27,685	21.72	601,318.20
IPSEN	3,532	80.88	285,668.16
MERCK KGAA	10,555	185.25	1,955,313.75
ORION OYJ-CLASS B	9,854	33.81	333,163.74
QIAGEN N.V.	17,038	44.35	755,635.30
RECORDATI SPA	9,859	48.99	482,992.41
SANOFI	94,644	83.71	7,922,649.24



SARTORIUS STEDIM BIOTECH	2,419	476.00	1,151,444.00
UCB (GROUPE)	9,389	94.56	887,823.84
ABN AMRO BANK NV-CVA	39,921	12.34	492,864.66
BANCO BILBAO VIZCAYA	534,866	5.74	3,071,200.57
BANCO SANTANDER SA	1,404,532	3.15	4,433,405.25
BNP PARIBAS	93,068	55.26	5,142,937.68
CAIXABANK	380,168	2.70	1,028,734.60
COMMERZBANK AG	94,388	5.76	544,524.37
CREDIT AGRICOLE SA	89,515	12.04	1,078,297.69
ERSTE GROUP BANK AG	23,905	37.84	904,565.20
FINECOBANK SPA	53,120	15.52	824,688.00
ING GROEP NV-CVA	320,768	12.66	4,060,922.88
INTESA SANPAOLO	1,346,514	2.45	3,311,077.92
KBC GROEP NV	21,052	76.80	1,616,793.60
MEDIOBANCA	53,990	10.33	557,986.65
RAIFFEISEN BANK INTERNATIONAL AG	12,490	22.40	279,776.00
SOCIETE GENERALE	67,846	27.11	1,839,644.29
UNICREDIT SPA	168,352	11.50	1,936,048.00
AMUNDI SA	6,226	73.25	456,054.50
DEUTSCHE BANK NAMEN	177,263	10.99	1,949,538.47
DEUTSCHE BOERSE	14,999	140.15	2,102,109.85
EURAZEO SA	3,357	81.25	272,756.25
EXOR NV	10,345	71.96	744,426.20
GROUPE BRUXELLES LAMBERT SA	8,515	94.68	806,200.20
SOFINA	1,238	338.80	419,434.40
WENDEL	2,023	120.20	243,164.60
AEGON	166,267	4.43	736,562.81
AGEAS	16,065	40.46	649,989.90
ALLIANZ SE-REG	34,366	195.88	6,731,612.08
ASSICURAZIONI GENERALI	97,567	18.42	1,797,184.14
AXA SA	155,519	23.94	3,723,124.86
CNP ASSURANCES	16,287	13.77	224,353.42
HANNOVER RUECKVERSICHERUNG SE	4,333	153.00	662,949.00
MUENCHENER RUECKVERSICH.	11,376	239.60	2,725,689.60
NN GROUP NV	22,611	45.10	1,019,756.10
POSTE ITALIANE SPA	46,035	11.83	544,594.05
SAMPO OYJ-A SHS	43,075	42.70	1,839,302.50
SCOR SE	13,354	25.43	339,592.22
AROUNDTOWN SA	94,068	5.93	558,575.78
DEUTSCHE WOHNEN SE	28,092	52.98	1,488,314.16
LEG IMMOBILIEN SE	5,275	123.95	653,836.25
VONOVIA SE	45,080	53.08	2,392,846.40

ADYEN NV	1,666	2,495.00	4,156,670.00
AMADEUS IT GROUP SA-A SHS	35,584	57.64	2,051,061.76
ATOS SE	9,750	45.32	441,870.00
BECHTLE AG	7,659	59.32	454,331.88
CAPGEMINI SA	12,715	181.05	2,302,050.75
DASSAULT SYSTEMES SA	52,767	45.39	2,395,357.96
EDENRED	18,664	46.73	872,168.72
NEMETSCHKE SE	5,455	89.06	485,822.30
NEXI SPA	41,348	16.64	688,030.72
SAP SE	85,576	117.78	10,079,141.28
TEAMVIEWER AG	14,174	25.74	364,838.76
WORLDLINE SA	20,332	66.63	1,354,721.16
NOKIA OYJ	450,608	4.73	2,132,952.96
CELLNEX TELECOM SA	41,435	53.06	2,198,541.10
DEUTSCHE TELEKOM	269,906	17.53	4,733,071.61
ELISA A	13,387	53.54	716,739.98
ILIAD SA	1,253	182.00	228,046.00
INFRASTRUTTURE WIRELESS ITAL	30,375	9.61	292,025.25
KPN (KON.)	282,927	2.73	772,390.71
ORANGE	171,535	9.40	1,612,772.07
PROXIMUS	13,141	17.11	224,842.51
TELECOM ITALIA ORD	852,552	0.34	294,812.48
TELECOM ITALIA RNC	470,147	0.36	169,440.97
TELEFONICA	402,460	4.08	1,643,042.95
TELEFONICA DEUTSCHLAND HOLDI	98,715	2.43	240,272.31
UNITED INTERNET AG-REG SHARE	9,513	33.49	318,590.37
E.ON SE	185,377	10.71	1,986,129.17
EDP RENOVAVEIS SA	21,466	21.10	452,932.60
ELECTRICITE DE FRANCE	39,521	11.14	440,263.94
ELIA GROUP SA/NV	2,925	104.00	304,200.00
ENAGAS	15,690	19.17	300,777.30
ENDESA	25,972	17.86	463,859.92
ENEL	651,071	6.79	4,422,725.30
ENERGIAS DE PORTUGAL SA	225,753	4.55	1,027,176.15
ENGIE	158,224	11.61	1,838,246.43
FORTUM OYJ	32,550	26.72	869,736.00
IBERDROLA SA	487,356	8.93	4,354,038.50
NATURGY ENERGY GROUP SA	23,310	21.91	510,722.10
RED ELECTRICA CORPORACION SA	39,632	17.27	684,444.64
RWE STAMM	55,390	31.42	1,740,353.80
SNAM SPA	147,559	4.78	705,627.13
SUEZ	32,549	19.69	640,889.81

	TERNA SPA	130,230	6.21	809,509.68
	UNIPER SE	7,335	36.12	264,940.20
	VEOLIA ENVIRONNEMENT	43,427	26.27	1,140,827.29
	VERBUND AG	6,430	90.65	582,879.50
	ASM INTERNATIONAL NV	3,483	336.20	1,170,984.60
	ASML HOLDING NV	34,516	647.70	22,356,013.20
	INFINEON TECHNOLOGIES	105,296	35.23	3,710,104.56
	STMICROELECTRONICS	55,076	37.51	2,065,900.76
	ユーロ 小計	15,756,322		397,624,142.61 (51,635,471,159)
イギリスポンド	BP PLC	1,696,535	3.38	5,739,377.90
	ROYAL DUTCH SHELL PLC-A SHS	341,807	16.51	5,643,917.18
	ROYAL DUTCH SHELL PLC-B SHS	308,298	16.48	5,080,751.04
	ANGLO AMERICAN PLC	108,946	25.56	2,785,204.49
	ANTOFAGASTA PLC	35,856	13.76	493,378.56
	BHP GROUP PLC	175,556	18.61	3,268,501.60
	CRODA INTERNATIONAL PLC	10,924	84.62	924,388.88
	EVRAZ PLC	43,000	5.76	248,024.00
	GLENCORE PLC	823,141	3.47	2,862,884.39
	JOHNSON MATTHEY PLC	16,848	26.58	447,819.84
	MONDI PLC	36,710	18.14	666,102.95
	RIO TINTO PLC REG	91,370	48.20	4,404,490.85
	ASHTED GROUP PLC	37,034	56.80	2,103,531.20
	BAE SYSTEMS PLC	260,104	5.70	1,484,673.63
	BUNZL PLC	24,880	24.57	611,301.60
	DCC PLC	9,127	62.56	570,985.12
	FERGUSON PLC	17,761	104.30	1,852,472.30
	MELROSE INDUSTRIES PLC	319,777	1.79	574,159.60
	ROLLS-ROYCE HOLDINGS PLC	635,909	1.44	919,524.41
	SMITHS GROUP PLC	37,146	14.21	527,844.66
	SPIRAX-SARCO ENGINEERING PLC	5,514	150.45	829,581.30
	EXPERIAN PLC	74,115	31.08	2,303,494.20
	INTERTEK GROUP PLC	13,890	49.24	683,943.60
	RELX PLC	158,847	21.57	3,426,329.79
	RENTOKIL INITIAL PLC	140,480	5.85	821,808.00
	BARRATT DEVELOPMENTS PLC	73,202	6.70	490,599.80
	BERKELEY GROUP HOLDINGS/THE	10,924	43.34	473,446.16
	BURBERRY GROUP PLC	29,776	18.11	539,392.24
	PERSIMMON PLC	25,686	26.59	682,990.74
	TAYLOR WIMPEY PLC	264,104	1.55	411,077.87
	COMPASS GROUP PLC	142,427	15.42	2,196,224.34
	ENTAIN PLC	49,630	21.65	1,074,489.50

INTERCONTINENTAL HOTELS	16,041	48.84	783,442.44
WHITBREAD PLC	17,434	33.86	590,315.24
AUTO TRADER GROUP PLC	72,462	5.89	427,235.95
INFORMA PLC	110,598	5.57	616,252.05
PEARSON	66,305	7.12	472,356.82
WPP PLC	95,821	10.01	959,647.31
JD SPORTS FASHION PLC	41,365	10.61	438,882.65
KINGFISHER PLC	198,587	3.46	687,111.02
NEXT PLC	11,468	83.94	962,623.92
MORRISON SUPERMARKETS	209,367	2.96	619,726.32
OCADO GROUP PLC	44,612	16.68	744,351.22
SAINSBURY (J) PLC	148,335	2.90	430,913.17
TESCO PLC	666,000	2.56	1,708,290.00
ASSOCIATED BRITISH FOODS PLC	33,490	19.18	642,338.20
BRITISH AMERICAN TOBACCO	181,738	27.36	4,973,260.37
COCA-COLA HBC AG-CDI	17,960	24.32	436,787.20
DIAGEO	195,886	35.61	6,976,479.89
IMPERIAL BRANDS PLC	80,986	15.62	1,265,001.32
RECKITT BENCKISER GROUP PLC	57,728	58.45	3,374,201.60
UNILEVER PLC	214,937	40.63	8,733,964.99
SMITH & NEPHEW PLC	68,595	13.15	902,024.25
ASTRAZENECA	127,338	88.33	11,247,765.54
GLAXOSMITHKLINE	418,936	14.05	5,886,050.80
HIKMA PHARMACEUTICALS PLC	16,454	24.47	402,629.38
BARCLAYS	1,426,525	1.87	2,678,728.64
HSBC HOLDINGS PLC (GB)	1,705,000	3.93	6,709,175.00
LLOYDS BANKING GROUP PLC	5,838,937	0.46	2,711,310.39
NATWEST GROUP PLC	443,701	2.24	996,108.74
STANDARD CHARTERED PLC	212,446	4.37	928,813.91
3I GROUP PLC	74,757	12.74	952,404.18
ABRDN PLC	210,980	2.55	537,999.00
HARGREAVES LANSDOWN PLC	33,079	14.39	476,006.81
LONDON STOCK EXCHANGE GROUP	27,592	74.06	2,043,463.52
M&G PLC	229,107	2.03	466,920.06
SCHRODERS PLC	11,794	35.98	424,348.12
ST JAMES'S PLACE PLC	40,934	15.12	618,922.08
ADMIRAL GROUP PLC	16,255	31.26	508,131.30
AVIVA PIC	332,730	4.01	1,334,247.30
DIRECT LINE INSURANCE GROUP	113,715	2.88	327,499.20
LEGAL & GENERAL GROUP	514,539	2.80	1,444,310.97
PHOENIX GROUP HOLDINGS PLC	51,001	6.43	328,140.43
PRUDENTIAL	210,968	14.47	3,053,761.80

	AVEVA GROUP PLC	10,917	36.39	397,269.63
	SAGE GROUP PLC	95,210	7.09	675,038.90
	HALMA PLC	31,069	28.45	883,913.05
	BT GROUP PLC	769,485	1.62	1,251,952.09
	VODAFONE GROUP PLC	2,376,986	1.15	2,745,418.83
	NATIONAL GRID PLC	286,046	8.98	2,569,551.21
	SEVERN TRENT PLC	22,468	26.24	589,560.32
	SSE PLC	81,663	16.00	1,306,608.00
	UNITED UTILITIES GROUP PLC	58,580	9.76	571,975.12
	イギリスポンド 小計	24,358,251		146,955,941.99 (22,106,582,353)
スイスフラン	CLARIANT AG-REG	17,398	17.71	308,118.58
	EMS-CHEMIE HOLDING AG-REG	574	875.00	502,250.00
	GIVAUDAN-REG	748	4,233.00	3,166,284.00
	HOLCIM LTD	45,387	45.33	2,057,392.71
	SIKA AG-BR	11,766	298.00	3,506,268.00
	ABB LTD	141,281	31.37	4,431,984.97
	GEBERIT AG-REG	2,964	691.20	2,048,716.80
	SCHINDLER HOLDING AG-REG	1,375	242.00	332,750.00
	SCHINDLER HOLDING-PART CERT	3,092	252.70	781,348.40
	ADECCO GROUP AG-REG	14,573	47.91	698,192.43
	SGS SA	506	2,716.00	1,374,296.00
	KUEHNE & NAGEL INTL AG-REG	4,577	325.70	1,490,728.90
	CIE FINANCIERE RICHEMON SA-(REGD)	43,541	97.88	4,261,793.08
	SWATCH GROUP AG(BEARER)	2,483	247.90	615,535.70
	SWATCH GROUP AG/THE-REG	3,938	48.28	190,126.64
	BARRY CALLEBAUT AG-REG	280	2,106.00	589,680.00
	CHOCOLADEFABRIKEN LINDT-REG	10	108,500.00	1,085,000.00
	LINDT & SPRUENGLI AG-PC	82	10,300.00	844,600.00
	NESTLE SA - REGISTERED	237,137	112.46	26,668,427.02
	ALCON INC	42,603	75.92	3,234,419.76
	SONOVA HOLDING AG-REG	4,677	353.60	1,653,787.20
	STRAUMANN HOLDING AG-REG	854	1,679.00	1,433,866.00
	LONZA GROUP AG-REG	6,195	696.80	4,316,676.00
	NOVARTIS	182,811	77.23	14,118,493.53
	ROCHE HOLDING AG-BR	2,799	379.80	1,063,060.20
	ROCHE HOLDING GENUSS	57,934	338.05	19,584,588.70
	VIFOR PHARMA AG	4,486	119.60	536,525.60
	BANQUE CANTONALE VAUDOIS-REG	2,854	71.40	203,775.60
	CREDIT SUISSE GROUP AG	213,343	9.34	1,994,330.36
	JULIUS BAER GROUP LTD	18,897	62.42	1,179,550.74
	PARTNERS GROUP HOLDING AG	1,833	1,461.50	2,678,929.50

	UBS GROUP AG	298,295	15.07	4,495,305.65	
	BALOISE HOLDING AG - REG	4,362	142.80	622,893.60	
	SWISS LIFE HOLDING AG-REG	2,849	469.30	1,337,035.70	
	SWISS RE LTD	24,674	80.82	1,994,152.68	
	ZURICH INSURANCE GROUP AG	12,260	385.50	4,726,230.00	
	SWISS PRIME SITE-REG	5,679	91.05	517,072.95	
	TEMENOS AG - REG	5,150	126.30	650,445.00	
	LOGITECH INTERNATIONAL-REG	14,686	83.62	1,228,043.32	
	SWISSCOM	2,187	538.00	1,176,606.00	
	スイスフラン 小計	1,441,140		123,699,281.32 (14,829,069,844)	
スウェーデンク ローナ	LUNDIN ENERGY AB	17,222	317.40	5,466,262.80	
	BOLIDEN AB	23,903	279.00	6,668,937.00	
	SCA SV CELLULOSA B	56,967	135.70	7,730,421.90	
	ALFA LAVAL AB	27,268	322.40	8,791,203.20	
	ASSA ABLOY AB-B	86,548	255.00	22,069,740.00	
	ATLAS COPCO A	55,390	529.40	29,323,466.00	
	ATLAS COPCO B	31,902	448.80	14,317,617.60	
	EPIROC AB-A	58,039	178.05	10,333,843.95	
	EPIROC AB-B	37,972	151.15	5,739,467.80	
	INVESTMENT AB LATOUR-B SHS	14,002	270.80	3,791,741.60	
	NIBE INDUSTRIER AB-B SHS	107,624	111.40	11,989,313.60	
	SANDVIK AB	96,684	200.30	19,365,805.20	
	SKANSKA B	25,507	222.30	5,670,206.10	
	SKF AB-B	35,405	206.40	7,307,592.00	
	VOLVO AB-A SHS	13,514	196.70	2,658,203.80	
	VOLVO B	123,279	195.16	24,059,129.64	
	SECURITAS B	29,533	137.50	4,060,787.50	
	ELECTROLUX AB-SER B	21,269	207.60	4,415,444.40	
	HUSQVARNA AB-B SHS	38,712	105.75	4,093,794.00	
	EVOLUTION AB	14,096	1,341.40	18,908,374.40	
	EMBRACER GROUP AB	37,510	85.00	3,188,350.00	
	HENNES & MAURITZ B	65,999	184.70	12,190,015.30	
	ICA GRUPPEN AB	9,493	403.10	3,826,628.30	
	SWEDISH MATCH AB	127,270	76.60	9,748,882.00	
	ESSITY AKTIEBOLAG-B	49,474	273.50	13,531,139.00	
	NORDEA BANK ABP	253,851	113.38	28,781,626.38	
	SKANDINAVISKA ENSKILDA BANKEN A	138,470	123.90	17,156,433.00	
	SVENSKA HANDELSBK A	131,166	98.28	12,890,994.48	
	SWEDBANK AB-A	72,526	176.04	12,767,477.04	
	EQT AB	20,102	358.70	7,210,587.40	
	INDUSTRIVARDEN AB-A SHS	10,115	279.60	2,828,154.00	

	INDUSTRIVARDEN AB-C SHS	11,168	269.50	3,009,776.00	
	INVESTOR AB-B SHS	142,777	188.94	26,976,286.38	
	KINNEVIK AB - B	18,792	305.15	5,734,378.80	
	LUNDBERGS AB-B SHS	7,280	478.10	3,480,568.00	
	FASTIGHETS AB BALDER-B SHRS	9,450	528.00	4,989,600.00	
	SINCH AB	44,150	165.90	7,324,485.00	
	ERICSSON (LM) B	225,508	99.00	22,325,292.00	
	HEXAGON AB-B SHS	169,708	135.05	22,919,065.40	
	TELE2 AB-B SHS	32,829	127.95	4,200,470.55	
	TELIA CO AB	230,643	36.24	8,358,502.32	
	スウェーデンクローナ 小計	2,723,117		450,200,063.84 (5,722,042,811)	
ノルウェークローネ	EQUINOR ASA	76,370	217.30	16,595,201.00	
	NORSK HYDRO	96,800	64.92	6,284,256.00	
	YARA INTERNATIONAL ASA	16,408	432.60	7,098,100.80	
	ADEVINTA ASA	19,117	148.15	2,832,183.55	
	SCHIBSTED ASA-B SHS	9,274	368.00	3,412,832.00	
	SCHIBSTED ASA-CL A	7,082	415.80	2,944,695.60	
	MOWI ASA	31,968	229.00	7,320,672.00	
	ORKLA	69,804	78.80	5,500,555.20	
	DNB BANK ASA	71,795	197.35	14,168,743.25	
	GJENSIDIGE FORSIKRING ASA	18,574	193.25	3,589,425.50	
	TELENOR ASA	51,193	146.30	7,489,535.90	
	ノルウェークローネ 小計	468,385		77,236,200.80 (987,078,646)	
デンマーククローネ	CHR HANSEN HOLDING A/S	8,483	535.20	4,540,101.60	
	NOVOZYMES A/S	17,111	449.00	7,682,839.00	
	ROCKWOOL INTL A/S-B SHS	755	2,750.00	2,076,250.00	
	VESTAS WIND SYSYEMS A/S	81,654	266.30	21,744,460.20	
	A P MOLLER - MAERSK A/S - A	299	17,520.00	5,238,480.00	
	A P MOLLER-MAERSK A/S-B	514	18,465.00	9,491,010.00	
	DSV A/S	16,380	1,528.50	25,036,830.00	
	PANDORA A/S	8,163	789.80	6,447,137.40	
	CARLSBERG AS-B	8,646	1,045.00	9,035,070.00	
	AMBU A/S-B	13,555	196.30	2,660,846.50	
	COLOPLAST-B	9,208	1,008.00	9,281,664.00	
	DEMANT A/S	8,512	325.30	2,768,953.60	
	GN STORE NORD A/S	9,226	447.50	4,128,635.00	
	GENMAB A/S	5,250	2,725.00	14,306,250.00	
	NOVO NORDISK A/S-B	138,589	613.20	84,982,774.80	
	DANSKE BANK A/S	56,132	108.00	6,062,256.00	
TRYG A/S	29,772	144.90	4,313,962.80		

	ORSTED A/S	15,439	871.80	13,459,720.20
	デンマーククローネ 小計	427,688		233,257,241.10 (4,072,671,429)
オーストラリア ドル	AMPOL LTD	20,629	27.31	563,377.99
	OIL SEARCH LTD	186,117	4.31	802,164.27
	SANTOS	156,437	7.03	1,099,752.11
	WASHINGTON H. SOUL PATTINSON	12,813	38.27	490,353.51
	WOODSIDE PETROLEUM LTD	74,404	23.50	1,748,494.00
	BHP GROUP LTD	245,638	36.39	8,938,766.82
	BLUESCOPE STEEL LTD	34,770	20.14	700,267.80
	EVOLUTION MINING LTD	122,154	3.48	425,095.92
	FORTESCUE METALS GROUP LTD	138,483	14.80	2,049,548.40
	JAMES HARDIE INDUSTRIES PLC	36,948	49.76	1,838,532.48
	NEWCREST MINING LIMITED	74,098	22.63	1,676,837.74
	NORTHERN STAR RESOURCES LTD	101,628	8.50	863,838.00
	ORICA LTD	38,288	12.04	460,987.52
	RIO TINTO LTD	32,028	96.89	3,103,192.92
	SOUTH32 LTD	341,133	3.39	1,156,440.87
	REECE LTD	16,814	18.20	306,014.80
	BRAMBLES LTD	108,007	10.64	1,149,194.48
	AURIZON HOLDINGS LTD	191,491	3.70	708,516.70
	QANTAS AIRWAYS LIMITED	85,000	5.54	470,900.00
	TRANSURBAN GROUP	233,493	13.71	3,201,189.03
	TRANSURBAN GROUP-RTS	25,943	0.65	16,992.66
	ARISTOCRAT LEISURE LTD	44,067	46.20	2,035,895.40
	CROWN RESORTS LTD	30,328	9.42	285,689.76
	DOMINO'S PIZZA ENTERPRISES L	3,541	154.30	546,376.30
	TABCORP HOLDINGS LTD	182,013	4.82	877,302.66
	REA GROUP LTD	5,276	159.35	840,730.60
	SEEK LTD	31,593	31.00	979,383.00
	WESFARMERS LTD	92,850	55.31	5,135,533.50
	COLES GROUP LTD	115,478	16.63	1,920,399.14
	ENDEAVOUR GROUP LTD/AUSTRALI	109,901	6.83	750,623.83
	WOOLWORTHS GROUP LTD	99,901	38.28	3,824,210.28
	TREASURY WINE ESTATES LTD	70,538	11.90	839,402.20
COCHLEAR LIMITED	4,783	218.99	1,047,429.17	
RAMSAY HEALTH CARE LTD	16,248	68.00	1,104,864.00	
SONIC HEALTHCARE LTD	40,076	39.34	1,576,589.84	
CSL LIMITED	36,928	286.86	10,593,166.08	
AUST AND NZ BANKING GROUP	239,681	27.49	6,588,830.69	
COMMONWEALTH BANK OF AUST	148,199	102.62	15,208,181.38	
NATIONAL AUSTRALIA BANK	278,638	27.24	7,590,099.12	



	WESTPAC BANKING	302,673	25.17	7,618,279.41	
	ASX LTD	14,549	80.89	1,176,868.61	
	MACQUARIE GROUP LIMITED	27,074	177.97	4,818,359.78	
	MAGELLAN FINANCIAL GROUP LTD	10,912	35.70	389,558.40	
	INSURANCE AUSTRALIA GRP.	229,407	4.90	1,124,094.30	
	MEDIBANK PRIVATE LTD	269,860	3.52	949,907.20	
	QBE INSURANCE GROUP	111,591	11.43	1,275,485.13	
	SUNCORP GROUP LIMITED	119,354	12.45	1,485,957.30	
	AFTERPAY LTD	19,441	121.93	2,370,441.13	
	COMPUTERSHARE LIMITED	44,376	18.13	804,536.88	
	WISETECH GLOBAL LTD	13,801	52.15	719,722.15	
	XERO LTD	11,340	137.85	1,563,219.00	
	TELSTRA CORP	308,467	3.90	1,203,021.30	
	AGL ENERGY LTD	64,235	5.87	377,059.45	
	AUSNET SERVICES	187,145	2.56	479,091.20	
	ORIGIN ENERGY LIMITED	165,595	4.72	781,608.40	
	オーストラリアドル 小計	5,726,175		120,652,374.61 (9,707,690,061)	
ニュージーランドドル	AUCKLAND INTL AIRPORT LTD	117,871	7.68	905,838.63	
	A2 MILK CO LTD	66,854	6.17	412,489.18	
	FISHER & PAYKEL HEALTHCARE C	39,980	31.24	1,248,975.20	
	RYMAN HEALTHCARE LTD	36,317	14.58	529,501.86	
	SPARK NEW ZEALAND LTD	173,118	4.73	819,713.73	
	MERCURY NZ LTD	64,613	6.36	410,938.68	
	MERIDIAN ENERGY LTD	110,544	4.98	550,509.12	
	ニュージーランドドル 小計	609,297		4,877,966.40 (375,359,514)	
香港ドル	CK HUTCHISON HOLDINGS LTD	229,496	52.05	11,945,266.80	
	TECHTRONIC INDUSTRIES CO	117,500	155.30	18,247,750.00	
	XINYI GLASS HOLDING CO LTD	172,000	24.00	4,128,000.00	
	MTR CORP	125,000	42.10	5,262,500.00	
	SITC INTERNATIONAL HOLDINGS	120,000	29.15	3,498,000.00	
	GALAXY ENTERTAINMENT GROUP L	174,000	39.30	6,838,200.00	
	SANDS CHINA LTD	198,000	15.80	3,128,400.00	
	SJM HOLDINGS LTD	132,000	5.32	702,240.00	
	WYNN MACAU LTD	140,800	6.54	920,832.00	
	CHOW TAI FOOK JEWELLERY GROU	172,200	15.20	2,617,440.00	
	BUDWEISER BREWING CO APAC LT	145,900	19.82	2,891,738.00	
	WH GROUP LTD	809,301	5.58	4,515,899.58	
	BOC HONG KONG HOLDINGS -R	281,500	23.45	6,601,175.00	
	HANG SENG BANK	59,400	135.00	8,019,000.00	
HONG KONG EXCHANGES & CLEAR	101,400	474.80	48,144,720.00		

	AIA GROUP LTD	986,800	89.05	87,874,540.00
	CK ASSET HOLDINGS LTD	164,496	45.50	7,484,568.00
	ESR CAYMAN LTD	157,000	23.40	3,673,800.00
	HANG LUNG PROPERTIES LTD	173,000	17.96	3,107,080.00
	HENDERSON LAND DEVELOPMEN	125,228	30.20	3,781,885.60
	NEW WORLD DEVELOPMENT	136,375	32.05	4,370,818.75
	SINO LAND CO	315,400	10.54	3,324,316.00
	SUN HUNG KAI PROPERTIES	108,000	98.40	10,627,200.00
	SWIRE PACIFIC A	40,500	45.45	1,840,725.00
	SWIRE PROPERTIES LTD	96,200	19.72	1,897,064.00
	WHARF REAL ESTATE INVESTMENT	157,000	39.00	6,123,000.00
	CK INFRASTRUCTURE HOLDINGS L	67,500	44.00	2,970,000.00
	CLP HOLDINGS	137,500	75.25	10,346,875.00
	HONG KONG & CHINA GAS	904,657	11.82	10,693,045.74
	POWER ASSETS HOLDINGS LIMITED	112,000	45.80	5,129,600.00
	香港ドル 小計	6,660,153		290,705,679.47 (4,180,347,670)
シンガポールドル	KEPPEL CORP LTD	137,300	5.22	716,706.00
	SINGAPORE TECHNOLOGIES ENGINEERING	147,400	3.79	558,646.00
	SINGAPORE AIRLINES	108,332	5.03	544,909.96
	GENTING SINGAPORE LTD	615,000	0.72	442,800.00
	WILMAR INTERNATIONAL LTD	178,600	4.14	739,404.00
	DBS GROUP	141,500	30.11	4,260,565.00
	OCBC BANK	257,100	11.46	2,946,366.00
	UNITED OVERSEAS BANK	93,900	25.59	2,402,901.00
	SINGAPORE EXCHANGE LTD	78,300	9.91	775,953.00
	CAPITALAND INVESTMENT LTD/SI	223,500	3.52	786,720.00
	CITY DEVELOPMENTS LTD	42,800	6.92	296,176.00
	UOL GROUP LIMITED	47,500	6.85	325,375.00
	VENTURE CORP LTD	25,700	17.97	461,829.00
	SINGAPORE TELECOMMUNICATIONS	584,543	2.47	1,443,821.21
	シンガポールドル 小計	2,681,475		16,702,172.17 (1,372,918,552)
イスラエルシェケル	ICL LTD	67,756	24.39	1,652,568.84
	ELBIT SYSTEMS LTD	2,146	468.20	1,004,757.20
	BANK HAPUALIM BM	98,310	28.33	2,785,122.30
	BANK LEUMI LE-ISRAEL	108,864	27.27	2,968,721.28
	ISRAEL DISCOUNT BANK-A	99,500	17.23	1,714,385.00
	MIZRAHI TEFAHOT BANK LTD	12,503	108.20	1,352,824.60
	AZRIELI GROUP	4,323	295.60	1,277,878.80
	NICE LTD	5,891	901.30	5,309,558.30
		399,293		18,065,816.32

イスラエルシェケル 小計			(627,924,417)
合 計	90,726,138		491,298,241,864 (491,298,241,864)

## (2) 株式以外の有価証券

種類	通貨	銘柄	券面総額	評価額	備考	
投資信託受益証券	オーストラリアドル	APA GROUP	114,413	981,663.54		
		LENDLEASE GROUP	64,786	688,027.32		
		SYDNEY AIRPORT	124,551	1,021,318.20		
	オーストラリアドル 小計		303,750	2,691,009.06 (216,518,588)		
	香港ドル	HK ELECTRIC INVESTMENTS -SS	220,500	1,689,030.00		
		HKT TRUST AND HKT LTD	375,000	4,005,000.00		
	香港ドル 小計		595,500	5,694,030.00 (81,880,151)		
	投資信託受益証券合計			899,250	298,398,739 (298,398,739)	
	投資証券	アメリカドル	AGNC INVESTMENT CORP	46,260	738,772.20	
			ALEXANDRIA REAL ESTATE EQUIT	10,971	2,115,647.64	
AMERICAN TOWER CORPORATION			37,461	10,114,844.61		
ANNALY CAPITAL MANAGEMENT INC			125,327	1,062,772.96		
AVALONBAY COMMUNITIES INC			11,332	2,549,700.00		
BOSTON PROPERTIES			13,029	1,449,085.38		
CAMDEN PROPERTY TRUST			7,749	1,163,047.41		
CROWN CASTLE INTL CORP			35,499	6,239,659.23		
DIGITAL REALTY TRUST INC			23,924	3,511,086.24		
DUKE REALTY CORP			31,540	1,533,474.80		
EQUINIX INC			7,500	6,011,850.00		
EQUITY LIFESTYLE PROPERTIES			14,090	1,119,027.80		
EQUITY RESIDENTIAL PPTY			29,400	2,397,570.00		
ESSEX PROPERTY TRUST			5,510	1,784,854.30		
EXTRA SPACE STORAGE INC			10,868	1,869,404.68		
HEALTHPEAK PROPERTIES INC			45,265	1,539,462.65		
HOST HOTELS AND RESORTS INC			56,773	945,838.18		
INVITATION HOMES INC			46,840	1,824,418.00		
IRON MOUNTAIN INC			23,326	1,033,575.06		
MEDICAL PROPERTIES TRUST INC			50,036	1,034,744.48		
MID-AMERICA APARTMENT COMM			9,603	1,824,089.85		
OMEGA HEALTHCARE INVESTORS	20,987	636,535.71				
PROLOGIS INC	60,840	7,692,609.60				

	PUBLIC STORAGE	13,171	3,981,856.72
	REALTY INCOME CORP	31,608	2,087,708.40
	REGENCY CENTERS CORP	12,511	858,880.15
	SBA COMMUNICATIONS CORP	9,113	3,032,624.14
	SIMON PROPERTY GROUP	26,818	3,589,589.30
	SUN COMMUNITIES INC	9,065	1,712,650.45
	UDR INC	24,265	1,298,905.45
	VENTAS INC	31,565	1,780,581.65
	VEREIT INC	17,894	819,903.08
	VICI PROPERTIES INC	43,921	1,267,999.27
	VORNADO REALTY TRUST	15,390	664,386.30
	WELLTOWER INC	35,679	2,989,543.41
	WP CAREY INC	14,258	1,054,379.10
	アメリカドル 小計	1,009,388	85,331,078.20 (9,550,254,272)
カナダドル	CAN APARTMENT PROP REAL ESTA	8,887	527,532.32
	RIOCAN REAL ESTATE INVST TR	15,490	336,752.60
	カナダドル 小計	24,377	864,284.92 (75,892,858)
ユーロ	COVIVIO(FP)	4,962	365,004.72
	GECINA SA	4,459	529,506.25
	KLEPIERRE	17,225	338,729.62
	UNIBAIL-RODAMCO-WESTFIELD	10,455	685,534.35
	ユーロ 小計	37,101	1,918,774.94 (249,172,113)
イギリスポ ンド	BRITISH LAND CO PLC	79,414	403,581.94
	LAND SECURITIES GROUP PLC	66,349	467,362.35
	SEGRO PLC	93,383	1,126,198.98
	イギリスポンド 小計	239,146	1,997,143.27 (300,430,262)
オーストラ リアドル	DEXUS	94,090	1,005,822.10
	GOODMAN GROUP	139,848	2,973,168.48
	GPT GROUP	167,884	841,098.84
	MIRVAC GROUP	266,683	784,048.02
	SCENTRE GROUP	486,663	1,430,789.22
	STOCKLAND	207,412	922,983.40
	VICINITY CENTERS	365,149	600,670.10
	オーストラリアドル 小計	1,727,729	8,558,580.16 (688,623,359)
香港ドル	LINK REIT	170,500	11,125,125.00
	香港ドル 小計	170,500	11,125,125.00 (159,979,297)
	ASCENDAS REAL ESTATE INV TRT	284,138	858,096.76

シンガポールドル	CAPITALAND INTEGRATED COMMERCIAL TRUST	461,129	940,703.16	
	MAPLETREE COMMERCIAL TRUST	220,000	455,400.00	
	MAPLETREE LOGISTICS TRUST	273,085	554,362.55	
シンガポールドル 小計		1,238,352	2,808,562.47 (230,863,835)	
投資証券合計		4,446,593	11,255,215,996 (11,255,215,996)	
合計			11,553,614,735 (11,553,614,735)	

(注)券面総額欄の数値は、口数を表示しております。

#### 有価証券明細表注記

- 通貨ごとの小計の欄における( )内は、邦貨換算額であります。
- 合計金額欄の記載は、邦貨額であります。( )内は、外貨建有価証券に係るもので、内書であります。
- 通貨の表示は、外貨についてはその通貨の単位、邦貨については円単位で表示しております。
- 外貨建有価証券の通貨別内訳

通貨	銘柄数	組入株式 時価比率	組入投資信託 受益証券 時価比率	組入投資証券 時価比率	合計金額に 対する比率
アメリカドル	株式 599銘柄	97.4%			71.3%
	投資証券 36銘柄			2.6%	1.9%
カナダドル	株式 89銘柄	99.6%			3.4%
	投資証券 2銘柄			0.4%	0.0%
ユーロ	株式 233銘柄	99.5%			10.3%
	投資証券 4銘柄			0.5%	0.0%
イギリスポンド	株式 83銘柄	98.7%			4.4%
	投資証券 3銘柄			1.3%	0.1%
スイスフラン	株式 40銘柄	100.0%			2.9%
スウェーデンクローナ	株式 41銘柄	100.0%			1.1%
ノルウェークローネ	株式 11銘柄	100.0%			0.2%
デンマーククローネ	株式 18銘柄	100.0%			0.8%
オーストラリアドル	株式 55銘柄	91.5%			1.9%
	投資信託受益証券 3銘柄		2.0%		0.0%
	投資証券 7銘柄			6.5%	0.1%
ニュージーランドドル	株式 7銘柄	100.0%			0.1%
香港ドル	株式 30銘柄	94.5%			0.8%
	投資信託受益証券 2銘柄		1.9%		0.0%
	投資証券 1銘柄			3.6%	0.0%

シンガポールドル	株式	14銘柄	85.6%			0.3%
	投資証券	4銘柄			14.4%	0.0%
イスラエルシェケル	株式	8銘柄	100.0%			0.1%

(注)時価比率は、通貨ごとの有価証券の合計金額に対する比率であります。

## 第2 信用取引契約残高明細表

該当事項はありません。

## 第3 デリバティブ取引及び為替予約取引の契約額等及び時価の状況表

注記表(デリバティブ取引に関する注記)に記載したとおりであります。

## 外国債券インデックス マザーファンド

### 貸借対照表

	2021年 9月30日現在
項目	金額(円)
<b>資産の部</b>	
流動資産	
預金	223,938,549
コール・ローン	4,455,795,757
国債証券	291,144,807,866
派生商品評価勘定	36,400,450
未収入金	188,871,042
未収利息	1,672,304,582
前払金	40,996,405
前払費用	42,054,657
差入委託証拠金	444,435,318
流動資産合計	298,249,604,626
資産合計	298,249,604,626
<b>負債の部</b>	
流動負債	
派生商品評価勘定	44,720,977
未払金	121,886,734
未払解約金	81,689,465
未払利息	10,826
流動負債合計	248,308,002
負債合計	248,308,002
<b>純資産の部</b>	
元本等	
元本	97,195,843,485
剰余金	
剰余金又は欠損金( )	200,805,453,139
元本等合計	298,001,296,624
純資産合計	298,001,296,624
負債純資産合計	298,249,604,626

### 注記表

(重要な会計方針に係る事項に関する注記)

	2021年 9月30日現在
1. 有価証券の評価基準及び評価方法	<p>国債証券</p> <p>移動平均法（買付約定後、最初の利払日までは個別法）に基づき、時価で評価しております。</p> <p>時価評価にあたっては、金融商品取引業者等の提示する価額、価格情報会社の提供する価額又は業界団体が発表する売買参考統計値等で評価しております。</p>
2. デリバティブの評価基準及び評価方法	<p>(1)先物取引</p> <p>債券先物取引</p> <p>個別法に基づき、時価で評価しております。</p> <p>時価評価にあたっては、計算日に知りうる直近の日の主たる金融商品取引所等の発表する清算値段又は最終相場によっております。</p> <p>(2)為替予約取引</p> <p>個別法に基づき、わが国における計算日又は計算日に知りうる直近の日の対顧客先物売買相場の仲値によって計算しております。</p> <p>当ファンドにおける派生商品評価勘定は、当該先物取引及び為替予約取引に係るものであります。</p>
3. 外貨建資産・負債の本邦通貨への換算基準	<p>投資信託財産に属する外貨建資産・負債の円換算は、原則として、わが国における計算日又は計算日に知りうる直近の日の対顧客電信売買相場の仲値によって計算しております。</p> <p>なお、外貨建資産等については、「投資信託財産の計算に関する規則（平成12年総理府令第133号）」第60条の規定に基づき、通貨の種類ごとに勘定を設けて、邦貨建資産等と区分する方法を採用しております。従って、外貨の売買については、同規則第61条の規定により処理し、為替差損益を算定しております。</p>
4. 収益及び費用の計上基準	<p>(1)派生商品取引等損益</p> <p>約定日基準で計上しております。</p> <p>(2)為替予約取引による為替差損益</p> <p>約定日基準で計上しております。</p>

## （貸借対照表に関する注記）

	2021年 9月30日現在
1. 計算期間の末日における受益権の総数	97,195,843,485口
2. 計算期間の末日における1単位当たりの純資産の額	<p>1口当たり純資産額 3.0660円</p> <p>(1万口当たり純資産額) (30,660円)</p>

## （金融商品に関する注記）

## 1．金融商品の状況に関する事項

	2021年 9月30日現在
1.金融商品に対する取組方針	当ファンドは、投資信託及び投資法人に関する法律第2条第4項に定める証券投資信託であり、信託約款に規定する「運用の基本方針」に従い、有価証券等の金融商品に対して投資として運用することを目的としております。
2.金融商品の内容及びそのリスク	当ファンドが保有する金融商品の種類は、有価証券、デリバティブ取引、コール・ローン等の金銭債権及び金銭債務であります。 これらは、価格変動リスク、金利変動リスク、為替変動リスク等の市場リスク、信用リスク、流動性リスク等に晒されております。 また、当ファンドは、ファンド運用の効率化を図ることを目的として債券先物取引及び為替予約取引を行っております。債券先物取引に係る主要なリスクは、債券価格の変動による価格変動リスクであります。為替予約取引に係る主要なリスクは、為替相場の変動による価格変動リスク及び取引相手の信用状況の変動により損失が発生する信用リスクであります。
3.金融商品に係るリスク管理体制	運用部門から独立した運用監理部が、運用に関するリスク管理と法令等遵守状況のモニタリングを担当し、毎月開催される運用リスク管理委員会及び経営会議に報告します。 内部監査部は、業務執行に係る内部管理態勢の適切性・有効性を独立した立場から検証・評価し、監査結果等を取締役会に報告するとともに、指摘事項の是正・改善状況の事後点検を行います。

## 2．金融商品の時価等に関する事項

	2021年 9月30日現在
1.貸借対照表計上額、時価及びその差額	貸借対照表上の金融商品は原則として時価で評価しているため、貸借対照表計上額と時価との差額はありません。
2.時価の算定方法	(1)有価証券 売買目的有価証券 「(重要な会計方針に係る事項に関する注記)」に記載しております。  (2)デリバティブ取引 「(デリバティブ取引に関する注記)」に記載しております。  (3)コール・ローン等の金銭債権及び金銭債務 短期間で決済されるため、時価は帳簿価額と近似していることから、当該帳簿価額によっております。



	2021年 9月30日現在
3. 金融商品の時価等に関する事項についての補足説明	<p>金融商品の時価には、市場価格に基づく価額のほか、市場価格がない場合には合理的に算定された価額が含まれております。当該価額の算定においては一定の前提条件等を採用しているため、異なる前提条件等によった場合、当該価額が異なることもあります。</p> <p>また、デリバティブ取引に関する契約額等は、あくまでもデリバティブ取引における名目的な契約額又は契約上の想定元本であり、当該金額自体がデリバティブ取引のリスクの大きさを示すものではありません。</p>

## （関連当事者との取引に関する注記）

該当事項はありません。

## （重要な後発事象に関する注記）

該当事項はありません。

## （その他の注記）

元本の移動

区分	2021年 9月30日現在
投資信託財産に係る元本の状況	
期首	2020年10月 1日
期首元本額	95,980,753,365円
期中追加設定元本額	17,405,142,157円
期中一部解約元本額	16,190,052,037円
期末元本額	97,195,843,485円
期末元本額の内訳	
外国債券オープン（毎月決算型）	1,398,083,559円
グローバル・インカム&プラス（毎月決算型）	598,382,557円
財産四分法ファンド（毎月決算型）	397,686,870円
S B I 資産設計オープン（資産成長型）	2,100,834,020円
S B I 資産設計オープン（分配型）	9,610,233円
S M T グローバル債券インデックス・オープン	7,511,830,613円
世界経済インデックスファンド	10,988,840,434円
D C マイセレクション 2 5	1,904,438,313円
D C マイセレクション 5 0	1,617,228,891円

区分	2021年 9月30日現在
D Cマイセレクション7 5	1,109,381,559円
D C外国債券インデックス・オープン	2,227,926,586円
D CマイセレクションS 2 5	905,233,035円
D CマイセレクションS 5 0	704,946,719円
D CマイセレクションS 7 5	376,900,561円
D Cターゲット・イヤー ファンド2 0 2 5	33,805,216円
D Cターゲット・イヤー ファンド2 0 3 5	86,886,794円
D Cターゲット・イヤー ファンド2 0 4 5	43,860,880円
D C世界経済インデックスファンド	11,741,622,388円
外国債券インデックス・オープン(SMA専用)	637,784,169円
マイセレクション5 0 V A 1(適格機関投資家専用)	2,326,720円
マイセレクション7 5 V A 1(適格機関投資家専用)	1,233,869円
外国債券インデックス・オープンV A 1(適格機関投資家専用)	31,612,032円
バランス3 0 V A 1(適格機関投資家専用)	53,670,898円
バランス5 0 V A 1(適格機関投資家専用)	95,276,817円
バランス2 5 V A 2(適格機関投資家専用)	79,409,467円
バランス5 0 V A 2(適格機関投資家専用)	86,317,041円
バランスA(2 5)V A 1(適格機関投資家専用)	1,485,677,874円
バランスB(3 7. 5)V A 1(適格機関投資家専用)	463,231,438円
バランスC(5 0)V A 1(適格機関投資家専用)	1,851,120,366円
世界バランスV A 1(適格機関投資家専用)	173,722,436円
世界バランスV A 2(適格機関投資家専用)	60,065,376円
バランスD(3 5)V A 1(適格機関投資家専用)	492,179,854円
バランスE(2 5)V A 1(適格機関投資家専用)	180,862,884円
バランスF(2 5)V A 1(適格機関投資家専用)	226,774,974円
F O F s用外国債券オープン(適格機関投資家専用)	777,056,639円
グローバル債券ファンド・シリーズ1(適格機関投資家専用)	2,055,391,042円
グローバル・バランスファンド・シリーズ1	721,314,555円
外国債券ファンド・シリーズ1	653,113,442円
コア投資戦略ファンド(安定型)	911,972,296円
コア投資戦略ファンド(成長型)	2,380,401,320円
分散投資コア戦略ファンドA	258,771,880円
分散投資コア戦略ファンドS	554,621,365円
D C世界経済インデックスファンド(株式シフト型)	484,560,934円
D C世界経済インデックスファンド(債券シフト型)	3,768,030,085円
コア投資戦略ファンド(切替型)	963,518,334円
世界経済インデックスファンド(株式シフト型)	235,497,232円
世界経済インデックスファンド(債券シフト型)	102,586,459円
S M T グローバル債券インデックス・オープン(為替ヘッジあり)	1,317,466,797円
S M T インデックスバランス・オープン	195,560,910円
外国債券S M T Bセレクション(SMA専用)	18,062,481,522円
S M T 世界経済インデックス・オープン	200,412,066円
S M T 世界経済インデックス・オープン(株式シフト型)	231,040,121円

区分	2021年 9月30日現在
S M T 世界経済インデックス・オープン(債券シフト型)	378,464,124円
S M T 8資産インデックスバランス・オープン	3,799,914円
グローバル経済コア	853,461,143円
S B I 資産設計オープン(つみたてN I S A対応型)	13,223,856円
D Cターゲット・イヤーフンド2055	1,347,435円
コア投資戦略ファンド(切替型ワイド)	277,929,615円
コア投資戦略ファンド(積極成長型)	34,953,872円
D Cターゲット・イヤーフンド(6資産・運用継続型)2030	4,663,732円
D Cターゲット・イヤーフンド(6資産・運用継続型)2040	4,256,369円
D Cターゲット・イヤーフンド(6資産・運用継続型)2050	2,143,294円
D Cターゲット・イヤーフンド(6資産・運用継続型)2060	2,386,704円
F O F s用 外国債券インデックス・ファンドS(適格機関投資家専用)	499,759,193円
F O F s用 外国債券インデックス・ファンドP(適格機関投資家専用)	10,623,065,657円
外国債券インデックス・ファンド(適格機関投資家専用)	337,155,468円
外国債券インデックス・ファンド(為替ヘッジあり)(適格機関投資家専用)	343,706,800円
F O F s用世界成長戦略ファンド(適格機関投資家専用)	241,120,206円
私募世界経済パッシブファンド(適格機関投資家専用)	12,730,603円
ファンドラップ運用戦略F(中庸型)(適格機関投資家専用)	9,113,058円

## (有価証券に関する注記)

## 売買目的有価証券

種類	2021年 9月30日現在
	当期間の損益に含まれた評価差額(円)
国債証券	55,263,444
合計	55,263,444

(注)当計算期間の損益に含まれた評価差額は、「外国債券インデックス マザーファンド」の期首日から本報告書における開示対象ファンドの期末日までの期間に対応する金額であります。

## (デリバティブ取引に関する注記)

## 債券関連

(2021年 9月30日現在)

区分	種類	契約額等(円)	時価	評価損益(円)
			(円)	
市場取引	債券先物取引	4,698,179,820	-	40,996,405
	買建			
合計		4,698,179,820	-	40,996,405

## (注)1.時価の算定方法

債券先物取引の時価については、計算日に知りうる直近の日の主たる金融商品取引所等の発表する清算値段又は最終相場で評価しております。

2. 債券先物取引の残高は、契約金額ベースで表示しております。
3. 計算日又は計算日に知りうる直近の日のわが国の対顧客電信売買相場の仲値により邦貨換算しております。
4. 契約額等には手数料相当額を含んでおりません。

上記取引でヘッジ会計が適用されているものではありません。

## 通貨関連

（2021年 9月30日現在）

区分	種類	契約額等(円)		時価 (円)	評価損益 (円)
			うち1年超		
市場取引以外の取引	為替予約取引				
	買建	4,628,688,178	-	4,661,369,340	32,681,162
	アメリカドル	2,133,110,027	-	2,165,352,075	32,242,048
	カナダドル	271,850,894	-	273,918,840	2,067,946
	ユーロ	1,917,063,337	-	1,918,261,135	1,197,798
	イギリスポンド	306,663,920	-	303,837,290	2,826,630
	売建	78,623,727	-	78,629,011	5,284
	カナダドル	78,623,727	-	78,629,011	5,284
合計		4,707,311,905	-	4,739,998,351	32,675,878

### (注)時価の算定方法

わが国における計算日又は計算日に知りうる直近の日の対顧客先物売買相場の仲値によって、以下のように評価しております。

計算日又は計算日に知りうる直近の日において為替予約の受渡日の対顧客先物売買相場の仲値が発表されている場合は、当該為替予約は当該仲値によって評価しております。

計算日又は計算日に知りうる直近の日において為替予約の受渡日の対顧客先物売買相場の仲値が発表されていない場合は、発表されている先物相場のうち当該日に最も近い前後二つの先物相場の仲値をもとに計算したレートを用いております。

上記取引でヘッジ会計が適用されているものではありません。

## 附属明細表

### 第1 有価証券明細表

#### (1) 株式

該当事項はありません。

#### (2) 株式以外の有価証券

種類	通貨	銘柄	券面総額	評価額	備考
国債証券	アメリカドル	T 0.125% 01/15/24	10,000,000.00	9,946,093.80	
		T 0.125% 02/15/24	4,710,000.00	4,683,138.30	
		T 0.125% 04/30/23	5,000,000.00	4,993,359.40	
		T 0.125% 05/15/23	7,500,000.00	7,489,306.65	
		T 0.125% 05/31/23	6,800,000.00	6,788,976.58	
		T 0.125% 09/15/23	8,060,000.00	8,035,914.46	

T 0.125% 10/15/23	8,000,000.00	7,971,562.48	
T 0.125% 12/15/23	3,250,000.00	3,234,765.62	
T 0.125% 12/31/22	6,400,000.00	6,398,875.00	
T 0.25% 03/15/24	13,000,000.00	12,954,804.72	
T 0.25% 04/15/23	10,150,000.00	10,157,731.45	
T 0.25% 05/15/24	10,000,000.00	9,949,609.40	
T 0.25% 06/15/23	8,000,000.00	8,002,500.00	
T 0.25% 06/15/24	9,000,000.00	8,947,265.67	
T 0.25% 06/30/25	1,000,000.00	981,718.75	
T 0.25% 07/31/25	10,000,000.00	9,805,859.40	
T 0.25% 09/30/25	7,500,000.00	7,336,230.45	
T 0.25% 10/31/25	3,600,000.00	3,516,187.50	
T 0.375% 01/31/26	8,000,000.00	7,825,625.04	
T 0.375% 04/15/24	7,000,000.00	6,991,796.91	
T 0.375% 04/30/25	8,000,000.00	7,909,062.48	
T 0.375% 07/15/24	9,010,000.00	8,982,195.68	
T 0.375% 07/31/27	9,500,000.00	9,086,972.68	
T 0.375% 09/30/27	8,000,000.00	7,628,437.52	
T 0.375% 11/30/25	3,000,000.00	2,941,640.64	
T 0.375% 12/31/25	4,000,000.00	3,917,968.76	
T 0.5% 02/28/26	11,500,000.00	11,300,546.87	
T 0.5% 03/15/23	7,770,000.00	7,806,877.11	
T 0.5% 03/31/25	7,220,000.00	7,177,413.26	
T 0.5% 04/30/27	2,940,000.00	2,843,416.41	
T 0.5% 05/31/27	3,500,000.00	3,379,414.08	
T 0.5% 06/30/27	7,100,000.00	6,849,003.92	
T 0.5% 08/31/27	4,660,000.00	4,482,519.51	
T 0.5% 10/31/27	7,500,000.00	7,193,261.70	
T 0.625% 05/15/30	14,100,000.00	13,152,656.25	
T 0.625% 08/15/30	15,950,000.00	14,829,761.79	
T 0.625% 11/30/27	2,500,000.00	2,413,183.60	
T 0.625% 12/31/27	10,000,000.00	9,642,187.50	
T 0.75% 01/31/28	8,500,000.00	8,247,988.26	
T 0.75% 03/31/26	11,000,000.00	10,918,359.43	
T 0.75% 04/30/26	3,000,000.00	2,975,390.64	
T 0.875% 06/30/26	8,000,000.00	7,967,187.52	
T 0.875% 11/15/30	11,150,000.00	10,575,078.12	
T 1.125% 02/15/31	15,050,000.00	14,566,753.98	
T 1.125% 02/29/28	8,000,000.00	7,944,687.52	
T 1.125% 05/15/40	6,260,000.00	5,411,965.62	
T 1.125% 08/15/40	9,300,000.00	8,003,812.50	
T 1.25% 03/31/28	5,150,000.00	5,147,183.61	

T 1.25% 04/30/28	8,000,000.00	7,989,375.04
T 1.25% 05/15/50	8,650,000.00	7,086,242.18
T 1.25% 06/30/28	9,500,000.00	9,471,054.73
T 1.25% 07/31/23	4,550,000.00	4,633,535.17
T 1.375% 01/31/25	4,000,000.00	4,100,468.76
T 1.375% 06/30/23	5,000,000.00	5,100,097.65
T 1.375% 08/15/50	9,900,000.00	8,367,046.87
T 1.375% 08/31/23	2,500,000.00	2,552,880.85
T 1.375% 09/30/23	4,000,000.00	4,086,953.12
T 1.375% 10/15/22	5,000,000.00	5,066,699.20
T 1.375% 11/15/40	13,000,000.00	11,676,640.69
T 1.5% 01/15/23	6,200,000.00	6,308,742.17
T 1.5% 01/31/27	6,000,000.00	6,138,750.00
T 1.5% 02/15/30	6,470,000.00	6,507,404.68
T 1.5% 02/28/23	7,800,000.00	7,946,859.41
T 1.5% 03/31/23	4,000,000.00	4,078,750.00
T 1.5% 08/15/26	7,500,000.00	7,686,035.16
T 1.5% 09/15/22	9,500,000.00	9,628,584.02
T 1.5% 09/30/24	8,500,000.00	8,747,363.26
T 1.625% 02/15/26	8,100,000.00	8,355,023.47
T 1.625% 04/30/23	3,500,000.00	3,578,408.19
T 1.625% 05/15/26	2,270,000.00	2,340,760.16
T 1.625% 05/15/31	11,150,000.00	11,271,082.07
T 1.625% 05/31/23	1,000,000.00	1,023,300.78
T 1.625% 08/15/29	6,750,000.00	6,870,761.75
T 1.625% 08/31/22	5,000,000.00	5,070,410.15
T 1.625% 10/31/23	2,500,000.00	2,568,554.70
T 1.625% 10/31/26	7,300,000.00	7,521,851.59
T 1.625% 11/15/22	8,080,000.00	8,217,612.50
T 1.625% 11/15/50	11,300,000.00	10,167,351.61
T 1.625% 11/30/26	8,780,000.00	9,045,114.82
T 1.625% 12/15/22	3,600,000.00	3,664,968.76
T 1.75% 01/31/23	7,550,000.00	7,710,290.04
T 1.75% 05/15/23	3,690,000.00	3,782,322.06
T 1.75% 06/30/24	2,400,000.00	2,484,093.74
T 1.75% 09/30/22	5,150,000.00	5,235,296.87
T 1.75% 11/15/29	3,000,000.00	3,081,328.14
T 1.875% 02/15/41	7,900,000.00	7,729,039.10
T 1.875% 02/15/51	13,600,000.00	12,985,874.99
T 1.875% 07/31/26	5,190,000.00	5,413,210.53
T 1.875% 08/31/22	4,000,000.00	4,065,625.00
T 1.875% 08/31/24	6,000,000.00	6,238,359.36
T 1.875% 09/30/22	2,660,000.00	2,707,381.25

T 1.875% 10/31/22	7,450,000.00	7,593,761.75
T 2.125% 02/29/24	5,100,000.00	5,314,160.16
T 2.125% 03/31/24	7,400,000.00	7,715,078.16
T 2.125% 05/15/25	2,400,000.00	2,521,968.74
T 2.125% 05/31/26	3,600,000.00	3,794,765.61
T 2.125% 07/31/24	4,800,000.00	5,021,250.00
T 2.125% 09/30/24	5,000,000.00	5,236,914.05
T 2.125% 11/30/23	2,680,000.00	2,784,268.75
T 2.125% 12/31/22	5,320,000.00	5,451,753.15
T 2.25% 01/31/24	4,000,000.00	4,175,781.24
T 2.25% 02/15/27	8,950,000.00	9,503,082.07
T 2.25% 03/31/26	7,500,000.00	7,944,140.62
T 2.25% 04/30/24	7,000,000.00	7,326,757.83
T 2.25% 05/15/41	4,600,000.00	4,782,921.89
T 2.25% 08/15/27	8,550,000.00	9,084,708.96
T 2.25% 08/15/46	4,190,000.00	4,332,394.55
T 2.25% 08/15/49	5,500,000.00	5,707,109.37
T 2.25% 10/31/24	6,300,000.00	6,628,289.09
T 2.25% 11/15/24	10,150,000.00	10,684,064.47
T 2.25% 11/15/25	4,400,000.00	4,652,828.13
T 2.25% 11/15/27	7,650,000.00	8,130,814.43
T 2.25% 12/31/23	4,500,000.00	4,691,953.12
T 2.25% 12/31/24	8,400,000.00	8,847,890.60
T 2.375% 01/31/23	5,000,000.00	5,148,242.20
T 2.375% 02/29/24	5,760,000.00	6,034,724.98
T 2.375% 04/30/26	2,600,000.00	2,769,914.05
T 2.375% 05/15/27	5,840,000.00	6,243,781.27
T 2.375% 05/15/29	8,010,000.00	8,591,976.56
T 2.375% 05/15/51	2,750,000.00	2,938,203.12
T 2.375% 08/15/24	5,000,000.00	5,268,359.40
T 2.375% 11/15/49	6,100,000.00	6,501,265.62
T 2.5% 01/31/24	3,470,000.00	3,642,008.97
T 2.5% 01/31/25	5,000,000.00	5,311,914.05
T 2.5% 02/15/45	3,210,000.00	3,469,809.37
T 2.5% 02/15/46	4,000,000.00	4,331,562.52
T 2.5% 03/31/23	4,050,000.00	4,190,247.08
T 2.5% 05/15/24	7,900,000.00	8,326,167.94
T 2.5% 05/15/46	5,050,000.00	5,470,964.86
T 2.5% 08/15/23	4,550,000.00	4,740,708.97
T 2.625% 01/31/26	4,690,000.00	5,039,368.37
T 2.625% 02/15/29	7,490,000.00	8,160,589.06
T 2.625% 02/28/23	1,400,000.00	1,448,589.84

T 2.625% 03/31/25	7,250,000.00	7,741,923.81
T 2.625% 06/30/23	4,900,000.00	5,104,134.78
T 2.625% 12/31/23	3,500,000.00	3,678,144.54
T 2.625% 12/31/25	5,820,000.00	6,248,997.67
T 2.75% 02/15/24	3,000,000.00	3,169,335.93
T 2.75% 02/15/28	6,550,000.00	7,163,550.81
T 2.75% 04/30/23	3,600,000.00	3,744,703.11
T 2.75% 05/31/23	3,880,000.00	4,043,308.57
T 2.75% 06/30/25	5,500,000.00	5,909,707.04
T 2.75% 07/31/23	1,000,000.00	1,045,703.13
T 2.75% 08/15/42	1,300,000.00	1,463,820.31
T 2.75% 08/15/47	7,050,000.00	8,012,765.62
T 2.75% 08/31/23	1,500,000.00	1,571,103.51
T 2.75% 08/31/25	6,900,000.00	7,424,238.26
T 2.75% 11/15/23	2,320,000.00	2,439,806.26
T 2.75% 11/15/42	2,820,000.00	3,173,160.95
T 2.75% 11/15/47	3,050,000.00	3,469,613.29
T 2.875% 04/30/25	4,000,000.00	4,309,218.76
T 2.875% 05/15/28	7,260,000.00	8,004,717.22
T 2.875% 05/15/43	4,150,000.00	4,764,394.55
T 2.875% 05/15/49	5,570,000.00	6,522,992.18
T 2.875% 05/31/25	3,820,000.00	4,118,885.16
T 2.875% 07/31/25	5,460,000.00	5,895,307.01
T 2.875% 08/15/28	3,920,000.00	4,328,231.26
T 2.875% 08/15/45	4,300,000.00	4,963,812.50
T 2.875% 09/30/23	4,750,000.00	4,994,086.92
T 2.875% 10/31/23	2,500,000.00	2,633,398.45
T 2.875% 11/30/23	4,020,000.00	4,240,942.97
T 2.875% 11/30/25	7,500,000.00	8,125,195.35
T 2% 02/15/23	5,000,000.00	5,126,660.15
T 2% 02/15/25	8,460,000.00	8,848,631.25
T 2% 02/15/50	5,000,000.00	4,917,968.75
T 2% 04/30/24	6,230,000.00	6,481,876.96
T 2% 05/31/24	3,310,000.00	3,445,891.02
T 2% 06/30/24	5,500,000.00	5,730,527.33
T 2% 08/15/25	6,890,000.00	7,211,623.06
T 2% 10/31/22	10,000,000.00	10,206,250.00
T 2% 11/15/26	10,220,000.00	10,720,620.36
T 2% 11/30/22	2,000,000.00	2,043,789.06
T 3.125% 02/15/42	1,050,000.00	1,253,437.50
T 3.125% 02/15/43	2,000,000.00	2,384,375.00
T 3.125% 05/15/48	5,930,000.00	7,223,944.56
T 3.125% 08/15/44	4,140,000.00	4,958,943.75



T 3.125% 11/15/28	8,400,000.00	9,431,625.00	
T 3.125% 11/15/41	1,750,000.00	2,085,644.54	
T 3.375% 05/15/44	3,010,000.00	3,743,687.50	
T 3.375% 11/15/48	5,300,000.00	6,759,984.37	
T 3.5% 02/15/39	770,000.00	959,672.66	
T 3.625% 02/15/44	2,400,000.00	3,091,125.00	
T 3.625% 08/15/43	2,000,000.00	2,568,281.26	
T 3.75% 08/15/41	2,000,000.00	2,594,062.50	
T 3.75% 11/15/43	3,000,000.00	3,926,250.00	
T 3.875% 08/15/40	1,450,000.00	1,901,878.91	
T 3% 02/15/47	800,000.00	949,000.00	
T 3% 02/15/48	4,450,000.00	5,297,585.93	
T 3% 02/15/49	7,000,000.00	8,378,671.91	
T 3% 05/15/42	1,620,000.00	1,895,779.69	
T 3% 05/15/45	3,500,000.00	4,121,796.87	
T 3% 05/15/47	5,710,000.00	6,781,517.18	
T 3% 08/15/48	5,450,000.00	6,502,105.49	
T 3% 09/30/25	4,200,000.00	4,564,218.75	
T 3% 10/31/25	5,000,000.00	5,439,257.80	
T 3% 11/15/44	2,800,000.00	3,290,875.00	
T 4.25% 05/15/39	900,000.00	1,226,671.87	
T 4.25% 11/15/40	2,350,000.00	3,230,515.62	
T 4.375% 02/15/38	1,000,000.00	1,368,359.38	
T 4.375% 05/15/40	1,900,000.00	2,644,414.07	
T 4.375% 05/15/41	1,950,000.00	2,731,828.12	
T 4.375% 11/15/39	1,260,000.00	1,746,182.81	
T 4.5% 02/15/36	1,090,000.00	1,488,701.56	
T 4.5% 05/15/38	550,000.00	763,941.40	
T 4.5% 08/15/39	1,700,000.00	2,387,437.50	
T 4.625% 02/15/40	1,380,000.00	1,972,429.69	
T 4.75% 02/15/41	750,000.00	1,095,996.09	
T 5.0% 05/15/37	1,100,000.00	1,592,937.50	
T 5.25% 11/15/28	1,300,000.00	1,651,304.69	
T 5.375% 02/15/31	1,950,000.00	2,622,750.00	
T 5.5% 08/15/28	1,200,000.00	1,533,562.50	
T 6.0% 02/15/26	1,700,000.00	2,074,531.25	
T 6.125% 11/15/27	1,450,000.00	1,876,503.91	
T 6.25% 05/15/30	1,050,000.00	1,463,847.66	
T 6.25% 08/15/23	1,650,000.00	1,835,206.04	
アメリカドル 小計	1,166,240,000.00	1,205,612,688.79	(134,932,172,129)
カナダドル			
CAN 0.25% 02/01/23	3,060,000.00	3,053,757.60	

	CAN 0.25% 03/01/26	2,280,000.00	2,202,274.80	
	CAN 0.25% 04/01/24	2,400,000.00	2,374,968.00	
	CAN 0.25% 05/01/23	2,600,000.00	2,591,576.00	
	CAN 0.25% 08/01/23	1,360,000.00	1,353,009.60	
	CAN 0.25% 11/01/22	1,770,000.00	1,768,106.10	
	CAN 0.5% 09/01/25	2,480,000.00	2,436,327.20	
	CAN 0.5% 12/01/30	2,420,000.00	2,220,809.80	
	CAN 1.25% 03/01/25	1,960,000.00	1,985,676.00	
	CAN 1.25% 06/01/30	5,620,000.00	5,549,637.60	
	CAN 1.5% 06/01/23	1,070,000.00	1,088,511.00	
	CAN 1.5% 06/01/26	1,360,000.00	1,388,233.60	
	CAN 1.5% 06/01/31	3,260,000.00	3,257,685.40	
	CAN 1.5% 09/01/24	600,000.00	612,996.00	
	CAN 1.75% 03/01/23	3,620,000.00	3,687,766.40	
	CAN 1.75% 12/01/53	900,000.00	842,508.00	
	CAN 1% 06/01/27	1,730,000.00	1,715,502.60	
	CAN 1% 09/01/26	860,000.00	855,390.40	
	CAN 2.25% 03/01/24	2,300,000.00	2,388,619.00	
	CAN 2.25% 06/01/25	1,800,000.00	1,887,858.00	
	CAN 2.25% 06/01/29	1,260,000.00	1,346,776.20	
	CAN 2.5% 06/01/24	300,000.00	314,346.00	
	CAN 2.75% 12/01/48	1,880,000.00	2,194,524.00	
	CAN 2.75% 12/01/64	560,000.00	667,721.60	
	CAN 2% 06/01/28	1,310,000.00	1,373,744.60	
	CAN 2% 09/01/23	3,460,000.00	3,554,665.60	
	CAN 2% 12/01/51	4,710,000.00	4,726,249.50	
	CAN 3.5% 12/01/45	1,300,000.00	1,697,267.00	
	CAN 4.0% 06/01/41	1,050,000.00	1,422,760.50	
	CAN 5.75% 06/01/29	1,170,000.00	1,546,868.70	
	CAN 5.75% 06/01/33	960,000.00	1,378,588.80	
	CAN 5% 06/01/37	820,000.00	1,186,187.40	
	カナダドル 小計	62,230,000.00	64,670,913.00 (5,678,752,870)	
メキシコペ ソ	MBONO 10% 11/20/36	8,550,000.00	10,387,566.00	
	MBONO 10% 12/05/24	30,560,000.00	33,534,099.20	
	MBONO 5.75% 03/05/26	38,440,000.00	36,708,278.00	
	MBONO 6.75% 03/09/23	22,180,000.00	22,455,475.60	
	MBONO 7.5% 06/03/27	38,910,000.00	39,539,952.90	
	MBONO 7.75% 05/29/31	31,580,000.00	32,382,763.60	
	MBONO 7.75% 11/13/42	24,190,000.00	23,912,540.70	
	MBONO 7.75% 11/23/34	10,600,000.00	10,826,734.00	
	MBONO 8.5% 05/31/29	33,970,000.00	36,333,972.30	
	MBONO 8.5% 11/18/38	26,220,000.00	27,869,238.00	

	MBONO 8% 09/05/24	34,470,000.00	35,783,996.40
	MBONO 8% 11/07/47	24,630,000.00	24,812,015.70
	MBONO 8% 12/07/23	34,870,000.00	36,117,299.90
	メキシコペソ 小計	359,170,000.00	370,663,932.30 (2,022,045,883)
ユーロ	BGB 0.1% 06/22/30	1,370,000.00	1,388,303.20
	BGB 0.2% 10/22/23	980,000.00	998,002.60
	BGB 0.4% 06/22/40	1,050,000.00	1,012,095.00
	BGB 0.5% 10/22/24	1,620,000.00	1,676,878.20
	BGB 0.65% 06/22/71	640,000.00	537,145.60
	BGB 0.8% 06/22/25	2,680,000.00	2,819,467.20
	BGB 0.8% 06/22/27	1,690,000.00	1,806,424.10
	BGB 0.8% 06/22/28	2,160,000.00	2,318,198.40
	BGB 0.9% 06/22/29	2,360,000.00	2,555,832.80
	BGB 0% 10/22/27	430,000.00	439,047.20
	BGB 0% 10/22/31	1,020,000.00	1,009,239.00
	BGB 1.25% 04/22/33	1,500,000.00	1,689,675.00
	BGB 1.45% 06/22/37	720,000.00	830,232.00
	BGB 1.6% 06/22/47	1,380,000.00	1,630,953.00
	BGB 1.7% 06/22/50	1,140,000.00	1,380,277.80
	BGB 1.9% 06/22/38	1,050,000.00	1,289,179.50
	BGB 1% 06/22/26	2,280,000.00	2,441,036.40
	BGB 1% 06/22/31	1,980,000.00	2,165,328.00
	BGB 2.15% 06/22/66	770,000.00	1,085,060.90
	BGB 2.25% 06/22/23	1,010,000.00	1,061,722.10
	BGB 2.25% 06/22/57	770,000.00	1,074,981.60
	BGB 2.6% 06/22/24	2,140,000.00	2,332,300.40
	BGB 3.75% 06/22/45	1,200,000.00	1,989,192.00
	BGB 3% 06/22/34	1,030,000.00	1,384,320.00
	BGB 4.25% 03/28/41	1,870,000.00	3,127,294.50
	BGB 4.25% 09/28/22	1,820,000.00	1,909,817.00
	BGB 4.5% 03/28/26	1,140,000.00	1,402,177.20
	BGB 4% 03/28/32	1,080,000.00	1,524,549.60
	BGB 5.5% 03/28/28	2,780,000.00	3,855,026.00
	BGB 5% 03/28/35	2,690,000.00	4,376,764.50
	BKO 0% 03/10/23	1,210,000.00	1,222,559.80
	BKO 0% 12/15/22	4,950,000.00	4,992,867.00
	BTPS 0.05% 01/15/23	2,030,000.00	2,044,291.20
	BTPS 0.25% 03/15/28	1,680,000.00	1,666,207.20
	BTPS 0.3% 08/15/23	2,900,000.00	2,938,657.00
	BTPS 0.35% 02/01/25	580,000.00	589,947.00
	BTPS 0.5% 02/01/26	3,710,000.00	3,787,242.20

BTPS 0.5% 07/15/28	2,280,000.00	2,291,582.40
BTPS 0.6% 06/15/23	1,110,000.00	1,130,279.70
BTPS 0.6% 08/01/31	2,290,000.00	2,242,161.90
BTPS 0.65% 10/15/23	670,000.00	684,532.30
BTPS 0.85% 01/15/27	2,250,000.00	2,329,177.50
BTPS 0.9% 04/01/31	3,800,000.00	3,841,914.00
BTPS 0.95% 03/01/23	2,000,000.00	2,039,660.00
BTPS 0.95% 03/01/37	1,020,000.00	974,385.60
BTPS 0.95% 03/15/23	2,580,000.00	2,632,554.60
BTPS 0.95% 08/01/30	2,230,000.00	2,277,855.80
BTPS 0.95% 09/15/27	2,380,000.00	2,474,795.40
BTPS 0.95% 12/01/31	1,700,000.00	1,713,073.00
BTPS 0% 01/15/24	1,000,000.00	1,007,380.00
BTPS 0% 04/15/24	3,000,000.00	3,021,210.00
BTPS 1.25% 12/01/26	1,950,000.00	2,062,144.50
BTPS 1.35% 04/01/30	1,940,000.00	2,053,800.40
BTPS 1.45% 03/01/36	1,450,000.00	1,503,664.50
BTPS 1.45% 05/15/25	2,300,000.00	2,431,767.00
BTPS 1.45% 09/15/22	1,990,000.00	2,027,153.30
BTPS 1.45% 11/15/24	2,400,000.00	2,523,984.00
BTPS 1.5% 06/01/25	2,410,000.00	2,553,226.30
BTPS 1.6% 06/01/26	2,830,000.00	3,032,345.00
BTPS 1.65% 03/01/32	3,010,000.00	3,240,656.30
BTPS 1.65% 12/01/30	2,540,000.00	2,745,994.00
BTPS 1.7% 09/01/51	1,120,000.00	1,105,440.00
BTPS 1.75% 07/01/24	3,200,000.00	3,376,256.00
BTPS 1.8% 03/01/41	1,810,000.00	1,902,834.90
BTPS 1.85% 05/15/24	2,000,000.00	2,112,020.00
BTPS 1.85% 07/01/25	2,700,000.00	2,896,074.00
BTPS 2.05% 08/01/27	2,740,000.00	3,023,617.40
BTPS 2.1% 07/15/26	3,200,000.00	3,509,600.00
BTPS 2.15% 03/01/72	730,000.00	726,160.20
BTPS 2.2% 06/01/27	2,280,000.00	2,535,154.80
BTPS 2.25% 09/01/36	1,840,000.00	2,099,053.60
BTPS 2.45% 09/01/33	2,640,000.00	3,062,584.80
BTPS 2.45% 09/01/50	1,810,000.00	2,099,690.50
BTPS 2.45% 10/01/23	2,910,000.00	3,076,859.40
BTPS 2.5% 11/15/25	2,950,000.00	3,259,661.50
BTPS 2.5% 12/01/24	2,950,000.00	3,202,549.50
BTPS 2.7% 03/01/47	2,210,000.00	2,680,486.90
BTPS 2.8% 03/01/67	1,020,000.00	1,215,330.00
BTPS 2.8% 12/01/28	1,890,000.00	2,201,906.70
BTPS 2.95% 09/01/38	2,050,000.00	2,547,801.50

BTPS 2% 02/01/28	2,690,000.00	2,971,400.90
BTPS 2% 12/01/25	2,090,000.00	2,267,273.80
BTPS 3.1% 03/01/40	1,420,000.00	1,802,590.60
BTPS 3.25% 09/01/46	1,950,000.00	2,586,187.50
BTPS 3.35% 03/01/35	2,220,000.00	2,830,699.80
BTPS 3.45% 03/01/48	2,120,000.00	2,914,597.20
BTPS 3.5% 03/01/30	3,960,000.00	4,897,094.40
BTPS 3.75% 09/01/24	2,150,000.00	2,400,432.00
BTPS 3.85% 09/01/49	1,860,000.00	2,739,575.40
BTPS 3% 08/01/29	3,360,000.00	3,993,393.60
BTPS 4.5% 03/01/24	2,750,000.00	3,070,705.00
BTPS 4.5% 03/01/26	2,080,000.00	2,492,838.40
BTPS 4.5% 05/01/23	3,580,000.00	3,862,390.40
BTPS 4.75% 08/01/23	3,650,000.00	3,999,268.50
BTPS 4.75% 09/01/28	3,630,000.00	4,698,817.20
BTPS 4.75% 09/01/44	3,050,000.00	4,908,395.50
BTPS 4% 02/01/37	3,550,000.00	4,896,834.50
BTPS 5.0% 08/01/39	3,000,000.00	4,713,660.00
BTPS 5.25% 11/01/29	3,560,000.00	4,887,132.40
BTPS 5.5% 09/01/22	1,400,000.00	1,477,140.00
BTPS 5.5% 11/01/22	3,450,000.00	3,674,077.50
BTPS 5.75% 02/01/33	2,280,000.00	3,461,268.00
BTPS 5% 03/01/25	3,660,000.00	4,308,112.80
BTPS 5% 08/01/34	2,970,000.00	4,363,910.10
BTPS 5% 09/01/40	2,880,000.00	4,580,323.20
BTPS 6.5% 11/01/27	3,600,000.00	4,943,700.00
BTPS 6% 05/01/31	2,940,000.00	4,371,780.00
BTPS 7.25% 11/01/26	1,400,000.00	1,907,934.00
BTPS 9% 11/01/23	800,000.00	956,704.00
DBR 0.25% 02/15/27	3,890,000.00	4,060,420.90
DBR 0.25% 02/15/29	3,890,000.00	4,084,033.20
DBR 0.25% 08/15/28	2,180,000.00	2,286,405.80
DBR 0.5% 02/15/25	1,350,000.00	1,405,134.00
DBR 0.5% 02/15/26	3,000,000.00	3,150,210.00
DBR 0.5% 02/15/28	2,390,000.00	2,541,980.10
DBR 0.5% 08/15/27	4,040,000.00	4,285,591.60
DBR 0% 02/15/30	3,570,000.00	3,673,958.40
DBR 0% 02/15/31	800,000.00	819,512.00
DBR 0% 05/15/35	2,820,000.00	2,830,095.60
DBR 0% 05/15/36	1,670,000.00	1,660,664.70
DBR 0% 08/15/26	4,350,000.00	4,477,237.50
DBR 0% 08/15/29	3,500,000.00	3,604,790.00

DBR 0% 08/15/30	6,450,000.00	6,626,085.00
DBR 0% 08/15/30	670,000.00	692,083.20
DBR 0% 08/15/31	750,000.00	766,342.50
DBR 0% 08/15/50	4,420,000.00	4,114,224.40
DBR 0% 11/15/27	2,160,000.00	2,225,059.20
DBR 0% 11/15/28	900,000.00	926,694.00
DBR 1.25% 08/15/48	3,580,000.00	4,557,340.00
DBR 1.5% 02/15/23	2,960,000.00	3,051,760.00
DBR 1.5% 05/15/23	3,020,000.00	3,129,988.40
DBR 1.5% 05/15/24	2,290,000.00	2,424,881.00
DBR 1.5% 09/04/22	2,800,000.00	2,858,268.00
DBR 1.75% 02/15/24	1,650,000.00	1,748,670.00
DBR 1% 08/15/24	2,000,000.00	2,099,720.00
DBR 1% 08/15/25	2,720,000.00	2,897,534.40
DBR 2.5% 07/04/44	3,540,000.00	5,457,830.40
DBR 2.5% 08/15/46	3,810,000.00	6,004,788.60
DBR 2% 08/15/23	2,860,000.00	3,008,634.20
DBR 3.25% 07/04/42	2,230,000.00	3,701,800.00
DBR 4.0% 01/04/37	2,930,000.00	4,754,891.90
DBR 4.25% 07/04/39	2,310,000.00	4,060,494.90
DBR 4.75% 07/04/28	2,550,000.00	3,469,173.00
DBR 4.75% 07/04/34	2,990,000.00	4,896,394.10
DBR 4.75% 07/04/40	2,830,000.00	5,348,020.80
DBR 5.5% 01/04/31	2,840,000.00	4,409,043.20
DBR 5.625% 01/04/28	2,360,000.00	3,284,836.80
DBR 6.25% 01/04/24	3,230,000.00	3,744,732.80
DBR 6.25% 01/04/30	1,250,000.00	1,951,837.50
DBR 6.5% 07/04/27	980,000.00	1,385,426.00
FRTR 0.25% 11/25/26	4,680,000.00	4,838,043.60
FRTR 0.5% 05/25/25	5,590,000.00	5,805,438.60
FRTR 0.5% 05/25/26	5,090,000.00	5,316,199.60
FRTR 0.5% 05/25/29	5,350,000.00	5,607,014.00
FRTR 0.5% 05/25/40	2,150,000.00	2,113,192.00
FRTR 0.5% 05/25/72	990,000.00	773,892.90
FRTR 0.5% 06/25/44	1,230,000.00	1,181,107.50
FRTR 0.75% 05/25/28	6,290,000.00	6,707,970.50
FRTR 0.75% 05/25/52	3,800,000.00	3,647,278.00
FRTR 0.75% 05/25/53	770,000.00	732,331.60
FRTR 0.75% 11/25/28	5,850,000.00	6,244,933.50
FRTR 0% 02/25/23	2,050,000.00	2,070,151.50
FRTR 0% 02/25/24	3,500,000.00	3,552,990.00
FRTR 0% 02/25/26	5,210,000.00	5,315,189.90
FRTR 0% 02/25/27	1,660,000.00	1,690,809.60

FRTR 0% 03/25/23	7,190,000.00	7,264,416.50	
FRTR 0% 03/25/24	5,950,000.00	6,043,891.00	
FRTR 0% 03/25/25	5,490,000.00	5,596,451.10	
FRTR 0% 11/25/29	5,260,000.00	5,287,562.40	
FRTR 0% 11/25/30	6,040,000.00	6,018,256.00	
FRTR 0% 11/25/31	2,910,000.00	2,872,024.50	
FRTR 1.25% 05/25/34	4,490,000.00	5,016,003.50	
FRTR 1.25% 05/25/36	5,930,000.00	6,638,042.00	
FRTR 1.5% 05/25/31	5,890,000.00	6,705,647.20	
FRTR 1.5% 05/25/50	3,590,000.00	4,187,376.00	
FRTR 1.75% 05/25/23	5,380,000.00	5,597,244.40	
FRTR 1.75% 05/25/66	1,630,000.00	2,069,089.40	
FRTR 1.75% 06/25/39	3,820,000.00	4,644,165.00	
FRTR 1.75% 11/25/24	4,160,000.00	4,470,294.40	
FRTR 1% 05/25/27	4,650,000.00	5,006,236.50	
FRTR 1% 11/25/25	5,280,000.00	5,613,168.00	
FRTR 2.25% 05/25/24	4,100,000.00	4,415,905.00	
FRTR 2.25% 10/25/22	2,940,000.00	3,032,904.00	
FRTR 2.5% 05/25/30	6,380,000.00	7,796,168.60	
FRTR 2.75% 10/25/27	5,970,000.00	7,098,986.70	
FRTR 2% 05/25/48	3,560,000.00	4,599,164.00	
FRTR 3.25% 05/25/45	3,050,000.00	4,761,324.50	
FRTR 3.5% 04/25/26	6,350,000.00	7,511,161.00	
FRTR 4.25% 10/25/23	5,020,000.00	5,535,905.40	
FRTR 4.5% 04/25/41	4,520,000.00	7,818,289.20	
FRTR 4.75% 04/25/35	3,130,000.00	4,990,002.50	
FRTR 4% 04/25/55	2,420,000.00	4,587,473.00	
FRTR 4% 04/25/60	2,030,000.00	4,024,414.10	
FRTR 4% 10/25/38	3,370,000.00	5,331,811.80	
FRTR 5.5% 04/25/29	5,170,000.00	7,402,871.30	
FRTR 5.75% 10/25/32	4,340,000.00	7,023,769.20	
FRTR 6.0% 10/25/25	1,900,000.00	2,411,081.00	
FRTR 8.5% 04/25/23	1,000,000.00	1,144,960.00	
IRISH 0.2% 05/15/27	930,000.00	958,513.80	
IRISH 0.2% 10/18/30	1,030,000.00	1,044,193.40	
IRISH 0.4% 05/15/35	760,000.00	761,922.80	
IRISH 0.55% 04/22/41	390,000.00	383,541.60	
IRISH 0.9% 05/15/28	720,000.00	774,518.40	
IRISH 0% 10/18/22	530,000.00	533,535.10	
IRISH 0% 10/18/31	880,000.00	866,377.60	
IRISH 1.1% 05/15/29	1,200,000.00	1,312,608.00	
IRISH 1.3% 05/15/33	670,000.00	752,664.60	

IRISH 1.35% 03/18/31	620,000.00	696,284.80
IRISH 1.5% 05/15/50	780,000.00	903,520.80
IRISH 1.7% 05/15/37	820,000.00	973,102.20
IRISH 1% 05/15/26	1,420,000.00	1,515,679.60
IRISH 2.4% 05/15/30	1,210,000.00	1,465,999.70
IRISH 2% 02/18/45	1,150,000.00	1,473,828.50
IRISH 3.4% 03/18/24	970,000.00	1,066,602.30
IRISH 3.9% 03/20/23	1,010,000.00	1,078,104.30
IRISH 5.4% 03/13/25	1,510,000.00	1,822,826.70
NETHER 0.25% 07/15/25	2,310,000.00	2,385,975.90
NETHER 0.25% 07/15/29	1,710,000.00	1,777,442.40
NETHER 0.5% 01/15/40	1,440,000.00	1,525,262.40
NETHER 0.5% 07/15/26	2,320,000.00	2,436,974.40
NETHER 0.75% 07/15/27	2,110,000.00	2,257,932.10
NETHER 0.75% 07/15/28	1,620,000.00	1,743,492.60
NETHER 0% 01/15/24	1,420,000.00	1,442,705.80
NETHER 0% 01/15/27	1,840,000.00	1,884,988.00
NETHER 0% 01/15/38	700,000.00	678,209.00
NETHER 0% 01/15/52	980,000.00	885,959.20
NETHER 0% 07/15/30	1,920,000.00	1,949,472.00
NETHER 0% 07/15/31	860,000.00	867,654.00
NETHER 1.75% 07/15/23	1,940,000.00	2,026,931.40
NETHER 2.5% 01/15/33	2,020,000.00	2,601,719.60
NETHER 2.75% 01/15/47	2,230,000.00	3,610,191.60
NETHER 2% 07/15/24	1,990,000.00	2,140,404.20
NETHER 3.75% 01/15/23	1,560,000.00	1,650,916.80
NETHER 3.75% 01/15/42	2,250,000.00	3,847,027.50
NETHER 4% 01/15/37	2,180,000.00	3,472,522.00
NETHER 5.5% 01/15/28	1,730,000.00	2,380,912.50
NETHER 7.5% 01/15/23	200,000.00	221,422.00
OBL 0% 04/05/24	3,330,000.00	3,390,805.80
OBL 0% 04/10/26	4,070,000.00	4,184,448.40
OBL 0% 04/11/25	3,750,000.00	3,839,550.00
OBL 0% 04/14/23	2,220,000.00	2,244,730.80
OBL 0% 10/07/22	3,110,000.00	3,132,609.70
OBL 0% 10/09/26	2,900,000.00	2,983,114.00
OBL 0% 10/10/25	3,500,000.00	3,592,120.00
OBL 0% 10/13/23	1,510,000.00	1,532,921.80
OBL 0% 10/18/24	3,490,000.00	3,565,942.40
RAGB 0.5% 02/20/29	1,770,000.00	1,860,500.10
RAGB 0.5% 04/20/27	890,000.00	935,879.50
RAGB 0.75% 02/20/28	1,620,000.00	1,732,379.40
RAGB 0.75% 03/20/51	680,000.00	705,302.80



RAGB 0.75% 10/20/26	2,080,000.00	2,210,312.00	
RAGB 0.85% 06/30/20	330,000.00	300,220.80	
RAGB 0% 02/20/30	1,450,000.00	1,460,338.50	
RAGB 0% 02/20/31	880,000.00	879,190.40	
RAGB 0% 04/20/25	930,000.00	949,678.80	
RAGB 0% 07/15/23	1,500,000.00	1,520,685.00	
RAGB 0% 07/15/24	1,440,000.00	1,467,144.00	
RAGB 0% 09/20/22	320,000.00	322,092.80	
RAGB 0% 10/20/40	420,000.00	384,526.80	
RAGB 1.2% 10/20/25	700,000.00	751,534.00	
RAGB 1.5% 02/20/47	930,000.00	1,142,858.40	
RAGB 1.5% 11/02/86	330,000.00	428,996.70	
RAGB 1.65% 10/21/24	990,000.00	1,061,309.70	
RAGB 1.75% 10/20/23	1,330,000.00	1,398,774.30	
RAGB 2.1% 09/20/17	810,000.00	1,322,187.30	
RAGB 2.4% 05/23/34	1,080,000.00	1,383,112.80	
RAGB 3.15% 06/20/44	830,000.00	1,317,226.60	
RAGB 3.4% 11/22/22	2,360,000.00	2,472,241.60	
RAGB 3.8% 01/26/62	470,000.00	979,771.40	
RAGB 4.15% 03/15/37	1,820,000.00	2,898,441.00	
RAGB 4.85% 03/15/26	1,370,000.00	1,708,088.60	
RAGB 6.25% 07/15/27	1,180,000.00	1,643,551.20	
RFGB 0.125% 04/15/36	540,000.00	528,206.40	
RFGB 0.125% 04/15/52	460,000.00	405,315.20	
RFGB 0.125% 09/15/31	400,000.00	404,400.00	
RFGB 0.25% 09/15/40	400,000.00	389,532.00	
RFGB 0.5% 04/15/26	620,000.00	649,102.80	
RFGB 0.5% 09/15/27	870,000.00	916,249.20	
RFGB 0.5% 09/15/28	650,000.00	685,204.00	
RFGB 0.5% 09/15/29	760,000.00	800,568.80	
RFGB 0.75% 04/15/31	620,000.00	667,275.00	
RFGB 0.875% 09/15/25	690,000.00	729,882.00	
RFGB 0% 09/15/23	540,000.00	547,700.40	
RFGB 0% 09/15/24	420,000.00	428,131.20	
RFGB 0% 09/15/30	630,000.00	634,252.50	
RFGB 1.125% 04/15/34	560,000.00	627,687.20	
RFGB 1.375% 04/15/47	490,000.00	600,250.00	
RFGB 1.5% 04/15/23	650,000.00	672,750.00	
RFGB 1.625% 09/15/22	850,000.00	869,218.50	
RFGB 2.625% 07/04/42	590,000.00	856,137.20	
RFGB 2.75% 07/04/28	420,000.00	508,729.20	
RFGB 2% 04/15/24	730,000.00	780,844.50	

RFGB 4% 07/04/25	830,000.00	976,511.60
SPGB 0.1% 04/30/31	2,180,000.00	2,126,045.00
SPGB 0.25% 07/30/24	2,290,000.00	2,337,952.60
SPGB 0.35% 07/30/23	3,590,000.00	3,651,317.20
SPGB 0.45% 10/31/22	2,460,000.00	2,488,880.40
SPGB 0.5% 04/30/30	2,900,000.00	2,968,962.00
SPGB 0.5% 10/31/31	930,000.00	936,314.70
SPGB 0.6% 10/31/29	2,950,000.00	3,056,377.00
SPGB 0.8% 07/30/27	2,440,000.00	2,569,856.80
SPGB 0.85% 07/30/37	960,000.00	955,545.60
SPGB 0% 01/31/25	2,350,000.00	2,385,649.50
SPGB 0% 01/31/26	1,530,000.00	1,549,874.70
SPGB 0% 01/31/28	1,930,000.00	1,934,419.70
SPGB 0% 04/30/23	2,380,000.00	2,402,538.60
SPGB 0% 05/31/24	1,260,000.00	1,275,800.40
SPGB 1.2% 10/31/40	2,260,000.00	2,334,580.00
SPGB 1.25% 10/31/30	3,050,000.00	3,312,788.00
SPGB 1.3% 10/31/26	2,750,000.00	2,969,615.00
SPGB 1.4% 04/30/28	2,490,000.00	2,723,811.00
SPGB 1.4% 07/30/28	3,300,000.00	3,618,252.00
SPGB 1.45% 04/30/29	2,690,000.00	2,967,123.80
SPGB 1.45% 10/31/27	3,040,000.00	3,327,128.00
SPGB 1.45% 10/31/71	660,000.00	593,095.80
SPGB 1.5% 04/30/27	2,650,000.00	2,900,743.00
SPGB 1.6% 04/30/25	3,050,000.00	3,275,059.50
SPGB 1.85% 07/30/35	2,750,000.00	3,164,315.00
SPGB 1.95% 04/30/26	2,810,000.00	3,101,846.60
SPGB 1.95% 07/30/30	2,940,000.00	3,379,588.80
SPGB 1% 10/31/50	2,330,000.00	2,157,300.40
SPGB 2.15% 10/31/25	2,810,000.00	3,101,987.10
SPGB 2.35% 07/30/33	2,440,000.00	2,943,811.20
SPGB 2.7% 10/31/48	1,850,000.00	2,477,797.50
SPGB 2.75% 10/31/24	2,500,000.00	2,751,700.00
SPGB 2.9% 10/31/46	2,050,000.00	2,822,850.00
SPGB 3.45% 07/30/66	1,780,000.00	2,760,406.20
SPGB 3.8% 04/30/24	2,520,000.00	2,802,214.80
SPGB 4.2% 01/31/37	2,530,000.00	3,800,894.90
SPGB 4.4% 10/31/23	2,690,000.00	2,970,002.10
SPGB 4.65% 07/30/25	2,840,000.00	3,396,270.80
SPGB 4.7% 07/30/41	2,640,000.00	4,416,825.60
SPGB 4.8% 01/31/24	2,400,000.00	2,701,392.00
SPGB 4.9% 07/30/40	2,250,000.00	3,813,412.50
SPGB 5.15% 10/31/28	4,290,000.00	5,852,460.90

	SPGB 5.15% 10/31/44	1,810,000.00	3,317,585.20
	SPGB 5.4% 01/31/23	2,100,000.00	2,269,218.00
	SPGB 5.75% 07/30/32	2,860,000.00	4,473,154.40
	SPGB 5.9% 07/30/26	3,480,000.00	4,527,619.20
	SPGB 6.0% 01/31/29	1,050,000.00	1,510,341.00
	ユーロ 小計	775,140,000.00	900,115,297.40 (116,888,972,520)
イギリスボ ンド	UKT 0.125% 01/30/26	1,520,000.00	1,493,536.80
	UKT 0.125% 01/31/23	4,510,000.00	4,504,001.70
	UKT 0.125% 01/31/24	2,970,000.00	2,951,259.30
	UKT 0.125% 01/31/28	2,260,000.00	2,177,826.40
	UKT 0.25% 07/31/31	2,670,000.00	2,485,102.50
	UKT 0.375% 10/22/30	2,420,000.00	2,305,582.40
	UKT 0.5% 10/22/61	1,340,000.00	1,032,965.80
	UKT 0.625% 06/07/25	1,700,000.00	1,710,523.00
	UKT 0.625% 07/31/35	2,360,000.00	2,179,035.20
	UKT 0.625% 10/22/50	1,860,000.00	1,542,832.80
	UKT 0.75% 07/22/23	2,360,000.00	2,380,602.80
	UKT 0.875% 01/31/46	960,000.00	863,078.40
	UKT 0.875% 10/22/29	1,700,000.00	1,707,140.00
	UKT 1.125% 01/31/39	500,000.00	483,975.00
	UKT 1.25% 07/22/27	2,990,000.00	3,095,038.70
	UKT 1.25% 07/31/51	180,000.00	175,230.00
	UKT 1.25% 10/22/41	2,800,000.00	2,762,172.00
	UKT 1.5% 07/22/26	2,000,000.00	2,091,500.00
	UKT 1.5% 07/22/47	2,370,000.00	2,450,177.10
	UKT 1.625% 10/22/28	1,620,000.00	1,721,638.80
	UKT 1.625% 10/22/54	1,860,000.00	2,001,601.80
	UKT 1.625% 10/22/71	1,120,000.00	1,323,369.60
	UKT 1.75% 01/22/49	1,300,000.00	1,422,681.00
	UKT 1.75% 07/22/57	2,210,000.00	2,509,676.00
	UKT 1.75% 09/07/22	3,120,000.00	3,166,768.80
	UKT 1.75% 09/07/37	2,930,000.00	3,139,202.00
	UKT 1% 04/22/24	1,600,000.00	1,625,552.00
	UKT 2.25% 09/07/23	2,500,000.00	2,595,200.00
	UKT 2.5% 07/22/65	1,920,000.00	2,742,777.60
	UKT 2.75% 09/07/24	1,470,000.00	1,570,959.60
	UKT 2% 09/07/25	1,780,000.00	1,886,141.40
	UKT 3.25% 01/22/44	2,580,000.00	3,528,279.00
UKT 3.5% 01/22/45	2,550,000.00	3,650,656.50	
UKT 3.5% 07/22/68	1,930,000.00	3,507,215.30	
UKT 3.75% 07/22/52	1,600,000.00	2,578,400.00	

	UKT 4.25% 03/07/36	2,090,000.00	2,941,528.70	
	UKT 4.25% 06/07/32	2,100,000.00	2,787,687.00	
	UKT 4.25% 09/07/39	1,620,000.00	2,391,525.00	
	UKT 4.25% 12/07/27	1,370,000.00	1,666,125.50	
	UKT 4.25% 12/07/40	1,900,000.00	2,848,936.00	
	UKT 4.25% 12/07/46	2,180,000.00	3,522,356.80	
	UKT 4.25% 12/07/49	1,510,000.00	2,541,435.70	
	UKT 4.25% 12/07/55	1,910,000.00	3,468,865.60	
	UKT 4.5% 09/07/34	1,770,000.00	2,487,788.10	
	UKT 4.5% 12/07/42	2,340,000.00	3,717,581.40	
	UKT 4.75% 12/07/30	1,460,000.00	1,955,962.00	
	UKT 4.75% 12/07/38	1,650,000.00	2,548,342.50	
	UKT 4% 01/22/60	1,540,000.00	2,827,825.00	
	UKT 5% 03/07/25	1,800,000.00	2,079,000.00	
	UKT 6.0% 12/07/28	1,250,000.00	1,710,162.50	
	イギリスポンド 小計	98,050,000.00	116,856,821.10 (17,578,771,598)	
スウェーデン クローナ	SGB 0.125% 05/12/31	5,970,000.00	5,843,376.30	
	SGB 0.75% 05/12/28	7,380,000.00	7,671,141.00	
	SGB 0.75% 11/12/29	7,430,000.00	7,722,593.40	
	SGB 1.5% 11/13/23	12,500,000.00	12,979,250.00	
	SGB 1% 11/12/26	9,010,000.00	9,465,906.00	
	SGB 2.25% 06/01/32	3,750,000.00	4,469,962.50	
	SGB 2.5% 05/12/25	9,300,000.00	10,197,450.00	
	SGB 3.5% 03/30/39	5,580,000.00	8,202,600.00	
	スウェーデンクローナ 小計	60,920,000.00	66,552,279.20 (845,879,468)	
ノルウェー クローネ	NGB 1.25% 09/17/31	3,000,000.00	2,913,600.00	
	NGB 1.375% 08/19/30	5,040,000.00	4,974,026.40	
	NGB 1.5% 02/19/26	5,740,000.00	5,779,376.40	
	NGB 1.75% 02/17/27	6,060,000.00	6,164,110.80	
	NGB 1.75% 03/13/25	4,770,000.00	4,850,088.30	
	NGB 1.75% 09/06/29	7,640,000.00	7,774,234.80	
	NGB 2% 04/26/28	4,510,000.00	4,658,018.20	
	NGB 2% 05/24/23	10,660,000.00	10,869,469.00	
	NGB 3% 03/14/24	7,360,000.00	7,697,750.40	
	ノルウェークローネ 小計	54,780,000.00	55,680,674.30 (711,599,017)	
デンマーク クローネ	DGB 0.25% 11/15/22	7,170,000.00	7,238,760.30	
	DGB 0.25% 11/15/52	4,000,000.00	3,726,000.00	
	DGB 0.5% 11/15/27	10,420,000.00	10,906,718.20	
	DGB 0.5% 11/15/29	14,260,000.00	14,961,734.60	
	DGB 0% 11/15/24	1,830,000.00	1,860,432.90	

	DGB 0% 11/15/31	3,880,000.00	3,850,706.00	
	DGB 1.5% 11/15/23	7,420,000.00	7,753,677.40	
	DGB 1.75% 11/15/25	7,280,000.00	7,944,664.00	
	DGB 4.5% 11/15/39	14,980,000.00	26,225,785.60	
デンマーククローネ 小計		71,240,000.00	84,468,479.00	(1,474,819,643)
ポーランド ズロチ	POLGB 0.25% 10/25/26	1,900,000.00	1,783,435.00	
	POLGB 0.75% 04/25/25	3,560,000.00	3,529,099.20	
	POLGB 0% 04/25/23	1,230,000.00	1,219,102.20	
	POLGB 1.25% 10/25/30	4,150,000.00	3,882,117.50	
	POLGB 2.25% 10/25/24	3,930,000.00	4,079,182.80	
	POLGB 2.5% 01/25/23	5,860,000.00	6,028,533.60	
	POLGB 2.5% 04/25/24	2,270,000.00	2,370,265.90	
	POLGB 2.5% 07/25/26	6,060,000.00	6,381,119.40	
	POLGB 2.5% 07/25/27	3,780,000.00	3,981,020.40	
	POLGB 2.75% 04/25/28	5,380,000.00	5,744,010.80	
	POLGB 2.75% 10/25/29	6,220,000.00	6,599,793.20	
	POLGB 3.25% 07/25/25	4,910,000.00	5,296,957.10	
	POLGB 4% 10/25/23	3,760,000.00	4,020,455.20	
	POLGB 5.75% 04/25/29	600,000.00	768,534.00	
	POLGB 5.75% 09/23/22	3,120,000.00	3,294,314.40	
ポーランドズロチ 小計		56,730,000.00	58,977,940.70	(1,653,700,172)
オーストラ リアドル	ACGB 0.25% 11/21/24	2,930,000.00	2,925,312.00	
	ACGB 0.25% 11/21/25	2,340,000.00	2,309,767.20	
	ACGB 0.5% 09/21/26	2,040,000.00	2,013,296.40	
	ACGB 1.25% 05/21/32	2,740,000.00	2,671,198.60	
	ACGB 1.5% 06/21/31	3,190,000.00	3,207,959.70	
	ACGB 1.75% 06/21/51	1,760,000.00	1,525,444.80	
	ACGB 1.75% 11/21/32	1,610,000.00	1,642,763.50	
	ACGB 1% 11/21/31	3,250,000.00	3,100,955.00	
	ACGB 1% 12/21/30	3,930,000.00	3,794,729.40	
	ACGB 2.25% 05/21/28	2,560,000.00	2,754,918.40	
	ACGB 2.25% 11/21/22	3,160,000.00	3,240,422.00	
	ACGB 2.5% 05/21/30	3,790,000.00	4,154,598.00	
	ACGB 2.75% 04/21/24	1,380,000.00	1,475,744.40	
	ACGB 2.75% 05/21/41	1,630,000.00	1,774,744.00	
	ACGB 2.75% 06/21/35	1,050,000.00	1,176,819.00	
	ACGB 2.75% 11/21/27	1,930,000.00	2,134,425.60	
	ACGB 2.75% 11/21/28	1,660,000.00	1,844,326.40	
	ACGB 2.75% 11/21/29	2,420,000.00	2,695,734.80	
	ACGB 3.25% 04/21/25	3,480,000.00	3,826,782.00	
	ACGB 3.25% 04/21/29	2,200,000.00	2,526,678.00	

	ACGB 3.25% 06/21/39	980,000.00	1,149,432.20	
	ACGB 3.75% 04/21/37	1,620,000.00	2,017,677.60	
	ACGB 3% 03/21/47	1,680,000.00	1,896,602.40	
	ACGB 4.25% 04/21/26	1,890,000.00	2,194,686.90	
	ACGB 4.5% 04/21/33	1,910,000.00	2,508,097.40	
	ACGB 4.75% 04/21/27	2,320,000.00	2,809,659.20	
	ACGB 5.5% 04/21/23	2,500,000.00	2,712,975.00	
	オーストラリアドル 小計	61,950,000.00	66,085,749.90	(5,317,259,436)
シンガポールドル	SIGB 0.5% 11/01/25	750,000.00	740,602.50	
	SIGB 1.625% 07/01/31	300,000.00	301,371.00	
	SIGB 1.75% 02/01/23	800,000.00	814,216.00	
	SIGB 1.875% 03/01/50	420,000.00	411,394.20	
	SIGB 2.125% 06/01/26	740,000.00	780,603.80	
	SIGB 2.25% 08/01/36	890,000.00	934,998.40	
	SIGB 2.375% 06/01/25	490,000.00	518,821.80	
	SIGB 2.375% 07/01/39	430,000.00	460,766.50	
	SIGB 2.625% 05/01/28	530,000.00	575,505.80	
	SIGB 2.75% 03/01/46	1,190,000.00	1,362,038.30	
	SIGB 2.75% 04/01/42	900,000.00	1,017,738.00	
	SIGB 2.75% 07/01/23	1,070,000.00	1,112,842.80	
	SIGB 2.875% 07/01/29	590,000.00	653,725.90	
	SIGB 2.875% 09/01/30	760,000.00	845,902.80	
	SIGB 2% 02/01/24	410,000.00	423,603.80	
	SIGB 3.125% 09/01/22	1,350,000.00	1,383,993.00	
	SIGB 3.375% 09/01/33	830,000.00	973,382.50	
	SIGB 3.5% 03/01/27	880,000.00	991,381.60	
	SIGB 3% 09/01/24	1,590,000.00	1,698,517.50	
	シンガポールドル 小計	14,920,000.00	16,001,406.20	(1,315,315,589)
マレーシア リンギット	MGS 3.478% 06/14/24	1,270,000.00	1,302,753.30	
	MGS 3.48% 03/15/23	2,330,000.00	2,382,238.60	
	MGS 3.502% 05/31/27	1,510,000.00	1,538,750.40	
	MGS 3.733% 06/15/28	2,630,000.00	2,695,671.10	
	MGS 3.757% 04/20/23	1,090,000.00	1,120,345.60	
	MGS 3.757% 05/22/40	550,000.00	527,329.00	
	MGS 3.795% 09/30/22	1,500,000.00	1,530,435.00	
	MGS 3.8% 08/17/23	930,000.00	959,601.90	
	MGS 3.844% 04/15/33	1,670,000.00	1,673,173.00	
	MGS 3.882% 03/14/25	1,030,000.00	1,072,384.50	
	MGS 3.885% 08/15/29	1,500,000.00	1,555,845.00	
	MGS 3.892% 03/15/27	1,130,000.00	1,172,714.00	

	MGS 3.899% 11/16/27	1,970,000.00	2,060,068.40	
	MGS 3.9% 11/30/26	1,440,000.00	1,506,888.00	
	MGS 3.906% 07/15/26	600,000.00	627,330.00	
	MGS 3.955% 09/15/25	2,380,000.00	2,484,862.80	
	MGS 4.059% 09/30/24	960,000.00	1,001,606.40	
	MGS 4.065% 06/15/50	1,560,000.00	1,507,272.00	
	MGS 4.181% 07/15/24	1,280,000.00	1,336,486.40	
	MGS 4.232% 06/30/31	3,000,000.00	3,180,030.00	
	MGS 4.254% 05/31/35	2,030,000.00	2,110,712.80	
	MGS 4.392% 04/15/26	2,910,000.00	3,095,541.60	
	MGS 4.498% 04/15/30	2,860,000.00	3,087,513.00	
	MGS 4.642% 11/07/33	2,830,000.00	3,040,127.50	
	MGS 4.736% 03/15/46	1,480,000.00	1,565,795.60	
	MGS 4.762% 04/07/37	2,280,000.00	2,477,881.20	
	MGS 4.893% 06/08/38	2,310,000.00	2,511,709.20	
	MGS 4.921% 07/06/48	1,680,000.00	1,815,996.00	
	MGS 4.935% 09/30/43	1,030,000.00	1,123,081.10	
	マレーシアリングット 小計	49,740,000.00	52,064,143.40 (1,391,435,058)	
イスラエル シェケル	ILGOV 0.15% 07/31/23	700,000.00	700,801.64	
	ILGOV 0.5% 02/27/26	860,000.00	861,022.54	
	ILGOV 0.5% 04/30/25	2,420,000.00	2,437,070.92	
	ILGOV 1.25% 11/30/22	4,960,000.00	5,030,129.44	
	ILGOV 1.5% 05/31/37	2,190,000.00	2,077,841.99	
	ILGOV 1.5% 11/30/23	1,750,000.00	1,804,524.39	
	ILGOV 1.75% 08/31/25	1,080,000.00	1,141,626.52	
	ILGOV 1% 03/31/30	3,180,000.00	3,145,930.42	
	ILGOV 2.25% 09/28/28	2,360,000.00	2,579,008.00	
	ILGOV 3.75% 03/31/24	4,080,000.00	4,448,214.28	
	ILGOV 3.75% 03/31/47	3,130,000.00	3,985,268.11	
	ILGOV 5.5% 01/31/42	2,410,000.00	3,820,534.92	
	ILGOV 6.25% 10/30/26	4,940,000.00	6,350,552.78	
	イスラエルシェケル 小計	34,060,000.00	38,382,525.95 (1,334,084,483)	
	合計		291,144,807,866 (291,144,807,866)	

## 有価証券明細表注記

1. 通貨ごとの小計の欄における( )内は、邦貨換算額であります。
2. 合計金額欄の記載は、邦貨額であります。( )内は、外貨建有価証券に係るもので、内書であります。
3. 通貨の表示は、外貨についてはその通貨の単位、邦貨については円単位で表示しております。
4. 外貨建有価証券の通貨別内訳

通貨	銘柄数	組入債券 時価比率	合計金額に 対する比率
アメリカドル	国債証券 215銘柄	100.0%	46.3%
カナダドル	国債証券 32銘柄	100.0%	2.0%
メキシコペソ	国債証券 13銘柄	100.0%	0.7%
ユーロ	国債証券 340銘柄	100.0%	40.1%
イギリスポンド	国債証券 50銘柄	100.0%	6.0%
スウェーデンクローナ	国債証券 8銘柄	100.0%	0.3%
ノルウェークローネ	国債証券 9銘柄	100.0%	0.2%
デンマーククローネ	国債証券 9銘柄	100.0%	0.5%
ポーランドズロチ	国債証券 15銘柄	100.0%	0.6%
オーストラリアドル	国債証券 27銘柄	100.0%	1.8%
シンガポールドル	国債証券 19銘柄	100.0%	0.5%
マレーシアリンギット	国債証券 29銘柄	100.0%	0.5%
イスラエルシェケル	国債証券 13銘柄	100.0%	0.5%

(注)時価比率は、通貨ごとの有価証券の合計金額に対する比率であります。

## 第2 信用取引契約残高明細表

該当事項はありません。

## 第3 デリバティブ取引及び為替予約取引の契約額等及び時価の状況表

注記表(デリバティブ取引に関する注記)に記載したとおりであります。



## 2【ファンドの現況】

## 【DCマイセレクション25】

## 【純資産額計算書】

(2021年10月29日現在)

資産総額	59,374,304,017円
負債総額	54,316,604円
純資産総額（ - ）	59,319,987,413円
発行済口数	32,781,971,710口
1口当たり純資産額（ / ）	1.8095円
（1万口当たり純資産額）	（18,095円）

(参考)

## 国内株式インデックス マザーファンド

## 純資産額計算書

(2021年10月29日現在)

資産総額	500,471,461,576円
負債総額	10,315,154,114円
純資産総額（ - ）	490,156,307,462円
発行済口数	251,542,083,882口
1口当たり純資産額（ / ）	1.9486円
（1万口当たり純資産額）	（19,486円）

## 国内債券インデックス マザーファンド

## 純資産額計算書

(2021年10月29日現在)

資産総額	651,892,792,025円
負債総額	4,381,743,203円
純資産総額（ - ）	647,511,048,822円
発行済口数	459,698,476,026口
1口当たり純資産額（ / ）	1.4086円
（1万口当たり純資産額）	（14,086円）

## 外国株式インデックス マザーファンド

## 純資産額計算書

(2021年10月29日現在)

資産総額	533,922,551,822円
負債総額	1,244,994,454円
純資産総額（ - ）	532,677,557,368円
発行済口数	126,939,157,281口
1口当たり純資産額（ / ）	4.1963円
（1万口当たり純資産額）	（41,963円）

## 外国債券インデックス マザーファンド

## 純資産額計算書

(2021年10月29日現在)

資産総額	303,684,506,760円
負債総額	103,630,586円
純資産総額（ - ）	303,580,876,174円
発行済口数	97,015,141,752口
1口当たり純資産額（ / ）	3.1292円
（1万口当たり純資産額）	（31,292円）

## 第4【内国投資信託受益証券事務の概要】

## (1)名義書換等

該当事項はありません。

## (2)受益者等に対する特典

該当事項はありません。

## (3)譲渡制限

該当事項はありません。

## (4)振替受益権について

当ファンドの受益権は社振法の適用を受けます。

## 受益証券の不発行

委託会社は、当ファンドの受益権を取り扱う振替機関が社振法の規定により主務大臣の指定を取り消された場合又は当該指定が効力を失った場合であって、当該振替機関の振替業を承継する者が存在しない場合その他やむを得ない事情がある場合を除き、振替受益権を表示する受益証券を発行しません。

## 受益権の譲渡

イ．受益者は、その保有する受益権を譲渡する場合には、当該受益者の譲渡の対象とする受益権が記載又は記録されている振替口座簿に係る振替機関等に振替の申請をするものとし、

ロ．上記イ．の申請のある場合には、上記イ．の振替機関等は、当該譲渡に係る譲渡人の保有する受益権の口数の減少及び譲受人の保有する受益権の口数の増加につき、その備える振替口座簿に記載又は記録するものとします。ただし、上記イ．の振替機関等が振替先口座を開設したものでない場合には、譲受人の振替先口座を開設した他の振替機関等（当該他の振替機関等の上位機関を含みます。）に社振法の規定に従い、譲受人の振替先口座に受益権の口数の増加の記載又は記録が行われるよう通知するものとします。

ハ．上記イ．の振替について、委託会社は、当該受益者の譲渡の対象とする受益権が記載又は記録されている振替口座簿に係る振替機関等と譲受人の振替先口座を開設した振替機関等が異なる場合等において、委託会社が必要と認めるとき又はやむを得ない事情があると判断したときは、振替停止日や振替停止期間を設けることができます。

#### 受益権の譲渡の対抗要件

受益権の譲渡は、振替口座簿への記載又は記録によらなければ、委託会社及び受託会社に対抗することができません。

#### 受益権の再分割

委託会社は、受託会社と協議のうえ、一定日現在の受益権を均等に再分割できるものとします。

#### 償還金

償還金は、償還日において振替機関等の振替口座簿に記載又は記録されている受益者（償還日以前において一部解約が行われた受益権に係る受益者を除きます。また、当該償還日以前に設定された受益権で取得申込代金支払前のため販売会社の名義で記載又は記録されている受益権については原則として取得申込者として）に支払います。

#### 質権口記載又は記録の受益権の取扱いについて

振替機関等の振替口座簿の質権口に記載又は記録されている受益権に係る収益分配金の支払い、一部解約の実行の請求の受付、一部解約金及び償還金の支払い等については、約款の規定によるほか、民法その他の法令等に従って取り扱われます。

### 第三部【委託会社等の情報】

#### 第1【委託会社等の概況】

##### 1【委託会社等の概況】

###### (1)資本金の額（2021年10月29日現在）

資本金の額 : 20億円

発行可能株式総数 : 12,000株

発行済株式総数 : 3,000株

最近5年間ににおける資本金の額の増減：2018年10月1日に資本金を20億円に増資しています。

###### (2)委託会社の機構

###### 会社の意思決定機構

会社が取締役（監査等委員である取締役を除く。）を10名以内、監査等委員である取締役を5名以内おきます。取締役は、株主総会において選任され、又は解任されます。ただし、監査等委員である取締役は、それ以外の取締役と区別するものとします。

取締役の選任決議は、議決権を行使することができる株主の議決権の3分の1以上を有する株主が出席し、その議決権の過半数をもって行い、取締役の選任決議は、累積投票によらないものとします。

また、監査等委員以外取締役の解任決議は、議決権を行使することができる株主の議決権の3分の1以上を有する株主が出席し、その議決権の過半数をもって行い、監査等委員である取締役の解任決議は、議決権を行使することができる株主の議決権の3分の1以上を有する株主が出席し、その議決権の3分の2以上をもって行います。

取締役（監査等委員である取締役を除く。）の任期は、選任後1年以内に終了する事業年度のうち最終のものに関する定時株主総会終結の時までとします。

監査等委員である取締役の任期は、選任後2年以内に終了する事業年度のうち最終のものに関する定時株主総会終結の時までとします。また、任期の満了前に退任した監査等委員である取締役の補欠として選任された監査等委員である取締役の任期は、退任した監査等委員である取締役の任期の満了する時までとします。

取締役会は、その決議をもって、取締役（監査等委員である取締役を除く。）の中から代表取締役若干名を選定します。また、代表取締役の中から社長1名を選定し、必要あるときは、取締役（監査等委員である取締役を除く。）の中から、会長、副会長、副社長、専務取締役、常務取締役各若干名を選定することができます。

取締役会は、法令に別段の定めがある場合を除き、取締役会においてあらかじめ定めた取締役が招集し、その議長となります。当該取締役に事故あるときは、取締役会においてあらかじめ定めた順位にしたがい、ほかの取締役がその職務を代行します。

取締役会を招集するには、各取締役に対して会日の3日前までに招集通知を發します。ただし、緊急の必要あるときは、この期間を短縮することができ、取締役の全員の同意があるときは、招集の手続を経ずに取締役会を開催することができます。

取締役会の決議は、法令に別段の定めがある場合を除き、取締役の過半数が出席し、出席した取締役の過半数をもって行います。

###### 投資運用の意思決定機構

###### [ PLAN（計画） ]

運用企画部担当役員を委員長とする運用・リスク委員会において、ファンドの運用戦略や運用スタイルなどを決定します。運用・リスク委員会で決定された運用の基本方針等に基づき、各運用部に

において、ファンドマネジャーが運用仕様・ガイドラインに基づき、運用の執行に関する方針を運用計画として策定します。

#### [ D0（実行） ]

各運用部のファンドマネジャーは、運用計画に沿った運用の執行、ファンドの運用状況管理を行います。

各運用部の部長等は、各ファンドマネジャーの運用実施状況を確認します。

売買発注の執行は、各運用部からの運用の実行指図に基づき、各運用部から独立したトレーディング部のトレーダーが行います。

#### [ CHECK（検証・評価） ]

運用企画部は、運用部門において各運用部から独立した立場で、毎月開催される運用・リスク委員会（委員長は運用企画部担当役員）に運用パフォーマンスに係るモニタリング状況を報告します。このモニタリング状況や討議内容は、各運用部の部長（委員会の構成員）からファンドマネジャーに速やかにフィードバックされ、ファンドの運用に反映されます。

また、運用に関するリスク管理と法令等遵守状況のモニタリングについては、運用部門から独立した運用監理部が担当します。このモニタリング結果は、毎月開催される運用・リスク委員会等に報告されます。

こうした牽制態勢のもと、PLAN - D0 - CHECKのPDCサイクルによる一貫した運用プロセスにより、適切な運用体制を維持するよう努めています。

委託会社の機構は2021年12月28日現在のものであり、今後変更となる場合があります。

## 2【事業の内容及び営業の概況】

投資信託及び投資法人に関する法律に定める投資信託委託会社である委託会社は、証券投資信託の設定を行うとともに金融商品取引法に定める金融商品取引業者としてその運用（投資運用業）を行っています。また、金融商品取引法に定める投資助言業務等の関連する業務を行っています。

2021年10月29日現在、委託会社が運用の指図を行っている証券投資信託（マザーファンドを除きます。）は次の通りです。

	本数（本）	純資産総額（百万円）
追加型株式投資信託	533	15,256,330
追加型公社債投資信託	0	0
単位型株式投資信託	75	253,283
単位型公社債投資信託	53	307,343
合計	661	15,816,956

## 3【委託会社等の経理状況】

- (1) 委託者である三井住友トラスト・アセットマネジメント株式会社（以下「委託者」という。）の財務諸表は、「財務諸表等の用語、様式及び作成方法に関する規則」（昭和38年大蔵省令第59号、以下「財務諸表等規則」という。）並びに同規則第2条の規定に基づき、「金融商品取引業等に関する内閣府令」（平成19年内閣府令第52号）により作成しております。

なお、財務諸表の金額については、百万円未満の端数を切り捨てて記載しております。

- (2) 委託者は、金融商品取引法第193条の2第1項の規定に基づき、当事業年度(自 2020年4月1日 至 2021年3月31日)の財務諸表について、有限責任 あずさ監査法人により監査を受けております。

(1) 【貸借対照表】

(単位: 百万円)

	前事業年度 (2020年3月31日)	当事業年度 (2021年3月31日)
資産の部		
流動資産		
現金及び預金	24,869	21,589
金銭の信託	5,823	10,857
前払費用	348	397
未収委託者報酬	7,284	8,471
未収運用受託報酬	5,842	6,151
未収収益	190	177
その他	4,624	3,428
流動資産合計	48,983	51,072
固定資産		
有形固定資産		
建物	1 256	1 301
器具備品	1 576	1 692
その他	1 0	1 0
有形固定資産合計	832	993
無形固定資産		
ソフトウェア	3,030	4,104
その他	40	41
無形固定資産合計	3,070	4,145
投資その他の資産		
投資有価証券	8,469	9,950
関係会社株式	5,636	5,636
繰延税金資産	700	311
その他	35	39
投資その他の資産合計	14,842	15,937
固定資産合計	18,745	21,077
資産合計	67,729	72,149

(単位: 百万円)

	前事業年度 (2020年3月31日)	当事業年度 (2021年3月31日)
<b>負債の部</b>		
<b>流動負債</b>		
預り金	38	44
未払金	7,988	7,572
未払収益分配金	0	0
未払手数料	3,355	4,154
その他未払金	4,632	3,417
未払費用	204	1,046
未払法人税等	897	517
賞与引当金	324	556
その他	1,070	818
流動負債合計	10,524	10,555
<b>固定負債</b>		
退職給付引当金	600	626
資産除去債務	132	133
その他	7	8
固定負債合計	740	768
負債合計	11,264	11,324
<b>純資産の部</b>		
<b>株主資本</b>		
資本金	2,000	2,000
<b>資本剰余金</b>		
その他資本剰余金	17,239	17,239
資本剰余金合計	17,239	17,239
<b>利益剰余金</b>		
利益準備金	305	500
<b>その他利益剰余金</b>		
別途積立金	2,100	2,100
繰越利益剰余金	35,122	38,258
利益剰余金合計	37,528	40,858
株主資本合計	56,767	60,098
<b>評価・換算差額等</b>		
その他有価証券評価差額	587	791
金		
繰延ヘッジ損益	284	65
評価・換算差額等合計	302	726
純資産合計	56,464	60,824
負債・純資産合計	67,729	72,149

## (2) 【損益計算書】

	前事業年度 (自 2019年4月1日 至 2020年3月31日)	当事業年度 (自 2020年4月1日 至 2021年3月31日)
営業収益		
委託者報酬	34,967	37,224
運用受託報酬	11,091	10,982
その他営業収益	500	403
営業収益合計	46,559	48,611
営業費用		
支払手数料	15,998	17,936
広告宣伝費	331	203
公告費	0	-
調査費	5,018	5,064
調査費	788	898
委託調査費	4,217	4,154
図書費	11	11
営業雑経費	3,434	4,492
通信費	52	56
印刷費	470	449
協会費	53	58
諸会費	16	18
情報機器関連費	2,726	3,815
その他営業雑経費	114	93
営業費用合計	24,783	27,696
一般管理費		
給料	5,756	5,976
役員報酬	244	214
給料・手当	4,962	4,861
賞与	549	901
退職給付費用	118	170
福利費	535	608
交際費	14	1
旅費交通費	190	13
租税公課	344	315
不動産賃借料	269	276
寄付金	7	3
減価償却費	334	748
業務委託費	864	966
諸経費	750	848
一般管理費合計	9,185	9,929
営業利益	12,589	10,984

（単位：百万円）

前事業年度

当事業年度



(自 2019年4月1日  
至 2020年3月31日)(自 2020年4月1日  
至 2021年3月31日)

営業外収益		
受取利息	15	2
収益分配金	119	101
金銭の信託運用益	-	3,038
投資有価証券売却益	483	1
投資有価証券償還益	316	54
為替差益	273	-
デリバティブ利益	666	-
その他	30	45
営業外収益合計	1,906	3,243
営業外費用		
金銭の信託運用損	1,076	-
投資有価証券売却損	4	0
投資有価証券償還損	19	0
為替差損	-	158
デリバティブ費用	-	3,782
その他	19	5
営業外費用合計	1,118	3,946
経常利益	13,377	10,281
特別損失		
システム統合費用	149	110
特別損失合計	149	110
税引前当期純利益	13,227	10,170
法人税、住民税及び事業税	4,263	3,242
法人税等調整額	193	65
法人税等合計	4,070	3,177
当期純利益	9,157	6,993

## (3) 【株主資本等変動計算書】

前事業年度（自 2019年4月1日 至 2020年3月31日）

（単位：百万円）

	株主資本		
	資本金	資本剰余金	
		その他資本剰余金	資本剰余金合計
当期首残高	2,000	17,239	17,239
当期変動額			
剰余金の配当			
当期純利益			
株主資本以外の項目の 当期変動額（純額）			
当期変動額合計	-	-	-
当期末残高	2,000	17,239	17,239

	株主資本				株主資本合計
	利益剰余金			利益剰余金 合計	
	利益準備金	その他利益剰余金			
		別途積立金	繰越利益 剰余金		
当期首残高	75	2,100	28,501	30,676	49,916
当期変動額					
剰余金の配当	230		2,536	2,305	2,305
当期純利益			9,157	9,157	9,157
株主資本以外の項目の 当期変動額（純額）					
当期変動額合計	230	-	6,620	6,851	6,851
当期末残高	305	2,100	35,122	37,528	56,767

	評価・換算差額等			純資産合計
	その他有価証券 評価差額金	繰延ヘッジ損益	評価・換算差額等合計	
当期首残高	393	133	526	50,442
当期変動額				
剰余金の配当				2,305
当期純利益				9,157
株主資本以外の項目の 当期変動額（純額）	980	151	829	829
当期変動額合計	980	151	829	6,022
当期末残高	587	284	302	56,464

当事業年度（自 2020年4月1日 至 2021年3月31日）

（単位：百万円）

	株主資本		
	資本金	資本剰余金	
		その他資本剰余金	資本剰余金合計
当期首残高	2,000	17,239	17,239
当期変動額			
剰余金の配当			
当期純利益			
株主資本以外の項目の 当期変動額（純額）			
当期変動額合計	-	-	-
当期末残高	2,000	17,239	17,239

	株主資本				株主資本合計
	利益剰余金			利益剰余金 合計	
	利益準備金	その他利益剰余金			
		別途積立金	繰越利益 剰余金		
当期首残高	305	2,100	35,122	37,528	56,767
当期変動額					
剰余金の配当	194		3,857	3,662	3,662
当期純利益			6,993	6,993	6,993
株主資本以外の項目の 当期変動額（純額）					
当期変動額合計	194	-	3,136	3,330	3,330

当期末残高	500	2,100	38,258	40,858	60,098
-------	-----	-------	--------	--------	--------

	評価・換算差額等			純資産合計
	その他有価証券 評価差額金	繰延ヘッジ損益	評価・換算差額等合計	
当期首残高	587	284	302	56,464
当期変動額				
剰余金の配当				3,662
当期純利益				6,993
株主資本以外の項目の 当期変動額（純額）	1,379	349	1,029	1,029
当期変動額合計	1,379	349	1,029	4,360
当期末残高	791	65	726	60,824

## 重要な会計方針

### 1. 有価証券の評価基準及び評価方法

#### (1) 子会社株式

移動平均法による原価法によっております。

#### (2) その他有価証券

##### 時価のあるもの

決算日の市場価格等に基づく時価法によっております。（評価差額は、全部純資産直入法により処理し、売却原価は、移動平均法により算定しております。）

##### 時価のないもの

移動平均法による原価法によっております。

### 2. デリバティブの評価基準及び評価方法

時価法によっております。

### 3. 金銭の信託の評価基準及び評価方法

時価法によっております。

### 4. 固定資産の減価償却の方法

#### (1) 有形固定資産

定額法によっております。

#### (2) 無形固定資産

定額法によっております。

ただし、ソフトウェア（自社利用分）については、原則として社内における利用可能期間（5年）に基づいて償却しております。

### 5. 外貨建の資産及び負債の本邦通貨への換算基準

外貨建金銭債権債務は、決算日の直物為替相場により円貨に換算し、換算差額は損益として計上しております。

### 6. 引当金の計上基準

#### (1) 賞与引当金

従業員の賞与の支給に備えるため、支給見込額に基づき計上しております。

#### (2) 退職給付引当金

従業員の退職に伴う退職金の支給に備えるため、当事業年度末における簡便法による退職給付債務の見込額に基づき、当事業年度末において発生していると認められる額を計上しております。

### 7. ヘッジ会計の会計処理

#### (1) ヘッジ会計の方法

繰延ヘッジ処理によっております。

#### (2) ヘッジ手段とヘッジ対象

ヘッジ手段は為替予約、ヘッジ対象は関係会社株式及び投資有価証券であります。

#### (3) ヘッジ方針

自己勘定運用管理規程等に基づき、ヘッジ対象に係る為替変動リスクをヘッジしております。

#### (4) ヘッジ有効性評価の方法

ヘッジ開始時から有効性判定時点までの期間において、ヘッジ対象とヘッジ手段の相場変動の累計額を比較して有

効性を判定しております。

#### 8. その他財務諸表作成のための基本となる重要な事項

##### 消費税等の会計処理

消費税及び地方消費税の会計処理は税抜方式によっております。

#### 9. 連結納税制度の適用

連結納税制度を適用しております。

#### 10. 連結納税制度からグループ通算制度への移行に係る税効果会計の適用

「所得税法等の一部を改正する法律」（令和2年法律第8号）において創設されたグループ通算制度への移行及びグループ通算制度への移行にあわせて単体納税制度の見直しが行われた項目については、「連結納税制度からグループ通算制度への移行に係る税効果会計の適用に関する取扱い」（実務対応報告第39号 2020年3月31日）第3項の取扱いにより、「税効果会計に係る会計基準の適用指針」（企業会計基準適用指針第28号 2018年2月16日）第44項の定めを適用せず、繰延税金資産及び繰延税金負債の額について、改正前の税法の規定に基づいております。

## 注記事項

### （貸借対照表関係）

#### 1有形固定資産の減価償却累計額

	前事業年度 (2020年3月31日)		当事業年度 (2021年3月31日)	
建 物	77	百万円	106	百万円
器具備品	285	"	391	"
そ の 他	4	"	4	"
計	367	"	503	"

### （株主資本等変動計算書関係）

前事業年度（自 2019年4月1日 至 2020年3月31日）

#### 1. 発行済株式の種類及び総数に関する事項

株式の種類	当事業年度期首	当事業年度増加	当事業年度減少	当事業年度末
普通株式（株）	3,000	-	-	3,000

#### 2. 自己株式の種類及び株式数に関する事項

該当事項はありません。

#### 3. 剰余金の配当に関する事項

決議	株式の種類	配当金の 総額(百万円)	1株当たり 配当額(円)	基準日	効力発生日
2019年6月27日 定時株主総会	普通株式	2,305	768,604	2019年3月31日	2019年6月28日

#### 4. 基準日が当事業年度に属する配当のうち、配当の効力発生日が翌事業年度となるもの

決議	株式の種類	配当金の 総額(百万円)	配当金の 原資	1株当たり 配当額(円)	基準日	効力発生日
2020年6月26日 定時株主総会	普通株式	3,662	利益剰余金	1,220,985	2020年3月31日	2020年6月29日

当事業年度（自 2020年4月1日 至 2021年3月31日）

### 1. 発行済株式の種類及び総数に関する事項

株式の種類	当事業年度期首	当事業年度増加	当事業年度減少	当事業年度末
普通株式（株）	3,000	-	-	3,000

### 2. 自己株式の種類及び株式数に関する事項

該当事項はありません。

### 3. 剰余金の配当に関する事項

決議	株式の種類	配当金の総額(百万円)	1株当たり配当額(円)	基準日	効力発生日
2020年6月26日 定時株主総会	普通株式	3,662	1,220,985	2020年3月31日	2020年6月29日

### 4. 基準日が当事業年度に属する配当のうち、配当の効力発生日が翌事業年度となるもの

2021年6月23日開催の定時株主総会の議案として、普通株式の配当に関する事項を次のとおり提案しております。

決議	株式の種類	配当金の総額(百万円)	配当金の原資	1株当たり配当額(円)	基準日	効力発生日
2021年6月23日 定時株主総会	普通株式	2,797	利益剰余金	932,488	2021年3月31日	2021年6月24日

（リ - ス取引関係）

重要性が乏しいため、記載を省略しております。

（金融商品関係）

### 1. 金融商品の状況に関する事項

#### （1）金融商品に対する取組方針

当社は、投資信託の運用を業として行っており、資金運用については、自らが運用する投資信託の商品性維持を目的として、当該投資信託を金銭の信託及び投資有価証券として保有しているほか、短期的な預金を中心とする安全性の高い金融資産で運用しております。また、デリバティブ取引については、保有する投資信託に係る将来の為替及び価格の変動によるリスクの軽減を目的としているため金銭の信託及び投資有価証券の範囲内で行うこととし、投機目的のためのデリバティブ取引は行わない方針であります。

これらの必要な資金については、内部留保を充てております。

#### （2）金融商品の内容及びそのリスク

未収委託者報酬については、ファンドという相手方の性質上、信用リスク及び流動性リスクは極めて低いものと考えております。また、未収運用受託報酬については、信託財産から運用受託者に対して支払われる場合は、ファンドという相手方の性質上、信用リスク及び流動性リスクは極めて低いものと考えており、顧客から直接運用受託者に対して支払われる場合は、当該顧客の信用リスクに晒されておりますが、顧客ごとに決済期日及び残高を管理することにより回収懸念の早期把握や回収リスクの軽減を図っております。

金銭の信託及び投資有価証券は、主に自己で設定した投資信託へのシードマネーの投入によるものであります。これら投資信託の投資対象は株式、公社債等のため、価格変動リスクや信用リスク、流動性リスク、為替変動リスクに晒されておりますが、それらの一部については為替予約、株価指数先物等のデリバティブ取引によりリスクの軽減を図っております。なお、為替変動リスクに係るヘッジについてはヘッジ会計（繰延ヘッジ）を適用しております。ヘッジ会計に関するヘッジ手段とヘッジ対象、ヘッジ方針、ヘッジ有効性評価の方法等については、前述の「重要な会計方針7.ヘッジ会計の会計処理」をご参照ください。

未払金については、全て1年以内の支払期日であります。

#### （3）金融商品に係るリスク管理体制

当社では、リスク管理に係る基本方針を「リスク管理規程」として定め、以下のとおり、リスク・カテゴリー毎に管理しております。

#### 信用リスク（取引先の契約不履行等に係るリスク）の管理

営業債権の管理については、顧客ごとに決済期日及び残高を管理し、また自己査定要領に基づき定期的に債権内容の検討を行うことにより回収懸念の早期把握や回収リスクの軽減を図っております。

デリバティブ取引は、取引相手先として高格付けを有する金融機関に限定しております。

#### 市場リスク（為替や金利等の変動リスク）の管理

有価証券投資については、自己勘定運用方針にて投資限度額や投資期間等を定めており、投資後も適宜時価を把握し、保有状況を継続的に見直しております。投資信託の為替変動リスクに対しては、それらの一部について為替予約を利用してヘッジしております。また、価格変動リスクを軽減するために、株価指数先物等のデリバティブ取引を利用しております。

#### 資金調達に係る流動性リスク（支払期日に支払を実行できなくなるリスク）の管理

当社は、年度事業計画を策定し、これに基づいて必要となる資金を検討し、充足する十分な手元流動性を維持することで、流動性リスクを管理しております。

## 2. 金融商品の時価等に関する事項

貸借対照表計上額、時価及びこれらの差額については、次のとおりであります。なお、時価を把握することが極めて困難と認められるものは、次表には含めておりません（注2）を参照ください）。

前事業年度（2020年3月31日）

（単位：百万円）

	貸借対照表計上額（*1）	時価（*1）	差額
(1) 現金及び預金	24,869	24,869	-
(2) 金銭の信託	5,823	5,823	-
(3) 未収委託者報酬	7,284	7,284	-
(4) 未収運用受託報酬	5,842	5,842	-
(5) 投資有価証券 その他有価証券	8,469	8,469	-
(6) 未払金	(7,988)	(7,988)	-
(7) デリバティブ取引（*2）			
ヘッジ会計が適用されていないもの	6	6	-
ヘッジ会計が適用されているもの	(114)	(114)	-
デリバティブ取引計	(107)	(107)	-

（\*1）負債に計上されているものについては、（ ）で示しております。

（\*2）デリバティブ取引によって生じた正味の債権・債務は純額で表示しております。

当事業年度（2021年3月31日）

（単位：百万円）

	貸借対照表計上額（*1）	時価（*1）	差額
(1) 現金及び預金	21,589	21,589	-
(2) 金銭の信託	10,857	10,857	-
(3) 未収委託者報酬	8,471	8,471	-
(4) 未収運用受託報酬	6,151	6,151	-
(5) 投資有価証券 その他有価証券	9,950	9,950	-
(6) 未払金	(7,572)	(7,572)	-
(7) デリバティブ取引（*2）			
ヘッジ会計が適用されていないもの	(357)	(357)	-
ヘッジ会計が適用されているもの	(73)	(73)	-
デリバティブ取引計	(431)	(431)	-

(\*1) 負債に計上されているものについては、( )で示しております。

(\*2) デリバティブ取引によって生じた正味の債権・債務は純額で表示しております。

(注1) 金融商品の時価の算定方法並びに有価証券及びデリバティブ取引に関する事項

(1) 現金及び預金

現金及び預金は短期間で決済されるため、時価は帳簿価額にほぼ等しいことから、当該帳簿価額によっております。

(2) 金銭の信託

信託財産は、主として投資信託で構成されております。この投資信託の時価は基準価額によっております。

(3) 未収委託者報酬、及び(4)未収運用受託報酬

これらは短期間で決済されるため、時価は帳簿価額にほぼ等しいことから、当該帳簿価額によっております。

(5) 投資有価証券 その他有価証券

投資有価証券の時価について、投資信託は取引金融機関から提示された価格によっております。

(6) 未払金

未払金は短期間で決済されるため、時価は帳簿価額にほぼ等しいことから、当該帳簿価額によっております。

(7) デリバティブ取引

(デリバティブ取引関係)注記をご参照ください。

(注2) 時価を把握することが極めて困難と認められる金融商品の貸借対照表計上額

(単位:百万円)

区分	前事業年度 2020年3月31日	当事業年度 2021年3月31日
非上場株式	0	0

これについては、市場価格がなく、かつ将来キャッシュ・フローを見積ることなどができず、時価を把握することが極めて困難と認められるため、「(5)投資有価証券 その他有価証券」には含めておりません。

(注3) 金銭債権及び満期のある有価証券の決算日後の償還予定額

前事業年度(2020年3月31日)

(単位:百万円)

	1年以内	1年超5年以内	5年超10年以内	10年超
現金及び預金	24,869	-	-	-
未収委託者報酬	7,284	-	-	-
未収運用受託報酬	5,842	-	-	-
投資有価証券 投資信託	-	9	5,605	-

当事業年度(2021年3月31日)

(単位:百万円)

	1年以内	1年超5年以内	5年超10年以内	10年超
現金及び預金	21,589	-	-	-
未収委託者報酬	8,471	-	-	-
未収運用受託報酬	6,151	-	-	-

投資有価証券 投資信託	-	10	5,751	0
----------------	---	----	-------	---

## （有価証券関係）

## 1. 子会社株式

前事業年度（2020年3月31日）

時価のある子会社株式はありません。

なお、市場価格がなく、かつ将来キャッシュ・フローを見積ることなどができず、時価を把握することが極めて困難と認められる子会社株式の貸借対照表計上額は以下のとおりであります。

（単位：百万円）

	貸借対照表計上額
子会社株式	5,636

当事業年度（2021年3月31日）

時価のある子会社株式はありません。

なお、市場価格がなく、かつ将来キャッシュ・フローを見積ることなどができず、時価を把握することが極めて困難と認められる子会社株式の貸借対照表計上額は以下のとおりであります。

（単位：百万円）

	貸借対照表計上額
子会社株式	5,636

## 2. その他有価証券

前事業年度（2020年3月31日）

（単位：百万円）

区分	貸借対照表 計上額	取得原価	差額
貸借対照表計上額が取得原価を超えるもの			
その他	891	806	84
小計	891	806	84
貸借対照表計上額が取得原価を超えないもの			
その他	7,578	8,509	931
小計	7,578	8,509	931
合計	8,469	9,316	846

当事業年度（2021年3月31日）

（単位：百万円）

区分	貸借対照表 計上額	取得原価	差額
貸借対照表計上額が取得原価を超えるもの			
その他	9,940	8,798	1,142
小計	9,940	8,798	1,142
貸借対照表計上額が取得原価を超えないもの			
その他	9	10	1
小計	9	10	1
合計	9,950	8,809	1,141



(注) 非上場株式(貸借対照表計上額0百万円)は、市場価格がなく、かつ将来キャッシュ・フローを見積ることなどができず、時価を把握することが極めて困難と認められることから、上表の「その他有価証券」には含めておりません。

### 3. 事業年度中に売却したその他有価証券

前事業年度(2020年3月31日)

(単位:百万円)

売却額	売却益の合計額	売却損の合計額
2,358	483	4

当事業年度(2021年3月31日)

(単位:百万円)

売却額	売却益の合計額	売却損の合計額
109	1	0

(デリバティブ取引関係)

前事業年度(2020年3月31日)

#### 1. ヘッジ会計が適用されていないデリバティブ取引

##### (1) 通貨関連

種類		契約額等 (百万円)	契約額等の うち1年超 (百万円)	時価 (百万円)	評価損益 (百万円)
市場取引以外 の取引	為替予約取引 売建				
	米ドル	1,443	-	23	23
	英ポンド	79	-	1	1
	カナダドル	15	-	0	0
	スイスフラン	26	-	0	0
	香港ドル	247	-	4	4
	人民元	18	-	0	0
	ユーロ	223	-	2	2
合計		2,055	-	32	32

(注) 1. 上記取引については時価評価を行い、評価損益は損益計算書に計上しています。

#### 2. 時価の算定方法

取引先金融機関から提示された価格等に基づき算定しております。

##### (2) 株式関連

種類		契約額等 (百万円)	契約額等の うち1年超 (百万円)	時価 (百万円)	評価損益 (百万円)
市場取引	株価指数先物取引 売建	8,412	-	358	358
合計		8,412	-	358	358

(注) 1. 上記取引については時価評価を行い、評価損益は損益計算書に計上しています。

#### 2. 時価の算定方法

金融商品取引所が定める清算指数によっております。

#### 2. ヘッジ会計が適用されているデリバティブ取引

##### (1) 通貨関連

ヘッジ 会計の方法	種類	主なヘッジ対象	契約額等 (百万円)	契約額等の うち1年超 (百万円)	時価 (百万円)
原則的 処理方法	為替予約取引 売建	投資有価証券 子会社株式			
	米ドル		2,819	-	44
	英ポンド		2,660	-	67
	カナダドル		6	-	0
	スイスフラン		35	-	0
	香港ドル		71	-	1
	ユーロ	72	-	0	
	合計		5,666	-	114

(注) 1. 時価の算定方法

取引先金融機関から提示された価格等に基づき算定しております。

当事業年度（2021年3月31日）

1. ヘッジ会計が適用されていないデリバティブ取引

(1) 通貨関連

種類		契約額等 (百万円)	契約額等の うち1年超 (百万円)	時価 (百万円)	評価損益 (百万円)
市場取引以外 の取引	為替予約取引 売建				
	米ドル	2,889	-	41	41
	英ポンド	128	-	0	0
	カナダドル	21	-	0	0
	スイスフラン	51	-	0	0
	香港ドル	128	-	1	1
	ユーロ	246	-	0	0
	買建				
	米ドル	99	-	1	1
香港ドル	2	-	0	0	
	合計	3,567	-	41	41

(注) 1. 上記取引については時価評価を行い、評価損益は損益計算書に計上しています。

2. 時価の算定方法

取引先金融機関から提示された価格等に基づき算定しております。

(2) 株式関連

種類		契約額等 (百万円)	契約額等の うち1年超 (百万円)	時価 (百万円)	評価損益 (百万円)
市場取引	株価指数先物取引 売建	13,711	-	315	315
	合計	13,711	-	315	315

(注) 1. 上記取引については時価評価を行い、評価損益は損益計算書に計上しています。

2. 時価の算定方法

金融商品取引所が定める清算指数によっております。

2. ヘッジ会計が適用されているデリバティブ取引

(1) 通貨関連

ヘッジ 会計の方法	種類	主なヘッジ対象	契約額等 (百万円)	契約額等の うち1年超 (百万円)	時価 (百万円)	
原則的 処理方法	為替予約取引 売建	投資有価証券 子会社株式				
	米ドル		3,993	-	57	
	英ポンド		3,108	-	15	
	カナダドル		3	-	0	
	スイスフラン		57	-	0	
	香港ドル		110	-	1	
	ユーロ		108	-	0	
	人民元		6	-	0	
	買建					
	米ドル		38	-	0	
	香港ドル		3	-	0	
	人民元		1	-	0	
	合計		7,431	-	73	

(注) 1. 時価の算定方法

取引先金融機関から提示された価格等に基づき算定しております。

(退職給付関係)

#### 1. 採用している退職給付制度の概要

当社は、確定給付型の制度として退職一時金制度を、また、確定拠出型の制度として確定拠出年金制度を採用しております。当社が有する退職一時金制度は簡便法により、退職給付債務、退職給付引当金及び退職給付費用を計算しております。

#### 2. 確定給付制度

##### (1) 退職給付債務の期首残高と期末残高の調整表

	(単位：百万円)	
	前事業年度 (自 2019年4月1日 至 2020年3月31日)	当事業年度 (自 2020年4月1日 至 2021年3月31日)
退職給付債務の期首残高	537	600
退職給付費用	74	77
転籍者受入	-	18
退職給付の支払額	11	69
退職給付債務の期末残高	600	626

##### (2) 退職給付債務及び年金資産の期末残高と貸借対照表に計上された退職給付引当金の調整表

	(単位：百万円)	
	前事業年度 (自 2019年4月1日 至 2020年3月31日)	当事業年度 (自 2020年4月1日 至 2021年3月31日)
非積立型制度の退職給付債務	600	626
貸借対照表に計上された負債と資産の純額	600	626
退職給付引当金	600	626
貸借対照表に計上された負債と資産の純額	600	626

##### (3) 退職給付費用

簡便法で計算した退職給付費用 前事業年度74百万円 当事業年度77百万円

#### 3. 確定拠出制度

当社の確定拠出制度への要拠出額は、前事業年度44百万円、当事業年度92百万円であります。

#### 4. 退職給付債務等の計算の基礎に関する事項

当社は簡便法を採用しておりますので、基礎率等については、記載しておりません。

## （税効果会計関係）

## 1. 繰延税金資産及び繰延税金負債の発生の主な原因別の内訳

	前事業年度 (2020年3月31日)		当事業年度 (2021年3月31日)	
繰延税金資産				
未払事業税	168	百万円	107	百万円
賞与引当金損金算入限度超過額	99	"	170	"
退職給付引当金損金算入限度超過額	183	"	191	"
税務上の収益認識差額	-	"	71	"
有価証券評価差額	259	"	-	"
繰延ヘッジ損益	-	"	28	"
その他	151	"	123	"
繰延税金資産 合計	862	"	693	"
繰延税金負債				
有価証券評価差額	-	"	349	"
繰延ヘッジ損益	125	"	-	"
その他	35	"	32	"
繰延税金負債 合計	161	"	382	"
繰延税金資産の純額	700	"	311	"

## 2. 法定実効税率と税効果会計適用後の法人税等の負担率との差異の原因となった主な項目別の内訳

法定実効税率と税効果会計適用後の法人税等の負担率との間の差異が法定実効税率の100分の5以下であるため、注記を省略しております。

## （資産除去債務関係）

重要性が乏しいため、記載を省略しております。

## （セグメント情報等）

## [セグメント情報]

当社は資産運用に関する事業の単一セグメントであるため記載を省略しております。

## [関連情報]

## 1. 製品及びサービスごとの情報

単一の製品・サービスの区分の営業収益が損益計算書の営業収益の90%を超えるため、記載を省略しております。

## 2. 地域ごとの情報

## (1) 営業収益

内国籍投資信託又は本邦顧客からの営業収益が損益計算書の営業収益の90%を超えるため、記載を省略しております。

## (2) 有形固定資産

本邦に所在している有形固定資産の金額が貸借対照表の有形固定資産の金額の90%を超えるため、記載を省略しております。

## 3. 主要な顧客ごとの情報

前事業年度（自 2019年4月1日 至 2020年3月31日）

顧客の名称	営業収益
三井住友信託銀行株式会社	9,534百万円

当事業年度（自 2020年4月1日 至 2021年3月31日）

顧客の名称	営業収益
-------	------

三井住友信託銀行株式会社	9,649百万円
次世代通信関連 世界株式戦略ファンド(*1)	6,372百万円

(\*1)当社は約款に基づき投資信託財産から委託者報酬を得ているため、当該投資信託を顧客として上表は記載してあります。

[ 報告セグメントごとの固定資産の減損損失に関する情報 ]

該当事項はありません。

[ 報告セグメントごとののれんの償却額及び未償却残高に関する情報 ]

該当事項はありません。

[ 報告セグメントごとの負ののれん発生益に関する情報 ]

該当事項はありません。

( 持分法損益等 )

該当事項はありません。

( 関連当事者情報 )

1. 関連当事者との取引

財務諸表提出会社と関連当事者の取引

(ア) 財務諸表提出会社の親会社

重要性が乏しいため、記載を省略しております。

(イ) 財務諸表提出会社の子会社及び関連会社等

重要性が乏しいため、記載を省略しております。

(ウ) 財務諸表提出会社と同一の親会社を持つ会社等及び財務諸表提出会社のその他の関係会社の子会社等

前事業年度（自 2019年4月1日 至 2020年3月31日）

種類	会社等の名称又は氏名	所在地	資本金又は出資金（百万円）	事業の内容又は職業	議決権等の所有（被所有）割合（%）	関連当事者との関係	取引の内容	取引金額（百万円）	科目	期末残高（百万円）
親会社の子会社	三井住友信託銀行(株)	東京都千代田区	342,037	信託業務及び銀行業務	-	営業上の取引役員の兼任	運用受託報酬	9,252	未収運用受託報酬	5,176
							投信販売代行手数料等	9,656	未払手数料	1,737

(注) 1. 上記金額のうち、取引金額には消費税等が含まれておらず、期末残高には消費税等が含まれております。

2. 取引条件及び取引条件の決定方針等

運用受託報酬

各運用受託案件について、それぞれ合理的な水準にて助言料率を決定しております。

投信販売代行手数料等

ファンド毎の手数料率については、一般取引先に対する取引条件と同様に決定されております。

当事業年度（自 2020年4月1日 至 2021年3月31日）

種類	会社等の名称又は氏名	所在地	資本金又は出資金（百万円）	事業の内容又は職業	議決権等の所有（被所有）割合（%）	関連当事者との関係	取引の内容	取引金額（百万円）	科目	期末残高（百万円）
----	------------	-----	---------------	-----------	-------------------	-----------	-------	-----------	----	-----------

親会社 の子会 社	三井住 友信託 銀行(株)	東京都 千代田 区	342,037	信託業務 及び銀行 業務	-	営業上の 取引 役員の兼 任	運用受託報 酬	9,365	未収運用 受託報酬	5,402
							投信販売 代行手数料 等	9,124	未払 手数料	1,888

(注) 1. 上記金額のうち、取引金額には消費税等が含まれておらず、期末残高には消費税等が含まれております。

2. 取引条件及び取引条件の決定方針等

運用受託報酬

各運用受託案件について、それぞれ合理的な水準にて助言料率を決定しております。

投信販売代行手数料等

ファンド毎の手数料率については、一般取引先に対する取引条件と同様に決定されております。

(エ) 財務諸表提出会社の役員及び主要株主（個人の場合に限る。）等

該当事項はありません。

2. 親会社又は重要な関連会社に関する注記

(1) 親会社情報

前事業年度（2020年3月31日）

三井住友トラスト・ホールディングス株式会社（東京証券取引所、名古屋証券取引所に上場）

当事業年度（2021年3月31日）

三井住友トラスト・ホールディングス株式会社（東京証券取引所、名古屋証券取引所に上場）

(1株当たり情報)

	前事業年度 (自 2019年4月1日 至 2020年3月31日)	当事業年度 (自 2020年4月1日 至 2021年3月31日)
1株当たり純資産額	18,821,541円72銭	20,274,967円09銭
1株当たり当期純利益金額	3,052,463円23銭	2,331,221円85銭

(注) 1. 潜在株式調整後1株当たり当期純利益金額については、潜在株式が存在しないため記載しておりません。

2. 1株当たり当期純利益金額の算定上の基礎は、以下のとおりであります。

	前事業年度 (自 2019年4月1日 至 2020年3月31日)	当事業年度 (自 2020年4月1日 至 2021年3月31日)
当期純利益	9,157百万円	6,993百万円
普通株主に帰属しない金額	-	-
普通株式に係る当期純利益	9,157百万円	6,993百万円
普通株式の期中平均株式数	3,000株	3,000株

#### 4【利害関係人との取引制限】

委託会社は、金融商品取引法の定めるところにより、利害関係人との取引について、次に掲げる行為が禁止されています。

(1) 自己又はその役員との取引

自己又はその取締役もしくは執行役との間における取引を行うことを内容とした運用を行うこと（投資者の保護に欠け、もしくは取引の公正を害し、又は金融商品取引業の信用を失墜させるおそれのないものとして内閣府令で定めるものを除きます。）。

(2) 運用財産相互間の取引

運用財産相互間において取引を行うことを内容とした運用を行うこと（投資者の保護に欠け、もしくは取引の公正を害し、又は金融商品取引業の信用を失墜させるおそれのないものとして内閣府令で定めるものを除きます。）。

(3) 通常の取引条件と異なる条件での親法人等又は子法人等との取引

通常の取引の条件と異なる条件であって取引の公正を害するおそれのある条件で、委託会社の親法人等（委託会社の総株主等の議決権の過半数を保有していることその他の当該金融商品取引業者と密接な関係を有する法人その他の団体として政令で定める要件に該当する者をいいます。以下同じ。）又は子法人等（委託会社が総株主等の議決権の過半数を保有していることその他の当該金融商品取引業者と密接な関係を有する法人その他の団体として政令で定める要件に該当する者をいいます。以下同じ。）と有価証券の売買その他の取引又は店頭デリバティブ取引を行うこと。

(4)親法人等又は子法人等の利益を図るためにする不必要な取引

委託会社の親法人等又は子法人等の利益を図るため、その行う投資運用業に関して運用の方針、運用財産の額もしくは市場の状況に照らして不必要な取引を行うことを内容とした運用を行うこと。

(5)その他親法人等又は子法人等が関与する不適切な行為

上記(3)及び(4)に掲げるもののほか、委託会社の親法人等又は子法人等が関与する行為であって投資者の保護に欠け、もしくは取引の公正を害し、又は金融商品取引業の信用を失墜させるおそれのあるものとして内閣府令で定める行為。

5【その他】

(1)定款の変更

委託会社の定款の変更に関しては、株主総会の決議が必要です。

(2)訴訟事件その他の重要事項

2021年12月28日現在、訴訟事件その他委託会社及びファンドに重要な影響を及ぼした事実及び重要な影響を及ぼすことが予想される事実は生じておりません。

第2【その他の関係法人の概況】

1【名称、資本金の額及び事業の内容】

(1)受託会社

名称：三井住友信託銀行株式会社

資本金の額：342,037百万円（2021年3月末日現在）

事業の内容：銀行法に基づき銀行業を営むとともに、金融機関の信託業務の兼営等に関する法律に基づき信託業務を営んでいます。

(2)販売会社

名称	資本金の額（百万円） （2021年3月末日現在）	事業の内容
三井住友信託銀行株式会社	342,037	銀行法に基づき銀行業を営むとともに、金融機関の信託業務の兼営等に関する法律に基づき信託業務を営んでいます。
株式会社愛媛銀行	21,367	銀行法に基づき銀行業を営んでいます。
岡三証券株式会社	5,000	金融商品取引法に定める第一種金融商品取引業を営んでいます。

株式会社紀陽銀行	80,096	銀行法に基づき銀行業を営んでいます。
三井住友海上火災保険株式会社	139,595	保険業法に基づき損害保険業を営んでいます。
第一生命保険株式会社	60,000	保険業法に基づき生命保険業を営んでいます。
株式会社みずほ銀行	1,404,065	銀行法に基づき銀行業を営んでいます。
株式会社滋賀銀行	33,076	銀行法に基づき銀行業を営んでいます。
アイザワ証券株式会社	3,000	金融商品取引法に定める第一種金融商品取引業を営んでいます。

資本金の額は2021年10月1日現在です。

## 2【関係業務の概要】

### (1)受託会社

当ファンドの受託会社として、投資信託財産の保管・管理等を行います。

### (2)販売会社

当ファンドの販売会社として、受益権の募集の取扱い、一部解約の実行の請求の受付、収益分配金・償還金及び一部解約金の支払い、収益分配金の再投資、運用報告書の交付並びに口座管理機関としての業務等を行います。

## 3【資本関係】

### (1)受託会社

該当事項はありません。

### (2)販売会社

該当事項はありません。

### (参考)再信託受託会社

名称 : 株式会社日本カストディ銀行

設立年月日 : 2000年6月20日

資本金の額 : 51,000百万円（2021年3月末日現在）

事業の内容 : 銀行法に基づき銀行業を営むとともに、金融機関の信託業務の兼営等に関する法律に基づき信託業務を営んでいます。

再信託の目的 : 原信託契約に係る信託業務の一部（信託財産の管理）を原信託受託会社から再信託受託会社（株式会社日本カストディ銀行）へ委託するため、原信託財産の全てを再信託受託会社へ移管することを目的とします。

## 第3【その他】

- (1)金融商品取引法第15条第2項本文に規定するあらかじめ又は同時に交付しなければならない目論見書（以下「交付目論見書」といいます。）の名称を「投資信託説明書（交付目論見書）」、また、金融商品取引法第15条第3項本文に規定する交付の請求があった時に直ちに交付しなければならない目論



見書（以下「請求目論見書」といいます。）の名称を「投資信託説明書（請求目論見書）」と記載することがあります。

(2)目論見書の表紙等にロゴ・マーク、図案及びその注釈、キャッチコピー並びにファンドの基本的性格等を記載することがあります。

(3)目論見書の表紙等に以下の趣旨の事項を記載することがあります。

ファンドの信託財産は、信託法に基づき受託会社において分別管理されています。

本書は、金融商品取引法第13条の規定に基づく目論見書です。

交付目論見書にはファンドの約款の主な内容が含まれておりますが、約款の全文は請求目論見書に掲載されております。

ファンドに関する請求目論見書は、委託会社のホームページで閲覧、ダウンロードできます。

ご購入に際しては、本書の内容を十分にお読みください。

(4)目論見書の表紙に目論見書の使用開始日を記載します。

(5)目論見書の表紙等にファンドの管理番号等を記載することがあります。

(6)交付目論見書の表紙等に委託会社のインターネットホームページのアドレスに加え、他のインターネットのアドレス（当該アドレスをコード化した図形等も含まれます。）を掲載することがあります。

また、これらのアドレスにアクセスすることにより基準価額等の情報を入手できる旨を記載することがあります。

(7)有価証券届出書に記載された内容を明瞭に表示するため、目論見書にグラフ、図表等を使用することがあります。

(8)目論見書は電子媒体などとして使用されるほか、インターネットなどに掲載されることがあります。

(9)目論見書に投信評価機関、投信評価会社等によるレーティング、評価情報及び評価分類等を表示することがあります。また、投資対象の投資信託証券等に関して、投信評価機関、投信評価会社等によるレーティング、評価情報及び評価分類等を表示することがあります。

(10)有価証券届出書に記載された運用実績の参考情報のデータを適時更新し、目論見書に記載することがあります。

**独立監査人の監査報告書**

2021年6月2日

三井住友トラスト・アセットマネジメント株式会社  
取締役会 御中

有限責任 あずさ監査法人

東京事務所

指定有限責任社員 公認会計士 藤 澤 孝 印  
業務執行社員指定有限責任社員 公認会計士 竹 内 知 明 印  
業務執行社員**監査意見**

当監査法人は、金融商品取引法第193条の2第1項の規定に基づく監査証明を行うため、「委託会社等の経理状況」に掲げられている三井住友トラスト・アセットマネジメント株式会社の2020年4月1日から2021年3月31日までの第35期事業年度の財務諸表、すなわち、貸借対照表、損益計算書、株主資本等変動計算書、重要な会計方針及びその他の注記について監査を行った。

当監査法人は、上記の財務諸表が、我が国において一般に公正妥当と認められる企業会計の基準に準拠して、三井住友トラスト・アセットマネジメント株式会社の2021年3月31日現在の財政状態及び同日をもって終了する事業年度の経営成績を、全ての重要な点において適正に表示しているものと認める。

**監査意見の根拠**

当監査法人は、我が国において一般に公正妥当と認められる監査の基準に準拠して監査を行った。監査の基準における当監査法人の責任は、「財務諸表監査における監査人の責任」に記載されている。当監査法人は、我が国における職業倫理に関する規定に従って、会社から独立しており、また、監査人としてのその他の倫理上の責任を果たしている。当監査法人は、意見表明の基礎となる十分かつ適切な監査証拠を入手したと判断している。

**財務諸表に対する経営者及び監査等委員会の責任**

経営者の責任は、我が国において一般に公正妥当と認められる企業会計の基準に準拠して財務諸表を作成し適正に表示することにある。これには、不正又は誤謬による重要な虚偽表示のない財務諸表を作成し適正に表示するために経営者が必要と判断した内部統制を整備及び運用することが含まれる。

財務諸表を作成するに当たり、経営者は、継続企業的前提に基づき財務諸表を作成することが適切であるかどうかを評価し、我が国において一般に公正妥当と認められる企業会計の基準に基づいて継続企業に関する事項を開示する必要がある場合には当該事項を開示する責任がある。

監査等委員会の責任は、財務報告プロセスの整備及び運用における取締役の職務の執行を監視することにある。

**財務諸表監査における監査人の責任**

監査人の責任は、監査人が実施した監査に基づいて、全体としての財務諸表に不正又は誤謬による重要な虚偽表示がないかどうかについて合理的な保証を得て、監査報告書において独立の立場から財務諸表に対する意見を表明することにある。虚偽表示は、不正又は誤謬により発生する可能性があり、個別に又は集計すると、財務諸表の利用者の意思決定に影響を与えると合理的に見込まれる場合に、重要性があると判断される。

監査人は、我が国において一般に公正妥当と認められる監査の基準に従って、監査の過程を通じ

て、職業的専門家としての判断を行い、職業的懐疑心を保持して以下を実施する。

- ・不正又は誤謬による重要な虚偽表示リスクを識別し、評価する。また、重要な虚偽表示リスクに対応した監査手続を立案し、実施する。監査手続の選択及び適用は監査人の判断による。さらに、意見表明の基礎となる十分かつ適切な監査証拠を入手する。
- ・財務諸表監査の目的は、内部統制の有効性について意見表明するためのものではないが、監査人は、リスク評価の実施に際して、状況に応じた適切な監査手続を立案するために、監査に関連する内部統制を検討する。
- ・経営者が採用した会計方針及びその適用方法の適切性、並びに経営者によって行われた会計上の見積りの合理性及び関連する注記事項の妥当性を評価する。
- ・経営者が継続企業を前提として財務諸表を作成することが適切であるかどうか、また、入手した監査証拠に基づき、継続企業の前提に重要な疑義を生じさせるような事象又は状況に関して重要な不確実性が認められるかどうか結論付ける。継続企業の前提に関する重要な不確実性が認められる場合は、監査報告書において財務諸表の注記事項に注意を喚起すること、又は重要な不確実性に関する財務諸表の注記事項が適切でない場合は、財務諸表に対して除外事項付意見を表明することが求められている。監査人の結論は、監査報告書日までに入手した監査証拠に基づいているが、将来の事象や状況により、企業は継続企業として存続できなくなる可能性がある。
- ・財務諸表の表示及び注記事項が、我が国において一般に公正妥当と認められる企業会計の基準に準拠しているかどうかとともに、関連する注記事項を含めた財務諸表の表示、構成及び内容、並びに財務諸表が基礎となる取引や会計事象を適正に表示しているかどうかを評価する。

監査人は、監査等委員会に対して、計画した監査の範囲とその実施時期、監査の実施過程で識別した内部統制の重要な不備を含む監査上の重要な発見事項、及び監査の基準で求められているその他の事項について報告を行う。

#### 利害関係

会社と当監査法人又は業務執行社員との間には、公認会計士法の規定により記載すべき利害関係はない。

以 上

---

(注) 1. 上記は監査報告書の原本に記載された事項を電子化したものであり、その原本は当社が別途保管しております。

2. X B R L データは監査の対象には含まれていません。

# 独立監査人の監査報告書

2021年11月30日

三井住友トラスト・アセットマネジメント株式会社  
取締役会 御中有限責任監査法人 トーマツ  
東京事務所

指定有限責任社員 業務執行社員 公認会計士 松崎雅則 印

## 監査意見

当監査法人は、金融商品取引法第193条の2第1項の規定に基づく監査証明を行うため、「ファンドの経理状況」に掲げられているDCマイセレクション25の2020年10月1日から2021年9月30日までの計算期間の財務諸表、すなわち、貸借対照表、損益及び剰余金計算書、注記表並びに附属明細表について監査を行った。

当監査法人は、上記の財務諸表が、我が国において一般に公正妥当と認められる企業会計の基準に準拠して、DCマイセレクション25の2021年9月30日現在の信託財産の状態及び同日をもって終了する計算期間の損益の状況を、全ての重要な点において適正に表示しているものと認める。

## 監査意見の根拠

当監査法人は、我が国において一般に公正妥当と認められる監査の基準に準拠して監査を行った。監査の基準における当監査法人の責任は、「財務諸表監査における監査人の責任」に記載されている。当監査法人は、我が国における職業倫理に関する規定に従って、三井住友トラスト・アセットマネジメント株式会社及びファンドから独立しており、また、監査人としてのその他の倫理上の責任を果たしている。当監査法人は、意見表明の基礎となる十分かつ適切な監査証拠を入手したと判断している。

## 財務諸表に対する経営者の責任

経営者の責任は、我が国において一般に公正妥当と認められる企業会計の基準に準拠して財務諸表を作成し適正に表示することにある。これには、不正又は誤謬による重要な虚偽表示のない財務諸表を作成し適正に表示するために経営者が必要と判断した内部統制を整備及び運用することが含まれる。

財務諸表を作成するに当たり、経営者は、継続企業的前提に基づき財務諸表を作成することが適切であるかどうかを評価し、我が国において一般に公正妥当と認められる企業会計の基準に基づいて継続企業に関する事項を開示する必要がある場合には当該事項を開示する責任がある。

## 財務諸表監査における監査人の責任

監査人の責任は、監査人が実施した監査に基づいて、全体としての財務諸表に不正又は誤謬による重要な虚偽表示がないかどうかについて合理的な保証を得て、監査報告書において独立の立場から財務諸表に対する意見を表明することにある。虚偽表示は、不正又は誤謬により発生する可能性があり、個別に又は集計すると、財務諸表の利用者の意思決定に影響を与えると合理的に見込まれる場合に、重要性があると判断される。

監査人は、我が国において一般に公正妥当と認められる監査の基準に従って、監査の過程を通じて、職業的専門家としての判断を行い、職業的懐疑心を保持して以下を実施する。

- 不正又は誤謬による重要な虚偽表示リスクを識別し、評価する。また、重要な虚偽表示リスクに対応した監査手続を立案し、実施する。監査手続の選択及び適用は監査人の判断による。さらに、意見表明の基礎となる十分かつ適切な監査証拠を入手する。

- ・ 財務諸表監査の目的は、内部統制の有効性について意見表明するためのものではないが、監査人は、リスク評価の実施に際して、状況に応じた適切な監査手続を立案するために、監査に関連する内部統制を検討する。
- ・ 経営者が採用した会計方針及びその適用方法の適切性、並びに経営者によって行われた会計上の見積りの合理性及び関連する注記事項の妥当性を評価する。
- ・ 経営者が継続企業を前提として財務諸表を作成することが適切であるかどうか、また、入手した監査証拠に基づき、継続企業の前提に重要な疑義を生じさせるような事象又は状況に関して重要な不確実性が認められるかどうか結論付ける。継続企業の前提に関する重要な不確実性が認められる場合は、監査報告書において財務諸表の注記事項に注意を喚起すること、又は重要な不確実性に関する財務諸表の注記事項が適切でない場合は、財務諸表に対して除外事項付意見を表明することが求められている。監査人の結論は、監査報告書日までに入手した監査証拠に基づいているが、将来の事象や状況により、ファンドは継続企業として存続できなくなる可能性がある。
- ・ 財務諸表の表示及び注記事項が、我が国において一般に公正妥当と認められる企業会計の基準に準拠しているかどうかとともに、関連する注記事項を含めた財務諸表の表示、構成及び内容、並びに財務諸表が基礎となる取引や会計事象を適正に表示しているかどうかを評価する。

監査人は、経営者に対して、計画した監査の範囲とその実施時期、監査の実施過程で識別した内部統制の重要な不備を含む監査上の重要な発見事項、及び監査の基準で求められているその他の事項について報告を行う。

#### 利害関係

三井住友トラスト・アセットマネジメント株式会社及びファンドと当監査法人又は業務執行社員との間には、公認会計士法の規定により記載すべき利害関係はない。

以 上

---

(注) 1. 上記は監査報告書の原本に記載された事項を電子化したものであり、その原本は当社が別途保管しております。

2. X B R L データは監査の対象には含まれていません。