

【表紙】

【提出書類】	有価証券届出書
【提出先】	関東財務局長殿
【提出日】	2022年2月15日提出
【発行者名】	三井住友トラスト・アセットマネジメント株式会社
【代表者の役職氏名】	代表取締役社長 菱田 賀夫
【本店の所在の場所】	東京都港区芝公園一丁目1番1号
【事務連絡者氏名】	投資業務推進部長 民野 誠
【電話番号】	03-6453-3610
【届出の対象とした募集（売出）内国投資 信託受益証券に係るファンドの名称】	財産四分法ファンド（毎月決算型）
【届出の対象とした募集（売出）内国投資 信託受益証券の金額】	10兆円を上限とします。
【縦覧に供する場所】	該当事項はありません。

第一部【証券情報】

（１）【ファンドの名称】

財産四分法ファンド（毎月決算型）

愛称として「四分法」という名称を用いることがあります。

（２）【内国投資信託受益証券の形態等】

追加型証券投資信託の振替内国投資信託受益権（以下「受益権」といいます。）です。

三井住友トラスト・アセットマネジメント株式会社（以下「委託会社」又は「委託者」ということがあります。）の依頼により、信用格付業者から提供され、もしくは閲覧に供された信用格付又は信用格付業者から提供され、もしくは閲覧に供される予定の信用格付はありません。

当ファンドの受益権は、社債、株式等の振替に関する法律（以下「社振法」といいます。）の規定の適用を受け、受益権の帰属は、下記「(11)振替機関に関する事項」に記載の振替機関及び当該振替機関の下位の口座管理機関（社振法第2条に規定する「口座管理機関」をいい、振替機関を含め、以下「振替機関等」といいます。）の振替口座簿に記載又は記録されることにより定まります（以下、振替口座簿に記載又は記録されることにより定まる受益権を「振替受益権」といいます。）。委託会社は、やむを得ない事情等がある場合を除き、当該振替受益権を表示する受益証券を発行しません。また、振替受益権には無記名式や記名式の形態はありません。

（３）【発行（売出）価額の総額】

10兆円を上限とします。

（４）【発行（売出）価格】

取得申込受付日の翌々営業日の基準価額（ ）とします。

「基準価額」とは、ファンドの資産総額から負債総額を控除した金額（以下「純資産総額」といいます。）を、計算日における受益権総口数で除した金額をいいます。基準価額につきましては、販売会社へお問い合わせください。販売会社の詳細につきましては、下記「（８）申込取扱場所」に記載の照会先までお問い合わせください。

（５）【申込手数料】

取得申込受付日の翌々営業日の基準価額に、3.3%（税抜 3.0%）（ ）の率を上限として、販売会社が別に定める手数料率を乗じて得た額とします。

申込手数料の詳細につきましては、販売会社にお問い合わせください。販売会社の詳細につきましては、下記「（８）申込取扱場所」に記載の照会先までお問い合わせください。

「税抜」における「税」とは、消費税及び地方消費税（以下「消費税等」といいます。）をいいます。

（６）【申込単位】

販売会社が定める単位とします。詳細につきましては、販売会社にお問い合わせください。販売会社の詳細につきましては、下記「(8)申込取扱場所」に記載の照会先までお問い合わせください。

「分配金再投資コース」（税金を差し引いた後に自動的に当ファンドの受益権に無手数料で再投資されるコース）で再投資する場合は1円以上1円単位です。

（ 7 ）【申込期間】

2022年 2月16日から2022年 8月16日までとします。

継続申込期間は、上記期間満了前に有価証券届出書を関東財務局長に提出することにより更新されます。

（ 8 ）【申込取扱場所】

下記の照会先にお問い合わせください。

（照会先）

三井住友トラスト・アセットマネジメント株式会社

ホームページ：https://www.smtam.jp/

フリーダイヤル：0120-668001

（受付時間は営業日の午前9時から午後5時までとします。）

（ 9 ）【払込期日】

取得申込者は、販売会社が定める期日までに、お申込みに係る金額を販売会社に支払うものとします。継続申込みに係る発行価額の総額は、追加信託が行われる日に、販売会社により、委託会社の指定する口座を経由して、三井住友信託銀行株式会社（以下「受託会社」又は「受託者」ということがあります。）の指定する当ファンド口座に払い込まれます。

（ 10 ）【払込取扱場所】

取得申込みを受け付けた販売会社とします。販売会社の詳細につきましては、上記「(8)申込取扱場所」に記載の照会先までお問い合わせください。

（ 11 ）【振替機関に関する事項】

振替機関は、下記の通りです。

株式会社証券保管振替機構

（ 12 ）【その他】

< 振替受益権について >

当ファンドの受益権は、社振法の規定の適用を受け、上記「(11)振替機関に関する事項」に記載の振替機関の振替業に係る業務規程等の規則に従って取り扱われるものとします。

当ファンドの収益分配金、償還金、一部解約金は、社振法及び上記「(11)振替機関に関する事項」に記載の振替機関の業務規程その他の規則に従って支払われます。

< 受益権の取得申込みの方法 >

販売会社所定の方法でお申込みください。

取得申込みの取扱いは、営業日の午後3時までとさせていただきます。なお、当該時間を過ぎてのお申込みは翌営業日の取扱いとさせていただきます。

< 申込みコース >

「分配金受取りコース」（税金を差し引いた後に現金でお受取りになるコース）と「分配金再投資コース」（税金を差し引いた後に自動的に当ファンドの受益権に無手数料で再投資されるコース）の2つの申込方法があります。

販売会社により取扱いコースが異なる場合がありますので、詳細につきましては、販売会社までお問い合わせください。

< 受益権の取得申込みの受付の中止等 >

収益分配金の再投資をする場合を除き、取引所（金融商品取引法第2条第16項に規定する金融商品取引所及び金融商品取引法第2条第17項に規定する取引所金融商品市場並びに金融商品取引法第2条第8項第3号ロに規定する外国金融商品市場及び当該市場を開設するものをいいます。以下同じ。）における取引の停止、外国為替取引の停止その他やむを得ない事情があるときは、委託会社は、受益権の取得申込みの受付を中止すること、及びすでに受け付けた取得申込みを取り消すことができます。

< 受付不可日 >

分配金再投資コースの収益分配金の再投資の場合を除き、申込日当日が下記のうちのいずれかの場合は、申込みを受け付けないものとします。

ニューヨークの取引所の休業日

ロンドンの取引所の休業日

ニューヨークの銀行の休業日

ロンドンの銀行の休業日

第二部【ファンド情報】

第1【ファンドの状況】

1【ファンドの性格】

(1)【ファンドの目的及び基本的性格】

<ファンドの目的>

当ファンドは、わが国の債券、株式、不動産投資信託証券（以下「J-REIT」ということがあります。）と外国の債券・株式に投資し、インカムゲイン（以下「配当等収益」ということがあります。）を確保しつつ、分散投資を行うことでリスクの低減に努め、投資信託財産の中長期的な成長を目指します。

<信託金限度額>

上限 5,000億円

ただし、委託会社は受託会社と合意の上、限度額を変更することができます。

<基本的性格>

一般社団法人投資信託協会が定める分類方法における、当ファンドの商品分類及び属性区分は下記の通りです。

商品分類表

単位型・追加型	投資対象地域	投資対象資産 (収益の源泉)	独立区分	補足分類
単位型	国内	株式	MMF	インデックス型
追加型	海外	債券	MRF	特殊型
	内外	不動産投信	ETF	
		その他資産 ()		
		資産複合		

(注) 当ファンドが該当する商品分類を網掛け表示しています。

属性区分表

投資対象資産	決算頻度	投資対象 地域	投資形態	為替 ヘッジ	対象 インデックス	特殊型

株式	年1回	グローバル	ファミリー	あり	日経225	ブル・ベア型
一般		(日本を含む)	ファンド	()		
大型株	年2回				TOPIX	条件付運用型
中小型株			ファンド・	なし		
債券	年4回	日本	オブ・ファ		その他	ロング・
一般	年6回	北米	ンズ		()	ショート型/ 絶対収益追求 型
公債	(隔月)	欧州				
社債						
その他債券	年12回					その他
クレジット属	(毎月)	アジア				()
性						
()	日々	オセアニア				
不動産投信	その他	中南米				
	()					
その他資産		アフリカ				
(投資信託証券						
(資産複合(株		中近東				
式、債券、不動		(中東)				
産投信)資産配						
分固定型))		エマージン				
		グ				
資産複合						
()						
資産配分						
固定型						
資産配分						
変更型						

(注) 当ファンドが該当する属性区分を網掛け表示しています。

ファミリーファンド、ファンド・オブ・ファンズに該当する場合、投資信託証券を通じて投資収益の源泉となる資産に投資しますので商品分類表と属性区分表の投資対象資産は異なります。

属性区分表に記載している「為替ヘッジ」は、対円での為替リスクに対するヘッジの有無を記載しております。

上記商品分類表及び属性区分表に係る用語の定義は下記の通りです。

なお、一般社団法人投資信託協会のホームページ (<https://www.toushin.or.jp/>) でもご覧いただけます。

一般社団法人投資信託協会が定める「商品分類に関する指針」に基づくファンドの商品分類及び属性区分は以下の通りです。

< 商品分類表定義 >

[単位型投信・追加型投信の区分]

- (1) 単位型投信...当初、募集された資金が一つの単位として信託され、その後の追加設定は一切行われないファンドをいう。
- (2) 追加型投信...一度設定されたファンドであってもその後追加設定が行われ従来の信託財産とともに運用されるファンドをいう。

[投資対象地域による区分]

- (1) 国内...目論見書又は投資信託約款において、組入資産による主たる投資収益が実質的に国内の資産を源泉とする旨の記載があるものをいう。
- (2) 海外...目論見書又は投資信託約款において、組入資産による主たる投資収益が実質的に海外の資産を源泉とする旨の記載があるものをいう。
- (3) 内外...目論見書又は投資信託約款において、国内及び海外の資産による投資収益を実質的に源泉とする旨の記載があるものをいう。

[投資対象資産(収益の源泉)による区分]

- (1) 株式...目論見書又は投資信託約款において、組入資産による主たる投資収益が実質的に株式を源泉とする旨の記載があるものをいう。
- (2) 債券...目論見書又は投資信託約款において、組入資産による主たる投資収益が実質的に債券を源泉とする旨の記載があるものをいう。
- (3) 不動産投信(リート)...目論見書又は投資信託約款において、組入資産による主たる投資収益が実質的に不動産投資信託の受益証券及び不動産投資法人の投資証券を源泉とする旨の記載があるものをいう。
- (4) その他資産...目論見書又は投資信託約款において、組入資産による主たる投資収益が実質的に上記(1)から(3)に掲げる資産以外の資産を源泉とする旨の記載があるものをいう。なお、その他資産と併記して具体的な収益の源泉となる資産の名称記載も可とする。
- (5) 資産複合...目論見書又は投資信託約款において、上記(1)から(4)に掲げる資産のうち複数の資産による投資収益を実質的に源泉とする旨の記載があるものをいう。

[独立した区分]

- (1) MMF(マネー・マネージメント・ファンド)...「MMF等の運営に関する規則」に定めるMMFをいう。
- (2) MRF(マネー・リザーブ・ファンド)...「MMF等の運営に関する規則」に定めるMRFをいう。
- (3) ETF...投資信託及び投資法人に関する法律施行令(平成12年政令480号)第12条第1号及び第2号に規定する証券投資信託並びに租税特別措置法(昭和32年法律第26号)第9条の4の2に規定する上場証券投資信託をいう。

[補足分類]

- (1) インデックス型...目論見書又は投資信託約款において、各種指数に連動する運用成果を目指す旨の記載があるものをいう。
- (2) 特殊型...目論見書又は投資信託約款において、投資者に対して注意を喚起することが必要と思われる特殊な仕組みあるいは運用手法の記載があるものをいう。なお、下記の属性区分で特殊型の小分類において「条件付運用型」に該当する場合には当該小分類を括弧書きで付記するものとし、それ以外の小分類に該当する場合には当該小分類を括弧書きで付記できるものとする。

< 属性区分表定義 >

[投資対象資産による属性区分]

(1)株式

一般...次の大型株、中小型株属性にあてはまらない全てのものをいう。

大型株...目論見書又は投資信託約款において、主として大型株に投資する旨の記載があるものをいう。

中小型株...目論見書又は投資信託約款において、主として中小型株に投資する旨の記載があるものをいう。

(2)債券

一般...次の公債、社債、その他債券属性にあてはまらない全てのものをいう。

公債...目論見書又は投資信託約款において、日本国又は各国の政府の発行する国債(地方債、政府保証債、政府機関債、国際機関債を含む。以下同じ。)に主として投資する旨の記載があるものをいう。

社債...目論見書又は投資信託約款において、企業等が発行する社債に主として投資する旨の記載があるものをいう。

その他債券...目論見書又は投資信託約款において、公債又は社債以外の債券に主として投資する旨の記載があるものをいう。

格付等クレジットによる属性...目論見書又は投資信託約款において、上記 から の「発行体」による区分のほか、特にクレジットに対して明確な記載があるものについては、上記 から に掲げる区分に加え「高格付債」「低格付債」等を併記することも可とする。

(3)不動産投信...これ以上の詳細な分類は行わないものとする。

(4)その他資産...組入れている資産を記載するものとする。

(5)資産複合...以下の小分類に該当する場合には当該小分類を併記することができる。

資産配分固定型...目論見書又は投資信託約款において、複数資産を投資対象とし、組入比率については固定的とする旨の記載があるものをいう。なお、組み合わせている資産を列挙するものとする。

資産配分変更型...目論見書又は投資信託約款において、複数資産を投資対象とし、組入比率については、機動的な変更を行なう旨の記載があるものもしくは固定的とする旨の記載がないものをいう。なお、組み合わせている資産を列挙するものとする。

[決算頻度による属性区分]

(1)年1回...目論見書又は投資信託約款において、年1回決算する旨の記載があるものをいう。

(2)年2回...目論見書又は投資信託約款において、年2回決算する旨の記載があるものをいう。

(3)年4回...目論見書又は投資信託約款において、年4回決算する旨の記載があるものをいう。

(4)年6回(隔月)...目論見書又は投資信託約款において、年6回決算する旨の記載があるものをいう。

(5)年12回(毎月)...目論見書又は投資信託約款において、年12回(毎月)決算する旨の記載があるものをいう。

(6)日々...目論見書又は投資信託約款において、日々決算する旨の記載があるものをいう。

(7)その他...上記属性にあてはまらない全てのものをいう。

[投資対象地域による属性区分(重複使用可能)]

(1)グローバル...目論見書又は投資信託約款において、組入資産による投資収益が世界の資産を源泉とする旨の記載があるものをいう。なお、「世界の資産」の中に「日本」を含むか含まないかを明確に記載するものとする。

(2)日本...目論見書又は投資信託約款において、組入資産による投資収益が日本の資産を源泉とする旨の記載があるものをいう。

(3)北米...目論見書又は投資信託約款において、組入資産による投資収益が北米地域の資産を源泉とする旨の記載があるものをいう。

- (4) 欧州...目論見書又は投資信託約款において、組入資産による投資収益が欧州地域の資産を源泉とする旨の記載があるものをいう。
- (5) アジア...目論見書又は投資信託約款において、組入資産による投資収益が日本を除くアジア地域の資産を源泉とする旨の記載があるものをいう。
- (6) オセアニア...目論見書又は投資信託約款において、組入資産による投資収益がオセアニア地域の資産を源泉とする旨の記載があるものをいう。
- (7) 中南米...目論見書又は投資信託約款において、組入資産による投資収益が中南米地域の資産を源泉とする旨の記載があるものをいう。
- (8) アフリカ...目論見書又は投資信託約款において、組入資産による投資収益がアフリカ地域の資産を源泉とする旨の記載があるものをいう。
- (9) 中近東(中東)...目論見書又は投資信託約款において、組入資産による投資収益が中近東地域の資産を源泉とする旨の記載があるものをいう。
- (10) エマージング...目論見書又は投資信託約款において、組入資産による投資収益がエマージング地域(新興成長国(地域))の資産を源泉とする旨の記載があるものをいう。

[投資形態による属性区分]

- (1) ファミリーファンド...目論見書又は投資信託約款において、親投資信託(ファンド・オブ・ファンズにのみ投資されるものを除く。)を投資対象として投資するものをいう。
- (2) ファンド・オブ・ファンズ...「投資信託等の運用に関する規則」第2条に規定するファンド・オブ・ファンズをいう。

[為替ヘッジによる属性区分]

- (1) 為替ヘッジあり...目論見書又は投資信託約款において、為替のフルヘッジ又は一部の資産に為替のヘッジを行う旨の記載があるものをいう。
- (2) 為替ヘッジなし...目論見書又は投資信託約款において、為替のヘッジを行わない旨の記載があるもの又は為替のヘッジを行う旨の記載がないものをいう。

[インデックスファンドにおける対象インデックスによる属性区分]

- (1) 日経225
- (2) TOPIX
- (3) その他の指数...前記指数にあてはまらない全てのものをいう。

[特殊型]

- (1) ブル・ベア型...目論見書又は投資信託約款において、派生商品をヘッジ目的以外に用い、積極的に投資を行うとともに各種指数・資産等への連動若しくは逆連動(一定倍の連動若しくは逆連動を含む。)を目指す旨の記載があるものをいう。
- (2) 条件付運用型...目論見書又は投資信託約款において、仕組債への投資またはその他特殊な仕組みを用いることにより、目標とする投資成果(基準価額、償還価額、収益分配金等)や信託終了日等が、明示的な指標等の値により定められる一定の条件によって決定される旨の記載があるものをいう。
- (3) ロング・ショート型 / 絶対収益追求型...目論見書又は投資信託約款において、特定の市場に左右されにくい収益の追求を目指す旨若しくはロング・ショート戦略により収益の追求を目指す旨の記載があるものをいう。
- (4) その他型...目論見書又は投資信託約款において、上記(1)から(3)に掲げる属性のいずれにも該当しない特殊な仕組みあるいは運用手法の記載があるものをいう。

< ファンドの特色 >

1. 国内外の債券・株式とJ-REITに分散投資し、ファンド・オブ・ファンズ方式で運用を行います。

●原則として、為替ヘッジは行いません。

ファンドのしくみ

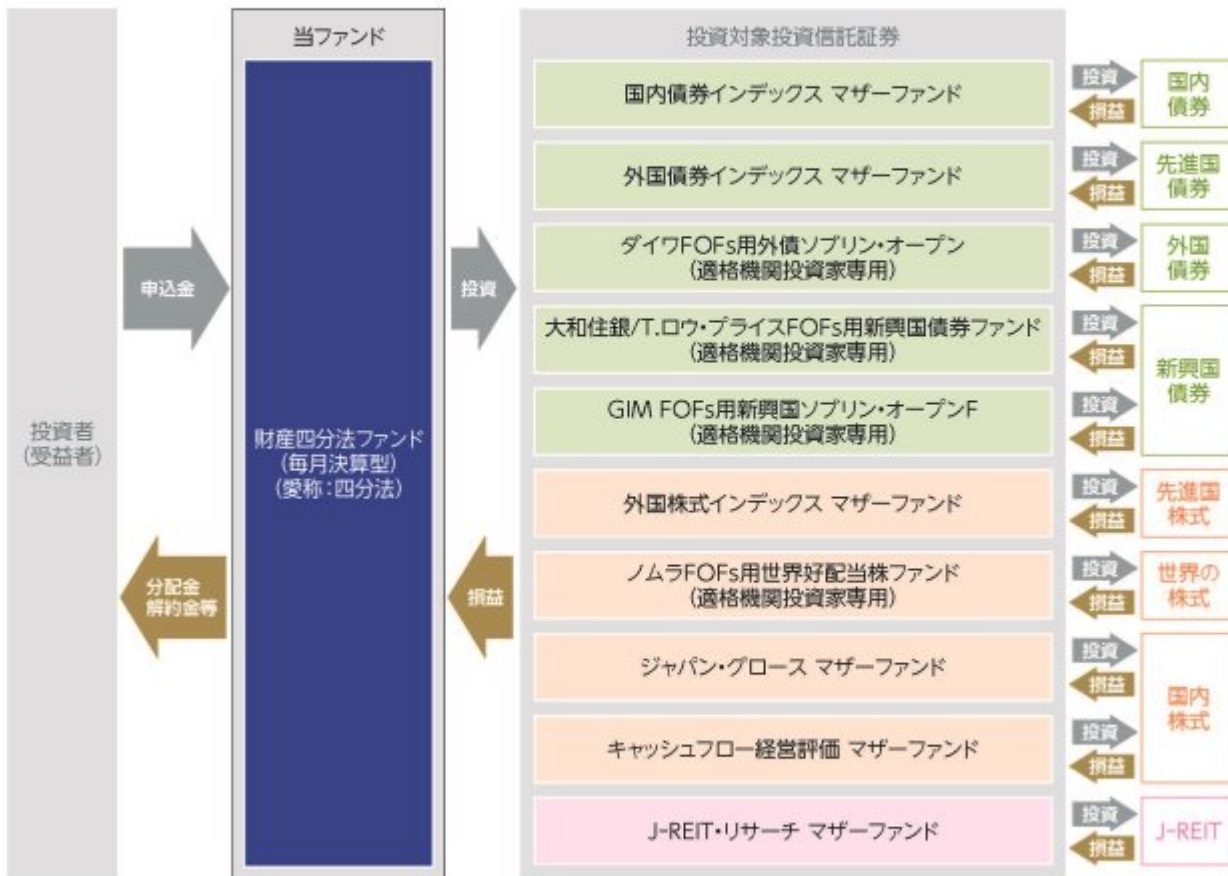

? ファンド・オブ・ファンズ方式とは

投資者の皆様からお預かりした資金を、直接株式や債券といった資産に投資するのではなく、株式や債券に投資している複数の投資信託に投資して運用を行う仕組みです。

2. 債券60%、株式30%、不動産(J-REIT)10%を基本組入比率として運用します。

基本組入比率及び投資対象投資信託証券
(2021年12月末現在)

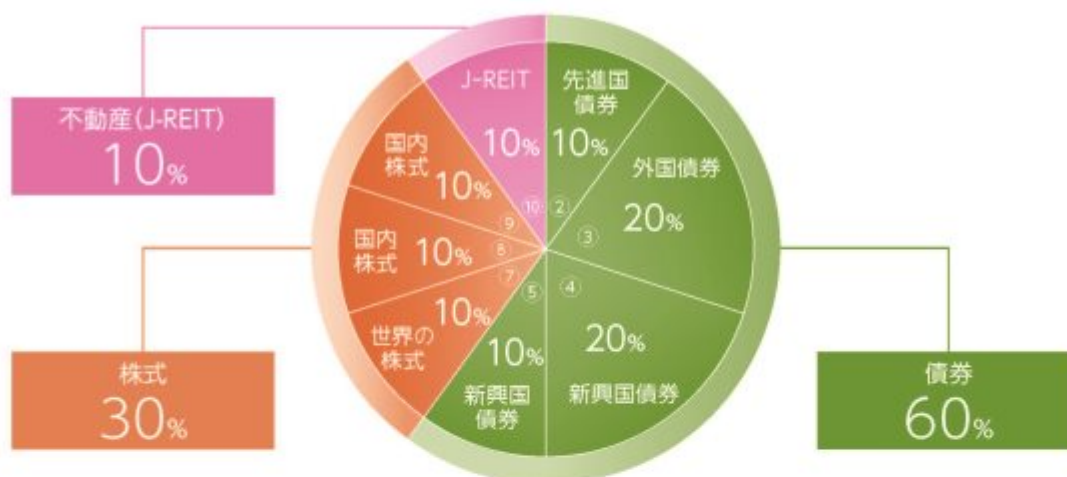

資産	投資対象投資信託証券
国内債券	①国内債券インデックス マザーファンド
先進国債券	②外国債券インデックス マザーファンド
外国債券	③ダイワFOFs用外債ソブリン・オープン(適格機関投資家専用)
新興国債券	④大和住銀/T.ロウ・プライスFOFs用新興国債券ファンド(適格機関投資家専用)
	⑤GIM FOFs用新興国ソブリン・オープンF(適格機関投資家専用)
先進国株式	⑥外国株式インデックス マザーファンド
世界の株式	⑦ノムラFOFs用世界好配当株ファンド(適格機関投資家専用)
国内株式	⑧ジャパン・グロース マザーファンド
	⑨キャッシュフロー経営評価 マザーファンド
J-REIT	⑩J-REIT・リサーチ マザーファンド

- 基本組入比率には一定の変動幅を設けます。
- 基本組入比率は原則として年1回見直しを行います。
- 投資しない投資対象投資信託証券もあります。

3.

原則として、毎決算時(年12回)に収益の分配を目指します。また、年4回(3月、6月、9月、12月)の決算時には、加算分配(以下「ボーナス分配」といいます。)を目指します。

ポートフォリオ構築プロセス

ファンドマネジャーは基本組入比率に基づき、各投資対象投資信託証券へ資金を配分し、値動き等によって一定以上乖離した場合は、リバランスを行います。



※上記プロセスは、今後変更となる場合があります。

分配方針

- 原則として、毎月14日(休業日の場合は翌営業日)に決算を行い、毎決算時に安定した分配を行うことを目指します。
- 分配対象額は、経費控除後の繰越分を含めた配当等収益及び売買益等の全額とします。
- 年4回(3月、6月、9月、12月)の決算時には、売買益を配当等収益に加算して分配することを目指します。

収益分配のイメージ



※上記はイメージであり、将来の分配金の支払い及びその金額について示唆あるいは保証するものではありません。

- 売買益が確保できた場合でも、基準価額水準、市況動向等を勘案して、ボーナス分配を行わないことがあります。
- 分配金額については、委託会社が基準価額水準、市況動向等を勘案して決定します。ただし、分配対象額が少額の場合には分配を行わないことがあります。

【収益分配金に関する留意事項】

- 分配金は、預貯金の利息とは異なり、投資信託の純資産から支払われますので、分配金が支払われると、その金額相当分、基準価額は下がります。

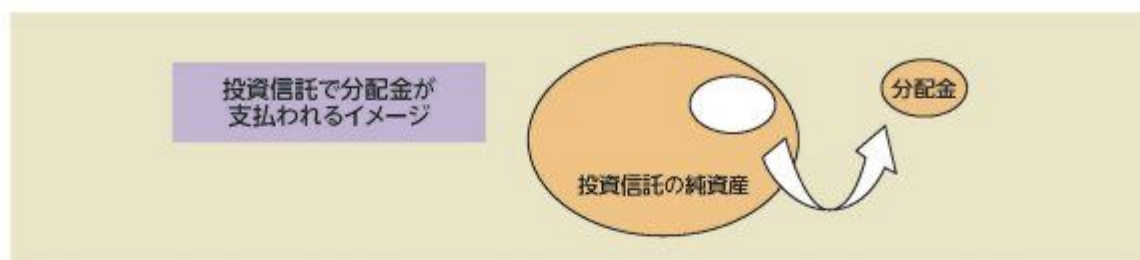

- 分配金は、計算期間中に発生した収益（経費控除後の配当等収益及び評価益を含む売買益）を超えて支払われる場合があります。その場合、当期決算日の基準価額は前期決算日と比べて下落することになります。また、分配金の水準は、必ずしも計算期間におけるファンドの収益率を示すものではありません。

（計算期間中に発生した収益を超えて支払われる場合）

（前期決算日から基準価額が上昇した場合）

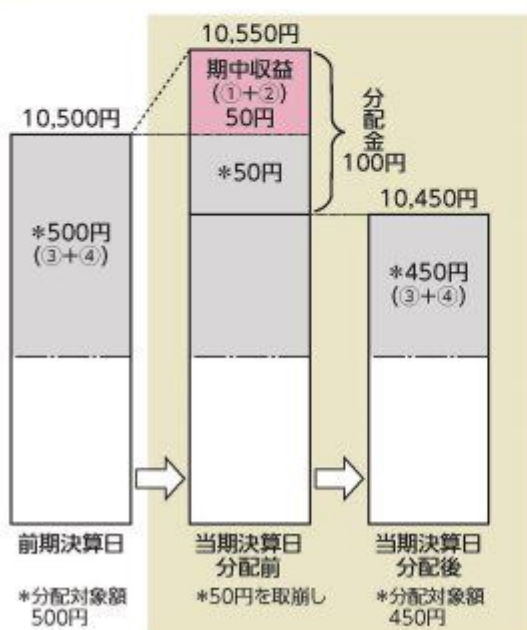

（前期決算日から基準価額が下落した場合）

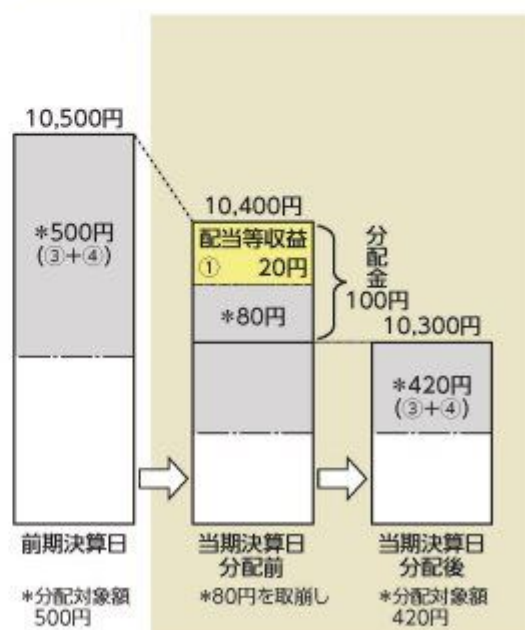

(注) 分配対象額は、①経費控除後の配当等収益及び②経費控除後の評価益を含む売買益並びに③分配準備積立金及び④収益調整金です。分配金は、分配方針に基づき、分配対象額から支払われます。

※上記はイメージであり、実際の分配金額や基準価額を示唆あるいは保証するものではありませんのでご注意ください。

●投資者のファンドの購入価額によっては、分配金の一部又は全部が、実質的には元本の一部払戻しに相当する場合があります。
 ファンド購入後の運用状況により、分配金額より基準価額の値上がりが小さかった場合も同様です。

(分配金の一部が元本の一部払戻しに相当する場合)

(分配金の全部が元本の一部払戻しに相当する場合)

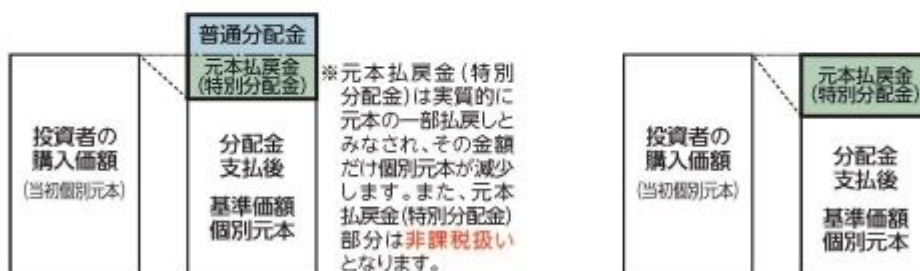

普通分配金：個別元本(投資者のファンドの購入価額)を上回る部分からの分配金です。

元本払戻金(特別分配金)：個別元本を下回る部分からの分配金です。分配後の投資者の個別元本は、元本払戻金(特別分配金)の額だけ減少します。

(注) 普通分配金に対する課税については、後掲「4 手数料等及び税金(5) 課税上の取扱い」をご覧ください。

主な投資制限

- 株式への直接投資は行いません。
- 投資信託証券への投資割合には制限を設けません。
- 外貨建資産への実質投資割合には制限を設けません。

資金動向、市況動向、信託財産の規模等によっては、前記の運用ができない場合があります。

(2) 【ファンドの沿革】

2006年5月30日 当ファンドの投資信託契約締結、設定、運用開始
 2012年4月1日 当ファンドの名称を「住信 財産四分法ファンド(毎月決算型)」から「財産四分法ファンド(毎月決算型)」に変更

(3) 【ファンドの仕組み】

当ファンドの仕組み及び関係法人

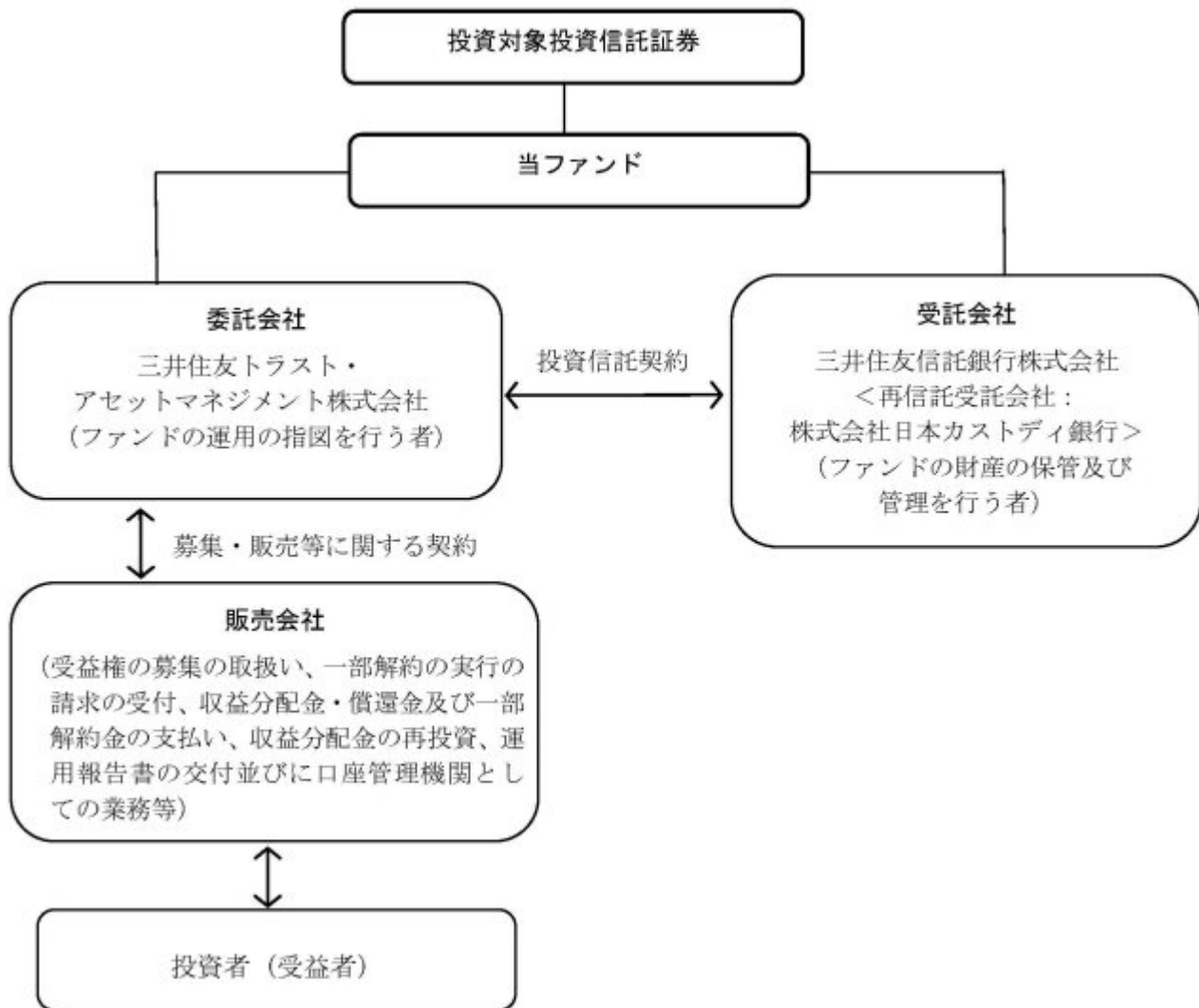

委託会社の概況（2021年12月30日現在）

イ．資本金の額：20億円

ロ．委託会社の沿革

- 1986年11月1日： 住信キャピタルマネジメント株式会社設立
- 1987年2月20日： 投資顧問業の登録
- 1987年9月9日： 投資一任契約に係る業務の認可
- 1990年10月1日： 住信投資顧問株式会社に商号変更
- 1999年2月15日： 住信アセットマネジメント株式会社に商号変更
- 1999年3月25日： 証券投資信託委託業の認可
- 2007年9月30日： 金融商品取引法施行に伴う金融商品取引業者の登録（登録番号：関東財務局長（金商）第347号）
- 2012年4月1日： 中央三井アセットマネジメント株式会社と合併し、三井住友トラスト・アセットマネジメント株式会社に商号変更
- 2018年10月1日： 三井住友信託銀行株式会社の運用事業に係る権利義務を承継

ハ．大株主の状況

株主名	住所	持株数	持株比率
三井住友トラスト・ホールディングス株式会社	東京都千代田区丸の内一丁目4番1号	3,000株	100%

2【投資方針】

（１）【投資方針】

基本方針

当ファンドは、投資信託証券への投資を通じて、わが国の債券、株式、J-REITと外国の債券・株式に投資し、インカムゲインを確保しつつ、分散投資を行うことでリスクの低減に努め、投資信託財産の中長期的な成長をはかることをめざして運用を行います。なお、投資対象とするファンドは、当該ファンドの投資対象資産及び投資手法等を考慮して選定しております。

投資対象

以下の投資信託証券を主要投資対象とします。

1. 国内債券インデックス マザーファンド
2. ジャパン・グロース マザーファンド
3. キャッシュフロー経営評価 マザーファンド
4. J-REIT・リサーチ マザーファンド
5. 外国債券インデックス マザーファンド
6. 外国株式インデックス マザーファンド
7. ダイワF0Fs用外債ソブリン・オープン（適格機関投資家専用）
8. 大和住銀/T.ロウ・プライスF0Fs用新興国債券ファンド（適格機関投資家専用）
9. GIM F0Fs用新興国ソブリン・オープンF（適格機関投資家専用）
10. ノムラF0Fs用世界好配当株ファンド（適格機関投資家専用）

投資態度

- 1)主として、投資対象投資信託証券への投資を通じて、わが国の債券、株式、J-REITと外国の債券・株式に投資し、インカムゲインを確保しつつ、分散投資を行うことでリスクの低減に努め、投資信託財産の中長期的な成長をはかることをめざして運用を行います。
- 2)債券（短期金融資産を含みます。）、株式、J-REITの基本資産配分割合を定めます。なお基本資産配分割合には一定の変動幅を設けます。
- 3)前記2)の基本資産配分割合は原則として年1回、±5%の範囲で見直しを行います。
- 4)各投資対象投資信託証券の基本組入比率を定めます。なお投資しない投資対象投資信託証券もあります。
- 5)前記4)の各投資対象投資信託証券の基本組入比率には一定の変動幅を設けます。
- 6)各投資対象投資信託証券及び各投資対象投資信託証券の基本組入比率は原則として年1回見直しを行います。
- 7)実質組入外貨建資産の為替変動リスクに対しては、原則として為替ヘッジを行いません。
- 8)資金動向や市況動向等の事情によっては、上記のような運用ができない場合があります。

（２）【投資対象】

投資の対象とする資産の種類

当ファンドにおいて投資の対象とする資産の種類は、次に掲げるものとします。

- 1.次に掲げる特定資産（「特定資産」とは、投資信託及び投資法人に関する法律第2条第1項で定めるものをいいます。以下同じ。）

- イ．有価証券
- ロ．金銭債権
- ハ．約束手形

- 2.次に掲げる特定資産以外の資産

- イ．為替手形

有価証券の指図範囲

委託会社は、信託金を主として、投資対象投資信託証券に投資するほか、次に掲げる有価証券（金融

商品取引法第2条第2項の規定により有価証券とみなされる同項各号に掲げる権利を除きます。）に投資することを指図します。

1. コマーシャル・ペーパー及び短期社債等
2. 外国又は外国の者の発行する証券又は証書で、第1号の証券の性質を有するもの
3. 国債証券、地方債証券、特別の法律により法人の発行する債券及び社債券（新株引受権証券と社債券とが一体となった新株引受権付社債券の新株引受権証券及び短期社債等を除きます。）
4. 外国法人が発行する譲渡性預金証書
5. 指定金銭信託の受益証券（金融商品取引法第2条第1項第14号で定める受益証券発行信託の受益証券に限ります。）

なお、第3号の証券を以下「公社債」といい、公社債に係る運用の指図は買い現先取引（売戻し条件付の買入れ）及び債券貸借取引（現金担保付き債券借入れ）に限り行うことができるものとします。

金融商品の指図範囲

イ．委託会社は、信託金を、上記 に掲げる有価証券のほか、次に掲げる金融商品（金融商品取引法第2条第2項の規定により有価証券とみなされる同項各号に掲げる権利を含みます。）により運用することを指図することができます。

1. 預金
2. 指定金銭信託（金融商品取引法第2条第1項第14号に規定する受益証券発行信託を除きます。）
3. コール・ローン
4. 手形割引市場において売買される手形

ロ．前記 の規定にかかわらず、当ファンドの設定、解約、償還、投資環境の変動等への対応等、委託会社が運用上必要と認めるときは、委託会社は、信託金を上記イ．に掲げる金融商品により運用することの指図ができます。

当ファンドが、当ファンドの純資産総額の10%を超えて投資する可能性のある投資対象投資信託証券の概要は、下記「 - 投資対象投資信託証券の概要 - 」に記載されている通りです。

投資対象投資信託証券の概要

以下の内容は、2021年12月30日現在、委託会社が知り得る情報に基づいて作成しておりますが、今後、記載内容が変更となることがあります。

なお、投資対象投資信託証券の運用会社より確認した情報をもとにしており、記載している定義は、当該投資信託証券に限定されます。

1. 国内債券インデックス マザーファンド

運用会社	三井住友トラスト・アセットマネジメント株式会社
運用の基本方針	わが国の公社債を中心に投資を行い、NOMURA-BPI総合 ¹ と連動する投資成果を目標として運用を行います。
主要投資対象	わが国の公社債

投資態度	<p>NOMURA-BPI総合をベンチマークとし、その動きに連動する投資成果を目標として運用を行います。</p> <p>投資信託財産に属する資産の価格変動リスクを回避するため、並びに投資対象資産を保有した場合と同様の損益を実現するため、債券先物取引等を活用することがあります。このため、債券の組入総額と債券先物取引等の買建玉の時価総額の合計額が、投資信託財産の純資産総額を超えることがあります。</p> <p>ただし、資金動向、市況動向の急激な変化が生じたとき等並びに投資信託財産の規模によっては、上記の運用ができない場合があります。</p> <p>投資信託財産に属する資産の価格変動リスクを回避するため、並びに投資対象資産を保有した場合と同様の損益を実現するため、国内において行われる有価証券先物取引、有価証券指数等先物取引、有価証券オプション取引、金利に係る先物取引及び金利に係るオプション取引並びに外国の市場における有価証券先物取引、有価証券指数等先物取引、有価証券オプション取引、金利に係る先物取引及び金利に係るオプション取引と類似の取引を行うことができます。</p> <p>投資信託財産に属する資産の価格変動リスクを回避するため、スワップ取引及び金利先渡取引を行うことができます。</p>
主な投資制限	<p>同一銘柄の転換社債並びに転換社債型新株予約権付社債²への投資は、投資信託財産の純資産総額の10%以下とします。</p> <p>投資信託証券への投資は、投資信託財産の純資産総額の5%以下とします。</p> <p>外貨建資産への投資は行いません。</p> <p>一般社団法人投資信託協会規則に定める一の者に対する株式等エクスポージャー、債券等エクスポージャー及びデリバティブ等エクスポージャーの投資信託財産の純資産総額に対する比率は、原則としてそれぞれ10%、合計で20%以内とすることとし、当該比率を超えることとなった場合には、委託者は、一般社団法人投資信託協会規則にしたがい当該比率以内となるよう調整を行うこととします。</p> <p>デリバティブ取引等（金融商品取引法第2条第20項に規定するものをいい、オプションを表示する証券もしくは証書に係る取引及び選択権付債券売買を含みます。）について、一般社団法人投資信託協会規則に定める合理的な方法により算出した額が、投資信託財産の純資産総額を超えることとなる投資の指図をしません。</p>
ベンチマーク	NOMURA-BPI総合
決算日	年1回：5月29日（休業日の場合は翌営業日）
収益の分配	該当事項はありません。
信託報酬	該当事項はありません。
設定日	2000年5月30日
信託期間	原則として無期限
受託会社	三井住友信託銀行株式会社

1「NOMURA-BPI総合」とは、野村證券株式会社が公表する、日本の公募債券流通市場全体の動向を表す投資収益指数で、一定の組入れ基準に基づいて構成された債券ポートフォリオのパフォーマンスを基に計算されます。同指数の知的財産権は野村證券株式会社に帰属します。なお、野村證券株式会社が、同指数の正確性、完全性、信頼性、有用性を保証するものではなく、同指数を用いて行われる当社の事業活動・サービスに関し一切責任を負いません。

2「転換社債型新株予約権付社債」とは、新株予約権付社債のうち会社法第236条第1項第3号の財

産が当該新株予約権付社債についての社債であって当該社債と当該新株予約権がそれぞれ単独で存在し得ないことをあらかじめ明確にしているもの（会社法施行前の旧商法第341条ノ3第1項第7号及び第8号の定めがある新株予約権付社債を含みます。）をいいます。以下同じ。

2. ジャパン・グロース マザーファンド

運用会社	三井住友トラスト・アセットマネジメント株式会社
運用の基本方針	わが国の株式を中心に投資します。短期的な市場動向に左右されず、独自の調査に基づいたファンダメンタル重視の投資を行い、将来の資産価値極大化をめざした中長期的な視点からの運用を行うことを基本方針とします。
主要投資対象	わが国の株式
投資態度	<p>徹底した企業調査をベースとして、委託者が独自に利益成長力の高い企業を発掘し、これら銘柄への投資を継続して行います。（ボトムアップアプローチ）</p> <p>利益成長力の高い企業を発掘するために、積極的に企業訪問を行います。</p> <p>企業調査を踏まえて、当該企業の収益力・成長性、株価の妥当性の検証、さらに、経営姿勢やリスクの所在等に関する分析も加えて、「ポジティブ銘柄リスト」を策定します。</p> <p>「ポジティブ銘柄リスト」は、主として以下の観点から選定された銘柄により構成されております。</p> <p>a)EPSの成長性を重視した銘柄選定</p> <p>b)業種別の株価動向を反映させた銘柄選定</p> <p>c)利益水準に対する株価の割安度を加味した銘柄選定</p> <p>（「EPS」とは、税引後利益を発行済株式数で除して算出される1株当たり利益のことです。）</p> <p>「ポジティブ銘柄リスト」から投資対象企業を絞り込み、ポートフォリオを組成します。</p> <p>株式への投資比率は、純資産総額に対して、通常100%に近い水準を維持することを原則とします。</p> <p>ただし、相場下落の可能性が高いと判断した場合には、キャッシュ比率の引上げ及び以下に記載する有価証券先物取引等により、実質的な株式への投資比率を引下げるように努めます。</p> <p>資金動向、市況動向等によっては、上記の内容の運用ができない場合もあります。</p>

主な投資制限	<p>株式への投資割合には制限を設けません。</p> <p>投資信託証券への投資は、取得時において投資信託財産の純資産総額の5%以下とします。</p> <p>同一銘柄の株式への投資は、投資信託財産の純資産総額の10%以下とします。</p> <p>一般社団法人投資信託協会規則に定める一の者に対する株式等エクスポージャー、債券等エクスポージャーおよびデリバティブ等エクスポージャーの投資信託財産の純資産総額に対する比率は、原則としてそれぞれ10%、合計で20%以内とすることとし、当該比率を超えることとなった場合には、委託者は、一般社団法人投資信託協会規則にしたがい当該比率以内となるよう調整を行うこととします。</p> <p>デリバティブ取引等（金融商品取引法第2条第20項に規定するものをいい、新株予約権証券またはオプションを表示する証券もしくは証書に係る取引および選択権付債券売買を含みます。）について、一般社団法人投資信託協会規則に定める合理的な方法により算出した額が、投資信託財産の純資産総額を超えることとなる投資の指図をしません。</p>
ベンチマーク	該当事項はありません。
決算日	年1回：6月21日（休業日の場合は翌営業日）
収益の分配	該当事項はありません。
信託報酬	該当事項はありません。
設定日	2002年9月20日
信託期間	原則として無期限
受託会社	三井住友信託銀行株式会社

3. キャッシュフロー経営評価 マザーファンド

運用会社	三井住友トラスト・アセットマネジメント株式会社
運用の基本方針	わが国の株式を主要な投資対象として、中期的に、ベンチマークであるTOPIX（東証株価指数）を上回る投資成果を目指します。
主要投資対象	わが国の株式
投資態度	<p>わが国の取引所上場株式及び店頭登録株式のうち、企業本来の投資価値（フェアバリュー）に比して、現在の株価が割安と判断される銘柄に投資します。</p> <p>銘柄選択にあたっては、主として以下の指標を重視し、アナリストリサーチ力を結集して、徹底した銘柄調査を行います。</p> <p>（イ）キャッシュフローから導かれる理論株価</p> <p>（ロ）業績モメンタムの変化</p> <p>株式への投資比率は、原則として高位（95%以上）を保ちます。ただし、相場下落の可能性が高いと判断した場合には、キャッシュ比率の引上げ及び以下に記載する有価証券先物取引等により、実質的な株式への投資比率を引下げるよう努めます。</p> <p>有価証券等の価格変動リスクを回避するため、国内において行われる有価証券先物取引、有価証券指数等先物取引、有価証券オプション取引を行うことができるものとします。</p>

主な投資制限	<p>株式への投資割合については制限を設けません。</p> <p>投資信託証券への投資割合は、投資信託財産の純資産総額の5%以下とします。</p> <p>同一銘柄の株式への投資割合は、投資信託財産の純資産総額の10%以下とします。</p> <p>一般社団法人投資信託協会規則に定める一の者に対する株式等エクスポージャー、債券等エクスポージャーおよびデリバティブ等エクスポージャーの投資信託財産の純資産総額に対する比率は、原則としてそれぞれ10%、合計で20%以内とすることとし、当該比率を超えることとなった場合には、委託者は、一般社団法人投資信託協会規則にしたがい当該比率以内となるよう調整を行うこととします。</p> <p>デリバティブ取引等（金融商品取引法第2条第20項に規定するものをいい、新株予約権証券またはオプションを表示する証券もしくは証書に係る取引および選択権付債券売買を含みます。）について、一般社団法人投資信託協会規則に定める合理的な方法により算出した額が、投資信託財産の純資産総額を超えることとなる投資の指図をしません。</p>
ベンチマーク	TOPIX（東証株価指数）
決算日	年1回：6月29日（休業日の場合は翌営業日）
収益の分配	該当事項はありません。
信託報酬	該当事項はありません。
設定日	2002年9月20日
信託期間	原則として無期限
受託会社	三井住友信託銀行株式会社

「TOPIX（東証株価指数）」とは、株式会社東京証券取引所（以下「東証」）が算出、公表する指数で、東京証券取引所市場第一部に上場している内国普通株式全銘柄を対象とした時価総額加重型の株価指数です。同指数は、東証の知的財産であり、指数の算出、指数値の公表、利用など同指数に関する全ての権利は、東証が有しています。なお、東証は、ファンドの設定又は売買に起因するいかなる損害に対しても、責任を有しません。

- ・2022年4月4日に東京証券取引所（以下「東証」といいます。）は、「市場第一部・市場第二部・マザーズ・JASDAQ（スタンダード・グロース）」の4つの市場区分を「プライム市場・スタンダード市場・グロース市場」の3つの市場区分に見直すこととしております。これに伴い東証の市場区分に関する記載内容を変更する予定です。詳細は日本取引所グループのホームページをご確認ください。

4. J-REIT・リサーチ マザーファンド

運用会社	三井住友トラスト・アセットマネジメント株式会社
運用の基本方針	J-REITを主な投資対象として、安定したインカムゲインの確保と投資信託財産の中長期的な成長を目指して運用を行います。
主要投資対象	わが国の取引所に上場（上場予定並びにわが国の取引所に準ずる市場で取引されている場合を含みます。）しているJ-REIT
投資態度	<p>J-REITへの投資にあたっては、各銘柄の投資適格性等を考慮したうえで、投資環境調査、各銘柄の保有不動産分析、収益並びに配当の予想等に基づき、銘柄選択を行います。</p> <p>J-REITへの投資比率は、原則として高位を維持することを基本とします。</p> <p>ただし、資金動向、市況動向等に急激な変化が生じたとき等並びに投資信託財産の規模によっては、上記の運用ができない場合があります。</p>

主な投資制限	<p>投資信託証券への投資割合には制限を設けません。</p> <p>同一銘柄の投資信託証券への投資は、投資信託財産の純資産総額の30%以下とします。</p> <p>株式への投資は行いません。</p> <p>外貨建資産への投資は行いません。</p> <p>一般社団法人投資信託協会規則に定める一の者に対するエクスポージャーの投資信託財産の純資産総額に対する比率は、原則として35%以内とすることとし、当該比率を超えることとなった場合には、委託者は、一般社団法人投資信託協会規則にしたがい当該比率以内となるよう調整を行うこととします。</p> <p>デリバティブ取引等（金融商品取引法第2条第20項に規定するものをいい、新投資口予約権証券に係る取引を含みます。）について、一般社団法人投資信託協会規則に定める合理的な方法により算出した額が、投資信託財産の純資産総額を超えることとなる投資の指図をしません。</p>
ベンチマーク	該当事項はありません。
決算日	年1回：1月17日（休業日の場合は翌営業日）
収益の分配	該当事項はありません。
信託報酬	該当事項はありません。
設定日	2005年1月17日
信託期間	原則として無期限
受託会社	三井住友信託銀行株式会社

5. 外国債券インデックス マザーファンド

運用会社	三井住友トラスト・アセットマネジメント株式会社
運用の基本方針	日本を除く世界の主要国の公社債を中心に投資を行い、FTSE世界国債インデックス（除く日本、円ベース）と連動する投資成果を目標として運用を行います。
主要投資対象	日本を除く世界の主要国の公社債

投資態度	<p>FTSE世界国債インデックス（除く日本、円ベース）をベンチマークとし、その動きに連動する投資成果を目標として運用を行います。</p> <p>投資信託財産に属する資産の価格変動リスクを回避するため、並びに投資対象資産を保有した場合と同様の損益を実現するため、債券先物取引等を活用することがあります。このため、債券の組入総額と債券先物取引等の買建玉の時価総額の合計額が、投資信託財産の純資産総額を超えることがあります。</p> <p>ただし、資金動向、市況動向の急激な変化が生じたとき等並びに投資信託財産の規模によっては、上記の運用ができない場合があります。</p> <p>有価証券等の価格変動リスクを回避するため、国内において行われる有価証券先物取引、有価証券指数等先物取引、有価証券オプション取引、金利に係る先物取引及び金利に係るオプション取引並びに外国の市場における有価証券先物取引、有価証券指数等先物取引、有価証券オプション取引、金利に係る先物取引及び金利に係るオプション取引と類似の取引を行うことができます。また、投資信託財産に属する資産の為替変動リスクを回避するため、国内において行われる通貨に係る先物取引、通貨に係る選択権取引並びに外国の市場における通貨に係る先物取引、通貨に係る先物オプション取引を行うことができます。</p> <p>投資信託財産に属する資産の価格変動リスク及び為替変動リスクを回避するため、異なった通貨、異なった受取金利又は異なった受取金利とその元本を一定の条件のもとに交換する取引を行うことができます。</p> <p>投資信託財産に属する資産の価格変動リスク及び為替変動リスクを回避するため、金利先渡取引及び為替先渡取引を行うことができます。</p>
主な投資制限	<p>同一銘柄の転換社債並びに転換社債型新株予約権付社債への投資は、投資信託財産の純資産総額の10%以下とします。</p> <p>投資信託証券への投資は、投資信託財産の純資産総額の5%以下とします。</p> <p>外貨建資産への投資割合には制限を設けません。</p> <p>一般社団法人投資信託協会規則に定める一の者に対する株式等エクスポージャー、債券等エクスポージャーおよびデリバティブ等エクスポージャーの投資信託財産の純資産総額に対する比率は、原則としてそれぞれ10%、合計で20%以内とすることとし、当該比率を超えることとなった場合には、委託者は、一般社団法人投資信託協会規則にしたがい当該比率以内となるよう調整を行うこととします。</p> <p>デリバティブ取引等（金融商品取引法第2条第20項に規定するものをいい、オプションを表示する証券もしくは証書に係る取引および選択権付債券売買を含みます。）について、一般社団法人投資信託協会規則に定める合理的な方法により算出した額が、投資信託財産の純資産総額を超えることとなる投資の指図をしません。</p>
ベンチマーク	FTSE世界国債インデックス（除く日本、円ベース）
決算日	年1回：5月29日（休業日の場合は翌営業日）
収益の分配	該当事項はありません。
信託報酬	該当事項はありません。
設定日	2000年5月30日
信託期間	原則として無期限
受託会社	三井住友信託銀行株式会社

「FTSE世界国債インデックス」は、FTSE Fixed Income LLCにより運営され、世界主要国の国債の

総合収益率を各市場の時価総額で加重平均した債券インデックスです。FTSE Fixed Income LLCは、本ファンドのスポンサーではなく、本ファンドの推奨、販売あるいは販売促進を行っておりません。このインデックスのデータは、情報提供のみを目的としており、FTSE Fixed Income LLCは、当該データの正確性および完全性を保証せず、またデータの誤謬、脱漏または遅延につき何ら責任を負いません。このインデックスに対する著作権等の知的財産その他一切の権利はFTSE Fixed Income LLCに帰属します。

6. 外国株式インデックス マザーファンド

運用会社	三井住友トラスト・アセットマネジメント株式会社
運用の基本方針	日本を除く世界の主要国の株式市場の動きをとらえることをめざして、MSCIコクサイ・インデックス（円ベース）に連動する投資成果を目標として運用を行います。
主要投資対象	原則として、MSCIコクサイ・インデックス（円ベース）を構成している国の株式
投資態度	<p>原則としてMSCIコクサイ・インデックスを構成している国の株式に分散投資を行い、MSCIコクサイ・インデックス（円ベース）の動きに連動する投資成果を目標として運用を行います。</p> <p>株式の組入比率は、原則として、100%に近い状態を維持します。</p> <p>外貨建資産に対する為替ヘッジは、原則として行いません。</p> <p>投資信託財産に属する資産の価格変動リスクを回避するため、並びに投資対象資産を保有した場合と同様の損益を実現するため、株価指数先物取引等を活用することがあります。このため、株式の組入総額と株価指数先物取引等の買建玉の時価総額の合計額が、投資信託財産の純資産総額を超えることがあります。</p> <p>有価証券等の価格変動リスク及び為替変動リスクを回避するため、国内において行われる有価証券先物取引、有価証券指数等先物取引、有価証券オプション取引、通貨に係る先物取引、及び通貨に係る選択権取引並びに外国の市場における有価証券先物取引、有価証券指数等先物取引、有価証券オプション取引、通貨に係る先物取引、及び通貨に係る先物オプション取引と類似の取引を行うことができます。</p> <p>ただし、資金動向、市況動向の急激な変化が生じたとき等並びに投資信託財産の規模によっては、上記の運用ができない場合があります。</p> <p>投資信託財産に属する資産の為替変動リスクを回避するため、異なった通貨を一定の条件のもとに交換する取引を行うことができます。</p> <p>投資信託財産に属する資産の為替変動リスクを回避するため、為替先渡取引を行うことができます。</p>

主な投資制限	<p>株式への投資割合には制限を設けません。</p> <p>外貨建資産への投資割合には制限を設けません。</p> <p>同一銘柄の株式への投資は、投資信託財産の純資産総額の10%以下とします。</p> <p>投資信託証券への投資は、投資信託財産の純資産総額の5%以下とします。</p> <p>一般社団法人投資信託協会規則に定める一の者に対する株式等エクスポージャー、債券等エクスポージャーおよびデリバティブ等エクスポージャーの投資信託財産の純資産総額に対する比率は、原則としてそれぞれ10%、合計で20%以内とすることとし、当該比率を超えることとなった場合には、委託者は、一般社団法人投資信託協会規則にしたがい当該比率以内となるよう調整を行うこととします。</p> <p>デリバティブ取引等（金融商品取引法第2条第20項に規定するものをいい、新株予約権証券またはオプションを表示する証券もしくは証書に係る取引および選択権付債券売買を含みます。）について、一般社団法人投資信託協会規則に定める合理的な方法により算出した額が、投資信託財産の純資産総額を超えることとなる投資の指図をしません。</p>
ベンチマーク	MSCIコクサイ・インデックス（円ベース）
決算日	年1回：5月29日（休業日の場合は翌営業日）
収益の分配	該当事項はありません。
信託報酬	該当事項はありません。
設定日	2000年5月30日
信託期間	原則として無期限
受託会社	三井住友信託銀行株式会社

「MSCIコクサイ・インデックス」とは、MSCI Inc.が開発した日本を除く世界の主要国の株式市場の動きを表す株価指数で、株式時価総額をベースに算出されます。同指数に関する著作権等の知的財産権及びその他の一切の権利はMSCI Inc.に帰属します。また、MSCI Inc.は同指数の内容を変更する権利及び公表を停止する権利を有しています。

7. ダイワF0Fs用外債ソブリン・オープン（適格機関投資家専用）

運用会社	大和アセットマネジメント株式会社
運用の基本方針	安定した収益の確保及び投資信託財産の着実な成長をめざして運用を行います。
主要投資対象	ダイワ・外債ソブリン・マザーファンド（以下本概要中において「マザーファンド」といいます。）の受益証券

投資態度	<p>主としてマザーファンドの受益証券に投資することにより、安定した収益の確保及び投資信託財産の着実な成長をめざして運用を行います。</p> <p>マザーファンドの受益証券の組入比率は、通常の状態では投資信託財産の純資産総額の90%程度以上に維持することを基本とします。</p> <p>マザーファンドにおける海外のソブリン債等への投資にあたっては、以下のような点に留意しながら運用を行うことを基本とします。</p> <p>(イ) 米ドル、カナダ・ドル及びオーストラリア・ドル等をドル通貨圏、ユーロ、ポンド、北欧通貨及び東欧通貨等を欧州通貨圏とし、2通貨圏への投資割合をそれぞれ投資信託財産の純資産総額の50%程度ずつとすることを基本とします。</p> <p> 北欧通貨：スウェーデン・クローナ、デンマーク・クローネ、ノルウェー・クローネ</p> <p> 東欧通貨：ハンガリー・フォリント、ポーランド・ズロチ、チェコ・コルナ等</p> <p>(ロ) ドル通貨圏内では米ドルへの投資割合を50%程度、欧州通貨圏内ではユーロへの投資割合を50%程度とすることを基本とします。（ただし、欧州通貨圏の投資対象通貨がユーロに統合される場合は、統合される通貨で実際に投資されている比率をユーロで実際に投資されている比率に加算した比率に基づいて、配分比率を見直します。）</p> <p>(ハ) 国債については、取得時においてA格相当以上（ムーディーズでA3以上又はS&PでA-以上）とすることを基本とします。国債を除く投資対象の格付けは、取得時においてAA格相当以上（ムーディーズでAa3以上又はS&PでAA-以上）とすることを基本とします。</p> <p>(ニ) ポートフォリオの修正デュレーションは5（年）程度から10（年）程度の範囲を基本とします。</p> <p>(ホ) 金利リスク調整のため、ドル通貨圏と欧州通貨圏の通貨建の国債先物取引等を利用することがあります。</p> <p>保有実質外貨建資産の為替変動リスクを回避するための為替ヘッジは行いません。ただし、保有外貨建資産の売買代金、償還金、利金等の受取り又は支払いにかかる為替予約等を行うことができるものとします。保有実質外貨建資産とは、投資信託財産にかかる保有外貨建資産とマザーファンドの投資信託財産にかかる保有外貨建資産のうち投資信託財産に属するとみなした資産との合計をいいます。</p> <p>当初設定日直後、大量の追加設定または解約が発生したとき、市況の急激な変化が予想されるとき、償還の準備に入ったとき等ならびに信託財産の規模によっては、上記の運用が行なわれないことがあります。</p>
------	----------------------------------------------------------------------------------------------------------------------------------------------------------------------------------------------------------------------------------------------------------------------------------------------------------------------------------------------------------------------------------------------------------------------------------------------------------------------------------------------------------------------------------------------------------------------------------------------------------------------------------------------------------------------------------------------------------------------------------------------------------------------------------------------------------------------------------------------------------------------------------------------------------------------------------------------------------------------------------------------------------------------------------------------------------------------------------------------------------------------------------------------------------------------------------

主な投資制限	<p>株式への投資は、転換社債の転換及び転換社債型新株予約権付社債の新株予約権の行使等により取得したものに限り、株式への実質投資割合は、投資信託財産の純資産総額の10%以下とします。</p> <p>外貨建資産への実質投資割合には、制限を設けません。</p> <p>投資信託証券（マザーファンド受益証券を除きます。）への実質投資割合は、純資産総額の5%以下とします。</p> <p>一般社団法人投資信託協会規則に定める一の者に対する株式等エクスポージャー、債券等エクスポージャー及びデリバティブ等エクスポージャーの信託財産の純資産総額に対する比率は、原則として、それぞれ10%、合計で20%を超えないものとし、当該比率を超えることとなった場合には、委託者は、一般社団法人投資信託協会規則に従い当該比率以内となるよう調整を行なうこととします。</p>
ベンチマーク	該当事項はありません。
決算日	毎月7日（休業日の場合翌営業日）。
収益の分配	<p>分配対象額は、経費控除後の配当等収益と売買益（評価益を含みます。）等とします。</p> <p>原則として、安定した分配を継続的に行なうことを目標に分配金額を決定します。ただし、基準価額の水準等によっては、上記にかかわらず今後の安定分配を継続するための分配原資の水準を考慮したうえで分配をすることがあります。なお、分配対象額が少額の場合には、分配を行わないことがあります。</p>
信託報酬	純資産総額に対して年率0.473%（税抜0.43%）
設定日	2006年5月31日
信託期間	原則として無期限
受託会社	三井住友信託銀行株式会社

「デュレーション」とは、債券価格の金利変動に対する感応度で、この値が大きいほど、金利変動に対する債券価格の変動率が大きくなります。

8. 大和住銀/T.ロウ・プライスF0Fs用新興国債券ファンド（適格機関投資家専用）

運用会社	三井住友DSアセットマネジメント株式会社
運用の基本方針	マザーファンドへの投資を通じて、主として新興国の政府及び政府機関等の発行する米ドル建の債券を中心に投資を行うことにより、安定的かつ高水準の利息収益の確保と投資信託財産の長期的な成長をめざして運用を行います。
主要投資対象	新興国債券マザーファンド（以下本概要中において「マザーファンド」といいます。）
投資態度	<p>マザーファンドへの投資を通じて、新興国の政府及び政府機関等の発行する米ドル建の債券を中心に投資します。</p> <p>（米ドル建以外の資産へ投資する場合があります。）</p> <p>JPモルガン・エマージング・マーケット・ボンド・インデックス・グローバル・ダイバーシファイド（円換算）をベンチマークとします。</p> <p>実質外貨建資産については、原則として対円での為替ヘッジを行いません。</p> <p>マザーファンドにおける運用指図にかかる権限をティー・ロウ・プライス・インターナショナル・リミテッドに委託します。</p>

主な投資制限	<p>株式への実質投資割合は、転換社債の転換及び転換社債型新株予約権付社債の新株予約権行使等により取得したものに限り、取得時において投資信託財産の純資産総額の5%以内とします。</p> <p>投資信託証券への実質投資割合は、投資信託財産の純資産総額の5%以内とします。ただし、マザーファンドへの投資割合には制限はありません。</p> <p>外貨建資産への実質投資割合には、制限を設けません。</p> <p>デリバティブ取引（有価証券先物取引等、スワップ取引、金利先渡取引及び為替先渡取引等をいいます。）の利用はヘッジ目的に限定しません。</p> <p>デリバティブ取引等については、一般社団法人投資信託協会の規則に定める合理的な方法により算出した額が、信託財産の純資産総額を超えないこととします。</p> <p>一般社団法人投資信託協会の規則に定める一の者に対する株式等エクスポージャー、債券等エクスポージャー及びデリバティブ等エクスポージャーの信託財産の純資産総額に対する比率は、原則として、それぞれ10%、合計で20%以内とすることとし、当該比率を超えることとなった場合には、一般社団法人投資信託協会の規則に従い当該比率以内となるよう調整を行うこととします。</p>
ベンチマーク	JPモルガン・エマージング・マーケット・ボンド・インデックス・グローバル・ダイバーシファイド（円換算）
決算日	毎月7日（休業日の場合は翌営業日）。
収益の分配	<p>分配対象額の範囲は、経費控除後の利子・配当収益及び売買益（評価損益も含みます。）等の範囲内とします。</p> <p>収益分配金額は、基準価額水準、市況動向等を勘案して、運用会社が決定します。ただし、分配対象額が少額の場合には分配を行わないことがあります。</p> <p>留保益の運用については特に制限を設けず、運用会社の判断に基づき、元本部分と同一の運用を行います。</p>
信託報酬	純資産総額に対して年率0.649%（税抜0.59%）
設定日	2006年5月31日
信託期間	原則として無期限
運用再委託会社	ティー・ロウ・プライス・インターナショナル・リミテッド
受託会社	三井住友信託銀行株式会社

「JPモルガン・エマージング・マーケット・ボンド・インデックス・グローバル・ダイバーシファイド」（JPモルガンEMBIグローバル・ダイバーシファイド）とは、J.P. Morgan Securities LLCが公表する債券指数です。同指数に関する著作権等の知的財産権及びその他一切の権利はJ.P. Morgan Securities LLCに帰属します。JPモルガン・エマージング・マーケット・ボンド・インデックス・グローバル・ダイバーシファイド（円換算）とは、米ドルベースのJPモルガン・エマージング・マーケット・ボンド・インデックス・グローバル・ダイバーシファイドを三井住友DSアセットマネジメント株式会社が円換算したものです。

9. GIM FOFs用新興国ソブリン・オープンF（適格機関投資家専用）

運用会社	JPモルガン・アセット・マネジメント株式会社
運用の基本方針	GIM新興国ソブリン・オープン・マザーファンド（適格機関投資家専用）を通じ、安定的かつ高水準の配当等収益の確保と信託財産の長期的な成長を図ることを目的とします。

主要投資対象	「GIM新興国ソブリン・オープン・マザーファンド（適格機関投資家専用）」（以下本概要中において「マザーファンド」といいます。）
投資態度	<p>主として、マザーファンドの受益証券への投資を通じて、世界の新興国の債券に投資し、安定的かつ高水準の配当等収益の確保と信託財産の長期的な成長を目指した運用を行います。</p> <p>外貨建資産（外国通貨表示の有価証券、外国通貨表示の預金その他の資産をいいます。以下同じ。）については、原則として為替ヘッジを行いません。</p> <p>マザーファンドの投資対象は、主に米ドル建の債券とします。</p> <p>マザーファンドの純資産総額の25%を上限に米ドル以外の通貨建の債券に投資します。</p>
主な投資制限	<p>株式への実質投資割合は、純資産総額の10%以下とします。</p> <p>投資信託証券（マザーファンドの受益証券を除きます。）への実質投資割合は、純資産総額の5%以下とします。</p> <p>外貨建資産への投資割合は、制限を設けません。</p> <p>デリバティブ取引（有価証券先物取引等、スワップ取引、金利先渡取引及び為替先渡取引をいいます。）の利用は、ヘッジ目的に限定しません。</p> <p>デリバティブ取引等を行う場合（マザーファンドを通じて実質的にデリバティブ取引等を行う場合を含みます。）は、デリバティブ取引等による投資についてのリスク量（以下「市場リスク量」といいます。）が、純資産総額の80%以内となるよう管理するものとします。ただし、実際にはデリバティブ取引等を行っていない場合には、当該管理を行わないことができます。市場リスク量は、平成19年金融庁告示第59号「金融商品取引業者の市場リスク相当額、取引先リスク相当額及び基礎的リスク相当額の算出の基準等を定める件」における「市場リスク相当額」の算出方法のうち、内部管理モデル方式（バリュー・アット・リスク方式）による市場リスク相当額の算出方法を参考に算出するものとします。</p> <p>一般社団法人投資信託協会規則に定める、一の者に対する「株式等エクスポージャー」、「債券等エクスポージャー」及び「デリバティブ等エクスポージャー」それぞれの信託財産の純資産総額に対する比率は、原則として、それぞれで10%、合計で20%を超えないものとし、当該比率を超えることとなった場合には、一般社団法人投資信託協会規則にしたがい当該比率以内となるよう調整するものとします。</p>
ベンチマーク	該当事項はありません。
決算日	毎月7日（休業日の場合は翌営業日）。
収益の分配	運用会社が基準価額水準、市況動向等を勘案し、原則として、繰越分を含めた配当等収益から分配金額を決定します。ただし、繰越分を含めた売買益から分配を行うこともあります。また、必ず分配を行うものではありません。留保益の運用については、特に制限を設けず、運用会社の判断に基づき、元本部分と同一の運用を行います。
信託報酬	純資産総額に対して年率0.671%（税抜0.61%）
設定日	2006年5月31日
信託期間	原則として無期限
運用再委託会社	マザーファンドの運用の指図に関する権限を「J.P.モルガン・インベストメント・マネージメント・インク」に委託します。
受託会社	三菱UFJ信託銀行株式会社

10. ノムラF0Fs用世界好配当株ファンド（適格機関投資家専用）

運用会社	野村アセットマネジメント株式会社
運用の基本方針	世界好配当株投信 マザーファンド受益証券を主要投資対象とし、投資信託財産の成長を目標に積極的な運用を行うことを基本とします。
主要投資対象	「世界好配当株投信 マザーファンド」（以下本概要中において「マザーファンド」といいます。）受益証券
投資態度	マザーファンド受益証券への投資を通じて、主として世界各国の株式に投資します。 マザーファンド受益証券の組入比率は、原則として高位を維持することを基本とします。 実質組入外貨建資産については、原則として為替ヘッジを行いません。 資金動向、市況動向等によっては、上記のような運用ができない場合があります。
主な投資制限	株式への実質投資割合には制限を設けません。 外貨建資産への実質投資割合には制限を設けません。 新株引受権証券及び新株予約権証券への実質投資割合は、取得時において投資信託財産の純資産総額の20%以内とします。 デリバティブの利用はヘッジ目的に限定します。 同一銘柄の新株引受権証券及び新株予約権証券への実質投資割合は、投資信託財産の純資産総額の5%以内とします。 同一銘柄の株式への実質投資割合は、投資信託財産の純資産総額の10%以内とします。 同一銘柄の転換社債並びに転換社債型新株予約権付社債への実質投資割合は、投資信託財産の純資産総額の10%以内とします。 投資信託証券への実質投資割合は、投資信託財産の純資産総額の5%以内とします。 一般社団法人投資信託協会規則に定める合理的な方法により算出した額が、信託財産の純資産総額を超えることとなるデリバティブ取引等（同規則に定めるデリバティブ取引等をいいます。）の利用は行いません。 一般社団法人投資信託協会規則に定める一の者に対する株式等エクスポージャー、債券等エクスポージャーおよびデリバティブ等エクスポージャーの信託財産の純資産総額に対する比率は、原則としてそれぞれ10%、合計で20%以内とすることとし、当該比率を超えることとなった場合には、同規則に従い当該比率以内となるよう調整を行うこととします。
ベンチマーク	該当事項はありません。
決算日	原則、3月・6月・9月・12月の各7日（休業日の場合は翌営業日）。
収益の分配	毎決算時に分配を行います。収益分配金額は、分配原資の範囲内で、基準価額水準等を勘案して運用会社が決定するものとします。
信託報酬	純資産総額に対して年率0.55%（税抜0.5%）
設定日	2006年5月31日
信託期間	原則として無期限
運用再委託会社 又は助言会社	マザーファンドにおける株式等の運用の指図に関する権限の一部を「ノムラ・アセット・マネジメントU.K.リミテッド」に外部委託いたします。
受託会社	野村信託銀行株式会社

(3) 【運用体制】

ファンドの運用体制は以下の通りです。記載された体制、委員会等の名称、人員等は、今後変更されることがあります。

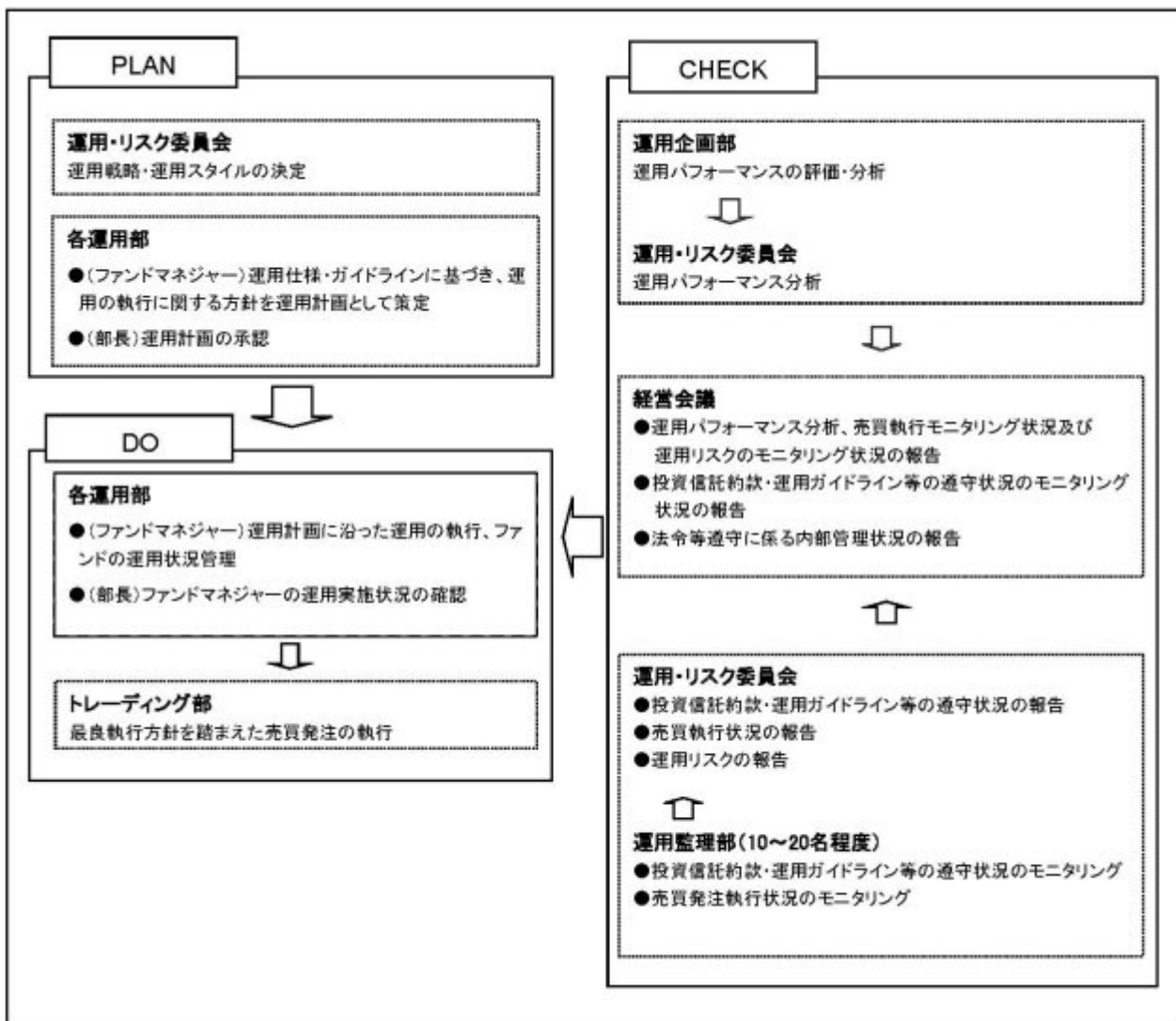

委託会社では社内規定を定めて運用に係る組織及びその権限と責任を明示するとともに、運用を行うに当たって遵守すべき基本的な事項を含め、運用とリスク管理を適正に行うことを目的とした運用等に係る業務規則を定めています。

委託会社は、受託会社又は再信託受託会社に対して、日々の純資産照合、月次の勘定残高照合などを行っています。また、外部監査法人による内部統制の整備及び運用状況の報告書を再信託受託会社より受け取っております。

(4) 【分配方針】

毎決算時（決算日は毎月14日。ただし当日が休業日の場合は翌営業日。）に、原則として以下の方針に基づき収益分配を行います。

- ・ 分配対象額の範囲

経費控除後の繰越分を含めた配当等収益（マザーファンドの投資信託財産に属する配当等収益のうち、投資信託財産に属するとみなした額（以下「みなし配当等収益」といいます。）を含みます。）及び売買益（評価益を含み、みなし配当等収益を控除して得た額。）等の全額とします。

・分配対象額についての分配方針

原則として、配当等収益を原資として、毎決算期に安定した分配を行うことを目指します。また3月、6月、9月、12月の決算時には売買益を配当等収益に加算して分配することを目指します。ただし、売買益が確保できた場合でも、基準価額水準、市況動向等を勘案して、加算分配を行わないことがあります。委託会社はこのほか、基準価額水準、市況動向等を勘案して分配金額を決定します。ただし、分配対象額が少額の場合は、分配を行わないことがあります。

・留保益の運用方針

留保益の運用については、特に制限を設けず、委託会社の判断に基づき、元本部分と同一の運用を行います。

将来の分配金の支払い及びその金額について保証するものではありません。

（５）【投資制限】

< 約款に定める投資制限 >

投資信託証券への投資割合に制限を設けません。

同一銘柄の投資信託証券への投資割合は投資信託財産の純資産総額の50%未満とします。

株式への直接投資は行いません。

外貨建資産への実質投資割合は、制限を設けません。

委託会社は、投資信託財産の効率的な運用に資するため、公社債の借入れの指図をすることができ、この指図は、当該借入れに係る公社債の時価総額が投資信託財産の純資産総額の範囲内とします。

委託会社は、投資信託財産の効率的な運用並びに運用の安定性に資するため、一部解約に伴う支払資金の手当（一部解約に伴う支払資金の手当のために借り入れた資金の返済を含みます。）を目的として、又は再投資に係る収益分配金の支払資金の手当を目的として、資金の借入れ（コール市場を通じる場合を含みます。）の指図を行うことができます。なお、当該借入金をもって有価証券等の運用は行わないものとします。また、一部解約に伴う支払資金の手当に係る借入期間は、受益者への解約代金支払開始日から投資信託財産で保有する有価証券等の売却代金の受渡日までの間又は受益者への解約代金支払開始日から投資信託財産で保有する有価証券等の解約代金入金日までの間もしくは受益者への解約代金支払開始日から投資信託財産で保有する有価証券等の償還金の入金日までの期間が5営業日以内である場合の当該期間とし、資金借入額は当該有価証券等の売却代金、解約代金及び有価証券等の償還金の合計額を限度とします。ただし、資金の借入額は、借入れ指図を行う日における投資信託財産の純資産総額の10%を超えないこととします。また、収益分配金の再投資に係る借入期間は、投資信託財産から収益分配金が支弁される日からその翌営業日までとし、資金借入額は収益分配金の再投資額を限度とします。なお、借入金の利息は投資信託財産中より支弁します。

一般社団法人投資信託協会規則に定める一の者に対する株式等エクスポージャー、債券等エクスポージャー及びデリバティブ等エクスポージャーの投資信託財産の純資産総額に対する比率は、原則としてそれぞれ10%、合計で20%以内とすることとし、当該比率を超えることとなった場合には、委託会社は、一般社団法人投資信託協会規則にしたがい当該比率以内となるよう調整を行うこととします。

上記における「外貨建資産への実質投資割合」とは、当ファンドの投資信託財産の純資産総額に対する、当ファンドの投資信託財産に属する外貨建資産の時価総額と投資対象投資信託証券の投資信託財産に属する外貨建資産の時価総額のうち当ファンドの投資信託財産に属するとみなした額の合計額の割合をいいます。また、「当ファンドの投資信託財産に属するとみなした額」と

は、当ファンドの投資信託財産に属する投資対象投資信託証券の時価総額に、投資対象投資信託証券の投資信託財産の純資産総額に占める外貨建資産の時価総額の割合を乗じて得た額をいいます。

< その他の投資制限 >

イ．当ファンドでは直接デリバティブ取引等（金融商品取引法第2条第20項に規定するものをいい、新株予約権証券、新投資口予約権証券又はオプションを表示する証券もしくは証書にかかる取引及び選択権付債券売買を含みます。）は行いませんが、投資対象とする投資信託でデリバティブ取引等を行う場合、一般社団法人投資信託協会規則に定める合理的な方法により算出した額が、投資信託財産の純資産総額を超えないものとします。

3【投資リスク】

(1) ファンドのリスク

当ファンドは、値動きのある有価証券等に投資しますので、基準価額は変動します。従って、投資者の皆様は投資元本は保証されているものではなく、基準価額の下落により、損失を被り、投資元本を割り込むことがあります。

信託財産に生じた利益及び損失は、全て投資者の皆様には帰属します。

投資信託は預貯金と異なります。

当ファンドの主なリスクは以下の通りです。

株価変動リスク

株価は、発行者の業績、経営・財務状況の変化及びそれらに関する外部評価の変化や国内外の経済情勢等により変動します。株価が下落した場合は、基準価額の下落要因となります。

リートの価格変動リスク

リートの価格は、不動産市況（不動産稼働率、賃貸料、不動産価格等）、金利変動、社会情勢の変化、関係法令・各種規制等の変更、災害等の要因により変動します。また、リート及びリートの運用会社の業績、財務状況の変化等により価格が変動し、基準価額の変動要因となります。

為替変動リスク

為替相場は、各国の経済状況、政治情勢等の様々な要因により変動します。投資先の通貨に対して円高となった場合には、基準価額の下落要因となります。

金利変動リスク

債券の価格は、一般的に金利低下（上昇）した場合は値上がり（値下がり）します。また、発行者の財務状況の変化等及びそれらに関する外部評価の変化や国内外の経済情勢等により変動します。債券価格が下落した場合は、基準価額の下落要因となります。

信用リスク

有価証券の発行体が財政難、経営不振、その他の理由により、利払い、償還金、借入金等をあらかじめ決められた条件で支払うことができなくなった場合、又はそれが予想される場合には、有価証券の価格は下落し、基準価額の下落要因となる可能性があります。

カントリーリスク

投資対象国・地域において、政治・経済情勢の変化、外国為替規制、資本規制、税制の変更等の事態が生じた場合、又はそれが予想される場合には、方針に沿った運用が困難になり、基準価額の下落要因となる可能性があります。また、新興国への投資は先進国に比べ、上記のリスクが高まる可能性があります。

流動性リスク

時価総額が小さい、取引量が少ない等流動性が低い市場、あるいは取引規制等の理由から流動性が低下している市場で有価証券等を売買する場合、市場の実勢と大きく乖離した水準で取引されることがあり、その結果、基準価額の下落要因となる可能性があります。

当ファンドのリスクは、上記に限定されるものではありません。

<その他の留意点>

同じ投資対象投資信託証券に投資する他のファンドによる追加設定や一部解約等があり、投資対象投資信託証券において有価証券の売買等が発生した場合、基準価額に影響を与えることがあります。

ファンドのお取引に関しては、金融商品取引法第37条の6の規定（いわゆるクーリング・オフ）の適用はありません。

ファンドは、大量の換金申込が発生し短期間で換金代金を手当てする必要が生じた場合や組入資産の主たる取引市場において市場環境が急変した場合等に、一時的に組入資産の流動性が低下し、市場実勢から期待できる価格で取引できないリスク、取引量が限られてしまうリスクがあります。

これにより、基準価額にマイナスの影響を及ぼす可能性や、換金の申込みの受付が中止、取り消しとなる可能性、換金代金のお支払が遅延する可能性があります。

(2) リスクの管理体制

委託会社におけるリスク管理体制

- ・運用部門から独立した運用監理部が、運用に関するリスク管理（流動性リスク管理等を含む）と法令等遵守状況のモニタリングを担当し、毎月開催される運用・リスク委員会等に報告します。

【参考情報】

当ファンドの年間騰落率及び分配金再投資基準価額の推移

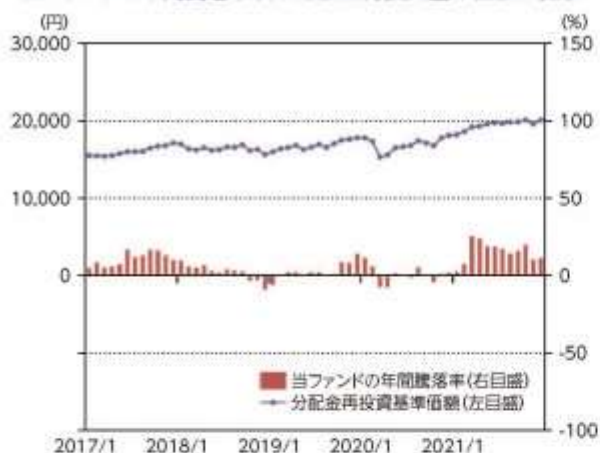

- *当ファンドの年間騰落率は、税引前の分配金を再投資したものとみなして計算した年間騰落率が記載されていますので、実際の基準価額に基づいて計算した年間騰落率とは異なる場合があります。
- *当ファンドの分配金再投資基準価額は、税引前の分配金を再投資したものとみなして計算した基準価額が記載されていますので、実際の基準価額とは異なる場合があります。

当ファンドと他の代表的な資産クラスとの騰落率の比較



- *2017年1月～2021年12月の5年間の各月末における直近1年間の騰落率の平均・最大・最小を、当ファンド及び他の代表的な資産クラスについて表示し、当ファンドと他の代表的な資産クラスを定量的に比較できるように作成したものです。他の代表的な資産クラス全てが当ファンドの投資対象とは限りません。
- *当ファンドの年間騰落率は、税引前の分配金を再投資したものとみなして計算した年間騰落率が記載されていますので、実際の基準価額に基づいて計算した年間騰落率とは異なる場合があります。

各資産クラスの指数について

日本株 TOPIX(東証株価指数、配当込み)	TOPIX(東証株価指数)とは、株式会社東京証券取引所(以下「東証」)が算出、公表する指数で、東京証券取引所市場第一部に上場している国内普通株式全部を対象とした時価総額加重型の株価指数です。「配当込み」指数は、配当収益を考慮して算出した株価指数です。同指数は、東証の知的財産であり、算出の算出、指数値の公表、利用など同指数に関する全ての権利は、東証が有しています。なお、東証は、ファンドの設定又は売買に起因するいかなる損害に対しても、責任を負いません。
先進国株 MSCIコクサイインデックス (配当込み、円ベース)	MSCIコクサイインデックスとは、MSCI Inc.が開発した日本を除く世界の主要国の株式市場の動向を表す株価指数で、株式持株報酬をベースに算出されます。また「配当込み」指数は、配当収益を考慮して算出した株価指数です。同指数に関する著作権等の知的財産権及びその他の一切の権利はMSCI Inc.に帰属します。また、MSCI Inc.は同指数の内容を変更する権利及び公表を停止する権利を有しています。
新興国株 MSCIエマージング・マーケット・インデックス(配当込み、円ベース)	MSCIエマージング・マーケット・インデックスとは、MSCI Inc.が開発した世界の新興国株式市場の動向を表す株価指数で、株式持株報酬をベースに算出されます。また「配当込み」指数は、配当収益を考慮して算出した株価指数です。同指数に関する著作権等の知的財産権及びその他の一切の権利はMSCI Inc.に帰属します。また、MSCI Inc.は同指数の内容を変更する権利及び公表を停止する権利を有しています。
日本国債 NOMURA-BPI国債	NOMURA-BPI国債とは、野村證券株式会社が公表する、国内で発行された公募固定利率国債の市場全体の動向を表す投資収益指数で、一定の組入れ基準に基づいて構成された国債ポートフォリオのパフォーマンスを基に計算されます。同指数の知的財産権は野村證券株式会社に帰属します。なお、野村證券株式会社が、同指数の正確性、完全性、信頼性、有用性を保証するものではなく、同指数を用いて行われる当社の事業活動・サービスに関し一切責任を負いません。
先進国債 FTSE世界国債インデックス (除く日本、円ベース)	FTSE世界国債インデックスは、FTSE Fixed Income LLCにより運営されている債券インデックスです。FTSE Fixed Income LLCは、本ファンドのアドバイザーではなく、本ファンドの推薦、販売あるいは販売促進を行っていません。このインデックスのデータは、情報提供のみを目的としており、FTSE Fixed Income LLCは、当該データの正確性および完全性を保証せず、またデータの誤差、脱漏または遅延につき自ら責任を負いません。このインデックスに対する著作権等の知的財産その他一切の権利はFTSE Fixed Income LLCに帰属します。
新興国債 JPモルガン・エミティング・インデックス・エマージング・マーケット・グローバル・デベロップメント(円ベース)	本指数は、信頼性が高いとみなす情報に基づき作成していますが、J.P. Morganはその完全性・正確性を保証するものではありません。本指数は許諾を受けて使用しています。J.P. Morganからの書面による事前承認なしに本指数を複製・使用・頒布することは認められていません。Copyright 2014, J.P. Morgan Chase & Co. All rights reserved.

(注) 海外の指数は、為替ヘッジなしによる投資を想定して、円ベース指数を使用しております。

4【手数料等及び税金】

(1)【申込手数料】

取得申込受付日の翌々営業日の基準価額に、3.3%（税抜 3.0%）（1）の率を上限として、販売会社が別に定める手数料率を乗じて得た額とします。申込手数料は、商品説明等に係る費用等の対価として、販売会社に支払われます。

1：「税抜」における「税」とは、消費税及び地方消費税（以下「消費税等」といいます。）をいいます（以下同

じ。)。

「分配金再投資コース」(2)において収益分配金を再投資する場合は無手数料とします。

2: 収益分配金の受取方法により、「分配金受取りコース」(税金を差し引いた後に現金でお受取りになるコース)と「分配金再投資コース」(税金を差し引いた後に自動的に当ファンドの受益権に無手数料で再投資されるコース)の2つの申込方法があります。ただし、販売会社により取扱いコースが異なる場合があります。

上記 及び の詳細につきましては、販売会社にお問い合わせください。販売会社の詳細につきましては、下記に記載の照会先までお問い合わせください。

(照会先)

三井住友トラスト・アセットマネジメント株式会社

ホームページ : <https://www.smtam.jp/>

フリーダイヤル : 0120-668001

(受付時間は営業日の午前9時から午後5時までとします。)

(2) 【換金 (解約) 手数料】

< 解約手数料 >

ありません。

< 信託財産留保額 >

ご解約時には、解約請求受付日の翌々営業日の基準価額に0.3%の率を乗じて得た額を信託財産留保額 () として当該基準価額から控除します。

「信託財産留保額」とは、償還時まで投資を続ける投資者との公平性の確保やファンド残高の安定的な推移を図るため、信託期間満了前の解約に対し解約者から徴収する一定の金額をいい、投資信託財産に繰り入れられません。

(3) 【信託報酬等】

信託報酬等の額及び支弁の方法

信託報酬の総額は、当ファンドの計算期間を通じて毎日、投資信託財産の純資産総額に年率1.078% (税抜 0.98%) を乗じて得た額とします (信託報酬 = 運用期間中の基準価額 × 信託報酬率) 。

その配分及び当該信託報酬を対価とする役務の内容は下記の通りです。

委託会社	年率 0.473% (税抜 0.43%)	委託した資金の運用、基準価額の計算、開示資料作成等の対価
販売会社	年率 0.55% (税抜 0.5%)	運用報告書等各種書類の送付、口座内でのファンドの管理、購入後の情報提供等の対価
受託会社	年率 0.055% (税抜 0.05%)	運用財産の管理、委託会社からの指図の実行の対価

信託報酬は、毎日計上され、ファンドの基準価額に反映されます。信託報酬は、毎計算期末又は信託終了のときに投資信託財産中から支弁します。

信託報酬に係る消費税等相当額を、信託報酬支弁のときに投資信託財産中から支弁します。

なお上記のほかに、投資対象投資信託証券に関しても信託報酬がかかります。

（参考）各投資対象投資信託証券の信託報酬等

各投資対象投資信託証券の信託報酬（投資信託財産の純資産総額に対する年率）は下記の通りです。当該信託報酬は、投資対象とする投資信託証券に係る信託財産の運用、基準価額の計算、運用財産の管理等の対価として、投資対象投資信託証券から支払われます。

なお、各投資対象投資信託証券とも、申込手数料、解約手数料はありません。

投資対象投資信託証券名	信託報酬
三井住友トラスト・アセットマネジメントが設定するマザーファンド （前記2 投資方針（2）投資対象 投資対象投資信託証券の概要「1.」から「6.」）	ありません。
ダイワF0Fs用外債ソブリン・オープン（適格機関投資家専用）	年率 0.473% （税抜 0.43%）
大和住銀/T.ロウ・プライスF0Fs用新興国債券ファンド（適格機関投資家専用）	年率 0.649% （税抜 0.59%）
GIM F0Fs用新興国ソブリン・オープンF（適格機関投資家専用）	年率 0.671% （税抜 0.61%）
ノムラF0Fs用世界好配当株ファンド（適格機関投資家専用）	年率 0.55% （税抜 0.5%）

当ファンドの信託報酬に基本組入比率で按分した投資対象投資信託証券の信託報酬を含めた実質的な信託報酬率の概算値は下記の通りです。ただし、この値は目安であり、投資対象投資信託証券の実際の組入状況により実質的な信託報酬率は変動します。

実質的な信託報酬率：年率1.4245%程度（税抜1.295%程度）

（投資対象とする投資信託証券：年率0.3465%程度（税抜0.315%程度））

（4）【その他の手数料等】

投資信託財産に関する租税、信託事務の処理に要する諸費用及び受託会社の立て替えた立替金の利息（「諸経費」といいます。）は、受益者の負担とし、そのつど投資信託財産中から支弁します（投資対象投資信託証券において負担する場合があります。）。

借入金の利息は、受益者の負担とし、原則として借入金返済時に投資信託財産中から支弁します。

当ファンドの組入有価証券の売買の際に発生する売買委託手数料（ ）、組入資産の保管に要する費用（ ）等は、受益者の負担とし、取引のつど投資信託財産中から支弁します（投資対象投資信託証券において負担する場合があります。）。

投資信託財産の財務諸表の監査に要する費用（ ）は、受益者の負担とし、日々計上のうえ毎計算期末又は信託終了のときに投資信託財産中から支弁します。

これらの手数料等は、運用状況等により変動するなどの理由により、事前に料率、上限額等を示すことができません。

上記における役務提供の内容は以下の通りです。

組入有価証券の売買の際に発生する売買委託手数料は、売買仲介人に支払う手数料

組入資産の保管に要する費用は、保管機関に支払う手数料

財務諸表の監査に要する費用は、監査法人に支払うファンドの監査に係る費用

上記の費用にはそれぞれ消費税等相当額が含まれます。

手数料等の合計額については、保有期間等に応じて異なりますので、上限額等を事前に示すことができません。また、上場投資信託証券は市場の需給により価格形成されるため、上場投資信託証券の費用は表示していません。

（５）【課税上の取扱い】

課税上は株式投資信託として取り扱われます。

個人の受益者に対する課税

イ．収益分配金に対する課税

収益分配金のうち配当所得として課税扱いとなる普通分配金については、以下の税率による源泉徴収が行われます。

なお原則として確定申告不要ですが、確定申告により、申告分離課税又は総合課税（配当控除の適用はありません。）のいずれかを選択することもできます。

	税 率（内 訳）
2037年12月31日まで	20.315%（所得税15.315%、住民税5%）
2038年1月1日以降	20%（所得税15%、住民税5%）

（2037年12月31日までの間は、復興特別所得税の税率が含まれます。）

ロ．一部解約金及び償還金に対する課税

一部解約時及び償還時の譲渡益は譲渡所得として課税対象となり、申告分離課税が適用されます（特定口座（源泉徴収選択口座）の利用も可能です。）。その税率は、上記イ．の表の通りです。

ハ．損益通算について

一部解約時及び償還時の譲渡損益については、確定申告により、特定公社債等の利子所得及び譲渡所得等の所得間並びに上場株式等（公募株式投資信託を含みます。）の配当所得（申告分離課税を選択したものに限り、）及び譲渡所得等との損益通算が可能です。

ニ．少額投資非課税制度「愛称：NISA（ニーサ）」、未成年者少額投資非課税制度「愛称：ジュニアNISA（ジュニアニーサ）」をご利用の場合

NISA及びジュニアNISAは、上場株式、公募株式投資信託等に係る非課税制度です。

ご利用の場合、毎年、一定額の範囲で新たに購入した公募株式投資信託などから生じる配当所得及び譲渡所得が一定期間非課税となります。販売会社で非課税口座を開設するなど、一定の条件に該当する方が対象となります。詳しくは、販売会社にお問い合わせください。

法人の受益者に対する課税

収益分配金のうち課税扱いとなる普通分配金並びに一部解約時及び償還時の個別元本超過額については、以下の税率による源泉徴収が行われます。源泉徴収された税金は、所有期間に応じて法人税額から控除できます。

なお、益金不算入制度の適用はありません。

	税 率（所得税のみ）
2037年12月31日まで	15.315%
2038年1月1日以降	15%

（2037年12月31日までの間は、復興特別所得税の税率が含まれます。）

個別元本について

イ．追加型株式投資信託について、受益者ごとの信託時の受益権の価額等（申込手数料及び当該申込手数料に係る消費税等相当額は含まれません。）が当該受益者の元本（個別元本）に当たります。

ロ．受益者が同一ファンドの受益権を複数回取得した場合、個別元本は、当該受益者が追加信託を行うつど当該受益者の受益権口数で加重平均することにより算出されます。

ハ．ただし個別元本は、複数支店で同一ファンドの受益権を取得する場合などにより把握方法が異なる

る場合がありますので、詳しくは販売会社へお問い合わせください。

- 二．受益者が元本払戻金（特別分配金）を受け取った場合、収益分配金発生時にその個別元本から当該元本払戻金（特別分配金）を控除した額が、その後の当該受益者の個別元本となります。
（「元本払戻金（特別分配金）」については、下記の「普通分配金と元本払戻金（特別分配金）」について」をご参照ください。）

普通分配金と元本払戻金（特別分配金）について

追加型株式投資信託の収益分配金には、課税扱いとなる「普通分配金」と、非課税扱いとなる「元本払戻金（特別分配金）」（受益者ごとの元本の一部払戻しに相当する部分）の区分があります。

受益者が収益分配金を受け取る際、

- イ．当該収益分配金落ち後の基準価額が当該受益者の個別元本と同額の場合又は当該受益者の個別元本を上回っている場合には、当該収益分配金の全額が普通分配金となり、
ロ．当該収益分配金落ち後の基準価額が当該受益者の個別元本を下回っている場合には、その下回る部分の額が元本払戻金（特別分配金）となり、当該収益分配金から当該元本払戻金（特別分配金）を控除した額が普通分配金となります。

外国税額控除の適用となった場合には、分配時の税金が上記と異なる場合があります。

上記は、2021年12月30日現在のものですので、税法等が改正された場合等には、上記の内容が変更される場合があります。

税金の取扱いの詳細については、税務専門家等にご確認されることをお勧めします。

5【運用状況】

以下は、2021年12月30日現在の状況について記載してあります。

【財産四分法ファンド（毎月決算型）】

（1）【投資状況】

資産の種類	国／地域	時価合計（円）	投資比率（％）
投資信託受益証券	日本	7,468,619,244	59.19
親投資信託受益証券	日本	5,045,298,476	39.98
現金・預金・その他の資産（負債控除後）		104,894,964	0.83
合計（純資産総額）		12,618,812,684	100.00

(注1)国／地域は、発行体の所在地によって記載しております。

(注2)投資比率とは、本ファンドの純資産総額に対する当該資産の時価の比率をいいます。

（2）【投資資産】

【投資有価証券の主要銘柄】

イ．評価額上位銘柄明細

国／地域	種類	銘柄名	数量	帳簿価額(円)単価	帳簿価額(円)金額	評価額(円)単価	評価額(円)金額	投資比率(%)
------	----	-----	----	-----------	-----------	----------	----------	---------

日本	投資信託受益証券	大和住銀/T.ロウ・プライスFOFs用新興国債券ファンド（適格機関投資家専用）	2,486,312,786	0.9934	2,469,903,121	1.0007	2,488,053,204	19.72
日本	投資信託受益証券	ダイワFOFs用外債ソブリン・オープン（適格機関投資家専用）	2,869,382,935	0.8442	2,422,333,073	0.8513	2,442,705,692	19.36
日本	投資信託受益証券	ノムラFOFs用世界好配当株ファンド（適格機関投資家専用）	799,827,612	1.6154	1,292,041,524	1.6749	1,339,631,267	10.62
日本	親投資信託受益証券	キャッシュフロー経営評価 マザーファンド	344,919,431	3.7121	1,280,375,420	3.7807	1,304,036,892	10.33
日本	親投資信託受益証券	J-REIT・リサーチ マザーファンド	321,065,303	3.8575	1,238,509,406	3.9217	1,259,121,798	9.98
日本	親投資信託受益証券	ジャパン・グロース マザーファンド	346,138,564	3.5764	1,237,929,960	3.5917	1,243,225,880	9.85
日本	親投資信託受益証券	外国債券インデックス マザーファンド	397,686,870	3.1093	1,236,527,784	3.1153	1,238,913,906	9.82
日本	投資信託受益証券	GIMFOFs用新興国ソブリン・オープンF（適格機関投資家専用）	1,588,531,197	0.7483	1,188,697,894	0.7543	1,198,229,081	9.50

(注1)国/地域は、発行体の所在地によって記載しております。

(注2)投資比率は、本ファンドの純資産総額に対する当該銘柄の時価の比率です。

ロ.種類別投資比率

種類	投資比率(%)
投資信託受益証券	59.19
親投資信託受益証券	39.98
合計	99.17

(注)投資比率は、本ファンドの純資産総額に対する当該有価証券の時価の比率です。

【投資不動産物件】

該当事項はありません。

【その他投資資産の主要なもの】

該当事項はありません。

(3)【運用実績】

【純資産の推移】

		純資産総額(円)		1万口当たりの純資産額(円)	
		(分配落)	(分配付)	(分配落)	(分配付)
第12特定期間末	(2012年 5月14日)	48,475,025,751	48,747,207,319	5,699	5,731
第13特定期間末	(2012年11月14日)	38,390,748,647	38,510,836,673	5,754	5,772
第14特定期間末	(2013年 5月14日)	45,843,954,522	45,901,133,885	8,018	8,028
第15特定期間末	(2013年11月14日)	36,433,647,915	36,481,125,187	7,674	7,684
第16特定期間末	(2014年 5月14日)	31,725,875,563	31,765,280,095	8,051	8,061
第17特定期間末	(2014年11月14日)	30,301,719,396	30,334,948,766	9,119	9,129

第18特定期間末	(2015年 5月14日)	26,050,410,677	26,077,683,993	9,552	9,562
第19特定期間末	(2015年11月16日)	22,576,843,637	22,601,040,197	9,331	9,341
第20特定期間末	(2016年 5月16日)	19,388,017,079	19,410,561,901	8,600	8,610
第21特定期間末	(2016年11月14日)	17,813,408,293	17,834,392,382	8,489	8,499
第22特定期間末	(2017年 5月15日)	17,908,159,419	17,927,365,172	9,324	9,334
第23特定期間末	(2017年11月14日)	16,873,831,044	16,891,098,311	9,772	9,782
第24特定期間末	(2018年 5月14日)	15,696,568,086	15,712,956,346	9,578	9,588
第25特定期間末	(2018年11月14日)	14,430,929,839	14,446,358,650	9,353	9,363
第26特定期間末	(2019年 5月14日)	13,785,458,562	13,800,170,246	9,370	9,380
第27特定期間末	(2019年11月14日)	13,767,235,331	13,781,138,083	9,903	9,913
第28特定期間末	(2020年 5月14日)	11,643,023,690	11,656,126,071	8,886	8,896
第29特定期間末	(2020年11月16日)	12,609,784,469	12,622,551,178	9,877	9,887
第30特定期間末	(2021年 5月14日)	13,120,526,844	13,132,748,806	10,735	10,745
第31特定期間末	(2021年11月15日)	12,782,668,088	12,794,638,702	10,678	10,688
	2020年12月末日	12,809,492,617		10,171	
	2021年 1月末日	12,794,313,952		10,211	
	2月末日	12,943,912,581		10,416	
	3月末日	13,233,272,936		10,742	
	4月末日	13,203,933,426		10,790	
	5月末日	13,330,667,646		10,936	
	6月末日	12,957,646,063		10,632	
	7月末日	12,847,674,337		10,572	
	8月末日	12,858,466,394		10,638	
	9月末日	12,653,191,776		10,502	
	10月末日	12,776,315,467		10,621	
	11月末日	12,378,679,705		10,353	
	12月末日	12,618,812,684		10,597	

【分配の推移】

	期 間	1万口当たりの分配金（円）
第12特定期間	2011年11月15日～2012年 5月14日	192
第13特定期間	2012年 5月15日～2012年11月14日	122
第14特定期間	2012年11月15日～2013年 5月14日	100
第15特定期間	2013年 5月15日～2013年11月14日	60
第16特定期間	2013年11月15日～2014年 5月14日	60
第17特定期間	2014年 5月15日～2014年11月14日	60
第18特定期間	2014年11月15日～2015年 5月14日	60
第19特定期間	2015年 5月15日～2015年11月16日	60
第20特定期間	2015年11月17日～2016年 5月16日	60
第21特定期間	2016年 5月17日～2016年11月14日	60

第22特定期間	2016年11月15日～2017年 5月15日	60
第23特定期間	2017年 5月16日～2017年11月14日	60
第24特定期間	2017年11月15日～2018年 5月14日	60
第25特定期間	2018年 5月15日～2018年11月14日	60
第26特定期間	2018年11月15日～2019年 5月14日	60
第27特定期間	2019年 5月15日～2019年11月14日	60
第28特定期間	2019年11月15日～2020年 5月14日	60
第29特定期間	2020年 5月15日～2020年11月16日	60
第30特定期間	2020年11月17日～2021年 5月14日	60
第31特定期間	2021年 5月15日～2021年11月15日	610

【収益率の推移】

	期 間	収益率（％）
第12特定期間	2011年11月15日～2012年 5月14日	6.5
第13特定期間	2012年 5月15日～2012年11月14日	3.1
第14特定期間	2012年11月15日～2013年 5月14日	41.1
第15特定期間	2013年 5月15日～2013年11月14日	3.5
第16特定期間	2013年11月15日～2014年 5月14日	5.7
第17特定期間	2014年 5月15日～2014年11月14日	14.0
第18特定期間	2014年11月15日～2015年 5月14日	5.4
第19特定期間	2015年 5月15日～2015年11月16日	1.7
第20特定期間	2015年11月17日～2016年 5月16日	7.2
第21特定期間	2016年 5月17日～2016年11月14日	0.6
第22特定期間	2016年11月15日～2017年 5月15日	10.5
第23特定期間	2017年 5月16日～2017年11月14日	5.4
第24特定期間	2017年11月15日～2018年 5月14日	1.4
第25特定期間	2018年 5月15日～2018年11月14日	1.7
第26特定期間	2018年11月15日～2019年 5月14日	0.8
第27特定期間	2019年 5月15日～2019年11月14日	6.3
第28特定期間	2019年11月15日～2020年 5月14日	9.7
第29特定期間	2020年 5月15日～2020年11月16日	11.8
第30特定期間	2020年11月17日～2021年 5月14日	9.3
第31特定期間	2021年 5月15日～2021年11月15日	5.2

(注1)収益率とは、各特定期間末の基準価額(分配落)から前特定期間末の基準価額(分配落)を控除した額に特定期間中の分配金累計額を加算し、前特定期間末の基準価額(分配落)で除して得た数に100を乗じて得た数字です。

(注2)小数第2位を四捨五入しております。

(4)【設定及び解約の実績】

	期 間	設定口数(口)	解約口数(口)	発行済み口数(口)
--	-----	---------	---------	-----------

第12特定期間	2011年11月15日～2012年 5月14日	478,677,223	16,090,271,609	85,056,740,267
第13特定期間	2012年 5月15日～2012年11月14日	309,503,503	18,650,673,760	66,715,570,010
第14特定期間	2012年11月15日～2013年 5月14日	203,255,156	9,739,462,150	57,179,363,016
第15特定期間	2013年 5月15日～2013年11月14日	68,662,079	9,770,752,125	47,477,272,970
第16特定期間	2013年11月15日～2014年 5月14日	52,813,983	8,125,554,146	39,404,532,807
第17特定期間	2014年 5月15日～2014年11月14日	47,973,359	6,223,135,381	33,229,370,785
第18特定期間	2014年11月15日～2015年 5月14日	41,146,511	5,997,201,061	27,273,316,235
第19特定期間	2015年 5月15日～2015年11月16日	42,930,113	3,119,685,875	24,196,560,473
第20特定期間	2015年11月17日～2016年 5月16日	33,573,227	1,685,311,410	22,544,822,290
第21特定期間	2016年 5月17日～2016年11月14日	19,847,542	1,580,580,701	20,984,089,131
第22特定期間	2016年11月15日～2017年 5月15日	69,914,057	1,848,250,120	19,205,753,068
第23特定期間	2017年 5月16日～2017年11月14日	31,576,301	1,970,062,350	17,267,267,019
第24特定期間	2017年11月15日～2018年 5月14日	26,989,633	905,996,331	16,388,260,321
第25特定期間	2018年 5月15日～2018年11月14日	12,780,683	972,229,321	15,428,811,683
第26特定期間	2018年11月15日～2019年 5月14日	12,467,011	729,594,583	14,711,684,111
第27特定期間	2019年 5月15日～2019年11月14日	14,300,033	823,231,321	13,902,752,823
第28特定期間	2019年11月15日～2020年 5月14日	19,642,929	820,014,655	13,102,381,097
第29特定期間	2020年 5月15日～2020年11月16日	18,330,239	354,002,017	12,766,709,319
第30特定期間	2020年11月17日～2021年 5月14日	17,975,456	562,721,855	12,221,962,920
第31特定期間	2021年 5月15日～2021年11月15日	126,850,808	378,198,962	11,970,614,766

(注)当該特定期間中において、本邦外における設定または解約の実績はありません。

以下の（参考）につきまして、

基準日現在におきまして、「国内債券インデックス マザーファンド」及び「外国株式インデックス マザーファンド」は組み入れておりませんので、当該ファンドの情報を記載しておりません。

（参考）

ジャパン・グロース マザーファンド

投資状況

資産の種類	国/地域	時価合計（円）	投資比率（％）
株式	日本	2,850,217,400	94.47
現金・預金・その他の資産（負債控除後）		166,913,472	5.53
合計（純資産総額）		3,017,130,872	100.00

(注1)国/地域は、発行体の所在地によって記載しております。

(注2)投資比率とは、マザーファンドの純資産総額に対する当該資産の時価の比率をいいます。

その他の資産の投資状況

資産の種類	買建 / 売建	国 / 地域	時価合計（円）	投資 比率 （％）
株価指数先物取引	買建	日本	99,600,000	3.30

(注1)評価にあたっては、知りうる直近の日の主たる取引所の発表する清算値段または最終相場で評価しております。このような時価が発表されていない場合には、計算期間末日に最も近い最終相場や気配値等、原則に準ずる方法で評価しております。

(注2)投資比率とは、マザーファンドの純資産総額に対する当該資産の時価の比率をいいます。

投資資産

投資有価証券の主要銘柄

イ. 評価額上位銘柄明細

国 / 地域	種類	銘柄名	業種	数量	帳簿価額(円) 単価	帳簿価額(円) 金額	評価額(円) 単価	評価額(円) 金額	投資 比率 （％）
日本	株式	ソニーグループ	電気機器	8,600	10,540.00	90,644,000	14,475.00	124,485,000	4.13
日本	株式	キーエンス	電気機器	1,400	55,110.00	77,154,000	72,280.00	101,192,000	3.35
日本	株式	信越化学工業	化学	4,700	18,060.00	84,882,000	19,920.00	93,624,000	3.10
日本	株式	リクルートホールディングス	サービス業	11,800	5,390.00	63,602,000	6,972.00	82,269,600	2.73
日本	株式	デクセリアルズ	化学	19,800	2,153.02	42,629,796	4,155.00	82,269,000	2.73
日本	株式	オリンパス	精密機器	30,400	2,260.00	68,704,000	2,649.50	80,544,800	2.67
日本	株式	バンダイナムコホールディングス	その他製品	8,300	7,566.00	62,797,800	8,994.00	74,650,200	2.47
日本	株式	伊藤忠商事	卸売業	20,300	3,154.00	64,026,200	3,518.00	71,415,400	2.37
日本	株式	ダイキン工業	機械	2,600	20,505.00	53,313,000	26,090.00	67,834,000	2.25
日本	株式	東京海上ホールディングス	保険業	10,500	4,919.00	51,649,500	6,392.00	67,116,000	2.22
日本	株式	日本電産	電気機器	4,800	12,380.00	59,424,000	13,520.00	64,896,000	2.15
日本	株式	サイバーエージェント	サービス業	33,200	2,261.52	75,082,742	1,914.00	63,544,800	2.11
日本	株式	ダイフク	機械	6,400	9,630.00	61,632,000	9,400.00	60,160,000	1.99
日本	株式	村田製作所	電気機器	6,400	8,315.00	53,216,000	9,157.00	58,604,800	1.94
日本	株式	スクウェア・エニックス・ホールディングス	情報・通信業	9,700	5,440.00	52,768,000	5,900.00	57,230,000	1.90
日本	株式	SREホールディングス	不動産業	7,500	6,674.17	50,056,295	7,260.00	54,450,000	1.80
日本	株式	島津製作所	精密機器	10,800	4,060.00	43,848,000	4,855.00	52,434,000	1.74
日本	株式	ファンケル	化学	15,200	3,540.00	53,808,000	3,430.00	52,136,000	1.73
日本	株式	第一三共	医薬品	17,500	2,440.00	42,700,000	2,925.00	51,187,500	1.70
日本	株式	メイコー	電気機器	10,500	4,232.44	44,440,667	4,760.00	49,980,000	1.66
日本	株式	ネクステージ	小売業	20,400	2,047.62	41,771,538	2,377.00	48,490,800	1.61
日本	株式	KADOKAWA	情報・通信業	15,800	2,227.50	35,194,500	2,997.00	47,352,600	1.57
日本	株式	朝日インテック	精密機器	18,800	2,523.00	47,432,400	2,471.00	46,454,800	1.54
日本	株式	SHOEI	その他製品	10,200	4,314.48	44,007,744	4,530.00	46,206,000	1.53
日本	株式	日産化学	化学	6,800	5,272.39	35,852,288	6,680.00	45,424,000	1.51
日本	株式	オービック	情報・通信業	2,100	20,240.00	42,504,000	21,600.00	45,360,000	1.50
日本	株式	NextOne	サービス業	9,600	3,266.65	31,359,909	4,600.00	44,160,000	1.46

日本	株式	S H I F T	情報・通信業	1,800	19,137.94	34,448,309	23,860.00	42,948,000	1.42
日本	株式	日本瓦斯	小売業	27,900	1,717.28	47,912,228	1,525.00	42,547,500	1.41
日本	株式	S B Iホールディングス	証券、商品先物取引業	12,900	2,667.10	34,405,658	3,135.00	40,441,500	1.34

(注1)国/地域は、発行体の所在地によって記載しております。

(注2)投資比率は、マザーファンドの純資産総額に対する当該銘柄の時価の比率です。

ロ.種類別及び業種別の投資比率

種類	国内/外国	業種	投資比率 (%)
株式	国内	食料品	0.93
		化学	13.19
		医薬品	1.70
		金属製品	0.98
		機械	4.24
		電気機器	15.43
		精密機器	5.95
		その他製品	5.28
		陸運業	1.08
		情報・通信業	13.29
		卸売業	4.43
		小売業	7.46
		証券、商品先物取引業	1.34
		保険業	2.22
		その他金融業	1.06
		不動産業	1.80
サービス業	14.08		
	小計	94.47	
合計		94.47	

(注)投資比率は、マザーファンドの純資産総額に対する当該有価証券または当該業種の時価の比率です。

投資不動産物件

該当事項はありません。

その他投資資産の主要なもの

資産の種類	取引所	資産の名称	買建/ 売建	数量	通貨	帳簿価額 (円)	評価金額 (円)	投資 比率 (%)
株価指数先物取引	大阪取引所	TOPIX先物	買建	5円		99,927,750	99,600,000	3.30

(注1)評価にあたっては、知りうる直近の日の主たる取引所の発表する清算値段または最終相場で評価しております。このような時価が発表されていない場合には、計算期間末日に最も近い最終相場や気配値等、原則に準ずる方法で評価しております。

(注2)投資比率とは、マザーファンドの純資産総額に対する当該資産の時価の比率をいいます。

キャッシュフロー経営評価 マザーファンド

投資状況

資産の種類	国/地域	時価合計(円)	投資比率(%)
株式	日本	3,215,188,020	97.01
現金・預金・その他の資産(負債控除後)		99,163,453	2.99
合計(純資産総額)		3,314,351,473	100.00

(注1)国/地域は、発行体の所在地によって記載しております。

(注2)投資比率とは、マザーファンドの純資産総額に対する当該資産の時価の比率をいいます。

その他の資産の投資状況

資産の種類	買建/売建	国/地域	時価合計(円)	投資比率(%)
株価指数先物取引	買建	日本	79,680,000	2.40

(注1)評価にあたっては、知りうる直近の日の主たる取引所の発表する清算値段または最終相場で評価しております。このような時価が発表されていない場合には、計算期間末日に最も近い最終相場や気配値等、原則に準ずる方法で評価しております。

(注2)投資比率とは、マザーファンドの純資産総額に対する当該資産の時価の比率をいいます。

投資資産

投資有価証券の主要銘柄

イ. 評価額上位銘柄明細

国/地域	種類	銘柄名	業種	数量	帳簿価額(円)単価	帳簿価額(円)金額	評価額(円)単価	評価額(円)金額	投資比率(%)
日本	株式	トヨタ自動車	輸送用機器	62,600	2,145.17	134,287,642	2,105.50	131,804,300	3.98
日本	株式	東京エレクトロン	電気機器	1,500	46,939.48	70,409,220	66,280.00	99,420,000	3.00
日本	株式	S C R E E Nホールディングス	電気機器	6,700	9,212.48	61,723,616	12,370.00	82,879,000	2.50
日本	株式	三菱UFJフィナンシャル・グループ	銀行業	130,400	605.15	78,911,560	624.90	81,486,960	2.46
日本	株式	日本航空	空運業	30,800	2,235.43	68,851,244	2,196.00	67,636,800	2.04
日本	株式	A N Aホールディングス	空運業	27,900	2,450.02	68,355,558	2,404.50	67,085,550	2.02
日本	株式	レーザーテック	電気機器	1,900	29,211.11	55,501,109	35,290.00	67,051,000	2.02
日本	株式	三井住友フィナンシャルグループ	銀行業	16,900	3,857.86	65,197,834	3,943.00	66,636,700	2.01
日本	株式	新光電気工業	電気機器	12,100	3,845.46	46,530,066	5,490.00	66,429,000	2.00

日本	株式	日本製鉄	鉄鋼	35,300	2,021.00	71,341,300	1,878.50	66,311,050	2.00
日本	株式	東海旅客鉄道	陸運業	4,300	16,837.21	72,400,020	15,345.00	65,983,500	1.99
日本	株式	太陽誘電	電気機器	9,900	5,764.45	57,068,055	6,620.00	65,538,000	1.98
日本	株式	SUMCO	金属製品	27,800	2,395.77	66,602,406	2,349.00	65,302,200	1.97
日本	株式	TDK	電気機器	14,500	4,596.37	66,647,399	4,490.00	65,105,000	1.96
日本	株式	村田製作所	電気機器	7,100	9,193.76	65,275,696	9,157.00	65,014,700	1.96
日本	株式	日本電信電話	情報・通信業	20,500	2,893.50	59,316,750	3,150.00	64,575,000	1.95
日本	株式	デンソー	輸送用機器	5,400	7,734.01	41,763,654	9,529.00	51,456,600	1.55
日本	株式	T&Dホールディングス	保険業	34,500	1,463.23	50,481,435	1,472.00	50,784,000	1.53
日本	株式	三井物産	卸売業	18,500	2,488.18	46,031,330	2,723.50	50,384,750	1.52
日本	株式	日本精工	機械	68,200	874.48	59,640,145	738.00	50,331,600	1.52
日本	株式	川崎重工業	輸送用機器	24,200	2,238.73	54,177,417	2,078.00	50,287,600	1.52
日本	株式	武田薬品工業	医薬品	16,000	3,702.00	59,232,000	3,137.00	50,192,000	1.51
日本	株式	日産自動車	輸送用機器	90,100	550.96	49,641,972	555.80	50,077,580	1.51
日本	株式	安川電機	電気機器	8,800	5,323.11	46,843,368	5,640.00	49,632,000	1.50
日本	株式	第一生命ホールディングス	保険業	21,200	2,149.06	45,560,072	2,325.50	49,300,600	1.49
日本	株式	トヨタ紡織	輸送用機器	21,800	2,132.05	46,478,690	2,256.00	49,180,800	1.48
日本	株式	THK	機械	17,700	2,647.87	46,867,299	2,773.00	49,082,100	1.48
日本	株式	三井不動産	不動産業	20,700	2,599.12	53,801,975	2,278.50	47,164,950	1.42
日本	株式	コーセー	化学	3,500	14,197.46	49,691,113	13,050.00	45,675,000	1.38
日本	株式	日立製作所	電気機器	7,100	6,450.00	45,795,000	6,230.00	44,233,000	1.33

(注1)国/地域は、発行体の所在地によって記載しております。

(注2)投資比率は、マザーファンドの純資産総額に対する当該銘柄の時価の比率です。

ロ.種類別及び業種別の投資比率

種類	国内/外国	業種	投資比率 (%)
株式	国内	鉱業	0.97
		食料品	1.94
		化学	4.32
		医薬品	2.52
		石油・石炭製品	0.96
		ガラス・土石製品	1.00
		鉄鋼	3.06
		非鉄金属	2.48
		金属製品	1.97
		機械	6.14
		電気機器	21.14
		輸送用機器	14.12
		その他製品	0.03
		陸運業	3.96
海運業	2.06		

	空運業	4.06
	情報・通信業	5.09
	卸売業	2.51
	小売業	3.03
	銀行業	7.37
	保険業	3.02
	不動産業	3.40
	サービス業	1.87
	小計	97.01
合計		97.01

(注)投資比率は、マザーファンドの純資産総額に対する当該有価証券または当該業種の時価の比率です。

投資不動産物件

該当事項はありません。

その他投資資産の主要なもの

資産の種類	取引所	資産の名称	買建 / 売建	数量	通貨	帳簿価額 (円)	評価金額 (円)	投資比率 (%)
株価指数先物取引	大阪取引所	TOPIX先物	買建	4円		79,252,200	79,680,000	2.40

(注1)評価にあたっては、知りうる直近の日の主たる取引所の発表する清算値段または最終相場で評価しております。このような時価が発表されていない場合には、計算期間末日に最も近い最終相場や気配値等、原則に準ずる方法で評価しております。

(注2)投資比率とは、マザーファンドの純資産総額に対する当該資産の時価の比率をいいます。

J-REIT・リサーチ マザーファンド

投資状況

資産の種類	国/地域	時価合計(円)	投資比率(%)
投資証券	日本	433,529,665,450	97.50
現金・預金・その他の資産(負債控除後)		11,104,507,747	2.50
合計(純資産総額)		444,634,173,197	100.00

(注1)国/地域は、発行体の所在地によって記載しております。

(注2)投資比率とは、マザーファンドの純資産総額に対する当該資産の時価の比率をいいます。

投資資産

投資有価証券の主要銘柄

イ. 評価額上位銘柄明細

国/ 地域	種類	銘柄名	数量	帳簿価額(円) 単価	帳簿価額(円) 金額	評価額(円) 単価	評価額(円) 金額	投資 比率 (%)
日本	投資証券	積水ハウス・リート投資法人	332,030	72,977.6	24,230,753,076	85,700	28,454,971,000	6.40
日本	投資証券	ケネディクス・レジデンシャル・ネクスト投資法人	127,215	181,461.78	23,084,661,320	222,300	28,279,894,500	6.36
日本	投資証券	大和ハウスリート投資法人	70,063	268,123.29	18,785,522,067	348,500	24,416,955,500	5.49
日本	投資証券	平和不動産リート投資法人	155,762	125,558.18	19,557,193,647	156,300	24,345,600,600	5.48
日本	投資証券	ヒューリックリート投資法人	129,230	151,287.47	19,550,880,210	173,100	22,369,713,000	5.03
日本	投資証券	N T T都市開発リート投資法人	135,851	126,785.04	17,223,875,271	155,200	21,084,075,200	4.74
日本	投資証券	ラサールロジポート投資法人	101,384	166,960.4	16,927,113,193	202,600	20,540,398,400	4.62
日本	投資証券	日本プライムリアルティ投資法人	51,457	359,245.34	18,485,687,695	399,000	20,531,343,000	4.62
日本	投資証券	日本リート投資法人	47,746	346,025.17	16,521,317,773	410,000	19,575,860,000	4.40
日本	投資証券	森ヒルズリート投資法人	107,736	144,267.19	15,542,769,981	156,100	16,817,589,600	3.78
日本	投資証券	アドバンス・レジデンス投資法人	43,840	306,156.2	13,421,887,808	380,000	16,659,200,000	3.75
日本	投資証券	アクティブ・プロパティーズ投資法人	36,700	425,156.95	15,603,260,365	416,000	15,267,200,000	3.43
日本	投資証券	日本ビルファンド投資法人	22,564	595,989.58	13,447,908,883	670,000	15,117,880,000	3.40
日本	投資証券	大和証券リビング投資法人	118,659	98,369.09	11,672,379,013	118,500	14,061,091,500	3.16
日本	投資証券	ケネディクス・オフィス投資法人	18,840	655,901.72	12,357,188,590	711,000	13,395,240,000	3.01
日本	投資証券	野村不動産マスターファンド投資法人	72,684	154,358.78	11,219,413,565	161,800	11,760,271,200	2.64
日本	投資証券	ジャパンリアルエステイト投資法人	16,939	597,055.76	10,113,527,518	653,000	11,061,167,000	2.49
日本	投資証券	いちごオフィスリート投資法人	119,840	75,658.84	9,066,955,385	82,900	9,934,736,000	2.23
日本	投資証券	コンフォリア・レジデンシャル投資法人	26,249	300,117.31	7,877,779,270	341,500	8,964,033,500	2.02
日本	投資証券	C R E ロジスティクスファンド投資法人	39,335	153,359.41	6,032,392,392	226,200	8,897,577,000	2.00
日本	投資証券	ヘルスケア&メディカル投資法人	49,070	131,555.12	6,455,409,862	161,800	7,939,526,000	1.79
日本	投資証券	G L P 投資法人	39,320	167,472.75	6,585,028,530	198,900	7,820,748,000	1.76
日本	投資証券	大和証券オフィス投資法人	10,355	683,701.44	7,079,728,449	700,000	7,248,500,000	1.63
日本	投資証券	O n e リート投資法人	22,189	261,316.66	5,798,355,368	302,000	6,701,078,000	1.51
日本	投資証券	森トラスト・ホテルリート投資法人	42,050	114,415.01	4,811,151,177	124,200	5,222,610,000	1.17
日本	投資証券	森トラスト総合リート投資法人	35,820	138,491.96	4,960,782,330	144,800	5,186,736,000	1.17
日本	投資証券	伊藤忠アドバンス・ロジスティクス投資法人	27,957	133,028.24	3,719,070,505	183,100	5,118,926,700	1.15
日本	投資証券	ユナイテッド・アーバン投資法人	33,420	127,633.38	4,265,507,559	135,200	4,518,384,000	1.02
日本	投資証券	フロンティア不動産投資法人	7,871	410,722.32	3,232,795,383	497,000	3,911,887,000	0.88
日本	投資証券	グローバル・ワン不動産投資法人	30,850	106,462.13	3,284,356,929	120,400	3,714,340,000	0.84

(注1)国/地域は、発行体の所在地によって記載しております。

(注2)投資比率は、マザーファンドの純資産総額に対する当該銘柄の時価の比率です。

ロ.種類別投資比率

種類	投資比率(%)
投資証券	97.50
合計	97.50

(注)投資比率は、マザーファンドの純資産総額に対する当該有価証券の時価の比率です。

投資不動産物件

該当事項はありません。

その他投資資産の主要なもの

該当事項はありません。

外国債券インデックス マザーファンド

投資状況

資産の種類	国/地域	時価合計(円)	投資比率(%)
国債証券	アメリカ	143,446,178,095	46.50
	フランス	29,808,492,115	9.66
	イタリア	26,441,357,744	8.57
	ドイツ	21,868,590,657	7.09
	イギリス	18,063,259,484	5.86
	スペイン	17,376,418,396	5.63
	ベルギー	6,724,068,344	2.18
	カナダ	5,871,758,981	1.90
	オランダ	5,684,549,220	1.84
	オーストラリア	4,976,594,864	1.61
	オーストリア	4,154,605,119	1.35
	アイルランド	2,358,163,785	0.76
	メキシコ	2,130,906,245	0.69
	フィンランド	1,790,049,856	0.58
	マレーシア	1,465,014,952	0.47
	ポーランド	1,462,755,004	0.47
	イスラエル	1,437,179,285	0.47
	シンガポール	1,342,997,891	0.44
	デンマーク	1,332,311,608	0.43
	中国	1,324,406,947	0.43
スウェーデン	878,118,678	0.28	
ノルウェー	738,756,516	0.24	
	小計	300,676,533,786	97.48
現金・預金・その他の資産(負債控除後)		7,780,121,072	2.52
合計(純資産総額)		308,456,654,858	100.00

(注1)国/地域は、発行体の所在地によって記載しております。

(注2)投資比率とは、マザーファンドの純資産総額に対する当該資産の時価の比率をいいます。

その他の資産の投資状況

資産の種類	買建 / 売建	国/地域	時価合計(円)	投資 比率 (%)
債券先物取引	買建	アメリカ	3,066,290,346	0.99
	買建	ドイツ	3,309,558,064	1.07

(注1)評価にあたっては、知りうる直近の日の主たる取引所の発表する清算値段または最終相場で評価しております。このような時価が発表されていない場合には、計算期間末日に最も近い最終相場や気配値等、原則に準ずる方法で評価しております。

(注2)投資比率とは、マザーファンドの純資産総額に対する当該資産の時価の比率をいいます。

資産の種類	買建 / 売建	国/地域	時価合計(円)	投資 比率 (%)
為替予約取引	買建		6,546,694,704	2.12

(注1)評価にあたっては、計算日または計算日に知りうる直近の日において為替予約の受渡日の対顧客先物売買相場の仲値が発表されている場合は、当該為替予約は当該仲値によって評価しております。発表されていない場合は、発表されている先物相場のうち当該日に最も近い前後二つの先物相場の仲値をもとに計算したレートを用いております。

(注2)投資比率とは、マザーファンドの純資産総額に対する当該資産の時価の比率をいいます。

投資資産

投資有価証券の主要銘柄

イ. 評価額上位銘柄明細

国/地域	種類	銘柄名	数量	帳簿価額(円) 単価	帳簿価額(円) 金額	評価額(円) 単価	評価額(円) 金額	利率 (%)	償還期限	投資 比率 (%)
アメリカ	国債証券	T 0.625% 08/15/30	15,950,000	10,606.10	1,691,673,283	10,693.26	1,705,575,867	0.625	2030/8/15	0.55
アメリカ	国債証券	T 1.125% 02/15/31	15,050,000	11,040.12	1,661,538,483	11,129.08	1,674,927,089	1.125	2031/2/15	0.54
アメリカ	国債証券	T 1.25% 09/30/28	14,500,000	11,421.26	1,656,083,782	11,348.34	1,645,509,376	1.250	2028/9/30	0.53
アメリカ	国債証券	T 1.75% 08/15/41	14,500,000	11,241.26	1,629,982,926	11,025.74	1,598,733,069	1.750	2041/8/15	0.52
アメリカ	国債証券	T 1.875% 02/15/51	13,600,000	10,745.42	1,461,377,736	11,253.08	1,530,420,183	1.875	2051/2/15	0.50
アメリカ	国債証券	T 0.625% 05/15/30	14,100,000	10,649.23	1,501,542,076	10,722.02	1,511,804,908	0.625	2030/5/15	0.49
アメリカ	国債証券	T 0.25% 03/15/24	13,000,000	11,503.79	1,495,493,635	11,361.81	1,477,036,519	0.250	2024/3/15	0.48
アメリカ	国債証券	T 1.25% 08/15/31	12,680,000	11,238.09	1,424,989,849	11,210.85	1,421,536,492	1.250	2031/8/15	0.46
アメリカ	国債証券	T 2% 08/15/51	12,000,000	11,822.54	1,418,704,873	11,594.55	1,391,346,624	2.000	2051/8/15	0.45
アメリカ	国債証券	T 0.25% 09/30/23	12,000,000	11,457.60	1,374,912,273	11,419.77	1,370,373,437	0.250	2023/9/30	0.44
アメリカ	国債証券	T 0.75% 08/31/26	11,830,000	11,274.95	1,333,826,647	11,233.32	1,328,901,818	0.750	2026/8/31	0.43
アメリカ	国債証券	T 1.625% 05/15/31	11,150,000	11,716.56	1,306,396,669	11,612.52	1,294,796,770	1.625	2031/5/15	0.42
アメリカ	国債証券	T 0.5% 02/28/26	11,500,000	11,376.19	1,308,262,641	11,164.57	1,283,926,472	0.500	2026/2/28	0.42
アメリカ	国債証券	T 0.25% 11/15/23	11,000,000	11,442.07	1,258,628,204	11,404.95	1,254,544,706	0.250	2023/11/15	0.41
アメリカ	国債証券	T 0.75% 03/31/26	11,000,000	11,499.75	1,264,972,889	11,272.40	1,239,965,019	0.750	2026/3/31	0.40
アメリカ	国債証券	T 0.875% 11/15/30	11,150,000	10,823.56	1,206,827,137	10,905.33	1,215,944,713	0.875	2030/11/15	0.39
アメリカ	国債証券	T 2% 11/15/26	10,220,000	12,175.94	1,244,381,610	11,890.19	1,215,177,673	2.000	2026/11/15	0.39
アメリカ	国債証券	T 2.25% 11/15/24	10,150,000	12,230.31	1,241,376,485	11,920.74	1,209,955,585	2.250	2024/11/15	0.39
アメリカ	国債証券	T 0.25% 04/15/23	10,150,000	11,528.50	1,170,143,617	11,462.46	1,163,439,880	0.250	2023/4/15	0.38
アメリカ	国債証券	T 1.125% 08/31/28	10,210,000	11,260.68	1,149,716,249	11,262.07	1,149,857,911	1.125	2028/8/31	0.37
アメリカ	国債証券	T 0.125% 01/15/24	10,000,000	11,471.89	1,147,189,708	11,355.07	1,135,507,989	0.125	2024/1/15	0.37

アメリカ	国債証券	T 0.25% 05/15/24	10,000,000	11,441.03	1,144,103,365	11,341.15	1,134,115,178	0.250	2024/5/15	0.37
アメリカ	国債証券	T 0.25% 07/31/25	10,000,000	11,341.60	1,134,160,105	11,147.05	1,114,705,553	0.250	2025/7/31	0.36
アメリカ	国債証券	T 0.625% 12/31/27	10,000,000	11,110.21	1,111,021,313	10,988.90	1,098,890,303	0.625	2027/12/31	0.36
アメリカ	国債証券	T 1.25% 06/30/28	9,500,000	11,648.88	1,106,643,652	11,366.31	1,079,799,678	1.250	2028/6/30	0.35
アメリカ	国債証券	T 2.25% 02/15/27	8,950,000	12,330.05	1,103,539,848	12,038.90	1,077,482,426	2.250	2027/2/15	0.35
アメリカ	国債証券	T 3.125% 11/15/28	8,400,000	12,990.07	1,091,165,985	12,770.81	1,072,748,407	3.125	2028/11/15	0.35
アメリカ	国債証券	T 0.375% 07/31/27	9,500,000	11,026.64	1,047,531,177	10,908.02	1,036,262,811	0.375	2027/7/31	0.34
アメリカ	国債証券	T 2.25% 08/15/27	8,550,000	12,318.82	1,053,259,261	12,052.38	1,030,479,228	2.250	2027/8/15	0.33
アメリカ	国債証券	T 0.375% 07/15/24	9,010,000	11,499.12	1,036,071,117	11,355.97	1,023,173,666	0.375	2024/7/15	0.33

(注1)国ノ地域は、発行体の所在地によって記載しております。

(注2)投資比率は、マザーファンドの純資産総額に対する当該銘柄の時価の比率です。

ロ.種類別投資比率

種類	投資比率(%)
国債証券	97.48
合計	97.48

(注)投資比率は、マザーファンドの純資産総額に対する当該有価証券の時価の比率です。

投資不動産物件

該当事項はありません。

その他投資資産の主要なもの

資産の種類	地域	取引所	資産の名称	買建 / 売建	数量	通貨	簿価金額 (現地通貨)	帳簿価額 (円)	評価金額 (現地通貨)	評価金額 (円)	投資 比率 (%)
債券先物取引	アメリカ	シカゴ商品取引所	US 5YR NOTE	買建	79	アメリカドル	9,546,690	1,098,060,283	9,543,570.51	1,097,701,480	0.36
	アメリカ	シカゴ商品取引所	US 10YR NOTE	買建	58	アメリカドル	7,544,600.07	867,779,900	7,552,687.5	868,710,116	0.28
	アメリカ	シカゴ商品取引所	US LONG BOND	買建	60	アメリカドル	9,621,488.27	1,106,663,581	9,562,500	1,099,878,750	0.36
	ドイツ	ユーレックス・ドイツ金融先物取引所	EURO-SCHATZ	買建	33	ユーロ	3,701,699.3	483,108,776	3,696,825	482,472,631	0.16
	ドイツ	ユーレックス・ドイツ金融先物取引所	EURO-BOBL FU	買建	48	ユーロ	6,434,650.8	839,786,276	6,397,440	834,929,894	0.27
	ドイツ	ユーレックス・ドイツ金融先物取引所	EURO-BUND	買建	89	ユーロ	15,479,056.9	2,020,171,716	15,264,390	1,992,155,539	0.65

(注1)評価にあたっては、知りうる直近の日の主たる取引所の発表する清算値段または最終相場で評価しております。このような時価が発表されていない場合には、計算期間末日に最も近い最終相場や気配値等、原則に準ずる方法で評価しております。

(注2)投資比率とは、マザーファンドの純資産総額に対する当該資産の時価の比率をいいます。

種類	資産の名称	買建 / 売建	数量	簿価 (円)	時価 (円)	投資 比率 (%)
為替予約取引	アメリカドル	買建	28,140,000.00	3,203,544,210	3,236,266,026	1.05
	カナダドル	買建	2,820,000.00	251,810,719	253,873,038	0.08
	ユーロ	買建	20,180,000.00	2,600,916,352	2,634,353,704	0.85
	イギリスポンド	買建	2,720,000.00	411,769,081	422,201,936	0.14

(注1)評価にあたっては、計算日または計算日に知りうる直近の日において為替予約の受渡日の対顧客先物売買相場の仲値が発表されている場合は、当該為替予約は当該仲値によって評価しております。発表されていない場合は、発表されている先物相場のうち当該日に最も近い前後二つの先物相場の仲値をもとに計算したレートを用いております。

(注2)投資比率とは、マザーファンドの純資産総額に対する当該資産の時価の比率をいいます。

参考情報

交付目論見書に記載するファンドの運用実績

運用実績

当初設定日：2006年5月30日

作成基準日：2021年12月30日

基準価額・純資産の推移

※基準価額（分配金再投資）は、分配金（税引前）を再投資したものと計算しております。
 ※上記グラフは作成基準日以前の直近10年間を表示しております。

基準価額 10,597円
 純資産総額 126.19億円

分配の推移

(1万口当たり、税引前)

決算期	分配金
2021年8月	10円
2021年9月	160円
2021年10月	10円
2021年11月	10円
2021年12月	10円
直近1年間 分配金合計額	670円
設定来 分配金合計額	5,284円

※運用状況によっては、分配金額が変わる場合、あるいは分配金が支払われない場合があります。

主要な資産の状況

投資信託証券	投資比率
大和住銀/T.ロウ・プライスFOFs 用新興国債券ファンド(適格機関投資家専用)	19.7%
ダイワFOFs 用外債ソブリン・オープン(適格機関投資家専用)	19.4%
ノムラFOFs 用世界好配当株ファンド(適格機関投資家専用)	10.6%
キャッシュフロー経営評価 マザーファンド	10.3%
J-REIT・リサーチ マザーファンド	10.0%
ジャパン・グロース マザーファンド	9.9%
外国債券インデックス マザーファンド	9.8%
GIM FOFs 用新興国ソブリン・オープンF(適格機関投資家専用)	9.5%

※投資比率は純資産総額に対する比率です。

年間収益率の推移(暦年ベース)

※収益率は分配金（税引前）を再投資したものと計算しております。

※ファンドには、ベンチマークはありません。

記載された運用実績は過去のものであり、将来の運用成果を約束するものではありません。

運用の内容等は、表紙に記載されている委託会社のホームページ等でご確認いただけます。

第2【管理及び運営】**1【申込（販売）手続等】**

< 申込手続 >

受益権取得申込者は、販売会社との間で、受益権の取引に関する契約を締結していただきます。

< 申込コース >

当ファンドには、「分配金受取りコース」と「分配金再投資コース」（ ）の2つの申込方法があります。ただし、販売会社により取扱いコースが異なる場合があります。

「分配金再投資コース」での受益権の取得申込者は、販売会社との間で、分配金再投資に関する契約を締結していただきます。

< 申込みの受付 >

お申込みの受付は、原則として午後3時までにお申込みが行われ、お申込みの受付に係る販売会社の所定の事務手続きが完了したものを当日のお申込みとします。なお、当該時間を過ぎてのお申込みは翌営業日の取扱いとさせていただきます。

< 申込単位 >

販売会社が定める単位とします（「分配金再投資コース」を選択された受益権の収益分配金を再投資する場合は1円以上1円単位とします。）。詳しくは販売会社にお問い合わせください。

< 申込価額 >

取得申込受付日の翌々営業日の基準価額とします。

（注）分配金再投資に関する契約に基づいて収益分配金を再投資する場合の受益権の申込価額は、各計算期間終了日の基準価額とします。

< 申込手数料 >

前記 第1ファンドの状況 4手数料等及び税金 (1)申込手数料をご覧ください。

< 申込代金の支払い >

販売会社が定める期日までにお支払いください。

< 受付不可日 >

収益分配金を再投資する場合を除き、申込日当日が下記のうちのいずれかの場合は、申込みを受け付けないものとします。

ニューヨークの取引所の休業日

ロンドンの取引所の休業日

ニューヨークの銀行の休業日

ロンドンの銀行の休業日

< 申込受付の中止等 >

収益分配金を再投資する場合を除き、取引所（金融商品取引法第2条第16項に規定する金融商品取引所及び金融商品取引法第2条第17項に規定する取引所金融商品市場並びに金融商品取引法第2条第8項第3号ロに規定する外国金融商品市場及び当該市場を開設するものをいいます。以下同じ。）における取引の停止、外国為替取引の停止その他やむを得ない事情があるときは、委託会社は、受益権の取得申込みの受付を中止すること、及びすでに受け付けた取得申込みの受付を取り消すことができます。

< その他 >

取得申込者は販売会社に、取得申込みと同時に又はあらかじめ、自己のために開設された当ファン

ドの受益権の振替を行うための振替機関等の口座を示すものとし、当該口座に当該取得申込者に係る口数の増加の記載又は記録が行われます。なお、販売会社は、当該取得申込みの代金の支払いと引換えに、当該口座に当該取得申込者に係る口数の増加の記載又は記録を行うことができます。委託会社は、分割された受益権について、振替機関等の振替口座簿への新たな記載又は記録をするため社振法に定める事項の振替機関への通知を行うものとし、振替機関等は、委託会社から振替機関への通知があった場合、社振法の規定に従い、その備える振替口座簿への新たな記載又は記録を行います。受託会社は、振替機関の定める方法により、振替機関へ当該受益権に係る信託を設定した旨の通知を行います。

< 問い合わせ先 >

上記手続きの詳細につきましては、販売会社にお問い合わせください。販売会社の詳細につきましては、下記の照会先までお問い合わせください。

（照会先）

三井住友トラスト・アセットマネジメント株式会社

ホームページ：<https://www.smtam.jp/>

フリーダイヤル：0120-668001

（受付時間は営業日の午前9時から午後5時までとします。）

2【換金（解約）手続等】

< 一部解約手続 >

受益者が一部解約の実行の請求をするときは、販売会社に対し、振替受益権をもって行うものとします。委託会社は、一部解約の実行の請求を受け付けた場合には、この投資信託契約の一部を解約します。

< 一部解約の受付 >

一部解約の実行の請求の受付は、原則として午後3時までにお申込みが行われ、お申込みの受付に係る販売会社の所定の事務手続きが完了したものを当日の受付とします。なお、当該時間を過ぎての受付は翌営業日の取扱いとさせていただきます。

< 一部解約単位 >

販売会社が定める単位とします。詳しくは販売会社にお問い合わせください。

< 解約価額 >

一部解約の実行の請求受付日の翌々営業日の基準価額から、当該基準価額に0.3%の率を乗じて得た解約時における信託財産留保額を控除した価額（以下「解約価額」といいます。）とします。解約価額は委託会社の営業日において日々算出されます。日々の解約価額は、販売会社へお問い合わせください。また、解約価額は原則として、委託会社ホームページ（<https://www.smtam.jp/>）でご覧いただけます。

< 一部解約代金の支払い >

受益者の請求を受け付けた日から起算して、原則として、7営業日目から販売会社において当該受益者に支払われます。

< 受付不可日 >

一部解約受付日当日が下記のうちのいずれかの場合は、一部解約の実行の請求を受け付けませんとします。

ニューヨークの取引所の休業日

ロンドンの取引所の休業日

ニューヨークの銀行の休業日

ロンドンの銀行の休業日

<一部解約受付の中止等>

委託会社は、取引所における取引の停止、外国為替取引の停止その他やむを得ない事情があるときは、一部解約の実行の請求の受付を中止すること、及びすでに受け付けた一部解約の実行の請求の受付を取り消すことができます。

一部解約の実行の請求の受付が中止された場合には、受益者は当該受付中止以前に行った当日の一部解約の実行の請求を撤回できます。ただし、受益者がその一部解約の実行の請求を撤回しない場合には、当該受益権の一部解約の価額は、当該受付中止を解除した後の最初の基準価額の計算日に一部解約の実行の請求を受け付けたものとして上記「解約価額」の規定に準じて計算された価額とします。

<一部解約の制限>

当ファンドの規模及び商品性格などに基づき、運用上の支障をきたさないようにするため、大口の一部解約には受付時間及び金額の制限を行う場合があります。詳細につきましては、販売会社までお問い合わせください。

<その他>

一部解約の実行の請求を行う受益者は、その口座が開設されている振替機関等に対して当該受益者の請求に係るこの投資信託契約の一部解約を委託会社が行うのと引換えに、当該一部解約に係る受益権の口数と同口数の抹消の申請を行うものとし、社振法の規定に従い当該振替機関等の口座において当該口数の減少の記載又は記録が行われます。

<問い合わせ先>

上記手続きの詳細につきましては、販売会社にお問い合わせください。販売会社の詳細につきましては、下記の照会先までお問い合わせください。

（照会先）

三井住友トラスト・アセットマネジメント株式会社

ホームページ：<https://www.smtam.jp/>

フリーダイヤル：0120-668001

（受付時間は営業日の午前9時から午後5時までとします。）

3【資産管理等の概要】

（1）【資産の評価】

<基準価額の算出方法>

基準価額とは、投資信託財産に属する資産（借入公社債を除きます。）を法令及び一般社団法人投資信託協会規則に従って時価評価して得た投資信託財産の資産総額から負債総額を控除した金額（以下「純資産総額」といいます。）を、計算日における受益権総口数で除した金額をいいます。

ただし、便宜上1万口あたりに換算した価額で表示することがあります。

< 基準価額の算出頻度 >

基準価額は、委託会社の営業日において日々算出されます。

< 主要な投資対象資産の評価方法 >

イ．内国投資信託受益証券（マザーファンド受益証券を除きます。）の評価方法

計算日の前営業日の基準価額で評価します。

ロ．マザーファンド受益証券の評価方法

計算日の基準価額で評価します。

ハ．マザーファンドの主要な投資対象資産の評価方法

（イ）国内上場株式、国内上場投信（J-REITを含みます。）

原則として計算日の金融商品取引所の最終相場で評価します。

（ロ）外国上場株式、外国上場投資信託受益証券、外国上場投資証券（上場には店頭登録を含みます。）

原則として計算日に知りうる直近の日における外国金融商品市場の最終相場（店頭登録銘柄は海外店頭市場の最終相場又は最終買気配相場）で評価します。

（ハ）公社債等

計算日（ ）における次のa.からc.までに掲げるいずれかの価額で評価します。

a. 日本証券業協会が発表する売買参考統計値（平均値）

b. 金融商品取引業者、銀行等の提示する価額（売気配相場を除きます。）

c. 価格情報会社の提供する価額

外国の公社債については、計算日に知りうる直近の日とします。

外貨建資産の円換算については、原則としてわが国における計算日の対顧客電信売買相場の仲値によって計算し、為替予約の評価は、原則としてわが国における計算日の対顧客先物売買相場の仲値によって計算します。

< 基準価額の照会方法 >

基準価額は、販売会社又は委託会社へお問い合わせください。販売会社の詳細につきましては、下記に記載の照会先までお問い合わせください。また、基準価額は原則として、委託会社ホームページ（<https://www.smtam.jp/>）でご覧いただけます。

（照会先）

三井住友トラスト・アセットマネジメント株式会社

ホームページ：<https://www.smtam.jp/>

フリーダイヤル：0120-668001

（受付時間は営業日の午前9時から午後5時までとします。）

（2）【保管】

該当事項はありません。

（3）【信託期間】

無期限とします。（2006年 5月30日設定）

ただし、下記「(5)その他 <投資信託契約の終了（償還）と手続き>」の事項に該当する場合は、こ

の投資信託契約を解約し、信託を終了させることがあります。

（４）【計算期間】

原則として、毎月15日から翌月14日までとします。

ただし、第1計算期間は2006年5月30日から2006年8月14日までとします。

なお、各計算期間終了日に該当する日（以下「該当日」といいます。）が休業日のとき、各計算期間終了日は、該当日の翌営業日とし、その翌日より次の計算期間が開始されるものとします。ただし、最終計算期間の終了日は、信託期間の終了日とします。

（５）【その他】

< 投資信託契約の終了（償還）と手続き >

（1）投資信託契約の終了（ファンドの繰上償還）

委託会社は、以下の場合には法令及び投資信託契約に定める手続きに従い、受託会社と合意のうち、この投資信託契約を解約し信託を終了（繰上償還）させることができます。

- ・受益権の口数が10億口を下回るようになった場合
- ・投資信託契約を解約することが受益者のため有利であると認める場合
- ・やむを得ない事情が発生した場合

委託会社は、監督官庁よりこの投資信託契約の解約の命令を受けたときは、その命令に従い、ファンドを繰上償還させます。

委託会社は、監督官庁より登録の取消を受けたとき、解散したとき又は業務を廃止したときは、原則として、ファンドを繰上償還させます。

委託会社は、上記の場合においてファンドを繰上償還させる場合は、あらかじめ、その旨を監督官庁に届け出ます。

（2）投資信託契約の終了（ファンドの繰上償還）における公告等の手続き

委託会社は上記（1）によりファンドの繰上償還を行おうとする場合、以下の手続きで行います。

委託会社は、ファンドの繰上償還について、あらかじめ、ファンドを繰上償還しようとする旨を公告し、かつ、その旨を記載した書面をこの投資信託契約に係る知られたる受益者に対して交付します。ただし、この投資信託契約に係る全ての受益者に対して書面を交付したときは、原則として、公告を行いません。

上記の公告及び書面には、受益者で異議のある者は一定の期間内に委託会社に対して異議を述べるべき旨を付記します。なお、一定の期間は一月を下らないものとします。

上記の一定の期間内に異議を述べた受益者の受益権の口数が受益権の総口数の二分の一を超えるときは、ファンドの繰上償還を行いません。

委託会社は、このファンドの繰上償還を行わないこととしたときは、ファンドの繰上償還を行わない旨及びその理由を公告し、かつ、これらの事項を記載した書面をこの投資信託契約に係る知られたる受益者に対して交付します。ただし、全ての受益者に対して書面を交付したときは、原則として、公告を行いません。

ファンドの繰上償還において、上記 から までの規定は、投資信託財産の状態に照らし、真にやむを得ない事情が生じている場合であって、上記の一定の期間が一月を下らずにその公告及び書面の交付を行うことが困難な場合には適用しません。

< 投資信託約款の変更と重大な投資信託約款の変更手続き >

(1)投資信託約款の変更

委託会社は、以下の場合には法令及び投資信託約款に定める手続きに従い、受託会社と合意のうえ、この投資信託約款を変更することができます。

- ・受益者の利益のため必要と認めるとき
- ・やむを得ない事情が発生したとき

委託会社は、投資信託約款の変更を行う場合は、あらかじめ、その旨及びその内容を監督官庁に届け出ます。

委託会社は、監督官庁の命令に基づいて、投資信託約款を変更しようとするときは、本手続きに従います。

(2)重大な投資信託約款の変更における公告等の手続き

委託会社はファンドの約款変更のうち重大な内容の変更（以下「重大な約款変更」といいます。）を行おうとする場合、以下の手続きで行います。

委託会社は、ファンドの重大な約款変更について、あらかじめ、変更をしようとする旨及びその内容を公告し、かつ、これらの事項を記載した書面をこの投資信託約款に係る知られたる受益者に対して交付します。ただし、この投資信託約款に係る全ての受益者に対して書面を交付したときは、原則として、公告を行いません。

上記の公告及び書面には、受益者で異議のある者は一定の期間内に委託会社に対して異議を述べるべき旨を付記します。なお、一定の期間は一月を下らないものとします。

上記の一定の期間内に異議を述べた受益者の受益権の口数が受益権の総口数の二分の一を超えるときは、当該約款変更を行いません。

委託会社は、当該約款変更を行わないこととしたときは、約款変更を行わない旨及びその理由を公告し、かつ、これらの事項を記載した書面を知られたる受益者に対して交付します。ただし、全ての受益者に対して書面を交付したときは、原則として、公告を行いません。

< 受託会社の辞任及び解任に伴う取扱い >

受託会社は、委託会社の承諾を受けてその任務を辞任することができます。受託会社はその任務に背いた場合、又はその他重要な事由があるときは、委託会社又は受益者は、裁判所に受託会社の解任を申し立てることができます。受託会社が辞任した場合、又は裁判所が受託会社を解任した場合、委託会社は、上記<投資信託約款の変更と重大な投資信託約款の変更手続き>に従い、新受託会社を選任します。

委託会社が新受託会社を選任できないときは、委託会社はファンドを償還させます。

< 反対者の買取請求権 >

ファンドの償還又は重大な約款変更を行う場合において、一定の期間内に委託会社に対して異議を述べた受益者は、販売会社を經由して受託会社に対し、自己に帰属する受益権を、投資信託財産をもって買い取るべき旨を請求することができます。

< 運用報告書 >

委託会社は、毎年5月及び11月の決算時並びに償還時に交付運用報告書及び運用報告書（全体版）を作成し、交付運用報告書を販売会社を通じて知れている受益者に対して交付します。

< 関係法人との契約の更改手続き >

- ・委託会社が販売会社と締結している募集・販売等に関する契約

当該契約の有効期間は、契約満了日の3ヶ月前までに委託会社及び販売会社から別段の意思表示のないときは、自動的に1年間延長され、その後も同様とします。

< 公告 >

委託会社が受益者に対してする公告は、日本経済新聞に掲載します。

< 混蔵寄託 >

金融機関又は第一種金融商品取引業者等（金融商品取引法第28条第1項に規定する第一種金融商品取引業を行う者及び外国の法令に準拠して設立された法人でこの者に類する者をいいます。以下同じ。）から、売買代金及び償還金等について円貨で約定し円貨で決済する取引により取得した外国において発行された譲渡性預金証書又はコマーシャル・ペーパーは、当該金融機関又は第一種金融商品取引業者等が保管契約を締結した保管機関に当該金融機関又は第一種金融商品取引業者等の名義で混蔵寄託することができるものとします。

< 投資信託財産の登記等及び記載等の留保等 >

信託の登記又は登録をすることができる投資信託財産については、信託の登記又は登録をすることとします。ただし、受託会社が認める場合は、信託の登記又は登録を留保することがあります。

上記 ただし書きにかかわらず、受益者保護のために委託会社又は受託会社が必要と認めるときは、速やかに登記又は登録をするものとします。

投資信託財産に属する旨の記載又は記録をすることができる投資信託財産については、投資信託財産に属する旨の記載又は記録をするとともに、その計算を明らかにする方法により分別して管理するものとします。ただし、受託会社が認める場合は、その計算を明らかにする方法により分別して管理することがあります。

動産（金銭を除きます。）については、外形上区別することができる方法によるほか、その計算を明らかにする方法により分別して管理することがあります。

4【受益者の権利等】

(1) 収益分配金に対する請求権

受益者は、委託会社の決定した収益分配金を持分に応じて請求する権利を有します。

収益分配金は、毎計算期間終了日（決算日）において振替機関等の振替口座簿に記載又は記録されている受益者（当該収益分配金に係る決算日以前において一部解約が行われた受益権に係る受益者を除きます。また、当該収益分配金に係る決算日以前に設定された受益権で取得申込代金支払前のため販売会社の名義で記載又は記録されている受益権については原則として取得申込者として）に、原則として決算日から起算して5営業日までに支払いを開始します。

上記 の規定にかかわらず、収益分配金を再投資する受益者に対しては、受託会社が委託会社の指定する預金口座等に払い込むことにより、原則として、毎決算日の翌営業日に、収益分配金が販売会社に交付されます。この場合、販売会社は、分配金再投資に関する契約に基づき、受益者に対し遅滞なく収益分配金の再投資に係る受益権の売付を行います。当該売付により増加した受益権は、振替口座簿に記載又は記録されます。

上記 に規定する収益分配金の支払いは、販売会社の営業所等において行うものとします。

受益者が収益分配金について支払開始日から5年間その支払いを請求しないときは、その権利を失い、受託会社から交付を受けた金銭は、委託会社に帰属します。

(2) 償還金に対する請求権

受益者は、持分に応じて償還金を請求する権利を有します。

償還金は、償還日において振替機関等の振替口座簿に記載又は記録されている受益者（償還日以前に

において一部解約が行われた受益権に係る受益者を除きます。また、当該償還日以前に設定された受益権で取得申込代金支払前のため販売会社の名義で記載又は記録されている受益権については原則として取得申込者とし、原則として償還日から起算して5営業日までに支払いを開始します。償還金の支払いは、販売会社の営業所等において行うものとします。

受益者が償還金について支払開始日から10年間その支払いを請求しないときは、その権利を失い、受託会社から交付を受けた金銭は、委託会社に帰属します。

(3)換金（解約）請求権

受益者は、自己に帰属する受益権について、一部解約の実行の請求をすることにより換金する権利を有します。

詳細につきましては、上記「2換金（解約）手続等」をご参照ください。

(4)帳簿閲覧・謄写請求権

受益者は委託会社に対し、その営業時間内に当ファンドの投資信託財産に関する帳簿書類の閲覧又は謄写を請求することができます。

第3【ファンドの経理状況】

(1)当ファンドの財務諸表は、「財務諸表等の用語、様式及び作成方法に関する規則(昭和38年大蔵省令第59号)」並びに同規則第2条の2の規定により、「投資信託財産の計算に関する規則(平成12年総理府令第133号)」に基づいて作成しております。

なお、財務諸表に記載している金額は、円単位で表示しております。

(2)当ファンドの計算期間は6ヶ月未満であるため、財務諸表は6ヶ月毎に作成しております。

(3)当ファンドは、金融商品取引法第193条の2第1項の規定に基づき、第31特定期間(2021年5月15日から2021年11月15日まで)の財務諸表について、有限責任監査法人トーマツによる監査を受けております。

1【財務諸表】

【財産四分法ファンド（毎月決算型）】

（１）【貸借対照表】

（単位：円）

	第30特定期間 （2021年 5月14日現在）	第31特定期間 （2021年11月15日現在）
資産の部		
流動資産		
コール・ローン	274,112,552	169,528,566
投資信託受益証券	7,678,141,040	7,504,609,308
親投資信託受益証券	5,194,492,223	5,138,083,412
流動資産合計	13,146,745,815	12,812,221,286
資産合計	13,146,745,815	12,812,221,286
負債の部		
流動負債		
未払収益分配金	12,221,962	11,970,614
未払解約金	2,231,003	5,448,040
未払受託者報酬	597,255	615,955
未払委託者報酬	11,108,916	11,456,744
未払利息	120	260
その他未払費用	59,715	61,585
流動負債合計	26,218,971	29,553,198
負債合計	26,218,971	29,553,198
純資産の部		
元本等		
元本	12,221,962,920	11,970,614,766
剰余金		
期末剰余金又は期末欠損金（ ）	898,563,924	812,053,322
（分配準備積立金）	1,162,551,628	958,416,140
元本等合計	13,120,526,844	12,782,668,088
純資産合計	13,120,526,844	12,782,668,088
負債純資産合計	13,146,745,815	12,812,221,286

（２）【損益及び剰余金計算書】

（単位：円）

	第30特定期間 自 2020年11月17日 至 2021年 5月14日	第31特定期間 自 2021年 5月15日 至 2021年11月15日
営業収益		
受取配当金	100,181,898	99,956,298
受取利息	436	534
有価証券売買等損益	1,116,387,421	639,671,128
営業収益合計	1,216,569,755	739,627,960
営業費用		
支払利息	27,484	49,866
受託者報酬	3,497,163	3,598,192
委託者報酬	65,047,109	66,926,329
その他費用	349,651	359,759
営業費用合計	68,921,407	70,934,146
営業利益又は営業損失（ ）	1,147,648,348	668,693,814
経常利益又は経常損失（ ）	1,147,648,348	668,693,814
当期純利益又は当期純損失（ ）	1,147,648,348	668,693,814
一部解約に伴う当期純利益金額の分配額又は一部解約に伴う当期純損失金額の分配額（ ）	2,876,535	607,819
期首剰余金又は期首欠損金（ ）	156,924,850	898,563,924
剰余金増加額又は欠損金減少額	741,602	7,969,811
当期追加信託に伴う剰余金増加額又は欠損金減少額	741,602	7,969,811
剰余金減少額又は欠損金増加額	15,491,478	22,936,107
当期一部解約に伴う剰余金減少額又は欠損金増加額	15,491,478	22,936,107
分配金	74,533,163	739,630,301
期末剰余金又は期末欠損金（ ）	898,563,924	812,053,322

(3)【注記表】

(重要な会計方針に係る事項に関する注記)

1. 有価証券の評価基準及び評価方法	(1)投資信託受益証券 移動平均法に基づき、時価で評価しております。 時価評価にあたっては、投資信託受益証券の基準価額で評価しております。 (2)親投資信託受益証券 移動平均法に基づき、基準価額で評価しております。
2. 収益及び費用の計上基準	受取配当金 投資信託受益証券は、原則として収益分配金落の売買が行われる日において、当該収益分配金額を計上しております。
3. その他	ファンドの計算期間 第31特定期間は当特定期間末日が休業日のため、2021年 5月15日から2021年11月15日までとなっております。

(貸借対照表に関する注記)

	第30特定期間 (2021年 5月14日現在)	第31特定期間 (2021年11月15日現在)
1. 特定期間の末日における受益権の総数	12,221,962,920口	11,970,614,766口
2. 特定期間の末日における1単位当たりの純資産の額	1口当たり純資産額 (1万口当たり純資産額) 1.0735円 (10,735円)	1口当たり純資産額 (1万口当たり純資産額) 1.0678円 (10,678円)

(損益及び剰余金計算書に関する注記)

第30特定期間 自 2020年11月17日 至 2021年 5月14日	第31特定期間 自 2021年 5月15日 至 2021年11月15日												
分配金の計算過程 第173期 自 2020年11月17日 至 2020年12月14日	分配金の計算過程 第179期 自 2021年 5月15日 至 2021年 6月14日												
<table border="1"> <thead> <tr> <th>項目</th> <th></th> <th></th> </tr> </thead> <tbody> <tr> <td>費用控除後の配当等収益額</td> <td>A</td> <td>23,887,432円</td> </tr> </tbody> </table>	項目			費用控除後の配当等収益額	A	23,887,432円	<table border="1"> <thead> <tr> <th>項目</th> <th></th> <th></th> </tr> </thead> <tbody> <tr> <td>費用控除後の配当等収益額</td> <td>A</td> <td>25,348,581円</td> </tr> </tbody> </table>	項目			費用控除後の配当等収益額	A	25,348,581円
項目													
費用控除後の配当等収益額	A	23,887,432円											
項目													
費用控除後の配当等収益額	A	25,348,581円											

第30特定期間 自 2020年11月17日 至 2021年 5月14日			第31特定期間 自 2021年 5月15日 至 2021年11月15日		
費用控除後・繰越欠損金補填後の有価証券売買等損益額	B	- 円	費用控除後・繰越欠損金補填後の有価証券売買等損益額	B	279,696,983円
収益調整金額	C	112,202,523円	収益調整金額	C	109,529,428円
分配準備積立金額	D	1,130,977,039円	分配準備積立金額	D	1,156,025,602円
当ファンドの分配対象収益額	E=A+B+C+D	1,267,066,994円	当ファンドの分配対象収益額	E=A+B+C+D	1,570,600,594円
当ファンドの期末残存口数	F	12,639,071,417口	当ファンドの期末残存口数	F	12,154,094,463口
1万口当たり収益分配対象額	G=E/F × 10,000	1,002円	1万口当たり収益分配対象額	G=E/F × 10,000	1,292円
1万口当たり分配金額	H	10円	1万口当たり分配金額	H	410円
収益分配金金額	I=F × H/10,000	12,639,071円	収益分配金金額	I=F × H/10,000	498,317,872円
第174期 自 2020年12月15日 至 2021年 1月14日			第180期 自 2021年 6月15日 至 2021年 7月14日		
項目			項目		
費用控除後の配当等収益額	A	22,154,308円	費用控除後の配当等収益額	A	17,295,508円
費用控除後・繰越欠損金補填後の有価証券売買等損益額	B	- 円	費用控除後・繰越欠損金補填後の有価証券売買等損益額	B	20,314,469円
収益調整金額	C	111,569,399円	収益調整金額	C	115,495,386円
分配準備積立金額	D	1,134,392,479円	分配準備積立金額	D	959,480,441円
当ファンドの分配対象収益額	E=A+B+C+D	1,268,116,186円	当ファンドの分配対象収益額	E=A+B+C+D	1,112,585,804円
当ファンドの期末残存口数	F	12,551,177,324口	当ファンドの期末残存口数	F	12,182,936,660口
1万口当たり収益分配対象額	G=E/F × 10,000	1,010円	1万口当たり収益分配対象額	G=E/F × 10,000	913円
1万口当たり分配金額	H	10円	1万口当たり分配金額	H	10円
収益分配金金額	I=F × H/10,000	12,551,177円	収益分配金金額	I=F × H/10,000	12,182,936円
第175期 自 2021年 1月15日 至 2021年 2月15日			第181期 自 2021年 7月15日 至 2021年 8月16日		
項目			項目		
費用控除後の配当等収益額	A	22,650,815円	費用控除後の配当等収益額	A	10,191,814円
費用控除後・繰越欠損金補填後の有価証券売買等損益額	B	- 円	費用控除後・繰越欠損金補填後の有価証券売買等損益額	B	- 円
収益調整金額	C	111,171,007円	収益調整金額	C	115,078,997円
分配準備積立金額	D	1,136,886,942円	分配準備積立金額	D	979,855,786円
当ファンドの分配対象収益額	E=A+B+C+D	1,270,708,764円	当ファンドの分配対象収益額	E=A+B+C+D	1,105,126,597円
当ファンドの期末残存口数	F	12,473,938,481口	当ファンドの期末残存口数	F	12,120,177,071口
1万口当たり収益分配対象額	G=E/F × 10,000	1,018円	1万口当たり収益分配対象額	G=E/F × 10,000	911円
1万口当たり分配金額	H	10円	1万口当たり分配金額	H	10円
収益分配金金額	I=F × H/10,000	12,473,938円	収益分配金金額	I=F × H/10,000	12,120,177円
第176期 自 2021年 2月16日 至 2021年 3月15日			第182期 自 2021年 8月17日 至 2021年 9月14日		
項目			項目		

第30特定期間 自 2020年11月17日 至 2021年 5月14日			第31特定期間 自 2021年 5月15日 至 2021年11月15日		
費用控除後の配当等収益額	A	27,353,166円	費用控除後の配当等収益額	A	24,580,858円
費用控除後・繰越欠損金補填後の有価証券売買等損益額	B	- 円	費用控除後・繰越欠損金補填後の有価証券売買等損益額	B	142,306,770円
収益調整金額	C	110,497,954円	収益調整金額	C	114,948,344円
分配準備積立金額	D	1,136,906,910円	分配準備積立金額	D	973,044,461円
当ファンドの分配対象収益額	E=A+B+C+D	1,274,758,030円	当ファンドの分配対象収益額	E=A+B+C+D	1,254,880,433円
当ファンドの期末残存口数	F	12,363,159,110口	当ファンドの期末残存口数	F	12,062,564,560口
1万口当たり収益分配対象額	G=E/F × 10,000	1,031円	1万口当たり収益分配対象額	G=E/F × 10,000	1,040円
1万口当たり分配金額	H	10円	1万口当たり分配金額	H	160円
収益分配金金額	I=F × H/10,000	12,363,159円	収益分配金金額	I=F × H/10,000	193,001,032円
第177期 自 2021年 3月16日 至 2021年 4月14日			第183期 自 2021年 9月15日 至 2021年10月14日		
項目			項目		
費用控除後の配当等収益額	A	36,561,370円	費用控除後の配当等収益額	A	25,051,551円
費用控除後・繰越欠損金補填後の有価証券売買等損益額	B	- 円	費用控除後・繰越欠損金補填後の有価証券売買等損益額	B	- 円
収益調整金額	C	110,152,059円	収益調整金額	C	117,823,205円
分配準備積立金額	D	1,144,388,059円	分配準備積立金額	D	942,102,249円
当ファンドの分配対象収益額	E=A+B+C+D	1,291,101,488円	当ファンドの分配対象収益額	E=A+B+C+D	1,084,977,005円
当ファンドの期末残存口数	F	12,283,856,092口	当ファンドの期末残存口数	F	12,037,670,199口
1万口当たり収益分配対象額	G=E/F × 10,000	1,051円	1万口当たり収益分配対象額	G=E/F × 10,000	901円
1万口当たり分配金額	H	10円	1万口当たり分配金額	H	10円
収益分配金金額	I=F × H/10,000	12,283,856円	収益分配金金額	I=F × H/10,000	12,037,670円
第178期 自 2021年 4月15日 至 2021年 5月14日			第184期 自 2021年10月15日 至 2021年11月15日		
項目			項目		
費用控除後の配当等収益額	A	12,069,188円	費用控除後の配当等収益額	A	20,714,968円
費用控除後・繰越欠損金補填後の有価証券売買等損益額	B	- 円	費用控除後・繰越欠損金補填後の有価証券売買等損益額	B	111,171円
収益調整金額	C	109,874,510円	収益調整金額	C	117,594,482円
分配準備積立金額	D	1,162,704,402円	分配準備積立金額	D	949,560,615円
当ファンドの分配対象収益額	E=A+B+C+D	1,284,648,100円	当ファンドの分配対象収益額	E=A+B+C+D	1,087,981,236円
当ファンドの期末残存口数	F	12,221,962,920口	当ファンドの期末残存口数	F	11,970,614,766口
1万口当たり収益分配対象額	G=E/F × 10,000	1,051円	1万口当たり収益分配対象額	G=E/F × 10,000	908円
1万口当たり分配金額	H	10円	1万口当たり分配金額	H	10円
収益分配金金額	I=F × H/10,000	12,221,962円	収益分配金金額	I=F × H/10,000	11,970,614円

（金融商品に関する注記）

1．金融商品の状況に関する事項

	第31特定期間 自 2021年 5月15日 至 2021年11月15日
1.金融商品に対する取組方針	当ファンドは、投資信託及び投資法人に関する法律第2条第4項に定める証券投資信託であり、信託約款に規定する「運用の基本方針」に従い、有価証券等の金融商品に対して投資として運用することを目的としております。
2.金融商品の内容及びそのリスク	当ファンドが保有する金融商品の種類は、有価証券、コール・ローン等の金銭債権及び金銭債務であります。 これらは、価格変動リスク、金利変動リスク、為替変動リスク等の市場リスク、信用リスク、流動性リスク等に晒されております。
3.金融商品に係るリスク管理体制	運用部門から独立した運用監理部が、運用に関するリスク管理と法令等遵守状況のモニタリングを担当し、毎月開催される運用リスク管理委員会及び経営会議に報告します。 内部監査部は、業務執行に係る内部管理態勢の適切性・有効性を独立した立場から検証・評価し、監査結果等を取締役に報告するとともに、指摘事項の是正・改善状況の事後点検を行います。

2．金融商品の時価等に関する事項

	第31特定期間 (2021年11月15日現在)
1.貸借対照表計上額、時価及びその差額	貸借対照表上の金融商品は原則として時価で評価しているため、貸借対照表計上額と時価との差額はありません。
2.時価の算定方法	(1)有価証券 売買目的有価証券 「(重要な会計方針に係る事項に関する注記)」に記載しております。 (2)コール・ローン等の金銭債権及び金銭債務 短期間で決済されるため、時価は帳簿価額と近似していることから、当該帳簿価額によっております。
3.金融商品の時価等に関する事項についての補足説明	金融商品の時価には、市場価格に基づく価額のほか、市場価格がない場合には合理的に算定された価額が含まれております。当該価額の算定においては一定の前提条件等を採用しているため、異なる前提条件等によった場合、当該価額が異なることもあります。

（関連当事者との取引に関する注記）

該当事項はありません。

（重要な後発事象に関する注記）

該当事項はありません。

（その他の注記）

元本の移動

区分	第30特定期間 自 2020年11月17日 至 2021年 5月14日	第31特定期間 自 2021年 5月15日 至 2021年11月15日
投資信託財産に係る元本の状況		
期首元本額	12,766,709,319円	12,221,962,920円
期中追加設定元本額	17,975,456円	126,850,808円
期中一部解約元本額	562,721,855円	378,198,962円

（有価証券に関する注記）

売買目的有価証券

種類	第30特定期間 (2021年 5月14日現在)	第31特定期間 (2021年11月15日現在)
	最終の計算期間の損益に含まれた評価差額 (円)	最終の計算期間の損益に含まれた評価差額 (円)
投資信託受益証券	77,442,091	122,272,509
親投資信託受益証券	147,806,093	107,888,395
合計	70,364,002	230,160,904

（デリバティブ取引に関する注記）

該当事項はありません。

（4）【附属明細表】

第1 有価証券明細表

(1) 株式

該当事項はありません。

(2) 株式以外の有価証券

種類	銘柄	券面総額	評価額(円)	備考
投資信託受益証券	ノムラF0Fs用世界好配当株ファンド（適格機関投資家専用）	818,480,612	1,332,650,132	
	ダイワF0Fs用外債ソブリン・オープン（適格機関投資家専用）	2,869,382,935	2,444,714,260	
	大和住銀/T.ロウ・プライスF0Fs用新興国債券ファンド（適格機関投資家専用）	2,486,312,786	2,510,430,020	
	G I M F O F s 用新興国ソブリン・オープンF（適格機関投資家専用）	1,588,531,197	1,216,814,896	
投資信託受益証券合計		7,762,707,530	7,504,609,308	
親投資信託受益証券	J - R E I T ・ リサーチ マザーファンド	321,065,303	1,247,916,619	
	ジャパン・グロース マザーファンド	346,138,564	1,299,161,872	
	キャッシュフロー経営評価 マザーファンド	347,599,032	1,351,812,635	
	外国債券インデックス マザーファンド	397,686,870	1,239,192,286	
親投資信託受益証券合計		1,412,489,769	5,138,083,412	
合計			12,642,692,720	

(注) 券面総額欄の数値は、口数を表示しております。

第2 信用取引契約残高明細表

該当事項はありません。

第3 デリバティブ取引及び為替予約取引の契約額等及び時価の状況表

該当事項はありません。

(参考)

当ファンドは親投資信託受益証券を投資対象としており、貸借対照表の資産の部に計上されている親投資信託受益証券の状況は次のとおりであります。

なお、以下は参考情報であり、監査意見の対象外であります。

ジャパン・グロース マザーファンド

貸借対照表

	2021年11月15日現在
項目	金額(円)
資産の部	
流動資産	
コール・ローン	152,754,803
株式	3,004,917,050

	2021年11月15日現在
項目	金額（円）
派生商品評価勘定	137,250
未収配当金	13,611,750
差入委託証拠金	4,350,000
流動資産合計	3,175,770,853
資産合計	3,175,770,853
負債の部	
流動負債	
前受金	140,000
未払解約金	31,999
未払利息	234
流動負債合計	172,233
負債合計	172,233
純資産の部	
元本等	
元本	846,078,656
剰余金	
剰余金又は欠損金（ ）	2,329,519,964
元本等合計	3,175,598,620
純資産合計	3,175,598,620
負債純資産合計	3,175,770,853

注記表

（重要な会計方針に係る事項に関する注記）

	2021年11月15日現在
1. 有価証券の評価基準及び評価方法	株式 移動平均法に基づき、時価で評価しております。 時価評価にあたっては、金融商品取引所等における計算日又は計算日に知りうる直近の日の最終相場(最終相場のないものについては、それに準じる価額)又は金融商品取引業者等から提示される気配相場に基づいて評価しております。
2. デリバティブの評価基準及び評価方法	先物取引 株価指数先物取引 個別法に基づき、時価で評価しております。 時価評価にあたっては、金融商品取引所等の発表する計算日又は計算日に知りうる直近の日の清算値段によっております。 当ファンドにおける派生商品評価勘定は、当該先物取引に係るものであります。
3. 収益及び費用の計上基準	(1)受取配当金 株式は、原則として配当落ち日において、確定配当金額又は予想配当金額を計上しております。 (2)派生商品取引等損益 約定日基準で計上しております。

（貸借対照表に関する注記）

	2021年11月15日現在	
1. 計算期間の末日における受益権の総数		846,078,656口
2. 計算期間の末日における1単位当たりの純資産の額	1口当たり純資産額 (1万口当たり純資産額)	3.7533円 (37,533円)

（金融商品に関する注記）

1. 金融商品の状況に関する事項

	2021年11月15日現在
1. 金融商品に対する取組方針	当ファンドは、投資信託及び投資法人に関する法律第2条第4項に定める証券投資信託であり、信託約款に規定する「運用の基本方針」に従い、有価証券等の金融商品に対して投資として運用することを目的としております。
2. 金融商品の内容及びそのリスク	当ファンドが保有する金融商品の種類は、有価証券、デリバティブ取引、コール・ローン等の金銭債権及び金銭債務であります。 これらは、価格変動リスク、金利変動リスク等の市場リスク、信用リスク、流動性リスク等に晒されております。 また、当ファンドは、ファンド運用の効率化を図ることを目的として株価指数先物取引を行っております。当該デリバティブ取引に係る主要なリスクは、株価の変動による価格変動リスクであります。
3. 金融商品に係るリスク管理体制	運用部門から独立した運用監理部が、運用に関するリスク管理と法令等遵守状況のモニタリングを担当し、毎月開催される運用リスク管理委員会及び経営会議に報告します。 内部監査部は、業務執行に係る内部管理態勢の適切性・有効性を独立した立場から検証・評価し、監査結果等を取締役に報告するとともに、指摘事項の是正・改善状況の事後点検を行います。

2. 金融商品の時価等に関する事項

	2021年11月15日現在
1. 貸借対照表計上額、時価及びその差額	貸借対照表上の金融商品は原則として時価で評価しているため、貸借対照表計上額と時価との差額はありません。
2. 時価の算定方法	(1)有価証券 売買目的有価証券 「(重要な会計方針に係る事項に関する注記)」に記載しております。

	2021年11月15日現在
3. 金融商品の時価等に関する事項についての補足説明	<p>(2)デリバティブ取引 「(デリバティブ取引に関する注記)」に記載しております。</p> <p>(3)コール・ローン等の金銭債権及び金銭債務 短期間で決済されるため、時価は帳簿価額と近似していることから、当該帳簿価額によっております。</p> <p>金融商品の時価には、市場価格に基づく価額のほか、市場価格がない場合には合理的に算定された価額が含まれております。当該価額の算定においては一定の前提条件等を採用しているため、異なる前提条件等によった場合、当該価額が異なることもあります。</p> <p>また、デリバティブ取引に関する契約額等は、あくまでもデリバティブ取引における名目的な契約額又は契約上の想定元本であり、当該金額自体がデリバティブ取引のリスクの大きさを示すものではありません。</p>

（関連当事者との取引に関する注記）

該当事項はありません。

（重要な後発事象に関する注記）

該当事項はありません。

（その他の注記）

元本の移動

区分	2021年11月15日現在
投資信託財産に係る元本の状況	
期首	2021年 5月15日
期首元本額	935,823,490円
期中追加設定元本額	35,206,087円
期中一部解約元本額	124,950,921円
期末元本額	846,078,656円
期末元本額の内訳	
ジャパン・グロース・ファンド	495,528,813円
財産四分法ファンド（毎月決算型）	346,138,564円

区分	2021年11月15日現在
ジャパン・グロース・ファンドV A 1（適格機関投資家専用）	4,411,279円

（有価証券に関する注記）

売買目的有価証券

種類	2021年11月15日現在	
	当期間の損益に含まれた評価差額(円)	
株式		377,052,647
合計		377,052,647

(注)当計算期間の損益に含まれた評価差額は、「ジャパン・グロース マザーファンド」の期首日から本報告書における開示対象ファンドの期末日までの期間に対応する金額であります。

（デリバティブ取引に関する注記）

株式関連

（2021年11月15日現在）

区分	種類	契約額等(円)		時価 (円)	評価損益 (円)
			うち1年超		
市場取引	株価指数先物取引 買建	102,160,000	-	102,300,000	140,000
	合計	102,160,000	-	102,300,000	140,000

(注)1.時価の算定方法

株価指数先物取引の時価については、金融商品取引所等の発表する計算日又は計算日に知りうる直近の日の清算値段で評価しております。

2. 株価指数先物取引の残高は、契約金額ベースで表示しております。

3. 契約額等には手数料相当額を含んでおりません。

上記取引でヘッジ会計が適用されているものではありません。

附属明細表

第1 有価証券明細表

(1)株式

銘柄	株式数 (株)	評価額		備考
		単価(円)	金額(円)	
エクシオグループ	8,000	2,623.00	20,984,000	
寿スピリッツ	5,100	7,200.00	36,720,000	
日産化学	6,800	6,940.00	47,192,000	
日本曹達	10,000	3,375.00	33,750,000	
信越化学工業	4,700	20,275.00	95,292,500	
富士フイルムホールディングス	3,900	9,245.00	36,055,500	

ファンケル	15,200	3,420.00	51,984,000
デクセリアルズ	34,800	3,455.00	120,234,000
第一三共	17,500	2,962.50	51,843,750
TOYO TIRE	18,100	1,962.00	35,512,200
横河ブリッジホールディングス	13,400	2,211.00	29,627,400
ダイキン工業	2,600	25,550.00	66,430,000
ダイフク	6,400	10,190.00	65,216,000
日本電産	4,800	13,130.00	63,024,000
ソニーグループ	8,600	14,095.00	121,217,000
キーエンス	1,400	71,490.00	100,086,000
メガチップス	9,200	4,195.00	38,594,000
ローム	3,500	11,390.00	39,865,000
村田製作所	6,400	8,681.00	55,558,400
島津製作所	10,800	4,755.00	51,354,000
オリンパス	30,400	2,594.00	78,857,600
朝日インテック	18,800	2,849.00	53,561,200
バンダイナムコホールディングス	8,300	9,498.00	78,833,400
SHOEI	8,600	5,290.00	45,494,000
河合楽器製作所	6,100	3,515.00	21,441,500
SBSホールディングス	7,200	3,595.00	25,884,000
富士急行	8,000	5,080.00	40,640,000
SHIFT	1,800	28,640.00	51,552,000
オービック	2,100	20,800.00	43,680,000
ジャストシステム	7,400	5,820.00	43,068,000
伊藤忠テクノソリューションズ	9,100	3,830.00	34,853,000
東映アニメーション	1,600	18,110.00	28,976,000
光通信	1,700	18,210.00	30,957,000
KADOKAWA	7,900	6,880.00	54,352,000
スクウェア・エニックス・ホールディングス	9,700	6,800.00	65,960,000
コナミホールディングス	4,700	6,300.00	29,610,000
神戸物産	8,100	4,300.00	34,830,000
伊藤忠商事	20,300	3,376.00	68,532,800
加賀電子	8,000	3,055.00	24,440,000
シュッピン	18,400	1,097.00	20,184,800
オイシックス・ラ・大地	10,300	3,640.00	37,492,000
ネクステージ	20,400	2,245.00	45,798,000
コスモス薬品	1,600	18,750.00	30,000,000
良品計画	17,000	2,090.00	35,530,000
パン・パシフィック・インターナショナル ホールディングス	15,900	2,205.00	35,059,500
日本瓦斯	27,900	1,453.00	40,538,700
SBIホールディングス	12,900	2,897.00	37,371,300
東京海上ホールディングス	10,500	5,952.00	62,496,000

プレミアグループ	8,500	3,835.00	32,597,500	
S R Eホールディングス	7,500	9,320.00	69,900,000	
日本M&Aセンターホールディングス	12,700	3,695.00	46,926,500	
エムスリー	5,400	6,601.00	35,645,400	
サイバーエージェント	33,200	2,010.00	66,732,000	
楽天グループ	28,200	1,193.00	33,642,600	
アイ・アールジャパンホールディングス	2,300	8,340.00	19,182,000	
K e e P e r 技研	8,000	2,884.00	23,072,000	
リクルートホールディングス	11,800	8,071.00	95,237,800	
ジャパンエレベーターサービスホールディングス	15,700	2,361.00	37,067,700	
ユーピーアール	7,800	3,090.00	24,102,000	
N e x T o n e	9,600	4,145.00	39,792,000	
エイチ・アイ・エス	13,500	2,512.00	33,912,000	
共立メンテナンス	10,000	4,540.00	45,400,000	
ダイセキ	7,500	5,490.00	41,175,000	
合 計	677,600		3,004,917,050	

(2) 株式以外の有価証券

該当事項はありません。

第2 信用取引契約残高明細表

該当事項はありません。

第3 デリバティブ取引及び為替予約取引の契約額等及び時価の状況表

注記表(デリバティブ取引に関する注記)に記載したとおりであります。

キャッシュフロー経営評価 マザーファンド

貸借対照表

項目	2021年11月15日現在
	金額(円)
資産の部	
流動資産	
コール・ローン	82,308,990
株式	3,368,650,160
派生商品評価勘定	2,797,250
未収配当金	34,418,600
差入委託証拠金	4,350,000
流動資産合計	3,492,525,000
資産合計	3,492,525,000
負債の部	

	2021年11月15日現在
項目	金額（円）
流動負債	
前受金	2,800,000
未払解約金	2,405,593
未払利息	126
流動負債合計	5,205,719
負債合計	5,205,719
純資産の部	
元本等	
元本	896,706,875
剰余金	
剰余金又は欠損金（ ）	2,590,612,406
元本等合計	3,487,319,281
純資産合計	3,487,319,281
負債純資産合計	3,492,525,000

注記表

(重要な会計方針に係る事項に関する注記)

	2021年11月15日現在
1. 有価証券の評価基準及び評価方法	<p>株式</p> <p>移動平均法に基づき、時価で評価しております。</p> <p>時価評価にあたっては、金融商品取引所等における計算日又は計算日に知りうる直近の日の最終相場(最終相場のないものについては、それに準じる価額)又は金融商品取引業者等から提示される気配相場に基づいて評価しております。</p>
2. デリバティブの評価基準及び評価方法	<p>先物取引</p> <p>株価指数先物取引</p> <p>個別法に基づき、時価で評価しております。</p> <p>時価評価にあたっては、金融商品取引所等の発表する計算日又は計算日に知りうる直近の日の清算値段によっております。</p> <p>当ファンドにおける派生商品評価勘定は、当該先物取引に係るものであります。</p>
3. 収益及び費用の計上基準	<p>(1) 受取配当金</p> <p>株式は、原則として配当落ち日において、確定配当金額又は予想配当金額を計上しております。</p> <p>(2) 派生商品取引等損益</p> <p>約定日基準で計上しております。</p>

(貸借対照表に関する注記)

		2021年11月15日現在
1. 計算期間の末日における受益権の総数		896,706,875口
2. 計算期間の末日における1単位当たりの純資産の額	1口当たり純資産額 (1万口当たり純資産額)	3.8890円 (38,890円)

(金融商品に関する注記)

1. 金融商品の状況に関する事項

		2021年11月15日現在
1. 金融商品に対する取組方針	当ファンドは、投資信託及び投資法人に関する法律第2条第4項に定める証券投資信託であり、信託約款に規定する「運用の基本方針」に従い、有価証券等の金融商品に対して投資として運用することを目的としております。	
2. 金融商品の内容及びそのリスク	当ファンドが保有する金融商品の種類は、有価証券、デリバティブ取引、コール・ローン等の金銭債権及び金銭債務であります。 これらは、価格変動リスク、金利変動リスク等の市場リスク、信用リスク、流動性リスク等に晒されております。 また、当ファンドは、ファンド運用の効率化を図ることを目的として株価指数先物取引を行っております。当該デリバティブ取引に係る主要なリスクは、株価の変動による価格変動リスクであります。	
3. 金融商品に係るリスク管理体制	運用部門から独立した運用監理部が、運用に関するリスク管理と法令等遵守状況のモニタリングを担当し、毎月開催される運用リスク管理委員会及び経営会議に報告します。 内部監査部は、業務執行に係る内部管理態勢の適切性・有効性を独立した立場から検証・評価し、監査結果等を取締役会に報告するとともに、指摘事項の是正・改善状況の事後点検を行います。	

2. 金融商品の時価等に関する事項

		2021年11月15日現在
1. 貸借対照表計上額、時価及びその差額	貸借対照表上の金融商品は原則として時価で評価しているため、貸借対照表計上額と時価との差額はありません。	
2. 時価の算定方法	(1)有価証券 売買目的有価証券 「(重要な会計方針に係る事項に関する注記)」に記載しております。 (2)デリバティブ取引 「(デリバティブ取引に関する注記)」に記載しております。	

	2021年11月15日現在
3. 金融商品の時価等に関する事項についての補足説明	<p>(3)コール・ローン等の金銭債権及び金銭債務 短期間で決済されるため、時価は帳簿価額と近似していることから、当該帳簿価額によっております。</p> <p>金融商品の時価には、市場価格に基づく価額のほか、市場価格がない場合には合理的に算定された価額が含まれております。当該価額の算定においては一定の前提条件等を採用しているため、異なる前提条件等によった場合、当該価額が異なることもあります。</p> <p>また、デリバティブ取引に関する契約額等は、あくまでもデリバティブ取引における名目的な契約額又は契約上の想定元本であり、当該金額自体がデリバティブ取引のリスクの大きさを示すものではありません。</p>

（関連当事者との取引に関する注記）

該当事項はありません。

（重要な後発事象に関する注記）

該当事項はありません。

（その他の注記）

元本の移動

区分	2021年11月15日現在
投資信託財産に係る元本の状況	
期首	2021年 5月15日
期首元本額	1,028,644,739円
期中追加設定元本額	50,236,534円
期中一部解約元本額	182,174,398円
期末元本額	896,706,875円
期末元本額の内訳	
キャッシュフロー経営評価オープン	536,214,551円
財産四分法ファンド（毎月決算型）	347,599,032円
キャッシュフロー経営評価オープンVA1（適格機関投資家専用）	12,893,292円

（有価証券に関する注記）

売買目的有価証券

種類	2021年11月15日現在	
	当期間の損益に含まれた評価差額(円)	
株式	116,944,794	
合計	116,944,794	

(注)当計算期間の損益に含まれた評価差額は、「キャッシュフロー経営評価 マザーファンド」の期首日から本報告書における開示対象ファンドの期末日までの期間に対応する金額であります。

(デリバティブ取引に関する注記)

株式関連

(2021年11月15日現在)

区分	種類	契約額等(円)		時価 (円)	評価損益 (円)
			うち1年超		
市場取引	株価指数先物取引 買建	99,500,000	-	102,300,000	2,800,000
	合計	99,500,000	-	102,300,000	2,800,000

(注)1.時価の算定方法

株価指数先物取引の時価については、金融商品取引所等の発表する計算日又は計算日に知りうる直近の日の清算値段で評価しております。

2.株価指数先物取引の残高は、契約金額ベースで表示しております。

3.契約額等には手数料相当額を含んでおりません。

上記取引でヘッジ会計が適用されているものではありません。

附属明細表

第1 有価証券明細表

(1)株式

銘柄	株式数 (株)	評価額		備考
		単価(円)	金額(円)	
I N P E X	34,100	970.00	33,077,000	
大東建託	2,500	13,400.00	33,500,000	
アサヒグループホールディングス	7,200	4,785.00	34,452,000	
サントリー食品インターナショナル	7,700	4,520.00	34,804,000	
三菱瓦斯化学	14,700	2,086.00	30,664,200	
東京応化工業	4,700	7,450.00	35,015,000	
三菱ケミカルホールディングス	34,000	948.20	32,238,800	
コーセー	2,600	14,540.00	37,804,000	
日東電工	3,900	8,580.00	33,462,000	
武田薬品工業	17,700	3,304.00	58,480,800	
エーザイ	8,400	8,428.00	70,795,200	
出光興産	15,900	3,030.00	48,177,000	

コスモエネルギーホールディングス	14,100	2,373.00	33,459,300
A G C	100	5,740.00	574,000
日本製鉄	42,000	1,915.00	80,430,000
ジェイ エフ イー ホールディングス	39,600	1,460.00	57,816,000
三菱マテリアル	15,100	2,079.00	31,392,900
住友金属鉱山	7,600	4,510.00	34,276,000
U A C J	6,500	2,650.00	17,225,000
古河電気工業	13,700	2,467.00	33,797,900
S U M C O	32,200	2,419.00	77,891,800
芝浦機械	11,400	3,050.00	34,770,000
フリュー	20,700	1,502.00	31,091,400
小松製作所	17,000	3,051.00	51,867,000
S A N K Y O	800	3,015.00	2,412,000
セガサミーホールディングス	18,300	1,926.00	35,245,800
日本精工	64,200	758.00	48,663,600
岡野バルブ製造	14,500	2,779.00	40,295,500
三菱重工業	4,700	2,833.50	13,317,450
日立製作所	7,500	7,272.00	54,540,000
日本電気	5,500	5,540.00	30,470,000
パナソニック	34,600	1,418.50	49,080,100
T D K	7,700	4,575.00	35,227,500
アルプスアルパイン	27,400	1,109.00	30,386,600
レーザーテック	1,200	29,990.00	35,988,000
ローム	3,000	11,390.00	34,170,000
新光電気工業	13,900	5,020.00	69,778,000
太陽誘電	12,200	6,430.00	78,446,000
村田製作所	7,500	8,681.00	65,107,500
S C R E E Nホールディングス	7,400	11,610.00	85,914,000
東京エレクトロン	1,700	58,190.00	98,923,000
トヨタ紡織	22,800	2,319.00	52,873,200
デンソー	4,100	8,645.00	35,444,500
川崎重工業	12,800	2,070.00	26,496,000
日産自動車	82,100	648.80	53,266,480
日野自動車	30,000	1,095.00	32,850,000
アイシン	8,200	4,185.00	34,317,000
マツダ	50,200	1,093.00	54,868,600
本田技研工業	14,600	3,320.00	48,472,000
スズキ	6,800	5,174.00	35,183,200
凸版印刷	500	1,990.00	995,000
東急	20,000	1,723.00	34,460,000
東海旅客鉄道	4,100	16,935.00	69,433,500
西武ホールディングス	27,400	1,282.00	35,126,800

商船三井	500	6,600.00	3,300,000	
日本航空	14,200	2,506.00	35,585,200	
A N Aホールディングス	12,900	2,764.00	35,655,600	
電通国際情報サービス	8,600	4,115.00	35,389,000	
日本電信電話	21,100	3,293.00	69,482,300	
ソフトバンクグループ	7,400	7,000.00	51,800,000	
三井物産	19,200	2,557.00	49,094,400	
三菱商事	9,000	3,440.00	30,960,000	
エービーシー・マート	5,600	5,670.00	31,752,000	
鳥貴族ホールディングス	12,500	1,938.00	24,225,000	
串カツ田中ホールディングス	10,700	2,304.00	24,652,800	
エイチ・ツー・オー リテイリング	37,400	884.00	33,061,600	
ゼビオホールディングス	29,200	961.00	28,061,200	
コンコルディア・フィナンシャルグループ	74,000	450.00	33,300,000	
三菱UFJフィナンシャル・グループ	130,900	645.20	84,456,680	
りそなホールディングス	78,500	449.10	35,254,350	
三井住友フィナンシャルグループ	17,900	3,943.00	70,579,700	
ふくおかフィナンシャルグループ	16,300	2,058.00	33,545,400	
第一生命ホールディングス	28,500	2,341.50	66,732,750	
T & Dホールディングス	45,600	1,441.00	65,709,600	
オープンハウス	4,700	6,950.00	32,665,000	
三井不動産	19,500	2,651.50	51,704,250	
日本空港ビルデング	5,900	5,950.00	35,105,000	
オリエンタルランド	2,700	19,495.00	52,636,500	
エイチ・アイ・エス	13,300	2,512.00	33,409,600	
ベネッセホールディングス	13,200	2,403.00	31,719,600	
合 計	1,528,400		3,368,650,160	

(2) 株式以外の有価証券

該当事項はありません。

第2 信用取引契約残高明細表

該当事項はありません。

第3 デリバティブ取引及び為替予約取引の契約額等及び時価の状況表

注記表(デリバティブ取引に関する注記)に記載したとおりであります。

J - R E I T ・ リサーチ マザーファンド

貸借対照表

	2021年11月15日現在
項目	金額（円）
資産の部	
流動資産	
コール・ローン	9,016,123,386
投資証券	436,958,773,100
未収入金	986,944,200
未収配当金	4,427,789,089
流動資産合計	451,389,629,775
資産合計	451,389,629,775
負債の部	
流動負債	
未払金	255,905,720
未払解約金	578,366,646
未払利息	13,865
流動負債合計	834,286,231
負債合計	834,286,231
純資産の部	
元本等	
元本	115,919,933,675
剰余金	
剰余金又は欠損金（ ）	334,635,409,869
元本等合計	450,555,343,544
純資産合計	450,555,343,544
負債純資産合計	451,389,629,775

注記表

（重要な会計方針に係る事項に関する注記）

	2021年11月15日現在
1.有価証券の評価基準及び評価方法	投資証券 移動平均法に基づき、時価で評価しております。 時価評価にあたっては、金融商品取引所等における計算日又は計算日に知りうる直近の日の最終相場(最終相場のないものについては、それに準じる価額)、金融商品取引業者等の提示する価額、価格情報会社の提供する価額又は業界団体が発表する売買参考統計値等に基づいて評価しております。
2.収益及び費用の計上基準	受取配当金 投資証券は、原則として配当落ち日において、確定配当金額又は予想配当金額を計上しております。

（貸借対照表に関する注記）

	2021年11月15日現在
1. 計算期間の末日における受益権の総数	115,919,933,675口

		2021年11月15日現在	
2. 計算期間の末日における1単位当たりの純資産の額	1口当たり純資産額 (1万口当たり純資産額)	3,8868円 (38,868円)	

(金融商品に関する注記)

1. 金融商品の状況に関する事項

		2021年11月15日現在	
1. 金融商品に対する取組方針	当ファンドは、投資信託及び投資法人に関する法律第2条第4項に定める証券投資信託であり、信託約款に規定する「運用の基本方針」に従い、有価証券等の金融商品に対して投資として運用することを目的としております。		
2. 金融商品の内容及びそのリスク	当ファンドが保有する金融商品の種類は、有価証券、コール・ローン等の金銭債権及び金銭債務であります。 これらは、価格変動リスク、金利変動リスク等の市場リスク、信用リスク、流動性リスク等に晒されております。		
3. 金融商品に係るリスク管理体制	運用部門から独立した運用監理部が、運用に関するリスク管理と法令等遵守状況のモニタリングを担当し、毎月開催される運用リスク管理委員会及び経営会議に報告します。 内部監査部は、業務執行に係る内部管理態勢の適切性・有効性を独立した立場から検証・評価し、監査結果等を取締役会に報告するとともに、指摘事項の是正・改善状況の事後点検を行います。		

2. 金融商品の時価等に関する事項

		2021年11月15日現在	
1. 貸借対照表計上額、時価及びその差額	貸借対照表上の金融商品は原則として時価で評価しているため、貸借対照表計上額と時価との差額はありません。		
2. 時価の算定方法	(1)有価証券 売買目的有価証券 「(重要な会計方針に係る事項に関する注記)」に記載しております。 (2)コール・ローン等の金銭債権及び金銭債務 短期間で決済されるため、時価は帳簿価額と近似していることから、当該帳簿価額によっております。		

	2021年11月15日現在
3. 金融商品の時価等に関する事項についての補足説明	金融商品の時価には、市場価格に基づく価額のほか、市場価格がない場合には合理的に算定された価額が含まれております。当該価額の算定においては一定の前提条件等を採用しているため、異なる前提条件等によった場合、当該価額が異なることもあります。

（関連当事者との取引に関する注記）

該当事項はありません。

（重要な後発事象に関する注記）

該当事項はありません。

（その他の注記）

元本の移動

区分	2021年11月15日現在
投資信託財産に係る元本の状況	
期首	2021年 5月15日
期首元本額	124,493,342,825円
期中追加設定元本額	2,317,438,232円
期中一部解約元本額	10,890,847,382円
期末元本額	115,919,933,675円
期末元本額の内訳	
J-REIT・リサーチ・オープン（毎月決算型）	99,777,812,514円
財産四分法ファンド（毎月決算型）	321,065,303円
J-REIT・リサーチ・オープン（年2回決算型）	15,781,912,182円
私募J-REIT・リサーチファンド（適格機関投資家専用）	16,706,773円
SMTAM・FOFs用J-REIT・リサーチ・オープン（適格機関投資家専用）	22,436,903円

（有価証券に関する注記）

売買目的有価証券

種類	2021年11月15日現在
	当期間の損益に含まれた評価差額(円)
投資証券	60,829,734,553

合計	60,829,734,553
----	----------------

(注)当計算期間の損益に含まれた評価差額は、「J-REIT・リサーチ マザーファンド」の期首日から本報告書における開示対象ファンドの期末日までの期間に対応する金額であります。

(デリバティブ取引に関する注記)

該当事項はありません。

附属明細表

第1 有価証券明細表

(1) 株式

該当事項はありません。

(2) 株式以外の有価証券

種類	銘柄	券面総額	評価額(円)	備考
投資証券	サンケイリアルエステート投資法人	20,771	2,550,678,800	
	S O S i L A 物流リート投資法人	14,293	2,421,234,200	
	日本アコモデーションファンド投資法人	700	446,600,000	
	森ヒルズリート投資法人	109,286	16,983,044,400	
	産業ファンド投資法人	976	201,739,200	
	アドバンス・レジデンス投資法人	44,990	16,241,390,000	
	ケネディクス・レジデンシャル・ネクスト投資法人	128,765	27,529,957,000	
	アクティビア・プロパティーズ投資法人	36,090	16,420,950,000	
	G L P 投資法人	39,320	7,262,404,000	
	コンフォリア・レジデンシャル投資法人	27,149	8,823,425,000	
	日本プロロジスリート投資法人	1,407	529,032,000	
	星野リゾート・リート投資法人	1,000	713,000,000	
	O n e リート投資法人	22,839	6,806,022,000	
	イオンリート投資法人	15,028	2,323,328,800	
	ヒューリックリート投資法人	129,430	22,249,017,000	
	日本リート投資法人	47,946	20,424,996,000	
	積水ハウス・リート投資法人	336,480	28,499,856,000	
	ケネディクス商業リート投資法人	299	86,381,100	
	ヘルスケア&メディカル投資法人	49,070	7,861,014,000	
	野村不動産マスターファンド投資法人	78,484	13,240,250,800	
ラサールロジポート投資法人	102,684	19,458,618,000		
三井不動産ロジスティクスパーク投資法人	452	265,776,000		
投資法人みらい	497	25,595,500		

森トラスト・ホテルリート投資法人	41,700	5,787,960,000	
三菱地所物流リート投資法人	5,035	2,409,247,500	
C R E ロジスティクスファンド投資法人	40,885	8,880,222,000	
伊藤忠アドバンス・ロジスティクス投資法人	30,057	4,989,462,000	
日本ビルファンド投資法人	23,314	16,669,510,000	
ジャパンリアルエステイト投資法人	18,639	12,544,047,000	
日本都市ファンド投資法人	21,650	2,195,310,000	
オリックス不動産投資法人	13,330	2,480,713,000	
日本プライムリアルティ投資法人	50,757	21,216,426,000	
N T T 都市開発リート投資法人	135,051	20,649,297,900	
東急リアル・エステート投資法人	7,100	1,356,810,000	
グローバル・ワン不動産投資法人	26,500	3,203,850,000	
ユナイテッド・アーバン投資法人	38,370	5,383,311,000	
森トラスト総合リート投資法人	34,720	5,048,288,000	
インヴィンシブル投資法人	10,000	442,500,000	
フロンティア不動産投資法人	7,921	4,095,157,000	
平和不動産リート投資法人	157,412	24,918,319,600	
日本ロジスティクスファンド投資法人	300	98,550,000	
福岡リート投資法人	1,895	318,549,500	
ケネディクス・オフィス投資法人	18,260	12,964,600,000	
いちごオフィスリート投資法人	120,740	10,504,380,000	
大和証券オフィス投資法人	9,495	6,921,855,000	
阪急阪神リート投資法人	3,560	593,452,000	
スターツプロシード投資法人	14,600	3,413,480,000	
大和ハウスリート投資法人	71,963	23,423,956,500	
ジャパン・ホテル・リート投資法人	7,850	533,800,000	
大和証券リビング投資法人	116,759	13,228,794,700	
ジャパンエクセレント投資法人	9,454	1,322,614,600	
合計	2,245,273	436,958,773,100	

(注) 券面総額欄の数値は、口数を表示しております。

第2 信用取引契約残高明細表

該当事項はありません。

第3 デリバティブ取引及び為替予約取引の契約額等及び時価の状況表

該当事項はありません。

外国債券インデックス マザーファンド

貸借対照表

	2021年11月15日現在
項目	金額（円）
資産の部	
流動資産	
預金	92,674,595
コール・ローン	3,849,119,550
国債証券	296,843,189,079
派生商品評価勘定	22,285,850
未収入金	2,132
未収利息	1,731,817,706
前払費用	49,961,060
差入委託証拠金	454,920,073
流動資産合計	303,043,970,045
資産合計	303,043,970,045
負債の部	
流動負債	
派生商品評価勘定	11,156,237
前受金	15,059,105
未払解約金	47,442,525
未払利息	5,919
流動負債合計	73,663,786
負債合計	73,663,786
純資産の部	
元本等	
元本	97,231,976,171
剰余金	
剰余金又は欠損金（ ）	205,738,330,088
元本等合計	302,970,306,259
純資産合計	302,970,306,259
負債純資産合計	303,043,970,045

注記表

（重要な会計方針に係る事項に関する注記）

	2021年11月15日現在
1. 有価証券の評価基準及び評価方法	<p>国債証券</p> <p>移動平均法（買付約定後、最初の利払日までには個別法）に基づき、時価で評価しております。</p> <p>時価評価にあたっては、金融商品取引業者等の提示する価額、価格情報会社の提供する価額又は業界団体が発表する売買参考統計値等で評価しております。</p>
2. デリバティブの評価基準及び評価方法	<p>(1) 先物取引</p> <p>債券先物取引</p> <p>個別法に基づき、時価で評価しております。</p> <p>時価評価にあたっては、計算日に知りうる直近の日の主たる金融商品取引所等の発表する清算値段又は最終相場によっております。</p> <p>(2) 為替予約取引</p>

	2021年11月15日現在
3. 外貨建資産・負債の本邦通貨への換算基準	<p>個別法に基づき、わが国における計算日又は計算日に知りうる直近の日の対顧客先物売買相場の仲値によって計算しております。</p> <p>当ファンドにおける派生商品評価勘定は、当該先物取引及び為替予約取引に係るものであります。</p> <p>投資信託財産に属する外貨建資産・負債の円換算は、原則として、わが国における計算日又は計算日に知りうる直近の日の対顧客電信売買相場の仲値によって計算しております。</p> <p>なお、外貨建資産等については、「投資信託財産の計算に関する規則(平成12年総理府令第133号)」第60条の規定に基づき、通貨の種類ごとに勘定を設けて、邦貨建資産等と区分する方法を採用しております。従って、外貨の売買については、同規則第61条の規定により処理し、為替差損益を算定しております。</p>
4. 収益及び費用の計上基準	<p>(1) 派生商品取引等損益 約定日基準で計上しております。</p> <p>(2) 為替予約取引による為替差損益 約定日基準で計上しております。</p>

(貸借対照表に関する注記)

	2021年11月15日現在
1. 計算期間の末日における受益権の総数	97,231,976,171口
2. 計算期間の末日における1単位当たりの純資産の額	1口当たり純資産額 3.1160円 (1万口当たり純資産額) (31,160円)

(金融商品に関する注記)

1. 金融商品の状況に関する事項

	2021年11月15日現在
1. 金融商品に対する取組方針	当ファンドは、投資信託及び投資法人に関する法律第2条第4項に定める証券投資信託であり、信託約款に規定する「運用の基本方針」に従い、有価証券等の金融商品に対して投資として運用することを目的としております。

	2021年11月15日現在
2.金融商品の内容及びそのリスク	<p>当ファンドが保有する金融商品の種類は、有価証券、デリバティブ取引、コール・ローン等の金銭債権及び金銭債務であります。</p> <p>これらは、価格変動リスク、金利変動リスク、為替変動リスク等の市場リスク、信用リスク、流動性リスク等に晒されております。</p> <p>また、当ファンドは、ファンド運用の効率化を図ることを目的として債券先物取引及び為替予約取引を行っております。債券先物取引に係る主要なリスクは、債券価格の変動による価格変動リスクであります。為替予約取引に係る主要なリスクは、為替相場の変動による価格変動リスク及び取引相手の信用状況の変動により損失が発生する信用リスクであります。</p>
3.金融商品に係るリスク管理体制	<p>運用部門から独立した運用監理部が、運用に関するリスク管理と法令等遵守状況のモニタリングを担当し、毎月開催される運用リスク管理委員会及び経営会議に報告します。</p> <p>内部監査部は、業務執行に係る内部管理態勢の適切性・有効性を独立した立場から検証・評価し、監査結果等を取締役会に報告するとともに、指摘事項の是正・改善状況の事後点検を行います。</p>

2.金融商品の時価等に関する事項

	2021年11月15日現在
1.貸借対照表計上額、時価及びその差額	貸借対照表上の金融商品は原則として時価で評価しているため、貸借対照表計上額と時価との差額はありません。
2.時価の算定方法	<p>(1)有価証券 売買目的有価証券 「(重要な会計方針に係る事項に関する注記)」に記載しております。</p> <p>(2)デリバティブ取引 「(デリバティブ取引に関する注記)」に記載しております。</p> <p>(3)コール・ローン等の金銭債権及び金銭債務 短期間で決済されるため、時価は帳簿価額と近似していることから、当該帳簿価額によっております。</p>
3.金融商品の時価等に関する事項についての補足説明	<p>金融商品の時価には、市場価格に基づく価額のほか、市場価格がない場合には合理的に算定された価額が含まれております。当該価額の算定においては一定の前提条件等を採用しているため、異なる前提条件等によった場合、当該価額が異なることもあります。</p> <p>また、デリバティブ取引に関する契約額等は、あくまでもデリバティブ取引における名目的な契約額又は契約上の想定元本であり、当該金額自体がデリバティブ取引のリスクの大きさを示すものではありません。</p>

（関連当事者との取引に関する注記）

該当事項はありません。

（重要な後発事象に関する注記）

該当事項はありません。

（その他の注記）

元本の移動

区分	2021年11月15日現在
投資信託財産に係る元本の状況	
期首	2021年 5月15日
期首元本額	98,189,526,758円
期中追加設定元本額	8,760,615,777円
期中一部解約元本額	9,718,166,364円
期末元本額	97,231,976,171円
期末元本額の内訳	
外国債券オープン（毎月決算型）	1,376,563,377円
グローバル・インカム＆プラス（毎月決算型）	595,885,716円
財産四分法ファンド（毎月決算型）	397,686,870円
S B I 資産設計オープン（資産成長型）	2,109,249,520円
S B I 資産設計オープン（分配型）	9,539,655円
S M T グローバル債券インデックス・オープン	7,588,691,889円
世界経済インデックスファンド	11,505,875,800円
D Cマイセレクション2 5	1,897,902,476円
D Cマイセレクション5 0	1,615,186,852円
D Cマイセレクション7 5	1,119,155,960円
D C外国債券インデックス・オープン	2,252,258,844円
D CマイセレクションS 2 5	899,127,878円
D CマイセレクションS 5 0	704,388,116円
D CマイセレクションS 7 5	382,226,223円
D Cターゲット・イヤール ファンド2 0 2 5	33,838,755円
D Cターゲット・イヤール ファンド2 0 3 5	87,515,364円
D Cターゲット・イヤール ファンド2 0 4 5	44,059,981円
D C世界経済インデックスファンド	11,857,155,989円
外国債券インデックス・オープン（S M A専用）	653,762,309円

区分	2021年11月15日現在
マイセレクション50VA1（適格機関投資家専用）	2,076,012円
マイセレクション75VA1（適格機関投資家専用）	1,233,869円
外国債券インデックス・オープンVA1（適格機関投資家専用）	29,976,977円
バランス30VA1（適格機関投資家専用）	52,604,377円
バランス50VA1（適格機関投資家専用）	93,668,845円
バランス25VA2（適格機関投資家専用）	78,570,045円
バランス50VA2（適格機関投資家専用）	84,844,761円
バランスA（25）VA1（適格機関投資家専用）	1,444,092,055円
バランスB（37.5）VA1（適格機関投資家専用）	461,258,186円
バランスC（50）VA1（適格機関投資家専用）	1,841,566,827円
世界バランスVA1（適格機関投資家専用）	150,946,778円
世界バランスVA2（適格機関投資家専用）	59,007,531円
バランスD（35）VA1（適格機関投資家専用）	484,499,811円
バランスE（25）VA1（適格機関投資家専用）	176,793,989円
バランスF（25）VA1（適格機関投資家専用）	224,631,051円
FOFs用外国債券オープン（適格機関投資家専用）	775,296,052円
グローバル債券ファンド・シリーズ1（適格機関投資家専用）	2,054,598,268円
グローバル・バランスファンド・シリーズ1	722,945,345円
外国債券ファンド・シリーズ1	683,681,218円
コア投資戦略ファンド（安定型）	720,536,660円
コア投資戦略ファンド（成長型）	1,882,347,304円
分散投資コア戦略ファンドA	259,544,875円
分散投資コア戦略ファンドS	556,972,964円
DC世界経済インデックスファンド（株式シフト型）	495,488,919円
DC世界経済インデックスファンド（債券シフト型）	3,803,633,980円
コア投資戦略ファンド（切替型）	774,547,899円
世界経済インデックスファンド（株式シフト型）	237,337,186円
世界経済インデックスファンド（債券シフト型）	104,197,356円
SMT グローバル債券インデックス・オープン（為替ヘッジあり）	1,320,802,618円
SMT インデックスバランス・オープン	197,071,255円
外国債券SMTBセレクション（SMA専用）	18,278,101,623円
SMT 世界経済インデックス・オープン	210,999,278円
SMT 世界経済インデックス・オープン（株式シフト型）	246,454,491円
SMT 世界経済インデックス・オープン（債券シフト型）	407,294,697円
SMT 8資産インデックスバランス・オープン	3,914,814円
グローバル経済コア	841,171,689円
SBI資産設計オープン（つみたてNISA対応型）	13,683,425円
DCターゲット・イヤー ファンド2055	1,370,879円
コア投資戦略ファンド（切替型ワイド）	230,570,686円
コア投資戦略ファンド（積極成長型）	29,271,580円
DCターゲット・イヤーファンド（6資産・運用継続型）2030	5,298,310円
DCターゲット・イヤーファンド（6資産・運用継続型）2040	4,532,402円
DCターゲット・イヤーファンド（6資産・運用継続型）2050	2,503,676円

区分	2021年11月15日現在
DCターゲット・イヤーファンド（6資産・運用継続型）2060	3,388,376円
FOFs用 外国債券インデックス・ファンドS（適格機関投資家専用）	385,412,049円
FOFs用 外国債券インデックス・ファンドP（適格機関投資家専用）	10,685,215,695円
外国債券インデックス・ファンド（適格機関投資家専用）	334,406,854円
外国債券インデックス・ファンド（為替ヘッジあり）（適格機関投資家専用）	334,651,242円
FOFs用世界成長戦略ファンド（適格機関投資家専用）	254,379,029円
私募世界経済パッシブファンド（適格機関投資家専用）	31,324,365円
ファンドラップ運用戦略F（中庸型）（適格機関投資家専用）	23,186,424円

（有価証券に関する注記）

売買目的有価証券

種類	2021年11月15日現在	
	当期間の損益に含まれた評価差額(円)	
国債証券		102,571,456
合計		102,571,456

(注)当計算期間の損益に含まれた評価差額は、「外国債券インデックス マザーファンド」の期首日から本報告書における開示対象ファンドの期末日までの期間に対応する金額であります。

（デリバティブ取引に関する注記）

債券関連

（2021年11月15日現在）

区分	種類	契約額等(円)		時価 (円)	評価損益 (円)
			うち1年超		
市場取引	債券先物取引 買建	4,086,917,716	-	4,101,976,821	15,059,105
	合計	4,086,917,716	-	4,101,976,821	15,059,105

(注)1.時価の算定方法

債券先物取引の時価については、計算日に知りうる直近の日の主たる金融商品取引所等の発表する清算値段又は最終相場で評価しております。

2.債券先物取引の残高は、契約金額ベースで表示しております。

3.計算日又は計算日に知りうる直近の日のわが国の対顧客電信売買相場の仲値により邦貨換算しております。

4.契約額等には手数料相当額を含んでおりません。

上記取引でヘッジ会計が適用されているものではありません。

通貨関連

（2021年11月15日現在）

区分	種類	契約額等(円)		時価 (円)	評価損益 (円)
			うち1年超		

市場取引以外の取引	為替予約取引 買建				
		3,873,987,992	-	3,870,058,500	3,929,492
	アメリカドル	1,859,377,770	-	1,859,990,400	612,630
	カナダドル	163,283,645	-	162,549,900	733,745
	ユーロ	1,590,111,765	-	1,585,939,500	4,172,265
	イギリスポンド	261,214,812	-	261,578,700	363,888
	合計	3,873,987,992	-	3,870,058,500	3,929,492

(注)時価の算定方法

わが国における計算日又は計算日に知りうる直近の日の対顧客先物売買相場の仲値によって、以下のように評価しております。

計算日又は計算日に知りうる直近の日において為替予約の受渡日の対顧客先物売買相場の仲値が発表されている場合は、当該為替予約は当該仲値によって評価しております。

計算日又は計算日に知りうる直近の日において為替予約の受渡日の対顧客先物売買相場の仲値が発表されていない場合は、発表されている先物相場のうち当該日に最も近い前後二つの先物相場の仲値をもとに計算したレートを用いております。

上記取引でヘッジ会計が適用されているものではありません。

附属明細表

第1 有価証券明細表

(1) 株式

該当事項はありません。

(2) 株式以外の有価証券

種類	通貨	銘柄	券面総額	評価額	備考
国債証券	アメリカドル	T 0.125% 01/15/24	10,000,000.00	9,895,703.10	
		T 0.125% 02/15/24	4,710,000.00	4,658,300.40	
		T 0.125% 04/30/23	5,000,000.00	4,981,933.60	
		T 0.125% 05/15/23	7,500,000.00	7,471,289.10	
		T 0.125% 05/31/23	6,800,000.00	6,771,843.78	
		T 0.125% 07/31/23	5,000,000.00	4,971,679.70	
		T 0.125% 09/15/23	8,060,000.00	8,006,948.83	
		T 0.125% 10/15/23	8,000,000.00	7,942,031.28	
		T 0.125% 12/15/23	3,250,000.00	3,219,658.19	
		T 0.125% 12/31/22	6,400,000.00	6,391,750.01	
		T 0.25% 03/15/24	13,000,000.00	12,875,585.97	
		T 0.25% 04/15/23	10,150,000.00	10,136,519.58	
		T 0.25% 05/15/24	10,000,000.00	9,884,765.60	
		T 0.25% 06/15/23	8,000,000.00	7,979,375.04	
		T 0.25% 06/15/24	9,000,000.00	8,887,500.00	
		T 0.25% 06/30/25	1,000,000.00	972,851.56	
		T 0.25% 07/31/25	10,000,000.00	9,714,453.10	
		T 0.25% 09/30/25	7,500,000.00	7,268,847.67	

T 0.25% 10/31/25	3,600,000.00	3,482,578.11	
T 0.375% 01/31/26	8,000,000.00	7,747,812.48	
T 0.375% 04/15/24	7,000,000.00	6,947,226.58	
T 0.375% 04/30/25	8,000,000.00	7,837,500.00	
T 0.375% 07/15/24	9,010,000.00	8,918,844.11	
T 0.375% 07/31/27	9,500,000.00	9,010,898.48	
T 0.375% 08/15/24	5,000,000.00	4,946,093.75	
T 0.375% 09/30/27	8,000,000.00	7,561,250.00	
T 0.375% 11/30/25	3,000,000.00	2,912,929.68	
T 0.375% 12/31/25	4,000,000.00	3,879,531.24	
T 0.5% 02/28/26	11,500,000.00	11,186,445.37	
T 0.5% 03/15/23	7,770,000.00	7,788,666.18	
T 0.5% 03/31/25	7,220,000.00	7,113,110.13	
T 0.5% 04/30/27	2,940,000.00	2,816,428.12	
T 0.5% 05/31/27	3,500,000.00	3,348,242.20	
T 0.5% 06/30/27	7,100,000.00	6,786,324.20	
T 0.5% 08/31/27	4,660,000.00	4,440,652.35	
T 0.5% 10/31/27	7,500,000.00	7,129,687.50	
T 0.625% 05/15/30	14,100,000.00	13,115,203.12	
T 0.625% 07/31/26	8,000,000.00	7,786,250.00	
T 0.625% 08/15/30	15,950,000.00	14,797,363.36	
T 0.625% 11/30/27	2,500,000.00	2,391,406.25	
T 0.625% 12/31/27	10,000,000.00	9,553,125.00	
T 0.75% 01/31/28	8,500,000.00	8,172,285.13	
T 0.75% 03/31/26	11,000,000.00	10,806,640.68	
T 0.75% 04/30/26	3,000,000.00	2,944,453.14	
T 0.75% 08/31/26	11,830,000.00	11,574,915.62	
T 0.875% 06/30/26	8,000,000.00	7,884,062.48	
T 0.875% 11/15/30	11,150,000.00	10,555,914.06	
T 1.125% 02/15/31	15,050,000.00	14,546,765.62	
T 1.125% 02/29/28	8,000,000.00	7,875,000.00	
T 1.125% 05/15/40	6,260,000.00	5,447,178.12	
T 1.125% 08/15/40	7,300,000.00	6,332,179.72	
T 1.125% 08/31/28	10,210,000.00	9,992,239.89	
T 1.25% 03/31/28	5,150,000.00	5,099,103.52	
T 1.25% 04/30/28	8,000,000.00	7,916,562.48	
T 1.25% 05/15/50	8,650,000.00	7,302,492.18	
T 1.25% 06/30/28	9,500,000.00	9,386,445.36	
T 1.25% 07/31/23	4,550,000.00	4,612,118.14	
T 1.25% 08/15/31	8,580,000.00	8,344,720.35	
T 1.375% 01/31/25	4,000,000.00	4,060,781.24	
T 1.375% 06/30/23	5,000,000.00	5,077,539.05	

T 1.375% 08/15/50	9,900,000.00	8,623,828.12
T 1.375% 08/31/23	2,500,000.00	2,539,990.22
T 1.375% 09/30/23	4,000,000.00	4,065,625.00
T 1.375% 11/15/40	13,000,000.00	11,765,000.00
T 1.5% 01/15/23	6,200,000.00	6,289,972.66
T 1.5% 01/31/27	6,000,000.00	6,076,640.64
T 1.5% 02/15/30	6,470,000.00	6,482,131.25
T 1.5% 02/28/23	7,800,000.00	7,919,589.83
T 1.5% 03/31/23	4,000,000.00	4,063,515.64
T 1.5% 08/15/26	7,500,000.00	7,601,660.16
T 1.5% 09/30/24	8,500,000.00	8,668,007.85
T 1.625% 02/15/26	8,100,000.00	8,261,683.61
T 1.625% 04/30/23	3,500,000.00	3,564,189.44
T 1.625% 05/15/26	2,270,000.00	2,315,045.31
T 1.625% 05/15/31	11,150,000.00	11,248,433.64
T 1.625% 05/31/23	1,000,000.00	1,018,867.19
T 1.625% 08/15/29	6,750,000.00	6,836,484.37
T 1.625% 10/31/23	2,500,000.00	2,553,369.15
T 1.625% 10/31/26	2,800,000.00	2,855,453.13
T 1.625% 11/15/22	8,080,000.00	8,196,465.60
T 1.625% 11/15/50	11,300,000.00	10,467,507.86
T 1.625% 11/30/26	4,780,000.00	4,873,732.83
T 1.625% 12/15/22	3,600,000.00	3,655,335.92
T 1.75% 01/31/23	7,550,000.00	7,684,779.27
T 1.75% 05/15/23	3,690,000.00	3,765,313.49
T 1.75% 06/30/24	2,400,000.00	2,462,625.00
T 1.75% 08/15/41	2,500,000.00	2,407,617.20
T 1.75% 11/15/29	3,000,000.00	3,067,031.25
T 1.875% 02/15/41	7,900,000.00	7,779,031.25
T 1.875% 02/15/51	13,600,000.00	13,356,687.56
T 1.875% 07/31/26	5,190,000.00	5,352,187.50
T 1.875% 08/31/24	6,000,000.00	6,180,937.50
T 1.875% 10/31/22	7,450,000.00	7,571,790.06
T 1% 07/31/28	5,000,000.00	4,856,640.65
T 2.125% 02/29/24	5,100,000.00	5,272,722.66
T 2.125% 03/31/24	7,400,000.00	7,652,640.66
T 2.125% 05/15/25	2,400,000.00	2,494,406.25
T 2.125% 05/31/26	3,600,000.00	3,751,593.76
T 2.125% 07/31/24	4,800,000.00	4,975,875.02
T 2.125% 09/30/24	5,000,000.00	5,187,304.70
T 2.125% 11/30/23	2,680,000.00	2,765,320.31
T 2.125% 12/31/22	5,320,000.00	5,432,634.40
T 2.25% 01/31/24	4,000,000.00	4,143,906.24

T 2.25% 02/15/27	8,950,000.00	9,393,304.68
T 2.25% 03/31/26	7,500,000.00	7,850,097.67
T 2.25% 04/30/24	7,000,000.00	7,264,140.66
T 2.25% 05/15/41	4,600,000.00	4,810,953.14
T 2.25% 08/15/27	8,550,000.00	8,984,847.69
T 2.25% 08/15/46	4,190,000.00	4,417,176.56
T 2.25% 08/15/49	5,500,000.00	5,853,203.12
T 2.25% 10/31/24	6,300,000.00	6,562,828.12
T 2.25% 11/15/24	10,150,000.00	10,575,031.25
T 2.25% 11/15/25	4,400,000.00	4,600,406.27
T 2.25% 11/15/27	7,650,000.00	8,042,959.00
T 2.25% 12/31/23	4,500,000.00	4,658,378.89
T 2.25% 12/31/24	8,400,000.00	8,757,328.10
T 2.375% 01/31/23	5,000,000.00	5,126,367.20
T 2.375% 02/29/24	5,760,000.00	5,986,350.02
T 2.375% 04/30/26	2,600,000.00	2,736,703.13
T 2.375% 05/15/27	5,840,000.00	6,173,746.88
T 2.375% 05/15/29	8,010,000.00	8,523,140.62
T 2.375% 05/15/51	2,750,000.00	3,017,050.79
T 2.375% 08/15/24	5,000,000.00	5,217,578.15
T 2.375% 11/15/49	6,100,000.00	6,669,968.75
T 2.5% 01/31/24	3,470,000.00	3,613,815.22
T 2.5% 01/31/25	5,000,000.00	5,254,687.50
T 2.5% 02/15/45	3,210,000.00	3,517,959.37
T 2.5% 02/15/46	4,000,000.00	4,405,312.52
T 2.5% 03/31/23	4,050,000.00	4,169,759.75
T 2.5% 05/15/24	7,900,000.00	8,250,253.92
T 2.5% 05/15/46	5,050,000.00	5,566,441.43
T 2.5% 08/15/23	4,550,000.00	4,712,004.88
T 2.625% 01/31/26	4,690,000.00	4,978,728.12
T 2.625% 02/15/29	7,490,000.00	8,086,859.37
T 2.625% 02/28/23	1,400,000.00	1,441,726.56
T 2.625% 03/31/25	7,250,000.00	7,654,980.50
T 2.625% 06/30/23	4,900,000.00	5,074,179.71
T 2.625% 12/31/23	3,500,000.00	3,649,980.46
T 2.625% 12/31/25	5,820,000.00	6,177,384.37
T 2.75% 02/15/24	3,000,000.00	3,142,851.57
T 2.75% 02/15/28	6,550,000.00	7,086,537.09
T 2.75% 04/30/23	3,600,000.00	3,724,664.07
T 2.75% 05/31/23	3,880,000.00	4,020,422.67
T 2.75% 06/30/25	5,500,000.00	5,841,171.87
T 2.75% 07/31/23	1,000,000.00	1,039,140.63

T 2.75% 08/15/42	1,300,000.00	1,471,945.31
T 2.75% 08/15/47	7,050,000.00	8,174,695.30
T 2.75% 08/31/23	1,500,000.00	1,560,673.83
T 2.75% 08/31/25	6,900,000.00	7,336,371.11
T 2.75% 11/15/23	2,320,000.00	2,422,134.38
T 2.75% 11/15/42	2,820,000.00	3,194,090.62
T 2.75% 11/15/47	3,050,000.00	3,540,859.37
T 2.875% 04/30/25	4,000,000.00	4,259,843.76
T 2.875% 05/15/28	7,260,000.00	7,918,221.07
T 2.875% 05/15/43	4,150,000.00	4,797,789.06
T 2.875% 05/15/49	5,570,000.00	6,674,861.74
T 2.875% 05/31/25	3,820,000.00	4,070,538.29
T 2.875% 07/31/25	5,460,000.00	5,827,270.33
T 2.875% 08/15/28	3,920,000.00	4,282,906.26
T 2.875% 08/15/45	2,300,000.00	2,692,796.87
T 2.875% 09/30/23	4,750,000.00	4,959,760.76
T 2.875% 10/31/23	2,500,000.00	2,614,257.82
T 2.875% 11/30/23	4,020,000.00	4,209,065.62
T 2.875% 11/30/25	7,500,000.00	8,029,687.50
T 2% 02/15/23	5,000,000.00	5,106,933.60
T 2% 02/15/25	8,460,000.00	8,753,786.69
T 2% 02/15/50	5,000,000.00	5,052,343.75
T 2% 04/30/24	6,230,000.00	6,428,094.56
T 2% 05/31/24	3,310,000.00	3,416,282.04
T 2% 06/30/24	5,500,000.00	5,679,609.37
T 2% 08/15/25	6,890,000.00	7,134,648.81
T 2% 08/15/51	4,500,000.00	4,553,789.08
T 2% 10/31/22	10,000,000.00	10,175,195.30
T 2% 11/15/26	10,220,000.00	10,604,846.87
T 2% 11/30/22	2,000,000.00	2,037,656.26
T 3.125% 02/15/42	1,050,000.00	1,257,128.91
T 3.125% 02/15/43	2,000,000.00	2,398,906.26
T 3.125% 05/15/48	5,930,000.00	7,388,872.68
T 3.125% 08/15/44	4,140,000.00	5,006,165.62
T 3.125% 11/15/28	8,400,000.00	9,335,812.50
T 3.125% 11/15/41	1,750,000.00	2,090,839.85
T 3.375% 05/15/44	3,010,000.00	3,774,257.81
T 3.375% 11/15/48	5,300,000.00	6,913,601.58
T 3.5% 02/15/39	770,000.00	965,748.43
T 3.625% 02/15/44	2,400,000.00	3,113,250.00
T 3.625% 08/15/43	2,000,000.00	2,585,781.26
T 3.75% 08/15/41	2,000,000.00	2,595,781.26
T 3.75% 11/15/43	3,000,000.00	3,952,031.25

	T 3.875% 08/15/40	1,450,000.00	1,905,617.18
	T 3% 02/15/47	800,000.00	966,750.00
	T 3% 02/15/48	4,450,000.00	5,415,441.42
	T 3% 02/15/49	7,000,000.00	8,567,890.66
	T 3% 05/15/42	1,620,000.00	1,905,778.12
	T 3% 05/15/45	3,500,000.00	4,176,210.95
	T 3% 05/15/47	5,710,000.00	6,918,467.99
	T 3% 08/15/48	5,450,000.00	6,646,445.31
	T 3% 09/30/25	4,200,000.00	4,509,750.00
	T 3% 10/31/25	5,000,000.00	5,373,437.50
	T 3% 11/15/44	2,800,000.00	3,326,750.00
	T 4.25% 05/15/39	900,000.00	1,232,507.81
	T 4.25% 11/15/40	2,350,000.00	3,231,617.18
	T 4.375% 02/15/38	1,000,000.00	1,381,328.13
	T 4.375% 05/15/40	1,900,000.00	2,649,460.94
	T 4.375% 05/15/41	1,950,000.00	2,734,113.29
	T 4.375% 11/15/39	1,260,000.00	1,752,285.94
	T 4.5% 02/15/36	1,090,000.00	1,503,944.53
	T 4.5% 05/15/38	550,000.00	770,429.68
	T 4.5% 08/15/39	1,700,000.00	2,396,070.32
	T 4.625% 02/15/40	1,380,000.00	1,975,879.69
	T 4.75% 02/15/41	750,000.00	1,096,171.87
	T 5.0% 05/15/37	1,100,000.00	1,607,375.00
	T 5.25% 11/15/28	1,300,000.00	1,632,210.94
	T 5.375% 02/15/31	1,950,000.00	2,605,992.18
	T 5.5% 08/15/28	1,200,000.00	1,514,625.00
	T 6.0% 02/15/26	1,700,000.00	2,045,843.75
	T 6.125% 11/15/27	1,450,000.00	1,852,035.16
	T 6.25% 05/15/30	1,050,000.00	1,451,460.93
	T 6.25% 08/15/23	1,650,000.00	1,816,998.05
	アメリカドル 小計	1,183,050,000.00	1,217,516,020.18 (138,796,826,300)
カナダドル	CAN 0.25% 02/01/23	3,060,000.00	3,040,905.60
	CAN 0.25% 03/01/26	2,280,000.00	2,172,224.40
	CAN 0.25% 04/01/24	2,400,000.00	2,353,584.00
	CAN 0.25% 05/01/23	2,600,000.00	2,577,874.00
	CAN 0.25% 08/01/23	1,360,000.00	1,344,713.60
	CAN 0.25% 11/01/22	1,770,000.00	1,762,654.50
	CAN 0.5% 09/01/25	2,480,000.00	2,404,707.20
	CAN 0.5% 12/01/30	2,420,000.00	2,191,697.20
	CAN 1.25% 03/01/25	1,960,000.00	1,961,058.40
	CAN 1.25% 06/01/30	5,620,000.00	5,470,564.20

	CAN 1.5% 06/01/23	1,070,000.00	1,080,614.40
	CAN 1.5% 06/01/26	1,360,000.00	1,366,541.60
	CAN 1.5% 06/01/31	3,260,000.00	3,211,686.80
	CAN 1.5% 09/01/24	1,200,000.00	1,211,724.00
	CAN 1.75% 03/01/23	3,620,000.00	3,664,670.80
	CAN 1.75% 12/01/53	900,000.00	835,722.00
	CAN 1% 06/01/27	1,730,000.00	1,686,127.20
	CAN 1% 09/01/26	1,530,000.00	1,497,961.80
	CAN 2.25% 03/01/24	2,300,000.00	2,362,353.00
	CAN 2.25% 06/01/25	1,800,000.00	1,862,100.00
	CAN 2.25% 06/01/29	1,260,000.00	1,324,738.80
	CAN 2.5% 06/01/24	300,000.00	310,512.00
	CAN 2.75% 12/01/48	1,880,000.00	2,167,414.40
	CAN 2.75% 12/01/64	560,000.00	660,788.80
	CAN 2% 06/01/28	1,310,000.00	1,349,575.10
	CAN 2% 09/01/23	3,460,000.00	3,524,494.40
	CAN 2% 12/01/51	4,710,000.00	4,681,033.50
	CAN 3.5% 12/01/45	1,300,000.00	1,669,850.00
	CAN 4.0% 06/01/41	1,050,000.00	1,396,353.00
	CAN 5.75% 06/01/29	1,170,000.00	1,520,134.20
	CAN 5.75% 06/01/33	960,000.00	1,357,363.20
	CAN 5% 06/01/37	820,000.00	1,166,638.60
	カナダドル 小計	63,500,000.00	65,188,380.70 (5,921,712,502)
メキシコペソ	MBONO 10% 11/20/36	8,550,000.00	10,443,055.50
	MBONO 10% 12/05/24	30,560,000.00	33,051,862.40
	MBONO 5.75% 03/05/26	42,990,000.00	40,888,218.90
	MBONO 6.75% 03/09/23	22,180,000.00	22,319,734.00
	MBONO 7.5% 06/03/27	38,910,000.00	39,483,533.40
	MBONO 7.75% 05/29/31	31,580,000.00	32,404,869.60
	MBONO 7.75% 11/13/42	24,190,000.00	24,128,073.60
	MBONO 7.75% 11/23/34	10,600,000.00	10,884,504.00
	MBONO 8.5% 05/31/29	33,970,000.00	36,379,831.80
	MBONO 8.5% 11/18/38	28,220,000.00	30,262,563.60
	MBONO 8% 09/05/24	34,470,000.00	35,372,424.60
	MBONO 8% 11/07/47	24,630,000.00	25,083,930.90
	MBONO 8% 12/07/23	34,870,000.00	35,751,513.60
	メキシコペソ 小計	365,720,000.00	376,454,115.90 (2,092,331,976)
ユーロ	BGB 0.1% 06/22/30	1,370,000.00	1,393,221.50
	BGB 0.2% 10/22/23	1,030,000.00	1,049,806.90
	BGB 0.4% 06/22/40	1,140,000.00	1,119,366.00
	BGB 0.5% 10/22/24	1,620,000.00	1,676,440.80

BGB 0.65% 06/22/71	640,000.00	566,540.80
BGB 0.8% 06/22/25	2,680,000.00	2,816,787.20
BGB 0.8% 06/22/27	1,690,000.00	1,805,477.70
BGB 0.8% 06/22/28	2,160,000.00	2,319,192.00
BGB 0.9% 06/22/29	2,360,000.00	2,557,225.20
BGB 0% 10/22/27	430,000.00	439,288.00
BGB 0% 10/22/31	1,020,000.00	1,013,696.40
BGB 1.25% 04/22/33	1,500,000.00	1,695,795.00
BGB 1.45% 06/22/37	890,000.00	1,035,132.30
BGB 1.6% 06/22/47	1,380,000.00	1,675,582.20
BGB 1.7% 06/22/50	1,300,000.00	1,621,087.00
BGB 1.9% 06/22/38	1,050,000.00	1,302,724.50
BGB 1% 06/22/26	2,280,000.00	2,437,730.40
BGB 1% 06/22/31	2,480,000.00	2,722,494.40
BGB 2.15% 06/22/66	770,000.00	1,128,850.80
BGB 2.25% 06/22/23	1,010,000.00	1,059,277.90
BGB 2.25% 06/22/57	770,000.00	1,108,045.40
BGB 2.6% 06/22/24	2,140,000.00	2,327,292.80
BGB 3.75% 06/22/45	1,200,000.00	2,031,648.00
BGB 3% 06/22/34	1,030,000.00	1,390,077.70
BGB 4.25% 03/28/41	1,870,000.00	3,164,245.70
BGB 4.5% 03/28/26	1,140,000.00	1,396,363.20
BGB 4% 03/28/32	1,080,000.00	1,524,927.60
BGB 5.5% 03/28/28	2,780,000.00	3,838,290.40
BGB 5% 03/28/35	2,220,000.00	3,616,135.80
BKO 0% 03/10/23	1,210,000.00	1,223,237.40
BKO 0% 06/16/23	1,090,000.00	1,104,202.70
BKO 0% 12/15/22	4,950,000.00	4,993,362.00
BTPS 0.05% 01/15/23	2,030,000.00	2,043,438.60
BTPS 0.25% 03/15/28	1,680,000.00	1,658,949.60
BTPS 0.3% 08/15/23	2,900,000.00	2,939,005.00
BTPS 0.35% 02/01/25	580,000.00	588,711.60
BTPS 0.5% 02/01/26	3,710,000.00	3,777,151.00
BTPS 0.5% 07/15/28	2,280,000.00	2,279,475.60
BTPS 0.6% 06/15/23	1,110,000.00	1,129,536.00
BTPS 0.6% 08/01/31	3,160,000.00	3,071,014.40
BTPS 0.65% 10/15/23	670,000.00	683,781.90
BTPS 0.85% 01/15/27	2,250,000.00	2,321,370.00
BTPS 0.9% 04/01/31	3,800,000.00	3,813,680.00
BTPS 0.95% 03/01/23	2,000,000.00	2,036,840.00
BTPS 0.95% 03/01/37	1,020,000.00	968,908.20
BTPS 0.95% 03/15/23	2,580,000.00	2,629,613.40
BTPS 0.95% 08/01/30	2,230,000.00	2,262,446.50

BTPS 0.95% 09/15/27	2,380,000.00	2,462,467.00	
BTPS 0.95% 12/01/31	1,700,000.00	1,699,677.00	
BTPS 0% 01/15/24	1,000,000.00	1,006,470.00	
BTPS 0% 04/15/24	3,000,000.00	3,016,470.00	
BTPS 1.25% 12/01/26	1,950,000.00	2,053,915.50	
BTPS 1.35% 04/01/30	1,940,000.00	2,039,813.00	
BTPS 1.45% 03/01/36	1,700,000.00	1,749,198.00	
BTPS 1.45% 05/15/25	2,300,000.00	2,422,751.00	
BTPS 1.45% 11/15/24	2,400,000.00	2,514,456.00	
BTPS 1.5% 04/30/45	600,000.00	584,646.00	
BTPS 1.5% 06/01/25	2,410,000.00	2,543,610.40	
BTPS 1.6% 06/01/26	2,830,000.00	3,021,279.70	
BTPS 1.65% 03/01/32	3,010,000.00	3,212,934.20	
BTPS 1.65% 12/01/30	2,540,000.00	2,723,311.80	
BTPS 1.7% 09/01/51	1,420,000.00	1,394,567.80	
BTPS 1.75% 07/01/24	3,200,000.00	3,364,224.00	
BTPS 1.8% 03/01/41	1,810,000.00	1,887,196.50	
BTPS 1.85% 05/15/24	2,450,000.00	2,579,237.50	
BTPS 1.85% 07/01/25	2,700,000.00	2,885,112.00	
BTPS 2.05% 08/01/27	2,740,000.00	3,007,341.80	
BTPS 2.1% 07/15/26	3,200,000.00	3,493,792.00	
BTPS 2.15% 03/01/72	730,000.00	715,246.70	
BTPS 2.2% 06/01/27	2,280,000.00	2,521,018.80	
BTPS 2.25% 09/01/36	1,840,000.00	2,082,162.40	
BTPS 2.45% 09/01/33	2,640,000.00	3,036,396.00	
BTPS 2.45% 09/01/50	1,810,000.00	2,092,106.60	
BTPS 2.45% 10/01/23	2,910,000.00	3,067,983.90	
BTPS 2.5% 11/15/25	2,950,000.00	3,244,292.00	
BTPS 2.5% 12/01/24	2,950,000.00	3,188,006.00	
BTPS 2.7% 03/01/47	2,210,000.00	2,669,193.80	
BTPS 2.8% 03/01/67	1,020,000.00	1,192,859.40	
BTPS 2.8% 12/01/28	1,890,000.00	2,187,807.30	
BTPS 2.95% 09/01/38	2,050,000.00	2,533,595.00	
BTPS 2% 02/01/28	2,260,000.00	2,482,497.00	
BTPS 2% 12/01/25	2,090,000.00	2,257,409.00	
BTPS 3.1% 03/01/40	1,420,000.00	1,788,703.00	
BTPS 3.25% 09/01/46	1,950,000.00	2,572,362.00	
BTPS 3.35% 03/01/35	2,220,000.00	2,805,058.80	
BTPS 3.45% 03/01/48	2,120,000.00	2,904,463.60	
BTPS 3.5% 03/01/30	3,960,000.00	4,861,098.00	
BTPS 3.75% 09/01/24	2,150,000.00	2,387,209.50	
BTPS 3.85% 09/01/49	1,860,000.00	2,730,163.80	

BTPS 3% 08/01/29	3,360,000.00	3,964,262.40
BTPS 4.5% 03/01/24	2,750,000.00	3,051,647.50
BTPS 4.5% 03/01/26	2,080,000.00	2,476,864.00
BTPS 4.5% 05/01/23	3,580,000.00	3,843,094.20
BTPS 4.75% 08/01/23	3,650,000.00	3,977,003.50
BTPS 4.75% 09/01/28	3,630,000.00	4,661,283.00
BTPS 4.75% 09/01/44	3,050,000.00	4,877,224.50
BTPS 4% 02/01/37	3,550,000.00	4,861,654.00
BTPS 5.0% 08/01/39	3,000,000.00	4,678,920.00
BTPS 5.25% 11/01/29	3,560,000.00	4,846,833.20
BTPS 5.5% 11/01/22	3,450,000.00	3,648,133.50
BTPS 5.75% 02/01/33	2,280,000.00	3,431,377.20
BTPS 5% 03/01/25	3,660,000.00	4,276,344.00
BTPS 5% 08/01/34	2,970,000.00	4,325,418.90
BTPS 5% 09/01/40	2,880,000.00	4,553,366.40
BTPS 6.5% 11/01/27	3,600,000.00	4,900,752.00
BTPS 6% 05/01/31	2,940,000.00	4,332,560.40
BTPS 7.25% 11/01/26	1,400,000.00	1,891,232.00
BTPS 9% 11/01/23	800,000.00	947,336.00
DBR 0.25% 02/15/27	3,890,000.00	4,058,981.60
DBR 0.25% 02/15/29	3,890,000.00	4,093,135.80
DBR 0.25% 08/15/28	2,630,000.00	2,764,156.30
DBR 0.5% 02/15/25	1,350,000.00	1,404,297.00
DBR 0.5% 02/15/26	3,000,000.00	3,146,850.00
DBR 0.5% 02/15/28	2,710,000.00	2,886,285.50
DBR 0.5% 08/15/27	4,040,000.00	4,285,672.40
DBR 0% 02/15/30	3,570,000.00	3,686,274.90
DBR 0% 02/15/31	2,450,000.00	2,518,894.00
DBR 0% 05/15/35	2,820,000.00	2,876,202.60
DBR 0% 05/15/36	2,170,000.00	2,201,117.80
DBR 0% 08/15/26	4,350,000.00	4,476,541.50
DBR 0% 08/15/29	3,500,000.00	3,613,785.00
DBR 0% 08/15/30	4,190,000.00	4,321,566.00
DBR 0% 08/15/30	670,000.00	694,729.70
DBR 0% 08/15/31	3,450,000.00	3,538,803.00
DBR 0% 08/15/50	4,420,000.00	4,381,988.00
DBR 0% 08/15/52	700,000.00	687,904.00
DBR 0% 11/15/27	2,160,000.00	2,228,990.40
DBR 0% 11/15/28	900,000.00	929,070.00
DBR 1.25% 08/15/48	3,580,000.00	4,783,417.00
DBR 1.5% 02/15/23	2,960,000.00	3,047,408.80
DBR 1.5% 05/15/23	3,020,000.00	3,125,669.80
DBR 1.5% 05/15/24	2,290,000.00	2,422,705.50

DBR 1.75% 02/15/24	1,650,000.00	1,746,789.00	
DBR 1% 08/15/24	2,000,000.00	2,098,860.00	
DBR 1% 08/15/25	2,720,000.00	2,893,345.60	
DBR 2.5% 07/04/44	3,540,000.00	5,652,141.00	
DBR 2.5% 08/15/46	3,810,000.00	6,243,447.00	
DBR 2% 08/15/23	2,860,000.00	3,003,000.00	
DBR 3.25% 07/04/42	2,230,000.00	3,813,032.40	
DBR 4.0% 01/04/37	2,930,000.00	4,828,727.90	
DBR 4.25% 07/04/39	2,310,000.00	4,147,628.10	
DBR 4.75% 07/04/28	2,550,000.00	3,466,597.50	
DBR 4.75% 07/04/34	2,990,000.00	4,930,031.60	
DBR 4.75% 07/04/40	2,680,000.00	5,181,244.00	
DBR 5.5% 01/04/31	2,840,000.00	4,409,270.40	
DBR 5.625% 01/04/28	2,360,000.00	3,278,582.80	
DBR 6.25% 01/04/24	3,230,000.00	3,723,511.70	
DBR 6.25% 01/04/30	1,250,000.00	1,949,087.50	
DBR 6.5% 07/04/27	980,000.00	1,380,339.80	
FRTR 0.25% 11/25/26	4,680,000.00	4,836,124.80	
FRTR 0.5% 05/25/25	5,590,000.00	5,803,034.90	
FRTR 0.5% 05/25/26	5,090,000.00	5,311,720.40	
FRTR 0.5% 05/25/29	5,350,000.00	5,616,269.50	
FRTR 0.5% 05/25/40	2,150,000.00	2,154,106.50	
FRTR 0.5% 05/25/72	990,000.00	820,353.60	
FRTR 0.5% 06/25/44	1,530,000.00	1,502,077.50	
FRTR 0.75% 05/25/28	6,290,000.00	6,709,857.50	
FRTR 0.75% 05/25/52	3,800,000.00	3,787,042.00	
FRTR 0.75% 05/25/53	770,000.00	760,975.60	
FRTR 0.75% 11/25/28	5,850,000.00	6,251,485.50	
FRTR 0% 02/25/23	2,050,000.00	2,071,320.00	
FRTR 0% 02/25/24	3,500,000.00	3,555,755.00	
FRTR 0% 02/25/26	5,210,000.00	5,317,169.70	
FRTR 0% 02/25/27	2,560,000.00	2,608,409.60	
FRTR 0% 03/25/23	5,060,000.00	5,114,243.20	
FRTR 0% 03/25/24	5,950,000.00	6,050,198.00	
FRTR 0% 03/25/25	6,390,000.00	6,515,180.10	
FRTR 0% 11/25/29	5,260,000.00	5,302,921.60	
FRTR 0% 11/25/30	6,040,000.00	6,043,624.00	
FRTR 0% 11/25/31	3,620,000.00	3,584,886.00	
FRTR 1.25% 05/25/34	5,090,000.00	5,722,432.50	
FRTR 1.25% 05/25/36	5,930,000.00	6,704,398.70	
FRTR 1.5% 05/25/31	5,890,000.00	6,717,898.40	
FRTR 1.5% 05/25/50	3,890,000.00	4,678,464.10	

FRTR 1.75% 05/25/23	5,380,000.00	5,588,797.80
FRTR 1.75% 05/25/66	1,630,000.00	2,161,298.50
FRTR 1.75% 06/25/39	3,820,000.00	4,706,240.00
FRTR 1.75% 11/25/24	4,160,000.00	4,461,974.40
FRTR 1% 05/25/27	4,650,000.00	5,004,004.50
FRTR 1% 11/25/25	5,280,000.00	5,606,304.00
FRTR 2.25% 05/25/24	4,100,000.00	4,406,557.00
FRTR 2.5% 05/25/30	6,380,000.00	7,804,526.40
FRTR 2.75% 10/25/27	5,970,000.00	7,087,285.50
FRTR 2% 05/25/48	3,560,000.00	4,728,534.40
FRTR 3.25% 05/25/45	3,050,000.00	4,849,561.00
FRTR 3.5% 04/25/26	6,350,000.00	7,482,268.50
FRTR 4.25% 10/25/23	5,020,000.00	5,514,470.00
FRTR 4.5% 04/25/41	4,520,000.00	7,920,712.40
FRTR 4.75% 04/25/35	3,130,000.00	5,005,558.60
FRTR 4% 04/25/55	2,420,000.00	4,734,100.80
FRTR 4% 04/25/60	2,030,000.00	4,172,827.40
FRTR 4% 10/25/38	3,370,000.00	5,384,788.20
FRTR 5.5% 04/25/29	5,170,000.00	7,385,965.40
FRTR 5.75% 10/25/32	4,340,000.00	7,027,892.20
FRTR 6.0% 10/25/25	1,900,000.00	2,398,769.00
FRTR 8.5% 04/25/23	1,000,000.00	1,134,410.00
IRISH 0.2% 05/15/27	930,000.00	954,598.50
IRISH 0.2% 10/18/30	1,030,000.00	1,044,193.40
IRISH 0.4% 05/15/35	760,000.00	765,016.00
IRISH 0.55% 04/22/41	500,000.00	498,010.00
IRISH 0.9% 05/15/28	810,000.00	867,032.10
IRISH 0% 10/18/31	1,300,000.00	1,278,225.00
IRISH 1.1% 05/15/29	1,200,000.00	1,307,148.00
IRISH 1.3% 05/15/33	670,000.00	749,401.70
IRISH 1.35% 03/18/31	620,000.00	695,106.80
IRISH 1.5% 05/15/50	780,000.00	925,360.80
IRISH 1.7% 05/15/37	820,000.00	975,496.60
IRISH 1% 05/15/26	1,420,000.00	1,513,393.40
IRISH 2.4% 05/15/30	1,210,000.00	1,461,353.30
IRISH 2% 02/18/45	1,150,000.00	1,497,829.00
IRISH 3.4% 03/18/24	970,000.00	1,063,983.30
IRISH 3.9% 03/20/23	1,010,000.00	1,072,569.50
IRISH 5.4% 03/13/25	1,160,000.00	1,392,440.80
NETHER 0.25% 07/15/25	2,310,000.00	2,384,728.50
NETHER 0.25% 07/15/29	2,070,000.00	2,156,091.30
NETHER 0.5% 01/15/40	1,440,000.00	1,558,728.00
NETHER 0.5% 07/15/26	2,320,000.00	2,435,976.80

NETHER 0.75% 07/15/27	2,110,000.00	2,258,079.80
NETHER 0.75% 07/15/28	1,620,000.00	1,745,193.60
NETHER 0% 01/15/24	1,670,000.00	1,697,889.00
NETHER 0% 01/15/27	1,840,000.00	1,886,073.60
NETHER 0% 01/15/38	700,000.00	690,095.00
NETHER 0% 01/15/52	1,230,000.00	1,170,332.70
NETHER 0% 07/15/30	1,920,000.00	1,955,635.20
NETHER 0% 07/15/31	970,000.00	982,939.80
NETHER 1.75% 07/15/23	1,940,000.00	2,024,564.60
NETHER 2.5% 01/15/33	2,020,000.00	2,607,577.60
NETHER 2.75% 01/15/47	2,430,000.00	4,045,075.20
NETHER 2% 07/15/24	1,990,000.00	2,137,319.70
NETHER 3.75% 01/15/23	1,560,000.00	1,644,957.60
NETHER 3.75% 01/15/42	2,250,000.00	3,922,695.00
NETHER 4% 01/15/37	2,180,000.00	3,504,044.80
NETHER 5.5% 01/15/28	1,730,000.00	2,372,989.10
NETHER 7.5% 01/15/23	200,000.00	219,626.00
OBL 0% 04/05/24	3,330,000.00	3,394,435.50
OBL 0% 04/10/26	3,070,000.00	3,154,824.10
OBL 0% 04/11/25	3,750,000.00	3,840,637.50
OBL 0% 04/14/23	2,220,000.00	2,245,974.00
OBL 0% 10/09/26	2,900,000.00	2,982,215.00
OBL 0% 10/10/25	3,500,000.00	3,591,035.00
OBL 0% 10/13/23	1,510,000.00	1,534,250.60
OBL 0% 10/18/24	3,490,000.00	3,568,106.20
RAGB 0.25% 10/20/36	730,000.00	728,255.30
RAGB 0.5% 02/20/29	1,770,000.00	1,863,420.60
RAGB 0.5% 04/20/27	890,000.00	935,034.00
RAGB 0.75% 02/20/28	1,620,000.00	1,729,074.60
RAGB 0.75% 03/20/51	680,000.00	733,461.60
RAGB 0.75% 10/20/26	2,080,000.00	2,206,921.60
RAGB 0.85% 06/30/20	330,000.00	325,558.20
RAGB 0% 02/20/30	1,450,000.00	1,462,325.00
RAGB 0% 02/20/31	880,000.00	882,965.60
RAGB 0% 04/20/25	930,000.00	948,851.10
RAGB 0% 07/15/23	1,120,000.00	1,134,638.40
RAGB 0% 07/15/24	1,440,000.00	1,466,208.00
RAGB 0% 10/20/40	420,000.00	392,712.60
RAGB 1.2% 10/20/25	700,000.00	749,819.00
RAGB 1.5% 02/20/47	1,030,000.00	1,303,444.40
RAGB 1.5% 11/02/86	330,000.00	455,964.30
RAGB 1.65% 10/21/24	990,000.00	1,058,854.50

RAGB 1.75% 10/20/23	1,330,000.00	1,395,688.70
RAGB 2.1% 09/20/17	810,000.00	1,406,354.40
RAGB 2.4% 05/23/34	1,080,000.00	1,389,981.60
RAGB 3.15% 06/20/44	830,000.00	1,343,404.80
RAGB 3.4% 11/22/22	2,360,000.00	2,459,828.00
RAGB 3.8% 01/26/62	470,000.00	1,016,074.20
RAGB 4.15% 03/15/37	1,820,000.00	2,917,787.60
RAGB 4.85% 03/15/26	1,370,000.00	1,697,484.80
RAGB 6.25% 07/15/27	1,180,000.00	1,638,312.00
RFGB 0.125% 04/15/36	540,000.00	534,637.80
RFGB 0.125% 04/15/52	460,000.00	426,995.00
RFGB 0.125% 09/15/31	400,000.00	405,640.00
RFGB 0.25% 09/15/40	500,000.00	498,630.00
RFGB 0.5% 04/15/26	620,000.00	648,786.60
RFGB 0.5% 09/15/27	870,000.00	915,588.00
RFGB 0.5% 09/15/28	650,000.00	684,801.00
RFGB 0.5% 09/15/29	760,000.00	802,620.80
RFGB 0.75% 04/15/31	620,000.00	667,560.20
RFGB 0.875% 09/15/25	690,000.00	729,433.50
RFGB 0% 09/15/23	540,000.00	547,770.60
RFGB 0% 09/15/24	420,000.00	428,311.80
RFGB 0% 09/15/26	700,000.00	715,582.00
RFGB 0% 09/15/30	630,000.00	636,092.10
RFGB 1.125% 04/15/34	560,000.00	632,413.60
RFGB 1.375% 04/15/47	490,000.00	620,286.10
RFGB 1.5% 04/15/23	650,000.00	671,788.00
RFGB 2.625% 07/04/42	590,000.00	873,312.10
RFGB 2.75% 07/04/28	420,000.00	507,439.80
RFGB 2% 04/15/24	730,000.00	779,552.40
RFGB 4% 07/04/25	830,000.00	972,618.90
SPGB 0.1% 04/30/31	2,180,000.00	2,122,404.40
SPGB 0.25% 07/30/24	2,290,000.00	2,333,120.70
SPGB 0.35% 07/30/23	3,590,000.00	3,649,845.30
SPGB 0.45% 10/31/22	2,460,000.00	2,487,035.40
SPGB 0.5% 04/30/30	2,900,000.00	2,959,653.00
SPGB 0.5% 10/31/31	1,710,000.00	1,717,301.70
SPGB 0.6% 10/31/29	2,950,000.00	3,045,639.00
SPGB 0.8% 07/30/27	2,440,000.00	2,558,266.80
SPGB 0.85% 07/30/37	960,000.00	958,406.40
SPGB 0% 01/31/25	2,280,000.00	2,309,184.00
SPGB 0% 01/31/26	1,530,000.00	1,546,569.90
SPGB 0% 01/31/28	1,930,000.00	1,926,892.70
SPGB 0% 04/30/23	2,380,000.00	2,402,110.20

	SPGB 0% 05/31/24	1,260,000.00	1,273,910.40	
	SPGB 1.2% 10/31/40	2,260,000.00	2,345,834.80	
	SPGB 1.25% 10/31/30	3,050,000.00	3,302,143.50	
	SPGB 1.3% 10/31/26	2,750,000.00	2,957,102.50	
	SPGB 1.4% 04/30/28	2,490,000.00	2,709,966.60	
	SPGB 1.4% 07/30/28	3,300,000.00	3,602,643.00	
	SPGB 1.45% 04/30/29	2,690,000.00	2,952,893.70	
	SPGB 1.45% 10/31/27	3,040,000.00	3,311,897.60	
	SPGB 1.45% 10/31/71	660,000.00	603,616.20	
	SPGB 1.5% 04/30/27	2,650,000.00	2,886,300.50	
	SPGB 1.6% 04/30/25	3,050,000.00	3,261,212.50	
	SPGB 1.85% 07/30/35	2,750,000.00	3,159,860.00	
	SPGB 1.95% 04/30/26	2,810,000.00	3,085,661.00	
	SPGB 1.95% 07/30/30	2,940,000.00	3,364,036.20	
	SPGB 1% 10/31/50	2,470,000.00	2,332,198.70	
	SPGB 2.15% 10/31/25	2,810,000.00	3,087,684.20	
	SPGB 2.35% 07/30/33	2,440,000.00	2,932,416.40	
	SPGB 2.7% 10/31/48	1,850,000.00	2,509,247.50	
	SPGB 2.75% 10/31/24	3,050,000.00	3,341,702.00	
	SPGB 2.9% 10/31/46	2,050,000.00	2,855,260.50	
	SPGB 3.45% 07/30/66	1,780,000.00	2,796,700.40	
	SPGB 3.8% 04/30/24	2,520,000.00	2,789,992.80	
	SPGB 4.2% 01/31/37	2,530,000.00	3,794,822.90	
	SPGB 4.4% 10/31/23	2,690,000.00	2,958,946.20	
	SPGB 4.65% 07/30/25	2,840,000.00	3,371,449.20	
	SPGB 4.7% 07/30/41	2,640,000.00	4,438,764.00	
	SPGB 4.8% 01/31/24	2,400,000.00	2,687,304.00	
	SPGB 4.9% 07/30/40	2,250,000.00	3,822,412.50	
	SPGB 5.15% 10/31/28	4,290,000.00	5,806,515.00	
	SPGB 5.15% 10/31/44	2,260,000.00	4,177,090.20	
	SPGB 5.4% 01/31/23	2,100,000.00	2,253,741.00	
	SPGB 5.75% 07/30/32	2,860,000.00	4,447,700.40	
	SPGB 5.9% 07/30/26	3,480,000.00	4,490,139.60	
	SPGB 6.0% 01/31/29	1,050,000.00	1,498,875.00	
	ユーロ 小計	772,040,000.00	899,253,760.30 (117,352,615,719)	
イギリス債券	UKT 0.125% 01/30/26	1,520,000.00	1,491,332.80	
	UKT 0.125% 01/31/23	4,510,000.00	4,495,748.40	
	UKT 0.125% 01/31/24	2,970,000.00	2,944,576.80	
	UKT 0.125% 01/31/28	2,260,000.00	2,182,346.40	
	UKT 0.25% 07/31/31	3,270,000.00	3,069,745.20	
	UKT 0.375% 10/22/26	1,910,000.00	1,882,858.90	

UKT 0.375% 10/22/30	2,420,000.00	2,322,498.20
UKT 0.5% 01/31/29	350,000.00	343,199.50
UKT 0.5% 10/22/61	1,340,000.00	1,134,698.60
UKT 0.625% 06/07/25	1,700,000.00	1,706,885.00
UKT 0.625% 07/31/35	2,360,000.00	2,220,594.80
UKT 0.625% 10/22/50	1,860,000.00	1,655,232.60
UKT 0.75% 07/22/23	2,360,000.00	2,372,390.00
UKT 0.875% 01/31/46	960,000.00	907,420.80
UKT 0.875% 10/22/29	1,700,000.00	1,712,597.00
UKT 1.125% 01/31/39	500,000.00	499,400.00
UKT 1.25% 07/22/27	950,000.00	981,977.00
UKT 1.25% 07/31/51	550,000.00	572,473.00
UKT 1.25% 10/22/41	2,800,000.00	2,852,164.00
UKT 1.5% 07/22/26	2,000,000.00	2,085,140.00
UKT 1.5% 07/22/47	2,370,000.00	2,580,313.80
UKT 1.5% 07/31/53	200,000.00	225,228.00
UKT 1.625% 10/22/28	1,620,000.00	1,721,217.60
UKT 1.625% 10/22/54	1,860,000.00	2,148,597.60
UKT 1.625% 10/22/71	1,120,000.00	1,462,350.40
UKT 1.75% 01/22/49	1,300,000.00	1,502,696.00
UKT 1.75% 07/22/57	2,210,000.00	2,687,868.30
UKT 1.75% 09/07/37	2,930,000.00	3,204,277.30
UKT 1% 04/22/24	1,600,000.00	1,620,464.00
UKT 2.25% 09/07/23	2,500,000.00	2,579,525.00
UKT 2.5% 07/22/65	1,920,000.00	2,984,217.60
UKT 2.75% 09/07/24	1,470,000.00	1,561,654.50
UKT 2% 09/07/25	1,780,000.00	1,878,060.20
UKT 3.25% 01/22/44	2,580,000.00	3,654,260.40
UKT 3.5% 01/22/45	2,290,000.00	3,403,947.60
UKT 3.5% 07/22/68	1,930,000.00	3,800,112.10
UKT 3.75% 07/22/52	1,600,000.00	2,721,024.00
UKT 4.25% 03/07/36	2,090,000.00	2,978,333.60
UKT 4.25% 06/07/32	2,100,000.00	2,798,292.00
UKT 4.25% 09/07/39	1,620,000.00	2,447,771.40
UKT 4.25% 12/07/27	1,370,000.00	1,659,727.60
UKT 4.25% 12/07/40	1,750,000.00	2,693,302.50
UKT 4.25% 12/07/46	1,920,000.00	3,234,086.40
UKT 4.25% 12/07/49	1,510,000.00	2,671,295.70
UKT 4.25% 12/07/55	1,910,000.00	3,653,295.20
UKT 4.5% 09/07/34	2,470,000.00	3,496,828.40
UKT 4.5% 12/07/42	2,340,000.00	3,827,233.80
UKT 4.75% 12/07/30	1,460,000.00	1,958,239.60
UKT 4.75% 12/07/38	1,650,000.00	2,599,096.50

	UKT 4% 01/22/60	1,540,000.00	3,011,316.00	
	UKT 5% 03/07/25	1,800,000.00	2,063,124.00	
	UKT 6.0% 12/07/28	1,250,000.00	1,704,625.00	
イギリスポンド 小計		96,350,000.00	117,965,661.10 (18,047,566,491)	
スウェーデンクローナ	SGB 0.125% 05/12/31	6,470,000.00	6,391,713.00	
	SGB 0.75% 05/12/28	7,380,000.00	7,673,945.40	
	SGB 0.75% 11/12/29	7,430,000.00	7,755,656.90	
	SGB 1.5% 11/13/23	12,500,000.00	12,919,250.00	
	SGB 1% 11/12/26	10,030,000.00	10,508,230.40	
	SGB 2.25% 06/01/32	3,750,000.00	4,513,387.50	
	SGB 2.5% 05/12/25	9,300,000.00	10,128,816.00	
	SGB 3.5% 03/30/39	5,580,000.00	8,350,972.20	
スウェーデンクローナ 小計		62,440,000.00	68,241,971.40 (888,510,467)	
ノルウェークローネ	NGB 1.25% 09/17/31	3,000,000.00	2,899,320.00	
	NGB 1.375% 08/19/30	6,480,000.00	6,354,676.80	
	NGB 1.5% 02/19/26	5,740,000.00	5,729,323.60	
	NGB 1.75% 02/17/27	6,060,000.00	6,114,843.00	
	NGB 1.75% 03/13/25	5,220,000.00	5,263,952.40	
	NGB 1.75% 09/06/29	6,540,000.00	6,589,507.80	
	NGB 2% 04/26/28	4,510,000.00	4,623,381.40	
	NGB 2% 05/24/23	10,660,000.00	10,790,478.40	
	NGB 3% 03/14/24	7,360,000.00	7,630,259.20	
ノルウェークローネ 小計		55,570,000.00	55,995,742.60 (735,224,100)	
デンマーククローネ	DGB 0.25% 11/15/22	7,170,000.00	7,237,039.50	
	DGB 0.25% 11/15/52	4,180,000.00	4,152,035.80	
	DGB 0.5% 11/15/27	10,420,000.00	10,922,035.60	
	DGB 0.5% 11/15/29	12,410,000.00	13,078,899.00	
	DGB 0% 11/15/24	1,830,000.00	1,861,933.50	
	DGB 0% 11/15/31	5,830,000.00	5,837,345.80	
	DGB 1.5% 11/15/23	7,420,000.00	7,747,593.00	
	DGB 1.75% 11/15/25	7,280,000.00	7,932,506.40	
	DGB 4.5% 11/15/39	14,980,000.00	26,913,068.00	
デンマーククローネ 小計		71,520,000.00	85,682,456.60 (1,503,727,113)	
ポーランドズロチ	POLGB 0.25% 10/25/26	2,200,000.00	1,922,206.00	
	POLGB 0.75% 04/25/25	3,560,000.00	3,294,815.60	
	POLGB 0% 04/25/23	1,230,000.00	1,179,656.10	
	POLGB 1.25% 10/25/30	4,150,000.00	3,617,762.50	
	POLGB 2.25% 10/25/24	3,930,000.00	3,843,304.20	

	POLGB 2.5% 01/25/23	5,860,000.00	5,846,229.00
	POLGB 2.5% 04/25/24	2,890,000.00	2,851,823.10
	POLGB 2.5% 07/25/26	6,060,000.00	5,923,468.20
	POLGB 2.5% 07/25/27	3,780,000.00	3,686,293.80
	POLGB 2.75% 04/25/28	5,380,000.00	5,315,224.80
	POLGB 2.75% 10/25/29	6,220,000.00	6,147,039.40
	POLGB 3.25% 07/25/25	4,910,000.00	4,943,780.80
	POLGB 4% 10/25/23	3,760,000.00	3,830,688.00
	POLGB 5.75% 04/25/29	600,000.00	714,966.00
	ポランドズロチ 小計	54,530,000.00	53,117,257.50 (1,493,264,213)
オーストラリアドル	ACGB 0.25% 11/21/24	2,930,000.00	2,865,598.60
	ACGB 0.25% 11/21/25	2,340,000.00	2,247,429.60
	ACGB 0.5% 09/21/26	2,040,000.00	1,955,095.20
	ACGB 1.25% 05/21/32	2,740,000.00	2,592,396.20
	ACGB 1.5% 06/21/31	3,190,000.00	3,115,864.40
	ACGB 1.75% 06/21/51	1,760,000.00	1,506,542.40
	ACGB 1.75% 11/21/32	2,010,000.00	1,991,286.90
	ACGB 1% 11/21/31	3,250,000.00	3,017,007.50
	ACGB 1% 12/21/30	3,310,000.00	3,102,959.50
	ACGB 2.25% 05/21/28	2,560,000.00	2,670,899.20
	ACGB 2.25% 11/21/22	2,760,000.00	2,816,773.20
	ACGB 2.5% 05/21/30	3,790,000.00	4,031,195.60
	ACGB 2.75% 04/21/24	1,380,000.00	1,448,213.40
	ACGB 2.75% 05/21/41	1,630,000.00	1,730,538.40
	ACGB 2.75% 06/21/35	1,050,000.00	1,146,043.50
	ACGB 2.75% 11/21/27	1,930,000.00	2,068,631.90
	ACGB 2.75% 11/21/28	1,660,000.00	1,787,969.40
	ACGB 2.75% 11/21/29	1,720,000.00	1,860,180.00
	ACGB 3.25% 04/21/25	3,190,000.00	3,415,341.60
	ACGB 3.25% 04/21/29	2,200,000.00	2,450,074.00
	ACGB 3.25% 06/21/39	980,000.00	1,120,777.00
	ACGB 3.75% 04/21/37	1,620,000.00	1,966,923.00
	ACGB 3% 03/21/47	1,680,000.00	1,858,903.20
	ACGB 4.25% 04/21/26	1,890,000.00	2,127,988.80
	ACGB 4.5% 04/21/33	1,910,000.00	2,434,237.70
	ACGB 4.75% 04/21/27	2,320,000.00	2,722,264.80
	ACGB 5.5% 04/21/23	2,500,000.00	2,679,375.00
	オーストラリアドル 小計	60,340,000.00	62,730,510.00 (5,243,016,025)
シンガポールドル	SIGB 0.5% 11/01/25	750,000.00	729,075.00
	SIGB 1.625% 07/01/31	300,000.00	296,070.00
	SIGB 1.75% 02/01/23	800,000.00	811,096.00

	SIGB 1.875% 03/01/50	680,000.00	650,433.60
	SIGB 1.875% 10/01/51	320,000.00	310,188.80
	SIGB 2.125% 06/01/26	740,000.00	765,337.60
	SIGB 2.25% 08/01/36	890,000.00	922,315.90
	SIGB 2.375% 06/01/25	730,000.00	760,886.30
	SIGB 2.375% 07/01/39	430,000.00	453,568.30
	SIGB 2.625% 05/01/28	530,000.00	562,981.90
	SIGB 2.75% 03/01/46	760,000.00	850,386.80
	SIGB 2.75% 04/01/42	900,000.00	1,005,201.00
	SIGB 2.75% 07/01/23	1,070,000.00	1,105,021.10
	SIGB 2.875% 07/01/29	950,000.00	1,028,185.00
	SIGB 2.875% 09/01/30	1,020,000.00	1,109,413.20
	SIGB 2% 02/01/24	410,000.00	420,180.30
	SIGB 3.375% 09/01/33	830,000.00	957,346.90
	SIGB 3.5% 03/01/27	880,000.00	969,267.20
	SIGB 3% 09/01/24	1,590,000.00	1,676,559.60
	シンガポールドル 小計	14,580,000.00	15,383,514.50 (1,297,137,942)
マレーシアリングgit	MGS 2.632% 04/15/31	790,000.00	731,863.90
	MGS 3.478% 06/14/24	1,920,000.00	1,960,416.00
	MGS 3.48% 03/15/23	2,330,000.00	2,364,041.30
	MGS 3.502% 05/31/27	1,510,000.00	1,525,915.40
	MGS 3.733% 06/15/28	2,630,000.00	2,676,182.80
	MGS 3.757% 04/20/23	1,090,000.00	1,111,429.40
	MGS 3.757% 05/22/40	550,000.00	521,796.00
	MGS 3.8% 08/17/23	930,000.00	952,031.70
	MGS 3.844% 04/15/33	1,670,000.00	1,656,422.90
	MGS 3.882% 03/14/25	1,030,000.00	1,063,598.60
	MGS 3.885% 08/15/29	1,500,000.00	1,532,040.00
	MGS 3.892% 03/15/27	1,130,000.00	1,162,849.10
	MGS 3.899% 11/16/27	1,970,000.00	2,029,100.00
	MGS 3.9% 11/30/26	1,440,000.00	1,492,660.80
	MGS 3.906% 07/15/26	600,000.00	620,442.00
	MGS 3.955% 09/15/25	2,380,000.00	2,465,227.80
	MGS 4.059% 09/30/24	1,780,000.00	1,847,106.00
	MGS 4.065% 06/15/50	1,560,000.00	1,502,872.80
	MGS 4.181% 07/15/24	1,280,000.00	1,328,563.20
	MGS 4.232% 06/30/31	3,000,000.00	3,136,080.00
	MGS 4.254% 05/31/35	2,030,000.00	2,082,840.90
	MGS 4.392% 04/15/26	2,910,000.00	3,068,595.00
	MGS 4.498% 04/15/30	2,860,000.00	3,037,548.80
	MGS 4.642% 11/07/33	2,830,000.00	3,015,987.60
	MGS 4.736% 03/15/46	1,480,000.00	1,557,922.00

	MGS 4.762% 04/07/37	2,280,000.00	2,439,531.60
	MGS 4.893% 06/08/38	2,310,000.00	2,486,183.70
	MGS 4.921% 07/06/48	1,680,000.00	1,805,395.20
	MGS 4.935% 09/30/43	1,030,000.00	1,115,036.80
マレーシアリンギット 小計		50,500,000.00	52,289,681.30 (1,431,304,530)
イスラエルシェケル	ILGOV 0.15% 07/31/23	700,000.00	699,199.34
	ILGOV 0.5% 02/27/26	860,000.00	851,536.65
	ILGOV 0.5% 04/30/25	2,420,000.00	2,413,524.08
	ILGOV 1.25% 11/30/22	4,960,000.00	5,023,059.95
	ILGOV 1.5% 05/31/37	2,190,000.00	2,066,584.52
	ILGOV 1.5% 11/30/23	1,750,000.00	1,795,791.19
	ILGOV 1.75% 08/31/25	1,080,000.00	1,132,872.69
	ILGOV 1% 03/31/30	2,650,000.00	2,597,996.40
	ILGOV 2.25% 09/28/28	2,360,000.00	2,550,249.98
	ILGOV 2% 03/31/27	1,050,000.00	1,112,214.70
	ILGOV 3.75% 03/31/24	4,080,000.00	4,406,492.20
	ILGOV 3.75% 03/31/47	3,130,000.00	3,961,868.23
	ILGOV 5.5% 01/31/42	2,410,000.00	3,790,575.00
	ILGOV 6.25% 10/30/26	4,940,000.00	6,250,984.61
イスラエルシェケル 小計		34,580,000.00	38,652,949.54 (1,418,369,983)
香港・オフショア人民元	CGB 1.99% 04/09/25	5,100,000.00	4,978,161.00
	CGB 2.56% 10/21/23	8,110,000.00	8,116,325.80
	CGB 2.68% 05/21/30	4,500,000.00	4,388,625.00
	CGB 2.84% 04/08/24	3,100,000.00	3,119,592.00
	CGB 2.85% 06/04/27	3,750,000.00	3,752,662.50
	CGB 3.01% 05/13/28	1,050,000.00	1,056,226.50
	CGB 3.02% 05/27/31	500,000.00	503,685.00
	CGB 3.03% 03/11/26	3,300,000.00	3,339,963.00
	CGB 3.27% 11/19/30	500,000.00	512,690.00
	CGB 3.28% 12/03/27	1,060,000.00	1,087,835.60
	CGB 3.39% 03/16/50	920,000.00	903,927.60
	CGB 3.72% 04/12/51	540,000.00	566,200.80
	CGB 3.81% 09/14/50	920,000.00	976,865.20
	CGB 3.86% 07/22/49	760,000.00	811,132.80
CGB 4.08% 10/22/48	610,000.00	678,984.90	
香港・オフショア人民元 小計		34,720,000.00	34,792,877.70 (621,581,718)
合計			296,843,189,079 (296,843,189,079)

有価証券明細表注記

- 1.通貨ごとの小計の欄における()内は、邦貨換算額であります。
- 2.合計金額欄の記載は、邦貨額であります。()内は、外貨建有価証券に係るもので、内書であります。
- 3.通貨の表示は、外貨についてはその通貨の単位、邦貨については円単位で表示しております。
- 4.外貨建有価証券の通貨別内訳

通貨	銘柄数	組入債券 時価比率	合計金額に 対する比率
アメリカドル	国債証券 218銘柄	100.0%	46.8%
カナダドル	国債証券 32銘柄	100.0%	2.0%
メキシコペソ	国債証券 13銘柄	100.0%	0.7%
ユーロ	国債証券 336銘柄	100.0%	39.5%
イギリスポンド	国債証券 52銘柄	100.0%	6.1%
スウェーデンクローナ	国債証券 8銘柄	100.0%	0.3%
ノルウェークローネ	国債証券 9銘柄	100.0%	0.2%
デンマーククローネ	国債証券 9銘柄	100.0%	0.5%
ポーランドズロチ	国債証券 14銘柄	100.0%	0.5%
オーストラリアドル	国債証券 27銘柄	100.0%	1.8%
シンガポールドル	国債証券 19銘柄	100.0%	0.4%
マレーシアリングット	国債証券 29銘柄	100.0%	0.5%
イスラエルシェケル	国債証券 14銘柄	100.0%	0.5%
香港・オフショア人民元	国債証券 15銘柄	100.0%	0.2%

(注)時価比率は、通貨ごとの有価証券の合計金額に対する比率であります。

第2 信用取引契約残高明細表

該当事項はありません。

第3 デリバティブ取引及び為替予約取引の契約額等及び時価の状況表

注記表(デリバティブ取引に関する注記)に記載したとおりであります。

2【ファンドの現況】

【財産四分法ファンド（毎月決算型）】

【純資産額計算書】

（2021年12月30日現在）

資産総額	12,624,763,584円
負債総額	5,950,900円
純資産総額（ - ）	12,618,812,684円
発行済口数	11,908,387,824口
1口当たり純資産額（ / ）	1.0597円
（1万口当たり純資産額）	（10,597円）

以下の（参考）につきまして、
基準日現在におきまして、「国内債券インデックス マザーファンド」及び「外国株式
インデックス マザーファンド」は組み入れておりませんので、当該ファンドの情報を
記載しておりません。

（参考）

ジャパン・グロース マザーファンド

純資産額計算書

（2021年12月30日現在）

資産総額	3,040,960,478円
負債総額	23,829,606円
純資産総額（ - ）	3,017,130,872円
発行済口数	840,027,336口
1口当たり純資産額（ / ）	3.5917円
（1万口当たり純資産額）	（35,917円）

キャッシュフロー経営評価 マザーファンド

純資産額計算書

（2021年12月30日現在）

資産総額	3,315,022,446円
負債総額	670,973円
純資産総額（ - ）	3,314,351,473円

発行済口数	876,640,308口
1口当たり純資産額（ / ）	3.7807円
（1万口当たり純資産額）	（37,807円）

J - R E I T ・ リ サ ー チ マ ザ ー フ ァ ン ド

純資産額計算書

（2021年12月30日現在）

資産総額	445,363,549,372円
負債総額	729,376,175円
純資産総額（ - ）	444,634,173,197円
発行済口数	113,377,985,856口
1口当たり純資産額（ / ）	3.9217円
（1万口当たり純資産額）	（39,217円）

外国債券インデックス マザーファンド

純資産額計算書

（2021年12月30日現在）

資産総額	308,621,000,500円
負債総額	164,345,642円
純資産総額（ - ）	308,456,654,858円
発行済口数	99,014,674,085口
1口当たり純資産額（ / ）	3.1153円
（1万口当たり純資産額）	（31,153円）

第4【内国投資信託受益証券事務の概要】

(1)名義書換等

該当事項はありません。

(2)受益者等に対する特典

該当事項はありません。

(3)譲渡制限

該当事項はありません。

(4)振替受益権について

当ファンドの受益権は社振法の適用を受けます。

受益証券の不発行

委託会社は、当ファンドの受益権を取り扱う振替機関が社振法の規定により主務大臣の指定を取り消された場合又は当該指定が効力を失った場合であって、当該振替機関の振替業を承継する者が存在しない場合その他やむを得ない事情がある場合を除き、振替受益権を表示する受益証券を発行し

ません。

受益権の譲渡

- イ．受益者は、その保有する受益権を譲渡する場合には、当該受益者の譲渡の対象とする受益権が記載又は記録されている振替口座簿に係る振替機関等に振替の申請をするものとします。
- ロ．上記イ．の申請のある場合には、上記イ．の振替機関等は、当該譲渡に係る譲渡人の保有する受益権の口数の減少及び譲受人の保有する受益権の口数の増加につき、その備える振替口座簿に記載又は記録するものとします。ただし、上記イ．の振替機関等が振替先口座を開設したものでない場合には、譲受人の振替先口座を開設した他の振替機関等（当該他の振替機関等の上位機関を含みます。）に社振法の規定に従い、譲受人の振替先口座に受益権の口数の増加の記載又は記録が行われるよう通知するものとします。
- ハ．上記イ．の振替について、委託会社は、当該受益者の譲渡の対象とする受益権が記載又は記録されている振替口座簿に係る振替機関等と譲受人の振替先口座を開設した振替機関等が異なる場合等において、委託会社が必要と認めるとき又はやむを得ない事情があると判断したときは、振替停止日や振替停止期間を設けることができます。

受益権の譲渡の対抗要件

受益権の譲渡は、振替口座簿への記載又は記録によらなければ、委託会社及び受託会社に対抗することができません。

受益権の再分割

委託会社は、受託会社と協議のうえ、一定日現在の受益権を均等に再分割できるものとします。

償還金

償還金は、償還日において振替機関等の振替口座簿に記載又は記録されている受益者（償還日以前において一部解約が行われた受益権に係る受益者を除きます。また、当該償還日以前に設定された受益権で取得申込代金支払前のため販売会社の名義で記載又は記録されている受益権については原則として取得申込者として）に支払います。

質権口記載又は記録の受益権の取扱いについて

振替機関等の振替口座簿の質権口に記載又は記録されている受益権に係る収益分配金の支払い、一部解約の実行の請求の受付、一部解約金及び償還金の支払い等については、約款の規定によるほか、民法その他の法令等に従って取り扱われます。

第三部【委託会社等の情報】

第1【委託会社等の概況】

1【委託会社等の概況】

(1)資本金の額（2021年12月30日現在）

資本金の額 : 20億円

発行可能株式総数 : 12,000株

発行済株式総数 : 3,000株

最近5年間に於ける資本金の額の増減 : 2018年10月1日に資本金を20億円に増資しています。

(2)委託会社の機構

会社の意思決定機構

会社が取締役（監査等委員である取締役を除く。）を10名以内、監査等委員である取締役を5名以内おきます。取締役は、株主総会において選任され、又は解任されます。ただし、監査等委員である取締役は、それ以外の取締役と区別するものとします。

取締役の選任決議は、議決権を行使することができる株主の議決権の3分の1以上を有する株主が出席し、その議決権の過半数をもって行い、取締役の選任決議は、累積投票によらないものとします。

また、監査等委員以外取締役の解任決議は、議決権を行使することができる株主の議決権の3分の1以上を有する株主が出席し、その議決権の過半数をもって行い、監査等委員である取締役の解任決議は、議決権を行使することができる株主の議決権の3分の1以上を有する株主が出席し、その議決権の3分の2以上をもって行います。

取締役（監査等委員である取締役を除く。）の任期は、選任後1年以内に終了する事業年度のうち最終のものに関する定時株主総会終結の時までとします。

監査等委員である取締役の任期は、選任後2年以内に終了する事業年度のうち最終のものに関する定時株主総会終結の時までとします。また、任期の満了前に退任した監査等委員である取締役の補欠として選任された監査等委員である取締役の任期は、退任した監査等委員である取締役の任期の満了する時までとします。

取締役会は、その決議をもって、取締役（監査等委員である取締役を除く。）の中から代表取締役若干名を選定します。また、代表取締役の中から社長1名を選定し、必要あるときは、取締役（監査等委員である取締役を除く。）の中から、会長、副会長、副社長、専務取締役、常務取締役各若干名を選定することができます。

取締役会は、法令に別段の定めがある場合を除き、取締役会においてあらかじめ定めた取締役が招集し、その議長となります。当該取締役に事故あるときは、取締役会においてあらかじめ定めた順位にしたがい、ほかの取締役がその職務を代行します。

取締役会を招集するには、各取締役に対して会日の3日前までに招集通知を發します。ただし、緊急の必要あるときは、この期間を短縮することができ、取締役の全員の同意があるときは、招集の手続を経ずに取締役会を開催することができます。

取締役会の決議は、法令に別段の定めがある場合を除き、取締役の過半数が出席し、出席した取締役の過半数をもって行います。

投資運用の意思決定機構

[PLAN（計画）]

運用企画部担当役員を委員長とする運用・リスク委員会において、ファンドの運用戦略や運用スタイルなどを決定します。運用・リスク委員会で決定された運用の基本方針等に基づき、各運用部に

において、ファンドマネジャーが運用仕様・ガイドラインに基づき、運用の執行に関する方針を運用計画として策定します。

[DO（実行）]

各運用部のファンドマネジャーは、運用計画に沿った運用の執行、ファンドの運用状況管理を行います。

各運用部の部長等は、各ファンドマネジャーの運用実施状況を確認します。

売買発注の執行は、各運用部からの運用の実行指図に基づき、各運用部から独立したトレーディング部のトレーダーが行います。

[CHECK（検証・評価）]

運用企画部は、運用部門において各運用部から独立した立場で、毎月開催される運用・リスク委員会（委員長は運用企画部担当役員）に運用パフォーマンスに係るモニタリング状況を報告します。このモニタリング状況や討議内容は、各運用部の部長（委員会の構成員）からファンドマネジャーに速やかにフィードバックされ、ファンドの運用に反映されます。

また、運用に関するリスク管理と法令等遵守状況のモニタリングについては、運用部門から独立した運用監理部が担当します。このモニタリング結果は、毎月開催される運用・リスク委員会等に報告されます。

こうした牽制態勢のもと、PLAN - DO - CHECKのPDCサイクルによる一貫した運用プロセスにより、適切な運用体制を維持するよう努めています。

委託会社の機構は2022年 2月15日現在のものであり、今後変更となる場合があります。

2【事業の内容及び営業の概況】

投資信託及び投資法人に関する法律に定める投資信託委託会社である委託会社は、証券投資信託の設定を行うとともに金融商品取引法に定める金融商品取引業者としてその運用（投資運用業）を行っています。また、金融商品取引法に定める投資助言業務等の関連する業務を行っています。

2021年12月30日現在、委託会社が運用の指図を行っている証券投資信託（マザーファンドを除きます。）は次の通りです。

	本数（本）	純資産総額（百万円）
追加型株式投資信託	532	15,077,635
追加型公社債投資信託	0	0
単位型株式投資信託	73	253,073
単位型公社債投資信託	54	309,924
合計	659	15,640,633

3【委託会社等の経理状況】

- (1) 委託者である三井住友トラスト・アセットマネジメント株式会社（以下「委託者」という。）の財務諸表は、「財務諸表等の用語、様式及び作成方法に関する規則」（昭和38年大蔵省令第59号、以下「財務諸表等規則」という。）並びに同規則第2条の規定に基づき、「金融商品取引業等に関する内閣府令」（平成19年内閣府令第52号）により作成しております。

また、委託者の中間財務諸表は、「中間財務諸表等の用語、様式及び作成方法に関する規則」（昭和52年大蔵省令第38号）並びに同規則第38条及び第57条の規定に基づき、「金融商品取引業等に関する

る内閣府令」（平成19年内閣府令第52号）により作成しております。

なお、財務諸表及び中間財務諸表の金額については、百万円未満の端数を切り捨てて記載しております。

(2) 委託者は、金融商品取引法第193条の2第1項の規定に基づき、第35期事業年度（自 2020年4月1日 至 2021年3月31日）の財務諸表について、有限責任 あずさ監査法人により監査を受けております。

また、第36期事業年度の中間会計期間（自 2021年4月1日 至 2021年9月30日）の中間財務諸表について、有限責任 あずさ監査法人により中間監査を受けております。

(1) 【貸借対照表】

		(単位：百万円)	
		前事業年度 (2020年3月31日)	当事業年度 (2021年3月31日)
資産の部			
流動資産			
現金及び預金		24,869	21,589
金銭の信託		5,823	10,857
前払費用		348	397
未収委託者報酬		7,284	8,471
未収運用受託報酬		5,842	6,151
未収収益		190	177
その他		4,624	3,428
流動資産合計		48,983	51,072
固定資産			
有形固定資産			
建物	1	256	301
器具備品	1	576	692
その他	1	0	0
有形固定資産合計		832	993
無形固定資産			
ソフトウェア		3,030	4,104
その他		40	41
無形固定資産合計		3,070	4,145
投資その他の資産			
投資有価証券		8,469	9,950
関係会社株式		5,636	5,636
繰延税金資産		700	311
その他		35	39
投資その他の資産合計		14,842	15,937
固定資産合計		18,745	21,077
資産合計		67,729	72,149

（単位：百万円）

	前事業年度 (2020年3月31日)	当事業年度 (2021年3月31日)
負債の部		
流動負債		
預り金	38	44
未払金	7,988	7,572
未払収益分配金	0	0
未払手数料	3,355	4,154
その他未払金	4,632	3,417
未払費用	204	1,046
未払法人税等	897	517
賞与引当金	324	556
その他	1,070	818
流動負債合計	10,524	10,555
固定負債		
退職給付引当金	600	626
資産除去債務	132	133
その他	7	8
固定負債合計	740	768
負債合計	11,264	11,324
純資産の部		
株主資本		
資本金	2,000	2,000
資本剰余金		
その他資本剰余金	17,239	17,239
資本剰余金合計	17,239	17,239
利益剰余金		
利益準備金	305	500
その他利益剰余金		
別途積立金	2,100	2,100
繰越利益剰余金	35,122	38,258
利益剰余金合計	37,528	40,858
株主資本合計	56,767	60,098
評価・換算差額等		
その他有価証券評価差額	587	791
金		
繰延ヘッジ損益	284	65
評価・換算差額等合計	302	726
純資産合計	56,464	60,824
負債・純資産合計	67,729	72,149

(2) 【損益計算書】

(単位：百万円)

	前事業年度 (自 2019年4月1日 至 2020年3月31日)	当事業年度 (自 2020年4月1日 至 2021年3月31日)
営業収益		
委託者報酬	34,967	37,224
運用受託報酬	11,091	10,982
その他営業収益	500	403
営業収益合計	46,559	48,611
営業費用		
支払手数料	15,998	17,936
広告宣伝費	331	203
公告費	0	-
調査費	5,018	5,064
調査費	788	898
委託調査費	4,217	4,154
図書費	11	11
営業雑経費	3,434	4,492
通信費	52	56
印刷費	470	449
協会費	53	58
諸会費	16	18
情報機器関連費	2,726	3,815
その他営業雑経費	114	93
営業費用合計	24,783	27,696
一般管理費		
給料	5,756	5,976
役員報酬	244	214
給料・手当	4,962	4,861
賞与	549	901
退職給付費用	118	170
福利費	535	608
交際費	14	1
旅費交通費	190	13
租税公課	344	315
不動産賃借料	269	276
寄付金	7	3
減価償却費	334	748
業務委託費	864	966
諸経費	750	848
一般管理費合計	9,185	9,929
営業利益	12,589	10,984

（単位：百万円）

	前事業年度	当事業年度
	（自 2019年4月1日 至 2020年3月31日）	（自 2020年4月1日 至 2021年3月31日）
営業外収益		
受取利息	15	2
収益分配金	119	101
金銭の信託運用益	-	3,038
投資有価証券売却益	483	1
投資有価証券償還益	316	54
為替差益	273	-
デリバティブ利益	666	-
その他	30	45
営業外収益合計	1,906	3,243
営業外費用		
金銭の信託運用損	1,076	-
投資有価証券売却損	4	0
投資有価証券償還損	19	0
為替差損	-	158
デリバティブ費用	-	3,782
その他	19	5
営業外費用合計	1,118	3,946
経常利益	13,377	10,281
特別損失		
システム統合費用	149	110
特別損失合計	149	110
税引前当期純利益	13,227	10,170
法人税、住民税及び事業税	4,263	3,242
法人税等調整額	193	65
法人税等合計	4,070	3,177
当期純利益	9,157	6,993

（3）【株主資本等変動計算書】

前事業年度（自 2019年4月1日 至 2020年3月31日）

（単位：百万円）

	株主資本		
	資本金	資本剰余金	
		その他資本剰余金	資本剰余金合計
当期首残高	2,000	17,239	17,239
当期変動額			
剰余金の配当			
当期純利益			

株主資本以外の項目の 当期変動額（純額）			
当期変動額合計	-	-	-
当期末残高	2,000	17,239	17,239

	株主資本				株主資本合計
	利益剰余金				
	利益準備金	その他利益剰余金		利益剰余金 合計	
		別途積立金	繰越利益 剰余金		
当期首残高	75	2,100	28,501	30,676	49,916
当期変動額					
剰余金の配当	230		2,536	2,305	2,305
当期純利益			9,157	9,157	9,157
株主資本以外の項目の 当期変動額（純額）					
当期変動額合計	230	-	6,620	6,851	6,851
当期末残高	305	2,100	35,122	37,528	56,767

	評価・換算差額等			純資産合計
	その他有価証券 評価差額金	繰延ヘッジ損益	評価・換算差額等合計	
当期首残高	393	133	526	50,442
当期変動額				
剰余金の配当				2,305
当期純利益				9,157
株主資本以外の項目の 当期変動額（純額）	980	151	829	829
当期変動額合計	980	151	829	6,022
当期末残高	587	284	302	56,464

当事業年度（自 2020年4月1日 至 2021年3月31日）

（単位：百万円）

	株主資本		
	資本金	資本剰余金	
		その他資本剰余金	資本剰余金合計
当期首残高	2,000	17,239	17,239
当期変動額			
剰余金の配当			
当期純利益			
株主資本以外の項目の 当期変動額（純額）			
当期変動額合計	-	-	-
当期末残高	2,000	17,239	17,239

	株主資本				株主資本合計
	利益剰余金				
	利益準備金	その他利益剰余金		利益剰余金 合計	
		別途積立金	繰越利益 剰余金		
当期首残高	305	2,100	35,122	37,528	56,767
当期変動額					

剰余金の配当	194		3,857	3,662	3,662
当期純利益			6,993	6,993	6,993
株主資本以外の項目の 当期変動額（純額）					
当期変動額合計	194	-	3,136	3,330	3,330
当期末残高	500	2,100	38,258	40,858	60,098

	評価・換算差額等			純資産合計
	その他有価証券 評価差額金	繰延ヘッジ損益	評価・換算差額等合計	
当期首残高	587	284	302	56,464
当期変動額				
剰余金の配当				3,662
当期純利益				6,993
株主資本以外の項目の 当期変動額（純額）	1,379	349	1,029	1,029
当期変動額合計	1,379	349	1,029	4,360
当期末残高	791	65	726	60,824

重要な会計方針

1. 有価証券の評価基準及び評価方法

(1) 子会社株式

移動平均法による原価法によっております。

(2) その他有価証券

時価のあるもの

決算日の市場価格等に基づく時価法によっております。（評価差額は、全部純資産直入法により処理し、売却原価は、移動平均法により算定しております。）

時価のないもの

移動平均法による原価法によっております。

2. デリバティブの評価基準及び評価方法

時価法によっております。

3. 金銭の信託の評価基準及び評価方法

時価法によっております。

4. 固定資産の減価償却の方法

(1) 有形固定資産

定額法によっております。

(2) 無形固定資産

定額法によっております。

ただし、ソフトウェア（自社利用分）については、原則として社内における利用可能期間（5年）に基づいて償却しております。

5. 外貨建の資産及び負債の本邦通貨への換算基準

外貨建金銭債権債務は、決算日の直物為替相場により円貨に換算し、換算差額は損益として計上しております。

6. 引当金の計上基準

(1) 賞与引当金

従業員の賞与の支給に備えるため、支給見込額に基づき計上しております。

(2) 退職給付引当金

従業員の退職に伴う退職金の支給に備えるため、当事業年度末における簡便法による退職給付債務の見込額に基づき、当事業年度末において発生していると認められる額を計上しております。

7. ヘッジ会計の会計処理

(1) ヘッジ会計の方法

繰延ヘッジ処理によっております。

(2) ヘッジ手段とヘッジ対象

ヘッジ手段は為替予約、ヘッジ対象は関係会社株式及び投資有価証券であります。

(3) ヘッジ方針

自己勘定運用管理規程等に基づき、ヘッジ対象に係る為替変動リスクをヘッジしております。

(4) ヘッジ有効性評価の方法

ヘッジ開始時から有効性判定時点までの期間において、ヘッジ対象とヘッジ手段の相場変動の累計額を比較して有効性を判定しております。

8. その他財務諸表作成のための基本となる重要な事項

消費税等の会計処理

消費税及び地方消費税の会計処理は税抜方式によっております。

9. 連結納税制度の適用

連結納税制度を適用しております。

10. 連結納税制度からグループ通算制度への移行に係る税効果会計の適用

「所得税法等の一部を改正する法律」（令和2年法律第8号）において創設されたグループ通算制度への移行及びグループ通算制度への移行にあわせて単体納税制度の見直しが行われた項目については、「連結納税制度からグループ通算制度への移行に係る税効果会計の適用に関する取扱い」（実務対応報告第39号 2020年3月31日）第3項の取扱いにより、「税効果会計に係る会計基準の適用指針」（企業会計基準適用指針第28号 2018年2月16日）第44項の定めを適用せず、繰延税金資産及び繰延税金負債の額について、改正前の税法の規定に基づいております。

注記事項

(貸借対照表関係)

1有形固定資産の減価償却累計額

	前事業年度 (2020年3月31日)		当事業年度 (2021年3月31日)	
建物	77	百万円	106	百万円
器具備品	285	"	391	"
その他	4	"	4	"
計	367	"	503	"

(株主資本等変動計算書関係)

前事業年度（自 2019年4月1日 至 2020年3月31日）

1. 発行済株式の種類及び総数に関する事項

株式の種類	当事業年度期首	当事業年度増加	当事業年度減少	当事業年度末
普通株式（株）	3,000	-	-	3,000

2. 自己株式の種類及び株式数に関する事項

該当事項はありません。

3. 剰余金の配当に関する事項

決議	株式の種類	配当金の 総額(百万円)	1株当たり 配当額(円)	基準日	効力発生日
2019年6月27日 定時株主総会	普通株式	2,305	768,604	2019年3月31日	2019年6月28日

4. 基準日が当事業年度に属する配当のうち、配当の効力発生日が翌事業年度となるもの

決議	株式の種類	配当金の 総額(百万円)	配当金の 原資	1株当たり 配当額(円)	基準日	効力発生日
2020年6月26日 定時株主総会	普通株式	3,662	利益剰余金	1,220,985	2020年3月31日	2020年6月29日

当事業年度（自 2020年4月1日 至 2021年3月31日）

1. 発行済株式の種類及び総数に関する事項

株式の種類	当事業年度期首	当事業年度増加	当事業年度減少	当事業年度末
普通株式（株）	3,000	-	-	3,000

2. 自己株式の種類及び株式数に関する事項

該当事項はありません。

3. 剰余金の配当に関する事項

決議	株式の種類	配当金の 総額(百万円)	1株当たり 配当額(円)	基準日	効力発生日
2020年6月26日 定時株主総会	普通株式	3,662	1,220,985	2020年3月31日	2020年6月29日

4. 基準日が当事業年度に属する配当のうち、配当の効力発生日が翌事業年度となるもの

2021年6月23日開催の定時株主総会の議案として、普通株式の配当に関する事項を次のとおり提案しております。

決議	株式の種類	配当金の 総額(百万円)	配当金の 原資	1株当たり配 当額(円)	基準日	効力発生日
2021年6月23日 定時株主総会	普通株式	2,797	利益剰余金	932,488	2021年3月31日	2021年6月24日

（リ・ス取引関係）

重要性が乏しいため、記載を省略しております。

（金融商品関係）

1. 金融商品の状況に関する事項

(1) 金融商品に対する取組方針

当社は、投資信託の運用を業として行っており、資金運用については、自らが運用する投資信託の商品性維持を目的として、当該投資信託を金銭の信託及び投資有価証券として保有しているほか、短期的な預金を中心とする安全性の高い金融資産で運用しております。また、デリバティブ取引については、保有する投資信託に係る将来の為替及び価格の変動によるリスクの軽減を目的としているため金銭の信託及び投資有価証券の範囲内で行うこととし、投機目的のためのデリバティブ取引は行わない方針であります。

これらの必要な資金については、内部留保を充てております。

(2) 金融商品の内容及びそのリスク

未収委託者報酬については、ファンドという相手方の性質上、信用リスク及び流動性リスクは極めて低いものと考えております。また、未収運用受託報酬については、信託財産から運用受託者に対して支払われる場合は、ファンドという相手方の性質上、信用リスク及び流動性リスクは極めて低いものと考えており、顧客から直接運用受託者に対して支払われる場合は、当該顧客の信用リスクに晒されておりますが、顧客ごとに決済期日及び残高を管理することにより回収懸念の早期把握や回収リスクの軽減を図っております。

金銭の信託及び投資有価証券は、主に自己で設定した投資信託へのシードマネーの投入によるものであります。これら投資信託の投資対象は株式、公社債等のため、価格変動リスクや信用リスク、流動性リスク、為替変動リスクに晒されておりますが、それらの一部については為替予約、株価指数先物等のデリバティブ取引によりリスクの

軽減を図っております。なお、為替変動リスクに係るヘッジについてはヘッジ会計（繰延ヘッジ）を適用しております。ヘッジ会計に関するヘッジ手段とヘッジ対象、ヘッジ方針、ヘッジ有効性評価の方法等については、前述の「重要な会計方針7.ヘッジ会計の会計処理」をご参照ください。

未払金については、全て1年以内の支払期日であります。

（3）金融商品に係るリスク管理体制

当社では、リスク管理に係る基本方針を「リスク管理規程」として定め、以下のとおり、リスク・カテゴリー毎に管理しております。

信用リスク（取引先の契約不履行等に係るリスク）の管理

営業債権の管理については、顧客ごとに決済期日及び残高を管理し、また自己査定要領に基づき定期的に債権内容の検討を行うことにより回収懸念の早期把握や回収リスクの軽減を図っております。

デリバティブ取引は、取引相手先として高格付けを有する金融機関に限定しております。

市場リスク（為替や金利等の変動リスク）の管理

有価証券投資については、自己勘定運用方針にて投資限度額や投資期間等を定めており、投資後も適宜時価を把握し、保有状況を継続的に見直しております。投資信託の為替変動リスクに対しては、それらの一部について為替予約を利用してヘッジしております。また、価格変動リスクを軽減するために、株価指数先物等のデリバティブ取引を利用しております。

資金調達に係る流動性リスク（支払期日に支払を実行できなくなるリスク）の管理

当社は、年度事業計画を策定し、これに基づいて必要となる資金を検討し、充足する十分な手元流動性を維持することで、流動性リスクを管理しております。

2. 金融商品の時価等に関する事項

貸借対照表計上額、時価及びこれらの差額については、次のとおりであります。なお、時価を把握することが極めて困難と認められるものは、次表には含めておりません（注2）を参照ください）。

前事業年度（2020年3月31日）

（単位：百万円）

	貸借対照表計上額（*1）	時価（*1）	差額
（1）現金及び預金	24,869	24,869	-
（2）金銭の信託	5,823	5,823	-
（3）未収委託者報酬	7,284	7,284	-
（4）未収運用受託報酬	5,842	5,842	-
（5）投資有価証券 その他有価証券	8,469	8,469	-
（6）未払金	(7,988)	(7,988)	-
（7）デリバティブ取引（*2）			
ヘッジ会計が適用されていないもの	6	6	-
ヘッジ会計が適用されているもの	(114)	(114)	-
デリバティブ取引計	(107)	(107)	-

（*1）負債に計上されているものについては、（ ）で示しております。

（*2）デリバティブ取引によって生じた正味の債権・債務は純額で表示しております。

当事業年度（2021年3月31日）

（単位：百万円）

	貸借対照表計上額（*1）	時価（*1）	差額
（1）現金及び預金	21,589	21,589	-
（2）金銭の信託	10,857	10,857	-
（3）未収委託者報酬	8,471	8,471	-
（4）未収運用受託報酬	6,151	6,151	-
（5）投資有価証券 その他有価証券	9,950	9,950	-

(6) 未払金	(7,572)	(7,572)	-
(7) デリバティブ取引(*2)			
ヘッジ会計が適用されていないもの	(357)	(357)	-
ヘッジ会計が適用されているもの	(73)	(73)	-
デリバティブ取引計	(431)	(431)	-

(*1) 負債に計上されているものについては、()で示しております。

(*2) デリバティブ取引によって生じた正味の債権・債務は純額で表示しております。

(注1) 金融商品の時価の算定方法並びに有価証券及びデリバティブ取引に関する事項

(1) 現金及び預金

現金及び預金は短期間で決済されるため、時価は帳簿価額にほぼ等しいことから、当該帳簿価額によっております。

(2) 金銭の信託

信託財産は、主として投資信託で構成されております。この投資信託の時価は基準価額によっております。

(3) 未収委託者報酬、及び(4)未収運用受託報酬

これらは短期間で決済されるため、時価は帳簿価額にほぼ等しいことから、当該帳簿価額によっております。

(5) 投資有価証券 その他有価証券

投資有価証券の時価について、投資信託は取引金融機関から提示された価格によっております。

(6) 未払金

未払金は短期間で決済されるため、時価は帳簿価額にほぼ等しいことから、当該帳簿価額によっております。

(7) デリバティブ取引

(デリバティブ取引関係)注記をご参照ください。

(注2) 時価を把握することが極めて困難と認められる金融商品の貸借対照表計上額

(単位:百万円)

区分	前事業年度 2020年3月31日	当事業年度 2021年3月31日
非上場株式	0	0

これについては、市場価格がなく、かつ将来キャッシュ・フローを見積ることなどができず、時価を把握することが極めて困難と認められるため、「(5)投資有価証券 その他有価証券」には含めておりません。

(注3) 金銭債権及び満期のある有価証券の決算日後の償還予定額

前事業年度(2020年3月31日)

(単位:百万円)

	1年以内	1年超5年以内	5年超10年以内	10年超
現金及び預金	24,869	-	-	-
未収委託者報酬	7,284	-	-	-
未収運用受託報酬	5,842	-	-	-
投資有価証券 投資信託	-	9	5,605	-

当事業年度(2021年3月31日)

(単位:百万円)

	1年以内	1年超5年以内	5年超10年以内	10年超
現金及び預金	21,589	-	-	-
未収委託者報酬	8,471	-	-	-
未収運用受託報酬	6,151	-	-	-
投資有価証券 投資信託	-	10	5,751	0

（有価証券関係）

1. 子会社株式

前事業年度（2020年3月31日）

時価のある子会社株式はありません。

なお、市場価格がなく、かつ将来キャッシュ・フローを見積ることなどができず、時価を把握することが極めて困難と認められる子会社株式の貸借対照表計上額は以下のとおりであります。

（単位：百万円）

	貸借対照表計上額
子会社株式	5,636

当事業年度（2021年3月31日）

時価のある子会社株式はありません。

なお、市場価格がなく、かつ将来キャッシュ・フローを見積ることなどができず、時価を把握することが極めて困難と認められる子会社株式の貸借対照表計上額は以下のとおりであります。

（単位：百万円）

	貸借対照表計上額
子会社株式	5,636

2. その他有価証券

前事業年度（2020年3月31日）

（単位：百万円）

区分	貸借対照表 計上額	取得原価	差額
貸借対照表計上額が取得原価を超えるもの			
その他	891	806	84
小計	891	806	84
貸借対照表計上額が取得原価を超えないもの			
その他	7,578	8,509	931
小計	7,578	8,509	931
合計	8,469	9,316	846

当事業年度（2021年3月31日）

（単位：百万円）

区分	貸借対照表 計上額	取得原価	差額
貸借対照表計上額が取得原価を超えるもの			
その他	9,940	8,798	1,142
小計	9,940	8,798	1,142
貸借対照表計上額が取得原価を超えないもの			

その他	9	10	1
小計	9	10	1
合計	9,950	8,809	1,141

(注) 非上場株式（貸借対照表計上額0百万円）は、市場価格がなく、かつ将来キャッシュ・フローを見積ることなどができず、時価を把握することが極めて困難と認められることから、上表の「その他有価証券」には含めておりません。

3. 事業年度中に売却したその他有価証券

前事業年度（2020年3月31日）

（単位：百万円）

売却額	売却益の合計額	売却損の合計額
2,358	483	4

当事業年度（2021年3月31日）

（単位：百万円）

売却額	売却益の合計額	売却損の合計額
109	1	0

（デリバティブ取引関係）

前事業年度（2020年3月31日）

1. ヘッジ会計が適用されていないデリバティブ取引

(1) 通貨関連

種類		契約額等 (百万円)	契約額等の うち1年超 (百万円)	時価 (百万円)	評価損益 (百万円)
市場取引以外 の取引	為替予約取引 売建				
	米ドル	1,443	-	23	23
	英ポンド	79	-	1	1
	カナダドル	15	-	0	0
	スイスフラン	26	-	0	0
	香港ドル	247	-	4	4
	人民元	18	-	0	0
	ユーロ	223	-	2	2
合計		2,055	-	32	32

(注) 1. 上記取引については時価評価を行い、評価損益は損益計算書に計上しています。

2. 時価の算定方法

取引先金融機関から提示された価格等に基づき算定しております。

(2) 株式関連

種類		契約額等 (百万円)	契約額等の うち1年超 (百万円)	時価 (百万円)	評価損益 (百万円)
市場取引	株価指数先物取引 売建	8,412	-	358	358
合計		8,412	-	358	358

(注) 1. 上記取引については時価評価を行い、評価損益は損益計算書に計上しています。

2. 時価の算定方法

金融商品取引所が定める清算指数によっております。

2. ヘッジ会計が適用されているデリバティブ取引

(1) 通貨関連

ヘッジ 会計の方法	種類	主なヘッジ対象	契約額等 (百万円)	契約額等の うち1年超 (百万円)	時価 (百万円)
原則的 処理方法	為替予約取引 売建	投資有価証券 子会社株式			
	米ドル		2,819	-	44
	英ポンド		2,660	-	67
	カナダドル		6	-	0
	スイスフラン		35	-	0
	香港ドル		71	-	1
	ユーロ		72	-	0
	合計		5,666	-	114

(注) 1. 時価の算定方法

取引先金融機関から提示された価格等に基づき算定しております。

当事業年度（2021年3月31日）

1. ヘッジ会計が適用されていないデリバティブ取引

(1) 通貨関連

種類	契約額等 (百万円)	契約額等の うち1年超 (百万円)	時価 (百万円)	評価損益 (百万円)	
市場取引以外 の取引	為替予約取引 売建				
	米ドル	2,889	-	41	41
	英ポンド	128	-	0	0
	カナダドル	21	-	0	0
	スイスフラン	51	-	0	0
	香港ドル	128	-	1	1
	ユーロ	246	-	0	0
	買建				
	米ドル	99	-	1	1
	香港ドル	2	-	0	0
	合計	3,567	-	41	41

(注) 1. 上記取引については時価評価を行い、評価損益は損益計算書に計上しています。

2. 時価の算定方法

取引先金融機関から提示された価格等に基づき算定しております。

(2) 株式関連

種類	契約額等 (百万円)	契約額等の うち1年超 (百万円)	時価 (百万円)	評価損益 (百万円)	
市場取引	株価指数先物取引 売建	13,711	-	315	315
合計	13,711	-	315	315	

(注) 1. 上記取引については時価評価を行い、評価損益は損益計算書に計上しています。

2. 時価の算定方法

金融商品取引所が定める清算指数によっております。

2. ヘッジ会計が適用されているデリバティブ取引

(1) 通貨関連

ヘッジ 会計の方法	種類	主なヘッジ対象	契約額等 (百万円)	契約額等の うち1年超 (百万円)	時価 (百万円)	
原則的 処理方法	為替予約取引 売建	投資有価証券 子会社株式				
	米ドル		3,993	-	57	
	英ポンド		3,108	-	15	
	カナダドル		3	-	0	
	スイスフラン		57	-	0	
	香港ドル		110	-	1	
	ユーロ		108	-	0	
	人民元		6	-	0	
	買建					
	米ドル		38	-	0	
	香港ドル		3	-	0	
	人民元		1	-	0	
	合計		7,431	-	73	

(注) 1. 時価の算定方法

取引先金融機関から提示された価格等に基づき算定しております。

(退職給付関係)

1. 採用している退職給付制度の概要

当社は、確定給付型の制度として退職一時金制度を、また、確定拠出型の制度として確定拠出年金制度を採用しております。当社が有する退職一時金制度は簡便法により、退職給付債務、退職給付引当金及び退職給付費用を計算しております。

2. 確定給付制度

(1) 退職給付債務の期首残高と期末残高の調整表

	(単位：百万円)	
	前事業年度 (自 2019年4月1日 至 2020年3月31日)	当事業年度 (自 2020年4月1日 至 2021年3月31日)
退職給付債務の期首残高	537	600
退職給付費用	74	77
転籍者受入	-	18
退職給付の支払額	11	69
退職給付債務の期末残高	600	626

(2) 退職給付債務及び年金資産の期末残高と貸借対照表に計上された退職給付引当金の調整表

	(単位：百万円)	
	前事業年度 (自 2019年4月1日 至 2020年3月31日)	当事業年度 (自 2020年4月1日 至 2021年3月31日)
非積立型制度の退職給付債務	600	626
貸借対照表に計上された負債と資産の純額	600	626
退職給付引当金	600	626
貸借対照表に計上された負債と資産の純額	600	626

(3) 退職給付費用

簡便法で計算した退職給付費用 前事業年度74百万円 当事業年度77百万円

3. 確定拠出制度

当社の確定拠出制度への要拠出額は、前事業年度44百万円、当事業年度92百万円であります。

4. 退職給付債務等の計算の基礎に関する事項

当社は簡便法を採用しておりますので、基礎率等については、記載しておりません。

（税効果会計関係）

1. 繰延税金資産及び繰延税金負債の発生の主な原因別の内訳

	前事業年度 (2020年3月31日)		当事業年度 (2021年3月31日)	
繰延税金資産				
未払事業税	168	百万円	107	百万円
賞与引当金損金算入限度超過額	99	"	170	"
退職給付引当金損金算入限度超過額	183	"	191	"
税務上の収益認識差額	-	"	71	"
有価証券評価差額	259	"	-	"
繰延ヘッジ損益	-	"	28	"
その他	151	"	123	"
繰延税金資産 合計	862	"	693	"
繰延税金負債				
有価証券評価差額	-	"	349	"
繰延ヘッジ損益	125	"	-	"
その他	35	"	32	"
繰延税金負債 合計	161	"	382	"
繰延税金資産の純額	700	"	311	"

2. 法定実効税率と税効果会計適用後の法人税等の負担率との差異の原因となった主な項目別の内訳

法定実効税率と税効果会計適用後の法人税等の負担率との間の差異が法定実効税率の100分の5以下であるため、注記を省略しております。

（資産除去債務関係）

重要性が乏しいため、記載を省略しております。

（セグメント情報等）

[セグメント情報]

当社は資産運用に関する事業の単一セグメントであるため記載を省略しております。

[関連情報]

1. 製品及びサービスごとの情報

単一の製品・サービスの区分の営業収益が損益計算書の営業収益の90%を超えるため、記載を省略しております。

2. 地域ごとの情報

(1) 営業収益

内国籍投資信託又は本邦顧客からの営業収益が損益計算書の営業収益の90%を超えるため、記載を省略しております。

(2) 有形固定資産

本邦に所在している有形固定資産の金額が貸借対照表の有形固定資産の金額の90%を超えるため、記載を省略しております。

3. 主要な顧客ごとの情報

前事業年度（自 2019年4月1日 至 2020年3月31日）

顧客の名称	営業収益
三井住友信託銀行株式会社	9,534百万円

当事業年度（自 2020年4月1日 至 2021年3月31日）

顧客の名称	営業収益
三井住友信託銀行株式会社	9,649百万円
次世代通信関連 世界株式戦略ファンド(*1)	6,372百万円

(*1)当社は約款に基づき投資信託財産から委託者報酬を得ているため、当該投資信託を顧客として上表は記載していません。

[報告セグメントごとの固定資産の減損損失に関する情報]

該当事項はありません。

[報告セグメントごとののれんの償却額及び未償却残高に関する情報]

該当事項はありません。

[報告セグメントごとの負ののれん発生益に関する情報]

該当事項はありません。

(持分法損益等)

該当事項はありません。

(関連当事者情報)

1. 関連当事者との取引

財務諸表提出会社と関連当事者の取引

(ア) 財務諸表提出会社の親会社

重要性が乏しいため、記載を省略しております。

(イ) 財務諸表提出会社の子会社及び関連会社等

重要性が乏しいため、記載を省略しております。

(ウ) 財務諸表提出会社と同一の親会社を持つ会社等及び財務諸表提出会社のその他の関係会社の子会社等

前事業年度（自 2019年4月1日 至 2020年3月31日）

種類	会社等の名称又は氏名	所在地	資本金又は出資金（百万円）	事業の内容又は職業	議決権等の所有（被所有）割合（%）	関連当事者との関係	取引の内容	取引金額（百万円）	科目	期末残高（百万円）
親会社の子会社	三井住友信託銀行(株)	東京都千代田区	342,037	信託業務及び銀行業務	-	営業上の取引 役員の兼任	運用受託報酬	9,252	未収運用受託報酬	5,176
							投信販売 代行手数料等	9,656	未払手数料	1,737

(注) 1. 上記金額のうち、取引金額には消費税等が含まれておらず、期末残高には消費税等が含まれております。

2. 取引条件及び取引条件の決定方針等

運用受託報酬

各運用受託案件について、それぞれ合理的な水準にて助言料率を決定しております。

投信販売代行手数料等

ファンド毎の手数料率については、一般取引先に対する取引条件と同様に決定されております。

当事業年度（自 2020年4月1日 至 2021年3月31日）

種類	会社等の名称又は氏名	所在地	資本金又は出資金 (百万円)	事業の内容又は職業	議決権等の所有 (被所有) 割合(%)	関連当事者との関係	取引の内容	取引金額 (百万円)	科目	期末残高 (百万円)
親会社の子会社	三井住友信託銀行(株)	東京都千代田区	342,037	信託業務及び銀行業務	-	営業上の取引 役員の兼任	運用受託報酬	9,365	未収運用受託報酬	5,402
							投信販売代行手数料等	9,124	未払手数料	1,888

(注) 1. 上記金額のうち、取引金額には消費税等が含まれておらず、期末残高には消費税等が含まれております。

2. 取引条件及び取引条件の決定方針等

運用受託報酬

各運用受託案件について、それぞれ合理的な水準にて助言料率を決定しております。

投信販売代行手数料等

ファンド毎の手数料率については、一般取引先に対する取引条件と同様に決定されております。

(エ) 財務諸表提出会社の役員及び主要株主（個人の場合に限る。）等

該当事項はありません。

2. 親会社又は重要な関連会社に関する注記

(1) 親会社情報

前事業年度（2020年3月31日）

三井住友トラスト・ホールディングス株式会社（東京証券取引所、名古屋証券取引所に上場）

当事業年度（2021年3月31日）

三井住友トラスト・ホールディングス株式会社（東京証券取引所、名古屋証券取引所に上場）

(1株当たり情報)

	前事業年度 (自 2019年4月1日 至 2020年3月31日)	当事業年度 (自 2020年4月1日 至 2021年3月31日)
1株当たり純資産額	18,821,541円72銭	20,274,967円09銭
1株当たり当期純利益金額	3,052,463円23銭	2,331,221円85銭

(注) 1. 潜在株式調整後1株当たり当期純利益金額については、潜在株式が存在しないため記載しておりません。

2. 1株当たり当期純利益金額の算定上の基礎は、以下のとおりであります。

	前事業年度 (自 2019年4月1日 至 2020年3月31日)	当事業年度 (自 2020年4月1日 至 2021年3月31日)
当期純利益	9,157百万円	6,993百万円
普通株主に帰属しない金額	-	-
普通株式に係る当期純利益	9,157百万円	6,993百万円
普通株式の期中平均株式数	3,000株	3,000株

中間貸借対照表

(単位：百万円)

第36期中間会計期間末

(2021年9月30日)

資産の部

流動資産

現金及び預金	18,523
金銭の信託	15,986
未収委託者報酬	9,080
未収運用受託報酬	6,066

その他		5,520
流動資産合計		55,177
固定資産		
有形固定資産	1	1,024
無形固定資産		5,276
投資その他の資産		
投資有価証券		6,629
関係会社株式		5,636
繰延税金資産		208
その他		37
投資その他の資産合計		12,511
固定資産合計		18,813
資産合計		73,990
負債の部		
流動負債		
未払金		8,383
未払法人税等		474
賞与引当金		302
その他	2	1,946
流動負債合計		11,106
固定負債		
退職給付引当金		781
資産除去債務		153
その他		10
固定負債合計		945
負債合計		12,051

(単位：百万円)

第36期中間会計期間末

(2021年9月30日)

純資産の部		
株主資本		
資本金		2,000
資本剰余金		
その他資本剰余金		17,239
資本剰余金合計		17,239
利益剰余金		
利益準備金		500
その他利益剰余金		
別途積立金		2,100
繰越利益剰余金		39,182
利益剰余金合計		41,782
株主資本合計		61,022
評価・換算差額等		
その他有価証券評価差額金		995
繰延ヘッジ損益		78

評価・換算差額等合計	916
純資産合計	61,938
負債・純資産合計	73,990

中間損益計算書

(単位：百万円)

第36期中間会計期間		
(自 2021年4月1日		
至 2021年9月30日)		
営業収益		
委託者報酬		20,978
運用受託報酬		5,746
その他営業収益		201
営業収益合計		26,925
営業費用		15,801
一般管理費	1	5,504
営業利益		5,620
営業外収益	2	971
営業外費用	3	1,067
経常利益		5,525
特別損失		120
税引前中間純利益		5,404
法人税、住民税及び事業税		1,663
法人税等調整額		19
法人税等合計		1,683
中間純利益		3,721

中間株主資本等変動計算書

第36期中間会計期間（自 2021年4月1日 至 2021年9月30日）

(単位：百万円)

	株主資本		
	資本金	資本剰余金	
		その他資本剰余金	資本剰余金合計
当期首残高	2,000	17,239	17,239
当中間期変動額			
剰余金の配当			
中間純利益			
株主資本以外の項目の 当中間期変動額（純額）			
当中間期変動額合計	-	-	-
当中間期末残高	2,000	17,239	17,239

	株主資本				
	利益剰余金				株主資本合計
	利益準備金	その他利益剰余金		利益剰余金 合計	
		別途積立金	繰越利益 剰余金		
当期首残高	500	2,100	38,258	40,858	60,098

当中間期変動額					
剰余金の配当			2,797	2,797	2,797
中間純利益			3,721	3,721	3,721
株主資本以外の項目の 当中間期変動額（純額）					
当中間期変動額合計	-	-	923	923	923
当中間期末残高	500	2,100	39,182	41,782	61,022

	評価・換算差額等			純資産合計
	その他有価証券 評価差額金	繰延ヘッジ損益	評価・換算差額等 合計	
当期首残高	791	65	726	60,824
当中間期変動額				
剰余金の配当				2,797
中間純利益				3,721
株主資本以外の項目の 当中間期変動額（純額）	203	13	190	190
当中間期変動額合計	203	13	190	1,114
当中間期末残高	995	78	916	61,938

重要な会計方針

第36期中間会計期間 (自 2021年4月1日 至 2021年9月30日)
<p>1. 資産の評価基準及び評価方法</p> <p>有価証券</p> <p> 子会社株式 移動平均法による原価法によっております。</p> <p> その他有価証券 市場価格のない株式等以外のもの 時価法によっております。 （評価差額は、全部純資産直入法により処理し、売却原価は、移動平均法により算定しております。）</p> <p> 市場価格のない株式等 移動平均法による原価法によっております。</p> <p>2. デリバティブの評価基準及び評価方法 時価法によっております。</p> <p>3. 金銭の信託の評価基準及び評価方法 時価法によっております。</p> <p>4. 固定資産の減価償却の方法</p> <p>(1) 有形固定資産 定額法によっております。</p> <p>(2) 無形固定資産 定額法によっております。 ただし、ソフトウェア（自社利用分）については、社内における利用可能期間（5年）に基づく定額法</p>

によっております。

5. 外貨建の資産及び負債の本邦通貨への換算基準

外貨建金銭債権債務は、中間会計期間末日の直物為替相場により円貨に換算し、換算差額は損益として計上しております。

6. 引当金の計上基準

(1) 賞与引当金

従業員の賞与の支給に備えるため、支給見込額に基づき当中間会計期間の負担額を計上しております。

(2) 退職給付引当金

従業員の退職に伴う退職金の支給に備えるため、当事業年度末における退職給付債務の見込額に基づき、当中間会計期間末において発生していると認められる額を計上しております。また、退職給付債務の算定にあたり、退職給付見込額を当中間会計期間末までの期間に帰属させる方法については給付算定式基準によっております。過去勤務費用及び数理計算上の差異の損益処理方法は次のとおりであります。

過去勤務費用 : 発生事業年度に損益処理

数理計算上の差異 : 各事業年度の発生時の従業員の平均残存勤務期間内の一定の年数（10年）による定額法により按分した額を、それぞれ発生の翌事業年度から損益処理

なお、退職給付引当金及び退職給付費用の計算に、退職給付に係る当中間会計期末の自己都合要支給額を退職給付債務とする方法を用いた簡便法を一部適用しております。

7. 収益及び費用の計上基準

当社は投資運用、投資助言・代理を業として行っており、当該事業において顧客との契約から生じる主な履行義務の内容及び当履行義務を充足する通常の時点（収益を認識する通常の時点）は以下のとおりであります。

(1) 投資信託委託業務

当社は、投資信託契約に基づき投資信託委託サービスを提供し、商品の運用資産残高（以下「AUM」）に応じて手数料を受領しております。当該収益は、日次等契約で定められた時期に各ファンドのAUMに固定料率を乗じて計算され、契約期間にわたり認識されます。

(2) 投資一任業務

当社は、投資一任契約に基づき投資一任サービスを提供し、ファンドのAUMに応じて手数料を受領しております。当該収益は、年4回等契約で定められた時期に各ファンドのAUMに固定料率を乗じて計算され、契約期間にわたり認識されます。

(3) 投資助言業務

当社は、投資顧問（助言）契約に基づき投資助言サービスを提供し、ファンドのAUMに応じて手数料を受領しております。当該収益は、年4回等契約で定められた時期に各ファンドのAUMに固定料率を乗じて計算され、契約期間にわたり認識されます。

(4) 成功報酬

当社がファンドの運用成果に応じて受領する成功報酬は、投資一任契約のもと、報酬を受領することが確実であり、将来返還する可能性が無いと合理的に判断した時点で収益を認識しております。

8. ヘッジ会計の会計処理

(1) ヘッジ会計の方法

繰延ヘッジ処理によっております。

(2) ヘッジ手段とヘッジ対象

ヘッジ手段は為替予約、ヘッジ対象は子会社株式及び投資有価証券であります。

(3) ヘッジ方針

自己勘定運用管理規程等に基づき、ヘッジ対象に係る為替変動リスクをヘッジしております。

(4) ヘッジ有効性評価の方法

ヘッジ開始時から有効性判定時点までの期間において、ヘッジ対象とヘッジ手段の相場変動の累計額を比較して有効性を判定しております。

9. 連結納税制度の適用

連結納税制度を適用しております。

10. 連結納税制度からグループ通算制度への移行に係る税効果会計の適用

「所得税法等の一部を改正する法律」（令和2年法律第8号）において創設されたグループ通算制度への移行及びグループ通算制度への移行にあわせて単体納税制度の見直しが行われた項目については、「連結納税制度からグループ通算制度への移行に係る税効果会計の適用に関する取扱い」（実務対応報告第39号 2020年3月31日）第3項の取扱いにより、「税効果会計に係る会計基準の適用指針」（企業会計基準適用指針第28号 2018年2月16日）第44項の定めを適用せず、繰延税金資産及び繰延税金負債の額について、改正前の税法の規定に基づいております。

（会計方針の変更）

第36期中間会計期間

（自 2021年4月1日

至 2021年9月30日）

1. 「収益認識に関する会計基準」の適用

「収益認識に関する会計基準」（企業会計基準第29号 2020年3月31日。）等を当中間会計期間の期首から適用し、約束した財又はサービスの支配が顧客に移転した時点で、当該財又はサービスと交換に受け取ると見込まれる金額で収益を認識することとしております。この変更が中間財務諸表に与える影響はありません。

2. 「時価の算定に関する会計基準」の適用

「時価の算定に関する会計基準」（企業会計基準第30号 2019年7月4日。以下「時価算定会計基準」という。）等を当中間会計期間の期首から適用し、時価算定会計基準第19項及び「金融商品に関する会計基準」（企業会計基準第10号 2019年7月4日）第44-2項に定める経過的な取扱いに従って、時価算定会計基準等が定める新たな会計方針を、将来にわたって適用することとしております。この変更が中間財務諸表に与える影響はありません。

（追加情報）

第36期中間会計期間

（自 2021年4月1日

至 2021年9月30日）

退職給付債務及び費用の算定方法の変更

従来、退職給付引当金及び退職給付費用の計算に、退職給付に係る中間期末の自己都合要支給額を退職給付とする方法を用いた簡便法を適用しておりましたが、対象となる従業員数の増加に伴い、当中間会計期間より原則法による計算を併用しております。これにより、退職給付引当金が120百万円増加し、同額を退職給付費用として特別損失に計上しております。

なお、退職給付見込額の各期間への帰属方法などについては、重要な会計方針 6. 引当金の計上基準（2）退職給付引当金をご参照ください。

注記事項

（中間貸借対照表関係）

第36期中間会計期間末

（2021年9月30日）

1 有形固定資産の減価償却累計額 591百万円

2 仮払消費税等及び仮受消費税等は相殺のうえ、流動負債の「その他」に含めて表示しております。

（中間損益計算書関係）

第36期中間会計期間 (自 2021年4月1日 至 2021年9月30日)	
1 減価償却実施額	
有形固定資産	90百万円
無形固定資産	376百万円
2 営業外収益の主要項目	
金銭の信託運用益	738百万円
投資有価証券償還益	219百万円
3 営業外費用の主要項目	
デリバティブ費用	1,012百万円

(中間株主資本等変動計算書関係)

第36期中間会計期間(自 2021年4月1日 至 2021年9月30日)

1. 発行済株式の種類及び総数に関する事項

株式の種類	当事業年度期首	当中間会計期間増加	当中間会計期間減少	当中間会計期間末
普通株式(株)	3,000	-	-	3,000

2. 配当に関する事項

配当金支払額

決議	株式の種類	配当金の 総額(百万円)	1株当たり 配当額(円)	基準日	効力発生日
2021年6月23日 定時株主総会	普通株式	2,797	932,488	2021年3月31日	2021年6月24日

(金融商品関係)

第36期中間会計期間末(2021年9月30日)

金融商品の時価等及び時価のレベルごとの内訳等に関する事項

中間貸借対照表計上額、時価及びこれらの差額並びにレベルごとの内訳等については、次のとおりであります。なお、市場価格のない非上場株式及び「時価の算定に関する会計基準の適用指針」(企業会計基準適用指針第31号 2019年7月4日)第26項に従い経過措置を適用した投資信託は、次表には含まれておりません。

また、金融商品の時価を、時価の算定に係るインプットの観察可能性及び重要性に応じて、以下の3つのレベルに分類しております。

レベル1の時価：観察可能な時価の算定に係るインプットのうち、活発な市場において形成される当該時価の算定の対象となる資産または負債に関する相場価格により算定した時価

レベル2の時価：観察可能な時価の算定に係るインプットのうち、レベル1のインプット以外の時価の算定に係るインプットを用いて算定した時価

レベル3の時価：観察できない時価の算定に係るインプットを使用して算定した時価

時価の算定に重要な影響を与えるインプットを複数使用している場合には、それらのインプットがそれぞれ属するレベルのうち、時価の算定における優先度が最も低いレベルに時価を分類しております。

(1) 時価をもって中間貸借対照表価額とする金融資産及び金融負債

区分	中間貸借対照表計上額(百万円)(*1、*2)			
	レベル1	レベル2	レベル3	合計

金銭の信託(*3)	1,051	1,296	-	2,347
デリバティブ取引(*4)				
ヘッジ会計が適用されていないもの	242	(103)	-	138
ヘッジ会計が適用されているもの	-	(79)	-	(79)
デリバティブ取引計	242	(183)	-	58

(*1)負債に計上されているものについては、()で示しております。

(*2)投資有価証券は当社が直接保有する投資信託であり、上記に含めておりません。当該投資有価証券の中間貸借対照表計上額は6,629百万円であります。

(*3)金銭の信託の信託財産のうち、投資信託は上記に含めておりません。投資信託（中間貸借対照表計上額13,639百万円）も含めた金銭の信託の中間貸借対照表計上額は15,986百万円であります。

(*4)デリバティブ取引によって生じた正味の債権・債務は純額で表示しております。

(2) 時価をもって中間貸借対照表価額としない金融資産及び金融負債

現金及び預金、未収委託者報酬、未収運用受託報酬、未払金は、短期間（1年以内）で決済されるものが大半を占めており、時価が帳簿価額に近似するものであることから、記載を省略しております。

(注1) 時価の算定に用いた評価技法及び時価の算定に係るインプットの説明

金銭の信託

金銭の信託の信託財産のうち、上場有価証券は市場価格を用いて評価しております。当該有価証券は活発な市場で取引されているため、その時価をレベル1の時価に分類しております。また、金銭の信託の信託財産のうち、銀行勘定貸については取引先金融機関から提供された価格により算定しており、当該価格は活発な市場における相場価格とは認められないため、レベル2の時価に分類しております。

デリバティブ取引

株価指数先物の時価は、金融商品取引所が定める清算指数を用いて評価しております。株価指数先物は活発な市場で取引されているため、その市場価格をレベル1の時価に分類しております。為替予約の時価は、為替レート等の観察可能なインプットを用いた割引現在価値法等により取引先金融機関が算定した価格を時価の算定に用いており、当該価格は活発な市場における相場価格とは認められないため、レベル2の時価に分類しております。

(注2) 市場価格のない非上場株式の中間貸借対照表計上額は次の通りであります。

(単位：百万円)

区分	中間貸借対照表計上額
投資有価証券	0
子会社株式	5,636

(有価証券関係)

第36期中間会計期間末（2021年9月30日）

1. 子会社株式

市場価格のある子会社株式はありません。

なお、市場価格のない子会社株式の中間貸借対照表計上額は以下のとおりであります。

(単位：百万円)

	貸借対照表計上額
子会社株式	5,636

2. その他有価証券

(単位：百万円)

区分	貸借対照表計上額	取得原価	差額

貸借対照表計上額が取得原価を超えるもの その他	5,034	3,583	1,451
小計	5,034	3,583	1,451
貸借対照表計上額が取得原価を超えないもの その他	1,595	1,611	16
小計	1,595	1,611	16
合計	6,629	5,195	1,434

（注）非上場株式（中間貸借対照表計上額0百万円）は、市場価格がないことから、上表の「その他有価証券」には含めておりません。

（デリバティブ取引関係）

第36期中間会計期間（自 2021年4月1日 至 2021年9月30日）

1. ヘッジ会計が適用されていないデリバティブ取引

(1)通貨関連

種類		契約額等 (百万円)	契約額等の うち1年超 (百万円)	時価 (百万円)	評価損益 (百万円)
市場取引以外 の取引	為替予約取引 売建				
	米ドル	4,614	-	98	98
	英ポンド	260	-	1	1
	カナダドル	81	-	1	1
	スイスフラン	98	-	0	0
	香港ドル	177	-	3	3
	ユーロ	497	-	1	1
合計	5,729	-	103	103	

（注）上記取引の評価損益は中間損益計算書に計上しています。

(2)株式関連

種類		契約額等 (百万円)	契約額等の うち1年超 (百万円)	時価 (百万円)	評価損益 (百万円)
市場取引	株価指数先物取引 売建	19,350	-	242	242
合計		19,350	-	242	242

（注）上記取引の評価損益は中間損益計算書に計上しています。

2. ヘッジ会計が適用されているデリバティブ取引

(1)通貨関連

ヘッジ 会計の方法	デリバティブ取引 の種類等	主なヘッジ対象	契約額等 (百万円)	契約額等の うち1年超 (百万円)	時価 (百万円)

原則的 処理方法	為替予約取引 売建	投資有価証券 子会社株式			
	米ドル		4,438	-	94
	英ポンド		3,125	-	17
	カナダドル		4	-	0
	スイスフラン		78	-	0
	香港ドル		120	-	2
	ユーロ		115	-	0
	人民元		16	-	0
	合計		7,900	-	79

（収益認識関係）

第36期中間会計期間（自 2021年4月1日 至 2021年9月30日）

1．顧客との契約から生じる収益を分解した情報

重要性が乏しいため記載を省略しております。

2．顧客との契約から生じる収益を理解するための基礎となる情報

顧客との契約から生じる収益を理解するための基礎となる情報は、「重要な会計方針7．収益及び費用の計上基準」に記載の通りです。

3．顧客との契約に基づく履行義務の充足と当該契約から生じるキャッシュ・フローとの関係並びに当中間会計期間末にお

いて存在する顧客との契約から当中間会計期間の末日後に認識すると見込まれる収益の金額及び時期に関する情報
重要性が乏しいため記載を省略しております。

（セグメント情報等）

（セグメント情報）

第36期中間会計期間（自 2021年4月1日 至 2021年9月30日）

当社は資産運用に関する事業の単一セグメントであるため記載を省略しております。

（関連情報）

第36期中間会計期間（自 2021年4月1日 至 2021年9月30日）

1．製品及びサービスごとの情報

単一の製品・サービスの区分の営業収益が中間損益計算書の営業収益の90%を超えるため、記載を省略しております。

2．地域ごとの情報

(1) 営業収益

内国籍投資信託又は本邦顧客からの営業収益が中間損益計算書の営業収益の90%を超えるため、記載を省略しております。

(2) 有形固定資産

本邦に所在している有形固定資産の金額が中間貸借対照表の有形固定資産の金額の90%を超えるため、記載を省略しております。

3．主要な顧客ごとの情報

顧客の名称	営業収益
三井住友信託銀行株式会社	5,205百万円
次世代通信関連 世界株式戦略ファンド（*）	3,454百万円

（*）当社は約款に基づき投資信託財産から委託者報酬を得ているため、当該投資信託を顧客として上表は記載して
おります。

（報告セグメントごとの固定資産の減損損失に関する情報）

第36期中間会計期間（自 2021年4月1日 至 2021年9月30日）

該当事項はありません。

（報告セグメントごとののれんの償却額及び未償却残高に関する情報）

第36期中間会計期間（自 2021年4月1日 至 2021年9月30日）

該当事項はありません。

（報告セグメントごとの負ののれん発生益に関する情報）

第36期中間会計期間（自 2021年4月1日 至 2021年9月30日）

該当事項はありません。

（1株当たり情報）

第36期中間会計期間 （自 2021年4月1日 至 2021年9月30日）	
1株当たり純資産額	20,646,304円65銭
1株当たり中間純利益	1,240,458円75銭
なお、潜在株式調整後1株当たり中間純利益金額については、潜在株式が存在していないため記載しておりません。	

（注）1株当たり中間純利益の算定上の基礎は、以下のとおりであります。

	第36期中間会計期間 （自 2021年4月1日 至 2021年9月30日）
中間純利益	3,721百万円
普通株式に係る中間純利益	3,721百万円
普通株主に帰属しない金額	-
普通株式の期中平均株式数	3,000株

（重要な後発事象）

該当事項はありません。

4【利害関係人との取引制限】

委託会社は、金融商品取引法の定めるところにより、利害関係人との取引について、次に掲げる行為が禁止されています。

(1)自己又はその役員との取引

自己又はその取締役もしくは執行役との間における取引を行うことを内容とした運用を行うこと（投資者の保護に欠け、もしくは取引の公正を害し、又は金融商品取引業の信用を失墜させるおそれのないものとして内閣府令で定めるものを除きます。）。

(2)運用財産相互間の取引

運用財産相互間において取引を行うことを内容とした運用を行うこと（投資者の保護に欠け、もしくは取引の公正を害し、又は金融商品取引業の信用を失墜させるおそれのないものとして内閣府令で定めるものを除きます。）。

(3)通常の見積条件と異なる条件での親法人等又は子法人等との取引

通常の見積条件と異なる条件であって取引の公正を害するおそれのある条件で、委託会社の親法人等（委託会社の総株主等の議決権の過半数を保有していることその他の当該金融商品取引業

者と密接な関係を有する法人その他の団体として政令で定める要件に該当する者をいいます。以下同じ。)又は子法人等(委託会社が総株主等の議決権の過半数を保有していることその他の当該金融商品取引業者と密接な関係を有する法人その他の団体として政令で定める要件に該当する者をいいます。以下同じ。)と有価証券の売買その他の取引又は店頭デリバティブ取引を行うこと。

(4)親法人等又は子法人等の利益を図るためにする不必要な取引

委託会社の親法人等又は子法人等の利益を図るため、その行う投資運用業に関して運用の方針、運用財産の額もしくは市場の状況に照らして不必要な取引を行うことを内容とした運用を行うこと。

(5)その他親法人等又は子法人等が関与する不適切な行為

上記(3)及び(4)に掲げるもののほか、委託会社の親法人等又は子法人等が関与する行為であって投資者の保護に欠け、もしくは取引の公正を害し、又は金融商品取引業の信用を失墜させるおそれのあるものとして内閣府令で定める行為。

5【その他】

(1)定款の変更

委託会社の定款の変更に関しては、株主総会の決議が必要です。

(2)訴訟事件その他の重要事項

2022年2月15日現在、訴訟事件その他委託会社及びファンドに重要な影響を及ぼした事実及び重要な影響を及ぼすことが予想される事実は生じておりません。

第2【その他の関係法人の概況】

1【名称、資本金の額及び事業の内容】

(1)受託会社

名称：三井住友信託銀行株式会社

資本金の額：342,037百万円(2021年3月末日現在)

事業の内容：銀行法に基づき銀行業を営むとともに、金融機関の信託業務の兼営等に関する法律に基づき信託業務を営んでいます。

(2)販売会社

名称	資本金の額(百万円) (2021年3月末日現在)	事業の内容
三井住友信託銀行株式会社	342,037	銀行法に基づき銀行業を営むとともに、金融機関の信託業務の兼営等に関する法律に基づき信託業務を営んでいます。
株式会社SBI証券	48,323	金融商品取引法に定める第一種金融商品取引業を営んでいます。
楽天証券株式会社	7,495	金融商品取引法に定める第一種金融商品取引業を営んでいます。

2【関係業務の概要】

(1)受託会社

当ファンドの受託会社として、投資信託財産の保管・管理等を行います。

(2)販売会社

当ファンドの販売会社として、受益権の募集の取扱い、一部解約の実行の請求の受付、収益分配金・償還金及び一部解約金の支払い、収益分配金の再投資、運用報告書の交付並びに口座管理機関としての業務等を行います。

3【資本関係】

(1)受託会社

該当事項はありません。

(2)販売会社

該当事項はありません。

(参考)再信託受託会社

名称 : 株式会社日本カストディ銀行

設立年月日 : 2000年6月20日

資本金の額 : 51,000百万円（2021年3月末日現在）

事業の内容 : 銀行法に基づき銀行業を営むとともに、金融機関の信託業務の兼営等に関する法律に基づき信託業務を営んでいます。

再信託の目的 : 原信託契約に係る信託業務の一部（信託財産の管理）を原信託受託会社から再信託受託会社（株式会社日本カストディ銀行）へ委託するため、原信託財産の全てを再信託受託会社へ移管することを目的とします。

第3【その他】

(1)金融商品取引法第15条第2項本文に規定するあらかじめ又は同時に交付しなければならない目論見書（以下「交付目論見書」といいます。）の名称を「投資信託説明書（交付目論見書）」、また、金融商品取引法第15条第3項本文に規定する交付の請求があった時に直ちに交付しなければならない目論見書（以下「請求目論見書」といいます。）の名称を「投資信託説明書（請求目論見書）」と記載することがあります。

(2)目論見書の表紙等にロゴ・マーク、図案及びその注釈、キャッチコピー並びにファンドの基本的性格等を記載することがあります。

(3)目論見書の表紙等に以下の趣旨の事項を記載することがあります。

ファンドの信託財産は、信託法に基づき受託会社において分別管理されています。

本書は、金融商品取引法第13条の規定に基づく目論見書です。

交付目論見書にはファンドの約款の主な内容が含まれておりますが、約款の全文は請求目論見書に掲載されております。

ファンドに関する請求目論見書は、委託会社のホームページで閲覧、ダウンロードできます。

ご購入に際しては、本書の内容を十分にお読みください。

(4)目論見書の表紙に目論見書の使用開始日を記載します。

(5)目論見書の表紙等にファンドの管理番号等を記載することがあります。

(6)交付目論見書の表紙等に委託会社のインターネットホームページのアドレスに加え、他のインターネットのアドレス（当該アドレスをコード化した図形等も含まれます。）を掲載することがあります。

また、これらのアドレスにアクセスすることにより基準価額等の情報を入手できる旨を記載することがあります。

- (7)有価証券届出書に記載された内容を明瞭に表示するため、目論見書にグラフ、図表等を使用することがあります。
- (8)目論見書は電子媒体などとして使用されるほか、インターネットなどに掲載されることがあります。
- (9)目論見書に投信評価機関、投信評価会社等によるレーティング、評価情報及び評価分類等を表示することがあります。また、投資対象の投資信託証券等に関して、投信評価機関、投信評価会社等によるレーティング、評価情報及び評価分類等を表示することがあります。
- (10)有価証券届出書に記載された運用実績の参考情報のデータを適時更新し、目論見書に記載することがあります。

独立監査人の監査報告書

2021年6月2日

三井住友トラスト・アセットマネジメント株式会社
取締役会 御中

有限責任 あずさ監査法人

東京事務所

指定有限責任社員 公認会計士 藤 澤 孝 印
業務執行社員

指定有限責任社員 公認会計士 竹 内 知 明 印
業務執行社員

監査意見

当監査法人は、金融商品取引法第193条の2第1項の規定に基づく監査証明を行うため、「委託会社等の経理状況」に掲げられている三井住友トラスト・アセットマネジメント株式会社の2020年4月1日から2021年3月31日までの第35期事業年度の財務諸表、すなわち、貸借対照表、損益計算書、株主資本等変動計算書、重要な会計方針及びその他の注記について監査を行った。

当監査法人は、上記の財務諸表が、我が国において一般に公正妥当と認められる企業会計の基準に準拠して、三井住友トラスト・アセットマネジメント株式会社の2021年3月31日現在の財政状態及び同日をもって終了する事業年度の経営成績を、全ての重要な点において適正に表示しているものと認める。

監査意見の根拠

当監査法人は、我が国において一般に公正妥当と認められる監査の基準に準拠して監査を行った。監査の基準における当監査法人の責任は、「財務諸表監査における監査人の責任」に記載されている。当監査法人は、我が国における職業倫理に関する規定に従って、会社から独立しており、また、監査人としてのその他の倫理上の責任を果たしている。当監査法人は、意見表明の基礎となる十分かつ適切な監査証拠を入手したと判断している。

財務諸表に対する経営者及び監査等委員会の責任

経営者の責任は、我が国において一般に公正妥当と認められる企業会計の基準に準拠して財務諸表を作成し適正に表示することにある。これには、不正又は誤謬による重要な虚偽表示のない財務諸表を作成し適正に表示するために経営者が必要と判断した内部統制を整備及び運用することが含まれる。

財務諸表を作成するに当たり、経営者は、継続企業の前提に基づき財務諸表を作成することが適切であるかどうかを評価し、我が国において一般に公正妥当と認められる企業会計の基準に基づいて継続企業に関する事項を開示する必要がある場合には当該事項を開示する責任がある。

監査等委員会の責任は、財務報告プロセスの整備及び運用における取締役の職務の執行を監視することにある。

財務諸表監査における監査人の責任

監査人の責任は、監査人が実施した監査に基づいて、全体としての財務諸表に不正又は誤謬による重要な虚偽表示がないかどうかについて合理的な保証を得て、監査報告書において独立の立場から財務諸表に対する意見を表明することにある。虚偽表示は、不正又は誤謬により発生する可能性があり、個別に又は集計すると、財務諸表の利用者の意思決定に影響を与えると合理的に見込まれる場合に、重要性があると判断される。

監査人は、我が国において一般に公正妥当と認められる監査の基準に従って、監査の過程を通じ

て、職業的専門家としての判断を行い、職業的懐疑心を保持して以下を実施する。

- ・不正又は誤謬による重要な虚偽表示リスクを識別し、評価する。また、重要な虚偽表示リスクに対応した監査手続を立案し、実施する。監査手続の選択及び適用は監査人の判断による。さらに、意見表明の基礎となる十分かつ適切な監査証拠を入手する。
- ・財務諸表監査の目的は、内部統制の有効性について意見表明するためのものではないが、監査人は、リスク評価の実施に際して、状況に応じた適切な監査手続を立案するために、監査に関連する内部統制を検討する。
- ・経営者が採用した会計方針及びその適用方法の適切性、並びに経営者によって行われた会計上の見積りの合理性及び関連する注記事項の妥当性を評価する。
- ・経営者が継続企業を前提として財務諸表を作成することが適切であるかどうか、また、入手した監査証拠に基づき、継続企業の前提に重要な疑義を生じさせるような事象又は状況に関して重要な不確実性が認められるかどうか結論付ける。継続企業の前提に関する重要な不確実性が認められる場合は、監査報告書において財務諸表の注記事項に注意を喚起すること、又は重要な不確実性に関する財務諸表の注記事項が適切でない場合は、財務諸表に対して除外事項付意見を表明することが求められている。監査人の結論は、監査報告書日までに入手した監査証拠に基づいているが、将来の事象や状況により、企業は継続企業として存続できなくなる可能性がある。
- ・財務諸表の表示及び注記事項が、我が国において一般に公正妥当と認められる企業会計の基準に準拠しているかどうかとともに、関連する注記事項を含めた財務諸表の表示、構成及び内容、並びに財務諸表が基礎となる取引や会計事象を適正に表示しているかどうかを評価する。

監査人は、監査等委員会に対して、計画した監査の範囲とその実施時期、監査の実施過程で識別した内部統制の重要な不備を含む監査上の重要な発見事項、及び監査の基準で求められているその他の事項について報告を行う。

利害関係

会社と当監査法人又は業務執行社員との間には、公認会計士法の規定により記載すべき利害関係はない。

以 上

(注) 1. 上記は監査報告書の原本に記載された事項を電子化したものであり、その原本は当社が別途保管しております。

2. X B R L データは監査の対象には含まれていません。

独立監査人の監査報告書

2022年1月14日

三井住友トラスト・アセットマネジメント株式会社
取締役会 御中

有限責任監査法人 トーマツ
東京事務所

指定有限責任社員 業務執行社員 公認会計士 松崎雅則 印

監査意見

当監査法人は、金融商品取引法第193条の2第1項の規定に基づく監査証明を行うため、「ファンドの経理状況」に掲げられている財産四分法ファンド（毎月決算型）の2021年5月15日から2021年11月15日までの特定期間の財務諸表、すなわち、貸借対照表、損益及び剰余金計算書、注記表並びに附属明細表について監査を行った。

当監査法人は、上記の財務諸表が、我が国において一般に公正妥当と認められる企業会計の基準に準拠して、財産四分法ファンド（毎月決算型）の2021年11月15日現在の信託財産の状態及び同日をもって終了する特定期間の損益の状況を、全ての重要な点において適正に表示しているものと認める。

監査意見の根拠

当監査法人は、我が国において一般に公正妥当と認められる監査の基準に準拠して監査を行った。監査の基準における当監査法人の責任は、「財務諸表監査における監査人の責任」に記載されている。当監査法人は、我が国における職業倫理に関する規定に従って、三井住友トラスト・アセットマネジメント株式会社及びファンドから独立しており、また、監査人としてのその他の倫理上の責任を果たしている。当監査法人は、意見表明の基礎となる十分かつ適切な監査証拠を入手したと判断している。

財務諸表に対する経営者の責任

経営者の責任は、我が国において一般に公正妥当と認められる企業会計の基準に準拠して財務諸表を作成し適正に表示することにある。これには、不正又は誤謬による重要な虚偽表示のない財務諸表を作成し適正に表示するために経営者が必要と判断した内部統制を整備及び運用することが含まれる。

財務諸表を作成するに当たり、経営者は、継続企業的前提に基づき財務諸表を作成することが適切であるかどうかを評価し、我が国において一般に公正妥当と認められる企業会計の基準に基づいて継続企業に関する事項を開示する必要がある場合には当該事項を開示する責任がある。

財務諸表監査における監査人の責任

監査人の責任は、監査人が実施した監査に基づいて、全体としての財務諸表に不正又は誤謬による重要な虚偽表示がないかどうかについて合理的な保証を得て、監査報告書において独立の立場から財務諸表に対する意見を表明することにある。虚偽表示は、不正又は誤謬により発生する可能性があり、個別に又は集計すると、財務諸表の利用者の意思決定に影響を与えると合理的に見込まれる場合に、重要性があると判断される。

監査人は、我が国において一般に公正妥当と認められる監査の基準に従って、監査の過程を通じて、職業的専門家としての判断を行い、職業的懐疑心を保持して以下を実施する。

- ・ 不正又は誤謬による重要な虚偽表示リスクを識別し、評価する。また、重要な虚偽表示リスクに対応した監査手続を立案し、実施する。監査手続の選択及び適用は監査人の判断による。さらに、意見表明の基礎となる十分かつ適切な監査証拠を入手する。
- ・ 財務諸表監査の目的は、内部統制の有効性について意見表明するためのものではないが、監査人は、リスク評価の実施に際して、状況に応じた適切な監査手続を立案するために、監査に関連する内部統制を検討する。
- ・ 経営者が採用した会計方針及びその適用方法の適切性、並びに経営者によって行われた会計上の見積りの合理性及び関連する注記事項の妥当性を評価する。
- ・ 経営者が継続企業を前提として財務諸表を作成することが適切であるかどうか、また、入手した監査証拠に基づき、継続企業の前提に重要な疑義を生じさせるような事象又は状況に関して重要な不確実性が認められるかどうか結論付ける。継続企業の前提に関する重要な不確実性が認められる場合は、監査報告書において財務諸表の注記事項に注意を喚起すること、又は重要な不確実性に関する財務諸表の注記事項が適切でない場合は、財務諸表に対して除外事項付意見を表明することが求められている。監査人の結論は、監査報告書日までに入手した監査証拠に基づいているが、将来の事象や状況により、ファンドは継続企業として存続できなくなる可能性がある。
- ・ 財務諸表の表示及び注記事項が、我が国において一般に公正妥当と認められる企業会計の基準に準拠しているかどうかとともに、関連する注記事項を含めた財務諸表の表示、構成及び内容、並びに財務諸表が基礎となる取引や会計事象を適正に表示しているかどうかを評価する。

監査人は、経営者に対して、計画した監査の範囲とその実施時期、監査の実施過程で識別した内部統制の重要な不備を含む監査上の重要な発見事項、及び監査の基準で求められているその他の事項について報告を行う。

利害関係

三井住友トラスト・アセットマネジメント株式会社及びファンドと当監査法人又は業務執行社員との間には、公認会計士法の規定により記載すべき利害関係はない。

以 上

(注) 1. 上記は監査報告書の原本に記載された事項を電子化したものであり、その原本は当社が別途保管しております。

2. X B R L データは監査の対象には含まれていません。

独立監査人の中間監査報告書

2021年12月1日

三井住友トラスト・アセットマネジメント株式会社
取締役会 御中

有限責任 あずさ監査法人

東京事務所

指定有限責任社員
業務執行社員

公認会計士 三 上 和 彦

指定有限責任社員
業務執行社員

公認会計士 藤 澤 孝

中間監査意見

当監査法人は、金融商品取引法第193条の2第1項の規定に基づく監査証明を行うため、「委託会社等の経理状況」に掲げられている三井住友トラスト・アセットマネジメント株式会社の2021年4月1日から2022年3月31日までの第36期事業年度の中間会計期間（2021年4月1日から2021年9月30日まで）に係る中間財務諸表、すなわち、中間貸借対照表、中間損益計算書、中間株主資本等変動計算書、重要な会計方針及びその他の注記について中間監査を行った。

当監査法人は、上記の中間財務諸表が、我が国において一般に公正妥当と認められる中間財務諸表の作成基準に準拠して、三井住友トラスト・アセットマネジメント株式会社の2021年9月30日現在の財政状態及び同日をもって終了する中間会計期間（2021年4月1日から2021年9月30日まで）の経営成績に関する有用な情報を表示しているものと認める。

中間監査意見の根拠

当監査法人は、我が国において一般に公正妥当と認められる中間監査の基準に準拠して中間監査を行った。中間監査の基準における当監査法人の責任は、「中間財務諸表監査における監査人の責任」に記載されている。当監査法人は、我が国における職業倫理に関する規定に従って、会社から独立しており、また、監査人としてのその他の倫理上の責任を果たしている。当監査法人は、中間監査の意見表明の基礎となる十分かつ適切な監査証拠を入手したと判断している。

中間財務諸表に対する経営者及び監査等委員会の責任

経営者の責任は、我が国において一般に公正妥当と認められる中間財務諸表の作成基準に準拠して中間財務諸表を作成し有用な情報を表示することにある。これには、不正又は誤謬による重要な虚偽表示のない中間財務諸表を作成し有用な情報を表示するために経営者が必要と判断した内部統制を整備及び運用することが含まれる。

中間財務諸表を作成するに当たり、経営者は、継続企業的前提に基づき中間財務諸表を作成することが適切であるかどうかを評価し、我が国において一般に公正妥当と認められる中間財務諸表の作成基準に基づいて継続企業に関する事項を開示する必要がある場合には当該事項を開示する責任がある。

監査等委員会の責任は、財務報告プロセスの整備及び運用における取締役の職務の執行を監視することにある。

中間財務諸表監査における監査人の責任

監査人の責任は、監査人が実施した中間監査に基づいて、全体として中間財務諸表の有用な情報の表示に関して投資者の判断を損なうような重要な虚偽表示がないかどうかの合理的な保証を得て、中間監査報告書において独立の立場から中間財務諸表に対する意見を表明することにある。虚偽表示は、不正又は誤謬により発生する可能性があり、個別に又は集計すると、中間財務諸表の利用者の意思決定に影響を与えると合理的に見込まれる場合に、重要性があると判断される。

監査人は、我が国において一般に公正妥当と認められる中間監査の基準に従って、中間監査の過程を通じて、職業的専門家としての判断を行い、職業的懐疑心を保持して以下を実施する。

- ・不正又は誤謬による中間財務諸表の重要な虚偽表示リスクを識別し、評価する。また、重要な虚偽表示リスクに対応する中間監査手続を立案し、実施する。中間監査手続の選択及び適用は監査人の判断による。さらに、中間監査の意見表明の基礎となる十分かつ適切な監査証拠を入手する。なお、中間監査手続は、年度監査と比べて監査手続の一部が省略され、監査人の判断により、不正又は誤謬による中間財務諸表の重要な虚偽表示リスクの評価に基づいて、分析的手続等を中心とした監査手続に必要な応じて追加の監査手続が選択及び適用される。
- ・中間財務諸表監査の目的は、内部統制の有効性について意見表明するためのものではないが、監査人は、リスク評価の実施に際して、状況に応じた適切な中間監査手続を立案するために、中間財務諸表の作成と有用な情報の表示に関連する内部統制を検討する。
- ・経営者が採用した会計方針及びその適用方法並びに経営者によって行われた会計上の見積りの合理性及び関連する注記事項の妥当性を評価する。
- ・経営者が継続企業を前提として中間財務諸表を作成することが適切であるかどうか、また、入手した監査証拠に基づき、継続企業的前提に重要な疑義を生じさせるような事象又は状況に関して重要な不確実性が認められるかどうか結論付ける。継続企業的前提に関する重要な不確実性が認められる場合は、中間監査報告書において中間財務諸表の注記事項に注意を喚起すること、又は重要な不確実性に関する中間財務諸表の注記事項が適切でない場合は、中間財務諸表に対して除外事項付意見を表明することが求められている。監査人の結論は、中間監査報告書日までに入手した監査証拠に基づいているが、将来の事象や状況により、企業は継続企業として存続できなくなる可能性がある。
- ・中間財務諸表の表示及び注記事項が、我が国において一般に公正妥当と認められる中間財務諸表の作成基準に準拠しているかどうかとともに、関連する注記事項を含めた中間財務諸表の表示、構成及び内容、並びに中間財務諸表が基礎となる取引や会計事象に関して有用な情報を表示しているかどうかを評価する。

監査人は、監査等委員会に対して、計画した中間監査の範囲とその実施時期、中間監査の実施過程で識別した内部統制の重要な不備を含む中間監査上の重要な発見事項、及び中間監査の基準で求められているその他の事項について報告を行う。

利害関係

会社と当監査法人又は業務執行社員との間には、公認会計士法の規定により記載すべき利害関係はない。

以 上

(注) 1. 上記は中間監査報告書の原本に記載された事項を電子化したものであり、その原本は当社が別途保管しております。

2. X B R Lデータは中間監査の対象には含まれていません。