

【表紙】

【提出書類】 有価証券報告書

【提出先】 関東財務局長

【提出日】 2022年4月8日

【計算期間】 第3期 自 2021年1月13日 至 2022年1月11日

【ファンド名】 ステート・ストリート米国社債インデックス・オープン2

【発行者名】 ステート・ストリート・グローバル・アドバイザーズ株式会社

【代表者の役職氏名】 代表取締役社長 高村 孝

【本店の所在の場所】 東京都港区虎ノ門一丁目23番1号

【事務連絡者氏名】 菅野 真人

【連絡場所】 東京都港区虎ノ門一丁目23番1号

【電話番号】 03-4530-7171

【縦覧に供する場所】 該当事項はありません。

第一部【ファンド情報】

第1【ファンドの状況】

1【ファンドの性格】

(1)【ファンドの目的及び基本的性格】

当ファンドは、MA（マルチアセット）ファンドシリーズ の一つであり、米国の投資適格社債を投資対象とした「米国社債インデックス・マザーファンド」（以下「マザーファンド」といいます。）受益証券に投資することにより、ブルームバーグ米国社債（1-10年）インデックス（円ベース）の動きに連動した投資成果の獲得を目指して運用を行います。

MA（マルチアセット）ファンドシリーズとは、日本および海外の幅広い資産クラスを投資対象とし、各種指数に連動した投資成果を目指して運用を行う委託会社におけるインデックス型商品等の総称です。

委託会社は、受託会社と合意のうえ、5,000億円を限度として信託金を追加できるものとします。

また委託会社は、受託会社と合意のうえ、当該限度額を変更することができます。

当ファンドが該当する商品分類、属性区分は次の通りです。

商品分類表

単位型・追加型	投資対象地域	投資対象資産 (収益の源泉)	補足分類
単位型 追加型	国内 海外 内外	株式 債券 不動産投信 その他資産 () 資産複合	インデックス型 特殊型

(注) 当ファンドが該当する商品分類を網掛け表示しています。

当ファンドが該当する商品分類

項目	該当する商品分類	内容
単位型・追加型	追加型	一度設定されたファンドであってもその後追加設定が行われ従来の信託財産とともに運用されるファンドをいいます。
投資対象地域	海外	目論見書又は信託約款において、組入資産による主たる投資収益が実質的に海外の資産を源泉とする旨の記載があるものをいいます。
投資対象資産 (収益の源泉)	債券	目論見書又は信託約款において、組入資産による主たる投資収益が実質的に債券を源泉とする旨の記載があるものをいいます。
補足分類	インデックス型	目論見書又は信託約款において、各種指数に連動する運用成果を目指す旨の記載があるものをいいます。

属性区分表

投資対象資産	決算頻度	投資対象地域	投資形態	為替ヘッジ	対象インデックス
株式 一般	年 1回	グローバル			
大型株 中小型株	年 2回 年 4回	日本 北米			日経 225

債券			ファミリー ファンド	あり	
一般 国債 社債 その他債券 クレジット属性 ()	年 6回 (隔月) 年12回 (毎月) 日々	欧州 アジア オセアニア 中南米			TOPIX
不動産投信	日々	中南米	ファンド・オブ・ ファンズ	なし	
その他資産 (投資信託証券 (債券))	その他 ()	アフリカ 中近東 (中東)			その他 (ブルームバーグ 米国社債(1-10年) インデックス (円ベース))
資産複合 資産配分固定型 資産配分変動型		エマージング			

属性区分に記載している「為替ヘッジ」は、対円での為替変動リスクに対するヘッジの有無を記載しております。

(注) 当ファンドが該当する属性区分を網掛け表示しています。

当ファンドが該当する属性区分

項目	該当する属性区分	内容
投資対象資産	その他資産（投資信託証券（債券））	目論見書又は信託約款において、株式、債券、不動産投資以外の資産に投資する旨の記載があるものをいい、括弧内の記載は、組入資産を表します。
決算頻度	年1回	目論見書又は信託約款において、年1回決算する旨の記載があるものをいいます。
投資対象地域	北米	目論見書又は信託約款において、組入資産による投資収益が北米地域の資産を源泉とする旨の記載があるものをいいます。
投資形態	ファミリーファンド	目論見書又は信託約款において、親投資信託（ファンド・オブ・ファンズにのみ投資されるものを除く。）を投資対象として投資するものをいいます。
為替ヘッジ	なし	目論見書又は信託約款において、為替のヘッジを行なわない旨の記載があるもの又は為替のヘッジを行う旨の記載がないものをいいます。
対象 インデックス	その他 (ブルームバーグ 米国社債 (1-10年)インデックス (円ベース))	「その他」とは日経225またはTOPIXにあてはまらない全てのものをいいます。

商品分類、属性区分は、一般社団法人投資信託協会「商品分類に関する指針」に基づき記載しています。商品分類、属性区分の全体的な定義等は一般社団法人投資信託協会のホームページ (<https://www.toushin.or.jp/>) をご覧ください。

ファンドの特色

1 マザーファンドへの投資を通じて、米国の投資適格社債に投資します。

※投資適格社債とは主要投資格付け機関による格付けがBBB格相当以上であるものを言います。

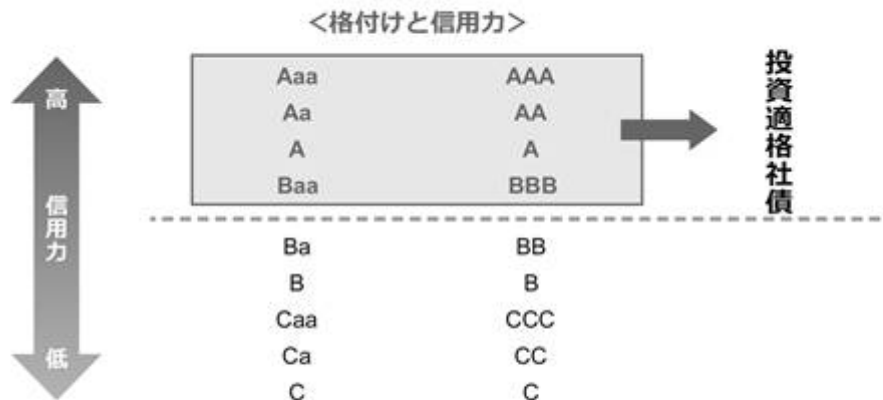

- 「米国社債インデックス・マザーファンド」受益証券において、委託会社は運用の指図に関する権限の一部（米国社債等の運用指図）を次の者に委託します。

商号：ステート・ストリート・グローバル・アドバイザーズ・トラスト・カンパニー

所在地：アメリカ合衆国マサチューセッツ州ボストン市

2 当ファンドは、「ファミリーファンド方式」により運用を行います。

※ファミリーファンド方式については、「ファンドの仕組み」をご覧ください。

3 ブルームバーク米国社債(1-10年)インデックス(円ベース)の動きに連動した投資成果の獲得を目指して運用を行うことを基本とします。

※ブルームバーク米国社債(1-10年)インデックスは、正式名称を「Bloomberg US Intermediate Corporate Index」といい、米国の残存期間1年以上10年未満の投資適格社債で構成される債券指数であり、ブルームバーク米国社債(1-10年)インデックス(円ベース)を当ファンドおよび投資対象とするマザーファンドのベンチマークとします。

投資成果の比較基準となるベンチマークの騰落率は、オリジナル指数をもとに、投資信託の会計基準に合わせて委託会社が算出します。

4 実質的な組入外貨建資産については、原則として為替ヘッジを行いません。

※投資対象国の通貨と円との間の為替変動により基準価額は変動します。

投資対象とするマザーファンドの概要**米国社債インデックス・マザーファンド**

運用の基本方針	中長期的な観点から、ブルームバーク米国社債(1-10年)インデックス(円ベース)の動きに連動した投資成果の獲得を目指して運用を行うことを基本とします。
主要投資対象	米国社債の投資適格銘柄
投資態度	<ul style="list-style-type: none"> ・ブルームバーク米国社債(1-10年)インデックス(円ベース)をベンチマークとします。 ・厳密な層化抽出法に従って米国クレジット債券市場のエクスポージャーを幅広く確保しつつ、発行体レベルの保守的なリスク管理により発行体の分散最大化に配慮します。 ・米国社債の投資割合は原則として高位を維持します。 ・外貨建資産に対する為替ヘッジは原則として行いません。

ベンチマーク(オリジナル指数)**ブルームバーク米国社債(1-10年)インデックス**

「Bloomberg®」およびブルームバーク米国社債(1-10年)インデックス(Bloomberg US Intermediate Corporate Index, 円ベース)は、Bloomberg Finance L.P.および、同インデックスの管理者であるBloomberg Index Services Limited(以下「BISL」)をはじめとする関連会社(以下、総称して「ブルームバーク」)のサービスマークであり、ステート・ストリート・グローバル・アドバイザーズ株式会社(以下、当社)による特定の目的での使用のために使用許諾されています。ブルームバークは当社とは提携しておらず、また、ステート・ストリート米国社債インデックス・オープン2(以下、当ファンド)を承認、支持、レビュー、推奨するものではありません。ブルームバークは、当ファンドに関連するいかなるデータもしくは情報の適時性、正確性、または完全性についても保証しません。

(2) 【ファンドの沿革】

2019年1月28日 信託契約締結、設定、運用開始

(3) 【ファンドの仕組み】

当ファンドは、「ファミリーファンド方式」により運用を行います。「ファミリーファンド方式」とは、投資者からの資金をまとめてベビーファンド（当ファンド）とし、その資金をマザーファンドの受益証券に投資して、その実質的な運用を行う仕組みです。また、マザーファンドの損益はすべてベビーファンドに還元されます。

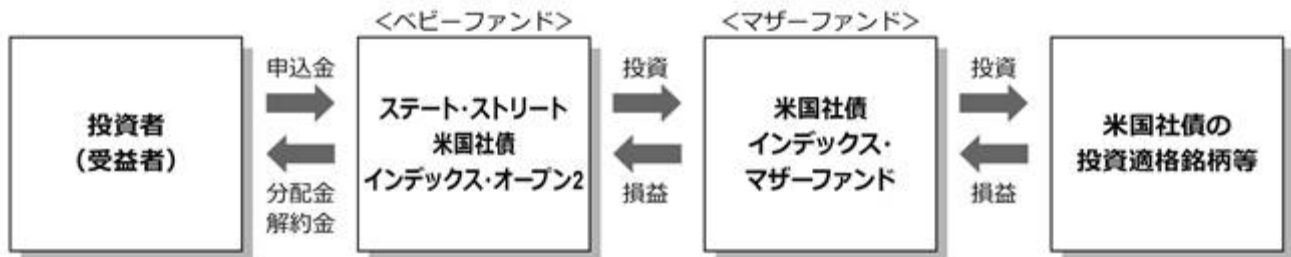

マザーファンドには、当ファンド以外にも、当該マザーファンドに投資する他のファンド（ベビーファンド）があります。

ファンドの関係法人

ファンドの関係法人は以下のとおりです。

- 1) ステート・ストリート・グローバル・アドバイザーズ株式会社
委託会社は、信託財産の運用指図、目論見書および運用報告書の作成等を行います。
- 2) ステート・ストリート・グローバル・アドバイザーズ・トラスト・カンパニー(以下「投資顧問会社」といいます。)
投資顧問会社は、委託会社から運用指図に関する権限の委託を受けて、マザーファンドにおける運用指図等を行います。
- 3) 三井住友信託銀行株式会社
(再信託受託会社：株式会社日本カストディ銀行)
受託会社は、信託財産の管理業務、信託財産の計算等を行います。また、信託事務の一部につき、株式会社日本カストディ銀行と再信託契約を締結し、これを委託することがあります。
- 4) 販売会社
販売会社は、受益権の募集の取扱い、販売、一部解約の実行の請求の受付けならびに収益分配金、一部解約代金および償還金の支払い等を行います。

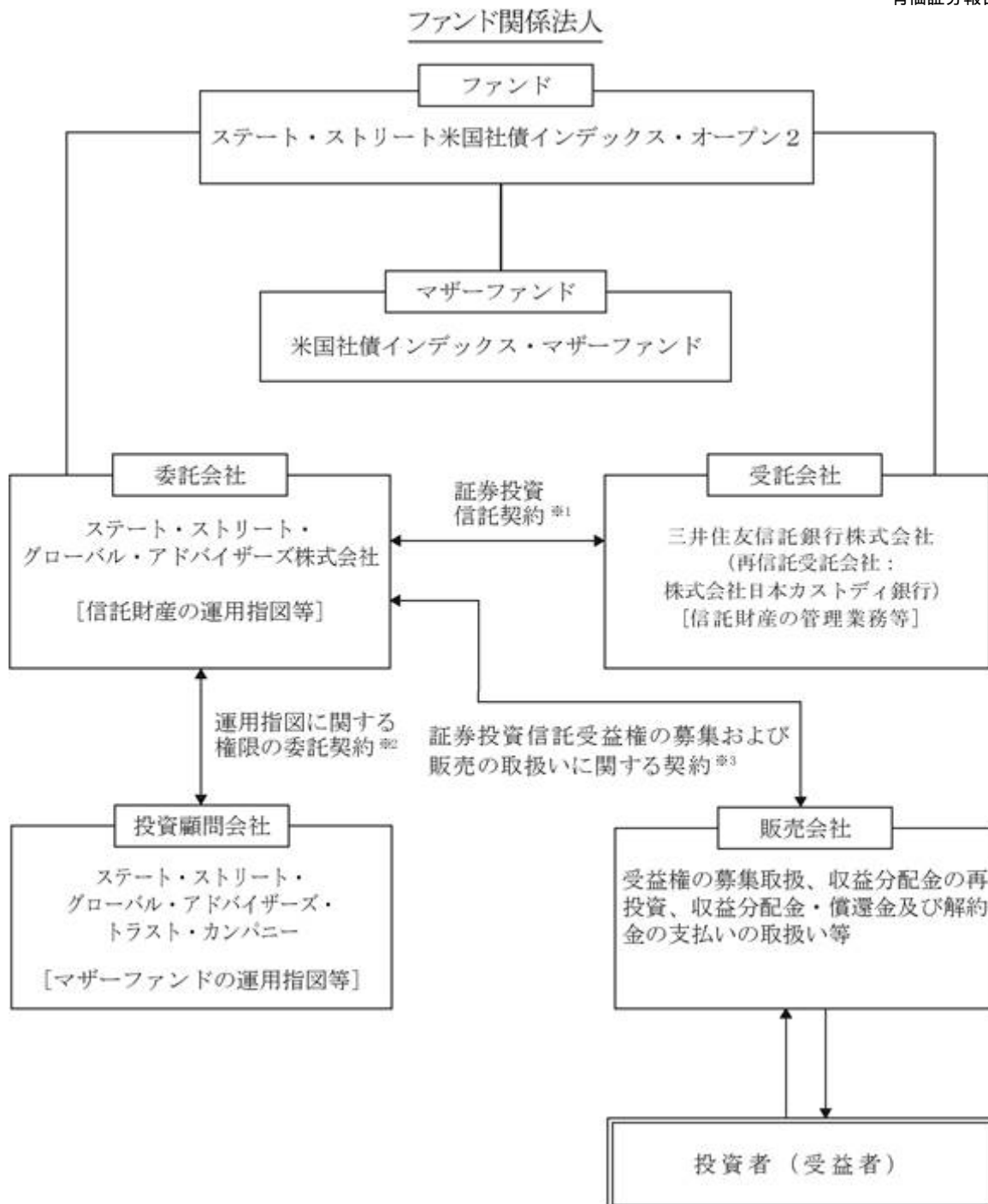

1 証券投資信託契約

委託会社、受託会社および受益者に関する事項、委託会社および受託会社としての業務に関する事項、受益権に関する事項、信託の元本、収益の管理および運営に関する事項等が定められます。

なお、ファンドは、委託会社と受託会社とが証券投資信託契約を締結することにより成立します。証券投資信託契約は、「投資信託及び投資法人に関する法律」に基づき、あらかじめ監督官庁に届け出た信託約款の内容に基づいて締結されます。

2 運用指図に関する権限の委託契約

マザーファンドにおける運用指図に関する権限を投資顧問会社に委託する範囲等が定められます。

3 証券投資信託受益権の募集および販売の取扱いに関する契約

販売会社の募集の取扱い、換金の取扱い、償還金の支払いの取扱いに係る事務の内容等が定められます。

委託会社の概況（本書提出日現在）

1) 資本金の額

3億1千万円

2) 沿革

1998年 2 月25日	ステート・ストリート投資顧問株式会社 設立
1998年 3 月31日	投資顧問業の登録
1998年 8 月28日	ステート・ストリート投信投資顧問株式会社に商号変更
1998年 9 月30日	投資一任契約に係る業務の認可
1998年 9 月30日	証券投資信託の委託会社としての認可取得
2007年 9 月30日	金融商品取引業者の登録（登録番号：関東財務局長（金商）第345号）
2008年 7 月 1日	ステート・ストリート・グローバル・アドバイザーズ株式会社に 商号変更

3) 大株主の状況

氏名又は名称	住所	所有株式数	所有比率
ステート・ストリート・グローバル・アドバイザーズ・ジャパン・ホールディングス合同会社	東京都港区虎ノ門一丁目23番1号 虎ノ門ヒルズ森タワー	6,200株	100%

2 【投資方針】

(1) 【投資方針】

当ファンドは、マザーファンドへの投資を通じて、主として米国社債の投資適格銘柄に実質的に投資を行うことにより、ブルームバーグ米国社債（1 - 10年）インデックス（Bloomberg US Intermediate Corporate Index、円ベース）の動きに連動した投資成果の獲得を目指して運用を行います。

マザーファンド受益証券を主要投資対象とします。

投資状況に応じ、マザーファンドと同様の運用を直接行うことがあります。

ブルームバーグ米国社債（1 - 10年）インデックス（Bloomberg US Intermediate Corporate Index、円ベース）をベンチマークとします。

なお、このベンチマークは、投資信託の会計基準に合わせて委託会社が算出したものです。

マザーファンド受益証券の組入比率は、原則として高位を維持します。

外貨建資産およびマザーファンド受益証券組入れに伴う実質的な組入外貨建資産については原則として為替ヘッジを行いません。

信託財産に属する資産の効率的な運用に資するため、ならびに価格変動リスクおよび為替変動リスクを回避するため、デリバティブ取引（金融商品取引法第2条第20項に規定するものをいい、後記（5）の3）4）5）に定めるものに限り、以下同じ。）を行うことができます。

信託財産の効率的な運用に資するため、信託財産に属する有価証券の貸付けを行うことができます。

信託財産の効率的な運用ならびに運用の安定性を図るため、一部解約に伴う支払資金の手当て（一部解約に伴う支払資金の手当てのために借入れた資金の返済を含みます。）を目的として、または再投資に係る収益分配金の支払資金の手当てを目的として、資金借入れ（コール市場を通じる場合を含みます。）の指図をすることができます。

大量の追加設定または解約が発生したとき、市況の急激な変化が予想されるとき、償還の準備に入ったとき並びに残存元本が運用に支障をきたす水準となったとき等やむを得ない事情が発生した場合には、上記のような運用が行われない場合や、当ファンドの投資目的が達成されない場合があります。

マザーファンドにおいて、ステート・ストリート・グローバル・アドバイザーズ・トラスト・カンパニーに運用の指図に関する権限の一部（米国社債等の運用指図）を委託します。

(2) 【投資対象】

投資の対象とする資産の種類

当ファンドにおいて投資の対象とする資産の種類は、次に掲げるものとします。

- 1) 次に掲げる特定資産(「特定資産」とは、投資信託及び投資法人に関する法律第2条第1項で定めるものをいいます。以下同じ。)
 - (a) 有価証券
 - (b) デリバティブ取引に係る権利
 - (c) 金銭債権
 - (d) 約束手形
- 2) 次に掲げる特定資産以外の資産
 - (a) 為替手形

投資対象とする有価証券の指図範囲等

委託会社は、信託金を、主としてステート・ストリート・グローバル・アドバイザーズ株式会社を委託会社とし、三井住友信託銀行株式会社を受託会社として締結された米国社債インデックス・マザーファンド(以下「マザーファンド」といいます。)の受益証券(以下「マザーファンド受益証券」といいます。)および次の有価証券(金融商品取引法第2条第2項の規定により有価証券とみなされる同項各号に掲げる権利を除きます。)に投資することを指図します。

- 1) 株券または新株引受権証券
- 2) 国債証券
- 3) 地方債証券
- 4) 特別の法律により法人の発行する債券
- 5) 社債券(新株引受権証券と社債券とが一体となった新株引受権付社債券(以下「分離型新株引受権付社債券」といいます。)の新株引受権証券を除きます。)
- 6) 資産の流動化に関する法律に規定する特定社債券(金融商品取引法第2条第1項第4号で定めるものをいいます。)
- 7) 特別の法律により設立された法人の発行する出資証券(金融商品取引法第2条第1項第6号で定めるものをいいます。)
- 8) 協同組織金融機関に係る優先出資証券(金融商品取引法第2条第1項第7号で定めるものをいいます。)
- 9) 資産の流動化に関する法律に規定する優先出資証券または新優先出資引受権を表示する証券(金融商品取引法第2条第1項第8号で定めるものをいいます。)
- 10) コマーシャル・ペーパー
- 11) 新株引受権証券(分離型新株引受権付社債券の新株引受権証券を含みます。以下同じ。)および新株予約権証券
- 12) 外国または外国の者の発行する証券または証書で、1) から11) までの証券または証書の性質を有するもの
- 13) 投資信託または外国投資信託の受益証券(金融商品取引法第2条第1項第10号で定めるものをいいます。)
- 14) 投資証券もしくは投資法人債券または外国投資証券(金融商品取引法第2条第1項第11号で定めるものをいいます。)
- 15) 外国貸付債権信託受益証券(金融商品取引法第2条第1項第18号で定めるものをいいます。)
- 16) オプションを表示する証券または証書(金融商品取引法第2条第1項第19号で定めるものをいい、有価証券に係るものに限りません。)
- 17) 預託証書(金融商品取引法第2条第1項第20号で定めるものをいいます。)
- 18) 外国法人が発行する譲渡性預金証書
- 19) 貸付債権信託受益権であって金融商品取引法第2条第1項第14号で定める受益証券発行信託の受益証券に表示されるべきもの
- 20) 外国の者に対する権利で19) の有価証券の性質を有するもの

21) 指定金銭信託の受益証券(金融商品取引法第2条第1項第14号で定める受益証券発行信託の受益証券に限ります。)

22) 抵当証券(金融商品取引法第2条第1項第16号で定めるものをいいます。)

なお、1)の証券または証書、12)および17)の証券または証書のうち1)の証券または証書の性質を有するものを以下「株式」といい、2)から6)までの証券ならびに12)および17)の証券または証書のうち2)から6)までの証券の性質を有するものを以下「公社債」といい、13)の証券および14)の証券(「投資法人債券」および「外国投資証券で投資法人債券に類する証券」を除きます。)を以下「投資信託証券」といいます。

委託会社は、信託金を、上記 に掲げる有価証券のほか、次に掲げる金融商品により運用することを指図することができます。

1) 預金

2) 指定金銭信託(金融商品取引法第2条第1項第14号に規定する受益証券発行信託を除きます。)

3) コール・ローン

4) 手形割引市場において売買される手形

上記 の規定にかかわらず、当ファンドの設定、解約、償還、投資環境の変動等への対応等、委託会社が運用上必要と認めるときには、委託会社は、信託金を、上記 に掲げる金融商品により運用することの指図ができます。

委託会社は、信託財産に属する投資信託証券(マザーファンド受益証券および上場投資信託証券(取引所に上場等され、かつ当該取引所において常時売却可能(市場急変等により一時的に流動性が低下している場合を除きます。))な投資信託証券をいいます。)を除きます。)の時価総額とマザーファンドの信託財産に属する投資信託証券(上場投資信託証券を除きます。以下同じ。)の時価総額のうち信託財産に属するとみなした額との合計額が、信託財産の純資産総額の100分の5を超えることとなる投資の指図をしません。

委託会社は、信託財産に属する新株引受権証券および新株予約権証券の時価総額とマザーファンドの信託財産に属する新株引受権証券および新株予約権証券の時価総額のうち信託財産に属するとみなした額との合計額が、信託財産の純資産総額の100分の10を超えることとなる投資の指図をしません。

委託会社は、信託財産に属する株式の時価総額とマザーファンドの信託財産に属する株式の時価総額のうち信託財産に属するとみなした額との合計額が、信託財産の純資産総額の100分の10を超えることとなる投資の指図をしません。

上記 において信託財産に属するとみなした額とは、信託財産に属するマザーファンド受益証券の時価総額にマザーファンドの信託財産の純資産総額に占める投資信託証券、新株引受権証券および新株予約権証券ならびに株式の時価総額の割合を乗じて得た額をいいます。

(3) 【運用体制】

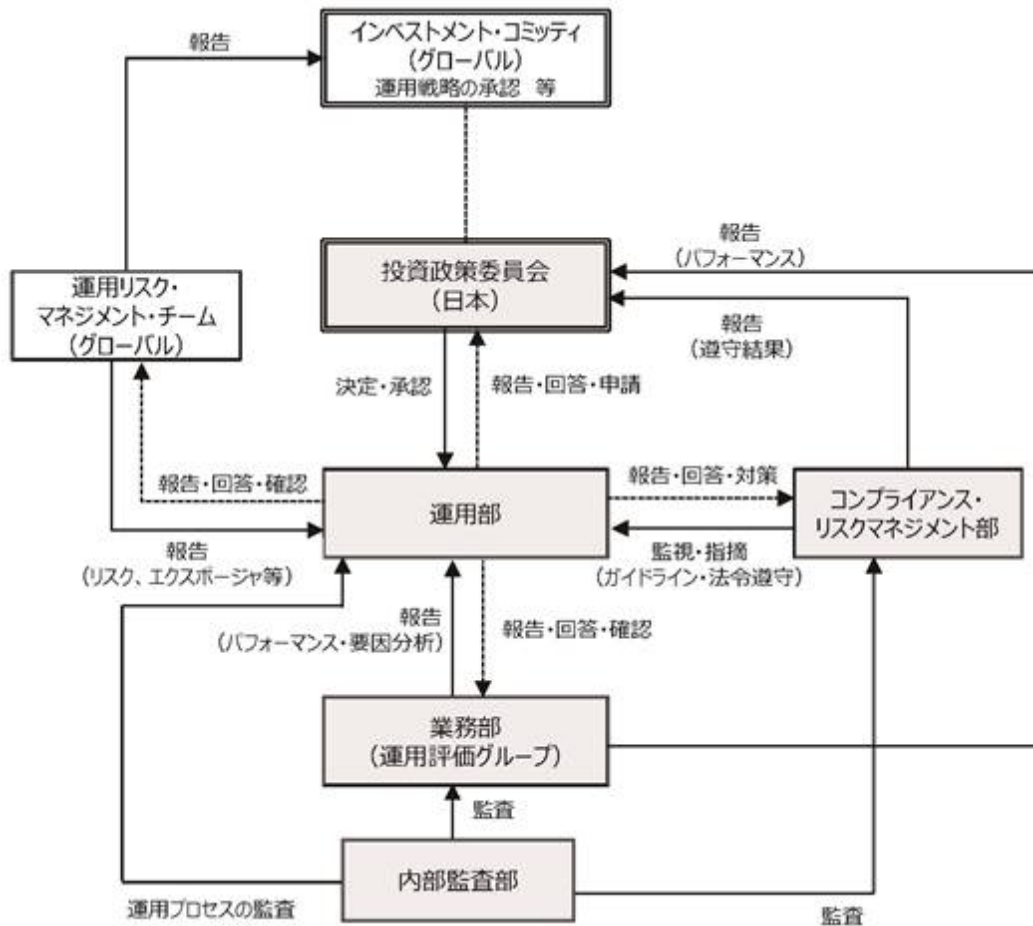

委託会社において、運用部の各ファンド担当者がそのポートフォリオ管理・運用を行っています。

運用モデル/プロセスは基本的に、グループ会社、ステート・ストリート・グローバル・アドバイザーズ・トラスト・カンパニー（所在地：アメリカ合衆国マサチューセッツ州ボストン市）を中心とした各運用戦略グループ全体で共通のものを使用し、またモデルの改善、運用パフォーマンス、市場環境に関する情報などについて海外運用拠点と十分なコミュニケーションをとることによって、質の高い運用サービスの提供を目指しています。

ファンド担当者は、いずれも国内外の有価証券市場に精通した経験豊富な投資運用の専門家であり、資産クラス・運用戦略ごとの運用チームに配置されています。また、チーム・アプローチによって運用を行うため、特定の担当者に依存することない安定した運用体制となっています。

運用の報告は、投資政策委員会に対してなされます。投資政策委員会は、チーフ・インベストメント・オフィサー、各運用戦略責任者、業務部の代表等により構成されています。投資政策委員会においては、各ファンドのパフォーマンス、ガイドラインに対する適合性、同一戦略のファンド間でのパフォーマンスの乖離状況等の報告を受けます。

グローバルには、ステート・ストリート・グローバル・アドバイザーズ（SSGA）のグローバル組織である運用リスク・マネジメント・チームが、ポートフォリオの運用リスクモニタリングを定期的に行っています。当チームは運用チームとは独立した組織で、SSGAグローバルのチーフ・リスク・オフィサーに直接報告を行っており、ポートフォリオが顧客のガイドラインや運用戦略に即したリスクをとっているか、また目標リターンに見合ったリスクをとっているか、リスクに対する寄与が意図したエクスポージャーによるものか否か等、運用戦略の中身に実質的にフォーカスしたかたちでモニタリングを行い、その結果は継続的に運用担当チームにフィードバックされています。

当チームが行った戦略代表口座の分析結果は、インベストメント・コミッティ（グローバル）およびグローバルの運用戦略責任者によってレビューされています。

なお、当ファンドにおいては、投資対象であるマザーファンドにおける運用指図に関する権限の一部を投資顧問会社であるステート・ストリート・グローバル・アドバイザーズ・トラスト・カンパニーに委託しています。

上記運用体制は本書提出日現在のものであり、今後変更となる場合があります。

(4) 【分配方針】

収益分配方針

毎決算時(原則として1月10日。ただし、該当日が休日の場合は翌営業日)に、原則として次のとおり収益分配を行う方針です。

分配対象額は経費控除後の利子、配当収入および売買益(評価益を含みます。)等の範囲内とします。

分配金額は、委託会社が基準価額水準、市況動向等を勘案して決定します。ただし、分配対象金額が少額の場合には分配を行わないことがあります。

留保益の運用については、特に制限を設けず、委託会社の判断に基づき、元本部分と同一の運用を行います。

なお、上記は収益分配方針であり、将来の分配金の支払いおよびその金額について保証するものではありません。

<収益分配金に関する留意事項>

- ・分配金は、預貯金の利息とは異なり、投資信託の純資産から支払われますので、分配金が支払われると、その金額相当分、基準価額は下がります。
- ・分配金は、計算期間中に発生した収益(経費控除後の配当等収益および評価益を含む売買益)を超えて支払われる場合があります。その場合、当期決算日の基準価額は前期決算日と比べて下落することになります。また、分配金の水準は、必ずしも計算期間におけるファンドの収益率を示すものではありません。
- ・投資者のファンドの購入価額によっては、分配金の一部又は全部が、実質的には元本の一部払戻しに相当する場合があります。ファンド購入後の運用状況により、分配金額より基準価額の値上がりが小さかった場合も同様です。

(5) 【投資制限】

信託約款の「運用の基本方針」に定める投資制限

- 1) マザーファンド受益証券の投資割合には制限を設けません。
- 2) 米国社債の実質投資割合には制限を設けません。
- 3) 株式への投資は、転換社債の転換請求および新株予約権(会社法第236条第1項第3号の財産が当該新株予約権付社債についての社債であって当該社債と当該新株予約権がそれぞれ単独で存在し得ないことをあらかじめ明確にしているもの(以下会社法施行前の旧商法第341条ノ3第1項第7号および第8号の定めがある新株予約権付社債を含みます。)の新株予約権に限ります。)の行使により取得可能なものに限り、実質投資割合は、信託財産の純資産総額の10%以下とします。
- 4) 投資信託証券(マザーファンド受益証券および上場投資信託証券(取引所に上場等され、かつ当該取引所において常時売却可能(市場急変等により一時的に流動性が低下している場合を除きます。))な投資信託証券をいいます。))を除きます。)の実質投資割合は、信託財産の純資産総額の5%以下とします。
- 5) 外貨建資産の実質投資割合には制限を設けません。
- 6) 新株引受権証券および新株予約権証券の実質投資割合は、信託財産の純資産総額の10%以下とします。
- 7) デリバティブ取引は、後記 の3)4)5)の範囲で行います。

- 8) 一般社団法人投資信託協会規則に定める一の者に対する株式等エクスポージャー、債券等エクスポージャーおよびデリバティブ等エクスポージャーの信託財産の純資産総額に対する比率は、原則として、それぞれ100分の10、合計で100分の20を超えないものとし、当該比率を超えることとなった場合には、委託会社は、一般社団法人投資信託協会規則にしたがい当該比率以内となるよう調整を行うこととします。

信託約款上のその他の投資制限

1) 投資する株式等の範囲

委託会社が投資することを指図する株式は、転換社債の転換請求および新株予約権(会社法第236条第1項第3号の財産が当該新株予約権付社債についての社債であって当該社債と当該新株予約権がそれぞれ単独で存在し得ないことをあらかじめ明確にしているもの(以下会社法施行前の旧商法第341条ノ3第1項第7号および第8号の定めがある新株予約権付社債を含みます。))の新株予約権に限り、)の行使により取得可能なもの(以下)に限り、取引所に上場されている株式の発行会社の発行するもの、または取引所に準ずる市場において取引されている株式の発行会社の発行するもの(上場予定または登録予定の株式で目論見書等において上場または登録されることが確認できるものを含みます。)とします。ただし、株主割当または社債権者割当により取得する株式については、この限りではありません。

2) 信用取引の指図範囲

- (a) 委託会社は、信託財産の効率的な運用に資するため、信用取引により株券を売り付けることの指図をすることができます。なお、当該売り付けの決済については、株券の引き渡しまたは買い戻しにより行うことの指図をすることができるものとします。
- (b) 上記(a)の信用取引の指図にあたっては、当該売り付けに係る建玉の時価総額とマザーファンドの信託財産に属する当該売り付けに係る建玉のうち信託財産に属するとみなした額との合計額が信託財産の純資産総額を超えないものとします。
- (c) 信託財産の一部解約等の事由により、上記(b)の売り付けに係る建玉の時価総額が信託財産の純資産総額を超えることとなった場合には、委託会社は速やかに、その超える額に相当する売り付けの一部を決済するための指図をするものとします。
- (d) 上記(b)においてマザーファンドの信託財産に属する当該売り付けに係る建玉のうち信託財産に属するとみなした額とは、信託財産に属するマザーファンド受益証券の時価総額にマザーファンドの信託財産の純資産総額に占める当該売り付けに係る建玉の時価総額の割合を乗じて得た額をいいます。
- (e) 委託会社は、上記(a)の取引を行うにあたり担保の提供あるいは受入れが必要と認めるときは、担保の提供あるいは受入れの指図を行うものとします。

3) 先物取引等の運用指図

- (a) 委託会社は、信託財産に属する資産の効率的な運用に資するため、ならびに価格変動リスクおよび為替変動リスクを回避するため、わが国の取引所における有価証券先物取引(金融商品取引法第28条第8項第3号イに掲げるものをいいます。)、有価証券指数等先物取引(金融商品取引法第28条第8項第3号ロに掲げるものをいいます。))および有価証券オプション取引(金融商品取引法第28条第8項第3号ハに掲げるものをいいます。))ならびに外国の取引所におけるこれらの取引と類似の取引を行うことの指図をすることができます。なお、選択権取引はオプション取引に含めるものとします(以下同じ。))。
- (b) 委託会社は、信託財産に属する資産の効率的な運用に資するため、ならびに価格変動リスクおよび為替変動リスクを回避するため、わが国の取引所における通貨に係る先物取引およびオプション取引ならびに外国の取引所における通貨に係る先物取引およびオプション取引を行うことの指図をすることができます。
- (c) 委託会社は、信託財産に属する資産の効率的な運用に資するため、ならびに価格変動リスクおよび為替変動リスクを回避するため、わが国の取引所における金利に係る先物取引およびオプ

ション取引ならびに外国の取引所におけるこれらの取引と類似の取引を行うことの指図をすることができます。

4) スワップ取引の運用指図

- (a) 委託会社は、信託財産に属する資産の効率的な運用に資するため、ならびに価格変動リスクおよび為替変動リスクを回避するため、異なった通貨、異なった受取り金利または異なった受取り金利とその元本を一定の条件のもとに交換する取引（以下「スワップ取引」といいます。）を行うことの指図をすることができます。
- (b) スワップ取引の指図にあたっては、当該取引の契約期限が、原則として信託期間を超えないものとします。ただし、当該取引が当該信託期間内で全部解約可能なものについてはこの限りではありません。
- (c) スワップ取引の指図にあたっては、当該信託財産に係るスワップ取引の想定元本の総額とマザーファンドの信託財産に係るスワップ取引の想定元本の総額のうち当該信託財産に属するとみなした額との合計額（以下「スワップ取引の想定元本の合計額」といいます。）が、信託財産の純資産総額を超えないものとします。なお、信託財産の一部解約等の事由により、上記純資産総額が減少してスワップ取引の想定元本の合計額が信託財産の純資産総額を超えることとなった場合には、委託会社は速やかに、その超える額に相当するスワップ取引の一部解約を指図するものとします。
- (d) 上記(c)においてマザーファンドの信託財産に係るスワップ取引の想定元本の総額のうち信託財産に属するとみなした額とは、マザーファンドの信託財産に係るスワップ取引の想定元本の総額にマザーファンドの信託財産の純資産総額に占める信託財産に属するマザーファンド受益証券の時価総額の割合を乗じて得た額をいいます。
- (e) スワップ取引の評価は、当該取引契約の相手方が市場実勢金利等をもとに算定した価額で評価するものとします。
- (f) 委託会社は、スワップ取引を行うにあたり担保の提供あるいは受入れが必要と認めるときは、担保の提供あるいは受入れの指図を行うものとします。

5) 金利先渡取引および為替先渡取引の運用指図

- (a) 委託会社は、信託財産に属する資産の効率的な運用に資するため、ならびに価格変動リスクおよび為替変動リスクを回避するため、金利先渡取引および為替先渡取引を行うことの指図をすることができます。
- (b) 金利先渡取引および為替先渡取引の指図にあたっては、当該取引の決済日が、原則として信託期間を超えないものとします。ただし、当該取引が当該信託期間内で全部解約が可能なものについてはこの限りではありません。
- (c) 金利先渡取引および為替先渡取引の評価は、当該取引契約の相手方が市場実勢金利等をもとに算定した価額で評価するものとします。
- (d) 委託会社は、金利先渡取引および為替先渡取引を行うにあたり担保の提供あるいは受入れが必要と認めるときは、担保の提供あるいは受入れの指図を行うものとします。

6) 有価証券の貸付の指図

- (a) 委託会社は、信託財産の効率的な運用に資するため、信託財産に属する有価証券を貸付けることの指図をすることができます。
- (b) 委託会社は、有価証券の貸付にあたって必要と認めるときは、担保の受入れの指図を行うものとします。

7) 公社債の空売りの指図範囲

- (a) 委託会社は、信託財産の効率的な運用に資するため、信託財産の計算においてする信託財産に属さない公社債を売り付けることの指図をすることができます。なお、当該売り付けの決済については、公社債（信託財産により借り入れた公社債を含みます。）の引渡しまたは買戻しにより行うことの指図をすることができるものとします。

- (b) 上記(a)の売り付けの指図にあたっては、当該売り付けに係る公社債の時価総額が信託財産の純資産総額の範囲内とします。
- (c) 信託財産の一部解約等の事由により、上記(b)の売り付けに係る公社債の時価総額が信託財産の純資産総額を超えることとなった場合には、委託会社は速やかに、その超える額に相当する売り付けの一部を決済するための指図をするものとします。
- 8) 公社債の借入れ
- (a) 委託会社は、信託財産の効率的な運用に資するため、公社債の借入れの指図をすることができます。なお、当該公社債の借入れを行うにあたり担保の提供が必要と認めるときは、担保の提供の指図を行うものとします。
- (b) 上記(a)の指図にあたっては、当該借入れに係る公社債の時価総額が信託財産の純資産総額の範囲内とします。
- (c) 信託財産の一部解約等の事由により、上記(b)の借入れに係る公社債の時価総額が信託財産の純資産総額を超えることとなった場合には、委託会社は速やかに、その超える額に相当する借り入れた公社債の一部を返還するための指図をするものとします。
- (d) 上記(a)の借入れに係る品借料は信託財産中から支弁します。
- 9) 特別の場合の外貨建有価証券への投資制限
- 外貨建有価証券への投資については、わが国の国際収支上の理由等により特に必要と認められる場合には、制約されることがあります。
- 10) 外国為替予約取引の指図および範囲
- (a) 委託会社は、信託財産の効率的な運用に資するため、ならびに信託財産に属する外貨建資産の額とマザーファンドの信託財産に属する外貨建資産のうち信託財産に属するとみなした額との合計額についての為替変動リスクを回避するため、もしくはベンチマークとの連動性を維持するため、外国為替の売買の予約取引の指図をすることができます。
- (b) 上記(a)の予約取引の指図は、原則として信託財産に係る為替の買予約とマザーファンドの信託財産に係る為替の買予約のうち信託財産に属するとみなした額との合計額と信託財産に係る為替の売予約とマザーファンドの信託財産に係る為替の売予約のうち信託財産に属するとみなした額との合計額との差額につき円換算した額が、信託財産の純資産総額を超えないものとします。ただし、信託財産に属する外貨建資産の額とマザーファンドの信託財産に属する外貨建資産のうち信託財産に属するとみなした額との合計額の為替変動リスクを回避するため、もしくはベンチマークとの連動性を維持するための当該予約取引の指図については、この限りではありません。
- (c) 上記(b)の限度額を超えることとなった場合には、委託会社は所定の期間内にその超える額に相当する為替予約の一部を解消するための外国為替の売買の予約取引の指図をするものとします。
- (d) 上記(a)および(b)において信託財産に属するとみなした額とは、信託財産に属するマザーファンド受益証券の時価総額にマザーファンドの信託財産の純資産総額に占める外貨建資産の時価総額の割合を乗じて得た額をいいます。また、(b)においてマザーファンドの信託財産に係る為替の買予約または売予約のうち信託財産に属するとみなした額とは、マザーファンドの信託財産に係る為替の買予約または売予約の総額に、マザーファンドの信託財産の純資産総額に占める信託財産に属するマザーファンドの時価総額の割合を乗じて得た額をいいます。
- 11) デリバティブ取引等にかかる投資制限
- 委託会社は、デリバティブ取引等（金融商品取引法第2条第20項に規定するものをいい、新株予約権証券またはオプションを表示する証券もしくは証書に係る取引および選択権付債券売買を含みます。）について、一般社団法人投資信託協会規則に定める合理的な方法により算出した額が、信託財産の純資産総額を超えることとなる投資の指図をしません。

法令に基づく投資制限

デリバティブ取引にかかる投資制限（金融商品取引業等に関する内閣府令第130条第1項第8号）

委託会社は、信託財産に関し、金利、通貨の価格、金融商品市場における相場その他の指標にかかる変動その他の理由により発生し得る危険に対応する額としてあらかじめ委託会社が定めた合理的な方法により算出した額が当該信託財産の純資産額を超えることとなる場合において、デリバティブ取引（新株予約権証券またはオプションを表示する証券もしくは証書にかかる取引および選択権付債券売買を含みます。）を行い、または継続することを受託会社に指図しないものとします。

（参考）「米国社債インデックス・マザーファンド」の概要

当ファンドが主たる投資対象とする「米国社債インデックス・マザーファンド」の概要は、以下の通りです。

（1）投資方針

この投資信託は、米国社債の投資適格銘柄を主要投資対象とし、ブルームバーグ米国社債（1 - 10年）インデックス（Bloomberg US Intermediate Corporate Index、円ベース）の動きに連動する投資成果を目指して運用を行います。

米国社債の投資適格銘柄を主要投資対象とします。

ブルームバーグ米国社債（1 - 10年）インデックス（Bloomberg US Intermediate Corporate Index、円ベース）をベンチマークとします。

厳密な層化抽出法に従って米国クレジット債券市場のエクスポージャーを幅広く確保しつつ、発行体レベルの保守的なリスク管理により発行体の分散最大化に配慮します。

米国社債の投資は原則として高位を維持します。

外貨建資産に対する為替ヘッジは原則として行いません。

信託財産に属する資産の効率的な運用に資するため、ならびに価格変動リスクおよび為替変動リスクを回避するため、デリバティブ取引を行うことができます。

信託財産の効率的な運用に資するため、信託財産に属する有価証券の貸付けを行うことができます。

大量の追加設定または解約が発生したとき、市況の急激な変化が予想されるとき、償還の準備に入ったときならびに残存元本が運用に支障をきたす水準となったとき等やむを得ない事情が発生した場合には、上記のような運用が行われない場合や、当ファンドの投資目的が達成されない場合があります。

ステート・ストリート・グローバル・アドバイザーズ・トラスト・カンパニーに運用の指図に関する権限の一部（米国社債等の運用指図）を委託します。

（2）投資対象

投資の対象とする資産の種類

この信託において投資の対象とする資産の種類は、次に掲げるものとします。

1) 次に掲げる特定資産（「特定資産」とは、投資信託及び投資法人に関する法律第2条第1項で定めるものをいいます。以下同じ。）

- (a) 有価証券
- (b) デリバティブ取引に係る権利
- (c) 金銭債権
- (d) 約束手形

2) 次に掲げる特定資産以外の資産

- (a) 為替手形

投資の対象とする有価証券の指図範囲等

委託会社は、信託金を、主として次の有価証券（金融商品取引法第2条第2項の規定により有価証券とみなされる同項各号に掲げる権利を除きます。）に投資することを指図します。

1) 株券または新株引受権証書

- 2) 国債証券
- 3) 地方債証券
- 4) 特別の法律により法人の発行する債券
- 5) 社債券(新株引受権証券と社債券とが一体となった新株引受権付社債券（以下「分離型新株引受権付社債券」といいます。）の新株引受権証券を除きます。）
- 6) 特定目的会社に係る特定社債券（金融商品取引法第2条第1項第4号で定めるものをいいます。）
- 7) 特別の法律により設立された法人の発行する出資証券（金融商品取引法第2条第1項第6号で定めるものをいいます。）
- 8) 協同組織金融機関に係る優先出資証券（金融商品取引法第2条第1項第7号で定めるものをいいます。）
- 9) 特定目的会社に係る優先出資証券（金融商品取引法第2条第1項第8号で定めるものをいいます。）
- 10) コマーシャル・ペーパー
- 11) 新株引受権証券（分離型新株引受権付社債券の新株引受権証券を含みます。以下同じ。）および新株予約権証券
- 12) 外国または外国の者の発行する証券または証書で、1) から11) までの証券または証書の性質を有するもの
- 13) 投資信託または外国投資信託の受益証券（金融商品取引法第2条第1項第10号で定めるものをいいます。）
- 14) 投資証券もしくは投資法人債券または外国投資証券（金融商品取引法第2条第1項第11号で定めるものをいいます。）
- 15) 外国貸付債権信託受益証券(金融商品取引法第2条第1項第18号で定めるものをいいます。)
- 16) オプションを表示する証券または証書（金融商品取引法第2条第1項第19号で定めるものをいい、有価証券に係るものに限りません。）
- 17) 預託証書（金融商品取引法第2条第1項第20号で定めるものをいいます。）
- 18) 外国法人が発行する譲渡性預金証書
- 19) 貸付債権信託受益権であって金融商品取引法第2条第1項第14号で定める受益証券発行信託の受益証券に表示されるべきもの
- 20) 外国の者に対する権利で19) の有価証券の性質を有するもの
- 21) 指定金銭信託の受益証券（金融商品取引法第2条第1項第14号で定める受益証券発行信託の受益証券に限りません。）
- 22) 抵当証券（金融商品取引法第2条第1項第16号で定めるものをいいます。）

なお、1)の証券または証書、12)および17)の証券または証書のうち1)の証券または証書の性質を有するものを以下「株式」といい、2)から6)までの証券ならびに12)および17)の証券または証書のうち2)から6)までの証券の性質を有するものを以下「公社債」といい、13)の証券および14)の証券を以下「投資信託証券」といいます。

委託会社は、信託金を、上記 に掲げる有価証券のほか、次に掲げる金融商品により運用することを指図することができます。

- 1) 預金
- 2) 指定金銭信託（金融商品取引法第2条第1項第14号に規定する受益証券発行信託を除きます。）
- 3) コール・ローン
- 4) 手形割引市場において売買される手形

上記 の規定にかかわらず、この信託の設定、解約、償還、投資環境の変動等への対応等、委託会社が運用上必要と認めるときには、委託会社は、信託金を、上記 に掲げる金融商品により運用することの指図ができます。

委託会社は、信託財産に属する株式の時価総額が、信託財産の純資産総額の100分の10を超えることとなる投資の指図をしません。

委託会社は、信託財産に属する新株引受権証券および新株予約権証券の時価総額が、信託財産の純資産総額の100分の10を超えることとなる投資の指図をしません。

委託会社は、信託財産に属する投資信託証券の時価総額が、信託財産の純資産総額の100分の5を超えることとなる投資の指図をしません。

(3) 主な投資制限

米国社債の投資割合には制限を設けません。

外貨建資産の投資割合には制限を設けません。

株式への投資は、転換社債の転換請求および新株予約権（会社法第236条第1項第3号の財産が当該新株予約権付社債についての社債であって当該社債と当該新株予約権がそれぞれ単独で存在し得ないことをあらかじめ明確にしているもの（以下会社法施行前の旧商法第341条ノ3第1項第7号および第8号の定めがある新株予約権付社債を含め「転換社債型新株予約権付社債」といいます。）の新株予約権に限り、）の行使により取得可能なものに限り、投資割合は、信託財産の純資産総額の10%以下とします。

新株引受権証券および新株予約権証券の投資割合は、信託財産の純資産総額の10%以下とします。

投資信託証券の投資割合は、信託財産の純資産総額の5%以下とします。

デリバティブ取引は、先物取引等の運用指図、スワップ取引の運用指図、金利先渡取引および為替先渡取引の運用指図の範囲で行います。

一般社団法人投資信託協会規則に定める一の者に対する株式等エクスポージャー、債券等エクスポージャーおよびデリバティブ等エクスポージャーの信託財産の純資産総額に対する比率は、原則として、それぞれ100分の10、合計で100分の20を超えないものとし、当該比率を超えることとなった場合には、委託会社は、一般社団法人投資信託協会規則にしたがい当該比率以内となるよう調整を行うこととします。

デリバティブ取引等にかかる投資制限

委託会社は、デリバティブ取引等について、一般社団法人投資信託協会規則に定める合理的な方法により算出した額が、信託財産の純資産総額を超えることとなる投資の指図をしません。

3【投資リスク】

(1) ファンドのリスク特性

当ファンドは、主にマザーファンドへの投資を通じて、実質的に米国社債等に投資を行いますが、主として以下に掲げる要因等により基準価額が大きく変動する場合があります、その運用成果（損益）はすべて投資者の皆さまに帰属します。

したがって、投資者の皆さまの投資元本は保証されているものではなく、基準価額の下落により、損失を被り、投資元本を割り込むことがあります。

なお、投資信託は預貯金とは異なります。

当ファンドの主なリスクおよび留意点は以下のとおりですが、当ファンドのリスクおよび留意点を完全に網羅しておりませんのでご注意ください。また、ファンドのリスクは以下に限定されるものではありません。

金利変動リスク

公社債等の価格は、一般に金利が上昇した場合には下落し、金利が下落した場合には上昇します（価格の変動幅は、残存期間、発行体、公社債の種類等により異なります。）。したがって、金利が上昇した場合、当ファンドが実質的に保有する公社債等の価格が下落し、基準価額が下落する要因となります。

信用リスク

公社債等の発行体の経営・財務状況の変化およびそれらに関する外部評価の変化等、信用状況によって公社債等の価格は変動します。特に、発行体が財政難、経営不安等により、利息および償還金をあらかじめ決定された条件で支払うことができなくなった場合（債務不履行）、またはできなくなることが予想される場合には、大きく下落します（利息および償還金が支払われないこともありま

す。)。したがって、このような状態が生じた場合には、当ファンドが実質的に保有する公社債等の価格が下落し、基準価額が下落する要因となります。

また、当ファンドの資産をコール・ローン、譲渡性預金等の短期金融商品で運用する場合（マザーファンドへの投資を通じて実質的に運用する場合を含む）にも、債務不履行などにより損失が発生することがあります。運用資産の規模等によっては、当ファンドの基準価額が大きく変動する可能性があります。

為替変動リスク

当ファンドの実質的な投資対象である米国の投資適格社債は外貨建資産であるため、当ファンドの基準価額は為替変動の影響を受けます。

流動性リスク

投資対象となる有価証券の市場規模や取引量が少ない状況や解約資金を手当てするために実質的に保有する有価証券を大量に売却しなければならない状況においては、有価証券の取得、売却時の売買価格は取引量の大きさに影響を受け、市場実勢から期待できる価格どおりに取引できないリスク、評価価格どおりに売却できないリスク、あるいは価格の高低に関わらず取引量が限られてしまうリスクがあり、その結果、不測の損失を被るリスクがあります。

また、解約資金の手当てが間に合わず、売却した有価証券等の売却代金回収までの期間、一時的に当ファンドで資金借入を行うことにより解約金の支払いに対応する場合があります、その場合の借入金利は当ファンドが負担することになります。

資産担保証券のリスク

MBS、ABS等（資産担保証券）の期限前償還リスクを伴う債券は、資産担保証券の原資産となっている住宅ローンや自動車ローン等は、一般的に金利が低下すると借換えによる返済が増え、逆に金利が上昇すると借換えによる返済が減少する傾向があります（期限前返済は金利変動の他にも様々な要因の影響を受けます。）。一般的に金利が低下した場合、低金利ローンへの借換えが増加することにより資産担保証券の期限前償還が増加し、当初期待した利回りでの再投資ができない可能性、もしくは証券を額面価額より高く購入している場合、償還損を被る可能性等があります。こうした要因により当ファンドの基準価額が下落することがあります。なお、金利変動の価格に影響を与える度合いは、個々の資産担保証券の特性によっても異なります。

MBSは多数の住宅ローンを担保として発行されますので、担保となる住宅ローンの中にはいわゆるサブプライムローン（信用力の低い個人向け住宅融資）と考えられる信用力の低いものも一部含まれています。また、資産担保証券の価格は、発行体の信用状況によっても変動します。特に、発行体が財政難、経営不安等により、利息および償還金をあらかじめ決定された条件で支払うことができなくなった場合（債務不履行）、または、できなくなることが予想される場合には、資産担保証券の価格が大きく下落することもあります（債務不履行の場合、予定されていた利息および償還金が支払われないこともあります。）。

資産担保証券を売買しようとする際に、市場の流動性が著しく低下している場合があります。この場合、資産担保証券の価格が大きく変動することがあり、これに伴い当ファンドの基準価額が大きく乱高下することがあります。

投資対象国への投資リスク

当ファンドが実質的に保有する有価証券の発行国（投資対象国）における政治不安や社会不安、あるいは他国との外交関係の悪化などの要因により、投資成果に大きく影響することがあります。また、投資対象国の政府当局による、海外からの投資規制や課徴的な税制、海外からの送金規制などの様々な規制の導入や政策変更等により、投資対象国の有価証券への投資に悪影響が及ぶ可能性があります。

デリバティブ取引のリスク

先物・スワップ取引等のデリバティブ取引を用いた投資手法は運用の効率を高めるため、または証券価格、市場金利、為替等の変動による当ファンドおよびマザーファンドへの影響を低減するために用

いられますが、デリバティブ取引は必ず用いられるわけではなく、また用いられたとしても本来の目的を達成できる保証はありません。

パッシブ運用のリスク

当ファンドはパッシブ運用を採用しています。パッシブ運用とは、ベンチマーク（参考指数）とするインデックスと連動する投資成果を目指す運用手法であり、ファンド・マネージャーが経済情勢、市場分析等に基づき個別銘柄の売買を行うことによりインデックスを上回る投資成果を目指すアクティブ運用とは異なります。

当ファンドは、投資成果をインデックスにできるだけ連動させるため、原則としてポートフォリオにおける時価構成をインデックスにおける銘柄別時価構成比に近づけるように投資対象銘柄の売買を行います。ただし、インデックス採用銘柄の変更や資本異動等によりポートフォリオの調整が行われる場合等、個別銘柄の売買等にあたりマーケット・インパクトを受ける可能性があるため、基準価額の変動率がインデックスの変動率に一致せず、ファンドの投資成果がインデックスの投資成果に連動しない場合があります。また、インデックス採用銘柄の売買停止等の理由により当該銘柄に投資できない場合、インデックスの投資成果に連動させるため、インデックス採用銘柄以外の銘柄に投資する場合があります。

ファミリーファンド方式のリスク

当ファンドはファミリーファンド方式で運用を行います。そのため、当ファンドが主要投資対象とするマザーファンドを投資対象とする他のファンド（ベビーファンド）に追加設定・解約等に伴う資金変動等があり、その結果、当該マザーファンドにおいて有価証券の売買等が行われた場合等には、その売買による組入る有価証券等の価格の変化や売買手数料等の負担がマザーファンドの基準価額に影響を及ぼすことがあり、これにより、当ファンドの基準価額に影響を及ぼす場合があります。

(2) その他の留意点

当ファンドのお取引に関しては、金融商品取引法第37条の6の規定（いわゆるクーリング・オフ）の適用はありません。

当ファンドは、大量の解約が発生し短期間で解約資金を手当てする必要性が生じた場合や主たる取引市場において市場環境が急変した場合等に、一時的に組入資産の流動性が低下し、市場実勢から期待できる価格で取引できないリスク、取引量が限られてしまうリスクがあります。

これにより、基準価額にマイナスの影響を及ぼす可能性や、換金の申込みの受け付けが中止となる可能性、換金代金のお支払が遅延する可能性があります。

(3) リスク管理体制

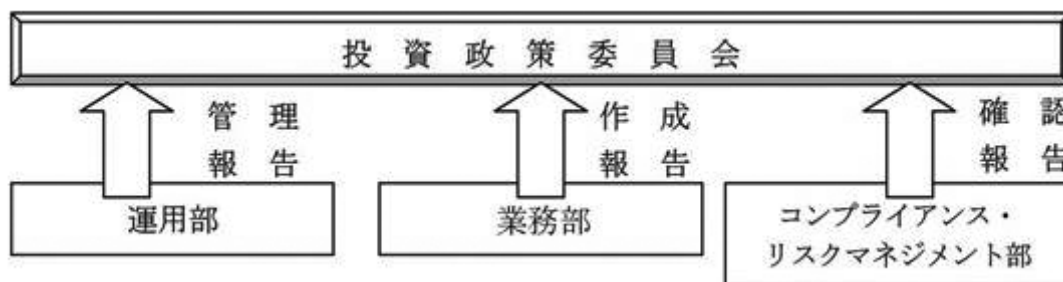

運用部に属するポートフォリオ・マネージャーは信託約款に定める運用方針に加え、内部ガイドラインを作成し、徹底したリスク管理と厳格なポートフォリオ管理を行います。

業務部の運用評価グループは、毎月パフォーマンス分析レポートを作成し、月次収益率と対ベンチマーク超過リターンの算出と要因分析を行います。

コンプライアンス・リスクマネジメント部では、全ファンドにおける運用ガイドライン遵守状況を運用部から離れた立場で確認しております。

投資政策委員会において投資行動やパフォーマンスに関する運用の報告内容を確認するとともに、毎月末の運用ガイドライン遵守状況等の確認をします。

委託会社では、流動性リスク管理に関する規程を定め、ファンドの組入資産の流動性リスクのモニタリングなどを実施するとともに、緊急時対応策の策定・検証などを行います。

取締役会等は、流動性リスク管理の適切な実施の確保や流動性リスク管理態勢について、監督します。

上記リスクに対する管理体制は本書提出日現在のものであり、今後変更となる場合があります。

<参考情報> 代表的な資産クラスと騰落率の比較等

投資リスクに関する参考情報として、ファンドのリスクの定量的な把握・比較を目的に下記のグラフを作成しています。

<ファンドの年間騰落率および分配金再投資基準価額の推移> <ファンドと他の代表的な資産クラスとの騰落率の比較>

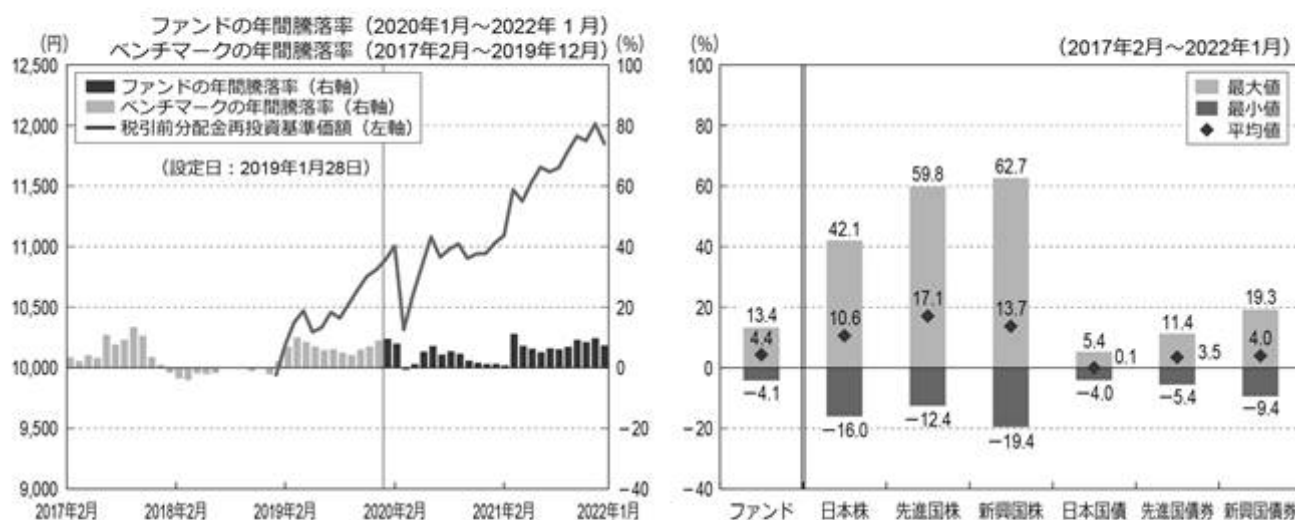

- ・上記の左グラフは、各月末におけるファンドの年間騰落率(ベンチマークの年間騰落率を含みます。)および分配金再投資基準価額の推移を表示したものです。
 - ・分配金再投資基準価額は、税引前の分配金を分配時に再投資したものとみなして計算していますので、実際の基準価額とは異なる場合があります。
 - ・年間騰落率とは、各月末における直近1年間の騰落率をいいます。
 - ・ファンドの年間騰落率は、税引前の分配金を分配時に再投資したものとみなして計算した年間騰落率が記載されていますので、実際の基準価額に基づいて計算した年間騰落率とは異なる場合があります。なお、ファンドの年間騰落率はベンチマークの年間騰落率(2017年2月～2019年12月)を含みます。
 - ・上記の右グラフは、ファンドと代表的な資産クラスについて、上記記載の5年間の年間騰落率の平均値・最大値・最小値を表示しています。
 - ・代表的な資産クラスの全てが当ファンドの投資対象とは限りません。また、海外の指数は、為替ヘッジなしによる投資を想定して円換算しています。
- ※上記のグラフは過去の実績であり、将来の投資成果を保証するものではありません。

「代表的な資産クラスとの騰落率の比較」に用いた指数

日本株:東証株価指数(TOPIX)(配当込み)

東証株価指数(TOPIX)(配当込み)は、日本の株式市場を広範に網羅するとともに、投資対象としての機能性を有するマーケット・ベンチマークで、配当を考慮したものです。なお、TOPIXに関する著作権、知的財産権その他一切の権利は株式会社JPX総研または株式会社JPX総研の関連会社に帰属します。

先進国株:MSCIコクサイ・インデックス(配当込み、円ベース)

MSCIコクサイ・インデックス(配当込み、円ベース)は、MSCI Inc.が開発した、日本を除く世界の先進国の株式を対象として算出した指数で、配当を考慮したものです。なお、同指数に関する著作権、知的財産権その他一切の権利は、MSCI Inc.に帰属します。

新興国株:MSCIエマージング・マーケット・インデックス(配当込み、円ベース)

MSCIエマージング・マーケット・インデックス(配当込み、円ベース)は、MSCI Inc.が開発した、世界の新興国の株式を対象として算出した指数で、配当を考慮したものです。なお、同指数に関する著作権、知的財産権その他一切の権利は、MSCI Inc.に帰属します。

日本国債:NOMURA-BPI国債

NOMURA-BPI国債は、野村證券株式会社が発表している日本の国債市場の動向を的確に表すために開発された投資収益指数です。なお、同指数に関する著作権、商標権、知的財産権その他一切の権利は、野村證券株式会社に帰属します。

先進国債:FTSE世界国債インデックス(除く日本、円ベース)

FTSE世界国債インデックス(除く日本、円ベース)は、FTSE Fixed Income LLCにより運営され、世界主要国の国債の総合収益率を各市場の時価総額で加重平均した債券インデックスです。同指数はFTSE Fixed Income LLCの知的財産であり、指数に関するすべての権利はFTSE Fixed Income LLCが有しています。

新興国債:JPモルガンGBI-EMグローバル・ディバーシファイド(円ベース)

JPモルガンGBI-EMグローバル・ディバーシファイド(円ベース)は、J.P.Morgan Securities LLCが算出、公表している、新興国が発行する現地通貨建て国債を対象にした指数です。なお、同指数に関する著作権、知的財産権その他一切の権利は、J.P.Morgan Securities LLCに帰属します。

4【手数料等及び税金】

(1)【申込手数料】

申込手数料はありません。

(2)【換金(解約)手数料】

換金手数料はありません。

ただし、換金時に信託財産留保額(換金申込受付日の翌営業日の基準価額に0.30%の率を乗じて得た額)が差し引かれます。

(3)【信託報酬等】

信託報酬の総額は、日々のファンドの純資産総額に年率0.297%(税抜0.27%)の信託報酬率を乗じて得た額とします。

ファンドの信託報酬(信託報酬に係る消費税等相当額を含みます。)は、日々計上され、毎計算期間の最初の6ヶ月終了日および毎計算期末(当日が休業日の場合は翌営業日とします。)または信託終了のときに信託財産中から支払います。

< 信託報酬率の配分(税抜) >

支払先	信託報酬率(年率)	役務の内容
委託会社	0.23%	委託した資金の運用の対価
販売会社	0.01%	交付運用報告書等各種書類の送付、口座内でのファンドの管理、購入後の情報提供等の対価
受託会社	0.03%	運用財産の管理、委託会社からの指図の実行の対価

消費税等相当額は、消費税および地方消費税に相当する金額です。

(4)【その他の手数料等】

信託財産に関する租税、信託事務の処理に要する諸費用および受託会社の立て替えた立替金の利息(以下「諸経費」といいます。)は、受益者の負担とし、信託財産中から支弁します。

信託財産に係る監査費用および当該監査費用に係る消費税等に相当する金額は、毎計算期間の最初の6ヶ月終了日および毎計算期末（ただし、当日が休業日の場合は翌営業日とします。）または信託終了のとき信託財産中から支弁します。

上記に定める信託事務の処理等に要する諸費用は、マザーファンドに関連して生じた諸費用のうちマザーファンドにおいて負担せずかつ委託会社の合理的判断によりこの信託に関連して生じたと認めるものを含みます。

ファンドの組入れ有価証券の売買の際に発生する売買委託手数料等は、信託財産が負担します。この他に、売買委託手数料に対する消費税等相当額および先物取引、オプション取引等に要する費用についても信託財産が負担します。

信託財産において資金借入れを行った場合、当該借入金の利息は、信託財産中より支弁します。

上記のほか、信託約款の規定に基づく運用指図等により生じた費用をご負担いただく場合があります。その他の手数料等は、運用状況等により変動するものであり、事前に料率、上限額等を表示することができません。

上記（１）～（４）の当該手数料等の合計額については、投資者の皆さまがファンドを保有される期間等に応じて異なりますので、表示することはできません。

（５）【課税上の取扱い】

課税上は株式投資信託として取り扱われ、日本の居住者（法人を含みます。）である受益者については、以下のような取扱いとなります。なお、税制が改正された場合には、その内容が変更されることがあります。

個人、法人別の課税について

個人の投資者に対する課税

< 収益分配金に対する課税 >

分配金のうち課税扱いとなる普通分配金については、20.315%（所得税15.315%および地方税5%）の税率による源泉徴収が行われます。

なお、確定申告により、申告分離課税もしくは総合課税（配当控除は適用されません。）のいずれかを選択することもできます。

< 換金（解約）時および償還時の差益（譲渡益）に対する課税 >

換金（解約）時および償還時の差益（譲渡益）については、申告分離課税により20.315%（所得税15.315%および地方税5%）の税率が適用されます。ただし、特定口座（源泉徴収選択口座）の利用も可能です。

換金（解約）時および償還時の差損（譲渡損失）については、確定申告等により、上場株式等の譲渡益、上場株式等の配当等および特定公社債等の利子所得（申告分離課税を選択した場合に限ります。）との損益通算が可能です。また、換金（解約）時および償還時の差益（譲渡益）、普通分配金および特定公社債等の利子所得（申告分離課税を選択した場合に限ります。）については、上場株式等の譲渡損失と損益通算が可能です。

税法が改正された場合等には、税率等が変更される場合があります。

少額投資非課税制度（NISA）、未成年者少額投資非課税制度（ジュニアNISA）をご利用の場合、毎年、一定額の範囲で新たに購入した公募株式投資信託などから生じる配当所得および譲渡所得が一定期間非課税となります。ご利用になれるのは、販売会社で非課税口座を開設するなど、一定の条件に該当する方が対象となります。詳しくは、販売会社にお問い合わせください。

法人の投資者に対する課税

分配金のうち課税扱いとなる普通分配金ならびに換金（解約）時および償還時の個別元本超過額については、15.315%（所得税15.315%）の税率で源泉徴収が行われます。なお、地方税の源泉徴収はありません。

源泉税は所有期間に応じて法人税額から控除

<注1> 個別元本について

投資者ごとの信託時の受益権の価額等が当該投資者の元本（個別元本）にあたります。

投資者が同一ファンドの受益権を複数回取得した場合、個別元本は、当該投資者が追加信託を行うつど当該投資者の受益権口数で加重平均することにより算出されます。

ただし、個別元本は、複数支店で同一ファンドをお申込みの場合などにより把握方法が異なる場合がありますので、販売会社にお問い合わせください。

投資者が元本払戻金（特別分配金）を受取った場合、収益分配金発生時にその個別元本から当該元本払戻金（特別分配金）を控除した額が、その後の当該投資者の個別元本となります。

<注2> 収益分配金の課税について

追加型株式投資信託の収益分配金には、課税扱いとなる「普通分配金」と、非課税扱いとなる「元本払戻金（特別分配金）」（投資者ごとの元本の一部払戻しに相当する部分）の区分があります。

投資者が収益分配金を受取る際、イ．当該収益分配金落ち後の基準価額が当該投資者の個別元本と同額の場合または当該投資者の個別元本を上回っている場合には、当該収益分配金の全額が普通分配金となり、ロ．当該収益分配金落ち後の基準価額が当該投資者の個別元本を下回っている場合には、その下回る部分の額が元本払戻金（特別分配金）となり、当該収益分配金から当該元本払戻金（特別分配金）を控除した額が普通分配金となります。

外国税額控除の適用となった場合には、分配時の税金が上記と異なる場合があります。

上記は、2022年1月末現在のもので、税法が改正された場合等には、上記の内容が変更になることがあります。

税金の取扱いの詳細については、税務専門家等にご確認されることをお勧めします。

5【運用状況】

(1)【投資状況】

(2022年1月31日現在)

種類	国/地域名	時価合計(円)	投資比率(%)
親投資信託受益証券	日本	977,709,726	99.87
コール・ローン、その他資産(負債控除後)		1,275,758	0.13
純資産総額		978,985,484	100.00

(注)投資比率は、純資産総額に対する当該資産の時価合計の比率です。

<参考情報>

親投資信託受益証券(米国社債インデックス・マザーファンド)

(2022年1月31日現在)

種類	国/地域名	時価合計(円)	投資比率(%)
社債券	日本	577,842,525	2.87
	アメリカ	16,104,334,301	80.05
	イギリス	947,935,672	4.71
	カナダ	582,778,638	2.90
	オランダ	218,694,762	1.09
	ケイマン諸島	199,539,511	0.99
	アイルランド	150,219,258	0.75
	スペイン	135,744,178	0.68
	オーストラリア	135,491,912	0.67
	フランス	113,580,350	0.57
	ドイツ	74,232,102	0.37
	スイス	70,221,087	0.35
	バミューダ	60,104,278	0.30
	メキシコ	36,640,828	0.18
	ルクセンブルク	36,043,492	0.18
	シンガポール	26,413,060	0.13
	オーストリア	25,974,000	0.13
	マン島	22,476,453	0.11
ガーンジー	18,664,474	0.09	
チリ	18,624,512	0.09	
	小計	19,555,555,393	97.21
コール・ローン、その他資産(負債控除後)		561,773,487	2.79
純資産総額		20,117,328,880	100.00

(注)投資比率は、純資産総額に対する当該資産の時価合計の比率です。

(2)【投資資産】

【投資有価証券の主要銘柄】

(2022年1月31日現在)

順位	国/地域名	種類	銘柄名	業種	数量(口)	簿価単価(円)	簿価金額(円)	評価単価(円)	評価金額(円)	投資比率(%)
1	日本	親投資信託受益証券	米国社債インデックス・マザーファンド		456,895,054	2.1547	984,471,773	2.1399	977,709,726	99.87
									投資比率:合計	99.87

(注1)投資有価証券は1銘柄です。

(注2)投資比率は、純資産総額に対する当該銘柄の評価金額の比率です。

種類別及び業種別投資比率

種類	業種	投資比率(%)
親投資信託受益証券	-	99.87
合計		99.87

（注）投資比率は、純資産総額に対する当該種類の評価金額の比率です。

【投資不動産物件】

該当する事項はありません。

【その他投資資産の主要なもの】

該当する事項はありません。

<参考情報>

親投資信託受益証券（米国社債インデックス・マザーファンド）

投資有価証券の主要銘柄（上位30銘柄）

（2022年1月31日現在）

順位	国/ 地域名	種類	銘柄名	利率 (%)	償還日	数量 (額面)	簿価 単価 (円)	簿価金額 (円)	評価 単価 (円)	評価金額 (円)	投資 比率 (%)
1	イギリス	社債券	HSBC HOLDINGS PLC	2.871	2031/11/22	1,000,000	11,608.76	116,087,618	11,173.89	111,738,922	0.56
2	アメリカ	社債券	BANK OF AMERICA CORP	3.419	2027/12/20	783,000	12,646.22	99,019,909	11,966.76	93,699,808	0.47
3	アメリカ	社債券	JPMORGAN CHASE & CO	4.203	2028/07/23	700,000	13,208.68	92,460,825	12,504.94	87,534,594	0.44
4	アメリカ	社債券	ORACLE CORP	2.800	2027/04/01	700,000	12,346.93	86,428,523	11,601.50	81,210,517	0.40
5	アメリカ	社債券	T-MOBILE USA INC	3.750	2027/04/15	650,000	12,680.39	82,422,543	12,110.80	78,720,213	0.39
6	アメリカ	社債券	GOLDMAN SACHS GROUP INC	2.383	2031/07/21	715,000	11,456.34	81,912,876	10,897.85	77,919,676	0.39
7	アメリカ	社債券	ANHEUSER-BUSCH INBEV WOR	4.750	2029/01/23	550,000	13,433.75	73,885,640	13,077.39	71,925,686	0.36
8	アメリカ	社債券	EXXON MOBIL CORPORATION	1.571	2023/04/15	600,000	11,834.90	71,009,452	11,599.40	69,596,441	0.35
9	アメリカ	社債券	JPMORGAN CHASE & CO	2.005	2025/03/13	600,000	11,915.51	71,493,064	11,491.18	68,947,114	0.34
10	アメリカ	社債券	CITIGROUP INC	4.450	2027/09/29	500,000	13,136.60	65,683,000	12,538.51	62,692,553	0.31
11	アメリカ	社債券	GOLDMAN SACHS GROUP INC	4.223	2028/05/01	500,000	13,092.56	65,462,832	12,432.07	62,160,399	0.31
12	アメリカ	社債券	MORGAN STANLEY	3.875	2026/01/27	500,000	12,894.63	64,473,184	12,243.64	61,218,230	0.30
13	イギリス	社債券	HSBC HOLDINGS PLC	2.099	2025/06/04	530,000	11,850.68	62,808,626	11,403.58	60,439,014	0.30
14	アメリカ	社債券	BANK OF AMERICA CORP	3.559	2026/04/23	500,000	12,710.01	63,550,051	12,052.79	60,263,963	0.30
15	アメリカ	社債券	BANK OF AMERICA CORP	3.864	2023/07/23	500,000	12,436.55	62,182,788	11,925.17	59,625,854	0.30
16	アメリカ	社債券	WELLS FARGO & COMPANY	3.584	2027/05/22	465,000	12,634.88	58,752,206	12,124.62	56,379,484	0.28
17	アメリカ	社債券	BOEING CO	4.875	2025/05/01	445,000	12,882.60	57,327,597	12,426.03	55,295,848	0.27
18	アメリカ	社債券	APPLE INC	2.900	2027/09/12	450,000	12,561.94	56,528,748	11,979.81	53,909,174	0.27
19	アメリカ	社債券	MORGAN STANLEY	3.125	2026/07/27	450,000	12,542.72	56,442,270	11,940.47	53,732,128	0.27

20	アメリカ	社債券	BANK OF AMERICA CORP	3.458	2024/03/15	450,000	12,440.93	55,984,218	11,913.66	53,611,512	0.27
21	アメリカ	社債券	IBM CORP	1.700	2027/05/15	470,000	11,603.98	54,538,726	11,224.06	52,753,110	0.26
22	アメリカ	社債券	CITIGROUP INC	1.678	2023/05/15	450,000	11,816.35	53,173,616	11,586.48	52,139,168	0.26
23	イギリス	社債券	NATWEST GROUP PLC	4.892	2028/05/18	400,000	13,210.14	52,840,582	12,815.00	51,260,016	0.25
24	アメリカ	社債券	BANK OF AMERICA CORP	4.271	2028/07/23	400,000	13,184.99	52,739,964	12,525.97	50,103,887	0.25
25	アメリカ	社債券	BANK OF AMERICA CORP	4.183	2027/11/25	400,000	13,006.49	52,025,962	12,381.96	49,527,853	0.25
26	アメリカ	社債券	SABINE PASS LIQUEFACTION	4.200	2028/03/15	400,000	12,848.56	51,394,271	12,377.88	49,511,546	0.25
27	アメリカ	社債券	COMCAST CORP	4.150	2028/10/15	390,000	13,310.20	51,909,802	12,684.89	49,471,083	0.25
28	アメリカ	社債券	BROADCOM INC	4.110	2028/09/15	369,000	12,734.96	46,992,023	12,280.18	45,313,891	0.23
29	アメリカ	社債券	JPMORGAN CHASE & CO	2.182	2027/06/01	400,000	11,822.05	47,288,212	11,320.86	45,283,459	0.23
30	アメリカ	社債券	JPMORGAN CHASE & CO	0.969	2024/06/23	400,000	11,544.00	46,176,000	11,287.91	45,151,673	0.22
										投資比率：合計	9.33

（注1）評価金額の上位30銘柄について記載しています。

（注2）投資比率は、純資産総額に対する当該銘柄の評価金額の比率です。

（注3）2022年1月31日のわが国の対顧客電信売買相場の仲値により邦貨換算しています。

種類別及び業種別投資比率

種類	業種	投資比率(%)
社債券	-	97.21
合計		97.21

（注1）投資比率は、純資産総額に対する当該種類の評価金額の比率です。

（注2）2022年1月31日のわが国の対顧客電信売買相場の仲値により邦貨換算しています。

投資不動産物件

該当する事項はありません。

その他投資資産の主要なもの

該当する事項はありません。

（3）【運用実績】

【純資産の推移】

2022年1月31日及び同日前1年以内における各月末ならびに下記計算期間末の純資産の推移は次の通りです。

計算期間・月末		純資産総額（円）		1口当たりの純資産額（円）	
第1期	（2020年 1月10日）	分配付：	513,380,660	分配付：	1.0825
		分配落：	513,380,660	分配落：	1.0825
第2期	（2021年 1月12日）	分配付：	574,987,778	分配付：	1.0977
		分配落：	574,987,778	分配落：	1.0977
第3期	（2022年 1月11日）	分配付：	981,238,547	分配付：	1.1940
		分配落：	981,238,547	分配落：	1.1940
2021年 1月末日		373,568,477		1.1032	
2月末日		377,243,947		1.1094	

3月末日	400,514,629	1.1472
4月末日	375,859,871	1.1377
5月末日	393,908,573	1.1532
6月末日	410,442,364	1.1657
7月末日	558,951,306	1.1620
8月末日	769,729,712	1.1652
9月末日	824,657,401	1.1792
10月末日	881,559,418	1.1914
11月末日	908,546,244	1.1876
12月末日	957,209,791	1.2017
2022年 1月末日	978,985,484	1.1854

【分配の推移】

計算期間		一口当たりの分配金
第1期	自2019年 1月28日 至2020年 1月10日	0.0000円
第2期	自2020年 1月11日 至2021年 1月12日	0.0000円
第3期	自2021年 1月13日 至2022年 1月11日	0.0000円

【収益率の推移】

計算期間		収益率
第1期	自2019年 1月28日 至2020年 1月10日	8.3%
第2期	自2020年 1月11日 至2021年 1月12日	1.4%
第3期	自2021年 1月13日 至2022年 1月11日	8.8%

(注) 収益率とは、計算期間末の分配付基準価額から前期末の分配落基準価額（設定時は当初元本額）を控除した額を、前期末の分配落基準価額（同）で除して得た数に100を乗じて得た数です。

(4) 【設定及び解約の実績】

計算期間		設定口数（口）	解約口数（口）	発行済口数（口）
第1期	自2019年 1月28日 至2020年 1月10日	540,342,729	66,078,000	474,264,729
第2期	自2020年 1月11日 至2021年 1月12日	369,633,958	320,074,768	523,823,919
第3期	自2021年 1月13日 至2022年 1月11日	648,908,607	350,937,624	821,794,902

(注1) 日本国外における設定、解約はありません。

(注2) 第1期の設定口数は、当初募集期間の設定口数を含みます。

（参考情報）運用実績

（2022年1月31日現在）

基準価額・純資産の推移



※基準価額の計算において信託報酬は控除しています。

＜基準価額・純資産総額＞

基準価額	11,854円
純資産総額	979百万円

分配の推移

決算期	分配金
第1期（2020年1月10日）	0円
第2期（2021年1月12日）	0円
第3期（2022年1月11日）	0円
設定来累計	0円

※分配金は1万口当たり、税引前です。

主要な資産の状況

（マザーファンドのデータを表示しています。）

上位10銘柄*

銘柄名	利率	償還日	投資比率
HSBC HOLDINGS PLC	2.871%	2031/11/22	0.56%
BANK OF AMERICA CORP	3.419%	2027/12/20	0.47%
JPMORGAN CHASE & CO	4.203%	2028/07/23	0.44%
ORACLE CORP	2.800%	2027/04/01	0.40%
T-MOBILE USA INC	3.750%	2027/04/15	0.39%
GOLDMAN SACHS GROUP INC	2.383%	2031/07/21	0.39%
ANHEUSER-BUSCH INBEV WOR	4.750%	2029/01/23	0.36%
EXXON MOBIL CORPORATION	1.571%	2023/04/15	0.35%
JPMORGAN CHASE & CO	2.005%	2025/03/13	0.34%
CITIGROUP INC	4.450%	2027/09/29	0.31%

※比率はマザーファンド純資産総額対比です。

格付別構成比*

格付	比率
AAA格	0.8%
AA格	5.8%
A格	41.7%
BBB格	49.7%
BB格以下	0.0%

残存年数別構成比*

残存年数	比率
1年未満	0.0%
1～3年	25.5%
3～7年	49.0%
7～10年	23.4%
10年以上	0.1%

※比率はマザーファンド純資産総額対比です。

特性値

	ファンド	ベンチマーク
修正デュレーション(年)	4.36	4.32
最終利回り	2.34%	2.33%
オプション調整後スプレッド	0.81%	0.79%

年間収益率の推移（暦年ベース）



※2019年のファンドとベンチマークの年間収益率は設定日から年末までで算出しています。

※2022年のファンドとベンチマークの年間収益率は年初から1月末までで算出しています。

※年間収益率の推移は、税引前分配金を再投資したものととして算出しています。

- 上記の運用実績は、過去の実績であり将来の成果を保証するものではありません。
- 上記のベンチマークの情報は参考情報です。
- 最新の運用実績は委託会社のホームページ、または販売会社でご確認いただけます。

第2【管理及び運営】

1【申込（販売）手続等】

- 1) 当ファンドの受益権の取得申込者は、販売会社に所定の方法で取引口座を開設のうえ、当ファンドの取得申込みを行ってください。
- 2) 当ファンドには「分配金再投資コース」と「分配金受取コース」があります。なお、取扱い可能なコースおよびコース名については異なる場合がありますので、販売会社にお問い合わせください。その際、「分配金再投資コース」をお申し込みいただく方は、ご購入に際して、当ファンドに係る「自動けいぞく投資契約」（別の名称で同様の内容を有する契約を含みます。）を販売会社との間で結んでいただきます。ただし、「分配金再投資コース」を申し込まれた場合でも、分配金を定期的に受け取る旨の契約を締結することもできます。詳しくは販売会社にお問い合わせください。
- 3) 当ファンドの取得申込みの申込受付締切時間は、原則として販売会社の営業日の午後3時までとし、この受付時刻を過ぎた場合は翌営業日の取扱いとさせていただきます。
- 4) 申込単位（購入単位）は、販売会社が定める単位にて受付けます。
- 5) 取得申込価額（購入価額）は、取得申込受付日の翌営業日の基準価額です。基準価額は、販売会社または委託会社においてご確認いただけます。基準価額の照会方法については、後記「3 資産管理等の概要（1）資産の評価 3）基準価額の公表」をご参照ください。
- 6) 取得申込代金（購入代金）は、購入価額に取得申込の口数を乗じて得た金額に申込手数料（購入時手数料）および当該手数料に係る消費税等相当額を加えた金額です。
- 7) 購入代金は販売会社が定める期日までにお支払いください。
- 8) 購入時手数料は前記「4 手数料及び税金（1）申込手数料」をご参照ください。
- 9) 購入申込不可日は、原則として、米国の取引所または銀行の休業日に該当する日です。
- 10) 取引所における取引の停止、外国為替取引の停止その他やむを得ない事情（投資対象国における非常事態（金融危機、デフォルト、重大な政策変更、クーデター等政変、テロリズム、戦争、天災地変等）による市場の閉鎖または流動性の極端な減少ならびに資金の受渡しに関する障害等）があるときは、委託会社の判断により、受益権の取得申込の受付を中止することおよび既に受付けた受益権の取得申込の受付けを取り消すことがあります。
- 11) 当ファンドの受益権の取得申込者は、販売会社に取得申込と同時にまたはあらかじめ、当該取得申込者が受益権の振替を行うための振替機関等の口座を申し出るものとし、当該口座に当該取得申込者に係る口数の増加の記載または記録が行われます。販売会社は、当該取得申込者に係る口数の増加の記載または記録を行うことができます。

2【換金（解約）手続等】

- 1) 受益者（当ファンドの受益権を取得した者）は、自己に帰属する受益権につき、取得申込みを行った販売会社を通じ、委託会社に一部解約の実行の請求を行うことにより、当ファンドを換金することができます。
- 2) 当ファンドの換金申込みの申込受付締切時間は、原則として販売会社の営業日の午後3時までとし、この受付時刻を過ぎた場合は翌営業日の取扱いとさせていただきます。
- 3) 解約単位（換金単位）は、販売会社が定める単位にて受付けます。
- 4) 解約価額（換金価額）は、換金申込受付日の翌営業日の基準価額から信託財産留保額を控除した価額です。換金価額は、販売会社または委託会社においてご確認いただけます。換金価額の照会方法については、後記「3 資産管理等の概要（1）資産の評価 3）基準価額の公表」をご参照ください。
- 5) 信託財産留保額は、上記4)の基準価額に0.30%の率を乗じて得た額とします。
上記金額は1口当たりの金額です。換金口数に応じてご負担いただきます。
- 6) 換金代金（換金価額に換金する口数を乗じて得た金額）は、原則として換金申込受付日から起算して5営業日目以降にお支払いします。
- 7) 信託財産の資金管理を円滑に行うため、大口換金には制限を設ける場合があります。

- 8) 換金申込不可日は、原則として、米国の取引所または銀行の休業日に該当する日です。
- 9) 取引所における取引の停止、外国為替取引の停止その他やむを得ない事情（投資対象国における非常事態（金融危機、デフォルト、重大な政策変更、クーデター等政変、テロリズム、戦争、天災地変等）による市場の閉鎖または流動性の極端な減少ならびに資金の受渡しに関する障害等）があるときは、委託会社の判断により、受益権の換金申込の受付を中止することおよび既に受付けた受益権の換金申込の受け取りを中止することがあります。なお、一部解約の実行の請求の受付が中止された場合には、受益者は当該受付中止以前に行った当日の一部解約の実行の請求を撤回できます。ただし、受益者がその一部解約の実行の請求を撤回しない場合には、当該受益権の一部解約の価額は、当該受付中止を解除した後の最初の基準価額の計算日に一部解約の実行の請求を受け付けたものとして上記4)の規定に準じて計算された価額とします。
- 10) 換金申込みを行う受益者は、その口座が開設されている振替機関等に対して、当該受益者の請求に係るこの信託契約の一部解約を委託会社が行うのと引換えに、当該一部解約に係る受益権の口数と同口数の抹消の申請を行うものとし、社振法の規定にしたがい当該振替機関等の口座において当該口数の減少の記載または記録が行われます。

3【資産管理等の概要】

(1)【資産の評価】

1) 基準価額の算出方法

基準価額とは、算出日において、信託財産に属する資産(受入担保金代用有価証券および借入公社債を除きます。)を法令および一般社団法人投資信託協会規則にしたがって時価評価して得た信託財産の資産総額から負債総額を控除した金額(「純資産総額」)を、算出日における受益権口数で除して得た額をいいます。なお、ファンドにおいては1万口当りの価額で表示されます。

ファンドの主な投資対象の評価方法は以下の通りです。

対象	評価方法
投資信託証券	原則として、基準価額算出日の基準価額で評価します。
公社債等	原則として、基準価額計算日における以下のいずれかの価額で評価します。 日本証券業協会発表の店頭売買参考統計値（平均値） 証券会社、銀行等の提示する価額 価格情報会社の提供する価額
外貨建資産	原則として、基準価額計算日の対顧客電信売買相場の仲値で円換算を行います。

外国で取引されているものについては、原則として、基準価額計算日に知りうる直近の日の終値等で評価します。

2) 基準価額の算出頻度

基準価額は原則として委託会社の営業日において日々算出されます。

3) 基準価額の公表

基準価額は、販売会社にてご確認いただけるほか、原則として翌日付の日本経済新聞朝刊の「オープン基準価格」の紙面に、「MA米社債2」として掲載されます。

委託会社に対する照会は下記においてできます。

< 照会先 >

ステート・ストリート・グローバル・アドバイザーズ株式会社

電話番号 03 - 4530 - 7333

(受付時間：原則として委託会社の営業日午前9時～午後5時)

ホームページアドレス：www.ssga.com/jp

(2) 【保管】

該当事項はありません。

(3) 【信託期間】

当ファンドの信託期間は原則として無期限ですが、後記(5)の1)2)3)5)の理由により信託を終了させる場合があります。

(4) 【計算期間】

- 1) 当ファンドの計算期間は、毎年1月11日から翌年1月10日までとすることを原則とします。ただし、第1計算期間は2019年1月28日から2020年1月10日までとします。
- 2) 上記1)の規定にかかわらず、上記1)の原則により各計算期間終了日に該当する日（以下「該当日」といいます。）が休業日のときは、各計算期間終了日は該当日の翌営業日とし、その翌日より次の計算期間が開始されるものとします。ただし、最終計算期間の終了日は、後記(5)の1)2)3)5)に定める信託期間の終了日とします。

(5) 【その他】**1) 信託契約の解約**

- (a) 委託会社は、信託期間中において、信託契約の一部を解約することによりこの信託の受益権の口数が10億口を下回ることとなった場合または下回ることが明らかとなった場合、もしくはこの信託契約を解約することが受益者のため有利であると認めるとき、またはやむを得ない事情が発生したときは、受託会社と合意のうえ、この信託契約を解約し、信託を終了させることができます。この場合において、委託会社は、あらかじめ、解約しようとする旨を監督官庁に届け出ます。
- (b) 委託会社は、上記(a)の事項について、書面による決議（以下「書面決議」といいます。）を行います。この場合において、あらかじめ、書面決議の日ならびに信託契約の解約の理由などの事項を定め、当該決議の日の2週間前までに、当ファンドに係る知っている受益者に対し、書面をもってこれらの事項を記載した書面決議の通知を發します。
- (c) 上記(b)の書面決議において、受益者（委託会社およびこの信託の信託財産にこの信託の受益権が属するときの当該受益権に係る受益者としての受託会社を除きます。以下本(c)において同じ。）は受益権の口数に応じて、議決権を有し、これを行行使することができます。なお、知っている受益者が議決権を行行使しないときは、当該知っている受益者は書面決議について賛成するものとみなします。
- (d) 上記(b)の書面決議は議決権を行行使することができる受益者の議決権の3分の2以上にあたる多数をもって行います。
- (e) 上記(b)から上記(d)までの規定は、委託会社が信託契約の解約について提案をした場合において、当該提案につき、この信託契約に係るすべての受益者が書面または電磁的記録により同意の意思表示をしたときには適用しません。また、信託財産の状態に照らし、真にやむを得ない事情が生じている場合であって、上記(b)から上記(d)までに規定するこの信託契約の解約の手続を行うことが困難な場合には適用しません。

2) 信託契約に関する監督官庁の命令

- (a) 委託会社は、監督官庁よりこの信託契約の解約の命令を受けたときは、その命令にしたがい、信託契約を解約し信託を終了させます。
- (b) 委託会社は、監督官庁の命令に基づいてこの信託約款を変更しようとするときは、後記6)の規定にしたがいいます。

3) 委託会社の登録取消等に伴う取扱い

- (a) 委託会社が監督官庁より登録の取消を受けたとき、解散したときまたは業務を廃止したときは、委託会社は、この信託契約を解約し、信託を終了させます。

- (b) 上記(a)の規定にかかわらず、監督官庁がこの信託契約に関する委託会社の業務を他の投資信託委託会社に引き継ぐことを命じたときは、この信託は、後記6)の書面決議が否決となる場合を除き、当該投資信託委託会社と受託会社との間において存続します。
- 4) 委託会社の事業の譲渡および承継に伴う取扱い
- (a) 委託会社は、事業の全部または一部を譲渡することがあり、これに伴い、この信託契約に関する事業を譲渡することがあります。
- (b) 委託会社は、分割により事業の全部または一部を承継させることがあり、これに伴い、この信託契約に関する事業を承継させることがあります。
- 5) 受託会社の辞任および解任に伴う取扱い
- (a) 受託会社は、委託会社の承諾を受けてその任務を辞任することができます。受託会社はその任務に違反して信託財産に著しい損害を与えたことその他重要な事由があるときは、委託会社または受益者は、裁判所に受託会社の解任を申立てることができます。受託会社が辞任した場合、または裁判所が受託会社を解任した場合、委託会社は、後記6)の規定にしたがい、新受託会社を選任します。なお、受益者は、上記によって行う場合を除き、受託会社を解任することはできないものとします。
- (b) 委託会社が新受託会社を選任できないときは、委託会社はこの信託契約を解約し、信託を終了させます。
- 6) 信託約款の変更等
- (a) 委託会社は、受益者の利益のため必要と認めるとき、またはやむを得ない事情が発生したときは、受託会社と合意のうえ、この信託約款を変更することまたはこの信託と他の信託との併合(投資信託及び投資法人に関する法律第16条第2号に規定する「委託者指図型投資信託の併合」をいいます。以下同じ。)を行うことができるものとし、あらかじめ、変更または併合しようとする旨およびその内容を監督官庁に届け出ます。なお、この信託約款は本6)に定める以外の方法によって変更することができないものとします。
- (b) 委託会社は、上記(a)の事項(信託約款の変更事項にあってはその変更の内容が重大なものに該当する場合に限り、併合の事項にあってはその併合が受益者の利益に及ぼす影響が軽微なものに該当する場合を除き、以下、合わせて「重大な約款の変更等」といいます。)について、書面決議を行います。この場合において、あらかじめ、書面決議の日ならびに重大な約款の変更等の内容およびその理由などの事項を定め、当該決議の日の2週間前までに、当該ファンドに係る知っている受益者に対し、書面をもってこれらの事項を記載した書面決議の通知を發します。
- (c) 上記(b)の書面決議において、受益者(委託会社およびこの信託の信託財産にこの信託の受益権が属するときの当該受益権に係る受益者としての受託会社を除きます。以下本(c)において同じ。)は受益権の口数に応じて、議決権を有し、これを行行使することができます。なお、知っている受益者が議決権を行行使しないときは、当該知っている受益者は書面決議について賛成するものとみなします。
- (d) 上記(b)の書面決議は議決権を行行使することができる受益者の議決権の3分の2以上にあたる多数をもって行います。
- (e) 書面決議の効力は、この信託のすべての受益者に対してその効力を生じます。
- (f) 上記(b)から上記(e)までの規定は、委託会社が重大な約款の変更等について提案をした場合において、当該提案につき、この信託約款に係るすべての受益者が書面または電磁的記録により同意の意思表示をしたときには適用しません。
- (g) 上記(a)から上記(f)までの規定にかかわらず、この投資信託において併合の書面決議が可決された場合にあっても、当該併合に係る一または複数の他の投資信託において当該併合の書面決議が否決された場合は、当該他の投資信託との併合を行うことはできません。
- 7) 反対受益者の受益権買取請求の不適用
- この信託は、受益者が前記「2 換金(解約)手続等」に規定する一部解約の実行の請求を行ったときは、委託会社が信託契約の一部の解約をすることにより当該請求に応じ、当該受益権の公正な価

格が当該受益者に一部解約金として支払われることとなる委託者指図型投資信託に該当するため、上記1)に規定する投資信託の解約または上記6)に規定する重大な約款の変更等を行う場合において、投資信託及び投資法人に関する法律第18条第1項に定める反対受益者による受益権の買取請求の規定の適用を受けません。

8) 運用報告書の交付

毎決算時（毎年1月10日。ただし、該当日が休日の場合は翌営業日。）および償還時に、期中の運用経過等を記載した運用報告書を作成します。

(a) 交付運用報告書は、知っている受益者に対して販売会社を通じて交付されます。

(b) 運用報告書（全体版）は、委託会社のホームページ（www.ssga.com/jp）に掲載されます。ただし、受益者から運用報告書（全体版）の交付の請求があった場合には、販売会社を通じて交付されます。

9) 公告

委託会社が受益者に対してする公告は、日本経済新聞に掲載します。

10) 関係法人との契約の更改に関する手続き等

委託会社と販売会社との間で締結する「募集・販売等に関する契約」（別の名称で同様の権利義務を規定する契約を含みます。）は、契約期間満了3ヶ月前までに、別段の意思表示のない限り、原則として1年毎に自動的に更新されるものとします。

また、委託会社と投資顧問会社との間で締結する「運用委託契約」（別の名称で同様の権利義務を規定する契約を含みます。）は、別段の意思表示のない限り、原則として解約するまで効力を有するものとします。各々の契約書は当事者間の合意により変更することができます。

4【受益者の権利等】

委託会社の指図に基づく行為によりファンドに生じた利益および損失は、すべて受益者に帰属します。当ファンドの受益権は、信託の日時を異にすることにより差異が生ずることはありません。

受益者の有する主な権利は次の通りです。

分配金請求権

受益者は、委託会社の決定した収益分配金を持分に応じて請求する権利を有します。

収益分配金は、原則として、税金を差し引いた後、毎計算期間終了日後1ヶ月以内の委託会社の指定する日から、販売会社において、決算日の振替機関等の振替口座簿に記載または記録されている受益者（当該収益分配金にかかる決算日以前において一部解約が行われた受益権にかかる受益者を除きます。また、当該収益分配金にかかる決算日以前に設定された受益権で取得申込代金支払い前のため販売会社の名義で記載または記録されている受益権については原則として取得申込者としません。）に支払われます。

ただし、分配金自動再投資コースをお申込みの場合の収益分配金は、原則として、税金を差し引いた後、自動けいぞく投資契約に基づき、毎計算期間終了日の翌営業日に無手数料で再投資され、再投資により増加した受益権は、振替口座簿に記載または記録されます。

収益分配金は、受益者が、その支払開始日から5年間その支払いを請求しないときは、受益者はその権利を失い、当該金銭は、委託会社に帰属します。

償還金請求権

受益者は、持分に応じて償還金を請求する権利を有します。

償還金は、信託終了後1ヶ月以内の委託会社の指定する日から、販売会社において、原則として、償還日の振替機関等の振替口座簿に記載または記録されている受益者（償還日以前において一部解約が行われた受益権にかかる受益者を除きます。また、当該償還日以前に設定された受益権で取得申込代金支払前のため販売会社の名義で記載または記録されている受益権については原則として取得申込者としません。）に支払われます。

償還金は、受益者がその支払開始日から10年間その支払いを請求しないときは、受益者はその権利を失い、当該金銭は、委託会社に帰属します。

一部解約実行請求権

受益者は、自己に帰属する受益権につき、委託会社に一部解約の実行を請求することができます。詳細は、前記「第2 管理及び運営 2 換金（解約）手続等」の記載をご参照ください。

書面決議における議決権

委託会社が、当ファンドの信託契約の解約または重大な約款の変更等を行おうとする場合において、受益者は、それぞれの書面決議手続きにおいて、受益権の口数に応じて議決権を有しこれを使用することができます。

帳簿閲覧・謄写請求権

受益者は委託会社に対し、当該受益者にかかる信託財産に関する書類の閲覧または謄写を請求することができます。

第3【ファンドの経理状況】

(1) 当ファンドの財務諸表は、「財務諸表等の用語、様式及び作成方法に関する規則」（昭和38年大蔵省令第59号）並びに同規則第2条の2の規定により、「投資信託財産の計算に関する規則」（平成12年総理府令第133号）に基づいて作成しております。

なお、財務諸表に記載している金額は、円単位で表示しております。

(2) 当ファンドは、金融商品取引法第193条の2第1項の規定に基づき、第3期計算期間(2021年1月13日から2022年1月11日まで)の財務諸表について、PwCあらた有限責任監査法人により監査を受けております。

1【財務諸表】

ステート・ストリート米国社債インデックス・オープン2

(1)【貸借対照表】

(単位:円)

	第2期 (2021年 1月12日現在)	第3期 (2022年 1月11日現在)
資産の部		
流動資産		
金銭信託	2,436	474,947
コール・ローン	1,953,808	5,644,974
親投資信託受益証券	573,869,433	979,797,931
未収入金	1,039,000	1,301,000
流動資産合計	576,864,677	987,218,852
資産合計		
	576,864,677	987,218,852
負債の部		
流動負債		
未払解約金	1,026,527	4,746,042
未払受託者報酬	91,126	132,252
未払委託者報酬	728,926	1,057,970
未払利息	5	15
その他未払費用	30,315	44,026
流動負債合計	1,876,899	5,980,305
負債合計		
	1,876,899	5,980,305
純資産の部		
元本等		
元本	1 523,823,919	1 821,794,902
剰余金		
期末剰余金又は期末欠損金()	51,163,859	159,443,645
(分配準備積立金)	24,727,146	43,705,749
元本等合計	574,987,778	981,238,547
純資産合計		
	574,987,778	981,238,547
負債純資産合計		
	576,864,677	987,218,852

(2) 【損益及び剰余金計算書】

(単位:円)

	第2期	第3期
	自 2020年 1月11日 至 2021年 1月12日	自 2021年 1月13日 至 2022年 1月11日
営業収益		
有価証券売買等損益	5,427,772	42,857,417
営業収益合計	5,427,772	42,857,417
営業費用		
支払利息	1,498	1,586
受託者報酬	173,793	198,383
委託者報酬	1 1,390,177	1 1,586,983
その他費用	57,819	66,010
営業費用合計	1,623,287	1,852,962
営業利益又は営業損失()	3,804,485	41,004,455
経常利益又は経常損失()	3,804,485	41,004,455
当期純利益又は当期純損失()	3,804,485	41,004,455
一部解約に伴う当期純利益金額の分配額又は 一部解約に伴う当期純損失金額の分配額()	372,709	4,200,880
期首剰余金又は期首欠損金()	39,115,931	51,163,859
剰余金増加額又は欠損金減少額	34,372,640	108,150,766
当期追加信託に伴う剰余金増加額又は欠損金減少額	34,372,640	108,150,766
剰余金減少額又は欠損金増加額	26,501,906	36,674,555
当期一部解約に伴う剰余金減少額又は欠損金増加額	26,501,906	36,674,555
分配金	2 -	2 -
期末剰余金又は期末欠損金()	51,163,859	159,443,645

(3) 【注記表】

(重要な会計方針に係る事項に関する注記)

1 有価証券の評価基準及び評価方法	親投資信託受益証券 移動平均法に基づき、時価で評価しております。時価評価にあたっては、親投資信託受益証券の基準価額に基づいて評価しております。
2 その他財務諸表作成のための基礎となる事項	計算期間 2022年1月10日が休日のため、当計算期間は2021年1月13日から2022年1月11日までとなっております。

(重要な会計上の見積りに関する注記)

当計算期間の財務諸表の作成にあたって行った会計上の見積りが翌計算期間の財務諸表に重要な影響を及ぼすリスクは識別していないため、注記を省略しております。

(貸借対照表に関する注記)

区 分	第2期 (2021年 1月12日現在)	第3期 (2022年 1月11日現在)
1 期首元本額	474,264,729円	523,823,919円
期中追加設定元本額	369,633,958円	648,908,607円
期中一部解約元本額	320,074,768円	350,937,624円
2 受益権の総数	523,823,919口	821,794,902口

(損益及び剰余金計算書に関する注記)

区 分	第2期 自 2020年 1月11日 至 2021年 1月12日	第3期 自 2021年 1月13日 至 2022年 1月11日
1 信託財産の運用の指図に係る権限の全部又は一部を委託するために要する費用	運用の権限を委託するに際し、その委託を受けた者が受ける報酬は、この信託の委託者が受ける報酬から支弁するものとし、信託財産からの直接的な支弁は行いません。当該委託を受けた者が受ける報酬は、委託者および当該委託を受けた者の間で別に定める取決めに基づくものとします。	同左

2 分配金の計算過程	<p>計算期間末における費用控除後の配当等収益(14,804,228円)、費用控除後・繰越欠損金補填後の有価証券売買等損益(0円)、収益調整金(26,436,713円)及び分配準備積立金(9,922,918円)より分配対象収益は51,163,859円(1万口当たり976円)ですが、基準価額の水準、市況動向等を勘案して分配を行っておりません。</p>	<p>計算期間末における費用控除後の配当等収益(17,476,488円)、費用控除後・繰越欠損金補填後の有価証券売買等損益(14,577,489円)、収益調整金(115,737,896円)及び分配準備積立金(11,651,772円)より分配対象収益は159,443,645円(1万口当たり1,940円)ですが、基準価額の水準、市況動向等を勘案して分配を行っておりません。</p>
------------	---	---

(金融商品に関する注記)

金融商品の状況に関する事項

1 金融商品に対する取組方針	<p>当ファンドは証券投資信託として、有価証券等の金融商品への投資並びにデリバティブ取引を信託約款に定める「運用の基本方針」に基づき行っております。</p>
2 金融商品の内容及び当該金融商品に係るリスク	<p>当ファンドが保有する金融商品の種類は、有価証券、コール・ローン等の金銭債権及び金銭債務であります。当ファンドが保有する有価証券の詳細は「(4) 附属明細表」に記載しております。これらは、価格変動リスク、為替変動リスク等の市場リスクに晒されております。</p>
3 金融商品に係るリスク管理体制	<p>運用部に属するポートフォリオ・マネージャーは約款に定める運用方針に加え、内部ガイドラインを作成し、徹底したリスク管理と厳格なポートフォリオ管理を行っております。また、業務部の運用評価グループは、毎月パフォーマンス分析レポートを作成し、月次収益率及び対ベンチマーク超過収益率の算出と要因分析を行っております。さらに、コンプライアンス・リスクマネジメント部では、全ファンドにおける運用ガイドライン遵守状況を運用部から離れた立場で確認しており、投資政策委員会において投資行動やパフォーマンスに関する運用の報告内容を確認するとともに、毎月末の運用ガイドライン遵守状況等の確認をしております。</p>

金融商品の時価等に関する事項

区分	第2期 (2021年 1月12日現在)	第3期 (2022年 1月11日現在)
1 貸借対照表計上額、時価及びこれらの差額	<p>貸借対照表計上額は時価を計上しているため、その差額はありませ</p>	<p>同左</p>

2 金融商品の時価の算定方法	<p>(1)有価証券及びデリバティブ取引以外の金融商品 有価証券及びデリバティブ取引以外の金融商品については、短期間で決済されることから、時価は帳簿価額と近似しているため、当該金融商品の帳簿価額を時価としております。</p> <p>(2)有価証券 売買目的有価証券 「注記表（重要な会計方針に係る事項に関する注記）」に記載しております。</p> <p>(3)デリバティブ取引 該当する事項はありません。</p>	<p>(1)有価証券及びデリバティブ取引以外の金融商品 同左</p> <p>(2)有価証券 売買目的有価証券 同左</p> <p>(3)デリバティブ取引 同左</p>
3 金融商品の時価等に関する事項についての補足説明	<p>金融商品の時価には、市場価格に基づく価額のほか、市場価格がない場合には合理的に算定された価額が含まれております。当該価額の算定においては一定の前提条件等を採用しているため、異なる前提条件等によった場合、当該価額が異なることもあります。</p>	<p>金融商品の時価の算定においては一定の前提条件等を採用しているため、異なる前提条件等によった場合、当該価額が異なることもあります。</p>

(有価証券関係に関する注記)

売買目的有価証券

(単位：円)

種 類	第2期 (2021年 1月12日現在)	第3期 (2022年 1月11日現在)
	当計算期間の損益に 含まれた評価差額	当計算期間の損益に 含まれた評価差額
親投資信託受益証券	6,553,670	42,959,661
合計	6,553,670	42,959,661

(デリバティブ取引等関係に関する注記)

該当する事項はありません。

(関連当事者との取引に関する注記)

該当する事項はありません。

(1口当たり情報に関する注記)

	第2期 (2021年 1月12日現在)	第3期 (2022年 1月11日現在)
1口当たり純資産額 (1万口当たり純資産額)	1.0977円 (10,977円)	1.1940円 (11,940円)

(4)【附属明細表】

第1 有価証券明細表

株式

該当する事項はありません。

株式以外の有価証券

種類	銘柄	券面総額（口）	評価額（円）	備考
親投資信託 受益証券	米国社債インデックス・マザーファンド	454,641,516	979,797,931	
合計		454,641,516	979,797,931	

（注）親投資信託受益証券における券面総額は、証券数です。

第2 信用取引契約残高明細表

該当する事項はありません。

第3 デリバティブ取引及び為替予約取引の契約額等及び時価の状況表

該当する事項はありません。

<参考>

当ファンドは「米国社債インデックス・マザーファンド」受益証券を主要投資対象としており、貸借対照表の資産の部に計上された「親投資信託受益証券」は、すべて同親投資信託の受益証券であります。

なお、同親投資信託の状況は次の通りであります。

「米国社債インデックス・マザーファンド」の状況

以下に記載した情報は監査の対象外であります。

(1) 貸借対照表

（単位：円）

区分	注記 番号	(2021年 1月12日現在)	(2022年 1月11日現在)
		金額	金額
資産の部			
流動資産			
預金		622,208,728	64,372,946
金銭信託		27,640	3,167,755
コール・ローン		22,169,587	37,650,250
社債券		28,346,063,258	20,010,775,443
派生商品評価勘定			46,955
未収利息		215,863,036	161,388,578
前払費用		13,762,656	3,123,300
流動資産合計		29,220,094,905	20,280,525,227
資産合計		29,220,094,905	20,280,525,227
負債の部			
流動負債			
派生商品評価勘定		129,789	
未払金		560,366,683	20,126,772
未払解約金		14,247,013	9,046,335
未払利息		60	101
その他未払費用			34
流動負債合計		574,743,545	29,173,242
負債合計		574,743,545	29,173,242
純資産の部			
元本等			
元本	1	14,525,295,874	9,396,783,355
剰余金			
剰余金又は欠損金（ ）		14,120,055,486	10,854,568,630
元本等合計		28,645,351,360	20,251,351,985

純資産合計		28,645,351,360	20,251,351,985
負債純資産合計		29,220,094,905	20,280,525,227

(注) 親投資信託の計算期間は、原則として、毎年3月6日から、翌年3月5日までであります。

(2) 注記表

(重要な会計方針に係る事項に関する注記)

1 有価証券の評価基準及び評価方法	社債券 個別法に基づき、時価で評価しております。時価評価にあたっては、金融商品取引業者、銀行等の提示する価額(但し、売気配相場は使用しない)、又は価格情報会社の提供する価額等で評価しております。
2 デリバティブ等の評価基準及び評価方法	為替予約取引 個別法に基づき、原則として時価で評価しております。時価評価にあたっては、原則として対顧客先物売買相場において為替予約の受渡日の仲値が発表されている場合には当該仲値、受渡日の仲値が発表されていない場合には発表されている受渡日に最も近い前後二つの日の仲値をもとに計算しております。
3 その他財務諸表作成のための基礎となる事項	外貨建取引等の処理基準 外貨建取引については、「投資信託財産の計算に関する規則」(平成12年総理府令第133号)第60条に基づき、取引発生時の外国通貨の額をもって記録する方法を採用しております。但し、同第61条に基づき、外国通貨の売却時において、当該外国通貨に加えて、外貨建資産等の外貨基金勘定及び外貨建各損益勘定の前日の外貨建純資産額に対する当該売却外国通貨の割合相当額を当該外国通貨の売却時の外国為替相場等で円換算し、前日の外貨基金勘定に対する円換算した外貨基金勘定の割合相当の邦貨建資産等の外国投資勘定と、円換算した外貨基金勘定を相殺した差額を為替差損益とする計理処理を採用しております。

(重要な会計上の見積りに関する注記)

当計算期間の財務諸表の作成にあたって行った会計上の見積りが翌計算期間の財務諸表に重要な影響を及ぼすリスクは識別していないため、注記を省略しております。

(貸借対照表に関する注記)

区 分	(2021年 1月12日現在)	(2022年 1月11日現在)
1 期首元本額	13,244,897,064円	14,525,295,874円
期中追加設定元本額	4,846,744,433円	1,332,703,746円
期中一部解約元本額	3,566,345,623円	6,461,216,265円
元本の内訳		
ファンド名		
米国社債インデックス・ファンド(年金) <適格機関投資家限定>	9,086,114,151円	5,578,329,955円
ステート・ストリートUSボンド・オープン(為替ヘッジあり)	94,495,480円	71,230,813円

米国社債インデックス・ファンド/為替ヘッジ付き<適格機関投資家転売制限付 少人数私募投信>	209,221,861円	319,820,254円
ステート・ストリート米国社債インデックス・オープン(為替ヘッジあり)	2,799,258,183円	921,553,051円
ステート・ストリート米国社債インデックス・オープン2	290,994,084円	454,641,516円
米国社債インデックス・ファンド(為替ヘッジあり)<適格機関投資家限定>	2,045,212,115円	2,051,207,766円
計	14,525,295,874円	9,396,783,355円
2 受益権の総数	14,525,295,874口	9,396,783,355口

(金融商品に関する注記)

金融商品の状況に関する事項

1 金融商品に対する取組方針	当ファンドは証券投資信託として、有価証券等の金融商品への投資並びにデリバティブ取引を信託約款に定める「運用の基本方針」に基づき行っております。
2 金融商品の内容及び当該金融商品に係るリスク	当ファンドが保有する金融商品の種類は、有価証券、デリバティブ取引、コール・ローン等の金銭債権及び金銭債務であります。当ファンドが保有する有価証券の詳細は「(3) 附属明細表」に記載しております。これらは、価格変動リスク、為替変動リスク等の市場リスクに晒されております。 デリバティブ取引には、外貨建資産の為替変動リスクを回避するために利用している為替予約取引があり、為替変動リスク等の市場リスク及びカウンターパーティーリスク等の信用リスクに晒されております。
3 金融商品に係るリスク管理体制	運用部に属するポートフォリオ・マネージャーは約款に定める運用方針に加え、内部ガイドラインを作成し、徹底したリスク管理と厳格なポートフォリオ管理を行っております。また、業務部の運用評価グループは、毎月パフォーマンス分析レポートを作成し、月次収益率及び対ベンチマーク超過収益率の算出と要因分析を行っております。さらに、コンプライアンス・リスクマネジメント部では、全ファンドにおける運用ガイドライン遵守状況を運用部から離れた立場で確認しており、投資政策委員会において投資行動やパフォーマンスに関する運用の報告内容を確認するとともに、毎月末の運用ガイドライン遵守状況等の確認をしております。

金融商品の時価等に関する事項

区 分	(2021年 1月12日現在)	(2022年 1月11日現在)
1 貸借対照表計上額、時価及びこれらの差額	貸借対照表計上額は時価を計上しているため、その差額はありません。	同左

2 金融商品の時価の算定方法	<p>(1)有価証券及びデリバティブ取引以外の金融商品 有価証券及びデリバティブ取引以外の金融商品については、短期間で決済されることから、時価は帳簿価額と近似しているため、当該金融商品の帳簿価額を時価としております。</p> <p>(2)有価証券 売買目的有価証券 「注記表（重要な会計方針に係る事項に関する注記）」に記載しております。</p> <p>(3)デリバティブ取引 「注記表（デリバティブ取引等関係に関する注記）」に記載しております。</p>	<p>(1)有価証券及びデリバティブ取引以外の金融商品 同左</p> <p>(2)有価証券 売買目的有価証券 同左</p> <p>(3)デリバティブ取引 同左</p>
3 金融商品の時価等に関する事項についての補足説明	<p>金融商品の時価には、市場価格に基づく価額のほか、市場価格がない場合には合理的に算定された価額が含まれております。当該価額の算定においては一定の前提条件等を採用しているため、異なる前提条件等によった場合、当該価額が異なることもあります。</p> <p>「注記表（デリバティブ取引等関係に関する注記）」におけるデリバティブ取引に関する契約額等については、その金額自体がデリバティブ取引に係る市場リスクを示すものではありません。</p>	<p>金融商品の時価の算定においては一定の前提条件等を採用しているため、異なる前提条件等によった場合、当該価額が異なることもあります。</p> <p>「注記表（デリバティブ取引等関係に関する注記）」におけるデリバティブ取引に関する契約額等については、その金額自体がデリバティブ取引に係る市場リスクを示すものではありません。</p>

(有価証券関係に関する注記)

売買目的有価証券

(単位：円)

種 類	(2021年 1月12日現在)	(2022年 1月11日現在)
	当期間の損益に含まれた評価差額	当期間の損益に含まれた評価差額
社債券	364,956,755	581,779,895
合計	364,956,755	581,779,895

(注)「当期間」とは当親投資信託の計算期間の開始日から本報告書における開示対象ファンドの期末日までを指しております。

(デリバティブ取引等関係に関する注記)

取引の時価等に関する事項

通貨関連

(単位：円)

	(2021年 1月12日現在)
--	-----------------

区 分	種 類	契 約 額 等		時 価	評 価 損 益
			うち1年超		
市場取引以 外の取引	為替予約取引 買建 アメリカ・ドル	2,900,000		2,899,957	43
	売建 アメリカ・ドル	11,000,000		11,129,746	129,746
	合 計	13,900,000		14,029,703	129,789

(単位：円)

区 分	種 類	(2022年 1月11日現在)			
		契 約 額 等		時 価	評 価 損 益
			うち1年超		
市場取引以 外の取引	為替予約取引 売建 アメリカ・ドル	8,300,000		8,253,045	46,955
	合 計	8,300,000		8,253,045	46,955

(注) 1 . 時価の算定方法

(1) 対顧客先物売買相場の仲値が発表されている外貨については、以下のように評価しております。

為替予約の受渡日の対顧客先物売買相場の仲値が発表されている場合は、当該為替予約は当該仲値で評価しております。

為替予約の受渡日の対顧客先物売買相場の仲値が発表されていない場合は、以下の方法によっております。

- ・ 為替予約の受渡日を超える対顧客先物売買相場が発表されている場合には、発表されている先物相場のうち当該日に最も近い前後二つの先物相場の仲値をもとに計算しております。
- ・ 為替予約の受渡日を超える対顧客先物売買相場が発表されていない場合には、当該日に最も近い発表されている対顧客先物売買相場の仲値を用いております。

(2) 対顧客先物売買相場の仲値が発表されていない外貨については、対顧客電信売買相場の仲値で評価しております。

(3) 上記の算定方法にて、適正な時価と認定できない事由が認められた場合は、投資信託委託会社が忠実義務に基づいて合理的な事由をもって時価と認めた価額で評価しております。

2 . 換算において円未満の端数は切り捨てております。

3 . 契約額等及び時価の合計欄の金額は、各々の合計金額であります。

4 . ヘッジ会計が適用されているデリバティブ取引はありません。

(関連当事者との取引に関する注記)

該当する事項はありません。

(1口当たり情報に関する注記)

	(2021年 1月12日現在)	(2022年 1月11日現在)
1口当たり純資産額	1.9721円	2.1551円
(1万口当たり純資産額)	(19,721円)	(21,551円)

(3) 附属明細表

第1 有価証券明細表

株式

該当する事項はありません。

株式以外の有価証券

種 類	通 貨	銘 柄	券面総額	評価額	備考
-----	-----	-----	------	-----	----

社債券	アメリカ・ドル	3M CO 3% 25/08/07	150,000	157,446.82
		3M COMPANY 2% 25/02/14	100,000	101,851.78
		3M COMPANY 3.05% 30/04/15	100,000	105,384.57
		ABBOTT LABORATORIES 3.75% 26/11/30	100,000	109,041.34
		ABBVIE INC 2.95% 26/11/21	145,000	150,467.31
		ABBVIE INC 3.2% 29/11/21	200,000	209,757.56
		ABBVIE INC 3.6% 25/05/14	100,000	105,535.88
		ABBVIE INC 3.8% 25/03/15	300,000	317,876.00
		ABBVIE INC 4.25% 28/11/14	200,000	222,859.03
		AERCAP IRELAND CAP/GLOBA 1.15% 23/10/29	150,000	148,997.19
		AERCAP IRELAND CAP/GLOBA 1.65% 24/10/29	150,000	149,078.11
		AERCAP IRELAND CAP/GLOBA 1.75% 24/10/29	150,000	149,242.89
		AERCAP IRELAND CAP/GLOBA 2.45% 26/10/29	150,000	148,847.12
		AERCAP IRELAND CAP/GLOBA 3.15% 24/02/15	150,000	154,009.56
		AERCAP IRELAND CAP/GLOBA 3.65% 27/07/21	150,000	156,175.17
		AERCAP IRELAND CAP/GLOBA 4.875% 24/01/16	150,000	158,727.83
		AFFILIATED MANAGERS GROU 3.3% 30/06/15	70,000	72,646.86
		AFLAC INC 1.125% 26/03/15	40,000	38,937.85
		AFLAC INC 2.875% 26/10/15	50,000	52,002.52
		AFLAC INC 3.6% 30/04/01	65,000	70,478.39
		AGILENT TECHNOLOGIES INC 2.1% 30/06/04	60,000	57,570.34
		AGILENT TECHNOLOGIES INC 2.3% 31/03/12	100,000	96,856.81
		AGILENT TECHNOLOGIES INC 3.05% 26/09/22	65,000	67,893.49
		AGREE LP 2% 28/06/15	65,000	63,054.19
		AIR LEASE CORP 0.8% 24/08/18	40,000	39,002.49
		AIR LEASE CORP 2.3% 25/02/01	150,000	150,706.81
		AIR LEASE CORP 2.75% 23/01/15	250,000	253,788.70
		AIR LEASE CORP 3.125% 30/12/01	100,000	99,345.00
		AIR LEASE CORP 3.625% 27/12/01	150,000	156,618.30
		AIR PRODUCTS & CHEMICALS 2.05% 30/05/15	35,000	34,396.22
		AIRCASTLE LTD 4.125% 24/05/01	50,000	52,163.57
		AIRCASTLE LTD 4.25% 26/06/15	65,000	68,910.03
		AIRCASTLE LTD 5% 23/04/01	50,000	52,071.91
		ALEXANDRIA REAL ESTATE E 3.95% 28/01/15	100,000	109,332.97
		ALIBABA GROUP HOLDING 3.4% 27/12/06	200,000	209,332.58
		ALIBABA GROUP HOLDING 3.6% 24/11/28	100,000	104,889.65
		ALLEGION US HOLDING CO 3.2% 24/10/01	50,000	51,780.98
		ALLEGION US HOLDING CO 3.55% 27/10/01	50,000	52,273.62
		ALLIED WORLD ASSURANCE 4.35% 25/10/29	50,000	53,328.85
		ALLSTATE CORP 3.15% 23/06/15	100,000	103,064.35
		ALLSTATE CORP 5.75% 53/08/15	100,000	103,750.00
		ALLY FINANCIAL INC 3.875% 24/05/21	250,000	262,435.81
		ALPHABET INC 0.8% 27/08/15	150,000	142,779.55
		ALPHABET INC 1.1% 30/08/15	130,000	119,897.66
		ALTRIA GROUP INC 3.4% 30/05/06	25,000	25,574.99
		ALTRIA GROUP INC 4.4% 26/02/14	156,000	169,748.91
		ALTRIA GROUP INC 4.8% 29/02/14	150,000	166,741.38
		AMAZON COM INC 5.2% 25/12/03	50,000	56,467.25
		AMAZON.COM INC 0.25% 23/05/12	40,000	39,791.96
		AMAZON.COM INC 0.45% 24/05/12	45,000	44,418.29
		AMAZON.COM INC 1% 26/05/12	100,000	97,838.57
AMAZON.COM INC 1.2% 27/06/03	200,000	193,929.34		
AMAZON.COM INC 1.65% 28/05/12	200,000	196,544.89		
AMAZON.COM INC 2.1% 31/05/12	100,000	98,532.57		
AMAZON.COM INC 2.4% 23/02/22	250,000	254,681.93		
AMAZON.COM INC 3.15% 27/08/22	100,000	106,388.63		
AMCOR FLEXIBLES NORTH AM 2.69% 31/05/25	65,000	64,756.24		

AMEREN CORP 3.65% 26/02/15	100,000	105,700.83
AMERICAN CAMPUS CMNTYS 2.25% 29/01/15	50,000	48,479.77
AMERICAN ELECTRIC POWER 0.75% 23/11/01	20,000	19,837.41
AMERICAN EXPRESS CO 3% 24/10/30	100,000	104,397.13
AMERICAN EXPRESS CO 3.4% 24/02/22	200,000	208,860.36
AMERICAN EXPRESS CO 3.625% 24/12/05	350,000	371,473.93
AMERICAN FINANCIAL GROUP 3.5% 26/08/15	50,000	52,879.54
AMERICAN HOMES 4 RENT 2.375% 31/07/15	100,000	96,077.72
AMERICAN HONDA FINANCE 0.65% 23/09/08	100,000	99,413.52
AMERICAN HONDA FINANCE 0.875% 23/07/07	65,000	64,828.48
AMERICAN HONDA FINANCE 1.3% 26/09/09	85,000	82,919.40
AMERICAN HONDA FINANCE 1.95% 23/05/10	100,000	101,283.44
AMERICAN HONDA FINANCE 2.9% 24/02/16	200,000	206,961.17
AMERICAN HONDA FINANCE 3.5% 28/02/15	100,000	107,752.47
AMERICAN HONDA FINANCE 3.625% 23/10/10	75,000	78,398.03
AMERICAN INTL GROUP 2.5% 25/06/30	100,000	102,291.75
AMERICAN INTL GROUP 3.4% 30/06/30	200,000	212,818.63
AMERICAN INTL GROUP 4.2% 28/04/01	75,000	83,071.80
AMERICAN TOWER CORP 1.5% 28/01/31	100,000	94,143.65
AMERICAN TOWER CORP 2.3% 31/09/15	70,000	66,153.65
AMERICAN TOWER CORP 2.7% 31/04/15	100,000	97,974.44
AMERICAN TOWER CORP 2.9% 30/01/15	50,000	50,155.09
AMERICAN TOWER CORP 3% 23/06/15	150,000	153,753.54
AMERICAN TOWER CORP 3.95% 29/03/15	300,000	321,720.28
AMERICAN TOWER CORP 5% 24/02/15	100,000	107,160.91
AMERICAN WATER CAPITAL 3.4% 25/03/01	100,000	104,647.91
AMERICAN WATER CAPITAL 3.75% 28/09/01	100,000	107,979.21
AMERICAN WATER CAPITAL C 2.3% 31/06/01	50,000	48,918.23
AMERIPRISE FINANCIAL INC 4% 23/10/15	150,000	157,444.09
AMERISOURCEBERGEN CORP 2.8% 30/05/15	100,000	101,192.67
AMERISOURCEBERGEN CORP 3.45% 27/12/15	100,000	105,847.98
AMGEN INC 1.65% 28/08/15	200,000	192,980.11
AMGEN INC 1.9% 25/02/21	65,000	65,740.04
AMGEN INC 2.2% 27/02/21	170,000	171,782.24
AMGEN INC 2.25% 23/08/19	100,000	101,769.32
AMPHENOL CORP 2.05% 25/03/01	100,000	101,128.38
AMPHENOL CORP 2.2% 31/09/15	60,000	57,362.89
ANALOG DEVICES INC 1.7% 28/10/01	45,000	44,096.59
ANALOG DEVICES INC 2.1% 31/10/01	60,000	58,856.74
ANGLOGOLD HOLDINGS PLC 3.375% 28/11/01	200,000	194,143.31
ANHEUSER-BUSCH INBEV WOR 4.75% 29/01/23	550,000	631,325.17
ANTHEM INC 0.45% 23/03/15	200,000	198,876.02
ANTHEM INC 2.25% 30/05/15	135,000	131,778.95
ANTHEM INC 3.65% 27/12/01	100,000	107,924.55
AON CORP 2.8% 30/05/15	200,000	202,625.11
AON CORP/AON GLOBAL HOLD 2.05% 31/08/23	100,000	94,745.90
APPALACHIAN POWER CO 3.3% 27/06/01	100,000	105,604.95
APPLE INC 1.4% 28/08/05	100,000	96,167.26
APPLE INC 1.65% 31/02/08	200,000	189,895.54
APPLE INC 1.7% 31/08/05	100,000	95,217.01
APPLE INC 1.8% 24/09/11	100,000	101,594.55
APPLE INC 2.2% 29/09/11	100,000	100,315.29
APPLE INC 2.4% 23/01/13	100,000	101,814.81
APPLE INC 2.4% 23/05/03	100,000	102,048.47
APPLE INC 2.5% 25/02/09	100,000	103,303.82
APPLE INC 2.9% 27/09/12	450,000	472,562.20
APPLE INC 3% 24/02/09	150,000	155,676.29

APPLE INC 3% 27/11/13	200,000	211,230.04
APPLE INC 3.2% 27/05/11	112,000	119,114.18
APPLE INC 3.35% 27/02/09	350,000	374,156.57
APPLE INC 3.45% 24/05/06	100,000	105,309.29
APPLIED MATERIALS INC 1.75% 30/06/01	130,000	125,018.55
ARES CAPITAL CORP 2.875% 27/06/15	100,000	99,282.82
ARES CAPITAL CORP 2.875% 28/06/15	200,000	195,612.95
ARES CAPITAL CORP 3.875% 26/01/15	100,000	104,299.09
ARIZONA PUBLIC SERVICE 2.95% 27/09/15	100,000	103,956.69
ASTRAZENECA PLC 1.375% 30/08/06	200,000	184,702.94
ASTRAZENECA PLC 3.375% 25/11/16	150,000	159,594.97
ASTRAZENECA PLC 4% 29/01/17	200,000	222,167.17
AT&T INC 0.9% 24/03/25	100,000	98,999.62
AT&T INC 1.7% 26/03/25	200,000	196,919.78
AT&T INC 4.1% 28/02/15	200,000	218,743.68
AT&T INC 4.25% 27/03/01	100,000	109,479.88
AT&T INC 4.35% 29/03/01	320,000	353,159.38
AT&T INC 4.45% 24/04/01	200,000	212,284.98
ATHENE HOLDING LTD 4.125% 28/01/12	150,000	161,676.75
ATMOS ENERGY CORP 3% 27/06/15	65,000	68,005.28
AUTODESK INC 4.375% 25/06/15	100,000	107,643.64
AUTOMATIC DATA PROCESSNG 1.7% 28/05/15	160,000	157,322.82
AUTONATION INC 1.95% 28/08/01	30,000	28,846.98
AUTONATION INC 3.5% 24/11/15	100,000	104,729.36
AUTONATION INC 4.5% 25/10/01	20,000	21,644.19
AUTOZONE INC 3.25% 25/04/15	110,000	114,571.78
AUTOZONE INC 4% 30/04/15	100,000	109,667.16
AVALONBAY COMMUNITIES 1.9% 28/12/01	250,000	244,676.47
AVALONBAY COMMUNITIES 3.3% 29/06/01	65,000	69,000.16
AVALONBAY COMMUNITIES IN 2.9% 26/10/15	50,000	52,037.97
AVANGRID INC 3.8% 29/06/01	75,000	80,657.98
AVERY DENNISON CORP 0.85% 24/08/15	40,000	39,362.79
AVERY DENNISON CORP 4.875% 28/12/06	100,000	115,208.88
AVNET INC 3% 31/05/15	100,000	97,021.44
AXA EQUITABLE HOLDINGS I 3.9% 23/04/20	65,000	67,061.94
AXA EQUITABLE HOLDINGS I 4.35% 28/04/20	100,000	111,021.89
AXIS SPECIALTY FINAN PLC 4% 27/12/06	100,000	107,596.87
BAIDU INC 1.625% 27/02/23	200,000	192,134.18
BAIDU INC 3.625% 27/07/06	200,000	211,885.88
BAIDU INC 3.875% 23/09/29	100,000	103,802.62
BAKER HUGHES LLC/CO-OBL 2.061% 26/12/15	100,000	99,699.63
BAKER HUGHES LLC/CO-OBL 3.337% 27/12/15	150,000	157,773.10
BALTIMORE GAS & ELECTRIC 2.25% 31/06/15	200,000	196,546.96
BANCO BILBAO VIZCAYA ARG 1.125% 25/09/18	100,000	97,132.12
BANCO SANTANDER 0.701% 24/06/30	200,000	198,644.28
BANCO SANTANDER SA 2.746% 25/05/28	200,000	205,071.55
BANCO SANTANDER SA 2.958% 31/03/25	200,000	199,635.01
BANCO SANTANDER SA 3.8% 28/02/23	100,000	106,788.48
BANK OF AMERICA CORP 0.523% 24/06/14	200,000	198,193.36
BANK OF AMERICA CORP 0.976% 25/04/22	150,000	148,156.96
BANK OF AMERICA CORP 1.658% 27/03/11	100,000	97,820.70
BANK OF AMERICA CORP 1.898% 31/07/23	200,000	186,680.04
BANK OF AMERICA CORP 2.087% 29/06/14	200,000	193,871.77
BANK OF AMERICA CORP 2.299% 32/07/21	200,000	191,393.34
BANK OF AMERICA CORP 2.482% 36/09/21	100,000	93,591.85
BANK OF AMERICA CORP 2.496% 31/02/13	150,000	146,988.15
BANK OF AMERICA CORP 2.572% 32/10/20	100,000	97,570.90

BANK OF AMERICA CORP 2.592% 31/04/29	95,000	93,773.38
BANK OF AMERICA CORP 2.651% 32/03/11	100,000	98,534.67
BANK OF AMERICA CORP 2.687% 32/04/22	200,000	197,063.43
BANK OF AMERICA CORP 3.194% 30/07/23	150,000	154,463.35
BANK OF AMERICA CORP 3.419% 28/12/20	783,000	822,264.24
BANK OF AMERICA CORP 3.458% 25/03/15	450,000	468,565.41
BANK OF AMERICA CORP 3.559% 27/04/23	500,000	527,448.21
BANK OF AMERICA CORP 3.593% 28/07/21	150,000	159,014.36
BANK OF AMERICA CORP 3.864% 24/07/23	500,000	519,152.62
BANK OF AMERICA CORP 3.974% 30/02/07	250,000	270,145.73
BANK OF AMERICA CORP 4% 25/01/22	100,000	106,183.41
BANK OF AMERICA CORP 4.183% 27/11/25	400,000	432,398.90
BANK OF AMERICA CORP 4.271% 29/07/23	400,000	438,014.06
BANK OF MONTREAL 0.625% 24/07/09	70,000	68,706.61
BANK OF MONTREAL 1.25% 26/09/15	100,000	96,704.20
BANK OF MONTREAL 1.85% 25/05/01	200,000	201,269.41
BANK OF MONTREAL 3.3% 24/02/05	150,000	156,236.58
BANK OF NEW YORK MELLON 2.2% 23/08/16	200,000	203,872.11
BANK OF NEW YORK MELLON 3.25% 24/09/11	100,000	104,865.94
BANK OF NOVA SCO 1.35% 26/06/24	200,000	195,250.60
BANK OF NOVA SCOTIA 0.55% 23/09/15	100,000	99,094.08
BANK OF NOVA SCOTIA 1.3% 26/09/15	100,000	96,711.53
BANK OF NOVA SCOTIA 1.95% 27/02/02	140,000	138,817.00
BANK OF NOVA SCOTIA 2.2% 25/02/03	100,000	101,673.85
BANK OF NOVA SCOTIA 2.375% 23/01/18	50,000	50,906.00
BANK OF NY MELLON CORP 0.5% 24/04/26	150,000	147,662.47
BANK OF NY MELLON CORP 1.8% 31/07/28	100,000	95,377.82
BANK OF NY MELLON CORP 2.8% 26/05/04	100,000	103,976.46
BANK OF NY MELLON CORP 3.4% 28/01/29	100,000	107,574.29
BANK OF NY MELLON CORP 3.442% 28/02/07	100,000	106,701.71
BANKUINTEED INC 5.125% 30/06/11	100,000	112,034.55
BARCLAYS PLC 1.007% 24/12/10	200,000	197,902.53
BARCLAYS PLC 4.972% 29/05/16	200,000	225,267.75
BARCLAYS PLC 5.088% 30/06/20	300,000	334,002.21
BARCLAYS PLC 5.2% 26/05/12	100,000	110,389.00
BAT CAPITAL CORP 2.259% 28/03/25	150,000	144,695.39
BAT CAPITAL CORP 2.789% 24/09/06	70,000	71,815.26
BAT CAPITAL CORP 3.215% 26/09/06	100,000	103,084.77
BAT CAPITAL CORP 3.557% 27/08/15	100,000	103,495.02
BAT CAPITAL CORP 4.906% 30/04/02	100,000	111,048.29
BAXALTA INC 4% 25/06/23	30,000	32,088.87
BAXTER INTERNATIONAL INC 1.322% 24/11/29	300,000	297,843.00
BAXTER INTERNATIONAL INC 3.95% 30/04/01	100,000	109,662.85
BECTON DICKINSON AND CO 1.957% 31/02/11	65,000	61,344.64
BECTON DICKINSON AND CO 3.363% 24/06/06	91,000	94,864.65
BEMIS COMPANY INC 2.63% 30/06/19	100,000	98,963.49
BERKSHIRE HATHAWAY ENERG 2.8% 23/01/15	165,000	168,216.96
BERKSHIRE HATHAWAY ENERG 3.25% 28/04/15	100,000	105,809.15
BERKSHIRE HATHAWAY ENERG 3.75% 23/11/15	100,000	104,293.01
BERKSHIRE HATHAWAY FIN 1.45% 30/10/15	80,000	74,975.78
BERKSHIRE HATHAWAY INC 3.125% 26/03/15	200,000	211,566.41
BERRY GLOBAL INC 1.57% 26/01/15	100,000	97,274.35
BEST BUY CO INC 4.45% 28/10/01	100,000	111,898.57
BIOGEN INC 2.25% 30/05/01	35,000	33,850.88
BIOGEN INC 4.05% 25/09/15	100,000	107,834.23
BLACK HILLS CORP 3.05% 29/10/15	50,000	51,063.05
BLACK HILLS CORP 3.95% 26/01/15	50,000	53,404.38

BLACKROCK INC 3.2% 27/03/15	100,000	106,468.24
BLACKROCK INC 3.25% 29/04/30	60,000	64,101.42
BLACKROCK INC 3.5% 24/03/18	100,000	105,340.33
BLACKSTONE PRIVATE CRE 1.75% 24/09/15	100,000	98,000.59
BLACKSTONE PRIVATE CRE 2.7% 25/01/15	75,000	74,995.50
BLACKSTONE SECURED LEND 2.125% 27/02/15	150,000	143,907.70
BLOCK FINANCIAL 2.5% 28/07/15	45,000	44,557.07
BOARDWALK PIPELINES LP 4.45% 27/07/15	100,000	107,992.86
BOARDWALK PIPELINES LP 4.8% 29/05/03	20,000	22,091.19
BOEING CO 1.875% 23/06/15	250,000	251,991.50
BOEING CO 2.196% 26/02/04	300,000	296,903.47
BOEING CO 2.7% 27/02/01	145,000	146,469.01
BOEING CO 3.25% 28/02/01	50,000	51,519.37
BOEING CO 4.875% 25/05/01	445,000	483,237.07
BOEING CO 5.15% 30/05/01	250,000	286,300.41
BORGWARNER INC 2.65% 27/07/01	50,000	50,947.52
BOSTON PROPERTIES INC 3.4% 29/06/21	100,000	104,297.35
BOSTON PROPERTIES LP 3.2% 25/01/15	50,000	51,995.51
BOSTON PROPERTIES LP 3.65% 26/02/01	150,000	159,091.72
BOSTON SCIENTIFIC CORP 2.65% 30/06/01	100,000	99,943.48
BOSTON SCIENTIFIC CORP 3.75% 26/03/01	100,000	106,391.65
BP CAP MARKETS AMERICA 3.194% 25/04/06	100,000	104,566.00
BP CAP MARKETS AMERICA 3.937% 28/09/21	200,000	218,967.43
BP CAP MARKETS AMERICA 4.234% 28/11/06	250,000	278,419.29
BP CAPITAL MARKETS PLC 2.75% 23/05/10	200,000	204,158.14
BP CAPITAL MARKETS PLC 3.814% 24/02/10	100,000	105,157.75
BPCE SA 4% 24/04/15	250,000	265,051.21
BRANDYWINE OPER PARTNERS 3.95% 23/02/15	100,000	102,195.85
BRIGHTHOUSE FINANCIAL IN 3.7% 27/06/22	150,000	159,364.16
BRISTOL-MYERS SQUIBB CO 1.45% 30/11/13	30,000	27,995.19
BRISTOL-MYERS SQUIBB CO 2.75% 23/02/15	100,000	101,905.48
BRISTOL-MYERS SQUIBB CO 2.9% 24/07/26	64,000	66,615.88
BRISTOL-MYERS SQUIBB CO 3.25% 23/02/20	144,000	147,677.89
BRISTOL-MYERS SQUIBB CO 3.25% 23/11/01	100,000	103,930.28
BRISTOL-MYERS SQUIBB CO 3.25% 27/02/27	100,000	106,638.49
BRISTOL-MYERS SQUIBB CO 3.45% 27/11/15	150,000	162,208.12
BRISTOL-MYERS SQUIBB CO 3.625% 24/05/15	100,000	105,060.15
BRISTOL-MYERS SQUIBB CO 3.875% 25/08/15	48,000	51,590.92
BRISTOL-MYERS SQUIBB CO 3.9% 28/02/20	150,000	165,191.31
BRITISH TELECOMMUNICATIO 5.125% 28/12/04	200,000	224,220.93
BRIXMOR OPERATING PART 2.5% 31/08/16	50,000	47,836.51
BRIXMOR OPERATING PART 3.65% 24/06/15	100,000	104,633.40
BRIXMOR OPERATING PART 4.05% 30/07/01	100,000	107,806.30
BROADCOM INC 1.95% 28/02/15	80,000	77,647.01
BROADCOM INC 2.45% 31/02/15	100,000	95,394.18
BROADCOM INC 4.11% 28/09/15	369,000	399,126.45
BROADCOM INC 4.75% 29/04/15	350,000	391,033.70
BROADRIDGE FINANCIAL SOLU 3.4% 26/06/27	100,000	105,485.01
BROADRIDGE FINANCIAL SOL 2.6% 31/05/01	100,000	98,660.35
BROOKFIELD FINANCE INC 4% 24/04/01	150,000	158,046.87
BUNGE LTD FINANCE CORP 2.75% 31/05/14	100,000	99,107.14
BUNGE LTD FINANCE CORP 3.75% 27/09/25	55,000	59,105.38
BURLINGTN NORTH SANTA FE 3% 23/03/15	150,000	153,163.99
BURLINGTN NORTH SANTA FE 3.25% 27/06/15	100,000	106,192.39
CAMDEN PROPERTY TRUST 4.1% 28/10/15	45,000	49,943.26
CAMPBELL SOUP CO 3.95% 25/03/15	100,000	106,388.98
CANADIAN IMPERIAL BANK 0.95% 23/06/23	100,000	99,881.49

CANADIAN IMPERIAL BANK 3.1% 24/04/02	100,000	103,877.80
CANADIAN NATIONAL RAILWA 2.75% 26/03/01	50,000	51,798.37
CANADIAN NATL RESOURCES 2.95% 23/01/15	100,000	101,798.78
CANADIAN PACIFIC RAILWAY 1.35% 24/12/02	200,000	200,148.08
CANADIAN PACIFIC RAILWAY 2.05% 30/03/05	155,000	150,242.40
CAPITAL ONE FINANCIAL CO 1.878% 27/11/02	150,000	147,452.29
CAPITAL ONE FINANCIAL CO 2.359% 32/07/29	100,000	93,219.88
CAPITAL ONE FINANCIAL CO 2.618% 32/11/02	150,000	146,035.30
CAPITAL ONE FINANCIAL CO 3.2% 25/02/05	150,000	156,438.27
CAPITAL ONE FINANCIAL CO 3.5% 23/06/15	150,000	155,000.67
CAPITAL ONE FINANCIAL CO 3.75% 27/03/09	200,000	214,085.68
CARDINAL HEALTH INC 3.2% 23/03/15	100,000	102,381.86
CARLISLE COS INC 2.75% 30/03/01	100,000	100,155.02
CARLISLE COS INC 3.5% 24/12/01	65,000	68,127.73
CARRIER GLOBAL CORP 2.242% 25/02/15	50,000	50,912.32
CARRIER GLOBAL CORP 2.722% 30/02/15	170,000	170,103.67
CATERPILLAR FINANCIAL SE 2.4% 26/08/09	50,000	51,233.69
CATERPILLAR FINANCIAL SE 3.75% 23/11/24	150,000	157,872.50
CATERPILLAR FINL SERVICE 0.45% 23/09/14	195,000	193,523.01
CATERPILLAR FINL SERVICE 0.45% 24/05/17	100,000	98,384.61
CATERPILLAR FINL SERVICE 1.15% 26/09/14	100,000	97,094.00
CATERPILLAR INC 2.6% 29/09/19	100,000	103,290.30
CATERPILLAR INC 3.4% 24/05/15	100,000	104,688.16
CBOE HOLDINGS 3.65% 27/01/12	50,000	53,709.50
CDW LLC/CDW FINANCE 3.569% 31/12/01	100,000	101,696.50
CDW LLC/CDW FINANCE 4.25% 28/04/01	100,000	102,910.00
CELANESE US HOLDINGS LLC 1.4% 26/08/05	50,000	48,209.15
CENOVUS ENERGY INC 5.375% 25/07/15	83,000	91,220.24
CENTERPOINT ENERGY INC 4.25% 28/11/01	200,000	220,337.19
CGI INC 2.3% 31/09/14	100,000	94,184.53
CHARLES SCHWAB CORP 0.75% 24/03/18	200,000	198,538.59
CHARLES SCHWAB CORP 1.15% 26/05/13	50,000	48,896.30
CHARLES SCHWAB CORP 2.3% 31/05/13	100,000	98,854.47
CHARLES SCHWAB CORP 3.2% 28/01/25	100,000	106,051.86
CHARLES SCHWAB CORP 3.75% 24/04/01	100,000	105,377.86
CHARLES SCHWAB CORP 4% 29/02/01	100,000	111,040.13
CHARTER COMM OPT LLC/CAP 3.75% 28/02/15	100,000	105,765.50
CHARTER COMM OPT LLC/CAP 4.2% 28/03/15	250,000	269,179.45
CHARTER COMM OPT LLC/CAP 4.5% 24/02/01	100,000	105,926.70
CHENIERE CORP CHRISTI HD 3.7% 29/11/15	100,000	104,395.54
CHENIERE CORP CHRISTI HD 5.875% 25/03/31	100,000	110,175.91
CHENIERE CORP CHRISTI HD 7% 24/06/30	100,000	110,211.95
CHEVRON 2.566% 23/05/16	100,000	102,026.52
CHEVRON 2.954% 26/05/16	300,000	314,546.89
CHEVRON CORP 2.236% 30/05/11	100,000	99,586.91
CHEVRON USA INC 0.426% 23/08/11	75,000	74,588.22
CHEVRON USA INC 3.85% 28/01/15	100,000	109,693.27
CHUBB INA HOLDINGS INC 2.7% 23/03/13	200,000	204,623.38
CHURCH & DWIGHT CO INC 2.3% 31/12/15	100,000	98,330.12
CI FINANCIAL CORP 3.2% 30/12/17	100,000	100,846.00
CIGNA CORP 2.375% 31/03/15	290,000	284,745.23
CIGNA CORP 3% 23/07/15	100,000	102,577.88
CIGNA CORP 3.4% 27/03/01	100,000	106,252.49
CIGNA CORP 4.375% 28/10/15	200,000	223,952.19
CINTAS CORP NO 2 3.7% 27/04/01	100,000	108,133.35
CISCO SYSTEMS INC 3.625% 24/03/04	100,000	105,356.17
CITIGROUP INC 0.981% 25/05/01	50,000	49,444.99

CITIGROUP INC 1.462% 27/06/09	100,000	96,806.31
CITIGROUP INC 1.678% 24/05/15	450,000	453,498.62
CITIGROUP INC 2.52% 32/11/03	145,000	140,664.44
CITIGROUP INC 2.561% 32/05/01	55,000	53,684.08
CITIGROUP INC 3.375% 23/03/01	250,000	256,839.41
CITIGROUP INC 3.52% 28/10/27	150,000	158,285.91
CITIGROUP INC 3.7% 26/01/12	150,000	160,251.70
CITIGROUP INC 3.75% 24/06/16	100,000	105,720.09
CITIGROUP INC 3.887% 28/01/10	350,000	373,731.39
CITIGROUP INC 4.075% 29/04/23	250,000	270,959.62
CITIGROUP INC 4.125% 28/07/25	150,000	162,369.85
CITIGROUP INC 4.4% 25/06/10	200,000	215,645.44
CITIGROUP INC 4.412% 31/03/31	250,000	278,326.01
CITIGROUP INC 4.45% 27/09/29	500,000	549,446.75
CITIGROUP INC 4.6% 26/03/09	100,000	109,224.72
CITIZENS BANK NA/RI 2.25% 25/04/28	100,000	101,667.40
CITIZENS FINANCIAL GROUP 3.25% 30/04/30	130,000	134,823.83
CITRIX SYSTEMS INC 4.5% 27/12/01	100,000	107,271.06
CLOROX COMPANY 1.8% 30/05/15	30,000	28,460.40
CNA FINANCIAL CORP 3.45% 27/08/15	50,000	53,138.43
CNA FINANCIAL CORP 3.9% 29/05/01	40,000	43,460.78
CNH INDUSTRIAL CAP LLC 1.45% 26/07/15	100,000	96,675.52
CNH INDUSTRIAL CAP LLC 4.2% 24/01/15	50,000	52,625.86
CNO FINANCIAL GROUP INC 5.25% 25/05/30	100,000	109,599.46
COCA-COLA CO/THE 1% 28/03/15	60,000	56,761.37
COCA-COLA CO/THE 2% 31/03/05	165,000	160,741.41
COCA-COLA CO/THE 3.375% 27/03/25	250,000	267,736.34
COCA-COLA FEMSA SAB CV 2.75% 30/01/22	150,000	150,040.50
COLGATE-PALMOLIVE CO 2.1% 23/05/01	100,000	101,804.90
COMCAST CORP 3.3% 27/02/01	100,000	106,154.17
COMCAST CORP 3.375% 25/02/15	100,000	105,362.65
COMCAST CORP 3.4% 30/04/01	200,000	213,275.65
COMCAST CORP 3.7% 24/04/15	310,000	326,872.46
COMCAST CORP 4.15% 28/10/15	390,000	434,533.32
COMERICA INC 3.7% 23/07/31	75,000	77,747.28
COMERICA INC 4% 29/02/01	100,000	109,590.35
COMMONSPIRIT HEALTH 2.782% 30/10/01	15,000	15,057.75
COMMONSPIRIT HEALTH 3.347% 29/10/01	100,000	104,197.46
COMMONWEALTH EDISON CO 2.2% 30/03/01	100,000	97,809.17
CON EDISON CO OF NY INC 3.35% 30/04/01	20,000	21,109.37
CONAGRA BRANDS INC 1.375% 27/11/01	100,000	94,738.12
CONAGRA BRANDS INC 4.3% 24/05/01	60,000	63,746.25
CONAGRA BRANDS INC 4.85% 28/11/01	100,000	113,804.48
CONAGRA FOODS INC 3.2% 23/01/25	82,000	83,424.03
CONNECTICUT LIGHT & PWR 2.5% 23/01/15	150,000	152,305.58
CONOCOPHILLIPS 3.75% 27/10/01	150,000	161,704.74
CONOCOPHILLIPS COMPANY 6.95% 29/04/15	100,000	129,605.55
CONSOLIDATED EDISON CO 3.125% 27/11/15	100,000	103,921.54
CONSOLIDATED EDISON CO 3.8% 28/05/15	50,000	53,924.53
CONSTELLATION BRANDS INC 3.6% 28/02/15	50,000	53,273.22
CONSTELLATION BRANDS INC 3.7% 26/12/06	50,000	53,565.91
CONSTELLATION BRANDS INC 4.4% 25/11/15	165,000	179,831.16
CONTINENTAL RESOURCES 4.5% 23/04/15	200,000	205,618.00
CONTL AIRLINES 2012-1 A 4.15% 24/04/11	116,328	120,161.00
COOPERAT RABOBANK UA/NY 2.75% 23/01/10	100,000	102,112.63
COOPERATIEVE RABOBANK UA 3.75% 26/07/21	250,000	265,980.59
COSTCO WHOLESALE CORP 3% 27/05/18	150,000	158,748.79

COTERRA ENERGY INC 4.375% 24/06/01	100,000	105,509.14
COTERRA ENERGY INC 4.375% 29/03/15	75,000	82,711.99
CRANE CO 4.45% 23/12/15	50,000	52,572.33
CREDIT SUISSE GROUP 4.55% 26/04/17	150,000	163,418.43
CREDIT SUISSE NEW YORK 0.495% 24/02/02	100,000	98,429.76
CREDIT SUISSE NEW YORK 1% 23/05/05	250,000	250,102.12
CREDIT SUISSE NEW YORK 3.625% 24/09/09	250,000	264,093.42
CROWN CASTLE INTL CORP 3.3% 30/07/01	100,000	103,268.43
CROWN CASTLE INTL CORP 3.8% 28/02/15	200,000	213,935.59
CROWN CASTLE INTL CORP 4% 27/03/01	100,000	107,551.93
CSX CORP 4.25% 29/03/15	100,000	111,426.55
CUMMINS INC 1.5% 30/09/01	100,000	92,942.32
CVS HEALTH CORP 1.75% 30/08/21	100,000	93,590.63
CVS HEALTH CORP 2.125% 31/09/15	200,000	191,270.76
CVS HEALTH CORP 3.25% 29/08/15	200,000	209,613.73
CVS HEALTH CORP 3.375% 24/08/12	100,000	104,745.58
CVS HEALTH CORP 3.625% 27/04/01	65,000	69,580.84
CVS HEALTH CORP 3.75% 30/04/01	145,000	156,624.89
CVS HEALTH CORP 4.3% 28/03/25	272,000	301,346.31
CYRUSONE LP/CYRUSONE FIN 2.15% 30/11/01	100,000	97,309.00
D.R. HORTON INC 1.3% 26/10/15	150,000	144,437.70
DANAHER CORP 3.35% 25/09/15	105,000	111,282.43
DDR CORP 3.625% 25/02/01	173,000	179,960.48
DELL INT LLC / EMC CORP 5.45% 23/06/15	53,000	55,881.29
DELL INT LLC / EMC CORP 6.02% 26/06/15	300,000	343,435.86
DELL INT LLC / EMC CORP 6.1% 27/07/15	150,000	177,904.22
DELTA AIR LINES 2019-1AA 3.204% 24/04/25	50,000	51,473.94
DENTSPLY SIRONA INC 3.25% 30/06/01	100,000	103,138.29
DEUTSCHE BANK NY 0.962% 23/11/08	150,000	149,157.79
DEUTSCHE BANK NY 1.686% 26/03/19	50,000	49,200.69
DEUTSCHE BANK NY 2.222% 24/09/18	300,000	302,692.30
DEUTSCHE BANK NY 3.035% 32/05/28	150,000	147,034.00
DEUTSCHE TELEKOM INT FIN 8.75% 30/06/15	200,000	285,315.76
DEVON ENERGY CORPORATION 4.5% 30/01/15	163,000	174,231.46
DIAGEO CAPITAL PLC 2.625% 23/04/29	100,000	101,943.25
DIAMONDBACK ENERGY INC 3.5% 29/12/01	100,000	103,954.32
DIGITAL REALTY TRUST LP 4.45% 28/07/15	100,000	112,012.83
DISCOVER BANK 3.45% 26/07/27	150,000	157,097.59
DISCOVER BANK 4.2% 23/08/08	250,000	261,765.16
DISCOVERY COMMUNICATIONS 3.8% 24/03/13	200,000	209,186.32
DISCOVERY COMMUNICATIONS 3.95% 28/03/20	100,000	107,119.29
DISCOVERY COMMUNICATIONS 4.125% 29/05/15	45,000	48,807.49
DOLLAR GENERAL CORP 3.25% 23/04/15	100,000	102,118.44
DOLLAR GENERAL CORP 4.15% 25/11/01	50,000	53,933.34
DOLLAR TREE INC 2.65% 31/12/01	100,000	97,784.27
DOLLAR TREE INC 4.2% 28/05/15	100,000	109,766.74
DOMINION ENERGY INC 3.375% 30/04/01	60,000	62,910.86
DOMINION ENERGY INC 4.25% 28/06/01	50,000	55,114.06
DOMINION RESOURCES INC 5.75% 54/10/01	100,000	106,322.35
DOW CHEMICAL CO/THE 7.375% 29/11/01	92,000	121,097.65
DOWDUPONT INC 4.493% 25/11/15	100,000	109,605.92
DOWDUPONT INC 4.725% 28/11/15	100,000	114,253.39
DTE ELECTRIC CO 1.9% 28/04/01	15,000	14,712.43
DTE ENERGY 2.85% 26/10/01	100,000	103,264.64
DTE ENERGY CO 1.05% 25/06/01	70,000	68,193.04
DTE ENERGY CO 2.529% 24/10/01	75,000	76,798.80
DTE ENERGY CO 2.95% 30/03/01	50,000	50,328.36

DUKE ENERGY CAROLINAS 2.45% 29/08/15	25,000	24,986.91
DUKE ENERGY CAROLINAS 3.05% 23/03/15	200,000	204,584.30
DUKE ENERGY CAROLINAS 3.95% 28/11/15	250,000	275,151.16
DUKE ENERGY CORP 2.55% 31/06/15	100,000	97,965.04
DUKE ENERGY FLORIDA LLC 1.75% 30/06/15	105,000	99,797.76
DUKE ENERGY FLORIDA LLC 2.4% 31/12/15	100,000	98,829.35
DUKE ENERGY PROGRESS LLC 2% 31/08/15	100,000	95,648.22
DUKE REALTY LP 3.75% 24/12/01	100,000	105,469.16
DUKE REALTY LP 4% 28/09/15	50,000	55,009.80
DXC TECHNOLOGY CO 1.8% 26/09/15	100,000	97,393.79
E*TRADE FINANCIAL CORP 3.8% 27/08/24	15,000	16,133.25
E*TRADE FINANCIAL CORP 4.5% 28/06/20	50,000	55,473.86
EAGLE MATERIALS 2.5% 31/07/01	100,000	96,143.99
EASTMAN CHEMICAL CO 4.5% 28/12/01	100,000	111,812.31
EATON VANCE CORP 3.5% 27/04/06	50,000	53,005.92
EBAY INC 1.4% 26/05/10	100,000	97,385.42
EBAY INC 2.7% 30/03/11	70,000	70,196.77
EBAY INC 3.6% 27/06/05	100,000	107,348.96
ECOLAB INC 1.65% 27/02/01	100,000	99,117.83
ECOLAB INC 2.7% 26/11/01	45,000	46,868.47
ECOLAB INC 4.8% 30/03/24	45,000	52,977.21
EDISON INTERNATIONAL 4.95% 25/04/15	40,000	43,229.33
EDISON INTERNATIONAL 5.75% 27/06/15	160,000	181,126.40
ELECTRONIC ARTS INC 1.85% 31/02/15	60,000	56,075.46
ELI LILLY & CO 3.375% 29/03/15	80,000	86,247.82
EMERA US FINANCE LP 0.833% 24/06/15	50,000	48,575.11
EMERSON ELECTRIC CO 2.2% 31/12/21	200,000	194,141.84
EMERSON ELECTRIC CO 3.15% 25/06/01	100,000	104,885.28
EMPRESA NACIONAL DE ELEC 4.25% 24/04/15	50,000	51,937.50
ENABLE MIDSTREAM PARTNER 3.9% 24/05/15	100,000	104,288.00
ENBRIDGE ENERGY PARTNERS 5.875% 25/10/15	100,000	113,491.98
ENBRIDGE INC 3.7% 27/07/15	50,000	53,295.06
ENEL CHILE SA 4.875% 28/06/12	100,000	109,500.00
ENERGY TRANSFER LP 3.6% 23/02/01	250,000	254,668.05
ENERGY TRANSFER OPERATNG 4.5% 24/04/15	100,000	105,771.53
ENERGY TRANSFER OPERATNG 5.25% 29/04/15	200,000	226,393.61
ENERGY TRANSFER OPERATNG 5.875% 24/01/15	250,000	268,484.90
ENSTAR GROUP LTD 4.95% 29/06/01	100,000	109,989.43
ENERGY CORP 1.9% 28/06/15	85,000	82,234.10
ENERGY LOUISIANA LLC 2.4% 26/10/01	300,000	304,665.40
ENTERPRISE PRODUCTS OPER 2.8% 30/01/31	160,000	164,037.89
ENTERPRISE PRODUCTS OPER 3.125% 29/07/31	100,000	104,466.16
ENTERPRISE PRODUCTS OPER 5.375% 78/02/15	100,000	99,924.65
EOG RESOURCES INC 4.375% 30/04/15	30,000	34,056.19
EQUIFAX INC 3.95% 23/06/15	40,000	41,452.57
EQUINIX INC 1% 25/09/15	100,000	96,663.00
EQUINIX INC 2% 28/05/15	100,000	96,336.24
EQUINIX INC 2.15% 30/07/15	100,000	94,886.12
EQUINIX INC 3.2% 29/11/18	45,000	46,249.98
ERP OPERATING LP 2.5% 30/02/15	100,000	100,654.10
ERP OPERATING LP 3.25% 27/08/01	35,000	36,889.85
ERP OPERATING LP 4.15% 28/12/01	50,000	55,734.29
ESSENTIAL UTILITIES INC 2.704% 30/04/15	60,000	60,209.74
ESSEX PORTFOLIO LP 1.7% 28/03/01	85,000	81,628.72
ESSEX PORTFOLIO LP 3.5% 25/04/01	100,000	105,040.30
ESSEX PORTFOLIO LP 3.875% 24/05/01	50,000	52,557.32
ESTEE LAUDER CO INC 1.95% 31/03/15	45,000	43,530.14

ESTEE LAUDER CO INC 3.15% 27/03/15	100,000	105,800.86
EVERGY INC 2.9% 29/09/15	100,000	101,811.67
EVERSOURCE ENERGY 2.9% 24/10/01	50,000	51,695.75
EXELON 3.4% 26/04/15	100,000	105,501.40
EXPEDIA GROUP INC 3.25% 30/02/15	200,000	201,204.35
EXPEDIA GROUP INC 3.6% 23/12/15	25,000	25,892.53
EXPEDIA GROUP INC 4.625% 27/08/01	75,000	82,732.82
EXXON MOBIL CORPORATION 1.571% 23/04/15	600,000	606,464.08
EXXON MOBIL CORPORATION 2.275% 26/08/16	100,000	102,375.28
EXXON MOBIL CORPORATION 2.44% 29/08/16	100,000	100,973.38
EXXON MOBIL CORPORATION 3.294% 27/03/19	150,000	159,742.47
FAIRFAX FINL HLDGS LTD 4.625% 30/04/29	100,000	110,234.81
FEDERAL REALTY INVESTMEN 3.2% 29/06/15	50,000	51,760.01
FEDERAL REALTY INVESTMEN 3.25% 27/07/15	50,000	52,336.90
FEDEX CORP 3.1% 29/08/05	200,000	208,275.09
FIAT CHRYSLER AUTOMOBILE 5.25% 23/04/15	200,000	209,746.00
FIBRIA OVERSEAS FINANCE 5.5% 27/01/17	50,000	55,313.00
FIDELITY NATL FINANCIAL 4.5% 28/08/15	100,000	111,614.08
FIDELITY NATL INFO SERV 0.375% 23/03/01	20,000	19,854.63
FIDELITY NATL INFO SERV 0.6% 24/03/01	15,000	14,723.87
FIDELITY NATL INFO SERV 1.65% 28/03/01	20,000	19,063.15
FIDELITY NATL INFO SERV 2.25% 31/03/01	100,000	95,641.23
FIFTH THIRD BANCORP 1.707% 27/11/01	65,000	63,613.80
FIFTH THIRD BANCORP 2.55% 27/05/05	60,000	61,108.67
FIFTH THIRD BANCORP 3.65% 24/01/25	100,000	104,473.01
FIFTH THIRD BANK 2.25% 27/02/01	150,000	151,321.46
FIRST AMERICAN FINANCIAL 2.4% 31/08/15	65,000	62,314.09
FISERV INC 2.65% 30/06/01	100,000	98,932.36
FISERV INC 3.2% 26/07/01	250,000	261,924.84
FISERV INC 3.8% 23/10/01	250,000	260,335.00
FLEX LTD 4.875% 30/05/12	85,000	95,208.31
FLEXTRONICS INTERNATIONA 4.75% 25/06/15	125,000	135,283.38
FLORIDA POWER & LIGHT CO 2.85% 25/04/01	100,000	103,942.00
FLOWERS FOODS INC 3.5% 26/10/01	35,000	37,107.41
FORTUNE BRANDS HOME & SE 4% 23/09/21	100,000	104,368.88
FOX CORP 3.5% 30/04/08	25,000	26,351.17
FOX CORP 4.03% 24/01/25	150,000	157,848.13
FOX CORP 4.709% 29/01/25	100,000	111,991.71
FS KKR CAPITAL CORP 3.125% 28/10/12	100,000	97,250.71
FS KKR CAPITAL CORP 4.125% 25/02/01	100,000	104,092.34
GATX CORP 1.9% 31/06/01	100,000	92,866.91
GENERAL DYNAMICS CORP 2.125% 26/08/15	100,000	101,664.16
GENERAL DYNAMICS CORP 3.25% 25/04/01	100,000	105,290.49
GENERAL DYNAMICS CORP 3.75% 28/05/15	80,000	87,351.03
GENERAL MILLS INC 2.25% 31/10/14	50,000	48,385.63
GENERAL MILLS INC 3.7% 23/10/17	140,000	146,047.09
GENERAL MILLS INC 4.2% 28/04/17	100,000	110,114.08
GENERAL MOTORS CO 5% 28/10/01	200,000	226,118.71
GENERAL MOTORS CO 5.4% 23/10/02	100,000	106,716.45
GENERAL MOTORS FINL CO 1.05% 24/03/08	50,000	49,583.91
GENERAL MOTORS FINL CO 1.5% 26/06/10	150,000	145,665.66
GENERAL MOTORS FINL CO 2.4% 28/04/10	100,000	98,496.41
GENERAL MOTORS FINL CO 2.4% 28/10/15	100,000	97,932.86
GENERAL MOTORS FINL CO 3.7% 23/05/09	250,000	256,872.72
GENERAL MOTORS FINL CO 3.85% 28/01/05	100,000	105,905.85
GENERAL MOTORS FINL CO 3.95% 24/04/13	100,000	105,011.93
GENERAL MOTORS FINL CO 4.35% 27/01/17	100,000	108,881.25

GENERAL MOTORS FINL CO 5.1% 24/01/17	200,000	213,691.73
GENERAL MOTORS FINL CO 5.65% 29/01/17	100,000	116,606.90
GENUINE PARTS CO 1.75% 25/02/01	25,000	24,937.98
GEORGIA POWER CO 2.65% 29/09/15	70,000	70,185.82
GEORGIA POWER CO 3.25% 26/04/01	50,000	52,376.41
GILEAD SCIENCES INC 1.65% 30/10/01	60,000	56,412.84
GILEAD SCIENCES INC 2.5% 23/09/01	70,000	71,543.77
GILEAD SCIENCES INC 3.65% 26/03/01	200,000	213,089.70
GILEAD SCIENCES INC 3.7% 24/04/01	250,000	261,832.70
GLAXOSMITHKLINE CAP INC 3.375% 23/05/15	200,000	206,643.69
GLAXOSMITHKLINE CAP INC 3.625% 25/05/15	55,000	58,854.24
GLAXOSMITHKLINE CAP INC 3.875% 28/05/15	100,000	110,180.88
GLOBAL PAYMENTS INC 2.9% 30/05/15	45,000	44,958.26
GLOBAL PAYMENTS INC 2.9% 31/11/15	200,000	198,307.88
GLOBAL PAYMENTS INC 4% 23/06/01	100,000	103,661.97
GLP CAPITAL LP / FIN II 5.375% 23/11/01	145,000	153,298.35
GLP CAPITAL LP / FIN II 5.375% 26/04/15	85,000	93,509.35
GLP CAPITAL LP / FIN II 5.75% 28/06/01	45,000	51,444.45
GOLDMAN SACHS GROUP INC 0.657% 24/09/10	200,000	198,009.72
GOLDMAN SACHS GROUP INC 1.431% 27/03/09	160,000	154,943.26
GOLDMAN SACHS GROUP INC 1.542% 27/09/10	100,000	96,471.21
GOLDMAN SACHS GROUP INC 2.383% 32/07/21	715,000	682,813.67
GOLDMAN SACHS GROUP INC 2.615% 32/04/22	105,000	102,529.46
GOLDMAN SACHS GROUP INC 3.2% 23/02/23	250,000	255,391.01
GOLDMAN SACHS GROUP INC 3.625% 23/01/22	500,000	514,256.30
GOLDMAN SACHS GROUP INC 3.691% 28/06/05	200,000	212,593.97
GOLDMAN SACHS GROUP INC 3.75% 25/05/22	100,000	105,704.14
GOLDMAN SACHS GROUP INC 3.85% 24/07/08	300,000	316,185.84
GOLDMAN SACHS GROUP INC 3.85% 27/01/26	300,000	319,372.82
GOLDMAN SACHS GROUP INC 4.223% 29/05/01	500,000	545,690.53
GOLUB CAPITAL BDC 2.5% 26/08/24	60,000	58,180.66
GRUPO TELEVISIA SAB 6.625% 25/03/18	150,000	169,632.00
GULF POEWR CO 3.3% 27/05/30	100,000	105,709.17
GXO LOGISTICS INC 1.65% 26/07/15	100,000	96,781.00
HANOVER INSURANCE GROUP 4.5% 26/04/15	50,000	54,236.82
HARRIS CORPORATION 4.4% 28/06/15	150,000	166,572.98
HASBRO INC 3.5% 27/09/15	30,000	31,842.41
HASBRO INC 3.55% 26/11/19	125,000	132,267.39
HCA INC 4.125% 29/06/15	100,000	107,999.22
HCA INC 4.5% 27/02/15	105,000	114,634.74
HCA INC 4.75% 23/05/01	105,000	109,681.37
HCA INC 5% 24/03/15	200,000	214,423.39
HEALTHPEAK PROPERTIES 3% 30/01/15	100,000	102,973.21
HERSHEY COMPANY 1.7% 30/06/01	80,000	76,835.91
HERSHEY COMPANY 2.05% 24/11/15	100,000	102,253.29
HESS CORP 4.3% 27/04/01	100,000	107,696.33
HIGHWOODS REALTY LP 3.05% 30/02/15	100,000	101,419.05
HOLLYFRONTIER CORP 5.875% 26/04/01	100,000	111,007.76
HOME DEPOT INC 0.9% 28/03/15	30,000	28,260.65
HOME DEPOT INC 1.875% 31/09/15	40,000	38,421.20
HOME DEPOT INC 2.5% 27/04/15	100,000	102,921.53
HOME DEPOT INC 2.7% 30/04/15	55,000	56,535.46
HOME DEPOT INC 2.8% 27/09/14	100,000	104,606.33
HOME DEPOT INC 3.9% 28/12/06	300,000	333,471.72
HONEYWELL INTERNATIONAL 1.75% 31/09/01	160,000	151,807.00
HONEYWELL INTERNATIONAL 2.7% 29/08/15	120,000	123,899.20
HORMEL FOODS CORP 1.7% 28/06/03	170,000	167,076.97

HOST HOTELS & RESORTS LP 3.875% 24/04/01	50,000	52,032.00
HOST HOTELS & RESORTS LP 4.5% 26/02/01	150,000	159,660.72
HP ENTERPRISE CO 1.45% 24/04/01	100,000	100,259.87
HP ENTERPRISE CO 2.25% 23/04/01	350,000	354,805.06
HP INC 2.65% 31/06/17	100,000	96,561.96
HP INC 3.4% 30/06/17	150,000	155,613.55
HSBC HOLDINGS PLC 0.732% 24/08/17	200,000	197,713.88
HSBC HOLDINGS PLC 1.589% 27/05/24	200,000	193,445.56
HSBC HOLDINGS PLC 2.099% 26/06/04	530,000	529,001.62
HSBC HOLDINGS PLC 2.804% 32/05/24	100,000	97,939.36
HSBC HOLDINGS PLC 2.848% 31/06/04	200,000	198,693.83
HSBC HOLDINGS PLC 2.871% 32/11/22	1,000,000	982,470.76
HSBC HOLDINGS PLC 3.95% 24/05/18	300,000	310,271.74
HSBC HOLDINGS PLC 3.973% 30/05/22	200,000	213,205.35
HSBC HOLDINGS PLC 4.25% 24/03/14	200,000	210,373.85
HSBC HOLDINGS PLC 4.583% 29/06/19	200,000	219,513.01
HUBBELL INC 3.35% 26/03/01	100,000	104,924.82
HUDSON PACIFIC PROPRTIE 3.25% 30/01/15	100,000	102,296.80
HUMANA INC 1.35% 27/02/03	55,000	52,546.48
HUMANA INC 3.85% 24/10/01	150,000	158,456.88
HUNTINGTON BANCSHARES 2.487% 36/08/15	100,000	94,076.49
HUNTINGTON BANCSHARES 2.55% 30/02/04	100,000	99,884.90
HUNTINGTON INGALLS INDUS 0.67% 23/08/16	100,000	98,816.70
HUNTSMAN INTERNATIONAL L 4.5% 29/05/01	100,000	109,422.98
HYATT HOTELS CORP 4.375% 28/09/15	50,000	53,532.77
HYATT HOTELS CORP 4.85% 26/03/15	50,000	53,971.60
IBM CORP 1.7% 27/05/15	470,000	461,354.47
IBM CORP 3.375% 23/08/01	250,000	258,802.62
IBM CORP 3.5% 29/05/15	100,000	107,016.50
IDEX CORP 3% 30/05/01	50,000	50,979.79
ILLINOIS TOOL WORKS INC 2.65% 26/11/15	100,000	104,155.27
ING GROEP NV 1.726% 27/04/01	200,000	196,213.54
ING GROEP NV 4.1% 23/10/02	200,000	209,379.93
INGERSOLL-RAND GL HLD CO 4.25% 23/06/15	150,000	156,574.62
INGREDION INC 2.9% 30/06/01	100,000	101,245.75
INTEL CORP 1.6% 28/08/12	55,000	53,402.47
INTEL CORP 2% 31/08/12	100,000	96,737.16
INTEL CORP 2.875% 24/05/11	100,000	103,710.56
INTEL CORP 3.7% 25/07/29	145,000	155,140.06
INTEL CORP 3.75% 27/03/25	100,000	108,520.78
INTEL CORP 3.9% 30/03/25	250,000	278,844.81
INTERCONTINENTALEXCHANGE 0.7% 23/06/15	45,000	44,847.90
INTERCONTINENTALEXCHANGE 3.1% 27/09/15	100,000	105,083.00
INTERPUBLIC GROUP COS 4.65% 28/10/01	25,000	28,232.85
INTERPUBLIC GROUP COS 4.75% 30/03/30	100,000	113,871.66
INTERSTATE POWER & LIGHT 3.25% 24/12/01	100,000	104,439.88
INTERSTATE POWER & LIGHT 3.6% 29/04/01	50,000	53,292.72
INTL FLAVOR & FRAGRANCES 4.45% 28/09/26	45,000	50,049.63
INTUIT INC 0.65% 23/07/15	100,000	99,562.51
INVESCO FINANCE PLC 3.75% 26/01/15	150,000	160,063.25
INVITATION HOMES OP 2.3% 28/11/15	50,000	48,766.95
IPALCO ENTERPRISES INC 3.7% 24/09/01	100,000	104,466.13
IPALCO ENTERPRISES INC 4.25% 30/05/01	100,000	106,599.46
ITC HOLDINGS CORP 3.25% 26/06/30	60,000	62,592.53
ITC HOLDINGS CORP 3.65% 24/06/15	25,000	26,120.20
JABIL INC 3.6% 30/01/15	150,000	158,580.38
JD.COM INC 3.375% 30/01/14	100,000	103,075.27

JEFFERIES GROUP 4.85% 27/01/15	90,000	100,798.82
JOHN DEERE CAPITAL CORP 0.45% 24/06/07	65,000	63,903.64
JOHN DEERE CAPITAL CORP 0.7% 23/07/05	100,000	99,705.27
JOHN DEERE CAPITAL CORP 1.05% 26/06/17	100,000	97,275.39
JOHN DEERE CAPITAL CORP 1.7% 27/01/11	100,000	99,355.64
JOHN DEERE CAPITAL CORP 1.75% 27/03/09	200,000	199,198.60
JOHN DEERE CAPITAL CORP 2.45% 30/01/09	200,000	202,261.03
JOHN DEERE CAPITAL CORP 2.65% 24/06/24	50,000	51,739.84
JOHN DEERE CAPITAL CORP 2.7% 23/01/06	50,000	51,091.45
JOHN DEERE CAPITAL CORP 2.8% 29/07/18	50,000	51,847.94
JOHN DEERE CAPITAL CORP 3.05% 28/01/06	50,000	52,892.37
JOHN DEERE CAPITAL CORP 3.45% 23/06/07	50,000	51,756.62
JOHNSON & JOHNSON 0.55% 25/09/01	50,000	48,325.93
JOHNSON & JOHNSON 0.95% 27/09/01	65,000	62,364.14
JOHNSON & JOHNSON 1.3% 30/09/01	100,000	94,363.48
JOHNSON & JOHNSON 2.05% 23/03/01	100,000	101,215.24
JOHNSON & JOHNSON 2.45% 26/03/01	100,000	103,225.50
JOHNSON & JOHNSON 2.95% 27/03/03	100,000	105,674.83
JOHNSON CONTROLS/TYCO FI 2% 31/09/16	100,000	94,018.41
JPMORGAN CHASE & CO 0.969% 25/06/23	400,000	394,703.67
JPMORGAN CHASE & CO 0.563% 25/02/16	90,000	88,496.00
JPMORGAN CHASE & CO 0.653% 24/09/16	135,000	133,906.75
JPMORGAN CHASE & CO 0.824% 25/06/01	65,000	63,976.97
JPMORGAN CHASE & CO 1.04% 27/02/04	200,000	191,454.91
JPMORGAN CHASE & CO 1.47% 27/09/22	75,000	72,424.16
JPMORGAN CHASE & CO 1.514% 24/06/01	200,000	200,988.70
JPMORGAN CHASE & CO 1.578% 27/04/22	65,000	63,395.75
JPMORGAN CHASE & CO 2.005% 26/03/13	600,000	602,720.25
JPMORGAN CHASE & CO 2.069% 29/06/01	55,000	53,372.64
JPMORGAN CHASE & CO 2.182% 28/06/01	400,000	396,197.02
JPMORGAN CHASE & CO 2.545% 32/11/08	125,000	122,344.62
JPMORGAN CHASE & CO 2.58% 32/04/22	75,000	73,768.04
JPMORGAN CHASE & CO 2.739% 30/10/15	100,000	100,244.52
JPMORGAN CHASE & CO 2.956% 31/05/13	150,000	150,968.82
JPMORGAN CHASE & CO 2.972% 23/01/15	300,000	300,048.36
JPMORGAN CHASE & CO 3.22% 25/03/01	200,000	207,151.98
JPMORGAN CHASE & CO 3.375% 23/05/01	200,000	206,034.43
JPMORGAN CHASE & CO 3.509% 29/01/23	250,000	263,920.24
JPMORGAN CHASE & CO 3.559% 24/04/23	150,000	154,475.68
JPMORGAN CHASE & CO 3.797% 24/07/23	200,000	207,703.33
JPMORGAN CHASE & CO 3.96% 27/01/29	200,000	214,225.34
JPMORGAN CHASE & CO 4.005% 29/04/23	100,000	108,513.59
JPMORGAN CHASE & CO 4.203% 29/07/23	700,000	768,089.34
JPMORGAN CHASE & CO 4.25% 27/10/01	100,000	110,131.75
JUNIPER NETWORKS INC 2% 30/12/10	100,000	92,451.67
JUNIPER NETWORKS INC 3.75% 29/08/15	50,000	53,229.39
KAISER FOUNDATION HOSPIT 3.15% 27/05/01	50,000	52,687.76
KANSAS CITY POWER & LT 3.15% 23/03/15	79,000	80,380.34
KANSAS CITY SOUTHERN 2.875% 29/11/15	65,000	66,374.80
KELLOGG CO 4.3% 28/05/15	100,000	111,489.02
KEMPER CORP 2.4% 30/09/30	100,000	94,898.62
KEMPER CORP 4.35% 25/02/15	35,000	37,063.38
KEURIG DR PEPPER INC 3.13% 23/12/15	100,000	103,305.93
KEURIG DR PEPPER INC 4.057% 23/05/25	50,000	51,924.28
KEURIG DR PEPPER INC 4.597% 28/05/25	250,000	280,354.91
KEY BANK NA 3.4% 26/05/20	200,000	210,698.20
KEYCORP 2.25% 27/04/06	100,000	100,307.24

KEYSIGHT TECHNOLOGIES 4.6% 27/04/06	60,000	66,848.21
KILROY REALTY LP 3.05% 30/02/15	100,000	101,478.19
KILROY REALTY LP 4.375% 25/10/01	100,000	107,968.44
KIMBERLY-CLARK CORP 1.05% 27/09/15	100,000	95,577.02
KIMBERLY-CLARK CORP 2% 31/11/02	100,000	97,215.40
KIMCO REALTY CORP 1.9% 28/03/01	50,000	48,696.58
KIMCO REALTY CORP 2.7% 24/03/01	50,000	51,110.00
KIMCO REALTY CORP 3.3% 25/02/01	80,000	83,508.22
KINDER MORGAN ENER PART 4.3% 24/05/01	200,000	209,621.42
KINDER MORGAN INC 1.75% 26/11/15	65,000	63,947.75
KINDER MORGAN INC 4.3% 28/03/01	200,000	219,328.32
KITE REALTY GROUP LP 4% 26/10/01	50,000	52,575.41
KLA-TENCOR CORP 4.1% 29/03/15	100,000	111,392.07
KROGER CO 3.5% 26/02/01	150,000	159,027.94
KROGER CO 4% 24/02/01	100,000	104,865.80
KYNDRYL HOLDINGS INC 3.15% 31/10/15	100,000	94,437.11
L3HARRIS TECH INC 3.85% 23/06/15	70,000	72,462.00
LABORATORY CORP OF AMER 1.55% 26/06/01	70,000	68,552.59
LABORATORY CORP OF AMER 3.6% 27/09/01	150,000	160,255.22
LABORATORY CORP OF AMERI 4% 23/11/01	50,000	52,191.28
LAM RESEARCH CORP 4% 29/03/15	55,000	60,864.12
LAS VEGAS SANDS CORP 3.5% 26/08/18	70,000	70,155.07
LAS VEGAS SANDS CORP 3.9% 29/08/08	105,000	104,582.78
LAZARD GROUP LLC 3.625% 27/03/01	100,000	105,732.99
LAZARD GROUP LLC 4.5% 28/09/19	50,000	56,409.39
LEAR CORP 4.25% 29/05/15	100,000	108,177.19
LEGGETT & PLATT INC 3.5% 27/11/15	50,000	53,030.02
LEIDOS INC 2.95% 23/05/15	45,000	45,964.35
LENNAR CORP 4.875% 23/12/15	200,000	211,872.00
LENOX INTERNATIONAL INC 1.35% 25/08/01	25,000	24,505.27
LIFE STORAGE LP 4% 29/06/15	100,000	109,306.36
LINCOLN NATIONAL CORP 3.35% 25/03/09	150,000	157,479.48
LLOYDS BANKING GROUP PLC 3.87% 25/07/09	200,000	210,435.07
LLOYDS BANKING GROUP PLC 4.45% 25/05/08	200,000	215,886.80
LLOYDS BANKING GROUP PLC 4.55% 28/08/16	200,000	224,262.00
LLOYDS BANKING GROUP PLC 4.65% 26/03/24	200,000	217,379.53
LOCKHEED MARTIN CORP 1.85% 30/06/15	100,000	96,274.52
LOEWS CORP 2.625% 23/05/15	150,000	152,695.40
LOWE'S COS INC 1.3% 28/04/15	145,000	136,897.07
LOWE'S COS INC 1.7% 28/09/15	125,000	120,513.51
LOWE'S COS INC 2.625% 31/04/01	150,000	149,990.71
LOWE'S COS INC 3.1% 27/05/03	100,000	105,311.73
LOWE'S COS INC 4% 25/04/15	100,000	107,530.37
LYB INT FINANCE III 1.25% 25/10/01	20,000	19,549.84
LYB INT FINANCE III 2.25% 30/10/01	125,000	121,692.46
MAGELLAN MISDTREAM PARTN 5% 26/03/01	50,000	55,229.16
MAGNA INTERNATIONAL INC 2.45% 30/06/15	100,000	99,441.60
MAGNA INTERNATIONAL INC 4.15% 25/10/01	50,000	53,823.00
MAIN STREET CAPITAL CORP 3% 26/07/14	85,000	84,051.70
MANULIFE FINANCIAL CORP 2.484% 27/05/19	35,000	35,319.66
MARATHON PETROLEUM CORP 3.8% 28/04/01	30,000	31,812.55
MARRIOTT INTERNATIONAL 3.6% 24/04/15	50,000	52,146.69
MARRIOTT INTERNATIONAL 4.625% 30/06/15	110,000	122,399.02
MARRIOTT INTERNATIONAL 5.75% 25/05/01	50,000	55,864.65
MARSH & MCLENNAN COS INC 3.875% 24/03/15	100,000	105,435.23
MARSH & MCLENNAN COS INC 4.375% 29/03/15	95,000	106,927.84
MARTIN MARIETTA 2.4% 31/07/15	50,000	48,716.47

MARTIN MARIETTA MATERIAL 3.45% 27/06/01	21,000	22,116.67
MARTIN MARIETTA MATERIAL 3.5% 27/12/15	50,000	53,090.65
MARTIN MARIETTA MATERIAL 4.25% 24/07/02	30,000	31,834.62
MARVELL TECHNOLOGY INC 4.2% 23/06/22	100,000	103,822.35
MARVELL TECHNOLOGY INC 4.875% 28/06/22	100,000	113,276.02
MASCO CORP 1.5% 28/02/15	50,000	47,530.44
MASCO CORP 2% 30/10/01	15,000	14,076.51
MASTERCARD INC 2.95% 29/06/01	100,000	105,096.14
MASTERCARD INC 3.35% 30/03/26	100,000	107,604.62
MASTERCARD INC 3.5% 28/02/26	30,000	32,378.73
MAXIM INTEGRATED PRODUCT 3.45% 27/06/15	100,000	106,806.22
MCCORMICK & CO 2.5% 30/04/15	100,000	99,143.77
MCDONALD'S CORP 3.5% 27/07/01	100,000	106,724.81
MCDONALD'S CORP 3.6% 30/07/01	100,000	108,875.84
MCDONALDS CORP 3.8% 28/04/01	150,000	163,038.32
MCKESSON CORP 1.3% 26/08/15	125,000	120,776.68
MEAD JOHNSON NUTRITION C 4.125% 25/11/15	60,000	65,073.35
MEDTRONIC INC 3.5% 25/03/15	141,000	149,514.45
MERCK & CO INC 2.15% 31/12/10	100,000	97,799.67
MERCK & CO INC 2.8% 23/05/18	200,000	205,362.00
MERCK & CO INC 3.4% 29/03/07	300,000	321,457.94
MERCY HEALTHCARE SYSTEM 4.302% 28/07/01	15,000	16,585.30
METLIFE INC 4.368% 23/09/15	100,000	105,322.54
MICROCHIP TECHNOLOGY INC 4.333% 23/06/01	100,000	103,967.38
MICRON TECHNOLOGY INC 4.663% 30/02/15	200,000	224,724.00
MICRON TECHNOLOGY INC 5.327% 29/02/06	50,000	57,977.75
MICROSOFT CORP 2.375% 23/05/01	100,000	101,766.52
MICROSOFT CORP 2.4% 26/08/08	150,000	155,006.99
MICROSOFT CORP 2.7% 25/02/12	100,000	104,003.49
MICROSOFT CORP 3.3% 27/02/06	300,000	321,671.67
MICROSOFT CORP 3.625% 23/12/15	150,000	157,170.47
MID-AMERICA APARTMENTS 1.1% 26/09/15	100,000	95,591.76
MID-AMERICA APARTMENTS 3.95% 29/03/15	100,000	109,711.16
mitsubishi UFJ FIN GRP 0.848% 24/09/15	200,000	198,351.54
mitsubishi UFJ FIN GRP 1.538% 27/07/20	200,000	193,977.69
mitsubishi UFJ FIN GRP 1.64% 27/10/13	200,000	194,757.40
mitsubishi UFJ FIN GRP 3.195% 29/07/18	200,000	207,338.05
mitsubishi UFJ FIN GRP 3.407% 24/03/07	200,000	208,590.15
mitsubishi UFJ FIN GRP 3.455% 23/03/02	100,000	102,723.87
mitsubishi UFJ FIN GRP 4.05% 28/09/11	200,000	220,529.87
mitsubishi UFJ FINANCIAL 2.757% 26/09/13	200,000	205,188.39
mitsubishi UFJ FINANCIAL 3.961% 28/03/02	100,000	109,013.10
MIZUHO FINANCIAL GROUP 0.849% 24/09/08	200,000	198,415.04
MIZUHO FINANCIAL GROUP 1.554% 27/07/09	200,000	193,767.09
MIZUHO FINANCIAL GROUP 2.869% 30/09/13	200,000	202,375.66
MIZUHO FINANCIAL GROUP 4.018% 28/03/05	200,000	218,923.01
MORGAN STANLEY 0.529% 24/01/25	200,000	198,986.34
MORGAN STANLEY 0.731% 24/04/05	190,000	189,145.66
MORGAN STANLEY 0.79% 25/05/30	200,000	196,502.91
MORGAN STANLEY 0.791% 25/01/22	150,000	148,144.62
MORGAN STANLEY 1.164% 25/10/21	75,000	74,013.88
MORGAN STANLEY 1.512% 27/07/20	150,000	145,594.10
MORGAN STANLEY 2.188% 26/04/28	50,000	50,446.46
MORGAN STANLEY 2.239% 32/07/21	150,000	142,428.25
MORGAN STANLEY 2.484% 36/09/16	200,000	186,986.81
MORGAN STANLEY 2.511% 32/10/20	75,000	72,705.13
MORGAN STANLEY 2.699% 31/01/22	300,000	300,234.22

MORGAN STANLEY 3.125% 23/01/23	250,000	256,205.80
MORGAN STANLEY 3.125% 26/07/27	450,000	470,302.62
MORGAN STANLEY 3.591% 28/07/22	200,000	212,417.02
MORGAN STANLEY 3.622% 31/04/01	200,000	213,005.88
MORGAN STANLEY 3.737% 24/04/24	100,000	103,203.25
MORGAN STANLEY 3.75% 23/02/25	200,000	206,525.78
MORGAN STANLEY 3.772% 29/01/24	200,000	214,160.35
MORGAN STANLEY 3.875% 26/01/27	500,000	536,005.40
MORGAN STANLEY 3.95% 27/04/23	100,000	108,063.53
MOTOROLA SOLUTIONS INC 2.75% 31/05/24	50,000	48,943.09
MOTOROLA SOLUTIONS INC 4% 24/09/01	91,000	96,414.37
MOTOROLA SOLUTIONS INC 4.6% 29/05/23	100,000	112,046.81
MPLX LP 2.65% 30/08/15	45,000	43,889.09
MPLX LP 3.375% 23/03/15	50,000	51,427.07
MPLX LP 4.8% 29/02/15	100,000	112,495.03
MPLX LP 4.875% 25/06/01	250,000	271,850.99
MYLAN 3.95% 26/06/15	100,000	106,561.45
NASDAQ 3.85% 26/06/30	30,000	32,258.73
NATIONAL AUSTRALIA BK 2.5% 26/07/12	100,000	103,292.37
NATIONAL AUSTRALIA BK/NY 3% 23/01/20	100,000	102,319.98
NATIONAL FUEL GAS CO 3.95% 27/09/15	50,000	52,335.39
NATIONAL FUEL GAS CO 4.75% 28/09/01	50,000	54,519.40
NATIONAL FUEL GAS CO 5.5% 26/01/15	15,000	16,642.24
NATIONAL HEALTH INVESTOR 3% 31/02/01	25,000	23,596.60
NATIONAL RETAIL PROP INC 4.3% 28/10/15	65,000	72,296.18
NATIONAL RETAIL PROPERTI 4% 25/11/15	65,000	70,058.80
NATIONAL RURAL UTIL COOP 3.4% 23/11/15	100,000	103,870.06
NATIONAL RURAL UTILITIES 5.25% 46/04/20	150,000	158,402.05
NATWEST GROUP PLC 4.892% 29/05/18	400,000	450,794.92
NATWEST GROUP PLC 6% 23/12/19	200,000	216,044.76
NETAPP INC 2.375% 27/06/22	100,000	100,937.28
NEXTERA ENERGY CAPITAL 0.65% 23/03/01	200,000	199,375.83
NEXTERA ENERGY CAPITAL 1.9% 28/06/15	65,000	63,490.01
NEXTERA ENERGY CAPITAL 3.8% 82/03/15	100,000	100,568.95
NEXTERA ENERGY CAPITAL 5.65% 79/05/01	150,000	170,537.24
NIKE INC 2.25% 23/05/01	50,000	50,810.93
NIKE INC 2.375% 26/11/01	100,000	103,211.89
NIKE INC 2.85% 30/03/27	50,000	52,077.11
NISOURCE FINANCE CORP 3.49% 27/05/15	100,000	106,073.73
NOMURA HOLDINGS INC 1.653% 26/07/14	100,000	97,255.13
NOMURA HOLDINGS INC 2.172% 28/07/14	200,000	193,356.93
NORFOLK SOUTHERN 2.9% 26/06/15	65,000	67,671.66
NORFOLK SOUTHERN CORP 2.903% 23/02/15	100,000	101,449.87
NORFOLK SOUTHERN CORP 3.15% 27/06/01	75,000	78,743.79
NORTHERN TRUST CORP 3.375% 32/05/08	62,000	64,293.52
NORTHERN TRUST CORP 3.65% 28/08/03	50,000	54,730.15
NORTHERN TRUST CORP 3.95% 25/10/30	100,000	108,744.49
NORTHROP GRUMMAN CORP 3.25% 28/01/15	200,000	210,661.17
NOVARTIS CAPITAL CORP 1.75% 25/02/14	100,000	100,807.13
NOVARTIS CAPITAL CORP 2% 27/02/14	200,000	201,162.23
NSTAR ELECTRIC CO 3.2% 27/05/15	50,000	52,716.80
NSTAR ELECTRIC CO 3.25% 29/05/15	100,000	105,290.11
NUTRIEN LTD 3% 25/04/01	100,000	103,634.35
NVIDIA CORP 0.309% 23/06/15	85,000	84,281.90
NVIDIA CORP 0.584% 24/06/14	75,000	73,967.18
NVIDIA CORP 2% 31/06/15	100,000	96,957.79
NVIDIA CORP 2.85% 30/04/01	100,000	103,755.99

NVR INC 3% 30/05/15	65,000	66,477.93
NXP BV/NXP FDG/NXP USA 3.4% 30/05/01	45,000	46,839.74
NXP BV/NXP FDG/NXP USA 3.875% 26/06/18	100,000	106,437.40
NXP BV/NXP FUNDING LLC 4.875% 24/03/01	100,000	107,063.56
NXP BV/NXP FUNDING LLC 5.55% 28/12/01	100,000	118,382.22
OAKTREE SPECIALTY LEND 2.7% 27/01/15	50,000	48,990.97
OCHSNER LSU HEALTH SYST 2.51% 31/05/15	100,000	95,405.54
OFFICE PPTY INCOME TRST 4.5% 25/02/01	100,000	105,017.93
OKLAHOMA G&E CO 3.25% 30/04/01	55,000	57,610.00
OLD REPUBLIC INTERNATION 3.875% 26/08/26	100,000	107,182.39
OMEGA HLTHCARE INVESTORS 4.5% 25/01/15	50,000	53,350.57
OMEGA HLTHCARE INVESTORS 4.5% 27/04/01	100,000	108,285.02
OMEGA HLTHCARE INVESTORS 4.95% 24/04/01	100,000	106,432.61
OMNICOM GROUP INC 2.45% 30/04/30	100,000	97,924.60
ONCOR ELECTRIC DELIVERY 3.7% 28/11/15	100,000	109,220.41
ONE GAS INC 1.1% 24/03/11	100,000	99,065.80
ONE GAS INC 2% 30/05/15	100,000	95,321.64
ONEOK INC 4% 27/07/13	85,000	90,691.53
ONEOK INC 4.55% 28/07/15	150,000	163,979.80
ONEOK INC 5.85% 26/01/15	65,000	73,874.25
ORACLE CORP 2.3% 28/03/25	105,000	102,951.79
ORACLE CORP 2.625% 23/02/15	105,000	106,705.86
ORACLE CORP 2.8% 27/04/01	700,000	712,739.03
ORACLE CORP 2.875% 31/03/25	95,000	93,045.46
ORACLE CORP 3.25% 27/11/15	150,000	155,654.48
ORACLE CORP 3.25% 30/05/15	100,000	101,068.11
ORACLE CORP 3.625% 23/07/15	150,000	155,183.20
ORANGE SA 9% 31/03/01	100,000	150,265.26
O'REILLY AUTOMOTIVE INC 4.35% 28/06/01	150,000	166,254.29
ORIX CORP 3.25% 24/12/04	100,000	104,525.15
ORIX CORP 3.7% 27/07/18	50,000	53,593.30
OTIS WORLDWIDE CORP 2.293% 27/04/05	35,000	35,202.00
OTIS WORLDWIDE CORP 2.565% 30/02/15	40,000	39,790.60
OWENS CORNING 3.95% 29/08/15	180,000	193,628.48
OWL ROCK CAPITAL CORP 2.875% 28/06/11	100,000	96,668.50
OWL ROCK CAPITAL CORP 4% 25/03/30	100,000	103,349.70
PACCAR FINANCIAL CORP 3.4% 23/08/09	50,000	51,915.30
PACIFIC GAS & ELECTRIC 1.367% 23/03/10	65,000	64,517.51
PACIFIC GAS & ELECTRIC 3.25% 31/06/01	40,000	39,210.58
PACIFIC GAS & ELECTRIC 3.45% 25/07/01	300,000	308,648.40
PACIFIC GAS & ELECTRIC 3.75% 28/07/01	100,000	102,255.16
PACIFIC GAS & ELECTRIC 4.55% 30/07/01	300,000	318,667.65
PACKAGING CORP OF AMERIC 3.4% 27/12/15	35,000	37,334.61
PARKER-HANNIFIN CORP 3.3% 24/11/21	150,000	156,550.47
PAYPAL HOLDINGS INC 1.35% 23/06/01	35,000	35,181.60
PAYPAL HOLDINGS INC 2.4% 24/10/01	105,000	108,127.06
PAYPAL HOLDINGS INC 2.85% 29/10/01	200,000	206,508.45
PEPSICO INC 0.75% 23/05/01	115,000	114,934.09
PEPSICO INC 1.95% 31/10/21	150,000	146,452.37
PEPSICO INC 2.25% 25/03/19	100,000	102,753.18
PEPSICO INC 2.75% 30/03/19	200,000	207,881.29
PEPSICO INC 2.85% 26/02/24	100,000	104,534.49
PEPSICO INC 3% 27/10/15	100,000	105,935.50
PERKINELMER INC 0.85% 24/09/15	60,000	58,896.22
PERKINELMER INC 2.25% 31/09/15	70,000	66,644.61
PFIZER INC 1.75% 31/08/18	65,000	62,175.50
PFIZER INC 2.625% 30/04/01	200,000	206,311.47

PFIZER INC 3% 23/06/15	250,000	257,162.97
PFIZER INC 3.45% 29/03/15	100,000	108,658.91
PHILIP MORRIS INTL INC 1.5% 25/05/01	100,000	99,487.46
PHILIP MORRIS INTL INC 2.1% 30/05/01	35,000	33,876.53
PHILIP MORRIS INTL INC 2.75% 26/02/25	150,000	155,163.83
PHILIP MORRIS INTL INC 3.125% 27/08/17	100,000	105,237.68
PHILLIPS 66 0.9% 24/02/15	100,000	99,134.23
PHILLIPS 66 3.7% 23/04/06	100,000	103,130.42
PHILLIPS 66 PARTNERS 3.55% 26/10/01	75,000	79,130.73
PHILLIPS 66 PARTNERS LP 3.15% 29/12/15	100,000	101,733.91
PIEDMONT NATURAL GAS CO 2.5% 31/03/15	155,000	152,148.50
PIEDMONT OPERATING PARTN 3.15% 30/08/15	100,000	100,483.09
PIONEER NATURAL RESOURCE 0.55% 23/05/15	150,000	149,074.29
PIONEER NATURAL RESOURCE 2.15% 31/01/15	70,000	66,034.65
PLAINS ALL AMER PIPELINE 3.6% 24/11/01	100,000	104,169.83
PLAINS ALL AMER PIPELINE 4.5% 26/12/15	50,000	54,374.65
PLAINS ALL AMER PIPELINE 4.65% 25/10/15	200,000	216,848.24
PNC BANK NA 2.7% 29/10/22	100,000	101,329.06
PNC BANK NA 3.25% 25/06/01	150,000	158,261.14
PNC BANK NA 3.5% 23/06/08	250,000	258,565.94
PNC BANK NA 4.05% 28/07/26	250,000	276,405.83
PNC FINANCIAL SERVICES 1.15% 26/08/13	100,000	97,394.29
PPG INDUSTRIES INC 2.55% 30/06/15	100,000	99,787.96
PPG INDUSTRIES INC 3.2% 23/03/15	100,000	102,408.81
PRAXAIR INC 1.1% 30/08/10	100,000	91,352.03
PRAXAIR INC 3.2% 26/01/30	50,000	52,705.46
PRECISION CASTPARTS CORP 2.5% 23/01/15	200,000	202,985.60
PRICELINE GROUP 3.6% 26/06/01	100,000	106,994.91
PRICELINE GROUP INC/THE 2.75% 23/03/15	100,000	101,984.93
PRINCIPAL FINANCIAL GRP 2.125% 30/06/15	100,000	96,867.48
PRINCIPAL FINANCIAL GRP 3.7% 29/05/15	50,000	54,327.48
PROCTER & GAMBLE 2.45% 26/11/03	100,000	103,728.21
PROCTER & GAMBLE CO/THE 1% 26/04/23	45,000	44,058.19
PROCTER & GAMBLE CO/THE 2.8% 27/03/25	200,000	208,978.76
PROCTER & GAMBLE CO/THE 3% 30/03/25	100,000	106,398.18
PROGRESSIVE CORP 3.2% 30/03/26	100,000	106,280.44
PROLOGIS LP 2.125% 27/04/15	50,000	50,189.08
PROSPECT CAPITAL CORP 3.364% 26/11/15	55,000	54,340.90
PROV ST JOSEPH HLTH OBL 2.532% 29/10/01	100,000	101,529.03
PRUDENTIAL FINANCIAL INC 4.5% 47/09/15	100,000	102,787.72
PRUDENTIAL FINANCIAL INC 5.625% 43/06/15	300,000	311,184.31
PRUDENTIAL PLC 3.125% 30/04/14	100,000	104,606.33
PUBLIC SERVICE COLORADO 3.7% 28/06/15	50,000	53,996.70
PUBLIC SERVICE ELECTRIC 2.45% 30/01/15	35,000	35,050.75
PUBLIC SERVICE ELECTRIC 3% 25/05/15	150,000	156,169.99
PUBLIC SERVICE ELECTRIC 3% 27/05/15	100,000	104,586.00
PUBLIC SERVICE ELECTRIC 3.25% 23/09/01	50,000	51,648.54
PUBLIC SERVICE OKLAHOMA 2.2% 31/08/15	100,000	96,549.51
PUBLIC STORAGE 3.094% 27/09/15	125,000	132,127.61
PUGET ENERGY INC 2.379% 28/06/15	100,000	96,359.56
QORVO INC 1.75% 24/12/15	30,000	29,944.50
QUALCOMM INC 2.9% 24/05/20	100,000	103,827.39
QUALCOMM INC 3.25% 27/05/20	100,000	106,370.76
QUANTA SERVICES INC 0.95% 24/10/01	100,000	98,641.74
QUEST DIAGNOSTICS INC 3.5% 25/03/30	100,000	105,189.38
RALPH LAUREN CORP 3.75% 25/09/15	50,000	53,443.43
RAYTHEON TECH CORP 2.25% 30/07/01	200,000	195,451.13

RAYTHEON TECH CORP 2.375% 32/03/15	200,000	195,158.00
RAYTHEON TECH CORP 4.125% 28/11/16	200,000	220,508.30
REALTY INCOME CORP 0.75% 26/03/15	80,000	76,045.77
REALTY INCOME CORP 3.65% 28/01/15	200,000	214,518.82
REALTY INCOME CORP 3.95% 27/08/15	40,000	43,753.41
REALTY INCOME CORP 4.6% 24/02/06	40,000	42,299.48
REALTY INCOME CORP 4.875% 26/06/01	50,000	55,626.48
REGENCY CENTERS LP 3.6% 27/02/01	30,000	31,975.16
REGENCY CENTERS LP 4.125% 28/03/15	50,000	54,776.76
REGENERON PHARMACEUTICAL 1.75% 30/09/15	135,000	124,742.91
REGIONS FINANCIAL CORP 1.8% 28/08/12	100,000	96,243.86
REINSURANCE GRP OF AMER 3.15% 30/06/15	35,000	35,765.58
REINSURANCE GRP OF AMER 3.9% 29/05/15	75,000	80,879.94
RELIANCE STEEL & ALUM 4.5% 23/04/15	100,000	103,322.74
RELX CAPITAL INC 3% 30/05/22	85,000	87,791.43
RENAISSANCERE FINANCE 3.45% 27/07/01	65,000	68,966.13
RENAISSANCERE HOLDINGS L 3.6% 29/04/15	25,000	26,703.55
REPUBLIC SERVICES INC 2.5% 24/08/15	45,000	46,073.92
REPUBLIC SERVICES INC 3.375% 27/11/15	60,000	63,666.18
REPUBLIC SERVICES INC 3.95% 28/05/15	100,000	109,388.19
REYNOLDS AMERICAN INC 4.45% 25/06/12	250,000	267,810.82
RIO TINTO FIN USA LTD 7.125% 28/07/15	100,000	129,054.56
ROCKWELL AUTOMATION 1.75% 31/08/15	100,000	94,956.73
ROGERS COMMUNICATIONS IN 2.9% 26/11/15	200,000	207,136.16
ROPER TECHNOLOGIES INC 2% 30/06/30	100,000	94,417.73
ROPER TECHNOLOGIES INC 3.8% 26/12/15	55,000	59,381.63
ROYAL BANK OF CANADA 0.65% 24/07/29	100,000	98,152.91
ROYAL BANK OF CANADA 1.4% 26/11/02	150,000	146,111.99
ROYAL BANK OF CANADA 1.95% 23/01/17	100,000	101,253.75
ROYAL BANK OF CANADA 2.25% 24/11/01	150,000	153,644.98
ROYAL BANK OF CANADA 2.3% 31/11/03	100,000	97,514.43
ROYAL BANK OF CANADA 3.7% 23/10/05	100,000	104,587.53
ROYAL BANK OF CANADA 4.65% 26/01/27	150,000	165,317.49
ROYAL BK SCOTLND GRP PLC 4.445% 30/05/08	200,000	220,707.63
ROYALTY PHARMA PLC 0.75% 23/09/02	105,000	103,930.73
ROYALTY PHARMA PLC 2.2% 30/09/02	65,000	61,663.74
RPM INTERNATIONAL INC 4.55% 29/03/01	50,000	55,646.00
RYDER SYSTEM INC 1.75% 26/09/01	65,000	63,957.14
RYDER SYSTEM INC 3.65% 24/03/18	100,000	104,851.76
S&P GLOBAL INC 4% 25/06/15	50,000	53,729.90
SABINE PASS LIQUEFACTION 4.2% 28/03/15	400,000	434,503.22
SABINE PASS LIQUEFACTION 5.75% 24/05/15	100,000	108,475.32
SABRA HEALTH/CAPTL CORP 3.9% 29/10/15	50,000	51,422.49
SALESFORCE.COM INC 0.625% 24/07/15	55,000	54,315.16
SALESFORCE.COM INC 1.95% 31/07/15	80,000	77,154.40
SALESFORCE.COM INC 3.7% 28/04/11	100,000	109,130.28
SANDS CHINA LTD 2.85% 29/03/08	100,000	92,763.00
SANDS CHINA LTD 5.125% 25/08/08	200,000	207,900.00
SANOFI 3.625% 28/06/19	100,000	110,672.36
SANTANDER HOLDINGS USA 2.49% 28/01/06	35,000	34,834.52
SANTANDER HOLDINGS USA 3.45% 25/06/02	100,000	104,292.28
SANTANDER HOLDINGS USA 3.5% 24/06/07	70,000	72,813.10
SANTANDER HOLDINGS USA 4.4% 27/07/13	120,000	130,015.48
SANTANDER ISSUANCES 5.179% 25/11/19	200,000	220,137.81
SANTANDER UK GROUP HLDGS 1.673% 27/06/14	200,000	193,575.88
SANTANDER UK GROUP HLDGS 4.796% 24/11/15	200,000	211,699.66
SCHLUMBERGER INVESTMENT 3.65% 23/12/01	200,000	208,001.46

SEMPRA ENERGY 3.4% 28/02/01	100,000	105,314.15
SHELL INTERNATIONAL 2.875% 26/05/10	100,000	105,012.70
SHELL INTERNATIONAL FIN 2.375% 29/11/07	100,000	100,425.45
SHELL INTERNATIONAL FIN 3.875% 28/11/13	150,000	165,000.55
SHERWIN-WILLIAMS CO 3.125% 24/06/01	50,000	52,092.42
SHERWIN-WILLIAMS CO 3.45% 27/06/01	100,000	106,625.29
SHIRE ACQ INV IRELAND DA 2.875% 23/09/23	150,000	153,791.46
SIGNATURE BANK NEW YORK 4% 30/10/15	100,000	105,564.50
SIMON PROPERTY GROUP LP 2.65% 30/07/15	100,000	100,275.60
SIMON PROPERTY GROUP LP 3.25% 26/11/30	100,000	105,786.95
SIMON PROPERTY GROUP LP 3.375% 24/10/01	100,000	104,768.61
SIMON PROPERTY GROUP LP 3.375% 27/12/01	100,000	105,730.17
SIMON PROPERTY GROUP LP 3.5% 25/09/01	65,000	68,765.49
SIXTH STREET SPECIALTY 2.5% 26/08/01	65,000	63,902.16
SMITH & NEPHEW PLC 2.032% 30/10/14	50,000	47,207.56
SOUTHERN CAL EDISON 2.25% 30/06/01	35,000	33,955.76
SOUTHERN CAL EDISON 2.5% 31/06/01	50,000	49,387.34
SOUTHERN CAL EDISON 3.5% 23/10/01	100,000	103,379.53
SOUTHERN CALIF GAS CO 3.15% 24/09/15	100,000	104,449.38
SOUTHERN CO 3.7% 30/04/30	250,000	266,541.96
SOUTHERN CO 4% 51/01/15	100,000	101,580.00
SOUTHERN CO GAS CAPITAL 2.45% 23/10/01	50,000	50,937.05
SOUTHWEST AIRLINES CO 3% 26/11/15	100,000	103,099.45
SOUTHWEST AIRLINES CO 5.125% 27/06/15	170,000	192,467.10
SOUTHWESTERN ELEC POWER 1.65% 26/03/15	100,000	98,267.79
SOUTHWESTERN ELEC POWER 4.1% 28/09/15	100,000	109,166.09
SPECTRA ENERGY PARTNERS 4.75% 24/03/15	150,000	159,455.64
SPIRIT REALTY LP 3.2% 27/01/15	100,000	103,336.36
SPIRIT REALTY LP 3.4% 30/01/15	100,000	103,226.50
SSM HEALTH CARE 3.688% 23/06/01	100,000	102,509.47
STANLEY BLACK & DECKER I 3.4% 26/03/01	70,000	73,762.61
STANLEY BLACK & DECKER I 4% 60/03/15	30,000	30,795.00
STARBUCKS CORP 2% 27/03/12	200,000	199,798.96
STARBUCKS CORP 3.5% 28/03/01	50,000	53,353.56
STARBUCKS CORP 3.8% 25/08/15	100,000	107,267.69
STEEL DYNAMICS INC 2.8% 24/12/15	150,000	155,030.68
STIFEL FIANCIAL 4.25% 24/07/18	100,000	106,236.30
STORE CAPITAL CORP 4.625% 29/03/15	50,000	55,118.61
STRYKER CORP 1.95% 30/06/15	100,000	95,520.74
STRYKER CORP 3.5% 26/03/15	25,000	26,524.18
SUMITOMO MITSUI FINANCIA 3.784% 26/03/09	150,000	160,052.46
SUMITOMO MITSUI FINL GRP 0.948% 26/01/12	200,000	192,169.36
SUMITOMO MITSUI FINL GRP 1.902% 28/09/17	200,000	192,199.43
SUMITOMO MITSUI FINL GRP 2.222% 31/09/17	200,000	191,585.96
SUMITOMO MITSUI FINL GRP 2.448% 24/09/27	200,000	204,674.60
SUMITOMO MITSUI FINL GRP 3.102% 23/01/17	250,000	255,628.38
SUMITOMO MITSUI FINL GRP 3.364% 27/07/12	200,000	212,058.19
SUMITOMO MITSUI FINL GRP 3.544% 28/01/17	100,000	106,255.61
SUMITOMO MITSUI FINL GRP 3.944% 28/07/19	100,000	108,995.01
SUN COMMUNITIES OPER LP 2.3% 28/11/01	65,000	63,446.29
SUNCOR ENERGY INC 3.1% 25/05/15	40,000	41,562.95
SUNOCO LOGISTICS PARTNER 4.25% 24/04/01	60,000	62,831.38
SUNTRUST BANK 3.3% 26/05/15	200,000	210,389.22
SUNTRUST BANKS INC 4% 25/05/01	150,000	160,675.55
SUTTER HEALTH 2.294% 30/08/15	100,000	97,830.09
SUZANO AUSTRIA GMBH 6% 29/01/15	200,000	225,820.00
SVB FINANCIAL GROUP 3.5% 25/01/29	150,000	157,363.80

SYNCHRONY FINANCIAL 2.875% 31/10/28	50,000	48,527.73
SYNCHRONY FINANCIAL 3.7% 26/08/04	150,000	157,869.94
SYNNEX CORP 2.65% 31/08/09	100,000	94,635.24
SYSCO CORPORATION 2.45% 31/12/14	100,000	97,822.77
SYSCO CORPORATION 5.95% 30/04/01	120,000	147,268.46
TAKEDA PHARMACEUTICAL 2.05% 30/03/31	200,000	190,884.29
TAKEDA PHARMACEUTICAL 4.4% 23/11/26	200,000	211,161.32
TARGET CORP 2.25% 25/04/15	100,000	102,313.86
TARGET CORP 2.65% 30/09/15	100,000	103,228.71
TC PIPELINES LP 3.9% 27/05/25	40,000	43,239.56
TECK RESOURCES LIMITED 3.9% 30/07/15	100,000	105,448.93
TELEDYNE TECHNOLOGIES IN 0.65% 23/04/01	100,000	99,282.60
TELEFONICA EMISIONES SAU 4.103% 27/03/08	150,000	162,785.85
TELUS CORP 2.8% 27/02/16	50,000	51,251.63
TEXAS INSTRUMENTS INC 1.375% 25/03/12	130,000	129,644.16
TEXAS INSTRUMENTS INC 2.25% 29/09/04	65,000	65,299.67
TEXAS INSTRUMENTS INC 2.9% 27/11/03	70,000	73,784.36
TEXTRON INC 3% 30/06/01	100,000	101,481.47
TEXTRON INC 4% 26/03/15	25,000	26,717.49
TEXTRON INC 4.3% 24/03/01	115,000	121,145.63
THERMO FISHER SCIENTIFIC 0.797% 23/10/18	80,000	79,508.78
THERMO FISHER SCIENTIFIC 1.215% 24/10/18	75,000	74,526.88
THERMO FISHER SCIENTIFIC 1.75% 28/10/15	35,000	34,084.01
TIMKEN CO/THE 3.875% 24/09/01	70,000	73,333.22
T-MOBILE USA INC 3.75% 27/04/15	650,000	692,807.95
T-MOBILE USA INC 3.875% 30/04/15	200,000	213,557.52
TORONTO-DOMINION BANK 0.55% 24/03/04	250,000	246,500.19
TORONTO-DOMINION BANK 0.7% 24/09/10	200,000	196,473.73
TORONTO-DOMINION BANK 1.25% 24/12/13	65,000	64,706.74
TORONTO-DOMINION BANK 3.5% 23/07/19	200,000	207,834.21
TORONTO-DOMINION BANK 3.625% 31/09/15	125,000	132,517.58
TOTAL CAPITAL INTL SA 2.829% 30/01/10	200,000	205,521.70
TOTAL CAPITAL INTL SA 3.7% 24/01/15	100,000	105,052.07
TOTAL CAPITAL INTL SA 3.75% 24/04/10	150,000	158,584.03
TOYOTA MOTOR CORP 0.681% 24/03/25	200,000	198,184.13
TOYOTA MOTOR CORP 3.419% 23/07/20	100,000	103,733.60
TOYOTA MOTOR CORP 3.669% 28/07/20	70,000	76,222.97
TOYOTA MOTOR CREDIT 2.25% 23/10/18	200,000	204,267.81
TOYOTA MOTOR CREDIT CORP 0.4% 23/04/06	55,000	54,750.99
TOYOTA MOTOR CREDIT CORP 1.125% 26/06/18	70,000	68,081.57
TOYOTA MOTOR CREDIT CORP 1.8% 25/02/13	200,000	201,606.00
TOYOTA MOTOR CREDIT CORP 1.9% 28/04/06	100,000	98,630.08
TOYOTA MOTOR CREDIT CORP 1.9% 31/09/12	100,000	95,151.59
TOYOTA MOTOR CREDIT CORP 2.15% 30/02/13	100,000	98,511.84
TOYOTA MOTOR CREDIT CORP 2.9% 23/03/30	10,000	10,253.45
TOYOTA MOTOR CREDIT CORP 3.2% 27/01/11	100,000	106,038.12
TRANSCANADA PIPELINES 1% 24/10/12	60,000	59,314.87
TRANSCANADA PIPELINES 4.1% 30/04/15	100,000	109,356.12
TRANSCANADA PIPELINES 4.25% 28/05/15	150,000	165,036.36
TRANSCONT GAS PIPE LINE 3.25% 30/05/15	150,000	155,301.85
TRANSCONT GAS PIPE LINE 7.85% 26/02/01	100,000	120,928.64
TRIMBLE INC 4.9% 28/06/15	100,000	112,979.27
TRUIST BANK 1.5% 25/03/10	250,000	249,326.52
TRUIST FINANCIAL CORP 1.267% 27/03/02	60,000	58,256.20
TRUIST FINANCIAL CORP 1.887% 29/06/07	225,000	218,279.59
TRUIST FINANCIAL CORP 1.95% 30/06/05	65,000	62,713.32
TSMC ARIZONA CORP 2.5% 31/10/25	200,000	198,431.00

TYCO ELECTRONICS GROUP 3.7% 26/02/15	100,000	106,830.37
TYSON FOODS INC 3.9% 23/09/28	40,000	41,706.52
TYSON FOODS INC 3.95% 24/08/15	100,000	105,697.66
TYSON FOODS INC 4.35% 29/03/01	100,000	111,586.70
UDR INC 3% 31/08/15	50,000	50,969.38
UNILEVER CAPITAL CORP 1.75% 31/08/12	100,000	94,916.00
UNILEVER CAPITAL CORP 3.1% 25/07/30	100,000	105,226.08
UNILEVER CAPITAL CORP 3.25% 24/03/07	100,000	104,395.67
UNILEVER CAPITAL CORP 3.5% 28/03/22	100,000	108,174.03
UNION ELECTRIC CO 2.95% 27/06/15	50,000	52,116.42
UNION PACIFIC CORP 2.75% 26/03/01	100,000	103,773.03
UNION PACIFIC CORP 3.5% 23/06/08	100,000	103,432.10
UNION PACIFIC CORP 3.7% 29/03/01	200,000	217,534.21
UNITED AIR 2020-1 A PTT 5.875% 27/10/15	225,825	247,476.62
UNITED AIR 2020-1 B PTT 4.875% 26/01/15	89,800	93,036.32
UNITED PARCEL SERVICE 2.2% 24/09/01	20,000	20,476.34
UNITED PARCEL SERVICE 2.5% 29/09/01	20,000	20,407.41
UNITED PARCEL SERVICE 3.05% 27/11/15	150,000	159,021.27
UNITEDHEALTH GROUP INC 0.55% 24/05/15	65,000	64,204.66
UNITEDHEALTH GROUP INC 1.15% 26/05/15	100,000	97,608.82
UNITEDHEALTH GROUP INC 2.375% 24/08/15	70,000	72,059.01
UNITEDHEALTH GROUP INC 2.875% 29/08/15	75,000	77,798.05
UNITEDHEALTH GROUP INC 3.45% 27/01/15	100,000	107,335.66
UNITEDHEALTH GROUP INC 3.5% 23/06/15	250,000	259,157.72
UNITEDHEALTH GROUP INC 3.5% 24/02/15	20,000	20,992.25
UNITEDHEALTH GROUP INC 3.7% 25/12/15	20,000	21,587.72
UNITEDHEALTH GROUP INC 3.875% 28/12/15	25,000	27,643.36
UNIVERSAL HEALTH SVCS 1.65% 26/09/01	65,000	63,295.90
UNUM GROUP 4% 24/03/15	100,000	105,340.71
URD INC 2.95% 26/09/01	25,000	25,690.02
US BANCORP 2.375% 26/07/22	150,000	154,124.50
US BANCORP 2.4% 24/07/30	100,000	102,703.12
US BANCORP 3.15% 27/04/27	100,000	106,164.80
US BANK NA CINCINNATI 2.05% 25/01/21	250,000	254,633.59
US BANK NA CINCINNATI 3.4% 23/07/24	150,000	155,384.86
VALE OVERSEAS LIMITED 3.75% 30/07/08	100,000	101,375.00
VALE OVERSEAS LIMITED 6.25% 26/08/10	100,000	114,770.00
VALERO ENERGY CORP 2.15% 27/09/15	150,000	147,949.69
VALERO ENERGY CORP 4.35% 28/06/01	70,000	76,568.97
VALERO ENERGY PARTNERS 4.375% 26/12/15	24,000	26,113.58
VENTAS REALTY LP 3.5% 25/02/01	100,000	105,011.56
VENTAS REALTY LP 4.4% 29/01/15	100,000	111,106.10
VERISIGN INC 2.7% 31/06/15	100,000	98,000.00
VERISK ANALYTICS INC 4% 25/06/15	100,000	106,735.38
VERIZON COMMUNICATIONS 0.75% 24/03/22	250,000	247,727.75
VERIZON COMMUNICATIONS 1.68% 30/10/30	197,000	182,114.89
VERIZON COMMUNICATIONS 2.1% 28/03/22	300,000	295,564.33
VERIZON COMMUNICATIONS 3.376% 25/02/15	300,000	316,000.14
VERIZON COMMUNICATIONS 4.125% 27/03/16	200,000	219,064.00
VERIZON COMMUNICATIONS 4.329% 28/09/21	200,000	223,008.86
VF CORP 2.95% 30/04/23	65,000	66,594.71
VIACOM INC 3.875% 24/04/01	100,000	104,922.19
VIACOMCBS INC 3.7% 28/06/01	200,000	214,180.93
VIATRIS INC 2.3% 27/06/22	100,000	99,570.68
VIATRIS INC 2.7% 30/06/22	100,000	98,106.97
VIRGINIA ELEC & POWER CO 3.1% 25/05/15	100,000	104,079.88
VIRGINIA ELECTRIC & POWE 3.15% 26/01/15	200,000	209,263.18

VISA INC 1.9% 27/04/15	350,000	350,862.54
VISA INC 2.05% 30/04/15	95,000	93,910.56
VISA INC 2.75% 27/09/15	50,000	52,146.39
VMWARE INC 1% 24/08/15	65,000	64,090.34
VMWARE INC 1.4% 26/08/15	140,000	135,917.14
VMWARE INC 3.9% 27/08/21	100,000	107,840.44
VODAFONE GROUP PLC 4.375% 28/05/30	300,000	334,958.14
VORNADO REALTY LP 3.5% 25/01/15	100,000	104,005.68
VOYA FINANCIAL 3.65% 26/06/15	100,000	106,627.39
VULCAN MATERIALS CO 3.9% 27/04/01	20,000	21,599.05
VULCAN MATERIALS CO 4.5% 25/04/01	100,000	108,060.74
WABTEC 4.95% 28/09/15	150,000	168,326.40
WAL MART STORES INC 2.55% 23/04/11	200,000	203,766.90
WALGREENS BOOTS ALLIANCE 3.2% 30/04/15	75,000	77,861.90
WALMART INC 1.05% 26/09/17	65,000	63,638.04
WALMART INC 1.5% 28/09/22	400,000	391,105.70
WALMART INC 1.8% 31/09/22	30,000	29,017.06
WALMART INC 2.375% 29/09/24	11,000	11,207.57
WALMART INC 3.55% 25/06/26	100,000	106,933.65
WALT DISNEY COMPANY/THE 2% 29/09/01	65,000	63,439.46
WALT DISNEY COMPANY/THE 2.2% 28/01/13	270,000	270,369.21
WALT DISNEY COMPANY/THE 2.95% 27/06/15	100,000	105,310.72
WALT DISNEY COMPANY/THE 3.7% 24/09/15	100,000	105,694.00
WALT DISNEY COMPANY/THE 3.8% 30/03/22	100,000	110,043.00
WASTE CONNECTIONS INC 3.5% 29/05/01	100,000	105,929.28
WASTE MANAGEMENT INC 2% 29/06/01	100,000	97,895.39
WEC ENERGY GROUP INC 0.55% 23/09/15	100,000	98,840.42
WEC ENERGY GROUP INC 2.2% 28/12/15	100,000	98,401.31
WEIBO CORP 3.375% 30/07/08	200,000	195,267.61
WELLS FARGO & CO 3.55% 25/09/29	200,000	211,562.53
WELLS FARGO & COMPANY 0.805% 25/05/19	85,000	83,691.04
WELLS FARGO & COMPANY 1.654% 24/06/02	150,000	150,934.77
WELLS FARGO & COMPANY 2.164% 26/02/11	325,000	327,606.87
WELLS FARGO & COMPANY 2.188% 26/04/30	95,000	95,824.34
WELLS FARGO & COMPANY 2.393% 28/06/02	200,000	199,761.44
WELLS FARGO & COMPANY 3.196% 27/06/17	200,000	208,355.93
WELLS FARGO & COMPANY 3.45% 23/02/13	200,000	205,406.27
WELLS FARGO & COMPANY 3.584% 28/05/22	465,000	492,078.63
WELLS FARGO & COMPANY 3.75% 24/01/24	250,000	261,573.56
WELLS FARGO & COMPANY 4.1% 26/06/03	100,000	107,491.51
WELLS FARGO & COMPANY 4.125% 23/08/15	100,000	104,562.13
WELLS FARGO & COMPANY 4.15% 29/01/24	250,000	273,814.98
WELLTOWER INC 2.05% 29/01/15	60,000	58,179.00
WELLTOWER INC 2.7% 27/02/15	100,000	102,969.03
WELLTOWER INC 3.625% 24/03/15	130,000	136,014.96
WELLTOWER INC 4.25% 28/04/15	50,000	55,256.91
WESTERN DIGITAL CORP 2.85% 29/02/01	200,000	198,246.00
WESTERN UNION CO/THE 4.25% 23/06/09	50,000	51,935.14
WESTLAKE CHEMICAL CORP 0.875% 24/08/15	100,000	98,155.40
WESTPAC BANKING CORP 1.019% 24/11/18	100,000	99,112.26
WESTPAC BANKING CORP 2% 23/01/13	30,000	30,413.03
WESTPAC BANKING CORP 2.15% 31/06/03	100,000	97,882.13
WESTPAC BANKING CORP 2.668% 35/11/15	85,000	81,017.12
WESTPAC BANKING CORP 2.894% 30/02/04	100,000	101,404.28
WESTPAC BANKING CORP 3.02% 36/11/18	100,000	96,352.67
WESTPAC BANKING CORP 3.35% 27/03/08	100,000	106,534.25
WESTPAC BANKING CORP 3.65% 23/05/15	100,000	103,668.41

	WESTPAC BANKING CORP 4.11% 34/07/24	150,000	158,903.53	
	WESTPAC BANKING CORP 4.322% 31/11/23	100,000	106,691.46	
	WHIRLPOOL CORP 3.7% 25/05/01	100,000	105,721.07	
	WILLIAMS COMPANIES INC 4.55% 24/06/24	140,000	149,474.04	
	WILLIAMS PARTNERS LP 4.3% 24/03/04	200,000	210,769.29	
	WILLIS NORTH AMERICA INC 3.6% 24/05/15	50,000	52,331.68	
	WILLIS NORTH AMERICA INC 4.5% 28/09/15	100,000	110,427.02	
	WISCONSIN ELECTRIC POWER 1.7% 28/06/15	65,000	62,301.14	
	WRKCO INC 4% 28/03/15	50,000	54,281.95	
	WRKCO INC 4.9% 29/03/15	200,000	228,597.93	
	WW GRAINGER INC 1.85% 25/02/15	50,000	50,559.66	
	WYETH 6.45% 24/02/01	100,000	110,415.94	
	XCEL ENERGY INC 0.5% 23/10/15	100,000	99,022.37	
	XCEL ENERGY INC 1.75% 27/03/15	85,000	83,450.67	
	XCEL ENERGY INC 4% 28/06/15	50,000	54,527.82	
	XLIT LTD 4.45% 25/03/31	50,000	53,958.92	
	XYLEM INC 3.25% 26/11/01	55,000	58,437.73	
	ZIMMER BIOMET HOLDINGS 3.05% 26/01/15	100,000	103,560.81	
	ZOETIS INC 2% 30/05/15	100,000	96,376.02	
	ZOETIS INC 3.9% 28/08/20	25,000	27,282.98	
	アメリカ・ドル 小計	167,352,953	173,493,804.78 (20,010,775,443)	
社債券	小計		20,010,775,443 (20,010,775,443)	
合計			20,010,775,443 (20,010,775,443)	

(注) 1. 通貨種類毎の小計欄の()内は、邦貨換算額であります。

2. 合計金額欄の()内は、外貨建有価証券に係わるもので、内書であります。

外貨建有価証券の内訳

通貨	銘柄数	組入債券時価比率	有価証券の合計額に対する比率
アメリカ・ドル	社債券 1,331銘柄	100.0%	100.0%

(注) 組入債券時価比率は時価の合計額に対する通貨毎の比率であります。

第2 信用取引契約残高明細表

該当する事項はありません。

第3 デリバティブ取引及び為替予約取引の契約額等及び時価の状況表

「注記表(デリバティブ取引等関係に関する注記)」に記載しております。

2【ファンドの現況】

【純資産額計算書】

(2022年1月31日現在)

資産総額	982,807,891円
負債総額	3,822,407円
純資産総額(-)	978,985,484円
発行済口数	825,840,351口
1口当たり純資産額(/)	1.1854円

<参考情報>

親投資信託受益証券（米国社債インデックス・マザーファンド）

(2022年1月31日現在)

資産総額	20,344,483,763円
負債総額	227,154,883円
純資産総額(-)	20,117,328,880円
発行済口数	9,400,870,353口
1口当たり純資産額(/)	2.1399円

第4【内国投資信託受益証券事務の概要】

受益者が委託会社に対して行う下記の手続きは、販売会社を通じて、委託会社に請求することにより行うことができます。詳しくは販売会社にお問い合わせください。

(1) 受益証券の名義書換等

ファンドの受益権の帰属は、振替機関等の振替口座簿に記載または記録されることにより定まります。委託会社は、この信託の受益権を取り扱う振替機関が社振法の規定により主務大臣の指定を取り消された場合または当該指定が効力を失った場合であって、当該振替機関の振替業を承継する者が存在しない場合その他やむを得ない事情がある場合を除き、当該振替受益権を表示する受益証券を発行しません。したがって該当事項はありません。

なお、受益者は、委託会社がやむを得ない事情等により受益証券を発行する場合を除き、無記名式受益証券から記名式受益証券への変更の請求、記名式受益証券から無記名式受益証券への変更の請求、受益証券の再発行の請求を行わないものとします。

(2) 受益者等名簿の閉鎖の時期

該当事項はありません。

(3) 受益者等に対する特典

該当事項はありません。

(4) 内国投資信託受益証券の譲渡制限の内容

< 受益権の譲渡 >

受益者は、その保有する受益権を譲渡する場合には、当該受益者の譲渡の対象とする受益権が記載または記録されている振替口座簿に係る振替機関等に振替の申請をするものとします。

上記の申請のある場合には、上記の振替機関等は、当該譲渡に係る譲渡人の保有する受益権の口数の減少および譲受人の保有する受益権の口数の増加につき、その備える振替口座簿に記載または記録するものとします。ただし、上記の振替機関等が振替先口座を開設したものでない場合には、譲受人の振替先口座を開設した他の振替機関等（当該他の振替機関等の上位機関を含みます。）に社振法の規定にしたがい、譲受人の振替先口座に受益権の口数の増加の記載または記録が行われるよう通知するものとします。

上記の振替について、委託会社は、当該受益者の譲渡の対象とする受益権が記載または記録されている振替口座簿に係る振替機関等と譲受人の振替先口座を開設した振替機関等が異なる場合等において、委託会社が必要と認めるときまたはやむをえない事情があると判断したときは、振替停止日や振替停止期間を設けることができます。

< 受益権の譲渡の対抗要件 >

受益権の譲渡は、振替口座簿への記載または記録によらなければ、委託会社および受託会社に対抗することができません。

(5) その他内国投資信託受益証券事務に関し投資者に示すことが必要な事項

< 受益権の再分割 >

委託会社は、受託会社と協議のうえ、一定日現在の受益権を均等に再分割できるものとします。

< 償還金 >

償還金は、償還日において振替機関等の振替口座簿に記載または記録されている受益者（償還日以前において一部解約が行われた受益権にかかる受益者を除きます。また、当該償還日以前に設定された受益権で取得申込代金支払前のため販売会社の名義で記載または記録されている受益権については原則として取得申込者として）に支払います。

< 質権口記載又は記録の受益権の取り扱いについて >

振替機関等の振替口座簿の質権口に記載または記録されている受益権にかかる収益分配金の支払い、一部解約の実行の請求の受付け、一部解約金および償還金の支払い等については、信託約款の規定によるほか、民法その他の法令等にしたがって取り扱われます。

第二部【委託会社等の情報】

第1【委託会社等の概況】

1【委託会社等の概況】

(1) 資本金の額（本書提出日現在）

資本金の額

委託会社の資本金の額は金3億1千万円です。

発行する株式の総数

委託会社の発行する株式の総数は6,200株です。

発行済株式の総数

委託会社の発行済株式総数は6,200株です。

最近5年間における主な資本金の額の増減

該当事項はありません。

(2) 委託会社の機構

会社の意思決定機構

取締役会は、委託会社の業務執行の基本方針を決定します。代表取締役社長は、委託会社を代表し、全般の業務執行について指揮統括します。取締役は、委嘱された業務の執行にあたり、また、代表取締役社長に事故があるときにその職務を代行します。監査役は、委託会社の会計監査を行います。各部には、部長をおき、部長は、代表取締役社長または取締役の命を受け、所属員を指揮監督し、部の業務を統括します。

投資運用の意思決定機構

1) 運用基本方針の決定

投資政策委員会で、投資対象地域経済、産業、政治について更に精緻に分析を行い、投資対象企業、債券を様々な面より分析しつつ、基本的な運用方針を決定します。

2) 運用実施計画の作成

ファンド・マネージャーは決定された運用基本方針に基づいて、具体的な銘柄選択と運用実施計画を作成します。

3) 運用の実行

ファンド・マネージャーは運用計画に基づいて、組入有価証券の売買等を指図します。

2【事業の内容及び営業の概況】

「投資信託及び投資法人に関する法律」に定める投資信託委託会社である委託会社は、証券投資信託の設定を行うとともに金融商品取引法に定める金融商品取引業者としてその運用（投資運用業）を行っていません。また金融商品取引法に定める投資助言業、第一種金融商品取引業及び第二種金融商品取引業を行っていません。

2022年1月31日現在、委託会社の運用する証券投資信託は、125本であり、その純資産総額は2,655,472百万円です（親投資信託を除く、公募投資信託および私募投資信託の合計値です。）。

3【委託会社等の経理状況】

1. 委託会社であるステート・ストリート・グローバル・アドバイザーズ株式会社（以下「委託会社」といいます）の財務諸表は、「財務諸表等の用語、様式及び作成方法に関する規則」（昭和38年大蔵省令第59号）ならびに同規則第2条の規定に基づき、「金融商品取引業等に関する内閣府令」（平成19年8月6日内閣府令第52号）により作成しております。
また、委託会社の中間財務諸表は、「中間財務諸表等の用語、様式及び作成方法に関する規制」（昭和52年大蔵省令第38号、以下「中間財務諸表等規則」という）ならびに同規則第38条第1項及び第57条第1項の規定に基づき、「金融商品取引業等に関する内閣府令」（平成19年8月6日内閣府令第52号）により作成しております。
2. 財務諸表及び中間財務諸表の記載金額は、千円未満の端数を切り捨てて表示しております。
3. 委託会社は、金融商品取引法第193条の2第1項の規定に基づき、第24期事業年度（2020年4月1日から2021年3月31日まで）の財務諸表ならびに第25期事業年度の中間会計期間（2021年4月1日から2021年9月30日まで）の中間財務諸表について、EY新日本有限責任監査法人により中間監査を受けております。

1. 財務諸表

(1) 【貸借対照表】

(単位：千円)

期 別 科 目	前事業年度 (2020年3月31日現在)		当事業年度 (2021年3月31日現在)	
	金 額	構成比	金 額	構成比
(資産の部)		%		%
流動資産				
預金	3,114,127		3,455,294	
有価証券	21,254		22,281	
前払金	39,342		59,450	
前払費用	9,920		20,090	
未収入金	902,862		795,709	
未収還付法人税等	-		592	
未収委託者報酬	660,964		651,298	
未収収益	40,244		41,992	
流動資産計	4,788,718	65.6	5,046,710	70.1
固定資産				
有形固定資産	69,492		4,695	
建物附属設備	59,016		-	
器具備品	10,475		4,695	
無形固定資産	0		0	
ソフトウェア	0		0	
投資その他の資産	2,445,819		2,149,769	
長期差入保証金	69,819		55,283	
繰延税金資産	2,369,725		2,088,211	
その他投資	6,275		6,275	
固定資産計	2,515,312	34.4	2,154,465	29.9
資産合計	7,304,030	100.0	7,201,176	100.0

(単位：千円)

期 別 科 目	前事業年度 (2020年3月31日現在)		当事業年度 (2021年3月31日現在)	
	金 額	構成比	金 額	構成比
(負債の部)		%		%
流動負債				
預り金	137,851		141,855	
未払金	350,943		300,612	
未払手数料	140,557		163,883	
その他未払金	210,386		136,728	
未払費用	11,122		11,026	
未払法人税等	3,635		-	
未払消費税等	72,142		79,008	
賞与引当金	67,981		76,891	
流動負債計	643,675	8.8	609,394	8.5
固定負債				
退職給付引当金	96,989		81,500	
固定負債計	96,989	1.3	81,500	1.1
負債合計	740,665	10.1	690,894	9.6

(純資産の部)			%			%
株主資本		6,563,364	89.9		6,510,281	90.4
資本金	310,000			310,000		
利益剰余金						
利益準備金	77,500			77,500		
その他利益剰余金						
別途積立金	31,620			31,620		
繰越利益剰余金	6,144,244			6,091,161		
純資産合計		6,563,364	89.9		6,510,281	90.4
負債・純資産合計		7,304,030	100.0		7,201,176	100.0

(2) 【損益計算書】

(単位：千円)

期 別 科 目	前事業年度 自 2019年4月 1日 至 2020年3月31日		当事業年度 自 2020年4月 1日 至 2021年3月31日	
	金 額	構成比	金 額	構成比
		%		%
営業収益				
委託者報酬	2,392,782		2,468,063	
投資顧問収入	2,907,674		2,871,928	
その他営業収益	66,452		78,227	
営業収益計	5,366,908	100.0	5,418,219	100.0
営業費用				
支払手数料	520,256		631,100	
広告宣伝費	30,443		28,458	
公告費	1,140		1,140	
調査費	632,099		527,766	
調査費	369,545		268,033	
委託調査費	261,450		259,021	
図書費	1,102		711	
委託計算費	265,563		242,239	
営業雑経費	39,755		38,381	
通信費	4,801		4,038	
印刷費	15,648		11,238	
協会費	16,300		18,183	
諸会費	-		5	
その他	3,005		4,915	
営業費用計	1,489,258	27.7	1,469,086	27.1
一般管理費				
給料	1,322,366		1,307,873	
役員報酬	197,080		235,947	
給料・手当	848,305		800,039	
賞与	253,121		210,310	
賞与引当金繰入額	23,858		61,576	
交際費	10,725		728	
旅費交通費	8,872		801	
租税公課	8,801		6,244	
不動産賃借料	97,021		91,686	
退職給付費用	106,349		71,604	

固定資産減価償却費		22,666			20,149	
福利厚生費		126,755			126,174	
事務手数料		1,057,318			1,306,329	
諸経費		186,258			202,081	
一般管理費計		2,947,135	54.9		3,133,675	57.8
営業利益		930,515	17.3		815,458	15.1
営業外収益						
為替差益		166			123	
有価証券運用益		3,384			1,026	
雑収入		63			36	
営業外収益計		3,614	0.1		1,186	0.0
営業外費用						
為替差損		289			656	
有価証券運用損		4,123			-	
雑損失		490			193	
営業外費用計		4,903	0.1		849	0.0
経常利益		929,225	17.3		815,794	15.1
特別利益						
事業再構築費用戻入		-			102	
特別利益計		-	0.0		102	0.0
特別損失						
事業再構築費用		102,351			-	
事務処理損失		-			8,806	
固定資産除却損		-			45,130	
特別損失計		102,351	1.9		53,937	1.0
税引前当期純利益		826,874	15.4		761,960	14.1
法人税,住民税及び事業税		530	0.0		530	0.0
法人税等調整額		292,691	5.5		281,513	5.2
当期純利益		533,652	9.9		479,916	8.9

(3)【株主資本等変動計算書】

前事業年度(自 2019年4月1日 至 2020年3月31日)

(単位:千円)

	株 主 資 本					株主資本 合計	純資産合計
	資本金	利益剰余金			利益剰余金 合計		
		利益準備金	その他利益 剰余金				
			別途積立金	繰越利益 剰余金			
当期首残高	310,000	77,500	31,620	6,100,591	6,209,711	6,519,711	6,519,711
当期変動額							
剰余金の配当	-	-	-	490,000	490,000	490,000	490,000
当期純利益	-	-	-	533,652	533,652	533,652	533,652
当期変動額合計	-	-	-	43,652	43,652	43,652	43,652
当期末残高	310,000	77,500	31,620	6,144,244	6,253,364	6,563,364	6,563,364

当事業年度(自 2020年4月1日 至 2021年3月31日)

(単位:千円)

	株 主 資 本					株主資本 合計	純資産合計
	資本金	利益剰余金			利益剰余金 合計		
		利益準備金	その他利益 剰余金				
			別途積立金	繰越利益 剰余金			
当期首残高	310,000	77,500	31,620	6,144,244	6,253,364	6,563,364	6,563,364
当期変動額							

剰余金の配当	-	-	-	(533,000)	(533,000)	(533,000)	(533,000)
当期純利益	-	-	-	479,916	479,916	479,916	479,916
当期変動額合計	-	-	-	53,083	53,083	53,083	53,083
当期末残高	310,000	77,500	31,620	6,091,161	6,200,281	6,510,281	6,510,281

[重要な会計方針]

1. 有価証券の評価基準及び評価方法	有価証券 売買目的有価証券 決算期末日の市場価格等に基づく時価法(取得原価は移動平均法により算定)を採用しております。
2. 固定資産の減価償却方法	(1) 有形固定資産 リース資産以外の有形固定資産 定額法により償却しております。なお、主な耐用年数は以下の通りであります。 建物附属設備 9～10年 器具備品 3～7年
3. 外貨建の資産及び負債の本邦通貨への換算基準	外貨建金銭債権債務は、決算日の直物為替相場により円貨に換算し、換算差額は損益として処理しております。
4. 引当金の計上基準	(1) 賞与引当金 従業員等に対する賞与の支給に備えるため、支給見込額のうち当期に負担すべき金額を計上しております。 (2) 退職給付引当金 退職給付引当金は、従業員等の退職給付に備えるため、当事業年度末における退職給付債務及び年金資産の見込額に基づき、必要額を計上しております。 退職給付見込額の期間帰属方法 退職給付債務の算定にあたり、退職給付見込額を当事業年度末までの期間に帰属させる方法については、期間定額基準によっております。 数理計算上の差異及び過去勤務費用の費用処理方法 過去勤務費用 その発生年度の従業員の平均残存勤務期間内の一定の年数(11年)による定額法により費用処理しております。 数理計算上の差異 発生の翌事業年度に一括損益処理しております。
5. その他 財務諸表作成のための重要な事項	消費税等の処理方法 消費税及び地方消費税の会計処理は、税抜方式によっております。

表示方法の変更

(会計上の見積りの開示に関する会計基準の適用)

「会計上の見積りの開示に関する会計基準」(企業会計基準第31号 2020年3月31日)を当事業年度の年度末に係る財務諸表から適用し、個別注記表に重要な会計上の見積りに関する注記を記載しております。

会計上の見積りに関する注記

会計上の見積りにより、当事業年度に係る財務諸表にその額を計上した項目であって、翌事業年度に係る財務諸表に重要な影響を及ぼす可能性があるものは、次のとおりです。

繰延税金資産 2,088,211千円

繰延税金資産の認識は、将来の事業計画に基づく課税所得の発生および金額によって見積もっております。

当該見積りは、将来の不確実な経済条件の変動などによって影響を受ける可能性があり、実際に発生した課税所得の時期および金額が見積りと異なった場合や将来の税法の改正等により、翌事業年度の財務諸表において、繰延税金資産の金額に重要な影響を与える可能性があります。

(追加情報)

繰延税金資産の回収可能性については、新型コロナウイルス感染症（COVID-19）の収束時期が不透明であることから、当社が顧客から収受する等顧問料等に一定の影響があるとの仮定を基に今後の業績見通し等を勘案し、繰延税金資産を計上しております。

なお、当該金額は現時点での最善の見積もりではあるものの、新型コロナウイルス感染症の感染拡大の状況や経済への影響等により、翌事業年度以降の財務諸表に影響を及ぼす可能性があります。

注記事項

(貸借対照表関係)

前事業年度 (2020年3月31日現在)	当事業年度 (2021年3月31日現在)
1. 有形固定資産の減価償却累計額	1. 有形固定資産の減価償却累計額
建物附属設備 68,147千円	建物附属設備 - 千円
器具備品 46,953千円	器具備品 52,734千円
関係会社に係る注記 該当事項はありません。	関係会社に係る注記 同左

(損益計算書関係)

前事業年度 自 2019年4月 1日 至 2020年3月31日	当事業年度 自 2020年4月 1日 至 2021年3月31日
移転価格調整金の取り扱いに係る注記 当社とステート・ストリート・バンク・アンド・トラスト・カンパニーはグループ間移転価格調整の方針に従って調整額を精算することとしております。当事業年度にステート・ストリート・バンク・アンド・トラスト・カンパニーから当社に支払われた調整額65,925千円は、損益計算書のその他営業収益に、また、当社がステート・ストリート・バンク・アンド・トラスト・カンパニーに支払った調整額1,057,318千円は、損益計算書の事務手数料に含まれております。	移転価格調整金の取り扱いに係る注記 当社とステート・ストリート・バンク・アンド・トラスト・カンパニーはグループ間移転価格調整の方針に従って調整額を精算することとしております。当事業年度にステート・ストリート・バンク・アンド・トラスト・カンパニーから当社に支払われた調整額77,977千円は、損益計算書のその他営業収益に、また、当社がステート・ストリート・バンク・アンド・トラスト・カンパニーに支払った調整額1,306,329千円は、損益計算書の事務手数料に含まれております。
関係会社に係る注記 該当事項はありません。	関係会社に係る注記 同左

(株主資本等変動計算書関係)

前事業年度(自 2019年4月1日 至 2020年3月31日)

1. 発行済株式の総数に関する事項

	当事業年度期首	当期増加株式数	当期減少株式数	当事業年度末
普通株式	6,200株	-	-	6,200株

2. 当事業年度中に行った剰余金の配当に関する事項

（決議）	株式の種類	配当金の総額	1株当たりの配当額	基準日	効力発生日
2019年6月26日 定時株主総会	普通株式	490,000千円	79,032.25円	2019年3月31日	2019年6月27日

3. 基準日が当事業年度に属する配当のうち、配当の効力発生日が当事業年度の末日後となるもの

（決議）	株式の種類	配当金の総額	配当の原資	1株当たりの配当額	基準日	効力発生日
2020年6月24日 定時株主総会	普通株式	533,000千円	利益剰余金	85,967.74円	2020年3月31日	2020年6月25日

当事業年度（自 2020年4月1日 至 2021年3月31日）

1. 発行済株式の総数に関する事項

	当事業年度期首	当期増加株式数	当期減少株式数	当事業年度末
普通株式	6,200株	-	-	6,200株

2. 当事業年度中に行った剰余金の配当に関する事項

（決議）	株式の種類	配当金の総額	1株当たりの配当額	基準日	効力発生日
2020年6月24日 定時株主総会	普通株式	533,000千円	85,967.74円	2020年3月31日	2020年6月25日

3. 基準日が当事業年度に属する配当のうち、配当の効力発生日が当事業年度の末日後となるもの

（決議）	株式の種類	配当金の総額	配当の原資	1株当たりの配当額	基準日	効力発生日
2021年6月24日 定時株主総会	普通株式	479,000千円	利益剰余金	77,258.06円	2021年3月31日	2021年6月25日

（金融商品関係）

1. 金融商品の状況に関する事項

(1) 金融商品に対する取組方針

当社は、投資運用業、投資助言業、第二種金融商品取引業及び第一種金融商品取引業を行っております。これらの事業を行うための資金運用については、短期的な預金等に限定し、資金調達については、現状必要性を想定しておりません。

(2) 金融商品の内容及びそのリスク並びにリスク管理体制

当社の営業債権である未収委託者報酬は、投資信託及び投資法人に関する法律により、信託銀行において分別管理される信託財産のため、当該報酬は、計理上日々の未払委託者報酬として投資信託財産の負債項目に計上されております。このため、顧客の信用リスクは限定されております。

同じく営業債権である未収投資顧問料は、概ね6か月以内に回収される債権であり、また顧客の業種等も多岐にわたり分散されていることから、顧客の信用リスクは限定されております。

2. 金融商品の時価等に関する事項

貸借対照表計上額、時価及びこれらの差額については、次の通りであります。

2020年3月31日現在

（単位：千円）

	貸借対照表計上額	時価	差額
(1) 預金	3,114,127	3,114,127	
(2) 未収入金	902,862	902,862	
(3) 未収委託者報酬	660,964	660,964	
(4) 預り金	137,851	137,851	
(5) 未払手数料	140,557	140,557	
(6) その他未払金	210,386	210,386	

(注1) 金融商品の時価の算定方法に関する事項

(1) 預金

預金は、すべて満期のない預金であり、時価は帳簿価額と近似していることから、当該帳簿価額を時価としております。

(2) 未収入金、(3)未収委託者報酬、(4)預り金、(5)未払手数料及び(6)その他未払金

これらは短期間で決済され、時価は帳簿価額に近似していることから、当該帳簿価額によっております。

(注2) 金銭債権の決算日後の償還予定額

償還予定までの期間が1年を超えるものではありません。

(注3) 社債、長期借入金、リース債務およびその他の有利子負債の決算日後の返済予定額

記載すべき事項はありません。

2021年3月31日現在

(単位：千円)

	貸借対照表計上額	時価	差額
(1) 預金	3,455,294	3,455,294	
(2) 未収入金	795,709	795,709	
(3) 未収委託者報酬	651,298	651,298	
(4) 預り金	141,855	141,855	
(5) 未払手数料	163,883	163,883	
(6) その他未払金	136,728	136,728	

(注1) 金融商品の時価の算定方法に関する事項

(1) 預金

預金は、すべて満期のない預金であり、時価は帳簿価額と近似していることから、当該帳簿価額を時価としております。

(2) 未収入金、(3)未収委託者報酬、(4)預り金、(5)未払手数料及び(6)その他未払金

これらは短期間で決済され、時価は帳簿価額に近似していることから、当該帳簿価額によっております。

(注2) 金銭債権の決算日後の償還予定額

償還予定までの期間が1年を超えるものではありません。

(注3) 社債、長期借入金、リース債務およびその他の有利子負債の決算日後の返済予定額

記載すべき事項はありません。

(有価証券関係)

前事業年度 (2020年3月31日現在)		当事業年度 (2021年3月31日現在)	
売買目的の有価証券		売買目的の有価証券	
貸借対照表計上額	21,254千円	貸借対照表計上額	22,281千円
当事業年度の損益		当事業年度の損益	
に含まれた評価差額	4,123千円	に含まれた評価差額	1,026千円

(デリバティブ取引関係)

前事業年度 自 2019年4月 1日 至 2020年3月31日	当事業年度 自 2020年4月 1日 至 2021年3月31日
該当事項はありません。	同左

(退職給付関係)

1. 採用している退職給付制度の概要

前事業年度 自 2019年4月 1日 至 2020年3月31日	当事業年度 自 2020年4月 1日 至 2021年3月31日
2011年4月1日に確定給付企業年金制度(キャッシュ・バランス・プラン)、確定拠出年金制度を導入いたしました。 また、2000年9月29日より退職給付信託を設定しております。	同左

2. 退職給付債務の期首残高と期末残高の調整表

(単位：千円)

	前事業年度 自 2019年4月 1日 至 2020年3月31日
退職給付債務の期首残高	502,405
勤務費用	57,391
利息費用	-
数理計算上の差異の発生額	53,802
退職給付の支払額	<u>85,470</u>
退職給付債務の期末残高	420,524

(単位：千円)

	当事業年度 自 2020年4月 1日 至 2021年3月31日
退職給付債務の期首残高	420,524
勤務費用	55,967
利息費用	-
数理計算上の差異の発生額	25,944
退職給付の支払額	<u>51,930</u>
退職給付債務の期末残高	450,505

3. 年金資産の期首残高と期末残高の調整表

(単位：千円)

	前事業年度 自 2019年4月 1日 至 2020年3月31日
年金資産の期首残高	396,905
期待運用収益	2,938
数理計算上の差異の発生額	28,742
事業主からの拠出額	54,241
退職給付の支払額	<u>85,470</u>
年金資産の期末残高	339,872

(単位：千円)

	当事業年度
	自 2020年4月 1日
	至 2021年3月31日
年金資産の期首残高	339,872
期待運用収益	2,511
数理計算上の差異の発生額	25,875
事業主からの拠出額	52,607
退職給付の支払額	51,930
年金資産の期末残高	368,935

4. 退職給付債務及び年金資産の期末残高と貸借対照表に計上された退職給付引当金の調整表

(単位：千円)

	前事業年度
	自 2019年4月 1日
	至 2020年3月31日
積立型制度の退職給付債務	420,524
年金資産	399,872
	80,651
非積立型制度の退職給付債務	-
未積立退職給付債務	80,651
未認識数理計算上の差異	25,059
未認識過去勤務費用	8,721
貸借対照表に計上された負債と資産の純額	96,989

(単位：千円)

	当事業年度
	自 2020年4月 1日
	至 2021年3月31日
積立型制度の退職給付債務	450,505
年金資産	368,935
	81,570
非積立型制度の退職給付債務	-
未積立退職給付債務	81,570
未認識数理計算上の差異	69
未認識過去勤務費用	-
貸借対照表に計上された負債と資産の純額	81,500

5. 退職給付費用の内訳

(単位：千円)

	前事業年度
	自 2019年4月 1日
	至 2020年3月31日
確定給付制度に係る退職給付費用	86,784
(1)勤務費用	57,391

(2)利息費用	-
(3)期待運用収益（減算）	2,938
(4)過去勤務費用の費用処理額	8,721
(5)数理計算上の差異の費用処理額	20,411
(6)その他	3,198

(単位：千円)

	当事業年度 自 2020年4月 1日 至 2021年3月31日
確定給付制度に係る退職給付費用	52,417
(1)勤務費用	55,966
(2)利息費用	-
(3)期待運用収益（減算）	2,510
(4)過去勤務費用の費用処理額	8,721
(5)数理計算上の差異の費用処理額	25,059
(6)その他	15,300

6．年金資産に関する事項

前事業年度（2020年3月31日現在）

年金資産の内訳

保険資産（一般勘定） 97.7%

その他 2.3%

合計 100.0%

長期期待運用収益率の設定方法

年金資産の長期期待運用収益率を決定するため、現在及び予想される年金資産の配分と、年金資産を構成する多様な資産からの現在及び将来期待される長期の収益率を考慮しております。

当事業年度（2021年3月31日現在）

年金資産の内訳

保険資産（一般勘定） 97.9%

その他 2.1%

合計 100.0%

長期期待運用収益率の設定方法

年金資産の長期期待運用収益率を決定するため、現在及び予想される年金資産の配分と、年金資産を構成する多様な資産からの現在及び将来期待される長期の収益率を考慮しております。

7．退職給付債務等の計算基礎に関する事項

	前事業年度 (2020年3月31日現在)
(1)割引率	0.0%
(2)長期期待運用収益率	0.75%
(3)退職給付見込額の期間配分方法	期間定額基準
(4)過去勤務費用の処理年数	発生時より 11年
(5)数理計算上の差異の処理年数	1年

	当事業年度 (2021年3月31日現在)
--	-------------------------

(1)割引率	0.0%
(2)長期期待運用収益率	0.75%
(3)退職給付見込額の期間配分方法	期間定額基準
(4)過去勤務費用の処理年数	発生時より 11年
(5)数理計算上の差異の処理年数	1年

8. 確定拠出制度

前事業年度(自 2019年4月1日 至 2020年3月31日)

当社の確定拠出制度への要拠出額は19,564千円であります。

当事業年度(自 2020年4月1日 至 2021年3月31日)

当社の確定拠出制度への要拠出額は19,186千円であります。

(税効果会計関係)

前事業年度 自 2019年4月 1日 至 2020年3月31日	当事業年度 自 2020年4月 1日 至 2021年3月31日
1. 繰延税金資産及び繰延税金負債の発生の主な原因別の内訳 (単位: 千円)	1. 繰延税金資産及び繰延税金負債の発生の主な原因別の内訳 (単位: 千円)
繰延税金資産	繰延税金資産
連結納税適用に伴う影響額	連結納税適用に伴う影響額
賞与引当金繰入超過額	賞与引当金繰入超過額
退職給付引当金	退職給付引当金
繰越欠損金	(注) 繰越欠損金
その他	その他
繰延税金資産 合計	繰延税金資産 合計
繰延税金負債との相殺	繰延税金負債との相殺
繰延税金資産の純額	繰延税金資産の純額

(注) 税務上の繰越欠損金及びその繰延税金資産の繰越期限別の金額

前事業年度(2020年3月31日現在)

	1年以内 (千円)	1年超 2年以内 (千円)	2年超 3年以内 (千円)	3年超 4年以内 (千円)	4年超 5年以内 (千円)	5年超 (千円)	合計 (千円)
税務上の繰越欠損金 (*1)	-	-	-	-	-	1,652,186	1,652,186
繰延税金資産	-	-	-	-	-	1,652,186	1,652,186

(*1) 税務上の繰越欠損金は、法定実効税率を乗じた額であります。

(*2) 税務上の繰越欠損金1,652,186千円(法定実効税率を乗じた金額)について、繰延税金資産1,652,186千円を計上しております。当該税務上の繰越欠損金に係る繰延税金資産については、将来の課税所得の見込等により回収可能と判断しております。

当事業年度(2021年3月31日現在)

	1年以内 (千円)	1年超 2年以内 (千円)	2年超 3年以内 (千円)	3年超 4年以内 (千円)	4年超 5年以内 (千円)	5年超 (千円)	合計 (千円)
--	--------------	---------------------	---------------------	---------------------	---------------------	-------------	------------

税務上の繰越欠損金 (*1)	-	-	-	-	-	1,987,863	1,987,863
繰延税金資産	-	-	-	-	-	1,987,863	1,987,863

(*1) 税務上の繰越欠損金は、法定実効税率を乗じた額であります。

(*2) 税務上の繰越欠損金1,987,863千円(法定実効税率を乗じた金額)について、繰延税金資産1,987,863千円を計上しております。当該税務上の繰越欠損金に係る繰延税金資産については、将来の課税所得の見込等により回収可能と判断しております。

前事業年度(2020年3月31日現在)	当事業年度(2021年3月31日現在)
2. 法定実効税率と税効果会計適用後の法人税等の負担率との間の差異の原因となった主要な項目別内訳	2. 法定実効税率と税効果会計適用後の法人税等の負担率との間の差異の原因となった主要な項目別内訳
法定実効税率 30.6%	法定実効税率 30.6%
交際費等永久に損金に算入されない項目 5.1%	交際費等永久に損金に算入されない項目 6.8%
その他 0.3%	その他 0.4%
税効果会計適用後の法人税等の負担率 35.4%	税効果会計適用後の法人税等の負担率 37.0%
=====	=====

(資産除去債務関係)

前事業年度(自 2019年4月1日 至 2020年3月31日)

(1) 資産除去債務の概要

当社は、本社オフィス及びバックアップセンターの不動産賃貸借契約に基づき、退去時における原状回復に係る債務を資産除去債務として認識しておりますが、当該資産除去債務に関しては、資産除去債務の負債計上に代えて、不動産賃貸借契約に関する長期差入保証金の回収が最終的に見込めないと認められる金額を合理的に見積り、そのうち当事業年度の負担に属する金額を費用に計上する方法によっております。

(2) 資産除去債務の金額の算定方法

使用見込期間を賃貸借契約期間と見積り、資産除去債務の金額を計算しております。

(3) 当事業年度における資産除去債務の総額の増減

当事業年度において、長期差入保証金の回収が最終的に見込めないと認められる金額として算定した金額は35,341千円であります。資産除去債務の総額は当事業年度において、変動は有りません。

当事業年度(自 2020年4月1日 至 2021年3月31日)

(1) 資産除去債務の概要

当社は、本社オフィス及びバックアップセンターの不動産賃貸借契約に基づき、退去時における原状回復に係る債務を資産除去債務として認識しておりますが、当該資産除去債務に関しては、資産除去債務の負債計上に代えて、不動産賃貸借契約に関する長期差入保証金の回収が最終的に見込めないと認められる金額を合理的に見積り、そのうち当事業年度の負担に属する金額を費用に計上する方法によっております。

(2) 資産除去債務の金額の算定方法

使用見込期間を賃貸借契約期間と見積り、資産除去債務の金額を計算しております。

(3) 当事業年度における資産除去債務の総額の増減

当事業年度において、長期差入保証金の回収が最終的に見込めないと認められる金額として算定した金額は35,341千円であります。資産除去債務の総額は当事業年度において、変動は有りません。

(セグメント情報)

1. セグメント情報

当社は、投資運用業の単一セグメントのため、記載を省略しております。

2. セグメント関連情報

1. 商品及びサービスに関する情報

単一の商品・サービスの区分の外部顧客への営業収益が損益計算書の営業収益の90%を超えるため、記載を省略しております。

2. 地域に関する情報

営業収益

本邦に所在している顧客への収益が損益計算書の営業収益の90%を超えるため、記載を省略しております。

なお、委託者報酬については、制度上、顧客情報を知り得ないため、集計対象より除外しております。

有形固定資産

本邦に所在している有形固定資産の金額が貸借対照表の有形固定資産の金額の90%を超えるため、記載を省略しております。

3. 主要な顧客に関する情報

委託者報酬については、制度上、顧客情報を知り得ないため、記載を省略しております。

また、投資顧問料については、顧客との守秘義務契約により、開示が出来ないため、記載を省略しております。

(報告セグメントごとの固定資産の減損損失に関する情報)

該当事項はありません。

(報告セグメントごとののれんの償却額及び未償却残高に関する情報)

該当事項はありません。

(報告セグメントごとの負ののれん発生益に関する情報)

該当事項はありません。

(関連当事者情報)

関連当事者との取引

(1) 親会社及び法人主要株主等

該当事項はありません。

(2) 同一の親会社を持つ会社

前事業年度（自 2019年4月1日 至 2020年3月31日）

前事業年度 自 2019年4月 1日 至 2020年3月31日											
種類	会社等の名称	所在地	資本金 又は 出資金	事業の内容 又は 職業	議決権の 所有(被所有) 割合	関連当事者との関係		取引の内容	取引 金額 (千円)	科目	期末 残高 (千円)
						役員の 兼任等	事業上の関係				
同一の親会社を持つ会社	ステート・ストリート・バンク・アンド・トラスト・カンパニー	米国マサチューセッツ州ボストン市	29百万米ドル	銀行、投資顧問、投資信託委託業務、及びそれらの関連業務	なし	なし	助言などの投資顧問サービスの提供並びに受入れ	ソフトウェア使用料の支払	309,576	前払金	694
								投資顧問料の支払	189,363		
								ソフトウェアの使用契約	129,383	未払金	
								人件費等及び事務手数料の受取	65,925		
							事務手数料の支払	1,057,318			
ステート・ストリート信託銀行株式会社	東京都港区	25億円	銀行業	なし	なし	投資信託計理の事務サービスの受入れ	投資信託計理業務委託	37,991	前払金	38,648	
							兼職社員の人件費支払等	138,065			
ステート・ストリート・グローバル・アドバイザーズ・ユナイテッド・キングダム	英国ロンドン	62百万ポンド	投資顧問、投資信託委託業務	なし	なし	投資顧問サービスの受入れ	投資顧問料の支払	13,752	-	-	
ステート・ストリート・グローバル・アドバイザーズ・シンガポール	シンガポール市	136万シンガポールドル	投資顧問業	なし	なし	投資顧問サービスの受入れ及びETF商品の紹介	紹介料の受取	526	-	-	
							投資顧問料の支払	22,050			

(注) 上記の金額のうち、ステート・ストリート信託銀行株式会社に関しましては、取引金額には消費税等が含まれておらず、期末残高には、消費税等が含まれております。

取引条件及び取引条件の決定方針等

- ソフトウェア使用料及び事務手数料については、グループ全体の費用を一定の基準で配分した金額に基づき決定しております。
- 人件費及び事務所賃借料については、実際支払額を基として支払いを行っております。
- 役員料については、当社との間で締結された役員提供契約に基づいて支払われております。
- 投資顧問料については、当社との間で締結された投資顧問契約に記載された料率に基づいて計算されております。
- ETF商品の紹介料については、当社との間で締結された役員提供契約に基づいて計算されております。

当事業年度（自 2020年4月1日 至 2021年3月31日）

当事業年度 自 2020年4月 1日 至 2021年3月31日	

種類	会社等の名称	所在地	資本金 又は 出資金	事業の内容 又は 職業	議決権の 所有(被所 有)割合	関連当事者との関係		取引の内容	取引 金額 (千円)	科目	期末 残高 (千円)
						役員の 兼任等	事業上の関係				
同一の親会社を持つ会社	ステート・ストリート・バンク・アンド・トラスト・カンパニー	米国 マサチューセッツ州ボストン市	29百万 米ドル	銀行、投資顧問、投資信託委託業務、及びそれらの関連業務	なし	なし	助言などの投資顧問サービスの提供並びに受入れ	ソフトウェア使用料の支払	210,494	前払金	170
								投資顧問料の支払	182,861		
								ソフトウェアの使用契約	178,279	未払金	
								人件費等及び事務手数料の受取	77,977		
							事務手数料の支払	1,306,329			
	ステート・ストリート信託銀行株式会社	東京都港区	25億円	銀行業	なし	なし	投資信託計理の事務サービスの受入れ	38,231	前払金	59,280	
							兼職社員の人件費支払等	122,715			
	ステート・ストリート・グローバル・アドバイザーズ・ユナイテッド・キングダム	英国 ロンドン	62百万 ポンド	投資顧問、投資信託委託業務	なし	なし	投資顧問サービスの受入れ	17,282	-	-	
	ステート・ストリート・グローバル・アドバイザーズ・シンガポール	シンガポール シンガポール市	136万 シンガポール ドル	投資顧問業	なし	なし	投資顧問サービスの受入れ及びETF商品の紹介	249	-	-	
							投資顧問料の支払	21,878			

(注) 上記の金額のうち、ステート・ストリート信託銀行株式会社に関しましては、取引金額には消費税等が含まれておらず、期末残高には、消費税等が含まれております。

取引条件及び取引条件の決定方針等

- ソフトウェア使用料及び事務手数料については、グループ全体の費用を一定の基準で配分した金額に基づき決定しております。
- 人件費及び事務所賃借料については、実際支払額を基として支払いを行っております。
- 役員料については、当社との間で締結された役員提供契約に基づいて支払われております。
- 投資顧問料については、当社との間で締結された投資顧問契約に記載された料率に基づいて計算されております。
- ETF商品の紹介料については、当社との間で締結された役員提供契約に基づいて計算されております。

親会社又は重要な関連会社に関する注記

(1) 親会社情報

ステート・ストリート・コーポレーション（ニューヨーク証券取引所に上場）
ステート・ストリート・グローバル・アドバイザーズ・インク（非上場）
ステート・ストリート・グローバル・アドバイザーズ・インターナショナル・ホールディングス（非上場）
ステート・ストリート・グローバル・アドバイザーズ・ジャパン・ホールディングス合同会社（非上場）

(2) 重要な関連会社の要約財務情報

該当事項はありません。

(1株当たり情報)

前事業年度 自 2019年4月 1日 至 2020年3月31日	当事業年度 自 2020年4月 1日 至 2021年3月31日
1株当たり純資産 1,058,607円22銭	1株当たり純資産 1,050,045円38銭
1株当たり当期純利益 86,073円06銭	1株当たり当期純利益 77,405円89銭
なお、潜在株式調整後1株当たり当期純利益金額については、潜在株式が存在しないため、記載しておりません。	なお、潜在株式調整後1株当たり当期純利益金額については、潜在株式が存在しないため、記載しておりません。

(注) 1株当たり当期純利益の算定基礎は、以下のとおりであります。

	前事業年度 自 2019年4月 1日 至 2020年3月31日	当事業年度 自 2020年4月 1日 至 2021年3月31日
当期純利益 (千円)	533,652	479,916
普通株主に帰属しない金額	-	-
普通株式にかかる当期純利益 (千円)	533,652	479,916
期中平均株式数 (株)	6,200	6,200

(重要な後発事象)

前事業年度 自 2019年4月 1日 至 2020年3月31日
該当事項はありません。

当事業年度 自 2020年4月 1日 至 2021年3月31日
該当事項はありません。

(1) 中間貸借対照表

(単位：千円)

科 目	第25期中間会計期間末 (2021年9月30日現在)	
	金 額	構成比
(資産の部)		%
流動資産		
預金	3,625,319	
有価証券	22,985	
前払金	85,688	
前払費用	28,325	
未収入金	710,965	
未収委託者報酬	700,370	
未収収益	359,443	
流動資産計	5,533,098	73.1

固定資産				
有形固定資産			621	
建物附属設備	1	0		
器具備品	1	621		
無形固定資産			0	
ソフトウェア		0		
投資その他の資産			2,032,054	
長期差入保証金		73,744		
繰延税金資産		1,952,035		
その他投資		6,275		
固定資産計			2,032,676	26.9
資産合計			7,565,774	100.0
(負債の部)				%
流動負債				
預り金			33,016	
未払金			309,581	
未払手数料		179,583		
その他未払金		129,998		
未払費用			11,202	
未払法人税等			199,687	
未払消費税等	2		49,024	
賞与引当金			243,734	
流動負債計			846,247	11.2
固定負債				
退職給付引当金			83,215	
固定負債計			83,215	1.1
負債合計			929,463	12.3
(純資産の部)				%
株主資本			6,636,311	87.7
資本金		310,000		
利益剰余金		6,326,311		
利益準備金		77,500		
その他利益剰余金				
別途積立金		31,620		
繰越利益剰余金		6,217,191		
純資産合計			6,636,311	87.7
負債・純資産合計			7,565,774	100.0

(2) 中間損益計算書

(単位：千円)

科 目	期 別	第25期中間会計期間	
		自 2021年4月 1日 至 2021年9月30日	
		金 額	構成比
営業収益			%
委託者報酬		1,329,971	
投資顧問収入		1,519,331	
その他営業収益	1	74,653	
営業収益計		2,923,956	100.0
営業費用・一般管理費			
営業費用		937,049	
支払手数料		357,549	
その他営業費用		579,500	

一般管理費	2	1,064,685	
営業費用・一般管理費計		2,001,735	68.5
営業利益		922,221	31.5
営業外収益		748	0.0
営業外費用		470	0.0
経常利益		922,499	31.5
特別損失		2,326	0.1
税引前中間純利益		920,172	31.5
法人税,住民税及び事業税		180,085	6.2
法人税等調整額		135,057	4.6
中間純利益		605,030	20.7

(3) 中間株主資本等変動計算書

当中間会計期間（自 2021年4月1日 至 2021年9月30日）

（単位：千円）

	株 主 資 本					株主資本 合計	純資産合計
	資本金	利益準備金	利益剰余金		利益剰余金 合計		
			その他利益 剰余金				
			別途積立金	繰越利益 剰余金			
当期首残高	310,000	77,500	31,620	6,091,161	6,200,281	6,510,281	
当中間期変動額							
剰余金の配当	-	-	-	-479,000	-479,000	-479,000	
中間純利益	-	-	-	605,030	605,030	605,030	
当中間期変動額合計	-	-	-	126,030	126,030	126,030	
当中間期末残高	310,000	77,500	31,620	6,217,191	6,326,311	6,636,311	

[重要な会計方針]

	第25期中間会計期間 自 2021年4月 1日 至 2021年9月30日
1. 資産の評価基準 及び評価方法	有価証券 売買目的有価証券 中間決算日の市場価格等に基づく時価法（取得原価は移動平均法により算定） を採用しております。
2. 固定資産の減価 償却方法	(1) 有形固定資産 定額法により償却しております。なお、主な耐用年数は以下の通りであります。 器具備品 3～7年
3. 外貨建の資産及 び負債の本邦通 貨への換算基準	外貨建金銭債権債務は、中間決算日の直物為替相場により円貨に換算し、換算差 額は損益として処理しております。

4. 引当金の計上基準	<p>(1) 賞与引当金 従業員等に対する賞与の支給に備えるため、支給見込額のうち当中間会計期間に負担すべき金額を計上しております。</p> <p>(2) 退職給付引当金 退職給付引当金は、従業員等の退職給付に備えるため、当事業年度末における退職給付債務及び年金資産の見込額に基づき、当中間会計期間末において発生していると認められる額を計上しております。</p> <p>退職給付見込額の期間帰属方法 退職給付債務の算定にあたり、退職給付見込額を当事業年度末までの期間に帰属させる方法については、期間定額基準によっております。</p> <p>数理計算上の差異及び過去勤務費用の費用処理方法 過去勤務費用 その発生年度の従業員の平均残存勤務期間内の一定の年数（11年）による定額法により費用処理しております。</p> <p>数理計算上の差異 発生の翌事業年度に一括費用処理しております。</p>
5. 収益の計上方法	<p>(1) 委託者報酬 委託者報酬は、投資信託約款に定められた履行義務の充足状況に基づき、投資信託約款毎に、日々の純資産総額に信託報酬率を乗じた金額で収益を認識しております。</p> <p>(2) 投資顧問収入 投資顧問収入は、投資顧問契約に定められた履行義務の充足状況に基づき、投資顧問契約毎に、計算基礎額に投資顧問料率を乗じた金額で収益を認識しております。</p>
6. その他中間財務諸表作成のための基本となる重要な事項	<p>消費税等の処理方法 消費税及び地方消費税の会計処理は、税抜方式によっております。</p>

[会計方針の変更]

(収益認識に関する会計基準等の適用)

「収益認識に関する会計基準」（企業会計基準第29号 令和2年3月31日。以下「収益認識会計基準」という。）等を当中間会計期間の期首から適用し、約束した財又はサービスの支配が顧客に移転した時点で、当該財又はサービスと交換に受け取ると見込まれる金額で収益を認識することといたしました。ただし、これによる具体的な会計方針の変更は無く、したがって、収益認識会計基準等の適用にともなう当中間会計期間における中間貸借対照表、中間損益計算書および中間株主資本等変動計算書への影響は有りません。

(時価の算定に関する会計基準等の適用)

「時価の算定に関する会計基準」（企業会計基準第30号 令和元年7月4日。以下「時価算定会計基準」という。）等を当中間会計期間の期首から適用し、時価算定会計基準第19項及び「金融商品に関する会計基準」（企業会計基準第10号 令和元年7月4日）第44-2項に定める経過的な取扱いに従って、時価算定会計基準等が定める新たな会計方針を、将来にわたって適用することといたしました。ただし、これによる具体的な会計方針の変更は無く、したがって、時価算定会計基準等の適用にともなう当中間会計期間における中間貸借対照表、中間損益計算書および中間株主資本等変動計算書への影響は有りません。

注 記 事 項

(中間貸借対照表関係)

第25期中間会計期間末 (2021年9月30日現在)	
1. 有形固定資産の減価償却累計額	
器具備品	30,152千円
2. 消費税等の取扱い	
仮払消費税等及び仮受消費税等は相殺のうえ、未払消費税等として表示しております。	

(中間損益計算書関係)

第25期中間会計期間 自 2021年4月 1日 至 2021年9月30日	
1. 当社とステート・ストリート・バンク・アンド・トラスト・カンパニーはグループ間移転価格調整の方針に従って調整額を精算することとしております。当中間会計期間に、ステート・ストリート・バンク・アンド・トラスト・カンパニーから当社に支払われた調整額74,529千円は、損益計算書のその他営業収益に、また、当社がステート・ストリート・バンク・アンド・トラスト・カンパニーに支払った調整額107,178千円は、損益計算書の一般管理費に含まれております。	
2. 減価償却実施額	
有形固定資産	1,952千円

(中間株主資本等変動計算書関係)

第25期中間会計期間 自 2021年4月 1日 至 2021年9月30日													
1. 発行済株式の種類及び総数に関する事項													
	<table border="1"> <thead> <tr> <th>株式の種類</th> <th>当事業年度期首 株式数(株)</th> <th>当中間会計期間 増加株式数(株)</th> <th>当中間会計期間 減少株式数(株)</th> <th>当中間会計期間末 株式数(株)</th> </tr> </thead> <tbody> <tr> <td>普通株式</td> <td>6,200</td> <td></td> <td></td> <td>6,200</td> </tr> </tbody> </table>	株式の種類	当事業年度期首 株式数(株)	当中間会計期間 増加株式数(株)	当中間会計期間 減少株式数(株)	当中間会計期間末 株式数(株)	普通株式	6,200			6,200		
株式の種類	当事業年度期首 株式数(株)	当中間会計期間 増加株式数(株)	当中間会計期間 減少株式数(株)	当中間会計期間末 株式数(株)									
普通株式	6,200			6,200									
2. 当中間会計期間中に行った剰余金の配当に関する事項													
	<table border="1"> <thead> <tr> <th>決議</th> <th>株式の種類</th> <th>配当金の総額</th> <th>1株あたりの 配当額</th> <th>基準日</th> <th>効力発生日</th> </tr> </thead> <tbody> <tr> <td>2021年6月24日 定時株主総会</td> <td>普通株式</td> <td>479,000千円</td> <td>77,258.06円</td> <td>2021年3月31日</td> <td>2021年6月25日</td> </tr> </tbody> </table>	決議	株式の種類	配当金の総額	1株あたりの 配当額	基準日	効力発生日	2021年6月24日 定時株主総会	普通株式	479,000千円	77,258.06円	2021年3月31日	2021年6月25日
決議	株式の種類	配当金の総額	1株あたりの 配当額	基準日	効力発生日								
2021年6月24日 定時株主総会	普通株式	479,000千円	77,258.06円	2021年3月31日	2021年6月25日								

(金融商品関係)

第25期中間会計期間末 (2021年9月30日現在)	
1. 金融商品の時価等に関する事項	
預金、未収入金、未収委託者報酬、未収収益、未払手数料及びその他未払金は、短期間で決済されるため、時価が帳簿価額に近似することから、注記を省略しております。	
2. 金融商品の時価のレベルごとの内訳等に関する事項	
前項にて注記を省略しているため、記載を省略しております。	

(有価証券関係)

第25期中間会計期間末 (2021年9月30日現在)	
売買目的の有価証券	
貸借対照表計上額	22,985千円
当中間会計期間の損益に含まれた評価差額	703千円

(資産除去債務関係)

第25期中間会計期間末 (2021年9月30日現在)	
当中間会計期間において、本社オフィスの一部解約等に伴う原状回復費用の精算が行われたことから、資産除去債務の総額は、期中において20,679千円減少し、14,661千円となりました。	

(デリバティブ取引関係)

第25期中間会計期間末 (2021年9月30日現在)	
当社はデリバティブ取引を行っていないため、該当事項はありません。	

(セグメント情報等)

第25期中間会計期間末 (2021年9月30日現在)	
-------------------------------	--

(セグメント情報)

当社は、投資運用業の単一セグメントのため、記載を省略しております。

(セグメント関連情報)

1. 商品およびサービスごとの情報

単一の商品・サービスの区分の外部顧客への営業収益が中間損益計算書の営業収益の90%を超えるため、記載を省略しております。

2. 地域ごとの情報

(1) 営業収益

本邦に所在している顧客への収益が中間損益計算書の営業収益の90%を超えるため、記載を省略しています。なお、委託者報酬については、制度上、顧客情報を知り得ないため、集計対象より除いております。

(2) 有形固定資産

本邦に所在している有形固定資産の金額が中間貸借対照表の有形固定資産の金額の90%を超えるため、記載を省略しております。

3. 主要な顧客ごとの情報

委託者報酬については、制度上、顧客情報を知り得ないため、記載を省略しております。

また、投資顧問料については、顧客との守秘義務契約により、開示が出来ないため、記載を省略しております。

(報告セグメントごとの固定資産の減損損失に関する情報)

該当事項はありません。

(報告セグメントごとののれんの償却額及び未償却残高に関する情報)

該当事項はありません。

(報告セグメントごとの負ののれん発生益に関する情報)

該当事項はありません。

(収益認識関係)

第25期中間会計期間

自 2021年4月 1日

至 2021年9月30日

当社は、「(セグメント情報等)」に記載のとおり、投資運用業の単一セグメントであり、営業収益のうち委託者報酬と投資顧問収入は、顧客との契約から生じる収益であります。

(1) 収益の分解情報

損益計算書に記載のとおりです。

(2) 収益を理解するための基礎となる情報

重要な会計方針「5. 収益の計上方法」に記載のとおりです。

(3) 当期及び翌期以降の収益の金額を理解するための情報

重要性が乏しいため、注記を省略しております。

(1株当たり情報)

第25期中間会計期間 自 2021年4月 1日 至 2021年9月30日	
1株当たり純資産額	1,070,372円81銭
1株当たり中間純利益	97,585円49銭
なお、潜在株式調整後1株当たり中間純利益金額については、潜在株式が存在しないため、記載して おりません。	
注) 1株当たり中間純利益の算定上の基礎は、以下のとおりであります。	
第25期中間会計期間 自 2021年4月 1日 至 2021年9月30日	
中間純利益（千円）	605,030
普通株主に帰属しない金額	-
普通株式にかかる中間純利益（千円）	605,030
期中平均株式数（株）	6,200

（重要な後発事象）

第25期中間会計期間 自 2021年4月 1日 至 2021年9月30日	
該当事項はありません。	

4【利害関係人との取引制限】

委託会社は、「金融商品取引法」の定めるところにより、利害関係人との取引について、次に掲げる行為が禁止されています。

自己又はその取締役若しくは執行役との間における取引を行うことを内容とした運用を行うこと(投資者の保護に欠け、若しくは取引の公正を害し、又は金融商品取引業の信用を失墜させるおそれがないものとして内閣府令で定めるものを除きます。)。

運用財産相互間において取引を行うことを内容とした運用を行うこと(投資者の保護に欠け、若しくは取引の公正を害し、又は金融商品取引業の信用を失墜させるおそれがないものとして内閣府令で定めるものを除きます。)。

通常の取引の条件と異なる条件であって取引の公正を害するおそれのある条件で、委託会社の親法人等（委託会社の総株主等の議決権の過半数を保有していることその他の当該金融商品取引業者と密接な関係を有する法人その他の団体として政令で定める要件に該当する者をいいます。以下において同じ。)又は子法人等（委託会社が総株主等の議決権の過半数を保有していることその他の当該金融商品取引業者と密接な関係を有する法人その他の団体として政令で定める要件に該当する者をいいます。以下同じ。)と有価証券の売買その他の取引又は金融デリバティブ取引を行うこと。

委託会社の親法人等又は子法人等の利益を図るため、その行う投資運用業に関して運用の方針、運用財産の額若しくは市場の状況に照らして不必要な取引を行うことを内容とした運用を行うこと。

上記 に掲げるもののほか、委託会社の親法人等又は子法人等が関与する行為であって、投資者の保護に欠け、若しくは取引の公正を害し、又は金融商品取引業の信用を失墜させるおそれのあるものとして内閣府令で定める行為

5【その他】

(1) 定款の変更

委託会社の定款変更に関しては、株主総会の決議が必要です。

その他、営業譲渡および営業譲受、出資の状況その他の重要な事項は予定されておりません。

(2) 訴訟事件その他の重要事項

訴訟事件その他会社に重要な影響を与えることが予想される事実は存在しておりません。

第2【その他の関係法人の概況】

1【名称、資本金の額及び事業の内容】

(1) 受託会社

名称

三井住友信託銀行株式会社

資本金の額

342,037百万円（2021年9月末現在）

事業の内容

銀行法に基づき銀行業を営むとともに、金融機関の信託業務の兼営等に関する法律（兼営法）に基づき信託業務を営んでいます。

（参考）再信託受託会社

名称：株式会社日本カストディ銀行

資本金の額：51,000百万円（2021年9月末現在）

事業の内容：銀行法に基づき銀行業を営むとともに、金融機関の信託業務の兼営等に関する法律（兼営法）に基づき信託業務を営んでいます。

(2) 販売会社

名 称	資本金の額	事業の内容
楽天証券株式会社	7,495百万円 (2021年9月末現在)	金融商品取引法に定める第一種金融商品取引業を営んでいます。

(3) 投資顧問会社（運用委託先）

名 称：ステート・ストリート・グローバル・アドバイザーズ・トラスト・カンパニー

資本金の額：1,010百万ドル（2020年12月末現在）

事業の内容：米国マサチューセッツ州法に基づき設立された信託銀行で、信託財産の管理業務、銀行業務および資産運用業務等を営んでいます。

2【関係業務の概要】

(1) 受託会社

当ファンドの受託会社として、信託財産の保管・管理・計算、受益権の設定に係る振替機関への通知、外国証券を保管・管理する外国の保管銀行への指図・連絡等を行います。

(2) 販売会社

当ファンドの販売会社として受益権の募集の取扱い等を行います。

(3) 投資顧問会社（運用委託先）

委託会社より、米国社債インデックス・マザーファンドにおける運用指図に関する権限の一部について委託を受け、投資判断および売買執行を行います。

3【資本関係】

(1) 受託会社

該当事項はありません。

(2) 販売会社

該当事項はありません。

(3) 投資顧問会社（運用委託先）

委託会社と投資顧問会社(運用委託先)であるステート・ストリート・グローバル・アドバイザーズ・トラスト・カンパニーとの間には、直接の資本関係はありません。それぞれ持ち株会社であるステート・ストリート・コーポレーションの子会社です。

第3【参考情報】

当計算期間において提出された、ファンドに係る金融商品取引法第25条第1項各号に掲げる書類は以下の通りです。

書類名	提出年月日
有価証券届出書	2021年 4月9日
有価証券報告書	2021年 4月9日
半期報告書	2021年10月8日
有価証券届出書の訂正届出書	2021年10月8日

独立監査人の監査報告書

2021年6月30日

ステート・ストリート・グローバル・アドバイザーズ株式会社

取締役会 御中

EY新日本有限責任監査法人

東京事務所

指定有限責任社員 公認会計士 伊藤雅人
業務執行社員

監査意見

当監査法人は、金融商品取引法第193条の2第1項の規定に基づく監査証明を行うため、「委託会社等の経理状況」に掲げられているステート・ストリート・グローバル・アドバイザーズ株式会社の2020年4月1日から2021年3月31日までの第24期事業年度の財務諸表、すなわち、貸借対照表、損益計算書、株主資本等変動計算書、重要な会計方針及びその他の注記について監査を行った。

当監査法人は、上記の財務諸表が、我が国において一般に公正妥当と認められる企業会計の基準に準拠して、ステート・ストリート・グローバル・アドバイザーズ株式会社の2021年3月31日現在の財政状態及び同日をもって終了する事業年度の経営成績を、全ての重要な点において適正に表示しているものと認める。

監査意見の根拠

当監査法人は、我が国において一般に公正妥当と認められる監査の基準に準拠して監査を行った。監査の基準における当監査法人の責任は、「財務諸表監査における監査人の責任」に記載されている。当監査法人は、我が国における職業倫理に関する規定に従って、会社から独立しており、また、監査人としてのその他の倫理上の責任を果たしている。当監査法人は、意見表明の基礎となる十分かつ適切な監査証拠を入手したと判断している。

財務諸表に対する経営者及び監査役の責任

経営者の責任は、我が国において一般に公正妥当と認められる企業会計の基準に準拠して財務諸表を作成し適正に表示することにある。これには、不正又は誤謬による重要な虚偽表示のない財務諸表を作成し適正に表示するために経営者が必要と判断した内部統制を整備及び運用することが含まれる。

財務諸表を作成するに当たり、経営者は、継続企業的前提に基づき財務諸表を作成することが適切であるかどうかを評価し、我が国において一般に公正妥当と認められる企業会計の基準に基づいて継続企業に関する事項を開示する必要がある場合には当該事項を開示する責任がある。

監査役の責任は、財務報告プロセスの整備及び運用における取締役の職務の執行を監視することにある。

財務諸表監査における監査人の責任

監査人の責任は、監査人が実施した監査に基づいて、全体としての財務諸表に不正又は誤謬による重要な虚偽表示がないかどうかについて合理的な保証を得て、監査報告書において独立の立場から財務諸表に対する意見を表明することにある。虚偽表示は、不正又は誤謬により発生する可能性があり、個別に又は集計すると、財務諸表の利用者の意思決定に影響を与えると合理的に見込まれる場合に、重要性があると判断される。

監査人は、我が国において一般に公正妥当と認められる監査の基準に従って、監査の過程を通じて、職業的専門家としての判断を行い、職業的懐疑心を保持して以下を実施する。

- ・ 不正又は誤謬による重要な虚偽表示リスクを識別し、評価する。また、重要な虚偽表示リスクに対応した監査手続を立案し、実施する。監査手続の選択及び適用は監査人の判断による。さらに、意見表明の基礎となる十分かつ適切な監査証拠を入手する。
- ・ 財務諸表監査の目的は、内部統制の有効性について意見表明するためのものではないが、監査人は、リスク評価の実施に際して、状況に応じた適切な監査手続を立案するために、監査に関連する内部統制を検討する。
- ・ 経営者が採用した会計方針及びその適用方法の適切性、並びに経営者によって行われた会計上の見積りの合理性及び関連する注記事項の妥当性を評価する。
- ・ 経営者が継続企業を前提として財務諸表を作成することが適切であるかどうか、また、入手した監査証拠に基づき、継続企業の前提に重要な疑義を生じさせるような事象又は状況に関して重要な不確実性が認められるかどうか結論付ける。継続企業の前提に関する重要な不確実性が認められる場合は、監査報告書において財務諸表の注記事項に注意を喚起すること、又は重要な不確実性に関する財務諸表の注記事項が適切でない場合は、財務諸表に対して除外事項付意見を表明することが求められている。監査人の結論は、監査報告書日までに入手した監査証拠に基づいているが、将来の事象や状況により、企業は継続企業として存続できなくなる可能性がある。
- ・ 財務諸表の表示及び注記事項が、我が国において一般に公正妥当と認められる企業会計の基準に準拠しているかどうかとともに、関連する注記事項を含めた財務諸表の表示、構成及び内容、並びに財務諸表が基礎となる取引や会計事象を適正に表示しているかどうかを評価する。

監査人は、監査役に対して、計画した監査の範囲とその実施時期、監査の実施過程で識別した内部統制の重要な不備を含む監査上の重要な発見事項、及び監査の基準で求められているその他の事項について報告を行う。

監査人は、監査役に対して、独立性についての我が国における職業倫理に関する規定を遵守したこと、並びに監査人の独立性に影響を与えると合理的に考えられる事項、及び阻害要因を除去又は軽減するためにセーフガードを講じている場合はその内容について報告を行う。

利害関係

会社と当監査法人又は業務執行社員との間には、公認会計士法の規定により記載すべき利害関係はない。

以 上

(注) 上記は監査報告書の原本に記載された事項を電子化したものであり、その原本は当社が別途保管しております。

独立監査人の監査報告書

2022年2月16日

ステート・ストリート・グローバル・アドバイザーズ株式会社
取締役会 御中

PwCあらた有限責任監査法人

東京事務所

指定有限責任社員 公認会計士 榊原 康太
業務執行社員**監査意見**

当監査法人は、金融商品取引法第193条の2第1項の規定に基づく監査証明を行うため、「ファンドの経理状況」に掲げられているステート・ストリート米国社債インデックス・オープン2の2021年1月13日から2022年1月11日までの計算期間の財務諸表、すなわち、貸借対照表、損益及び剰余金計算書、注記表並びに附属明細表について監査を行った。

当監査法人は、上記の財務諸表が、我が国において一般に公正妥当と認められる企業会計の基準に準拠して、ステート・ストリート米国社債インデックス・オープン2の2022年1月11日現在の信託財産の状態及び同日をもって終了する計算期間の損益の状況を、すべての重要な点において適正に表示しているものと認める。

監査意見の根拠

当監査法人は、我が国において一般に公正妥当と認められる監査の基準に準拠して監査を行った。監査の基準における当監査法人の責任は、「財務諸表監査における監査人の責任」に記載されている。当監査法人は、我が国における職業倫理に関する規定に従って、ステート・ストリート・グローバル・アドバイザーズ株式会社及びファンドから独立しており、また、監査人としてのその他の倫理上の責任を果たしている。当監査法人は、意見表明の基礎となる十分かつ適切な監査証拠を入手したと判断している。

財務諸表に対する経営者の責任

経営者の責任は、我が国において一般に公正妥当と認められる企業会計の基準に準拠して財務諸表を作成し適正に表示することにある。これには、不正又は誤謬による重要な虚偽表示のない財務諸表を作成し適正に表示するために経営者が必要と判断した内部統制を整備及び運用することが含まれる。

財務諸表を作成するに当たり、経営者は、継続企業の前提に基づき財務諸表を作成することが適切であるかどうかを評価し、我が国において一般に公正妥当と認められる企業会計の基準に基づいて継続企業に関する事項を開示する必要がある場合には当該事項を開示する責任がある。

財務諸表監査における監査人の責任

監査人の責任は、監査人が実施した監査に基づいて、全体としての財務諸表に不正又は誤謬による重要な虚偽表示がないかどうかについて合理的な保証を得て、監査報告書において独立の立場から財務諸表に対する意見を表明することにある。虚偽表示は、不正又は誤謬により発生する可能性があり、個別に又は集計すると、財務諸表の利用者の意思決定に影響を与えると合理的に見込まれる場合に、重要性があると判断される。

監査人は、我が国において一般に公正妥当と認められる監査の基準に従って、監査の過程を通じて、職業的専門家としての判断を行い、職業的懐疑心を保持して以下を実施する。

- ・ 不正又は誤謬による重要な虚偽表示リスクを識別し、評価する。また、重要な虚偽表示リスクに対応した監査手続を立案し、実施する。監査手続の選択及び適用は監査人の判断による。さらに、意見表明の基礎となる十分かつ適切な監査証拠を入手する。
- ・ 財務諸表監査の目的は、内部統制の有効性について意見表明するためのものではないが、監査人は、リスク評価の実施に際して、状況に応じた適切な監査手続を立案するために、監査に関連する内部統制を検討する。
- ・ 経営者が採用した会計方針及びその適用方法の適切性、並びに経営者によって行われた会計上の見積りの合理性及び関連する注記事項の妥当性を評価する。
- ・ 経営者が継続企業を前提として財務諸表を作成することが適切であるかどうか、また、入手した監査証拠に基づき、継続企業の前提に重要な疑義を生じさせるような事象又は状況に関して重要な不確実性が認められるかどうか結論付ける。継続企業の前提に関する重要な不確実性が認められる場合は、監査報告書において財務諸表の注記事項に注意を喚起すること、又は重要な不確実性に関する財務諸表の注記事項が適切でない場合は、財務諸表に対して除外事項付意見を表明することが求められている。監査人の結論は、監査報告書日までに入手した監査証拠に基づいているが、将来の事象や状況により、ファンドは継続企業として存続できなくなる可能性がある。
- ・ 財務諸表の表示及び注記事項が、我が国において一般に公正妥当と認められる企業会計の基準に準拠しているかどうかとともに、関連する注記事項を含めた財務諸表の表示、構成及び内容、並びに財務諸表が基礎となる取引や会計事象を適正に表示しているかどうかを評価する。

監査人は、経営者に対して、計画した監査の範囲とその実施時期、監査の実施過程で識別した内部統制の重要な不備を含む監査上の重要な発見事項、及び監査の基準で求められているその他の事項について報告を行う。

利害関係

ステート・ストリート・グローバル・アドバイザーズ株式会社及びファンドと当監査法人又は業務執行社員との間には、公認会計士法の規定により記載すべき利害関係はない。

以 上

(注) 1．上記は監査報告書の原本に記載された事項を電子化したものであり、その原本は当社が別途保管しております。

2．XBRLデータは監査の対象には含まれていません。

独立監査人の中間監査報告書

2021年12月24日

ステート・ストリート・グローバル・アドバイザーズ株式会社

取締役会 御中

EY新日本有限責任監査法人

東京事務所

指定有限責任社員 公認会計士 伊藤雅人
業務執行社員

中間監査意見

当監査法人は、金融商品取引法第193条の2第1項の規定に基づく監査証明を行うため、「委託会社等の経理状況」に掲げられているステート・ストリート・グローバル・アドバイザーズ株式会社の2021年4月1日から2022年3月31日までの第25期事業年度の中間会計期間（2021年4月1日から2021年9月30日まで）に係る中間財務諸表、すなわち、中間貸借対照表、中間損益計算書、中間株主資本等変動計算書、重要な会計方針及びその他の注記について中間監査を行った。

当監査法人は、上記の中間財務諸表が、我が国において一般に公正妥当と認められる中間財務諸表の作成基準に準拠して、ステート・ストリート・グローバル・アドバイザーズ株式会社の2021年9月30日現在の財政状態及び同日をもって終了する中間会計期間（2021年4月1日から2021年9月30日まで）の経営成績に関する有用な情報を表示しているものと認める。

中間監査意見の根拠

当監査法人は、我が国において一般に公正妥当と認められる中間監査の基準に準拠して中間監査を行った。中間監査の基準における当監査法人の責任は、「中間財務諸表監査における監査人の責任」に記載されている。当監査法人は、我が国における職業倫理に関する規定に従って、会社から独立しており、また、監査人としてのその他の倫理上の責任を果たしている。当監査法人は、中間監査の意見表明の基礎となる十分かつ適切な監査証拠を入手したと判断している。

中間財務諸表に対する経営者及び監査役の責任

経営者の責任は、我が国において一般に公正妥当と認められる中間財務諸表の作成基準に準拠して中間財務諸表を作成し有用な情報を表示することにある。これには、不正又は誤謬による重要な虚偽表示のない中間財務諸表を作成し有用な情報を表示するために経営者が必要と判断した内部統制を整備及び運用することが含まれる。

中間財務諸表を作成するに当たり、経営者は、継続企業的前提に基づき中間財務諸表を作成することが適切であるかどうかを評価し、我が国において一般に公正妥当と認められる中間財務諸表の作成基準に基づいて継続企業に関する事項を開示する必要がある場合には当該事項を開示する責任がある。

監査役の責任は、財務報告プロセスの整備及び運用における取締役の職務の執行を監視することにある。

中間財務諸表監査における監査人の責任

監査人の責任は、監査人が実施した中間監査に基づいて、全体として中間財務諸表の有用な情報の表示に関して投資者の判断を損なうような重要な虚偽表示がないかどうかの合理的な保証を得て、中間監査報告書において独立の立場から中間財務諸表に対する意見を表明することにある。虚偽表示は、不正又は誤謬により発生する可能性があり、個別に又は集計すると、中間財務諸表の利用者の意思決定に影響を与えると合理的に見込まれる場合に、重要性があると判断される。

監査人は、我が国において一般に公正妥当と認められる中間監査の基準に従って、中間監査の過程を通じて、職業的専門家としての判断を行い、職業的懐疑心を保持して以下を実施する。

- ・ 不正又は誤謬による中間財務諸表の重要な虚偽表示リスクを識別し、評価する。また、重要な虚偽表示リスクに対応する中間監査手続を立案し、実施する。中間監査手続の選択及び適用は監査人の判断による。さらに、中間監査の意見表明の基礎となる十分かつ適切な監査証拠を入手する。なお、中間監査手続は、年度監査と比べて監査手続の一部が省略され、監査人の判断により、不正又は誤謬による中間財務諸表の重要な虚偽表示リスクの評価に基づいて、分析的手続等を中心とした監査手続に必要に応じて追加の監査手続が選択及び適用される。
- ・ 中間財務諸表監査の目的は、内部統制の有効性について意見表明するためのものではないが、監査人は、リスク評価の実施に際して、状況に応じた適切な中間監査手続を立案するために、中間財務諸表の作成と有用な情報の表示に関連する内部統制を検討する。
- ・ 経営者が採用した会計方針及びその適用方法並びに経営者によって行われた会計上の見積りの合理性及び関連する注記事項の妥当性を評価する。
- ・ 経営者が継続企業を前提として中間財務諸表を作成することが適切であるかどうか、また、入手した監査証拠に基づき、継続企業の前提に重要な疑義を生じさせるような事象又は状況に関して重要な不確実性が認められるかどうか結論付ける。継続企業の前提に関する重要な不確実性が認められる場合は、中間監査報告書において中間財務諸表の注記事項に注意を喚起すること、又は重要な不確実性に関する中間財務諸表の注記事項が適切でない場合は、中間財務諸表に対して除外事項付意見を表明することが求められている。監査人の結論は、中間監査報告書日までに入手した監査証拠に基づいているが、将来の事象や状況により、企業は継続企業として存続できなくなる可能性がある。
- ・ 中間財務諸表の表示及び注記事項が、我が国において一般に公正妥当と認められる中間財務諸表の作成基準に準拠しているかどうかとともに、関連する注記事項を含めた中間財務諸表の表示、構成及び内容、並びに中間財務諸表が基礎となる取引や会計事象に関して有用な情報を表示しているかどうかを評価する。

監査人は、監査役に対して、計画した中間監査の範囲とその実施時期、中間監査の実施過程で識別した内部統制の重要な不備を含む中間監査上の重要な発見事項、及び中間監査の基準で求められているその他の事項について報告を行う。

監査人は、監査役に対して、独立性についての我が国における職業倫理に関する規定を遵守したこと、並びに監査人の独立性に影響を与えると合理的に考えられる事項、及び阻害要因を除去又は軽減するためにセーフガードを講じている場合はその内容について報告を行う。

利害関係

会社と当監査法人又は業務執行社員との間には、公認会計士法の規定により記載すべき利害関係はない。

以 上

(注) 上記は中間監査報告書の原本に記載された事項を電子化したものであり、その原本は当社が別途保管しております。