

【表紙】

【提出書類】 有価証券届出書

【提出先】 関東財務局長殿

【提出日】 2022年4月8日

【発行者名】 J P モルガン・アセット・マネジメント株式会社

【代表者の役職氏名】 代表取締役社長 大越 昇一

【本店の所在の場所】 東京都千代田区丸の内二丁目7番3号 東京ビルディング

【事務連絡者氏名】 内藤 敏信
(連絡場所)
東京都千代田区丸の内二丁目7番3号 東京ビルディング

【電話番号】 03 - 6736 - 2000

**【届出の対象とした募集（売出）内国投資
信託受益証券に係るファンドの名称】** J P M債券インカム・ファンド（為替ヘッジなし、年1回
決算型）

**【届出の対象とした募集（売出）内国投資
信託受益証券の金額】** 2兆円を上限とします。

【縦覧に供する場所】 該当事項はありません。

第一部【証券情報】

(1)【ファンドの名称】

JPM債券インカム・ファンド(為替ヘッジなし、年1回決算型)
(以下「当ファンド」といいます。)

(2)【内国投資信託受益証券の形態等】

当ファンドは、JPMorgan・アセット・マネジメント株式会社(以下「委託会社」といいます。))を委託会社とし、三菱UFJ信託銀行株式会社(以下「受託会社」といいます。))を受託会社とする契約型の追加型株式投資信託です。

当ファンドの受益権は、社債、株式等の振替に関する法律(以下「社振法」といいます。))に定める振替投資信託受益権の形態で発行されます。

当ファンドの受益権は、社振法の規定の適用を受け、受益権の帰属は、後記の「(11)振替機関に関する事項」に記載の振替機関および当該振替機関の下位の口座管理機関(社振法第2条に規定する「口座管理機関」をいい、振替機関を含め、以下「振替機関等」といいます。))の振替口座簿に記載または記録されることにより定まります(以下、振替口座簿に記載または記録されることにより定まる受益権を「振替受益権」といいます。))。

委託会社は、やむを得ない事情等がある場合を除き、当該振替受益権を表示する受益証券を発行しません。

なお、本書の各記載項目の表題部において「受益証券」と表記されている場合がありますが、上述のとおり当ファンドは原則として受益証券を発行しませんので、適宜「受益権」とお読み替えください。

信用格付業者から提供され、もしくは閲覧に供された信用格付はありません。また、信用格付業者から提供され、もしくは閲覧に供される予定の信用格付はありません。

なお、当初元本は1口当たり1円です。

(3)【発行(売出)価額の総額】

2兆円を上限とします。

なお、前記金額には、後記「(5)申込手数料」は含まれません。

(4)【発行(売出)価格】

取得申込日の翌営業日の基準価額とします。

「基準価額」とは、純資産総額をその時の受益権総口数で除した1口当たりの価額をいいます。なお、便宜上1万口当たりに換算した価額で表示することがあります。

基準価額(1万口当たり)は、販売会社に問い合わせることにより知ることができます。また、基準価額(1万口当たり)は、原則として計算日の翌日付の日本経済新聞朝刊に掲載されます。

販売会社に関しては、以下の照会先までお問い合わせください。

照会先:

JPMorgan・アセット・マネジメント株式会社

TEL: 03-6736-2350(受付時間は営業日の午前9時~午後5時)

HPアドレス: <https://www.jpmorgan.com/jp/am/>

（５）【申込手数料】

発行価格に販売会社が定める手数料率を乗じて得た額とします。ただし、有価証券届出書提出日現在、販売会社における手数料率^{*}は、3.3%（税抜3.0%）が上限となっています。

^{*} 当該手数料率は、消費税および地方消費税相当額（以下「消費税等」または「税」といいます。）を含みます。また、本書において記載されている報酬率、費用等も同様です。

手数料率は、販売会社に問い合わせることにより知ることができます。

販売会社に関しては、前記「（４）発行（売出）価格」の照会先までお問い合わせください。

自動けいぞく投資契約^{*}に基づいて収益分配金を再投資する場合は、無手数料とします。

^{*} 当該契約については、同様の権利義務関係を規定する名称の異なる契約を使用することがあり、この場合、当該別の名称に読み替えるものとします。なお、「自動けいぞく投資」とは、収益の分配がなされた場合、収益分配金より税金を差し引いた後、自動的に当ファンドに再投資するものをいいます。

（６）【申込単位】

収益分配金の受取方法により、２つのコースがあります。

- ・ 「一般コース」・・・収益の分配時に収益分配金をお受け取りになれます。
- ・ 「自動けいぞく投資コース」・・・収益分配金が税引き後、再投資されます。

「自動けいぞく投資コース」を選択する場合、取得申込みを行う投資者は、販売会社との間で自動けいぞく投資契約を締結します。

いずれのコース共、申込単位は、販売会社が定めるものとします。

ただし、「自動けいぞく投資コース」において収益分配金を再投資する場合は、１円以上１円単位とします。

申込コースは、販売会社により取扱いが異なる場合があります。詳しくは、販売会社にお問い合わせください。

販売会社に関しては、前記「（４）発行（売出）価格」の照会先までお問い合わせください。

（７）【申込期間】

2022年４月９日から2023年４月７日までとします。

申込期間は、前記期間満了前に有価証券届出書を提出することによって更新される予定です。

（８）【申込取扱場所】

申込期間中、販売会社において申込みを取扱います。

販売会社に関しては、前記「（４）発行（売出）価格」の照会先までお問い合わせください。

販売会社により全ての支店・営業所等で取扱いをしていない場合があります。詳しくは、販売会社にお問い合わせください。

（９）【払込期日】

投資者は、申込みの販売会社が定める日までに取得申込代金^{*}を当該販売会社に支払うものとします。取得申込日の発行価額の総額は、追加信託が行われる日に、委託会社の指定する口座を経由して、受託会社の指定する当ファンド口座に払い込まれます。

^{*} 「取得申込代金」とは、申込金（発行価格×取得申込口数）に、申込手数料（税込）を加算した金額をいいます。

（１０）【払込取扱場所】

投資者は、申込みの販売会社に取得申込代金を支払うものとします。

販売会社に関しては、前記「（４）発行（売出）価格」の照会先までお問い合わせください。

(1 1) 【振替機関に関する事項】

当ファンドの振替機関は、株式会社 証券保管振替機構です。

(1 2) 【その他】

申込証拠金はありません。申込金には利息はつきません。

日本以外の地域における受益権の発行はありません。

クーリングオフ制度（金融商品取引法第37条の6）の適用はありません。

振替受益権について

当ファンドの受益権は、社振法の規定の適用を受け、前記「（11）振替機関に関する事項」に記載の振替機関の振替業にかかる業務規程等の規則にしたがって取扱われるものとします。

当ファンドの収益分配金、償還金および換金代金は、社振法および前記「（11）振替機関に関する事項」に記載の振替機関の業務規程その他の規則にしたがって支払われます。

第二部【ファンド情報】

第1【ファンドの状況】

1【ファンドの性格】

（1）【ファンドの目的及び基本的性格】

（イ）ファンドの目的

当ファンドは、投資先ファンド^{*1}の有価証券を実質的な主要投資対象として運用^{*2}を行い、配当等収益^{*3}を確保し、かつ信託財産の中長期的な成長をはかることを目的とします。

*1 「投資先ファンド」とは、外国投資法人「J Pモルガン・ファンズ・インカム・ファンド」および証券投資信託「G I Mジャパン・マネーブル・ファンドF（適格機関投資家専用）」をいいます。なお、「投資先ファンド」は、その有価証券を表すこともあります。また、投資先ファンドを以下の略称で記載する場合があります。投資先ファンドの詳細については、後記「（二）ファンドの特色 投資先ファンドの特色」をご参照ください。

| 投資先ファンド名称 | 略称 |
|--|------------|
| 外国投資法人「J Pモルガン・ファンズ・インカム・ファンド」 | インカム・ファンド |
| 証券投資信託「G I Mジャパン・マネーブル・ファンドF（適格機関投資家専用）」 | マネーブル・ファンド |

*2 運用は、当ファンドと実質的に同一の運用の基本方針を有するG I M債券インカム・マザーファンド（為替ヘッジなし）（適格機関投資家専用）（以下「マザーファンド」といいます。）の受益証券を主要投資対象として行います。

「実質的に同一の運用の基本方針」とは、投資の対象とする資産の種類、運用方針、運用方法、投資の対象とする資産についての保有額もしくは保有割合にかかる制限または取得できる範囲にかかる制限その他の運用上の制限が実質的に同一（マザーファンドにおける収益分配方針およびマザーファンドへの投資にかかるものを除きます。）のものをいいます。

*3 「配当等収益」とは、J P M債券インカム・ファンド（為替ヘッジなし、年1回決算型）信託約款（以下「信託約款」といいます。）第34条第1項第1号に定めるもの（分配金、利金およびこれらに類する収益から支払利息を控除した額。以下同じ。）をいい、マザーファンドの信託財産に属する配当等収益のうち、当ファンドの信託財産に帰属するとみなされる額（マザーファンドの信託財産にかかる配当等収益の額に、マザーファンドの信託財産の純資産総額に対する当ファンドの信託財産に属するマザーファンドの受益証券の時価総額の割合を乗じて得た額）を含みます。金融商品取引法第15条第2項に規定する目論見書（以下「交付目論見書」といいます。）において、配当等収益を「インカム収益等」という場合があります。

（ロ）信託金の限度額

委託会社は、受託会社と合意のうえ、金1兆円を限度として信託金を追加することができます。

（ハ）基本的性格

一般社団法人投資信託協会の商品分類に関する指針に基づく、当ファンドの商品分類および属性区分は以下のとおりです。

商品分類^{*1} - 追加型投信 / 内外 / 債券

属性区分^{*2} - 投資対象資産：その他資産（投資信託証券（債券 一般））^{*3}

*3 投資先ファンドへの投資を通じて、債券に実質的な投資を行いますので、投資対象資産は、その他資産（投資信託証券（債券 一般））と記載しています。投資先ファンドの詳細および投資対象資産の詳細については、後記「（二）ファンドの特色 投資先ファンドの特色」をご参照ください。

決算頻度：年1回

投資対象地域：グローバル（日本を含む）

投資形態：ファンド・オブ・ファンズ

為替ヘッジ^{*4}：なし

*4 属性区分に記載している「為替ヘッジ」は、対円での為替リスクに対するヘッジの有無を記載しています。

* 1 商品分類の定義（一般社団法人投資信託協会 - 商品分類に関する指針）

| | |
|-------|---|
| 追加型投信 | 一度設定されたファンドであってもその後追加設定が行われ従来の信託財産とともに運用されるファンド。 |
| 内外 | 目論見書または信託約款において、国内および海外の資産による投資収益を実質的に源泉とする旨の記載があるもの。 |
| 債券 | 目論見書または信託約款において、組入資産による主たる投資収益が実質的に債券を源泉とする旨の記載があるもの。 |

* 2 属性区分の定義（一般社団法人投資信託協会 - 商品分類に関する指針）

| | |
|--------|---|
| 投資対象資産 | その他資産（投資信託証券（債券 一般））： 外国投資証券への投資を通じて、主として債券に投資するもののうち、投資対象資産が、公債属性 [*] 、社債属性 [*] 、その他債券属性 [*] のいずれにもあてはまらない全てのもの。 |
| 決算頻度 | 年1回： 目論見書または信託約款において、年1回決算する旨の記載があるもの。 |
| 投資対象地域 | グローバル（日本を含む）： 目論見書または信託約款において、組入資産による投資収益が日本を含む世界の資産を源泉とする旨の記載があるもの。 |
| 投資形態 | ファンド・オブ・ファンズ： 一般社団法人投資信託協会「投資信託等の運用に関する規則」第2条に規定するもの。 |
| 為替ヘッジ | なし： 目論見書または信託約款において、為替のヘッジを行わない旨の記載があるものまたは為替のヘッジを行う旨の記載がないもの。 |

* 「公債属性」...目論見書または信託約款において、日本国または各国の政府の発行する国債（地方債、政府保証債、政府機関債、国際機関債を含む。）に主として投資する旨の記載があるもの。

「社債属性」...目論見書または信託約款において、企業等が発行する社債に主として投資する旨の記載があるもの。

「その他債券属性」...目論見書または信託約款において、公債または社債以外の債券に主として投資する旨の記載があるもの。

（注）前記の属性区分の定義については、一般社団法人投資信託協会の「商品分類に関する指針」を参考に委託会社が作成したものが含まれます。

（参考）一般社団法人投資信託協会が規定する商品分類および属性区分の一覧

商品分類表

| 単位型・追加型 | 投資対象地域 | 投資対象資産 (収益の源泉) |
|---------|--------|-------------------|
| 単位型 | 国内 | 株式 |
| | | 債券 |
| 追加型 | 海外 | 不動産投信 |
| | | その他資産 () |
| | 内外 | 資産複合 |

（注）当ファンドが該当する商品分類を網掛け表示しています。

属性区分表

| 投資対象資産 | 決算頻度 | 投資対象地域 | 投資形態 | 為替ヘッジ |
|---|--------------|------------------|------------------|-------|
| 株式 一般 大型株 中小型株 | 年1回 | グローバル (日本を含む) | ファミリーファンド | あり |
| | 年2回 | 日本 | | |
| 債券 一般 公債 社債 その他債券 クレジット属性 () | 年4回 | 北米 | | |
| | 年6回 (隔月) | 欧州 | | |
| | 年12回 (毎月) | アジア | | |
| | 日々 | オセアニア | | |
| 不動産投信 | その他 | 中南米 | ファンド・オブ・ ファンズ | なし |
| その他資産 (投資信託証券 (債券 一般)) | () | アフリカ | | |
| 資産複合 () 資産配分固定型 資産配分変更型 | | 中近東 (中東) | | |
| | | エマージング | | |

（注）当ファンドが該当する属性区分を網掛け表示しています。

当ファンドを含むすべての商品分類、属性区分の定義については、
一般社団法人投資信託協会のホームページをご覧ください。

HPアドレス：<http://www.toushin.or.jp/>

（二）ファンドの特色

投資先ファンドを通じて、主として世界のさまざまな債券に投資します。

世界のさまざまな債券（国債、政府機関が発行または保証する債券、国際機関が発行または保証する債券、社債、証券化商品^{*}等。新興国^{*}債券を含みます。）に投資するインカム・ファンドの組入比率を高位に保つとともに、円建ての公社債に投資するマネープール・ファンドにも必ず投資します。

当ファンドの仕組みについては、後記 をご参照ください。

* 「証券化商品」とは、住宅ローンや自動車ローン等の資産とその資産から発生するキャッシュ・フローを裏付けとして発行される有価証券のことをいいます。

「新興国」とは、運用会社（後記「投資先ファンドの特徴 インカム・ファンド」をご参照ください。以下同じ。）が国内経済が成長過程にあると判断する国のことをいいます。

< 投資する債券の種類の場合 >

先進国^{*}国債、投資適格社債^{*}、ハイ・イールド社債^{*}、証券化商品、新興国債券 等

* 「先進国」とは、運用会社が経済発展が進んでいる国と判断する国のことをいいます。

「投資適格社債」とは、当該債券の格付^{*1}が、BBB-格^{*2}またはBaa3格^{*3}以上のものをいいます。

「ハイ・イールド社債」とは、当該債券の格付が、BB+格^{*2}またはBaa1格^{*3}以下のものをいいます。格付が低い半面、格付が高い債券と比較して利回りが高い特徴があります。

*1 「格付」とは、債券の元本・利息の支払いの確実性の度合いを一定の指標で表したもので、S&Pグローバル・レーティング（S&P社）、ムーディーズ・インベスターズ・サービス・リンク（ムーディーズ社）等の格付機関が付与します。

*2 S&P社^{*4}の場合

*3 ムーディーズ社^{*4}の場合

*4 当該格付機関のグループ会社を含みます。

（注）前記の債券の種類の場合、委託会社およびインカム・ファンドの運用会社が、主に債券相場や債券市場を分析する際に分類したもので、「セクター」と表すことがあります。

前記の債券の種類が組入れられない場合や前記以外の債券の種類が組入れられる場合があります。また、キャッシュ（現金・預金等）に投資することがあります。

為替ヘッジは行いません。

インカム・ファンドを通じて外貨建ての債券等に投資しますが、インカム・ファンドは原則として米ドルに対して為替ヘッジを行います。当ファンドが投資するインカム・ファンドの有価証券は、円に対して為替ヘッジを行わないため、米ドルと円との為替変動による影響を受けます。

為替変動は、米ドルが円に対して上昇する（円安となる）場合に投資成果にプラスとなり、一方で米ドルが円に対して下落する（円高となる）場合に投資成果にマイナスとなります。

当ファンドは、ファンド・オブ・ファンズ方式^{*}により運用します。

* 当ファンドのファンド・オブ・ファンズ方式では、ベビーファンドの資金をマザーファンドに投資し、さらにマザーファンドはその資金を2つの投資先ファンドに投資して、その投資先ファンドが実際に有価証券に投資することにより、その実質的な運用を行います。（マネープール・ファンドは、マネープール・マザーファンドを通じて有価証券に投資します。）

その仕組みは以下のとおりです。

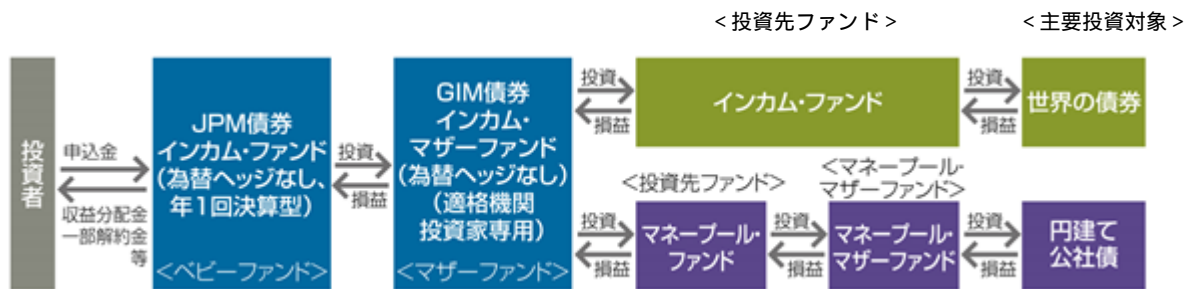

(注) <投資先ファンド>および<マネーブル・マザーファンド>の正式名称を含む詳細については、後記「投資先ファンドの特徴」をご参照ください。

J.P.モルガン・アセット・マネジメント^{*}のグローバルなネットワークを活用します。

^{*} J.P.モルガン・アセット・マネジメントは、J.P.モルガン・チェース・アンド・カンパニーおよび世界の関連会社の資産運用ビジネスのブランドです。

投資先ファンドの特徴

インカム・ファンド

| | |
|----------------------|--|
| 名 称 | J P モルガン・ファンズ - インカム・ファンド (JPMorgan Funds - Income Fund) |
| その有価証券 (外国投資証券) | J P M インカム・ファンド (Xクラス) (円建て) (JPM Income Fund X (mth) - JPY) |
| ファンドの形態 | ルクセンブルク籍・外国投資法人 |
| 目 的 | 主に、世界の債券に投資することで、インカム収益 [*] の分配をめざします。 [*] 「インカム収益」とは、インカム・ファンドが受領する債券の利息を主とする収益をいいます。 |
| 主 要 投 資 対 象 | 世界のさまざまな債券（国債、政府機関が発行または保証する債券、国際機関が発行または保証する債券、社債、証券化商品等。新興国債券を含みます。） |
| 主 な 運 用 方 針 | 主要投資対象に記載の債券を中心に、継続的なインカム収益の分配をめざして、柔軟かつ機動的な投資を行います。 |
| ベンチマーク ^{*1} | ブルームバーグ米国総合インデックス 「Bloomberg®」およびブルームバーグ米国総合インデックスは、Bloomberg Finance L.P.および、同インデックスの管理者であるBloomberg Index Services Limited（以下「BISL」）をはじめとする関連会社（以下、総称して「ブルームバーグ」）のサービスマークであり、J.P.モルガン・アセット・マネジメントによる特定の目的での使用のために使用許諾されています。ブルームバーグはJ.P.モルガン・アセット・マネジメントとは提携しておらず、また、J.P.モルガン・アセット・マネジメントが設定する商品を承認、支持、レビュー、推奨するものではありません。ブルームバーグは、J.P.モルガン・アセット・マネジメントが設定する商品に関連するいかなるデータもしくは情報の適時性、正確性、または完全性についても保証しません。 |
| 運 用 会 社 | J . P . モルガン・インベストメント・マネージメント・インク ^{*2} (米国法人) |

マネープール・ファンド

| | |
|----------|--|
| 名称 | G I Mジャパン・マネープール・ファンドF（適格機関投資家専用） |
| ファンドの形態 | 国内籍・証券投資信託 |
| 目的 | 円建ての公社債を実質的な主要投資対象とし、信託財産の安定した収益の確保を目指して安定運用を行います。 |
| 主要投資対象 | G I Mマネープール・マザーファンド（適格機関投資家専用）（以下「マネープール・マザーファンド」といいます。）の受益証券を主要投資対象とします。 |
| 主な運用方針 | マネープール・マザーファンドを通じ、日本の発行体が発行する円建ての公社債を中心に投資し、元本の安定性と安定した収益の確保を図るとともに、高い流動性の確保に配慮します。 |
| ベンチマーク*1 | ありません。 |
| 運用会社 | J Pモルガン・アセット・マネジメント株式会社*2（委託会社） マネープール・マザーファンドの運用の指図の権限をJ Pモルガン・アセット・マネジメント（UK）リミテッド*2（英国法人）に委託します（以下「運用委託先」という場合があります。）。 |

*1 「ベンチマーク」とは、投資先ファンドの運用成果を測る際に比較の基準とする指標のことをいいます。

*2 J . P . モルガン・インベストメント・マネージメント・インク、J Pモルガン・アセット・マネジメント（UK）リミテッドおよび委託会社は、J . P . モルガン・アセット・マネジメントの一員です。

（2）【ファンドの沿革】

2020年7月29日 当ファンドおよびマザーファンドの信託契約締結、ならびに設定・運用開始

（3）【ファンドの仕組み】

（イ）仕組図

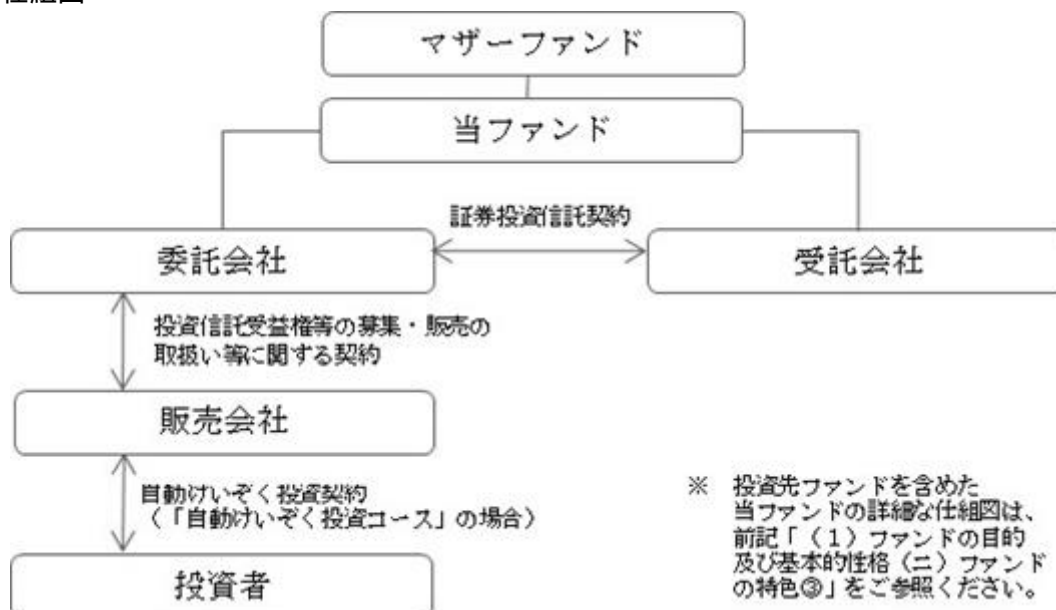

(ロ) 当ファンドおよびマザーファンドの委託会社および関係法人の名称、役割、委託会社等が締結している契約等の概要

J P モルガン・アセット・マネジメント株式会社（委託会社）

当ファンドおよびマザーファンドの委託会社として、受益権の発行、信託財産の運用指図、目論見書および運用報告書の作成等を行います。

三菱UFJ信託銀行株式会社（受託会社）

（再信託受託会社：日本マスタートラスト信託銀行株式会社）

委託会社との契約により、当ファンドおよびマザーファンドの受託会社として、信託財産の保管・管理業務および信託財産の計算等を行います。

販売会社

委託会社との契約により、当ファンドの販売会社として、受益権の募集の取扱い、目論見書の交付、運用報告書に記載すべき事項のうち重要な事項のみを記載した交付運用報告書の交付代行、収益分配金の再投資に関する事務、収益分配金・一部解約金・償還金の支払い等を行います。

(ハ) 委託会社の概況

資本金 2,218百万円（2022年2月末現在）

金融商品取引業者登録番号 関東財務局長（金商）第330号

設立年月日 1990年10月18日

会社の沿革

1971年 ジャーディン・フレミング、日本市場の成長性に着目し東京に駐在員事務所を開設

1985年 ジャーディン・フレミング投資顧問株式会社設立、有価証券に係る投資顧問業の規制等に関する法律施行に伴い、同社は1987年に投資一任契約にかかる業務の認可を受ける。

1990年 ジャーディン・フレミング投信株式会社（委託会社）設立

1995年 ジャーディン・フレミング投資顧問株式会社とジャーディン・フレミング投信株式会社が合併し、ジャーディン・フレミング投信・投資顧問株式会社となる。

2001年 ジェー・ピー・モルガン・フレミング・アセット・マネジメント・ジャパン株式会社に商号変更

2006年 J P モルガン・アセット・マネジメント株式会社に商号変更

2008年 J P モルガン信託銀行株式会社より資産運用部門の事業を譲受

大株主の状況（2022年2月末現在）

| 名 称 | 住 所 | 所有株式数 (株) | 比率 (%) |
|---------------------------------|----------|--------------|-----------|
| ジェー・ピー・モルガン・アセット・マネジメント(アジア)インク | 米国デラウェア州 | 56,265 | 100 |

2【投資方針】

(1)【投資方針】

(イ) 運用方針

当ファンドは、マザーファンドの受益証券を主要投資対象とし、配当等収益を確保し、かつ信託財産の中長期的な成長をはかることを目的として運用を行います。

マザーファンドは、投資先ファンドを主要投資対象とし、配当等収益を確保し、かつ信託財産の中長期的な成長をはかることを目的として運用を行います。

委託会社は、マザーファンドが投資する投資先ファンドを以下の理由により選定しています。

インカム・ファンド

当該投資先ファンドは、委託会社が属する J . P . モルガン・アセット・マネジメント内の運用会社が運用するものであり、委託会社は当該運用会社の運用方針・戦略を十分理解できるものです。委託会社は、実質的に世界の債券に投資することにより、配当等収益および値上がり益を確保する目的から、当該投資先ファンドの運用方針について予め分析のうえ、当ファンドの運用方針に合致するものと判断し、またそれにより収益を確保することが見込まれるため、当該投資先ファンドを選定しています。

マネープール・ファンド

当該投資先ファンドの主要投資対象であるマネープール・マザーファンドは、委託会社が属する J . P . モルガン・アセット・マネジメント内の運用会社が運用するものであり、委託会社は当該運用会社の運用方針・戦略を十分理解することができるものです。委託会社は、元本の安定性と安定した収益を確保する目的から、実質的に主として円建ての公社債に投資し、元本の安定性と安定した収益を確保することが見込まれる当該投資先ファンドを選定しています。

(ロ) 投資態度

マザーファンドの投資態度

マザーファンドは、投資対象とする世界の債券に投資することにより、配当等収益を確保し、信託財産の中長期的な成長をはかることを目的として、インカム・ファンドの組入比率を高位に保ちます。また、円建ての公社債への投資により安定した収益を確保することを目的として、マネープール・ファンドにも必ず投資します。

投資先ファンドの投資態度および運用プロセス

インカム・ファンド

・ 投資態度

主に、世界のさまざまな債券（国債、政府機関が発行または保証する債券、国際機関が発行または保証する債券、社債、証券化商品等。新興国債券を含みます。）に柔軟かつ機動的に投資することで、継続的なインカム収益の分配をめざします。

・ 運用プロセス

当該投資先ファンドにおいては、その運用会社である J . P . モルガン・インベストメント・マネージメント・インクのグローバル債券運用グループ^{*}が、以下のプロセスにしたがい運用を行います。

^{*} 後記「(3) 運用体制 (ハ) 投資先ファンドの運用体制 インカム・ファンド」をご参照ください。

なお、資金動向や市況動向により、次のような運用ができない場合があります。

- (1) J . P . モルガン・アセット・マネジメントのグローバルなネットワークを活用して行われる債券市場や発行体等の調査・分析に基づき、世界中のさまざまな債券の種類（セクター）・個別銘柄の中から、リスク分散や利回り水準を重視したセクター・個別銘柄選択を行います。

- (2) セクター選択においては、セクター毎の見通しやセクター間の相対的価値等の分析に基づき、効果的なセクターの分散をめざします。また、個別銘柄選択においては、各セクターの中から相対的に安定したインカム収益の獲得に資すると判断される銘柄を選択します。さらに、市場環境に応じて、ポートフォリオの分配水準の安定性に影響を与えることがないよう機動的かつ柔軟なセクター配分・銘柄選択を行います。
- (3) 投資先ファンドのポートフォリオ・マネジャーは、前記(2)において選択されたセクター・銘柄の中から、より安定的なインカム収益の向上をめざしつつ、定期的な分配支払いを確保・維持するため、全体のリスクを管理しながらポートフォリオを構築します。

(ESG*投資について)

当該投資先ファンドの運用プロセスにおいて、環境、社会、そしてガバナンス面（企業統治）の要素が、投資対象候補銘柄のキャッシュ・フローに大きくプラスあるいはマイナスの影響を与える可能性があるかどうか、あるいは何らかのリスク要因となり得るかどうかを分析・評価しています。なお、こうした評価のみが投資判断を決定付けるものではなく、当該評価の低い発行会社の有価証券の組み入れまたは継続保有、あるいは当該評価の高い発行会社の有価証券を売却または保有しない可能性があります。

* 「ESG」とは、環境（Environment）、社会（Social）、ガバナンス（Governance）の頭文字を合わせたものをいいます。

為替ヘッジについて

当該投資先ファンドが保有する資産について米ドルに対して為替ヘッジを行うため、当該投資先ファンドにおいて外国為替予約取引を行います。当該為替ヘッジは、J.P.モルガン・インベストメント・マネジメント・インクの為替取引担当部門に所属するポートフォリオ・マネジャーが、その実行を判断し、同部門に所属する為替取引担当者が取引を執行します。ただし、コスト面を考慮し当該為替ヘッジが合理的でないと判断される場合には、当該為替ヘッジのための外国為替予約取引を行わないことがあります。

マネーボール・ファンド

・ 投資態度

マネーボール・マザーファンドを通じ、日本の発行体が発行する円建ての公社債を中心に投資し、元本の安定性と安定した収益の確保を図るとともに、高い流動性の確保に配慮します。

・ 運用プロセス

マネーボール・マザーファンドは、J.P.モルガン・アセット・マネジメント（UK）リミテッドが以下のプロセスにしたがい運用を行います。

なお、資金動向や市況動向により、次のような運用ができない場合があります。

- (1) グローバル・レイツ・チーム*のポートフォリオ・マネジャーは、経済成長、インフレ、金利、財政、政治等マクロ面からの調査を踏まえた市場見通しに基づき、投資戦略を決定します。

* 後記「(3)運用体制 (8)投資先ファンドの運用体制 マネーボール・ファンド」をご参照ください。

- (2) 個別銘柄（債券）の発行体の信用力、評価等を分析し、個別銘柄について割安であるか、割高であるかを判断します。その過程において、どの種類の発行体にどのような配分で投資するかを併せて決定します。
- (3) 前記(2)を踏まえ、組入銘柄を選定のうえポートフォリオを構築します。その際、ポートフォリオ全体において、信用リスク、金利変動リスク等を適切な水準で取るようにします。

<当ファンド、マザーファンドまたはマネープール・マザーファンドにおいて行われることがある、投資者の利益を害することとなる潜在的なおそれのある取引の内容、および当該取引が投資者の利益を害しないことを確保するための措置>

委託会社および運用委託先（以下「委託会社等」という場合があります。）は、当ファンド、マザーファンドまたはマネープール・マザーファンドにおいて、自己または第三者の利益を図るために投資者の利益を害することとなる潜在的なおそれのある取引を行うことがあり、それらの内容は後記のとおりです。委託会社等は、当該取引が投資者の利益を害しないことを確保するための措置として、社内規程等を制定してそれにしたがった管理を行うとともに、社内規程等の遵守状況についてモニタリングを必要に応じて行っています。当該措置の詳細については、後記「3 投資リスク（2）投資リスクに関する管理体制」をご参照ください。

- ・ 委託会社またはその関係会社が設定または運用する投資信託または外国投資法人が発行する有価証券の当ファンドでの組入れ
- ・ 委託会社等の関係会社である証券会社が引受けを行った有価証券の当ファンド、マザーファンドおよびマネープール・マザーファンドでの組入れ
- ・ 当ファンド、マザーファンドおよびマネープール・マザーファンドにおける有価証券取引等の、委託会社等の関係会社である証券会社等に対する発注
- ・ 当ファンド、マザーファンドおよびマネープール・マザーファンドにおいて保有もしくは取引する有価証券または当ファンドの受益権の、委託会社等またはその関係会社の役員による売買等の取引
- ・ 当ファンド、マザーファンドおよびマネープール・マザーファンドにおける有価証券取引等の発注と、委託会社等が運用する他の運用資産における有価証券取引等の発注を、束ねて一括して発注すること（一括発注）
- ・ 当ファンド、マザーファンドおよびマネープール・マザーファンドの運用担当者（ポートフォリオ・マネジャー、アナリスト等）が贈答、茶菓の接待等を受けた、証券会社等に対する当ファンド、マザーファンドおよびマネープール・マザーファンドにおける有価証券等の発注、または有価証券の発行体の発行する有価証券の当ファンド、マザーファンドおよびマネープール・マザーファンドでの組入れ
- ・ 委託会社等またはその関係会社と取引関係のある有価証券の発行体が発行する有価証券にかかる議決権の当ファンド、マザーファンドおよびマネープール・マザーファンドにおける行使
- ・ 当ファンド、マザーファンドおよびマネープール・マザーファンドと、委託会社等が運用する他の運用資産間において行う有価証券等の取引（クロス取引）
- ・ 委託会社による当ファンドの受益権の取得申込みおよび換金

（2）【投資対象】

（イ）当ファンドにおいて投資の対象とする資産の種類は、次に掲げるものとします。

- 1．次に掲げる特定資産（投資信託及び投資法人に関する法律第2条第1項で定めるものをいいます。以下同じ。）
 - イ．有価証券（金融商品取引法第2条第1項に定めるものをいいます。以下同じ。）
 - ロ．約束手形（前記イに該当するものを除きます。）
 - ハ．金銭債権（前記イまたはロに該当するものを除きます。）

2．為替手形

（ロ）委託会社は、信託金を、前記（イ）の資産のうち、主としてマザーファンドの受益証券および次の有価証券に投資することを指図します。

- 1．国債証券
- 2．地方債証券
- 3．特別の法律により法人の発行する債券

4. 社債券(新株引受権証券と社債券とが一体となった新株引受権付社債券の新株引受権証券を除きます。以下同じ。)

5. コマーシャル・ペーパー

6. 外国または外国の者の発行する証券または証書で、1から5までの証券または証書の性質を有するもの

7. 指定金銭信託の受益証券(金融商品取引法第2条第1項第14号で定める受益証券発行信託の受益証券に限ります。以下同じ。)

なお、1から4までの証券および6の証券または証書のうち1から4までの証券の性質を有するものを以下「公社債」といい、公社債にかかる運用の指図は買現先取引(売戻条件付の買入れ)および債券貸借取引(現金担保付債券借り入れ)に限り行うことができるものとします。また、債券貸借取引(現金担保付債券借り入れ)を行う場合は、信託約款第19条にしたがいます。

(八) 委託会社は、信託金を、前記(ロ)に掲げる有価証券のほか、次に掲げる投資対象により運用することを指図することができます。

1. 預金

2. コール・ローン

3. 手形割引市場において売買される手形

4. 金銭債権(前記(ロ)に掲げる有価証券または1から3までに掲げるもののいずれかに該当するものを除きます。)

(二) 前記(ロ)の規定にかかわらず、当ファンドの設定、解約、償還、投資環境の変動等への対応等、委託会社が運用上必要と認めるときには、委託会社は、信託金を主として前記(八)に掲げる投資対象により運用することの指図ができます。

(参考) マザーファンドの投資対象

(イ) マザーファンドにおいて投資の対象とする資産の種類は、次に掲げるものとします。(G I M債券インカム・マザーファンド(為替ヘッジなし)(適格機関投資家専用)信託約款(以下「マザーファンド信託約款」といいます。))

1. 次に掲げる特定資産

イ. 有価証券

ロ. 約束手形(前記イに該当するものを除きます。)

ハ. 金銭債権(前記イまたはロに該当するものを除きます。)

2. 為替手形

(ロ) 委託会社は、信託金を、前記(イ)の資産のうち、外国投資法人(投資信託及び投資法人に関する法律第2条第25項で定めるものをいいます。)であるJ Pモルガン・ファンズ・インカム・ファンドが発行する外国投資証券(金融商品取引法第2条第1項第11号で定めるものをいいます。)、および投資信託(投資信託及び投資法人に関する法律第2条第3項で定めるものをいいます。)であるG I Mジャパン・マネープール・ファンドF(適格機関投資家専用)の受益権(法令により金融商品取引法第2条第1項第10号で定める投資信託の受益証券とみなされるものをいいます。)、ならびに次の有価証券に主として投資することを指図します。

1. 国債証券

2. 地方債証券

3. 特別の法律により法人の発行する債券

4. 社債券

5. コマーシャル・ペーパー

6. 外国または外国の者の発行する証券または証書で、1から5までの証券または証書の性質を有するもの

7. 指定金銭信託の受益証券

なお、1から4までの証券および6の証券または証書のうち1から4までの証券の性質を有するものを以下「公社債」といい、公社債にかかる運用の指図は買現先取引（売戻条件付の買入れ）および債券貸借取引（現金担保付債券借り入れ）に限り行うことができます。また、債券貸借取引（現金担保付債券借り入れ）を行う場合は、マザーファンド信託約款第20条にしがいます。

(八) 委託会社は、信託金を、前記(ロ)に掲げる有価証券のほか、次に掲げる投資対象により運用することを指図することができます。

1. 預金
2. コール・ローン
3. 手形割引市場において売買される手形
4. 金銭債権（前記(ロ)に掲げる有価証券または1から3までに掲げるもののいずれかに該当するものを除きます。）

(二) 前記(ロ)の規定にかかわらず、マザーファンドの設定、解約、償還、投資環境の変動等への対応等、委託会社が運用上必要と認めるときには、委託会社は、信託金を主として前記(八)に掲げる投資対象により運用することの指図ができます。

(ホ) マザーファンドが投資対象とする投資先ファンドの名称、主要投資対象、主な運用方針および運用会社の名称は、以下のとおりです。

インカム・ファンド

| | |
|--------------------|--|
| 名称 | J Pモルガン・ファンズ - インカム・ファンド (JPMorgan Funds - Income Fund) |
| その有価証券 (外国投資証券) | J P Mインカム・ファンド(Xクラス)(円建て) (JPM Income Fund X (mth) - JPY) |
| 主要投資対象 | 世界のさまざまな債券(国債、政府機関が発行または保証する債券、国際機関が発行または保証する債券、社債、証券化商品等。新興国債券を含みます。) |
| 主な運用方針 | 主要投資対象に記載の債券を中心に、継続的なインカム収益の分配をめざして、柔軟かつ機動的な投資を行います。 |
| 運用会社 | J . P . モルガン・インベストメント・マネージメント・インク(米国法人) |

マネープール・ファンド

| | |
|--------|--|
| 名称 | G I Mジャパン・マネープール・ファンドF(適格機関投資家専用) |
| 主要投資対象 | マネープール・マザーファンドの受益証券を主要投資対象とします。 |
| 主な運用方針 | マネープール・マザーファンドを通じ、日本の発行体が発行する円建ての公社債を中心に投資し、元本の安定性と安定した収益の確保を図るとともに、高い流動性の確保に配慮します。 |
| 運用会社 | J Pモルガン・アセット・マネジメント株式会社(委託会社) マネープール・マザーファンドの運用の指図の権限をJ Pモルガン・アセット・マネジメント(UK)リミテッド(英国法人)に委託します。 |

(3) 【運用体制】

(イ) マザーファンドの運用体制

委託会社の運用商品管理部門(約30名(2021年12月末現在))に所属する、ポートフォリオ・マネジャーがマザーファンドの運用を行います。

マザーファンドのポートフォリオ・マネジャーは、運用計画を策定し、運用計画に基づき、投資先ファンドへの投資にかかる投資判断を行います。

委託会社の運用商品管理部門は、マザーファンドのポートフォリオ・マネジャーの投資判断を受け、投資先ファンドの売買を執行します。

委託会社の運用分析部門において、ポートフォリオの分析および評価が行われ、マザーファンドのポートフォリオ・マネジャーや運用部門から独立したJPモルガン・アセット・マネジメント（アジア・パシフィック）リミテッド^{*1}（香港法人）のインベストメント・ダイレクターにその情報を提供します。

運用部門から独立した委託会社およびJPモルガン・アセット・マネジメント（アジア・パシフィック）リミテッドの以下の部門が以下に掲げる事項その他のリスク管理を行います。

- JPモルガン・アセット・マネジメント（アジア・パシフィック）リミテッドのインベストメント・ダイレクターは、達成した運用成果およびマザーファンドが取ったリスクが妥当な水準であるかを定期的にチェックします。また、投資ガイドライン^{*2}の遵守状況の報告を受けます。

- 委託会社のリスク管理部門は、投資ガイドライン^{*2}の遵守状況を取引後においてモニターし、その結果必要があれば、マザーファンドのポートフォリオ・マネジャーに対し、適切な対応を求める等、管理・監督を行います。

*1 JPモルガン・アセット・マネジメント（アジア・パシフィック）リミテッドは、J.P.モルガン・アセット・マネジメントの一員です。

*2 「投資ガイドライン」とは、マザーファンドの投資範囲、投資制限等の詳細を定めた内部のガイドラインをいいます。

（注）前記の運用体制、組織名称等は、2022年1月末現在のものであり、今後変更となる場合があります。

委託会社では社内規程を定め、運用等にかかわる組織およびその組織の権限と責任を明らかにするとともに、当ファンドおよびマザーファンド固有の運用に関する社内ルールを定めています。

（ロ）委託会社による、受託会社に対する管理体制

委託会社の事務管理部門において、日々の業務を通じ、受託会社の管理体制および知識・経験等を評価しています。また、必要に応じミーティングを行い、受託会社の業務の状況を確認しています。

（ハ）投資先ファンドの運用体制

以下は、投資先ファンドにおける運用体制です。

インカム・ファンド

当該投資先ファンドの運用は、J.P.モルガン・アセット・マネジメント内で組織されるグローバル債券運用グループ（約220名^{*}）に所属するJ.P.モルガン・インベストメント・マネージメント・インクのポートフォリオ・マネジャーが担当します。

* グローバル債券運用グループの運用戦略にかかるポートフォリオ・マネジャーやアナリスト等の運用プロフェッショナルを合計した人数です。

グローバル債券運用グループは、J.P.モルガン・アセット・マネジメントに含まれる米国内外の運用会社内または運用会社間で横断的に組織され、グローバルな戦略に対する調査・分析を行っているグループです。グローバル債券運用グループ内の調査チームは、債券市場や発行体等の調査・分析を行い、経済シナリオの策定や金利動向・市場収益の予測をします。

当該投資先ファンドのポートフォリオ・マネジャーは、調査チームの調査・分析等を活用して債券の種類や個別銘柄（債券）を決定し、ポートフォリオを構築します。

運用部門から独立したJ・P・モルガン・インベストメント・マネージメント・インクの以下の部門が以下に掲げる事項その他のリスク管理を行います。

- ・ インベストメント・ダイレクターは、達成した運用成果や当該投資先ファンドが取ったりリスクが妥当な水準であるか、および当該投資先ファンドの運用がその投資目標にしたがっているかを定期的にチェックし、必要があれば是正を求めます。
- ・ コンプライアンス部門は、取引価格の妥当性、利益相反取引の有無等、有価証券等の取引が適正であるかのチェックを行います。
- ・ リスク管理部門は、投資ガイドライン^{*}の遵守状況を取引前・取引後においてモニターし、その結果必要があれば、当該投資先ファンドのポートフォリオ・マネジャーに対し、適切な対応を求める等、管理・監督を行います。また、有価証券等の取引の相手先である証券会社等のブローカーの信用リスクを管理し、特定のブローカーとの取引を制限する必要がある場合はその旨をトレーディング部門に指示します。

* 「投資ガイドライン」とは、当該投資先ファンドの投資範囲、投資制限等の詳細を定めた内部のガイドラインをいいます。

・ 為替ヘッジにかかる運用体制

当該投資先ファンドが保有する資産について米ドルに対して為替ヘッジを行うため、当該投資先ファンドにおいて外国為替予約取引を行います。当該為替ヘッジは、J・P・モルガン・インベストメント・マネージメント・インクの為替取引担当部門に所属するポートフォリオ・マネジャーが、その実行を判断し、同部門に所属する為替取引担当者が取引を執行します。そのヘッジ状況は、同社のリスク管理部門によりモニターされます。

(注1) 運用体制については、J・P・モルガン・インベストメント・マネージメント・インクを含めたJ・P・モルガン・アセット・マネジメントのものを記載しています。

(注2) 前記の運用体制、組織名称等は、2021年12月末現在のものであり、今後変更となる場合があります。

マネープール・ファンド

以下は、当該投資先ファンドの主要投資先であるマネープール・マザーファンドにおける運用体制です。

マネープール・マザーファンドの運用は、グローバル債券運用グループのグローバル・レイツ・チーム（約20名）に所属するJ Pモルガン・アセット・マネジメント（UK）リミテッドのポートフォリオ・マネジャーが行います。

マネープール・マザーファンドのポートフォリオ・マネジャーは、経済成長、インフレ、金利、財政、政治等マクロ面からの調査を踏まえた市場見通しに基づき、投資戦略を策定し、それに基づき、債券の売買を行いポートフォリオを構築します。なお、債券の売買について、J Pモルガン・アセット・マネジメント（アジア・パシフィック）リミテッドに委託する場合があります。

運用部門から独立したJ Pモルガン・アセット・マネジメント（UK）リミテッドの以下の部門が以下に掲げる事項その他のリスク管理を行います。

- ・ インベストメント・ダイレクターは、達成した運用成果やマネープール・マザーファンドが取ったりリスクが妥当な水準であるか、およびマネープール・マザーファンドの運用がその投資目標にしたがっているかを定期的にチェックし、必要があれば是正を求めます。
- ・ コンプライアンス部門は、取引価格の妥当性、利益相反取引の有無等、有価証券等の取引が適正であるかのチェックを行います。

- ・ リスク管理部門は、投資ガイドライン^{*}の遵守状況を取引前・取引後においてモニターし、その結果必要があれば、マネープール・マザーファンドのポートフォリオ・マネジャーに対し、適切な対応を求める等、管理・監督を行います。また、有価証券等の取引の相手先である証券会社等のブローカーの信用リスクを管理し、特定のブローカーとの取引を制限する必要がある場合はその旨をトレーディング部門に指示します。

* 「投資ガイドライン」とは、マネープール・マザーファンドの投資範囲、投資制限等の詳細を定めた内部のガイドラインをいいます。

（注）前記の運用体制、組織名称等は、2021年12月末現在のものであり、今後変更となる場合があります。

- ・ 委託会社による、運用委託先および受託会社に対する管理体制
委託会社は、運用委託先の管理については、社内規程を定め、その規程にしたがい、運用商品管理部門が運用体制の状況や運用の基本方針に沿った運用業務の遂行の確認等を行うことにより管理しています。
また、受託会社の管理については、委託会社の事務管理部門において、日々の業務を通じ、受託会社の管理体制および知識・経験等を評価しています。さらに、必要に応じミーティングを行い、受託会社の業務の状況を確認しています。

（４）【分配方針】

毎計算期間終了時に、以下の方針に基づき分配を行います。

なお、将来の分配金の支払いおよびその金額について保証するものではありません。

分配対象額の範囲

計算期間終了日における、信託約款第34条第1項各号に定める受益者に分配することができる額と、分配準備積立金等の合計額とします。

なお、分配対象額の範囲には収益調整金が含まれます。

収益分配金の分配方針

委託会社は、前記の分配対象額の範囲内で、基準価額水準、市況動向、残存信託期間等を勘案して、分配金額を決定します。ただし、必ず分配を行うものではありません。

収益を留保した場合の留保益の運用方針

留保益の運用については、特に制限を設けず、委託会社の判断に基づき、元本部分と同一の運用を行います。

<参考>

収益分配金の支払いについて

収益分配金は、計算期間終了日において振替機関等の振替口座簿に記載または記録されている受益者（当該収益分配金にかかる計算期間終了日以前において一部解約が行われた受益権にかかる受益者を除きます。また、当該収益分配金にかかる計算期間終了日以前に設定された受益権で取得申込代金支払前のため販売会社の名義で記載または記録されている受益権については原則として取得申込者とします。）に、原則として計算期間終了日から起算して5営業日目までに支払いを開始します。

「自動けいぞく投資コース」を申込みの場合は、収益分配金は税引き後無手数料で再投資され、再投資により増加した受益権は、振替口座簿に記載または記録されます。

収益分配金に関する留意事項

- ・ 分配金は、預貯金の利息とは異なり、投資信託の純資産から支払われますので、分配金が支払われると、その金額相当分、基準価額は下がります。

- ・ 分配金は、計算期間中に発生した収益（経費^{*1}控除後の配当等収益および評価益を含む売買益^{*2}）を超えて支払われる場合があります。その場合、当期決算日の基準価額は前期決算日と比べて下落することになります。また、分配金の水準は、必ずしも計算期間における当ファンドの収益率を示すものではありません。
 - ・ 受益者の当ファンドの購入価額によっては、分配金の一部または全部が、実質的には元本の一部払戻しに相当する場合があります。当ファンド購入後の運用状況により、分配金額より基準価額の値上がりが小さかった場合も同様です。
- *1 後記「4 手数料等及び税金」の「(3) 信託報酬等」および「(4) その他の手数料等」をご参照ください。
- *2 信託約款第34条第1項第2号をご参照ください。

(5) 【投資制限】

(イ) 信託約款は、委託会社による当ファンドの運用に関して以下のような一定の制限および限度を定めています。

株式への投資制限

株式への直接投資は行いません。

外貨建資産への投資制限

外貨建資産（外国通貨表示の有価証券、預金その他の資産をいいます。以下同じ。）への投資割合には、制限を設けません。

外貨建有価証券（外国通貨表示の有価証券をいいます。以下同じ。）への投資については、わが国の国際収支上の理由等により特に必要と認められる場合には、制約されることがあります。

投資信託および外国投資信託の受益証券ならびに投資証券および外国投資証券への投資制限

投資信託および外国投資信託の受益証券（金融商品取引法第2条第1項第10号で定めるものをいい、法令により当該受益証券とみなされる受益権を含みます。以下同じ。）ならびに投資証券および外国投資証券（金融商品取引法第2条第1項第11号で定めるものをいいます。以下同じ。）への投資割合には、制限を設けません。

一部解約の請求および有価証券の売却等の指図

委託会社は、信託財産に属するマザーファンドの受益証券にかかる信託契約の一部解約の請求、信託財産に属する有価証券の売却等に関して一切の指図ができます。

再投資の指図

委託会社は、の規定による一部解約金および有価証券の売却代金、有価証券にかかる償還金および有価証券にかかる利金その他の収入金を再投資することの指図ができます。

公社債の借入れ

A 委託会社は、信託財産の効率的な運用に資するため、公社債の借入れ（債券貸借取引（現金担保付債券借り入れ）にかかるものに限ります。以下において同じ。）の指図をすることができます。なお、当該公社債の借入れを行うにあたっては、現金により担保を提供する指図を行うものとします。

B 前記Aの公社債の借入れにかかる指図は、当該借入れにかかる公社債の時価総額が信託財産の純資産総額（信託約款第8条第2項に規定するものをいいます。以下、およびにおいて同じ。）の範囲内となるように行います。

C 信託財産の一部解約等の事由により、前記Aの借入れにかかる公社債の時価総額が信託財産の純資産総額を超えることとなった場合には、委託会社は速やかに、その超える額に相当する借り入れた公社債の一部を返還するための指図をするものとします。

D 前記Aの借入れにかかる品借料は、信託財産中から支弁します。

資金の借入れ

- A 委託会社は、信託財産の効率的な運用および運用の安定性に資するため、一部解約に伴う支払資金の手当て（一部解約に伴う支払資金の手当てのために借入れた資金の返済を含みます。）を目的として、または再投資にかかる収益分配金の支払資金の手当てを目的として、資金借入れ（コール市場を通じる場合を含みます。）の指図をすることができます。なお、当該借入金をもって有価証券等の運用は行わないものとします。
- B 一部解約に伴う支払資金の手当てにかかる借入期間は、受益者への解約代金支払開始日から信託財産で保有する有価証券の売却代金の受渡日までの間、受益者への解約代金支払開始日から信託財産で保有する信託約款第16条第2項各号に掲げる投資対象の解約代金入金日までの間、または受益者への解約代金支払開始日から信託財産で保有する有価証券等の償還金の入金日までの期間が5営業日以内である場合の当該期間とし、資金借入額は当該有価証券の売却代金、当該投資対象の解約代金および当該有価証券等の償還金の合計額を限度とします。ただし、資金借入額は借入れ指図を行う日における信託財産の純資産総額の10%以内とします。
- C 再投資にかかる収益分配金の支払資金の手当てを目的とする借入期間は、信託財産から収益分配金が支弁される日からその翌営業日までとし、資金借入額は収益分配金の再投資額を限度とします。
- D 借入金の利息は信託財産中より支弁します。

受託会社による資金の立替え

- A 信託財産に属する有価証券について、転換がある場合で、委託会社の申出があるときは、受託会社は資金の立替えをすることができます。
- B 信託財産に属する有価証券にかかる償還金および分配金、有価証券にかかる利金その他の未収入金で、信託終了日までにその金額を見積み得るものがあるときは、受託会社がこれを立て替えて信託財産に繰り入れることができます。
- C 前記AおよびBの立替金の決済および利息については、受託会社と委託会社との協議によりそのつど別にこれを定めます。

分散投資規制の管理

一般社団法人投資信託協会規則に定める、一の者に対する「株式等エクスポージャー」、「債券等エクスポージャー」および「デリバティブ等エクスポージャー」それぞれの信託財産の純資産総額に対する比率は、原則として、それぞれで10%、合計で20%を超えないものとし、当該比率を超えることとなった場合には、委託会社は、一般社団法人投資信託協会規則にしたがい当該比率以内となるよう調整するものとします。

- (ロ) 投資先ファンドにおいてデリバティブ取引（新株予約権証券またはオプションを表示する証券もしくは証書にかかる取引および選択権付債券売買を含みます。以下「2 投資方針」において同じ。）が行われている場合（マネープール・マザーファンドを通じて実質的にデリバティブ取引が行われている場合を含みます。）には、委託会社は、投資先ファンドにおけるデリバティブ取引による投資についてのリスク量（以下「市場リスク量」といいます。）が、当ファンドの純資産総額の80%以内となるよう当ファンドにおいて管理するものとします。ただし、実際には投資先ファンドにおいてデリバティブ取引を行っていない場合には、当該管理を行わないことができます。市場リスク量は、平成19年金融庁告示第59号「金融商品取引業者の市場リスク相当額、取引先リスク相当額及び基礎的リスク相当額の算出の基準等を定める件」における「市場リスク相当額」の算出方法のうち、内部管理モデル方式（バリュー・アット・リスク方式）による市場リスク相当額の算出方法を参考に算出するものとします（以下同じ。）。

（参考）マザーファンドの投資制限

マザーファンド信託約款は、委託会社によるマザーファンドの運用に関して以下のような一定の制限および限度を定めています。

（a）株式への投資制限

株式への直接投資は行いません。

（b）外貨建資産への投資制限

外貨建資産への投資割合には、制限を設けません。

外貨建有価証券への投資については、わが国の国際収支上の理由等により特に必要と認められる場合には、制約されることがあります。

（c）投資信託および外国投資信託の受益証券ならびに投資証券および外国投資証券への投資制限

投資信託および外国投資信託の受益証券ならびに投資証券および外国投資証券への投資割合には、制限を設けません。

（d）一部解約の請求および有価証券の売却等の指図

委託会社は、信託財産に属する投資信託の受益権（法令により金融商品取引法第2条第1項第10号で定める投資信託の受益証券とみなされるものをいいます。）にかかる信託契約の一部解約の請求、信託財産に属する有価証券の売却等に関して一切の指図ができます。

（e）再投資の指図

委託会社は、（d）の規定による一部解約金および有価証券の売却代金、有価証券にかかる償還金および分配金、有価証券にかかる利金その他の収入金を再投資することの指図ができます。

（f）公社債の借入れ

a．委託会社は、信託財産の効率的な運用に資するため、公社債の借入れ（債券貸借取引（現金担保付債券借入れ）にかかるものに限り、以下（f）において同じ。）の指図をすることができます。なお、当該公社債の借入れを行うにあたっては、現金により担保を提供する指図を行うものとします。

b．前記a．の公社債の借入れにかかる指図は、当該借入れにかかる公社債の時価総額が信託財産の純資産総額（信託約款第8条に規定するものをいいます。以下（f）および（h）において同じ。）の範囲内となるように行います。

c．信託財産の一部解約等の事由により、前記a．の借入れにかかる公社債の時価総額が信託財産の純資産総額を超えることとなった場合には、委託会社は速やかに、その超える額に相当する借り入れた公社債の一部を返還するための指図をするものとします。

d．前記a．の借入れにかかる品借料は、信託財産中から支弁します。

（g）受託会社による資金の立替え

a．信託財産に属する有価証券について、転換がある場合で、委託会社の申出があるときは、受託会社は資金の立替えをすることができます。

b．信託財産に属する有価証券にかかる償還金および分配金、有価証券にかかる利金その他の未収入金で、信託終了日までにその金額を見積もり得るものがあるときは、受託会社がこれを立て替えて信託財産に繰り入れることができます。

c．前記a．およびb．の立替金の決済および利息については、受託会社と委託会社との協議によりそのつど別にこれを定めます。

(h) 分散投資規制の管理

一般社団法人投資信託協会規則に定める、一の者に対する「株式等エクスポージャー」、「債券等エクスポージャー」および「デリバティブ等エクスポージャー」それぞれの信託財産の純資産総額に対する比率は、原則として、それぞれで10%、合計で20%を超えないものとし、当該比率を超えることとなった場合には、委託会社は、一般社団法人投資信託協会規則にしたがい当該比率以内となるよう調整するものとします。

投資先ファンドにおいてデリバティブ取引が行われている場合（マネープール・マザーファンドを通じて実質的にデリバティブ取引が行われている場合を含みます。）には、委託会社は、投資先ファンドにおける市場リスク量が、マザーファンドの純資産総額の80%以内となるようマザーファンドにおいて管理するものとします。ただし、実際には投資先ファンドにおいてデリバティブ取引を行っていない場合には、当該管理を行わないことができます。

(八) 一般社団法人投資信託協会規則に定める、一の者に対する「株式等エクスポージャー」、「債券等エクスポージャー」および「デリバティブ等エクスポージャー」それぞれの当ファンドの純資産総額に対する比率は、原則として、それぞれで10%、合計で20%を超えないものとし、当該比率を超えることとなった場合には、委託会社は、一般社団法人投資信託協会規則にしたがい当該比率以内となるよう調整するものとします。

(二) 投資先ファンドおよびマネープール・マザーファンドの主な投資制限は、以下のとおりです。

- ・ インカム・ファンド
 - 1 企業に対する投資比率は、インカム・ファンドの純資産総額の10%以下とします。
 - インカム・ファンドの総資産額の5%を超えて投資する企業への投資比率の総計は、インカム・ファンドの総資産額の40%以下とします。
- ・ マネープール・ファンド
 - 株式への実質投資割合は、当該投資先ファンドの純資産総額の10%以下とします。
 - 外貨建資産には投資しません。
- ・ マネープール・マザーファンド
 - 株式への投資割合は、当該マザーファンドの純資産総額の10%以下とします。
 - 外貨建資産には投資しません。

(参考)

マネープール・ファンドについて、投資信託及び投資法人に関する法律には以下のような投資制限があります（マネープール・マザーファンドにも同様の投資制限があります。）。

委託会社は、同一の法人の発行する株式について、委託会社が運用の指図を行う全ての委託者指図型投資信託につき投資信託財産として有する当該株式にかかる議決権の総数が、当該株式にかかる議決権の総数に100分の50を乗じて得た数を超えることとなる場合においては、当該株式をマネープール・ファンドの投資信託財産をもって取得することを受託会社に指図してはなりません。

マネープール・ファンドおよびマネープール・マザーファンドについて、金融商品取引業等に関する内閣府令には以下のような投資制限があります。

委託会社（運用委託先を含みます。）は、マネープール・ファンドまたはマネープール・マザーファンドの信託財産に関し、金利、通貨の価格、金融商品市場における相場その他の指標にかかる変動その他の理由により発生し得る危険に対応する額としてあらかじめ委託会社が定めた合理的な方法により算出した額が当該信託財産の純資産額を超えることとなる場合において、デリバティブ取引を行い、または継続することを受託会社に指図してはなりません。具体的には以下のとおりです。

（マネープール・ファンド）

マネープール・ファンドにおいてデリバティブ取引を行う場合（マネープール・マザーファンドを通じて実質的にデリバティブ取引を行う場合を含みます。）は、マネープール・ファンドにおける市場リスク量が、マネープール・ファンドの純資産総額の80%以内となるよう管理するものとします。ただし、実際にはデリバティブ取引を行っていない場合には、当該管理を行わないことができます。

（マネープール・マザーファンド）

マネープール・マザーファンドにおいてデリバティブ取引を行う場合は、マネープール・マザーファンドにおける市場リスク量が、マネープール・マザーファンドの純資産総額の80%以内となるよう管理するものとします。ただし、実際にはデリバティブ取引を行っていない場合には、当該管理を行わないことができます。

一般社団法人投資信託協会規則に定める、一の者に対する「株式等エクスポージャー」、「債券等エクスポージャー」および「デリバティブ等エクスポージャー」それぞれのマネープール・ファンドおよびマネープール・マザーファンドの純資産総額に対する比率は、原則として、それぞれで10%、合計で20%を超えないものとし、当該比率を超えることとなった場合には、委託会社は、一般社団法人投資信託協会規則にしたがい当該比率以内となるよう調整するものとします。

3【投資リスク】

（1）リスク要因

当ファンドは、マザーファンドを通じて投資先ファンドに投資し、また投資先ファンドは実質的に国内外の有価証券を主要投資対象として運用を行うため、以下に説明するような、投資先ファンドのリスクと同等のものを伴います。以下のリスクおよび留意点に関する説明は特に記載のない限り、投資先ファンドについてのものですが、当該リスクおよび留意点は結果的に当ファンドに影響を及ぼすものです。なお、以下の説明は、全てのリスクについて記載したのではなく、それ以外のリスクも存在することがあります。

投資先ファンドは、国内外の有価証券を投資対象としますので、組入有価証券の価格の下落や、組入有価証券の発行体の財務状況の悪化や倒産等の影響により、その信託財産の価値が下落し、その結果当ファンドが損失を被ることがあります。また、為替の変動により損失を被ることがあります。したがって、当ファンドは元本が保証されているものではありません。当ファンドに生じた利益および損失は、全て受益者に帰属します。当ファンドは預貯金と異なります。

投資先ファンドのリスク

インカム・ファンド

金利変動リスク

金利の変動が債券の価格に影響を及ぼします。一般に、金利が上昇した場合には、債券の価格が下落します。金利変動による債券の値動きの幅は、債券の償還までの残存期間、発行体、債券の種類等に左右されます。また、当該投資先ファンドでは、証券化商品に投資することがありますが、これらは金利情勢等により予想よりも早く、または遅く元本の一部または全部が償還される場合があり、また金利変化に対する価格変動の割合が高いものもあるため、投資資産の価値は当該証券を保有していない場合と比べてより大きく変動する可能性があります。

為替変動リスク

当該投資先ファンドは、主として外貨建資産に投資しますが、原則として米ドルに対して為替ヘッジを行うため、米ドルと円との為替相場の変動により当該投資先ファンドの基準価額が変動します。ただし、米ドルに対して為替ヘッジを行わない場合は、当該為替ヘッジを行わない資産の建値通貨と円との為替相場の変動により当該投資先ファンドの基準価額が変動します。

信用リスク

債券の発行体の財務状況の悪化や倒産、所在する国家の政情不安等により、元本・利息の支払いが遅れたり、元本・利息が支払えない状態になった場合、またはそれが予想される場合には、当該債券の価格が変動・下落（価格がゼロになることもあります。）することがあります。また、格付機関は、債券の発行体の信用力に変化があったと判断した場合、格付を変更することがあり、これによって当該債券の価格は変動・下落（価格がゼロになることもあります。）することがあります。

ハイ・イールド債券への投資に伴うリスク

ハイ・イールド債券は、金利の変化につれて価格が変動する債券としての性質を持つとともに、政治・経済情勢、発行会社の業績・財務状況の変化、市場における需給・流動性の影響を受けて価格が変動する株式に類似した性質を併せ有しています。このため、ハイ・イールド債券の価格は、格付が高い債券に比べて、株式と同様の要因による影響をより強く受け、これによって当該債券の価値が変動・下落する要因となります。また、ハイ・イールド債券は、格付が高い債券に比べて、信用リスクが高いため、当該債券の価格がより大きく変動・下落することがあります。

カントリーリスク

新興国に投資した場合は以下のようなリスクがあり、その影響を受け当該投資先ファンドの価値が変動する可能性があります。

- ・ 先進国と比較して一般的に政治、経済、社会情勢等が不安定・脆弱な面があり、有価証券や通貨の価格に大きく影響する可能性があります。
- ・ 有価証券・通貨市場の規模が小さく流動性が低いため、有価証券・通貨の価格変動が大きくなる場合があります。
- ・ 先進国と比較して法規制の制度や社会基盤が未整備で、情報開示の基準や証券決済の仕組みが異なること、政府当局による一方的な規制導入もあることから、予期しない運用上の制約を受けることがあります。
- ・ 税制が先進国と異なる面がある場合や、一方的な税制の変更や新税制の適用がある場合があります。

デリバティブ商品のリスク

当該投資先ファンドは、先物、オプション、スワップ取引等のデリバティブ商品を用いる場合があります。デリバティブ商品は、その他の投資手段と比較して、金利、為替相場等の市場環境の変動に対してより大きく価格が変動するため、当該投資先ファンドの基準価額はデリバティブ商品を用いない場合と比べてより大きく変動する場合があります。ヘッジ目的でデリバティブ商品を利用した場合でも、意図した効果をもたらさず損失または収益機会の逸失の原因となる場合があります。デリバティブ商品の取引契約の相手に債務不履行が生じた場合は損失が生じる可能性があります。デリバティブ商品の種類によってはコストが発生し当該投資先ファンドの収益をその分減少させることがあります。デリバティブ商品を利用するには、ブローカーに取引にかかる証拠金（現金または有価証券）を差し入れなければならないことがあります。そのような証拠金の保全にかかる制度は、ブローカーの所在国やデリバティブ商品の取引市場によって異なり、また個々のブローカーとの取引条件によって異なることもあります。その結果、証拠金を差し入れたブローカーに対する信用リスクが発生することがあり、当該ブローカーが倒産等の破綻状況に陥った場合は、証拠金の全額を失う可能性があります。

流動性リスク

ある種の有価証券、特に市場での取引頻度が少なかったり、比較的小規模な市場で取引されているものは、特に取引金額が大きいと、望ましい時点と価格で売買することが難しくなる場合があります。市場が極端な状況にあるときは、買い手が減って望ましい時点または価格で有価証券をすぐに売却できず、当該投資先ファンドが低い価格で有価証券を売却することを余儀なくされるか、あるいはまったく売却できない可能性があります。特定の有価証券またはその他の金融商品は、取扱う取引所または政府もしくは監督当局により取引を停止または制限される場合があります、その結果当該投資先ファンドに損失が生じる可能性があります。有価証券を売却できないことにより、当該投資先ファンドはその基準価額が下がったり、他の投資機会を活用できなくなる可能性があります。流動性リスクには、通常とは異なる市場環境や通常以上に多額の換金申込み、あるいはその他の制御不能な要因によって、当該投資先ファンドが所定の期間内に換金代金の支払いに応じられないリスクも含まれます。換金申込みに応えるため、当該投資先ファンドは不利な時点や条件で有価証券の売却を余儀なくされることがあります。特に、債券、中小型株式または新興市場で発行される有価証券に投資している場合、特定の期間において、経済状況、市況もしくは政情の悪材料、またはそれが正確か否かにかかわらず投資家による市場見通しの悪化により、特定の発行会社もしくは業種、または特定の投資分野のすべての有価証券の流動性が前触れなく突然低下もしくは消滅するリスクがあります。

仕組債のリスク

当該投資先ファンドで投資する仕組債とは、先物、オプション、スワップ取引等のデリバティブ商品を用いて、仕組債の発行体以外の発行体が発行した債券にかかる信用リスク、為替リスク、金利リスク等を当該債券に付与させたものです。当該投資先ファンドが仕組債に投資した場合は、これらのリスクに加えて、当該債券の発行体自体の信用リスクも生じます。

銘柄選定方法に関するリスク

当該投資先ファンドは、有価証券全般を投資対象としますが、そのポートフォリオの構成銘柄は、有価証券市場全体とは異なるものになります。そのため、当該投資先ファンドの基準価額の変動が、有価証券市場全体の動きと異なり、大きく上下する可能性があります。これにより、投資元本を割り込むことも考えられます。

投資銘柄集中リスク

当該投資先ファンドは少数の銘柄に集中して投資する場合があります。このため、有価証券市場全体の動きと異なり、当該投資先ファンドの基準価額が大きく上下することがあります。それにより、投資元本を割り込むこともあります。

投資方針の変更について

経済情勢や投資環境の変化、または投資効率の観点等から、投資対象または投資手法の変更を行う場合があります。

解約・追加による資金流出入に伴うリスクおよび留意点

当該投資先ファンドにおいて、一度に大量の解約があった場合に、解約資金の手当てをするため保有有価証券を大量に売却することがあります。その際に当該投資先ファンドの基準価額が大きく変動する可能性があります。また、大量の資金の追加があった場合には、原則として、迅速に有価証券の組入れを行います。買付け予定銘柄によっては流動性等の観点から買付け終了までに時間がかかることもあります。なお、当該投資先ファンドにおける解約・追加は、マザーファンドを通じた当ファンドによる換金・追加によるものばかりではなく、他の投資者による解約・追加によるものがあります。

予測不可能な事態が起きた場合等について

その他予測不可能な事態（天変地異、クーデター等）が起きたとき等、市場が混乱することが考えられます。このような場合に、有価証券が取引される市場の取引停止等やむを得ない事情があるときは、一時的に当該投資先ファンドが換金できないこともあります。また、これらの事情や有価証券の売買にかかる代金の受渡しに関する障害が起きた場合等には、当該投資先ファンドの換金代金の支払いが遅延することや、一時的に当該投資先ファンドの運用方針に基づいた運用ができなくなるリスクがあります。さらに、当該投資先ファンドは、短期間に大量の解約があった場合等に、十分な資産規模にならないことがあります。その場合、本書で説明する運用方針および投資態度に完全に合致した運用ができないおそれがあり、その結果当該投資先ファンドの基準価額が大きく変動したり、適切な資産規模の場合と比較して収益性が劣ることとなる可能性があります。

市場に関する留意点

投資先ファンドが投資している有価証券等の価格は日々変動し、金融市場全般や特定の業種に影響を及ぼす様々な要因を受け、下落することがあります。

世界全体における経済および金融市場の相互影響度合いが高まってきており、1つの国や地域における事象や状況が、他の国々や地域の市場や銘柄に悪影響を及ぼす傾向が強まっています。また、戦争、テロリズム、環境災害、自然災害、政情不安、感染症の流行やパンデミック（世界的大流行）などの世界的な事象も投資先ファンドの投資対象の価値の下落をもたらす要因となる可能性があります。

例えば、新型コロナウイルス（COVID-19）による疾患の拡大は、世界全体の経済、市場および各企業に悪影響を与えており、投資先ファンドが投資する有価証券等に対しても同様です。新型コロナウイルスのパンデミックや将来的に起こりうる他の感染症等の流行およびパンデミックの影響により、現在から将来に渡り投資先ファンドについて、その投資対象の価値の著しい下落、その価格の乱高下、その価格算出への悪影響、その既存リスクの拡大、その純資産総額算出の中断または延期、およびその事務の一時中断が生じる可能性があります。新型コロナウイルスのパンデミックが投資先ファンドに与える全ての影響の把握はできていないのが現状です。

LIBORの公表停止または利用できない場合のリスクおよび留意点

LIBOR（ロンドン銀行間取引金利）とは、英国ロンドンの銀行間市場において、参加する銀行が相互に短期資金を借り入れる際の金利指標のことをいいます。英国金融行為規制機構（FCA）は、LIBORの特定の期間と通貨について、特定の将来の日付においてその公表が停止されること、また、当該LIBORの特定の期間と通貨が測定することを目指す市場および経済の現状がそれを示すものではなくすることを発表しています。この特定の将来の日付に関する情報は、https://www.jpmorgan.com/disclosures/interbank_offered_ratesに記載されています。FCAより発表された日程は変更される可能性があり、また、LIBORの運営機関や規制当局がLIBORの算出、構成、特性のほか、算出対象の通貨および期間に影響を与える可能性のある措置を取る可能性もあります。そのような進展について常に情報を入手するよう、委託会社に問い合わせることを推奨します（後記「4 手数料等及び税金（1）申込手数料」の照会先までお問い合わせください）。現在、LIBORに代わる新しい参照金利または代替参照金利を策定するため、業界において公的および民間の取り組みが進行しています。しかし、そのような代替基準金利が、LIBORと類似するまたは同等の価値もしくは経済的同等性をもたらすことや、公表停止または利用不可能になる前のLIBORと同等の取引量または流動性を有することは保証されません。その結果、投資先ファンドを含むファンドまたは他の顧客の口座において投資する特定の貸付債権、債券、デリバティブ取引、およびその他の金融商品、または投資先ファンドを含むファンドまたは他の顧客の口座の投資対象の一部または全部を含む投資にかかる価格、流動性、または投資結果に影響を与える可能性、ならびに反対売買および新しい取引の開始に関連して費用が発生する可能性があります。これらのリスクは、他の銀行間取引金利（Euriborなど）や、ベンチマークとして扱われ、最近の規制改革の対象となっているその他のさまざまな指標、金利、価格に関連する変更に関しても生じる可能性があります。

外国為替取引の決済リスク

外国為替取引の約定後、売渡通貨を取引相手先に支払ったにもかかわらず、市場における取引の仕組み等により買入通貨を未だ取引相手先から受領できていない状態において、取引相手先の破綻等が生じて買入通貨の一部または全部を受領することができず、その結果投資先ファンドに損失が生じる可能性があります。このような損失を防ぐために、売渡通貨と買入通貨を同時に受け渡す（同時決済）手段を用いる場合がありますが、その場合でもそのような損失の可能性を完全に排除できるものではありません。また、そのような損失を防ぐため同時決済を含む各種の決済手段を用いることで新たな決済コストが発生する場合があります。これにより、信託財産の価値に影響を及ぼす場合があります。

マネープール・ファンド

当該投資先ファンドは、マネープール・マザーファンドの受益証券を主要投資対象として運用を行うため、以下に説明するような、マネープール・マザーファンドのリスクと同等のものを伴います。以下のリスクおよび留意点に関する説明は特に記載のない限り、マネープール・マザーファンドについてのものですが、当該リスクおよび留意点は結果的に当該投資先ファンドに影響を及ぼすものです。

信用リスク

債券の発行体の財務状況の悪化や倒産、所在する国家の政情不安等により、元本・利息の支払いが遅れたり、元本・利息が支払えない状態になった場合、またはそれが予想される場合には、当該債券の価格が変動・下落（価格がゼロになることもあります。）することがあります。また、格付機関は、債券の発行体の信用力に変化があったと判断した場合、格付を変更することがあり、これによって当該債券の価格は変動・下落（価格がゼロになることもあります。）することがあります。

金利変動リスク

金利の変動が債券の価格に影響を及ぼします。一般に、金利が上昇した場合には、債券の価格が下落します。金利変動による債券の値動きの幅は、債券の償還までの残存期間、発行体、債券の種類等に左右されます。

流動性リスク

ある種の有価証券、特に市場での取引頻度が少なかったり、比較的小規模な市場で取引されているものは、特に取引金額が大きいと、望ましい時点と価格で売買することが難しくなる場合があります。市場が極端な状況にあるときは、買い手が減って望ましい時点または価格で有価証券をすぐに売却できず、マネープール・マザーファンドが低い価格で有価証券を売却することを余儀なくされるか、あるいはまったく売却できない可能性があります。特定の有価証券またはその他の金融商品は、取扱う取引所または政府もしくは監督当局により取引を停止または制限される場合があります、その結果マネープール・マザーファンドに損失が生じる可能性があります。有価証券を売却できないことにより、マネープール・マザーファンドはその信託財産の価値が下がったり、他の投資機会を活用できなくなる可能性があります。流動性リスクには、通常とは異なる市場環境や通常以上に多額の換金申込み、あるいはその他の制御不能な要因によって、マネープール・マザーファンドが所定の期間内に換金代金の支払いに応じられないリスクも含まれます。換金申込みに応えるため、マネープール・マザーファンドは不利な時点や条件で有価証券の売却を余儀なくされることがあります。特に、債券、中小型株式または新興市場で発行される有価証券に投資している場合、特定の期間において、経済状況、市況もしくは政情の悪材料、またはそれが正確か否かにかかわらず投資家による市場見通しの悪化により、特定の発行会社もしくは業種、または特定の投資分野のすべての有価証券の流動性が前触れなく突然低下もしくは消滅するリスクがあります。

投資方針の変更について

経済情勢や投資環境の変化、または投資効率の観点等から、当該投資先ファンドまたはマネープール・マザーファンドの投資対象および投資手法の変更を行う場合があります。また、運用委託先を変更する場合があります。

解約・追加による資金流入に伴うリスクおよび留意点

一度に大量の解約があった場合に、解約資金の手当てをするため保有有価証券を大量に売却することがあります。その際にマネープール・マザーファンドの信託財産の価値が変動する可能性があります。また、大量の資金の追加があった場合には、原則として、迅速に有価証券の組入れを行います。買付け予定銘柄によっては流動性等の観点から買付け終了までに時間がかかることもあります。さらに、マネープール・マザーファンドを投資対象とする他の投資信託が設定されている場合には、当該投資信託の解約・追加により生じる同様の資金流入に伴うリスクがあります。

繰上償還等について

当該投資先ファンドは、信託期間中において、信託財産の純資産総額が20億円を下回ることとなった場合、委託会社が受益者のため有利であると認める場合、またはやむを得ない事情が発生した場合には、信託期間の途中であっても繰上償還することがあります。

予測不可能な事態が起きた場合等について

その他予測不可能な事態（天変地異、クーデター等）が起きたとき等、市場が混乱することが考えられます。このような場合に、有価証券が取引される市場の取引停止等やむを得ない事情があるときは、一時的に当該投資先ファンドの受益権およびマネープール・マザーファンドの受益証券が換金できないこともあります。また、これらの事情や有価証券の売買にかかる代金の受渡しに関する障害が起きた場合等には、当該投資先ファンドの受益権の換金代金の支払いが遅延することや、一時的に当該投資先ファンドおよびマネープール・マザーファンドの運用方針に基づいた運用ができなくなるリスクがあります。さらに、当該投資先ファンドおよびマネープール・マザーファンドは、短期間に大量の解約があった場合等に、信託財産が十分な資産規模にならないことがあります。その場合、本書で説明する運用方針および投資態度に完全に合致した運用ができないおそれがあり、その結果当該投資先ファンドの基準価額およびマネープール・マザーファンドの信託財産の価値が変動したり、適切な資産規模の場合と比較して収益性が劣ることとなる可能性があります。

市場に関する留意点

マネープール・マザーファンドが投資している有価証券等の価格は日々変動し、金融市場全般や特定の業種に影響を及ぼす様々な要因を受け、下落することがあります。

世界全体における経済および金融市場の相互影響度合いが高まってきており、1つの国や地域における事象や状況が、他の国々や地域の市場や銘柄に悪影響を及ぼす傾向が強まっています。また、戦争、テロリズム、環境災害、自然災害、政情不安、感染症の流行やパンデミック（世界的大流行）などの世界的な事象もマネープール・マザーファンドの投資対象の価値の下落をもたらす要因となる可能性があります。

例えば、新型コロナウイルス（COVID-19）による疾患の拡大は、世界全体の経済、市場および各企業に悪影響を与えており、マネープール・マザーファンドが投資する有価証券等に対しても同様です。新型コロナウイルスのパンデミックや将来的に起こりうる他の感染症等の流行およびパンデミックの影響により、現在から将来に渡りマネープール・マザーファンドについて、その投資対象の価値の著しい下落、その価格の乱高下、その価格算出への悪影響、その既存リスクの拡大、その純資産総額算出の中断または延期、およびその事務の一時中断が生じる可能性があります。新型コロナウイルスのパンデミックがマネープール・マザーファンドに与える全ての影響の把握はできていないのが現状です。

LIBORの公表停止または利用できない場合のリスクおよび留意点

LIBOR（ロンドン銀行間取引金利）とは、英国ロンドンの銀行間市場において、参加する銀行が相互に短期資金を借り入れる際の金利指標のことをいいます。英国金融行為規制機構（FCA）は、LIBORの特定の期間と通貨について、特定の将来の日付においてその公表が停止されること、また、当該LIBORの特定の期間と通貨が測定することを目指す市場および経済の現状がそれを示すものではなくすることを発表しています。この特定の将来の日付に関する情報は、https://www.jpmorgan.com/disclosures/interbank_offered_ratesに記載されています。FCAより発表された日程は変更される可能性があり、また、LIBORの運営機関や規制当局がLIBORの算出、構成、特性のほか、算出対象の通貨および期間に影響を与える可能性のある措置を取る可能性もあります。そのような進展について常に情報を入手するよう、委託会社に問い合わせることを推奨します（後記「4 手数料等及び税金（1）申込手数料」の照会先までお問い合わせください）。現在、LIBORに代わる新しい参照金利または代替参照金利を策定するため、業界において公的および民間の取り組みが進行しています。しかし、そのような代替基準金利が、LIBORと類似するまたは同等の価値もしくは経済的同等性をもたらすことや、公表停止または利用不可能になる前のLIBORと同等の取引量または流動性を有することは保証されません。その結果、マネープール・マザーファンドを含むファンドまたは他の顧客の口座において投資する特定の貸付債権、債券、デリバティブ取引、およびその他の金融商品、またはマネープール・マザーファンドを含むファンドまたは他の顧客の口座の投資対象の一部または全部を含む投資にかかる価格、流動性、または投資結果に影響を与える可能性、ならびに反対売買および新しい取引の開始に関連して費用が発生する可能性があります。これらのリスクは、他の銀行間取引金利（Euriborなど）や、ベンチマークとして扱われ、最近の規制改革の対象となっているその他のさまざまな指標、金利、価格に関連する変更に関しても生じる可能性があります。

当ファンド・マザーファンドのリスク

為替変動リスク

マザーファンドは、外貨建資産に投資しますが、マザーファンドおよび当ファンドは為替ヘッジを行いません。このため、為替相場の変動によりマザーファンドの信託財産の価値および当ファンドの基準価額が変動します。

投資方針の変更について

経済情勢や投資環境の変化、または投資効率の観点等から、投資対象または投資手法の変更を行う場合があります。

繰上償還等について

当ファンドは、信託期間中において、当ファンドの信託財産の純資産総額が20億円を下回るようになった場合、委託会社が受益者のため有利であると認める場合、またはやむを得ない事情が発生した場合には、信託期間の途中であっても繰上償還することがあります。また、当ファンドは、投資環境の変化等により、委託会社が当ファンドの申込期間を更新しないことや申込みの受付を停止することがあります。この場合は新たに当ファンドを購入することはできなくなります。

予測不可能な事態が起きた場合等について

投資先ファンドにおいてその他予測不可能な事態（天変地異、クーデター等）が起きた場合等に、当ファンドの受益権の換金代金の支払いが遅延することや、一時的に当ファンドの運用方針に基づいた運用ができなくなるリスクがあります。

法律、税制および規制に関するリスク

法律、税制および規制の変更が当ファンドの信託期間中に生じ、それが当ファンド、マザーファンドおよび投資先ファンドに悪影響を及ぼすことがあります。現在施行されている法律および規制が変更された場合、または新しい法律および規制が制定された場合、当ファンド、マザーファンド、投資先ファンドおよび投資者に対する法的要件は現在求められているものと大幅に異なる可能性があり、当ファンド、マザーファンド、投資先ファンドおよび投資者に重大かつ悪い影響を及ぼすことがあります。

参考情報

下記グラフは、ファンドの投資リスクをご理解いただくための情報の一つとしてご利用ください。

＜ファンドの基準価額・年間騰落率の推移＞

2017年2月～2022年1月の5年間に於ける、ファンドの基準価額（日次）と、年間騰落率（毎月末時点）の推移を示したものです。

＜ファンドと代表的な資産クラスとの年間騰落率の比較＞

左のグラフと同じ期間における年間騰落率（毎月末時点）の平均と振れ幅を、ファンドと代表的な資産クラスとの間で比較したものです。



（ご注意）

- 基準価額は、信託報酬控除後です。
- ファンドの年間騰落率（毎月末時点）は、毎月末とその1年前における基準価額を対比して、その騰落率を算出したものです。（月末が休日の場合は直前の営業日を月末とみなします。設定から1年未満の時点では算出されません。）
- 代表的な資産クラスの年間騰落率（毎月末時点）は、毎月末とその1年前における下記の指数の値を対比して、その騰落率を算出したものです。（月末が休日の場合は直前の営業日を月末とみなします。）
- ファンドと代表的な資産クラスとの年間騰落率の比較は、上記の5年間の毎月末時点における年間騰落率を用いて、それらの平均・最大・最小をグラフにして比較したものです。ただし、ファンドは設定から6年未満で、設定日から2021年6月末までは年間騰落率が算出されないことから、それ以降の毎月末時点における年間騰落率を用いています。
- ファンドは、代表的な資産クラスの全てに投資するものではありません。

○代表的な資産クラスを表す指数

- 日本株・・・TOPIX（配当込み）
- 先進国株・・・MSCIコクサイ指数（配当込み、円ベース）
- 新興国株・・・MSCIエマージング・マーケット・インデックス（配当込み、円ベース）
- 日本国債・・・NOMURA-BPI（国債）
- 先進国債・・・FTSE世界国債インデックス（除く日本、円ベース）
- 新興国債・・・JPモルガンGBI-エマージング・マーケット・グローバル（円ベース）

（注）海外の指数は、為替ヘッジを行わないものとして算出されたものです。なお、MSCIコクサイ指数（配当込み、円ベース）およびMSCIエマージング・マーケット・インデックス（配当込み、円ベース）は、委託会社で円換算しています。

TOPIX（東証株価指数）は、株式会社JPX総研又は株式会社JPX総研の関連会社（以下「JPX」という。）の知的財産であり、指数の算出、指数値の公表、利用などTOPIXに関するすべての権利・ノウハウ及びTOPIXに係る標準又は商標に関するすべての権利はJPXが有します。JPXは、TOPIXの指数値の算出又は公表の誤謬、遅延又は中断に対し、責任を負いません。本商品は、JPXにより提供、保証又は販売されるものではなく、本商品の設定、販売及び販売促進活動に起因するいかなる損害に対してもJPXは責任を負いません。

MSCIコクサイ指数およびMSCIエマージング・マーケット・インデックスは、MSCI Inc.が発表しています。同インデックスに関する情報の確実性および完結性をMSCI Inc.は何ら保証するものではありません。著作権はMSCI Inc.に帰属しています。MSCIコクサイ指数（配当込み、円ベース）およびMSCIエマージング・マーケット・インデックス（配当込み、円ベース）は、同社が発表したMSCIコクサイ指数（配当込み、米ドルベース）およびMSCIエマージング・マーケット・インデックス（配当込み、米ドルベース）を委託会社にて円ベースに換算したものです。

NOMURA-BPI（国債）は、野村證券株式会社が作成している指数で、当該指数に関する一切の知的財産権とその他一切の権利は野村證券株式会社に帰属しています。また、野村證券株式会社は、当該インデックスの正確性、完全性、信頼性、有用性を保証するものではなく、ファンドの運用成果等に関して一切責任を負うものではありません。

FTSE世界国債インデックスは、FTSE Fixed Income LLCにより運営され、世界主要国の国債の総合収益率を各市場の時価総額で加重平均した債券インデックスです。このインデックスのデータは、情報提供のみを目的としており、FTSE Fixed Income LLCは、当該データの正確性および完全性を保証せず、またデータの誤謬、脱漏または遅延につき何ら責任を負いません。このインデックスに対する著作権等の知的財産その他一切の権利はFTSE Fixed Income LLCに帰属します。

JPモルガンGBI-エマージング・マーケット・グローバルは、J.P.モルガン・セキュリティーズ・エルエルシーが発表しており、著作権はJ.P.モルガン・セキュリティーズ・エルエルシーに帰属しています。

（２）投資リスクに関する管理体制

（イ）マザーファンドにおけるリスク管理

委託会社およびJ Pモルガン・アセット・マネジメント（アジア・パシフィック）リミテッドにおいては、運用部門から独立した以下の部門が以下に掲げる事項その他のリスク管理を行います。

J Pモルガン・アセット・マネジメント（アジア・パシフィック）リミテッドのインベストメント・ダイレクターは、達成した運用成果およびマザーファンドが取ったリスクが妥当な水準であるかを定期的にチェックします。また、投資ガイドライン^{*}の遵守状況の報告を受けます。

委託会社のリスク管理部門は、投資ガイドライン^{*}の遵守状況を取引後においてモニターし、その結果必要があれば、マザーファンドのポートフォリオ・マネジャーに対し、適切な対応を求める等、管理・監督を行います。

* 「投資ガイドライン」とは、マザーファンドの投資範囲、投資制限等の詳細を定めた内部のガイドラインをいいます。

（ロ）投資先ファンドにおけるリスク管理

インカム・ファンド

以下は、当該投資先ファンドの運用会社であるJ . P . モルガン・インベストメント・マネージメント・インクにおけるものです。同社においては、運用部門から独立した以下の部門が以下に掲げる事項その他のリスク管理を行います。

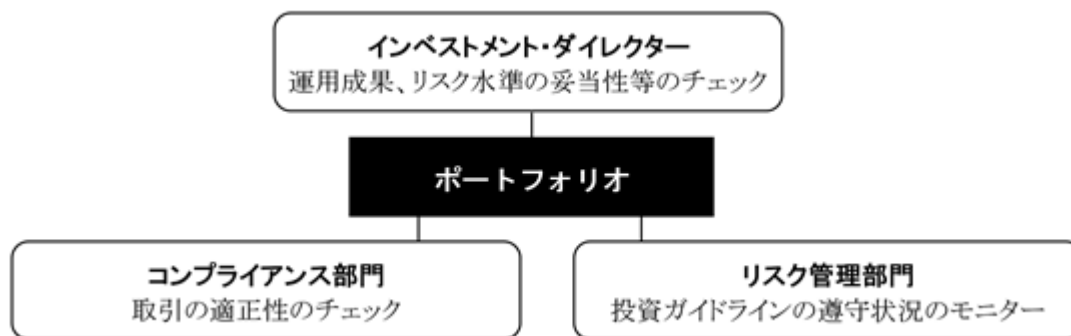

（2021年12月末現在）

- ・ インベストメント・ダイレクターは、達成した運用成果や当該投資先ファンドが取ったリスクが妥当な水準であるか、および当該投資先ファンドの運用がその投資目標にしたがっているかを定期的にチェックし、必要があれば是正を求めます。
- ・ コンプライアンス部門は、取引価格の妥当性、利益相反取引の有無等、有価証券等の取引が適正であるかのチェックを行います。
- ・ リスク管理部門は、投資ガイドライン^{*}の遵守状況を取引前・取引後においてモニターし、その結果必要があれば、当該投資先ファンドのポートフォリオ・マネジャーに対し、適切な対応を求める等、管理・監督を行います。また、有価証券等の取引の相手先である証券会社等のブローカーの信用リスクを管理し、特定のブローカーとの取引を制限する必要がある場合はその旨をトレーディング部門に指示します。

* 「投資ガイドライン」とは、当該投資先ファンドの投資範囲、投資制限等の詳細を定めた内部のガイドラインをいいます。

- ・ 為替ヘッジについてのリスク管理体制

J . P . モルガン・インベストメント・マネージメント・インクのリスク管理部門が日々為替に対するヘッジ状況をモニターします。

マネープール・ファンド

以下は、当該投資先ファンドの主要投資先であるマネープール・マザーファンドの運用委託先であるJPモルガン・アセット・マネジメント（UK）リミテッドにおけるものです。同社では、運用部門から独立した以下の部門が以下に掲げる事項その他のリスク管理を行います。



（2021年12月末現在）

- ・ インベストメント・ダイレクターは、達成した運用成果やマネープール・マザーファンドが取ったリスクが妥当な水準であるか、およびマネープール・マザーファンドの運用がその投資目標にしたがっているかを定期的にチェックし、必要があれば是正を求めます。
- ・ コンプライアンス部門は、取引価格の妥当性、利益相反取引の有無等、有価証券等の取引が適正であるかのチェックを行います。
- ・ リスク管理部門は、投資ガイドライン^{*}の遵守状況を取引前・取引後においてモニターし、その結果必要があれば、マネープール・マザーファンドのポートフォリオ・マネジャーに対し、適切な対応を求める等、管理・監督を行います。また、有価証券等の取引の相手先である証券会社等のブローカーの信用リスクを管理し、特定のブローカーとの取引を制限する必要がある場合はその旨をトレーディング部門に指示します。

* 「投資ガイドライン」とは、マネープール・マザーファンドの投資範囲、投資制限等の詳細を定めた内部のガイドラインをいいます。

（八）流動性リスクの管理

JPモルガン・アセット・マネジメント（アジア・パシフィック）リミテッドは、当ファンド、マザーファンド、マネープール・マザーファンドおよび投資先ファンドの流動性リスクのモニタリングを行います。委託会社のリスク管理部門は、流動性リスクのモニタリングに係る手順書にしたがい、当ファンド、マザーファンド、マネープール・マザーファンドおよび投資先ファンドの組入資産の流動性リスクのモニタリング状況を把握するとともに、必要に応じて緊急時対応策の策定・検証等を行います。委託会社のビジネス・コントロール・コミッティは、当ファンド、マザーファンド、マネープール・マザーファンドおよび投資先ファンドの流動性リスク管理の適切な実施状況や流動性リスク管理態勢等について管理・監督を行います。

（二）その他のリスク管理

インカム・ファンドのポートフォリオ・マネジャーおよびマネープール・マザーファンドのポートフォリオ・マネジャーは、投資資産の流動性が低下することにより投資資産の換金等が困難となる事態に備え、当ファンドにおける申込みおよび換金に伴う入出金を日々把握し、受益者による受益権の換金に極力影響が生じないよう管理します。また、委託会社は、受益者による受益権の換金に極力影響が生じないよう、社内ルールを整備して、当ファンドにおける申込みおよび換金に伴う入出金を日々管理します。

<当ファンド、マザーファンドまたはマネープール・マザーファンドにおいて行われることがある、投資者の利益を害することとなる潜在的なおそれのある取引が、投資者の利益を害しないことを確保するための措置の詳細>

委託会社等が当ファンド、マザーファンドまたはマネープール・マザーファンドにおいて行うことがある、自己または第三者の利益を図るために投資者の利益を害することとなる潜在的なおそれのある取引が、投資者の利益を害しないことを確保するための措置の詳細は以下のとおりです。

| 投資者の利益を害することとなる潜在的なおそれのある取引の内容 | 投資者の利益を害しないことを確保するための措置 |
|---|--|
| 委託会社またはその関係会社が設定または運用する投資信託または外国投資法人が発行する有価証券の当ファンドでの組入れ | 社内規程等において新規ファンドを設定する際の手続を定め、当該手続にしたがって当ファンドの設定時に様々な観点から問題点を検証しています。その際、委託会社またはその関係会社が設定等する投資信託等が発行する有価証券を組入れることに伴う問題点も検証し、投資者の利益を害しないことを確認したうえで当ファンドを設定しています。また、組入れる当該有価証券の名称は、交付目論見書において明示し、また請求目論見書においてはそれと共に組入れ理由も説明しています。 |
| 委託会社等の関係会社である証券会社が引受けを行った有価証券の当ファンド、マザーファンドおよびマネープール・マザーファンドでの組入れ | 関係会社である証券会社が引受けを行った有価証券の組入れにあたっては、社内規程等に基づき、原則として、関係会社である証券会社から購入せず、引受団に属する他の証券会社から購入することとしています。また、コンプライアンス部門は、組入れ後に組入れの事跡をモニタリングし、社内規程等に違反していないことを確認します。さらに、リスク管理部門が、組入銘柄が投資ガイドラインにおいて問題なく投資できるものであることを取引前・取引後においてモニタリングしています。 |
| 当ファンド、マザーファンドおよびマネープール・マザーファンドにおける有価証券取引等の、委託会社等の関係会社である証券会社等に対する発注 | 社内規程等に基づき、各証券会社等の調査能力、売買執行能力等を考慮して、発注先として選定する証券会社等を定期的に見直します。株式については、前記で選定した証券会社への予定発注量も定期的に見直したうえで、リスク管理部門とインベストメント・ダイレクターが各証券会社への実際の発注量を定期的にモニタリングし、関係会社である証券会社に対し合理的な理由なく多量に発注されていないことを確認しています。株式以外については、関係会社であるかどうかに関わりなく、最良の取引条件となる証券会社等に発注しているかをコンプライアンス部門が確認しています。なお、当ファンド、マザーファンドおよびマネープール・マザーファンドが関係会社である証券会社に対し支払った売買委託手数料の額（手数料相当額が取引の価格に織り込まれているものを除きます。）は、当ファンドの運用報告書で開示されます。 |
| 当ファンド、マザーファンドおよびマネープール・マザーファンドにおいて保有もしくは取引する有価証券または当ファンドの受益権の、委託会社等またはその関係会社の役職員による売買等の取引 | 委託会社等の役職員による有価証券の売買等の取引は、社内規程等に基づき原則としてコンプライアンス部門の事前承認を得ることが義務付けられており、利益相反をうかがわせる事実がないことが確認できた場合のみ承認がなされます。また、取引後にコンプライアンス部門が取引内容を精査し、役職員の取引の時期・銘柄が、当ファンド、マザーファンドおよびマネープール・マザーファンドにおいて取引されたものと重なる等の利益相反が生じていないことを確認します。 |
| 当ファンド、マザーファンドおよびマネープール・マザーファンドにおける有価証券取引等の発注と、委託会社等が運用する他の運用資産における有価証券取引等の発注を、束ねて一括して発注すること（一括発注） | 一括発注は、社内規程等に定める条件の下に行われ、その約定結果は社内規程等に基づき、発注のあった運用資産間で公平に配分します。コンプライアンス部門は、配分結果が社内規程等にしたがって公平になされたかどうかをモニタリングします。 |

| | |
|---|--|
| 当ファンド、マザーファンドおよびマネープール・マザーファンドの運用担当者（ポートフォリオ・マネジャー、アナリスト等）が贈答、茶菓の接待等を受けた、証券会社等に対する当ファンド、マザーファンドおよびマネープール・マザーファンドにおける有価証券等の発注、または有価証券の発行体の発行する有価証券の当ファンド、マザーファンドおよびマネープール・マザーファンドでの組入れ | 委託会社等の役職員が贈答、茶菓の接待等を受けた際は、原則として社内規程等に基づきその内容をコンプライアンス部門に報告する義務があります。コンプライアンス部門は、当該報告に基づき、贈答、茶菓の接待等を受けたことが、特定の証券会社等への取引の発注や特定の銘柄の有価証券の組入れにつながっていないことをモニタリングします。 |
| 委託会社等またはその関係会社と取引関係のある有価証券の発行体が発行する有価証券にかかる議決権の当ファンド、マザーファンドおよびマネープール・マザーファンドにおける行使 | 当ファンド、マザーファンドおよびマネープール・マザーファンドで保有する有価証券にかかる議決権の行使は、社内規程等に基づいて、当ファンドの受益者の経済的利益に最も資するという原則の下に行われます。インベストメント・ダイレクターは、議決権行使の前にその内容が社内規程等に沿っているか確認します。 |
| 当ファンド、マザーファンドおよびマネープール・マザーファンドと、委託会社等が運用する他の運用資産間において行う有価証券等の取引（クロス取引） | 有価証券届出書提出日現在、社内規程等によりクロス取引は原則として禁止されています。今後、クロス取引を行う場合には、社内規程等を変更して投資者の利益を損ねることのない一定の条件を定め、当該条件を満たすクロス取引のみを行うこととし、当該条件の逸脱がないことをコンプライアンス部門がモニタリングする体制を構築する予定です。 |
| 委託会社による当ファンドの受益権の取得申込みおよび換金 | 委託会社による当ファンドの受益権の取得申込みおよび換金は、社内規程等に則り、取得申込みの目的および金額、受益権の保有期間、換金時期等について一定の制限を設けて、一般的な投資者の利益を害しないように行います。また、財務部門が、社内規程等にしがった取得申込み等が行われていることをモニタリングします。 |

JPモルガン・アセット・マネジメントにおける利益相反の開示について

委託会社を含むJPモルガン・アセット・マネジメントは、ファンド（JPモルガン・アセット・マネジメントが設定、設立、運用等を行っている投資信託等のファンドをいい、当ファンドを含みます。以下この項において同じ。）と、JPモルガン・アセット・マネジメントの間において利益相反が生じる可能性を認識しており、その内容は以下のとおりです。

ファンドへの投資には、いくつかの実際の利益相反または潜在的利益相反が伴います。たとえば、委託会社等のファンドの運用を担当する者（以下「アドバイザー」といいます。）やその関係会社（この項においてあわせて「JPモルガン」といいます。）は、様々な異なるサービスをファンドに提供します。ファンドはJPモルガンに報酬を支払います。その結果、JPモルガンには、ファンドとの取り決めをする動機があり、その動機とファンドの最良の利益とのバランスをとろうとして、JPモルガンは利益相反に直面します。JPモルガンは、他の顧客の投資顧問会社としてサービスを提供する場合も、利益相反に直面し、他の顧客のために、アドバイザーがファンドのために行った投資判断とは異なる投資判断を行ったり、あるいはアドバイザーがファンドのために行った投資判断にマイナスの影響を与えるような投資判断を行うことがあります。さらに、アドバイザーの関係会社は、幅広い各種サービスと金融商品を顧客に提供しており、ファンドが現に投資しているか、将来投資する可能性のある世界的な通貨、株式、商品、債券等の市場への主要な参加者です。ある場合においては、サービスや金融商品を顧客に提供することにより、これらの関係会社の活動は、ファンドにとっての不利益や制約となったり、これらの関係会社にとっては利益になったりします。アドバイザーは、ファンドのために有価証券を取引するアドバイザーの能力にマイナスの影響を及ぼす可能性のある、いわゆるインサイダー情報を入手することがあるかもしれません。JPモルガンとファンドは、十分適切に利益相反を防止し、制限し、軽減できる方針と手順を採用しています。さらに、例外が適用されない限り、これらの利益相反を引き起こす活動の多くは、法律によって制限されており、禁止されています。利益相反の詳細については、後記「潜在的利益相反」をご覧ください。

潜在的利益相反

J Pモルガンは、多数の投資一任運用サービスおよび投資助言運用サービスならびに金融商品を、機関投資家顧客と個人投資家に提供しています。さらに、J Pモルガンは、幅広い各種サービスと金融商品をその顧客に提供する多角化された投資サービス提供会社であり、ファンドが現に投資しているか、今後投資する可能性のある、世界的な通貨、株式、商品、債券等の市場への主要な参加者です。投資者には、以下に記されている、J Pモルガンが投資運用サービスの運営にあたって直面することがある、潜在のおよび実際の利益相反を、慎重に確認していただく必要があります。J Pモルガンとファンドは、以下に述べる利益相反を防止し、制限し、軽減するように合理的に設計された方針と手順を採用しています。また、例外が適用されない限り、これらの利益相反を引き起こす行為の多くは法律によって制限されているか、または禁止されています。

この記載は、起きうる潜在的な利益相反の完全な列挙または説明ではなく、またそれを意図したものでありません。

複数の顧客のための代理行為 一般に、複数の顧客に投資運用サービスを提供して、随時、異なる投資アドバイスを異なる顧客に提供する場合、アドバイザーは利益相反に直面します。たとえば、アドバイザーが運用する資産または口座（以下「他の口座」といいます。）が、ファンドが保有する有価証券と同じ有価証券を空売りする場合、空売りが当該有価証券の市場価格が下がる原因となれば、アドバイザーは空売りを行った他の口座のためにファンドの運用成果を害したとみなされることがあります。さらに、一つ以上の他の口座が、ファンドが投資している金融商品または有価証券の発行体が発行する、別の種類の金融商品または有価証券に投資する場合、利益相反が起こることがあります。ある状況では、ファンドが投資している発行体について、他の口座においては異なる投資目的があったり、または権利を求めたり実行する可能性があり、これらの活動がファンドに悪い影響を与える可能性があります。たとえば、ファンドがある発行体の債券を保有し、他の口座が同じ発行体の株式を保有する場合に、その発行者が財務上または営業上の難局を経験したときは、ファンド（債券を保有する）は発行体の清算を求めるかもしれず、他方で他の口座（株式を保有する）は発行体の再建を選択するかもしれません。そのうえ、ファンドが投資する発行体は、ファンドからの投資資金を、J Pモルガンまたは他の口座に対する債務の返済につながる結果になる、借換や資本構成の再編成を行うために使うかもしれません。そのような借換または再編成の後、当該発行体の業績が向上しなければ、ファンドの運用成績は影響を受けますが、他の口座はもはや当該発行体に対し投資していないので、運用成績に影響がありません。利益相反は、破たんする発行体については大きなものとなります。債務超過、破産、再編または類似した手続きに関連して、J Pモルガンまたは他の口座が保有する他の権利や行動または立場によって、ファンドが取ることができる立場または行動が（適用される法、法廷その他によって）制限されることがあります。

他の口座が保有するポジション（持ち高）により、ファンドが保有するポジションの価値や価格が希薄化したり、ファンドが保有するポジションと関連した投資戦略の効果が薄れてしまったり、あるいはそのような価値、価格または投資戦略にマイナスの影響を及ぼすこともあります。たとえば、このような状況は、ファンドのための投資判断が、アドバイザーが異なる投資戦略に従う他の口座のために行う、またはアドバイザーの関係会社はその顧客の口座のために行うポートフォリオにおける投資決定のためにも使用される、企業調査等の情報に基づいて行われる場合に生じることがあります。他の口座またはアドバイザーの関係会社が運用する口座が、ファンドのためのポートフォリオにおける投資決定または戦略と類似した、ポートフォリオにおける投資決定または戦略を先だてまたは同時に実行する場合、（ポートフォリオにおける投資決定が同じ企業調査の分析またはその他の情報から由来する否かを問わず）、市場への影響、流動性の制約または他の要因によりファンドにとって不利な投資結果となる可能性があり、そして、そのようなポートフォリオにおける投資決定または戦略を実行する費用は増える可能性があり、あるいはそれ以外にファンドにとって不利な結果となる可能性があります。

ファンドに適切である投資機会は他の口座にとっても適切である場合があり、ファンドが望むとおり、それらの投資の配分を全てまたは一部分受けられるという保証はありません。アドバイザーは、成功報酬またはより高い運用報酬を支払い、かつファンドと同一または類似の運用戦略を採用するかまたはファンドとほぼ同様の資産に投資する他の口座を運用しているため、そのことがアドバイザーが（例えば、有価証券の取引にあたって）より高い報酬を支払う可能性のある口座を有利に扱う動機となる場合があります。

また、J Pモルガン、その取締役、役員または従業員も、自身の口座またはJ Pモルガンの自己勘定において、有価証券の売買等の取引をすることができます。J Pモルガンは、自己の裁量の範囲内で、顧客口座のために行ったものと（時点または投資決定もしくは行動の性質を含め）異なる投資決定や投資行動を、自己の勘定について行うことができます。さらに、アドバイザーは、J Pモルガンまたはその従業員が自己の口座、アドバイザーの自己勘定口座、アドバイザーの関係会社の自己勘定口座、またはアドバイザーの関係会社の顧客口座のために売買した有価証券と同一のものを、アドバイザーの顧客口座のために売買する義務を負いません。J Pモルガンとその取締役、役員および従業員は、自身の口座または自己勘定にとって有利となる、収入を得る等の動機があるため、利益相反に直面します。

一部のファンド・オブ・ファンズのポートフォリオ・マネージャーは、ファンド・オブ・ファンズと類似の運用戦略を採用する単独運用の口座のポートフォリオ・マネージャーであるため、当該ファンド・オブ・ファンズの投資対象ファンドの保有資産の状況を知り、また当該投資対象ファンドの投資戦略および投資手法についての知識を有することがあります。したがって、そのようなポートフォリオ・マネージャーは、投資先ファンドへの投資配分のタイミングおよび金額の決定、ならびに投資先ファンドの選択にあたって、利益相反に直面します。また、J Pモルガンは、ある手数料を免除する場合、その免除により運用成績が向上する場合に、利益相反に直面します。

複数の業務機能での行為 J Pモルガンは、幅広い各種サービスと金融商品とその顧客に提供する多角化された投資サービス提供会社であり、ファンドが現に投資しているか、投資する可能性がある、世界的な通貨、株式、商品、債券等の市場への主要な参加者です。J Pモルガンには通常これらの活動により報酬を得ることができますが、ファンドはそのような報酬を得ることはできません。サービスと金融商品をファンド以外の顧客に提供する際に、J Pモルガンは、一方でファンドのために推奨したり実施したことと、他方でJ Pモルガンの他の顧客のために推奨したり実施したことに関し、随時利益相反に直面します。たとえば、J Pモルガンは、多数の米国内外の人々および政府と、銀行業務およびその他の金融・アドバイス業務にかかる関係があり、そのような関係をさらに発展させようと努めています。J Pモルガンはまた、世界中で企業の潜在的な買い手と売り手に対し、アドバイスの提供・代理を行っています。ファンドは、J Pモルガンが代理するまたはJ Pモルガンと銀行業務もしくはその他の金融業務の関係がある企業に、投資しているか投資しようとすることがあります。また、J Pモルガンのある顧客は、ファンドを含むJ Pモルガンが利害関係を持つ法人等に投資することがあります。その顧客にサービスを提供する際に、J Pモルガンは、ファンドまたはファンドにおける投資と競争関係にあるか、さもなければ悪影響を与える行動を推奨することがあります。そのような関係がファンドが特定の取引を行うのを妨げることがあり、ファンドにおける投資の柔軟性を阻害することもあることも、ご理解いただく必要があります。

J Pモルガンは、ファンドに対して投資運用、資産保管、管理、会計処理、受益者管理その他のサービスを提供することにより補助的利益を得ており、そのようなサービスをファンドに提供することは、様々な関係者とJ Pモルガンの関係を強化し、さらなる事業開発を容易にし、J Pモルガンがさらなるビジネスを得て追加の収益を生み出すことを可能とする可能性があります。

ファンドに悪影響を与える参加 J Pモルガンがある市場へ参加することにより、または特定の顧客のためのJ Pモルガンの行動により、ファンドが当該市場で取引することが制限され、J Pモルガンは関係する利益に関して利益相反に直面することがあります。たとえば、ファンドと別のJ Pモルガンの顧客がそれぞれ、ある発行体の資本構成の異なる部分に投資する場合、債務処理の過程で「債務不履行事由（イベント・オブ・ディフォルト）」を引き起こすべきかどうか、または、投資からどのように離脱するかは、利益相反となることがあります。前記「複数の顧客のための代理行為」もご参照ください。

優遇措置 アドバイザーは、特定のファンドまたは他の口座に関して、他のファンドに関して受領するよりも多くの報酬を受領することがあり、または特定の口座における運用成績が一部分反映して算出される報酬を受領することがあります。このことは、それらの口座を有利に取り扱う動機をアドバイザーとそのポートフォリオ・マネージャーに提供することとなり、利益相反を生じます。実際のまたは潜在的な利益相反は、ポートフォリオ・マネージャーが複数の口座またはファンドに運用責任を持っている場合にも生じ、例えばそれぞれのファンドまたは口座の運用に向ける時間や注意が不平等になることがあります。

発注の配分と一括 潜在的利益相反は、有価証券取引の発注の一括や、有価証券取引または投資機会の配分にあたっても生じます。J Pモルガンには、取引または投資する機会を特定の口座またはファンドに割り当てようとする動機があるため、一括発注された取引の配分（特に流通量が限られているために部分的にしか約定が成立しなかった場合）、および投資する機会の配分においては、潜在的な利益相反が生じます。たとえば、J Pモルガンには、その運用する口座を有価証券の公募に参加させる動機がありますが、それは当該参加によりJ Pモルガンへの当該公募における有価証券の全体的な配分を増やすこととなり得るためです。また、J Pモルガンがあるファンド・オブ・ファンズの運用を行うと共にその投資先ファンドも運用する場合、ファンド・オブ・ファンズの資産を投資先ファンドに配分するときには、ある種の潜在的利益相反に直面します。たとえば、J Pモルガンには、ファンド・オブ・ファンズの資産を、新しい投資先ファンドの設定時の当初資金とするために配分したり、または規模の小さい投資先ファンドであってJ Pモルガンに高い報酬を支払ってくれるもの、もしくはJ Pモルガンが設定時の当初資金を拠出しているものに配分する動機があります。

総合的持ち高限度 潜在的利益相反は、法律、規制、契約、内部方針等によってJ Pモルガンに課せられた投資規制のため、J Pモルガンが有価証券または他の金融商品のグループ全体での投資における持ち高制限を遵守する場合にも生じます。当該制限により、たとえ他の条件ではある有価証券または金融商品があるファンドの投資目的に適合していたとしても、そのファンドは当該有価証券または金融商品を購入できず、または将来購入できないこととなることがあります。たとえば、特定の種類の有価証券に対する関係会社である投資家による投資額合計に対する制限があり、当該制限は追加的な規制当局または社内の許可手続きなしには越えることができません。また、ファンドによるオプションの引き受けについての制限もあり、当該制限はアドバイザーが他の投資運用顧客のために引き受けるオプションの数量によって生じます。ある総所有基準額に達したり、またはある取引を行うことによって、ファンドが投資対象を購入もしくは売却し、または権利を行使し商取引を行うことは制限されます。

ソフトダラー アドバイザーは、統計情報の提供やその他の企業調査サービスの利用に対し、有価証券仲介取引により生じる手数料（いわゆる「ソフトダラー」）を特定のブローカーに支払う場合があります。統計情報やその他の企業調査は、ファンドのみでなくアドバイザーの他の顧客のために使われることがあり、また当該手数料を生じさせた口座以外の口座の運用に関連して使われることもあるので、アドバイザーは利益相反に直面します。

加えて、アドバイザーが統計情報やその他の企業調査サービスを入手するために、顧客口座から生じる売買委託手数料を使用する場合、アドバイザーは自分自身で当該統計情報やその他の企業調査サービスのために費用を捻出して支払う必要がないので、メリットを享受します。その結果、アドバイザーは、取引執行のために最低の費用とする目的ではなく、統計情報やその他の企業調査サービスを得るために、特定のブローカーを選択する動機を持つことがあります。

一部解約 J Pモルガンは、あるファンドに対し、自己資金で大きな資金拠出をしていることがあります。そのようなファンドにおいて、J Pモルガンが一部解約をなすべきか、またいつ一部解約をすべきかを決定するにあたり、ファンドおよび他の受益者に対する一部解約の影響を検討するとき、J Pモルガンは利益相反に直面します。J Pモルガンによるファンドの大規模な一部解約は、ファンドが（当該一部解約がなければ売却する必要のなかった）保有有価証券の売却をすることにつながり、キャピタル・ゲインの実現を加速し、取引費用が増えるという結果となるおそれがあります。大規模な一部解約は、ファンドの資産を大幅に減らすことがあり、流動性の減少と、（費用負担の上限が適用されるもの）費用負担率の上昇を引き起こします。

関係会社との取引 ファンドが他のファンドとまたはJ Pモルガンと、仕切売買または委託売買取引を行う場合、ファンドは利益相反の対象となります。

法律により許される範囲で、ファンドは、J Pモルガンと、J Pモルガンが自己勘定で自身のために行う取引（仕切売買取引）を行うことができ、J Pモルガンが取引の売り手・買い手の両当事者にアドバイスしつつ両当事者に対するブローカーとなる取引（クロス取引）を行うことができ、またJ Pモルガンが手数料を受け取る取引（委託売買取引）を行うことができます。仕切売買取引および委託売買取引は、J Pモルガンのみが単独で取引することにつながります。ファンドのために仕切売買または委託売買取引を行う場合、当該取引はJ Pモルガンに追加の報酬をもたらすため、J Pモルガンは利益相反に直面します。J Pモルガンは、これらの取引にかかわる関係者に対して、忠実義務と責任の分担が矛盾する関係になる可能性のある利益相反に直面します。

そのうえ、アドバイザーの関係会社は、電子コミュニケーション・ネットワークと代替トレーディング・システム（以下、あわせて「ECN」といいます。）に直接的または間接的な利害関係を有します。アドバイザーは、最良執行を追及するという信認義務に従って、アドバイザーの関係会社が利害関係を持つかまたは持つ可能性のあるECNを通じて、顧客のための取引を執行することがあります。このような場合、アドバイザーの関係会社は、ECNが請求する取引手数料を、ECNに対する出資割合に応じて間接的に得ることになります。

J Pモルガンがメンバーに含まれる有価証券の引受シンジケートが存在するときに、ファンドがその有価証券を購入する場合、J Pモルガンは利益相反に直面することとなります。それは、J Pモルガンは通常シンジケートにサービスを提供することにより手数料を受領し、場合によっては、ファンドが有価証券を購入する結果として、J Pモルガンが直接または間接的に金融取引上の義務から解放されることがあるからです。

関係会社である業務提供者 ファンドがJ Pモルガンの関係会社である業務提供者を使用する場合、J Pモルガンは利益相反に直面します。それは、関係会社を使用することで、J Pモルガンは全体としてより多額の手数料を受領することとなるからです。関係会社は、ファンドから報酬を得て、投資運用、資産保管、管理、会計処理および受益者管理サービスをファンドに対し提供します。同様に、アドバイザーがファンドのために融資枠を使用するまたは融資枠の条件を交渉すると決定した場合に、当該融資枠が関係会社によって提供されると、アドバイザーは利益相反に直面します。また、アドバイザーは、J Pモルガンが運営するファンド・オブ・ファンズのために、その投資先となるアクティブ運用のファンドを選ぶ際には、J Pモルガン・グループ内のものからのみ選択することとなります。たとえ、当該ファンド・オブ・ファンズにとってより適切である可能性があり、または優れた収益を上げている、グループ関係にはない投資先ファンドがあったとしても、アドバイザーは、グループ関係にはない投資先ファンドで利用可能なものについて、検討や調査はしません。サービスをファンドに提供するJ Pモルガンの関係会社は、ファンドがJ Pモルガンが運営するファンド・オブ・ファンズの投資先ファンドに含まれる場合、更に報酬を得ることにより利益を得ることとなります。

議決権行使 アドバイザーがファンドが保有する有価証券について議決権を行使する場合、潜在的利益相反が生じることがあります。議決権行使が、（J Pモルガンの持株会社である）J Pモルガン・チェース・アンド・カンパニーの株式またはファンドの受益権について行われる場合、あるいは議決権行使についての管理者が、当該議決権行使にかかる議案について、J Pモルガンの関係会社が投資銀行として関与しているかまたは公正意見書を提供していることを表明している場合、利益相反が存在するとみなされます。そのような利益相反が確認される場合、議決権行使は、独立した第三者によって、アドバイザーの議決権行使ガイドラインに従うか、当該第三者自身のガイドラインを使用して、行使されます。アドバイザーがファンドの資産を、アドバイザーの顧客でもある企業の有価証券に投資する場合、またはアドバイザーまたはその関係会社と重要な取引関係がある企業の有価証券に投資する場合で、当該企業の経営陣に反対する議決権行使が当該企業とアドバイザーまたはその関係会社との取引関係を損ねるか影響する可能性があるとき、潜在的利益相反が起きることがあります。

融資 J Pモルガンは、ファンド間の融資またはJ Pモルガン・チェース銀行が提供する与信枠に関して利益相反に直面します。そのような融資や与信枠の提供は、J Pモルガンが1つのファンドの利益またはJ Pモルガン自身の利益を、他のファンドの利益より優先した場合、貸し手または借り手となるファンドを害することがあります。ファンドが有価証券貸出取引を実施する場合、アドバイザーの関係会社が有価証券貸出において業務提供者の役割を担う場合、あるいは有価証券貸出取引の一環で報酬を受領する場合、アドバイザーは利益相反に直面します。

個人の取引 J Pモルガンとその取締役、役員、代理人または従業員のいずれかが、自身の口座で有価証券取引を行った場合、利益相反に直面します。それは、ファンドが取引するものと同じ有価証券を取引することで利益を得る可能性があり、それによりファンドには不利な影響を引き起こすことがあるからです。

評価 アドバイザーは、ファンドの資産評価方針に従ってファンド内の有価証券と資産を評価します。アドバイザーは、場合によっては、その関係会社が同様の資産について行った評価とは異なる評価をすることがあります。その理由には、当該関係会社が、アドバイザーとは共有しない評価技法・モデル等に関する情報を持っていることが含まれます。このようなことは、特に、市場の相場が容易に入手できない、または市場相場が値付け時の価値を表していない（例えば新興企業のもの）有価証券その他の資産について、公正価値の算出を行った場合に生じます。アドバイザーが運用会社等として受領する報酬金額に影響を与えるため、アドバイザーは資産の評価に際しても利益相反に直面します。

情報アクセス J Pモルガンの様々な他の事業の結果、関係会社は随時、ある市場と投資に関する情報を入手することがあります。当該情報は、アドバイザーが知ったとしたら、ファンドが保有する投資資産を処分、保持または追加するようになるようなものであり、またはファンドのために持ち高を持ちたくなるようなものです。しかし、J Pモルガン内部の情報隔壁により、それがファンドの運用に関係するとしても、アドバイザーはそのような情報に触れることを制限されます。そのような関係会社は、アドバイザーが利用できない情報に基づいても、ファンドとは異なる形で取引することができます。

アドバイザーが有価証券の発行体に関していわゆるインサイダー情報を入手するか、入手したとみなされた場合、当該情報が公開されるか重要とはみなされなくなるまで、アドバイザーはその発行体の有価証券を、ファンドを含む顧客のために購入・売却することを制限されます。（そのような発行体には、ファンド・オブ・ファンズの投資先ファンドを含むことがあります。）

贈答・接待 アドバイザーの従業員は、時折、顧客、ブローカー等の仲介者またはファンドもしくはアドバイザーの業務提供者から、贈答・接待を受けることがあります。そのような贈答・接待は、アドバイザーの従業員の判断または従業員が業務を行う方法に影響を及ぼし、または影響を及ぼすことがあると見られる可能性があります。

4【手数料等及び税金】

(1)【申込手数料】

発行価格に販売会社が定める手数料率を乗じて得た額とします。ただし、有価証券届出書提出日現在、販売会社における手数料率は、3.3%（税抜3.0%）が上限となっています。

申込手数料^{*}の詳細（具体的な手数料率、徴収時期、徴収方法）については、販売会社にお問い合わせください。

^{*} 購入時における当ファンド・投資環境についての説明・情報提供、事務手続き等の対価として、販売会社に支払われます。

自動けいぞく投資契約に基づいて収益分配金を再投資する場合は、無手数料とします。

販売会社に関しては、以下の照会先までお問い合わせください。

照会先：

J Pモルガン・アセット・マネジメント株式会社

TEL：03 - 6736 - 2350（受付時間は営業日の午前9時～午後5時）

HPアドレス：<https://www.jpmorgan.com/jp/am/>

当ファンドによるマザーファンドの受益証券の取得申込時、マザーファンドによる投資先ファンドの有価証券の取得申込時、およびマネープール・ファンドによるマネープール・マザーファンドの受益証券の取得申込時に、申込手数料はかかりません。

(2)【換金（解約）手数料】

当ファンドの受益権の換金時に、換金手数料はかかりません。

当ファンドによるマザーファンドの受益証券の換金時、マザーファンドによる投資先ファンドの有価証券の換金時、およびマネープール・ファンドによるマネープール・マザーファンドの受益証券の換金時に、換金手数料はかかりません。

(3)【信託報酬等】

委託会社および受託会社の信託報酬の総額は、当ファンドの計算期間を通じて毎日、前営業日の信託財産の純資産総額に対し年率0.913%（税抜0.83%）を乗じて得た額とします。

委託会社は、收受した信託報酬から販売会社に対し、委託会社が販売会社に委託した業務に対する報酬を支払います。その結果、実質的な信託報酬の配分は、次のとおりとなります。

| | 委託会社 | 販売会社 | 受託会社 |
|-----------------------|---|--|---|
| 信託報酬の配分 (純資産総額に対し) | 年率0.165% (税抜0.15%) | 年率0.715% (税抜0.65%) | 年率0.033% (税抜0.03%) |
| | 投資判断、受託会社に対する指図等の運用業務、目論見書、運用報告書等の開示資料作成業務、基準価額の計算業務、およびこれらに付随する業務の対価 | 受益者の口座管理業務、収益分配金・換金代金・償還金の支払い業務、交付運用報告書の交付業務、購入後の投資環境等の情報提供業務、およびこれらに付随する業務の対価 | 信託財産の記帳・保管・管理業務、委託会社からの指図の執行業務、信託財産の計算業務、およびこれらに付随する業務の対価 |

信託報酬は、毎日費用計上し、毎計算期間の最初の6ヵ月終了日、毎計算期間終了日および信託終了日の翌営業日に信託財産中から支弁されます。

マザーファンドにおいては、信託報酬はかかりません。

<ご参考：投資先ファンドの運用管理費用等>

| 投資先 ファンド | 運用管理費用または信託報酬の率 (投資先ファンドの日々の純資産総額に対し) | | |
|----------------|--|--|--|
| インカム・ ファンド | 運用管理費用の率：年率0.5% (消費税等はかかりません。) | 同ファンドの運用会社等が提供する、同ファンドの運用業務、同ファンドに関する情報提供業務、およびこれらに付随する業務の対価 | |
| マネーブル・ ファンド | 信託報酬率：年率0.1045% (税抜0.095%) | 委託会社 | 投資判断、受託会社に対する指図等の運用業務(運用委託先が行う業務を含みます。)、基準価額の計算業務、およびこれらに付随する業務の対価 |
| | | 販売会社 | 当ファンドの口座管理業務、収益分配金・換金代金・償還金の支払い業務、およびこれらに付随する業務の対価 |
| | | 受託会社 | 信託財産の記帳・保管・管理業務、委託会社からの指図の執行業務、信託財産の計算業務、およびこれらに付随する業務の対価 |

マネーブル・ファンドの信託報酬には、マネーブル・マザーファンドの運用委託先への報酬^{*}が含まれます。

マネーブル・マザーファンドにおいては、信託報酬はかかりません。

* 投資判断等の運用業務およびこれに付随する業務の対価として支払われます。

当ファンドがマザーファンドを通じて、当ファンドの信託財産の99.9%をインカム・ファンドに投資した場合には、実質的な信託報酬等の負担は年率1.41%（税抜1.33%）程度（概算）となります。

(4) 【その他の手数料等】

(イ) 以下の費用等を信託財産で負担します。

当ファンドがマザーファンドを通じて実質的な主要投資対象とする投資先ファンドの有価証券への投資にあたっては、投資先ファンドにかかる以下のような費用が間接的に当ファンドの負担となります。

(a) 運用管理費用または信託報酬

(b) 運用に付随して発生する費用

(c) その他費用

(a) に関しては、前記「(3) 信託報酬等」の「<ご参考：投資先ファンドの運用管理費用等>」を、また、(b)および(c)に関しては、後記「(へ)ご参考：投資先ファンドのその他の手数料等」をご参照ください。

また、投資先ファンドの運用状況によっては前記以外の費用がかかる場合があります。

当ファンドがマザーファンドの受益証券以外の投資対象に投資した場合、またはマザーファンドが投資先ファンドの有価証券以外の投資対象に投資した場合には、有価証券取引にかかる費用（売買委託手数料）^{*}および外国為替取引（外貨建資産に投資した場合のみ）にかかる費用^{*}が実費でかかります。なお、手数料相当額が取引の価格に織り込まれていることがあります。また、当該費用にかかる消費税等に相当する金額がある場合それも含まれます。

* 当該取引等の仲介業務およびこれに付随する業務の対価として証券会社等に支払われます。

前記の場合に、外貨建資産に投資したときには、外貨建資産の保管費用^{*}が実費でかかります。

* 当該資産の保管業務の対価として受託会社の委託先である保管銀行等に支払われます。

信託財産に関する租税、信託事務の処理に関する諸費用(これにかかる消費税等に相当する金額を含みます。)、受託会社の立替えた立替金の利息および借入金の利息が実費でかかります。

(イ)に記載される費用等は、当ファンドおよびマザーファンドの運用状況、保有銘柄、投資比率等により変動し、事前に確定しておらず、また、銘柄ごとに種類、金額および算出方法が異なり、費用等の概要を適切に記載することが困難なことから、具体的な種類、金額および計算方法を記載していません。さらに、(イ)に記載される費用等の合計額は、受益者が当ファンドの受益権を保有する期間その他の要因により変動し、表示することができないことから、記載していません。当該費用等は、認識された時点で、当ファンド、マザーファンドおよび投資先ファンドそれぞれの計理基準にしたがい計上されます。当該費用等は、当ファンドおよびマザーファンドにおいて間接的にご負担いただきます。

(ロ)当ファンドに関し委託会社が行う事務にかかる諸費用(監査費用および委託会社が第三者に当該事務を委託する場合の委託費用を含みます。)ならびにこれにかかる消費税等に相当する金額(以下「委託会社事務費用」といいます。)については、受益者の負担とすることができ、負担とする場合には信託財産中から支弁します。なお、委託会社事務費用には、マザーファンドに関し委託会社が行う事務にかかる諸費用のうちマザーファンドの信託財産中から支弁されていないものであって、委託会社が当ファンドに関連して生じたと合理的な根拠をもって認めるものを含みます。

(ハ)当ファンドにおいて、委託会社は、委託会社事務費用のうち監査費用^{*}については、その支払いを信託財産のために行い、当該支払いに対し実費相当額の支弁を信託財産から受ける方法に代えて、信託財産の純資産総額に年率0.022%(税抜0.02%)を乗じて得た額(ただし、年間330万円(税抜300万円)を上限とします。)を監査費用とみなし、その支弁を信託財産中から受けるものとします。

* 信託財産の財務諸表の監査業務の対価として監査法人に支払われます。

(ニ)当ファンドにおいて、委託会社は、以下に掲げる委託会社事務費用については、その支払いを信託財産のために行い、当該支払いに対し実費相当額の支弁を信託財産から受ける方法に代えて、信託財産の純資産総額に一定の率(以下「みなし事務費用率」といいます。)を乗じて得た額を当該委託会社事務費用とみなし、その支弁を信託財産中から受けるものとします。

目論見書の作成・印刷・交付にかかる費用

有価証券届出書、有価証券報告書その他の金融商品取引法に基づく開示書類(前記 に掲げるものを除きます。)の作成・印刷・提出にかかる費用

運用報告書その他の当ファンドの内容にかかる開示または報告を行う資料(前記 ・ に掲げるものを除きます。)の作成・印刷・交付にかかる費用

振替受益権の管理および振替機関等の利用に伴い生じる手数料その他の費用

当ファンドにかかる計理事務(追加信託および一部解約の処理、運用の指図に伴う取引約定の処理、基準価額の算出、計算期間終了時における決算処理等)ならびにこれに付随する事務(法定帳簿の管理等)にかかる費用

なお、みなし事務費用率は、前記 から までに掲げる費用を合理的に見積もったうえで、委託会社があらかじめ定めた合理的な基準により決定するものとします。ただし、年率0.088%(税抜0.08%)を上限とします。

(ホ)委託会社は、前記(ハ)および(ニ)の支弁を、毎計算期間の最初の6ヵ月終了日、毎計算期間終了日および信託終了日の翌営業日以降に、信託財産中から受けるものとします。委託会社が信託財産から支弁を受ける金額については、計算期間を通じて毎日費用計上するものとします。

(ヘ)ご参考：投資先ファンドのその他の手数料等

投資先ファンドにおいて、以下の費用等を投資先ファンドの資産で負担します。

インカム・ファンド

事務管理費用^{*}が実費でかかります。

ただし、当該投資先ファンドの会計期間中につき、日々の純資産総額に対し0.1%（年率）を上限とします。

^{*} 当該投資先ファンドの運用資産を保管する保管銀行が提供する運用資産の管理・保管業務等、および監査法人が提供する同ファンドについての監査業務の対価として支払われます。

その他費用が実費でかかります（有価証券の売買にかかる費用^{*}・税金、臨時で発生する費用、その他の税金等）。

^{*} 当該取引等の仲介業務およびこれに付随する業務の対価として証券会社等に支払われます。

仕組債に投資する場合、その発行体が発行に関連する費用を発行価格に転嫁している場合があります。この場合、当該投資先ファンドは間接的に当該費用を負担することとなります。

投資信託もしくは外国投資信託の受益証券、投資証券、または外国投資証券（以下総称して「投資信託証券」といいます。）に投資する場合には、当該投資信託証券にかかる投資信託、外国投資信託、投資法人または外国投資法人内において発生する、以下のような費用が間接的に当該投資先ファンドの負担となります。

（a）運用報酬

（b）運用に付随して発生する費用

（c）法人の運営のための各種の費用（投資法人および外国投資法人のみ）

投資信託証券の銘柄によってはこれら以外の費用がかかる場合があります。

マネープール・ファンド

有価証券取引にかかる費用（売買委託手数料）^{*}が実費でかかります。なお、手数料相当額が取引の価格に織り込まれていることがあります。

^{*} 当該取引等の仲介業務およびこれに付随する業務の対価として証券会社等に支払われます。

信託財産に関する租税、信託事務の処理に関する諸費用、受託会社の立替えた立替金の利息および借入金の利息が実費でかかります。

投資信託証券に投資する場合には、当該投資信託証券にかかる投資信託、外国投資信託、投資法人または外国投資法人内において発生する、以下のような費用が間接的に当該投資先ファンドの負担となります。

（a）運用報酬（信託報酬）

（b）運用に付随して発生する費用

（c）法人の運営のための各種の費用（投資法人および外国投資法人のみ）

投資信託証券の銘柄によってはこれら以外の費用がかかる場合があります。

当該投資先ファンドの監査費用^{*}は、実際に支払う金額を支弁する方法に代えて、信託財産の純資産総額に年率0.022%（税抜0.02%）を乗じて得た額（ただし、年間330万円（税抜300万円）を上限とします。）を当該監査費用とみなし、委託会社はそのみなし額の支弁を、当該投資先ファンドの毎計算期間の最初の6ヵ月終了日、毎計算期間終了日および信託終了日の翌営業日以降、当該投資先ファンドの信託財産中から受けるものとします。委託会社が当該投資先ファンドの信託財産から支弁を受ける金額については、当該投資先ファンドの計算期間を通じて毎日費用計上するものとします。

^{*} 信託財産の財務諸表の監査業務の対価として監査法人に支払われます。

マネープール・マザーファンドにおいても、前記 から までの費用等を負担します。

（５）【課税上の取扱い】

日本の居住者（法人を含みます。）である受益者に対する課税については、以下のような取扱いとなります。

なお、税法が改正された場合には、以下の内容が変更になることがあります。以下の税制は2022年2月末現在適用されるものです。

個別元本について

追加型の株式投資信託については、受益者毎の信託時の受益権の価額等（申込手数料および当該申込手数料にかかる消費税等は含まれません。）が当該受益者の元本（個別元本）にあたります。

受益者が同一ファンドの受益権を複数回取得した場合、個別元本は、当該受益者が追加信託を行う都度当該受益者の受益権口数で加重平均することにより算出されます。

ただし、同一販売会社であっても、「一般コース」と「自動けいぞく投資コース」の両コースで取得する場合にはそれぞれ別個に、個別元本が計算される場合があります。また、同一販売会社であっても複数支店等で同一ファンドを取得する場合は当該支店等毎に個別元本の算出が行われる場合があります。

受益者が元本払戻金（特別分配金）を受け取った場合、収益分配金発生時にその個別元本から当該元本払戻金（特別分配金）を控除した額が、その後の当該受益者の個別元本となります（「元本払戻金（特別分配金）」については、後記「収益分配金の課税について」をご参照ください。）。

収益分配金の課税について

追加型の株式投資信託の収益分配金には、課税扱いとなる「普通分配金」と、非課税扱いとなる「元本払戻金（特別分配金）」（受益者毎の元本の一部払戻しに相当する部分）の区分があります。

受益者が収益分配金を受け取る際、当該収益分配金落ち後の基準価額が当該受益者の個別元本と同額の場合または当該受益者の個別元本を上回っている場合には、当該収益分配金の全額が普通分配金となります。また、当該収益分配金落ち後の基準価額が当該受益者の個別元本を下回っている場合には、その下回る部分の額が元本払戻金（特別分配金）となり、当該収益分配金から当該元本払戻金（特別分配金）を控除した額が普通分配金となります。

なお、受益者が元本払戻金（特別分配金）を受け取った場合、収益分配金発生時にその個別元本から当該元本払戻金（特別分配金）を控除した額が、その後の当該受益者の個別元本となります。

法人、個人別の課税の取扱いについて

(a) 個人の受益者に対する課税

(イ) 収益分配金

収益分配金のうち課税扱いとなる普通分配金については配当所得となり、税率は20.315%（所得税15%、復興特別所得税0.315%および地方税5%）^{*}となります。なお、収益分配金のうち課税対象となるのは普通分配金のみであり、元本払戻金（特別分配金）は課税されません。

原則として、源泉徴収による申告不要制度が適用されます。また、確定申告を行い、申告分離課税もしくは総合課税のいずれかを選択することもできます。

* 2037年12月31日までの税率です。

(ロ) 一部解約時・償還時

解約価額および償還価額から取得費^{*1}を控除した差益は譲渡所得等として、申告分離課税となり、確定申告を行うことが必要となります。税率は20.315%（所得税15%、復興特別所得税0.315%および地方税5%）^{*2}となります。当該控除結果がマイナスの場合は「差損」となり、損益通算の対象となります（損益通算については後記「(八) 損益通算について」をご参照ください。）。

前記にかかわらず、販売会社において源泉徴収ありの特定口座をご利用の場合確定申告は不要となり、20.315%（所得税15%、復興特別所得税0.315%および地方税5%）^{*2}の税率で源泉徴収されます。

*1 「取得費」とは、個別元本に申込手数料および当該申込手数料にかかる消費税等を加算した額をいいます。

*2 2037年12月31日までの税率です。

(ハ) 損益通算について

公募株式投資信託^{*1}（当ファンドを含みます。以下同じ。）の配当所得および譲渡所得、ならびにその他の上場株式等^{*2}の利子所得、配当所得および譲渡所得の各所得間において損益通算が可能です。また、ある年における損益通算の結果、譲渡益等から控除しきれない損失がある場合は、その翌年以降3年間当該損失を繰越して、同様の損益通算において控除の対象とすることができます。損益通算の条件等については、税務専門家（税務署等）または販売会社にご確認ください。

*1 「公募株式投資信託」とは、不特定多数の投資者を対象に販売することを目的として設定され、信託約款上において債券以外の組入れが可能である投資信託をいいます。

*2 「上場株式等」とは、上場株式、上場特定株式投資信託（ETF）、上場特定不動産投資信託（REIT）および公募株式投資信託ならびに特定公社債および公募公社債投資信託等をいいます。詳しくは税務専門家（税務署等）にお問い合わせください。

(ニ) 少額投資非課税制度について

公募株式投資信託は、税法上の少額投資非課税制度である「NISA」および「ジュニアNISA」の適用対象です。毎年、NISAをご利用の場合は年間120万円の範囲で、またジュニアNISAをご利用の場合は年間80万円の範囲で、新たに取得した公募株式投資信託等から生じる配当所得および譲渡所得が5年間非課税となります。ご利用になれるのは、その年の1月1日現在、NISAをご利用の場合は満20歳以上の方、ジュニアNISAをご利用の場合は満20歳未満の方で、販売会社で非課税口座を開設する等、一定の条件に該当する方が対象となります。なお、少額投資非課税制度をご利用の場合、非課税口座で生じた配当所得および譲渡所得を、非課税口座以外で生じた配当所得および譲渡所得と損益通算することはできません。詳しくは販売会社にご確認ください。

(b) 法人の受益者に対する課税

法人の受益者が支払いを受ける収益分配金のうち課税扱いとなる普通分配金ならびに一部解約時および償還時の個別元本超過額については、15.315%（所得税15%および復興特別所得税0.315%）^{*}の税率で源泉徴収され法人の受取額となります。なお、地方税の源泉徴収はありません。また、元本払戻金（特別分配金）は課税されません。益金不算入制度は適用されません。

* 2037年12月31日までの税率です。

外国税額控除の適用となった場合には、収益分配時の税金が前記と異なる場合があります。課税上の取扱いの詳細については、税務専門家（税務署等）に確認することをお勧めします。

5【運用状況】

(1)【投資状況】

(2022年2月1日現在)

| 資産の種類 | 国/地域 | 時価合計(円) | 投資比率(%) |
|---------------------|------|-----------|---------|
| 親投資信託受益証券 | 日本 | 2,045,373 | 100.05 |
| 現金・預金・その他の資産(負債控除後) | - | 1,102 | 0.05 |
| 合計(純資産総額) | | 2,044,271 | 100.00 |

(注) 投資比率とは、当ファンドの純資産総額に対する当該資産の時価比率をいいます。投資比率は四捨五入です。

親投資信託は、全て「G I M債券インカム・マザーファンド(為替ヘッジなし)(適格機関投資家専用)」です(以下同じ)。

(参考) G I M債券インカム・マザーファンド(為替ヘッジなし)(適格機関投資家専用)

(2022年2月1日現在)

| 資産の種類 | 国/地域 | 時価合計(円) | 投資比率(%) |
|---------------------|---------|-----------|---------|
| 投資信託受益証券 | 日本 | 9,947 | 0.26 |
| 投資証券 | ルクセンブルク | 3,805,598 | 98.86 |
| 現金・預金・その他の資産(負債控除後) | - | 33,787 | 0.88 |
| 合計(純資産総額) | | 3,849,332 | 100.00 |

(注) 投資比率とは、マザーファンドの純資産総額に対する当該資産の時価比率をいいます。投資比率は四捨五入です。

(2)【投資資産】

【投資有価証券の主要銘柄】

(2022年2月1日現在)

| 順位 | 国/地域 | 種類 | 銘柄名 | 口数 | 帳簿価額 単価 (円) | 帳簿価額 金額 (円) | 評価額 単価 (円) | 評価額 金額 (円) | 投資 比率 (%) |
|----|------|---------------|---|-----------|-------------------|-------------------|------------------|------------------|-----------------|
| 1 | 日本 | 親投資信託 受益証券 | G I M債券インカム・マザーファンド (為替ヘッジなし)(適格機関投資家専用) | 1,761,734 | 1.1688 | 2,059,227 | 1.1610 | 2,045,373 | 100.05 |

(参考) G I M債券インカム・マザーファンド(為替ヘッジなし)(適格機関投資家専用)

(2022年2月1日現在)

| 順位 | 国/地域 | 種類 | 銘柄名 | 口数 | 帳簿価額 単価 (円) | 帳簿価額 金額 (円) | 評価額 単価 (円) | 評価額 金額 (円) | 投資 比率 (%) |
|----|---------|--------------|---|---------|-------------------|-------------------|------------------|------------------|-----------------|
| 1 | ルクセンブルク | 投資証券 | JPM INCOME FUND X(MTH) JPY | 345.461 | 11,088.49 | 3,830,644 | 11,016 | 3,805,598 | 98.86 |
| 2 | 日本 | 投資信託 受益証券 | G I Mジャパン・マネー プール・ファンドF(適格機関投 資家専用) | 9,953 | 1.0002 | 9,954 | 0.9994 | 9,947 | 0.26 |

種類別投資比率

(2022年2月1日現在)

| 種類 | 投資比率(%) |
|-----------|---------|
| 親投資信託受益証券 | 100.05 |

(参考) G I M債券インカム・マザーファンド(為替ヘッジなし)(適格機関投資家専用)

(2022年2月1日現在)

| 種類 | 投資比率(%) |
|----------|---------|
| 投資信託受益証券 | 0.26 |
| 投資証券 | 98.86 |

【投資不動産物件】

該当事項はありません。

【その他投資資産の主要なもの】

該当事項はありません。

(3) 【運用実績】

【純資産の推移】

2022年2月1日および同日前1年以内における各月末ならびに下記計算期間末の純資産の推移は次の通りです。

| 期 | 年月日 | 純資産総額 (百万円) (分配落) | 純資産総額 (百万円) (分配付) | 1口当たり 純資産額 (円) (分配落) | 1口当たり 純資産額 (円) (分配付) |
|----|--------------|-------------------------|-------------------------|-------------------------------|-------------------------------|
| 1期 | (2021年1月12日) | 1 | 1 | 1.0302 | 1.0302 |
| 2期 | (2022年1月11日) | 2 | 2 | 1.1536 | 1.1536 |
| | 2021年2月末日 | 1 | - | 1.0593 | - |
| | 2021年3月末日 | 1 | - | 1.1002 | - |
| | 2021年4月末日 | 1 | - | 1.1001 | - |
| | 2021年5月末日 | 1 | - | 1.1114 | - |
| | 2021年6月末日 | 1 | - | 1.1193 | - |
| | 2021年7月末日 | 1 | - | 1.1079 | - |
| | 2021年8月末日 | 1 | - | 1.1083 | - |
| | 2021年9月末日 | 1 | - | 1.1246 | - |
| | 2021年10月末日 | 1 | - | 1.1404 | - |
| | 2021年11月末日 | 1 | - | 1.1351 | - |
| | 2021年12月末日 | 1 | - | 1.1513 | - |
| | 2022年1月末日 | 2 | - | 1.1416 | - |
| | 2022年2月1日 | 2 | - | 1.1452 | - |

【分配の推移】

| 期 | 1口当たり分配金(円) |
|----|-------------|
| 1期 | 0.0000 |
| 2期 | 0.0000 |

【収益率の推移】

| 期 | 収益率(%) |
|----|--------|
| 1期 | 3.02 |
| 2期 | 11.98 |

(注) 収益率とは計算期間末の基準価額(分配付)から当該計算期間の直前の計算期間末の基準価額(分配落)(以下「前期末基準価額」といいます。)を控除した額を前期末基準価額で除したものです。

(4) 【設定及び解約の実績】

下記計算期間中の設定および解約の実績ならびに当該計算期間末の残存口数は次の通りです。

| 期 | 設定口数(口) | 解約口数(口) | 残存口数(口) |
|----|-----------|---------|-----------|
| 1期 | 1,099,472 | - | 1,099,472 |
| 2期 | 788,159 | 111,625 | 1,776,006 |

(注1) 第1期の設定口数には、当初申込期間中の設定口数を含みます。

(注2) 設定口数、解約口数は、全て本邦内におけるものです。

<参考情報>

最新の運用実績は、委託会社ホームページ（<https://www.jpmorgan.com/jp/am/>）、または販売会社でご確認いただけます。
過去の実績を示したものであり、将来の成果を示唆・保証するものではありません。

| | | | |
|-------|-----------|------|------------|
| 基準日 | 2022年2月1日 | 設定日 | 2020年7月29日 |
| 純資産総額 | 2百万円 | 決算回数 | 年1回 |

基準価額・純資産の推移

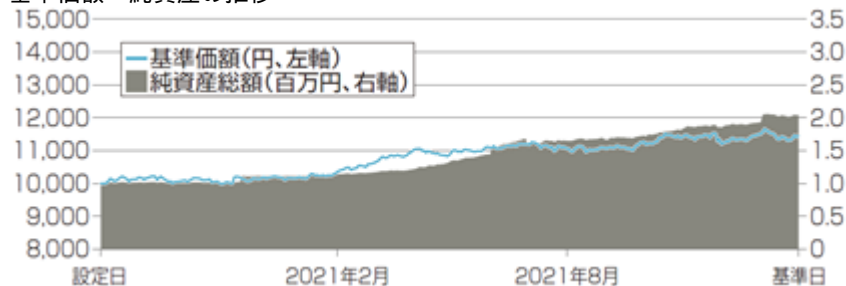

* 基準価額は、1万口当たり、信託報酬控除後です。

分配の推移

| 期 | 年月 | 円 |
|----|---------|---|
| 1期 | 2021年1月 | 0 |
| 2期 | 2022年1月 | 0 |
| | 設定来累計 | 0 |

* 分配金は税引前1万口当たりの金額です。

ポートフォリオの構成状況

| 資産の種類 | 投資比率 1 |
|--------------------------------|--------|
| JPMインカム・ファンド（Xクラス）（円建て） | 99.0% |
| GIMジャパン・マネーブル・ファンドF（適格機関投資家専用） | 0.3% |
| 現金・預金・その他の資産（負債控除後） | 0.9% |
| 合計（純資産総額） | 100.1% |

種類別構成状況

| 種類 | 投資比率 2 |
|--------------|--------|
| ハイ・イールド債券 | 30.6% |
| 政府系住宅ローン担保証券 | 26.0% |
| 商業不動産担保証券 | 16.4% |
| 投資適格社債 | 6.8% |
| アセットバック証券 | 5.2% |
| その他 | 12.5% |

組入上位銘柄

| 順位 | 銘柄 | 国 | 債券種別 | 投資比率 ^{※2} |
|----|-------------------------------|---------|---------|--------------------|
| 1 | GNMA | 米国 | 不動産担保証券 | 2.6% |
| 2 | GNMA | 米国 | 不動産担保証券 | 2.5% |
| 3 | GNMA | 米国 | 不動産担保証券 | 1.1% |
| 4 | GNMA | 米国 | 不動産担保証券 | 0.9% |
| 5 | JPMORGAN INVESTMENT FUNDS | ルクセンブルグ | ファンド | 0.8% |
| 6 | DISH DBS CORPORATION | 米国 | 社債 | 0.4% |
| 7 | FREDDIE MAC | 米国 | 不動産担保証券 | 0.4% |
| 8 | CCO HOLDINGS | 米国 | 社債 | 0.4% |
| 9 | CONNECTICUT AVENUE SECURITIES | 米国 | 不動産担保証券 | 0.4% |
| 10 | CCO HOLDINGS | 米国 | 社債 | 0.4% |

年間収益率の推移

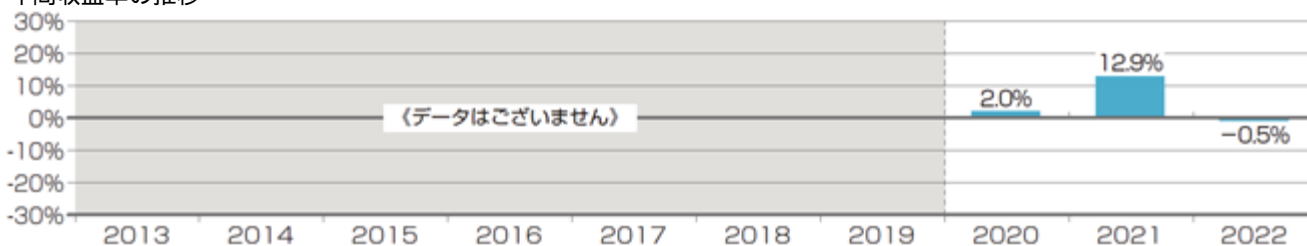

* 年間収益率（%）=（年末営業日の基準価額÷前年末営業日の基準価額-1）×100

* 2020年の年間収益率は設定日から年末営業日、2022年の年間収益率は前年末営業日から2022年2月1日までのものです。

* ベンチマークは設定していません。

* 当ページにおける「ファンド」は、JPM債券インカム・ファンド（為替ヘッジなし、年1回決算型）です。

運用実績において、金額は表示単位以下を切捨て、投資比率および収益率は表示単位以下を四捨五入して記載しています。

- 各比率はファンドの純資産総額に対する比率を記載しています。
- ファンドは各投資先ファンドを通じて投資を行うため、各投資先ファンドの投資銘柄をファンドが直接保有しているものとみなし、ファンドの純資産総額に対する投資比率として計算しています。なお、運用実績の基準日のファンドの基準価額算出に使用されているデータ（JPMインカム・ファンド（Xクラス）（円建て）およびGIMジャパン・マネーブル・ファンドF（適格機関投資家専用）は2022年1月最終営業日のもの）を使用しています。

第 2 【管理及び運営】

1 【申込（販売）手続等】

申込方法

申込期間中の毎営業日に販売会社において、販売会社所定の方法で当ファンドの受益権の取得申込みの受付が行われます。

ただし、委託会社が指定する日には、取得申込みの受付は行いません。

取得申込みの受付を行わない日（申込受付中止日）については、販売会社にお問い合わせください。

申込価格

取得申込日の翌営業日の基準価額とします。

取得申込みには申込手数料を要します。

申込単位

販売会社が定める単位とします。

ただし、「自動けいぞく投資コース」において収益分配金を再投資する場合は、1円以上1円単位とします。

受渡方法

(a) 取得申込代金の支払いについて

投資者は、申込みの販売会社が定める日までに取得申込代金を当該販売会社に支払うものとします。

(b) 受益権の引渡しについて

当ファンドの受益権は振替受益権のため、申込みの販売会社が、取得申込代金の支払いと引き換えに振替機関等の口座に投資者にかかる受益権口数の増加を記載または記録することにより、受益権の引渡しが行われます。当該口座は、当該投資者が販売会社に取得申込みと同時にまたはあらかじめ申し出た口座とします。なお、委託会社は、追加信託により分割された受益権について、振替機関等の振替口座簿への新たな記載または記録をするため社振法に定める事項の振替機関への通知を行うものとします。振替機関等は、委託会社から振替機関への通知があった場合、社振法の規定にしたがい、その備える振替口座簿への新たな記載または記録を行います。受託会社は、追加信託により生じた受益権については追加信託のつど、振替機関の定める方法により、振替機関へ当該受益権にかかる信託を設定した旨の通知を行います。

受付時間

原則として午後3時までとします。ただし、販売会社によっては受付時間が異なる場合があります。詳しくは、販売会社にお問い合わせください。

申込みの中止

有価証券が取引される市場における取引の停止、外国為替取引の停止その他やむを得ない事情（予測不可能な事態等が起きた場合を含みます。）により、基準価額が確定できない事情があるときは、取得申込みの受付が中止される場合があります。その場合には、投資者は当該受付中止以前に行った当日の取得申込みを撤回できます。ただし、投資者がその取得申込みを撤回しない場合には、その取得申込みは当該事情が解消した後の最初の基準価額の計算日にその取得申込みを受付けたものとして取扱うこととします。

申込取扱場所

申込期間中、販売会社において申込みを取扱います。

販売会社に関しては、以下の照会先までお問い合わせください。

照会先：

J P モルガン・アセット・マネジメント株式会社

TEL：03 - 6736 - 2350（受付時間は営業日の午前9時～午後5時）

HPアドレス：<https://www.jpmorgan.com/jp/am/>

2【換金（解約）手続等】

換金方法

原則として毎営業日に販売会社にて解約請求により受け取ります。

ただし、委託会社が指定する日には、換金申込みの受付は行いません。

換金申込みの受付を行わない日（申込受付中止日）については、販売会社にお問い合わせください。

換金価格

換金申込日の翌営業日の基準価額とします。

（課税については、「第1 ファンドの状況 4 手数料等及び税金（5）課税上の取扱い」をご参照ください。）

換金価格は、毎営業日に計算され、販売会社に問い合わせることにより知ることができます。

販売会社に関しては、前記「1 申込（販売）手続等 申込取扱場所」の照会先までお問い合わせください。

換金時に手数料はかかりません。

換金単位

販売会社が定める単位とします。

受渡方法

（a）換金代金の支払いについて

原則として換金申込日から起算して7営業日目から、販売会社の本・支店等において支払います。

（b）受益権の引渡しについて

当ファンドの受益権は振替受益権のため、換金申込みを行う受益者は、その口座が開設されている振替機関等に対して当該受益者の申込みにかかる当ファンドの一部解約の通知を委託会社が行うのと引き換えに、販売会社を通じて当該一部解約にかかる受益権の口数と同口数の抹消の申請を行うものとし、社振法の規定にしたがい当該振替機関等の口座において当該口数の減少を記載または記録することにより、受益権の引渡しが行われます。なお、換金申込みは振替受益権をもって行うものとし、

受付時間

原則として午後3時までとします。ただし、販売会社によっては受付時間が異なる場合があります。詳しくは、販売会社にお問い合わせください。

換金の中止

有価証券が取引される市場における取引の停止、外国為替取引の停止その他やむを得ない事情（予測不可能な事態等が起きた場合を含みます。）により、基準価額が確定できない事情があるときは、換金申込みの受付が中止される場合があります。その場合には、受益者は当該受付中止以前に行った当日の換金申込みを撤回できます。ただし、受益者がその換金申込みを撤回しない場合には、その換金申込みは当該事情が解消した後の最初の基準価額の計算日にその換金申込みを受付けたものとして取扱うこととします。

3【資産管理等の概要】

（1）【資産の評価】

受益権1口当たりの純資産価額（基準価額）は、原則として各営業日に委託会社が計算します。受益権1口当たりの純資産価額は、信託財産に属する資産（受入担保金代用有価証券を除きます。）を法令および一般社団法人投資信託協会規則にしたがって時価評価して得た信託財産の資産総額から負債総額を控除した金額を、計算日における受益権総口数で除した金額をいいます。なお、便宜上1万口当たりに換算した価額で表示することがあります。

信託財産に属する外貨建資産の円換算は、原則として、わが国における計算日の対顧客電信売買相場の仲値によって計算します。

受益権1万口当たりの基準価額は、販売会社に問い合わせることにより知ることができます。また、受益権1万口当たりの基準価額は、原則として計算日の翌日付の日本経済新聞朝刊に掲載されます。

販売会社に関しては、以下の照会先までお問い合わせください。

照会先：

J Pモルガン・アセット・マネジメント株式会社

TEL：03-6736-2350（受付時間は営業日の午前9時～午後5時）

HPアドレス：<https://www.jpmorgan.com/jp/am/>

（2）【保管】

該当事項はありません。

（3）【信託期間】

2020年7月29日から2031年1月9日（休業日の場合は翌営業日）までです。ただし、後記「（5）その他 信託の終了等」に記載する特定の場合には、信託期間満了前に信託は終了します。

なお、委託会社は、信託期間満了前に信託期間の延長が受益者に有利であると認めたときは、受託会社と協議のうえ、信託約款を変更し、信託期間を延長することができます。

（4）【計算期間】

当ファンドの計算期間は、毎年1月10日から翌年1月9日までとします。ただし、計算期間終了日に該当する日（以下「該当日」といいます。）が休業日のとき、計算期間終了日は、該当日の翌営業日とし、その翌日より次の計算期間が開始されるものとします。

なお、計算期間終了日を「決算日」ということがあり、前記より当ファンドの決算日は原則として毎年1月9日（該当日が休業日の場合は翌営業日）となります。

(5) 【その他】

信託の終了等（詳しくは、信託約款をご参照ください。）

(a) 信託契約の解約

a . 委託会社は、当ファンドの純資産総額が20億円を下回る事となった場合、当ファンドの信託契約を解約することが受益者のため有利であると認める場合、またはやむを得ない事情が発生した場合は、受託会社と合意のうえ、当ファンドの信託契約を解約し、信託を終了させることができます。この場合において、委託会社はあらかじめ解約しようとする旨を監督官庁に届け出ます。

b . 委託会社は、前記 a . の場合において、書面による決議（以下「書面決議」といいます。）を行います。この場合委託会社は、あらかじめ書面決議の日、信託契約の解約の理由等の事項を定め、当該決議の日の2週間前までに、知っている受益者に対し、書面をもってこれらの事項を記載した書面決議の通知を發します。

c . 前記 b . の書面決議において、受益者（委託会社および当ファンドの信託財産に当ファンドの受益権が属するときの当該受益権にかかる受益者としての受託会社を除きます。以下 c . において同じ。）は受益権の口数に応じて、議決権を有し、これを行行使することができます。なお、知っている受益者が議決権を行行使しないときは、当該知っている受益者は書面決議について賛成するものとみなします。

d . 前記 b . の書面決議は、議決権を行行使することができる受益者の議決権の3分の2以上に当たる多数をもって行います。

e . 前記 b . から d . までの規定は、前記 a . において委託会社が当ファンドの信託契約の解約をしようとする場合において、当該解約につき、すべての受益者が書面または電磁的記録により同意の意思表示をしたときには適用しません。また、信託財産の状況に照らし、真にやむを得ない事情が生じている場合であって、前記 b . から d . までに規定する当ファンドの信託契約の解約の手続を行うことが困難な場合には適用しません。

(b) 信託契約に関する監督官庁の命令

委託会社は、監督官庁より当ファンドの信託契約の解約の命令を受けたときは、その命令にしたがい、当ファンドの信託契約を解約し、信託を終了させます。また、委託会社は、監督官庁の命令に基づいて信託約款を変更しようとするときは、後記「 信託約款の変更等」の規定にしたがいます。

(c) 委託会社の登録取消に伴う取扱い

委託会社が監督官庁より登録の取消を受けたとき、解散したときまたは業務を廃止したときは、委託会社は、当ファンドの信託契約を解約し、信託を終了させます。ただし、監督官庁が当ファンドの信託契約に関する委託会社の業務を他の委託会社に引き継ぐことを命じたときは、後記「 信託約款の変更等」での書面決議で否決された場合を除き、当ファンドはその委託会社と受託会社との間において存続します。

(d) 委託会社の事業の譲渡および承継に伴う取扱い

委託会社は、事業の全部または一部を譲渡することがあり、これに伴い、当ファンドの信託契約に関する事業を譲渡することがあります。また、委託会社は、分割により事業の全部または一部を承継させることがあり、これに伴い、当ファンドの信託契約に関する事業は承継されることがあります。

(e) 受託会社の辞任および解任に伴う取扱い

受託会社は、委託会社の承諾を受けてその任務を辞任することができます。受託会社はその任務に違反して信託財産に著しい損害を与えたことその他重要な事由が生じたときは、委託会社または受益者は、裁判所に受託会社の解任を申し立てることができます。受託会社が辞任した場合、または裁判所が受託会社を解任した場合、委託会社は、後記「信託約款の変更等」の規定にしたがうとともに、新受託会社を選任します。ただし、委託会社が新受託会社を選任できないときは、当ファンドの信託契約を解約し、信託を終了させます。なお、受益者は、前記の手続による場合を除き、受託会社を解任することはできないものとします。

信託約款の変更等（詳しくは、信託約款をご参照ください。）

- (a) 委託会社は、受益者の利益のため必要と認めるとき、またはやむを得ない事情が発生したときは、受託会社と合意のうえ、信託約款を変更することまたは当ファンドと他の投資信託との併合（投資信託及び投資法人に関する法律第16条第2号に規定する「委託者指図型投資信託の併合」をいいます。以下同じ。）を行うことができるものとし、あらかじめ変更または併合しようとする旨およびその内容を監督官庁に届け出ます。なお、信託約款は に定める以外の方法によって変更することができないものとします。
- (b) 委託会社は、前記(a)の場合のうち重大なもの（以下「重大な約款の変更等」といいます。）において、書面決議を行います。「重大な約款の変更等」とは、信託約款の変更のうちその内容が重大なもの、および併合のうち受益者の利益に及ぼす影響が軽微でないものをいいます。（以下同じ。）この場合委託会社は、あらかじめ書面決議の日、重大な約款の変更等の内容およびその理由等の事項を定め、当該決議の日の2週間前までに、知っている受益者に対し、書面をもってこれらの事項を記載した書面決議の通知を發します。
- (c) 前記(b)の書面決議において、受益者（委託会社および当ファンドの信託財産に当ファンドの受益権が属するときの当該受益権にかかる受益者としての受託会社を除きます。以下(c)において同じ。）は受益権の口数に応じて、議決権を有し、これを行行使することができます。なお、知っている受益者が議決権を行行使しないときは、当該知っている受益者は書面決議について賛成するものとみなします。
- (d) 前記(b)の書面決議は、議決権を行行使することができる受益者の議決権の3分の2以上に当たる多数をもって行います。
- (e) 書面決議の効力は、当ファンドのすべての受益者に対してその効力を生じます。
- (f) 前記(b)から(e)までの規定は、前記(a)において委託会社が重大な約款の変更等しようとする場合において、当該重大な約款の変更等につき、すべての受益者が書面または電磁的記録により同意の意思表示をしたときには適用しません。
- (g) 前記(a)から(f)までの規定にかかわらず、当ファンドにおいて併合（受益者の利益に及ぼす影響が軽微なものを除きます。以下(g)において同じ。）の書面決議が可決された場合であっても、当該併合にかかる一または複数の他の投資信託において当該併合の書面決議が否決された場合は、当該他の投資信託との併合を行うことはできません。

運用報告書

委託会社は、当ファンドについて、計算期間終了日毎および償還時に、運用経過、信託財産の内容、有価証券の売買状況等を記載した運用報告書および運用報告書に記載すべき事項のうち重要な事項のみを記載した交付運用報告書を作成します。そのうえで、委託会社は交付運用報告書を知っている受益者に対して販売会社を通して交付します。また、運用報告書のすべての内容を委託会社のホームページに掲載します。これにより、委託会社は運用報告書を知っている受益者に対して交付したものとみなされますが、受益者から書面による運用報告書の交付の請求があった場合には、販売会社を通して交付します。

HPアドレス：<https://www.jpmorgan.com/jp/am/>

関係会社との契約の更新等に関する手続について

- (a) 委託会社と販売会社との間の募集等の取扱い等に関する契約において、有効期間満了の3ヵ月前までに、当事者のいずれからも何らの意思表示がないときは、自動的に1年間更新されるものとし、自動延長後の取扱いについてもこれと同様とされています。委託会社と販売会社との間の当該契約は、かかる規定にしたがって自動更新され、現在に至っています。当ファンドの受益権の募集等の取扱い等も当該契約に基づいています。
- (b) 委託会社と運用委託先との間の投資運用の委託に関する契約には期限の定めはありません。

委託会社が行う公告

委託会社が当ファンドについて行う公告は、日本経済新聞に掲載します。

反対受益者の換金について

前記 (a) b . または (b) における書面決議において、当ファンドの信託契約の解約または重大な約款の変更等を行うことが決議された場合に、当該解約または重大な約款の変更等に反対した受益者は、自己に帰属する受益権を信託財産をもって買取るべき旨を請求することはできません。ただし、当該受益者は、前記「2 換金（解約）手続等」のとおり、原則として毎営業日に自己に帰属する受益権を解約請求により換金することができます。

4【受益者の権利等】

当ファンドの受益権は、その取得申込口数に応じて、取得申込者に帰属します。この受益権は、信託の日時を異にすることにより差異を生ずることはありません。

受益者の有する主な権利は次のとおりです。

(1) 収益分配金の請求権

受益者は、当ファンドにかかる収益の分配を持分に応じて請求する権利を有します。

収益分配金は、毎計算期間終了日後1ヵ月以内の委託会社の指定する日（原則として毎計算期間終了日から起算して5営業日目）までに、毎計算期間終了日において振替機関等の口座簿に記載または記録されている受益者（当該収益分配金にかかる計算期間終了日以前において一部解約が行われた受益権にかかる受益者を除きます。また、当該収益分配金にかかる計算期間終了日以前に設定された受益権で取得申込代金支払前のため販売会社の名義で記載または記録されている受益権については原則として取得申込者としします。）に支払いを開始します。ただし、自動けいぞく投資契約に基づいて収益分配金を再投資する受益者に対しては、原則として毎計算期間終了日の翌営業日に、収益分配金が販売会社に交付され、販売会社は、受益者に対し遅滞なく収益分配金の再投資にかかる受益権の売付を行います。当該再投資により増加した受益権は、振替口座簿に記載または記録されます。

収益分配金の支払いは、販売会社において行うものとしします。

収益分配金の請求権は、支払開始日から5年間その支払いを請求しないときは、その権利を失い、受託会社から交付を受けた金銭は委託会社に帰属します。

(2) 償還金の請求権

受益者は、償還金を持分に応じて委託会社に請求する権利を有します。

償還金は、信託終了後1ヵ月以内の委託会社の指定する日(原則として償還日(償還日が休業日の場合は当該償還日の翌営業日)から起算して5営業日目)までに、信託終了日において振替機関等の口座簿に記載または記録されている受益者(信託終了日以前において一部解約が行われた受益権にかかる受益者を除きます。また、当該信託終了日以前に設定された受益権で取得申込代金支払前のため販売会社の名義で記載または記録されている受益権については原則として取得申込者として)に支払いを開始します。当該受益者は、その口座が開設されている振替機関等に対して委託会社が当ファンドの償還の通知をするのと引き換えに、販売会社を通じて当該償還にかかる受益権の口数と同口数の抹消の申請を行うものとし、社振法の規定にしたがい当該振替機関等の口座において当該口数の減少の記載または記録が行われます。

償還金の支払いは、販売会社において行うものとします。

受益者が、償還金について前記の支払開始日から10年間その支払いを請求しないときは、その権利を失い、受託会社から交付を受けた金銭は、委託会社に帰属するものとします。

(3) 受益権の一部解約の実行請求権

受益者は、自己に帰属する受益権について、委託会社に一部解約を請求する権利を有します。

(4) 帳簿の閲覧権

受益者は委託会社に対し、その営業時間内に当該受益者にかかる信託財産に関する帳簿書類の閲覧または謄写を請求することができます。

第3【ファンドの経理状況】

- 1．当ファンドの財務諸表は、「財務諸表等の用語、様式及び作成方法に関する規則」（昭和38年大蔵省令第59号）ならびに同規則第2条の2の規定により、「投資信託財産の計算に関する規則」（平成12年総理府令第133号）に基づき作成しております。
なお、財務諸表に記載している金額は、円単位で表示しております。
- 2．当ファンドの第1期計算期間は信託約款第30条により、2020年7月29日から2021年1月12日までとしております。
- 3．当ファンドは、金融商品取引法第193条の2第1項の規定に基づき、第2期計算期間（2021年1月13日から2022年1月11日まで）の財務諸表について、P w C あらた有限責任監査法人による監査を受けております。

1 【財務諸表】

【JPM債券インカム・ファンド（為替ヘッジなし、年1回決算型）】

(1) 【貸借対照表】

(単位：円)

| | 第1期 (2021年1月12日現在) | 第2期 (2022年1月11日現在) |
|-----------------|-----------------------|-----------------------|
| 資産の部 | | |
| 流動資産 | | |
| 親投資信託受益証券 | 1,137,131 | 2,057,271 |
| 流動資産合計 | 1,137,131 | 2,057,271 |
| 資産合計 | 1,137,131 | 2,057,271 |
| 負債の部 | | |
| 流動負債 | | |
| 未払受託者報酬 | 167 | 317 |
| 未払委託者報酬 | 4,159 | 7,775 |
| その他未払費用 | 74 | 332 |
| 流動負債合計 | 4,400 | 8,424 |
| 負債合計 | 4,400 | 8,424 |
| 純資産の部 | | |
| 元本等 | | |
| 元本 | 1,099,472 | 1,776,006 |
| 剰余金 | | |
| 期末剰余金又は期末欠損金（ ） | 33,259 | 272,841 |
| （分配準備積立金） | 31,365 | 182,054 |
| 元本等合計 | 1,132,731 | 2,048,847 |
| 純資産合計 | 1,132,731 | 2,048,847 |
| 負債純資産合計 | 1,137,131 | 2,057,271 |

（ 2 ） 【 損益及び剰余金計算書 】

（ 単位：円 ）

| | 第 1 期 (自 2020年 7 月 29 日 至 2021年 1 月 12 日) | 第 2 期 (自 2021年 1 月 13 日 至 2022年 1 月 11 日) |
|---|---|---|
| 営業収益 | | |
| 有価証券売買等損益 | 35,765 | 174,970 |
| 営業収益合計 | 35,765 | 174,970 |
| 営業費用 | | |
| 受託者報酬 | 167 | 513 |
| 委託者報酬 | 4,159 | 13,490 |
| その他費用 | 74 | 452 |
| 営業費用合計 | 4,400 | 14,455 |
| 営業利益又は営業損失（ ） | 31,365 | 160,515 |
| 経常利益又は経常損失（ ） | 31,365 | 160,515 |
| 当期純利益又は当期純損失（ ） | 31,365 | 160,515 |
| 一部解約に伴う当期純利益金額の分配額又は一部解約に伴う当期純損失金額の分配額（ ） | - | 7,518 |
| 期首剰余金又は期首欠損金（ ） | - | 33,259 |
| 剰余金増加額又は欠損金減少額 | 1,894 | 92,198 |
| 当期追加信託に伴う剰余金増加額又は欠損金減少額 | 1,894 | 92,198 |
| 剰余金減少額又は欠損金増加額 | - | 5,613 |
| 当期一部解約に伴う剰余金減少額又は欠損金増加額 | - | 5,613 |
| 分配金 | 1 - | 1 - |
| 期末剰余金又は期末欠損金（ ） | 33,259 | 272,841 |

(3) 【注記表】

(重要な会計方針に係る事項に関する注記)

| | 当財務諸表対象期間 |
|-------------------------|--|
| 1. 有価証券の評価基準および評価方法 | 親投資信託受益証券 移動平均法に基づき、親投資信託受益証券の基準価額で評価しております。 |
| 2. その他財務諸表作成のための基礎となる事項 | 計算期間末日の取扱い 2021年1月9日、2021年1月10日および2021年1月11日が休日のため、信託約款第30条により、第1期計算期間末日を2021年1月12日としております。また、2022年1月9日および2022年1月10日が休日のため、第2期計算期間末日を2022年1月11日としております。 |

(重要な会計上の見積りに関する注記)

第2期（2022年1月11日現在）

当計算期間の財務諸表の作成にあたって行った会計上の見積りが当計算期間の翌計算期間の財務諸表に重要な影響を及ぼすリスクは識別していないため、注記を省略しております。

(貸借対照表に関する注記)

| 区分 | 第1期 (2021年1月12日現在) | 第2期 (2022年1月11日現在) |
|-----------------------------|-----------------------|-----------------------|
| 1期首元本額 | 1,000,000円 | 1,099,472円 |
| 期中追加設定元本額 | 99,472円 | 788,159円 |
| 期中一部解約元本額 | - 円 | 111,625円 |
| 受益権の総数 | 1,099,472口 | 1,776,006口 |
| 1口当たりの純資産額 (1万口当たりの純資産額) | 1.0302円 (10,302円) | 1.1536円 (11,536円) |

(損益及び剰余金計算書に関する注記)

| 区分 | 第1期 (自 2020年7月29日 至 2021年1月12日) | 第2期 (自 2021年1月13日 至 2022年1月11日) |
|---------------------------|---------------------------------------|---------------------------------------|
| 1 分配金の計算過程 | | |
| 費用控除後の配当等収益額 | 15,182円 | 64,403円 |
| 費用控除後・繰越欠損金補填後の有価証券売買等損益額 | 16,183円 | 88,594円 |
| 収益調整金額 | 1,894円 | 90,787円 |
| 分配準備積立金額 | - 円 | 29,057円 |
| 当ファンドの分配対象収益額 | 33,259円 | 272,841円 |
| 当ファンドの期末残存口数 | 1,099,472口 | 1,776,006口 |
| 1万口当たり収益分配対象額 | 302.49円 | 1,536.26円 |
| 1万口当たり分配金額 | - 円 | - 円 |
| 収益分配金金額 | - 円 | - 円 |

（金融商品に関する注記）

金融商品の状況に関する注記

| | 当財務諸表対象期間 |
|--------------------|--|
| 1. 金融商品に対する取組方針 | 当ファンドは証券投資信託として、有価証券等の金融商品への投資を信託約款に定める「運用の基本方針」に基づき行っております。 |
| 2. 金融商品の内容およびそのリスク | 当ファンドが保有した主な金融商品は、以下に記載される親投資信託受益証券であります。 G I M債券インカム・マザーファンド（為替ヘッジなし）（適格機関投資家専用） 親投資信託の受益証券を主要投資対象として運用を行うため、親投資信託受益証券と同様のリスクを伴います。親投資信託受益証券には、金利変動リスク、為替変動リスク、信用リスク、流動性のリスクがあります。当該リスクは結果的に当ファンドに影響を及ぼします。 |
| 3. 金融商品に係るリスク管理体制 | 当ファンドで投資対象とする金融商品に係るリスク管理体制は次のとおりです。 (1)運用部門から独立したインベストメント・ダイレクターは、運用成果やリスク水準のチェック等を行います。 (2)リスク管理部門は、投資制限遵守状況の管理等、運用状況の管理・監督を行っています。 |

金融商品の時価等に関する事項

| | 各計算期間末 |
|----------------------------|--|
| 1. 貸借対照表計上額、時価およびその差額 | 貸借対照表計上額は期末の時価で計上しているため、その差額はありません。 |
| 2. 時価の算定方法 | (1)有価証券 「重要な会計方針に係る事項に関する注記」に記載しております。 (2)有価証券以外の金融商品 有価証券以外の金融商品は、短期間で決済され、時価は帳簿価額と近似していることから、当該金融商品の帳簿価額を時価としております。 |
| 3. 金融商品の時価等に関する事項についての補足説明 | 金融商品の時価には、市場価格に基づく価額のほか、市場価格がない場合には合理的に算定された価額が含まれております。当該価額の算定においては、一定の前提条件等を採用しているため、異なる前提条件によった場合、当該価額が異なることもあります。 |

（有価証券に関する注記）

売買目的有価証券

| 種類 | 第1期 (2021年1月12日現在) | 第2期 (2022年1月11日現在) |
|-----------|-----------------------|-----------------------|
| | 当計算期間の損益に含まれた評価差額（円） | 当計算期間の損益に含まれた評価差額（円） |
| 親投資信託受益証券 | 35,765 | 167,389 |
| 合計 | 35,765 | 167,389 |

（デリバティブ取引等に関する注記）

該当事項はありません。

（関連当事者との取引に関する注記）

該当事項はありません。

（４）【附属明細表】

第１ 有価証券明細表（2022年１月11日現在）

（イ）株式

該当事項はありません。

（ロ）株式以外の有価証券

| 種類 | 通貨 | 銘柄 | 口数 | 評価額 | 備考 |
|---------------|-----|---|-----------|-----------|----|
| 親投資信託 受益証券 | 日本円 | G I M債券インカム・マザーファンド （為替ヘッジなし）（適格機関投資家 専用） | 1,760,006 | 2,057,271 | |
| 合計 | | | 1,760,006 | 2,057,271 | |

第２ 信用取引契約残高明細表

該当事項はありません。

第３ デリバティブ取引および為替予約取引の契約額等および時価の状況表

該当事項はありません。

（参考）

当ファンドは「G I M債券インカム・マザーファンド（為替ヘッジなし）（適格機関投資家専用）」受益証券を主要投資対象としており、貸借対照表の資産の部に計上された「親投資信託受益証券」は、全て同親投資信託の受益証券であります。

尚、同親投資信託の状況は以下の通りであります。

「G I M債券インカム・マザーファンド（為替ヘッジなし）（適格機関投資家専用）」の状況尚、以下に記載した情報は監査の対象外であります。

（1）貸借対照表

（単位：円）

| 区分 | 注記 番号 | (2021年1月12日現在) | (2022年1月11日現在) |
|-------------|----------|----------------|----------------|
| | | 金額 | 金額 |
| 資産の部 | | | |
| 流動資産 | | | |
| 金銭信託 | | 17,121 | 49,691 |
| 投資信託受益証券 | | 9,987 | 9,954 |
| 投資証券 | | 2,302,523 | 3,770,644 |
| 未収配当金 | | 8,581 | 13,536 |
| 流動資産合計 | | 2,338,212 | 3,843,825 |
| 資産合計 | | 2,338,212 | 3,843,825 |
| 負債の部 | | | |
| 流動負債 | | | |
| 未払解約金 | | - | 1,149 |
| その他未払費用 | | 4,735 | 4,837 |
| 流動負債合計 | | 4,735 | 5,986 |
| 負債合計 | | 4,735 | 5,986 |
| 純資産の部 | | | |
| 元本等 | | | |
| 元本 | 1 | 2,255,617 | 3,283,166 |
| 剰余金 | | | |
| 剰余金又は欠損金（ ） | | 77,860 | 554,673 |
| 元本等合計 | | 2,333,477 | 3,837,839 |
| 純資産合計 | | 2,333,477 | 3,837,839 |
| 負債純資産合計 | | 2,338,212 | 3,843,825 |

(2) 注記表

(重要な会計方針に係る事項に関する注記)

| | 当財務諸表対象期間 |
|------------------|--|
| 有価証券の評価基準および評価方法 | <p>投資信託受益証券 移動平均法に基づき、投資信託受益証券の基準価額で評価しております。</p> <p>投資証券 移動平均法に基づき、以下のとおり原則として時価で評価しております。</p> <p>(1) 金融商品取引所等に上場されている有価証券 金融商品取引所等に上場されている有価証券は、原則として金融商品取引所等における最終相場（外貨建証券の場合は知りうる直近の最終相場）で評価しております。 当該金融商品取引所等の最終相場がない場合には、当該金融商品取引所等における直近の日の最終相場で評価しておりますが、直近の日の最終相場によることが適当でないと認められた場合は、当該金融商品取引所等における気配相場で評価しております。</p> <p>(2) 金融商品取引所等に上場されていない有価証券 当該有価証券については、原則として、日本証券業協会発表の売買参考統計値（平均値）、金融機関の提示する価額（ただし、売気配相場は使用しない）又は価格提供会社の提供する価額のいずれかから入手した価額で評価しております。</p> <p>(3) 時価が入手できなかった有価証券 適正な評価額を入手できなかった場合又は入手した評価額が時価と認定できない事由が認められた場合は、委託会社が忠実義務に基づいて合理的事由をもって時価と認められた価額もしくは受託者と協議のうえ両者が合理的事由をもって時価と認められた価額で評価しております。</p> |

(重要な会計上の見積りに関する注記)

(2022年 1月11日現在)

当期間の財務諸表の作成にあたって行った会計上の見積りが当期間の翌期間の財務諸表に重要な影響を及ぼすリスクは識別していないため、注記を省略しております。

(貸借対照表に関する注記)

| 区分 | (2021年 1月12日現在) | (2022年 1月11日現在) |
|---------------------------------|----------------------|----------------------|
| 1 期首元本額 | 2,000,000円 | 2,255,617円 |
| 期中追加設定元本額 | 261,859円 | 1,742,155円 |
| 期中解約元本額 | 6,242円 | 714,606円 |
| 元本の内訳（注） | | |
| JPM債券インカム・ファンド（為替ヘッジなし、年1回決算型） | 1,099,209円 | 1,760,006円 |
| JPM債券インカム・ファンド（為替ヘッジなし、毎月決算型） | 1,156,408円 | 1,523,160円 |
| 合 計 | 2,255,617円 | 3,283,166円 |
| 受益権の総数 | 2,255,617口 | 3,283,166口 |
| 1 口当たりの純資産額 (1 万口当たりの純資産額) | 1.0345円 (10,345円) | 1.1689円 (11,689円) |

(注) 当該親投資信託受益証券を投資対象とする証券投資信託ごとの元本額

（金融商品に関する注記）

金融商品の状況に関する注記

| | 当財務諸表対象期間 |
|--------------------|---|
| 1. 金融商品に対する取組方針 | 当ファンドは証券投資信託として、有価証券等の金融商品への投資を信託約款に定める「運用の基本方針」に基づき行っております。 |
| 2. 金融商品の内容およびそのリスク | 当ファンドが保有した主な金融商品は、投資信託受益証券および投資証券であります。当ファンドが保有した金融商品には、金利変動リスク、為替変動リスク、信用リスク、流動性のリスクがあります。 |
| 3. 金融商品に係るリスク管理体制 | 当ファンドで投資対象とする金融商品に係るリスク管理体制は次のとおりです。 (1)運用部門から独立したインベストメント・ダイレクターは、運用成果やリスク水準のチェック等を行います。 (2)リスク管理部門は、投資制限遵守状況の管理等、運用状況の管理・監督を行っています。 |

金融商品の時価等に関する事項

| | 各期間末 |
|----------------------------|--|
| 1. 貸借対照表計上額、時価およびその差額 | 貸借対照表計上額は期末の時価で計上しているため、その差額はありません。 |
| 2. 時価の算定方法 | (1)有価証券 「重要な会計方針に係る事項に関する注記」に記載しております。 (2)有価証券以外の金融商品 有価証券以外の金融商品は、短期間で決済され、時価は帳簿価額と近似していることから、当該金融商品の帳簿価額を時価としております。 |
| 3. 金融商品の時価等に関する事項についての補足説明 | 金融商品の時価には、市場価格に基づく価額のほか、市場価格がない場合には合理的に算定された価額が含まれております。当該価額の算定においては、一定の前提条件等を採用しているため、異なる前提条件によった場合、当該価額が異なることもあります。 |

（有価証券に関する注記）

売買目的有価証券

| 種類 | (2021年1月12日現在) | (2022年1月11日現在) |
|----------|------------------------|------------------------|
| | 当期間の損益に含まれた評価差額 (円) | 当期間の損益に含まれた評価差額 (円) |
| 投資信託受益証券 | 13 | 33 |
| 投資証券 | 42,523 | 209,798 |
| 合計 | 42,510 | 209,765 |

（デリバティブ取引等に関する注記）

該当事項はありません。

（関連当事者との取引に関する注記）

該当事項はありません。

（3）附属明細表

第1 有価証券明細表（2022年1月11日現在）

（イ）株式

該当事項はありません。

（ロ）株式以外の有価証券

| 種類 | 通貨 | 銘柄 | 銘柄数 比率 | 券面総額 | 評価額 | 備考 |
|--------------|-----|--------------------------------------|-----------|---------|-----------|----|
| 投資信託 受益証券 | 日本円 | G I Mジャパン・マネーブル・ファン ドF（適格機関投資家専用） | | 9,953 | 9,954 | |
| | 計 | 銘柄数： | 1 | 9,953 | 9,954 | |
| | | 組入時価比率： | 0.3% | | 0.3% | |
| | 小計 | | | | 9,954 | |
| 投資証券 | 日本円 | JPM INCOME FUND X(MTH) JPY | | 340.004 | 3,770,644 | |
| | 計 | 銘柄数： | 1 | 340.004 | 3,770,644 | |
| | | 組入時価比率： | 98.2% | | 99.7% | |
| | 小計 | | | | 3,770,644 | |
| | 合計 | | | | 3,780,598 | |

（注）比率は左より組入時価の純資産に対する比率、および各通貨計欄の合計金額に対する比率であります。

（注）投資信託受益証券における券面総額欄の数値は、口数を表示しております。

（注）投資証券における券面総額欄の数値は、口数を表示しております。

第2 信用取引契約残高明細表

該当事項はありません。

第3 デリバティブ取引および為替予約取引の契約額等および時価の状況表

該当事項はありません。

（参考）

当ファンドは、「GIMジャパン・マネープール・ファンドF（適格機関投資家専用）」を主要投資対象としており、貸借対照表の資産の部に計上された「投資信託受益証券」は、同証券投資信託であります。

尚、「GIMジャパン・マネープール・ファンドF（適格機関投資家専用）」は「GIMマネープール・マザーファンド（適格機関投資家専用）」受益証券を主要投資対象としており、中間貸借対照表の資産の部に計上された「親投資信託受益証券」は、全て同親投資信託の受益証券であります。

同証券投資信託および親投資信託の状況は以下の通りであります。

以下に記載した情報は同証券投資信託の直近中間計算期間末における監査済財務諸表であります。尚、当ファンドの監査対象ではありません。

中間財務諸表

GIMジャパン・マネープール・ファンドF（適格機関投資家専用）

（1）中間貸借対照表

（単位：円）

| 区分 | 注記 番号 | 前計算期間末 (2021年1月14日現在) | 当中間計算期間末 (2021年7月14日現在) |
|-----------------|----------|--------------------------|----------------------------|
| | | 金額 | 金額 |
| 資産の部 | | | |
| 流動資産 | | | |
| 親投資信託受益証券 | | 6,228,002 | 6,247,696 |
| 流動資産合計 | | 6,228,002 | 6,247,696 |
| 資産合計 | | 6,228,002 | 6,247,696 |
| 負債の部 | | | |
| 流動負債 | | | |
| 未払受託者報酬 | | 614 | 698 |
| 未払委託者報酬 | | 2,217 | 2,437 |
| その他未払費用 | | 539 | 600 |
| 流動負債合計 | | 3,370 | 3,735 |
| 負債合計 | | 3,370 | 3,735 |
| 純資産の部 | | | |
| 元本等 | | | |
| 元本 | 1 | 6,203,087 | 6,223,017 |
| 剰余金 | | | |
| 中間剰余金又は中間欠損金（ ） | | 21,545 | 20,944 |
| （分配準備積立金） | | 106,306 | 106,306 |
| 元本等合計 | | 6,224,632 | 6,243,961 |
| 純資産合計 | | 6,224,632 | 6,243,961 |
| 負債純資産合計 | | 6,228,002 | 6,247,696 |

(2) 中間損益及び剰余金計算書

(単位 : 円)

| 区分 | 注記 番号 | 前中間計算期間 (自 2020年 1月15日 至 2020年 7月14日) | 当中間計算期間 (自 2021年 1月15日 至 2021年 7月14日) |
|---|----------|---|---|
| | | 金額 | 金額 |
| 営業収益 | | | |
| 有価証券売買等損益 | | 289 | 3,063 |
| 営業収益合計 | | 289 | 3,063 |
| 営業費用 | | | |
| 受託者報酬 | | 396 | 698 |
| 委託者報酬 | 1 | 1,639 | 2,437 |
| その他費用 | | 391 | 600 |
| 営業費用合計 | | 2,426 | 3,735 |
| 営業利益又は営業損失() | | 2,715 | 672 |
| 経常利益又は経常損失() | | 2,715 | 672 |
| 中間純利益又は中間純損失() | | 2,715 | 672 |
| 一部解約に伴う中間純利益金額の分配額 又は一部解約に伴う中間純損失金額の分 配額() | | 100 | - |
| 期首剰余金又は期首欠損金() | | 22,516 | 21,545 |
| 剰余金増加額又は欠損金減少額 | | - | 71 |
| 中間追加信託に伴う剰余金増加額又は 欠損金減少額 | | - | 71 |
| 剰余金減少額又は欠損金増加額 | | 544 | - |
| 中間一部解約に伴う剰余金減少額又は 欠損金増加額 | | 544 | - |
| 分配金 | | - | - |
| 中間剰余金又は中間欠損金() | | 19,157 | 20,944 |

(3) 中間注記表

(重要な会計方針に係る事項に関する注記)

| | 当中間財務諸表対象期間 |
|----------------------|---|
| 有価証券の評価基準 および評価方法 | 親投資信託受益証券 移動平均法に基づき、親投資信託受益証券の基準価額で評価しております。 |

(中間貸借対照表に関する注記)

| 区分 | 前計算期間末 (2021年1月14日現在) | 当中間計算期間末 (2021年7月14日現在) |
|-----------------------------|--------------------------|----------------------------|
| 1期首元本額 | 4,110,503円 | 6,203,087円 |
| 期中追加設定元本額 | 2,191,732円 | 19,930円 |
| 期中一部解約元本額 | 99,148円 | - 円 |
| 受益権の総数 | 6,203,087口 | 6,223,017口 |
| 1口当たりの純資産額 (1万口当たりの純資産額) | 1.0035円 (10,035円) | 1.0034円 (10,034円) |

(中間損益及び剰余金計算書に関する注記)

| | 当中間財務諸表対象期間 |
|--|-----------------------|
| 1 信託財産の運用の指図に関する権限の全部 または一部を委託するために要する費用と して委託者報酬の中から支弁している額 | 純資産総額に年率0.049%を乗じて得た額 |

（金融商品に関する注記）

金融商品の時価等に関する事項

| | 前計算期間末または当中間計算期間末 |
|---------------------------|--|
| 1．中間貸借対照表計上額、時価およびその差額 | 中間貸借対照表計上額は前計算期間末または当中間計算期間末の時価で計上しているため、その差額はありません。 |
| 2．時価の算定方法 | (1)有価証券 「重要な会計方針に係る事項に関する注記」に記載しております。 (2)有価証券以外の金融商品 有価証券以外の金融商品は、短期間で決済され、時価は帳簿価額と近似していることから、当該金融商品の帳簿価額を時価としております。 |
| 3．金融商品の時価等に関する事項についての補足説明 | 金融商品の時価には、市場価格に基づく価額のほか、市場価格がない場合には合理的に算定された価額が含まれております。当該価額の算定においては、一定の前提条件等を採用しているため、異なる前提条件によった場合、当該価額が異なることもあります。 |

（デリバティブ取引等に関する注記）

該当事項はありません。

（参考）

当ファンドは「GIMマネープール・マザーファンド（適格機関投資家専用）」受益証券を主要投資対象としており、中間貸借対照表の資産の部に計上された「親投資信託受益証券」は、全て同親投資信託の受益証券であります。

尚、同親投資信託の状況は以下の通りであります。

「GIMマネープール・マザーファンド（適格機関投資家専用）」の状況

尚、以下に記載した情報は監査の対象外であります。

（1）貸借対照表

（単位：円）

| 区分 | 注記 番号 | (2021年1月14日現在) | (2021年7月14日現在) |
|-------------|----------|----------------|----------------|
| | | 金額 | 金額 |
| 資産の部 | | | |
| 流動資産 | | | |
| 金銭信託 | | 2,792,644 | 2,802,226 |
| 国債証券 | | 3,433,235 | 3,442,642 |
| 未収利息 | | 2,420 | 2,592 |
| 前払費用 | | - | 325 |
| 流動資産合計 | | 6,228,299 | 6,247,785 |
| 資産合計 | | 6,228,299 | 6,247,785 |
| 負債の部 | | | |
| 流動負債 | | | |
| 流動負債合計 | | - | - |
| 負債合計 | | - | - |
| 純資産の部 | | | |
| 元本等 | | | |
| 元本 | 1 | 6,116,679 | 6,133,009 |
| 剰余金 | | | |
| 剰余金又は欠損金（ ） | | 111,620 | 114,776 |
| 元本等合計 | | 6,228,299 | 6,247,785 |
| 純資産合計 | | 6,228,299 | 6,247,785 |
| 負債純資産合計 | | 6,228,299 | 6,247,785 |

(2) 注記表

(重要な会計方針に係る事項に関する注記)

| | 当財務諸表対象期間 |
|------------------|--|
| 有価証券の評価基準および評価方法 | <p>国債証券および地方債証券 個別法に基づき、以下のとおり原則として時価で評価しております。</p> <p>(1)金融商品取引所等に上場されている有価証券 金融商品取引所等に上場されている有価証券は、原則として金融商品取引所等における最終相場（外貨建証券の場合は知りうる直近の最終相場）で評価しております。 当該金融商品取引所等の最終相場がない場合には、当該金融商品取引所等における直近の日の最終相場で評価しておりますが、直近の日の最終相場によることが適当でない認められた場合は、当該金融商品取引所等における気配相場で評価しております。</p> <p>(2)金融商品取引所等に上場されていない有価証券 当該有価証券については、原則として、日本証券業協会発表の売買参考統計値（平均値）、金融機関の提示する価額（ただし、売気配相場は使用しない）又は価格提供会社の提供する価額のいずれかから入手した価額で評価しております。</p> <p>(3)時価が入手できなかった有価証券 適正な評価額を入手できなかった場合又は入手した評価額が時価と認定できない事由が認められた場合は、委託会社が忠実義務に基づいて合理的事由をもって時価と認めた価額もしくは受託者と協議のうえ両者が合理的事由をもって時価と認めた価額で評価しております。</p> |

(貸借対照表に関する注記)

| 区分 | (2021年 1月14日現在) | (2021年 7月14日現在) |
|-----------------------------------|-----------------|-----------------|
| 1期首元本額 | 4,058,379円 | 6,116,679円 |
| 期中追加設定元本額 | 2,160,930円 | 19,640円 |
| 期中解約元本額 | 102,630円 | 3,310円 |
| 元本の内訳（注） | | |
| G I Mジャパン・マネープール・ファンドF（適格機関投資家専用） | 6,116,679円 | 6,133,009円 |
| 合 計 | 6,116,679円 | 6,133,009円 |
| 受益権の総数 | 6,116,679口 | 6,133,009口 |
| 1口当たりの純資産額 | 1.0182円 | 1.0187円 |
| （1万口当たりの純資産額） | （10,182円） | （10,187円） |

（注）当該親投資信託受益証券を投資対象とする証券投資信託ごとの元本額

（金融商品に関する注記）

金融商品の時価等に関する事項

| | 各期間末 |
|----------------------------|---|
| 1. 貸借対照表計上額、時価およびその差額 | 貸借対照表計上額は期末の時価で計上しているため、その差額はありません。 |
| 2. 時価の算定方法 | <p>(1)有価証券 「重要な会計方針に係る事項に関する注記」に記載しております。一部の債券時価に関しては合理的に算定された価額を採用する場合があります。合理的に算定された価額は発行体の格付けや債券の償還年限を基にした国債に対する上乗せ金利、取引業者からの提示価格、流動性、将来発生しうるキャッシュフロー、その他個々の債券の特性等を考慮して価格提供会社が算出した価格を利用しております。</p> <p>(2)有価証券以外の金融商品 有価証券以外の金融商品は、短期間で決済され、時価は帳簿価額と近似していることから、当該金融商品の帳簿価額を時価としております。</p> |
| 3. 金融商品の時価等に関する事項についての補足説明 | 金融商品の時価には、市場価格に基づく価額のほか、市場価格がない場合には合理的に算定された価額が含まれております。当該価額の算定においては、一定の前提条件等を採用しているため、異なる前提条件によった場合、当該価額が異なることもあります。 |

（デリバティブ取引等に関する注記）

該当事項はありません。

(参考)

当ファンドは、「JPM INCOME FUND X(MTH) JPY」を主要投資対象としており、貸借対照表の資産の部に計上された「投資証券」は、同投資証券であります。

同投資証券の状況は以下の通りであります。

以下に記載した情報は同投資証券の直近計算期間末における監査済財務諸表の抜粋であります。尚、当ファンドの監査対象ではありません。

JPMorgan Funds - Income Fund

純資産計算書

2021年6月30日現在

| | 米ドル |
|-------------------------------|----------------|
| 資産 | |
| 投資有価証券 - 取得原価 | 9,567,531,673 |
| 未実現利益 / (損失) | 15,280,379 |
| 投資有価証券 - 時価 | 9,582,812,052 |
| TBA証券への投資 - 時価 | 4,792,591 |
| 現金預金およびブローカー預託金 | 690,222,386 |
| 定期券発行預金 | — |
| 証券売却未収入金 | 81,938,472 |
| 投資有価証券売却未収入金 | 2,472,500 |
| TBA証券売却未収入金 | 4,794,703 |
| 未収入配当 | — |
| 未収入還付税額 | 82,988,876 |
| 未収入報酬免除額 | 237,027 |
| 買建オプション契約 - 公正価値 | — |
| 金融先物契約未実現利益 | 867,682 |
| 先渡為替契約未実現利益 | 3,272,209 |
| スワップ契約 - 公正価値 | 7,481,505 |
| その他の資産 | 9,837 |
| 資産合計 | 10,461,889,840 |
| 負債 | |
| TBA契約にかかるオープン・ショート・ポジション - 時価 | — |
| 当座借越 | 903 |
| ブローカーに対する債務 | 3,124,067 |
| 証券買戻未払金 | 10,553,059 |
| 投資有価証券購入未払金 | 9,650,017 |
| TBA証券購入未払金 | 9,591,864 |
| 未払利息 | 4 |
| 未払販売報酬 | 507,791 |
| 未払運用および顧問報酬 | 6,491,934 |
| 未払ファンド・サービス報酬 | 741,253 |
| 未払業績報酬 | — |
| 買建オプション契約 - 公正価値 | — |
| 金融先物契約未実現損失 | 33,099,077 |
| 先渡為替契約未実現損失 | 62,296,672 |
| スワップ契約 - 公正価値 | — |
| その他の負債* | 972,702 |
| 負債合計 | 137,029,343 |
| 純資産額合計 | 10,324,860,497 |

*その他の負債は主に取替報酬、監査および税務関連報酬および費用、登録、発行、発送、印刷、送付ならびにマーケティング費用から構成されている。

JPMorgan Funds - Income Fund

損益および純資産変動計算書

2021年6月30日をもって終了する会計年度

| | 米ドル |
|------------------------|-----------------|
| 期首現在純資産額 | 6,087,308,674 |
| 収益 | |
| 受取配当金、源泉徴収税控除後 | 5,678,856 |
| 投資有価証券からの受取利息、源泉徴収税控除後 | 410,154,202 |
| スワップ契約にかかる受取利息 | 9,155,495 |
| 証券貸付取引利益 | 1,211 |
| 受取銀行利息 | 39,316 |
| その他の収益 | — |
| 利益合計 | 425,029,080 |
| 費用 | |
| 運用および顧問報酬 | 64,977,423 |
| ファンド・サービス報酬 | 7,015,974 |
| 業績報酬 | — |
| 保管、支払代行、事務および所在地代行報酬 | 2,132,104 |
| 販売報酬 | 6,560,862 |
| 登録および名義書換代行報酬 | 726,309 |
| 税 | 3,788,114 |
| 銀行およびその他の支払利息 | 53,949 |
| スワップ契約にかかる支払利息 | 7,418,409 |
| その他の費用* | 2,277,426 |
| 控除：報酬免除額 | (2,102,565) |
| 費用合計 | 92,848,005 |
| 投資純利益 (損失) | 332,181,075 |
| 投資有価証券売却実現純利益 (損失) | (11,494,749) |
| TBA証券実現純利益 (損失) | (3,863,216) |
| オプション契約実現純利益 (損失) | (1,125,547) |
| 金融先物契約実現純利益 (損失) | 36,028,359 |
| 先渡為替契約実現純利益 (損失) | 140,053,662 |
| スワップ契約実現純利益 (損失) | (54,072,230) |
| 為替差実現純利益 (損失) | (1,772,563) |
| 当期実現純利益 (損失) | 103,753,716 |
| 投資有価証券未実現評価益 (損) 純増減 | 291,243,126 |
| TBA証券未実現評価益 (損) 純増減 | 10,721 |
| オプション契約未実現評価益 (損) 純増減 | — |
| 金融先物契約未実現評価益 (損) 純増減 | (31,788,058) |
| 先渡為替契約未実現評価益 (損) 純増減 | (70,950,316) |
| スワップ契約未実現評価益 (損) 純増減 | 36,391,082 |
| 為替差未実現評価益 (損) 純増減 | 15,315,976 |
| 当期末実現評価益 (損) 純増減 | 240,222,531 |
| 事業活動による純資産増減 | 676,157,322 |
| 設定 | 7,621,842,696 |
| 解約 | (3,813,748,119) |
| 資本の増減による純資産増減 | 3,808,094,577 |
| 支払配当金 | (246,700,076) |
| 期末現在純資産額 | 10,324,860,497 |

*その他の費用は主に取替報酬、監査および税務関連費用、登録、発行、発送、印刷、送付ならびにマーケティング費用から構成されている。

JPMorgan Funds - Income Fund

投資有価証券明細表

2021年6月30日現在

| 投資対象 | 通貨 | 株数/額面金額 | 時価(米ドル) | 純資産に占める割合(%) | 投資対象 | 通貨 | 株数/額面金額 | 時価(米ドル) | 純資産に占める割合(%) |
|--|-----|-----------|------------|--------------|---|-----|------------|------------|--------------|
| 証券取引所に上場を承認されている譲渡性有価証券および短期金融市場商品 | | | | | コロンビア | | | | |
| 債券 | | | | | Ecopetrol SA 5.875% 28/05/2045 | USD | 3,960,000 | 4,245,714 | 0.04 |
| アンゴラ | | | | | | | | 4,245,714 | 0.04 |
| Angola Government Bond, Reg. S 9.5% 12/11/2025 | USD | 1,000,000 | 1,097,570 | 0.01 | コスタリカ | | | | |
| Angola Government Bond, Reg. S 8% 26/11/2029 | USD | 7,610,000 | 7,839,244 | 0.08 | Costa Rica Government Bond, Reg. S 4.375% 30/04/2025 | USD | 800,000 | 824,600 | 0.01 |
| Angola Government Bond, Reg. S 9.125% 28/11/2049 | USD | 6,200,000 | 6,364,548 | 0.06 | Costa Rica Government Bond, Reg. S 6.125% 19/02/2031 | USD | 8,300,000 | 8,824,975 | 0.09 |
| | | | 15,291,362 | 0.15 | Costa Rica Government Bond, Reg. S 5.625% 30/04/2043 | USD | 600,000 | 555,000 | 0.00 |
| アルメニア共和国 | | | | | Instituto Costarricense de Electricidad, Reg. S 6.95% 10/11/2031 | USD | 4,400,000 | 4,438,500 | 0.04 |
| Armenia Government Bond, Reg. S 3.6% 02/02/2031 | USD | 5,200,000 | 4,930,276 | 0.05 | Instituto Costarricense de Electricidad, Reg. S 6.375% 15/06/2040 | USD | 1,400,000 | 1,235,500 | 0.01 |
| | | | 4,930,276 | 0.05 | | | | 15,878,575 | 0.15 |
| オーストリア | | | | | ドミニカ共和国 | | | | |
| Klabir Austria GmbH, Reg. S 7% 03/04/2049 | USD | 4,470,000 | 5,689,897 | 0.06 | Dominican Republic Government Bond, Reg. S 5.3% 21/01/2041 | USD | 9,683,000 | 9,707,208 | 0.09 |
| | | | 5,689,897 | 0.06 | Dominican Republic Government Bond, Reg. S 7.45% 30/04/2044 | USD | 2,700,000 | 3,270,375 | 0.03 |
| バーレーン | | | | | Dominican Republic Government Bond, Reg. S 5.875% 30/01/2060 | USD | 14,290,000 | 14,325,725 | 0.14 |
| Bahrain Government Bond, Reg. S 7% 12/10/2038 | USD | 1,700,000 | 1,911,612 | 0.02 | | | | 27,393,398 | 0.26 |
| Bahrain Government Bond, Reg. S 6.75% 20/09/2029 | USD | 1,800,000 | 1,980,315 | 0.02 | エジプト | | | | |
| Bahrain Government Bond, Reg. S 5.45% 16/09/2032 | USD | 7,067,000 | 7,038,061 | 0.07 | Egypt Government Bond, Reg. S 7.5% 31/01/2027 | USD | 2,800,000 | 3,153,500 | 0.03 |
| Oil and Gas Holding Co. SOCC (The), Reg. S 7.625% 07/11/2034 | USD | 600,000 | 672,734 | 0.01 | Egypt Government Bond, Reg. S 5.875% 16/02/2031 | USD | 4,109,000 | 3,998,057 | 0.04 |
| Oil and Gas Holding Co. SOCC (The), Reg. S 8.3% 07/11/2038 | USD | 3,700,000 | 4,344,466 | 0.04 | Egypt Government Bond, Reg. S 7.053% 15/01/2032 | USD | 11,400,000 | 11,722,734 | 0.11 |
| | | | 15,947,188 | 0.16 | Egypt Government Bond, Reg. S 8.875% 29/05/2050 | USD | 9,700,000 | 10,476,495 | 0.10 |
| ベラルーシ共和国 | | | | | | | | 29,350,786 | 0.28 |
| Belarus Government Bond, Reg. S 7.625% 29/06/2037 | USD | 6,400,000 | 6,265,408 | 0.06 | エルサルバドル | | | | |
| Development Bank of the Republic of Belarus JSC, Reg. S 6.75% 02/05/2034 | USD | 1,370,000 | 1,251,029 | 0.01 | El Salvador Government Bond, Reg. S 8.62% 29/02/2029 | USD | 5,000,000 | 4,912,500 | 0.05 |
| | | | 7,516,437 | 0.07 | El Salvador Government Bond, Reg. S 7.62% 01/02/2041 | USD | 3,950,000 | 3,525,375 | 0.03 |
| カナダ | | | | | El Salvador Government Bond, Reg. S 7.12% 20/01/2030 | USD | 8,750,000 | 7,459,375 | 0.07 |
| Cenovus Energy, Inc. S. 375% 15/07/2025 | USD | 3,104,000 | 3,553,540 | 0.03 | | | | 15,897,250 | 0.15 |
| | | | 3,553,540 | 0.03 | エチオピア連邦 | | | | |
| ケイマン諸島 | | | | | Ethiopia Government Bond, Reg. S 6.615% 11/12/2034 | USD | 7,400,000 | 6,863,500 | 0.07 |
| Temenelaria Power Ltd., Reg. S 7.875% 30/01/2029 | USD | 3,607,500 | 3,855,299 | 0.04 | | | | 6,863,500 | 0.07 |
| | | | 3,855,299 | 0.04 | | | | | |

JPMorgan Funds - Income Fund

投資有価証券明細表(続き)

2021年6月30日現在

| 投資対象 | 通貨 | 株数/額面金額 | 純資産に占める | | 投資対象 | 通貨 | 株数/額面金額 | 純資産に占める | |
|---|-----|------------|------------|-------|--|-----|------------|------------|-------|
| | | | 時価(米ドル) | 割合(%) | | | | 時価(米ドル) | 割合(%) |
| フィンランド | | | | | アイルランド | | | | |
| Nokia OYJ 4.375% 12/06/2027 | USD | 2,250,000 | 2,492,855 | 0.02 | AerCap Ireland Capital DAC 5% 01/10/2021 | USD | 2,163,000 | 2,186,652 | 0.02 |
| | | | 2,492,855 | 0.02 | AerCap Ireland Capital DAC 4.5% 15/09/2023 | USD | 2,900,000 | 3,110,210 | 0.03 |
| フランス | | | | | イスラエル | | | | |
| Altice France SA, 144A 7.375% 01/05/2026 | USD | 7,195,000 | 7,488,196 | 0.07 | Motion Bondco DAC, 144A 6.625% 15/11/2027 | USD | 1,500,000 | 1,534,690 | 0.02 |
| Altice France SA, 144A 5.5% 15/01/2028 | USD | 3,000,000 | 3,108,750 | 0.03 | | | 6,821,552 | 6.07 | |
| Altice France SA, 144A 5.125% 15/07/2029 | USD | 4,734,000 | 4,757,670 | 0.05 | イスラエル | | | | |
| Credit Agricole SA, FRN, 144A 8.125% Perpetual | USD | 13,224,000 | 16,112,981 | 0.16 | Bergan Israel Finance Ltd., Reg. S, 144A 4.5% 30/03/2024 | USD | 2,488,000 | 2,547,653 | 0.02 |
| Societe Generale SA, FRN, 144A 4.75% 31/12/2024 | USD | 5,360,000 | 5,567,700 | 0.05 | Bergan Israel Finance Ltd., Reg. S, 144A 4.875% 30/03/2025 | USD | 1,945,000 | 1,996,523 | 0.02 |
| Societe Generale SA, FRN, 144A 8% Perpetual | USD | 200,000 | 235,625 | 0.00 | Leviatan Bond Ltd., Reg. S, 144A 6.125% 30/06/2025 | USD | 2,550,000 | 2,811,375 | 0.03 |
| Societe Generale SA, Reg. S, FRN 7.375% Perpetual | USD | 7,500,000 | 7,585,725 | 0.07 | Leviatan Bond Ltd., Reg. S, 144A 6.5% 30/06/2027 | USD | 3,965,000 | 4,420,975 | 0.04 |
| | | | 44,856,647 | 0.43 | Leviatan Bond Ltd., Reg. S, 144A 6.75% 30/06/2030 | USD | 1,591,000 | 1,801,807 | 0.02 |
| | | | | | | | 13,577,733 | 0.13 | |
| ガーナ | | | | | イタリア | | | | |
| Ghana Government Bond, Reg. S 6% 01/04/2025 | USD | 2,720,000 | 2,168,942 | 0.02 | Telecom Italia SpA, 144A 5.302% 30/05/2024 | USD | 400,000 | 438,230 | 0.00 |
| Ghana Government Bond, Reg. S 6.375% 11/02/2027 | USD | 9,500,000 | 9,568,390 | 0.09 | | | 438,230 | 0.00 | |
| Ghana Government Bond, Reg. S 8.625% 07/04/2034 | USD | 3,474,000 | 3,594,930 | 0.04 | コートジボワール | | | | |
| Ghana Government Bond, Reg. S 7.875% 11/02/2035 | USD | 2,000,000 | 1,976,250 | 0.02 | Ivory Coast Government Bond, Reg. S 6.375% 03/03/2028 | USD | 10,213,000 | 11,288,041 | 0.11 |
| Ghana Government Bond, Reg. S 8.875% 07/05/2042 | USD | 1,300,000 | 1,315,626 | 0.01 | Ivory Coast Government Bond, Reg. S 6.125% 15/06/2033 | USD | 5,700,000 | 6,030,657 | 0.06 |
| Ghana Government Bond, Reg. S 8.95% 26/03/2051 | USD | 2,400,000 | 2,379,480 | 0.03 | Ivory Coast Government Bond, STP, Reg. S 5.75% 31/12/2032 | USD | 2,690,632 | 2,704,427 | 0.02 |
| Ghana Government Bond, Reg. S 8.75% 11/03/2061 | USD | 8,810,000 | 8,495,527 | 0.08 | | | 20,023,125 | 0.19 | |
| | | | 29,469,145 | 0.29 | ヨルダン共和国 | | | | |
| インドネシア | | | | | Jordan Government Bond, Reg. S 5.85% 07/07/2030 | USD | 3,700,000 | 3,864,854 | 0.04 |
| Indonesia Asahan Aluminium Paseru PT, Reg. S 6.75% 15/11/2048 | USD | 6,000,000 | 7,753,860 | 0.08 | Jordan Government Bond, Reg. S 7.375% 10/10/2047 | USD | 7,300,000 | 7,703,982 | 0.07 |
| | | | 7,753,860 | 0.08 | | | 11,568,836 | 0.11 | |
| イラク | | | | | ケニア | | | | |
| Iraq Government Bond, Reg. S 6.75% 09/03/2023 | USD | 6,200,000 | 6,358,174 | 0.06 | Kenya Government Bond, Reg. S 7.25% 28/02/2028 | USD | 6,200,000 | 6,865,570 | 0.07 |
| Iraq Government Bond, Reg. S 5.8% 15/01/2028 | USD | 11,200,000 | 10,865,736 | 0.11 | Kenya Government Bond, Reg. S 8% 22/05/2032 | USD | 16,900,000 | 19,064,129 | 0.18 |
| | | | 17,223,910 | 0.17 | Kenya Government Bond, Reg. S 6.1% 23/01/2034 | USD | 5,207,000 | 5,232,367 | 0.05 |

JPMorgan Funds - Income Fund

投資有価証券明細表(続き)

2021年6月30日現在

| 投資対象 | 通貨 | 株数/額面金額 | 純資産に占める | | 投資対象 | 通貨 | 株数/額面金額 | 純資産に占める | |
|--|-----|------------|------------|-------|--|-----|------------|------------|-------|
| | | | 時価(米ドル) | 割合(%) | | | | 時価(米ドル) | 割合(%) |
| Kerya Government Bond, Reg. S 8.25% 28/02/2048 | USD | 4,500,000 | 4,964,625 | 0.05 | Teva Pharmaceutical Finance Netherlands III BV 3.15% 01/10/2026 | USD | 2,300,000 | 2,195,143 | 0.02 |
| | | | 36,116,711 | 0.35 | Trivium Packaging Finance BV, 144A 5.5% 15/08/2026 | USD | 10,520,000 | 11,059,150 | 0.11 |
| ルクセンブルク | | | | | Trivium Packaging Finance BV, 144A 8.5% 15/08/2027 | USD | 2,090,000 | 2,278,267 | 0.02 |
| Alice Financing SA, 144A 7.5% 15/05/2026 | USD | 11,180,000 | 11,627,200 | 0.11 | Ziggo Bond Co. BV, 144A 6% 15/01/2027 | USD | 650,000 | 681,658 | 0.01 |
| Alice France Holding SA, 144A 6% 15/02/2028 | USD | 1,140,000 | 1,133,023 | 0.01 | Ziggo BV, 144A 4.875% 15/01/2010 | USD | 1,400,000 | 1,436,848 | 0.01 |
| Intelsat Jackson Holdings SA 5.5% 01/02/2021 号 | USD | 15,605,000 | 8,992,381 | 0.09 | | | 39,391,148 | 0.38 | |
| William International Cellular SA, Reg. S 5.25% 15/01/2028 | USD | 4,500,000 | 4,694,580 | 0.05 | ナイジェリア | | | | |
| | | | 26,447,184 | 0.26 | Nigeria Government Bond, Reg. S 6.5% 28/11/2027 | USD | 6,900,000 | 7,333,713 | 0.07 |
| モーリシャス | | | | | Nigeria Government Bond, Reg. S 7.14% 23/02/2030 | USD | 19,600,000 | 20,733,939 | 0.20 |
| Oranjo Solar Mauritius Ltd., Reg. S 5.5% 29/01/2025 | USD | 987,000 | 1,016,396 | 0.01 | Nigeria Government Bond, Reg. S 7.82% 23/11/2047 | USD | 2,600,000 | 2,607,431 | 0.03 |
| | | | 1,016,396 | 0.01 | | | 30,675,083 | 0.30 | |
| メキシコ | | | | | オマーン | | | | |
| Banco Mercantil del Norte SA, Reg. S, FSN 7.5% Perpetual | USD | 9,300,000 | 10,520,625 | 0.10 | Qan Government Bond, Reg. S 4.875% 01/02/2025 | USD | 3,500,000 | 3,674,265 | 0.03 |
| Comision Federal de Electricidad, Reg. S 4.617% 09/02/2051 | USD | 2,168,000 | 2,102,060 | 0.02 | Qan Government Bond, Reg. S 5.375% 08/03/2027 | USD | 5,700,000 | 6,012,617 | 0.06 |
| Mexico City Airport Trust, Reg. S 5.5% 31/10/2046 | USD | 4,500,000 | 4,550,670 | 0.05 | Qan Government Bond, Reg. S 6.25% 25/01/2031 | USD | 4,818,000 | 5,185,257 | 0.05 |
| Petroleos Mexicanos 7.69% 23/01/2050 | USD | 10,800,000 | 10,413,360 | 0.10 | Qan Government Bond, Reg. S 7.375% 28/10/2032 | USD | 6,301,000 | 7,211,135 | 0.07 |
| Petroleos Mexicanos 6.95% 28/01/2060 | USD | 9,740,000 | 8,603,440 | 0.08 | Qan Government Bond, Reg. S 6.5% 03/02/2047 | USD | 1,100,000 | 1,078,715 | 0.01 |
| | | | 36,199,155 | 0.35 | | | 23,161,989 | 0.22 | |
| ナミビア共和国 | | | | | パキスタン | | | | |
| Namibia Government Bond, Reg. S 5.25% 29/10/2025 | USD | 5,100,000 | 5,500,330 | 0.05 | Pakistan Government Bond, Reg. S 8.25% 30/09/2025 | USD | 2,200,000 | 2,441,116 | 0.02 |
| | | | 5,500,330 | 0.05 | Pakistan Government Bond, Reg. S 6% 08/04/2026 | USD | 14,012,000 | 14,222,180 | 0.14 |
| オランダ | | | | | Pakistan Government Bond, Reg. S 7.125% 08/04/2031 | USD | 7,478,000 | 7,711,687 | 0.08 |
| ING Group NV, FSN 6.5% Perpetual | USD | 1,600,000 | 1,784,000 | 0.02 | | | 24,374,983 | 0.24 | |
| MV24 Capital BV, Reg. S 6.748% 01/06/2024 | USD | 5,929,440 | 6,596,294 | 0.06 | パナマ | | | | |
| Nouryon Holding BV, 144A 8% 01/10/2026 | USD | 5,450,000 | 5,783,813 | 0.06 | Aeropuerto Internacional de Tocumen SA, Reg. S 5.625% 19/05/2036 | USD | 2,000,000 | 2,167,520 | 0.02 |
| Petrobras Global Finance BV 5.5% 10/06/2051 | USD | 3,683,000 | 3,706,019 | 0.03 | Aeropuerto Internacional de Tocumen SA, Reg. S 6% 13/11/2048 | USD | 6,607,831 | 7,164,937 | 0.07 |
| Petrobras Global Finance BV 6.85% 05/06/2115 | USD | 800,000 | 915,480 | 0.01 | | | 9,332,457 | 0.09 | |
| Sigma Holdco BV, 144A 7.875% 15/05/2026 | USD | 2,900,000 | 2,964,476 | 0.03 | | | | | |

JPMorgan Funds - Income Fund

投資有価証券明細表(続き)

2021年6月30日現在

| 投資対象 | 通貨 | 株数/額面金額 | 時価(米ドル) | 純資産に占める割合(%) | 投資対象 | 通貨 | 株数/額面金額 | 時価(米ドル) | 純資産に占める割合(%) |
|---|-----|------------|-------------------|--------------|--|-----|------------|-------------------|--------------|
| パラグアイ共和国 Paraguay Government Bond, Reg. S 6.1% 11/02/2044 | USD | 10,500,000 | 13,098,855 | 0.13 | スイス Credit Suisse Group AG, FRN, 144A 4.5% 31/12/2164 | USD | 1,452,000 | 1,444,667 | 0.02 |
| | | | <u>13,098,855</u> | <u>0.13</u> | Credit Suisse Group AG, FRN, 144A 5.25% Perpetual | USD | 4,990,000 | 5,289,400 | 0.05 |
| ペルー Fenix Power Peru SA, Reg. S 4.31% 20/09/2027 | USD | 3,360,882 | 3,421,580 | 0.03 | Credit Suisse Group AG, FRN, 144A 6.25% Perpetual | USD | 14,798,000 | 16,235,877 | 0.16 |
| Peru LNG Srl, Reg. S 5.375% 22/03/2030 | USD | 10,000,000 | 8,658,450 | 0.09 | Credit Suisse Group AG, FRN, 144A 7.5% Perpetual | USD | 300,000 | 333,488 | 0.00 |
| Petroleos del Peru SA, Reg. S 5.62% 19/06/2047 | USD | 4,960,000 | 5,246,440 | 0.05 | Credit Suisse Group AG, Reg. S, FRN 7.12% Perpetual | USD | 5,000,000 | 5,221,200 | 0.05 |
| | | | <u>17,326,470</u> | <u>0.17</u> | UBS Group AG, FRN, 144A 3.126% 13/08/2030 | USD | 2,000,000 | 2,153,956 | 0.02 |
| セネガル共和国 Senegal Government Bond, Reg. S 6.25% 22/05/2033 | USD | 6,100,000 | 6,446,541 | 0.06 | UBS Group AG, Reg. S, FRN 7% Perpetual | USD | 7,500,000 | 8,670,150 | 0.08 |
| Senegal Government Bond, Reg. S 6.75% 13/03/2043 | USD | 13,900,000 | 14,076,669 | 0.14 | トリニダード・トバゴ共和国 Trinidad Generation Unit, Reg. S 5.25% 04/11/2037 | USD | 2,200,000 | 2,262,337 | 0.02 |
| | | | <u>20,523,210</u> | <u>0.20</u> | | | | <u>2,262,337</u> | <u>0.02</u> |
| シンガポール Weko Bell Pte. Ltd., Reg. S 6.37% 30/01/2027 | USD | 3,300,000 | 3,412,497 | 0.03 | チュニジア共和国 Banque Centrale de Tunisie International Bond, Reg. S 5.75% 30/01/2025 | USD | 6,900,000 | 6,457,883 | 0.06 |
| Weko Platinum Road Pte. Ltd., Reg. S 6.75% 30/01/2025 | USD | 2,500,000 | 2,638,850 | 0.03 | | | | <u>6,457,883</u> | <u>0.06</u> |
| | | | <u>6,051,347</u> | <u>0.06</u> | トルコ Dizceli Hatirin Kizilirmaci AS, Reg. S 5.25 11/04/2038 | USD | 2,200,000 | 2,349,930 | 0.02 |
| 南アフリカ Eskon Holdings SOC Ltd., Reg. S 7.125% 11/02/2025 | USD | 8,100,000 | 8,581,569 | 0.08 | Turkey Government Bond 4.25% 14/04/2026 | USD | 1,100,000 | 1,060,136 | 0.01 |
| Eskon Holdings SOC Ltd., Reg. S 8.45% 10/08/2028 | USD | 1,000,000 | 1,132,750 | 0.01 | Turkey Government Bond 4.875% 16/04/2043 | USD | 4,500,000 | 3,598,438 | 0.04 |
| South Africa Government Bond 5% 12/10/2046 | USD | 6,700,000 | 6,375,707 | 0.06 | | | | <u>7,008,504</u> | <u>0.07</u> |
| South Africa Government Bond 5.75% 30/09/2049 | USD | 3,718,000 | 3,813,653 | 0.04 | ウクライナ Ukraine Government Bond, Reg. S 8.99% 01/02/2024 | USD | 1,300,000 | 1,443,690 | 0.01 |
| | | | <u>10,803,679</u> | <u>0.10</u> | Ukraine Government Bond, Reg. S 7.75% 01/09/2025 | USD | 4,600,000 | 5,049,420 | 0.05 |
| スペイン Al Candelaria Spain SO, Reg. S 7.1% 15/12/2028 | USD | 1,719,000 | 1,901,520 | 0.02 | Ukraine Government Bond, Reg. S 7.75% 01/09/2027 | USD | 800,000 | 882,072 | 0.01 |
| International Airport Finance SA, Reg. S 12% 15/02/2022 | USD | 7,796,895 | 8,241,318 | 0.08 | Ukraine Government Bond, Reg. S 9.75% 01/11/2028 | USD | 9,500,000 | 11,344,188 | 0.11 |
| | | | <u>10,172,838</u> | <u>0.10</u> | Ukraine Government Bond, Reg. S 6.87% 21/06/2029 | USD | 1,100,000 | 1,144,146 | 0.01 |
| 国際機関 Arish Packaging Finance plc, 144A 5.25% 15/08/2027 | USD | 8,065,000 | 8,237,026 | 0.08 | | | | <u>19,863,516</u> | <u>0.19</u> |
| | | | <u>8,237,026</u> | <u>0.08</u> | | | | | |

JPMorgan Funds – Income Fund

投資有価証券明細表(続き)

2021年6月30日現在

| 投資対象 | 通貨 | 株数/額面金額 | 純資産に占める | | 投資対象 | 通貨 | 株数/額面金額 | 純資産に占める | |
|---|-----|------------|------------|-------|---|-----|------------|------------|-------|
| | | | 時価(米ドル) | 割合(%) | | | | 時価(米ドル) | 割合(%) |
| アラブ首長国連邦 | | | | | American Axle & Manufacturing, Inc. | USD | 1,764,000 | 1,873,368 | 0.02 |
| Ortel Holdings SRC Ltd., Reg. S 6.625% 30/04/2028 | USD | 1,500,000 | 1,669,418 | 0.02 | 6.5% 01/04/2027 | USD | 380,000 | 416,636 | 0.00 |
| | | | 1,669,418 | 0.02 | American Axle & Manufacturing, Inc. 6.875% 01/07/2028 | USD | 1,890,000 | 2,145,545 | 0.02 |
| イギリス | | | | | American International Group, Inc. 3.875% 15/01/2015 | USD | 9,680,000 | 10,799,837 | 0.11 |
| BP Capital Markets plc, FRN 4.375% Perpetual | USD | 17,590,000 | 18,777,325 | 0.18 | American Tower Corp., REIT 3.2% 15/08/2029 | USD | 5,950,000 | 6,268,708 | 0.06 |
| BP Capital Markets plc, FRN 4.875% Perpetual | USD | 3,220,000 | 3,535,431 | 0.03 | American Tower Corp., REIT 2.9% 15/01/2030 | USD | 110,000 | 120,484 | 0.00 |
| HSBC Holdings plc, FRN 4.6% 31/12/2164 | USD | 8,278,000 | 8,588,425 | 0.08 | AmeriGas Partners LP 5.625% 20/05/2024 | USD | 3,419,000 | 3,762,421 | 0.04 |
| INOS Quattro Finance 2 plc, 144A 2.375% 15/01/2036 | USD | 5,025,000 | 5,081,531 | 0.05 | AmeriGas Partners LP 5.5% 20/05/2025 | USD | 2,919,000 | 3,265,631 | 0.03 |
| International Game Technology plc, 144A 6.25% 15/01/2027 | USD | 3,485,000 | 3,583,460 | 0.04 | AmeriGas Partners LP 5.875% 20/08/2026 | USD | 679,000 | 759,193 | 0.01 |
| Liquid Telecommunications Financing plc, Reg. S 8.5% 12/07/2022 | USD | 489,000 | 493,246 | 0.00 | AmeriGas Partners LP 5.75% 20/05/2027 | USD | 6,230,000 | 7,652,525 | 0.07 |
| Liquid Telecommunications Financing plc, Reg. S 5.5% 04/09/2026 | USD | 2,200,000 | 2,260,500 | 0.02 | Anheuser-Busch Cos. LLC 4.7% 01/02/2036 | USD | 2,476,000 | 2,681,124 | 0.03 |
| MARK BondCo plc, Reg. S 3.95% 29/01/2031 | USD | 5,045,000 | 4,843,200 | 0.05 | Apache Corp. 4.625% 15/11/2025 | USD | 953,000 | 1,031,770 | 0.01 |
| MAI Holdings Ukraine, Reg. S 7.625% 08/11/2026 | USD | 4,700,000 | 4,877,736 | 0.05 | Apache Corp. 4.875% 15/11/2027 | USD | 2,000,000 | 2,051,250 | 0.02 |
| Northwest Group plc, FRN 4.445% 08/05/2030 | USD | 8,250,000 | 9,446,225 | 0.09 | Ashted Capital, Inc., 144A 4.125% 15/08/2025 | USD | 200,000 | 209,750 | 0.00 |
| Northwest Group plc, FRN 6% Perpetual | USD | 12,328,000 | 13,777,773 | 0.13 | Ashted Capital, Inc., 144A 4% 01/05/2028 | USD | 2,910,000 | 3,065,976 | 0.03 |
| Rolls-Royce plc, 144A 5.75% 15/10/2027 | USD | 1,560,000 | 1,712,568 | 0.02 | AT&T, Inc. 4.3% 15/02/2030 | USD | 4,430,000 | 5,127,787 | 0.05 |
| Standard Chartered plc, FRN, 144A 7.5% Perpetual | USD | 5,075,000 | 5,297,031 | 0.05 | B&G Foods, Inc. 5.25% 01/04/2025 | USD | 1,276,000 | 1,312,175 | 0.01 |
| Teeco plc, 144A 6.15% 15/11/2037 | USD | 450,000 | 598,190 | 0.01 | B&G Foods, Inc. 5.25% 15/09/2027 | USD | 120,000 | 125,102 | 0.00 |
| Virgin Media Secured Finance plc, 144A 5.5% 15/05/2029 | USD | 7,405,000 | 7,969,631 | 0.08 | Ball Corp. 5.25% 01/07/2025 | USD | 1,330,000 | 1,505,068 | 0.02 |
| | | | 91,242,272 | 0.88 | BKT Capital Corp. 3.462% 06/09/2029 | USD | 13,410,000 | 14,183,525 | 0.14 |
| アメリカ | | | | | BKT Capital Corp. 4.3% 15/08/2037 | USD | 1,380,000 | 1,493,848 | 0.01 |
| AbbVie, Inc. 4.25% 14/11/2028 | USD | 1,730,000 | 2,006,073 | 0.02 | Berry Global, Inc. 5.125% 15/01/2023 | USD | 30,000 | 30,059 | 0.00 |
| AbbVie, Inc. 3.2% 21/11/2029 | USD | 10,570,000 | 11,492,530 | 0.11 | Callon Petroleum Co. 6.125% 01/10/2024 | USD | 143,000 | 141,490 | 0.00 |
| AbbVie, Inc. 4.5% 14/05/2035 | USD | 7,030,000 | 8,515,047 | 0.08 | Cedar Fair LP 5.375% 15/04/2027 | USD | 12,000 | 12,408 | 0.00 |
| AECOM 5.125% 15/03/2027 | USD | 4,420,000 | 4,933,825 | 0.05 | Chemours Co. (The) 7% 15/06/2025 | USD | 7,675,000 | 7,930,424 | 0.08 |
| Allegany Technologies, Inc. 5.875% 01/12/2027 | USD | 1,940,000 | 2,039,018 | 0.02 | Citigroup, Inc. 4.6% 09/02/2026 | USD | 4,250,000 | 4,838,038 | 0.05 |
| Ally Financial, Inc. 5.1% 20/11/2025 | USD | 10,790,000 | 12,391,012 | 0.12 | Clearway Energy Operating LLC 5% 15/09/2026 | USD | 109,000 | 112,350 | 0.00 |
| Ally Financial, Inc. 5% 01/11/2031 | USD | 225,000 | 304,141 | 0.00 | Commercial Metals Co. 4.875% 15/05/2023 | USD | 38,000 | 40,212 | 0.00 |
| Altria Group, Inc. 4.5% 14/02/2029 | USD | 6,550,000 | 7,615,161 | 0.07 | Commercial Metals Co. 5.375% 15/07/2027 | USD | 156,000 | 165,487 | 0.00 |
| American Axle & Manufacturing, Inc. 6.25% 01/04/2025 | USD | 12,846,000 | 13,295,096 | 0.13 | Continental Resources, Inc. 4.5% 15/04/2023 | USD | 1,000,000 | 1,047,825 | 0.01 |
| American Axle & Manufacturing, Inc. 6.25% 15/05/2026 | USD | 1,801,000 | 1,859,848 | 0.02 | Covanta Holding Corp. 5.875% 01/07/2025 | USD | 1,535,000 | 1,591,864 | 0.02 |

JPMorgan Funds - Income Fund

投資有価証券明細表(続き)

2021年6月30日現在

| 投資対象 | 通貨 | 株数/額面金額 | 時価(米ドル) | 純資産に占める | | 投資対象 | 通貨 | 株数/額面金額 | 時価(米ドル) | 純資産に占める | |
|--|-----|------------|------------|---------|--|---|-----|------------|------------|---------|--|
| | | | | 割合(%) | | | | | | 割合(%) | |
| Crestwood Midstream Partners LP 5.15% 01/04/2025 | USD | 136,000 | 140,012 | 0.00 | | Ford Motor Credit Co. LLC 1.001% 09/01/2022 | USD | 5,360,000 | 5,473,900 | 0.05 | |
| CYS Health Corp. 1.25% 15/08/2029 | USD | 8,370,000 | 9,115,999 | 0.09 | | Ford Motor Credit Co. LLC 3.37% 17/11/2023 | USD | 3,815,000 | 3,959,711 | 0.04 | |
| CYS Health Corp. 4.87% 20/07/2025 | USD | 2,450,000 | 2,990,725 | 0.03 | | Ford Motor Credit Co. LLC 4.061% 01/11/2024 | USD | 2,561,000 | 2,724,955 | 0.03 | |
| Dana, Inc. 5.375% 15/11/2027 | USD | 4,558,000 | 4,861,016 | 0.05 | | Ford Motor Credit Co. LLC 4.681% 09/06/2025 | USD | 10,690,000 | 11,566,473 | 0.11 | |
| Dana, Inc. 5.625% 15/06/2028 | USD | 524,000 | 568,121 | 0.01 | | Ford Motor Credit Co. LLC 5.125% 16/06/2025 | USD | 2,600,000 | 2,866,500 | 0.03 | |
| DCP Midstream Operating LP 1.815% 15/02/2022 | USD | 203,000 | 211,062 | 0.00 | | Ford Motor Credit Co. LLC 4.134% 04/02/2025 | USD | 5,860,000 | 6,270,141 | 0.06 | |
| Dell International LLC 6.02% 15/06/2026 | USD | 1,860,000 | 2,230,104 | 0.02 | | Ford Motor Credit Co. LLC 1.315% 12/11/2025 | USD | 2,554,000 | 2,645,382 | 0.03 | |
| Edison International 2.9% 15/09/2023 | USD | 10,000,000 | 10,327,784 | 0.10 | | Ford Motor Credit Co. LLC 4.389% 02/01/2026 | USD | 2,000,000 | 2,162,160 | 0.02 | |
| Edison International 3.5% 15/11/2024 | USD | 1,140,000 | 1,214,229 | 0.01 | | Ford Motor Credit Co. LLC 4.542% 01/02/2026 | USD | 4,085,000 | 4,439,496 | 0.04 | |
| Edison International 4.125% 15/03/2028 | USD | 6,000,000 | 6,392,035 | 0.06 | | Ford Motor Credit Co. LLC 4.271% 09/01/2027 | USD | 17,279,000 | 18,503,044 | 0.18 | |
| Elanco Animal Health, Inc. 5.9% 28/08/2028 | USD | 8,065,000 | 9,466,213 | 0.09 | | Ford Motor Credit Co. LLC 4.125% 17/02/2027 | USD | 3,664,000 | 3,885,470 | 0.04 | |
| Emberg Corp. 7.995% 01/06/2026 | USD | 743,000 | 840,519 | 0.01 | | Ford Motor Credit Co. LLC 4% 13/11/2020 | USD | 2,361,000 | 2,472,959 | 0.02 | |
| EMC Corp. 3.375% 01/06/2023 | USD | 6,050,000 | 6,298,141 | 0.06 | | Freeport-McMoRan, Inc. 4.55% 14/11/2024 | USD | 676,000 | 735,995 | 0.01 | |
| Encompass Health Corp. 5.75% 15/09/2025 | USD | 1,615,000 | 1,664,661 | 0.02 | | Freeport-McMoRan, Inc. 5% 01/09/2027 | USD | 1,000,000 | 1,057,865 | 0.01 | |
| Encompass Health Corp. 4.5% 01/02/2028 | USD | 10,585,000 | 10,997,021 | 0.11 | | Freeport-McMoRan, Inc. 4.125% 01/02/2028 | USD | 2,891,000 | 3,017,481 | 0.03 | |
| Encompass Health Corp. 4.75% 01/02/2030 | USD | 1,430,000 | 1,523,150 | 0.02 | | Freeport-McMoRan, Inc. 4.375% 01/02/2028 | USD | 3,610,000 | 3,813,062 | 0.04 | |
| Energy Transfer LP 5.25% 15/04/2029 | USD | 750,000 | 886,873 | 0.01 | | Freeport-McMoRan, Inc. 4.25% 01/03/2030 | USD | 2,265,000 | 2,429,779 | 0.02 | |
| Energy Transfer LP 5.15% 15/05/2045 | USD | 340,000 | 394,668 | 0.00 | | Freeport-McMoRan, Inc. 5.4% 14/11/2024 | USD | 74,000 | 89,085 | 0.00 | |
| EnLink Midstream Partners LP 4.4% 01/04/2024 | USD | 170,000 | 178,938 | 0.00 | | Freeport-McMoRan, Inc. 5.45% 15/03/2043 | USD | 1,161,000 | 1,424,744 | 0.01 | |
| EnLink Midstream Partners LP 4.1% 01/06/2025 | USD | 5,615,000 | 5,839,600 | 0.06 | | Genesis Energy LP 6.5% 01/08/2025 | USD | 515,000 | 519,900 | 0.01 | |
| EnLink Midstream Partners LP 4.8% 15/07/2026 | USD | 635,000 | 659,184 | 0.01 | | Genesis Energy LP 6.2% 15/05/2028 | USD | 1,450,000 | 1,456,525 | 0.01 | |
| EnLink Midstream Partners LP 5.6% 01/04/2044 | USD | 30,000 | 27,129 | 0.00 | | Genesis Energy LP 8% 15/01/2027 | USD | 2,751,000 | 2,891,989 | 0.03 | |
| EQM Midstream Partners LP 4.75% 15/07/2023 | USD | 734,000 | 767,133 | 0.01 | | Genesis Energy LP 7.7% 01/02/2028 | USD | 2,084,000 | 2,149,354 | 0.02 | |
| EQM Midstream Partners LP 5.5% 15/07/2028 | USD | 565,000 | 610,624 | 0.01 | | HCA, Inc. 5.375% 01/02/2025 | USD | 2,816,000 | 3,189,120 | 0.03 | |
| EQT Corp. 3.9% 01/10/2027 | USD | 1,000,000 | 1,073,730 | 0.01 | | HCA, Inc. 5.875% 15/02/2026 | USD | 13,536,000 | 15,710,220 | 0.15 | |
| EQT Corp. 5% 15/01/2029 | USD | 1,000,000 | 1,116,350 | 0.01 | | HCA, Inc. 5.375% 01/09/2026 | USD | 8,725,000 | 10,082,348 | 0.10 | |
| Ford Motor Co. 8.5% 21/04/2023 | USD | 235,000 | 262,063 | 0.00 | | HCA, Inc. 5.625% 01/09/2028 | USD | 11,746,000 | 13,963,058 | 0.14 | |
| Ford Motor Co. 4.346% 02/12/2026 | USD | 640,000 | 686,406 | 0.01 | | HCA, Inc. 5.875% 01/02/2029 | USD | 24,625,000 | 29,808,439 | 0.29 | |
| Ford Motor Credit Co. LLC 5.815% 02/02/2021 | USD | 1,300,000 | 1,306,643 | 0.01 | | HCA, Inc. 4.125% 15/06/2029 | USD | 2,480,000 | 2,801,850 | 0.03 | |
| Ford Motor Credit Co. LLC 1.215% 09/01/2022 | USD | 1,066,000 | 1,078,739 | 0.01 | | HCA, Inc. 3.5% 01/09/2030 | USD | 6,190,000 | 6,587,924 | 0.06 | |
| Ford Motor Credit Co. LLC 1.915% 01/02/2022 | USD | 1,000,000 | 1,012,380 | 0.01 | | Hets Corp. (The) 6.25% 15/03/2022 | USD | 105,000 | 105,918 | 0.00 | |

JPMorgan Funds - Income Fund

投資有価証券明細表(続き)

2021年6月30日現在

| 投資対象 | 通貨 | 株数/額面金額 | 純資産に占める | | 投資対象 | 通貨 | 株数/額面金額 | 純資産に占める | |
|--|-----|-----------|-----------|-------|---|-----|------------|------------|-------|
| | | | 時価(米ドル) | 割合(%) | | | | 時価(米ドル) | 割合(%) |
| Bilton Grand Vacations Borrower LLC 6.25% 01/12/2024 | USD | 247,000 | 259,527 | 0.00 | MPLX LP 4.5% 15/04/2038 | USD | 4,050,000 | 4,653,706 | 0.05 |
| Bilton Worldwide Finance LLC 4.875% 01/04/2027 | USD | 5,819,000 | 6,082,310 | 0.06 | MT Operating Partnership LP, REIT 4.625% 01/08/2029 | USD | 1,083,000 | 1,162,481 | 0.01 |
| Howmet Aerospace, Inc. 5.125% 01/10/2024 | USD | 4,300,000 | 4,740,694 | 0.05 | Murphy Oil Corp. 5.75% 15/08/2025 | USD | 1,975,000 | 2,029,312 | 0.02 |
| Howmet Aerospace, Inc. 5.9% 01/02/2027 | USD | 4,194,000 | 4,910,293 | 0.05 | NRG Energy, Inc. 7.25% 15/05/2026 | USD | 3,030,000 | 3,148,837 | 0.03 |
| Howmet Aerospace, Inc. 6.75% 15/01/2028 | USD | 37,000 | 44,782 | 0.00 | NRG Energy, Inc. 6.625% 15/01/2027 | USD | 1,881,000 | 1,949,186 | 0.02 |
| Howmet Aerospace, Inc. 5.95% 01/02/2027 | USD | 166,000 | 198,997 | 0.00 | NRG Energy, Inc. 5.75% 15/01/2028 | USD | 5,052,000 | 5,395,662 | 0.05 |
| L Brands, Inc. 5.25% 01/02/2023 | USD | 88,000 | 98,765 | 0.00 | NuStar Logistics LP 5.75% 01/10/2025 | USD | 1,933,000 | 2,107,975 | 0.02 |
| L Brands, Inc. 7.5% 15/06/2029 | USD | 803,000 | 942,614 | 0.01 | NuStar Logistics LP 6% 01/06/2026 | USD | 1,498,000 | 1,628,326 | 0.02 |
| L Brands, Inc. 8.75% 01/07/2038 | USD | 6,350,000 | 7,966,075 | 0.08 | NuStar Logistics LP 5.625% 28/04/2027 | USD | 2,607,000 | 2,791,680 | 0.03 |
| Lennox Corp. 5.875% 15/11/2024 | USD | 35,000 | 39,822 | 0.00 | NuStar Logistics LP 6.375% 01/10/2030 | USD | 1,273,000 | 1,406,977 | 0.01 |
| Lennox Corp. 4.75% 30/05/2025 | USD | 640,000 | 719,354 | 0.01 | Occidental Petroleum Corp. 2.7% 15/02/2022 | USD | 393,000 | 401,208 | 0.00 |
| Level 3 Financing, Inc. 5.375% 01/05/2025 | USD | 1,973,000 | 2,017,392 | 0.02 | Occidental Petroleum Corp. 2.9% 15/02/2024 | USD | 3,000,000 | 3,074,520 | 0.03 |
| Level 3 Financing, Inc. 5.25% 15/03/2026 | USD | 1,893,000 | 1,955,166 | 0.02 | Occidental Petroleum Corp. 8% 15/07/2025 | USD | 2,732,000 | 3,268,237 | 0.03 |
| Low's Cos., Inc. 3.65% 05/04/2029 | USD | 3,000,000 | 3,360,535 | 0.03 | Occidental Petroleum Corp. 5.875% 01/09/2025 | USD | 2,067,000 | 2,306,617 | 0.02 |
| Lumen Technologies, Inc. 7.5% 01/04/2024 | USD | 8,800,000 | 9,664,250 | 0.09 | Occidental Petroleum Corp. 1.4% 15/04/2026 | USD | 10,600,000 | 10,841,733 | 0.11 |
| Lumen Technologies, Inc. 5.625% 01/04/2025 | USD | 4,159,000 | 4,496,815 | 0.04 | Occidental Petroleum Corp. 1.2% 15/02/2026 | USD | 920,000 | 929,545 | 0.01 |
| Lumen Technologies, Inc. 6.875% 15/01/2028 | USD | 10,000 | 11,219 | 0.00 | Occidental Petroleum Corp. 3% 15/02/2027 | USD | 1,350,000 | 1,341,785 | 0.01 |
| Lumen Technologies, Inc. 6.75% 01/12/2023 | USD | 223,000 | 246,694 | 0.00 | Occidental Petroleum Corp. 2.5% 15/07/2027 | USD | 2,904,000 | 3,654,553 | 0.04 |
| Marriott Ownership Resorts, Inc. 6.5% 15/09/2026 | USD | 2,855,000 | 2,763,775 | 0.03 | Occidental Petroleum Corp. 6.375% 01/09/2028 | USD | 1,316,000 | 1,528,416 | 0.02 |
| Martin Marietta Materials, Inc. 4.25% 15/12/2027 | USD | 126,000 | 147,604 | 0.00 | Occidental Petroleum Corp. 2.875% 15/07/2030 | USD | 3,262,000 | 4,359,027 | 0.04 |
| MetLife, Inc. 6.4% 15/12/2066 | USD | 50,000 | 64,407 | 0.00 | Occidental Petroleum Corp. 6.625% 01/09/2030 | USD | 1,316,000 | 1,580,845 | 0.02 |
| MGM Growth Properties Operating Partnership LP, REIT 5.625% 01/05/2024 | USD | 4,161,000 | 4,511,366 | 0.04 | Occidental Petroleum Corp. 6.125% 01/01/2031 | USD | 2,493,000 | 2,916,810 | 0.03 |
| MGM Growth Properties Operating Partnership LP, REIT 4.5% 01/09/2026 | USD | 1,000,000 | 1,069,500 | 0.01 | Olin Corp. 5.625% 01/08/2029 | USD | 1,930,000 | 2,131,154 | 0.02 |
| MGM Resorts International 6% 15/03/2023 | USD | 285,000 | 304,316 | 0.00 | OneMain Finance Corp. 6.625% 15/01/2028 | USD | 2,051,000 | 2,358,076 | 0.02 |
| MGM Resorts International 5.75% 15/06/2025 | USD | 1,838,000 | 1,803,848 | 0.02 | PEF Holding Co. LLC 6% 15/02/2028 | USD | 3,630,000 | 2,514,174 | 0.02 |
| MGM Resorts International 4.625% 01/09/2026 | USD | 2,139,000 | 2,262,356 | 0.02 | Penske Automotive Group, Inc. 3.75% 15/06/2029 | USD | 4,445,000 | 4,461,669 | 0.04 |
| MGM Resorts International 5.5% 15/04/2027 | USD | 1,892,000 | 2,082,851 | 0.02 | PG&E Corp. 5% 01/07/2028 | USD | 3,250,000 | 3,278,649 | 0.03 |
| | | | | | PoltoGroup, Inc. 5% 15/01/2027 | USD | 550,000 | 643,530 | 0.01 |
| | | | | | Ranger Resources Corp. 5% 15/03/2023 | USD | 5,813,000 | 6,021,774 | 0.06 |
| | | | | | Sasol Financing USA LLC 5.5% 18/03/2031 | USD | 2,400,000 | 2,532,720 | 0.03 |

JPMorgan Funds - Income Fund

投資有価証券明細表(続き)

2021年6月30日現在

| 投資対象 | 通貨 | 株数/額面金額 | 純資産に占める | | 投資対象 | 通貨 | 株数/額面金額 | 純資産に占める | |
|---|-----|------------|------------|-------|--|-----|-------------|---------------|-------|
| | | | 時価(米ドル) | 割合(%) | | | | 時価(米ドル) | 割合(%) |
| Scotts Miracle-Gro Co. (The) 5.2% 15/12/2026 | USD | 840,000 | 876,716 | 0.01 | US Treasury 0.375% 31/03/2022 | USD | 119,775,000 | 120,032,140 | 1.16 |
| Service Corp. International 1.5% 01/04/2027 | USD | 454,000 | 553,803 | 0.01 | Verizon Communications, Inc. 4.4% 01/11/2024 | USD | 2,820,000 | 3,375,825 | 0.03 |
| Service Corp. International 4.62% 15/12/2027 | USD | 2,180,000 | 2,309,710 | 0.02 | Welbilt, Inc. 9.5% 15/02/2024 | USD | 50,000 | 52,460 | 0.00 |
| Service Corp. International 5.12% 01/06/2029 | USD | 6,445,000 | 7,001,622 | 0.07 | Yum! Brands, Inc. 3.62% 15/03/2031 | USD | 2,152,000 | 2,138,550 | 0.02 |
| Service Corp. International 3.37% 15/08/2030 | USD | 1,515,000 | 1,486,291 | 0.01 | Yum! Brands, Inc. 4.62% 31/01/2032 | USD | 2,419,000 | 2,531,399 | 0.02 |
| Service Corp. International 4% 15/05/2031 | USD | 700,000 | 717,952 | 0.01 | | | | 773,076,525 | 7.49 |
| SM Energy Co. 8.125% 15/11/2022 | USD | 4,445,000 | 4,461,602 | 0.04 | 英ヴァージン諸島 | | | | |
| SM Energy Co. 6.75% 15/09/2026 | USD | 95,000 | 96,781 | 0.00 | NYSE Overseas 2019 A Ltd., Reg. S 04/09/2025 | USD | 1,500,000 | 1,564,377 | 0.02 |
| SM Energy Co. 6.625% 15/01/2027 | USD | 2,078,000 | 2,128,911 | 0.02 | NYSE Overseas 2020 A Ltd., Reg. S 5.2% 12/01/2026 | USD | 3,200,000 | 3,232,766 | 0.03 |
| Southwestern Energy Co. 6.45% 23/01/2025 | USD | 6,787,000 | 7,494,545 | 0.07 | | | | 4,797,143 | 0.05 |
| Southwestern Energy Co. 7.5% 01/04/2026 | USD | 1,900,000 | 2,020,251 | 0.02 | 債券合計 | | | 1,583,824,422 | 15.34 |
| Southwestern Energy Co. 7.75% 01/10/2027 | USD | 110,000 | 119,213 | 0.00 | 株式 | | | | |
| Spectrum Brands, Inc. 5.75% 15/07/2025 | USD | 250,000 | 255,937 | 0.00 | アメリカ | | | | |
| Targa Resources Partners LP 5.87% 15/04/2026 | USD | 15,025,000 | 15,747,177 | 0.15 | Battalion Oil Corp. | USD | 303 | 4,166 | 0.00 |
| Tenet Healthcare Corp. 4.625% 15/07/2024 | USD | 4,692,000 | 4,767,940 | 0.05 | Chesapeake Energy Corp. | USD | 3,141 | 157,584 | 0.00 |
| Tenneco, Inc. 5.375% 15/12/2024 | USD | 385,000 | 386,594 | 0.00 | Clear Channel Outdoor Holdings, Inc. | USD | 3,265 | 8,734 | 0.00 |
| Tenneco, Inc. 5% 15/07/2026 | USD | 980,000 | 976,325 | 0.01 | EP Energy Corp. | USD | 6,127 | 606,573 | 0.01 |
| TK Elevator US Newco, Inc., 144A 5.25% 15/01/2027 | USD | 2,185,000 | 2,296,981 | 0.02 | Frontier Communications Parent, Inc. | USD | 8,590 | 219,431 | 0.00 |
| T-Mobile USA, Inc. 3.5% 15/04/2025 | USD | 1,281,000 | 1,391,883 | 0.01 | Gulfport Energy Operating Corp. | USD | 98,344 | 6,130,426 | 0.06 |
| T-Mobile USA, Inc. 3.75% 15/04/2027 | USD | 2,100,000 | 2,322,359 | 0.02 | iHeartMedia, Inc. 'A' | USD | 1,388 | 37,060 | 0.00 |
| T-Mobile USA, Inc. 3.87% 15/04/2030 | USD | 2,100,000 | 2,349,480 | 0.02 | IQIG, Inc. | USD | 2 | 254 | 0.00 |
| Toll Brothers Finance Corp. 3.8% 01/11/2029 | USD | 1,175,000 | 1,260,188 | 0.01 | Oasis Petroleum, Inc. | USD | 98,812 | 9,724,089 | 0.09 |
| TreeHouse Foods, Inc. 4% 01/09/2028 | USD | 1,450,000 | 1,441,293 | 0.01 | Southern Co. (The) Preference | USD | 93,000 | 2,568,660 | 0.03 |
| Triumph Group, Inc. 7.7% 15/08/2025 | USD | 3,360,000 | 3,446,251 | 0.03 | Whiting Petroleum Corp. | USD | 83,352 | 4,541,017 | 0.04 |
| United Rentals North America, Inc. 5.87% 15/09/2026 | USD | 625,000 | 648,372 | 0.01 | | | | 23,997,994 | 0.23 |
| United Rentals North America, Inc. 5.5% 15/09/2027 | USD | 7,695,000 | 8,166,319 | 0.08 | 株式合計 | | | 23,997,994 | 0.23 |
| United Rentals North America, Inc. 3.87% 15/11/2027 | USD | 820,000 | 864,075 | 0.01 | ワラント | | | | |
| United Rentals North America, Inc. 4.87% 15/01/2028 | USD | 10,750,000 | 11,411,662 | 0.11 | アメリカ | | | | |
| United States Cellular Corp. 6.7% 15/12/2022 | USD | 1,289,000 | 1,583,730 | 0.02 | Chesapeake Energy Corp. 09/02/2026 | USD | 5,928 | 119,064 | 0.00 |
| | | | | | Chesapeake Energy Corp. 09/02/2026 | USD | 10,670 | 244,716 | 0.00 |
| | | | | | Chesapeake Energy Corp. 09/02/2026 | USD | 9,603 | 246,077 | 0.01 |
| | | | | | | | | 609,857 | 0.01 |
| | | | | | ワラント合計 | | | 609,857 | 0.01 |
| | | | | | 証券取引所に上場を承認されている譲渡性 有価証券および短期金融市場商品合計 | | | 1,608,432,273 | 15.58 |
| | | | | | その他の規制市場で取引される譲渡性有価証券および短期金融市場商品 債券 | | | | |
| | | | | | オーストラリア | | | | |
| | | | | | PNG Resources August 2006 Pty. Ltd., 144A 5.125% 15/09/2024 | USD | 94,000 | 102,460 | 0.00 |
| | | | | | PNG Resources August 2006 Pty. Ltd., 144A 4.5% 15/09/2027 | USD | 1,060,000 | 1,156,069 | 0.01 |

JPMorgan Funds - Income Fund

投資有価証券明細表(続き)

2021年6月30日現在

| 投資対象 | 通貨 | 株数/額面金額 | 純資産に占める | | 投資対象 | 通貨 | 株数/額面金額 | 純資産に占める | |
|---|-----|------------|------------|-------|---|-----|------------|------------|-------|
| | | | 時価(米ドル) | 割合(%) | | | | 時価(米ドル) | 割合(%) |
| FW Resources August 2006 Pty. Ltd., 144A 4.375% 01/04/2031 | USD | 4,005,000 | 4,280,694 | 0.04 | Bausch Health Cos., Inc., 144A 5% 15/02/2029 | USD | 2,452,000 | 2,286,539 | 0.02 |
| National Australia Bank Ltd., FBN 144A 3.9375% 02/09/2034 | USD | 5,000,000 | 5,409,900 | 0.06 | Bausch Health Cos., Inc., 144A 7.25% 30/09/2029 | USD | 76,000 | 78,112 | 0.00 |
| | | | 10,949,133 | 0.11 | Bausch Health Cos., Inc., 144A 5.25% 30/01/2030 | USD | 1,421,000 | 1,323,306 | 0.01 |
| オーストリア | | | | | Bausch Health Cos., Inc., 144A 5.25% 15/02/2031 | USD | 1,966,000 | 1,842,928 | 0.02 |
| Suzano Austria GmbH, Reg. S 7% 16/03/2047 | USD | 2,900,000 | 3,925,494 | 0.04 | Bombardier, Inc., 144A 6% 15/10/2022 | USD | 91,000 | 91,300 | 0.00 |
| | | | 3,925,494 | 0.04 | Bombardier, Inc., 144A 7.5% 01/12/2024 | USD | 352,000 | 367,842 | 0.00 |
| バミューダ | | | | | Bombardier, Inc., 144A 7.5% 15/03/2025 | USD | 5,044,000 | 5,168,965 | 0.05 |
| Mebers Industries Ltd., 144A 7.25% 15/01/2026 | USD | 3,645,000 | 3,579,445 | 0.04 | Bombardier, Inc., 144A 7.875% 15/04/2027 | USD | 1,330,000 | 1,381,551 | 0.01 |
| | | | 3,579,445 | 0.04 | Enara, Inc., FBN 6.75% 15/06/2016 | USD | 6,525,000 | 7,653,792 | 0.07 |
| ブラジル | | | | | FL Environmental, Inc., 144A 3.75% 01/09/2025 | USD | 3,795,000 | 3,904,106 | 0.04 |
| Banco do Brasil SA, Reg. S, FBN 5% Perpetual | USD | 7,700,000 | 8,585,577 | 0.09 | FL Environmental, Inc., 144A 5.125% 15/12/2026 | USD | 1,075,000 | 1,137,414 | 0.01 |
| Natura Cosmeticos SA, Reg. S 4.125% 01/05/2028 | USD | 4,149,000 | 4,251,688 | 0.04 | FL Environmental, Inc., 144A 4% 01/02/2028 | USD | 2,425,000 | 2,395,293 | 0.02 |
| Prumo Participacoes e Investimentos S/A, Reg. S 7.5% 31/12/2031 | USD | 5,574,201 | 6,250,072 | 0.06 | FL Environmental, Inc., 144A 3.5% 01/09/2028 | USD | 3,600,000 | 3,587,058 | 0.04 |
| | | | 19,987,337 | 0.19 | Glenore Finance Canada Ltd., 144A 5% 15/11/2041 | USD | 395,000 | 534,321 | 0.01 |
| カナダ | | | | | Nasonte International Corp., 144A 5.75% 15/09/2026 | USD | 1,340,000 | 1,391,175 | 0.01 |
| 1011778 BC ULC, 144A 4.25% 15/05/2024 | USD | 2,492,000 | 2,523,025 | 0.03 | Nasonte International Corp., 144A 5.375% 01/02/2028 | USD | 4,730,000 | 5,041,163 | 0.05 |
| 1011778 BC ULC, 144A 5.75% 15/04/2025 | USD | 985,000 | 1,043,125 | 0.01 | MEG Energy Corp., 144A 6.5% 15/01/2025 | USD | 5,284,000 | 5,475,545 | 0.05 |
| 1011778 BC ULC, 144A 3.875% 15/01/2028 | USD | 6,662,000 | 6,761,930 | 0.07 | MEG Energy Corp., 144A 7.125% 01/02/2027 | USD | 1,492,000 | 1,596,746 | 0.02 |
| 1011778 BC ULC, 144A 4% 15/10/2030 | USD | 1,390,000 | 1,344,825 | 0.01 | NOVA Chemicals Corp., 144A 4.875% 01/06/2024 | USD | 4,910,000 | 5,186,188 | 0.05 |
| Alimentation Couche-Tard, Inc., 144A 2.9% 25/01/2030 | USD | 4,090,000 | 4,259,329 | 0.04 | NOVA Chemicals Corp., 144A 5% 01/05/2025 | USD | 2,375,000 | 2,544,337 | 0.03 |
| Bausch Health Cos., Inc., 144A 6.25% 15/04/2025 | USD | 3,388,000 | 3,476,397 | 0.03 | NOVA Chemicals Corp., 144A 5.25% 01/06/2027 | USD | 10,065,000 | 10,756,969 | 0.10 |
| Bausch Health Cos., Inc., 144A 5.5% 01/11/2025 | USD | 11,875,000 | 12,186,719 | 0.12 | NOVA Chemicals Corp., 144A 4.25% 15/05/2029 | USD | 2,490,000 | 2,514,900 | 0.02 |
| Bausch Health Cos., Inc., 144A 5% 15/12/2025 | USD | 10,822,000 | 11,620,123 | 0.11 | Open Text Corp., 144A 5.875% 01/06/2026 | USD | 265,000 | 274,044 | 0.00 |
| Bausch Health Cos., Inc., 144A 5.75% 15/08/2027 | USD | 6,415,000 | 6,768,883 | 0.07 | Open Text Corp., 144A 3.875% 15/02/2028 | USD | 1,565,000 | 1,583,780 | 0.02 |
| Bausch Health Cos., Inc., 144A 7% 15/01/2028 | USD | 4,104,000 | 4,239,268 | 0.04 | Precision Drilling Corp., 144A 7.125% 15/01/2026 | USD | 2,539,000 | 2,620,337 | 0.03 |
| Bausch Health Cos., Inc., 144A 5% 30/01/2028 | USD | 10,652,000 | 10,119,400 | 0.10 | Quebecor Media, Inc. 5.75% 15/01/2023 | USD | 150,000 | 160,362 | 0.00 |
| Bausch Health Cos., Inc., 144A 4.875% 01/06/2028 | USD | 3,946,000 | 4,032,023 | 0.04 | | | | | |

JPMorgan Funds - Income Fund

投資有価証券明細表(続き)

2021年6月30日現在

| 投資対象 | 通貨 | 株数/額面金額 | 時価(米ドル) | 純資産に 占める 割合(%) | 投資対象 | 通貨 | 株数/額面金額 | 時価(米ドル) | 純資産に 占める 割合(%) |
|---|-----|------------|-------------|----------------------|---|-----|-----------|------------|----------------------|
| Transcanada Trust, FRN 5.5% 15/09/2019 | USD | 6,000,000 | 6,562,500 | 0.06 | デンマーク | | | | |
| Videotron Ltd., 144A 5.375% 15/06/2024 | USD | 65,000 | 71,288 | 0.00 | DKT Finance ApS, 144A 9.375% 17/06/2023 | USD | 800,000 | 819,500 | 0.01 |
| Videotron Ltd., 144A 5.125% 15/04/2027 | USD | 10,115,000 | 10,599,964 | 0.10 | | | | 819,500 | 0.01 |
| Videotron Ltd., 144A 3.625% 15/06/2029 | USD | 2,733,000 | 2,770,579 | 0.03 | フランス | | | | |
| | | | 159,267,391 | 1.54 | Altice France SA, 144A 8.125% 01/02/2027 | USD | 5,785,000 | 6,309,969 | 0.06 |
| ケイマン諸島 | | | | | Altice France SA, 144A 5.125% 15/01/2029 | USD | 360,000 | 362,073 | 0.00 |
| Avolon Holdings Funding Ltd., 144A 3.25% 15/02/2027 | USD | 8,640,000 | 8,921,564 | 0.09 | Constellium SE, 144A 5.875% 15/02/2026 | USD | 500,000 | 515,000 | 0.01 |
| Bonavisio Sovereign Certificate Ltd., Reg. S 0% 05/09/2024 | USD | 1,672,929 | 1,340,912 | 0.01 | Constellium SE, 144A 5.625% 15/06/2028 | USD | 250,000 | 269,064 | 0.00 |
| BUEMONTAIN CLO Ltd., FRN, Series 2020-2A '102', 144A 3.00% 20/11/2028 | USD | 300,000 | 298,001 | 0.00 | Constellium SE, 144A 3.75% 15/04/2029 | USD | 1,000,000 | 991,270 | 0.01 |
| Bero Funding, Series 2017-3A 'A1', 144A 3.15% 20/09/2048 | USD | 145,073 | 149,019 | 0.00 | Constellium SE, Reg. S 5.875% 15/02/2026 | USD | 550,000 | 566,500 | 0.01 |
| HERO Funding II, Series 2016-3B 'B', 144A 5.20% 20/09/2042 | USD | 38,150 | 38,250 | 0.00 | Societe Generale SA, FRN, 144A 5.375% Perpetual | USD | 5,000,000 | 5,306,250 | 0.05 |
| HERO Funding II, Series 2016-4B 'B', 144A 5.15% 20/09/2047 | USD | 123,659 | 126,237 | 0.00 | | | | 14,320,146 | 0.14 |
| Park Aerospace Holdings Ltd., 144A 4.5% 15/03/2023 | USD | 2,146,000 | 2,256,947 | 0.02 | ドイツ | | | | |
| Park Aerospace Holdings Ltd., 144A 5.5% 15/02/2024 | USD | 5,000,000 | 5,499,478 | 0.05 | IBD Verwaltungs GmbH, 144A 4.75% 15/09/2036 | USD | 3,455,000 | 3,540,580 | 0.03 |
| Seagate HDD Cayman, 144A 3.125% 15/07/2029 | USD | 2,265,000 | 2,194,479 | 0.02 | | | | 3,540,580 | 0.03 |
| StoneCo Ltd., Reg. S 3.95% 16/06/2028 | USD | 4,710,000 | 4,708,304 | 0.05 | グアテマラ | | | | |
| Transocean Protus Ltd., 144A 6.125% 01/08/2025 | USD | 5,760,850 | 5,811,546 | 0.06 | Banco Industrial SA, Reg. S, FRN 4.815% 29/01/2031 | USD | 1,400,000 | 1,465,037 | 0.01 |
| Transocean Poseidon Ltd., 144A 6.875% 01/02/2027 | USD | 214,000 | 214,310 | 0.00 | | | | 1,465,037 | 0.01 |
| Transocean Protus Ltd., 144A 6.25% 01/12/2024 | USD | 130,350 | 132,019 | 0.00 | アイルランド | | | | |
| Transocean, Inc., 144A 11.5% 30/01/2027 | USD | 1,340,000 | 1,428,849 | 0.02 | James Hardie International Finance DAC, 144A 5% 15/01/2028 | USD | 1,900,000 | 2,010,969 | 0.02 |
| Voya CLO Ltd., FRN, Series 2016-2A 'C1', 144A 3.41% 12/10/2031 | USD | 265,000 | 257,812 | 0.00 | Jazz Securities DAC, 144A 4.375% 15/01/2029 | USD | 9,176,000 | 9,520,100 | 0.09 |
| | | | 33,277,727 | 0.32 | Swirefit Rappo Treasury Funding DAC 7.5% 20/11/2025 | USD | 400,000 | 497,506 | 0.01 |
| チリ | | | | | | | | 12,028,585 | 0.12 |
| Comcosud SA, Reg. S 6.625% 12/02/2045 | USD | 6,100,000 | 7,809,525 | 0.08 | イタリア | | | | |
| | | | 7,809,525 | 0.08 | Intesa Sanpaolo SpA, 144A 4.190% 01/06/2032 | USD | 990,000 | 1,015,477 | 0.01 |
| | | | | | Intesa Sanpaolo SpA, 144A 4.9% 01/06/2042 | USD | 5,318,000 | 5,526,865 | 0.05 |
| | | | | | UniCredit SpA, FRN, 144A 1.98% 02/06/2027 | USD | 7,630,000 | 7,608,283 | 0.08 |

JPMorgan Funds - Income Fund

投資有価証券明細表(続き)

2021年6月30日現在

| 投資対象 | 通貨 | 株数/額面金額 | 純資産に占める | | 投資対象 | 通貨 | 株数/額面金額 | 純資産に占める | | |
|---|-----|-----------|-------------------|-------------|--|-----|------------|-------------------|-------------|--|
| | | | 時価(米ドル) | 割合(%) | | | | 時価(米ドル) | 割合(%) | |
| UniCredit SpA, FRN, 144A 5.450% 30/06/2035 | USD | 5,021,000 | 5,475,815 | 0.05 | Willbros International Finance SA, 144A 5.5% 15/04/2025 \$ | USD | 85,000 | 58,913 | 0.00 | |
| | | | <u>19,626,440</u> | <u>0.19</u> | Nasa Resources SA, Reg. S 5.375% 04/05/2027 | USD | 1,500,000 | 1,615,095 | 0.02 | |
| 日本 | | | | | Nielsen Co. Luxembourg SGL (Tha), 144A 5% 01/02/2025 | USD | 84,000 | 86,659 | 0.00 | |
| Takeda Pharmaceutical Co. Ltd. 5% 26/11/2038 | USD | 6,220,000 | 7,493,865 | 0.07 | Telecom Italia Capital SA 6.375% 15/11/2033 | USD | 4,430,000 | 5,299,299 | 0.05 | |
| | | | <u>7,493,865</u> | <u>0.07</u> | Telecom Italia Capital SA 6% 30/09/2034 | USD | 4,343,000 | 5,034,623 | 0.05 | |
| ジャージー | | | | | Telecom Italia Capital SA 7.721% 04/06/2038 | USD | 2,975,000 | 4,057,097 | 0.04 | |
| Alient Global Holdings Ltd., 144A 4.875% 15/06/2036 | USD | 4,170,000 | 4,284,675 | 0.04 | Telecom Finance Luxembourg Notes Sarl, 144A 5.5% 01/02/2038 | USD | 2,800,000 | 2,950,500 | 0.03 | |
| | | | <u>4,284,675</u> | <u>0.04</u> | Trinseo Materials Operating SA, 144A 5.375% 01/09/2025 | USD | 4,215,000 | 4,328,068 | 0.04 | |
| リベリア | | | | | Trinseo Materials Operating SA, 144A 5.825% 01/04/2029 | USD | 6,625,000 | 6,783,569 | 0.07 | |
| Royal Caribbean Cruises Ltd., 144A 10.875% 01/06/2023 | USD | 1,241,000 | 1,416,664 | 0.01 | | | | <u>70,867,420</u> | <u>0.69</u> | |
| Royal Caribbean Cruises Ltd., 144A 11.5% 01/06/2025 | USD | 3,592,000 | 4,144,054 | 0.04 | | | | | | |
| | | | <u>5,560,718</u> | <u>0.05</u> | メキシコ | | | | | |
| ルクセンブルク | | | | | Cemex SAB de CV, Reg. S 3.875% 11/07/2031 | USD | 6,064,000 | 6,171,636 | 0.06 | |
| Alice Financing SA, 144A 5% 15/01/2028 | USD | 2,000,000 | 1,965,610 | 0.02 | Cemex SAB de CV, Reg. S, FRN 5.125% 21/12/2044 | USD | 4,121,000 | 4,258,047 | 0.04 | |
| Alice Finance Holding SA, 144A 10.5% 15/05/2027 | USD | 8,710,000 | 9,676,223 | 0.09 | Petroleos Mexicanos 6.875% 04/08/2026 | USD | 6,900,000 | 7,532,725 | 0.07 | |
| Atento Luxco I SA, Reg. S 8% 10/02/2026 | USD | 1,000,000 | 1,090,340 | 0.01 | Petroleos Mexicanos 5.35% 12/02/2028 | USD | 2,900,000 | 2,852,875 | 0.03 | |
| Cirsa Finance International Sarl, 144A 7.875% 20/12/2023 | USD | 1,460,000 | 1,492,668 | 0.01 | Petroleos Mexicanos 6.375% 23/01/2045 | USD | 5,150,000 | 4,439,558 | 0.04 | |
| Dana Financing Luxembourg Sarl, 144A 5.75% 15/04/2025 | USD | 630,000 | 651,647 | 0.01 | | | | <u>25,245,641</u> | <u>0.24</u> | |
| Endo Luxembourg Finance Co. I Sarl, 144A 6.125% 01/04/2029 | USD | 1,385,000 | 1,366,136 | 0.01 | オランダ | | | | | |
| FEL Energy VI Sarl, Reg. S 5.75% 01/12/2040 | USD | 8,090,215 | 8,634,494 | 0.08 | Alcoa Nederland Holding BV, 144A 7% 30/09/2026 | USD | 4,700,000 | 4,917,375 | 0.05 | |
| Guerra Norte Sarl, Reg. S 5.198% 15/06/2034 | USD | 4,733,656 | 4,905,487 | 0.05 | Alcoa Nederland Holding BV, 144A 5.5% 15/12/2037 | USD | 1,642,000 | 1,777,465 | 0.02 | |
| INBOS Group Holdings SA, 144A 5.625% 01/08/2024 | USD | 2,250,000 | 2,264,254 | 0.02 | Alcoa Nederland Holding BV, 144A 6.125% 15/05/2038 | USD | 2,410,000 | 2,629,913 | 0.03 | |
| Intelnet Jackson Holdings SA, 144A 8% 15/02/2034 \$ | USD | 2,648,000 | 2,739,171 | 0.03 | CE European Group BV, 144A 4% 15/03/2023 | USD | 3,261,000 | 3,377,825 | 0.03 | |
| Intelnet Jackson Holdings SA, 144A 8.5% 15/10/2034 \$ | USD | 6,078,000 | 3,607,749 | 0.04 | Sensata Technologies BV, 144A 5.625% 01/11/2024 | USD | 100,000 | 111,312 | 0.00 | |
| Intelnet Jackson Holdings SA, 144A 9.75% 15/01/2025 \$ | USD | 814,000 | 475,457 | 0.00 | Sensata Technologies BV, 144A 5% 01/10/2025 | USD | 831,000 | 927,005 | 0.01 | |
| Kanbourne Invest SA, Reg. S 4.7% 22/01/2038 | USD | 1,600,000 | 1,620,048 | 0.02 | Sensata Technologies BV, 144A 4% 15/04/2029 | USD | 6,600,000 | 6,701,838 | 0.06 | |
| Willbros International Finance SA, 144A 5.625% 15/10/2023 \$ | USD | 235,000 | 164,303 | 0.00 | Stars Group Holdings BV, 144A 7% 15/07/2036 | USD | 10,627,000 | 11,035,927 | 0.11 | |

JPMorgan Funds - Income Fund

投資有価証券明細表(続き)

2021年6月30日現在

| 投資対象 | 通貨 | 株数/額面金額 | 純資産に | | 投資対象 | 通貨 | 株数/額面金額 | 純資産に | |
|---|-----|-----------|------------|-------|---|-----|------------|------------|-------|
| | | | 時価(米ドル) | 割合(%) | | | | 時価(米ドル) | 割合(%) |
| UPC Broadband Finco BV, 144A 4.875% 15/07/2031 | USD | 3,189,000 | 3,192,986 | 0.03 | トリニダード・トバゴ共和国 Trinidad Petroleum Holdings Ltd., Reg. S 9.15% 15/06/2026 | USD | 2,100,000 | 2,345,480 | 0.02 |
| UPC Holding BV, 144A 5.5% 15/01/2028 | USD | 2,400,000 | 2,522,604 | 0.02 | | | | 2,345,480 | 0.02 |
| Ziggo BV, 144A 5.5% 15/01/2027 | USD | 1,133,000 | 1,176,847 | 0.01 | | | | | |
| | | | 38,371,097 | 0.37 | | | | | |
| スペイン | | | | | イギリス | | | | |
| AI Golemaria Spain SARL, Reg. S 5.75% 15/06/2033 | USD | 4,969,000 | 5,057,647 | 0.05 | eGlobal Finance plc, 144A 6.75% 07/02/2025 | USD | 2,850,000 | 2,950,491 | 0.03 |
| | | | 5,057,647 | 0.05 | HSC Holdings plc, FRN 6% Perpetual | USD | 3,122,000 | 3,473,225 | 0.03 |
| | | | | | HSC Holdings plc, FRN 6.375% Perpetual | USD | 2,400,000 | 2,676,660 | 0.03 |
| 国際機関 | | | | | International Game Technology plc, 144A 6.5% 15/02/2025 | USD | 2,300,000 | 2,581,750 | 0.03 |
| Allied Universal Holdco LLC, 144A 4.625% 01/06/2028 | USD | 1,221,000 | 1,226,189 | 0.01 | Merlin Entertainments Ltd., 144A 5.15% 15/06/2026 | USD | 1,200,000 | 1,263,714 | 0.01 |
| Allied Universal Holdco LLC, 144A 4.625% 01/06/2028 | USD | 2,806,000 | 2,819,918 | 0.03 | Natwest Group plc, FRN 8.625% Perpetual | USD | 5,000,000 | 5,056,125 | 0.05 |
| American Airlines, Inc., 144A 5.5% 20/04/2026 | USD | 4,370,000 | 4,637,662 | 0.05 | Vodafone Group plc 4.375% 30/05/2028 | USD | 1,240,000 | 1,444,336 | 0.01 |
| American Airlines, Inc., 144A 5.75% 20/04/2029 | USD | 3,354,000 | 3,635,266 | 0.04 | Vodafone Group plc, FRN 7% 04/04/2079 | USD | 3,000,000 | 3,657,308 | 0.04 |
| Argh Packaging Finance plc, 144A 6% 15/02/2025 | USD | 1,936,000 | 2,002,260 | 0.02 | Vodafone Group plc, FRN 3.25% 04/06/2081 | USD | 4,320,000 | 4,336,200 | 0.04 |
| Argh Packaging Finance plc, 144A 4.25% 15/08/2026 | USD | 4,174,000 | 4,315,237 | 0.04 | Vodafone Group plc, FRN 4.125% 04/06/2081 | USD | 13,660,000 | 13,642,925 | 0.13 |
| Argh Packaging Finance plc, 144A 5.25% 15/08/2027 | USD | 2,590,000 | 2,645,245 | 0.03 | | | | 41,082,734 | 0.40 |
| Analta Coating Systems LLC, 144A 4.75% 15/06/2031 | USD | 7,848,000 | 8,245,658 | 0.08 | アメリカ | | | | |
| Broadcom Corp. 3.5% 15/01/2023 | USD | 450,000 | 494,467 | 0.00 | 20 Times Square Trust, FRN, Series 2018-2075 "Y", 144A 3.15 15/09/2035 | USD | 300,000 | 290,412 | 0.00 |
| Clarion Global LP, 144A 6.25% 15/05/2026 | USD | 6,286,000 | 6,702,448 | 0.06 | Acadia Healthcare Co., Inc., 144A 5% 15/04/2029 | USD | 165,000 | 172,542 | 0.00 |
| Clarion Global LP, 144A 8.5% 15/05/2027 | USD | 1,185,000 | 1,292,776 | 0.01 | Accelerated Assets LLC, Series 2018-1 "C", 144A 6.625 02/12/2033 | USD | 356,120 | 376,187 | 0.00 |
| Delta Air Lines, Inc., 144A 4.5% 20/10/2025 | USD | 2,026,666 | 2,184,789 | 0.02 | ACCO Brands Corp., 144A 4.25% 15/03/2029 | USD | 8,148,000 | 8,057,557 | 0.08 |
| Delta Air Lines, Inc., 144A 4.75% 20/10/2028 | USD | 2,837,333 | 3,167,173 | 0.03 | ACI Worldwide, Inc., 144A 5.75% 15/03/2026 | USD | 315,000 | 331,341 | 0.00 |
| Endo Inc., 144A 5.875% 15/10/2024 | USD | 600,000 | 591,870 | 0.01 | Adient US LLC, 144A 9% 15/04/2025 | USD | 2,525,000 | 2,787,549 | 0.03 |
| Endo Inc., 144A 9.5% 31/07/2027 | USD | 72,000 | 73,531 | 0.00 | Adjustable Rate Mortgage Trust, FRN, Series 2006-2 "M4" 3.11% 25/09/2036 | USD | 3,620,174 | 3,534,492 | 0.03 |
| Endo Inc., 144A 6% 30/06/2028 | USD | 91,000 | 61,315 | 0.00 | ADT Security Corp. (The), 144A 4.875% 15/07/2022 | USD | 5,569,000 | 5,888,661 | 0.06 |
| JBS USA LUX SA, 144A 6.75% 15/02/2028 | USD | 1,891,000 | 2,080,100 | 0.02 | ADT Security Corp. (The) 3.5% 15/07/2022 | USD | 980,000 | 999,600 | 0.01 |
| JBS USA LUX SA, 144A 6.5% 15/04/2029 | USD | 393,000 | 442,139 | 0.00 | ADT Security Corp. (The) 4.125% 15/08/2023 | USD | 262,000 | 276,083 | 0.00 |
| Yemator Finance SerI, 144A 9.5% 01/07/2025 | USD | 2,635,000 | 2,961,318 | 0.03 | | | | | |
| | | | 49,579,351 | 0.48 | | | | | |

JPMorgan Funds - Income Fund

投資有価証券明細表(続き)

2021年6月30日現在

| 投資対象 | 通貨 | 株数/額面金額 | 純資産に占める | | 投資対象 | 通貨 | 株数/額面金額 | 純資産に占める | |
|--|-----|------------|------------|-------|--|-----|-----------|-----------|-------|
| | | | 時価(米ドル) | 割合(%) | | | | 時価(米ドル) | 割合(%) |
| Advanced Drainage Systems, Inc., 144A 30/09/2027 | USD | 58,000 | 60,413 | 0.00 | American Credit Acceptance Receivables Trust, Series 2018-3 'C', 144A 5.18% 10/09/2034 | USD | 540,000 | 560,381 | 0.01 |
| Albertsons Cos., Inc., 144A 1.5% 15/02/2022 | USD | 645,000 | 663,544 | 0.01 | American Credit Acceptance Receivables Trust, Series 2018-3 'C', 144A 5.17% 15/10/2034 | USD | 9,225,000 | 9,550,620 | 0.09 |
| Albertsons Cos., Inc., 144A 1.25% 15/02/2026 | USD | 3,420,000 | 3,488,828 | 0.03 | American Credit Acceptance Receivables Trust, Series 2018-4 'C', 144A 5.38% 12/01/2035 | USD | 7,000,000 | 7,359,488 | 0.07 |
| Albertsons Cos., Inc., 144A 1.5% 15/02/2026 | USD | 3,435,000 | 3,780,434 | 0.04 | American Credit Acceptance Receivables Trust, Series 2018-4 'C', 144A 6.55% 10/12/2034 | USD | 3,400,000 | 3,460,132 | 0.03 |
| Albertsons Cos., Inc., 144A 4.62% 15/01/2027 | USD | 13,627,000 | 14,254,446 | 0.14 | American Credit Acceptance Receivables Trust, Series 2018-4 'C', 144A 6.94% 11/10/2035 | USD | 2,600,000 | 2,724,061 | 0.03 |
| Albertsons Cos., Inc., 144A 5.87% 15/02/2028 | USD | 542,000 | 583,379 | 0.01 | American Credit Acceptance Receivables Trust, Series 2018-4 'C', 144A 6.94% 11/10/2035 | USD | 2,600,000 | 2,724,061 | 0.03 |
| Albertsons Cos., Inc., 144A 1.5% 15/02/2029 | USD | 2,950,000 | 2,905,750 | 0.03 | American Credit Acceptance Receivables Trust, Series 2018-4 'C', 144A 6.94% 11/10/2035 | USD | 2,600,000 | 2,724,061 | 0.03 |
| Albertsons Cos., Inc., 144A 4.87% 15/02/2030 | USD | 1,530,000 | 1,619,918 | 0.02 | American Credit Acceptance Receivables Trust, Series 2018-4 'C', 144A 6.94% 11/10/2035 | USD | 2,600,000 | 2,724,061 | 0.03 |
| Albertsons Cos., Inc. 5.7% 15/09/2025 | USD | 2,013,000 | 2,062,339 | 0.02 | American Credit Acceptance Receivables Trust, Series 2018-4 'C', 144A 6.94% 11/10/2035 | USD | 2,600,000 | 2,724,061 | 0.03 |
| Allied Universal Holdco LLC, 144A 6.62% 15/07/2026 | USD | 4,151,000 | 4,410,438 | 0.04 | American Credit Acceptance Receivables Trust, Series 2018-4 'C', 144A 6.94% 11/10/2035 | USD | 2,600,000 | 2,724,061 | 0.03 |
| Allied Universal Holdco LLC, 144A 9.75% 15/01/2027 | USD | 1,411,000 | 1,555,628 | 0.02 | American Credit Acceptance Receivables Trust, Series 2018-4 'C', 144A 6.94% 11/10/2035 | USD | 2,600,000 | 2,724,061 | 0.03 |
| Allison Transmission, Inc., 144A 4.75% 01/10/2027 | USD | 3,231,000 | 3,267,445 | 0.03 | American Credit Acceptance Receivables Trust, Series 2018-4 'C', 144A 6.94% 11/10/2035 | USD | 2,600,000 | 2,724,061 | 0.03 |
| Allison Transmission, Inc., 144A 5.87% 01/06/2029 | USD | 7,064,000 | 7,758,038 | 0.08 | American Credit Acceptance Receivables Trust, Series 2018-4 'C', 144A 6.94% 11/10/2035 | USD | 2,600,000 | 2,724,061 | 0.03 |
| Allison Transmission, Inc., 144A 3.75% 20/01/2031 | USD | 3,045,000 | 2,995,519 | 0.03 | American Credit Acceptance Receivables Trust, Series 2018-4 'C', 144A 6.94% 11/10/2035 | USD | 2,600,000 | 2,724,061 | 0.03 |
| Alternative Loan Trust, Series 2004-30CB '5K' 25/08/2021 | USD | 3,060 | 3,067 | 0.00 | American Credit Acceptance Receivables Trust, Series 2018-4 'C', 144A 6.94% 11/10/2035 | USD | 2,600,000 | 2,724,061 | 0.03 |
| Alternative Loan Trust, Series 2004-24CB '1A1' '6K' 25/11/2024 | USD | 18,046 | 19,085 | 0.00 | American Credit Acceptance Receivables Trust, Series 2018-4 'C', 144A 6.94% 11/10/2035 | USD | 2,600,000 | 2,724,061 | 0.03 |
| Alternative Loan Trust, Series 2005-04CB '1A15' '5.5%' 25/12/2025 | USD | 278,698 | 277,211 | 0.00 | American Credit Acceptance Receivables Trust, Series 2018-4 'C', 144A 6.94% 11/10/2035 | USD | 2,600,000 | 2,724,061 | 0.03 |
| Alternative Loan Trust, Series 2006-41CB '2A13' '5.75%' 25/01/2027 | USD | 379,574 | 291,677 | 0.00 | American Credit Acceptance Receivables Trust, Series 2018-4 'C', 144A 6.94% 11/10/2035 | USD | 2,600,000 | 2,724,061 | 0.03 |
| Alternative Loan Trust, Series 2004-18CB '5A1' '6.2%' 25/09/2024 | USD | 26,454 | 27,475 | 0.00 | American Credit Acceptance Receivables Trust, Series 2018-4 'C', 144A 6.94% 11/10/2035 | USD | 2,600,000 | 2,724,061 | 0.03 |
| Alternative Loan Trust, Series 2005-23CB 'A16' '5.5%' 25/01/2025 | USD | 65,538 | 63,054 | 0.00 | American Credit Acceptance Receivables Trust, Series 2018-4 'C', 144A 6.94% 11/10/2035 | USD | 2,600,000 | 2,724,061 | 0.03 |
| Alternative Loan Trust, Series 2006-11A 'A1' '5.5%' 25/12/2026 | USD | 189,636 | 160,108 | 0.00 | American Credit Acceptance Receivables Trust, Series 2018-4 'C', 144A 6.94% 11/10/2035 | USD | 2,600,000 | 2,724,061 | 0.03 |
| Alternative Loan Trust, Series 2005-23CB 'A1' '5.25%' 25/01/2025 | USD | 23,229 | 22,075 | 0.00 | American Credit Acceptance Receivables Trust, Series 2018-4 'C', 144A 6.94% 11/10/2035 | USD | 2,600,000 | 2,724,061 | 0.03 |
| AMC Entertainment Holdings, Inc., 144A 10.5% 24/04/2026 | USD | 676,000 | 736,840 | 0.01 | American Credit Acceptance Receivables Trust, Series 2018-4 'C', 144A 6.94% 11/10/2035 | USD | 2,600,000 | 2,724,061 | 0.03 |
| AMC Entertainment Holdings, Inc., 144A 12% 15/06/2026 | USD | 1,992,752 | 2,042,571 | 0.02 | American Credit Acceptance Receivables Trust, Series 2018-4 'C', 144A 6.94% 11/10/2035 | USD | 2,600,000 | 2,724,061 | 0.03 |
| AMC Networks, Inc. 5% 01/04/2024 | USD | 694,000 | 704,813 | 0.01 | American Credit Acceptance Receivables Trust, Series 2018-4 'C', 144A 6.94% 11/10/2035 | USD | 2,600,000 | 2,724,061 | 0.03 |
| AMC Networks, Inc. 4.75% 01/08/2025 | USD | 3,040,000 | 3,115,422 | 0.03 | American Credit Acceptance Receivables Trust, Series 2018-4 'C', 144A 6.94% 11/10/2035 | USD | 2,600,000 | 2,724,061 | 0.03 |

JPMorgan Funds - Income Fund

投資有価証券明細表(続き)

2021年6月30日現在

| 投資対象 | 通貨 | 株数/額面金額 | 純資産に占める | | 投資対象 | 通貨 | 株数/額面金額 | 純資産に占める | |
|--|-----|------------|------------|-------|--|-----|-------------|------------|-------|
| | | | 時価(米ドル) | 割合(%) | | | | 時価(米ドル) | 割合(%) |
| Ascend Learning LLC, 144A 6.315% 01/02/2025 | USD | 575,000 | 588,363 | 0.01 | BANK, Series 2017-2019 'D', 144A 2.35% 15/11/2024 | USD | 10,200,000 | 9,175,467 | 0.09 |
| Ascend Learning LLC, 144A 6.315% 01/02/2025 | USD | 695,000 | 707,392 | 0.01 | BANK, Series 2018-2010 'D', 144A 2.6% 15/02/2021 | USD | 6,000,000 | 5,416,672 | 0.05 |
| Ascot Resources Office Buildings LLC, 144A 7% 01/11/2026 | USD | 2,570,000 | 2,688,002 | 0.03 | BANK, Series 2019-2012 'D', 144A 3% 15/09/2021 | USD | 750,000 | 661,812 | 0.01 |
| Audacy Capital Corp., 144A 6.5% 01/05/2027 | USD | 2,395,000 | 2,487,734 | 0.02 | BANK, Series 2019-2013 'D', 144A 3% 15/09/2021 | USD | 8,064,312 | 7,321,895 | 0.07 |
| Avantor Funding, Inc., 144A 4.625% 15/07/2028 | USD | 5,975,000 | 6,287,194 | 0.06 | BANK, Series 2019-2015 'E', 144A 3% 15/11/2021 | USD | 4,118,750 | 3,392,788 | 0.03 |
| Axosian Capital Group LLC, 144A 5.5% 15/12/2024 | USD | 2,700,000 | 3,057,310 | 0.03 | BANK, II, FOM, Series 2017-2017 '2B' 0.20% 15/09/2020 | USD | 34,669,000 | 420,441 | 0.00 |
| Avis Budget Car Rental LLC, 144A 5.25% 15/01/2025 | USD | 2,755,000 | 2,794,603 | 0.03 | BANK, II, FOM, Series 2017-2019 '2B' 0.25% 15/11/2024 | USD | 175,182,000 | 2,269,220 | 0.02 |
| Avis Budget Car Rental LLC, 144A 5.15% 15/01/2027 | USD | 2,622,000 | 2,753,506 | 0.03 | BANK, II, FOM, Series 2019-2014 '2B' 0.05% 15/09/2020 | USD | 100,000,000 | 691,640 | 0.01 |
| Avis Budget Car Rental LLC, 144A 4.75% 01/04/2028 | USD | 3,320,000 | 3,413,126 | 0.03 | Bank of America Corp., FOM 2.601% 22/04/2022 | USD | 28,390,000 | 29,311,403 | 0.28 |
| Avis Budget Car Rental LLC, 144A 5.215% 01/01/2029 | USD | 3,010,000 | 3,138,452 | 0.03 | Bank of America Corp., FOM 6.1% Perpetual | USD | 385,000 | 431,995 | 0.00 |
| Avis Budget Rental Car Funding AFSOP LLC, Series 2018-1A 'A', 144A 3.7% 20/09/2024 | USD | 26,710,000 | 28,394,819 | 0.28 | Bausch Health Americas, Inc., 144A 9.25% 01/04/2026 | USD | 23,863,000 | 25,941,706 | 0.25 |
| Avis Budget Rental Car Funding AFSOP LLC, Series 2018-1A 'B', 144A 4% 20/09/2024 | USD | 2,000,000 | 2,117,909 | 0.02 | Bausch Health Americas, Inc., 144A 8% 31/01/2027 | USD | 5,851,000 | 6,362,904 | 0.06 |
| Avis Budget Rental Car Funding AFSOP LLC, Series 2018-1A 'C', 144A 4.75% 20/09/2024 | USD | 360,000 | 382,681 | 0.00 | BDOGS Mortgage Trust, FOM, Series 2018-FALL 'B', 144A 2.512% 15/02/2027 | USD | 17,000,000 | 16,335,179 | 0.16 |
| Axalta Coating Systems LLC, 144A 2.315% 15/02/2029 | USD | 7,068,000 | 6,901,443 | 0.07 | Bear Stearns ADM Trust, FOM, Series 2006-1 'A1' 2.31% 25/02/2026 | USD | 109,404 | 111,219 | 0.00 |
| BAMLL Re-BEMIC Trust, FOM, Series 2014-FX19 'F', 144A 2.425% 26/12/2046 | USD | 1,057,094 | 1,046,039 | 0.01 | Bear Stearns Asset-Backed Securities Trust, STB, Series 2009-04 'W' 5.65% 26/09/2033 | USD | 46,126 | 44,664 | 0.00 |
| Bank of America Commercial Mortgage Trust, FOM, Series 2007-5 'AJ' 5.825% 10/02/2051 | USD | 232,449 | 240,184 | 0.00 | Benchmark Mortgage Trust, FOM, Series 2019-01 'C' 4.14% 15/01/2021 | USD | 7,250,000 | 7,919,667 | 0.08 |
| Bank of America Commercial Mortgage Trust, FOM, Series 2007-4 'Y', 144A 5.88% 10/02/2051 | USD | 1,383,947 | 1,404,492 | 0.01 | Benchmark Mortgage Trust, FOM, Series 2019-05 'C' 4.61% 15/07/2021 | USD | 3,500,000 | 3,956,093 | 0.04 |
| Bank of America Funding Trust, FOM, Series 2007-5 '41' 0.462% 25/07/2037 | USD | 233,609 | 159,742 | 0.00 | Benchmark Mortgage Trust, Series 2018-01 'D', 144A 2.75% 15/01/2021 | USD | 3,000,000 | 2,693,744 | 0.03 |
| BANK, FOM, Series 2011-2013 'C' 4.25% 15/06/2060 | USD | 2,050,000 | 2,235,782 | 0.02 | Benchmark Mortgage Trust, Series 2018-08 'D', 144A 2% 15/01/2032 | USD | 6,000,000 | 5,571,001 | 0.05 |
| BANK, FOM, Series 2017-2013 'D', 144A 3.07% 15/06/2020 | USD | 2,500,000 | 2,291,391 | 0.02 | Benchmark Mortgage Trust, II, FOM, Series 2018-03 '2A' 0.634% 10/04/2051 | USD | 34,297,371 | 1,019,771 | 0.01 |
| BANK, Series 2017-2017 'D', 144A 2.70% 15/09/2020 | USD | 4,000,000 | 3,540,445 | 0.03 | Berry Global, Inc., 144A 4.375% 15/07/2026 | USD | 6,999,000 | 7,414,811 | 0.07 |
| | | | | | Big River Steel LLC, 144A 6.625% 31/01/2029 | USD | 3,360,000 | 3,724,778 | 0.04 |
| | | | | | Blue Racer Midstream LLC, 144A 7.825% 15/12/2025 | USD | 2,600,000 | 2,817,932 | 0.03 |

JPMorgan Funds - Income Fund

投資有価証券明細表(続き)

2021年6月30日現在

| 投資対象 | 通貨 | 株数/額面金額 | 時価(米ドル) | 純資産に 占める 割合(%) | 投資対象 | 通貨 | 株数/額面金額 | 時価(米ドル) | 純資産に 占める 割合(%) |
|---------------------------------------|-----|------------|------------|----------------------|--------------------------------------|-----|------------|------------|----------------------|
| Brigham, Inc., 144A 5.01/2025 | USD | 3,450,000 | 3,966,400 | 0.04 | CCO Holdings LLC, 144A 5.375% | USD | 3,039,000 | 3,317,107 | 0.03 |
| Boyer USA, Inc., 144A 4.75% | USD | 2,860,000 | 2,958,999 | 0.03 | 01/06/2029 | | | | |
| 15/05/2029 | | | | | CCO Holdings LLC, 144A 4.75% | USD | 9,370,000 | 9,897,063 | 0.10 |
| Brink's Co. (The), 144A 4.625% | USD | 455,000 | 474,403 | 0.00 | 01/03/2030 | | | | |
| 15/10/2027 | | | | | CCO Holdings LLC, 144A 4.5% | USD | 2,310,000 | 2,402,400 | 0.02 |
| Buckeye Partners LP, 144A 4.125% | USD | 2,072,000 | 2,153,875 | 0.02 | 15/08/2030 | | | | |
| 01/02/2025 | | | | | CCO Holdings LLC, 144A 4.25% | USD | 6,701,000 | 6,826,644 | 0.07 |
| Buckeye Partners LP, 144A 4.5% | USD | 1,770,000 | 1,808,940 | 0.02 | 01/02/2031 | | | | |
| 01/03/2028 | | | | | CCO Holdings LLC, 144A 4.5% | USD | 6,512,000 | 6,658,520 | 0.06 |
| Buckeye Partners LP 4.15% | USD | 3,189,000 | 3,305,797 | 0.03 | 01/06/2033 | | | | |
| 01/07/2023 | | | | | CD Mortgage Trust, FNM, Series | USD | 3,000,000 | 3,000,947 | 0.03 |
| Buckeye Partners LP 3.95% | USD | 3,881,000 | 3,960,172 | 0.04 | 2016-CD1 'C' 1.611% 10/08/2049 | | | | |
| 01/12/2026 | | | | | CD Mortgage Trust, FNM, Series | USD | 3,500,000 | 3,633,823 | 0.04 |
| Buckeye Partners LP 4.125% | USD | 3,040,000 | 3,095,115 | 0.03 | 2016-CD2 'C' 4.021% 10/11/2049 | | | | |
| 01/12/2027 | | | | | CD Mortgage Trust, FNM, Series | USD | 1,644,827 | 1,773,191 | 0.02 |
| Buckeye Partners LP 5.6% 15/10/2044 | USD | 510,000 | 498,206 | 0.01 | 2017-CD5 'C' 4.266% 12/11/2050 | | | | |
| Builder FirstSource, Inc., 144A 6.75% | USD | 1,117,000 | 1,199,692 | 0.01 | CD Mortgage Trust, Series 2017-CD3 | USD | 8,800,000 | 7,206,778 | 0.07 |
| 01/06/2027 | | | | | 'B', 144A 3.25% 10/02/2050 | | | | |
| BVA Technologies, Inc., 144A 5.375% | USD | 1,855,000 | 1,906,986 | 0.02 | CD Mortgage Trust, Series 2017-CD4 | USD | 1,350,000 | 1,270,250 | 0.01 |
| 15/01/2026 | | | | | 'B', 144A 3.3% 10/05/2050 | | | | |
| BVA Technologies, Inc., 144A 4.125% | USD | 1,030,000 | 1,050,821 | 0.01 | CD Mortgage Trust, Series 2017-CD5 | USD | 5,000,000 | 4,600,553 | 0.04 |
| 30/06/2028 | | | | | 'B', 144A 3.35% 15/08/2050 | | | | |
| Casars Resort Collection LLC, 144A | USD | 2,489,000 | 2,625,895 | 0.03 | CD Mortgage Trust, FNM, Series | USD | 6,390,000 | 6,078,022 | 0.06 |
| 5.75% 01/01/2025 | | | | | 2018-CD1 'B', 144A 3.101% 15/08/2061 | | | | |
| Casars Resort Collection LLC, 144A | USD | 1,225,000 | 1,241,844 | 0.01 | CDK Global, Inc., 144A 5.25% | USD | 2,506,000 | 2,741,539 | 0.03 |
| 5.25% 15/10/2025 | | | | | 15/05/2029 | | | | |
| California Resources Corp., 144A | USD | 3,449,000 | 3,647,559 | 0.04 | CDK Global, Inc. 4.875% 01/06/2027 | USD | 2,040,000 | 2,157,963 | 0.02 |
| 7.125% 01/02/2026 | | | | | CDW LLC 5.5% 01/12/2024 | USD | 310,000 | 345,976 | 0.00 |
| Callon Petroleum Co. 6.25% | USD | 1,362,000 | 1,367,107 | 0.01 | CDW LLC 4.125% 01/05/2025 | USD | 239,000 | 249,791 | 0.00 |
| 15/04/2023 | | | | | CDW LLC 4.25% 01/04/2028 | USD | 10,029,000 | 10,560,687 | 0.10 |
| Callon Petroleum Co. 6.375% | USD | 76,000 | 72,872 | 0.00 | CDW LLC 3.25% 15/02/2029 | USD | 1,000,000 | 1,013,750 | 0.01 |
| 01/07/2026 | | | | | Cedar Fair LP, 144A 5.3% 01/05/2025 | USD | 3,249,000 | 3,403,327 | 0.03 |
| Calpine Corp., 144A 5.25% 01/06/2026 | USD | 6,268,000 | 6,465,223 | 0.06 | Cedar Fair LP 5.25% 15/07/2029 | USD | 3,789,000 | 3,916,045 | 0.04 |
| Calpine Corp., 144A 4.5% 15/02/2028 | USD | 720,000 | 733,500 | 0.01 | Centene Corp., 144A 5.375% | USD | 14,165,000 | 14,784,719 | 0.14 |
| Calpine Corp., 144A 4.625% | USD | 1,000,000 | 985,945 | 0.01 | 01/06/2026 | | | | |
| 01/02/2029 | | | | | Centene Corp. 4.25% 15/12/2027 | USD | 6,002,000 | 6,332,110 | 0.06 |
| CarMax Auto Owner Trust, Series | USD | 1,000,000 | 1,009,835 | 0.01 | Centene Corp. 4.625% 15/12/2029 | USD | 5,423,000 | 5,972,187 | 0.06 |
| 2017-4 'C' 2.7% 15/10/2023 | | | | | Centene Corp. 3.375% 15/02/2030 | USD | 5,130,000 | 5,361,389 | 0.05 |
| Catalent Pharma Solutions, Inc., 144A | USD | 447,000 | 467,774 | 0.00 | Central Garden & Pet Co. 5.125% | USD | 7,990,000 | 8,466,524 | 0.08 |
| 5% 15/01/2027 | | | | | 01/02/2028 | | | | |
| Catalent Pharma Solutions, Inc., 144A | USD | 1,685,000 | 1,634,762 | 0.02 | Central Garden & Pet Co. 4.125% | USD | 1,410,000 | 1,436,649 | 0.01 |
| 3.25% 15/02/2029 | | | | | 15/10/2030 | | | | |
| CCO Holdings LLC, 144A 5.75% | USD | 1,935,000 | 2,008,694 | 0.02 | CFRE Commercial Mortgage Trust, | USD | 7,000,000 | 7,525,963 | 0.07 |
| 15/02/2026 | | | | | Series 2016-05 'B' 3.304% 10/11/2049 | | | | |
| CCO Holdings LLC, 144A 5.5% | USD | 5,245,000 | 5,435,053 | 0.05 | CFRE Commercial Mortgage Trust, | USD | 3,200,000 | 3,391,920 | 0.03 |
| 01/05/2026 | | | | | FNM, Series 2016-06 'C' 4.201% | | | | |
| CCO Holdings LLC, 144A 5.125% | USD | 37,836,000 | 39,470,755 | 0.38 | 10/11/2049 | | | | |
| 01/05/2027 | | | | | CFRE Commercial Mortgage Trust, | USD | 1,900,000 | 1,703,905 | 0.02 |
| CCO Holdings LLC, 144A 5% | USD | 27,188,000 | 28,569,150 | 0.28 | FNM, Series 2016-06 'B', 144A 4.20% | | | | |
| 01/02/2028 | | | | | 10/11/2049 | | | | |

JPMorgan Funds - Income Fund

投資有価証券明細表(続き)

2021年6月30日現在

| 投資対象 | 通貨 | 株数/額面金額 | 時価(米ドル) | 純資産に 占める 割合(%) | 投資対象 | 通貨 | 株数/額面金額 | 時価(米ドル) | 純資産に 占める 割合(%) |
|--|-----|------------|------------|----------------------|--|-----|------------|------------|----------------------|
| OMG Commercial Mortgage Trust, Series 2017-B1 'D', 144A 2% 15/02/2030 | USD | 13,076,250 | 12,019,158 | 0.12 | Citigroup Commercial Mortgage Trust, RM, Series 2012-02B 'D', 144A 4.875% 10/09/2045 | USD | 1,050,000 | 925,750 | 0.01 |
| Charles Schwab Corp. (Tha), FNN 4% Perpetual | USD | 13,350,000 | 13,707,112 | 0.13 | Citigroup Commercial Mortgage Trust, Series 2014-025 'D', 144A 3.5625% 10/10/2047 | USD | 6,000,000 | 6,017,647 | 0.06 |
| Charles Schwab Corp. (Tha), FNN 4% Perpetual | USD | 27,500,000 | 28,768,768 | 0.28 | Citigroup Commercial Mortgage Trust, Series 2015-0229 'D', 144A 3.115% 10/04/2048 | USD | 13,500,000 | 13,147,441 | 0.13 |
| Charter Communications Operating LLC 5.315% 01/04/2038 | USD | 4,320,000 | 5,351,081 | 0.05 | Citigroup Commercial Mortgage Trust, RM, Series 2015-031 'D' 4.054% 10/06/2048 | USD | 7,800,000 | 7,779,126 | 0.08 |
| Chase Funding Trust, STEP, Series 2001-6 '1A1' 4.9125% 15/11/2024 | USD | 46,583 | 49,896 | 0.00 | Citigroup Commercial Mortgage Trust, Series 2015-033 'D' 3.172% 10/09/2048 | USD | 5,000,000 | 4,514,842 | 0.04 |
| Chemours Co. (Tha), 144A 5.75% 15/11/2028 | USD | 5,800,000 | 6,198,750 | 0.06 | Citigroup Commercial Mortgage Trust, Series 2015-021 'D', 144A 3.225% 15/09/2048 | USD | 1,870,000 | 1,693,273 | 0.02 |
| Cheniere Energy Partners LP, 144A 4% 01/03/2031 | USD | 1,749,000 | 1,823,332 | 0.02 | Citigroup Commercial Mortgage Trust, Series 2016-01 'D', 144A 4.945% 10/05/2049 | USD | 5,045,000 | 6,024,860 | 0.06 |
| Cheniere Energy Partners LP 5.625% 01/10/2026 | USD | 2,518,000 | 2,618,720 | 0.03 | Citigroup Commercial Mortgage Trust, RM, Series 2016-C2 'D', 144A 3.25% 10/09/2049 | USD | 4,500,000 | 4,165,350 | 0.04 |
| Cheniere Energy Partners LP 4.5% 01/10/2029 | USD | 3,042,000 | 3,266,347 | 0.03 | Citigroup Commercial Mortgage Trust, Series 2017-04 'D', 144A 3% 12/10/2050 | USD | 10,858,500 | 10,117,745 | 0.10 |
| Cheniere Energy, Inc. 4.625% 15/10/2028 | USD | 8,740,000 | 9,203,395 | 0.09 | Citigroup Commercial Mortgage Trust, Series 2017-07 'D', 144A 3.25% 14/04/2050 | USD | 1,294,000 | 1,144,894 | 0.01 |
| Chevron USA, Inc. 3.25% 15/10/2029 | USD | 18,830,000 | 18,669,378 | 0.18 | Citigroup Commercial Mortgage Trust, RM, Series 2015-033 'D', 144A 4.575% 10/09/2048 | USD | 7,256,000 | 5,314,778 | 0.05 |
| CEL GMR Issuer Trust, RM, Series 2018-01 'X', 144A 2.9425% 25/09/2023 | USD | 5,760,000 | 5,777,454 | 0.06 | Citigroup, Inc., FNN 3.875% Perpetual | USD | 8,650,000 | 8,844,625 | 0.09 |
| CEL GMR Issuer Trust, RM, Series 2018-01 'D', 144A 3.5625% 25/09/2023 | USD | 4,392,000 | 4,435,770 | 0.04 | Citigroup, Inc., FNN 4% Perpetual | USD | 10,180,000 | 10,549,025 | 0.10 |
| CEL Mortgage Pass-Through Trust, FNN, Series 2004-0806 'A3' 2.785% 20/11/2034 | USD | 124,584 | 129,197 | 0.00 | Citigroup, Inc., FNN 5.95% Perpetual | USD | 455,000 | 476,628 | 0.00 |
| Cincinnati Bell, Inc., 144A 7% 15/07/2034 | USD | 1,360,000 | 1,396,713 | 0.01 | Citigroup, Inc., FNN 5.95% Perpetual | USD | 6,626,000 | 7,305,828 | 0.07 |
| Cincinnati Bell, Inc., 144A 8% 15/10/2025 | USD | 161,000 | 169,579 | 0.00 | City of Arlington 4.215% 15/02/2041 | USD | 500,000 | 549,036 | 0.01 |
| Citigroup Commercial Mortgage Trust, RM, Series 2013-0317 'C' 5.1625% 10/11/2046 | USD | 3,149,000 | 3,305,828 | 0.03 | Clarivate Science Holdings Corp., 144A 3.875% 30/06/2038 | USD | 2,182,000 | 2,195,768 | 0.02 |
| Citigroup Commercial Mortgage Trust, RM, Series 2014-023 'C' 4.43% 10/07/2047 | USD | 3,000,000 | 3,206,753 | 0.03 | Clarivate Science Holdings Corp., 144A 4.875% 30/06/2039 | USD | 2,460,000 | 2,518,425 | 0.02 |
| Citigroup Commercial Mortgage Trust, RM, Series 2015-027 'C' 4.42% 10/02/2048 | USD | 5,000,000 | 5,303,607 | 0.05 | Clean Harbors, Inc., 144A 4.875% 15/07/2027 | USD | 3,765,000 | 3,950,709 | 0.04 |
| Citigroup Commercial Mortgage Trust, RM, Series 2016-C2 'C' 4.015% 10/08/2049 | USD | 3,720,000 | 3,802,800 | 0.04 | Clear Channel Outdoor Holdings, Inc., 144A 7.15% 15/04/2028 | USD | 3,014,000 | 3,176,108 | 0.03 |
| Citigroup Commercial Mortgage Trust, RM, Series 2016-P4 'C' 3.975% 10/07/2049 | USD | 9,909,432 | 10,376,935 | 0.10 | Clear Channel Outdoor Holdings, Inc., 144A 7.5% 01/01/2029 | USD | 5,789,000 | 5,984,379 | 0.06 |

JPMorgan Funds - Income Fund

投資有価証券明細表(続き)

2021年6月30日現在

| 投資対象 | 通貨 | 株数/額面金額 | 時価(米ドル) | 純資産に占める | | 投資対象 | 通貨 | 株数/額面金額 | 時価(米ドル) | 純資産に占める | |
|--|-----|------------|------------|---------|--|---|-----|------------|------------|---------|--|
| | | | | 割合(%) | | | | | | 割合(%) | |
| Clear Channel Worldwide Holdings, Inc., 144A 5.125% 15/08/2021 | USD | 16,761,000 | 17,139,212 | 0.17 | | CONN Mortgage Trust, FNM, Series 2015-CR22 'D', 144A 4.291% 10/05/2048 | USD | 6,998,000 | 7,097,381 | 0.07 | |
| Cleveland Electric Illuminating Co. (The), 144A 4.55% 15/11/2030 | USD | 250,000 | 289,283 | 0.00 | | CONN Mortgage Trust, FNM, Series 2015-CR25 'D', 1.781% 10/08/2048 | USD | 3,172,000 | 2,999,981 | 0.03 | |
| Cleveland-Cliffs, Inc., 144A 6.7% 15/03/2026 | USD | 2,941,000 | 3,170,898 | 0.03 | | CONN Mortgage Trust, FNM, Series 2015-CR26 'D', 1.475% 10/10/2048 | USD | 11,750,000 | 11,707,866 | 0.11 | |
| Cleveland-Cliffs, Inc., 144A 4.62% 01/03/2029 | USD | 1,953,000 | 2,045,768 | 0.02 | | CONN Mortgage Trust, FNM, Series 2015-CR27 'D', 144A 3.45% 10/10/2048 | USD | 8,400,000 | 8,316,384 | 0.08 | |
| Cleveland-Cliffs, Inc., 144A 4.87% 01/03/2031 | USD | 1,000,000 | 1,051,290 | 0.01 | | CONN Mortgage Trust, Series 2015-LC19 'D', 144A 2.867% 10/02/2048 | USD | 11,437,000 | 11,139,062 | 0.11 | |
| Colfax Corp., 144A 6.37% 15/02/2028 | USD | 1,183,000 | 1,251,910 | 0.01 | | CONN Mortgage Trust, FNM, Series 2015-LC21 'D', 4.335% 10/01/2048 | USD | 9,300,000 | 9,507,452 | 0.09 | |
| CONN Mortgage Trust, Series 2011-CR2 'A1', 2.51% 10/03/2050 | USD | 7,885,000 | 8,707,803 | 0.08 | | CONN Mortgage Trust, FNM, Series 2015-LC23 'D', 144A 3.612% 10/10/2048 | USD | 3,500,000 | 3,561,058 | 0.03 | |
| CONN Mortgage Trust, FNM, Series 2014-CR19 'C', 4.705% 10/08/2047 | USD | 3,184,100 | 3,370,811 | 0.03 | | CONN Mortgage Trust, FNM, Series 2016-CR21 'D', 144A 2.81% 10/05/2051 | USD | 16,250,000 | 14,463,837 | 0.14 | |
| CONN Mortgage Trust, FNM, Series 2014-UBS5 'C', 4.99% 10/03/2047 | USD | 3,395,000 | 3,536,123 | 0.03 | | CONN Mortgage Trust, FNM, Series 2016-DC2 'C', 4.612% 10/01/2049 | USD | 2,194,000 | 2,375,840 | 0.02 | |
| CONN Mortgage Trust, FNM, Series 2016-CR21 'C', 4.365% 10/10/2049 | USD | 2,194,000 | 2,375,840 | 0.02 | | CONN Mortgage Trust, FNM, Series 2016-DC2 'C', 4.612% 10/01/2049 | USD | 3,575,000 | 3,833,687 | 0.04 | |
| CONN Mortgage Trust, FNM, Series 2016-DC2 'C', 4.612% 10/01/2049 | USD | 3,575,000 | 3,833,687 | 0.04 | | CONN Mortgage Trust, FNM, Series 2012-CR8 'D', 144A 3.932% 10/06/2046 | USD | 750,000 | 762,483 | 0.01 | |
| CONN Mortgage Trust, FNM, Series 2012-CR8 'D', 144A 3.932% 10/06/2046 | USD | 750,000 | 762,483 | 0.01 | | CONN Mortgage Trust, FNM, Series 2010-C1 'E', 144A 5.75% 10/01/2046 | USD | 7,496,000 | 6,162,975 | 0.06 | |
| CONN Mortgage Trust, FNM, Series 2014-CR18 'D', 144A 4.75% 15/01/2047 | USD | 1,800,000 | 1,835,977 | 0.02 | | CONN Mortgage Trust, FNM, Series 2012-CR11 'E', 144A 4.881% 10/11/2046 | USD | 3,500,000 | 3,428,845 | 0.03 | |
| CONN Mortgage Trust, FNM, Series 2014-CR19 'D', 144A 4.705% 10/08/2047 | USD | 19,589,000 | 19,448,815 | 0.19 | | CONN Mortgage Trust, FNM, Series 2014-CR19 'E', 144A 4.302% 10/08/2047 | USD | 12,500,000 | 9,158,268 | 0.09 | |
| CONN Mortgage Trust, FNM, Series 2014-CR21 'D', 144A 3.932% 10/12/2047 | USD | 5,650,000 | 4,704,875 | 0.05 | | CONN Mortgage Trust, FNM, Series 2015-LC19 'E', 144A 4.214% 10/02/2048 | USD | 3,500,000 | 3,171,823 | 0.03 | |
| CONN Mortgage Trust, FNM, Series 2014-LC15 'D', 144A 4.99% 10/04/2047 | USD | 5,750,000 | 5,789,213 | 0.06 | | CONN Mortgage Trust, Series 2015-LC21 'E', 144A 3.25% 10/01/2048 | USD | 5,000,000 | 3,569,702 | 0.03 | |
| CONN Mortgage Trust, Series 2014-LC17 'D', 144A 3.687% 10/10/2047 | USD | 12,320,000 | 12,245,494 | 0.12 | | CONN Mortgage Trust, FNM, Series 2015-LC23 'E', 144A 3.612% 10/10/2048 | USD | 6,022,000 | 5,559,922 | 0.05 | |
| CONN Mortgage Trust, FNM, Series 2014-UBS2 'D', 144A 5.04% 10/02/2047 | USD | 1,490,000 | 1,497,718 | 0.01 | | CONN Mortgage Trust, FNM, Series 2016-CR22 'B', 144A 0.46% 10/10/2049 | USD | 1,150,000 | 1,160,353 | 0.01 | |
| CONN Mortgage Trust, Series 2014-UBS5 'D', 144A 3.495% 10/09/2047 | USD | 4,405,000 | 3,665,872 | 0.04 | | CONN Mortgage Trust, 10, FNM, Series 2016-CR21 'B', 144A 0.46% 10/10/2049 | USD | 24,000,000 | 536,626 | 0.01 | |
| CONN Mortgage Trust, FNM, Series 2015-CR22 'D', 144A 4.105% 10/02/2048 | USD | 13,566,000 | 13,771,121 | 0.13 | | CONN Mortgage Trust, 10, FNM, Series 2017-CR22 'B', 144A 0.154% 10/09/2050 | USD | 43,533,000 | 987,720 | 0.01 | |
| | | | | | | Commercial Mortgage Trust, FNM, Series 2013-CR11 'D', 144A 5.11% 10/08/2050 | USD | 8,000,000 | 7,973,094 | 0.08 | |

JPMorgan Funds - Income Fund

投資有価証券明細表(続き)

2021年6月30日現在

| 投資対象 | 通貨 | 株数/額面金額 | 時価(米ドル) | 純資産に占める | | 投資対象 | 通貨 | 株数/額面金額 | 時価(米ドル) | 純資産に占める | |
|---|-----|------------|------------|---------|--|--|-----|------------|------------|---------|--|
| | | | | 割合(%) | | | | | | 割合(%) | |
| Commercial Mortgage Trust, Series 2014-CR20 'D', 144A 3.22% 10/11/2047 | USD | 13,490,000 | 11,563,051 | 0.11 | | Consumer Loan Underlying Bond Club Certificate Issuer Trust I, RM, Series 2020-9 'PT', 144A 8.20% 15/04/2045 | USD | 14,180,073 | 14,108,934 | 0.14 | |
| Commercial Mortgage Trust, FTM, Series 2015-CR24 'D' 3.46% 10/02/2049 | USD | 1,500,000 | 1,385,202 | 0.01 | | Consumer Loan Underlying Bond Credit Trust, Series 2018-02 'U', 144A 5.21% 15/09/2025 | USD | 5,965,388 | 6,070,824 | 0.06 | |
| Commercial Mortgage Trust, Series 2014-CR20 'E', 144A 3.22% 10/11/2047 | USD | 4,000,000 | 2,870,922 | 0.03 | | Continental Resources, Inc., 144A 5.75% 15/01/2031 | USD | 3,487,000 | 4,179,972 | 0.04 | |
| CommScope Technologies LLC, 144A 6% 15/06/2025 | USD | 2,434,000 | 2,488,353 | 0.02 | | Cooper-Standard Automotive, Inc., 144A 13% 01/06/2024 | USD | 305,000 | 345,844 | 0.00 | |
| CommScope, Inc., 144A 5.5% 01/03/2024 | USD | 80,000 | 82,640 | 0.00 | | Cooper-Standard Automotive, Inc., 144A 5.625% 15/11/2026 | USD | 504,000 | 470,739 | 0.00 | |
| CommScope, Inc., 144A 6% 01/03/2026 | USD | 8,355,000 | 8,820,875 | 0.09 | | County of Sarasota 3.72% 01/10/2047 | USD | 160,000 | 168,934 | 0.00 | |
| CommScope, Inc., 144A 8.25% 01/03/2027 | USD | 10,445,000 | 11,176,150 | 0.11 | | QPS Auto Receivables Trust, Series 2016-B 'D', 144A 6.52% 15/05/2022 | USD | 331,929 | 332,755 | 0.00 | |
| Community Health Systems, Inc., 144A 8% 15/03/2026 | USD | 4,256,000 | 4,580,594 | 0.04 | | QPS Auto Receivables Trust, Series 2016-C 'D', 144A 5.92% 15/06/2022 | USD | 59,626 | 59,773 | 0.00 | |
| Community Health Systems, Inc., 144A 5.625% 15/03/2027 | USD | 2,738,000 | 2,919,570 | 0.03 | | QPS Auto Receivables Trust, Series 2017-B 'E', 144A 5.3% 17/06/2024 | USD | 3,000,000 | 3,112,699 | 0.03 | |
| Community Health Systems, Inc., 144A 8% 15/01/2029 | USD | 1,233,000 | 1,320,882 | 0.01 | | Credit Acceptance Auto Loan Trust, Series 2018-2A 'C', 144A 4.18% 15/09/2027 | USD | 280,000 | 282,608 | 0.00 | |
| Community Health Systems, Inc., 144A 4.75% 15/02/2031 | USD | 2,135,000 | 2,140,338 | 0.02 | | Credit Suisse Commercial Mortgage Trust, Series 2007-C1 'AM' 5.41% 15/02/2040 | USD | 250 | 263 | 0.00 | |
| Constock Resources, Inc., 144A 7.5% 15/05/2025 | USD | 2,988,000 | 3,101,932 | 0.03 | | Crestwood Midstream Partners LP, 144A 5.615% 01/05/2027 | USD | 5,190,000 | 5,348,005 | 0.05 | |
| Constock Resources, Inc., 144A 6.75% 01/03/2029 | USD | 2,867,000 | 3,056,939 | 0.03 | | Crown Americas LLC 4.75% 01/02/2026 | USD | 472,000 | 490,316 | 0.01 | |
| Constock Resources, Inc., 144A 5.875% 15/01/2030 | USD | 1,791,000 | 1,829,059 | 0.02 | | CSAIL Commercial Mortgage Trust, FTM, Series 2015-C2 'B' 4.20% 15/06/2037 | USD | 13,500,000 | 14,078,569 | 0.14 | |
| Connecticut Avenue Securities Trust, FTM, Series 2019-807 'B1', 144A 4.44% 25/04/2031 | USD | 17,104,000 | 17,801,104 | 0.17 | | CSAIL Commercial Mortgage Trust, FTM, Series 2018-C111 'C' 4.78% 15/04/2031 | USD | 4,000,000 | 4,289,876 | 0.04 | |
| Constellation Merger Sub, Inc., 144A 8.2% 15/09/2025 | USD | 349,000 | 345,665 | 0.00 | | CSAIL Commercial Mortgage Trust, FTM, Series 2016-C5 'D', 144A 3.62% 15/11/2048 | USD | 750,000 | 658,193 | 0.01 | |
| Consumer Loan Underlying Bond Certificate Issuer Trust I, FTM, Series 2019-24 'PT', 144A 24.19% 15/02/2045 | USD | 622,872 | 632,692 | 0.01 | | CSAIL Commercial Mortgage Trust, FTM, Series 2015-C4 'B' 3.561% 15/11/2048 | USD | 5,000,000 | 4,993,997 | 0.05 | |
| Consumer Loan Underlying Bond Certificate Issuer Trust I, FTM, Series 2020-4 'PT', 144A 23.71% 15/02/2044 | USD | 1,006,218 | 1,022,689 | 0.01 | | CSC Holdings LLC, 144A 5.5% 15/04/2027 | USD | 2,525,000 | 2,644,710 | 0.03 | |
| Consumer Loan Underlying Bond Club Certificate Issuer Trust I, FTM, Series 2019-46 'PT', 144A 23.71% 15/02/2044 | USD | 385,095 | 391,320 | 0.00 | | CSC Holdings LLC, 144A 5.375% 01/02/2028 | USD | 3,333,000 | 3,516,315 | 0.03 | |
| Consumer Loan Underlying Bond Club Certificate Issuer Trust I, FTM, Series 2020-8 'PT', 144A 23.95% 17/04/2045 | USD | 565,751 | 575,006 | 0.01 | | CSC Holdings LLC, 144A 6.5% 01/02/2029 | USD | 16,770,000 | 18,531,018 | 0.18 | |
| | | | | | | CSC Holdings LLC, 144A 4.5% 15/11/2031 | USD | 4,991,000 | 5,009,716 | 0.05 | |

JPMorgan Funds - Income Fund

投資有価証券明細表(続き)

2021年6月30日現在

| 投資対象 | 通貨 | 株数/額面金額 | 時価(米ドル) | 純資産に占める | | 投資対象 | 通貨 | 株数/額面金額 | 時価(米ドル) | 純資産に占める | |
|---|-----|------------|-----------|---------|--|--|-----|------------|------------|---------|--|
| | | | | 割合(%) | | | | | | 割合(%) | |
| CSC Holdings LLC 6.75% 15/11/2021 | USD | 47,000 | 47,936 | 0.00 | | DESH DBS Corp. 5.875% 15/01/2022 | USD | 1,604,000 | 1,672,170 | 0.02 | |
| CSC Holdings LLC 5.875% 15/09/2022 | USD | 137,000 | 144,197 | 0.00 | | DESH DBS Corp. 5% 15/03/2023 | USD | 2,617,000 | 2,737,670 | 0.03 | |
| CSC Holdings LLC 5.25% 01/06/2024 | USD | 516,000 | 559,860 | 0.01 | | DESH DBS Corp. 5.875% 15/11/2024 | USD | 41,495,000 | 44,451,519 | 0.43 | |
| CFRB Mortgage-Backed Pass-Through Certificates Trust, FRN, Series 2005-4 '2A5' 0.60% 25/06/2005 | USD | 39,445 | 25,557 | 0.00 | | DESH DBS Corp. 7.75% 01/07/2026 | USD | 9,720,000 | 11,007,900 | 0.11 | |
| CVR Partners LP, 144A 9.25% 15/06/2023 | USD | 159,000 | 158,711 | 0.00 | | Dole Food Co., Inc., 144A 7.25% 15/06/2025 | USD | 338,000 | 346,097 | 0.00 | |
| OMGS, Inc. Trust, FRN, Series 2004-4 'W1' 0.30% 25/01/2004 | USD | 1,672,072 | 1,655,939 | 0.02 | | Domino's Pizza Master Issuer LLC, Series 2019-1A 'A21', 144A 4.116% 25/01/2048 | USD | 5,879,250 | 6,160,416 | 0.06 | |
| Barling Ingredients, Inc., 144A 5.25% 15/04/2027 | USD | 1,805,000 | 1,684,512 | 0.02 | | Domino's Pizza Master Issuer LLC, Series 2020-1A 'A21', 144A 3.151% 25/04/2051 | USD | 8,800,000 | 9,203,157 | 0.09 | |
| DeVita, Inc., 144A 4.625% 01/06/2030 | USD | 6,082,000 | 6,218,845 | 0.06 | | Downstream Development Authority of the Osage Tribe of Oklahoma, 144A 10.5% 15/02/2023 | USD | 456,000 | 477,341 | 0.00 | |
| DeVita, Inc., 144A 3.75% 15/02/2031 | USD | 6,043,000 | 5,808,834 | 0.06 | | Drive Auto Receivables Trust, Series 2019-3 'D' 4.5% 16/09/2024 | USD | 717,058 | 734,674 | 0.01 | |
| DBS Mortgage Trust, Series 2018-C1 'M' 4.48% 15/10/2051 | USD | 3,097,500 | 3,634,357 | 0.04 | | Driven Brands Funding LLC, Series 2018-1A 'A2', 144A 4.729% 20/04/2048 | USD | 4,083,700 | 4,361,015 | 0.04 | |
| DBS Mortgage Trust, FRN, Series 2019-C1 'D', 144A 2.88% 15/10/2051 | USD | 3,318,000 | 3,104,115 | 0.03 | | Driven Brands Funding LLC, Series 2019-1A 'A2', 144A 4.641% 20/04/2049 | USD | 12,298,905 | 13,289,948 | 0.13 | |
| DBRM 16-C3 Mortgage Trust, FRN, Series 2016-C3 'D', 144A 1.48% 10/02/2049 | USD | 10,448,000 | 8,905,477 | 0.09 | | Driven Brands Funding LLC, Series 2019-2A 'A2', 144A 3.931% 20/10/2049 | USD | 1,669,575 | 1,772,842 | 0.02 | |
| DBRM 17-C6 Mortgage Trust, FRN, Series 2017-C6 'D', 144A 1.22% 10/06/2050 | USD | 5,200,000 | 4,893,763 | 0.05 | | Driven Brands Funding LLC, Series 2020-1A 'A2', 144A 2.786% 20/01/2050 | USD | 9,686,800 | 10,172,970 | 0.10 | |
| DBRM Mortgage Trust, FRN, Series 2016-C3 'E', 144A 4.29% 10/09/2049 | USD | 1,250,000 | 931,355 | 0.01 | | Driven Brands Funding LLC, Series 2020-2A 'A2', 144A 3.28% 20/01/2051 | USD | 6,982,500 | 7,199,990 | 0.07 | |
| DCP Midstream LP, FRN 7.375% Perpetual | USD | 120,000 | 117,900 | 0.00 | | DT Auto Owner Trust, Series 2017-4A 'E', 144A 5.15% 15/11/2024 | USD | 5,826,323 | 5,875,456 | 0.06 | |
| DCP Midstream Operating LP, 144A 6.15% 15/09/2027 | USD | 63,000 | 74,885 | 0.00 | | DT Auto Owner Trust, Series 2018-1A 'E', 144A 5.42% 17/03/2025 | USD | 635,000 | 645,483 | 0.01 | |
| DCP Midstream Operating LP 5.375% 15/07/2025 | USD | 5,295,000 | 5,897,306 | 0.06 | | DT Auto Owner Trust, Series 2018-2A 'E', 144A 5.54% 16/06/2025 | USD | 15,210,000 | 15,831,452 | 0.15 | |
| Dell International LLC, 144A 7.12% 15/06/2024 | USD | 174,000 | 178,242 | 0.00 | | DT Auto Owner Trust, Series 2018-3A 'E', 144A 5.33% 17/11/2025 | USD | 5,000,000 | 5,231,969 | 0.05 | |
| Dell International LLC 8.35% 15/07/2046 | USD | 120,000 | 197,100 | 0.00 | | DT Midstream, Inc., 144A 4.12% 15/06/2029 | USD | 2,616,000 | 2,652,755 | 0.03 | |
| Devon Energy Corp., 144A 8.25% 01/08/2023 | USD | 1,908,000 | 2,174,550 | 0.02 | | DT Midstream, Inc., 144A 4.37% 15/06/2031 | USD | 1,307,000 | 1,331,506 | 0.01 | |
| Devon Energy Corp., 144A 5.875% 15/06/2028 | USD | 648,000 | 721,723 | 0.01 | | Dun & Bradstreet Corp. (The), 144A 6.815% 15/03/2026 | USD | 157,000 | 166,969 | 0.00 | |
| Devon Energy Corp., 144A 4.5% 15/01/2030 | USD | 305,000 | 337,375 | 0.00 | | Duquesne Light Holdings, Inc., 144A 2.77% 01/01/2032 | USD | 5,670,000 | 5,734,015 | 0.06 | |
| Diamond Resorts Owner Trust, Series 2018-1 'D', 144A 5.5% 21/01/2031 | USD | 304,543 | 309,408 | 0.00 | | Dycem Industries, Inc., 144A 4.5% 15/04/2029 | USD | 1,140,000 | 1,148,601 | 0.01 | |
| Diamond Sports Group LLC, 144A 5.375% 15/08/2026 | USD | 5,153,000 | 3,317,501 | 0.03 | | | | | | | |
| Discovery Communications LLC 4.9% 15/05/2042 | USD | 3,450,000 | 4,103,445 | 0.04 | | | | | | | |

JPMorgan Funds - Income Fund

投資有価証券明細表(続き)

2021年6月30日現在

| 投資対象 | 通貨 | 株数/額面金額 | 時価(米ドル) | 純資産に占める | | 投資対象 | 通貨 | 株数/額面金額 | 時価(米ドル) | 純資産に占める | |
|--|-----|-----------|-----------|---------|--|--|-----|-------------|------------|---------|--|
| | | | | 割合(%) | | | | | | 割合(%) | |
| Edgewell Personal Care Co., 144A 5.5% 01/06/2028 | USD | 9,290,000 | 9,889,205 | 0.10 | | Enter Automobile Receivables Trust, Series 2019-4A 'B', 144A 4.3% 15/09/2024 | USD | 3,395,000 | 3,503,375 | 0.03 | |
| Edgewell Personal Care Co., 144A 4.125% 01/04/2029 | USD | 90,000 | 91,884 | 0.00 | | Enter Automobile Receivables Trust, Series 2019-1A 'E', 144A 4.6% 15/10/2024 | USD | 11,250,000 | 11,510,347 | 0.11 | |
| Element Solutions, Inc., 144A 3.875% 01/09/2028 | USD | 6,465,000 | 6,571,446 | 0.06 | | Enter Automobile Receivables Trust, Series 2019-2A 'E', 144A 5.3% 15/05/2025 | USD | 8,622,000 | 8,995,524 | 0.09 | |
| Emergent BioSolutions, Inc., 144A 3.815% 15/02/2028 | USD | 2,572,000 | 2,517,962 | 0.02 | | Enter Automobile Receivables Trust, Series 2019-3A 'E', 144A 5.4% 15/09/2024 | USD | 11,920,000 | 12,688,091 | 0.12 | |
| Enco Acquisition Partners Holdings LLC, 144A 3.5% 01/05/2028 | USD | 4,950,000 | 5,055,187 | 0.05 | | Enter Automobile Receivables Trust, Series 2019-4A 'E', 144A 5.3% 15/07/2025 | USD | 11,975,000 | 12,610,470 | 0.12 | |
| Emerstar Holdings, Inc., 144A 4.7% 15/06/2028 | USD | 6,568,000 | 6,753,546 | 0.07 | | Enter Automobile Receivables Trust, Series 2019-5A 'F', 144A 6.5% 25/09/2025 | USD | 4,300,000 | 4,571,106 | 0.04 | |
| Emerstar Holdings, Inc., 144A 4.35% 31/03/2029 | USD | 8,101,000 | 8,101,891 | 0.08 | | FRMNC, 10, FRN, Series Q012 'X' 4.20% 25/09/2025 | USD | 88,521,100 | 20,982,187 | 0.20 | |
| Energy Transfer LP, FRN 6.625% Perpetual | USD | 94,000 | 92,943 | 0.00 | | FRMNC, 10, FRN, Series Q014 'X' 2.80% 25/10/2025 | USD | 19,755,202 | 4,179,472 | 0.04 | |
| Energy Transfer LP, FRN 7.125% 31/12/2184 | USD | 2,423,000 | 2,501,747 | 0.02 | | FRMNC, 10, FRN, Series K016 'X1' 1.40% 25/10/2021 | USD | 8,511,505 | 689 | 0.00 | |
| Enlink Midstream Partners LP, FRN 6% Perpetual | USD | 345,000 | 189,228 | 0.00 | | FRMNC, 10, FRN, Series K071 'X1' 0.2% 25/11/2021 | USD | 38,169,819 | 654,620 | 0.01 | |
| Entegris, Inc., 144A 4.375% 15/04/2028 | USD | 3,090,000 | 3,231,368 | 0.03 | | FRMNC, 10, FRN, Series K072 'X1' 0.26% 25/12/2021 | USD | 308,605,156 | 6,837,271 | 0.07 | |
| Entegris, Inc., 144A 3.625% 01/05/2029 | USD | 1,305,000 | 1,324,575 | 0.01 | | FRMNC, 10, FRN, Series K086 'X1' 0.34% 25/11/2028 | USD | 142,850,611 | 2,633,037 | 0.03 | |
| Envision Healthcare Corp., 144A 3.7% 15/10/2026 | USD | 621,000 | 436,327 | 0.00 | | FRMNC, 10, FRN, Series K095 'X1' 0.94% 25/06/2029 | USD | 997,085 | 66,880 | 0.00 | |
| EQM Midstream Partners LP, 144A 6% 01/07/2025 | USD | 5,823,000 | 6,340,374 | 0.06 | | FRMNC, 10, FRN, Series K103 'X1' 0.63% 25/11/2029 | USD | 55,840,760 | 2,728,497 | 0.03 | |
| EQM Midstream Partners LP, 144A 6.5% 01/07/2027 | USD | 235,000 | 262,711 | 0.00 | | FRMNC, 10, FRN, Series K104 'X1' 1.12% 25/02/2022 | USD | 231,142,205 | 19,452,859 | 0.19 | |
| EQM Midstream Partners LP, 144A 4.5% 15/01/2029 | USD | 2,148,000 | 2,182,991 | 0.02 | | FRMNC, 10, FRN, Series K107 'X1' 1.591% 25/01/2020 | USD | 69,885,729 | 8,399,859 | 0.08 | |
| EQM Midstream Partners LP, 144A 4.7% 15/01/2021 | USD | 4,648,000 | 4,781,630 | 0.05 | | FRMNC, 10, FRN, Series K109 'X1' 1.582% 25/04/2020 | USD | 31,529,826 | 3,771,462 | 0.04 | |
| EQT Corp., 144A 3.125% 15/05/2026 | USD | 1,367,000 | 1,400,280 | 0.01 | | FRMNC, 10, FRN, Series K111 'X1' 1.57% 25/05/2020 | USD | 55,295,152 | 6,732,052 | 0.07 | |
| EQT Corp., 144A 3.625% 15/05/2021 | USD | 1,119,000 | 1,175,017 | 0.01 | | FRMNC, 10, FRN, Series K112 'X1' 1.432% 25/05/2020 | USD | 125,514,389 | 14,044,847 | 0.14 | |
| ESC Co. 6.625% 01/05/2023 | USD | 3,185,000 | 151,288 | 0.00 | | FRMNC, 10, FRN, Series K114 'X1' 1.118% 25/06/2020 | USD | 96,383,151 | 8,564,915 | 0.08 | |
| Exela Intermediate LLC, 144A 10% 15/07/2023 | USD | 535,000 | 349,320 | 0.00 | | FRMNC, 10, FRN, Series K115 'X1' 1.32% 25/06/2020 | USD | 116,719,327 | 12,208,678 | 0.12 | |
| Enter Automobile Receivables Trust, Series 2017-2A 'U', 144A 6.2% 15/02/2024 | USD | 3,171,513 | 3,239,513 | 0.03 | | | | | | | |
| Enter Automobile Receivables Trust, Series 2017-3A 'U', 144A 5.2% 15/10/2024 | USD | 1,533,000 | 1,581,921 | 0.02 | | | | | | | |
| Enter Automobile Receivables Trust, Series 2019-3A 'U', 144A 4.3% 17/06/2024 | USD | 910,000 | 934,715 | 0.01 | | | | | | | |

JPMorgan Funds - Income Fund

投資有価証券明細表(続き)

2021年6月30日現在

| 投資対象 | 通貨 | 株数/償面金額 | 時価(米ドル) | 純資産に占める | | 投資対象 | 通貨 | 株数/償面金額 | 時価(米ドル) | 純資産に占める | |
|---|-----|-------------|------------|---------|--|---|-----|-------------|------------|---------|--|
| | | | | 割合(%) | | | | | | 割合(%) | |
| FDLMC, IO, FNM, Series K116 'X1' 1.437% 25/07/2030 | USD | 48,557,970 | 5,352,302 | 0.05 | | FDLMC, IO, FNM, Series K092 'X1' 1.012% 25/03/2029 | USD | 177,726,000 | 12,589,648 | 0.12 | |
| FDLMC, IO, FNM, Series K117 'X1' 1.344% 25/02/2030 | USD | 179,562,090 | 17,312,820 | 0.17 | | FDLMC, IO, FNM, Series K095 'X1' 0.212% 25/01/2031 | USD | 52,600,000 | 1,432,361 | 0.01 | |
| FDLMC, IO, FNM, Series K121 'X1' 1.028% 25/11/2032 | USD | 86,231,430 | 7,038,503 | 0.07 | | FDLMC, IO, FNM, Series K047 'X3' 1.495% 25/06/2043 | USD | 400,000 | 21,067 | 0.00 | |
| FDLMC, IO, FNM, Series K123 'X1' 0.715% 25/02/2034 | USD | 146,423,369 | 9,301,837 | 0.09 | | FDLMC, IO, FNM, Series K052 'X3' 1.612% 25/01/2044 | USD | 2,491,000 | 161,971 | 0.00 | |
| FDLMC, IO, FNM, Series K124 'X1' 0.722% 25/12/2030 | USD | 106,808,124 | 6,455,419 | 0.06 | | FDLMC, IO, FNM, Series K054 'X3' 1.595% 25/04/2042 | USD | 6,335,000 | 431,041 | 0.00 | |
| FDLMC, IO, FNM, Series K125 'X1' 0.598% 25/01/2031 | USD | 151,181,562 | 7,435,291 | 0.07 | | FDLMC, IO, FNM, Series K059 'X3' 1.916% 25/11/2044 | USD | 8,400,000 | 762,157 | 0.01 | |
| FDLMC, IO, FNM, Series K128 'X1' 0.529% 25/02/2031 | USD | 215,740,000 | 9,771,922 | 0.09 | | FDLMC, IO, FNM, Series K062 'X3' 2.015% 25/01/2045 | USD | 36,962,053 | 3,777,873 | 0.04 | |
| FDLMC, IO, FNM, Series K129 'X1' 1.05% 26/06/2031 | USD | 90,000,000 | 7,895,286 | 0.08 | | FDLMC, IO, FNM, Series K064 'X3' 2.122% 25/05/2027 | USD | 14,420,000 | 1,579,874 | 0.02 | |
| FDLMC, IO, FNM, Series K-1515 'X1' 1.512% 25/02/2035 | USD | 19,973,535 | 3,175,333 | 0.03 | | FDLMC, IO, FNM, Series K065 'X3' 2.182% 25/07/2045 | USD | 5,000,000 | 568,329 | 0.01 | |
| FDLMC, IO, FNM, Series K-1536 'X1' 1.512% 25/05/2035 | USD | 196,546,523 | 32,798,387 | 0.32 | | FDLMC, IO, FNM, Series K066 'X3' 2.162% 25/03/2045 | USD | 48,643,000 | 5,621,720 | 0.05 | |
| FDLMC, IO, FNM, Series K-1517 'X1' 1.324% 25/07/2035 | USD | 107,271,383 | 15,729,954 | 0.15 | | FDLMC, IO, FNM, Series K067 'X3' 2.112% 25/09/2044 | USD | 7,555,000 | 865,066 | 0.01 | |
| FDLMC, IO, FNM, Series K-1528 'X1' 0.873% 25/10/2035 | USD | 298,395,562 | 28,031,190 | 0.27 | | FDLMC, IO, FNM, Series K068 'X3' 2.059% 25/10/2044 | USD | 49,420,000 | 5,552,040 | 0.05 | |
| FDLMC, IO, FNM, Series K-1520 'X1' 0.472% 25/02/2036 | USD | 133,986,059 | 7,221,862 | 0.07 | | FDLMC, IO, FNM, Series K070 'X3' 2.032% 25/12/2044 | USD | 23,180,000 | 2,669,182 | 0.03 | |
| FDLMC, IO, FNM, Series K159 'X1' 0.111% 25/11/2033 | USD | 49,935,031 | 725,965 | 0.01 | | FDLMC, IO, FNM, Series K071 'X3' 2.01% 26/11/2046 | USD | 13,680,000 | 1,563,795 | 0.02 | |
| FDLMC, IO, FNM, Series K121 'X1' 0.297% 25/08/2032 | USD | 30,025,843 | 83,565 | 0.00 | | FDLMC, IO, FNM, Series K072 'X3' 2.128% 25/12/2045 | USD | 61,410,000 | 7,447,522 | 0.07 | |
| FDLMC, IO, FNM, Series K124 'X1' 0.262% 25/11/2032 | USD | 1,910,647 | 10,396 | 0.00 | | FDLMC, IO, FNM, Series K075 'X3' 2.129% 25/05/2038 | USD | 3,560,000 | 448,348 | 0.00 | |
| FDLMC, IO, FNM, Series K129 'X1' 0.156% 25/10/2034 | USD | 27,869,465 | 276,889 | 0.00 | | FDLMC, IO, FNM, Series K077 'X3' 2.129% 25/05/2038 | USD | 54,906,809 | 7,374,308 | 0.07 | |
| FDLMC, IO, FNM, Series K124 'X1' 0.642% 25/02/2036 | USD | 51,950,251 | 1,344,021 | 0.01 | | FDLMC, IO, FNM, Series K078 'X3' 2.211% 25/10/2038 | USD | 19,400,000 | 2,633,954 | 0.03 | |
| FDLMC, IO, FNM, Series K137 'X1' 0.637% 25/10/2036 | USD | 149,647,902 | 4,445,441 | 0.04 | | FDLMC, IO, FNM, Series K079 'X3' 2.256% 25/07/2046 | USD | 8,686,000 | 1,193,066 | 0.01 | |
| FDLMC, IO, FNM, Series K138 'X1' 1.515% 25/01/2027 | USD | 138,404,236 | 10,187,839 | 0.10 | | FDLMC, IO, FNM, Series K081 'X3' 2.232% 25/09/2046 | USD | 22,670,000 | 3,171,016 | 0.03 | |
| FDLMC, IO, FNM, Series K129 'X1' 1.288% 25/09/2027 | USD | 145,814,550 | 9,777,784 | 0.09 | | FDLMC, IO, FNM, Series K082 'X3' 2.212% 25/10/2046 | USD | 15,300,000 | 2,119,488 | 0.02 | |
| FDLMC, IO, FNM, Series K140 'X1' 0.199% 25/09/2027 | USD | 84,883,056 | 3,611,630 | 0.04 | | FDLMC, IO, FNM, Series K083 'X3' 2.22% 25/11/2046 | USD | 35,000,000 | 5,061,322 | 0.05 | |
| FDLMC, IO, FNM, Series K141 'X1' 0.512% 25/12/2027 | USD | 98,823,552 | 3,330,922 | 0.03 | | FDLMC, IO, FNM, Series K084 'X3' 2.241% 25/11/2038 | USD | 27,090,000 | 3,841,831 | 0.04 | |
| FDLMC, IO, FNM, Series K142 'X1' 0.889% 25/02/2038 | USD | 42,998,708 | 1,811,484 | 0.02 | | FDLMC, IO, FNM, Series K153 'X3' 3.114% 25/04/2035 | USD | 2,242,500 | 700,864 | 0.01 | |
| FDLMC, IO, FNM, Series K096 'X1' 0.902% 25/06/2036 | USD | 56,260,000 | 1,673,234 | 0.02 | | FDLMC, IO, FNM, Series K155 'X3' 3.122% 25/05/2036 | USD | 5,740,000 | 1,683,696 | 0.02 | |

JPMorgan Funds - Income Fund

投資有価証券明細表(続き)

2021年6月30日現在

| 投資対象 | 通貨 | 株数/額面金額 | 純資産に占める | | 投資対象 | 通貨 | 株数/額面金額 | 純資産に占める | |
|--|-----|-------------|------------|-------|---|-----|------------|------------|-------|
| | | | 時価(米ドル) | 割合(%) | | | | 時価(米ドル) | 割合(%) |
| FIDMC, IO, FPM, Series 4718 'X1' 1.431% 25/02/2043 | USD | 1,060,000 | 5,258 | 0.00 | FIDMC REMICS, Series 4957 '01' 4.9% 25/02/2050 | USD | 33,464,653 | 38,149,353 | 0.37 |
| FIDMC, IO, FPM, Series 4720 'X1' 1.331% 25/02/2043 | USD | 8,600,000 | 116,283 | 0.00 | FIDMC REMICS, IO, Series 4952 '01' 3% 25/12/2050 | USD | 40,866,666 | 6,951,502 | 0.07 |
| FIDMC, IO, FPM, Series 4721 'X1' 1.292% 25/09/2022 | USD | 7,610,000 | 118,156 | 0.00 | FIDMC REMICS, Series 4907 '02' 4% 15/01/2048 | USD | 7,890,903 | 8,526,926 | 0.08 |
| FIDMC, IO, FPM, Series 4723 'X1' 1.919% 25/10/2024 | USD | 3,870,000 | 152,250 | 0.00 | FIDMC REMICS, IO, Series 4922 '01' 3.5% 25/07/2049 | USD | 2,008,497 | 266,985 | 0.00 |
| FIDMC, IO, FPM, Series 4724 'X1' 1.267% 25/12/2044 | USD | 3,170,000 | 136,577 | 0.00 | FIDMC REMICS, Series 4861 '01' 3% 15/05/2043 | USD | 36,311 | 36,878 | 0.00 |
| FIDMC, IO, FPM, Series 4726 'X1' 2.125% 25/07/2044 | USD | 10,142,000 | 546,637 | 0.01 | FIDMC REMICS, IO, Series 4923 '01' 3% 25/10/2050 | USD | 15,946,084 | 2,580,354 | 0.03 |
| FIDMC, IO, FPM, Series 4727 'X1' 2.004% 25/10/2044 | USD | 16,999,999 | 974,496 | 0.01 | FIDMC REMICS, Series 4758 '02' 4% 15/05/2048 | USD | 34,281,996 | 37,453,557 | 0.36 |
| FIDMC, IO, FPM, Series 4729 'X1' 1.969% 25/11/2044 | USD | 60,120,000 | 3,565,188 | 0.03 | FIDMC REMICS, IO, Series 4585 'J1' 4% 15/05/2045 | USD | 177,226 | 25,139 | 0.00 |
| FIDMC, IO, FPM, Series 4730 'X1' 2.022% 25/02/2045 | USD | 58,286,201 | 3,784,004 | 0.04 | FIDMC REMICS, IO, FPM, Series 4959 'J3' 5.999% 25/03/2050 | USD | 42,694,009 | 10,395,426 | 0.10 |
| FIDMC, IO, FPM, Series 4731 'X1' 2.107% 25/05/2025 | USD | 7,470,000 | 520,583 | 0.01 | FIDMC REMICS, IO, FPM, Series 4991 'K3' 6.417% 15/08/2042 | USD | 2,456,469 | 523,517 | 0.01 |
| FIDMC, IO, FPM, Series 4733 'X1' 2.185% 25/01/2026 | USD | 17,500,000 | 1,461,322 | 0.01 | FIDMC REMICS, Series 4808 '02' 4% 15/06/2048 | USD | 6,305,959 | 6,743,328 | 0.07 |
| FIDMC C91816 3.5% 01/03/2035 | USD | 3,288,317 | 3,529,471 | 0.03 | FIDMC REMICS, Series 4809 '02' 4% 15/06/2048 | USD | 11,243,124 | 12,010,195 | 0.12 |
| FIDMC Multiclass Certificates, IO, FPM, Series 2020-8806 'A' 1.878% 27/02/2028 | USD | 160,800,000 | 18,189,278 | 0.18 | FIDMC REMICS, IO, FPM, Series 3914 'L5' 6.127% 15/08/2026 | USD | 87,677 | 7,530 | 0.00 |
| FIDMC Multiclass Certificates, IO, FPM, Series 2020-8806 'B' 1.838% 27/02/2028 | USD | 83,834,000 | 13,221,649 | 0.13 | FIDMC REMICS, IO, FPM, Series 4116 'L5' 6.127% 15/10/2042 | USD | 165,844 | 38,647 | 0.00 |
| FIDMC Multiclass Certificates, IO, Series 2020-8805 'A' 2.012% 27/01/2029 | USD | 68,119,000 | 9,262,072 | 0.09 | FIDMC REMICS, Series 4888 'L1' 4.3% 15/01/2049 | USD | 31,577,512 | 34,207,435 | 0.33 |
| FIDMC Multiclass Certificates, IO, Series 2020-8812 'A' 2.102% 27/10/2027 | USD | 37,900,000 | 4,390,527 | 0.04 | FIDMC REMICS, IO, Series 4212 'M' 3% 15/06/2033 | USD | 429,059 | 47,532 | 0.00 |
| FIDMC Multiclass Certificates, IO, FPM, Series 2020-8814 'A' 2.128% 27/02/2024 | USD | 94,993,439 | 21,181,433 | 0.21 | FIDMC REMICS, IO, Series 4907 'M1' 4.5% 25/10/2049 | USD | 35,425,799 | 5,755,499 | 0.06 |
| FIDMC Multiclass Certificates, IO, FPM, Series 2021-8816 'A' 0.968% 27/10/2024 | USD | 60,000,000 | 6,452,500 | 0.06 | FIDMC REMICS, IO, Series 5011 'M' 3% 25/09/2050 | USD | 51,028,544 | 8,047,344 | 0.08 |
| FIDMC REMICS, IO, FPM, Series 4955 'AS' 5.999% 25/02/2050 | USD | 37,173,648 | 7,734,253 | 0.08 | FIDMC REMICS, IO, FPM, Series 4937 'M3' 5.999% 25/12/2049 | USD | 23,718,252 | 4,429,217 | 0.04 |
| FIDMC REMICS, IO, Series 5002 '01' 3% 25/02/2051 | USD | 43,654,428 | 6,954,102 | 0.07 | FIDMC REMICS, Series 4794 'M2' 4% 15/05/2048 | USD | 5,560,876 | 5,939,697 | 0.06 |
| FIDMC REMICS, Series 3756 '02' 4.5% 15/11/2040 | USD | 25,361,068 | 28,283,014 | 0.28 | FIDMC REMICS, Series 3743 '02' 4.3% 15/10/2040 | USD | 8,167,000 | 9,280,592 | 0.09 |
| FIDMC REMICS, IO, Series 4350 '01' 4% 15/03/2044 | USD | 151,619 | 12,661 | 0.00 | FIDMC REMICS, IO, Series 4749 'P1' 4% 15/01/2045 | USD | 2,740,632 | 147,336 | 0.00 |
| | | | | | FIDMC REMICS, IO, Series 4910 'P1' 3% 25/07/2049 | USD | 1,276,668 | 238,714 | 0.00 |
| | | | | | FIDMC REMICS, IO, Series 4612 'Q1' 3.5% 15/05/2044 | USD | 177,452 | 18,404 | 0.00 |

JPMorgan Funds – Income Fund

投資有価証券明細表(続き)

2021年6月30日現在

| 投資対象 | 通貨 | 株数/額面金額 | 時価(米ドル) | 純資産に 占める 割合(%) | 投資対象 | 通貨 | 株数/額面金額 | 時価(米ドル) | 純資産に 占める 割合(%) |
|--|-----|------------|------------|----------------------|--|-----|------------|------------|----------------------|
| FDMC REMICS, IO, FDM, Series 4906 'QS' 5.99% 25/09/2049 | USD | 11,467,373 | 2,100,500 | 0.02 | FDMC Structured Agency Credit Risk Debt Notes, FDM, Series 2017-0M0 '01' 5.34% 25/10/2039 | USD | 11,090,000 | 12,036,171 | 0.12 |
| FDMC REMICS, IO, FDM, Series 2016 'S' 7.17% 15/01/2025 | USD | 1,067,486 | 213,487 | 0.00 | FDMC Structured Agency Credit Risk Debt Notes, FDM, Series 2017-0M03 '01' 4.94% 25/05/2030 | USD | 8,500,000 | 8,955,083 | 0.09 |
| FDMC REMICS, IO, FDM, Series 4999 'SA' 5.92% 15/01/2046 | USD | 135,107 | 29,060 | 0.00 | FDMC Structured Agency Credit Risk Debt Notes, FDM, Series 2017-0M01 '01' 5.00% 25/08/2029 | USD | 1,165,000 | 1,256,126 | 0.01 |
| FDMC REMICS, IO, FDM, Series 4994 'SA' 6.02% 15/06/2047 | USD | 3,220,314 | 589,190 | 0.01 | FDMC Structured Agency Credit Risk Debt Notes, FDM, Series 2018-0M01 '01' 4.40% 25/08/2030 | USD | 2,500,000 | 2,680,571 | 0.03 |
| FDMC REMICS, IO, FDM, Series 4107 'SA' 6.01% 15/02/2047 | USD | 170,721 | 43,218 | 0.00 | FDMC Structured Agency Credit Risk Debt Notes, FDM, Series 2017-0M03 '01' 4.94% 25/04/2030 | USD | 5,000,000 | 5,264,740 | 0.05 |
| FDMC REMICS, IO, FDM, Series 4114 'SA' 6.01% 15/02/2047 | USD | 134,441 | 28,851 | 0.00 | FDMC Structured Agency Credit Risk Debt Notes, FDM, Series 2018-0M01 '01' 4.40% 25/08/2030 | USD | 5,850,000 | 6,122,563 | 0.06 |
| FDMC REMICS, IO, FDM, Series 4925 'SA' 5.99% 25/10/2049 | USD | 10,055,862 | 1,914,178 | 0.02 | FDMC Structured Agency Credit Risk Debt Notes, FDM, Series 2017-0M01 '02' 3.64% 25/08/2029 | USD | 13,586,430 | 14,071,566 | 0.14 |
| FDMC REMICS, IO, FDM, Series 4932 'SA' 5.90% 25/11/2049 | USD | 13,614,070 | 2,670,068 | 0.03 | FDMC Structured Agency Credit Risk Debt Notes, FDM, Series 2017-0M02 '02' 2.74% 25/12/2029 | USD | 5,074,523 | 5,168,898 | 0.05 |
| FDMC REMICS, IO, FDM, Series 4983 'SA' 6.00% 25/06/2050 | USD | 17,550,703 | 3,365,418 | 0.03 | FDMC Structured Agency Credit Risk Debt Notes, FDM, Series 2018-0M01 '02' 2.35% 25/08/2030 | USD | 8,455,673 | 8,587,032 | 0.08 |
| FDMC REMICS, IO, FDM, Series 4997 'SB' 6.02% 15/01/2049 | USD | 39,799,620 | 7,715,766 | 0.07 | FDMC Structured Agency Credit Risk Debt Notes, FDM, Series 2015-0M03 '03' 4.75% 25/04/2028 | USD | 860,547 | 891,580 | 0.01 |
| FDMC REMICS, IO, FDM, Series 4954 'SB' 5.99% 25/02/2050 | USD | 16,360,238 | 3,409,344 | 0.03 | FDMC Structured Agency Credit Risk Debt Notes, FDM, Series 2015-0M02 '03' 4.85% 25/05/2028 | USD | 8,323,093 | 8,624,725 | 0.08 |
| FDMC REMICS, IO, FDM, Series 4196 'SC' 6.01% 15/01/2048 | USD | 4,152,896 | 965,883 | 0.01 | FDMC Structured Agency Credit Risk Debt Notes, FDM, Series 2016-0M01 '03' 5.64% 25/07/2028 | USD | 11,660,087 | 12,233,255 | 0.12 |
| FDMC REMICS, IO, FDM, Series 4681 'SD' 6.01% 15/05/2047 | USD | 294,559 | 67,419 | 0.00 | FDMC Structured Agency Credit Risk Debt Notes, FDM, Series 2016-0M02 '03' 4.74% 25/10/2028 | USD | 5,462,654 | 5,716,580 | 0.06 |
| FDMC REMICS, IO, FDM, Series 4919 'SE' 5.90% 25/09/2049 | USD | 8,694,734 | 1,388,212 | 0.01 | FDMC Structured Agency Credit Risk Debt Notes, FDM, Series 2016-0M04 '03' 3.85% 25/05/2029 | USD | 2,341,611 | 2,427,541 | 0.02 |
| FDMC REMICS, IO, FDM, Series 4932 'SE' 5.90% 25/11/2049 | USD | 15,796,246 | 2,488,738 | 0.02 | FDMC Structured Agency Credit Risk Debt Notes, FDM, Series 2016-0M01 '03' 6.44% 25/09/2028 | USD | 1,898,774 | 2,022,969 | 0.02 |
| FDMC REMICS, IO, FDM, Series 4954 'SL' 5.99% 25/02/2050 | USD | 57,549,198 | 10,710,654 | 0.10 | FDMC Structured Agency Credit Risk Debt Notes, FDM, Series 2016-0M02 '03' 5.34% 25/11/2028 | USD | 12,299,608 | 12,901,114 | 0.13 |
| FDMC REMICS, IO, FDM, Series 4117 'SP' 6.02% 15/02/2047 | USD | 26,462,756 | 6,267,458 | 0.06 | | | | | |
| FDMC REMICS, IO, FDM, Series 4954 'ST' 5.99% 25/02/2050 | USD | 24,033,368 | 4,691,934 | 0.05 | | | | | |
| FDMC REMICS, IO, FDM, Series 4983 'ST' 6.00% 25/06/2050 | USD | 20,255,297 | 3,947,283 | 0.04 | | | | | |
| FDMC REMICS, Series 4775 'U' 4.5% 15/01/2037 | USD | 7,747,000 | 8,001,148 | 0.08 | | | | | |
| FDMC REMICS, IO, FDM, Series 4839 'W' 6.02% 15/02/2046 | USD | 16,422,763 | 3,763,214 | 0.04 | | | | | |
| FDMC REMICS, Series 4824 'X' 4.5% 15/02/2048 | USD | 11,357,140 | 12,453,545 | 0.12 | | | | | |
| FDMC STRIPS, IO, FDM, Series 217 '36' 5.97% 15/08/2048 | USD | 565,357 | 109,034 | 0.00 | | | | | |
| FDMC STRIPS, IO, FDM, Series 242 '31' 6.03% 15/02/2046 | USD | 5,880,682 | 1,448,185 | 0.01 | | | | | |

JPMorgan Funds - Income Fund

投資有価証券明細表(続き)

2021年6月30日現在

| 投資対象 | 通貨 | 株数/額面金額 | 時価(米ドル) | 純資産に占める | | 投資対象 | 通貨 | 株数/額面金額 | 時価(米ドル) | 純資産に占める | |
|--|-----|------------|------------|---------|--|--|-----|-------------|------------|---------|--|
| | | | | 割合(%) | | | | | | 割合(%) | |
| FIDM Structured Agency Credit Risk Debt Notes, FDN, Series 2016-0043 'W' 3.942% 25/03/2029 | USD | 20,000,000 | 20,768,916 | 0.20 | | FNMA, FDN, Series 2017-C02 '2B1' 5.592% 25/09/2029 | USD | 9,500,000 | 10,353,615 | 0.10 | |
| FIDM Structured Agency Credit Risk Debt Notes, FDN, Series 2016-0044 'W' 3.992% 25/04/2029 | USD | 32,578,739 | 33,968,248 | 0.33 | | FNMA, FDN, Series 2017-C06 '2B1' 4.542% 25/02/2030 | USD | 11,106,000 | 11,636,817 | 0.11 | |
| First Investors Auto Owner Trust, Series 2017-3A 'E', 144A 4.92% 15/02/2024 | USD | 200,000 | 206,017 | 0.00 | | FNMA, FDN, Series 2017-C07 '2B1' 4.542% 25/05/2030 | USD | 5,200,000 | 5,437,515 | 0.05 | |
| Flagship Credit Auto Trust, Series 2017-4 'D', 144A 3.58% 15/01/2024 | USD | 275,000 | 282,613 | 0.00 | | FNMA, FDN, Series 2018-C04 '2B1' 4.592% 25/12/2030 | USD | 12,750,000 | 13,343,956 | 0.13 | |
| Flagship Credit Auto Trust, Series 2017-2 'E', 144A 5.59% 15/01/2024 | USD | 340,000 | 350,176 | 0.00 | | FNMA, FDN, Series 2018-C06 '2B1' 4.192% 25/01/2031 | USD | 7,140,000 | 7,371,916 | 0.07 | |
| FNMA, FDN, Series 2011-C01 '1B1' 5.342% 25/01/2029 | USD | 36,970,000 | 40,923,320 | 0.40 | | FNMA, FDN, Series 2018-C03 '2M2' 5.592% 25/10/2028 | USD | 618,346 | 653,965 | 0.01 | |
| FNMA, FDN, Series 2011-C03 '1B1' 4.942% 25/10/2029 | USD | 5,500,000 | 5,872,754 | 0.06 | | FNMA, FDN, Series 2018-C05 '2M2' 4.542% 25/01/2029 | USD | 1,939,722 | 2,032,949 | 0.02 | |
| FNMA, FDN, Series 2011-C05 '1B1' 3.692% 25/01/2030 | USD | 5,340,000 | 5,490,178 | 0.05 | | FNMA, FDN, Series 2018-C07 '2M2' 4.442% 25/05/2029 | USD | 9,311,087 | 9,770,151 | 0.09 | |
| FNMA, FDN, Series 2011-C06 '1B1' 4.242% 25/02/2030 | USD | 3,058,000 | 3,185,494 | 0.03 | | FNMA, FDN, Series 2017-C02 '2M2' 3.742% 25/09/2029 | USD | 13,955,316 | 14,474,315 | 0.14 | |
| FNMA, FDN, Series 2011-C07 '1B1' 4.092% 25/05/2030 | USD | 2,410,000 | 2,516,652 | 0.02 | | FNMA, FDN, Series 2017-C04 '2M2' 2.942% 25/11/2029 | USD | 9,480,688 | 9,640,477 | 0.09 | |
| FNMA, FDN, Series 2018-C01 '1B1' 3.642% 25/01/2030 | USD | 2,130,000 | 2,188,525 | 0.02 | | FNMA, FDN, Series 2017-C06 '2M2' 2.892% 25/02/2030 | USD | 11,336,601 | 11,603,779 | 0.11 | |
| FNMA, FDN, Series 2018-C05 '1B1' 4.342% 25/01/2031 | USD | 5,760,000 | 6,034,436 | 0.06 | | FNMA, FDN, Series 2017-C07 '2M2' 2.592% 25/05/2030 | USD | 18,142,121 | 18,381,906 | 0.18 | |
| FNMA, FDN, Series 2018-C06 '1B1' 3.342% 25/03/2031 | USD | 21,575,500 | 22,163,217 | 0.21 | | FNMA, FDN, Series 2018-C02 '2M2' 2.292% 25/08/2030 | USD | 3,738,539 | 3,783,188 | 0.04 | |
| FNMA, FDN, Series 2015-C03 '1M2' 5.092% 25/01/2025 | USD | 1,915,293 | 1,972,769 | 0.02 | | FNMA, FDN, Series 2018-C04 '2M2' 2.642% 25/12/2030 | USD | 15,652,692 | 15,950,047 | 0.15 | |
| FNMA, FDN, Series 2016-C01 '1M2' 6.342% 25/03/2028 | USD | 4,480,585 | 4,810,720 | 0.05 | | FNMA ACES, IO, FDN, Series 2020-W4 '1E2' 0.753% 25/02/2028 | USD | 20,417,588 | 899,248 | 0.01 | |
| FNMA, FDN, Series 2016-C02 '1M2' 6.092% 25/09/2028 | USD | 2,266,287 | 2,397,886 | 0.02 | | FNMA ACES, IO, FDN, Series 2020-W4 '1E3' 1.016% 25/02/2028 | USD | 109,645,364 | 6,406,968 | 0.06 | |
| FNMA, FDN, Series 2016-C03 '1M2' 5.392% 25/10/2028 | USD | 3,077,720 | 3,243,007 | 0.03 | | FNMA ACES, IO, FDN, Series 2020-W4 '2E2' 0.123% 25/02/2030 | USD | 374,214,500 | 3,858,226 | 0.04 | |
| FNMA, FDN, Series 2016-C06 '1M2' 4.342% 25/04/2029 | USD | 20,947,463 | 21,798,204 | 0.21 | | FNMA ACES, IO, FDN, Series 2017-W8 'X' 0.114% 25/05/2027 | USD | 69,447,961 | 1,048,518 | 0.01 | |
| FNMA, FDN, Series 2011-C01 '1M2' 3.642% 25/01/2029 | USD | 9,747,962 | 10,130,093 | 0.10 | | FNMA ACES, IO, FDN, Series 2018-W15 '1' 0.691% 25/01/2026 | USD | 18,542,832 | 894,074 | 0.01 | |
| FNMA, FDN, Series 2011-C06 '1M2' 2.742% 25/02/2030 | USD | 4,421,767 | 4,497,041 | 0.04 | | FNMA ACES, IO, FDN, Series 2019-W12 '1' 0.588% 25/09/2029 | USD | 130,718,067 | 6,707,118 | 0.07 | |
| FNMA, FDN, Series 2018-C01 '1M2' 2.342% 25/01/2030 | USD | 3,061,000 | 3,105,258 | 0.03 | | FNMA ACES, IO, FDN, Series 2019-W17 '1' 1.025% 25/10/2049 | USD | 50,932,374 | 4,313,285 | 0.04 | |
| FNMA, FDN, Series 2018-C05 '1M2' 2.442% 25/01/2031 | USD | 1,015,366 | 1,038,679 | 0.01 | | FNMA ACES, IO, FDN, Series 2019-W11 '1' 0.878% 25/09/2028 | USD | 58,916,396 | 3,674,227 | 0.04 | |
| FNMA, FDN, Series 2018-C06 '1M2' 2.092% 25/03/2031 | USD | 554,778 | 559,281 | 0.01 | | FNMA ACES, IO, FDN, Series 2020-W2 '1' 0.959% 25/03/2031 | USD | 84,459,135 | 5,674,843 | 0.06 | |
| | | | | | | FNMA ACES, IO, FDN, Series 2020-W3 '1' 1.98% 25/06/2028 | USD | 198,532,510 | 19,262,379 | 0.19 | |

JPMorgan Funds - Income Fund

投資有価証券明細表(続き)

2021年6月30日現在

| 投資対象 | 通貨 | 株数/額面金額 | 時価(米ドル) | 純資産に占める | | 投資対象 | 通貨 | 株数/額面金額 | 時価(米ドル) | 純資産に占める | |
|--|-----|-------------|------------|---------|--|--|-----|-------------|------------|---------|--|
| | | | | 割合(%) | | | | | | 割合(%) | |
| FNMA ACES, 10, FNM, Series 2010-W7 'X' 1.01% 25/01/2010 | USD | 148,462,631 | 10,509,076 | 0.10 | | FNMA ACES, 10, FNM, Series 2019-W20 '2A2' 0.46% 25/02/2010 | USD | 24,089,534 | 817,318 | 0.01 | |
| FNMA ACES, 10, FNM, Series 2019-W30 '11' 0.311% 25/11/2019 | USD | 123,928,507 | 3,122,689 | 0.03 | | FNMA ACES, 10, FNM, Series 2019-W20 '2A3' 0.83% 25/02/2010 | USD | 43,582,056 | 2,555,050 | 0.03 | |
| FNMA ACES, 10, FNM, Series 2019-W31 '11' 1.071% 25/04/2019 | USD | 31,247,117 | 2,995,136 | 0.03 | | FNMA ACES, 10, FNM, Series 2019-W20 '2A3Y' 1.105% 25/02/2010 | USD | 32,948,535 | 1,470,750 | 0.01 | |
| FNMA ACES, 10, FNM, Series 2020-W10 '11' 1.196% 25/12/2020 | USD | 111,365,631 | 15,065,135 | 0.15 | | FNMA ACES, 10, FNM, Series 2020-W6 '1D' 0.921% 25/02/2020 | USD | 18,848,902 | 1,072,166 | 0.01 | |
| FNMA ACES, 10, FNM, Series 2020-W19 '11' 0.434% 25/05/2020 | USD | 127,512,320 | 3,974,151 | 0.04 | | FNMA ACES, 10, FNM, Series 2020-W6 '1D' 1.102% 25/11/2019 | USD | 32,729,471 | 2,233,826 | 0.02 | |
| FNMA ACES, 10, FNM, Series 2020-W26 '11' 0.808% 25/04/2020 | USD | 191,581,705 | 11,408,394 | 0.11 | | FNMA INTEREST STRIP, 10, FNM, Series 413 '162' 4.35 25/01/2042 | USD | 636,909 | 99,788 | 0.00 | |
| FNMA ACES, 10, FNM, Series 2020-W31 '11' 0.895% 25/10/2020 | USD | 192,133,142 | 9,377,250 | 0.09 | | FNMA INTEREST STRIP, 10, Series 421 '1' 3.35 25/05/2030 | USD | 71,824 | 4,452 | 0.00 | |
| FNMA ACES, 10, FNM, Series 2020-W47 '11' 0.808% 25/10/2020 | USD | 71,313,544 | 3,183,301 | 0.03 | | FNMA INTEREST STRIP, 10, Series 421 '1C' 4% 25/01/2030 | USD | 243,391 | 22,483 | 0.00 | |
| FNMA ACES, 10, FNM, Series 2015-W1 '12' 0.49% 25/09/2014 | USD | 41,448,853 | 737,338 | 0.01 | | FNMA INTEREST STRIP, 10, FNM, Series 412 '1C' 5.905% 25/08/2042 | USD | 17,110,975 | 3,706,894 | 0.04 | |
| FNMA ACES, 10, FNM, Series 2016-W12 '12' 0.08 25/09/2016 | USD | 77,367,509 | 805,558 | 0.01 | | FNMA MultiFamily REMIC Trust, 10, FNM, Series 2020-W37 'X' 1.134% 25/04/2012 | USD | 378,877,737 | 28,937,393 | 0.28 | |
| FNMA ACES, 10, FNM, Series 2016-W4 '12' 2.651% 25/01/2019 | USD | 20,545,489 | 1,012,190 | 0.01 | | FNMA REMICS, 10, Series 2012-67 'A1' 4.35 25/01/2027 | USD | 3,329,714 | 176,721 | 0.00 | |
| FNMA ACES, 10, FNM, Series 2019-W19 '12' 0.614% 25/09/2019 | USD | 87,954,323 | 4,140,019 | 0.04 | | FNMA REMICS, 10, Series 2012-55 'A1' 3% 25/06/2031 | USD | 1,252,953 | 129,602 | 0.00 | |
| FNMA ACES, 10, FNM, Series 2019-W21 '12' 1.345% 25/02/2021 | USD | 34,518,509 | 3,502,635 | 0.03 | | FNMA REMICS, 10, FNM, Series 2011-13 'A5' 5.905% 25/02/2047 | USD | 221,109 | 50,467 | 0.00 | |
| FNMA ACES, 10, FNM, Series 2019-W30 '12' 0.201% 25/12/2019 | USD | 168,654,520 | 3,982,726 | 0.04 | | FNMA REMICS, 10, FNM, Series 2019-61 'A5' 5.905% 25/11/2049 | USD | 37,805,242 | 7,058,068 | 0.07 | |
| FNMA ACES, 10, FNM, Series 2019-W32 '12' 1.063% 25/10/2019 | USD | 100,640,000 | 7,507,935 | 0.07 | | FNMA REMICS, 10, FNM, Series 2020-54 'A5' 6.059% 25/08/2030 | USD | 40,315,917 | 8,951,589 | 0.09 | |
| FNMA ACES, 10, FNM, Series 2020-W19 '12' 1.638% 25/08/2021 | USD | 114,613,021 | 12,464,957 | 0.12 | | FNMA REMICS, 10, Series 2016-68 'B1' 3% 25/10/2031 | USD | 808,287 | 69,510 | 0.00 | |
| FNMA ACES, 10, FNM, Series 2020-W30 '13' 1.322% 25/11/2020 | USD | 174,037,069 | 14,091,294 | 0.14 | | FNMA REMICS, 10, FNM, Series 2019-14 '1C5' 5.859% 25/12/2019 | USD | 12,270,283 | 2,782,093 | 0.03 | |
| FNMA ACES, 10, FNM, Series 2020-W26 '13' 1.101% 25/01/2020 | USD | 29,460,065 | 2,410,638 | 0.02 | | FNMA REMICS, 10, FNM, Series 2019-37 '1C5' 5.969% 25/01/2049 | USD | 2,894,566 | 607,670 | 0.01 | |
| FNMA ACES, 10, FNM, Series 2019-W30 '14' 0.938% 25/08/2020 | USD | 34,886,682 | 1,506,899 | 0.01 | | FNMA REMICS, 10, FNM, Series 2016-95 '1C5' 5.905% 25/12/2046 | USD | 1,606,461 | 361,402 | 0.00 | |
| FNMA ACES, 10, FNM, Series 2019-W30 '15' 0.308% 25/05/2021 | USD | 204,189,936 | 6,504,001 | 0.06 | | FNMA REMICS, 10, FNM, Series 2012-93 '1C5' 6.059% 25/09/2032 | USD | 2,234,888 | 394,511 | 0.00 | |
| FNMA ACES, 10, FNM, Series 2020-W30 '15' 1.43% 25/11/2020 | USD | 220,100,000 | 19,957,116 | 0.19 | | FNMA REMICS, 10, Series 2021-8 '1C1' 3% 25/02/2031 | USD | 14,613,335 | 2,534,931 | 0.02 | |
| FNMA ACES, 10, FNM, Series 2019-W30 '16' 0.228% 25/01/2019 | USD | 20,019,267 | 344,946 | 0.00 | | FNMA REMICS, Series 2015-66 '1A' 3% 25/01/2045 | USD | 25,966 | 26,858 | 0.00 | |
| FNMA ACES, 10, FNM, Series 2020-W30 '16' 1.378% 25/08/2020 | USD | 105,000,000 | 9,159,728 | 0.09 | | FNMA REMICS, 10, FNM, Series 2012-133 '1C' 6.059% 25/12/2042 | USD | 208,248 | 52,754 | 0.00 | |
| FNMA ACES, 10, FNM, Series 2020-W30 '17' 1.111% 25/11/2021 | USD | 20,000,000 | 1,895,686 | 0.02 | | FNMA REMICS, 10, Series 2020-300 '1A' 3% 25/01/2031 | USD | 117,048,681 | 19,076,922 | 0.19 | |
| FNMA ACES, 10, FNM, Series 2020-W21 '18' 1.11% 25/03/2022 | USD | 124,293,763 | 11,175,656 | 0.11 | | | | | | | |

JPMorgan Funds - Income Fund

投資有価証券明細表(続き)

2021年6月30日現在

| 投資対象 | 通貨 | 株数/額面金額 | 時価(米ドル) | 純資産に占める | | 投資対象 | 通貨 | 株数/額面金額 | 時価(米ドル) | 純資産に占める | |
|---|-----|------------|------------|---------|--|---|-----|------------|------------|---------|--|
| | | | | 割合(%) | | | | | | 割合(%) | |
| FNMA REMICS, 10, FNM, Series 2017-06 'JS' 6.00% 25/09/2067 | USD | 7,821,842 | 1,627,043 | 0.02 | | FNMA REMICS, 10, FNM, Series 2018-19 'SC' 6.10% 25/10/2049 | USD | 3,117,943 | 605,209 | 0.01 | |
| FNMA REMICS, 10, Series 2014-13 'KI' 3.3% 25/09/2029 | USD | 65,163 | 5,078 | 0.00 | | FNMA REMICS, 10, FNM, Series 2011-19 'SD' 5.80% 25/08/2041 | USD | 2,421,946 | 449,963 | 0.00 | |
| FNMA REMICS, 10, Series 2016-6 'KI' 4% 25/02/2044 | USD | 181,587 | 21,133 | 0.00 | | FNMA REMICS, 10, FNM, Series 2012-19 'SD' 4.91% 25/12/2042 | USD | 47,449,952 | 7,474,269 | 0.07 | |
| FNMA REMICS, 10, FNM, Series 2018-03 'KS' 6.00% 25/11/2048 | USD | 14,827,965 | 3,542,755 | 0.03 | | FNMA REMICS, 10, FNM, Series 2018-27 'SE' 6.10% 25/05/2049 | USD | 1,833,061 | 402,683 | 0.00 | |
| FNMA REMICS, Series 2009-117 'LO' 5.5% 25/01/2036 | USD | 10,240,000 | 12,129,850 | 0.12 | | FNMA REMICS, 10, FNM, Series 2017-09 'SE' 6.10% 25/09/2047 | USD | 1,309,354 | 290,183 | 0.00 | |
| FNMA REMICS, 10, FNM, Series 2006-42 'LI' 6.40% 25/06/2036 | USD | 1,258,879 | 251,026 | 0.00 | | FNMA REMICS, 10, FNM, Series 2019-42 'SE' 5.90% 25/08/2049 | USD | 7,666,704 | 1,424,907 | 0.01 | |
| FNMA REMICS, 10, Series 2016-43 'MI' 4% 25/10/2045 | USD | 153,471 | 24,082 | 0.00 | | FNMA REMICS, 10, FNM, Series 2016-25 'SC' 5.90% 25/05/2046 | USD | 487,645 | 103,769 | 0.00 | |
| FNMA REMICS, 10, FNM, Series 2011-87 'MS' 6.40% 25/09/2041 | USD | 10,214,372 | 2,235,203 | 0.02 | | FNMA REMICS, 10, FNM, Series 2017-16 'SE' 5.90% 25/05/2047 | USD | 2,738,057 | 608,467 | 0.01 | |
| FNMA REMICS, 10, FNM, Series 2013-118 'MS' 5.90% 25/12/2043 | USD | 2,253,156 | 428,964 | 0.00 | | FNMA REMICS, 10, FNM, Series 2017-81 'SE' 6.10% 25/10/2047 | USD | 22,628,815 | 5,458,206 | 0.05 | |
| FNMA REMICS, Series 2010-139 'NS' 4.3% 25/12/2040 | USD | 3,000,000 | 3,484,683 | 0.03 | | FNMA REMICS, 10, FNM, Series 2018-67 'SE' 6.10% 25/09/2049 | USD | 4,770,011 | 969,956 | 0.01 | |
| FNMA REMICS, 10, FNM, Series 2012-133 'NS' 6.00% 25/12/2042 | USD | 1,775,690 | 268,784 | 0.00 | | FNMA REMICS, 10, FNM, Series 2017-90 'SE' 6.00% 25/11/2047 | USD | 1,841,974 | 441,623 | 0.00 | |
| FNMA REMICS, 10, FNM, Series 2017-97 'NS' 6.10% 25/12/2047 | USD | 39,723,706 | 8,298,465 | 0.08 | | FNMA REMICS, 10, FNM, Series 2019-62 'SE' 5.90% 25/11/2049 | USD | 10,987,263 | 2,450,932 | 0.02 | |
| FNMA REMICS, 10, Series 2019-32 'PT' 4% 25/10/2048 | USD | 779,869 | 124,738 | 0.00 | | FNMA REMICS, 10, FNM, Series 2016-56 'ST' 5.90% 25/08/2046 | USD | 4,360,374 | 992,167 | 0.01 | |
| FNMA REMICS, 10, FNM, Series 2014-25 'PS' 6.00% 25/05/2044 | USD | 1,562,129 | 292,455 | 0.00 | | FNMA REMICS, 10, FNM, Series 2016-61 'ST' 5.90% 25/09/2046 | USD | 120,396 | 28,336 | 0.00 | |
| FNMA REMICS, 10, Series 2019-47 'QT' 4.3% 25/09/2049 | USD | 1,617,897 | 270,208 | 0.00 | | FNMA REMICS, 10, FNM, Series 2017-39 'ST' 6.00% 25/05/2047 | USD | 632,854 | 132,764 | 0.00 | |
| FNMA REMICS, 10, FNM, Series 2015-35 'SK' 5.90% 25/06/2045 | USD | 4,308,948 | 734,952 | 0.01 | | FNMA REMICS, 10, FNM, Series 2017-47 'ST' 6.00% 25/06/2047 | USD | 295,922 | 70,361 | 0.00 | |
| FNMA REMICS, 10, FNM, Series 2016-30 'SK' 5.90% 25/05/2046 | USD | 296,153 | 66,546 | 0.00 | | FNMA REMICS, 10, FNM, Series 2017-50 'ST' 6.00% 25/07/2047 | USD | 13,949,818 | 3,124,941 | 0.03 | |
| FNMA REMICS, 10, FNM, Series 2017-35 'SK' 5.90% 25/10/2047 | USD | 17,815,305 | 4,195,736 | 0.04 | | FNMA REMICS, Series 2014-19 'M' 4.3% 25/04/2034 | USD | 8,900,000 | 9,249,120 | 0.09 | |
| FNMA REMICS, 10, FNM, Series 2017-57 'SK' 6.00% 25/08/2067 | USD | 152,317 | 35,886 | 0.00 | | FNMA REMICS, Series 2012-6 'ZE' 4% 25/02/2042 | USD | 14,589,819 | 16,054,435 | 0.16 | |
| FNMA REMICS, 10, FNM, Series 2017-70 'SK' 6.00% 25/09/2047 | USD | 1,803,714 | 284,237 | 0.00 | | PORT CRE LLC, FNM, Series 2018-1A 'AZ', 144A 1.190% 16/11/2035 | USD | 4,000,000 | 3,996,572 | 0.04 | |
| FNMA REMICS, 10, FNM, Series 2017-75 'SK' 6.00% 25/09/2067 | USD | 13,649,931 | 3,040,974 | 0.03 | | Foundation Finance Trust, Series 2017-1A 'A', 144A 3.3% 15/07/2033 | USD | 1,185,077 | 1,202,621 | 0.01 | |
| FNMA REMICS, 10, FNM, Series 2017-6 'SE' 5.90% 25/02/2047 | USD | 40,410 | 8,456 | 0.00 | | RIEED AS TRUST, Series 2018-2 'C', 144A 5.80% 20/10/2025 | USD | 6,000,000 | 6,079,266 | 0.06 | |
| FNMA REMICS, 10, FNM, Series 2016-75 'SC' 6.00% 25/10/2046 | USD | 5,184,960 | 967,128 | 0.01 | | FRMF Mortgage Trust, FNM, Series 2015-831 'B', 144A 3.90% 25/10/2048 | USD | 4,835,000 | 5,314,102 | 0.05 | |
| FNMA REMICS, 10, FNM, Series 2017-112 'SC' 6.00% 25/01/2048 | USD | 2,263,708 | 420,928 | 0.00 | | FRMF Mortgage Trust, FNM, Series 2016-RF24 'B', 144A 5.10% 25/10/2036 | USD | 52,834 | 54,139 | 0.00 | |

JPMorgan Funds - Income Fund

投資有価証券明細表(続き)

2021年6月30日現在

| 投資対象 | 通貨 | 株数/額面金額 | 時価(米ドル) | 純資産に占める | | 投資対象 | 通貨 | 株数/額面金額 | 時価(米ドル) | 純資産に占める | |
|---|-----|------------|------------|---------|--|---|-----|------------|------------|---------|--|
| | | | | 割合(%) | | | | | | 割合(%) | |
| FIBMF Mortgage Trust, FIB, Series 2011-651 'B', 144A 2.94% 25/09/2049 | USD | 20,000 | 22,223 | 0.00 | | FIBMF Mortgage Trust, FIB, Series 2010-K151 'B', 144A 4.30% 25/08/2033 | USD | 7,500,000 | 8,092,327 | 0.08 | |
| FIBMF Mortgage Trust, FIB, Series 2011-K10 'B', 144A 2.80% 25/12/2049 | USD | 295,000 | 326,281 | 0.00 | | FIBMF Mortgage Trust, FIB, Series 2010-K158 'B', 144A 4.30% 25/10/2033 | USD | 5,205,000 | 4,925,705 | 0.05 | |
| FIBMF Mortgage Trust, FIB, Series 2011-K11 'B', 144A 2.75% 25/11/2050 | USD | 350,000 | 385,833 | 0.00 | | FIBMF Mortgage Trust, FIB, Series 2010-K202 'B', 144A 4.00% 25/07/2035 | USD | 16,820,000 | 17,325,579 | 0.17 | |
| FIBMF Mortgage Trust, FIB, Series 2011-K125 'B', 144A 2.87% 25/02/2050 | USD | 2,330,000 | 2,500,234 | 0.02 | | FIBMF Mortgage Trust, FIB, Series 2010-K242 'B', 144A 2.30% 25/12/2034 | USD | 700,236 | 689,751 | 0.01 | |
| FIBMF Mortgage Trust, FIB, Series 2011-K128 'B', 144A 2.64% 25/11/2050 | USD | 100,000 | 107,138 | 0.00 | | FIBMF Mortgage Trust, FIB, Series 2010-K249 'B', 144A 1.90% 25/06/2035 | USD | 223,898 | 220,463 | 0.00 | |
| FIBMF Mortgage Trust, FIB, Series 2011-K219 'B', 144A 2.67% 25/02/2034 | USD | 117,022 | 117,564 | 0.00 | | FIBMF Mortgage Trust, FIB, Series 2010-K251 'B', 144A 1.95% 25/08/2035 | USD | 2,193,178 | 2,158,028 | 0.02 | |
| FIBMF Mortgage Trust, FIB, Series 2011-K212 'B', 144A 2.63% 25/05/2034 | USD | 311,995 | 312,549 | 0.00 | | FIBMF Mortgage Trust, FIB, Series 2010-K252 'B', 2.00% 25/09/2038 | USD | 6,019,492 | 5,837,687 | 0.06 | |
| FIBMF Mortgage Trust, FIB, Series 2011-K213 'B', 144A 2.67% 25/06/2037 | USD | 205,169 | 204,316 | 0.00 | | FIBMF Mortgage Trust, FIB, Series 2010-K253 'B', 2.15% 25/10/2035 | USD | 3,026,997 | 3,012,333 | 0.03 | |
| FIBMF Mortgage Trust, FIB, Series 2011-K215 'B', 144A 2.87% 25/08/2034 | USD | 92,616 | 92,268 | 0.00 | | FIBMF Mortgage Trust, FIB, Series 2010-K255 'B', 144A 2.40% 25/11/2035 | USD | 13,354,379 | 13,339,445 | 0.13 | |
| FIBMF Mortgage Trust, FIB, Series 2011-K217 'B', 144A 2.87% 25/06/2037 | USD | 5,141,618 | 5,195,941 | 0.05 | | FIBMF Mortgage Trust, FIB, Series 2010-K256 'B', 144A 2.55% 25/11/2038 | USD | 9,779,531 | 9,818,346 | 0.10 | |
| FIBMF Mortgage Trust, FIB, Series 2011-K218 'B', 144A 2.60% 25/09/2034 | USD | 488,931 | 489,878 | 0.00 | | FIBMF Mortgage Trust, FIB, Series 2010-K306 'B', 144A 4.22% 25/06/2038 | USD | 2,000,000 | 2,146,305 | 0.02 | |
| FIBMF Mortgage Trust, FIB, Series 2011-K219 'B', 144A 2.50% 25/11/2034 | USD | 3,412,087 | 3,404,213 | 0.03 | | FIBMF Mortgage Trust, FIB, Series 2010-K328 'BB', 144A 2.70% 25/01/2035 | USD | 10,000,000 | 9,972,128 | 0.10 | |
| FIBMF Mortgage Trust, FIB, Series 2011-K240 'B', 144A 2.80% 25/11/2037 | USD | 160,429 | 158,857 | 0.00 | | FIBMF Mortgage Trust, FIB, Series 2011-K321 'BFL', 144A 2.60% 25/10/2037 | USD | 7,471,946 | 7,454,095 | 0.07 | |
| FIBMF Mortgage Trust, FIB, Series 2011-K241 'B', 144A 2.60% 25/11/2034 | USD | 222,610 | 221,360 | 0.00 | | FIBMF Mortgage Trust, FIB, Series 2011-K331 'BFX', 144A 2.90% 25/10/2037 | USD | 5,000,000 | 4,885,230 | 0.05 | |
| FIBMF Mortgage Trust, FIB, Series 2011-K249 'B', 144A 4.30% 25/10/2037 | USD | 17,719,000 | 17,608,286 | 0.17 | | FIBMF Mortgage Trust, FIB, Series 2010-K339 'BW', 144A 4.09% 25/08/2035 | USD | 11,750,000 | 12,165,636 | 0.12 | |
| FIBMF Mortgage Trust, FIB, Series 2010-K155 'B', 144A 4.16% 25/04/2033 | USD | 2,768,500 | 2,994,358 | 0.03 | | FIBMF Mortgage Trust, FIB, Series 2014-K37 'C', 144A 4.30% 25/01/2047 | USD | 1,000,000 | 1,083,178 | 0.01 | |
| FIBMF Mortgage Trust, FIB, Series 2010-K156 'B', 144A 4.06% 25/07/2036 | USD | 4,127,835 | 3,850,653 | 0.04 | | FIBMF Mortgage Trust, FIB, Series 2010-K38 'C', 144A 4.63% 25/06/2047 | USD | 500,000 | 543,087 | 0.01 | |

JPMorgan Funds – Income Fund

投資有価証券明細表(続き)

2021年6月30日現在

| 投資対象 | 通貨 | 株数/額面金額 | 時価(米ドル) | 純資産に 占める 割合(%) | 投資対象 | 通貨 | 株数/額面金額 | 時価(米ドル) | 純資産に 占める 割合(%) |
|--|-----|------------|------------|----------------------|--|-----|-------------|------------|----------------------|
| FREM Mortgage Trust, FRI, Series 2014-879 'C', 144A 4.155% | USD | 500,000 | 540,597 | 0.01 | FREM Mortgage Trust, FRI, Series 2017-8728 'C', 144A 3.647% | USD | 105,000 | 111,007 | 0.00 |
| FREM Mortgage Trust, FRI, Series 2014-880 'C', 144A 4.071% 25/11/2047 | USD | 4,800,000 | 5,172,313 | 0.05 | FREM Mortgage Trust, FRI, Series 2018-872 'C', 144A 3.925% 25/12/2050 | USD | 3,675,000 | 3,969,481 | 0.04 |
| FREM Mortgage Trust, FRI, Series 2015-896 'C', 144A 3.694% | USD | 2,000,000 | 2,108,775 | 0.02 | FREM Mortgage Trust, FRI, Series 2018-873 'C', 144A 3.825% 25/02/2051 | USD | 13,528,000 | 14,465,007 | 0.14 |
| FREM Mortgage Trust, FRI, Series 2015-897 'C', 144A 3.721% 25/10/2049 | USD | 2,500,000 | 2,642,015 | 0.03 | FREM Mortgage Trust, FRI, Series 2018-8739 'C', 144A 3.794% | USD | 440,000 | 468,270 | 0.00 |
| FREM Mortgage Trust, FRI, Series 2015-8720 'C', 144A 3.394% | USD | 5,241,333 | 5,371,499 | 0.05 | FREM Mortgage Trust, FRI, Series 2018-8731 'C', 144A 3.914% | USD | 15,000,000 | 16,031,427 | 0.16 |
| FREM Mortgage Trust, FRI, Series 2016-839 'C', 144A 3.578% 25/11/2049 | USD | 10,000,000 | 10,507,440 | 0.10 | FREM Mortgage Trust, FRI, Series 2018-8732 'C', 144A 4.057% | USD | 2,941,000 | 3,159,333 | 0.03 |
| FREM Mortgage Trust, FRI, Series 2016-850 'C', 144A 3.536% | USD | 2,500,000 | 2,622,945 | 0.03 | FREM Mortgage Trust, FRI, Series 2018-875 'C', 144A 3.915% 25/04/2051 | USD | 4,500,000 | 4,876,766 | 0.05 |
| FREM Mortgage Trust, FRI, Series 2016-8722 'C', 144A 3.847% | USD | 4,670,000 | 4,867,429 | 0.05 | FREM Mortgage Trust, FRI, Series 2018-876 'C', 144A 4.205% | USD | 5,575,000 | 6,087,296 | 0.06 |
| FREM Mortgage Trust, FRI, Series 2017-861 'C', 144A 3.824% 25/12/2049 | USD | 3,827,000 | 4,059,961 | 0.04 | FREM Mortgage Trust, FRI, Series 2018-878 'C', 144A 4.238% 25/06/2051 | USD | 6,750,000 | 7,440,177 | 0.07 |
| FREM Mortgage Trust, FRI, Series 2017-863 'C', 144A 3.873% 25/02/2050 | USD | 8,446,000 | 9,001,225 | 0.09 | FREM Mortgage Trust, FRI, Series 2018-879 'C', 144A 4.225% | USD | 5,000,000 | 5,500,109 | 0.05 |
| FREM Mortgage Trust, FRI, Series 2017-855 'C', 144A 4.072% | USD | 3,500,000 | 3,787,185 | 0.04 | FREM Mortgage Trust, FRI, Series 2018-881 'C', 144A 4.357% 25/09/2051 | USD | 2,466,000 | 2,686,455 | 0.03 |
| FREM Mortgage Trust, FRI, Series 2017-851 'C', 144A 3.946% | USD | 260,000 | 276,745 | 0.00 | FREM Mortgage Trust, FRI, Series 2018-882 'C', 144A 4.129% | USD | 20,241,000 | 22,209,409 | 0.22 |
| FREM Mortgage Trust, FRI, Series 2017-858 'C', 144A 3.842% | USD | 6,990,000 | 7,460,840 | 0.07 | FREM Mortgage Trust, FRI, Series 2018-886 'C', 144A 4.203% 25/11/2051 | USD | 9,633,000 | 10,639,360 | 0.10 |
| FREM Mortgage Trust, FRI, Series 2017-870 'C', 144A 3.894% | USD | 5,500,000 | 5,896,835 | 0.06 | FREM Mortgage Trust, FRI, Series 2018-831.1 'C', 144A 3.819% | USD | 20,000,000 | 19,692,522 | 0.19 |
| FREM Mortgage Trust, FRI, Series 2017-871 'C', 144A 3.753% 25/11/2050 | USD | 3,950,000 | 4,198,844 | 0.04 | FREM Mortgage Trust, FRI, Series 2018-831.2 'C', 144A 3.709% | USD | 20,000,000 | 17,629,294 | 0.17 |
| FREM Mortgage Trust, FRI, Series 2017-8714 'C', 144A 3.494% | USD | 1,000,000 | 1,044,331 | 0.01 | FREM Mortgage Trust, FRI, Series 2018-875 'B', 144A 0% 25/04/2051 | USD | 33,652,281 | 21,440,969 | 0.21 |
| FREM Mortgage Trust, FRI, Series 2017-8725 'C', 144A 3.879% | USD | 5,000,000 | 5,286,912 | 0.05 | FREM Mortgage Trust, IO, Series 2018-8156 'X2A', 144A 0.1% | USD | 151,363,384 | 1,291,720 | 0.01 |
| FREM Mortgage Trust, FRI, Series 2017-8726 'C', 144A 3.931% | USD | 6,076,000 | 6,455,962 | 0.06 | FREM Mortgage Trust, IO, Series 2018-8159 'X2A', 144A 0.1% | USD | 266,564,927 | 2,140,356 | 0.02 |

JPMorgan Funds - Income Fund

投資有価証券明細表(続き)

2021年6月30日現在

| 投資対象 | 通貨 | 株数/額面金額 | 時価(米ドル) | 純資産に占める | | 投資対象 | 通貨 | 株数/額面金額 | 時価(米ドル) | 純資産に占める | |
|--|-----|-------------|------------|---------|--|--|-----|-------------|-----------|---------|--|
| | | | | 割合(%) | | | | | | 割合(%) | |
| FBMF Mortgage Trust, 10, Series 2010-175 '20', 144A 0.15 25/04/2051 | USD | 550,617,026 | 2,619,726 | 0.03 | | GNMA, 10, FRN, Series 2014-172 0.532% 16/01/2049 | USD | 25,350,710 | 576,764 | 0.01 | |
| FBMF Mortgage Trust, 10, Series 2010-175 '20', 144A 0.15 25/04/2051 | USD | 127,880,281 | 658,775 | 0.01 | | GNMA, 10, FRN, Series 2014-186 0.641% 16/03/2054 | USD | 22,268,338 | 499,392 | 0.01 | |
| FBMF Mortgage Trust, FRN, Series 2010-1510 '8', 144A 3.505% 25/10/2028 | USD | 3,598,201 | 3,564,328 | 0.03 | | GNMA, 10, FRN, Series 2014-82 0.641% 16/10/2094 | USD | 56,544,237 | 1,350,192 | 0.01 | |
| Frontier Communications Corp. 'A1', 144A 5.815% 15/10/2027 | USD | 7,311,000 | 7,844,922 | 0.08 | | GNMA, 10, FRN, Series 2014-89 0.532% 16/01/2057 | USD | 35,946,827 | 961,180 | 0.01 | |
| Frontier Communications Holdings LLC, 144A 5% 01/05/2028 | USD | 500,000 | 516,875 | 0.01 | | GNMA, 10, FRN, Series 2015-115 0.482% 16/01/2057 | USD | 1,086,472 | 32,504 | 0.00 | |
| Frontier Communications Holdings LLC 5.875% 01/11/2029 | USD | 26,357 | 26,817 | 0.00 | | GNMA, 10, FRN, Series 2015-172 0.702% 16/03/2057 | USD | 12,144,059 | 402,387 | 0.00 | |
| Gap, Inc. (The), 144A 8.875% 15/05/2027 | USD | 2,900,000 | 3,263,111 | 0.03 | | GNMA, 10, FRN, Series 2015-188 0.482% 16/01/2057 | USD | 33,619,391 | 762,708 | 0.01 | |
| Gartner, Inc., 144A 4.5% 01/07/2028 | USD | 10,720,000 | 11,335,703 | 0.11 | | GNMA, 10, FRN, Series 2015-310 0.642% 16/02/2096 | USD | 44,054,358 | 1,481,513 | 0.01 | |
| Gartner, Inc., 144A 3.75% 01/10/2030 | USD | 1,410,000 | 1,441,725 | 0.01 | | GNMA, 10, FRN, Series 2015-48 0.635% 16/02/2090 | USD | 1,188,720 | 35,854 | 0.00 | |
| GCI LLC, 144A 4.75% 15/10/2028 | USD | 3,580,000 | 3,658,780 | 0.04 | | GNMA, 10, FRN, Series 2015-59 0.922% 16/02/2096 | USD | 8,497,969 | 322,662 | 0.00 | |
| ICP Applied Technologies, Inc., 144A 5.5% 16/04/2026 | USD | 2,155,000 | 2,221,805 | 0.02 | | GNMA, 10, FRN, Series 2015-86 0.55% 16/05/2092 | USD | 23,420,852 | 598,686 | 0.01 | |
| ELS Auto Receivables Trust, Series 2010-20 '0', 144A 5.40% 17/03/2025 | USD | 450,000 | 470,627 | 0.00 | | GNMA, 10, FRN, Series 2015-91 0.628% 16/11/2094 | USD | 14,412,097 | 337,014 | 0.00 | |
| OMNIX Mortgage Loan Trust, Series 2004-72 'A8' 5.75% 25/06/2034 | USD | 43,837 | 44,568 | 0.00 | | GNMA, 10, FRN, Series 2016-102 0.71% 16/10/2095 | USD | 45,325,282 | 1,579,694 | 0.02 | |
| GNMA, 10, FRN, Series 2012-111 0.465% 16/10/2053 | USD | 55,153,381 | 429,446 | 0.00 | | GNMA, 10, FRN, Series 2016-105 0.814% 16/10/2057 | USD | 60,681,436 | 2,540,365 | 0.02 | |
| GNMA, 10, FRN, Series 2012-115 0.432% 16/04/2054 | USD | 20,076,651 | 282,962 | 0.00 | | GNMA, 10, FRN, Series 2016-119 0.903% 16/04/2058 | USD | 140,044,586 | 6,563,778 | 0.06 | |
| GNMA, 10, FRN, Series 2012-44 0.087% 16/03/2049 | USD | 15,721,612 | 38,526 | 0.00 | | GNMA, 10, FRN, Series 2016-130 0.862% 16/03/2058 | USD | 23,888,400 | 954,710 | 0.01 | |
| GNMA, 10, FRN, Series 2012-89 0.238% 16/12/2053 | USD | 5,560,414 | 23,856 | 0.00 | | GNMA, 10, FRN, Series 2016-142 0.921% 16/09/2058 | USD | 41,165,349 | 1,969,309 | 0.02 | |
| GNMA, 10, FRN, Series 2013-15 0.528% 16/08/2051 | USD | 12,829,475 | 278,584 | 0.00 | | GNMA, 10, FRN, Series 2016-151 1.028% 16/09/2058 | USD | 58,765,449 | 3,325,037 | 0.03 | |
| GNMA, 10, FRN, Series 2013-178 0.352% 16/06/2055 | USD | 22,821,715 | 348,487 | 0.00 | | GNMA, 10, FRN, Series 2016-155 0.762% 16/02/2058 | USD | 38,912,375 | 2,226,002 | 0.02 | |
| GNMA, 10, FRN, Series 2013-179 0.205% 16/01/2055 | USD | 22,780,264 | 135,688 | 0.00 | | GNMA, 10, FRN, Series 2016-157 0.892% 16/11/2057 | USD | 16,886,053 | 934,823 | 0.01 | |
| GNMA, 10, FRN, Series 2013-194 0.432% 16/09/2054 | USD | 17,362,631 | 284,874 | 0.00 | | GNMA, 10, FRN, Series 2016-165 0.807% 16/12/2057 | USD | 66,582,365 | 3,454,346 | 0.03 | |
| GNMA, 10, FRN, Series 2013-7 0.322% 16/05/2053 | USD | 34,326,546 | 446,540 | 0.00 | | GNMA, 10, FRN, Series 2016-175 0.748% 16/09/2058 | USD | 141,926,756 | 6,772,418 | 0.07 | |
| GNMA, 10, FRN, Series 2013-72 0.418% 16/11/2047 | USD | 51,431,082 | 850,778 | 0.01 | | GNMA, 10, FRN, Series 2016-177 0.582% 16/01/2057 | USD | 34,884,634 | 1,293,813 | 0.01 | |
| GNMA, 10, FRN, Series 2013-80 0.678% 16/03/2052 | USD | 41,409,239 | 999,375 | 0.01 | | | | | | | |
| GNMA, 10, FRN, Series 2014-110 0.507% 16/01/2057 | USD | 8,421,132 | 235,980 | 0.00 | | | | | | | |

JPMorgan Funds - Income Fund

投資有価証券明細表(続き)

2021年6月30日現在

| 投資対象 | 通貨 | 株数/額面金額 | 時価(米ドル) | 純資産に占める | | 投資対象 | 通貨 | 株数/額面金額 | 時価(米ドル) | 純資産に占める | |
|--|-----|------------|-----------|---------|--|--|-----|-------------|------------|---------|--|
| | | | | 割合(%) | | | | | | 割合(%) | |
| GNMA, 10, FRN, Series 2016-40 0.66% 16/07/2057 | USD | 25,778,021 | 883,485 | 0.01 | | GNMA, 10, FRN, Series 2017-81 0.65% 16/12/2058 | USD | 6,279,847 | 276,710 | 0.00 | |
| GNMA, 10, FRN, Series 2016-96 0.90% 16/11/2057 | USD | 72,894,053 | 3,618,475 | 0.04 | | GNMA, 10, FRN, Series 2017-86 0.77% 16/05/2059 | USD | 16,416,737 | 887,959 | 0.01 | |
| GNMA, 10, FRN, Series 2016-87 0.93% 16/08/2058 | USD | 50,670,582 | 2,538,682 | 0.02 | | GNMA, 10, FRN, Series 2017-89 0.67% 16/01/2059 | USD | 36,446,139 | 1,971,372 | 0.02 | |
| GNMA, 10, FRN, Series 2016-92 0.80% 16/04/2058 | USD | 356,167 | 15,806 | 0.00 | | GNMA, 10, FRN, Series 2018-106 0.82% 16/04/2060 | USD | 21,893,657 | 1,302,254 | 0.01 | |
| GNMA, 10, FRN, Series 2016-94 0.87% 16/12/2057 | USD | 11,006,316 | 498,039 | 0.01 | | GNMA, 10, FRN, Series 2018-119 0.70% 16/06/2060 | USD | 10,776,775 | 692,444 | 0.01 | |
| GNMA, 10, FRN, Series 2016-96 0.88% 16/12/2057 | USD | 21,140,854 | 1,075,296 | 0.01 | | GNMA, 10, FRN, Series 2018-25 0.58% 16/02/2060 | USD | 56,848,442 | 2,679,210 | 0.03 | |
| GNMA, 10, FRN, Series 2016-97 0.96% 16/07/2056 | USD | 26,542,428 | 1,499,076 | 0.01 | | GNMA, 10, FRN, Series 2018-4 0.58% 16/10/2059 | USD | 7,229,903 | 378,975 | 0.00 | |
| GNMA, 10, FRN, Series 2017-105 0.83% 16/05/2059 | USD | 25,008,299 | 1,454,730 | 0.01 | | GNMA, 10, FRN, Series 2018-45 0.60% 16/01/2059 | USD | 17,168,819 | 878,261 | 0.01 | |
| GNMA, 10, FRN, Series 2017-148 0.61% 16/09/2067 | USD | 57,053,851 | 2,537,949 | 0.02 | | GNMA, 10, FRN, Series 2018-57 0.40% 16/10/2059 | USD | 59,241,210 | 2,829,775 | 0.03 | |
| GNMA, 10, FRN, Series 2017-148 0.59% 16/07/2059 | USD | 19,273,977 | 906,067 | 0.01 | | GNMA, 10, FRN, Series 2018-85 0.40% 16/07/2060 | USD | 13,390,516 | 756,540 | 0.01 | |
| GNMA, 10, FRN, Series 2017-151 0.70% 16/09/2067 | USD | 9,755,843 | 504,862 | 0.01 | | GNMA, 10, FRN, Series 2018-9 0.52% 16/01/2060 | USD | 132,953,333 | 6,367,667 | 0.06 | |
| GNMA, 10, FRN, Series 2017-157 0.57% 16/12/2059 | USD | 19,117,292 | 1,002,864 | 0.01 | | GNMA, 10, FRN, Series 2018-98 0.42% 16/08/2060 | USD | 64,006,967 | 2,989,144 | 0.03 | |
| GNMA, 10, FRN, Series 2017-16 0.52% 16/09/2058 | USD | 33,943,308 | 1,375,958 | 0.01 | | GNMA, 10, FRN, Series 2019-114 1.8% 16/02/2061 | USD | 60,575,408 | 5,070,616 | 0.05 | |
| GNMA, 10, FRN, Series 2017-171 0.68% 16/09/2069 | USD | 2,454,299 | 129,327 | 0.00 | | GNMA, 10, FRN, Series 2019-130 0.87% 16/01/2062 | USD | 26,829,550 | 2,314,360 | 0.02 | |
| GNMA, 10, FRN, Series 2017-173 0.97% 16/09/2057 | USD | 13,086,929 | 753,276 | 0.01 | | GNMA, 10, FRN, Series 2019-135 0.77% 16/02/2060 | USD | 36,576,314 | 2,311,012 | 0.02 | |
| GNMA, 10, FRN, Series 2017-23 0.61% 16/05/2059 | USD | 15,623,317 | 735,040 | 0.01 | | GNMA, 10, FRN, Series 2019-144 0.85% 16/01/2062 | USD | 18,709,550 | 1,534,192 | 0.02 | |
| GNMA, 10, FRN, Series 2017-3 0.84% 16/09/2058 | USD | 61,129,621 | 3,178,429 | 0.03 | | GNMA, 10, FRN, Series 2019-155 0.6% 16/07/2061 | USD | 149,710,544 | 9,333,165 | 0.09 | |
| GNMA, 10, FRN, Series 2017-25 0.66% 16/05/2059 | USD | 19,631,328 | 1,004,535 | 0.01 | | GNMA, 10, FRN, Series 2019-32 0.59% 16/05/2061 | USD | 93,336,900 | 5,955,949 | 0.06 | |
| GNMA, 10, FRN, Series 2017-41 0.68% 16/07/2058 | USD | 15,571,279 | 710,858 | 0.01 | | GNMA, 10, FRN, Series 2019-67 0.88% 16/02/2060 | USD | 33,655,623 | 2,317,816 | 0.02 | |
| GNMA, 10, FRN, Series 2017-51 0.82% 16/05/2059 | USD | 5,428,489 | 303,980 | 0.00 | | GNMA, 10, FRN, Series 2019-79 0.80% 16/02/2061 | USD | 41,672,903 | 3,102,306 | 0.03 | |
| GNMA, 10, FRN, Series 2017-54 0.58% 16/12/2058 | USD | 16,979,729 | 833,530 | 0.01 | | GNMA, 10, FRN, Series 2019-9 0.65% 16/08/2060 | USD | 38,185,777 | 2,441,964 | 0.02 | |
| GNMA, 10, FRN, Series 2017-89 0.81% 16/07/2059 | USD | 6,134,205 | 336,004 | 0.00 | | GNMA, 10, FRN, Series 2020-108 0.92% 16/06/2062 | USD | 35,782,483 | 2,818,132 | 0.03 | |
| GNMA, 10, FRN, Series 2017-70 0.69% 16/02/2059 | USD | 8,630,146 | 481,196 | 0.00 | | GNMA, 10, FRN, Series 2020-110 1.09% 16/02/2062 | USD | 213,558,560 | 18,086,968 | 0.18 | |
| GNMA, 10, FRN, Series 2017-72 0.61% 16/04/2057 | USD | 45,217,614 | 2,295,567 | 0.02 | | GNMA, 10, FRN, Series 2020-111 0.98% 15/09/2062 | USD | 113,429,050 | 9,035,588 | 0.09 | |
| GNMA, 10, FRN, Series 2017-76 0.88% 16/12/2056 | USD | 13,731,967 | 765,219 | 0.01 | | GNMA, 10, FRN, Series 2020-114 0.92% 16/09/2062 | USD | 220,807,408 | 18,115,029 | 0.18 | |

JPMorgan Funds - Income Fund

投資有価証券明細表(続き)

2021年6月30日現在

| 投資対象 | 通貨 | 株数/額面金額 | 時価(米ドル) | 純資産に占める | | 投資対象 | 通貨 | 株数/額面金額 | 時価(米ドル) | 純資産に占める | |
|---|-----|-------------|------------|---------|--|---|-----|-------------|-------------|---------|--|
| | | | | 割合(%) | | | | | | 割合(%) | |
| GNMA, 10, FRN, Series 2020-110 0.95% 16/06/2062 | USD | 188,808,493 | 15,811,616 | 0.15 | | GNMA, 10, FRN, Series 2020-40 1.18% 16/01/2062 | USD | 20,034,136 | 1,773,480 | 0.02 | |
| GNMA, 10, FRN, Series 2020-120 0.85% 16/05/2062 | USD | 85,223,839 | 6,834,589 | 0.07 | | GNMA, 10, FRN, Series 2020-50 0.70% 16/06/2062 | USD | 80,870,678 | 5,737,364 | 0.06 | |
| GNMA, 10, FRN, Series 2020-121 0.94% 16/08/2060 | USD | 29,502,515 | 2,457,247 | 0.02 | | GNMA, 10, FRN, Series 2020-54 0.98% 16/04/2062 | USD | 186,213,723 | 14,845,591 | 0.14 | |
| GNMA, 10, FRN, Series 2020-124 1.1% 16/12/2061 | USD | 53,520,137 | 4,643,640 | 0.05 | | GNMA, 10, FRN, Series 2020-56 0.95% 16/11/2061 | USD | 66,724,724 | 5,019,134 | 0.05 | |
| GNMA, 10, FRN, Series 2020-128 0.98% 16/10/2062 | USD | 181,041,176 | 15,616,648 | 0.15 | | GNMA, 10, FRN, Series 2020-70 0.93% 16/04/2062 | USD | 90,672,185 | 6,863,223 | 0.07 | |
| GNMA, 10, FRN, Series 2020-136 1.13% 16/08/2062 | USD | 73,555,281 | 6,975,508 | 0.07 | | GNMA, 10, FRN, Series 2020-72 1.15% 16/05/2062 | USD | 253,043,499 | 22,907,092 | 0.22 | |
| GNMA, 10, FRN, Series 2020-14 0.72% 16/02/2062 | USD | 108,661,680 | 7,479,683 | 0.07 | | GNMA, 10, FRN, Series 2020-73 1.27% 16/02/2062 | USD | 24,241,480 | 2,314,994 | 0.02 | |
| GNMA, 10, FRN, Series 2020-143 1.14% 16/03/2062 | USD | 98,308,003 | 8,889,875 | 0.09 | | GNMA, 10, FRN, Series 2020-94 1.17% 16/03/2062 | USD | 17,400,105 | 1,505,748 | 0.01 | |
| GNMA, 10, FRN, Series 2020-145 0.72% 16/03/2063 | USD | 18,456,356 | 1,297,893 | 0.01 | | GNMA, 10, FRN, Series 2021-10 1% 16/05/2063 | USD | 30,787,187 | 2,777,679 | 0.03 | |
| GNMA, 10, FRN, Series 2020-147 0.98% 16/06/2062 | USD | 394,762,154 | 33,867,198 | 0.33 | | GNMA, 10, FRN, Series 2021-11 1.02% 16/12/2062 | USD | 59,540,387 | 5,483,446 | 0.05 | |
| GNMA, 10, FRN, Series 2020-150 0.98% 16/12/2062 | USD | 158,043,188 | 13,519,820 | 0.13 | | GNMA, 10, FRN, Series 2021-100 0.85% 16/11/2063 | USD | 26,000,000 | 2,219,141 | 0.02 | |
| GNMA, 10, FRN, Series 2020-158 0.88% 16/09/2062 | USD | 147,271,264 | 11,836,437 | 0.11 | | GNMA, 10, FRN, Series 2021-22 0.98% 16/05/2063 | USD | 104,001,058 | 9,225,320 | 0.09 | |
| GNMA, 10, FRN, Series 2020-159 1.88% 16/10/2062 | USD | 78,180,562 | 7,044,350 | 0.07 | | GNMA, 10, FRN, Series 2021-10 0.91% 16/09/2062 | USD | 225,910,661 | 18,930,681 | 0.18 | |
| GNMA, 10, FRN, Series 2020-161 1.05% 16/08/2062 | USD | 73,670,050 | 6,536,412 | 0.06 | | GNMA, 10, FRN, Series 2021-33 0.99% 16/10/2062 | USD | 141,366,431 | 12,314,783 | 0.12 | |
| GNMA, 10, FRN, Series 2020-189 0.931% 16/07/2062 | USD | 266,447,817 | 21,722,638 | 0.21 | | GNMA, 10, FRN, Series 2021-35 1.04% 16/12/2062 | USD | 83,495,656 | 7,904,567 | 0.08 | |
| GNMA, 10, FRN, Series 2020-172 1.19% 16/09/2062 | USD | 61,794,072 | 5,987,265 | 0.06 | | GNMA, 10, FRN, Series 2021-40 0.84% 16/02/2063 | USD | 47,789,618 | 3,820,965 | 0.04 | |
| GNMA, 10, FRN, Series 2020-190 1.061% 16/11/2062 | USD | 89,267,639 | 8,267,434 | 0.08 | | GNMA, 10, FRN, Series 2021-71 0.89% 16/10/2062 | USD | 142,607,951 | 11,738,716 | 0.11 | |
| GNMA, 10, FRN, Series 2020-192 0.995% 16/09/2062 | USD | 188,436,889 | 9,209,751 | 0.09 | | GNMA, 10, FRN, Series 2021-80 0.91% 16/12/2062 | USD | 51,936,490 | 4,506,714 | 0.04 | |
| GNMA, 10, FRN, Series 2020-195 0.967% 16/12/2062 | USD | 9,905,081 | 865,278 | 0.01 | | GNMA, 10, FRN, Series 2021-88 0.91% 16/09/2062 | USD | 304,554,812 | 26,786,860 | 0.26 | |
| GNMA, 10, FRN, Series 2020-2 0.77% 16/01/2062 | USD | 124,826,976 | 8,162,523 | 0.08 | | GNMA, 2, 5% 20/03/2061 | USD | 344,956,056 | 357,214,828 | 3.46 | |
| GNMA, 10, FRN, Series 2020-20 0.73% 16/04/2062 | USD | 201,250,228 | 14,423,765 | 0.14 | | GNMA, FRN 0% 16/04/2061 | USD | 58,828,769 | 11,942,711 | 0.12 | |
| GNMA, 10, FRN, Series 2020-27 0.844% 16/03/2062 | USD | 83,089,289 | 5,952,201 | 0.06 | | GNMA, FRN 0% 16/02/2063 | USD | 188,000,000 | 29,293,078 | 0.28 | |
| GNMA, 10, FRN, Series 2020-28 0.867% 16/11/2061 | USD | 19,810,841 | 1,516,409 | 0.01 | | GNMA, 10, Series 3 '23' 1.4% 16/09/2045 | USD | 14,743,161 | 1,368,062 | 0.01 | |
| GNMA, 10, FRN, Series 2020-38 0.895% 16/04/2062 | USD | 147,690,893 | 11,179,447 | 0.11 | | GNMA, 10, FRN, Series 2016-147 'AS' 6.00% 20/10/2046 | USD | 3,837,359 | 806,551 | 0.01 | |
| | | | | | | GNMA, 10, FRN, Series 2017-80 'AS' 6.10% 20/05/2047 | USD | 2,227,119 | 430,590 | 0.00 | |
| | | | | | | GNMA, 10, FRN, Series 2018-46 'AS' 6.10% 20/01/2048 | USD | 8,739,630 | 1,822,746 | 0.02 | |

JPMorgan Funds - Income Fund

投資有価証券明細表(続き)

2021年6月30日現在

| 投資対象 | 通貨 | 株数/額面金額 | 時価(米ドル) | 純資産に占める | | 投資対象 | 通貨 | 株数/額面金額 | 時価(米ドル) | 純資産に占める | |
|---|-----|-------------|------------|---------|--|---|-----|-------------|------------|---------|--|
| | | | | 割合(%) | | | | | | 割合(%) | |
| ONM, 10, FPN, Series 2009-102 'AS' 6.15% 20/09/2000 | USD | 51,911,157 | 11,553,487 | 0.11 | | ONM, 10, Series 2021-01 'IC' 1% 20/05/2051 | USD | 39,714,542 | 6,210,346 | 0.06 | |
| ONM, 10, FPN, Series 2010-03 'BS' 6.10% 20/04/2049 | USD | 5,404,678 | 1,134,565 | 0.01 | | ONM, 10, FPN, Series 2014-124 'IS' 0.61% 16/05/2054 | USD | 8,820,813 | 202,771 | 0.00 | |
| ONM, 10, Series 2021-91 'CI' 2% 20/05/2051 | USD | 18,217,410 | 2,731,421 | 0.03 | | ONM, 10, Series 2019-102 'M' 3.3% 20/12/2049 | USD | 619,142 | 159,678 | 0.00 | |
| ONM, 10, FPN, Series 2010-6 'CS' 6.10% 20/01/2049 | USD | 3,035,826 | 676,576 | 0.01 | | ONM, 10, FPN, Series 2009-91 'N' 1.16% 16/05/2062 | USD | 266,589,202 | 22,560,345 | 0.22 | |
| ONM, 10, FPN, Series 2019-145 'CS' 5.95% 20/11/2049 | USD | 30,402,584 | 6,189,881 | 0.06 | | ONM, 10, Series 2019-102 'NI' 3.3% 20/12/2047 | USD | 1,656,706 | 75,188 | 0.00 | |
| ONM, 10, FPN, Series 2012-08 'DI' 0.55% 16/08/2046 | USD | 59,476,063 | 877,623 | 0.01 | | ONM, 10, Series 2021-91 'RI' 1% 20/05/2051 | USD | 38,397,849 | 5,891,006 | 0.06 | |
| ONM, 10, FPN, Series 2017-161 'DS' 6.15% 20/10/2047 | USD | 1,407,796 | 283,297 | 0.00 | | ONM, 10, FPN, Series 2017-107 'SS' 6.10% 20/07/2047 | USD | 3,027,120 | 559,046 | 0.01 | |
| ONM, 10, FPN, Series 2010-05 'DS' 6.10% 20/05/2049 | USD | 3,221,639 | 635,665 | 0.01 | | ONM, 10, FPN, Series 2017-141 'SS' 6.10% 20/09/2047 | USD | 5,410,537 | 1,099,375 | 0.01 | |
| ONM, 10, FPN, Series 2010-32 'DS' 6.10% 20/07/2049 | USD | 25,510,862 | 3,999,394 | 0.04 | | ONM, 10, FPN, Series 2017-155 'SS' 6.10% 20/10/2047 | USD | 3,884,251 | 712,236 | 0.01 | |
| ONM, 10, FPN, Series 2019-120 'DS' 5.95% 20/09/2049 | USD | 7,686,077 | 1,534,621 | 0.02 | | ONM, 10, FPN, Series 2019-153 'SS' 5.95% 20/12/2049 | USD | 17,417,453 | 2,109,266 | 0.02 | |
| ONM, 10, FPN, Series 2017-120 'DS' 6.10% 20/09/2047 | USD | 4,009,181 | 836,713 | 0.01 | | ONM, 10, FPN, Series 2019-09 'SS' 6.00% 20/07/2049 | USD | 8,839,105 | 1,306,779 | 0.01 | |
| ONM, 10, FPN, Series 2019-013 'DI' 1.60% 20/04/2065 | USD | 1,273,097 | 56,835 | 0.00 | | ONM, 10, FPN, Series 2019-43 'SS' 5.95% 20/04/2049 | USD | 2,805,382 | 569,388 | 0.01 | |
| ONM, 10, FPN, Series 2019-36 'DS' 6.05% 20/05/2049 | USD | 4,535,632 | 678,958 | 0.01 | | ONM, 10, FPN, Series 2020-11 'SS' 5.95% 20/01/2050 | USD | 41,332,695 | 6,871,350 | 0.07 | |
| ONM, 10, FPN, Series 2019-97 'DS' 6.00% 20/08/2049 | USD | 31,256,818 | 5,547,735 | 0.05 | | ONM, 10, Series 2012-29 'WI' 4% 16/02/2042 | USD | 337,873 | 57,643 | 0.00 | |
| ONM, 10, FPN, Series 2010-09 'DS' 5.95% 20/07/2046 | USD | 9,017,670 | 1,736,920 | 0.02 | | ONM, 10, Series 2021-9 'WI' 2.3% 20/01/2051 | USD | 206,343,201 | 25,901,107 | 0.25 | |
| ONM, 10, FPN, Series 2017-163 'DS' 6.10% 20/11/2047 | USD | 4,319,400 | 796,005 | 0.01 | | ONM, 10, FPN, Series 2015-110 'WS' 5.61% 20/08/2045 | USD | 2,199,359 | 351,107 | 0.00 | |
| ONM, 10, FPN, Series 2019-148 'DS' 6.10% 20/11/2045 | USD | 36,911,911 | 6,794,926 | 0.07 | | ONM, 10, FPN, Series 2019-112 'WS' 6.10% 20/08/2048 | USD | 35,587,448 | 6,697,074 | 0.07 | |
| ONM, 10, FPN, Series 2019-53 'IA' 0.78% 16/06/2051 | USD | 6,259,251 | 447,662 | 0.00 | | ONM, 10, Series 2019-102 'WI' 3.3% 20/09/2047 | USD | 1,126,735 | 61,435 | 0.00 | |
| ONM, 10, FPN, Series 2020-09 'IA' 1.33% 16/04/2062 | USD | 22,167,503 | 2,108,407 | 0.02 | | ONM, 10, FPN, Series 2016-120 'WS' 6.00% 20/09/2046 | USD | 4,067,565 | 895,029 | 0.01 | |
| ONM, 10, FPN, Series 2020-09 'IA' 1.21% 16/04/2062 | USD | 196,154,650 | 18,519,314 | 0.18 | | ONM, 10, FPN, Series 2016-146 'WS' 6.00% 20/10/2046 | USD | 4,332,760 | 1,000,175 | 0.01 | |
| ONM, 10, Series 2021-23 'IA' 2.5% 20/02/2051 | USD | 95,790,840 | 12,792,843 | 0.12 | | ONM, 10, FPN, Series 2016-11 'QI' 0.93% 16/11/2057 | USD | 63,194,472 | 3,252,444 | 0.03 | |
| ONM, 10, FPN, Series 2014-130 'IS' 0.4% 16/09/2054 | USD | 487,804 | 8,386 | 0.00 | | ONM, 10, FPN, Series 2019-139 'WS' 5.95% 20/12/2049 | USD | 30,418,419 | 5,331,184 | 0.05 | |
| ONM, 10, FPN, Series 2020-143 'IS' 0.28% 16/03/2062 | USD | 45,512,964 | 3,493,871 | 0.03 | | ONM, 10, FPN, Series 2019-138 'S' 5.95% 20/11/2049 | USD | 24,577,532 | 4,084,633 | 0.04 | |
| ONM, 10, FPN, Series 2020-106 'IS' 0.24% 16/06/2062 | USD | 274,208,436 | 20,628,728 | 0.20 | | ONM, 10, FPN, Series 2016-111 'SA' 6.00% 20/08/2046 | USD | 3,365,303 | 741,400 | 0.01 | |

JPMorgan Funds - Income Fund

投資有価証券明細表(続き)

2021年6月30日現在

| 投資対象 | 通貨 | 株数/額面金額 | 時価(米ドル) | 純資産に占める | | 投資対象 | 通貨 | 株数/額面金額 | 時価(米ドル) | 純資産に占める | |
|--|-----|------------|------------|---------|--|--|-----|------------|------------|---------|--|
| | | | | 割合(%) | | | | | | 割合(%) | |
| ONM, 10, FPN, Series 2015-20 'SA' 6.00% 20/09/2046 | USD | 7,129,540 | 1,374,761 | 0.01 | | ONM, 10, FPN, Series 2020-101 'SJ' 6.10% 20/07/2030 | USD | 63,089,132 | 12,460,280 | 0.12 | |
| ONM, 10, FPN, Series 2017-08 'SA' 6.05% 20/05/2047 | USD | 2,137,193 | 427,873 | 0.00 | | ONM, 10, FPN, Series 2019-133 'SA' 5.95% 20/12/2049 | USD | 19,673,136 | 3,376,410 | 0.03 | |
| ONM, 10, FPN, Series 2017-05 'SA' 6.05% 20/06/2047 | USD | 7,465,371 | 1,340,131 | 0.01 | | ONM, 10, FPN, Series 2019-71 'SA' 6.05% 20/06/2049 | USD | 9,794,431 | 1,737,202 | 0.02 | |
| ONM, 10, FPN, Series 2019-115 'SA' 5.95% 20/09/2049 | USD | 6,171,937 | 1,059,754 | 0.01 | | ONM, 10, FPN, Series 2017-36 'SA' 6.12% 16/03/2047 | USD | 4,571,750 | 887,840 | 0.01 | |
| ONM, 10, FPN, Series 2019-117 'SA' 6.00% 20/09/2049 | USD | 9,627,959 | 1,911,007 | 0.02 | | ONM, 10, FPN, Series 2016-108 'SA' 6.00% 20/08/2046 | USD | 1,947,277 | 414,398 | 0.00 | |
| ONM, 10, FPN, Series 2019-71 'SA' 6.05% 20/06/2049 | USD | 17,020,480 | 3,197,313 | 0.03 | | ONM, 10, FPN, Series 2019-98 'SA' 5.90% 20/08/2049 | USD | 15,484,275 | 2,998,189 | 0.03 | |
| ONM, 10, FPN, Series 2020-101 'SA' 6.10% 20/07/2050 | USD | 89,275,448 | 18,854,109 | 0.18 | | ONM, 10, FPN, Series 2019-65 'SA' 5.95% 20/05/2049 | USD | 8,614,870 | 1,369,518 | 0.01 | |
| ONM, 10, FPN, Series 2016-49 'SA' 5.95% 20/04/2046 | USD | 2,667,988 | 505,368 | 0.01 | | ONM, 10, FPN, Series 2018-125 'SA' 6.10% 20/09/2046 | USD | 18,331,644 | 3,768,513 | 0.04 | |
| ONM, 10, FPN, Series 2017-124 'SA' 6.10% 20/09/2047 | USD | 3,002,481 | 505,967 | 0.01 | | ONM, 10, FPN, Series 2019-115 'SA' 6.00% 20/09/2049 | USD | 14,334,844 | 2,377,789 | 0.02 | |
| ONM, 10, FPN, Series 2018-63 'SA' 6.10% 20/04/2049 | USD | 2,681,624 | 496,564 | 0.01 | | ONM, 10, FPN, Series 2019-128 'SA' 5.95% 20/10/2049 | USD | 23,801,897 | 4,550,235 | 0.04 | |
| ONM, 10, FPN, Series 2019-49 'SA' 5.41% 20/04/2049 | USD | 5,572,633 | 802,128 | 0.01 | | ONM, 10, FPN, Series 2020-86 'SA' 5.90% 20/06/2050 | USD | 16,671,964 | 3,113,374 | 0.03 | |
| ONM, 10, FPN, Series 2020-33 'SA' 5.95% 20/03/2050 | USD | 26,837,684 | 5,414,339 | 0.05 | | ONM, 10, FPN, Series 2019-115 'SA' 5.95% 20/09/2049 | USD | 7,974,806 | 1,265,817 | 0.01 | |
| ONM, 10, FPN, Series 2019-103 'SA' 5.95% 20/09/2049 | USD | 13,076,679 | 2,360,307 | 0.02 | | GNMA, Series 2009-92 'ZA' 5.5% 16/10/2039 | USD | 5,082,627 | 6,192,162 | 0.06 | |
| ONM, 10, FPN, Series 2017-124 'SA' 6.10% 20/09/2047 | USD | 5,010,198 | 1,072,614 | 0.01 | | GNMA 784847 4.5% 20/11/2049 | USD | 7,479,631 | 8,184,415 | 0.08 | |
| ONM, 10, FPN, Series 2017-130 'SA' 6.10% 20/12/2047 | USD | 3,673,057 | 661,453 | 0.01 | | GNMA BF2605 5.5% 20/05/2048 | USD | 359,992 | 407,340 | 0.00 | |
| ONM, 10, FPN, Series 2019-147 'SA' 6.05% 20/10/2048 | USD | 4,205,818 | 748,311 | 0.01 | | GNMA BH2761 4.5% 20/09/2048 | USD | 945,866 | 1,048,974 | 0.01 | |
| ONM, 10, FPN, Series 2017-50 'SA' 6.10% 20/06/2047 | USD | 4,948,545 | 969,634 | 0.01 | | GNMA BH5219 4.5% 20/10/2048 | USD | 245,293 | 272,023 | 0.00 | |
| ONM, 10, FPN, Series 2020-84 'SA' 6.05% 20/06/2050 | USD | 31,029,736 | 7,094,555 | 0.07 | | GNMA BI9909 4.5% 20/10/2048 | USD | 432,752 | 479,949 | 0.00 | |
| ONM, 10, FPN, Series 2019-36 'SA' 6.10% 20/03/2048 | USD | 1,869,120 | 405,554 | 0.00 | | GNMA BJ0977 4.5% 20/10/2048 | USD | 184,623 | 202,284 | 0.00 | |
| ONM, 10, FPN, Series 2019-1 'SA' 5.95% 20/01/2049 | USD | 14,618,862 | 2,875,893 | 0.03 | | GNMA BJ4827 4.5% 20/09/2048 | USD | 200,564 | 221,397 | 0.00 | |
| ONM, 10, FPN, Series 2019-128 'SA' 5.95% 20/12/2049 | USD | 10,644,946 | 1,758,210 | 0.02 | | GNMA BJ4852 4.5% 20/09/2048 | USD | 215,268 | 237,957 | 0.00 | |
| ONM, 10, FPN, Series 2019-98 'SA' 5.95% 20/08/2049 | USD | 17,033,516 | 2,943,117 | 0.03 | | GNMA BJ4126 4.5% 20/10/2048 | USD | 228,127 | 248,673 | 0.00 | |
| ONM, 10, FPN, Series 2020-140 'SA' 6.25% 20/09/2050 | USD | 74,506,519 | 16,613,061 | 0.16 | | GNMA BJ4168 4.5% 20/10/2048 | USD | 358,590 | 396,720 | 0.00 | |
| ONM, 10, FPN, Series 2019-42 'SA' 5.95% 20/04/2049 | USD | 4,293,694 | 663,701 | 0.01 | | GNMA BJ4297 4.5% 20/10/2048 | USD | 220,640 | 242,147 | 0.00 | |
| ONM, 10, FPN, Series 2019-99 'SA' 5.95% 20/08/2049 | USD | 48,305,575 | 8,445,660 | 0.08 | | GNMA BJ4354 4.5% 20/10/2048 | USD | 308,380 | 340,509 | 0.00 | |
| | | | | | | GNMA BJ4396 4.5% 20/10/2048 | USD | 462,501 | 512,562 | 0.01 | |
| | | | | | | GNMA BJ9835 4.5% 20/01/2049 | USD | 547,656 | 610,927 | 0.01 | |
| | | | | | | GNMA BJ9839 4.375% 20/04/2049 | USD | 291,583 | 327,625 | 0.00 | |
| | | | | | | GNMA BJ9846 4.5% 20/07/2049 | USD | 683,738 | 763,938 | 0.01 | |
| | | | | | | GNMA BJ9850 4.5% 20/08/2049 | USD | 357,137 | 399,584 | 0.00 | |
| | | | | | | GNMA BJ9854 4.5% 20/09/2049 | USD | 462,452 | 517,171 | 0.01 | |
| | | | | | | GNMA BJ9863 4.5% 20/11/2049 | USD | 897,427 | 1,003,238 | 0.01 | |
| | | | | | | GNMA BL9253 4.5% 20/06/2049 | USD | 144,734 | 156,230 | 0.00 | |
| | | | | | | GNMA BM5450 4.5% 20/07/2049 | USD | 299,647 | 328,720 | 0.00 | |
| | | | | | | GNMA BN2462 4.5% 20/06/2048 | USD | 53,330 | 57,008 | 0.00 | |
| | | | | | | GNMA BN2463 4.5% 20/06/2049 | USD | 54,230 | 58,711 | 0.00 | |

JPMorgan Funds - Income Fund

投資有価証券明細表(続き)

2021年6月30日現在

| 投資対象 | 通貨 | 株数/額面金額 | 時価(米ドル) | 純資産に占める | | 投資対象 | 通貨 | 株数/額面金額 | 時価(米ドル) | 純資産に占める | |
|--|-----|-------------|-------------|---------|--|---|-----|-----------|-----------|---------|--|
| | | | | 割合(%) | | | | | | 割合(%) | |
| GNMA B08922 4.5% 20/12/2049 | USD | 723,103 | 830,112 | 0.01 | | GS Mortgage Securities Trust, FOM, Series 2011-GS 'D', 144A 3.89% 10/01/2030 | USD | 6,530,000 | 6,400,421 | 0.06 | |
| GNMA MA6995 2.5% 20/11/2050 | USD | 198,182,513 | 205,110,319 | 1.99 | | GS Mortgage Securities Trust, Series 2017-GS 'D', 144A 3.24% 10/01/2048 | USD | 3,998,000 | 3,902,590 | 0.04 | |
| GNMA Multifamily REMIC Pass-Through Certificates Trust 0% 16/12/2062 | USD | 94,271,754 | 24,766,694 | 0.24 | | GS Mortgage Securities Trust, Series 2013-CC2 'E', 144A 3.25% 10/06/2046 | USD | 5,563,000 | 4,517,357 | 0.04 | |
| Go Daddy Operating Co. LLC, 144A 5.25% 01/12/2027 | USD | 273,000 | 287,043 | 0.00 | | GS Mortgage Securities Trust, Series 2015-CC32 'E', 144A 4.42% 10/01/2048 | USD | 1,950,000 | 1,763,617 | 0.02 | |
| Goldman Sachs Group, Inc. (The), FOM 5% Perpetual | USD | 5,340,000 | 5,420,634 | 0.05 | | GS Mortgage Securities Trust, FOM, Series 2009-2R '2A1', 144A 7.5% 25/10/2036 | USD | 170,996 | 71,697 | 0.00 | |
| Goodgreen Trust, Series 2017-01 5% 20/10/2051 | USD | 234,190 | 236,609 | 0.00 | | Gulfport Energy Operating Corp. 8% 17/05/2026 | USD | 2,616,277 | 2,812,999 | 0.03 | |
| Goodyear Tire & Rubber Co. (The), 144A 5% 15/01/2029 | USD | 2,088,000 | 2,177,199 | 0.02 | | Hanesbrands, Inc., 144A 4.62% 15/05/2024 | USD | 15,000 | 15,919 | 0.00 | |
| Goodyear Tire & Rubber Co. (The), 144A 5.25% 15/01/2021 | USD | 900,000 | 939,015 | 0.01 | | Hanesbrands, Inc., 144A 4.87% 15/05/2026 | USD | 3,756,000 | 4,061,175 | 0.04 | |
| Goodyear Tire & Rubber Co. (The) 5% 31/05/2026 | USD | 3,838,000 | 3,946,075 | 0.04 | | HarborView Mortgage Loan Trust, FOM, Series 2006-H '1A1' 0.27% 25/01/2047 | USD | 4,124,586 | 4,087,664 | 0.04 | |
| Goodyear Tire & Rubber Co. (The) 5.25% 30/04/2021 | USD | 6,063,000 | 6,320,678 | 0.06 | | Here Holdings, Inc., 144A 5.5% 15/01/2027 | USD | 6,139,000 | 6,477,566 | 0.06 | |
| Gray Television, Inc., 144A 5.87% 15/01/2026 | USD | 1,930,000 | 1,992,725 | 0.02 | | Hertz Corp. (The), 144A 5.5% 15/10/2024 \$ | USD | 7,725,000 | 7,795,722 | 0.08 | |
| Gray Television, Inc., 144A 7% 15/05/2027 | USD | 3,947,000 | 4,172,110 | 0.04 | | Hertz Corp. (The), 144A 7.12% 01/08/2026 \$ | USD | 3,200,000 | 3,437,616 | 0.03 | |
| Greif, Inc., 144A 6.25% 01/01/2027 | USD | 2,854,000 | 3,019,789 | 0.03 | | Hertz Corp. (The), 144A 6% 15/01/2028 \$ | USD | 670,000 | 721,587 | 0.01 | |
| Group 1 Automotive, Inc., 144A 4% 15/08/2028 | USD | 465,000 | 460,717 | 0.00 | | Hertz Corp. (The), 144A 7.62% 01/08/2022 \$ | USD | 2,205,000 | 2,468,497 | 0.02 | |
| GS Mortgage Securities Trust, Series 2011-GS 'M' 3.67% 10/01/2050 | USD | 500,000 | 558,992 | 0.01 | | Hess Wildstream Operations LP, 144A 5.62% 15/02/2026 | USD | 2,250,000 | 2,345,625 | 0.02 | |
| GS Mortgage Securities Trust, Series 2011-GS 'M' 3.45% 10/11/2050 | USD | 1,300,000 | 1,435,074 | 0.01 | | Heim, Inc., 144A 7.87% 15/01/2027 | USD | 3,340,000 | 3,607,551 | 0.04 | |
| GS Mortgage Securities Trust, FOM, Series 2010-GS 'C' 4.00% 10/10/2049 | USD | 5,250,000 | 5,302,219 | 0.05 | | Hilcorp Energy I LP, 144A 6.25% 01/11/2028 | USD | 120,000 | 127,531 | 0.00 | |
| GS Mortgage Securities Trust, FOM, Series 2011-GS 'C' 4.33% 10/11/2050 | USD | 2,000,000 | 2,181,512 | 0.02 | | Hillman Group, Inc. (The), 144A 6.37% 15/01/2022 | USD | 55,000 | 55,104 | 0.00 | |
| GS Mortgage Securities Trust, FOM, Series 2012-CC19 'D', 144A 4.73% 10/11/2045 | USD | 280,000 | 283,068 | 0.00 | | Hillman Holdings, Inc., 144A 4.37% 15/09/2027 | USD | 2,010,000 | 2,087,214 | 0.02 | |
| GS Mortgage Securities Trust, FOM, Series 2013-CC12 'D', 144A 4.42% 10/06/2046 | USD | 4,555,000 | 4,515,159 | 0.04 | | Hilton Domestic Operating Co., Inc., 144A 5.37% 01/05/2025 | USD | 760,000 | 802,195 | 0.01 | |
| GS Mortgage Securities Trust, FOM, Series 2015-CC28 'D', 144A 4.35% 10/02/2048 | USD | 5,673,615 | 5,781,738 | 0.06 | | Hilton Domestic Operating Co., Inc., 144A 5.75% 01/05/2028 | USD | 1,000,000 | 1,083,280 | 0.01 | |
| GS Mortgage Securities Trust, Series 2015-CC30 'D' 3.39% 10/05/2050 | USD | 7,525,000 | 7,470,592 | 0.07 | | Hilton Domestic Operating Co., Inc., 144A 3.75% 01/05/2029 | USD | 4,218,000 | 4,256,046 | 0.04 | |
| GS Mortgage Securities Trust, Series 2015-CC32 'D' 3.34% 10/01/2048 | USD | 13,564,225 | 12,996,467 | 0.13 | | Hilton Domestic Operating Co., Inc., 144A 4% 01/05/2031 | USD | 597,000 | 602,863 | 0.01 | |
| GS Mortgage Securities Trust, Series 2015-CC34 'D' 2.97% 10/10/2048 | USD | 23,190,000 | 21,031,973 | 0.20 | | | | | | | |

JPMorgan Funds - Income Fund

投資有価証券明細表(続き)

2021年6月30日現在

| 投資対象 | 通貨 | 株数/額面金額 | 純資産に占める | | 投資対象 | 通貨 | 株数/額面金額 | 純資産に占める | |
|---|-----|------------|------------|-------|--|-----|------------|------------|-------|
| | | | 時価(米ドル) | 割合(%) | | | | 時価(米ドル) | 割合(%) |
| Bilton Domestic Operating Co., Inc. 4.875% 15/01/2030 | USD | 900,000 | 962,550 | 0.01 | J.P. Morgan Chase Commercial Mortgage Securities Trust, FOM, Series 2016-JP3 'D', 144A 3.425% 15/02/2049 | USD | 9,721,750 | 8,615,967 | 0.08 |
| Holly Energy Partners LP, 144A 5% 01/02/2038 | USD | 75,000 | 76,838 | 0.00 | J.P. Morgan Chase Commercial Mortgage Securities Trust, FOM, Series 2015-JP1 'E', 144A 4.201% 15/01/2049 | USD | 7,229,000 | 6,228,901 | 0.06 |
| Hologic, Inc., 144A 4.625% 01/02/2028 | USD | 1,320,000 | 1,385,947 | 0.01 | J.P. Morgan Chase Commercial Mortgage Securities Trust, FOM, Series 2015-JP1 'E', 144A 4.201% 15/01/2049 | USD | 1,720,000 | 1,837,966 | 0.02 |
| Hologic, Inc., 144A 3.25% 15/02/2029 | USD | 9,300,000 | 9,346,711 | 0.09 | JELD-WEN, Inc., 144A 4.625% 15/05/2025 | USD | 155,000 | 158,488 | 0.00 |
| Hughes Satellite Systems Corp. 5.25% 01/08/2035 | USD | 2,560,000 | 2,872,320 | 0.03 | JELD-WEN, Inc., 144A 4.625% 15/12/2025 | USD | 685,000 | 713,770 | 0.01 |
| Hughes Satellite Systems Corp. 6.625% 01/08/2035 | USD | 2,079,000 | 2,307,763 | 0.02 | JELD-WEN, Inc., 144A 4.875% 15/12/2027 | USD | 3,710,000 | 4,080,843 | 0.04 |
| Icahn Enterprises LP 6.75% 01/02/2024 | USD | 170,000 | 173,925 | 0.00 | JPMBS Commercial Mortgage Securities Trust, FOM, Series 2015-C11 'B' 4.615% 15/09/2048 | USD | 14,340,000 | 15,338,597 | 0.15 |
| Icahn Enterprises LP 4.75% 15/09/2024 | USD | 1,500,000 | 1,567,583 | 0.02 | JPMBS Commercial Mortgage Securities Trust, FOM, Series 2015-C11 'C' 4.615% 15/09/2048 | USD | 9,245,000 | 9,629,394 | 0.09 |
| Icahn Enterprises LP 6.25% 15/05/2026 | USD | 3,222,000 | 3,420,379 | 0.03 | JPMBS Commercial Mortgage Securities Trust, FOM, Series 2015-C11 'D', 144A 4.221% 15/01/2049 | USD | 1,000,000 | 943,901 | 0.01 |
| iHeartCommunications, Inc., 144A 5.25% 15/08/2027 | USD | 10,358,000 | 10,848,969 | 0.11 | JPMBS Commercial Mortgage Securities Trust, FOM, Series 2015-C11 'E', 144A 4.221% 15/01/2049 | USD | 2,929,000 | 2,915,960 | 0.03 |
| iHeartCommunications, Inc. 6.375% 01/05/2026 | USD | 5,852,851 | 6,024,526 | 0.06 | JPMBS Commercial Mortgage Securities Trust, FOM, Series 2015-C11 'F', 144A 4.221% 15/01/2049 | USD | 2,191,000 | 2,085,110 | 0.02 |
| iHeartCommunications, Inc. 8.375% 01/05/2027 | USD | 1,509,230 | 1,618,664 | 0.02 | JPMBS Commercial Mortgage Securities Trust, FOM, Series 2015-C11 'G', 144A 4.221% 15/01/2049 | USD | 2,500,000 | 2,564,093 | 0.03 |
| Inoia Merger Corp., 144A 4.75% 15/05/2029 | USD | 13,074,000 | 13,414,055 | 0.13 | JPMBS Commercial Mortgage Securities Trust, FOM, Series 2015-C11 'H', 144A 4.221% 15/01/2049 | USD | 367,000 | 374,138 | 0.00 |
| IndMac RMBS Mortgage Loan Trust, FOM, Series 2007-021 'A1' 2.825% 25/09/2017 | USD | 3,742,470 | 3,241,837 | 0.03 | JPMBS Commercial Mortgage Securities Trust, FOM, Series 2015-JP7 'D', 144A 4.201% 15/09/2050 | USD | 20,000,000 | 604,310 | 0.01 |
| IQVIA, Inc., 144A 5% 15/10/2028 | USD | 5,143,000 | 5,323,931 | 0.05 | JPMBS Commercial Mortgage Securities Trust, FOM, Series 2015-JP7 'E', 144A 4.201% 15/09/2050 | USD | 5,000,000 | 5,402,208 | 0.05 |
| IQVIA, Inc., 144A 5% 15/05/2027 | USD | 7,885,000 | 8,263,877 | 0.08 | JPMBS Commercial Mortgage Securities Trust, FOM, Series 2015-JP7 'F', 144A 4.201% 15/09/2050 | USD | 4,080,000 | 4,212,763 | 0.04 |
| Iron Mountain, Inc., REIT, 144A 4.875% 15/09/2027 | USD | 3,052,000 | 3,162,925 | 0.03 | JPMBS Commercial Mortgage Securities Trust, FOM, Series 2015-JP7 'G', 144A 4.201% 15/09/2050 | USD | 700,000 | 733,250 | 0.01 |
| Iron Mountain, Inc., REIT, 144A 5.25% 15/01/2028 | USD | 30,000 | 31,456 | 0.00 | JPMBS Commercial Mortgage Securities Trust, FOM, Series 2015-JP7 'H', 144A 4.201% 15/09/2050 | USD | 765,000 | 939,735 | 0.01 |
| Iron Mountain, Inc., REIT, 144A 4.875% 15/09/2029 | USD | 4,265,000 | 4,407,622 | 0.04 | JPMBS Commercial Mortgage Securities Trust, FOM, Series 2015-JP7 'I', 144A 4.201% 15/09/2050 | USD | | | |
| J.P. Morgan Alternative Loan Trust, STSP, Series 2009-S1 'A' 6.815% 25/08/2036 | USD | 9,069,700 | 8,853,996 | 0.09 | JPMBS Commercial Mortgage Securities Trust, FOM, Series 2015-JP7 'J', 144A 4.201% 15/09/2050 | USD | | | |
| J.P. Morgan Chase Commercial Mortgage Securities Trust, FOM, Series 2015-JP1 'C' 4.715% 15/01/2049 | USD | 2,000,000 | 2,188,585 | 0.02 | JPMBS Commercial Mortgage Securities Trust, FOM, Series 2015-JP7 'K', 144A 4.201% 15/09/2050 | USD | | | |
| J.P. Morgan Chase Commercial Mortgage Securities Trust, FOM, Series 2015-JP4 'C' 3.415% 15/12/2049 | USD | 3,000,000 | 3,021,856 | 0.03 | JPMBS Commercial Mortgage Securities Trust, FOM, Series 2015-JP7 'L', 144A 4.201% 15/09/2050 | USD | | | |
| J.P. Morgan Chase Commercial Mortgage Securities Trust, FOM, Series 2013-C6 'D', 144A 5.025% 15/12/2046 | USD | 6,367,483 | 6,548,499 | 0.06 | Kaiser Aluminum Corp., 144A 4.625% 01/09/2038 | USD | | | |
| | | | | | KFC Holding Co., 144A 4.75% 01/06/2027 | USD | | | |
| | | | | | Kraft Heinz Foods Co. 5% 15/07/2035 | USD | | | |

JPMorgan Funds - Income Fund

投資有価証券明細表(続き)

2021年6月30日現在

| 投資対象 | 通貨 | 株数/額面金額 | 時価(米ドル) | 純資産に 占める 割合(%) | 投資対象 | 通貨 | 株数/額面金額 | 時価(米ドル) | 純資産に 占める 割合(%) |
|---|-----|------------|------------|----------------------|--|-----|------------|------------|----------------------|
| L Brands, Inc., 144A 9.375% 01/07/2025 | USD | 1,470,000 | 1,894,734 | 0.02 | Lumen Technologies, Inc., 144A 5.375% 15/06/2029 | USD | 3,448,000 | 3,506,151 | 0.03 |
| L3Harris Technologies, Inc. 4.4% 15/06/2028 | USD | 3,000,000 | 3,488,004 | 0.03 | Maytag Inc., 144A 8.375% 15/06/2025 | USD | 3,250,000 | 3,587,204 | 0.03 |
| LABL Escrow Issuer LLC, 144A 6.75% 15/07/2026 | USD | 10,200,000 | 10,883,502 | 0.11 | Madison IAQ LLC, 144A 4.125% 30/06/2028 | USD | 7,160,000 | 7,232,650 | 0.07 |
| Lower Media Corp. 3.75% 15/03/2028 | USD | 555,000 | 565,401 | 0.01 | Madison IAQ LLC, 144A 5.875% 30/06/2029 | USD | 795,000 | 805,907 | 0.01 |
| Lower Media Corp. 4.875% 15/01/2029 | USD | 1,948,000 | 1,952,874 | 0.02 | Marriott Ownership Resorts, Inc. 4.75% 15/01/2028 | USD | 8,000 | 8,212 | 0.00 |
| Lower Media Corp. 4% 15/02/2020 | USD | 2,040,000 | 2,052,362 | 0.02 | Massachusetts Mutual Life Insurance Co., FOM, 144A 5.075% 15/02/2049 | USD | 200,000 | 248,427 | 0.00 |
| Lamb Weston Holdings, Inc., 144A 4.625% 01/11/2024 | USD | 3,198,000 | 3,314,743 | 0.03 | MaxPro, Inc., 144A 4.3% 15/08/2028 | USD | 5,265,000 | 5,551,942 | 0.05 |
| Lamb Weston Holdings, Inc., 144A 4.875% 01/11/2026 | USD | 6,038,000 | 6,234,235 | 0.06 | WSTR Alternative Loan Trust, FOM, Series 2003-5 '3081' 5.935% 25/09/2033 | USD | 36,951 | 37,264 | 0.00 |
| Lamb Weston Holdings, Inc., 144A 4.875% 15/05/2028 | USD | 1,040,000 | 1,151,800 | 0.01 | Matador Resources Co. 5.875% 15/09/2026 | USD | 275,000 | 283,566 | 0.00 |
| LD-055 Commercial Mortgage Trust, FOM, Series 2006-C6 'A1' 5.45% 15/09/2029 | USD | 10,309,291 | 5,718,580 | 0.06 | Mattel, Inc., 144A 6.75% 11/12/2025 | USD | 1,773,000 | 1,863,304 | 0.02 |
| Lemon Mortgage Trust, Series 2007-7 'SA' 6.5% 25/08/2037 | USD | 4,073,116 | 2,855,707 | 0.03 | Mattel, Inc., 144A 3.375% 01/04/2026 | USD | 3,141,000 | 3,266,279 | 0.03 |
| Lendrak Funding Trust, Series 2020-2A 'C', 144A 5.25% 20/04/2027 | USD | 1,900,000 | 1,924,677 | 0.02 | Mattel, Inc., 144A 5.875% 15/12/2027 | USD | 3,140,000 | 3,434,720 | 0.03 |
| Lendrak Funding Trust, Series 2020-2A 'D', 144A 6.75% 20/04/2027 | USD | 5,520,000 | 5,599,147 | 0.05 | Mattel, Inc., 144A 3.75% 01/04/2029 | USD | 1,107,000 | 1,155,481 | 0.01 |
| Lennar Corp. 5.25% 01/06/2026 | USD | 3,710,000 | 4,285,033 | 0.04 | Mattel, Inc. 3.15% 15/03/2023 | USD | 409,000 | 418,315 | 0.00 |
| Lennar Corp. 5% 15/06/2027 | USD | 1,395,000 | 1,615,277 | 0.02 | Mouser Packaging Solutions Holding Co., 144A 5.5% 15/04/2028 | USD | 9,063,000 | 9,130,973 | 0.09 |
| Level 3 Financing, Inc., 144A 4.625% 15/09/2027 | USD | 12,710,000 | 13,189,358 | 0.13 | Mouser Packaging Solutions Holding Co., 144A 7.25% 15/04/2025 | USD | 4,595,000 | 4,526,535 | 0.04 |
| Level 3 Financing, Inc., 144A 4.25% 01/07/2028 | USD | 3,770,000 | 3,817,427 | 0.04 | ME Funding LLC, Series 2019-1 'K', 144A 6.44% 30/01/2049 | USD | 29,747,000 | 31,601,696 | 0.31 |
| Level 3 Financing, Inc., 144A 1.625% 15/01/2029 | USD | 1,000,000 | 965,150 | 0.01 | Meredith Corp., 144A 6.5% 01/01/2025 | USD | 1,000,000 | 1,084,445 | 0.01 |
| Liberty Interactive LLC 8.25% 01/02/2030 | USD | 150,000 | 171,562 | 0.00 | Meredith Corp. 6.875% 01/02/2026 | USD | 5,743,000 | 5,965,857 | 0.06 |
| Lithia Motors, Inc., 144A 3.875% 01/06/2029 | USD | 2,538,000 | 2,629,926 | 0.03 | MG Growth Properties Operating Partnership LP, REIT, 144A 4.625% 15/06/2025 | USD | 1,375,000 | 1,470,563 | 0.01 |
| Live Nation Entertainment, Inc., 144A 4.875% 01/11/2024 | USD | 4,935,000 | 5,035,958 | 0.05 | MG Growth Properties Operating Partnership LP, REIT, 144A 3.875% 15/02/2029 | USD | 2,000,000 | 2,030,560 | 0.02 |
| Live Nation Entertainment, Inc., 144A 5.625% 15/01/2026 | USD | 295,000 | 307,759 | 0.00 | MG Growth Properties Operating Partnership LP, REIT 5.75% 01/02/2027 | USD | 2,803,000 | 3,129,732 | 0.03 |
| Live Nation Entertainment, Inc., 144A 6.5% 15/09/2027 | USD | 10,113,000 | 11,170,061 | 0.11 | Microchip Technology, Inc. 4.25% 01/09/2025 | USD | 4,890,000 | 5,148,382 | 0.05 |
| Live Nation Entertainment, Inc., 144A 4.75% 15/10/2027 | USD | 5,900,000 | 6,121,250 | 0.06 | Midcontinent Communications, 144A 5.375% 15/08/2027 | USD | 149,000 | 156,967 | 0.00 |
| Lumen Technologies, Inc., 144A 5.125% 15/12/2026 | USD | 10,159,000 | 10,566,833 | 0.10 | Morgan Stanley Bank of America Merrill Lynch Trust, FOM, Series 2014-C16 'B' 4.331% 15/06/2041 | USD | 10,000,000 | 10,365,513 | 0.10 |
| Lumen Technologies, Inc., 144A 4% 15/02/2021 | USD | 4,780,000 | 4,881,240 | 0.05 | Morgan Stanley Bank of America Merrill Lynch Trust, FOM, Series 2014-C11 'B' 4.464% 15/02/2041 | USD | 170,000 | 183,300 | 0.00 |

JPMorgan Funds - Income Fund

投資有価証券明細表(続き)

2021年6月30日現在

| 投資対象 | 通貨 | 株数/額面金額 | 時価(米ドル) | 純資産に占める | | 投資対象 | 通貨 | 株数/額面金額 | 時価(米ドル) | 純資産に占める | |
|--|-----|------------|------------|---------|--|--|-----|------------|------------|---------|--|
| | | | | 割合(%) | | | | | | 割合(%) | |
| Morgan Stanley Bank of America Merrill Lynch Trust, FDN, Series 2015-C31 'B' 3.85% 15/01/2040 | USD | 7,000,000 | 7,265,682 | 0.07 | | Morgan Stanley Bank of America Merrill Lynch Trust, FDN, Series 2015-C32 'E', AAA 3.20% 15/12/2047 | USD | 5,723,000 | 4,540,379 | 0.04 | |
| Morgan Stanley Bank of America Merrill Lynch Trust, FDN, Series 2016-C31 'S' 1.80% 15/11/2049 | USD | 10,000,000 | 10,728,961 | 0.10 | | Morgan Stanley Bank of America Merrill Lynch Trust, FDN, Series 2015-C32 'E', AAA 3.20% 15/12/2047 | USD | 6,000,000 | 3,773,261 | 0.04 | |
| Morgan Stanley Bank of America Merrill Lynch Trust, FDN, Series 2014-C15 'C' 4.9% 15/04/2047 | USD | 5,300,000 | 5,661,534 | 0.06 | | Morgan Stanley Bank of America Merrill Lynch Trust, 30, FDN, Series 2015-C21 'M' 0.87% 15/03/2048 | USD | 22,384,901 | 568,845 | 0.01 | |
| Morgan Stanley Bank of America Merrill Lynch Trust, FDN, Series 2014-C16 'C' 4.86% 15/06/2047 | USD | 1,869,064 | 1,858,096 | 0.02 | | Morgan Stanley Capital I Trust, Series 2018-03 'AS' 4.17% 15/07/2051 | USD | 590,000 | 682,141 | 0.01 | |
| Morgan Stanley Bank of America Merrill Lynch Trust, FDN, Series 2014-C17 'C' 4.47% 15/03/2047 | USD | 6,000,000 | 6,394,319 | 0.06 | | Morgan Stanley Capital I Trust, FDN, Series 2015-0838 'G' 4.31% 15/12/2048 | USD | 21,000,000 | 21,690,446 | 0.21 | |
| Morgan Stanley Bank of America Merrill Lynch Trust, Series 2014-C19 'U' 4% 15/12/2047 | USD | 5,000,000 | 5,268,935 | 0.05 | | Morgan Stanley Capital I Trust, FDN, Series 2017-727 'C', AAA 6.01% 11/06/2048 | USD | 7,000,000 | 7,114,464 | 0.07 | |
| Morgan Stanley Bank of America Merrill Lynch Trust, FDN, Series 2014-C24 'U', AAA 5.0% 15/02/2047 | USD | 4,750,000 | 4,974,399 | 0.05 | | Morgan Stanley Capital I Trust, FDN, Series 2016-0811 'C' 3.69% 15/08/2049 | USD | 8,000,000 | 8,328,205 | 0.08 | |
| Morgan Stanley Bank of America Merrill Lynch Trust, FDN, Series 2014-C27 'U', AAA 4.72% 15/09/2047 | USD | 19,995,500 | 19,281,175 | 0.19 | | Morgan Stanley Capital I Trust, FDN, Series 2017-082 'E' 4.22% 15/12/2050 | USD | 1,200,000 | 1,313,438 | 0.01 | |
| Morgan Stanley Bank of America Merrill Lynch Trust, Series 2014-C28 'U', AAA 3.38% 15/10/2047 | USD | 9,600,000 | 8,719,865 | 0.08 | | Morgan Stanley Capital I Trust, Series 2018-03 'U', AAA 3% 15/07/2051 | USD | 5,000,000 | 4,687,655 | 0.05 | |
| Morgan Stanley Bank of America Merrill Lynch Trust, Series 2014-C29 'U', AAA 3.23% 15/12/2047 | USD | 3,186,000 | 3,173,734 | 0.03 | | MSCI, Inc., AAA 5.31% 15/05/2027 | USD | 2,548,000 | 2,714,805 | 0.03 | |
| Morgan Stanley Bank of America Merrill Lynch Trust, Series 2015-C20 'U', AAA 3.07% 15/02/2048 | USD | 3,650,000 | 3,559,965 | 0.03 | | MSCI, Inc., AAA 4% 15/11/2029 | USD | 2,420,000 | 2,542,041 | 0.02 | |
| Morgan Stanley Bank of America Merrill Lynch Trust, FDN, Series 2015-C21 'U', AAA 4.14% 15/07/2050 | USD | 6,704,000 | 6,794,376 | 0.07 | | MSCI, Inc., AAA 3.62% 01/09/2029 | USD | 1,000,000 | 1,023,670 | 0.01 | |
| Morgan Stanley Bank of America Merrill Lynch Trust, Series 2015-C24 'U', AAA 3.25% 15/05/2048 | USD | 1,000,000 | 983,397 | 0.01 | | Muller Water Products, Inc., AAA 4% 15/06/2029 | USD | 5,412,000 | 5,567,595 | 0.05 | |
| Morgan Stanley Bank of America Merrill Lynch Trust, Series 2015-C26 'U', AAA 3.00% 15/10/2048 | USD | 11,600,000 | 11,362,331 | 0.11 | | Nabors Industries, Inc. 5.75% 01/02/2025 | USD | 261,000 | 240,642 | 0.00 | |
| Morgan Stanley Bank of America Merrill Lynch Trust, FDN, Series 2012-C3 'E', AAA 4.86% 15/09/2045 | USD | 3,000,000 | 3,042,340 | 0.03 | | Nationstar Mortgage Holdings, Inc., AAA 5.3% 15/08/2028 | USD | 1,925,000 | 1,938,475 | 0.02 | |
| Morgan Stanley Bank of America Merrill Lynch Trust, Series 2014-C29 'E', AAA 3.23% 15/12/2047 | USD | 10,500,000 | 7,814,326 | 0.08 | | Narivent Corp. 6.12% 25/03/2024 | USD | 3,025,000 | 3,276,438 | 0.03 | |
| | | | | | | NCR Corp., AAA 5.75% 01/09/2027 | USD | 5,735,000 | 6,055,185 | 0.06 | |
| | | | | | | NCR Corp., AAA 5% 01/10/2028 | USD | 4,730,000 | 4,901,415 | 0.05 | |
| | | | | | | NCR Corp., AAA 5.12% 15/04/2029 | USD | 4,579,000 | 4,710,646 | 0.05 | |
| | | | | | | NCR Corp., AAA 6.12% 01/09/2029 | USD | 3,019,000 | 3,294,967 | 0.03 | |
| | | | | | | NECO Holdings II, Inc., AAA 5.5% 15/04/2029 | USD | 865,000 | 900,681 | 0.01 | |
| | | | | | | Netflix, Inc., AAA 5.31% 15/11/2029 | USD | 1,107,000 | 1,345,116 | 0.01 | |
| | | | | | | Netflix, Inc., AAA 4.81% 15/06/2030 | USD | 5,195,000 | 6,164,543 | 0.06 | |
| | | | | | | Netflix, Inc. 5.87% 15/02/2025 | USD | 19,000 | 21,963 | 0.00 | |
| | | | | | | Netflix, Inc. 4.87% 15/04/2028 | USD | 6,280,000 | 7,308,350 | 0.07 | |
| | | | | | | Netflix, Inc. 5.87% 15/11/2028 | USD | 410,000 | 505,402 | 0.01 | |
| | | | | | | Netflix, Inc. 5.87% 15/11/2028 | USD | 5,370,000 | 6,598,575 | 0.06 | |
| | | | | | | New Albertsons LP 6.625% 01/06/2028 | USD | 2,000 | 2,200 | 0.00 | |
| | | | | | | New Albertsons LP 7.4% 01/08/2029 | USD | 71,000 | 82,790 | 0.00 | |

JPMorgan Funds - Income Fund

投資有価証券明細表(続き)

2021年6月30日現在

| 投資対象 | 通貨 | 株数/額面金額 | 時価(米ドル) | 純資産に占める | | 投資対象 | 通貨 | 株数/額面金額 | 時価(米ドル) | 純資産に占める | |
|---|-----|------------|------------|---------|--|--|-----|------------|------------|---------|--|
| | | | | 割合(%) | | | | | | 割合(%) | |
| New Albertsons LP 8% 01/05/2031 | USD | 420,000 | 510,300 | 0.01 | | NEZ Excess Spread Collateralized Notes, Series 2030-PLS1 'A', 144A 3.845% 25/12/2025 | USD | 19,244,322 | 19,452,295 | 0.19 | |
| New Century Home Equity Loan Trust, FOM, Series 2003-B 'W', 2.567% 25/11/2033 | USD | 21,863 | 21,934 | 0.00 | | NEZ Excess Spread Collateralized Notes, Series 2021-FM2 'A', 144A 3.22% 25/05/2026 | USD | 34,286,768 | 34,286,565 | 0.33 | |
| New Residential Mortgage LLC, Series 2018-FM2 'A', 144A 3.75% 25/07/2034 | USD | 46,333 | 46,353 | 0.00 | | NEZ Excess Spread Collateralized Notes, Series 2018-FM1 'D', 144A 4.65% 25/05/2023 | USD | 639,424 | 640,126 | 0.01 | |
| New Residential Mortgage LLC, Series 2018-FM2 'U', 144A 4.92% 25/07/2034 | USD | 401,018 | 401,213 | 0.00 | | NEZ Excess Spread Collateralized Notes, Series 2018-FM1 'E', 144A 4.85% 25/05/2023 | USD | 1,620,309 | 1,619,670 | 0.02 | |
| New Residential Mortgage LLC, Series 2018-FM2 'E', 144A 5.12% 25/07/2034 | USD | 1,243,995 | 1,243,572 | 0.01 | | NEZ PFT Excess LLC, Series 2030-PFT1 'A', 144A 4.212% 25/11/2025 | USD | 5,120,115 | 5,168,405 | 0.05 | |
| New Residential Mortgage LLC, Series 2018-FM2 'F', 144A 5.95% 25/07/2034 | USD | 3,195,360 | 3,196,154 | 0.03 | | Nuance Communications, Inc. 5.625% 15/12/2026 | USD | 7,079,000 | 7,410,864 | 0.07 | |
| New Residential Mortgage Loan Trust, II, FOM, Series 2018-M 'All', 144A 1.5% 25/09/2028 | USD | 36,286,253 | 1,476,422 | 0.01 | | Occidental Petroleum Corp. 5.55% 15/02/2026 | USD | 2,920,000 | 3,234,878 | 0.03 | |
| Newell Brands, Inc. 4.3% 01/04/2029 | USD | 2,000,000 | 2,100,660 | 0.02 | | ON Semiconductor Corp., 144A 3.875% 01/09/2028 | USD | 10,199,000 | 10,520,625 | 0.10 | |
| Newell Brands, Inc. 4.875% 01/06/2025 | USD | 1,200,000 | 1,330,872 | 0.01 | | OneMain Direct Auto Receivables Trust, Series 2018-M 'U', 144A 4.4% 14/01/2028 | USD | 4,340,000 | 4,399,320 | 0.04 | |
| Newell Brands, Inc. 4.7% 01/04/2026 | USD | 8,520,000 | 9,497,244 | 0.09 | | OneMain Finance Corp. 6.125% 15/05/2022 | USD | 317,000 | 330,155 | 0.00 | |
| Newell Brands, Inc. 5.875% 01/04/2036 | USD | 1,780,000 | 2,201,807 | 0.02 | | OneMain Finance Corp. 5.625% 15/03/2023 | USD | 83,000 | 88,647 | 0.00 | |
| News Corp., 144A 3.875% 15/05/2029 | USD | 2,987,000 | 3,030,604 | 0.03 | | OneMain Finance Corp. 6.875% 15/03/2025 | USD | 380,000 | 427,975 | 0.00 | |
| Nextar Broadcasting, Inc., 144A 5.625% 15/07/2027 | USD | 10,123,000 | 10,743,834 | 0.10 | | OneMain Finance Corp. 7.125% 15/03/2026 | USD | 6,115,000 | 7,123,975 | 0.07 | |
| Nextar Broadcasting, Inc., 144A 4.75% 01/11/2028 | USD | 9,886,000 | 10,187,820 | 0.10 | | OneMain Financial Issuance Trust, Series 2018-M 'D', 144A 4.29% 14/03/2033 | USD | 1,000,000 | 1,031,663 | 0.01 | |
| NextEra Energy Capital Holdings, Inc., FOM 5.65% 01/03/2029 | USD | 1,975,000 | 2,300,946 | 0.02 | | Organon & Co., 144A 4.125% 30/04/2028 | USD | 13,583,000 | 13,837,681 | 0.13 | |
| NextEra Energy Operating Partners LP, 144A 4.2% 15/07/2024 | USD | 105,000 | 110,917 | 0.00 | | Organon & Co., 144A 5.125% 30/04/2031 | USD | 3,479,000 | 3,587,719 | 0.04 | |
| NextEra Energy Operating Partners LP, 144A 4.2% 15/09/2024 | USD | 2,000 | 2,113 | 0.00 | | Outfront Media Capital LLC, 144A 5% 15/02/2027 | USD | 3,835,000 | 3,984,507 | 0.04 | |
| NextEra Energy Operating Partners LP, 144A 4.5% 15/09/2027 | USD | 103,000 | 111,697 | 0.00 | | Par Pharmaceutical, Inc., 144A 7.5% 01/04/2027 | USD | 5,886,000 | 6,026,293 | 0.06 | |
| NEC Energy Operating LLC, 144A 7.5% 01/02/2026 | USD | 3,732,000 | 3,933,265 | 0.04 | | Performance Food Group, Inc., 144A 5.5% 15/10/2027 | USD | 4,391,000 | 4,622,076 | 0.05 | |
| Nielson Finance LLC, 144A 5.625% 01/10/2028 | USD | 3,060,000 | 3,228,499 | 0.03 | | PetSmart, Inc., 144A 4.75% 15/02/2028 | USD | 8,693,000 | 9,040,720 | 0.09 | |
| NMG Holding Co., Inc., 144A 7.125% 01/04/2026 | USD | 5,630,000 | 6,002,988 | 0.06 | | PetSmart, Inc., 144A 7.75% 15/02/2029 | USD | 5,833,000 | 6,438,174 | 0.06 | |
| Novelis Corp., 144A 5.875% 30/09/2026 | USD | 6,044,000 | 6,293,315 | 0.06 | | PGI Innovations, Inc., 144A 6.75% 01/02/2026 | USD | 505,000 | 533,550 | 0.01 | |
| Novelis Corp., 144A 4.7% 30/01/2030 | USD | 1,420,000 | 1,492,775 | 0.01 | | | | | | | |
| NRG Energy, Inc., 144A 5.25% 15/06/2029 | USD | 1,656,000 | 1,761,752 | 0.02 | | | | | | | |
| NRG Energy, Inc., 144A 3.625% 15/02/2031 | USD | 1,995,000 | 1,962,980 | 0.02 | | | | | | | |

JPMorgan Funds - Income Fund

投資有価証券明細表(続き)

2021年6月30日現在

| 投資対象 | 通貨 | 株数/額面金額 | 時価(米ドル) | 純資産に占める | | 投資対象 | 通貨 | 株数/額面金額 | 時価(米ドル) | 純資産に占める | |
|--|-----|------------|------------|---------|--|---|-----|------------|------------|---------|--|
| | | | | 割合(%) | | | | | | 割合(%) | |
| Photo Holdings Weger SA, Inc., 144A 8.5% 01/10/2026 | USD | 5,295,000 | 5,815,287 | 0.06 | | Proper Marketplace Issuance Trust, Series 2011-2A 'C', 144A 5.3% 15/09/2023 | USD | 191,475 | 192,035 | 0.00 | |
| Pilgrim's Pride Corp., 144A 5.87% 30/09/2027 | USD | 1,576,000 | 1,680,489 | 0.02 | | Proper Marketplace Issuance Trust, Series 2018-2A 'C', 144A 5.5% 15/10/2024 | USD | 1,617,056 | 1,618,358 | 0.02 | |
| Plains All American Pipeline LP, FIM 6.12% Perpetual | USD | 235,000 | 208,140 | 0.00 | | Prudential Financial, Inc., FIM 5.62% 15/06/2043 | USD | 150,000 | 161,162 | 0.00 | |
| Planet Fitness Master Issuer LLC, Series 2019-1A 'A2', 144A 3.85% 05/12/2049 | USD | 987,500 | 999,347 | 0.01 | | Quicken Loans LLC, 144A 5.25% 15/01/2028 | USD | 6,226,000 | 6,554,608 | 0.06 | |
| Plantronics, Inc., 144A 4.75% 01/03/2029 | USD | 5,990,000 | 5,942,140 | 0.06 | | Quicken Loans LLC, 144A 3.62% 01/03/2029 | USD | 3,029,000 | 2,997,211 | 0.03 | |
| PMMC QMSE ISSUER TRUST, FIM, Series 2018-FT1 'A', 144A 2.44% 25/04/2023 | USD | 10,283,000 | 10,246,335 | 0.10 | | Quicken Loans LLC, 144A 3.87% 01/03/2021 | USD | 1,590,000 | 1,591,987 | 0.02 | |
| PMMC QMSE ISSUER TRUST, FIM, Series 2018-GT1 'A', 144A 2.94% 25/02/2023 | USD | 21,440,000 | 21,501,548 | 0.21 | | QVC, Inc. 4.85% 01/04/2024 | USD | 1,730,000 | 1,882,119 | 0.02 | |
| PMMC QMSE ISSUER TRUST, FIM, Series 2018-GT2 'A', 144A 2.74% 25/08/2025 | USD | 18,769,000 | 18,764,445 | 0.18 | | Rain C11 Carbon LLC, 144A 7.25% 01/04/2025 | USD | 70,000 | 72,512 | 0.00 | |
| Post Holdings, Inc., 144A 5.75% 01/02/2027 | USD | 3,552,000 | 3,720,720 | 0.04 | | Range Resources Corp., 144A 8.25% 15/01/2029 | USD | 410,000 | 463,265 | 0.00 | |
| Post Holdings, Inc., 144A 5.62% 15/01/2028 | USD | 5,199,000 | 5,526,745 | 0.05 | | Range Resources Corp. 9.25% 01/02/2026 | USD | 50,000 | 55,212 | 0.00 | |
| Post Holdings, Inc., 144A 5.5% 15/12/2029 | USD | 5,284,000 | 5,650,562 | 0.05 | | RES Global, Inc., 144A 4.875% 15/12/2025 | USD | 2,260,000 | 2,312,545 | 0.02 | |
| Post Holdings, Inc., 144A 4.62% 15/04/2030 | USD | 3,232,000 | 3,276,440 | 0.03 | | Regents of the University of California Medical Center Pooled 6.5% 15/03/2049 | USD | 115,000 | 180,068 | 0.00 | |
| Prestige Auto Receivables Trust, Series 2018-1A 'D', 144A 4.14% 15/10/2024 | USD | 6,000,000 | 6,186,184 | 0.06 | | Reynolds Group Issuer, Inc., 144A 4% 15/10/2027 | USD | 8,711,000 | 8,656,556 | 0.08 | |
| Prestige Auto Receivables Trust, Series 2019-2A 'E', 144A 5.7% 15/08/2023 | USD | 300,000 | 300,508 | 0.00 | | RFP Hotel Properties LP, REIT, 144A 4.5% 15/02/2029 | USD | 400,000 | 401,364 | 0.00 | |
| Prestige Auto Receivables Trust, Series 2017-1A 'E', 144A 4.8% 15/05/2024 | USD | 610,000 | 618,966 | 0.01 | | RFP Hotel Properties LP, REIT 4.75% 15/10/2027 | USD | 10,962,000 | 11,254,576 | 0.11 | |
| Prestige Brands, Inc., 144A 5.12% 15/01/2028 | USD | 2,920,000 | 3,091,170 | 0.03 | | Rite Aid Corp., 144A 7.5% 01/07/2025 | USD | 6,608,000 | 6,707,384 | 0.07 | |
| Prime Security Services Borrower LLC, 144A 5.2% 15/04/2024 | USD | 304,000 | 304,900 | 0.00 | | Rite Aid Corp., 144A 8% 15/11/2026 | USD | 7,110,000 | 7,225,502 | 0.07 | |
| Prime Security Services Borrower LLC, 144A 5.7% 15/04/2026 | USD | 5,257,000 | 5,801,730 | 0.06 | | Santander Drive Auto Receivables Trust, Series 2011-2 'E' 4.91% 15/01/2015 | USD | 13,390,000 | 13,696,717 | 0.13 | |
| Progress Residential Trust, Series 2018-SF13 'D', 144A 4.42% 17/10/2035 | USD | 349,000 | 351,972 | 0.00 | | Santander Drive Auto Receivables Trust, Series 2018-1 'E', 144A 4.5% 15/09/2025 | USD | 18,590,000 | 18,985,207 | 0.18 | |
| Progress Residential Trust, Series 2018-SF12 'E', 144A 4.65% 17/08/2035 | USD | 2,250,000 | 2,266,764 | 0.02 | | Santander Drive Auto Receivables Trust, Series 2018-2 'E' 5.01% 15/09/2015 | USD | 21,780,000 | 22,549,068 | 0.22 | |
| Progress Residential Trust, Series 2018-SF13 'E', 144A 4.87% 17/10/2035 | USD | 262,000 | 265,577 | 0.00 | | Santander Prime Auto Issuance Notes Trust, Series 2018-A 'E', 144A 5.04% 15/09/2025 | USD | 715,722 | 722,780 | 0.01 | |
| | | | | | | Santander Prime Auto Issuance Notes Trust, Series 2018-A 'E', 144A 6.2% 15/09/2025 | USD | 858,866 | 870,112 | 0.01 | |

JPMorgan Funds - Income Fund

投資有価証券明細表(続き)

2021年6月30日現在

| 投資対象 | 通貨 | 株数/額面金額 | 時価(米ドル) | 純資産に占める | | 投資対象 | 通貨 | 株数/額面金額 | 時価(米ドル) | 純資産に占める | |
|--|-----|------------|------------|---------|--|--|-----|------------|------------|---------|--|
| | | | | 割合(%) | | | | | | 割合(%) | |
| SBA Communications Corp., REIT, 144A 3.125% 01/02/2029 | USD | 2,090,000 | 2,017,644 | 0.02 | | Six Flags Entertainment Corp., 144A 4.875% 31/07/2024 | USD | 4,373,000 | 4,394,865 | 0.04 | |
| SBA Communications Corp., REIT 4.875% 01/09/2024 | USD | 4,075,000 | 4,138,713 | 0.04 | | Six Flags Entertainment Corp., 144A 5.5% 15/04/2027 | USD | 6,070,000 | 6,278,140 | 0.06 | |
| SBA Communications Corp., REIT 3.875% 15/02/2027 | USD | 1,960,000 | 2,016,291 | 0.02 | | Six Flags Theme Parks, Inc., 144A 7% 01/01/2025 | USD | 2,260,000 | 2,438,823 | 0.02 | |
| Schlumberger Holdings Corp., 144A 2.9% 17/05/2028 | USD | 9,130,000 | 10,192,334 | 0.10 | | Sofi Consumer Loan Program LLC, Series 2017-6 'C', 144A 4.02% 25/11/2026 | USD | 100,000 | 101,884 | 0.00 | |
| Scientific Games International, Inc., 144A 3% 15/10/2025 | USD | 4,785,000 | 4,946,494 | 0.05 | | Sofi Consumer Loan Program Trust, Series 2018-1 'C', 144A 3.97% 25/02/2027 | USD | 260,000 | 265,914 | 0.00 | |
| Scotts Miracle-Gro Co. (The), 144A 4% 01/04/2021 | USD | 6,450,000 | 6,441,938 | 0.06 | | Sofi Consumer Loan Program Trust, Series 2018-2 'C', 144A 4.23% 26/04/2027 | USD | 15,000,000 | 15,462,945 | 0.15 | |
| Scotts Miracle-Gro Co. (The) 4.5% 15/10/2023 | USD | 5,963,000 | 6,227,787 | 0.06 | | Sonic Capital LLC, Series 2018-14 'M', 144A 4.05% 20/02/2048 | USD | 1,787,596 | 1,838,077 | 0.02 | |
| Strippo Escrow II, Inc., 144A 3.875% 15/01/2029 | USD | 2,335,000 | 2,303,431 | 0.02 | | Spectrum Brands, Inc., 144A 5% 01/10/2029 | USD | 8,160,000 | 8,673,876 | 0.08 | |
| Sealed Air Corp., 144A 5.125% 01/12/2024 | USD | 1,090,000 | 1,192,842 | 0.01 | | Spectrum Brands, Inc., 144A 5.5% 15/01/2030 | USD | 1,271,000 | 1,374,396 | 0.01 | |
| Sealed Air Corp., 144A 5.5% 15/09/2025 | USD | 1,229,000 | 1,374,219 | 0.01 | | Spectrum Brands, Inc., 144A 3.875% 15/01/2031 | USD | 1,065,000 | 1,044,685 | 0.01 | |
| Seasoned Credit Risk Transfer Trust, II, FOM, Series 2017-3 'A1' 0% 25/07/2036 | USD | 3,286,483 | 29 | 0.00 | | Springleaf Funding Trust, Series 2015-6A 'K', 144A 3.62% 15/05/2028 | USD | 255,717 | 256,051 | 0.00 | |
| Sensata Technologies, Inc., 144A 4.375% 15/02/2030 | USD | 4,396,000 | 4,632,922 | 0.05 | | Springleaf Funding Trust, Series 2015-6A 'G', 144A 3.2% 15/05/2028 | USD | 900,000 | 903,897 | 0.01 | |
| Sensata Technologies, Inc., 144A 3.75% 15/02/2031 | USD | 3,595,000 | 3,563,544 | 0.03 | | Sprint Capital Corp. 6.875% 15/11/2028 | USD | 404,000 | 519,637 | 0.01 | |
| SES GLOBAL Americas Holdings GP, 144A 5.2% 15/01/2044 | USD | 350,000 | 408,623 | 0.00 | | Sprint Capital Corp. 8.75% 15/01/2032 | USD | 18,317,000 | 27,840,191 | 0.27 | |
| SG Commercial Mortgage Securities Trust, Series 2016-C5 'B' 3.925% 10/10/2048 | USD | 3,000,000 | 3,162,243 | 0.03 | | Sprint Communications, Inc. 11.5% 15/11/2021 | USD | 1,775,000 | 1,841,101 | 0.02 | |
| Sinclair Television Group, Inc., 144A 5.125% 15/02/2027 | USD | 3,272,000 | 3,290,814 | 0.03 | | Sprint Corp. 7.875% 15/09/2023 | USD | 5,528,000 | 6,292,799 | 0.06 | |
| Sinclair Television Group, Inc., 144A 4.125% 01/12/2030 | USD | 3,170,000 | 3,102,638 | 0.03 | | Sprint Corp. 7.125% 15/06/2024 | USD | 4,304,000 | 4,975,067 | 0.05 | |
| Sirius XM Radio, Inc., 144A 4.625% 15/07/2024 | USD | 98,000 | 100,573 | 0.00 | | Sprint Corp. 7.625% 15/02/2025 | USD | 4,251,000 | 5,053,376 | 0.05 | |
| Sirius XM Radio, Inc., 144A 5.375% 15/07/2026 | USD | 2,722,000 | 2,815,589 | 0.03 | | Sprint Corp. 7.625% 01/02/2026 | USD | 30,482,000 | 37,323,704 | 0.36 | |
| Sirius XM Radio, Inc., 144A 5% 01/08/2027 | USD | 24,557,000 | 25,812,477 | 0.25 | | Sprint Corp. 7.25% 15/09/2021 | USD | 110,000 | 111,604 | 0.00 | |
| Sirius XM Radio, Inc., 144A 4% 15/07/2028 | USD | 1,860,000 | 1,918,125 | 0.02 | | SPX FLOW, Inc., 144A 5.875% 15/08/2026 | USD | 2,240,000 | 2,320,248 | 0.02 | |
| Sirius XM Radio, Inc., 144A 5.5% 01/07/2029 | USD | 6,216,000 | 6,767,670 | 0.07 | | Square, Inc., 144A 2.75% 01/06/2026 | USD | 3,829,000 | 3,891,106 | 0.04 | |
| Sirius XM Radio, Inc., 144A 4.125% 01/07/2030 | USD | 197,000 | 199,942 | 0.00 | | Square, Inc., 144A 3.2% 01/06/2031 | USD | 3,895,000 | 3,933,950 | 0.04 | |
| | | | | | | SES Distribution, Inc., 144A 4.625% 01/07/2028 | USD | 3,130,000 | 3,204,337 | 0.03 | |
| | | | | | | SES Distribution, Inc., 144A 6.125% 01/07/2029 | USD | 785,000 | 809,673 | 0.01 | |
| | | | | | | SSRC Technologies, Inc., 144A 5.5% 30/09/2027 | USD | 8,897,000 | 9,451,283 | 0.09 | |
| | | | | | | STACR Trust, FOM, Series 2018-DM3 'B1', 144A 3.92% 25/09/2048 | USD | 2,700,000 | 2,794,785 | 0.03 | |

JPMorgan Funds - Income Fund

投資有価証券明細表(続き)

2021年6月30日現在

| 投資対象 | 通貨 | 株数/額面金額 | 時価(米ドル) | 純資産に 占める 割合(%) | 投資対象 | 通貨 | 株数/額面金額 | 時価(米ドル) | 純資産に 占める 割合(%) |
|---|-----|------------|------------|----------------------|---|-----|------------|------------|----------------------|
| STACR Trust, FDN, Series 2018-8821 '81', 144A 3.84% 25/04/2043 | USD | 2,170,000 | 2,233,911 | 0.02 | Tallgrass Energy Partners LP, 144A 5.5% 15/01/2028 | USD | 509,000 | 516,055 | 0.01 |
| STACR Trust, FDN, Series 2018-8843 '82', 144A 2.19% 25/09/2048 | USD | 5,000,000 | 5,070,118 | 0.05 | Targa Resources Partners LP, 144A 4.815% 01/02/2031 | USD | 2,177,000 | 2,354,132 | 0.02 |
| STACR Trust, FDN, Series 2018-8821 '83', 144A 1.74% 25/04/2043 | USD | 1,887,215 | 1,890,496 | 0.02 | Targa Resources Partners LP, 144A 4.5% 15/01/2032 | USD | 1,673,000 | 1,719,175 | 0.02 |
| STACR Trust, FDN, Series 2018-8822 '84', 144A 2.49% 25/02/2047 | USD | 20,990,000 | 21,401,488 | 0.21 | Targa Resources Partners LP 5.375% 01/02/2027 | USD | 1,910,000 | 1,998,395 | 0.02 |
| Standard Industries, Inc., 144A 5% 15/02/2027 | USD | 500,000 | 518,450 | 0.01 | Targa Resources Partners LP 6.5% 15/01/2027 | USD | 2,659,000 | 2,893,364 | 0.03 |
| Standard Industries, Inc., 144A 4.75% 15/01/2028 | USD | 9,242,000 | 9,685,616 | 0.09 | Targa Resources Partners LP 5% 15/01/2028 | USD | 2,928,000 | 3,092,700 | 0.03 |
| Standard Industries, Inc., 144A 4.375% 15/01/2030 | USD | 225,000 | 231,290 | 0.00 | Targa Resources Partners LP 6.875% 15/01/2029 | USD | 1,060,000 | 1,196,348 | 0.01 |
| Standard Industries, Inc., 144A 3.375% 15/01/2031 | USD | 1,364,000 | 1,304,461 | 0.01 | Targa Resources Partners LP 5.5% 01/02/2030 | USD | 3,195,000 | 3,510,858 | 0.03 |
| Staples, Inc., 144A 7.5% 15/04/2026 | USD | 9,135,000 | 9,500,537 | 0.09 | Team Health Holdings, Inc., 144A 6.315% 01/01/2025 | USD | 547,000 | 521,253 | 0.01 |
| Staples, Inc., 144A 10.75% 15/04/2027 | USD | 4,518,000 | 4,621,575 | 0.05 | TEGNA, Inc. 4.625% 15/03/2028 | USD | 1,580,000 | 1,641,225 | 0.02 |
| Station Casinos LLC, 144A 5% 01/10/2025 | USD | 1,732,000 | 1,763,159 | 0.02 | TEGNA, Inc. 5% 15/09/2029 | USD | 2,980,000 | 3,112,789 | 0.03 |
| Station Casinos LLC, 144A 4.5% 15/02/2028 | USD | 1,095,000 | 1,113,013 | 0.01 | Teladex, Inc., 144A 4.25% 01/06/2028 | USD | 1,000,000 | 1,044,070 | 0.01 |
| Stericycle, Inc., 144A 5.375% 15/07/2024 | USD | 180,000 | 185,082 | 0.00 | Temp Sealy International, Inc., 144A 4% 15/04/2029 | USD | 6,390,000 | 6,475,690 | 0.06 |
| Stericycle, Inc., 144A 3.875% 15/01/2029 | USD | 4,929,000 | 4,936,467 | 0.05 | Tenet Healthcare Corp., 144A 4.625% 01/09/2024 | USD | 346,000 | 355,342 | 0.00 |
| Structured Adjustable Rate Mortgage Loan Trust, FDN, Series 2007-9 '1A1' 1.70% 25/02/2037 | USD | 2,288,097 | 2,327,791 | 0.02 | Tenet Healthcare Corp., 144A 4.875% 01/01/2026 | USD | 12,414,000 | 12,886,601 | 0.13 |
| Structured Asset Mortgage Investments II Trust, FDN, Series 2007-407 '1A1' 0.94% 25/05/2047 | USD | 8,205,593 | 7,282,105 | 0.07 | Tenet Healthcare Corp., 144A 6.25% 01/02/2027 | USD | 9,090,000 | 9,510,413 | 0.09 |
| Summit Materials LLC, 144A 5.125% 01/06/2025 | USD | 175,000 | 176,829 | 0.00 | Tenet Healthcare Corp., 144A 5.125% 01/11/2027 | USD | 10,800,000 | 11,311,002 | 0.11 |
| Summit Materials LLC, 144A 6.5% 15/03/2027 | USD | 1,265,000 | 1,322,893 | 0.01 | Tenet Healthcare Corp., 144A 4.625% 15/06/2028 | USD | 4,869,000 | 5,006,826 | 0.05 |
| Summit Materials LLC, 144A 5.25% 15/01/2029 | USD | 1,470,000 | 1,560,273 | 0.02 | Tenet Healthcare Corp., 144A 4.25% 01/06/2029 | USD | 2,590,000 | 2,622,375 | 0.03 |
| Sunoco LP, 144A 4.5% 15/06/2029 | USD | 1,470,000 | 1,503,839 | 0.01 | Tenneco, Inc., 144A 7.875% 15/01/2029 | USD | 1,519,000 | 1,710,417 | 0.02 |
| Sunoco LP 6% 15/04/2027 | USD | 1,250,000 | 1,308,281 | 0.01 | Tenneco, Inc., 144A 5.125% 15/04/2029 | USD | 675,000 | 694,450 | 0.01 |
| Switch Ltd., 144A 3.75% 15/09/2028 | USD | 1,343,000 | 1,362,474 | 0.01 | TerraForm Power Operating LLC, 144A 4.25% 31/01/2023 | USD | 124,000 | 127,428 | 0.00 |
| Switch Ltd., 144A 4.125% 15/06/2029 | USD | 1,380,000 | 1,397,400 | 0.01 | TerraForm Power Operating LLC, 144A 5% 31/01/2023 | USD | 84,000 | 88,875 | 0.00 |
| Tallgrass Energy Partners LP, 144A 5.5% 15/09/2024 | USD | 3,883,000 | 3,952,894 | 0.04 | Tesla Auto Lease Trust, Series 2018-B 'B', 144A 7.875% 20/06/2022 | USD | 1,000,000 | 1,015,920 | 0.01 |
| Tallgrass Energy Partners LP, 144A 7.5% 01/10/2025 | USD | 4,959,000 | 5,421,774 | 0.05 | T-Mobile USA, Inc. 4.5% 01/02/2026 | USD | 1,186,000 | 1,217,654 | 0.01 |
| Tallgrass Energy Partners LP, 144A 6% 01/02/2027 | USD | 2,450,000 | 2,519,213 | 0.02 | T-Mobile USA, Inc. 2.25% 15/02/2026 | USD | 1,676,000 | 1,690,665 | 0.02 |
| | | | | | T-Mobile USA, Inc. 4.75% 01/02/2028 | USD | 12,266,000 | 13,169,253 | 0.13 |

JPMorgan Funds - Income Fund

投資有価証券明細表(続き)

2021年6月30日現在

| 投資対象 | 通貨 | 株数/額面金額 | 時価(米ドル) | 純資産に 占める 割合(%) | 投資対象 | 通貨 | 株数/額面金額 | 時価(米ドル) | 純資産に 占める 割合(%) |
|---|-----|-------------|-----------|----------------------|--|-----|------------|------------|----------------------|
| Tourak Mortgage Corp. Ltd., STSP, Series 2018-1 'A1', 144A 4.135% 25/02/2021 | USD | 160,176 | 160,682 | 0.00 | ViacomCBS, Inc., FRN 6.25% 28/02/2057 | USD | 1,427,000 | 1,635,963 | 0.02 |
| Travel + Leisure Co. 6%01/04/2027 | USD | 616,000 | 681,810 | 0.01 | VICI Properties LP, REIT, 144A 3.5% 15/02/2025 | USD | 555,000 | 569,294 | 0.01 |
| Truist Corp., MA 4.12% 15/04/2029 | USD | 360,000 | 364,381 | 0.00 | VICI Properties LP, REIT, MA 4.25% 01/12/2026 | USD | 6,315,000 | 6,559,706 | 0.06 |
| Triton Water Holdings, Inc., 144A 6.25% 01/04/2029 | USD | 3,990,000 | 4,005,421 | 0.04 | VICI Properties LP, REIT, MA 3.75% 15/02/2027 | USD | 6,190,000 | 6,326,582 | 0.06 |
| Triumph Group, Inc., 144A 8.815% 01/06/2024 | USD | 866,000 | 964,512 | 0.01 | VICI Properties LP, REIT, MA 4.625% 01/12/2029 | USD | 2,567,000 | 2,726,154 | 0.03 |
| Triumph Group, Inc., 144A 8.25% 15/09/2024 | USD | 420,000 | 427,879 | 0.00 | VICI Properties LP, REIT, MA 4.125% 15/02/2030 | USD | 4,695,000 | 4,834,254 | 0.05 |
| US Commercial Mortgage Trust, FRN, Series 2018-C1 'C' 4.71% 15/02/2051 | USD | 2,500,000 | 2,814,392 | 0.03 | Vine Energy Holdings LLC, MA 6.75% 15/04/2029 | USD | 4,050,000 | 4,267,688 | 0.04 |
| US Commercial Mortgage Trust, Series 2017-C1 'C' 4.4% 15/02/2050 | USD | 5,235,000 | 5,220,971 | 0.05 | Vista Outdoor, Inc., 144A 4.5% 15/03/2029 | USD | 3,836,000 | 3,896,264 | 0.04 |
| US Commercial Mortgage Trust, FRN, Series 2017-C2 'C' 4.29% 15/02/2050 | USD | 7,250,000 | 7,712,820 | 0.07 | Vistra Operations Co. LLC, 144A 5.5% 01/09/2026 | USD | 205,000 | 212,002 | 0.00 |
| US Commercial Mortgage Trust, FRN, Series 2017-C3 'C' 4.31% 15/11/2050 | USD | 4,000,000 | 4,238,943 | 0.04 | Vistra Operations Co. LLC, 144A 5.825% 15/02/2027 | USD | 3,635,000 | 3,775,856 | 0.04 |
| US Commercial Mortgage Trust, FRN, Series 2018-C10 'B' 0.315% 15/05/2051 | USD | 112,302,000 | 2,488,758 | 0.02 | Vistra Operations Co. LLC, 144A 5% 21/01/2027 | USD | 8,251,000 | 8,446,961 | 0.08 |
| US Commercial Mortgage Trust, FRN, Series 2018-C11 'B' 0.251% 15/06/2051 | USD | 43,441,000 | 953,669 | 0.01 | Vistra Operations Co. LLC, 144A 4.375% 01/05/2029 | USD | 1,246,000 | 1,252,230 | 0.01 |
| US-Barclays Commercial Mortgage Trust, FRN, Series 2012-C3 'U', MA 5.01% 10/02/2049 | USD | 4,827,000 | 4,948,031 | 0.05 | W.E. Grace & Co.-Conn., 144A 4.875% 15/02/2027 | USD | 1,095,000 | 1,159,381 | 0.01 |
| UMBS EM5088 5.5% 01/10/2038 | USD | 3,323,530 | 3,754,723 | 0.04 | Wabash National Corp., 144A 5.5% 01/10/2025 | USD | 340,000 | 348,209 | 0.00 |
| UMBS MA3972 4.5% 01/03/2050 | USD | 4,115,372 | 4,443,918 | 0.04 | Waku Mortgage-Backed Pass-Through Certificates Trust, Series 2004-54 '2A3' 5.5% 25/06/2033 | USD | 42,757 | 44,111 | 0.00 |
| United Airlines, Inc., 144A 4.37% 15/04/2026 | USD | 3,333,000 | 3,457,988 | 0.03 | Waku Mortgage-Backed Pass-Through Certificates Trust, Series 2004-53 '2A4' 5.5% 25/06/2034 | USD | 44,301 | 45,608 | 0.00 |
| Univision Communications, Inc., MA 4.5% 01/09/2029 | USD | 1,880,000 | 1,894,457 | 0.02 | Waku Mortgage-Backed Pass-Through Certificates Trust, FRN, Series 2005-404 'A5' 2.845% 25/04/2035 | USD | 115,730 | 116,936 | 0.00 |
| US Auto Funding LLC, Series 2018-'A' 'B', 144A 7.5% 15/07/2023 | USD | 828,987 | 845,006 | 0.01 | Washington Mutual Mortgage-Backed Pass-Through Certificates WWLT Trust, FRN, Series 2006-028 '2A' 0.91% 25/10/2046 | USD | 4,549,838 | 4,124,102 | 0.04 |
| Veil Resorts, Inc., 144A 8.25% 15/05/2025 | USD | 4,306,000 | 4,625,204 | 0.05 | Wells Fargo & Co., FRN 3.5% Perpetual | USD | 23,586,000 | 24,396,769 | 0.24 |
| Velocity Commercial Capital Loan Trust, FRN, Series 2019-2 'X', MA 4.9% 26/10/2048 | USD | 2,782,127 | 2,870,548 | 0.03 | Wells Fargo Commercial Mortgage Trust, Series 2018-C18 'A5' 4.325% 15/01/2052 | USD | 5,000,000 | 5,814,347 | 0.06 |
| Verizon Communications, Inc. 4.015% 03/12/2029 | USD | 1,160,000 | 1,332,979 | 0.01 | Wells Fargo Commercial Mortgage Trust, Series 2016-0236 'B' 3.815% 15/11/2049 | USD | 1,800,000 | 1,926,953 | 0.02 |
| Venzor Automobile Receivables Trust, Series 2018-1 'D', 144A 5.74% 15/08/2025 | USD | 1,000,000 | 1,006,828 | 0.01 | | | | | |
| ViacomCBS, Inc., FRN 5.875% 28/02/2057 | USD | 236,000 | 240,244 | 0.00 | | | | | |

JPMorgan Funds – Income Fund

投資有価証券明細表(続き)

2021年6月30日現在

| 投資対象 | 通貨 | 株数/額面金額 | 時価(米ドル) | 純資産に 占める 割合(%) | 投資対象 | 通貨 | 株数/額面金額 | 時価(米ドル) | 純資産に 占める 割合(%) |
|--|-----|------------|------------|----------------------|---|-----|------------|------------|----------------------|
| Wells Fargo Commercial Mortgage Trust, Series 2015-C27 'C', 3.89% 15/02/2048 | USD | 5,000,000 | 5,035,907 | 0.05 | Wells Fargo Commercial Mortgage Trust, FPM, Series 2015-N351 'E', 144A 3.88% 15/02/2048 | USD | 10,106,000 | 8,945,428 | 0.09 |
| Wells Fargo Commercial Mortgage Trust, FPM, Series 2016-C6 'C', 4.18% 15/07/2048 | USD | 13,621,000 | 14,141,988 | 0.14 | Wells Fargo Commercial Mortgage Trust, FPM, Series 2016-C36 'CB', 0.67% 15/11/2049 | USD | 30,000,000 | 996,822 | 0.01 |
| Wells Fargo Commercial Mortgage Trust, FPM, Series 2014-G18 'U', 144A 3.95% 15/12/2047 | USD | 12,645,000 | 11,597,694 | 0.11 | Wells Fargo Commercial Mortgage Trust, FPM, Series 2018-CM 'CB', 0.18% 15/05/2051 | USD | 47,878,000 | 614,066 | 0.01 |
| Wells Fargo Commercial Mortgage Trust, Series 2015-C26 'D', 144A 3.58% 15/02/2048 | USD | 2,000,000 | 1,995,218 | 0.02 | WESCO Distribution, Inc., 144A 7.12% 15/06/2025 | USD | 5,868,000 | 6,315,435 | 0.06 |
| Wells Fargo Commercial Mortgage Trust, FPM, Series 2015-C38 'D', 4.09% 15/05/2048 | USD | 4,718,000 | 4,607,156 | 0.04 | WESCO Distribution, Inc., 144A 7.28% 15/06/2028 | USD | 3,535,000 | 3,928,569 | 0.04 |
| Wells Fargo Commercial Mortgage Trust, FPM 'D', 4.21% 15/06/2048 | USD | 4,895,000 | 4,973,675 | 0.05 | WESCO Distribution, Inc. 5.37% 15/06/2024 | USD | 1,383,000 | 1,401,671 | 0.01 |
| Wells Fargo Commercial Mortgage Trust, Series 2015-C31 'D', 3.82% 15/11/2048 | USD | 7,000,000 | 6,642,850 | 0.06 | Western Digital Corp. 4.75% 15/02/2026 | USD | 2,282,000 | 2,539,866 | 0.02 |
| Wells Fargo Commercial Mortgage Trust, FPM, Series 2015-G22 'D', 4.54% 15/09/2038 | USD | 10,562,482 | 10,834,326 | 0.11 | Westlake Automobile Receivables Trust, Series 2018-3A 'D', 144A 4.5% 15/10/2023 | USD | 2,640,000 | 2,685,827 | 0.03 |
| Wells Fargo Commercial Mortgage Trust, FPM, Series 2015-N351 'D', 4.16% 15/05/2048 | USD | 3,580,000 | 3,674,828 | 0.04 | Westlake Automobile Receivables Trust, Series 2018-2A 'E', 144A 4.9% 15/12/2023 | USD | 390,000 | 404,477 | 0.00 |
| Wells Fargo Commercial Mortgage Trust, FPM, Series 2015-N352 'D', 4.29% 15/01/2038 | USD | 6,677,250 | 6,300,891 | 0.06 | Westlake Automobile Receivables Trust, Series 2018-1A 'E', 144A 5.8% 15/07/2024 | USD | 5,500,000 | 5,516,601 | 0.05 |
| Wells Fargo Commercial Mortgage Trust, Series 2015-N353 'D', 144A 3.15% 15/09/2037 | USD | 3,114,000 | 3,054,941 | 0.03 | Westlake Automobile Receivables Trust, Series 2018-2A 'E', 144A 6.0% 15/01/2025 | USD | 3,270,000 | 3,332,425 | 0.03 |
| Wells Fargo Commercial Mortgage Trust, FPM, Series 2016-C12 'U', 144A 3.78% 15/01/2039 | USD | 6,599,500 | 6,568,283 | 0.06 | Westlake Automobile Receivables Trust, Series 2018-3A 'E', 144A 6.0% 15/02/2025 | USD | 9,785,000 | 10,145,648 | 0.10 |
| Wells Fargo Commercial Mortgage Trust, Series 2016-C35 'U', 144A 3.16% 15/01/2048 | USD | 5,342,000 | 4,402,926 | 0.04 | WFB Commercial Mortgage Trust, FPM, Series 2014-C22 'U', 144A 3.9% 15/09/2057 | USD | 11,285,000 | 10,613,755 | 0.10 |
| Wells Fargo Commercial Mortgage Trust, Series 2017-C38 'U', 144A 3% 15/01/2030 | USD | 7,500,000 | 6,940,487 | 0.07 | William Carter Co. (Dba), 144A 5.62% 15/01/2027 | USD | 1,575,000 | 1,653,215 | 0.02 |
| Wells Fargo Commercial Mortgage Trust, FPM, Series 2017-C42 'U', 144A 2.8% 15/12/2030 | USD | 3,000,000 | 2,722,110 | 0.03 | WAC Acquisition Corp., 144A 3.87% 15/07/2030 | USD | 6,650,000 | 6,732,959 | 0.07 |
| Wells Fargo Commercial Mortgage Trust, Series 2017-2B1 'U', 144A 3.40% 15/03/2030 | USD | 1,000,000 | 954,578 | 0.01 | WAC Acquisition Corp., 144A 3% 15/02/2031 | USD | 1,220,000 | 1,159,824 | 0.01 |
| Wells Fargo Commercial Mortgage Trust, Series 2018-C43 'U', 144A 3% 15/03/2031 | USD | 2,500,000 | 2,288,310 | 0.02 | Wolverine Escrow LLC, 144A 3.5% 15/11/2024 | USD | 2,808,000 | 2,729,376 | 0.03 |
| | | | | | Wolverine Escrow LLC, 144A 9% 15/11/2026 | USD | 5,923,000 | 5,796,692 | 0.06 |

JPMorgan Funds - Income Fund

投資有価証券明細表(続き)

2021年6月30日現在

| 投資対象 | 通貨 | 株数/額面金額 | 純資産に占める | | 投資対象 | 通貨 | 株数/額面金額 | 純資産に占める | |
|---|-----|------------|---------------|-------|--|-----|-------------|----------------|--------|
| | | | 時価(米ドル) | 割合(%) | | | | 時価(米ドル) | 割合(%) |
| Wynn Las Vegas LLC, 144A 5.5% 01/03/2025 | USD | 3,867,000 | 4,161,588 | 0.04 | 株式 アメリカ | | | | |
| Wynn Resorts Finance LLC, 144A 7.7% 15/04/2025 | USD | 685,000 | 739,752 | 0.01 | Claires Holdings* | USD | 6 | 1,350 | 0.00 |
| Wynn Resorts Finance LLC, 144A 5.12% 01/10/2029 | USD | 12,522,000 | 13,227,928 | 0.13 | Gulfport Energy Operating Corp.* | USD | 247 | 247,000 | 0.00 |
| XPO Logistics, Inc., 144A 6.12% 01/09/2022 | USD | 4,920,000 | 4,966,715 | 0.05 | Gulfport Energy Operating Corp.* | USD | 247 | 1,100,936 | 0.01 |
| XPO Logistics, Inc., 144A 6.75% 15/09/2024 | USD | 3,995,000 | 4,154,800 | 0.04 | MYT Holding LLC Preference* | USD | 7,457 | 7,740 | 0.00 |
| Yum! Brands, Inc., 144A 7.75% 01/04/2025 | USD | 326,000 | 355,500 | 0.00 | Remain Co. LLC* | USD | 1,536 | 1,851 | 0.00 |
| Yum! Brands, Inc., 144A 4.75% 15/01/2020 | USD | 5,247,000 | 5,687,302 | 0.06 | | | | 1,358,877 | 0.01 |
| ZACHRY HOLDING LLC, Series 2021-1A 'A', 144A 3.28% 30/01/2021 | USD | 11,515,000 | 11,716,280 | 0.11 | 株式合計 | | | 1,358,877 | 0.01 |
| Zayo Group Holdings, Inc., 144A 6% 01/02/2021 | USD | 6,901,000 | 6,849,243 | 0.07 | ワラント イギリス | | | | |
| Zayo Group Holdings, Inc., 144A 6.12% 01/03/2023 | USD | 955,000 | 975,427 | 0.01 | Nug Research Ltd. 24/09/2027* | USD | 183 | 2,484 | 0.00 |
| | | | 7,223,253,436 | 69.96 | | | | 2,484 | 0.00 |
| 債券合計 | | | 7,762,838,404 | 75.19 | アメリカ | | | | |
| その他の規制市場で取引される譲渡性有価証券および短期金融市場商品合計 | | | 7,762,838,404 | 75.19 | Windstream Holdings, Inc. 11/2/2047* | USD | 281 | 3,898 | 0.00 |
| | | | | | | | | 3,898 | 0.00 |
| 他の譲渡性有価証券および短期金融市場商品債券 | | | | | ワラント合計 | | | 6,382 | 0.00 |
| アフガニスタン | | | | | 他の譲渡性有価証券および短期金融市場商品合計 | | | 6,060,073 | 0.05 |
| ACRC, FRN 0% 22/12/2021* | USD | 272,727 | 270,000 | 0.00 | UCITSと認められたユニットまたは他の集団投資事業 | | | | |
| | | | 270,000 | 0.00 | 集団投資スキーム - UCITS | | | | |
| スペイン | | | | | ルクセンブルク | | | | |
| Banco Santander SA, Reg. S, Series 1 'b', 4.81% 25/09/2026* | USD | 1,415,522 | 1,460,818 | 0.01 | JPMorgan Global High Yield Bond Fund - JPM Global High Yield Bond I (inst) - USD † | USD | 956,019 | 95,601,896 | 0.93 |
| Banco Santander SA, Reg. S, Series 1 'b', 5.81% 25/09/2026* | USD | 1,124,251 | 1,160,171 | 0.01 | JPMorgan US High Yield Plus Bond Fund - JPM US High Yield Plus Bond I (inst) - USD † | USD | 25,226 | 2,559,177 | 0.02 |
| | | | 2,620,989 | 0.02 | JPMorgan USD Liquidity LQMY Fund - JPM USD Liquidity LQMY I (dist.) † | USD | 107,300,229 | 107,300,229 | 1.04 |
| アメリカ | | | | | 集団投資スキーム - UCITS合計 | | | 205,461,302 | 1.99 |
| Dominion Financial Services 2 LLC, SIB, Series 2019-1 'K', 144A 5.35% 15/09/2022* | USD | 1,600,000 | 1,600,000 | 0.02 | UCITSと認められたユニットまたは他の集団投資事業合計 | | | 205,461,302 | 1.99 |
| ESC Co. 6% 15/10/2024* | USD | 5,656,000 | 141,400 | 0.00 | 投資有価証券合計 | | | 9,582,812,062 | 92.81 |
| ESC Co. 6.375% 15/01/2026* | USD | 13,000 | 325 | 0.00 | 現金 | | | 687,097,416 | 6.65 |
| LF Tower 52 Issue, Series 2013-1 'W', 144A 7.75% 15/02/2027* | USD | 81,401 | 82,100 | 0.00 | その他の資産/(負債) | | | 54,951,029 | 0.54 |
| | | | 1,823,825 | 0.02 | 純資産合計 | | | 10,324,860,487 | 100.00 |
| 債券合計 | | | 4,714,814 | 0.04 | | | | | |

JPMorgan Funds – Income Fund

投資有価証券明細表(続き)

2021年6月30日現在

| 2021年6月30日現在の 投資有価証券の地域別内訳 | 純資産に 占める割合(%) | 2021年6月30日現在の 投資有価証券の地域別内訳 | 純資産に 占める割合(%) |
|-------------------------------|------------------|-------------------------------|------------------|
| アメリカ | 77.72 | リベリア | 0.05 |
| ルクセンブルク | 2.94 | ナミビア共和国 | 0.05 |
| カナダ | 1.57 | アルメニア共和国 | 0.05 |
| イギリス | 1.28 | 英ヴァージン諸島 | 0.05 |
| オランダ | 0.75 | トリニダード・トバゴ共和国 | 0.04 |
| メキシコ | 0.59 | ジャージー | 0.04 |
| フランス | 0.57 | コロンビア | 0.04 |
| 国際機関 | 0.56 | ベミュータ | 0.04 |
| スイス | 0.38 | ドイツ | 0.03 |
| ケイマン諸島 | 0.36 | フィンランド | 0.02 |
| ケニア | 0.35 | アラブ首長国連邦 | 0.02 |
| ナイジェリア | 0.30 | グアテマラ | 0.01 |
| ガーナ | 0.29 | モーリシャス | 0.01 |
| エジプト | 0.28 | デンマーク | 0.01 |
| ドミニカ共和国 | 0.26 | アフガニスタン | — |
| パキスタン | 0.24 | 投資有価証券合計 | 92.81 |
| オマーン | 0.22 | 現金およびその他資産／(負債) | 7.19 |
| セネガル共和国 | 0.20 | 合計 | 100.00 |
| イタリア | 0.19 | | |
| コートジボワール | 0.19 | | |
| 南アフリカ | 0.19 | | |
| ウクライナ | 0.19 | | |
| ブラジル | 0.19 | | |
| アイルランド | 0.19 | | |
| スペイン | 0.17 | | |
| ペルー | 0.17 | | |
| イラク | 0.17 | | |
| バーレーン | 0.16 | | |
| エルサルバドル | 0.15 | | |
| コスタリカ | 0.15 | | |
| アンゴラ | 0.15 | | |
| イスラエル | 0.13 | | |
| パラグアイ共和国 | 0.13 | | |
| ヨルダン共和国 | 0.11 | | |
| オーストラリア | 0.11 | | |
| オーストリア | 0.10 | | |
| パナマ | 0.09 | | |
| チリ | 0.08 | | |
| インドネシア | 0.08 | | |
| ベラルーシ共和国 | 0.07 | | |
| 日本 | 0.07 | | |
| トルコ | 0.07 | | |
| エチオピア連邦 | 0.07 | | |
| チュニジア共和国 | 0.06 | | |
| シンガポール | 0.06 | | |

JPMorgan Funds - Income Fund

投資有価証券明細表(続き)

2021年6月30日現在

TBA証券実現純利益(損失)

| 国名 | 証券名 | 通貨 | 想定元本 | 時価 (米ドル) | 未実現損益 (米ドル) | 純資産に 占める割合(%) |
|-----------|-------------------------|-----|-----------|-------------|----------------|------------------|
| アメリカ | UMBS, 2.00%, 25/09/2036 | USD | 4,660,000 | 4,792,591 | 10,721 | 0.05 |
| TBA契約買建合計 | | | | 4,792,591 | 10,721 | 0.05 |
| TBA契約純益 | | | | 4,792,591 | 10,721 | 0.05 |

先渡為替契約明細表

| 買建通貨 | 買建額 | 完建通貨 | 完建額 | 満期日 | カウンター パーティー | 未実現損益 (米ドル) | 純資産に 占める割合(%) |
|------|---------------|------|---------------|------------|-----------------------|----------------|------------------|
| AUD | 200,000 | USD | 149,781 | 06/07/2021 | RBC | 284 | — |
| CNH | 6,747,292 | USD | 1,043,572 | 06/07/2021 | BNP Paribas | 252 | — |
| CNH | 4,176,418 | USD | 644,297 | 04/08/2021 | BNP Paribas | 426 | — |
| EUR | 356,896 | USD | 423,543 | 06/07/2021 | State Street | 231 | — |
| GBP | 24,802 | USD | 34,294 | 04/08/2021 | State Street | 35 | — |
| MXN | 168,323,156 | USD | 8,212,014 | 15/07/2021 | Goldman Sachs | 255,369 | 0.01 |
| SGD | 522,062,871 | USD | 388,190,155 | 04/08/2021 | Citibank | 144,655 | — |
| SGD | 210,014 | USD | 156,021 | 04/08/2021 | HSBC | 200 | — |
| TRY | 140,196,428 | USD | 15,888,571 | 16/07/2021 | Citibank | 157,782 | — |
| USD | 564,904 | AUD | 746,306 | 01/07/2021 | RBC | 4,944 | — |
| USD | 625,252 | AUD | 832,112 | 02/07/2021 | Toronto-Dominion Bank | 910 | — |
| USD | 422,533 | AUD | 546,765 | 06/07/2021 | Barclays | 12,283 | — |
| USD | 327,822 | AUD | 425,518 | 06/07/2021 | HSBC | 8,545 | — |
| USD | 51,670 | AUD | 66,673 | 06/07/2021 | RBC | 1,644 | — |
| USD | 135,240,747 | AUD | 180,224,876 | 06/07/2021 | Standard Chartered | 13,604 | — |
| USD | 196,323 | AUD | 252,090 | 06/07/2021 | State Street | 6,174 | — |
| USD | 211,223 | AUD | 280,365 | 06/07/2021 | Toronto-Dominion Bank | 858 | — |
| USD | 4,103,465 | CHF | 3,787,679 | 06/07/2021 | BNP Paribas | 3,002 | — |
| USD | 6,600 | CHF | 5,908 | 06/07/2021 | Citibank | 204 | — |
| USD | 6,979 | CHF | 6,405 | 06/07/2021 | Toronto-Dominion Bank | 45 | — |
| USD | 2,762 | CNH | 17,846 | 02/07/2021 | BNP Paribas | — | — |
| USD | 36,484,270 | CNH | 235,800,920 | 06/07/2021 | BNP Paribas | 5,218 | — |
| USD | 66,872 | CNH | 425,302 | 06/07/2021 | Goldman Sachs | 77 | — |
| USD | 1,226,374 | CNH | 7,843,668 | 06/07/2021 | Toronto-Dominion Bank | 12,937 | — |
| USD | 196,781 | CNH | 1,267,518 | 04/08/2021 | Standard Chartered | 111 | — |
| USD | 2,889,610 | EUR | 2,422,419 | 01/07/2021 | Toronto-Dominion Bank | 13,182 | — |
| USD | 1,041,676 | EUR | 875,876 | 02/07/2021 | State Street | 1,643 | — |
| USD | 3,178,140 | EUR | 2,665,751 | 06/07/2021 | Barclays | 12,508 | — |
| USD | 1,201 | EUR | 989 | 06/07/2021 | BNP Paribas | 27 | — |
| USD | 1,471,311,579 | EUR | 1,237,228,010 | 06/07/2021 | Citibank | 2,078,959 | 0.02 |
| USD | 1,508 | EUR | 1,236 | 06/07/2021 | HSBC | 41 | — |
| USD | 2,296,224 | EUR | 1,875,982 | 06/07/2021 | RBC | 68,459 | — |
| USD | 4,930,611 | EUR | 4,063,148 | 06/07/2021 | State Street | 106,543 | — |
| USD | 2,709,210 | EUR | 2,264,334 | 04/08/2021 | RBC | 18,636 | — |
| USD | 1,835 | EUR | 1,537 | 04/08/2021 | Standard Chartered | 9 | — |
| USD | 5,023,792 | EUR | 4,209,262 | 04/08/2021 | State Street | 22,173 | — |
| USD | 5,417 | EUR | 4,534 | 04/08/2021 | Toronto-Dominion Bank | 30 | — |

JPMorgan Funds - Income Fund

投資有価証券明細表(続き)

2021年6月30日現在

先接為替契約明細表

| 買建通貨 | 買建値 | 売建通貨 | 売建値 | 満期日 | カウンター パーティー | 未実現損益 (米ドル) | 純資産に 占める割合(%) |
|---------------|-------------|------|---------------|------------|-----------------------|----------------|------------------|
| USD | 92,882,517 | GBP | 67,005,134 | 06/07/2021 | Barclays | 143,718 | - |
| USD | 4,272 | GBP | 3,017 | 06/07/2021 | Merrill Lynch | 96 | - |
| USD | 124,045 | GBP | 87,817 | 06/07/2021 | RBC | 2,502 | - |
| USD | 172,276 | GBP | 122,110 | 06/07/2021 | State Street | 3,269 | - |
| USD | 5,151 | JPY | 560,000 | 06/07/2021 | BNP Paribas | 91 | - |
| USD | 238,197 | JPY | 26,219,642 | 06/07/2021 | Citibank | 1,307 | - |
| USD | 134,385 | JPY | 14,612,188 | 06/07/2021 | RBC | 2,366 | - |
| USD | 84,536,901 | JPY | 9,345,682,889 | 06/07/2021 | Toronto-Dominion Bank | 100,095 | - |
| USD | 576,235 | SGD | 767,658 | 06/07/2021 | BNP Paribas | 5,158 | - |
| USD | 119,549 | SGD | 158,562 | 06/07/2021 | HSBC | 1,591 | - |
| USD | 3,116,414 | SGD | 4,138,710 | 06/07/2021 | State Street | 37,540 | - |
| USD | 250,815 | SGD | 337,066 | 04/08/2021 | HSBC | 85 | - |
| ZAR | 103,184,228 | USD | 7,214,468 | 15/07/2021 | Goldman Sachs | 23,392 | - |
| 先接為替契約未実現利益合計 | | | | | | 3,272,209 | 0.03 |
| AUD | 750,988 | USD | 580,581 | 06/07/2021 | Barclays | (17,096) | - |
| AUD | 2,189,176 | USD | 1,699,528 | 06/07/2021 | BNP Paribas | (56,935) | - |
| AUD | 3,277,668 | USD | 2,487,071 | 06/07/2021 | HSBC | (27,764) | - |
| AUD | 7,585,620 | USD | 5,865,497 | 06/07/2021 | Merrill Lynch | (173,820) | - |
| AUD | 6,887,916 | USD | 5,231,987 | 06/07/2021 | RBC | (63,815) | - |
| AUD | 848,314 | USD | 650,342 | 06/07/2021 | Standard Chartered | (13,831) | - |
| AUD | 159,544,496 | USD | 123,350,965 | 06/07/2021 | State Street | (3,640,818) | (0.04) |
| AUD | 512,118 | USD | 396,122 | 06/07/2021 | Toronto-Dominion Bank | (11,867) | - |
| AUD | 398,915 | USD | 303,200 | 04/08/2021 | HSBC | (3,841) | - |
| AUD | 1,516,306 | USD | 1,148,837 | 04/08/2021 | RBC | (10,952) | - |
| AUD | 180,844,534 | USD | 135,730,156 | 04/08/2021 | Standard Chartered | (18,568) | - |
| AUD | 832,112 | USD | 625,343 | 04/08/2021 | Toronto-Dominion Bank | (899) | - |
| CHF | 5,781 | USD | 6,439 | 06/07/2021 | Barclays | (180) | - |
| CHF | 3,779,629 | USD | 4,215,174 | 06/07/2021 | Merrill Lynch | (123,426) | - |
| CHF | 6,303 | USD | 7,022 | 06/07/2021 | Standard Chartered | (198) | - |
| CHF | 8,278 | USD | 9,235 | 06/07/2021 | State Street | (273) | - |
| CHF | 8,406 | USD | 9,169 | 04/08/2021 | Barclays | (62) | - |
| CHF | 3,787,679 | USD | 4,106,584 | 04/08/2021 | BNP Paribas | (2,878) | - |
| CNH | 228,841,932 | USD | 35,893,850 | 06/07/2021 | BNP Paribas | (491,373) | - |
| CNH | 2,492,237 | USD | 388,978 | 06/07/2021 | Goldman Sachs | (3,422) | - |
| CNH | 3,919,688 | USD | 613,295 | 06/07/2021 | Standard Chartered | (6,908) | - |
| CNH | 1,602,707 | USD | 249,776 | 06/07/2021 | State Street | (1,833) | - |
| CNH | 466,033 | USD | 72,723 | 06/07/2021 | Toronto-Dominion Bank | (626) | - |
| CNH | 43,092,134 | USD | 6,742,733 | 15/07/2021 | BNP Paribas | (80,751) | - |
| CNH | 445,915,093 | USD | 69,606,465 | 15/07/2021 | HSBC | (668,630) | (0.01) |
| CNH | 235,476,534 | USD | 36,358,553 | 04/08/2021 | BNP Paribas | (7,487) | - |
| CNH | 526,693 | USD | 81,331 | 04/08/2021 | State Street | (24) | - |
| CNH | 47,419,497 | USD | 7,316,328 | 16/08/2021 | Toronto-Dominion Bank | (2,371) | - |
| EUR | 541,307,133 | USD | 660,488,666 | 06/07/2021 | Citibank | (17,675,788) | (0.17) |
| EUR | 669,103,715 | USD | 804,298,331 | 06/07/2021 | Goldman Sachs | (21,599,694) | (0.21) |
| EUR | 1,551,274 | USD | 1,882,266 | 06/07/2021 | HSBC | (40,097) | - |
| EUR | 2,356,857 | USD | 2,860,999 | 06/07/2021 | Merrill Lynch | (62,185) | - |

JPMorgan Funds - Income Fund

投資有価証券明細表(続き)

2021年6月30日現在

先渡為替契約明細表

| 買建通貨 | 買建価 | 売建通貨 | 売建価 | 満期日 | カウンター パーティー | 未実現損益 (米ドル) | 純資産に 占める割合(%) |
|---------------|----------------|------|---------------|------------|-----------------------|----------------|------------------|
| EUR | 14,608,375 | USD | 17,740,135 | 06/07/2021 | RBC | (392,402) | — |
| EUR | 660,900 | USD | 787,073 | 06/07/2021 | Standard Chartered | (2,241) | — |
| EUR | 21,760,488 | USD | 26,449,617 | 06/07/2021 | State Street | (608,609) | (0.01) |
| EUR | 4,129,517 | USD | 5,030,718 | 06/07/2021 | Toronto-Dominion Bank | (126,835) | — |
| EUR | 1,237,226,727 | USD | 1,472,165,566 | 04/08/2021 | Citibank | (2,041,583) | (0.02) |
| EUR | 5,053,245 | USD | 6,035,579 | 04/08/2021 | State Street | (31,104) | — |
| EUR | 2,422,419 | USD | 2,891,604 | 04/08/2021 | Toronto-Dominion Bank | (13,185) | — |
| GBP | 371,901 | USD | 522,319 | 06/07/2021 | Barclays | (7,587) | — |
| GBP | 46,992,513 | USD | 66,647,924 | 06/07/2021 | BNP Paribas | (1,607,696) | (0.02) |
| GBP | 7,495 | USD | 10,617 | 06/07/2021 | Citibank | (243) | — |
| GBP | 7,098,293 | USD | 10,039,771 | 06/07/2021 | Merrill Lynch | (215,342) | — |
| GBP | 5,247,983 | USD | 7,416,236 | 06/07/2021 | RBC | (152,739) | — |
| GBP | 5,263,504 | USD | 7,353,529 | 06/07/2021 | Standard Chartered | (68,550) | — |
| GBP | 767,268 | USD | 1,085,521 | 06/07/2021 | State Street | (23,580) | — |
| GBP | 1,604,103 | USD | 2,263,567 | 06/07/2021 | Toronto-Dominion Bank | (43,400) | — |
| GBP | 67,128,248 | USD | 93,061,147 | 04/08/2021 | Barclays | (144,966) | — |
| GBP | 2,749,972 | USD | 3,826,358 | 04/08/2021 | RBC | (19,999) | — |
| JPY | 15,890,264 | USD | 144,232 | 06/07/2021 | Barclays | (666) | — |
| JPY | 9,334,924,404 | USD | 85,024,517 | 06/07/2021 | BNP Paribas | (684,913) | (0.01) |
| JPY | 15,423,610 | USD | 140,188 | 06/07/2021 | RBC | (838) | — |
| JPY | 170,617 | USD | 1,556 | 06/07/2021 | State Street | (15) | — |
| JPY | 20,665,824 | USD | 189,894 | 06/07/2021 | Toronto-Dominion Bank | (3,182) | — |
| JPY | 20,449,605 | USD | 184,858 | 04/08/2021 | Barclays | (52) | — |
| JPY | 9,345,682,889 | USD | 84,557,300 | 04/08/2021 | Toronto-Dominion Bank | (99,354) | — |
| KRW | 7,852,124,863 | USD | 7,061,454 | 15/07/2021 | BNP Paribas | (109,379) | — |
| KRW | 47,550,029,244 | USD | 42,778,899 | 15/07/2021 | Citibank | (679,291) | (0.01) |
| MYR | 1,480,475,601 | USD | 74,599,254 | 15/07/2021 | Merrill Lynch | (124,922) | — |
| SGD | 337,066 | USD | 250,840 | 01/07/2021 | HSBC | (83) | — |
| SGD | 16,117,151 | USD | 12,166,953 | 06/07/2021 | BNP Paribas | (177,061) | — |
| SGD | 489,942,289 | USD | 370,304,662 | 06/07/2021 | Citibank | (5,826,178) | (0.06) |
| SGD | 2,440 | USD | 1,843 | 06/07/2021 | Goldman Sachs | (28) | — |
| SGD | 19,132,472 | USD | 14,403,273 | 06/07/2021 | HSBC | (170,220) | — |
| SGD | 2,899,069 | USD | 2,185,419 | 06/07/2021 | State Street | (28,740) | — |
| SGD | 2,821,597 | USD | 2,101,147 | 04/08/2021 | BNP Paribas | (2,271) | — |
| SGD | 1,161,224 | USD | 884,708 | 04/08/2021 | HSBC | (919) | — |
| USD | 645,785 | CNH | 4,176,418 | 02/07/2021 | BNP Paribas | (520) | — |
| USD | 34,291 | GBP | 24,802 | 02/07/2021 | State Street | (35) | — |
| USD | 186,394 | GBP | 134,981 | 06/07/2021 | Barclays | (427) | — |
| USD | 156,034 | SGD | 210,014 | 02/07/2021 | HSBC | (203) | — |
| USD | 388,216,280 | SGD | 522,052,871 | 06/07/2021 | Citibank | (149,950) | — |
| USD | 425,608 | SGD | 572,254 | 06/07/2021 | HSBC | (104) | — |
| USD | 299,662 | SGD | 403,365 | 06/07/2021 | Toronto-Dominion Bank | (410) | — |
| USD | 98,109 | SGD | 131,928 | 04/08/2021 | HSBC | (28) | — |
| USD | 1,150 | SGD | 1,548 | 04/08/2021 | State Street | (1) | — |
| ZAR | 1,053,293,927 | USD | 77,811,773 | 15/07/2021 | Citibank | (3,928,449) | (0.04) |
| 先渡為替契約未実現損失合計 | | | | | | (62,296,672) | (0.60) |
| 先渡為替契約未実現純損失 | | | | | | (59,024,463) | (0.57) |

JPMorgan Funds - Income Fund

投資有価証券明細表(続き)

2021年6月30日現在

金融先物契約

| 証券名 | 契約数 | 通貨 | グローバルエクスポージャー (米ドル) | 未実現損益 (米ドル) | 純資産に 占める割合(%) |
|-----------------------------------|---------|-----|------------------------|---------------------|------------------|
| US 2 Year Note, 30/09/2021 | (2,389) | USD | (526,317,231) | 867,682 | 0.01 |
| 金融先物契約未実現利益合計 | | | | <u>867,682</u> | <u>0.01</u> |
| US 5 Year Note, 30/09/2021 | 273 | USD | 33,693,106 | (85,262) | - |
| US 10 Year Note, 21/09/2021 | (7,963) | USD | (1,064,786,445) | (5,847,824) | (0.06) |
| US 10 Year Ultra Bond, 21/09/2021 | (3,322) | USD | (488,723,297) | (6,674,336) | (0.06) |
| US Long Bond, 21/09/2021 | (76) | USD | (12,211,062) | (248,781) | - |
| US Ultra Bond, 21/09/2021 | (2,671) | USD | (514,626,578) | (20,242,874) | (0.20) |
| 金融先物契約未実現損失合計 | | | | <u>(33,099,077)</u> | <u>(0.32)</u> |
| 金融先物契約未実現純損失 | | | | <u>(32,231,395)</u> | <u>(0.31)</u> |

クレジット・デフォルト・スワップ契約

| 想定元本 | 通貨 | カウンター パーティー | 参照組織 | 買/売 | 金利(支払) /受取 | 満期日 | 時価 (米ドル) | 未実現損益 (米ドル) | 純資産に 占める割合(%) |
|---------------------------|-----|----------------|-----------------|------|---------------|------------|------------------|---------------------|------------------|
| 215,000,000 | USD | Citigroup | CDX.NA.HY.36-Y1 | Sell | 5.00% | 20/06/2026 | 22,181,032 | (185,801) | 0.21 |
| 80,500,000 | USD | Morgan Stanley | CMEX.NA.BBB- | Sell | 3.00% | 18/11/2054 | (2,721,037) | (2,721,037) | (0.03) |
| 106,483,000 | USD | Morgan Stanley | CMEX.NA.BBB- | Sell | 3.00% | 17/08/2061 | (3,825,156) | (3,825,156) | (0.03) |
| 22,500,000 | USD | Merrill Lynch | CMEX.NA.BBB- | Sell | 3.00% | 17/08/2061 | (808,259) | (808,259) | - |
| 32,500,000 | USD | Citigroup | CMEX.NA.BBB- | Sell | 3.00% | 17/08/2061 | (1,167,487) | (1,167,487) | (0.02) |
| 17,500,000 | USD | Citigroup | CMEX.NA.BBB- | Sell | 3.00% | 17/09/2058 | (1,351,348) | (1,351,348) | (0.01) |
| 5,000,000 | USD | Merrill Lynch | CMEX.NA.BBB- | Sell | 3.00% | 17/09/2058 | (386,099) | (386,099) | - |
| 57,500,000 | USD | Morgan Stanley | CMEX.NA.BBB- | Sell | 3.00% | 17/09/2058 | (4,440,141) | (4,440,141) | (0.05) |
| クレジット・デフォルト・スワップ契約未実現損失合計 | | | | | | | <u>7,481,505</u> | <u>(14,885,328)</u> | <u>0.07</u> |
| クレジット・デフォルト・スワップ契約未実現純損失 | | | | | | | <u>7,481,505</u> | <u>(14,885,328)</u> | <u>0.07</u> |

JPM Income Fund X (mth) - JPY

直近計算期間におけるTER(総費用率)

2021年6月30日現在

0.10%

(注) TER(総費用率)は、運用にかかる費用の合計をファンドの純資産の日次平均に対する比率で表したものです。
運用にかかる費用の合計には、運用および顧問報酬、保管報酬、税金、その他費用が含まれております。
当座貸越利息と実績報酬は計算対象から除いております。

(注) 1万円当たりの費用明細が取得できないため、TER(総費用率)を表示しています。

2【ファンドの現況】

【純資産額計算書】

(2022年2月1日現在)

| 種類 | 金額 | 単位 |
|----------------|-----------|----|
| 資産総額 | 2,045,373 | 円 |
| 負債総額 | 1,102 | 円 |
| 純資産総額(-) | 2,044,271 | 円 |
| 発行済口数 | 1,785,062 | 口 |
| 1口当たり純資産額(/) | 1.1452 | 円 |

(参考) G I M債券インカム・マザーファンド(為替ヘッジなし)(適格機関投資家専用)

(2022年2月1日現在)

| 種類 | 金額 | 単位 |
|----------------|-----------|----|
| 資産総額 | 3,855,259 | 円 |
| 負債総額 | 5,927 | 円 |
| 純資産総額(-) | 3,849,332 | 円 |
| 発行済口数 | 3,315,672 | 口 |
| 1口当たり純資産額(/) | 1.1610 | 円 |

第4【内国投資信託受益証券事務の概要】

1 名義書換

当ファンドの受益権は、社振法に定める振替投資信託受益権の形態で発行されますので、名義書換手続はありませんが、その譲渡は以下の手続により行われます。

- (1) 受益者は、その保有する受益権を譲渡する場合には、当該受益者の譲渡の対象とする受益権が記載または記録されている振替口座簿にかかる振替機関等に振替の申請をするものとします。
- (2) 前記(1)の申請があった場合には、前記(1)の振替機関等は、当該譲渡にかかる譲渡人の保有する受益権の口数の減少および譲受人の保有する受益権の口数の増加につき、その備える振替口座簿に記載または記録するものとします。ただし、前記(1)の振替機関等が振替先口座を開設したものでない場合には、譲受人の振替先口座を開設した他の振替機関等（当該他の振替機関等の上位機関を含みます。）に社振法の規定にしたがい、譲受人の振替先口座に受益権の口数の増加の記載または記録が行われるよう通知するものとします。
- (3) 前記(1)の振替について、委託会社は、当該受益者の譲渡の対象とする受益権が記載または記録されている振替口座簿にかかる振替機関等と譲受人の振替先口座を開設した振替機関等が異なる場合等において、委託会社が必要と認めるときまたはやむを得ない事情があると判断したときは、振替停止日や振替停止期間を設けることができます。

2 受益者に対する特典

ありません。

3 受益証券の譲渡制限の内容

当ファンドの受益権には、譲渡制限はありません。なお、受益権の譲渡は、振替口座簿への記載または記録によらなければ、委託会社および受託会社に対抗することができません。

4 その他内国投資信託受益証券事務の概要

- (1) 受益権の再分割
委託会社は、社振法に定めるところにしたがい、受託会社と協議のうえ、一定日現在の受益権を均等に再分割できます。
- (2) 償還金
償還金は、償還日において振替機関等の振替口座簿に記載または記録されている受益者（償還日以前において一部解約が行われた受益権にかかる受益者を除きます。また、当該償還日以前に設定された受益権で取得申込代金支払前のため販売会社の名義で記載または記録されている受益権については原則として取得申込者として）に支払います。
- (3) 質権口記載または記録の受益権の取扱いについて
振替機関等の振替口座簿の質権口に記載または記録されている受益権にかかる収益分配金の支払い、一部解約の実行の請求の受付、一部解約金および償還金の支払い等については、信託約款の規定によるほか、民法その他の法令等にしたがって取扱われます。

第三部【委託会社等の情報】

第1【委託会社等の概況】

1【委託会社等の概況】

資本金の額（2022年2月末現在）

| | |
|--------------|----------|
| 資本金の額 | 2,218百万円 |
| 会社が発行する株式の総数 | 70,000株 |
| 発行済株式総数 | 56,265株 |

会社の意思決定機構

取締役会は、会社の業務執行上重要な事項を決定し、その決議は、取締役の過半数が出席し、その出席取締役の過半数をもって行われます。

取締役は、株主総会において選任され、任期は選任後2年以内に終了する事業年度のうち最終のものに関する定時株主総会の終結の時までとします。増員により、または補欠として選任された取締役の任期は、他の在任取締役の任期の満了する時までとします。

また、取締役会は以下の事項（法令上取締役会の決議事項とされているものを除きます。）を決議または審議することを以下の機関に委任しています。

- （イ）業務執行にかかる重要な事項（リスク管理に関する事項を除きます。）：経営委員会
- （ロ）リスク管理上の重要な事項：ビジネス・コントロール・コミッティ

投資運用の意思決定機構

（イ）株式運用本部

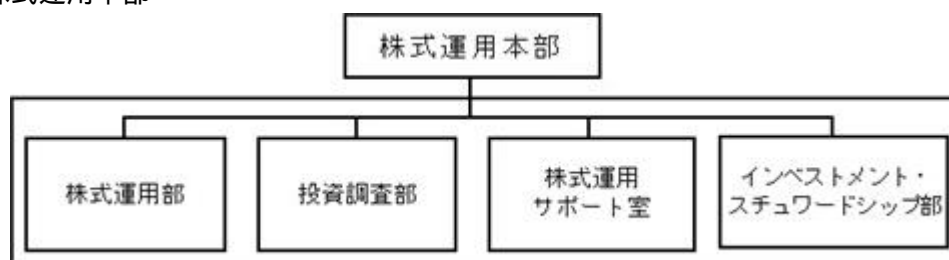

- （a）株式運用本部は、株式運用部、投資調査部、株式運用サポート室およびインベストメント・スチュワードシップ部で構成されます。
- （b）株式運用部では、運用業務遂行上必要と認められる諸会議の開催による運用戦略の方向性の決定等により投資判断を行います。なお、投資調査部のアナリストとの議論を通じ投資判断の際の参考とします。また、同部が行う国内外の株式の運用や海外関係会社に運用を委託している株式の運用等について、関係各部署と連携し、顧客、投資家、販売会社およびコンサルタント会社への商品内容説明、販売支援、新商品の企画立案等に関する事項を行います。
- （c）投資調査部に所属するアナリストは主に国内株式の分析を行い、その結果に基づき各銘柄に評価を付します。
- （d）株式運用サポート室は、運用実績の分析を行い、前記（b）の株式運用部にその結果を提供します。
- （e）インベストメント・スチュワードシップ部は、以下の業務を行います。
 - 1．スチュワードシップ活動（企業とのエンゲージメント、議決権行使等）を統括します。
 - 2．スチュワードシップ活動に関して、株式運用部、投資調査部への助言、サポートを行います。
 - 3．スチュワードシップ活動に関して、「J P モルガン・アセット・マネジメント」グループの海外拠点との連携を行います。

（ロ）前記（イ）以外に為替ヘッジを行う場合は、クライアント・ビジネス本部のグローバル運用商品部およびグローバル債券商品部が為替ヘッジのための投資判断を行います。

（注）前記（イ）および（ロ）の意思決定機構、組織名称等は、2022年2月末現在のものであり、今後変更となる場合があります。

2【事業の内容及び営業の概況】

投資信託及び投資法人に関する法律に定める投資信託委託会社として、証券投資信託の設定を行うとともに、金融商品取引法に定める金融商品取引業者として当該証券投資信託および投資一任契約に基づき委託された資産の運用（投資運用業）を行っています。また金融商品取引法に定める以下の業務を行っています。

- ・投資助言・代理業
- ・有価証券の募集もしくは売出しの取扱いまたは私募の取扱いに関する第一種金融商品取引業
- ・有価証券の募集もしくは売出しの取扱いまたは私募の取扱い、および証券投資信託の募集または私募に関する第二種金融商品取引業

委託会社が設定・運用している投資信託は、2022年2月末現在以下のとおりです（親投資信託は本数のみ。 ）。

| | 本数 | 純資産額（百万円） |
|-------------|-----|-----------|
| 公募追加型株式投資信託 | 64 | 725,363 |
| 公募単位型株式投資信託 | - | - |
| 公募追加型債券投資信託 | - | - |
| 公募単位型債券投資信託 | - | - |
| 私募投資信託 | 68 | 5,183,441 |
| 総合計 | 132 | 5,908,804 |
| 親投資信託 | 55 | - |

（注）百万円未満は四捨五入

3【委託会社等の経理状況】

1．委託会社であるJ Pモルガン・アセット・マネジメント株式会社（以下「当社」という。）の財務諸表は、「財務諸表等の用語、様式及び作成方法に関する規則」（昭和38年大蔵省令第59号。以下「財務諸表等規則」という。）並びに同規則第2条の規定により、「金融商品取引業等に関する内閣府令」（平成19年内閣府令第52号。以下「金融商品取引業等に関する内閣府令」という。）に基づいて作成しております。

また、当社の中間財務諸表は、「中間財務諸表等の用語、様式及び作成方法に関する規則」（昭和52年大蔵省令第38号）並びに同規則第38条及び第57条に基づき、「金融商品取引業等に関する内閣府令」に基づいて作成しております。

なお、財務諸表及び中間財務諸表の記載金額は、千円未満の端数を切り捨てて表示しております。

2．当社は、金融商品取引法第193条の2第1項の規定に基づき、第31期事業年度（2020年4月1日から2021年3月31日まで）の財務諸表について、P w Cあらた有限責任監査法人による監査を受けております。

また、第32期中間会計期間（2021年4月1日から2021年9月30日まで）の中間財務諸表については、金融商品取引法第193条の2第1項の規定に基づき、P w Cあらた有限責任監査法人による中間監査を受けております。

(1) 【貸借対照表】

(単位：千円)

| | 第30期 (2020年 3 月31日) | 第31期 (2021年 3 月31日) |
|-------------|--------------------------|--------------------------|
| 資産の部 | | |
| 流動資産 | | |
| 現金及び預金 | 15,043,754 | 18,142,958 |
| 前払費用 | 22,555 | 21,674 |
| 未収入金 | 37,718 | 8,485 |
| 未収委託者報酬 | 1,716,518 | 2,100,011 |
| 未収収益 | 1,488,866 | 2,599,647 |
| 関係会社短期貸付金 | 2,800,000 | 1,700,000 |
| その他 | 965 | 4,938 |
| 流動資産合計 | 21,110,379 | 24,577,716 |
| 固定資産 | | |
| 有形固定資産 | | |
| 器具備品 | 22,517 | 21,892 |
| 器具備品減価償却累計額 | 7,082 | 12,845 |
| 有形固定資産計 | 15,435 | 9,046 |
| 投資その他の資産 | | |
| 関係会社株式 | 60,000 | 60,000 |
| 投資有価証券 | 96,312 | 192,744 |
| 敷金保証金 | 97,415 | 83,967 |
| 前払年金費用 | 111,558 | 150,945 |
| 繰延税金資産 | - | 393,031 |
| その他 | 10,438 | 8,754 |
| 投資その他の資産合計 | 375,723 | 889,443 |
| 固定資産合計 | 391,159 | 898,490 |
| 資産合計 | 21,501,539 | 25,476,207 |

(単位:千円)

| | 第30期 (2020年3月31日) | 第31期 (2021年3月31日) |
|-----------------|----------------------|----------------------|
| 負債の部 | | |
| 流動負債 | | |
| 預り金 | 126,790 | 152,810 |
| 未払金 | 1,356,914 | 1,657,429 |
| 未払手数料 | 819,678 | 969,445 |
| その他未払金 | 537,235 | 687,983 |
| 未払費用 | 453,324 | 513,505 |
| 未払法人税等 | 393,642 | 1,604,718 |
| 賞与引当金 | 566,403 | 852,844 |
| 役員賞与引当金 | 46,164 | 66,485 |
| 流動負債合計 | 2,943,239 | 4,847,794 |
| 固定負債 | | |
| 長期未払金 | 248,016 | 230,152 |
| 賞与引当金 | 319,062 | 468,136 |
| 役員賞与引当金 | 122,076 | 132,202 |
| 繰延税金負債 | 34,159 | - |
| 固定負債合計 | 723,315 | 830,491 |
| 負債合計 | 3,666,554 | 5,678,285 |
| 純資産の部 | | |
| 株主資本 | | |
| 資本金 | 2,218,000 | 2,218,000 |
| 資本剰余金 | | |
| 資本準備金 | 1,000,000 | 1,000,000 |
| 資本剰余金合計 | 1,000,000 | 1,000,000 |
| 利益剰余金 | | |
| 利益準備金 | 33,676 | 33,676 |
| その他利益剰余金 | | |
| 繰越利益剰余金 | 14,583,253 | 16,546,042 |
| 利益剰余金合計 | 14,616,930 | 16,579,718 |
| 株主資本合計 | 17,834,930 | 19,797,718 |
| 評価・換算差額等 | | |
| その他有価証券評価差額金 | 54 | 202 |
| 評価・換算差額等合計 | 54 | 202 |
| 純資産合計 | 17,834,985 | 19,797,921 |
| 負債・純資産合計 | 21,501,539 | 25,476,207 |

(2) 【損益計算書】

(単位：千円)

| | 第30期 (自2019年4月1日 至2020年3月31日) | 第31期 (自2020年4月1日 至2021年3月31日) |
|------------|---------------------------------------|---------------------------------------|
| 営業収益 | | |
| 委託者報酬 | 11,978,587 | 11,210,022 |
| 運用受託報酬 | 6,385,101 | 9,990,252 |
| 業務受託報酬 | 1,979,026 | 1,781,474 |
| その他営業収益 | 103,415 | 93,012 |
| 営業収益合計 | 20,446,131 | 23,074,762 |
| 営業費用 | | |
| 支払手数料 | 6,356,526 | 5,711,697 |
| 広告宣伝費 | 142,371 | 92,591 |
| 調査費 | 1,647,780 | 1,989,635 |
| 委託調査費 | 1,353,529 | 1,704,125 |
| 調査費 | 276,173 | 267,484 |
| 図書費 | 18,077 | 18,025 |
| 委託計算費 | 273,937 | 279,663 |
| 営業雑経費 | 207,406 | 202,218 |
| 通信費 | 11,047 | 12,892 |
| 印刷費 | 161,123 | 147,956 |
| 協会費 | 32,570 | 41,369 |
| 諸会費 | 2,664 | - |
| 営業費用合計 | 8,628,022 | 8,275,806 |
| 一般管理費 | | |
| 給料 | 4,697,592 | 5,189,294 |
| 役員報酬及び賞与 | 271,615 | 282,890 |
| 給料・手当 | 3,032,042 | 2,896,911 |
| 賞与 | 762,778 | 867,658 |
| 賞与引当金繰入額 | 556,677 | 1,070,437 |
| 役員賞与引当金繰入額 | 74,478 | 71,396 |
| 福利厚生費 | 359,980 | 376,875 |
| 交際費 | 22,481 | 12,096 |
| 寄付金 | 16,498 | 16,761 |
| 旅費交通費 | 142,717 | 687 |
| 租税公課 | 125,827 | 171,713 |
| 不動産関連費用 | 1,136,155 | 1,071,717 |
| 退職給付費用 | 215,714 | 195,441 |
| 退職金 | 93,567 | 215,744 |
| 消耗器具備品費 | 25,049 | 19,208 |
| 事務委託費 | 210,452 | 246,791 |
| 関係会社等配賦経費 | 1,946,956 | 2,096,413 |
| 減価償却費 | 7,082 | 6,092 |
| 諸経費 | 84,678 | 70,894 |
| 一般管理費合計 | 9,084,753 | 9,689,732 |
| 営業利益 | 2,733,355 | 5,109,223 |

(単位:千円)

| | | 第30期 (自2019年4月1日 至2020年3月31日) | 第31期 (自2020年4月1日 至2021年3月31日) |
|--------------|---|-------------------------------------|-------------------------------------|
| 営業外収益 | | | |
| 受取配当金 | 1 | 421,000 | 352,360 |
| 投資有価証券売却益 | | 536 | 268 |
| 受取利息 | 1 | 12,991 | 8,463 |
| 為替差益 | | - | 27,896 |
| その他営業外収益 | | 21,032 | 326 |
| 営業外収益合計 | | 455,561 | 389,316 |
| 営業外費用 | | | |
| 投資有価証券売却損 | | 0 | - |
| 為替差損 | | 12,975 | - |
| 事務処理損失 | | 11,795 | - |
| その他営業外費用 | | - | 2,756 |
| 営業外費用合計 | | 24,771 | 2,756 |
| 経常利益 | | 3,164,145 | 5,495,782 |
| 税引前当期純利益 | | 3,164,145 | 5,495,782 |
| 法人税、住民税及び事業税 | | 914,672 | 1,960,274 |
| 法人税等調整額 | | 34,159 | 427,280 |
| 法人税等合計 | | 948,831 | 1,532,993 |
| 当期純利益 | | 2,215,313 | 3,962,788 |

(3) 【株主資本等変動計算書】

第30期(自2019年4月1日 至2020年3月31日)

(単位:千円)

| | 株主資本 | | | | | | 株主資本 合計 |
|-----------------------------|-----------|-----------|-------------|-------------|--------------|-------------|------------|
| | 資本金 | 資本剰余金 | | 利益剰余金 | | | |
| | | 資本準備金 | 資本剰余金 合計 | 利益準備金 | その他利益 剰余金 | 利益剰余金 合計 | |
| | | | | 繰越利益 剰余金 | | | |
| 当期首残高 | 2,218,000 | 1,000,000 | 1,000,000 | 33,676 | 15,367,939 | 15,401,616 | 18,619,616 |
| 当期変動額 | | | | | | | |
| 剰余金の配当 | - | - | - | - | 3,000,000 | 3,000,000 | 3,000,000 |
| 当期純利益 | - | - | - | - | 2,215,313 | 2,215,313 | 2,215,313 |
| 株主資本以外 の項目の当期 変動額(純額) | - | - | - | - | - | - | - |
| 当期変動額合計 | - | - | - | - | 784,686 | 784,686 | 784,686 |
| 当期末残高 | 2,218,000 | 1,000,000 | 1,000,000 | 33,676 | 14,583,253 | 14,616,930 | 17,834,930 |

| | 評価・換算差額等 | | 純資産合計 |
|-----------------------------|----------------------|--------------------|------------|
| | その他有 価証券評 価差額金 | 評価・換 算差額等 合計 | |
| 当期首残高 | 2 | 2 | 18,619,613 |
| 当期変動額 | | | |
| 剰余金の配当 | - | - | 3,000,000 |
| 当期純利益 | - | - | 2,215,313 |
| 株主資本以外 の項目の当期 変動額(純額) | 57 | 57 | 57 |
| 当期変動額合計 | 57 | 57 | 784,628 |
| 当期末残高 | 54 | 54 | 17,834,985 |

第31期（自2020年4月1日 至2021年3月31日）

（単位：千円）

| | 株主資本 | | | | | | |
|-----------------------------|-----------|-----------|-------------|--------|--------------|-------------|------------|
| | 資本金 | 資本剰余金 | | 利益剰余金 | | | 株主資本 合計 |
| | | 資本準備金 | 資本剰余金 合計 | 利益準備金 | その他利益 剰余金 | 利益剰余金 合計 | |
| | | | | | 繰越利益 剰余金 | | |
| 当期首残高 | 2,218,000 | 1,000,000 | 1,000,000 | 33,676 | 14,583,253 | 14,616,930 | 17,834,930 |
| 当期変動額 | | | | | | | |
| 剰余金の配当 | - | - | - | - | 2,000,000 | 2,000,000 | 2,000,000 |
| 当期純利益 | - | - | - | - | 3,962,788 | 3,962,788 | 3,962,788 |
| 株主資本以外 の項目の当期 変動額(純額) | - | - | - | - | - | - | - |
| 当期変動額合計 | - | - | - | - | 1,962,788 | 1,962,788 | 1,962,788 |
| 当期末残高 | 2,218,000 | 1,000,000 | 1,000,000 | 33,676 | 16,546,042 | 16,579,718 | 19,797,718 |

| | 評価・換算差額等 | | 純資産合計 |
|-----------------------------|----------------------|--------------------|------------|
| | その他有 価証券評 価差額金 | 評価・換 算差額等 合計 | |
| 当期首残高 | 54 | 54 | 17,834,985 |
| 当期変動額 | | | |
| 剰余金の配当 | - | - | 2,000,000 |
| 当期純利益 | - | - | 3,962,788 |
| 株主資本以外 の項目の当期 変動額(純額) | 147 | 147 | 147 |
| 当期変動額合計 | 147 | 147 | 1,962,936 |
| 当期末残高 | 202 | 202 | 19,797,921 |

重要な会計方針

1．有価証券の評価基準及び評価方法

(1) 関係会社株式

移動平均法による原価法を採用しております。

(2) その他有価証券

時価のあるもの

期末日の市場価格等に基づく時価法（評価差額は全部純資産直入法により処理し、売却原価は移動平均法により算定）を採用しております。

時価のないもの

移動平均法による原価法を採用しております。

2．引当金の計上基準

(1) 賞与引当金

従業員に対する賞与の支給に備えるため、当事業年度に帰属する額を計上しております。

(2) 役員賞与引当金

役員に対する賞与の支給に備えるため、当事業年度に帰属する額を計上しております。

(3) 退職給付引当金

従業員に対する退職給付に備えるため、当事業年度末における退職給付債務と年金資産の見込額に基づき退職給付引当金を計上しております。ただし、当事業年度末においては、年金資産の額が、退職給付債務に未認識数理計算上の差異等を加減した額を超過するため、資産の部に前払年金費用を計上しております。

退職給付債務の算定にあたり、退職給付見込額を当事業年度末までの期間に帰属させる方法については、期間定額基準によっております。

過去勤務費用については、その発生時における従業員の平均残存勤務期間以内の一定の年数（8年）による定額法により、発生した事業年度から費用処理しております。

数理計算上の差異は、その発生時における従業員の平均残存勤務期間以内の一定の年数（8年）による定額法により按分額を、それぞれ発生した翌事業年度から費用処理することとしております。

3．固定資産の減価償却の方法

有形固定資産

定率法を採用しております。

なお、主な耐用年数は以下のとおりであります。

器具備品 5年

4．その他財務諸表作成のための基本となる重要な事項

消費税等の会計処理

消費税及び地方消費税の会計処理は、税抜方式によっております。

重要な会計上の見積りに関する注記

当事業年度の財務諸表等の作成にあたって行った会計上の見積りが当事業年度の翌事業年度の財務諸表等に重要な影響を及ぼすリスクを識別していないため、注記を省略しております。

未適用の会計基準等

「収益認識に関する会計基準」（企業会計基準第29号 2020年3月31日）

「収益認識に関する会計基準の適用指針」（企業会計基準適用指針第30号 2020年3月31日）

(1) 概要

収益認識に関する包括的な会計基準であります。収益は、次の5つのステップを適用し認識されます。

ステップ1：顧客との契約を識別する。

ステップ2：契約における履行義務を識別する。

ステップ3：取引価格を算定する。

ステップ4：契約における履行義務に取引価格を配分する。

ステップ5：履行義務を充足した時に又は充足するにつれて収益を認識する。

(2) 適用予定日

2022年3月期の期首より適用予定であります。

(3) 当該会計基準等の適用による影響

影響額は、当財務諸表の作成時において評価中であります。

注記事項

(貸借対照表関係)

関係会社に対する資産及び負債

| 第30期 (2020年3月31日) | 第31期 (2021年3月31日) |
|---|---|
| 関係会社に対する資産および負債には区分掲記されたもの以外に注記すべき事項はありません。 | 関係会社に対する資産および負債には区分掲記されたもの以外に注記すべき事項はありません。 |

(損益計算書関係)

1 関係会社との取引に係るものが次のとおり含まれております。

| | 第30期 (自2019年4月1日 至2020年3月31日) | 第31期 (自2020年4月1日 至2021年3月31日) |
|--------------|-------------------------------------|-------------------------------------|
| 関係会社からの受取利息 | 12,991千円 | 8,463千円 |
| 関係会社からの受取配当金 | 421,000千円 | 344,000千円 |

(株主資本等変動計算書関係)

第30期(自2019年4月1日 至2020年3月31日)

1. 発行済株式の種類及び総数に関する事項

| | 当事業年度期首 株式数 | 当事業年度 増加株式数 | 当事業年度 減少株式数 | 当事業年度末 株式数 |
|-------|----------------|----------------|----------------|---------------|
| 発行済株式 | | | | |
| 普通株式 | 56,265 | - | - | 56,265 |
| 合計 | 56,265 | - | - | 56,265 |

2. 配当に関する事項

配当金支払額

| (決議) | 株式の種類 | 配当金の総額 (千円) | 1株当たり配当額 (円) | 基準日 | 効力発生日 |
|----------------------|-------|----------------|-----------------|------------|-----------|
| 2019年7月25日 臨時株主総会 | 普通株式 | 3,000,000 | 53,319 | 2019年7月31日 | 2019年8月1日 |

第31期(自2020年4月1日 至2021年3月31日)

1. 発行済株式の種類及び総数に関する事項

| | 当事業年度期首 株式数 | 当事業年度 増加株式数 | 当事業年度 減少株式数 | 当事業年度末 株式数 |
|-------|----------------|----------------|----------------|---------------|
| 発行済株式 | | | | |
| 普通株式 | 56,265 | - | - | 56,265 |
| 合計 | 56,265 | - | - | 56,265 |

2. 配当に関する事項

配当金支払額

| (決議) | 株式の種類 | 配当金の総額 (千円) | 1株当たり配当額 (円) | 基準日 | 効力発生日 |
|----------------------|-------|----------------|-----------------|------------|------------|
| 2020年6月23日 定時株主総会 | 普通株式 | 2,000,000 | 35,546 | 2020年3月31日 | 2020年6月26日 |

(リース取引関係)

| 第30期 (自2019年4月1日 至2020年3月31日) | 第31期 (自2020年4月1日 至2021年3月31日) |
|---|-------------------------------------|
| オペレーティング・リース取引のうち解約不能のものに係る未経過リース料は以下のとおりであります。 | 該当事項はありません。 |
| 1年以内 | |
| 20,201千円 | |
| 1年超 | |
| -千円 | |
| <hr/> | |
| 合計 | |
| 20,201千円 | |

（金融商品関係）

（1）金融商品の状況に関する事項

金融商品に対する取組方針

自社が設定する投資信託やグループ会社が運用する投資信託について、その設定時に運用上十分な信託財産があることが見込めない場合に、「シードキャピタル」として当該投資信託を自己資金により取得することがあります。

当社は、営業活動援助のため、子会社であるJPMAMジャパン・ケイマン・ファンド・リミテッドへの短期貸付を行っております。

金融商品の内容及びそのリスク

営業債権のうち、自社が設定・運用する投資信託から受領する未収委託者報酬、及び未収収益のうち国内年金基金等から受領する債権については信託銀行により分別管理されている信託財産から回収され、一般債権とは異なり、信用リスクは極めて低いと認識しております。海外グループ会社に対する未収収益は未払費用と部分的に相殺され、信用リスクが軽減されております。また、外貨建て債権の未収収益については為替の変動リスクに晒されておりますが、外貨建て債務と部分的に相殺され、為替変動リスクが軽減されております。

営業債務である未払金は基本的に3ヶ月以内の支払い期日であり、未払手数料、及び未払費用についてはそのほとんどが6ヶ月以内の支払い期日であります。一部外貨建てのものについては、為替の変動リスクに晒されておりますが、上述の通り外貨建て債権と部分的に相殺され、リスクが軽減されております。

関係会社に対し短期貸付を行っており、関係会社短期貸付金は貸出先の信用リスクに晒されております。関係会社短期貸付金は、3ヶ月の期日であり、金利の変動リスクは僅少です。

投資有価証券のうち、上述のシードキャピタルは、市場価格の変動リスクに晒されております。

敷金保証金は建物等の賃貸契約に関連する保証金であり、差入先の信用リスクに晒されております。

金融商品に係るリスク管理体制

（ ）信用リスク（取引先の契約不履行等に係るリスク）の管理

営業債権のうち、海外グループ会社に対する未収収益は担当部署が各関係会社ごとに期日及び残高を定期的に管理し、回収懸念の早期把握を図っております。

関係会社短期貸付金は、子会社であるJPMAMジャパン・ケイマン・ファンド・リミテッドの営業活動から得られるキャッシュ・フローをモニタリングしており、貸倒や回収遅延の懸念はほぼないと認識しております。

（ ）市場リスク（為替や金利等の変動リスク）の管理

外貨建ての営業債権債務のうち、大半を占める米国ドル建ての債権債務に対しての為替変動リスクについては担当部署が月次でモニタリングしており、債権もしくは債務の超過に対して米国ドル建て預金と円建て預金との間で資金移動をして為替変動リスクの軽減に努めております。

（ ）資金調達に係る流動性リスク（支払期日に支払いを実行できなくなるリスク）の管理

各部署からの報告に基づき担当部署が適宜資金繰計画を作成・更新するとともに、手許流動性の維持などにより流動性リスクを管理しております。

(2) 金融商品の時価等に関する事項

貸借対照表計上額、時価及びこれらの差額については、次のとおりであります。なお、金額的重要性が低いと判断するものは次表には含めておりません。また、時価を把握することが極めて困難と認められるものは次表には含めておりません（（注2）参照）。

第30期（2020年3月31日）

（単位：千円）

| | 貸借対照表計上額 | 時価 | 差額 |
|---------------|------------|------------|----|
| (1) 現金及び預金 | 15,043,754 | 15,043,754 | - |
| (2) 未収委託者報酬 | 1,716,518 | 1,716,518 | - |
| (3) 未収収益 | 1,488,866 | 1,488,866 | - |
| (4) 関係会社短期貸付金 | 2,800,000 | 2,800,000 | - |
| 資産計 | 21,049,139 | 21,049,139 | - |
| (1) 未払手数料 | 819,678 | 819,678 | - |
| (2) その他未払金 | 537,235 | 537,235 | - |
| (3) 未払費用 | 453,324 | 453,324 | - |
| (4) 長期未払金 | 248,016 | 248,016 | - |
| 負債計 | 2,058,255 | 2,058,255 | - |

(注1) 金融商品の時価算定方法

資産

(1) 現金及び預金、(2) 未収委託者報酬、(3) 未収収益及び(4) 関係会社短期貸付金

これらは短期間で決済されるため、時価は帳簿価額と近似していることから、当該帳簿価額によっております。

負債

(1) 未払手数料、(2) その他未払金、及び(3) 未払費用

これらは短期間で決済されるため、時価は帳簿価額と近似していることから、当該帳簿価額によっております。

(4) 長期未払金

長期未払金の時価については、当該未払金の支払までの期間を基にリスクフリーレートで割り引いた現在価値により算定しており、時価は帳簿価額と近似していることから当該帳簿価額によっております。

(注2) 時価を把握することが極めて困難と認められる金融商品

（単位：千円）

| | 貸借対照表計上額 |
|-----------------|----------|
| 関係会社株式 | 60,000 |
| 投資有価証券（合同会社出資金） | 92,737 |

上記の関係会社株式及び投資有価証券（合同会社出資金）については、市場価格がなく、かつ、将来キャッシュ・フローを見積ることなどができず、時価を把握することが極めて困難と認められるものであるため、上表に含めておりません。

第31期（2021年3月31日）

（単位：千円）

| | 貸借対照表計上額 | 時価 | 差額 |
|---------------|------------|------------|----|
| (1) 現金及び預金 | 18,142,958 | 18,142,958 | - |
| (2) 未収委託者報酬 | 2,100,011 | 2,100,011 | - |
| (3) 未収収益 | 2,599,647 | 2,599,647 | - |
| (4) 関係会社短期貸付金 | 1,700,000 | 1,700,000 | - |
| 資産計 | 24,542,617 | 24,542,617 | - |
| (1) 未払手数料 | 969,445 | 969,445 | - |
| (2) その他未払金 | 687,983 | 687,983 | - |
| (3) 未払費用 | 513,505 | 513,505 | - |
| (4) 長期未払金 | 230,152 | 230,152 | - |
| 負債計 | 2,401,087 | 2,401,087 | - |

（注1）金融商品の時価算定方法

資産

(1) 現金及び預金、(2) 未収委託者報酬、(3) 未収収益及び(4) 関係会社短期貸付金

これらは短期間で決済されるため、時価は帳簿価額と近似していることから、当該帳簿価額によっております。

負債

(1) 未払手数料、(2) その他未払金、及び(3) 未払費用

これらは短期間で決済されるため、時価は帳簿価額と近似していることから、当該帳簿価額によっております。

(4) 長期未払金

長期未払金の時価については、当該未払金の支払までの期間を基にリスクフリーレートで割り引いた現在価値により算定しており、時価は帳簿価額と近似していることから当該帳簿価額によっております。

（注2）時価を把握することが極めて困難と認められる金融商品

（単位：千円）

| | 貸借対照表計上額 |
|-----------------|----------|
| 関係会社株式 | 60,000 |
| 投資有価証券（合同会社出資金） | 188,432 |

上記の関係会社株式及び投資有価証券（合同会社出資金）については、市場価格がなく、かつ、将来キャッシュ・フローを見積ることなどができず、時価を把握することが極めて困難と認められるものであるため、上表に含めておりません。

金融商品の時価等に関する事項についての補足説明

金融商品の時価には、市場価格に基づく価額のほか、市場価格がない場合には合理的に算定された価額が含まれております。当該価額の算定においては変動要因を織り込んでいるため、異なる前提条件等を採用することにより、当該価額が変動することがあります。

(3) 金銭債権及び満期のある有価証券の決算日後の償還予定額

第30期（2020年3月31日）

（単位：千円）

| | 1年以内 | 1年超 5年以内 | 5年超 10年以内 | 10年超 |
|-----------|------------|-------------|--------------|------|
| 現金及び預金 | 15,043,754 | - | - | - |
| 未収委託者報酬 | 1,716,518 | - | - | - |
| 未収収益 | 1,488,866 | - | - | - |
| 関係会社短期貸付金 | 2,800,000 | - | - | - |
| 合計 | 21,049,139 | - | - | - |

第31期（2021年3月31日）

（単位：千円）

| | 1年以内 | 1年超 5年以内 | 5年超 10年以内 | 10年超 |
|-----------|------------|-------------|--------------|------|
| 現金及び預金 | 18,142,958 | - | - | - |
| 未収委託者報酬 | 2,100,011 | - | - | - |
| 未収収益 | 2,599,647 | - | - | - |
| 関係会社短期貸付金 | 1,700,000 | - | - | - |
| 合計 | 24,542,617 | - | - | - |

（有価証券関係）

1．関係会社株式

関係会社株式（第30期の貸借対照表計上額は60,000千円、第31期の貸借対照表計上額は60,000千円）については市場価格がなく、時価を把握することが極めて困難と認められるものであることから、記載しておりません。

2．その他有価証券

第30期（2020年3月31日）

投資有価証券（合同会社出資金）（貸借対照表計上額 92,737千円）については市場価格がなく、時価を把握することが極めて困難と認められるものであることから、次表には記載しておりません。

（単位：千円）

| | 種類 | 貸借対照表計上額 | 取得原価 | 差額 |
|----------------------|-------------|----------|-------|----|
| 貸借対照表計上額が取得原価を超えるもの | その他 投資信託 | 3,557 | 3,500 | 57 |
| 貸借対照表計上額が取得原価を超えないもの | その他 投資信託 | 17 | 20 | 2 |
| 合計 | | 3,574 | 3,520 | 54 |

第31期（2021年3月31日）

投資有価証券（合同会社出資金）（貸借対照表計上額 188,432千円）については市場価格がなく、時価を把握することが極めて困難と認められるものであることから、次表には記載しておりません。

（単位：千円）

| | 種類 | 貸借対照表計上額 | 取得原価 | 差額 |
|---------------------|-------------|----------|-------|-----|
| 貸借対照表計上額が取得原価を超えるもの | その他 投資信託 | 4,312 | 4,020 | 292 |
| 合計 | | 4,312 | 4,020 | 292 |

3．当事業年度中に売却したその他有価証券

第30期（自2019年4月1日 至2020年3月31日）

（単位：千円）

| 種類 | 売却額 | 売却益の合計額 | 売却損の合計額 |
|-------------|--------|---------|---------|
| その他 投資信託 | 22,546 | 536 | 0 |

第31期（自2020年4月1日 至2021年3月31日）

（単位：千円）

| 種類 | 売却額 | 売却益の合計額 | 売却損の合計額 |
|-------------|-------|---------|---------|
| その他 投資信託 | 3,768 | 268 | - |

(退職給付関係)

1. 採用している退職給付制度の概要

当社は確定拠出型年金制度、及びキャッシュバランス型年金制度を採用しております。

2. キャッシュバランス型年金制度

(1) 退職給付債務の期首残高と期末残高の調整表

| | 第30期 (2020年3月31日) | 第31期 (2021年3月31日) |
|--------------|----------------------|----------------------|
| | (千円) | (千円) |
| 退職給付債務の期首残高 | 1,510,256 | 1,395,783 |
| 勤務費用 | 179,190 | 167,249 |
| 利息費用 | 4,531 | 6,979 |
| 数理計算上の差異の発生額 | 218,537 | 53,192 |
| 退職給付の支払額 | 79,657 | 158,789 |
| 退職給付債務の期末残高 | 1,395,783 | 1,464,414 |

(2) 年金資産の期首残高と期末残高の調整表

| | 第30期 (2020年3月31日) | 第31期 (2021年3月31日) |
|--------------|----------------------|----------------------|
| | (千円) | (千円) |
| 年金資産の期首残高 | 1,739,834 | 1,604,595 |
| 期待運用収益 | 8,699 | 8,023 |
| 数理計算上の差異の発生額 | 233,361 | 149,600 |
| 事業主からの拠出額 | 169,080 | 173,332 |
| 退職給付の支払額 | 79,657 | 158,789 |
| 年金資産の期末残高 | 1,604,595 | 1,776,761 |

(3) 退職給付債務及び年金資産の期末残高と貸借対照表に計上された退職給付引当金及び前払年金費用の調整表

| | 第30期 (2020年3月31日) | 第31期 (2021年3月31日) |
|---------------------|----------------------|----------------------|
| | (千円) | (千円) |
| 積立型制度の退職給付債務 | 1,395,783 | 1,464,414 |
| 年金資産 | 1,604,595 | 1,776,761 |
| | 208,812 | 312,347 |
| 未認識数理計算上の差異 | 97,254 | 161,402 |
| 未認識過去勤務費用 | - | - |
| 貸借対照表に計上された負債と資産の純額 | 111,558 | 150,945 |
| 前払年金費用 | 111,558 | 150,945 |
| 貸借対照表に計上された負債と資産の純額 | 111,558 | 150,945 |

(4) 退職給付費用及びその内訳項目の金額

| | 第30期 (自2019年4月1日 至2020年3月31日) | 第31期 (自2020年4月1日 至2021年3月31日) |
|-----------------------------|-------------------------------------|-------------------------------------|
| | (千円) | (千円) |
| 勤務費用 | 179,190 | 167,249 |
| 利息費用 | 4,531 | 6,979 |
| 期待運用収益 | 8,699 | 8,023 |
| 数理計算上の差異の費用処理額 | 28,600 | 32,260 |
| 過去勤務債務の費用処理額 | - | - |
| その他(注1) | 3,412 | 1,303 |
| キャッシュバランス型年金制度に係る退職給付費用(注2) | 149,834 | 135,248 |

(注1) その他の金額は、主に当社への出向者分の退職給付費用であります。

(注2) 当社からの出向者分の退職給付費用は、上記金額に含まれておりません。

(5) 年金資産に関する事項

年金資産の主な内訳

年金資産合計に対する主な分類ごとの比率は、次のとおりであります。

| | 第30期 (2020年3月31日) | 第31期 (2021年3月31日) |
|--------|----------------------|----------------------|
| 債券 | 52% | 13% |
| 現金及び預金 | 48% | 87% |
| 合計 | 100% | 100% |

長期期待運用収益率の設定方法

年金資産の長期期待運用収益率を決定するため、現在及び予想される年金資産の配分と、年金資産を構成する多様な資産からの現在及び将来期待される長期の収益率を考慮しております。

(6) 数理計算上の計算基礎に関する事項

| | 第30期 (2020年3月31日) | 第31期 (2021年3月31日) |
|---------------|----------------------|----------------------|
| 主要な数理計算上の計算基礎 | | |
| 割引率 | 0.3% | 0.5% |
| 長期期待運用収益率 | 0.5% | 0.5% |

3. 確定拠出制度

当社の確定拠出制度への要拠出額は、第30期事業年度65,879千円、第31期事業年度60,193千円であります。

（税効果会計関係）

1．繰延税金資産及び繰延税金負債の発生の主な原因別の内訳

| | 第30期 (2020年3月31日) | 第31期 (2021年3月31日) |
|----------------------|----------------------|----------------------|
| 繰延税金資産 | (千円) | (千円) |
| 賞与引当金 | 259,768 | 391,656 |
| 未払費用 | 104,842 | 82,101 |
| 未払事業税 | 28,299 | 86,823 |
| 長期前払費用 | 92,670 | 100,644 |
| 減価償却超過額 | 146,254 | 146,344 |
| その他 | 21,994 | 6,254 |
| 繰延税金資産小計 | 653,827 | 813,822 |
| 評価性引当額 | 653,827 | 374,481 |
| 繰延税金資産合計 | - | 439,340 |
| 繰延税金負債 | | |
| 繰延税金負債合計 | 34,159 | 46,309 |
| 繰延税金資産又は繰延税金負債（ ）の純額 | 34,159 | 393,031 |

2．法定実効税率と税効果会計適用後の法人税等の負担率との間に重要な差異があるときの、当該差異の原因となった主要な項目別の内訳

| | 第30期 (2020年3月31日) | 第31期 (2021年3月31日) |
|--------------------|---|----------------------|
| 法定実効税率 | 法定実効税率と税効果会計適用後の法人税等の負担率との間の差異が法定実効税率の100分の5以下であるため注記を省略しております。 | 30.62% |
| （調整） | | |
| 交際費等永久に損金に算入されない項目 | | 1.85% |
| 評価性引当額 | | 4.81% |
| 住民税等均等割 | | 0.08% |
| 過年度法人税等 | | 0.16% |
| その他 | | 0.01% |
| 税効果会計適用後の法人税等の負担率 | | 27.90% |

（セグメント情報等）

セグメント情報

当社は、資産運用業の単一セグメントであるため、記載を省略しております。

関連情報

第30期（自2019年4月1日 至2020年3月31日）

1．サービスごとの情報

（単位：千円）

| | 投資信託委託業務 | 投資一任及び 投資助言業務 | 業務受託報酬 | その他 | 合計 |
|-----------|------------|------------------|-----------|---------|------------|
| 外部顧客への売上高 | 11,978,587 | 6,385,101 | 1,979,026 | 103,415 | 20,446,131 |

2．地域ごとの情報

営業収益

（単位：千円）

| 日本 | 英国 | 香港 | その他 | 合計 |
|------------|-----------|-----------|-----------|------------|
| 13,049,154 | 2,454,420 | 2,828,014 | 2,114,541 | 20,446,131 |

（注）営業収益は顧客の所在地を基礎とし、国又は地域に分類しております。

3．主要な顧客ごとの情報

（単位：千円）

| 顧客の名称 | 営業収益 | 関連するセグメント |
|--|-----------|-----------|
| JPMorgan Asset Management (UK) Limited | 2,448,851 | 資産運用業 |
| JPMorgan Asset Management (Asia Pacific) Limited | 2,738,452 | 資産運用業 |

第31期（自2020年4月1日 至2021年3月31日）

1．サービスごとの情報

（単位：千円）

| | 投資信託委託業務 | 投資一任及び 投資助言業務 | 業務受託報酬 | その他 | 合計 |
|-----------|------------|------------------|-----------|--------|------------|
| 外部顧客への売上高 | 11,210,022 | 9,990,252 | 1,781,474 | 93,012 | 23,074,762 |

2．地域ごとの情報

営業収益

（単位：千円）

| 日本 | 英国 | 香港 | その他 | 合計 |
|------------|-----------|-----------|-----------|------------|
| 12,799,203 | 4,977,728 | 3,394,022 | 1,903,807 | 23,074,762 |

（注）営業収益は顧客の所在地を基礎とし、国又は地域に分類しております。

3．主要な顧客ごとの情報

（単位：千円）

| 顧客の名称 | 営業収益 | 関連するセグメント |
|--|-----------|-----------|
| JPMorgan Asset Management (UK) Limited | 4,966,592 | 資産運用業 |
| JPMorgan Asset Management (Asia Pacific) Limited | 3,333,286 | 資産運用業 |

（関連当事者情報）

1．関連当事者との取引

第30期（自2019年4月1日 至2020年3月31日）

親会社

| 種類 | 会社等の名称 | 所在地 | 資本金又は出資金 | 事業の内容 | 議決権等の所有（被所有）割合 | 関連当事者との関係 | 取引の内容 | 取引金額（千円） | 科目 | 期末残高（千円） |
|-----|------------------------------|--------------|------------------|-------|-------------------|-----------|-------|----------|-----|----------|
| 親会社 | J Pモルガン・チェース・ホールディングス・エルエルシー | 米国 ニューヨーク | 212,773 百万米ドル | 持株会社 | 被所有 間接 100% | 人件費の立替 | - | - | 未払金 | 396,378 |

（注）取引条件及び取引条件の決定方針等

当社の役職員への賞与の支払いの一部はJ Pモルガン・チェース・ホールディングス・エルエルシー（以下、「親会社」という。）により行われております。これらの費用は親会社より当社に請求されるものであり、未払いの金額については親会社に対する債務として処理しております。

子会社

| 種類 | 会社等の名称 | 所在地 | 資本金又は出資金 | 事業の内容 | 議決権等の所有（被所有）割合 | 関連当事者との関係 | 取引の内容 | 取引金額（千円） | 科目 | 期末残高（千円） |
|-----|----------------------------|---------------------------|----------|-------------------------------|------------------|-----------------------|--------------|------------|---------------|-----------|
| 子会社 | JPMAMジャパン・ケイマン・ファン・ド・リミテッド | 英国領 ケイマン諸島 グランドケイマン | 3,500千円 | 外国投資 信託の管理 会社としての 業務 | 所有 直接 100% | 資金の貸借等 及び役員の兼 任 | 資金の貸付 （注） | 13,000,000 | 関係会社 短期貸付金 | 2,800,000 |
| | | | | | | | 資金の回収 | 14,101,000 | | |
| | | | | | | | 受取利息 | 12,991 | 未収収益 | 28 |
| | | | | | | | 配当の受取 | 421,000 | - | - |

（注）取引条件及び取引条件の決定方針等

資金の貸付については、貸付利率は市場金利を勘案して利率を合理的に決定しており、返済条件は期間3ヶ月であります。なお、担保は受け入れておりません。

兄弟会社等

| 種類 | 会社等の名称 | 所在地 | 資本金又は出資金 | 事業の内容 | 議決権等の所有（被所有）割合 | 関連当事者との関係 | 取引の内容 | 取引金額（千円） | 科目 | 期末残高（千円） |
|-----------------|--|-------------|--------------|-------|----------------|--------------|--------|-----------|------|----------|
| 最終的な親会社が同一である会社 | JPMorgan Asset Management (UK) Limited | 英国 ロンドン | 24百万 ポンド | 投資運用業 | なし | 投資の助言または投資一任 | 調査費 | 941,829 | 未払費用 | 249,973 |
| 最終的な親会社が同一である会社 | JPMorgan Asset Management (Asia Pacific) Limited | 香港 セントラル | 60百万 香港ドル | 投資運用業 | なし | 投資の助言または投資一任 | 運用受託報酬 | 2,652,034 | 未収収益 | 781,020 |

（注1）取引金額および期末残高には、消費税等は含まれておりません。

（注2）取引条件及び取引条件の決定方針等

運用受託報酬及び調査費に関しては、運用の再委託の一般的な手数料率を勘案し、協議の上、再委託契約を結んで行っております。

第31期（自2020年4月1日 至2021年3月31日）

親会社

| 種類 | 会社等の名称 | 所在地 | 資本金又は出資金 | 事業の内容 | 議決権等の所有（被所有）割合 | 関連当事者との関係 | 取引の内容 | 取引金額（千円） | 科目 | 期末残高（千円） |
|-----|------------------------------|--------------|------------------|-------|-------------------|-----------|-------|----------|-----|----------|
| 親会社 | J Pモルガン・チェース・ホールディングス・エルエルシー | 米国 ニューヨーク | 213,649 百万米ドル | 持株会社 | 被所有 間接 100% | 人件費の立替 | - | - | 未払金 | 391,741 |

（注）取引条件及び取引条件の決定方針等

当社の役員への賞与の支払いの一部はJ Pモルガン・チェース・ホールディングス・エルエルシー（以下、「親会社」という。）により行われております。これらの費用は親会社より当社に請求されるものであり、未払いの金額については親会社に対する債務として処理しております。

子会社

| 種類 | 会社等の名称 | 所在地 | 資本金又は出資金 | 事業の内容 | 議決権等の所有（被所有）割合 | 関連当事者との関係 | 取引の内容 | 取引金額（千円） | 科目 | 期末残高（千円） |
|-----|----------------------------|---------------------------|----------|-----------------------------------|------------------|-----------------------|--------------|-----------|---------------|-----------|
| 子会社 | JPMAMジャパン・ケイマン・ファン・ド・リミテッド | 英国領 ケイマン諸島 グランドケイマン | 3,500千円 | 外国投資 信託の管 理会社と しての業 務 | 所有 直接 100% | 資金の貸借等 及び役員の兼 任 | 資金の貸付 (注) | 8,000,000 | 関係会社 短期貸付金 | 1,700,000 |
| | | | | | | | 資金の回収 | 9,100,000 | | |
| | | | | | | | 受取利息 | 8,463 | 未収収益 | 17 |
| | | | | | | | 配当の受取 | 344,000 | - | - |

（注）取引条件及び取引条件の決定方針等

資金の貸付については、貸付利率は市場金利を勘案して利率を合理的に決定しており、返済条件は期間3ヶ月であります。なお、担保は受け入れておりません。

兄弟会社等

| 種類 | 会社等の名称 | 所在地 | 資本金又は出資金 | 事業の内容 | 議決権等の所有（被所有）割合 | 関連当事者との関係 | 取引の内容 | 取引金額（千円） | 科目 | 期末残高（千円） |
|-------------------------|---|-------------|--------------|-------|----------------|------------------|------------|-----------|------|----------|
| 最終的な親会社 が同一である 会社 | JPMorgan Asset Management (UK) Limited | 英国 ロンドン | 24百万 ポンド | 投資運用業 | なし | 投資の助言ま たは投資一任 | 運用受託 報酬 | 4,733,256 | 未収収益 | 790,138 |
| | | | | | | | 調査費 | 994,861 | 未払費用 | 299,344 |
| 最終的な親会社 が同一である 会社 | JPMorgan Asset Management (Asia Pacific) Limited | 香港 セントラル | 60百万 香港ドル | 投資運用業 | なし | 投資の助言ま たは投資一任 | 運用受託 報酬 | 3,325,196 | 未収収益 | 968,603 |

（注1）取引金額および期末残高には、消費税等は含まれておりません。

（注2）取引条件及び取引条件の決定方針等

運用受託報酬及び調査費に関しては、運用の再委託の一般的な手数料率を勘案し、協議の上、再委託契約を結んで行っております。

2. 親会社又は重要な関連会社に関する注記

親会社情報

直接親会社 J Pモルガン・アセット・マネジメント（アジア）インク（非上場）

最終的な親会社 J Pモルガン・チェース・アンド・カンパニー（ニューヨーク証券取引所、ロンドン証券取引所に上場）

（ 1 株当たり情報）

| | 第30期 (自2019年4月1日 至2020年3月31日) | 第31期 (自2020年4月1日 至2021年3月31日) |
|------------|-------------------------------------|-------------------------------------|
| 1株当たり純資産額 | 316,981.87円 | 351,869.22円 |
| 1株当たり当期純利益 | 39,372.85円 | 70,430.80円 |

なお、当事業年度の潜在株式調整後1株当たり当期純利益金額については、潜在株式が存在していないため記載しておりません。

1株当たりの当期純利益の算定上の基礎

| | 第30期 (自2019年4月1日 至2020年3月31日) | 第31期 (自2020年4月1日 至2021年3月31日) |
|--------------|-------------------------------------|-------------------------------------|
| 損益計算書上の当期純利益 | 2,215,313千円 | 3,962,788千円 |
| 普通株主に帰属しない金額 | - | - |
| 普通株式に係る当期純利益 | 2,215,313千円 | 3,962,788千円 |
| 普通株式の期中平均株式数 | 56,265株 | 56,265株 |

中間財務諸表

(1) 中間貸借対照表

(単位：千円)

第32期中間会計期間末

(2021年9月30日)

資産の部

流動資産

| | |
|-----------|------------|
| 現金及び預金 | 15,721,923 |
| 前払費用 | 52,263 |
| 未収入金 | 11,355 |
| 未収委託者報酬 | 2,203,738 |
| 未収収益 | 1,177,534 |
| 関係会社短期貸付金 | 1,300,000 |
| その他 | 523 |
| 流動資産計 | 20,467,339 |

固定資産

有形固定資産

| | |
|-------------|--------|
| 器具備品 | 21,892 |
| 器具備品減価償却累計額 | 14,611 |
| 有形固定資産計 | 7,280 |

投資その他の資産

| | |
|-----------|-----------|
| 関係会社株式 | 60,000 |
| 投資有価証券 | 2,374,266 |
| 敷金保証金 | 79,904 |
| 前払年金費用 | 169,571 |
| 繰延税金資産 | 570,456 |
| その他 | 7,428 |
| 投資その他の資産計 | 3,261,628 |

固定資産計

3,268,909

資産合計

23,736,248

(単位：千円)

第32期中間会計期間末

(2021年9月30日)

| | |
|--------------|------------|
| 負債の部 | |
| 流動負債 | |
| 預り金 | 54,174 |
| 未払金 | 1,424,478 |
| 未払手数料 | 1,013,646 |
| その他未払金 | 1 410,831 |
| 未払費用 | 308,745 |
| 未払法人税等 | 1,105,859 |
| 賞与引当金 | 1,428,497 |
| 役員賞与引当金 | 66,485 |
| 流動負債計 | 4,388,240 |
| 固定負債 | |
| 長期未払金 | 231,989 |
| 賞与引当金 | 779,306 |
| 役員賞与引当金 | 191,973 |
| 固定負債計 | 1,203,269 |
| 負債合計 | 5,591,510 |
| 純資産の部 | |
| 株主資本 | |
| 資本金 | 2,218,000 |
| 資本剰余金 | |
| 資本準備金 | 1,000,000 |
| 資本剰余金合計 | 1,000,000 |
| 利益剰余金 | |
| 利益準備金 | 33,676 |
| その他利益剰余金 | |
| 繰越利益剰余金 | 14,923,033 |
| 利益剰余金合計 | 14,956,710 |
| 株主資本合計 | 18,174,710 |
| 評価・換算差額等 | |
| その他有価証券評価差額金 | 29,972 |
| 評価・換算差額等合計 | 29,972 |
| 純資産合計 | 18,144,738 |
| 負債・純資産合計 | 23,736,248 |

(2) 中間損益計算書

(単位：千円)

| | | 第32期中間会計期間 (自2021年4月1日 至2021年9月30日) |
|--------------|---|---|
| <hr/> | | |
| 営業収益 | | |
| 委託者報酬 | | 6,037,156 |
| 運用受託報酬 | | 3,863,147 |
| 業務受託報酬 | | 1,131,821 |
| その他 | | 61,529 |
| 営業収益計 | | <hr/> 11,093,654 |
| 営業費用 | | |
| 支払手数料 | | 3,029,303 |
| 調査費 | | 1,034,778 |
| その他営業費用 | | 275,599 |
| 営業費用計 | | <hr/> 4,339,682 |
| 一般管理費 | 1 | <hr/> 4,620,743 |
| 営業利益 | | <hr/> 2,133,228 |
| 営業外収益 | 2 | <hr/> 19,919 |
| 営業外費用 | 3 | <hr/> 10,580 |
| 経常利益 | | <hr/> 2,142,567 |
| 税引前中間純利益 | | <hr/> 2,142,567 |
| 法人税、住民税及び事業税 | | <hr/> 1,029,684 |
| 法人税等調整額 | | <hr/> 164,108 |
| 法人税等合計 | | <hr/> 865,576 |
| 中間純利益 | | <hr/> 1,276,991 |

注記事項

（重要な会計方針）

1．有価証券の評価基準及び評価方法

(1) 関係会社株式

移動平均法による原価法を採用しております。

(2) その他有価証券

市場価格のない株式等以外のもの

中間決算日の市場価格等に基づく時価法（評価差額は全部純資産直入法により処理し、売却原価は移動平均法により算定）を採用しております。

市場価格のない株式等

移動平均法による原価法を採用しております。

2．引当金の計上基準

(1) 賞与引当金

従業員に対する賞与の支給に備えるため、当中間会計期間に帰属する額を計上しております。

(2) 役員賞与引当金

役員に対する賞与の支給に備えるため、当中間会計期間に帰属する額を計上しております。

(3) 退職給付引当金

従業員に対する退職給付に備えるため、当中間期末における退職給付債務と年金資産の見込額に基づき退職給付引当金を計上しております。ただし、当中間期末においては、年金資産の額が、退職給付債務に未認識数理計算上の差異等を加減した額を超過するため、資産の部に前払年金費用を計上しております。

退職給付債務の算定にあたり、退職給付見込額を当中間期末までの期間に帰属させる方法については、期間定額基準によっております。

過去勤務債務については、その発生時における従業員の平均残存勤務期間以内の一定の年数（8年）による定額法により、発生した事業年度から費用処理しております。

数理計算上の差異は、その発生時における従業員の平均残存勤務期間以内の一定の年数（8年）による定額法により按分額を、それぞれ発生した翌事業年度から費用処理することとしております。

3．固定資産の減価償却の方法

有形固定資産

定率法を採用しております。

なお、主な耐用年数は以下のとおりであります。

器具備品 5年

4．収益及び費用の計上基準

当社は、投資運用サービスから委託者報酬、運用受託報酬、業務受託報酬およびその他営業収益を稼得しております。これらには成功報酬が含まれる場合があります。

委託者報酬：投資信託の信託約款に基づき日々の純資産価額に対する一定割合として認識され、当該報酬は投資信託の運用期間にわたり収益として認識しております。

運用受託報酬：運用受託報酬は、対象顧客との投資一任契約等に基づき純資産価額に対する一定割合として認識され、当該報酬は対象口座の運用期間にわたり収益として認識しております。

業務受託報酬およびその他営業収益：グループ会社から受領する収益は、当社のグループ会社との契約で定められた算式に基づき月次で認識され、当該報酬は当社がグループ会社にオフショアファンド関連のサービス等を提供する期間にわたり収益として認識しております。

成功報酬：成功報酬は対象となるファンドまたは口座の運用益に対する一定割合、もしくは特定のベンチマークまたはその他のパフォーマンス目標を上回る超過運用益に対する一定割合として認識されます。当該報酬は契約上支払われることが確定した時点で収益として認識しております。

5．その他中間財務諸表作成のための基礎となる事項

消費税等の会計処理

消費税及び地方消費税の会計処理は、税抜方式によっております。

会計方針の変更

「収益認識に関する会計基準」を当中間会計期間の期首から適用し、約束した財又はサービスの支配が顧客に移転した時点で、当該財又はサービスと交換に受け取ると見込まれる金額で収益を認識することといたしました。これによる当期の財務諸表に与える影響はありません。

「時価の算定に関する会計基準」（企業会計基準第30号2019年7月4日。以下「時価算定会計基準」といいます。）等を当中間会計期間の期首から適用し、時価算定会計基準第19項及び「金融商品に関する会計基準」（企業会計基準第10号2019年7月4日）第44 - 2項に定める経過的な取扱いに従って、時価算定会計基準等が定める新たな会計方針を、将来にわたって適用することとしました。

（中間貸借対照表関係）

| 第32期中間会計期間末 (2021年9月30日) | |
|-----------------------------|---|
| 1 | 消費税等の取扱い 仮払消費税等及び仮受消費税等は、相殺のうえ、金額的重要性が乏しいため、流動負債の「その他未払金」に含めて表示しております。 |

（中間損益計算書関係）

| 第32期中間会計期間 (自2021年4月1日 至2021年9月30日) | |
|---|--|
| 1 | 減価償却実施額 有形固定資産 1,766千円 |
| 2 | 営業外収益のうち主要なもの 受取配当金 12千円 受取利息 2,917千円 雑益 16,990千円 |
| 3 | 営業外費用のうち主要なもの 為替差損 10,580千円 |

（リース取引関係）

| 第32期中間会計期間末 (2021年9月30日) | |
|---|----------|
| オペレーティング・リース取引のうち解約不能のものに係る未経過リース料は以下のとおりであります。 | |
| 1年以内 | 2,087千円 |
| 1年超 | 8,177千円 |
| 合計 | 10,265千円 |

（金融商品関係）

第32期中間会計期間末（2021年9月30日）

金融商品の時価等に関する事項

2021年9月30日における中間貸借対照表計上額、時価及びこれらの差額については、次のとおりであります。なお、金額的重要性が低いと判断するものは次表には含めておりません。また、「市場価格のない株式等」は次表には含めておりません（（注）2．参照）。

（単位：千円）

| | 中間貸借対照表 計上額 | 時価 | 差額 |
|--------|----------------|-----------|----|
| 投資有価証券 | 2,160,820 | 2,160,820 | - |
| 資産計 | 2,160,820 | 2,160,820 | - |
| 長期未払金 | 231,989 | 231,989 | - |
| 負債計 | 231,989 | 231,989 | - |

（注）1．時価と中間貸借対照表計上額との差額の表への記載を省略しているものとその理由

資産

「現金及び預金」「未収委託者報酬」「未収収益」「関係会社短期貸付金」

これらは短期間で決済されるため時価が帳簿価額に近似するものであることから、注記を省略しています。

負債

「未払手数料」「その他未払金」「未払費用」

これらは短期間で決済されるため時価が帳簿価額に近似するものであることから、注記を省略しています。

（注）2．市場価格のない株式等

（単位：千円）

| | 中間貸借対照表計上額 |
|-----------------|------------|
| 関係会社株式 | 60,000 |
| 投資有価証券（合同会社出資金） | 213,446 |

上記の関係会社株式及び投資有価証券（合同会社出資金）については、市場価格のない株式等と認められるため、上表に含めておりません。

金融商品の時価等に関する事項についての補足説明

金融商品の時価の算定においては変動要因を織り込んでいるため、異なる前提条件等を採用することにより、当該価額が変動することもあります。

金融商品の時価のレベルごとの内訳等に関する事項

金融商品の時価を、時価の算定に用いたインプットの観察可能性及び重要性に応じて、以下の3つのレベルに分類しております。

レベル1の時価：同一の資産又は負債の活発な市場における（無調整の）相場価格により算定した時価

レベル2の時価：レベル1のインプット以外の直接又は間接的に観察可能なインプットを用いて算定した時価

レベル3の時価：重要な観察できないインプットを使用して算定した時価

時価の算定に重要な影響を与えるインプットを複数使用している場合には、それらのインプットがそれぞれ属するレベルのうち、時価の算定における優先順位が最も低いレベルに時価を分類しております。

時価をもって中間貸借対照表計上額とする金融資産及び金融負債

(単位：千円)

| | レベル1 | レベル2 | レベル3 | 合計 |
|-------|------|---------|------|---------|
| 長期未払金 | - | 231,989 | - | 231,989 |
| 負債計 | - | 231,989 | - | 231,989 |

(注) 時価の算定に用いた評価技法及び時価の算定に係るインプットの説明

「長期未払金」

長期未払金の時価については、当該未払金の支払までの期間を基にリスクフリーレートで割り引いた現在価値により算定しており、時価は帳簿価額と近似していることから当該帳簿価額によっております。これに伴い、レベル2の時価に分類しております。

なお、（金融商品関係）の「金融商品の時価等に関する事項」に記載の「投資有価証券」は、投資信託受益証券であり、「時価の算定に関する会計基準の適用指針」第26項の経過措置を適用しており、「金融商品の時価等の開示に関する適用指針」第5 - 2項の注記を行っておりません。

当該投資信託受益証券の中間貸借対照表計上額は（金融商品関係）の「金融商品の時価等に関する事項」に記載しております。

(有価証券関係)

第32期中間会計期間末（2021年9月30日）

1. 関係会社株式

関係会社株式（中間貸借対照表計上額 60,000千円）については市場価格のない株式等と認められるものであることから、記載しておりません。

2. その他有価証券

投資有価証券（合同会社出資金）（中間貸借対照表計上額 213,446千円）については市場価格のない株式等と認められるものであることから、記載しておりません。

（収益認識関係）

顧客との契約から生じる収益を分解した情報

当社は、資産運用業の単一セグメントであり、顧客との契約から生じる収益を分解した情報は、以下のとおりであります。

（単位：千円）

| | 委託者報酬 | 運用受託報酬 | 業務受託報酬 | その他 | 合計 |
|------|-----------|-----------|-----------|--------|------------|
| 残高報酬 | 6,037,156 | 3,863,147 | 1,131,821 | 61,529 | 11,093,654 |
| 成功報酬 | - | - | - | - | - |
| 合計 | 6,037,156 | 3,863,147 | 1,131,821 | 61,529 | 11,093,654 |

（セグメント情報等）

セグメント情報

当社は、資産運用業の単一セグメントであるため、記載を省略しております。

関連情報

第32期中間会計期間（自 2021年4月1日 至 2021年9月30日）

1．サービスごとの情報

（単位：千円）

| | 委託者報酬 | 運用受託報酬 | 業務受託報酬 | その他 | 合計 |
|-----------|-----------|-----------|-----------|--------|------------|
| 外部顧客への売上高 | 6,037,156 | 3,863,147 | 1,131,821 | 61,529 | 11,093,654 |

2．地域ごとの情報

営業収益

（単位：千円）

| 日本 | 香港 | 英国 | その他 | 合計 |
|-----------|-----------|-----------|-----------|------------|
| 6,137,669 | 1,449,215 | 2,346,383 | 1,160,387 | 11,093,654 |

（注）営業収益は顧客の所在地を基礎とし、国又は地域に分類しております。

3．主要な顧客ごとの情報

（単位：千円）

| 顧客の名称 | 営業収益 | 関連するセグメント |
|--|-----------|-----------|
| JPMorgan Asset Management (UK) Limited | 2,337,676 | 資産運用業 |
| JPMorgan Asset Management (Asia Pacific) Limited | 1,413,920 | 資産運用業 |

（ 1 株当たり情報）

| 第32期中間会計期間 （自2021年4月1日 至2021年9月30日） | |
|--|-------------|
| 1株当たり純資産額 | 322,487.12円 |
| 1株当たり中間純利益金額 | 22,696.01円 |
| なお、潜在株式調整後1株当たり中間純利益金額については、潜在株式が存在しないため記載しておりません。 | |
| 1株当たりの中間純利益の算定上の基礎 | |
| 中間損益計算書上の中間純利益 | 1,276,991千円 |
| 普通株主に帰属しない金額 | - |
| 普通株式に係る中間純利益 | 1,276,991千円 |
| 普通株式の期中平均株式数 | 56,265株 |

4【利害関係人との取引制限】

委託会社は、金融商品取引法の定めるところにより、利害関係人との取引について、次に掲げる行為を行うことが禁止されています。

- (1) 自己またはその取締役もしくは執行役との間における取引を行うことを内容とした運用を行うこと（投資者の保護に欠け、もしくは取引の公正を害し、または金融商品取引業の信用を失墜させるおそれがないものとして内閣府令で定めるものを除きます。 ）。
- (2) 運用財産相互間において取引を行うことを内容とした運用を行うこと（投資者の保護に欠け、もしくは取引の公正を害し、または金融商品取引業の信用を失墜させるおそれがないものとして内閣府令で定めるものを除きます。 ）。
- (3) 通常の見積りの条件と異なる条件であって取引の公正を害するおそれのある条件で、委託会社の親法人等（委託会社の総株主等の議決権の過半数を保有していることその他の当該金融商品取引業者と密接な関係を有する法人その他の団体として政令で定める要件に該当する者をいいます。以下（ 4 ）（ 5 ）において同じ。 ）または子法人等（委託会社が総株主等の議決権の過半数を保有していることその他の当該金融商品取引業者と密接な関係を有する法人その他の団体として政令で定める要件に該当する者をいいます。以下（ 4 ）（ 5 ）において同じ。 ）と有価証券の売買その他の取引または店頭デリバティブ取引を行うこと。
- (4) 委託会社の親法人等または子法人等の利益を図るため、その行う投資運用業に関して運用の方針、運用財産の額もしくは市場の状況に照らして不必要な取引を行うことを内容とした運用を行うこと。
- (5) 前記（ 3 ）（ 4 ）に掲げるもののほか、委託会社の親法人等または子法人等が関与する行為であって投資者の保護に欠け、もしくは取引の公正を害し、または金融商品取引業の信用を失墜させるおそれのあるものとして内閣府令で定める行為

5【その他】

(1) 定款の変更

定款の変更に関しては、株主総会の特別決議が必要です。

(2) 訴訟事件その他の重要事項

本書提出日現在、委託会社および当ファンドに重要な影響を与えた事実、または与えると予想される事実はありません。

第2【その他の関係法人の概況】

1【名称、資本金の額及び事業の内容】

(1) 受託会社

名 称 三菱UFJ信託銀行株式会社
 資本金の額 324,279百万円（2021年3月末現在）
 事業の内容

銀行法に基づき銀行業を営むとともに、金融機関の信託業務の兼営等に関する法律に基づき信託業務を営んでいます。

<再信託受託会社の概要>

名 称 : 日本マスタートラスト信託銀行株式会社
 事業の内容 : 銀行法に基づき銀行業を営むとともに、金融機関の信託業務の兼営等に関する法律に基づき信託業務を営んでいます。

再信託の目的：原信託契約にかかる信託事務の一部（信託財産の管理）を原信託受託会社から再信託受託会社（日本マスタートラスト信託銀行株式会社）へ委託するため、原信託財産のすべてを再信託受託会社へ移管することを目的とします。

(2) 販売会社

| | 名 称 | 資本金の額 (2021年3月末現在) | 事業の内容 |
|---|---------------|-----------------------|---|
| 1 | 株式会社SBI証券 | 48,323百万円 | 金融商品取引法に定める第一種金融商品取引業を営んでいます。 |
| 2 | 楽天証券株式会社 | 7,495百万円 | 同 上 |
| 3 | 三菱UFJ信託銀行株式会社 | 324,279百万円 | 銀行法に基づき銀行業を営むとともに、金融機関の信託業務の兼営等に関する法律に基づき信託業務を営んでいます。 |

2【関係業務の概要】

(1) 受託会社

当ファンドおよびマザーファンドの受託会社として、信託財産の保管・管理業務および信託財産の計算等を行います。

(2) 販売会社

当ファンドの販売会社として、受益権の募集の取扱い、目論見書の交付、運用報告書に記載すべき事項のうち重要な事項のみを記載した交付運用報告書の交付代行、収益分配金の再投資に関する事務、収益分配金・一部解約金・償還金の支払い等を行います。

3【資本関係】

受託会社および販売会社との間に直接的な資本関係はありません。

第3【その他】

- (1) 交付目論見書および請求目論見書は、以下の記載をすることがあります。なお、目論見書の別称として「投資信託説明書（交付目論見書）」または「投資信託説明書（請求目論見書）」という名称を使用します。

交付目論見書および請求目論見書の表紙または裏表紙に図案、委託会社のロゴおよび管理番号等を記載することがあります。

交付目論見書および請求目論見書の表紙に、使用開始年月を記載することがあります。

交付目論見書および請求目論見書の表紙に、使用開始年月日を記載します。

- (2) 交付目論見書の表紙、表紙裏または手続・手数料等お申込みメモに、以下の項目について記載します。

委託会社の照会先（電話番号および受付時間、ホームページアドレス）。

当ファンドの課税上の取扱い。

当ファンドの販売会社および基準価額等の詳細な情報は、委託会社のホームページで閲覧できる旨。

金融商品取引法第15条第3項に基づき、投資者の請求により交付される請求目論見書は、委託会社のホームページに掲載されており、当ファンドの投資信託約款は請求目論見書に添付されている旨。

交付目論見書は金融商品取引法第13条の規定に基づく目論見書である旨。

当ファンドの信託財産は、信託法に基づき受託会社において分別管理されている旨。

「ご購入に際しては、交付目論見書の内容を十分にお読みください。」という旨。

- (3) 請求目論見書の表紙または表紙の次に、以下の項目について記載します。

請求目論見書は金融商品取引法第13条の規定に基づく目論見書であり、有価証券届出書 第一部「証券情報」、第二部「ファンド情報」および第三部「委託会社等の情報 第1 委託会社等の概況」の内容を記載した、金融商品取引法第15条第3項に基づき、投資者の請求により交付される目論見書（請求目論見書）である旨。

当ファンドの課税上の取扱い。

- (4) 請求目論見書は、以下の項目について記載します。

投資信託約款の全文を請求目論見書に記載します。なお、請求目論見書の記載項目と重複する項目については、投資信託約款を参照すべき旨を記載することで、届出書の内容の記載に代えることがあります。

請求目論見書に記載された用語の一部を解説し、「基本用語の解説」として記載します。

- (5) 交付目論見書に記載する運用実績は、データを適時更新することがあります。

独立監査人の監査報告書

2021年6月7日

J P モルガン・アセット・マネジメント株式会社

取締役会 御中

P w C あらた有限責任監査法人
東京事務所指定有限責任社員
業務執行社員 公認会計士 鶴田 光 夫指定有限責任社員
業務執行社員 公認会計士 山口 健 志**監査意見**

当監査法人は、金融商品取引法第193条の2第1項の規定に基づく監査証明を行うため、「委託会社等の経理状況」に掲げられているJ P モルガン・アセット・マネジメント株式会社の2020年4月1日から2021年3月31日までの第31期事業年度の財務諸表、すなわち、貸借対照表、損益計算書、株主資本等変動計算書、重要な会計方針及びその他の注記について監査を行った。

当監査法人は、上記の財務諸表が、我が国において一般に公正妥当と認められる企業会計の基準に準拠して、J P モルガン・アセット・マネジメント株式会社の2021年3月31日現在の財政状態及び同日をもって終了する事業年度の経営成績を、全ての重要な点において適正に表示しているものと認める。

監査意見の根拠

当監査法人は、我が国において一般に公正妥当と認められる監査の基準に準拠して監査を行った。監査の基準における当監査法人の責任は、「財務諸表監査における監査人の責任」に記載されている。当監査法人は、我が国における職業倫理に関する規定に従って、会社から独立しており、また、監査人としてのその他の倫理上の責任を果たしている。当監査法人は、意見表明の基礎となる十分かつ適切な監査証拠を入手したと判断している。

財務諸表に対する経営者及び監査役の責任

経営者の責任は、我が国において一般に公正妥当と認められる企業会計の基準に準拠して財務諸表を作成し適正に表示することにある。これには、不正又は誤謬による重要な虚偽表示のない財務諸表を作成し適正に表示するために経営者が必要と判断した内部統制を整備及び運用することが含まれる。

財務諸表を作成するに当たり、経営者は、継続企業的前提に基づき財務諸表を作成することが適切であるかどうかを評価し、我が国において一般に公正妥当と認められる企業会計の基準に基づいて継続企業に関する事項を開示する必要がある場合には当該事項を開示する責任がある。

監査役の責任は、財務報告プロセスの整備及び運用における取締役の職務の執行を監視することにある。

財務諸表監査における監査人の責任

監査人の責任は、監査人が実施した監査に基づいて、全体としての財務諸表に不正又は誤謬による重要な虚偽表示がないかどうかについて合理的な保証を得て、監査報告書において独立の立場から財務諸表に対する意見を表明することにある。虚偽表示は、不正又は誤謬により発生する可能性があり、個別に又は集計すると、財務諸表の利用者の意思決定に影響を与えると合理的に見込まれる場合に、重要性があると判断される。

監査人は、我が国において一般に公正妥当と認められる監査の基準に従って、監査の過程を通じて、職業的専門家としての判断を行い、職業的懐疑心を保持して以下を実施する。

- 不正又は誤謬による重要な虚偽表示リスクを識別し、評価する。また、重要な虚偽表示リスクに対応した監査手続を立案し、実施する。監査手続の選択及び適用は監査人の判断による。さらに、意見表明の基礎となる十分かつ適切な監査証拠を入手する。
- 財務諸表監査の目的は、内部統制の有効性について意見表明するためのものではないが、監査人は、リスク評価の実施に際して、状況に応じた適切な監査手続を立案するために、監査に関連する内部統制を検討する。
- 経営者が採用した会計方針及びその適用方法の適切性、並びに経営者によって行われた会計上の見積りの合理性及び関連する注記事項の妥当性を評価する。

- ・ 経営者が継続企業を前提として財務諸表を作成することが適切であるかどうか、また、入手した監査証拠に基づき、継続企業の前提に重要な疑義を生じさせるような事象又は状況に関して重要な不確実性が認められるかどうか結論付ける。継続企業の前提に関する重要な不確実性が認められる場合は、監査報告書において財務諸表の注記事項に注意を喚起すること、又は重要な不確実性に関する財務諸表の注記事項が適切でない場合は、財務諸表に対して除外事項付意見を表明することが求められている。監査人の結論は、監査報告書日までに入手した監査証拠に基づいているが、将来の事象や状況により、企業は継続企業として存続できなくなる可能性がある。
- ・ 財務諸表の表示及び注記事項が、我が国において一般に公正妥当と認められる企業会計の基準に準拠しているかどうかとともに、関連する注記事項を含めた財務諸表の表示、構成及び内容、並びに財務諸表が基礎となる取引や会計事象を適正に表示しているかどうかを評価する。
監査人は、監査役に対して、計画した監査の範囲とその実施時期、監査の実施過程で識別した内部統制の重要な不備を含む監査上の重要な発見事項、及び監査の基準で求められているその他の事項について報告を行う。

利害関係

会社と当監査法人又は業務執行社員との間には、公認会計士法の規定により記載すべき利害関係はない。

以 上

(注) 1 . 上記は監査報告書の原本に記載された事項を電子化したものであり、その原本は当社が別途保管しております。

2 . XBRLデータは監査の対象には含まれていません。

独立監査人の監査報告書

2022年2月24日

J P モルガン・アセット・マネジメント株式会社

取締役会 御中

P w C あらた有限責任監査法人
東京事務所指定有限責任社員
業務執行社員 公認会計士 鶴田 光 夫指定有限責任社員
業務執行社員 公認会計士 山口 健 志**監査意見**

当監査法人は、金融商品取引法第193条の2第1項の規定に基づく監査証明を行うため、「ファンドの経理状況」に掲げられているJPM債券インカム・ファンド（為替ヘッジなし、年1回決算型）の2021年1月13日から2022年1月11日までの計算期間の財務諸表、すなわち、貸借対照表、損益及び剰余金計算書、注記表並びに附属明細表について監査を行った。

当監査法人は、上記の財務諸表が、我が国において一般に公正妥当と認められる企業会計の基準に準拠して、JPM債券インカム・ファンド（為替ヘッジなし、年1回決算型）の2022年1月11日現在の信託財産の状態及び同日をもって終了する計算期間の損益の状況を、全ての重要な点において適正に表示しているものと認める。

監査意見の根拠

当監査法人は、我が国において一般に公正妥当と認められる監査の基準に準拠して監査を行った。監査の基準における当監査法人の責任は、「財務諸表監査における監査人の責任」に記載されている。当監査法人は、我が国における職業倫理に関する規定に従って、JPモルガン・アセット・マネジメント株式会社及びファンドから独立しており、また、監査人としてのその他の倫理上の責任を果たしている。当監査法人は、意見表明の基礎となる十分かつ適切な監査証拠を入手したと判断している。

財務諸表に対する経営者の責任

経営者の責任は、我が国において一般に公正妥当と認められる企業会計の基準に準拠して財務諸表を作成し適正に表示することにある。これには、不正又は誤謬による重要な虚偽表示のない財務諸表を作成し適正に表示するために経営者が必要と判断した内部統制を整備及び運用することが含まれる。

財務諸表を作成するに当たり、経営者は、継続企業的前提に基づき財務諸表を作成することが適切であるかどうかを評価し、我が国において一般に公正妥当と認められる企業会計の基準に基づいて継続企業に関する事項を開示する必要がある場合には当該事項を開示する責任がある。

財務諸表監査における監査人の責任

監査人の責任は、監査人が実施した監査に基づいて、全体としての財務諸表に不正又は誤謬による重要な虚偽表示がないかどうかについて合理的な保証を得て、監査報告書において独立の立場から財務諸表に対する意見を表明することにある。虚偽表示は、不正又は誤謬により発生する可能性があり、個別に又は集計すると、財務諸表の利用者の意思決定に影響を与えると合理的に見込まれる場合に、重要性があると判断される。

監査人は、我が国において一般に公正妥当と認められる監査の基準に従って、監査の過程を通じて、職業的専門家としての判断を行い、職業的懐疑心を保持して以下を実施する。

- ・ 不正又は誤謬による重要な虚偽表示リスクを識別し、評価する。また、重要な虚偽表示リスクに対応した監査手続を立案し、実施する。監査手続の選択及び適用は監査人の判断による。さらに、意見表明の基礎となる十分かつ適切な監査証拠を入手する。
- ・ 財務諸表監査の目的は、内部統制の有効性について意見表明するためのものではないが、監査人は、リスク評価の実施に際して、状況に応じた適切な監査手続を立案するために、監査に関連する内部統制を検討する。
- ・ 経営者が採用した会計方針及びその適用方法の適切性、並びに経営者によって行われた会計上の見積りの合理性及び関連する注記事項の妥当性を評価する。

- ・ 経営者が継続企業を前提として財務諸表を作成することが適切であるかどうか、また、入手した監査証拠に基づき、継続企業の前提に重要な疑義を生じさせるような事象又は状況に関して重要な不確実性が認められるかどうか結論付ける。継続企業の前提に関する重要な不確実性が認められる場合は、監査報告書において財務諸表の注記事項に注意を喚起すること、又は重要な不確実性に関する財務諸表の注記事項が適切でない場合は、財務諸表に対して除外事項付意見を表明することが求められている。監査人の結論は、監査報告書日までに入手した監査証拠に基づいているが、将来の事象や状況により、ファンドは継続企業として存続できなくなる可能性がある。
- ・ 財務諸表の表示及び注記事項が、我が国において一般に公正妥当と認められる企業会計の基準に準拠しているかどうかとともに、関連する注記事項を含めた財務諸表の表示、構成及び内容、並びに財務諸表が基礎となる取引や会計事象を適正に表示しているかどうかを評価する。
監査人は、経営者に対して、計画した監査の範囲とその実施時期、監査の実施過程で識別した内部統制の重要な不備を含む監査上の重要な発見事項、及び監査の基準で求められているその他の事項について報告を行う。

利害関係

ＪＰモルガン・アセット・マネジメント株式会社及びファンドと当監査法人又は業務執行社員との間には、公認会計士法の規定により記載すべき利害関係はない。

以 上

（注）１．上記は監査報告書の原本に記載された事項を電子化したものであり、その原本は当社が別途保管しております。

２．XBRLデータは監査の対象には含まれていません。

独立監査人の中間監査報告書

2021年12月3日

J P モルガン・アセット・マネジメント株式会社

取締役会 御中

P w C あらた有限責任監査法人
東京事務所指定有限責任社員
業務執行社員 公認会計士 鶴田 光 夫指定有限責任社員
業務執行社員 公認会計士 山口 健 志

中間監査意見

当監査法人は、金融商品取引法第193条の2第1項の規定に基づく監査証明を行うため、「委託会社等の経理状況」に掲げられているJ P モルガン・アセット・マネジメント株式会社の2021年4月1日から2022年3月31日までの第32期事業年度の中間会計期間（2021年4月1日から2021年9月30日まで）に係る中間財務諸表、すなわち、中間貸借対照表、中間損益計算書、重要な会計方針及びその他の注記について中間監査を行った。

当監査法人は、上記の中間財務諸表が、我が国において一般に公正妥当と認められる中間財務諸表の作成基準に準拠して、J P モルガン・アセット・マネジメント株式会社の2021年9月30日現在の財政状態及び同日をもって終了する中間会計期間（2021年4月1日から2021年9月30日まで）の経営成績に関する有用な情報を表示しているものと認める。

中間監査意見の根拠

当監査法人は、我が国において一般に公正妥当と認められる中間監査の基準に準拠して中間監査を行った。中間監査の基準における当監査法人の責任は、「中間財務諸表監査における監査人の責任」に記載されている。当監査法人は、我が国における職業倫理に関する規定に従って、会社から独立しており、また、監査人としてのその他の倫理上の責任を果たしている。当監査法人は、中間監査の意見表明の基礎となる十分かつ適切な監査証拠を入手したと判断している。

中間財務諸表に対する経営者及び監査役の責任

経営者の責任は、我が国において一般に公正妥当と認められる中間財務諸表の作成基準に準拠して中間財務諸表を作成し有用な情報を表示することにある。これには、不正又は誤謬による重要な虚偽表示のない中間財務諸表を作成し有用な情報を表示するために経営者が必要と判断した内部統制を整備及び運用することが含まれる。

中間財務諸表を作成するに当たり、経営者は、継続企業の前提に基づき中間財務諸表を作成することが適切であるかどうかを評価し、我が国において一般に公正妥当と認められる中間財務諸表の作成基準に基づいて継続企業に関する事項を開示する必要がある場合には当該事項を開示する責任がある。

監査役の責任は、財務報告プロセスの整備及び運用における取締役の職務の執行を監視することにある。

中間財務諸表監査における監査人の責任

監査人の責任は、監査人が実施した中間監査に基づいて、全体として中間財務諸表の有用な情報の表示に関して投資者の判断を損なうような重要な虚偽表示がないかどうかの合理的な保証を得て、中間監査報告書において独立の立場から中間財務諸表に対する意見を表明することにある。虚偽表示は、不正又は誤謬により発生する可能性があり、個別に又は集計すると、中間財務諸表の利用者の意思決定に影響を与えると合理的に見込まれる場合に、重要性があると判断される。

監査人は、我が国において一般に公正妥当と認められる中間監査の基準に従って、中間監査の過程を通じて、職業的専門家としての判断を行い、職業的懐疑心を保持して以下を実施する。

- ・ 不正又は誤謬による中間財務諸表の重要な虚偽表示リスクを識別し、評価する。また、重要な虚偽表示リスクに対応する中間監査手続を立案し、実施する。中間監査手続の選択及び適用は監査人の判断による。さらに、中間監査の意見表明の基礎となる十分かつ適切な監査証拠を入手する。なお、中間監査手続は、年度監査と比べて監査手続の一部が省略され、監査人の判断により、不正又は誤謬による中間財務諸表の重要な虚偽表示リスクの評価に基づいて、分析的手続等を中心とした監査手続に必要に応じて追加の監査手続が選択及び適用される。
- ・ 中間財務諸表監査の目的は、内部統制の有効性について意見表明するためのものではないが、監査人は、リスク評価の実施に際して、状況に応じた適切な中間監査手続を立案するために、中間財務諸表の作成と有用な情報の表示に関連する内部統制を検討する。
- ・ 経営者が採用した会計方針及びその適用方法並びに経営者によって行われた会計上の見積りの合理性及び関連する注記事項の妥当性を評価する。

- ・ 経営者が継続企業を前提として中間財務諸表を作成することが適切であるかどうか、また、入手した監査証拠に基づき、継続企業の前提に重要な疑義を生じさせるような事象又は状況に関して重要な不確実性が認められるかどうか結論付ける。継続企業の前提に関する重要な不確実性が認められる場合は、中間監査報告書において中間財務諸表の注記事項に注意を喚起すること、又は重要な不確実性に関する中間財務諸表の注記事項が適切でない場合は、中間財務諸表に対して除外事項付意見を表明することが求められている。監査人の結論は、中間監査報告書日までに入手した監査証拠に基づいているが、将来の事象や状況により、企業は継続企業として存続できなくなる可能性がある。
- ・ 中間財務諸表の表示及び注記事項が、我が国において一般に公正妥当と認められる中間財務諸表の作成基準に準拠しているかどうかとともに、関連する注記事項を含めた中間財務諸表の表示、構成及び内容、並びに中間財務諸表が基礎となる取引や会計事象に関して有用な情報を表示しているかどうかを評価する。
監査人は、監査役に対して、計画した中間監査の範囲とその実施時期、中間監査の実施過程で識別した内部統制の重要な不備を含む中間監査上の重要な発見事項、及び中間監査の基準で求められているその他の事項について報告を行う。

利害関係

会社と当監査法人又は業務執行社員との間には、公認会計士法の規定により記載すべき利害関係はない。

以 上

(注) 1 . 上記は中間監査報告書の原本に記載された事項を電子化したものであり、その原本は当社が別途保管しております。

2 . XBRLデータは中間監査の対象には含まれていません。