

【表紙】

【提出書類】	有価証券届出書
【提出先】	関東財務局長殿
【提出日】	2022年7月19日提出
【発行者名】	日興アセットマネジメント株式会社
【代表者の役職氏名】	代表取締役社長 ステファニー・ドゥルーズ
【本店の所在の場所】	東京都港区赤坂九丁目7番1号
【事務連絡者氏名】	新屋敷 昇
【電話番号】	03-6447-6147
【届出の対象とした募集（売出）内国投資 信託受益証券に係るファンドの名称】	インデックスファンド海外株式ヘッジあり（DC専用）
【届出の対象とした募集（売出）内国投資 信託受益証券の金額】	5兆円を上限とします。
【縦覧に供する場所】	該当事項はありません。

第一部【証券情報】

（１）【ファンドの名称】

インデックスファンド海外株式ヘッジあり（DC専用）（以下「ファンド」といいます。）

当ファンドは、確定拠出年金法に基づく確定拠出年金制度の拠出金を運用するための専用ファンドです。取得申込者は、確定拠出年金法に定める加入者などの運用の指図に基づいて取得の申込みを行なう資産管理機関および国民年金基金連合会が委託する事務委託先金融機関に限るものとします。

（２）【内国投資信託受益証券の形態等】

- ・追加型証券投資信託受益権です。（以下「受益権」といいます。）
- ・信用格付業者から提供され、もしくは閲覧に供された信用格付、または信用格付業者から提供され、もしくは閲覧に供される予定の信用格付はありません。

ファンドの受益権は、社債、株式等の振替に関する法律の規定の適用を受け、受益権の帰属は、後述の「（11）振替機関に関する事項」に記載の振替機関および当該振替機関の下位の口座管理機関（社債、株式等の振替に関する法律第2条に規定する「口座管理機関」をいい、振替機関を含め、以下「振替機関等」といいます。）の振替口座簿に記載または記録されることにより定まります（以下、振替口座簿に記載または記録されることにより定まる受益権を「振替受益権」といいます。）。委託会社は、やむを得ない事情などがある場合を除き、当該振替受益権を表示する受益証券を発行しません。また、振替受益権には無記名式や記名式の形態はありません。

（３）【発行（売出）価額の総額】

5兆円を上限とします。

（４）【発行（売出）価格】

取得申込受付日の翌営業日の基準価額とします。

- ・基準価額につきましては、販売会社または「（８）申込取扱場所」の照会先にお問い合わせください。

（５）【申込手数料】

ありません。

（６）【申込単位】

1円以上1円単位

（７）【申込期間】

2022年7月20日から2023年1月19日までとします。

- ・上記期間満了前に有価証券届出書を提出することによって更新されます。

（８）【申込取扱場所】

販売会社につきましては、委託会社の照会先にお問い合わせください。

< 委託会社の照会先 >

日興アセットマネジメント株式会社

ホームページ アドレス www.nikkoam.com/

コールセンター 電話番号 0120-25-1404

午前9時～午後5時 土、日、祝・休日は除きます。

(9) 【払込期日】

- ・取得申込者は、申込金額を販売会社が指定する期日までに販売会社に支払うものとします。
- ・申込期間における各取得申込受付日の発行価額の総額（設定総額）は、販売会社によって、追加設定が行なわれる日に委託会社の指定する口座を経由して、受託会社の指定するファンド口座に払い込まれます。

(1 0) 【払込取扱場所】

申込金額は、販売会社にお支払いいただきます。

(1 1) 【振替機関に関する事項】

振替機関は、株式会社証券保管振替機構とします。

(1 2) 【その他】

該当事項はありません。

第二部【ファンド情報】

第1【ファンドの状況】

1【ファンドの性格】

（1）【ファンドの目的及び基本的性格】

ファンドの目的

世界の主要国の株式市場の動きをとらえることを目標に、MSCI-KOKUSAI インデックス（円ヘッジあり・円ベース）の動きに連動する投資成果をめざして運用を行ないます。

ファンドの基本的性格

1) 商品分類

単位型投信・追加型投信	投資対象地域	投資対象資産 (収益の源泉)	補足分類
単位型投信	国内	株式	インデックス型
	海外	債券 不動産投信	
追加型投信	内外	その他資産 () 資産複合	特殊型

（注）当ファンドが該当する商品分類を網掛け表示しています。

追加型投信

一度設定されたファンドであってもその後追加設定が行なわれ従来の信託財産とともに運用されるファンドをいいます。

海外

目論見書または投資信託約款において、組入資産による主たる投資収益が実質的に海外の資産を源泉とする旨の記載があるものをいいます。

株式

目論見書または投資信託約款において、組入資産による主たる投資収益が実質的に株式を源泉とする旨の記載があるものをいいます。

インデックス型

目論見書または投資信託約款において、各種指数に連動する運用成果をめざす旨の記載があるものをいいます。

2) 属性区分

投資対象資産	決算頻度	投資対象地域	投資形態	為替ヘッジ	対象インデックス
株式 一般	年1回	グローバル (除く日本)			
大型株 中小型株	年2回	日本			日経 225
債券 一般	年4回	北米	ファミリーファンド	あり	
公債	年6回 (隔月)	欧州		(フルヘッジ)	
社債	年12回 (毎月)	アジア			TOPIX
その他債券 クレジット属性 ()	日々	オセアニア			
不動産投信	その他 ()	中南米	ファンド・オブ・ ファンズ	なし	その他 (MSCI-KOKUSAI イ ンデックス(円 ヘッジあり・円 ベース))
その他資産 (投資信託証券(株 式一般))		アフリカ			
資産複合 ()		中近東 (中東)			
資産配分固定型 資産配分変更型		エマージング			

(注) 当ファンドが該当する属性区分を網掛け表示しています。

その他資産（投資信託証券（株式 一般））

当ファンドは、投資信託証券への投資を通じて、株式に投資を行いません。よって、商品分類の「投資対象資産（収益の源泉）」においては、「株式」に分類されます。

年1回

目論見書または投資信託約款において、年1回決算する旨の記載があるものをいいます。

グローバル（除く日本）

目論見書または投資信託約款において、組入資産による投資収益が日本を除く世界の資産を源泉とする旨の記載があるものをいいます。

ファミリーファンド

目論見書または投資信託約款において、親投資信託（ファンド・オブ・ファンズにのみ投資されるものを除きます。）を投資対象として投資するものをいいます。

為替ヘッジあり（フルヘッジ）

目論見書または投資信託約款において、為替のフルヘッジを行なう旨の記載があるものをいいます。

属性区分に記載している「為替ヘッジ」は、対円での為替変動リスクに対するヘッジの有無を記載しております。

上記は、一般社団法人投資信託協会が定める分類方法に基づき記載しています。

上記以外の商品分類および属性区分の定義につきましては、一般社団法人投資信託協会のホームページ (<https://www.toushin.or.jp/>) をご参照ください。

ファンドの特色

MSCI-KOKUSAI インデックス(円ヘッジあり・円ベース)の動きに連動する投資成果をめざします。

主として、「海外株式インデックスMSCI-KOKUSAI(ヘッジあり)マザーファンド」への投資を通じて、海外の株式に投資を行ない、MSCI-KOKUSAI インデックス(円ヘッジあり・円ベース)の動きに連動する投資成果をめざします。

「海外株式インデックスMSCI-KOKUSAI(ヘッジあり)マザーファンド」の組入比率は高位を保つことを原則とします。また、購入・換金動向に応じて有価証券先物取引などを活用し、組入比率を調整することがあります。

外貨建資産への投資にあたっては、原則として為替ヘッジを行ないます。

ただし、市況動向に急激な変化が生じたとき、ならびに残存信託期間、残存元本が運用に支障をきたす水準となったときなどやむを得ない事情が発生した場合には、上記のような運用ができない場合があります。

※当ファンドは、確定拠出年金法に基づく確定拠出年金制度の拠出金を運用するための専用ファンドです。購入申込者は、確定拠出年金法に定める加入者などの運用の指図に基づいて購入の申込みを行なう資産管理機関および国民年金基金連合会が委託する事務委託先金融機関に限るものとします。



主な投資制限

- ・ 株式への実質投資割合には、制限を設けません。
- ・ 外貨建資産への実質投資割合には、制限を設けません。

分配方針

- ・ 毎決算時に、分配金額は、委託会社が基準価額水準、市況動向などを勘案して決定します。ただし、分配対象額が少額の場合には分配を行なわないこともあります。
- ※将来の分配金の支払いおよびその金額について保証するものではありません。

信託金限度額

- ・ 1兆円を限度として信託金を追加することができます。
- ・ 委託会社は受託会社と合意のうえ、当該限度額を変更することができます。

(2) 【ファンドの沿革】

2002年12月10日

- ・ ファンドの信託契約締結、当初自己設定、運用開始

(3) 【ファンドの仕組み】

ファンドの仕組み

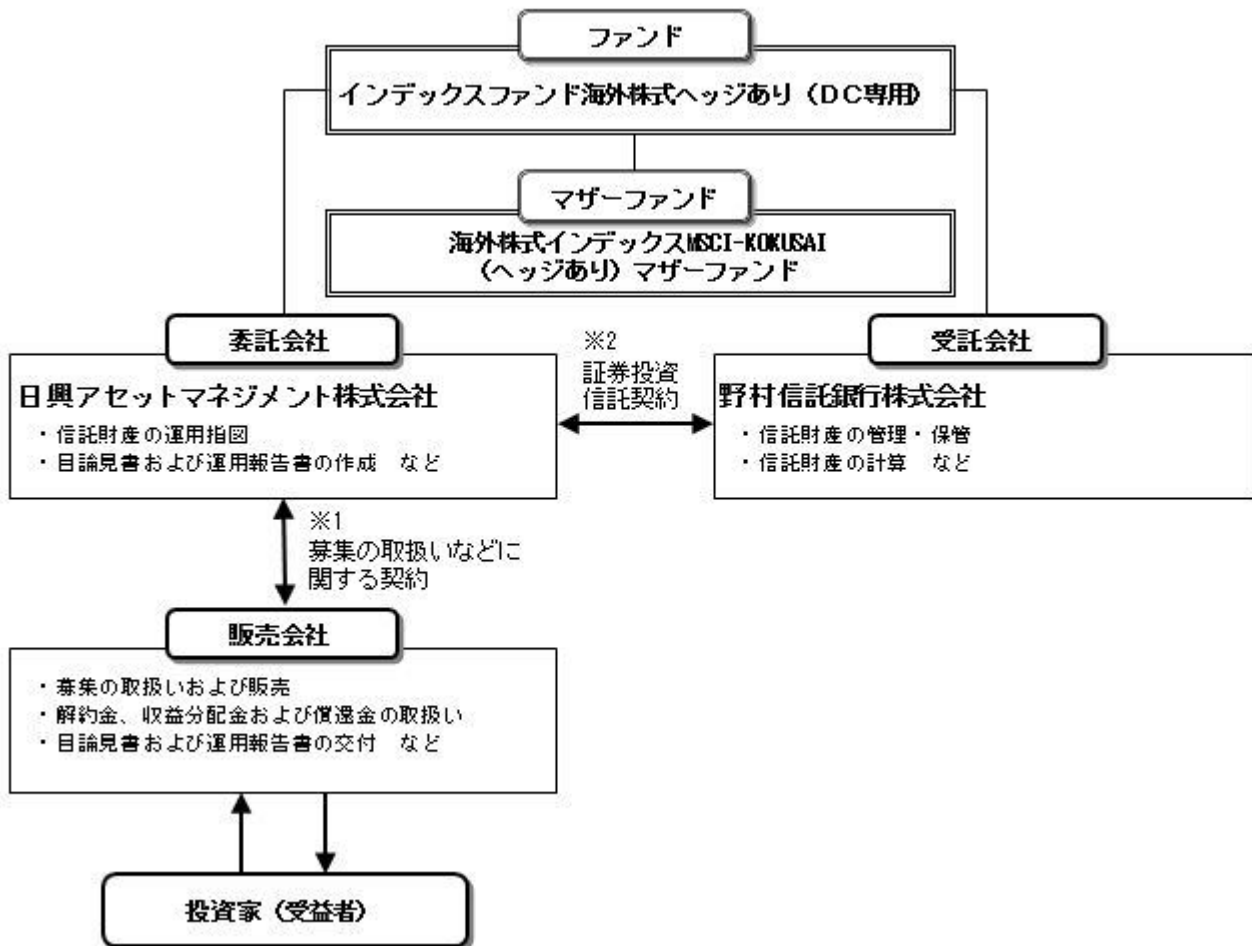

- 1 投資信託を販売するルールを委託会社と販売会社の間で規定したものです。販売会社が行なう募集の取扱い、収益分配金・償還金の支払い、解約請求の受付の業務範囲の取決めの内容などが含まれています。
- 2 投資信託を運営するルールを委託会社と受託会社の間で規定したものです。運用の基本方針、投資対象、投資制限、信託報酬、受益者の権利、募集方法の取決めの内容などが含まれています。

委託会社の概況（2022年4月末現在）

- 1) 資本金
17,363百万円
- 2) 沿革
1959年：日興証券投資信託委託株式会社として設立
1999年：日興国際投資顧問株式会社と合併し「日興アセットマネジメント株式会社」に社名変更
- 3) 大株主の状況

名称	住所	所有株数	所有比率
三井住友トラスト・ホールディングス株式会社	東京都千代田区丸の内一丁目4番1号	192,211,000株	97.562%

2【投資方針】

(1)【投資方針】

- ・主として、「海外株式インデックスMSCI - KOKUSAI（ヘッジあり）マザーファンド」受益証券に投資を行ない、MSCI-KOKUSAI インデックス（円ヘッジあり・円ベース）の動きに連動する投資成果をめざします。
- ・マザーファンド受益証券の組入比率は高位を保つことを原則とします。また、設定・解約動向に応じて有価証券先物取引などを活用し、組入比率を調整することがあります。
- ・ただし、市況動向に急激な変化が生じたとき、ならびに残存信託期間、残存元本が運用に支障をきたす

水準となったときなどやむを得ない事情が発生した場合には、上記のような運用ができない場合があります。

(2)【投資対象】

<インデックスファンド海外株式ヘッジあり(DC専用)>

「海外株式インデックスMSCI-KOKUSAI(ヘッジあり)マザーファンド」受益証券を主要投資対象とします。

投資の対象とする資産の種類は、次に掲げるものとします。

- 1) 有価証券
- 2) デリバティブ取引に係る権利(金融商品取引法第2条第20項に規定するものをいい、約款第20条、第21条および第22条に定めるものに限りません。)
- 3) 金銭債権
- 4) 約束手形
- 5) 為替手形

主として「海外株式インデックスMSCI-KOKUSAI(ヘッジあり)マザーファンド」受益証券ならびに次の有価証券(金融商品取引法第2条第2項の規定により有価証券とみなされる同項各号に掲げる権利を除きます。)に投資することができます。

- 1) 株券または新株引受権証券
- 2) 国債証券
- 3) 地方債証券
- 4) 特別の法律により法人の発行する債券
- 5) 社債券(新株引受権証券と社債券とが一体となった新株引受権付社債券(以下「分離型新株引受権付社債券」といいます。)の新株引受権証券を除きます。)
- 6) 特定社債券(金融商品取引法第2条第1項第4号で定めるものをいいます。)
- 7) コマーシャル・ペーパー
- 8) 新株引受権証券(分離型新株引受権付社債券の新株引受権証券を含みます。 以下同じ。)および新株予約権証券
- 9) 外国または外国の者の発行する証券または証書で、1)~8)の証券または証書の性質を有するもの
- 10) 投資信託または外国投資信託の受益証券(金融商品取引法第2条第1項第10号で定めるものをいい、マザーファンドの受益証券を除きます。)
- 11) 投資証券または外国投資証券(金融商品取引法第2条第1項第11号で定めるものをいいます。 以下同じ。)で12)に定めるもの以外のもの
- 12) 投資法人債券(金融商品取引法第2条第1項第11号で定めるものをいいます。 以下同じ。)または外国投資証券で投資法人債券に類する証券
- 13) 外国貸付債権信託受益証券(金融商品取引法第2条第1項第18号で定めるものをいいます。)
- 14) オプションを表示する証券または証書(金融商品取引法第2条第1項第19号で定めるものをいい、有価証券に係るものに限りません。)
- 15) 預託証書(金融商品取引法第2条第1項第20号で定めるものをいいます。)
- 16) 外国法人が発行する譲渡性預金証書
- 17) 指定金銭信託の受益証券(金融商品取引法第2条第1項第14号で定める受益証券発行信託の受益証券に限りません。)
- 18) 貸付債権信託受益権であって金融商品取引法第2条第1項第14号で定める受益証券発行信託の受益証券に表示されるべきもの
- 19) 外国の者に対する権利で18)の有価証券の性質を有するもの
次に掲げる金融商品(金融商品取引法第2条第2項の規定により有価証券とみなされる同項各号に掲げる権利を含みます。)により運用することができます。
 - 1) 預金
 - 2) 指定金銭信託(金融商品取引法第2条第1項第14号に規定する受益証券発行信託を除きます。)
 - 3) コール・ローン
 - 4) 手形割引市場において売買される手形
 - 5) 貸付債権信託受益権であって金融商品取引法第2条第2項第1号で定めるもの

6) 外国の者に対する権利で5)の権利の性質を有するもの
次の取引ができます。

- 1) 信用取引
- 2) 先物取引等
- 3) スワップ取引
- 4) 金利先渡取引
- 5) 為替先渡取引
- 6) 有価証券の貸付
- 7) 公社債の空売
- 8) 公社債の借入
- 9) 外国為替予約取引
- 10) 資金の借入

< 海外株式インデックスMSCI-KOKUSAI（ヘッジあり）マザーファンド >

日本を除く世界各国の金融商品取引所上場株式を主要投資対象とします。

投資の対象とする資産の種類は、次に掲げるものとします。

- 1) 有価証券
- 2) デリバティブ取引に係る権利（金融商品取引法第2条第20項に規定するものをいい、約款第14条、第15条および第16条に定めるものに限ります。）
- 3) 金銭債権
- 4) 約束手形
- 5) 為替手形

主として次の有価証券（金融商品取引法第2条第2項の規定により有価証券とみなされる同項各号に掲げる権利を除きます。）に投資することができます。ただし、私募により発行された有価証券（短期社債等（社債、株式等の振替に関する法律第66条第1号に規定する短期社債、同法第117条に規定する相互会社の社債、同法第118条に規定する特定社債および同法第120条に規定する特別法人債をいいます。）を除きます。）には投資しません。

- 1) 外国または外国の者の発行する外国通貨表示の株券または新株引受権証書
- 2) 国債証券
- 3) 地方債証券
- 4) 特別の法律により法人の発行する債券
- 5) 社債券（新株引受権証券と社債券とが一体となった新株引受権付社債券（以下「分離型新株引受権付社債券」といいます。）の新株引受権証券を除きます。）
- 6) 特定社債券（金融商品取引法第2条第1項第4号で定めるものをいいます。）
- 7) コマーシャル・ペーパー
- 8) 外国または外国の者の発行する外国通貨表示の新株引受権証券（分離型新株引受権付社債券の新株引受権証券を含みます。以下同じ。）および新株予約権証券
- 9) 外国または外国の者の発行する証券で、2)～7)の証券の性質を有するもの
- 10) 投資信託または外国投資信託の受益証券（金融商品取引法第2条第1項第10号で定めるものをいいます。）
- 11) 投資証券または外国投資証券（金融商品取引法第2条第1項第11号で定めるものをいいます。以下同じ。）で12)に定めるもの以外のもの
- 12) 投資法人債券（金融商品取引法第2条第1項第11号で定めるものをいいます。以下同じ。）または外国投資証券で投資法人債券に類する証券
- 13) 外国貸付債権信託受益証券（金融商品取引法第2条第1項第18号で定めるものをいいます。）
- 14) オプションを表示する証券または証書（金融商品取引法第2条第1項第19号で定めるものをいい、有価証券に係るものに限ります。）
- 15) 預託証書（金融商品取引法第2条第1項第20号で定めるものをいいます。）
- 16) 外国法人が発行する譲渡性預金証書
- 17) 指定金銭信託の受益証券（金融商品取引法第2条第1項第14号で定める受益証券発行信託の受益証券に限ります。）
- 18) 貸付債権信託受益権であって金融商品取引法第2条第1項第14号で定める受益証券発行信託の受益証券に表示されるべきもの
- 19) 外国の者に対する権利で18)の有価証券の性質を有するもの

次に掲げる金融商品（金融商品取引法第2条第2項の規定により有価証券とみなされる同項各号に掲げる権利を含みます。）により運用することができます。

- 1) 預金
- 2) 指定金銭信託（金融商品取引法第2条第1項第14号に規定する受益証券発行信託を除きます。）
- 3) コール・ローン
- 4) 手形割引市場において売買される手形
- 5) 貸付債権信託受益権であって金融商品取引法第2条第2項第1号で定めるもの
- 6) 外国の者に対する権利で5)の権利の性質を有するもの
次の取引ができます。

- 1) 信用取引
- 2) 先物取引等
- 3) スワップ取引
- 4) 金利先渡取引
- 5) 為替先渡取引
- 6) 有価証券の貸付
- 7) 公社債の空売
- 8) 公社債の借入
- 9) 外国為替予約取引

投資対象とするマザーファンドの概要

< 海外株式インデックスMSCI-KOKUSAI（ヘッジあり）マザーファンド >

運用の基本方針

基本方針	世界の主要国の株式市場の動きをとらえることを目標に、MSCI-KOKUSAIインデックス（円ヘッジあり・円ベース） [*] の動きに連動する投資成果をめざして運用を行ないます。
主な投資対象	日本を除く世界各国の金融商品取引所上場株式を主要投資対象とします。
投資方針	<ul style="list-style-type: none"> ・主として日本を除く世界各国の株式（DR（預託証券）およびカンントリーファンドなどを含みます。）に投資し、MSCI-KOKUSAIインデックス（円ヘッジあり・円ベース）の動きに連動する投資成果をめざして運用を行ないます。 ・運用の効率化をはかるため、株価指数先物取引や外国為替予約取引などを活用することがあります。このため、株式の組入総額と株価指数先物取引などの買建玉の時価総額の合計額が信託財産の純資産総額を超えること、および外国為替予約取引などの売建玉の時価総額の合計額が外貨建資産の組入総額を超えることがあります。 ・外貨建資産への投資にあたっては、原則として為替ヘッジを行ないます。 ・ただし、資金動向、市況動向の急激な変化が生じたときなどならびに信託財産の規模によっては、上記の運用ができない場合があります。
主な投資制限	<ul style="list-style-type: none"> ・株式（新株引受権証券および新株予約権証券を含みます。）への投資割合には、制限を設けません。 ・投資信託証券への投資は、信託財産の純資産総額の5%以下とします。 ・外貨建資産への投資割合には、制限を設けません。 ・デリバティブ取引等について、一般社団法人投資信託協会規則の定めるところに従い、合理的な方法により算出した額が信託財産の純資産総額を超えないものとします。 ・一般社団法人投資信託協会規則に定める一の者に対する株式等エクスポージャー、債券等エクスポージャーおよびデリバティブ取引等エクスポージャーの信託財産の純資産総額に対する比率は、原則として、それぞれ100分の10、合計で100分の20を超えないものとし、当該比率を超えることとなった場合には、委託会社は、一般社団法人投資信託協会規則に従い当該比率以内となるよう調整を行なうこととします。

収益分配	収益分配は行ないません。
ファンドに係る費用	
信託報酬	ありません。
申込手数料	ありません。
信託財産留保額	解約時の基準価額に対し0.3%（1口当たり）
その他の費用など	組入有価証券の売買時の売買委託手数料、信託事務の処理に要する諸費用、信託財産に関する租税など。 上記費用に付随する消費税等相当額を含みます。
その他	
委託会社	日興アセットマネジメント株式会社
受託会社	野村信託銀行株式会社
信託期間	無期限（2000年5月17日設定）
決算日	毎年10月26日（休業日の場合は翌営業日）

* MSCI-KOKUSAI インデックスは、MSCI Inc. が発表している、日本を除く世界の主要国の株式市場の合成パフォーマンスを表す指数です。（円ヘッジあり・円ベース）とは、現地通貨ベースの指数を対円でヘッジし、円換算したものです。

同指数に関する著作権、知的財産権その他一切の権利はMSCI Inc. に帰属します。また、MSCI Inc. は、同指数の内容を変える権利および公表を停止する権利を有しています。

（3）【運用体制】

◆委託会社における運用体制は以下の通りです。

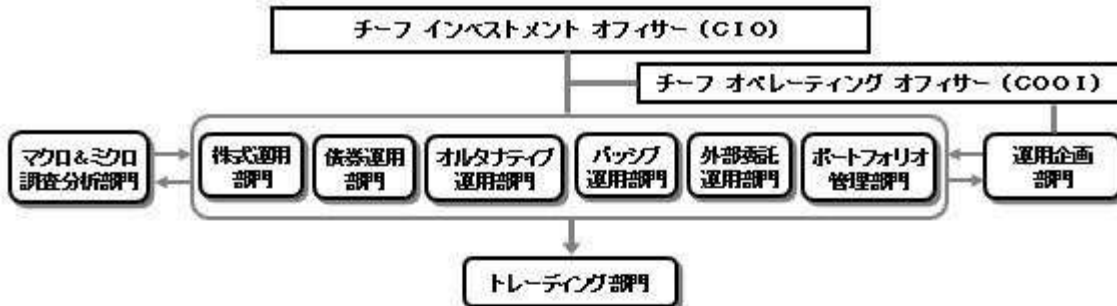

◆委託会社の運用体制における内部管理および意思決定を監督する組織などは以下の通りです。

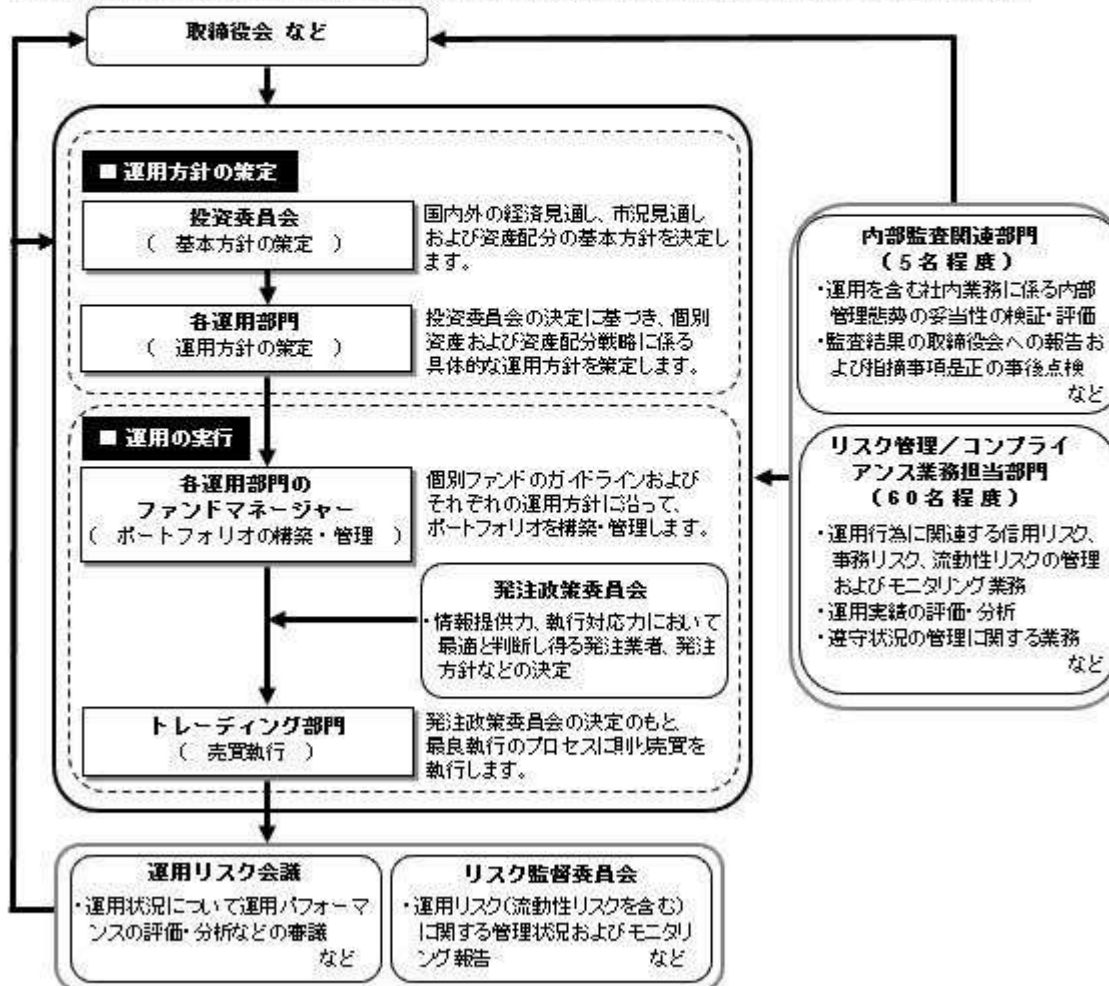

委託会社によるファンドの関係法人（販売会社を除く）に対する管理体制

「受託会社」に対しては、日々の純資産照会、月次の勘定残高照会などを行っております。また、独立した監査法人が所定の手続きで受託業務について監査を行っており、内部統制が有効に機能している旨の監査報告書を定期的に受け取っております。

◆投資家としてのESG/フィデューシャリー・デューティ

ESG（環境、社会、企業統治）やフィデューシャリーは、当委託会社にとって最高位に位置する概念であるため、同原則に関連する決議、報告、議論は、当委託会社の取締役会にて行なうこととしています。

（スチュワードシップ&議決権政策監督委員会は、議長含め社外委員が過半数以上を占めるメンバーで構成されています）



上記体制は2022年4月末現在のものであり、今後変更となる場合があります。

(4) 【分配方針】

収益分配方針

毎決算時に、原則として次の通り収益分配を行なう方針です。

1) 分配対象額の範囲

経費控除後の利子・配当等収益および売買益（評価益を含みます。）などの全額とします。

2) 分配対象額についての分配方針

分配金額は、委託会社が基準価額水準、市況動向などを勘案して決定します。ただし、分配対象額が少額の場合には分配を行わないこともあります。

3) 留保益の運用方針

収益分配に充てず信託財産内に留保した利益については、約款に定める運用の基本方針に基づき運用を行ないます。

収益分配金の支払い

原則として、収益分配金は無手数料で自動的に再投資されます。

(5) 【投資制限】

約款に定める投資制限

<インデックスファンド海外株式ヘッジあり（DC専用）>

1) 株式（新株引受権証券および新株予約権証券を含みます。）への実質投資割合には、制限を設けません。

2) 投資することを指図する株式、新株引受権証券および新株予約権証券は、金融商品取引所が開設する市場に上場（金融商品取引所が開設する市場に準ずる市場等において取引されている場合を含みます。）されている株式等の発行会社の発行するものとします。ただし、株主割当または社債権者割当により取得する株式、新株引受権証券および新株予約権証券については、この限りではありません。

3) 投資信託証券（マザーファンドの受益証券を除きます。）への実質投資割合は、信託財産の総額の5%以下とします。

4) 外貨建資産への実質投資割合には、制限を設けません。

- 5) 信託財産の効率的な運用に資するため、信用取引により株券を売り付けることの指図をすることができます。信用取引の指図は、当該売付けにかかる建玉の時価総額が信託財産の純資産総額の範囲内とします。
- 6) わが国の金融商品取引所における有価証券先物取引（金融商品取引法第28条第8項第3号イに掲げるものをいいます。）、有価証券指数等先物取引（金融商品取引法第28条第8項第3号ロに掲げるものをいいます。）および有価証券オプション取引（金融商品取引法第28条第8項第3号ハに掲げるものをいいます。）ならびに外国の金融商品取引所におけるこれらの取引と類似の取引を行なうことの指図をすることができます。なお、選択権取引は、オプション取引に含めるものとします。
- 7) わが国の金融商品取引所における通貨にかかる先物取引ならびに外国の金融商品取引所における通貨にかかる先物取引およびオプション取引を行なうことの指図をすることができます。
- 8) わが国の金融商品取引所における金利にかかる先物取引およびオプション取引ならびに外国の金融商品取引所におけるこれらの取引と類似の取引を行なうことの指図をすることができます。
- 9) 信託財産に属する資産の効率的な運用に資するため、異なった通貨、異なった受取金利または異なった受取金利とその元本を一定の条件のもとに交換する取引（以下「スワップ取引」といいます。）を行なうことの指図をすることができます。スワップ取引の指図にあたっては、当該取引の契約期限が、原則として当ファンドの信託期間を超えないものとします。ただし、当該取引が当該信託期間内で全部解約が可能なものについてはこの限りではありません。
- 10) 信託財産に属する資産の効率的な運用に資するため、金利先渡取引および為替先渡取引を行なうことの指図をすることができます。金利先渡取引および為替先渡取引の指図にあたっては、当該取引の決済日が、原則として、当ファンドの信託期間を超えないものとします。ただし、当該取引が当該信託期間内で全部解約が可能なものについてはこの限りではありません。
- 11) 信託財産の効率的な運用に資するため、信託財産に属する株式および公社債を次の範囲内で貸付の指図をすることができます。
 - イ) 株式の貸付は、貸付時点において、貸付株式の時価合計額が、信託財産で保有する株式の時価合計額の50%を超えないものとします。
 - ロ) 公社債の貸付は、貸付時点において、貸付公社債の額面金額の合計額が、信託財産で保有する公社債の額面金額の合計額の50%を超えないものとします。
- 12) 信託財産の効率的な運用に資するため、信託財産の計算においてする信託財産に属さない公社債を売り付けることの指図をすることができます。当該売付けの指図は、当該売付けにかかる公社債の時価総額が信託財産の純資産総額の範囲内とします。
- 13) 信託財産の効率的な運用に資するため、公社債の借入れの指図をすることができます。公社債の借入れの指図は、当該借入れにかかる公社債の時価総額が信託財産の純資産総額の範囲内とします。
- 14) 信託財産の効率的な運用に資するため、外国為替の売買の予約取引の指図をすることができます。外国為替の売買の予約取引の指図は、信託財産にかかる為替の買予約の合計額と売予約の合計額との差額につき円換算した額が、信託財産の純資産総額を超えないものとします。ただし、信託財産に属する外貨建資産（マザーファンドの信託財産に属する外貨建資産のうち信託財産に属するとみなした額を含みます。）の為替変動リスクを回避するためにする当該予約取引の指図については、この限りではありません。
- 15) 信託財産の効率的な運用ならびに運用の安定性に資するため、解約に伴う支払資金の手当て（解約に伴う支払資金の手当てのために借り入れた資金の返済を含みます。）を目的として、および再投資に係る収益分配金の支払資金の手当てを目的として、資金借入れ（コール市場を通じる場合を含みます。）の指図をすることができます。なお、当該借入金をもって有価証券等の運用は行なわないものとします。資金借入額および借入期間は、次に掲げる要件を満たす範囲内とします。
 - イ) 解約に伴う支払資金の手当てにあたっては、解約金の支払資金の手当てのために行なった有価証券等の売却または解約等ならびに有価証券等の償還による受取りの確定している資金の額の範囲内
 - ロ) 再投資に係る収益分配金の支払資金の手当てにあたっては、収益分配金の再投資額の範囲内
- ハ) 借入指図を行なう日における信託財産の純資産総額の10%以内
- 二) 解約に伴う支払資金の手当てのための借入期間は、受益者への解約代金支払開始日から信託財産で保有する有価証券等の売却代金の受渡日までの間または受益者への解約代金支払開始日から信託財産で保有する有価証券等の解約代金入金日までの間もしくは受益者への解約代金支払開始日から信託財産で保有する有価証券等の償還金の入金日までの期間が5営業日以内である場合の当該期間とします。

ホ)再投資に係る収益分配金の支払資金の手当てのための借入期間は、信託財産から収益分配金が支弁される日からその翌営業日までとします。

- 16)デリバティブ取引等について、一般社団法人投資信託協会規則の定めるところに従い、合理的な方法により算出した額が信託財産の純資産総額を超えないものとします。
- 17)一般社団法人投資信託協会規則に定める一の者に対する株式等エクスポージャー、債券等エクスポージャーおよびデリバティブ取引等エクスポージャーの信託財産の純資産総額に対する比率は、原則として、それぞれ100分の10、合計で100分の20を超えないものとし、当該比率を超えることとなった場合には、委託会社は、一般社団法人投資信託協会規則に従い当該比率以内となるよう調整を行なうこととします。

<海外株式インデックスMSCI-KOKUSAI(ヘッジあり)マザーファンド>

- 1)株式(新株引受権証券および新株予約権証券を含みます。)への投資割合には、制限を設けません。
- 2)投資することを指図する株式、新株引受権証券および新株予約権証券は、金融商品取引所が開設する市場に上場(金融商品取引所が開設する市場に準ずる市場等において取引されている場合を含みます。)されている株式等の発行会社の発行するものとします。ただし、株主割当または社債権者割当により取得する株式、新株引受権証券および新株予約権証券については、この限りではありません。
- 3)投資信託証券への投資は、信託財産の純資産総額の5%以下とします。
- 4)外貨建資産への投資割合には、制限を設けません。
- 5)信託財産の効率的な運用に資するため、信用取引により株券を売り付けることの指図をすることができます。信用取引の指図は、当該売付けにかかる建玉の時価総額が信託財産の純資産総額の範囲内とします。
- 6)わが国の金融商品取引所における有価証券先物取引(金融商品取引法第28条第8項第3号イに掲げるものをいいます。)、有価証券指数等先物取引(金融商品取引法第28条第8項第3号ロに掲げるものをいいます。)および有価証券オプション取引(金融商品取引法第28条第8項第3号ハに掲げるものをいいます。)ならびに外国の金融商品取引所におけるこれらの取引と類似の取引を行なうことの指図をすることができます。なお、選択権取引は、オプション取引に含めるものとします。
- 7)わが国の金融商品取引所における通貨にかかる先物取引ならびに外国の金融商品取引所における通貨にかかる先物取引およびオプション取引を行なうことの指図をすることができます。
- 8)わが国の金融商品取引所における金利にかかる先物取引およびオプション取引ならびに外国の金融商品取引所におけるこれらの取引と類似の取引を行なうことの指図をすることができます。
- 9)信託財産に属する資産の効率的な運用に資するため、異なった通貨、異なった受取金利または異なった受取金利とその元本を一定の条件のもとに交換する取引(以下「スワップ取引」といいます。)を行なうことの指図をすることができます。スワップ取引の指図にあたっては、当該取引の契約期限が、原則としてマザーファンドの信託期間を超えないものとします。ただし、当該取引が当該信託期間内で全部解約が可能なものについてはこの限りではありません。
- 10)信託財産に属する資産の効率的な運用に資するため、金利先渡取引および為替先渡取引を行なうことの指図をすることができます。金利先渡取引および為替先渡取引の指図にあたっては、当該取引の決済日が、原則としてマザーファンドの信託期間を超えないものとします。ただし、当該取引が当該信託期間内で全部解約が可能なものについてはこの限りではありません。
- 11)信託財産の効率的な運用に資するため、信託財産に属する株式および公社債を次の範囲内で貸付の指図をすることができます。
 - イ)株式の貸付は、貸付時点において、貸付株式の時価合計額が、信託財産で保有する株式の時価合計額の50%を超えないものとします。
 - ロ)公社債の貸付は、貸付時点において、貸付公社債の額面金額の合計額が、信託財産で保有する公社債の額面金額の合計額の50%を超えないものとします。
- 12)信託財産の効率的な運用に資するため、信託財産の計算においてする信託財産に属さない公社債を売り付けることの指図をすることができます。当該売付けの指図は、当該売付けにかかる公社債の時価総額が信託財産の純資産総額の範囲内とします。
- 13)信託財産の効率的な運用に資するため、公社債の借入れの指図をすることができます。公社債の借入れの指図は、当該借入れにかかる公社債の時価総額が信託財産の純資産総額の範囲内とします。
- 14)信託財産の効率的な運用に資するため、外国為替の売買の予約取引の指図をすることができます。外国為替の売買の予約取引の指図は、信託財産にかかる為替の買予約の合計額と売予約の合計額との差額につき円換算した額が、信託財産の純資産総額を超えないものとします。ただし、信託財産に属する外貨建資産の為替変動リスクを回避するためにする当該予約取引の指図については、この限りでは

ありません。

- 15) デリバティブ取引等について、一般社団法人投資信託協会規則の定めるところに従い、合理的な方法により算出した額が信託財産の純資産総額を超えないものとします。
- 16) 一般社団法人投資信託協会規則に定める一の者に対する株式等エクスポージャー、債券等エクスポージャーおよびデリバティブ取引等エクスポージャーの信託財産の純資産総額に対する比率は、原則として、それぞれ100分の10、合計で100分の20を超えないものとし、当該比率を超えることとなった場合には、委託会社は、一般社団法人投資信託協会規則に従い当該比率以内となるよう調整を行なうこととします。

法令による投資制限

同一法人の発行する株式（投資信託及び投資法人に関する法律）

同一法人の発行する株式について、委託会社が運用の指図を行なう投資信託全体で、当該株式の議決権の過半数を保有することとなる取引は行ないません。

3【投資リスク】

(1) ファンドのリスク

当ファンドの投資にあたっては、主に以下のリスクを伴います。お申込みの際は、当ファンドのリスクを十分に認識・検討し、慎重に投資のご判断を行なっていただく必要があります。

- ・ 投資者の皆様は投資元金は保証されているものではなく、基準価額の下落により、損失を被り、投資元金を割り込むことがあります。ファンドの運用による損益はすべて投資者（受益者）の皆様へ帰属します。なお、当ファンドは預貯金とは異なります。
- ・ 当ファンドは、主に株式を実質的な投資対象としますので、株式の価格の下落や、株式の発行体の財務状況や業績の悪化などの影響により、基準価額が下落し、損失を被ることがあります。また、外貨建資産に投資する場合には、為替の変動により損失を被ることがあります。

当ファンドの主なリスクは以下の通りです。

価格変動リスク

一般に株式の価格は、会社の成長性や収益性の企業情報および当該情報の変化に影響を受けて変動します。また、国内および海外の経済・政治情勢などの影響を受けて変動します。ファンドにおいては、株式の価格変動または流動性の予想外の変動があった場合、重大な損失が生じるリスクがあります。

流動性リスク

市場規模や取引量が少ない状況においては、有価証券の取得、売却時の売買価格は取引量の大きさに影響を受け、市場実勢から期待できる価格どおりに取引できないリスク、評価価格どおりに売却できないリスク、あるいは、価格の高低に関わらず取引量が限られてしまうリスクがあり、その結果、不測の損失を被るリスクがあります。

信用リスク

- ・ 一般に投資した企業の経営などに直接・間接を問わず重大な危機が生じた場合には、ファンドにも重大な損失が生じるリスクがあります。デフォルト（債務不履行）や企業倒産の懸念から、発行体の株式などの価格は大きく下落（価格がゼロになることもあります。）し、ファンドの基準価額が値下がりする要因となります。また、金融商品取引所が定める一定の基準に該当した場合、上場が廃止される可能性があり、廃止される恐れが生じた場合や廃止となる場合も発行体の株式などの価格は下がり、ファンドにおいて重大な損失が生じるリスクがあります。
- ・ ファンドの資金をコール・ローン、譲渡性預金証書などの短期金融資産で運用することがありますが、買付け相手先の債務不履行により損失が発生することがあります。この場合、基準価額が下落する要因となります。

為替変動リスク

外貨建資産については、原則として為替ヘッジを行ない、為替変動リスクの低減を図ります。ただし、為替変動リスクを完全に排除できるものではありません。なお、為替ヘッジを行なうにあたっては、円の金利が為替ヘッジを行なう通貨の金利より低い場合、この金利差に相当するヘッジコストが発生します。為替および金利の動向によっては、為替ヘッジに伴うヘッジコストが予想以上に発生する場合があります。

<MSCI-KOKUSAI インデックス（円ヘッジあり・円ベース）と基準価額の主なカイ離要因>

当ファンドは、基準価額の変動率をMSCI-KOKUSAI インデックス（円ヘッジあり・円ベース）の変動率に一致させることをめざしますが、次のような要因があるため、同指数と一致した推移をすることをお約束できるものではありません。

- ・MSCI-KOKUSAI インデックス（円ヘッジあり・円ベース）の採用銘柄の変更や資本異動などによってポートフォリオの調整が行なわれる場合、個別銘柄の売買などにあたりマーケット・インパクトを受ける可能性があること、また、信託報酬、売買委託手数料、監査費用などの費用をファンドが負担すること。
- ・組入銘柄の配当金や有価証券の貸付による品貸料が発生すること。
- ・先物取引等のデリバティブ取引を利用した場合、当該取引の値動きとMSCI-KOKUSAI インデックス（円ヘッジあり・円ベース）の採用銘柄の一部または全部の値動きが一致しないこと。

<その他の留意事項>

- ・システムリスク・市場リスクなどに関する事項
証券市場および外国為替市場は、世界的な経済事情の急変またはその国における天災地変、政変、経済事情の変化、政策の変更もしくはコンピューター・ネットワーク関係の不慮の出来事などの諸事情により有価証券取引や為替取引などが一時的に停止されることがあります。これにより、ファンドの投資方針に従った運用ができない場合があります。上記の状況が発生した場合や、その他の事由により基準価額の算出が困難となる状況が発生した場合などには、委託会社の判断により一時的に取得・換金の取り扱いを停止することもあります。
- ・投資対象とする投資信託証券に関する事項
ファンドが投資対象とする投資信託証券（マザーファンドを含みます。）と同じ投資信託証券に投資する他のファンドにおいて、解約・償還・設定などに伴う資金流出入などがあり、その結果、当該投資信託証券において有価証券の売買などが生じた場合には、ファンドの基準価額に影響を及ぼす場合があります。
- ・解約によるファンドの資金流出に伴う基準価額変動に関する事項
一度に大量の解約があった場合に、解約資金の手当てをするため保有している有価証券を一度に大量に売却することがあります。その際は評価価格と実際の取引価格に差が生じるなどして、ファンドの基準価額が大きく変動する可能性があります。
- ・基準価額の妥当性に疑義が生じた場合の取得・換金の停止に関する事項
ファンドの基準価額の算出に用いた評価価格と実際の取引価格に差が生じるなど、基準価額の妥当性に疑義が生じる場合は、委託会社の判断により、一時的に取得・換金の取扱いを停止する場合があります。
- ・運用制限や規制上の制限に関する事項
関係する法令規制上、または社内方針などにより取引が制限されることがあります。例えば、委託会社またはその関連会社が特定の銘柄の未公開情報を受領している場合には、当該銘柄の売買が制限されることがあります。また、委託会社またはその関連会社が行なう投資または他の運用業務に関連して、取引が制限されることもあります。したがって、これらの制限により当ファンドの運用実績に影響を及ぼす可能性やインデックスと基準価額がカイ離する可能性があります。
- ・法令・税制・会計方針などの変更に関する事項
ファンドに適用される法令・税制・会計方針などは、今後変更される場合があります。

（２）リスク管理体制

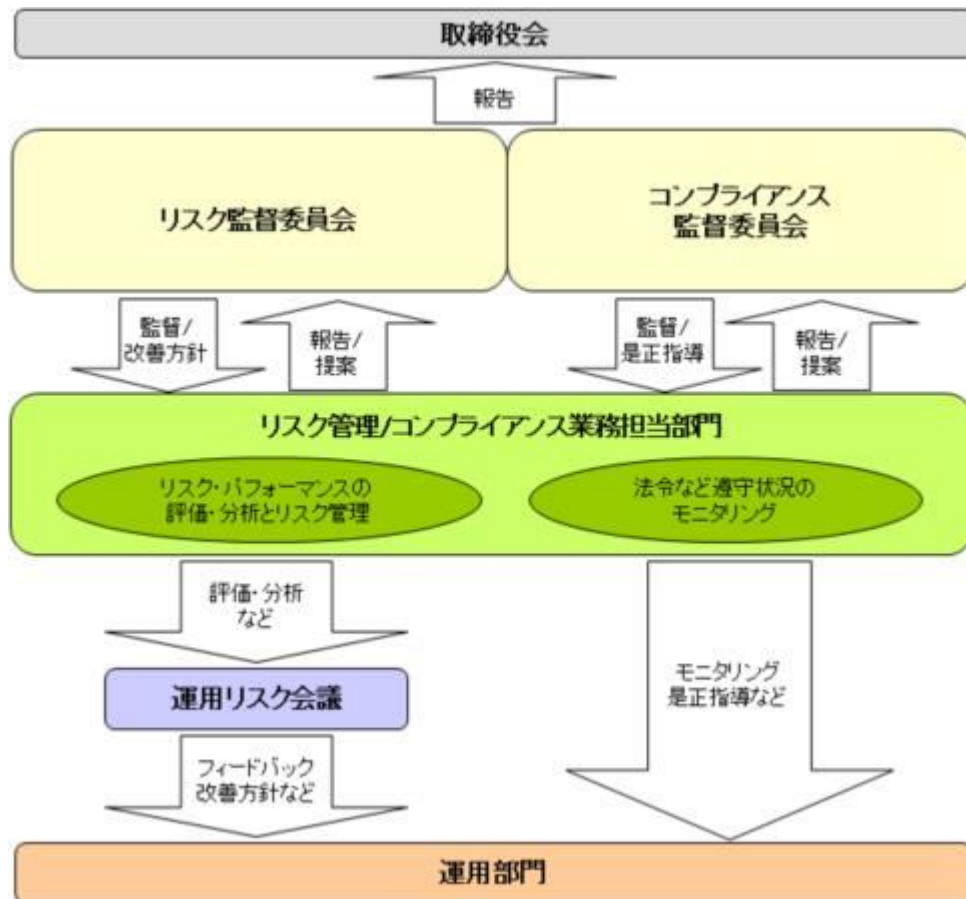

全社リスク管理

当社では運用部門、営業部門と独立した組織であるリスク管理/コンプライアンス業務担当部門を設置し、全社的なリスク管理活動のモニタリング、指導の一元化を図っております。当社グループの法令などの遵守状況についてはコンプライアンス部門が事務局を務めるコンプライアンス監督委員会、リスク管理状況についてはリスク管理部門が事務局を務めるリスク監督委員会を通して経営陣に報告され、更に年一度以上取締役会に対して全体的な活動状況を報告しております。両委員会およびそれに関連する部門別会議においては、法令遵守状況や各種リスク（運用リスク（流動性リスクを含む）、市場リスク、カウンターパーティーリスク、オペレーショナルリスク（事務リスクを含む）など）に関するモニタリングとその報告に加えて、重要事故への対応と各種リスク対応、事故防止のための施策やその管理手法の構築などの支援に努めております。

運用状況の評価・分析および運用リスク管理

ファンド財産について運用状況の評価・分析および運用リスク（流動性リスクを含む）の管理状況をモニタリングします。運用パフォーマンスおよび運用リスクに係る評価と分析の結果については運用リスク会議に報告し、運用リスク（流動性リスクを含む）の管理状況についてはリスク監督委員会へ報告され、問題点の原因の究明や改善策の策定が図られます。加えて外部委託運用部門は、外部委託ファンドの運用管理を行ない、投資方針に沿った運用が行なわれているかなどのモニタリングを行なっています。

法令など遵守状況のモニタリング

運用における法令・諸規則、信託約款などの遵守状況については、コンプライアンス業務担当部門が管理を行ないます。問題点についてはコンプライアンス関連の委員会に報告され、必要に応じ運用部門に対し是正指導が行なわれるなど、適切に管理・監督を行ないます。

上記体制は2022年4月末現在のものであり、今後変更となる場合があります。

(参考情報)

当ファンドと他の代表的な資産クラスとの騰落率の比較

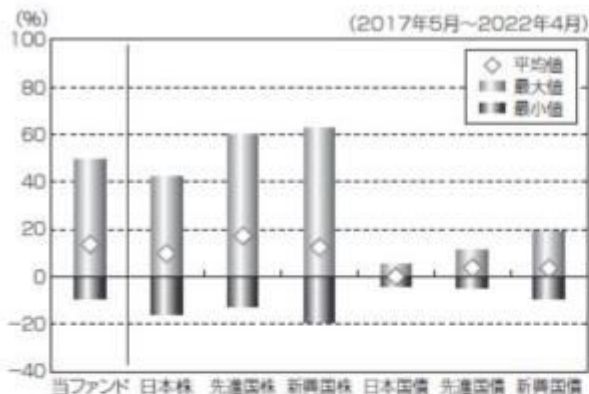

(当ファンドと他の代表的な資産クラスの平均騰落率、年間最大騰落率および最小騰落率(%))

	当ファンド	日本株	先進国株	新興国株	日本国債	先進国債	新興国債
平均値	13.6%	9.8%	17.2%	12.4%	0.1%	3.7%	3.5%
最大値	49.3%	42.1%	59.8%	62.7%	5.4%	11.4%	19.3%
最小値	-9.5%	-16.0%	-12.4%	-19.4%	-4.0%	-4.5%	-9.4%

※上記は当ファンドと代表的な資産クラスを定量的に比較できるように作成したものです。

※全ての資産クラスが当ファンドの投資対象とは限りません。

※上記は2017年5月から2022年4月の5年間の各月末における直近1年間の騰落率の最大・最小・平均を、当ファンドおよび他の代表的な資産クラスについて表示したものです。当ファンドの騰落率は、分配金(税引前)を再投資したものと計算した理論上のものであり、実際の基準価額に基づいて計算した年間騰落率とは異なる場合があります。

当ファンドの年間騰落率および分配金再投資基準価額の推移

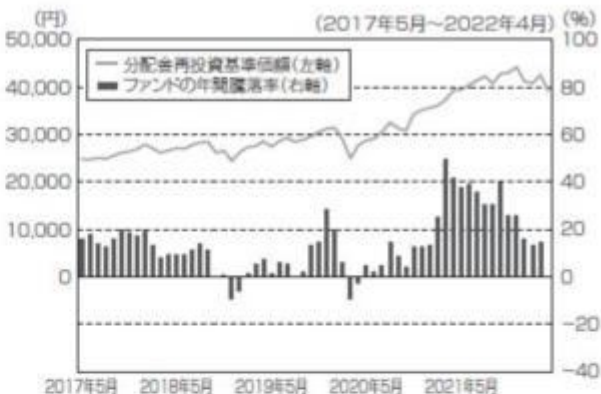

※基準価額は運用管理費用(信託報酬)控除後の1万口当たりの値です。

※分配金再投資基準価額は、2017年5月末の基準価額を起点として指数化しています。

※当ファンドの分配金再投資基準価額および年間騰落率(各月末における直近1年間の騰落率)は、分配金(税引前)を再投資したものと計算した理論上のものであり、実際の基準価額および実際の基準価額に基づいて計算した年間騰落率とは異なる場合があります。

<各資産クラスの指数>

日本株……東証株価指数(TOPIX、配当込)

先進国株……MSCI-KOKUSAIインデックス(配当込、円ベース)

新興国株……MSCIエマージング・マーケット・インデックス(配当込、円ベース)

日本国債……NOMURA-BPI国債

先進国債……FTSE世界国債インデックス(除く日本、円ベース)

新興国債……JPモルガンGBI-EMグローバル・ディバースファイド(円ヘッジなし、円ベース)

※海外の指数は、為替ヘッジなしによる投資を想定して、円換算しております。

代表的な資産クラスとの騰落率の比較に用いた指数について

東証株価指数 (TOPIX、配当込)

当指数は、日本の株式市場を広範に網羅するとともに、投資対象としての機能性を有するマーケット・ベンチマークで、配当を考慮したものです。なお、当指数に関する著作権、知的財産権その他一切の権利は株式会社J P X総研または株式会社J P X総研の関連会社に帰属します。

MSCI-KOKUSAIインデックス (配当込、円ベース)

当指数は、MSCI Inc.が開発した、日本を除く世界の先進国の株式を対象として算出した指数で、配当を考慮したものです。なお、当指数に関する著作権、知的財産権その他一切の権利は、MSCI Inc. に帰属します。

MSCIエマージング・マーケット・インデックス (配当込、円ベース)

当指数は、MSCI Inc.が開発した、世界の新興国の株式を対象として算出した指数で、配当を考慮したものです。なお、当指数に関する著作権、知的財産権その他一切の権利は、MSCI Inc. に帰属します。

NOMURA-BPI国債

当指数は、野村證券株式会社が公表している指数で、その知的財産権は野村證券株式会社に帰属します。なお、野村證券株式会社は、対象インデックスの正確性、完全性、信頼性、有用性を保証するものではなく、対

象インデックスを用いて行われる日興アセットマネジメント株式会社の事業活動・サービスに関し一切責任を負いません。

FTSE世界国債インデックス(除く日本、円ベース)

当指数は、FTSE Fixed Income LLCにより運営されている債券インデックスです。当指数はFTSE Fixed Income LLCの知的財産であり、指数に関するすべての権利はFTSE Fixed Income LLCが有しています。

JPモルガンGBI-EMグローバル・ディバーシファイド(円ヘッジなし、円ベース)

当指数は、J.P. Morgan Securities LLCが算出、公表している、新興国が発行する現地通貨建て国債を対象にした指数です。なお、当指数に関する著作権、知的財産権その他一切の権利は、J.P. Morgan Securities LLCに帰属します。

4【手数料等及び税金】

(1)【申込手数料】

ありません。

(2)【換金(解約)手数料】

換金手数料

ありません。

信託財産留保額

ありません。

(3)【信託報酬等】

信託報酬

信託報酬の総額は、計算期間を通じて毎日、信託財産の純資産総額に対し年0.176%(税抜0.16%)の率を乗じて得た額とします。

信託報酬の配分

信託報酬の配分(年率)は、以下の通りとします。

信託報酬 = 運用期間中の基準価額 × 信託報酬率			
合計	委託会社	販売会社	受託会社
0.16%	0.06%	0.08%	0.02%

委託会社	委託した資金の運用の対価
販売会社	運用報告書など各種書類の送付、口座内でのファンドの管理、購入後の情報提供などの対価
受託会社	運用財産の管理、委託会社からの指図の実行の対価

表中の率は税抜です。別途消費税がかかります。

支払時期

信託報酬(信託報酬に係る消費税等相当額を含みます。)は、日々計上され、毎計算期間の最初の6ヵ月終了日(当該終了日が休業日の場合はその翌営業日とします。)および毎計算期末または信託終了のときに、信託財産から支払います。

(4)【その他の手数料等】

信託財産に関する以下の費用およびそれに付随する消費税等相当額は、受益者の負担とし、信託財産から支払います。

組入る有価証券の売買の際に発生する売買委託手数料および先物・オプション取引などに要する費

用。

信託財産の財務諸表の監査に要する費用（日々、計上されます。）。

信託財産に関する租税、信託事務の処理に要する諸費用、外貨建資産の保管などに要する費用、解約に伴う支払資金の手当てなどを目的とした借入金の利息および受託会社の立て替えた立替金の利息。

< 投資対象とするマザーファンドに係る費用 >

- ・ 組入有価証券の売買時の売買委託手数料
- ・ 信託事務の処理に要する諸費用
- ・ 信託財産に関する租税 など

監査費用は、監査法人などに支払うファンドの監査に係る費用です。

* 監査費用、売買委託手数料などは、保有期間や運用の状況などに応じて異なり、あらかじめ見積もることができないため、表示することができません。

投資家の皆様にご負担いただく手数料などの合計額については、保有期間や運用の状況などに応じて異なりますので、表示することができません。

（５）【課税上の取扱い】

課税上は、株式投資信託として取り扱われます。公募株式投資信託は税法上、少額投資非課税制度の適用対象です。

確定拠出年金の場合

確定拠出年金法に規定する資産管理機関および国民年金基金連合会の場合、所得税および地方税はかかりません。

なお、確定拠出年金制度の加入者については、確定拠出年金の積立金の運用にかかる税制が適用されません。

確定拠出年金でない場合

個人受益者の場合

１）収益分配金に対する課税

収益分配金のうち課税扱いとなる普通分配金については配当所得として、20.315%（所得税15.315%および地方税5%）の税率による源泉徴収（原則として、確定申告は不要です。）が行なわれます。なお、確定申告を行ない、申告分離課税または総合課税（配当控除の適用はありません。）のいずれかを選択することもできます。

２）解約金および償還金に対する課税

解約時および償還時の差益（譲渡益）*については譲渡所得として、20.315%（所得税15.315%および地方税5%）の税率による申告分離課税の対象となり、確定申告が必要となります。なお、源泉徴収ありの特定口座（源泉徴収選択口座）を選択している場合は、20.315%（所得税15.315%および地方税5%）の税率による源泉徴収（原則として、確定申告は不要です。）が行なわれます。

* 解約価額および償還価額から取得費用（申込手数料および当該手数料に係る消費税等相当額を含みます。）を控除した利益

確定申告等により、解約時および償還時の差損（譲渡損失）については、上場株式等の譲渡益、上場株式等の配当等および特定公社債等の利子所得（申告分離課税を選択したものに限り）と損益通算が可能です。また、解約時および償還時の差益（譲渡益）、普通分配金および特定公社債等の利子所得（申告分離課税を選択したものに限り）については、上場株式等の譲渡損失と損益通算が可能です。

少額投資非課税制度「愛称：NISA（ニーサ）」および未成年者少額投資非課税制度「愛称：ジュニアNISA」をご利用の場合、毎年、一定額の範囲で新たに購入した公募株式投資信託などから生じる配当所得および譲渡所得が一定期間非課税となります。ご利用になれるのは、販売会社で非課税口座を開設するなど、一定の条件に該当する方が対象となります。なお、他の口座で生じた配当所得・譲渡所得との損益通算はできません。ただし、確定拠出年金制度を通じて公募株式投資信託などを購入する場合は、NISAをご利用になれません。詳しくは、販売会社にお問い合わせください。

法人受益者の場合

1) 収益分配金、解約金、償還金に対する課税

収益分配金のうち課税扱いとなる普通分配金ならびに解約時および償還時の個別元本超過額については配当所得として、15.315%（所得税のみ）の税率による源泉徴収が行なわれます。源泉徴収された税金は、所有期間に応じて法人税から控除される場合があります。

2) 益金不算入制度の適用

益金不算入制度は適用されません。

買取請求による換金の際の課税については、販売会社にお問い合わせください。

個別元本

1) 各受益者の買付時の基準価額（申込手数料および当該手数料に係る消費税等相当額は含まれません。）が個別元本になります。

2) 受益者が同一ファンドを複数回お申込みの場合、1口当たりの個別元本は、申込口数で加重平均した値となります。ただし、個別元本は、複数支店で同一ファンドをお申込みの場合などにより把握方法が異なる場合がありますので、販売会社にお問い合わせください。

普通分配金と元本払戻金(特別分配金)

1) 収益分配金には課税扱いとなる「普通分配金」と非課税扱いとなる「元本払戻金(特別分配金)」(元本の一部払戻しに相当する部分)の区分があります。

2) 受益者が収益分配金を受け取る際

イ) 収益分配金落ち後の基準価額が、受益者の1口当たりの個別元本と同額かまたは上回っている場合には、当該収益分配金の全額が普通分配金となります。

ロ) 収益分配金落ち後の基準価額が、受益者の1口当たりの個別元本を下回っている場合には、収益分配金の範囲内でその下回っている部分の額が元本払戻金(特別分配金)となり、収益分配金から元本払戻金(特別分配金)を控除した金額が普通分配金となります。

ハ) 収益分配金発生時に、その個別元本から元本払戻金(特別分配金)を控除した額が、その後の受益者の個別元本となります。

<分配金に関するイメージ図>

イ) の場合

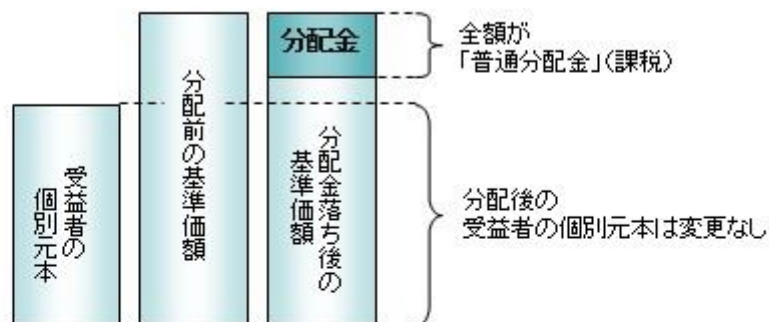

ロ)、ハ) の場合

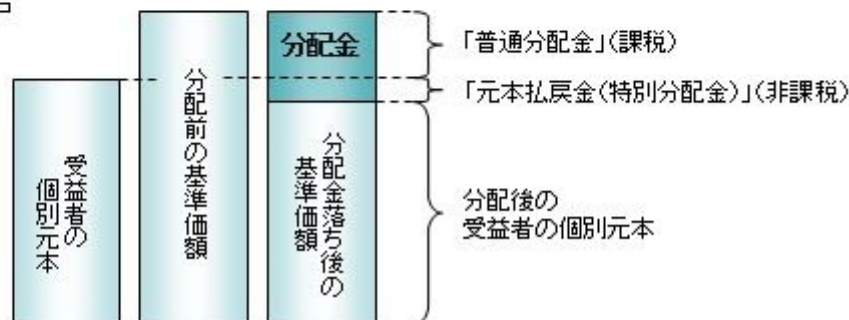

外国税額控除の適用となった場合には、分配時の税金が上記と異なる場合があります。

上記は2022年7月19日現在のものですので、税法または確定拠出年金法が改正された場合などには、税率などの課税上の取扱いが変更になる場合があります。税金の取扱いの詳細については、税務専門家などにご確認されることをお勧めします。

5 【運用状況】

【インデックスファンド海外株式ヘッジあり（DC専用）】

以下の運用状況は2022年 4月28日現在です。

・投資比率とはファンドの純資産総額に対する当該資産の時価比率をいいます。

(1) 【投資状況】

資産の種類	国・地域	時価合計（円）	投資比率（％）
親投資信託受益証券	日本	13,661,502,223	99.99
コール・ローン等、その他資産（負債控除後）		1,363,053	0.01
合計（純資産総額）		13,662,865,276	100.00

(2) 【投資資産】

【投資有価証券の主要銘柄】

イ. 評価額上位銘柄明細

国・地域	種類	銘柄名	数量又は 額面総額	簿価 単価 （円）	簿価 金額 （円）	評価 単価 （円）	評価 金額 （円）	投資 比率 （％）
日本	親投資信託受益証券	海外株式インデックスMSCI - KOKUSAI（ヘッジあり）マザーファンド	5,761,186,785	2.5706	14,810,133,739	2.3713	13,661,502,223	99.99

ロ. 種類別の投資比率

種類	投資比率（％）
親投資信託受益証券	99.99
合計	99.99

【投資不動産物件】

該当事項はありません。

【その他投資資産の主要なもの】

該当事項はありません。

(3) 【運用実績】

【純資産の推移】

期別	純資産総額（百万円）		1口当たり純資産額（円）	
	分配落ち	分配付き	分配落ち	分配付き

第10計算期間末	(2012年10月26日)	85	85	1.4675	1.4685
第11計算期間末	(2013年10月28日)	172	172	1.8211	1.8221
第12計算期間末	(2014年10月27日)	490	490	1.9873	1.9883
第13計算期間末	(2015年10月26日)	1,088	1,089	2.1352	2.1362
第14計算期間末	(2016年10月26日)	1,755	1,755	2.1952	2.1962
第15計算期間末	(2017年10月26日)	3,279	3,280	2.5886	2.5896
第16計算期間末	(2018年10月26日)	4,408	4,410	2.6211	2.6221
第17計算期間末	(2019年10月28日)	5,913	5,915	2.9329	2.9339
第18計算期間末	(2020年10月26日)	8,328	8,331	3.2188	3.2198
第19計算期間末	(2021年10月26日)	13,775	13,778	4.2539	4.2549
	2021年 4月末日	11,511		3.9223	
	5月末日	11,825		3.9391	
	6月末日	12,483		4.0329	
	7月末日	13,020		4.1308	
	8月末日	13,495		4.2260	
	9月末日	13,073		4.0703	
	10月末日	13,937		4.2763	
	11月末日	14,255		4.2938	
	12月末日	14,988		4.4137	
	2022年 1月末日	14,003		4.1078	
	2月末日	13,843		4.0729	
	3月末日	14,725		4.2508	
	4月末日	13,662		3.9138	

【分配の推移】

期	期間	1口当たりの分配金（円）
第10期	2011年10月27日～2012年10月26日	0.0010
第11期	2012年10月27日～2013年10月28日	0.0010
第12期	2013年10月29日～2014年10月27日	0.0010
第13期	2014年10月28日～2015年10月26日	0.0010
第14期	2015年10月27日～2016年10月26日	0.0010
第15期	2016年10月27日～2017年10月26日	0.0010
第16期	2017年10月27日～2018年10月26日	0.0010
第17期	2018年10月27日～2019年10月28日	0.0010
第18期	2019年10月29日～2020年10月26日	0.0010
第19期	2020年10月27日～2021年10月26日	0.0010
当中間期	2021年10月27日～2022年 4月26日	

【収益率の推移】

期	期間	収益率（％）
第10期	2011年10月27日～2012年10月26日	13.89
第11期	2012年10月27日～2013年10月28日	24.16
第12期	2013年10月29日～2014年10月27日	9.18
第13期	2014年10月28日～2015年10月26日	7.49
第14期	2015年10月27日～2016年10月26日	2.86
第15期	2016年10月27日～2017年10月26日	17.97
第16期	2017年10月27日～2018年10月26日	1.29
第17期	2018年10月27日～2019年10月28日	11.93
第18期	2019年10月29日～2020年10月26日	9.78
第19期	2020年10月27日～2021年10月26日	32.19
当中間期	2021年10月27日～2022年 4月26日	6.01

(注)各計算期間の収益率は、計算期間末の基準価額（分配落ち）に当該計算期間の分配金を加算し、当該計算期間の直前の計算期間末の基準価額（分配落ち。以下「前期末基準価額」といいます。）を控除した額を前期末基準価額で除して得た数に100を乗じた数です。

（４）【設定及び解約の実績】

期	期間	設定口数（口）	解約口数（口）
第10期	2011年10月27日～2012年10月26日	25,687,681	5,212,698
第11期	2012年10月27日～2013年10月28日	61,162,984	24,779,056
第12期	2013年10月29日～2014年10月27日	178,964,327	26,995,783
第13期	2014年10月28日～2015年10月26日	324,584,698	61,400,586
第14期	2015年10月27日～2016年10月26日	359,982,589	70,412,621
第15期	2016年10月27日～2017年10月26日	784,069,344	316,842,986
第16期	2017年10月27日～2018年10月26日	753,444,414	338,088,917
第17期	2018年10月27日～2019年10月28日	735,872,581	401,710,134
第18期	2019年10月29日～2020年10月26日	1,166,332,514	595,083,652
第19期	2020年10月27日～2021年10月26日	1,417,508,014	766,706,517
当中間期	2021年10月27日～2022年 4月26日	637,299,570	397,621,035

（参考）

海外株式インデックスMSCI - KOKUSA I（ヘッジあり）マザーファンド

以下の運用状況は2022年 4月28日現在です。

- ・投資比率とはファンドの純資産総額に対する当該資産の時価比率をいいます。

投資状況

資産の種類	国・地域	時価合計（円）	投資比率（％）
株式	アメリカ	11,555,957,632	67.40
	カナダ	655,778,278	3.82

	ドイツ	396,265,897	2.31
	イタリア	85,343,192	0.50
	フランス	506,824,787	2.96
	オランダ	284,432,376	1.66
	スペイン	120,800,512	0.70
	ベルギー	39,564,160	0.23
	オーストリア	10,090,607	0.06
	ルクセンブルク	12,886,757	0.08
	フィンランド	61,711,103	0.36
	アイルランド	316,564,674	1.85
	ポルトガル	2,208,637	0.01
	イギリス	713,500,936	4.16
	スイス	582,458,680	3.40
	スウェーデン	160,428,464	0.94
	ノルウェー	38,258,917	0.22
	デンマーク	135,603,101	0.79
	ケイマン	32,684,843	0.19
	オーストラリア	370,028,598	2.16
	バミューダ	8,283,913	0.05
	ニュージーランド	10,565,970	0.06
	香港	116,018,886	0.68
	シンガポール	47,970,021	0.28
	イスラエル	36,636,378	0.21
	ジャージー	52,586,465	0.31
	マン島	3,922,729	0.02
	小計	16,357,376,513	95.40
投資証券	アメリカ	381,920,354	2.23
	フランス	5,610,004	0.03
	イギリス	12,004,891	0.07
	オーストラリア	26,038,977	0.15
	香港	4,928,995	0.03
	シンガポール	6,469,436	0.04
	小計	436,972,657	2.55
コール・ローン等、その他資産（負債控除後）		351,057,447	2.05
合計（純資産総額）		17,145,406,617	100.00

その他の資産の投資状況

資産の種類	建別	国・地域	時価合計（円）	投資比率（％）
株価指数先物取引	買建	アメリカ	404,000,261	2.36
	買建	ドイツ	73,857,562	0.43

(注)先物取引は、主たる取引所の発表する清算値段又は最終相場で評価しています。

資産の種類	建別	国・地域	時価合計（円）	投資比率（％）
為替予約取引	売建		17,120,420,674	99.85

(注)為替予約取引は、わが国における対顧客先物相場の仲値で評価しています。

投資資産

投資有価証券の主要銘柄

イ. 評価額上位銘柄明細

国・地域	種類	銘柄名	業種	数量又は 額面総額	簿価 単価 （円）	簿価 金額 （円）	評価 単価 （円）	評価 金額 （円）	投資 比率 （％）
アメリカ	株式	APPLE INC	テクノロジー・ハードウェアおよび機器	41,946	19,182.09	804,612,349	20,175.61	846,286,145	4.94
アメリカ	株式	MICROSOFT CORP	ソフトウェア・サービス	18,220	39,681.14	722,990,524	36,495.72	664,952,186	3.88
アメリカ	株式	AMAZON.COM INC	小売	1,166	427,081.98	497,977,596	356,083.99	415,193,935	2.42
アメリカ	株式	TESLA INC	自動車・自動車部品	2,182	131,791.56	287,569,195	113,591.37	247,856,388	1.45
アメリカ	株式	ALPHABET INC-CL A	メディア・娯楽	767	354,098.25	271,593,365	294,559.78	225,927,355	1.32
アメリカ	株式	ALPHABET INC-CL C	メディア・娯楽	734	357,478.25	262,389,041	296,430.83	217,580,231	1.27
アメリカ	株式	UNITEDHEALTH GROUP INC	ヘルスケア機器・サービス	2,407	57,981.84	139,562,303	66,209.55	159,366,403	0.93
アメリカ	株式	JOHNSON & JOHNSON	医薬品・バイオテクノロジー・ライフサイエンス	6,747	21,144.63	142,662,868	23,465.40	158,321,094	0.92
アメリカ	株式	NVIDIA CORP	半導体・半導体製造装置	6,383	29,886.49	190,765,528	23,729.56	151,465,839	0.88
アメリカ	株式	BERKSHIRE HATHAWAY INC-CL B	各種金融	3,349	37,402.90	125,262,324	42,469.67	142,230,954	0.83
アメリカ	株式	META PLATFORMS INC	メディア・娯楽	6,039	42,354.99	255,781,805	22,544.05	136,143,560	0.79
アメリカ	株式	PROCTER & GAMBLE CO	家庭用品・パーソナル用品	6,209	18,183.43	112,900,946	20,535.12	127,502,620	0.74
スイス	株式	NESTLE SA-REG	食品・飲料・タバコ	7,191	15,537.33	111,729,004	16,639.07	119,651,624	0.70
アメリカ	株式	EXXON MOBIL CORP	エネルギー	10,866	8,319.20	90,396,444	10,906.71	118,512,315	0.69
アメリカ	株式	JPMORGAN CHASE & CO	銀行	7,536	22,027.32	165,997,947	15,646.18	117,909,622	0.69
アメリカ	株式	VISA INC-CLASS A SHARES	ソフトウェア・サービス	4,253	30,137.77	128,175,965	27,590.21	117,341,183	0.68
アメリカ	株式	MASTERCARD INC	ソフトウェア・サービス	2,233	46,500.41	103,835,436	46,591.90	104,039,735	0.61
アメリカ	株式	HOME DEPOT INC	小売	2,652	47,533.87	126,059,842	38,864.17	103,067,795	0.60
アメリカ	株式	CHEVRON CORP	エネルギー	4,959	14,670.71	72,752,055	20,133.08	99,839,975	0.58

アメリカ	株式	PFIZER INC	医薬品・バイオテクノロジー・ライフサイエンス	14,383	5,568.04	80,085,128	6,409.49	92,187,787	0.54
アメリカ	株式	ABBVIE INC	医薬品・バイオテクノロジー・ライフサイエンス	4,535	14,141.09	64,129,872	20,310.91	92,109,991	0.54
アメリカ	株式	COCA-COLA CO/THE	食品・飲料・タバコ	10,516	6,988.07	73,486,626	8,448.06	88,839,816	0.52
アメリカ	株式	BANK OF AMERICA CORP	銀行	18,795	6,114.40	114,920,279	4,671.17	87,794,734	0.51
スイス	株式	ROCHE HOLDING AG-GENUSSSCHEIN	医薬品・バイオテクノロジー・ライフサイエンス	1,780	47,443.97	84,450,269	48,408.82	86,167,709	0.50
アメリカ	株式	COSTCO WHOLESALE CORP	食品・生活必需品小売り	1,135	63,154.28	71,680,115	71,398.74	81,037,580	0.47
アメリカ	株式	PEPSICO INC	食品・飲料・タバコ	3,537	20,517.08	72,568,945	22,531.17	79,692,752	0.46
アメリカ	株式	WALMART INC	食品・生活必需品小売り	3,986	19,336.73	77,076,212	19,875.36	79,223,210	0.46
アメリカ	株式	ELI LILLY & CO	医薬品・バイオテクノロジー・ライフサイエンス	2,081	31,597.76	65,754,940	36,736.69	76,449,067	0.45
アメリカ	株式	BROADCOM INC	半導体・半導体製造装置	1,052	67,633.45	71,150,399	72,102.32	75,851,645	0.44
オランダ	株式	ASML HOLDING NV	半導体・半導体製造装置	1,046	93,125.04	97,408,800	71,813.32	75,116,734	0.44

ロ. 種類別及び業種別の投資比率

種類	国内/国外	業種	投資比率(%)
株式	国外	エネルギー	4.67
		素材	4.48
		資本財	5.95
		商業・専門サービス	1.17
		運輸	1.98
		自動車・自動車部品	2.22
		耐久消費財・アパレル	1.63
		消費者サービス	1.78
		メディア・娯楽	5.61
		小売	4.96
		食品・生活必需品小売り	1.59
		食品・飲料・タバコ	4.24
		家庭用品・パーソナル用品	1.74
		ヘルスケア機器・サービス	4.87
		医薬品・バイオテクノロジー・ライフサイエンス	8.53
銀行	5.74		
各種金融	4.55		

		保険	3.12
		不動産	0.36
		ソフトウェア・サービス	10.80
		テクノロジー・ハードウェアおよび機器	6.41
		電気通信サービス	1.51
		公益事業	3.14
		半導体・半導体製造装置	4.34
	投資証券		2.55
	合計		97.95

投資不動産物件

該当事項はありません。

その他投資資産の主要なもの

資産の種類	地域	取引所	名称	建別	数量	通貨	契約額等 (各通貨)	契約額等(円)	評価額 (各通貨)	評価額(円)	投資 比率 (%)
株価指数先物取引	アメリカ	シカゴ商業取引所	SP EMINI2206	買建	15	米ドル	3,218,800	414,774,568	3,135,187.5	404,000,261	2.36
	ドイツ	ユーレックス・ドイツ金融先物取引所	DJSTX5 2206	買建	15	ユーロ	548,910	74,558,445	543,750	73,857,562	0.43

(注)先物取引は、主たる取引所の発表する清算値段又は最終相場で評価しています。

資産の種類	名称	建別	数量	契約額等(円)	評価額(円)	投資 比率 (%)
為替予約取引	米ドル	売建	98,085,000.00	11,937,000,694	12,608,113,671	73.54
	加ドル	売建	6,421,000.00	615,145,075	643,297,194	3.75
	ユーロ	売建	11,811,000.00	1,577,707,078	1,605,235,239	9.36
	英ポンド	売建	4,759,000.00	759,091,092	766,835,769	4.47
	スイスフラン	売建	3,930,000.00	513,237,399	522,744,190	3.05
	スウェーデンクローナ	売建	13,247,000.00	169,992,389	173,012,189	1.01
	ノルウェークローネ	売建	2,819,000.00	38,977,237	38,797,326	0.23
	デンマーククローネ	売建	7,395,000.00	132,025,635	135,083,135	0.79
	豪ドル	売建	4,408,000.00	397,210,193	403,497,401	2.35
	ニュージーランドドル	売建	100,000.00	8,354,624	8,376,891	0.05
	香港ドル	売建	8,560,000.00	134,467,097	140,358,675	0.82
	シンガポールドル	売建	586,000.00	52,419,850	54,501,990	0.32
	イスラエルシュケル	売建	528,000.00	19,959,139	20,567,004	0.12

(注)為替予約取引は、わが国における対顧客先物相場の仲値で評価しています。

参考情報

運用実績

2022年4月28日現在

基準価額・純資産の推移

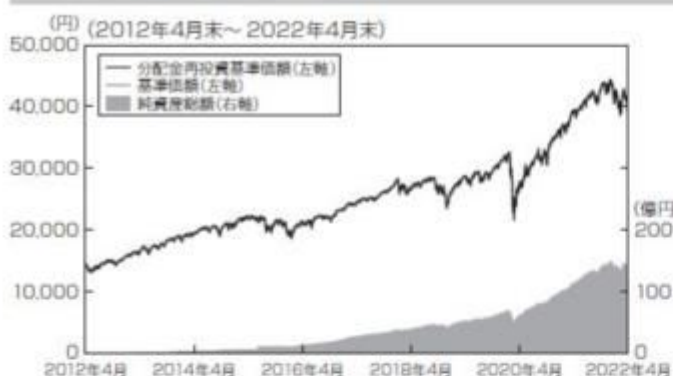

基準価額 …………… 39,138円

純資産総額 …………… 136.62億円

※基準価額は運用管理費用(信託報酬)控除後の1万口当たりの値です。
 ※分配金再投資基準価額は、2012年4月末の基準価額を起点として指数化しています。
 ※分配金再投資基準価額は、当ファンドに過去10年間、分配実績があった場合に、当該分配金(税引前)を再投資したもものとして計算した理論上のものであることにご留意ください。

分配の推移(税引前、1万口当たり)

2017年10月	2018年10月	2019年10月	2020年10月	2021年10月	設定来累計
10円	10円	10円	10円	10円	160円

主要な資産の状況

＜資産構成比率＞

組入資産	比率
株式	97.94%
先物	2.79%
現金その他	2.06%

※当ファンドの実質組入比率です。

＜為替ヘッジ＞

為替ヘッジ比率	99.87%
---------	--------

＜組入上位10銘柄＞

	銘柄	業種	国名	比率
1	APPLE INC	テクノロジー・ハードウェアおよび機器	アメリカ	4.94%
2	MICROSOFT CORP	ソフトウェア・サービス	アメリカ	3.88%
3	AMAZON.COM INC	小売	アメリカ	2.42%
4	TESLA INC	自動車・自動車部品	アメリカ	1.45%
5	ALPHABET INC-CL A	メディア・娯楽	アメリカ	1.32%
6	ALPHABET INC-CL C	メディア・娯楽	アメリカ	1.27%
7	UNITEDHEALTH GROUP INC	ヘルスケア機器・サービス	アメリカ	0.93%
8	JOHNSON & JOHNSON	医薬品・バイオテクノロジー・ライフサイエンス	アメリカ	0.92%
9	NVIDIA CORP	半導体・半導体製造装置	アメリカ	0.88%
10	BERKSHIRE HATHAWAY INC-CL B	各種金融	アメリカ	0.83%

※マザーファンドの対純資産総額比です。

年間収益率の推移

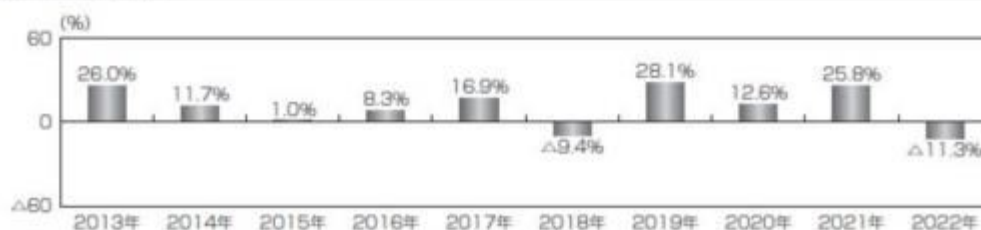

※ファンドの年間収益率は、分配金(税引前)を再投資したもものとして計算しております。

※2022年は、2022年4月末までの騰落率です。

※ファンドの運用実績はあくまで過去の実績であり、将来の運用成果を約束するものではありません。

第2【管理及び運営】

1【申込（販売）手続等】

(1) 申込方法

- ・確定拠出年金制度の規定に従い、販売会社所定の方法でお申し込みください。

- ・当ファンドは、確定拠出年金法に基づく確定拠出年金制度の拠出金を運用するための専用ファンドです。取得申込者は、確定拠出年金法に定める加入者などの運用の指図に基づいて取得の申込みを行なう資産管理機関および国民年金基金連合会が委託する事務委託先金融機関に限るものとします。

(2) 申込みの受付

販売会社の営業日に受け付けます。

(3) 取扱時間

原則として、午後3時までに、販売会社所定の事務手続きが完了したものを当日の受付分とします。なお、上記時刻を過ぎた場合は、翌営業日の取扱いとなります。

(4) 取得申込不可日

販売会社の営業日であっても、取得申込日がニューヨーク証券取引所の休業日に該当する場合は、取得の申込みの受付は行ないません。詳しくは、販売会社にお問い合わせください。

(5) 申込金額

取得申込受付日の翌営業日の基準価額に取得申込口数を乗じて得た額です。

(6) 申込単位

1円以上1円単位

(7) 申込代金の支払い

取得申込者は、申込金額を販売会社が指定する日までに販売会社へお支払いください。

(8) 受付の中止および取消

委託会社は、金融商品取引所における取引の停止、外国為替取引の停止、決済機能の停止、その他やむを得ない事情があるときは、取得の申込みの受付を中止すること、および既に受け付けた取得の申込みの受付を取り消すことができます。

金融商品取引法第2条第16項に規定する金融商品取引所および金融商品取引法第2条第8項第3号口に規定する外国金融商品市場をいいます。

2【換金(解約)手続等】

<解約請求による換金>

(1) 解約の受付

販売会社の営業日に受け付けます。

(2) 取扱時間

原則として、午後3時までに、販売会社所定の事務手続きが完了したものを当日の受付分とします。なお、上記時刻を過ぎた場合は、翌営業日の取扱いとなります。

(3) 解約請求不可日

販売会社の営業日であっても、解約請求日がニューヨーク証券取引所の休業日に該当する場合は、解約請求の受付は行ないません。詳しくは、販売会社にお問い合わせください。

(4) 解約制限

ファンドの規模および商品性格などに基づき、運用上の支障をきたさないようにするため、大口の解約には受付時間制限および金額制限を行なう場合があります。詳しくは、販売会社にお問い合わせください。

(5) 解約価額

解約請求受付日の翌営業日の基準価額とします。

- ・基準価額につきましては、販売会社または委託会社の照会先にお問い合わせください。

<委託会社の照会先>

日興アセットマネジメント株式会社

ホームページ アドレス www.nikkoam.com/

コールセンター 電話番号 0120-25-1404

午前9時～午後5時 土、日、祝・休日は除きます。

(6) 手取額

1口当たりの手取額は、解約価額に基づいて計算された金額となります。

上記の手取額は、確定拠出年金法に規定する資産管理機関および国民年金基金連合会が委託する事務委託先金融機関の場合を記載しています。

税法または確定拠出年金法が改正された場合などには、課税上の取扱いが変更になる場合があります。

(7) 解約単位

1口単位

販売会社によっては、解約単位が異なる場合があります。

(8) 解約代金の支払い

原則として、解約請求受付日から起算して5営業日目からお支払いします。

(9) 受付の中止および取消

- ・委託会社は、金融商品取引所における取引の停止、外国為替取引の停止、決済機能の停止、その他やむを得ない事情があるときは、解約請求の受付を中止すること、および既に受け付けた解約請求の受付を取り消すことができます。
- ・解約請求の受付が中止された場合には、受益者は当該受付中止当日およびその前営業日の解約請求を撤回できます。ただし、受益者がその解約請求を撤回しない場合には、当該受付中止を解除した後の最初の基準価額の計算日(この計算日が解約請求を受け付けない日であるときは、この計算日以降の最初の解約請求を受け付けることができる日とします。)に解約請求を受け付けたものとして取り扱います。

3【資産管理等の概要】

(1)【資産の評価】

基準価額の算出

- ・基準価額は委託会社の営業日において日々算出されます。
- ・基準価額とは、信託財産に属する資産(受入担保金代用有価証券および借入有価証券を除きます。)を評価して得た信託財産の総額から負債総額を控除した金額(純資産総額)を、計算日における受益権総口数で除した金額をいいます。なお、ファンドは1万口あたりに換算した価額で表示することがあります。

<基準価額算出の流れ>

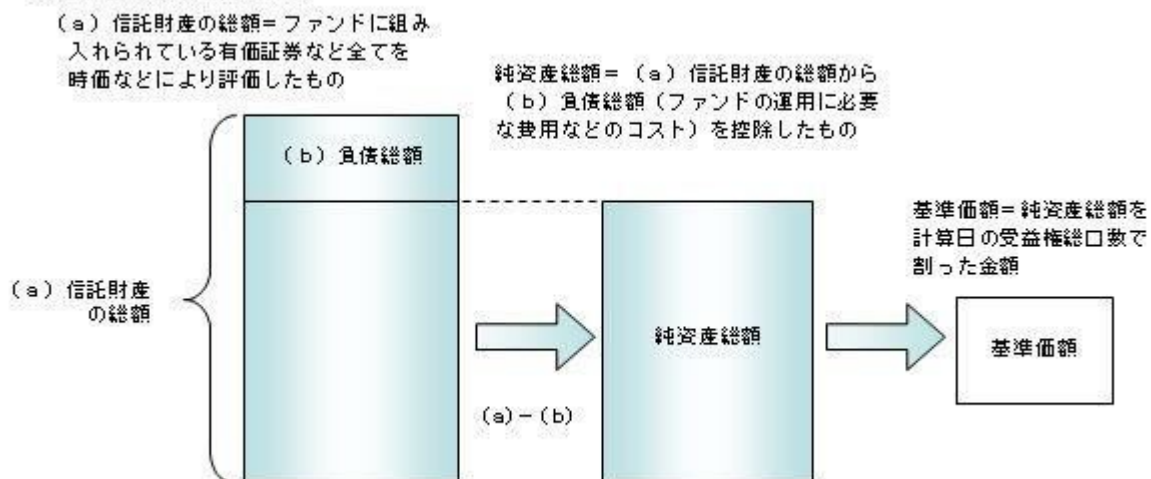

有価証券などの評価基準

- ・信託財産に属する資産については、法令および一般社団法人投資信託協会規則に従って時価評価します。

<主な資産の評価方法>

マザーファンド受益証券

基準価額計算日の基準価額で評価します。

外国株式

原則として、基準価額計算日に知りうる直近の日における外国金融商品市場の最終相場で評価します。

- ・外貨建資産(外国通貨表示の有価証券、預金その他の資産をいいます。)の円換算については、原則としてわが国における計算日の対顧客相場の仲値によって計算します。

基準価額の照会方法

販売会社または委託会社の照会先にお問い合わせください。

< 委託会社の照会先 >

日興アセットマネジメント株式会社

ホームページ アドレス www.nikkoam.com/

コールセンター 電話番号 0120-25-1404

午前9時～午後5時 土、日、祝・休日は除きます。

(2) 【保管】

該当事項はありません。

(3) 【信託期間】

無期限とします(2002年12月10日設定)。ただし、約款の規定に基づき、信託契約を解約し、信託を終了させることがあります。

(4) 【計算期間】

毎年10月27日から翌年10月26日までとします。ただし、各計算期間の末日が休業日のときはその翌営業日を計算期間の末日とし、その翌日より次の計算期間が開始されます。

(5) 【その他】

信託の終了(繰上償還)

- 1) 委託会社は、次のいずれかの場合には、受託会社と合意の上、信託契約を解約し繰上償還させることができます。
 - イ) 繰上償還することが受益者のために有利であると認めるとき
 - ロ) やむを得ない事情が発生したとき
- 2) この場合、あらかじめ、その旨およびその理由などを公告し、かつ知られたる受益者に書面を交付します。ただし、全ての受益者に書面を交付した場合は、原則として公告を行いません。
- 3) この繰上償還に異議のある受益者は、一定の期間内(1ヵ月以上で委託会社が定めます。以下同じ。)に異議を述べるすることができます。(後述の「異議の申立て」をご覧ください。)
- 4) 委託会社は、次のいずれかの場合には、後述の「異議の申立て」の規定は適用せず、信託契約を解約し繰上償還させます。
 - イ) 信託財産の状態に照らし、真にやむを得ない事情が生じている場合で、一定の期間を設けてその公告および書面の交付が困難な場合
 - ロ) 監督官庁よりこの信託契約の解約の命令を受けたとき
 - ハ) 委託会社が監督官庁より登録の取消を受けたとき、解散したときまたは業務を廃止したとき(監督官庁がこの信託契約に関する委託会社の業務を他の委託会社に引き継ぐことを命じ、異議申立の結果、信託約款の変更が成立の場合を除きます。)
 - ニ) 受託会社が委託会社の承諾を受けてその任務を辞任した場合またはその任務に違反するなどして解任された場合に、委託会社が新受託会社を選任できないとき
- 5) 繰上償還を行なう際には、委託会社は、その旨をあらかじめ監督官庁に届け出ます。

償還金について

- ・ 償還金は、信託終了日後1ヵ月以内の委託会社の指定する日(原則として償還日(償還日が休業日の場合は翌営業日)から起算して5営業日まで)から受益者に支払います。
- ・ 償還金の支払いは、販売会社において行なわれます。

信託約款の変更

- 1) 委託会社は、受益者の利益のため必要と認めるときまたはやむを得ない事情が発生したときは、受託会社と合意の上、この信託約款を変更することができます。信託約款の変更を行なう際には、委託会社は、その旨をあらかじめ監督官庁に届け出ます。
- 2) この変更事項のうち、その内容が重大なものについては、あらかじめ、その旨およびその内容などを公告し、かつ知られたる受益者に書面を交付します。ただし、全ての受益者に書面を交付した場合は、原則として公告を行いません。

- 3) この信託約款の変更に異議のある受益者は、一定の期間内に異議を述べることができます。（後述の「異議の申立て」をご覧ください。）
- 4) 委託会社は、監督官庁の命令に基づいてこの信託約款を変更しようとするときは、後述の「異議の申立て」の規定を適用します。

異議の申立て

- 1) 繰上償還または信託約款の重大な変更に対して、受益者は一定の期間内に委託会社に対して所定の手続きにより異議を述べることができます。一定の期間内に、異議を述べた受益者の受益権口数が受益権総口数の二分の一を超えるときは、繰上償還または信託約款の変更は行ないません。
- 2) 委託会社は、繰上償還または信託約款の変更を行なわない場合は、その旨およびその理由などを公告し、かつ知られたる受益者に書面を交付します。ただし、全ての受益者に書面を交付した場合は、原則として公告を行ないません。
- 3) なお、一定の期間内に、異議を述べた受益者の受益権口数が受益権総口数の二分の一以下で、繰上償還、信託約款の変更を行なう場合は、異議を述べた受益者は受託会社に対し、自己に帰属する受益権を信託財産をもって買い取るべき旨を請求できます。

<繰上償還、信託約款の重大な変更を行なう場合の手続きの流れ>

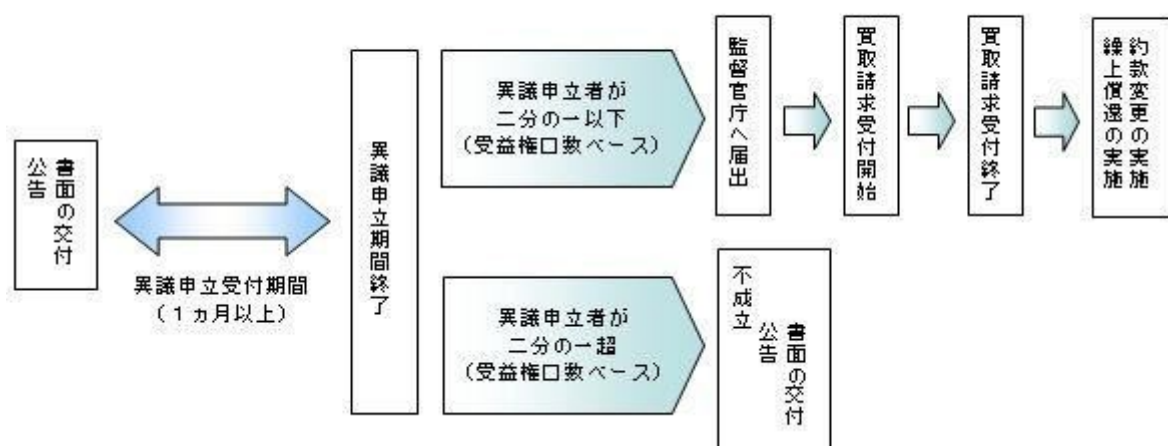

公告

公告は日本経済新聞に掲載します。

運用報告書の作成

- ・委託会社は、毎期決算後および償還後に期中の運用経過、組入有価証券の内容および有価証券の売買状況などを記載した運用報告書を作成します。
- ・交付運用報告書は、原則として知っている受益者に対して交付されます。
- ・運用報告書（全体版）は、委託会社のホームページに掲載されます。ただし、受益者から運用報告書（全体版）の交付請求があった場合には、交付します。

ホームページ アドレス www.nikkoam.com/

関係法人との契約について

販売会社との募集の取扱いなどに関する契約の有効期間は契約日より1年間とします。ただし、期間満了の3ヵ月前までに、販売会社、委託会社いずれからも別段の意思表示がないときは、自動的に1年間延長されるものとし、以後も同様とします。

4【受益者の権利等】

受益者の有する主な権利は次の通りです。

(1) 収益分配金・償還金受領権

- ・受益者は、ファンドの収益分配金・償還金を、自己に帰属する受益権の口数に応じて受領する権利を有します。
- ・ただし、受益者が収益分配金については支払開始日から5年間、償還金については支払開始日から10年間請求を行なわない場合はその権利を失い、その金銭は委託会社に帰属します。

(2) 解約請求権

受益者は、自己に帰属する受益権につき販売会社を通じて、委託会社に解約の請求をすることができます。

(3) 帳簿閲覧権

受益者は、委託会社に対し、その営業時間内にファンドの信託財産に関する帳簿書類の閲覧を請求することができます。

第3【ファンドの経理状況】

- (1) 当ファンドの財務諸表は、「財務諸表等の用語、様式及び作成方法に関する規則」（昭和38年大蔵省令第59号）並びに同規則第2条の2の規定により、「投資信託財産の計算に関する規則」（平成12年総理府令第133号）に基づき作成しております。
なお、財務諸表に記載している金額は、円単位で表示しております。
- (2) 当ファンドは、金融商品取引法第193条の2第1項の規定に基づき、第19期計算期間（2020年10月27日から2021年10月26日まで）の財務諸表について、PWCあらた有限責任監査法人による監査を受けております。

1【財務諸表】

【インデックスファンド海外株式ヘッジあり（DC専用）】

（１）【貸借対照表】

（単位：円）

	第18期 2020年10月26日現在	第19期 2021年10月26日現在
資産の部		
流動資産		
コール・ローン	10,524,491	31,957,151
親投資信託受益証券	8,327,752,973	13,774,110,314
未収入金	5,995,869	-
流動資産合計	8,344,273,333	13,806,067,465
資産合計	8,344,273,333	13,806,067,465
負債の部		
流動負債		
未払収益分配金	2,587,496	3,238,297
未払解約金	6,474,422	15,911,699
未払受託者報酬	808,323	1,394,430
未払委託者報酬	5,658,735	9,761,421
未払利息	2	12
その他未払費用	161,618	278,837
流動負債合計	15,690,596	30,584,696
負債合計	15,690,596	30,584,696
純資産の部		
元本等		
元本	2,587,496,143	3,238,297,640
剰余金		
期末剰余金又は期末欠損金（ ）	5,741,086,594	10,537,185,129
（分配準備積立金）	1,325,936,977	3,627,710,418
元本等合計	8,328,582,737	13,775,482,769
純資産合計	8,328,582,737	13,775,482,769
負債純資産合計	8,344,273,333	13,806,067,465

(2)【損益及び剰余金計算書】

(単位:円)

	第18期		第19期	
	自	2019年10月29日 至 2020年10月26日	自	2020年10月27日 至 2021年10月26日
営業収益				
有価証券売買等損益		745,649,987		2,999,616,561
営業収益合計		745,649,987		2,999,616,561
営業費用				
支払利息		4,356		3,139
受託者報酬		1,649,049		2,467,940
委託者報酬		12,189,890		17,276,474
その他費用		297,457		493,485
営業費用合計		14,140,752		20,241,038
営業利益又は営業損失()		731,509,235		2,979,375,523
経常利益又は経常損失()		731,509,235		2,979,375,523
当期純利益又は当期純損失()		731,509,235		2,979,375,523
一部解約に伴う当期純利益金額の分配額又は一部解約に伴う当期純損失金額の分配額()		771,602		365,953,714
期首剰余金又は期首欠損金()		3,897,248,745		5,741,086,594
剰余金増加額又は欠損金減少額		2,264,118,500		3,956,178,092
当期一部解約に伴う剰余金増加額又は欠損金減少額		-		-
当期追加信託に伴う剰余金増加額又は欠損金減少額		2,264,118,500		3,956,178,092
剰余金減少額又は欠損金増加額		1,149,973,992		1,770,263,069
当期一部解約に伴う剰余金減少額又は欠損金増加額		1,149,973,992		1,770,263,069
当期追加信託に伴う剰余金減少額又は欠損金増加額		-		-
分配金		2,587,496		3,238,297
期末剰余金又は期末欠損金()		5,741,086,594		10,537,185,129

(3) 【注記表】

(重要な会計方針に係る事項に関する注記)

有価証券の評価基準及び評価方法	親投資信託受益証券 移動平均法に基づき当該親投資信託受益証券の基準価額で評価しております。
-----------------	--

(貸借対照表に関する注記)

		第18期 2020年10月26日現在	第19期 2021年10月26日現在
1.	期首元本額	2,016,247,281円	2,587,496,143円
	期中追加設定元本額	1,166,332,514円	1,417,508,014円
	期中一部解約元本額	595,083,652円	766,706,517円
2.	受益権の総数	2,587,496,143口	3,238,297,640口

(損益及び剰余金計算書に関する注記)

第18期 自 2019年10月29日 至 2020年10月26日		第19期 自 2020年10月27日 至 2021年10月26日	
分配金の計算過程		分配金の計算過程	
A	計算期末における費用控除後の 配当等収益	117,598,605円	A 計算期末における費用控除後の 配当等収益 173,214,366円
B	費用控除後、繰越欠損金補填後 の有価証券売買等損益	614,682,232円	B 費用控除後、繰越欠損金補填後 の有価証券売買等損益 2,440,207,443円
C	信託約款に定める収益調整金	4,415,149,617円	C 信託約款に定める収益調整金 6,909,474,711円
D	信託約款に定める分配準備積立 金	596,243,636円	D 信託約款に定める分配準備積立 金 1,017,526,906円
E	分配対象収益 (A+B+C+D)	5,743,674,090円	E 分配対象収益 (A+B+C+D) 10,540,423,426円
F	分配対象収益(1万口当たり)	22,197円	F 分配対象収益(1万口当たり) 32,549円
G	分配金額	2,587,496円	G 分配金額 3,238,297円
H	分配金額(1万口当たり)	10円	H 分配金額(1万口当たり) 10円

(金融商品に関する注記)

金融商品の状況に関する事項

	第18期 自 2019年10月29日 至 2020年10月26日	第19期 自 2020年10月27日 至 2021年10月26日
金融商品に対する取組方針	当ファンドは証券投資信託として、有価証券、デリバティブ取引等の金融商品の運用を信託約款に定める「運用の基本方針」に基づき行っております。	同左

金融商品の内容及び当該金融商品に係るリスク	当ファンドが運用する主な有価証券は、「重要な会計方針に係る事項に関する注記」の「有価証券の評価基準及び評価方法」に記載の有価証券等であり、全て売買目的で保有しております。また、主なデリバティブ取引には、先物取引、オプション取引、スワップ取引等があり、信託財産に属する資産の効率的な運用に資するために行うことができます。当該有価証券及びデリバティブ取引には、性質に応じてそれぞれ価格変動リスク、流動性リスク、信用リスク等があります。	同左
金融商品に係るリスク管理体制	運用部門、営業部門と独立した組織であるリスク管理部門を設置し、全社的なリスク管理活動のモニタリング、指導の一元化を図っております。	同左

金融商品の時価等に関する事項

	第18期 2020年10月26日現在	第19期 2021年10月26日現在
貸借対照表計上額、時価及びその差額	貸借対照表計上額は期末の時価で計上しているため、その差額はありませぬ。	同左
時価の算定方法	(1)有価証券 売買目的有価証券 重要な会計方針に係る事項に関する注記「有価証券の評価基準及び評価方法」に記載しております。 (2)デリバティブ取引 該当事項はありません。 (3)上記以外の金融商品 短期間で決済されることから、時価は帳簿価額と近似しているため、当該金融商品の時価を帳簿価額としております。	(1)有価証券 同左 (2)デリバティブ取引 同左 (3)上記以外の金融商品 同左
金融商品の時価等に関する事項についての補足説明	金融商品の時価には、市場価格に基づく価額のほか、市場価格がない場合には合理的に算定された価額が含まれております。当該価額の算定においては一定の前提条件等を採用しているため、異なる前提条件等によつた場合、当該価額が異なることもあります。	同左

(有価証券に関する注記)

第18期(2020年10月26日現在)

売買目的有価証券

(単位:円)

種類	当計算期間の損益に含まれた評価差額
----	-------------------

親投資信託受益証券	757,808,384
合計	757,808,384

第19期(2021年10月26日現在)

売買目的有価証券

(単位:円)

種類	当計算期間の損益に含まれた評価差額
親投資信託受益証券	2,949,976,574
合計	2,949,976,574

(関連当事者との取引に関する注記)

該当事項はありません。

(1口当たり情報)

第18期 2020年10月26日現在		第19期 2021年10月26日現在	
1口当たり純資産額	3.2188円	1口当たり純資産額	4.2539円
(1万口当たり純資産額)	(32,188円)	(1万口当たり純資産額)	(42,539円)

(4)【附属明細表】

第1 有価証券明細表

(1)株式

該当事項はありません。

(2)株式以外の有価証券

(単位:円)

種類	銘柄	券面総額	評価額	備考
親投資信託受益証券	海外株式インデックスMSCI - KOKUSAI (ヘッジあり)マザーファンド	5,349,584,556	13,774,110,314	
合計		5,349,584,556	13,774,110,314	

(注) 券面総額欄の数値は、口数を表示しております。

第2 信用取引契約残高明細表

該当事項はありません。

第3 デリバティブ取引及び為替予約取引の契約額等及び時価の状況表

該当事項はありません。

当ファンドは、「海外株式インデックスMSCI - KOKUSAI（ヘッジあり）マザーファンド」を主要投資対象としており、貸借対照表の資産の部に計上された「親投資信託受益証券」は同親投資信託です。なお、同親投資信託の状況は次の通りです。ただし、当該情報は監査の対象外であります。

（参考）

海外株式インデックスMSCI - KOKUSAI（ヘッジあり）マザーファンド

貸借対照表

	（単位：円）	
	2020年10月26日現在	2021年10月26日現在
資産の部		
流動資産		
預金	33,915,362	49,665,611
コール・ローン	465,491,601	390,550,490
株式	10,325,179,492	16,780,154,292
投資証券	251,358,988	396,395,818
派生商品評価勘定	118,676,267	10,472,882
未収入金	2,071,276	3,355,763
未収配当金	7,424,886	10,209,550
差入委託証拠金	236,763,776	357,963,641
流動資産合計	11,440,881,648	17,998,768,047
資産合計	11,440,881,648	17,998,768,047
負債の部		
流動負債		
派生商品評価勘定	7,868,917	385,794,529
未払金	2,095,919	21,501,268
未払解約金	8,723,931	2,877,983
未払利息	129	156
流動負債合計	18,688,896	410,173,936
負債合計	18,688,896	410,173,936
純資産の部		
元本等		
元本	5,875,608,160	6,831,162,629
剰余金		
剰余金又は欠損金（ ）	5,546,584,592	10,757,431,482
元本等合計	11,422,192,752	17,588,594,111
純資産合計	11,422,192,752	17,588,594,111

2020年10月26日現在

2021年10月26日現在

負債純資産合計

11,440,881,648

17,998,768,047

注記表

(重要な会計方針に係る事項に関する注記)

1. 有価証券の評価基準及び評価方法	<p>株式、新株予約権証券及び投資証券は移動平均法に基づき、以下のとおり原則として時価で評価しております。</p> <p>(1) 金融商品取引所等に上場されている有価証券 金融商品取引所等に上場されている有価証券は、原則として金融商品取引所等における計算期間末日の最終相場(外貨建証券の場合は計算期間末日において知りうる直近の日の最終相場)で評価しております。</p> <p>(2) 金融商品取引所等に上場されていない有価証券 当該有価証券については、原則として、日本証券業協会等発表の店頭売買参考統計値(平均値)等、金融商品取引業者、銀行等の提示する価額(ただし、売気配相場は使用しない)又は価格提供会社の提供する価額のいずれかから入手した価額で評価しております。</p> <p>(3) 時価が入手できなかった有価証券 適正な評価額を入手できなかった場合又は入手した評価額が時価と認定できない事由が認められた場合は、投資信託委託会社が忠実義務に基づいて合理的な事由をもって時価と認めた価額もしくは受託者と協議のうえ両者が合理的な事由をもって時価と認めた価額で評価しております。</p>
2. デリバティブ等の評価基準及び評価方法	<p>(1) デリバティブ取引 個別法に基づき原則として時価で評価しております。</p> <p>(2) 為替予約取引 原則として、わが国における計算期間末日の対顧客先物売買相場の仲値で評価しております。</p>
3. その他財務諸表作成のための基礎となる事項	<p>外貨建取引等の処理基準 「投資信託財産の計算に関する規則」(平成12年総理府令第133号)第60条及び第61条にしたがって処理しております。</p>

(貸借対照表に関する注記)

		2020年10月26日現在	2021年10月26日現在
1.	期首	2019年10月29日	2020年10月27日
	期首元本額	4,930,561,728円	5,875,608,160円
	期首からの追加設定元本額	1,560,324,240円	1,363,175,797円
	期首からの一部解約元本額	615,277,808円	407,621,328円
	元本の内訳		
	インデックスファンド海外株式ヘッジあり(DC専用)	4,283,823,546円	5,349,584,556円
	インデックス・アセットバランス・オープン(適格機関投資家向け)	379,820,199円	324,670,953円
	アセット・ナビゲーション・ファンド(株式80)	6,701,205円	5,734,203円
	アセット・ナビゲーション・ファンド(株式60)	5,505,090円	5,090,574円
	アセット・ナビゲーション・ファンド(株式40)	7,811,402円	6,210,213円
	アセット・ナビゲーション・ファンド(株式20)	7,110,060円	5,202,286円

年金積立 アセット・ナビゲーション・ファンド（株式20）	39,022,669円	31,207,983円
年金積立 アセット・ナビゲーション・ファンド（株式40）	106,946,295円	90,331,157円
年金積立 アセット・ナビゲーション・ファンド（株式60）	159,359,431円	138,338,781円
年金積立 アセット・ナビゲーション・ファンド（株式80）	149,373,199円	132,630,704円
インデックスファンド海外株式（ヘッジあり）	730,135,064円	742,161,219円
計	5,875,608,160円	6,831,162,629円
2. 受益権の総数	5,875,608,160口	6,831,162,629口

当該親投資信託受益証券を投資対象とする投資信託ごとの元本額

（金融商品に関する注記）

金融商品の状況に関する事項

	自 2019年10月29日 至 2020年10月26日	自 2020年10月27日 至 2021年10月26日
金融商品に対する取組方針	当ファンドは証券投資信託として、有価証券、デリバティブ取引等の金融商品の運用を信託約款に定める「運用の基本方針」に基づき行っております。	同左
金融商品の内容及び当該金融商品に係るリスク	当ファンドが運用する主な有価証券は、「重要な会計方針に係る事項に関する注記」の「有価証券の評価基準及び評価方法」に記載の有価証券等であり、全て売買目的で保有しております。また、主なデリバティブ取引には、先物取引、オプション取引、スワップ取引等があり、信託財産に属する資産の効率的な運用に資するために行うことができます。当該有価証券及びデリバティブ取引には、性質に応じてそれぞれ価格変動リスク、流動性リスク、信用リスク等があります。	同左
金融商品に係るリスク管理体制	運用部門、営業部門と独立した組織であるリスク管理部門を設置し、全社的なリスク管理活動のモニタリング、指導の一元化を図っております。	同左

金融商品の時価等に関する事項

	2020年10月26日現在	2021年10月26日現在
貸借対照表計上額、時価及びその差額	貸借対照表計上額は期末の時価で計上しているため、その差額はありません。	同左
時価の算定方法	(1)有価証券	(1)有価証券

	<p>売買目的有価証券</p> <p>重要な会計方針に係る事項に関する注記「有価証券の評価基準及び評価方法」に記載しております。</p> <p>(2)デリバティブ取引 「デリバティブ取引等に関する注記」に記載しております。</p> <p>(3)上記以外の金融商品 短期間で決済されることから、時価は帳簿価額と近似しているため、当該金融商品の時価を帳簿価額としております。</p>	<p>同左</p> <p>(2)デリバティブ取引 同左</p> <p>(3)上記以外の金融商品 同左</p>
金融商品の時価等に関する事項についての補足説明	<p>金融商品の時価には、市場価格に基づく価額のほか、市場価格がない場合には合理的に算定された価額が含まれております。当該価額の算定においては一定の前提条件等を採用しているため、異なる前提条件等によった場合、当該価額が異なることもあります。</p>	同左

（有価証券に関する注記）

（2020年10月26日現在）

売買目的有価証券

（単位：円）

種類	当計算期間の損益に含まれた評価差額
株式	1,023,581,654
投資証券	29,867,689
合計	993,713,965

（2021年10月26日現在）

売買目的有価証券

（単位：円）

種類	当計算期間の損益に含まれた評価差額
株式	3,639,777,594
投資証券	87,312,902
合計	3,727,090,496

（注）当計算期間の損益に含まれた評価差額は、親投資信託の期首日から本書における開示対象ファンドの計算期間末日までに対応する金額であります。

（デリバティブ取引等に関する注記）

取引の時価等に関する事項

（株式関連）

(2020年10月26日現在)

(単位:円)

区分	種類	契約額等		時価	評価損益
			うち1年超		
市場取引	株価指数先物取引 買建	852,350,843	-	864,239,328	11,888,485
合計		852,350,843	-	864,239,328	11,888,485

(2021年10月26日現在)

(単位:円)

区分	種類	契約額等		時価	評価損益
			うち1年超		
市場取引	株価指数先物取引 買建	421,562,260	-	430,330,782	8,768,522
合計		421,562,260	-	430,330,782	8,768,522

(注) 1. 時価の算定方法

株価指数先物取引の時価については、以下のように評価しております。

原則として本書における開示対象ファンドの計算期間末日に知りうる直近の日の主たる取引所の発表する清算値段又は最終相場で評価しております。このような時価が発表されていない場合には、同計算期間末日に最も近い最終相場や気配値等、原則に準ずる方法で評価しております。

2. 株価指数先物取引の残高は、契約額ベースで表示しております。

3. 契約額等には手数料相当額を含んでおりません。

また契約額等及び時価の邦貨換算は、本書における開示対象ファンドの計算期間末日の対顧客電信売買相場の仲値で行っております。

4. 契約額等及び時価の合計欄の金額は、各々の合計金額であります。

(通貨関連)

(2020年10月26日現在)

(単位:円)

区分	種類	契約額等		時価	評価損益
			うち1年超		
市場取引以外の取引	為替予約取引 売建	10,952,181,945	-	10,853,263,080	98,918,865

米ドル	7,981,314,102	-	7,911,144,170	70,169,932
加ドル	357,329,338	-	355,062,580	2,266,758
ユーロ	1,166,592,763	-	1,157,627,920	8,964,843
英ポンド	461,934,734	-	454,309,570	7,625,164
スイスフラン	354,965,133	-	353,526,460	1,438,673
スウェーデンク ローナ	113,689,006	-	112,818,680	870,326
ノルウェークロー ネ	18,455,613	-	17,731,820	723,793
デンマーククロー ネ	89,286,932	-	88,639,280	647,652
豪ドル	245,163,983	-	240,189,470	4,974,513
ニュージーランド ドル	9,866,552	-	9,800,270	66,282
香港ドル	109,495,816	-	108,604,680	891,136
シンガポールドル	35,262,440	-	35,063,360	199,080
イスラエルシケ ル	8,825,533	-	8,744,820	80,713
合計	10,952,181,945	-	10,853,263,080	98,918,865

(2021年10月26日現在)

(単位:円)

区分	種類	契約額等	うち1年超		時価	評価損益
市場取引以外 の取引	為替予約取引					
	売建	17,203,273,601	-	17,587,363,770	384,090,169	
	米ドル	12,625,971,820	-	12,898,626,326	272,654,506	
	加ドル	596,310,418	-	619,065,088	22,754,670	
	ユーロ	1,779,281,817	-	1,802,957,143	23,675,326	
	英ポンド	747,819,472	-	768,630,405	20,810,933	
	スイスフラン	500,474,879	-	510,759,785	10,284,906	
	スウェーデンク ローナ	194,700,246	-	200,963,700	6,263,454	
	ノルウェークロー ネ	34,615,995	-	37,133,538	2,517,543	
	デンマーククロー ネ	140,710,687	-	142,559,187	1,848,500	
	豪ドル	359,651,044	-	376,188,313	16,537,269	

ニュージーランドドル	10,509,414	-	11,080,465	571,051
香港ドル	143,595,010	-	148,022,037	4,427,027
シンガポールドル	52,432,965	-	53,524,336	1,091,371
イスラエルシケル	17,199,834	-	17,853,447	653,613
合計	17,203,273,601	-	17,587,363,770	384,090,169

(注) 1. 時価の算定方法

(1) 本書における開示対象ファンドの計算期間末日に対顧客先物売買相場の仲値が発表されている外貨については、以下のように評価しております。

同計算期間末日において為替予約の受渡日の対顧客先物売買相場の仲値が発表されている場合は、当該為替予約は当該仲値で評価しております。

同計算期間末日において為替予約の受渡日の対顧客先物売買相場の仲値が発表されていない場合は、以下の方法によっております。

- ・ 同計算期間末日に為替予約の受渡日を超える対顧客先物売買相場が発表されている場合には、発表されている先物相場のうち当該日に最も近い前後二つの対顧客先物売買相場の仲値をもとに計算しております。
- ・ 同計算期間末日に為替予約の受渡日を超える対顧客先物売買相場が発表されていない場合には、当該日に最も近い発表されている対顧客先物売買相場の仲値を用いております。

(2) 本書における開示対象ファンドの計算期間末日に対顧客先物売買相場の仲値が発表されていない外貨については同計算期間末日の対顧客電信売買相場の仲値で評価しております。

2. 換算において円未満の端数は切り捨てております。

3. 契約額等及び時価の合計欄の金額は、各々の合計金額であります。

(関連当事者との取引に関する注記)

該当事項はありません。

(1口当たり情報)

2020年10月26日現在		2021年10月26日現在	
1口当たり純資産額	1.9440円	1口当たり純資産額	2.5748円
(1万口当たり純資産額)	(19,440円)	(1万口当たり純資産額)	(25,748円)

附属明細表

第1 有価証券明細表

(1) 株式

通貨	銘柄	株式数	評価額		備考
			単価	金額	
米ドル	BAKER HUGHES CO	1,970	25.16	49,565.20	
	CHENIERE ENERGY INC	686	108.00	74,088.00	
	CHEVRON CORP	5,165	113.85	588,035.25	

CONOCOPHILLIPS	3,495	76.52	267,437.40
COTERRA ENERGY INC	2,100	22.56	47,376.00
DEVON ENERGY CORPORATION	1,400	40.66	56,924.00
EOG RESOURCES INC	1,654	94.04	155,542.16
EXXON MOBIL CORP	11,227	64.35	722,457.45
HALLIBURTON CO	2,829	26.22	74,176.38
HESS CORP	813	88.50	71,950.50
KINDER MORGAN INC	5,393	17.85	96,265.05
MARATHON PETROLEUM CORP	1,726	68.20	117,713.20
OCCIDENTAL PETROLEUM CORP	2,457	35.22	86,535.54
ONEOK INC	1,197	65.87	78,846.39
PHILLIPS 66	1,179	83.73	98,717.67
PIONEER NATURAL RESOURCES CO	629	192.69	121,202.01
SCHLUMBERGER LTD	3,600	34.36	123,696.00
VALERO ENERGY CORP	1,042	82.69	86,162.98
WILLIAMS COS INC	3,189	28.80	91,843.20
AIR PRODUCTS & CHEMICALS INC	585	293.92	171,943.20
ALBEMARLE CORP	307	239.44	73,508.08
AMCOR PLC	4,230	12.08	51,098.40
AVERY DENNISON CORP	247	218.02	53,850.94
BALL CORP	855	87.48	74,795.40
CELANESE CORP	251	171.41	43,023.91
CF INDUSTRIES HOLDINGS INC	763	59.13	45,116.19
CORTEVA INC	1,796	42.52	76,365.92
CROWN HOLDINGS INC	390	101.06	39,413.40
DOW INC	1,917	58.71	112,547.07
DUPONT DE NEMOURS INC	1,451	71.93	104,370.43
EASTMAN CHEMICAL COMPANY	427	108.79	46,453.33
ECOLAB INC	665	221.56	147,337.40
FMC CORP	441	93.24	41,118.84
FREEPORT-MCMORAN INC	3,655	39.34	143,787.70
INTERNATIONAL PAPER CO	1,070	52.98	56,688.60
INTL FLAVORS & FRAGRANCES	609	146.34	89,121.06
LINDE PLC	1,396	316.68	442,085.28
LYONDELLBASELL INDU-CL A	728	97.61	71,060.08
MARTIN MARIETTA MATERIALS	144	393.79	56,705.76
MOSAIC CO/THE	882	42.43	37,423.26
NEWMONT CORP	2,063	57.91	119,468.33
NUCOR CORP	732	109.42	80,095.44
PACKAGING CORP OF AMERICA	274	133.92	36,694.08
PPG INDUSTRIES INC	632	160.07	101,164.24
RPM INTERNATIONAL INC	385	87.93	33,853.05

SEALED AIR CORP	300	59.29	17,787.00
SHERWIN-WILLIAMS CO/THE	682	309.72	211,229.04
STEEL DYNAMICS INC	583	67.09	39,113.47
VULCAN MATERIALS CO	335	190.87	63,941.45
WESTROCK CO	562	48.57	27,296.34
3M CO	1,550	182.40	282,720.00
ALLEGION PLC	231	131.11	30,286.41
AMETEK INC	674	130.49	87,950.26
BOEING CO/THE	1,478	212.87	314,621.86
CARRIER GLOBAL CORP	2,126	54.60	116,079.60
CATERPILLAR INC	1,440	202.21	291,182.40
CUMMINS INC	417	241.36	100,647.12
DEERE & CO	788	352.72	277,943.36
DOVER CORP	354	168.64	59,698.56
EATON CORP PLC	1,038	162.51	168,685.38
EMERSON ELECTRIC CO	1,540	96.55	148,687.00
FASTENAL CO	1,443	56.15	81,024.45
FORTIVE CORP	784	74.38	58,313.92
FORTUNE BRANDS HOME & SECURI	347	97.25	33,745.75
GENERAC HOLDINGS INC	147	470.12	69,107.64
GENERAL DYNAMICS CORP	657	207.91	136,596.87
GENERAL ELECTRIC CO	2,902	105.30	305,580.60
HEICO CORP-CLASS A	253	124.59	31,521.27
HONEYWELL INTERNATIONAL INC	1,851	217.54	402,666.54
HOWMET AEROSPACE INC	1,146	30.37	34,804.02
HUNTINGTON INGALLS INDUSTRIE	117	212.48	24,860.16
IDEX CORP	206	221.19	45,565.14
ILLINOIS TOOL WORKS	808	225.51	182,212.08
INGERSOLL-RAND INC	944	54.55	51,495.20
JARDINE MATHESON HLDGS LTD	600	56.82	34,092.00
JOHNSON CONTROLS INTERNATION	1,885	73.95	139,395.75
L3HARRIS TECHNOLOGIES INC	577	244.27	140,943.79
LENNOX INTERNATIONAL INC	80	304.29	24,343.20
LOCKHEED MARTIN CORP	666	376.33	250,635.78
MASCO CORP	681	61.51	41,888.31
NORDSON CORP	120	256.13	30,735.60
NORTHROP GRUMMAN CORP	412	406.62	167,527.44
OTIS WORLDWIDE CORP	1,077	81.86	88,163.22
OWENS CORNING	340	91.55	31,127.00
PACCAR INC	966	87.23	84,264.18
PARKER HANNIFIN CORP	349	303.90	106,061.10
PENTAIR PLC	520	76.93	40,003.60

PLUG POWER INC	1,148	34.88	40,042.24
RAYTHEON TECHNOLOGIES CORP	4,040	91.30	368,852.00
ROCKWELL AUTOMATION INC	283	315.68	89,337.44
ROPER TECHNOLOGIES INC	284	487.92	138,569.28
SENSATA TECHNOLOGIES HOLDING	358	56.70	20,298.60
SMITH (A.O.) CORP	475	66.82	31,739.50
SNAP-ON INC	152	210.16	31,944.32
STANLEY BLACK & DECKER INC	421	189.09	79,606.89
SUNRUN INC	280	54.23	15,184.40
TEXTRON INC	508	74.26	37,724.08
TRANE TECHNOLOGIES PLC	619	180.07	111,463.33
TRANSDIGM GROUP INC	143	636.10	90,962.30
UNITED RENTALS INC	194	366.26	71,054.44
WABTEC CORP	412	92.91	38,278.92
MW GRAINGER INC	132	435.83	57,529.56
XYLEM INC	529	129.05	68,267.45
BOOZ ALLEN HAMILTON HOLDINGS	365	83.66	30,535.90
CINTAS CORP	240	428.59	102,861.60
CLARIVATE PLC	1,013	22.88	23,177.44
COPART INC	577	153.28	88,442.56
COSTAR GROUP INC	1,070	99.19	106,133.30
EQUIFAX INC	335	274.78	92,051.30
IHS MARKIT LTD	1,040	123.93	128,887.20
JACOBS ENGINEERING GROUP INC	300	139.14	41,742.00
LEIDOS HOLDINGS INC	309	101.85	31,471.65
REPUBLIC SERVICES INC	633	131.26	83,087.58
ROBERT HALF INTL INC	290	112.53	32,633.70
ROLLINS INC	763	39.25	29,947.75
TRANSUNION	455	118.18	53,771.90
VERISK ANALYTICS INC	433	212.02	91,804.66
WASTE CONNECTIONS INC	752	131.99	99,256.48
WASTE MANAGEMENT INC	1,104	161.15	177,909.60
C.H. ROBINSON WORLDWIDE INC	378	98.19	37,115.82
CSX CORP	6,102	35.73	218,024.46
DELTA AIR LINES INC	602	39.51	23,785.02
EXPEDITORS INTL WASH INC	427	123.36	52,674.72
FEDEX CORP	672	235.40	158,188.80
HUNT (JB) TRANSPRT SVCS INC	259	197.73	51,212.07
KANSAS CITY SOUTHERN	248	302.38	74,990.24
KNIGHT-SWIFT TRANSPORTATION	463	55.48	25,687.24
LYFT INC-A	641	48.12	30,844.92
NORFOLK SOUTHERN CORP	638	287.33	183,316.54

OLD DOMINION FREIGHT LINE	290	324.70	94,163.00
SOUTHWEST AIRLINES CO	466	47.48	22,125.68
UBER TECHNOLOGIES INC	3,247	45.72	148,452.84
UNION PACIFIC CORP	1,766	240.28	424,334.48
UNITED PARCEL SERVICE-CL B	1,897	203.90	386,798.30
APTIV PLC	693	170.29	118,010.97
AUTOLIV INC	307	93.63	28,744.41
BORGWARNER INC	614	45.49	27,930.86
FORD MOTOR COMPANY	10,382	16.00	166,112.00
GENERAL MOTORS CORP	3,301	57.76	190,665.76
LEAR CORP	167	168.85	28,197.95
TESLA INC	2,174	1,024.86	2,228,045.64
DR HORTON INC	927	88.57	82,104.39
GARMIN LTD	466	164.06	76,451.96
HASBRO INC	280	88.50	24,780.00
LENNAR CORP-CL A	783	100.31	78,542.73
LULULEMON ATHLETICA INC	307	427.94	131,377.58
MOHAWK INDUSTRIES INC	184	193.59	35,620.56
NEWELL BRANDS INC	1,116	22.47	25,076.52
NIKE INC -CL B	3,351	164.22	550,301.22
NVR INC	10	4,878.42	48,784.20
PELOTON INTERACTIVE INC-A	640	96.60	61,824.00
PULTE GROUP INC	707	49.86	35,251.02
VF CORP	800	70.73	56,584.00
WHIRLPOOL CORP	176	208.37	36,673.12
AIRBNB INC-CLASS A	341	169.24	57,710.84
ARAMARK	646	36.74	23,734.04
BOOKING HOLDINGS INC	110	2,412.98	265,427.80
CAESARS ENTERTAINMENT INC	521	111.94	58,320.74
CARNIVAL CORP	2,298	22.05	50,670.90
CHIPOTLE MEXICAN GRILL INC	74	1,774.98	131,348.52
DARDEN RESTAURANTS INC	311	143.48	44,622.28
DOMINO'S PIZZA INC	93	466.24	43,360.32
DRAFTKINGS INC - CL A	877	46.82	41,061.14
EXPEDIA GROUP INC	397	161.44	64,091.68
HILTON WORLDWIDE HOLDINGS IN	755	142.17	107,338.35
LAS VEGAS SANDS CORP	909	37.99	34,532.91
MARRIOTT INTERNATIONAL-CL A	723	154.79	111,913.17
MCDONALD'S CORP	1,969	237.34	467,322.46
MELCO RESORTS & ENTERT-ADR	641	11.21	7,185.61
MGM RESORTS INTERNATIONAL	1,153	48.15	55,516.95
ROYAL CARIBBEAN CRUISES LTD	521	84.91	44,238.11

STARBUCKS CORP	3,143	114.71	360,533.53
VAIL RESORTS INC	122	352.16	42,963.52
WYNN RESORTS LTD	353	90.42	31,918.26
YUM! BRANDS INC	798	125.94	100,500.12
ACTIVISION BLIZZARD INC	2,002	81.19	162,542.38
ALPHABET INC-CL A	794	2,748.94	2,182,658.36
ALPHABET INC-CL C	778	2,775.46	2,159,307.88
ALTICE USA INC- A	740	18.04	13,349.60
AMC ENTERTAINMENT HLDS-CL A	1,331	36.83	49,020.73
CABLE ONE INC	17	1,786.49	30,370.33
CHARTER COMMUNICATION-A	351	731.01	256,584.51
COMCAST CORP-CLASS A	12,180	54.08	658,694.40
DISCOVERY COMMUNICATIONS-A	374	25.29	9,458.46
DISCOVERY COMMUNICATIONS-C	998	24.40	24,351.20
DISH NETWORK CORP-A	595	43.59	25,936.05
ELECTRONIC ARTS INC	779	142.19	110,766.01
FACEBOOK INC-CLASS A	6,361	328.69	2,090,797.09
FOX CORP - CLASS A	1,253	41.83	52,412.99
IAC/INTERACTIVECORP	168	156.76	26,335.68
INTERPUBLIC GROUP OF COS INC	1,244	36.15	44,970.60
LIBERTY BROADBAND-C	505	175.69	88,723.45
LIBERTY MEDIA COR-SIRIUSXM C	623	48.96	30,502.08
LIBERTY MEDIA CORP-LIBERTY-C	514	55.50	28,527.00
LIVE NATION ENTERTAINMENT IN	338	100.52	33,975.76
MATCH GROUP INC	682	167.65	114,337.30
NETFLIX INC	1,162	671.66	780,468.92
NEWS CORP - CLASS A	1,331	24.16	32,156.96
OMNICOM GROUP	510	70.18	35,791.80
PINTEREST INC- CLASS A	1,316	50.68	66,694.88
ROKU INC	306	323.19	98,896.14
SEA LTD-ADR	184	348.32	64,090.88
SIRIUS XM HOLDINGS INC	3,371	6.04	20,360.84
SNAP INC - A	2,536	54.50	138,212.00
TAKE-TWO INTERACTIVE SOFTWRE	287	182.99	52,518.13
THE WALT DISNEY CO.	4,831	172.01	830,980.31
TWITTER INC	2,116	62.11	131,424.76
VIACOMCBS INC - CLASS B	1,604	37.61	60,326.44
ZILLOW GROUP INC - A	124	96.36	11,948.64
ZILLOW GROUP INC - C	478	95.43	45,615.54
ADVANCE AUTO PARTS INC	206	230.13	47,406.78
AMAZON.COM INC	1,205	3,320.37	4,001,045.85
AUTOZONE INC	58	1,821.09	105,623.22

BATH & BODY WORKS INC	593	70.94	42,067.42
BEST BUY CO INC	559	120.48	67,348.32
BURLINGTON STORES INC	158	276.99	43,764.42
CARMAX INC	443	139.97	62,006.71
CARVANA CO	192	292.23	56,108.16
CHEWY INC - CLASS A	225	67.95	15,288.75
DOLLAR GENERAL CORP/OLD	605	222.49	134,606.45
DOLLAR TREE INC	576	105.02	60,491.52
DOORDASH INC - A	200	216.33	43,266.00
EBAY INC	1,767	80.57	142,367.19
ETSY INC	348	252.57	87,894.36
GENUINE PARTS CO	445	133.54	59,425.30
HOME DEPOT INC	2,833	371.26	1,051,779.58
LKQ CORP	715	56.59	40,461.85
LOWE'S COS INC	1,894	231.82	439,067.08
MERCADOLIBRE INC	120	1,536.51	184,381.20
O'REILLY AUTOMOTIVE INC	178	661.34	117,718.52
POOL CORP	94	508.62	47,810.28
ROSS STORES INC	935	113.12	105,767.20
TARGET CORP	1,321	260.35	343,922.35
TJX COMPANIES INC	3,233	65.26	210,985.58
TRACTOR SUPPLY COMPANY	288	211.03	60,776.64
ULTA BEAUTY INC	115	371.00	42,665.00
WAYFAIR INC- CLASS A	198	235.13	46,555.74
COSTCO WHOLESALE CORP	1,181	490.10	578,808.10
KROGER CO	2,119	40.33	85,459.27
SYSCO CORP	1,339	78.05	104,508.95
WALGREENS BOOTS ALLIANCE INC	2,101	49.22	103,411.22
WALMART INC	4,122	150.06	618,547.32
ALTRIA GROUP INC	4,823	47.95	231,262.85
ARCHER-DANIELS-MIDLAND CO	1,548	66.63	103,143.24
BOSTON BEER COMPANY INC-A	28	506.38	14,178.64
BROWN-FORMAN CORP-CLASS B	887	69.36	61,522.32
BUNGE LTD	384	88.32	33,914.88
CAMPBELL SOUP CO	618	40.20	24,843.60
COCA-COLA CO/THE	10,923	54.23	592,354.29
COCA-COLA EUROPACIFIC PARTNE	578	52.12	30,125.36
CONAGRA BRANDS INC	1,140	32.89	37,494.60
CONSTELLATION BRANDS INC-A	430	217.69	93,606.70
GENERAL MILLS INC	1,678	61.89	103,851.42
HERSHEY CO/THE	418	180.23	75,336.14
HORMEL FOODS CORP	696	41.95	29,197.20

JM SMUCKER CO/THE	281	123.14	34,602.34
KELLOGG CO	581	61.73	35,865.13
KEURIG DR PEPPER INC	2,054	34.44	70,739.76
KRAFT HEINZ CO/THE	1,765	36.22	63,928.30
LAMB WESTON HOLDING INC	369	58.40	21,549.60
MCCORMICK & CO-NON VTG SHRS	716	80.68	57,766.88
MOLSON COORS BEVERAGE CO - B	389	43.76	17,022.64
MONDELEZ INTERNATIONAL INC	3,711	60.34	223,921.74
MONSTER BEVERAGE CORP	1,082	84.38	91,299.16
PEPSICO INC	3,679	159.22	585,770.38
PHILIP MORRIS INTERNATIONAL	4,103	96.54	396,103.62
TYSON FOODS INC-CL A	829	83.29	69,047.41
CHURCH & DWIGHT CO INC	719	83.76	60,223.44
CLOROX COMPANY	311	161.64	50,270.04
COLGATE-PALMOLIVE CO	2,187	75.14	164,331.18
ESTEE LAUDER COMPANIES-CL A	609	330.06	201,006.54
KIMBERLY-CLARK CORP	872	130.11	113,455.92
PROCTER & GAMBLE CO	6,531	140.85	919,891.35
ABBOTT LABORATORIES	4,659	126.58	589,736.22
ABIOMED INC	101	354.02	35,756.02
ALIGN TECHNOLOGY INC	189	589.81	111,474.09
AMERISOURCEBERGEN CORP	353	122.60	43,277.80
ANTHEM INC	653	434.56	283,767.68
BAXTER INTERNATIONAL INC	1,263	81.36	102,757.68
BECTON DICKINSON AND CO	775	246.41	190,967.75
BOSTON SCIENTIFIC CORP	3,813	44.49	169,640.37
CARDINAL HEALTH INC	878	48.73	42,784.94
CENTENE CORP	1,485	67.97	100,935.45
CERNER CORP	882	71.63	63,177.66
CIGNA CORP	909	215.62	195,998.58
COOPER COS INC/THE	138	414.95	57,263.10
CVS HEALTH CORP	3,523	87.68	308,896.64
DANAHER CORP	1,706	306.10	522,206.60
DAVITA INC	195	113.86	22,202.70
DENTSPLY SIRONA INC	651	57.27	37,282.77
DEXCOM INC	259	568.34	147,200.06
EDWARDS LIFESCIENCES CORP	1,652	117.30	193,779.60
HCA HEALTHCARE INC	729	241.81	176,279.49
HENRY SCHEIN INC	414	76.21	31,550.94
HOLOGIC INC	727	73.03	53,092.81
HUMANA INC	328	463.42	152,001.76
IDEXX LABORATORIES INC	232	652.52	151,384.64

INSULET CORP	183	302.20	55,302.60
INTUITIVE SURGICAL INC	924	343.59	317,477.16
LABORATORY CRP OF AMER HLDGS	260	281.07	73,078.20
MASIMO CORP	158	285.47	45,104.26
MCKESSON CORP	399	207.45	82,772.55
MEDTRONIC PLC	3,588	123.56	443,333.28
MOLINA HEALTHCARE INC	130	297.60	38,688.00
NOVOCURE LTD	202	119.29	24,096.58
OAK STREET HEALTH INC	314	46.27	14,528.78
QUEST DIAGNOSTICS	309	145.01	44,808.09
RESMED INC	402	267.98	107,727.96
STERIS PLC	289	235.37	68,021.93
STRYKER CORP	878	273.05	239,737.90
TELADOC HEALTH INC	390	141.98	55,372.20
TELEFLEX INC	138	376.90	52,012.20
UNITEDHEALTH GROUP INC	2,499	449.49	1,123,275.51
UNIVERSAL HEALTH SERVICES-B	184	133.69	24,598.96
VEEVA SYSTEMS INC-CLASS-A	354	321.65	113,864.10
WEST PHARMACEUTICAL SERVICES	199	417.43	83,068.57
ZIMMER BIOMET HOLDINGS INC	542	151.03	81,858.26
10X GENOMICS INC-CLASS A	200	168.75	33,750.00
ABBVIE INC	4,652	108.50	504,742.00
AGILENT TECHNOLOGIES INC	774	158.34	122,555.16
ALNYLAM PHARMACEUTICALS INC	289	199.67	57,704.63
AMGEN INC	1,513	207.63	314,144.19
AVANTOR INC	1,461	37.90	55,371.90
BIO-RAD LABORATORIES-A	64	770.48	49,310.72
BIO-TECHNE CORP	97	510.83	49,550.51
BIOGEN INC	398	269.94	107,436.12
BIOMARIN PHARMACEUTICAL INC	488	73.51	35,872.88
BRISTOL-MYERS SQUIBB CO	6,001	57.81	346,917.81
CATALENT INC	498	130.89	65,183.22
CHARLES RIVER LABORATORIES	125	423.82	52,977.50
ELANCO ANIMAL HEALTH INC	880	33.97	29,893.60
ELI LILLY & CO	2,145	245.05	525,632.25
EXACT SCIENCES CORP	426	93.67	39,903.42
GILEAD SCIENCES INC	3,254	67.67	220,198.18
HORIZON THERAPEUTICS PLC	519	116.07	60,240.33
ILLUMINA INC	387	420.78	162,841.86
INCYTE CORP	431	66.75	28,769.25
IQVIA HOLDINGS INC	490	257.25	126,052.50
JAZZ PHARMACEUTICALS PLC	125	142.68	17,835.00

JOHNSON & JOHNSON	7,016	164.08	1,151,185.28
MERCK & CO. INC.	6,678	81.66	545,325.48
METTLER-TOLEDO INTERNATIONAL	65	1,470.72	95,596.80
MODERNA INC	907	349.56	317,050.92
NEUROCRINE BIOSCIENCES INC	220	102.55	22,561.00
NOVAVAX INC	198	135.35	26,799.30
PERKINELMER INC	293	177.19	51,916.67
PFIZER INC	14,911	43.15	643,409.65
PPD INC	384	46.98	18,040.32
REGENERON PHARMACEUTICALS	282	576.20	162,488.40
ROYALTY PHARMA PLC- CL A	573	37.67	21,584.91
SEAGEN INC	386	175.52	67,750.72
TEVA PHARMACEUTICAL-SP ADR	3,353	10.12	33,932.36
THERMO FISHER SCIENTIFIC INC	1,035	607.75	629,021.25
VERTEX PHARMACEUTICALS INC	693	184.99	128,198.07
VIATRIS INC	3,111	13.80	42,931.80
WATERS CORP	172	366.58	63,051.76
ZOETIS INC	1,236	211.52	261,438.72
BANK OF AMERICA CORP	20,367	47.51	967,636.17
CITIGROUP INC	5,485	70.83	388,502.55
CITIZENS FINANCIAL GROUP	1,172	50.31	58,963.32
FIFTH THIRD BANCORP	2,097	45.58	95,581.26
FIRST REPUBLIC BANK/CA	438	215.58	94,424.04
HUNTINGTON BANCSHARES INC	4,359	16.64	72,533.76
JPMORGAN CHASE & CO	7,991	170.94	1,365,981.54
KEYCORP	2,531	24.07	60,921.17
M & T BANK CORP	362	159.00	57,558.00
PNC FINANCIAL SERVICES GROUP	1,132	216.56	245,145.92
REGIONS FINANCIAL CORP	2,726	24.22	66,023.72
SVB FINANCIAL GROUP	143	746.01	106,679.43
TRUIST FINANCIAL CORP	3,636	64.57	234,776.52
US BANCORP	3,739	62.52	233,762.28
WELLS FARGO & CO	10,948	50.62	554,187.76
ALLY FINANCIAL INC	1,012	51.36	51,976.32
AMERICAN EXPRESS CO	1,815	182.31	330,892.65
AMERIPRISE FINANCIAL INC	327	298.00	97,446.00
APOLLO GLOBAL MANAGEMENT INC	380	79.96	30,384.80
BANK OF NEW YORK MELLON CORP	2,310	59.40	137,214.00
BERKSHIRE HATHAWAY INC-CL B	3,531	290.26	1,024,908.06
BLACKROCK INC	401	924.74	370,820.74
BLACKSTONE INC	1,824	139.57	254,575.68
CAPITAL ONE FINANCIAL CORP	1,161	168.68	195,837.48

CBOE GLOBAL MARKETS INC	306	129.40	39,596.40
CME GROUP INC	928	217.69	202,016.32
DISCOVER FINANCIAL SERVICES	856	123.86	106,024.16
EQUITABLE HOLDINGS INC	960	33.78	32,428.80
FACTSET RESEARCH SYSTEMS INC	86	432.77	37,218.22
FRANKLIN RESOURCES INC	1,042	31.11	32,416.62
FUTU HOLDINGS LTD-ADR	139	73.51	10,217.89
GOLDMAN SACHS GROUP INC	893	414.75	370,371.75
INTERCONTINENTAL EXCHANGE INC	1,475	133.04	196,234.00
INVESCO LTD	990	24.75	24,502.50
KKR & CO INC -A	1,463	74.86	109,520.18
MARKETAXESS HOLDINGS INC	94	407.25	38,281.50
MOODY'S CORP	462	385.10	177,916.20
MORGAN STANLEY	3,652	101.91	372,175.32
MSCI INC	222	652.03	144,750.66
NASDAQ INC	338	201.50	68,107.00
NORTHERN TRUST CORP	579	123.39	71,442.81
RAYMOND JAMES FINANCIAL INC	498	102.00	50,796.00
S&P GLOBAL INC	647	447.37	289,448.39
SCHWAB (CHARLES) CORP	3,749	82.89	310,754.61
SEI INVESTMENTS COMPANY	347	63.99	22,204.53
STATE STREET CORP	955	98.60	94,163.00
SYNCHRONY FINANCIAL	1,571	48.89	76,806.19
T ROWE PRICE GROUP INC	621	206.69	128,354.49
TRADEWEB MARKETS INC-CLASS A	333	86.40	28,771.20
VOYA FINANCIAL INC	316	68.72	21,715.52
AFLAC INC	1,805	56.98	102,848.90
ALLEGHANY CORP	50	678.82	33,941.00
ALLSTATE CORP	799	129.00	103,071.00
AMERICAN FINANCIAL GROUP INC	204	137.71	28,092.84
AMERICAN INTERNATIONAL GROUP	2,227	59.64	132,818.28
AON PLC	569	320.11	182,142.59
ARCH CAPITAL GROUP LTD	1,194	43.34	51,747.96
ARTHUR J GALLAGHER & CO	544	164.25	89,352.00
ASSURANT INC	167	164.58	27,484.86
ATHENE HOLDING LTD-CLASS-A	463	90.11	41,720.93
BROWN & BROWN INC	595	66.46	39,543.70
CHUBB LTD	1,216	188.07	228,693.12
CINCINNATI FINANCIAL CORP	382	123.44	47,154.08
ERIE INDEMNITY COMPANY-CL A	87	200.87	17,475.69
EVEREST RE GROUP LTD	83	282.64	23,459.12
FNF GROUP	589	49.77	29,314.53

GLOBE LIFE INC	215	92.75	19,941.25
HARTFORD FINANCIAL SVCS GRP	959	73.80	70,774.20
LINCOLN NATIONAL CORP	407	75.72	30,818.04
LOEWS CORP	575	57.66	33,154.50
MARKEL CORP	34	1,330.53	45,238.02
MARSH & MCLENNAN COS	1,355	169.13	229,171.15
METLIFE INC	2,066	65.64	135,612.24
PRINCIPAL FINANCIAL GROUP	796	69.64	55,433.44
PROGRESSIVE CORP	1,483	96.35	142,887.05
PRUDENTIAL FINANCIAL INC	1,094	113.81	124,508.14
RENAISSANCERE HOLDINGS LTD	119	149.78	17,823.82
TRAVELERS COS INC/THE	627	161.58	101,310.66
WILLIS TOWERS WATSON PLC	338	244.81	82,745.78
WR BERKLEY CORP	316	81.94	25,893.04
CBRE GROUP INC - A	903	104.90	94,724.70
ACCENTURE PLC-CL A	1,693	356.44	603,452.92
ADOBE INC	1,269	646.97	821,004.93
AKAMAI TECHNOLOGIES INC	466	107.57	50,127.62
ANSYS INC	239	374.21	89,436.19
AUTODESK INC	591	311.79	184,267.89
AUTOMATIC DATA PROCESSING	1,112	218.07	242,493.84
AVALARA INC	240	181.11	43,466.40
BENTLEY SYSTEMS INC-CLASS B	519	58.41	30,314.79
BLACK KNIGHT INC	380	73.17	27,804.60
BROADRIDGE FINANCIAL SOLUTIO	279	183.43	51,176.97
CADENCE DESIGN SYS INC	752	167.37	125,862.24
CERIDIAN HCM HOLDING INC	312	128.99	40,244.88
CHECK POINT SOFTWARE TECH	291	122.37	35,609.67
CITRIX SYSTEMS INC	318	98.58	31,348.44
CLOUDFLARE INC-CLASS A	549	189.41	103,986.09
COGNIZANT TECH SOLUTIONS-A	1,308	78.96	103,279.68
COUPA SOFTWARE INC	188	243.47	45,772.36
CROWDSTRIKE HOLDINGS INC - A	502	280.10	140,610.20
CYBERARK SOFTWARE LTD/ISRAEL	121	182.43	22,074.03
DATADOG INC-CLASS A	505	161.58	81,597.90
DOCUSIGN INC	501	277.86	139,207.86
DROPBOX INC-CLASS A	1,045	30.93	32,321.85
DYNATRACE INC	565	77.81	43,962.65
EPAM SYSTEMS INC	159	652.26	103,709.34
FAIR ISAAC CORP	86	413.99	35,603.14
FIDELITY NATIONAL INFO SERV	1,590	122.44	194,679.60
FISERV INC	1,609	111.11	178,775.99

FLEETCOR TECHNOLOGIES INC	192	280.97	53,946.24
FORTINET INC	343	331.91	113,845.13
GARTNER INC	246	323.19	79,504.74
GLOBAL PAYMENTS INC	756	157.78	119,281.68
GODADDY INC-CLASS A	443	69.99	31,005.57
GUIDEWIRE SOFTWARE INC	175	125.31	21,929.25
HUBSPOT INC	123	805.70	99,101.10
INTL BUSINESS MACHINES CORP	2,401	127.64	306,463.64
INTUIT INC	713	602.56	429,625.28
JACK HENRY & ASSOCIATES INC	201	174.05	34,984.05
MASTERCARD INC	2,355	360.86	849,825.30
MICROSOFT CORP	18,988	308.13	5,850,772.44
MONGODB INC	145	518.87	75,236.15
NORTONLIFELOCK INC	1,407	26.67	37,524.69
OKTA INC	317	261.05	82,752.85
ORACLE CORP	4,972	97.89	486,709.08
PALANTIR TECHNOLOGIES INC-A	4,101	25.41	104,206.41
PALO ALTO NETWORKS INC	237	497.77	117,971.49
PAYCHEX INC	872	123.18	107,412.96
PAYCOM SOFTWARE INC	143	538.93	77,066.99
PAYPAL HOLDINGS INC	2,961	246.88	731,011.68
PTC INC	326	129.36	42,171.36
RINGCENTRAL INC-CLASS A	201	244.69	49,182.69
SALESFORCE.COM INC	2,551	293.92	749,789.92
SERVICENOW INC	514	688.85	354,068.90
SNOWFLAKE INC-CLASS A	516	341.50	176,214.00
SPLUNK INC	451	168.36	75,930.36
SQUARE INC - A	1,032	262.00	270,384.00
SS&C TECHNOLOGIES HOLDINGS	603	74.99	45,218.97
SYNOPSYS INC	423	324.00	137,052.00
TRADE DESK INC/THE -CLASS A	1,090	76.11	82,959.90
TWILIO INC - A	437	358.17	156,520.29
TYLER TECHNOLOGIES INC	99	532.41	52,708.59
UNITY SOFTWARE INC	199	145.99	29,052.01
VERISIGN INC	250	219.52	54,880.00
VISA INC-CLASS A SHARES	4,497	233.88	1,051,758.36
VMWARE INC	236	163.25	38,527.00
WESTERN UNION CO	1,045	19.57	20,450.65
WIX.COM LTD	150	199.45	29,917.50
WORKDAY INC-CLASS A	513	282.15	144,742.95
ZENDESK INC	271	132.22	35,831.62
ZOOM VIDEO COMMUNICATIONS-A	567	279.79	158,640.93

ZSCALER INC	227	311.20	70,642.40
AMPHENOL CORP-CL A	1,538	79.12	121,686.56
APPLE INC	44,278	148.64	6,581,481.92
ARISTA NETWORKS INC	154	386.04	59,450.16
ARROW ELECTRONICS INC	287	120.40	34,554.80
CDW CORP/DE	335	191.54	64,165.90
CISCO SYSTEMS INC	11,212	55.14	618,229.68
COGNEX CORP	423	86.13	36,432.99
CORNING INC	2,001	38.61	77,258.61
DELL TECHNOLOGIES -C	750	112.29	84,217.50
F5 NETWORKS INC	167	208.28	34,782.76
HEWLETT PACKARD ENTERPRIS	3,827	15.41	58,974.07
HP INC	3,231	30.63	98,965.53
IPG PHOTONICS CORP	120	159.64	19,156.80
JUNIPER NETWORKS INC	802	27.64	22,167.28
KEYSIGHT TECHNOLOGIES IN	513	177.60	91,108.80
MOTOROLA SOLUTIONS INC	466	245.91	114,594.06
NETAPP INC	614	93.10	57,163.40
SEAGATE TECHNOLOGY HOLDINGS	608	89.16	54,209.28
TE CONNECTIVITY LTD	866	147.69	127,899.54
TELEDYNE TECHNOLOGIES INC	120	445.07	53,408.40
TRIMBLE INC	734	86.95	63,821.30
WESTERN DIGITAL CORP	807	56.83	45,861.81
ZEBRA TECHNOLOGIES CORP-CL A	146	532.46	77,739.16
AT&T INC	18,880	25.64	484,083.20
LIBERTY GLOBAL PLC-SERIES C	1,319	29.74	39,227.06
LUMEN TECHNOLOGIES INC	2,399	12.22	29,315.78
T-MOBILE US INC	1,656	115.93	191,980.08
VERIZON COMMUNICATIONS INC	10,938	52.58	575,120.04
AES CORP	1,948	25.17	49,031.16
ALLIANT ENERGY CORP	779	56.50	44,013.50
AMEREN CORPORATION	730	84.73	61,852.90
AMERICAN ELECTRIC POWER	1,261	84.67	106,768.87
AMERICAN WATER WORKS CO INC	475	174.85	83,053.75
ATMOS ENERGY CORP	294	94.20	27,694.80
CENTERPOINT ENERGY INC	1,225	26.77	32,793.25
CMS ENERGY CORP	656	60.25	39,524.00
CONSOLIDATED EDISON INC	822	75.88	62,373.36
DOMINION ENERGY INC	2,132	76.50	163,098.00
DTE ENERGY COMPANY	525	115.65	60,716.25
DUKE ENERGY CORP	2,016	102.84	207,325.44
EDISON INTERNATIONAL	1,059	61.10	64,704.90

ENERGY CORP	596	103.79	61,858.84
ESSENTIAL UTILITIES INC	765	47.02	35,970.30
EVERGY INC	717	64.23	46,052.91
EVERSOURCE ENERGY	990	86.01	85,149.90
EXELON CORP	2,485	51.59	128,201.15
FIRSTENERGY CORP	1,481	37.37	55,344.97
NEXTERA ENERGY INC	5,175	84.29	436,200.75
NISOURCE INC	1,151	24.97	28,740.47
NRG ENERGY INC	676	41.52	28,067.52
P G & E CORP	4,032	11.66	47,013.12
PINNACLE WEST CAPITAL	319	67.07	21,395.33
PPL CORP	2,208	29.00	64,032.00
PUBLIC SERVICE ENTERPRISE GP	1,371	63.93	87,648.03
SEMPRA ENERGY	852	130.36	111,066.72
SOUTHERN CO	2,684	62.81	168,582.04
UGI CORP	547	44.66	24,429.02
VISTRA CORP	921	19.50	17,959.50
WEC ENERGY GROUP INC	858	90.38	77,546.04
XCEL ENERGY INC	1,401	64.66	90,588.66
ADVANCED MICRO DEVICES	3,183	122.36	389,471.88
ANALOG DEVICES INC	1,423	180.52	256,879.96
APPLIED MATERIALS INC	2,477	135.76	336,277.52
BROADCOM INC	1,076	522.07	561,747.32
ENPHASE ENERGY INC	348	179.43	62,441.64
INTEL CORP	10,646	49.41	526,018.86
KLA CORP	400	343.23	137,292.00
LAM RESEARCH CORP	382	551.97	210,852.54
MARVELL TECHNOLOGY INC	2,109	67.67	142,716.03
MICROCHIP TECHNOLOGY INC	1,600	75.80	121,280.00
MICRON TECHNOLOGY INC	2,973	68.76	204,423.48
MONOLITHIC POWER SYSTEMS INC	100	522.81	52,281.00
NVIDIA CORP	6,630	231.66	1,535,905.80
NXP SEMICONDUCTORS NV	713	200.29	142,806.77
ON SEMICONDUCTOR CORP	1,060	46.22	48,993.20
QORVO INC	316	167.32	52,873.12
QUALCOMM INC	2,977	131.93	392,755.61
SKYWORKS SOLUTIONS INC	437	165.18	72,183.66
SOLAREEDGE TECHNOLOGIES INC	118	311.92	36,806.56
TERADYNE INC	480	117.28	56,294.40
TEXAS INSTRUMENTS INC	2,416	200.20	483,683.20
XILINX INC	651	175.31	114,126.81
	834,194		107,582,063.78

米ドル小計				(12,246,066,320)
加ドル	CAMECO CORP	1,260	32.84	41,378.40
	CANADIAN NATURAL RESOURCES	3,103	52.84	163,962.52
	CENOVUS ENERGY INC	3,855	14.81	57,092.55
	ENBRIDGE INC	5,242	52.86	277,092.12
	IMPERIAL OIL LTD	773	44.68	34,537.64
	KEYERA CORP	660	31.94	21,080.40
	PARKLAND CORP	500	37.11	18,555.00
	PEMBINA PIPELINE CORP	1,595	41.88	66,798.60
	SUNCOR ENERGY INC	4,124	29.12	120,090.88
	TC ENERGY CORP	2,664	67.90	180,885.60
	AGNICO EAGLE MINES LTD	725	71.66	51,953.50
	BARRICK GOLD CORP	5,316	24.23	128,806.68
	CCL INDUSTRIES INC - CL B	530	67.79	35,928.70
	FIRST QUANTUM MINERALS LTD	1,389	30.75	42,711.75
	FRANCO-NEVADA CORP	507	178.93	90,717.51
	IVANHOE MINES LTD-CL A	1,881	9.80	18,433.80
	KINROSS GOLD CORP	4,540	8.00	36,320.00
	KIRKLAND LAKE GOLD LTD	856	56.93	48,732.08
	LUNDIN MINING CORP	1,990	10.63	21,153.70
	NUTRIEN LTD	1,495	87.46	130,752.70
	PAN AMERICAN SILVER CORP	611	32.89	20,095.79
	TECK RESOURCES LTD-CLS B	1,299	35.34	45,906.66
	WEST FRASER TIMBER CO LTD	233	105.31	24,537.23
	WHEATON PRECIOUS METALS CORP	1,081	51.56	55,736.36
	BALLARD POWER SYSTEMS INC	660	20.42	13,477.20
	CAE INC	753	38.13	28,711.89
	WSP GLOBAL INC	385	171.60	66,066.00
	GFL ENVIRONMENTAL INC-SUB VT	503	51.21	25,758.63
	RITCHIE BROS AUCTIONEERS	382	84.91	32,435.62
	THOMSON REUTERS CORP	543	147.39	80,032.77
	AIR CANADA	550	23.06	12,683.00
	CANADIAN NATL RAILWAY CO	1,834	165.42	303,380.28
	CANADIAN PACIFIC RAILWAY LTD	1,810	92.93	168,203.30
	MAGNA INTERNATIONAL INC	674	99.77	67,244.98
	GILDAN ACTIVEWEAR INC	660	45.37	29,944.20
	RESTAURANT BRANDS INTERNATIONAL INC	708	72.88	51,599.04
	SHAW COMMUNICATIONS INC-B	1,223	34.72	42,462.56
	CANADIAN TIRE CORP-CLASS A	139	183.47	25,502.33
	DOLLARAMA INC	672	56.75	38,136.00
	ALIMENTATION COUCHE-TARD-B	2,407	49.01	117,967.07
	LOBLAW COMPANIES LTD	589	94.91	55,901.99

	METRO INC	776	63.03	48,911.28
	SAPUTO INC	748	30.86	23,083.28
	BAUSCH HEALTH COS INC	975	35.93	35,031.75
	CANOPY GROWTH CORP	656	16.82	11,033.92
	BANK OF MONTREAL	1,787	137.26	245,283.62
	BANK OF NOVA SCOTIA	3,294	82.36	271,293.84
	CAN IMPERIAL BK OF COMMERCE	1,267	150.63	190,848.21
	NATIONAL BANK OF CANADA	855	103.60	88,578.00
	ROYAL BANK OF CANADA	3,783	132.45	501,058.35
	TORONTO-DOMINION BANK	4,834	89.54	432,836.36
	BROOKFIELD ASSET MANAGE-CL A	3,329	76.17	253,569.93
	FAIRFAX FINANCIAL HLDGS LTD	78	510.54	39,822.12
	GREAT-WEST LIFECO INC	917	37.18	34,094.06
	INTACT FINANCIAL CORP	473	169.54	80,192.42
	MANULIFE FINANCIAL CORP	5,669	25.12	142,405.28
	POWER CORP OF CANADA	1,536	42.47	65,233.92
	SUN LIFE FINANCIAL INC	1,716	70.75	121,407.00
	FIRSTSERVICE CORP	137	249.80	34,222.60
	BLACKBERRY LTD	1,625	13.69	22,246.25
	CGI INC	605	114.32	69,163.60
	CONSTELLATION SOFTWARE INC	57	2,246.08	128,026.56
	LIGHTSPEED COMMERCE INC	310	120.56	37,373.60
	NUVEI CORP-SUBORDINATE VTG	150	159.97	23,995.50
	OPEN TEXT CORP	973	62.54	60,851.42
	SHOPIFY INC - CLASS-A	297	1,765.85	524,457.45
	ROGERS COMMUNICATIONS INC-B	971	56.55	54,910.05
	TELUS CORP	1,220	28.04	34,208.80
	ALGONQUIN POWER & UTILITIES	1,915	18.61	35,638.15
	BROOKFIELD RENEWABLE COR-A	411	49.48	20,336.28
	EMERA INC	675	59.07	39,872.25
	FORTIS INC	1,363	55.13	75,142.19
	HYDRO ONE LTD	950	29.99	28,490.50
	NORTHLAND POWER INC	703	40.00	28,120.00
加ドル小計		105,776		6,694,505.57 (615,358,951)
ユーロ	ENI SPA	6,446	12.27	79,143.98
	NESTE OYJ	1,076	51.06	54,940.56
	OMV AG	556	54.96	30,557.76
	REPSOL SA	4,038	11.67	47,155.76
	TOTALENERGIES SE	6,724	43.92	295,351.70
	AIR LIQUIDE SA	1,232	142.92	176,077.44
	AKZO NOBEL	468	96.74	45,274.32

ARCELORMITTAL	1,679	28.42	47,725.57
ARKEMA	208	117.80	24,502.40
BASF SE	2,348	63.20	148,393.60
COVESTRO AG	543	56.04	30,429.72
CRH PLC	1,988	41.39	82,283.32
EVONIK INDUSTRIES AG	670	28.40	19,028.00
HEIDELBERGCEMENT AG	333	64.08	21,338.64
KONINKLIJKE DSM NV	480	187.15	89,832.00
LANXESS AG	314	59.04	18,538.56
SMURFIT KAPPA GROUP PLC	739	43.80	32,368.20
SOLVAY SA	192	105.45	20,246.40
STORA ENSO OYJ-R SHS	1,558	14.41	22,458.57
SYMRISE AG	407	117.15	47,680.05
UMICORE	604	49.79	30,073.16
UPM-KYMMENE OYJ	1,438	30.92	44,462.96
VOESTALPINE AG	348	32.16	11,191.68
ACS ACTIVIDADES CONS Y SERV	774	22.80	17,647.20
AIRBUS GROUP SE	1,586	108.08	171,414.88
ALSTOM	875	30.90	27,037.50
BOUYGUES SA	502	34.31	17,223.62
BRENTAG SE	402	82.30	33,084.60
CNH INDUSTRIAL NV	2,756	15.22	41,946.32
COMPAGNIE DE SAINT-GOBAIN	1,267	59.88	75,867.96
EIFFAGE	260	87.82	22,833.20
FERROVIAL SA	1,472	27.15	39,964.80
GEA GROUP AG	486	40.63	19,746.18
KINGSPAN GROUP PLC	450	96.18	43,281.00
KION GROUP AG	261	87.92	22,947.12
KNORR-BREMSE AG	225	91.80	20,655.00
KONE OYJ-B	899	58.18	52,303.82
LEGRAND SA	782	93.18	72,866.76
MTU AERO ENGINES AG	116	181.15	21,013.40
PRYSMIAN SPA	690	32.56	22,466.40
RATIONAL AG	15	854.80	12,822.00
SAFRAN SA	876	107.76	94,397.76
SCHNEIDER ELECTRIC SE	1,463	140.60	205,697.80
SIEMENS AG-REG	2,052	139.02	285,269.04
SIEMENS ENERGY AG	891	23.70	21,116.70
SIEMENS GAMESA RENEWABLE ENE	758	21.71	16,456.18
THALES SA	393	81.32	31,958.76
VINCI SA	1,486	89.95	133,665.70
WARTSILA OYJ ABP	1,289	10.67	13,753.63

BUREAU VERITAS SA	1,035	27.03	27,976.05
RANDSTAD NV	417	61.94	25,828.98
TELEPERFORMANCE	160	357.10	57,136.00
WOLTERS KLUWER	669	92.00	61,548.00
ADP	93	109.65	10,197.45
AENA SA	247	139.60	34,481.20
ATLANTIA SPA	1,458	16.20	23,619.60
DEUTSCHE LUFTHANSA-REG	1,970	5.47	10,783.78
DEUTSCHE POST AG-REG	2,682	53.20	142,682.40
GETLINK	1,605	13.22	21,226.12
BAYERISCHE MOTOREN WERKE AG	930	87.54	81,412.20
CONTINENTAL AG	268	97.55	26,143.40
DAIMLER AG	2,359	82.89	195,537.51
FAURECIA	300	42.33	12,699.00
FERRARI NV	325	199.50	64,837.50
MICHELIN (CGDE)-B	424	134.10	56,858.40
PORSCHE AUTOMOBIL HLDG-PFD	404	92.58	37,402.32
RENAULT SA	379	30.97	11,739.52
STELLANTIS NV	5,309	17.51	92,981.82
VALEO SA	686	24.23	16,621.78
VOLKSWAGEN AG	84	283.80	23,839.20
VOLKSWAGEN AG-PFD	509	205.25	104,472.25
ADIDAS AG	513	277.35	142,280.55
ESSILORLUXOTTICA	772	170.94	131,965.68
HERMES INTERNATIONAL	87	1,344.00	116,928.00
KERING	203	640.00	129,920.00
LVMH MOET HENNESSY LOUIS VUITTON SE	738	659.80	486,932.40
MONCLER SPA	532	61.10	32,505.20
PUMA SE	260	102.05	26,533.00
ACCOR SA	541	29.74	16,089.34
FLUTTER ENTERTAINMENT PLC	443	167.80	74,335.40
SODEXO	273	75.88	20,715.24
PUBLICIS GROUPE	562	56.54	31,775.48
SCOUT24 SE	240	61.24	14,697.60
UBISOFT ENTERTAINMENT	247	46.43	11,468.21
UNIVERSAL MUSIC GROUP BV	2,083	24.93	51,929.19
VIVENDI SE	2,083	11.25	23,433.75
DELIVERY HERO SE	387	112.35	43,479.45
HELLOFRESH SE	442	79.62	35,192.04
INDITEX	3,074	30.71	94,402.54
JUST EAT TAKEAWAY	537	66.70	35,817.90
PROSUS	2,491	76.64	190,910.24

ZALANDO SE	601	80.00	48,080.00
CARREFOUR SA	1,713	15.35	26,294.55
KESKO OYJ-B SHS	643	30.12	19,367.16
KONINKLIJKE AHOLD DELHAIZE N	3,047	28.35	86,397.68
ANHEUSER-BUSCH INBEV SA/NV	2,102	48.53	102,020.57
DANONE	1,686	56.20	94,753.20
DAVIDE CAMPARI-MILANO NV	2,001	12.94	25,892.94
HEINEKEN HOLDING NV	292	77.10	22,513.20
HEINEKEN NV	750	92.08	69,060.00
KERRY GROUP PLC-A	390	117.90	45,981.00
PERNOD-RICARD SA	532	199.70	106,240.40
BEIERSDORF AG	244	95.46	23,292.24
HENKEL AG & CO KGAA	373	70.80	26,408.40
HENKEL AG & CO KGAA VORZUG	404	75.96	30,687.84
L'OREAL	669	383.85	256,795.65
AMPLIFON SPA	380	44.54	16,925.20
BIOMERIEUX	146	107.80	15,738.80
CARL ZEISS MEDITEC AG - BR	135	172.25	23,253.75
DIASORIN SPA	90	191.05	17,194.50
FRESENIUS MEDICAL CARE AG &	585	61.90	36,211.50
FRESENIUS SE & CO KGAA	1,254	41.40	51,915.60
KONINKLIJKE PHILIPS NV	2,379	41.29	98,228.91
ORPEA	190	90.92	17,274.80
SARTORIUS AG-VORZUG-PRF	79	567.80	44,856.20
SIEMENS HEALTHINEERS AG	723	59.76	43,206.48
ARGENX SE	100	249.60	24,960.00
BAYER AG-REG	2,732	48.45	132,379.06
EUROFINS SCIENTIFIC	362	102.90	37,249.80
GRIFOLS SA	713	20.44	14,573.72
IPSEN	120	89.00	10,680.00
MERCK KGAA	308	203.20	62,585.60
QIAGEN N.V.	760	47.00	35,720.00
SANOFI	3,053	85.53	261,123.09
SARTORIUS STEDIM BIOTECH	76	483.00	36,708.00
UCB SA	286	101.30	28,971.80
ABN AMRO BANK NV-CVA	809	12.90	10,439.33
BANCO BILBAO VIZCAYA ARGENTA	18,331	5.70	104,505.03
BANCO SANTANDER SA	45,704	3.31	151,668.72
BNP PARIBAS	2,874	58.21	167,295.54
CAIXABANK S.A	11,895	2.60	30,986.47
COMMERZBANK AG	3,549	6.47	22,976.22
CREDIT AGRICOLE SA	3,122	13.05	40,760.83

ERSTE GROUP BANK AG	838	37.64	31,542.32
FINECOBANK SPA	1,495	16.78	25,093.57
ING GROEP NV-CVA	10,410	13.14	136,849.86
INTESA SANPAOLO	45,214	2.46	111,362.08
KBC GROEP NV	743	80.58	59,870.94
MEDIOBANCA SPA	2,222	10.39	23,097.69
SOCIETE GENERALE	2,059	28.71	59,113.89
UNICREDIT SPA	5,231	11.33	59,288.15
DEUTSCHE BANK AG-REGISTERED	5,491	11.64	63,948.18
DEUTSCHE BOERSE AG	500	144.25	72,125.00
EXOR NV	344	79.42	27,320.48
GROUPE BRUXELLES LAMBERT SA	389	99.18	38,581.02
AEGON NV	4,432	4.53	20,094.68
AGEAS	414	42.24	17,487.36
ALLIANZ SE-REG	1,130	198.46	224,259.80
ASSICURAZIONI GENERALI	3,542	18.69	66,199.98
AXA SA	5,033	23.93	120,439.69
HANNOVER RUECK SE-REG	148	154.35	22,843.80
MUENCHENER RUECKVER AG-REG	381	246.90	94,068.90
NN GROUP NV	906	46.00	41,676.00
SAMPO OYJ-A SHS	1,336	46.42	62,017.12
SCOR SE	541	24.73	13,378.93
AROUNDTOWN SA	3,248	6.00	19,507.48
DEUTSCHE WOHNEN SE	1,000	51.90	51,900.00
LEG IMMOBILIEN SE	250	133.95	33,487.50
VONOVIA SE	1,430	53.54	76,562.20
ADYEN NV	54	2,679.00	144,666.00
AMADEUS IT GROUP SA	1,169	55.12	64,435.28
ATOS SE	214	46.00	9,844.00
CAP GEMINI SA	449	187.55	84,209.95
DASSAULT SYSTEMES SE	1,895	46.79	88,667.05
EDENRED	658	48.65	32,011.70
NEMETSCHKE SE	178	101.05	17,986.90
NEXI SPA	1,336	17.52	23,413.40
SAP SE	2,765	123.74	342,141.10
TEAMVIEWER AG	462	12.80	5,913.60
WORLDLINE SA	704	66.50	46,816.00
NOKIA OYJ	15,108	4.98	75,260.50
CELLNEX TELECOM SA	1,417	53.98	76,489.66
DEUTSCHE TELEKOM AG-REG	8,633	16.28	140,562.50
ELISA OYJ	506	53.06	26,848.36
KONINKLIJKE KPN NV	9,792	2.71	26,565.69

	ORANGE S.A.	5,254	9.60	50,464.67	
	TELECOM ITALIA SPA	22,100	0.33	7,430.02	
	TELECOM ITALIA-RSP	23,005	0.34	7,932.12	
	TELEFONICA SA	15,066	3.82	57,589.78	
	E.ON SE	5,959	10.79	64,297.61	
	EDF	1,761	12.83	22,602.43	
	EDP RENOVAVEIS SA	838	23.78	19,927.64	
	EDP-ENERGIAS DE PORTUGAL SA	8,753	4.89	42,845.93	
	ENDESA SA	822	19.01	15,630.33	
	ENEL SPA	21,112	7.06	149,071.83	
	ENGIE	5,327	12.08	64,382.12	
	FORTUM OYJ	1,026	27.12	27,825.12	
	IBERDROLA SA	15,635	9.65	150,877.75	
	NATURGY ENERGY GROUP SA	720	21.94	15,796.80	
	RED ELECTRICA CORPORACION SA	989	17.69	17,495.41	
	RWE AG	1,700	32.59	55,403.00	
	SNAM SPA	7,266	4.89	35,567.07	
	SUEZ	1,226	19.76	24,225.76	
	TERNA SPA	4,271	6.45	27,547.95	
	VEOLIA ENVIRONNEMENT	1,423	28.23	40,171.29	
	VERBUND AG	152	95.90	14,576.80	
	ASM INTERNATIONAL NV	116	359.50	41,702.00	
	ASML HOLDING NV	1,111	685.60	761,701.60	
	INFINEON TECHNOLOGIES AG	3,330	39.02	129,953.25	
	STMICROELECTRONICS NV	1,769	38.25	67,673.09	
ユーロ小計		507,236		13,020,640.83 (1,719,375,621)	
英ポンド	BP PLC	53,709	3.60	193,701.50	
	ROYAL DUTCH SHELL PLC-A SHS	11,310	17.75	200,842.98	
	ROYAL DUTCH SHELL PLC-B SHS	9,107	17.88	162,851.37	
	ANGLO AMERICAN PLC	3,283	28.12	92,334.37	
	ANTOFAGASTA PLC	1,183	14.81	17,520.23	
	BHP GROUP PLC	5,740	19.96	114,570.40	
	CRODA INTERNATIONAL PLC	385	93.00	35,805.00	
	EVRAZ PLC	1,917	6.44	12,356.98	
	GLENCORE PLC	25,062	3.71	93,205.57	
	JOHNSON MATTHEY PLC	515	27.17	13,992.55	
	MONDI PLC	1,379	17.87	24,649.62	
	RIO TINTO PLC	2,985	47.66	142,280.02	
	ASHTREAD GROUP PLC	1,211	58.58	70,940.38	
	BAE SYSTEMS PLC ORD	9,606	5.74	55,138.44	
	BUNZL PLC	865	25.86	22,368.90	

DCC PLC	217	62.14	13,484.38
FERGUSON PLC	633	107.50	68,047.50
MELROSE INDUSTRIES PLC	10,179	1.59	16,266.04
ROLLS-ROYCE HOLDINGS PLC	23,501	1.32	31,148.22
SMITHS GROUP PLC	845	13.90	11,745.50
SPIRAX-SARCO ENGINEERING PLC	235	154.65	36,342.75
EXPERIAN PLC	2,432	32.86	79,915.52
INTERTEK GROUP PLC	389	49.06	19,084.34
RELX PLC	5,026	22.27	111,929.02
RENTOKIL INITIAL PLC	4,172	5.93	24,739.96
BARRATT DEVELOPMENTS PLC	2,356	6.46	15,219.76
BERKELEY GROUP HOLDINGS/THE	290	42.62	12,359.80
BURBERRY GROUP PLC	993	18.89	18,762.73
PERSIMMON PLC	994	26.29	26,132.26
TAYLOR WIMPEY PLC	6,807	1.49	10,173.06
COMPASS GROUP PLC	4,794	14.40	69,033.60
ENTAIN PLC	1,657	21.37	35,410.09
INTERCONTINENTAL HOTELS GROUP PLC	393	48.58	19,091.94
WHITBREAD PLC	639	31.55	20,160.45
AUTO TRADER GROUP PLC	2,915	6.00	17,507.49
INFORMA PLC	4,393	5.17	22,746.95
PEARSON PLC	2,704	6.29	17,018.97
WPP PLC	3,319	9.43	31,311.44
JD SPORTS FASHION PLC	1,704	10.64	18,139.08
KINGFISHER PLC	6,190	3.43	21,262.65
NEXT PLC	424	78.56	33,309.44
OCADO GROUP PLC	1,268	18.27	23,166.36
TESCO PLC	24,357	2.73	66,665.10
ASSOCIATED BRITISH FOODS PLC	857	17.51	15,006.07
BRITISH AMERICAN TOBACCO PLC	5,793	25.83	149,633.19
COCA-COLA HBC AG-CDI	556	24.70	13,733.20
DIAGEO PLC	6,185	36.20	223,927.92
IMPERIAL BRANDS PLC	2,590	15.63	40,494.65
RECKITT BENCKISER GROUP PLC	1,944	54.71	106,356.24
UNILEVER PLC	6,933	38.79	268,965.73
SMITH & NEPHEW PLC	1,973	12.98	25,609.54
ASTRAZENECA PLC	4,135	89.42	369,751.70
GLAXOSMITHKLINE PLC	13,003	14.24	185,240.73
HIKMA PHARMACEUTICALS PLC	638	24.59	15,688.42
BARCLAYS PLC	44,794	2.00	89,856.76
HSBC HOLDINGS PLC	54,072	4.43	239,565.99
LLOYDS BANKING GROUP PLC	181,487	0.48	88,520.28

	NATWEST GROUP PLC	13,962	2.32	32,391.84	
	STANDARD CHARTERED PLC	8,143	4.89	39,827.41	
	3I GROUP PLC	2,819	13.26	37,394.03	
	ABRDN PLC	6,446	2.56	16,559.77	
	HARGREAVES LANSDOWN PLC	913	15.58	14,229.10	
	LONDON STOCK EXCHANGE GROUP	827	74.48	61,594.96	
	M&G PLC	9,216	1.96	18,123.26	
	ST JAMES'S PLACE PLC	1,607	15.54	24,972.78	
	ADMIRAL GROUP PLC	705	30.32	21,375.60	
	AVIVA PLC	11,692	3.96	46,393.85	
	LEGAL & GENERAL GROUP PLC	15,774	2.82	44,530.00	
	PRUDENTIAL PLC	6,583	14.64	96,375.12	
	AVEVA GROUP PLC	377	36.43	13,734.11	
	SAGE GROUP PLC/THE	3,107	7.17	22,289.61	
	HALMA PLC	1,095	29.42	32,214.90	
	BT GROUP PLC	21,498	1.35	29,065.29	
	VODAFONE GROUP PLC	70,788	1.10	78,376.47	
	NATIONAL GRID PLC	9,671	9.11	88,151.16	
	SEVERN TRENT PLC	682	26.65	18,175.30	
	SSE PLC	3,064	16.15	49,498.92	
	UNITED UTILITIES GROUP PLC	1,628	10.00	16,288.14	
英bond小計		757,640		4,776,644.75 (748,118,100)	
スイスフラン	EMS-CHEMIE HOLDING AG-REG	22	933.00	20,526.00	
	GIVAUDAN-REG	26	4,326.00	112,476.00	
	HOLCIM LTD	1,360	45.33	61,648.80	
	SIKA AG-REG	389	311.40	121,134.60	
	ABB LTD-REG	4,562	30.06	137,133.72	
	GEBERIT AG-REG	96	716.00	68,736.00	
	SCHINDLER HOLDING-PART CERT	145	242.30	35,133.50	
	ADECCO GROUP AG-REG	419	47.22	19,785.18	
	SGS SA-REG	17	2,765.00	47,005.00	
	KUEHNE + NAGEL INTL AG-REG	164	292.10	47,904.40	
	CIE FINANCIERE RICHEMON-REG	1,403	112.15	157,346.45	
	SWATCH GROUP AG/THE-BR	95	244.00	23,180.00	
	BARRY CALLEBAUT AG-REG	10	2,098.00	20,980.00	
	CHOCOLADEFABRIKEN LINDT-PC	4	10,720.00	42,880.00	
	NESTLE SA-REG	7,638	116.80	892,118.40	
	ALCON INC	1,263	75.72	95,634.36	
	SONOVA HOLDING AG-REG	153	379.70	58,094.10	
	STRAUMANN HOLDING AG-REG	29	1,881.00	54,549.00	
	LONZA GROUP AG-REG	203	750.40	152,331.20	

	NOVARTIS AG-REG	5,870	77.02	452,107.40	
	ROCHE HOLDING AG-BR	121	393.60	47,625.60	
	ROCHE HOLDING AG-GENUSSCHEIN	1,845	357.25	659,126.25	
	VIFOR PHARMA AG	141	123.90	17,469.90	
	CREDIT SUISSE GROUP AG-REG	7,329	9.76	71,575.01	
	JULIUS BAER GROUP LTD	579	65.94	38,179.26	
	PARTNERS GROUP HOLDING AG	63	1,590.00	100,170.00	
	UBS GROUP AG-REG	9,363	16.36	153,178.68	
	BALOISE HOLDING AG - REG	160	143.10	22,896.00	
	SWISS LIFE HOLDING AG-REG	87	488.50	42,499.50	
	SWISS RE AG	770	81.76	62,955.20	
	ZURICH INSURANCE GROUP AG	414	398.00	164,772.00	
	SWISS PRIME SITE-REG	215	93.95	20,199.25	
	TEMENOS AG	155	117.40	18,197.00	
	LOGITECH INTERNATIONAL-REG	484	81.88	39,629.92	
	SWISSCOM AG-REG	80	550.40	44,032.00	
	スイスフラン小計	45,674		4,123,209.68 (509,834,876)	
スウェーデンク ローナ	LUNDIN ENERGY AB	650	361.10	234,715.00	
	BOLIDEN AB	620	307.10	190,402.00	
	SVENSKA CELLULOOSA AB-B SHS	1,812	137.60	249,331.20	
	ALFA LAVAL AB	950	331.60	315,020.00	
	ASSA ABLOY AB-B	2,713	246.90	669,839.70	
	ATLAS COPCO AB-A SHS	1,644	552.60	908,474.40	
	ATLAS COPCO AB-B SHS	1,262	470.30	593,518.60	
	EPIROC AB-A	1,540	213.90	329,406.00	
	EPIROC AB-B	1,322	181.00	239,282.00	
	INVESTMENT AB LATOUR-B SHS	349	311.30	108,643.70	
	NIBE INDUSTRIER AB-B SHS	3,908	124.65	487,132.20	
	SANDVIK AB	3,052	220.70	673,576.40	
	SKANSKA AB-B SHS	1,056	220.00	232,320.00	
	SKF AB-B SHARES-B	1,125	216.90	244,012.50	
	VOLVO AB-B SHS-B	4,355	198.70	865,338.50	
	ELECTROLUX AB-B	430	198.30	85,269.00	
	HUSQVARNA AB-B SHS	1,126	113.90	128,251.40	
	EVOLUTION AB	458	1,510.00	691,580.00	
	EMBRACER GROUP AB	1,820	82.22	149,640.40	
	HENNES & MAURITZ AB-B SHS	2,248	166.00	373,168.00	
	SWEDISH MATCH AB	3,790	80.18	303,882.20	
	ESSITY AKTIEBOLAG-B	1,708	277.00	473,116.00	
	NORDEA BANK ABP	8,543	111.30	950,835.90	
	SKANDINAVISKA ENSKILDA BAN-A	4,444	138.60	615,938.40	

	SVENSKA HANDELSBANKEN-A SHS	4,361	99.66	434,617.26	
	SWEDBANK AB - A SHARES	2,076	195.38	405,608.88	
	EQT AB	718	446.60	320,658.80	
	INDUSTRIVARDEN AB-A SHS	1,045	282.20	294,899.00	
	INDUSTRIVARDEN AB-A SHS(N)	67	282.20	18,907.40	
	INVESTOR AB-B SHS	4,788	199.02	952,907.76	
	KINNEVIK AB - B	550	339.00	186,450.00	
	FASTIGHETS AB BALDER-B SHRS	373	617.40	230,290.20	
	SINCH AB	1,430	171.30	244,959.00	
	ERICSSON LM-B SHS	7,741	96.15	744,297.15	
	HEXAGON AB-B SHS	5,313	138.85	737,710.05	
	TELE2 AB-B SHS	1,460	122.85	179,361.00	
	TELIA CO AB	8,145	35.39	288,251.55	
	スウェーデンクローナ小計	88,992		15,151,611.55	(200,455,820)
ノルウェークローネ	EQUINOR ASA	2,431	235.25	571,892.75	
	NORSK HYDRO A S	4,055	66.02	267,711.10	
	YARA INTERNATIONAL ASA	429	429.40	184,212.60	
	ADEVINTA ASA	778	152.75	118,839.50	
	SCHIBSTED ASA-B SHS	372	397.20	147,758.40	
	MOWI ASA	1,466	247.70	363,128.20	
	ORKLA ASA	1,924	78.22	150,495.28	
	DNB BANK ASA	2,870	213.80	613,606.00	
	TELENOR ASA	2,000	137.00	274,000.00	
	ノルウェークローネ小計	16,325		2,691,643.83	(36,687,105)
デンマーククローネ	CHR HANSEN HOLDING A/S	320	507.80	162,496.00	
	NOVOZYMES A/S-B SHARES	602	459.20	276,438.40	
	VESTAS WIND SYSTEMS A/S	2,706	269.90	730,349.40	
	AP MOELLER - MAERSK A/S - B	22	18,495.00	406,890.00	
	DSV A/S	564	1,523.00	858,972.00	
	PANDORA A/S	311	888.20	276,230.20	
	CARLSBERG AS-B	293	1,054.00	308,822.00	
	AMBU A/S-B	552	186.40	102,892.80	
	COLOPLAST-B	302	1,086.00	327,972.00	
	DEMANT A/S	302	308.70	93,227.40	
	GN STORE NORD A/S	290	426.10	123,569.00	
	GENMAB A/S	196	2,985.00	585,060.00	
	NOVO NORDISK A/S-B	4,445	681.30	3,028,378.50	
	DANSKE BANK A/S	2,079	116.35	241,891.65	
ORSTED A/S	528	900.60	475,516.80		
		13,512		7,998,706.15	

デンマーククローネ小計				(141,977,034)
豪ドル	AMPOL LTD	730	31.26	22,819.80
	OIL SEARCH LTD	5,893	4.48	26,400.64
	SANTOS LTD	3,916	7.29	28,547.64
	WOODSIDE PETROLEUM LTD	2,652	24.13	63,992.76
	BHP GROUP LTD	7,879	37.93	298,850.47
	BLUESCOPE STEEL LTD	1,660	20.94	34,760.40
	EVOLUTION MINING LTD	4,205	3.82	16,063.10
	FORTESCUE METALS GROUP LTD	4,520	14.51	65,585.20
	JAMES HARDIE INDUSTRIES PLC-CDI	1,306	52.38	68,408.28
	NEWCREST MINING LTD	2,263	25.31	57,276.53
	NORTHERN STAR RESOURCES LTD	3,384	9.66	32,689.44
	RIO TINTO LTD	956	96.44	92,196.64
	SOUTH32 LTD	16,210	3.80	61,598.00
	REECE LTD	895	18.04	16,145.80
	BRAMBLES LTD	3,858	10.28	39,660.24
	AURIZON HOLDINGS LTD	5,319	3.52	18,722.88
	SYDNEY AIRPORT	3,332	8.30	27,655.60
	TRANSURBAN GROUP	7,835	13.74	107,652.90
	ARISTOCRAT LEISURE LTD	1,588	47.33	75,160.04
	ARISTOCRAT LEISURE LTD-RTS(N)	77	5.37	413.49
	DOMINO'S PIZZA ENTERPRISES L	169	132.22	22,345.18
	TABCORP HOLDINGS LTD	7,922	5.03	39,847.66
	REA GROUP LTD	199	163.60	32,556.40
	SEEK LTD	1,090	32.82	35,773.80
	WESFARMERS LTD	2,988	57.64	172,228.32
	COLES GROUP LTD	4,142	17.83	73,851.86
	WOOLWORTHS GROUP LTD	3,626	40.79	147,904.54
	TREASURY WINE ESTATES LTD	2,315	11.82	27,363.30
	COCHLEAR LTD	227	222.36	50,475.72
	RAMSAY HEALTH CARE LTD	644	70.11	45,150.84
	SONIC HEALTHCARE LTD	1,188	39.70	47,163.60
	CSL LTD	1,207	295.59	356,777.13
	AUST AND NZ BANKING GROUP	7,819	28.32	221,434.08
	COMMONWEALTH BANK OF AUSTRAL	4,698	105.46	495,451.08
	NATIONAL AUSTRALIA BANK LTD	8,454	28.74	242,967.96
	WESTPAC BANKING CORP	9,954	25.71	255,917.34
	ASX LTD	514	81.36	41,819.04
	MACQUARIE GROUP LTD	911	200.47	182,628.17
	MAGELLAN FINANCIAL GROUP LTD	330	35.90	11,847.00
	INSURANCE AUSTRALIA GROUP	8,157	5.04	41,111.28
	QBE INSURANCE GROUP LTD	3,874	11.92	46,178.08

	SUNCORP GROUP LTD	4,089	12.20	49,885.80	
	AFTERPAY LTD	490	122.60	60,074.00	
	WISETECH GLOBAL LTD	485	54.08	26,228.80	
	XERO LTD	286	151.79	43,411.94	
	TELSTRA CORPORATION LTD	10,933	3.81	41,654.73	
	AGL ENERGY LTD	2,231	6.22	13,876.82	
	APA GROUP	4,476	8.55	38,269.80	
	ORIGIN ENERGY LTD	6,145	5.38	33,060.10	
豪ドル小計		178,041		4,051,854.22	(345,704,202)
ニュージーランドドル	AUCKLAND INTL AIRPORT LTD	3,190	8.07	25,743.30	
	A2 MILK CO LTD	2,139	7.18	15,358.02	
	FISHER & PAYKEL HEALTHCARE C	1,488	30.85	45,904.80	
	RYMAN HEALTHCARE LTD	1,124	14.81	16,646.44	
	MERCURY NZ LTD	2,262	6.10	13,798.20	
	MERIDIAN ENERGY LTD	3,409	5.02	17,113.18	
ニュージーランドドル小計		13,612		134,563.94	(10,976,380)
香港ドル	CK HUTCHISON HOLDINGS LTD	7,598	52.90	401,934.20	
	TECHTRONIC INDUSTRIES CO	4,000	159.20	636,800.00	
	XINYI GLASS HOLDING CO LTD	6,000	22.55	135,300.00	
	MTR CORP	5,500	42.05	231,275.00	
	SITC INTERNATIONAL HOLDINGS	3,000	26.00	78,000.00	
	GALAXY ENTERTAINMENT GROUP L	5,161	41.90	216,245.90	
	SANDS CHINA LTD	7,000	17.18	120,260.00	
	WYNN MACAU LTD	4,400	7.10	31,240.00	
	BUDWEISER BREWING CO APAC LT	5,100	18.58	94,758.00	
	WH GROUP LTD	32,000	5.27	168,640.00	
	BOC HONG KONG HOLDINGS LTD	13,731	24.90	341,901.90	
	HANG SENG BANK LTD	2,150	145.90	313,685.00	
	HONG KONG EXCHANGES & CLEAR	3,171	484.20	1,535,398.20	
	AIA GROUP LTD	32,063	90.95	2,916,129.85	
	CK ASSET HOLDINGS LTD	5,073	47.35	240,206.55	
	ESR CAYMAN LTD	5,400	24.80	133,920.00	
	HANG LUNG PROPERTIES LTD	8,000	18.30	146,400.00	
	NEW WORLD DEVELOPMENT	4,750	33.95	161,262.50	
	SINO LAND CO	8,000	10.84	86,720.00	
	SUN HUNG KAI PROPERTIES	4,433	102.80	455,712.40	
	SWIRE PACIFIC LTD 'A'	1,000	49.75	49,750.00	
	WHARF REAL ESTATE INVESTMENT	5,000	42.60	213,000.00	
	CLP HOLDINGS LTD	4,694	74.90	351,580.60	
HONG KONG & CHINA GAS	32,768	11.72	384,040.96		

	POWER ASSETS HOLDINGS	4,000	45.70	182,800.00	
香港ドル小計		213,992		9,626,961.06 (140,938,709)	
シンガポールドル	KEPPEL CORP LTD	5,283	5.48	28,950.84	
	SINGAPORE AIRLINES LTD	4,100	5.27	21,607.00	
	WILMAR INTERNATIONAL LTD	6,300	4.37	27,531.00	
	DBS GROUP HOLDINGS LTD	4,802	31.49	151,214.98	
	OVERSEA-CHINESE BANKING CORP	9,108	11.99	109,204.92	
	UNITED OVERSEAS BANK LTD	3,542	26.88	95,208.96	
	SINGAPORE EXCHANGE LTD	2,976	9.66	28,748.16	
	CAPITALAND INVESTMENT LTD/SI	8,911	3.42	30,475.62	
	SINGAPORE TELECOMMUNICATIONS	24,200	2.55	61,710.00	
シンガポールドル小計		69,222		554,651.48 (46,873,596)	
イスラエルシェケル	ICL GROUP LTD	1,894	27.70	52,463.80	
	BANK HAPOALIM BM	4,308	30.75	132,471.00	
	BANK LEUMI LE-ISRAEL	5,363	29.73	159,441.99	
	NICE LTD	172	905.60	155,763.20	
イスラエルシェケル小計		11,737		500,139.99 (17,787,578)	
合計		2,855,953		16,780,154,292 (16,780,154,292)	

(注1)通貨種類毎の小計欄の()内は、邦貨換算額(単位:円)であります。

(注2)合計金額欄の()内は、外貨建有価証券に係わるもので、内書であります。

(2)株式以外の有価証券

通貨	種類	銘柄	券面総額	評価額	備考
米ドル	投資証券	AGNC INVESTMENT CORP	1,361	22,510.94	
		ALEXANDRIA REAL ESTATE EQUITIES INC	409	85,456.46	
		AMERICAN TOWER CORP	1,212	344,910.96	
		ANNALY CAPITAL MANAGEMENT INC	4,653	40,574.16	
		AVALONBAY COMMUNITIES INC	382	88,918.14	
		BOSTON PROPERTIES INC	326	38,226.76	
		CAMDEN PROPERTY TRUST	291	45,948.90	
		CROWN CASTLE INTL CORP	1,158	205,707.12	
		DIGITAL REALTY TRUST INC	763	119,577.36	
		DUKE REALTY CORPORATION	1,063	59,209.10	
		EQUINIX INC	236	194,176.08	
		EQUITY LIFESTYLE PROPERTIES	497	42,742.00	
		EQUITY RESIDENTIAL-REIT	957	81,593.82	
		ESSEX PROPERTY TRUST INC	175	58,602.25	
		EXTRA SPACE STORAGE INC	323	60,875.81	

		HEALTHPEAK PROPERTIES INC	1,586	54,621.84
		HOST HOTELS & RESORTS INC	1,967	33,104.61
		INVITATION HOMES INC	1,378	56,539.34
		IRON MOUNTAIN INC	818	37,619.82
		MEDICAL PROPERTIES TRUST INC	1,990	40,297.50
		MID-AMERICA APARTMENT COMM	270	54,345.60
		OMEGA HEALTHCARE INVESTORS	620	18,525.60
		PROLOGIS INC	1,972	286,137.20
		PUBLIC STORAGE	422	138,631.22
		REALTY INCOME CORP	957	70,693.59
		REGENCY CENTERS CORP	482	33,932.80
		SBA COMMUNICATIONS CORP	291	101,623.02
		SIMON PROPERTY GROUP INC	844	123,924.52
		SUN COMMUNITIES INC	317	64,034.00
		UDR INC	680	37,175.60
		VENTAS INC	1,005	54,792.60
		VEREIT INC	634	32,936.30
		VICI PROPERTIES INC	1,527	46,100.13
		VORNADO REALTY TRUST	436	19,511.00
		WELLTOWER INC	1,068	86,486.64
		WEYERHAEUSER CO	2,052	77,421.96
		WP CAREY INC	594	46,130.04
米ドル小計			35,716	3,003,614.79 (341,901,471)
ユーロ	投資証券	GECINA SA	150	18,090.00
		KLEPIERRE	588	12,106.92
		UNIBAIL-RODAMCO-WESTFIELD	351	23,250.24
ユーロ小計			1,089	53,447.16 (7,057,697)
英ポンド	投資証券	BRITISH LAND COMPANY PLC	3,140	15,225.86
		LAND SECURITIES GROUP PLC	1,694	11,448.05
		SEGRO PLC	3,361	43,289.68
英ポンド小計			8,195	69,963.59 (10,957,697)
豪ドル	投資証券	DEXUS/AU	2,875	31,941.25
		GOODMAN GROUP	4,311	97,256.16
		GPT GROUP	5,900	31,211.00
		LENDLEASE GROUP	1,550	16,662.50
		MIRVAC GROUP	11,628	34,418.88
		SCENTRE GROUP	11,481	35,591.10
		STOCKLAND	5,114	24,240.36
		VICINITY CENTRES	10,480	18,864.00

豪ドル小計			53,339	290,185.25 (24,758,605)
香港ドル	投資証券	LINK REIT	5,967	409,037.85
香港ドル小計			5,967	409,037.85 (5,988,314)
シンガポールドル	投資証券	ASCENDAS REAL ESTATE INV TRT	10,162	31,197.34
		CAPITALAND INTEGRATED COMMER	17,278	36,629.36
シンガポールドル小計			27,440	67,826.70 (5,732,034)
合計				396,395,818 (396,395,818)

(注1)通貨種類毎の小計欄の()内は、邦貨換算額(単位:円)であります。

(注2)合計金額欄の()内は、外貨建有価証券に係わるもので、内書であります。

(注3)券面総額欄の数値は、口数を表示しております。

外貨建有価証券の内訳

種 類	銘柄数		組入株式 時価比率	組入投資証券 時価比率	合計金額に 対する比率
米ドル	株式	590銘柄	97.3%		71.3%
	投資証券	37銘柄		2.7%	2.0%
加ドル	株式	74銘柄	100.0%		3.6%
ユーロ	株式	200銘柄	99.6%		10.0%
	投資証券	3銘柄		0.4%	0.0%
英ポンド	株式	78銘柄	98.6%		4.4%
	投資証券	3銘柄		1.4%	0.1%
スイスフラン	株式	35銘柄	100.0%		3.0%
スウェーデンクローナ	株式	37銘柄	100.0%		1.2%
ノルウェークローネ	株式	9銘柄	100.0%		0.2%
デンマーククローネ	株式	15銘柄	100.0%		0.8%
豪ドル	株式	49銘柄	93.3%		2.0%
	投資証券	8銘柄		6.7%	0.1%
ニュージーランドドル	株式	6銘柄	100.0%		0.1%
香港ドル	株式	25銘柄	95.9%		0.8%
	投資証券	1銘柄		4.1%	0.0%
シンガポールドル	株式	9銘柄	89.1%		0.3%
	投資証券	2銘柄		10.9%	0.0%
イスラエルシケル	株式	4銘柄	100.0%		0.1%

第2 信用取引契約残高明細表

該当事項はありません。

第3 デリバティブ取引及び為替予約取引の契約額等及び時価の状況表

「注記表（デリバティブ取引等に関する注記）」に記載しております。

【中間財務諸表】

- (1) 当ファンドの中間財務諸表は、「中間財務諸表等の用語、様式及び作成方法に関する規則」（昭和52年大蔵省令第38号）並びに同規則第38条の3及び第57条の2の規定により、「投資信託財産の計算に関する規則」（平成12年総理府令第133号）に基づき作成しております。
なお、中間財務諸表に記載している金額は、円単位で表示しております。
- (2) 当ファンドは、金融商品取引法第193条の2第1項の規定に基づき、当中間計算期間（2021年10月27日から2022年 4月26日まで）の中間財務諸表について、P w C あらた有限責任監査法人による中間監査を受けております。

【インデックスファンド海外株式ヘッジあり(DC専用)】

(1)【中間貸借対照表】

(単位:円)

	前計算期間末 2021年10月26日現在	当中間計算期間末 2022年 4月26日現在
資産の部		
流動資産		
コール・ローン	31,957,151	28,922,612
親投資信託受益証券	13,774,110,314	13,904,974,775
流動資産合計	13,806,067,465	13,933,897,387
資産合計	13,806,067,465	13,933,897,387
負債の部		
流動負債		
未払収益分配金	3,238,297	-
未払解約金	15,911,699	14,884,129
未払受託者報酬	1,394,430	1,559,855
未払委託者報酬	9,761,421	10,919,415
未払利息	12	8
その他未払費用	278,837	311,919
流動負債合計	30,584,696	27,675,326
負債合計	30,584,696	27,675,326
純資産の部		
元本等		
元本	3,238,297,640	3,477,976,175
剰余金		
中間剰余金又は中間欠損金()	10,537,185,129	10,428,245,886
(分配準備積立金)	3,627,710,418	3,225,936,122
元本等合計	13,775,482,769	13,906,222,061
純資産合計	13,775,482,769	13,906,222,061
負債純資産合計	13,806,067,465	13,933,897,387

（２）【中間損益及び剰余金計算書】

（単位：円）

	前中間計算期間 自 2020年10月27日 至 2021年 4月26日	当中間計算期間 自 2021年10月27日 至 2022年 4月26日
営業収益		
有価証券売買等損益	1,881,257,266	878,476,647
営業収益合計	1,881,257,266	878,476,647
営業費用		
支払利息	1,195	1,293
受託者報酬	1,073,510	1,559,855
委託者報酬	7,515,053	10,919,415
その他費用	214,648	311,919
営業費用合計	8,804,406	12,792,482
営業利益又は営業損失（ ）	1,872,452,860	891,269,129
経常利益又は経常損失（ ）	1,872,452,860	891,269,129
中間純利益又は中間純損失（ ）	1,872,452,860	891,269,129
一部解約に伴う中間純利益金額の分配額又は一部解約に伴う中間純損失金額の分配額（ ）	118,884,395	31,430,059
期首剰余金又は期首欠損金（ ）	5,741,086,594	10,537,185,129
剰余金増加額又は欠損金減少額	1,888,398,196	2,044,806,024
中間一部解約に伴う剰余金増加額又は欠損金減少額	-	-
中間追加信託に伴う剰余金増加額又は欠損金減少額	1,888,398,196	2,044,806,024
剰余金減少額又は欠損金増加額	916,242,589	1,293,906,197
中間一部解約に伴う剰余金減少額又は欠損金増加額	916,242,589	1,293,906,197
中間追加信託に伴う剰余金減少額又は欠損金増加額	-	-
分配金	-	-
中間剰余金又は中間欠損金（ ）	8,466,810,666	10,428,245,886

(3) 【中間注記表】

(重要な会計方針に係る事項に関する注記)

有価証券の評価基準及び評価方法	親投資信託受益証券 移動平均法に基づき当該親投資信託受益証券の基準価額で評価しております。
-----------------	--

(中間貸借対照表に関する注記)

	前計算期間末 2021年10月26日現在	当中間計算期間末 2022年 4月26日現在
1. 期首元本額	2,587,496,143円	3,238,297,640円
期中追加設定元本額	1,417,508,014円	637,299,570円
期中一部解約元本額	766,706,517円	397,621,035円
2. 受益権の総数	3,238,297,640口	3,477,976,175口

(中間損益及び剰余金計算書に関する注記)

前中間計算期間 自 2020年10月27日 至 2021年 4月26日	当中間計算期間 自 2021年10月27日 至 2022年 4月26日
該当事項はありません。	該当事項はありません。

(金融商品に関する注記)

金融商品の時価等に関する事項

	前計算期間末 2021年10月26日現在	当中間計算期間末 2022年 4月26日現在
中間貸借対照表計上額、時価及びその差額	貸借対照表計上額は期末の時価で計上しているため、その差額はありませぬ。	中間貸借対照表計上額は中間計算期間末日の時価で計上しているため、その差額はありませぬ。
時価の算定方法	(1)有価証券 売買目的有価証券 重要な会計方針に係る事項に関する注記「有価証券の評価基準及び評価方法」に記載しております。 (2)デリバティブ取引 該当事項はありません。 (3)上記以外の金融商品 短期間で決済されることから、時価は帳簿価額と近似しているため、当該金融商品の時価を帳簿価額としております。	(1)有価証券 同左 (2)デリバティブ取引 同左 (3)上記以外の金融商品 同左

金融商品の時価等に関する事項についての補足説明	金融商品の時価には、市場価格に基づく価額のほか、市場価格がない場合には合理的に算定された価額が含まれております。当該価額の算定においては一定の前提条件等を採用しているため、異なる前提条件等によった場合、当該価額が異なることもあります。	金融商品の時価の算定においては一定の前提条件等を採用しているため異なる前提条件等によった場合、当該価額が異なることもあります。
-------------------------	---	---

（1口当たり情報）

前計算期間末 2021年10月26日現在		当中間計算期間末 2022年 4月26日現在	
1口当たり純資産額	4,2539円	1口当たり純資産額	3,9984円
(1万口当たり純資産額)	(42,539円)	(1万口当たり純資産額)	(39,984円)

当ファンドは、「海外株式インデックスMSCI - KOKUSAI（ヘッジあり）マザーファンド」を主要投資対象としており、中間貸借対照表の資産の部に計上された「親投資信託受益証券」は同親投資信託です。なお、同親投資信託の状況は次の通りです。ただし、当該情報は監査の対象外であります。

（参考）

海外株式インデックスMSCI - KOKUSAI（ヘッジあり）マザーファンド

貸借対照表

	（単位：円）	
	2021年10月26日現在	2022年 4月26日現在
資産の部		
流動資産		
預金	49,665,611	13,539,826
コール・ローン	390,550,490	1,114,815,439
株式	16,780,154,292	16,620,328,132
投資証券	396,395,818	441,998,327
派生商品評価勘定	10,472,882	3,215,860
未収入金	3,355,763	485,551
未収配当金	10,209,550	18,198,739
差入委託証拠金	357,963,641	357,035,362
流動資産合計	17,998,768,047	18,569,617,236
資産合計	17,998,768,047	18,569,617,236
負債の部		
流動負債		
派生商品評価勘定	385,794,529	713,277,746
未払金	21,501,268	393,420,648
未払解約金	2,877,983	1,574,538
未払利息	156	313
流動負債合計	410,173,936	1,108,273,245
負債合計	410,173,936	1,108,273,245
純資産の部		
元本等		

	2021年10月26日現在	2022年 4月26日現在
元本	6,831,162,629	7,207,959,696
剰余金		
剰余金又は欠損金（ ）	10,757,431,482	10,253,384,295
元本等合計	17,588,594,111	17,461,343,991
純資産合計	17,588,594,111	17,461,343,991
負債純資産合計	17,998,768,047	18,569,617,236

注記表

(重要な会計方針に係る事項に関する注記)

1. 有価証券の評価基準及び評価方法	<p>株式及び投資証券は移動平均法に基づき、以下のとおり原則として時価で評価しております。</p> <p>(1) 金融商品取引所等に上場されている有価証券 金融商品取引所等に上場されている有価証券は、原則として金融商品取引所等における計算期間末日の最終相場（外貨建証券の場合は計算期間末日において知りうる直近の日の最終相場）で評価しております。</p> <p>(2) 金融商品取引所等に上場されていない有価証券 当該有価証券については、原則として、日本証券業協会等発表の店頭売買参考統計値（平均値）等、金融商品取引業者、銀行等の提示する価額（ただし、売気配相場は使用しない）又は価格提供会社の提供する価額のいずれかから入手した価額で評価しております。</p> <p>(3) 時価が入手できなかった有価証券 適正な評価額を入手できなかった場合又は入手した評価額が時価と認定できない事由が認められた場合は、投資信託委託会社が忠実義務に基づいて合理的な事由をもって時価と認めた価額もしくは受託者と協議のうえ両者が合理的な事由をもって時価と認めた価額で評価しております。</p>
2. デリバティブ等の評価基準及び評価方法	<p>(1) デリバティブ取引 個別法に基づき原則として時価で評価しております。</p> <p>(2) 為替予約取引 原則として、わが国における計算期間末日の対顧客先物売買相場の仲値で評価しております。</p>
3. その他財務諸表作成のための基礎となる事項	<p>外貨建取引等の処理基準 「投資信託財産の計算に関する規則」（平成12年総理府令第133号）第60条及び第61条にしたがって処理しております。</p>

(貸借対照表に関する注記)

	2021年10月26日現在	2022年 4月26日現在
1. 期首	2020年10月27日	2021年10月27日
期首元本額	5,875,608,160円	6,831,162,629円
期首からの追加設定元本額	1,363,175,797円	640,677,042円
期首からの一部解約元本額	407,621,328円	263,879,975円
元本の内訳		
インデックスファンド海外株式ヘッジあり（DC専用）	5,349,584,556円	5,739,927,668円
インデックス・アセットバランス・オープン（適格機関投資家向け）	324,670,953円	312,837,844円
アセット・ナビゲーション・ファンド（株式80）	5,734,203円	5,795,841円

アセット・ナビゲーション・ファンド(株式60)	5,090,574円	4,990,464円
アセット・ナビゲーション・ファンド(株式40)	6,210,213円	6,045,247円
アセット・ナビゲーション・ファンド(株式20)	5,202,286円	5,388,353円
年金積立 アセット・ナビゲーション・ファンド(株式20)	31,207,983円	31,551,532円
年金積立 アセット・ナビゲーション・ファンド(株式40)	90,331,157円	88,176,705円
年金積立 アセット・ナビゲーション・ファンド(株式60)	138,338,781円	134,101,508円
年金積立 アセット・ナビゲーション・ファンド(株式80)	132,630,704円	129,019,175円
インデックスファンド海外株式(ヘッジあり)	742,161,219円	750,125,359円
計	6,831,162,629円	7,207,959,696円
2. 受益権の総数	6,831,162,629口	7,207,959,696口

当該親投資信託受益証券を投資対象とする投資信託ごとの元本額

(金融商品に関する注記)

金融商品の時価等に関する事項

	2021年10月26日現在	2022年 4月26日現在
貸借対照表計上額、時価及びその差額	貸借対照表計上額は期末の時価で計上しているため、その差額はありません。	同左
時価の算定方法	(1)有価証券 売買目的有価証券 重要な会計方針に係る事項に関する注記「有価証券の評価基準及び評価方法」に記載しております。 (2)デリバティブ取引 「デリバティブ取引等に関する注記」に記載しております。 (3)上記以外の金融商品 短期間で決済されることから、時価は帳簿価額と近似しているため、当該金融商品の時価を帳簿価額としております。	(1)有価証券 同左 (2)デリバティブ取引 同左 (3)上記以外の金融商品 同左
金融商品の時価等に関する事項についての補足説明	金融商品の時価には、市場価格に基づく価額のほか、市場価格がない場合には合理的に算定された価額が含まれております。当該価額の算定においては一定の前提条件等を採用しているため、異なる前提条件等によった場合、当該価額が異なることもあります。	金融商品の時価の算定においては一定の前提条件等を採用しているため異なる前提条件等によった場合、当該価額が異なることもあります。

(デリバティブ取引等に関する注記)

取引の時価等に関する事項

(株式関連)

(2021年10月26日現在)

(単位：円)

区分	種類	契約額等		時価	評価損益
			うち1年超		
市場取引	株価指数先物取引 買建	421,562,260	-	430,330,782	8,768,522
合計		421,562,260	-	430,330,782	8,768,522

(2022年 4月26日現在)

(単位：円)

区分	種類	契約額等		時価	評価損益
			うち1年超		
市場取引	株価指数先物取引 買建	233,462,319	-	226,370,862	7,091,457
合計		233,462,319	-	226,370,862	7,091,457

(注) 1. 時価の算定方法

株価指数先物取引の時価については、以下のように評価しております。

原則として本書における開示対象ファンドの中間計算期間末日に知りうる直近の日の主たる取引所の発表する清算値段又は最終相場で評価しております。このような時価が発表されていない場合には、同中間計算期間末日に最も近い最終相場や気配値等、原則に準ずる方法で評価しております。

2. 株価指数先物取引の残高は、契約額ベースで表示しております。

3. 契約額等には手数料相当額を含んでおりません。

また契約額等及び時価の邦貨換算は、本書における開示対象ファンドの中間計算期間末日の対顧客電信売買相場の仲値で行っております。

4. 契約額等及び時価の合計欄の金額は、各々の合計金額であります。

(通貨関連)

(2021年10月26日現在)

(単位：円)

区分	種類	契約額等		時価	評価損益
			うち1年超		
市場取引以外の取引	為替予約取引 売建	17,203,273,601	-	17,587,363,770	384,090,169
	米ドル	12,625,971,820	-	12,898,626,326	272,654,506

	加ドル	596,310,418	-	619,065,088	22,754,670
	ユーロ	1,779,281,817	-	1,802,957,143	23,675,326
	英ポンド	747,819,472	-	768,630,405	20,810,933
	スイスフラン	500,474,879	-	510,759,785	10,284,906
	スウェーデンク ローナ	194,700,246	-	200,963,700	6,263,454
	ノルウェークロー ネ	34,615,995	-	37,133,538	2,517,543
	デンマーククロー ネ	140,710,687	-	142,559,187	1,848,500
	豪ドル	359,651,044	-	376,188,313	16,537,269
	ニュージーランド ドル	10,509,414	-	11,080,465	571,051
	香港ドル	143,595,010	-	148,022,037	4,427,027
	シンガポールドル	52,432,965	-	53,524,336	1,091,371
	イスラエルシケ ル	17,199,834	-	17,853,447	653,613
	合計	17,203,273,601	-	17,587,363,770	384,090,169

(2022年 4月26日現在)

(単位:円)

区分	種類	契約額等		時価	評価損益
			うち1年超		
市場取引以外 の取引	為替予約取引				
	売建	16,744,839,168	-	17,447,809,597	702,970,429
	米ドル	12,268,195,180	-	12,853,465,715	585,270,535
	加ドル	627,119,045	-	655,048,408	27,929,363
	ユーロ	1,600,552,117	-	1,641,597,310	41,045,193
	英ポンド	759,091,092	-	772,102,518	13,011,426
	スイスフラン	520,239,415	-	531,867,015	11,627,600
	スウェーデンク ローナ	173,075,392	-	177,337,180	4,261,788
	ノルウェークロー ネ	38,977,237	-	39,388,984	411,747
	デンマーククロー ネ	133,675,575	-	137,875,608	4,200,033
	豪ドル	408,713,405	-	416,826,614	8,113,209
	ニュージーランド ドル	8,354,624	-	8,424,416	69,792

香港ドル	134,467,097	-	138,981,613	4,514,516
シンガポールドル	52,419,850	-	54,354,567	1,934,717
イスラエルシケル	19,959,139	-	20,539,649	580,510
合計	16,744,839,168	-	17,447,809,597	702,970,429

(注) 1. 時価の算定方法

(1) 本書における開示対象ファンドの中間計算期間末日に対顧客先物売買相場の仲値が発表されている外貨については、以下のように評価しております。

同中間計算期間末日において為替予約の受渡日の対顧客先物売買相場の仲値が発表されている場合は、当該為替予約は当該仲値で評価しております。

同中間計算期間末日において為替予約の受渡日の対顧客先物売買相場の仲値が発表されていない場合は、以下の方法によっております。

- ・ 同中間計算期間末日に為替予約の受渡日を超える対顧客先物売買相場が発表されている場合には、発表されている先物相場のうち当該日に最も近い前後二つの対顧客先物売買相場の仲値をもとに計算しております。
- ・ 同中間計算期間末日に為替予約の受渡日を超える対顧客先物売買相場が発表されていない場合には、当該日に最も近い発表されている対顧客先物売買相場の仲値を用いております。

(2) 本書における開示対象ファンドの中間計算期間末日に対顧客先物売買相場の仲値が発表されていない外貨については同中間計算期間末日の対顧客電信売買相場の仲値で評価しております。

(3) 上記の算定方法にて、適正な時価と認定できない事由が認められた場合は、投資信託委託会社が忠実義務に基づいて合理的な事由をもって時価と認めた価額で評価しております。

2. 換算において円未満の端数は切り捨てております。

3. 契約額等及び時価の合計欄の金額は、各々の合計金額であります。

(1口当たり情報)

2021年10月26日現在		2022年 4月26日現在	
1口当たり純資産額	2.5748円	1口当たり純資産額	2.4225円
(1万口当たり純資産額)	(25,748円)	(1万口当たり純資産額)	(24,225円)

2【ファンドの現況】

以下のファンドの現況は2022年 4月28日現在です。

【インデックスファンド海外株式ヘッジあり（DC専用）】

【純資産額計算書】

資産総額	13,698,912,412円
負債総額	36,047,136円
純資産総額（ - ）	13,662,865,276円
発行済口数	3,490,928,113口
1口当たり純資産額（ / ）	3.9138円

（参考）

海外株式インデックスMSCI - KOKUSA I（ヘッジあり）マザーファンド

純資産額計算書

資産総額	17,984,171,346円
負債総額	838,764,729円
純資産総額（ - ）	17,145,406,617円
発行済口数	7,230,526,722口
1口当たり純資産額（ / ）	2.3713円

第4【内国投資信託受益証券事務の概要】

（1）名義書換

該当事項はありません。

（2）受益者に対する特典

該当事項はありません。

（3）譲渡制限の内容

譲渡制限はありません。

受益権の譲渡

- ・受益者は、その保有する受益権を譲渡する場合には、当該受益者の譲渡の対象とする受益権が記載または記録されている振替口座簿に係る振替機関等に振替の申請をするものとします。
- ・前述の申請のある場合には、振替機関等は、当該譲渡に係る譲渡人の保有する受益権の口数の減少および譲受人の保有する受益権の口数の増加につき、その備える振替口座簿に記載または記録するものとします。ただし、振替機関等が振替先口座を開設したものでない場合には、譲受人の振替先口座を開設した他の振替機関等（当該他の振替機関等の上位機関を含みます。）に社債、株式等の振替に関する法律の規定にしたがい、譲受人の振替先口座に受益権の口数の増加の記載または記録が行なわれるよう通知するものとします。
- ・前述の振替について、委託会社は、当該受益者の譲渡の対象とする受益権が記載または記録されている振替口座簿に係る振替機関等と譲受人の振替先口座を開設した振替機関等が異なる場合などにおいて、委託会社が必要と認めたとときまたはやむを得ない事情があると判断したときは、振替停止日や振替停止

期間を設けることができます。

受益権の譲渡の対抗要件

受益権の譲渡は、振替口座簿への記載または記録によらなければ、委託会社および受託会社に対抗することができません。

(4) 受益証券の再発行

受益者は、委託会社がやむを得ない事情などにより受益証券を発行する場合を除き、受益証券の再発行の請求を行なわないものとします。

(5) 受益権の再分割

委託会社は、受託会社と協議のうえ、社債、株式等の振替に関する法律に定めるところにしたがい、一定日現在の受益権を均等に再分割できるものとします。

(6) 質権口記載または記録の受益権の取扱いについて

振替機関等の振替口座簿の質権口に記載または記録されている受益権にかかる収益分配金の支払い、解約請求の受付、解約金および償還金の支払いなどについては、約款の規定によるほか、民法その他の法令などにしたがって取り扱われます。

第三部【委託会社等の情報】

第1【委託会社等の概況】

1【委託会社等の概況】

(1) 資本金の額

2022年4月末現在	資本金	17,363,045,900円
	発行可能株式総数	230,000,000株
	発行済株式総数	197,012,500株

過去5年間における主な資本金の増減：該当事項はありません。

(2) 会社の意思決定機関（2022年4月末現在）

・株主総会

株主総会は、取締役の選任および定款変更に係る決議などの株式会社の基本的な方針や重要な事項の決定を行ないます。

当社は、毎年3月31日の最終の株主名簿に記載または記録された議決権を有する株主をもって、その事業年度に関する定時株主総会において、その権利を行使することができる株主とみなし、毎年3月31日（事業年度の終了）から3ヶ月以内にこれを招集し、臨時株主総会は必要に応じてこれを招集します。

・取締役会

取締役会は、業務執行の決定を行い、取締役の職務の執行の監督をします。また、取締役会の決議によって重要な業務執行（会社法第399条の13第5項各号に掲げる事項を除く。）の決定の全部又は一部を取締役に委任することができます。

当社の取締役会は10名以内の取締役（監査等委員である取締役を除く。）及び5名以内の監査等委員である取締役で構成され、取締役（監査等委員である取締役を除く。）の任期は選任後1年以内に終了する事業年度のうち最終のものに関する定時株主総会の終結の時までとします。取締役会はその決議をもって、取締役（監査等委員である取締役を除く。）の中から、代表取締役若干名を選定します。

・監査等委員会

当社の監査等委員会は、5名以内の監査等委員である取締役で構成され、監査等委員である取締役の任期は選任後2年以内に終了する事業年度のうち最終のものに関する定時株主総会の終結の時までとします。監査等委員会は、その決議をもって、監査等委員の中から、常勤の監査等委員を選定します。

(3) 運用の意思決定プロセス（2022年4月末現在）

1. 投資委員会にて、国内外の経済見通し、市況見通しおよび資産配分の基本方針を決定します。
2. 各運用部門は、投資委員会の決定に基づき、個別資産および資産配分戦略に係る具体的な運用方針を策定します。
3. 各運用部門のファンドマネージャーは、上記方針を受け、個別ファンドのガイドラインおよびそれぞれの運用方針に沿って、ポートフォリオを構築・管理します。
4. トレーディング部門は、社会的信用力、情報提供力、執行対応力において最適と判断し得る発注業者、発注方針などを決定します。その上で、トレーダーは、最良執行のプロセスに則り売買を執行します。
5. 運用状況の評価・分析および運用リスク（流動性リスクを含む）の管理ならびに法令など遵守状況のモニタリングについては、運用部門から独立したリスク管理/コンプライアンス業務担当部門が担当し、これを運用部門にフィードバックすることにより、適切な運用体制を維持できるように努めています。

2【事業の内容及び営業の概況】

- ・「投資信託及び投資法人に関する法律」に定める投資信託委託会社である委託会社は、証券投資信託の設定を行なうとともに「金融商品取引法」に定める金融商品取引業者としてその運用（投資運用業）を行なっています。また「金融商品取引法」に定める投資助言業務を行なっています。
- ・委託会社の運用する、2022年4月末現在の投資信託などは次の通りです。

種 類	ファンド本数	純資産額 (単位：億円)
投資信託総合計	876	240,218
株式投資信託	808	205,444
単位型	306	10,774
追加型	502	194,669
公社債投資信託	68	34,774
単位型	55	1,811
追加型	13	32,962

3【委託会社等の経理状況】

1. 当社の財務諸表は、「財務諸表等の用語、様式及び作成方法に関する規則」（昭和38年大蔵省令第59号、以下「財務諸表等規則」という。）並びに同規則第2条の規定に基づき、「金融商品取引業等に関する内閣府令」（平成19年8月6日内閣府令第52号）に基づいて作成しております。
2. 当社は、金融商品取引法第193条の2第1項の規定に基づき、第63期事業年度（2021年4月1日から2022年3月31日まで）の財務諸表について、有限責任 あずさ監査法人により監査を受けております。

(1)【貸借対照表】

(単位：百万円)

	第62期 (2021年3月31日)		第63期 (2022年3月31日)	
資産の部				
流動資産				
現金・預金		24,698		42,427
有価証券		17		170
前払費用		785		932
未収入金		225		96
未収委託者報酬		24,738		25,193
未収収益	3	891	3	1,048
関係会社短期貸付金		2,403		5,005
立替金		930		1,056
その他	2	361	2	998
流動資産合計		55,053		76,928
固定資産				
有形固定資産				
建物	1	245	1	244
器具備品	1	190	1	153
有形固定資産合計		436		397
無形固定資産				
ソフトウェア		241		335
無形固定資産合計		241		335
投資その他の資産				
投資有価証券		22,903		23,969
関係会社株式		25,987		22,366
長期差入保証金		678		652
繰延税金資産		1,845		3,678

投資その他の資産合計	51,414	50,667
固定資産合計	52,092	51,399
資産合計	107,145	128,328

(単位：百万円)

	第62期 (2021年3月31日)		第63期 (2022年3月31日)
負債の部			
流動負債			
預り金	844		651
未払金	9,834		9,693
未払収益分配金	8		7
未払償還金	71		71
未払手数料	8,956		8,783
その他未払金	798		831
未払費用	3	4,660	3
未払法人税等		1,090	
未払消費税等	4	775	4
賞与引当金		3,034	
役員賞与引当金		55	
訴訟損失引当金		-	
その他		643	
流動負債合計		20,938	
固定負債			
退職給付引当金		1,456	
賞与引当金		156	
その他		544	
固定負債合計		2,157	
負債合計		23,095	
純資産の部			
株主資本			
資本金		17,363	
資本剰余金			
資本準備金		5,220	
資本剰余金合計		5,220	
利益剰余金			
その他利益剰余金			
繰越利益剰余金		61,956	
利益剰余金合計		61,956	
自己株式		2,067	
株主資本合計		82,472	
評価・換算差額等			
其他有価証券評価差額金		1,461	
繰延ヘッジ損益		115	
評価・換算差額等合計		1,577	
純資産合計		84,049	
負債純資産合計		107,145	

(2) 【損益計算書】

	第62期		第63期	
	(自	2020年4月1日	(自	2021年4月1日
	至	2021年3月31日)	至	2022年3月31日)
営業収益				
委託者報酬		78,975		94,938
その他営業収益		3,973		4,743
営業収益合計		82,948		99,682
営業費用				
支払手数料		34,050		42,026
広告宣伝費		953		987
公告費		1		1
調査費		17,813		23,000
調査費		966		1,042
委託調査費		16,825		21,932
図書費		22		25
委託計算費		545		598
営業雑経費		1,053		1,014
通信費		174		143
印刷費		331		308
協会費		51		52
諸会費		11		13
その他		483		494
営業費用計		54,419		67,628
一般管理費				
給料		10,383		11,759
役員報酬		243		156
役員賞与引当金繰入額		55		5
給料・手当		6,766		7,229
賞与		159		143
賞与引当金繰入額		3,158		4,225
交際費		14		22
寄付金		30		29
旅費交通費		57		66
租税公課		485		429
不動産賃借料		939		937
退職給付費用		388		394
退職金		10		169
固定資産減価償却費		138		172
福利費		1,084		1,171
諸経費		4,286		3,888
一般管理費計		17,817		19,042
営業利益		10,711		13,010

(単位:百万円)

	第62期		第63期	
	(自	2020年4月1日	(自	2021年4月1日
	至	2021年3月31日)	至	2022年3月31日)
営業外収益				
受取利息		75		71
受取配当金	1	2,555	1	5,257
有価証券償還益		14		-
時効成立分配金・償還金		1		1
為替差益		-		1,548
その他		62		58

営業外収益合計	2,710	6,936
営業外費用		
支払利息	122	177
デリバティブ費用	804	49
時効成立後支払分配金・償還金	25	9
為替差損	59	-
その他	42	39
営業外費用合計	1,054	275
経常利益	12,367	19,672
特別利益		
投資有価証券売却益	774	253
子会社有償減資払戻益	-	1,445
その他	0	-
特別利益合計	774	1,699
特別損失		
投資有価証券売却損	237	132
投資有価証券評価損	5	-
固定資産処分損	0	0
役員退職一時金	125	-
訴訟損失引当金繰入額	-	7,847
特別損失合計	369	7,980
税引前当期純利益	12,773	13,391
法人税、住民税及び事業税	3,722	3,435
法人税等還付税額	-	2 329
法人税等調整額	373	1,851
法人税等合計	3,348	1,255
当期純利益	9,424	12,136

(3) 【株主資本等変動計算書】

第62期（自 2020年4月1日 至 2021年3月31日）

（単位：百万円）

	株主資本						株主資本 合計
	資本金	資本剰余金		利益剰余金		自己株式	
		資本準備金	資本剰余金 合計	その他利益 剰余金 繰越利益 剰余金	利益剰余金 合計		
当期首残高	17,363	5,220	5,220	55,395	55,395	905	77,073
当期変動額							
剰余金の配当				2,862	2,862		2,862
当期純利益				9,424	9,424		9,424
自己株式の取得						1,161	1,161
株主資本以外の項目の 当期変動額（純額）							
当期変動額合計	-	-	-	6,561	6,561	1,161	5,399
当期末残高	17,363	5,220	5,220	61,956	61,956	2,067	82,472

	評価・換算差額等			純資産合計
	その他 有価証券 評価差額金	繰延ヘッジ 損益	評価・ 換算差額 等合計	
当期首残高	60	389	329	77,402
当期変動額				
剰余金の配当				2,862
当期純利益				9,424
自己株式の取得				1,161
株主資本以外の項目の 当期変動額（純額）	1,521	273	1,247	1,247
当期変動額合計	1,521	273	1,247	6,647
当期末残高	1,461	115	1,577	84,049

第63期（自 2021年4月1日 至 2022年3月31日）

（単位：百万円）

	株主資本						
	資本金	資本剰余金		利益剰余金		自己株式	株主資本 合計
		資本準備金	資本剰余金 合計	その他利益 剰余金 繰越利益 剰余金	利益剰余金 合計		
当期首残高	17,363	5,220	5,220	61,956	61,956	2,067	82,472
当期変動額							
剰余金の配当				5,191	5,191		5,191
当期純利益				12,136	12,136		12,136
自己株式の取得							
株主資本以外の項目の 当期変動額（純額）							
当期変動額合計	-	-	-	6,944	6,944	-	6,944
当期末残高	17,363	5,220	5,220	68,901	68,901	2,067	89,417

	評価・換算差額等			純資産合計
	その他 有価証券 評価差額金	繰延ヘッジ 損益	評価・ 換算差額 等合計	
当期首残高	1,461	115	1,577	84,049
当期変動額				
剰余金の配当				5,191
当期純利益				12,136
自己株式の取得				
株主資本以外の項目の 当期変動額（純額）	889	847	41	41
当期変動額合計	889	847	41	6,985
当期末残高	2,350	731	1,618	91,035

[注記事項]

（重要な会計方針）

項目	<p style="text-align: center;">第63期 (自 2021年4月1日 至 2022年3月31日)</p>
1 資産の評価基準及び評価方法	<p>(1) 有価証券 子会社株式及び関連会社株式 総平均法による原価法 その他有価証券 市場価格のない株式等以外のもの 時価法(評価差額は、全部純資産直入法により処理し、売却原価は、総平均法により算定) 市場価格のない株式等 総平均法による原価法</p> <p>(2) デリバティブ 時価法</p>
2 固定資産の減価償却の方法	<p>(1) 有形固定資産 定率法により償却しております。ただし、2016年4月1日以後に取得した建物附属設備については、定額法を採用しております。 なお、主な耐用年数は以下のとおりであります。 建物 3年～15年 器具備品 3年～20年</p> <p>(2) 無形固定資産 定額法により償却しております。ただし、ソフトウェア(自社利用分)については、社内における利用可能期間(5年)に基づく定額法によっております。</p>
3 引当金の計上基準	<p>(1) 賞与引当金 従業員に支給する賞与の支払に充てるため、支払見込額に基づき、当事業年度の負担額を計上しております。</p> <p>(2) 役員賞与引当金 役員に支給する賞与の支払に充てるため、支払見込額に基づき、当事業年度の負担額を計上しております。</p> <p>(3) 退職給付引当金 従業員の退職給付に備えるため、当事業年度末における退職給付債務及び年金資産の見込額に基づき、計上しております。 退職給付見込額の期間帰属方法 退職給付債務の算定にあたり、退職給付見込額を当事業年度末までの期間に帰属させる方法については、給付算定式基準によっております。 数理計算上の差異の費用処理方法 数理計算上の差異は、各事業年度の発生時における従業員の平均残存勤務期間以内の一定の年数(10年)による定額法により按分した額をそれぞれ発生翌事業年度から費用処理しております。</p> <p>(4) 訴訟損失引当金 訴訟による損失に備えるため、損失見込額を計上しております。</p>
4 収益の計上基準	<p>当社の顧客との契約から生じる収益に関する主要な事業における主な履行業務の内容及び当該履行業務を充足する通常の時点(収益を認識する通常の時点)は以下のとおりであります。</p> <p>(1) 投資信託委託業務 当社は、投資信託契約に基づき投資信託商品に関する投信委託サービスを提供し、商品の運用資産残高(以下「AUM」)に応じて手数料を受領しております。サービスの提供を通じて得られる投資信託報酬は、各ファンドのAUMに固定料率を乗じて毎日計算され、日次で収益を認識しております。</p>

	<p>(2) 投資顧問業務 当社は、投資顧問契約に基づき機関投資家に投資顧問サービスを提供し、ファンドのAUMに応じて手数料を受領しております。サービスの提供を通じて得られる投資顧問報酬は、一般的に各ファンドのAUMに投資顧問契約で定められた固定料率を乗じて毎月計算され、月次で収益を認識しております。</p> <p>(3) 成功報酬 当社がファンドの運用成果に応じて受領する成功報酬は、投資信託契約または投資顧問契約のもと、報酬を受領することが確実であり、将来返還する可能性が無いことが判明した時点で収益を認識しております。</p>
5 ヘッジ会計の方法	<p>(1) ヘッジ会計の方法 繰延ヘッジ処理によっております。</p> <p>(2) ヘッジ手段とヘッジ対象 ヘッジ手段は為替予約、ヘッジ対象は投資有価証券であります。</p> <p>(3) ヘッジ方針 ヘッジ取引規程等に基づき、ヘッジ対象に係る為替変動リスクをヘッジしております。</p> <p>(4) ヘッジ有効性評価の方法 ヘッジ開始時から有効性判定時点までの期間における相場変動によるヘッジ手段及びヘッジ対象資産に係る損益の累計を比較し有効性を評価しております。</p>
6 その他財務諸表作成のための基本となる重要な事項	<p>消費税等の会計処理 資産に係る控除対象外消費税及び地方消費税は、当事業年度の費用として処理しております。</p>

(会計方針の変更)

<p>第63期 (自 2021年4月1日 至 2022年3月31日)</p>
<p>(収益認識に関する会計基準の適用) 「収益認識に関する会計基準」(企業会計基準第29号 2020年3月31日。以下、「収益認識会計基準」という。)等を当事業年度の期首から適用し、約束した財又はサービスの支配が顧客に移転した時点で、当該財又はサービスと交換に受け取ると見込まれる金額で収益を認識することとしております。 収益認識会計基準等の適用については、収益認識会計基準第84項ただし書きに定める経過的な取扱いに従っており、当事業年度の期首より前に新たな会計方針を遡及適用した場合の累積的影響額を、当事業年度の期首の利益剰余金に加減し、当該期首残高から新たな会計方針を適用しております。収益認識会計基準等の適用による、当財務諸表に与える影響はありません。</p> <p>(時価の算定に関する会計基準の適用) 「時価の算定に関する会計基準」(企業会計基準第30号 2019年7月4日。以下「時価算定会計基準」という。)等を当事業年度の期首から適用し、時価算定会計基準第19項及び「金融商品に関する会計基準」(企業会計基準第10号 2019年7月4日)第44 - 2項に定める経過的な取扱いに従って、時価算定会計基準等が定める新たな会計方針を、将来にわたって適用することとしております。なお、当財務諸表に与える影響はありません。 また、「金融商品関係」注記において、金融商品の時価のレベルごとの内訳等に関する事項等の注記を行うこととしました。ただし、「金融商品の時価等の開示に関する適用指針」(企業会計基準適用指針第19号 2019年7月4日)第7 - 4項に定める経過的な取扱いに従って、当該注記のうち前事業年度に係るものについては、記載していません。</p>

(未適用の会計基準等)

- 「時価の算定に関する会計基準の適用指針」(企業会計基準適用指針第31号 2021年6月17日)

(1) 概要

投資信託の時価の算定及び注記に関する取扱い並びに貸借対照表に持分相当額を純額で計上する組合等への出資の時価の注記に関する取扱いが定められました。

- (2) 適用予定日
2023年3月期の期首より適用予定であります。
- (3) 当該会計基準等の適用による影響
当該適用指針の適用が財務諸表に及ぼす影響は、現時点で評価中であります。

(重要な会計上の見積り)

第63期(自 2021年4月1日 至 2022年3月31日)

- 1 当事業年度の財務諸表に計上した金額
訴訟損失引当金を7,847百万円計上しております。
- 2 会計上の見積りの内容に関する理解に資する情報
(1) 当事業年度の財務諸表に計上した金額の算出方法
訴訟について将来発生しうる損失の見込額を算出し、訴訟損失引当金として計上しております。
- (2) 当事業年度の財務諸表に計上した金額の算出に用いた主要な仮定
原告が主張する損害額に基づき、将来発生することが予想される損失の見積を行っています。
- (3) 翌事業年度の財務諸表に与える影響
当社では、現在までに想定しうる最善の仮定に基づき訴訟損失引当金を計上しておりますが、今後の経過により、翌事業年度において訴訟損失引当金の追加計上または取り崩しを行う可能性があります。

(貸借対照表関係)

第62期 (2021年3月31日)	第63期 (2022年3月31日)
1 有形固定資産の減価償却累計額 建物 1,349百万円 器具備品 764百万円	1 有形固定資産の減価償却累計額 建物 1,390百万円 器具備品 823百万円
2 信託資産 流動資産のその他のうち2百万円は、「直販顧客 分別金信託契約」により、野村信託銀行株式会社に 信託しております。	2 信託資産 流動資産のその他のうち2百万円は、「直販顧客 分別金信託契約」により、野村信託銀行株式会社に 信託しております。
3 関係会社に対する資産及び負債は次のとおりで あります。 (流動資産) 未収収益 257百万円 (流動負債) 未払費用 1,247百万円	3 関係会社に対する資産及び負債は次のとおりで あります。 (流動資産) 未収収益 233百万円 (流動負債) 未払費用 2,314百万円
4 消費税等の取扱い 仮払消費税等及び仮受消費税等は相殺のうえ、 「未払消費税等」として表示しております。	4 消費税等の取扱い 仮払消費税等及び仮受消費税等は相殺のうえ、 「未払消費税等」として表示しております。
	5 保証債務 ティンダルエクイティーズ・オーストラリア・ ピーティーワイ・リミテッド(旧社名「日興AMエ クイティーズ・オーストラリア・ピーティーワイ・ リミテッド」)が発行する買戻し条件付株式の買戻 請求に関する債務について、ヤラ・キャピタル・マ ネジメント・リミテッドは最大5百万豪ドルを提供 する義務を負っています。当社はヤラ・キャピタ ル・マネジメント・リミテッドが負う当該資金提供 義務を保証しております。

(損益計算書関係)

第62期 (自 2020年4月1日 至 2021年3月31日)	第63期 (自 2021年4月1日 至 2022年3月31日)
1 各科目に含まれている関係会社に対するものは、 次のとおりであります。 受取配当金 2,498百万円	1 各科目に含まれている関係会社に対するものは、 次のとおりであります。 受取配当金 5,194百万円

	2 法人税等還付税額 過年度の取引に関する法人税等の還付金相当額を計上しています。
--	--

(株主資本等変動計算書関係)

第62期(自 2020年4月1日 至 2021年3月31日)

1 発行済株式の種類及び総数に関する事項

株式の種類	当事業年度期首	当事業年度増加	当事業年度減少	当事業年度末
普通株式(株)	197,012,500	-	-	197,012,500

2 自己株式の種類及び株式数に関する事項

株式の種類	当事業年度期首	当事業年度増加	当事業年度減少	当事業年度末
普通株式(株)	1,454,500	1,405,500	-	2,860,000

(変動事由の概要)

2020年3月25日の取締役会決議による自己株式の取得 594,300株

2020年7月17日の取締役会決議による自己株式の取得 811,200株

3 新株予約権等に関する事項

新株予約権の内訳	新株予約権の目的となる株式の種類	新株予約権の目的となる株式の数(株)				当事業年度末残高(百万円)
		当事業年度期首	当事業年度増加	当事業年度減少	当事業年度末	
2011年度ストックオプション(1)	普通株式	1,184,700	-	752,400	432,300	-
2016年度ストックオプション(1)	普通株式	1,346,000	-	330,000	1,016,000	-
2016年度ストックオプション(2)	普通株式	2,394,000	-	622,000	1,772,000	-
2017年度ストックオプション(1)	普通株式	2,939,000	-	332,000	2,607,000	-
合計		7,863,700	-	2,036,400	5,827,300	-

(注) 1 当事業年度の減少は、新株予約権の失効等によるものであります。

2 2011年度ストックオプション(1)432,300株、2016年度ストックオプション(1)1,016,000株、2016年度ストックオプション(2)1,088,000株及び2017年度ストックオプション(1)874,000株は、当事業年度末現在、権利行使期間の初日が到来しておりますが、他の条件が満たされていないため新株予約権を行使することができません。また、2016年度ストックオプション(2)684,000株及び2017年度ストックオプション(1)1,733,000株は、権利行使期間の初日が到来していません。

4 配当に関する事項

(1) 配当金支払額

決議	株式の種類	配当金の総額(百万円)	1株当たり配当額(円)	基準日	効力発生日
2020年6月12日取締役会	普通株式	2,862	14.64	2020年3月31日	2020年7月1日

(2) 基準日が当事業年度に属する配当のうち、配当の効力発生日が翌事業年度となるもの

決議	株式の種類	配当の原資	配当金の総額(百万円)	1株当たり配当額(円)	基準日	効力発生日
2021年5月25日取締役会	普通株式	利益剰余金	5,191	26.74	2021年3月31日	2021年6月29日

第63期(自 2021年4月1日 至 2022年3月31日)

1 発行済株式の種類及び総数に関する事項

株式の種類	当事業年度期首	当事業年度増加	当事業年度減少	当事業年度末
普通株式(株)	197,012,500	-	-	197,012,500

2 自己株式の種類及び株式数に関する事項

株式の種類	当事業年度期首	当事業年度増加	当事業年度減少	当事業年度末

普通株式(株)	2,860,000	-	-	2,860,000
---------	-----------	---	---	-----------

3 新株予約権等に関する事項

新株予約権の内訳	新株予約権の目的となる株式の種類	新株予約権の目的となる株式の数(株)				当事業年度末残高(百万円)
		当事業年度期首	当事業年度増加	当事業年度減少	当事業年度末	
2011年度 ストックオプション(1)	普通株式	432,300	-	432,300	-	-
2016年度 ストックオプション(1)	普通株式	1,016,000	-	928,000	88,000	-
2016年度 ストックオプション(2)	普通株式	1,772,000	-	956,000	816,000	-
2017年度 ストックオプション(1)	普通株式	2,607,000	-	1,071,000	1,536,000	-
合計		5,827,300	-	3,387,300	2,440,000	-

(注) 1 当事業年度の減少は、新株予約権の失効等によるものであります。

2 2016年度ストックオプション(1)88,000株、2016年度ストックオプション(2)816,000株及び2017年度ストックオプション(1)847,000株は、当事業年度末現在、権利行使期間の初日が到来しておりますが、他の条件が満たされていないため新株予約権を行使することができません。また、2017年度ストックオプション(1)689,000株は、権利行使期間の初日が到来しておりません。

4 配当に関する事項

(1) 配当金支払額

決議	株式の種類	配当金の総額(百万円)	1株当たり配当額(円)	基準日	効力発生日
2021年5月25日 取締役会	普通株式	5,191	26.74	2021年3月31日	2021年6月29日

(2) 基準日が当事業年度に属する配当のうち、配当の効力発生日が翌事業年度となるもの

決議	株式の種類	配当の原資	配当金の総額(百万円)	1株当たり配当額(円)	基準日	効力発生日
2022年5月27日 取締役会	普通株式	利益剰余金	7,420	38.22	2022年3月31日	2022年6月27日

(リース取引関係)

第62期 (自 2020年4月1日 至 2021年3月31日)		第63期 (自 2021年4月1日 至 2022年3月31日)	
オペレーティング・リース取引 解約不能のものに係る未経過リース料		オペレーティング・リース取引 解約不能のものに係る未経過リース料	
1年内	911百万円	1年内	911百万円
1年超	5,236百万円	1年超	4,324百万円
合計	6,148百万円	合計	5,236百万円

(金融商品関係)

第62期(自 2020年4月1日 至 2021年3月31日)

1 金融商品の状況に関する事項

(1) 金融商品に対する取組方針

当社は、投資信託の運用を業として行っており、自社が運用する投資信託の商品性維持を目的として、当該投資信託を有価証券及び投資有価証券として保有しております。当社が行っているデリバティブ取引については、保有する投資信託に係る将来の為替及び価格の変動によるリスクの軽減を目的としているため、有価証券及び投資有価証券保有残高の範囲内で行うこととし、投機目的のためのデリバティブ取引は行わない方針であります。

また、資金運用については短期的な預金等に限定しております。

(2) 金融商品の内容及びそのリスク

預金に関しては10数行に分散して預入れしておりますが、これら金融機関の破綻及び債務不履行等による信用リスクに晒されております。営業債権である未収委託者報酬及び未収収益に関しては、それらの源泉である預り純資産を数行の信託銀行に分散して委託しておりますが、信託銀行はその受託資産を自己勘定と分別して管理しているため、仮に信託銀行が破綻又は債務不履行等となった場合でも、これら営業債権が信用リスクに晒されることは無いと考えております。また、グローバルに事業を展開していることから生じている外貨建ての営業債権は、為替の変動リスクに晒されます。有価証券及び投資有価証券は、主

に自己で設定した投資信託へのシ - ドマネ - の投入によるものであります。これら投資信託の投資対象は株式、公社債等のため、価格変動リスクや信用リスク、流動性リスク、為替変動リスクに晒されておりますが、それらの一部については為替予約、株価指数先物等のデリバティブ取引により、リスクをヘッジしております。なお、為替変動リスクに係るヘッジについてはヘッジ会計(繰延ヘッジ)を適用しております。デリバティブ取引は、取引相手先として高格付を有する金融機関に限定しております。なお、ヘッジ会計に関するヘッジ手段とヘッジ対象、ヘッジ方針、ヘッジ有効性評価の方法等については、前述の「重要な会計方針「5 ヘッジ会計の方法」」をご参照下さい。

営業債務である未払金(未払手数料)、未払費用に関しては、すべてが1年以内の支払期日であります。未払金(未払手数料)については、債権(未収委託者報酬)を資金回収した後に、販売会社へ当該債務を支払うフローとなっているため、流動性リスクに晒されることは無いと考えております。また未払費用のうち運用再委託先への顧問料支払に係るものについてもほとんどのものが、未払金同様のフローのため、流動性リスクに晒されることは無いと考えております。それ以外の営業費用及び一般管理費に係る未払費用に関しては、流動性リスクに晒されており、一部は外貨建て債務があるため、為替の変動リスクにも晒されております。

上記以外の外貨建ての債権及び債務に関しては、為替変動リスクに晒されておりますが、一部が為替予約によりリスクをヘッジしております。

(3) 金融商品に係るリスク管理体制

信用リスク(取引先の契約不履行等に係るリスク)の管理

当社は、預金の預入れやデリバティブ取引を行う金融機関の選定に関しては、相手方の財政状態及び経営成績、又は必要に応じて格付等を考慮した上で決定しております。また既に取引が行われている相手方に関しても、定期的に継続したモニタリングを行うことで、相手方の財務状況の悪化等による信用リスクを早期に把握することで、リスクの軽減を図っております。

市場リスク(為替や価格等の変動リスク)の管理

当社は、原則、有価証券及び投資有価証券以外の為替変動や価格変動に係るリスクに対して、ヘッジ取引を行っておりません。外貨建ての営業債権債務について、月次ベースで為替変動リスクを測定し、モニタリングを実施しております。また、有価証券及び投資有価証券に関しては、一部について、為替変動リスクや価格変動リスクを回避する目的でデリバティブ取引を行っております。毎月末にそれぞれの時価を算出し、評価損益(ヘッジ対象の有価証券及び投資有価証券は、ヘッジ損益考慮後の評価損益)を把握しております。また、市場の変動等に基づき、今後の一定期間において特定の確率で、金融商品に生じ得る損失額の推計値を把握するため、バリュ - ・アット - リスクを用いた市場リスク管理を週次ベースで実施しております。さらに、外貨建ての貸付金に関しては、為替変動リスクを回避する目的でデリバティブ取引を行っております。

流動性リスク(支払期日に支払いを実行できなくなるリスク)の管理

当社は、日々資金残高管理を行っております。また、適時に資金繰予定表を作成・更新するとともに、手許流動性(最低限必要な運転資金)を状況に応じて見直し・維持すること等により、流動性リスクを管理しております。

2 金融商品の時価等に関する事項

2021年3月31日(当事業年度の決算日)における貸借対照表計上額、時価及びこれらの差額については、次のとおりであります。なお、時価を把握することが極めて困難と認められるものは、次表には含めておりません。

(単位：百万円)

	貸借対照表 計上額(1)	時価(1)	差額
(1) 現金・預金	24,698	24,698	-
(2) 未収委託者報酬	24,738	24,738	-
(3) 未収収益	891	891	-
(4) 関係会社短期貸付金	2,403	2,403	-
(5) 有価証券及び投資有価証券 その他有価証券	22,905	22,905	-
(6) 未払金	(9,834)	(9,834)	-
(7) 未払費用	(4,660)	(4,660)	-
(8) デリバティブ取引(2) ヘッジ会計が適用されていないもの	(188)	(188)	-
ヘッジ会計が適用されているもの デリバティブ取引計	(453) (642)	(453) (642)	- -

(1) 負債に計上されているものについては、()で示しております。

(2) デリバティブ取引によって生じた正味の債権・債務は純額で表示しております。

(注) 1 金融商品の時価の算定方法並びに有価証券及びデリバティブ取引に関する事項

(1) 現金・預金、(2) 未収委託者報酬、(3) 未収収益並びに(4) 関係会社短期貸付金

これらは短期間で決済されるため、時価は帳簿価額にほぼ等しいことから、当該帳簿価額によっております。

- (5) 有価証券及び投資有価証券
投資信託は基準価額によっております。
- (6) 未払金及び(7) 未払費用
これらは短期間で決済されるため、時価は帳簿価額にほぼ等しいことから、当該帳簿価額によっております。
- (8) デリバティブ取引
(デリバティブ取引関係)注記を参照ください。なお、上記金額は貸借対照表上流動負債のその他に含まれております。
- 2 非上場株式等（貸借対照表計上額16百万円）は、市場価格がなく、かつ将来キャッシュ・フローを見積ること等ができず、時価を把握することが極めて困難と認められるため、「(5)有価証券及び投資有価証券 その他有価証券」には含めておりません。
- 3 子会社株式（貸借対照表計上額23,094百万円）及び関連会社株式（貸借対照表計上額2,892百万円）は、市場価格がなく、かつ将来キャッシュ・フローを見積ること等ができず、時価を把握することが極めて困難と認められるため、上記の表には含めておりません。
- 4 金銭債権及び満期のある有価証券の決算日後の償還予定額

(単位：百万円)

	1年以内	1年超 5年以内	5年超 10年以内	10年超
現金・預金	24,698	-	-	-
未収委託者報酬	24,738	-	-	-
未収収益	891	-	-	-
有価証券及び投資有価証券 投資信託	17	812	10,348	20
合計	50,346	812	10,348	20

第63期(自 2021年4月1日 至 2022年3月31日)

1 金融商品の状況に関する事項

(1) 金融商品に対する取組方針

当社は、投資信託の運用を業として行っており、自社が運用する投資信託の商品性維持を目的として、当該投資信託を有価証券及び投資有価証券として保有しております。当社が行っているデリバティブ取引については、保有する投資信託に係る将来の為替及び価格の変動によるリスクの軽減を目的としているため、有価証券及び投資有価証券保有残高の範囲内で行うこととし、投機目的のためのデリバティブ取引は行わない方針であります。

また、資金運用については短期的な預金等に限定しております。

(2) 金融商品の内容及びそのリスク

預金に関しては10数行に分散して預入れしておりますが、これら金融機関の破綻及び債務不履行等による信用リスクに晒されております。営業債権である未収委託者報酬及び未収収益に関しては、それらの源泉である預り純資産を数行の信託銀行に分散して委託しておりますが、信託銀行はその受託資産を自己勘定と分別して管理しているため、仮に信託銀行が破綻又は債務不履行等となった場合でも、これら営業債権が信用リスクに晒されることは無いと考えております。また、グローバルに事業を展開していることから生じている外貨建ての営業債権は、為替の変動リスクに晒されます。有価証券及び投資有価証券は、主に自己で設定した投資信託へのシードマネーの投入によるものであります。これら投資信託の投資対象は株式、公社債等のため、価格変動リスクや信用リスク、流動性リスク、為替変動リスクに晒されておりますが、それらの一部については為替予約、株価指数先物等のデリバティブ取引により、リスクをヘッジしております。なお、為替変動リスクに係るヘッジについてはヘッジ会計（繰延ヘッジ）を適用しております。デリバティブ取引は、取引相手先として高格付を有する金融機関に限定しております。なお、ヘッジ会計に関するヘッジ手段とヘッジ対象、ヘッジ方針、ヘッジ有効性評価の方法等については、前述の「重要な会計方針「5 ヘッジ会計の方法」」をご参照下さい。

営業債務である未払金（未払手数料）、未払費用に関しては、すべてが1年以内の支払期日であります。未払金（未払手数料）については、債権（未収委託者報酬）を資金回収した後に、販売会社へ当該債務を支払うフローとなっているため、流動性リスクに晒されることは無いと考えております。また未払費用のうち運用再委託先への顧問料支払に係るものについてもほとんどのものが、未払金同様のフローのため、流動性リスクに晒されることは無いと考えております。それ以外の営業費用及び一般管理費に係る未払費用に関しては、流動性リスクに晒されており、一部は外貨建て債務があるため、為替の変動リスクにも晒されております。

上記以外の外貨建ての債権及び債務に関しては、為替変動リスクに晒されておりますが、一部為替予約によりリスクをヘッジしております。

(3) 金融商品に係るリスク管理体制

信用リスク（取引先の契約不履行等に係るリスク）の管理

当社は、預金の預入れやデリバティブ取引を行う金融機関の選定に関しては、相手方の財政状態及び

(単位:百万円)

区分	貸借対照表計上額
非上場株式	16
子会社株式	17,183
関連会社株式	5,183

3 金銭債権及び満期のある有価証券の決算日後の償還予定額

(単位:百万円)

	1年以内	1年超 5年以内	5年超 10年以内	10年超
現金・預金	42,427			
未収委託者報酬	25,193			
未収収益	1,048			
有価証券及び投資有価証券 投資信託	170	345	8,874	19
合計	68,839	345	8,874	19

(有価証券関係)

第62期(自 2020年4月1日 至 2021年3月31日)

1 子会社株式及び関連会社株式

(単位:百万円)

	貸借対照表計上額
子会社株式	23,094
関連会社株式	2,892

(注) 子会社株式及び関連会社株式は市場価格がなく、かつ将来キャッシュ・フローを見積ること等ができず、時価を把握することが極めて困難と認められるため、時価を記載しておりません。

2 その他有価証券

(単位:百万円)

	種類	貸借対照表計上額	取得原価	差額
貸借対照表計上額が取得原価を超えるもの	投資信託	16,914	14,476	2,438
	小計	16,914	14,476	2,438
貸借対照表計上額が取得原価を超えないもの	投資信託	5,990	6,322	332
	小計	5,990	6,322	332
合計		22,905	20,799	2,105

(注) 1 減損処理にあたっては、期末における時価が取得原価に比べ50%以上下落した場合にはすべて減損処理を行い、30%~50%程度下落した場合には、当該金額の重要性、回復可能性等を考慮して必要と認められた額について減損処理を行っております。当事業年度において、有価証券について5百万円(その他有価証券の投資信託)減損処理を行っております。

2 非上場株式等(貸借対照表計上額 16百万円)については、市場価格がなく、かつ将来キャッシュ・フローを見積ること等ができず、時価を把握することが極めて困難と認められることから、上表の「その他有価証券」には含めておりません。

3 当事業年度中に売却したその他有価証券

(単位:百万円)

種類	売却額	売却益の合計額	売却損の合計額
投資信託	5,735	774	237
合計	5,735	774	237

第63期(自 2021年4月1日 至 2022年3月31日)

1 子会社株式及び関連会社株式

(単位:百万円)

	貸借対照表計上額
子会社株式	17,183
関連会社株式	5,183

(注) 子会社株式及び関連会社株式は市場価格のない株式等であるため、時価を記載していません。

2 その他有価証券

(単位:百万円)

	種類	貸借対照表計上額	取得原価	差額
貸借対照表計上額が取得原価を超えるもの	投資信託	20,934	17,366	3,568
	小計	20,934	17,366	3,568
貸借対照表計上額が取得原価を超えないもの	投資信託	3,188	3,369	180
	小計	3,188	3,369	180
合計		24,123	20,735	3,387

(注) 1 減損処理にあたっては、期末における時価が取得原価に比べ50%以上下落した場合にはすべて減損処理を行い、30%~50%程度下落した場合には、当該金額の重要性、回復可能性等を考慮して必要と認められた額について減損処理を行っております。

2 非上場株式等(貸借対照表計上額 16百万円)については、市場価格のない株式等であることから、上表の「その他有価証券」には含めておりません。

3 当事業年度中に売却したその他有価証券

(単位:百万円)

種類	売却額	売却益の合計額	売却損の合計額
投資信託	3,079	253	132
合計	3,079	253	132

(デリバティブ取引関係)

第62期(2021年3月31日)

1 ヘッジ会計が適用されていないデリバティブ取引

(1) 株式関連

種類		契約額等 (百万円)	契約額等 のうち1年超 (百万円)	時価 (百万円)	評価損益 (百万円)
市場取引	株価指数先物取引				
	売建	2,670	-	75	75
	買建	-	-	-	-
合計		2,670	-	75	75

(注) 1 上記取引については時価評価を行い、評価損益は損益計算書に計上しております。

2 時価の算定方法

金融商品取引所が定める清算指数によっております。

(2) 通貨関連

種類	契約額等 (百万円)	契約額等 のうち1年超 (百万円)	時価 (百万円)	評価損益 (百万円)
----	---------------	-------------------------	-------------	---------------

市場取引以外の取引	為替予約取引 売建 米ドル	1,713	-	112	112
合計		1,713	-	112	112

(注) 1 時価の算定方法

取引先金融機関から提示された価格等に基づき算定しております。

2 ヘッジ会計が適用されているデリバティブ取引 通貨関連

ヘッジ会計の方法	デリバティブ取引の種類等	主なヘッジ対象	契約額等 (百万円)	契約額等 のうち1年超 (百万円)	時価 (百万円)
原則的処理 方法	為替予約取引 売建 米ドル	投資有価証券	4,620	-	273
	香港ドル		862	-	57
	人民元		1,684	-	117
	ユーロ		180	-	5
	合計		7,347	-	453

(注) 1 時価の算定方法

取引先金融機関から提示された価格等に基づき算定しております。

第63期(2022年3月31日)

1 ヘッジ会計が適用されていないデリバティブ取引

(1) 株式関連

種類		契約額等 (百万円)	契約額等 のうち1年超 (百万円)	時価 (百万円)	評価損益 (百万円)
市場取引	株価指数先物取引				
	売建	2,306	-	262	262
	買建	-	-	-	-
合計		2,306	-	262	262

(注) 1 上記取引については時価評価を行い、評価損益は損益計算書に計上しております。

2 時価の算定方法

金融商品取引所が定める清算指数によっております。

(2) 通貨関連

種類		契約額等 (百万円)	契約額等 のうち1年超 (百万円)	時価 (百万円)	評価損益 (百万円)
市場取引以外の取引	為替予約取引 売建 米ドル	4,708	-	293	293
合計		4,708	-	293	293

(注) 1 時価の算定方法

取引先金融機関から提示された価格等に基づき算定しております。

2 ヘッジ会計が適用されているデリバティブ取引 通貨関連

ヘッジ会計の方法	デリバティブ取引の種類等	主なヘッジ対象	契約額等 (百万円)	契約額等 のうち1年超 (百万円)	時価 (百万円)
原則的処理 方法	為替予約取引 売建	投資有価証券			
	米ドル		5,445	-	367
	豪ドル		222	-	20
	香港ドル		1,097	-	59
	人民元		5,185	-	324
	ユーロ	35	-	0	
	合計		11,986	-	772

(注) 1 時価の算定方法

取引先金融機関から提示された価格等に基づき算定しております。

(持分法損益等)

第62期 (自 2020年4月1日 至 2021年3月31日)	第63期 (自 2021年4月1日 至 2022年3月31日)
関連会社に持分法を適用した場合の投資損益等 (単位：百万円)	関連会社に持分法を適用した場合の投資損益等 (単位：百万円)
(1) 関連会社に対する投資の金額 3,010	(1) 関連会社に対する投資の金額 5,312
(2) 持分法を適用した場合の投資の金額 12,258	(2) 持分法を適用した場合の投資の金額 15,942
(3) 持分法を適用した場合の投資利益の金額 2,751	(3) 持分法を適用した場合の投資利益の金額 1,964

(退職給付関係)

第62期(自 2020年4月1日 至 2021年3月31日)

1 採用している退職給付制度の概要

当社は、確定拠出型企業年金制度及びキャッシュバランスプラン型退職金制度を設けております。

2 確定給付制度

(1) 退職給付債務の期首残高と期末残高の調整表

	(百万円)
退職給付債務の期首残高	1,363
勤務費用	142
利息費用	2
数理計算上の差異の発生額	6
退職給付の支払額	86
退職給付債務の期末残高	1,429

(2) 退職給付債務の期末残高と貸借対照表に計上された退職給付引当金の調整表

退職給付債務	1,429
未積立退職給付債務	1,429
未認識数理計算上の差異	27
貸借対照表に計上された負債の額	1,456
退職給付引当金	1,456
貸借対照表に計上された負債の額	1,456

(3) 退職給付費用及びその内訳項目の金額

勤務費用	142
利息費用	2

数理計算上の差異の費用処理額	2
確定給付制度に係る退職給付費用	147

(4) 数理計算上の計算基礎に関する事項

当事業年度末における主要な数理計算上の計算基礎

割引率 0.2%

3 確定拠出制度

当社の確定拠出制度への要拠出額は、240百万円でありました。

第63期(自 2021年4月1日 至 2022年3月31日)

1 採用している退職給付制度の概要

当社は、確定拠出型企業年金制度及びキャッシュバランスプラン型退職金制度を設けております。

2 確定給付制度

(1) 退職給付債務の期首残高と期末残高の調整表

(百万円)

退職給付債務の期首残高	1,429
勤務費用	143
利息費用	2
数理計算上の差異の発生額	12
退職給付の支払額	211
退職給付債務の期末残高	1,352

(2) 退職給付債務の期末残高と貸借対照表に計上された退職給付引当金の調整表

退職給付債務	1,352
未積立退職給付債務	1,352
未認識数理計算上の差異	43
貸借対照表に計上された負債の額	1,395
退職給付引当金	1,395
貸借対照表に計上された負債の額	1,395

(3) 退職給付費用及びその内訳項目の金額

勤務費用	143
利息費用	2
数理計算上の差異の費用処理額	3
確定給付制度に係る退職給付費用	150

(4) 数理計算上の計算基礎に関する事項

当事業年度末における主要な数理計算上の計算基礎

割引率 0.3%

3 確定拠出制度

当社の確定拠出制度への要拠出額は、244百万円でありました。

(ストックオプション等関係)

第62期(自 2020年4月1日 至 2021年3月31日)

1 スtockオプション(新株予約権)の内容、規模及びその変動状況

(1) スtockオプション(新株予約権)の内容

	2011年度ストックオプション(1)	2016年度ストックオプション(1)
--	--------------------	--------------------

付与対象者の区分及び人数	当社及び関係会社の 取締役・従業員 186名	当社及び関係会社の 取締役・従業員 16名
株式の種類別のストックオプションの付与数（注）	普通株式 6,101,700株	普通株式 4,437,000株
付与日	2011年10月7日	2016年7月15日
権利確定条件	2013年10月7日（以下「権利行使可能初日」といいます。）、当該権利行使可能初日から1年経過した日の翌日、及び当該権利行使可能初日から2年経過した日の翌日まで原則として従業員等の地位にあることを要し、それぞれ保有する新株予約権の2分の1、4分の1、4分の1ずつ権利確定する。ただし、本新株予約権の行使時において、当社が株式公開していることを要する。	2018年7月15日（以下「権利行使可能初日」といいます。）、当該権利行使可能初日から1年経過した日の翌日、及び当該権利行使可能初日から2年経過した日の翌日まで原則として従業員等の地位にあることを要し、それぞれ保有する新株予約権の3分の1、3分の1、3分の1ずつ権利確定する。ただし、本新株予約権の行使時において、当社が株式公開していることを要する。
対象勤務期間	付与日から、権利行使可能初日から2年を経過した日まで	付与日から、権利行使可能初日から2年を経過した日まで
権利行使期間	2013年10月7日から 2021年10月6日まで	2018年7月15日から 2026年7月31日まで

	2016年度ストックオプション(2)	2017年度ストックオプション(1)
付与対象者の区分及び人数	当社及び関係会社の 取締役・従業員 31名	当社及び関係会社の 取締役・従業員 36名
株式の種類別のストックオプションの付与数（注）	普通株式 4,409,000株	普通株式 4,422,000株
付与日	2017年4月27日	2018年4月27日
権利確定条件	2019年4月27日（以下「権利行使可能初日」といいます。）、当該権利行使可能初日から1年経過した日の翌日、及び当該権利行使可能初日から2年経過した日の翌日まで原則として従業員等の地位にあることを要し、それぞれ保有する新株予約権の3分の1、3分の1、3分の1ずつ権利確定する。ただし、本新株予約権の行使時において、当社が株式公開していることを要する。	2020年4月27日（以下「権利行使可能初日」といいます。）、当該権利行使可能初日から1年経過した日の翌日、及び当該権利行使可能初日から2年経過した日の翌日まで原則として従業員等の地位にあることを要し、それぞれ保有する新株予約権の3分の1、3分の1、3分の1ずつ権利確定する。ただし、本新株予約権の行使時において、当社が株式公開していることを要する。
対象勤務期間	付与日から、権利行使可能初日から2年を経過した日まで	付与日から、権利行使可能初日から2年を経過した日まで
権利行使期間	2019年4月27日から 2027年4月30日まで	2020年4月27日から 2028年4月30日まで

(注) 株式数に換算して記載しております。

(2) ストックオプション(新株予約権)の規模及びその変動状況
ストックオプション(新株予約権)の数

	2011年度ストックオプション(1)	2016年度ストックオプション(1)
付与日	2011年10月7日	2016年7月15日

権利確定前(株)		
期首	1,184,700	1,346,000
付与	0	0
失効	752,300	330,000
権利確定	0	0
権利未確定残	432,300	1,016,000
権利確定後(株)		
期首	-	-
権利確定	-	-
権利行使	-	-
失効	-	-
権利未行使残	-	-

	2016年度ストックオプション(2)	2017年度ストックオプション(1)
付与日	2017年4月27日	2018年4月27日
権利確定前(株)		
期首	2,394,000	2,939,000
付与	0	0
失効	622,000	332,000
権利確定	0	0
権利未確定残	1,772,000	2,607,000
権利確定後(株)		
期首	-	-
権利確定	-	-
権利行使	-	-
失効	-	-
権利未行使残	-	-

(注) 株式数に換算して記載しております。

単価情報

	2011年度ストックオプション(1)	2016年度ストックオプション(1)
付与日	2011年10月7日	2016年7月15日
権利行使価格(円)	737(注)3	558
付与日における公正な評価単価(円) (注)1	0	0

	2016年度ストックオプション(2)	2017年度ストックオプション(1)
付与日	2017年4月27日	2018年4月27日
権利行使価格(円)	553	694
付与日における公正な評価単価(円) (注)1	0	0

(注) 1 公正な評価単価に代え、本源的価値(評価額と行使価格との差額)の見積りによっております。

2 ストックオプションの単位当たりの本源的価値による算定を行った場合の本源的価値の合計額
当事業年度末における本源的価値の合計額 1,738百万円

- 3 株式公開価格が737円（割当日後、株式の分割又は併合が行われたときは、当該金額は、当該株式の分割又は併合の内容を適切に反映するように調整される。）を上回る金額に定められた場合には、株式公開日において、権利行使価格は株式公開価格と同一の金額に調整されます。

第63期(自 2021年4月1日 至 2022年3月31日)

1 ストックオプション(新株予約権)の内容、規模及びその変動状況

(1) ストックオプション(新株予約権)の内容

	2011年度ストックオプション(1)	2016年度ストックオプション(1)
付与対象者の区分及び人数	当社及び関係会社の 取締役・従業員 186名	当社及び関係会社の 取締役・従業員 16名
株式の種類別のストックオプションの付与数（注）	普通株式 6,101,700株	普通株式 4,437,000株
付与日	2011年10月7日	2016年7月15日
権利確定条件	2013年10月7日（以下「権利行使可能初日」といいます。）、当該権利行使可能初日から1年経過した日の翌日、及び当該権利行使可能初日から2年経過した日の翌日まで原則として従業員等の地位にあることを要し、それぞれ保有する新株予約権の2分の1、4分の1、4分の1ずつ権利確定する。ただし、本新株予約権の行使時において、当社が株式公開していることを要する。	2018年7月15日（以下「権利行使可能初日」といいます。）、当該権利行使可能初日から1年経過した日の翌日、及び当該権利行使可能初日から2年経過した日の翌日まで原則として従業員等の地位にあることを要し、それぞれ保有する新株予約権の3分の1、3分の1、3分の1ずつ権利確定する。ただし、本新株予約権の行使時において、当社が株式公開していることを要する。
対象勤務期間	付与日から、権利行使可能初日から2年を経過した日まで	付与日から、権利行使可能初日から2年を経過した日まで
権利行使期間	2013年10月7日から 2021年10月6日まで	2018年7月15日から 2026年7月31日まで

	2016年度ストックオプション(2)	2017年度ストックオプション(1)
付与対象者の区分及び人数	当社及び関係会社の 取締役・従業員 31名	当社及び関係会社の 取締役・従業員 36名
株式の種類別のストックオプションの付与数（注）	普通株式 4,409,000株	普通株式 4,422,000株
付与日	2017年4月27日	2018年4月27日
権利確定条件	2019年4月27日（以下「権利行使可能初日」といいます。）、当該権利行使可能初日から1年経過した日の翌日、及び当該権利行使可能初日から2年経過した日の翌日まで原則として従業員等の地位にあることを要し、それぞれ保有する新株予約権の3分の1、3分の1、3分の1ずつ権利確定する。ただし、本新株予約権の行使時において、当社が株式公開していることを要する。	2020年4月27日（以下「権利行使可能初日」といいます。）、当該権利行使可能初日から1年経過した日の翌日、及び当該権利行使可能初日から2年経過した日の翌日まで原則として従業員等の地位にあることを要し、それぞれ保有する新株予約権の3分の1、3分の1、3分の1ずつ権利確定する。ただし、本新株予約権の行使時において、当社が株式公開していることを要する。
対象勤務期間	付与日から、権利行使可能初日から2年を経過した日まで	付与日から、権利行使可能初日から2年を経過した日まで
権利行使期間	2019年4月27日から 2027年4月30日まで	2020年4月27日から 2028年4月30日まで

(注) 株式数に換算して記載しております。

(2) ストックオプション(新株予約権)の規模及びその変動状況
ストックオプション(新株予約権)の数

	2011年度ストックオプション(1)	2016年度ストックオプション(1)
付与日	2011年10月7日	2016年7月15日
権利確定前(株)		
期首	432,300	1,016,000
付与	0	0
失効	432,300	928,000
権利確定	0	0
権利未確定残	-	88,000
権利確定後(株)		
期首	-	-
権利確定	-	-
権利行使	-	-
失効	-	-
権利未行使残	-	-

	2016年度ストックオプション(2)	2017年度ストックオプション(1)
付与日	2017年4月27日	2018年4月27日
権利確定前(株)		
期首	1,772,000	2,607,000
付与	0	0
失効	956,000	1,071,000
権利確定	0	0
権利未確定残	816,000	1,536,000
権利確定後(株)		
期首	-	-
権利確定	-	-
権利行使	-	-
失効	-	-
権利未行使残	-	-

(注) 株式数に換算して記載しております。

単価情報

	2011年度ストックオプション(1)	2016年度ストックオプション(1)
付与日	2011年10月7日	2016年7月15日
権利行使価格(円)	737(注)3	558
付与日における公正な評価単価(円) (注)1	0	0

	2016年度ストックオプション(2)	2017年度ストックオプション(1)
付与日	2017年4月27日	2018年4月27日
権利行使価格(円)	553	694

付与日における公正な評価単価 (円) (注) 1	0	0
-----------------------------	---	---

- (注) 1 公正な評価単価に代え、本源的価値（評価額と行使価格との差額）の見積りによっております。
 2 ストックオプションの単位当たりの本源的価値による算定を行った場合の本源的価値の合計額
 当事業年度末における本源的価値の合計額 1,222百万円
 3 株式公開価格が737円（割当日後、株式の分割又は併合が行われたときは、当該金額は、当該株式の分割
 又は併合の内容を適切に反映するように調整される。）を上回る金額に定められた場合には、株式公開日
 において、権利行使価格は株式公開価格と同一の金額に調整されます。

(税効果会計関係)

第62期 (2021年3月31日)	第63期 (2022年3月31日)
1 繰延税金資産及び繰延税金負債の発生の主な原因別の 内訳 (単位：百万円)	1 繰延税金資産及び繰延税金負債の発生の主な原因別の 内訳 (単位：百万円)
繰延税金資産	繰延税金資産
賞与引当金 929	賞与引当金 1,341
投資有価証券評価損 97	投資有価証券評価損 97
関係会社株式評価損 1,430	関係会社株式評価損 52
退職給付引当金 446	退職給付引当金 427
固定資産減価償却費 90	固定資産減価償却費 87
その他 978	繰延ヘッジ損益 322
繰延税金資産小計 3,972	訴訟損失引当金 2,403
評価性引当金 1,430	その他 1,039
繰延税金資産合計 2,541	繰延税金資産小計 5,772
	評価性引当金(注) 52
繰延税金負債	繰延税金資産合計 5,719
繰延ヘッジ利益 51	繰延税金負債
その他有価証券評価差額金 645	その他有価証券評価差額金 1,092
繰延税金負債合計 696	その他 948
繰延税金資産の純額 1,845	繰延税金負債合計 2,041
	繰延税金資産の純額 3,678
	(注)関係会社株式評価損に係る繰延税金資産から控除した 評価性引当金が、在外子会社の減資により1,377百万円 減少しております。
2 法定実効税率と税効果会計適用後の法人税等の負担率 との間に重要な差異があるときの、当該差異の原因と なった主要な項目別の内訳	2 法定実効税率と税効果会計適用後の法人税等の負担率 との間に重要な差異があるときの、当該差異の原因と なった主要な項目別の内訳
法定実効税率 30.6%	法定実効税率 30.6%
(調整)	(調整)
交際費等永久に損金に算入されない項目 0.3%	交際費等永久に損金に算入されない項目 0.1%
受取配当金等永久に益金に算入されない項目 5.7%	受取配当金等永久に益金に算入されない項目 10.9%
その他 1.0%	評価性引当金の減少 10.3%
税効果会計適用後の法人税等の負担率 26.2%	その他 0.1%
	税効果会計適用後の法人税等の負担率 9.4%

(関連当事者情報)

第62期(自 2020年4月1日 至 2021年3月31日)

1 関連当事者との取引

(1) 財務諸表提出会社と関連当事者の取引

(ア) 財務諸表提出会社の親会社

重要な該当事項はありません。

(イ) 財務諸表提出会社の子会社

種類	会社等の名称又は氏名	所在地	資本金又は出資金	事業の内容	議決権等の所有(被所有)割合(%)	関連当事者との関係	取引の内容	取引金額(百万円)	科目	期末残高(百万円)
子会社	Nikko Asset Management International Limited	シンガポール国	342,369 (SGD千)	アセットマネジメント業	直接100.00	-	資金の貸付(米国ドル貸建)(注1)	-	関係会社短期貸付金	1,825 (USD 16,500千)
							貸付金利息(米国ドル貸建)(注1)	63 (USD 596千)	未収収益	7 (USD 71千)
							資金の貸付(円貸建)(注1)	-	関係会社短期貸付金	577
							貸付金利息(円貸建)(注1)	12	未収収益	3
子会社	Nikko AM Americas Holding Co., Inc.	米国	131,079 (USD千)(注2)	アセットマネジメント業	直接100.00	-	配当の受取	1,783 (USD 17,000千)	-	-
子会社	Nikko Asset Management Luxembourg S.A.	ルクセンブルグ	2,828 (EUR千)	アセットマネジメント業	直接100.00	-	増資の引受(注3)	217 (EUR 1,750千)	-	-

(注) 取引条件及び取引条件の決定方針等

- 融資枠5,000百万円（若しくは5,000百万円相当額の外国通貨）、返済期間1年間のリボルビング・ローンで、金利は市場金利を勘案して決定しております。
- Nikko AM Americas Holding Co., Inc.の資本金は、資本金及び資本剰余金の合計額を記載しております。
- Nikko Asset Management Luxembourg S.A.の行った70,000株の新株発行増資を、1株につき25ユーロで当社が引き受けたものであります。

2 親会社又は重要な関連会社に関する注記

(1) 親会社情報

三井住友トラスト・ホールディングス株式会社（東京証券取引所等に上場）

(2) 重要な関連会社の要約財務情報

当事業年度において、重要な関連会社は融通(ロントン)基金管理有限公司であり、その要約財務情報は以下のとおりであります。なお、下記数値は2020年12月31日に終了した年度の財務諸表を当日の直物為替相場で円貨に換算したものであります。

資産合計	30,151百万円
負債合計	5,919百万円
純資産合計	24,231百万円
営業収益	19,946百万円
税引前当期純利益	7,020百万円
当期純利益	5,194百万円

第63期(自 2021年4月1日 至 2022年3月31日)

1 関連当事者との取引

(1) 財務諸表提出会社と関連当事者の取引

(ア) 財務諸表提出会社の親会社

重要な該当事項はありません。

(イ) 財務諸表提出会社の子会社

種類	会社等の名称又は氏名	所在地	資本金又は出資金	事業の内容	議決権等の所有(被所有)割合(%)	関連当事者との関係	取引の内容	取引金額(百万円)	科目	期末残高(百万円)
子会社	Nikko Asset Management International Limited	シンガポール国	232,369 (SGD千)	アセットマネジメント業	直接100.00	-	資金の貸付(米国ドル貨建)(注1)	-	関係会社短期貸付金	2,019 (USD 16,500千)
							貸付金利息(米国ドル貨建)(注1)	44 (USD 397千)	未収収益	10 (USD 86千)
							資金の返済(円貨建)(注1)	577	関係会社短期貸付金	-
							貸付金利息(円貨建)(注1)	3	未収収益	-
							資金の貸付(シンガポールドル貨建)(注1)	2,788 (SGD 33,000千)	関係会社短期貸付金	2,985 (SGD 33,000千)
							貸付金利息(シンガポールドル貨建)(注1)	23 (SGD 266千)	未収収益	23 (SGD 266千)
減資(注2)	9,149 (SGD 110,000千)	-	-							
子会社	Nikko AM Americas Holding Co., Inc.	米国	131,079 (USD千)(注3)	アセットマネジメント業	直接100.00	-	配当の受取	3,788 (USD 34,000千)	-	-

(注) 取引条件及び取引条件の決定方針等

- 融資枠5,300百万円（若しくは5,300百万円相当額の外国通貨）、返済期間1年間のリボルビング・ローンで、金利は市場金利を勘案して決定しております。
- Nikko Asset Management International Limitedの行った110,000千株の減資により、当社は資金の払戻を受けております。
- Nikko AM Americas Holding Co., Inc.の資本金は、資本金及び資本剰余金の合計額を記載しております。

2 親会社又は重要な関連会社に関する注記

(1) 親会社情報

三井住友トラスト・ホールディングス株式会社（東京証券取引所等に上場）

(2) 重要な関連会社の要約財務情報

当事業年度において、重要な関連会社は融通(ロントン)基金管理有限公司であり、その要約財務情報は以下のとおりであります。なお、下記数値は2021年12月31日に終了した年度の財務諸表を当日の直物為替相場で円貨に換算したものであります。

資産合計	34,450百万円
負債合計	6,257百万円
純資産合計	28,192百万円
営業収益	18,176百万円
税引前当期純利益	5,587百万円
当期純利益	3,956百万円

(セグメント情報等)

セグメント情報

第62期(自 2020年4月1日 至 2021年3月31日)

当社はアセットマネジメント業の単一セグメントであるため、記載しておりません。

第63期(自 2021年4月1日 至 2022年3月31日)

当社はアセットマネジメント業の単一セグメントであるため、記載しておりません。

関連情報

第62期(自 2020年4月1日 至 2021年3月31日)

1 製品及びサービスごとの情報

当社の製品及びサービスはアセットマネジメント業として単一であるため、記載しておりません。

2 地域ごとの情報

(1) 営業収益

国内の外部顧客への営業収益に分類した額が営業収益の90%超であるため、記載を省略しております。

(2) 有形固定資産

国外に所在している有形固定資産が無いため、該当事項はありません。

3 主要な顧客ごとの情報

営業収益の10%以上を占める単一の外部顧客が無いため、記載しておりません。

第63期(自 2021年4月1日 至 2022年3月31日)

1 製品及びサービスごとの情報

当社の製品及びサービスはアセットマネジメント業として単一であるため、記載しておりません。

2 地域ごとの情報

(1) 営業収益

国内の外部顧客への営業収益に分類した額が営業収益の90%超であるため、記載を省略しております。

(2) 有形固定資産

国外に所在している有形固定資産が無いため、該当事項はありません。

3 主要な顧客ごとの情報

営業収益の10%以上を占める単一の外部顧客が無いため、記載しておりません。

報告セグメントごとの固定資産の減損損失に関する情報

第62期(自 2020年4月1日 至 2021年3月31日)

該当事項はありません。

第63期(自 2021年4月1日 至 2022年3月31日)

該当事項はありません。

報告セグメントごとののれんの償却額及び未償却残高に関する情報

第62期(自 2020年4月1日 至 2021年3月31日)

該当事項はありません。

第63期(自 2021年4月1日 至 2022年3月31日)

該当事項はありません。

報告セグメントごとの負ののれん発生益に関する情報

第62期(自 2020年4月1日 至 2021年3月31日)

該当事項はありません。

第63期(自 2021年4月1日 至 2022年3月31日)

該当事項はありません。

(収益認識関係)

第63期(自 2021年4月1日 至 2022年3月31日)

1 顧客との契約から生じる収益を分解した情報

重要性が乏しいため記載を省略しております。

2 顧客との契約から生じる収益を理解するための基礎となる情報

顧客との契約から生じる収益を理解するための基礎となる情報は、「(重要な会計方針) 4 収益の計上基準」に記載のとおりです。

3 顧客との契約に基づく履行義務の充足と当該契約から生じるキャッシュ・フローとの関係並びに当事業年度末において存在する顧客との契約から当事業年度の末日後に認識すると見込まれる収益の金額及び時期に関する情報

重要性が乏しいため記載を省略しております。

(1株当たり情報)

項目	第62期	第63期
	(自 2020年4月1日 至 2021年3月31日)	(自 2021年4月1日 至 2022年3月31日)
1株当たり純資産額	432円90銭	468円88銭
1株当たり当期純利益金額	48円45銭	62円50銭

(注) 1 潜在株式調整後1株当たり当期純利益金額については、新株予約権の残高はありますが、当社株式が非上場であるため、期中平均株価が把握できませんので、希薄化効果を算定できないため記載していません。

2 1株当たり当期純利益金額の算定上の基礎は、以下のとおりであります。

項目	第62期	第63期
	(自 2020年4月1日 至 2021年3月31日)	(自 2021年4月1日 至 2022年3月31日)
当期純利益(百万円)	9,424	12,136
普通株主に帰属しない金額(百万円)	-	-
普通株式に係る当期純利益(百万円)	9,424	12,136
普通株式の期中平均株式数(千株)	194,509	194,152
希薄化効果を有しないため、潜在株式調整後1株当たり当期純利益金額の算定に含まれなかった潜在株式の概要	2011年度ストックオプション(1) 432,300株、2016年度ストックオプション(1) 1,016,000株、2016年度ストックオプション(2) 1,772,000株、2017年度ストックオプション(1) 2,607,000株	2016年度ストックオプション(1) 88,000株、2016年度ストックオプション(2) 816,000株、2017年度ストックオプション(1) 1,536,000株

3 1株当たり純資産額の算定上の基礎は、以下のとおりであります。

項目	第62期	第63期
	(2021年3月31日)	(2022年3月31日)
純資産の部の合計額(百万円)	84,049	91,035
純資産の部の合計額から控除する金額(百万円)	-	-

普通株式に係る期末の純資産額（百万円）	84,049	91,035
1株当たり純資産額の算定に用いられた期末の普通株式の数（千株）	194,152	194,152

（重要な後発事象）

該当事項はありません。

4【利害関係人との取引制限】

委託会社は、「金融商品取引法」の定めるところにより、利害関係人との取引について、次に掲げる行為が禁止されています。

- （1）自己またはその取締役もしくは執行役との間における取引を行なうことを内容とした運用を行なうこと（投資者の保護に欠け、もしくは取引の公正を害し、または金融商品取引業の信用を失墜させるおそれがないものとして内閣府令で定めるものを除きます。）。
- （2）運用財産相互間において取引を行なうことを内容とした運用を行なうこと（投資者の保護に欠け、もしくは取引の公正を害し、または金融商品取引業の信用を失墜させるおそれがないものとして内閣府令で定めるものを除きます。）。
- （3）通常の取引の条件と異なる条件であって取引の公正を害するおそれのある条件で、委託会社の親法人等（委託会社の総株主等の議決権の過半数を保有していることその他の当該金融商品取引業者と密接な関係を有する法人その他の団体として政令で定める要件に該当する者をいいます。以下（4）、（5）において同じ。）または子法人等（委託会社が総株主等の議決権の過半数を保有していることその他の当該金融商品取引業者と密接な関係を有する法人その他の団体として政令で定める要件に該当する者をいいます。以下同じ。）と有価証券の売買その他の取引または金融デリバティブ取引を行なうこと。
- （4）委託会社の親法人等または子法人等の利益を図るため、その行なう投資運用業に関して運用の方針、運用財産の額もしくは市場の状況に照らして不必要な取引を行なうことを内容とした運用を行なうこと。
- （5）上記（3）、（4）に掲げるもののほか、委託会社の親法人等または子法人等が関与する行為であって、投資者の保護に欠け、もしくは取引の公正を害し、または金融商品取引業の信用を失墜させるおそれのあるものとして内閣府令で定める行為。

5【その他】

（1）定款の変更

委託会社の定款の変更に関しては、株主総会の決議が必要です。

（2）訴訟事件その他の重要事項

委託会社に重要な影響を与えた事実、または与えると予想される訴訟事件などは発生していません。

第2【その他の関係法人の概況】

1【名称、資本金の額及び事業の内容】

（1）受託会社

名 称	資本金の額 （2021年3月末現在）	事業の内容
野村信託銀行株式会社	50,000百万円	銀行法に基づき銀行業を営むとともに、金融機関の信託業務の兼営等に関する法律に基づき信託業務を営んでいます。

（2）販売会社

名 称	資本金の額 （2021年3月末現在）	事業の内容

株式会社SBI証券	48,323百万円	金融商品取引法に定める 第一種金融商品取引業を 営んでいます。
損保ジャパンDC証券株式会社	3,000百万円	
PWM日本証券株式会社	3,000百万円	
スルガ銀行株式会社	30,043百万円	銀行法に基づき銀行業を 営んでいます。
株式会社百五銀行	20,000百万円	
株式会社広島銀行	54,573百万円	
株式会社福岡銀行	82,329百万円	
株式会社みずほ銀行	1,404,065百万円	
株式会社三井住友銀行	1,770,996百万円	銀行法に基づき銀行業を 営むとともに、金融機関 の信託業務の兼営等に關 する法律に基づき信託業 務を営んでいます。
三井住友信託銀行株式会社	342,037百万円	
ソニ - 生命保険株式会社	70,000百万円	保険業法に基づき生命保 険業を営んでいます。
日本生命保険相互会社	1,400,000百万円 (基金及び基金償却積立金 の合計額)	

2【関係業務の概要】

(1) 受託会社

ファンドの信託財産に属する有価証券の管理・計算事務などを行ないます。

(2) 販売会社

日本におけるファンドの募集、解約、収益分配金および償還金の取扱いなどを行ないます。

3【資本関係】

(1) 受託会社

該当事項はありません。

(2) 販売会社

該当事項はありません。

第3【その他】

(1) 目論見書の別称として「投資信託説明書（交付目論見書）」または「投資信託説明書（請求目論見書）」という名称を使用します。

(2) 目論見書の表紙、表紙裏または裏表紙に、以下を記載することがあります。

委託会社の金融商品取引業者登録番号および設立年月日

ファンドの基本的性格など

委託会社およびファンドのロゴ・マークや図案など

委託会社のホームページや携帯電話サイトのご案内など

目論見書の使用開始日

(3) 目論見書の表紙または表紙裏に、以下の趣旨の文章の全部または一部を記載することがあります。

投資信託は、預金や保険契約とは異なり、預金保険機構および保険契約者保護機構の保護の対象ではない旨。また、銀行など登録金融機関で購入された場合、投資者保護基金の支払いの対象とはならない旨の記載。

投資信託は、元金および利回りが保証されているものではない旨の記載。

投資した資産の価値の減少を含むリスクは、投資信託を購入されたお客様が負う旨の記載。

「金融商品取引法第13条の規定に基づく目論見書である。」旨の記載。

「ご購入に際しては、目論見書の内容を十分にお読みください。」という趣旨の記載。

請求目論見書の入手方法(ホームページで閲覧、ダウンロードできるなど)についての記載。

請求目論見書は投資者の請求により販売会社から交付される旨および当該請求を行なった場合にはその旨の記録をしておくべきである旨の記載。

「約款が請求目論見書に掲載されている。」旨の記載。

商品内容に関して重大な変更を行なう場合には、投資信託及び投資法人に関する法律に基づき事前に受益者の意向を確認する旨の記載。

投資信託の財産は受託会社において信託法に基づき分別管理されている旨の記載。

有価証券届出書の効力発生およびその確認方法に関する記載。

委託会社の情報として記載することが望ましい事項と判断する事項がある場合は、当該事項の記載。

- (4) 有価証券届出書本文「第一部 証券情報」、「第二部 ファンド情報」に記載の内容について、投資者の理解を助けるため、当該内容を説明した図表などを付加して目論見書の当該内容に関連する箇所に記載することがあります。
- (5) 目論見書に約款を掲載し、有価証券届出書本文「第二部 ファンド情報」中「第1 ファンドの状況」「2 投資方針」の詳細な内容につきましては、当該約款を参照する旨を記載することで、目論見書の内容の記載とすることがあります。
- (6) 投信評価機関、投信評価会社などによる評価を取得・使用する場合があります。
- (7) 目論見書は電子媒体などとして使用されるほか、インターネットなどに掲載されることがあります。
- (8) 交付目論見書の投資リスクに、以下の趣旨の文章の全部または一部を記載することがあります。

ファンドの取引に関して、金融商品取引法第37条の6の規定(いわゆるクーリング・オフ)の適用がない旨の記載。

投資信託は、預金や保険契約とは異なり、預金保険機構および保険契約者保護機構の保護の対象ではない旨。また、銀行など登録金融機関で購入された場合、投資者保護基金の支払いの対象とはならない旨の記載。

ファンドは、大量の解約が発生し、短期間で解約資金の手当てをする必要が生じた場合や、主たる取引市場において市場が急変した場合などに、一時的に組入資産の流動性が低下し、市場実勢から期待できる価格どおりに取引できないリスク、評価価格どおりに売却できないリスク、取引量が限られてしまうリスクがある旨。これにより、基準価額にマイナスの影響をおよぼす可能性や、換金の申込みの受付を中止する可能性、換金代金のお支払が遅延する可能性がある旨の記載。

分配金は、投資信託の純資産から支払われるので、分配金が支払われると、その金額相当分、基準価額は下がる旨。分配金は、計算期間中に発生した運用収益を超えて支払われる場合がある旨。投資者のファンドの購入価額によっては、分配金の一部または全部が、実質的には元本の一部払戻しに相当する場合がある旨の記載。

独立監査人の監査報告書

2022年6月13日

日興アセットマネジメント株式会社

取締役会 御中

有限責任 あずさ監査法人
東京事務所指定有限責任社員 公認会計士 貞 廣 篤 典
業務執行社員指定有限責任社員 公認会計士 三 上 和 彦
業務執行社員

監査意見

当監査法人は、金融商品取引法第193条の2第1項の規定に基づく監査証明を行うため、「委託会社等の経理状況」に掲げられている日興アセットマネジメント株式会社の2021年4月1日から2022年3月31日までの第63期事業年度の財務諸表、すなわち、貸借対照表、損益計算書、株主資本等変動計算書、重要な会計方針及びその他の注記について監査を行った。

当監査法人は、上記の財務諸表が、我が国において一般に公正妥当と認められる企業会計の基準に準拠して、日興アセットマネジメント株式会社の2022年3月31日現在の財政状態及び同日をもって終了する事業年度の経営成績を、全ての重要な点において適正に表示しているものと認める。

監査意見の根拠

当監査法人は、我が国において一般に公正妥当と認められる監査の基準に準拠して監査を行った。監査の基準における当監査法人の責任は、「財務諸表監査における監査人の責任」に記載されている。当監査法人は、我が国における職業倫理に関する規定に従って、会社から独立しており、また、監査人としてのその他の倫理上の責任を果たしている。当監査法人は、意見表明の基礎となる十分かつ適切な監査証拠を入手したと判断している。

その他の記載内容

その他の記載内容は、監査した財務諸表を含む開示書類に含まれる情報のうち、財務諸表及びその監査報告書以外の情報である。

当監査法人は、その他の記載内容が存在しないと判断したため、その他の記載内容に対するいかなる作業も実施していない。

財務諸表に対する経営者及び監査等委員会の責任

経営者の責任は、我が国において一般に公正妥当と認められる企業会計の基準に準拠して財務諸表を作成し適正に表示することにある。これには、不正又は誤謬による重要な虚偽表示のない財務諸表を作成し適正に表示するために経営者が必要と判断した内部統制を整備及び運用することが含まれる。

財務諸表を作成するに当たり、経営者は、継続企業的前提に基づき財務諸表を作成することが適切であるかどうかを評価し、我が国において一般に公正妥当と認められる企業会計の基準に基づいて継続企業に関する事項を開示する必要がある場合には当該事項を開示する責任がある。

監査等委員会の責任は、財務報告プロセスの整備及び運用における取締役の職務の執行を監視することにある。

財務諸表監査における監査人の責任

監査人の責任は、監査人が実施した監査に基づいて、全体としての財務諸表に不正又は誤謬による重要な虚偽表示がないかどうかについて合理的な保証を得て、監査報告書において独立の立場から財務諸表に対する意見を表明することにある。虚偽表示は、不正又は誤謬により発生する可能性があり、個別に又は集計すると、財務諸表の利用者の意思決定に影響を与えると合理的に見込まれる場合に、重要性があると判断される。

監査人は、我が国において一般に公正妥当と認められる監査の基準に従って、監査の過程を通じて、職業的専門家としての判断を行い、職業的懐疑心を保持して以下を実施する。

- ・不正又は誤謬による重要な虚偽表示リスクを識別し、評価する。また、重要な虚偽表示リスクに対応した監査手続を立案し、実施する。監査手続の選択及び適用は監査人の判断による。さらに、意見表明の基礎となる十分かつ適切な監査証拠を入手する。
- ・財務諸表監査の目的は、内部統制の有効性について意見表明するためのものではないが、監査人は、リスク評価の実施に際して、状況に応じた適切な監査手続を立案するために、監査に関連する内部統制を検討する。

- ・ 経営者が採用した会計方針及びその適用方法の適切性、並びに経営者によって行われた会計上の見積りの合理性及び関連する注記事項の妥当性を評価する。
- ・ 経営者が継続企業を前提として財務諸表を作成することが適切であるかどうか、また、入手した監査証拠に基づき、継続企業の前提に重要な疑義を生じさせるような事象又は状況に関して重要な不確実性が認められるかどうか結論付ける。継続企業の前提に関する重要な不確実性が認められる場合は、監査報告書において財務諸表の注記事項に注意を喚起すること、又は重要な不確実性に関する財務諸表の注記事項が適切でない場合は、財務諸表に対して除外事項付意見を表明することが求められている。監査人の結論は、監査報告書日までに入手した監査証拠に基づいているが、将来の事象や状況により、企業は継続企業として存続できなくなる可能性がある。
- ・ 財務諸表の表示及び注記事項が、我が国において一般に公正妥当と認められる企業会計の基準に準拠しているかどうかとともに、関連する注記事項を含めた財務諸表の表示、構成及び内容、並びに財務諸表が基礎となる取引や会計事象を適正に表示しているかどうかを評価する。

監査人は、監査等委員会に対して、計画した監査の範囲とその実施時期、監査の実施過程で識別した内部統制の重要な不備を含む監査上の重要な発見事項、及び監査の基準で求められているその他の事項について報告を行う。

利害関係

会社と当監査法人又は業務執行社員との間には、公認会計士法の規定により記載すべき利害関係はない。

以 上

(注)1. 上記は監査報告書の原本に記載された事項を電子化したものであり、その原本は当社が別途保管しております。

2. X B R L データは監査の対象には含まれていません。

独立監査人の監査報告書

2021年12月1日

日興アセットマネジメント株式会社

取締役会御中

PWCあらた有限責任監査法人
東京事務所指定有限責任社員 公認会計士 佐々木 貴司
業務執行社員指定有限責任社員 公認会計士 榊原 康太
業務執行社員

監査意見

当監査法人は、金融商品取引法第193条の2第1項の規定に基づく監査証明を行うため、「ファンドの経理状況」に掲げられているインデックスファンド海外株式ヘッジあり（DC専用）の2020年10月27日から2021年10月26日までの計算期間の財務諸表、すなわち、貸借対照表、損益及び剰余金計算書、注記表並びに附属明細表について監査を行った。

当監査法人は、上記の財務諸表が、我が国において一般に公正妥当と認められる企業会計の基準に準拠して、インデックスファンド海外株式ヘッジあり（DC専用）の2021年10月26日現在の信託財産の状態及び同日をもって終了する計算期間の損益の状況を、全ての重要な点において適正に表示しているものと認める。

監査意見の根拠

当監査法人は、我が国において一般に公正妥当と認められる監査の基準に準拠して監査を行った。監査の基準における当監査法人の責任は、「財務諸表監査における監査人の責任」に記載されている。当監査法人は、我が国における職業倫理に関する規定に従って、日興アセットマネジメント株式会社及びファンドから独立しており、また、監査人としてのその他の倫理上の責任を果たしている。当監査法人は、意見表明の基礎となる十分かつ適切な監査証拠を入手したと判断している。

財務諸表に対する経営者の責任

経営者の責任は、我が国において一般に公正妥当と認められる企業会計の基準に準拠して財務諸表を作成し適正に表示することにある。これには、不正又は誤謬による重要な虚偽表示のない財務諸表を作成し適正に表示するために経営者が必要と判断した内部統制を整備及び運用することが含まれる。

財務諸表を作成するに当たり、経営者は、継続企業の前提に基づき財務諸表を作成することが適切であるかどうかを評価し、我が国において一般に公正妥当と認められる企業会計の基準に基づいて継続企業に関する事項を開示する必要がある場合には当該事項を開示する責任がある。

財務諸表監査における監査人の責任

監査人の責任は、監査人が実施した監査に基づいて、全体としての財務諸表に不正又は誤謬による重要な虚偽表示がないかどうかについて合理的な保証を得て、監査報告書において独立の立場から財務諸表に対する意見を表明することにある。虚偽表示は、不正又は誤謬により発生する可能性があり、個別に又は集計すると、財務諸表の利用者の意思決定に影響を与えると合理的に見込まれる場合に、重要性があると判断される。

監査人は、我が国において一般に公正妥当と認められる監査の基準に従って、監査の過程を通じて、職業的専門家としての判断を行い、職業的懐疑心を保持して以下を実施する。

- ・ 不正又は誤謬による重要な虚偽表示リスクを識別し、評価する。また、重要な虚偽表示リスクに対応した監査手続を立案し、実施する。監査手続の選択及び適用は監査人の判断による。さらに、意見表明の基礎となる十分かつ適切な監査証拠を入手する。
- ・ 財務諸表監査の目的は、内部統制の有効性について意見表明するためのものではないが、監査人は、リスク評価の実施に際して、状況に応じた適切な監査手続を立案するために、監査に関連する内部統制を検討する。
- ・ 経営者が採用した会計方針及びその適用方法の適切性、並びに経営者によって行われた会計上の見積りの合理性及び関連する注記事項の妥当性を評価する。
- ・ 経営者が継続企業を前提として財務諸表を作成することが適切であるかどうか、また、入手した監査証拠に基づき、継続企業の前提に重要な疑義を生じさせるような事象又は状況に関して重要な不確実性が認められるかどうか結論付ける。継続企業の前提に関する重要な不確実性が認められる場合は、監査報告書において財務諸表の注記事項に注意を喚起すること、又は重要な不確実性に関する財務諸表の注記事項が適切でない場合は、財務諸表に対して除外事項付意見を表明することが求められている。監査人の結論は、監査報告書日までに入手した監査証拠に基づいているが、将来の

事象や状況により、ファンドは継続企業として存続できなくなる可能性がある。

- ・ 財務諸表の表示及び注記事項が、我が国において一般に公正妥当と認められる企業会計の基準に準拠しているかどうかとともに、関連する注記事項を含めた財務諸表の表示、構成及び内容、並びに財務諸表が基礎となる取引や会計事象を適正に表示しているかどうかを評価する。

監査人は、経営者に対して、計画した監査の範囲とその実施時期、監査の実施過程で識別した内部統制の重要な不備を含む監査上の重要な発見事項、及び監査の基準で求められているその他の事項について報告を行う。

利害関係

日興アセットマネジメント株式会社及びファンドと当監査法人又は業務執行社員との間には、公認会計士法の規定により記載すべき利害関係はない。

以 上

(注)1. 上記は監査報告書の原本に記載された事項を電子化したものであり、その原本は当社が別途保管しております。

2. X B R L データは監査の対象には含まれていません。

独立監査人の中間監査報告書

2022年6月1日

日興アセットマネジメント株式会社

取締役会御中

PwCあらた有限責任監査法人
東京事務所指定有限責任社員 公認会計士 佐々木 貴司
業務執行社員指定有限責任社員 公認会計士 榊原 康太
業務執行社員

中間監査意見

当監査法人は、金融商品取引法第193条の2第1項の規定に基づく監査証明を行うため、「ファンドの経理状況」に掲げられているインデックスファンド海外株式ヘッジあり（DC専用）の2021年10月27日から2022年4月26日までの中間計算期間の中間財務諸表、すなわち、中間貸借対照表、中間損益及び剰余金計算書並びに中間注記表について中間監査を行った。

当監査法人は、上記の中間財務諸表が、我が国において一般に公正妥当と認められる中間財務諸表の作成基準に準拠して、インデックスファンド海外株式ヘッジあり（DC専用）の2022年4月26日現在の信託財産の状態及び同日をもって終了する中間計算期間（2021年10月27日から2022年4月26日まで）の損益の状況に関する有用な情報を表示しているものと認める。

中間監査意見の根拠

当監査法人は、我が国において一般に公正妥当と認められる中間監査の基準に準拠して中間監査を行った。中間監査の基準における当監査法人の責任は、「中間財務諸表監査における監査人の責任」に記載されている。当監査法人は、我が国における職業倫理に関する規定に従って、日興アセットマネジメント株式会社及びファンドから独立しており、また、監査人としてのその他の倫理上の責任を果たしている。当監査法人は、中間監査の意見表明の基礎となる十分かつ適切な監査証拠を入手したと判断している。

中間財務諸表に対する経営者の責任

経営者の責任は、我が国において一般に公正妥当と認められる中間財務諸表の作成基準に準拠して中間財務諸表を作成し有用な情報を表示することにある。これには、不正又は誤謬による重要な虚偽表示のない中間財務諸表を作成し有用な情報を表示するために経営者が必要と判断した内部統制を整備及び運用することが含まれる。

中間財務諸表を作成するに当たり、経営者は、継続企業の前提に基づき中間財務諸表を作成することが適切であるかどうかを評価し、我が国において一般に公正妥当と認められる中間財務諸表の作成基準に基づいて継続企業に関する事項を開示する必要がある場合には当該事項を開示する責任がある。

中間財務諸表監査における監査人の責任

監査人の責任は、監査人が実施した中間監査に基づいて、全体として中間財務諸表の有用な情報の表示に関して投資者の判断を損なうような重要な虚偽表示がないかどうかの合理的な保証を得て、中間監査報告書において独立の立場から中間財務諸表に対する意見を表明することにある。虚偽表示は、不正又は誤謬により発生する可能性があり、個別に又は集計すると、中間財務諸表の利用者の意思決定に影響を与えると合理的に見込まれる場合に、重要性があると判断される。

監査人は、我が国において一般に公正妥当と認められる中間監査の基準に従って、中間監査の過程を通じて、職業的専門家としての判断を行い、職業的懐疑心を保持して以下を実施する。

- 不正又は誤謬による中間財務諸表の重要な虚偽表示リスクを識別し、評価する。また、重要な虚偽表示リスクに対応する中間監査手続を立案し、実施する。中間監査手続の選択及び適用は監査人の判断による。さらに、中間監査の意見表明の基礎となる十分かつ適切な監査証拠を入手する。なお、中間監査手続は、年度監査と比べて監査手続の一部が省略され、監査人の判断により、不正又は誤謬による中間財務諸表の重要な虚偽表示リスクの評価に基づいて、分析的手続等を中心とした監査手続に必要に応じて追加の監査手続が選択及び適用される。
- 中間財務諸表監査の目的は、内部統制の有効性について意見表明するためのものではないが、監査人は、リスク評価の実施に際して、状況に応じた適切な中間監査手続を立案するために、中間財務諸表の作成と有用な情報の表示に関連する内部統制を検討する。
- 経営者が採用した会計方針及びその適用方法並びに経営者によって行われた会計上の見積りの合理性及び関連する注記事項の妥当性を評価する。

- ・ 経営者が継続企業を前提として中間財務諸表を作成することが適切であるかどうか、また、入手した監査証拠に基づき、継続企業の前提に重要な疑義を生じさせるような事象又は状況に関して重要な不確実性が認められるかどうか結論付ける。継続企業の前提に関する重要な不確実性が認められる場合は、中間監査報告書において中間財務諸表の注記事項に注意を喚起すること、又は重要な不確実性に関する中間財務諸表の注記事項が適切でない場合は、中間財務諸表に対して除外事項付意見を表明することが求められている。監査人の結論は、中間監査報告書日までに入手した監査証拠に基づいているが、将来の事象や状況により、ファンドは継続企業として存続できなくなる可能性がある。
- ・ 中間財務諸表の表示及び注記事項が、我が国において一般に公正妥当と認められる中間財務諸表の作成基準に準拠しているかどうかとともに、関連する注記事項を含めた中間財務諸表の表示、構成及び内容、並びに中間財務諸表が基礎となる取引や会計事象に関して有用な情報を表示しているかどうかを評価する。

監査人は、経営者に対して、計画した中間監査の範囲とその実施時期、中間監査の実施過程で識別した内部統制の重要な不備を含む中間監査上の重要な発見事項、及び中間監査の基準で求められているその他の事項について報告を行う。

利害関係

日興アセットマネジメント株式会社及びファンドと当監査法人又は業務執行社員との間には、公認会計士法の規定により記載すべき利害関係はない。

以 上

(注)1. 上記の中間監査報告書の原本は当社が別途保管しております。

2. X B R L データは中間監査の対象には含まれていません。