

【表紙】

【提出書類】 有価証券報告書

【根拠条文】 金融商品取引法第24条第1項

【提出先】 関東財務局長

【提出日】 2022年6月27日

【事業年度】 第96期(自 2021年4月1日 至 2022年3月31日)

【会社名】 株式会社ジャノメ
(旧会社名 蛇の目ミシン工業株式会社)

【英訳名】 JANOME Corporation
(旧英訳名 JANOME SEWING MACHINE CO., LTD.)

【代表者の役職氏名】 代表取締役社長 齋藤 真

【本店の所在の場所】 東京都八王子市狭間町1463番地

【電話番号】 042(661)3071

【事務連絡者氏名】 執行役員 企画本部長 小林 裕幸

【最寄りの連絡場所】 東京都八王子市狭間町1463番地

【電話番号】 042(661)3071

【事務連絡者氏名】 執行役員 企画本部長 小林 裕幸

【縦覧に供する場所】 株式会社東京証券取引所
(東京都中央区日本橋兜町2番1号)

第一部 【企業情報】

第1 【企業の概況】

1 【主要な経営指標等の推移】

(1) 連結経営指標等

回次		第92期	第93期	第94期	第95期	第96期
決算年月		2018年3月	2019年3月	2020年3月	2021年3月	2022年3月
売上高	(百万円)	40,778	38,153	35,521	43,839	42,916
経常利益	(百万円)	2,110	1,359	1,049	5,032	3,824
親会社株主に帰属する 当期純利益	(百万円)	1,391	880	424	3,945	2,549
包括利益	(百万円)	1,454	925	169	5,258	3,936
純資産額	(百万円)	25,172	25,873	25,381	30,316	33,428
総資産額	(百万円)	51,009	50,657	49,360	53,674	54,572
1株当たり純資産額	(円)	1,257.54	1,294.30	1,269.95	1,518.73	1,679.93
1株当たり当期純利益	(円)	71.98	45.54	21.94	204.12	131.89
潜在株式調整後1株当たり 当期純利益	(円)					
自己資本比率	(%)	47.7	49.4	49.7	54.7	59.5
自己資本利益率	(%)	5.9	3.6	1.7	14.6	8.2
株価収益率	(倍)	10.0	10.4	13.3	4.1	5.6
営業活動によるキャッシュ・ フロー	(百万円)	2,882	2,073	1,512	6,475	219
投資活動によるキャッシュ・ フロー	(百万円)	701	1,108	677	648	150
財務活動によるキャッシュ・ フロー	(百万円)	2,709	943	298	3,161	3,368
現金及び現金同等物の期末 残高	(百万円)	6,118	6,091	6,487	9,985	7,037
従業員数 [外、平均臨時雇用者数]	(名)	3,301 [322]	3,078 [325]	2,912 [302]	3,445 [336]	2,971 [328]

(注) 1. 「潜在株式調整後1株当たり当期純利益」については、潜在株式が存在しないため記載しておりません。

2. 「収益認識に関する会計基準」(企業会計基準第29号 2020年3月31日)等を第96期の期首から適用しており、第96期に係る主要な経営指標等については、当該会計基準等を適用した後の指標となっております。

(2) 提出会社の経営指標等

回次	第92期	第93期	第94期	第95期	第96期
決算年月	2018年 3月	2019年 3月	2020年 3月	2021年 3月	2022年 3月
売上高 (百万円)	28,366	28,692	25,677	30,995	32,175
経常利益 (百万円)	948	1,178	1,022	2,177	4,084
当期純利益 (百万円)	663	962	778	1,572	3,128
資本金 (百万円)	11,372	11,372	11,372	11,372	11,372
発行済株式総数 (株)	19,521,444	19,521,444	19,521,444	19,521,444	19,521,444
純資産額 (百万円)	18,999	19,721	20,150	21,488	23,821
総資産額 (百万円)	41,104	41,100	39,874	41,744	40,149
1株当たり純資産額 (円)	982.79	1,020.17	1,042.36	1,111.61	1,232.28
1株当たり配当額 (円)	10.00	15.00	15.00	25.00	40.00
(内1株当たり中間配当額) (円)	()	()	()	()	(15.00)
1株当たり当期純利益 (円)	34.31	49.80	40.29	81.33	161.84
潜在株式調整後1株当たり 当期純利益 (円)					
自己資本比率 (%)	46.2	48.0	50.5	51.5	59.3
自己資本利益率 (%)	3.5	5.0	3.9	7.6	13.8
株価収益率 (倍)	21.0	9.5	7.2	10.3	4.5
配当性向 (%)	29.1	30.1	37.2	30.7	24.7
従業員数 (名)	648	620	588	596	574
[外、平均臨時雇用者数]	[240]	[231]	[223]	[215]	[206]
株主総利回り (%)	94.0	64.4	42.7	116.0	108.1
(比較指標：配当込みTOPIX) (%)	(115.9)	(110.0)	(99.6)	(141.5)	(144.3)
最高株価 (円)	985	796	496	980	876
最低株価 (円)	685	403	225	260	620

- (注) 1. 「潜在株式調整後1株当たり当期純利益」については、潜在株式が存在しないため記載しておりません。
2. 「最高株価」「最低株価」は、東京証券取引所(市場第1部)における市場相場であります。
3. 「収益認識に関する会計基準」(企業会計基準第29号 2020年3月31日)等を第96期の期首から適用しており、第96期に係る主要な経営指標等については、当該会計基準等を適用した後の指標となっております。

2 【沿革】

1921年10月	「パイン裁縫機械製作所」を創設。
1935年11月	商号を「帝国ミシン株式会社」に変更。
1949年1月	商号を「蛇の目ミシン株式会社」に変更。
1950年6月	「蛇の目ミシン株式会社」を継承、東京都中央区に「蛇の目産業株式会社」(資本金500万円)を設立。
1954年4月	商号を「蛇の目ミシン工業株式会社」に変更。
1960年9月	米国「フリーソーイングマシン株式会社」のミシン部門の営業並びに同子会社「ニューホームミシン株式会社(現ジャノメアメリカ株式会社)」の全株式を買収。
1962年9月	当社株式を東京証券取引所市場第2部に上場。
1963年11月	当社株式は東京市場において第1部に上場指定。
1964年11月	東京都八王子市に「蛇の目ミシン技術研究所」を設置。
1965年9月	東京都中央区京橋三丁目2番地に本店を移転。
1968年10月	英国に「ヨーロッパ・ジャノメミシン株式会社(現ジャノメUK株式会社)」を設立。
1969年4月	台湾に「台湾・ジャノメミシン株式会社(現ジャノメ台湾株式会社)」を設立。
1969年12月	オーストラリアに「オーストラリア・ジャノメミシン株式会社(現ジャノメオーストラリア株式会社)」を設立。
1970年10月	「株式会社蛇の目電算センター(現株式会社ジャノメクレディア)」を設立。
1977年11月	カナダに「カナダ・ジャノメミシン株式会社(現ジャノメカナダ株式会社)」を設立。
1978年3月	ニュージーランドに「ニュージーランド・ジャノメミシン株式会社(現ジャノメニュージーランド株式会社)」を設立。
1988年9月	タイに「タイ・ジャノメ株式会社(現ジャノメタイランド株式会社)」を設立。
1993年8月	高尾新工場(現東京工場)竣工。
1998年2月	サービス部門を分離独立させ、「株式会社ジャノメサービス」を発足。
1998年2月	小金井工場を高尾工場へ集約し、高尾工場の名称を東京工場に変更。
1998年4月	チリに「ジャノメ・ラテンアメリカ有限会社(現ジャノメラテンアメリカ有限会社)」を設立。
1999年6月	オランダに「ジャノメ・ヨーロッパ有限会社(現ジャノメヨーロッパ株式会社)」を設立。
2002年4月	山梨工場及び産業機器事業部国内営業第二グループの営業を会社分割により分社化し、「ジャノメダイカスト株式会社」を設立。
2002年6月	タイに「ジャノメダイカストタイランド株式会社」を設立。
2006年8月	「エルナインターナショナル株式会社」の全株式を買収。 「株式会社サン・プランニング」を設立。
2007年8月	米国に「ジャノメインダストリアルエクイPMENTアメリカ株式会社」を設立。
2008年4月	ドイツに「ジャノメインダストリアルエクイPMENTヨーロッパ有限会社」を設立。
2009年7月	東京都八王子市狭間町1463番地に本店を移転。
2011年4月	中国に「ジャノメインダストリアルエクイPMENT上海有限会社」を設立。
2013年4月	ブラジルに「ジャノメブラジル有限会社」を設立。
2013年8月	台湾に「ジャノメインダストリアルエクイPMENT台湾株式会社」を設立。
2015年10月	連結子会社である「ジャノメダイカスト株式会社」と「ホウセイ工業株式会社」が「ジャノメダイカスト株式会社」を存続会社として吸収合併。
2021年10月	創業100周年を迎え、商号を「株式会社ジャノメ」に変更。

(注)2022年4月4日に東京証券取引所の市場区分の見直しにより市場第一部からプライム市場へ移行しております。

3 【事業の内容】

当社及び子会社の営む主な事業は、「家庭用機器事業」を中心に「産業機器事業」、「IT関連事業」及び「その他事業」であります。

なお、「第5 経理の状況 1 連結財務諸表等 (1)連結財務諸表 注記事項」に掲げるセグメントの区分と同一であります。

家庭用機器事業

家庭用ミシンを中心に、刺しゅう機ならびに関連ソフトを当社及びジャノメ台湾(株)、ジャノメタイランド(株)が開発・製造し、当社及びジャノメアメリカ(株)、ジャノメUK(株)、ジャノメオーストラリア(株)他海外子会社が販売を行っております。

産業機器事業

当社が「卓上ロボット」、「サーボプレス」などの産業機器を開発・製造し、当社及び一部海外子会社が販売を行っております。また、ジャノメダイカスト(株)及びジャノメダイカストタイランド(株)がダイカスト鑄造品等の製造・販売を行っております。

IT関連事業

(株)ジャノメクレディアがITソフトウェア・情報処理サービスを行っております。

その他事業

(株)ジャノメサービスが24時間風呂のメンテナンスサービスを行っております。また、当社が不動産賃貸を行っております。

〔事業系統図〕

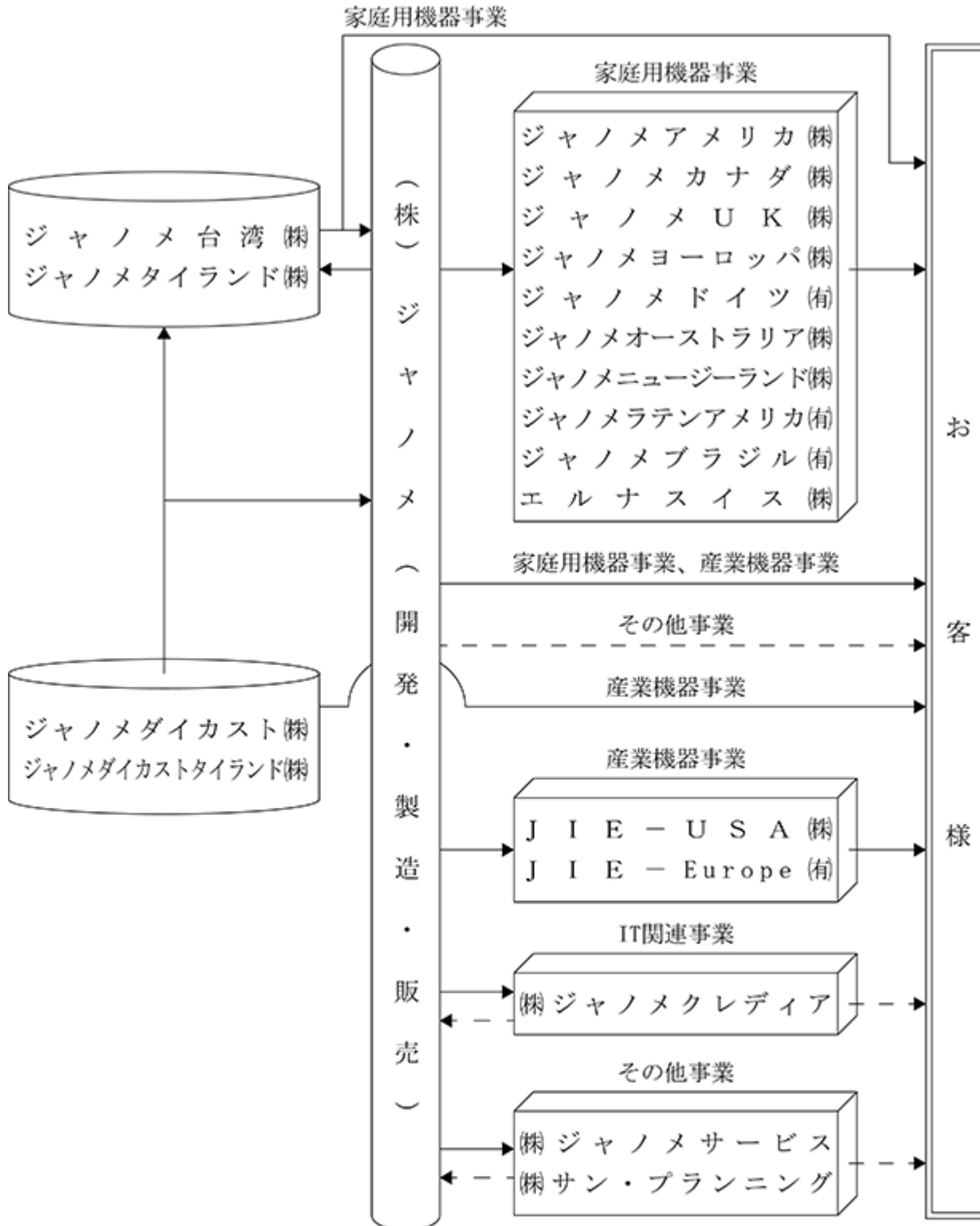

(注) JIE-USA(株)：ジャノメ インダストリアル エクイブメント アメリカ(株)の略称です。
JIE-Europe(有)：ジャノメ インダストリアル エクイブメント ヨーロッパ(有)の略称です。

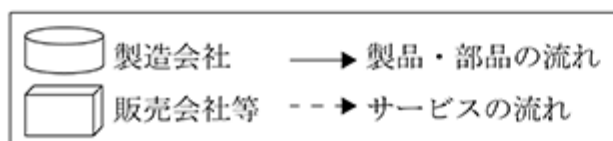

4 【関係会社の状況】

名称	住所	資本金又は 出資金	主要な事業 の内容	議決権の 所有割合 (%)	関係内容
(連結子会社) ジャノメ台湾(株)	中華民国 台湾台中市	NT\$ 300,000,000	家庭用機器 事業	100	当社の製品を製造している。 役員の兼任あり。
ジャノメタイランド(株)	Sriracha Thailand	BAHT 97,400,000	家庭用機器 事業	65 (59)	当社の製品を製造している。
ジャノメアメリカ(株)	Mahwah New Jersey U.S.A.	US\$ 3,300,000	家庭用機器 事業	100	当社の製品を販売している。
ジャノメカナダ(株)	Oakville Ontario Canada	CAN\$ 300,000	家庭用機器 事業	100	当社の製品を販売している。
ジャノメUK(株)	Stockport Cheshire England	1,500,000	家庭用機器 事業	100	当社の製品を販売している。
ジャノメヨーロッパ(株)	Nieuw Vennepe Netherlands	EUR 1,000,000	家庭用機器 事業	100	当社の製品を販売している。
エルナスイス(株)	Meyrin Switzerland	CHF 1,450,000	家庭用機器 事業	100 (100)	当社の製品を販売している。
ジャノメオーストラリア(株)	Cheltenham Victoria Australia	A\$ 1,000,000	家庭用機器 事業	100	当社の製品を販売している。
ジャノメブラジル(有)	Sao Paulo Brazil	R\$ 10,000,000	家庭用機器 事業	100	当社の製品を販売している。
ジャノメラテンアメリカ(有)	Santiago Chile	US\$ 1,250,000	家庭用機器 事業	100	当社の製品を販売している。
ジャノメダイカスト(株)	山梨県都留市	百万円 300	産業機器 事業	100	当社の製品を一部製造している。 当社より土地・建物を賃 借している。
(株)ジャノメクレディア	東京都中央区	百万円 150	IT関連事 業	97	当社の事務処理を一部受託し ている。
(株)ジャノメサービス	東京都八王子市	百万円 30	その他事業	100	当社の製品のメンテナンスを 行っている。当社より建物を 賃借している。
その他6社					

- (注) 1. 主要な事業の内容欄には、セグメントの名称を記載しております。
2. ジャノメ台湾(株)、ジャノメタイランド(株)の当社に対する売上高は、当社の仕入高の総額の10%以上であります。また、ジャノメアメリカ(株)の当社からの仕入高は、当社の売上高の総額の10%以上であります。以上の3社は特定子会社に該当します。
3. 有価証券届出書又は有価証券報告書を提出している会社はありません。
4. 議決権の所有割合の()内は、間接所有で内数であります。
5. ジャノメアメリカ(株)については、売上高(連結会社相互間の内部売上高を除く。)の連結売上高に占める割合が10%を超えております。

主要な損益情報等	(1) 売上高	7,570百万円
	(2) 経常利益	785百万円
	(3) 当期純利益	591百万円
	(4) 純資産額	3,417百万円
	(5) 総資産額	5,451百万円

5 【従業員の状況】

(1) 連結会社の状況

2022年3月31日現在

セグメントの名称	従業員数(名)
家庭用機器事業	2,264 [241]
産業機器事業	453 [62]
IT関連事業	201 [4]
報告セグメント計	2,918 [307]
その他	53 [21]
合計	2,971 [328]

(注) 1. 従業員数は就業人員であり、臨時従業員数は[]内に年間の平均人員を外数で記載しております。

従業員数には営業社員、嘱託社員などを含んでおります。

2. 前連結会計年度末に比べ従業員数が474名減少しております。

主な理由は、受注の減少に伴い生産子会社の採用が減少したことによるものであります。

(2) 提出会社の状況

2022年3月31日現在

従業員数(名)	平均年齢(歳)	平均勤続年数(年)	平均年間給与(円)
574 [206]	44.0	12.9	6,261,710

セグメントの名称	従業員数(名)
家庭用機器事業	456 [192]
産業機器事業	108 [13]
報告セグメント計	564 [205]
その他	10 [1]
合計	574 [206]

(注) 1. 従業員数は就業人員であり、臨時従業員数は[]内に年間の平均人員を外数で記載しております。

従業員数には営業社員、嘱託社員などを含んでおります。

2. 平均年間給与は、賞与及び基準外賃金を含んでおります。

なお、営業社員(125名)については給与に歩合部分があり、毎月給与が変動する為、含んでおりません。

(3) 労働組合の状況

労使関係について特に記載すべき事項はありません。

第2 【事業の状況】

1 【経営方針、経営環境及び対処すべき課題等】

文中の将来に関する事項は、当連結会計年度末現在において、当社グループが判断したものであります。

(1) 会社の経営の基本方針

当社グループは、常に高品質で価値ある商品とサービスの提供を通じて社会・文化の向上に貢献するべく、法令等遵守のもと、各ステークホルダーの皆様と健全で良好な関係を維持しつつ、適正で効率的な経営に努めております。

また、当社グループは外部環境の変化に対応した強固な収益体質の構築を目指し、効率的な経営、生産効率の向上、研究・開発体制及び販売・サービス体制の強化等を行ってまいります。

(2) 経営上の目標の達成状況を判断するための客観的な指標

当社グループは、「企業価値の向上」を経営方針の一つに掲げており、株主・従業員を含む全てのステークホルダーとのより一層良好な関係を構築し、企業価値を高める為、収益構造の改善と企業体質の強化に努めてまいります。

なお、2022年5月13日に公表した2023年3月期から2025年3月期までの中期経営計画「Reborn 2024」において営業利益率10.4%、自己資本純利益率（ROE）10%以上を中期目標としております。

(3) 経営環境

全般

世界経済は、新型コロナウイルスの感染拡大により依然として深刻な影響を受けておりますが、ワクチン接種の浸透や、感染の中心が重症化リスクの低い変異株であることから、一定の感染者を許容しつつ、経済活動の正常化に向けた規制緩和の動きが強まっています。他方で、ロシア・ウクライナ情勢は、世界経済の先行きを一層不透明なものにしており、新たな懸念材料であります。

国別に見ますと、米国では公共交通機関におけるマスク着用義務を解除するなど、規制緩和に向けた動きを加速させています。こうした中、堅調な個人消費に支えられ、経済は回復傾向にありますが、ロシア・ウクライナ情勢に起因する資源価格等の高騰により高い水準のインフレが続く、これに伴う金融引き締め動きから、景気減速への懸念も出ております。欧州においては、ほぼ全ての規制解除を掲げた英国を中心に、ウィズコロナに向けた動きが加速している一方で、原油・天然ガスなどのロシアへの依存度が高いことから、エネルギーを中心に物価高が加速しております。日本国内においては、3年ぶりに行動制限のないゴールデンウィークを迎えるなど、経済活動の正常化に向けて動き出しました。しかしながら、コロナ禍での物流遅延や部品不足の常態化、更にはロシア・ウクライナ情勢により資源高が続くなど、家計にも影響を及ぼしております。新興国に目を向けますと、ブラジルでは感染動向の改善とともに景気も底打ち感がみられます。ロシアでは各国からの経済制裁を受け製造業を中心に大きな打撃を受けております。また世界の企業が同国での事業撤退を進めるなど、孤立状態が続く、経済環境は厳しい状況です。中国ではゼロコロナ政策による影響で、消費や企業活動が停滞し、景気は急減速しています。

今後の先行きについては、新型コロナウイルスに関しては、ワクチン接種の浸透と各国で行動制限が緩和されていくことで、日常生活を取り戻す動きが加速するものと考えられます。これに伴い、コロナ禍で浸透してきた人々の新しい生活様式と消費行動の変化も徐々に元に戻るものと思われそうですが、感染症収束後もコロナ禍を経験した社会の行動変容として一定割合で定着していくものと考えております。一方で、コロナ禍による物流遅延や部品不足、更にはロシア・ウクライナ情勢に起因するエネルギー・資源価格の高騰は、消費行動や企業活動への影響が大きく、一部では長期化の様相も見せており、依然として予断を許さない状況です。

家庭用機器事業

近年の家庭用ミシンの市場環境は、ミシンユーザーの減少やネット通販の伸長による低価格化の進行など、厳しい状態にありましたが、新型コロナウイルス感染症のパンデミック以降、マスク不足を背景に手作りマスクへの関心が高まったことなどを契機にミシンの需要が急増いたしました。その後、マスク不足の解消とともに、需要は落ち着くことも予想されましたが、コロナ禍の長期化もあり、家での過ごし方としてミシンを楽しむ方が増加し、需要は一定の水準を維持しております。これは、コロナ禍で様々な制約を受ける中、人々の生活を豊かにするものとしてのミシンの価値を再評価いただけているものと考えております。

他方で、感染拡大下においては、展示会や各種イベントを中止せざるを得ない状況となるなど、お客様との交流機会が激減いたしました。今後、ウィズコロナ、ポストコロナを見据え、ウェブサイトやSNSを通じた情報発信等、お客様とのコミュニケーションの多様化に一層取り組んでいくことで、国内外におけるソーイング文化の深化・浸透、潜在需要のさらなる掘り起こしに繋がるものと考えております。

国内においては、ミシン専門店以外のネット通販、量販店など豊富な販売チャネルを活用した積極的な販売活動を行うとともに、直営販売における充実したアフターサービスなど当社の強みを最大限に活かすことで、国内シェアNo.1の堅持に寄与するものと考えております。さらに東南アジアや中南米などの新興国へは普及モデルのミシンの販売余地は大いに残されているものと考えております。重要市場である北米・欧州では、高機能・高性

能な高付加価値製品の販売が堅調な一方で、コロナ禍でエントリーモデルの販売も伸長しております。これは、他地域に比べミシン文化が浸透している同市場においてもなお、さらなる市場拡大が見込めることの現れと見ており、新たなミシンユーザーの獲得に向けて取り組みの余地は大いに残されているものと考えております。

また、ミシンは家庭にある唯一の生産財とも呼ばれ、手づくりによるリメイクやリユースなどエシカル消費にも繋がり、製品そのものがサステナブルでエコに貢献できるものと認識しております。こうした環境への貢献度が消費行動に直結する時代において、ミシンの持つサステナビリティを訴求していくことで、特にこれまでミシンに馴染みのなかった若い世代を中心に裾野の拡大が期待できます。

産業機器事業

日本産業機械工業会の発表によれば、2021年度の産業機械受注額は、前年度比98.4%の4兆9,494億円と前年度を下回ったものの、コロナ禍でサプライチェーンに混乱が見られた中、堅調に推移いたしました。

当社産業機器事業におきましては、コロナ禍において設備投資を手控える傾向が続いたことにより苦戦を強いられておりましたが、景気回復とともに設備投資環境も好転し、引き合いは増加しつつあります。他方で、半導体をはじめとした世界的な部品不足により生産面で制約を受けており、情勢の回復には時間がかかるものと見込まれます。

足元では不透明感も残るものの、中長期的に見れば市場は拡大していくと考えております。特に国内を含めた先進国を中心に「脱炭素社会」を目指す動きが加速している中、主力市場である自動車業界は、電気自動車や自動運転の開発が進むなど大きな変革期を迎えており、今後、様々なビジネスチャンスの機会が増えてくるものと思われまます。また、製造業におけるグローバル競争の激化や慢性的な人手不足から工場の自動化ニーズが高まっており、今後中小企業にも波及していくと見られ、これらに積極的なアプローチをかけることで、新規顧客の開拓にも繋がるかと考えております。

当社産業機器事業におきましては、これまで当社の第2の柱として着実に成果を上げてまいりましたが、外部環境の変化による煽りを受け、営業損失が続いております。これは、足元の市場環境が改善しつつある中、コロナ禍の部品調達難が重石となっていることも原因の一つではありますが、中国市場や自動車関連など特定の市場・業界への依存度が高いことも影響していると考えております。中期経営計画に基づき、これまでの重要市場への販売拡大にも注力しながら、新規顧客開拓を一層推し進め、新エネルギー、環境・エコ、医療関係など幅広い業種にアプローチを行っていくことで、外部環境に左右されない盤石な販売網が構築できるものと考えております。また、部品不足に対しては部品の社内加工を推進するとともに、強固なサプライチェーンを構築していくことで、生産の安定化に繋がるものと考えております。

IT関連事業

情報サービス産業におきましては、IoT、AIなどの「デジタルトランスフォーメーション(DX)」による「第4次産業革命」が徐々に社会に浸透してきております。これにより、企業などの生産者側からは、これまでの財やサービスの生産・提供の在り方が大きく変化し、生産の効率性が飛躍的に向上する可能性が指摘されており、かつその対象領域も広がりを見せることが期待されています。企業における競争力強化や生産性の向上のためのIT投資は引き続き堅調に推移している一方で、人材不足が顕在化しており、技術者の増強と育成が重要な社会的課題となっております。

その中で当社グループは、「課題解決型パートナー」としての対応を強化しております。システムインテグレーションでは、様々な業務のシステム構築を行ってきた経験をもとに、システム・ソフトウェア構築を支援しており、アウトソーシングでは、システム運用・監視・機器管理や情報処理業務に付帯するデータエントリー業務、オフライン業務全般をトータルでサポートしています。これら経営戦略・方策の下、新規顧客獲得、品質管理の徹底、人材育成などを実施し、収益基盤の安定・強化を進めるとともに、これまで培った知見を活かし、グループ全体のDXも推進してまいります。

(4) 当社グループの中長期的な経営戦略及び対処すべき課題

当社グループは、持続的に成長する企業集団を目指しております。短期的に会社の規模や売上高の増大を求めるのではなく、商品とサービスのご提供を通じて社会・文化の向上への貢献に堅実に取り組みながら、そこで得られた利益が次の成長に繋がるような持続的成長企業となることが目指すべき目標であり、また課題であると考えております。企業が成長するための要素は様々ですが、当社の強みは創業以来培ってきた「信用」であり、またこれを支えているのは当社製品の品質への評価であると考えています。引き続き、これに満足することなく、品質の維持・向上に努めてまいります。

サステナビリティ・ガバナンス経営の推進

当社グループは、持続的企業価値の向上を目指しており、この「持続的(=サステナブル)」は、当社の事業経営・ビジネスモデルが持続可能とすることを指すのは勿論ですが、同時に当社が存在し活動する基盤となる社会・環境・経済が持続可能であることは、その前提であると考えております。

当社グループはこれまでも、ESGの重要性を鑑み持続可能な社会の実現に貢献することが、企業の社会的責任であるとの認識の下、ESGのそれぞれの視点に立った事業活動を通じ、SDGsの各目標のうち持続的成長に向けた重要課題(マテリアリティ)を選定しその達成に取り組んでまいりました。引き続きこの姿勢は堅持しつつ、単

に社会や環境に対し負荷を与えないような事業活動を目指すことに止まらず、広く持続可能な社会や環境に貢献するためにできることは何か、という課題に使命感を持って向き合い、自社の持続的企業価値の向上と一体的に取り組んでまいります。

・サステナビリティ推進委員会

当社は、持続可能な社会の実現と中長期的な企業価値向上の両立に向けて、グループ全体でサステナブル経営を一層推進し、企業の社会的責任である社会・環境問題をはじめとしたサステナビリティを巡る様々な課題への取り組みを加速させるため、「サステナビリティ推進委員会」を設置しております。

同委員会は、代表取締役社長を委員長に社内横断的メンバーで構成され、当社サステナビリティに関する重要事項を審議し、課題に対する取り組みとその進捗状況を管理・評価しております。また、議長には社外取締役を置き、客観的視点から活発な議論を促しております。

中期経営計画

当社は、2022年度から2024年度までの3カ年を対象とした新しい中期経営計画「Reborn 2024」を策定しました。前中期経営計画「JANOME 2021 Navigation for the Future」では「新生ジャノメ」への飛躍を掲げて、創業100周年の2021年を一通過点として永続して成長するジャノメを目指し、基本方針の下、その達成に向け様々な施策を実施してまいりました。こうした中、コロナ禍で事業活動に制限を強いられる一方で、家庭用ミシンの需要が急拡大するなど、想定外の環境変化を受けたものの、需要に対する供給体制の強化を図るとともに、在宅勤務の導入やオンラインを活用した営業活動を行いながら事業継続に努めるなど、迅速且つ臨機応変な対応により、思い描いた成果は達成できました。

新中期経営計画は、前期に創業100周年を迎え、社名を「株式会社ジャノメ」に改め、財務体質も一定の改善が図られたことを受け、新生ジャノメとして「企業価値向上」に向けた新たなステップ（通過点）という思いを込めて「Reborn 2024」としました。基本方針として、持続的な成長に向けてサステナブル経営を推進する。

ジャノメのDNAすなわち柔軟性とチャレンジ精神、製品への誇りをしっかりと受け継ぎ進化させる。ジャノメの持つ資源を最大限活用する。の3点を掲げ、これからの100年に向けた持続可能な成長を目指してまいります。

新中期経営計画 2022-2024

企業理念

- ジャノメは、世界の人々の豊かで創造的な生活の向上を目指す。
- ジャノメは、常に価値ある商品とサービスの提供を通じて社会・文化の向上に貢献する。



新生ジャノメとして「企業価値向上」に向け、新たなステップという気持ちを含め「Reborn 2024」と銘打った。この3年間は目の前の課題に取り組み、この先の“持続可能な成長”の礎を築いていくという意味を含めて、「これからの100年に向けた持続可能な成長」をスローガンとした。

新中期経営計画の位置づけ



Reborn 2024 基本方針



「持続可能な成長に向けてサステナブル経営を推進する」

- 1** ジャノメのDNA（柔軟性とチャレンジ精神、製品への誇り）をしっかりと受け継ぎ進化させる
- 2** ジャノメの持つ資源を最大限に活用する

- ① 開発・製販一体のメーカーであり、自ら高品質の製品を生み出し、自ら販売コンセプトを創り出せること
- ② 八王子事業所に本社機能、マザー工場、研究開発本部が揃っていること
- ③ 家庭用ミシンのリーディングカンパニーであること
- ④ 3つの事業セグメント（マシン・産機・IT）を有しており、相乗効果による成長ができること

家庭用機器事業

家庭用ミシンの市場としては、北米、欧州を重要市場と位置付けて、特に高付加価値製品を当社の強みとし、売上拡大を図っております。その他の市場におきましても、その市場ごとのニーズを的確につかみ、サービス・サポート体制の強化とブランドの浸透により普及に努めております。国内市場におきましても、多様なチャネルを通じてお客様のご要望に応え、トップシェアの確立を図ります。

コロナ禍では、巣ごもり生活を契機に人々の暮らしを豊かにするアイテムとして、ミシンの価値が再認識され、国内外で販売を伸ばしました。この潮流を一過性のものとせず、引き続きミシンの価値を訴求し、より多くのお客様にもものづくりの楽しさ、ミシンの魅力を知っていただくため、更なる市場の活性化を図り、マーケティングの強化を行うなどして、マシンファンの維持・拡大に繋げてまいります。

コロナ禍においてマシン市場は裾野を広げたものの、足元の経営環境は不透明感が高まっております。特にロシア・ウクライナ情勢は長期化の様相も見せており、当社業績への影響拡大も懸念されます。当社グループは、北米や欧州などの重要地域をはじめ、アジア・中東・大洋州など世界各国で販売しておりますが、今後のカントリーリスクも踏まえ、未開拓市場や有望市場の開拓を進め、リスク分散を図ってまいります。

産業機器事業

産業機器事業は、ロボット及びサーボプレスを主たる事業商品として、マシン事業に次ぐ第二の事業分野と位置付けております。ロボットは、ねじ締めや塗布をはじめとする多様な用途に対応し、工場の様々な工程で活用されており、サーボプレスは、その動力がサーボモーターであることから、他のプレス機にはない高機能・高精度や環境優位性を実現し、これも様々な場面でご使用いただいております。

市場規模は、用途の広がりにつれて拡大が期待できますが、これを具現化するために、技術力、開発力の強化を行い、特に有望市場や未開拓市場でのサービス・販売拠点の拡充を図りつつ、新しい用途の可能性に繋がる提

案型営業を進めてまいります。

このコロナ禍におきましては、半導体をはじめ、部品調達が困難な状況が続いております。サプライチェーンの分散化・多様化を図り柔軟に対応しておりますが、一部で生産に影響が出ております。今後は一部構成部品の社内加工化を推進するなど、更なるリスク低減に努めてまいります。また、ロシア・ウクライナ情勢の影響で一段と高騰する原材料の価格上昇につきましては、機能・品質の向上を図りながら、製品の付加価値を高め、適正価格の見直しを行うなどして対応してまいります。

眼前には様々な懸念が飛び交うものの、DX（デジタルトランスフォーメーション）の進展や、主力市場である自動車産業はEV化が進むなど過渡期を迎えており、中長期視点では市場の拡大が見込まれます。既存分野に捉われず、医療やインフラなどの新規開拓に向けて積極的にアプローチをかけながら、産業機器事業の早期回復を図ってまいります。

IT関連事業

当社は、社内のコンピュータシステム導入による電算処理のノウハウを活かし外部に提供できるよう、1970年にグループ会社である(株)蛇の目電算センター（現(株)ジャノメクレディア）を設立いたしました。それから50年以上、目まぐるしく変化し続けるIT業界において自らも進化しながら時代に対応し、お客様に確かな技術とサポートをお届けしてまいりました。その結果、当社の主要事業セグメントとなる程の成長を遂げました。

現在のジャノメクレディアの強みは自社運用型サーバを基幹とするシステム構築・管理です。一方で企業ではクラウド型サーバの導入が進む中、DX化の急激な波が押し寄せるなど、IT企業に求められるスキルも変化及び多様化してきております。IT企業として更なる成長を目指すためには、時代に必要とされる技術を先読みし、これらの分野の経験を積む必要があります。現状を好機と捉え、まずは当社グループ内でDX化のためのシステム構築経験を蓄え、そのノウハウを強みとして外部へ向けて提供し、更なる収益増、及び事業安定化を図ります。

研究開発・生産体制

当社は、国産初のミシンメーカーとして創業して以来、技術の改良を重ね、革新的機能の開発には常に先進的役割を果たしてまいりました。また、産業機器分野には、ミシンメーカーとして培った技術を応用・発展するなどして、高機能・高性能の商品開発を実現し、市場に送り出してまいりました。

「品質のジャノメ」として、世界のお客様に高い評価をいただいておりますが、今後はより高品質で耐久性に優れた商品を開発・生産し「品質のジャノメ」としての評価を確立し、信頼あるものづくりを行ってまいります。また、市場のニーズを的確に捉えた魅力ある商品をスピーディーにご提供してまいります。さらには、適地適産化や部品の社内加工化を念頭に、原価低減・生産性向上を推し進め、機動的な生産体制を構築するとともに、社会的要請が高まる環境に配慮した製品の開発や製造工程における環境負荷低減にも一層取り組んでまいります。

働き方改革・ダイバーシティ&インクルージョン

当社では、働く全ての社員が社業の発展に向けて主体的・意欲的に取り組むことで、企業競争力や労働生産性を向上させ、それと同時に私生活も充実して過ごせるようにすることが目指すべき働き方であると考えております。当社は、業務での取り組み方や勤務態勢の見直し、時間外労働の縮小、年次有給休暇の積極的取得を一層進め、これらにより労働生産性を向上させ、ワーク・ライフ・バランスの充実を図ってまいります。

ダイバーシティ&インクルージョンでは、女性・外国人・中途採用者・障害者などの多様なバックグラウンドを持つ人財の積極的な登用を進めてまいります。そしてそれらの人財が働きがいを持って能力を発揮し、自らのアイデンティティが組織の成果達成に効果的に機能しているという実感を伴うよう、一体感を醸成してまいります。従来にない文化や価値観、考え方、新しい発想を尊重し、時に健全なコンフリクトも厭わずに取り入れていくことで、革新的なイノベーションの創出に繋げてまいります。

・女性活躍の推進

当社は、2020年に「女性の役員・管理職登用にに関する自主行動計画」を策定し、「2025年までに、本社の女性管理職を20%にする」ことを目標として掲げております。

また、「社内向け女性活躍推進サイト」を立ち上げ、当社女性従業員の声として、管理職の立場や仕事と育児の両立について掲載するなど、女性従業員のキャリア形成を支援しております。

	2017年度	2018年度	2019年度	2020年度	2021年度
女性管理職数（人）	10	10	9	10	12
女性管理職比率（％）	13.5	13.7	13.4	15.2	17.6

・人権尊重

当社は、人権問題への取り組みは企業の果たすべき社会的責任であるという自覚に立ち、社内組織「人権啓発推進委員会」を設置・運営し、差別のない人権を尊ぶ明るい職場を作り上げるために、人権啓発研修の積極的な推進を図り、従業員一人ひとりの人権意識の向上に取り組んでおります。その一環として、外部講師を招いての人権啓発研修会の開催や、「人権は自分たちの身近にあること」を気軽に学べる機会として人

権啓発DVD上映会を開催しております。また、毎年12月の人権週間に合わせて、従業員やその家族から人権啓発標語を募集し、社内入選作品は外部団体に応募するなど、人権意識を広く浸透させる取り組みを行っております。

さらに、東京人権啓発企業連絡会等の人権問題に取り組む企業連に加盟し、人権尊重の企業文化としての定着を目指し、企業の立場から社会啓発に繋がる活動に参画しています。

・人財育成

当社では、価値ある商品とサービスの提供を通じて社会に貢献するためには、「人」が最も大切な基幹であるとの認識のもと、管理職を含めた全ての従業員の教育に継続して取り組んでおります。

階層別教育の一環として、入社3年目の従業員を対象に、これまでの仕事経験を振り返り、自律的キャリア開発の重要性を認識することで自己の強みや能力を明確にし、今後の方向性を決定することを目的として、「入社3年目研修」を実施しております。

その他、自己啓発を促進する取り組みとして、希望者にはオンライン英会話研修や通信教育講座、eラーニングなどを行っております。

当社の教育研修プログラムは当社ウェブサイト (<https://www.janome.co.jp/recruit/careerpath/>) をご参照ください。

(5) 気候変動への取り組みとTCFD(気候関連財務情報開示タスクフォース)への対応

当社グループは社会の一員として、温室効果ガスの排出削減をはじめ、環境問題に積極的に取り組んでまいります。2021年11月に気候変動に関する情報開示に向けたプロジェクトチームを発足させ、本格的な検討を開始いたしました。2022年4月に設置したサステナビリティ推進委員会では、重要課題の一つとしてこの課題を大きく取り上げており、同委員会が中心となって、当社グループの気候変動に係るリスクと機会を評価し、TCFD(気候関連財務情報開示タスクフォース)に基づく情報開示の充実に向けて取り組んでおります。

ガバナンス

当社は、経営の意思決定において、サステナビリティの観点を取り入れ、持続可能な社会の実現と中長期的な企業価値向上の両立を目指しております。

気候変動をはじめとする環境問題に対しては、代表取締役社長を委員長に社内横断的なメンバーで構成されたサステナビリティ推進委員会が当社グループの環境活動全般を統括いたします。

サステナビリティ推進委員会は、定期的開催し、気候変動に係る重要事項の審議および課題・目標ならびに施策の決定とその実践の評価・推進等を担います。また、執行部門の目線だけでなく、客観的視点から当社サステナビリティに関する様々な重要テーマを審議していくため、議長には社外取締役を置きます。

さらに、課題対応所轄部署として、経営企画室、総務部、環境管理推進室が中心となり、各事業部門やグループ子会社における気候変動課題への対応を適宜フォローし、サステナビリティ推進委員会において課題に対する進捗状況を評価します。

サステナビリティ推進委員会における審議内容は年2回以上取締役会に報告し、取締役会は、同報告を受けグループ全体の環境活動を監督するとともに、気候変動に係る重要な方針等を決定し、経営計画をはじめとする事業戦略に組み込むなど、グループ全体で取り組みます。

[気候変動に係るガバナンス・リスク管理体制]

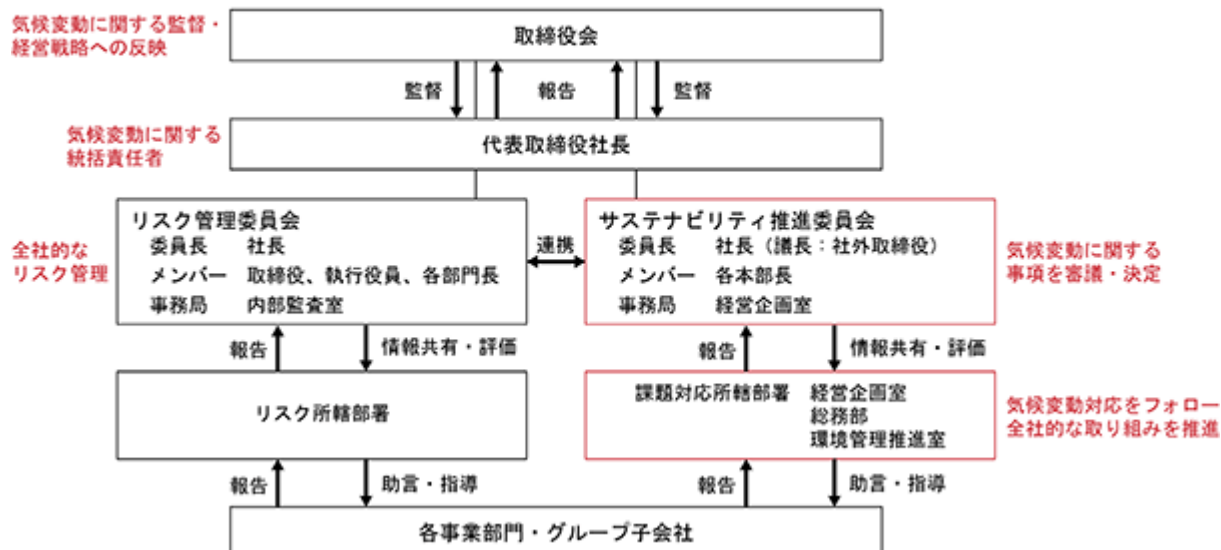

リスク管理

当社は、全社レベルのリスク管理体制において、リスク管理委員会を設置し、各事業部門やグループ子会社からの報告またはヒアリングにより、年2回、グループ全体のリスク・機会の把握と適切な対応を審議し、取締役会に報告します。

気候変動に関連するリスク・機会は、サステナビリティ推進委員会においても共有され、重要度や具体的対応策について審議・決定し、その内容を取締役会に報告します。

取締役会は、リスク管理委員会およびサステナビリティ推進委員会より、気候変動に関連するリスク管理の状況等について報告を受け、監督します。

【気候変動リスク・機会の管理プロセス】



戦略

当社は、TCFD提言に基づき、2 及び 4 の気温上昇時の世界を想定したシナリオ分析を実施し、気候変動が当社事業ならびにバリューチェーンにもたらすリスクと機会を特定し、財務影響等について検証いたしました。

シナリオ分析の結果、4 シナリオでは、脱炭素が推進されず、異常気象の激甚化をはじめ自然災害が増加し、それに伴う設備への被害やサプライチェーンへの影響など、物理的なリスクへの対応が重要であることを確認いたしました。一方で、2 シナリオにおいては、炭素税やプラスチック規制をはじめとした政策・法規制によるコストの増加など、生産・調達の面で影響が大きいことが分かりました。また、脱炭素社会が進むことで、環境配慮製品への置き換え需要の増加や消費行動の変化による低炭素素材、省電力化、部材の共用化など環境にやさしい製品のニーズの高まりなどが機会であることを確認いたしました。

【当社グループのリスクと機会】

・時間軸：短期（現在～2025年頃）、中期（2030年頃）、長期（2050年頃）

分類	項目	影響	指標	時間軸		
リスク	政策／法規制	炭素税・排出量取引制度	炭素税・排出量取引制度の導入により操業コストや燃料費などのコストが増加	支出	中期～長期	
			プラスチック規制の導入により、代替材料等の選定・導入に伴うコスト、プラスチック製品の自主回収などのコストが増加	支出	中期～長期	
	移行	エネルギー価格の変化	再エネ比率増加により、グリーン電力購入等のコストが増加	支出	中期～長期	
		市場	仕入コストの増加	省エネへの対策の必要性の高まりから製品の省エネ性能の競争が激化し、省エネ対応部品の世界的枯渇により仕入れコストが増加	支出	中期～長期
			消費者行動の変化、市場シグナルの不透明化	環境配慮製品への消費者期待の高まり等、市場要請への遅れによる販売機会の喪失	収益	中期～長期
物理	急性	自然災害の増加	台風、雷、集中豪雨等の発生増加により、冠水、停電リスクが生じ、従業員が出社できない場合や工場設備が停止した場合、操業停止日の増加や設備復旧への追加投資、保険料等のコストが増加し、さらにサプライチェーンの停止により、部品の納入が止まるなどした場合に販売機会を喪失	支出／資産	中期～長期	
	慢性	温暖化による環境変化	気温上昇により生産工場の建物の冷房効率が低下するなど、労働環境が悪化することに伴い、作業ミスの増加等、生産性が低下するとともに、従業員の離職率が増加	支出／資産	長期	
機会	エネルギー源	カーボン市場への参画	油圧、空圧プレスと比較し、サーボプレスは作業者やワークにも優しい低騒音でクリーンな環境が実現でき、電気使用量は10～20%程度に抑えることが可能となり、CO ₂ の削減や精密加圧制御による不良率の低減から部品廃棄削減など、環境に寄与することが期待される	収益	中期～長期	
	製品及びサービス	低炭素商品・サービスの開発	低炭素材料の積極的利用や製品の低消費電力化、部材の共用化などを一層推進し、消費者から、これまで以上に商品価値として認められる可能性がある	収益	短期～中期	
	レジリエンス	再エネプログラム、省エネ対策の推進、資源の代替・多様化	新技術を活用した製品の需要創出	収益	長期	

指標・目標

当社グループは、グローバルに事業を展開しており、気候変動により様々な影響を受けることが予想されます。こうした影響を最小限に抑え事業を安定的に継続していくことはもとより、当社は社会を構成する一員として、環境問題の解決に向けて積極的に取り組むべき社会的使命があると考えております。

こうした考えのもと、気候変動への取り組みの一步として、2020年度における当社事業活動等に伴うCO₂排出量についてGHGプロトコルに基づき算定を行った結果、Scope 1, 2, 3において168,181トンとなりました。対象

範囲は、Scope 1, 2 が当社および連結子会社で、Scope 3 は当社となります。

今後は、算出した数値等も踏まえ、CO2排出量の具体的な削減目標やその達成に向けた施策などについて、サステナビリティ推進委員会を中心に協議・決定してまいります。

当社グループは、より一層環境に配慮した事業活動に取り組み、持続可能な社会の実現と会社の企業価値向上を図ってまいります。

2 【事業等のリスク】

〔リスク管理体制〕

リスクを把握し事前に対応すること、またリスクが顕在化した場合、その影響を最小限にとどめ業務の早期復旧を図ることを目的として、リスク管理委員会を設置しています。同委員会は、取締役を委員長に部長職以上で構成され、グループリスク管理体制の整備や教育、情報の収集などを行うとともに、当社及びグループ各社のリスク評価を行い情報を共有し、その管理・低減に努めております。また、コンプライアンス委員会をはじめとする各種委員会を設置し、グループ全体のリスクを総合的にマネジメントする体制を構築しております。

リスク管理体制図

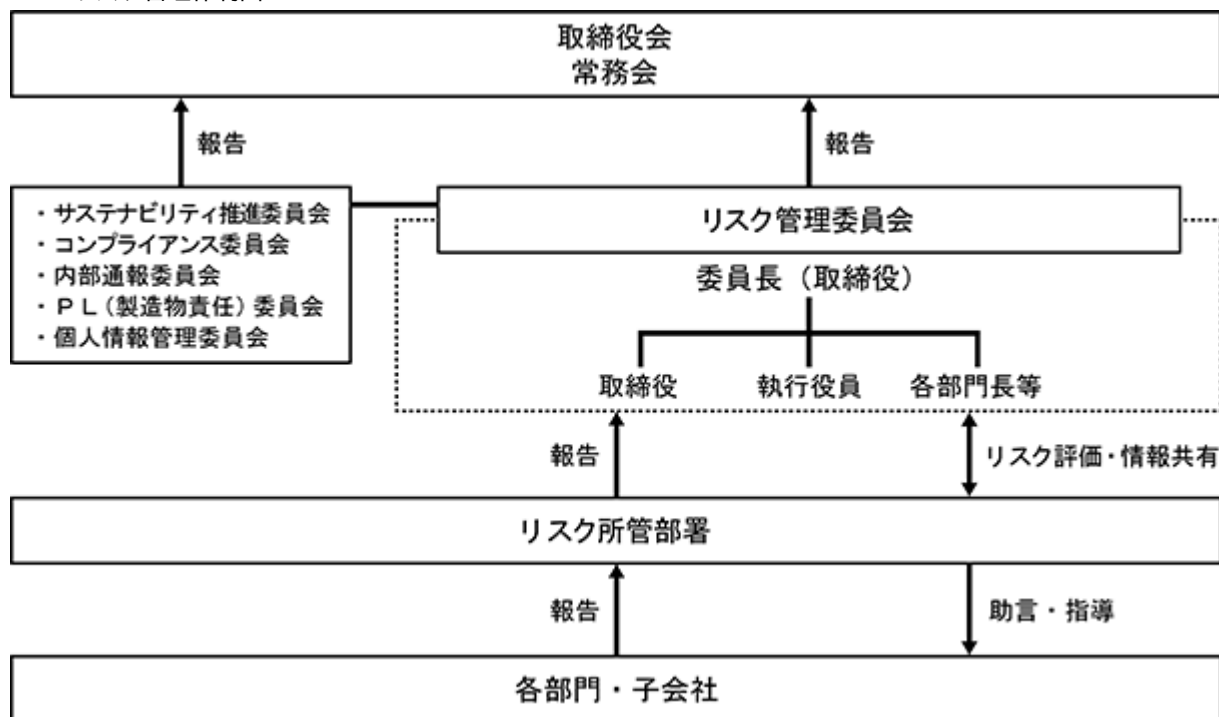

〔個別のリスク〕

当社グループの経営成績、株価及び財務状況に影響を及ぼす可能性のある主なリスクとして以下のとおり認識し、その発生の回避を図るとともに、発生した場合の影響を最小限にとどめるよう対処してまいります。

なお、文中の将来に関する事項は、当連結会計年度末現在において当社グループが判断したものであります。

(各事業におけるリスク)

家庭用機器事業について

家庭用ミシンは、ネット通販の浸透から価格競争が進み、国内外で低価格化の傾向が見られます。また、コロナ禍における巣ごもり生活が、新たにミシンを始めるきっかけにもなっており、お手頃価格な初心者向けミシンの伸長も見られます。一方で、北米や欧州、大洋州においては、趣味を楽しむための道具として機能面で充実した高価格帯ミシンの需要も伸びております。

当社グループとしては、主力である中・高価格帯ミシンの販促に取り組み、当社ミシンの性能や品質の高さをアピールするとともに、お客様にソーイングの楽しみなどの付加価値を提供することで、潜在需要の掘り起こしと市場全体の活性化に繋がるものと考えており、安易な価格競争は当社の事業戦略とは相反するものであります。

しかしながら、想定以上に市場に低価格ミシンが浸透した場合、戦略に沿った展開が進まず、販売計画から大きく乖離する可能性があります。

海外においては、それぞれの国や地域により事業環境は異なり、ソーイングの文化が根付く北米や欧州では中・高価格帯を中心に需要が見込まれる一方で、ネット通販の台頭などにより普及モデルの増加も同時に進行しております。新興国市場では生活必需品として普及モデルの価格帯で成長が見込まれます。こうした市場環境や消費者のライフスタイルの変化への対応が遅れ、顧客ニーズに対応した商品やサービスの提供ができずに売上や利益が減少する可能性があります。

国内においては、コロナ禍の巣ごもり需要を契機にミシンのある生活が一定程度浸透しておりますが、海外と比べるとその勢いは落ち着きも見せています。当社ではミシン文化の浸透・定着のため、展示会やミシン教室、SNS

での情報発信等を通じ当社製品を積極的にアピールしておりますが、再び市場が停滞傾向に転じ、売上や利益に影響が出る可能性があります。

コロナ禍における物流遅延や部品不足の影響は、ロシア・ウクライナ情勢により一層悪化しております。こうしたサプライチェーンの混乱が想定以上に長期化した場合、生産や供給が滞り、売上や利益が減少する可能性があります。

産業機器事業について

当社の産業機器事業は、ミシンで培った技術を応用した高性能な製品を開発・販売し、工場の自動化が進むとともに、当社事業の第2の柱として着実に成長を続けてまいりました。

しかしながら、米中貿易摩擦に端を発した設備投資抑制の動きが卓上ロボット・サーボプレスの販売苦戦に繋がっております。足元では改善も見られるものの、コロナ禍やロシア・ウクライナ情勢により、部品調達難や原材料の価格高騰が続いており、先行きは不透明です。このような状況が継続した場合、生産や供給に支障をきたし、当社グループの業績と財務状況に影響を及ぼす可能性があります。

他方で、製造業の高度化を目指す中国製造2025（中国）やIndustry4.0（ドイツ）、デジタル革新やイノベーションを最大限活用して新たな社会を実現するsociety5.0（日本）などにおいて、情報通信ネットワークの技術革新による工場のオートメーション化、コンピュータ化が急速に進んでおり、世界的な潮流になっております。また、「脱炭素社会」を目指す動きが世界で加速する中、自動車関連では100年に1度と呼ばれる大変革期を迎えております。足元ではコロナ禍やロシア・ウクライナ情勢の影響はあるものの、長期的な視点に立てば、産業構造の変化に伴い産業機器市場は今後増々拡大していくものと見込まれます。このような産業構造の変化への対応が遅れた場合にはお客様のニーズに対応した製品・サービスを提供できず、販売機会を逸するなど、売上や利益に影響を与える可能性があります。

当社はこれまで世界の工場が集まる中国市場を主力市場と位置付け、主に自動車関連企業を中心に販売を伸ばしてきました。こうした重要市場への販売活動に一層注力しながらも、メキシコや東南アジアなど、有望市場の開拓を進めるとともに、新エネルギー、環境・エコ、医療関係など幅広い業種へ裾野を広げ、リスク分散を図ってまいります。

（各事業共通のリスク）

為替変動がもたらす影響について

当社グループでは、家庭用機器事業及び産業機器事業における海外市場での積極的な営業展開により、連結売上高に占める海外売上高比率が70%前後で推移しております。そのため為替先物予約ならびに当社・子会社間のネットティング決済によって為替リスクを軽減しておりますが、海外売上高の大部分を占める取引を外貨建てで行っておりますので、為替変動により当社グループの業績に影響を及ぼす可能性があります。

仕入れコストの上昇について

当社グループでは、日本、台湾、タイに生産拠点を構え、世界市場の需要動向に応じた効率的な生産を行っており、グローバルな視点からの部品の調達により、仕入れコストの安定ならびに低減を図っております。また、当社生産管理本部が国内、海外の生産拠点を統括管理し、グループ全体で、仕入れコストへの影響を最小限に抑える努力を続けておりますが、鉄、アルミニウム、銅、プラスチック（樹脂）など原材料費の上昇により、当社グループの業績に影響を及ぼす可能性があります。

カントリーリスクについて

当社グループでは、生産及び販売活動を行っている各国におきまして、政治体制の変化、法規制の変更、政治・経済の変動、地震・台風等の自然災害、戦争・テロ等が発生し、事業活動の継続が困難になるなどの場合、当社グループの業績に影響を及ぼす可能性があります。

品質管理について

当社グループの製品に関しては長年に亘る製造ノウハウを有しております。また、PL（製造物責任）委員会を設置し、製品に関する安全性等について毎月審議するとともに、当社品質保証部を中心に当社グループ全体の品質保証活動の推進をしており、当社及び国内外の関係会社において生産するミシン、産業機器などに対する品質監査と品質状況の把握に努めております。万一、重大な品質問題が発生した場合、リコール費用の発生やブランドイメージの低下により、当社グループの業績に影響を及ぼす可能性があります。

法規制等について

当社グループは業務の適正化、財務情報の信頼性を確保するとともに、関連法規・定款等を遵守する経営を行うべく、内部統制の充実に向けた管理体制を確立しております。しかしながら、関連法規や規制を遵守できない事象が発生した場合、当社グループの業績に影響を及ぼす可能性があります。

市場環境について

営業活動を展開するうえで競合他社との競争は避けられませんが、そのような状況に応えるべく開発・製造・販売が一体となって商品・サービスの品質向上に努めております。しかしながら、競争が激化するなど、市場環境が大きく変化した場合、当社グループの業績に影響を及ぼす可能性があります。

個人情報の管理について

当社グループでは、「個人情報保護方針」及び「個人情報管理規定」等を策定し、個人情報管理委員会を設置するなど、個人情報保護法に基づく社内管理体制を確立しておりますが、万一、顧客情報をはじめ大量の個人情報が漏洩した場合は、当社グループの信用のみならず業績に影響を及ぼす可能性があります。

金利変動について

当社グループの有利子負債には、金利変動の影響を受けるものがあり、金利上昇による金利負担の増加が当社グループの業績と財務状況に影響を及ぼす可能性があります。

固定資産の減損について

当社グループが所有する有形固定資産、無形固定資産、投資その他の資産等について減損処理が必要となった場合には、当社グループの業績と財務状況に影響を及ぼす可能性があります。

繰延税金資産について

当社グループは、繰延税金資産について適正な金額を計上しておりますが、将来の課税所得の見積り等に大きな変動が生じた場合、あるいは制度面の変更等があった場合には繰延税金資産が減少し、当社グループの業績に影響を及ぼす可能性があります。

退職給付債務について

当社グループは、退職給付債務について数理計算上で設定される割引率等の前提条件に基づき適正な金額を算定しておりますが、この前提条件が大きく変化した場合における退職給付債務の増加が、当社グループの業績と財務状況に影響を及ぼす可能性があります。

借入金にかかる財務制限条項について

当社借入金の一部について、財務制限条項を付されているものがあり、抵触しますと金融機関から当該借入金の期限の利益喪失請求が行われる可能性があります。

事業再編等について

当社グループは、不採算事業からの撤退や関係会社の整理等の事業再編を行うことがあります。かかる事業再編が当社グループの業績と財務状況に影響を及ぼす可能性があります。

自然災害について

当社グループの工場などにおいて、万一大きな自然災害などが発生した場合には、工場設備の被災や原材料調達などサプライチェーンの障害に伴う生産活動の停止による機会損失などによって、当社グループの業績と財務状況に影響を及ぼす可能性があります。

(その他のリスク)

新型コロナウイルス感染症について

新型コロナウイルス感染症の拡大が当社グループに影響を及ぼす可能性があるリスクには、以下のようなものがあります。但し、これら全てのリスクを網羅したものではなく、記載した事項の他にも予見しがたいリスクが存在

します。

なお、当社グループは、国内における感染拡大初期の段階で、事業継続計画（BCP）に準拠し、速やかに新型コロナウイルス感染対策本部を設置いたしました。対策本部では、各部門、各子会社の状況を把握するとともに、各国政府や地方自治体の要請に基づき、対応等について迅速な意思決定を行っております。具体的には、在宅勤務や時差出勤等の継続、感染状況に応じた大規模会議の縮小や出張・訪問の自粛等の対策を講じております。また、あらゆる販売チャネルを通じた商品の提供やサプライチェーンの分散化により、事業への影響を最小限に抑えるよう努めております。

・営業活動に関するリスク

当社事業に関するリスクについては（各事業におけるリスク）をご参照ください。

・部品調達や生産、出荷へのリスク

製品生産に係る原材料や部品の調達等につきましては、原則として複数の取引先を確保しておりますが、一部の原材料等につきましては、特定の地域や取引先に依存しているものもあります。これらにつきましては、補完体制を講じておりますが、物流の停滞・混乱によって、必要な部品の調達に影響を受けるリスクがあります。また、生産、出荷の工程でも人員配備において感染防止の体制を採っていることから、新型コロナウイルス感染症による影響が長期化、深刻化した場合、製品及びサービスの提供に支障をきたすリスクがあります。

・研究開発に関するリスク

研究開発部門におきましても、感染防止の観点から在宅勤務を取り入れるとともに、ネットワーク環境等の充実に努めることで、可能な限り社内と同程度の開発環境を構築できるよう努めておりますが、新型コロナウイルス感染症による影響が長期化、深刻化した場合、開発スケジュールへの影響が懸念され、新たな製品の発売やサービスの提供に支障をきたすリスクがあります。

・従業員の感染発症による事業継続のリスク

当社グループでは、感染防止の観点から、在宅勤務や時差出勤を継続するとともに、感染状況に応じて出張・訪問の自粛等の対策を講じております。取引先の皆さまとはリモートでの関わりが定着しつつある一方で、円滑な取引やサービスの提供において対面の重要性も見直されており、直接的な接触が憚られることで、取引関係への影響が懸念されます。加えて従業員が感染し、社内で感染が広まるなどした場合は、操業の一時的停止を含め、事業活動継続への影響が生じるリスクがあります。

・財務活動に関するリスク

感染症拡大の影響により、取引先の財務状況が悪化するなどし、売上の消失や債権回収が滞ることによって、当社グループの財務状況に影響が及びリスクがあります。これについては、当社グループでは現状、現預金等手元資金は十分確保できており、また資金調達についてもシンジケーション方式のコミットメントラインを設定していることから、流動性のリスクは限定的と考えております。

3 【経営者による財政状態、経営成績及びキャッシュ・フローの状況の分析】

(1) 経営成績等の状況の概要及び経営者の視点による分析・検討内容

当連結会計年度における当社グループ（当社及び連結子会社）の財政状態、経営成績及びキャッシュ・フロー（以下、「経営成績等」という。）の状況の概要及び経営者の視点による分析・検討内容は次のとおりであります。

「収益認識に関する会計基準」（企業会計基準第29号 2020年3月31日。以下「収益認識会計基準」という。）等を経過的な取扱いに従って当連結会計年度の期首から適用しております。収益認識会計基準等の適用が財政状態及び経営成績に与える影響の詳細については、「第5 経理の状況 1 連結財務諸表等 (1) 連結財務諸表 注記事項（会計方針の変更）及び(セグメント情報等) セグメント情報 2. 報告セグメントごとの売上高、利益又は損失、資産、その他の項目の金額の算定方法」をご参照ください。

なお、文中の将来に関する事項は、当連結会計年度末現在において判断したものであります。

経営成績の状況

（百万円）	前連結会計年度	当連結会計年度	増減	率（％）
売上高	43,839	42,916	923	2.1
営業利益	4,931	3,659	1,271	25.8
経常利益	5,032	3,824	1,207	24.0
親会社株主に帰属する 当期純利益	3,945	2,549	1,396	35.4
為替レート（対USD）	106.06円	112.37円	6.31円	

当期におきましては、新型コロナウイルスの感染拡大と減少が繰り返される中、ワクチン接種の広がりとともに、一定程度の感染リスクを許容しつつ、経済活動を正常化させる動きが各国で強まり、国内外で経済は回復傾向が続きまして。一方で、世界的な物流遅延や部品不足は依然として解消されず、さらにはロシア・ウクライナ情勢の影響でエネルギー・資源価格が一層高騰するなど、多くの懸念材料が残っております。国内においても、食品や公共料金の値上げなどの相次ぐ物価上昇が家計を直撃しており、個人消費の停滞など、景気の下振れリスクの高まりが懸念されております。

このような環境下、当社グループは当期創業100周年を迎え、好調だった前期の業績水準の保持を見据えながら、中期経営計画（JANOME 2021 Navigation for the Future）の最終年度として、巣ごもり消費を契機に裾野を広げた家庭用ミシンの更なる販売拡大と、産業機器事業の収益安定化に向けて継続的に取り組んでまいりました。こうした中、為替レートが円安に推移したことが業績にプラスに作用した一方で、部品価格の高騰や部品調達難などにより生産・供給面でマイナスの影響を受けました。

この結果、当社グループの当期の売上高は42,916百万円（前期比923百万円減）、営業利益は3,659百万円（前期比1,271百万円減）、経常利益は3,824百万円（前期比1,207百万円減）、親会社株主に帰属する当期純利益は2,549百万円（前期比1,396百万円減）となりました。

セグメントごとの経営成績は、次のとおりであります。

・家庭用機器事業

（万台、百万円）		前連結会計年度	当連結会計年度	増減
販売 台数	北米、欧州、大洋州	82	57	25
	中南米、ロシア、 中東・アジア	71	84	13
	日本	30	18	12
	計	184	160	24
売上高		36,282	34,265	2,017
営業利益		4,985	3,413	1,571

家庭用機器事業におきましては、依然としてコロナ禍における物流網の混乱から供給面の制約は受けたものの、海外においては、前期の巣ごもり需要をきっかけにミシンの創造性という価値が再評価されており、北米では中・高価格帯機種を中心に年間を通して販売を伸ばしました。また、欧州や大洋州、アジアなど幅広い地域でも堅調に推移いたしました。ロシア・ウクライナ情勢に関しましては、有力市場ではありますが、その発

生の時期もあり、当期におけるミシン事業への影響は限定的なものとなりました。

国内ミシン市場においては、ソーイング文化の普及と発展を目指し、各種展示会への出展・協賛をはじめ、SNSでの継続した情報発信など、積極的な需要喚起を行ってまいりました。こうした活動により、当社企画のワークショップではこれまで関心の低い傾向にあった若年層の参加も多く見られ、客層の広がりにつながっております。しかしながら、実績としては前年からの反動を受けた形となりました。

その結果、海外・国内ミシンの販売台数は160万台（前期比24万台減）、家庭用機器事業全体の売上高は34,265百万円（前期比2,017百万円減）、営業利益は3,413百万円（前期比1,571百万円減）となりました。

・産業機器事業

（台、百万円）		前連結会計年度	当連結会計年度	増減
販売台数	ロボット	2,021	2,111	90
	サーボプレス	905	1,017	112
ロボット サーボプレス	売上高	2,618	2,874	255
	営業利益	396	313	82
ダイカスト	売上高	2,176	2,886	710
	営業利益	85	194	109
計	売上高	4,794	5,761	966
	営業利益	311	119	192

産業機器事業におきましては、顧客ニーズに対応した新製品を投入しラインナップの拡充を図るとともに、オンラインを含め国内外で展示会に出展するなど、産業用ロボット業界におけるジャノメブランドの確立に向け取り組んでまいりました。こうした中、経済活動の本格化を背景に企業の設備投資環境の改善も追い風となり、卓上ロボットは前期に比べ90台増加し、2,111台となり、サーボプレスは前期に比べ112台増加し、1,017台となるなど、販売は回復傾向が続きました。他方で、半導体をはじめとした部品不足により生産面での影響は依然として残り、営業損失からの脱却には至りませんでした。

また、ダイカスト鑄造関連事業におきましては、自動車業界を中心とした産業用ロボット市場の回復に伴い、引き続き受注が好調に推移し、グループ全体の利益に寄与いたしました。

この結果、産業機器事業全体の売上高は5,761百万円（前期比966百万円増）、営業損失は119百万円（前期は311百万円の営業損失）となりました。

・IT関連事業

（百万円）	前連結会計年度	当連結会計年度	増減
売上高	2,100	2,252	151
営業利益	232	331	98

ITソフトウェア開発や情報処理サービス、システム運用管理の受託等を行うIT関連事業においては、引き続き在宅勤務などの感染対策を講じながらも、リモート環境での迅速な意思疎通や品質管理の徹底により生産性の維持向上に努めたことで、主力のソフト開発事業を中心に好調に推移いたしました。また、企業におけるデジタル経営志向の強まりから、IT投資が活発化するなど、市場環境の回復も追い風となりました。

この結果、売上高は2,252百万円（前期比151百万円増）、営業利益は331百万円（前期比98百万円増）と増収増益となり、過去最高の営業利益を計上いたしました。

経営方針・経営戦略等又は経営上の目標の達成状況を判断するための客観的な指標等

2020年3月期から2022年3月期を対象とした中期経営計画「JANOME 2021 Navigation for the Future」における中期目標（KPI）とその実績は以下のとおりです。

項目	目標値	2020年3月期	2021年3月期	2022年3月期
営業利益率	8%	3.3%	11.2%	8.5%
自己資本純利益率 (ROE)	8%	1.7%	14.6%	8.2%
総資産経常利益率 (ROA)	7%	2.1%	9.8%	7.1%

中期経営計画初年度である2020年3月期は、ミシン市場の停滞や米中貿易摩擦による設備投資環境の悪化から、家庭用機器事業と産業機器事業ともに苦戦を強いられました。翌年度の2021年3月期は、新型コロナウイルスのパンデミックにより、事業活動が大きく制限されるなど、これまでに経験のない状況となりましたが、巣ごもり生活を契機としたミシン需要の急拡大とともに、当社業績も大きく向上し、KPIも軒並み目標値を達成するに至りました。

そして最終年度にあたる2022年3月期は、コロナ禍での活動制限に緩和の動きも見られる中、前期に販売を伸ばしたミシンについては、人々の生活を豊かにするアイテムとして浸透し、引き続き堅調な推移を見せました。産業機器事業においては営業損失が続いたものの、自動車関連を中心に引き合いが増加し、損失幅は縮小いたしました。他方で、両事業において物流網の混乱や部品不足、価格高騰などの影響により生産・供給面で制約を受けるなど、業績の下振れ要因となりました。

こうしたマイナスな影響も大きく受けたものの、好調だった前期の流れを維持すべく、中期経営計画に基づく施策の実行とコロナ禍での活動に臨機応変に対応したことで、一定の業績水準を確保することができ、最終年度においても各種数値目標を達成することができました。

新中期経営計画「Reborn 2024」においては、営業利益率10.4%、ROE10%以上を目標としております。不透明な経営環境にあっても、持続的に成長できる会社を目指し、基本方針に沿って取り組みを進めてまいります。

財政状態

当社グループにおける財政状態の概況は次の通りであります。

当社グループの当連結会計年度末の総資産は、54,572百万円（前期比897百万円増）となりました。

資産の部では、流動資産が棚卸資産の増加、現金及び預金の減少等により、27,771百万円（前期比755百万円増）となりました。固定資産は繰延税金資産の増加、有形及び無形固定資産の減価償却、土地の減少等により26,800百万円（前期比142百万円増）となりました。

負債の部では、短期借入金の減少等により、21,144百万円（前期比2,213百万円減）となりました。

純資産の部（非支配株主持分を含む）は、利益剰余金の増加等により、33,428百万円（前期比3,111百万円増）となりました。

キャッシュ・フローの状況

当連結会計年度における現金及び現金同等物は、前連結会計年度末から2,947百万円減少し、7,037百万円となりました。

営業活動によるキャッシュ・フローは、税金等調整前当期純利益の計上、減価償却費の計上、棚卸資産の増加、仕入債務の減少等により219百万円の資金の増加となりました。（前期は6,475百万円の資金の増加）

投資活動によるキャッシュ・フローは、定期預金の払戻による収入894百万円、製造子会社の機械設備や新機種に係る金型等の有形固定資産の取得による支出775百万円等により、150百万円の資金の増加となりました。（前期は648百万円の資金の減少）

財務活動によるキャッシュ・フローは、短期借入金の純増減額の減少、配当金の支払等により3,368百万円の資金の減少となりました。（前期は3,161百万円の資金の減少）

生産、受注及び販売の実績

a 生産実績

当連結会計年度の生産実績をセグメントごとに示すと、次のとおりであります。

セグメントの名称	当連結会計年度 (自 2021年4月1日 至 2022年3月31日)	前期比(%)
家庭用機器事業(百万円)	15,495	12.3
産業機器事業(百万円)	4,790	27.1
報告セグメント計(百万円)	20,285	5.4
その他(百万円)	108	10.7
合計(百万円)	20,394	5.4

(注) 金額は製造価格によっており、セグメント間の取引については相殺消去しております。

b 受注状況

当社グループの生産は、主として見込み生産によっているため、記載を省略しております。

c 販売実績

当連結会計年度の販売実績をセグメントごとに示すと、次のとおりであります。

セグメントの名称	当連結会計年度 (自 2021年4月1日 至 2022年3月31日)	前期比(%)
家庭用機器事業(百万円)	34,265	5.6
産業機器事業(百万円)	5,761	20.2
IT関連事業(百万円)	2,252	7.2
報告セグメント計(百万円)	42,278	2.1
その他(百万円)	637	3.6
合計(百万円)	42,916	2.1

(注) セグメント間の取引については相殺消去しております。

重要な会計上の見積り及び当該見積りに用いた仮定

当社グループの連結財務諸表は、わが国において一般に公正妥当と認められている会計基準に基づき作成されております。この連結財務諸表の作成にあたり、資産および負債または損益の状況に影響を与えるような会計上の見積りは、過去の実績等の連結財務諸表作成時に入手可能な情報に基づき合理的に判断しておりますが、実際の結果は見積もり特有の不確実性があるため、これらの見積りと異なる場合があります。

重要な会計上の見積り及び当該見積りに用いた仮定は、「第5 経理の状況 1 連結財務諸表等 (1) 連結財務諸表 注記事項 (重要な会計上の見積り)」に記載しております。

なお、新型コロナウイルス感染症の影響については、「第5 経理の状況 1 連結財務諸表等 (1) 連結財務諸表 注記事項 (追加情報)」に記載しております。

資本の財源及び資金の流動性について

当社グループは、安定した財務基盤を確保した上で、有利子負債を効果的に活用し、資本構成のバランスを図ることで、財務の健全性と資本効率の向上の両立を図ることを財務戦略としています。自己資本比率50%を目標とし、資本の健全性を維持するとともに、銀行借入を有効に利用することで資本コストの低減を進め、ROEの向上を目指します。

主な資金需要には、部品原材料の購入及び製造費用、販売費及び一般管理費の営業費用と売掛債権の回収までを繋ぐ運転資金や、生産能力・機能の維持・拡大を目的とする設備投資があります。また、新製品や新技術開発のための研究開発費も挙げられます。事業活動により得られた資金は、これらの運転資金の圧縮や生産性向上をもたらす設備投資、更には主力事業である家庭用機器事業と産業機器事業を市場競争力強化に導く研究開発に再投入いたします。

適正な手元現預金の水準につきましては、概ね月商の1.5ヶ月相当としております。これは、可能な限り資金活用

の効率化を図ったものですが、当社は主力金融機関によるシンジケーション方式のコミットメントライン（総額120億円）を設定しており、緊急の資金需要が発生した場合も機動的な資金調達が可能なことから、流動性の確保については対処されております。現在、新規の資金調達は、短期資金の銀行融資のみとしておりますが、今後、これとは別に、大型の事業案件などのまとまった資金需要が発生した場合には、株式発行による調達や社債発行などの直接金融による市場からの長期資金調達も含め、資本構成や資本コストへの影響を踏まえて検討してまいります。

株主還元につきましては、2017年3月期決算期の再開以降実施しております配当を、安定的に継続していく方針です。中長期的な目標としては、自社株買いなども含め、総合的に検討しつつ、総還元性向30%を目安としております。なお、本質的な株主還元は、総資本を効率的かつ有効に活用することで事業の成長を図り、企業価値の向上、時価総額の増大を目指すことであると考えております。

4 【経営上の重要な契約等】

該当事項はありません。

5 【研究開発活動】

当社グループの研究開発活動については、顧客本位の価値ある商品とサービスを提供できるように、当社研究開発本部が中心となって、時代を先取りした家庭用ミシンと、ものづくりに必要とされる高機能を備えた産業用機器の開発で世界をリードしています。

電子部品を用いたマイコン制御技術によるミシン・産業用機器の応用開発、各種自動制御機構、金属素材の特殊鋳造加工技術・転写型技術など、あらゆるハイテク分野でその技術を蓄積し、次代を担う新技術・新工法の研究開発に積極的に取り組んでいます。

当連結会計年度における研究開発活動をセグメントごとに示すと、次のとおりであります。

(1) 家庭用機器事業

家庭用機器事業では、刺しゅう機能付きコンピュータミシンを始めとする家庭用ミシン、小型ロックミシン及びその関連商品（刺しゅう専用ソフト他）、スマホ・タブレットから操作する刺しゅう専用ミシンの入門機種などの研究開発を行っております。

また、海外生産子会社においても新たな商品開発拠点としての機能をもたせ、開発設計業務のスピードアップを図っています。

当連結会計年度の研究開発費の金額は、963百万円であります。

(2) 産業機器事業

産業機器事業では、ミシンの生産技術を応用した業界初のサーボプレス（電動モータプレス機）、同じくミシンの研究開発過程でその技術を応用した卓上ロボット、そしてインライン型のサーボスカラーロボットや直交ロボットなどの研究開発を行っております。

その開発手法はサーボプレス、ロボット関連商品それぞれで要素技術をプラットフォーム化した開発を行っており、サーボプレス、ロボットともにそのシリーズ化において、商品開発のスピードアップを図っています。

当連結会計年度の研究開発費の金額は、464百万円であります。

以上、その他事業の研究開発費7百万円を含めた当連結会計年度の研究開発費の総額は、1,435百万円であります。

第3 【設備の状況】

1 【設備投資等の概要】

当連結会計年度は、当社及びジャノメ台湾(株)、ジャノメタイランド(株)を中心に775百万円の設備投資を実施いたしました。

家庭用機器事業においては、東京工場、ジャノメ台湾(株)、ジャノメタイランド(株)各社で機械装置の導入、金型の購入など566百万円の設備投資を実施いたしました。

産業機器事業においては、ジャノメダイカスト(株)、ジャノメダイカストタイランド(株)での機械装置の導入など195百万円の設備投資を実施いたしました。

IT関連事業においては、ジャノメクレディア(株)で1百万円の設備投資を実施いたしました。

その他事業では、当社で12百万円の設備投資を実施いたしました。

2 【主要な設備の状況】

(1) 提出会社

2022年3月31日現在

事業所名 (所在地)	セグメント の名称	設備の内容	帳簿価額(百万円)					従業員数 (名)
			建物及び 構築物	機械装置 及び 運搬具	土地 (面積千㎡)	その他	合計	
本社・東京工場 (東京都八王子市)	家庭用機器 産業機器 その他	本社設備 生産設備	1,745	46	7,653 (35)	288	9,734	412
関東甲信越地区店舗 東京支店 (東京都江東区) 他26店舗	家庭用機器 その他	販売設備	284		1,678 (4)	5	1,967	54
北海道・東北地区店舗 仙台支店 (宮城県仙台市太白区) 他10店舗	家庭用機器 その他	販売設備	693		564 (4)	2	1,260	32
東海地区店舗 名古屋支店 (愛知県名古屋市北区) 他7店舗	家庭用機器 その他	販売設備	104		136 (0)	2	243	20
関西地区店舗 大阪支店 (大阪府大阪市港区) 他10店舗	家庭用機器 その他	販売設備	31		785 (1)	3	820	21
中国・四国・九州地区店舗 福岡支店 (福岡県福岡市早良区) 他13店舗	家庭用機器 その他	販売設備	155	0	702 (1)	3	861	35

(2) 国内子会社

2022年3月31日現在

会社名	事業所名 (所在地)	セグメント の名称	設備の内容	帳簿価額(百万円)					従業員数 (名)
				建物及び 構築物	機械装置 及び 運搬具	土地 (面積千㎡)	その他	合計	
(株)ジャノメ クレディア	本社 (東京都 中央区)	IT関連	情報処理 設備	37		1 (0)	88	126	201
ジャノメ ダイカスト(株)	本社工場 (山梨県 都留市他)	産業機器	生産設備	1,022	366	1,394 (48)	38	2,821	73

(注) ジャノメダイカスト(株)には、提出会社から賃借している建物及び構築物(989百万円)、土地(1,394百万円)を含んでおります。

(3) 在外子会社

2022年3月31日現在

会社名	事業所名 (所在地)	セグメント の名称	設備の内容	帳簿価額(百万円)					従業員数 (名)
				建物及び 構築物	機械装置 及び 運搬具	土地 (面積千㎡)	その他	合計	
北米地区 販売会社 ジャノメ アメリカ(株) 他2社	本社 (Mahwah New Jersey U.S.A.他)	家庭用機器 産業機器	販売設備	0	0		16	17	90
東南アジア地区 生産会社 ジャノメ台湾(株) 他2社	本社 (中華民国 台湾台中市 他)	家庭用機器 産業機器	生産設備	1,243	549	700 (86)	773	3,267	1,845
その他の地域 販売会社 ジャノメオース トラリア(株) 他8社	本社 (Cheltenham Victoria Australia 他)	家庭用機器 産業機器	販売設備	27	16	58 (1)	184	286	138

- (注) 1. 帳簿価額「その他」は、建設仮勘定及びその他の有形固定資産であります。
2. 上表の従業員数には、臨時従業員は含んでおりません。

3 【設備の新設、除却等の計画】

(1) 重要な設備の新設等

当連結会計年度末現在における重要な設備の新設、改修計画は次のとおりであります。

会社名	事業所名 (所在地)	セグメント の名称	設備の内 容	投資予定額		資金調達 方法	着手年月	完了予定 年月	備考
				総額 (百万円)	既支払額 (百万円)				
提出会社	本社工場 (東京都 八王子市)	家庭用機器 産業機器	生産設備	341	-	自己資金	2022年 4月	2023年 3月	機械・金型
	営業所他 (福岡県飯 塚市他)	家庭用機器 その他	販売設備	68	-	自己資金	2022年 4月	2023年 3月	建物改修
ジャノメ ダイカスト(株)	本社工場 (山梨県 都留市)	産業機器	生産設備	424	10	自己資金	2022年 3月	2023年 3月	機械
ジャノメ台湾(株)	本社工場 (中 華 民 国 台 湾 台 中 市)	家庭用機器	生産設備	292	3	自己資金	2022年 3月	2023年 3月	機械・金型
ジャノメ タイランド(株)	本社工場 (Sriracha Thailand)	家庭用機器	生産設備	214	16	自己資金	2022年 3月	2023年 3月	機械・金型
ジャノメ ダイカスト タイランド(株)	本社工場 (Kabinbur i Thailand)	産業機器	生産設備	156	-	自己資金	2022年 4月	2023年 3月	機械

(2) 重要な設備の除却等

該当事項はありません。

第4 【提出会社の状況】

1 【株式等の状況】

(1) 【株式の総数等】

【株式の総数】

種類	発行可能株式総数(株)
普通株式	45,000,000
計	45,000,000

【発行済株式】

種類	事業年度末現在 発行数(株) (2022年3月31日)	提出日現在 発行数(株) (2022年6月27日)	上場金融商品取引所 名又は登録認可金融 商品取引業協会名	内容
普通株式	19,521,444	19,521,444	東京証券取引所 市場第一部(事業年度末現在) プライム市場(提出日現在)	単元株式数 100株
計	19,521,444	19,521,444		

(2) 【新株予約権等の状況】

【ストックオプション制度の内容】

該当事項はありません。

【ライツプランの内容】

該当事項はありません。

【その他の新株予約権等の状況】

該当事項はありません。

(3) 【行使価額修正条項付新株予約権付社債券等の行使状況等】

該当事項はありません。

(4) 【発行済株式総数、資本金等の推移】

年月日	発行済株式 総数増減数 (千株)	発行済株式 総数残高 (千株)	資本金増減額 (百万円)	資本金残高 (百万円)	資本準備金 増減額 (百万円)	資本準備金 残高 (百万円)
2016年6月17日 (注)		19,521		11,372	823	

(注) 資本準備金の減少は欠損填補によるものです。

(5) 【所有者別状況】

2022年3月31日現在

区分	株式の状況(1単元の株式数100株)								単元未満 株式の状 況 (株)
	政府及び 地方公共 団体	金融機関	金融商品 取引業者	その他の 法人	外国法人等		個人その他	計	
					個人以外	個人			
株主数 (人)		20	29	132	72	41	16,574	16,868	
所有株式数 (単元)		38,292	5,921	21,916	11,105	192	117,501	194,927	28,744
所有株式数 の割合 (%)		19.64	3.04	11.24	5.70	0.10	60.28	100.00	

(注) 1. 期末現在株主名簿に記載されている当社名義株式は190,067株であり、「個人その他」に1,900単元及び「単元未満株式の状況」に67株含まれております。

2. 上記「その他の法人」の中には、証券保管振替機構名義の株式が25単元含まれております。

(6) 【大株主の状況】

2022年3月31日現在

氏名又は名称	住所	所有株式数 (株)	発行済株式(自己 株式を除く。)の 総数に対する所有 株式数の割合(%)
日本マスタートラスト信託銀行 (株)(信託口)	東京都港区浜松町2-11-3	2,126,400	10.99
大栄不動産(株)	東京都中央区日本橋室町1-1-8	1,537,411	7.95
(株)りそな銀行	大阪府大阪市中央区備後町2-2-1	758,708	3.92
(株)日本カストディ銀行(信託 口)	東京都中央区晴海1-8-12	388,200	2.00
(株)埼玉りそな銀行	埼玉県さいたま市浦和区常盤7-4-1	343,200	1.77
ジャノメ協力会持株会	東京都八王子市狭間町1463	325,600	1.68
ジャノメ従業員持株会	東京都八王子市狭間町1463	302,800	1.56
DFA INTL SMALL CAP VALUE PORTFOLIO(常任代理人 シティ バンク、エヌ・エイ東京支店)	PALISADES WEST 6300, BEE CAVE ROAD BUILDING ONE AUSTIN TX 78746 US (東京都新宿区新宿6-27-30)	210,798	1.09
不二サッシ(株)	神奈川県川崎市幸区鹿島田1-1-2	200,000	1.03
むさし証券(株)	埼玉県さいたま市大宮区桜木町4-333-13	184,200	0.95
計		6,377,317	32.98

- (注) 1. 比率は小数点第3位を切り捨ててあります。
2. 上記の他、当社所有の自己株式190,067株があります。
3. 日本マスタートラスト信託銀行株式会社及び株式会社日本カストディ銀行が所有している当社株式は、同社の信託業務にかかる株式であります。
4. 三井住友信託銀行株式会社ならびにその共同保有者である三井住友トラスト・アセットマネジメント株式会社及び日興アセットマネジメント株式会社から、2021年7月21日付で大量保有報告書の変更報告書の提出があり(報告義務発生日 2021年7月15日)、次のとおり株式を所有している旨報告を受けておりますが、このうち三井住友トラスト・アセットマネジメント株式会社及び日興アセットマネジメント株式会社については、当社として当事業年度末現在における当該法人名義の実質所有株式数の確認ができないため、上記「大株主の状況」では考慮しておりません。なお、当事業年度末現在における三井住友信託銀行株式会社の所有株式数は0株です。

氏名または名称	住所	所有株式数 (株)	株券等保有割合 (%)
三井住友信託銀行株式会社	東京都千代田区丸の内1-4-1	65,000	0.33
三井住友トラスト・アセットマネジ メント株式会社	東京都港区芝公園1-1-1	477,200	2.44
日興アセットマネジメント株式会社	東京都港区赤坂9-7-1	409,300	2.10

5. 株式会社りそな銀行ならびにその共同保有者である株式会社埼玉りそな銀行及びりそなアセットマネジメント株式会社から、2022年1月7日付で大量保有報告書の変更報告書の提出があり(報告義務発生日 2021年12月31日)、次のとおり株式を所有している旨報告を受けておりますが、このうちりそなアセットマネジメント株式会社については、当社として当事業年度末現在における当該法人名義の実質所有株式数の確認ができないため、上記「大株主の状況」では考慮しておりません。

氏名または名称	住所	所有株式数 (株)	株券等保有割合 (%)
株式会社りそな銀行	大阪府大阪市中央区備後町2-2-1	758,708	3.89
株式会社埼玉りそな銀行	埼玉県さいたま市浦和区常盤7-4-1	343,200	1.76
りそなアセットマネジメント株式会社	東京都江東区木場1-5-65	296,100	1.52

(7) 【議決権の状況】

【発行済株式】

2022年3月31日現在

区分	株式数(株)	議決権の数(個)	内容
無議決権株式			
議決権制限株式(自己株式等)			
議決権制限株式(その他)			
完全議決権株式(自己株式等)	(自己保有株式) 普通株式 190,000		
完全議決権株式(その他)	普通株式 19,302,700	193,027	
単元未満株式	普通株式 28,744		
発行済株式総数	19,521,444		
総株主の議決権		193,027	

(注) 「完全議決権株式(その他)」欄の普通株式には、証券保管振替機構名義の株式が2,500株(議決権25個)含まれております。

【自己株式等】

2022年3月31日現在

所有者の氏名又は名称	所有者の住所	自己名義所有株式数(株)	他人名義所有株式数(株)	所有株式数の合計(株)	発行済株式総数に対する所有株式数の割合(%)
(自己保有株式) 株式会社ジャノメ	東京都八王子市 狭間町1463番地	190,000		190,000	0.97
計		190,000		190,000	0.97

2 【自己株式の取得等の状況】

【株式の種類等】

会社法第155条第7号による普通株式の取得

(1) 【株主総会決議による取得の状況】

該当事項はありません。

(2) 【取締役会決議による取得の状況】

該当事項はありません。

(3) 【株主総会決議又は取締役会決議に基づかないものの内容】

区分	株式数(株)	価額の総額(円)
当事業年度における取得自己株式	11	9,206
当期間における取得自己株式		

(注) 当期間における取得自己株式には、2022年6月1日からこの有価証券報告書提出日までの単元未満株式の買取りによる株式は含まれておりません。

(4) 【取得自己株式の処理状況及び保有状況】

区分	当事業年度		当期間	
	株式数(株)	処分価額の総額(円)	株式数(株)	処分価額の総額(円)
引き受ける者の募集を行った取得自己株式				
消却の処分を行った取得自己株式				
合併、株式交換、株式交付、会社分割に係る移転を行った取得自己株式				
その他(注)1				
保有自己株式数(注)2	190,067		190,067	

(注) 1. 当期間のうち2022年6月1日からこの有価証券報告書提出日までの単元未満株式の売渡しによる株式は、含まれておりません。

2. 当期間の保有自己株式数には、2022年6月1日からこの有価証券報告書提出日までの単元未満株式の買取り、売渡しによる株式の増減は含まれておりません。

3 【配当政策】

当社は、中間配当と期末配当の年2回の剰余金の配当を行うことを基本方針としております。

これらの剰余金の配当の決定機関は、期末配当については株主総会、中間配当については取締役会であります。

なお、当社は、取締役会決議により、毎年9月30日を基準日として、中間配当をすることができる旨を定款に定めております。

当社は、充実した自己資本を確保し、健全な財務基盤を強化するとともに、資本効率の向上を追求することにより、株主利益の最大化を目指しております。

なお、当事業年度に係る剰余金の配当については以下のとおりです。

決議年月日	配当金の総額(百万円)	1株当たり配当額(円)
2021年11月5日 取締役会決議	289	15
2022年6月24日 定時株主総会決議	483	25

4 【コーポレート・ガバナンスの状況等】

(1) 【コーポレート・ガバナンスの概要】

企業統治の体制

1)コーポレート・ガバナンスに関する基本的な考え方

持続的な成長と中長期的な企業価値の向上に資することを目的とし、当社及び当社グループのコーポレート・ガバナンスに関する基本的な考え方の指針を「コーポレート・ガバナンス基本方針」として定め、コーポレート・ガバナンスの充実に取り組んでおります。

・企業の社会的責任を果たすにはコーポレート・ガバナンスの充実が不可欠であるとの認識のもと、各ステークホルダーの皆様と健全で良好な関係を維持しつつ、業務の適正性、財務報告の信頼性を確保するとともに、関係法令・定款等を順守する経営を実現するため、次の基本的な考え方に沿って、コーポレート・ガバナンスの充実に取り組んでまいります。

- ()株主の権利を尊重し、株主が権利を適切に行使することができる環境の整備と株主の実質的な平等性の確保に取り組んでまいります。
- ()企業の社会的責任を果たすため、株主、社員、顧客など社会の様々なステークホルダーと適切に協働してまいります。
- ()情報開示は重要な経営責任の一つであると認識し、非財務情報を含む会社情報の積極的な情報開示により、企業経営の透明性の確保に努めてまいります。
- ()社外取締役が独立かつ客観的な立場から提言を行える機会を確保し、取締役会の業務執行に対する監督機能の実効性を高めてまいります。
- ()持続的な成長と中長期的な企業価値の向上に資するよう、ステークホルダーとの間で建設的な対話を行います。

・当社グループのすべての役員・社員があらゆる活動の拠り所となる企業理念（経営理念）、ジャノメグループ行動憲章を共有してまいります。

2)企業統治の体制の概要及び当該体制を採用する理由

当社が持続的成長を通じて、ステークホルダーの期待に応えるため、さらなる経営の透明性と公正性を確保し、当社グループのコーポレート・ガバナンスを強化するために必要な体制を整備してまいります。

・当社は、取締役会の監査・監督機能の一層の強化とガバナンスの更なる充実を図るとともに、権限委譲による迅速な意思決定と業務執行により、経営の公正性、透明性及び効率性を高めるため、監査等委員会設置会社制度を採用しており、取締役会、監査等委員会及び任意の指名・報酬等諮問委員会を設置し、コーポレート・ガバナンスの強化に努めております。委員会の構成は「4(2) 役員の状況」に記載しております。

・当社の取締役候補者につきましては、次の指名方針に沿って、幅広い多様な人財の中から決定し、指名・報酬等諮問委員会の審議・答申を受けて、取締役会において選定いたします。

- ()当社グループの経営管理及び事業運営に関する豊富な知識、経験を有する者。
 - ()社会的な責任・使命を十分に理解し、高い自己規律に基づいて、経営管理及び事業運営を公正・的確に遂行し得る者。
 - ()監査等委員である取締役は、公正かつ客観的な立場から取締役の業務執行状況を監査し、経営の健全性及び透明性の向上に貢献できる者。
- ・当社の社外取締役候補者は、次の指名方針に沿って、幅広い多様な人財の中から決定し、指名・報酬諮問委員会の審議・答申を受けて、取締役会において選定いたします。なお、監査等委員である取締役は、監査等委員会の同意を得て決定いたします。
- ()当社的一般株主との間で利益相反が生ずるおそれがないと認められる者。
 - ()当社グループの経営理念を理解し、社会的な責務や役割に十分な理解を有する者。
 - ()社外取締役としての役割を十分認識し、企業経営、経済、法務、会計、税務、監査等の分野における知識や経験を活かして、当社の取締役及び経営を監督し、的確・適切な意見・助言を行い得る者。
 - ()監査等委員である社外取締役は、中立的・客観的な視点で取締役の業務執行状況を監査し、経営の健全性及び透明性の向上に貢献できる者。

・当社は、会社法第427条第1項、定款第30条の規定に基づき、社外取締役中島文明氏、監査等委員である取締役先槻光弘、中澤真二、田中敬三、栗岩恭の各氏との間でそれぞれ責任限定契約を締結しております。当該契約の内容の概要は、会社法第423条第1項の損害賠償責任について、社外取締役及び監査等委員である取締役の職務を行うにつき善意でかつ重大な過失がないときは、法令で定める金額を限度とするものです。

・当社は、取締役全員を被保険者として、会社法第430条の3第1項に規定する役員等賠償責任保険（D&O保険）契

約を保険会社との間で締結しております。当該保険契約では、被保険者である取締役がその職務の執行に関し、株主や第三者等から損害賠償請求を提起された場合において、被保険者が負担することとなる損害賠償金及び争訟費用等を填補することとしております。但し、法令に違反することを認識して行った行為に起因して生じた損害は填補されないなど、一定の免責事由があります。保険料は特約部分も含め当社が全額負担しており、被保険者の実質的な保険料負担はありません。

・コーポレート・ガバナンス体制図

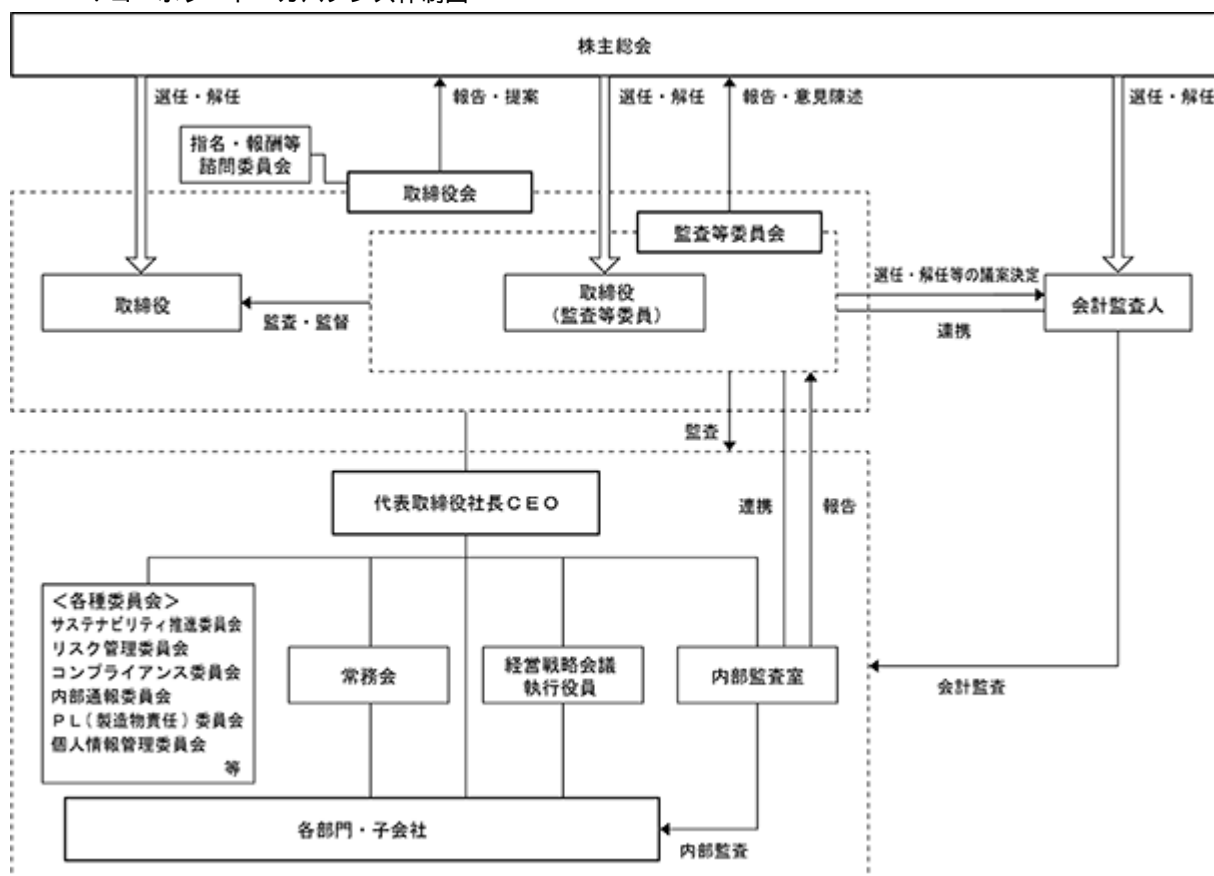

3)内部統制システムの整備の状況

- ・指名・報酬等諮問委員会を設置し、取締役等の指名、報酬等に関する重要事項を審議し、これらの事項に関する客観性及び透明性を確保いたします。
- ・サステナビリティ推進委員会、リスク管理委員会、コンプライアンス委員会、内部通報委員会、PL(製造物責任)委員会、個人情報管理委員会等を設置し、社外からのメンバーを加え迅速かつ効率的な運営を行い、定期的に取締役会・常務会に報告いたします。なお、重大案件につきましては、適宜、取締役会・監査等委員会に報告いたします。
- ・サステナビリティ推進委員会
取締役を委員長、社外取締役を議長に、各部門の本部長で構成し、サステナビリティに係る重要事項の審議及び課題・目標ならびに施策の決定とその実践の評価・推進等を行います。
- ・リスク管理委員会
取締役を委員長に、部長職以上で構成し、リスク管理計画の企画、立案ならびにリスク調査を行い、対策等について審議いたします。
- ・コンプライアンス委員会
取締役を委員長に、取締役、執行役員で構成し、コンプライアンスに関する重要案件を審議いたします。
- ・内部通報委員会
取締役を委員長に、社外弁護士を含む委員で構成し、内部通報を受けた場合は、速やかに審議を行い、社内規定に基づいて厳格に対処いたします。
- ・PL委員会
取締役を委員長に、関連部門の責任者で構成し、製品に関する安全性等について毎月審議いたします。
- ・個人情報管理委員会
取締役を委員長に、社内横断的メンバーで構成し、社内規定に基づき、個人情報保護計画を策定するとともに、監査、社内研修等を実施いたします。万一、個人情報の漏洩あるいはそのおそれが生じた場合は、速やか

に厳正なる対処を行います。

- ・グループ全体の経営をより適正に推進するため、国内グループ各社の社長会を定期的を開催し、グループ各社の業務執行に関する報告、情報交換を行い、コンプライアンス経営についての意思統一を図ります。また、海外グループ各社につきましては、定期的に国際会議を開催し、重要情報の報告と共有化を通じて業務の適正化を図ります。なお、重要な事象が発生した場合には、ジャノメ関係会社管理規定に基づき、速やかに当社へ報告を行うことといたします。
- ・内部監査室は、当社グループの内部統制、コンプライアンス体制及びリスク管理体制の状況確認・監査を行っており、内部統制状況等を定期的に取り締役会・監査等委員会に報告いたします。
- ・当社グループは、役職員等が法令等違反行為について直接通報を行うことができる体制を整備しております。本体制を社内規定等に基づき適切に運用し、通報があった場合は必要な措置を講じてまいります。
- ・取締役会(原則月1回開催)において、経営に関わる重要事項の決定と取締役の職務執行状況の監督を行います。
- ・取締役会の下に、常務会(原則月2回開催)を置き、重要事項について審議するとともに、特に重大な案件につきましては取締役会に上程し意思決定いたします。
- ・執行役員以上をメンバーとする経営戦略会議(毎月開催)において、各部門における諸課題について、十分な検討・協議等を行います。
- ・グループ各社の自主性と独立性を確保するなかで、グループ経営計画を策定し、事業年度ごとにグループ全体の重点経営目標及び予算配分等を定めグローバルな視点から効率的な経営を行います。
- ・監査等委員会の職務を補助すべき取締役及び使用人に関する事項
監査等委員会の職務を補助する使用人を監査等委員会事務局に置くことといたします。なお、監査等委員会の職務を補助すべき取締役は置かないことといたします。
 - ・監査等委員会の職務を補助すべき使用人の独立性及び指示の実効性の確保に関する事項
 - ・当該使用人が職務を兼任する場合、兼任職務内容については監査等委員会の同意を要するものといたします。
 - ・当該使用人の人事及びその変更については、監査等委員会の同意を要するものといたします。
 - ・当該使用人は、監査等委員会の職務を補助する職務執行の範囲において、取締役(監査等委員である取締役を除く)の指揮命令系統には属さず、監査等委員会の指揮命令に従うものといたします。
 - ・取締役(監査等委員である取締役を除く)及び使用人が監査等委員会に報告するための体制その他の監査等委員会への報告に関する体制ならびに監査等委員会の業務が実効的に行われることを確保するための体制
 - ・監査等委員につきましては、当社と利害関係を持たない独立社外取締役を2名以上指定し、監査等委員会(原則月1回開催)等を通じて、厳正な監査を行います。
 - ・常勤監査等委員は、常務会等重要な会議に出席し、適宜、必要な意見を述べるとともに、その内容を監査等委員会に報告しています。また、監査等委員会は取締役(監査等委員である取締役を除く)より説明、報告を求め、業務が適正に執行されていることを監査いたします。
取締役(監査等委員である取締役を除く)及び使用人は、監査等委員会から業務及び財産等に関する報告を求められた場合、適切に報告を行います。
 - ・監査等委員会は、内部監査室、経理部、管理部門等と緊密な連携を保つため、定期的に報告会を開催し、意見交換する等、監査が実効的に行われる体制を確保するとともに、役職員は、監査等委員会の求めに応じて、詳細な報告を行います。また、法令等の違反行為等、著しい損害を及ぼすおそれのある事実については、これを発見次第、監査等委員会に対して報告を行います。
 - ・監査等委員会への情報提供を理由とした使用人等に対する不利益な処遇を行うことを禁止いたします。
 - ・監査等委員の職務の執行について生ずる費用等を支弁するため、毎年、監査等委員会の求めに応じた予算を計上いたします。また、監査等委員会がその職務の執行について、費用の前払い等の請求をした場合、職務の執行に必要なでないと認められた場合を除き、その費用を負担いたします。
- ・財務報告の信頼性の確保
 - ・財務会計に関する社内規定に基づき、各部門長の自律的かつ厳正な管理の徹底を基本としつつ、統制機能の有効性、資産評価の適正性、財務報告の信頼性等を確認するため、定期的に、取締役会及び監査等委員会に報告いたします。
 - ・重要と思われる事案につきましては、会計監査人に相談、報告を行い、適正かつ適切な処理を行います。
 - ・金融商品取引法の定めによる財務報告に係る内部統制について、内部監査室が実施する内部統制監査により、内部統制機能の有効性、財務報告の信頼性の向上を図ります。

- ・決算説明会を含むIR活動ならびにウェブサイト等を通じた情報提供により経営の透明性を確保いたします。
- ・決算発表ならびに株主総会の早期化を実施するとともに、四半期決算情報の開示を行うなど、迅速・的確な情報開示を行います。
- ・株主総会議事録、取締役会議事録、稟議書、契約書、会計帳簿、税務署その他の行政機関ならびに証券取引所に提出した書類の写し等、職務執行に関する文書(電磁的記録を含みます。)については、関係法令及び社内規定に基づき適正に保存・管理いたします。
- ・社会の秩序や安全に脅威を与える反社会的勢力及び団体等とは一切関係を持たず、組織的に毅然と対応いたします。総務部を担当部署とし、反社会的勢力について情報を一元管理するとともに、警察等の外部機関等との連携強化に努め、各種研修への積極的な参加等により社内啓発活動に努めます。反社会的勢力による接触、不当要求、または妨害行為が発生した場合は、速やかに警察、顧問弁護士等と協議のうえ組織的に法的な対応を行ってまいります。

4) 当社の財務及び事業の方針の決定を支配する者の在り方に関する基本方針

当社は、当社の財務及び事業の方針の決定を支配する者は、当社の企業価値の源泉を理解し、当社の企業価値及び会社の利益ひいては株主共同の利益を継続的かつ持続的に確保、向上していくことを可能とする者であることが必要であると考えております。公開会社である当社の株券等については、株主、投資家の皆様による自由な取引が認められており、当社取締役会としては、当社の財務及び事業の方針の決定を支配する者の在り方は、最終的には株主全体の意思により決定されるべきであり、当社の株券等に対する大量買付行為があった場合、これに応じるか否かの判断は、最終的には当社の株主の皆様の判断に委ねられるべきものであると考えております。

しかしながら、大量買付行為の中には、株主の皆様が適切に判断するための十分な時間や情報が提供されないものや、その目的等から見て企業価値及び会社の利益ひいては株主共同の利益に資さないものも想定されます。

当社といたしましては、引き続き、企業価値・株主共同の利益の確保、向上に努めるとともに、当社株券等の大量買付行為を行う者に対しては、株主の皆様が適切に判断するために必要な情報の提供を求め、当社取締役会の意見を開示し、必要に応じて当該大量買付者と交渉を行うほか、株主の皆様への検討のための時間の確保に努めるなど、金融商品取引法、会社法その他関係法令に基づき、適切な措置を講じてまいります。

社外取締役との人的関係、資本的関係または取引関係その他の利害関係の概要

住田守氏は、当社の取引先金融機関の出身であります。同金融機関を退社後、相当の年月が経過しておりますため、中立・公正の立場にあり、一般株主との利益相反が生じるおそれがないと判断しております。また、同氏は大栄不動産株式会社の取締役であり、同社は当社株式を保有しており、その持株比率は7.95%（2022年3月31日現在）であります。また、当社は同社の株式を保有しており、その持株比率は6.27%（2022年3月31日現在）であります。なお、同社と当社との間に重要な取引関係はありません。

その他社外取締役と当社との間には特別の利害関係はありません。

コーポレート・ガバナンスの充実に向けた取り組みの最近1年間における実施状況

当事業年度におきましては、取締役会を17回開催し、経営に関わる重要事項を協議決定いたしました。また、監査等委員会を21回開催し、監査計画に基づく厳正な監査を行うとともに、内部監査室、経理部等から定期的な報告を受け、意見交換や情報提供を行うなど監査の実効性、効率性を確保いたしました。取締役会の諮問機関である指名・報酬等諮問委員会は7回開催し、取締役・執行役員等の選定及び報酬等に関する重要事項を協議し、取締役会に答申いたしました。

また、あらゆる法令・社会的規範等の順守を徹底するため、コンプライアンス委員会をはじめとする各種委員会を開催いたしました。

企業情報の開示につきましては、株主通信や当社グループの総合的な情報をまとめた「JANOME REPORT」の発行、当社ウェブサイトにおける決算短信やニュースリリース、各種資料の掲載等を通じて、経営の透明性の更なる向上のため、迅速・的確な情報開示を行いました。

リスク管理体制の整備の状況

- 1) グループリスク管理規定に基づき、グループ全体のリスク管理を行います。また、定期的リスクに関する事項についてリスク管理委員会で報告・審議を行います。
- 2) 社内稟議規定に定める稟議決裁手続きにより、代表取締役社長または担当役員の決裁を得たうえで、業務を執行いたします。
- 3) 与信管理規定、資産及び負債に関するリスク管理規定等に基づき、取引先等に対する厳格な与信管理・リスク管理を実施し、重要事項は適宜常務会に報告いたします。

株主総会決議事項を取締役会で決議することができる事項

- 1) 当社は、自己株式の取得について、会社法第165条第2項の規定により、取締役会の決議によって自己株式を取得することができる旨を定款で定めております。これは、経営環境の変化に対応した機動的な資本政策の遂行を可能とするため、市場取引等により自己株式を取得することを目的とするものであります。
- 2) 当社は、会社法第454条第5項の規定に基づき、取締役会の決議によって、毎年9月30日を基準日として中間配当をすることができる旨を定款で定めております。これは、株主の皆様への機動的な利益還元を行うことを目的とするものであります。
- 3) 当社は、会社法第426条第1項の規定により、取締役会の決議をもって取締役（取締役であった者を含む。）の当社に対する損害賠償責任を法令の定める範囲で免除することができる旨を定款に定めております。これは、取締役が職務を遂行するにあたり、期待される役割・機能を十分に発揮できるようにすることを目的とするものであります。

取締役の定数

当社は、取締役の定数について、取締役（監査等委員である取締役を除く）は10名以内、監査等委員である取締役は5名以内とする旨を定款で定めております。

取締役の選任の決議要件

当社は、取締役の選任決議について、株主総会において議決権を行使することができる株主の議決権の3分の1以上を有する株主が出席し、その議決権の過半数をもって選任する旨、また、累積投票によらないものとする旨を定款で定めております。

株主総会の特別決議要件

当社は、会社法第309条第2項に定める株主総会の特別決議要件について、議決権を行使することができる株主の議決権の3分の1以上を有する株主が出席し、その議決権の3分の2以上をもって行う旨を定款で定めております。これは、株主総会における特別決議の定足数を緩和することにより、株主総会の円滑な運営を行うことを目的とするものであります。

(2) 【役員 の 状況】

役員一覽

男性10名 女性2名 (役員のうち女性の比率16%)

役職名	氏名	生年月日	略歴	任期	所有株式数 (株)
代表取締役社長CEO 内部監査室担当、 製品企画室担当	齋藤 真	1955年1月 31日生	1978年4月 当社入社 2011年4月 当社執行役員 2015年4月 当社常務執行役員 2017年6月 当社取締役常務執行役員 2018年4月 当社取締役専務執行役員 2019年6月 当社代表取締役社長COO 2021年6月 当社代表取締役社長CEO、製品企画室担当(現任)	注2	48,800
取締役専務執行役員 産業機器営業本部長	高安 俊也	1964年9月 26日生	1987年4月 当社入社 2013年4月 当社執行役員 2016年4月 当社常務執行役員 2016年6月 当社取締役常務執行役員 2018年4月 当社取締役専務執行役員(現任) 2021年6月 当社産業機器営業本部長(現任)	注2	25,300
取締役専務執行役員 家庭用機器営業本部長	土井 仁	1962年3月 17日生	1985年4月 株式会社埼玉銀行(現株式会社りそな銀行)入行 2013年4月 株式会社埼玉りそな銀行執行役員 2017年4月 りそなカード株式会社専務取締役 2020年4月 当社常務執行役員 2020年6月 当社取締役常務執行役員 2021年4月 当社取締役専務執行役員(現任) 2021年6月 当社家庭用機器営業本部長(現任)	注2	5,100
取締役専務執行役員 生産管理本部長、 生産管理部長、 品質保証部担当 ジャノメ台湾(株)董事長	川口 一志	1960年2月 7日生	1982年4月 当社入社 2016年4月 当社執行役員 2019年4月 当社常務執行役員 2019年6月 当社生産管理本部長、ジャノメ台湾株式会社董事長(現任) 2020年6月 当社取締役常務執行役員 2021年4月 当社品質保証部担当(現任) 2022年6月 当社取締役専務執行役員(現任) 当社生産管理部長(現任)	注2	4,800
取締役常務執行役員 管理本部長、人事部長	大島 毅之	1963年10月 16日生	1987年4月 当社入社 2017年6月 当社執行役員 2019年6月 当社人事部長(現任) 2021年4月 当社常務執行役員(現任) 2021年6月 当社管理本部長(現任) 2022年6月 当社取締役常務執行役員(現任)	注2	9,200
取締役	中島 文明	1959年11月 3日生	1983年4月 昭和電線電纜株式会社(現昭和電線ホールディングス株式会社)入社 2012年6月 同社取締役 2016年6月 同社代表取締役・取締役社長 2019年6月 当社取締役(現任) 2020年2月 泉州電業株式会社顧問 2020年4月 東京水道株式会社社外取締役(現任) 2021年1月 泉州電業株式会社執行役員(現任)	注2	
取締役	杉野 翔子	1945年8月 7日生	1973年4月 弁護士登録、藤林法律事務所入所 1994年4月 藤林法律事務所パートナー弁護士(現任) 1997年4月 司法研修所教官 2000年4月 東京家庭裁判所調停委員 2005年7月 公害等調整委員会委員 2007年3月 木徳神糧株式会社社外監査役(現任) 2018年6月 株式会社タケエイ社外監査役(現任) 2019年6月 日本証券金融株式会社社外取締役(現任) 2022年6月 当社取締役(現任)	注2	

役職名	氏名	生年月日	略歴	任期	所有株式数 (株)
取締役	田中 恭代	1956年8月13日生	1979年3月 旭化成工業株式会社(現旭化成株式会社)入社 2011年6月 株式会社旭化成アビリティ代表取締役社長 2014年4月 旭化成アマダス株式会社代表取締役社長 2016年4月 旭化成株式会社人事部シニアマネージャー 2017年2月 中央労働委員会委員(現任) 2022年6月 当社取締役(現任) 一般財団法人国際ビジネスコミュニケーション協会理事(就任予定)	注2	
取締役 (常勤監査等委員)	先槻 光弘	1955年9月13日生	1978年4月 株式会社埼玉銀行(現株式会社りそな銀行)入行 2005年4月 当社入社 2011年4月 当社執行役員 2015年4月 当社常務執行役員 2017年6月 当社取締役常務執行役員 2019年4月 当社取締役専務執行役員 2020年6月 当社取締役(常勤監査等委員)(現任)	注3	17,800
取締役 (監査等委員)	田中 敬三	1960年4月10日生	1994年4月 弁護士登録 2001年4月 田中法律事務所開設 代表弁護士(現任) 2011年6月 当社監査役 2016年6月 当社取締役(監査等委員)(現任)	注3	
取締役 (監査等委員)	嶋田 両児	1968年4月1日生	1992年10月 監査法人朝日新和会計社(現有限責任あずさ監査法人)大阪事務所入所 1997年5月 公認会計士登録 1997年10月 太田昭和監査法人(現EY新日本有限責任監査法人)東京事務所入所 2007年7月 株式会社ソリューション・スクエア設立 同社取締役(現任) 2008年3月 普賢監査法人設立 代表社員(現任) 2022年6月 当社取締役(監査等委員)(現任)	注3	
取締役 (監査等委員)	住田 守	1955年11月29日生	1979年4月 株式会社埼玉銀行(現株式会社りそな銀行)入行 2007年4月 大栄不動産株式会社入社 2010年4月 同社執行役員 2013年6月 同社上席執行役員 2014年6月 同社常務執行役員 2016年6月 同社上席常務執行役員 2017年6月 同社専務執行役員(現任) 2021年6月 同社取締役(現任) 2021年7月 同社プロパティ事業本部長兼ビル事業部担当(現任) 2022年6月 当社取締役(監査等委員)(現任)	注3	
計					111,000

- (注) 1. 取締役中島文明、杉野翔子、田中恭代、田中敬三、嶋田両児、住田守の各氏は、社外取締役であります。
2. 2022年6月24日開催の定時株主総会の終結の時から1年間。
3. 2022年6月24日開催の定時株主総会の終結の時から2年間。
4. 当社は監査等委員会設置会社であり、コーポレート・ガバナンス体制の主たる機関として取締役会、監査等委員会、任意の指名・報酬等諮問委員会を設置しております。なお、各機関の構成は次のとおりであります。

機関名	取締役名
取締役会	取締役 齋藤真(議長)、高安俊也、土井仁、川口一志、大島毅之、先槻光弘 社外取締役 中島文明、杉野翔子、田中恭代、田中敬三、嶋田両児、住田守
監査等委員会	取締役 先槻光弘(委員長) 社外取締役 田中敬三、嶋田両児、住田守
指名・報酬等諮問委員会	取締役 齋藤真、先槻光弘 社外取締役 中島文明(委員長)、田中敬三

< 取締役の専門性等 (スキル・マトリックス) >

氏名	地位	専門性・経験を発揮できる分野							
		企業経営	研究・技術	生産・調達	営業・マーケティング	海外経験	財務・会計	法律	人財開発・ダイバーシティ
齋藤 真	代表取締役社長 CEO	○	○	○		○			
高安 俊也	取締役 専務執行役員	○			○	○			
土井 仁	取締役 専務執行役員				○		○		○
川口 一志	取締役 専務執行役員	○	○	○		○			
大島 毅之	取締役 常務執行役員						○		○
中島 文明	社外取締役	○				○			
杉野 翔子	社外取締役							○	
田中 恭代	社外取締役	○							○
先槻 光弘	取締役 常勤監査等委員				○		○		○
田中 敬三	社外取締役 監査等委員							○	
嶋田 両児	社外取締役 監査等委員						○		
住田 守	社外取締役 監査等委員				○		○		

企業経営：企業経営（代表取締役）経験を有する者

研究・技術：開発・技術分野での豊富な業務経験や深い見識を有する者

生産・調達：生産・調達分野での豊富な業務経験や深い見識を有する者

営業・マーケティング：営業・マーケティング分野での豊富な業務経験や深い見識を有する者

海外経験：海外での事業マネジメント経験や海外の事業環境等の豊富な知識を有する者

財務・会計：財務・会計に関し豊富な業務経験や深い見識を有する者、またはその専門性を有する者

法務：法律に関し豊富な業務経験や深い見識を有する者、またはその専門性を有する者

人財開発・ダイバーシティ：ダイバーシティの推進を含む人財開発分野での豊富な業務経験や深い見識を有する者

< スキル・マトリックス各項目の選定理由 >

企業経営	経営理念を実現し、企業価値の向上を図るためには、マネジメント経験や経営実績を有する取締役が必要であるため。また、家庭用機器事業・産業機器事業にとどまらず、新たな可能性を追求し、事業ポートフォリオ戦略を策定するなど、更なる成長のためには異業種におけるマネジメント経験や経営実績を有する取締役が必要であるため。
研究・技術	長年培った確かな技術力をさらに発展させ、高性能・高品質な製品と先進技術を取り入れた革新的な製品開発のためには、開発・技術分野で豊富な経験と深い見識を有する取締役が必要であるため。
生産・調達	高性能・高品質の製品を世に送り出し、信頼あるものづくりを行い、「品質のジャノメ」としての確固たる評価を確立していくためには、市場ニーズを捉えた魅力ある製品のスピーディーな提供や、適地適産を念頭とした原価低減・生産性向上など、生産・調達分野で豊富な経験と深い見識を有する取締役が必要であるため。
営業・マーケティング	家庭用マシンについては、有望市場や未開拓市場などグローバルでの販売拡大を推進し、産業機器製品においては、EV化が進む自動車業界のほか、医療、インフラ関係などの新たな業界への波及を目指し、継続して取り組んでいく必要があり、そのためにはマーケットトレンドや営業戦略の策定に関する深い見識を有する取締役が必要であるため。
海外経験	各事業分野におけるグローバル展開の強化・推進のためには、海外での事業マネジメント経験を有し、現地の生活文化や事業環境等に精通した取締役が必要であるため。
財務・会計	財務の健全性と資本効率の向上の両立を図るためには、正確な財務報告、強固な財務基盤の確立を実現でき、実効的な財務戦略、株主還元を含めた資本政策の策定に資する財務・会計の深い見識を有する取締役が必要であるため。
法律	取締役会における経営監督機能の更なる強化、適切なガバナンス体制の確立には、法務的知見やリスク管理、コンプライアンス、コーポレート・ガバナンスに関する深い見識を有する取締役が必要であるため。
人財開発・ダイバーシティ	持続的な企業価値向上の基盤ともなる従業員一人ひとりが、その能力を最大限発揮できる就労環境の整備、人事戦略の構築のためには、ダイバーシティの推進を含む人財開発分野で深い見識を有する取締役が必要であるため。

社外取締役

当社の社外取締役は3名、監査等委員である社外取締役は3名であります。

社外取締役中島文明氏は、経営者としての豊富な経験と実績をもとに、経営全般に関し、幅広い見識を有しており、独立した客観的な立場から、当社経営に適切な助言や監督をしていただけるものと考え、社外取締役として適任であると判断しております。

社外取締役杉野翔子氏は、弁護士として企業法務に精通し、幅広い見識を有するとともに、官公署において多くの委員を歴任するなど、法律家の専門家として豊富な経験を有しており、独立した客観的な立場から、当社経営に適切な助言や監督をしていただけるものと考え、社外取締役として適任であると判断しております。

社外取締役田中恭代氏は、旭化成株式会社において、女性活躍を含めたダイバーシティを推進し、企業における人材育成やワーク・ライフ・バランスの実現などに造詣が深く、また同社子会社の社長を歴任し、経営者としての豊富な経験と実績をもとに、経営全般に関し、幅広い見識を有しており、独立した客観的な立場から、当社経営に適切な助言や監督をしていただけるものと考え、社外取締役として適任であると判断しております。

監査等委員である社外取締役田中敬三氏は、弁護士として企業法務に精通し、幅広い見識を有していることから、適切・公正な監督・監査等の職責が果たされるものと考え、社外取締役として適任であると判断しております。

監査等委員である社外取締役嶋田両児氏は、公認会計士として、大手監査法人で長年にわたり監査業務を経験し、企業財務に深い見識を有しております。また、会計コンサルティング等を行う会社を立ち上げ、決算支援業務に従事するなど、企業の決算管理体制に知見を有していることから、適切・公正な監督・監査等の職責が果たされるものと考え、社外取締役として適任であると判断しております。

監査等委員である社外取締役住田守氏は、金融機関等の実務に係る豊富な経験を有するとともに、長年にわたる営業経験と実績をもとに、営業・マーケティング分野に深い見識を有していることから、適切・公正な監督・監査等の職責が果たされるものと考え、社外取締役として適任であると判断しております。

社外取締役（監査等委員）は、それぞれの専門的見地から監査・監督を行っており、取締役の職務に対する監視機能は十分であると判断しております。また、取締役会等への出席、代表取締役との意見交換などを通じて、経営及び業務執行の監督を行っており、内部統制監査及び会計監査人監査について取締役会で報告を受けております。その他、内部統制監査については常勤監査等委員から、会計監査人監査については、四半期レビュー毎に会計監査人から直接報告を受けております。なお、監査等委員会において監査等委員会監査、内部統制監査及び会計監査人監査の方法及び監査結果について審議するとともに、それぞれの監査に立会うなどして、情報の共有化・連携を図っております。

当社は、独立社外取締役を選任するため、社外役員の独立性判断基準を定めており、同基準を満たす社外取締役を東京証券取引所の定めに基づく独立役員として届け出ております。当社が定める社外役員の独立性判断基準につきましては、当社ウェブサイトをご参照ください。

（当社ウェブサイト<https://www.janome.co.jp/esg/governance.html>）

(3) 【監査の状況】

監査等委員会監査の状況

1) 監査等委員会の組織、人員

当社は、監査等委員会設置会社であり、常勤監査等委員1名と社外取締役3名の合計4名で構成し、うち1名は財務及び会計に関する十分な知見を有しております。

2) 監査等委員会の活動状況

監査等委員会は、原則として取締役会終了後に月1回開催する他、必要に応じて随時開催しています。当事業年度は合計21回開催いたしました。各監査等委員とも、そのほぼすべてに出席いたしました。

監査等委員会は、当委員会が定めた監査等基準に準拠し、当期の監査方針を策定し、職務分担等に従い監査を行うとともに、取締役会に出席する他、代表取締役と定期的に意見交換を実施し、意思疎通に努めています。特に、当期は次期中期経営計画の策定段階で執行側より方針等の説明を受け、適宜意見交換を行いました。また、会計監査人と適時、情報、意見交換を行うなど連携を図っています。

常勤監査等委員は、常務会、経営戦略会議をはじめ各種委員会に出席し、重要な決裁書類を閲覧して、取締役の職務執行に関する状況を監査等委員会に報告しています。また、内部監査室と合同監査の実施及び定期的に情報・意見交換を行うなど、連携を図っています。

3) 監査等委員会の主な検討事項

監査等委員会の主な検討事項は、常勤監査等委員等の選定、監査方針・監査計画の策定、監査報告の作成、会計監査人の評価及び選解任、会計監査人の報酬に関する同意、監査等委員以外の取締役の選任・報酬等に関する意見陳述などのほか、定期的に常勤監査等委員からその職務執行状況について報告を受けています。また、当期は監査等

委員会監査等基準等の改定を行いました。

内部監査の状況

当社の内部監査は、業務執行部門から独立した社長直轄の内部監査室（6名）を設置しています。内部監査室は、内部監査規定及び内部監査計画等に基づき、業務活動の有効性・適正性及び各種法令・定款に関するコンプライアンス等の適合性確保の観点から、当社及びグループ各社の業務執行状況の監査を実施し、必要に応じて改善・合理化への助言・提案等を行っています。また監査の結果については取締役会及び監査等委員会へ報告し、相互連携を図っています。

会計監査の状況

1) 会計監査人にはEY新日本有限責任監査法人を選任しており、随時情報提供と確認を行い、適正な会計処理に努めております。継続監査期間は49年間です。会計監査業務を執行した公認会計士は、渡辺力夫氏及び原賀恒一郎氏の2名であります。会計監査業務に係る補助者は、公認会計士5名、その他14名であります。

2) 監査等委員会は、会計監査人と定期的に意見交換するとともに、会計監査人の実査に立会うなどして、情報の共有化・連携を図っております。

3) 会計監査人の選定理由及び解任・不再任の方針

会計監査人については、当社監査等委員会が定める会計監査人の選定基準に基づき、監査法人の概要、品質管理体制、独立性等を総合的に勘案し、選定いたします。

当社監査等委員会は、会計監査人が会社法第340条第1項各号のいずれかに該当し、改善の見込みがないと認められる場合には、監査等委員全員の同意に基づき監査等委員会が会計監査人を解任いたします。

この場合、監査等委員会が選定した監査等委員は、解任後最初に招集される株主総会において、会計監査人を解任した旨及びその理由を報告いたします。

また、監査等委員会は、上記の場合のほか、会計監査人の独立性及び専門性、ならびに会計監査人の職務の執行に関する状況等を総合的に勘案し、その必要があると判断した場合には、会計監査人の解任または不再任に関する議案の内容を決定する方針です。

4) 監査等委員会による会計監査人の評価

当社監査等委員会は、当監査等委員会が定めた、会計監査人の評価基準及び選定基準に基づき、会計監査人について再任することが相当であると判断しております。

監査等委員会が行った会計監査人の評価及び選定手続きは次のとおりです。

- (1) 監査等委員会が定めた評価基準に基づき、品質管理体制、独立性、監査報酬の水準、経営者・監査等委員会等とのコミュニケーション等を客観的に評価した。
- (2) 経理部及び内部監査室から会計監査人の活動実態について、会計監査人の独立性は保持され、当社の業容・業態に通じているとの報告を受けている。
- (3) 会計監査人との定期及び臨時のコミュニケーション（年10回）、現場監査の立会い（年2回）を通じ、会計監査人が監査品質を維持し、適切に監査しているか評価した。

(監査報酬の内容等)

a. 監査公認会計士等に対する報酬

区分	前連結会計年度		当連結会計年度	
	監査証明業務に基づく報酬(百万円)	非監査業務に基づく報酬(百万円)	監査証明業務に基づく報酬(百万円)	非監査業務に基づく報酬(百万円)
提出会社	51		51	
連結子会社				
計	51		51	

b. 監査公認会計士等と同一のネットワーク（Ernst&Young）に対する報酬（a.を除く）

区分	前連結会計年度		当連結会計年度	
	監査証明業務に基づく報酬(百万円)	非監査業務に基づく報酬(百万円)	監査証明業務に基づく報酬(百万円)	非監査業務に基づく報酬(百万円)
提出会社		0		0
連結子会社	22	5	20	7

計	22	6	20	8
---	----	---	----	---

非監査業務の内容は、税務関連業務であります。

(その他重要な報酬の内容)

該当事項はありません。

(監査公認会計士等の提出会社に対する非監査業務の内容)

該当事項はありません。

(監査報酬の決定方針)

該当事項はありません。

(監査等委員会が会計監査人の報酬等に同意した理由)

当社監査等委員会は、会計監査人の過去の活動実績及び報酬実績を確認し、当事業年度における会計監査人の監査計画、会計監査の職務遂行状況及び報酬見積もりの算出根拠の妥当性について必要な検証を行った上で、会計監査人の報酬等の額について同意いたしております。

(4) 【役員の報酬等】

役員区分ごとの報酬等の総額、報酬等の種類別の総額及び対象となる役員の員数

役員区分	報酬等の総額 (百万円)	報酬等の種類別の総額(百万円)		対象となる役員の員数(人)
		固定報酬	業績連動賞与	
取締役(監査等委員を除く) (社外取締役を除く)	143	103	40	5
取締役(監査等委員) (社外取締役を除く)	21	21		1
社外役員	24	24		4

- (注) 1. 役員ごとの報酬等の総額につきましては、支給額が1億円を超える役員がいないため、記載しておりません。
2. 2016年6月17日開催の第90回定時株主総会において、取締役(監査等委員である取締役を除く)の報酬等の額は年額2億4千万円以内、監査等委員である取締役の報酬等の額は年額8千万円以内と決議しております。
3. 使用人兼務取締役の使用人分給与は、取締役の報酬等の額には含めておりません。なお当社には使用人兼務取締役はおりません。

取締役の報酬決定方針と手続

当社は、取締役の個人別の報酬等の内容についての決定に関する方針を指名・報酬等諮問委員会での審議・答申を受け、取締役会決議にて定めております。

取締役の報酬等については、審議プロセスの公正性・透明性を確保するため、株主総会で承認された範囲内で、代表取締役が報酬案を作成し、指名・報酬等諮問委員会において審議・答申を受けるとともに、監査等委員の意見も聴取し、それらの内容を尊重して、取締役会で決定していることから、その内容は決定方針に沿うものであると判断しております。

指名・報酬等諮問委員会の活動内容等については、「4(1) コーポレート・ガバナンスの充実にに向けた取り組みの最近1年間における実施状況」に記載しております。

なお、当社は2022年3月28日開催の取締役会の決議をもって、ガバナンス体制の更なる強化、中長期的な企業価値向上の観点から取締役の報酬体系を見直し、監査等委員である取締役及び社外取締役の報酬を固定報酬のみとし、また業績連動賞与の算出方法の変更等を実施いたしました。これに伴い、取締役の個人別の報酬等の内容についての決定に関する方針を以下のとおり改定いたしました。

(下線が変更部分)

改定前	改定後
<p>(1) 基本方針</p> <p>当社の取締役の報酬は、企業の持続的成長と中長期的な企業価値向上に資する報酬体系とし、会社業績や取締役個人の職責等を踏まえた適正な水準とすることを基本方針とする。</p> <p>当社の取締役の報酬は、基本報酬である「固定報酬」とインセンティブとしての「業績連動賞与」で構成する。</p> <p>各報酬の支給割合は、業績連動賞与の割合が過度にならないよう、報酬全体のバランスを考慮しつつ決定する。</p> <p>取締役(監査等委員である取締役を除く)及び監査等委員である取締役の報酬等の限度額は、株主総会決議により決定する。</p> <p>取締役(監査等委員である取締役を除く)の報酬額については、株主総会で承認された限度額の範囲内で、取締役会がその決定に関する権限を有する。</p> <p>監査等委員である取締役の報酬額については、株主総会で承認された限度額の範囲内で、監査等委員の協議により決定する。</p>	<p>(1) 基本方針</p> <p>当社の取締役の報酬は、企業の持続的成長と中長期的な企業価値向上に資する報酬体系とし、会社業績や取締役個人の職責等を踏まえた適正な水準とすることを基本方針とする。</p> <p>当社の取締役(監査等委員である取締役及び社外取締役を除く)の報酬は、基本報酬である「固定報酬」とインセンティブとしての「業績連動賞与」で構成する。また、監査等委員である取締役及び社外取締役の報酬は「固定報酬」のみで構成する。</p> <p>取締役(監査等委員である取締役及び社外取締役を除く)の各報酬の支給割合は、業績連動賞与の割合が過度にならないよう、報酬全体のバランスを考慮しつつ決定する。</p> <p>取締役(監査等委員である取締役を除く)及び監査等委員である取締役の報酬等の限度額は、株主総会決議により決定する。</p> <p>取締役(監査等委員である取締役を除く)の報酬額については、株主総会で承認された限度額の範囲内で、取締役会がその決定に関する権限を有する。</p> <p>監査等委員である取締役の報酬額については、株主総会で承認された限度額の範囲内で、監査等委員の協議により決定する。</p>

改定前	改定後
<p>(2) 固定報酬の個人別の報酬等の額または算定方法の決定に関する方針</p> <p>各取締役(監査等委員である取締役を除く)への固定報酬の配分については、代表取締役が個々の実績、貢献度、期待度、歴任年数等を勘案して、報酬案を作成する。</p> <p>本報酬案については、透明性及び公正性を確保する観点から、指名・報酬等諮問委員会の審議・答申を受けるとともに、監査等委員の意見も聴取する。</p> <p>報酬額の決定に際しては、取締役会で決議する。</p> <p>固定報酬の付与の時期・条件については、取締役の在任期間中に定期的に支払うものとする。</p> <p>(3) 業績連動賞与の内容及び額または数の算定方法の決定に関する方針</p> <p>業績連動賞与については、<u>指名・報酬等諮問委員会で審議の上、取締役会で決議したガイドラインに基づき</u>、支給するものとする。なお、支給対象者には執行役員、フェローを含むものとする。</p> <p>業績連動賞与に係る業績指標は、業績向上への意欲を高め、経営数値目標の達成を目指すべく、個別の当期純利益とし、支給総額は当該指標の5%以内とする。</p> <p>取締役(監査等委員である取締役を除く)への個別支給額は、<u>固定報酬比例</u>とし、取締役会の決議で支給を決定する。</p> <p>業績連動賞与の付与の時期・条件については、前年度末日現在在任の取締役、執行役員、フェローを対象に定時株主総会終了後一定期間内に支払うものとする。ただし、業績連動賞与はその性質上、支給しないこととする場合もある。</p>	<p>(2) 固定報酬の個人別の報酬等の額または算定方法の決定に関する方針</p> <p>各取締役(監査等委員である取締役を除く)への固定報酬の配分については、代表取締役が個々の実績、貢献度、期待度、歴任年数等を勘案して、報酬案を作成する。</p> <p>本報酬案については、透明性及び公正性を確保する観点から、指名・報酬等諮問委員会の審議・答申を受けるとともに、監査等委員の意見も聴取する。</p> <p>報酬額の決定に際しては、取締役会で決議する。</p> <p>固定報酬の付与の時期・条件については、取締役の在任期間中に定期的に支払うものとする。</p> <p>(3) 業績連動賞与の内容及び額または数の算定方法の決定に関する方針</p> <p>業績連動賞与については、<u>前年度の決算において配当を行っていることを前提に支給するものとする</u>。なお、支給対象者には執行役員、フェローを含むものとする。</p> <p>業績連動賞与に係る業績指標は、業績向上への意欲を高め、経営数値目標の達成を目指すべく、連結の当期純利益とする。支給総額は当該指標の5%以内とし、<u>指名・報酬等諮問委員会の審議・答申を受け、取締役会の決議で決定する</u>。</p> <p>取締役(監査等委員である取締役及び社外取締役を除く)の個別支給額は、<u>固定報酬額に活動実績・貢献度等の評価に基づく係数(支給率)を乗じた額</u>とし、取締役会の決議で支給を決定する。</p> <p>業績連動賞与の付与の時期・条件については、前年度末日現在在任の<u>支給対象者</u>に対し、定時株主総会終了後一定期間内に支払うものとする。ただし、業績連動賞与はその性質上、支給しないこととする場合もある。</p>

業績連動賞与

「業績連動賞与」は、業績向上への意欲を高め、経営数値目標の達成を目指すべく、連結の当期純利益を指標としております。また、報酬総額の限度額は当該指標の5%以内とし、各取締役への個別支給額は固定報酬額に活動実績・貢献度等の評価に基づく係数(支給率)を乗じた額としております。

2022年3月期の連結当期純利益は、目標値2,673百万円に対し、実績は2,549百万円となりました。

(5) 【株式の保有状況】

投資株式の区分の基準及び考え方

当社は、取引先との安定的・長期的な取引関係の構築、または協働ビジネス展開の円滑化及び強化等の観点から当社グループの長期的な企業価値向上に資すると判断した上で保有する株式を、純投資目的以外の目的である投資株式（政策保有株式）と区分しております。

また、株式の価値の変動または株式に係る配当によって利益を受けることを目的とする株式を純投資目的株式と区分しております。

保有目的が純投資目的以外の目的である投資株式

a．保有方針及び保有の合理性を検証する方法並びに個別銘柄の保有の適否に関する取締役会等における検証の内容

当社は、取引先との安定的・長期的な取引関係の構築、または協働ビジネス展開の円滑化及び強化等の観点から当社グループの長期的な企業価値向上に資すると判断される場合、当該取引先等の株式等を取得し、保有することができるものとしております。

また、保有する上場株式等については、毎年1回、取締役会において直近の事業年度末の業績の状況等に照らし、保有することにより、相手方との取引から生じる利益・メリットがあるか否か、政策保有株式を売却することで相手方が当社との取引への経済合理性を失い、取引が削減・解消されるリスク、資本コスト、等を勘案して、当社の持続的な成長と中長期的な企業価値向上に資するかについて検証し、継続保有の可否を判断しております。

今後、保有目的に該当しない株式については処分を進めていく方針です。

当事業年度におきましては、取締役会において保有目的や保有に伴う利益・メリット、売却することによるリスク等を総合的に判断し、一部保有株式を売却いたしました。

b．銘柄数及び貸借対照表計上額

	銘柄数 (銘柄)	貸借対照表計上額の 合計額(百万円)
非上場株式	6	847
非上場株式以外の株式	5	298

(当事業年度において株式数が増加した銘柄)

当事業年度において株式数が増加した銘柄はありません。

(当事業年度において株式数が減少した銘柄)

	銘柄数 (銘柄)	株式数の減少に係る売却価 額の合計額(百万円)
非上場株式		
非上場株式以外の株式	1	110

c. 特定投資株式及びみなし保有株式の銘柄ごとの株式数、貸借対照表計上額等に関する情報

特定投資株式

銘柄	当事業年度	前事業年度	保有目的、定量的な保有効果 及び株式数が増加した理由	当社の株式の保有の有無
	株式数(株)	株式数(株)		
	貸借対照表計上額 (百万円)	貸借対照表計上額 (百万円)		
不二サッシ (株)	2,100,000	2,100,000	当該会社の子会社と産業機器部品の仕入れ等の取引を行っており、同社との良好な関係の維持、強化を図り、業務のより円滑な推進のため保有しております。	有
	151	168		
伯東(株)	30,000	30,000	卓上ロボット、サーボプレス等の取引を行っており、同社との良好な関係の維持、強化を図り、業務のより円滑な推進のため保有しております。	有
	73	38		
(株)りそな ホールディングス	75,000	75,000	当該会社の子会社と資金借入取引等の金融取引等を行っており、同社との良好な関係の維持、強化を図り、業務のより円滑な推進のため保有しております。	有
	39	34		
(株)鳥羽洋行	7,700	7,700	卓上ロボット、サーボプレス等の取引を行っており、同社との良好な関係の維持、強化を図り、業務のより円滑な推進のため保有しております。	無
	21	19		
藤久ホールディングス(株)	20,000	20,000	マシン等の取引を行っており、同社との良好な関係の維持、強化を図り、業務のより円滑な推進のため保有しております。株式数増加の理由は、株式分割によるものです。	無
	13	15		
三井住友トラスト・ホールディングス(株)		27,800	当該会社の子会社と資金借入取引等の金融取引等を行っており、同社との良好な関係の維持、強化をはかるために保有しておりましたが、当期に全株式を売却いたしました。	有
		107		

(注) 1. 特定投資株式における定量的な保有効果につきましては、記載が困難であるため、記載しておりません。保有の合理性につきましては、上記a.に記載した方法に基づき検証を行っており、当社が保有する特定投資株式について、それぞれが保有する合理性を有しているものと確認しております。

2. 藤久(株)は2022年1月4日付で持株会社制に移行し、藤久ホールディングス(株)の完全子会社となりました。これに伴い、当社が保有する藤久(株)の普通株式1株につき、藤久ホールディングス(株)の普通株式1株が割当交付されております。

みなし保有株式

該当する株式はありません。

保有目的が純投資目的である投資株式

該当する投資株式は保有しておりません。

当事業年度中に投資株式の保有目的を純投資目的から純投資目的以外の目的に変更したものの

該当する投資株式はありません。

当事業年度中に投資株式の保有目的を純投資目的以外の目的から純投資目的に変更したものの

該当する投資株式はありません。

第5 【経理の状況】

1 連結財務諸表及び財務諸表の作成方法について

(1) 当社の連結財務諸表は、「連結財務諸表の用語、様式及び作成方法に関する規則」(昭和51年大蔵省令第28号)に基づいて作成しております。

(2) 当社の財務諸表は、「財務諸表等の用語、様式及び作成方法に関する規則」(昭和38年大蔵省令第59号。以下「財務諸表等規則」という。)に基づいて作成しております。

なお、当社は、特例財務諸表提出会社に該当し、財務諸表等規則第127条の規定により財務諸表を作成しております。

2 監査証明について

当社は、金融商品取引法第193条の2第1項の規定に基づき、連結会計年度(2021年4月1日から2022年3月31日まで)の連結財務諸表及び事業年度(2021年4月1日から2022年3月31日まで)の財務諸表について、EY新日本有限責任監査法人により監査を受けております。

3 連結財務諸表等の適正性を確保するための特段の取組みについて

当社は、連結財務諸表等の適正性を確保するための特段の取組みを行っております。具体的には、会計基準等の内容を適切に把握し、または会計基準等の変更等についての確に対応することができる体制を整備するため、公益財団法人財務会計基準機構へ加入しております。

1 【連結財務諸表等】

(1) 【連結財務諸表】

【連結貸借対照表】

(単位：百万円)

	前連結会計年度 (2021年3月31日)	当連結会計年度 (2022年3月31日)
資産の部		
流動資産		
現金及び預金	10,901	7,509
受取手形及び売掛金	6,865	
受取手形		768
売掛金		4 6,885
商品及び製品	5,598	4 7,685
仕掛品	644	641
原材料及び貯蔵品	2,744	3,959
その他	538	620
貸倒引当金	277	300
流動資産合計	27,016	27,771
固定資産		
有形固定資産		
建物及び構築物（純額）	4 5,546	4 5,344
機械装置及び運搬具（純額）	991	980
土地	3, 4 13,961	3, 4 13,863
建設仮勘定	36	30
その他（純額）	1,265	1,375
有形固定資産合計	1 21,800	1 21,593
無形固定資産		
その他	758	684
無形固定資産合計	758	684
投資その他の資産		
投資有価証券	2, 4 1,538	2 1,444
繰延税金資産	2,003	2,362
その他	593	752
貸倒引当金	36	37
投資その他の資産合計	4,098	4,523
固定資産合計	26,658	26,800
資産合計	53,674	54,572

(単位：百万円)

	前連結会計年度 (2021年3月31日)	当連結会計年度 (2022年3月31日)
負債の部		
流動負債		
支払手形及び買掛金	2,862	2,492
短期借入金	4, 5 7,858	4, 5 5,862
未払法人税等	817	1,266
賞与引当金	629	618
役員賞与引当金	83	131
その他	2,946	6 2,525
流動負債合計	15,197	12,897
固定負債		
リース債務	406	351
再評価に係る繰延税金負債	3 3,387	3 3,352
退職給付に係る負債	4,002	4,172
その他	363	370
固定負債合計	8,159	8,247
負債合計	23,357	21,144
純資産の部		
株主資本		
資本金	11,372	11,372
利益剰余金	11,611	13,447
自己株式	325	325
株主資本合計	22,658	24,495
その他の包括利益累計額		
その他有価証券評価差額金	117	89
土地再評価差額金	3 6,643	3 6,562
為替換算調整勘定	154	1,460
退職給付に係る調整累計額	215	133
その他の包括利益累計額合計	6,700	7,980
非支配株主持分	957	952
純資産合計	30,316	33,428
負債純資産合計	53,674	54,572

【連結損益計算書及び連結包括利益計算書】

【連結損益計算書】

(単位：百万円)

	前連結会計年度 (自 2020年 4月 1日 至 2021年 3月 31日)	当連結会計年度 (自 2021年 4月 1日 至 2022年 3月 31日)
売上高	43,839	1 42,916
売上原価	2 25,345	2 25,584
売上総利益	18,494	17,332
販売費及び一般管理費		
販売費	2,768	2,775
広告宣伝費	464	389
給料及び手当	5,147	5,269
賞与引当金繰入額	338	291
役員賞与引当金繰入額	83	130
退職給付費用	198	169
地代家賃	422	428
減価償却費	166	171
研究開発費	2 1,382	2 1,388
その他	2,589	2,657
販売費及び一般管理費合計	13,563	13,672
営業利益	4,931	3,659
営業外収益		
受取利息	7	3
受取配当金	38	46
為替差益	40	124
作業くず売却益	28	17
その他	110	121
営業外収益合計	224	313
営業外費用		
支払利息	78	70
資金調達費用	13	21
その他	31	56
営業外費用合計	123	148
経常利益	5,032	3,824
特別利益		
投資有価証券売却益		64
固定資産売却益	3 88	3 22
特別利益合計	88	87
特別損失		
固定資産除売却損	4 91	4 54
減損損失	5 90	5 33
特別損失合計	182	88
税金等調整前当期純利益	4,937	3,823
法人税、住民税及び事業税	1,203	1,652
法人税等調整額	338	375
法人税等合計	865	1,276
当期純利益	4,072	2,547
非支配株主に帰属する当期純利益又は非支配株主に 帰属する当期純損失()	126	2
親会社株主に帰属する当期純利益	3,945	2,549

【連結包括利益計算書】

(単位：百万円)

	前連結会計年度 (自 2020年 4月 1日 至 2021年 3月 31日)	当連結会計年度 (自 2021年 4月 1日 至 2022年 3月 31日)
当期純利益	4,072	2,547
その他の包括利益		
その他有価証券評価差額金	63	28
為替換算調整勘定	1,115	1,335
退職給付に係る調整額	7	81
その他の包括利益合計	1,186	1,388
包括利益	5,258	3,936
(内訳)		
親会社株主に係る包括利益	5,099	3,909
非支配株主に係る包括利益	159	26

【連結株主資本等変動計算書】

前連結会計年度(自 2020年4月1日 至 2021年3月31日)

(単位：百万円)

	株主資本			
	資本金	利益剰余金	自己株式	株主資本合計
当期首残高	11,372	7,967	325	19,015
当期変動額				
剰余金の配当		289		289
親会社株主に帰属する当期純利益		3,945		3,945
自己株式の取得			0	0
土地再評価差額金の取崩		12		12
株主資本以外の項目の当期変動額(純額)				
当期変動額合計		3,643	0	3,643
当期末残高	11,372	11,611	325	22,658

	その他の包括利益累計額					非支配株主持分	純資産合計
	その他有価証券評価差額金	土地再評価差額金	為替換算調整勘定	退職給付に係る調整累計額	その他の包括利益累計額合計		
当期首残高	54	6,630	927	222	5,534	831	25,381
当期変動額							
剰余金の配当							289
親会社株主に帰属する当期純利益							3,945
自己株式の取得							0
土地再評価差額金の取崩							12
株主資本以外の項目の当期変動額(純額)	63	12	1,082	7	1,166	126	1,292
当期変動額合計	63	12	1,082	7	1,166	126	4,935
当期末残高	117	6,643	154	215	6,700	957	30,316

当連結会計年度(自 2021年 4月 1日 至 2022年 3月31日)

(単位：百万円)

	株主資本			
	資本金	利益剰余金	自己株式	株主資本合計
当期首残高	11,372	11,611	325	22,658
会計方針の変更による累積的影響額		20		20
会計方針の変更を反映した当期首残高	11,372	11,591	325	22,638
当期変動額				
剰余金の配当		773		773
親会社株主に帰属する当期純利益		2,549		2,549
自己株式の取得			0	0
土地再評価差額金の取崩		80		80
株主資本以外の項目の当期変動額（純額）				
当期変動額合計		1,856	0	1,856
当期末残高	11,372	13,447	325	24,495

	その他の包括利益累計額					非支配株主持分	純資産合計
	その他有価証券評価差額金	土地再評価差額金	為替換算調整勘定	退職給付に係る調整累計額	その他の包括利益累計額合計		
当期首残高	117	6,643	154	215	6,700	957	30,316
会計方針の変更による累積的影響額							20
会計方針の変更を反映した当期首残高	117	6,643	154	215	6,700	957	30,296
当期変動額							
剰余金の配当							773
親会社株主に帰属する当期純利益							2,549
自己株式の取得							0
土地再評価差額金の取崩							80
株主資本以外の項目の当期変動額（純額）	27	80	1,306	81	1,279	4	1,274
当期変動額合計	27	80	1,306	81	1,279	4	3,131
当期末残高	89	6,562	1,460	133	7,980	952	33,428

【連結キャッシュ・フロー計算書】

(単位：百万円)

	前連結会計年度 (自 2020年4月1日 至 2021年3月31日)	当連結会計年度 (自 2021年4月1日 至 2022年3月31日)
営業活動によるキャッシュ・フロー		
税金等調整前当期純利益	4,937	3,823
減価償却費	1,103	1,117
減損損失	90	33
貸倒引当金の増減額(は減少)	67	26
退職給付に係る負債の増減額(は減少)	89	4
受取利息及び受取配当金	45	50
支払利息	78	70
売上債権の増減額(は増加)	37	165
棚卸資産の増減額(は増加)	277	2,343
仕入債務の増減額(は減少)	723	728
その他	633	255
小計	7,186	1,480
利息及び配当金の受取額	46	50
利息の支払額	78	70
法人税等の支払額	678	1,242
営業活動によるキャッシュ・フロー	6,475	219
投資活動によるキャッシュ・フロー		
定期預金の預入による支出	1,017	216
定期預金の払戻による収入	424	894
有価証券の取得による支出	299	598
有価証券の売却による収入	300	600
有形固定資産の取得による支出	439	775
有形固定資産の売却による収入	560	221
無形固定資産の取得による支出	92	59
その他	84	83
投資活動によるキャッシュ・フロー	648	150
財務活動によるキャッシュ・フロー		
短期借入金の純増減額(は減少)	2,628	2,384
配当金の支払額	289	768
非支配株主への配当金の支払額	33	31
その他	209	184
財務活動によるキャッシュ・フロー	3,161	3,368
現金及び現金同等物に係る換算差額	833	50
現金及び現金同等物の増減額(は減少)	3,498	2,947
現金及び現金同等物の期首残高	6,487	9,985
現金及び現金同等物の期末残高	1 9,985	1 7,037

【注記事項】

(連結財務諸表作成のための基本となる重要な事項)

1. 連結の範囲に関する事項

連結子会社の数 19社

主要な連結子会社名は、「第1企業の概況 4 関係会社の状況」に記載しているため省略しております。

非連結子会社の名称等

エルナドイツ(有)

エルナフランス(有)

ジャノメメキシコ(有)

ジャノメインダストリアルエクイブメント上海(有)

ジャノメインダストリアルエクイブメント台湾(株)

(連結の範囲から除いた理由)

非連結子会社は、いずれも小規模であり、合計の総資産、売上高、当期純損益(持分に見合う額)及び利益剰余金(持分に見合う額)等は、いずれも連結財務諸表に重要な影響を及ぼしていないためであります。

2. 持分法の適用に関する事項

持分法を適用していない非連結子会社(エルナドイツ(有)、エルナフランス(有)、ジャノメメキシコ(有)、ジャノメインダストリアルエクイブメント上海(有)、ジャノメインダストリアルエクイブメント台湾(株))は、当期純損益(持分に見合う額)及び利益剰余金(持分に見合う額)等からみて、持分法の対象から除いても連結財務諸表に及ぼす影響が軽微であり、かつ、全体としても重要性がないため持分法の適用範囲から除外しております。

3. 連結子会社の事業年度等に関する事項

すべての連結子会社の事業年度の末日は連結決算日と一致しております。

4. 会計方針に関する事項

(1) 重要な資産の評価基準及び評価方法

有価証券

その他有価証券

市場価格のない株式等以外のもの

時価法

(評価差額は全部純資産直入法により処理し、売却原価は主として移動平均法により算定)

市場価格のない株式等

主として移動平均法による原価法

デリバティブ...時価法

棚卸資産

主として移動平均法による原価法(貸借対照表価額は収益性の低下に基づく簿価切り下げの方法により算定)

(2) 重要な減価償却資産の減価償却の方法

有形固定資産(リース資産を除く)

当社及び国内子会社...主として定率法

ただし、1998年4月1日以降に取得した建物(建物附属設備を除く)並びに2016年4月1日以降に取得した建物附属設備及び構築物については、定額法によっております。

海外子会社...主として定額法

なお、主な耐用年数は以下の通りであります。

建物及び構築物 3～50年

機械装置及び運搬具 5～12年

無形固定資産(リース資産を除く)

定額法

なお、自社利用のソフトウェアについては、社内における利用可能期間(5年)に基づく定額法によっております。

リース資産

所有権移転ファイナンス・リース取引に係るリース資産

自己所有の固定資産に適用する減価償却方法と同一の方法を採用しております。

所有権移転外ファイナンス・リース取引に係るリース資産

リース期間を耐用年数として、残存価額を零とする定額法を採用しております。

(3) 重要な引当金の計上基準

貸倒引当金

債権の貸倒による損失に備えるため、一般債権については貸倒実績率により、貸倒懸念債権等特定の債権については個別に回収可能性を検討し、回収不能見込額を計上しております。

賞与引当金

従業員の賞与支払いに備えるため、支給見込額に基づき計上しております。

役員賞与引当金

役員の賞与支払いに備えるため、支給見込額に基づき計上しております。

(4) 退職給付に係る会計処理の方法

退職給付見込額の期間帰属方法

退職給付債務の算定にあたり、退職給付見込額を当連結会計年度末までの期間に帰属させる方法については、期間定額基準によっております。

数理計算上の差異の費用処理方法

数理計算上の差異は、各連結会計年度の発生時における従業員の平均残存勤務期間以内の一定の年数（5年）による定額法により按分した額を、翌連結会計年度から費用処理しております。

未認識数理計算上の差異の会計処理方法

未認識数理計算上の差異については、税効果を調整の上、純資産の部におけるその他の包括利益累計額の退職給付に係る調整累計額に計上しております。

(5) 重要な収益及び費用の計上基準

当社グループは主に家庭用機器事業は家庭用ミシンの製造販売、産業機器事業はロボット及びサーボプレスの製造販売を行っており、商品又は製品の販売に係る収益は、顧客との販売契約に基づいて商品又は製品を引き渡す履行義務を負っております。当該履行義務は、商品又は製品を引き渡す一時点において、顧客が当該商品又は製品に対する支配を獲得して充足されると判断し、引渡時点で収益を認識しております。ただし、国内の販売については、出荷時から当該商品又は製品の支配が顧客に移転されるまでの期間が通常の間であるため、出荷時点で収益を認識しております。

リベートなど対価の変動を含む取引契約については、その不確実性が解消される際に重大な売上収益の戻入れが生じない可能性が非常に高い範囲で、過去の実績等に基づく最頻値法を用いて当該変動価格を見積り、取引価格を決定しております。

なお、取引の対価は履行義務を充足してから主として1年以内に受領しており、重大な金融要素は含んでおりません。

(6) 重要な外貨建の資産又は負債の本邦通貨への換算の基準

外貨建金銭債権債務は、連結決算日の直物為替相場により円貨に換算し、換算差額は損益として処理しております。なお、在外子会社等の資産及び負債は、連結決算日の直物為替相場により円貨に換算し、収益及び費用は期中平均相場により円貨に換算し、換算差額は純資産の部における為替換算調整勘定及び非支配株主持分に含めております。

(7) 重要なヘッジ会計の方法

ヘッジ会計の方法

金利スワップについては繰延ヘッジ処理を採用しております。なお、特例処理の要件を満たしているものについては、特例処理を採用しております。

ヘッジ手段とヘッジ対象

ヘッジ手段...金利スワップ

ヘッジ対象...借入金の利息

ヘッジ方針

借入金の金利変動リスクを回避する目的で金利スワップ取引を行っており、ヘッジ対象の識別は個別契約毎に行っております。

ヘッジ有効性評価の方法

ヘッジ開始時から有効性判定時点までの期間において、ヘッジ対象とヘッジ手段の相場変動の累計を比較し、両者の変動額等を基礎にして判断しております。なお、金利スワップの特例処理の要件を満たしているものについては、有効性の評価を省略しております。

(8) 連結キャッシュ・フロー計算書における資金の範囲

連結キャッシュ・フロー計算書における資金(現金及び現金同等物)は、手許現金、随時引き出し可能な預金及び容易に換金可能であり、かつ、価値の変動について僅少なリスクしか負わない取得日から3ヶ月以内に償還期限の到来する短期投資からなっております。

(重要な会計上の見積り)

1. 株式会社ジャノメの産業用ロボット、サーボプレス事業の固定資産の減損

(1) 当連結会計年度の連結財務諸表に計上した金額

(百万円)

	前連結会計年度	当連結会計年度
減損損失		
有形固定資産	54	61
無形固定資産	39	20

(2) 識別した項目に係る重要な会計上の見積りの内容に関する情報

算出方法

ジャノメの産業用ロボット・サーボプレス事業の資産グループについては、割引前将来キャッシュ・フローの総額がその帳簿価額を上回っているため減損損失を認識していない。割引前将来キャッシュ・フローの基礎となる事業部予算は、取締役会によって承認された翌期の事業計画と2年目以降の中期経営計画に基づいて見積もっている。

主要な仮定

割引前将来キャッシュ・フローの算出に用いる主要な仮定は、過去の実績データ、統計や将来の市場データ、業界の動向等を織り込んだ販売台数です。研究開発費については将来の成長持続を期待して投資しており、部門損益を悪化させているが、今後の自動車業界のEV市場、エレクトロニクス市場の拡大、省エネ・労働環境を配慮という点からの新たな市場の成長を見込んで研究開発費は減少させずに同水準で継続投資すると仮定をおいている。

翌連結会計年度の連結財務諸表に与える影響

主要な仮定はいずれも見積りの不確実性があり、事業計画や市場環境の変化により見積りの前提とした条件や仮定に変更が生じた場合、翌連結会計年度以降の連結計算書類に重要な影響を与える可能性がある。なお、固定資産の減損が発生する場合、有形固定資産で9百万円、無形固定資産20百万円程度を想定している。

(会計方針の変更)

(収益認識に関する会計基準等の適用)

「収益認識に関する会計基準」(企業会計基準第29号 2020年3月31日。以下「収益認識会計基準」という。)等を当連結会計年度の期首から適用し、約束した財又はサービスの支配が顧客に移転した時点で、当該財又はサービスと交換に受け取ると見込まれる金額で収益を認識することとしております。これにより、売上リベート等の顧客に支払われる対価の一部については、販売費及び一般管理費として処理してはりましたが、取引価格から減額する方法に変更しております。

収益認識会計基準等の適用については、収益認識会計基準第84項ただし書きに定める経過的な取扱いに従っており、当連結会計年度の期首より前に新たな会計方針を遡及適用した場合の累積的影響額を、当連結会計年度の期首の利益剰余金に加減し、当該期首残高から新たな会計方針を適用しております。

また、前連結会計年度の連結貸借対照表において、「流動資産」に表示していた「受取手形及び売掛金」は、当連結会計年度より「受取手形」及び「売掛金」に含めて表示しております。ただし、収益認識会計基準第89-2項に定める経過的な取扱いに従って、前連結会計年度について新たな表示方法により組替えを行っておりません。収益認識会計基準等の適用による当連結会計年度の損益及び期首利益剰余金に与える影響は軽微であります。

また、当連結会計年度の1株当たり情報に与える影響は軽微であります。

なお、収益認識会計基準第89-3項に定める経過的な取扱いに従って、前連結会計年度に係る「収益認識関係」注記については記載しておりません。

(時価の算定に関する会計基準等の適用)

「時価の算定に関する会計基準」(企業会計基準第30号 2019年7月4日。以下「時価算定会計基準」という。)等を当連結会計年度の期首から適用し、時価算定会計基準第19項及び「金融商品に関する会計基準」(企業会計基準第10号 2019年7月4日)第44-2項に定める経過的な取扱いに従って、時価算定会計基準等が定める新たな会計方針を将来にわたって適用することとしております。なお、連結財務諸表に与える影響はありません。

また、「金融商品関係」注記において、金融商品の時価のレベルごとの内訳等に関する事項等の注記を行うこととしました。ただし、「金融商品の時価等の開示に関する適用指針」(企業会計基準適用指針第19号 2019年7月4日)第7-4項に定める経過的な取扱いに従って、当該注記のうち前連結会計年度に係るものについては記載しておりません。

(追加情報)

新型コロナウイルス感染症については、依然収束時期が不透明な状況が続いておりますが、当社グループの業績に与える影響は限定的であるものと仮定して会計上の見積りを行っております。なお、上記における仮定は不確実性が高く、将来における実績値に基づく結果が、これらの見積り及び仮定と異なる可能性があります。

(連結貸借対照表関係)

1 有形固定資産減価償却累計額

	前連結会計年度 (2021年3月31日)	当連結会計年度 (2022年3月31日)
	22,783百万円	23,835百万円

2 非連結子会社に対するものは、次のとおりであります。

	前連結会計年度 (2021年3月31日)	当連結会計年度 (2022年3月31日)
投資有価証券(株式)	237百万円	238百万円

3 土地の再評価に関する法律(平成10年3月31日公布法律第34号)に基づき、事業用の土地の再評価を行い、評価差額については、当該評価差額に係る税金相当額を「再評価に係る繰延税金負債」として負債の部に計上し、これを控除した金額を「土地再評価差額金」として純資産の部に計上しております。

- ・再評価の方法...土地の再評価に関する法律施行令(平成10年3月31日公布政令第119号)第2条第1号に定める公示価格を主たる評価基準として算出しております。
- ・再評価を行った年月日...2000年3月31日

	前連結会計年度 (2021年3月31日)	当連結会計年度 (2022年3月31日)
再評価を行った土地の期末における時価と再評価後の帳簿価額との差額	3,001百万円	2,988百万円
上記差額のうち賃貸等不動産に係るもの	279百万円	249百万円

4 担保資産及び担保付債務

担保に供している資産は、次のとおりであります。

	前連結会計年度 (2021年3月31日)	当連結会計年度 (2022年3月31日)
売掛金	百万円	168百万円
商品及び製品		684
建物及び構築物	4,458	4,274
土地	12,839	12,688
投資有価証券	383	
計	17,681	17,816

担保付債務は、次のとおりであります。

	前連結会計年度 (2021年3月31日)	当連結会計年度 (2022年3月31日)
短期借入金	6,684百万円	4,607百万円
計	6,684	4,607

5 財務制限条項

当社の前連結会計年度の借入金のうち6,180百万円、当連結会計年度の借入金のうち3,780百万円には、財務制限条項が付されており、当社は借入先に対し、下記の条項を充足することを確約しております。

各年度の決算期及び第2四半期の末日において、連結及び単体の貸借対照表における株主資本の金額を前年同期比80%以上に維持すること。

各年度の決算期における連結及び単体の損益計算書に示される営業損益を損失としないこと。

6 収益認識関係

契約負債については、「流動負債」の「その他」に計上しております。契約負債の金額は、「第5 経理の状況 1 連結財務諸表等 (1) 連結財務諸表 注記事項 (収益認識関係) 3. 顧客との契約に基づく履行義務の充足と当該契約から生じるキャッシュ・フローとの関係並びに当連結会計年度末において存在する顧客との契約から翌連結会計年度以降に認識すると見込まれる収益の金額及び時期に関する情報」に記載しています。

(連結損益計算書関係)

1 顧客との契約から生じる収益

売上高については、顧客との契約から生じる収益及びそれ以外の収益を区分して記載しておりません。顧客との契約から生じる収益の金額は、連結財務諸表「注記事項（セグメント情報等）」に記載しております。

2 一般管理費及び当期製造費用に含まれる研究開発費の総額

前連結会計年度 (自 2020年4月1日 至 2021年3月31日)	当連結会計年度 (自 2021年4月1日 至 2022年3月31日)
1,438百万円	1,435百万円

3 固定資産売却益の内容は次のとおりであります。

	前連結会計年度 (自 2020年4月1日 至 2021年3月31日)	当連結会計年度 (自 2021年4月1日 至 2022年3月31日)
土地	60百万円	7百万円
建物及び構築物	24	10
機械装置及び運搬具	2	1
その他	0	3
計	88	22

4 固定資産除売却損の内容は次のとおりであります。

前連結会計年度の固定資産除売却損には、賃貸資産の売却益18百万円が含まれております。建物及び構築物と土地が一体となった固定資産を売却した際、建物及び構築物部分については売却益、土地部分については売却損が発生しているため、売却損益を通算して固定資産除売却損を計上しております。

	前連結会計年度 (自 2020年4月1日 至 2021年3月31日)	当連結会計年度 (自 2021年4月1日 至 2022年3月31日)
土地	42百万円	百万円
建物及び構築物	10	2
機械装置及び運搬具	3	3
撤去費用等	1	8
その他	54	40
計	91	54

5 減損損失

前連結会計年度(自 2020年4月1日 至 2021年3月31日)

当連結会計年度において、当社グループは以下の資産グループについて減損損失を計上しました。

用途	場所	種類	減損損失
賃貸施設	千葉県柏市	土地	72百万円
生産設備	東京都八王子市	機械装置、その他の有形固定資産	15
遊休資産	東京都中央区	その他の無形固定資産	2

当社グループは、事業用資産については事業部門の区分により、賃貸・遊休資産については物件ごとに区分し、資産のグルーピングを行っております。

千葉県柏市の土地については、売却の意思決定に伴い帳簿価額を回収可能価額まで減額したものであり、2021年3月に売却を完了しております。

東京都八王子市の生産設備については、24時間風呂製品の生産を終了したことに伴い、将来の使用計画が見込まれない機械装置、金型について帳簿価額を回収可能価額まで減額しました。

東京都中央区の電話加入権は、休止回線の将来における使用見込みを検討し、市場価値もほとんどない状況を踏まえ、帳簿価額については回収可能価額まで減額しております。

回収可能価額は、売却予定資産については売却予定額により測定しております。生産設備については使用価値により測定しておりますが、これらの資産はいずれも将来キャッシュ・フローが見込めない為、零としております。電話加入権については新たに休止した回線について回収可能額（実質取引額）まで減額し、減損損失を計上しております。

当連結会計年度(自 2021年4月1日 至 2022年3月31日)

当連結会計年度において、当社グループは以下の資産グループについて減損損失を計上しました。

用途	場所	種類	減損損失
事業用資産	大阪府大阪市	土地	28百万円
		建物他	5百万円

当社グループは、事業用資産については事業部門の区分により、賃貸・遊休資産については物件ごとに区分し、資産のグルーピングを行っております。

当該事業用資産は、国内支店の再編等により遊休資産となることから、帳簿価額を回収可能価額まで減額しております。

回収可能価額は正味売却価額によっており、公示価格等をもとに合理的に算定しております。

(連結包括利益計算書関係)

1 その他の包括利益に係る組替調整額及び税効果額

(百万円)

	前連結会計年度 (自 2020年4月1日 至 2021年3月31日)	当連結会計年度 (自 2021年4月1日 至 2022年3月31日)
その他有価証券評価差額金		
当期発生額	84	16
組替調整額		49
税効果調整前	84	32
税効果額	20	4
その他有価証券評価差額金	63	28
為替換算調整勘定		
当期発生額	1,115	1,335
退職給付に係る調整額		
当期発生額	122	0
組替調整額	142	98
税効果調整前	19	98
税効果額	12	17
退職給付に係る調整額	7	81
その他の包括利益合計	1,186	1,388

(連結株主資本等変動計算書関係)

前連結会計年度(自 2020年4月1日 至 2021年3月31日)

1 発行済株式の種類及び総数並びに自己株式の種類及び株式数に関する事項

	当連結会計年度 期首株式数 (千株)	当連結会計年度 増加株式数 (千株)	当連結会計年度 減少株式数 (千株)	当連結会計年度末 株式数 (千株)
発行済株式				
普通株式	19,521			19,521
合計	19,521			19,521
自己株式				
普通株式 (注)	189	0		190
合計	189	0		190

(注) 自己株式の数の増加は、単元未満株式の買取りによる増加分であります。

2 配当に関する事項

(1) 配当金支払額

決議	株式の種類	配当金の総額 (百万円)	1株当たり 配当額(円)	基準日	効力発生日
2020年6月26日 定時株主総会	普通株式	289	15.00	2020年3月31日	2020年6月29日

(2) 基準日が当連結会計年度に属する配当のうち、配当の効力発生日が翌連結会計年度となるもの

決議	株式の種類	配当の原資	配当金の総額 (百万円)	1株当たり 配当額(円)	基準日	効力発生日
2021年6月25日 定時株主総会	普通株式	利益剰余金	483	25.00	2021年3月31日	2021年6月28日

当連結会計年度(自 2021年4月1日 至 2022年3月31日)

1 発行済株式の種類及び総数並びに自己株式の種類及び株式数に関する事項

	当連結会計年度 期首株式数 (千株)	当連結会計年度 増加株式数 (千株)	当連結会計年度 減少株式数 (千株)	当連結会計年度末 株式数 (千株)
発行済株式				
普通株式	19,521			19,521
合計	19,521			19,521
自己株式				
普通株式 (注)	190	0		190
合計	190	0		190

(注) 自己株式の数の増加は、単元未満株式の買取りによる増加分であります。

2 配当に関する事項

(1) 配当金支払額

決議	株式の種類	配当金の総額 (百万円)	1株当たり 配当額(円)	基準日	効力発生日
2021年6月25日 定時株主総会	普通株式	483	25.00	2021年3月31日	2021年6月28日
2021年11月5日 定時株主総会	普通株式	289	15.00	2021年9月30日	2021年11月29日

(2) 基準日が当連結会計年度に属する配当のうち、配当の効力発生日が翌連結会計年度となるもの

決議	株式の種類	配当の原資	配当金の総額 (百万円)	1株当たり 配当額(円)	基準日	効力発生日
2022年6月24日 定時株主総会	普通株式	利益剰余金	483	25.00	2022年3月31日	2022年6月27日

(連結キャッシュ・フロー計算書関係)

1 現金及び現金同等物の期末残高と連結貸借対照表に掲記されている科目の金額との関係

	前連結会計年度 (自 2020年4月1日 至 2021年3月31日)	当連結会計年度 (自 2021年4月1日 至 2022年3月31日)
現金及び預金勘定	10,901百万円	7,509百万円
預入期間が3か月を超える定期預金	916	245
負の現金同等物としての当座借越		226
現金及び現金同等物	9,985	7,037

(リース取引関係)

1. ファイナンス・リース取引

所有権移転ファイナンス・リース取引

リース資産の内容

・有形固定資産 主として、産業機器事業における生産設備(機械装置及び運搬具)であります。

リース資産の減価償却の方法

連結財務諸表作成のための基本となる重要な事項「4. 会計方針に関する事項 (2) 重要な減価償却資産の減価償却の方法」に記載のとおりであります。

所有権移転外ファイナンス・リース取引

リース資産の内容

(ア)有形固定資産

主として、産業機器事業における生産設備(機械装置及び運搬具)及び、全事業におけるコンピュータ関連機器等(工具、器具及び備品)であります。

(イ)無形固定資産

ソフトウェアであります。

リース資産の減価償却の方法

連結財務諸表作成のための基本となる重要な事項「4. 会計方針に関する事項 (2) 重要な減価償却資産の減価償却の方法」に記載のとおりであります。

2. オペレーティング・リース取引

オペレーティング・リース取引のうち解約不能のものに係る未経過リース料

(単位：百万円)

	前連結会計年度 (2021年3月31日)	当連結会計年度 (2022年3月31日)
1年内	94	91
1年超	153	93
合計	248	185

(金融商品関係)

1. 金融商品の状況に関する事項

(1) 金融商品に対する取組方針

当社グループは、設備投資計画に照らして、必要な資金(主に銀行借入)を調達しております。一時的な余資は主に流動性の高い金融資産で運用し、また、短期的な運転資金を銀行借入により調達しております。デリバティブは、後述するリスクを回避するために利用しており、投機的な取引は行わない方針であります。

(2) 金融商品の内容及びそのリスク

営業債権である受取手形及び売掛金は、顧客の信用リスクに晒されております。また、海外で事業を行うにあたり生じる外貨建ての営業債権は、為替の変動リスクに晒されておりますが、外貨建売掛金残高の範囲内で先物為替予約取引(包括予約)を利用してヘッジしております。

投資有価証券は、主に業務上の関係を有する企業の株式であり、市場価格の変動リスクに晒されております。

営業債務である支払手形及び買掛金は、そのほとんどが3ヶ月以内の支払期日であります。一部外貨建てのものについては、為替の変動リスクに晒されておりますが、月々の発生額のほとんどが同じ外貨建ての売掛金の発生額の範囲内にあります。

借入金及びファイナンス・リース取引に係るリース債務は、主に設備投資に係る資金調達を目的としたものであり、償還日は最長で決算日後7年であります。金利の変動リスクに晒されているものがありますが、一部については、デリバティブ取引(金利スワップ取引)を利用してヘッジしております。

デリバティブ取引は、外貨建ての営業債権債務に係る為替の変動リスクに対するヘッジを目的とした先物為替予約取引、借入金に係る支払金利の変動リスクに対するヘッジを目的とした金利スワップ取引であります。なお、ヘッジ会計に関するヘッジ手段とヘッジ対象、ヘッジ方針、ヘッジの有効性の評価方法等については、前述の連結財務諸表作成のための基本となる重要な事項「4. 会計方針に関する事項 (6)重要なヘッジ会計の方法」をご参照下さい。

(3) 金融商品に係るリスク管理体制

信用リスク(取引先の契約不履行等に係るリスク)の管理

当社は、与信管理規定に従い、営業債権について、主要な取引先の状況を定期的にモニタリングし、取引相手ごとに期日及び残高を管理するとともに、財務状況等の悪化等による回収懸念の早期把握や軽減を図っております。連結子会社についても、当社の与信管理規定に準じて、同様の管理を行っております。

デリバティブ取引については、取引相手先を高格付を有する金融機関に限定しているため信用リスクはほとんどないと認識しております。

市場リスク(為替や金利等の変動リスク)の管理

当社は、外貨建ての営業債権債務について、通貨別月別に把握された為替の変動リスクに対して、外貨建債権債務残高の範囲内で先物為替予約を利用してヘッジしております。また、当社は、借入金に係る支払金利の変動リスクを抑制するために、金利スワップ取引を利用しております。

投資有価証券については、定期的に時価や発行体(取引先企業)の財務状況等を把握し、市況や取引先企業との関係を勘案して保有状況を継続的に見直しております。

デリバティブ取引の執行・管理については、取引権限及び取引限度額等を定めた管理規定に従い、経理部において行っており、適宜取引結果を担当役員に報告しております。

資金調達に係る流動性リスク(支払期日に支払いを実行できなくなるリスク)の管理

当社は、各部署からの報告に基づき経理部が適時に資金繰計画を作成・更新するとともに、手許流動性の維持などにより流動性リスクを管理しております。

(4) 金融商品の時価等に関する事項についての補足説明

金融商品の時価には、市場価格に基づく価額のほか、市場価格がない場合には合理的に算定された価額が含まれております。当該価額の算定においては変動要因を織り込んでいるため、異なる前提条件等を採用することにより、当該価額が変動することがあります。また、注記事項「デリバティブ取引関係」におけるデリバティブ取引に関する契約額等については、その金額自体がデリバティブ取引に係る市場リスクを示すものではありません。

2. 金融商品の時価等に関する事項

連結貸借対照表計上額、時価及びこれらの差額については、次のとおりであります。

前連結会計年度(2021年3月31日)

	連結貸借対照表計上額 (百万円)	時価(百万円)	差額(百万円)
有価証券及び投資有価証券 その他有価証券	447	447	
資産計	18,215	18,215	
デリバティブ取引(*)	(14)	(14)	

(*1) 「現金及び預金」「受取手形及び売掛金」「支払手形及び買掛金」「短期借入金」「未払法人税等」については、現金であること、及び短期間で決済されるため時価が帳簿価額に近似するものであることから、記載を省略しております。

(*2) 時価を把握することが極めて困難と認められる金融商品の連結貸借対照表計上額

区分	当連結会計年度(百万円)
非上場株式	1,090

これらについては、市場価格がなく、時価を把握することが極めて困難と認められることから、「有価証券及び投資有価証券」には含めておりません。

(*3) デリバティブ取引によって生じた正味の債権・債務は純額で表示しており、合計で正味の債務となる項目については()で示しております。

当連結会計年度(2022年3月31日)

	連結貸借対照表計上額 (百万円)	時価(百万円)	差額(百万円)
有価証券及び投資有価証券 その他有価証券	355	355	
資産計	15,520	15,520	
デリバティブ取引(*)	(13)	(13)	

(*1) 「現金及び預金」「受取手形」「売掛金」「支払手形及び買掛金」「短期借入金」「未払法人税等」については、現金であること、及び短期間で決済されるため時価が帳簿価額に近似するものであることから、記載を省略しております。

(*2) 市場価格のない株式等は、「有価証券及び投資有価証券」には含まれておりません。当該金融商品の連結貸借対照表計上額は以下のとおりであります。

区分	当連結会計年度(百万円)
非上場株式	1,089

(*3) デリバティブ取引によって生じた正味の債権・債務は純額で表示しており、合計で正味の債務となる項目については()で示しております。

(注) 1. 金銭債権及び満期のある有価証券の連結決算日後の償還予定額
前連結会計年度(2021年3月31日)

	1年以内 (百万円)	1年超 5年以内 (百万円)	5年超 10年以内 (百万円)	10年超 (百万円)
現金及び預金	10,876			
受取手形及び売掛金	6,865			
合計	17,742			

当連結会計年度(2022年3月31日)

	1年以内 (百万円)	1年超 5年以内 (百万円)	5年超 10年以内 (百万円)	10年超 (百万円)
現金及び預金	7,485			
受取手形	768			
売掛金	6,885			
合計	15,140			

(注) 2. 短期借入金及び長期借入金の連結決算日後の返済予定額
前連結会計年度(2021年3月31日)

	1年以内 (百万円)	1年超 2年以内 (百万円)	2年超 3年以内 (百万円)	3年超 4年以内 (百万円)	4年超 5年以内 (百万円)	5年超 (百万円)
短期借入金	7,858					
合計	7,858					

当連結会計年度(2022年3月31日)

	1年以内 (百万円)	1年超 2年以内 (百万円)	2年超 3年以内 (百万円)	3年超 4年以内 (百万円)	4年超 5年以内 (百万円)	5年超 (百万円)
短期借入金	5,862					
合計	5,862					

3. 金融商品の時価のレベルごとの内訳等に関する事項

金融商品の時価を、時価の算定に係るインプットの観察可能性及び重要性に応じて、以下の3つのレベルに分類しております。

レベル1の時価：観察可能な時価の算定に係るインプットのうち、活発な市場において形成される当該時価の算定の対象となる資産又は負債に関する相場価格により算定した時価

レベル2の時価：観察可能な時価の算定に係るインプットのうち、レベル1のインプット以外の時価の算定に係るインプットを用いて算定した時価

レベル3の時価：観察できない時価の算定に係るインプットを使用して算定した時価

時価の算定に重要な影響を与えるインプットを複数使用している場合には、それらのインプットがそれぞれ属するレベルのうち、時価の算定における優先順位が最も低いレベルに時価を分類しております。

(1) 時価で連結貸借対照表に計上している金融商品

当連結会計年度（2022年3月31日）

区分	時価（百万円）			
	レベル1	レベル2	レベル3	合計
有価証券及び投資有価証券 其他有価証券	355			355
資産計	355			355
デリバティブ取引		13		13
負債計		13		13

(注) 時価の算定に用いた評価技法及び時価の算定に係るインプットの説明

投資有価証券 其他有価証券

上場株式の時価は相場価格を用いて評価しております。上場株式は活発な市場で取引されているため、その時価をレベル1の時価に分類しております。

デリバティブ取引

時価の算定方法は、取引先金融機関から提示された価格等に基づき算定しており、レベル2の時価に分類しております。

(有価証券関係)

1. その他有価証券

前連結会計年度(2021年3月31日)

	種類	連結貸借対照表 計上額(百万円)	取得原価(百万円)	差額(百万円)
連結貸借対照表計上額が 取得原価を超えるもの	株式	418	261	157
	小計	418	261	157
連結貸借対照表計上額が 取得原価を超えないもの	株式	29	30	1
	小計	29	30	1
合計		447	291	156

(注) 非上場株式(連結貸借対照表計上額 852百万円)については、市場価格がなく、時価を把握することが極めて困難と認められることから、上表の「その他有価証券」には含めておりません。

当連結会計年度(2022年3月31日)

	種類	連結貸借対照表 計上額(百万円)	取得原価(百万円)	差額(百万円)
連結貸借対照表計上額が 取得原価を超えるもの	株式	344	220	123
	小計	344	220	123
連結貸借対照表計上額が 取得原価を超えないもの	株式	11	11	0
	小計	11	11	0
合計		355	232	123

(注) 非上場株式(連結財務諸表計上額851百万円)については、市場価格のない株式等のため、上表の「その他有価証券」には含めておりません。

2. 連結会計年度中に売却したその他有価証券

前連結会計年度(自 2020年4月1日 至 2021年3月31日)

該当事項はありません。

当連結会計年度(自 2021年4月1日 至 2022年3月31日)

種類	売却額 (百万円)	売却益の合計額 (百万円)	売却損の合計額 (百万円)
株式	127	64	
合計	127	64	

3. 減損処理を行った有価証券

該当事項はありません。

(デリバティブ取引関係)

1. ヘッジ会計が適用されていないデリバティブ取引

前連結会計年度(2021年3月31日)

	種類	契約額等 (百万円)	契約額等のうち 1年超 (百万円)	時価 (百万円)	評価損益 (百万円)
市場取引以外の取引	為替予約取引				
	売建 米ドル	427		442	14
合計		427		442	14

当連結会計年度(2022年3月31日)

	種類	契約額等 (百万円)	契約額等のうち 1年超 (百万円)	時価 (百万円)	評価損益 (百万円)
市場取引以外の取引	為替予約取引				
	売建 米ドル	231		244	13
合計		231		244	13

2. ヘッジ会計が適用されているデリバティブ取引

前連結会計年度(2021年3月31日)

該当事項はありません。

当連結会計年度(2022年3月31日)

該当事項はありません。

(退職給付関係)

1. 採用している退職給付制度の概要

当社及び一部の連結子会社は、従業員の退職給付に充てるため、積立型、非積立型の確定給付制度及び確定拠出年金制度を採用しております。

退職一時金制度（積立型及び非積立型）では、退職給付として、給与と勤務期間に基づいた一時金を支給しております。

また、従業員の退職等において割増退職金を支払う場合があります。

なお、一部の連結子会社が有する退職一時金制度は、簡便法（自己都合退職による期末要支給額の100%を退職給付債務とする方法）により退職給付に係る負債及び退職給付費用を計算しております。

2. 確定給付制度（簡便法を適用した制度を除く。）

(1) 退職給付債務の期首残高と期末残高の調整表

(百万円)

	前連結会計年度 (自 2020年4月1日 至 2021年3月31日)	当連結会計年度 (自 2021年4月1日 至 2022年3月31日)
退職給付債務の期首残高	4,498	4,564
勤務費用	195	201
利息費用	12	11
数理計算上の差異の発生額	122	107
退職給付の支払額	386	206
その他	121	169
退職給付債務の期末残高	4,564	4,847

(2) 年金資産の期首残高と期末残高の調整表

(百万円)

	前連結会計年度 (自 2020年4月1日 至 2021年3月31日)	当連結会計年度 (自 2021年4月1日 至 2022年3月31日)
年金資産の期首残高	1,409	1,590
期待運用収益	9	8
数理計算上の差異の発生額	17	124
事業主からの拠出額	176	94
退職給付の支払額	135	126
その他	113	174
年金資産の期末残高	1,590	1,864

(3) 退職給付債務及び年金資産の期末残高と連結貸借対照表に計上された退職給付に係る負債及び退職給付に係る資産の調整表

(百万円)

	前連結会計年度 (2021年3月31日)	当連結会計年度 (2022年3月31日)
積立型制度の退職給付債務	1,545	1,663
年金資産	1,590	1,864
	44	201
非積立型制度の退職給付債務	3,018	3,184
連結貸借対照表に計上された負債と資産の純額	2,974	2,983
退職給付に係る負債	3,018	3,184
退職給付に係る資産	44	201
連結貸借対照表に計上された負債と資産の純額	2,974	2,983

(4) 退職給付費用及びその内訳項目の金額

(百万円)

	前連結会計年度 (自 2020年4月1日 至 2021年3月31日)	当連結会計年度 (自 2021年4月1日 至 2022年3月31日)
勤務費用	195	201
利息費用	12	11
期待運用収益	9	8
数理計算上の差異の費用処理額	142	98
その他	3	11
確定給付制度に係る退職給付費用	344	314

(5) 退職給付に係る調整額

退職給付に係る調整額に計上した項目（税効果控除前）の内訳は次のとおりであります。

(百万円)

	前連結会計年度 (自 2020年4月1日 至 2021年3月31日)	当連結会計年度 (自 2021年4月1日 至 2022年3月31日)
数理計算上の差異	19	98
合計	19	98

(6) 退職給付に係る調整累計額

退職給付に係る調整累計額に計上した項目（税効果控除前）の内訳は次のとおりであります。

(百万円)

	前連結会計年度 (2021年3月31日)	当連結会計年度 (2022年3月31日)
未認識数理計算上の差異	274	176
合計	274	176

(7) 年金資産に関する事項

年金資産の主な内訳

年金資産合計に対する主な分類ごとの比率は、次のとおりであります。

	前連結会計年度 (2021年3月31日)	当連結会計年度 (2022年3月31日)
債券	6%	6%
現金及び預金	34%	36%
投資信託	46%	43%
その他	14%	15%
合計	100%	100%

長期期待運用収益率の設定方法

年金資産の長期期待運用収益率を決定するため、現在及び予想される年金資産の配分と、年金資産を構成する多様な資産からの現在及び将来期待される長期の収益率を考慮しております。

(8) 数理計算上の計算基礎に関する事項

主要な数理計算上の計算基礎（加重平均で表わしております。）

	前連結会計年度 (自 2020年4月1日 至 2021年3月31日)	当連結会計年度 (自 2021年4月1日 至 2022年3月31日)
割引率	0～0.5%	0～1.0%
長期期待運用収益率	0.6%	0.5%

3. 簡便法を適用した確定給付制度

(1) 簡便法を適用した制度の、退職給付に係る負債の期首残高と期末残高の調整表

	(百万円)	
	前連結会計年度 (自 2020年4月1日 至 2021年3月31日)	当連結会計年度 (自 2021年4月1日 至 2022年3月31日)
退職給付に係る負債の期首残高	964	984
退職給付費用	55	70
退職給付の支払額	35	67
その他	0	0
退職給付に係る負債の期末残高	984	988

(2) 退職給付債務の期末残高と連結貸借対照表に計上された退職給付に係る負債の調整表

	(百万円)	
	前連結会計年度 (2021年3月31日)	当連結会計年度 (2022年3月31日)
非積立型制度の退職給付債務	984	988
連結貸借対照表に計上された負債と資産の純額	984	988
退職給付に係る負債	984	988
連結貸借対照表に計上された負債と資産の純額	984	988

(3) 退職給付費用

簡便法で計算した退職給付費用 前連結会計年度55百万円 当連結会計年度70百万円

4. 確定拠出制度

当社及び連結子会社の確定拠出制度への要拠出額は、前連結会計年度70百万円、当連結会計年度79百万円であります。

(税効果会計関係)

1. 繰延税金資産及び繰延税金負債の発生の主な原因別の内訳

	前連結会計年度 (2021年3月31日)	当連結会計年度 (2022年3月31日)
繰延税金資産		
税務上の繰越欠損金(注)	2百万円	103百万円
退職給付に係る負債	1,163	1,174
賞与引当金	168	163
投資有価証券評価損	28	21
その他	940	1,297
繰延税金資産小計	2,303	2,759
税務上の繰越欠損金に係る評価性引当額(注)	2	103
将来減算一時差異等の合計に係る評価性引当額	259	261
評価性引当額小計	261	364
繰延税金資産合計	2,041	2,395
繰延税金負債		
その他有価証券評価差額金	37	32
その他	0	52
繰延税金負債合計	38	85
繰延税金資産の純額	2,003	2,309

(注) 税務上の繰越欠損金及びその繰延税金資産の繰越期限別の金額

前連結会計年度(2021年3月31日)

税務上の繰越欠損金は重要性が乏しくなったため、繰越期限別の繰越欠損金に係る事項は記載を省略しております。

当連結会計年度(2022年3月31日)

税務上の繰越欠損金は重要性が乏しいため、繰越期限別の繰越欠損金に係る事項は記載を省略しております。

2. 法定実効税率と税効果会計適用後の法人税等の負担率との間に重要な差異があるときの、当該差異の原因となった主要な項目別の内訳

	前連結会計年度 (2021年3月31日)	当連結会計年度 (2022年3月31日)
法定実効税率 (調整)	30.6%	30.6%
交際費等永久に損金に算入されない項目	0.1	0.4
住民税均等割	1.6	2.1
未実現利益の税効果未認識	8.4	0.7
評価性引当額等の増減	0.0	2.7
連結子会社の税率差異	5.8	2.5
外国税額	0.5	0.9
試験研究費税額控除	1.7	2.2
その他	0.7	0.7
税効果会計適用後の法人税等の負担率	17.5	33.4

(資産除去債務関係)

当社グループは、事務所や店舗等の不動産賃貸借契約に基づき、退去時における原状回復に係る債務を資産除去債務として認識しておりますが、当該資産除去債務に関しては、資産除去債務の負債計上に代えて、不動産賃貸借契約に関する敷金の回収が最終的に見込めないと認められる金額を合理的に見積り、そのうち当連結会計年度の負担に属する金額を費用に計上する方法によっております。

なお、当連結会計年度の負担に属する金額は、見込まれる入居期間に基づいて算定しております。

(賃貸等不動産関係)

当社グループは、東京都その他の地域において、賃貸用のオフィスビル等(土地を含む。)を有しております。前連結会計年度における当該賃貸等不動産に関する賃貸損益は130百万円(賃貸収益は売上高に、主な賃貸費用は売上原価に計上)であります。当連結会計年度における当該賃貸等不動産に関する賃貸損益は129百万円(賃貸収益は売上高に、主な賃貸費用は売上原価に計上)であります。

また、当該賃貸等不動産の連結貸借対照表計上額、期中増減額及び時価は、次のとおりであります。

(単位：百万円)

	前連結会計年度 (自 2020年4月1日 至 2021年3月31日)	当連結会計年度 (自 2021年4月1日 至 2022年3月31日)
連結貸借対照表計上額		
期首残高	3,616	3,287
期中増減額	329	196
期末残高	3,287	3,091
期末時価	2,896	2,732

- (注) 1. 連結貸借対照表計上額は、取得原価から減価償却累計額及び減損損失累計額を控除した金額であります。
2. 期中増減額のうち、前連結会計年度の主な減少額は不動産売却(238百万円)、減損損失(72百万円)、減価償却費(41百万円)であります。当連結会計年度の主な減少額は不動産売却(169百万円)、減価償却費(38百万円)であります
3. 期末の時価は、公示価格を主たる評価基準として算出しております。

(収益認識関係)

1. 顧客との契約から生じる収益を分解した情報

顧客との契約から生じる収益を分解した情報は、「注記事項(セグメント情報等)」に記載のとおりであります。

2. 顧客との契約から生じる収益を理解するための基礎となる情報

顧客との契約から生じる収益を理解するための基礎となる情報は、「(連結財務諸表作成のための基本となる重要な事項) 4. 会計方針に関する事項 (5) 重要な収益及び費用の計上基準」に記載のとおりです。

3. 顧客との契約に基づく履行義務の充足と当該契約から生じるキャッシュ・フローとの関係並びに当連結会計年度末において存在する顧客との契約から翌連結会計年度以降に認識すると見込まれる収益の金額及び時期に関する情報

(1) 契約資産及び契約負債の残高等

(単位：百万円)

	当連結会計年度	
	期首残高	期末残高
顧客との契約から生じた債権	6,865	7,654
契約負債	452	431

契約負債は、主に家庭用機器事業において、引き渡し時に収益を認識するマシン販売契約について、支払条件に基づき顧客から受け取った前受金に関するものであります。契約負債は、収益の認識に伴い取り崩されます。

当連結会計年度に認識された収益の額のうち期首現在の契約負債残高に含まれていた額は452百万円であります。

過去の期間に充足(又は部分的に充足)した履行義務から、当連結会計年度に認識した収益(主に、取引価格の変動)の額に重要性はありません。

(2) 残存履行義務に配分した取引価格

当社グループにおいては、1年を超える重要な取引がないため、残存履行義務に関する情報の記載を省略しております。なお、顧客との契約から生じる対価の中に、取引価格に含まれていない重要な金額はありません。

(セグメント情報等)

【セグメント情報】

1. 報告セグメントの概要

当社の報告セグメントは、製品種類別区分によるとともに、製品事業別構成単位より財務情報を入手可能なものとなっております。

取締役会は経営資源の配分及び業績を評価するため、当該製品セグメントについて定期的に検討を行っているものであります。

従って、当社は製品別に「家庭用機器事業」、「産業機器事業」及び「IT関連事業」の3つを報告セグメントとしております。

「家庭用機器事業」は、ミシン等の家庭用機器の製造・販売を行っております。「産業機器事業」は、卓上ロボット・サーボプレス・ダイカスト鋳造品等の産業機器の製造・販売を行っております。「IT関連事業」は、ITソフトウェア・情報処理サービス等を行っております。

2. 報告セグメントごとの売上高、利益又は損失、資産、その他の項目の金額の算定方法

報告されている事業セグメントの会計処理の方法は、「連結財務諸表作成のための基本となる重要な事項」における記載と概ね同一であります。

報告セグメントの利益は、営業損益ベースの数値であります。

セグメント間の内部収益及び振替高は市場実勢価格に基づいております。

「会計方針の変更」に記載のとおり、当連結会計年度に係る連結財務諸表から収益認識会計基準等を適用し、収益認識に関する会計処理方法を変更したため、事業セグメントの利益又は損失の算定方法を同様に変更しております。

当該変更により、従来の方法に比べて当連結会計年度の各事業セグメントにおける外部顧客への売上高及びセグメント損益への影響は軽微であります。

3. 報告セグメントごとの売上高、利益又は損失、資産、その他の項目の金額に関する情報及び収益の分解情報

前連結会計年度(自2020年4月1日 至2021年3月31日)

(単位：百万円)

	報告セグメント				その他 (注)	合計
	家庭用機器	産業機器	IT関連	計		
売上高						
外部顧客への売上高	36,282	4,794	2,100	43,178	661	43,839
セグメント間の内部 売上高又は振替高	31	834	437	1,302	380	1,683
計	36,313	5,629	2,538	44,481	1,042	45,523
セグメント利益又は損失 ()	4,985	311	232	4,905	22	4,928
セグメント資産	33,689	8,594	2,275	44,559	3,675	48,234
その他の項目						
減価償却費	668	345	38	1,051	51	1,103
減損損失	15		2	18	72	90
有形固定資産及び無形固定 資産の増加額	414	112	0	526	5	531

(注)「その他」の区分は、報告セグメントに含まれない事業セグメントであり、不動産賃貸等を含んでおります。

当連結会計年度(自2021年4月1日 至2022年3月31日)

(単位：百万円)

	報告セグメント				その他 (注)	合計
	家庭用機器	産業機器	IT関連	計		
売上高						
日本	5,177	3,444	2,252	10,874	419	11,293
北米	9,492	303		9,796		9,796
欧州	11,109	339		11,448		11,448
その他	8,485	1,674		10,159		10,159
顧客との契約から生じる収益	34,265	5,761	2,252	42,278	419	42,698
その他の収益					218	218
外部顧客への売上高	34,265	5,761	2,252	42,278	637	42,916
セグメント間の内部売上高 又は振替高	3	914	465	1,384	272	1,657
計	34,269	6,675	2,718	43,663	910	44,573
セグメント利益又は損失 ()	3,413	119	331	3,625	35	3,660
セグメント資産	33,324	10,061	2,511	45,896	3,463	49,359
その他の項目						
減価償却費	734	309	27	1,070	46	1,117
減損損失	33			33		33
有形固定資産及び無形固定 資産の増加額	608	212	1	821	13	834

(注)「その他」の区分は、報告セグメントに含まれない事業セグメントであり、不動産賃貸等を含んでおります。

4. 報告セグメント合計額と連結財務諸表計上額との差額及び当該差額の主な内容(差異調整に関する事項)

(単位：百万円)

売上高	前連結会計年度	当連結会計年度
報告セグメント計	44,481	43,663
「その他」の区分の売上高	1,042	910
セグメント間取引消去	1,683	1,657
連結財務諸表の売上高	43,839	42,916

(単位：百万円)

利益	前連結会計年度	当連結会計年度
報告セグメント計	4,905	3,625
「その他」の区分の利益	22	35
セグメント間取引消去	2	1
連結財務諸表の営業利益	4,931	3,659

(単位：百万円)

資産	前連結会計年度	当連結会計年度
報告セグメント計	44,559	45,896
「その他」の区分の資産	3,675	3,463
全社資産(注)	5,940	5,574
セグメント間債権の相殺消去	501	362
連結財務諸表の資産合計	53,674	54,572

(注) 全社資産は、主に報告セグメントに帰属しない当社での余資運用資金(現預金)、長期投資資金(投資有価証券)及び管理部門に係る資産等であります。

(単位：百万円)

その他の項目	報告セグメント計		その他		調整額		連結財務諸表計上額	
	前連結会計年度	当連結会計年度	前連結会計年度	当連結会計年度	前連結会計年度	当連結会計年度	前連結会計年度	当連結会計年度
減価償却費	1,051	1,070	51	46			1,103	1,117
減損損失	18	33	72				90	33
有形固定資産及び無形固定資産の増加額	526	821	5	13			531	834

【関連情報】

前連結会計年度(自2020年4月1日 至2021年3月31日)

1. 製品及びサービスごとの情報

セグメント情報に同様の情報を開示しているため、記載を省略しております。

2. 地域ごとの情報

(1) 売上高

(単位：百万円)

日本	北米		欧州		その他	合計
	米国	カナダ	ロシア	その他		
13,578	8,970	1,561	3,238	8,004	8,487	43,839

(注) 売上高は顧客の所在地を基礎とし、国又は地域に分類しております。

(2) 有形固定資産

(単位：百万円)

日本	アジア	その他	合計
18,423	3,094	281	21,800

3. 主要な顧客ごとの情報

特定の顧客への売上高が連結損益計算書の売上高の10%未満であるため、記載を省略しております。

当連結会計年度(自2021年4月1日 至2022年3月31日)

1. 製品及びサービスごとの情報

セグメント情報に同様の情報を開示しているため、記載を省略しております。

2. 地域ごとの情報

(1) 売上高

(単位：百万円)

日本	北米		欧州		その他	合計
	米国	カナダ	ロシア	その他		
11,512	8,281	1,514	4,089	7,359	10,159	42,916

(注) 売上高は顧客の所在地を基礎とし、国又は地域に分類しております。

(2) 有形固定資産

(単位：百万円)

日本	アジア	その他	合計
18,021	3,267	304	21,593

3. 主要な顧客ごとの情報

特定の顧客への売上高が連結損益計算書の売上高の10%未満であるため、記載を省略しております。

【報告セグメントごとの固定資産の減損損失に関する情報】

前連結会計年度(自2020年4月1日 至2021年3月31日)

(単位：百万円)

	報告セグメント				その他 (注)	合計
	家庭用機器	産業機器	IT関連	計		
減損損失	15		2	18	72	90

(注) 「その他」の金額は、不動産賃貸に係るものであります。

当連結会計年度(自2021年4月1日 至2022年3月31日)

(単位：百万円)

	報告セグメント				その他	合計
	家庭用機器	産業機器	IT関連	計		
減損損失	33			33		33

【報告セグメントごとののれんの償却額及び未償却残高に関する情報】

該当事項はありません。

【報告セグメントごとの負ののれん発生益に関する情報】

該当事項はありません。

【関連当事者情報】

該当事項はありません。

(1株当たり情報)

	前連結会計年度 (自 2020年4月1日 至 2021年3月31日)	当連結会計年度 (自 2021年4月1日 至 2022年3月31日)
1株当たり純資産額	1,518.73円	1,679.93円
1株当たり当期純利益	204.12円	131.89円

(注) 1. 潜在株式調整後1株当たり当期純利益については、潜在株式が存在しないため記載しておりません。

2. 1株当たり当期純利益の算定上の基礎は、以下のとおりであります。

	前連結会計年度 (自 2020年4月1日 至 2021年3月31日)	当連結会計年度 (自 2021年4月1日 至 2022年3月31日)
親会社株主に帰属する当期純利益(百万円)	3,945	2,549
普通株主に帰属しない金額(百万円)		
普通株式に係る親会社株主に帰属する 当期純利益(百万円)	3,945	2,549
普通株式の期中平均株式数(千株)	19,331	19,331

【連結附属明細表】

【借入金等明細表】

区分	当期首残高 (百万円)	当期末残高 (百万円)	平均利率 (%)	返済期限
短期借入金	7,858	5,862	0.83	
1年以内に返済予定のリース債務	172	158		
リース債務(1年以内に返済予定のものを除く。)	406	351		2023年4月～ 2028年3月
合計	8,436	6,372		

- (注) 1. 平均利率については、借入金等の期末残高に対する加重平均利率を記載しております。
2. リース債務の平均利率については、リース料総額に含まれる利息相当額を控除する前の金額でリース債務を連結貸借対照表に計上しているため、記載しておりません。
3. リース債務(1年以内に返済予定のものを除く。)の連結決算日後5年内における返済予定額は以下のとおりであります。

	1年超2年以内	2年超3年以内	3年超4年以内	4年超5年以内
リース債務(百万円)	134	98	70	30

【資産除去債務明細表】

該当事項はありません。

(2) 【その他】

当連結会計年度における四半期情報等

(累計期間)	第1四半期	第2四半期	第3四半期	当連結会計年度
売上高(百万円)	10,439	21,224	32,363	42,916
税金等調整前四半期(当期)純利益 (百万円)	784	1,794	2,729	3,823
親会社株主に帰属する四半期(当期) 純利益(百万円)	495	1,167	1,862	2,549
1株当たり四半期(当期)純利益(円)	25.65	60.38	96.36	131.89

(会計期間)	第1四半期	第2四半期	第3四半期	第4四半期
1株当たり四半期純利益(円)	25.65	34.73	35.99	35.52

2 【財務諸表等】

(1) 【財務諸表】

【貸借対照表】

(単位：百万円)

	前事業年度 (2021年3月31日)	当事業年度 (2022年3月31日)
資産の部		
流動資産		
現金及び預金	3,552	3,218
受取手形	455	328
売掛金	6,420	4,887
商品及び製品	972	940
原材料	1,203	1,548
仕掛品	34	33
貯蔵品	35	35
前渡金	44	5
前払費用	61	65
短期貸付金		466
その他	45	237
貸倒引当金	10	10
流動資産合計	1 12,814	1 11,758
固定資産		
有形固定資産		
建物	2 4,159	2 3,942
構築物	2 65	2 62
機械及び装置	45	45
車両運搬具	1	1
工具、器具及び備品	336	304
土地	2 13,256	2 13,102
有形固定資産合計	17,864	17,458
無形固定資産		
借地借家権	378	378
その他	333	244
無形固定資産合計	712	623
投資その他の資産		
投資有価証券	2 1,230	1,145
関係会社株式	7,838	7,838
長期貸付金	6	6
固定化営業債権	178	195
差入保証金	43	40
繰延税金資産	988	1,039
その他	102	78
貸倒引当金	36	37
投資その他の資産合計	10,353	10,308
固定資産合計	28,930	28,391
資産合計	41,744	40,149

(単位：百万円)

	前事業年度 (2021年3月31日)	当事業年度 (2022年3月31日)
負債の部		
流動負債		
買掛金	5,346	3,635
短期借入金	2, 3 6,380	2, 3 3,980
未払金	168	90
未払費用	451	370
未払法人税等	473	879
前受金	441	418
預り金	162	175
賞与引当金	368	345
役員賞与引当金	83	130
その他	88	19
流動負債合計	1 13,964	1 10,046
固定負債		
再評価に係る繰延税金負債	3,387	3,352
退職給付引当金	2,504	2,606
未払功労金	238	184
長期預り保証金	102	106
その他	58	32
固定負債合計	6,291	6,281
負債合計	20,255	16,328
純資産の部		
株主資本		
資本金	11,372	11,372
利益剰余金		
利益準備金	96	173
その他利益剰余金		
繰越利益剰余金	3,600	5,958
利益剰余金合計	3,697	6,132
自己株式	325	325
株主資本合計	14,744	17,180
評価・換算差額等		
その他有価証券評価差額金	101	78
土地再評価差額金	6,643	6,562
評価・換算差額等合計	6,744	6,641
純資産合計	21,488	23,821
負債純資産合計	41,744	40,149

【損益計算書】

(単位：百万円)

	前事業年度 (自 2020年 4月 1日 至 2021年 3月 31日)	当事業年度 (自 2021年 4月 1日 至 2022年 3月 31日)
売上高	1 30,995	1 32,175
売上原価	1 21,660	1 21,785
売上総利益	9,334	10,390
販売費及び一般管理費	1, 2 7,776	1, 2 7,460
営業利益	1,557	2,929
営業外収益		
受取利息	2	1
有価証券利息		1
受取配当金	550	1,129
為替差益	93	76
雑収入	53	42
営業外収益合計	1 699	1 1,252
営業外費用		
支払利息	44	30
雑損失	34	66
営業外費用合計	79	97
経常利益	2,177	4,084
特別利益		
固定資産売却益	85	67
特別利益合計	85	67
特別損失		
固定資産除売却損	81	16
減損損失	87	33
特別損失合計	169	50
税引前当期純利益	2,093	4,101
法人税、住民税及び事業税	480	1,057
法人税等調整額	40	84
法人税等合計	521	973
当期純利益	1,572	3,128

【株主資本等変動計算書】

前事業年度(自 2020年 4月 1日 至 2021年 3月31日)

(単位：百万円)

	株主資本					株主資本合計
	資本金	利益剰余金			自己株式	
		利益準備金	その他利益剰余金 繰越利益剰余金	利益剰余金合計		
当期首残高	11,372	67	2,360	2,427	325	13,475
当期変動額						
剰余金の配当		28	318	289		289
当期純利益			1,572	1,572		1,572
自己株式の取得					0	0
土地再評価差額金の取崩			12	12		12
株主資本以外の項目の当期変動額(純額)						
当期変動額合計		28	1,240	1,269	0	1,269
当期末残高	11,372	96	3,600	3,697	325	14,744

	評価・換算差額等			純資産合計
	その他有価証券評価差額金	土地再評価差額金	評価・換算差額等合計	
当期首残高	44	6,630	6,675	20,150
当期変動額				
剰余金の配当				289
当期純利益				1,572
自己株式の取得				0
土地再評価差額金の取崩				12
株主資本以外の項目の当期変動額(純額)	56	12	69	69
当期変動額合計	56	12	69	1,338
当期末残高	101	6,643	6,744	21,488

当事業年度(自 2021年4月1日 至 2022年3月31日)

(単位：百万円)

	株主資本					株主資本合計
	資本金	利益剰余金			自己株式	
		利益準備金	その他利益剰余金 繰越利益剰余金	利益剰余金合計		
当期首残高	11,372	96	3,600	3,697	325	14,744
当期変動額						
剰余金の配当		77	850	773		773
当期純利益			3,128	3,128		3,128
自己株式の取得					0	0
土地再評価差額金の取崩			80	80		80
株主資本以外の項目の当期変動額(純額)						
当期変動額合計		77	2,358	2,435	0	2,435
当期末残高	11,372	173	5,958	6,132	325	17,180

	評価・換算差額等			純資産合計
	その他有価証券評価差額金	土地再評価差額金	評価・換算差額等合計	
当期首残高	101	6,643	6,744	21,488
当期変動額				
剰余金の配当				773
当期純利益				3,128
自己株式の取得				0
土地再評価差額金の取崩				80
株主資本以外の項目の当期変動額(純額)	22	80	102	102
当期変動額合計	22	80	102	2,332
当期末残高	78	6,562	6,641	23,821

【注記事項】

(重要な会計方針)

1. 資産の評価基準及び評価方法

(1) 有価証券の評価基準及び評価方法

子会社株式...移動平均法による原価法

その他有価証券

市場価格のない株式等以外のもの

時価法

(評価差額は全部純資産直入法により処理し、売却原価は主として移動平均法により算定)

市場価格のない株式等

主として移動平均法による原価法

(2) デリバティブの評価基準及び評価方法...時価法

(3) 棚卸資産の評価基準及び評価方法

移動平均法による原価法(貸借対照表価額は収益性の低下に基づく簿価切り下げの方法により算定)

2. 固定資産の減価償却の方法

(1) 有形固定資産(リース資産を除く)

定率法によっております。ただし、1998年4月1日以降に取得した建物(建物附属設備を除く)並びに2016年4月1日以降に取得した建物附属設備及び構築物については、定額法によっております。

(2) 無形固定資産(リース資産を除く)

定額法によっております。なお、自社利用のソフトウェアについては、社内における利用可能期間(5年)に基づく定額法によっております。

(3) リース資産

リース期間を耐用年数として、残存価額を零とする定額法を採用しております。

3. 引当金の計上基準

(1) 貸倒引当金

債権の貸倒による損失に備えるため、一般債権については貸倒実績率により、貸倒懸念債権等特定の債権については個別に回収可能性を検討し、回収不能見込額を計上しております。

(2) 賞与引当金

従業員の賞与支払いに備えるため、支給見込額に基づき計上しております。

(3) 役員賞与引当金

役員の賞与支払いに備えるため、支給見込額に基づき計上しております。

(4) 退職給付引当金

従業員の退職給付に備えるため、当事業年度末における退職給付債務の見込額に基づき計上しております。

退職給付見込額の期間帰属方法は、期間定額基準によっております。数理計算上の差異は、その発生時の従業員の平均残存勤務期間以内の一定の年数(5年)による定額法により翌事業年度から費用処理しております。

なお、未認識数理計算上の差異の貸借対照表における取扱いが連結貸借対照表と異なります。

4. 収益及び費用の計上基準

当社は主に家庭用機器事業は家庭用ミシンの製造販売、産業機器事業はロボット及びサーボプレスの製造販売を行っており、商品又は製品の販売に係る収益は、顧客との販売契約に基づいて商品又は製品を引き渡す履行義務を負っております。当該履行義務は、商品又は製品を引き渡す一時点において、顧客が当該商品又は製品に対する支配を獲得して充足されると判断し、引渡時点で収益を認識しております。ただし、国内の販売については、出荷時から当該商品又は製品の支配が顧客に移転されるまでの期間が通常の間であるため、出荷時点で収益を認識しております。

リベートなど対価の変動を含む取引契約については、その不確実性が解消される際に重大な売上収益の戻入れが生じない可能性が非常に高い範囲で、過去の実績等に基づく最頻値法を用いて当該変動価格を見積り、取引価格を決定しております。

なお、取引の対価は履行義務を充足してから主として1年以内に受領しており、重大な金融要素は含んでおりません。

5. ヘッジ会計の方法

原則として繰延ヘッジ処理を採用しております。なお、特例処理の要件を満たしているものについては、特例処理を採用しております。

(重要な会計上の見積り)

1. 産業用ロボット、サーボプレス事業の固定資産の減損

(1) 当事業年度の財務諸表に計上した金額

(百万円)

	前事業年度	当事業年度
減損損失		
有形固定資産	54	61
無形固定資産	39	20

(2) 識別した項目に係る重要な会計上の見積りの内容に関する情報

連結財務諸表「注記事項(重要な会計上の見積り)1.株式会社ジャノメの産業用ロボット、サーボプレス事業の固定資産の減損」の内容と同一であります。

(会計方針の変更)

(収益認識に関する会計基準等の適用)

「収益認識に関する会計基準」(企業会計基準第29号 2020年3月31日。以下「収益認識会計基準」という。)等を当事業年度の期首から適用し、約束した財又はサービスの支配が顧客に移転した時点で、当該財又はサービスと交換に受け取ると見込まれる金額で収益を認識することとしております。

これにより、売上りレポート等の顧客に支払われる対価の一部については、販売費及び一般管理費として処理しておりましたが、取引価格から減額する方法に変更しております。

収益認識会計基準等の適用については、収益認識会計基準第84項ただし書きに定める経過的な取扱いに従っており、当事業年度の期首より前に新たな会計方針を遡及適用した場合の累積的影響額を、当事業年度の期首の利益剰余金に加減し、当該期首残高から新たな会計方針を適用しております。

収益認識会計基準等の適用による当事業年度の損益及び期首利益剰余金に与える影響は軽微であります。

また、当事業年度の1株当たり情報に与える影響は軽微であります。

なお、収益認識会計基準第89-3項に定める経過的な取扱いに従って、前事業年度に係る「収益認識関係」注記については記載しておりません。

(時価の算定に関する会計基準等の適用)

「時価の算定に関する会計基準」(企業会計基準第30号 2019年7月4日。以下「時価算定会計基準」という。)等を当事業年度の期首から適用し、時価算定会計基準第19項及び「金融商品に関する会計基準」(企業会計基準第10号 2019年7月4日)第44-2項に定める経過的な取扱いに従って、時価算定会計基準等が定める新たな会計方針を、将来にわたって適用することとしております。なお、財務諸表に与える影響はありません。

(追加情報)

新型コロナウイルス感染症については、依然収束時期が不透明な状況が続いておりますが、当社の業績に与える影響は限定的であるものと仮定して会計上の見積りを行っております。なお、上記における仮定は不確実性が高く、将来における実績値に基づく結果が、これらの見積り及び仮定と異なる可能性があります。

(貸借対照表関係)

1 関係会社に対する資産及び負債

区分表示されたもの以外で当該関係会社に対する金銭債権又は金銭債務の金額は、次のとおりであります。

	前事業年度 (2021年3月31日)	当事業年度 (2022年3月31日)
短期金銭債権	3,798百万円	3,001百万円
短期金銭債務	5,314	3,560

2 担保に供している資産は、次のとおりであります。

	前事業年度 (2021年3月31日)	当事業年度 (2022年3月31日)
建物	3,991百万円	3,786百万円
構築物	65	61
土地	12,821	12,668
投資有価証券	383	
計	17,263	16,516

上記に対応する債務

	前事業年度 (2021年3月31日)	当事業年度 (2022年3月31日)
短期借入金	6,180百万円	3,780百万円
計	6,180	3,780

3 財務制限条項

前事業年度の借入金のうち6,180百万円、当事業年度の借入金のうち3,780百万円には、財務制限条項が付されており、当社は借入先に対し、下記の条項を充足することを確約しております。

各年度の決算期及び第2四半期の末日において、連結及び単体の貸借対照表における株主資本の金額を前年同期比80%以上に維持すること。

各年度の決算期における連結及び単体の損益計算書に示される営業損益を損失としないこと。

4 貸出コミットメント

当社は、グループ内の効率的な資金調達及び運用を行うため、子会社に対して次のとおり貸出コミットメントを行っております。

	前事業年度 (2021年3月31日)	当事業年度 (2022年3月31日)
貸出コミットメントの総額	965百万円	1,032百万円
貸出実行残高		466
差引額	965	566

(損益計算書関係)

1 関係会社との取引に係るものが次のとおり含まれております。

	前事業年度 (自 2020年4月1日 至 2021年3月31日)	当事業年度 (自 2021年4月1日 至 2022年3月31日)
売上高	11,547百万円	13,115百万円
仕入高	19,435	19,818
営業取引以外の取引高	540	1,108

2 販売費及び一般管理費のうち主要な費目及び金額並びにおおよその割合は、次のとおりであります。

	前事業年度 (自 2020年4月1日 至 2021年3月31日)	当事業年度 (自 2021年4月1日 至 2022年3月31日)
販売手数料	784百万円	557百万円
給料及び賞与	2,249	2,250
賞与引当金繰入額	278	240
役員賞与引当金繰入額	83	130
退職給付費用	150	124
減価償却費	74	65
研究費	1,382	1,388
おおよその割合		
販売費	18%	15%
一般管理費	82	85

(有価証券関係)

前事業年度(2021年3月31日)

(単位：百万円)

	前事業年度
子会社株式	7,838
合計	7,838

(注) 子会社株式の時価については、市場価格がなく時価を把握することが極めて困難と認められることから、記載しておりません。

当事業年度(2022年3月31日)

(単位：百万円)

	当事業年度
子会社株式	7,838
合計	7,838

(注) 子会社株式の時価については、市場価格のない株式等であることから、記載しておりません。

(税効果会計関係)

1. 繰延税金資産及び繰延税金負債の発生の主な原因別の内訳

	前事業年度 (2021年3月31日)	当事業年度 (2022年3月31日)
繰延税金資産		
退職給付引当金	767百万円	798百万円
賞与引当金	112	105
その他	494	521
繰延税金資産小計	1,374	1,425
評価性引当額	354	356
繰延税金資産合計	1,020	1,069
繰延税金負債		
その他有価証券評価差額金	31	29
繰延税金負債合計	31	29
繰延税金資産の純額	988	1,039

2. 法定実効税率と税効果会計適用後の法人税等の負担率との間に重要な差異があるときの、当該差異の原因となった主要な項目別の内訳

	前事業年度 (2021年3月31日)	当事業年度 (2022年3月31日)
法定実効税率 (調整)	30.6%	30.6%
交際費等永久に損金に算入されない項目	0.2	0.3
受取配当金等永久に益金に算入されない項目	7.4	7.6
住民税均等割等	3.5	1.8
外国税額	1.2	0.9
試験研究費税額控除	4.1	2.0
評価性引当額等の増減	1.7	0.0
その他	0.8	0.3
税効果会計適用後の法人税等の負担率	24.9	23.7

(収益認識関係)

顧客との契約から生じる収益を理解するための基礎となる情報は、連結財務諸表「注記事項(収益認識関係)」に同一の内容を記載しているので、注記を省略しております。

【附属明細表】

【有形固定資産等明細表】

(単位：百万円)

区分	資産の種類	当期首 残高	当期 増加額	当期 減少額	当期 償却額	当期末 残高	減価償却 累計額
有形固定資産	建物	4,159	42	78 (4)	180	3,942	7,343
	構築物	65	2	0	6	62	510
	機械及び装置	45	10	0	10	45	331
	車両運搬具	1	0		0	1	17
	工具、器具及び備品	336	28	5 (0)	53	304	3,542
	土地	13,256 [10,030]		153 (28) [115]		13,102 [9,915]	
	計	17,864 [10,030]	84	238 (33) [115]	252	17,458 [9,915]	11,745
無形固定資産	借地借家権	378	0	0	0	378	5
	その他	333	31	1	119	244	2,486
	計	712	32	2	119	623	2,492

(注) 1. 当期増加額の内容は次の通りであります。

建物	本社トイレ改修	16百万円
その他の無形固定資産	ソフトウェア取得	31百万円

2. 当期減少額のうち主なものは、次のとおりであります。

土地	川崎賃貸等不動産売却	124百万円
	大阪事業用資産減損	28百万円

3. 「当期減少額」欄の()は内書で、減損損失の計上額であります。

4. 「当期首残高」及び「当期末残高」欄の[]内は内書で、土地の再評価に関する法律(平成10年3月31日公布法律第34号)により行った事業用土地の再評価実施前の帳簿価額との差額であります。

【引当金明細表】

(単位：百万円)

科目	当期首残高	当期増加額	当期減少額	当期末残高
貸倒引当金	46	3	2	47
賞与引当金	368	345	368	345
役員賞与引当金	83	130	83	130

(2) 【主な資産及び負債の内容】

連結財務諸表を作成しているため、記載を省略しております。

(3) 【その他】

該当事項はありません。

第6 【提出会社の株式事務の概要】

事業年度	4月1日から3月31日まで
定時株主総会	6月中
基準日	3月31日
剰余金の配当の基準日	9月30日 3月31日
1単元の株式数	100株
単元未満株式の買取り・買増し	
取扱場所	(特別口座) 東京都千代田区丸の内一丁目4番1号 三井住友信託銀行株式会社 証券代行部
株主名簿管理人	(特別口座) 東京都千代田区丸の内一丁目4番1号 三井住友信託銀行株式会社
取次所	
買取・買増手数料	無料
公告掲載方法	電子公告により行う。ただし電子公告によることができない事故その他やむを得ない事由が生じたときは、日本経済新聞に掲載して行う。 公告掲載URL https://www.janome.co.jp
株主に対する特典	なし

(注) 当社定款の定めにより、単元未満株主は、会社法第189条第2項各号に掲げる権利、会社法第166条第1項の規定による請求をする権利、株主の有する株式数に応じて募集株式または募集新株予約権の割当を受ける権利ならびに単元未満株式の売渡請求をする権利以外の権利を有しておりません。

第7 【提出会社の参考情報】

1 【提出会社の親会社等の情報】

当社には、親会社等はありません。

2 【その他の参考情報】

(1) 有価証券報告書及びその添付書類並びに確認書

事業年度(第95期) (自 2020年4月1日 至 2021年3月31日)2021年6月28日関東財務局長に提出

(2) 内部統制報告書及びその添付書類

2021年6月28日 関東財務局長に提出

(3) 四半期報告書及び確認書

(第96期第1四半期) (自 2021年4月1日 至 2021年6月30日)2021年8月11日関東財務局長に提出

(第96期第2四半期) (自 2021年7月1日 至 2021年9月30日)2021年11月10日関東財務局長に提出

(第96期第3四半期) (自 2021年10月1日 至 2021年12月31日)2022年2月9日関東財務局長に提出

(4) 臨時報告書

企業内容等の開示に関する内閣府令第19条第2項第9号の2(株主総会における議決権行使の結果)の規定に基づく臨時報告書

2021年6月29日 関東財務局長に提出

第二部 【提出会社の保証会社等の情報】

該当事項はありません。

独立監査人の監査報告書及び内部統制監査報告書

2022年 6月24日

株式会社ジャノメ
取締役会 御中

EY新日本有限責任監査法人

東京事務所

指定有限責任社員 業務執行社員	公認会計士	渡	辺	力	夫
指定有限責任社員 業務執行社員	公認会計士	原	賀	恒	一 郎

< 財務諸表監査 >

監査意見

当監査法人は、金融商品取引法第193条の2第1項の規定に基づく監査証明を行うため、「経理の状況」に掲げられている株式会社ジャノメの2021年4月1日から2022年3月31日までの連結会計年度の連結財務諸表、すなわち、連結貸借対照表、連結損益計算書、連結包括利益計算書、連結株主資本等変動計算書、連結キャッシュ・フロー計算書、連結財務諸表作成のための基本となる重要な事項、その他の注記及び連結附属明細表について監査を行った。

当監査法人は、上記の連結財務諸表が、我が国において一般に公正妥当と認められる企業会計の基準に準拠して、株式会社ジャノメ及び連結子会社の2022年3月31日現在の財政状態並びに同日をもって終了する連結会計年度の経営成績及びキャッシュ・フローの状況を、全ての重要な点において適正に表示しているものと認める。

監査意見の根拠

当監査法人は、我が国において一般に公正妥当と認められる監査の基準に準拠して監査を行った。監査の基準における当監査法人の責任は、「連結財務諸表監査における監査人の責任」に記載されている。当監査法人は、我が国における職業倫理に関する規定に従って、会社及び連結子会社から独立しており、また、監査人としてのその他の倫理上の責任を果たしている。当監査法人は、意見表明の基礎となる十分かつ適切な監査証拠を入手したと判断している。

監査上の主要な検討事項

監査上の主要な検討事項とは、当連結会計年度の連結財務諸表の監査において、監査人が職業的専門家として特に重要であると判断した事項である。監査上の主要な検討事項は、連結財務諸表全体に対する監査の実施過程及び監査意見の形成において対応した事項であり、当監査法人は、当該事項に対して個別に意見を表明するものではない。

株式会社ジャノメの産業用ロボット、サーボプレス事業の固定資産の減損	
監査上の主要な検討事項の内容及び決定理由	監査上の対応
<p>会社の産業用ロボット、サーボプレス事業については、経済活動の本格化を背景に企業の設備投資環境の改善も追い風となり、卓上ロボット・サーボプレスの販売は回復傾向が続いたものの、半導体をはじめとした部品不足により生産面での影響は依然として残り、営業損失が継続している。注記事項（重要な会計上の見積り）に記載されているとおり、会社は当連結会計年度において、有形固定資産61百万円、無形固定資産20百万円に係る資産グループについて、事業環境の改善が遅れ、減損の兆候があると判断したが、減損損失の認識の判定において、当該資産グループの使用及び最終的な処分から得られる割引前将来キャッシュ・フローの総額がその帳簿価額を上回っていたことから、減損損失を認識していない。資産グループの継続的使用によって生じる将来キャッシュ・フローの見積りは、取締役会によって承認された翌期の事業計画と、2年目以降の中期経営計画に基づいている。</p> <p>将来キャッシュ・フローの見積りにおける主要な仮定は、注記事項（重要な会計上の見積り）に記載のとおり、過去の実績データ、統計や将来の市場データ、業界の動向等を織り込んだ販売台数である。</p> <p>将来キャッシュ・フローの見積りにおける上記の主要な仮定は不確実性を伴い経営者による判断を必要とすることから、当監査法人は当該事項を監査上の主要な検討事項と判断した。</p>	<p>当監査法人は、産業用ロボット、サーボプレス事業の有形及び無形固定資産の減損損失の認識の判定における割引前将来キャッシュ・フローの総額の見積りについて、主として以下の監査手続を実施した。</p> <ul style="list-style-type: none"> ・将来キャッシュ・フローの見積期間について、対象となる資産グループの主要な資産の経済的残存使用年数と比較した。 ・将来キャッシュ・フローについて、取締役会によって承認された翌期の事業計画、2年目以降の中期経営計画との整合性を検討した。 ・経営者の見積りプロセスの有効性を評価するために、過年度における事業計画とその後の実績を比較した。 ・翌期の事業計画及び2年目以降の中期経営計画の基礎となる主要な仮定である販売台数については、経営者と協議し、過去実績の趨勢分析の結果や、業界動向のデータとの整合性を検討した。

その他の記載内容

その他の記載内容は、有価証券報告書に含まれる情報のうち、連結財務諸表及び財務諸表並びにこれらの監査報告書以外の情報である。経営者の責任は、その他の記載内容を作成し開示することにある。また、監査等委員会の責任は、その他の記載内容の報告プロセスの整備及び運用における取締役の職務の執行を監視することにある。

当監査法人の連結財務諸表に対する監査意見の対象にはその他の記載内容は含まれておらず、当監査法人はその他の記載内容に対して意見を表明するものではない。

連結財務諸表監査における当監査法人の責任は、その他の記載内容を通読し、通読の過程において、その他の記載内容と連結財務諸表又は当監査法人が監査の過程で得た知識との間に重要な相違があるかどうかを検討すること、また、そのような重要な相違以外にその他の記載内容に重要な誤りの兆候があるかどうか注意を払うことにある。

当監査法人は、実施した作業に基づき、その他の記載内容に重要な誤りがあると判断した場合には、その事実を報告することが求められている。

その他の記載内容に関して、当監査法人が報告すべき事項はない。

連結財務諸表に対する経営者及び監査等委員会の責任

経営者の責任は、我が国において一般に公正妥当と認められる企業会計の基準に準拠して連結財務諸表を作成し適正に表示することにある。これには、不正又は誤謬による重要な虚偽表示のない連結財務諸表を作成し適正に表示するために経営者が必要と判断した内部統制を整備及び運用することが含まれる。

連結財務諸表を作成するに当たり、経営者は、継続企業の前提に基づき連結財務諸表を作成することが適切であるかどうかを評価し、我が国において一般に公正妥当と認められる企業会計の基準に基づいて継続企業に関する事項を開示する必要がある場合には当該事項を開示する責任がある。

監査等委員会の責任は、財務報告プロセスの整備及び運用における取締役の職務の執行を監視することにある。

連結財務諸表監査における監査人の責任

監査人の責任は、監査人が実施した監査に基づいて、全体としての連結財務諸表に不正又は誤謬による重要な虚偽表示がないかどうかについて合理的な保証を得て、監査報告書において独立の立場から連結財務諸表に対する意見を表明することにある。虚偽表示は、不正又は誤謬により発生する可能性があり、個別に又は集計すると、連結財務諸表の利用者の意思決定に影響を与えると合理的に見込まれる場合に、重要性があると判断される。

監査人は、我が国において一般に公正妥当と認められる監査の基準に従って、監査の過程を通じて、職業的専門家としての判断を行い、職業的懐疑心を保持して以下を実施する。

- ・不正又は誤謬による重要な虚偽表示リスクを識別し、評価する。また、重要な虚偽表示リスクに対応した監査手続

を立案し、実施する。監査手続の選択及び適用は監査人の判断による。さらに、意見表明の基礎となる十分かつ適切な監査証拠を入手する。

- ・ 連結財務諸表監査の目的は、内部統制の有効性について意見表明するためのものではないが、監査人は、リスク評価の実施に際して、状況に応じた適切な監査手続を立案するために、監査に関連する内部統制を検討する。
- ・ 経営者が採用した会計方針及びその適用方法の適切性、並びに経営者によって行われた会計上の見積りの合理性及び関連する注記事項の妥当性を評価する。
- ・ 経営者が継続企業を前提として連結財務諸表を作成することが適切であるかどうか、また、入手した監査証拠に基づき、継続企業の前提に重要な疑義を生じさせるような事象又は状況に関して重要な不確実性が認められるかどうか結論付ける。継続企業の前提に関する重要な不確実性が認められる場合は、監査報告書において連結財務諸表の注記事項に注意を喚起すること、又は重要な不確実性に関する連結財務諸表の注記事項が適切でない場合は、連結財務諸表に対して除外事項付意見を表明することが求められている。監査人の結論は、監査報告書日までに入手した監査証拠に基づいているが、将来の事象や状況により、企業は継続企業として存続できなくなる可能性がある。
- ・ 連結財務諸表の表示及び注記事項が、我が国において一般に公正妥当と認められる企業会計の基準に準拠しているかどうかとともに、関連する注記事項を含めた連結財務諸表の表示、構成及び内容、並びに連結財務諸表が基礎となる取引や会計事象を適正に表示しているかどうかを評価する。
- ・ 連結財務諸表に対する意見を表明するために、会社及び連結子会社の財務情報に関する十分かつ適切な監査証拠を入手する。監査人は、連結財務諸表の監査に関する指示、監督及び実施に関して責任がある。監査人は、単独で監査意見に対して責任を負う。

監査人は、監査等委員会に対して、計画した監査の範囲とその実施時期、監査の実施過程で識別した内部統制の重要な不備を含む監査上の重要な発見事項、及び監査の基準で求められているその他の事項について報告を行う。

監査人は、監査等委員会に対して、独立性についての我が国における職業倫理に関する規定を遵守したこと、並びに監査人の独立性に影響を与えると合理的に考えられる事項、及び阻害要因を除去又は軽減するためにセーフガードを講じている場合はその内容について報告を行う。

監査人は、監査等委員会と協議した事項のうち、当連結会計年度の連結財務諸表の監査で特に重要であると判断した事項を監査上の主要な検討事項と決定し、監査報告書において記載する。ただし、法令等により当該事項の公表が禁止されている場合や、極めて限定的ではあるが、監査報告書において報告することにより生じる不利益が公共の利益を上回ると合理的に見込まれるため、監査人が報告すべきでないと判断した場合は、当該事項を記載しない。

< 内部統制監査 >

監査意見

当監査法人は、金融商品取引法第193条の2第2項の規定に基づく監査証明を行うため、株式会社ジャノメの2022年3月31日現在の内部統制報告書について監査を行った。

当監査法人は、株式会社ジャノメが2022年3月31日現在の財務報告に係る内部統制は有効であると表示した上記の内部統制報告書が、我が国において一般に公正妥当と認められる財務報告に係る内部統制の評価の基準に準拠して、財務報告に係る内部統制の評価結果について、全ての重要な点において適正に表示しているものと認める。

監査意見の根拠

当監査法人は、我が国において一般に公正妥当と認められる財務報告に係る内部統制の監査の基準に準拠して内部統制監査を行った。財務報告に係る内部統制の監査の基準における当監査法人の責任は、「内部統制監査における監査人の責任」に記載されている。当監査法人は、我が国における職業倫理に関する規定に従って、会社及び連結子会社から独立しており、また、監査人としてのその他の倫理上の責任を果たしている。当監査法人は、意見表明の基礎となる十分かつ適切な監査証拠を入手したと判断している。

内部統制報告書に対する経営者及び監査等委員会の責任

経営者の責任は、財務報告に係る内部統制を整備及び運用し、我が国において一般に公正妥当と認められる財務報告に係る内部統制の評価の基準に準拠して内部統制報告書を作成し適正に表示することにある。

監査等委員会の責任は、財務報告に係る内部統制の整備及び運用状況を監視、検証することにある。

なお、財務報告に係る内部統制により財務報告の虚偽の記載を完全には防止又は発見することができない可能性がある。

内部統制監査における監査人の責任

監査人の責任は、監査人が実施した内部統制監査に基づいて、内部統制報告書に重要な虚偽表示がないかどうかにつ

いて合理的な保証を得て、内部統制監査報告書において独立の立場から内部統制報告書に対する意見を表明することにある。

監査人は、我が国において一般に公正妥当と認められる財務報告に係る内部統制の監査の基準に従って、監査の過程を通じて、職業的専門家としての判断を行い、職業的懐疑心を保持して以下を実施する。

- ・ 内部統制報告書における財務報告に係る内部統制の評価結果について監査証拠を入手するための監査手続を実施する。内部統制監査の監査手続は、監査人の判断により、財務報告の信頼性に及ぼす影響の重要性に基づいて選択及び適用される。
- ・ 財務報告に係る内部統制の評価範囲、評価手続及び評価結果について経営者が行った記載を含め、全体としての内部統制報告書の表示を検討する。
- ・ 内部統制報告書における財務報告に係る内部統制の評価結果に関する十分かつ適切な監査証拠を入手する。監査人は、内部統制報告書の監査に関する指示、監督及び実施に関して責任がある。監査人は、単独で監査意見に対して責任を負う。

監査人は、監査等委員会に対して、計画した内部統制監査の範囲とその実施時期、内部統制監査の実施結果、識別した内部統制の開示すべき重要な不備、その是正結果、及び内部統制の監査の基準で求められているその他の事項について報告を行う。

監査人は、監査等委員会に対して、独立性についての我が国における職業倫理に関する規定を遵守したこと、並びに監査人の独立性に影響を与えると合理的に考えられる事項、及び阻害要因を除去又は軽減するためにセーフガードを講じている場合はその内容について報告を行う。

利害関係

会社及び連結子会社と当監査法人又は業務執行社員との間には、公認会計士法の規定により記載すべき利害関係はない。

以 上

-
- (注) 1. 上記の監査報告書の原本は当社(有価証券報告書提出会社)が別途保管しております。
2. X B R L データは監査の対象には含まれていません。

独立監査人の監査報告書

2022年6月24日

株式会社ジャノメ
取締役会 御中

EY新日本有限責任監査法人 東京事務所

指定有限責任社員
業務執行社員 公認会計士 渡 辺 力 夫

指定有限責任社員
業務執行社員 公認会計士 原 賀 恒 一 郎

監査意見

当監査法人は、金融商品取引法第193条の2第1項の規定に基づく監査証明を行うため、「経理の状況」に掲げられている株式会社ジャノメの2021年4月1日から2022年3月31日までの第96期事業年度の財務諸表、すなわち、貸借対照表、損益計算書、株主資本等変動計算書、重要な会計方針、その他の注記及び附属明細表について監査を行った。

当監査法人は、上記の財務諸表が、我が国において一般に公正妥当と認められる企業会計の基準に準拠して、株式会社ジャノメの2022年3月31日現在の財政状態及び同日をもって終了する事業年度の経営成績を、全ての重要な点において適正に表示しているものと認める。

監査意見の根拠

当監査法人は、我が国において一般に公正妥当と認められる監査の基準に準拠して監査を行った。監査の基準における当監査法人の責任は、「財務諸表監査における監査人の責任」に記載されている。当監査法人は、我が国における職業倫理に関する規定に従って、会社から独立しており、また、監査人としてのその他の倫理上の責任を果たしている。当監査法人は、意見表明の基礎となる十分かつ適切な監査証拠を入手したと判断している。

監査上の主要な検討事項

監査上の主要な検討事項とは、当事業年度の財務諸表の監査において、監査人が職業的専門家として特に重要であると判断した事項である。監査上の主要な検討事項は、財務諸表全体に対する監査の実施過程及び監査意見の形成において対応した事項であり、当監査法人は、当該事項に対して個別に意見を表明するものではない。

産業用ロボット、サーボプレス事業の固定資産の減損

連結財務諸表の監査報告書に記載されている監査上の主要な検討事項（株式会社ジャノメの産業用ロボット、サーボプレス事業の固定資産の減損）と同一内容であるため、記載を省略している。

その他の記載内容

その他の記載内容は、有価証券報告書に含まれる情報のうち、連結財務諸表及び財務諸表並びにこれらの監査報告書以外の情報である。経営者の責任は、その他の記載内容を作成し開示することにある。また、監査等委員会の責任は、その他の記載内容の報告プロセスの整備及び運用における取締役の職務の執行を監視することにある。

当監査法人の財務諸表に対する監査意見の対象にはその他の記載内容は含まれておらず、当監査法人はその他の記載内容に対して意見を表明するものではない。

財務諸表監査における当監査法人の責任は、その他の記載内容を通読し、通読の過程において、その他の記載内容と財務諸表又は当監査法人が監査の過程で得た知識との間に重要な相違があるかどうかを検討すること、また、そのような重要な相違以外にその他の記載内容に重要な誤りの兆候があるかどうか注意を払うことにある。

当監査法人は、実施した作業に基づき、その他の記載内容に重要な誤りがあると判断した場合には、その事実を報告することが求められている。

その他の記載内容に関して、当監査法人が報告すべき事項はない。

財務諸表に対する経営者及び監査等委員会の責任

経営者の責任は、我が国において一般に公正妥当と認められる企業会計の基準に準拠して財務諸表を作成し適正に表

示することにある。これには、不正又は誤謬による重要な虚偽表示のない財務諸表を作成し適正に表示するために経営者が必要と判断した内部統制を整備及び運用することが含まれる。

財務諸表を作成するに当たり、経営者は、継続企業の前提に基づき財務諸表を作成することが適切であるかどうかを評価し、我が国において一般に公正妥当と認められる企業会計の基準に基づいて継続企業に関する事項を開示する必要がある場合には当該事項を開示する責任がある。

監査等委員会の責任は、財務報告プロセスの整備及び運用における取締役の職務の執行を監視することにある。

財務諸表監査における監査人の責任

監査人の責任は、監査人が実施した監査に基づいて、全体としての財務諸表に不正又は誤謬による重要な虚偽表示がないかどうかについて合理的な保証を得て、監査報告書において独立の立場から財務諸表に対する意見を表明することにある。虚偽表示は、不正又は誤謬により発生する可能性があり、個別に又は集計すると、財務諸表の利用者の意思決定に影響を与えると合理的に見込まれる場合に、重要性があると判断される。

監査人は、我が国において一般に公正妥当と認められる監査の基準に従って、監査の過程を通じて、職業的専門家としての判断を行い、職業的懐疑心を保持して以下を実施する。

- ・ 不正又は誤謬による重要な虚偽表示リスクを識別し、評価する。また、重要な虚偽表示リスクに対応した監査手続を立案し、実施する。監査手続の選択及び適用は監査人の判断による。さらに、意見表明の基礎となる十分かつ適切な監査証拠を入手する。
- ・ 財務諸表監査の目的は、内部統制の有効性について意見表明するためのものではないが、監査人は、リスク評価の実施に際して、状況に応じた適切な監査手続を立案するために、監査に関連する内部統制を検討する。
- ・ 経営者が採用した会計方針及びその適用方法の適切性、並びに経営者によって行われた会計上の見積りの合理性及び関連する注記事項の妥当性を評価する。
- ・ 経営者が継続企業を前提として財務諸表を作成することが適切であるかどうか、また、入手した監査証拠に基づき、継続企業の前提に重要な疑義を生じさせるような事象又は状況に関して重要な不確実性が認められるかどうか結論付ける。継続企業の前提に関する重要な不確実性が認められる場合は、監査報告書において財務諸表の注記事項に注意を喚起すること、又は重要な不確実性に関する財務諸表の注記事項が適切でない場合は、財務諸表に対して除外事項付意見を表明することが求められている。監査人の結論は、監査報告書日までに入手した監査証拠に基づいているが、将来の事象や状況により、企業は継続企業として存続できなくなる可能性がある。
- ・ 財務諸表の表示及び注記事項が、我が国において一般に公正妥当と認められる企業会計の基準に準拠しているかどうかとともに、関連する注記事項を含めた財務諸表の表示、構成及び内容、並びに財務諸表が基礎となる取引や会計事象を適正に表示しているかどうかを評価する。

監査人は、監査等委員会に対して、計画した監査の範囲とその実施時期、監査の実施過程で識別した内部統制の重要な不備を含む監査上の重要な発見事項、及び監査の基準で求められているその他の事項について報告を行う。

監査人は、監査等委員会に対して、独立性についての我が国における職業倫理に関する規定を遵守したこと、並びに監査人の独立性に影響を与えると合理的に考えられる事項、及び阻害要因を除去又は軽減するためにセーフガードを講じている場合はその内容について報告を行う。

監査人は、監査等委員会と協議した事項のうち、当事業年度の財務諸表の監査で特に重要であると判断した事項を監査上の主要な検討事項と決定し、監査報告書において記載する。ただし、法令等により当該事項の公表が禁止されている場合や、極めて限定的ではあるが、監査報告書において報告することにより生じる不利益が公共の利益を上回ると合理的に見込まれるため、監査人が報告すべきでないと判断した場合は、当該事項を記載しない。

利害関係

会社と当監査法人又は業務執行社員との間には、公認会計士法の規定により記載すべき利害関係はない。

以 上

-
- (注) 1. 上記の監査報告書の原本は当社(有価証券報告書提出会社)が別途保管しております。
2. X B R L データは監査の対象には含まれていません。