

【表紙】

【提出書類】 有価証券報告書

【根拠条文】 金融商品取引法第24条第1項

【提出先】 関東財務局長

【提出日】 2022年6月29日

【事業年度】 第86期(自 2021年4月1日 至 2022年3月31日)

【会社名】 株式会社ヴィア・ホールディングス

【英訳名】 VIA Holdings, Inc.

【代表者の役職氏名】 代表取締役社長 楠元 健一郎

【本店の所在の場所】 東京都新宿区早稲田鶴巻町519

【電話番号】 03-5155-6801(代表)

【事務連絡者氏名】 執行役員 経営推進室長 羽根 英臣

【最寄りの連絡場所】 東京都新宿区早稲田鶴巻町519

【電話番号】 03-5155-6801(代表)

【事務連絡者氏名】 執行役員 経営推進室長 羽根 英臣

【縦覧に供する場所】 株式会社東京証券取引所
(東京都中央区日本橋兜町2番1号)

第一部 【企業情報】

第1 【企業の概況】

1 【主要な経営指標等の推移】

(1) 連結経営指標等

回次	第82期	第83期	第84期	第85期	第86期
決算年月	2018年3月	2019年3月	2020年3月	2021年3月	2022年3月
売上高 (百万円)	28,340	26,778	24,404	12,168	10,258
経常利益又は経常損失() (百万円)	18	812	522	2,543	827
親会社株主に帰属する 当期純利益又は 親会社株主に帰属する 当期純損失() (百万円)	2,266	2,841	1,801	5,606	543
包括利益 (百万円)	2,134	2,836	1,800	5,629	543
純資産額 (百万円)	5,338	2,946	1,153	4,479	2,498
総資産額 (百万円)	19,758	16,530	13,978	10,405	9,379
1株当たり純資産額 (円)	170.55	92.23	36.01	140.34	101.95
1株当たり当期純利益又は 1株当たり当期純損失() (円)	75.85	89.64	56.45	175.64	16.25
潜在株式調整後 1株当たり当期純利益 (円)	-	-	-	-	16.07
自己資本比率 (%)	27.0	17.8	8.2	43.1	26.6
自己資本利益率 (%)	39.4	68.7	88.0	-	-
株価収益率 (倍)	-	-	-	-	9.3
営業活動による キャッシュ・フロー (百万円)	989	262	738	2,702	649
投資活動による キャッシュ・フロー (百万円)	619	1,160	597	110	324
財務活動による キャッシュ・フロー (百万円)	683	228	682	1,063	1,124
現金及び現金同等物の 期末残高 (百万円)	3,770	2,643	2,103	575	1,374
従業員数 (名) (ほか、平均臨時雇用者数)	604 (2,554)	550 (2,441)	536 (2,222)	434 (1,091)	407 (992)

- (注) 1. 第82期、第83期、第84期及び第85期における潜在株式調整後1株当たり当期純利益については、潜在株式は存在するものの、1株当たり当期純損失であるため記載しておりません。
2. 第85期及び第86期における自己資本利益率については、自己資本の期首と期末の平均値がマイナスであるため記載しておりません。
3. 第82期、第83期、第84期及び第85期については、親会社株主に帰属する当期純損失を計上しているため株価収益率は記載しておりません。
4. 「収益認識に関する会計基準」(企業会計基準第29号 2020年3月31日)等を当連結会計年度の期首から適用しており、当連結会計年度に係る主要な経営指標等については、当該会計基準等を適用した後の指標等となっております。
5. 第85期の従業員数が前連結会計年度と比べ減少したのは、閉店に伴う退職や希望退職の実施等によるものであります。

(2) 提出会社の経営指標等

回次		第82期	第83期	第84期	第85期	第86期
決算年月		2018年 3月	2019年 3月	2020年 3月	2021年 3月	2022年 3月
売上高	(百万円)	1,631	1,034	950	912	911
経常利益又は経常損失()	(百万円)	506	272	54	84	357
当期純損失()	(百万円)	3,606	1,961	2,828	3,961	615
資本金	(百万円)	4,707	4,931	4,935	4,935	316
発行済株式総数						
普通株式	(千株)	31,707	32,359	32,369	32,369	34,363
C種優先株式		-	-	-	-	1
D種優先株式		-	-	-	-	4
純資産額	(百万円)	5,215	3,700	881	3,089	2,729
総資産額	(百万円)	14,470	12,583	9,363	6,515	6,909
1株当たり純資産額	(円)	166.62	115.84	27.52	96.77	95.22
1株当たり配当額						
普通株式		-	-	-	-	-
(うち1株当たり中間配当額)		(-)	(-)	(-)	(-)	(-)
C種優先株式	(円)	-	-	-	-	73,589.04
(うち1株当たり中間配当額)		(-)	(-)	(-)	(-)	(-)
D種優先株式		-	-	-	-	17,315.07
(うち1株当たり中間配当額)		(-)	(-)	(-)	(-)	(-)
1株当たり当期純損失()	(円)	120.69	61.88	88.61	124.10	18.40
潜在株式調整後 1株当たり当期純利益	(円)	-	-	-	-	-
自己資本比率	(%)	36.0	29.4	9.4	47.4	39.5
自己資本利益率	(%)	57.3	44.1	123.6	-	-
株価収益率	(倍)	-	-	-	-	-
配当性向	(%)	-	-	-	-	-
従業員数 (ほか、平均臨時雇用者数)	(名)	37 (7)	38 (8)	27 (9)	23 (5)	38 (3)
株主総利回り (比較指標：TOPIX(配当込み))	(%)	66.2 (115.9)	61.4 (110.0)	44.4 (99.6)	19.3 (141.5)	13.6 (144.3)
最高株価	(円)	1,137	750	700	525	234
最低株価	(円)	636	583	411	200	134

- (注) 1. 第82期、第83期、第84期、第85期及び第86期の株価収益率及び配当性向については、当期純損失を計上しており、普通株式に対して無配であるため記載しておりません。
2. 第82期、第83期、第84期、第85期及び第86期における潜在株式調整後1株当たり当期純利益については、潜在株式は存在するものの、1株当たり当期純損失であるため記載しておりません。
3. 第85期及び第86期における自己資本純利益率については、自己資本の期首と期末の平均値がマイナスであるため記載しておりません。
4. 最高・最低株価は、東京証券取引所市場第一部におけるものであります。
5. 「収益認識に関する会計基準」(企業会計基準第29号 2020年3月31日)等を当事業年度の期首から適用しており、当事業年度に係る主要な経営指標等については、当該会計基準等を適用した後の指標等となっております。

2 【沿革】

1934年3月	初代社長中内佐光が東京市神田区神保町に新開社活版印刷所を独立開業。これが当社の前身である。翌年神田区三崎町及び四ツ谷駅前に各分工場を開設。
1944年3月	第二次大戦の東京戦災により全工場設備を焼失。

(当社の沿革)

1948年2月	東京都千代田区飯田橋1の2の18に暁印刷株式会社を設立。
1960年1月	東京都文京区大塚6の2の5に大塚工場を開設。
1963年6月	日本証券業協会に店頭登録。
1964年9月	東京都千代田区飯田橋1の2の5に九段工場を開設。
1971年3月	飯田橋本社及び九段工場を売却し新たに東京都文京区関口1の24の8に本社及び本社工場開設。
1982年6月	大塚工場を売却し新たに埼玉県入間郡三芳町に埼玉工場を開設。
1988年1月	本社工場印刷機設備を埼玉工場に集約移設。
1988年4月	本社及び本社工場を東京都文京区関口1の44の4に移転。
1996年1月	米国企業Pier1Imports社と業務提携。
1996年4月	ホームファッションストア「Pier1Imports」第1号店を東京都目黒区碑文谷に出店。
1999年7月	商号をあかつきビービー株式会社に変更。
2000年3月	東洋工芸株式会社より流通事業の営業を譲受け。
2001年7月	ピアワン事業を営業譲渡し、インテリア小売事業からは完全撤退。
2001年9月	焼鳥居酒屋チェーン「備長扇屋」のフランチャイズ1号店を開店。外食サービス事業に参入。
2003年9月	大阪風お好み焼き「ぼちぼち」の加盟店1号店を開店。
2003年12月	株式会社ビルディより大阪風お好み焼き「ぼちぼち」のコンセプト及び同社の直営5店舗の営業を譲受け。
2004年4月	株式会社扇屋コーポレーション(現・連結子会社)の株式取得。
2004年12月	株式会社エンゼルフードシステムズ(2005年2月21日付にて、株式会社フードリームに商号変更)の株式取得。
2004年12月	日本証券業協会への店頭登録を取消し、ジャスダック証券取引所に株式を上場。
2005年4月	本社を東京都文京区関口1の43の5に移転。
2005年4月	商号を株式会社ヴィア・ホールディングスに変更し純粋持株会社になり、会社分割等により株式会社暁印刷、株式会社ぼちぼち及び株式会社日本システムを加え、事業子会社5社を有する企業集団にグループ再編。
2005年7月	株式会社ウィルコーポレーション(2005年8月1日付にて、株式会社一丁に商号変更)の株式取得。
2006年1月	株式会社ワールドプランニングの株式取得。
2006年1月	株式会社NBKを会社設立。
2006年10月	株式会社パチャコム・ジャパンを会社設立。
2007年3月	株式会社紅とんの株式取得。
2007年10月	株式会社一源(現・連結子会社)の株式取得。
2008年2月	株式会社NBKが、セラヴィリゾート株式会社より北の家族事業を譲受。
2008年3月	株式会社いらかの株式取得。
2008年4月	株式会社パチャコム・ジャパンの商号を、株式会社ヴィア店舗開発に変更。
2008年5月	連結子会社3社(株式会社暁印刷、株式会社日本システム、株式会社ワールドプランニング)が、株式会社暁印刷を存続会社として合併。
2008年12月	連結子会社2社(株式会社一源、株式会社いらか)が、株式会社一源を存続会社として合併。
2009年4月	連結子会社2社(株式会社フードリーム、株式会社ぼちぼち)が、株式会社フードリームを存続会社として合併。
2010年2月	株式会社ぼちぼち及び株式会社北海道FBを会社設立。
2010年4月	ジャスダック証券取引所と大阪証券取引所の合併に伴い、大阪証券取引所(JASDAQ市場)に株式を上場。 会社分割により、株式会社フードリームの「ぼちぼち」事業を株式会社ぼちぼちに承継。 会社分割により、株式会社扇屋コーポレーションと株式会社一丁の北海道地区の事業を、株式会社北海道FBに承継。
2010年10月	大阪証券取引所ヘラクレス市場、同取引所JASDAQ市場及び同取引所NEO市場の各市場の統合に伴い、大阪証券取引所JASDAQ(スタンダード)に株式を上場。
2010年11月	連結子会社2社(株式会社扇屋コーポレーション、株式会社ヴィア店舗開発)が、株式会社扇屋コーポレーションを存続会社として合併。
2011年2月	株式会社R&C(現・連結子会社)の株式取得。

2011年5月	連結子会社NBKの優先株式の普通株式への転換により、連結子会社から除外。
2011年6月	連結子会社3社(株式会社扇屋コーポレーション、株式会社紅とん、株式会社ぼちぼち)が、株式会社扇屋コーポレーションを存続会社として合併。
2011年10月	会社分割により、株式会社北海道FBの小型飲食店事業を、株式会社扇屋コーポレーションに継承。 連結子会社2社(株式会社北海道FB、株式会社一丁)が、株式会社一丁を存続会社として合併。
2012年1月	連結子会社2社(株式会社一丁、株式会社R&C)が、株式会社R&Cを存続会社として合併。合併後、株式会社R&Cは株式会社一丁と商号変更。
2013年4月	2013年4月24日付で、株式会社暁印刷の全株式を共立印刷株式会社に譲渡し、株式会社暁印刷は連結子会社から除外。
2013年7月	株式会社大阪証券取引所と株式会社東京証券取引所の現物市場の統合に伴い、株式会社東京証券取引所JASDAQ(スタンダード)に株式を上場。
2015年4月	連結子会社2社(株式会社扇屋コーポレーション、株式会社フードリーム)が、株式会社扇屋コーポレーションを存続会社として合併。 会社分割により、株式会社扇屋コーポレーションの「紅とん」事業を株式会社紅とん(現・連結子会社)に承継。
2015年6月	株式会社扇屋コーポレーションが、チタカ・インターナショナル・フーズ株式会社よりパステル事業のうちレストラン部門を譲受。 会社分割により、株式会社扇屋コーポレーションの「ぼちぼち」事業を、株式会社紅とんに継承。
2016年9月	株式会社扇屋コーポレーションの「扇屋」事業のうち西日本に存在する店舗を分割し、株式会社扇屋西日本(現・連結子会社)へ継承し、「カジュアルダイニング」事業を分割し、株式会社フードリーム(現・連結子会社)へ継承。事業分割後、株式会社扇屋コーポレーションは株式会社扇屋東日本と商号変更。
2016年12月	東京証券取引所JASDAQ(スタンダード)から同取引所市場第一部へ市場変更。
2019年7月	本社を東京都新宿区早稲田鶴巻町519に移転。

3 【事業の内容】

当社グループは当社(株式会社ヴィア・ホールディングス)と、子会社6社より構成される、飲食店を展開する外食サービス事業の単一セグメントとしております。

当社グループの事業内容及び子会社の概要は次のとおりであります。

なお、当社は特定上場会社等に該当し、インサイダー取引規制の重要事実の軽微基準のうち、上場会社の規模との対比で定められる数値基準については連結ベースの計数に基づいて判断することとなります。

(1)外食サービス事業グループ

株式会社扇屋東日本	<ul style="list-style-type: none"> ・ 2004年4月1日 100%株式取得 ・ 小型の飲食店舗の展開
株式会社扇屋西日本	<ul style="list-style-type: none"> ・ 備長扇屋、やきとりの扇屋等 直営101店、F C 36店 合計137店 ・ 2016年9月1日 100%子会社として設立 ・ 小型の飲食店舗の展開 ・ 備長扇屋、やきとりの扇屋等 直営90店
株式会社フードリーム	<ul style="list-style-type: none"> ・ 2016年9月1日 100%子会社として設立 ・ ショッピングセンターを中心とした飲食店舗の展開 ・ パステル35店、双喜亭6店、ステーキハウス松木7店、その他27店、合計75店
株式会社一丁	<ul style="list-style-type: none"> ・ 2011年2月25日 99%株式取得 ・ 刺身居酒屋「魚や一丁」の展開 ・ 直営4店、F C 1店、合計5店
株式会社一源	<ul style="list-style-type: none"> ・ 2007年10月5日 99%株式取得 ・ 2016年4月1日 100%株式取得 ・ 食彩厨房「いちげん」等の展開 直営14店
株式会社紅とん	<ul style="list-style-type: none"> ・ 2015年4月1日 100%子会社として設立 ・ 小型の飲食店舗の展開 ・ 新鮮和豚炭焼き専門店「日本橋紅とん」 直営22店、お好み焼き「ぼちぼち」 直営7店、その他2店 合計31店

以上述べた事項を事業系統図によって示すと以下のとおりであります。

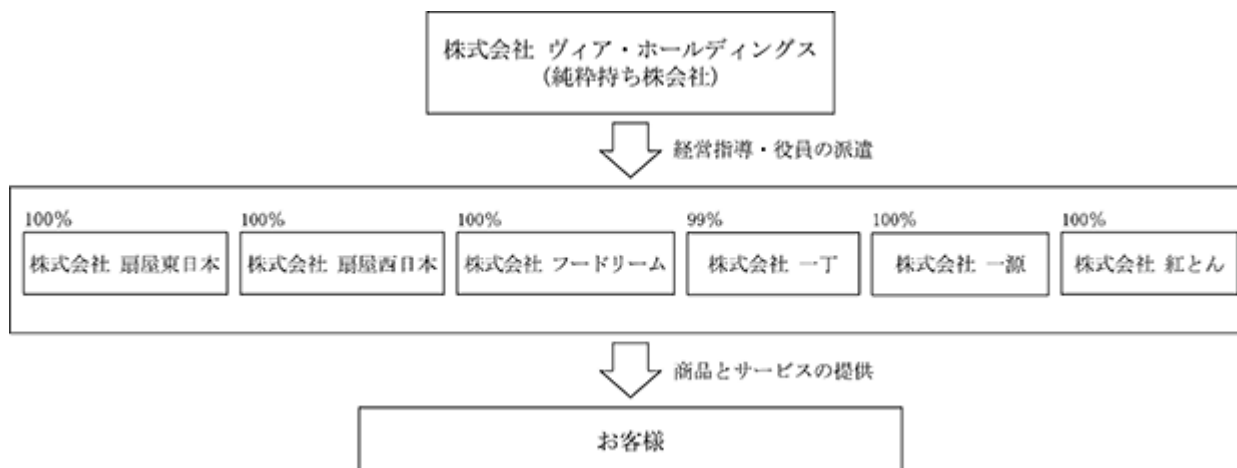

4 【関係会社の状況】

(1) 連結子会社

名称	住所	資本金 (百万円)	主要な事業の内容	議決権の 所有割合 (%)	関係内容				
					役員の兼任		資金 援助	営業上 の取引	設備の 賃貸借
					当社 役員 (名)	当社従 業員数 (名)			
㈱扇屋東日本 2、3	東京都新宿区	50	外食サービス事業	100	1	1	資金の貸付	経営指導料 の受取	建物の賃貸
㈱扇屋西日本 3	東京都新宿区	50	外食サービス事業	100	1	1	資金の貸付	経営指導料 の受取	-
㈱フードリーム 3	東京都新宿区	50	外食サービス事業	100	1	0	資金の貸付	経営指導料 の受取	建物の賃貸
㈱一丁 2	東京都新宿区	50	外食サービス事業	99	1	0	資金の貸付	経営指導料 の受取	建物の賃貸
㈱一源 2	東京都新宿区	50	外食サービス事業	100	1	0	資金の貸付	経営指導料 の受取	建物の賃貸
㈱紅とん 2	東京都新宿区	50	外食サービス事業	100	1	1	資金の貸付	経営指導料 の受取	建物の賃貸

- (注) 1. 「主要な事業の内容」欄について、当社グループは外食サービス事業の単一セグメントであるため、連結子会社が行う主要な事業を記載しております。
2. 債務超過会社であり、2022年3月末時点における債務超過額は、㈱扇屋東日本1,222百万円、㈱一丁1,798百万円、㈱一源112百万円、㈱紅とん80百万円であります。
3. ㈱扇屋東日本、㈱扇屋西日本、㈱フードリームについては、特定子会社であり、売上高（連結会社相互間の内部売上高を除く）の連結売上高に占める割合が10%を超えております。

主要な損益情報等は、次のとおりです。

	㈱扇屋東日本	㈱扇屋西日本	㈱フードリーム
売上高 (百万円)	2,560	1,958	4,052
経常利益又は損失 () (百万円)	718	387	93
当期純利益又は純損失 () (百万円)	362	10	521
純資産額 (百万円)	1,222	721	832
総資産額 (百万円)	1,933	2,193	1,910

- (注) 会社ごとの主要な損益情報等は、連結会社間取引相殺消去前の損益情報等であるため、連結損益計算書の損益情報等とは一致しておりません。

5 【従業員の状況】

(1) 連結会社の状況

2022年3月31日現在

従業員数(名)	407 (992)
---------	-----------

- (注) 1. 従業員数は就業人員(当社グループからグループ外部への出向者は除き、グループ外からの出向者を含む。)であり、臨時雇用者数(契約社員、準社員)は1日8時間換算による当連結会計年度の平均人員を()外数で記載しております。
2. 当社グループは、外食サービス事業の単一セグメントであるため、セグメント別の記載はしていません。

(2) 提出会社の状況

2022年3月31日現在

従業員数(名)	平均年齢(歳)	平均勤続年数(年)	平均年間給与(千円)
38 (3)	47.2	14.1	4,595

- (注) 1. 従業員数は就業人員(当社から社外への出向者は除き、社外から当社への出向者を含む。)であり、臨時雇用者数(契約社員、準社員)は1日8時間換算による当事業年度の平均人員を()外数で記載しております。
2. 当社は持株会社であるため、セグメント別の従業員数は記載していません。

(3) 労働組合の状況

労使関係について特に記載すべき事項はありません。

第2 【事業の状況】

1 【経営方針、経営環境及び対処すべき課題等】

文中の将来に関する事項は、当連結会計年度末現在において、当社グループが判断したものであります。

(1) 会社の経営の基本方針

当社グループは「心が響きあう価値の創造」を経営理念とし、顧客の「心のニーズ」に応え、喜びと感動に満ちた新しい価値のイノベーションに果敢に取り組み、お客様、株主の皆様、お取引先様そして従業員などすべてのステークホルダーにとって信頼される企業を目指しています。事業領域は外食サービス事業であります。外食サービス事業においては、食の安全・安心・健康をテーマとし、品質の追求と顧客ニーズに即したサービスの提供を通じてライフスタイルにおける価値を具現化してまいります。当社グループでは、これらを具現化すべく、グループ会社の自主性・独立性を尊重しつつ、グループ全体での生産性と効率性を追求してまいります。このことで、長期的かつ安定的な成長と拡大を実現する企業グループの構築を目指してまいります。

(2) 中長期的な会社の経営戦略

当社グループは、2021年4月20日に成立した産業競争力強化法に基づく特定認証紛争解決手続（以下、「事業再生ADR手続」といいます。）において合意を得た事業再生計画に基づき、今後の事業再生に向けた強固な収益体質の確立と財務体質の抜本的な改善を目指す上で、再成長軌道に向けた事業の仕組みの抜本的見直しを行うとともに、コア事業の深化と進化による再成長に努めてまいります。

『事業再生計画』の概要

数値目標（2024年3月期）

売上高 18,000百万円

営業利益 1,000百万円

営業利益率 6%

計画骨子

再成長に向けた事業の仕組みの抜本的見直し

事業アセットの絞り込み

本部・現場の生産性向上

顧客中心の店舗開発

コア事業の深化と進化による再成長

扇屋を中心とした事業展開・扇屋改革

(3) 会社の対処すべき課題

新型コロナウイルス感染症への対応

新型コロナウイルスの感染拡大に伴う緊急事態宣言発令や各自治体の要請を受け、当社グループにおきましても、店舗休業や時間短縮での営業、あるいはテイクアウト・デリバリーのみでの営業を実施し、売上高が大幅に減少する状況が続いております。今後においてもお客様の生活様式の変化等により影響の長期化が懸念されます。このことから、当社グループでは、店舗内での感染リスク低減のため、間隔を開けた席配置、従業員の健康チェックや手洗い、消毒の徹底に努めるなど、業界ガイドライン等を参考にし、お客様と従業員の安全に配慮してまいります。

また、コロナ禍においても収益を維持拡大できるよう、コスト削減の実施、収益構造の見直し、ウィズコロナ、アフターコロナの時代に対応した業態アップデートなど事業構造の抜本的改革に取り組んでまいります。

人財の確保・育成

グループの発展・拡大に欠かせない人財の確保・育成については、重要な経営課題と位置づけ、確定拠出型年金制度の導入など「従業員の生きがいと生活の安定」を目指した施策を実施してまいりました。2021年8月から新人事教育制度を導入し、教育・評価・処遇の仕組みを大幅に見直し、従業員が仕事を通じて自己実現に挑戦し、積み上げたキャリアを処遇する仕組みへと変更をいたしました。今後も時代や環境の変化に合わせて制度の改善に取り組み、さらなる従業員満足度の向上を追求してまいります。

食の安全・安心の確保

今後ますます重要となる食の安全・安心の確保のため、社内に設置された食品衛生委員会を中心に、グループ横断で社内ルールの徹底、情報の共有を図っております。また、外部の調査機関に継続的に検査を委託し、購入食材の安全性と店舗の衛生管理状況の確認・改善を行っております。

既存店の売上向上

厳しい経済環境のなかにあっても安定的な成長を実現するために、オペレーションの磨きこみやマーケットに則した商品開発を進め、魅力あるコンセプトと商品の提案を行ってまいります。また、外食産業の原点であるQSCA（フードサービスの概念的価値を表す。Quality:クオリティ、Service:サービス、Cleanliness:クレンリネス、Atomosphere:アトモスフィアの頭文字）を更に強化することで、より多くのお客様に再来店していただける店舗づくりを行い、業態ブランドの構築を図ってまいります。さらに、効果的なりニューアルを実施することで、既存店の売上を押し上げてまいります。

財務基盤の強化

新型コロナウイルス感染拡大の影響により、居酒屋業態を中心とした当社グループにおいては大幅に売上高が減少した結果、2021年3月末時点において債務超過となるに至りました。

当社では、事業再生ADR手続を利用し、事業面の課題について大規模な経営構造のリストラクチャリングを実施するとともに、財務体質の抜本的な改善を行う事業再生計画を策定して関係者と協議を進めた結果、2021年5月にC種優先株式による15億円の資本調達及び取引金融機関による45億円の債務の株式化など、大規模な資本調達を実施することができ、債務超過を解消いたしました。

2 【事業等のリスク】

当社グループの経営成績、株価及び財務状況等に影響を及ぼす可能性のあるリスクには以下のようなものがあります。なお、文中における将来に関する事項は当連結会計年度末現在において当社が判断したものであります。

(1) 食品安全性と食材仕入

当社グループにおきましては、BSE・鳥インフルエンザのような食材の安全性を揺るがす事態、食中毒等の衛生問題など食品の安全性に関わる問題が発生した場合、売上高が急激に落ち込むなど当社グループの業績に影響を及ぼす可能性があります。また、食材の調達において、仕入先の環境変化等により、現在確保している原材料の調達が困難になった場合、あるいは天候不順等の理由による原材料の高騰などが生じた場合、当社及び当社グループの業績と財務状況に悪影響を及ぼす可能性があります。

(2) 法的規制について

当社グループでは、会社法、金融商品取引法、法人税法等の一般的な法令の他に、食品衛生法、労働基準法、食品リサイクル法等外食店舗の営業に係る各種法的規制や制限を受けております。これらの法的規制が強化された場合、対応のための新たな費用が発生することにより、当社及び当社グループの業績と財務状況に悪影響を及ぼす可能性があります。

また、将来の税制改正に伴い消費税率が引き上げられた場合には、個人消費が落ち込み、当社及び当社グループの業績と財務状況に悪影響を及ぼす可能性があります。

(3) 季節変動や天災等

当社グループにおきましては、年間の売上動向として夏場や大型連休並びに各種イベント(暑気払い・忘年会・歓送迎会)など、売上高はある程度季節的な変動があることを前提とした営業計画を立てております。

冷夏などの天候不順、台風などの天災、あるいは新型インフルエンザの猛威等によっては本来売上を見込んでいる時期の業績が伸び悩み、当社及び当社グループの業績と財務状況に悪影響を及ぼす可能性があります。

(4) エネルギー供給について

当社グループでは、全国的に店舗展開をしているため、物流コストや電力コストの変動により、業績は一定の影響を受けます。原油等のエネルギー資源の価格高騰や、原子力発電停止等の影響により、電力価格が上昇した場合には、当社及び当社グループの業績と財務状況に悪影響を及ぼす可能性があります。

(5) 価格競争

当社グループは、外食業界や食品業界において、価格競争の激化による悪影響を受ける可能性があります。

当社グループはリーズナブルな価格でお客様へのサービスと食の提供を実施しておりますが、低価格競争の激化や原材料の高騰などがあった場合には、当社及び当社グループの業績と財務状況に悪影響を及ぼす可能性があります。

(6) 減損会計について

当社グループにおいて、固定資産の減損会計を適用しておりますが、今後固定資産の収益性の低下により投資額の回収が見込めなくなり減損処理を行った場合には、当社及び当社グループの業績と財務状況に悪影響を及ぼす可能性があります。

(7) 外食サービス事業店舗の賃借物件への依存について

当社グループは、本社事務所や大部分の店舗の土地建物を賃借しております。賃借期間は賃貸人との合意により更新可能ですが、賃貸人側の事情により賃貸借契約を更新できない可能性があります。また、賃貸人側の事情による賃貸借契約の期限前解約により、計画外の退店を行う可能性があります。このような場合には、当社及び当社グループの業績と財務状況に悪影響を及ぼす可能性があります。

(8) フランチャイズ契約店舗について

当社グループ傘下の事業会社において、「備長扇屋」「やきとりの扇屋」「魚や一丁」について、フランチャイズ加盟契約者との間で「フランチャイズ加盟契約」を締結し、フランチャイズ展開を行っております。各業態のフランチャイズ店舗には安全な食材の手配や経営指導を行うなど、良好な取引関係を維持しておりますが、万が一、フランチャイズ店舗での食中毒等の不測の事故が発生した場合や、当社グループのフランチャイズ店舗の業績動向に起因しない事情でフランチャイズ加盟契約者が破綻した場合には、当社及び当社グループの業績と財務状況に悪影響を及ぼす可能性があります。

(9) 情報システムについて

当社グループ情報システムは、コンピュータシステムを結ぶ通信ネットワークに依存しており、自然災害等偶発的な事由によりネットワークの機能が停止した場合、サービス提供に支障が生じる可能性があります。

また、外部からの不正な手段によりコンピュータ内へ侵入され、重要データの不正入手、コンピュータウイルスの感染により重要なデータが消去される可能性もあります。このような状況が発生した場合には、当社及び当社グループの業績と財務状況に悪影響を及ぼす可能性があります。

(10) 有利子負債依存度について

当社は、店舗建築費用及び敷金や保証金等の出店資金を主に金融機関からの借入により調達しているため、総資産に占める有利子負債（借入金、リース債務及びその他有利子負債）の割合が、2022年3月31日現在で39.9%の水準にあります。したがって今後、有利子負債依存度が高い状態で金利が上昇した場合には、当社及び当社グループの業績と財務状況に悪影響を及ぼす可能性があります。

また、借入金には財務制限条項が設けられています。同条項に抵触した場合には、期限の利益を喪失することにより、当社及び当社グループの業績と財務状況に悪影響を及ぼす可能性があります。

(11) M & Aについて

当社グループは、事業拡大を加速する有効な手段のひとつとして、当社グループに関連する事業のM & Aを検討していく方針です。M & A実施に際しては、対象企業の財務・法務・事業等について事前にデューデリジェンスを行い、十分にリスクを吟味し正常収益力を分析した上で決定いたしますが、買収後に偶発債務の発生や未認識債務の判明等、事前の調査で把握できなかった問題が生じた場合、また事業の展開等が計画通りに進まない場合には、のれんの減損処理を行う必要が生じる等、当社及び当社グループの業績と財務状況に悪影響を及ぼす可能性があります。

(12) 敷金及び保証金

当社グループは、飲食事業を展開するにあたり、店舗オーナーと賃貸借契約を結び敷金や保証金の差入れを行っております。2022年3月31日現在、敷金及び保証金の残高は、1,566百万円となっており、総資産の16.7%を占めております。店舗オーナーの経営状況の悪化等により敷金や保証金の回収不能が発生した場合には、当社及び当社グループの業績と財務状況に悪影響を及ぼす可能性があります。

(13) 出退店政策について

当社グループは、主に高い集客が見込める都心部及び郊外に出店をしておりますが、新規出店におきましては、立地条件、賃貸条件、投資回収期間等を総合的に検討して、出店候補地を決定しているため、すべての条件に合致する物件が確保できない可能性があります。また、当社グループでは、月次の店舗ごとの損益状況や当社グループの退店基準に基づき業績不振店舗等の業態転換、退店を実施することがあります。業態転換や退店に伴う固定資産の除却損、減損損失の計上、各種契約の解除による違約金、退店時の原状回復費用等が想定以上に発生する可能性があります。これらが生じた場合には、当社及び当社グループの業績と財務状況に悪影響を及ぼす可能性があります。

また、新規出店及びリニューアルの実施に際しては、収益性、投資回収等について事前に十分に検討をした上で決定いたしますが、開店後に店舗周辺の競争環境が変化した場合や、事前の検討で把握できなかった問題が生じた場合など、計画していた収益を下回ることや、店舗設備の除却、減損処理を行う必要が生じること等により、当社及び当社グループの業績と財務状況に悪影響を及ぼす可能性があります。

(14) 外食業界の動向

外食業界は、他業界と比較すると参入障壁が低く新規参入が多いこと、また個人消費の低迷を受けての価格競争などもあり、非常に厳しい競争状態が続いている業界です。その中で当社グループの店舗は、それぞれの業態についてブランド力の強化を図ると共に、お客様によりバリューを感じていただける商品ラインナップとすることで、粗利高を確保する戦略をとっております。しかしながら、今後当社のグループの店舗と同様のコンセプトを持つ競合店舗の増加等により競合状態がさらに激化した場合には、当社及び当社グループの業績と財務状況に悪影響を及ぼす可能性があります。

(15) 人材の確保及び育成について

当社グループは継続的な新規事業の開発及び更なる店舗展開を図っていく方針であるため、十分な人材の確保及び育成ができない場合には、新規事業開発の遅れ、サービスの低下による集客力の低下、計画通りの出店が困難となること等により、当社及び当社グループの業績と財務状況に悪影響を及ぼす可能性があります。

(16) 商標権

当社は商標権を取得し管理することで当社のブランドを保護する方針であります。

第三者が類似した商号等を使用し、当社のブランドの価値が毀損された場合、当社及び当社グループの業績と財務状況に悪影響を及ぼす可能性があります。

(17) 会計制度・税制等の変更

会計基準や税制の新たな導入・変更等により、当社グループの経営成績等に影響を及ぼす可能性があります。また、税務申告における税務当局との見解の相違により、追加の税負担が生じる場合には、当社及び当社グループの業績と財務状況に悪影響を及ぼす可能性があります。

(18) 新型コロナウイルス感染症拡大による影響

新型コロナウイルス感染症の全世界における感染拡大の影響により、世界各国で入出国禁止等の渡航制限や外出制限などの措置が行われるだけでなく、国内におきましても緊急事態宣言が発令されるなど、日常生活や経済活動に大きな制約が生じる事態となりました。

当社グループにおきましても、同感染症の拡大防止のため、政府及び自治体等の要請により、店舗休業や時間短縮での営業、あるいはテイクアウト・デリバリーのみでの営業を実施いたしました。現時点では業界ガイドライン等を参考にしつつお客様及び従業員の安全に十分注意して営業を再開しておりますが、同感染症の今後の動向によって、当社グループの売上高の減少、原材料不足、仕入価格高騰等のコスト増が発生する場合には、当社及び当社グループの業績と財務状況に悪影響を及ぼす可能性があります。

(19) 継続企業の前提に関する重要事象等

当社グループは当連結会計年度において、営業損失1,123百万円、経常損失827百万円を計上したことにより、4期連続で経常損失を計上しており、これにより継続企業の前提に重要な疑義を生じさせるような状況が存在しております。

当社グループは、今後の事業再生に向けた強固な収益体質の確立と財務体質の抜本的な改善を目指すため、産業競争力強化法に基づく特定認証紛争解決手続（以下、「事業再生ADR手続」といいます。）のもとで、対象債権者たる取引金融機関と協議を進めながら、公平中立な立場にある事業再生実務家協会において選任された手続実施者より調査・指導・助言をいただき、事業再生計画案（以下、「本事業再生計画」といいます。）を策定し、2021年4月20日の事業再生ADR手続に基づく本事業再生計画の決議のための債権者会議（第3回債権者会議）において、対象債権者たるすべての取引金融機関の皆様からご同意を頂けたことで事業再生ADR手続が成立いたしました。なお、事業再生ADR手続の成立に伴い、取引金融機関7行との債権者間協定の中で財務制限条項が定められております。その財務制限条項の内容は、「第5 経理の状況 1 連結財務諸表等 (1) 連結財務諸表 注記事項（連結貸借対照表関係） 3 . 財務制限条項」に記載のとおりです。

連結財務諸表提出会社である当社は、当該状況を解消すべく、本事業再生計画に基づき、再成長軌道に向けた事業の仕組みの抜本的見直し、コア事業の深化と進化による再成長を行うことで事業再生を着実に実施するとともに、「第5 経理の状況 1 連結財務諸表等 (1) 連結財務諸表 注記事項（継続企業の前提に関する注記）」に記載の財務施策を実施いたしております。

しかしながら、新型コロナウイルス感染症の影響による外食需要減少の収束時期が不透明であり、今後の売上高に及ぼす影響の程度や期間について不確実性があること、また、本事業再生計画の実施途中であることから、現時点においては、継続企業の前提に関する重要な不確実性が認められます。

3 【経営者による財政状態、経営成績及びキャッシュ・フローの状況の分析】

(1) 経営成績等の状況の概要

当連結会計年度における当社グループ（当社、連結子会社）の財政状態、経営成績及びキャッシュ・フロー（以下、「経営成績等」といいます。）の状況の概要は次のとおりであります。

なお、当社グループは、「外食サービス事業」の単一セグメントであるため、セグメント別の記載を省略しております。

財政状態及び経営成績の状況

当連結会計年度におけるわが国経済は、新型コロナウイルス感染症による影響が継続し、消費の落ち込みや生産活動の停滞等、国内の経済は極めて厳しい状況であります。

また、先行きにつきましても、2022年3月に緊急事態宣言やまん延防止特別措置等の制限が全国的に解除されましたが、新型コロナウイルス感染症の第7波や海外情勢の緊迫など、景気の先行きは依然として不透明であり、今後も予断を許さない状況となっております。

外食業界におきましては、昨今の新型コロナウイルス感染症の影響により、営業時間の短縮、インバウンド需要の減少、テレワークの浸透や外出控えといったライフスタイルの変化、お客様と従業員の安全・安心を守るためのソーシャルディスタンス営業等により来店客数が減少し、中食業界を含めた顧客獲得競争はますます激しさを増し、大変深刻な経営環境が続いております。

当社グループにおきましても、新型コロナウイルス感染症の影響が続く状況下、政府による緊急事態宣言発令を受けた地方自治体からの休業要請を受け、居酒屋業態を中心に200店舗規模の臨時休業等の対応を実施しました。2021年10月から12月までは制限のない営業が可能となりましたが、新型コロナウイルス感染症の蔓延による消費行動やライフスタイルの変化が進み、忘年会をはじめとする大人数での宴会や2次会の需要は激減しており、当社グループの主力事業である居酒屋事業にとっては、売上高の確保が厳しい環境でありました。

このような状況を受けて、当社では、事業再生計画に基づき、ウィズコロナ・アフターコロナの経営環境に適応する業態として、食動機を強化したコラボレーション業態への転換を進めております。コラボレーション業態の「台湾まぜそば はなび」については、前期より展開を開始し、当期末時点では14店舗まで拡大、「名代宇奈とと」については、2021年9月より展開を進め当期末時点では36店舗まで転換を実施しております。また、次世代の都市型居酒屋の実験として「魚や一丁」のリニューアルを実施したほか、「パステル」のリブランディングを見据えたリニューアル、さらには、テイクアウト・デリバリー、eコマース等の新しいサービスの付加等による収益力の底上げなどを実行いたしました。

店舗数については、新店が1店舗、閉店が20店舗（うちFC6店舗）となり、当期末の店舗数は、352店舗（うちFC37店舗）となりました。

不採算店舗の大規模閉店と減損会計の適用により、減損損失514百万円及び店舗閉鎖損失引当金繰入額58百万円等の特別損失が発生しております。また、店舗休業期間中に発生した固定費（人件費、地代家賃等）を新型コロナウイルス感染症による損失として1,875百万円特別損失に計上し、これらにより、当連結会計年度において合計2,621百万円の特別損失を計上いたしました。

一方で特別利益は、雇用調整助成金352百万円、時短協力金等の助成金収入3,408百万円を計上し、当連結会計年度において合計4,030百万円の特別利益を計上いたしました。

以上の結果、当連結会計年度の当社グループの売上高は10,258百万円（前年同期比15.7%減）、営業損失は1,123百万円（前連結会計年度は営業損失2,631百万円）、経常損失は827百万円（前連結会計年度は経常損失2,543百万円）、親会社株主に帰属する当期純利益は543百万円（前連結会計年度は親会社株主に帰属する当期純損失5,606百万円）となりました。

子会社別の事業の状況は以下のとおりであります。なお、会社ごとの売上高は、連結取引相殺消去前の売上高であるため、連結損益計算書の売上高とは一致しておりません。

(a) ㈱扇屋東日本、㈱扇屋西日本

焼き鳥居酒屋「備長扇屋」「やきとりの扇屋」では、焼き鳥の素材や調理方法等の変更による提供品質の向上や、ランチ営業やテイクアウト販売の強化を実施してまいりました。

また、食動機を強化した「名代宇奈とと」とのコラボレーション業態を開発し展開を進めました。

㈱扇屋東日本と㈱扇屋西日本を合算した当連結会計年度の売上高は4,519百万円（前年同期比23.1%減）、当期において閉店12店舗（うちFC6店舗）となり、期末店舗数は227店舗（うちFC36店舗）となりました。

(b) ㈱フードリーム

ショッピングセンターや商業施設内を中心に、「パステルイタリアーナ」「カプチーナ」「ステーキハウス松

木」「鶴亀堂」など様々なブランドを展開する㈱フードリームでは、高付加価値商品の導入やサービス向上施策により収益率の改善を進め、また、テイクアウト、デリバリー販売を強化してまいりました。

㈱フードリームの当連結会計年度の売上高は4,052百万円（前年同期比1.9%増）、当期において閉店5店舗となり、期末店舗数は75店舗となりました。

（c）㈱一丁

首都圏のターミナル駅を中心に展開する刺身居酒屋「魚や一丁」は、都心部中心の大型店舗であるため、新型コロナウイルス感染症の影響を大きく受けており、前期に大規模な店舗閉鎖を実行いたしました。また、将来的な再出店を見据えて次世代の都市型居酒屋の実験を開始しております。

㈱一丁の当連結会計年度の売上高は263百万円（前年同期比53.9%減）、期末店舗数は5店舗（うちF C 1店舗）となりました。

（d）㈱一源

埼玉を中心に展開する総合型居酒屋「いちげん」では、和・洋・中のバラエティー豊かなメニューが特徴的であり、ファミリーターゲットを強化するため、女性のお客様、家族連れのお客様にも楽しんでいただけるメニューやイベントなどを提案しております。また、宴会需要の減少への対応として、定食メニューの充実やデリバリー販売を進めております。

㈱一源の当連結会計年度の売上高は636百万円（前年同期比23.6%減）、当期において2店舗閉店し、期末店舗数は14店舗となりました。

（e）㈱紅とん

都心のターミナル駅を中心に展開する炭火串焼き専門店「日本橋紅とん」では、「働くお父さんのエネルギー」をコンセプトとして、専門店ならではの商品開発や串焼き技術を向上させ、コンセプトの浸透を図ってまいりました。また、昼の時間帯を有効活用する二毛作業態として「台湾まぜそば はなび」の展開を進めております。

㈱紅とんの当連結会計年度の売上高は785百万円（前年同期比13.2%減）、期末店舗数は31店舗となりました。

キャッシュ・フローの状況

当連結会計年度における現金及び現金同等物（以下「資金」という。）の残高は、前連結会計年度末と比較し、799百万円増加の1,374百万円となりました。

当連結会計年度における各キャッシュ・フローの状況とそれらの要因は次のとおりであります。

（営業活動によるキャッシュ・フロー）

営業活動により使用した資金は、649百万円（前連結会計年度は2,702百万円の支出）となりました。これは主に、税金等調整前当期純利益が581百万円となり、そのうち現金の支出を伴わない減価償却費が684百万円及び減損損失が514百万円あった一方、店舗閉鎖損失引当金の減少が394百万円、未払消費税等の減少が401百万円及びその他流動負債の減少が1,072百万円あったこと等によるものであります。

（投資活動によるキャッシュ・フロー）

投資活動により得られた資金は、324百万円（前連結会計年度は110百万円の収入）となりました。これは主に、既存店のリニューアルに伴う有形固定資産の取得による支出が188百万円あった一方、有形固定資産の売却による収入が563百万円あったこと等によるものであります。

（財務活動によるキャッシュ・フロー）

財務活動により得られた資金は、1,124百万円（前連結会計年度は1,063百万円の収入）となりました。これは主に、長期借入金の返済が5,467百万円あった一方、長期借入金による収入が500百万円、優先株式の発行による収入が5,977百万円及び新株予約権の行使による株式の発行による収入が431百万円あったこと等によるものであります。

生産、受注及び販売の状況

a. 仕入実績

当連結会計年度の仕入実績を事業会社別に示すと、次のとおりであります。

事業会社	仕入高(百万円)	前年同期比(%)
(株)扇屋東日本	966	21.9
(株)扇屋西日本	693	20.1
(株)フードリーム	1,216	5.2
(株)一丁	100	52.2
(株)一源	209	19.4
(株)紅とん	249	7.7
合計	3,437	16.8

- (注) 1. 上記の仕入高の金額は、仕入値引控除前の金額であります。
 2. 上記の仕入高の金額は、連結会社間取引消去前の仕入高であるため、連結損益計算書の仕入高とは一致しておりません。
 3. 外食サービス事業の単一セグメントであるため、事業会社別に記載しております。

b. 受注実績

当社グループは一般顧客に直接販売する飲食業を営んでいるため、受注状況は記載しておりません。

c. 販売実績

当連結会計年度の販売実績を事業会社別に示すと、次のとおりであります。

なお、当社グループは主に一般顧客に直接販売する飲食業を営んでいるため、特定の主要な販売先はありません。

事業会社	売上高(百万円)	前年同期比(%)
(株)扇屋東日本	2,560	22.7
(株)扇屋西日本	1,958	23.7
(株)フードリーム	4,052	1.9
(株)一丁	263	53.9
(株)一源	636	23.6
(株)紅とん	785	13.2
合計	10,258	15.7

- (注) 1. 上記の売上高の金額は、連結会社間取引消去前の売上高であるため、連結損益計算書の売上高とは一致しておりません。
 2. 外食サービス事業の単一セグメントであるため、事業会社別に記載しております。

(2) 経営者の視点による経営成績等の状況に関する分析・検討内容

経営者の視点による当社グループの経営成績等の状況に関する認識及び分析・検討内容は次のとおりであります。なお、文中の将来に関する事項は、当連結会計年度末現在において判断したものであります。

財政状態及び経営成績の状況に関する認識及び分析・検討内容

当社グループの当連結会計年度の経営成績等は以下のとおりです。

財政状態の分析

当連結会計年度末の総資産は、前連結会計年度末に比べ1,025百万円減少し、9,379百万円となりました。

これは、現金及び預金が799百万円増加した一方で、土地の売却や減損損失を計上したこと等により有形固定資産が1,369百万円、店舗の閉店により敷金及び保証金が509百万円減少となったためです。

負債の部は、債務の株式化による金融支援により借入金が4,500百万円減少したこと、未払金が821百万円減少したこと、店舗の閉鎖処理が進んだことにより、店舗閉鎖損失引当金が394百万円、短期の資産除去債務が657百万円減少したこと等により、負債合計は前連結会計年度末に比べ8,003百万円減少の6,881百万円となりました。

純資産の部は、第三者割当によるC種優先株式の発行により資本金及び資本準備金がそれぞれ750百万円、金融機関による債務の株式化によるD種優先株式の発行により資本金及び資本準備金がそれぞれ2,250百万円、第25回新株予約権(行使価額修正条項付き)の行使により資本金及び資本準備金がそれぞれ216百万円増加したこと、また、親

会社株主に帰属する当期純利益543百万円を計上したことにより利益剰余金が増加したこと等により、純資産合計は前連結会計年度末に比べ6,978百万円増加の2,498百万円となりました。

この結果、自己資本比率は前連結会計年度末に比べ69.7ポイント増加の26.6%となり、普通株式に係る1株当たり純資産額は101円95銭となりました。

経営成績の分析

a. 売上高

当連結会計年度の売上高は、前連結会計年度末に比べ1,909百万円減少し10,258百万円となりました。

これは主に、新型コロナウイルス感染症の影響により、政府による緊急事態宣言を受けた地方自治体からの休業要請を受け、当社グループの主力事業である居酒屋業態を中心に200店舗規模の休業等の対応を実施したことや、消費行動やライフスタイルの変化が進み、忘年会をはじめとする大人数での宴会や2次会の需要が減少したことにより、売上高が著しく減少したことによるものであります。なお、既存店売上高の内訳は（前年同期比84.9%（客数88.3%、客単価96.2%））となりました。

b. 売上総利益

当連結会計年度の売上総利益は、前連結会計年度に比べ1,183百万円減少し6,837百万円となりました。

これは主に、新型コロナウイルス感染症の影響により、店舗の臨時休業等を行ったことによる売上高の減少によるものであります。一方で、店舗において徹底した食材ロスコントロールや粗利益高の改善施策を行ったことにより、売上総利益率は前連結会計年度に比べ0.7ポイント改善し66.7%となりました。

c. 販売費及び一般管理費

当連結会計年度の販売費及び一般管理費は前連結会計年度に比べ2,691百万円減少し7,961百万円となりました。

これは主に、店舗の臨時休業期間中等に発生した固定費（人件費、地代家賃等）を新型コロナウイルス感染症による損失として特別損失に振り替えたことや、店舗の臨時休業等を行ったことにより変動費が減少したこと、また、会社別に設置していた本部機能をグループ横断的な体制へと変更し、機能別に人員を集約したことで、売上規模に合わせたコンパクトな本部体制が実現したこと等によりコスト削減が進んだことによるものであります。

d. 営業損失

当連結会計年度の営業損失は、新型コロナウイルス感染症の影響に伴い、売上高は大幅に減少いたしましたが、前連結会計年度に行った大規模なコスト構造改革によって、コスト削減が大幅に進んだことにより、当連結会計年度の営業損失は1,123百万円（前連結会計年度は、営業損失2,631百万円）となりました。

e. 経常損失

当連結会計年度の営業外収益は、新型コロナウイルス感染症の影響に伴い、雇用調整助成金の特例処理を受けたこと等により前連結会計年度に比べ162百万円増加し445百万円となりました。

当連結会計年度の営業外費用は、債務の株式化による金融支援により借入金が減少したこと等により前連結会計年度に比べ45百万円減少し149百万円となりました。

その結果、当連結会計年度の経常損失は827百万円（前連結会計年度は、経常損失2,543百万円）となりました。

f. 税金等調整前当期純利益

当連結会計年度の特別利益は、新型コロナウイルス感染症の影響に伴い、雇用調整助成金等の特別措置の適用を受けており、新型コロナウイルス感染症による損失に計上した人件費に対する助成金を、雇用調整助成金として352百万円計上いたしました。また、各自治体の時短営業要請に対する協力金を、助成金収入として3,408百万円を計上したこと等により4,030百万円計上いたしました。

一方で特別損失は、契約期間の満了や契約の終了又は不採算であった直営店14店について閉鎖したことに加え、将来キャッシュ・フローによる設備投資額の回収が困難と見込まれた店舗等の固定資産及びのれんについて減損損失を514百万円計上したこと、さらに、まん延防止等重点措置の実施に伴う自治体の時短営業要請を受け、時短営業等の対応を実施した期間中に発生した、店舗の固定費（人件費、地代家賃等）を新型コロナウイルス感染症による損失として1,875百万円を特別損失に計上したこと等により2,621百万円計上いたしました。

その結果、当連結会計年度の税金等調整前当期純利益は581百万円（前連結会計年度は、税金等調整前当期純損失5,542百万円）となりました。

g. 親会社株主に帰属する当期純利益

当連結会計年度の親会社株主に帰属する当期純利益は、繰延税金負債が減少し、法人税等調整額が減少したこと等により543百万円（前連結会計年度は、親会社株主に帰属する当期純損失5,606百万円）となりました。

キャッシュ・フローの状況の分析・検討内容並びに資本の財源及び資金の流動性に係る情報

当連結会計年度のキャッシュ・フローの分析につきましては、「第2 事業の状況 3 経営者による財政状態、経営成績及びキャッシュ・フローの状況の分析 (1) 経営成績等の状況の概要 キャッシュ・フローの状況」に記載のとおりであります。

また、当社グループの経営成績等に重要な影響を与える要因につきましては、「第2 事業の状況 2 事業等のリスク」に記載のとおりであります。

当社グループの資本の財源及び資金の流動性については次のとおりであります。

当社グループの資金需要の主なものは、店舗設備投資、事業開発投資及びM & A・資本業務提携投資であります。これらの投資に要する資金は、増資資金、長期借入金及び自己資金により調達することを基本としております。

なお、当連結会計年度末における借入金及びリース債務を含む有利子負債の残高は3,739百万円となっており、当連結会計年度末における現金及び現金同等物の残高は1,374百万円となっております。

重要な会計上の見積り及び当該見積りに用いた仮定

当社グループの連結財務諸表は、我が国において一般に公正妥当と認められている会計基準に基づき作成されております。

当社グループは、連結財務諸表作成にあたって、適切な会計方針を選択し、固有の見積りや判断が必要な事象については過去の実績等を勘案して合理的に判断しておりますが、実際の結果は見積り特有の不確実性があるためこれらの見積りと異なる場合があります。

また、当社グループは、新型コロナウイルス感染症拡大の状況下、政府による、まん延防止等重点措置の適用並びに緊急事態宣言発令を受けた地方自治体からの休業要請を受け、居酒屋業態を中心に200店舗以上の臨時休業や時短営業等の対応を実施しました。2021年10月から12月までは制限のない営業が可能となりましたが、新型コロナウイルスの蔓延による消費行動やライフスタイルの変化が進み、忘年会をはじめとする大人数での宴会や2次会の需要は激減しており、当社グループの主力事業である居酒屋事業にとっては、売上高の確保が厳しい環境であり、経済の回復状況の見通しは依然として不透明であり、今後も予断を許さない状況となっております。

このような状況下において、当連結会計年度末におけるのれんを含む固定資産の減損及び繰延税金資産の回収可能性の評価に際し、新型コロナウイルス感染症による影響が将来的に収束しても、生活様式の変更等により、一定程度の需要が落ち込むことを仮定におき、新型コロナウイルス感染症の影響に関する会計上の見積りを行っておりますが、不確実性の極めて高い環境下であり、新型コロナウイルス感染症の収束時期等の見積りには不確実性があるため、実際の結果はこれらの見積りと異なる場合があります。なお、当社グループが採用した会計方針については、「第5 経理の状況 1 連結財務諸表等 (1) 連結財務諸表 注記事項 (重要な会計上の見積り)」をご参照ください。

4 【経営上の重要な契約等】

(1) シンジケートローン契約

当社は、2016年3月28日付にて、株式会社りそな銀行及び株式会社みずほ銀行をアレンジャーとするシンジケーション方式によるタームローン契約（以下、「原契約」といいます。）を締結しておりましたが、2021年4月16日付にて原契約の変更契約を締結しております。原契約の誓約事項については、各金融機関との銀行取引約定書又はそれに相当するものに定めるものを除き、事業再生ADR手続のもとで各金融機関の同意を得ております事業再生計画（以下、「本事業再生計画」といいます。）に定めるものに変更しております。

当社は、2021年4月20日付にて取引金融機関7行との間で債権者間協定書（以下、「本協定」といいます。）を締結しております。本協定は、本事業再生計画の遂行、金融支援の実施及び借入債務の返済に関する事項を定めるものであります。

本協定の概要は次のとおりです。

タームローン契約

対象事業者 株式会社ヴィア・ホールディングス、株式会社扇屋東日本、株式会社扇屋西日本、株式会社フードリーム、株式会社一源、株式会社一丁、株式会社紅とん

協定債権者 取引金融機関7行

対象債務 3,065百万円（2022年3月31日における借入債務額）

協定期間 2021年4月20日から2026年6月末日までの期間

返済計画 2022年から2026年の毎年6月末日に、本事業再生計画にてキャッシュフロー返済として定める金額（各事業年度に係る決算短信の連結財務諸表に基づき算出されるフリー・キャッシュフローの50%相当額）を返済原資総額として返済する。算出される返済原資総額が250百万円に満たない場合には250百万円を、また500百万円を超える場合は500百万円を返済原資総額とする。なお、各協定債権者への返済額は、各協定債権者の残対象債務残高の占める割合（プロラタシェア）に応じて返済原資総額を按分し算出する。

財務制限条項

各年度末及び第2四半期末における連結純資産額がC種優先株式払込完了時点の連結純資産の80%以上に維持する。但し、2022年3月期及び2023年3月期の年度末及び第2四半期末並びに2023年9月末については、連結純資産額がC種優先株式払込時点の連結純資産の60%以上に維持する。

連結経常損益が2022年3月期以降において2期連続で損失とならないようにする。

2023年3月期以降、各年度の決算期における連結のレバレッジ・レシオ（有利子負債の合計額 / （経常損益 + 減価償却費（のれん償却費含む）））の数値を8.0以内に維持する。

(2) フランチャイズ店舗（FC店）とのフランチャイズ契約

当社グループは、フランチャイズ店舗（FC店）とのフランチャイズ契約を次のとおり締結しております。

契約の概要

当社グループ（フランチャイザー）とFC店（フランチャイジー）との間において、FC店は当社の経営に関する指導、助言を遵守することを条件に、当社グループ会社より経営上必要なノウハウや情報を与えられ、それに基づいて店舗を運営することを目的としております。

当フランチャイズ契約の締結におきましては、原則としてFCオーナーが自身において物件を準備して加盟をしていただく方式であります。

ロイヤリティ

当該契約店は当社グループに対し、毎月月間売上に対して一定の割合に相当する金額または、約定による固定金額を当社に支払うことになっております。

契約期間及び更新

3年間または5年間または10年間としておりますが、当該契約店より契約期間満了の3ヶ月前までに書面にて更新拒絶の通知がない限り、2年間または3年間契約が更新されます。

5 【研究開発活動】

該当事項はありません。

第3 【設備の状況】

1 【設備投資等の概要】

当連結会計年度における設備関連及び投資は、主に外食サービス事業における店舗リニューアルや新規出店に伴う有形固定資産の取得であり、総額272百万円を投資しました。

これにより、当連結会計年度末の店舗数は以下のとおりになっております。

なお、当社グループは「第5 経理の状況 1 連結財務諸表等 (1)連結財務諸表 注記事項(セグメント情報等)」に記載のとおり外食サービス事業の単一セグメントであるため、設備の状況についてはセグメント情報ごとに記載しておりません。

会社別・地域別店舗数

		北海道	東北	関東	北信越	東海	近畿	九州・四国・中国	合計
(株)扇屋東日本	直営店舗	1	14	78	8	-	-	-	101
	FC店舗	-	2	3	-	26	5	-	36
	計	1	16	81	8	26	5	-	137
(株)扇屋西日本	直営店舗	-	-	-	16	35	16	23	90
	FC店舗	-	-	-	-	-	-	-	-
	計	-	-	-	16	35	16	23	90
(株)フードリーム	直営店舗	-	6	51	4	11	3	-	75
	FC店舗	-	-	-	-	-	-	-	-
	計	-	6	51	4	11	3	-	75
(株)一丁	直営店舗	-	-	4	-	-	-	-	4
	FC店舗	-	-	1	-	-	-	-	1
	計	-	-	5	-	-	-	-	5
(株)一源	直営店舗	-	-	14	-	-	-	-	14
	FC店舗	-	-	-	-	-	-	-	-
	計	-	-	14	-	-	-	-	14
(株)紅とん	直営店舗	-	-	31	-	-	-	-	31
	FC店舗	-	-	-	-	-	-	-	-
	計	-	-	31	-	-	-	-	31
合計	直営店舗	1	20	178	28	46	19	23	315
	FC店舗	-	2	4	-	26	5	-	37
	計	1	22	182	28	72	24	23	352

主な業態（5店舗以上有するもの）

業態	(株)扇屋 東日本			(株)扇屋 西日本			(株)フード リーム			(株)一丁			(株)一源			(株)紅とん			合計		
	直営	FC	計	直営	FC	計	直営	FC	計	直営	FC	計	直営	FC	計	直営	FC	計	直営	FC	計
やきとりの扇屋	67	5	72	56	-	56	-	-	-	-	-	-	-	-	-	-	-	-	123	5	128
備長扇屋	9	31	40	15	-	15	-	-	-	-	-	-	-	-	-	-	-	-	24	31	55
オオギヤと 宇名とと	19	-	19	16	-	16	-	-	-	-	-	-	-	-	-	-	-	-	35	-	35
本陣串や	3	-	3	3	-	3	-	-	-	-	-	-	-	-	-	-	-	-	6	-	6
パステル イタリアーナ	-	-	-	-	-	-	22	-	22	-	-	-	-	-	-	-	-	-	22	-	22
ステーキハウス 松木	-	-	-	-	-	-	7	-	7	-	-	-	-	-	-	-	-	-	7	-	7
パステル	-	-	-	-	-	-	6	-	6	-	-	-	-	-	-	-	-	-	6	-	6
双喜亭	-	-	-	-	-	-	6	-	6	-	-	-	-	-	-	-	-	-	6	-	6
魚や一丁	-	-	-	-	-	-	-	-	-	4	1	5	-	-	-	-	-	-	4	1	5
いちげん	-	-	-	-	-	-	-	-	-	-	-	-	12	-	12	-	-	-	12	-	12
紅とん	-	-	-	-	-	-	-	-	-	-	-	-	-	-	-	22	-	22	22	-	22
ぼちぼち	-	-	-	-	-	-	-	-	-	-	-	-	-	-	-	7	-	7	7	-	7

2 【主要な設備の状況】

当社グループにおける主要な設備は、次のとおりであります。

(1) 提出会社

2022年3月31日現在

事業所名 (所在地)	設備の内容	帳簿価額(百万円)						従業員数 (名)	臨時雇用 者数 (名)
		土地面積 (㎡)	土地	建物	リース 資産	その他	合計		
本社 (東京都新宿区)	本社機能	-	-	13	0	36	49	38	3

(2) 国内子会社

2022年3月31日現在

会社名	設備の内容	帳簿価額(百万円)							従業員数 (名)	臨時雇用 者数 (名)	店舗数 (FC店舗含 む)
		土地面積 (㎡)	土地	建物及び 構築物	機械装置 及び 運搬具	リース 資産	その他	合計			
㈱扇屋東日本	店舗設備及び 関連設備	-	-	780	78	-	13	872	107	240	137
㈱扇屋西日本	店舗設備及び 関連設備	3,295	365	854	72	-	10	1,302	96	196	90
㈱フードリーム	店舗設備及び 関連設備	-	-	607	109	0	16	734	86	395	75
㈱一丁	店舗設備及び 関連設備	-	-	9	1	-	0	11	37	76	5
㈱一源	店舗設備及び 関連設備	1,629	147	219	4	-	5	376	23	13	14
㈱紅とん	店舗設備及び 関連設備	-	-	141	19	-	3	164	20	69	31

(注) 帳簿価額の「その他」とは、主に工具器具備品であり、建設仮勘定を含んでおります。

(3) 在外子会社

該当事項はありません。

3 【設備の新設、除却等の計画】

当社グループの設備投資については連結会社各社が個別に策定していますが、計画策定に当たってはグループ会議において提出会社を中心に調整を図っております。

なお、当連結会計年度末現在における改修の計画は次のとおりであります。

重要な設備の改修計画

事業部門別の名称	所在地	設備の内容	投資予定 総額 (百万円)	既支払額 (百万円)	資金調達 方法	着手予定 年月	完了予定 年月	完成後の 増加能力 (増加客席数)
㈱扇屋東日本		店舗設備	164		増資資金及び、 借入金	2022年4月	2023年3月	
㈱扇屋西日本		店舗設備	154			2022年4月	2023年3月	
㈱フードリーム		店舗設備	254			2022年4月	2023年3月	
㈱一丁		店舗設備	38			2022年4月	2023年3月	
㈱一源		店舗設備	46			2022年4月	2023年3月	
㈱紅とん		店舗設備	134			2022年4月	2023年3月	

(注) 経常的な設備の更新のための除却等を除き、重要な設備の除却等の計画はありません。

第4 【提出会社の状況】

1 【株式等の状況】

(1) 【株式の総数等】

【株式の総数】

種類	発行可能株式総数(株)
普通株式	120,000,000
C種優先株式	1,500
D種優先株式	4,500
計	120,000,000

(注) 2021年4月28日開催の臨時株主総会において定款の一部変更が行われ、同日付で新たな種類の株式としてC種優先株式及びD種優先株式を追加し、発行可能種類株式総数を規定するとともに、普通株式の発行可能株式総数を変更しております。なお、当該変更後の当社定款に定める発行可能種類株式総数の合計は120,006,000株であり、当該変更後の当社定款に定める発行可能株式総数120,000,000株を超過しますが、発行可能種類株式総数の合計が発行可能株式総数以下であることは、会社法上要求されておりません。

【発行済株式】

種類	事業年度末現在 発行数(株) (2022年3月31日)	提出日現在 発行数(株) (2022年6月29日)	上場金融商品取引所名 又は登録認可金融商品 取引業協会名	内容
普通株式	34,363,400	34,363,400	東京証券取引所 (提出日現在：プライム市場) (事業年度末現在：一部市場)	単元株式数は、100株 であります。
C種優先株式(当該優先 株式は、行使価額修正条 項付新株予約権付社債券 等であります。)	1,500	1,500	-	単元株式数は、1株で あります。 (注2)
D種優先株式(当該優先 株式は、行使価額修正条 項付新株予約権付社債券 等であります。)	4,500	4,500	-	単元株式数は、1株で あります。 (注3)
計	34,369,400	34,369,400		

(注) 1. 「提出日現在発行数」欄には、2022年6月1日からこの有価証券報告書提出日までの新株予約権の行使、C種優先株式及びD種優先株式の転換請求により発行された株式数は含まれておりません。

2. C種優先株式の特質及び内容は以下のとおりであります。

C種優先株式は、行使価額修正条項付新株予約権付社債券等の特質を有しております。当社の普通株式の株価を基準として転換価額が修正され、取得と引換えに交付する普通株式数が変動し、その修正基準・頻度及び転換価額の下限を定めているほか、取締役会が別に定める日が到来したときは、法令上可能な範囲でC種優先株式の全部又は一部を取得することができる旨を定めており、これらの詳細については以下に記載のとおりであります。

1. 剰余金の配当

(1) 期末配当の基準日

当社は、各事業年度末日の最終の株主名簿に記録されたC種優先株式を有する株主(以下、「C種優先株主」といいます。)又はC種優先株式の登録株式質権者(以下、「C種優先登録株式質権者」といいます。)に対して、金銭による剰余金の配当(期末配当)をすることができる。

(2) 期中配当

当社は、期末配当のほか、基準日を定めて当該基準日の最終の株主名簿に記録されたC種優先株主又はC種優先登録株式質権者に対し金銭による剰余金の配当(期中配当)をすることができる。

(3) 優先配当金

当社は、ある事業年度中に属する日を基準日として剰余金の配当を行うときは、当該基準日の最終の株主名簿に記録されたC種優先株主又はC種優先登録株式質権者に対して、下記9.(1)に定める支払順位に従い、C種優先株式1株につき、下記1.(4)に定める額の配当金(以下、「優先配当金」といいます。)を金銭にて支払う。ただし、当該剰余金の配当の基準日の属する事業年度中の日であって当該剰余金の配当の基準日以前の日を基準日としてC種優先株主又はC種優先登録株式質権者に対し剰余金を配当したとき(以下、当該配当金を「期中優先配当金」といいます。)は、その額を控除した金額とする。また、当該剰余金の配当の基準日から当該剰余金の配当が行われる日までの間に、当社がC種優先株式を取得した場合、当該C種優先株式につき当該基準日に係る剰余金の配当を行うことを要しない。

(4) 優先配当金の額

優先配当金の額は、C種優先株式1株につき、以下の算式に基づき計算される額とする。ただし、除算は最後に行い、円単位未満小数第3位まで計算し、その小数第3位を四捨五入する。

C種優先株式1株当たりの優先配当金の額は、C種優先株式の1株当たりの払込金額に年率8.5%を乗じて算出した金額について、当該剰余金の配当の基準日の属する事業年度の初日（ただし、当該剰余金の配当の基準日が2022年3月末日に終了する事業年度に属する場合は、C種優先株式の発行日）（同日を含む。）から当該剰余金の配当の基準日（同日を含む。）までの期間の実日数につき、1年を365日（ただし、当該事業年度に閏日を含む場合は366日）として日割計算により算出される金額とする。

(5) 累積条項

ある事業年度に属する日を基準日としてC種優先株主又はC種優先登録株式質権者に対して行われた1株当たりの剰余金の配当の総額（以下に定める累積未払優先配当金の配当を除く。）が、当該事業年度の末日を基準日として計算した場合の優先配当金の額に達しないときは、その不足額は翌事業年度以降に累積する。累積した不足額（以下、「累積未払優先配当金」といいます。）については、当該翌事業年度以降、下記9.(1)に定める支払順位に従い、C種優先株主又はC種優先登録株式質権者に対して配当する。

(6) 非参加条項

当社は、C種優先株主又はC種優先登録株式質権者に対して、上記1.(4)に定める優先配当金及び累積未払優先配当金の合計額を超えて剰余金の配当を行わない。

2. 残余財産の分配

(1) 残余財産の分配

当社は、残余財産を分配するときは、C種優先株主又はC種優先登録株式質権者に対して、下記9.(2)に定める支払順位に従い、C種優先株式1株当たり、下記2.(2)に定める金額を支払う。

(2) 残余財産分配額

基本残余財産分配額

C種優先株式1株当たりの残余財産分配額は、下記4.(2)に定める基本償還額算式（ただし、基本償還額算式における「償還請求日」は「残余財産分配日」（残余財産の分配が行われる日をいう。以下同じ。）と読み替えて適用する。）によって計算される基本償還額相当額（以下、「基本残余財産分配額」といいます。）とする。

控除価額

上記2.(2)にかかわらず、残余財産分配日までの間に支払われた優先配当金（残余財産分配日までの間に支払われた期中優先配当金及び累積未払優先配当金を含み、以下、「解散前支払済優先配当金」といいます。）が存する場合には、C種優先株式1株当たりの残余財産分配額は、下記4.(2)に定める控除価額算式（ただし、控除価額算式における「償還請求日」「償還請求前支払済優先配当金」は、それぞれ「残余財産分配日」「解散前支払済優先配当金」と読み替えて適用する。）に従って計算される控除価額相当額を、上記2.(2)に定める基本残余財産分配額から控除した額とする。なお、解散前支払済優先配当金が複数回にわたって支払われた場合には、解散前支払済優先配当金のそれぞれにつき控除価額相当額を計算し、その合計額を上記2.(2)に定める基本残余財産分配額から控除する。

(3) 非参加条項

C種優先株主又はC種優先登録株式質権者に対しては、上記のほか残余財産の分配を行わない。

3. 議決権

C種優先株主は、法令に別段の定めのある場合を除き、株主総会において、議決権を有しない。

4. 金銭を対価とする取得請求権（償還請求権）

(1) 償還請求権の内容

C種優先株主は、いつでも、当会社に対して金銭を対価としてC種優先株式を取得することを請求（以下、「償還請求」といいます。）することができる。この場合、当社は、C種優先株式1株を取得するのと引換えに、当該償還請求の日（以下、「償還請求日」といいます。）における会社法第461条第2項所定の分配可能額を限度として、法令上可能な範囲で、当該効力が生じる日に、当該C種優先株主に対して、下記4.(2)に定める金額（ただし、除算は最後に行い、円単位未満小数第3位まで計算し、その小数第3位を四捨五入する。以下、「償還額」といいます。）の金銭を交付する。なお、償還請求日における分配可能額を超えて償還請求が行われた場合、取得すべきC種優先株式は、償還請求が行われたC種優先株式の数に応じた比例按分その他の方法により当会社の取締役会において決定する。

(2) 償還額

基本償還額

C種優先株式1株当たりの償還額は、以下の算式によって計算される額（以下、「基本償還額」といいます。）とする。

（基本償還額算式）

基本償還額 = 1,000,000円 × (1 + 0.085)^{m+n/365}

C種優先株式の発行日（同日を含む。）から償還請求日（同日を含む。）までの期間に属する日の日数を「m年とn日」とする。ただし、当該事業年度に閏日を含む場合は「365」を「366」とする。

控除価額

上記4.(2)にかかわらず、償還請求日までの間に支払われた優先配当金（償還請求日までの間に支払われた期中優先配当金及び累積未払優先配当金を含み、以下、「償還請求前支払済優先配当金」といいます。）が存在する場合には、C種優先株式1株当たりの償還価額は、次の算式に従って計算される価額を上記4.(2)に定める基本償還価額から控除した額とする。なお、償還請求前支払済優先配当金が複数回にわたって支払われた場合には、償還請求前支払済優先配当金のそれぞれにつき控除価額を計算し、その合計額を上記4.(2)に定める基本償還価額から控除する。

（控除価額算式）

$$\text{控除価額} = \text{償還請求前支払済優先配当金} \times (1 + 0.085)^{x+y/365}$$

償還請求前支払済優先配当金の支払日（同日を含む。）から償還請求日（同日を含む。）までの期間に属する日の日数を「x年とy日」とする。ただし、当該事業年度に閏日を含む場合は「365」を「366」とする。

(3) 償還請求受付場所

東京都新宿区早稲田鶴巻町519番地 株式会社ヴィア・ホールディングス

(4) 償還請求の効力発生

償還請求の効力は、償還請求書が償還請求受付場所に到着した時に発生する。

5. 金銭を対価とする取得条項（強制償還）

(1) 強制償還の内容

当社は、いつでも、当社の取締役会が別に定める日（以下、「強制償還日」といいます。）の到来をもって、C種優先株主又はC種優先登録株式質権者の意思にかかわらず、当社がC種優先株式の全部又は一部を取得すると引換えに、当該日における分配可能額を限度として、C種優先株主又はC種優先登録株式質権者に対して、下記5.(2)に定める金額（以下、「強制償還価額」といいます。）の金銭を交付することができる（以下、この規定によるC種優先株式の取得を「強制償還」といいます。）。なお、C種優先株式の一部を取得するときは、取得するC種優先株式は、比例按分その他の方法により当社の取締役会において決定する。

(2) 強制償還価額

基本強制償還価額

C種優先株式1株当たりの強制償還価額は、上記4.(2)に定める基本償還価額算式（ただし、基本償還価額算式における「償還請求日」は「強制償還日」と読み替えて適用する。）によって計算される基本償還価額相当額（以下、「基本強制償還価額」といいます。）とする。

控除価額

上記5.(2)にかかわらず、強制償還日までの間に支払われた優先配当金（強制償還日までの間に支払われた期中優先配当金及び累積未払優先配当金を含み、以下、「強制償還前支払済優先配当金」といいます。）が存在する場合には、C種優先株式1株当たりの強制償還価額は、上記4.(2)に定める控除価額算式（ただし、控除価額算式における「償還請求日」「償還請求前支払済優先配当金」は、それぞれ「強制償還日」「強制償還前支払済優先配当金」と読み替えて適用する。）に従って計算される控除価額相当額を、上記5.(2)に定める基本強制償還価額から控除した額とする。なお、強制償還前支払済優先配当金が複数回にわたって支払われた場合には、強制償還前支払済優先配当金のそれぞれにつき控除価額相当額を計算し、その合計額を上記5.(2)に定める基本強制償還価額から控除する。

6. 普通株式を対価とする取得請求権（転換請求権）

(1) 転換請求権の内容

C種優先株主は、いつでも、法令上可能な範囲内で、当社がC種優先株式の全部又は一部を取得すると引換えに、下記6.(2)に定める算定方法により算出される数の当社の普通株式をC種優先株主に対して交付することを請求（以下、「転換請求」といい、転換請求がなされた日を「転換請求日」といいます。）することができる。なお、下記6.(2)の算定方法に従い、C種優先株主に交付される普通株式数を算出した場合において、1株未満の端数が生じたときはこれを切り捨てる。当社は、当該端数の切捨てに際し、当該転換請求を行ったC種優先株主に対し会社法第167条第3項に定める金銭を交付することを要しない。

(2) 転換請求により交付する普通株式数の算定方法

当社がC種優先株主に対し対価として交付する普通株式の数は、以下に定める算定方法により算出する。ただし、小数点以下の切り捨ては最後に行い、C種優先株主に対して交付することとなる普通株式の数に1株未満の端数が生じたときはこれを切り捨て、金銭による調整は行わない。

（算式）

C種優先株式の取得と引換えに交付する当社の普通株式の数

= C種優先株主が取得を請求したC種優先株式の数

× 上記4.(2)に定める基本償還価額相当額から上記4.(2)に定める控除価額相当額を控除した金額（ただし、基本償還価額相当額及び控除価額相当額は、基本償還価額算式及び控除価額算式における「償還請求日」を「転換請求日」と、「償還請求前支払済優先配当金」を「転換請求前支払済優先配当金」（転換請求日までの間に支払われた優先配当金（転換請求日までの間に支払われた期中優先配当金及び累積未払優先配当金を含み。）の支払金額をいう。）と読み替えて算出される。）

÷ 転換価額

転換価額

イ 当初転換価額

当初転換価額は、206円とする。

ロ 転換価額の修正

転換価額は、2022年3月31日以降の毎年3月31日及び9月30日（以下、それぞれ「転換価額修正日」といいます。）に、転換価額修正日における時価の90%に相当する金額（以下、「修正後転換価額」といいます。）に修正されるものとする。ただし、修正後転換価額が当初転換価額の50%（以下、「下限転換価

額」といいます。)を下回るときは、修正後転換価額は下限転換価額とする。なお、転換価額が、下記八により調整された場合には、下限転換価額についても同様の調整を行うものとする。

上記「時価」とは、当該転換価額修正日に先立つ30連続取引日の株式会社東京証券取引所(以下、「東証」といいます。)における普通株式の普通取引の毎日の終値(気配表示を含む。)の平均値(終値のない日数を除く。円単位未満小数第2位まで算出し、その小数第2位を四捨五入する。)とする。

八 転換価額の調整

- (a) 当社は、C種優先株式の発行後、下記(b)に掲げる各事由により普通株式数に変更を生じる場合又は変更を生じる可能性がある場合は、次に定める算式(以下、「転換価額調整式」といいます。)をもって転換価額(上記口に基づく修正後の転換価額を含む。)を調整する。

調整後転換価額

＝調整前転換価額×(既発行普通株式数+(交付普通株式数×1株当たりの払込金額)÷時価)÷(既発行普通株式数+交付普通株式数)

転換価額調整式で使用する「既発行普通株式数」は、普通株式を有する株主(以下、「普通株主」といいます。)に下記(b)(i)ないし(iv)の各取引に係る基準日が定められている場合はその日、また当該基準日が定められていない場合は、調整後の転換価額を適用する日の1か月前の日における、当社の発行済普通株式数から当該日における当社の有する普通株式数を控除し、当該転換価額の調整前に下記(b)又は(d)に基づき交付普通株式数とみなされた普通株式のうち未だ交付されていない普通株式の数を加えた数とする。

転換価額調整式で使用する「交付普通株式数」は、普通株式の株式分割が行われる場合には、株式分割により増加する普通株式数(基準日における当社の有する普通株式に関して増加した普通株式数を含まない。)とし、普通株式の併合が行われる場合には、株式の併合により減少する普通株式数(効力発生日における当社の有する普通株式に関して減少した普通株式数を含まない。)を負の値で表示して使用するものとする。

転換価額調整式で使用する「1株当たりの払込金額」は、下記(b)(i)の場合は当該払込金額(金銭以外の財産を出資の目的とする場合には適正な評価額、無償割当ての場合は0円とする。)、下記(b)(ii)及び(iv)の場合は0円とし、下記(b)(iii)の場合は取得請求権付株式等(下記(b)(iii)に定義する。)の交付に際して払込みその他の対価関係にある支払がなされた額(時価を下回る対価をもって普通株式の交付を請求できる新株予約権の場合には、その行使に際して出資される財産の価額を加えた額とする。)から、その取得、転換、交換又は行使に際して取得請求権付株式等の所持人に交付される普通株式以外の財産の価額を控除した金額を、その取得、転換、交換又は行使に際して交付される普通株式の数で除した金額(下記(b)(iii)において「対価」という。)とする。

- (b) 転換価額調整式によりC種優先株式の転換価額の調整を行う場合及びその調整後の転換価額の適用時期については、次に定めるところによる。

- (i) 下記(c)(ii)に定める時価を下回る払込金額をもって普通株式を交付する場合(無償割当ての場合を含む。)(ただし、当社の交付した取得請求権付株式、取得条項付株式若しくは取得条項付新株予約権(新株予約権付社債に付されたものを含む。以下本八において同じ。))の取得と引換えに交付する場合、普通株式の交付を請求できる新株予約権(新株予約権付社債に付されたものを含む。以下本八において同じ。))その他の証券若しくは権利の転換、交換又は行使により交付する場合、又は当社又はその関係会社(財務諸表等の用語、様式及び作成方法に関する規則第8条第8項に定める関係会社をいう。以下同じ。)の取締役その他の役員又は使用人に株式報酬として当社普通株式の給付を行うために信託会社へ当社普通株式を交付する場合を除く。)

調整後の転換価額は、払込期日(募集に際して払込期間が設けられたときは当該払込期間の最終日とする。)又は無償割当ての効力発生日の翌日以降これを適用する。ただし、当社の普通株主に募集株式の割当てを受ける権利を与えるため又は無償割当てのための基準日がある場合は、その日の翌日以降これを適用する。

- (ii) 普通株式の株式分割をする場合
調整後の転換価額は、普通株式の株式分割のための基準日の翌日以降これを適用する。

- (iii) 取得請求権付株式、取得条項付株式若しくは取得条項付新株予約権であって、その取得と引換えに下記(c)(ii)に定める時価を下回る対価をもって普通株式を交付する定めがあるものを交付する場合(無償割当ての場合を含む。)、又は下記(c)(ii)に定める時価を下回る対価をもって普通株式の交付を請求できる新株予約権その他の証券若しくは権利を交付する場合(無償割当ての場合を含むが、当社又はその関係会社の取締役その他の役員又は使用人に新株予約権を割り当てる場合、及び第25回新株予約権及びD種優先株式の発行を除く。)

調整後の転換価額は、交付される取得請求権付株式、取得条項付株式若しくは取得条項付新株予約権、又は新株予約権その他の証券若しくは権利(以下、「取得請求権付株式等」といいます。)の全てが当初の条件で取得、転換、交換又は行使され普通株式が交付されたものとみなして転換価額調整式を準用して算出するものとし、交付される日又は無償割当ての効力発生日の翌日以降これを適用する。ただし、普通株主に取得請求権付株式等の割当てを受ける権利を与えるため又は無償割当てのための基準日がある場合は、その日の翌日以降これを適用する。

上記にかかわらず、取得、転換、交換又は行使に際して交付される普通株式の対価が上記の時点で確定していない場合は、調整後の転換価額は、当該対価の確定時点で交付されている取得請求権付株式等の全てが当該対価の確定時点の条件で取得、転換、交換又は行使され普通株式が交付されたものとみなして転換価額調整式を準用して算出するものとし、当該対価が確定した日の翌日以降これを適用する。

- (iv) 普通株式の併合をする場合
調整後の転換価額は、株式の併合の効力発生日以降これを適用する。

- (c) (i) 転換価額調整式の計算については、円単位未満小数第2位まで算出し、その小数第2位を切り捨てる。
- (ii) 転換価額調整式で使用する時価は、調整後の転換価額を適用する日に先立つ30連続取引日の東証における普通株式の普通取引の毎日の終値（気配表示を含む。）の平均値（終値のない日数を除く。円単位未満小数第2位まで算出し、その小数第2位を四捨五入する。）とする。
- (d) 上記(b)に定める転換価額の調整を必要とする場合以外にも、次に掲げる場合に該当すると当会社取締役会が合理的に判断するときには、当会社は、必要な転換価額の調整を行う。
- (i) 当会社を存続会社とする合併、他の会社が行う吸収分割による当該会社の権利義務の全部又は一部の承継、又は他の株式会社が行う株式交換による当該株式会社の発行済株式の全部の取得のために転換価額の調整を必要とするとき。
- (ii) 転換価額を調整すべき事由が2つ以上相接して発生し、一方の事由に基づく調整後の転換価額の算出に当たり使用すべき時価につき、他方の事由による影響を考慮する必要があるとき。
- (iii) その他当会社の発行済普通株式の株式数の変更又は変更の可能性の生じる事由の発生により転換価額の調整を必要とするとき。
- (e) 転換価額調整式により算出された調整後転換価額と調整前転換価額との差額が1円未満の場合は、転換価額の調整は行わないものとする。ただし、本(e)により不要とされた調整は繰り越されて、その後の調整の計算において斟酌される。
- (f) 上記(a)ないし(e)により転換価額の調整を行うときは、当会社は、あらかじめ書面によりその旨並びにその事由、調整前の転換価額、調整後の転換価額及びその適用の日その他必要な事項を株主名簿に記載された各C種優先株主に通知する。ただし、その適用の日の前日までに前記の通知を行うことができないときは、適用の日以降速やかにこれを行う。

(3) 転換請求受付場所

東京都新宿区早稲田鶴巻町519番地 株式会社ヴィア・ホールディングス

(4) 転換請求の効力発生

転換請求の効力は、転換請求書が転換請求受付場所に到着した時に発生する。

7. 株式の併合又は分割等 法令に別段の定めがある場合を除き、C種優先株式について株式の併合又は分割は行わない。C種優先株主には、募集株式又は募集新株予約権の割当てを受ける権利を与えず、株式又は新株予約権の無償割当てを行わない。

8. 譲渡制限 譲渡によるC種優先株式の取得については、取締役会の承認を要する。

9. 優先順位

(1) 剰余金の配当

C種優先株式の優先配当金、D種優先株式の優先配当金（下記注3.1.(3)に定義する。）、C種優先株式の累積未払優先配当金、D種優先株式の累積未払優先配当金（下記注3.1.(5)に定義する。）並びにその他の種類の株式の株主及び登録株式質権者（普通株主及び普通株式の登録株式質権者（以下、「普通登録株式質権者」といいます。）を含むがこれに限られない。）に対する剰余金の配当の支払順位は、C種優先株式の累積未払優先配当金を第1順位、C種優先株式の優先配当金を第2順位、D種優先株式の累積未払優先配当金を第3順位、D種優先株式の優先配当金を第4順位、その他の種類の株式の株主及び登録株式質権者（普通株主及び普通登録株式質権者を含むがこれに限られない。）に対する剰余金の配当を第5順位とする。

(2) 残余財産の分配

C種優先株式、D種優先株式及びその他の種類の株式（普通株式を含むがこれに限られない。）に係る残余財産の分配の支払順位は、C種優先株式に係る残余財産の分配を第1順位、D種優先株式に係る残余財産の分配を第2順位、その他の種類の株式（普通株式を含むがこれに限られない。）に係る残余財産の分配を第3順位とする。

(3) 比例按分

当社が剰余金の配当又は残余財産の分配を行う額が、ある順位の剰余金の配当又は残余財産の分配を行うために必要な総額に満たない場合は、当該順位の剰余金の配当又は残余財産の分配を行うために必要な金額に応じた比例按分の方法により剰余金の配当又は残余財産の分配を行う。

10. 会社法第322条第2項に規定する定款の定めの有無

会社法第322条第2項に規定する定款の定めはない。

11. 株式の種類ごとの異なる単元株式数の定め及びその理由

C種優先株式が剰余金の配当及び残余財産の分配について優先権を持つ代わりに議決権を付さないこととしたためであります。

3. D種優先株式の特質及び内容は以下のとおりであります。

D種優先株式は、行使価額修正条項付新株予約権付社債券等の特質を有しております。当社の普通株式の株価を基準として転換価額が修正され、取得と引換えに交付する普通株式数が変動し、その修正基準・頻度及び転換価額の下限を定めているほか、取締役会が別に定める日が到来したときは、法令上可能な範囲でD種優先株式の全部又は一部を取得することができる旨を定めており、これらの詳細については以下に記載のとおりであります。

1. 剰余金の配当

(1) 期末配当の基準日

当社は、各事業年度末日の最終の株主名簿に記録されたD種優先株式を有する株主（以下、「D種優先株主」といいます。）又はD種優先株式の登録株式質権者（以下、「D種優先登録株式質権者」といいます。）に対して、金銭による剰余金の配当（期末配当）をすることができる。

(2) 期中配当

当社は、期末配当のほか、基準日を定めて当該基準日の最終の株主名簿に記録されたD種優先株主又はD種優先登録株式質権者に対し金銭による剰余金の配当（期中配当）をすることができる。

(3) 優先配当金

当社は、ある事業年度中に属する日を基準日として剰余金の配当を行うときは、当該基準日の最終の株主名簿に記録されたD種優先株主又はD種優先登録株式質権者に対して、下記9.(1)に定める支払順位に従い、D種優先株式1株につき、下記1.(4)に定める額の配当金（以下、「優先配当金」といいます。）を金銭にて支払う。ただし、当該剰余金の配当の基準日の属する事業年度中の日であって当該剰余金の配当の基準日以前である日を基準日としてD種優先株主又はD種優先登録株式質権者に対し剰余金を配当したとき（以下、当該配当金を「期中優先配当金」といいます。）は、その額を控除した金額とする。また、当該剰余金の配当の基準日から当該剰余金の配当が行われる日までの間に、当社がD種優先株式を取得した場合、当該D種優先株式につき当該基準日に係る剰余金の配当を行うことを要しない。

(4) 優先配当金の額

優先配当金の額は、D種優先株式1株につき、以下の算式に基づき計算される額とする。ただし、除算は最後に行い、円単位未満小数第3位まで計算し、その小数第3位を四捨五入する。

D種優先株式1株当たりの優先配当金の額は、D種優先株式の1株当たりの払込金額に年率2.0%を乗じて算出した金額について、当該剰余金の配当の基準日の属する事業年度の初日（ただし、当該剰余金の配当の基準日が2022年3月末日に終了する事業年度に属する場合は、D種優先株式の発行日）（同日を含む。）から当該剰余金の配当の基準日（同日を含む。）までの期間の実日数につき、1年を365日（ただし、当該事業年度に閏日を含む場合は366日）として日割計算により算出される金額とする。

(5) 累積条項

ある事業年度に属する日を基準日としてD種優先株主又はD種優先登録株式質権者に対して行われた1株当たりの剰余金の配当の総額（以下に定める累積未払優先配当金の配当を除く。）が、当該事業年度の末日を基準日として計算した場合の優先配当金の額に達しないときは、その不足額は翌事業年度以降に累積する。累積した不足額（以下、「累積未払優先配当金」といいます。）については、当該翌事業年度以降、下記9.(1)に定める支払順位に従い、D種優先株主又はD種優先登録株式質権者に対して配当する。

(6) 非参加条項

当社は、D種優先株主又はD種優先登録株式質権者に対して、上記1.(4)に定める優先配当金及び累積未払優先配当金の合計額を超えて剰余金の配当を行わない。

2. 残余財産の分配

(1) 残余財産の分配

当社は、残余財産を分配するときは、D種優先株主又はD種優先登録株式質権者に対して、下記9.(2)に定める支払順位に従い、D種優先株式1株当たり、下記2.(2)に定める金額を支払う。

(2) 残余財産分配額

D種優先株式1株当たりの残余財産分配額は、下記4.(2)に定める基本償還価額算式（ただし、基本償還価額算式における「償還請求日」は「残余財産分配日」（残余財産の分配が行われる日をいう。）と読み替えて適用する。）によって計算される基本償還価額相当額とする。

(3) 非参加条項

D種優先株主又はD種優先登録株式質権者に対しては、上記のほか残余財産の分配を行わない。

3. 議決権

D種優先株主は、法令に別段の定めのある場合を除き、株主総会において、議決権を有しない。

4. 金銭を対価とする取得請求権（償還請求権）

(1) 償還請求権の内容

D種優先株主は、D種優先株式の発行日から8年経過後かつC種優先株式の発行済株式（当社が有するものを除く。）が存しないときに限り、当社に対して金銭を対価としてD種優先株式を取得することを請求（以下、「償還請求」といいます。）することができる。この場合、当社は、D種優先株式1株を取得するのと引換えに、当該償還請求の日（以下、「償還請求日」といいます。）における会社法第461条第2項所定の分配可能額を限度として、法令上可能な範囲で、当該効力が生じる日に、当該D種優先株主に対して、下記4.(2)に定める金額（ただし、除算は最後に行い、円単位未満小数第3位まで計算し、その小数第3位を四捨五入する。以下、「償還価額」といいます。）の金銭を交付する。なお、償還請求日における分配可能額を超えて償還請求が行われた場合、取得すべきD種優先株式は、償還請求が行われたD種優先株式の数に応じた比例按分その他の方法により当社の取締役会において決定する。

(2) 償還価額

D種優先株式1株当たりの償還価額は、以下の算式によって計算される額（以下、「基本償還価額」といいます。）とする。

（基本償還価額算式）

基本償還価額 = 1,000,000円 + 累積未払優先配当金 + 経過優先配当金相当額

「累積未払優先配当金」とは、償還請求日における累積未払優先配当金の額とする。

「経過優先配当金相当額」とは、償還請求日において、償還請求日の属する事業年度の初日（但し、償還請求日が2022年3月末日に終了する事業年度に属する場合は、D種優先株式の発行日）（同日を含む。）から償還請求日（同日を含む。）までの期間の実日数にD種優先配当金の額を乗じた金額を365（ただし、当該事業年度に閏

日を含む場合は366)で除して得られる額をいう。但し、償還請求日の前日までに、当該事業年度中の日を基準日としてD種優先株主又はD種優先登録株式質権者に対し剰余金の配当を行ったときは、かかる配当の累積額を控除した額とする。

- (3) 償還請求受付場所
東京都新宿区早稲田鶴巻町519番地 株式会社ヴィア・ホールディングス

- (4) 償還請求の効力発生
償還請求の効力は、償還請求書が償還請求受付場所に到着した時に発生する。

5. 金銭を対価とする取得条項（強制償還）

(1) 強制償還の内容

当社は、C種優先株式の発行済株式（当社が有するものを除く。）が存しないときに限り、いつでも、当社の取締役会が別に定める日（以下、「強制償還日」といいます。）の到来をもって、D種優先株主又はD種優先登録株式質権者の意思にかかわらず、当社がD種優先株式の全部又は一部を取得すると引換えに、当該日における分配可能額を限度として、D種優先株主又はD種優先登録株式質権者に対して、下記5.(2)に定める金額（以下、「強制償還額」といいます。）の金銭を交付することができる（以下、この規定によるD種優先株式の取得を「強制償還」といいます。）。なお、D種優先株式の一部を取得するときは、取得するD種優先株式は、比例按分その他の方法により当社の取締役会において決定する。

(2) 強制償還価額

D種優先株式1株当たりの強制償還価額は、上記4.(2)に定める基本償還価額算式（ただし、基本償還価額算式における「償還請求日」は「強制償還日」と読み替えて適用する。）によって計算される基本償還価額相当額とする。

6. 普通株式を対価とする取得請求権（転換請求権）

(1) 転換請求権の内容

D種優先株主は、D種優先株式の発行日から1年経過後いつでも、法令上可能な範囲内で、当社がD種優先株式の全部又は一部を取得すると引換えに、下記6.(2)に定める算定方法により算出される数の当社の普通株式をD種優先株主に対して交付することを請求（以下、「転換請求」といい、転換請求がなされた日を「転換請求日」といいます。）することができる。なお、下記6.(2)の算定方法に従い、D種優先株主に交付される普通株式数を算出した場合において、1株未満の端数が生じたときはこれを切り捨てる。当社は、当該端数の切捨てに際し、当該転換請求を行ったD種優先株主に対し会社法第167条第3項に定める金銭を交付することを要しない。

(2) 転換請求により交付する普通株式数の算定方法

当社がD種優先株主に対し対価として交付する普通株式の数は、以下に定める算定方法により算出する。ただし、小数点以下の切り捨ては最後に行い、D種優先株主に対して交付することとなる普通株式の数に1株未満の端数が生じたときはこれを切り捨て、金銭による調整は行わない。

（算式）

D種優先株式の取得と引換えに交付する当社の普通株式の数
= D種優先株主が取得を請求したD種優先株式の数
× 上記4.(2)に定める基本償還価額算式（ただし、基本償還価額算式における「償還請求日」は「転換請求日」と読み替えて適用する。）によって計算される基本償還価額相当額
÷ 転換価額

転換価額

イ 当初転換価額

当初転換価額は、206円とする。

ロ 転換価額の修正

転換価額は、2022年3月31日以降の毎年3月31日及び9月30日（以下、それぞれ「転換価額修正日」といいます。）に、転換価額修正日における時価の90%に相当する金額（以下、「修正後転換価額」といいます。）に修正されるものとする。ただし、修正後転換価額が、当初転換価額の150%（以下、「上限転換価額」といいます。）を上回るときは、修正後転換価額は上限転換価額とし、当初転換価額の75%（以下、「下限転換価額」といいます。）を下回るときは、修正後転換価額は下限転換価額とする。なお、転換価額が、下記八により調整された場合には、上限転換価額及び下限転換価額についても同様の調整を行うものとする。

上記「時価」とは、当該転換価額修正日に先立つ30連続取引日の株式会社東京証券取引所（以下、「東証」といいます。）における普通株式の普通取引の毎日の終値（気配表示を含む。）の平均値（終値のない日数を除く。円単位未満小数第2位まで算出し、その小数第2位を四捨五入する。）とする。

八 転換価額の調整

- (a) 当社は、D種優先株式の発行後、下記(b)に掲げる各事由により普通株式数に変更を生じる場合又は変更を生じる可能性がある場合は、次に定める算式（以下、「転換価額調整式」といいます。）をもって転換価額（上記ロに基づく修正後の転換価額を含む。）を調整する。

調整後転換価額

= 調整前転換価額 × (既発行普通株式数 + (交付普通株式数 × 1株当たりの払込金額) ÷ 時価) ÷ (既発行普通株式数 + 交付普通株式数)

転換価額調整式で使用する「既発行普通株式数」は、普通株式を有する株主（以下、「普通株主」といいます。）に下記(b)(i)ないし(iv)の各取引に係る基準日が定められている場合はその日、また当該基準日が定められていない場合は、調整後の転換価額を適用する日の1か月前の日における、当社の発行済普通株式数から当該日における当社の有する普通株式数を控除し、当該転換価額の調整前に下記(b)又は(d)に基づき交付普通株式数とみなされた普通株式のうち未だ交付されていない普通株式の数を加えた数とする。

転換価額調整式で使用する「交付普通株式数」は、普通株式の株式分割が行われる場合には、株式分割により増加する普通株式数（基準日における当会社の有する普通株式に関して増加した普通株式数を含まない。）とし、普通株式の併合が行われる場合には、株式の併合により減少する普通株式数（効力発生日における当会社の有する普通株式に関して減少した普通株式数を含まない。）を負の値で表示して使用するものとする。

転換価額調整式で使用する「1株当たりの払込金額」は、下記(b)(i)の場合は当該払込金額（金銭以外の財産を出資の目的とする場合には適正な評価額、無償割当ての場合は0円とする。）、下記(b)(ii)及び(iv)の場合は0円とし、下記(b)(iii)の場合は取得請求権付株式等（下記(b)(iii)に定義する。）の交付に際して払込みその他の対価関係にある支払がなされた額（時価を下回る対価をもって普通株式の交付を請求できる新株予約権の場合には、その行使に際して出資される財産の価額を加えた額とする。）から、その取得、転換、交換又は行使に際して取得請求権付株式等の所持人に交付される普通株式以外の財産の価額を控除した金額を、その取得、転換、交換又は行使に際して交付される普通株式の数で除した金額（下記(b)(iii)において「対価」という。）とする。

(b) 転換価額調整式によりD種優先株式の転換価額の調整を行う場合及びその調整後の転換価額の適用時期については、次に定めるところによる。

(i) 下記(c)(ii)に定める時価を下回る払込金額をもって普通株式を交付する場合（無償割当ての場合を含む。）（ただし、当会社の交付した取得請求権付株式、取得条項付株式若しくは取得条項付新株予約権（新株予約権付社債に付されたものを含む。以下本八において同じ。）の取得と引換えに交付する場合、普通株式の交付を請求できる新株予約権（新株予約権付社債に付されたものを含む。以下本八において同じ。）その他の証券若しくは権利の転換、交換又は行使により交付する場合、又は当社又はその関係会社（財務諸表等の用語、様式及び作成方法に関する規則第8条第8項に定める関係会社をいう。以下同じ。）の取締役その他の役員又は使用人に株式報酬として当社普通株式の給付を行うために信託会社へ当社普通株式を交付する場合を除く。）

調整後の転換価額は、払込期日（募集に際して払込期間が設けられたときは当該払込期間の最終日とする。）又は無償割当ての効力発生日の翌日以降これを適用する。ただし、当会社の普通株主に募集株式の割当てを受ける権利を与えるため又は無償割当てのための基準日がある場合は、その日の翌日以降これを適用する。

(ii) 普通株式の株式分割をする場合

調整後の転換価額は、普通株式の株式分割のための基準日の翌日以降これを適用する。

(iii) 取得請求権付株式、取得条項付株式若しくは取得条項付新株予約権であって、その取得と引換えに下記(c)(ii)に定める時価を下回る対価をもって普通株式を交付する定めがあるものを交付する場合（無償割当ての場合を含む。）、又は下記(c)(ii)に定める時価を下回る対価をもって普通株式の交付を請求できる新株予約権その他の証券若しくは権利を交付する場合（無償割当ての場合を含むが、当社又はその関係会社の取締役その他の役員又は使用人に新株予約権を割り当てる場合、及び第25回新株予約権及びC種優先株式の発行を除く。）

調整後の転換価額は、交付される取得請求権付株式、取得条項付株式若しくは取得条項付新株予約権、又は新株予約権その他の証券若しくは権利（以下、「取得請求権付株式等」といいます。）の全てが当初の条件で取得、転換、交換又は行使され普通株式が交付されたものとみなして転換価額調整式を準用して算出するものとし、交付される日又は無償割当ての効力発生日の翌日以降これを適用する。ただし、普通株主に取得請求権付株式等の割当てを受ける権利を与えるため又は無償割当てのための基準日がある場合は、その日の翌日以降これを適用する。

上記にかかわらず、取得、転換、交換又は行使に際して交付される普通株式の対価が上記の時点で確定していない場合は、調整後の転換価額は、当該対価の確定時点で交付されている取得請求権付株式等の全てが当該対価の確定時点の条件で取得、転換、交換又は行使され普通株式が交付されたものとみなして転換価額調整式を準用して算出するものとし、当該対価が確定した日の翌日以降これを適用する。

(iv) 普通株式の併合をする場合

調整後の転換価額は、株式の併合の効力発生日以降これを適用する。

(c) (i) 転換価額調整式の計算については、円単位未満小数第2位まで算出し、その小数第2位を切り捨てる。

(ii) 転換価額調整式で使用する時価は、調整後の転換価額を適用する日に先立つ30連続取引日の東証における普通株式の普通取引の毎日の終値（気配表示を含む。）の平均値（終値のない日数を除く。円単位未満小数第2位まで算出し、その小数第2位を四捨五入する。）とする。

(d) 上記(b)に定める転換価額の調整を必要とする場合以外にも、次に掲げる場合に該当すると当会社取締役会が合理的に判断するときには、当会社は、必要な転換価額の調整を行う。

(i) 当会社を存続会社とする合併、他の会社が行う吸収分割による当該会社の権利義務の全部又は一部の承継、又は他の株式会社が行う株式交換による当該株式会社の発行済株式の全部の取得のために転換価額の調整を必要とするとき。

(ii) 転換価額を調整すべき事由が2つ以上相接して発生し、一方の事由に基づく調整後の転換価額の算出に当たり使用すべき時価につき、他方の事由による影響を考慮する必要があるとき。

(iii) その他当会社の発行済普通株式の株式数の変更又は変更の可能性の生じる事由の発生により転換価額の調整を必要とするとき。

(e) 転換価額調整式により算出された調整後転換価額と調整前転換価額との差額が1円未満の場合は、転換価額の調整は行わないものとする。ただし、本(e)により不要とされた調整は繰り越されて、その後の調

整の計算において斟酌される。

- (f) 上記(a)ないし(e)により転換価額の調整を行うときは、当社は、あらかじめ書面によりその旨並びにその事由、調整前の転換価額、調整後の転換価額及びその適用の日その他必要な事項を株主名簿に記載された各D種優先株主に通知する。ただし、その適用の日の前日までに前記の通知を行うことができないときは、適用の日以降速やかにこれを行う。

- (3) 転換請求受付場所
東京都新宿区早稲田鶴巻町519番地 株式会社ヴィア・ホールディングス

- (4) 転換請求の効力発生
転換請求の効力は、転換請求書が転換請求受付場所に到着した時に発生する。

7. 株式の併合又は分割等
法令に別段の定めがある場合を除き、D種優先株式について株式の併合又は分割は行わない。D種優先株主には、募集株式又は募集新株予約権の割当てを受ける権利を与えず、株式又は新株予約権の無償割当てを行わない。

8. 譲渡制限
譲渡によるD種優先株式の取得については、取締役会の承認を要する。

9. 優先順位

(1) 剰余金の配当

C種優先株式の優先配当金、D種優先株式の優先配当金、C種優先株式の累積未払優先配当金、D種優先株式の累積未払優先配当金並びにその他の種類の株式の株主及び登録株式質権者（普通株主及び普通株式の登録株式質権者（以下、「普通登録株式質権者」といいます。）を含むがこれに限られない。）に対する剰余金の配当の支払順位は、C種優先株式の累積未払優先配当金を第1順位、C種優先株式の優先配当金を第2順位、D種優先株式の累積未払優先配当金を第3順位、D種優先株式の優先配当金を第4順位、その他の種類の株式の株主及び登録株式質権者（普通株主及び普通登録株式質権者を含むがこれに限られない。）に対する剰余金の配当を第5順位とする。

(2) 残余財産の分配

C種優先株式、D種優先株式及びその他の種類の株式（普通株式を含むがこれに限られない。）に係る残余財産の分配の支払順位は、C種優先株式に係る残余財産の分配を第1順位、D種優先株式に係る残余財産の分配を第2順位、その他の種類の株式（普通株式を含むがこれに限られない。）に係る残余財産の分配を第3順位とする。

(3) 比例按分

当社が剰余金の配当又は残余財産の分配を行う額が、ある順位の剰余金の配当又は残余財産の分配を行うために必要な総額に満たない場合は、当該順位の剰余金の配当又は残余財産の分配を行うために必要な金額に応じた比例按分の方法により剰余金の配当又は残余財産の分配を行う。

10. 会社法第322条第2項に規定する定款の定めの有無
会社法第322条第2項に規定する定款の定めはない。

11. 株式の種類ごとの異なる単元株式数の定め及びその理由

D種優先株式が剰余金の配当及び残余財産の分配について優先権を持つ代わりに議決権を付さないこととしたためであります。

4. 行使価額修正条項付新株予約権付社債券等に関する事項は以下のとおりです。

1. 企業内容等の開示に関する内閣府令第19条第9項に規定するデリバティブ取引その他の取引の内容
該当事項はありません。

2. 当該行使価額修正条項付新株予約権付社債券等（C種優先株式及びD種優先株式）に表示された権利の行使に関する事項についての所有者との間の取決めの内容

C種優先株式の所有者であるR K Dエンカレッジファンド投資事業有限責任組合（以下、「本C種優先株主」といいます。）は、2021年3月26日付で当社との間で締結した株式投資契約書において、以下の内容等について合意しています。

(a) 本C種優先株主による、普通株式を対価とする取得請求権の行使の制限

自己に対する金銭による剰余金の配当が2事業年度を通じて一度も行われなかった場合、金銭を対価とする取得請求権の行使が可能となった日から6ヶ月経過した場合、2028年9月30日を経過した場合等に限り普通株式を対価とする取得請求権の行使を行うことができること。

(b) 本C種優先株主による、金銭を対価とする取得請求権の行使の制限

2028年3月30日を経過した場合、期末日の剰余金分配可能額が当該期末日を基準としたC種優先株式に係る基準価額、D種優先株式配当額及び普通株式配当額の合計額以下になった場合、各事業年度末日及び第2四半期末日における連結純資産額がC種優先株式払込完了時点の連結純資産を一定割合以上下回った場合、連結経常損益が2022年3月期以降において2期連続で損失となった場合、又は、各事業年度の決算期における連結のレバレッジ・レシオ（有利子負債の合計額 / （経常損益 + 減価償却費（のれん償却費を含みます。）））の数値が一定値を超えた場合等に限り金銭を対価とする取得請求権の行使を行うことができること。

(c) 当社による、金銭を対価とする取得条項に基づきC種優先株式を取得する権利の行使の制限

C種優先株式を取得する日において、当社が当該取得の対価である金銭を保有していない場合には、当該取得を行うことができないこと。

D種優先株式に表示された権利に関する事項について、当社とD種優先株式の所有者である株式会社りそな銀行、株式会社みずほ銀行、株式会社横浜銀行、株式会社三井住友銀行、ドイツ銀行東京支店（以下、個別に又は総称して「本D種優先株主」といいます。）との間での取決めはありません。

3. 当社の株券の売買についての当該行使価額修正条項付新株予約権付社債券等の所有者との間の取決めの内容
該当事項はありません。
 4. 当社の株券の貸借に関する事項についての当該行使価額修正条項付新株予約権付社債券等の所有者と当社の特別利害関係者等との間の取決めの内容
該当事項はありません。
 5. その他投資者の保護を図るために必要な事項
該当事項はありません。
5. 株式の種類ごとに単元株式数及び議決権の有無に差異がある旨及びその理由
- 当社は、C種優先株式及びD種優先株式とは異なる種類の株式である普通株式を発行しています。普通株式は、株主としての権利内容に制限のない株式ですが、C種優先株式及びD種優先株式は、株主総会において議決権を有しません。これは、C種優先株式及びD種優先株式が剰余金の配当及び残余財産の分配について優先権を持つ代わりに議決権を付さないこととしたものであります。また、当社普通株式の単元株式数は100株ですが、C種優先株式及びD種優先株式の単元株式数は1株です。これは、C種優先株式及びD種優先株式が剰余金の配当及び残余財産の分配について優先権を持つ代わりに議決権を付さないこととしたためです。

(2) 【新株予約権等の状況】

【ストックオプション制度の内容】

該当事項はありません。

【ライツプランの内容】

該当事項はありません。

【その他の新株予約権等の状況】

会社法に基づき発行した新株予約権は、次のとおりであります。

第25回新株予約権

	事業年度末現在 (2022年3月31日)	提出日の前月末現在 (2022年5月31日)
決議年月日	2021年3月26日	同左
新株予約権の数(個)	25,596	同左
新株予約権のうち自己新株予約権の数		同左
新株予約権の目的となる株式の種類	普通株式	同左
新株予約権の目的となる株式の数(株)	2,559,600(注1)	同左
新株予約権の行使時の払込金額(円)	(注2)(注3)	同左
新株予約権の行使期間	自 2021年5月21日 至 2023年5月22日	同左
新株予約権の行使により株式を発行する場合の株式の発行価格及び資本組入額(円)	(注4)	同左
新株予約権の行使の条件	新株予約権の一部行使はできないものとする。	同左
新株予約権の譲渡に関する事項	当社とパークレイズ・バンク・ビーエルシー(以下、「本新株予約権者」といいます。)との間で締結した第25回新株予約権第三者割当契約証書(以下、「本新株予約権第三者割当契約」といいます。)において、本新株予約権者は、当社取締役会の事前の承認がない限り、当該新株予約権を本新株予約権者の関連会社(パークレイズ・バンク・ビーエルシーの直接又は間接の子会社及び親会社(最上位の持株会社を含みます。))並びにかかる親会社の直接又は間接の子会社をいいます。)以外の第三者に譲渡することはできない旨及び本新株予約権者が当該新株予約権を譲渡する場合には、あらかじめ譲渡先となる者に対して、当社との間で本新株予約権第三者割当契約の内容を約束させ、また、譲渡先となる者がさらに第三者に譲渡する場合にも当社に対して同様の内容を約束させるものとする旨を規定	同左
組織再編成行為に伴う新株予約権の交付に関する事項		同左

(注)1. 第25回新株予約権(以下、「本新株予約権」といいます。)は、行使価額修正条項付新株予約権付社債券等であり、当該行使価額修正条項付新株予約権付社債券等の特質は、以下のとおりであります。

・本新株予約権の目的である株式の総数

本新株予約権の目的である株式の総数は5,000,000株、交付株式数は100株で確定しており、株価の上昇又は下落により行使価額が修正されても変化しない。なお、株価の上昇又は下落により行使価額が修正された場合、本新株予約権による資金調達額は増加又は減少する。但し、下記 乃至 により交付株式数が調整される場合には、本新株予約権の目的である株式の総数は調整後交付株式数に応じて調整されるものとする。

当社が下記注3に従って行使価額の調整を行う場合には、交付株式数は次の算式により調整される。但し、調整の結果生じる1株未満の端数は切り捨てる。なお、かかる算式における調整前行使価額及び調整後行使価額は、下記注3に定める調整前行使価額及び調整後行使価額とする。

$$\text{調整後交付株式数} = \frac{\text{調整前交付株式数} \times \text{調整前行使価額}}{\text{調整後行使価額}}$$

調整後交付株式数の適用開始日は、当該調整事由に係る下記注3の、及びによる行使価額の調整に関し、各号に定める調整後行使価額を適用する日と同日とする。

交付株式数の調整を行うときは、当社は、調整後交付株式数の適用開始日の前日までに、本新株予約権者に対し、かかる調整を行う旨並びにその事由、調整前交付株式数、調整後交付株式数及びその適用開始日その他必要な事項を書面で通知する。但し、下記注3のに定める場合その他適用開始日の前日までに上記通知を行うことができない場合には、適用開始日以降速やかにこれを行う。

行使価額の修正基準

行使価額は、当初当社普通株式1株当たり206円とする。行使価額は、本新株予約権の各行使請求の効力発生日の直前取引日の東京証券取引所における当社普通株式の普通取引の終値（同日に終値がない場合には、その直前の終値）（以下、「東証終値」といいます。）の92%に相当する金額に修正される。但し、かかる計算によると修正後の行使価額が下限行使価額（下記に定義する。）を下回ることとなる場合には、下限行使価額を修正後の行使価額とする。

行使価額の修正頻度

払込期日の翌取引日以降上記「新株予約権の行使期間」欄に定める期間の満了日まで、本新株予約権の各行使請求の効力発生日に、行使価額は修正される。

行使価額の下限

下限行使価額は、当社普通株式1株当たり154.5円とする。

交付株式数の上限

5,000,000株

本新株予約権が全て行使された場合の資金調達額の下限

775,500,000円（上記に記載の行使価額の下限にて本新株予約権が全て行使された場合の資金調達額。但し、下限行使価額は修正され、また、本新株予約権の全部又は一部は行使されない可能性がある。なお、下限行使価額が下方に修正された場合の資金調達額の下限は、568,000,000円である。）

本新株予約権には、本新株予約権の取得が必要と当社取締役会が決議した場合は、当社が、本新株予約権の払込期日の翌日以降、会社法第273条及び第274条の規定に従って通知をしたうえで、当社取締役会で定める取得日に、本新株予約権者の保有する本新株予約権の全部又は一部を取得することができる旨の条項が設けられている。

2. 新株予約権の行使価額の修正

本新株予約権の当初行使価額は206円とし、2021年5月21日以降、行使価額は、本新株予約権の各行使請求の効力発生日に、当該効力発生日の直前取引日の東京証券取引所における当社普通株式の普通取引の終値（同日に終値がない場合には、その直前の終値）（以下、「東証終値」といいます。）の92%に相当する金額に修正されますが、かかる計算による修正後の行使価額が下限行使価額を下回ることとなる場合には、下限行使価額を修正後の行使価額とします。但し、当社は、2021年5月21日以降、本C種優先株主及び本D種優先株主の承諾を得た場合、当社取締役会の決議により下限行使価額の修正を行うことができ、かかる修正が行われる場合、下限行使価額は113円又は当該決議がなされた日の東証終値の50%に相当する金額の1円未満の端数を切り上げた金額のいずれか高い方の金額に修正されます。

3. 新株予約権の行使価額の調整

当社は、本新株予約権の発行後、下記に掲げる各事由により当社の普通株式数に変更を生じる場合又は変更を生じる可能性がある場合には、次に定める算式（以下、「行使価額調整式」といいます。）をもって行使価額を調整する。

$$\text{調整後行使価額} = \text{調整前行使価額} \times \frac{\text{既発行普通株式数} + \frac{\text{交付普通株式数} \times \text{1株当たりの払込金額}}{\text{時価}}}{\text{既発行普通株式数} + \text{交付普通株式数}}$$

行使価額調整式により行使価額の調整を行う場合及び調整後行使価額の適用時期については、次に定めるところによる。

時価（以下に定義する。）を下回る払込金額をもって当社普通株式を交付する場合（無償割当てによる場合を含む。）（但し、当社の発行した取得条項付株式、取得請求権付株式若しくは取得条項付新株予約権（新

株予約権付社債に付されたものを含む。)の取得と引換えに当社普通株式を交付する場合、当社普通株式の交付を請求できる新株予約権(新株予約権付社債に付されたものを含む。)その他の権利の行使によって当社普通株式を交付する場合、会社分割、株式交換若しくは合併により当社普通株式を交付する場合、又は当社若しくはその関係会社(財務諸表等の用語、様式及び作成方法に関する規則第8条第8項に定める関係会社をいう。以下同じ。)の取締役その他の役員若しくは使用人に株式報酬として当社普通株式の給付を行うために信託会社へ当社普通株式を交付する場合を除く。)

調整後行使価額は、払込期日(募集に際して払込期間を定めた場合はその最終日とする。以下同じ。)の翌日以降又は(無償割当ての場合は)効力発生日の翌日以降これを適用する。但し、株主に割当てを受ける権利を与えるための基準日がある場合には、その日の翌日以降これを適用する。

当社普通株式の株式分割をする場合

調整後行使価額は、当社普通株式の株式分割のための基準日の翌日以降これを適用する。

時価を下回る払込金額をもって当社普通株式を交付する定めのある取得請求権付株式又は時価を下回る払込金額をもって当社普通株式の交付を請求できる新株予約権(新株予約権付社債に付されたものを含む。)その他の権利を発行する場合(無償割当てによる場合を含むが、当社又はその関係会社の取締役その他の役員又は使用人に新株予約権を割り当てる場合、又はC種優先株式及びD種優先株式の発行を除く。)

調整後行使価額は、発行される取得請求権付株式の全部に係る取得請求権又は新株予約権その他の権利の全部が当初の条件で行使されたものとみなして行使価額調整式を適用して算出するものとし、払込期日(新株予約権の場合は割当日)の翌日以降又は(無償割当ての場合は)効力発生日の翌日以降これを適用する。但し、株主に割当てを受ける権利を与えるための基準日がある場合には、その日の翌日以降これを適用する。

当社の発行した取得条項付株式又は取得条項付新株予約権(新株予約権付社債に付されたものを含む。)の取得と引換えに時価を下回る価額をもって当社普通株式を交付する場合

調整後行使価額は、取得日の翌日以降これを適用する。

上記にかかわらず、当該取得条項付株式又は取得条項付新株予約権(新株予約権付社債に付されたものを含む。)に関して、当該調整前に本 による行使価額の調整が行われている場合には、調整後行使価額は、当該調整を考慮して算出するものとする。

本 乃至 の場合において、基準日が設定され、且つ、効力の発生が当該基準日以降の株主総会、取締役会その他当社の機関の承認を条件としているときには、本 乃至 にかかわらず、調整後行使価額は、当該承認があった日の翌日以降これを適用する。この場合において、当該基準日の翌日から当該承認があった日までに本新株予約権を行使した新株予約権者に対しては、次の算出方法により、当社普通株式を交付する。

$$\text{株式数} = \frac{\left(\begin{array}{cc} \text{調整前} & \text{調整後} \\ \text{行使価額} & \text{行使価額} \end{array} \right) \times \text{調整前行使価額により} \text{ 当該期間内に交付された株式数}}{\text{調整後行使価額}}$$

この場合、1株未満の端数を生じたときはこれを切り捨て、現金による調整は行わない。

行使価額調整式により算出された調整後行使価額と調整前行使価額との差額が1円未満にとどまる場合は、行使価額の調整は行わない。但し、その後行使価額の調整を必要とする事由が発生し、行使価額を調整する場合には、行使価額調整式中の調整前行使価額に代えて調整前行使価額からこの差額を差し引いた額を使用する。

行使価額調整式の計算については、1円未満の端数を切り上げる。

行使価額調整式で使用する「時価」は、調整後行使価額が初めて適用される日(但し、本項 の場合は基準日)に先立つ45取引日目に始まる30取引日の東京証券取引所における当社普通株式の普通取引の終値の平均値(終値のない日数を除く。)とする。平均値の計算については、1円未満の端数を切り上げる。

行使価額調整式で使用する既発行普通株式数は、株主に割当てを受ける権利を与えるための基準日がある場合はその日、また、かかる基準日がない場合は、調整後行使価額を初めて適用する日の1ヶ月前の日における当社の発行済普通株式の総数から、当該日において当社の保有する当社普通株式を控除した数とし、当該行使価額の調整前に、本項 又は に基づき「交付普通株式数」とみなされた当社普通株式のうち未だ交付されていない当社普通株式の株式数を加えるものとする。また、上記 の場合には、行使価額調整式で使用する交付普通株式数は、基準日において当社が有する当社普通株式に割り当てられる当社の普通株式数を含まないものとする。

上記 の行使価額の調整を必要とする場合以外にも、次に掲げる場合には、当社は、必要な行使価額の調整を行う。

株式の併合、資本金の額の減少、会社分割、株式交換又は合併のために行使価額の調整を必要とするとき。

その他当社の普通株式数の変更又は変更の可能性が生じる事由等の発生により行使価額の調整を必要とする

とき。

行使価額を調整すべき複数の事由が相接して発生し、一方の事由に基づく調整後行使価額の算出にあたり使用すべき時価につき、他方の事由による影響を考慮する必要があるとき。

上記の規定にかかわらず、上記に基づく調整後行使価額を初めて適用する日が行使価額の修正日と一致する場合には、当社は、必要な行使価額の調整及び下限行使価額の調整を行う。

行使価額の調整を行うとき（下限行使価額が調整されるときを含む。）は、当社は、調整後行使価額の適用開始日の前日までに、本新株予約権者に対し、かかる調整を行う旨並びにその事由、調整前行使価額、調整後行使価額（調整後の下限行使価額を含む。）及びその適用開始日その他必要な事項を書面で通知する。但し、上記に定める場合その他適用開始日の前日までに上記通知を行うことができない場合には、適用開始日以降速やかにこれを行う。

4. 新株予約権の行使により株式を発行する場合の株式の発行価格及び資本組入額

本新株予約権の行使により交付する当社普通株式1株の発行価格は、行使請求に係る本新株予約権の行使に際して払い込むべき金額の総額に、行使請求に係る本新株予約権の発行価額の総額を加えた額を、新株予約権の目的である株式の総数で除した額とします。

本新株予約権の行使により株式を発行する場合の増加する資本金の額は、会社計算規則第17条の定めるところに従って算出された資本金等増加限度額に0.5を乗じた金額とし、計算の結果1円未満の端数を生ずる場合は、その端数を切り上げるものとします。増加する資本準備金の額は、資本金等増加限度額より増加する資本金の額を減じた額とします。

5. 当該行使価額修正条項付新株予約権付社債券等に関する事項は以下のとおりです。

1. 企業内容等の開示に関する内閣府令第19条第9項に規定するデリバティブ取引その他の取引の内容
該当事項はありません。
2. 当該行使価額修正条項付新株予約権付社債券等（本新株予約権）に表示された権利の行使に関する事項についての所有者との取決めの内容

当社による行使指定

当社は、2021年5月21日から2023年5月22日までのいずれかの日において、当社の判断により、本新株予約権者に対して本新株予約権を行使すべき旨及び行使すべき本新株予約権の数を指示することができ（以下、「行使指示」といいます。）、行使指示に際しては、以下の要件を満たすことが前提となります。

- () 行使指示を行った日（以下、「行使指示日」といいます。）の東証終値が下限行使価額の115%に相当する金額以上であること
- () 前回行使指示を行った日から20取引日以上が経過していること
- () 当社が、未公表の重要事実を保有していないこと
- () 行使指示日の東証終値が直前取引日の東証終値よりも8%以上下落していないこと

当社が行使指示を行った場合、本新株予約権者は、原則として、行使指示日の翌取引日から20取引日（以下、「行使指示期間」といいます。）以内に、指示された数の本新株予約権を行使する義務を負います。

行使指示後、当該行使指示に係る行使指示期間中に、当社株式の株価（気配値を含みます。）が下限行使価額の115%を下回った場合には、本新株予約権者は、当該行使指示に基づき本新株予約権を行使する義務を免れます。一度に行使指示可能な本新株予約権の数には限度があり、本新株予約権の行使により交付されることとなる当社株式の数が、行使指示日の直前取引日までの5取引日、20取引日又は250取引日における当社株式の1日当たり平均出来高のいずれか少ない方に2を乗じて得られる数を超えないようにする必要があり、当社は、行使指示を行う際にはその旨を開示いたします。

当社による行使停止

当社は、2021年5月21日以降2022年5月20日までの間のいずれかの日において、本新株予約権者が本新株予約権の全部又は一部を行使することができない期間を指定（以下、「停止指示」といいます。）することができます。なお、当社は、一旦行った停止指示をいつでも取り消すことができます。かかる行使停止指定条項により、急激な希薄化を回避するとともに、資金需要や株価動向等を見極めながら資金調達の時期や行使される本新株予約権の量を一定程度コントロールすることが可能となります。また、当社は、停止指示を行うこと又は停止指示を取り消すことを決定した場合は、その旨を開示いたします。

当社による行使許可

当社は、2022年5月21日以降においては、行使指示期間を除き、当社が本C種優先株主及び本D種優先株主の承諾を得て、本新株予約権者に対して行使許可をした場合に限り、本新株予約権の行使を認めることとしております。本新株予約権者は、本新株予約権第三者割当契約に従って当社に対して本新株予約権の行使に係る許可申請書（以下、「行使許可申請書」といいます。）を提出し、これに対して当社が書面（以下、「行使許可書」といいます。）により本新株予約権の行使を許可した場合に限り、行使許可書に示された最長60取引日の期間（以下、「行使許可期間」といいます。）に、行使許可書に示された数量の範囲内でのみ本新株予約権を行使できます。また、本新株予約権者は、何度でも行使許可の申請を行うことができます。行使許可申請書の提出がなされた場合に行使許可を行うかどうかは、当社の裁量によって決定することができます。当社は、行使許可申請書の提出がなされた時点の当社の資金需要や株価動向等を総合的に勘案し、行使許可を行うかどうかを判断いたします。また、当社は行使許可を行った後、行使許可期間中に、当該行使許可を取り消す旨を本新株予約権者に通知することができ、この場合、通知の翌取引日から、本新株予約権者は当該行使許可に基づき本新株予約権を行使することができません。かかる行使許可条項により、急激な希薄化を回避するとともに、資金需要や株価動向等を見極めながら資金調達新时期や行使される本新株予約権の量を一定程度コントロールすることが可能となります。また、当社は、行使許可を行うこと又は行使許可を取り消すことを決定した場合は、その旨を開示いたします。

当社による本新株予約権の取得

当社は、本新株予約権の取得が必要と判断した場合、当社取締役会の決議に基づき、本新株予約権1個当たり払込金額と同額で、本新株予約権の全部又は一部を取得することができます。また、当社は、2023年5月22日において未行使の本新株予約権が残存している場合、本新株予約権1個当たり払込金額と同額で、本新株予約権者（当社を除きます。）の保有する本新株予約権の全部を取得します。

本新株予約権の譲渡

本新株予約権第三者割当契約において、本新株予約権者は、当社取締役会の事前の承認がない限り、本新株予約権を本新株予約権者の関連会社（パークレイズ・バンク・ピーエルシーの直接又は間接の子会社及び親会社（最上位の持株会社を含みます。）並びにかかる親会社の直接又は間接の子会社をいいます。）以外の第三者に譲渡することはできない旨及び本新株予約権者が本新株予約権を譲渡する場合には、あらかじめ譲渡先となる者に対して、当社との間で本新株予約権第三者割当契約の内容を約束させ、また、譲渡先となる者がさらに第三者に譲渡する場合にも当社に対して同様の内容を約束させるものとする旨を規定しております。

本新株予約権者による行使制限措置

- () 当社は、東証の定める有価証券上場規程第434条第1項及び同規程施行規則第436条第1項乃至第5項、並びに日本証券業協会の定める「第三者割当増資等の取扱いに関する規則」に従い、MSCB等の買受人による行使を制限するよう措置を講じるため、所定の適用除外の場合を除き、本新株予約権の制限超過行使（単一暦月中に本新株予約権の行使により取得される株式数が、本新株予約権の払込日時点における上場株式数の10%を超える場合における、当該10%を超える部分に係る行使をいう。）を本新株予約権者に行わせない。
- () 本新株予約権者は、上記所定の適用除外の場合を除き、制限超過行使に該当することとなるような本新株予約権の行使を行わないことに同意し、本新株予約権の行使にあたっては、あらかじめ当社に対し、本新株予約権の行使が制限超過行使に該当しないかについて確認を行う。
- () 本新株予約権者は、本新株予約権を譲渡する場合（なお、本新株予約権の譲渡には当社の取締役会による承認が必要。）、あらかじめ譲渡先となる者に対して、当社との間で制限超過行使に係る制限の内容を約束させ、また、譲渡先となる者がさらに第三者に譲渡する場合にも当社に対して同様の内容を約束させる。

3. 当社の株券の売買についての当該行使価額修正条項付新株予約権付社債券等の所有者との間の取決めの内容
該当事項はありません。

4. 当社の株券の貸借に関する事項についての当該行使価額修正条項付新株予約権付社債券等の所有者と当社の特別利害関係者等との間の取決めの内容
該当事項はありません。

5. その他投資者の保護を図るため必要な事項
該当事項はありません。

6. 本新株予約権の行使に際して出資される財産は金銭とし、本新株予約権1個の行使に際して出資される財産の価額は、行使に際して出資される当社普通株式1株あたりの金銭の額に交付株式数を乗じた金額とします。なお、計算の結果1円未満の端数を生ずる場合は、その端数を切り上げるものとします。

(3) 【行使価額修正条項付新株予約権付社債券等の行使状況等】

当第4四半期会計期間及び当連結会計年度において、行使価額修正条項付新株予約権付社債券に係る新株予約権の行使状況は以下のとおりです。

第25回新株予約権

	第4四半期会計期間 (2022年1月1日から 2022年3月31日まで)	第86期 (2021年4月1日から 2022年3月31日まで)
当該期間に権利行使された当該行使価額修正条項付新株予約権付社債券等の数(個)	64	24,404
当該期間の権利行使に係る交付株式数(株)	6,400	2,440,400
当該期間の権利行使に係る平均行使価額等(円)	154.5	176.8
当該期間の権利行使に係る資金調達額(百万円)	0	431
当該期間の末日における権利行使された当該行使価額修正条項付新株予約権付社債券等の数の累計(個)		24,404
当該期間の末日における当該行使価額修正条項付新株予約権付社債券等に係る累計の交付株式数(株)		2,440,400
当該期間の末日における当該行使価額修正条項付新株予約権付社債券等に係る累計の平均行使価額等(円)		176.8
当該期間の末日における当該行使価額修正条項付新株予約権付社債券等に係る累計の資金調達額(百万円)		431

(4) 【発行済株式総数、資本金等の推移】

年月日	発行済株式 総数増減数 (千株)	発行済株式 総数残高 (千株)	資本金 増減額 (百万円)	資本金残高 (百万円)	資本準備金 増減額 (百万円)	資本準備金 残高 (百万円)
2017年4月1日～ 2018年3月31日(注1)	3	29,171	1	3,698	1	2,498
2017年5月29日(注2)	446	29,617	249	3,948	249	2,748
2017年8月17日～ 2018年3月31日(注3)	2,090	31,707	758	4,707	758	3,507
2018年4月1日～ 2019年3月31日(注1)	2	31,709	0	4,708	0	3,508
2018年6月29日(注4)		31,709		4,708	3,008	500
2018年7月20日～ 2018年8月31日(注3)	650	32,359	223	4,931	223	723
2019年4月1日～ 2020年3月31日(注1)	2	32,361	0	4,932	0	724
2019年5月30日(注3)	7	32,369	2	4,935	2	727
2021年5月20日(注5)	6	32,375	3,000	7,935	3,000	3,727
2021年5月20日(注6)		32,375	7,835	100	3,727	-
2021年5月21日～ 2022年3月31日(注3)	2,440	34,815	216	316	216	216
2021年7月31日(注7)	446	34,369		316		216

(注) 1. 新株予約権の行使による普通株式の増加であります。

2. 有償第三者割当 446,400株(普通株式)

発行価格

1,120円

資本組入額

560円

割当先

(株)日本カストディ銀行(信託E口)

3. 行使価額修正条項付新株予約権の行使による普通株式の増加であります。

4. 会社法第448条及び第452条の規定に基づき、3,008百万円資本準備金を減少し、同額その他資本剰余金に振替え、欠損填補に充当したものです。

5. 第三者割当増資により、C種優先株式総数が1,500株、D種優先株式が4,500株、資本金及び資本準備金がそれぞれ3,000百万円増加しております。

C種優先株式

1,500株

発行価格

1,000,000円

資本組入額

500,000円

割当先

RKDエンカレッジファンド投資事業有限責任組合

D種優先株式

4,500株

発行価格

1,000,000円

資本組入額

500,000円

割当先

(株)りそな銀行、(株)みずほ銀行、(株)横浜銀行、(株)三井住友銀行、ドイツ銀行東京支店

6. 2021年5月20日に会社法第447条第1項及び第448条第1項の規定に基づき、資本金7,835百万円及び資本準備金3,727百万円を減少し、それぞれの全額をその他資本剰余金に振り替え、欠損填補に充当したものです。

7. 2021年7月31日に取締役会決議により自己株式を消却しております。

(5) 【所有者別状況】

普通株式

2022年3月31日現在

区分	株式の状況(1単元の株式数100株)								単元未満株式の状況(株)
	政府及び地方公共団体	金融機関	金融商品取引業者	その他の法人	外国法人等		個人その他	計	
					個人以外	個人			
株主数(人)	-	12	19	137	23	63	39,863	40,117	-
所有株式数(単元)	-	23,471	5,587	73,233	1,506	269	239,506	343,572	6,200
所有株式数の割合(%)	-	6.83	1.62	21.31	0.43	0.07	69.71	100.00	-

(注) 1. 自己株式2,500株は、「個人その他」に25単元を含めて記載しております。

2. 「その他の法人」の欄には、株式会社証券保管振替機構名義の株式が25単元含まれております。

3. 所有株式数割合は、小数点第3位以下を切り捨てて表示しております。

C種優先株式

2022年3月31日現在

区分	株式の状況(1単元の株式数1株)								単元未満株式の状況(株)
	政府及び地方公共団体	金融機関	金融商品取引業者	その他の法人	外国法人等		個人その他	計	
					個人以外	個人			
株主数(人)	-	-	-	-	-	-	1	1	-
所有株式数(株)	-	-	-	-	-	-	1,500	1,500	-
所有株式数の割合(%)	-	-	-	-	-	-	100.00	100.00	-

D種優先株式

2022年3月31日現在

区分	株式の状況(1単元の株式数1株)								単元未満株式の状況(株)
	政府及び地方公共団体	金融機関	金融商品取引業者	その他の法人	外国法人等		個人その他	計	
					個人以外	個人			
株主数(人)	-	4	-	-	1	-	-	5	-
所有株式数(株)	-	4,262	-	-	238	-	-	4,500	-
所有株式数の割合(%)	-	94.71	-	-	5.28	-	-	100.00	-

(注) 所有株式数割合は、小数点第3位以下を切り捨てて表示しております。

(6) 【大株主の状況】

所有株式数別

2022年3月31日現在

氏名又は名称	住所	所有株式数 (千株)	発行済株式(自己 株式を除く。)の 総数に対する所有 株式数の割合(%)
アサヒビール(株)	東京都墨田区吾妻橋1-23-1	3,192	9.29
横川 端	東京都港区	2,205	6.42
横川 竟	東京都目黒区	2,029	5.91
横川 紀夫	東京都渋谷区	1,973	5.74
日本マスタートラスト信託銀行(株) (信託口)	東京都港区浜松町2-11-3	1,922	5.59
(株)W&E	東京都武蔵野市吉祥寺南町3-21-10	858	2.50
大関(株)	兵庫県西宮市今津出在家町4-9	615	1.79
(株)ウェルカム	東京都渋谷区神宮前2-4-11	600	1.75
今井 辰男	岡山県倉敷市	433	1.26
カメイ(株)	宮城県仙台市青葉区国分町3-1-18	338	0.99
計	-	14,168	41.23

(注) 2021年11月29日付で公衆の縦覧に供されている大量保有報告書の変更報告書において、パークレイズ証券株式会社及びその共同保有者2社が、2021年11月22日現在で以下の株式を保有している旨が記載されているものの、当社として当事業年度末現在における実質所有株式数の確認ができてませんので、上記大株主の状況は株主名簿の記載に基づいて記載しております。

なお、大量保有報告書の変更報告書の内容は、次のとおりであります。保有株券等の数には新株予約権の保有に伴う保有潜在株式の数が含まれております。

氏名又は名称	住所	保有株式数 (千株)	株券等保有割合 (%)
パークレイズ・バンク・ピーエルシー	英国 ロンドン市 チャーチル・プレイス1	2,613	6.99
パークレイズ・キャピタル・セキュリ ティーズ・リミテッド	英国 ロンドン市 カナリーワーフ ノー ス・コロネード5	104	0.30
パークレイズ証券株式会社	東京都港区六本木六丁目10番1号	0	0

所有議決権数別

2022年3月31日現在

氏名又は名称	住所	所有議決権数 (個)	総株主の議決権に 対する所有議決権 数の割合(%)
アサヒビール(株)	東京都墨田区吾妻橋 1 - 23 - 1	31,920	9.29
横川 端	東京都港区	22,056	6.42
横川 竟	東京都目黒区	20,299	5.91
横川 紀夫	東京都渋谷区	19,734	5.74
日本マスタートラスト信託銀行(株) (信託口)	東京都港区浜松町 2 - 11 - 3	19,223	5.60
(株)W & E	東京都武蔵野市吉祥寺南町 3 - 21 - 10	8,585	2.50
大関(株)	兵庫県西宮市今津出在家町 4 - 9	6,150	1.79
(株)ウェルカム	東京都渋谷区神宮前 2 - 4 - 11	6,000	1.75
今井 辰男	岡山県倉敷市	4,334	1.26
カメイ(株)	宮城県仙台市青葉区国分町 3 - 1 - 18	3,386	0.99
計	-	141,687	41.24

(7) 【議決権の状況】

【発行済株式】

2022年3月31日現在

区分	株式数(株)	議決権の数(個)	内容
無議決権株式	C種優先株式 1,500 D種優先株式 4,500		C種優先株式及びD種優先株式の内容は、「1 株式等の状況」の「(1) 株式の総数等」の「発行済株式」の注記に記載しております。
議決権制限株式(自己株式等)			
議決権制限株式(その他)			
完全議決権株式(自己株式等)	(自己保有株式) 普通株式 2,500		
完全議決権株式(その他)	普通株式 34,354,700	343,547	
単元未満株式	普通株式 6,200		1 単元(100株)未満の株式
発行済株式総数	34,369,400		
総株主の議決権		343,547	

(注) 「完全議決権株式(その他)」欄の普通株式には、株式会社証券保管振替機構名義の株式が2,500株(議決権25個)含まれております。

【自己株式等】

2022年3月31日現在

所有者の氏名又は名称	所有者の住所	自己名義 所有株式数 (株)	他人名義 所有株式数 (株)	所有株式数 の合計 (株)	発行済株式 総数に対する 所有株式数 の割合(%)
(自己保有株式) 株)ヴィア・ホールディングス	東京都新宿区早稲田鶴巻町 519	2,500	-	2,500	0.01
計		2,500	-	2,500	0.01

(注) 「株式給付信託(BBT=Board Benefit Trust)」の終了に伴い、その残余財産である当社株式446,400株を2021年7月9日付にて無償で取得し、2021年6月29日開催の取締役会の決議に基づき、2021年7月31日付にて446,400株の自己株式の消却を実施しております。

2 【自己株式の取得等の状況】

【株式の種類等】 普通株式

(1) 【株主総会決議による取得の状況】

該当事項はありません。

(2) 【取締役会決議による取得の状況】

該当事項はありません。

(3) 【株主総会決議又は取締役会決議に基づかないものの内容】

該当事項はありません。

(4) 【取得自己株式の処理状況及び保有状況】

区分	当事業年度		当期間	
	株式数(株)	処分価額の総額 (百万円)	株式数(株)	処分価額の総額 (百万円)
引き受ける者の募集を行った 取得自己株式				
消却の処分を行った取得自己株式	-	-		
合併、株式交換、株式交付、 会社分割に係る移転を行った 取得自己株式				
その他()				
保有自己株式数	2,500	-	2,500	-

3 【配当政策】

当社は、株主の皆様への直接的利益還元として業績に連動した継続的な利益配当を重要な経営課題の一つとして位置付けております。一方で当社が展開する外食事業においては、マーケットの変化に対応し、市場競争力を維持していくためには、一定の投資が必要となります。そのため、株主に対する配当については中長期的な事業計画に基づき、再投資のための内部留保の確保と継続的な配当を念頭におき、財政状態や利益水準を総合的に勘案して検討することとしております。

当連結会計年度においては、新型コロナウイルス感染症拡大が業績へ大きく影響しており、誠に遺憾ながら普通株式については無配とさせていただきます。なお、2021年5月に発行したC種優先株式及びD種優先株式については、発行時に定められた優先株式発行要領に基づき、以下のとおり配当を実施いたします。

翌連結会計年度につきましては、新型コロナウイルス感染症による影響が残ることが見込まれること、またC種優先株式及びD種優先株式については、優先株式の発行要領に基づき配当を実施する予定であることから、普通株式については、誠に遺憾ながら無配とさせていただきます。

基準日が当連結会計年度に属する剰余金の配当は、以下のとおりであります。

決議年月日	株式の種類	配当金の総額(百万円)	1株当たり配当額(円)
2022年6月29日 定時株主総会	C種優先株式	110	73,589.04
2022年6月29日 定時株主総会	D種優先株式	77	17,315.07

4 【コーポレート・ガバナンスの状況等】

(1) 【コーポレート・ガバナンスの概要】

コーポレート・ガバナンスに関する基本的な考え方

当社グループは、経営理念の具現化を通じて、持続的成長と中長期的な企業価値の向上を図り、株主をはじめとするステークホルダーの皆様からの信認が得られるよう、最良のコーポレート・ガバナンスを実現してまいります。

当社グループの目指すコーポレート・ガバナンスの実現のため、ヴィア・グループ コーポレート・ガバナンスポリシーを制定し、コーポレート・ガバナンスの継続的な充実と実効性の向上に取り組んでまいります。

企業統治の体制の概要及び当該体制を採用する理由

当社は、適切な機関設計の選択により、持続的な企業価値の向上という目的を共有し、経営と監督の分離並びに一体的協力関係のバランスによりコーポレート・ガバナンスを実現しています。

また、透明性の高い経営の実現と企業価値の向上を目指し、株主はもちろんのこと、従業員・顧客・取引先等利害関係者の方々の利益を尊重した経営に徹すべく、迅速かつ的確な判断、意思決定を行い、業務執行することを目的に以下の企業統治体制を採用しております。

イ 企業統治体制

当社グループは、当社取締役会が戦略的な意思決定および事業会社の監督を行うホールディングス体制をとっており、監督機能と執行機能の分離を行うことにより、各事業会社の責任と権限を明確にし、戦略的意思決定の迅速化を図っております。

さらに、グループ全体として機動的な意思決定を行うために、グループ業績の進捗及び管理を目的とした会議体を設置し、各事業会社の経営戦略並びに経営に関する重要案件を検討するとともに業務執行状況を確認しております。

当社は企業統治の体制は、監査役制度を採用しており、提出日現在において、取締役は6名（うち社外取締役3名）、監査役は3名（うち社外監査役2名）であります。

社外取締役及び社外監査役は、会社の最高権限者である代表取締役等と直接の利害関係のない有識者や経営者等から選任することにより、経営の健全化の維持・強化を図っております。

ロ 会社の主たる統治機能

・取締役会

当社及びグループ各社は、毎月1回の定例取締役会の開催に加え、経営判断にかかわる重要事項が発生した場合には、随時臨時取締役会を開催しております。

また、経営の監視・監督機能を強化するため、2008年6月27日開催の第72期定時株主総会から社外取締役を選任しており、客観的立場からの経営助言を受けるとともに、コンプライアンスの強化を図っております。

・監査役及び監査役会

監査役は、取締役会への出席、稟議書の閲覧等を通じ、取締役会の意思決定の過程及び業務執行状況を監視するとともに、常勤監査役は、経営会議等社内の重要な会議に出席し、多角的な視点から取締役会及びグループ各社の業務執行を監視しております。

監査役会は、監査役全員をもって構成し法令、定款及び監査役会規定に従い、監査役の監査方針、年間の監査計画などを決定しております。なお、監査内容については、各監査役が毎月開催される監査役会に報告し、情報の共有化及び監査計画の進捗確認を行うとともに、次月の監査計画について協議・承認しております。

監査役には、取締役の業務執行を監査するために、取締役会等の重要会議への出席権限があり、必要に応じて意見陳述できるほか、稟議案件の監査等、経営管理体制のチェックができる仕組みになっております。

・取締役会、監査役会の構成員

取締役会、監査役会の構成員は以下のとおりです。

・取締役会

(議長)

代表取締役社長 楠元 健一郎

(構成員)

取締役 石岡 健生

取締役 蘓畑 康美

社外取締役 高田 弘明

社外取締役 井上 晴孝

社外取締役 北島 亜紀

常勤監査役 大島 政靖

社外監査役 湯山 朋典

社外監査役 佐藤 郁夫

・監査役会

(議長)

常勤監査役 大島 政靖

(構成員)

社外監査役 湯山 朋典

社外監査役 佐藤 郁夫

・経営会議

経営会議は、代表取締役の業務執行に伴う諮問・審議機関として、原則毎週1回開催し、業務執行の進捗状況の検証、営業活動の確認、業務執行に関する報告について審議し、経営上重要な事項については、十分な審議を行ったうえで取締役会に上程いたします。代表取締役社長の楠元健一郎を議長とし、主に取締役と常勤監査役で構成され、その他必要に応じて議長の指名する者を含めて開催されております。

・コンプライアンス・リスク管理委員会

当社は、コンプライアンスの向上を図ることを目的として、コンプライアンス・リスク管理委員会を設置しております。原則月1回開催し、企業倫理と法令等を遵守する体制の確立と、コンプライアンス情報の共有や会社としての対応確認を行っております。コンプライアンス・リスク管理委員会は、代表取締役社長の楠元健一郎を委員長とし、主に連結子会社6社より各1名ずつの代表者及びその他必要に応じて委員長の指名する者により構成されております。

・指名・報酬諮問委員会

当社は、取締役・監査役・執行役員の指名・選任、最高経営責任者の選解任及び取締役・執行役員の報酬決定に関する透明性と客観性を高め、取締役会の監督機能の強化を図ることを目的として、取締役会の諮問機関として、社外役員が過半数を構成する指名・報酬諮問委員会を設置しています。社外取締役の高田弘明を議長とし、取締役、社外取締役、常勤監査役、社外監査役、執行役員から構成員を選出し開催されております。

・コーポレートガバナンス委員会

当社グループは、持続的成長と中長期的な企業価値の向上を図るため、コーポレートガバナンスに関する重要事項について協議を行うことを目的として、取締役会の諮問機関としてコーポレートガバナンス委員会を設置しております。代表取締役社長の楠元健一郎を委員長として、取締役、社外取締役、常勤監査役、社外監査役から構成員を選出し随時開催しております。

企業統治に関するその他の事項

イ 内部統制システムの整備状況

当社は、会社法及び会社法施行規則に基づき、「内部統制システム構築の基本方針」、すなわち、取締役・使用人の職務執行が法令・定款に適合することを確保するための体制、その他株式会社の業務の適正を確保するための体制について定めております。

取締役会は、当社及びグループ各社の取締役及び使用人が法令及び社内規定を遵守し、健全な社会規範の下にその職務を遂行するために、「ヴィア・グループ倫理規範」を制定するとともに、社長を委員長とするグループ全体のコンプライアンスやリスク管理体制を統括するコンプライアンス・リスク管理委員会を設置し、グループ全体のコンプライアンスの取組み状況をモニターするとともに、取締役・従業員に対する教育等を実施しております。

また、法令違反その他のコンプライアンス上疑義ある行為等について、従業員が直接情報提供を行う手段としてホットラインを設置、運用しております。

ロ リスク管理体制の整備状況

コンプライアンス・リスク管理委員会を月1回開催し、リスク管理を行っております。また、不測の事態が発生した場合には、グループ危機管理規程に基づき、社長を本部長とする対策本部を設置し、迅速かつ適切な対応を行うこととしております。

内部監査室は、当社及びグループ各社のリスク管理の状況を監査し、その結果を定期的に取締役会及び監査役会に報告いたします。

ハ 子会社の業務の適正を確保するための体制整備の状況

上記のコンプライアンス・リスク管理委員会の結果や、内部監査室による監査の結果は、当社の取締役会に報告され、適切な対応が取れる体制を構築しております。

また、子会社の業務執行についての決裁ルールや関連会社管理規程に基づいて、経営上の重要な事項については当社への承認申請又は報告が行われております。

以上述べた事項を図によって示すと、以下のとおりとなります。

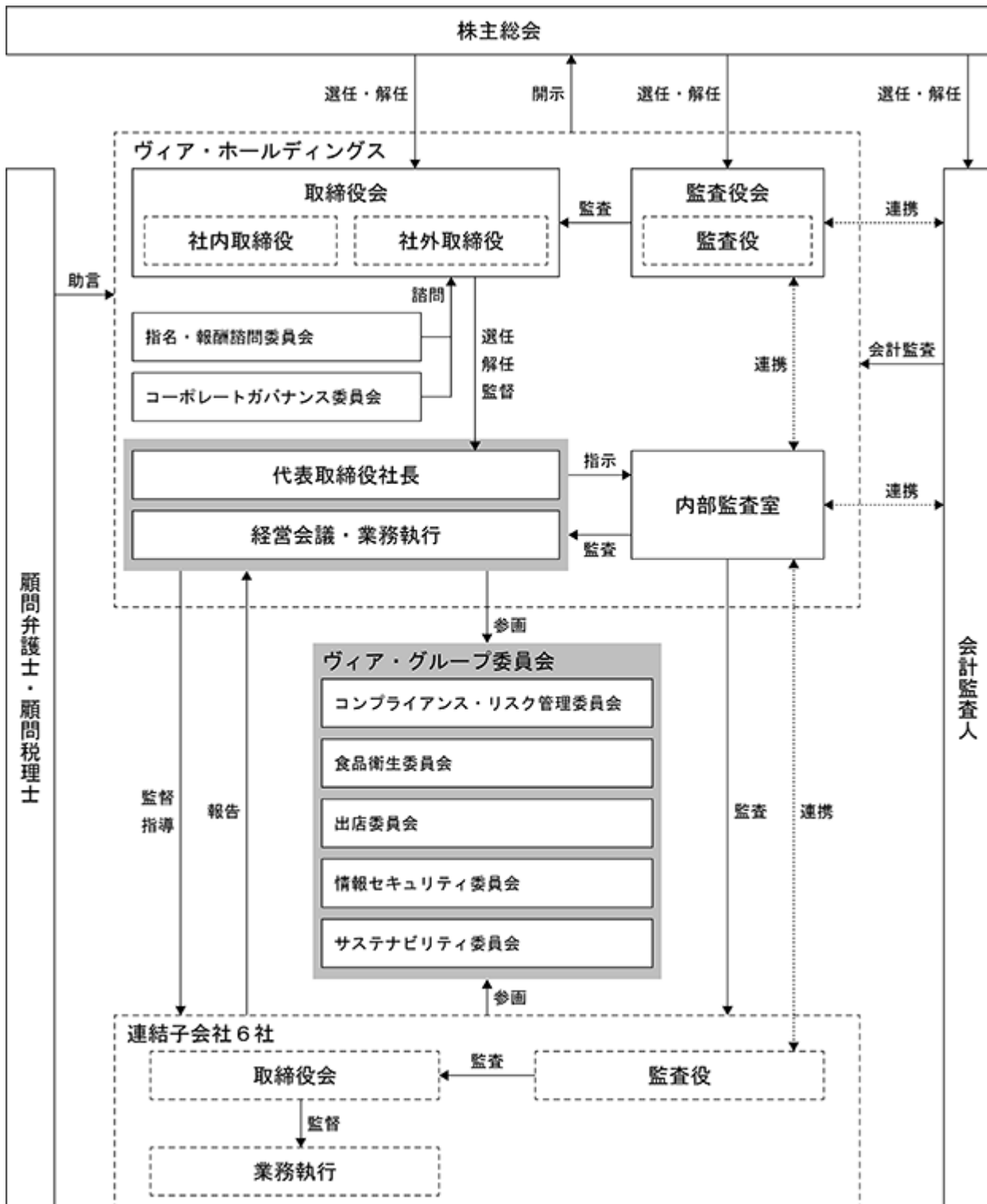

二 取締役の定数

取締役の定数について、12名以内とする旨を定款で定めています。

ホ 取締役及び監査役の責任免除

取締役及び監査役が積極的な意思決定と職責の遂行を可能にし、それぞれの期待される役割を十分に発揮できるようにするため、取締役及び監査役の会社法第423条第1項の責任につき、善意でかつ重大な過失がない場合は、取締役会の決議によって、法令の定める限度額の範囲内でその責任を免除することができる旨を定款に定めております。

ヘ 業務執行取締役等でない取締役、監査役及び会計監査人との責任限定契約

当社は、会社法第427条第1項に基づき、業務執行取締役等でない取締役、社外監査役及び会計監査人との間において、会社法第423条第1項の損害賠償責任を限定する契約を締結しております。当該契約に基づく損害賠償責任限度額は、法令が定める額としております。

なお、当該責任限定が認められるのは、当該業務執行取締役等でない取締役、社外監査役及び会計監査人が責任の原因となった職務の遂行について善意かつ重大な過失がないときに限られます。

ト 取締役の選任決議要件

会社法第341条に定める株主総会の取締役の選任決議については、議決権を行使することができる株主の議決権の3分の1以上を有する株主が出席し、その議決権の過半数をもって行う旨を定款に定めております。また、取締役の選任決議は累積投票によらない旨も定款に定めております。

チ 自己株式取得の決定機関

自己株式の取得について、機動的な資本政策を遂行することを可能とするため、会社法第165条第2項に基づき、取締役会の決議によって市場取引等により自己株式を取得することができるものと定款に定めております。

リ 株主総会の特別決議要件

会社法第309条第2項に定める株主総会の決議については、定款に別段の定めがある場合を除き、議決権を行使することができる株主の議決権の3分の1以上を有する株主が出席し、その議決権の3分の2以上をもって行う旨を定款に定めております。これは、株主総会における特別決議の定足数を緩和することにより、株主総会の円滑な運営を目的とするものであります。

ヌ 役員等賠償責任保険契約の内容の概要等

当社は、取締役、監査役、会計監査人及び執行役員並びに子会社の役員を被保険者として、会社法第430条の3第1項に規定する役員等賠償責任保険（D&O保険）契約を締結しております。

保険料は特約部分も含め会社が全額負担しており、被保険者の実質的な保険料負担はありません。

当該保険契約では、被保険者である役員等がその職務の執行に関し責任を負うこと、又は、当該責任の追及に係る請求を受けることによって生ずることのある損害について填補することとされています。但し、法令違反の行為であることを認識して行った行為に起因して生じた損害は填補されないなど、一定の免責事由があります。

当該保険契約には、免責額の定めを設けており、当該免責額までの損害については填補の対象としないこととされています。

ヲ 種類株式の発行

当社は、種類株式発行会社であって、株式ごとに異なる数の単元株式数を定めており、普通株式の単元株式数は100株としておりますが、C種優先株式及びD種類株式は株主総会において議決権を有しないため、単元株式数は1株といたしております。

また、普通株式は、株主としての権利内容に制限のない株式であります。C種優先株主及びD種優先株主は、株主総会において議決権を有しておりません。これは、C種優先株式及びD種優先株式を配当金や残余財産の分配について優先権を持つ代わりに議決権がない内容としたものであります。

なお、C種優先株式及びD種優先株式の詳細につきましては、「第4 提出会社の状況 1 株式等の状況 (1)株式の総数等 発行済株式」の記載を参照下さい。

(2) 【役員の状況】

役員一覧

男性7名 女性2名 (役員のうち女性の比率22.2%)

役職名	氏名	生年月日	略歴	任期	所有株式数 (株)
代表取締役社長	楠元 健一郎	1964年11月20日	1988年4月 大和銀行(現りそな銀行)入社 1998年11月 同行神田駅前支店融資課長 2002年7月 同行新宿新都心支店次長 2003年7月 同行東京融資三部審査役 2009年2月 同行審査部企業金融室グループリーダー 2012年10月 当社へ業務出向 執行役員財務政策担当部長兼社長室長 2014年4月 りそな銀行東京営業第六部長兼コーポレートビジネス部企業ファイナンス室長 2017年4月 当社入社 常務執行役員社長室長 2017年6月 当社取締役兼常務執行役員 2019年3月 ㈱一丁代表取締役社長 2021年4月 当社代表取締役社長就任(現在) 2022年4月 ㈱紅とん代表取締役(現在)	(注)3	普通株式 7,621
取締役兼執行役員	石岡 健生	1972年5月28日	1991年12月 アイク㈱入社 1999年4月 ディックファイナンス㈱(現シティファイナンスジャパン合同会社)入社 2009年3月 ㈱紅とん入社 2010年7月 同社企画本部マネジャー 2015年3月 ㈱扇屋コーポレーション(現㈱扇屋東日本)企画本部マネジャー 2017年4月 同社執行役員 経営管理本部長 2018年6月 同社取締役兼執行役員 経営管理本部長 2020年5月 ㈱紅とん 代表取締役社長 2021年4月 当社執行役員 事業推進室長 2021年6月 当社取締役就任(現在)	(注)3	普通株式 3,931
取締役	蘓畑 康美	1959年9月5日	1983年10月 ㈱ナカヤマ入社 1989年9月 福田公認会計士事務所入所 1995年11月 日本アイオプテックス㈱入社(現スミス・アンド・ネフュー㈱) 1998年10月 暁印刷㈱入社(現当社) 2005年8月 ㈱ジョージズファニチュア入社 2008年3月 同社取締役 2010年9月 同社社名変更に伴い、㈱ウェルカム取締役(現在) 2016年2月 ㈱ディーンアンド・デルーカ・カフェ・ジャパン監査役(現在) 2021年4月 当社取締役就任(現在)	(注)3	
取締役	高田 弘明	1957年1月21日	1986年4月 最高裁判所司法研修所入所 1988年4月 弁護士登録(東京弁護士会) 1991年2月 半蔵門総合法律会計事務所開設 1994年8月 暁総合法律事務所に名称変更(現在) 2008年6月 当社取締役就任(現在)	(注)3	
取締役	井上 晴孝	1952年4月7日	1978年9月 ㈱辰巳法律研究所入所 1982年7月 同社退所 1985年4月 弁護士登録(東京弁護士会)浅見東司法律事務所入所 1988年4月 井上晴孝法律事務所開設 2018年7月 井上・桜井法律事務所に名称変更(現在) 2020年7月 当社取締役就任(現在)	(注)3	普通株式 1,940

役職名	氏名	生年月日	略歴	任期	所有株式数 (株)
取締役	北島 亜紀	1971年3月17日	1992年4月 学校法人東京会計法律学園東京会計法律専門学校専任講師 1994年9月 平成会計社入所 2003年2月 税理士登録 2003年4月 税理士法人平成会計社社員 2004年3月 ㈱産業再生機構入社 2006年3月 税理士法人平成会計社社員 2017年1月 あおい会計社 代表税理士(現在) 2017年12月 ㈱あおい会計社 代表取締役(現在) 2022年6月 当社取締役就任(現在)	(注)3	
監査役 常勤	大島 政靖	1963年1月8日	1985年4月 ㈱森永エンゼル(現㈱フードリーム)入社 1998年4月 同社経理部統括マネジャー 2006年4月 同社取締役管理本部長 2013年10月 同社専務取締役 2018年4月 同社代表取締役社長 2019年3月 当社執行役員財務部副部長 2020年7月 当社監査役就任(現在)	(注)4	普通株式 2,253
監査役 非常勤	湯山 朋典	1971年4月10日	1994年10月 明治監査法人入所 1997年4月 公認会計士登録 1997年8月 アルマ&アソシエイツ入社 2004年8月 税理士登録 2004年9月 湯山公認会計士・税理士事務所設立 代表 (現在) 2006年8月 キャナルコーポレイトマネジメント㈱代表 (現在) 2020年7月 当社監査役就任(現在)	(注)4	普通株式 2,917
監査役 非常勤	佐藤 郁夫	1961年7月26日	1985年4月 ニッカウヰスキー㈱入社 2002年9月 アサヒビール㈱転籍 2011年7月 同社経営企画本部副本部長兼経営企画部長 2015年3月 同社執行役員 経営企画本部長 2016年3月 同社取締役兼執行役員 経営企画本部長兼 国際部長 2017年3月 同社取締役兼執行役員 国際部・酒類グ ループ事業会社担当 2018年1月 アサヒグループホールディングス㈱執行役 員 国際ビール部門・アジアパシフィ ック・米国酒類事業会社担当 2019年4月 アサヒグループ食品㈱取締役兼執行役員 企画本部長 2020年3月 同社常務取締役兼常務執行役員 企画本部 長 2021年3月 アサヒビール㈱ 常勤監査役(現在) 2021年6月 当社監査役就任(現在)	(注)5	
計					18,662

- (注) 1. 取締役高田弘明、井上晴孝、北島亜紀は、社外取締役であります。
2. 監査役湯山朋典及び佐藤郁夫は、社外監査役であります。
3. 取締役の任期は、2022年3月期に係る定時株主総会終結の時から2024年3月期に係る定時株主総会終結の時
までであります。
4. 監査役の任期は、2020年3月期に係る定時株主総会終結の時から2024年3月期に係る定時株主総会終結の時
までであります。
5. 監査役の任期は、2021年3月期に係る定時株主総会終結の時から2024年3月期に係る定時株主総会終結の時
までであります。
6. 所有株式数の普通株式数には、持株会株数を含んでおります。

社外役員の状況

イ 社外取締役及び社外監査役の員数並びに会社との人的関係、資本的關係又は取引關係その他利害關係の概要

社外取締役は3名、社外監査役は2名であります。

社外取締役である高田弘明氏が経営する暁総合法律事務所との間では、1992年3月より、当社の顧問法律事務所として法律顧問契約を締結して継続的に法的アドバイスを受けており、弁護士報酬を支払っております。

社外取締役である井上晴孝氏、北島亜紀氏は、当社との利害關係はありません。

社外監査役である湯山朋典氏が経営する湯山公認会計士・税理士事務所との間では、2005年5月より、当社の顧問会計士・税理士事務所として顧問契約を締結して継続的に財務及び税務に関するアドバイスを受けており、顧問報酬を支払っております。

社外監査役である佐藤郁夫氏は、当社の筆頭株主であり主要取引先でもあるアサヒビール㈱の監査役であります。

ロ 社外取締役及び社外監査役の会社の企業統治において果たす機能及び役割、会社からの独立性に関する基準又は方針の内容、選任状況に関する会社の考え方

当社は、経営の監視・監督機能を強化するため、社外取締役及び社外監査役を、会社の最高権限者である代表取締役等と直接の利害關係のない有識者や経営者等から選任しております。

当社は、「社外役員（社外取締役、社外監査役）の独立性の要件」（ ）を定めております。

（ ）同基準は、当社ウェブサイトに記載しております。

https://ssl4.eir-parts.net/doc/7918/ir_material/57885/00.pdf

有価証券報告書提出日現在、社外役員5名のうち、3名（社外取締役2名、社外監査役1名）を独立役員に指名し、届け出ております。

社外取締役である高田弘明氏は、弁護士としての豊富な経験と高度な専門知識を有しており、取締役会等における積極的な提言や助言を通じて、当社グループのガバナンス向上に大きな貢献をいただいております。

社外取締役である井上晴孝氏は、弁護士としての豊富な経験と高度な専門知識を有しております。また、他の企業の監査役における豊富な経験と幅広い見識を有していることから、経営上有用な助言を通じて、当社グループのガバナンス向上に大きな貢献をいただいております。また、東京証券取引所に対し、独立役員として届け出ております。

社外取締役である北島亜紀氏は、税理士としての豊富な経験と高度な専門知識を有しております。また、複数の大型案件の再生にも携わるなど、事業再生、再編の分野にも精通していることから、当社の置かれた状況を鑑み、客観的かつ専門的な視点からの当社の監督及び経営全般に助言をいただけるものと判断しております。また、東京証券取引所に対し、独立役員として届け出ております。

社外監査役である湯山朋典氏は、公認会計士及び税理士としての職務を通じて培われた会計・税務に関する専門的な知識及び豊富な経験を有しており、当社の経営全般に対して適切な監査を実施いただいております。また、東京証券取引所に対し、独立役員として届け出ております。

社外監査役である佐藤郁夫氏は、アサヒビールグループにおける経営者及び監査役としての豊富な経験と知識を有しており、当社の経営全般に対して適切な監査を実施いただいております。

社外取締役又は社外監査役による監督又は監査と内部監査、監査役監査及び会計監査との相互連携並びに内部統制部門との関係

社外取締役及び社外監査役は取締役会に出席し、それぞれ外部の立場から専門の見地をもって職務執行の監督を行っております。

内部監査室との連携については、社外取締役は取締役会において定期的に内部監査結果の報告を受け、適宜助言を行っております。また、社外監査役は監査役会において定期的に内部監査結果の報告を受けるほか、監査役と内部監査室との連絡会に出席し、内部監査計画、監査結果、その改善状況及び内部統制の整備状況等に関して報告を受け、意見交換を行っております。

会計監査人との連携については、社外監査役は会計監査人から監査の方法の概要及び監査重点項目等について説明を受け、四半期決算及び期末決算時に会計監査人からレビュー及び監査結果に関する報告を受けております。

(3) 【監査の状況】

監査役監査の状況

当社は、監査役会制度を採用しており、監査の方針、監査計画を定めて、監査役会を定期的に行い、監査に関する重要事項について報告を受けて協議を行っており、コーポレート・ガバナンスのあり方と運営状況を監視し、取締役会の意思決定と取締役の職務執行に対して適法性及び相当性を監査いたしております。監査役会は、常勤監査役1名と社外監査役2名で構成されております。

監査役は、監査計画及び職務の分担に従い、取締役会、経営会議等の重要会議に出席して取締役の職務状況を客観的立場で監査すると共に、コンプライアンスリスク管理委員会、重要書類の閲覧、子会社往査、内部統制システムの構築・運用状況の確認を行い、また、会計監査人及び内部監査室から適宜報告を受け、経営監視機能の充実を図っております。

当事業年度における監査役会の、個々の監査役の出席状況は、常勤監査役の大島政靖氏、社外監査約の湯山朋典氏は、13回中13回の出席であり、社外監査役の佐藤郁夫氏は、監査役就任後に開催された監査役会10回中10回の出席であります。

内部監査の状況

内部監査部門として内部監査室（室長1名、室員1名）は、年度ごとの監査計画をリスク・アプローチによって策定し、部門スタッフへのヒアリング、各システムデータの確認、関連する書類の閲覧、現場実査等の手法を用いて問題点を指摘し、改善提案を行っております。監査の結果は内部監査報告書にまとめ、監査役及び会計監査人と連携し、当社及びグループ各社の業務執行が適切かつ効率的に行われているかを監査し、必要な助言・勧告を行うとともに、監査の結果を定期的に取り締り報告及び監査役会に報告しております。

会計監査の状況

a. 監査法人の名称

フロンティア監査法人

b. 継続監査期間

2022年3月期以降の1年間

c. 業務を執行した公認会計士の氏名

藤井 幸雄

青野 賢

d. 監査業務に係る補助者の構成

公認会計士 7名

e. 監査法人の選定方針と理由

監査役会は、会計監査人の職務の執行に支障がある場合など、その必要があると判断した場合は、株主総会に提出する会計監査人の解任または不再任に関する議案の内容を決定いたします。

また、監査役会は会計監査人が会社法第340条第1項各号に定める項目に該当すると認められる場合は、監査役全員の同意に基づき監査役会が会計監査人を解任いたします。この場合、監査役会が選定した監査役は、解任後最初に召集される株主総会におきまして、会計監査人を解任した旨と解任の理由を報告いたします。

会計監査人の選定については、監査法人の監査品質管理体制が適切であり、外部機関による検査結果とその対応が適切であること、監査チームは独立性を保持した適切なメンバーで構成され適切な監査計画を実施していること、監査報酬の水準が適切であること、監査役等との連携が適切であること、経営者等とのコミュニケーションが適切であること、不正リスクの評価と対応が適切であること等を総合的に勘案し判断いたします。

f. 監査役及び監査役会による監査法人の評価

監査役及び監査役会は、会計監査人との定期的なミーティング等を通じて、継続的に会計監査人の評価を行っております。会計監査人の選定方針の、各項目について評価を行っており、同法人による会計監査は、従前から適正に行われていることを確認しております。

g. 監査法人の異動

当社は、2021年6月29日開催の第85期定時株主総会において、次のとおり監査法人を異動しております。

第85期（自 2020年4月1日 至 2021年3月31日 連結・個別） PwCあらた有限責任監査法人

第86期（自 2021年4月1日 至 2022年3月31日 連結・個別） フロンティア監査法人

なお、臨時報告書に記載した事項は次のとおりであります。

(1) 異動に係る監査公認会計士等の名称

選任する監査公認会計士等の名称

フロンティア監査法人

退任する監査公認会計士等の名称

PwCあらた有限責任監査法人

(2) 異動の年月日

2021年6月29日(第85期定時株主総会開催日)

(3) 退任する監査公認会計士等が監査公認会計士等となった年月日

2014年6月27日

(4) 退任する監査公認会計士等が直近3年間に作成した監査報告書等における意見等に関する事項

該当事項はありません。

(5) 異動の決定又は異動に至った理由及び経緯

当社の会計監査人であるPwCあらた有限責任監査法人は、2021年6月29日開催予定の第85期定時株主総会の終結の時をもって任期満了となりました。監査役会は、当社の事業規模に適した監査対応と監査費用の相当性について、他の監査法人と比較検討してまいりましたが、現会計監査人の監査報酬の改定に鑑み、その後任として新たにフロンティア監査法人を会計監査人して選任いたしました。

(6) 上記(5)の理由及び経緯に対する意見

退任する監査公認会計士等の意見

特段の意見はない旨の回答を得ております。

監査役会の意見

妥当であると判断しております。

監査報酬の内容等

a. 監査公認会計士等に対する報酬の内容

区分	前連結会計年度		当連結会計年度	
	監査証明業務に基づく報酬(百万円)	非監査業務に基づく報酬(百万円)	監査証明業務に基づく報酬(百万円)	非監査業務に基づく報酬(百万円)
提出会社	60	-	36	-
連結子会社	-	-	-	-
計	60	-	36	-

(注) 当社と会計監査人との監査契約において、提出会社と連結子会社の監査報酬の額を明確に区分しておらず、実質的にも区分できませんので、提出会社の報酬の額には、これらの合計額を記載しております。

b. 監査公認会計士等と同一のネットワークに対する報酬(a.を除く)

区分	前連結会計年度		当連結会計年度	
	監査証明業務に基づく報酬(百万円)	非監査業務に基づく報酬(百万円)	監査証明業務に基づく報酬(百万円)	非監査業務に基づく報酬(百万円)
提出会社	-	7	-	-
連結子会社	-	-	-	-
計	-	7	-	-

(注) 当社における非監査業務の内容は、税務関連業務であります。また、当社と税理士法人との契約において、提出会社と連結子会社の税務報酬の額を明確に区分しておらず、実質的にも区分できませんので、提出会社の報酬の額には、これらの合計額を記載しております。

c. その他の重要な監査証明業務に基づく報酬の内容

該当事項はありません。

d. 監査報酬の決定方針

当社の監査公認会計士等に対する監査報酬は、当社グループ全体の監査証明業務にかかる時間数に報酬単価を乗じた金額を基礎として、監査役会の同意を得た上で決定しております。また、監査公認会計士等が当社に業務を提供しようとする際には、監査役会において当該業務が監査公認会計士等の独立性を害していないことについて確認の上、業務提供の事前承認を行っております。

e. 監査役会が会計監査人の報酬等に同意した理由

監査役会は、会計監査人の監査計画の内容、会計監査の職務遂行状況および報酬見積りなどが、当社の事業規模や事業内容に適切であるかどうかについて必要な検証を行ったうえで、会計監査人の報酬等の額について同意の判断を行っております。

(4) 【役員の報酬等】

取締役の個人別の報酬等の内容に係る決定方針

取締役の個人別の報酬等の内容に係る決定方針については、2021年2月15日開催の取締役会にて以下の内容で決定しております。

イ. 当社の取締役の報酬構成及び基本方針について

当社の取締役の報酬は、固定報酬及び業績連動型賞与により構成されており、固定報酬及び業績連動型賞与は現金にて支給します。

当該報酬構成により、取締役の利益水準に対する意識を高め、役員の報酬と当社の業績及び株式価値との連関性をより明確にし、取締役が中長期的な業績の向上と企業価値の増大に貢献する意識を高めることを目的としております。

ロ. 固定報酬における決定方針

四半期ごとに、主たる事業ユニット単位での業務執行の進捗等のレビューを受けて、指名・報酬諮問委員会にて評価及び審議した結果に基づき、取締役会で決定します。なお、固定報酬は12か月案分にて毎月給付します。

ハ. 業績連動型賞与における決定方針

公表する業績予想の連結営業利益の達成状況を基礎として、株主への配当、従業員の賞与水準などを総合的に勘案の上、指名・報酬諮問委員会にて審議した結果に基づき、取締役会で決定します。

取締役の個人別の報酬等の内容が決定方針に沿うものであると取締役会が判断した理由

当社においては、取締役の報酬の決定は、その審議の透明性と客観性を高めるため、社外役員が過半数を構成する指名・報酬諮問委員会における審議を経て、取締役会は指名・報酬諮問委員会の審議内容を尊重して取締役の報酬を決定していることから、その内容は決定方針に沿うものであると判断しております。

役員区分ごとの報酬等の総額、報酬等の種類別の総額及び対象となる役員の員数

役員区分	報酬等の総額 (百万円)	報酬等の種類別の総額(百万円)		対象となる 役員の員数 (名)
		固定報酬	業績連動型 賞与	
取締役 (社外取締役を除く)	33	33	-	6
監査役 (社外監査役を除く)	3	3	-	1
社外役員	10	10	-	5

- (注) 1 期末現在の取締役は5名であり、うち2名は社外取締役であります。
 2 期末現在の監査役は3名であり、うち2名が社外監査役であります。
 3 取締役の報酬限度額は、2009年6月26日開催の第73期定時株主総会で、年額300百万円以内(ただし、使用人分給与は含まない)とする決議をいただいております。
 4 監査役の報酬限度額は、2005年6月29日開催の第69期定時株主総会で、年額50百万円以内とする決議をいただいております。

役員ごとの連結報酬等の総額等

連結報酬等の総額が1億円以上である者が存在しないため、記載しておりません。

(5) 【株式の保有状況】

投資株式の区分の基準及び考え方

当社は、保有目的が純投資目的以外の目的である投資株式についてのみ保有しておりますが、政策保有目的を含む株式保有は、必要最小限にとどめることを基本方針としております。

保有目的が純投資目的以外の目的である投資株式

a. 保有方針及び保有の合理性を検証する方法並びに個別銘柄の保有の適否に関する取締役会等における検証の内容

当社の株式の政策保有は、保有先企業との安定的な取引関係の構築や成長戦略に則った業務提携関係の維持・強化につながり、当社の中長期的な企業価値の向上に資すると判断した場合に限定して行っています。

この方針に則り、保有先企業との取引状況並びに保有先企業の財政状態など、政策保有の継続の可否について定期的に検討を行い、取引関係等の事情も考慮しながら政策保有の経済合理性を検証し、取締役会が保有の是非を決定しております。

b. 銘柄数及び貸借対照表計上額

	銘柄数 (銘柄)	貸借対照表計上額の 合計額(百万円)
非上場株式	3	371

(当事業年度において株式数が増加した銘柄)

該当事項はありません。

(当事業年度において株式数が減少した銘柄)

該当事項はありません。

c. 特定投資株式及びみなし保有株式の銘柄ごとの株式数、貸借対照表計上額等に関する情報

特定投資株式

該当事項はありません。

みなし保有株式

該当事項はありません。

保有目的が純投資目的である投資株式

該当事項はありません。

当事業年度中に投資株式の保有目的を純投資目的から純投資目的以外の目的に変更したものの

該当事項はありません。

当事業年度中に投資株式の保有目的を純投資目的以外の目的から純投資目的に変更したものの

該当事項はありません。

第5 【経理の状況】

1 連結財務諸表及び財務諸表の作成方法について

(1) 当社の連結財務諸表は、「連結財務諸表の用語、様式及び作成方法に関する規則」(昭和51年大蔵省令第28号)に基づいて作成しております。

(2) 当社の財務諸表は、「財務諸表等の用語、様式及び作成方法に関する規則」(昭和38年大蔵省令第59号。以下「財務諸表等規則」という。)に基づいて作成しております。

なお、当社は、特例財務諸表提出会社に該当し、財務諸表等規則第127条の規定により財務諸表を作成しております。

2 監査証明について

当社は、金融商品取引法第193条の2第1項の規定に基づき、連結会計年度(2021年4月1日から2022年3月31日まで)の連結財務諸表及び事業年度(2021年4月1日から2022年3月31日まで)の財務諸表について、フロンティア監査法人により監査を受けております。

3 連結財務諸表等の適正性を確保するための特段の取組みについて

当社は、会計基準等の内容を適切に把握できる体制を整備するため、公益財団法人財務会計基準機構へ加入しております。

1 【連結財務諸表等】

(1) 【連結財務諸表】

【連結貸借対照表】

(単位：百万円)

	前連結会計年度 (2021年3月31日)	当連結会計年度 (2022年3月31日)
資産の部		
流動資産		
現金及び預金	575	1,374
売掛金	402	406
原材料及び貯蔵品	124	115
未収入金	1,246	1,379
その他	251	226
流動資産合計	2,600	3,503
固定資産		
有形固定資産		
建物及び構築物（純額）	2 3,204	2 2,664
機械装置及び運搬具（純額）	381	287
工具、器具及び備品（純額）	128	93
リース資産（純額）	138	69
土地	2 1,144	2 512
有形固定資産合計	1 4,996	1 3,627
無形固定資産		
のれん	27	-
リース資産	167	122
その他	141	154
無形固定資産合計	336	276
投資その他の資産		
投資有価証券	371	371
敷金及び保証金	2,075	1,566
その他	24	17
投資その他の資産合計	2,472	1,955
固定資産合計	7,804	5,859
繰延資産		
株式交付費	-	15
新株予約権発行費	-	1
繰延資産合計	-	17
資産合計	10,405	9,379

(単位：百万円)

	前連結会計年度 (2021年3月31日)	当連結会計年度 (2022年3月31日)
負債の部		
流動負債		
買掛金	555	514
短期借入金	2, 3 1,438	-
1年内返済予定の長期借入金	2, 3 7,282	2, 3 249
未払金	1,275	453
未払費用	537	444
未払法人税等	127	62
賞与引当金	61	76
リース債務	134	127
資産除去債務	863	206
店舗閉鎖損失引当金	441	47
株主優待引当金	7	-
その他	861	431
流動負債合計	13,586	2,613
固定負債		
長期借入金	-	2, 3 3,315
リース債務	174	46
資産除去債務	752	699
繰延税金負債	118	93
その他	254	111
固定負債合計	1,298	4,267
負債合計	14,885	6,881
純資産の部		
株主資本		
資本金	4,935	316
資本剰余金	1,229	6,990
利益剰余金	10,142	4,808
自己株式	501	2
株主資本合計	4,479	2,496
新株予約権	-	1
純資産合計	4,479	2,498
負債純資産合計	10,405	9,379

【連結損益計算書及び連結包括利益計算書】

【連結損益計算書】

(単位：百万円)

	前連結会計年度 (自 2020年 4月 1日 至 2021年 3月 31日)	当連結会計年度 (自 2021年 4月 1日 至 2022年 3月 31日)
売上高	12,168	10,258
売上原価	4,147	3,421
売上総利益	8,021	6,837
販売費及び一般管理費	2 10,652	2 7,961
営業損失()	2,631	1,123
営業外収益		
受取利息及び配当金	3	1
受取賃貸料	66	49
助成金収入	193	376
その他	19	18
営業外収益合計	283	445
営業外費用		
支払利息	138	131
借入契約に伴う費用	35	-
その他	20	18
営業外費用合計	194	149
経常損失()	2,543	827
特別利益		
雇用調整助成金	7 603	7 352
助成金収入	8 1,045	8 3,408
固定資産売却益	3 0	3 3
投資有価証券売却益	127	-
その他	123	266
特別利益合計	1,901	4,030
特別損失		
新型コロナウイルス感染症による損失	9 1,629	9 1,875
減損損失	4 2,679	4 514
固定資産売却損	-	5 86
固定資産除却損	6 11	6 17
特別退職金	10 50	-
その他	528	127
特別損失合計	4,900	2,621
税金等調整前当期純利益又は税金等調整前当期純損失()	5,542	581
法人税、住民税及び事業税	61	61
法人税等調整額	2	24
法人税等合計	64	37
当期純利益又は当期純損失()	5,606	543
非支配株主に帰属する当期純損失()	0	-
親会社株主に帰属する当期純利益又は親会社株主に帰属する当期純損失()	5,606	543

【連結包括利益計算書】

(単位：百万円)

	前連結会計年度 (自 2020年 4月 1日 至 2021年 3月 31日)	当連結会計年度 (自 2021年 4月 1日 至 2022年 3月 31日)
当期純利益又は当期純損失()	5,606	543
その他の包括利益		
その他有価証券評価差額金	22	-
その他の包括利益合計	1 22	-
包括利益	5,629	543
(内訳)		
親会社株主に係る包括利益	5,629	543
非支配株主に係る包括利益	0	-

【連結株主資本等変動計算書】

前連結会計年度(自 2020年4月1日 至 2021年3月31日)

(単位：百万円)

	株主資本				
	資本金	資本剰余金	利益剰余金	自己株式	株主資本合計
当期首残高	4,935	1,229	4,535	501	1,126
当期変動額					
新株の発行					-
減資					-
欠損填補					-
親会社株主に帰属する当期純損失()			5,606		5,606
自己株式の消却					-
株主資本以外の項目の当期変動額(純額)					
当期変動額合計	-	-	5,606	-	5,606
当期末残高	4,935	1,229	10,142	501	4,479

	その他の包括利益累計額		新株予約権	非支配株主持分	純資産合計
	その他有価証券 評価差額金	その他の包括利益 累計額合計			
当期首残高	22	22	3	0	1,153
当期変動額					
新株の発行					-
減資					-
欠損填補					-
親会社株主に帰属する当期純損失()					5,606
自己株式の消却					-
株主資本以外の項目の当期変動額(純額)	22	22	3	0	26
当期変動額合計	22	22	3	0	5,632
当期末残高	-	-	-	-	4,479

当連結会計年度(自 2021年4月1日 至 2022年3月31日)

(単位：百万円)

	株主資本				
	資本金	資本剰余金	利益剰余金	自己株式	株主資本合計
当期首残高	4,935	1,229	10,142	501	4,479
当期変動額					
新株の発行	3,216	3,216			6,432
減資	7,835	7,835			-
欠損填補		4,790	4,790		-
親会社株主に帰属する当期純利益			543		543
自己株式の消却		499		499	-
株主資本以外の項目の当期変動額(純額)					
当期変動額合計	4,618	5,761	5,333	499	6,976
当期末残高	316	6,990	4,808	2	2,496

	その他の包括利益累計額		新株予約権	非支配株主持分	純資産合計
	その他有価証券 評価差額金	その他の包括利益 累計額合計			
当期首残高	-	-	-	-	4,479
当期変動額					
新株の発行					6,432
減資					-
欠損填補					-
親会社株主に帰属する当期純利益					543
自己株式の消却					-
株主資本以外の項目の当期変動額(純額)	-	-	1	-	1
当期変動額合計	-	-	1	-	6,978
当期末残高	-	-	1	-	2,498

【連結キャッシュ・フロー計算書】

(単位：百万円)

	前連結会計年度 (自 2020年4月1日 至 2021年3月31日)	当連結会計年度 (自 2021年4月1日 至 2022年3月31日)
営業活動によるキャッシュ・フロー		
税金等調整前当期純利益又は税金等調整前当期純損失()	5,542	581
減価償却費	916	684
のれん償却額	53	9
繰延資産償却額	1	7
減損損失	2,679	514
賞与引当金の増減額(は減少)	96	14
店舗閉鎖損失引当金の増減額(は減少)	236	394
株主優待引当金の増減額(は減少)	29	7
受取利息及び受取配当金	3	1
支払利息	138	131
受取補償金	25	117
受取保険金	-	28
助成金収入	1,820	4,137
新型コロナウイルス感染症による損失	1,629	1,875
特別退職金	50	-
投資有価証券売却及び評価損益(は益)	126	-
固定資産除売却損益(は益)	11	100
売上債権の増減額(は増加)	38	3
棚卸資産の増減額(は増加)	49	8
その他の流動資産の増減額(は増加)	27	144
仕入債務の増減額(は減少)	430	40
前受金の増減額(は減少)	247	200
未払消費税等の増減額(は減少)	192	401
その他の流動負債の増減額(は減少)	408	1,072
その他	381	286
小計	1,502	2,619
利息及び配当金の受取額	3	1
利息の支払額	138	104
補償金の受取額	15	17
保険金の受取額	-	36
助成金の受取額	595	4,023
新型コロナウイルス感染症による損失の支払額	1,629	1,875
特別退職金の支払額	40	-
法人税等の支払額	5	129
法人税等の還付額	0	1
営業活動によるキャッシュ・フロー	2,702	649

(単位：百万円)

	前連結会計年度 (自 2020年4月1日 至 2021年3月31日)	当連結会計年度 (自 2021年4月1日 至 2022年3月31日)
投資活動によるキャッシュ・フロー		
有形固定資産の取得による支出	245	188
有形固定資産の売却による収入	0	563
無形固定資産の取得による支出	16	49
投資有価証券の売却による収入	193	-
長期貸付金の回収による収入	0	0
敷金及び保証金の差入による支出	10	34
敷金及び保証金の回収による収入	365	541
その他	177	508
投資活動によるキャッシュ・フロー	110	324
財務活動によるキャッシュ・フロー		
短期借入金の純増減額（は減少）	1,438	188
長期借入れによる収入	-	500
長期借入金の返済による支出	218	5,467
リース債務の返済による支出	150	132
自己新株予約権の取得による支出	3	-
株式の発行による収入	-	5,977
新株予約権の発行による収入	-	3
新株予約権の行使による株式の発行による収入	-	431
配当金の支払額	1	-
財務活動によるキャッシュ・フロー	1,063	1,124
現金及び現金同等物の増減額（は減少）	1,528	799
現金及び現金同等物の期首残高	2,103	575
現金及び現金同等物の期末残高	1 575	1 1,374

【注記事項】

(継続企業の前提に関する注記)

当社グループは当連結会計年度において、営業損失1,123百万円、経常損失827百万円を計上したことにより、4期連続で経常損失を計上しており、これにより継続企業の前提に重要な疑義を生じさせるような状況が存在しております。

当社グループは、今後の事業再生に向けた強固な収益体質の確立と財務体質の抜本的な改善を目指すため、産業競争力強化法に基づく特定認証紛争解決手続(以下、「事業再生ADR手続」といいます。)のもとで、対象債権者たる取引金融機関と協議を進めながら、公平中立な立場にある事業再生実務家協会において選任された手続実施者より調査・指導・助言をいただき、事業再生計画案(以下、「本事業再生計画」といいます。)を策定し、2021年4月20日の事業再生ADR手続に基づく本事業再生計画の決議のための債権者会議(第3回債権者会議)において、対象債権者たるすべての取引金融機関の皆様からご同意を頂けたことで事業再生ADR手続が成立いたしました。なお、事業再生ADR手続の成立に伴い、取引金融機関7行との債権者間協定の中で財務制限条項が定められております。その財務制限条項の内容は、「第5 経理の状況 1 連結財務諸表 (1)連結財務諸表 注記事項 連結貸借対照表関係 3.財務制限条項」に記載のとおりです。

連結財務諸表提出会社である当社は、当該状況を解消すべく、本事業再生計画に基づき、再成長軌道に向けた事業の仕組みの抜本的見直し、コア事業の深化と進化による再成長を行うことで事業再生を着実に実施するとともに、以下の財務施策を実施いたしております。

1. 本事業再生計画に基づく財務施策の概要

債務の株式化等の金融支援を含む、本事業再生計画に基づく財務施策の概要は以下のとおりです。

(1) 金融機関による支援

債務の株式化によるD種優先株式の引受け

一定額以上の債権を有する対象債権者たる取引金融機関5行より、当社の既存借入金債務の一部について、債務の株式化によるご支援をいただき、財務体質の安定化を図ったうえで、債務超過を解消いたしております。その支援総額は、総額4,500百万円であります。

債務の返済条件の変更

対象債権者たる取引金融機関7行より、当社グループの既存借入金債務について、返済条件の変更によるご支援をいただいております。

(2) R K Dエンカレッジファンド投資事業有限責任組合による出資及び貸付

金銭の払込によるC種優先株式の引受け

R K Dエンカレッジファンド投資事業有限責任組合からの1,500百万円の出資により、資本の充実を図るとともに、業態転換やリニューアル等の店舗設備投資及び通常運転資金に充当いたしております。

劣後ローンによる貸付

R K Dエンカレッジファンド投資事業有限責任組合より500百万円を借入れ、構造改革資金(構造改革資金を用途とした既存短期融資の借換を含みます。)及び運転資金に充当いたしております。

2. 第25回新株予約権(行使価額修正条項付)の発行

当社は、本事業再生計画に定める諸施策に加えて、財務体質の改善をさらに十分なものとするを目的として、本事業再生計画外の財務施策として、パークレイズ・バンク・ピーエルシーに対して第25回新株予約権(行使価額修正条項付)(調達資金の額:1,033百万円(新株予約権発行分:3百万円、新株予約権行使分:1,030百万円)を割り当てております。なお、本新株予約権の割当日は2021年5月20日であり、行使することができる期間は2021年5月21日から2023年5月22日までとしています。

しかしながら、新型コロナウイルス感染症の影響により、営業時間の短縮、インバウンド需要の減少、テレワークの浸透や外出控えといったライフスタイルの変化など、景気の先行きは依然として不透明であり、今後の売上高に及ぼす影響の程度や期間について不確実性があること、また、本事業再生計画の事業再生は実施途中であることから、現時点においては、継続企業の前提に関する重要な不確実性が認められます。

なお、連結財務諸表は継続企業を前提として作成されており、継続企業の前提に関する重要な不確実性の影響を、連結財務諸表には反映しておりません。

(連結財務諸表作成のための基本となる重要な事項)

1. 連結の範囲に関する事項

(1) 子会社は全て連結しております。

連結子会社の数6社

連結子会社の名称

株式会社扇屋東日本

株式会社扇屋西日本

株式会社フードリーム

株式会社一丁

株式会社一源

株式会社紅とん

(2) 主要な非連結子会社の名称等

非連結子会社はありません。

2. 持分法の適用に関する事項

該当事項はありません。

3. 連結子会社の事業年度等に関する事項

すべての連結子会社の決算日は、連結決算日と一致しております。

4. 会計方針に関する事項

(1) 重要な資産の評価基準及び評価方法

有価証券

その他有価証券

市場価格のない株式等以外のもの

時価法(評価差額は全部純資産直入法により処理し、売却原価は移動平均法により算定)

市場価格のない株式等

移動平均法による原価法

棚卸資産

通常の販売目的で保有する棚卸資産の評価基準は、原価法(収益性の低下による簿価切下げの方法)によっております。

原材料

最終仕入原価法によっております。

貯蔵品

最終仕入原価法によっております。

(2) 重要な減価償却資産の減価償却の方法

有形固定資産(リース資産を除く)

定額法を採用しております。

なお、主な耐用年数は以下のとおりであります。

建物及び構築物 6～37年

機械装置及び運搬具 8～10年

工具、器具及び備品 2～10年

無形固定資産(リース資産を除く)

定額法を採用しております。

なお、主要な償却年数は次のとおりであります。

ソフトウェア(自社利用分) 5年(社内における利用可能期間)

リース資産

所有権移転外ファイナンス・リース取引に係るリース資産は、リース期間を耐用年数とし、残存価額を零として算定する定額法を採用しております。

(3) 重要な繰延資産の処理方法

株式交付費

3年以内のその効果の及ぶ期間にわたって、定額法により償却を行っております。

新株予約権発行費

3年以内のその効果の及ぶ期間にわたって、定額法により償却を行っております。

(4) 重要な引当金の計上基準

賞与引当金

従業員の賞与の支給に備えるため、当連結会計年度に負担すべき支給見込額を計上しております。

店舗閉鎖損失引当金

店舗の閉鎖に伴い発生すると見込まれる損失に備えるため、賃貸オーナーへ賃貸契約解約の通知を提出した時点で、解約予告賃借料相当額、リース解約損失などを合わせて計上しております。

株主優待引当金

株主優待の費用負担に備えるため、前年実績等を基礎に、当連結会計年度末において将来見込まれる株主優待費用に対する所要額を計上しております。

(5) のれんの償却方法及び償却期間

投資と資本の相殺消去によって発生するのれんについては、投資効果の発現する期間を見積り、20年間で均等償却を行っており、事業譲受によって発生するのれんについては、5年で償却しております。

(6) 連結キャッシュ・フロー計算書における資金の範囲

連結キャッシュ・フロー計算書における資金（現金及び現金同等物）は、手許現金、随時引き出し可能な預金及び容易に換金可能であり、かつ、価値の変動について僅少なりリスクしか負わない取得日から3ヶ月以内に償還期限の到来する短期投資からなっております。

(7) その他連結財務諸表作成のための重要な事項

収益及び費用の計上基準

当社グループの顧客との契約から生じる収益は、主に外食事業における料理の提供によるものであり、これら料理に係る収益の認識は、料理を提供した時点で認識しております。

連結納税制度の適用

当社は、連結納税制度を採用しておりますが、一部子会社は連結納税対象外であります。

連結納税制度からグループ通算制度への移行に係る税効果会計の適用

当社及び一部の国内連結子会社は、翌連結会計年度から、連結納税制度からグループ通算制度へ移行することとなります。ただし、「所得税法等の一部を改正する法律」（令和2年法律第8号）において創設されたグループ通算制度への移行及びグループ通算制度への移行にあわせて単体納税制度の見直しが行われた項目については、「連結納税制度からグループ通算制度への移行に係る税効果会計の適用に関する取扱い」（実務対応報告第39号 2020年3月31日）第3項の取扱いにより、「税効果会計に係る会計基準の適用指針」（企業会計基準適用指針第28号 2018年2月16日）第44項の定めを適用せず、繰延税金資産及び繰延税金負債の額について、改正前の税法の規定に基づいております。

なお、翌連結会計年度の期首から、グループ通算制度を適用する場合における法人税及び地方法人税並びに税効果会計の会計処理及び開示の取扱いを定めた「グループ通算制度を適用する場合の会計処理及び開示に関する取扱い」（実務対応報告第42号 2021年8月12日）を適用する予定であります。

(重要な会計上の見積り)

(1) 有形固定資産の減損

当連結会計年度の連結財務諸表に計上した金額

	前連結会計年度 (2021年3月31日)	当連結会計年度 (2022年3月31日)
店舗固定資産	2,242百万円	496百万円
共用資産	41百万円	-百万円

当連結会計年度の連結財務諸表に計上した金額の算出方法

固定資産の減損に係る会計上の見積りにあたり、固定資産のグルーピングについて、キャッシュ・フローを生み出す最小単位として各店舗を基本単位としており、店舗単位で資産のグルーピングを行い、店舗ごとに「資産グループが使用されている営業活動から生ずる損益又はキャッシュ・フローが、継続してマイナスとなっているか、あるいは、継続してマイナスとなる見込みである」、「資産グループが使用されている範囲又は方法について、当該資産又は資産グループの回収可能価額を著しく低下させる変化が生じたか、あるいは、生ずる見込みである」、もしくは「資産グループが使用されている事業に関連して、経営環境が著しく悪化したか、あるいは、悪化する見込みである」等の場合に、減損の兆候を識別しております。

このうち、「資産グループが使用されている営業活動から生ずる損益又はキャッシュ・フローが、継続してマイナスとなっているか、あるいは、継続してマイナスとなる見込みである」場合に関しては、本社費を各店舗に配賦したうえで、減損の兆候が認められる店舗を選定しており、また、「資産グループが使用されている事業に関連して、経営環境が著しく悪化したか、あるいは、悪化する見込みである」場合に関しては、新型コロナウイルス感染症の影響を踏まえた各店舗の将来業績等を考慮して、減損の兆候が認められる店舗を選定しております。

減損の兆候が認められた資産グループについては、将来計画に基づき算出した各店舗の資産グループから得られる割引前将来キャッシュ・フロー見積りの総額が帳簿価額を下回った場合に、帳簿価額を割引後将来キャッシュ・フローに基づいた回収可能価額まで減額し、当該減少額を減損損失として特別損失に計上しております。割引率は、期末時点の加重平均資本コストに基づいており、リスクプレミアム、サイズプレミアム及びベータ値等を使用しております。

当連結会計年度の連結財務諸表に計上した金額の算出に用いた主要な仮定

各店舗の資産グループから得られる割引前将来キャッシュ・フローの総額を見積るにあたっての主要な仮定は、新型コロナウイルス感染症の広がり方や収束時期等に関する一定の仮定です。

当社グループは、新型コロナウイルス感染症拡大の状況下、政府による、まん延防止等重点措置の適用並びに緊急事態宣言発令を受けた地方自治体からの休業要請を受け、居酒屋業態を中心に200店舗以上の臨時休業等の対応を実施しました。

また、営業が可能であっても、特に都心部でのオフィスワーカーの減少、宴会需要の減少等により、主力の居酒屋業態において大きな打撃を受け続けており、当連結会計年度の業績及び財務状況に深刻な影響が生じております。引き続き先行きは不透明な状況であり、当社グループの業績に影響を及ぼすことが想定されております。

このような状況下で、新型コロナウイルス感染症による影響が将来的に収束しても、生活様式の変更等により、一定程度の需要が落ち込むことを仮定におき、新型コロナウイルス感染症の影響に関する会計上の見積りを行っております。

翌連結会計年度の連結財務諸表に与える影響

不確実性の極めて高い環境下にあり、新型コロナウイルス感染症の今後の広がり方や収束時期等の見積りには不確実性があるため、実際の結果はこれらの見積りと異なる場合があります。

減損の兆候が識別されている資産グループについて、上記の主要な仮定と将来の実績とが乖離し、翌連結会計年度の各資産グループの損益が悪化した場合には、翌連結会計年度の連結財務諸表上の損益に影響を与える可能性があります。

(会計方針の変更)

(1) 収益認識に関する会計基準等の適用

「収益認識に関する会計基準」(企業会計基準第29号 2020年3月31日)等を当連結会計年度の期首から適用し、約束した財又はサービスの支配が顧客に移転した時点で、当該財又はサービスと交換に受け取ると見込まれる金額で収益を認識することといたしました。これに伴う当社グループの連結財務諸表に与える影響額は軽微であります。

なお、収益認識会計基準第89-3項に定める経過的な取扱いに従って、前連結会計年度に係る「収益認識関係」注記については記載しておりません。

(2) 時価の算定に関する会計基準等の適用

「時価の算定に関する会計基準」(企業会計基準第30号 2019年7月4日。以下、「時価算定会計基準」という。)等を当連結会計年度の期首から適用し、時価算定会計基準第19項及び「金融商品に関する会計基準」(企業会計基準第10号 2019年7月4日)第44-2項に定める経過的な取扱いに従って、時価算定会計基準等が定める新たな会計方針を、将来にわたって適用することといたしました。これによる当該会計基準等の適用が連結財務諸表に与える影響はありません。

また、「金融商品関係」注記において、金融商品の時価のレベルごとの内訳等に関する事項等の注記を行うこととしました。ただし、「金融商品の時価等の開示に関する適用指針」(企業会計基準適用指針第19号 2019年7月4日)第7-4項に定める経過的な取扱いに従って、当該注記のうち前連結会計年度に係るものについては記載しておりません。

(表示方法の変更)

(連結損益計算書関係)

前連結会計年度において、独立掲記しておりました「特別損失」の「店舗閉鎖損失引当金繰入額」は、重要性が乏しくなったため、当連結会計年度より「その他」に含めて表示しております。この表示方法の変更を反映させるため、前連結会計年度の連結財務諸表の組替えを行っております。

この結果、前連結会計年度の連結損益計算書において、「特別損失」に表示していた「店舗閉鎖損失引当金繰入額」449百万円は、「その他」528百万円に含めて組み替えております。

(連結貸借対照表関係)

1. 有形固定資産の減価償却累計額

	前連結会計年度 (2021年3月31日)	当連結会計年度 (2022年3月31日)
有形固定資産の減価償却累計額	9,688百万円	8,958百万円
計	9,688百万円	8,958百万円

2. 担保資産及び担保付債務

担保に供している資産及び担保付債務は次のとおりです。

	前連結会計年度 (2021年3月31日)	当連結会計年度 (2022年3月31日)
建物及び構築物	177百万円	150百万円
土地	1,144百万円	512百万円
計	1,321百万円	663百万円

	前連結会計年度 (2021年3月31日)	当連結会計年度 (2022年3月31日)
1年内返済予定の長期借入金	7,282百万円	249百万円
長期借入金	-百万円	3,315百万円
計	7,282百万円	3,565百万円

(注) 1. 前連結会計年度において、上記の他に短期借入金の一部について、担保として売掛金の一部318百万円と店舗の入居保証金の一部1,255百万円を債権譲渡担保として差し入れております。

2. 当連結会計年度において、上記とは別に長期借入金の一部について、担保として売掛金の一部345百万円と店舗の入居保証金の一部773百万円を債権譲渡担保として差し入れております。

3. 財務制限条項

当社は、2021年4月20日付にて取引金融機関7行との間で債権者間協定（以下、「本協定」といいます。）を締結しております。本協定は、当社の事業再生ADR手続における2021年4月20日開催の第3回債権者会議において当社の事業再生計画に対しすべての金融機関による同意がなされたことに伴い、事業再生計画の遂行、金融支援の実施及び借入債務の返済に関する事項を定めるものであります。

その中では、以下の財務制限条項が定められています。

- (1) 各年度末及び第2四半期末における連結純資産額がC種優先株式払込完了時点の連結純資産の80%以上に維持する。但し、2022年3月期及び2023年3月期の年度末及び第2四半期末並びに2023年9月末については、連結純資産額がC種優先株式払込時の連結純資産の60%以上に維持する。
- (2) 連結経常損益が2022年3月期以降において2期連続で損失とならないようにする。
- (3) 2023年3月期以降、各年度の決算期における連結のレパレッジ・レシオ（有利子負債の合計額/（経常損益＋減価償却費（のれん償却費含む））の数値を8.0以内に維持する。

（連結損益計算書関係）

1. 顧客との契約から生じる収益

売上高については、顧客との契約から生じる収益及びそれ以外の収益を区分して記載しておりません。顧客との契約から生じる収益の金額は、連結財務諸表「注記事項（収益認識関係） 1. 顧客との契約から生じる収益を分解した情報」に記載しております。

2. 販売費及び一般管理費のうち、主要な費目及び金額は次のとおりであります。

	前連結会計年度 (自 2020年4月1日 至 2021年3月31日)	当連結会計年度 (自 2021年4月1日 至 2022年3月31日)
給与及び手当	4,259百万円	3,320百万円
役員報酬	132百万円	88百万円
賞与引当金繰入額	61百万円	62百万円
退職給付費用	84百万円	59百万円
株主優待引当金繰入額	13百万円	1百万円
水道光熱費	776百万円	705百万円
賃借料	1,874百万円	1,141百万円
減価償却費	916百万円	684百万円
のれん償却額	53百万円	9百万円

3. 固定資産売却益の内訳は、次のとおりであります。

	前連結会計年度 (自 2020年4月1日 至 2021年3月31日)	当連結会計年度 (自 2021年4月1日 至 2022年3月31日)
建物及び構築物	0百万円	3百万円
機械及び装置	0百万円	-百万円
工具、器具及び備品	0百万円	0百万円
計	0百万円	3百万円

4. 減損損失

当社グループは、以下の資産について減損損失を計上しました。

前連結会計年度(自 2020年4月1日 至 2021年3月31日)

計上会社	用途	種類	金額	場所
株式会社扇屋東日本	店舗 (110店舗) 社員寮 (1件) その他 (3件)	建物及び構築物	1,982百万円	東京都中央区ほか
株式会社扇屋西日本		機械装置及び運搬具	140百万円	
株式会社フードリーム		工具、器具及び備品	50百万円	
株式会社一丁		リース資産	0百万円	
株式会社一源		土地	46百万円	
株式会社紅とん		借地権等	51百万円	
		その他	11百万円	
		のれん	396百万円	
計			2,679百万円	

当社グループは、資産のグルーピングを店舗などの事業所単位で行っております。当期はのれんも含め将来キャッシュ・フローに基づく回収可能性の判定の結果、回収可能性が認められない額を減損損失として計上したものです。

なお、資産グループの回収可能価額は、正味売却価額を使用しており、正味売却価額は売却予定価額により評価しております。

当連結会計年度(自 2021年4月1日 至 2022年3月31日)

計上会社	用途	種類	金額	場所
株式会社扇屋東日本	店舗 (65店舗) その他 (1件)	建物及び構築物	454百万円	東京都中央区ほか
株式会社扇屋西日本		機械装置及び運搬具	29百万円	
株式会社フードリーム		工具、器具及び備品	8百万円	
株式会社一丁		借地権等	2百万円	
株式会社一源		その他	1百万円	
株式会社紅とん		のれん	18百万円	
計			514百万円	

当社グループは、資産のグルーピングを店舗などの事業所単位で行っております。当期はのれんも含め将来キャッシュ・フローに基づく回収可能性の判定の結果、回収可能性が認められない額を減損損失として計上したものです。

なお、資産グループの回収可能価額は、正味売却価額を使用しており、正味売却価額は売却予定価額により評価しております。

5. 固定資産売却損

固定資産売却損の内訳は次のとおりであります。

	前連結会計年度 (自 2020年4月1日 至 2021年3月31日)	当連結会計年度 (自 2021年4月1日 至 2022年3月31日)
土地	-百万円	83百万円
その他	-百万円	2百万円
計	-百万円	86百万円

6. 固定資産除却損

固定資産除却損の内訳は次のとおりであります。

	前連結会計年度 (自 2020年4月1日 至 2021年3月31日)	当連結会計年度 (自 2021年4月1日 至 2022年3月31日)
建物及び構築物	8百万円	15百万円
機械装置及び運搬具	1百万円	0百万円
工具、器具及び備品	1百万円	0百万円
その他	0百万円	-百万円
計	11百万円	17百万円

7. 雇用調整助成金

新型コロナウイルス感染症の影響に伴い、雇用調整助成金の特例処置の適用を受けたものであります。当該支給額を雇用調整助成金として特別利益に計上しております。

8. 助成金収入

新型コロナウイルス感染症拡大防止のため、各自治体で実施されている営業時間短縮等の要請に対する協力を助成金収入として特別利益に計上しております。

9. 新型コロナウイルス感染症による損失

新型コロナウイルス感染症により政府による緊急事態宣言発令を受けた地方自治体からの休業要請を受け、居酒屋業態を中心に臨時休業等の対応を実施いたしました。

そのため、店舗の臨時休業期間中に発生した固定費（人件費、地代家賃等）を新型コロナウイルス感染症による損失として特別損失に計上しております。

10. 特別退職金

前連結会計年度（自 2020年4月1日 至 2021年3月31日）

希望退職者募集に伴う特別退職金及び再就職支援費用を特別退職金として特別損失に計上しております。

当連結会計年度（自 2021年4月1日 至 2022年3月31日）

該当事項はありません。

(連結包括利益計算書関係)

1. その他の包括利益に係る組替調整額及び税効果額

	前連結会計年度 (自 2020年4月1日 至 2021年3月31日)	当連結会計年度 (自 2021年4月1日 至 2022年3月31日)
その他有価証券評価差額金		
当期発生額	-百万円	-百万円
組替調整額	22百万円	-百万円
税効果調整前	33百万円	-百万円
税効果額	10百万円	-百万円
その他有価証券評価差額金	22百万円	-百万円
その他の包括利益合計	22百万円	-百万円

(連結株主資本等変動計算書関係)

前連結会計年度(自 2020年4月1日 至 2021年3月31日)

1. 発行済株式の種類及び総数並びに自己株式の種類及び株式数に関する事項

	当連結会計年度期首 株式数(千株)	当連結会計年度増加 株式数(千株)	当連結会計年度減少 株式数(千株)	当連結会計年度末 株式数(千株)
発行済株式				
普通株式	32,369	-	-	32,369
合計	32,369	-	-	32,369
自己株式				
普通株式	448	-	-	448
合計	448	-	-	448

(注) 当連結会計年度期首及び当連結会計年度末の自己株式数には、信託が保有する自社の株式がそれぞれ、446千株、446千株含まれております。

2. 新株予約権等に関する事項

会社名	内訳	目的となる 株式の種類	目的となる株式の数(千株)				当連結会計 年度末残高 (百万円)
			当連結会計 年度期首	増加	減少	当連結 会計年度末	
提出会社	2019年3月20日 ストック・オプション	普通株式	-	-	-	-	-
提出会社	2017年7月19日 行使価額修正条項付 第21回新株予約権	普通株式	252	-	252	-	-
提出会社	2017年7月19日 行使価額修正条項付 第22回新株予約権	普通株式	2,000	-	2,000	-	-
合計			2,252	-	2,252	-	-

(変動事由の概要)

新株予約権の減少数の主な内訳は、次のとおりであります。

行使価額修正条項付き第21回及び第22回新株予約権の消却による減少2,252千株

3. 配当に関する事項

(1) 配当金支払額

無配のため記載すべき事項はありません。

(2) 基準日が当連結会計年度に属する配当のうち、配当の効力発生日が翌連結会計年度となるもの

無配のため記載すべき事項はありません。

当連結会計年度(自 2021年4月1日 至 2022年3月31日)

1. 発行済株式の種類及び総数並びに自己株式の種類及び株式数に関する事項

	当連結会計年度期首 株式数(千株)	当連結会計年度増加 株式数(千株)	当連結会計年度減少 株式数(千株)	当連結会計年度末 株式数(千株)
発行済株式				
普通株式	32,369	2,440	446	34,363
C種優先株式	-	1	-	1
D種優先株式	-	4	-	4
合計	32,369	2,446	446	34,369
自己株式				
普通株式	448	-	446	2
合計	448	-	446	2

(変動事由の概要)

増加株式の内訳は、次のとおりです。

新株予約権の権利行使による株式発行による増加	2,440千株
C種優先株式の発行による増加	1千株
D種優先株式の発行による増加	4千株

減少株式の内訳は、次のとおりです。

自己株式の消却による減少	446千株
--------------	-------

2. 新株予約権等に関する事項

会社名	内訳	目的となる 株式の種類	目的となる株式の数(千株)				当連結会計 年度末残高 (百万円)
			当連結会計 年度期首	増加	減少	当連結 会計年度末	
提出会社	2021年3月26日 行使価額修正条項付 第25回新株予約権	普通株式	-	5,000	2,440	2,559	1
合計			-	5,000	2,440	2,559	1

(目的となる株式の数の変動事由の概要)

新株予約権の増加は、発行によるものであります。

新株予約権の減少は、権利行使によるものであります。

3. 配当に関する事項

(1) 配当金支払額

無配のため記載すべき事項はありません。

(2) 基準日が当連結会計年度に属する配当のうち、配当の効力発生日が翌連結会計年度となるもの

決議	株式の 種類	配当金の 原資	配当金の 総額 (百万円)	1株当たり 配当額 (円)	基準日	効力発生日
2022年6月29日 定時株主総会	C種優先株式	資本剰余金	110	73,589.04	2022年3月31日	2022年6月30日
2022年6月29日 定時株主総会	D種優先株式	資本剰余金	77	17,315.07	2022年3月31日	2022年6月30日

(連結キャッシュ・フロー計算書関係)

1. 現金及び現金同等物の期末残高と連結貸借対照表に掲記されている科目の金額との関係

	前連結会計年度 (2021年3月31日)	当連結会計年度 (2022年3月31日)
現金及び預金勘定	575百万円	1,374百万円
預入期間が3ヶ月を超える 定期預金	百万円	百万円
現金及び現金同等物	575百万円	1,374百万円

(リース取引関係)

1. ファイナンス・リース取引

(借主側)

所有権移転外ファイナンス・リース取引

(1) リース資産の内容

有形固定資産

主として店舗設備(工具、器具及び備品)であります。

無形固定資産

主として基幹システム(ソフトウェア)であります。

(2) リース資産の減価償却の方法

連結財務諸表作成のための基本となる重要な事項「4. 会計方針に関する事項 (2) 重要な減価償却資産の減価償却の方法」に記載のとおりであります。

(金融商品関係)

1. 金融商品の状況に関する事項

(1) 金融商品に対する取組方針

当社グループは、資金運用については短期的な預金等に限定し、資金調達については、主に銀行等金融機関からの借入によっております。

(2) 金融商品の内容及びそのリスク

営業債権である売掛金は、顧客の信用リスクに晒されています。投資有価証券は主として非上場株式であり、当該企業の信用リスクに晒されております。

営業債務である買掛金は、1年以内の支払期日であります。借入金は、主に設備投資に必要な資金の調達を目的としたものであり、返済日は決算日後、最長で6年以内であります。

(3) 金融商品に係るリスク管理体制

信用リスク(取引先の契約不履行等に係るリスク)の管理

営業債権を保有する連結子会社は、当社グループの規則に従い、適切な債権管理を実施する体制としております。

非上場の投資有価証券の管理

非上場の投資有価証券については、発行体の財務状況等を定期的に把握し、市況や業務上の関係を勘案して保有状況を継続的に見直しております。

資金調達に係る流動性リスク(支払期日に支払いを実行できなくなるリスク)の管理

当社及び連結子会社は、キャッシュマネジメントシステムを導入しており、グループ全体の流動性リスクの管理は当社が行っております。

当社は連結子会社からの報告に基づき、月次で資金繰計画を作成・更新し、効率的な資金調達を行うことにより流動性リスクを管理しています。

(4) 金融商品の時価等に関する事項についての補足説明

金融商品の時価の算定においては変動要因を織り込んでいるため、異なる前提条件を採用することにより、当該価額が変動することもあります。

2. 金融商品の時価等に関する事項

連結貸借対照表計上額、時価及びこれらの差額については、次のとおりであります。

前連結会計年度(2021年3月31日)

	連結貸借対照表 計上額 (百万円)	時価 (百万円)	差額 (百万円)
(1) 敷金及び保証金	2,075	1,932	143
資産計	2,075	1,932	143

(1) 現金及び預金、売掛金、未収入金、買掛金、未払金、短期借入金等の短期間で決済されるため時価と帳簿価額が近似するものについては、記載を省略しております。

(注1) 金融商品の時価の算定方法並びに有価証券に関する事項

(1) 敷金及び保証金

敷金及び保証金の時価については、一定期間ごとに分類し、その将来キャッシュ・フローを国債の利回り等適切な指標による利率で割り引いた現在価値により算定しております。

(注2) 時価を把握することが極めて困難と認められる金融商品

区分	連結貸借対照表計上額(百万円)
非上場株式	371
長期借入金(1年内返済予定の長期借入金も含みます)(1)	3,894

(1) 当社では事業再生ADR手続において金融支援を受けており、長期借入金の一部について返済スケジュールが確定しておらず、それらに基づく将来キャッシュ・フローおよび適用される約定金利では、その時価を把握することが困難と見込まれるため、時価開示の対象から除いております。

(注3) 短期借入金、長期借入金及びリース債務の連結決算日後の返済予定額

	1年以内 (百万円)	1年超2年以内 (百万円)	2年超3年以内 (百万円)	3年超4年以内 (百万円)	4年超5年以内 (百万円)	5年超 (百万円)
短期借入金	1,438	-	-	-	-	-
長期借入金	3,387	-	-	-	-	-
リース債務	134	128	45	1	-	-
合計	4,960	128	45	1	-	-

事業再生ADR手続における事業再生計画に基づき返済される長期借入金の一部については、約定弁済額が設定されておらず、当社のキャッシュ・フロー状況に応じて返済されることから返済予定額が確定していないため、記載しておりません。

当連結会計年度(2022年3月31日)

	連結貸借対照表 計上額 (百万円)	時価 (百万円)	差額 (百万円)
(1) 敷金及び保証金	1,566	1,391	175
資産計	1,566	1,391	175
(2) 長期借入金(2)	(3,565)	(3,750)	(185)
負債計	(3,565)	(3,750)	(185)

(1) 現金及び預金、売掛金、買掛金、未払金等の短期間で決済されるため時価と帳簿価額が近似するものについては、記載を省略しております。

(2) 長期借入金には、一年内返済予定のもの249百万円を含めて表示しております。

(3) 負債に計上されているものについては、()で示しております。

(注1) 市場価格のない株式等の連結貸借対照表計上額は以下のとおりであります。

区分	連結貸借対照表計上額(百万円)
非上場株式	371

(注2) 長期借入金及びリース債務の連結決算日後の返済予定額

	1年以内 (百万円)	1年超2年以内 (百万円)	2年超3年以内 (百万円)	3年超4年以内 (百万円)	4年超5年以内 (百万円)	5年超 (百万円)
長期借入金	249	249	249	249	2,065	500
リース債務	127	45	1	-	-	-
合計	377	295	251	249	2,065	500

3. 金融商品の時価のレベルごとの内訳等に関する事項

金融商品の時価を、時価の算定に係るインプットの観察可能性及び重要性に応じて、以下の3つのレベルに分類しております。

レベル1の時価：観察可能な時価の算定に係るインプットのうち、活発な市場において形成される当該時価の算定の対象となる資産又は負債に関する相場価格により算定した時価

レベル2の時価：観察可能な時価の算定に係るインプットのうち、レベル1のインプット以外の時価の算定に係るインプットを用いて算定した時価

レベル3の時価：観察できない時価の算定に係るインプットを使用して算定した時価

時価の算定に重要な影響を与えるインプットを複数使用している場合には、それらのインプットがそれぞれ属するレベルのうち、時価の算定における優先順位が最も低いレベルに時価を分類しております。

(1) 時価で連結貸借対照表に計上している金融商品

当連結会計年度(2022年3月31日)

該当事項はありません。

(2) 時価で連結貸借対照表に計上している金融商品以外の金融商品

当連結会計年度(2022年3月31日)

区分	時価(百万円)			
	レベル1	レベル2	レベル3	合計
(1) 敷金及び保証金	-	1,391	-	1,391
資産計	-	1,391	-	1,391
(2) 長期借入金	-	(3,750)	-	(3,750)
負債計	-	(3,750)	-	(3,750)

(注) 時価の算定に用いた評価技法及びインプットの説明

(1) 敷金及び保証金

敷金及び保証金の時価については、一定期間ごとに分類し、その将来キャッシュ・フローを国債の利回り等適切な指標による利率で割り引いた現在価値により算定しており、レベル2の時価に分類しています。

(2) 長期借入金

これらの時価については、元利金の合計額を、新規に同様の資金調達を行った場合に想定される利率で割り引いた現在価値により算定しており、レベル2の時価に分類しています。

(有価証券関係)

1. 連結会計年度中に売却したその他有価証券

前連結会計年度(自 2020年4月1日 至 2021年3月31日)

区分	売却額 (百万円)	売却益の合計額 (百万円)	売却損の合計額 (百万円)
株式	194	127	0
合計	194	127	0

当連結会計年度(自 2021年4月1日 至 2022年3月31日)

区分	売却額 (百万円)	売却益の合計額 (百万円)	売却損の合計額 (百万円)
株式	-	-	-
合計	-	-	-

(退職給付関係)

1. 採用している退職給付制度の概要

2007年4月に退職一時金制度から確定拠出年金制度に全面的に移行しております。

2. 確定拠出年金制度

当社及び連結子会社の確定拠出年金制度への要拠出額は、前連結会計年度84百万円、当連結会計年度59百万円です。

(ストック・オプション等関係)

該当事項はありません。

(税効果会計関係)

(1) 繰延税金資産及び繰延税金負債の発生の主な原因別の内訳

	前連結会計年度 (2021年3月31日)	当連結会計年度 (2022年3月31日)
連結納税対象会社		
繰延税金資産		
繰越欠損金(注2)	2,468百万円	2,610百万円
関係会社株式評価損	1,601百万円	1,601百万円
減損損失	624百万円	354百万円
資産除去債務	347百万円	293百万円
貸倒引当金	817百万円	984百万円
株主優待引当金	2百万円	-百万円
賞与引当金	19百万円	25百万円
その他	76百万円	28百万円
繰延税金資産 小計	5,956百万円	5,897百万円
税務上の繰越欠損金に係る評価性引当額(注2)	2,468百万円	2,610百万円
将来減算一時差異等の合計に係る評価性引当額	3,488百万円	3,286百万円
評価性引当額(注1)	5,956百万円	5,897百万円
繰延税金資産 合計	-百万円	-百万円
繰延税金負債		
資産除去債務に対応する除去費用	90百万円	79百万円
連結納税加入時の時価評価損益	27百万円	12百万円
その他	-百万円	1百万円
繰延税金負債 合計	118百万円	93百万円
繰延税金資産(負債)純額	118百万円	93百万円
連結納税対象外会社		
繰延税金資産		
繰越欠損金(注2)	367百万円	777百万円
減損損失	141百万円	22百万円
資産除去債務	211百万円	19百万円
賞与引当金	2百万円	0百万円
その他	116百万円	0百万円
繰延税金資産 小計	839百万円	820百万円
税務上の繰越欠損金に係る評価性引当額(注2)	367百万円	777百万円
将来減算一時差異等の合計に係る評価性引当額	471百万円	43百万円
評価性引当額(注1)	839百万円	820百万円
繰延税金資産 合計	-百万円	-百万円
繰延税金負債		
資産除去債務に対応する除去費用	-百万円	0百万円
繰延税金負債 合計	-百万円	0百万円
繰延税金資産(負債)純額	-百万円	0百万円
繰延税金資産(負債)総合計	118百万円	93百万円
固定資産 繰延税金資産	-百万円	-百万円
固定負債 繰延税金負債	118百万円	93百万円

(注) 1. 評価性引当額の額

(連結納税対象会社)

評価性引当額が59百万円減少しております。主な内容は、税務上の繰越欠損金に係る評価性引当額が141百万円及び貸倒引当金に係る評価性引当額が167百万円増加した一方で、減損損失に係る評価性引当額が269百万円及び資産除去債務に係る評価性引当額が53百万円減少したためです。

(連結納税対象外会社)

評価性引当額が18百万円減少しております。主な内容は、税務上の繰越欠損金に係る評価性引当額が409百万円増加した一方で、資産除去債務に係る評価性引当額が191百万円及び減損損失に係る評価性引当額が118百万円減少したためです。

2. 税務上の繰越欠損金及びその繰延税金資産の繰越期限別の金額

前連結会計年度(2021年3月31日)

(連結納税対象会社)

	1年以内	1年超 2年以内	2年超 3年以内	3年超 4年以内	4年超 5年以内	5年超	合計
税務上の繰越欠損金(a)	43	363	1	4	10	2,044	2,468百万円
評価性引当額	43	363	1	4	10	2,044	2,468百万円
繰延税金資産							(b) 百万円

(a) 税務上の繰越欠損金は、法定実効税率を乗じた額であります。

(b) 税務上の繰越欠損金2,468百万円(法定実効税率を乗じた額)については、将来の課税所得の見込みに基づき全額評価引当額としております。

(連結納税対象外会社)

	1年以内	1年超 2年以内	2年超 3年以内	3年超 4年以内	4年超 5年以内	5年超	合計
税務上の繰越欠損金(a)						367	367百万円
評価性引当額						367	367百万円
繰延税金資産							(b) 百万円

(a) 税務上の繰越欠損金は、法定実効税率を乗じた額であります。

(b) 税務上の繰越欠損金367百万円(法定実効税率を乗じた額)については、将来の課税所得の見込みに基づき全額評価引当額としております。

当連結会計年度(2022年3月31日)

(連結納税対象会社)

	1年以内	1年超 2年以内	2年超 3年以内	3年超 4年以内	4年超 5年以内	5年超	合計
税務上の繰越欠損金(a)	363	1	4	10	236	1,993	2,610百万円
評価性引当額	363	1	4	10	236	1,993	2,610百万円
繰延税金資産							(b) 百万円

(a) 税務上の繰越欠損金は、法定実効税率を乗じた額であります。

(b) 税務上の繰越欠損金2,610百万円(法定実効税率を乗じた額)については、将来の課税所得の見込みに基づき全額評価引当額としております。

(連結納税対象外会社)

	1年以内	1年超 2年以内	2年超 3年以内	3年超 4年以内	4年超 5年以内	5年超	合計
税務上の繰越欠損金(a)						777	777百万円
評価性引当額						777	777百万円
繰延税金資産							(b) 百万円

(a) 税務上の繰越欠損金は、法定実効税率を乗じた額であります。

(b) 税務上の繰越欠損金777百万円(法定実効税率を乗じた額)については、将来の課税所得の見込みに基づき全額評価引当額としております。

(2) 法定実効税率と税効果会計適用後の法人税等の負担率との間に重要な差異があるときの、当該差異の原因となった主要な項目別の内訳

	前連結会計年度 (2021年3月31日)	当連結会計年度 (2022年3月31日)
法定実効税率		30.6%
(調整)		
交際費等永久に損金に算入されない項目		0.3%
住民税均等割		8.8%
評価性引当額の影響額		43.0%
繰越欠損金の消滅による税効果取崩額		7.5%
のれん		1.4%
その他		0.7%
税効果会計適用後の法人税等の負担率		6.5%

前連結会計年度は、税金等調整前当期純損失を計上しているため、注記を省略しております。

(資産除去債務関係)

1. 当該資産除去債務の概要

当社は、本社及び店舗の不動産賃借契約に伴う原状回復義務に係る債務を資産除去債務として認識しておりません。

2. 当該資産除去債務の金額の算定方法

使用見込期間を15年から37年と見積り、割引率は0.55%～1.46%を使用し、1㎡当たりの原状回復費用は店舗の業態・契約内容ごとに12千円から45千円として資産除去債務の金額を計算しております。

3. 当該資産除去債務の総額の増減

	前連結会計年度 (自 2020年4月1日 至 2021年3月31日)	当連結会計年度 (自 2021年4月1日 至 2022年3月31日)
期首残高	1,149百万円	1,615百万円
有形固定資産の取得に伴う増加額	1百万円	0百万円
見積りの変更による増加額(減少額)	630百万円	200百万円
時の経過による調整額	10百万円	9百万円
資産除去債務の履行による減少額	177百万円	518百万円
期末残高	1,615百万円	905百万円

4. 資産除去債務の金額の見積りの変更

前連結会計年度において、店舗の不動産賃借契約に伴う原状回復義務として計上していた資産除去債務について、退店等による新たな情報の入手に伴い、店舗の退去等に必要とされる原状回復費用に関して見積りの変更を行い、見積りの変更による増加額630百万円を変更前の資産除去債務残高に加算しております。

また、当連結会計年度においても、退店等による新たな情報の入手に伴い、店舗の退去等に必要とされる原状回復費用に関して見積りの変更を行った結果、200百万円を変更前の資産除去債務の残高から減算しています。

(賃貸等不動産関係)

金額的重要性がないため、記載を省略しております。

(収益認識関係)

1. 顧客との契約から生じる収益を分解した情報

	当連結会計年度 (2022年3月31日)
直営店売上	9,961百万円
FC向売上	291百万円
その他	5百万円
顧客との契約から生じる収益	10,258百万円
その他の収益	-百万円
外部顧客への売上高	10,258百万円

2. 顧客との契約から生じる収益を理解するための基礎となる情報

売上高は、主に各店における料理やアルコール類を含む飲料、テイクアウトの商品等(以下「料理等」)の売上からなります。これらの料理等の収益は、料理等を顧客に提供した時点で履行義務が充足されると判断し、当該時点で収益を認識しております。代金は、料理等を提供した時点を中心に、概ね1カ月以内に受領しております。

3. 顧客との契約に基づく履行義務の充足と当該契約から生じるキャッシュ・フローとの関係並びに当連結会計年度末において存在する顧客との契約から翌連結会計年度以降に認識すると見込まれる収益の金額及び時期に関する情報

重要性がないため記載を省略しております。

(セグメント情報等)

【セグメント情報】

1. 報告セグメントの概要

当社の報告セグメントは、当社の構成単位のうち分離された財務情報が入手可能であり、取締役会が、経営資源の配分の決定及び業績を評価するために、定期的に検討を行う対象となっているものであります。

2. 報告セグメントごとの売上高、利益又は損失、資産、負債その他の項目の金額の算定方法

報告されている事業セグメントの会計処理の方法は、「連結財務諸表作成のための基本となる重要な事項」における記載と概ね同一であります。報告セグメントの利益は、営業利益ベースの数値であります。

セグメント間の内部収益及び振替高は市場実勢価格に基づいております。

3. 報告セグメントごとの売上高、利益又は損失、資産、その他の項目の金額に関する情報

前連結会計年度(自 2020年4月1日 至 2021年3月31日)

当社グループは、「外食サービス事業」の単一セグメントであり、開示情報として重要性が乏しいと考えられることから、記載を省略しております。

当連結会計年度(自 2021年4月1日 至 2022年3月31日)

当社グループは、「外食サービス事業」の単一セグメントであり、開示情報として重要性が乏しいと考えられることから、記載を省略しております。

【関連情報】

前連結会計年度(自 2020年4月1日 至 2021年3月31日)

1. 製品及びサービスごとの情報

当社グループは、外食サービス事業の単一セグメントであるため、記載を省略しております。

2. 地域ごとの情報

(1) 売上高

本邦の外部顧客への売上高が連結損益計算書の売上高の90%を超えるため、記載を省略しております。

(2) 有形固定資産

本邦に所在している有形固定資産の全額が連結貸借対照表の有形固定資産の全額の90%を超えるため、記載を省略しております。

3. 主要な顧客ごとの情報

連結損益計算書の売上高の10%以上を占める特定の顧客への売上高がないため、記載を省略しております。

当連結会計年度(自 2021年4月1日 至 2022年3月31日)

1. 製品及びサービスごとの情報

当社グループは、外食サービス事業の単一セグメントであるため、記載を省略しております。

2. 地域ごとの情報

(1) 売上高

本邦の外部顧客への売上高が連結損益計算書の売上高の90%を超えるため、記載を省略しております。

(2) 有形固定資産

本邦に所在している有形固定資産の全額が連結貸借対照表の有形固定資産の全額の90%を超えるため、記載を省略しております。

3. 主要な顧客ごとの情報

連結損益計算書の売上高の10%以上を占める特定の顧客への売上高がないため、記載を省略しております。

【報告セグメントごとの固定資産の減損損失に関する情報】

前連結会計年度(自 2020年4月1日 至 2021年3月31日)

当社グループは、外食サービス事業の単一セグメントであるため、記載を省略しております。

当連結会計年度(自 2021年4月1日 至 2022年3月31日)

当社グループは、外食サービス事業の単一セグメントであるため、記載を省略しております。

【報告セグメントごとののれんの償却額及び未償却残高に関する情報】

前連結会計年度(自 2020年4月1日 至 2021年3月31日)

当社グループは、外食サービス事業の単一セグメントであるため、記載を省略しております。

当連結会計年度(自 2021年4月1日 至 2022年3月31日)

当社グループは、外食サービス事業の単一セグメントであるため、記載を省略しております。

【報告セグメントごとの負ののれん発生益に関する情報】

前連結会計年度(自 2020年4月1日 至 2021年3月31日)

該当事項はありません。

当連結会計年度(自 2021年4月1日 至 2022年3月31日)

該当事項はありません。

【関連当事者情報】

1. 連結財務諸表提出会社と関連当事者との取引

(1) 連結財務諸表提出会社の親会社及び法人主要株主(会社等に限る。)等

前連結会計年度(自 2020年4月1日 至 2021年3月31日)

該当事項はありません。

当連結会計年度(自 2021年4月1日 至 2022年3月31日)

該当事項はありません。

(2) 連結財務諸表提出会社の非連結子会社及び関連会社等

前連結会計年度(自 2020年4月1日 至 2021年3月31日)

該当事項はありません。

当連結会計年度(自 2021年4月1日 至 2022年3月31日)

該当事項はありません。

(3) 連結財務諸表提出会社の役員及び主要株主(個人の場合に限る。)等

前連結会計年度(自 2020年4月1日 至 2021年3月31日)

種類	会社等の名称	所在地	資本金 又は 出資金 (百万円)	事業の内容 又は職業	議決権の 所有割合 (%)	関連当事者 との関係	取引の 内容	取引金額 (百万円)	科目	期末残高
役員	高田 弘明			暁総合法律 事務所所長	なし	顧問弁護士	暁総合法律 事務所に対 する弁護士 報酬の支払	10		

(注) 1. 高田弘明氏との取引は、当社と暁総合法律事務所との取引であり、日本弁護士連合会の以前の報酬基準を参考に協議の上、決定しております。

種類	会社等の名称	所在地	資本金 又は 出資金 (百万円)	事業の内容 又は職業	議決権の 所有割合 (%)	関連当事者 との関係	取引の 内容	取引金額 (百万円)	科目	期末残高
役員及び その近親 者が議決 権の過半 数を所有 している 会社など	(株)ウエル カム	東京都 目黒区	100	小売及び飲 食を通じた ライフス タイル事業他	被所有 1.85	役員の兼任 業務委託契 約	店舗運営に 係る業務委 託報酬の支 払	13		

(注) 1. 業務委託報酬等の価格については、独立第三者間取引と同様の一般的な取引条件で行っております。

当連結会計年度(自 2021年4月1日 至 2022年3月31日)

種類	会社等の名称	所在地	資本金 又は 出資金 (百万円)	事業の内容 又は職業	議決権の 所有割合 (%)	関連当事者 との関係	取引の 内容	取引金額 (百万円)	科目	期末残高
役員	高田 弘明			暁総合法律 事務所所長	なし	顧問弁護士	暁総合法律 事務所に対 する弁護士 報酬の支払	11		

(注) 1. 高田弘明氏との取引は、当社と暁総合法律事務所との取引であり、日本弁護士連合会の以前の報酬基準を参考に協議の上、決定しております。

種類	会社等の名称	所在地	資本金 又は 出資金 (百万円)	事業の内容 又は職業	議決権の 所有割合 (%)	関連当事者 との関係	取引の 内容	取引金額 (百万円)	科目	期末残高
役員及び その近親 者が議決 権の過半 数を所有 している 会社など	(株)ウエル カム	東京都 目黒区	100	小売及び飲 食を通じた ライフス タイル事業他	被所有 1.75	役員の兼任 業務委託契 約	店舗運営に 係る業務委 託報酬の支 払	22		

(注) 1. 業務委託報酬等の価格については、独立第三者間取引と同様の一般的な取引条件で行っております。

(1株当たり情報)

項目	前連結会計年度 (自 2020年4月1日 至 2021年3月31日)	当連結会計年度 (自 2021年4月1日 至 2022年3月31日)
1株当たり純資産額	140円34銭	101円95銭
1株当たり当期純利益又は1株当たり当期純損失()	175円64銭	16円25銭
潜在株式調整後1株当たり当期純利益	-	16円07銭

- (注) 1. 前連結会計年度における潜在株式調整後1株当たり当期純利益については、潜在株式は存在するものの、1株当たり当期純損失であるため記載していません。
2. 1株当たり当期純利益又は1株当たり当期純損失()及び潜在株式調整後1株当たり当期純利益の算定上の基礎は、以下のとおりであります。

項目	前連結会計年度 (自 2020年4月1日 至 2021年3月31日)	当連結会計年度 (自 2021年4月1日 至 2022年3月31日)
1株当たり当期純利益又は1株当たり当期純損失()		
(算定上の基礎)		
親会社株主に帰属する当期純利益又は親会社株主に帰属する当期純損失()(百万円)	5,606	543
普通株主に帰属しない金額(百万円)	-	-
普通株式に係る親会社株主に帰属する当期純利益又は親会社株主に帰属する当期純損失()(百万円)	5,606	543
期中平均株式数(千株)	31,920	33,453
潜在株式調整後1株当たり当期純利益		
(算定上の基礎)		
親会社株主に帰属する当期純利益調整額(百万円)		
普通株式増加数(千株)		388
(うち新株予約権(千株))		(388)
希薄化効果を有しないため、潜在株式調整後1株当たり当期純利益金額の算定に含めなかった潜在株式の概要	2017年7月19日の取締役会決議に基づく第三者割当による行使価額修正条項付第22回新株予約権(目的となる株式の種類及び株式数:普通株式2,000,000株)	

- (注) 株主資本において自己株式として計上されている信託に残存する自社の株式は、1株当たり当期純利益又は当期純損失の算定上、期中平均株式数の計算において控除する自己株式に含めており、また、1株当たり純資産額の算定上、期末発行済株式総数から控除する自己株式数に含めております。

1株当たり当期純利益又は当期純損失の算定上、控除した当該自己株式の期中平均株式数は、前連結会計年度446,400株、当連結会計年度147,985株であり、1株当たり純資産額の算定上、控除した当該自己株式の期末株式数は、前連結会計年度446,400株、当連結会計年度0株であります。

3. 1株当たり純資産額の算定上の基礎は、以下のとおりであります。

	前連結会計年度末 (2021年3月31日)	当連結会計年度末 (2022年3月31日)
純資産の部の合計額(百万円)	4,479	2,498
純資産の部の合計額から控除する金額(百万円)		6,001
(うちC種優先株式分(百万円))		(1,500)
(うちD種優先株式分(百万円))		(4,500)
(うち新株予約権分(百万円))		(1)
普通株式に係る期末の純資産額(百万円)	4,479	3,503
1株当たり純資産額の算定に用いられた期末の普通株式の数(株)	31,920,500	34,360,900

(重要な後発事象)

該当事項はありません。

【連結附属明細表】

【社債明細表】

該当事項はありません。

【借入金等明細表】

区分	当期首残高 (百万円)	当期末残高 (百万円)	平均利率 (%)	返済期限
短期借入金	1,438		2.2	
1年以内に返済予定の長期借入金	7,282	249	2.2	
1年以内に返済予定のリース債務	134	127		
長期借入金(1年以内に返済予定のものを除く)		3,315	3.0	2023年～2028年
リース債務(1年以内に返済予定のものを除く)	174	46		2023年～2025年
その他有利子負債				
合計	9,030	3,739		

(注) 1. 平均利率については、期末借入金残高に対する加重平均利率を記載しております。

2. 長期借入金及びリース債務(1年以内に返済予定のものを除く)の連結決算日後5年間の返済予定額の総額

	1年超2年以内 (百万円)	2年超3年以内 (百万円)	3年超4年以内 (百万円)	4年超5年以内 (百万円)
長期借入金	249	249	249	2,065
リース債務	45	1		

3. リース債務については、リース料総額に含まれる利息相当額を控除する前の金額でリース債務を連結貸借対照表に計上しているため、平均利率の記載を行っておりません。

【資産除去債務明細表】

資産除去債務関係の注記において記載しているため、記載を省略しております。

(2) 【その他】

当連結会計年度における四半期情報等

(累計期間)	第1四半期	第2四半期	第3四半期	当連結 会計年度
売上高 (百万円)	2,186	4,036	7,623	10,258
税金等調整前四半期(当期)純利益 (百万円)	494	1,081	1,045	581
親会社株主に帰属する四半期(当期)純利益 (百万円)	479	1,045	1,009	543
1株当たり四半期(当期)純利益 (円)	14.95	32.01	30.45	16.25

(会計期間)	第1四半期	第2四半期	第3四半期	第4四半期
1株当たり四半期純利益又は四半期純損失 (円)	14.95	17.17	1.07	13.57

2 【財務諸表等】

(1) 【財務諸表】

【貸借対照表】

(単位：百万円)

	前事業年度 (2021年3月31日)	当事業年度 (2022年3月31日)
資産の部		
流動資産		
現金及び預金	343	1,178
売掛金	1 117	1 147
未収入金	1 72	1 226
前払費用	12	7
関係会社短期貸付金	3,925	1,185
その他	0	3
貸倒引当金	1,516	1,001
流動資産合計	2,955	1,746
固定資産		
有形固定資産		
建物（純額）	55	52
工具、器具及び備品（純額）	45	43
リース資産（純額）	139	74
土地	2 463	-
有形固定資産合計	704	169
無形固定資産		
借地権	28	28
リース資産	156	112
その他	96	103
無形固定資産合計	282	245
投資その他の資産		
投資有価証券	371	371
関係会社株式	1,788	1,788
関係会社長期貸付金	1,510	4,748
その他	55	33
貸倒引当金	1,153	2,211
投資その他の資産合計	2,573	4,730
固定資産合計	3,559	5,145
繰延資産		
株式交付費	-	15
新株予約権発行費	-	1
繰延資産合計	-	17
資産合計	6,515	6,909

(単位：百万円)

	前事業年度 (2021年3月31日)	当事業年度 (2022年3月31日)
負債の部		
流動負債		
短期借入金	2, 3 1,438	-
関係会社短期借入金	-	47
1年内返済予定の長期借入金	2, 3 7,282	2, 3 249
リース債務	128	126
未払金	1 244	1 215
未払法人税等	7	0
賞与引当金	3	6
株主優待引当金	7	-
その他	225	154
流動負債合計	9,338	800
固定負債		
長期借入金	-	2, 3 3,315
リース債務	172	46
資産除去債務	10	10
繰延税金負債	-	3
その他	82	2
固定負債合計	265	3,379
負債合計	9,604	4,179
純資産の部		
株主資本		
資本金	4,935	316
資本剰余金		
資本準備金	727	216
その他資本剰余金	501	6,774
資本剰余金合計	1,229	6,990
利益剰余金		
その他利益剰余金		
繰越利益剰余金	8,751	4,576
利益剰余金合計	8,751	4,576
自己株式	501	2
株主資本合計	3,089	2,728
新株予約権	-	1
純資産合計	3,089	2,729
負債純資産合計	6,515	6,909

【損益計算書】

(単位：百万円)

	前事業年度 (自 2020年 4月 1日 至 2021年 3月31日)	当事業年度 (自 2021年 4月 1日 至 2022年 3月31日)
売上高	1 912	1 911
売上総利益	912	911
販売費及び一般管理費	2 846	2 692
営業利益	66	219
営業外収益		
助成金収入	10	30
受取利息及び配当金	1 157	1 225
その他	32	24
営業外収益合計	200	280
営業外費用		
支払利息	143	130
借入契約に伴う費用	35	-
その他	4	12
営業外費用合計	183	142
経常利益	84	357
特別利益		
投資有価証券売却益	90	-
その他	0	-
特別利益合計	91	-
特別損失		
固定資産除却損	-	3 0
関係会社株式評価損	1,770	-
固定資産売却損	-	75
特別退職金	4 10	-
関係会社支援損	-	350
関係会社貸倒引当金繰入額	2,341	544
その他	0	0
特別損失合計	4,123	970
税引前当期純損失()	3,947	612
法人税、住民税及び事業税	17	0
法人税等調整額	3	3
法人税等合計	13	2
当期純損失()	3,961	615

【株主資本等変動計算書】

前事業年度(自 2020年4月1日至 2021年3月31日)

(単位：百万円)

	株主資本					
	資本金	資本剰余金			利益剰余金	
		資本準備金	その他資本剰余金	資本剰余金合計	その他利益剰余金 繰越利益剰余金	利益剰余金合計
当期首残高	4,935	727	501	1,229	4,790	4,790
当期変動額						
新株の発行						
減資						
準備金から剰余金への 振替						
欠損填補						
当期純損失()					3,961	3,961
自己株式の消却						
株主資本以外の項目の 当期変動額(純額)						
当期変動額合計	-	-	-	-	3,961	3,961
当期末残高	4,935	727	501	1,229	8,751	8,751

	株主資本		評価・換算差額等		新株予約権	純資産合計
	自己株式	株主資本合計	その他有価証券評 価差額金	評価・換算差額等 合計		
当期首残高	501	872	6	6	3	881
当期変動額						
新株の発行		-				-
減資		-				-
準備金から剰余金への 振替		-				-
欠損填補		-				-
当期純損失()		3,961				3,961
自己株式の消却		-				-
株主資本以外の項目の 当期変動額(純額)			6	6	3	9
当期変動額合計	-	3,961	6	6	3	3,971
当期末残高	501	3,089	-	-	-	3,089

当事業年度(自 2021年4月1日至 2022年3月31日)

(単位：百万円)

	株主資本					
	資本金	資本剰余金			利益剰余金	
		資本準備金	その他資本剰余金	資本剰余金合計	その他利益剰余金 繰越利益剰余金	利益剰余金合計
当期首残高	4,935	727	501	1,229	8,751	8,751
当期変動額						
新株の発行	3,216	3,216		3,216		
減資	7,835		7,835	7,835		
準備金から剰余金への 振替		3,727	3,727	-		
欠損填補			4,790	4,790	4,790	4,790
当期純損失()					615	615
自己株式の消却			499	499		
株主資本以外の項目の 当期変動額(純額)						
当期変動額合計	4,618	510	6,272	5,761	4,174	4,174
当期末残高	316	216	6,774	6,990	4,576	4,576

	株主資本		評価・換算差額等		新株予約権	純資産合計
	自己株式	株主資本合計	その他有価証券評 価差額金	評価・換算差額等 合計		
当期首残高	501	3,089	-	-	-	3,089
当期変動額						
新株の発行		6,432				6,432
減資		-				-
準備金から剰余金への 振替		-				-
欠損填補		-				-
当期純損失()		615				615
自己株式の消却	499	-				-
株主資本以外の項目の 当期変動額(純額)			-	-	1	1
当期変動額合計	499	5,817	-	-	1	5,818
当期末残高	2	2,728	-	-	1	2,729

【注記事項】

(継続企業の前提に関する注記)

当社は当事業年度において債務の株式化等の金融支援を含む本事業再生計画に基づく財務施策により債務超過が解消されたものの、前事業年度同様、当期純損失を計上していることから継続企業の前提に重要な疑義を生じさせるような状況が存在しております。

当社は、今後の事業再生に向けた強固な収益体質の確立と財務体質の抜本的な改善を目指すため、産業競争力強化法に基づく特定認証紛争解決手続（以下、「事業再生ADR手続」といいます。）のもとで、対象債権者たる取引金融機関と協議を進めながら、公平中立な立場にある事業再生実務家協会において選任された手続実施者より調査・指導・助言をいただき、事業再生計画案（以下、「本事業再生計画」といいます。）を策定し、2021年4月20日の事業再生ADR手続に基づく本事業再生計画の決議のための債権者会議（第3回債権者会議）において、対象債権者たるすべての取引金融機関の皆様からご同意を頂けたことで事業再生ADR手続が成立いたしました。なお、事業再生ADR手続の成立に伴い、取引金融機関7行との債権者間協定の中で財務制限条項が定められております。その財務制限条項の内容は、「第5 経理の状況 2 財務諸表等 (1) 財務諸表 注記事項 貸借対照表関係 3 . 財務制限条項」に記載のとおりです。

連結財務諸表提出会社である当社は、当該状況を解消すべく、本事業再生計画に基づき、再成長軌道に向けた事業の仕組みの抜本的見直し、コア事業の深化と進化による再成長を行うことで事業再生を着実に実施するとともに、以下の財務施策を実施いたしております。

1. 本事業再生計画に基づく財務施策の概要

債務の株式化等の金融支援を含む、本事業再生計画に基づく財務施策の概要は以下のとおりです。

(1) 金融機関による支援

債務の株式化によるD種優先株式の引受け

一定額以上の債権を有する対象債権者たる取引金融機関5行より、当社の既存借入金債務の一部について、債務の株式化によるご支援をいただき、財務体質の安定化を図ったうえで、債務超過を解消いたしております。その支援総額は、総額4,500百万円であります。

債務の返済条件の変更

対象債権者たる取引金融機関7行より、当社グループの既存借入金債務について、返済条件の変更によるご支援をいただいております。

(2) R K Dエンカレッジファンド投資事業有限責任組合による出資及び貸付

金銭の払込によるC種優先株式の引受け

R K Dエンカレッジファンド投資事業有限責任組合からの1,500百万円の出資により、資本の充実を図るとともに、業態転換やリニューアル等の店舗設備投資及び通常運転資金に充当いたしております。

劣後ローンによる貸付

R K Dエンカレッジファンド投資事業有限責任組合より500百万円を借入れ、構造改革資金（構造改革資金を用途とした既存短期融資の借換を含みます。）及び運転資金に充当いたしております。

2. 第25回新株予約権（行使価額修正条項付）の発行

当社は、本事業再生計画に定める諸施策に加えて、財務体質の改善をさらに十分なものとするを目的として、本事業再生計画外の財務施策として、パークレイズ・バンク・ピーエルシーに対して第25回新株予約権（行使価額修正条項付）（調達資金の額：1,033百万円（新株予約権発行分：3百万円、新株予約権行使分：1,030百万円）を割り当てております。なお、本新株予約権の割当日は2021年5月20日であり、行使することができる期間は2021年5月21日から2023年5月22日までとしています。

しかしながら、新型コロナウイルス感染症の影響により、営業時間の短縮、インバウンド需要の減少、テレワークの浸透や外出控えといったライフスタイルの変化など、景気の先行きは依然として不透明であり、今後の売上高に及ぼす影響の程度や期間について不確実性があること、また、本事業再生計画の事業再生は実施途中であることから、現時点においては、継続企業の前提に関する重要な不確実性が認められます。

なお、財務諸表は継続企業を前提として作成されており、継続企業の前提に関する重要な不確実性の影響を、財務諸表には反映しておりません。

(重要な会計方針)

1. 資産の評価基準及び評価方法

(1) 有価証券の評価基準及び評価方法

子会社株式

移動平均法による原価法

その他有価証券

市場価格のない株式等以外のもの

時価法(評価差額は、全部純資産直入法により処理し、売却原価は移動平均法により算定しております。)

市場価格のない株式等

移動平均法による原価法

2. 固定資産の減価償却の方法

(1) 有形固定資産(リース資産を除く)

定額法を採用しております。

なお、主な耐用年数は以下のとおりであります。

建物 10～33年

工具器具備品 5～10年

(2) 無形固定資産(リース資産を除く)

定額法を採用しております。

なお、主な耐用年数は以下のとおりであります。

ソフトウェア(自社利用分) 5年(社内における利用可能期間)

(3) リース資産

所有権移転外ファイナンス・リース取引に係るリース資産

リース期間を耐用年数とし、残存価額を零とする定額法を採用しております。

3. 引当金の計上基準

(1) 貸倒引当金

債権の貸倒れによる損失に備えるため、子会社への債権及び貸倒懸念債権等特定の債権については個別に回収可能性を勘案し、回収不能見込額を計上しております。

(2) 賞与引当金

従業員の賞与の支払に充てるため、当事業年度に負担すべき支給見込額を計上しております。

(3) 株主優待引当金

株主優待の費用負担に備えるため、前年実績等を基礎に、当事業年度末において将来見込まれる株主優待費用に対する所要額を計上しております。

4. その他財務諸表作成のための基本となる重要な事項

(1) 収益及び費用の計上基準

当社の収益は、主に子会社からの経営指導料となります。経営指導料においては、子会社への契約内容に応じた受託業務を提供することが履行義務であり、業務が実際された時点で当社の履行義務が充足されることから、当該時点で収益を認識しております。

(2) 繰延資産の処理方法

株式交付費 3年以内のその効果の及ぶ期間にわたって、定額法により償却を行っております。

新株予約権発行費 3年以内のその効果の及ぶ期間にわたって、定額法により償却を行っております。

(3) 連結納税制度の適用

連結納税制度を適用しております。

(4) 連結納税制度からグループ通算制度への移行に係る税効果会計の適用

当社は、翌事業年度から、連結納税制度からグループ通算制度へ移行することとなります。ただし、「所得税法等の一部を改正する法律」（令和2年法律第8号）において創設されたグループ通算制度への移行及びグループ通算制度への移行にあわせて単体納税制度の見直しが行われた項目については、「連結納税制度からグループ通算制度への移行に係る税効果会計の適用に関する取扱い」（実務対応報告第39号 2020年3月31日）第3項の取扱いにより、「税効果会計に係る会計基準の適用指針」（企業会計基準適用指針第28号 2018年2月16日）第44項の定めを適用せず、繰延税金資産及び繰延税金負債の額について、改正前の税法の規定に基づいております。

なお、翌事業年度の期首から、グループ通算制度を適用する場合における法人税及び地方法人税並びに税効果会計の会計処理及び開示の取扱いを定めた「グループ通算制度を適用する場合の会計処理及び開示に関する取扱い」（実務対応報告第42号 2021年8月12日）を適用する予定であります。

(重要な会計上の見積り)

(1) 関係会社株式の評価

当事業年度の財務諸表に計上した金額（単位：百万円）

	前事業年度 (2021年3月31日)	当事業年度 (2022年3月31日)
関係会社株式帳簿価額	1,788百万円	1,788百万円
関係会社株式評価損	1,770百万円	-百万円

当事業年度の財務諸表に計上した金額の算出方法

関係会社株式について、市場価格がなく、時価を把握することが極めて困難と認められる株式であることから、当該関係会社株式の発行会社の財政状態の悪化により株式の実質価額が50%程度以上低下した場合に、実質価額が著しく低下したと判断し、概ね5年以内の回復可能性が十分な証拠によって裏付けられる場合を除き、期末において相当の減額処理を行うこととしております。

当事業年度の財務諸表に計上した金額の算出に用いた主要な仮定

関係会社株式の実質価額は、各関係会社で計上される固定資産の減損損失の金額により重要な影響を受けますが、各関係会社の固定資産の減損損失の測定は、新型コロナウイルス感染症の広がり方や収束時期等に関する一定の仮定に影響を受けます。

当該仮定については、連結財務諸表「重要な会計上の見積りに関する注記（1）有形固定資産の減損」に同一の内容を記載しているため、注記を省略しております。

翌事業年度の財務諸表に与える影響

不確実性の極めて高い環境下であり、新型コロナウイルス感染症の今後の広がり方や収束時期等の見積りには不確実性があるため、実際の結果はこれら見積りと異なる場合があります。

実質価額が著しく低下していないものの、低下している関係会社株式について、上記の主要な仮定と将来の実績とが乖離し、翌事業年度の各関係会社の損益が悪化した場合には、翌事業年度の財務諸表上の損益に影響を与える可能性があります。

(2) 関係会社貸付金の回収可能性

当事業年度の財務諸表に計上した金額

	前事業年度 (2021年3月31日)	当事業年度 (2022年3月31日)
関係会社貸付金帳簿価額	5,436百万円	5,934百万円
関係会社貸倒引当金繰入額	2,341百万円	544百万円
貸倒引当金残高	2,669百万円	3,213百万円

当事業年度の財務諸表に計上した金額の算出方法

貸倒懸念債権である関係会社貸付金について、債権の貸倒れによる損失に備えるため、個別に回収可能性を勘案して回収不能見込額を算定し、当該回収不能見込額を貸倒引当金として計上しており、また関係会社貸倒引当金繰入額を特別損失に計上しております。当該回収不能見込額の見積りにあたっては、各関係会社の将来の業績及び財政状態に関する事業計画を考慮したうえで、支払能力を総合的に判断しております。

当事業年度の財務諸表に計上した金額の算出に用いた主要な仮定

関係会社貸付金の回収不能見込額の見積りにあたって考慮する各関係会社の将来の業績及び財政状態に関する事業計画は、新型コロナウイルス感染症の広がり方や収束時期等に関する一定の仮定に影響を受けます。

当該仮定については、連結財務諸表「重要な会計上の見積りに関する注記(1)有形固定資産の減損」に同一の内容を記載しているため、注記を省略しております。

翌事業年度の財務諸表に与える影響

不確実性の極めて高い環境下にあり、新型コロナウイルス感染症の今後の広がり方や収束時期等の見積りには不確実性があるため、実際の結果はこれらの見積りと異なる場合があります。

貸倒懸念債権である関係会社貸付金について、上記の主要な仮定と将来の実績とが乖離し、翌事業年度の各関係会社の損益が悪化した場合には、翌事業年度の財務諸表上の損益に影響を与える可能性があります。

(会計方針の変更)

(1) 収益認識に関する会計基準等の適用

「収益認識に関する会計基準」(企業会計基準第29号 2020年3月31日)等を当事業年度の期首から適用し、約束した財又はサービスの支配が顧客に移転した時点で、当該財又はサービスと交換に受け取ると見込まれる金額で収益を認識することといたしました。これに伴う財務諸表に与える影響額は軽微であります。

なお、収益認識会計基準第89-3項に定める経過的な取扱いに従って、前事業年度に係る「収益認識関係」注記については記載しておりません。

(2) 時価の算定に関する会計基準等の適用

「時価の算定に関する会計基準」(企業会計基準第30号 2019年7月4日。以下、「時価算定会計基準」という。)等を当事業年度の期首から適用し、時価算定会計基準第19項及び「金融商品に関する会計基準」(企業会計基準第10号 2019年7月4日)第44-2項に定める経過的な取扱いに従って、時価算定会計基準等が定める新たな会計方針を、将来にわたって適用することといたしました。なお、当該会計基準等の適用が財務諸表に与える影響はありません。

(表示方法の変更)

(貸借対照表関係)

前事業年度において、独立掲記しておりました「流動負債」の「未払費用」は、重要性が乏しくなったため、当事業年度より「その他」に含めて表示しております。この表示方法の変更を反映させるため、前事業年度の財務諸表の組替えを行っております。

この結果、前事業年度の貸借対照表において、「流動負債」に表示していた「未払費用」79百万円は、「その他」225百万円に含めて組み替えております。

(貸借対照表関係)

1. 関係会社(子会社)に対する金銭債権及び金銭債務(区分表記したものを除く)

	前事業年度 (2021年3月31日)	当事業年度 (2022年3月31日)
短期金銭債権	180百万円	345百万円
短期金銭債務	64百万円	158百万円

2. 担保資産及び担保付債務

担保に供している資産及び担保付債務は次のとおりです。

	前事業年度 (2021年3月31日)	当事業年度 (2022年3月31日)
土地	463百万円	-百万円

	前事業年度 (2021年3月31日)	当事業年度 (2022年3月31日)
1年内返済予定の長期借入金	7,282百万円	249百万円
長期借入金	-百万円	3,315百万円
計	7,282百万円	3,565百万円

前事業年度においては上記の他に短期借入金の一部について、当事業年度においては長期借入金について、それぞれ担保として入居保証金の一部6百万円を債権譲渡担保として差し入れております。

3. 財務制限条項

当社は、2021年4月20日付にて取引金融機関7行との間で債権者間協定(以下、「本協定」といいます。)を締結しております。本協定は、当社の事業再生ADR手続における2021年4月20日開催の第3回債権者会議において当社の事業再生計画に対しすべての金融機関による同意がなされたことに伴い、事業再生計画の遂行、金融支援の実施、及び借入債務の返済に関する事項を定めるものであります。

その中では、以下の財務制限条項が定められています。

- (1) 各年度末及び第2四半期末における連結純資産額がC種優先株式払込完了時点の連結純資産の80%以上に維持する。但し、2022年3月期及び2023年3月期の年度末及び第2四半期末並びに2023年9月末については、連結純資産額がC種優先株式払込時の連結純資産の60%以上に維持する。
- (2) 連結経常損益が2022年3月期以降において2期連続で損失とならないようにする。
- (3) 2023年3月期以降、各年度の決算期における連結のレバレッジ・レシオ(有利子負債の合計額/(経常損益+減価償却費(のれん償却費含む)))の数値を8.0以内に維持する。

(損益計算書関係)

1. 関係会社との取引に係るものが次のとおり含まれております。

	前事業年度 (自 2020年4月1日 至 2021年3月31日)	当事業年度 (自 2021年4月1日 至 2022年3月31日)
売上高	911百万円	911百万円
受取利息	155百万円	224百万円

2. すべて一般管理費に属する費用であります。主要な費目及び金額は次のとおりであります。

	前事業年度 (自 2020年4月1日 至 2021年3月31日)	当事業年度 (自 2021年4月1日 至 2022年3月31日)
給与及び手当	162百万円	194百万円
役員報酬	53百万円	47百万円
賞与引当金繰入額	29百万円	9百万円
減価償却費	150百万円	140百万円
株主優待引当金繰入額	13百万円	1百万円
おおよその割合		
販売費	0%	0%
一般管理費	100%	100%

3. 固定資産除却損の内訳

	前事業年度 (自 2020年4月1日 至 2021年3月31日)	当事業年度 (自 2021年4月1日 至 2022年3月31日)
建物	-百万円	-百万円
工具、器具及び備品	-百万円	0百万円
その他	-百万円	-百万円
リース資産	-百万円	-百万円
合計	-百万円	0百万円

4. 特別退職金

前事業年度(自 2020年4月1日 至 2021年3月31日)

希望退職者募集に伴う特別退職金及び再就職支援費用を特別退職金として特別損失に計上しております。

当事業年度(自 2021年4月1日 至 2022年3月31日)

該当事項はありません。

(有価証券関係)

前事業年度(自 2020年4月1日 至 2021年3月31日)

子会社株式については、市場価格がなく、時価を把握することが極めて困難と認められるため、時価を記載しておりません。なお、時価を把握することが極めて困難と認められる子会社株式の貸借対照表計上額は次のとおりです。

区分	前事業年度 (2021年3月31日)
子会社株式	1,788百万円
合計	1,788百万円

当事業年度(自 2021年4月1日 至 2022年3月31日)

子会社株式は、市場価格のない株式等のため、子会社株式及び関連会社株式の時価を記載しておりません。なお、市場価格のない株式等の子会社株式及び関連会社株式の貸借対照表計上額は次のとおりです。

区分	当事業年度 (2022年3月31日)
子会社株式	1,788百万円
合計	1,788百万円

(税効果会計関係)

(1) 繰延税金資産及び繰延税金負債の発生の主な原因別の内訳

	前事業年度 (2021年3月31日)	当事業年度 (2022年3月31日)
繰延税金資産		
繰越欠損金	685百万円	674百万円
関係会社株式評価損	1,601百万円	1,601百万円
減損損失	122百万円	-百万円
貸倒引当金	817百万円	984百万円
株主優待引当金	2百万円	-百万円
賞与引当金	1百万円	2百万円
その他	29百万円	11百万円
繰延税金資産 小計	3,260百万円	3,273百万円
税務上の繰越欠損金に係る評価性引当額	685百万円	674百万円
将来減算一時差異等の合計に係る評価性引当額	2,574百万円	2,598百万円
評価性引当額小計	3,260百万円	3,273百万円
繰延税金資産 合計	-百万円	-百万円
繰延税金負債		
資産除去債務に対応する除去費用	-百万円	2百万円
その他	-百万円	0百万円
繰延税金負債 合計	-百万円	3百万円
繰延税金資産(負債)純額	-百万円	3百万円
固定資産 繰延税金資産	-百万円	-百万円
固定負債 繰延税金負債	-百万円	3百万円

(2) 法定実効税率と税効果会計適用後の法人税等の負担率との間に重要な差異があるときの、当該差異の原因となった主要な項目別の内訳

前事業年度及び当事業年度は、税引前当期純損失を計上しているため、注記を省略しております。

(収益認識関係)

1. 顧客との契約から生じる収益を分解した情報

	当事業年度 (2022年3月31日)
経営指導料	905百万円
賃貸収入	6百万円
その他	0百万円
顧客との契約から生じる収益	911百万円
その他の収益	-百万円
外部顧客への売上高	911百万円

2. 顧客との契約から生じる収益を理解するための基礎となる情報

売上高は、主に子会社からの経営指導料となります。経営指導料においては、子会社への契約内容に応じた受託業務を提供することが履行義務であり、業務が実際された時点で当社の履行義務が充足されることから、当該時点で収益を認識しております。

3. 顧客との契約に基づく履行義務の充足と当該契約から生じるキャッシュ・フローとの関係並びに当事業年度末において存在する顧客との契約から翌事業年度以降に認識すると見込まれる収益の金額及び時期に関する情報

該当事項がないため記載を省略しております。

(重要な後発事象)

該当事項はありません。

【附属明細表】

【有形固定資産等明細表】

資産の種類	当期首残高 (百万円)	当期増加額 (百万円)	当期減少額 (百万円)	当期末残高 (百万円)	当期末減価 償却累計額 又は 償却累計額 (百万円)	当期償却額 (百万円)	差引当期末 残高 (百万円)
有形固定資産							
建物	73	-	-	73	20	3	52
工具、器具及び備品	56	2	0	58	15	4	43
リース資産	475	-	27	448	374	65	74
土地	463	-	463	-	-	-	-
建設仮勘定	-	2	2	-	-	-	-
有形固定資産計	1,068	5	493	580	410	73	169
無形固定資産							
借地権	28	-	-	28	-	-	28
商標権	184	-	-	184	184	-	-
リース資産	294	-	-	294	182	44	112
電話加入権	29	-	-	29	-	-	29
権利金	-	30	-	30	2	2	27
ソフトウェア	130	0	-	131	84	20	46
建物賃借権	0	-	-	0	0	-	-
無形固定資産計	668	30	-	699	453	67	245

(注)1. 当期減少額のうち主なものは、次のとおりであります。

土地 三郷土地売却 463百万円

2. 「当期首残高」及び「当期末残高」は取得原価により記載しております。

【引当金明細表】

科目	当期首残高 (百万円)	当期増加額 (百万円)	当期減少額 (百万円)	当期末残高 (百万円)
貸倒引当金	2,669	544	-	3,213
賞与引当金	3	9	5	6
株主優待引当金	7	1	9	-

(2) 【主な資産及び負債の内容】

連結財務諸表を作成しているため、記載を省略しております。

(3) 【その他】

該当事項はありません。

第6 【提出会社の株式事務の概要】

事業年度	4月1日から3月31日まで
定時株主総会	6月中
基準日	3月31日
剰余金の配当の基準日	3月31日
1単元の株式数	100株
単元未満株式の買取り	
取扱場所	(特別口座) 東京都千代田区丸の内一丁目3番3号 みずほ信託銀行株式会社 本店証券代行部
株主名簿管理人	(特別口座) 同上 みずほ信託銀行株式会社
取次所	
買取手数料	別途定めによる1単元株式数あたりの売買委託手数料及びこれに係る消費税を買取株式数で按分した額
公告掲載方法	電子公告による。ただし、やむを得ない事由により、電子公告によることができない場合には東京都において発行する日本経済新聞に掲載する方法により行う。 公告掲載URL https://www.via-hd.co.jp/
株主に対する特典	3月31日及び9月30日現在の100株以上の株式を有する株主に対して、持株数に応じてグループ会社が展開する店舗で利用できる食事券を進呈する。

第7 【提出会社の参考情報】

1 【提出会社の親会社等の情報】

当社は、金融商品取引法第24条の7第1項に規定する親会社等はありません。

2 【その他の参考情報】

当事業年度の開始日から有価証券報告書提出日までの間に、次の書類を提出しております。

(1) 有価証券報告書及びその添付書類並びに確認書

事業年度(第85期)(自 2020年4月1日 至 2021年3月31日)2021年6月30日関東財務局長に提出。

(2) 内部統制報告書及びその添付書類

事業年度(第85期)(自 2020年4月1日 至 2021年3月31日)2021年6月30日関東財務局長に提出。

(3) 四半期報告書及び確認書

第86期第1四半期(自 2021年4月1日 至 2021年6月30日)2021年8月11日関東財務局長に提出。

第86期第2四半期(自 2021年7月1日 至 2021年9月30日)2021年11月10日関東財務局長に提出。

第86期第3四半期(自 2021年10月1日 至 2021年12月31日)2022年2月9日関東財務局長に提出。

(4) 臨時報告書

金融商品取引法第24条の5第4項及び企業内容等の開示に関する内閣府令第19条第2項第9号の2(株主総会における議決権行使の結果)の規定に基づく臨時報告書を2021年6月30日関東財務局長に提出。

金融商品取引法第24条の5第4項及び企業内容等の開示に関する内閣府令第19条第2項第19号(財政状態、経営成績及びキャッシュ・フローの状況に著しい影響を与える事象)に基づく臨時報告書を2021年8月11日関東財務局長に提出。

金融商品取引法第24条の5第4項及び企業内容等の開示に関する内閣府令第19条第2項第11号(取立不能又は取立遅延債権のおそれ)、12号及び第19号(財政状態、経営成績及びキャッシュ・フローの状況に著しい影響を与える事象)に基づく臨時報告書を2022年5月13日関東財務局長に提出。

(5) 四半期報告書の訂正報告書及び確認書

第86期第1四半期(自 2021年4月1日 至 2021年6月30日)2022年5月13日関東財務局長へ提出。

第86期第2四半期(自 2021年7月1日 至 2021年9月30日)2022年5月13日関東財務局長へ提出。

第86期第3四半期(自 2021年10月1日 至 2021年12月31日)2022年5月13日関東財務局長へ提出。

(6) 有価証券届出書の訂正届出書

2021年3月26日提出(有価証券届出書)の訂正届出書 2021年4月9日関東財務局長に提出。

2021年3月26日提出(有価証券届出書)の訂正届出書 2021年4月20日関東財務局長に提出。

2021年3月26日提出(有価証券届出書)の訂正届出書 2021年4月23日関東財務局長に提出。

2021年3月26日提出(有価証券届出書)の訂正届出書 2021年4月28日関東財務局長に提出。

2021年3月26日提出(有価証券届出書)の訂正届出書 2021年5月17日関東財務局長に提出。

第二部 【提出会社の保証会社等の情報】

該当事項はありません。

独立監査人の監査報告書及び内部統制監査報告書

2022年6月29日

株式会社ヴィア・ホールディングス
取締役会御中

フロンティア監査法人

東京都品川区

指定社員
業務執行社員 公認会計士 藤井幸雄

指定社員
業務執行社員 公認会計士 青野賢

<財務諸表監査>

監査意見

当監査法人は、金融商品取引法第193条の2第1項の規定に基づく監査証明を行うため、「経理の状況」に掲げられている株式会社ヴィア・ホールディングスの2021年4月1日から2022年3月31日までの連結会計年度の連結財務諸表、すなわち、連結貸借対照表、連結損益計算書、連結包括利益計算書、連結株主資本等変動計算書、連結キャッシュ・フロー計算書、連結財務諸表作成のための基本となる重要な事項、その他の注記及び連結附属明細表について監査を行った。

当監査法人は、上記の連結財務諸表が、我が国において一般に公正妥当と認められる企業会計の基準に準拠して、株式会社ヴィア・ホールディングス及び連結子会社の2022年3月31日現在の財政状態並びに同日をもって終了する連結会計年度の経営成績及びキャッシュ・フローの状況を、全ての重要な点において適正に表示しているものと認める。

監査意見の根拠

当監査法人は、我が国において一般に公正妥当と認められる監査の基準に準拠して監査を行った。監査の基準における当監査法人の責任は、「連結財務諸表監査における監査人の責任」に記載されている。当監査法人は、我が国における職業倫理に関する規定に従って、会社及び連結子会社から独立しており、また、監査人としてのその他の倫理上の責任を果たしている。当監査法人は、意見表明の基礎となる十分かつ適切な監査証拠を入手したと判断している。

継続企業の前提に関する重要な不確実性

継続企業の前提に関する注記に記載されているとおり、当連結会計年度において、営業損失1,123百万円、経常損失827百万円を計上したことにより、4期連続で経常損失を計上している。当該状況により継続企業の前提に重要な疑義を生じさせるような事象又は状況が存在しており、現時点では継続企業の前提に関する重要な不確実性が認められる。なお、当該事象又は状況に対する対応策及び重要な不確実性が認められる理由については当該注記に記載されている。連結財務諸表は継続企業を前提として作成されており、このような重要な不確実性の影響は連結財務諸表に反映されていない。

当該事項は、当監査法人の意見に影響を及ぼすものではない。

監査上の主要な検討事項

監査上の主要な検討事項とは、当連結会計年度の連結財務諸表の監査において、監査人が職業的専門家として特に重要であると判断した事項である。監査上の主要な検討事項は、連結財務諸表全体に対する監査の実施過程及び監査意見の形成において対応した事項であり、当監査法人は、当該事項に対して個別に意見を表明するものではない。

当監査法人は、「継続企業の前提に関する重要な不確実性」に記載されている事項のほか、以下に記載した事項を監査報告書において監査上の主要な検討事項として報告すべき事項と判断している。

店舗等に関する固定資産の減損処理	
監査上の主要な検討事項の内容及び決定理由	監査上の対応
<p>会社グループは、会社と外食サービス事業を全国規模で展開する子会社6社より構成され、当連結会計年度末における店舗数は352店舗である。連結貸借対照表に計上されている有形固定資産は3,627百万円であり、連結総資産に占める割合は約39%である。また【注記事項】(連結損益計算書関係) 4.減損損失に記載されているとおり、当連結会計年度において有形固定資産を中心に514百万円の減損損失を計上しており、これらは主として店舗設備から生じている。</p> <p>会社グループは、固定資産のグルーピングについて、キャッシュ・フローを生み出す最小単位を各店舗として減損の兆候を検討し、減損の兆候が認められた資産グループについては、将来計画に基づき算出した各店舗の資産グループから得られる割引前将来キャッシュ・フローの見積りの総額が帳簿価額を下回った場合に、帳簿価額を割引後将来キャッシュ・フローに基づいた回収可能価額まで減額し、当該減少額を減損損失として特別損失に計上している。</p> <p>減損の兆候の有無に関する検討は、経営者が作成した店舗別の損益情報等に基づき行われることから、これが適正に作成されることが重要である。また、将来キャッシュ・フローの見積りは、経営者の主観的判断を伴う店舗別の損益計画を基礎としており、【注記事項】(重要な会計上の見積り)(1)有形固定資産の減損に記載のとおり、不確実性が高い環境下において新型コロナウイルス感染症の広がり方や収束時期、また、収束後の生活様式の変更等による需要の回復度合いについて仮定を置いた上で作成されている。</p> <p>以上から、当監査法人は、店舗等に関する固定資産の減損処理が当連結会計年度の連結財務諸表監査において特に重要であると判断し、監査上の主要な検討事項とした。</p>	<p>当監査法人は、会社グループが実施した店舗等に関する固定資産の減損処理を検討するにあたり、主として以下の監査手続を実施した。</p> <p>(1) 内部統制の評価 店舗等の固定資産の減損処理に関連する内部統制、主に店舗別の損益情報等の作成及び店舗別の損益計画の策定に関して、その整備及び運用状況の有効性を評価した。</p> <p>(2) 経営者とのディスカッション 将来キャッシュ・フローの見積りにおいて重要な仮定となる会社グループの事業戦略、新型コロナウイルス感染症の影響等について経営者とのディスカッションを実施した。</p> <p>(3) 減損の兆候の判定に関する検討 ・店舗別の損益情報が会計システムと整合性を有しているか検討した。 ・共通費の配賦計算について、配賦基準の合理性及び計算の正確性を検討した。</p> <p>(4) 将来キャッシュ・フローの見積りの検討 ・過年度における将来キャッシュ・フローの計画値と実績値を比較分析し、過年度の見積りの正確性について検討した。 ・将来キャッシュ・フローの見積りにおける仮定について、過去実績からの趨勢分析、新型コロナウイルス感染症の収束時期や今後の影響について利用可能な外部情報と比較してその合理性について検討した。</p>

その他の事項

会社の2021年3月31日をもって終了した前連結会計年度の連結財務諸表は、前任監査人によって監査されている。前任監査人は、当該連結財務諸表に対して2021年6月29日付けで無限定適正意見を表明している。

その他の記載内容

その他の記載内容は、有価証券報告書に含まれる情報のうち、連結財務諸表及び財務諸表並びにこれらの監査報告書以外の情報である。経営者の責任は、その他の記載内容を作成し開示することにある。また、監査役及び監査役会の責任は、その他の記載内容の報告プロセスの整備及び運用における取締役の職務の執行を監視することにある。

当監査法人の連結財務諸表に対する監査意見の対象にはその他の記載内容は含まれておらず、当監査法人はその他の記載内容に対して意見を表明するものではない。

連結財務諸表監査における当監査法人の責任は、その他の記載内容を通読し、通読の過程において、その他の記載内容と連結財務諸表又は当監査法人が監査の過程で得た知識との間に重要な相違があるかどうかを検討すること、また、そのような重要な相違以外にその他の記載内容に重要な誤りの兆候があるかどうか注意を払うことにある。

当監査法人は、実施した作業に基づき、その他の記載内容に重要な誤りがあると判断した場合には、その事実を報告することが求められている。

その他の記載内容に関して、当監査法人が報告すべき事項はない。

連結財務諸表に対する経営者並びに監査役及び監査役会の責任

経営者の責任は、我が国において一般に公正妥当と認められる企業会計の基準に準拠して連結財務諸表を作成し適正に表示することにある。これには、不正又は誤謬による重要な虚偽表示のない連結財務諸表を作成し適正に表示するために経営者が必要と判断した内部統制を整備及び運用することが含まれる。

連結財務諸表を作成するに当たり、経営者は、継続企業的前提に基づき連結財務諸表を作成することが適切であるかどうかを評価し、我が国において一般に公正妥当と認められる企業会計の基準に基づいて継続企業に関する事項を開示する必要がある場合には当該事項を開示する責任がある。

監査役及び監査役会の責任は、財務報告プロセスの整備及び運用における取締役の職務の執行を監視することにある。

連結財務諸表監査における監査人の責任

監査人の責任は、監査人が実施した監査に基づいて、全体としての連結財務諸表に不正又は誤謬による重要な虚偽表示がないかどうかについて合理的な保証を得て、監査報告書において独立の立場から連結財務諸表に対する意見を表明することにある。虚偽表示は、不正又は誤謬により発生する可能性があり、個別に又は集計すると、連結財務諸表の利用者の意思決定に影響を与えると合理的に見込まれる場合に、重要性があると判断される。

監査人は、我が国において一般に公正妥当と認められる監査の基準に従って、監査の過程を通じて、職業的専門家としての判断を行い、職業的懐疑心を保持して以下を実施する。

- ・不正又は誤謬による重要な虚偽表示リスクを識別し、評価する。また、重要な虚偽表示リスクに対応した監査手続を立案し、実施する。監査手続の選択及び適用は監査人の判断による。さらに、意見表明の基礎となる十分かつ適切な監査証拠を入手する。
- ・連結財務諸表監査の目的は、内部統制の有効性について意見表明するためのものではないが、監査人は、リスク評価の実施に際して、状況に応じた適切な監査手続を立案するために、監査に関連する内部統制を検討する。
- ・経営者が採用した会計方針及びその適用方法の適切性、並びに経営者によって行われた会計上の見積りの合理性及び関連する注記事項の妥当性を評価する。
- ・経営者が継続企業を前提として連結財務諸表を作成することが適切であるかどうか、また、入手した監査証拠に基づき、継続企業の前提に重要な疑義を生じさせるような事象又は状況に関して重要な不確実性が認められるかどうか結論付ける。継続企業の前提に関する重要な不確実性が認められる場合は、監査報告書において連結財務諸表の注記事項に注意を喚起すること、又は重要な不確実性に関する連結財務諸表の注記事項が適切でない場合は、連結財務諸表に対して除外事項付意見を表明することが求められている。監査人の結論は、監査報告書日までに入手した監査証拠に基づいているが、将来の事象や状況により、企業は継続企業として存続できなくなる可能性がある。
- ・連結財務諸表の表示及び注記事項が、我が国において一般に公正妥当と認められる企業会計の基準に準拠しているかどうかとともに、関連する注記事項を含めた連結財務諸表の表示、構成及び内容、並びに連結財務諸表が基礎となる取引や会計事象を適正に表示しているかどうかを評価する。
- ・連結財務諸表に対する意見を表明するために、会社及び連結子会社の財務情報に関する十分かつ適切な監査証拠を入手する。監査人は、連結財務諸表の監査に関する指示、監督及び実施に関して責任がある。監査人は、単独で監査意見に対して責任を負う。

監査人は、監査役及び監査役会に対して、計画した監査の範囲とその実施時期、監査の実施過程で識別した内部統制の重要な不備を含む監査上の重要な発見事項、及び監査の基準で求められているその他の事項について報告を行う。

監査人は、監査役及び監査役会に対して、独立性についての我が国における職業倫理に関する規定を遵守したこと、並びに監査人の独立性に影響を与えると合理的に考えられる事項、及び阻害要因を除去又は軽減するためにセーフガードを講じている場合はその内容について報告を行う。

監査人は、監査役及び監査役会と協議した事項のうち、当連結会計年度の連結財務諸表の監査で特に重要であると判断した事項を監査上の主要な検討事項と決定し、監査報告書において記載する。ただし、法令等により当該事項の公表が禁止されている場合や、極めて限定的ではあるが、監査報告書において報告することにより生じる不利益が公共の利益を上回ると合理的に見込まれるため、監査人が報告すべきでないと判断した場合は、当該事項を記載しない。

< 内部統制監査 >

監査意見

当監査法人は、金融商品取引法第193条の2第2項の規定に基づく監査証明を行うため、株式会社ヴィア・ホールディングスの2022年3月31日現在の内部統制報告書について監査を行った。

当監査法人は、株式会社ヴィア・ホールディングスが2022年3月31日現在の財務報告に係る内部統制は有効であると表示した上記の内部統制報告書が、我が国において一般に公正妥当と認められる財務報告に係る内部統制の評価の基準に準拠して、財務報告に係る内部統制の評価結果について、全ての重要な点において適正に表示しているものと認める。

監査意見の根拠

当監査法人は、我が国において一般に公正妥当と認められる財務報告に係る内部統制の監査の基準に準拠して内部統制監査を行った。財務報告に係る内部統制の監査の基準における当監査法人の責任は、「内部統制監査における監査人の責任」に記載されている。当監査法人は、我が国における職業倫理に関する規定に従って、会社及び連結子会社から独立しており、また、監査人としてのその他の倫理上の責任を果たしている。当監査法人は、意見表明の基礎となる十分かつ適切な監査証拠を入手したと判断している。

内部統制報告書に対する経営者並びに監査役及び監査役会の責任

経営者の責任は、財務報告に係る内部統制を整備及び運用し、我が国において一般に公正妥当と認められる財務報告に係る内部統制の評価の基準に準拠して内部統制報告書を作成し適正に表示することにある。

監査役及び監査役会の責任は、財務報告に係る内部統制の整備及び運用状況を監視、検証することにある。

なお、財務報告に係る内部統制により財務報告の虚偽の記載を完全には防止又は発見することができない可能性がある。

内部統制監査における監査人の責任

監査人の責任は、監査人が実施した内部統制監査に基づいて、内部統制報告書に重要な虚偽表示がないかどうかについて合理的な保証を得て、内部統制監査報告書において独立の立場から内部統制報告書に対する意見を表明することにある。

監査人は、我が国において一般に公正妥当と認められる財務報告に係る内部統制の監査の基準に従って、監査の過程を通じて、職業的専門家としての判断を行い、職業的懐疑心を保持して以下を実施する。

- ・内部統制報告書における財務報告に係る内部統制の評価結果について監査証拠を入手するための監査手続を実施する。内部統制監査の監査手続は、監査人の判断により、財務報告の信頼性に及ぼす影響の重要性に基づいて選択及び適用される。
- ・財務報告に係る内部統制の評価範囲、評価手続及び評価結果について経営者が行った記載を含め、全体としての内部統制報告書の表示を検討する。
- ・内部統制報告書における財務報告に係る内部統制の評価結果に関する十分かつ適切な監査証拠を入手する。監査人は、内部統制報告書の監査に関する指示、監督及び実施に関して責任がある。監査人は、単独で監査意見に対して責任を負う。

監査人は、監査役及び監査役会に対して、計画した内部統制監査の範囲とその実施時期、内部統制監査の実施結果、識別した内部統制の開示すべき重要な不備、その是正結果、及び内部統制の監査の基準で求められているその他の事項について報告を行う。

監査人は、監査役及び監査役会に対して、独立性についての我が国における職業倫理に関する規定を遵守したこと、並びに監査人の独立性に影響を与えると合理的に考えられる事項、及び阻害要因を除去又は軽減するためにセーフガードを講じている場合はその内容について報告を行う。

利害関係

会社及び連結子会社と当監査法人又は業務執行社員との間には、公認会計士法の規定により記載すべき利害関係はない。

以 上

-
- (注) 1. 上記の監査報告書の原本は当社（有価証券報告書提出会社）が別途保管しております。
2. XBRLデータは監査の対象には含まれていません。

独立監査人の監査報告書

2022年6月29日

株式会社ヴィア・ホールディングス
取締役会 御中

フロンティア監査法人

東京都品川区

指定社員
業務執行社員 公認会計士 藤井 幸雄

指定社員
業務執行社員 公認会計士 青野 賢

監査意見

当監査法人は、金融商品取引法第193条の2第1項の規定に基づく監査証明を行うため、「経理の状況」に掲げられている株式会社ヴィア・ホールディングスの2021年4月1日から2022年3月31日までの第86期事業年度の財務諸表、すなわち、貸借対照表、損益計算書、株主資本等変動計算書、重要な会計方針、その他の注記及び附属明細表について監査を行った。

当監査法人は、上記の財務諸表が、我が国において一般に公正妥当と認められる企業会計の基準に準拠して、株式会社ヴィア・ホールディングスの2022年3月31日現在の財政状態及び同日をもって終了する事業年度の経営成績を、全ての重要な点において適正に表示しているものと認める。

監査意見の根拠

当監査法人は、我が国において一般に公正妥当と認められる監査の基準に準拠して監査を行った。監査の基準における当監査法人の責任は、「財務諸表監査における監査人の責任」に記載されている。当監査法人は、我が国における職業倫理に関する規定に従って、会社から独立しており、また、監査人としてのその他の倫理上の責任を果たしている。当監査法人は、意見表明の基礎となる十分かつ適切な監査証拠を入手したと判断している。

継続企業の前提に関する重要な不確実性

継続企業の前提に関する注記に記載されているとおり、当事業年度において債務の株式化等の金融支援を含む本事業再生計画に基づく財務施策により債務超過が解消されたものの、前事業年度同様、当期純損失を計上している。当該状況により継続性の前提に重要な疑義を生じさせるような事象又状況が存在しており、現時点では継続企業の前提に関する重要な不確実性が認められる。なお、当該事象又は状況に対する対応策及び重要な不確実性が認められる理由については当該注記に記載されている。財務諸表は継続企業を前提として作成されており、このような重要な不確実性の影響は財務諸表に反映されていない。

当該事項は、当監査法人の意見に影響を及ぼすものではない。

監査上の主要な検討事項

監査上の主要な検討事項とは、当事業年度の財務諸表の監査において、監査人が職業的専門家として特に重要であると判断した事項である。監査上の主要な検討事項は、財務諸表全体に対する監査の実施過程及び監査意見の形成において対応した事項であり、当監査法人は、当該事項に対して個別に意見を表明するものではない。

当監査法人は、「継続企業の前提に関する重要な不確実性」に記載されている事項のほか、以下に記載した事項を監査報告書において監査上の主要な検討事項として報告すべき事項と判断している。

関係会社投融資の評価	
監査上の主要な検討事項の内容及び決定理由	監査上の対応
<p>会社は、持株会社として外食サービス事業を展開する子会社6社を統括しており、当事業年度の貸借対照表において、関係会社株式1,788百万円、関係会社短期貸付金1,185百万円、関係会社長期貸付金4,748百万円、また、関係会社短期貸付金に対する貸倒引当金1,001百万円、関係会社長期貸付金に対する貸倒引当金2,211百万円を計上し、貸倒引当金控除後の投融資合計額の総資産に占める割合は約65%である。</p> <p>【注記事項】（重要な会計方針）1. 資産の評価基準及び評価方法（1）有価証券の評価基準及び評価方法に記載のとおり、子会社株式は移動平均法による原価法で貸借対照表に計上され、当該株式の発行会社の財政状態の悪化により実質価額が著しく低下したときには、回復可能性が十分な証拠によって裏付けられる場合を除き、相当の減額が必要となる。また、【注記事項】（重要な会計方針）3. 引当金の計上基準（1）貸倒引当金に記載のとおり、子会社への債権については個別に回収可能性を勘案し、回収不能見込額を貸倒引当金として計上する必要がある。</p> <p>外食サービス事業を展開する子会社は新型コロナウイルス感染症の影響による売上高の減少等に伴い財政状態が悪化しており、関係会社株式の実質価額及び貸付金の回収可能性の検討が必要となる。</p> <p>関係会社投融資の評価は、経営者が策定した子会社の事業計画を基礎として検討されるが、既存店舗の売上見込、店舗の出退店計画及び業態転換計画等の店舗戦略についての仮定が含まれており、経営者による判断が重要な影響を及ぼす。</p> <p>以上から、当監査法人は、関係会社への投融資の評価が、当事業年度の財務諸表監査において特に重要であると判断し、監査上の主要な検討事項とした。</p>	<p>当監査法人は、会社が実施した関係会社投融資の評価を検討するにあたり、主として以下の監査手続を実施した。</p> <p>(1)内部統制の評価 関係会社投融資の評価に関連する内部統制、主に実質価額の算定に使用される子会社の財務情報の信頼性、また、評価手続に関して、その整備及び運用状況の有効性を評価した。</p> <p>(2)事業計画の検討 投融資の評価に利用される各関係会社の事業計画の合理性を検討するため、過去実績の趨勢分析及び過年度の計画と実績とを比較検討するとともに、事業計画策定に用いた経営者の仮定について経営者とディスカッションを実施した。</p> <p>(3)債務超過の関係会社に対する投融資の評価 特に債務超過の状況にある関係会社に対する投融資の評価については、経営者による判断の合理性について検討した。</p>

その他の事項

会社の2021年3月31日をもって終了した前事業会計年度の財務諸表は、前任監査人によって監査されている。前任監査人は、当該財務諸表に対して2021年6月29日付けで無限定適正意見を表明している。

その他の記載内容

その他の記載内容は、有価証券報告書に含まれる情報のうち、連結財務諸表及び財務諸表並びにこれらの監査報告書以外の情報である。経営者の責任は、その他の記載内容を作成し開示することにある。また、監査役及び監査役会の責任は、その他の記載内容の報告プロセスの整備及び運用における取締役の職務の執行を監視することにある。

当監査法人の財務諸表に対する監査意見の対象にはその他の記載内容は含まれておらず、当監査法人はその他の記載内容に対して意見を表明するものではない。

財務諸表監査における当監査法人の責任は、その他の記載内容を通読し、通読の過程において、その他の記載内容と財務諸表又は当監査法人が監査の過程で得た知識との間に重要な相違があるかどうか検討すること、また、そのような重要な相違以外にその他の記載内容に重要な誤りの兆候があるかどうか注意を払うことにある。

当監査法人は、実施した作業に基づき、その他の記載内容に重要な誤りがあると判断した場合には、その事実を報告することが求められている。

その他の記載内容に関して、当監査法人が報告すべき事項はない。

財務諸表に対する経営者並びに監査役及び監査役会の責任

経営者の責任は、我が国において一般に公正妥当と認められる企業会計の基準に準拠して財務諸表を作成し適正に表示することにある。これには、不正又は誤謬による重要な虚偽表示のない財務諸表を作成し適正に表示するために経営者が必要と判断した内部統制を整備及び運用することが含まれる。

財務諸表を作成するに当たり、経営者は、継続企業の前提に基づき財務諸表を作成することが適切であるかどうかを評価し、我が国において一般に公正妥当と認められる企業会計の基準に基づいて継続企業に関する事項を開示する必要がある場合には当該事項を開示する責任がある。

監査役及び監査役会の責任は、財務報告プロセスの整備及び運用における取締役の職務の執行を監視することにある。

財務諸表監査における監査人の責任

監査人の責任は、監査人が実施した監査に基づいて、全体としての財務諸表に不正又は誤謬による重要な虚偽表示がないかどうかについて合理的な保証を得て、監査報告書において独立の立場から財務諸表に対する意見を表明することにある。虚偽表示は、不正又は誤謬により発生する可能性があり、個別に又は集計すると、財務諸表の利用者の意思決定に影響を与えると合理的に見込まれる場合に、重要性があると判断される。

監査人は、我が国において一般に公正妥当と認められる監査の基準に従って、監査の過程を通じて、職業的専門家としての判断を行い、職業的懐疑心を保持して以下を実施する。

- ・不正又は誤謬による重要な虚偽表示リスクを識別し、評価する。また、重要な虚偽表示リスクに対応した監査手続を立案し、実施する。監査手続の選択及び適用は監査人の判断による。さらに、意見表明の基礎となる十分かつ適切な監査証拠を入手する。
- ・財務諸表監査の目的は、内部統制の有効性について意見表明するためのものではないが、監査人は、リスク評価の実施に際して、状況に応じた適切な監査手続を立案するために、監査に関連する内部統制を検討する。
- ・経営者が採用した会計方針及びその適用方法の適切性、並びに経営者によって行われた会計上の見積りの合理性及び関連する注記事項の妥当性を評価する。
- ・経営者が継続企業を前提として財務諸表を作成することが適切であるかどうか、また、入手した監査証拠に基づき、継続企業の前提に重要な疑義を生じさせるような事象又は状況に関して重要な不確実性が認められるかどうか結論付ける。継続企業の前提に関する重要な不確実性が認められる場合は、監査報告書において財務諸表の注記事項に注意を喚起すること、又は重要な不確実性に関する財務諸表の注記事項が適切でない場合は、財務諸表に対して除外事項付意見を表明することが求められている。監査人の結論は、監査報告書日までに入手した監査証拠に基づいているが、将来の事象や状況により、企業は継続企業として存続できなくなる可能性がある。
- ・財務諸表の表示及び注記事項が、我が国において一般に公正妥当と認められる企業会計の基準に準拠しているかどうかとともに、関連する注記事項を含めた財務諸表の表示、構成及び内容、並びに財務諸表が基礎となる取引や会計事象を適正に表示しているかどうかを評価する。

監査人は、監査役及び監査役会に対して、計画した監査の範囲とその実施時期、監査の実施過程で識別した内部統制の重要な不備を含む監査上の重要な発見事項、及び監査の基準で求められているその他の事項について報告を行う。

監査人は、監査役及び監査役会に対して、独立性についての我が国における職業倫理に関する規定を遵守したこと、並びに監査人の独立性に影響を与えると合理的に考えられる事項、及び阻害要因を除去又は軽減するためにセーフガードを講じている場合はその内容について報告を行う。

監査人は、監査役及び監査役会と協議した事項のうち、当事業年度の財務諸表の監査で特に重要であると判断した事項を監査上の主要な検討事項と決定し、監査報告書において記載する。ただし、法令等により当該事項の公表が禁止されている場合や、極めて限定的ではあるが、監査報告書において報告することにより生じる不利益が公共の利益を上回ると合理的に見込まれるため、監査人が報告すべきでないと判断した場合は、当該事項を記載しない。

利害関係

会社と当監査法人又は業務執行社員との間には、公認会計士法の規定により記載すべき利害関係はない。

以 上

(注) 1. 上記の監査報告書の原本は当社（有価証券報告書提出会社）が別途保管しております。

2. XBRLデータは監査の対象には含まれていません。