

**【表紙】**

<b>【提出書類】</b>	有価証券届出書
<b>【提出先】</b>	関東財務局長殿
<b>【提出日】</b>	2022年7月12日提出
<b>【発行者名】</b>	アセットマネジメントOne株式会社
<b>【代表者の役職氏名】</b>	取締役社長 菅野 暁
<b>【本店の所在の場所】</b>	東京都千代田区丸の内一丁目8番2号
<b>【事務連絡者氏名】</b>	酒井 隆
<b>【電話番号】</b>	03-6774-5100
<b>【届出の対象とした募集（売出）内国投資 信託受益証券に係るファンドの名称】</b>	D I A M外国株式パッシブ・ファンド
<b>【届出の対象とした募集（売出）内国投資 信託受益証券の金額】</b>	1兆円を上限とします。
<b>【縦覧に供する場所】</b>	該当事項はありません。

## 第一部【証券情報】

### （１）【ファンドの名称】

DIAM外国株式パッシブ・ファンド  
（以下「ファンド」または「当ファンド」といいます。）

### （２）【内国投資信託受益証券の形態等】

契約型の追加型証券投資信託の受益権（以下「受益権」といいます。）

信用格付業者から提供されもしくは閲覧に供された信用格付、または信用格付業者から提供されもしくは閲覧に供される予定の信用格付はありません。

ファンドの受益権は、「社債、株式等の振替に関する法律」（以下「社振法」といいます。）の規定の適用を受けており、受益権の帰属は、後述の「（11）振替機関に関する事項」に記載の振替機関等（後述の「（11）振替機関に関する事項」に記載の振替機関および当該振替機関の下位の口座管理機関（社振法第2条に規定する「口座管理機関」をいい、振替機関を含めます。）をいいます。以下同じ。）の振替口座簿に記載または記録されることにより定まります（振替口座簿に記載または記録されることにより定まる受益権を「振替受益権」といいます。）。委託会社であるアセットマネジメントOne株式会社（以下、「委託会社」といいます。）は、やむを得ない事情等がある場合を除き、当該振替受益権を表示する受益証券を発行しません。また、振替受益権には無記名式や記名式の形態はありません。

### （３）【発行（売出）価額の総額】

1兆円を上限とします。

### （４）【発行（売出）価格】

お申込日の翌営業日の基準価額 とします。

「分配金自動けいぞく投資コース」により収益分配金の再投資を行う場合は、各計算期間終了日の基準価額とします。

「基準価額」とは、純資産総額（ファンドの資産総額から負債総額を控除した金額）を計算日の受益権総口数で除した価額をいいます。（ただし、便宜上1万口あたりに換算した基準価額で表示することがあります。）

#### < 基準価額の照会方法等 >

基準価額は、委託会社の毎営業日において、委託会社により計算され、公表されます。

当ファンドの基準価額は、以下の方法でご確認ください。

- ・販売会社へのお問い合わせ
- ・委託会社への照会

ホームページ URL <http://www.am-one.co.jp/>

コールセンター：0120-104-694（受付時間：営業日の午前9時から午後5時まで）

- ・計算日翌日付の日本経済新聞朝刊の「オープン基準価格」の欄をご参照ください。

( 5 ) 【申込手数料】

ありません。

( 6 ) 【申込単位】

各販売会社が定める単位とします。

「分配金受取コース」および「分配金自動けいぞく投資コース」によるお申込みが可能です。お申込みになる販売会社によっては、どちらか一方のコースのみの取扱いとなる場合があります。

取扱コースおよびお申込単位は、販売会社にお問い合わせください。

「分配金自動けいぞく投資コース」により、収益分配金を再投資する場合は、1口単位となります。

当初元本は1口当たり1円です。

( 7 ) 【申込期間】

継続申込期間：2022年7月13日から2023年1月12日まで

ニューヨーク証券取引所、またはロンドン証券取引所の休業日に該当する日（以下「海外休業日」という場合があります。）には、お申込みの受付を行いません。

継続申込期間は、上記期間終了前に有価証券届出書を提出することによって更新されます。

( 8 ) 【申込取扱場所】

当ファンドのお申込みにかかる取扱い等は販売会社が行います。

販売会社は、以下の方法でご確認ください。

・委託会社への照会

ホームページ URL <http://www.am-one.co.jp/>

コールセンター：0120-104-694（受付時間：営業日の午前9時から午後5時まで）

( 9 ) 【払込期日】

取得申込者は、お申込みをされた販売会社が定める所定の日までに、買付代金を販売会社に支払うものとしてします。各取得申込日の発行価額の総額は、販売会社によって、追加信託が行われる日に、委託会社の指定する口座を経由して受託会社の指定するファンド口座（受託会社が信託事務の一部について委託を行っている場合は当該委託先の口座）に払込まれます。

( 10 ) 【払込取扱場所】

取得申込者は、販売会社の定める方法により、販売会社を買付代金を支払うものとしてします。

払込取扱場所についてご不明な点は、以下の方法でご確認ください。

・委託会社への照会

ホームページ URL <http://www.am-one.co.jp/>

コールセンター：0120-104-694（受付時間：営業日の午前9時から午後5時まで）

( 11 ) 【振替機関に関する事項】

ファンドの受益権にかかる振替機関は以下の通りです。

株式会社証券保管振替機構

(12)【その他】

お申込みには、販売会社所定の方法でお申込みください。

当ファンドは、収益の分配が行われた場合に収益分配金を受領する「分配金受取コース」と、収益分配金を無手数料で再投資する「分配金自動けいぞく投資コース」があり、「分配金自動けいぞく投資コース」を取得申込者が選択した場合には、取得申込者は販売会社との間で「自動けいぞく投資約款」にしたがい分配金再投資に関する契約を締結します。なお、販売会社によっては、当該契約または規定について同様の権利義務関係を規定する名称の異なる契約または規定を使用することがあり、この場合、当該別の名称に読み替えるものとします。

また、受益者と販売会社との間であらかじめ決められた一定の金額を一定期間毎に定時定額購入(積立)をすることができる場合があります。販売会社までお問い合わせください。

当ファンドのお申込みの受付は、原則として販売会社の毎営業日に行われます。お申込みの受付は、原則として午後3時までにお申込みが行われ、かつ、お申込みの受付にかかる販売会社の所定の事務手続が完了したものを当日のお申込みとします。

ただし、海外休業日にはお申込みの受付は行いません。

委託会社は、金融商品取引所等における取引の停止、外国為替取引の停止、その他やむを得ない事情があるときは、お申込みの受付を中止することおよびすでに受付けたお申込みの受付を取り消すことができるものとします。

受益権の取得申込者は販売会社に、取得申込みと同時にまたは予め、自己のために開設されたファンドの受益権の振替を行うための振替機関等の口座を示すものとし、当該口座に当該取得申込者にかかる口数の増加の記載または記録が行われます。

なお、販売会社は、当該取得申込みの代金の支払いと引き換えに、当該口座に当該取得申込者にかかる口数の増加の記載または記録を行うことができます。委託会社は、追加信託により分割された受益権について、振替機関等の振替口座簿への新たな記載または記録をするため社振法に定める事項の振替機関への通知を行うものとします。振替機関等は、委託会社から振替機関への通知があった場合、社振法の規定にしたがい、その備える振替口座簿への新たな記載または記録を行います。受託会社は、追加信託により生じた受益権については追加信託のつど、振替機関の定める方法により、振替機関へ当該受益権にかかる信託を設定した旨の通知を行います。

## 振替受益権について

ファンドの受益権は、社振法の規定の適用を受け、上記「（11）振替機関に関する事項」に記載の振替機関の振替業にかかる業務規程等の規則にしたがって取り扱われるものとします。

ファンドの収益分配金、償還金、解約代金は、社振法および上記「（11）振替機関に関する事項」に記載の振替機関の業務規程その他の規則にしたがって支払われます。

### （参考）

#### 投資信託振替制度

投資信託振替制度とは、ファンドの受益権の発生、消滅、移転をコンピュータシステムにて管理するものです。ファンドの設定、解約、償還等がコンピュータシステム上の帳簿（「振替口座簿」といいます。）への記載・記録によって行われますので、受益証券は発行されません。

## 第二部【ファンド情報】

### 第1【ファンドの状況】

#### 1【ファンドの性格】

##### （1）【ファンドの目的及び基本的性格】

当ファンドは、MSCIコクサイ・インデックス（円換算ベース、配当込み、為替ヘッジなし）の動きに連動する投資成果をめざして運用を行います。

当ファンドの信託金の限度額は、5,000億円とします。

ただし、委託会社は、受託会社と合意のうえ、限度額を変更することができます。

#### <ファンドの特色>

**1** 主に外国株式パッシブ・ファンド・マザーファンドに投資を行い、「MSCIコクサイ・インデックス（円換算ベース、配当込み、為替ヘッジなし）」の動きに連動する投資成果をめざして運用を行います。

**2** 流動性を基準に投資対象銘柄群を設定し、インデックスとポートフォリオにおける個別銘柄の構成比率との差（アクティブウェイト）を一定以内に抑えた上で、計量モデルを用いて、インデックスとの乖離を抑えます。日次・月次レベルでインデックスとの乖離を管理して、必要な場合には速やかに銘柄入替や組入比率の調整を行います。

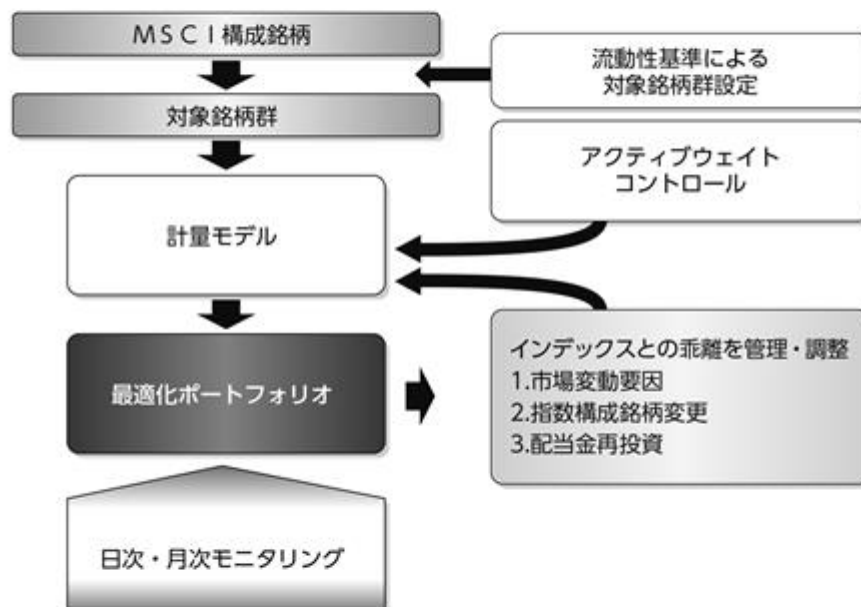

**3** 原則として、マザーファンドの組入比率は高位を維持します。

**4** 実質組入外貨建資産については原則として為替ヘッジを行いません。

## ■ 分配方針

年1回の決算時(毎年10月12日(休業日の場合は翌営業日。))に、経費控除後の利子配当等収益および売買益(評価益を含みます。)等の全額を対象として、委託会社が基準価額水準、市況動向等を勘案して、分配金額を決定します。

- 将来の分配金の支払いおよびその金額について保証するものではありません。
  - 分配金額は、分配方針に基づいて委託会社が決定します。あらかじめ一定の額の分配をお約束するものではありません。分配金が支払われない場合もあります。
-

## 指数の著作権等

本ファンドは、MSCI Inc.（以下、「MSCI」といいます。）、MSCIの関連会社、情報提供者その他MSCI指数の編集、計算または作成に関与または関係した第三者（以下、総称して「MSCI関係者」といいます。）によって保証、推奨、販売、または宣伝されるものではありません。

MSCI指数は、MSCIの独占的財産です。MSCIおよびMSCI指数の名称は、MSCIまたはその関連会社のサービスマークであり、委託会社による特定の目的のために使用が許諾されています。MSCI関係者は、本ファンドの発行者もしくは所有者、またはその他の者もしくは団体に対して、ファンド全般もしくは本ファンド自体への投資に関する適否あるいは一般的な株式市場のパフォーマンスをトラックするMSCI指数の能力に関して、明示的であると黙示的であるとを問わず、一切の表明または保証を行いません。MSCIまたはその関連会社は、特定のトレードマーク、サービスマークおよびトレードネーム、ならびに、本ファンドまたは本ファンドの発行会社、所有者、その他の者もしくは団体に限りなくMSCIが決定、編集、計算するMSCI指数のライセンス所有者です。いかなるMSCI関係者も、MSCI指数の決定、編集または計算にあたり、本ファンドの発行会社もしくは所有者、またはその他の者もしくは団体の要望を考慮する義務を負いません。いかなるMSCI関係者も、本ファンドの発行時期、発行価格もしくは発行数量の決定、または、本ファンドを換金する方程式もしくは本ファンドの換算対価の決定もしくは計算について責任を負うものではなく、また、関与もしていません。また、MSCI関係者は、本ファンドの発行会社もしくは所有者、またはその他の者もしくは団体に対して、本ファンドの管理、マーケティングまたは募集に関するいかなる義務または責任も負いません。

MSCIは、自らが信頼できると考える情報源からMSCI指数の計算に算入または使用するための情報を入手しますが、いかなるMSCI関係者も、MSCI指数またはそれに含まれるデータの独創性、正確性および/または完全性について保証するものではありません。いかなるMSCI関係者も、明示的か黙示的かを問わず、本ファンドの発行会社もしくは所有者、またはその他の者もしくは団体が、MSCI指数またはそれに含まれるデータを使用することにより得られる結果について保証を行いません。いかなるMSCI関係者も、MSCI指数またはそれに含まれるデータの、またはそれらに関連する過誤、脱漏または中断について責任を負いません。また、MSCI指数およびそれに含まれるデータの各々に関し、いかなるMSCI関係者も明示的または黙示的な保証を行うものではなく、かつMSCI関係者は、それらに関する特定目的に対する市場性および適合性に係る一切の保証を明示的に否認します。前記事項を制限することなく、直接的損害、間接的損害、特別損害、懲罰的損害、結果的損害その他あらゆる損害（逸失利益を含む。）については、その可能性について告知されていたとしても、MSCI関係者は、かかる損害について責任を負いません。

本証券、本商品もしくは本ファンドの購入者、販売者もしくは所有者、またはその他いかなる者もしくは団体も、MSCIの承認が必要か否かの確認を事前にMSCIに求めることなく、本証券を保証、推奨、販売、または宣伝するためにMSCIのトレードネーム、トレードマークまたはサービスマークを使用したり、それらに言及することはできません。いかなる状況においても、いかなる者または団体も、事前にMSCIの書面による承認を得ることなくMSCIとの関係を主張することはできません。

## 商品分類表

単位型投信 追加型投信	投資対象地域	投資対象資産 (収益の源泉)	補足分類
----------------	--------	-------------------	------



単位型投信	国内	株式	インデックス型
	海外	債券	
追加型投信		不動産投信	
	内外	その他資産 ( )	特殊型
		資産複合	

（注）当ファンドが該当する商品分類を網掛け表示しています。

#### 商品分類定義

追加型投信	一度設定されたファンドであってもその後追加設定が行われ従来の信託財産とともに運用されるファンドをいいます。
海外	目論見書または投資信託約款において、組入資産による主たる投資収益が実質的に海外の資産を源泉とする旨の記載があるものをいいます。
株式	目論見書または投資信託約款において、組入資産による主たる投資収益が実質的に株式を源泉とする旨の記載があるものをいいます。
インデックス型	目論見書または投資信託約款において、各種指数に連動する運用成果をめざす旨の記載があるものをいいます。

## 属性区分表

投資対象資産	決算頻度	投資対象地域	投資形態	為替ヘッジ	対象インデックス
株式 一般 大型株 中小型株	年1回 年2回 年4回	グローバル (日本を除く) 日本			日経225
債券 一般 公債 社債 その他債券 クレジット属性 ( )	年6回 (隔月) 年12回 (毎月)	北米 欧州 アジア	ファミリー ファンド	あり ( )	TOPIX
不動産投信 その他資産 (投資信託証券 (株式))	日々 その他 ( )	オセアニア 中南米 アフリカ	ファンド・オブ ブ・ファンズ	なし	その他 (MSCIコクサイ・インデックス (円換算ベース、 配当込み、為替 ヘッジなし))
資産複合 ( ) 資産配分固定型 資産配分変更型		中近東 (中東) エマージング			

属性区分に記載している「為替ヘッジ」は、対円での為替リスクに対するヘッジの有無を記載しております。

(注) 当ファンドが該当する属性区分を網掛け表示しています。

## 属性区分定義

その他資産 （投資信託証券 （株式））	目論見書または投資信託約款において、投資信託証券への投資を通じて、主として株式へ実質的に投資する旨の記載があるものをいいます。 （注）商品分類表の投資対象資産は株式に分類され、属性区分表の投資対象資産はその他資産（投資信託証券（株式））に分類されます。
年1回	目論見書または投資信託約款において、年1回決算する旨の記載があるものをいいます。
グローバル （日本を除く）	目論見書または投資信託約款において、組入資産による投資収益が日本を除く世界の資産を源泉とする旨の記載があるものをいいます。
ファミリーファンド	目論見書または投資信託約款において、親投資信託（ファンド・オブ・ファンズにのみ投資されるものを除く。）を投資対象として投資するものをいいます。
為替ヘッジなし	目論見書または投資信託約款において、対円での為替のヘッジを行わない旨の記載があるものまたは対円での為替のヘッジを行う旨の記載がないものをいいます。
その他	日経225またはTOPIXにあてはまらない全てのものをいいます。

上記の分類は、一般社団法人投資信託協会の商品分類に関する指針に基づき記載しております。  
上記以外の商品分類および属性区分の定義については、一般社団法人投資信託協会ホームページ  
（<https://www.toushin.or.jp/>）をご覧ください。

## （２）【ファンドの沿革】

- 2009年1月30日 信託契約締結、ファンドの設定、ファンドの運用開始  
2021年1月13日 信託報酬率(税抜)を「年率0.50%」から「年率0.35%」に引き下げ

## (3) 【ファンドの仕組み】

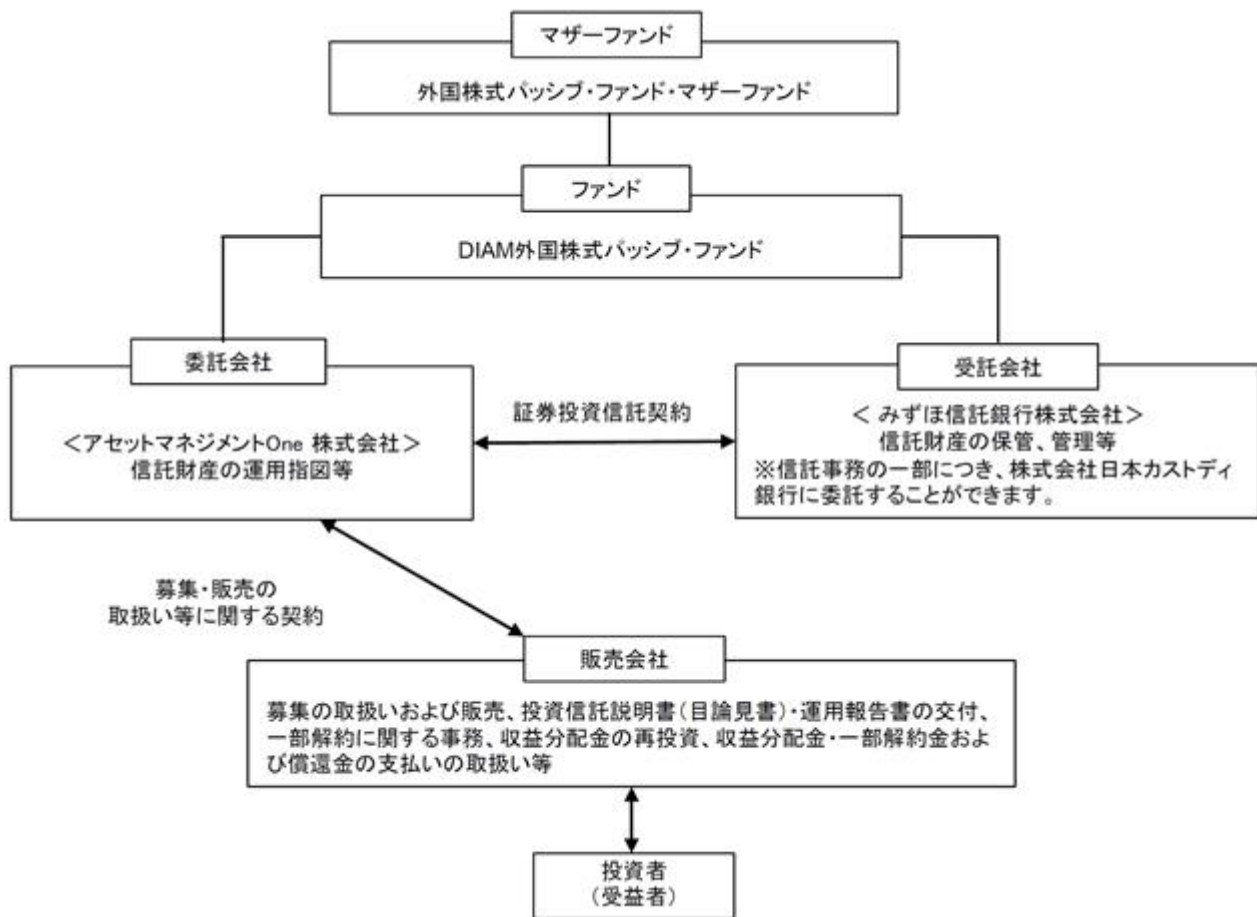

- ・「証券投資信託契約」の概要

委託会社と受託会社との間においては、当ファンドの設定時に証券投資信託契約を締結しております。当該契約の内容は、運用の基本方針、投資対象、投資制限、受益者の権利等を規定したものです。

- ・「募集・販売の取扱い等に関する契約」の概要

委託会社と販売会社との間においては、募集・販売の取扱い等に関する契約を締結しております。

当該契約の内容は、証券投資信託の募集・販売の取扱い、一部解約に関する事務、収益分配金の再投資、収益分配金・一部解約金および償還金の受益者への支払い等に関する包括的な規則を定めたものです。

ファミリーファンド方式とは

当ファンドは「ファミリーファンド方式」により運用を行います。

「ファミリーファンド方式」とは、複数のファンドを合同運用する仕組みで、投資者からの資金をまとめてベビーファンド（当ファンド）とし、その資金の全部または一部をマザーファンド受益証券に投資して、その実質的な運用をマザーファンドにて行います。

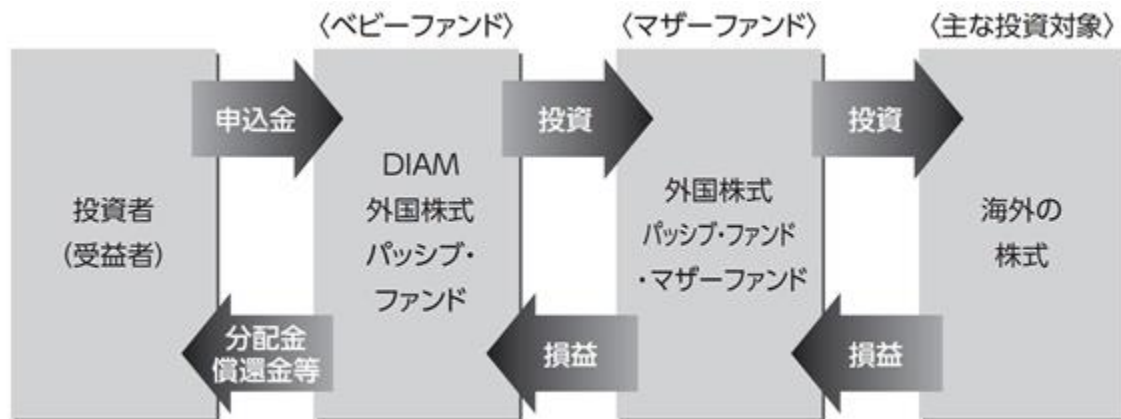

#### 委託会社の概況

名称：アセットマネジメントOne株式会社

本店の所在の場所：東京都千代田区丸の内一丁目8番2号

#### 資本金の額

20億円（2022年4月28日現在）

#### 委託会社の沿革

1985年7月1日	会社設立
1998年3月31日	「証券投資信託法」に基づく証券投資信託の委託会社の免許取得
1998年12月1日	証券投資信託法の改正に伴う証券投資信託委託業のみなし認可
1999年10月1日	第一ライフ投信投資顧問株式会社を存続会社として興銀エヌダブリュ・アセットマネジメント株式会社および日本興業投信株式会社と合併し、社名を興銀第一ライフ・アセットマネジメント株式会社とする。
2008年1月1日	「興銀第一ライフ・アセットマネジメント株式会社」から「DIAMアセットマネジメント株式会社」に商号変更
2016年10月1日	DIAMアセットマネジメント株式会社、みずほ投信投資顧問株式会社、新光投信株式会社、みずほ信託銀行株式会社（資産運用部門）が統合し、商号をアセットマネジメントOne株式会社に変更

#### 大株主の状況

（2022年4月28日現在）

株主名	住所	所有株数	所有比率
株式会社みずほフィナンシャルグループ	東京都千代田区大手町一丁目5番5号	28,000株 <sup>1</sup>	70.0% <sup>2</sup>

第一生命ホールディングス株式会社	東京都千代田区有楽町一丁目13番1号	12,000株	30.0% <sup>2</sup>
------------------	--------------------	---------	--------------------

1：A種種類株式（15,510株）を含みます。

2：普通株式のみの場合の所有比率は、株式会社みずほフィナンシャルグループ51.0%、第一生命ホールディングス株式会社49.0%

## 2【投資方針】

### (1)【投資方針】

#### <基本方針>

この投資信託は、MSCIコクサイ・インデックス（円換算ベース、配当込み、為替ヘッジなし）の動きに連動する投資成果をめざして運用を行います。

#### <投資対象>

この投資信託は、「外国株式パッシブ・ファンド・マザーファンド」受益証券を主要投資対象とします。

#### <投資態度>

主として「外国株式パッシブ・ファンド・マザーファンド」受益証券に投資し、MSCIコクサイ・インデックス（円換算ベース、配当込み、為替ヘッジなし）の動きに連動する投資成果をめざして運用を行います。

原則として、マザーファンド受益証券の組入比率は高位を維持します。

実質組入外貨建資産については原則として為替ヘッジを行いません。

ただし、ファンドの資金動向、市況動向等に急激な変化が生じた場合、ならびに純資産総額が運用に支障をきたす水準となった場合等、やむを得ない事情が発生した場合には、上記のような運用が出来ない場合があります。

当ファンドが対象指数の変動をその基準価額の変動に適正に反映するための手法に関する事項については、上記 1ファンドの性格 (1)ファンドの目的及び基本的性格 <ファンドの特色>をご参照ください。

### (2)【投資対象】

#### 1. 投資の対象とする資産の種類（約款第16条）

この信託において投資の対象とする資産の種類は、次に掲げるものとします。

次に掲げる特定資産（「特定資産」とは、投資信託及び投資法人に関する法律第2条第1項で定めるものをいいます。以下同じ。）

イ．有価証券

ロ．デリバティブ取引に係る権利(金融商品取引法第2条第20項に規定するものをいい、約款第22条、第23条および第24条に定めるものに限ります。)

ハ．金銭債権

ニ．約束手形

次に掲げる特定資産以外の資産

イ．為替手形

#### 2. 運用の指図範囲等（約款第17条第1項）

委託会社は、信託金を、主としてアセットマネジメントOne株式会社を委託会社とし、みずほ信託銀行株式会社を受託会社として締結された外国株式パッシブ・ファンド・マザーファンドの受益証券のほか、次の有価証券(金融商品取引法第2条第2項の規定により有価証券とみなされる同項各号に掲げる権利を除きます。)に投資することを指図します。

- 1) 株券または新株引受権証書
- 2) 国債証券
- 3) 地方債証券
- 4) 特別の法律により法人の発行する債券
- 5) 社債券(新株引受権証券と社債券が一体となった新株引受権付社債券(以下「分離型新株引受権付社債券」といいます。))の新株引受権証券を除きます。)
- 6) 資産の流動化に関する法律に規定する特定社債券(金融商品取引法第2条第1項第4号で定めるものをいいます。)
- 7) 投資法人債券(金融商品取引法第2条第1項第11号で定めるものをいい、振替投資法人債を含みます。)
- 8) 特別の法律により設立された法人の発行する出資証券(金融商品取引法第2条第1項第6号で定めるものをいいます。)
- 9) 協同組織金融機関の優先出資に関する法律に規定する優先出資証券(金融商品取引法第2条第1項第7号で定めるものをいいます。)
- 10) 資産の流動化に関する法律に規定する優先出資証券または新優先出資引受権を表示する証券(金融商品取引法第2条第1項第8号で定めるものをいいます。)
- 11) コマーシャル・ペーパー
- 12) 新株引受権証券(分離型新株引受権付社債券の新株引受権証券を含みます。以下同じ。)  
および新株予約権証券
- 13) 外国または外国の者の発行する証券または証書で、上記1)~12)の証券または証書の性質を有するもの
- 14) 投資信託または外国投資信託の受益証券(金融商品取引法第2条第1項第10号で定めるものをいい、振替投資信託受益権を含みます。)
- 15) 投資証券または外国投資証券(金融商品取引法第2条第1項第11号で定めるものをいいます。)
- 16) 外国貸付債権信託受益証券(金融商品取引法第2条第1項第18号で定めるものをいいます。)
- 17) オプションを表示する証券または証書(金融商品取引法第2条第1項第19号で定めるものをいい、有価証券に係るものに限りません。)
- 18) 預託証書(金融商品取引法第2条第1項第20号で定めるものをいいます。)
- 19) 外国法人が発行する譲渡性預金証書
- 20) 指定金銭信託の受益証券(金融商品取引法第2条第1項第14号で定める受益証券発行信託の受益証券に限りません。)
- 21) 抵当証券(金融商品取引法第2条第1項第16号で定めるものをいいます。)
- 22) 貸付債権信託受益権であって金融商品取引法第2条第1項第14号で定める受益証券発行信託の受益証券に表示されるべきもの
- 23) 外国の者に対する権利で上記22)の有価証券の性質を有するもの

なお、1)の証券または証書、13)ならびに18)の証券または証書のうち1)の証券または証書の性質を有するものを以下「株式」といい、2)から7)までの証券および13)ならびに18)の証券または証書のうち2)から7)までの証券の性質を有するものを以下「公社債」といい、14)の証券および15)の証券を以下「投資信託証券」といいます。

### 3. 運用の指図範囲等(約款第17条第2項)

委託会社は、信託金を、上記2.に掲げる有価証券のほか、次に掲げる金融商品(金融商品取引法第2条第2項の規定により有価証券とみなされる同項各号に掲げる権利を含みます。)により運用することの指図をすることができます。

- 1) 預金
- 2) 指定金銭信託(金融商品取引法第2条第1項第14号に規定する受益証券発行信託を除きます。)
- 3) コール・ローン
- 4) 手形割引市場において売買される手形
- 5) 貸付債権信託受益権であって金融商品取引法第2条第2項第1号で定めるもの
- 6) 外国の者に対する権利で上記5)の権利の性質を有するもの

#### (参考)当ファンドが投資対象とするマザーファンドの概要

ファンド名	外国株式パッシブ・ファンド・マザーファンド
基本方針	この投資信託は、信託財産の中長期的な成長を図ることを目標として運用を行います。
主な投資対象	海外の株式を主要投資対象とします。
投資態度	主に海外の株式に投資を行い、MSCIコクサイ・インデックス(円換算ベース、配当込み、為替ヘッジなし)に連動する投資成果をめざして運用を行います。 株式への投資は原則として高位を維持します。ただし、市況動向等により弾力的に変更を行う場合があります。 組入外貨建資産については原則為替ヘッジは行いませんが、金利・為替状況によってはヘッジを実施する可能性があります。



<p>主な投資制限</p>	<p>株式への投資割合には、制限を設けません。</p> <p>新株引受権証券および新株予約権証券への投資は、取得時において、原則として信託財産の純資産総額の20%以下とします。</p> <p>同一銘柄の転換社債、ならびに新株予約権付社債のうち会社法第236条第1項第3号の財産が当該新株予約権付社債についての社債であって当該社債と当該新株予約権がそれぞれ単独で存在し得ないことをあらかじめ明確にしているもの(以下会社法施行前の旧商法第341条ノ3第1項第7号および第8号の定めがある新株予約権付社債を含め「転換社債型新株予約権付社債」といいます。)への投資は、原則として信託財産の純資産総額の10%以下とします。</p> <p>外貨建資産への投資には、制限を設けません。</p> <p>デリバティブ取引(法人税法第61条の5に定めるものをいいます。)は、価格変動、金利変動および為替変動により生じるリスクを減じる目的ならびに投資の対象とする資産を保有した場合と同様の損益を実現する目的以外には利用しません。</p> <p>外国為替予約取引は、為替相場の変動により生じるリスクを減じる目的以外には利用しません。</p> <p>一般社団法人投資信託協会規則に定める一の者に対する株式等エクスポージャー、債券等エクスポージャーおよびデリバティブ等エクスポージャーの信託財産の純資産総額に対する比率は、原則としてそれぞれ10%、合計で20%以内とすることとし、当該比率を超えることとなった場合には、委託会社は、一般社団法人投資信託協会規則にしたがい当該比率以内となるよう調整を行うこととします。</p>
---------------	---

資金動向、市況動向等によっては、上記の運用ができない場合があります。

### (3) 【運用体制】

#### a. ファンドの運用体制

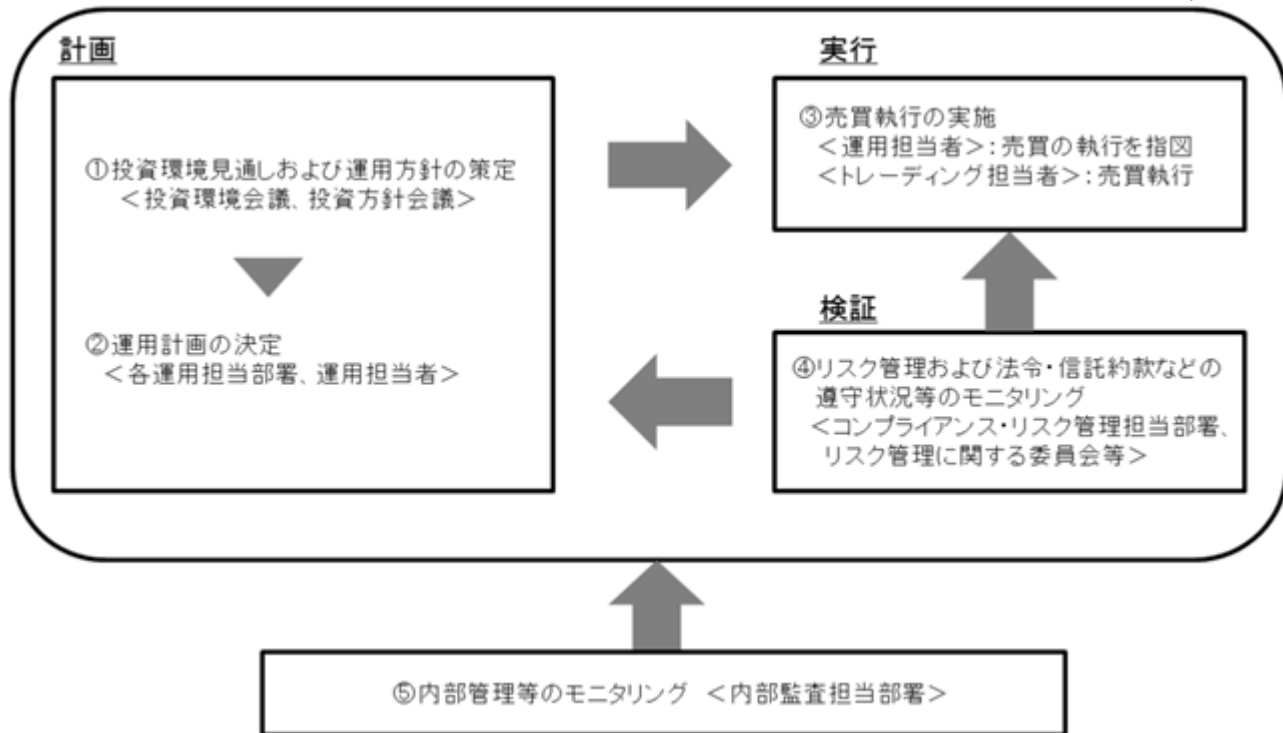

#### 投資環境見通しおよび運用方針の策定

経済環境見通し、資産別市場見通し、資産配分方針および資産別運用方針は月次で開催する「投資環境会議」および「投資方針会議」にて協議、策定致します。これらの会議は運用本部長・副本部長、運用グループ長等で構成されます。

#### 運用計画の決定

各ファンドの運用は「投資環境会議」および「投資方針会議」における協議の内容を踏まえて、ファンド毎に個別に任命された運用担当者が行います。運用担当者は月次で運用計画書を作成し、運用本部長の承認を受けます。運用担当者は承認を受けた運用計画に基づき、運用を行います。

#### 売買執行の実施

運用担当者は、売買計画に基づいて売買の執行を指図します。トレーディング担当者は、最良執行をめざして売買の執行を行います。

#### モニタリング

運用担当部署から独立したコンプライアンス・リスク管理担当部署（人数60～70人程度）は、運用に関するパフォーマンス測定、リスク管理および法令・信託約款などの遵守状況等のモニタリングを実施し、必要に応じて対応を指示します。

定期的で開催されるリスク管理に関する委員会等において運用リスク管理状況、運用実績、法令・信託約款などの遵守状況等について検証・報告を行います。

#### 内部管理等のモニタリング

内部監査担当部署（人数10～20人程度）が運用、管理等に関する業務執行の適正性・妥当性・効率性等の観点からモニタリングを実施します。

b. ファンドの関係法人に関する管理

ファンドの関係法人である受託会社に対して、その業務に関する委託会社の管理担当部署は、内部統制に関する外部監査人による報告書等の定期的な提出を求め、必要に応じて具体的な事項に関するヒアリングを行う等の方法により、適切な業務執行体制にあることを確認します。

c. 運用体制に関する社内規則

運用体制に関する社内規則として運用管理規程および職務責任権限規程等を設けており、運用担当者の任務と権限の範囲を明示するほか、各投資対象の取り扱いに関して基準を設け、ファンドの商品性に則った適切な運用の実現を図ります。

また、売買執行、投資信託財産管理および法令遵守チェック等に関する各々の規程・内規を定めています。

運用体制は2022年4月28日現在のものであり、今後変更となる場合があります。

上記体制は、マザーファンドを通じた実質的な運用体制を記載しております。

(4) 【分配方針】

収益分配方針

毎決算時(原則として10月12日。休業日の場合は翌営業日。)に、原則として以下の方針に基づき分配を行います。

1) 分配対象額の範囲

経費控除後の利子配当等収益および売買益(評価益を含みます。)等の全額とします。

2) 分配対象額についての分配方針

委託会社が基準価額水準、市況動向等を勘案して、分配金額を決定します。ただし、分配対象額が少額の場合は分配を行わない場合があります。

3) 留保益の運用方針

留保益の運用については、特に制限を設けず、委託会社の判断に基づき、元本部分と同一の運用を行います。

収益の分配方式

a. 信託財産から生ずる毎計算期末における利益は、次の方法により処理します。

1) 信託財産に属する配当等収益(配当金、利子、貸付有価証券に係る品貸料およびこれ等に類する収益から支払利息を控除した額をいいます。以下同じ。)とマザーファンドの信託財産に属する配当等収益のうち信託財産に属するとみなした額(以下「みなし配当等収益」といいます。)との合計額から、諸経費、監査費用および当該監査費用に係る消費税および地方消費税(以下「消費税等」といいます。)に相当する金額、信託報酬および当該信託報酬に係る消費税等に相当する金額を控除した後、その残額を受益者に分配することができます。なお、次期以降の分配金にあてるため、その一部を分配準備積立金として積み立てることができます。

2) 売買損益に評価損益を加減した額からみなし配当等収益を控除して得た利益金額(以下「売買益」といいます。)は、諸経費、監査費用および当該監査費用に係る消費税等に相当する金額、信託報酬および当該信託報酬に係る消費税等に相当する金額を控除し、繰越欠損金のあるときはその全額を売買益をもって補填した後、受益者に分配することができます。なお、次期以降の分配にあてるため、分配準備積立金として積み立てることができます。

- b. 上記1)および2)におけるみなし配当等収益とは、マザーファンドの信託財産に係る配当等収益の額に、マザーファンドの信託財産の純資産総額に占める信託財産に属するマザーファンド受益証券の時価総額の割合を乗じて得た額をいいます。
- c. 毎計算期末において、信託財産につき生じた損失は、次期に繰り越します。

#### 収益分配金の支払い

収益分配金は、決算日において振替機関等の振替口座簿に記載または記録されている受益者(当該収益分配金にかかる決算日以前において一部解約が行われた受益権にかかる受益者を除きません。また、当該収益分配金にかかる決算日以前に設定された受益権で取得申込代金支払前のため販売会社の名義で記載または記録されている受益権については原則として取得申込者としません。)に、原則として決算日から起算して5営業日までにお支払いを開始します。

「分配金自動けいぞく投資コース」をお申込みの場合は、収益分配金は税引後無手数料で再投資されますが、再投資により増加した受益権は、振替口座簿に記載または記録されます。

#### (5)【投資制限】

- 1) マザーファンド受益証券への投資割合には、制限を設けません。(約款「運用の基本方針」2.運用方法(3)投資制限)
- 2) 株式への実質投資割合には制限を設けません。(約款「運用の基本方針」2.運用方法(3)投資制限)
- 3) 外貨建資産への実質投資割合には制限を設けません。(約款「運用の基本方針」2.運用方法(3)投資制限)
- 4) 一般社団法人投資信託協会規則に定める一の者に対する株式等エクスポージャー、債券等エクスポージャーおよびデリバティブ等エクスポージャーの信託財産の純資産総額に対する比率は、原則としてそれぞれ10%、合計で20%以内とすることとし、当該比率を超えることとなった場合には、委託会社は、一般社団法人投資信託協会規則にしたがい当該比率以内となるよう調整を行うこととします。(約款「運用の基本方針」2.運用方法(3)投資制限)
- 5) 投資する株式等の範囲(約款第20条)
  - a. 委託会社が投資することを指図する株式、新株引受権証券および新株予約権証券は、金融商品取引所等に上場(上場予定を含みます。)されている株式の発行会社の発行するもの、金融商品取引所等に準ずる市場において取引されている株式の発行会社の発行するものとし、ただし、株主割当または社債権者割当により取得する株式、新株引受権証券および新株予約権証券については、この限りではありません。
  - b. 上記a.の規定にかかわらず、上場予定の株式、新株引受権証券および新株予約権証券で目論見書等において上場されることが確認できるものについては、委託会社が投資することを指図することができるものとします。
- 6) 信用取引の指図範囲(約款第21条)
  - a. 委託会社は、信託財産の効率的な運用に資するため、信用取引により株券を売付けることの指図をすることができます。なお、当該売付けの決済については、株券の引き渡しまたは買い戻しにより行うことの指図をすることができるものとします。
  - b. 上記a.の信用取引の指図は、次の1.~6.に掲げる有価証券の発行会社の発行する株券について行うことができるものとし、かつ次の1.~6.に掲げる株券数の合計数を超えないものとし、かつ

1. 信託財産に属する株券および新株引受権証書の権利行使により取得する株券
2. 株式分割により取得する株券
3. 有償増資により取得する株券
4. 売出しにより取得する株券
5. 信託財産に属する転換社債の転換請求および新株予約権(新株予約権付社債のうち会社法第236条第1項第3号の財産が当該新株予約権付社債についての社債であって当該社債と当該新株予約権がそれぞれ単独で存在し得ないことをあらかじめ明確にしているもの(以下会社法施行前の旧商法第341条ノ3第1項第7号および第8号の定めがある新株予約権付社債を含め「転換社債型新株予約権付社債」といいます。))の新株予約権に限ります。)の行使により取得可能な株券
6. 信託財産に属する新株引受権証券および新株引受権付社債券の新株引受権行使、または信託財産に属する新株予約権証券および新株予約権付社債券の新株予約権(上記5.に定めるものを除きます。)の行使により取得可能な株券

#### 7) 先物取引等の運用指図(約款第22条)

- a. 委託会社は、信託財産が運用対象とする有価証券の効率的な運用ならびに価格変動リスクを回避するため、わが国の金融商品取引所における有価証券先物取引(金融商品取引法第28条第8項第3号イに掲げるものをいいます。以下同じ。)、有価証券指数等先物取引(金融商品取引法第28条第8項第3号ロに掲げるものをいいます。以下同じ。)および有価証券オプション取引(金融商品取引法第28条第8項第3号ハに掲げるものをいいます。以下同じ。)ならびに外国の取引所におけるこれらの取引と類似の取引を行うことの指図をすることができます。なお、選択権取引は、オプション取引に含めて取扱うものとします(以下同じ。)
- b. 委託会社は、信託財産に属する資産の効率的な運用ならびに為替変動リスクを回避するため、わが国の取引所における通貨に係る先物取引ならびに外国の取引所における通貨に係る先物取引およびオプション取引を行うことの指図をすることができます。
- c. 委託会社は、信託財産に属する資産の効率的な運用ならびに価格変動リスクを回避するため、わが国の取引所における金利に係る先物取引およびオプション取引ならびに外国の取引所におけるこれらの取引と類似の取引を行うことの指図をすることができます。

#### 8) スワップ取引の運用指図(約款第23条)

- a. 委託会社は、信託財産に属する資産の効率的な運用ならびに価格変動リスクおよび為替変動リスクを回避するため、異なった通貨、異なった受取金利、または異なった受取金利とその元本を一定の条件のもとに交換する取引(以下「スワップ取引」といいます。)を行うことの指図をすることができます。
- b. スワップ取引の指図にあたっては、当該取引の契約期限が、原則として信託期間を超えないものとします。ただし、当該取引が当該信託期間内で全部解約が可能なものについてはこの限りではありません。
- c. スワップ取引の評価は、当該取引契約の相手方が市場実勢金利等を基に算出した価額で評価するものとします。
- d. 委託会社は、スワップ取引を行うにあたり担保の提供あるいは受入れが必要と認めるときは、担保の提供あるいは受入れの指図を行うものとします。

#### 9) 金利先渡し取引および為替先渡し取引の運用指図(約款第24条)

- a. 委託会社は、信託財産に属する資産の効率的な運用ならびに価格変動リスクおよび為替変動リスクを回避するため、金利先渡し取引および為替先渡し取引を行うことの指図をすることができます。
  - b. 金利先渡し取引および為替先渡し取引の指図にあたっては、当該取引の決済日が、原則として信託期間を超えないものとします。ただし、当該取引が当該信託期間内で全部解約が可能なものについてはこの限りではありません。
  - c. 金利先渡し取引および為替先渡し取引の評価は、当該取引契約の相手方が市場実勢金利等をもとに算出した価額で評価するものとします。
  - d. 委託会社は、金利先渡し取引および為替先渡し取引を行うにあたり担保の提供あるいは受入れが必要と認めるときは、担保の提供あるいは受入れの指図を行うものとします。
- 10) デリバティブ取引等にかかる投資制限(約款第24条の2)
- デリバティブ取引等について、一般社団法人投資信託協会規則の定めるところにしたがい、合理的な方法により算出した額が信託財産の純資産総額を超えないものとします。
- 11) 有価証券の貸付の指図および範囲(約款第25条)
- a. 委託会社は、信託財産の効率的な運用に資するため、信託財産に属する株式および公社債を次の1)2)の範囲内で貸付けの指図をすることができます。
    - 1) 株式の貸付は、貸付時点において、貸付株式の時価合計額が、信託財産で保有する株式の時価合計額を超えないものとします。
    - 2) 公社債の貸付は、貸付時点において、貸付公社債の額面金額の合計額が、信託財産で保有する公社債の額面金額の合計額を超えないものとします。
  - b. 上記a. 1)2)に定める限度額を超えることとなった場合には、委託会社は速やかに、その超える額に相当する契約の一部の解約を指図するものとします。
  - c. 委託会社は、有価証券の貸付けにあたって必要と認めるときは、担保の受け入れの指図を行うものとします。
- 12) 特別な場合の外貨建有価証券への投資制限(約款第26条)
- 外貨建有価証券への投資については、わが国の国際収支上の理由等により特に必要と認められる場合には、制約されることがあります。
- 13) 外国為替予約取引の指図および範囲(約款第27条)
- a. 委託会社は、信託財産の効率的な運用に資するため、外国為替の売買の予約取引の指図をすることができます。
  - b. 上記a.の予約取引の指図は、信託財産にかかる為替の買予約とマザーファンドの信託財産に係る為替の買予約のうち信託財産に属するとみなした額との合計額と、信託財産に係る為替の売予約とマザーファンドの信託財産に係る為替の売予約のうち信託財産に属するとみなした額との合計額との差額が、信託財産の純資産総額を超えないものとします。ただし、信託財産に属する外貨建資産(マザーファンドの信託財産に属する外貨建資産のうち信託財産に属するとみなした額を含みます。)の為替変動リスクを回避するためにする当該予約取引の指図については、この限りではありません。
  - c. 上記b.においてマザーファンドの信託財産に係る為替の買予約のうち信託財産に属するとみなした額とは、マザーファンドの信託財産に係る為替の買予約の総額にマザーファンドの信託財産の純資産総額に占める信託財産に属するマザーファンドの受益証券の時価総額の割合を乗じて得た額をいいます。また、マザーファンドの信託財産に係る為替の売予約のうち信託財産に属するとみなした額とは、マザーファンドの信託財産に係る為替の売予約の総額に

マザーファンドの信託財産の純資産総額に占める信託財産に属するマザーファンドの受益証券の時価総額の割合を乗じて得た額をいいます。

- d. 上記b.の限度額を超えることとなった場合には、委託会社は所定の期間内に、その超える額に相当する為替予約の一部を解消するための外国為替の売買の予約取引の指図をするものとします。

#### 14) 資金の借入れ(約款第33条)

- a. 委託会社は、信託財産の効率的な運用ならびに運用の安定性を図るため、一部解約に伴う支払資金の手当て(一部解約に伴う支払資金の手当てのために借入れた資金の返済を含みます。)を目的として、または再投資にかかる収益分配金の支払資金の手当てを目的として、資金借入れ(コール市場を通じる場合を含みます。)の指図をすることができます。なお、当該借入金をもって有価証券等の運用は行わないものとします。
- b. 一部解約に伴う支払資金の手当てにかかる借入期間は、受益者への解約代金支払開始日から信託財産で保有する有価証券等の売却代金の受渡日までの間または受益者への解約代金支払開始日から信託財産で保有する有価証券等の解約代金入金日までの間もしくは受益者への解約代金支払開始日から信託財産で保有する有価証券等の償還金の入金日までの期間が5営業日以内である場合の当該期間とし、資金借入額は、借入れ指図を行う日の信託財産の純資産総額の10%以内における、当該有価証券等の売却代金または解約代金および有価証券等の償還金の合計額を限度とします。
- c. 収益分配金の再投資にかかる借入期間は信託財産から収益分配金が支弁される日からその翌営業日までとし、資金借入額は収益分配金の再投資額を限度とします。
- d. 借入金の利息は信託財産中より支弁します。

#### 15) 同一法人の発行する株式への投資制限(投資信託及び投資法人に関する法律 第9条)

委託会社は、同一の法人の発行する株式について、委託会社が運用の指図を行う全ての委託者指図型投資信託につき、投資信託財産として有する当該株式にかかる議決権(株主総会において決議をすることができる事項の全部につき議決権を行使することができない株式についての議決権を除き、会社法第879条第3項の規定により議決権を有するものとみなされる株式についての議決権を含む。)の総数が、当該株式にかかる議決権の総数に100分の50を乗じて得た数を超えることとなる場合においては、投資信託財産をもって当該株式を取得することを受託会社に指図してはなりません。

### 3【投資リスク】

#### < 基準価額の主な変動要因 >

当ファンドは、値動きのある有価証券等(外貨建資産には為替変動リスクもあります。)に投資しますので、ファンドの基準価額は変動します。これらの運用による損益はすべて投資者のみなさまに帰属します。したがって、投資者のみなさまの投資元本は保証されているものではなく、基準価額の下落により、損失を被り、投資元本を割り込むことがあります。

また、投資信託は預貯金と異なります。

#### (1) 株価変動リスク

投資する企業の株価の下落は、基準価額の下落要因となります。

株式の価格は、国内外の政治・経済情勢、発行会社の業績・財務状況、または市場の需給や流動性等の影響を受けます。当ファンドは、実質的に株式へ投資しますので、株式市場の変動により基準価額が上下します。

## (2) 為替リスク

為替相場の円高は、基準価額の下落要因となります。

為替リスクとは、外国為替相場の変動により外貨建資産の価格が変動するリスクをいいます。外貨建資産への投資は、その国の政治経済情勢、通貨規制、資本規制等の要因による影響を受けて損失を被る可能性もあります。当ファンドは、実質組入外貨建資産について原則として為替ヘッジを行わないため為替変動の影響を受けます。このため為替相場が当該実質組入資産の通貨に対して円高になった場合には基準価額が下がる要因となります。

## (3) 信用リスク

投資する有価証券の発行者の財政難・経営不安・倒産等の発生は、基準価額の下落要因となります。

当ファンドが実質的に投資する株式の発行者が経営不安・倒産に陥った場合、またこうした状況に陥ると予想される場合等には、株式の価格が下落したりその価値がなくなることがあり、基準価額が下がる要因となります。

## (4) 流動性リスク

投資資産の市場規模が小さいことなどで希望する価格で売買できない場合は、基準価額の下落要因となります。

当ファンドにおいて有価証券等を実質的に売却または取得する際に、市場規模、取引量、取引規制等により十分な流動性の下での取引を行えない場合には、市場実勢から期待できる価格どおりに取引できないことや、値動きが大きくなることがあり、基準価額に影響をおよぼす可能性があります。

基準価額の変動要因は上記に限定されるものではありません。

## <その他の留意点>

当ファンドのお取引に関しては、金融商品取引法第37条の6の規定(いわゆるクーリング・オフ)の適用はありません。

当ファンドは、大量の解約が発生し短期間で解約資金を手当てする必要が生じた場合や主たる取引市場において市場環境が急変した場合等に、一時的に組入資産の流動性が低下し、市場実勢から期待できる価格で取引できないリスク、取引量が限られてしまうリスクがあります。これにより、基準価額にマイナスの影響をおよぼす可能性や、換金のお申込みの受付が中止となる可能性、すでに受付けた換金のお申込みの受付が取り消しとなる可能性、換金代金のお支払が遅延する可能性があります。

有価証券の貸付等においては、取引相手先の倒産等による決済不履行リスクを伴います。



収益分配金に関する留意点として、以下の事項にご留意ください。

収益分配は、計算期間中に発生した運用収益（経費控除後の配当等収益および売買益（評価益を含みます。））を超えて行われる場合があります。したがって、分配金の水準は、必ずしも計算期間におけるファンドの収益率を示すものではありません。

受益者の個別元本の状況によっては、分配金の全額または一部が、実質的には元本の一部払戻しに相当する場合があります。個別元本とは、追加型投資信託を保有する受益者毎の取得元本のことで、受益者毎に異なります。

分配金は純資産総額から支払われます。このため、分配金支払い後の純資産総額は減少することとなり、基準価額が下落する要因となります。計算期間中の運用収益以上に分配金の支払いを行う場合、当期決算日の基準価額は前期決算日と比べて下落することとなります。

当ファンドは、ファミリーファンド方式で運用を行います。そのため、当ファンドが投資対象とするマザーファンドを投資対象とする他のベビーファンドに追加設定・解約等があった場合、資金変動等が起こり、その結果、当該マザーファンドにおいて売買等が生じた場合等には、当ファンドの基準価額に影響をおよぼす場合があります。

当ファンドはマザーファンドへの投資を通じてMSCIコクサイ・インデックス（円換算ベース、配当込み、為替ヘッジなし）に連動する投資成果をめざして運用を行いますが、当該インデックス構成全銘柄を組入れない場合があること、資金流入から組入株式の売買執行までのタイミングにずれが生じること、売買時のコストや信託報酬等の費用を負担すること等により、基準価額と当該インデックスが乖離する場合があります。

資金動向、市況動向等によっては、投資態度にしたがった運用ができない場合があります。

委託会社は、金融商品取引所等における取引の停止、外国為替取引の停止、その他やむを得ない事情があるときは、お申込みの受付または解約の受付を中止することおよびすでに受付けたお申込みの受付または解約の受付を取り消すことができます。

当ファンドは、受益権口数が10億口を下回ることとなった場合、対象インデックスが改廃の場合、受益者のため有利と認められる場合、その他やむを得ない事情がある場合は、当初定められていた信託期間の途中でも信託を終了（繰上償還）する場合があります。

#### 注意事項

- イ．当ファンドは、実質的に株式等の値動きのある有価証券（外貨建資産へ投資する場合には為替リスクもあります。）に投資しますので、基準価額は変動します。
- ロ．投資信託は、預金等や保険契約ではありません。また、預金保険機構および保険契約者保護機構の保護の対象ではありません。加えて、証券会社を通して購入していない場合には投資者保護基金の対象にもなりません。
- ハ．投資信託は、購入金額について元本保証および利回り保証のいずれもありません。
- ニ．投資信託は、投資した資産の価値が減少して購入金額を下回る場合があり、これによる損失は購入者が負担することとなります。

### <リスク管理体制>

委託会社におけるファンドの投資リスクに対する管理体制については、以下のとおりです。

- ・運用リスクの管理：運用担当部署から独立したコンプライアンス・リスク管理担当部署が、運用リスクを把握、管理し、その結果に基づき運用担当部署へ対応の指示等を行うことにより、適切な管理を行います。
- ・運用パフォーマンス評価：運用担当部署から独立したリスク管理担当部署が、ファンドの運用パフォーマンスについて定期的に分析を行い、結果の評価を行います。
- ・運用評価委員会：上記のとおり運用リスクの管理状況、運用パフォーマンス評価等の報告を受け、運用評価委員会は総合的な見地から運用状況全般の管理・評価を行います。



- ・流動性リスク管理：委託会社では、流動性リスク管理に関する規程を定め、ファンドの組入資産の流動性リスクのモニタリング等を実施するとともに、緊急時対応策の策定・検証等を行います。運用評価委員会等は、流動性リスク管理の適切な実施の確保や流動性リスク管理態勢について、監督します。

リスク管理体制は2022年4月28日現在のものであり、今後変更となる場合があります。

## <参考情報>

### ファンドの年間騰落率および分配金再投資基準価額の推移



### ファンドと他の代表的な資産クラスとの年間騰落率の比較

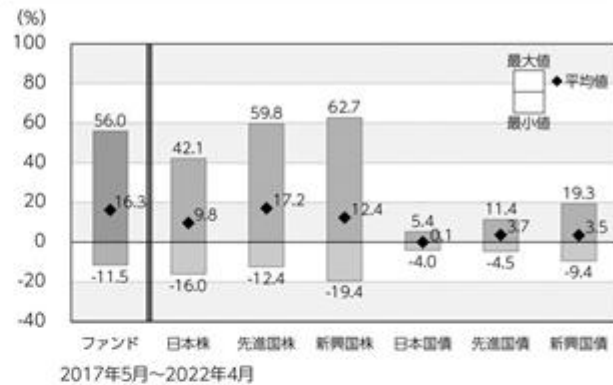

\*ファンドの分配金再投資基準価額は、税引前の分配金を再投資したものとみなして計算した基準価額が記載されていますので、実際の基準価額とは異なる場合があります。

\*ファンドの年間騰落率は、税引前の分配金を再投資したものとみなして計算した年間騰落率が記載されていますので、実際の基準価額に基づいて計算した年間騰落率とは異なる場合があります。

\*上記期間の各月末における直近1年間の騰落率の平均値・最大値・最小値を、ファンドおよび代表的な資産クラスについて表示し、ファンドと代表的な資産クラスを定量的に比較できるように作成したものです。

\*すべての資産クラスがファンドの投資対象とは限りません。

### 各資産クラスの指数

日本株	東証株価指数(TOPIX) (配当込み)	「東証株価指数(TOPIX)」は、日本の株式市場を広くに網羅し、投資対象としての機能性を有するマーケット・ベンチマークです。同指数の指数値および同指数にかかる標準または商標は、株式会社JPX総研または株式会社JPX総研の関連会社(以下「JPX」という。)の知的財産であり、指数の算出、指数値の公表、利用など同指数に関するすべての権利・ノウハウおよび同指数にかかる標準または商標に関するすべての権利はJPXが有しています。
先進国株	MSCIコクサイ・インデックス (配当込み、円ベース)	「MSCIコクサイ・インデックス」は、MSCI Inc.が開発した株価指数で、日本を除く世界の主要先進国の株価指数を、各国の株式時価総額をベースに合成したものです。同指数に関する著作権、知的財産権その他一切の権利はMSCI Inc.に帰属します。また、MSCI Inc.は同指数の内容を変更する権利および公表を停止する権利を有しています。
新興国株	MSCIエマージング・マーケット・インデックス (配当込み、円ベース)	「MSCIエマージング・マーケット・インデックス」は、MSCI Inc.が開発した株価指数で、新興国の株価指数を、各国の株式時価総額をベースに合成したものです。同指数に関する著作権、知的財産権その他一切の権利はMSCI Inc.に帰属します。また、MSCI Inc.は同指数の内容を変更する権利および公表を停止する権利を有しています。
日本国債	NOMURA-BPI国債	「NOMURA-BPI国債」は、野村證券株式会社が国内で発行された公募利付国債の市場全体の動向を表すために開発した投資収益指数です。同指数の知的財産権その他一切の権利は野村證券株式会社に帰属します。なお、野村證券株式会社は、同指数の正確性、完全性、信頼性、有用性を保証するものではなく、ファンドの運用成果等に関して一切責任を負いません。
先進国債	FTSE世界国債インデックス (除く日本、円ベース)	「FTSE世界国債インデックス(除く日本)」は、FTSE Fixed Income LLCにより運営され、日本を除く世界主要国の国債の総合収益率を各市場の時価総額で加重平均した債券インデックスです。同指数はFTSE Fixed Income LLCの知的財産であり、指数に関するすべての権利はFTSE Fixed Income LLCが有しています。
新興国債	JPモルガンGBI-EMグローバル・ディバースィファイド(円ベース)	「JPモルガンGBI-EMグローバル・ディバースィファイド」は、J.P.モルガン・セキュリティーズ・エルエルシーが公表している新興国の現地通貨建ての国債で構成されている時価総額加重平均指数です。同指数に関する著作権等の知的財産その他一切の権利はJ.P.モルガン・セキュリティーズ・エルエルシーに帰属します。また、同社は同指数の内容を変更する権利および公表を停止する権利を有しています。

(注) 海外の指数は為替ヘッジなしによる投資を想定して、円換算しております。

## 4【手数料等及び税金】

## (1)【申込手数料】

ありません。

## (2)【換金（解約）手数料】

ありません。

## (3)【信託報酬等】

ファンドの日々の純資産総額に対して年率0.385%（税抜0.35%）

支払先	内訳（税抜）	主な役務
委託会社	年率0.30%	信託財産の運用、目論見書等各種書類の作成、基準価額の算出等の対価
販売会社	年率0.02%	購入後の情報提供、交付運用報告書等各種書類の送付、口座内でのファンドの管理等の対価
受託会社	年率0.03%	運用財産の保管・管理、委託会社からの運用指図の実行等の対価

信託報酬 = 運用期間中の基準価額 × 信託報酬率

信託報酬は、毎日計上（ファンドの基準価額に反映）され、毎計算期間の最初の6ヵ月終了日（休業日の場合は翌営業日）および毎計算期末または信託終了のときに信託報酬にかかる消費税等相当額とともに信託財産から支払われます。

税法が改正された場合等には、上記内容が変更になることがあります。

## (4)【その他の手数料等】

## 1. 信託財産留保額

ありません。

## 2. その他の費用

その他費用・手数料として、お客様の保有期間中、以下の費用等を信託財産からご負担いただきます。

信託財産に関する租税、信託事務の処理に要する諸費用ならびに受託会社の立て替えた立替金の利息および借入金の利息等は、受益者の負担とし、信託財産から支払われます。

監査法人等に支払うファンドの監査にかかる費用は、受益者の負担とし、毎日計上（ファンドの基準価額に反映）され、毎計算期間の最初の6ヵ月終了日（休業日の場合は翌営業日）および毎計算期末または信託終了のとき、当該監査に要する費用にかかる消費税等相当額とともに信託財産から支払われます。

有価証券の売買時の売買委託手数料および有価証券取引にかかる手数料・税金、先物・オプション取引に要する費用、当該手数料にかかる消費税等相当額および外貨建資産の保管等に要する費用は、受益者の負担とし、信託財産から支払われます。

マザーファンドで負担する有価証券の売買時の売買委託手数料および有価証券取引にかかる手数料・税金、先物・オプション取引に要する費用、当該手数料にかかる消費税等相当額および外貨建資産の保管等に要する費用は、間接的に当ファンドで負担することになります。

上記の「その他の費用」については、運用状況等により変動するものであり、事前に料率、上限額等を示すことができません。

税法が改正された場合等には、上記内容が変更になることがあります。

#### (5) 【課税上の取扱い】

当ファンドは、課税上「株式投資信託」として取扱われます。

個人の受益者に対する課税

収益分配時

収益分配金のうち課税扱いとなる普通分配金については、配当所得として、20.315%（所得税15.315%（復興特別所得税を含みます。）および地方税5%）の税率で源泉徴収による申告不要制度が適用されます。なお、確定申告により、申告分離課税または総合課税（配当控除の適用なし）のいずれかを選択することもできます。

詳しくは、販売会社にお問い合わせください。

解約時および償還時

解約時および償還時の差益（譲渡益）については、譲渡所得として、20.315%（所得税15.315%（復興特別所得税を含みます。）および地方税5%）の税率での申告分離課税が適用されます。

原則として確定申告が必要ですが、特定口座（源泉徴収口座）を利用する場合、20.315%（所得税15.315%（復興特別所得税を含みます。）および地方税5%）の税率による源泉徴収が行われます。

解約価額および償還価額から取得費用（申込手数料および当該手数料にかかる消費税等に相当する金額を含みます。）を控除した利益。

買取請求による換金の際の課税については、販売会社にお問い合わせください。

損益通算について

解約（換金）時および償還時の差損（譲渡損）については、確定申告を行うことにより上場株式等（上場株式、上場投資信託（ETF）、上場不動産投資信託（REIT）、公募株式投資信託および特定公社債等（公募公社債投資信託を含みます。）など。以下同じ。）の譲渡益ならびに上場株式等の配当所得および利子所得の金額（配当所得については申告分離課税を選択したものに限り、）との損益通算ならびに3年間の繰越控除の対象とすることができます。また、特定口座（源泉徴収口座）をご利用の場合、その口座内において損益通算を行います（確定申告不要）。詳しくは販売会社にお問い合わせください。

少額投資非課税制度「愛称：NISA（ニーサ）」および未成年者少額投資非課税制度「愛称：ジュニアNISA（ジュニアニーサ）」をご利用の場合

NISAおよびジュニアNISAは、上場株式や公募株式投資信託などにかかる非課税制度です。毎年、一定額の範囲で新たに購入した公募株式投資信託などから生じる配当所得および譲渡所得が一定期間非課税となります。ご利用になれるのは、販売会社で非課税口座を開設するなど、一定の条件に該当する方が対象となります。詳しくは、販売会社にお問い合わせください。なお、同非課税口座内で少額上場株式等にかかる譲渡損失が生じた場合には、課税上譲渡損失はないものとみなされ、他の口座の上場株式等の譲渡益および上場株式等の配当所得等の金額との損益通算を行うことはできませんので、ご注意ください。

## 法人の受益者に対する課税

収益分配金のうち課税扱いとなる普通分配金ならびに解約時および償還時の個別元本超過額については、15.315%（所得税15.315%（復興特別所得税を含みます。））の税率による源泉徴収が行われます。なお、地方税の源泉徴収は行われません。

買取請求による換金の際の課税については、販売会社にお問い合わせください。

なお、益金不算入制度の適用はありません。

外国税額控除の適用となった場合には、分配時の税金が上記と異なる場合があります。

上記は、2022年4月末現在のものであります。税法が改正された場合等には、上記の内容が変更になる場合があります。

課税上の取扱いの詳細については税務専門家等にご確認されることをお勧めします。

## 個別元本方式について

受益者毎の信託時の受益権の価額等を当該受益者の元本とする個別元本方式は次のとおりです。

### < 個別元本について >

受益者毎の信託時の受益権の価額等（申込手数料および当該申込手数料にかかる消費税等に相当する金額は含まれません。）が当該受益者の元本（個別元本）にあたります。

受益者が同一ファンドの受益権を複数回取得した場合、個別元本は、当該受益者が追加信託を行うつど当該受益者の受益権口数で加重平均することにより算出されます。

ただし、同一ファンドの受益権を複数の販売会社で取得する場合には販売会社毎に個別元本の算出が行われます。また、同一販売会社であっても複数支店等で同一ファンドの受益権を取得する場合は当該支店等毎に、「分配金受取コース」と「分配金自動引き落とし投資コース」の両コースで同一ファンドの受益権を取得する場合はコース別に個別元本の算出が行われる場合があります。

収益分配金に元本払戻金（特別分配金）が含まれる場合、収益分配金発生時にその個別元本から当該元本払戻金（特別分配金）を控除した額が、その後の当該受益者の個別元本となります。（「元本払戻金（特別分配金）」については、下記の< 収益分配金の課税について >を参照。）

### < 収益分配金の課税について >

収益分配金には、課税扱いとなる「普通分配金」と非課税扱いとなる「元本払戻金（特別分配金）」（受益者毎の元本の一部払戻しに相当する部分）の区分があります。

収益分配の際、当該収益分配金落ち後の基準価額が当該受益者の個別元本と同額の場合または当該受益者の個別元本を上回っている場合には、当該収益分配金の全額が普通分配金となり、当該収益分配金落ち後の基準価額が当該受益者の個別元本を下回っている場合には、その下回る部分の額が元本払戻金（特別分配金）となり、当該収益分配金から当該元本払戻金（特別分配金）を控除した額が普通分配金となります。

なお、収益分配金に元本払戻金（特別分配金）が含まれる場合、収益分配金発生時にその個別元本から当該元本払戻金（特別分配金）を控除した額が、その後の当該受益者の個別元本となります。

税法が改正された場合等は、上記内容が変更になることがあります。

## 5【運用状況】

## (1)【投資状況】

2022年4月28日現在

資産の種類	時価合計(円)	投資比率(%)
親投資信託受益証券	19,536,889,184	99.99
内 日本	19,536,889,184	99.99
コール・ローン、その他の資産(負債控除後)	1,834,130	0.01
純資産総額	19,538,723,314	100.00

(注1) 投資比率は、ファンドの純資産総額に対する当該資産の時価の比率です。

(注2) 資産の種類の内書は、当該資産の発行体又は上場金融商品取引所の国/地域別に表示しています。

(参考)

外国株式パッシブ・ファンド・マザーファンド

2022年4月28日現在

資産の種類	時価合計(円)	投資比率(%)
株式	689,202,089,490	95.32
内 アメリカ	485,227,817,203	67.11
内 イギリス	30,298,522,000	4.19
内 カナダ	27,527,009,400	3.81
内 スイス	24,078,610,381	3.33
内 フランス	21,429,844,306	2.96
内 ドイツ	16,360,607,960	2.26
内 オーストラリア	15,487,212,272	2.14
内 アイルランド	12,852,729,781	1.78
内 オランダ	12,243,002,213	1.69
内 スウェーデン	6,784,275,407	0.94
内 デンマーク	5,702,118,260	0.79
内 スペイン	4,998,655,795	0.69
内 香港	4,471,939,492	0.62
内 イタリア	3,591,830,205	0.50
内 ジャージー	2,694,559,902	0.37
内 フィンランド	2,533,613,524	0.35
内 シンガポール	2,280,943,499	0.32
内 ベルギー	1,775,293,528	0.25
内 ノルウェー	1,590,072,461	0.22
内 ケイマン諸島	1,471,702,574	0.20
内 イスラエル	1,449,191,240	0.20
内 バミューダ	989,206,061	0.14
内 オランダ領キュラソー	761,629,942	0.11
内 ルクセンブルグ	630,511,993	0.09
内 ニュージーランド	551,551,957	0.08
内 オーストリア	436,421,099	0.06
内 ポルトガル	355,545,647	0.05
内 リベリア	272,012,171	0.04
内 パナマ	209,201,954	0.03
内 マン島	146,457,263	0.02
投資信託受益証券	1,339,593,746	0.19
内 オーストラリア	1,028,474,531	0.14
内 シンガポール	311,119,215	0.04
投資証券	16,976,389,671	2.35

	内 アメリカ	15,856,311,523	2.19
	内 イギリス	463,870,207	0.06
	内 フランス	310,008,523	0.04
	内 香港	266,825,577	0.04
	内 カナダ	79,373,841	0.01
コール・ローン、その他の資産（負債控除後）		15,556,983,027	2.15
純資産総額		723,075,055,934	100.00

## その他資産の投資状況

2022年4月28日現在

資産の種類		時価合計（円）	投資比率（％）
株価指数先物取引（買建）		16,103,280,134	2.23
	内 アメリカ	11,850,674,330	1.64
	内 ドイツ	2,265,709,598	0.31
	内 カナダ	880,203,170	0.12
	内 イギリス	741,896,681	0.10
	内 オーストラリア	364,796,355	0.05

（注1）投資比率は、ファンドの純資産総額に対する当該資産の時価の比率です。

（注2）資産の種類の内書は、当該資産の発行体又は上場金融商品取引所の国/地域別に表示しています。

（注3）先物取引の時価は、原則として計算日に知りうる直近の日の主たる金融商品取引所等の発表する清算値段又は最終相場で評価しています。

## （2）【投資資産】

## 【投資有価証券の主要銘柄】

2022年4月28日現在

順位	銘柄名 発行体の国/地域	種類	数量	簿価単価 簿価金額 （円）	評価単価 評価金額 （円）	利率 （％） 償還日	投資 比率 （％）
1	外国株式パッシブ・ファンド・マザーファンド 日本	親投資 信託受 益証券	3,274,430,434	5.6023 18,344,613,333	5.9665 19,536,889,184	- -	99.99

（注）投資比率は、ファンドの純資産総額に対する当該資産の時価の比率です。

## 投資有価証券の種類別投資比率

2022年4月28日現在

種類	投資比率（％）
親投資信託受益証券	99.99
合計	99.99

（注）投資比率は、ファンドの純資産総額に対する当該資産の時価の比率です。

## 投資株式の業種別投資比率

該当事項はありません。

（参考）

外国株式パッシブ・ファンド・マザーファンド

2022年4月28日現在

順位	銘柄名 発行体の国/地域	種類 業種	数量	簿価単価 簿価金額 （円）	評価単価 評価金額 （円）	利率 （％） 償還日	投資 比率 （％）
----	-----------------	----------	----	---------------------	---------------------	------------------	-----------------



1	APPLE INC アメリカ	株式 コン ピュー タ・周辺 機器	1,768,650	21,713.32 38,403,272,907	20,175.61 35,683,592,980	- -	4.93
2	MICROSOFT CORP アメリカ	株式 ソフト ウェア	768,762	38,059.66 29,258,825,522	36,495.72 28,056,529,771	- -	3.88
3	AMAZON.COM INC アメリカ	株式 インター ネット販 売・通信 販売	49,187	400,869.07 19,717,547,014	356,083.99 17,514,703,334	- -	2.42
4	TESLA INC アメリカ	株式 自動車	91,958	113,607.32 10,447,102,643	113,591.37 10,445,635,993	- -	1.44
5	ALPHABET INC-CL A アメリカ	株式 インタラ クティ ブ・メ ディアお よびサー ビス	32,387	349,416.10 11,316,539,282	294,559.78 9,539,907,769	- -	1.32
6	ALPHABET INC-CL C アメリカ	株式 インタラ クティ ブ・メ ディアお よびサー ビス	30,851	348,992.49 10,766,767,375	296,430.83 9,145,187,616	- -	1.26
7	UNITEDHEALTH GROUP INC アメリカ	株式 ヘルスケ ア・プロ バイ ダー/ヘル スケ ア・サー ビス	101,431	61,465.63 6,234,520,869	66,209.55 6,715,701,535	- -	0.93
8	JOHNSON & JOHNSON アメリカ	株式 医薬品	283,884	21,425.62 6,082,391,869	23,465.40 6,661,453,316	- -	0.92
9	NVIDIA CORP アメリカ	株式 半導体・ 半導体製 造装置	269,156	31,430.05 8,459,588,808	23,729.56 6,386,955,873	- -	0.88
10	BERKSHIRE HATHAWAY INC-CL B アメリカ	株式 各種金融 サービス	140,677	40,878.62 5,750,682,345	42,469.67 5,974,507,004	- -	0.83

11	META PLATFORMS INC アメリカ	株式 インタラクティブ・メディアおよびサービス	254,714	27,908.67 7,108,730,358	22,544.05 5,742,286,934	- -	0.79
12	PROCTER & GAMBLE CO アメリカ	株式 家庭用品	260,624	20,114.83 5,242,409,121	20,535.12 5,351,947,616	- -	0.74
13	NESTLE SA-REGISTERED スイス	株式 食品	303,569	15,637.24 4,746,982,137	16,639.07 5,051,108,876	- -	0.70
14	JPMORGAN CHASE & CO アメリカ	株式 銀行	318,197	19,418.19 6,178,812,382	15,646.18 4,978,567,919	- -	0.69
15	VISA INC アメリカ	株式 情報技術サービス	179,802	28,837.65 5,185,067,705	27,590.21 4,960,775,765	- -	0.69
16	EXXON MOBIL CORP アメリカ	株式 石油・ガス・消耗燃料	454,626	10,216.53 4,644,704,188	10,906.71 4,958,474,122	- -	0.69
17	MASTERCARD INC アメリカ	株式 情報技術サービス	94,448	47,713.00 4,506,398,291	46,591.91 4,400,512,734	- -	0.61
18	HOME DEPOT INC アメリカ	株式 専門小売り	112,295	44,816.14 5,032,628,651	38,864.17 4,364,252,643	- -	0.60
19	CHEVRON CORP アメリカ	株式 石油・ガス・消耗燃料	207,097	17,987.81 3,725,222,947	20,133.08 4,169,501,794	- -	0.58
20	PFIZER INC アメリカ	株式 医薬品	603,972	6,428.93 3,882,897,930	6,409.49 3,871,156,359	- -	0.54
21	ABBVIE INC アメリカ	株式 バイオテクノロジー	189,808	18,627.21 3,535,595,317	20,310.91 3,855,173,812	- -	0.53
22	COCA-COLA CO/THE アメリカ	株式 飲料	441,612	7,825.47 3,455,822,835	8,448.06 3,730,765,379	- -	0.52
23	BANK OF AMERICA CORP アメリカ	株式 銀行	791,799	6,033.43 4,777,270,678	4,671.17 3,698,631,693	- -	0.51
24	ROCHE HOLDING AG-GENUSSCHEIN スイス	株式 医薬品	75,230	45,820.33 3,447,064,162	48,408.82 3,641,795,904	- -	0.50
25	COSTCO WHOLESALE CORP アメリカ	株式 食品・生活必需品小売り	47,402	65,892.93 3,123,456,680	71,398.74 3,384,443,490	- -	0.47
26	PEPSICO INC アメリカ	株式 飲料	148,763	21,414.35 3,185,663,309	22,531.17 3,351,804,591	- -	0.46

27	WALMART INC アメリカ	株式 食品・生活必需品 小売り	165,404	17,367.32 2,872,624,245	19,875.36 3,287,465,104	- -	0.45
28	ELI LILLY & CO アメリカ	株式 医薬品	87,481	30,888.51 2,702,157,919	36,736.69 3,213,763,025	- -	0.44
29	BROADCOM INC アメリカ	株式 半導体・半導体製造装置	44,310	74,742.46 3,311,838,817	72,102.32 3,194,853,994	- -	0.44
30	ASML HOLDING NV オランダ	株式 半導体・半導体製造装置	44,435	76,809.07 3,413,011,074	71,813.32 3,191,024,918	- -	0.44

（注）投資比率は、ファンドの純資産総額に対する当該資産の時価の比率です。

#### 投資有価証券の種類別投資比率

2022年4月28日現在

種類	投資比率（％）
株式	95.32
投資信託受益証券	0.19
投資証券	2.35
合計	97.85

（注）投資比率は、ファンドの純資産総額に対する当該資産の時価の比率です。

#### 投資株式の業種別投資比率

2022年4月28日現在

業種	国内 / 外国	投資比率（％）
ソフトウェア	外国	7.04
銀行		5.72
医薬品		5.31
コンピュータ・周辺機器		5.20
石油・ガス・消耗燃料		4.42
半導体・半導体製造装置		4.34
情報技術サービス		3.75
インタラクティブ・メディアおよびサービス		3.66
保険		3.13
資本市場		3.07
インターネット販売・通信販売		2.75
ヘルスケア機器・用品		2.38
ヘルスケア・プロバイダー / ヘルスケア・サービス		2.34
化学		2.12
自動車		2.06
電力		1.87
バイオテクノロジー		1.84
飲料		1.80
ホテル・レストラン・レジャー		1.77
食品		1.70
金属・鉱業		1.69
食品・生活必需品小売り		1.61
専門小売り		1.59

機械	1.59
航空宇宙・防衛	1.51
ライフサイエンス・ツール/サービス	1.37
繊維・アパレル・贅沢品	1.29
各種電気通信サービス	1.23
家庭用品	1.21
陸運・鉄道	1.10
娯楽	1.06
各種金融サービス	1.05
コングロマリット	0.97
総合公益事業	0.94
メディア	0.89
電気設備	0.78
タバコ	0.74
専門サービス	0.70
通信機器	0.66
航空貨物・物流サービス	0.56
電子装置・機器・部品	0.54
複合小売り	0.53
建設関連製品	0.53
パーソナル用品	0.53
消費者金融	0.47
商業サービス・用品	0.46
不動産管理・開発	0.38
商社・流通業	0.35
無線通信サービス	0.29
容器・包装	0.29
家庭用耐久財	0.28
建設資材	0.24
エネルギー設備・サービス	0.23
建設・土木	0.21
自動車部品	0.19
運送インフラ	0.14
ガス	0.14
ヘルスケア・テクノロジー	0.12
水道	0.12
紙製品・林産品	0.11
販売	0.09
独立系発電事業者・エネルギー販売業者	0.09
海運業	0.09
旅客航空輸送業	0.06
レジャー用品	0.03
各種消費者サービス	0.01
合計	95.32

(注) 投資比率は、ファンドの純資産総額に対する当該資産の時価の比率です。

### 【投資不動産物件】

該当事項はありません。

(参考)

外国株式パッシブ・ファンド・マザーファンド

該当事項はありません。

### 【その他投資資産の主要なもの】

該当事項はありません。

（参考）

外国株式パッシブ・ファンド・マザーファンド

2022年4月28日現在

種類	取引所	資産の名称	買建/ 売建	数量	簿価金額 (円)	評価金額 (円)	投資比率 (%)
株価指数先物 取引	シカゴ商品 取引所	S&P500 EMINI FUT Jun22	買建	440	12,559,037,079	11,850,674,330	1.64
	E U R E X 取引所	DJ EURO STOXX 50 Jun22	買建	456	2,337,093,696	2,265,709,598	0.31
	モン トリ オール取引 所	S&P/TSE 60 IX FUT Jun22	買建	35	919,826,677	880,203,170	0.12
	I C E - E U	FTSE 100 INDEX FUTURE Jun22	買建	62	752,087,431	741,896,681	0.10
	シドニー先 物取引所	SPI 200 FUTURES Jun22	買建	22	373,574,337	364,796,355	0.05

（注1）投資比率は、ファンドの純資産総額に対する当該資産の時価の比率です。

（注2）先物取引の時価は、原則として計算日に知りうる直近の日の主たる金融商品取引所等の発表する清算値段又は最終相場で評価しています。

### （3）【運用実績】

#### 【純資産の推移】

直近日（2022年4月末）、同日前1年以内における各月末及び下記計算期間末における純資産の推移は次の通りです。

	純資産総額 (分配落) (百万円)	純資産総額 (分配付) (百万円)	1口当たりの 純資産額 (分配落)(円)	1口当たりの 純資産額 (分配付)(円)
第4計算期間末 (2012年10月12日)	1,435	1,435	1.5126	1.5126
第5計算期間末 (2013年10月15日)	2,338	2,338	2.2824	2.2824
第6計算期間末 (2014年10月14日)	2,215	2,215	2.6269	2.6269
第7計算期間末 (2015年10月13日)	3,146	3,146	3.0867	3.0867
第8計算期間末 (2016年10月12日)	4,929	4,929	2.7556	2.7556
第9計算期間末 (2017年10月12日)	5,037	5,037	3.6369	3.6369
第10計算期間末 (2018年10月12日)	9,119	9,119	3.7241	3.7241
第11計算期間末 (2019年10月15日)	11,443	11,443	3.9188	3.9188
第12計算期間末 (2020年10月12日)	16,425	16,425	4.3750	4.3750

第13計算期間末 (2021年10月12日)	16,248	16,248	5.9202	5.9202
2021年4月末日	18,602	-	5.5215	-
5月末日	18,995	-	5.6005	-
6月末日	19,540	-	5.7383	-
7月末日	19,880	-	5.8176	-
8月末日	20,515	-	5.9588	-
9月末日	19,618	-	5.8183	-
10月末日	17,155	-	6.2422	-
11月末日	17,173	-	6.2163	-
12月末日	20,161	-	6.4677	-
2022年1月末日	18,711	-	6.0126	-
2月末日	18,694	-	5.9700	-
3月末日	21,136	-	6.6020	-
4月末日	19,538	-	6.3171	-

## 【分配の推移】

	1口当たりの分配金(円)
第4計算期間	0.0000
第5計算期間	0.0000
第6計算期間	0.0000
第7計算期間	0.0000
第8計算期間	0.0000
第9計算期間	0.0000
第10計算期間	0.0000
第11計算期間	0.0000
第12計算期間	0.0000
第13計算期間	0.0000
2021年10月13日～2022年4月12日	-

## 【収益率の推移】

	収益率(%)
第4計算期間	20.3
第5計算期間	50.9
第6計算期間	15.1
第7計算期間	17.5
第8計算期間	10.7
第9計算期間	32.0
第10計算期間	2.4
第11計算期間	5.2
第12計算期間	11.6
第13計算期間	35.3
2021年10月13日～2022年4月12日	10.0

(注) 収益率は期間騰落率です。

## (4) 【設定及び解約の実績】

	設定口数	解約口数
第4計算期間	104,491,214	257,037,399
第5計算期間	475,377,397	399,642,041

第6計算期間	217,412,057	398,702,037
第7計算期間	250,814,799	74,594,722
第8計算期間	991,108,656	221,609,326
第9計算期間	451,944,648	855,793,807
第10計算期間	1,897,278,171	833,544,518
第11計算期間	1,316,434,322	845,197,004
第12計算期間	2,131,675,935	1,297,472,253
第13計算期間	947,676,819	1,957,413,445
2021年10月13日～ 2022年4月12日	570,870,399	222,676,489

(注) 本邦外における設定及び解約はありません。

&lt;&lt; 参考情報 &gt;&gt;

データの基準日:2022年4月28日

## 基準価額・純資産の推移 (2012年4月27日～2022年4月28日)

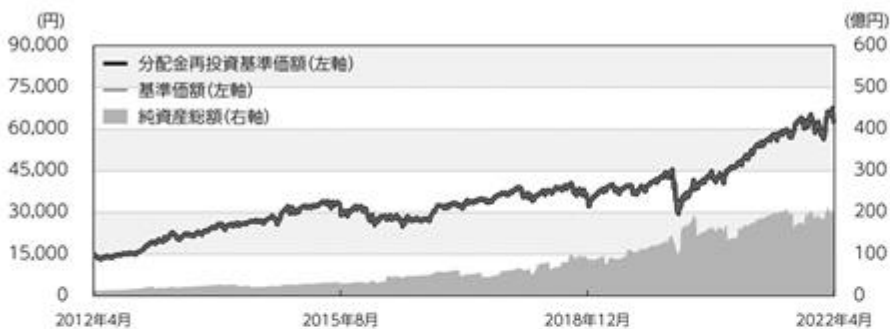

※基準価額は1万口当たり・信託報酬控除後の価額です。

※分配金再投資基準価額は、グラフの起点における基準価額に合わせて指数化しています。

※分配金再投資基準価額は、税引前の分配金を再投資したものとみなして計算したものであり、実際の基準価額とは異なります。  
(設定日:2009年1月30日)

## 分配の推移(税引前)

2017年10月	0円
2018年10月	0円
2019年10月	0円
2020年10月	0円
2021年10月	0円
設定来累計	0円

※分配金は1万口当たりです。

## 主要な資産の状況

## ■組入銘柄 ※比率(%)は、純資産総額に対する当該資産の時価比率です。

順位	銘柄名	比率(%)
1	外国株式パッシブ・ファンド・マザーファンド	99.99

## ■外国株式パッシブ・ファンド・マザーファンド

※比率(%)は、当該マザーファンドの純資産総額に対する当該資産の時価比率です。資産の種類の内書は、国/地域を表します。

## 資産の状況

資産の種類	比率(%)
株式	95.32
内 アメリカ	67.11
内 イギリス	4.19
内 カナダ	3.81
内 スイス	3.33
内 フランス	2.96
内 その他	13.92
投資信託受益証券	0.19
内 オーストラリア	0.14
内 シンガポール	0.04
投資証券	2.35
内 アメリカ	2.19
内 イギリス	0.06
内 フランス	0.04
内 香港	0.04
内 カナダ	0.01
コール・ローン、その他の資産(負債控除後)	2.15
合計(純資産総額)	100.00

## 組入上位10銘柄

順位	銘柄名	種類	国/地域	業種	比率(%)
1	APPLE INC	株式	アメリカ	コンピュータ・周辺機器	4.93
2	MICROSOFT CORP	株式	アメリカ	ソフトウェア	3.88
3	AMAZON.COM INC	株式	アメリカ	インターネット販売・通信販売	2.42
4	TESLA INC	株式	アメリカ	自動車	1.44
5	ALPHABET INC-CL A	株式	アメリカ	インタラクティブメディアおよびサービス	1.32
6	ALPHABET INC-CL C	株式	アメリカ	インタラクティブメディアおよびサービス	1.26
7	UNITEDHEALTH GROUP INC	株式	アメリカ	ヘルスケア・プロバイダー/ヘルスケア・サービス	0.93
8	JOHNSON & JOHNSON	株式	アメリカ	医薬品	0.92
9	VIDIA CORP	株式	アメリカ	半導体・半導体製造装置	0.88
10	BERKSHIRE HATHAWAY INC-CL B	株式	アメリカ	各種金融サービス	0.83

## その他資産の投資状況

資産の種類	比率(%)
株価指数先物取引(買建)	2.23

## 株式組入上位5業種

順位	業種	比率(%)
1	ソフトウェア	7.04
2	銀行	5.72
3	医薬品	5.31
4	コンピュータ・周辺機器	5.20
5	石油・ガス・消耗燃料	4.42

## 年間収益率の推移(暦年ベース)



※年間収益率は、分配金再投資基準価額をもとに計算したものです。

※2022年については年初から基準日までの収益率を表示しています。

○掲載データ等はあくまでも過去の実績であり、将来の運用成果を示唆、保証するものではありません。

○委託会社のホームページ等で運用状況が開示されている場合があります。



## 第2【管理及び運営】

### 1【申込（販売）手続等】

- ・お申込みに際しては、販売会社所定の方法でお申込みください。

当ファンドは、収益の分配が行われた場合に収益分配金を受領する「分配金受取コース」と、収益分配金を無手数料で再投資する「分配金自動けいぞく投資コース」があり、「分配金自動けいぞく投資コース」を取得申込者が選択した場合には、取得申込者は販売会社との間で「自動けいぞく投資約款」にしたがい分配金再投資に関する契約を締結します。なお、販売会社によっては、当該契約または規定について同様の権利義務関係を規定する名称の異なる契約または規定を使用することがあり、この場合、当該別の名称に読み替えるものとします。

また、受益者と販売会社との間であらかじめ決められた一定の金額を一定期間毎に定時定額購入（積立）をすることができる場合があります。販売会社までお問い合わせください。

当ファンドのお申込みの受付は、原則として販売会社の毎営業日に行われます。お申込みの受付は、原則として午後3時までにお申込みが行われ、かつ、お申込みの受付にかかる販売会社の所定の事務手続きが完了したものを当日のお申込みとします。

ただし、ニューヨーク証券取引所、またはロンドン証券取引所の休業日に該当する日（以下「海外休業日」という場合があります。）には、お申込みの受付を行いません。

委託会社は、金融商品取引所等における取引の停止、外国為替取引の停止、その他やむを得ない事情があるときは、お申込みの受付を中止することおよびすでに受付けたお申込みの受付を取り消すことができるものとします。

受益権の取得申込者は販売会社に、取得申込みと同時にまたは予め、自己のために開設されたファンドの受益権の振替を行うための振替機関等の口座を示すものとし、当該口座に当該取得申込者にかかる口数の増加の記載または記録が行われます。

なお、販売会社は、当該取得申込みの代金の支払いと引き換えに、当該口座に当該取得申込者にかかる口数の増加の記載または記録を行うことができます。委託会社は、追加信託により分割された受益権について、振替機関等の振替口座簿への新たな記載または記録をするため社振法に定める事項の振替機関への通知を行うものとします。振替機関等は、委託会社から振替機関への通知があった場合、社振法の規定にしたがい、その備える振替口座簿への新たな記載または記録を行います。受託会社は、追加信託により生じた受益権については追加信託のつど、振替機関の定める方法により、振替機関へ当該受益権に係る信託を設定した旨の通知を行います。

- ・お申込価額

お申込日の翌営業日の基準価額とします。

「分配金自動けいぞく投資コース」により収益分配金の再投資を行う場合は、各計算期間終了日の基準価額となります。

「基準価額」とは、純資産総額（ファンドの資産総額から負債総額を控除した金額）を計算日の受益権総口数で除した価額をいいます。（ただし、便宜上1万口あたりに換算した基準価額で表示することがあります。）

#### < 基準価額の照会方法等 >

基準価額は、委託会社の毎営業日において、委託会社により計算され、公表されます。

当ファンドの基準価額は、以下の方法でご確認ください。

- ・販売会社へのお問い合わせ

## ・委託会社への照会

ホームページ URL <http://www.am-one.co.jp/>

コールセンター：0120-104-694（受付時間：営業日の午前9時から午後5時まで）

## ・お申込単位

各販売会社が定める単位とします。

「分配金受取コース」および「分配金自動けいぞく投資コース」によるお申込みが可能です。

お申込みになる販売会社によっては、どちらか一方のコースのみの取扱いとなる場合があります。

取扱コースおよびお申込単位は、販売会社にお問い合わせください。

「分配金自動けいぞく投資コース」により収益分配金を再投資する場合は1口単位となります。

当初元本は1口当たり1円です。

## ・お申込手数料

ありません。

## ・払込期日

取得申込者は、お申込みをされた販売会社が定める所定の日までに買付代金を販売会社に支払うものとします。各取得申込日の発行価額の総額は、販売会社によって、追加信託が行われる日に、委託会社の指定する口座を經由して受託会社の指定するファンド口座（受託会社が信託事務の一部について委託を行っている場合は当該委託先の口座）に払い込まれます。

## 2【換金（解約）手続等】

- ・受益者は、自己に帰属する受益権につき、委託会社に対し、解約の請求をすることができます。受益者が解約の請求をするときは、販売会社に対し、振替受益権をもって行うものとします。委託会社は、解約の請求を受付けた場合には、この信託契約の一部を解約します。

解約の請求の受付は、原則として販売会社の毎営業日の午後3時までに行われ、かつ、解約の受付にかかる販売会社の所定の事務手続きが完了したものを当日のお申込みとします。

なお、信託財産の資金管理を円滑に行うため、大口の解約請求に制限を設ける場合があります。

海外休業日には、解約の受付を行いません。

解約の請求を行う受益者は、その口座が開設されている振替機関等に対して当該受益者の請求にかかるこの信託契約の一部解約を委託会社が行うのと引き換えに、当該一部解約にかかる受益権の口数と同口数の抹消の申請を行うものとし、社振法の規定にしたがい当該振替機関等の口座において当該口数の減少の記載または記録が行われます。

委託会社は、金融商品取引所等における取引の停止、外国為替取引の停止、その他やむを得ない事情があるときは、解約の受付を中止することおよびすでに受付けた解約の請求の受付を取り消すことができます。解約の受付が中止された場合には、受益者は当該受付中止以前に行った当日の解約の請求を撤回できます。ただし、受益者がその解約の請求を撤回しない場合には、当該受益権の解約価額は、当該受付中止を解除した後の最初の基準価額の計算日に解約の請求を受付けたものとして、下記に準じて計算した価額とします。

## ・解約価額

解約請求受付日の翌営業日の基準価額とします。

解約価額は、委託会社の毎営業日において、委託会社により計算され、公表されます。

当ファンドの解約価額は、以下の方法でご確認ください。

- ・販売会社へのお問い合わせ
- ・委託会社への照会

コールセンター：0120-104-694（受付時間：営業日の午前9時から午後5時まで）

・解約単位

各販売会社が定める単位とします。

解約単位は販売会社にお問い合わせください。

・解約代金の受渡日

解約代金は、原則として解約請求受付日より起算して6営業日目から販売会社の営業所等において支払います。

### 3【資産管理等の概要】

#### (1)【資産の評価】

基準価額とは、純資産総額（信託財産に属する資産（受入担保金代用有価証券を除きます。）を法令および一般社団法人投資信託協会規則にしたがって時価評価して得た信託財産の資産総額から負債総額を控除した金額）を、計算日における受益権総口数で除した金額をいいます。

<主な投資対象の時価評価方法の原則>

投資対象	評価方法
マザーファンド 受益証券	計算日の基準価額
株式	計算日における金融商品取引所等の最終相場
外貨建資産の円換算	計算日の国内における対顧客電信売買相場の仲値
外国為替予約の円換算	計算日の国内における対顧客先物売買相場の仲値

外国で取引されているものについては、計算時に知りうる直近の日

基準価額（1万口当たり）は、委託会社の毎営業日において、委託会社にて計算され、公表されます。

当ファンドの基準価額は、以下の方法でご確認ください。

- ・販売会社へのお問い合わせ
- ・委託会社への照会

ホームページ URL <http://www.am-one.co.jp/>

コールセンター：0120-104-694（受付時間：営業日の午前9時から午後5時まで）

#### (2)【保管】

該当事項はありません。

(3)【信託期間】

信託期間は、2009年1月30日から原則として無期限です。

ただし、下記「(5)その他 イ.償還規定」の場合には、信託終了前に信託契約を解約し信託を終了させることがあります。

(4)【計算期間】

a. 計算期間は、原則として毎年10月13日から翌年10月12日までとします。

b. 上記a.の規定にかかわらず、各計算期間終了日に該当する日(以下「該当日」といいます。)が休業日のとき、各計算期間終了日は、該当日の翌営業日とし、その翌日より次の計算期間が開始されます。ただし、最終計算期間の終了日は、信託期間の終了日とします。

(5)【その他】

イ.償還規定

- a. 委託会社は、受益権総口数が10億口を下回ることとなった場合、対象インデックスが改廃された場合、この信託契約を解約することが受益者のため有利であると認める場合またはやむを得ない事情が発生した場合には、受託会社と合意のうえ、この信託契約を解約し、信託を終了させることができます。この場合において、委託会社は、あらかじめ、解約しようとする旨を監督官庁に届出ます。
- b. 委託会社は、上記a.の事項について、書面による決議(以下「書面決議」といいます。)を行います。この場合において、あらかじめ、書面決議の日ならびに信託契約の解約の理由などの事項を定め、当該決議の日の2週間前までに、この信託契約にかかる知っている受益者に対し、書面をもってこれらの事項を記載した書面決議の通知を発送します。
- c. 上記b.の書面決議において、受益者(委託会社およびこの信託の信託財産にこの信託の受益権が属するときの当該受益権にかかる受益者としての受託会社を除きます。以下「イ.償還規定c.」において同じ。)は受益権の口数に応じて、議決権を有し、これを行行使することができます。なお、知っている受益者が議決権を行行使しないときは、当該知っている受益者は書面決議について賛成するものとみなします。
- d. 上記b.の書面決議は議決権を行行使することができる受益者の議決権の3分の2以上に当たる多数をもって行います。
- e. 上記b.からd.までの規定は、委託会社が信託契約の解約について提案をした場合において、当該提案につき、この信託契約にかかるすべての受益者が書面または電磁的記録により同意の意思表示をしたときには適用しません。また、信託財産の状態に照らし、真にやむを得ない事情が生じている場合であって、上記b.からd.までの手続きを行うことが困難な場合も同様とします。
- f. 委託会社は、監督官庁より信託契約の解約の命令を受けたときは、その命令にしたがい、信託契約を解約し信託を終了させます。
- g. 委託会社が監督官庁より登録の取消を受けたとき、解散したときまたは業務を廃止したときは、委託会社は、この信託契約を解約し、信託を終了させます。ただし、監督官庁が、この信託契約に関する委託会社の業務を他の投資信託委託会社に引継ぐことを命じたときは、下記「ロ.信託約款の変更等b.」の書面決議が否決された場合を除き、その投資信託委託会社と受託会社との間において存続します。

- h. 受託会社は委託会社の承諾を受けてその任務を辞任することができます。受託会社はその任務に違反して信託財産に著しい損害を与えたこと、その他重要な事由があるときは、委託会社または受益者は、裁判所に受託会社の解任を請求することができます。受託会社が辞任した場合または裁判所が受託会社を解任した場合、委託会社は下記「ロ．信託約款の変更等」の規定にしたがい、新受託会社を選任します。なお、受益者は、上記によって行う場合を除き、受託会社を解任することはできないものとします。委託会社が新受託会社を選任できないときは、委託会社はこの信託契約を解約し、信託を終了させます。
- i. この信託は、受益者が一部解約請求を行ったときは、委託会社が信託契約の一部の解約をすることにより当該請求に応じ、当該受益権の公正な価格が当該受益者に一部解約金として支払われることとなる委託者指図型投資信託に該当するため、信託契約の解約を行う場合において、投資信託及び投資法人に関する法律第18条第1項に定める反対受益者による受益権買取請求の規定の適用を受けません。

#### ロ．信託約款の変更等

- a. 委託会社は、受益者の利益のため必要と認めるときまたはやむを得ない事情が発生したときは、受託会社と合意のうえ、この信託約款を変更することまたはこの信託と他の信託との併合(投資信託及び投資法人に関する法律第16条第2号に規定する「委託者指図型投資信託の併合」をいいます。以下同じ。)を行うことができるものとし、あらかじめ、変更または併合しようとする旨およびその内容を監督官庁に届出ます。なお、この信託約款はa. からg. に定める以外の方法によって変更することができないものとします。
- b. 委託会社は、上記a. の事項(上記a. の変更事項にあつては、その内容が重大なものに該当する場合に限り、上記a. の併合事項にあつては、その併合が受益者の利益におよぼす影響が軽微なものに該当する場合を除きます。以下、「重大な約款の変更等」といいます。)について、書面決議を行います。この場合において、あらかじめ、書面決議の日ならびに重大な約款の変更等の内容およびその理由などの事項を定め、当該決議の日の2週間前までに、この信託約款にかかる知れている受益者に対し、書面をもってこれらの事項を記載した書面決議の通知を發します。
- c. 上記b. の書面決議において、受益者(委託会社およびこの信託の信託財産にこの信託の受益権が属するときの当該受益権にかかる受益者としての受託会社を除きます。以下同じ。)は受益権の口数に応じて、議決権を有し、これを行使することができます。なお、知れている受益者が議決権を行使しないときは、当該知れている受益者は書面決議について賛成するものとみなします。
- d. 上記b. の書面決議は議決権を行使することができる受益者の議決権の3分の2以上に当たる多数をもって行います。
- e. 書面決議の効力は、この信託のすべての受益者に対してその効力を生じます。
- f. 上記b. からe. までの規定は、委託会社が重大な約款の変更等について提案をした場合において、当該提案につき、この信託約款にかかるすべての受益者が書面または電磁的記録により同意の意思表示をしたときには適用しません。
- g. 上記a. からf. までの規定にかかわらず、この投資信託において併合の書面決議が可決された場合にあつても、当該併合にかかる一または複数の他の投資信託において当該併合の書面決議が否決された場合は、当該他の投資信託との併合を行うことはできません。

- h. 委託会社は、監督官庁より信託約款の変更の命令を受けたときは、上記a. からg. の規定にしたがい信託約款を変更します。
- i. この信託は、受益者が一部解約請求を行ったときは、委託会社が信託契約の一部の解約をすることにより当該請求に応じ、当該受益権の公正な価格が当該受益者に一部解約金として支払われることとなる委託者指図型投資信託に該当するため、重大な約款の変更等を行う場合において、投資信託及び投資法人に関する法律第18条第1項に定める反対受益者による受益権買取請求の規定の適用を受けません。

#### 八．関係法人との契約の更改

証券投資信託の募集・販売の取扱い等に関する契約について、委託会社と販売会社との間の当該契約は、原則として期間満了の3ヵ月前までに当事者間の別段の意思表示がない限り、1年毎に自動的に更新されます。当該契約は、当事者間の合意により変更することができます。

#### 二．公告

委託会社が受益者に対してする公告は、電子公告の方法により行い、委託会社のホームページに掲載します。(URL <http://www.am-one.co.jp/>)

なお、電子公告による公告をすることができない事故その他やむを得ない事由が生じた場合の公告は、日本経済新聞に掲載して行います。

#### ホ．運用報告書

- ・委託会社は、毎年10月12日(休業日の場合は翌営業日とします。)および償還時に交付運用報告書を作成し、販売会社を通じて受益者に対して交付します。
  - ・運用報告書(全体版)は、委託会社のホームページにおいて開示します。ただし、受益者から運用報告書(全体版)の請求があった場合には、これを交付します。
- (URL <http://www.am-one.co.jp/>)

### 4【受益者の権利等】

#### (1) 収益分配金請求権

受益者は、委託会社の決定した収益分配金を、持ち分に応じて請求する権利を有します。受益者が収益分配金支払開始日から5年間支払いを請求しないときは、その権利を失い、委託会社が受託会社から交付を受けた金銭は、委託会社に帰属します。

収益分配金は、決算日において振替機関等の振替口座簿に記載または記録されている受益者(当該収益分配金にかかる決算日以前において一部解約が行われた受益権にかかる受益者を除きます。また、当該収益分配金にかかる計算期間の末日以前に設定された受益権で取得申込代金支払前のため販売会社の名義で記載または記録されている受益権については原則として取得申込者とします。)に、原則として決算日から起算して5営業日までにお支払いを開始します。

なお、「分配金自動けいぞく投資コース」により収益分配金を再投資する受益者に対しては、委託会社は受託会社から受けた収益分配金を、原則として毎計算期間終了日の翌営業日に販売会社に交付します。販売会社は、受益者に対し遅滞なく収益分配金の再投資にかかる受益権の売付を行います。再投資により増加した受益権は、振替口座簿に記載または記録されます。

#### (2) 償還金請求権

受益者は、持ち分に応じて償還金を請求する権利を有します。

受益者が信託終了による償還金について支払開始日から10年間支払いを請求しないときは、その権利を失い、委託会社が受託会社から交付を受けた金銭は、委託会社に帰属します。

償還金は、償還日において振替機関等の振替口座簿に記載または記録されている受益者（償還日以前において一部解約が行われた受益権にかかる受益者を除きます。また、当該償還日以前に設定された受益権で取得申込代金支払前のため販売会社の名義で記載または記録されている受益権については原則として取得申込者とします。）に、原則として償還日（休業日の場合は翌営業日）から起算して5営業日までにお支払いを開始します。

### (3)一部解約請求権

受益者は、自己に帰属する受益権について、一部解約の実行の請求をすることができます。

### (4)帳簿書類の閲覧・謄写の請求権

受益者は、委託会社に対し、その営業時間内に当該受益者にかかる信託財産に関する帳簿書類の閲覧または謄写を請求することができます。

### 第3【ファンドの経理状況】

(1) 当ファンドの財務諸表は、「財務諸表等の用語、様式及び作成方法に関する規則」(昭和38年大蔵省令第59号)並びに同規則第2条の2の規定により、「投資信託財産の計算に関する規則」(平成12年総理府令第133号)に基づいて作成しております。

なお、財務諸表に記載している金額は、円単位で表示しております。

(2) 当ファンドは、金融商品取引法第193条の2第1項の規定に基づき、第13期計算期間(2020年10月13日から2021年10月12日まで)の財務諸表について、EY新日本有限責任監査法人による監査を受けております。



## 1【財務諸表】

## 【DIAM外国株式パッシブ・ファンド】

## (1)【貸借対照表】

(単位:円)

	第12期 2020年10月12日現在	第13期 2021年10月12日現在
<b>資産の部</b>		
流動資産		
コール・ローン	55,014,904	3,820,159,921
親投資信託受益証券	16,424,534,563	16,248,131,731
未収入金	1,327,000	-
流動資産合計	16,480,876,467	20,068,291,652
資産合計	16,480,876,467	20,068,291,652
<b>負債の部</b>		
流動負債		
未払解約金	11,053,414	3,781,905,945
未払受託者報酬	2,647,881	3,217,001
未払委託者報酬	41,484,271	34,315,234
その他未払費用	286,476	342,379
流動負債合計	55,472,042	3,819,780,559
負債合計	55,472,042	3,819,780,559
<b>純資産の部</b>		
元本等		
元本	3,754,335,787	2,744,599,161
剰余金		
期末剰余金又は期末欠損金( )	12,671,068,638	13,503,911,932
(分配準備積立金)	3,085,285,240	5,434,581,749
元本等合計	16,425,404,425	16,248,511,093
純資産合計	16,425,404,425	16,248,511,093
負債純資産合計	16,480,876,467	20,068,291,652

## (2) 【損益及び剰余金計算書】

(単位:円)

	第12期		第13期	
	自	2019年10月16日 至 2020年10月12日	自	2020年10月13日 至 2021年10月12日
<b>営業収益</b>				
受取利息		-		90
有価証券売買等損益		2,774,031,458		5,209,748,168
営業収益合計		2,774,031,458		5,209,748,258
<b>営業費用</b>				
支払利息		28,070		23,673
受託者報酬		4,716,219		5,813,226
委託者報酬		73,888,826		68,127,903
その他費用		515,588		619,220
営業費用合計		79,148,703		74,584,022
営業利益又は営業損失( )		2,694,882,755		5,135,164,236
経常利益又は経常損失( )		2,694,882,755		5,135,164,236
当期純利益又は当期純損失( )		2,694,882,755		5,135,164,236
一部解約に伴う当期純利益金額の分配額又は一部解約に伴う当期純損失金額の分配額( )		310,725,463		1,388,410,825
期首剰余金又は期首欠損金( )		8,523,170,672		12,671,068,638
剰余金増加額又は欠損金減少額		5,322,374,960		3,851,152,669
当期一部解約に伴う剰余金増加額又は欠損金減少額		-		-
当期追加信託に伴う剰余金増加額又は欠損金減少額		5,322,374,960		3,851,152,669
剰余金減少額又は欠損金増加額		3,558,634,286		6,765,062,786
当期一部解約に伴う剰余金減少額又は欠損金増加額		3,558,634,286		6,765,062,786
当期追加信託に伴う剰余金減少額又は欠損金増加額		-		-
分配金		-		-
期末剰余金又は期末欠損金( )		12,671,068,638		13,503,911,932

## (3) 【注記表】

(重要な会計方針に係る事項に関する注記)

項目	第13期	
	自 2020年10月13日	至 2021年10月12日
1. 有価証券の評価基準及び評価方法	親投資信託受益証券 移動平均法に基づき、原則として時価で評価しております。時価評価にあたっては、親投資信託受益証券の基準価額に基づいて評価しております。	

(貸借対照表に関する注記)

項目	第12期	第13期
	2020年10月12日現在	2021年10月12日現在
1. 期首元本額	2,920,132,105円	3,754,335,787円
期中追加設定元本額	2,131,675,935円	947,676,819円
期中一部解約元本額	1,297,472,253円	1,957,413,445円
2. 受益権の総数	3,754,335,787口	2,744,599,161口

(損益及び剰余金計算書に関する注記)

項目	第12期	第13期
	自 2019年10月16日 至 2020年10月12日	自 2020年10月13日 至 2021年10月12日
1. 分配金の計算過程	計算期間末における費用控除後の配当等収益(257,441,724円)、費用控除後、繰越欠損金を補填した有価証券売買等損益(2,126,715,568円)、信託約款に規定される収益調整金(9,585,783,398円)及び分配準備積立金(701,127,948円)より分配対象収益は12,671,068,638円(1万口当たり33,750.49円)であります。分配を行っておりません。	計算期間末における費用控除後の配当等収益(224,839,923円)、費用控除後、繰越欠損金を補填した有価証券売買等損益(3,521,913,488円)、信託約款に規定される収益調整金(8,069,330,183円)及び分配準備積立金(1,687,828,338円)より分配対象収益は13,503,911,932円(1万口当たり49,201.76円)であります。分配を行っておりません。

(金融商品に関する注記)

1. 金融商品の状況に関する事項

項目	第12期	第13期
	自 2019年10月16日 至 2020年10月12日	自 2020年10月13日 至 2021年10月12日
1. 金融商品に対する取組方針	当ファンドは、証券投資信託であり、信託約款に規定する「運用の基本方針」に従い、有価証券等の金融商品に対して投資として運用することを目的としております。	同左

2. 金融商品の内容及び当該金融商品に係るリスク	当ファンドが保有する金融商品の種類は、有価証券、コール・ローン等の金銭債権及び金銭債務であります。当ファンドが保有する有価証券の詳細は「附属明細表」に記載しております。これらは、市場リスク（価格変動リスク、為替変動リスク、金利変動リスク）、信用リスク、及び流動性リスクを有しております。	同左
3. 金融商品に係るリスク管理体制	運用担当部署から独立したコンプライアンス・リスク管理担当部署が、運用リスクを把握、管理し、その結果に基づき運用担当部署へ対応の指示等を行うことにより、適切な管理を行います。リスク管理に関する委員会等はこれらの運用リスク管理状況の報告を受け、総合的な見地から運用状況全般の管理を行います。	同左

## 2. 金融商品の時価等に関する事項

項目	第12期 2020年10月12日現在	第13期 2021年10月12日現在
1. 貸借対照表計上額、時価及びその差額	貸借対照表上の金融商品は原則としてすべて時価で評価しているため、貸借対照表計上額と時価との差額はありません。	同左
2. 時価の算定方法	(1)有価証券 「(重要な会計方針に係る事項に関する注記)」にて記載しております。 (2)デリバティブ取引 該当事項はありません。 (3)上記以外の金融商品 上記以外の金融商品(コール・ローン等の金銭債権及び金銭債務)は短期間で決済されるため、帳簿価額は時価と近似していることから、当該帳簿価額を時価としております。	同左
3. 金融商品の時価等に関する事項についての補足説明	金融商品の時価には、市場価格に基づく価額のほか、市場価格がない場合には合理的に算定された価額が含まれております。当該価額の算定においては一定の前提条件等を採用しているため、異なる前提条件等によった場合、当該価額が異なることもあります。	同左

(有価証券に関する注記)

## 売買目的有価証券

種類	第12期 2020年10月12日現在	第13期 2021年10月12日現在
	当期の 損益に含まれた 評価差額（円）	当期の 損益に含まれた 評価差額（円）
親投資信託受益証券	2,454,075,763	3,843,859,299
合計	2,454,075,763	3,843,859,299

（デリバティブ取引等に関する注記）

該当事項はありません。

（関連当事者との取引に関する注記）

該当事項はありません。

（1口当たり情報に関する注記）

	第12期 2020年10月12日現在	第13期 2021年10月12日現在
	1口当たり純資産額 (1万口当たり純資産額)	4.3750円 (43,750円)

## (4) 【附属明細表】

## 第1 有価証券明細表

## (1) 株式

該当事項はありません。

## (2) 株式以外の有価証券

2021年10月12日現在

種類	銘柄	券面総額 (円)	評価額 (円)	備考
親投資信託受益証券	外国株式パッシブ・ファンド・マザーファンド	2,911,955,936	16,248,131,731	
親投資信託受益証券	合計	2,911,955,936	16,248,131,731	
合計			16,248,131,731	

(注) 親投資信託受益証券における券面総額欄の数値は、証券数を表示しております。

## 第2 信用取引契約残高明細表

該当事項はありません。

## 第3 デリバティブ取引及び為替予約取引の契約額等及び時価の状況表

該当事項はありません。

## (参考)

当ファンドは、「外国株式パッシブ・ファンド・マザーファンド」受益証券を主要投資対象としており、貸借対照表の資産の部に計上された「親投資信託受益証券」は、すべて同親投資信託の受益証券であります。

同親投資信託の状況は以下の通りであります。

なお、以下に記載した状況は監査の対象外となっております。

## 外国株式パッシブ・ファンド・マザーファンド

## 貸借対照表

（単位：円）

2021年10月12日現在

資産の部	
流動資産	
預金	3,823,298,429
コール・ローン	862,442,708
株式	582,208,622,266
投資信託受益証券	1,045,640,296
投資証券	12,292,688,774
派生商品評価勘定	19,075,218
未収入金	26,244,751
未収配当金	448,000,571
差入委託証拠金	4,244,384,186
流動資産合計	604,970,397,199
資産合計	604,970,397,199
負債の部	
流動負債	
派生商品評価勘定	144,313,331
未払解約金	92,775,000
流動負債合計	237,088,331
負債合計	237,088,331
純資産の部	
元本等	
元本	108,379,642,938
剰余金	
剰余金又は欠損金（ ）	496,353,665,930
元本等合計	604,733,308,868
純資産合計	604,733,308,868
負債純資産合計	604,970,397,199

## 注記表

(重要な会計方針に係る事項に関する注記)

項目	自 2020年10月13日 至 2021年10月12日
1. 有価証券の評価基準及び評価方法	<p>株式</p> <p>移動平均法に基づき、原則として時価で評価しております。時価評価にあたっては、金融商品取引所等における最終相場（最終相場のないものについては、それに準ずる価額）、又は金融商品取引業者等から提示される気配相場に基づいて評価しております。</p> <p>投資信託受益証券</p> <p>移動平均法に基づき、原則として時価で評価しております。時価評価にあたっては、金融商品取引所等における最終相場（最終相場のないものについては、それに準ずる価額）、又は金融商品取引業者等から提示される気配相場に基づいて評価しております。</p> <p>投資証券</p> <p>移動平均法に基づき、原則として時価で評価しております。時価評価にあたっては、金融商品取引所等における最終相場（最終相場のないものについては、それに準ずる価額）、又は金融商品取引業者等から提示される気配相場に基づいて評価しております。</p>
2. デリバティブ等の評価基準及び評価方法	<p>先物取引</p> <p>個別法に基づき、原則として時価で評価しております。時価評価にあたっては、原則として、計算日に知りうる直近の日の主たる金融商品取引所等の発表する清算値段又は最終相場によっております。</p> <p>為替予約取引</p> <p>原則として、わが国における計算日の対顧客先物売買相場の仲値によって計算しております。</p>
3. 収益及び費用の計上基準	<p>受取配当金</p> <p>原則として、配当落ち日において、確定配当金額又は予想配当金額を計上しております。</p>
4. その他財務諸表作成のための基本となる重要な事項	<p>外貨建取引等の処理基準</p> <p>外貨建資産及び負債は、計算日の対顧客電信売買相場の仲値により円貨に換算するほか、「投資信託財産の計算に関する規則」（平成12年総理府令第133号）第60条及び同第61条にしたがって換算しております。</p>

(貸借対照表に関する注記)

項目	2021年10月12日現在
1. 本報告書における開示対象ファンドの期首における当該親投資信託の元本額	95,596,418,253円
同期中追加設定元本額	69,030,127,565円
同期中一部解約元本額	56,246,902,880円
元本の内訳	
ファンド名	
DIAM外国株式パッシブ・ファンド	2,911,955,936円
MITO ラップ型ファンド(安定型)	2,409,456円
MITO ラップ型ファンド(中立型)	9,653,128円
MITO ラップ型ファンド(積極型)	18,625,079円



グローバル8資産ラップファンド(安定型)	21,659,441円
グローバル8資産ラップファンド(中立型)	13,856,924円
グローバル8資産ラップファンド(積極型)	11,620,599円
たわらノーロード 先進国株式	25,802,031,699円
たわらノーロード 先進国株式<ラップ向け>	352,390,887円
たわらノーロード 先進国株式<為替ヘッジあり>	2,655,664,795円
たわらノーロード バランス(8資産均等型)	525,147,861円
たわらノーロード バランス(堅実型)	61,502,697円
たわらノーロード バランス(標準型)	487,926,356円
たわらノーロード バランス(積極型)	591,319,711円
たわらノーロード スマートグローバルバランス(保守型)	854,350円
たわらノーロード スマートグローバルバランス(安定型)	133,118,427円
たわらノーロード スマートグローバルバランス(安定成長型)	395,537,066円
たわらノーロード スマートグローバルバランス(成長型)	286,450,628円
たわらノーロード スマートグローバルバランス(積極型)	444,364,452円
たわらノーロード 最適化バランス(保守型)	1,447円
たわらノーロード 最適化バランス(安定型)	763,072円
たわらノーロード 最適化バランス(安定成長型)	11,985,466円
たわらノーロード 最適化バランス(成長型)	3,017,595円
たわらノーロード 最適化バランス(積極型)	8,730,973円
たわらノーロード 全世界株式	143,215,740円
DIAM外国株式インデックスファンド<DC年金>	49,019,488,274円
One DC 先進国株式インデックスファンド	1,451,938,340円
Oneグローバルバランス	483,009円
DIAMバランス・ファンド<DC年金>1安定型	155,395,559円
DIAMバランス・ファンド<DC年金>2安定・成長型	787,980,968円
DIAMバランス・ファンド<DC年金>3成長型	1,015,365,528円
DIAM DC バランス30インデックスファンド	98,109,225円
DIAM DC バランス50インデックスファンド	290,728,148円
DIAM DC バランス70インデックスファンド	261,396,177円
マネックス資産設計ファンド<隔月分配型>	20,636,202円
マネックス資産設計ファンド<育成型>	677,580,152円
マネックス資産設計ファンド エボリューション	131,955,592円
DIAM DC 8資産バランスファンド(新興国10)	180,009,585円
DIAM DC 8資産バランスファンド(新興国20)	171,757,741円
DIAM DC 8資産バランスファンド(新興国30)	299,843,655円
投資のソムリエ	4,785,343,163円
クルーズコントロール	132,055,751円
投資のソムリエ<DC年金>	245,381,669円
DIAM 8資産バランスファンドN<DC年金>	184,454,612円
4資産分散投資・ハイクラス<DC年金>	132,787,421円
DIAMコア資産設計ファンド(堅実型)	1,012,527円
DIAMコア資産設計ファンド(積極型)	2,823,156円
投資のソムリエ<DC年金>リスク抑制型	174,871,567円
リスク抑制世界8資産バランスファンド	1,651,631,119円
ワールドアセットバランス(基本コース)	238,457,825円
ワールドアセットバランス(リスク抑制コース)	742,920,541円
投資のソムリエ(ターゲット・イヤー2045)	24,431,050円
投資のソムリエ(ターゲット・イヤー2055)	12,845,284円
リスク抑制世界8資産バランスファンド(DC)	1,720,830円
投資のソムリエ(ターゲット・イヤー2035)	61,504,897円
4資産分散投資・スタンダード<DC年金>	92,834,778円
リスクコントロール世界資産分散ファンド	1,524,530,008円

9資産分散投資・スタンダード<DC年金>	161,051,821円
投資のソムリエ(ターゲット・イヤー2040)	19,465,444円
投資のソムリエ(ターゲット・イヤー2050)	9,401,075円
投資のソムリエ(ターゲット・イヤー2060)	7,647,277円
4資産分散投資・ミドルクラス<DC年金>	19,562,185円
投資のソムリエ(ターゲット・イヤー2065)	72,105円
インカム重視マルチアセット運用ファンド2019-12(適格機関投資家限定)	165,689円
インカム重視マルチアセット運用ファンド2020-06(適格機関投資家限定)	103,336円
マルチアセット・インカム戦略ファンド20-08(適格機関投資家限定)	10,539,464円
インカム重視マルチアセット運用ファンド2020-09(適格機関投資家限定)	99,264円
インカム重視マルチアセット運用ファンド2021-03(適格機関投資家限定)	151,000円
インカム重視マルチアセット運用ファンド2021-04(適格機関投資家限定)	57,511,261円
マルチアセット・インカム戦略ファンド(内外株式債券型・シグナルヘッジ付き)2021-06(適格機関投資家限定)	174,612,383円
インカム重視マルチアセット運用ファンド2021-09(適格機関投資家限定)	115,277円
MSCIコクサイ・インデックスファンド<為替ヘッジあり>(適格機関投資家限定)	994,839,493円
DIAM外国株式インデックスファンドVA(適格機関投資家専用)	58,914,489円
DIAM外国株式パッシブ私募ファンド(適格機関投資家向け)	1,194,023,047円
DIAM先進国株式パッシブファンド(適格機関投資家限定)	2,191,328,387円
外国株式パッシブ・ファンド2(適格機関投資家限定)	1,072,517,347円
投資のソムリエ・私募(適格機関投資家限定)	131,750,825円
DIAMワールドバランス25VA(適格機関投資家限定)	8,753,329円
インカム重視マルチアセット運用ファンド(適格機関投資家限定)	313,860円
リスクコントロール世界8資産バランスファンド(FOFs用)(適格機関投資家専用)	1,426,809円
DIAMグローバル・バランスファンド25VA(適格機関投資家限定)	35,029,763円
DIAMグローバル・バランスファンド50VA(適格機関投資家限定)	61,660,781円
DIAM国際分散バランスファンド30VA(適格機関投資家限定)	3,483,288円
DIAM国際分散バランスファンド50VA(適格機関投資家限定)	24,705,815円
DIAM国内重視バランスファンド30VA(適格機関投資家限定)	2,201,915円
DIAM国内重視バランスファンド50VA(適格機関投資家限定)	779,203円
DIAM世界バランスファンド40VA(適格機関投資家限定)	5,998,271円
DIAM世界バランスファンド50VA(適格機関投資家限定)	32,414,809円
DIAMバランスファンド25VA(適格機関投資家限定)	227,907,847円
DIAMバランスファンド37.5VA(適格機関投資家限定)	336,442,557円
DIAMバランスファンド50VA(適格機関投資家限定)	1,097,039,884円
DIAMグローバル・アセット・バランスVA(適格機関投資家限定)	104,639,860円
DIAMグローバル・アセット・バランスVA2(適格機関投資家限定)	57,546,213円
DIAM アクサ グローバル バランスファンド30VA(適格機関投資家限定)	362,822,030円
DIAM世界アセットバランスファンドVA(適格機関投資家向け)	15,170,684円
DIAM世界バランスファンド55VA(適格機関投資家限定)	4,132,817円

D I A M世界アセットバランスファンド2 V A ( 適格機関投資家限定)	140,842,115円
D I A M世界アセットバランスファンド4 0 V A ( 適格機関投資家限定)	12,755,643円
D I A M世界アセットバランスファンド2 5 V A ( 適格機関投資家限定)	43,146,487円
D I A M世界アセットバランスファンド3 V A ( 適格機関投資家限定)	68,529,217円
D I A M世界アセットバランスファンド4 V A ( 適格機関投資家限定)	161,950,434円
計	108,379,642,938円
2. 受益権の総数	108,379,642,938口

## (金融商品に関する注記)

## 1. 金融商品の状況に関する事項

項目	自 2020年10月13日 至 2021年10月12日
1. 金融商品に対する取組方針	当ファンドは、証券投資信託であり、信託約款に規定する「運用の基本方針」に従い、有価証券等の金融商品に対して投資として運用することを目的としております。
2. 金融商品の内容及び当該金融商品に係るリスク	当ファンドが保有する金融商品の種類は、有価証券、デリバティブ取引、コール・ローン等の金銭債権及び金銭債務であります。当ファンドが保有する有価証券の詳細は「附属明細表」に記載しております。これらは、市場リスク(価格変動リスク、為替変動リスク、金利変動リスク)、信用リスク、及び流動性リスクを有しております。 また、当ファンドの利用しているデリバティブ取引は、株価指数先物取引及び為替予約取引であります。当該デリバティブ取引は、信託財産が運用対象とする資産の価格変動リスクの低減及び信託財産に属する資産の効率的な運用に資する事を目的とし行っており、株価及び為替相場の変動によるリスクを有しております。
3. 金融商品に係るリスク管理体制	運用担当部署から独立したコンプライアンス・リスク管理担当部署が、運用リスクを把握、管理し、その結果に基づき運用担当部署へ対応の指示等を行うことにより、適切な管理を行います。リスク管理に関する委員会等はこれらの運用リスク管理状況の報告を受け、総合的な見地から運用状況全般の管理を行います。

## 2. 金融商品の時価等に関する事項

項目	2021年10月12日現在
1. 貸借対照表計上額、時価及びその差額	貸借対照表上の金融商品は原則としてすべて時価で評価しているため、貸借対照表計上額と時価との差額はありません。
2. 時価の算定方法	(1)有価証券 「(重要な会計方針に係る事項に関する注記)」にて記載しております。 (2)デリバティブ取引 「(デリバティブ取引等に関する注記)」にて記載しております。 (3)上記以外の金融商品 上記以外の金融商品(コール・ローン等の金銭債権及び金銭債務)は短期間で決済されるため、帳簿価額は時価と近似していることから、当該帳簿価額を時価としております。

3. 金融商品の時価等に関する事項についての補足説明	金融商品の時価には、市場価格に基づく価額のほか、市場価格がない場合には合理的に算定された価額が含まれております。当該価額の算定においては一定の前提条件等を採用しているため、異なる前提条件等によった場合、当該価額が異なることもあります。また、デリバティブ取引に関する契約額等は、あくまでもデリバティブ取引における名目的な契約額であり、当該金額自体がデリバティブ取引のリスクの大きさを示すものではありません。
----------------------------	--

## (有価証券に関する注記)

## 売買目的有価証券

種類	2021年10月12日現在	
	当期の損益に含まれた評価差額(円)	
株式	34,446,797,805	
投資信託受益証券	66,142,518	
投資証券	1,125,785,840	
合計	35,638,726,163	

(注)「当期の損益に含まれた評価差額」は、当該親投資信託の計算期間開始日から開示対象ファンドの期末日までの期間(2021年2月16日から2021年10月12日まで)に対応する金額であります。

## (デリバティブ取引等に関する注記)

## 通貨関連

種類	2021年10月12日現在				
	契約額等(円)	うち		時価(円)	評価損益(円)
		1年超			
市場取引以外の取引 為替予約取引 買建					
アメリカ・ドル	711,988,912	-	717,817,536	5,828,624	
イギリス・ポンド	536,563,920	-	541,162,358	4,598,438	
オーストラリア・ドル	31,433,436	-	31,610,688	177,252	
カナダ・ドル	19,350,550	-	19,577,686	227,136	
ユーロ	20,314,774	-	20,438,717	123,943	
ユーロ	104,326,232	-	105,028,087	701,855	
合計	711,988,912	-	717,817,536	5,828,624	

## (注)時価の算定方法

## 為替予約取引

1. 計算日に対顧客先物売買相場の仲値が発表されている外貨については、以下のように評価しております。

計算日において為替予約の受渡日の対顧客先物売買相場の仲値が発表されている場合は、当該為替予約は当該仲値で評価しております。

計算日において為替予約の受渡日の対顧客先物売買相場の仲値が発表されていない場合は、以下の方法によっております。

・計算日に為替予約の受渡日を超える対顧客先物売買相場が発表されている場合には、発表されている先物相場のうち当該日に最も近い前後二つの先物相場の仲値をもとに計算しております。

・計算日に為替予約の受渡日を超える対顧客先物売買相場が発表されていない場合には、当該日に最も近い発表されている対顧客先物売買相場の仲値を用いております。

2. 計算日に対顧客先物売買相場の仲値が発表されていない外貨については、計算日の対顧客電信売買相場の仲値で評価しております。

3. 換算において円未満の端数は切捨てております。

上記取引で、ヘッジ会計が適用されているものはありません。

## 株式関連

種類	2021年10月12日現在			
	契約額等（円）	うち 1年超	時価（円）	評価損益（円）
市場取引 先物取引 買建	9,271,602,532	-	9,140,535,795	131,066,737
合計	9,271,602,532	-	9,140,535,795	131,066,737

（注）時価の算定方法

株価指数先物取引

1. 原則として計算日に知りうる直近の日の主たる取引所の発表する清算値段又は最終相場で評価しております。

2. 先物取引の残高表示は、契約額によっております。

3. 契約額等には手数料相当額を含んでおりません。

上記取引で、ヘッジ会計が適用されているものはありません。

（関連当事者との取引に関する注記）

該当事項はありません。

（1口当たり情報に関する注記）

2021年10月12日現在	
1口当たり純資産額 (1万口当たり純資産額)	5.5798円 (55,798円)

## 附属明細表

## 第1 有価証券明細表

## （1）株式

2021年10月12日現在

通貨	銘柄	株式数	評価額		備考
			単価	金額	
アメリカ・ドル	AMAZON.COM INC	43,740	3,246.300	141,993,162.000	
	ABBOTT LABORATORIES	171,442	116.880	20,038,140.960	
	AES CORP	65,452	24.000	1,570,848.000	
	ABIOMED INC	4,985	332.150	1,655,767.750	
	INTL BUSINESS MACHINES CORP	86,594	142.430	12,333,583.420	
	ADVANCED MICRO DEVICES	116,586	104.680	12,204,222.480	
	ADOBE INC	46,067	573.070	26,399,615.690	
	CHUBB LTD	43,301	182.760	7,913,690.760	
	AIR PRODUCTS & CHEMICALS INC	21,196	268.730	5,696,001.080	
	ALLEGHANY CORP	1,454	644.000	936,376.000	
	ALLSTATE CORP	28,568	127.960	3,655,561.280	
	HONEYWELL INTERNATIONAL INC	67,117	215.290	14,449,618.930	
	AMGEN INC	55,430	206.700	11,457,381.000	
	HESS CORP	27,192	89.850	2,443,201.200	
	AMERICAN EXPRESS CO	65,715	173.460	11,398,923.900	
	AMERICAN ELECTRIC POWER	47,413	82.510	3,912,046.630	

AFLAC INC	66,003	54.480	3,595,843.440	
AMERICAN INTL GROUP	81,476	57.890	4,716,645.640	
AMERCO	929	690.920	641,864.680	
ANALOG DEVICES	51,668	167.900	8,675,057.200	
JOHNSON CONTROLS INTERNATIONAL PLC	67,905	68.790	4,671,184.950	
VALERO ENERGY CORP	38,208	77.800	2,972,582.400	
ANSYS INC	8,119	344.110	2,793,829.090	
APPLE INC	1,608,716	142.810	229,740,731.960	
APPLIED MATERIALS INC	88,147	127.500	11,238,742.500	
ALBEMARLE CORP	11,129	214.160	2,383,386.640	
ARCHER-DANIELS-MIDLAND CO	51,945	63.970	3,322,921.650	
PINNACLE WEST CAPITAL CORP	11,236	67.510	758,542.360	
AMEREN CORP	25,054	81.270	2,036,138.580	
ARROW ELECTRONICS INC	8,279	117.130	969,719.270	
AUTOLIV INC	7,570	92.560	700,679.200	
AUTODESK INC	20,970	276.540	5,799,043.800	
AUTOMATIC DATA PROCESSING	41,013	203.750	8,356,398.750	
AUTOZONE INC	2,017	1,674.080	3,376,619.360	
AVERY DENNISON CORP	7,898	206.010	1,627,066.980	
BALL CORP	30,793	90.940	2,800,315.420	
BERKSHIRE HATHAWAY INC- CL B	128,224	280.930	36,021,968.320	
BANK OF NEW YORK MELLON CORP	78,981	55.520	4,385,025.120	
BAXTER INTERNATIONAL INC	47,667	78.920	3,761,879.640	
BECTON DICKINSON & CO	27,892	235.830	6,577,770.360	
AMETEK INC	21,194	124.460	2,637,805.240	
VERIZON COMM INC	403,112	52.180	21,034,384.160	
WR BERKLEY CORP	16,304	76.560	1,248,234.240	
BEST BUY CO INC	21,362	108.880	2,325,894.560	
BIO-RAD LABORATORIES-CL A	1,975	718.500	1,419,037.500	
YUM! BRANDS INC	30,538	122.000	3,725,636.000	
FIRSTENERGY CORP	53,250	35.770	1,904,752.500	
BOEING CO	53,362	226.450	12,083,824.900	
ROBERT HALF INTL INC	11,238	108.030	1,214,041.140	
BORGWARNER INC	21,938	46.920	1,029,330.960	
BOSTON BEER COMPANY INC- CL A	860	536.360	461,269.600	
BOSTON SCIENTIFIC CORP	135,649	42.140	5,716,248.860	
C.H. ROBINSON WORLDWIDE INC	15,040	91.260	1,372,550.400	
TAKE-TWO INTERACTIVE SOFTWARE	10,805	170.720	1,844,629.600	

METTLER TOLEDO INTERNATIONAL INC	2,180	1,361.430	2,967,917.400	
BRISTOL-MYERS SQUIBB CO	215,715	57.420	12,386,355.300	
ONEOK INC	43,019	61.900	2,662,876.100	
AMERICAN FINANCIAL GROUP INC	7,444	135.120	1,005,833.280	
UNITED RENTALS INC	7,145	342.910	2,450,091.950	
SEMPRA ENERGY	30,010	123.130	3,695,131.300	
FEDEX CORP	24,133	219.820	5,304,916.060	
VERISIGN INC	10,001	204.830	2,048,504.830	
AMPHENOL CORP	61,252	75.070	4,598,187.640	
BROWN-FORMAN CORP	33,368	68.220	2,276,364.960	
SIRIUS XM HOLDINGS INC	97,136	5.960	578,930.560	
CSX CORP	218,399	32.500	7,097,967.500	
COTERRA ENERGY INC	71,747	21.520	1,543,995.440	
CAMPBELL SOUP CO	20,334	41.870	851,384.580	
CONSTELLATION BRANDS INC	16,101	219.700	3,537,389.700	
CARDINAL HEALTH INC	29,005	48.720	1,413,123.600	
CARNIVAL CORP COMMON PAIRED	73,922	23.880	1,765,257.360	
CATERPILLAR INC	52,543	192.890	10,135,019.270	
CHECK POINT SOFTWARE TECHNOLOGIES	12,347	118.910	1,468,181.770	
CITRIX SYSTEMS INC	11,589	94.680	1,097,246.520	
LUMEN TECHNOLOGIES INC	92,188	12.180	1,122,849.840	
CERNER CORP	29,663	70.590	2,093,911.170	
JPMORGAN CHASE & CO	292,453	166.640	48,734,367.920	
CHURCH & DWIGHT CO INC	24,345	83.000	2,020,635.000	
CINCINNATI FINANCIAL CORP	14,567	118.760	1,729,976.920	
CINTAS CORP	8,902	402.370	3,581,897.740	
CISCO SYSTEMS INC	408,114	54.930	22,417,702.020	
CLOROX COMPANY	13,010	162.190	2,110,091.900	
COCA-COLA CO/THE	396,146	54.230	21,482,997.580	
COPART INC	19,653	138.760	2,727,050.280	
COGNEX CORP	16,685	79.450	1,325,623.250	
COLGATE-PALMOLIVE CO	77,391	75.800	5,866,237.800	
MARRIOTT INTERNATIONAL- CL A	25,389	156.820	3,981,502.980	
MOLINA HEALTHCARE INC	6,363	279.130	1,776,104.190	
NRG ENERGY, INC.	27,425	40.880	1,121,134.000	
COMCAST CORP-CL A	440,010	52.220	22,977,322.200	
CONAGRA BRANDS INC	48,557	33.550	1,629,087.350	
CONSOLIDATED EDISON INC	31,468	73.920	2,326,114.560	
CMS ENERGY CORP	28,837	59.350	1,711,475.950	
COOPER COS INC	5,116	404.000	2,066,864.000	
MOLSON COORS BEVERAGE CO	22,156	45.850	1,015,852.600	
CORNING INC	83,765	36.920	3,092,603.800	
SEALED AIR CORP	13,870	57.150	792,670.500	

HEICO CORP-CL A	7,477	119.240	891,557.480	
CUMMINS INC	13,461	232.440	3,128,874.840	
DR HORTON INC	31,517	83.290	2,625,050.930	
DANAHER CORP	61,893	298.740	18,489,914.820	
MOODY'S CORP	16,101	360.050	5,797,165.050	
COGNIZANT TECHNOLOGY SOLUTIONS	50,383	75.390	3,798,374.370	
TARGET CORP	47,531	228.720	10,871,290.320	
DEERE & CO	28,548	332.590	9,494,779.320	
MORGAN STANLEY	134,588	97.290	13,094,066.520	
REPUBLIC SERVICES INC	23,343	126.140	2,944,486.020	
COSTAR GROUP INC	37,089	86.530	3,209,311.170	
THE WALT DISNEY CO	174,439	173.520	30,268,655.280	
DOLLAR TREE INC	21,953	98.450	2,161,272.850	
DOVER CORP	12,789	156.670	2,003,652.630	
OMNICOM GROUP	21,323	75.270	1,604,982.210	
DTE ENERGY CO	18,647	112.150	2,091,261.050	
DUKE ENERGY CORP	74,513	99.710	7,429,691.230	
DARDEN RESTAURANTS INC	12,936	153.000	1,979,208.000	
EBAY INC	64,670	74.500	4,817,915.000	
BANK OF AMERICA CORP	744,285	43.780	32,584,797.300	
CITIGROUP INC	199,423	71.680	14,294,640.640	
EASTMAN CHEMICAL CO	11,862	104.660	1,241,476.920	
EATON CORP PLC	38,152	152.560	5,820,469.120	
CADENCE DESIGN SYS INC	26,235	149.520	3,922,657.200	
DISH NETWORK CORP	21,420	43.240	926,200.800	
ECOLAB INC	24,739	212.170	5,248,873.630	
PERKINELMER INC	11,099	168.520	1,870,403.480	
ELECTRONIC ARTS INC	27,348	139.470	3,814,225.560	
SALESFORCE.COM INC	93,566	273.750	25,613,692.500	
ERIE INDEMNITY CO	2,243	192.400	431,553.200	
EMERSON ELECTRIC CO	57,052	94.180	5,373,157.360	
ATMOS ENERGY CORP	10,719	89.110	955,170.090	
ENTERGY CORP	19,079	102.680	1,959,031.720	
EOG RESOURCES INC	54,857	90.160	4,945,907.120	
EQUIFAX INC	11,380	257.610	2,931,601.800	
ESTEE LAUDER COS INC/THE	22,262	309.960	6,900,329.520	
EXPEDITORS INTERNATIONAL	14,810	115.420	1,709,370.200	
EXXON MOBIL CORP	408,773	61.560	25,164,065.880	
FMC CORP	14,467	88.250	1,276,712.750	
NEXTERA ENERGY INC	189,952	77.830	14,783,964.160	
FACTSET RESEARCH SYSTEMS INC	3,844	405.150	1,557,396.600	
FAIR ISAAC CORP	2,810	394.540	1,108,657.400	
ASSURANT INC	5,523	161.250	890,583.750	
FASTENAL CO	58,642	52.230	3,062,871.660	
FIFTH THIRD BANCORP	65,494	43.490	2,848,334.060	
M&T BANK CORP	11,387	151.480	1,724,902.760	
FISERV INC	57,108	103.770	5,926,097.160	



FORD MOTOR CO	373,690	15.090	5,638,982.100	
FRANKLIN RESOURCES INC	26,714	29.940	799,817.160	
FREEPORT-MCMORAN INC	137,810	35.230	4,855,046.300	
ARTHUR J GALLAGHER & CO	20,793	156.920	3,262,837.560	
DENTSPLY SIRONA INC	24,507	57.170	1,401,065.190	
GENERAL DYNAMICS CORP	22,967	202.880	4,659,544.960	
GENERAL MILLS INC	56,563	61.690	3,489,371.470	
GENUINE PARTS CO	14,520	126.180	1,832,133.600	
GILEAD SCIENCES INC	120,589	68.080	8,209,699.120	
GARTNER INC	7,941	301.480	2,394,052.680	
MCKESSON CORP	16,362	201.780	3,301,524.360	
NVIDIA CORP	239,952	206.950	49,658,066.400	
GENERAL ELECTRIC CO	105,142	104.080	10,943,179.360	
VW GRAINGER INC	3,895	413.880	1,612,062.600	
HALLIBURTON CO	84,523	24.680	2,086,027.640	
MONSTER BEVERAGE CORP	37,156	88.050	3,271,585.800	
GOLDMAN SACHS GROUP INC	32,683	385.240	12,590,798.920	
L3HARRIS TECHNOLOGIES INC	19,177	235.370	4,513,690.490	
HASBRO INC	14,615	88.540	1,294,012.100	
HENRY SCHEIN INC	14,358	79.320	1,138,876.560	
HEICO CORP	3,623	134.940	488,887.620	
HERSHEY FOODS CORP	14,916	178.210	2,658,180.360	
HP INC	118,505	27.680	3,280,218.400	
F5 NETWORKS INC	5,548	202.300	1,122,360.400	
CROWN HOLDINGS INC NPR	13,523	102.670	1,388,406.410	
JUNIPER NETWORKS INC	34,151	28.640	978,084.640	
HOLOGIC INC	24,690	69.950	1,727,065.500	
HOME DEPOT INC	102,444	336.970	34,520,554.680	
BIOMARIN PHARMACEUTICAL INC	18,271	77.900	1,423,310.900	
HORMEL FOODS CORP	24,812	41.920	1,040,119.040	
CENTERPOINT ENERGY INC	60,210	25.540	1,537,763.400	
LENNOX INTERNATIONAL INC	3,421	295.360	1,010,426.560	
HUMANA INC	12,223	414.870	5,070,956.010	
JB HUNT TRANSPORT SERVICES INC	8,576	169.250	1,451,488.000	
HUNTINGTON BANCSHARES INC	153,872	15.810	2,432,716.320	
BIOGEN INC	14,303	285.590	4,084,793.770	
IDEX CORP	7,369	207.160	1,526,562.040	
ILLINOIS TOOL WORKS	30,381	213.870	6,497,584.470	
INTUIT INC	26,342	525.410	13,840,350.220	
IDEXX LABORATORIES INC	8,072	612.770	4,946,279.440	
TRANE TECHNOLOGIES PLC	22,595	170.000	3,841,150.000	
INTEL CORP	389,611	53.440	20,820,811.840	
INTL FLAVORS & FRAGRANCES	23,358	140.000	3,270,120.000	
INTERNATIONAL PAPER CO	35,544	55.750	1,981,578.000	

INTERPUBLIC GROUP OF COS INC	32,532	37.380	1,216,046.160	
JACOBS ENGINEERING GROUP INC	12,946	133.990	1,734,634.540	
JACK HENRY & ASSOCIATES INC	6,620	164.820	1,091,108.400	
INCYTE CORP	18,028	64.810	1,168,394.680	
JOHNSON & JOHNSON	254,706	160.250	40,816,636.500	
HARTFORD FINANCIAL SVCS GRP	34,801	72.610	2,526,900.610	
KLA CORPORATION	14,521	325.200	4,722,229.200	
DEVON ENERGY CORP	62,146	39.450	2,451,659.700	
KELLOGG CO	25,753	62.760	1,616,258.280	
KEYCORP	101,297	22.850	2,314,636.450	
KIMBERLY-CLARK CORP	32,079	132.550	4,252,071.450	
BLACKROCK INC/NEW YORK	14,724	839.730	12,364,184.520	
KROGER CO	74,030	39.580	2,930,107.400	
LAM RESEARCH CORP	13,662	552.440	7,547,435.280	
TELEDYNE TECHNOLOGIES INC	4,190	422.440	1,770,023.600	
PACKAGING CORP OF AMERICA	8,881	138.090	1,226,377.290	
AKAMAI TECHNOLOGIES	15,625	102.200	1,596,875.000	
PLUG POWER INC	54,206	27.650	1,498,795.900	
LENNAR CORP	25,435	93.500	2,378,172.500	
ELI LILLY & CO	78,478	233.670	18,337,954.260	
BATH & BODY WORKS INC	24,546	62.520	1,534,615.920	
LINCOLN NATIONAL CORP	18,090	72.810	1,317,132.900	
UNITED PARCEL SERVICE-CL B	69,686	181.740	12,664,733.640	
AGILENT TECHNOLOGIES INC	28,832	150.020	4,325,376.640	
LOCKHEED MARTIN CORP	24,161	357.080	8,627,409.880	
LOEWS CORP	22,394	56.790	1,271,755.260	
LOWE'S COS INC	67,847	208.850	14,169,845.950	
DOMINION ENERGY INC	77,064	72.120	5,557,855.680	
MGM RESORTS INTERNATIONAL	41,345	44.420	1,836,544.900	
MCCORMICK & CO INC	24,703	78.420	1,937,209.260	
MCDONALD'S CORPORATION	71,870	246.580	17,721,704.600	
S&P GLOBAL INC	23,202	428.490	9,941,824.980	
EVEREST RE GROUP LTD	4,101	265.440	1,088,569.440	
MARKEL CORPORATION	1,367	1,239.700	1,694,669.900	
EDWARDS LIFESCIENCES CORP NPR	59,184	108.490	6,420,872.160	
MARSH & MCLENNAN COS	49,081	156.820	7,696,882.420	
MASCO CORP	21,780	56.750	1,236,015.000	
MARTIN MARIETTA MATERIALS INC	5,739	350.490	2,011,462.110	
METLIFE INC	71,197	65.120	4,636,348.640	

MEDTRONIC PLC	130,784	123.540	16,157,055.360	
ACTIVISION BLIZZARD INC	74,432	76.320	5,680,650.240	
CVS HEALTH CORP	126,594	84.280	10,669,342.320	
MERCK & CO. INC.	245,355	79.930	19,611,225.150	
ON SEMICONDUCTOR CORPORATION	40,848	43.350	1,770,760.800	
LABORATORY CRP OF AMER HLDGS	9,426	274.220	2,584,797.720	
MICROSOFT CORP	689,859	294.230	202,977,213.570	
MICRON TECH INC	107,101	69.220	7,413,531.220	
MICROCHIP TECHNOLOGY INC	25,997	143.910	3,741,228.270	
3M CO	55,881	176.280	9,850,702.680	
MOHAWK INDUSTRIES INC	5,963	179.410	1,069,821.830	
CHARLES RIVER LABORATORIES INT	5,187	407.760	2,115,051.120	
MOTOROLA SOLUTIONS INC	16,137	235.660	3,802,845.420	
KANSAS CITY SOUTHERN	8,697	283.000	2,461,251.000	
ILLUMINA INC	13,951	404.360	5,641,226.360	
XCEL ENERGY INC	50,377	62.440	3,145,539.880	
NEUROCRINE BIOSCIENCES INC	9,713	103.820	1,008,403.660	
NETAPP INC	21,903	91.690	2,008,286.070	
NEWELL BRANDS INC	33,317	22.140	737,638.380	
NEWMONT CORP	76,661	54.200	4,155,026.200	
NOVAVAX INC	7,606	165.390	1,257,956.340	
NVR INC	352	4,840.860	1,703,982.720	
NIKE INC-CL B	122,767	150.280	18,449,424.760	
NORDSON CORP	5,870	237.930	1,396,649.100	
NORFOLK SOUTHERN CORP	24,009	264.440	6,348,939.960	
EVERSOURCE ENERGY	31,781	84.330	2,680,091.730	
NISOURCE INC	40,775	24.340	992,463.500	
NORTHERN TRUST CORP	17,989	115.780	2,082,766.420	
NORTHROP GRUMMAN CORP	14,627	393.160	5,750,751.320	
WELLS FARGO & CO	398,015	47.280	18,818,149.200	
NUCOR CORP	27,949	98.620	2,756,330.380	
CHENIERE ENERGY INC	24,614	101.630	2,501,520.820	
CAPITAL ONE FINANCIAL CORP	42,964	166.180	7,139,757.520	
OCCIDENTAL PETROLEUM CORP	97,764	33.390	3,264,339.960	
OLD DOMINION FREIGHT LINE	10,195	286.950	2,925,455.250	
O'REILLY AUTOMOTIVE INC	6,508	605.220	3,938,771.760	
ORACLE CORP	180,771	95.290	17,225,668.590	
PACCAR INC	32,111	83.800	2,690,901.800	
PTC INC	11,092	117.940	1,308,190.480	
EXELON CORP	100,657	47.570	4,788,253.490	
PARKER HANNIFIN CORP	12,039	287.430	3,460,369.770	
PAYCHEX INC	33,684	117.340	3,952,480.560	

ALIGN TECHNOLOGY INC	7,148	631.850	4,516,463.800	
PPL CORPORATION	75,032	28.190	2,115,152.080	
PEPSICO INC	133,710	156.240	20,890,850.400	
PENTAIR PLC	16,339	70.020	1,144,056.780	
PFIZER INC	539,863	42.060	22,706,637.780	
ESSENTIAL UTILITIES INC	24,458	46.260	1,131,427.080	
CONOCOPHILLIPS	129,475	73.970	9,577,265.750	
PG&E CORP	140,021	10.150	1,421,213.150	
PIONEER NATURAL RESOURCES CO	21,771	193.060	4,203,109.260	
ALTRIA GROUP INC	178,220	46.710	8,324,656.200	
PNC FINANCIAL SERVICES GROUP	41,219	201.050	8,287,079.950	
BROWN & BROWN INC	24,295	60.250	1,463,773.750	
GARMIN LTD	14,761	153.560	2,266,699.160	
PPG INDUSTRIES INC	22,360	151.860	3,395,589.600	
IPG PHOTONICS CORP	3,353	158.000	529,774.000	
COSTCO WHOLESALE CORP	42,679	449.700	19,192,746.300	
T ROWE PRICE GROUP INC	21,330	194.870	4,156,577.100	
QUEST DIAGNOSTICS	12,499	140.360	1,754,359.640	
PROCTER & GAMBLE CO	236,726	142.320	33,690,844.320	
PROGRESSIVE CORP	56,047	91.200	5,111,486.400	
PUBLIC SERVICE ENTERPRISE GP	49,270	59.280	2,920,725.600	
PULTE GROUP INC	25,385	47.250	1,199,441.250	
GLOBAL PAYMENTS INC	28,012	151.460	4,242,697.520	
QUALCOMM INC	108,867	124.940	13,601,842.980	
RAYMOND JAMES FINANCIAL INC	18,189	96.520	1,755,602.280	
EXACT SCIENCES CORP	17,983	93.450	1,680,511.350	
RENAISSANCERE HOLDINGS LTD	4,638	145.290	673,855.020	
REGENERON PHARMACEUTICALS	9,932	546.260	5,425,454.320	
RESMED INC	13,775	251.620	3,466,065.500	
US BANCORP	136,776	61.850	8,459,595.600	
SEAGEN INC	12,330	162.150	1,999,309.500	
ARCH CAPITAL GROUP LTD	38,809	40.170	1,558,957.530	
ROSS STORES INC	33,423	105.540	3,527,463.420	
ROLLINS INC	25,899	36.110	935,212.890	
ROPER TECHNOLOGIES INC	9,987	452.240	4,516,520.880	
ROCKWELL AUTOMATION INC	10,912	298.690	3,259,305.280	
ROYAL CARIBBEAN CRUISES LTD	22,882	87.320	1,998,056.240	
RPM INTERNATIONAL INC	12,897	79.780	1,028,922.660	
ACCENTURE PLC-CL A	61,565	326.500	20,100,972.500	
MONDELEZ INTERNATIONAL INC	135,239	59.420	8,035,901.380	
WILLIS TOWERS WATSON PLC	12,411	242.660	3,011,653.260	

THE TRAVELERS COMPANIES INC	26,020	156.230	4,065,104.600	
FIDELITY NATIONAL INFORMATION	59,365	115.870	6,878,622.550	
BOOKING HOLDINGS INC	3,914	2,467.410	9,657,442.740	
SCHLUMBERGER LTD	131,610	32.460	4,272,060.600	
SCHWAB (CHARLES) CORP	138,727	76.610	10,627,875.470	
POOL CORP	3,925	445.520	1,748,666.000	
ZIMMER BIOMET HOLDINGS INC	19,561	143.790	2,812,676.190	
BUNGE LTD	13,581	84.940	1,153,570.140	
SEI INVESTMENTS CO	14,469	59.130	855,551.970	
ANTHEM INC	23,467	380.910	8,938,814.970	
AMERISOURCEBERGEN CORP	13,734	122.400	1,681,041.600	
PRINCIPAL FINANCIAL GROUP	24,249	68.120	1,651,841.880	
SHERWIN-WILLIAMS CO/THE	24,294	288.290	7,003,717.260	
CENTENE CORP	54,694	63.100	3,451,191.400	
SVB FINANCIAL GROUP	5,236	666.510	3,489,846.360	
SMITH (A.O.) CORP	14,015	64.160	899,202.400	
SNAP-ON INC	5,408	213.670	1,155,527.360	
PRUDENTIAL FINANCIAL INC	37,136	110.080	4,087,930.880	
ADVANCE AUTO PARTS	6,226	212.120	1,320,659.120	
EDISON INTERNATIONAL	34,912	56.090	1,958,214.080	
SOUTHERN CO	102,494	61.920	6,346,428.480	
TRUIST FINANCIAL CORP	129,210	60.230	7,782,318.300	
SOUTHWEST AIRLINES	13,220	51.670	683,077.400	
AT&T INC	690,815	26.030	17,981,914.450	
CHEVRON CORP	187,025	107.130	20,035,988.250	
STANLEY BLACK & DECKER INC	15,076	174.790	2,635,134.040	
STATE STREET CORP	36,094	90.970	3,283,471.180	
STARBUCKS CORP	112,686	110.940	12,501,384.840	
STEEL DYNAMICS INC	20,423	60.720	1,240,084.560	
STRYKER CORP	32,758	258.740	8,475,804.920	
NETFLIX INC	42,608	627.040	26,716,920.320	
NORTONLIFELOCK INC	55,388	25.590	1,417,378.920	
KNIGHT SWIFT TRANSPORTATION HOLDINGS INC	15,887	47.420	753,361.540	
SYNOPSIS INC	14,414	288.740	4,161,898.360	
SYSCO CORP	48,685	82.860	4,034,039.100	
INTUITIVE SURGICAL INC	34,527	324.180	11,192,962.860	
TELEFLEX INC	4,634	354.140	1,641,084.760	
TEVA PHARMACEUTICAL INDUSTRIES	105,757	10.190	1,077,663.830	
TERADYNE INC	17,775	108.020	1,920,055.500	
TEXAS INSTRUMENTS INC	89,450	193.370	17,296,946.500	
TEXTRON INC	22,278	71.150	1,585,079.700	

THERMO FISHER SCIENTIFIC INC	37,836	578.660	21,894,179.760	
GLOBE LIFE INC	10,611	93.550	992,659.050	
DAVITA INC	6,497	111.540	724,675.380	
TRACTOR SUPPLY CO	11,488	193.530	2,223,272.640	
BIO-TECHNE CORP	3,504	478.210	1,675,647.840	
TRIMBLE INC	24,682	80.380	1,983,939.160	
TYLER TECHNOLOGIES INC	4,014	475.810	1,909,901.340	
TYSON FOODS INC	28,083	78.340	2,200,022.220	
UGI CORP	19,377	44.050	853,556.850	
UNION PACIFIC CORP	64,419	214.910	13,844,287.290	
RAYTHEON TECHNOLOGIES CORP	145,549	89.890	13,083,399.610	
UNITEDHEALTH GROUP INC	90,985	404.990	36,848,015.150	
UNIVERSAL HEALTH SERVICES INC	7,737	130.100	1,006,583.700	
VF CORP	35,294	69.370	2,448,344.780	
VIACOMCBS INC	62,590	39.370	2,464,168.300	
VERTEX PHARMACEUTICALS INC	24,197	179.580	4,345,297.260	
VULCAN MATERIALS CO	12,739	171.880	2,189,579.320	
WALGREENS BOOTS ALLIANCE INC	69,370	47.420	3,289,525.400	
WALMART INC	149,575	139.530	20,870,199.750	
WASTE MANAGEMENT INC	40,322	154.080	6,212,813.760	
WATERS CORP	5,920	341.380	2,020,969.600	
WEST PHARMACEUTICAL SERVICES	6,810	403.570	2,748,311.700	
JM SMUCKER CO/THE-NEW	9,125	121.560	1,109,235.000	
VAIL RESORTS INC	3,547	339.240	1,203,284.280	
WESTERN DIGITAL CORP	29,830	56.170	1,675,551.100	
WABTEC CORP	18,377	89.300	1,641,066.100	
WHIRLPOOL CORP	7,030	198.440	1,395,033.200	
SKYWORKS SOLUTIONS INC	15,892	159.460	2,534,138.320	
WYNN RESORTS LTD	9,809	88.980	872,804.820	
NASDAQ INC	11,126	197.680	2,199,387.680	
CME GROUP INC	34,435	201.320	6,932,454.200	
WILLIAMS COS INC	126,594	28.630	3,624,386.220	
LKQ CORP	28,725	52.300	1,502,317.500	
ALLIANT ENERGY CORP	20,873	54.660	1,140,918.180	
WEC ENERGY GROUP INC	28,977	87.330	2,530,561.410	
CARMAX INC	16,043	129.280	2,074,039.040	
XILINX INC	23,225	155.200	3,604,520.000	
TJX COMPANIES INC	115,092	63.020	7,253,097.840	
ZEBRA TECHNOLOGIES CORP	5,003	493.130	2,467,129.390	
HONGKONG LAND HOLDINGS LTD	108,700	4.920	534,804.000	
JARDINE MATHESON HOLDINGS LTD	20,600	53.760	1,107,456.000	

ALNYLAM PHARMACEUTICALS INC	11,581	204.530	2,368,661.930	
CBRE GROUP INC	34,563	97.690	3,376,459.470	
LIBERTY GLOBAL PLC	14,597	29.360	428,567.920	
REGIONS FINANCIAL CORP	97,214	21.850	2,124,125.900	
DOMINO'S PIZZA INC	3,715	479.480	1,781,268.200	
MONOLITHIC POWER SYSTEMS INC	4,275	460.830	1,970,048.250	
T-MOBILE US INC	59,927	117.190	7,022,845.130	
LAS VEGAS SANDS CORP	33,060	39.090	1,292,315.400	
MOSAIC CO/THE	32,592	41.920	1,366,256.640	
MARKETAXESS HOLDINGS INC	4,162	402.960	1,677,119.520	
CELANESE CORP	11,626	159.820	1,858,067.320	
DEXCOM INC	9,155	528.780	4,840,980.900	
DISCOVERY INC-A	20,231	25.170	509,214.270	
EXPEDIA GROUP INC	12,886	168.510	2,171,419.860	
CF INDUSTRIES HOLDINGS INC	22,094	62.140	1,372,921.160	
AMERIPRISE FINANCIAL INC	11,840	277.230	3,282,403.200	
LIBERTY GLOBAL PLC- SERIES C	34,023	29.510	1,004,018.730	
INTERCONTINENTAL EXCHANGE INC	54,133	127.570	6,905,746.810	
LIVE NATION	15,697	98.040	1,538,933.880	
CHIPOTLE MEXICAN GRILL INC	2,646	1,783.860	4,720,093.560	
TRANSDIGM GROUP INC	5,382	637.140	3,429,087.480	
MASTERCARD INC	85,300	347.150	29,611,895.000	
WESTERN UNION CO	48,040	20.600	989,624.000	
OWENS CORNING	9,740	88.250	859,555.000	
LEIDOS HOLDINGS INC	12,866	97.690	1,256,879.540	
MELCO RESORTS & ENTERTAINMENT-ADR	17,350	11.100	192,585.000	
BROADRIDGE FINANCIAL SOLUTIONS	10,532	168.330	1,772,851.560	
DELTA AIR LINES INC	14,723	43.190	635,886.370	
INSULET CORP	6,387	293.230	1,872,860.010	
DISCOVER FINANCIAL	28,700	125.720	3,608,164.000	
TE CONNECTIVITY LTD	31,400	145.630	4,572,782.000	
MASIMO CORP	5,365	270.220	1,449,730.300	
LULULEMON ATHLETICA INC	11,749	386.040	4,535,583.960	
VMWARE INC	7,464	147.590	1,101,611.760	
MERCADOLIBRE INC	4,278	1,459.320	6,242,970.960	
ULTA BEAUTY INC	5,259	380.870	2,002,995.330	
INVESCO LTD	39,794	24.800	986,891.200	
MSCI INC	7,829	597.210	4,675,557.090	
PHILIP MORRIS INTERNATIONAL	150,641	95.120	14,328,971.920	
VISA INC	163,269	225.110	36,753,484.590	

KEURIG DR PEPPER INC	64,023	35.130	2,249,127.990	
AMERICAN WATER WORKS CO INC	18,228	168.860	3,077,980.080	
DISCOVERY INC-C	30,388	24.260	737,212.880	
MARATHON PETROLEUM CORP	61,620	64.560	3,978,187.200	
FORTUNE BRANDS HOME & SECURITY INC	13,486	93.040	1,254,737.440	
KINDER MORGAN INC/DELAWARE	192,243	17.740	3,410,390.820	
XYLEM INC	16,073	118.790	1,909,311.670	
LYONDELLBASELL INDUSTRIES NV	24,698	97.410	2,405,832.180	
HUNTINGTON INGALLS INDUSTRIES INC	4,818	210.820	1,015,730.760	
SPLUNK INC	15,213	151.200	2,300,205.600	
EPAM SYSTEMS INC	5,248	576.490	3,025,419.520	
ZILLOW GROUP INC	7,658	89.790	687,611.820	
APOLLO GLOBAL MANAGEMENT INC	17,728	65.420	1,159,765.760	
HCA HEALTHCARE INC	25,845	237.520	6,138,704.400	
VERISK ANALYTICS INC	15,704	206.530	3,243,347.120	
JAZZ PHARMACEUTICALS PLC	6,152	136.680	840,855.360	
FLEETCOR TECHNOLOGIES INC	8,466	254.970	2,158,576.020	
FIRST REPUBLIC BANK/SAN FRANCISCO CA	16,569	201.930	3,345,778.170	
NXP SEMICONDUCTOR NV	26,371	185.940	4,903,423.740	
BOOZ ALLEN HAMILTON HOLDING CORP	13,687	80.320	1,099,339.840	
LEAR CORP	5,733	167.760	961,768.080	
CBOE GLOBAL MARKETS INC	10,527	125.150	1,317,454.050	
SS&C TECHNOLOGIES HOLDINGS INC	23,036	70.680	1,628,184.480	
DOLLAR GENERAL CORP	22,273	209.790	4,672,652.670	
FORTINET INC	13,143	306.800	4,032,272.400	
HORIZON PHARMA PLC	20,678	113.220	2,341,163.160	
TESLA INC	78,889	791.940	62,475,354.660	
GENERAC HOLDINGS INC	6,138	409.570	2,513,940.660	
ENPHASE ENERGY INC	13,117	161.260	2,115,247.420	
GENERAL MOTORS CO	125,535	58.090	7,292,328.150	
ALLY FINANCIAL INC	39,108	52.440	2,050,823.520	
VOYA FINANCIAL INC	8,842	65.550	579,593.100	
APTIV PLC	25,603	160.150	4,100,320.450	
PHILLIPS 66	40,510	82.040	3,323,440.400	
GUIDEWIRE SOFTWARE INC	6,826	118.490	808,812.740	
FACEBOOK INC	230,966	325.450	75,167,884.700	
IQVIA HOLDINGS INC	18,203	240.280	4,373,816.840	
SERVICENOW INC	18,949	615.850	11,669,741.650	
PALO ALTO NETWORKS INC	9,207	499.810	4,601,750.670	



WORKDAY INC	18,032	253.670	4,574,177.440	
ABBVIE INC	170,332	110.340	18,794,432.880	
ZOETIS INC	45,709	197.650	9,034,383.850	
NEWS CORP/NEW-CL A	38,372	23.970	919,776.840	
CDW CORP	12,970	174.570	2,264,172.900	
HOWMET AEROSPACE INC	43,243	31.420	1,358,695.060	
TWILIO INC	15,432	320.720	4,949,351.040	
COUPA SOFTWARE INC	6,855	221.620	1,519,205.100	
SNAP INC	91,202	73.530	6,706,083.060	
TRADE DESK INC A	40,522	70.720	2,865,715.840	
LIBERTY MEDIA CORP- LIBERTY-C	18,557	53.290	988,902.530	
LIBERTY SIRIUSXM GROUP-A	8,324	48.500	403,714.000	
LIBERTY SIRIUSXM GROUP-C	15,995	48.520	776,077.400	
OKTA INC	11,653	225.860	2,631,946.580	
BLACK KNIGHT INC	16,004	69.840	1,117,719.360	
BAKER HUGHES CO	69,453	25.450	1,767,578.850	
LAMB WESTON HOLDINGS INC	13,181	55.200	727,591.200	
ALTICE USA INC-A	21,506	18.120	389,688.720	
BROADCOM INC	39,475	492.340	19,435,121.500	
RINGCENTRAL INC-CLASS A	8,277	222.780	1,843,950.060	
MONGODB INC	5,198	454.200	2,360,931.600	
BURLINGTON STORES INC	6,573	265.680	1,746,314.640	
ELANCO ANIMAL HEALTH INC	40,449	32.890	1,330,367.610	
VEEVA SYSTEMS INC	12,976	284.200	3,687,779.200	
TWITTER INC	76,364	62.100	4,742,204.400	
SENSATA TECHNOLOGIES HOLDING PLC	15,985	56.680	906,029.800	
EVERGY INC	22,104	61.960	1,369,563.840	
ALLEGION PLC	8,924	129.100	1,152,088.400	
CERIDIAN HCM HOLDING INC	13,360	116.980	1,562,852.800	
STERIS PLC	9,081	221.540	2,011,804.740	
DOCUSIGN INC	18,424	261.500	4,817,876.000	
WIX.COM LTD	5,567	181.930	1,012,804.310	
DROPBOX INC	28,170	28.480	802,281.600	
KKR & CO INC	48,489	65.430	3,172,635.270	
FUTU HOLDINGS LTD ADR	4,758	87.170	414,754.860	
ZOOM VIDEO COMMUNICATIONS INC	20,278	253.970	5,150,003.660	
MODERNA INC	32,778	305.100	10,000,567.800	
HILTON WORLDWIDE HOLDINGS INC	25,200	142.850	3,599,820.000	
ARAMARK	20,857	36.770	766,911.890	
AMC ENTERTAINMENT HOLDINGS INC	53,186	37.250	1,981,178.500	
CIGNA CORP	32,511	203.930	6,629,968.230	
DELL TECHNOLOGIES INC	27,783	105.200	2,922,771.600	
DOW INC	70,936	58.230	4,130,603.280	
AMCOR PLC	153,824	11.620	1,787,434.880	

PINTEREST INC	52,639	50.930	2,680,904.270	
PELOTON INTERACTIVE INC	24,387	84.870	2,069,724.690	
FOX CORP-A	26,689	42.100	1,123,606.900	
FOX CORP-B	15,080	38.900	586,612.000	
CLARIVATE ANALYTICS PLC	31,617	20.660	653,207.220	
CROWDSTRIKE HOLDINGS INC	17,953	244.360	4,386,995.080	
CHEWY INC	9,068	61.460	557,319.280	
AVANTOR INC	49,938	40.480	2,021,490.240	
LYFT INC	23,625	52.800	1,247,400.000	
DYNATRACE INC	20,409	71.530	1,459,855.770	
CLOUDFLARE INC	22,227	144.270	3,206,689.290	
TRADEWEB MARKETS INC	9,886	82.600	816,583.600	
CARRIER GLOBAL CORP	78,248	51.250	4,010,210.000	
OTIS WORLDWIDE CORP	41,822	81.620	3,413,511.640	
UBER TECHNOLOGIES INC	116,273	46.290	5,382,277.170	
CORTEVA INC	69,358	42.460	2,944,940.680	
MATCH GROUP INC	24,556	155.640	3,821,895.840	
BLACKSTONE INC	65,505	114.540	7,502,942.700	
CARLYLE GROUP INC	16,487	48.900	806,214.300	
10X GENOMICS INC	7,667	156.020	1,196,205.340	
DATADOG INC	19,036	141.960	2,702,350.560	
SEAGATE TECHNOLOGY HOLDINGS PLC	19,472	81.630	1,589,499.360	
INGERSOLL RAND INC	41,830	50.070	2,094,428.100	
PAYCOM SOFTWARE INC	4,898	501.700	2,457,326.600	
PPD INC	10,828	46.900	507,833.200	
UNITY SOFTWARE INC	5,367	135.700	728,301.900	
AON PLC	21,662	295.160	6,393,755.920	
BENTLEY SYSTEMS INC	16,002	56.520	904,433.040	
IAC/INTERACTIVECORP	7,064	139.250	983,662.000	
AIRBNB INC	12,671	166.670	2,111,875.570	
ZENDESK INC	11,915	110.280	1,313,986.200	
ROYALTY PHARMA PLC	16,861	36.130	609,187.930	
VIATRIS INC	114,640	13.610	1,560,250.400	
CAESARS ENTERTAINMENT INC	21,765	114.770	2,497,969.050	
DRAFTKINGS INC	33,459	48.880	1,635,475.920	
SNOWFLAKE INC	18,451	309.790	5,715,935.290	
DOORDASH INC	7,641	195.300	1,492,287.300	
OAK STREET HEALTH INC	9,144	36.180	330,829.920	
ARISTA NETWORKS INC	5,602	377.590	2,115,259.180	
PALANTIR TECHNOLOGIES INC	146,368	23.530	3,444,039.040	
IHS MARKIT LTD	36,000	118.300	4,258,800.000	
FNF GROUP	30,955	46.750	1,447,146.250	
MARVELL TECHNOLOGY INC	77,931	63.440	4,943,942.640	
CATALENT INC	15,634	128.530	2,009,438.020	
SYNCHRONY FINANCIAL	53,826	49.060	2,640,703.560	

CITIZENS FINANCIAL GROUP INC	42,845	48.330	2,070,698.850	
CYBERARK SOFTWARE LTD	3,457	163.900	566,602.300	
WAYFAIR INC	7,829	234.220	1,833,708.380	
KEYSIGHT TECHNOLOGIES INC	17,187	161.680	2,778,794.160	
HUBSPOT INC	4,156	682.720	2,837,384.320	
QORVO INC	11,107	163.680	1,817,993.760	
LIBERTY BROADBAND CORP W/I	2,425	163.410	396,269.250	
LIBERTY BROADBAND CORP-C W/I	13,265	166.510	2,208,755.150	
SOLAREdge TECHNOLOGIES INC	5,031	276.820	1,392,681.420	
GODADDY INC	16,574	68.380	1,133,330.120	
ETSY INC	13,199	202.340	2,670,685.660	
TRANSUNION	18,741	111.580	2,091,120.780	
SQUARE INC	37,530	232.330	8,719,344.900	
DUPONT DE NEMOURS INC	50,529	69.760	3,524,903.040	
CARVANA CO	7,521	282.740	2,126,487.540	
COCA-COLA EUROPACIFIC PARTNERS PLC	22,941	53.400	1,225,049.400	
TELADOC HEALTH INC	14,744	129.610	1,910,969.840	
WESTROCK CO	26,297	51.200	1,346,406.400	
KRAFT HEINZ CO	64,743	36.780	2,381,247.540	
NOVOCURE LTD	9,772	111.490	1,089,480.280	
FORTIVE CORP	29,332	70.470	2,067,026.040	
WASTE CONNECTIONS INC	24,251	127.970	3,103,400.470	
ALPHABET INC-CL A	28,951	2,778.280	80,433,984.280	
HEWLETT PACKARD ENTERPRISE CO	119,706	14.860	1,778,831.160	
PAYPAL HOLDINGS INC	107,503	255.050	27,418,640.150	
SEA LTD ADR	7,078	316.070	2,237,143.460	
EQUITABLE HOLDINGS INC	40,417	31.580	1,276,368.860	
SUNRUN INC	16,213	45.060	730,557.780	
ZILLOW GROUP INC-C	15,665	89.990	1,409,693.350	
ALPHABET INC-CL C	28,126	2,776.950	78,104,495.700	
ZSCALER INC	8,506	267.700	2,277,056.200	
CABLE ONE INC	542	1,756.980	952,283.160	
LINDE PLC	50,154	294.840	14,787,405.360	
ATHENE HOLDING LTD	13,416	73.460	985,539.360	
ROKU INC	11,730	319.600	3,748,908.000	
AVALARA INC	8,515	161.310	1,373,554.650	
CHARTER COMMUNICATIONS INC	12,584	695.230	8,748,774.320	
VISTRA CORP	38,032	17.570	668,222.240	
アメリカ・ドル 小計	30,359,762		3,731,525,802.200 (423,528,178,549)	

イギリス・ボンド	ANTOFAGASTA PLC	35,261	14.205	500,882.500	
	ASHTED GROUP	41,819	55.440	2,318,445.360	
	SEVERN TRENT PLC	18,929	26.130	494,614.770	
	BHP GROUP PLC	201,852	19.744	3,985,365.880	
	BARCLAYS PLC	1,587,377	1.976	3,136,656.950	
	BARRATT DEVELOPMENTS PLC	97,947	6.382	625,097.750	
	BT GROUP PLC	864,218	1.465	1,266,079.370	
	BUNZL PLC	34,184	23.970	819,390.480	
	AVIVA PLC	353,095	4.054	1,431,447.130	
	CRODA INTERNATIONAL	15,033	82.660	1,242,627.780	
	DIAGEO PLC	225,216	35.525	8,000,798.400	
	SCHRODERS PLC	11,354	34.810	395,232.740	
	DCC PLC	7,898	60.280	476,091.440	
	NATIONAL GRID PLC	336,378	8.869	2,983,336.480	
	KINGFISHER PLC	211,460	3.259	689,148.140	
	BAE SYSTEMS PLC	307,253	5.858	1,799,888.070	
	BRITISH AMERICAN TOBACCO PLC	209,139	25.405	5,313,176.290	
	HALMA PLC	38,776	27.640	1,071,768.640	
	NEXT PLC	13,140	76.220	1,001,530.800	
	IMPERIAL BRANDS PLC	91,865	15.270	1,402,778.550	
	JOHNSON MATTHEY PLC	19,107	26.480	505,953.360	
	ANGLO AMERICAN PLC	121,934	28.310	3,451,951.540	
	COMPASS GROUP PLC	164,861	15.050	2,481,158.050	
	HSBC HOLDINGS PLC	1,964,872	4.308	8,464,668.570	
	LEGAL & GENERAL GROUP PLC	544,587	2.842	1,547,716.250	
	UNILEVER PLC	252,667	38.650	9,765,579.550	
	MORRISON <WM.> SUPERMARKETS	230,212	2.854	657,025.040	
	UNITED UTILITIES GROUP PLC	67,714	9.826	665,357.760	
	ASSOCIATED BRITISH FOODS PLC	29,411	17.830	524,398.130	
	PEARSON PLC	87,535	7.446	651,785.610	
	PERSIMMON PLC	29,453	25.570	753,113.210	
	PRUDENTIAL PLC	249,443	14.880	3,711,711.840	
	RIO TINTO PLC	107,463	51.010	5,481,687.630	
	VODAFONE GROUP PLC	2,645,129	1.117	2,954,609.090	
	RECKITT BENCKISER GROUP PLC	67,622	54.520	3,686,751.440	
	RELX PLC	184,767	21.550	3,981,728.850	
	RENTOKIL INITIAL PLC	199,293	5.858	1,167,458.390	
	ROLLS ROYCE HOLDINGS PLC	781,282	1.454	1,135,984.020	
	NATWEST GROUP PLC	572,346	2.310	1,322,119.260	
	ST JAMES'S PLACE PLC	57,843	14.410	833,517.630	
SSE PLC	99,950	15.545	1,553,722.750		
BP PLC	1,941,000	3.603	6,993,423.000		

SAGE GROUP PLC(THE)	110,105	7.080	779,543.400	
SMITHS GROUP PLC	35,235	14.350	505,622.250	
SPIRAX-SARCO ENGINEERING PLC	7,856	144.450	1,134,799.200	
STANDARD CHARTERED PLC	267,266	4.917	1,314,146.920	
LLOYDS BANKING GROUP PLC	6,725,520	0.479	3,221,524.080	
TAYLOR WIMPLEY PLC	346,794	1.498	519,497.410	
TESCO PLC	794,842	2.703	2,148,457.920	
3I GROUP PLC	83,387	12.710	1,059,848.770	
SMITH & NEPHEW PLC	84,627	12.575	1,064,184.520	
GLAXOSMITHKLINE PLC	485,549	13.928	6,762,726.470	
LONDON STOCK EXCHANGE PLC	33,898	76.240	2,584,383.520	
WPP PLC	124,119	9.830	1,220,089.770	
ASTRAZENECA PLC	149,128	90.030	13,425,993.840	
WHITBREAD PLC	18,594	32.520	604,676.880	
INTERTEK GROUP PLC	16,139	49.730	802,592.470	
BURBERRY GROUP PLC	38,764	18.215	706,086.260	
INTERCONTINENTAL HOTELS	19,802	49.480	979,802.960	
SAINSBURY (J) PLC	182,862	2.937	537,065.690	
ADMIRAL GROUP PLC	20,087	30.380	610,243.060	
THE BERKELEY GROUP HOLDINGS	10,559	41.850	441,894.150	
ROYAL DUTCH SHELL PLC-A SHS	396,961	17.368	6,894,418.640	
ROYAL DUTCH SHELL PLC-B SHS	354,015	17.400	6,159,861.000	
HIKMA PHARMACEUTICALS PLC	18,034	23.210	418,569.140	
AVEVA GROUP PLC	10,408	34.560	359,700.480	
ABRDN PLC	206,313	2.528	521,559.260	
EXPERIAN PLC	87,216	31.150	2,716,778.400	
MONDI PLC	47,464	17.680	839,163.520	
HARGREAVES LANSDOWN PLC	35,312	14.610	515,908.320	
OCADO GROUP PLC	54,445	15.655	852,336.470	
INFORMA PLC	151,566	5.758	872,717.020	
GLENCORE PLC	938,148	3.670	3,443,003.160	
ENTAIN PLC	58,126	21.080	1,225,296.080	
EVRAZ PLC	48,765	5.898	287,615.970	
DIRECT LINE INSURANCE GROUP PLC	112,694	2.812	316,895.520	
COCA-COLA HBC AG	20,233	23.780	481,140.740	
PHOENIX GROUP HOLDINGS PLC	39,279	6.494	255,077.820	
FERGUSON PLC	22,957	102.900	2,362,275.300	
M&G PLC	259,117	2.005	519,529.580	
JD SPORTS FASHION PLC	47,098	10.260	483,225.480	
AUTO TRADER GROUP PLC	77,282	5.790	447,462.780	
MELROSE INDUSTRIES PLC	498,786	1.651	823,495.680	

イギリス・ボンド 小計		28,160,037		172,464,988.390 (26,594,101,210)	
イスラエル・ シュケル	BANK HAPOALIM BM	102,359	29.370	3,006,283.830	
	BANK LEUMI LE-ISRAEL BM	143,645	27.800	3,993,331.000	
	ELBIT SYSTEMS LTD	1,760	461.800	812,768.000	
	ISRAEL DISCOUNT BANK LTD	102,134	17.600	1,797,558.400	
	ICL GROUP LTD	68,048	26.480	1,801,911.040	
	NICE LTD	6,862	855.900	5,873,185.800	
	MIZRAHI TEFAHOT BANK LTD	10,444	108.100	1,128,996.400	
	AZRIELI GROUP	4,414	298.000	1,315,372.000	
イスラエル・シュケル 小計		439,666		19,729,406.470 (693,784,579)	
オーストラリ ア・ドル	RAMSAY HEALTH CARE LTD	16,854	66.750	1,125,004.500	
	AUST AND NZ BANKING GROUP LT	270,980	28.090	7,611,828.200	
	WESTPAC BANKING CORPORATION	349,412	26.060	9,105,676.720	
	FORTESCUE METALS GROUP LTD	179,715	15.000	2,695,725.000	
	TELSTRA CORP LTD	479,279	3.850	1,845,224.150	
	ASX LTD	19,940	79.740	1,590,015.600	
	BHP GROUP LTD	282,043	38.080	10,740,197.440	
	AMPOL LTD	20,946	30.000	628,380.000	
	COMPUTERSHARE LT	51,604	18.060	931,968.240	
	CSL LIMITED	43,540	287.500	12,517,750.000	
	REA GROUP LTD	5,828	158.050	921,115.400	
	TRANSURBAN GROUP	251,267	13.790	3,464,971.930	
	COCHLEAR LTD	6,917	214.090	1,480,860.530	
	ORIGIN ENERGY LTD	196,680	5.070	997,167.600	
	COMMONWEALTH BANK OF AUSTRALIA	170,975	104.690	17,899,372.750	
	RIO TINTO LIMITED	38,299	102.260	3,916,455.740	
	APA GROUP	118,205	8.740	1,033,111.700	
	ARISTOCRAT LEISU	50,270	44.470	2,235,506.900	
	INSURANCE AUSTRALIA GROUP LT	216,220	5.350	1,156,777.000	
	JAMES HARDIE INDUSTRIES PLC	41,434	48.130	1,994,218.420	
	ORICA LTD	41,311	14.220	587,442.420	
	LEND LEASE CORP LTD	62,116	11.040	685,760.640	
	BLUESCOPE STEEL LTD	46,777	20.820	973,897.140	
	SYDNEY AIRPORT	116,130	8.250	958,072.500	
MACQUARIE GROUP LTD	32,165	181.520	5,838,590.800		
SUNCORP GROUP LTD	105,244	12.770	1,343,965.880		
NATIONAL AUSTRALIA BANK LTD	312,992	28.400	8,888,972.800		
NEWCREST MINING LTD	70,671	23.900	1,689,036.900		

	OIL SEARCH LTD	211,926	4.600	974,859.600	
	QANTAS AIRWAYS LIMITED	107,483	5.530	594,380.990	
	QBE INSURANCE GROUP LIMITED	143,822	11.940	1,717,234.680	
	NORTHERN STAR RESOURCES LTD	130,073	9.350	1,216,182.550	
	REECE LTD	30,319	17.730	537,555.870	
	SANTOS LTD	194,614	7.490	1,457,658.860	
	SONIC HEALTHCARE	46,547	39.280	1,828,366.160	
	WASHINGTON H SOUL PATTINSON & CO LTD	24,711	35.730	882,924.030	
	TABCORP HOLDINGS LTD	214,597	5.010	1,075,130.970	
	WESFARMERS LTD	106,369	54.440	5,790,728.360	
	WOODSIDE PETROLEUM LTD	83,871	25.460	2,135,355.660	
	WOOLWORTHS GROUP LTD	117,924	40.200	4,740,544.800	
	MAGELLAN FINANCIAL GROUP LTD	15,553	33.410	519,625.730	
	SEEK LTD	36,770	31.660	1,164,138.200	
	DOMINO'S PIZZA ENTERPRISES LTD	6,086	143.280	872,002.080	
	AUSNET SERVICES	165,066	2.490	411,014.340	
	AGL ENERGY LTD	49,076	6.160	302,308.160	
	BRAMBLES LTD	150,237	10.210	1,533,919.770	
	CROWN RESORTS LTD	32,861	8.910	292,791.510	
	EVOLUTION MINING LTD	140,964	3.700	521,566.800	
	AURIZON HOLDINGS LTD	153,654	3.880	596,177.520	
	TREASURY WINE ESTATES LTD	75,903	12.180	924,498.540	
	XERO LTD	12,462	133.780	1,667,166.360	
	AFTERPAY LTD	22,748	117.870	2,681,306.760	
	ENDEAVOUR GROUP LTD/AUSTRALIA	119,574	6.950	831,039.300	
	MEDIBANK PVT LTD	283,154	3.520	996,702.080	
	SOUTH32 LTD(AUD)	497,070	3.650	1,814,305.500	
	COLES GROUP LTD	127,363	17.040	2,170,265.520	
	WISETECH GLOBAL LTD	13,604	50.820	691,355.280	
	オーストラリア・ドル 小計	6,912,215		145,798,172.880 (12,146,445,783)	
カナダ・ドル	AGNICO EAGLE MINES LTD	24,568	67.290	1,653,180.720	
	ALIMENTATION COUCHE TARD INC	77,136	47.680	3,677,844.480	
	BARRICK GOLD CORP	166,482	23.090	3,844,069.380	
	ATCO LTD	7,193	41.300	297,070.900	
	BALLARD POWER SYSTEMS INC	21,272	17.010	361,836.720	
	BANK OF MONTREAL	61,854	130.700	8,084,317.800	
	BANK OF NOVA SCOTIA	117,072	78.370	9,174,932.640	
	NATIONAL BANK OF CANADA	31,031	100.440	3,116,753.640	
	BCE INC	7,275	63.190	459,707.250	

BROOKFIELD ASSET MANAGEMENT	122,499	70.250	8,605,554.750	
BAUSCH HEALTH COS INC	28,192	34.740	979,390.080	
SAPUTO INC	25,395	31.280	794,355.600	
BLACKBERRY LTD	46,671	11.700	546,050.700	
ALGONQUIN POWER & UTILITIES CO	66,161	18.100	1,197,514.100	
CGI INC	23,623	109.320	2,582,466.360	
CCL INDUSTRIES INC	15,358	65.610	1,007,638.380	
CAE INC	30,443	37.780	1,150,136.540	
CAMECO CORP	41,733	26.590	1,109,680.470	
ROGERS COMM-CL B	35,510	59.080	2,097,930.800	
CAN IMPERIAL BK OF COMMERCE	42,616	146.100	6,226,197.600	
CANADIAN NATURAL RESOURCES	112,396	49.620	5,577,089.520	
CANADIAN TIRE CORP-CL A	5,889	182.650	1,075,625.850	
CANADIAN UTILITIES LTD	16,291	34.800	566,926.800	
CANADIAN NATL RAILWAY CO	68,145	145.830	9,937,585.350	
YAMANA GOLD INC	84,317	5.120	431,703.040	
GILDAN ACTIVEWEAR INC	20,815	44.970	936,050.550	
OPEN TEXT CORP	22,918	61.330	1,405,560.940	
EMPIRE CO LTD	15,093	38.000	573,534.000	
KINROSS GOLD CORP	118,575	7.080	839,511.000	
RITCHIE BROS AUCTIONEERS INC	9,963	79.450	791,560.350	
FORTIS INC	47,849	55.760	2,668,060.240	
FIRST QUANTUM MINERALS LTD	56,914	25.500	1,451,307.000	
TELUS CORP	31,890	27.610	880,482.900	
GREAT WEST LIFECO INC	25,250	38.860	981,215.000	
IMPERIAL OIL LTD	21,542	42.560	916,827.520	
ENBRIDGE INC	193,965	51.590	10,006,654.350	
IGM FINANCIAL INC	6,069	45.240	274,561.560	
MANULIFE FINANCIAL CORP	181,665	24.650	4,478,042.250	
LOBLAW CO LTD	13,233	89.960	1,190,440.680	
MAGNA INTERNATIONAL INC	26,541	103.460	2,745,931.860	
SUN LIFE FINANCIAL INC	53,950	68.500	3,695,575.000	
FAIRFAX FINANCIAL HLDGS LTD	2,743	525.490	1,441,419.070	
METRO INC	25,305	61.460	1,555,245.300	
EMERA INC	26,674	57.950	1,545,758.300	
ONEX CORP	6,646	89.810	596,877.260	
PAN AMERICAN SILVER CORP	18,766	29.920	561,478.720	
POWER CORP OF CANADA	55,860	42.560	2,377,401.600	
QUEBECOR INC-B	16,042	30.510	489,441.420	
ROYAL BANK OF CANADA	138,565	128.410	17,793,131.650	
CANADIAN PACIFIC RAILWAY LTD	62,986	86.240	5,431,912.640	



SHAW COMM INC-B	47,913	37.030	1,774,218.390		
SUNCOR ENERGY INC	139,932	28.810	4,031,440.920		
LUNDIN MINING CORP	64,310	9.360	601,941.600		
TECK RESOURCES LTD-CL B	52,980	33.280	1,763,174.400		
THOMSON REUTERS CORP	16,826	141.940	2,388,282.440		
TOROMONT INDUSTRIES LTD	9,070	107.370	973,845.900		
TORONTO DOMINION BANK (THE) C\$	176,072	86.290	15,193,252.880		
TC ENERGY CORP	93,385	62.120	5,801,076.200		
WEST FRASER TIMBER CO LTD	9,298	108.470	1,008,554.060		
WESTON (GEORGE) LTD	7,886	135.760	1,070,603.360		
INTACT FINANCIAL CORP	17,922	166.100	2,976,844.200		
WHEATON PRECIOUS METALS CORP	47,399	47.630	2,257,614.370		
CONSTELLATION SOFTWARE INC	1,861	2,084.530	3,879,310.330		
FRANCO-NEVADA CORP NPR	17,537	169.040	2,964,454.480		
B2GOLD CORP	101,675	4.540	461,604.500		
KEYERA CORP	23,772	31.620	751,670.640		
PARKLAND CORP	14,497	36.930	535,374.210		
ALTAGAS LTD	24,236	25.010	606,142.360		
PEMBINA PIPELINE CORP	51,071	41.060	2,096,975.260		
DOLLARAMA INC	32,298	55.760	1,800,936.480		
CENOVUS ENERGY INC W/I	139,645	14.060	1,963,408.700		
NORTHLAND POWER INC	23,490	38.240	898,257.600		
TMX GROUP LTD	5,058	133.450	674,990.100		
KIRKLAND LAKE GOLD LTD	26,971	54.070	1,458,321.970		
IVANHOE MINES LTD	61,930	8.680	537,552.400		
INTER PIPELINE LTD	5,884	19.960	117,444.640		
NUTRIEN LTD	52,435	87.520	4,589,111.200		
LIGHTSPEED COMMERCE INC	11,346	108.140	1,226,956.440		
WSP GLOBAL INC	12,587	157.750	1,985,599.250		
IA FINANCIAL CORP INC	11,660	72.600	846,516.000		
GFL ENVIRONMENTAL INC	16,485	48.700	802,819.500		
NUVEI CORP	4,960	164.820	817,507.200		
BROOKFIELD RENEWABLE CORP	10,845	47.530	515,462.850		
AIR CANADA	17,940	23.090	414,234.600		
RESTAURANT BRANDS INTERNATIONAL INC	29,456	77.590	2,285,491.040		
SHOPIFY INC	10,821	1,717.340	18,583,336.140		
FIRSTSERVICE CORP	3,503	228.880	801,766.640		
CANOPY GROWTH CORP	18,634	16.460	306,715.640		
HYDRO ONE LTD	38,647	30.070	1,162,115.290		
カナダ・ドル 小計	3,931,178		233,108,464.810 (21,175,572,943)		
シンガポール・ ドル	SINGAPORE TECH ENG	204,600	3.910	799,986.000	

	DBS GROUP HOLDINGS LTD	174,700	30.250	5,284,675.000	
	CITY DEVELOPMENTS LTD	36,400	7.250	263,900.000	
	SINGAPORE EXCHANGE LTD	68,900	9.470	652,483.000	
	GENTING SINGAPORE LTD	724,200	0.760	550,392.000	
	KEPPEL CORP LTD	134,900	5.270	710,923.000	
	OVERSEA-CHINESE BANKING CORP	321,553	11.610	3,733,230.330	
	SINGAPORE TELECOMMUNICATIONS	808,422	2.480	2,004,886.560	
	SINGAPORE AIRLINES LTD	158,050	5.520	872,436.000	
	UNITED OVERSEAS BANK LTD	114,200	26.320	3,005,744.000	
	UOL GROUP LIMITED	40,500	7.090	287,145.000	
	VENTURE CORP LTD	21,000	17.760	372,960.000	
	WILMAR INTERNATIONAL LTD	181,400	4.320	783,648.000	
	CAPITALAND INVESTMENT LTD SINGAPORE	203,215	3.350	680,770.250	
	シンガポール・ドル 小計	3,192,040		20,003,179.140 (1,674,266,094)	
スイス・フラン	CREDIT SUISSE GROUP AG	232,651	9.666	2,248,804.560	
	LOGITECH INTL-REG	18,464	81.400	1,502,969.600	
	NESTLE SA-REGISTERED	278,181	112.120	31,189,653.720	
	CIE FINANC RICHEMONT	49,443	101.150	5,001,159.450	
	ROCHE HOLDING AG- GENUSSSCHEIN	67,280	362.600	24,395,728.000	
	SCHINDLER HOLDING-PART CERT	4,122	249.000	1,026,378.000	
	SIKA INHABER	14,436	300.000	4,330,800.000	
	SGS SA-REG	646	2,703.000	1,746,138.000	
	NOVARTIS AG-REG SHS	215,524	76.700	16,530,690.800	
	BALOISE HOLDING AG -R	4,259	142.600	607,333.400	
	BARRY CALLEBAUT AG	401	2,116.000	848,516.000	
	CLARIANT AG-REG	19,979	17.415	347,934.280	
	SWISSCOM AG-REG	2,489	538.400	1,340,077.600	
	ABB LTD	164,213	30.520	5,011,780.760	
	ADECCO GROUP AG-REG	12,053	48.240	581,436.720	
	GEBERIT AG	3,295	686.200	2,261,029.000	
	LONZA GROUP AG-REG	7,019	695.000	4,878,205.000	
	LINDT & SPRUENGLI PART	83	10,780.000	894,740.000	
	LINDT & SPRUENGLI NAMEN	11	111,200.000	1,223,200.000	
	GIVAUDAN-REG	945	4,287.000	4,051,215.000	
	ZURICH INSURANCE GROUP AG	14,455	386.900	5,592,639.500	
	ROCHE HOLDING AG-BEARER	3,604	393.600	1,418,534.400	
	HOLCIM LTD	47,857	44.330	2,121,500.810	
	TEMENOS GROUP	6,753	129.950	877,552.350	
	SONOVA HOLDING AG	5,191	345.000	1,790,895.000	
	KUEHNE & NAGEL INTL AG	4,894	295.400	1,445,687.600	
	STRAUMANN HOLDING AG	1,032	1,679.000	1,732,728.000	
	THE SWATCH GROUP AG-B	2,991	245.100	733,094.100	

	THE SWATCH GROUP AG-REG	4,592	48.400	222,252.800	
	SCHINDLER NAMEN	1,671	241.000	402,711.000	
	SWISS LIFE HOLDING AG	3,090	474.600	1,466,514.000	
	BANQUE CANTONALE VAUD	2,500	70.100	175,250.000	
	VIFOR PHARMA AG	5,256	123.850	650,955.600	
	EMS-CHEMIE HOLDING	563	889.500	500,788.500	
	SWISS PRIME SITE AG	8,040	92.050	740,082.000	
	PARTNERS GROUP HOLDING AG	2,105	1,438.000	3,026,990.000	
	JULIUS BAER GROUP LTD	23,176	63.060	1,461,478.560	
	SWISS RE LTD	27,674	80.360	2,223,882.640	
	ALCON INC	47,022	73.240	3,443,891.280	
	UBS GROUP AG	347,797	15.625	5,434,328.120	
スイス・フラン	小計	1,655,757		145,479,546.150 (17,795,058,085)	
スウェーデン・クローナ	ATLAS COPCO AB-A SHS	65,891	531.800	35,040,833.800	
	ATLAS COPCO AB-B SHS	34,819	448.100	15,602,393.900	
	ERICSSON LM-B SHS	276,371	104.740	28,947,098.540	
	LUNDBERGS B	7,382	477.600	3,525,643.200	
	SKF AB-B SHS	35,049	215.200	7,542,544.800	
	SANDVIK AB	117,110	207.700	24,323,747.000	
	SKANDINAVISKA ENSKILDA BAN-A	162,441	126.000	20,467,566.000	
	SKANSKA AB-B SHS	31,653	216.300	6,846,543.900	
	SWEDBANK AB	89,378	182.900	16,347,236.200	
	SVENSKA CELLULOSA AB-B SHS	48,398	138.100	6,683,763.800	
	SVENSKA HANDELSBANKEN-A SHS	139,230	102.650	14,291,959.500	
	VOLVO AB-A SHS	23,691	199.100	4,716,878.100	
	VOLVO AB-B SHS	127,767	195.500	24,978,448.500	
	SWEDISH MATCH AB	158,329	76.000	12,033,004.000	
	TELE2 AB-B SHS	47,055	124.950	5,879,522.250	
	INDUSTRIVARDEN A	12,131	274.800	3,333,598.800	
	INDUSTRIVARDEN C	18,886	268.700	5,074,668.200	
	ELECTROLUX AB-SER B	15,395	183.920	2,831,448.400	
	SECURITAS AB-B SHS	35,948	139.000	4,996,772.000	
	INVESTOR AB-B SHS	185,463	187.240	34,726,092.120	
	HENNES&MAURITZ AB-B SHS	70,896	163.860	11,617,018.560	
	ASSA ABLOY AB-B	92,064	249.000	22,923,936.000	
	TELIA CO AB	269,954	36.005	9,719,693.770	
	LUNDIN ENERGY AB	20,762	339.600	7,050,775.200	
	BOLIDEN AB	28,603	299.500	8,566,598.500	
	ALFA LAVAL AB	29,835	320.700	9,568,084.500	
	KINNEVIK AB-B	21,722	300.800	6,533,977.600	
	FASTIGHETS AB BALDER	8,967	534.600	4,793,758.200	
	ICA GRUPPEN AB	9,009	401.900	3,620,717.100	
	HUSQVARNA AB-B SHS	33,442	104.000	3,477,968.000	

	NIBE INDUSTRIER AB	137,747	104.250	14,360,124.750	
	HEXAGON AB-B SHS	180,841	128.400	23,219,984.400	
	EPIROC AB-A	70,906	185.800	13,174,334.800	
	EPIROC AB-B	38,943	159.650	6,217,249.950	
	ESSITY AB-B	53,059	264.700	14,044,717.300	
	EQT AB	31,042	355.800	11,044,743.600	
	EMBRACER GROUP AB	49,142	77.040	3,785,899.680	
	ELECTROLUX AB	15,395	16.976	261,345.520	
	EVOLUTION AB	17,548	1,238.800	21,738,462.400	
	NORDEA BANK ABP	309,007	105.360	32,556,977.520	
	INVESTMENT AB LATOUR	14,945	267.200	3,993,304.000	
	SINCH AB	56,299	150.850	8,492,704.150	
	スウェーデン・クローナ 小計	3,192,515		518,952,138.510 (6,710,051,151)	
デンマーク・クローネ	CARLSBERG AS-B	10,585	1,062.000	11,241,270.000	
	A P MOLLER A/S	568	17,135.000	9,732,680.000	
	AP MOLLER MAERSK A	341	16,230.000	5,534,430.000	
	DANSKE BANK A/S	68,725	106.550	7,322,648.750	
	GENMAB A/S	5,911	2,729.000	16,131,119.000	
	NOVOZYMES-B SHS	20,271	429.300	8,702,340.300	
	ROCKWOOL INTERNATIONAL AS	813	2,605.000	2,117,865.000	
	NOVO NORDISK A/S-B	161,686	635.000	102,670,610.000	
	GN STORE NORD A/S	13,407	414.100	5,551,838.700	
	VESTAS WIND SYSTEMS A/S	94,335	224.100	21,140,473.500	
	COLOPLAST-B	10,577	1,000.500	10,582,288.500	
	DSV A/S	18,937	1,461.000	27,666,957.000	
	DEMANT A/S	10,739	292.700	3,143,305.300	
	TRYG A/S	35,784	147.550	5,279,929.200	
	PANDORA A/S	9,639	821.200	7,915,546.800	
	CHRISTIAN HANSEN HOLDING A/S	12,263	506.000	6,205,078.000	
	AMBU A/S B	14,156	167.250	2,367,591.000	
	ORSTED A/S	18,161	834.000	15,146,274.000	
	デンマーク・クローネ 小計	506,898		268,452,245.050 (4,730,128,558)	
ニュージーランド・ドル	AUCKLAND INTL AIRPORT LTD	110,226	7.790	858,660.540	
	RYMAN HEALTHCARE LTD	49,449	14.550	719,482.950	
	A2 MILK CO LTD	62,165	6.250	388,531.250	
	FISHER & PAYKEL	57,388	29.750	1,707,293.000	
	SPARK NEW ZEALAND LTD	159,623	4.660	743,843.180	
	MIGHTY RIVER POWER LTD	61,734	6.280	387,689.520	
	MERIDIAN ENERGY LTD	124,162	4.980	618,326.760	
	ニュージーランド・ドル 小計	624,747		5,423,827.200 (426,638,248)	
ノルウェー・クローネ	MOWI ASA	43,202	224.000	9,677,248.000	

	NORSK HYDRO ASA	129,036	67.520	8,712,510.720	
	TELENOR ASA	67,591	138.650	9,371,492.150	
	SCHIBSTED ASA	7,537	421.400	3,176,091.800	
	ORKLA ASA	60,009	78.400	4,704,705.600	
	EQUINOR ASA	94,630	227.300	21,509,399.000	
	YARA INTERNATIONAL ASA	15,193	432.700	6,574,011.100	
	GJENSIDIGE FORSIKRING ASA	16,683	193.700	3,231,497.100	
	ADEVINTA ASA	22,265	146.450	3,260,709.250	
	DNB BANK ASA	91,214	206.400	18,826,569.600	
	SCHIBSTED ASA	7,445	374.800	2,790,386.000	
	ノルウェー・クローネ 小計	554,805		91,834,620.320 (1,214,053,681)	
ユーロ	CRH PLC	80,795	40.100	3,239,879.500	
	FLUTTER ENTERTAINMENT PLC	15,136	166.600	2,521,657.600	
	KERRY GROUP PLC-A	15,455	116.000	1,792,780.000	
	KINGSPAN GROUP PLC	16,773	87.040	1,459,921.920	
	UMICORE	21,964	51.280	1,126,313.920	
	AIR LIQUIDE	45,651	138.360	6,316,272.360	
	AIRBUS SE	56,165	113.820	6,392,700.300	
	AXA SA	185,618	24.225	4,496,596.050	
	VEOLIA ENVIRONNEMENT	59,416	26.440	1,570,959.040	
	ADIDAS AG	18,120	261.250	4,733,850.000	
	ASSICURAZIONI GENERALI	115,980	18.895	2,191,442.100	
	DASSAULT AVIATION SA	2,950	94.150	277,742.500	
	DANONE	61,596	56.630	3,488,181.480	
	SAFRAN SA	32,279	115.740	3,735,971.460	
	INTESA SANPAOLO	1,547,296	2.503	3,872,881.880	
	BAYERISCHE MOTOREN WERKE AG	35,037	86.570	3,033,153.090	
	ACCOR SA	17,380	31.470	546,948.600	
	BOUYGUES	21,417	34.870	746,810.790	
	BNP PARIBAS	107,999	57.330	6,191,582.670	
	THALES SA	10,448	85.000	888,080.000	
	CAPGEMINI SA	15,126	175.150	2,649,318.900	
	UNICREDIT SPA	217,091	11.904	2,584,251.260	
	KONINKLIJKE DSM NV	16,356	173.350	2,835,312.600	
	COMMERZBANK AG	106,215	6.361	675,633.610	
	EIFFAGE	8,477	87.180	739,024.860	
	FRESENIUS SE & CO KGAA	39,680	41.010	1,627,276.800	
	UNITED INTERNET	9,882	31.990	316,125.180	
	FUCHS PETROLUB SE PREF	5,546	38.800	215,184.800	
	PUBLICIS GROUPE	19,379	57.100	1,106,540.900	
	FAURECIA	10,774	43.650	470,285.100	
	IBERDROLA SA	567,470	9.276	5,263,851.720	
	ENI SPA	237,532	12.006	2,851,809.190	
	JERONIMO MARTINS	34,337	18.265	627,165.300	
	KESKO OYJ-B	30,812	28.900	890,466.800	

KBC GROUPE	23,789	79.960	1,902,168.440	
HANNOVER RUECK SE	5,923	153.250	907,699.750	
WARTSILA OYJ	48,612	10.575	514,071.900	
L'OREAL	24,400	355.750	8,680,300.000	
LVMH MOET HENNESSY LOUIS VUITTON SE	26,708	631.700	16,871,443.600	
GEA GROUP AG	13,061	39.520	516,170.720	
BOLLORE	110,900	5.110	566,699.000	
MEDIOBANCA SPA	57,442	9.894	568,331.140	
MICHELIN(CGDE) -B	15,740	130.950	2,061,153.000	
CONTINENTAL AG	9,904	98.350	974,058.400	
DEUTSCHE POST AG-REG	94,619	52.190	4,938,165.610	
SIEMENS GAMESA RENEWABLE ENERGY	21,206	19.805	419,984.830	
OMV AG	12,817	53.220	682,120.740	
VERBUND AG	6,916	89.100	616,215.600	
PERNOD-RICARD	19,790	197.800	3,914,462.000	
PORSCHE AUTOMOBIL HLDG- PFD	15,524	84.460	1,311,157.040	
RENAULT SA	19,019	32.510	618,307.690	
REPSOL SA	152,723	11.458	1,749,900.130	
REMY COINTREAU	1,860	171.600	319,176.000	
MERCK KGAA	12,629	183.700	2,319,947.300	
COMPAGNIE DE SAINT- GOBAIN	47,480	60.020	2,849,749.600	
RWE AG	63,738	30.140	1,921,063.320	
SEB SA	2,439	118.000	287,802.000	
SOCIETE GENERALE-A	74,556	28.340	2,112,917.040	
VINCI S.A.	50,480	90.730	4,580,050.400	
SODEXO	9,325	77.380	721,568.500	
SOFINA	1,382	355.600	491,439.200	
SOLVAY SA	7,183	105.500	757,806.500	
SCHNEIDER ELECTRIC SE	51,786	138.720	7,183,753.920	
VIVENDI SE	73,788	11.050	815,357.400	
SAP SE	100,811	117.140	11,809,000.540	
TELEFONICA S.A	527,117	3.990	2,103,196.830	
TOTALENERGIES SE	240,839	44.220	10,649,900.580	
VALEO	19,653	26.380	518,446.140	
E.ON SE	226,220	10.350	2,341,377.000	
VOEST-ALPINE AG	9,875	31.780	313,827.500	
HENKEL AG & CO KGAA	10,366	72.650	753,089.900	
SIEMENS AG-REG	73,572	136.380	10,033,749.360	
UPM-KYMMENE OYJ	54,222	31.060	1,684,135.320	
ING GROEP NV-CVA	372,531	12.772	4,757,965.930	
PUMA AG	10,448	96.960	1,013,038.080	
BAYER AG	93,727	48.615	4,556,538.100	
STORA ENSO OYJ-R SHS	65,747	14.470	951,359.090	
HENKEL AG & CO KGAA VORZUG	16,941	78.680	1,332,917.880	

DAIMLER AG	82,325	83.000	6,832,975.000	
BASF SE	87,434	64.190	5,612,388.460	
BEIERSDORF AG	10,342	93.040	962,219.680	
HEIDELBERGCEMENT AG	15,297	63.240	967,382.280	
FRESENIUS MEDICAL CARE AG & CO	19,754	61.000	1,204,994.000	
ASM INTERNATIONAL NV	4,578	319.700	1,463,586.600	
ORANGE	186,186	9.448	1,759,085.320	
SAMPO OYJ-A SHS	44,704	45.180	2,019,726.720	
RANDSTAD NV	11,017	61.800	680,850.600	
ALLIANZ SE	39,827	198.940	7,923,183.380	
ENERGIAS DE PORTUGAL SA	268,636	4.505	1,210,205.180	
KONINKLIJKE AHOLD DELHAIZE NV	97,517	28.875	2,815,803.370	
HERMES INTL	3,027	1,226.000	3,711,102.000	
ENDESA S.A.	27,736	18.105	502,160.280	
DEUTSCHE LUFTHANSA-REG	75,751	5.946	450,415.440	
ERSTE GROUP BANK AG	25,385	39.900	1,012,861.500	
MUENCHENER RUECKVER AG- REG	13,095	242.000	3,168,990.000	
ARCELOR MITTAL (NL)	66,045	26.235	1,732,690.570	
DASSAULT SYSTEMES SA	68,574	43.675	2,994,969.450	
ACS ACTIVIDADES CONS Y SERV	22,877	22.520	515,190.040	
HEINEKEN NV	24,889	90.080	2,242,001.120	
AKZO NOBEL	18,548	93.380	1,732,012.240	
ASML HOLDING NV	40,392	630.300	25,459,077.600	
AEGON NV	189,323	4.577	866,531.370	
VOLKSWAGEN AG	2,753	268.400	738,905.200	
VOLKSWAGEN AG PFD	18,625	190.820	3,554,022.500	
BANCO BILBAO VIZCAYA ARGENTA	627,420	5.914	3,710,561.880	
KERING	7,153	634.400	4,537,863.200	
CNP ASSURANCES	13,987	14.300	200,014.100	
FORTUM OYJ	39,409	26.520	1,045,126.680	
AGEAS	17,055	41.570	708,976.350	
UCB SA	12,778	98.320	1,256,332.960	
NEMETSCHEK SE	5,095	82.300	419,318.500	
CARREFOUR SA	61,189	15.565	952,406.780	
NATURGY ENERGY GROUP SA	34,156	21.650	739,477.400	
ATOS SE	8,972	45.080	404,457.760	
NOKIA OYJ	509,241	5.085	2,589,490.480	
KONINKLIJKE PHILIPS NV	86,552	37.850	3,275,993.200	
WOLTERS KLUWER-CVA	24,545	89.320	2,192,359.400	
SANOFI	109,582	84.700	9,281,595.400	
STMICROELECTRONICS NV	71,332	35.945	2,564,028.740	
ELISA OYJ	13,642	54.280	740,487.760	
BANCO SANTANDER SA	1,643,883	3.349	5,505,364.160	

RED ELECTRICA DE CORPORACION SA	47,453	17.635	836,833.650	
QIAGEN N.V.	21,144	44.430	939,427.920	
DEUTSCHE BANK AG-REG	197,931	11.516	2,279,373.390	
BMW VORZUG	4,471	69.450	310,510.950	
ENEL SPA	779,544	6.748	5,260,362.910	
COLRUYT NV	4,673	42.880	200,378.240	
VOPAK (KON.)	5,364	35.200	188,812.800	
DEUTSCHE TELEKOM AG-REG	321,587	16.716	5,375,648.290	
SARTORIUS AG	2,391	495.900	1,185,696.900	
UBISOFT ENTERTAINMENT	7,686	47.500	365,085.000	
INFINEON TECHNOLOGIES AG	124,000	35.785	4,437,340.000	
RATIONAL AG	479	732.400	350,819.600	
CARL ZEISS MEDITEC AG	3,771	159.400	601,097.400	
BECHTLE AG	7,533	53.360	401,960.880	
KONINKLIJKE KPN NV	341,447	2.697	920,882.550	
EUROFINS SCIENTIFIC	13,226	105.200	1,391,375.200	
TELEPERFORMANCE	5,344	336.200	1,796,652.800	
DEUTSCHE BOERSE AG	17,819	146.250	2,606,028.750	
EURAZEO	3,008	82.850	249,212.800	
GROUPE BRUXELLES LAMBERT SA	12,395	96.100	1,191,159.500	
HEINEKEN HOLDING NV-A	10,883	75.300	819,489.900	
INDITEX	102,245	30.810	3,150,168.450	
ESSILORLUXOTTICA	27,129	159.960	4,339,554.840	
SNAM SPA	198,963	4.728	940,697.060	
CREDIT AGRICOLE SA	127,883	12.812	1,638,436.990	
ORPEA	4,932	89.700	442,400.400	
ENAGAS	23,477	19.355	454,397.330	
WENDEL	2,220	118.400	262,848.000	
TENARIS SA	52,985	9.814	519,994.790	
TELECOM ITALIA SPA	1,123,551	0.336	377,513.130	
TELECOM ITALIA-RNC	497,596	0.347	172,665.810	
ATLANTIA SPA	45,299	16.085	728,634.410	
PROXIMUS	13,739	17.460	239,882.940	
TERNA SPA	108,374	6.142	665,633.100	
BIOMERIEUX	3,248	97.920	318,044.160	
GRIFOLS SA	30,687	19.800	607,602.600	
FERROVIAL SA	46,794	26.190	1,225,534.860	
LANXESS AG	7,194	57.000	410,058.000	
NESTE OYJ	39,808	47.390	1,886,501.120	
RAIFFEISEN BANK INTERNATIONAL	17,911	24.140	432,371.540	
RECORDATI SPA	10,303	49.410	509,071.230	
DAVIDE CAMPARI-MILANO NV	55,304	12.395	685,493.080	
MTU AERO ENGINES HOLDING AG	4,809	196.650	945,689.850	
KONE OYJ	35,976	59.440	2,138,413.440	
ELIA GROUP	2,862	103.200	295,358.400	



SARTORIUS STEDIM BIOTECH	2,771	431.700	1,196,240.700	
ENGIE	178,037	11.570	2,059,888.090	
ALSTOM	30,600	30.750	940,950.000	
ELECTRICITE DE FRANCE	54,778	12.080	661,718.240	
IPSEN SA	3,646	86.900	316,837.400	
DEUTSCHE WOHNEN	30,724	52.900	1,625,299.600	
ARKEMA SA	6,393	110.500	706,426.500	
LEGRAND SA	24,356	89.680	2,184,246.080	
AMPLIFON SPA	11,372	40.600	461,703.200	
ADP	2,313	113.750	263,103.750	
ORION OYJ	8,051	35.680	287,259.680	
GALP ENERGIA SGPS SA-B SHRS	40,088	10.060	403,285.280	
SYMRISE AG	12,698	112.100	1,423,445.800	
SCOR SE	15,667	23.880	374,127.960	
SMURFIT KAPPA GROUP PLC	24,228	44.530	1,078,872.840	
PRYSMIAN SPA	28,236	29.550	834,373.800	
DIASORIN SPA	2,223	169.350	376,465.050	
CAIXABANK	496,448	2.707	1,343,884.730	
BUREAU VERITAS SA	29,810	26.560	791,753.600	
GETLINK	50,458	13.555	683,958.190	
EDP RENOVAVEIS SA	27,972	20.300	567,831.600	
SUEZ SA	34,245	19.715	675,140.170	
AMADEUS IT GROUP SA	42,083	59.300	2,495,521.900	
BRENTAG SE	13,072	80.540	1,052,818.880	
EVONIK INDUSTRIES AG	23,340	27.610	644,417.400	
EDENRED	24,865	46.880	1,165,671.200	
TELEFONICA DEUTSCHLAND HOLDING AG	98,385	2.351	231,303.130	
LEG IMMOBILIEN SE	8,287	124.750	1,033,803.250	
KION GROUP AG	7,508	80.280	602,742.240	
VONOVIA SE	51,295	51.840	2,659,132.800	
KNORR-BREMSE AG	6,860	91.480	627,552.800	
SIEMENS HEALTHINEERS AG	26,679	55.440	1,479,083.760	
FERRARI NV	12,037	187.000	2,250,919.000	
CNH INDUSTRIAL NV	101,681	14.115	1,435,227.310	
AROUNDTOWN SA	106,018	5.996	635,683.920	
LA FRANCAISE DES JEUX SAEM	8,092	43.470	351,759.240	
MONCLER SPA	21,870	57.020	1,247,027.400	
NEXI SPA	43,586	16.135	703,260.110	
TEAMVIEWER AG	13,668	14.165	193,607.220	
PROSUS NV	88,845	71.490	6,351,529.050	
JDE PEET'S BV	7,308	24.960	182,407.680	
SIEMENS ENERGY AG	46,176	22.540	1,040,807.040	
INPOST SA	20,395	12.998	265,094.210	
WORLDLINE SA	23,570	66.470	1,566,697.900	
NN GROUP NV	28,556	45.530	1,300,154.680	
FINECOBANK SPA	51,807	15.665	811,556.650	

	ARGENX SE	4,403	256.000	1,127,168.000	
	DEUTSCHE LUFTHANSA AG-RTS	27,990	2.150	60,178.500	
	UNIVERSAL MUSIC GROUP BV	73,788	24.825	1,831,787.100	
	ZALANDO SE	20,080	75.280	1,511,622.400	
	STELLANTIS NV	194,081	16.826	3,265,606.900	
	AENA SME SA	7,240	144.600	1,046,904.000	
	CELLNEX TELECOM SAU	47,032	50.980	2,397,691.360	
	JUST EAT TAKEAWAY.COM NV	16,807	63.830	1,072,790.810	
	ABN AMRO BANK NV	34,251	12.306	421,492.800	
	EXOR NV	9,966	72.980	727,318.680	
	SCOUT24 AG	9,670	57.740	558,345.800	
	COVESTRO AG	19,158	58.680	1,124,191.440	
	HELLOFRESH SE	15,029	75.960	1,141,602.840	
	ANHEUSER-BUSCH INBEV SA/NV	72,646	47.345	3,439,424.870	
	POSTE ITALIANE SPA	55,749	12.160	677,907.840	
	AMUNDI SA	5,924	73.550	435,710.200	
	INFRASTRUTTURE WIRELESS ITALIANE SPA	39,494	9.356	369,505.860	
	ADYEN NV	1,886	2,410.000	4,545,260.000	
	UNIPER SE	10,427	36.490	380,481.230	
	DELIVERY HERO SE	16,642	107.650	1,791,511.300	
ユーロ	小計	18,623,386		461,330,947.870 (60,489,713,885)	
香港・ドル	HANG LUNG PROPERTIES LTD	164,000	17.640	2,892,960.000	
	CLP HOLDINGS LTD	162,000	74.750	12,109,500.000	
	CK INFRASTRUCTURE HOLDINGS LTD	45,000	42.900	1,930,500.000	
	HONG KONG EXCHANGES & CLEAR	114,740	471.200	54,065,488.000	
	MTR CORP	179,500	41.900	7,521,050.000	
	HANG SENG BANK LTD	75,800	143.600	10,884,880.000	
	HENDERSON LAND DEVELOPMENT	123,450	31.950	3,944,227.500	
	POWER ASSETS HOLDINGS LTD	146,000	45.050	6,577,300.000	
	HONG KONG & CHINA GAS	1,041,456	11.620	12,101,718.720	
	GALAXY ENTERTAINMENT GROUP LTD	224,000	40.350	9,038,400.000	
	BOC HONG KONG HOLDINGS LTD	431,500	24.600	10,614,900.000	
	NEW WORLD DEVELOPMENT	163,066	33.700	5,495,324.200	
	SINO LAND CO	273,400	10.780	2,947,252.000	
	SUN HUNG KAI PROPERTIES	116,000	101.100	11,727,600.000	
	SWIRE PACIFIC LTD A	49,500	49.350	2,442,825.000	
	TECHTRONIC INDUSTRIES CO	142,000	147.900	21,001,800.000	
	XINYI GLASS HOLDING CO LTD	166,000	20.550	3,411,300.000	

SJM HOLDINGS LTD	156,000	5.410	843,960.000	
WYNN MACAU LTD	124,400	6.400	796,160.000	
CHOW TAI FOOK JEWELLERY GROUP LTD	217,200	16.200	3,518,640.000	
AIA GROUP LTD	1,160,627	88.650	102,889,583.550	
HKT TRUST / HKT LTD	445,000	10.520	4,681,400.000	
SANDS CHINA LTD	252,000	16.060	4,047,120.000	
SITC INTERNATIONAL CO LTD	133,000	23.750	3,158,750.000	
SWIRE PROPERTIES LTD	104,200	20.250	2,110,050.000	
WHARF REAL ESTATE INVESTMENT CO LTD	149,750	41.450	6,207,137.500	
ESR CAYMAN LTD	203,800	22.850	4,656,830.000	
HK ELECTRIC INVESTMENTS & HK ELECTRIC INVESTMENTS LTD	230,000	7.590	1,745,700.000	
BUDWEISER BREWING CO APAC LTD	150,600	20.100	3,027,060.000	
WH GROUP LTD	897,000	5.280	4,736,160.000	
CK HUTCHISON HOLDINGS LTD	254,332	52.950	13,466,879.400	
CK ASSET HOLDINGS LTD	224,832	45.400	10,207,372.800	
香港・ドル 小計	8,320,153		344,799,828.670 (5,030,629,500)	
合計	106,473,159		582,208,622,266 (582,208,622,266)	

## (2) 株式以外の有価証券

2021年10月12日現在

種類	通貨	銘柄	券面総額	評価額	備考
投資信託受益証券	オーストラリア・ドル	DEXUS	118,215.000	1,232,982.450	
		GOODMAN GROUP	151,155.000	3,157,627.950	
		GPT GROUP	207,292.000	1,021,949.560	
		MIRVAC GROUP	414,125.000	1,176,115.000	
		SCENTRE GROUP	485,250.000	1,441,192.500	
		STOCKLAND	243,481.000	1,068,881.590	
		VICINITY CENTRES	371,711.000	626,333.030	
	オーストラリア・ドル 小計		1,991,229.000	9,725,082.080 (810,196,589)	
シンガポール・ドル	シンガポール・ドル	ASCENDAS REAL ESTATE INVT	241,306.000	716,678.820	
		CAPITALAND INTEGRATED COMMERCIAL TRUST	556,577.000	1,168,811.700	
		MAPLETREE COMMERCIAL TRUST	192,300.000	398,061.000	
		MAPLETREE LOGISTICS TRUST	270,100.000	529,396.000	
	シンガポール・ドル 小計		1,260,283.000	2,812,947.520 (235,443,707)	

投資信託受益証券 合計			3,251,512	1,045,640,296 (1,045,640,296)	
投資証券	アメリカ・ドル	AGNC INVESTMENT CORP	44,214.000	714,940.380	
		ALEXANDRIA REAL ESTATE EQUIT	14,037.000	2,693,138.820	
		AMERICAN TOWER CORP	43,878.000	11,478,484.800	
		ANNALY CAPITAL MANAGEMENT	129,689.000	1,098,465.830	
		AVALONBAY COMMUNITIES INC	13,168.000	2,947,130.080	
		BOSTON PROPERTIES INC	14,549.000	1,668,479.320	
		CAMDEN PROPERTY TRUST	8,581.000	1,296,331.670	
		CROWN CASTLE INTERNATIONAL CORP	41,582.000	7,017,378.320	
		DIGITAL REALTY TRUST INC	26,819.000	3,747,418.870	
		DUKE REALTY TRUST	35,962.000	1,820,396.440	
		EQUINIX INC	8,562.000	6,421,585.620	
		EQUITY LIFESTYLE PROPERTIES	19,134.000	1,565,735.220	
		EQUITY RESIDENTIAL	33,311.000	2,756,152.140	
		ESSEX PROPERTY TRUST INC	6,408.000	2,090,802.240	
		EXTRA SPACE STORAGE INC	12,714.000	2,191,639.320	
		HEALTHPEAK PROPERTIES INC	53,001.000	1,789,843.770	
		HOST HOTELS & RESORTS INC	64,637.000	1,067,803.240	
		INVITATION HOMES INC	50,968.000	1,968,384.160	
		IRON MOUNTAIN INC	28,440.000	1,214,672.400	
		MEDICAL PROPERTIES TRUST	49,268.000	982,403.920	
		MID AMERICA	11,430.000	2,183,815.800	
		OMEGA HEALTHCARE INVS INC	19,995.000	588,452.850	
		PROLOGIS INC	71,279.000	9,190,714.260	
		PUBLIC STORAGE	15,087.000	4,557,782.700	
		REALTY INCOME CORP	34,406.000	2,331,350.560	
		REGENCY CENTERS CORP	14,499.000	1,011,015.270	
		SBA COMMUNICATIONS CORP	10,323.000	3,404,731.860	
		SIMON PROPERTY GROUP INC	31,326.000	4,154,454.120	
		SUN COMMUNITIES INC	10,801.000	2,037,716.660	
		UDR INC	25,993.000	1,374,769.770	
		VENTAS INC	40,460.000	2,210,329.800	
		VEREIT INC	25,604.000	1,211,325.240	
VICI PROPERTIES INC	59,521.000	1,743,370.090			
VORNADO REALTY TRUST	17,313.000	765,061.470			
WELLTOWER INC	39,658.000	3,285,268.720			
WEYERHAEUSER CO	71,903.000	2,679,105.780			
WP CAREY INC	15,064.000	1,122,569.280			
アメリカ・ドル 小計		1,213,584.000	100,383,020.790 (11,393,472,860)		

イギリス・ボンド	BRITISH LAND CO PLC	111,148.000	543,180.270	
	LAND SECURITIES GROUP PLC	74,028.000	511,385.420	
	SEGRO PLC	116,375.000	1,396,500.000	
イギリス・ボンド 小計		301,551.000	2,451,065.690 (377,954,329)	
カナダ・ドル	CANADIAN APT PPTYS REIT	8,220.000	481,692.000	
	RIOCAN REAL ESTATE INVEST TRUST	13,467.000	298,967.400	
カナダ・ドル 小計		21,687.000	780,659.400 (70,915,100)	
ユーロ	COVIVIO	4,663.000	337,974.240	
	GECINA SA	4,763.000	562,272.150	
	KLEPIERRE	17,099.000	330,096.190	
	UNIBAIL-RODAMCO WESTFIELD	12,920.000	818,611.200	
ユーロ 小計		39,445.000	2,048,953.780 (268,658,820)	
香港・ドル	LINK REIT	186,700.000	12,452,890.000	
香港・ドル 小計		186,700.000	12,452,890.000 (181,687,665)	
投資証券 合計		1,762,967	12,292,688,774 (12,292,688,774)	
合計			13,338,329,070 (13,338,329,070)	

(注) 投資信託受益証券及び投資証券における券面総額欄の数値は、証券数を表示しております。

(注)

- 各種通貨毎の小計の欄における( )内の金額は、邦貨換算額であります。
- 合計欄における( )内の金額は、外貨建有価証券の邦貨換算額の合計額であり、内数で表示しております。
- 外貨建有価証券の内訳

通貨	銘柄数	組入株式 時価比率 (%)	組入 投資信託受益証券 時価比率 (%)	組入 投資証券 時価比率 (%)	有価証券の合計金額に 対する比率 (%)
アメリカ・ドル	株式 598銘柄	70.04	-	-	73.03
	投資証券 37銘柄	-	-	1.88	
イギリス・ボンド	株式 83銘柄	4.40	-	-	4.53
	投資証券 3銘柄	-	-	0.06	
イスラエル・シケル	株式 8銘柄	0.11	-	-	0.12
オーストラリア・ドル	株式 57銘柄	2.01	-	-	2.18
	投資信託受益証券 7銘柄	-	0.13	-	
カナダ・ドル	株式 89銘柄	3.50	-	-	3.57
	投資証券 2銘柄	-	-	0.01	
シンガポール・ドル	株式 14銘柄	0.28	-	-	0.32
	投資信託受益証券 4銘柄	-	0.04	-	
スイス・フラン	株式 40銘柄	2.94	-	-	2.99
スウェーデン・クローナ	株式 42銘柄	1.11	-	-	1.13
デンマーク・クローネ	株式 18銘柄	0.78	-	-	0.79

ニュージーランド・ドル	株式	7銘柄	0.07	-	-	0.07
ノルウェー・クローネ	株式	11銘柄	0.20	-	-	0.20
ユーロ	株式	232銘柄	10.00	-	-	10.20
	投資証券	4銘柄	-	-	0.04	
香港・ドル	株式	32銘柄	0.83	-	-	0.88
	投資証券	1銘柄	-	-	0.03	

(注)「組入時価比率」は、純資産に対する比率であります。

## 第2 信用取引契約残高明細表

該当事項はありません。

## 第3 デリバティブ取引及び為替予約取引の契約額等及び時価の状況表

「(デリバティブ取引等に関する注記)」にて記載しております。

- ( 1 ) 当ファンドの中間財務諸表は、「中間財務諸表等の用語、様式及び作成方法に関する規則」(昭和52年大蔵省令第38号)並びに同規則第38条の3及び第57条の2の規定により、「投資信託財産の計算に関する規則」(平成12年総理府令第133号)に基づいて作成しております。  
なお、中間財務諸表に記載している金額は、円単位で表示しております。
- ( 2 ) 当ファンドは、金融商品取引法第193条の2第1項の規定に基づき、第14期中間計算期間(2021年10月13日から2022年4月12日まで)の中間財務諸表について、EY新日本有限責任監査法人による中間監査を受けております。

## 【中間財務諸表】

## 【DIAM外国株式パッシブ・ファンド】

## (1) 【中間貸借対照表】

(単位：円)

	第13期 2021年10月12日現在	第14期中間計算期間末 2022年4月12日現在
<b>資産の部</b>		
流動資産		
コール・ローン	3,820,159,921	83,737,289
親投資信託受益証券	16,248,131,731	20,147,120,208
未収入金	-	2,475,000
流動資産合計	20,068,291,652	20,233,332,497
資産合計	20,068,291,652	20,233,332,497
<b>負債の部</b>		
流動負債		
未払解約金	3,781,905,945	49,261,993
未払受託者報酬	3,217,001	3,083,927
未払委託者報酬	34,315,234	32,895,637
その他未払費用	342,379	328,183
流動負債合計	3,819,780,559	85,569,740
負債合計	3,819,780,559	85,569,740
<b>純資産の部</b>		
元本等		
元本	2,744,599,161	3,092,793,071
剰余金		
中間剰余金又は中間欠損金( )	13,503,911,932	17,054,969,686
(分配準備積立金)	5,434,581,749	5,057,045,364
元本等合計	16,248,511,093	20,147,762,757
純資産合計	16,248,511,093	20,147,762,757
負債純資産合計	20,068,291,652	20,233,332,497



## (2)【中間損益及び剰余金計算書】

(単位:円)

	第13期中間計算期間 自 2020年10月13日 至 2021年4月12日	第14期中間計算期間 自 2021年10月13日 至 2022年4月12日
<b>営業収益</b>		
受取利息	24	86
有価証券売買等損益	3,579,185,884	1,881,804,477
<b>営業収益合計</b>	<b>3,579,185,908</b>	<b>1,881,804,563</b>
<b>営業費用</b>		
支払利息	19,364	7,964
受託者報酬	2,596,225	3,083,927
委託者報酬	33,812,669	32,895,637
その他費用	276,841	328,183
<b>営業費用合計</b>	<b>36,705,099</b>	<b>36,315,711</b>
<b>営業利益又は営業損失( )</b>	<b>3,542,480,809</b>	<b>1,845,488,852</b>
<b>経常利益又は経常損失( )</b>	<b>3,542,480,809</b>	<b>1,845,488,852</b>
<b>中間純利益又は中間純損失( )</b>	<b>3,542,480,809</b>	<b>1,845,488,852</b>
一部解約に伴う中間純利益金額の分配額又は一部解約に伴う中間純損失金額の分配額( )	297,148,031	97,558,733
<b>期首剰余金又は期首欠損金( )</b>	<b>12,671,068,638</b>	<b>13,503,911,932</b>
<b>剰余金増加額又は欠損金減少額</b>	<b>2,852,826,359</b>	<b>2,904,224,774</b>
中間一部解約に伴う剰余金増加額又は欠損金減少額	-	-
中間追加信託に伴う剰余金増加額又は欠損金減少額	2,852,826,359	2,904,224,774
<b>剰余金減少額又は欠損金増加額</b>	<b>3,790,886,778</b>	<b>1,101,097,139</b>
中間一部解約に伴う剰余金減少額又は欠損金増加額	3,790,886,778	1,101,097,139
中間追加信託に伴う剰余金減少額又は欠損金増加額	-	-
<b>分配金</b>	<b>-</b>	<b>-</b>
<b>中間剰余金又は中間欠損金( )</b>	<b>14,978,340,997</b>	<b>17,054,969,686</b>

## (3) 【中間注記表】

(重要な会計方針に係る事項に関する注記)

項目	第14期中間計算期間	
	自	至
	2021年10月13日	2022年4月12日
1. 有価証券の評価基準及び評価方法	親投資信託受益証券 移動平均法に基づき、原則として時価で評価しております。時価評価にあたっては、親投資信託受益証券の基準価額に基づいて評価しております。	

(中間貸借対照表に関する注記)

項目	第13期	第14期中間計算期間末
	2021年10月12日現在	2022年4月12日現在
1. 期首元本額	3,754,335,787円	2,744,599,161円
期中追加設定元本額	947,676,819円	570,870,399円
期中一部解約元本額	1,957,413,445円	222,676,489円
2. 受益権の総数	2,744,599,161口	3,092,793,071口

(中間損益及び剰余金計算書に関する注記)

該当事項はありません。

(金融商品に関する注記)

金融商品の時価等に関する事項

項目	第13期	第14期中間計算期間末
	2021年10月12日現在	2022年4月12日現在
1. 中間貸借対照表計上額、時価及びその差額	貸借対照表上の金融商品は原則としてすべて時価で評価しているため、貸借対照表計上額と時価との差額はありません。	中間貸借対照表上の金融商品は原則としてすべて時価で評価しているため、中間貸借対照表計上額と時価との差額はありません。
2. 時価の算定方法	(1)有価証券 「(重要な会計方針に係る事項に関する注記)」にて記載しております。 (2)デリバティブ取引 該当事項はありません。 (3)上記以外の金融商品 上記以外の金融商品(コール・ローン等の金銭債権及び金銭債務)は短期間で決済されるため、帳簿価額は時価と近似していることから、当該帳簿価額を時価としております。	同左
3. 金融商品の時価等に関する事項についての補足説明	金融商品の時価には、市場価格に基づく価額のほか、市場価格がない場合には合理的に算定された価額が含まれております。当該価額の算定においては一定の前提条件等を採用しているため、異なる前提条件等によった場合、当該価額が異なることもあります。	同左

(デリバティブ取引等に関する注記)

該当事項はありません。

(1口当たり情報に関する注記)

	第13期 2021年10月12日現在	第14期中間計算期間末 2022年4月12日現在
1口当たり純資産額 (1万口当たり純資産額)	5.9202円 (59,202円)	6.5144円 (65,144円)

(参考)

当ファンドは、「外国株式パッシブ・ファンド・マザーファンド」受益証券を主要投資対象としており、中間貸借対照表の資産の部に計上された「親投資信託受益証券」は、すべて同親投資信託の受益証券であります。

同親投資信託の状況は以下の通りであります。

なお、以下に記載した状況は監査の対象外となっております。

## 外国株式パッシブ・ファンド・マザーファンド

## 貸借対照表

(単位：円)

2022年4月12日現在

資産の部	
流動資産	
預金	4,759,759,547
コール・ローン	5,363,240,731
株式	711,829,729,331
投資信託受益証券	1,346,538,891
投資証券	16,866,705,256
派生商品評価勘定	154,324,720
未収入金	33,746,485
未収配当金	889,338,085
差入委託証拠金	4,745,051,239
流動資産合計	745,988,434,285
資産合計	
745,988,434,285	
負債の部	
流動負債	
派生商品評価勘定	213,510,462
未払解約金	148,824,000
流動負債合計	362,334,462
負債合計	
362,334,462	
純資産の部	
元本等	
元本	121,204,530,333
剰余金	
剰余金又は欠損金（ ）	624,421,569,490
元本等合計	745,626,099,823
純資産合計	745,626,099,823
負債純資産合計	745,988,434,285

## 注記表

(重要な会計方針に係る事項に関する注記)

項目	自 2021年10月13日 至 2022年4月12日
1. 有価証券の評価基準及び評価方法	<p>株式 移動平均法に基づき、原則として時価で評価しております。時価評価にあたっては、金融商品取引所等における最終相場（最終相場のないものについては、それに準ずる価額）、又は金融商品取引業者等から提示される気配相場に基づいて評価しております。</p> <p>投資信託受益証券 移動平均法に基づき、原則として時価で評価しております。時価評価にあたっては、金融商品取引所等における最終相場（最終相場のないものについては、それに準ずる価額）、又は金融商品取引業者等から提示される気配相場に基づいて評価しております。</p> <p>投資証券 移動平均法に基づき、原則として時価で評価しております。時価評価にあたっては、金融商品取引所等における最終相場（最終相場のないものについては、それに準ずる価額）、又は金融商品取引業者等から提示される気配相場に基づいて評価しております。</p>
2. デリバティブ等の評価基準及び評価方法	<p>先物取引 個別法に基づき、原則として時価で評価しております。時価評価にあたっては、原則として、計算日に知りうる直近の日の主たる金融商品取引所等の発表する清算値段又は最終相場によっております。</p> <p>為替予約取引 原則として、わが国における計算日の対顧客先物売買相場の仲値によって計算しております。</p>
3. 収益及び費用の計上基準	<p>受取配当金 原則として、配当落ち日において、確定配当金額又は予想配当金額を計上しております。</p>
4. その他財務諸表作成のための基本となる重要な事項	<p>外貨建取引等の処理基準 外貨建資産及び負債は、計算日の対顧客電信売買相場の仲値により円貨に換算するほか、「投資信託財産の計算に関する規則」（平成12年総理府令第133号）第60条及び同第61条にしたがって換算しております。</p>

(貸借対照表に関する注記)

項目	2022年4月12日現在
1. 本報告書における開示対象ファンドの期首における当該親投資信託の元本額	108,379,642,938円
同期中追加設定元本額	58,843,158,628円
同期中一部解約元本額	46,018,271,233円
元本の内訳	
ファンド名	
DIAM外国株式パッシブ・ファンド	3,274,995,970円
MITO ラップ型ファンド(安定型)	4,425,622円
MITO ラップ型ファンド(中立型)	15,897,546円
MITO ラップ型ファンド(積極型)	87,626,291円

グローバル8資産ラップファンド(安定型)	20,739,797円
グローバル8資産ラップファンド(中立型)	12,071,571円
グローバル8資産ラップファンド(積極型)	11,348,005円
たわらノーロード 先進国株式	30,849,753,969円
たわらノーロード 先進国株式<ラップ向け>	387,014,834円
たわらノーロード 先進国株式<為替ヘッジあり>	2,710,272,846円
たわらノーロード バランス(8資産均等型)	604,832,032円
たわらノーロード バランス(堅実型)	65,592,001円
たわらノーロード バランス(標準型)	554,218,035円
たわらノーロード バランス(積極型)	698,853,141円
たわらノーロード スマートグローバルバランス(保守型)	922,478円
たわらノーロード スマートグローバルバランス(安定型)	138,230,900円
たわらノーロード スマートグローバルバランス(安定成長型)	421,830,293円
たわらノーロード スマートグローバルバランス(成長型)	323,852,329円
たわらノーロード スマートグローバルバランス(積極型)	483,502,578円
たわらノーロード 最適化バランス(保守型)	1,447円
たわらノーロード 最適化バランス(安定型)	1,158,318円
たわらノーロード 最適化バランス(安定成長型)	19,553,036円
たわらノーロード 最適化バランス(成長型)	3,417,953円
たわらノーロード 最適化バランス(積極型)	10,748,552円
たわらノーロード 全世界株式	262,036,585円
DIAM外国株式インデックスファンド<DC年金>	51,972,005,842円
One DC 先進国株式インデックスファンド	2,353,658,897円
Oneグローバルバランス	2,630,985円
DIAMバランス・ファンド<DC年金>1安定型	154,485,867円
DIAMバランス・ファンド<DC年金>2安定・成長型	779,333,475円
DIAMバランス・ファンド<DC年金>3成長型	1,001,077,525円
DIAM DC バランス30インデックスファンド	94,918,018円
DIAM DC バランス50インデックスファンド	260,944,399円
DIAM DC バランス70インデックスファンド	243,821,529円
マネックス資産設計ファンド<隔月分配型>	17,816,057円
マネックス資産設計ファンド<育成型>	606,914,833円
マネックス資産設計ファンド エボリューション	123,370,292円
DIAM DC 8資産バランスファンド(新興国10)	168,619,253円
DIAM DC 8資産バランスファンド(新興国20)	168,723,784円
DIAM DC 8資産バランスファンド(新興国30)	306,043,035円
投資のソムリエ	6,000,870,379円
クルーズコントロール	86,797,562円
投資のソムリエ<DC年金>	364,969,273円
DIAM 8資産バランスファンドN<DC年金>	189,274,749円
4資産分散投資・ハイクラス<DC年金>	150,045,351円
投資のソムリエ<DC年金>リスク抑制型	242,751,652円
リスク抑制世界8資産バランスファンド	1,354,950,594円
ワールドアセットバランス(基本コース)	183,505,989円
ワールドアセットバランス(リスク抑制コース)	217,571,884円
投資のソムリエ(ターゲット・イヤー2045)	23,622,741円
投資のソムリエ(ターゲット・イヤー2055)	12,038,274円
リスク抑制世界8資産バランスファンド(DC)	1,661,103円
投資のソムリエ(ターゲット・イヤー2035)	34,701,801円
4資産分散投資・スタンダード<DC年金>	99,116,235円
リスクコントロール世界資産分散ファンド	298,356,006円
9資産分散投資・スタンダード<DC年金>	157,156,281円
投資のソムリエ(ターゲット・イヤー2040)	21,076,069円

投資のソムリエ(ターゲット・イヤー2050)	10,486,353円
投資のソムリエ(ターゲット・イヤー2060)	8,005,864円
4資産分散投資・ミドルクラス<DC年金>	31,935,086円
投資のソムリエ(ターゲット・イヤー2065)	924,244円
インカム重視マルチアセット運用ファンド2019-12(適格機関投資家限定)	1,080,114円
インカム重視マルチアセット運用ファンド2020-06(適格機関投資家限定)	1,203,616円
マルチアセット・インカム戦略ファンド20-08(適格機関投資家限定)	10,092,199円
インカム重視マルチアセット運用ファンド2020-09(適格機関投資家限定)	719,029円
インカム重視マルチアセット運用ファンド2021-03(適格機関投資家限定)	1,054,128円
インカム重視マルチアセット運用ファンド 2021-04(適格機関投資家限定)	126,341円
マルチアセット・インカム戦略ファンド(内外株式債券型・シグナルヘッジ付き)2021-06(適格機関投資家限定)	36,823,913円
インカム重視マルチアセット運用ファンド2021-09(適格機関投資家限定)	961,920円
MSCIコクサイ・インデックスファンド<為替ヘッジあり>(適格機関投資家限定)	954,472,732円
DIAM外国株式インデックスファンドVA(適格機関投資家専用)	63,301,290円
DIAM外国株式パッシブ私募ファンド(適格機関投資家向け)	1,190,732,214円
DIAM先進国株式パッシブファンド(適格機関投資家限定)	204,273,849円
外国株式パッシブ・ファンド2(適格機関投資家限定)	1,081,745,212円
投資のソムリエ・私募(適格機関投資家限定)	152,686,053円
DIAMワールドバランス25VA(適格機関投資家限定)	7,541,099円
インカム重視マルチアセット運用ファンド(適格機関投資家限定)	1,911,209円
リスクコントロール世界8資産バランスファンド(FOFs用)(適格機関投資家専用)	5,188,072円
しあわせの一步・私募(適格機関投資家限定)	19,406,215円
DIAMグローバル・バランスファンド25VA(適格機関投資家限定)	26,921,019円
DIAMグローバル・バランスファンド50VA(適格機関投資家限定)	51,469,533円
DIAM国際分散バランスファンド30VA(適格機関投資家限定)	2,499,178円
DIAM国際分散バランスファンド50VA(適格機関投資家限定)	20,569,218円
DIAM国内重視バランスファンド30VA(適格機関投資家限定)	1,429,943円
DIAM国内重視バランスファンド50VA(適格機関投資家限定)	429,241円
DIAM世界バランスファンド40VA(適格機関投資家限定)	3,621,072円
DIAM世界バランスファンド50VA(適格機関投資家限定)	23,109,494円
DIAMバランスファンド25VA(適格機関投資家限定)	182,864,194円
DIAMバランスファンド37.5VA(適格機関投資家限定)	279,503,926円
DIAMバランスファンド50VA(適格機関投資家限定)	922,614,593円
DIAMグローバル・アセット・バランスVA(適格機関投資家限定)	74,110,161円
DIAMグローバル・アセット・バランスVA2(適格機関投資家限定)	42,452,786円
DIAM アクサ グローバル バランスファンド30VA(適格機関投資家限定)	295,691,920円
DIAM世界アセットバランスファンドVA(適格機関投資家向け)	12,140,461円
DIAM世界バランスファンド55VA(適格機関投資家限定)	3,250,238円
DIAM世界アセットバランスファンド2VA(適格機関投資家限定)	115,421,592円

D I A M世界アセットバランスファンド40VA(適格機関投資家限定)	10,466,439円
D I A M世界アセットバランスファンド25VA(適格機関投資家限定)	37,237,613円
D I A M世界アセットバランスファンド3VA(適格機関投資家限定)	57,311,480円
D I A M世界アセットバランスファンド4VA(適格機関投資家限定)	115,881,575円
動的パッケージファンド<DC年金>	7,367,469円
コア資産形成ファンド	4,833,950円
MHAM外国株式インデックスファンド(ファンドラップ)	3,513,931,748円
MHAM外国株式インデックスファンド	138,726,646円
MHAM外国株式インデックスファンド<為替ヘッジあり>(ファンドラップ)	15,134,035円
MHAM動的パッケージファンド[適格機関投資家限定]	1,023,699,208円
MHAM外国株式パッシブファンド[適格機関投資家限定]	1,781,444,986円
計	121,204,530,333円
2. 受益権の総数	121,204,530,333口

## (金融商品に関する注記)

## 金融商品の時価等に関する事項

項目	2022年4月12日現在
1. 貸借対照表計上額、時価及びその差額	貸借対照表上の金融商品は原則としてすべて時価で評価しているため、貸借対照表計上額と時価との差額はありません。
2. 時価の算定方法	(1)有価証券 「(重要な会計方針に係る事項に関する注記)」にて記載しております。 (2)デリバティブ取引 「(デリバティブ取引等に関する注記)」にて記載しております。 (3)上記以外の金融商品 上記以外の金融商品(コール・ローン等の金銭債権及び金銭債務)は短期間で決済されるため、帳簿価額は時価と近似していることから、当該帳簿価額を時価としております。
3. 金融商品の時価等に関する事項についての補足説明	金融商品の時価には、市場価格に基づく価額のほか、市場価格がない場合には合理的に算定された価額が含まれております。当該価額の算定においては一定の前提条件等を採用しているため、異なる前提条件等によった場合、当該価額が異なることもあります。また、デリバティブ取引に関する契約額等は、あくまでもデリバティブ取引における名目的な契約額であり、当該金額自体がデリバティブ取引のリスクの大きさを示すものではありません。

## (デリバティブ取引等に関する注記)

## 通貨関連

種類	2022年4月12日現在			
	契約額等(円)	うち		評価損益(円)
		1年超		
市場取引以外の取引				
為替予約取引				
買建				
アメリカ・ドル	5,221,454,065	-	5,256,564,568	35,110,503
イギリス・ポンド	3,938,501,640	-	3,967,221,679	28,720,039
	141,930,102	-	142,894,400	964,298



オーストラリア・ドル	129,556,991	-	129,882,819	325,828
カナダ・ドル	275,298,254	-	276,131,758	833,504
ユーロ	736,167,078	-	740,433,912	4,266,834
合計	5,221,454,065	-	5,256,564,568	35,110,503

## (注) 時価の算定方法

## 為替予約取引

1. 計算日に対顧客先物売買相場の仲値が発表されている外貨については、以下のように評価しております。

計算日において為替予約の受渡日の対顧客先物売買相場の仲値が発表されている場合は、当該為替予約は当該仲値で評価しております。

計算日において為替予約の受渡日の対顧客先物売買相場の仲値が発表されていない場合は、以下の方法によっております。

・計算日に為替予約の受渡日を超える対顧客先物売買相場が発表されている場合には、発表されている先物相場のうち当該日に最も近い前後二つの先物相場の仲値をもとに計算しております。

・計算日に為替予約の受渡日を超える対顧客先物売買相場が発表されていない場合には、当該日に最も近い発表されている対顧客先物売買相場の仲値を用いております。

2. 計算日に対顧客先物売買相場の仲値が発表されていない外貨については、計算日の対顧客電信売買相場の仲値で評価しております。

3. 換算において円未満の端数は切捨てております。

上記取引で、ヘッジ会計が適用されているものはありません。

## 株式関連

種類	2022年4月12日現在			
	契約額等(円)	うち 1年超	時価(円)	評価損益(円)
市場取引 先物取引 買建	15,628,972,864	-	15,534,676,619	94,296,245
合計	15,628,972,864	-	15,534,676,619	94,296,245

## (注) 時価の算定方法

## 株価指数先物取引

1. 原則として計算日に知りうる直近の日の主たる取引所の発表する清算値段又は最終相場で評価しております。

2. 先物取引の残高表示は、契約額によっております。

3. 契約額等には手数料相当額を含んでおりません。

上記取引で、ヘッジ会計が適用されているものはありません。

## (1口当たり情報に関する注記)

	2022年4月12日現在	
1口当たり純資産額		6.1518円
(1万口当たり純資産額)		(61,518円)

## 2【ファンドの現況】

## 【純資産額計算書】

2022年4月28日現在

資産総額	19,562,659,105円
負債総額	23,935,791円
純資産総額( - )	19,538,723,314円
発行済数量	3,092,973,005口
1口当たり純資産額( / )	6.3171円

(参考)

外国株式パッシブ・ファンド・マザーファンド

2022年4月28日現在

資産総額	724,842,441,667円
負債総額	1,767,385,733円
純資産総額( - )	723,075,055,934円
発行済数量	121,189,732,491口
1口当たり純資産額( / )	5.9665円

## 第4【内国投資信託受益証券事務の概要】

### (1)受益証券の名義書換

該当事項はありません。

ファンドの受益権の帰属は、振替機関等の振替口座簿に記載または記録されることにより定まります。委託会社は、この信託の受益権を取り扱う振替機関が社振法の規定により主務大臣の指定を取り消された場合または当該指定が効力を失った場合であって、当該振替機関の振替業を承継する者が存在しない場合その他やむを得ない事情がある場合を除き、当該振替受益権を表示する受益証券を発行しません。

なお、受益者は、委託会社がやむを得ない事情等により受益証券を発行する場合を除き、無記名式受益証券から記名式受益証券への変更の請求、記名式受益証券から無記名式受益証券への変更の請求、受益証券の再発行の請求を行わないものとします。

### (2)受益者等名簿

該当事項はありません。

### (3)受益者に対する特典

該当事項はありません。

### (4)受益権の譲渡制限

譲渡制限はありません。

受益者は、その保有する受益権を譲渡する場合には、当該受益者の譲渡の対象とする受益権が記載または記録されている振替口座簿にかかる振替機関等に振替の申請をするものとします。

上記の申請のある場合には、上記の振替機関等は、当該譲渡にかかる譲渡人の保有する受益権の口数の減少および譲受人の保有する受益権の口数の増加につき、その備える振替口座簿に記載または記録するものとします。ただし、上記の振替機関等が振替先口座を開設したものでない場合には、譲受人の振替先口座を開設した他の振替機関等（当該他の振替機関等の上位機関を含みます。）に社振法の規定にしたがい、譲受人の振替先口座に受益権の口数の増加の記載または記録が行われるよう通知するものとします。

上記の振替について、委託会社は、当該受益者の譲渡の対象とする受益権が記載または記録されている振替口座簿にかかる振替機関等と譲受人の振替先口座を開設した振替機関等が異なる場合等において、委託会社が必要と認めるときまたはやむを得ない事情があると判断したときは、振替停止日や振替停止期間を設けることができます。

### (5)受益権の譲渡の対抗要件

受益権の譲渡は、振替口座簿への記載または記録によらなければ、委託会社および受託会社に対抗することができません。

### (6)受益権の再分割

委託会社は、社振法に定めるところにしたがい、受託会社と協議のうえ、一定日現在の受益権を均等に再分割できるものとします。

### (7)質権口記載又は記録の受益権の取り扱いについて

振替機関等の振替口座簿の質権口に記載または記録されている受益権にかかる収益分配金の支払い、一部解約の実行の請求の受付、一部解約金および償還金の支払い等については、約款の規定によるほか、民法その他の法令等にしたがって取り扱われます。

## 第三部【委託会社等の情報】

### 第1【委託会社等の概況】

#### 1【委託会社等の概況】

##### (1) 資本金の額（2022年4月28日現在）

資本金の額	20億円
発行する株式総数	100,000株 (普通株式 上限100,000株、A種種類株式 上限30,000株)
発行済株式総数	40,000株 (普通株式24,490株、A種種類株式15,510株)
種類株式の発行が可能	

直近5カ年の資本金の増減：該当事項はありません。

##### (2) 会社の機構（2022年4月28日現在）

###### 会社の意思決定機構

業務執行上重要な事項は、取締役会の決議をもって決定します。

取締役は株主総会で選任されます。取締役（監査等委員である取締役を除く。）の任期は、その選任後1年以内に終了する事業年度のうち最終のものに関する定時株主総会の終結の時までとし、任期の満了前に退任した取締役（監査等委員である取締役を除く。）の補欠として選任された取締役（監査等委員である取締役を除く。）の任期は、現任取締役（監査等委員である取締役を除く。）の任期の満了の時までとします。

また、監査等委員である取締役の任期は、その選任後2年以内に終了する事業年度のうち最終のものに関する定時株主総会の終結の時までとし、任期の満了前に退任した監査等委員である取締役の補欠として選任された監査等委員である取締役の任期は、退任した監査等委員である取締役の任期の満了の時までとします。

取締役会は、決議によって代表取締役を選定します。代表取締役は、会社を代表し、取締役会の決議にしたがい業務を執行します。

また、取締役会の決議によって、取締役社長を定めることができます。

取締役会は、法令に別段の定めがある場合を除き、原則として取締役社長が招集します。取締役会の議長は、原則として取締役社長があたります。

取締役会の決議は、法令に別段の定めがある場合を除き、議決に加わることができる取締役の過半数が出席し、出席取締役の過半数をもって行います。

###### 投資運用の意思決定機構

###### 1. 投資環境見直しおよび運用方針の策定

経済環境見直し、資産別市場見直し、資産配分方針および資産別運用方針は月次で開催する「投資環境会議」および「投資方針会議」にて協議、策定致します。これらの会議は運用本部長・副本部長、運用グループ長等で構成されます。

###### 2. 運用計画、売買計画の決定

各ファンドの運用は「投資環境会議」および「投資方針会議」における協議の内容を踏まえて、ファンド毎に個別に任命された運用担当者が行います。運用担当者は月次で運用計画書

を作成し、運用本部長の承認を受けます。運用担当者は承認を受けた運用計画に基づき、運用を行います。

## 2【事業の内容及び営業の概況】

「投資信託及び投資法人に関する法律」に定める投資信託委託会社である委託会社は、投資信託の設定を行うとともに「金融商品取引法」に定める金融商品取引業者としてその運用（投資運用業）ならびにその受益証券（受益権）の募集又は私募（第二種金融商品取引業）を行っています。また、「金融商品取引法」に定める投資助言・代理業を行っています。

2022年4月28日現在、委託会社の運用する投資信託は以下の通りです。（親投資信託を除く）

基本的性格	本数	純資産総額（単位：円）
追加型公社債投資信託	26	1,471,714,623,702
追加型株式投資信託	810	14,822,397,858,988
単位型公社債投資信託	27	53,750,145,946
単位型株式投資信託	220	1,232,854,578,168
合計	1,083	17,580,717,206,804

### 3【委託会社等の経理状況】

1. 委託会社であるアセットマネジメントOne株式会社（以下「委託会社」という。）の財務諸表は、「財務諸表等の用語、様式及び作成方法に関する規則」（昭和38年大蔵省令第59号）ならびに同規則第2条の規定に基づき、「金融商品取引業等に関する内閣府令」（平成19年8月6日内閣府令第52号）により作成しております。
2. 委託者の財務諸表及び中間財務諸表に掲記される科目その他の事項の金額については、従来、千円単位で記載しておりましたが、第37期事業年度の中間会計期間より百万円単位で記載することに変更いたしました。その結果、第36期事業年度の財務諸表の金額については千円未満の端数を、第37期事業年度の財務諸表及び中間財務諸表の金額については百万円未満の端数を切り捨てて記載しております。
3. 委託会社は、金融商品取引法第193条の2第1項の規定に基づき第37期事業年度（自2021年4月1日至2022年3月31日）の財務諸表について、EY新日本有限責任監査法人の監査を受けております。

## ( 1 ) 【貸借対照表】

( 単位：百万円 )

	第36期 ( 2021年3月31日現在 )	第37期 ( 2022年3月31日現在 )
( 資産の部 )		
流動資産		
現金・預金	36,734	31,421
金銭の信託	25,670	30,332
未収委託者報酬	16,804	17,567
未収運用受託報酬	5,814	4,348
未収投資助言報酬	317	309
未収収益	7	5
前払費用	724	1,167
その他	2,419	2,673
流動資産計	88,493	87,826
固定資産		
有形固定資産	1,119	1,268
建物	1 915	1 1,109
器具備品	1 202	1 158
建設仮勘定	0	-
無形固定資産	3,991	4,561
ソフトウェア	2,878	3,107
ソフトウェア仮勘定	1,109	1,449
電話加入権	3	3
投資その他の資産	11,153	10,153
投資有価証券	261	241
関係会社株式	5,299	5,349
長期差入保証金	1,324	1,102
繰延税金資産	3,676	3,092
その他	591	367
固定資産計	16,264	15,983
資産合計	104,757	103,810



(単位:百万円)

	第36期 (2021年3月31日現在)	第37期 (2022年3月31日現在)
(負債の部)		
流動負債		
預り金	3,730	1,445
未払金	7,337	7,616
未払収益分配金	0	0
未払償還金	9	9
未払手数料	6,889	7,430
その他未払金	437	175
未払費用	9,713	8,501
未払法人税等	4,199	2,683
未払消費税等	2,106	1,330
賞与引当金	1,789	1,933
役員賞与引当金	76	69
流動負債計	28,954	23,581
固定負債		
退職給付引当金	2,292	2,507
時効後支払損引当金	157	147
固定負債計	2,450	2,655
負債合計	31,404	26,236
(純資産の部)		
株主資本		
資本金	2,000	2,000
資本剰余金	19,552	19,552
資本準備金	2,428	2,428
その他資本剰余金	17,124	17,124
利益剰余金	51,800	56,020
利益準備金	123	123
その他利益剰余金	51,676	55,896
別途積立金	31,680	31,680
繰越利益剰余金	19,996	24,216
株主資本計	73,353	77,573
評価・換算差額等		
その他有価証券評価差額金	0	0
評価・換算差額等計	0	0
純資産合計	73,353	77,573
負債・純資産合計	104,757	103,810

## (2) 【損益計算書】

(単位：百万円)

	第36期 (自 2020年4月1日 至 2021年3月31日)		第37期 (自 2021年4月1日 至 2022年3月31日)	
	営業収益			
委託者報酬	89,905		108,563	
運用受託報酬	17,640		16,716	
投資助言報酬	1,103		1,587	
その他営業収益	781		12	
営業収益計		109,430		126,879
営業費用				
支払手数料	37,003		45,172	
広告宣伝費	424		391	
公告費	0		0	
調査費	30,794		36,488	
調査費	11,302		10,963	
委託調査費	19,491		25,525	
委託計算費	543		557	
営業雑経費	938		842	
通信費	46		35	
印刷費	680		606	
協会費	71		66	
諸会費	23		26	
支払販売手数料	116		106	
営業費用計		69,704		83,453
一般管理費				
給料	10,586		10,377	
役員報酬	163		168	
給料・手当	9,030		8,995	
賞与	1,392		1,213	
交際費	8		6	
寄付金	7		15	
旅費交通費	50		40	
租税公課	912		367	
不動産賃借料	1,499		1,674	
退職給付費用	524		495	
固定資産減価償却費	1,078		1,389	
福利厚生費	44		42	
修繕費	0		0	
賞与引当金繰入額	1,789		1,933	
役員賞与引当金繰入額	76		69	
機器リース料	0		0	
事務委託費	3,793		3,901	
事務用消耗品費	68		45	
器具備品費	0		0	
諸経費	152		217	
一般管理費計		20,594		20,578
営業利益		19,132		22,848

（単位：百万円）

	第36期 （自 2020年4月1日 至 2021年3月31日）		第37期 （自 2021年4月1日 至 2022年3月31日）	
営業外収益				
受取利息	27		13	
受取配当金	2		1	559
時効成立分配金・償還金	0		0	
為替差益	7		7	
金銭の信託運用益	1,229		-	
雑収入	13		19	
時効後支払損引当金戻入額	13		10	
営業外収益計		1,293		610
営業外費用				
投資信託償還損	0		-	
金銭の信託運用損	-		743	
早期割増退職金	48		20	
雑損失	0		-	
営業外費用計		48		764
経常利益		20,376		22,694
特別利益				
固定資産売却益	-		0	
特別利益計		-		0
特別損失				
固定資産除却損	1		5	
投資有価証券売却損	-		6	
ゴルフ会員権売却損	-		3	
オフィス再編費用	-		2	509
特別損失計		1		525
税引前当期純利益		20,375		22,169
法人税、住民税及び事業税		7,418		6,085
法人税等調整額		1,168		584
法人税等合計		6,249		6,669
当期純利益		14,125		15,499

## （ 3 ） 【株主資本等変動計算書】

第36期（自 2020年4月1日 至 2021年3月31日）

（単位：百万円）

	株主資本								株主資本 合計
	資本金	資本剰余金			利益剰余金			利益剰余金 合計	
		資本準備金	その他 資本剰余金	資本剰余金 合計	利益 準備金	その他利益剰余金			
						別途 積立金	繰越利益 剰余金		
当期首残高	2,000	2,428	17,124	19,552	123	31,680	17,871	49,674	71,227
当期変動額									
剰余金の配当							12,000	12,000	12,000
当期純利益							14,125	14,125	14,125
株主資本以外の 項目の当期変動 額(純額)									-
当期変動額合計	-	-	-	-	-	-	2,125	2,125	2,125
当期末残高	2,000	2,428	17,124	19,552	123	31,680	19,996	51,800	73,353

	評価・換算差額等		純資産 合計
	その他 有価証券 評価差額金	評価・換算 差額等合計	
当期首残高	0	0	71,227
当期変動額			
剰余金の配当			12,000
当期純利益			14,125
株主資本以外の 項目の当期変動 額(純額)	0	0	0
当期変動額合計	0	0	2,125
当期末残高	0	0	73,353

第37期(自 2021年4月1日 至 2022年3月31日)

(単位:百万円)

	株主資本								株主資本 合計
	資本金	資本剰余金			利益 準備金	その他利益剰余金		利益剰余金 合計	
		資本準備金	その他 資本剰余金	資本剰余金 合計		別途 積立金	繰越利益 剰余金		
当期首残高	2,000	2,428	17,124	19,552	123	31,680	19,996	51,800	73,353
当期変動額									
剰余金の配当							11,280	11,280	11,280
当期純利益							15,499	15,499	15,499
株主資本以外の 項目の当期変動 額(純額)									-
当期変動額合計	-	-	-	-	-	-	4,219	4,219	4,219
当期末残高	2,000	2,428	17,124	19,552	123	31,680	24,216	56,020	77,573

	評価・換算差額等		純資産 合計
	その他 有価証券 評価差額金	評価・換算 差額等合計	
当期首残高	0	0	73,353
当期変動額			
剰余金の配当			11,280
当期純利益			15,499
株主資本以外の 項目の当期変動 額(純額)	0	0	0
当期変動額合計	0	0	4,219
当期末残高	0	0	77,573

## 重要な会計方針

1. 有価証券の評価基準及び評価方法	<p>(1) 子会社株式及び関連会社株式 移動平均法による原価法</p> <p>(2) その他有価証券 市場価格のない株式等以外のもの 決算日の市場価格等に基づく時価法 (評価差額は全部純資産直入法により処理し、売却原価は移動平均法により算定) 市場価格のない株式等 移動平均法による原価法</p>
2. 金銭の信託の評価基準及び評価方法	時価法
3. 固定資産の減価償却の方法	<p>(1) 有形固定資産 定率法を採用しております。ただし、2016年4月1日以降に取得した建物附属設備については、定額法を採用しております。 なお、主な耐用年数は次のとおりであります。 建物 ... 8～18年 器具備品 ... 2～20年</p> <p>(2) 無形固定資産 定額法を採用しております。 なお、自社利用のソフトウェアについては、社内における利用可能期間（5年）に基づく定額法を採用しております。</p>
4. 外貨建の資産及び負債の本邦通貨への換算基準	外貨建金銭債権債務は、期末日の直物等為替相場により円貨に換算し、換算差額は損益として処理しております。
5. 引当金の計上基準	<p>(1) 賞与引当金 従業員に対して支給する賞与の支出に充てるため、将来の支給見込額に基づき当事業年度に見合う分を計上しております。</p> <p>(2) 役員賞与引当金 役員に対して支給する賞与の支出に充てるため、将来の支給見込額に基づき当事業年度に見合う分を計上しております。</p> <p>(3) 退職給付引当金 従業員の退職給付に備えるため、退職一時金制度について、当事業年度末における退職給付債務の見込額に基づき計上しております。 退職給付見込額の期間帰属方法 退職給付債務の算定にあたり、退職給付見込額を当事業年度末までの期間に帰属させる方法については、給付算定式基準によっております。 数理計算上の差異及び過去勤務費用の費用処理方法 過去勤務費用については、その発生時の従業員の平均残存勤務期間内の一定の年数（5年）による定額法により按分した額を費用処理しております。 数理計算上の差異については、各事業年度の発生時の従業員の平均残存勤務期間内の一定の年数（5年または10年）による定額法により按分した額を、それぞれ発生の翌事業年度から費用処理しております。</p> <p>(4) 時効後支払損引当金 時効成立のため利益計上した収益分配金及び償還金について、受益者からの今後の支払請求に備えるため、過去の支払実績に基づく将来の支払見込額を計上しております。</p>

6. 収益及び費用の計上基準	<p>当社は、資産運用サービスから委託者報酬、運用受託報酬及び投資助言報酬を稼得しております。これらには成功報酬が含まれる場合があります。</p> <p>(1) 委託者報酬 委託者報酬は、投資信託の信託約款に基づき、日々の純資産総額に対する一定割合として認識され、確定した報酬を投資信託によって主に年1回又は2回受取ります。当該報酬は期間の経過とともに履行義務が充足されるという前提に基づき、投資信託の運用期間にわたり収益として認識しております。</p> <p>(2) 運用受託報酬 運用受託報酬は、投資顧問契約で定められた報酬に基づき、確定した報酬を顧問口座によって主に年1回又は2回受取ります。当該報酬は期間の経過とともに履行義務が充足されるという前提に基づき、顧問口座の運用期間にわたり収益として認識しております。</p> <p>(3) 投資助言報酬 投資助言報酬は、投資助言契約で定められた報酬に基づき、確定した報酬を顧問口座によって主に年1回又は4回受取ります。当該報酬は期間の経過とともに履行義務が充足されるという前提に基づき、顧問口座の運用期間にわたり収益として認識しております。</p> <p>(4) 成功報酬 成功報酬は、対象となる投資信託または顧問口座の特定のベンチマークまたはその他のパフォーマンス目標を上回る超過運用益に対する一定割合として認識されます。当該報酬は成功報酬を受領する権利が確定した時点で収益として認識しております。</p>
7. 消費税等の会計処理	消費税及び地方消費税の会計処理は税抜き方式によっております。

## (会計上の見積りの変更)

## 第37期

(自 2021年4月1日 至 2022年3月31日)

当社は、当事業年度において、新しい働き方を踏まえたオフィスレイアウトの見直しを決定しました。これに伴い、当事業年度において、本社オフィスに係る内部造作物等の有形固定資産の見積耐用年数の見直しを行い、将来にわたり変更しております。また、本社オフィスの不動産賃借契約に伴う原状回復義務として認識していた資産除去債務について、退去時に必要とされる原状回復費用及び使用見込期間の見積の変更を行っております。これにより、従来の方法と比べて、当事業年度の営業利益、経常利益及び税引前当期純利益はそれぞれ334百万円減少しております。

## (会計方針の変更)

## 1. 収益認識に関する会計基準等の適用

「収益認識に関する会計基準」(企業会計基準第29号 2020年3月31日。以下「収益認識会計基準」という。)等を当会計期間の期首から適用し、約束した財又はサービスの支配が顧客に移転した時点で、当該財又はサービスと交換に受け取ると見込まれる金額で収益を認識することといたしました。当該会計方針の変更による影響はありません。

## 2. 時価の算定に関する会計基準等の適用

「時価の算定に関する会計基準」(企業会計基準第30号 2019年7月4日。以下「時価算定会計基準」という。)等を当会計期間の期首から適用し、時価算定会計基準第19項及び「金融商品に関する会計基準」(企業会計基準第10号 2019年7月4日)第44-2項に定める経過的な取扱いに従って、時価算定会計基準等が定める新たな会計方針を、将来にわたって適用することといたしました。当該会計方針の変更による影響はありません。

また、「金融商品関係」注記において、金融商品の時価のレベルごとの内訳等に関する事項等の注記を行うことといたしました。

## (未適用の会計基準等)

・「時価の算定に関する会計基準の適用指針」(会計基準適用指針第31号 2021年6月17日)

## (1) 概要

投資信託の時価の算定及び注記に関する取扱い並びに貸借対照表に持分法相当額を純額で計上する組合等への出資の時価の注記に関する取扱いが定められました。

## (2) 適用予定日

当社は、当該会計基準等を2022年4月1日に開始する事業年度の期首から適用する予定であります。

## (3) 当該会計基準等の適用による影響

当該会計基準等の適用による影響は、評価中であります。



**注記事項**

（貸借対照表関係）

## 1. 有形固定資産の減価償却累計額

（百万円）

	第36期 （2021年3月31日現在）	第37期 （2022年3月31日現在）
建物	407	415
器具備品	978	966

（損益計算書関係）

## 1. 各科目に含まれている関係会社に対する営業外収益は、次のとおりであります。

（百万円）

	第36期 （自 2020年4月 1日 至 2021年3月31日）	第37期 （自 2021年4月 1日 至 2022年3月31日）
受取配当金	-	543

## 2. オフィス再編費用

オフィス再編費用は、主に本社オフィスレイアウトの見直しによるものです。

（株主資本等変動計算書関係）

第36期（自 2020年4月1日 至 2021年3月31日）

## 1. 発行済株式の種類及び総数に関する事項

発行済株式の種類	当事業年度期首 株式数（株）	当事業年度 増加株式数（株）	当事業年度 減少株式数（株）	当事業年度末 株式数（株）
普通株式	24,490	-	-	24,490
A種種類株式	15,510	-	-	15,510
合計	40,000	-	-	40,000

## 2. 配当に関する事項

## (1) 配当金支払額

決議	株式の 種類	配当金の総額 （百万円）	1株当たり配 当額（円）	基準日	効力発生日
2020年6月17日 定時株主総会	普通株式	12,000	300,000	2020年3月31日	2020年6月18日
	A種種類 株式				

## (2) 基準日が当事業年度に属する配当のうち、配当の効力発生日が翌事業年度となるもの

決議	株式の 種類	配当の 原資	配当金の総額 （百万円）	1株当たり配 当額（円）	基準日	効力発生日
2021年6月16日 定時株主総会	普通 株式	利益 剰余金	11,280	282,000	2021年3月31日	2021年6月17日
	A種種 類株式					

## 第37期(自 2021年4月1日 至 2022年3月31日)

## 1. 発行済株式の種類及び総数に関する事項

発行済株式の種類	当事業年度期首 株式数(株)	当事業年度 増加株式数(株)	当事業年度 減少株式数(株)	当事業年度末 株式数(株)
普通株式	24,490	-	-	24,490
A種種類株式	15,510	-	-	15,510
合計	40,000	-	-	40,000

## 2. 配当に関する事項

## (1) 配当金支払額

決議	株式の 種類	配当金の総額 (百万円)	1株当たり配 当額(円)	基準日	効力発生日
2021年6月16日 定時株主総会	普通株式	11,280	282,000	2021年3月31日	2021年6月17日
	A種種類 株式				

(2) 基準日が当事業年度に属する配当のうち、配当の効力発生日が翌事業年度となるもの  
2022年6月16日開催予定の定時株主総会において、以下のとおり決議を予定しております。

決議	株式の 種類	配当の 原資	配当金の総額 (百万円)	1株当たり配 当額(円)	基準日	効力発生日
2022年6月16日 定時株主総会	普通 株式	利益 剰余金	12,360	309,000	2022年3月31日	2022年6月17日
	A種種 類株式					

（金融商品関係）

1. 金融商品の状況に関する事項

（1）金融商品に対する取組方針

当社は、投資運用業を営んでおります。資金運用については、短期的な預金等に限定してあります。

当社が運用を行う投資信託の商品性を適正に維持するため、当該投資信託を特定金外信託を通じて、または直接保有しております。なお、特定金外信託を通じて行っているデリバティブ取引は後述するリスクを低減する目的で行っております。当該デリバティブ取引は、実需の範囲内でのみ利用することとしており、投機的な取引は行わない方針であります。

（2）金融商品の内容及びそのリスク

金銭の信託の主な内容は、当社運用ファンドの安定運用を主な目的として資金投入した投資信託及びデリバティブ取引であります。金銭の信託に含まれる投資信託は為替及び市場価格の変動リスクに晒されておりますが、デリバティブ取引（為替予約取引、株価指数先物取引及び債券先物取引）を利用して一部リスクを低減しております。

営業債権である未収委託者報酬及び未収運用受託報酬は、相手先の信用リスクに晒されてあります。

投資有価証券は、主にその他有価証券（投資信託）、業務上の関係を有する企業の株式であり、発行体の信用リスクや市場価格の変動リスクに晒されてあります。

営業債務である未払手数料は、1年以内の支払期日であります。

（3）金融商品に係るリスク管理体制

信用リスク（取引先の契約不履行等に係るリスク）の管理

預金の預入先については、余資運用規程に従い、格付けの高い預入先に限定することにより、リスクの軽減を図っております。

営業債権の相手先の信用リスクに関しては、当社の信用リスク管理の基本方針に従い、取引先ごとの期日管理及び残高管理を行うとともに、主な相手先の信用状況を把握する体制としております。

投資有価証券の発行体の信用リスクに関しては、信用情報や時価の把握を定期的に行うことで管理しております。

市場リスク（為替や金利等の変動リスク）の管理

組織規程における分掌業務の定めに基づき、リスク管理担当所管にて、取引残高、損益及びリスク量等の実績管理を行い、定期的に社内委員会での報告を実施しております。

資金調達に係る流動性リスク（支払期日に支払いを実行できなくなるリスク）の管理

取引実行担当所管からの報告に基づき、資金管理担当所管が資金繰りを確認するとともに、十分な手許流動性を維持することなどにより、流動性リスクを管理しております。

（4）金融商品の時価等に関する事項についての補足説明

金融商品の時価には、市場価格に基づく価額のほか、市場価格がない場合には合理的に算定された価額が含まれております。当該価額の算定においては変動要因を織り込んでいるため、異なる前提条件等を採用することにより、当該価額が変動することがあります。

## 2. 金融商品の時価等に関する事項

貸借対照表計上額、時価及びこれらの差額については、次のとおりであります。

## 第36期(2021年3月31日現在)

	貸借対照表計上額 (百万円)	時価 (百万円)	差額 (百万円)
(1) 金銭の信託	25,670	25,670	-
(2) 投資有価証券 其他有価証券	1	1	-
資産計	25,672	25,672	-

## 第37期(2022年3月31日現在)

	貸借対照表計上額 (百万円)	時価 (百万円)	差額 (百万円)
(1) 金銭の信託	30,332	30,332	-
(2) 投資有価証券 其他有価証券	1	1	-
資産計	30,334	30,334	-

(注1) 現金・預金、未収委託者報酬、未収運用受託報酬及び未払手数料は、短期間で決済されるため時価が帳簿価額に近似するものであることから、注記を省略しております。

(注2) 金銭債権及び満期のある有価証券の決算日後の償還予定額

## 第36期(2021年3月31日現在)

	1年以内 (百万円)	1年超5年以内 (百万円)	5年超10年以内 (百万円)	10年超 (百万円)
(1) 現金・預金	36,734	-	-	-
(2) 金銭の信託	25,670	-	-	-
(3) 未収委託者報酬	16,804	-	-	-
(4) 未収運用受託報酬	5,814	-	-	-
(5) 投資有価証券 其他有価証券(投資信託)	-	1	-	-
合計	85,024	1	-	-

## 第37期(2022年3月31日現在)

	1年以内 (百万円)	1年超5年以内 (百万円)	5年超10年以内 (百万円)	10年超 (百万円)
(1) 現金・預金	31,421	-	-	-
(2) 金銭の信託	30,332	-	-	-
(3) 未収委託者報酬	17,567	-	-	-
(4) 未収運用受託報酬	4,348	-	-	-
(5) 投資有価証券 其他有価証券(投資信託)	-	1	-	-
合計	83,670	1	-	-

### 3. 金融商品の時価のレベルごとの内訳等に関する事項

金融商品の時価を、時価の算定に係るインプットの観察可能性及び重要性に応じて、以下の3つのレベルに分類しております。

レベル1の時価：観察可能な時価の算定に係るインプットのうち、活発な市場において形成される当該時価の算定の対象となる資産又は負債に関する相場価格により算定した時価

レベル2の時価：観察可能な時価の算定に係るインプットのうち、レベル1のインプット以外の時価の算定に係るインプットを用いて算定した時価

レベル3の時価：観察できない時価の算定に係るインプットを使用して算定した時価

時価の算定に重要な影響を与えるインプットを複数使用している場合には、それらのインプットがそれぞれ属するレベルのうち、時価の算定における優先順位が最も低いレベルに時価を分類しております。

時価で貸借対照表に計上している金融商品

区分	時価（百万円）			
	レベル1	レベル2	レベル3	合計
(1) 金銭の信託	-	6,932	-	6,932
(2) 投資有価証券	-	-	-	-
その他有価証券	-	-	-	-
資産計	-	6,932	-	6,932

「時価の算定に関する会計基準の適用指針」（企業会計基準適用指針第31号 2019年7月4日）第26項に従い、経過措置を適用した投資信託は上表には含めておりません。貸借対照表における当該投資信託の金額は、金銭の信託23,399百万円、投資有価証券1百万円となります。

（注1）時価の算定に用いた評価技法及び時価の算定に係るインプットの説明

#### 金銭の信託

信託財産は、主として投資信託、デリバティブ取引、その他の資産（コールローン・委託証拠金等）で構成されております。

信託財産を構成する金融商品の時価について、投資信託は基準価額、デリバティブ取引は、取引相手先金融機関より提示された価格によっております。また、その他の資産については短期間で決済されるため、時価は帳簿価額とほぼ等しいことから、当該帳簿価額によっております。

（注2）市場価格のない株式等の貸借対照表計上額は次の通りであります。

これらについては、「金融商品の時価等の開示に関する適用指針」（企業会計基準適用指針第19号 2020年3月31日）第5項に従い、2. 金融商品の時価等に関する事項及び3. 金融商品の時価のレベルごとの内訳等に関する事項で開示している表中には含めておりません。

（百万円）

	第36期 （2021年3月31日現在）	第37期 （2022年3月31日現在）
投資有価証券（その他有価証券）		
非上場株式	259	239
関係会社株式		
非上場株式	5,299	5,349

## (有価証券関係)

## 1. 子会社株式及び関連会社株式

子会社株式(第36期の貸借対照表計上額5,299百万円、第37期の貸借対照表計上額5,349百万円)については市場価格がないことから、貸借対照表日における時価及び貸借対照表計上額と当該時価との差額の記載は省略しております。

## 2. その他有価証券

第36期(2021年3月31日現在)

(百万円)

区分	貸借対照表日における 貸借対照表計上額	取得原価	差額
貸借対照表計上額が 取得原価を超えるもの			
株式	-	-	-
投資信託	-	-	-
小計	-	-	-
貸借対照表計上額が 取得原価を超えないもの			
株式	-	-	-
投資信託	1	2	0
小計	1	2	0
合計	1	2	0

(注) 非上場株式(貸借対照表計上額259百万円)については、市場価格がないことから、上表に含めておりません。

第37期(2022年3月31日現在)

(百万円)

区分	貸借対照表日における 貸借対照表計上額	取得原価	差額
貸借対照表計上額が 取得原価を超えるもの			
株式	-	-	-
投資信託	-	-	-
小計	-	-	-
貸借対照表計上額が 取得原価を超えないもの			
株式	-	-	-
投資信託	1	2	0
小計	1	2	0
合計	1	2	0

(注) 非上場株式(貸借対照表計上額239百万円)については、市場価格がないことから、上表に含めておりません。

## 3. 事業年度中に売却したその他有価証券

## 第36期（自 2020年4月1日 至 2021年3月31日）

区分	売却額 (百万円)	売却益の合計額 (百万円)	売却損の合計額 (百万円)
投資信託	0	-	0

（注）投資信託の「売却額」、「売却益の合計額」及び「売却損の合計額」は、償還によるものであります。

## 第37期（自 2021年4月1日 至 2022年3月31日）

区分	売却額 (百万円)	売却益の合計額 (百万円)	売却損の合計額 (百万円)
株式	13	-	6

## （退職給付関係）

## 1. 採用している退職給付制度の概要

当社は、確定給付型の制度として退職一時金制度（非積立型制度であります）を採用しております。確定拠出型の制度としては確定拠出年金制度を採用しております。

## 2. 確定給付制度

## (1) 退職給付債務の期首残高と期末残高の調整表

(百万円)

	第36期 (自 2020年4月1日 至 2021年3月31日)	第37期 (自 2021年4月1日 至 2022年3月31日)
退職給付債務の期首残高	2,422	2,479
勤務費用	303	295
利息費用	2	2
数理計算上の差異の発生額	4	14
退職給付の支払額	245	185
過去勤務費用の発生額	1	-
その他	1	-
退職給付債務の期末残高	2,479	2,576

## (2) 退職給付債務の期末残高と貸借対照表に計上された退職給付引当金の調整表

(百万円)

	第36期 (2021年3月31日現在)	第37期 (2022年3月31日現在)
非積立型制度の退職給付債務	2,479	2,576
未積立退職給付債務	2,479	2,576
未認識数理計算上の差異	84	35
未認識過去勤務費用	102	33
貸借対照表に計上された負債と資産の純額	2,292	2,507
退職給付引当金	2,292	2,507
貸借対照表に計上された負債と資産の純額	2,292	2,507

## (3) 退職給付費用及びその内訳項目の金額

(百万円)

	第36期 (自 2020年4月1日 至 2021年3月31日)	第37期 (自 2021年4月1日 至 2022年3月31日)
勤務費用	303	295
利息費用	2	2
数理計算上の差異の費用処理額	41	34
過去勤務費用の費用処理額	69	69
その他	7	3
確定給付制度に係る退職給付費用	409	398

(注) 上記退職給付費用以外に早期割増退職金として、前事業年度において48百万円、当事業年度において20百万円を営業外費用に計上しております。

## (4) 数理計算上の計算基礎に関する事項

## 主要な数理計算上の計算基礎

	第36期 (2021年3月31日現在)	第37期 (2022年3月31日現在)
割引率	0.09%	0.09%
予想昇給率	1.00% ~ 3.76%	1.00% ~ 3.76%

## 3. 確定拠出制度

当社の確定拠出制度への要拠出額は、前事業年度100百万円、当事業年度97百万円であります。



## (税効果会計関係)

## 1. 繰延税金資産及び繰延税金負債の発生の主な原因別の内訳

	第36期	第37期
	(2021年3月31日現在)	(2022年3月31日現在)
	(百万円)	(百万円)
繰延税金資産		
未払事業税	260	156
未払事業所税	10	10
賞与引当金	547	592
未払法定福利費	92	92
運用受託報酬	1,410	845
資産除去債務	18	13
減価償却超過額(一括償却資産)	25	12
減価償却超過額	51	58
繰延資産償却超過額(税法上)	301	292
退職給付引当金	701	767
時効後支払損引当金	48	45
ゴルフ会員権評価損	7	7
関係会社株式評価損	166	166
投資有価証券評価損	28	28
その他	3	2
その他有価証券評価差額金	0	0
繰延税金資産小計	3,676	3,092
評価性引当額	-	-
繰延税金資産合計	3,676	3,092
繰延税金負債		
その他有価証券評価差額金	-	-
繰延税金負債合計	-	-
繰延税金資産の純額	3,676	3,092

2. 法定実効税率と税効果会計適用後の法人税等の負担率との差異の原因となった主要な項目別の内訳  
 法定実効税率と税効果会計適用後の法人税等の負担率との間の差異が法定実効税率の100分の5以下であるため、注記を省略しております。

## （企業結合等関係）

当社（以下「AMOne」という）は、2016年7月13日付で締結した、DIAMアセットマネジメント株式会社（以下「DIAM」という）、みずほ投信投資顧問株式会社（以下「MHAM」という）、みずほ信託銀行株式会社（以下「TB」という）及び新光投信株式会社（以下「新光投信」という）（以下総称して「統合4社」という）間の「統合契約書」に基づき、2016年10月1日付で統合いたしました。

## 1. 結合当事企業

結合当事企業	DIAM	MHAM	TB	新光投信
事業の内容	投資運用業務、投資助言・代理業務	投資運用業務、投資助言・代理業務	信託業務、銀行業務、投資運用業務	投資運用業務、投資助言・代理業務

## 2. 企業結合日

2016年10月1日

## 3. 企業結合の方法

MHAMを吸収合併存続会社、新光投信を吸収合併消滅会社とする吸収合併、TBを吸収分割会社、吸収合併後のMHAMを吸収分割承継会社とし、同社がTB資産運用部門に係る権利義務を承継する吸収分割、DIAMを吸収合併存続会社、MHAMを吸収合併消滅会社とする吸収合併の順に実施しております。

## 4. 結合後企業の名称

アセットマネジメントOne株式会社

## 5. 企業結合の主な目的

当社は、株式会社みずほフィナンシャルグループ（以下「MHFG」という）及び第一生命ホールディングス株式会社（以下「第一生命」という）の資産運用ビジネス強化・発展に対する強力なコミットメントのもと、統合4社が長年にわたって培ってきた資産運用に係わる英知を結集し、MHFGと第一生命両社グループとの連携も最大限活用して、お客さまに最高水準のソリューションを提供するグローバルな運用会社としての飛躍を目指してまいります。

## 6. 合併比率

「3. 企業結合の方法」の吸収合併における合併比率は以下の通りであります。

会社名	DIAM (存続会社)	MHAM (消滅会社)
合併比率(*)	1	0.0154

(\*) 普通株式と種類株式を合算して算定しております。

## 7. 交付した株式数

「3. 企業結合の方法」の吸収合併において、DIAMは、MHAMの親会社であるMHFGに対して、その所有するMHAMの普通株式103万8,408株につき、DIAMの普通株式490株及び議決権を有しないIA種類株式15,510株を交付しました。

## 8. 経済的持分比率（議決権比率）

MHFGが企業結合直前に所有していた当社に対する経済的持分比率 50.00%

MHFGが企業結合日に追加取得した当社に対する経済的持分比率 20.00%

MHFGの追加取得後の当社に対する経済的持分比率 70.00%

なお、MHFGが所有する議決権比率については50.00%から51.00%に異動しております。

## 9. 取得企業を決定するに至った主な根拠

「3. 企業結合の方法」の吸収合併において、法的に消滅会社となるMHAMの親会社であるMHFGが、結合後企業の議決権の過半数を保有することになるため、企業結合の会計上はMHAMが取得企業に該当し、DIAMが被取得企業となるものです。

## 10. 会計処理

「企業結合に関する会計基準」（企業結合会計基準第21号 平成25年9月13日公表分）及び「企業結合会計基準及び事業分離等会計基準に関する適用指針」（企業会計基準適用指針第10号 平成25年9月13日公表分）に基づき、「3. 企業結合の方法」の吸収合併及びの吸収分割については共通支配下の取引として処理し、の吸収合併については逆取得として処理しております。

## 11. 被取得企業に対してパーチェス法を適用した場合に関する事項

## (1) 被取得企業の取得原価及びその内訳

取得の対価	MHAMの普通株式	144,212百万円
取得原価		144,212百万円

## (2) 発生したのれんの金額、発生原因、償却方法及び償却期間

a. 発生したのれん	金額	76,224百万円
b. 発生原因		被取得企業から受け入れた資産及び引き受けた負債の純額と取得原価との差額によります。
c. のれんの償却方法及び償却期間		20年間の均等償却

## (3) 企業結合日に受け入れた資産及び引き受けた負債の額並びにその主な内訳

a. 資産の額	資産合計	40,451百万円
	うち現金・預金	11,605百万円
	うち金銭の信託	11,792百万円
b. 負債の額	負債合計	9,256百万円
	うち未払手数料及び未払費用	4,539百万円

(注) 顧客関連資産に配分された金額及びそれに係る繰延税金負債は、資産の額及び負債の額には含まれておりません。

## (4) のれん以外の無形固定資産に配分された金額及び主要な種類別の内訳並びに全体及び主要な種類別の加重平均償却期間

a. 無形固定資産に配分された金額	53,030百万円
b. 主要な種類別の内訳	
顧客関連資産	53,030百万円
c. 全体及び主要な種類別の加重平均償却期間	
顧客関連資産	16.9年

## 12. 被取得企業に対してパーチェス法を適用した場合の差額

## (1) 貸借対照表項目

	第36期 (2021年3月31日現在)	第37期 (2022年3月31日現在)
流動資産	- 百万円	- 百万円
固定資産	84,609百万円	76,763百万円
資産合計	84,609百万円	76,763百万円
流動負債	- 百万円	- 百万円
固定負債	5,570百万円	4,740百万円
負債合計	5,570百万円	4,740百万円
純資産	79,038百万円	72,022百万円

(注) 固定資産及び資産合計には、のれん及び顧客関連資産の金額が含まれております。

のれん	59,074百万円	55,263百万円
顧客関連資産	29,793百万円	25,175百万円

## (2) 損益計算書項目

	第36期 (自 2020年4月1日 至 2021年3月31日)	第37期 (自 2021年4月1日 至 2022年3月31日)
営業収益	- 百万円	- 百万円
営業利益	8,823百万円	8,429百万円
経常利益	8,823百万円	8,429百万円
税引前当期純利益	8,823百万円	8,429百万円
当期純利益	7,288百万円	7,015百万円
1株当たり当期純利益	182,220円85銭	175,380円68銭
(注) 営業利益には、のれん及び顧客関連資産の償却額が含まれております。		
のれんの償却額	3,811百万円	3,811百万円
顧客関連資産の償却額	5,016百万円	4,618百万円

（資産除去債務関係）

当社は建物所有者との間で不動産賃貸借契約を締結しており、賃借期間終了時に原状回復する義務を有しているため、契約及び法令上の資産除去債務を認識しております。

なお、当該賃貸借契約に関連する長期差入保証金（敷金）が計上されているため、資産除去債務の負債計上に代えて、当該敷金の回収が最終的に見込めないと認められる金額を合理的に見積り、そのうち当期の負担に属する金額を費用計上し、直接減額しております。

（収益認識関係）

1. 収益の分解情報

当事業年度の収益の構成は次の通りです。

	第37期 （自 2021年4月1日 至 2022年3月31日）
委託者報酬	108,259百万円
運用受託報酬	14,425百万円
投資助言報酬	1,587百万円
成功報酬（注）	2,594百万円
その他営業収益	12百万円
合計	126,879百万円

（注）成功報酬は、損益計算書において委託者報酬及び運用受託報酬に含めて表示しております。

2. 収益を理解するための基礎となる情報

収益を理解するための基礎となる情報は「重要な会計方針 6. 収益及び費用の計上基準」に記載の通りであります。

（セグメント情報等）

1. セグメント情報

当社は、資産運用業の単一セグメントであるため、記載を省略しております。

2. 関連情報

第36期（自 2020年4月1日 至 2021年3月31日）及び第37期（自 2021年4月1日 至 2022年3月31日）

（1）サービスごとの情報

サービス区分の決定方法は、損益計算書の営業収益の区分と同一であることから、サービスごとの営業収益の記載を省略しております。

（2）地域ごとの情報

営業収益

本邦の外部顧客に対する営業収益に区分した金額が損益計算書の営業収益の90%を超えるため、記載を省略しております。

有形固定資産

本邦に所在している有形固定資産の金額が貸借対照表の有形固定資産の金額の90%を超えるため、記載を省略しております。

（3）主要な顧客ごとの情報

特定の顧客に対する営業収益で損益計算書の営業収益の10%以上を占める相手先がないため、記載を省略しております。

## ( 関連当事者情報 )

## 1. 関連当事者との取引

## (1) 親会社及び法人主要株主等

第36期(自 2020年4月1日 至 2021年3月31日)

該当はありません。

第37期(自 2021年4月1日 至 2022年3月31日)

該当はありません。

## (2) 子会社及び関連会社等

第36期(自 2020年4月1日 至 2021年3月31日)

該当はありません。

第37期(自 2021年4月1日 至 2022年3月31日)

該当はありません。

## (3) 兄弟会社等

第36期(自 2020年4月1日 至 2021年3月31日)

属性	会社等の名称	住所	資本金 又は 出資金	事業の 内容又 は職業	議決権 等の所 有(被 所有) 割合	関係内容		取引の内容	取引金額 (百万円)	科目	期末残高 (百万円)
						役員の 兼任等	事業上 の関係				
親会社 の子会社	株式会社 みずほ銀行	東京都 千代田 区	14,040 億円	銀行業	-	-	当社設定 投資信託 の販売	投資信託の 販売代行手 数料	6,435	未払 手数料	1,457
	みずほ証 券株式会 社	東京都 千代田 区	1,251 億円	証券業	-	-	当社設定 投資信託 の販売	投資信託の 販売代行手 数料	12,767	未払 手数料	2,524

第37期(自 2021年4月1日 至 2022年3月31日)

属性	会社等の名称	住所	資本金 又は 出資金	事業の 内容又 は職業	議決権 等の所 有(被 所有) 割合	関係内容		取引の内容	取引金額 (百万円)	科目	期末残高 (百万円)
						役員の 兼任等	事業上 の関係				
親会社 の子会社	株式会社 みずほ銀行	東京都 千代田 区	14,040 億円	銀行業	-	-	当社設定 投資信託 の販売	投資信託の 販売代行手 数料	7,789	未払 手数料	1,592
	みずほ証 券株式会 社	東京都 千代田 区	1,251 億円	証券業	-	-	当社設定 投資信託 の販売	投資信託の 販売代行手 数料	16,373	未払 手数料	2,651

## 取引条件及び取引条件の決定方針等

(注1) 投資信託の販売代行手数料は、一般的取引条件を勘案した個別契約により決定しております。

(注2) 上記の取引金額には消費税等が含まれておりません。期末残高には、消費税等が含まれております。

## 2. 親会社又は重要な関連会社に関する注記

## (1) 親会社情報

株式会社みずほフィナンシャルグループ  
(東京証券取引所及びニューヨーク証券取引所に上場)

## (2) 重要な関連会社の要約財務諸表

該当はありません

## (1株当たり情報)

	第36期 (自 2020年4月1日 至 2021年3月31日)	第37期 (自 2021年4月1日 至 2022年3月31日)
1株当たり純資産額	1,833,828円44銭	1,939,327円79銭
1株当たり当期純利益金額	353,145円08銭	387,499円36銭

(注1) 潜在株式調整後1株当たり当期純利益金額については、潜在株式が存在していないため記載しておりません。

(注2) 1株当たり当期純利益金額の算定上の基礎は、以下のとおりであります。

	第36期 (自 2020年4月1日 至 2021年3月31日)	第37期 (自 2021年4月1日 至 2022年3月31日)
当期純利益金額	14,125百万円	15,499百万円
普通株主及び普通株主と同等の株主に帰属しない金額	-	-
普通株式及び普通株式と同等の株式に係る当期純利益金額	14,125百万円	15,499百万円
普通株式及び普通株式と同等の株式の期中平均株式数	40,000株	40,000株
(うち普通株式)	(24,490株)	(24,490株)
(うちA種種類株式)	(15,510株)	(15,510株)

(注1) A種種類株式は、剰余金の配当請求権及び残余財産分配請求権について普通株式と同等の権利を有しているため、1株当たり情報の算定上、普通株式に含めて計算しています。

#### 4【利害関係人との取引制限】

委託会社は、「金融商品取引法」の定めるところにより、利害関係人との取引について、次に掲げる行為が禁止されています。

- (1) 自己またはその取締役もしくは執行役との間における取引を行うことを内容とした運用を行うこと(投資者の保護に欠け、もしくは取引の公正を害し、または金融商品取引業の信用を失墜させるおそれがないものとして内閣府令で定めるものを除きます。 )。
- (2) 運用財産相互間において取引を行うことを内容とした運用を行うこと(投資者の保護に欠け、もしくは取引の公正を害し、または金融商品取引業の信用を失墜させるおそれがないものとして内閣府令で定めるものを除きます。 )。
- (3) 通常の見積りの条件と異なる条件であって取引の公正を害するおそれのある条件で、委託会社の親法人等(委託会社の総株主等の議決権の過半数を保有していることその他の当該金融商品取引業者と密接な関係を有する法人その他の団体として政令で定める要件に該当する者をいいます。以下(4)(5)において同じ。 )または子法人等(委託会社が総株主等の議決権の過半数を保有していることその他の当該金融商品取引業者と密接な関係を有する法人その他の団体として政令で定める要件に該当する者をいいます。以下同じ。 )と有価証券の売買その他の取引または店頭デリバティブ取引を行うこと。
- (4) 委託会社の親法人等または子法人等の利益を図るため、その行う投資運用業に関して運用の方針、運用財産の額もしくは市場の状況に照らして不必要な取引を行うことを内容とした運用を行うこと。
- (5) 上記(3)(4)に掲げるもののほか、委託会社の親法人等または子法人等が関与する行為であって、投資者の保護に欠け、もしくは取引の公正を害し、または金融商品取引業の信用を失墜させるおそれのあるものとして内閣府令で定める行為。

#### 5【その他】

(1) 定款の変更、事業譲渡又は事業譲受、出資の状況その他の重要事項  
該当事項はありません。

(2) 訴訟事件その他の重要事項

委託会社およびファンドに重要な影響を与えた事実、または与えると予想される事実はありません。



## 第2【その他の関係法人の概況】

### 1【名称、資本金の額及び事業の内容】

#### (1)受託会社

名称	みずほ信託銀行株式会社
資本金の額	247,369百万円(2021年3月末日現在)
事業の内容	日本において銀行業務および信託業務を営んでいます。

#### (2)販売会社

販売会社の名称、資本金の額および事業内容は以下の通りです。

名 称	資本金の額 (単位:百万円)	事 業 の 内 容
水戸証券株式会社	12,272	「金融商品取引法」に定める第一種金融商品取引業を営んでおります。

(注)資本金の額は2021年3月末日現在

### 2【関係業務の概要】

「受託会社」は、以下の業務を行います。

- (1)委託会社の指図に基づく信託財産の管理、保管、処分
- (2)信託財産の計算
- (3)信託財産に関する報告書の作成
- (4)その他上記に付帯する業務

「販売会社」は、以下の業務を行います。

- (1)募集販売の取扱い
- (2)追加設定の申込事務
- (3)信託契約の一部解約事務
- (4)受益者に対する収益分配金、一部解約金および償還金の支払い
- (5)受益者に対する収益分配金の再投資
- (6)受益者に対する投資信託説明書(目論見書)および運用報告書の交付
- (7)その他上記に付帯する業務

### 3【資本関係】

該当事項はありません。

持株比率5%以上を記載します。

### 第3【その他】

(1)目論見書の表紙等にロゴ・マーク、図案を使用し、ファンドの基本的性格を記載する場合があります。また、以下の内容を記載することがあります。

- ・金融商品取引法第13条の規定に基づく目論見書である旨
- ・委託会社の金融商品取引業者登録番号
- ・詳細情報の入手方法  
委託会社のホームページアドレス、電話番号および受付時間など  
請求目論見書の入手方法およびファンドの投資信託約款の全文が請求目論見書に掲載されている旨
- ・目論見書の使用開始日
- ・届出の効力に関する事項について、次に掲げるいずれかの内容を記載することがあります。  
届出をした日および当該届出の効力の発生の有無を確認する方法  
届出をした日、届出が効力を生じている旨および効力発生日
- ・ファンドの内容に関して重大な変更を行う場合には、投資信託及び投資法人に関する法律（昭和26年法律第198号）に基づき事前に受益者の意向を確認する旨
- ・投資信託の財産は、信託法に基づき受託会社において分別管理されている旨
- ・請求目論見書は投資者の請求により販売会社から交付される旨および当該請求を行った場合にはその旨の記録をしておくべきである旨
- ・「ご購入に際しては、本書の内容を十分にお読みください」との趣旨を示す記載

(2)有価証券届出書第一部「証券情報」、第二部「ファンド情報」に記載の内容について、投資家の理解を助けるため、その内容を説明した図表等を付加して目論見書のその内容に関する箇所に記載することがあります。また、第二部「ファンド情報」第1「ファンドの状況」5「運用状況」について、有価証券届出書提出後の随時入手可能な直近の情報および同情報についての表での表示に加えて、グラフで表示した情報を目論見書に記載することがあります。

(3)投資信託説明書（請求目論見書）に約款の全文を掲載します。

(4)目論見書は電子媒体等として使用されるほか、インターネットなどに掲載されることがあります。

(5)目論見書は目論見書の別称として「投資信託説明書」と称して使用することがあります。

(6)投信評価機関、投信評価会社などによる評価を取得・使用することがあります。

## 独立監査人の監査報告書

2022年5月26日

アセットマネジメントOne株式会社  
取締役会 御中EY新日本有限責任監査法人  
東京事務所指定有限責任社員 公認会計士 丘本 正彦  
業務執行社員指定有限責任社員 公認会計士 長谷川 敬  
業務執行社員

## 監査意見

当監査法人は、金融商品取引法第193条の2第1項の規定に基づく監査証明を行うため、「委託会社等の経理状況」に掲げられているアセットマネジメントOne株式会社の2021年4月1日から2022年3月31日までの第37期事業年度の財務諸表、すなわち、貸借対照表、損益計算書、株主資本等変動計算書、重要な会計方針及びその他の注記について監査を行った。

当監査法人は、上記の財務諸表が、我が国において一般に公正妥当と認められる企業会計の基準に準拠して、アセットマネジメントOne株式会社の2022年3月31日現在の財政状態及び同日をもって終了する事業年度の経営成績を、全ての重要な点において適正に表示しているものと認める。

## 監査意見の根拠

当監査法人は、我が国において一般に公正妥当と認められる監査の基準に準拠して監査を行った。監査の基準における当監査法人の責任は、「財務諸表監査における監査人の責任」に記載されている。当監査法人は、我が国における職業倫理に関する規定に従って、会社から独立しており、また、監査人としてのその他の倫理上の責任を果たしている。当監査法人は、意見表明の基礎となる十分かつ適切な監査証拠を入手したと判断している。

## その他の記載内容

その他の記載内容は、監査した財務諸表を含む開示書類に含まれる情報のうち、財務諸表及びその監査報告書以外の情報である。

当監査法人は、その他の記載内容が存在しないと判断したため、その他の記載内容に対するいかなる作業も実施していない。

## 財務諸表に対する経営者及び監査等委員会の責任

経営者の責任は、我が国において一般に公正妥当と認められる企業会計の基準に準拠して財務諸表を作成し適正に表示することにある。これには、不正又は誤謬による重要な虚偽表示のない財務諸表を作成し適正に表示するために経営者が必要と判断した内部統制を整備及び運用することが含まれる。

財務諸表を作成するに当たり、経営者は、継続企業の前提に基づき財務諸表を作成することが適切であるかどうかを評価し、我が国において一般に公正妥当と認められる企業会計の基準に基づいて継続企業に関する事項を開示する必要がある場合には当該事項を開示する責任がある。

監査等委員会の責任は、財務報告プロセスの整備及び運用における取締役の職務の執行を監視することにある。

## 財務諸表監査における監査人の責任

監査人の責任は、監査人が実施した監査に基づいて、全体としての財務諸表に不正又は誤謬による重要な虚偽表示がないかどうかについて合理的な保証を得て、監査報告書において独立の立場から財務諸表に対する意見を表明することにある。虚偽表示は、不正又は誤謬により発生する可能性があり、個別に又は集計すると、財務諸表の利用者の意思決定に影響を与えると合理的に見込まれる場合に、重要性があると判断される。

監査人は、我が国において一般に公正妥当と認められる監査の基準に従って、監査の過程を通じて、職業的専門家としての判断を行い、職業的懐疑心を保持して以下を実施する。

- ・ 不正又は誤謬による重要な虚偽表示リスクを識別し、評価する。また、重要な虚偽表示リスクに対応した監査手続を立案し、実施する。監査手続の選択及び適用は監査人の判断による。さらに、意見表明の基礎となる十分かつ適切な監査証拠を入手する。
- ・ 財務諸表監査の目的は、内部統制の有効性について意見表明するためのものではないが、監査人は、リスク評価の実施に際して、状況に応じた適切な監査手続を立案するために、監査に関連する内部統制を検討する。
- ・ 経営者が採用した会計方針及びその適用方法の適切性、並びに経営者によって行われた会計上の見積りの合理性及び関連する注記事項の妥当性を評価する。
- ・ 経営者が継続企業を前提として財務諸表を作成することが適切であるかどうか、また、入手した監査証拠に基づき、継続企業の前提に重要な疑義を生じさせるような事象又は状況に関して重要な不確実性が認められるかどうか結論付ける。継続企業の前提に関する重要な不確実性が認められる場合は、監査報告書において財務諸表の注記事項に注意を喚起すること、又は重要な不確実性に関する財務諸表の注記事項が適切でない場合は、財務諸表に対して除外事項付意見を表明することが求められている。監査人の結論は、監査報告書日までに入手した監査証拠に基づいているが、将来の事象や状況により、企業は継続企業として存続できなくなる可能性がある。
- ・ 財務諸表の表示及び注記事項が、我が国において一般に公正妥当と認められる企業会計の基準に準拠しているかどうかとともに、関連する注記事項を含めた財務諸表の表示、構成及び内容、並びに財務諸表が基礎となる取引や会計事象を適正に表示しているかどうかを評価する。

監査人は、監査等委員会に対して、計画した監査の範囲とその実施時期、監査の実施過程で識別した内部統制の重要な不備を含む監査上の重要な発見事項、及び監査の基準で求められているその他の事項について報告を行う。

監査人は、監査等委員会に対して、独立性についての我が国における職業倫理に関する規定を遵守したこと、並びに監査人の独立性に影響を与えると合理的に考えられる事項、及び阻害要因を除去又は軽減するためにセーフガードを講じている場合はその内容について報告を行う。

#### 利害関係

会社と当監査法人又は業務執行社員との間には、公認会計士法の規定により記載すべき利害関係はない。

以上

---

(注1) 上記の監査報告書の原本は当社(有価証券報告書提出会社)が別途保管しております。

(注2) X B R L データは監査の対象には含まれておりません。

## 独立監査人の監査報告書

2021年11月19日

アセットマネジメントOne株式会社

取締役会 御中

EY新日本有限責任監査法人

東京事務所

指定有限責任社員 公認会計士 丘本 正彦  
業務執行社員

## 監査意見

当監査法人は、金融商品取引法第193条の2第1項の規定に基づく監査証明を行うため、「ファンドの経理状況」に掲げられているDIAM外国株式パッシブ・ファンドの2020年10月13日から2021年10月12日までの計算期間の財務諸表、すなわち、貸借対照表、損益及び剰余金計算書、注記表並びに附属明細表について監査を行った。

当監査法人は、上記の財務諸表が、我が国において一般に公正妥当と認められる企業会計の基準に準拠して、DIAM外国株式パッシブ・ファンドの2021年10月12日現在の信託財産の状態及び同日をもって終了する計算期間の損益の状況を、全ての重要な点において適正に表示しているものと認める。

## 監査意見の根拠

当監査法人は、我が国において一般に公正妥当と認められる監査の基準に準拠して監査を行った。監査の基準における当監査法人の責任は、「財務諸表監査における監査人の責任」に記載されている。当監査法人は、我が国における職業倫理に関する規定に従って、アセットマネジメントOne株式会社及びファンドから独立しており、また、監査人としてのその他の倫理上の責任を果たしている。当監査法人は、意見表明の基礎となる十分かつ適切な監査証拠を入手したと判断している。

## 財務諸表に対する経営者の責任

経営者の責任は、我が国において一般に公正妥当と認められる企業会計の基準に準拠して財務諸表を作成し適正に表示することにある。これには、不正又は誤謬による重要な虚偽表示のない財務諸表を作成し適正に表示するために経営者が必要と判断した内部統制を整備及び運用することが含まれる。

財務諸表を作成するに当たり、経営者は、継続企業の前提に基づき財務諸表を作成することが適切であるかどうかを評価し、我が国において一般に公正妥当と認められる企業会計の基準に基づいて継続企業に関する事項を開示する必要がある場合には当該事項を開示する責任がある。

## 財務諸表監査における監査人の責任

監査人の責任は、監査人が実施した監査に基づいて、全体としての財務諸表に不正又は誤謬による重要な虚偽表示がないかどうかについて合理的な保証を得て、監査報告書において独立の立場から財務諸表に対する意見を表明することにある。虚偽表示は、不正又は誤謬により発生する可能性があり、個別に又は集計すると、財務諸表の利用者の意思決定に影響を与えると合理的に見込まれる場合に、重要性があると判断される。

監査人は、我が国において一般に公正妥当と認められる監査の基準に従って、監査の過程を通じて、職業的専門家としての判断を行い、職業的懐疑心を保持して以下を実施する。

- ・ 不正又は誤謬による重要な虚偽表示リスクを識別し、評価する。また、重要な虚偽表示リスクに対応した監査手続を立案し、実施する。監査手続の選択及び適用は監査人の判断による。さらに、意見表明の基礎となる十分かつ適切な監査証拠を入手する。
- ・ 財務諸表監査の目的は、内部統制の有効性について意見表明するためのものではないが、監査人は、リスク評価の実施に際して、状況に応じた適切な監査手続を立案するために、監査に関連する内部統制を検討する。
- ・ 経営者が採用した会計方針及びその適用方法の適切性、並びに経営者によって行われた会計上の見積りの合理性及び関連する注記事項の妥当性を評価する。
- ・ 経営者が継続企業を前提として財務諸表を作成することが適切であるかどうか、また、入手した監査証拠に基づき、継続企業の前提に重要な疑義を生じさせるような事象又は状況に関して重要な不確実性が認められるかどうか結論付ける。継続企業の前提に関する重要な不確実性が認められる場合は、監査報告書において財務諸表の注記事項に注意を喚起すること、又は重要な不確実性に関する財務諸表の注記事項が適切でない場合は、財務諸表に対して除外事項付意見を表明することが求められている。監査人の結論は、監査報告書日までに入手した監査証拠に基づいているが、将来の事象や状況により、ファンドは継続企業として存続できなくなる可能性がある。
- ・ 財務諸表の表示及び注記事項が、我が国において一般に公正妥当と認められる企業会計の基準に準拠しているかどうかとともに、関連する注記事項を含めた財務諸表の表示、構成及び内容、並びに財務諸表が基礎となる取引や会計事象を適正に表示しているかどうかを評価する。

監査人は、経営者に対して、計画した監査の範囲とその実施時期、監査の実施過程で識別した内部統制の重要な不備を含む監査上の重要な発見事項、及び監査の基準で求められているその他の事項について報告を行う。

## 利害関係

アセットマネジメントOne株式会社及びファンドと当監査法人又は業務執行社員との間には、公認会計士法の規定により記載すべき利害関係はない。

以 上

（注1）上記は監査報告書の原本に記載された事項を電子化したものであり、その原本は当社が別途保管しております。

（注2）XBRLデータは監査の対象には含まれておりません。

## 独立監査人の中間監査報告書

2022年6月17日

アセットマネジメントOne株式会社

取締役会 御中

EY新日本有限責任監査法人

東京事務所

指定有限責任社員

業務執行社員

公認会計士

稲葉 宏和

## 中間監査意見

当監査法人は、金融商品取引法第193条の2第1項の規定に基づく監査証明を行うため、「ファンドの経理状況」に掲げられているD I A M外国株式パッシブ・ファンドの2021年10月13日から2022年4月12日までの中間計算期間の中間財務諸表、すなわち、中間貸借対照表、中間損益及び剰余金計算書並びに中間注記表について中間監査を行った。

当監査法人は、上記の中間財務諸表が、我が国において一般に公正妥当と認められる中間財務諸表の作成基準に準拠して、D I A M外国株式パッシブ・ファンドの2022年4月12日現在の信託財産の状態及び同日をもって終了する中間計算期間（2021年10月13日から2022年4月12日まで）の損益の状況に関する有用な情報を表示しているものと認める。

## 中間監査意見の根拠

当監査法人は、我が国において一般に公正妥当と認められる中間監査の基準に準拠して中間監査を行った。中間監査の基準における当監査法人の責任は、「中間財務諸表監査における監査人の責任」に記載されている。当監査法人は、我が国における職業倫理に関する規定に従って、アセットマネジメントOne株式会社及びファンドから独立しており、また、監査人としてのその他の倫理上の責任を果たしている。当監査法人は、中間監査の意見表明の基礎となる十分かつ適切な監査証拠を入手したと判断している。

## 中間財務諸表に対する経営者の責任

経営者の責任は、我が国において一般に公正妥当と認められる中間財務諸表の作成基準に準拠して中間財務諸表を作成し有用な情報を表示することにある。これには、不正又は誤謬による重要な虚偽表示のない中間財務諸表を作成し有用な情報を表示するために経営者が必要と判断した内部統制を整備及び運用することが含まれる。

中間財務諸表を作成するに当たり、経営者は、継続企業の前提に基づき中間財務諸表を作成することが適切であるかどうかを評価し、我が国において一般に公正妥当と認められる中間財務諸表の作成基準に基づいて継続企業に関する事項を開示する必要がある場合には当該事項を開示する責任がある。

## 中間財務諸表監査における監査人の責任

監査人の責任は、監査人が実施した中間監査に基づいて、全体として中間財務諸表の有用な情報の表示に関して投資者の判断を損なうような重要な虚偽表示がないかどうかの合理的な保証を得て、中間監査報告書において独立の立場から中間財務諸表に対する意見を表明することにある。虚偽表示は、不正又は誤謬により発生する可能性があり、個別に又は集計すると、中間財務諸表の利用者の意思決定に影響を与えると合理的に見込まれる場合に、重要性があると判断される。

監査人は、我が国において一般に公正妥当と認められる中間監査の基準に従って、中間監査の過程を通じて、職業的専門家としての判断を行い、職業的懐疑心を保持して以下を実施する。

- ・ 不正又は誤謬による中間財務諸表の重要な虚偽表示リスクを識別し、評価する。また、重要な虚偽表示リスクに対応する中間監査手続を立案し、実施する。中間監査手続の選択及び適用は監査人の判断による。さらに、中間監査の意見表明の基礎となる十分かつ適切な監査証拠を入手する。なお、中間監査手続は、年度監査と比べて監査手続の一部が省略され、監査人の判断により、不正又は誤謬による中間財務諸表の重要な虚偽表示リスクの評価に基づいて、分析的手続等を中心とした監査手続に必要に応じて追加の監査手続が選択及び適用される。
- ・ 中間財務諸表監査の目的は、内部統制の有効性について意見表明するためのものではないが、監査人は、リスク評価の実施に際して、状況に応じた適切な中間監査手続を立案するために、中間財務諸表の作成と有用な情報の表示に関連する内部統制を検討する。
- ・ 経営者が採用した会計方針及びその適用方法並びに経営者によって行われた会計上の見積りの合理性及び関連する注記事項の妥当性を評価する。
- ・ 経営者が継続企業を前提として中間財務諸表を作成することが適切であるかどうか、また、入手した監査証拠に基づき、継続企業の前提に重要な疑義を生じさせるような事象又は状況に関して重要な不確実性が認められるかどうか結論付ける。継続企業の前提に関する重要な不確実性が認められる場合は、中間監査報告書において中間財務諸表の注記事項に注意を喚起すること、又は重要な不確実性に関する中間財務諸表の注記事項が適切でない場合は、中間財務諸表に対して除外事項付意見を表明することが求められている。監査人の結論は、中間監査報告書日までに入手した監査証拠に基づいているが、将来の事象や状況により、ファンドは継続企業として存続できなくなる可能性がある。
- ・ 中間財務諸表の表示及び注記事項が、我が国において一般に公正妥当と認められる中間財務諸表の作成基準に準拠しているかどうかとともに、関連する注記事項を含めた中間財務諸表の表示、構成及び内容、並びに中間財務諸表が基礎となる取引や会計事象に関して有用な情報を表示しているかどうかを評価する。

監査人は、経営者に対して、計画した中間監査の範囲とその実施時期、中間監査の実施過程で識別した内部統制の重要な不備を含む中間監査上の重要な発見事項、及び中間監査の基準で求められているその他の事項について報告を行う。

#### 利害関係

アセットマネジメントOne株式会社及びファンドと当監査法人又は業務執行社員との間には、公認会計士法の規定により記載すべき利害関係はない。

以 上

(注1) 上記の中間監査報告書の原本は当社(有価証券報告書提出会社)が別途保管しております。

(注2) XBR Lデータは監査の対象には含まれておりません。