

【表紙】

【提出書類】	有価証券届出書
【提出先】	関東財務局長 殿
【提出日】	2022年8月30日提出
【発行者名】	大和アセットマネジメント株式会社
【代表者の役職氏名】	取締役社長 小松 幹太
【本店の所在の場所】	東京都千代田区丸の内一丁目9番1号
【事務連絡者氏名】	西脇 保宏 連絡場所 東京都千代田区丸の内一丁目9番1号
【電話番号】	03-5555-3431
【届出の対象とした募集内国投資信託受益証券に係るファンドの名称】	ダイワつみたてインデックスバランス30
【届出の対象とした募集内国投資信託受益証券の金額】	10兆円を上限とします。
【縦覧に供する場所】	該当ありません。

第一部【証券情報】

(1)【ファンドの名称】

ダイワつみたてインデックスバランス30

(2)【内国投資信託受益証券の形態等】

追加型証券投資信託（契約型）の受益権です。

信用格付業者から提供され、もしくは閲覧に供された信用格付はありません。また、提供され、もしくは閲覧に供される予定の信用格付もありません。

ファンドの受益権は、社債、株式等の振替に関する法律（以下「社振法」といいます。）の規定の適用を受け、受益権の帰属は、後述の「(11) 振替機関に関する事項」に記載の振替機関および当該振替機関の下位の口座管理機関（社振法第2条に規定する「口座管理機関」をいい、振替機関を含め、以下「振替機関等」といいます。）の振替口座簿に記載または記録されることにより定まります（以下、振替口座簿に記載または記録されることにより定まる受益権を「振替受益権」といいます。）。委託会社は、やむを得ない事情等がある場合を除き、当該振替受益権を表示する受益証券を発行しません。また、振替受益権には無記名式や記名式の形態はありません。

なお、受益者は、委託会社がやむを得ない事情等により受益証券を発行する場合を除き、無記名式受益証券から記名式受益証券への変更の請求、記名式受益証券から無記名式受益証券への変更の請求、受益証券の再発行の請求を行なわないものとします。

(3)【発行（売出）価額の総額】

10兆円を上限とします。

(4)【発行（売出）価格】

1万口当たり取得申込受付日の翌営業日の基準価額とします。

基準価額は、販売会社または下記にお問合わせ下さい。

大和アセットマネジメント株式会社

電話番号（コールセンター） 0120-106212（営業日の9:00～17:00）

ホームページ <https://www.daiwa-am.co.jp/>

(5)【申込手数料】

取得申込時の申込手数料については、販売会社が別に定めるものとします。なお、申込手数料を徴収している販売会社はありません。

取得申込時の申込手数料については、販売会社にお問合わせ下さい。

申込手数料には、消費税および地方消費税（以下「消費税等」といいます。）が課されます。

「分配金再投資コース」の収益分配金の再投資の際には、申込手数料はかかりません。

(6)【申込単位】

販売会社にお問合わせ下さい。

(7)【申込期間】

2022年8月31日から2023年2月27日まで（継続申込期間）

(終了前に有価証券届出書を提出することにより更新されます。)

(8)【申込取扱場所】

下記にお問合わせ下さい。

大和アセットマネジメント株式会社

電話番号(コールセンター) 0120-106212(営業日の9:00~17:00)

ホームページ <https://www.daiwa-am.co.jp/>

(9)【払込期日】

受益権の取得申込者は、販売会社が定める期日(くわしくは、販売会社にお問合わせ下さい。)までに、取得申込代金(取得申込金額、申込手数料および申込手数料に対する消費税等に相当する金額の合計額をいいます。以下同じ。)を販売会社において支払うものとしします。

販売会社は、各取得申込受付日における取得申込金額の総額に相当する金額を、追加信託が行なわれる日に、委託会社の指定する口座を経由して、受託会社の指定するファンド口座に払込みます。

(10)【払込取扱場所】

受益権の取得申込者は、取得申込代金を、申込取扱場所において支払うものとしします。申込取扱場所については、前(8)をご参照下さい。

(11)【振替機関に関する事項】

振替機関は下記のとおりです。

株式会社 証券保管振替機構

(12)【その他】

該当事項はありません。

第二部【ファンド情報】

第1【ファンドの状況】

1【ファンドの性格】

(1)【ファンドの目的及び基本的性格】

当ファンドは、内外の株式および債券に投資し、信託財産の中長期的な成長をめざして運用を行いません。

一般社団法人投資信託協会による商品分類・属性区分は、次のとおりです。

商品分類表

単位型投信・追加型投信	投資対象地域	投資対象資産（収益の源泉）	補足分類
単位型投信	国内	株式	インデックス型
追加型投信	海外	債券	
	内外	不動産投信	特殊型
		その他資産 ()	
		資産複合	

(注) 当ファンドが該当する商品分類を網掛け表示しています。

属性区分表

投資対象資産	決算頻度	投資対象地域	投資形態	為替ヘッジ	対象インデックス
株式					
一般	年1回	グローバル (含む日本)			
大型株					
中小型株	年2回	日本			日経225
債券	年4回	北米	ファミリー ファンド	あり ()	
一般	年6回 (隔月)	欧州			
公債		アジア			TOPIX
社債	年12回 (毎月)	オセアニア			
その他債券		中南米			
クレジット属性 ()	日々	アフリカ	ファンド・オブ・ ファンズ	なし	その他 (合成インデックス)
不動産投信	その他 ()	中近東 (中東)			
その他資産		エマージング			
(投資信託証券) (資産複合 資産配分) (固定型(株式、債券))					
資産複合 ()					
資産配分固定型					
資産配分変更型					

(注) 当ファンドが該当する属性区分を網掛け表示しています。

属性区分に記載している「為替ヘッジ」は、対円での為替リスクに対するヘッジの有無を記載しております。

(注1) 商品分類の定義

単位型・追加型	単位型	当初、募集された資金が一つの単位として信託され、その後の追加設定は一切行なわれないファンド
	追加型	一度設定されたファンドであってもその後追加設定が行なわれ従来の信託財産とともに運用されるファンド
投資対象地域	国内	目論見書または投資信託約款(以下「目論見書等」といいます。)において、組入資産による主たる投資収益が実質的に国内の資産を源泉とする旨の記載があるもの
	海外	目論見書等において、組入資産による主たる投資収益が実質的に海外の資産を源泉とする旨の記載があるもの
	内外	目論見書等において、国内および海外の資産による投資収益を実質的に源泉とする旨の記載があるもの
投資対象資産	株式	目論見書等において、組入資産による主たる投資収益が実質的に株式を源泉とする旨の記載があるもの
	債券	目論見書等において、組入資産による主たる投資収益が実質的に債券を源泉とする旨の記載があるもの
	不動産投信(リート)	目論見書等において、組入資産による主たる投資収益が実質的に不動産投資信託の受益証券および不動産投資法人の投資証券を源泉とする旨の記載があるもの
	その他資産	目論見書等において、組入資産による主たる投資収益が実質的に株式、債券、不動産投信(リート)以外の資産を源泉とする旨の記載があるもの
	資産複合	目論見書等において、株式、債券、不動産投信(リート)およびその他資産のうち複数の資産による投資収益を実質的に源泉とする旨の記載があるもの
独立区分	MMF(マネー・マネージメント・ファンド)	「MMF等の運営に関する規則」に定めるMMF
	MRF(マネー・リザーブ・ファンド)	「MMF等の運営に関する規則」に定めるMRF
	ETF	投資信託及び投資法人に関する法律施行令(平成12年政令480号)第12条第1号および第2号に規定する証券投資信託ならびに租税特別措置法(昭和32年法律第26号)第9条の4の2に規定する上場証券投資信託
補足分類	インデックス型	目論見書等において、各種指数に連動する運用成果をめざす旨の記載があるもの
	特殊型	目論見書等において、投資者に対して注意を喚起することが必要と思われる特殊な仕組みあるいは運用手法の記載があるもの

(注2) 属性区分の定義

投資対象 資産	株式	一般	大型株、中小型株属性にあてはまらないすべてのもの
		大型株	目論見書等において、主として大型株に投資する旨の記載があるもの
		中小型株	目論見書等において、主として中小型株に投資する旨の記載があるもの
	債券	一般	公債、社債、その他債券属性にあてはまらないすべてのもの
		公債	目論見書等において、日本国または各国の政府の発行する国債(地方債、政府保証債、政府機関債、国際機関債を含みます。)に主として投資する旨の記載があるもの
		社債	目論見書等において、企業等が発行する社債に主として投資する旨の記載があるもの
		その他債券	目論見書等において、公債または社債以外の債券に主として投資する旨の記載があるもの
		格付等クレジットによる属性	目論見書等において、特にクレジットに対して明確な記載があるもの
	不動産投信	目論見書等において、主として不動産投信(リート)に投資する旨の記載があるもの	
	その他資産	目論見書等において、主として株式、債券、不動産投信(リート)以外に投資する旨の記載があるもの	
	資産複合	目論見書等において、複数資産を投資対象とする旨の記載があるもの	
	資産複合 資産配 分固定型	目論見書等において、複数資産を投資対象とし、組入比率については固定的とする旨の記載があるもの	
	資産複合 資産配 分変更型	目論見書等において、複数資産を投資対象とし、組入比率については、機動的な変更を行なう旨の記載があるものもしくは固定的とする旨の記載がないもの	
決算頻度	年1回	目論見書等において、年1回決算する旨の記載があるもの	
	年2回	目論見書等において、年2回決算する旨の記載があるもの	
	年4回	目論見書等において、年4回決算する旨の記載があるもの	
	年6回(隔月)	目論見書等において、年6回決算する旨の記載があるもの	
	年12回(毎月)	目論見書等において、年12回(毎月)決算する旨の記載があるもの	
	日々	目論見書等において、日々決算する旨の記載があるもの	
	その他	上記属性にあてはまらないすべてのもの	

投資対象地域	グローバル	目論見書等において、組入資産による投資収益が世界の資産を源泉とする旨の記載があるもの
	日本	目論見書等において、組入資産による投資収益が日本の資産を源泉とする旨の記載があるもの
	北米	目論見書等において、組入資産による投資収益が北米地域の資産を源泉とする旨の記載があるもの
	欧州	目論見書等において、組入資産による投資収益が欧州地域の資産を源泉とする旨の記載があるもの
	アジア	目論見書等において、組入資産による投資収益が日本を除くアジア地域の資産を源泉とする旨の記載があるもの
	オセアニア	目論見書等において、組入資産による投資収益がオセアニア地域の資産を源泉とする旨の記載があるもの
	中南米	目論見書等において、組入資産による投資収益が中南米地域の資産を源泉とする旨の記載があるもの
	アフリカ	目論見書等において、組入資産による投資収益がアフリカ地域の資産を源泉とする旨の記載があるもの
	中近東（中東）	目論見書等において、組入資産による投資収益が中近東地域の資産を源泉とする旨の記載があるもの
	エマージング	目論見書等において、組入資産による投資収益がエマージング地域（新興成長国（地域））の資産を源泉とする旨の記載があるもの
投資形態	ファミリーファンド	目論見書等において、親投資信託（ファンド・オブ・ファンズにのみ投資されるものを除きます。）を投資対象として投資するもの
	ファンド・オブ・ファンズ	「投資信託等の運用に関する規則」第2条に規定するファンド・オブ・ファンズ
為替ヘッジ	あり	目論見書等において、為替のフルヘッジまたは一部の資産に為替のヘッジを行なう旨の記載があるもの
	なし	目論見書等において、為替のヘッジを行わない旨の記載があるものまたは為替のヘッジを行なう旨の記載がないもの
対象インデックス	日経225	目論見書等において、日経225に連動する運用成果をめざす旨の記載があるもの
	TOPIX	目論見書等において、TOPIXに連動する運用成果をめざす旨の記載があるもの
	その他の指数	目論見書等において、上記以外の指数に連動する運用成果をめざす旨の記載があるもの
特殊型	ブル・ベア型	目論見書等において、派生商品をヘッジ目的以外に用い、積極的に投資を行なうとともに各種指数・資産等への連動もしくは逆連動（一定倍の連動もしくは逆連動を含みます。）をめざす旨の記載があるもの
	条件付運用型	目論見書等において、仕組債への投資またはその他特殊な仕組みを用いることにより、目標とする投資成果（基準価額、償還価額、収益分配金等）や信託終了日等が、明示的な指標等の値により定められる一定の条件によって決定される旨の記載があるもの
	ロング・ショート型 / 絶対収益追求型	目論見書等において、ロング・ショート戦略により収益の追求をめざす旨もしくは特定の市場に左右されにくい収益の追求をめざす旨の記載があるもの
	その他型	目論見書等において、特殊型のうち上記に掲げる属性のいずれにも該当しない特殊な仕組みあるいは運用手法の記載があるもの

商品分類・属性区分の定義について、くわしくは、一般社団法人投資信託協会のホームページ(アドレス<http://www.toushin.or.jp/>)をご参照下さい。

< 信託金の限度額 >

- ・委託会社は、受託会社と合意のうえ、1,000億円を限度として信託金を追加することができます。
- ・委託会社は、受託会社と合意のうえ、限度額を変更することができます。

< ファンドの特色 >

1 内外の株式および債券に投資します。

- 各資産の組入比率については、下記の標準組入比率を目処に投資を行ないます。

標準組入比率(基準ポートフォリオ)について

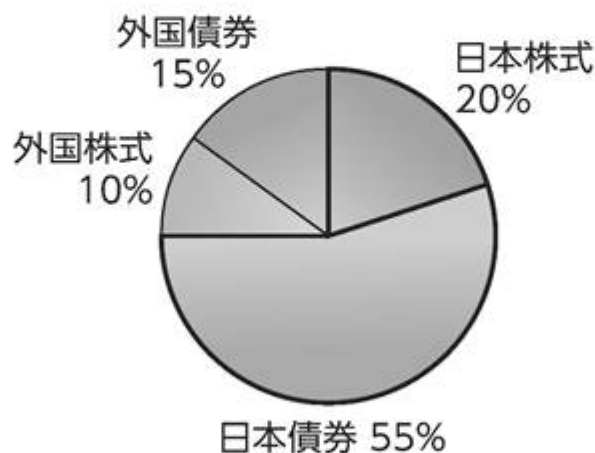

	国内	海外	合計
株式	20%	10%	30%
債券	55%	15%	70%
合計	75%	25%	100%

※資金動向等によっては組入比率を引き下げることもあります。

2 各資産を標準組入比率に基づいて組入れることで、合成ベンチマークに連動する投資成果をめざした運用を行ないます。

- 合成ベンチマークとは、各資産ごとのベンチマークの騰落率を標準組入比率に準拠して指数化したものです。

各資産ごとのベンチマーク

日本株式	東証株価指数（TOPIX）
日本債券	NOMURA-BPI総合指数
外国株式	MSCIコクサイ指数（円ベース）
外国債券	FTSE世界国債インデックス（除く日本、ヘッジなし・円ベース）

運用プロセス

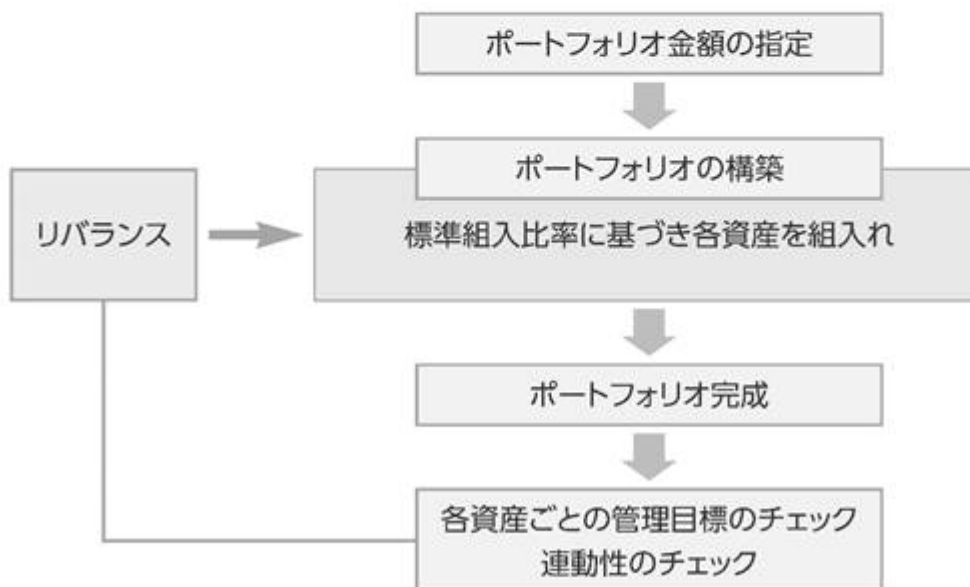

- 標準組入比率にしたがって、各資産へ投資し、ポートフォリオを構築します。
- 合成ベンチマークに連動する投資成果をめざすため、各資産ごとのウェイトが標準組入比率から乖離しないよう管理目標を設定し、各資産の比率をその範囲内に維持するように運用を行ないます。
- 各資産の価格変動により、各資産の組入比率が管理目標を超えた場合は、標準組入比率に近づける方向へリバランスを行ないます。

ファンドの仕組み

- 当ファンドは、ファミリーファンド方式で運用を行ないます。

ファミリーファンド方式とは、投資者のみなさまからお預かりした資金をまとめてペーパーファンド（当ファンド）とし、その資金を主としてマザーファンドの受益証券に投資して、実質的な運用をマザーファンドで行なう仕組みです。



- 市況動向等によっては、内外の有価証券等への直接投資を行なうことがあります。
- 為替変動リスクを回避するための為替ヘッジは原則として行ないません。

- 安定した収益の確保および効率的な運用を行なうためのものとして定める次の目的により投資する場合を除き、法人税法第61条の5第1項に規定するデリバティブ取引にかかる権利に対する投資として運用を行ないません。
 - (a) 投資の対象とする資産を保有した場合と同様の損益を実現する目的
 - (b) 信託財産の資産または負債にかかる価格変動および金利変動により生じるリスク（為替相場の変動、市場金利の変動、経済事情の変化その他の要因による利益または損失の増加または減少の生じるおそれをいいます。）を減じる目的
 - (c) 法人税法施行規則第27条の7第1項第6号に規定する先物外国為替取引により、信託財産の資産または負債について為替相場の変動により生じるリスクを減じる目的

- 当初設定日直後、大量の追加設定または解約が発生したとき、市況の急激な変化が予想されるとき、償還の準備に入ったとき等ならびに信託財産の規模によっては、ファンドの特色1.および2.の運用が行なわれないことがあります。

3

当ファンドは、確定拠出年金制度を利用する場合、またはこれに類する前払退職金等の積立てを目的とした定時定額購入等により購入の申込みを行なう場合に限り購入できます。

4 毎年6月5日（休業日の場合翌営業日）に決算を行ない、 収益分配方針に基づいて収益の分配を行ないます。

（注）第1計算期間は、2020年6月5日（休業日の場合翌営業日）までとします。

〈分配方針〉

- ①分配対象額は、経費控除後の配当等収益と売買益（評価益を含みます。）等とします。
- ②原則として、信託財産の成長に資することを目的に、配当等収益の中から基準価額の水準等を勘案して分配金額を決定します。ただし、配当等収益が少額の場合には、分配を行わないことがあります。

※将来の分配金の支払いおよびその金額について保証するものではありません。

主な投資制限

- 株式への実質投資割合には、制限を設けません。
- 外貨建資産への実質投資割合は、信託財産総額の75%以下とします。

FTSE世界国債インデックスは、FTSE Fixed Income LLCにより運営され、世界主要国の国債の総合収益率を各市場の時価総額で加重平均した債券インデックスです。このインデックスのデータは、情報提供のみを目的としており、FTSE Fixed Income LLCは、当該データの正確性および完全性を保証せず、またデータの誤謬、脱漏または遅延につき何ら責任を負いません。このインデックスに対する著作権等の知的財産その他一切の権利はFTSE Fixed Income LLCに帰属します。

各マザーファンドの運用プロセス

1. トピックス・インデックス・マザーファンド

東証株価指数（TOPIX）に連動する投資成果をあげることがをめざして運用を行ないます。ポートフォリオの作成にあたっては、リスクモデル^(注)を用いてポートフォリオを構築します。TOPIXへの連動性を随時チェックし、必要があればリスクモデルを使用してポートフォリオのリバランスを行ない、連動性を維持するように運用を行ないます。

（注）ポートフォリオ理論に基づき、株価変動に影響を与える複数の要素からポートフォリオのリスクを分析するモデルです。このモデルを用いることにより、さまざまな制約条件下で指数に最も連動すると推定されるポートフォリオを構築することができます。

東証株価指数（TOPIX）とは

東証株価指数（TOPIX）は、日本の株式市場を広範に網羅するとともに、投資対象としての機能性を有するマーケット・ベンチマークです。

東証株価指数（TOPIX）の指数値および同指数にかかる標準または商標は、株式会社 J P X 総研または株式会社 J P X 総研の関連会社（以下「J P X」といいます。）の知的財産であり、指数の算出、指数値の公表、利用など同指数に関するすべての権利・ノウハウおよび同指数にかかる標準または商標に関するすべての権利は J P X が有します。J P X は、同指数の指数値の算出または公表の誤謬、遅延又は中断に対し、責任を負いません。本商品は、J P X により提供、保証または販売されるものではなく、本商品の設定、販売および販売促進活動に起因するいかなる損害に対しても J P X は責任を負いません。

2. ダイワ日本債券インデックスマザーファンド（BPI）

NOMURA-BPI総合指数に連動する投資成果をあげることがをめざして運用を行ないます。ポートフォリオの構築にあたっては、金利リスクや信用リスクなどのリスク特性がベンチマーク（NOMURA-BPI総合指数）と同程度となるように、リスクモデル^(注1)を用いて最適化を図ります。これに加えて、層化抽出法^(注2)と呼ばれる手法を併用し、残存期間構成、セクター構成等をベンチマーク構成比に合わせることで、同指数との連動をめざします。また、NOMURA-BPI総合指数の構成銘柄変更等に対しても、リスクモデルによる最適化法と層化抽出法を使用してポートフォリオのリバランスを行ないます。

(注1) リスクモデルとは…

債券のリターンを、国債イールドカーブの変化、種別スプレッドの変化、個別銘柄独自の変化など、リターンに共通の影響を与える複数の要素に分解して説明可能とする計量モデルです。当ファンドでは、NOMURA-BPI総合指数に連動するポートフォリオの構築と、ポートフォリオのリスク特性の管理に用いています。

(注2) 層化抽出法とは…

ポートフォリオを残存期間やセクターなどの特性値で分類し、各グループの構成比をベンチマークの構成比に近づけることをめざす手法です。

NOMURA-BPI総合指数とは

NOMURA-BPIは、野村證券株式会社が公表している、日本の公募債券流通市場全体の動向を的確に表わすために開発された投資収益指数であり、一定の組入基準に基づいて構成されたポートフォリオのパフォーマンスを基に計算されます。

NOMURA-BPIの知的財産権およびその他一切の権利は野村證券株式会社に帰属します。なお、野村證券株式会社は、同指数の正確性、完全性、信頼性、有用性、市場性、商品性および適合性を保証するものではなく、当ファンドの設定の可否、運用成果等ならびに当ファンドおよび同指数に関連して行なわれる当社のサービス提供等の行為に関して一切責任を負いません。

3. 外国株式インデックスマザーファンド

MSCIコクサイ指数（円ベース）に連動する投資成果をあげることがをめざして運用を行ないます。ポートフォリオの作成にあたっては、リスクモデル^(注)を用いてポートフォリオを構築します。MSCIコクサイ指数（円ベース）への連動性を随時チェックし、必要があればリスクモデルを使用してポートフォリオのリバランスを行ない、連動性を維持するように運用を行ないます。

(注) ポートフォリオ理論に基づき、株価変動に影響を与える複数の要素からポートフォリオのリスクを分析するモデルです。このモデルを用いることにより、さまざまな制約条件下で指数に最も連動すると推定されるポートフォリオを構築することができます。

MSCIコクサイ指数とは

MSCIコクサイ指数は、MSCI Inc.が開発した株価指数で、日本を除く世界主要国の株価指数を、各国の株式時価総額をベースに合成したものです。なお、MSCIコクサイ指数（円ベース）は、MSCIコクサイ指数（米ドルベース）をもとに、MSCI Inc.の承諾を得て委託会社が計算したものです。

本ファンドは、MSCI Inc.（「MSCI」）によって保証、推奨、または宣伝されるものではなく、MSCIは本ファンドまたは本ファンドに基づいているインデックスに関していかなる責任も負いません。免責事項全文についてはこちらをご覧ください。
(<https://www.daiwa-am.co.jp/specialreport/globalmarket/notice.html>)

4. 外国債券インデックスマザーファンド

FTSE世界国債インデックス（除く日本、ヘッジなし・円ベース）に連動する投資成果をあげることがをめざして運用を行ないます。ファンドの通貨別構成比率を同インデックスに近づけ、各通貨別にリスクモデル^(注)を用いて、債券価格変動が同インデックスの騰落に与える影響度とマザーファンドの騰落に与える影響度とがほぼ等しくなるようポートフォリオを構築します。また、リスクモデルを使用し債券価格変動要因の測定・管理を行ない、債券価格変動が同インデックスの騰落に与える影響度とマザーファンドの騰落に与える影響度とがほぼ等しくなるようチェックを行ないます。

(注) リスクモデルでは、個別債券をキャッシュフロー（利金と償還金）ごとに分解し、ポートフォリオをキャッシュフローの集合体として分析するなどの手法を採用することで、イールドカーブの変化などの債券価格変動要因がポートフォリオの価値に与える影響の測定・管理やポートフォリオの効率的な複製を行なうことなどができます。

FTSE世界国債インデックスとは

FTSE世界国債インデックスは、FTSE Fixed Income LLCにより運営され、世界主要国の国債の総合収益率を各市場の時価総額で加重平均した債券インデックスです。

(2) 【ファンドの沿革】

2019年6月12日

信託契約締結、当初自己設定、運用開始

(3) 【ファンドの仕組み】

受益者	お申込者	
収益分配金（注）、償還金など お申込金（ 3 ）		
お取扱窓口	販売会社	<p>受益権の募集・販売の取扱い等に関する委託会社との契約（ 1 ）に基づき、次の業務を行ないます。</p> <p>受益権の募集の取扱い 一部解約請求に関する事務 収益分配金、償還金、一部解約金の支払いに関する事務 など</p>
1	収益分配金、償還金など お申込金（ 3 ）	
委託会社	大和アセットマネジメント株式会社	<p>当ファンドにかかる証券投資信託契約（以下「信託契約」といいます。）（ 2 ）の委託者であり、次の業務を行ないます。</p> <p>受益権の募集・発行 信託財産の運用指図 信託財産の計算 運用報告書の作成 など</p>
運用指図	2	損益 信託金（ 3 ）
受託会社	<p>三井住友信託銀行株式会社</p> <p>再信託受託会社： 株式会社日本カストディ銀行</p>	<p>信託契約（ 2 ）の受託者であり、次の業務を行ないます。なお、信託事務の一部につき株式会社日本カストディ銀行に委託することができます。また、外国における資産の保管は、その業務を行なうに十分な能力を有すると認められる外国の金融機関が行なう場合があります。</p> <p>委託会社の指図に基づく信託財産の管理・処分 信託財産の計算 など</p>
		損益 投資
投資対象	<p>東京証券取引所上場株式（上場予定を含みます。）、内外の公社債等（各種の債権や資産を担保・裏付けとして発行された証券を含みます。）、外国の株式（預託証券を含みます。）、外国の公社債 など（ファミリーファンド方式で運用を行ないます。）</p>	

（注）「分配金再投資コース」の場合、収益分配金は、自動的に再投資されます。

- 1：受益権の募集の取扱い、一部解約請求に関する事務、収益分配金、償還金、一部解約金の支払いに関する事務の内容等が規定されています。
- 2：「投資信託及び投資法人に関する法律」に基づいて、あらかじめ監督官庁に届け出られた信託約款の内容に基づき締結されます。証券投資信託の運営に関する事項（運用方針、委託会社および受託会社の業務、受益者の権利、信託報酬、信託期間等）が規定されています。
- 3：販売会社は、各取得申込受付日における取得申込金額の総額に相当する金額を、追加信託が行なわれる日に、委託会社の指定する口座を経由して、受託会社の指定するファンド口座に払込みます。

委託会社および受託会社は、それぞれの業務に対する報酬を信託財産から収受します。また、販売会社には、委託会社から業務に対する代行手数料が支払われます。

< 委託会社の概況（2022年6月末日現在） >

・資本金の額 151億7,427万2,500円

・沿革

1959年12月12日	大和証券投資信託委託株式会社として設立
1960年 2月17日	「証券投資信託法」に基づく証券投資信託の委託会社の免許取得
1960年 4月 1日	営業開始
1985年11月 8日	投資助言・情報提供業務に関する兼業承認を受ける。
1995年 5月31日	「有価証券に係る投資顧問業の規制等に関する法律」に基づき投資顧問業の登録を受ける。
1995年 9月14日	「有価証券に係る投資顧問業の規制等に関する法律」に基づく投資一任契約にかかる業務の認可を受ける。
2007年 9月30日	「金融商品取引法」の施行に伴い、同法第29条の登録を受けたものとみなされる。 (金融商品取引業者登録番号：関東財務局長（金商）第352号)
2020年 4月 1日	大和アセットマネジメント株式会社に商号変更

・大株主の状況

名 称	住 所	所有 株式数	比率
株式会社大和証券グループ本社	東京都千代田区丸の内一丁目9番1号	株 2,608,525	% 100.00

2【投資方針】

(1)【投資方針】

主要投資対象

下記の各マザーファンド（以下総称して「マザーファンド」といいます。）の受益証券を主要投資対象とします。

各マザーファンドは、それぞれかっこ内に掲げる指数に採用されている資産に投資を行ない、投資成果を当該指数の動きに連動させることをめざして運用を行ないます。

1. トピックス・インデックス・マザーファンドの受益証券
（東証株価指数）
2. ダイワ日本債券インデックスマザーファンド（BPI）の受益証券
（NOMURA - BPI総合指数）
3. 外国株式インデックスマザーファンドの受益証券
（MSCIコクサイ指数（円ベース））
4. 外国債券インデックスマザーファンドの受益証券
（FTSE世界国債インデックス（除く日本、ヘッジなし・円ベース））

投資態度

- イ. 主として、各マザーファンドの受益証券に投資を行ない、信託財産の中長期的な成長をめざします。
- ロ. 各マザーファンドの受益証券の組入比率については、下記の標準組入比率を目処に投資を行ないません。ただし、市況動向等によっては、内外の有価証券等への直接投資を行なうことがあります。また、資金動向等によっては組入比率を引き下げることがあります。

<標準組入比率>

トピックス・インデックス・マザーファンド受益証券：信託財産の純資産総額の20%

ダイワ日本債券インデックスマザーファンド（BPI）受益証券：信託財産の純資産総額の55%

外国株式インデックスマザーファンド受益証券：信託財産の純資産総額の10%

外国債券インデックスマザーファンド受益証券：信託財産の純資産総額の15%

ハ. 為替変動リスクを回避するための為替ヘッジは原則として行ないません。

ニ. 安定した収益の確保および効率的な運用を行なうためのものとして定める次の目的により投資する場合を除き、法人税法第61条の5第1項に規定するデリバティブ取引にかかる権利に対する投資として運用を行ないません。

(a) 投資の対象とする資産を保有した場合と同様の損益を実現する目的

(b) 信託財産の資産または負債にかかる価格変動および金利変動により生じるリスク（為替相場の変動、市場金利の変動、経済事情の変化その他の要因による利益または損失の増加または減少の生じるおそれをいいます。）を減じる目的

(c) 法人税法施行規則第27条の7第1項第6号に規定する先物外国為替取引により、信託財産の資産または負債について為替相場の変動により生じるリスクを減じる目的

ホ. 当初設定日直後、大量の追加設定または解約が発生したとき、市況の急激な変化が予想されるとき、償還の準備に入ったとき等ならびに信託財産の規模によっては、上記の運用が行なわれないことがあります。

指数の変動をその基準価額の変動に適正に反映するための手法については、<ファンドの特色>をご参照下さい。

(2)【投資対象】

当ファンドにおいて投資の対象とする資産の種類は、次に掲げるものとします。

1. 次に掲げる特定資産（投資信託及び投資法人に関する法律施行令第3条に掲げるものをいいます。以下同じ。）

イ. 有価証券

ロ．デリバティブ取引にかかる権利(金融商品取引法第2条第20項に規定するものをいい、後掲(5)、および に定めるものに限ります。)

ハ．約束手形

ニ．金銭債権のうち、投資信託及び投資法人に関する法律施行規則第22条第1項第6号に掲げるもの

2．次に掲げる特定資産以外の資産

イ．為替手形

委託会社は、信託金を、主として、大和アセットマネジメント株式会社を委託者とし、三井住友信託銀行株式会社を受託者として締結された次の1.から4.までに掲げる親投資信託(以下総称して「マザーファンド」といいます。)の受益証券、ならびに次の5.から25.までに掲げる有価証券(金融商品取引法第2条第2項の規定により有価証券とみなされる同項各号に掲げる権利を除きます。)に投資することを指図することができます。

1. トピックス・インデックス・マザーファンドの受益証券
2. ダイワ日本債券インデックスマザーファンド(B P I)の受益証券
3. 外国株式インデックスマザーファンドの受益証券
4. 外国債券インデックスマザーファンドの受益証券
5. 株券または新株引受権証書
6. 国債証券
7. 地方債証券
8. 特別の法律により法人の発行する債券
9. 社債券(新株引受権証券と社債券とが一体となった新株引受権付社債券(以下「分離型新株引受権付社債券」といいます。)の新株引受権証券を除きます。)
10. 特定目的会社にかかる特定社債券(金融商品取引法第2条第1項第4号で定めるものをいいます。)
11. 特別の法律により設立された法人の発行する出資証券(金融商品取引法第2条第1項第6号で定めるものをいいます。)
12. 協同組織金融機関にかかる優先出資証券(金融商品取引法第2条第1項第7号で定めるものをいいます。)
13. 特定目的会社にかかる優先出資証券または新優先出資引受権を表示する証券(金融商品取引法第2条第1項第8号で定めるものをいいます。)
14. コマーシャル・ペーパー
15. 新株引受権証券(分離型新株引受権付社債券の新株引受権証券を含みます。以下同じ。)および新株予約権証券
16. 外国または外国の者の発行する証券または証書で、前5.から前15.までの証券または証書の性質を有するもの
17. 投資信託または外国投資信託の受益証券(金融商品取引法第2条第1項第10号で定めるものをいいます。)
18. 投資証券、新投資口予約権証券、投資法人債券または外国投資証券(金融商品取引法第2条第1項第11号で定めるものをいいます。)
19. 外国貸付債権信託受益証券(金融商品取引法第2条第1項第18号で定めるものをいいます。)
20. オプションを表示する証券または証書(金融商品取引法第2条第1項第19号で定めるものをいい、有価証券にかかるものに限ります。)
21. 預託証書(金融商品取引法第2条第1項第20号で定めるものをいいます。)

22. 外国法人が発行する譲渡性預金証書

23. 受益証券発行信託の受益証券（金融商品取引法第2条第1項第14号で定めるものをいいます。）

24. 抵当証券（金融商品取引法第2条第1項第16号で定めるものをいいます。）

25. 外国の者に対する権利で、貸付債権信託受益権であって前23.の有価証券に表示されるべき権利の性質を有するもの

なお、前5.の証券または証書ならびに前16. および前21.の証券または証書のうち前5.の証券または証書の性質を有するものを以下「株式」といい、前6.から前10.までの証券ならびに前18.の証券のうち投資法人債券および外国投資証券で投資法人債券に類する証券ならびに前16. および前21.の証券または証書のうち前6.から前10.までの証券の性質を有するものを以下「公社債」といい、前17.の証券および前18.の証券（新投資口予約権証券、投資法人債券および外国投資証券で投資法人債券に類する証券を除きます。）を以下「投資信託証券」といいます。

委託会社は、信託金を、前 に掲げる有価証券のほか、次に掲げる金融商品（金融商品取引法第2条第2項の規定により有価証券とみなされる同項各号に掲げる権利を含みます。）により運用することを指図することができます。

1. 預金
2. 指定金銭信託（金融商品取引法第2条第1項第14号に規定する受益証券発行信託を除きます。）
3. コール・ローン
4. 手形割引市場において売買される手形
5. 貸付債権信託受益権であって金融商品取引法第2条第2項第1号で定めるもの
6. 外国の者に対する権利で前5.の権利の性質を有するもの

指数の変動をその基準価額の変動に適正に反映するための手法については、＜ファンドの特色＞をご参照下さい。

(3) 【運用体制】

運用体制

ファンドの運用体制は、以下のとおりとなっています。

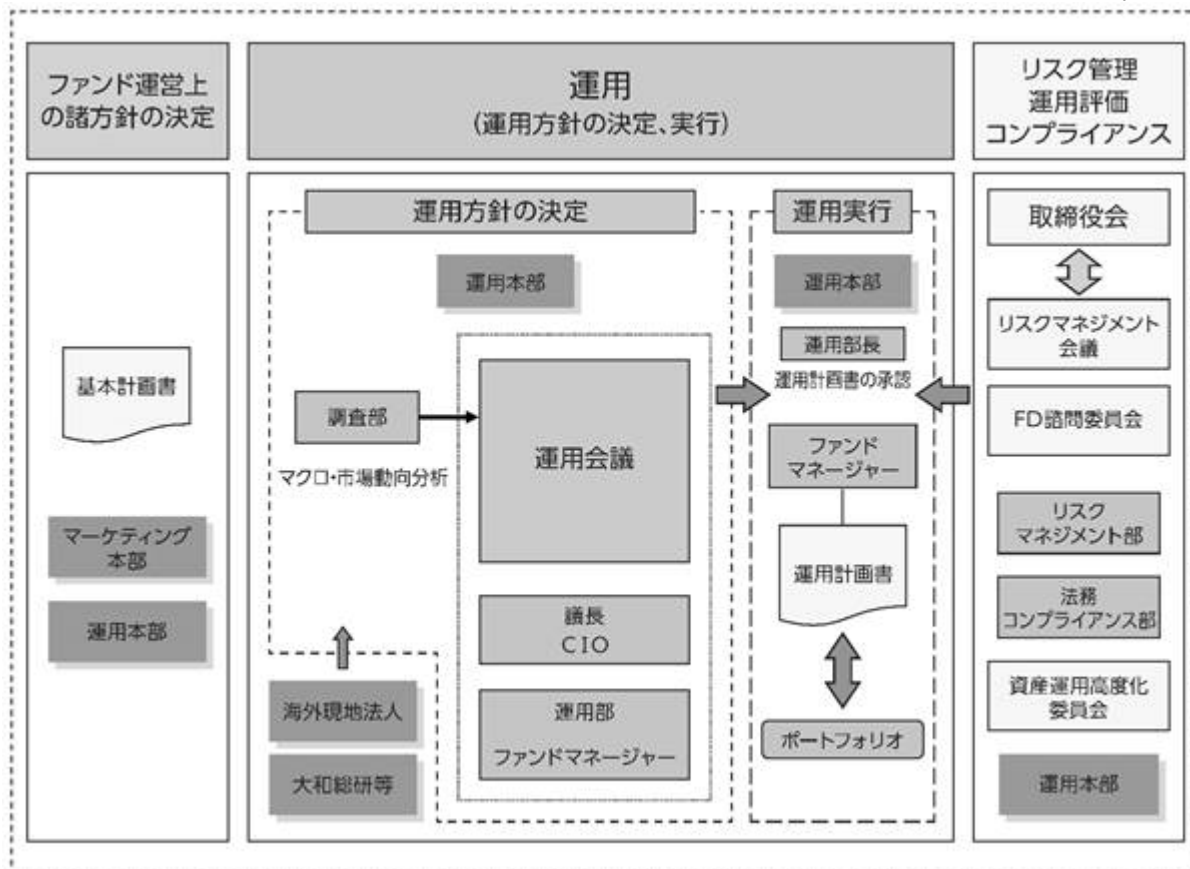

運用方針の決定にかかる過程

運用方針は次の過程を経て決定しております。

イ．基本計画書の策定

ファンド運営上の諸方針を記載した基本計画書を商品担当役員の決裁により決定します。

ロ．基本的な運用方針の決定

CIOが議長となり、原則として月1回運用会議を開催し、基本的な運用方針を決定します。

ハ．運用計画書の作成・承認

ファンドマネージャーは、基本計画書に定められた各ファンドの諸方針と運用会議で決定された基本的な運用方針にしたがって運用計画書を作成します。運用部長は、ファンドマネージャーから提示を受けた運用計画書について、基本計画書および運用会議の決定事項との整合性等を確認し、承認します。

職務権限

ファンド運用の意思決定機能を担う運用本部において、各職位の主たる職務権限は、社内規則によって、次のように定められています。

イ．CIO (Chief Investment Officer) (2名)

運用最高責任者として、次の職務を遂行します。

- ・基本的な運用方針の決定
- ・その他ファンドの運用に関する重要事項の決定

ロ．Deputy-CIO (0～5名程度)

CIOを補佐し、その指揮を受け、職務を遂行します。

ハ．インベストメント・オフィサー (0～5名程度)

CIOおよびDeputy-CIOを補佐し、その指揮を受け、職務を遂行します。

ニ．運用部長（各運用部に1名）

ファンドマネージャーが策定する運用計画を決定します。

ホ．運用チームリーダー

ファンドの基本的な運用方針を策定します。

ヘ．ファンドマネージャー

ファンドの運用計画を策定して、これに沿ってポートフォリオを構築します。

リスクマネジメント会議、FD諮問委員会および資産運用高度化委員会

次のとおり各会議体等において必要な報告・審議等を行なっています。これら会議体等の事務局となる部署の人員は45～55名程度です。

イ．リスクマネジメント会議

経営会議の分科会として、ファンドの運用リスクの状況・運用リスク管理等の状況についての報告を行ない、必要事項を審議・決定します。

ロ．FD諮問委員会

取締役会の諮問委員会として、ファンド組成・運用に関わる会議体等に対する牽制に資する事項について、取締役会に意見を述べます。

ハ．資産運用高度化委員会

資産運用高度化への取組みについて報告・検討し、必要事項を審議・決定します。

受託会社に対する管理体制

受託会社に対しては、日々の純資産照合、月次の勘定残高照合などを行なっています。また、受託会社より内部統制の整備および運用状況の報告書を受け取っています。

上記の運用体制は2022年6月末日現在のものであり、変更となる場合があります。

(4)【分配方針】

分配対象額は、経費控除後の配当等収益と売買益（評価益を含みます。）等とします。

原則として、信託財産の成長に資することを目的に、配当等収益の中から基準価額の水準等を勘案して分配金額を決定します。ただし、配当等収益が少額の場合には、分配を行わないことがあります。

留保益は、前(1)に基づいて運用します。

(5)【投資制限】

マザーファンドの受益証券（信託約款）

マザーファンドの受益証券への投資割合には、制限を設けません。

株式（信託約款）

株式への実質投資割合には、制限を設けません。

新株引受権証券等（信託約款）

イ．委託会社は、信託財産に属する新株引受権証券および新株予約権証券の時価総額とマザーファンドの信託財産に属する新株引受権証券および新株予約権証券の時価総額のうち信託財産に属するとみなした額との合計額が、取得時において信託財産の純資産総額の100分の20を超えることとなる投資の指図をしません。

ロ．前イ．において信託財産に属するとみなした額とは、信託財産に属するマザーファンドの受益証券の時価総額に、マザーファンドの信託財産の純資産総額に占める新株引受権証券および新株予約権証券の時価総額の割合を乗じて得た額をいいます。

投資信託証券(信託約款)

イ．委託会社は、信託財産に属する投資信託証券(マザーファンドの受益証券および金融商品取引所に上場等され、かつ当該取引所において常時売却可能(市場急変等により一時的に流動性が低下している場合を除きます。))な投資信託証券(以下「上場投資信託証券」といいます。))を除きます。の時価総額とマザーファンドの信託財産に属する投資信託証券(上場投資信託証券を除きます。))の時価総額のうち信託財産に属するとみなした額との合計額が、信託財産の純資産総額の100分の5を超えることとなる投資の指図をしません。

ロ．前イ．において信託財産に属するとみなした額とは、信託財産に属するマザーファンドの受益証券の時価総額に、マザーファンドの信託財産の純資産総額に占める投資信託証券(上場投資信託証券を除きます。))の時価総額の割合を乗じて得た額をいいます。

投資する株式等の範囲(信託約款)

イ．委託会社が投資することを指図する株式、新株引受権証券および新株予約権証券は、金融商品取引所に上場されている株式の発行会社の発行するもの、金融商品取引所に準ずる市場において取引されている株式の発行会社の発行するものとし、ただし、株主割当または社債権者割当により取得する株式、新株引受権証券および新株予約権証券については、この限りではありません。

ロ．前イ．の規定にかかわらず、上場予定または登録予定の株式、新株引受権証券および新株予約権証券で目論見書等において上場または登録されることが確認できるものについては、委託会社が投資することを指図することができるものとします。

同一銘柄の新株引受権証券等(信託約款)

イ．委託会社は、信託財産に属する同一銘柄の新株引受権証券および新株予約権証券の時価総額とマザーファンドの信託財産に属する当該新株引受権証券および新株予約権証券の時価総額のうち信託財産に属するとみなした額との合計額が、信託財産の純資産総額の100分の5を超えることとなる投資の指図をしません。

ロ．前イ．において信託財産に属するとみなした額とは、信託財産に属するマザーファンドの受益証券の時価総額に、マザーファンドの信託財産の純資産総額に占める当該新株引受権証券および新株予約権証券の時価総額の割合を乗じて得た額をいいます。

信用取引(信託約款)

イ．委託会社は、信託財産の効率的な運用に資するため、信用取引により株券を売付けることの指図をすることができます。なお、当該売付けの決済については、株券の引渡しまたは買戻しにより行なうことの指図をすることができるものとします。

ロ．前イ．の信用取引の指図は、次の1.から6.までに掲げる有価証券の発行会社の発行する株券について行なうことができるものとし、かつ次の1.から6.までに掲げる株券数の合計数を超えないものとし、

1. 信託財産に属する株券および新株引受権証券の権利行使により取得する株券
2. 株式分割により取得する株券
3. 有償増資により取得する株券
4. 売出しにより取得する株券

5. 信託財産に属する転換社債の転換請求および新株予約権(新株予約権付社債のうち会社法第236条第1項第3号の財産が当該新株予約権付社債についての社債であって当該社債と当該新株予約権がそれぞれ単独で存在し得ないことをあらかじめ明確にしているもの(会社法施行前の旧商法第341条ノ3第1項第7号および第8号の定めがある新株予約権付社債を含みます。))の新株予約権に限り、)の行使により取得可能な株券
6. 信託財産に属する新株引受権証券および新株引受権付社債券の新株引受権の行使、または信託財産に属する新株予約権証券および新株予約権付社債券の新株予約権(前5.に定めるものを除きます。))の行使により取得可能な株券

先物取引等(信託約款)

イ. 委託会社は、わが国の金融商品取引所における有価証券先物取引(金融商品取引法第28条第8項第3号イに掲げるものをいいます。)、有価証券指数等先物取引(金融商品取引法第28条第8項第3号ロに掲げるものをいいます。))および有価証券オプション取引(金融商品取引法第28条第8項第3号ハに掲げるものをいいます。))ならびに外国の金融商品取引所におけるこれらの取引と類似の取引を次の範囲で行なうことの指図をすることができます。なお、選択権取引は、オプション取引に含めるものとします(以下同じ。))。

1. 先物取引の売建ておよびコール・オプションの売付けの指図は、建玉の合計額が、組入有価証券の時価総額の範囲内とします。
2. 先物取引の買建ておよびプット・オプションの売付けの指図は、建玉の合計額が、有価証券の組入可能額(組入有価証券を差引いた額)に信託財産が限月までに受取る組入公社債、組入外国貸付債権信託受益証券、組入貸付債権信託受益権、組入抵当証券および組入指定金銭信託の受益証券の利払金および償還金を加えた額を限度とし、かつ信託財産が限月までに受取る組入有価証券にかかる利払金および償還金等ならびに前(2)の1.から4.までに掲げる金融商品で運用している額(以下「金融商品運用額等」といいます。))の範囲内とします。
3. コール・オプションおよびプット・オプションの買付けの指図は、全オプション取引にかかる支払いプレミアム額の合計額が取引時点の信託財産の純資産総額の5%を上回らない範囲内とします。

ロ. 委託会社は、わが国の金融商品取引所における通貨にかかる先物取引およびオプション取引ならびに外国の金融商品取引所における通貨にかかるこれらの取引と類似の取引を次の範囲で行なうことの指図をすることができます。

1. 先物取引の売建ておよびコール・オプションの売付けの指図は、建玉の合計額が、為替の売予約と合わせて、保有外貨建資産の時価総額の範囲内とします。
2. 先物取引の買建ておよびプット・オプションの売付けの指図は、建玉の合計額が、為替の買予約と合わせて、外貨建有価証券の買付代金等実需の範囲内とします。
3. コール・オプションおよびプット・オプションの買付けの指図は、支払いプレミアム額の合計額が取引時点の保有外貨建資産の時価総額の5%を上回らない範囲内とし、かつ全オプション取引にかかる支払いプレミアム額の合計額が取引時点の信託財産の純資産総額の5%を上回らない範囲内とします。

ハ. 委託会社は、わが国の金融商品取引所における金利にかかる先物取引およびオプション取引ならびに外国の金融商品取引所における金利にかかるこれらの取引と類似の取引を次の範囲で行なうことの指図をすることができます。

1. 先物取引の売建ておよびコール・オプションの売付けの指図は、建玉の合計額が、保有金利商品(信託財産が1年以内に受取る組入有価証券の利払金および償還金等ならびに前(2)の1.から

- 4.までに掲げる金融商品で運用されているものをいいます。以下同じ。)の時価総額の範囲内とします。
- 2.先物取引の買建ておよびプット・オプションの売付けの指図は、建玉の合計額が、信託財産が限月までに受取る組入有価証券にかかる利払金および償還金等ならびに金融商品運用額等の範囲内とします。ただし、保有金利商品が外貨建て、信託財産の外貨建資産組入可能額(約款上の組入可能額から保有外貨建資産の時価総額を差引いた額。以下同じ。)に信託財産が限月までに受取る外貨建組入公社債および組入外国貸付債権信託受益証券ならびに外貨建組入貸付債権信託受益権の利払金および償還金を加えた額が当該金融商品運用額等の額より少ない場合には外貨建資産組入可能額に信託財産が限月までに受取る外貨建組入有価証券にかかる利払金および償還金等を加えた額を限度とします。
- 3.コール・オプションおよびプット・オプションの買付けの指図は、支払いプレミアム額の合計額が取引時点の保有金利商品の時価総額の5%を上回らない範囲内とし、かつ全オプション取引にかかる支払いプレミアム額の合計額が取引時点の信託財産の純資産総額の5%を上回らない範囲内とします。

スワップ取引(信託約款)

- イ.委託会社は、信託財産に属する資産の効率的な運用に資するため、異なった通貨、異なった受取金利または異なった受取金利とその元本を一定の条件のもとに交換する取引(以下「スワップ取引」といいます。)を行なうことの指図をすることができます。
- ロ.スワップ取引の指図にあたっては、当該取引の契約期限が、原則として信託期間を超えないものとします。ただし、当該取引が当該信託期間内で全部解約が可能なものについてはこの限りではありません。
- ハ.スワップ取引の指図にあたっては、当該信託財産にかかるスワップ取引の想定元本の総額とマザーファンドの信託財産にかかるスワップ取引の想定元本の総額のうち信託財産に属するとみなした額との合計額(以下本八.において「スワップ取引の想定元本の合計額」といいます。)が、信託財産の純資産総額を超えないものとします。なお、信託財産の一部解約等の事由により、上記純資産総額が減少して、スワップ取引の想定元本の合計額が信託財産の純資産総額を超えることとなった場合には、委託会社は、すみやかにその超える額に相当するスワップ取引の一部の解約を指図するものとします。
- ニ.前八.においてマザーファンドの信託財産にかかるスワップ取引の想定元本の総額のうち信託財産に属するとみなした額とは、マザーファンドの信託財産にかかるスワップ取引の想定元本の総額にマザーファンドの信託財産の純資産総額に占める信託財産に属するマザーファンドの受益証券の時価総額の割合を乗じて得た額をいいます。
- ホ.スワップ取引の評価は、市場実勢金利等をもとに算出した価額で行なうものとします。
- ヘ.委託会社は、スワップ取引を行なうにあたり担保の提供あるいは受入れが必要と認めるときは、担保の提供あるいは受入れの指図を行なうものとします。

金利先渡取引および為替先渡取引(信託約款)

- イ.委託会社は、信託財産に属する資産の効率的な運用に資するため、金利先渡取引および為替先渡取引を行なうことの指図をすることができます。
- ロ.金利先渡取引および為替先渡取引の指図にあたっては、当該取引の決済日が、原則として信託期間を超えないものとします。ただし、当該取引が当該信託期間内で全部解約が可能なものについてはこの限りではありません。

- ハ．金利先渡取引の指図にあたっては、当該信託財産にかかる金利先渡取引の想定元本の総額とマザーファンドの信託財産にかかる金利先渡取引の想定元本の総額のうち信託財産に属するとみなした額との合計額（以下本ハ.において「金利先渡取引の想定元本の合計額」といいます。）が、信託財産にかかる保有金利商品の時価総額とマザーファンドの信託財産にかかる保有金利商品の時価総額のうち信託財産に属するとみなした額との合計額（以下本ハ.において「保有金利商品の時価総額の合計額」といいます。）を超えないものとします。なお、信託財産の一部解約等の事由により、上記保有金利商品の時価総額の合計額が減少して、金利先渡取引の想定元本の合計額が保有金利商品の時価総額の合計額を超えることとなった場合には、委託会社は、すみやかにその超える額に相当する金利先渡取引の一部の解約を指図するものとします。
- ニ．前ハ.においてマザーファンドの信託財産にかかる金利先渡取引の想定元本の総額のうち信託財産に属するとみなした額とは、マザーファンドの信託財産にかかる金利先渡取引の想定元本の総額にマザーファンドの信託財産の純資産総額に占める信託財産に属するマザーファンドの受益証券の時価総額の割合を乗じて得た額をいいます。また、マザーファンドの信託財産にかかる保有金利商品の時価総額のうち信託財産に属するとみなした額とは、マザーファンドの信託財産にかかる保有金利商品の時価総額にマザーファンドの信託財産の純資産総額に占める信託財産に属するマザーファンドの受益証券の時価総額の割合を乗じて得た額をいいます。
- ホ．為替先渡取引の指図にあたっては、当該信託財産にかかる為替先渡取引の想定元本の総額とマザーファンドの信託財産にかかる為替先渡取引の想定元本の総額のうち信託財産に属するとみなした額との合計額（以下本ホ.において「為替先渡取引の想定元本の合計額」といいます。）が、信託財産にかかる保有外貨建資産の時価総額とマザーファンドの信託財産にかかる保有外貨建資産の時価総額のうち信託財産に属するとみなした額との合計額（以下本ホ.において「保有外貨建資産の時価総額の合計額」といいます。）を超えないものとします。なお、信託財産の一部解約等の事由により、上記保有外貨建資産の時価総額の合計額が減少して、為替先渡取引の想定元本の合計額が保有外貨建資産の時価総額の合計額を超えることとなった場合には、委託会社は、すみやかにその超える額に相当する為替先渡取引の一部の解約を指図するものとします。
- ヘ．前ホ.においてマザーファンドの信託財産にかかる為替先渡取引の想定元本の総額のうち信託財産に属するとみなした額とは、マザーファンドの信託財産にかかる為替先渡取引の想定元本の総額にマザーファンドの信託財産の純資産総額に占める信託財産に属するマザーファンドの受益証券の時価総額の割合を乗じて得た額をいいます。また、マザーファンドの信託財産にかかる保有外貨建資産の時価総額のうち信託財産に属するとみなした額とは、マザーファンドの信託財産にかかる保有外貨建資産の時価総額にマザーファンドの信託財産の純資産総額に占める信託財産に属するマザーファンドの受益証券の時価総額の割合を乗じて得た額をいいます。
- ト．金利先渡取引および為替先渡取引の評価は、市場実勢金利等をもとに算出した価額で行なうものとします。
- チ．委託会社は、金利先渡取引および為替先渡取引を行なうにあたり担保の提供あるいは受入れが必要と認めるときは、担保の提供あるいは受入れの指図を行なうものとします。

デリバティブ取引等（信託約款）

委託会社は、デリバティブ取引等について、一般社団法人投資信託協会規則に定める合理的な方法により算出した額が、信託財産の純資産総額を超えることとなる投資の指図をしません。

有価証券の貸付け（信託約款）

イ．委託会社は、信託財産の効率的な運用に資するため、信託財産に属する株式、公社債および投資信託証券を次の範囲内で貸付けることの指図をすることができます。

1. 株式の貸付けは、貸付時点において、貸付株式の時価合計額が、信託財産で保有する株式の時価合計額を超えないものとします。
 2. 公社債の貸付けは、貸付時点において、貸付公社債の額面金額の合計額が、信託財産で保有する公社債の額面金額の合計額を超えないものとします。
 3. 投資信託証券の貸付けは、貸付時点において、貸付投資信託証券の時価合計額が、信託財産で保有する投資信託証券の時価合計額を超えないものとします。
- ロ．前イ．に定める限度額を超えることとなった場合には、委託会社は、すみやかにその超える額に相当する契約の一部の解約を指図するものとします。
- ハ．委託会社は、有価証券の貸付けにあたって必要と認めるときは、担保の受入れの指図を行なうものとします。

外貨建資産(信託約款)

- イ．委託会社は、信託財産に属する外貨建資産の時価総額とマザーファンドの信託財産に属する外貨建資産の時価総額のうち信託財産に属するとみなした額との合計額が、信託財産総額の100分の75を超えることとなる投資の指図をしません。ただし、有価証券の値上がり等により100分の75を超えることとなった場合には、すみやかにこれを調整します。
- ロ．前イ．において信託財産に属するとみなした額とは、信託財産に属するマザーファンドの受益証券の時価総額に、マザーファンドの信託財産総額に占める外貨建資産の時価総額の割合を乗じて得た額をいいます。

特別の場合の外貨建有価証券への投資制限(信託約款)

外貨建有価証券への投資については、わが国の国際収支上の理由等により特に必要と認められる場合には、制約されることがあります。

外国為替予約取引(信託約款)

- イ．委託会社は、信託財産の効率的な運用に資するため、外国為替の売買の予約取引の指図をすることができます。
- ロ．前イ．の予約取引の指図は、信託財産にかかる為替の買予約とマザーファンドの信託財産にかかる為替の買予約のうち信託財産に属するとみなした額との合計額と、信託財産にかかる為替の売予約とマザーファンドの信託財産にかかる為替の売予約のうち信託財産に属するとみなした額との合計額との差額につき円換算した額が、信託財産の純資産総額を超えないものとします。ただし、信託財産に属する外貨建資産の為替変動リスクを回避するためにする当該予約取引の指図については、この限りではありません。
- ハ．前ロ．においてマザーファンドの信託財産にかかる為替の買予約のうち信託財産に属するとみなした額とは、マザーファンドの信託財産にかかる為替の買予約の総額にマザーファンドの信託財産の純資産総額に占める信託財産に属するマザーファンドの受益証券の時価総額の割合を乗じて得た額をいいます。また、マザーファンドの信託財産にかかる為替の売予約のうち信託財産に属するとみなした額とは、マザーファンドの信託財産にかかる為替の売予約の総額にマザーファンドの信託財産の純資産総額に占める信託財産に属するマザーファンドの受益証券の時価総額の割合を乗じて得た額をいいます。
- ニ．前ロ．の限度額を超えることとなった場合には、委託会社は所定の期間内に、その超える額に相当する為替予約の一部を解消するための外国為替の売買の予約取引の指図をするものとします。

信用リスク集中回避(信託約款)

一般社団法人投資信託協会規則に定める一の者に対する株式等エクスポージャー、債券等エクスポージャーおよびデリバティブ等エクスポージャーの信託財産の純資産総額に対する比率は、原則として、それぞれ100分の10、合計で100分の20を超えないものとし、当該比率を超えることとなった場合には、委託会社は、一般社団法人投資信託協会規則にしたがい当該比率以内となるよう調整を行なうこととします。

資金の借入れ（信託約款）

- イ．委託会社は、信託財産の効率的な運用ならびに運用の安定性に資するため、一部解約に伴う支払資金の手当て（一部解約に伴う支払資金の手当てのために借入れた資金の返済を含みます。）を目的として、または再投資にかかる収益分配金の支払資金の手当てを目的として、資金借入れ（コール市場を通じる場合を含みます。）の指図をすることができます。なお、当該借入金をもって有価証券等の運用は行なわないものとします。
- ロ．一部解約に伴う支払資金の手当てにかかる借入期間は、受益者への解約代金支払開始日から、信託財産で保有する有価証券等の売却代金の受渡日までの間、または解約代金の入金日までの間、もしくは償還金の入金日までの期間が5営業日以内である場合の当該期間とし、資金借入額は当該有価証券等の売却代金、解約代金および償還金の合計額を限度とします。ただし、資金借入額は、借入指図を行なう日における信託財産の純資産総額の10%を超えないこととします。
- ハ．収益分配金の再投資にかかる借入期間は、信託財産から収益分配金が支弁される日からその翌営業日までとし、資金借入額は収益分配金の再投資額を限度とします。
- ニ．借入金の利息は信託財産中から支弁します。

< 参 考 > マザーファンドの概要

1. トピックス・インデックス・マザーファンド

(1) 投資方針

主要投資対象

東京証券取引所上場株式（上場予定を含みます。）を投資対象とします。

投資態度

投資成果を東証株価指数の動きにできるだけ連動させるため、次のポートフォリオ管理を行ないません。

イ．上記投資対象銘柄のうちの200銘柄以上に、原則として、分散投資を行ないます。

ロ．ポートフォリオは、東証株価指数における業種別、銘柄別時価構成比率等を参考に、東証株価指数との連動性を維持するよう構築します。

ハ．株式の組入比率は、高位を保ちます。

(2) 投資対象

委託会社は、信託金を、次の有価証券（金融商品取引法第2条第2項の規定により有価証券とみなされる同項各号に掲げる権利を除きます。）で市場性のあるものに投資することを指図します。

1. 株券または新株引受権証書

2. コマーシャル・ペーパーおよび短期社債等

3. 指定金銭信託の受益証券（金融商品取引法第2条第1項第14号で定める受益証券発行信託の受益証券に限ります。）

4. 貸付債権信託受益権であって金融商品取引法第2条第1項第14号で定める受益証券発行信託の受益証券に表示されるべきもの

委託会社は、信託金を、前 に掲げる有価証券のほか、次に掲げる金融商品（金融商品取引法第2条第2項の規定により有価証券とみなされる同項各号に掲げる権利を含みます。）により運用することを指図することができます。

1. 預金

2. 指定金銭信託（金融商品取引法第2条第1項第14号に規定する受益証券発行信託を除きます。）

3. コール・ローン

4. 手形割引市場において売買される手形

5. 貸付債権信託受益権であって金融商品取引法第2条第2項第1号で定めるもの

(3) 主な投資制限

株式への投資には、制限を設けません。

2. ダイワ日本債券インデックスマザーファンド（BPI）

(1) 投資方針

主要投資対象

内外の公社債等（各種の債権や資産を担保・裏付けとして発行された証券を含みます。以下同じ。）を主要投資対象とします。

投資態度

イ．主としてわが国の公社債等に投資しベンチマーク（NOMURA - BPI 総合指数）の動きに連動する投資成果をめざします。

ロ．運用の効率化を図るため、債券先物取引等を利用することがあります。このため、公社債の組入総額ならびに債券先物取引等の買建玉の時価総額の合計額が、信託財産の純資産総額を超えることがあります。

ハ．当初設定日直後、大量の追加設定または解約が発生したとき、市況の急激な変化が生じたとき、償還の準備に入ったとき等ならびに信託財産の規模によっては、上記の運用が行なわれないことがあります。

(2) 投資対象

当ファンドにおいて投資の対象とする資産（本邦通貨表示のものに限ります。）の種類は、次に掲げるものとします。

1. 次に掲げる特定資産（投資信託及び投資法人に関する法律施行令第3条に掲げるものをいいます。以下同じ。）

イ．有価証券

ロ．デリバティブ取引にかかる権利（金融商品取引法第2条第20項に規定するものをいい、後掲(3)、および に定めるものに限ります。）

ハ．約束手形

二．金銭債権のうち、投資信託及び投資法人に関する法律施行規則第22条第1項第6号に掲げるもの

2．次に掲げる特定資産以外の資産

イ．為替手形

委託会社は、信託金を、次の有価証券（金融商品取引法第2条第2項の規定により有価証券とみなされる同項各号に掲げる権利を除きます。）に投資することを指図することができます。

- 1．転換社債の転換、新株予約権（新株予約権付社債のうち会社法第236条第1項第3号の財産が当該新株予約権付社債についての社債であって当該社債と当該新株予約権がそれぞれ単独で存在し得ないことをあらかじめ明確にしているもの（以下会社法施行前の旧商法第341条ノ3第1項第7号および第8号の定めがある新株予約権付社債を含め「転換社債型新株予約権付社債」といいます。）の新株予約権に限ります。）の行使、社債権者割当または株主割当により取得した株券または新株引受権証券
- 2．国債証券
- 3．地方債証券
- 4．特別の法律により法人の発行する債券
- 5．社債券（新株引受権証券と社債券とが一体となった新株引受権付社債券（以下「分離型新株引受権付社債券」といいます。）の新株引受権証券を除きます。）
- 6．特定目的会社にかかる特定社債券（金融商品取引法第2条第1項第4号で定めるものをいいます。）
- 7．コマーシャル・ペーパー
- 8．外国または外国の者の発行する証券または証書で、前1.から前7.までの証券または証書の性質を有するもの
- 9．投資信託または外国投資信託の受益証券（金融商品取引法第2条第1項第10号で定めるものをいいます。）
- 10．投資証券、投資法人債券または外国投資証券（金融商品取引法第2条第1項第11号で定めるものをいいます。）
- 11．外国貸付債権信託受益証券（金融商品取引法第2条第1項第18号で定めるものをいいます。）
- 12．預託証書（金融商品取引法第2条第1項第20号で定めるものをいいます。）
- 13．外国法人が発行する譲渡性預金証書
- 14．指定金銭信託の受益証券（金融商品取引法第2条第1項第14号で定める受益証券発行信託の受益証券に限ります。）
- 15．貸付債権信託受益権であって金融商品取引法第2条第1項第14号で定める受益証券発行信託の受益証券に表示されるべきもの
- 16．外国の者に対する権利で前15.の有価証券の性質を有するもの

なお、前1.の証券または証書、前8.ならびに前12.の証券または証書のうち前1.の証券または証書の性質を有するものを以下「株式」といい、前2.から前6.までの証券および前8.ならびに前12.の証券または証書のうち前2.から前6.までの証券の性質を有するものを以下「公社債」といい、前9.の証券および前10.の証券（投資法人債券を除きます。）を以下「投資信託証券」といいます。

委託会社は、信託金を、前 に掲げる有価証券のほか、次に掲げる金融商品（金融商品取引法第2条第2項の規定により有価証券とみなされる同項各号に掲げる権利を含みます。）により運用することを指図することができます。

1．預金

2．指定金銭信託（金融商品取引法第2条第1項第14号に規定する受益証券発行信託を除きます。）

3. コール・ローン

4. 手形割引市場において売買される手形

5. 貸付債権信託受益権であって金融商品取引法第2条第2項第1号で定めるもの

6. 外国の者に対する権利で前5.の権利の性質を有するもの

(3) 主な投資制限

株式への投資は、転換社債の転換および新株予約権（転換社債型新株予約権付社債の新株予約権に限ります。）の行使等により取得したものに限り、

株式への投資割合は、信託財産の純資産総額の10%以下とします。

投資信託証券への投資割合は、信託財産の純資産総額の5%以下とします。

外貨建資産への投資は、行ないません。

先物取引等

イ. 委託会社は、信託財産の効率的な運用に資するため、わが国の金融商品取引所における有価証券先物取引（金融商品取引法第28条第8項第3号イに掲げるものをいいます。）、有価証券指数等先物取引（金融商品取引法第28条第8項第3号ロに掲げるものをいいます。）および有価証券オプション取引（金融商品取引法第28条第8項第3号ハに掲げるものをいいます。）ならびに外国の取引所におけるこれらの取引と類似の取引を行なうことの指図をすることができます。なお、選択権取引は、オプション取引に含めるものとします（以下同じ。）。

ロ. 委託会社は、信託財産の効率的な運用に資するため、わが国の取引所における金利にかかる先物取引およびオプション取引ならびに外国の取引所における金利にかかるこれらの取引と類似の取引を行なうことの指図をすることができます。

スワップ取引

イ. 委託会社は、信託財産に属する資産の効率的な運用に資するため、異なった受取金利または異なった受取金利とその元本を一定の条件のもとに交換する取引（以下「スワップ取引」といいます。）を行なうことの指図をすることができます。

ロ. スワップ取引の指図にあたっては、当該取引の契約期限が、原則として信託期間を超えないものとします。ただし、当該取引が当該信託期間内で全部解約が可能なものについてはこの限りではありません。

ハ. スワップ取引の指図にあたっては、当該信託財産にかかるスワップ取引の想定元本の総額が、信託財産の純資産総額を超えないものとします。なお、信託財産の一部解約等の事由により、上記純資産総額が減少して、スワップ取引の想定元本の総額が信託財産の純資産総額を超えることとなった場合には、委託会社は、すみやかにその超える額に相当するスワップ取引の一部の解約を指図するものとします。

ニ. スワップ取引の評価は、市場実勢金利をもとに算出した価額で行なうものとします。

ホ. 委託会社は、スワップ取引を行なうにあたり担保の提供あるいは受入れが必要と認めるときは、担保の提供あるいは受入れの指図を行なうものとします。

金利先渡取引

イ. 委託会社は、信託財産に属する資産の効率的な運用に資するため、金利先渡取引を行なうことの指図をすることができます。

ロ. 金利先渡取引の指図にあたっては、当該取引の決済日が、原則として信託期間を超えないものとします。ただし、当該取引が当該信託期間内で全部解約が可能なものについてはこの限りではありません。

ハ．金利先渡取引の指図にあたっては、当該信託財産にかかる金利先渡取引の想定元本の総額が、保有金利商品の時価総額を超えないものとします。なお、信託財産の一部解約等の事由により、上記保有金利商品の時価総額が減少して、金利先渡取引の想定元本の総額が保有金利商品の時価総額を超えることとなった場合には、委託会社は、すみやかにその超える額に相当する金利先渡取引の一部の解約を指図するものとします。

ニ．金利先渡取引の評価は、市場実勢金利をもとに算出した価額で行なうものとします。

ホ．委託会社は、金利先渡取引を行なうにあたり担保の提供あるいは受入れが必要と認めるときは、担保の提供あるいは受入れの指図を行なうものとします。

3．外国株式インデックスマザーファンド

(1) 投資方針

主要投資対象

外国の株式（預託証券を含みます。）を主要投資対象とします。

投資態度

イ．主として外国の株式（預託証券を含みます。）に投資し、投資成果をMSCIコクサイ指数（円ベース）の動きに連動させることをめざして運用を行なうことを基本とします。

ロ．保有外貨建資産について、為替変動リスクを回避するための為替ヘッジは行ないません。なお、保有外貨建資産の売買代金、償還金、配当金等の受取りまたは支払いにかかる為替予約等を行なうことができるものとします。

ハ．当初設定日直後、大量の追加設定または解約が発生したとき、市況の急激な変化が予想されるとき、償還の準備に入ったとき等ならびに信託財産の規模によっては、上記の運用が行なわれないことがあります。

(2) 投資対象

委託会社は、信託金を、主として、次の有価証券（金融商品取引法第2条第2項の規定により有価証券とみなされる同項各号に掲げる権利を除きます。）に投資することを指図します。

1. 外国通貨表示の株券または新株引受権証券
2. 国債証券
3. 地方債証券
4. 特別の法律により法人の発行する債券
5. 社債券（新株引受権証券と社債券とが一体となった新株引受権付社債券（以下「分離型新株引受権付社債券」といいます。）の新株引受権証券を除きます。）
6. 特定目的会社にかかる特定社債券（金融商品取引法第2条第1項第4号で定めるものをいいます。）
7. 特別の法律により設立された法人の発行する出資証券（金融商品取引法第2条第1項第6号で定めるものをいいます。）
8. 協同組織金融機関にかかる優先出資証券（金融商品取引法第2条第1項第7号で定めるものをいいます。）
9. 特定目的会社にかかる優先出資証券または新優先出資引受権を表示する証券（金融商品取引法第2条第1項第8号で定めるものをいいます。）
10. コマーシャル・ペーパー

11. 外国通貨表示の新株引受権証券(分離型新株引受権付社債券の新株引受権証券を含みます。以下同じ。)および新株予約権証券
12. 外国または外国の者の発行する証券または証書で、前1.から前11.までの証券または証書の性質を有するもの
13. 投資信託または外国投資信託の受益証券(金融商品取引法第2条第1項第10号で定めるものをいいます。)
14. 投資証券、投資法人債券または外国投資証券(金融商品取引法第2条第1項第11号で定めるものをいいます。)
15. 外国貸付債権信託受益証券(金融商品取引法第2条第1項第18号で定めるものをいいます。)
16. 預託証書(金融商品取引法第2条第1項第20号で定めるものをいいます。)
17. 外国法人が発行する譲渡性預金証書
18. 指定金銭信託の受益証券(金融商品取引法第2条第1項第14号で定める受益証券発行信託の受益証券に限ります。)
19. 抵当証券(金融商品取引法第2条第1項第16号で定めるものをいいます。)
20. 貸付債権信託受益権であって金融商品取引法第2条第1項第14号で定める受益証券発行信託の受益証券に表示されるべきもの
21. 外国の者に対する権利で前20.の有価証券の性質を有するもの
委託会社は、信託金を、前に掲げる有価証券のほか、次に掲げる金融商品(金融商品取引法第2条第2項の規定により有価証券とみなされる同項各号に掲げる権利を含みます。)により運用することを指図することができます。
 1. 預金
 2. 指定金銭信託(金融商品取引法第2条第1項第14号に規定する受益証券発行信託を除きます。)
 3. コール・ローン
 4. 手形割引市場において売買される手形
 5. 貸付債権信託受益権であって金融商品取引法第2条第2項第1号で定めるもの
 6. 外国の者に対する権利で前5.の権利の性質を有するもの

(3) 主な投資制限

株式への投資割合には、制限を設けません。

外貨建資産への投資割合には、制限を設けません。

4. 外国債券インデックスマザーファンド

(1) 投資方針

主要投資対象

外国の公社債を主要投資対象とします。

投資態度

イ. 主として外国の公社債に投資し、投資成果をFTSE世界国債インデックス(除く日本、ヘッジなし・円ベース)の動きに連動させることをめざして運用を行なうことを基本とします。

ロ．保有外貨建資産について、為替変動リスクを回避するための為替ヘッジは行ないません。なお、保有外貨建資産の売買代金、償還金、利金等の受取りまたは支払いにかかる為替予約等を行なうことができるものとします。

ハ．当初設定日直後、大量の追加設定または解約が発生したとき、市況の急激な変化が予想されるとき、償還の準備に入ったとき等ならびに信託財産の規模によっては、上記の運用が行なわれないことがあります。

(2) 投資対象

委託会社は、信託金を、主として、次の有価証券（金融商品取引法第2条第2項の規定により有価証券とみなされる同項各号に掲げる権利を除きます。）に投資することを指図します。

1. 転換社債の転換、新株予約権（新株予約権付社債のうち会社法第236条第1項第3号の財産が当該新株予約権付社債についての社債であって当該社債と当該新株予約権がそれぞれ単独で存在し得ないことをあらかじめ明確にしているもの（以下会社法施行前の旧商法第341条ノ3第1項第7号および第8号の定めがある新株予約権付社債を含め「転換社債型新株予約権付社債」といいます。）の新株予約権に限ります。）の行使、社債権者割当または株主割当により取得した外国通貨表示の株券または新株引受権証書
2. 国債証券
3. 地方債証券
4. 特別の法律により法人の発行する債券
5. 社債券（新株引受権証券と社債券とが一体となった新株引受権付社債券（以下「分離型新株引受権付社債券」といいます。）の新株引受権証券を除きます。）
6. 特定目的会社にかかる特定社債券（金融商品取引法第2条第1項第4号で定めるものをいいます。）
7. 特別の法律により設立された法人の発行する出資証券（金融商品取引法第2条第1項第6号で定めるものをいいます。）
8. 協同組織金融機関にかかる優先出資証券（金融商品取引法第2条第1項第7号で定めるものをいいます。）
9. 特定目的会社にかかる優先出資証券または新優先出資引受権を表示する証券（金融商品取引法第2条第1項第8号で定めるものをいいます。）
10. コマーシャル・ペーパー
11. 外国通貨表示の新株引受権証券（分離型新株引受権付社債券の新株引受権証券を含みます。以下同じ。）および新株予約権証券
12. 外国または外国の者の発行する証券または証書で、前1.から前11.までの証券または証書の性質を有するもの
13. 投資信託または外国投資信託の受益証券（金融商品取引法第2条第1項第10号で定めるものをいいます。）
14. 投資証券、投資法人債券または外国投資証券（金融商品取引法第2条第1項第11号で定めるものをいいます。）
15. 外国貸付債権信託受益証券（金融商品取引法第2条第1項第18号で定めるものをいいます。）
16. 預託証書（金融商品取引法第2条第1項第20号で定めるものをいいます。）
17. 外国法人が発行する譲渡性預金証書

18. 指定金銭信託の受益証券(金融商品取引法第2条第1項第14号で定める受益証券発行信託の受益証券に限ります。)
19. 抵当証券(金融商品取引法第2条第1項第16号で定めるものをいいます。)
20. 貸付債権信託受益権であって金融商品取引法第2条第1項第14号で定める受益証券発行信託の受益証券に表示されるべきもの
21. 外国の者に対する権利で前20.の有価証券の性質を有するもの
- 委託会社は、信託金を、前に掲げる有価証券のほか、次に掲げる金融商品(金融商品取引法第2条第2項の規定により有価証券とみなされる同項各号に掲げる権利を含みます。)により運用することを指図することができます。
1. 預金
 2. 指定金銭信託(金融商品取引法第2条第1項第14号に規定する受益証券発行信託を除きます。)
 3. コール・ローン
 4. 手形割引市場において売買される手形
 5. 貸付債権信託受益権であって金融商品取引法第2条第2項第1号で定めるもの
 6. 外国の者に対する権利で前5.の権利の性質を有するもの

(3) 主な投資制限

株式への投資は、転換社債の転換および新株予約権(転換社債型新株予約権付社債の新株予約権に限ります。)の行使等により取得したものに限りします。

株式および株式を組入可能な投資信託証券への投資は、信託財産の純資産総額の30%以下とします。

同一銘柄の株式への投資は、取得時において信託財産の純資産総額の10%以下とします。

外貨建資産への投資割合には、制限を設けません。

3【投資リスク】

(1) 価額変動リスク

当ファンドは、株式、公社債など値動きのある証券(外国証券には為替リスクもあります。)に投資しますので、基準価額は大きく変動します。したがって、投資元本が保証されているものではなく、これを割込むことがあります。委託会社の指図に基づく行為により信託財産に生じた利益および損失は、すべて投資者に帰属します。

投資信託は預貯金とは異なります。

投資者のみなさまにおかれましては、当ファンドの内容・リスクを十分ご理解のうえお申込み下さいますよう、よろしくお願い申し上げます。

基準価額の変動要因については、次のとおりです。

株価の変動(価格変動リスク・信用リスク)

株価は、政治・経済情勢、発行企業の業績、市場の需給等を反映して変動します。株価は、短期的または長期的に大きく下落することがあります(発行企業が経営不安、倒産等に陥った場合には、投資資金が回収できなくなることもあります。)。組入銘柄の株価が下落した場合には、基準価額が下落する要因となり、投資元本を割込むことがあります。

公社債の価格変動(価格変動リスク・信用リスク)

公社債の価格は、一般に金利が低下した場合には上昇し、金利が上昇した場合には下落します(値動きの幅は、残存期間、発行体、公社債の種類等により異なります。)。また、公社債の価格は、発行体の信用状況によっても変動します。特に、発行体が財政難、経営不安等により、利息および償還金をあらかじめ決定された条件で支払うことができなくなった場合(債務不履行)、またはできなくなることが予想される場合には、大きく下落します(利息および償還金が支払われないこともあります。)。組入公社債の価格が下落した場合には、基準価額が下落する要因となり、投資元本を割込むことがあります。

外国証券への投資に伴うリスク

イ. 為替リスク

外貨建資産の円換算価値は、資産自体の価格変動のほか、当該外貨の円に対する為替レートの変動の影響を受けます。為替レートは、各国の金利動向、政治・経済情勢、為替市場の需給その他の要因により大幅に変動することがあります。組入実質外貨建資産について、当該外貨の為替レートが円高方向に進んだ場合には、基準価額が下落する要因となり、投資元本を割込むことがあります。

なお、当ファンドにおいては、為替変動リスクを回避するための為替ヘッジは原則として行ないません。このため、当ファンドの基準価額は、為替レートの変動の影響を直接受けます。

ロ. カントリー・リスク

投資対象国・地域において、政治・経済情勢の変化等により市場に混乱が生じた場合、または取引に対して新たな規制が設けられた場合には、基準価額が予想外に下落したり、方針に沿った運用が困難となる場合があります。

その他

イ. 解約申込みがあった場合には、解約資金を手当てするため組入証券を売却しなければならないことがあります。その際、市場規模や市場動向によっては市場実勢を押下げ、当初期待される価格で売却できないこともあります。この場合、基準価額が下落する要因となります。

ロ. ファンド資産をコール・ローン、譲渡性預金証書等の短期金融資産で運用する場合、債務不履行により損失が発生することがあります(信用リスク)。この場合、基準価額が下落する要因となります。

(2) 換金性等が制限される場合

通常と異なる状況において、お買付け・ご換金に制限を設けることがあります。

金融商品取引所等における取引の停止、外国為替取引の停止その他やむを得ない事情が発生した場合には、お買付け、ご換金の申込みの受け付けを中止すること、すでに受け付けたお買付け、ご換金の申込みを取消すことがあります。

ご換金の申込みの受け付けが中止された場合には、受益者は当該受付中止以前に行なった当日のご換金の申込みを撤回することができます。ただし、受益者がそのご換金の申込みを撤回しない場合には、当該受付中止を解除した後の最初の基準価額の計算日にご換金の申込みを受け付けたものとして取扱います。

(3) その他の留意点

当ファンドのお取引に関しては、金融商品取引法第37条の6の規定(いわゆるクーリング・オフ)の適用はありません。

当ファンドは、合成ベンチマークに連動する投資成果をめざした運用を行ないません。ただし、主として次の理由から、基準価額の動きが合成ベンチマークと完全に一致するものではありません。

・各資産の価格変動により、各資産の組入比率が標準組入比率と一致するとは限らないこと

- ・各資産の騰落率が各資産ごとのベンチマークの騰落率と一致するものではないこと
- ・信託報酬、売買委託手数料等の費用負担

流動性リスクに関する事項

- ・ 当ファンドは、大量の解約が発生し短時間で解約資金を手当てする必要がある場合や主たる取引市場において市場環境が急変した場合等に、一時的に組入資産の流動性が低下し、市場実勢から期待できる価格で取引できないリスク、取引量が限られてしまうリスクがあります。

これにより、基準価額にマイナスの影響を及ぼす可能性や、換金の申込みの受け付けが中止となる可能性、換金代金のお支払いが遅延する可能性があります。

(4) リスク管理体制

運用リスク管理体制（ ）は、以下のとおりとなっています。

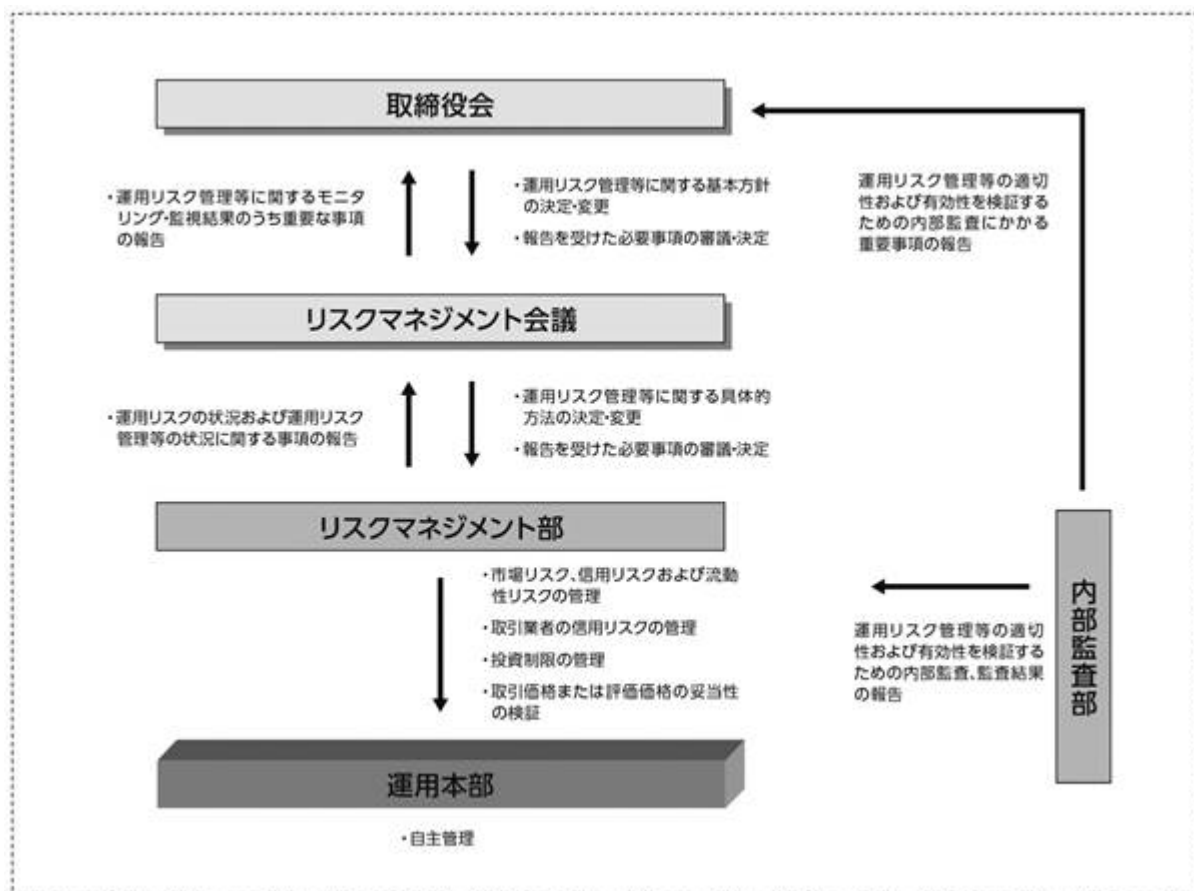

流動性リスクに対する管理体制

- ・ 委託会社では、流動性リスク管理に関する規程を定め、ファンドの組入資産の流動性リスクのモニタリングなどを実施するとともに、緊急時対応策の策定・検証などを行いません。
- ・ 取締役会等は、流動性リスク管理の適切な実施の確保や流動性リスク管理態勢について、監督します。

参考情報

- 下記のグラフは、ファンドと代表的な資産クラスを定量的に比較できるように作成したものです。右のグラフは過去5年間における年間騰落率（各月末における直近1年間の騰落率）の平均・最大・最小を、ファンドおよび他の代表的な資産クラスについて表示しています。また左のグラフはファンドの過去5年間における年間騰落率の推移を表示しています。

ファンドの年間騰落率と分配金再投資基準価額の推移

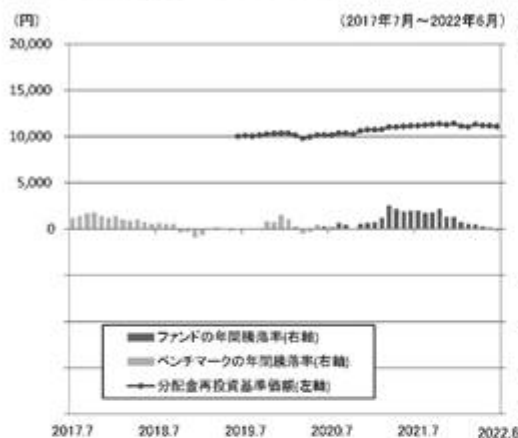

他の代表的な資産クラスとの騰落率の比較

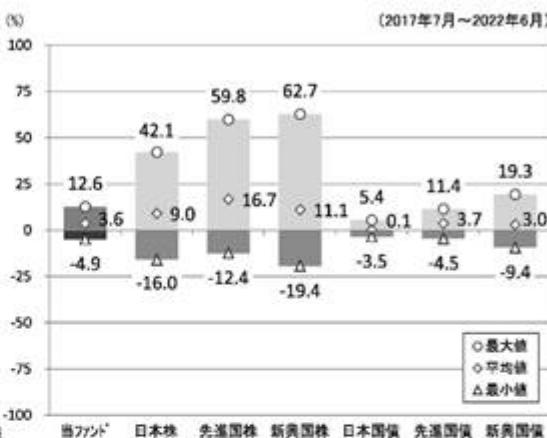

※各資産クラスは、ファンドの投資対象を表しているものではありません。

※ファンドの年間騰落率は、分配金（税引前）を分配時にファンドへ再投資したものとみなして計算したものであり、実際の基準価額に基づいて計算した年間騰落率とは異なる場合があります。

※ファンドの年間騰落率において、過去5年間分のデータが算出できない場合は以下のルールで表示しています。

- ①年間騰落率に該当するデータがない場合には表示されません。
- ②年間騰落率が算出できない期間がある場合には、算出可能な期間についてのみ表示しています。
- ③インデックスファンドにおいて、①②に該当する場合には、当該期間についてベンチマークの年間騰落率で代替して表示します。

※資産クラスについて

日本株：東証株価指数（TOPIX）（配当込み）
 先進国株：MSCIコクサイ・インデックス（配当込み、円ベース）
 新興国株：MSCIエマージング・マーケット・インデックス（配当込み、円ベース）
 日本国債：NOMURA-BPI国債
 先進国債：FTSE世界国債インデックス（除く日本、円ベース）
 新興国債：JPモルガン ガバメント・ボンド・インデックスー エマージング・マーケット グローバル ダイバーシファイド（円ベース）

※指数について

●東証株価指数（TOPIX）の指数値および同指数にかかる標準または商標は、株式会社「J P X」総研または株式会社「J P X」総研の関連会社（以下「J P X」といいます。）の知的財産であり、指数の算出、指数値の公表、利用など同指数に関するすべての権利・ノウハウおよび同指数にかかる標準または商標に関するすべての権利は「J P X」が有します。「J P X」は、同指数の指数値の算出または公表の誤謬、遅延又は中断に対し、責任を負いません。●MSCIコクサイ・インデックスおよびMSCIエマージング・マーケット・インデックスは、MSCI Inc.（「MSCI」）が開発した指数です。本ファンドは、MSCIによって保証、推奨、または宣伝されるものではなく、MSCIは本ファンドまたは本ファンドが基づいているインデックスに関していかなる責任も負いません。免責事項全文についてはこちらをご覧ください。[<https://www.daiwa-am.co.jp/specialreport/globalmarket/notice.html>] ●NOMURA-BPI国債は、野村證券株式会社が公表する国内で発行された公募利付国債の市場全体の動向を表す投資収益指数で、一定の組み入れ基準に基づいて構成された国債ポートフォリオのパフォーマンスをもとに算出されます。NOMURA-BPI国債の知的財産権とその他一切の権利は野村證券株式会社に帰属しています。また、同社は当該指数の正確性、完全性、有用性を保証するものではなく、ファンドの運用成果等に関して一切責任を負いません。●FTSE世界国債インデックスは、FTSE Fixed Income LLCにより運営されている債券インデックスです。同指数はFTSE Fixed Income LLCの知的財産であり、指数に関するすべての権利はFTSE Fixed Income LLCが有しています。●JPモルガン ガバメント・ボンド・インデックスー エマージング・マーケット グローバル ダイバーシファイドは、信頼性が高いとみなす情報に基づき作成していますが、J.P. Morganはその完全性・正確性を保証するものではありません。本指数は許諾を受けて使用しています。J.P. Morganからの書面による事前承認なしに本指数を複製・使用・頒布することは認められていません。Copyright 2016, J.P. Morgan Chase & Co. All rights reserved.

4【手数料等及び税金】

(1)【申込手数料】

取得申込時の申込手数料については、販売会社が別に定めるものとします。なお、申込手数料を徴収している販売会社はありません。

取得申込時の申込手数料については、販売会社にお問合わせ下さい。

申込手数料には、消費税および地方消費税（以下「消費税等」といいます。）が課されます。

「分配金再投資コース」の収益分配金の再投資の際には、申込手数料はかかりません。

(2) 【換金（解約）手数料】

換金手数料

ありません。

信託財産留保額

ありません。

(3) 【信託報酬等】

信託報酬の総額は、計算期間を通じて毎日、信託財産の純資産総額に年率0.154%（税抜0.14%）を乗じて得た額とします。信託報酬は、毎日計上され日々の基準価額に反映されます。信託報酬は、毎計算期間の最初の6か月終了日（6か月終了日が休業日の場合には、翌営業日とします。）および毎計算期末または信託終了のときに信託財産中から支弁します。

信託報酬にかかる消費税等に相当する金額を、信託報酬支弁のときに信託財産中から支弁します。

信託報酬にかかる委託会社、販売会社、受託会社への配分は、次のとおりです。

委託会社	販売会社	受託会社
年率0.0625% (税抜)	年率0.0625% (税抜)	年率0.015% (税抜)

上記の信託報酬の配分には、別途消費税率を乗じた額がかかります。

前 の販売会社への配分は、販売会社の行なう業務に対する代行手数料であり、委託会社が一旦信託財産から収受した後、販売会社に支払われます。

信託報酬を対価とする役務の内容は、配分先に応じて、それぞれ以下のとおりです。

委託会社：ファンドの運用と調査、受託会社への運用指図、基準価額の計算、目論見書・運用報告書の作成等の対価

販売会社：運用報告書等各種書類の送付、口座内でのファンドの管理、購入後の情報提供等の対価

受託会社：運用財産の管理、委託会社からの指図の実行の対価

(4) 【その他の手数料等】

信託財産において資金借入れを行なった場合、当該借入金の利息は信託財産中より支弁します。

信託財産に関する租税、信託事務の処理に要する諸費用、受託会社の立替えた立替金の利息および信託財産にかかる監査報酬ならびに当該監査報酬にかかる消費税等に相当する金額は、受益者の負担とし、信託財産中から支弁します。

信託財産に属する有価証券等に関連して発生した訴訟係争物たる権利その他の権利に基づいて益金が生じた場合、当該支払いに際して特別に必要となる費用（データ処理費用、郵送料等）は、受益者の負担とし、当該益金から支弁します。

信託財産で有価証券の売買を行なう際に発生する売買委託手数料、当該売買委託手数料にかかる消費税等に相当する金額、先物取引・オプション取引等に要する費用、信託財産に属する資産を外国で保管する場合の費用は、信託財産中より支弁します。

（ ）「その他の手数料等」については、運用状況等により変動するため、事前に料率、上限額等を示すことができません。

手数料等の合計額については、保有期間等に応じて異なりますので、表示することができません。

< マザーファンドより支弁する手数料等 >

各マザーファンドの投資対象等に応じて、信託財産に関する租税、有価証券売買時の売買委託手数料、先物取引・オプション取引等に要する費用、資産を外国で保管する場合の費用等を支弁します。

(5) 【課税上の取扱い】

課税上は株式投資信託として取扱われます。

受益者が、確定拠出年金法に規定する資産管理機関および連合会等の場合は、所得税および地方税がかかりません。なお、確定拠出年金制度の加入者については、確定拠出年金の積立金の運用にかかる税制が適用されます。

前払退職金等の積立てを目的とした定時定額購入等により受益権を取得した場合、上記にかかわらず、次の取扱いとなります。

イ．収益分配金に対する課税

収益分配金のうち課税扱いとなる普通分配金については、配当所得として課税され、20%（所得税15%および地方税5%）の税率による源泉徴収が行なわれ、申告不要制度が適用されます。なお、確定申告を行ない、申告分離課税または総合課税（配当控除の適用はありません。）を選択することもできます。ただし、2037年12月31日まで基準所得税額に2.1%の税率を乗じた復興特別所得税が課され、税率は20.315%（所得税15%、復興特別所得税0.315%および地方税5%）となります。

ロ．解約金および償還金に対する課税

一部解約時および償還時の差益（解約価額および償還価額から取得費用（申込手数料（税込）を含む）を控除した利益）については、譲渡所得とみなされ、20%（所得税15%および地方税5%）の税率により、申告分離課税が適用されます。ただし、2037年12月31日まで基準所得税額に2.1%の税率を乗じた復興特別所得税が課され、税率は20.315%（所得税15%、復興特別所得税0.315%および地方税5%）となります。

ハ．損益通算について

一部解約時および償還時の損失については、確定申告により、上場株式等（特定公社債、公募公社債投資信託を含みます。）の譲渡益および償還差益と相殺することができ、申告分離課税を選択した上場株式等の配当所得および利子所得との損益通算も可能となります。また、翌年以後3年間、上場株式等の譲渡益・償還差益および配当等・利子から繰越控除することができます。一部解約時および償還時の差益については、他の上場株式等の譲渡損および償還差損との相殺が可能となります。

なお、特定口座にかかる課税上の取扱いにつきましては、販売会社にお問合わせ下さい。

< 注1 > 個別元本について

投資者ごとの信託時の受益権の価額等（申込手数料および当該申込手数料にかかる消費税等に相当する金額は含まれません。）が当該投資者の元本（個別元本）にあたります。

投資者が同一ファンドの受益権を複数回取得した場合、個別元本は、当該投資者が追加信託を行なうつど当該投資者の受益権口数で加重平均することにより算出されます。

投資者が元本払戻金（特別分配金）を受取った場合、収益分配金発生時にその個別元本から当該元本払戻金（特別分配金）を控除した額が、その後の当該投資者の個別元本となります。

個別元本について、詳しくは販売会社にお問合せ下さい。

<注2> 収益分配金の課税について

追加型株式投資信託の収益分配金には、課税扱いとなる「普通分配金」と、非課税扱いとなる「元本払戻金（特別分配金）」（投資者ごとの元本の一部払戻しに相当する部分）の区分があります。

投資者が収益分配金を受取る際、イ．当該収益分配金落ち後の基準価額が当該投資者の個別元本と同額の場合または当該投資者の個別元本を上回っている場合には、当該収益分配金の全額が普通分配金となり、ロ．当該収益分配金落ち後の基準価額が当該投資者の個別元本を下回っている場合には、その下回る部分の額が元本払戻金（特別分配金）となり、当該収益分配金から当該元本払戻金（特別分配金）を控除した額が普通分配金となります。

- () 外国税額控除の適用となった場合には、分配時の税金が上記と異なる場合があります。
- () 上記は、2022年6月末日現在のもので、税法または確定拠出年金法が改正された場合等には、上記の内容が変更になることがあります。
- () 課税上の取扱いの詳細につきましては、税務専門家等にご確認されることをお勧めします。

5【運用状況】

(1)【投資状況】(2022年6月30日現在)

投資状況

投資資産の種類	時価(円)	投資比率(%)
親投資信託受益証券	79,331,688	99.70
内 日本	79,331,688	99.70
コール・ローン、その他の資産(負債控除後)	237,620	0.30
純資産総額	79,569,308	100.00

(注1) 投資比率は、ファンドの純資産総額に対する当該資産の時価の比率です。

(注2) 投資資産の内書きの時価および投資比率は、当該資産の地域別の内訳です。

(2)【投資資産】(2022年6月30日現在)

【投資有価証券の主要銘柄】

イ. 主要銘柄の明細

	銘柄名	地域	種類	株数、口数 または 額面金額	簿価単価 簿価 (円)	評価単価 時価 (円)	投資 比率 (%)
1	ダイワ日本債券インデックスマザーファンド(BPI)	日本	親投資信託受益証券	34,783,377	1.2644 43,980,438	1.2537 43,607,919	54.80
2	トピックス・インデックス・マザーファンド	日本	親投資信託受益証券	12,134,436	1.3393 16,252,384	1.2945 15,708,027	19.74
3	外国債券インデックスマザーファンド	日本	親投資信託受益証券	3,775,192	3.1493 11,889,248	3.2104 12,119,876	15.23
4	外国株式インデックスマザーファンド	日本	親投資信託受益証券	1,936,923	4.2100 8,154,569	4.0765 7,895,866	9.92

(注) 投資比率は、ファンドの純資産総額に対する当該銘柄の時価の比率です。

ロ. 投資有価証券の種類別投資比率

投資有価証券の種類	投資比率
親投資信託受益証券	99.70%
合計	99.70%

(注) 投資比率は、ファンドの純資産総額に対する当該有価証券の時価の比率です。

八．投資株式の業種別投資比率

該当事項はありません。

【投資不動産物件】

該当事項はありません。

【その他投資資産の主要なもの】

該当事項はありません。

(3) 【運用実績】

【純資産の推移】

	純資産総額 (分配落) (円)	純資産総額 (分配付) (円)	1口当たりの 純資産額 (分配落)(円)	1口当たりの 純資産額 (分配付)(円)
第1計算期間末 (2020年6月5日)	60,266,944	60,266,944	1.0273	1.0273
第2計算期間末 (2021年6月7日)	73,816,414	73,816,414	1.1147	1.1147
2021年6月末日	67,705,841	-	1.1157	-
7月末日	68,547,508	-	1.1165	-
8月末日	65,864,811	-	1.1254	-
9月末日	66,343,842	-	1.1294	-
10月末日	66,933,737	-	1.1371	-
11月末日	70,064,150	-	1.1281	-
12月末日	73,172,234	-	1.1399	-
2022年1月末日	71,582,416	-	1.1134	-
2月末日	71,461,069	-	1.1056	-
3月末日	76,514,441	-	1.1305	-
4月末日	75,835,142	-	1.1186	-
5月末日	77,723,120	-	1.1179	-
第3計算期間末 (2022年6月6日)	79,071,901	79,071,901	1.1224	1.1224
6月末日	79,569,308	-	1.1090	-

【分配の推移】

	1口当たり分配金(円)
--	-------------

第1計算期間	0.0000
第2計算期間	0.0000
第3計算期間	0.0000

【収益率の推移】

	収益率(%)
第1計算期間	2.7
第2計算期間	8.5
第3計算期間	0.7

(4) 【設定及び解約の実績】

	設定数量(口)	解約数量(口)
第1計算期間	66,744,581	9,080,108
第2計算期間	26,052,246	18,495,143
第3計算期間	17,541,102	13,311,356

(注) 当初設定数量は1,000,000口です。

(参考) マザーファンド

トピックス・インデックス・マザーファンド

(1) 投資状況 (2022年6月30日現在)

投資状況

投資資産の種類	時価(円)	投資比率(%)
株式	182,987,736,840	97.46
内 日本	182,987,736,840	97.46
コール・ローン、その他の資産(負債控除後)	4,771,475,122	2.54
純資産総額	187,759,211,962	100.00

その他の資産の投資状況

投資資産の種類	時価(円)	投資比率(%)
株価指数先物取引(買建)	4,713,660,000	2.51
内 日本	4,713,660,000	2.51

(注1) 投資比率は、ファンドの純資産総額に対する当該資産の時価の比率です。

(注2) 投資資産の内書きの時価および投資比率は、当該資産の地域別の内訳です。

(注3) 株価指数先物取引の時価については、原則として当該日に知りうる直近の日の主たる取引所の発表する清算値段または最終相場で評価しています。このような時価が発表されていない場合には、当該日に最も近い最終相場や気配値等、原則に準ずる方法で評価しています。

(2) 投資資産（2022年6月30日現在）

投資有価証券の主要銘柄

イ．主要銘柄の明細

	銘柄名	地域	種類	業種	株数、口数 または 額面金額	簿価単価 簿価 (円)	評価単価 時価 (円)	投資 比率 (%)
1	トヨタ自動車	日本	株式	輸送用機器	3,469,300	1,990.83 6,906,789,453	2,100.00 7,285,530,000	3.88
2	ソニーグループ	日本	株式	電気機器	476,700	12,295.89 5,861,451,645	11,095.00 5,288,986,500	2.82
3	日本電信電話	日本	株式	情報・通信業	837,000	3,321.96 2,780,488,768	3,896.00 3,260,952,000	1.74
4	三菱UFJフィナンシャルG	日本	株式	銀行業	4,392,200	635.92 2,793,127,062	729.40 3,203,670,680	1.71
5	キーエンス	日本	株式	電気機器	69,000	69,638.89 4,805,083,990	46,380.00 3,200,220,000	1.70
6	任天堂	日本	株式	その他製品	43,000	53,299.20 2,291,865,864	58,680.00 2,523,240,000	1.34
7	日立	日本	株式	電気機器	366,000	6,428.50 2,352,834,563	6,438.00 2,356,308,000	1.25
8	ソフトバンクグループ	日本	株式	情報・通信業	447,800	6,209.11 2,780,443,857	5,235.00 2,344,233,000	1.25
9	KDDI	日本	株式	情報・通信業	544,300	3,827.19 2,083,140,844	4,289.00 2,334,502,700	1.24
10	武田薬品	日本	株式	医薬品	598,200	3,738.39 2,236,308,308	3,818.00 2,283,927,600	1.22
11	東京エレクトロン	日本	株式	電気機器	48,300	54,184.54 2,617,113,648	44,300.00 2,139,690,000	1.14
12	リクルートホールディングス	日本	株式	サービス業	520,900	6,912.07 3,600,501,491	3,995.00 2,080,995,500	1.11
13	三菱商事	日本	株式	卸売業	491,500	3,568.41 1,753,875,853	4,037.00 1,984,185,500	1.06
14	三井住友フィナンシャルG	日本	株式	銀行業	486,900	3,930.92 1,913,967,912	4,032.00 1,963,180,800	1.05
15	第一三共	日本	株式	医薬品	552,000	3,015.86 1,664,759,846	3,437.00 1,897,224,000	1.01
16	本田技研	日本	株式	輸送用機器	556,400	3,331.48 1,853,640,268	3,293.00 1,832,225,200	0.98

17	ダイキン工業	日本	株式	機械	83,100	26,433.21 2,196,600,357	21,750.00 1,807,425,000	0.96
18	信越化学	日本	株式	化学	118,100	20,989.40 2,478,848,788	15,300.00 1,806,930,000	0.96
19	ソフトバンク	日本	株式	情報・通信業	1,130,800	1,545.68 1,747,860,479	1,506.50 1,703,550,200	0.91
20	HOYA	日本	株式	精密機器	147,000	17,936.97 2,636,734,935	11,585.00 1,702,995,000	0.91
21	東京海上HD	日本	株式	保険業	208,900	6,048.50 1,263,533,684	7,903.00 1,650,936,700	0.88
22	伊藤忠	日本	株式	卸売業	449,400	3,466.47 1,557,834,862	3,667.00 1,647,949,800	0.88
23	三井物産	日本	株式	卸売業	543,300	2,476.03 1,345,230,572	2,994.50 1,626,911,850	0.87
24	村田製作所	日本	株式	電気機器	207,600	9,909.23 2,057,157,481	7,396.00 1,535,409,600	0.82
25	オリエンタルランド	日本	株式	サービス業	77,300	17,475.09 1,350,824,669	18,920.00 1,462,516,000	0.78
26	ファナック	日本	株式	電気機器	66,800	25,086.11 1,675,752,764	21,240.00 1,418,832,000	0.76
27	日本電産	日本	株式	電気機器	169,100	13,110.50 2,216,985,949	8,380.00 1,417,058,000	0.75
28	みずほフィナンシャルG	日本	株式	銀行業	899,500	1,595.96 1,435,569,789	1,543.00 1,387,928,500	0.74
29	アステラス製薬	日本	株式	医薬品	650,600	1,886.64 1,227,451,332	2,115.00 1,376,019,000	0.73
30	S M C	日本	株式	機械	22,300	75,936.41 1,693,382,097	60,470.00 1,348,481,000	0.72

(注) 投資比率は、ファンドの純資産総額に対する当該銘柄の時価の比率です。

ロ．投資有価証券の種類別投資比率

投資有価証券の種類	投資比率
株式	97.46%
合計	97.46%

(注) 投資比率は、ファンドの純資産総額に対する当該有価証券の時価の比率です。

ハ．投資株式の業種別投資比率

業種	投資比率
水産・農林業	0.10%

鉱業	0.32%
建設業	2.19%
食料品	3.36%
繊維製品	0.46%
パルプ・紙	0.19%
化学	6.11%
医薬品	5.34%
石油・石炭製品	0.53%
ゴム製品	0.69%
ガラス・土石製品	0.70%
鉄鋼	0.75%
非鉄金属	0.71%
金属製品	0.59%
機械	5.17%
電気機器	16.91%
輸送用機器	7.87%
精密機器	2.56%
その他製品	2.46%
電気・ガス業	1.34%
陸運業	2.99%
海運業	0.60%
空運業	0.43%
倉庫・運輸関連業	0.18%
情報・通信業	8.90%
卸売業	5.38%
小売業	4.22%
銀行業	5.26%
証券、商品先物取引業	0.72%
保険業	2.29%
その他金融業	1.12%
不動産業	1.98%
サービス業	5.07%
合計	97.46%

(注) 投資比率は、ファンドの純資産総額に対する当該業種の時価の比率です。

投資不動産物件

該当事項はありません。

その他投資資産の主要なもの

(単位：円)

種類	地域	資産名	買建/ 売建	数量	簿価	時価	投資 比率
株価指数先物 取引	日本	TOPIX先物 040 9月	買建	252	4,846,883,600	4,713,660,000	2.51%

(注1) 投資比率は、ファンドの純資産総額に対する当該資産の時価の比率です。

(注2) 株価指数先物取引の時価については、原則として当該日に知りうる直近の日の主たる取引所の発表する清算値段または最終相場で評価しています。このような時価が発表されていない場合には、当該日に最も近い最終相場や気配値等、原則に準ずる方法で評価しています。

ダイワ日本債券インデックスマザーファンド（BPI）

(1) 投資状況（2022年6月30日現在）

投資状況

投資資産の種類	時価(円)	投資比率(%)
国債証券	35,474,704,340	90.30
内 日本	35,474,704,340	90.30
地方債証券	1,548,821,400	3.94
内 日本	1,548,821,400	3.94
特殊債券	727,147,100	1.85
内 日本	727,147,100	1.85
社債券	1,304,077,800	3.32
内 日本	1,304,077,800	3.32
コール・ローン、その他の資産(負債控除後)	229,314,656	0.58
純資産総額	39,284,065,296	100.00

(注1) 投資比率は、ファンドの純資産総額に対する当該資産の時価の比率です。

(注2) 投資資産の内書きの時価および投資比率は、当該資産の地域別の内訳です。

(2) 投資資産（2022年6月30日現在）

投資有価証券の主要銘柄

イ．主要銘柄の明細

	銘柄名	地域	種類	株数、口数 または 額面金額	簿価単価 簿価 (円)	評価単価 時価 (円)	利率(%) 償還期限 (年/月/日)	投資 比率 (%)
1	139 5年国債	日本	国債証券	640,000,000	100.51 643,270,600	100.29 641,868,800	0.100000 2024/03/20	1.63

2	141	5年国債	日本	国債証券	620,000,000	100.57 623,583,100	100.37 622,343,600	0.100000 2024/09/20	1.58
3	137	5年国債	日本	国債証券	590,000,000	100.42 592,501,600	100.23 591,404,200	0.100000 2023/09/20	1.51
4	145	5年国債	日本	国債証券	560,000,000	100.77 564,346,900	100.48 562,710,400	0.100000 2025/09/20	1.43
5	138	5年国債	日本	国債証券	560,000,000	100.47 562,648,800	100.27 561,523,200	0.100000 2023/12/20	1.43
6	143	5年国債	日本	国債証券	550,000,000	100.74 554,097,500	100.44 552,469,500	0.100000 2025/03/20	1.41
7	144	5年国債	日本	国債証券	530,000,000	100.71 533,800,000	100.47 532,522,800	0.100000 2025/06/20	1.36
8	140	5年国債	日本	国債証券	470,000,000	100.56 472,653,900	100.33 471,574,500	0.100000 2024/06/20	1.20
9	361	10年国債	日本	国債証券	460,000,000	100.42 461,953,700	98.79 454,461,600	0.100000 2030/12/20	1.16
10	149	5年国債	日本	国債証券	450,000,000	100.46 452,104,500	100.08 450,378,000	0.005000 2026/09/20	1.15
11	352	10年国債	日本	国債証券	440,000,000	101.19 445,250,000	99.87 439,454,400	0.100000 2028/09/20	1.12
12	147	5年国債	日本	国債証券	436,000,000	100.45 437,975,440	100.13 436,566,800	0.005000 2026/03/20	1.11
13	350	10年国債	日本	国債証券	430,000,000	101.09 434,692,500	100.05 430,240,800	0.100000 2028/03/20	1.10
14	148	5年国債	日本	国債証券	420,000,000	100.42 421,791,200	100.11 420,499,800	0.005000 2026/06/20	1.07
15	345	10年国債	日本	国債証券	410,000,000	101.01 414,161,500	100.44 411,832,700	0.100000 2026/12/20	1.05
16	351	10年国債	日本	国債証券	410,000,000	101.07 414,389,000	99.97 409,877,000	0.100000 2028/06/20	1.04
17	347	10年国債	日本	国債証券	400,000,000	101.08 404,352,000	100.34 401,388,000	0.100000 2027/06/20	1.02
18	360	10年国債	日本	国債証券	400,000,000	100.74 402,983,000	98.87 395,484,000	0.100000 2030/09/20	1.01
19	353	10年国債	日本	国債証券	390,000,000	101.25 394,887,900	99.77 389,122,500	0.100000 2028/12/20	0.99
20	349	10年国債	日本	国債証券	380,000,000	100.84 383,223,000	100.16 380,619,400	0.100000 2027/12/20	0.97
21	358	10年国債	日本	国債証券	380,000,000	101.12 384,266,700	99.05 376,393,800	0.100000 2030/03/20	0.96

22	362 10年国債	日本	国債証券	370,000,000	100.41 371,528,850	98.72 365,264,000	0.100000 2031/03/20	0.93
23	348 10年国債	日本	国債証券	360,000,000	101.13 364,093,200	100.26 360,936,000	0.100000 2027/09/20	0.92
24	151 5年国債	日本	国債証券	360,000,000	100.01 360,049,200	99.97 359,913,600	0.005000 2027/03/20	0.92
25	356 10年国債	日本	国債証券	360,000,000	100.88 363,203,100	99.39 357,818,400	0.100000 2029/09/20	0.91
26	364 10年国債	日本	国債証券	355,000,000	100.43 356,554,900	98.64 350,196,850	0.100000 2031/09/20	0.89
27	354 10年国債	日本	国債証券	350,000,000	101.24 354,359,300	99.66 348,834,500	0.100000 2029/03/20	0.89
28	366 10年国債	日本	国債証券	340,000,000	99.67 338,908,100	99.76 339,190,800	0.200000 2032/03/20	0.86
29	359 10年国債	日本	国債証券	340,000,000	101.11 343,787,600	98.94 336,406,200	0.100000 2030/06/20	0.86
30	363 10年国債	日本	国債証券	330,000,000	100.57 331,881,000	98.64 325,512,000	0.100000 2031/06/20	0.83

(注) 投資比率は、ファンドの純資産総額に対する当該銘柄の時価の比率です。

ロ．投資有価証券の種類別投資比率

投資有価証券の種類	投資比率
国債証券	90.30%
地方債証券	3.94%
特殊債券	1.85%
社債券	3.32%
合計	99.42%

(注) 投資比率は、ファンドの純資産総額に対する当該有価証券の時価の比率です。

ハ．投資株式の業種別投資比率

該当事項はありません。

投資不動産物件

該当事項はありません。

その他投資資産の主要なもの

該当事項はありません。

外国株式インデックスマザーファンド

(1) 投資状況（2022年6月30日現在）

投資状況

投資資産の種類	時価(円)	投資比率(%)
株式	250,112,988,258	94.61
内 香港	2,432,713,758	0.92
内 シンガポール	1,009,019,942	0.38
内 イスラエル	594,034,765	0.22
内 ノルウェー	659,133,980	0.25
内 スウェーデン	2,637,264,210	1.00
内 デンマーク	2,152,176,454	0.81
内 イギリス	11,973,706,417	4.53
内 アイルランド	407,457,646	0.15
内 オランダ	3,068,951,594	1.16
内 ベルギー	715,973,452	0.27
内 フランス	8,231,786,141	3.11
内 ドイツ	5,823,352,600	2.20
内 スイス	7,718,447,422	2.92
内 ポルトガル	168,542,620	0.06
内 スペイン	1,848,913,392	0.70
内 イタリア	1,702,452,877	0.64
内 フィンランド	735,741,244	0.28
内 オーストリア	133,353,005	0.05
内 カナダ	9,714,396,465	3.67
内 アメリカ	183,143,263,549	69.28
内 オーストラリア	5,104,011,349	1.93
内 ニュージーランド	138,295,376	0.05
投資証券	6,636,060,966	2.51
内 香港	140,875,017	0.05
内 シンガポール	122,657,413	0.05
内 イギリス	140,791,269	0.05
内 ベルギー	26,714,398	0.01
内 フランス	96,325,906	0.04
内 カナダ	28,181,372	0.01
内 アメリカ	5,545,349,711	2.10
内 オーストラリア	535,165,880	0.20

コール・ローン、その他の資産(負債控除後)	7,606,372,520	2.88
純資産総額	264,355,421,744	100.00

その他の資産の投資状況

投資資産の種類	時価(円)	投資比率(%)
株価指数先物取引(買建)	7,557,481,652	2.86
内 イギリス	421,040,111	0.16
内 ドイツ	1,690,976,338	0.64
内 カナダ	416,694,480	0.16
内 アメリカ	4,517,795,093	1.71
内 オーストラリア	510,975,630	0.19
為替予約取引(買建)	4,223,185,230	1.60
内 日本	4,223,185,230	1.60

(注1) 投資比率は、ファンドの純資産総額に対する当該資産の時価の比率です。

(注2) 投資資産の内書きの時価および投資比率は、当該資産の地域別の内訳です。

(注3) 株価指数先物取引の時価については、原則として当該日に知りうる直近の日の主たる取引所の発表する清算値段または最終相場で評価しています。このような時価が発表されていない場合には、当該日に最も近い最終相場や気配値等、原則に準ずる方法で評価しています。

(注4) 為替予約取引の時価については、原則として対顧客先物売買相場の仲値で評価しています。

(2) 投資資産 (2022年6月30日現在)

投資有価証券の主要銘柄

イ. 主要銘柄の明細

	銘柄名	地域	種類	業種	株数、口数 または 額面金額	簿価単価 簿価 (円)	評価単価 時価 (円)	投資 比率 (%)
1	APPLE INC	アメリカ	株式	情報技術	661,100	21,878.91 14,464,236,037	19,029.95 12,580,704,176	4.76
2	MICROSOFT CORP	アメリカ	株式	情報技術	288,600	45,456.07 13,118,659,571	35,572.33 10,266,176,400	3.88
3	AMAZON.COM INC	アメリカ	株式	一般消費 財・サービス	371,200	23,852.57 8,854,088,521	14,887.18 5,526,123,295	2.09
4	ALPHABET INC-CL A	アメリカ	株式	コミュニ ケーショ ン・サービ ス	12,190	392,895.68 4,789,398,645	305,347.22 3,722,182,617	1.41

5	ALPHABET INC-CL C	アメリカ	株式	コミュニ ケーショ ン・サービ ス	11,507	395,226.34 4,547,870,100	306,864.36 3,531,088,287	1.34
6	TESLA INC	アメリカ	株式	一般消費 財・サービ ス	35,550	150,137.37 5,337,384,411	93,690.03 3,330,680,908	1.26
7	UNITEDHEALTH GROUP INC	アメリカ	株式	ヘルスケア	38,066	62,112.17 2,364,367,044	70,487.24 2,683,167,384	1.01
8	JOHNSON & JOHNSON	アメリカ	株式	ヘルスケア	106,600	21,955.04 2,340,416,881	24,190.99 2,578,759,875	0.98
9	NVIDIA CORP	アメリカ	株式	情報技術	101,380	44,289.10 4,490,041,849	21,242.80 2,153,595,632	0.81
10	META PLATFORMS INC CLASS A	アメリカ	株式	コミュニ ケーショ ン・サービ ス	93,600	45,245.04 4,234,938,634	22,407.31 2,097,325,077	0.79
11	EXXON MOBIL CORP	アメリカ	株式	エネル ギー	171,705	8,697.63 1,493,447,271	12,044.24 2,068,056,504	0.78
12	BERKSHIRE HATHAWAY INC- CL B	アメリカ	株式	金融	52,350	38,825.18 2,032,502,264	37,380.61 1,956,875,101	0.74
13	PROCTER & GAMBLE CO/THE	アメリカ	株式	生活必需 品	97,167	20,383.90 1,980,655,212	19,435.89 1,888,527,707	0.71
14	JPMORGAN CHASE & CO	アメリカ	株式	金融	119,670	21,791.84 2,607,831,315	15,759.20 1,885,903,943	0.71
15	VISA INC-CLASS A SHARES	アメリカ	株式	情報技術	67,250	26,973.52 1,813,972,197	27,267.66 1,833,750,135	0.69
16	NESTLE SA-REG	スイス	株式	生活必需 品	110,493	17,182.13 1,898,506,356	16,095.68 1,778,459,970	0.67
17	PFIZER INC	アメリカ	株式	ヘルスケア	228,013	7,141.11 1,628,291,830	6,962.47 1,587,535,770	0.60
18	CHEVRON CORP	アメリカ	株式	エネル ギー	79,018	16,261.63 1,284,963,301	20,089.22 1,587,410,492	0.60
19	HOME DEPOT INC	アメリカ	株式	一般消費 財・サービ ス	42,350	54,631.26 2,313,634,708	37,432.55 1,585,268,560	0.60
20	MASTERCARD INC - A	アメリカ	株式	情報技術	35,400	44,489.20 1,574,922,089	44,091.60 1,560,842,682	0.59
21	ABBVIE INC	アメリカ	株式	ヘルスケア	71,672	16,304.01 1,168,550,181	21,067.85 1,509,975,318	0.57

22	ELI LILLY & CO	アメリカ	株式	ヘルスケア	32,785	35,075.77 1,149,961,219	44,147.64 1,447,380,377	0.55
23	COCA-COLA CO/THE	アメリカ	株式	生活必需品	167,050	7,548.97 1,261,061,208	8,573.93 1,432,276,076	0.54
24	MERCK & CO. INC.	アメリカ	株式	ヘルスケア	102,521	10,346.81 1,060,773,984	12,644.26 1,296,302,877	0.49
25	BANK OF AMERICA CORP	アメリカ	株式	金融	294,401	6,195.97 1,824,110,995	4,354.62 1,282,005,896	0.48
26	PEPSICO INC	アメリカ	株式	生活必需品	56,100	22,438.89 1,258,822,663	22,788.65 1,278,443,624	0.48
27	ROCHE HOLDING AG- GENUSSCHEIN	スイス	株式	ヘルスケア	27,580	51,006.55 1,406,763,549	45,773.88 1,262,443,610	0.48
28	VERIZON COMMUNICATIONS INC	アメリカ	株式	コミュニ ケーショ ン・サービ ス	170,304	7,063.21 1,202,912,020	6,962.47 1,185,738,058	0.45
29	THERMO FISHER SCIENTIFIC INC	アメリカ	株式	ヘルスケア	15,900	87,621.17 1,393,178,147	73,249.54 1,164,667,775	0.44
30	COSTCO WHOLESALE CORP	アメリカ	株式	生活必需品	17,960	75,064.24 1,348,156,137	64,217.73 1,153,350,452	0.44

(注) 投資比率は、ファンドの純資産総額に対する当該銘柄の時価の比率です。

ロ．投資有価証券の種類別投資比率

投資有価証券の種類	投資比率
株式	94.61%
投資証券	2.51%
合計	97.12%

(注) 投資比率は、ファンドの純資産総額に対する当該有価証券の時価の比率です。

ハ．投資株式の業種別投資比率

業種	投資比率
エネルギー	5.14%
素材	4.13%
資本財・サービス	8.71%
一般消費財・サービス	9.77%
生活必需品	7.59%
ヘルスケア	13.95%
金融	13.30%
情報技術	21.13%

コミュニケーション・サービス	7.33%
公益事業	3.19%
不動産	0.36%
合計	94.61%

(注) 投資比率は、ファンドの純資産総額に対する当該業種の時価の比率です。

投資不動産物件

該当事項はありません。

その他投資資産の主要なもの

(単位：円)

種類	地域	資産名	買建/ 売建	数量	簿価	時価	投資 比率
株価指数先物 取引	アメリカ	S&P500 EMINI SEP 22	買建	173	4,478,924,462	4,517,795,093	1.71%
	イギリス	FTSE 100 INDEX SEP 22	買建	35	415,476,605	421,040,111	0.16%
	オーストラ リア	SPI 200 SEP 22	買建	33	505,815,684	510,975,630	0.19%
	カナダ	S&P/TSE 60 INDEX SEP 22	買建	17	425,200,821	416,694,480	0.16%
	ドイツ	SWISS MKT IX SEP 22	買建	29	447,322,754	447,962,536	0.17%
		EURO STOXX 50 SEP 22	買建	249	1,237,493,400	1,243,013,802	0.47%
為替予約取引	日本	英ポンド買/円売 2022年 7月	買建	900,000	149,353,170	149,089,050	0.06%
		豪ドル買/円売 2022年7 月	買建	3,800,000	353,182,340	356,691,560	0.13%
		米ドル買/円売 2022年7 月	買建	19,800,000	2,640,957,350	2,705,117,580	1.02%
		カナダ・ドル買/円売 2022年7月	買建	1,600,000	165,754,230	169,526,560	0.06%
		ユーロ買/円売 2022年7 月	買建	4,000,000	560,341,610	570,689,600	0.22%
		スイス・フラン買/円売 2022年7月	買建	1,900,000	259,010,030	272,070,880	0.10%

(注1) 投資比率は、ファンドの純資産総額に対する当該資産の時価の比率です。

(注2) 株価指数先物取引の時価については、原則として当該日に知りうる直近の日の主たる取引所の発表する清算値段または最終相場で評価しています。このような時価が発表されていない場合には、当該日に最も近い最終相場や気配値等、原則に準ずる方法で評価しています。

(注3) 為替予約取引の時価については、原則として対顧客先物売買相場の仲値で評価しています。

(注4) 為替予約取引の数量については、現地通貨建契約金額です。

外国債券インデックスマザーファンド

(1) 投資状況（2022年6月30日現在）

投資状況

投資資産の種類	時価(円)	投資比率(%)
国債証券	234,998,101,882	98.52
内 ユーロ	82,249,522,456	34.48
内 中国	4,710,889,709	1.98
内 シンガポール	1,033,911,501	0.43
内 マレーシア	1,218,695,847	0.51
内 イスラエル	962,121,576	0.40
内 ノルウェー	481,538,840	0.20
内 スウェーデン	635,068,751	0.27
内 デンマーク	909,541,577	0.38
内 イギリス	11,753,869,395	4.93
内 ポーランド	990,277,909	0.42
内 カナダ	4,827,768,598	2.02
内 アメリカ	119,811,961,011	50.23
内 メキシコ	1,855,157,864	0.78
内 オーストラリア	3,557,776,848	1.49
コール・ローン、その他の資産(負債控除後)	3,519,271,302	1.48
純資産総額	238,517,373,184	100.00

その他の資産の投資状況

投資資産の種類	時価(円)	投資比率(%)
為替予約取引(買建)	1,156,546,004	0.48
内 日本	1,156,546,004	0.48

(注1) 投資比率は、ファンドの純資産総額に対する当該資産の時価の比率です。

(注2) 投資資産の内書きの時価および投資比率は、当該資産の地域別の内訳です。

(注3) 為替予約取引の時価については、原則として対顧客先物売買相場の仲値で評価しています。

(2) 投資資産（2022年6月30日現在）

投資有価証券の主要銘柄

イ．主要銘柄の明細

	銘柄名	地域	種類	株数、口数 または 額面金額	簿価単価 簿価 (円)	評価単価 時価 (円)	利率(%) 償還期限 (年/月/日)	投資 比率 (%)
1	United States Treasury Note/Bond	アメリカ	国債証券	10,700,000	96.91 1,417,285,491	85.32 1,247,784,523	1.125000 2031/02/15	0.52
2	UNITED STATES TREASURY NOTE/BOND	アメリカ	国債証券	10,300,000	97.64 1,374,698,873	85.46 1,203,221,922	1.250000 2031/08/15	0.50
3	United States Treasury Note/Bond	アメリカ	国債証券	9,800,000	94.91 1,271,379,044	83.83 1,122,939,644	0.875000 2030/11/15	0.47
4	UNITED STATES TREASURY NOTE/BOND	アメリカ	国債証券	9,000,000	98.51 1,211,811,359	86.08 1,058,948,802	1.375000 2031/11/15	0.44
5	United States Treasury Note/Bond	アメリカ	国債証券	8,700,000	101.16 1,202,909,745	88.72 1,055,055,062	1.625000 2031/05/15	0.44
6	United States Treasury Note/Bond	アメリカ	国債証券	7,700,000	99.52 1,047,457,977	96.29 1,013,453,770	0.250000 2023/11/15	0.42
7	United States Treasury Note/Bond	アメリカ	国債証券	7,729,000	102.16 1,079,260,209	94.41 997,389,231	1.625000 2026/05/15	0.42
8	UNITED STATES TREASURY NOTE/BOND	アメリカ	国債証券	7,500,000	98.95 1,014,408,207	94.20 965,715,957	0.375000 2024/09/15	0.40
9	UNITED STATES TREASURY NOTE/BOND	アメリカ	国債証券	7,400,000	96.27 973,740,606	89.91 909,378,511	1.875000 2032/02/15	0.38
10	United States Treasury Note/Bond	アメリカ	国債証券	8,000,000	93.01 1,017,019,478	82.32 900,207,283	0.625000 2030/08/15	0.38
11	United States Treasury Note/Bond	アメリカ	国債証券	6,700,000	109.49 1,002,679,559	98.17 899,080,083	2.875000 2028/08/15	0.38
12	United States Treasury Note/Bond	アメリカ	国債証券	6,500,000	109.25 970,598,850	98.32 873,565,617	2.875000 2028/05/15	0.37
13	United States Treasury Note/Bond	アメリカ	国債証券	6,600,000	108.20 976,086,278	96.75 872,833,286	2.625000 2029/02/15	0.37
14	United States Treasury Note/Bond	アメリカ	国債証券	6,350,000	108.34 940,328,398	97.75 848,450,599	2.750000 2028/02/15	0.36
15	United States Treasury Note/Bond	アメリカ	国債証券	6,400,000	105.91 926,484,833	96.32 842,631,106	2.375000 2027/05/15	0.35
16	United States Treasury Note/Bond	アメリカ	国債証券	7,000,000	96.50 923,273,400	87.49 837,088,459	0.750000 2028/01/31	0.35
17	United States Treasury Note/Bond	アメリカ	国債証券	6,162,000	104.36 878,968,312	98.51 829,715,160	2.375000 2024/08/15	0.35
18	United States Treasury Note/Bond	アメリカ	国債証券	6,500,000	100.21 890,351,910	92.92 825,528,748	1.500000 2027/01/31	0.35

19	United States Treasury Note/Bond	アメリカ	国債証券	6,500,000	97.44 865,685,332	91.77 815,365,223	0.250000 2025/06/30	0.34
20	United States Treasury Note/Bond	アメリカ	国債証券	6,500,000	97.10 862,735,777	91.07 809,119,630	0.250000 2025/09/30	0.34
21	United States Treasury Note/Bond	アメリカ	国債証券	5,921,000	104.19 843,264,042	98.08 793,784,524	2.250000 2024/11/15	0.33
22	FRENCH GOVERNMENT BOND	ユーロ	国債証券	5,199,000	118.93 882,152,963	106.24 788,092,745	2.750000 2027/10/25	0.33
23	United States Treasury Note/Bond	アメリカ	国債証券	5,840,000	104.66 835,463,716	97.09 775,007,200	2.250000 2025/11/15	0.32
24	United States Treasury Note/Bond	アメリカ	国債証券	5,900,000	105.28 849,063,130	95.57 770,687,948	2.250000 2027/08/15	0.32
25	United States Treasury Note/Bond	アメリカ	国債証券	5,788,000	104.00 822,803,370	97.28 769,657,014	2.125000 2025/05/15	0.32
26	United States Treasury Note/Bond	アメリカ	国債証券	6,800,000	93.24 866,613,526	82.79 769,525,895	0.625000 2030/05/15	0.32
27	FRENCH GOVERNMENT BOND	ユーロ	国債証券	5,087,000	122.73 890,793,377	105.46 765,396,168	2.500000 2030/05/25	0.32
28	United States Treasury Note/Bond	アメリカ	国債証券	5,743,000	103.53 812,732,735	97.19 762,935,301	2.000000 2025/02/15	0.32
29	United States Treasury Note/Bond	アメリカ	国債証券	5,743,000	103.61 813,344,998	96.58 758,178,484	2.000000 2025/08/15	0.32
30	FRENCH GOVERNMENT BOND	ユーロ	国債証券	4,997,000	109.63 781,590,636	104.87 747,691,195	4.250000 2023/10/25	0.31

(注) 投資比率は、ファンドの純資産総額に対する当該銘柄の時価の比率です。

ロ．投資有価証券の種類別投資比率

投資有価証券の種類	投資比率
国債証券	98.52%
合計	98.52%

(注) 投資比率は、ファンドの純資産総額に対する当該有価証券の時価の比率です。

ハ．投資株式の業種別投資比率

該当事項はありません。

投資不動産物件

該当事項はありません。

その他投資資産の主要なもの

(単位：円)

種類	地域	資産名	買建/ 売建	数量	簿価	時価	投資 比率
為替予約取引	日本	ユーロ買/円売 2022年7月	買建	1,073,000	153,668,836	153,085,231	0.06%
		米ドル買/円売 2022年8月	買建	4,786,000	653,043,478	652,770,197	0.27%
		ユーロ買/円売 2022年8月	買建	1,826,000	260,788,041	260,536,601	0.11%
		オフショア人民元買/円売 2022年8月	買建	4,438,000	90,287,115	90,153,975	0.04%

(注1) 投資比率は、ファンドの純資産総額に対する当該資産の時価の比率です。

(注2) 為替予約取引の時価については、原則として対顧客先物売買相場の仲値で評価しています。

(注3) 為替予約取引の数量については、現地通貨建契約金額です。

(参考情報) 運用実績

●ダイワつみたてインデックスバランス30

2022年6月30日現在

※過去の実績を示したものであり、将来の成果を示唆・保証するものではありません。

基準価額・純資産の推移

基準価額	11,090円
純資産総額	79百万円

基準価額の騰落率	
期間	ファンド
1カ月間	-0.8%
3カ月間	-1.9%
6カ月間	-2.7%
1年間	-0.6%
3年間	10.7%
5年間	-
設定来	10.9%



※上記の「基準価額の騰落率」は、「分配金再投資基準価額」の騰落率です。

※「分配金再投資基準価額」は、分配金(税引前)を分配時にファンドへ再投資したものとみなして計算しています。※基準価額の計算において運用管理費用(信託報酬)は控除しています。

分配の推移(10,000口当たり、税引前)

直近1年間分配金合計額: 0円 設定来分配金合計額: 0円

決算期	第1期	第2期	第3期							
	20年6月	21年6月	22年6月							
分配金	0円	0円	0円							

※分配金は、収益分配方針に基づいて委託会社が決定します。あらかじめ一定の額の分配をお約束するものではありません。分配金が支払われない場合もあります。

主要な資産の状況

※比率は、純資産総額に対するものです。

資産別構成	銘柄数	比率	通貨別構成	比率	債券ポートフォリオ特性値	組入上位銘柄(除く債券)	国・地域名	比率
国内債券	288	54.5%	日本円	74.8%	直接利回り(%)	トヨタ自動車	日本	0.8%
国内株式・先物	2,161	19.7%	米ドル	15.0%	最終利回り(%)	ソニーグループ	日本	0.6%
外国債券	889	15.0%	ユーロ	6.2%	修正デュレーション	TOPIX先物 0409月	日本	0.5%
外国株式・先物	1,218	9.7%	英ポンド	1.2%	残存年数	APPLE INC	アメリカ	0.5%
外国リート	58	0.2%	カナダドル	0.7%	債券格付別構成	MICROSOFT CORP	アメリカ	0.4%
外国投資証券	5	0.0%	豪ドル	0.5%	AAA	日本電信電話	日本	0.3%
			オフショア人民元	0.3%	AA	三菱UFJフィナンシャルG	日本	0.3%
			スイス・フラン	0.3%	A	キーエンス	日本	0.3%
			スウェーデン・クローネ	0.1%	BBB	任天堂	日本	0.3%
コール・ローン、その他	1.6%		その他	0.7%	BB以下・無格付	日立	日本	0.2%
合計	4,619	-	合計	100.0%	合計	合計	合計	4.2%

※債券格付別構成の比率は、債券ポートフォリオに対するものです。無格付債券を1.8%保有しております。

※格付別構成については、R&I、JCR、Moody's、S&P、Fitchの格付けのうち最も高いものを採用し、算出しています。

※外国株式の国・地域名については、原則としてMSCI Inc.が提供するリスクリスク所在国・地域に基づいて表示しています。

※先物の建玉がある場合は、資産別構成の比率合計欄を表示していません。

年間収益率の推移

当ファンドのベンチマークは合成ベンチマークです。

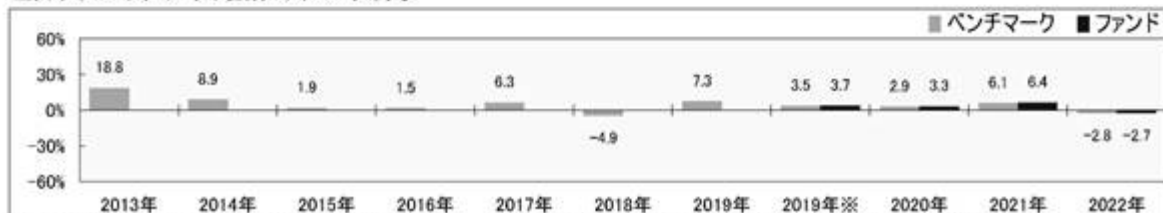

※ファンドの「年間収益率」は、「分配金再投資基準価額」の騰落率です。ベンチマークの「年間収益率」は上記ベンチマークのデータに基づき当社が計算したものです。

※2019年※は設定日(6月12日)から年末、2022年は6月30日までの騰落率を表しています。

※当該ベンチマークの情報はあくまで参考情報として記載しており、ファンドの運用実績を表したものではありません。

委託会社のホームページ等で運用状況が開示されている場合があります。

第2【管理及び運営】

1【申込（販売）手続等】

受益権の取得申込者は、販売会社において取引口座を開設のうえ、取得の申込みを行なうものとします。

当ファンドには、収益分配金を税金を差引いた後無手数料で自動的に再投資する「分配金再投資コース」と、収益の分配が行なわれるごとに収益分配金を受益者に支払う「分配金支払いコース」があります。

「分配金再投資コース」を利用する場合、取得申込者は、販売会社と別に定める積立投資約款にしたがい契約（以下「別に定める契約」といいます。）を締結します。

販売会社は、受益権の取得申込者に対し、最低単位を1円単位または1口単位として販売会社が定める単位をもって、取得の申込みに応じることができます。

お買付価額（1万口当たり）は、お買付申込受付日の翌営業日の基準価額です。

お買付時の申込手数料については、販売会社が別に定めるものとします。申込手数料には、消費税等が課されます。なお、「分配金再投資コース」の収益分配金の再投資の際には、申込手数料はかかりません。

継続申込期間においては、委託会社の各営業日の午後3時までに受付けた取得の申込み（当該申込みにかかる販売会社所定の事務手続きが完了したものを）、当日の受付分として取扱います。この時刻を過ぎて行なわれる申込みは、翌営業日の取扱いとなります。

金融商品取引所等における取引の停止、外国為替取引の停止その他やむを得ない事情が発生し、委託会社が追加設定を制限する措置をとった場合には、販売会社は、取得申込みの受け付けを中止することができるほか、すでに受付けた取得申込みを取消することができるものとします。

取得申込者は販売会社に、取得申込みと同時にまたはあらかじめ、自己のために開設された当ファンドの受益権の振替を行なうための振替機関等の口座を示すものとし、当該口座に当該取得申込者にかかる口数の増加の記載または記録が行なわれます。なお、販売会社は、当該取得申込みの代金の支払いと引換えに、当該口座に当該取得申込者にかかる口数の増加の記載または記録を行なうことができます。委託会社は、追加信託により分割された受益権について、振替機関等の振替口座簿への新たな記載または記録をするため社振法に定める事項の振替機関への通知を行なうものとします。振替機関等は、委託会社から振替機関への通知があった場合、社振法の規定にしたがい、その備える振替口座簿への新たな記載または記録を行ないます。受託会社は、信託契約締結日に生じた受益権については信託契約締結時に、追加信託により生じた受益権については追加信託のつど、振替機関の定める方法により、振替機関へ当該受益権にかかる信託を設定した旨の通知を行ないます。

2【換金（解約）手続等】

委託会社の各営業日の午後3時までに受付けた換金の申込み（当該申込みにかかる販売会社所定の事務手続きが完了したものを）、当日の受付分として取扱います。この時刻を過ぎて行なわれる申込みは、翌営業日の取扱いとなります。

なお、信託財産の資金管理を円滑に行なうために大口の解約請求には制限があります。

<一部解約>

受益者は、自己に帰属する受益権について、最低単位を1口単位として販売会社が定める単位をもって、委託会社に一部解約の実行を請求することができます。

受益者が一部解約の実行の請求をするときは、販売会社に対し、振替受益権をもって行なうものとします。

解約価額は、一部解約の実行の請求受付日の翌営業日の基準価額とします。

解約価額は、原則として、委託会社の各営業日に計算されます。

解約価額（基準価額）は、販売会社または下記にお問合わせ下さい。

大和アセットマネジメント株式会社

電話番号（コールセンター） 0120-106212（営業日の9:00～17:00）

ホームページ <https://www.daiwa-am.co.jp/>

委託会社は、金融商品取引所等における取引の停止、外国為替取引の停止その他やむを得ない事情があるときは、一部解約請求の受け付けを中止することができるほか、すでに受け付けた一部解約請求を取消することができるものとします。一部解約請求の受け付けが中止された場合には、受益者は当該受付中止以前に行なった当日の一部解約請求を撤回することができます。ただし、受益者がその一部解約請求を撤回しない場合には、当該受益権の一部解約の価額は、当該受付中止を解除した後の最初の基準価額の計算日に一部解約請求を受け付けたものとして、当該計算日の翌営業日の基準価額とします。

一部解約金は、販売会社の営業所等において、原則として一部解約請求受付日から起算して5営業日目から受益者に支払います。

受託会社は、一部解約金について、受益者への支払開始日までに、その全額を委託会社の指定する預金口座等に払込みます。受託会社は、委託会社の指定する預金口座等の一部解約金を払込んだ後は、受益者に対する支払いにつき、その責に任じません。

一部解約の実行の請求を行なう受益者は、その口座が開設されている振替機関等に対して当該受益者の請求にかかる信託契約の一部解約を委託会社が行なうのと引換えに、当該一部解約にかかる受益権の口数と同口数の抹消の申請を行なうものとし、社振法の規定にしたがい当該振替機関等の口座において当該口数の減少の記載または記録が行なわれます。

3【資産管理等の概要】

(1)【資産の評価】

基準価額とは、信託財産の純資産総額を計算日における受益権口数で除した1万口当たりの価額をいいます。

純資産総額とは、信託財産に属する資産（受入担保金代用有価証券を除きます。）を法令および一般社団法人投資信託協会規則にしたがって時価（注1、注2）により評価して得た信託財産の資産総額から負債総額を控除した金額をいいます。

（注1）当ファンドの主要な投資対象資産の評価方法の概要

- ・マザーファンドの受益証券：計算日の基準価額で評価します。

（注2）マザーファンドの主要な投資対象資産の評価方法の概要

- ・東京証券取引所上場株式：原則として当該取引所における計算日の最終相場で評価します。

- ・外国の株式：原則として金融商品取引所における計算時に知り得る直近の日の最終相場または海外店頭市場における計算時に知り得る直近の日の最終相場または最終買気配相場で評価します。
- ・わが国および外国の公社債：原則として、次に掲げるいずれかの価額で評価します。
 1. 日本証券業協会が発表する売買参考統計値(平均値)
 2. 金融商品取引業者、銀行等の提示する価額(売気配相場を除く。)
 3. 価格情報会社の提供する価額

なお、外貨建資産(外国通貨表示の有価証券(以下「外貨建有価証券」といいます。))、預金その他の資産をいいます。以下同じ。)の円換算については、原則として、わが国における計算日の対顧客電信売買相場の仲値によって計算します。また、予約為替の評価は、原則として、わが国における計算日の対顧客先物売買相場の仲値によるものとします。

基準価額は、原則として、委託会社の各営業日に計算されます。

基準価額は、販売会社または下記にお問合わせ下さい。

大和アセットマネジメント株式会社

電話番号(コールセンター) 0120-106212(営業日の9:00~17:00)

ホームページ <https://www.daiwa-am.co.jp/>

(2)【保管】

該当事項はありません。

(3)【信託期間】

無期限とします。ただし、(5)により信託契約を解約し、信託を終了させることがあります。

(4)【計算期間】

毎年6月6日から翌年6月5日までとします。ただし、第1計算期間は2019年6月12日から2020年6月5日までとします。

上記にかかわらず、上記により各計算期間終了日に該当する日(以下「該当日」といいます。)が休業日の場合には、各計算期間終了日は該当日の翌営業日とし、その翌日から次の計算期間が開始されるものとします。

(5)【その他】

信託の終了

1. 委託会社は、受益権の口数が30億口を下ることとなった場合もしくは信託契約を解約することが受益者のため有利であると認めるときまたはやむを得ない事情が発生したときは、受託会社と合意のうえ、信託契約を解約し、信託を終了させることができます。この場合において、委託会社は、あらかじめ、解約しようとする旨を監督官庁に届出ます。
2. 委託会社は、前1.の事項について、書面による決議(以下「書面決議」といいます。)を行います。この場合において、あらかじめ、書面決議の日ならびに信託契約の解約の理由などの事項を定め、当該決議の日の2週間前までに、信託契約にかかる知れている受益者に対し、書面をもってこれらの事項を記載した書面決議の通知を發します。

3. 前2. の書面決議において、受益者(委託会社および当ファンドの信託財産に当ファンドの受益権が属するときの当該受益権にかかる受益者としての受託会社を除きます。以下本3. において同じ。)は受益権の口数に応じて、議決権を有し、これを行行使することができます。なお、信託契約にかかる知れている受益者が議決権を行行使しないときは、当該知れている受益者は書面決議について賛成するものとみなします。
4. 前2. の書面決議は議決権を行行使することができる受益者の議決権の3分の2以上にあたる多数をもって行ないます。
5. 前2. から前4. までの規定は、委託会社が信託契約の解約について提案をした場合において、当該提案につき、信託契約にかかるすべての受益者が書面または電磁的記録により同意の意思表示をしたときには適用しません。また、信託財産の状態に照らし、真にやむを得ない事情が生じている場合であって、前2. から前4. までの手続きを行なうことが困難な場合も同じとします。
6. 委託会社は、監督官庁より信託契約の解約の命令を受けたときは、その命令にしたがい、信託契約を解約し、信託を終了させます。
7. 委託会社が監督官庁より登録の取消しを受けたとき、解散したときまたは業務を廃止したときは、委託会社は、信託契約を解約し、信託を終了させます。ただし、監督官庁が信託契約に関する委託会社の業務を他の投資信託委託会社に引継ぐことを命じたときは、 の書面決議で否決された場合を除き、当該投資信託委託会社と受託会社との間において存続します。
8. 受託会社が辞任した場合、または裁判所が受託会社を解任した場合において、委託会社が新受託会社を選任できないときは、委託会社は信託契約を解約し、信託を終了させます。

信託約款の変更等

1. 委託会社は、受益者の利益のため必要と認めるときまたはやむを得ない事情が発生したときは、受託会社と合意のうえ、信託約款を変更することまたは当ファンドと他のファンドとの併合(投資信託及び投資法人に関する法律第16条第2号に規定する「委託者指図型投資信託の併合」をいいます。以下同じ。)を行なうことができるものとし、あらかじめ、変更または併合しようとする旨およびその内容を監督官庁に届出ます。なお、信託約款は本 の1. から7. までに定める以外の方法によって変更することができないものとします。
2. 委託会社は、前1. の事項(前1. の変更事項にあつては、その内容が重大なものに該当する場合に限り、前1. の併合事項にあつては、その併合が受益者の利益に及ぼす影響が軽微なものに該当する場合を除きます。以下「重大な信託約款の変更等」といいます。)について、書面決議を行ないます。この場合において、あらかじめ、書面決議の日ならびに重大な信託約款の変更等の内容およびその理由などの事項を定め、当該決議の日の2週間前までに、信託約款にかかる知れている受益者に対し、書面をもってこれらの事項を記載した書面決議の通知を発送します。
3. 前2. の書面決議において、受益者(委託会社および当ファンドの信託財産に当ファンドの受益権が属するときの当該受益権にかかる受益者としての受託会社を除きます。以下本3. において同じ。)は受益権の口数に応じて、議決権を有し、これを行行使することができます。なお、信託約款にかかる知れている受益者が議決権を行行使しないときは、当該知れている受益者は書面決議について賛成するものとみなします。
4. 前2. の書面決議は議決権を行行使することができる受益者の議決権の3分の2以上にあたる多数をもって行ないます。
5. 書面決議の効力は、当ファンドのすべての受益者に対してその効力を生じます。

6. 前2. から前5. までの規定は、委託会社が重大な信託約款の変更等について提案をした場合において、当該提案につき、信託約款にかかるすべての受益者が書面または電磁的記録により同意の意思表示をしたときには適用しません。
7. 前1. から前6. までの規定にかかわらず、当ファンドにおいて併合の書面決議が可決された場合にあっても、当該併合にかかる一または複数の他のファンドにおいて当該併合の書面決議が否決された場合は、当該他のファンドとの併合を行なうことはできません。
8. 委託会社は、監督官庁の命令に基づいて信託約款を変更しようとするときは、前1. から前7. までの規定にしたがいます。

反対受益者の受益権買取請求の不適用

当ファンドは、投資信託及び投資法人に関する法律第18条第1項に定める反対受益者による受益権買取請求の規定の適用を受けません。

運用報告書

1. 委託会社は、運用経過のほか信託財産の内容、有価証券売買状況、費用明細などのうち重要な事項を記載した交付運用報告書（投資信託及び投資法人に関する法律第14条第4項に定める運用報告書）を計算期間の末日および償還時に作成し、信託財産にかかる知れている受益者に対して交付します。また、電子交付を選択された場合には、所定の方法により交付します。
2. 委託会社は、運用報告書（全体版）（投資信託及び投資法人に関する法律第14条第1項に定める運用報告書）を作成し、委託会社のホームページに掲載します。

・委託会社のホームページ

アドレス <https://www.daiwa-am.co.jp/>

3. 前2. の規定にかかわらず、受益者から運用報告書（全体版）の交付の請求があった場合には、これを交付します。

公告

1. 委託会社が受益者に対してする公告は、電子公告の方法により行ない、次のアドレスに掲載します。
<https://www.daiwa-am.co.jp/>
2. 前1. の電子公告による公告をすることができない事故その他やむを得ない事由が生じた場合の公告は、日本経済新聞に掲載します。

関係法人との契約の更改

委託会社と販売会社との間で締結される受益権の募集・販売の取扱い等に関する契約は、期間満了の1か月（または3か月）前までに、委託会社および販売会社いずれからも何ら意思の表示のないときは、自動的に1年間更新されるものとし、自動延長後の取扱いについてもこれと同様とします。

4【受益者の権利等】

信託契約締結当初および追加信託当初の受益者は、委託会社の指定する受益権取得申込者とし、分割された受益権は、その取得申込口数に応じて、取得申込者に帰属します。

受益者の有する主な権利の内容、その行使の方法等は、次のとおりです。

< 収益分配金および償還金にかかる請求権 >

受益者は、収益分配金（分配金額は、委託会社が決定します。）および償還金（信託終了時における信託財産の純資産総額を受益権口数で除した額をいいます。以下同じ。）を持分に応じて請求する権利を有します。

収益分配金は、決算日において振替機関等の振替口座簿に記載または記録されている受益者(当該収益分配金にかかる決算日以前において一部解約が行なわれた受益権にかかる受益者を除きます。また、当該収益分配金にかかる計算期間の末日以前に設定された受益権で取得申込代金支払前のため販売会社の名義で記載または記録されている受益権については原則として取得申込者とします。)に、原則として決算日から起算して5営業日までに支払います。

上記にかかわらず、別に定める契約に基づいて収益分配金を再投資する受益者については、原則として毎計算期間終了日の翌営業日に収益分配金が再投資されます。再投資により増加した受益権は、振替口座簿に記載または記録されます。

償還金は、信託終了日において振替機関等の振替口座簿に記載または記録されている受益者(信託終了日以前において一部解約が行なわれた受益権にかかる受益者を除きます。また、当該信託終了日以前に設定された受益権で取得申込代金支払前のため販売会社の名義で記載または記録されている受益権については原則として取得申込者とします。)に、原則として信託終了日から起算して5営業日までに支払います。

収益分配金および償還金の支払いは、販売会社の営業所等において行なうものとします。

受益者が、収益分配金については支払開始日から5年間その支払いを請求しないときならびに信託終了による償還金については支払開始日から10年間その支払いを請求しないときは、その権利を失い、受託会社から交付を受けた金銭は、委託会社に帰属します。

< 換金請求権 >

受益者は、保有する受益権を換金する権利を有します。権利行使の方法等については、「2 換金（解約）手続等」をご参照下さい。

第3 【ファンドの経理状況】

(1) 当ファンドの財務諸表は、「財務諸表等の用語、様式及び作成方法に関する規則」(昭和38年大蔵省令第59号)並びに同規則第2条の2の規定により、「投資信託財産の計算に関する規則」(平成12年総理府令第133号)に基づいて作成しております。

なお、財務諸表に記載している金額は、円単位で表示しております。

(2) 当ファンドは、金融商品取引法第193条の2第1項の規定に基づき、第3期計算期間(2021年6月8日から2022年6月6日まで)の財務諸表について、有限責任 あずさ監査法人により監査を受けております。

1【財務諸表】

ダイワつみたてインデックスバランス30

(1)【貸借対照表】

(単位：円)

	第2期 2021年6月7日現在	第3期 2022年6月6日現在
資産の部		
流動資産		
コール・ローン	271,469	290,741
親投資信託受益証券	73,599,687	78,840,487
流動資産合計	73,871,156	79,131,228
資産合計	73,871,156	79,131,228
負債の部		
流動負債		
未払受託者報酬	5,533	6,005
未払委託者報酬	46,479	50,352
その他未払費用	2,730	2,970
流動負債合計	54,742	59,327
負債合計	54,742	59,327
純資産の部		
元本等		
元本	1 66,221,576	1 70,451,322
剰余金		
期末剰余金又は期末欠損金（ ）	7,594,838	8,620,579
（分配準備積立金）	5,163,469	4,534,246
元本等合計	73,816,414	79,071,901
純資産合計	73,816,414	79,071,901
負債純資産合計	73,871,156	79,131,228

(2)【損益及び剰余金計算書】

(単位：円)

	第2期		第3期	
	自	2020年6月6日 至 2021年6月7日	自	2021年6月8日 至 2022年6月6日
営業収益				
有価証券売買等損益		5,343,548		560,600
営業収益合計		5,343,548		560,600
営業費用				
支払利息		1		-
受託者報酬		10,437		11,547
委託者報酬		87,678		96,809
その他費用		5,074		5,660
営業費用合計		103,190		114,016
営業利益		5,240,358		446,584
経常利益		5,240,358		446,584
当期純利益		5,240,358		446,584
一部解約に伴う当期純利益金額の分配額		503,501		65,678
期首剰余金又は期首欠損金（ ）		1,602,471		7,594,838
剰余金増加額又は欠損金減少額		1,832,206		2,173,454
当期追加信託に伴う剰余金増加額又は欠損金減少額		1,832,206		2,173,454
剰余金減少額又は欠損金増加額		576,696		1,528,619
当期一部解約に伴う剰余金減少額又は欠損金増加額		576,696		1,528,619
分配金		1 -		1 -
期末剰余金又は期末欠損金（ ）		7,594,838		8,620,579

(3) 【注記表】

(重要な会計方針に係る事項に関する注記)

区 分	第3期	
	自 2021年6月8日	至 2022年6月6日
1. 有価証券の評価基準及び評価方法	親投資信託受益証券 移動平均法に基づき、時価で評価しております。 時価評価にあたっては、親投資信託受益証券の基準価額に基づいて評価しております。	
2. その他財務諸表作成のための基本となる重要な事項	計算期間末日 2021年6月5日及びその翌日が休日のため、前計算期間末日を2021年6月7日としており、2022年6月5日が休日のため、当計算期間末日を2022年6月6日としております。このため、当計算期間は364日となっております。	

(貸借対照表に関する注記)

区 分	第2期	第3期
	2021年6月7日現在	2022年6月6日現在
1. 1 期首元本額	58,664,473円	66,221,576円
期中追加設定元本額	26,052,246円	17,541,102円
期中一部解約元本額	18,495,143円	13,311,356円
2. 計算期間末日における受益権の総数	66,221,576口	70,451,322口

(損益及び剰余金計算書に関する注記)

区 分	第2期	第3期
	自 2020年6月6日 至 2021年6月7日	自 2021年6月8日 至 2022年6月6日

1 分配金の計算過程	計算期間末における解約に伴う当期純利益金額分配後の配当等収益から費用を控除した額(0円)、解約に伴う当期純利益金額分配後の有価証券売買等損益から費用を控除し、繰越欠損金を補填した額(4,736,856円)、投資信託約款に規定される収益調整金(2,431,370円)及び分配準備積立金(426,613円)より分配対象額は7,594,839円(1万口当たり1,146.88円)であり、分配を行っておりません。	計算期間末における解約に伴う当期純利益金額分配後の配当等収益から費用を控除した額(0円)、解約に伴う当期純利益金額分配後の有価証券売買等損益から費用を控除し、繰越欠損金を補填した額(380,905円)、投資信託約款に規定される収益調整金(4,086,333円)及び分配準備積立金(4,153,341円)より分配対象額は8,620,579円(1万口当たり1,223.62円)であり、分配を行っておりません。
------------	--	--

(金融商品に関する注記)

金融商品の状況に関する事項

区 分	第3期 自 2021年6月8日 至 2022年6月6日
1. 金融商品に対する取組方針	当ファンドは、「投資信託及び投資法人に関する法律」第2条第4項に定める証券投資信託であり、投資信託約款に規定する「運用の基本方針」に従っております。
2. 金融商品の内容及びリスク	当ファンドが保有する金融商品の種類は、有価証券、金銭債権及び金銭債務等であり、その詳細を附属明細表に記載しております。なお、当ファンドは、親投資信託受益証券を通じて有価証券、デリバティブ取引に投資しております。 これらの金融商品に係るリスクは、市場リスク(価格変動、為替変動、金利変動等)、信用リスク、流動性リスクであります。
3. 金融商品に係るリスク管理体制	複数の部署と会議体が連携する組織的な体制によりリスク管理を行っております。信託財産全体としてのリスク管理を金融商品、リスクの種類毎に行っております。
4. 金融商品の時価等に関する事項 についての補足説明	金融商品の時価の算定においては、一定の前提条件等を採用しているため、異なる前提条件等に拠った場合、当該価額が異なることもあります。

金融商品の時価等に関する事項

区 分	第3期
	2022年6月6日現在
1. 金融商品の時価及び貸借対照表計上額との差額	金融商品はすべて時価で計上されているため、貸借対照表計上額と時価との差額はありません。
2. 金融商品の時価の算定方法	(1)有価証券 重要な会計方針に係る事項に関する注記に記載しております。 (2)コール・ローン等の金銭債権及び金銭債務等 これらは短期間で決済されるため、時価は帳簿価額にほぼ等しいことから、当該帳簿価額を時価としております。

（有価証券に関する注記）

売買目的有価証券

種 類	第2期	第3期
	2021年6月7日現在	2022年6月6日現在
	当計算期間の損益に 含まれた評価差額（円）	当計算期間の損益に 含まれた評価差額（円）
親投資信託受益証券	4,642,285	455,202
合計	4,642,285	455,202

（デリバティブ取引に関する注記）

ヘッジ会計が適用されていないデリバティブ取引

第2期	第3期
2021年6月7日現在	2022年6月6日現在
該当事項はありません。	該当事項はありません。

（関連当事者との取引に関する注記）

第3期
自 2021年6月8日
至 2022年6月6日
市場価格その他当該取引に係る価格を勘案して、一般の取引条件と異なる関連当事者との取引は行なわれていないため、該当事項はありません。

（1口当たり情報）

	第2期	第3期
	2021年6月7日現在	2022年6月6日現在
1口当たり純資産額	1.1147円	1.1224円
（1万口当たり純資産額）	（11,147円）	（11,224円）

(4) 【附属明細表】

第1 有価証券明細表

(1) 株式

該当事項はありません。

(2) 株式以外の有価証券

種 類	銘 柄	券面総額	評価額 (円)	備考
親投資信託受益証券	トピックス・インデックス・マザーファンド	11,962,436	16,027,271	
	外国株式インデックスマザーファンド	1,932,349	8,136,735	
	外国債券インデックスマザーファンド	3,766,018	11,859,943	
	ダイワ日本債券インデックスマザーファンド(BPI)	33,857,772	42,816,538	
親投資信託受益証券 合計			78,840,487	
合計			78,840,487	

親投資信託受益証券における券面総額欄の数値は、証券数を表示しております。

第2 信用取引契約残高明細表

該当事項はありません。

第3 デリバティブ取引及び為替予約取引の契約額等及び時価の状況表

該当事項はありません。

(参考)

当ファンドは、「トピックス・インデックス・マザーファンド」受益証券、「ダイワ日本債券インデックスマザーファンド(BPI)」受益証券、「外国株式インデックスマザーファンド」受益証券及び「外国債券インデックスマザーファンド」受益証券を主要投資対象としており、貸借対照表の資産の部に計上された「親投資信託受益証券」は、すべて同マザーファンドの受益証券であります。

なお、当ファンドの計算期間末日（以下、「期末日」）における同マザーファンドの状況は次のとおりであります。

「トピックス・インデックス・マザーファンド」の状況

以下に記載した情報は監査の対象外であります。

貸借対照表

	2021年6月7日現在	2022年6月6日現在
--	-------------	-------------

	金額(円)	金額(円)
資産の部		
流動資産		
コール・ローン	10,072,495,627	12,071,596,590
株式 2 3	174,866,104,090	189,725,861,600
派生商品評価勘定	67,344,050	180,860,450
未収入金	3,340,339	27,283,600
未収配当金	1,263,935,353	1,761,580,435
未収利息	777,911	653,844
その他未収収益 4	21,689,416	25,894,232
差入委託証拠金	-	8,040,000
流動資産合計	186,295,686,786	203,801,770,751
資産合計	186,295,686,786	203,801,770,751
負債の部		
流動負債		
派生商品評価勘定	6,109,200	76,650
前受金	46,511,300	160,635,000
未払金	1,028,592,562	4,015,678,807
未払解約金	119,973,790	110,151,390
受入担保金	6,186,378,660	6,287,724,460
流動負債合計	7,387,565,512	10,574,266,307
負債合計	7,387,565,512	10,574,266,307
純資産の部		
元本等		
元本 1	135,290,116,425	144,218,034,186
剰余金		
期末剰余金又は期末欠損金()	43,618,004,849	49,009,470,258
元本等合計	178,908,121,274	193,227,504,444
純資産合計	178,908,121,274	193,227,504,444
負債純資産合計	186,295,686,786	203,801,770,751

注記表

(重要な会計方針に係る事項に関する注記)

区 分	自 2021年6月8日 至 2022年6月6日
-----	----------------------------

1. 有価証券の評価基準及び評価方法	<p>(1)株式</p> <p>移動平均法に基づき、原則として時価で評価しております。</p> <p>時価評価にあたっては、金融商品取引所における最終相場（最終相場のないものについては、それに準ずる価額）、又は金融商品取引業者等から提示される気配相場に基づいて評価しております。</p> <p>なお、適正な評価額を入手できなかった場合又は入手した評価額が時価と認定できない事由が認められた場合は、委託会社が忠実義務に基づいて合理的な事由をもって時価と認めた価額又は受託会社と協議のうえ両者が合理的な事由をもって時価と認めた価額で評価しております。</p> <p>(2)新株予約権証券</p> <p>移動平均法に基づき、原則として時価で評価しております。</p> <p>時価評価にあたっては、金融商品取引所における最終相場（最終相場のないものについては、それに準ずる価額）、又は金融商品取引業者等から提示される気配相場に基づいて評価しております。</p> <p>なお、適正な評価額を入手できなかった場合又は入手した評価額が時価と認定できない事由が認められた場合は、委託会社が忠実義務に基づいて合理的な事由をもって時価と認めた価額又は受託会社と協議のうえ両者が合理的な事由をもって時価と認めた価額で評価しております。</p>
2. デリバティブ取引の評価基準及び評価方法	<p>先物取引</p> <p>個別法に基づき、原則として時価で評価しております。</p> <p>時価評価にあたっては、原則として、計算日に知りうる直近の日の主たる取引所の発表する清算値段又は最終相場によっております。</p>
3. 収益及び費用の計上基準	<p>受取配当金</p> <p>原則として、株式の配当落ち日において、確定配当金額又は予想配当金額を計上しております。</p>

（貸借対照表に関する注記）

区 分	2021年6月7日現在	2022年6月6日現在
1. 1 期首	2020年6月6日	2021年6月8日
期首元本額	142,967,103,545円	135,290,116,425円
期中追加設定元本額	22,103,199,354円	23,029,834,047円
期中一部解約元本額	29,780,186,474円	14,101,916,286円
期末元本額の内訳 ファンド名		

トピックス・インデックス ファンド	3,020,415,388円	2,962,705,495円
ダイワ・トピックス・イン デックスファンドVA	6,160,322,539円	5,195,544,975円
適格機関投資家専用・ダイ ワ・トピックスインデックス ファンドVA2	927,435円	920,931円
ダイワ国内重視バランスファ ンド30VA(一般投資家私 募)	25,923,401円	23,273,435円
ダイワ国内重視バランスファ ンド50VA(一般投資家私 募)	521,906,795円	330,149,007円
ダイワ国際分散バランスファ ンド30VA(一般投資家私 募)	26,728,376円	21,795,176円
ダイワ国際分散バランスファ ンド50VA(一般投資家私 募)	761,667,628円	647,820,107円
日本株式インデックスファン ド(FOFs用)(適格機関投資 家専用)	170,445,291円	348,599,985円
D-I's TOPIXイン デックス	31,727,729円	32,296,608円
DCダイワ・ターゲットイ ヤー2050	78,025,372円	196,172,434円
iFree TOPIXイン デックス	3,563,503,924円	5,733,854,030円
iFree 8資産バランス	2,947,213,251円	3,906,692,734円
iFree 年金バランス	362,201,377円	671,875,066円
DCダイワ日本株式インデッ クス	65,387,758,940円	68,666,878,875円
ダイワ・ライフ・バランス3 0	2,833,165,324円	3,242,640,964円
ダイワ・ライフ・バランス5 0	3,784,745,264円	4,563,690,746円
ダイワ・ライフ・バランス7 0	3,586,455,783円	4,451,168,891円
年金ダイワ日本株式インデッ クス	5,709,475,498円	6,479,526,428円
DCダイワ・ターゲットイ ヤー2030	47,633,461円	59,020,682円

DCダイワ・ターゲットイ ヤー2040	42,973,738円	64,357,313円
ダイワつみたてインデックス 日本株式	1,072,133,635円	2,017,752,901円
ダイワつみたてインデックス バランス30	11,345,121円	11,962,436円
ダイワつみたてインデックス バランス50	8,324,391円	9,836,532円
ダイワつみたてインデックス バランス70	13,219,729円	23,835,616円
ダイワ国内株式インデックス (ラップ専用)	- 円	99,068,349円
ダイワ世界バランスファンド 40VA	117,698,161円	85,936,602円
ダイワ世界バランスファンド 60VA	132,702,147円	97,123,951円
ダイワ・バランスファンド3 5VA	6,606,433,275円	5,642,424,025円
ダイワ・バランスファンド2 5VA(適格機関投資家専 用)	580,569,028円	521,432,579円
ダイワ国内バランスファンド 25VA(適格機関投資家専 用)	84,571,925円	73,437,877円
ダイワ国内バランスファンド 30VA(適格機関投資家専 用)	151,803,123円	132,473,472円
ダイワ・ノーロードTOP PIXファンド	166,023,105円	212,641,219円
ダイワファンドラップTO PIXインデックス	10,046,182,581円	11,252,126,060円
ダイワTOPPIXインデック ス(ダイワSMA専用)	1,415,940,844円	1,885,192,194円
ダイワファンドラップオンラ インTOPPIXインデック ス	2,505,181,766円	3,214,023,891円
ダイワ・インデックスセレクト TOPIX	1,218,516,655円	1,206,087,227円
ダイワライフスタイル25	159,348,831円	144,026,251円
ダイワライフスタイル50	609,687,340円	574,809,555円
ダイワライフスタイル75	500,939,808円	443,384,955円

	DC・ダイワ・トピックス・インデックス(確定拠出年金専用ファンド)	10,826,278,446円	8,971,474,612円
計		135,290,116,425円	144,218,034,186円
2.	期末日における受益権の総数	135,290,116,425口	144,218,034,186口
3.	2 貸付有価証券	株券貸借取引契約により、以下のとおり有価証券の貸付を行っております。 株式 5,904,615,900円	株券貸借取引契約により、以下のとおり有価証券の貸付を行っております。 株式 6,030,320,920円
4.	3 差入委託証拠金代用有価証券	先物取引に係る差入委託証拠金代用有価証券として以下のとおり差入を行っております。 株式 967,420,000円	先物取引に係る差入委託証拠金代用有価証券として以下のとおり差入を行っております。 株式 864,040,000円
5.	4 その他未収収益	貸付有価証券に係る配当金相当額の未入金分20,492,575円が含まれております。	貸付有価証券に係る配当金相当額の未入金分24,970,375円が含まれております。

(金融商品に関する注記)

金融商品の状況に関する事項

区 分	自 2021年6月8日 至 2022年6月6日
1. 金融商品に対する取組方針	当ファンドは、「投資信託及び投資法人に関する法律」第2条第4項に定める証券投資信託であり、投資信託約款に規定する「運用の基本方針」に従っております。
2. 金融商品の内容及びリスク	当ファンドが保有する金融商品の種類は、有価証券、デリバティブ取引、金銭債権及び金銭債務等であり、その詳細をデリバティブ取引に関する注記及び附属明細表に記載しております。 これらの金融商品に係るリスクは、市場リスク(価格変動等)、信用リスク、流動性リスクであります。 信託財産の効率的な運用に資することを目的として、投資信託約款に従ってわが国の金融商品取引所(外国の取引所)における株価指数先物取引を利用しております。

3. 金融商品に係るリスク管理体制	複数の部署と会議体が連携する組織的な体制によりリスク管理を行っております。信託財産全体としてのリスク管理を金融商品、リスクの種類毎に行っております。
4. 金融商品の時価等に関する事項についての補足説明	金融商品の時価の算定においては、一定の前提条件等を採用しているため、異なる前提条件等に拠った場合、当該価額が異なることもあります。 デリバティブ取引に関する契約額等については、その金額自体がデリバティブ取引に係る市場リスクを示すものではありません。

金融商品の時価等に関する事項

区 分	2022年6月6日現在
1. 金融商品の時価及び貸借対照表計上額との差額	金融商品はすべて時価で計上されているため、貸借対照表計上額と時価との差額はありません。
2. 金融商品の時価の算定方法	(1)有価証券 重要な会計方針に係る事項に関する注記に記載しております。 (2)デリバティブ取引 デリバティブ取引に関する注記に記載しております。 (3)コール・ローン等の金銭債権及び金銭債務等 これらは短期間で決済されるため、時価は帳簿価額にほぼ等しいことから、当該帳簿価額を時価としております。

(有価証券に関する注記)

売買目的有価証券

種 類	2021年6月7日現在	2022年6月6日現在
	当期間の損益に 含まれた評価差額（円）	当期間の損益に 含まれた評価差額（円）
株式	26,841,374,069	10,908,287,189
合計	26,841,374,069	10,908,287,189

(注) 「当期間」とは当親投資信託の計算期間の開始日から期末日までの期間（2020年9月24日から2021年6月7日まで、及び2021年9月22日から2022年6月6日まで）を指しております。

(デリバティブ取引に関する注記)

ヘッジ会計が適用されていないデリバティブ取引

株式関連

種 類	2021年6月7日 現在				2022年6月6日 現在			
	契約額等		時価 (円)	評価損益 (円)	契約額等		時価 (円)	評価損益 (円)
	(円)	うち 1年超			(円)	うち 1年超		
市場取引								
株値指数 先物取引								
買 建	4,623,033,700	-	4,684,400,000	61,366,300	3,380,330,000	-	3,561,215,000	180,885,000
合計	4,623,033,700	-	4,684,400,000	61,366,300	3,380,330,000	-	3,561,215,000	180,885,000

(注) 1. 時価の算定方法

株値指数先物取引の時価については、以下のように評価しております。

原則として期末日に知りうる直近の日の主たる取引所の発表する清算値段又は最終相場で評価しております。このような時価が発表されていない場合には、期末日に最も近い最終相場や気配値等、原則に準ずる方法で評価しております。

2. 株値指数先物取引の残高は、契約額ベースで表示しております。
3. 契約額等には手数料相当額を含んでおりません。
4. 契約額等及び時価の合計欄の金額は、各々の合計金額であります。

(1口当たり情報)

	2021年6月7日現在	2022年6月6日現在
1口当たり純資産額	1.3224円	1.3398円
(1万口当たり純資産額)	(13,224円)	(13,398円)

附属明細表

第1 有価証券明細表

(1) 株式

銘 柄	株 式 数	評価額(円)		備 考
		単 価	金 額	
極 洋	3,400	3,370.00	11,458,000	
日本水産	96,400	535.00	51,574,000	
マルハニチロ	14,200	2,284.00	32,432,800	
雪国まいたけ	7,400	896.00	6,630,400	
カネコ種苗	2,900	1,807.00	5,240,300	
サカタのタネ	11,300	4,675.00	52,827,500	貸付株式数 4,400株
ホクト	7,900	1,915.00	15,128,500	貸付株式数 2,200株
ホクリヨウ	1,500	636.00	954,000	貸付株式数 100株

ショーボンドHD	12,700	5,830.00	74,041,000	
ミライト・ホールディングス	32,700	1,638.00	53,562,600	
タマホーム	6,200	2,365.00	14,663,000	貸付株式数 2,300株
サンヨーホームズ	800	731.00	584,800	貸付株式数 400株
日本アクア	4,100	622.00	2,550,200	
ファーストコーポレーション	2,100	737.00	1,547,700	貸付株式数 100株
ベステラ	2,000	1,224.00	2,448,000	貸付株式数 800株
キャンディル	1,000	545.00	545,000	貸付株式数 600株
住石ホールディングス	17,500	199.00	3,482,500	
日鉄鉱業	2,100	5,930.00	12,453,000	
三井松島HLDGS	4,200	2,858.00	12,003,600	貸付株式数 1,600株
INPEX	363,900	1,621.00	589,881,900	貸付株式数 146,700株
石油資源開発	11,900	3,195.00	38,020,500	
K&Oエナジーグループ	4,200	1,612.00	6,770,400	
ダイセキ環境ソリューション	1,900	964.00	1,831,600	
第一カッター興業	2,300	1,336.00	3,072,800	
明豊ファシリティワークス	3,200	666.00	2,131,200	貸付株式数 1,100株
安藤・間	47,600	815.00	38,794,000	
東急建設	27,900	610.00	17,019,000	
コムシスホールディングス	32,700	2,485.00	81,259,500	
ピーアールホールディングス	12,800	325.00	4,160,000	貸付株式数 4,900株
高松コンストラクションGP	6,100	2,066.00	12,602,600	
東建コーポレーション	2,800	8,660.00	24,248,000	貸付株式数 1,100株
ソネック	1,000	1,001.00	1,001,000	貸付株式数 300株
ヤマウラ	4,100	938.00	3,845,800	貸付株式数 1,700株
オリエンタル白石	33,600	239.00	8,030,400	
大成建設	63,500	4,105.00	260,667,500	
大林組	223,000	957.00	213,411,000	
清水建設	207,100	720.00	149,112,000	
飛鳥建設	5,900	1,009.00	5,953,100	
長谷工コーポレーション	65,200	1,550.00	101,060,000	
松井建設	8,100	664.00	5,378,400	貸付株式数 400株
銭高組	900	3,490.00	3,141,000	貸付株式数 300株
鹿島建設	163,300	1,442.00	235,478,600	
不動テトラ	5,000	1,622.00	8,110,000	

大末建設	2,400	1,602.00	3,844,800	
鉄建建設	4,600	1,796.00	8,261,600	
西松建設	14,200	4,310.00	61,202,000	貸付株式数 5,100株
三井住友建設	52,500	452.00	23,730,000	貸付株式数 400株
大豊建設	3,400	4,460.00	15,164,000	
佐田建設	4,700	463.00	2,176,100	貸付株式数 600株
ナカノフドー建設	5,100	314.00	1,601,400	貸付株式数 1,500株
奥村組	12,200	2,874.00	35,062,800	
東鉄工業	9,800	2,264.00	22,187,200	
イチケン	1,600	1,839.00	2,942,400	
富士ピー・エス	2,700	492.00	1,328,400	貸付株式数 1,100株
浅沼組	2,600	5,350.00	13,910,000	貸付株式数 100株
戸田建設	92,200	687.00	63,341,400	
熊谷組	11,600	2,711.00	31,447,600	
北野建設	1,400	2,158.00	3,021,200	貸付株式数 400株
植木組	1,800	1,462.00	2,631,600	貸付株式数 700株
矢作建設	9,400	774.00	7,275,600	
ピーエス三菱	7,500	610.00	4,575,000	
日本ハウスHLDGS	15,700	406.00	6,374,200	貸付株式数 6,000株
大東建託	24,000	11,400.00	273,600,000	
新日本建設	9,700	750.00	7,275,000	
東亜道路	1,200	5,560.00	6,672,000	
日本道路	2,000	6,490.00	12,980,000	
東亜建設	5,400	2,391.00	12,911,400	
日本国土開発	19,400	511.00	9,913,400	
若築建設	3,600	2,050.00	7,380,000	
東洋建設	24,200	836.00	20,231,200	
五洋建設	88,600	641.00	56,792,600	貸付株式数 700株
世紀東急	11,100	816.00	9,057,600	
福田組	2,500	4,430.00	11,075,000	貸付株式数 800株
日本ドライケミカル	2,100	1,574.00	3,305,400	貸付株式数 200株
住友林業	54,200	2,017.00	109,321,400	
日本基礎技術	5,800	598.00	3,468,400	
巴コーポレーション	8,700	418.00	3,636,600	
大和ハウス	195,500	3,164.00	618,562,000	
ライト工業	13,300	1,716.00	22,822,800	
積水ハウス	232,700	2,289.50	532,766,650	
日特建設	4,600	796.00	3,661,600	
北陸電気工事	4,200	777.00	3,263,400	
ユアテック	13,200	695.00	9,174,000	

日本リーテック	4,500	1,081.00	4,864,500	
四電工	2,200	1,707.00	3,755,400	
中電工	9,800	2,088.00	20,462,400	
関電工	38,000	822.00	31,236,000	
きんでん	49,200	1,502.00	73,898,400	
東京エネシス	7,100	964.00	6,844,400	
トーエネック	2,300	3,365.00	7,739,500	
住友電設	5,700	2,424.00	13,816,800	
日本電設工業	10,900	1,580.00	17,222,000	
エクシオグループ	33,600	2,092.00	70,291,200	
新日本空調	5,400	1,889.00	10,200,600	貸付株式数 1,300株
日本工営	4,500	3,310.00	14,895,000	
九電工	15,900	2,665.00	42,373,500	
三機工業	15,200	1,487.00	22,602,400	
日揮ホールディングス	68,100	1,860.00	126,666,000	
中外炉工業	2,100	1,784.00	3,746,400	
ヤマト	5,700	756.00	4,309,200	
太平電業	4,500	2,716.00	12,222,000	
高砂熱学	19,000	1,599.00	30,381,000	
三晃金属	800	2,790.00	2,232,000	
NEC ネットズエスアイ	24,300	1,846.00	44,857,800	
朝日工業社	3,000	1,578.00	4,734,000	
明星工業	12,400	745.00	9,238,000	
大気社	10,300	3,145.00	32,393,500	
ダイダン	4,700	2,030.00	9,541,000	
日比谷総合設備	6,600	1,898.00	12,526,800	
ニッポン	19,400	1,572.00	30,496,800	
日清製粉G本社	75,100	1,505.00	113,025,500	
日東富士製粉	1,200	4,355.00	5,226,000	
昭和産業	6,400	2,417.00	15,468,800	
鳥越製粉	6,100	642.00	3,916,200	
中部飼料	8,100	1,018.00	8,245,800	貸付株式数 3,100株
フィード・ワン	9,400	666.00	6,260,400	
東洋精糖	1,500	970.00	1,455,000	貸付株式数 100株
日本甜菜糖	4,000	1,659.00	6,636,000	
DM三井製糖ホールディ	6,300	1,865.00	11,749,500	
塩水港精糖	9,300	214.00	1,990,200	貸付株式数 2,700株
日新製糖	3,800	1,745.00	6,631,000	
LIFULL	21,300	172.00	3,663,600	貸付株式数 8,600株
ミクシィ	16,200	2,179.00	35,299,800	

ジェイエシーリクルートメント	5,700	1,796.00	10,237,200	貸付株式数	400株
日本M&Aセンターホールデ	116,900	1,423.00	166,348,700		
メンバーズ	1,900	2,887.00	5,485,300		
中広	1,100	399.00	438,900	貸付株式数	400株
UTグループ	10,300	2,460.00	25,338,000		
アイティメディア	3,400	1,745.00	5,933,000	貸付株式数	1,200株
E・Jホールディングス	4,100	1,156.00	4,739,600	貸付株式数	1,500株
夢真ビーネックスグループ	23,200	1,428.00	33,129,600		
コシダカホールディングス	19,200	773.00	14,841,600	貸付株式数	6,100株
アルトナー	1,800	853.00	1,535,400		
パソナグループ	7,700	2,060.00	15,862,000		
CDS	1,700	2,012.00	3,420,400		
リンクアンドモチベーション	15,700	445.00	6,986,500	貸付株式数	6,000株
エス・エム・エス	24,200	2,919.00	70,639,800		
サニーサイドアップG	2,500	663.00	1,657,500	貸付株式数	100株
パーソルホールディングス	71,300	2,547.00	181,601,100		
リニカル	3,900	838.00	3,268,200		
クックパッド	22,100	226.00	4,994,600	貸付株式数	5,200株
エスクリ	3,200	437.00	1,398,400	貸付株式数	1,200株
アイ・ケイ・ケイホールディング	3,200	614.00	1,964,800	貸付株式数	1,200株
森永製菓	15,800	3,915.00	61,857,000		
中村屋	1,600	3,070.00	4,912,000	貸付株式数	600株
江崎グリコ	18,400	3,735.00	68,724,000		
名糖産業	3,000	1,623.00	4,869,000	貸付株式数	1,200株
井村屋グループ	3,900	2,334.00	9,102,600	貸付株式数	1,500株
不二家	4,400	2,340.00	10,296,000		
山崎製パン	49,200	1,518.00	74,685,600		
第一屋製パン	1,600	516.00	825,600	貸付株式数	400株
モロゾフ	2,300	3,270.00	7,521,000		
亀田製菓	4,000	4,320.00	17,280,000		
寿スピリッツ	6,700	7,620.00	51,054,000		
カルビー	34,000	2,388.00	81,192,000		
森永乳業	13,000	4,645.00	60,385,000		
六甲バター	5,200	1,430.00	7,436,000	貸付株式数	2,000株
ヤクルト	50,100	7,230.00	362,223,000		
明治ホールディングス	43,500	6,330.00	275,355,000		

雪印メグミルク	16,800	1,740.00	29,232,000	
プリマハム	9,400	2,161.00	20,313,400	
日本ハム	27,000	3,995.00	107,865,000	
林兼産業	2,700	494.00	1,333,800	貸付株式数 400株
丸大食品	7,000	1,490.00	10,430,000	
S Foods	6,700	3,095.00	20,736,500	貸付株式数 2,400株
柿安本店	2,400	2,428.00	5,827,200	貸付株式数 200株
伊藤ハム米久HLDGS	47,900	663.00	31,757,700	
学情	2,900	981.00	2,844,900	貸付株式数 200株
スタジオアリス	3,200	2,284.00	7,308,800	貸付株式数 1,100株
クロスキャット	3,800	872.00	3,313,600	貸付株式数 1,200株
シミックホールディングス	3,600	1,463.00	5,266,800	貸付株式数 1,400株
エプロ	1,600	750.00	1,200,000	貸付株式数 500株
システナ	104,600	446.00	46,651,600	
NJS	1,600	2,030.00	3,248,000	
デジタルアーツ	3,900	6,640.00	25,896,000	
日鉄ソリューションズ	12,000	3,770.00	45,240,000	
総合警備保障	26,800	3,535.00	94,738,000	
キューブシステム	3,600	925.00	3,330,000	貸付株式数 1,300株
いちご	81,400	304.00	24,745,600	
WOW WORLD	1,000	1,174.00	1,174,000	
日本駐車場開発	75,400	177.00	13,345,800	貸付株式数 29,400株
コア	3,000	1,480.00	4,440,000	貸付株式数 600株
カカクコム	52,300	2,480.00	129,704,000	
アイロムグループ	2,600	1,932.00	5,023,200	貸付株式数 900株
セントケア・ホールディング	4,600	870.00	4,002,000	
サイネックス	1,700	605.00	1,028,500	貸付株式数 200株
ルネサンス	4,900	963.00	4,718,700	貸付株式数 1,900株
ディップ	12,500	3,780.00	47,250,000	貸付株式数 4,000株
SBSホールディングス	5,500	3,060.00	16,830,000	
デジタルホールディングス	4,900	1,286.00	6,301,400	
新日本科学	8,700	1,934.00	16,825,800	貸付株式数 3,200株
キャリアデザインセンター	1,600	1,115.00	1,784,000	
ベネフィット・ワン	26,000	1,968.00	51,168,000	
エムスリー	125,700	3,856.00	484,699,200	
ツカダ・グローバルHOLD	4,400	378.00	1,663,200	貸付株式数 1,800株
プラス	900	883.00	794,700	貸付株式数 300株
アウトソーシング	40,800	1,156.00	47,164,800	

ウェルネット	6,400	491.00	3,142,400	貸付株式数	2,500株
ワールドホールディングス	2,800	2,371.00	6,638,800	貸付株式数	1,000株
ディー・エヌ・エー	27,100	1,847.00	50,053,700		
博報堂D Y H L D G S	93,200	1,318.00	122,837,600		
ぐるなび	10,900	429.00	4,676,100	貸付株式数	100株
タカミヤ	8,600	374.00	3,216,400		
ジャパンベストレスキュー S	4,300	798.00	3,431,400		
ファンコミュニケーションズ	16,600	405.00	6,723,000	貸付株式数	2,400株
ライク	2,400	2,110.00	5,064,000	貸付株式数	800株
ビジネス・ブレークスルー	2,000	451.00	902,000	貸付株式数	1,000株
エスプール	20,100	1,232.00	24,763,200		
W D Bホールディングス	3,200	2,293.00	7,337,600		
手間いらず	1,100	5,530.00	6,083,000	貸付株式数	400株
ティア	3,100	458.00	1,419,800	貸付株式数	500株
C D G	900	1,295.00	1,165,500	貸付株式数	200株
アドウェイズ	10,600	699.00	7,409,400	貸付株式数	4,000株
バリューコマース	5,600	3,275.00	18,340,000	貸付株式数	2,000株
インフォマート	78,300	485.00	37,975,500	貸付株式数	29,800株
サッポロホールディングス	23,100	2,840.00	65,604,000		
アサヒグループホールディ ン	160,400	4,442.00	712,496,800	貸付株式数	63,600株
キリンH D	275,000	2,056.50	565,537,500		
宝ホールディングス	44,700	941.00	42,062,700		
オエノンホールディングス	20,800	298.00	6,198,400	貸付株式数	4,800株
養命酒	2,300	1,750.00	4,025,000		
コカ・コーラボトラーズJ H D	49,200	1,448.00	71,241,600		
サントリー食品インター	50,000	4,930.00	246,500,000	貸付株式数	18,000株
ダイドーグループH D	3,800	4,975.00	18,905,000	貸付株式数	1,500株
伊藤園	22,700	5,470.00	124,169,000		
キーコーヒー	6,900	2,085.00	14,386,500		
ユニカフェ	2,400	919.00	2,205,600	貸付株式数	800株
ジャパンフーズ	1,100	1,167.00	1,283,700	貸付株式数	300株
日清オイリオグループ	8,800	3,025.00	26,620,000		
不二製油グループ	16,100	1,844.00	29,688,400	貸付株式数	100株
かどや製油	800	3,460.00	2,768,000	貸付株式数	300株
J - オイルミルズ	7,200	1,527.00	10,994,400		
ローソン	16,300	4,440.00	72,372,000		

サンエー	5,100	4,050.00	20,655,000		
カワチ薬品	5,600	2,071.00	11,597,600	貸付株式数	300株
エービーシー・マート	11,400	5,920.00	67,488,000		
ハードオフコーポレーション	3,600	890.00	3,204,000		
高千穂交易	2,600	1,814.00	4,716,400	貸付株式数	1,000株
アスクル	16,500	1,522.00	25,113,000	貸付株式数	4,800株 (100株)
ゲオホールディングス	9,100	1,278.00	11,629,800		
アダストリア	7,800	2,254.00	17,581,200	貸付株式数	3,600株
ジーフット	4,000	348.00	1,392,000	貸付株式数	1,700株
シー・ヴィ・エス・ベイエリア	700	392.00	274,400	貸付株式数	300株
オルパヘルスケアHLDGS	1,500	1,798.00	2,697,000		
伊藤忠食品	1,600	4,715.00	7,544,000	貸付株式数	600株
くら寿司	7,600	3,040.00	23,104,000	貸付株式数	2,900株
キャンドウ	2,700	2,243.00	6,056,100	貸付株式数	1,200株
エレマテック	5,700	1,335.00	7,609,500		
アイケイ	2,400	517.00	1,240,800	貸付株式数	800株
パルグループHLDGS	6,500	1,756.00	11,414,000		
エディオン	33,500	1,205.00	40,367,500	貸付株式数	12,800株
あらた	5,500	3,955.00	21,752,500	貸付株式数	1,900株
サーラコーポレーション	14,700	641.00	9,422,700		
ワッツ	3,100	739.00	2,290,900	貸付株式数	1,200株
トーメンデバイス	1,100	6,230.00	6,853,000		
ハローズ	3,300	3,250.00	10,725,000	貸付株式数	700株
J Pホールディングス	18,100	227.00	4,108,700	貸付株式数	6,300株
フジオフードG本社	5,800	1,397.00	8,102,600	貸付株式数	2,100株
あみやき亭	1,800	2,942.00	5,295,600	貸付株式数	600株
東京エレクトロンデバイス	2,200	5,620.00	12,364,000	貸付株式数	200株
ひらまつ	15,300	211.00	3,228,300		
フィールズ	6,400	1,072.00	6,860,800		
双日	77,200	2,100.00	162,120,000		
アルフレッサホールディングス	77,900	1,667.00	129,859,300		
大黒天物産	2,300	4,375.00	10,062,500	貸付株式数	800株 (200株)
ハニーズホールディングス	6,200	1,198.00	7,427,600	貸付株式数	2,300株
ファーマライズHD	1,700	708.00	1,203,600	貸付株式数	300株

キッコーマン	47,900	6,990.00	334,821,000	
味の素	153,300	3,027.00	464,039,100	
ブルドックソ - ス	2,800	1,827.00	5,115,600	貸付株式数 1,100株
キューピー	34,800	2,160.00	75,168,000	
ハウス食品G本社	24,800	2,725.00	67,580,000	
カゴメ	28,300	3,275.00	92,682,500	
焼津水産化工	3,400	917.00	3,117,800	貸付株式数 1,200株
アリアケジャパン	6,800	5,250.00	35,700,000	
ピエトロ	1,100	1,809.00	1,989,900	貸付株式数 300株
エバラ食品工業	1,700	2,985.00	5,074,500	貸付株式数 500株
やまみ	700	1,628.00	1,139,600	
ニチレイ	30,000	2,307.00	69,210,000	
横浜冷凍	18,100	852.00	15,421,200	貸付株式数 6,900株
東洋水産	34,200	4,810.00	164,502,000	貸付株式数 1,100株
イトアンドHLDGS	2,800	2,307.00	6,459,600	貸付株式数 1,000株
大冷	900	1,910.00	1,719,000	貸付株式数 300株
ヨシムラ・フード・HLDGS	3,900	561.00	2,187,900	貸付株式数 1,400株
日清食品HD	25,700	8,550.00	219,735,000	
永谷園ホールディングス	3,400	1,965.00	6,681,000	貸付株式数 1,100株
一正蒲鉾	3,100	840.00	2,604,000	貸付株式数 1,100株
フジッコ	7,100	1,931.00	13,710,100	
ロックフィールド	7,600	1,418.00	10,776,800	貸付株式数 2,900株
日本たばこ産業	401,200	2,389.00	958,466,800	貸付株式数 144,800株
ケンコーマヨネーズ	4,000	1,403.00	5,612,000	
わらべや日洋HD	4,600	1,710.00	7,866,000	
なとり	4,400	1,997.00	8,786,800	貸付株式数 1,500株
イフジ産業	1,500	995.00	1,492,500	貸付株式数 200株
ピックルスコーポレーション	3,600	1,348.00	4,852,800	
ファーマフーズ	9,400	1,369.00	12,868,600	貸付株式数 3,600株
北の達人コーポ	26,700	209.00	5,580,300	貸付株式数 9,900株 (2,600株)
ユーグレナ	38,300	953.00	36,499,900	貸付株式数 14,700株
紀文食品	5,800	986.00	5,718,800	貸付株式数 2,200株
スター・マイカ・HLDGS	4,000	1,590.00	6,360,000	
SREホールディングス	1,900	2,037.00	3,870,300	貸付株式数 700株
ADワークスグループ	12,400	156.00	1,934,400	貸付株式数 5,300株
片倉工業	7,000	2,133.00	14,931,000	

グンゼ	4,500	3,745.00	16,852,500	貸付株式数	600株
ヒューリック	165,700	1,088.00	180,281,600	貸付株式数	63,100株
神栄	1,100	942.00	1,036,200	貸付株式数	200株
ラサ商事	3,200	975.00	3,120,000		
アルペン	5,500	1,990.00	10,945,000	貸付株式数	2,100株
ハブ	2,500	571.00	1,427,500	貸付株式数	800株
ラクーンホールディングス	6,200	1,420.00	8,804,000	貸付株式数	2,400株
クオールホールディングス	9,000	1,312.00	11,808,000	貸付株式数	1,200株
アルコニックス	9,200	1,324.00	12,180,800		
神戸物産	52,700	3,125.00	164,687,500	貸付株式数	20,200株
ソリトンシステムズ	3,700	1,302.00	4,817,400	貸付株式数	1,400株 (100株)
ジンスホールディングス	4,200	4,210.00	17,682,000	貸付株式数	200株
ビックカメラ	43,100	1,127.00	48,573,700	貸付株式数	16,600株
DCMホールディングス	43,200	1,080.00	46,656,000		
ペッパーフードサービス	10,000	434.00	4,340,000	貸付株式数	3,800株
ハイパー	2,200	483.00	1,062,600	貸付株式数	600株
Monotaro	92,800	1,979.00	183,651,200		
東京一番フーズ	2,200	595.00	1,309,000	貸付株式数	600株
DDホールディングス	3,900	620.00	2,418,000	貸付株式数	1,100株
あいホールディングス	10,400	1,664.00	17,305,600	貸付株式数	2,800株
ディービーエックス	2,900	1,087.00	3,152,300	貸付株式数	900株
きちりホールディングス	2,300	407.00	936,100	貸付株式数	500株
アークランドサービスHD	5,600	2,139.00	11,978,400	貸付株式数	2,100株
J.フロントリテイリング	83,700	1,132.00	94,748,400		
ドトール・日レスHD	12,000	1,529.00	18,348,000		
マツキヨココカラ&カンパニー	43,700	5,100.00	222,870,000		
ブロンコビリー	4,000	2,491.00	9,964,000	貸付株式数	1,500株
ZOZO	50,400	2,731.00	137,642,400		
トレジャー・ファクトリー	2,300	1,048.00	2,410,400	貸付株式数	700株
物語コーポレーション	3,600	5,840.00	21,024,000	貸付株式数	1,300株
三越伊勢丹HD	116,500	1,116.00	130,014,000		
東洋紡	29,600	1,052.00	31,139,200		
ユニチカ	21,200	236.00	5,003,200		
富士紡ホールディングス	3,100	3,445.00	10,679,500		
日清紡ホールディングス	42,600	1,083.00	46,135,800		
倉敷紡績	5,700	2,020.00	11,514,000		
ダイワボウHD	32,700	1,770.00	57,879,000		

シキボウ	3,300	908.00	2,996,400		
日東紡績	9,800	2,665.00	26,117,000		
トヨタ紡織	27,600	2,147.00	59,257,200		
マクニカ・富士エレHLDGS	17,500	2,951.00	51,642,500		
Hamee	2,700	1,241.00	3,350,700	貸付株式数	900株
マーケットエンタープライズ	800	1,107.00	885,600	貸付株式数	200株
ラクト・ジャパン	2,500	2,064.00	5,160,000	貸付株式数	1,000株 (400株)
ウエルシアHD	38,900	2,550.00	99,195,000	貸付株式数	300株
クリエイトSDH	10,800	2,883.00	31,136,400	貸付株式数	3,700株
グリムス	3,300	1,536.00	5,068,800		
バイタルKSKHD	12,100	713.00	8,627,300		
八洲電機	4,700	989.00	4,648,300	貸付株式数	1,800株
メディアスホールディングス	4,500	1,027.00	4,621,500	貸付株式数	1,600株
レスターホールディングス	6,800	2,023.00	13,756,400	貸付株式数	1,600株
ジューテックHD	1,500	1,032.00	1,548,000	貸付株式数	600株
丸善CHI HD	10,600	393.00	4,165,800	貸付株式数	3,200株
大光	3,200	717.00	2,294,400	貸付株式数	1,100株
OCHIホールディングス	1,800	1,230.00	2,214,000	貸付株式数	700株
TOKAIホールディングス	35,600	874.00	31,114,400		
黒谷	1,900	604.00	1,147,600	貸付株式数	700株
ミサワ	1,600	633.00	1,012,800	貸付株式数	500株
ティーライフ	1,000	1,365.00	1,365,000	貸付株式数	300株
Cominix	2,800	729.00	2,041,200	貸付株式数	400株
エー・ピーホールディングス	1,500	458.00	687,000	貸付株式数	500株
三洋貿易	7,000	974.00	6,818,000		
チムニー	2,300	1,255.00	2,886,500	貸付株式数	800株
シュッピン	6,100	1,572.00	9,589,200	貸付株式数	2,200株
ビューティガレージ	1,200	2,776.00	3,331,200	貸付株式数	400株
オイシックス・ラ・大地	10,500	1,857.00	19,498,500	貸付株式数	4,000株
ウイン・パートナーズ	5,900	1,022.00	6,029,800	貸付株式数	2,000株
ネクステージ	14,900	2,188.00	32,601,200		
ジョイフル本田	21,900	1,592.00	34,864,800	貸付株式数	8,400株
鳥貴族ホールディングス	2,500	2,026.00	5,065,000	貸付株式数	900株

ホットランド	5,700	1,342.00	7,649,400	貸付株式数 1,900株 (1,500株)
すかいらくHD	91,000	1,607.00	146,237,000	貸付株式数 35,800株
SFPホールディングス	3,700	1,607.00	5,945,900	貸付株式数 1,300株
綿半ホールディングス	5,400	1,335.00	7,209,000	貸付株式数 1,400株
日本毛織	19,300	959.00	18,508,700	貸付株式数 8,000株
ダイトウボウ	10,000	92.00	920,000	貸付株式数 4,400株
トーア紡コーポレーション	2,100	381.00	800,100	貸付株式数 500株
ダイドーリミテッド	7,700	139.00	1,070,300	貸付株式数 3,000株
ヨシックスホールディングス	1,500	2,301.00	3,451,500	貸付株式数 500株
ユナイテッド・スーパー マーケ	21,100	1,067.00	22,513,700	貸付株式数 8,200株
三栄建築設計	2,900	1,657.00	4,805,300	
野村不動産HLDS	38,200	3,265.00	124,723,000	
三重交通グループHD	14,800	507.00	7,503,600	貸付株式数 5,300株
サムティ	10,400	2,036.00	21,174,400	貸付株式数 3,700株
地主	4,600	2,140.00	9,844,000	貸付株式数 1,800株
プレサンスコーポレーショ ン	8,600	1,504.00	12,934,400	貸付株式数 900株
フィル・カンパニー	1,300	1,203.00	1,563,900	貸付株式数 400株
ハウスコム	900	1,070.00	963,000	貸付株式数 200株
日本管理センター	3,400	1,017.00	3,457,800	
サンセイランディック	1,700	886.00	1,506,200	貸付株式数 700株
エストラスト	1,100	555.00	610,500	
フージャースHD	9,300	822.00	7,644,600	貸付株式数 100株
オープンハウスグループ	23,400	5,340.00	124,956,000	
東急不動産HD	206,200	685.00	141,247,000	
飯田GHD	61,400	2,104.00	129,185,600	
イーランド	1,000	1,498.00	1,498,000	
帝国繊維	7,700	1,593.00	12,266,100	貸付株式数 2,900株
日本コークス工業	62,700	129.00	8,088,300	
ゴルフダイジェスト・オン	3,800	1,303.00	4,951,400	貸付株式数 1,500株
ミタチ産業	1,700	929.00	1,579,300	貸付株式数 600株
B E E N O S	3,700	1,904.00	7,044,800	貸付株式数 1,400株
あさひ	6,400	1,316.00	8,422,400	貸付株式数 2,200株
日本調剤	4,500	1,282.00	5,769,000	貸付株式数 200株
コスモス薬品	7,400	12,000.00	88,800,000	貸付株式数 2,800株
シップヘルスケアHD	21,700	2,365.00	51,320,500	
トーエル	3,300	880.00	2,904,000	貸付株式数 1,200株

ソフトクリエイイトHD	3,200	4,150.00	13,280,000	
セブン&アイ・HLDGS	259,900	5,435.00	1,412,556,500	
クリエイイト・レストランツ・ホール	45,700	945.00	43,186,500	貸付株式数 15,900株 (1,600株)
明治電機工業	3,000	1,113.00	3,339,000	貸付株式数 600株
ツルハホールディングス	16,000	6,750.00	108,000,000	貸付株式数 4,900株
デリカフーズHLDGS	3,000	528.00	1,584,000	貸付株式数 1,100株
スターティアホールディングス	1,700	850.00	1,445,000	貸付株式数 600株
サンマルクホールディングス	6,000	1,562.00	9,372,000	
フェリシモ	1,700	1,181.00	2,007,700	貸付株式数 500株
トリドールホールディングス	18,200	2,305.00	41,951,000	貸付株式数 6,800株 (200株)
帝人	65,900	1,378.00	90,810,200	
東レ	477,700	682.30	325,934,710	
クラレ	101,100	1,124.00	113,636,400	
旭化成	462,500	1,055.50	488,168,750	
TOKYO BASE	6,900	352.00	2,428,800	貸付株式数 2,700株
稲葉製作所	3,800	1,325.00	5,035,000	貸付株式数 1,400株
宮地エンジニアリングG	2,100	3,450.00	7,245,000	
トーカロ	19,300	1,371.00	26,460,300	
アルファCO	2,300	965.00	2,219,500	貸付株式数 1,000株
SUMCO	118,900	2,124.00	252,543,600	貸付株式数 33,200株
川田テクノロジーズ	1,300	3,355.00	4,361,500	
RS TECHNOLOGIES	2,400	6,520.00	15,648,000	
ジェイテックコーポレーション	1,000	2,238.00	2,238,000	
信和	4,500	790.00	3,555,000	
ビーロット	4,700	510.00	2,397,000	
ファーストブラザーズ	1,700	878.00	1,492,600	貸付株式数 200株 (200株)
AND DOホールディングス	3,600	925.00	3,330,000	貸付株式数 1,400株
シーアールイー	2,500	1,654.00	4,135,000	貸付株式数 800株
プロパティエージェント	800	1,551.00	1,240,800	貸付株式数 400株
ケイアイスター不動産	3,300	4,875.00	16,087,500	
アグレ都市デザイン	1,200	1,587.00	1,904,400	貸付株式数 400株
ジェイ・エス・ビー	1,500	3,530.00	5,295,000	貸付株式数 500株

ロードスターキャピタル	1,900	1,520.00	2,888,000	貸付株式数	700株
テンポイノベーション	1,900	870.00	1,653,000	貸付株式数	200株
グローバルリンクマネジメン ト	1,200	955.00	1,146,000	貸付株式数	300株
フェイスネットワーク	700	1,388.00	971,600		
住江織物	1,200	1,713.00	2,055,600	貸付株式数	500株
日本フェルト	4,400	434.00	1,909,600	貸付株式数	1,600株
イチカワ	700	1,393.00	975,100	貸付株式数	300株
エコナックホールディング ス	13,500	92.00	1,242,000	貸付株式数	4,600株
日東製網	700	1,388.00	971,600	貸付株式数	100株
芦森工業	1,500	1,072.00	1,608,000	貸付株式数	200株
アツギ	5,100	538.00	2,743,800		
ウイルプラスHLDGS	1,300	940.00	1,222,000	貸付株式数	400株
JMホールディングス	5,300	1,557.00	8,252,100		
コメダホールディングス	16,000	2,350.00	37,600,000	貸付株式数	5,600株
サツドラホールディングス	3,600	662.00	2,383,200	貸付株式数	1,100株
アレンザホールディングス	5,200	1,007.00	5,236,400	貸付株式数	2,000株
串カツ田中HLDGS	2,000	1,892.00	3,784,000	貸付株式数	700株
パロックジャパン	4,800	819.00	3,931,200	貸付株式数	1,900株
クスリのアオキHLDGS	6,800	5,490.00	37,332,000	貸付株式数	2,600株
ダイニック	2,300	689.00	1,584,700	貸付株式数	100株
共和レザー	3,600	587.00	2,113,200		
ピーバンドットコム	800	552.00	441,600	貸付株式数	300株
力の源HD	4,000	770.00	3,080,000	貸付株式数	1,300株
FOOD&LIFE CO MPAN	39,400	2,971.00	117,057,400		
アセンテック	2,500	764.00	1,910,000	貸付株式数	900株
セーレン	14,000	1,981.00	27,734,000	貸付株式数	5,500株
ソトー	2,500	855.00	2,137,500		
東海染工	500	1,147.00	573,500	貸付株式数	100株
小松マテーレ	11,200	1,289.00	14,436,800		
ワコールホールディングス	16,200	2,148.00	34,797,600		
ホギメディカル	9,400	2,984.00	28,049,600	貸付株式数	400株
クラウディアHLDGS	1,600	241.00	385,600		
TSIホールディングス	22,900	376.00	8,610,400	貸付株式数	7,700株
マツオカコーポレーション	2,000	1,018.00	2,036,000	貸付株式数	800株
ワールド	9,500	1,489.00	14,145,500		
TIS	65,900	3,430.00	226,037,000		
JNSホールディングス	3,100	412.00	1,277,200	貸付株式数	1,100株

グリー	33,200	906.00	30,079,200	貸付株式数	16,200株
GMOベパボ	800	2,178.00	1,742,400	貸付株式数	200株
コーエーテクモHD	23,300	4,480.00	104,384,000		
三菱総合研究所	3,400	4,185.00	14,229,000		
ボルテージ	2,000	372.00	744,000	貸付株式数	800株
電算	600	2,307.00	1,384,200	貸付株式数	100株
AGS	2,800	739.00	2,069,200	貸付株式数	1,200株
ファインデックス	6,100	625.00	3,812,500	貸付株式数	2,200株
ブレインパッド	6,200	1,151.00	7,136,200		
KLab	12,800	489.00	6,259,200		
ポルトゥウィンホール ディン	10,500	1,065.00	11,182,500	貸付株式数	2,800株
ネクソン	166,200	3,160.00	525,192,000		
アイスタイル	18,600	253.00	4,705,800	貸付株式数	7,600株
エムアップホールディング ス	8,400	1,335.00	11,214,000		
エイチーム	4,600	750.00	3,450,000	貸付株式数	1,800株
エニグモ	8,100	562.00	4,552,200	貸付株式数	2,900株
テクノスジャパン	5,800	511.00	2,963,800	貸付株式数	100株
enish	5,100	312.00	1,591,200	貸付株式数	1,600株
コロプラ	24,000	636.00	15,264,000	貸付株式数	7,900株
オルトプラス	5,800	346.00	2,006,800	貸付株式数	2,000株
ブロードリーフ	36,400	413.00	15,033,200	貸付株式数	12,800株
クロス・マーケティングG	2,800	818.00	2,290,400	貸付株式数	1,100株
デジタルハーツHLDGS	3,300	1,767.00	5,831,100	貸付株式数	1,200株
システム情報	5,400	1,011.00	5,459,400	貸付株式数	2,000株
メディアドゥ	2,600	1,889.00	4,911,400	貸付株式数	100株
じげん	20,700	356.00	7,369,200		
ブイキューブ	7,500	992.00	7,440,000	貸付株式数	2,800株 (100株)
エンカレッジ・テクノロジー	900	531.00	477,900	貸付株式数	400株
サイバーリンクス	2,500	1,138.00	2,845,000	貸付株式数	900株
ディー・エル・イー	4,300	337.00	1,449,100		
フィックスターズ	7,200	911.00	6,559,200	貸付株式数	2,800株
CARTA HOLDING GS	2,900	1,902.00	5,515,800	貸付株式数	1,200株
オプティム	5,300	840.00	4,452,000	貸付株式数	1,900株 (1,800株)
セレス	2,700	1,344.00	3,628,800	貸付株式数	1,000株
SHIFT	4,300	19,690.00	84,667,000		

特種東海製紙	4,000	3,195.00	12,780,000		
ティーガイア	6,600	1,644.00	10,850,400	貸付株式数	2,300株
セック	1,000	2,610.00	2,610,000	貸付株式数	100株
テクマトリックス	12,400	1,660.00	20,584,000	貸付株式数	3,900株
プロシップ	2,300	1,505.00	3,461,500	貸付株式数	800株
ガンホー・オンライン・エンター	19,000	2,405.00	45,695,000	貸付株式数	7,300株
GMOペイメントゲートウェイ	14,200	10,720.00	152,224,000		
ザッパラス	2,600	396.00	1,029,600		
システムリサーチ	2,000	2,038.00	4,076,000	貸付株式数	700株
インターネットイニシアティブ	19,500	4,640.00	90,480,000		
さくらインターネット	7,700	575.00	4,427,500	貸付株式数	3,100株
ヴィンクス	2,000	1,078.00	2,156,000		
GMOグローバルサインHD	1,600	6,100.00	9,760,000	貸付株式数	600株
SRAホールディングス	3,500	2,840.00	9,940,000		
システムインテグレータ	1,900	486.00	923,400	貸付株式数	700株
朝日ネット	6,700	608.00	4,073,600		
eBASE	8,800	520.00	4,576,000	貸付株式数	300株
アバント	7,800	1,340.00	10,452,000		
アドソル日進	2,600	1,576.00	4,097,600	貸付株式数	1,000株
ODKソリューションズ	1,300	576.00	748,800		
フリービット	3,800	923.00	3,507,400	貸付株式数	1,600株 (1,600株)
コムチュア	8,200	2,830.00	23,206,000		
サイバーコム	900	1,129.00	1,016,100		
アステリア	5,300	1,252.00	6,635,600	貸付株式数	1,900株
アイル	3,700	1,447.00	5,353,900	貸付株式数	1,400株
王子ホールディングス	289,800	561.00	162,577,800		
日本製紙	31,600	957.00	30,241,200	貸付株式数	12,200株
三菱製紙	8,100	301.00	2,438,100		
北越コーポレーション	44,900	645.00	28,960,500		
中越パルプ	2,400	915.00	2,196,000	貸付株式数	900株
巴川製紙	2,700	635.00	1,714,500		
大王製紙	32,500	1,437.00	46,702,500		
阿波製紙	1,000	324.00	324,000	貸付株式数	400株
マークラインズ	3,700	2,389.00	8,839,300		
メディカル・データ・ビジ	9,400	960.00	9,024,000	貸付株式数	3,500株

g u m i	10,200	548.00	5,589,600		
ショーケース	1,600	454.00	726,400	貸付株式数	600株
モバイルファクトリー	1,700	1,121.00	1,905,700	貸付株式数	600株
テラスカイ	2,700	1,443.00	3,896,100	貸付株式数	1,000株
デジタル・インフォメーション	3,200	1,432.00	4,582,400		
P C Iホールディングス	3,000	1,044.00	3,132,000	貸付株式数	1,200株
パイプドHD	1,300	2,809.00	3,651,700	貸付株式数	500株
アイピーシー	900	504.00	453,600	貸付株式数	200株
ネオジャパン	2,000	1,242.00	2,484,000	貸付株式数	600株
P R T I M E S	1,600	2,164.00	3,462,400	貸付株式数	600株
ラクス	33,600	1,537.00	51,643,200		
ランドコンピュータ	1,300	942.00	1,224,600	貸付株式数	600株
ダブルスタンダード	2,200	1,969.00	4,331,800	貸付株式数	800株
オープンドア	4,400	2,066.00	9,090,400	貸付株式数	1,600株
マイネット	2,600	525.00	1,365,000	貸付株式数	1,000株
アカツキ	3,300	2,841.00	9,375,300		
ベネフィットジャパン	600	1,993.00	1,195,800	貸付株式数	200株
U B I C O Mホールディングス	1,900	2,700.00	5,130,000	貸付株式数	300株
カナミックネットワーク	9,200	509.00	4,682,800	貸付株式数	2,800株
ノムラシステムコーポレーション	3,500	234.00	819,000	貸付株式数	1,500株
レンゴー	61,000	708.00	43,188,000		
トーモク	3,800	1,520.00	5,776,000		
ザ・パック	5,000	2,303.00	11,515,000	貸付株式数	400株
チェンジ	14,700	1,797.00	26,415,900		
シンクロ・フード	4,000	321.00	1,284,000	貸付株式数	1,400株
オークネット	3,900	1,716.00	6,692,400	貸付株式数	1,500株
キャピタル・アセット・プラン	1,200	710.00	852,000	貸付株式数	500株
セグエグループ	1,900	553.00	1,050,700	貸付株式数	700株
エイトレッド	1,000	2,046.00	2,046,000	貸付株式数	500株
マクロミル	14,600	999.00	14,585,400		
ビーグリー	1,700	1,455.00	2,473,500		
オロ	2,300	1,831.00	4,211,300	貸付株式数	800株
ユーザーローカル	2,200	1,740.00	3,828,000	貸付株式数	800株
テモナ	1,600	385.00	616,000	貸付株式数	600株
ニーズウェル	1,800	684.00	1,231,200	貸付株式数	500株
マネーフォワード	14,900	3,340.00	49,766,000	貸付株式数	4,100株

サインポスト	2,300	886.00	2,037,800	貸付株式数	900株
昭和電工	63,900	2,604.00	166,395,600		
住友化学	510,800	541.00	276,342,800		
住友精化	3,000	2,976.00	8,928,000	貸付株式数	400株
日産化学	35,300	7,510.00	265,103,000		
ラサ工業	2,600	2,026.00	5,267,600		
クレハ	5,400	10,250.00	55,350,000	貸付株式数	700株
多木化学	2,500	4,690.00	11,725,000	貸付株式数	1,000株
テイカ	4,600	1,303.00	5,993,800		
石原産業	12,600	1,177.00	14,830,200	貸付株式数	100株
片倉コープアグリ	1,800	1,460.00	2,628,000	貸付株式数	200株
日本曹達	8,400	4,170.00	35,028,000	貸付株式数	900株
東ソー	95,300	1,828.00	174,208,400		
トクヤマ	22,300	1,736.00	38,712,800		
セントラル硝子	11,200	3,030.00	33,936,000	貸付株式数	100株
東亜合成	36,700	1,046.00	38,388,200		
大阪ソーダ	5,900	3,060.00	18,054,000	貸付株式数	2,500株
関東電化	14,100	950.00	13,395,000	貸付株式数	100株
デンカ	25,300	3,265.00	82,604,500		
イビデン	37,000	4,575.00	169,275,000		
信越化学	118,900	18,420.00	2,190,138,000		
日本カ - バイド	2,500	1,431.00	3,577,500		
電算システムHD	3,000	2,373.00	7,119,000		
堺化学	4,900	1,934.00	9,476,600	貸付株式数	1,700株
第一稀元素化学工	6,400	1,110.00	7,104,000	貸付株式数	2,400株
エア・ウォーター	61,900	1,724.00	106,715,600		
日本酸素HLDGS	63,400	2,476.00	156,978,400		
日本化学工業	2,100	2,123.00	4,458,300		
東邦アセチレン	1,600	1,178.00	1,884,800		
日本パ - カライジング	32,600	916.00	29,861,600		
高圧ガス	11,000	653.00	7,183,000		
チタン工業	900	1,806.00	1,625,400	貸付株式数	300株
四国化成	8,700	1,250.00	10,875,000		
戸田工業	1,500	2,782.00	4,173,000		
ステラケミファ	3,600	2,565.00	9,234,000	貸付株式数	1,200株
保土谷化学	2,100	3,645.00	7,654,500		
日本触媒	10,900	5,450.00	59,405,000		
大日精化	5,400	1,899.00	10,254,600		
カネカ	16,700	3,345.00	55,861,500		
協和キリン	79,200	2,759.00	218,512,800		

三菱瓦斯化学	60,900	2,136.00	130,082,400	
三井化学	60,000	3,230.00	193,800,000	
J S R	68,000	4,160.00	282,880,000	貸付株式数 25,600株
東京応化工業	11,200	7,540.00	84,448,000	
大阪有機化学	5,500	2,739.00	15,064,500	貸付株式数 700株
三菱ケミカルH L D G S	464,600	783.60	364,060,560	
K H ネオケム	11,400	2,595.00	29,583,000	貸付株式数 4,300株
ダイセル	99,200	845.00	83,824,000	
住友ベ - クライト	10,700	4,520.00	48,364,000	
積水化学	145,400	1,860.00	270,444,000	
日本ゼオン	58,000	1,401.00	81,258,000	
アイカ工業	18,200	2,854.00	51,942,800	
U B E	34,400	2,049.00	70,485,600	
積水樹脂	10,300	1,706.00	17,571,800	
タキロンシーアイ	17,200	542.00	9,322,400	
旭有機材	4,500	2,179.00	9,805,500	
ニチバン	4,100	1,615.00	6,621,500	貸付株式数 1,500株
リケンテクノス	16,100	440.00	7,084,000	
大倉工業	3,200	1,742.00	5,574,400	貸付株式数 1,300株
積水化成成品	14,700	414.00	6,085,800	
群栄化学	1,600	2,720.00	4,352,000	
タイガース ポリマー	7,500	433.00	3,247,500	貸付株式数 1,600株
ミライアル	2,300	1,887.00	4,340,100	
ダイキアクシス	2,700	761.00	2,054,700	貸付株式数 900株
ダイキョーニシカワ	17,300	510.00	8,823,000	
竹本容器	2,500	825.00	2,062,500	貸付株式数 900株
森六ホールディングス	3,600	1,922.00	6,919,200	
恵和	2,000	4,460.00	8,920,000	
日本化薬	52,400	1,115.00	58,426,000	
カーリットホールディングス	6,200	736.00	4,563,200	貸付株式数 2,500株
ソルクシーズ	6,200	381.00	2,362,200	貸付株式数 2,300株
C L ホールディングス	1,500	1,016.00	1,524,000	貸付株式数 600株
プレステージ・インター	26,500	646.00	17,119,000	
フェイス	1,900	682.00	1,295,800	貸付株式数 700株
プロトコーポレーション	7,900	987.00	7,797,300	貸付株式数 1,400株
ハイマックス	1,900	1,297.00	2,464,300	貸付株式数 600株
アミューズ	3,900	2,101.00	8,193,900	
野村総合研究所	132,000	3,590.00	473,880,000	
ドリームインキュベータ	2,100	2,275.00	4,777,500	貸付株式数 700株

サイバネットシステム	5,200	731.00	3,801,200	
クイック	4,600	1,415.00	6,509,000	
T A C	2,300	228.00	524,400	
C E ホールディングス	3,400	455.00	1,547,000	貸付株式数 1,400株
日本システム技術	1,300	2,492.00	3,239,600	
電通グループ	69,000	4,275.00	294,975,000	
インテージホールディングス	8,400	1,417.00	11,902,800	
テイクアンドグヴィーズ	3,300	1,690.00	5,577,000	
東邦システムサイエンス	1,600	933.00	1,492,800	貸付株式数 600株
びあ	2,300	3,555.00	8,176,500	貸付株式数 900株
イオンファンタジー	2,700	2,554.00	6,895,800	貸付株式数 1,000株
ソースネクスト	31,600	265.00	8,374,000	貸付株式数 11,900株 (1,200株)
シーティーエス	8,000	855.00	6,840,000	貸付株式数 3,000株
ネクシィーズグループ	2,300	530.00	1,219,000	貸付株式数 800株
インフォコム	8,000	2,160.00	17,280,000	
メディカルシステムネットワーク	6,700	437.00	2,927,900	
日本精化	5,100	2,014.00	10,271,400	貸付株式数 2,100株
扶桑化学工業	6,000	4,010.00	24,060,000	
トリケミカル	7,500	2,664.00	19,980,000	
シンプレクスHD	11,600	1,955.00	22,678,000	
HEROZ	2,100	946.00	1,986,600	貸付株式数 700株 (700株)
ラクスル	8,500	2,141.00	18,198,500	貸付株式数 3,100株
I P S	2,000	2,417.00	4,834,000	貸付株式数 700株
F I G	7,600	321.00	2,439,600	貸付株式数 2,700株
システムサポート	2,600	1,231.00	3,200,600	貸付株式数 1,000株
A D E K A	30,400	2,533.00	77,003,200	
日油	22,300	5,180.00	115,514,000	
ミヨシ油脂	2,800	1,045.00	2,926,000	貸付株式数 900株
新日本理化	10,900	264.00	2,877,600	貸付株式数 800株
ハリマ化成グループ	5,000	770.00	3,850,000	
イーソル	4,500	585.00	2,632,500	貸付株式数 1,600株
アルテリア・ネットワークス	7,600	1,267.00	9,629,200	貸付株式数 100株
東海ソフト	1,100	1,018.00	1,119,800	貸付株式数 400株
ウイングアーク1ST	5,600	1,421.00	7,957,600	

ヒト・コミュニケーションズHD	1,700	1,656.00	2,815,200	貸付株式数	500株
サーバーワークス	1,300	2,098.00	2,727,400	貸付株式数	400株
東名	700	1,090.00	763,000	貸付株式数	100株
ヴィッツ	600	1,184.00	710,400		
トビラシステムズ	1,400	804.00	1,125,600	貸付株式数	500株
Sansan	24,200	998.00	24,151,600	貸付株式数	9,200株
Link-U	1,400	670.00	938,000	貸付株式数	500株
ギフトィ	6,200	1,120.00	6,944,000	貸付株式数	2,300株
花王	157,600	5,254.00	828,030,400		
第一工業製薬	2,600	2,285.00	5,941,000		
石原ケミカル	3,600	1,346.00	4,845,600		
日華化学	2,500	855.00	2,137,500	貸付株式数	800株
ニイタカ	1,400	2,286.00	3,200,400	貸付株式数	500株
三洋化成	4,300	4,715.00	20,274,500		
ベース	1,200	6,020.00	7,224,000	貸付株式数	400株
JMDC	9,200	5,400.00	49,680,000	貸付株式数	3,500株
武田薬品	585,900	3,649.00	2,137,949,100		
アステラス製薬	637,300	2,048.50	1,305,509,050		
住友ファーマ	46,100	1,096.00	50,525,600		
塩野義製薬	88,900	6,857.00	609,587,300		
わかもと製薬	7,700	262.00	2,017,400	貸付株式数	3,000株
日本新薬	17,300	7,500.00	129,750,000		
中外製薬	233,200	3,542.00	825,994,400		
科研製薬	10,900	3,680.00	40,112,000	貸付株式数	500株
エーザイ	84,700	5,257.00	445,267,900		
理研ビタミン	6,700	1,607.00	10,766,900		
ロート製薬	36,400	3,305.00	120,302,000		
小野薬品	151,700	3,257.00	494,086,900		
久光製薬	17,100	3,355.00	57,370,500		
有機合成薬品	5,200	285.00	1,482,000		
持田製薬	8,600	3,135.00	26,961,000	貸付株式数	100株
参天製薬	133,000	1,004.00	133,532,000		
扶桑薬品	2,500	2,126.00	5,315,000		
日本ケミファ	900	1,913.00	1,721,700		
ツムラ	21,900	2,922.00	63,991,800		
日医工	21,800	352.00	7,673,600	貸付株式数	8,500株
テルモ	210,800	4,130.00	870,604,000		
HUグループHD	18,600	2,656.00	49,401,600		
キッセイ薬品工業	11,500	2,511.00	28,876,500		

生化学工業	13,000	799.00	10,387,000		
栄研化学	11,700	1,614.00	18,883,800		
日水製薬	2,900	1,702.00	4,935,800		
鳥居薬品	4,000	2,990.00	11,960,000		
J C R ファーマ	21,000	2,311.00	48,531,000		
東和薬品	10,700	2,452.00	26,236,400		
富士製薬工業	4,300	934.00	4,016,200		
ゼリア新薬工業	11,800	2,068.00	24,402,400	貸付株式数	4,900株
第一三共	555,800	3,400.00	1,889,720,000		
キョーリン製薬HD	13,900	1,687.00	23,449,300	貸付株式数	100株
大幸薬品	11,200	576.00	6,451,200	貸付株式数	4,300株
ダイト	4,700	2,671.00	12,553,700		
大塚ホールディングス	146,300	4,365.00	638,599,500		
大正製薬HD	15,100	4,810.00	72,631,000		
ペプチドリーム	39,200	1,445.00	56,644,000		
大日本塗料	8,400	759.00	6,375,600	貸付株式数	3,100株
日本ペイントHOLD	274,300	969.00	265,796,700		
関西ペイント	67,300	1,724.00	116,025,200		
神東塗料	6,800	157.00	1,067,600	貸付株式数	2,100株
中国塗料	16,200	881.00	14,272,200	貸付株式数	5,200株
日本特殊塗料	4,600	940.00	4,324,000		
藤倉化成	8,700	477.00	4,149,900	貸付株式数	100株
太陽ホールディングス	10,600	3,115.00	33,019,000		
D I C	27,800	2,538.00	70,556,400	貸付株式数	11,000株
サカティンクス	14,300	937.00	13,399,100	貸付株式数	5,300株
東洋インキSCホールディングン	14,200	1,977.00	28,073,400	貸付株式数	5,600株
T & K T O K A	5,900	838.00	4,944,200		
アルプス技研	5,900	1,899.00	11,204,100		
サニックス	12,300	243.00	2,988,900	貸付株式数	4,800株 (300株)
ダイオーズ	1,200	1,071.00	1,285,200	貸付株式数	400株
日本空調サービス	7,600	809.00	6,148,400		
オリエンタルランド	78,600	19,360.00	1,521,696,000		
フォーカスシステムズ	4,500	919.00	4,135,500	貸付株式数	1,600株
ダスキン	15,700	2,722.00	42,735,400		
パーク24	43,600	2,085.00	90,906,000	貸付株式数	5,500株
明光ネットワークジャパン	8,100	602.00	4,876,200	貸付株式数	3,000株
ファルコホールディングス	3,100	2,094.00	6,491,400	貸付株式数	400株
クレスコ	5,300	2,146.00	11,373,800		

フジ・メディア・HD	66,600	1,129.00	75,191,400		
秀英予備校	2,200	435.00	957,000	貸付株式数	800株
田谷	1,600	572.00	915,200	貸付株式数	600株
ラウンドワン	19,900	1,605.00	31,939,500		
リゾートトラスト	31,000	2,185.00	67,735,000		
オービック	23,100	19,190.00	443,289,000		
ジャストシステム	10,400	4,295.00	44,668,000		
TDCソフト	6,000	1,052.00	6,312,000		
Zホールディングス	1,054,800	436.10	459,998,280		
ビー・エム・エル	9,000	3,460.00	31,140,000		
トレンドマイクロ	37,000	7,420.00	274,540,000		
りらいあコミュニケーション	10,500	1,092.00	11,466,000		
IDホールディングス	4,200	854.00	3,586,800		
リソー教育	32,700	346.00	11,314,200	貸付株式数	200株
日本オラクル	11,900	7,830.00	93,177,000		
早稲田アカデミー	3,700	1,137.00	4,206,900	貸付株式数	400株
アルファシステムズ	1,900	4,195.00	7,970,500	貸付株式数	700株
フューチャー	15,500	1,688.00	26,164,000		
CAC HOLDINGS	3,800	1,410.00	5,358,000		
SBテクノロジー	3,200	2,340.00	7,488,000		
トーセ	2,300	760.00	1,748,000	貸付株式数	600株
ユー・エス・エス	79,700	2,416.00	192,555,200		
オービックビジネスC	7,000	4,565.00	31,955,000		
伊藤忠テクノソリューションズ	33,400	3,245.00	108,383,000		
アイティフォー	8,700	797.00	6,933,900		
東京個別指導学院	6,200	607.00	3,763,400	貸付株式数	2,400株
東計電算	800	5,980.00	4,784,000	貸付株式数	300株
サイバーエージェント	160,000	1,379.00	220,640,000	貸付株式数	64,600株
楽天グループ	342,400	720.00	246,528,000	貸付株式数	137,500株
エクスネット	700	1,005.00	703,500	貸付株式数	200株
クリーク・アンド・リバー社	3,700	2,092.00	7,740,400	貸付株式数	1,300株
モーニングスター	12,500	530.00	6,625,000	貸付株式数	4,800株
テー・オー・ダブリュー	13,500	336.00	4,536,000	貸付株式数	4,200株
大塚商会	39,600	4,050.00	160,380,000	貸付株式数	13,500株
サイボウズ	9,900	1,063.00	10,523,700		
山田コンサルティンググループ	3,700	1,149.00	4,251,300	貸付株式数	600株
セントラルスポーツ	2,600	2,467.00	6,414,200	貸付株式数	1,000株
パラカ	1,900	1,821.00	3,459,900	貸付株式数	600株
電通国際情報サービス	9,600	4,170.00	40,032,000	貸付株式数	3,800株

A C C E S S	8,200	679.00	5,567,800	貸付株式数	2,400株
デジタルガレージ	12,100	4,040.00	48,884,000	貸付株式数	4,400株
イーエムシステムズ	12,100	950.00	11,495,000	貸付株式数	4,400株
ウェザーニューズ	2,300	6,540.00	15,042,000	貸付株式数	600株
C I J	5,200	797.00	4,144,400		
ビジネスエンジニアリング	1,600	2,052.00	3,283,200	貸付株式数	400株
日本エンタープライズ	6,700	160.00	1,072,000	貸付株式数	400株
WOWOW	3,500	1,498.00	5,243,000	貸付株式数	400株
スカラ	6,100	778.00	4,745,800		
インテリジェント ウェイ ブ	3,300	693.00	2,286,900	貸付株式数	1,300株
フルキャストホールディン グス	6,000	2,250.00	13,500,000		
エン・ジャパン	12,300	1,905.00	23,431,500		
あすか製薬HD	7,500	1,005.00	7,537,500		
サワイグループHD	14,900	3,850.00	57,365,000		
富士フイルムHLDGS	131,000	7,074.00	926,694,000		
コニカミノルタ	155,000	458.00	70,990,000		
資 生 堂	138,900	5,609.00	779,090,100		
ライオン	79,000	1,459.00	115,261,000	貸付株式数	32,500株
高砂香料	4,500	2,384.00	10,728,000		
マンダム	14,800	1,515.00	22,422,000		
ミルボン	9,200	5,110.00	47,012,000	貸付株式数	2,200株
ファンケル	30,200	2,325.00	70,215,000		
コーセー	14,000	12,150.00	170,100,000		
コタ	5,300	1,445.00	7,658,500		
シーボン	1,000	1,763.00	1,763,000	貸付株式数	300株
ポーラ・オルビスHD	31,800	1,580.00	50,244,000	貸付株式数	11,500株
ノエビアホールディングス	5,700	5,630.00	32,091,000		
アジュバンホールディング	1,800	998.00	1,796,400	貸付株式数	600株
新日本製薬	3,000	1,403.00	4,209,000	貸付株式数	900株 (500株)
エステー	4,900	1,472.00	7,212,800	貸付株式数	400株
アグロカネショウ	2,500	1,350.00	3,375,000	貸付株式数	900株
コ ニ シ	12,200	1,599.00	19,507,800		
長谷川香料	12,700	2,518.00	31,978,600	貸付株式数	500株
星光PMC	4,400	573.00	2,521,200		
小林製薬	20,900	8,580.00	179,322,000		
荒川化学工業	5,600	1,010.00	5,656,000	貸付株式数	1,800株
メック	5,200	2,811.00	14,617,200	貸付株式数	100株

日本高純度化学	1,900	2,357.00	4,478,300	
タカラバイオ	19,500	1,865.00	36,367,500	
J C U	7,800	3,710.00	28,938,000	
新田ゼラチン	4,300	614.00	2,640,200	貸付株式数 900株
O A T アグリオ	3,000	1,697.00	5,091,000	
デクセリアルズ	19,400	4,320.00	83,808,000	
アース製薬	6,100	5,140.00	31,354,000	
北興化学	6,500	1,128.00	7,332,000	
大成ラミック	2,000	2,706.00	5,412,000	
クミアイ化学	27,500	1,062.00	29,205,000	
日本農薬	13,200	868.00	11,457,600	
富士興産	1,800	1,149.00	2,068,200	
ニチレキ	8,500	1,314.00	11,169,000	
ユシロ化学	3,500	1,004.00	3,514,000	
ビーピー・カストロール	2,600	1,223.00	3,179,800	
富士石油	17,400	342.00	5,950,800	
M O R E S C O	2,600	1,271.00	3,304,600	
出光興産	78,200	3,800.00	297,160,000	
E N E O Sホールディングス	1,122,000	561.50	630,003,000	
コスモエネルギーHLDGS	26,800	3,930.00	105,324,000	
テスホールディングス	6,500	1,346.00	8,749,000	貸付株式数 2,400株
インフロニアHD	90,700	915.00	82,990,500	
横浜ゴム	37,900	1,762.00	66,779,800	
T O Y O T I R E	36,800	1,813.00	66,718,400	
ブリヂストン	203,800	5,196.00	1,058,944,800	
住友ゴム	62,900	1,226.00	77,115,400	
藤倉コンポジット	6,500	882.00	5,733,000	貸付株式数 2,400株
オカモト	4,300	3,880.00	16,684,000	
アキレス	5,200	1,367.00	7,108,400	貸付株式数 500株
フ コ ク	2,900	981.00	2,844,900	
ニッタ	8,000	2,952.00	23,616,000	
クリエートメディック	3,000	998.00	2,994,000	貸付株式数 700株
住友理工	16,200	567.00	9,185,400	
三ツ星ベルト	9,200	2,870.00	26,404,000	
バンドー化学	13,900	913.00	12,690,700	貸付株式数 100株
A G C	65,000	5,100.00	331,500,000	
日本板硝子	34,500	420.00	14,490,000	
石塚硝子	1,400	1,748.00	2,447,200	貸付株式数 400株

有沢製作所	10,200	1,105.00	11,271,000	貸付株式数	1,100株
日本山村硝子	1,900	749.00	1,423,100		
日本電気硝子	28,400	2,820.00	80,088,000		
オハラ	2,900	1,276.00	3,700,400	貸付株式数	1,100株 (100株)
住友大阪セメント	12,600	3,230.00	40,698,000		
太平洋セメント	42,400	1,943.00	82,383,200		
リソルホールディングス	700	4,670.00	3,269,000	貸付株式数	300株
日本ヒューム	6,000	696.00	4,176,000		
日本コンクリート	13,300	287.00	3,817,100	貸付株式数	100株
三谷セキサン	3,200	4,970.00	15,904,000		
アジアパイルHD	9,800	455.00	4,459,000		
東海カーボン	59,100	1,182.00	69,856,200		
日本カーボン	3,800	4,355.00	16,549,000		
東洋炭素	4,900	2,996.00	14,680,400		
ノリタケ	3,900	4,290.00	16,731,000		
TOTO	47,900	4,360.00	208,844,000		
日本碍子	76,000	1,947.00	147,972,000		
日本特殊陶業	53,500	2,530.00	135,355,000		
ダントーホールディングス	4,800	304.00	1,459,200	貸付株式数	1,800株
MARUWA	2,600	16,130.00	41,938,000		
品川リフラクトリーズ	1,700	3,680.00	6,256,000		
黒崎播磨	1,200	4,360.00	5,232,000		
ヨータイ	4,600	1,505.00	6,923,000		
東京窯業	6,700	281.00	1,882,700	貸付株式数	1,800株
ニッカトー	2,800	504.00	1,411,200	貸付株式数	1,300株
フジインコーポレーテッド	6,000	6,060.00	36,360,000		
クニミネ工業	2,000	955.00	1,910,000	貸付株式数	900株
エーアンドエーマテリアル	500	881.00	440,500	貸付株式数	300株
ニチアス	16,300	2,271.00	37,017,300	貸付株式数	800株
日本製鉄	315,400	2,229.50	703,184,300		
神戸製鋼所	131,700	709.00	93,375,300		
中山製鋼所	10,400	441.00	4,586,400		
合同製鐵	3,600	1,388.00	4,996,800		
JFEホールディングス	180,300	1,579.00	284,693,700		
東京製鐵	22,700	1,609.00	36,524,300		
共英製鋼	7,500	1,375.00	10,312,500		
大和工業	12,500	4,575.00	57,187,500	貸付株式数	100株
東京鐵鋼	2,900	1,245.00	3,610,500	貸付株式数	1,100株

大阪製鐵	3,800	1,467.00	5,574,600		
淀川製鋼所	8,600	2,299.00	19,771,400	貸付株式数	400株
丸一鋼管	22,000	3,065.00	67,430,000		
モリ工業	1,900	2,483.00	4,717,700		
大同特殊鋼	10,600	3,725.00	39,485,000		
日本高周波	2,000	345.00	690,000	貸付株式数	800株
日本冶金工	5,100	2,311.00	11,786,100		
山陽特殊製鋼	6,700	2,220.00	14,874,000		
愛知製鋼	4,100	2,178.00	8,929,800		
日立金属	71,500	2,092.00	149,578,000		
日本金属	1,800	1,230.00	2,214,000	貸付株式数	600株
大平洋金属	4,500	2,914.00	13,113,000		
新日本電工	42,900	377.00	16,173,300		
栗本鉄工所	2,900	1,654.00	4,796,600		
虹 技	700	1,002.00	701,400	貸付株式数	100株
日本鑄鉄管	800	1,009.00	807,200	貸付株式数	200株
日本製鋼所	19,800	3,395.00	67,221,000		
三菱製鋼	4,700	995.00	4,676,500	貸付株式数	1,400株
日亜鋼業	7,600	266.00	2,021,600		
日本精線	1,200	4,295.00	5,154,000	貸付株式数	300株
エンビプロHD	4,900	944.00	4,625,600	貸付株式数	1,900株
大紀アルミニウム	9,800	1,358.00	13,308,400		
日本軽金属HD	18,700	1,617.00	30,237,900		
三井金属	19,900	3,440.00	68,456,000		
東邦亜鉛	3,900	2,433.00	9,488,700		
三菱マテリアル	44,700	2,057.00	91,947,900		
住友鉱山	85,300	5,514.00	470,344,200		
DOWAホールディングス	18,200	4,820.00	87,724,000		
古河機金	11,100	1,263.00	14,019,300		
エス・サイエンス	33,300	28.00	932,400	貸付株式数	9,700株
大阪チタニウム	8,500	2,612.00	22,202,000		
東邦チタニウム	13,200	2,548.00	33,633,600	貸付株式数	400株
U A C J	10,500	2,311.00	24,265,500		
C K サンエツ	1,400	4,100.00	5,740,000	貸付株式数	500株
古河電工	22,000	2,249.00	49,478,000		
住友電工	263,300	1,479.50	389,552,350		
フジクラ	82,300	804.00	66,169,200		
昭和電線HLDGS	6,400	1,817.00	11,628,800	貸付株式数	100株
東京特殊電線	900	2,356.00	2,120,400	貸付株式数	400株
タツタ電線	12,700	489.00	6,210,300		

カナレ電気	1,100	1,685.00	1,853,500	貸付株式数	400株
平河ヒューテック	3,800	1,133.00	4,305,400	貸付株式数	1,400株
リョービ	7,700	1,145.00	8,816,500		
アーステイ	7,400	391.00	2,893,400	貸付株式数	1,100株
アサヒHD	29,500	2,136.00	63,012,000		
東洋製罐グループHD	40,700	1,416.00	57,631,200		
ホッカンホールディングス	5,000	1,249.00	6,245,000	貸付株式数	1,400株
コロナ	3,600	836.00	3,009,600		
横河ブリッジHLDGS	11,300	1,939.00	21,910,700		
駒井ハルテック	1,200	1,721.00	2,065,200		
高田機工	500	2,515.00	1,257,500	貸付株式数	200株
三和ホールディングス	69,700	1,282.00	89,355,400		
文化シヤッタ -	22,100	988.00	21,834,800	貸付株式数	8,500株
三協立山	9,500	587.00	5,576,500		
アルインコ	4,700	864.00	4,060,800	貸付株式数	1,800株
東洋シヤッタ -	1,600	640.00	1,024,000		
LIXIL	116,100	2,474.00	287,231,400		
日本ファイルコン	7,100	500.00	3,550,000	貸付株式数	2,100株
ノーリツ	12,600	1,536.00	19,353,600		
長府製作所	7,300	1,799.00	13,132,700		
リンナイ	13,200	8,820.00	116,424,000		
ユニプレス	11,800	908.00	10,714,400		
ダイニチ工業	3,500	648.00	2,268,000	貸付株式数	1,300株
日東精工	9,800	511.00	5,007,800		
三洋工業	900	1,784.00	1,605,600	貸付株式数	100株
岡 部	11,600	634.00	7,354,400		
ジーテクト	8,300	1,319.00	10,947,700		
東 プ レ	12,000	1,071.00	12,852,000		
高周波熱錬	12,100	704.00	8,518,400		
東京製綱	4,500	985.00	4,432,500		
サンコール	6,000	663.00	3,978,000		
モリテックスチル	5,800	312.00	1,809,600	貸付株式数	2,100株
パイオラックス	9,800	1,923.00	18,845,400		
エイチワン	6,300	615.00	3,874,500		
日本発条	63,300	928.00	58,742,400	貸付株式数	100株
中央発條	4,700	707.00	3,322,900		
アドバネクス	1,200	1,579.00	1,894,800	貸付株式数	300株
三浦工業	29,800	2,809.00	83,708,200		
タ ク マ	22,100	1,480.00	32,708,000		

テクノプロ・ホールディング	42,700	2,990.00	127,673,000	貸付株式数	15,700株
アトラグループ	1,900	205.00	389,500	貸付株式数	600株
インターワークス	2,000	387.00	774,000	貸付株式数	500株
アイ・アールジャパンHD	3,300	3,570.00	11,781,000		
K e e P e r 技研	4,600	3,535.00	16,261,000		
ファーストロジック	1,300	764.00	993,200	貸付株式数	500株
三機サービス	1,100	1,015.00	1,116,500	貸付株式数	400株
G u n o s y	3,900	909.00	3,545,100	貸付株式数	1,400株
デザインワン・ジャパン	2,300	184.00	423,200	貸付株式数	700株
イー・ガーディアン	2,600	3,070.00	7,982,000		
リブセンス	4,100	169.00	692,900	貸付株式数	2,400株 (2,400株)
ジャパンマテリアル	21,900	1,799.00	39,398,100		
ベクトル	10,000	1,067.00	10,670,000	貸付株式数	3,600株
ウチヤマホールディングス	2,800	308.00	862,400	貸付株式数	1,400株
チャームケアコーポレーション	5,300	1,043.00	5,527,900	貸付株式数	2,100株
キャリアリンク	2,600	1,931.00	5,020,600	貸付株式数	1,000株
I B J	6,000	722.00	4,332,000	貸付株式数	2,300株
アサンテ	3,100	1,509.00	4,677,900	貸付株式数	1,000株
バリューHR	6,000	1,246.00	7,476,000	貸付株式数	2,100株
M & A キャピタルパートナー	5,900	3,380.00	19,942,000	貸付株式数	300株
ライドオンエクスプレスHD	2,800	1,217.00	3,407,600	貸付株式数	1,000株
E R I ホールディングス	2,000	1,400.00	2,800,000		
アビスト	1,100	2,881.00	3,169,100	貸付株式数	400株 (300株)
シグマクシス・ホールディング	8,500	1,060.00	9,010,000		
ウィルグループ	5,200	1,179.00	6,130,800		
エスクローAJ	8,400	173.00	1,453,200	貸付株式数	3,300株
メドピア	5,200	2,020.00	10,504,000	貸付株式数	1,900株
レアジョブ	1,300	568.00	738,400	貸付株式数	500株
リクルートホールディングス	523,400	4,536.00	2,374,142,400		
エラン	9,900	1,039.00	10,286,100		
ツガミ	15,700	1,237.00	19,420,900		
オークマ	7,700	5,580.00	42,966,000		

芝浦機械	8,300	3,260.00	27,058,000	
アマダ	115,500	1,059.00	122,314,500	
アイダエンジニア	17,900	943.00	16,879,700	
滝澤鉄工所	2,700	1,282.00	3,461,400	
F U J I	30,700	2,183.00	67,018,100	
牧野フライス	7,700	4,720.00	36,344,000	貸付株式数 100株
オーエスジー	32,700	1,673.00	54,707,100	
ダイジェット	1,300	916.00	1,190,800	
旭ダイヤモンド	19,300	608.00	11,734,400	
D M G 森精機	41,400	1,928.00	79,819,200	
ソデイツク	17,100	835.00	14,278,500	貸付株式数 3,700株
ディスコ	10,900	35,250.00	384,225,000	
日東工器	4,600	1,550.00	7,130,000	
日進工具	6,100	1,304.00	7,954,400	
パンチ工業	6,900	482.00	3,325,800	
富士ダイス	5,300	684.00	3,625,200	
土木管理総合試験	3,500	336.00	1,176,000	
ネットマーケティング	3,500	691.00	2,418,500	貸付株式数 1,300株
日本郵政	852,700	958.50	817,312,950	
ベルシステム24HLDGS	10,200	1,453.00	14,820,600	
鎌倉新書	8,100	518.00	4,195,800	貸付株式数 3,100株 (1,800株)
S M N	1,600	598.00	956,800	貸付株式数 500株
一蔵	700	564.00	394,800	貸付株式数 300株
グローバルキッズCOMP	1,000	675.00	675,000	
エアトリ	4,300	2,921.00	12,560,300	貸付株式数 1,600株
アトラエ	5,000	1,849.00	9,245,000	貸付株式数 500株
ストライク	3,000	3,745.00	11,235,000	
ソラスト	17,700	704.00	12,460,800	
セラク	2,300	1,166.00	2,681,800	貸付株式数 800株
インソース	7,600	2,210.00	16,796,000	貸付株式数 2,700株
豊田自動織機	55,300	8,190.00	452,907,000	
豊和工業	4,700	934.00	4,389,800	貸付株式数 1,500株
O K K	2,800	1,137.00	3,183,600	貸付株式数 1,100株
石川製作所	2,200	1,565.00	3,443,000	貸付株式数 600株
東洋機械金属	5,500	611.00	3,360,500	貸付株式数 700株
津田駒工業	2,000	581.00	1,162,000	貸付株式数 400株
エンシュウ	2,000	868.00	1,736,000	
島精機製作所	10,800	2,154.00	23,263,200	貸付株式数 1,100株

オプトラン	9,200	2,018.00	18,565,600	
NCホールディングス	2,000	1,988.00	3,976,000	
イワキポンプ	5,200	983.00	5,111,600	
フリーー	6,600	1,140.00	7,524,000	貸付株式数 900株
ヤマシンフィルタ	13,900	332.00	4,614,800	
日阪製作所	10,000	845.00	8,450,000	
やまびこ	12,900	1,216.00	15,686,400	
野村マイクロ・サイエンス	2,500	4,200.00	10,500,000	貸付株式数 800株
平田機工	3,300	4,390.00	14,487,000	
ペガサスミシン製造	7,800	573.00	4,469,400	
マルマエ	3,000	2,140.00	6,420,000	貸付株式数 1,100株 (900株)
タツモ	3,300	1,272.00	4,197,600	貸付株式数 100株
ナプテスコ	39,700	3,145.00	124,856,500	貸付株式数 15,100株
三井海洋開発	7,800	1,341.00	10,459,800	
レオン自動機	8,000	1,370.00	10,960,000	貸付株式数 900株
S M C	21,700	69,180.00	1,501,206,000	
ホソカワミクロン	5,200	2,613.00	13,587,600	
ユニオンツール	3,000	3,655.00	10,965,000	貸付株式数 1,000株
オイレス工業	11,300	1,578.00	17,831,400	貸付株式数 3,900株
日精エーエスピー	2,800	3,325.00	9,310,000	
サト - ホールディングス	9,700	1,913.00	18,556,100	
技研製作所	6,500	3,460.00	22,490,000	
日本エアテック	3,700	1,060.00	3,922,000	貸付株式数 1,300株
カワタ	2,600	1,039.00	2,701,400	
日精樹脂工業	5,400	913.00	4,930,200	
オカダアイヨン	2,200	1,520.00	3,344,000	貸付株式数 700株
ワイエイシイホールディングス	2,900	1,743.00	5,054,700	
小松製作所	337,700	3,385.00	1,143,114,500	
住友重機械	40,100	3,215.00	128,921,500	
日立建機	29,900	3,235.00	96,726,500	
日工	8,700	613.00	5,333,100	
巴工業	3,200	2,383.00	7,625,600	貸付株式数 1,200株
井関農機	6,100	1,270.00	7,747,000	貸付株式数 800株
T O W A	6,400	1,857.00	11,884,800	貸付株式数 2,400株
丸山製作所	1,300	1,577.00	2,050,100	貸付株式数 300株
北川鉄工所	2,900	1,488.00	4,315,200	
シンニッタン	14,800	227.00	3,359,600	
ローツェ	3,700	10,820.00	40,034,000	

タカキタ	2,300	579.00	1,331,700	貸付株式数	800株
クボタ	361,200	2,462.50	889,455,000		
荏原実業	3,400	2,396.00	8,146,400		
東洋エンジニア	9,800	670.00	6,566,000	貸付株式数	3,600株
三菱化工機	2,200	2,132.00	4,690,400		
月島機械	12,400	926.00	11,482,400	貸付株式数	4,000株
帝国電機製作所	5,100	1,603.00	8,175,300		
東京機械	3,100	1,070.00	3,317,000		
新東工業	16,500	693.00	11,434,500		
渋谷工業	6,400	2,357.00	15,084,800		
アイチ コーポレーション	10,100	891.00	8,999,100	貸付株式数	100株
小森コーポレーション	18,500	796.00	14,726,000		
鶴見製作所	5,900	1,817.00	10,720,300		
住友精密	1,000	2,915.00	2,915,000	貸付株式数	100株
日本ギア工業	8,700	274.00	2,383,800	貸付株式数	700株
酒井重工業	1,200	3,015.00	3,618,000		
荏原製作所	29,600	5,630.00	166,648,000	貸付株式数	11,100株
石井鉄工所	700	2,855.00	1,998,500	貸付株式数	300株
西島製作所	6,800	1,339.00	9,105,200		
北越工業	6,200	838.00	5,195,600		
ダイキン工業	86,000	21,060.00	1,811,160,000		
オルガノ	2,100	10,240.00	21,504,000		
ト - ヨ - カネツ	2,600	2,847.00	7,402,200		
栗田工業	38,600	5,180.00	199,948,000		
椿本チエイン	10,300	3,245.00	33,423,500		
大同工業	3,400	856.00	2,910,400		
日 機 装	20,100	838.00	16,843,800		
木村化工機	5,900	681.00	4,017,900	貸付株式数	2,300株
レイズネクスト	10,400	1,174.00	12,209,600		
アネスト岩田	12,300	879.00	10,811,700	貸付株式数	100株
ダイフク	37,100	8,240.00	305,704,000		
サムコ	1,900	2,718.00	5,164,200	貸付株式数	700株
加藤製作所	3,100	843.00	2,613,300		
油研工業	1,600	1,800.00	2,880,000	貸付株式数	200株
タダノ	36,900	969.00	35,756,100		
フジテック	24,200	2,649.00	64,105,800	貸付株式数	9,100株
C K D	20,000	1,889.00	37,780,000		
キトー	5,800	2,646.00	15,346,800		
平和	20,700	1,998.00	41,358,600		
理想科学工業	6,000	2,240.00	13,440,000		

SANKYO	16,100	4,255.00	68,505,500	
日本金銭機械	7,400	689.00	5,098,600	貸付株式数 1,400株
マースグループHLDGS	4,700	1,729.00	8,126,300	
フクシマガリレイ	4,800	3,440.00	16,512,000	
オーイズミ	2,800	436.00	1,220,800	貸付株式数 700株
ダイコク電機	3,400	1,206.00	4,100,400	貸付株式数 1,000株
竹内製作所	11,400	2,349.00	26,778,600	
アマノ	19,500	2,551.00	49,744,500	
JUKI	10,400	711.00	7,394,400	貸付株式数 400株
サンデン	10,000	209.00	2,090,000	貸付株式数 2,000株
ジャノメ	6,100	707.00	4,312,700	貸付株式数 800株
ブラザー工業	86,300	2,421.00	208,932,300	
マックス	9,800	1,583.00	15,513,400	
モリタホールディングス	11,700	1,323.00	15,479,100	
グローリー	18,100	2,081.00	37,666,100	
新晃工業	6,900	1,656.00	11,426,400	
大和冷機工業	10,600	1,049.00	11,119,400	
セガサミーホールディングス	73,900	2,299.00	169,896,100	
日本ピストンリング	2,400	1,321.00	3,170,400	
リケン	2,800	2,356.00	6,596,800	貸付株式数 400株
TPR	8,800	1,283.00	11,290,400	
ツバキ・ナカシマ	16,400	1,017.00	16,678,800	
ホシザキ	21,800	7,700.00	167,860,000	
大豊工業	5,800	726.00	4,210,800	
日本精工	130,500	786.00	102,573,000	
NTN	146,700	291.00	42,689,700	
ジェイテクト	66,300	1,033.00	68,487,900	
不二越	5,900	3,745.00	22,095,500	
ミネベアミツミ	121,900	2,461.00	299,995,900	
日本トムソン	19,300	561.00	10,827,300	
THK	41,600	2,783.00	115,772,800	貸付株式数 10,000株
ユーシン精機	7,300	707.00	5,161,100	
前澤給装工業	5,000	844.00	4,220,000	貸付株式数 1,400株
イーグル工業	8,300	1,014.00	8,416,200	
前澤工業	4,900	613.00	3,003,700	
日本ピラ-工業	6,900	2,916.00	20,120,400	
キッツ	24,900	695.00	17,305,500	
日立	358,600	6,874.00	2,465,016,400	
東芝	130,300	5,742.00	748,182,600	

三菱電機	712,600	1,447.00	1,031,132,200	
富士電機	42,700	6,220.00	265,594,000	
東洋電機製造	2,100	914.00	1,919,400	
安川電機	75,500	4,615.00	348,432,500	
シンフォニアテクノロジー	7,700	1,415.00	10,895,500	貸付株式数 3,200株
明電舎	11,300	2,075.00	23,447,500	
オリジン	1,600	1,275.00	2,040,000	
山洋電気	2,900	5,820.00	16,878,000	
デンヨー	5,500	1,588.00	8,734,000	
PHCホールディングス	11,400	1,522.00	17,350,800	貸付株式数 1,200株
ベイカレントコンサルティング	5,000	37,450.00	187,250,000	
ORCHESTRA HOLDINGS	1,400	2,584.00	3,617,600	貸付株式数 200株
アイモバイル	3,000	1,475.00	4,425,000	貸付株式数 1,000株
キャリアインデックス	2,400	514.00	1,233,600	
MS-Japan	2,900	881.00	2,554,900	貸付株式数 1,000株
船場	700	690.00	483,000	
ジャパンエレベーターSHD	22,600	1,538.00	34,758,800	
フルテック	1,100	1,368.00	1,504,800	貸付株式数 300株
グリーンズ	2,500	705.00	1,762,500	貸付株式数 1,000株
ツナググループHLDGS	1,600	347.00	555,200	貸付株式数 300株
GAMEWITH	1,900	510.00	969,000	貸付株式数 600株
MS&CONSULTING	1,100	741.00	815,100	貸付株式数 200株
ウェルビー	4,700	823.00	3,868,100	貸付株式数 1,800株
エル・ティー・エス	900	3,440.00	3,096,000	貸付株式数 300株
ミダックホールディングス	3,200	2,740.00	8,768,000	貸付株式数 1,200株
日総工産	5,600	605.00	3,388,000	貸付株式数 2,100株
キュービーネットHLDGS	3,300	1,428.00	4,712,400	
RPAホールディングス	10,000	405.00	4,050,000	貸付株式数 3,800株
三桜工業	10,400	662.00	6,884,800	
マキタ	85,700	3,440.00	294,808,000	
東芝テック	8,000	4,240.00	33,920,000	
芝浦メカトロニクス	1,300	10,890.00	14,157,000	貸付株式数 500株
マブチモーター	17,100	3,655.00	62,500,500	
日本電産	174,800	8,688.00	1,518,662,400	

ユーエムシーエレクトロニクス	2,700	477.00	1,287,900	貸付株式数	1,000株
トレックス・セミコンダクター	3,400	3,055.00	10,387,000	貸付株式数	1,300株
東光高岳	4,100	1,808.00	7,412,800	貸付株式数	1,600株
ダブル・スコープ	21,500	1,385.00	29,777,500	貸付株式数	8,200株 (100株)
宮越ホールディングス	2,800	942.00	2,637,600	貸付株式数	1,000株
ダイヘン	7,300	4,405.00	32,156,500		
ヤーマン	12,100	1,263.00	15,282,300	貸付株式数	4,600株
JVCケンウッド	60,500	190.00	11,495,000		
ミマキエンジニアリング	6,500	583.00	3,789,500	貸付株式数	200株
I - P E X	3,400	1,416.00	4,814,400	貸付株式数	400株
日新電機	17,500	1,522.00	26,635,000		
大崎電気	12,400	504.00	6,249,600	貸付株式数	500株
オムロン	61,800	7,459.00	460,966,200		
日東工業	9,300	2,336.00	21,724,800	貸付株式数	100株
I D E C	9,200	2,774.00	25,520,800	貸付株式数	100株
正興電機製作所	2,100	1,137.00	2,387,700	貸付株式数	800株
不二電機工業	700	1,160.00	812,000	貸付株式数	400株
ジーエス・ユアサ コーポ	23,100	2,181.00	50,381,100		
サクサホールディングス	1,700	1,481.00	2,517,700	貸付株式数	100株
メルコホールディングス	1,900	3,655.00	6,944,500	貸付株式数	600株
テクノメディカ	2,000	1,577.00	3,154,000	貸付株式数	500株
ダイヤモンドエレクトリックHD	2,100	1,189.00	2,496,900	貸付株式数	800株
日本電気	90,600	5,230.00	473,838,000		
富士通	67,100	18,980.00	1,273,558,000		
沖電気	28,900	762.00	22,021,800		
岩崎通信機	3,200	851.00	2,723,200	貸付株式数	100株
電気興業	3,900	2,600.00	10,140,000		
サンケン電気	6,600	5,390.00	35,574,000		
ナカヨ	1,400	1,124.00	1,573,600	貸付株式数	100株
アイホン	3,600	1,718.00	6,184,800	貸付株式数	900株
ルネサスエレクトロニクス	405,200	1,524.00	617,524,800		
セイコーエプソン	86,300	2,266.00	195,555,800		
ワコム	57,900	948.00	54,889,200	貸付株式数	22,200株
アルバック	14,700	5,630.00	82,761,000		
アクセル	2,800	845.00	2,366,000	貸付株式数	1,100株
E I Z O	5,400	3,755.00	20,277,000		

ジャパンディスプレイ	61,700	69.00	4,257,300	
日本信号	16,600	920.00	15,272,000	
京三製作所	14,400	447.00	6,436,800	
能美防災	8,900	1,747.00	15,548,300	
ホーチキ	4,600	1,269.00	5,837,400	
星和電機	3,200	480.00	1,536,000	貸付株式数 1,300株
エレコム	17,000	1,541.00	26,197,000	
パナソニック ホールディング	795,200	1,199.50	953,842,400	
シャープ	75,600	1,058.00	79,984,800	貸付株式数 28,300株
アンリツ	47,600	1,526.00	72,637,600	貸付株式数 18,400株
富士通ゼネラル	20,200	2,518.00	50,863,600	
ソニーグループ	467,000	12,075.00	5,639,025,000	
T D K	108,000	4,640.00	501,120,000	
帝国通信工業	3,200	1,403.00	4,489,600	
タムラ製作所	27,400	580.00	15,892,000	貸付株式数 10,300株
アルプスアルパイン	62,600	1,456.00	91,145,600	
池上通信機	2,400	599.00	1,437,600	
日本電波工業	7,400	1,170.00	8,658,000	貸付株式数 2,800株
鈴木	3,400	846.00	2,876,400	貸付株式数 1,300株
メイコー	8,100	4,395.00	35,599,500	
日本トリム	1,400	2,493.00	3,490,200	
ローランド ディー . ジー .	4,300	3,425.00	14,727,500	貸付株式数 700株
フオスタ - 電機	6,800	739.00	5,025,200	
S M K	1,500	2,154.00	3,231,000	貸付株式数 600株
ヨコオ	5,100	2,358.00	12,025,800	
ティアック	10,900	126.00	1,373,400	貸付株式数 2,500株
ホシデン	16,900	1,245.00	21,040,500	
ヒロセ電機	10,900	17,990.00	196,091,000	
日本航空電子	15,600	2,053.00	32,026,800	
T O A	7,600	798.00	6,064,800	貸付株式数 100株
マクセル	13,900	1,307.00	18,167,300	
古野電気	8,800	1,053.00	9,266,400	貸付株式数 3,400株
ユニデンホールディングス	1,600	3,345.00	5,352,000	
スミダコーポレーション	6,900	847.00	5,844,300	
アイコム	2,500	2,490.00	6,225,000	貸付株式数 1,000株
リオン	2,700	2,629.00	7,098,300	
本多通信工業	5,000	540.00	2,700,000	貸付株式数 2,100株
横河電機	70,200	2,379.00	167,005,800	

新電元工業	2,700	3,300.00	8,910,000	
アズビル	43,700	3,720.00	162,564,000	
東亜ディーケーケー	4,300	943.00	4,054,900	貸付株式数 1,100株
日本光電工業	29,200	3,015.00	88,038,000	
チノール	2,500	1,643.00	4,107,500	貸付株式数 700株
共和電業	8,700	342.00	2,975,400	貸付株式数 2,600株
日本電子材料	3,600	1,929.00	6,944,400	貸付株式数 1,200株
堀場製作所	13,100	6,810.00	89,211,000	貸付株式数 4,900株
アドバンテスト	55,400	9,180.00	508,572,000	
小野測器	3,600	443.00	1,594,800	
エスベック	5,900	1,925.00	11,357,500	
キーエンス	67,500	51,270.00	3,460,725,000	
日置電機	3,500	7,310.00	25,585,000	貸付株式数 1,300株
シスメックス	56,600	8,415.00	476,289,000	
日本マイクロニクス	11,800	1,460.00	17,228,000	貸付株式数 3,400株
メガチップス	6,600	3,470.00	22,902,000	
OBARA GROUP	3,400	2,907.00	9,883,800	貸付株式数 1,400株
IMAGICA GROUP	5,500	733.00	4,031,500	
澤藤電機	800	1,529.00	1,223,200	貸付株式数 300株
デンソー	152,000	7,920.00	1,203,840,000	
原田工業	3,100	930.00	2,883,000	貸付株式数 1,100株 (1,000株)
コーセル	7,900	785.00	6,201,500	
イリソ電子工業	6,300	3,565.00	22,459,500	貸付株式数 2,300株
オプテックスグループ	12,200	2,083.00	25,412,600	
千代田インテグレ	2,800	1,935.00	5,418,000	
レーザーテック	31,300	18,345.00	574,198,500	
スタンレー電気	49,500	2,270.00	112,365,000	
岩崎電気	2,400	2,537.00	6,088,800	
ウシオ電機	36,200	1,756.00	63,567,200	
岡谷電機	4,000	282.00	1,128,000	貸付株式数 2,000株
ヘリオステクノH	9,000	288.00	2,592,000	
エノモト	2,000	1,672.00	3,344,000	貸付株式数 700株
日本セラミック	6,900	2,107.00	14,538,300	貸付株式数 400株
遠藤照明	3,300	782.00	2,580,600	
古河電池	5,300	1,244.00	6,593,200	貸付株式数 2,000株
双信電機	3,400	583.00	1,982,200	貸付株式数 1,300株
山一電機	5,000	1,920.00	9,600,000	貸付株式数 600株
図研	4,800	2,897.00	13,905,600	貸付株式数 1,700株

日本電子	14,700	6,250.00	91,875,000	
カシオ	48,100	1,206.00	58,008,600	
ファナック	65,400	21,645.00	1,415,583,000	
日本シイエムケイ	13,500	465.00	6,277,500	貸付株式数 5,500株
エンプラス	1,800	3,465.00	6,237,000	
大真空	9,500	1,025.00	9,737,500	貸付株式数 3,700株
ローム	31,800	10,770.00	342,486,000	
浜松ホトニクス	50,900	6,170.00	314,053,000	
三井ハイテック	6,700	11,390.00	76,313,000	貸付株式数 800株
新光電気工業	21,900	4,615.00	101,068,500	
京セラ	104,900	7,481.00	784,756,900	
協栄産業	500	1,421.00	710,500	
太陽誘電	34,200	5,620.00	192,204,000	
村田製作所	208,600	8,521.00	1,777,480,600	
双葉電子工業	12,300	700.00	8,610,000	
日東電工	44,900	9,660.00	433,734,000	
北陸電気工業	2,600	1,241.00	3,226,600	貸付株式数 300株
東海理化電機	19,600	1,472.00	28,851,200	
ニチコン	21,000	1,384.00	29,064,000	
日本ケミコン	7,000	1,950.00	13,650,000	
K O A	10,600	1,772.00	18,783,200	貸付株式数 500株 (500株)
三井E & S H D	21,700	383.00	8,311,100	
日立造船	59,900	872.00	52,232,800	
三菱重工業	111,900	5,338.00	597,322,200	
川崎重工業	51,800	2,914.00	150,945,200	
I H I	46,400	3,950.00	183,280,000	
名村造船所	20,100	425.00	8,542,500	貸付株式数 8,400株
サノヤスホールディングス	6,000	130.00	780,000	貸付株式数 2,400株
スプリックス	2,300	1,044.00	2,401,200	
マネジメントソリューションズ	3,500	4,205.00	14,717,500	貸付株式数 1,100株
プロレド・パートナーズ	1,700	583.00	991,100	貸付株式数 600株 (100株)
A N D F A C T O R Y	1,600	448.00	716,800	貸付株式数 400株
テノ・ホールディングス	800	675.00	540,000	貸付株式数 300株
フロンティア・マネジメント	1,900	1,350.00	2,565,000	
ピアラ	1,200	742.00	890,400	貸付株式数 400株
コプロ・ホールディングス	1,400	938.00	1,313,200	

ギークス	1,200	880.00	1,056,000	貸付株式数	400株
カーブスホールディングス	19,500	709.00	13,825,500	貸付株式数	6,100株
フォーラムエンジニアリング	4,500	933.00	4,198,500		
FAST FITNESS JAP	1,300	1,681.00	2,185,300	貸付株式数	500株
日本車輛	2,300	2,079.00	4,781,700		
三菱ロジスネクスト	9,800	870.00	8,526,000		
近畿車輛	800	1,215.00	972,000	貸付株式数	400株
一家ホールディングス	1,300	570.00	741,000	貸付株式数	400株
フルサト・マルカHD	6,600	3,535.00	23,331,000	貸付株式数	2,500株
ヤマエグループHD	4,400	1,210.00	5,324,000		
藤久ホールディングス	2,400	728.00	1,747,200	貸付株式数	800株
F P G	24,700	933.00	23,045,100	貸付株式数	2,900株
島根銀行	2,000	514.00	1,028,000		
じもとホールディングス	4,700	574.00	2,697,800		
全国保証	17,500	4,355.00	76,212,500	貸付株式数	100株
めぶきフィナンシャルG	321,200	249.00	79,978,800		
ジャパンインベストメントA	5,600	1,265.00	7,084,000	貸付株式数	2,100株 (2,100株)
東京きらぼしFG	8,800	1,932.00	17,001,600		
九州フィナンシャルG	136,200	383.00	52,164,600	貸付株式数	12,300株
かんぽ生命保険	73,900	2,126.00	157,111,400		
ゆうちょ銀行	173,600	993.00	172,384,800	貸付株式数	66,600株
あんしん保証	3,500	274.00	959,000	貸付株式数	1,100株
富山第一銀行	16,100	394.00	6,343,400	貸付株式数	1,500株 (1,500株)
コンコルディア・フィナンシャル	383,900	453.00	173,906,700		
ジェイリース	2,500	1,776.00	4,440,000	貸付株式数	900株
西日本フィナンシャルHD	41,100	768.00	31,564,800		
イントラスト	3,500	547.00	1,914,500		
日本モーゲージサービス	4,200	973.00	4,086,600	貸付株式数	1,600株
C a s a	2,900	851.00	2,467,900	貸付株式数	1,000株
アルヒ	10,800	991.00	10,702,800	貸付株式数	4,100株
プレミアグループ	3,700	3,915.00	14,485,500		
日産自動車	879,600	540.50	475,423,800		
いすゞ自動車	222,000	1,620.00	359,640,000		
トヨタ自動車	3,524,400	2,163.00	7,623,277,200		
日野自動車	93,300	729.00	68,015,700		

三菱自動車工業	276,100	405.00	111,820,500	貸付株式数	106,300株
エフテック	4,800	578.00	2,774,400		
レシップホールディングス	2,300	582.00	1,338,600		
G M B	1,200	734.00	880,800	貸付株式数	400株
ファルテック	1,000	608.00	608,000		
武蔵精密工業	16,700	1,420.00	23,714,000		
日産車体	10,500	588.00	6,174,000	貸付株式数	4,100株
新明和工業	20,400	1,139.00	23,235,600		
極東開発工業	12,500	1,413.00	17,662,500		
トピー工業	5,600	1,386.00	7,761,600		
ティラド	1,900	2,831.00	5,378,900		
タチエス	12,400	1,135.00	14,074,000		
N O K	30,700	1,210.00	37,147,000		
フタバ産業	17,100	387.00	6,617,700		
K Y B	7,000	3,035.00	21,245,000		
市光工業	8,800	383.00	3,370,400		
大同メタル工業	13,000	529.00	6,877,000	貸付株式数	1,400株
プレス工業	33,400	432.00	14,428,800		
ミクニ	8,700	365.00	3,175,500		
太平洋工業	14,700	1,074.00	15,787,800		
河西工業	8,500	276.00	2,346,000	貸付株式数	3,200株
アイシン	54,600	4,360.00	238,056,000		
マ ッ ダ	224,400	1,126.00	252,674,400		
今仙電機製作所	4,300	613.00	2,635,900	貸付株式数	1,700株
本田技研	559,100	3,299.00	1,844,470,900		
スズキ	155,400	3,942.00	612,586,800		
S U B A R U	201,800	2,363.00	476,853,400		
安永	3,000	725.00	2,175,000	貸付株式数	1,200株
ヤマハ発動機	97,400	2,661.00	259,181,400		
小糸製作所	38,500	4,735.00	182,297,500		
T B K	6,000	345.00	2,070,000		
エクセディ	11,200	1,765.00	19,768,000		
ミツバ	12,200	401.00	4,892,200		
豊田合成	22,100	2,118.00	46,807,800		
愛三工業	11,600	753.00	8,734,800		
盟和産業	600	1,006.00	603,600	貸付株式数	300株
日本プラスト	5,100	467.00	2,381,700	貸付株式数	500株
ヨ ロ ズ	6,000	867.00	5,202,000	貸付株式数	2,400株
エフ・シー・シー	12,100	1,361.00	16,468,100	貸付株式数	4,500株
新家工業	1,500	1,511.00	2,266,500		

シマノ	28,400	22,485.00	638,574,000	
テイ・エス テック	31,500	1,384.00	43,596,000	
33FG	6,000	1,378.00	8,268,000	
第四北越フィナンシャルG	10,900	2,539.00	27,675,100	
ひろぎんHLDGS	99,200	617.00	61,206,400	
マーキュリアホールディングス	3,500	601.00	2,103,500	貸付株式数 800株
おきなわFG	6,400	2,152.00	13,772,800	貸付株式数 2,400株
ダイレクトマーケティングミクス	7,500	1,775.00	13,312,500	
ポピンズ	1,700	2,202.00	3,743,400	
LITALICO	5,800	2,621.00	15,201,800	
十六FG	9,100	2,293.00	20,866,300	
北國FHD	6,500	4,100.00	26,650,000	
ネットプロHD	22,400	564.00	12,633,600	貸付株式数 8,500株
プロクレアホールディングス	7,500	1,903.00	14,272,500	貸付株式数 2,900株
ジャムコ	4,300	1,147.00	4,932,100	貸付株式数 1,600株 (100株)
小野建	6,700	1,418.00	9,500,600	
はるやまHLDGS	3,700	475.00	1,757,500	貸付株式数 1,200株
南陽	1,700	1,863.00	3,167,100	
ノジマ	11,800	2,937.00	34,656,600	
佐島電機	4,400	1,223.00	5,381,200	
カッパ・クリエイト	10,500	1,417.00	14,878,500	貸付株式数 3,900株
エコートレーディング	1,800	595.00	1,071,000	貸付株式数 500株
伯東	4,400	2,818.00	12,399,200	
コンドーテック	5,400	1,073.00	5,794,200	貸付株式数 2,000株
中山福	3,800	334.00	1,269,200	貸付株式数 1,300株
ライトオン	5,700	760.00	4,332,000	貸付株式数 1,800株
ナガイレーベン	9,000	1,945.00	17,505,000	
三菱食品	7,000	3,035.00	21,245,000	
良品計画	84,500	1,429.00	120,750,500	
パリミキホールディングス	10,000	270.00	2,700,000	貸付株式数 3,400株
松田産業	5,300	2,096.00	11,108,800	
第一興商	14,000	4,000.00	56,000,000	
メディパルHD	71,600	1,750.00	125,300,000	
アドヴァングループ	6,600	822.00	5,425,200	貸付株式数 600株
SPK	2,500	1,387.00	3,467,500	貸付株式数 1,000株
萩原電気HLDGS	2,300	2,113.00	4,859,900	

アルビス	2,400	2,208.00	5,299,200	貸付株式数	700株
アズワン	10,500	5,940.00	62,370,000		
スズデン	2,600	2,037.00	5,296,200		
尾家産業	1,800	895.00	1,611,000	貸付株式数	700株
シモジマ	4,600	965.00	4,439,000	貸付株式数	1,700株
ドウシシャ	6,900	1,555.00	10,729,500	貸付株式数	2,600株 (100株)
小津産業	1,400	1,840.00	2,576,000	貸付株式数	500株
コナカ	8,200	347.00	2,845,400	貸付株式数	3,100株
高速	4,300	1,572.00	6,759,600		
ハウス ローゼ	1,100	1,694.00	1,863,400	貸付株式数	300株
G - 7ホールディングス	8,100	1,456.00	11,793,600		
たけびし	2,200	1,488.00	3,273,600	貸付株式数	1,000株
イオン北海道	10,700	1,086.00	11,620,200	貸付株式数	4,600株
コジマ	12,800	628.00	8,038,400	貸付株式数	4,800株
ヒマラヤ	2,500	958.00	2,395,000		
コーナン商事	10,300	3,780.00	38,934,000		
ネットワンシステムズ	27,000	2,792.00	75,384,000		
エコス	2,400	2,041.00	4,898,400	貸付株式数	1,000株
ワタミ	8,800	974.00	8,571,200	貸付株式数	2,600株
マルシェ	2,700	470.00	1,269,000	貸付株式数	800株
リックス	2,300	1,933.00	4,445,900	貸付株式数	600株
システムソフト	19,600	108.00	2,116,800	貸付株式数	5,800株
パンパシフィックHD	146,800	2,081.00	305,490,800		
丸文	5,700	811.00	4,622,700		
西松屋チェーン	14,900	1,484.00	22,111,600	貸付株式数	6,000株
ゼンショーホールディングス	35,600	3,050.00	108,580,000	貸付株式数	13,500株
ハピネット	5,600	1,596.00	8,937,600		
幸楽苑ホールディングス	4,500	1,287.00	5,791,500	貸付株式数	1,700株
ハークスレイ	3,600	597.00	2,149,200	貸付株式数	1,100株
橋本総業HLDGS	1,300	1,995.00	2,593,500	貸付株式数	400株
日本ライフライン	22,000	930.00	20,460,000		
サイゼリヤ	10,800	2,630.00	28,404,000	貸付株式数	3,700株
タカショー	5,500	789.00	4,339,500	貸付株式数	1,900株
VTホールディングス	27,400	467.00	12,795,800		
アルゴグラフィックス	5,700	3,145.00	17,926,500		
魚力	2,300	2,303.00	5,296,900	貸付株式数	700株
IDOM	22,200	698.00	15,495,600	貸付株式数	8,000株
日本エム・ディ・エム	4,500	1,623.00	7,303,500	貸付株式数	200株

ポプラ	1,800	152.00	273,600	貸付株式数	500株
フジ・コーポレーション	4,100	1,240.00	5,084,000	貸付株式数	1,400株
ユニテッドアローズ	7,600	2,260.00	17,176,000	貸付株式数	2,800株
進和	4,900	2,210.00	10,829,000	貸付株式数	1,700株
エスケイジャパン	1,800	465.00	837,000		
ダイトロン	2,800	2,068.00	5,790,400		
ハイデイ日高	10,600	2,074.00	21,984,400	貸付株式数	4,000株
シークス	9,700	1,097.00	10,640,900		
YU-WA CREATI ON H	5,200	240.00	1,248,000	貸付株式数	500株
コロワイド	30,000	1,800.00	54,000,000	貸付株式数	11,500株 (2,200株)
ピーシーデポコーポ	8,800	368.00	3,238,400	貸付株式数	3,500株
田中商事	2,200	622.00	1,368,400	貸付株式数	100株
オーハシテクニカ	3,500	1,275.00	4,462,500		
壱番屋	5,200	4,945.00	25,714,000	貸付株式数	1,200株
白銅	2,300	2,532.00	5,823,600	貸付株式数	400株
トップカルチャー	3,700	283.00	1,047,100		
P L A N T	1,700	658.00	1,118,600	貸付株式数	600株
スギホールディングス	14,700	5,340.00	78,498,000		
ダイコー通産	600	1,171.00	702,600	貸付株式数	300株
薬王堂ホールディングス	3,800	1,988.00	7,554,400		
島津製作所	91,200	4,745.00	432,744,000		
J M S	6,300	583.00	3,672,900		
クボテック	2,200	263.00	578,600	貸付株式数	600株
長野計器	5,200	1,182.00	6,146,400		
ブイ・テクノロジー	3,300	3,035.00	10,015,500		
スター精密	10,700	1,722.00	18,425,400		
東京計器	5,100	1,474.00	7,517,400	貸付株式数	1,600株
愛知時計	2,800	1,510.00	4,228,000		
インターアクション	3,800	2,115.00	8,037,000	貸付株式数	1,400株 (100株)
オーバル	7,300	321.00	2,343,300	貸付株式数	2,500株
東京精密	11,900	4,985.00	59,321,500		
マニー	27,700	1,471.00	40,746,700	貸付株式数	10,500株
ニコン	107,900	1,667.00	179,869,300		
トプコン	34,900	1,922.00	67,077,800		
オリンパス	370,700	2,801.50	1,038,516,050		
理研計器	5,200	4,050.00	21,060,000	貸付株式数	2,100株

S C R E E Nホールディング ガス	12,200	12,070.00	147,254,000	
キヤノン電子	6,600	1,555.00	10,263,000	
タムロン	5,300	2,494.00	13,218,200	貸付株式数 1,000株
H O Y A	143,900	13,520.00	1,945,528,000	
シ ー ド	4,300	504.00	2,167,200	貸付株式数 1,200株
ノーリツ鋼機	6,700	2,469.00	16,542,300	
A & Dホロンホールディング ガス	8,400	996.00	8,366,400	貸付株式数 2,400株
朝日インテック	81,500	1,897.00	154,605,500	
キヤノン	370,300	3,331.00	1,233,469,300	
リ コ ー	187,200	1,172.00	219,398,400	
シチズン時計	77,600	567.00	43,999,200	
リズム	2,300	1,785.00	4,105,500	
大研医器	7,200	513.00	3,693,600	
メニコン	23,600	2,830.00	66,788,000	貸付株式数 400株
シンシア	1,000	453.00	453,000	貸付株式数 200株
中本パックス	2,100	1,631.00	3,425,100	貸付株式数 700株
スノーピーク	9,700	2,660.00	25,802,000	貸付株式数 3,700株 (100株)
パラマウントベッドHD	14,300	2,013.00	28,785,900	
トランザクション	4,600	1,087.00	5,000,200	貸付株式数 1,100株
粧美堂	2,400	415.00	996,000	貸付株式数 700株
ニホンフラッシュ	5,900	950.00	5,605,000	貸付株式数 2,100株
前田工織	7,400	2,700.00	19,980,000	貸付株式数 100株
永大産業	7,900	271.00	2,140,900	
アートネイチャー	6,100	741.00	4,520,100	
バンダイナムコH L D G S	63,400	9,608.00	609,147,200	
アイフィスジャパン	2,100	687.00	1,442,700	貸付株式数 700株
共立印刷	10,900	158.00	1,722,200	貸付株式数 4,100株
S H O E I	6,700	4,760.00	31,892,000	
フランスベッドH L D G S	9,300	895.00	8,323,500	貸付株式数 3,400株
マーベラス	11,500	708.00	8,142,000	
パイロットコーポレーシ ョン	11,300	5,140.00	58,082,000	
萩原工業	4,800	1,146.00	5,500,800	貸付株式数 1,800株
エイベックス	12,700	1,242.00	15,773,400	貸付株式数 4,500株
フジシールインターナシ ョナル	16,000	1,563.00	25,008,000	
タカラトミー	30,700	1,316.00	40,401,200	貸付株式数 3,000株

広済堂ホールディングス	4,600	1,071.00	4,926,600	貸付株式数	1,600株
エステールホールディングス	1,400	635.00	889,000	貸付株式数	700株
レック	9,100	708.00	6,442,800		
タカノ	2,500	843.00	2,107,500	貸付株式数	800株
三光合成	9,800	350.00	3,430,000	貸付株式数	3,300株
プロネクサス	5,800	1,080.00	6,264,000		
ホクシン	5,100	146.00	744,600		
ウッドワン	2,200	1,197.00	2,633,400	貸付株式数	500株
大建工業	3,900	1,854.00	7,230,600		
きもと	10,900	241.00	2,626,900		
凸版印刷	102,500	2,434.00	249,485,000		
大日本印刷	83,200	2,915.00	242,528,000		
共同印刷	2,000	2,638.00	5,276,000	貸付株式数	700株
N I S S H A	13,700	1,483.00	20,317,100	貸付株式数	200株
光村印刷	600	1,275.00	765,000	貸付株式数	200株
藤森工業	6,100	3,685.00	22,478,500		
ヴィア・ホールディングス	9,900	156.00	1,544,400	貸付株式数	3,500株
TAKARA & COMPANY	4,300	1,812.00	7,791,600	貸付株式数	1,300株
前澤化成工業	4,300	1,292.00	5,555,600	貸付株式数	1,400株
未来工業	2,700	1,560.00	4,212,000		
アシックス	60,100	2,555.00	153,555,500		
ツツミ	1,900	1,988.00	3,777,200	貸付株式数	600株
ウェーブロックHLDGS	3,100	664.00	2,058,400	貸付株式数	900株
ジェイエスピー	4,200	1,448.00	6,081,600	貸付株式数	1,600株
ニチハ	9,800	2,427.00	23,784,600		
ローランド	5,200	4,735.00	24,622,000	貸付株式数	1,900株
エフピコ	13,600	2,750.00	37,400,000		
小松ウオール工業	2,200	1,897.00	4,173,400		
ヤマハ	43,400	5,470.00	237,398,000		
河合楽器	1,900	2,855.00	5,424,500		
クリナップ	6,700	579.00	3,879,300		
ビジョン	45,100	1,829.00	82,487,900	貸付株式数	17,200株
天馬	6,300	2,365.00	14,899,500	貸付株式数	2,200株
兼松サステック	500	1,647.00	823,500	貸付株式数	100株
キングジム	5,800	921.00	5,341,800	貸付株式数	2,200株
象印マホービン	19,000	1,433.00	27,227,000	貸付株式数	500株 (500株)
リンテック	15,800	2,428.00	38,362,400		

信越ポリマー	13,200	1,145.00	15,114,000	
東リ	16,500	208.00	3,432,000	
イトーキ	13,200	392.00	5,174,400	貸付株式数 3,700株
任天堂	42,100	57,830.00	2,434,643,000	
三菱鉛筆	10,700	1,371.00	14,669,700	貸付株式数 400株
松風	2,800	1,700.00	4,760,000	貸付株式数 1,200株
タカラスタンダード	13,100	1,244.00	16,296,400	貸付株式数 100株
コクヨ	33,700	1,655.00	55,773,500	貸付株式数 12,900株
ナカバヤシ	6,300	501.00	3,156,300	貸付株式数 600株
ニフコ	24,700	3,220.00	79,534,000	
立川プラインド	2,900	1,090.00	3,161,000	貸付株式数 1,000株
グロープライド	5,900	2,281.00	13,457,900	
オカムラ	22,500	1,122.00	25,245,000	
バルカー	6,700	2,892.00	19,376,400	
MUTOHホールディングス	800	2,128.00	1,702,400	貸付株式数 300株
伊藤忠	464,700	3,739.00	1,737,513,300	
丸紅	670,500	1,404.00	941,382,000	
スクロール	11,200	860.00	9,632,000	貸付株式数 4,200株
高島	1,100	2,462.00	2,708,200	
ヨンドシーホールディングス	6,300	1,762.00	11,100,600	貸付株式数 2,400株
三陽商会	3,200	964.00	3,084,800	貸付株式数 700株
長瀬産業	35,200	1,846.00	64,979,200	
ナイガイ	2,300	306.00	703,800	貸付株式数 900株
蝶理	4,100	1,986.00	8,142,600	
豊田通商	68,300	4,985.00	340,475,500	
オンワードホールディングス	41,400	284.00	11,757,600	貸付株式数 16,100株
三共生興	9,100	566.00	5,150,600	
兼松	26,000	1,349.00	35,074,000	
美津濃	6,500	2,259.00	14,683,500	
ツカモトコーポレーション	1,200	1,295.00	1,554,000	貸付株式数 400株
ルックホールディングス	2,300	1,612.00	3,707,600	貸付株式数 800株
三井物産	544,800	3,309.00	1,802,743,200	
日本紙パルプ	3,500	3,630.00	12,705,000	
東京エレクトロン	47,300	60,670.00	2,869,691,000	
カメイ	8,100	1,085.00	8,788,500	貸付株式数 100株
東都水産	400	4,385.00	1,754,000	
OUGホールディングス	1,100	2,792.00	3,071,200	貸付株式数 400株

スターゼン	5,200	1,972.00	10,254,400	貸付株式数	1,900株
セイコーHD	10,500	2,678.00	28,119,000		
山 善	27,800	968.00	26,910,400	貸付株式数	11,600株
椿本興業	1,500	3,730.00	5,595,000	貸付株式数	400株
住友商事	444,200	1,904.00	845,756,800		
B I P R O G Y	22,900	2,885.00	66,066,500		
内田洋行	3,000	5,260.00	15,780,000	貸付株式数	1,100株
三菱商事	504,400	4,537.00	2,288,462,800		
第一実業	3,000	3,285.00	9,855,000		
キヤノンマーケティングJ PN	18,100	3,020.00	54,662,000		
西華産業	3,300	1,658.00	5,471,400		
佐藤商事	5,100	1,175.00	5,992,500		
菱洋エレクトロ	4,300	2,278.00	9,795,400	貸付株式数	1,600株
東京産業	5,600	714.00	3,998,400	貸付株式数	400株
ユアサ商事	6,200	3,280.00	20,336,000		
神鋼商事	1,700	3,850.00	6,545,000		
トルク	10,100	212.00	2,141,200	貸付株式数	1,100株
阪和興業	13,400	3,025.00	40,535,000		
正栄食品	4,700	4,110.00	19,317,000	貸付株式数	1,600株
カナデン	6,200	1,030.00	6,386,000	貸付株式数	2,200株
菱電商事	5,800	1,661.00	9,633,800	貸付株式数	2,300株
ニプロ	52,600	1,046.00	55,019,600		
岩谷産業	16,700	5,510.00	92,017,000		
ナイス	2,500	1,673.00	4,182,500		
ニチモウ	1,000	2,490.00	2,490,000		
極東貿易	2,100	2,662.00	5,590,200	貸付株式数	700株
アステナホールディングス	9,800	423.00	4,145,400		
兼松エレクトロニクス	3,900	3,955.00	15,424,500		
三愛オブリ	17,000	985.00	16,745,000		
稲畑産業	14,700	2,304.00	33,868,800	貸付株式数	2,000株
G S I クレオス	3,500	1,296.00	4,536,000	貸付株式数	1,300株
明和産業	6,700	694.00	4,649,800	貸付株式数	2,500株
クワザワホールディングス	2,500	468.00	1,170,000	貸付株式数	1,000株
ゴ-ルドウイン	12,400	8,260.00	102,424,000		
ユニ・チャ-ム	143,700	4,278.00	614,748,600		
デサント	13,100	2,950.00	38,645,000		
キ ン グ	3,300	565.00	1,864,500	貸付株式数	1,300株
ワ キ タ	13,800	1,129.00	15,580,200		
ヤマトインタ-ナショナル	5,200	288.00	1,497,600	貸付株式数	2,300株

東邦ホールディングス	21,000	1,949.00	40,929,000	
サンゲツ	18,000	1,540.00	27,720,000	
ミツウロコグループ	9,100	942.00	8,572,200	
シナネンホールディングス	2,500	3,395.00	8,487,500	
伊藤忠エネクス	16,000	1,073.00	17,168,000	
サンリオ	21,300	2,620.00	55,806,000	貸付株式数 900株
サンワ テクノス	3,700	1,400.00	5,180,000	
リョーサン	7,600	2,382.00	18,103,200	
新光商事	9,700	896.00	8,691,200	
トーヨー	3,000	1,206.00	3,618,000	貸付株式数 1,200株
三信電気	3,000	1,620.00	4,860,000	
東陽テクニカ	7,900	1,106.00	8,737,400	
モスフード サービス	9,600	3,065.00	29,424,000	貸付株式数 3,600株
加賀電子	6,200	3,140.00	19,468,000	
三益半導体	5,700	2,426.00	13,828,200	貸付株式数 700株
都築電気	3,400	1,344.00	4,569,600	貸付株式数 1,300株
ソーダニツカ	6,500	624.00	4,056,000	
立花エレクトック	5,100	1,565.00	7,981,500	貸付株式数 1,800株
木曽路	9,800	2,207.00	21,628,600	貸付株式数 2,800株
S R S ホールディングス	10,700	879.00	9,405,300	貸付株式数 3,200株
千 趣 会	13,700	398.00	5,452,600	貸付株式数 4,900株
タカキユー	6,300	94.00	592,200	貸付株式数 2,200株
リテールパートナーズ	10,400	1,131.00	11,762,400	貸付株式数 3,300株
ケーヨー	13,700	966.00	13,234,200	
上新電機	7,600	1,863.00	14,158,800	貸付株式数 2,000株
日本瓦斯	35,700	1,994.00	71,185,800	
ロイヤルホールディングス	12,000	2,315.00	27,780,000	貸付株式数 4,600株
東 天 紅	700	941.00	658,700	
いなげや	7,700	1,198.00	9,224,600	
チヨダ	6,700	744.00	4,984,800	貸付株式数 2,500株
ライフコーポレーション	6,100	2,647.00	16,146,700	
リンガーハット	8,700	2,331.00	20,279,700	貸付株式数 3,300株
Mr Max HD	9,400	622.00	5,846,800	
テンアライド	7,300	315.00	2,299,500	貸付株式数 2,600株
A O K I ホールディングス	14,000	700.00	9,800,000	貸付株式数 2,400株
オークワ	10,500	859.00	9,019,500	
コメリ	11,300	2,780.00	31,414,000	
青山商事	14,300	902.00	12,898,600	貸付株式数 100株
しまむら	8,500	11,060.00	94,010,000	
はせがわ	4,800	287.00	1,377,600	貸付株式数 900株

高島屋	50,900	1,335.00	67,951,500		
松屋	13,200	921.00	12,157,200	貸付株式数	1,700株
エイチ・ツー・オーリテイ リング	32,900	1,068.00	35,137,200	貸付株式数	12,100株
近鉄百貨店	2,300	2,520.00	5,796,000	貸付株式数	900株
丸井グループ	54,800	2,514.00	137,767,200		
クレディセゾン	44,400	1,530.00	67,932,000		
アクシアルリテイリング	5,100	3,020.00	15,402,000	貸付株式数	1,900株
井筒屋	3,400	342.00	1,162,800	貸付株式数	1,300株
イオン	255,700	2,352.50	601,534,250		
イズミ	12,200	2,893.00	35,294,600	貸付株式数	1,300株
フォーバル	2,800	874.00	2,447,200	貸付株式数	500株
平和堂	11,300	1,931.00	21,820,300	貸付株式数	5,200株
フジ	17,400	2,256.00	39,254,400	貸付株式数	7,400株
ヤオコー	8,300	6,430.00	53,369,000	貸付株式数	3,000株
ゼビオホールディングス	10,200	891.00	9,088,200		
ケーズホールディングス	63,900	1,274.00	81,408,600		
PALTAC	10,300	4,230.00	43,569,000	貸付株式数	100株
三谷産業	11,600	319.00	3,700,400	貸付株式数	3,700株
OLYMPICグループ	3,000	681.00	2,043,000	貸付株式数	1,200株
日産東京販売HD	9,000	252.00	2,268,000		
新生銀行	48,000	1,975.00	94,800,000		
あおぞら銀行	41,100	2,678.00	110,065,800		
三菱UFJフィナンシャル G	4,406,400	738.80	3,255,448,320	貸付株式数	1,720,900株
りそなホールディングス	796,500	492.30	392,116,950		
三井住友トラストHD	127,400	4,017.00	511,765,800		
三井住友フィナンシャルG	487,800	3,982.00	1,942,419,600		
千葉銀行	220,800	691.00	152,572,800		
群馬銀行	125,400	359.00	45,018,600		
武蔵野銀行	9,900	1,774.00	17,562,600		
千葉興業銀行	15,800	262.00	4,139,600	貸付株式数	2,000株
筑波銀行	28,300	186.00	5,263,800	貸付株式数	2,500株
七十七銀行	20,800	1,785.00	37,128,000		
秋田銀行	4,300	1,537.00	6,609,100		
山形銀行	7,000	854.00	5,978,000	貸付株式数	400株
岩手銀行	4,500	2,066.00	9,297,000		
東邦銀行	54,600	199.00	10,865,400	貸付株式数	7,900株
東北銀行	3,000	992.00	2,976,000		

ふくおかフィナンシャルG	56,200	2,340.00	131,508,000	
静岡銀行	161,200	776.00	125,091,200	
スルガ銀行	63,000	363.00	22,869,000	
八十二銀行	150,100	468.00	70,246,800	
山梨中央銀行	7,400	1,142.00	8,450,800	貸付株式数 800株
大垣共立銀行	13,200	1,750.00	23,100,000	
福井銀行	5,900	1,337.00	7,888,300	貸付株式数 100株
清水銀行	2,500	1,501.00	3,752,500	
富山銀行	1,100	1,864.00	2,050,400	貸付株式数 400株
滋賀銀行	12,600	2,723.00	34,309,800	貸付株式数 1,200株
南都銀行	10,500	1,957.00	20,548,500	貸付株式数 100株
百五銀行	64,800	321.00	20,800,800	
京都銀行	24,000	5,810.00	139,440,000	
紀陽銀行	23,000	1,378.00	31,694,000	
ほくほくフィナンシャルG	43,000	825.00	35,475,000	
山陰合同銀行	41,900	673.00	28,198,700	貸付株式数 13,600株
中国銀行	55,500	927.00	51,448,500	貸付株式数 400株
鳥取銀行	2,000	1,211.00	2,422,000	
伊予銀行	87,900	643.00	56,519,700	
百十四銀行	7,000	1,743.00	12,201,000	
四国銀行	10,000	808.00	8,080,000	貸付株式数 3,800株 (700株)
阿波銀行	10,200	2,020.00	20,604,000	
大分銀行	4,000	1,757.00	7,028,000	
宮崎銀行	4,100	2,042.00	8,372,200	
佐賀銀行	3,700	1,431.00	5,294,700	貸付株式数 200株
琉球銀行	15,700	790.00	12,403,000	貸付株式数 1,900株
セブン銀行	219,600	243.00	53,362,800	貸付株式数 19,900株
みずほフィナンシャルG	901,200	1,531.00	1,379,737,200	
高知銀行	2,200	738.00	1,623,600	貸付株式数 1,000株
山口フィナンシャルG	78,000	744.00	58,032,000	
芙蓉総合リース	6,700	7,710.00	51,657,000	
みずほリース	9,800	3,080.00	30,184,000	
東京センチュリー	12,400	4,230.00	52,452,000	
SBIホールディングス	90,800	2,643.00	239,984,400	
日本証券金融	28,700	879.00	25,227,300	
アイフル	123,500	345.00	42,607,500	
日本アジア投資	5,900	263.00	1,551,700	
長野銀行	2,100	1,295.00	2,719,500	
名古屋銀行	4,800	3,070.00	14,736,000	

北洋銀行	99,200	220.00	21,824,000	
愛知銀行	2,400	5,060.00	12,144,000	
中京銀行	2,300	1,635.00	3,760,500	
大光銀行	2,200	1,293.00	2,844,600	貸付株式数 900株
愛媛銀行	9,700	833.00	8,080,100	
トマト銀行	2,100	1,015.00	2,131,500	
京葉銀行	30,700	462.00	14,183,400	貸付株式数 11,200株
栃木銀行	33,400	268.00	8,951,200	
北日本銀行	2,000	1,592.00	3,184,000	貸付株式数 700株
東和銀行	12,100	514.00	6,219,400	
福島銀行	7,300	226.00	1,649,800	
大東銀行	2,900	652.00	1,890,800	
リコーリース	6,500	3,470.00	22,555,000	
イオンフィナンシャルサー ビス	40,100	1,230.00	49,323,000	
アコム	144,900	320.00	46,368,000	
ジャックス	7,600	3,370.00	25,612,000	
オリコ	198,600	125.00	24,825,000	
オリックス	436,900	2,461.50	1,075,429,350	
三菱HCキャピタル	248,500	628.00	156,058,000	
ジャフコグループ	28,100	1,599.00	44,931,900	
九州リースサービス	3,300	579.00	1,910,700	貸付株式数 1,300株
トモニホールディングス	54,400	313.00	17,027,200	
大和証券G本社	524,000	622.60	326,242,400	
野村ホールディングス	1,122,300	503.60	565,190,280	
岡三証券グループ	54,000	342.00	18,468,000	貸付株式数 400株
丸三証券	21,900	484.00	10,599,600	
東洋証券	22,800	196.00	4,468,800	貸付株式数 8,600株
東海東京HD	75,300	372.00	28,011,600	
光世証券	1,900	480.00	912,000	貸付株式数 500株
水戸証券	18,900	276.00	5,216,400	
いちよし証券	13,100	640.00	8,384,000	貸付株式数 100株
松井証券	35,900	824.00	29,581,600	
SOMPOホールディング ス	110,000	6,021.00	662,310,000	
日本取引所グループ	175,300	2,069.00	362,695,700	
マネックスG	61,300	504.00	30,895,200	貸付株式数 23,200株
極東証券	8,900	677.00	6,025,300	貸付株式数 3,500株
岩井コスモホールディング	7,000	1,245.00	8,715,000	貸付株式数 900株
アイザワ証券グループ	10,800	695.00	7,506,000	貸付株式数 100株

フィデアホール	6,700	1,273.00	8,529,100	貸付株式数	200株
池田泉州HD	80,600	187.00	15,072,200		
アニコムホールディングス	22,500	658.00	14,805,000	貸付株式数	8,200株
MS&AD	155,700	4,166.00	648,646,200		
マネーパートナーズGP	7,500	239.00	1,792,500	貸付株式数	2,000株
スパークス・グループ	33,800	262.00	8,855,600	貸付株式数	12,600株 (200株)
小林洋行	3,000	230.00	690,000		
第一生命HLDGS	350,100	2,699.50	945,094,950		
東京海上HD	215,100	7,605.00	1,635,835,500		
アドバンテッジリスクマネ	3,600	495.00	1,782,000	貸付株式数	1,300株
イー・ギャランティ	10,800	2,077.00	22,431,600		
アサックス	4,600	613.00	2,819,800	貸付株式数	1,500株
NECキャピタルソリューション	3,200	1,977.00	6,326,400		
T&Dホールディングス	172,800	1,547.00	267,321,600		
アドバンスクリエイト	3,500	952.00	3,332,000	貸付株式数	1,100株
三井不動産	303,700	2,825.50	858,104,350		
三菱地所	440,400	1,943.00	855,697,200		
平和不動産	12,000	3,925.00	47,100,000		
東京建物	66,500	1,720.00	114,380,000		
京阪神ビルディング	10,200	1,270.00	12,954,000		
住友不動産	139,700	3,558.00	497,052,600		
太平洋興発	2,700	664.00	1,792,800		
テーオーシー	11,900	631.00	7,508,900	貸付株式数	2,500株
東京楽天地	1,000	4,050.00	4,050,000	貸付株式数	400株
スターツコーポレーション	10,100	2,492.00	25,169,200		
フジ住宅	8,200	658.00	5,395,600		
空港施設	6,900	536.00	3,698,400	貸付株式数	800株
明和地所	3,100	626.00	1,940,600		
ゴールドクレスト	5,800	1,701.00	9,865,800		
リログループ	39,000	2,188.00	85,332,000	貸付株式数	200株
エスリード	2,700	1,721.00	4,646,700	貸付株式数	700株
日神グループHLDGS	11,600	455.00	5,278,000	貸付株式数	4,400株
日本エスコン	13,600	789.00	10,730,400	貸付株式数	4,900株
タカラレーベン	30,400	345.00	10,488,000	貸付株式数	200株
AVANTIA	3,200	858.00	2,745,600	貸付株式数	600株
イオンモール	37,100	1,640.00	60,844,000		
毎日コムネット	2,100	685.00	1,438,500	貸付株式数	900株

ファースト住建	2,600	1,118.00	2,906,800	貸付株式数	900株
ランド	403,800	10.00	4,038,000	貸付株式数	144,600株
カチタス	18,300	3,045.00	55,723,500		
東祥	5,400	1,406.00	7,592,400	貸付株式数	1,500株
トーセイ	10,200	1,179.00	12,025,800	貸付株式数	3,600株
穴吹興産	1,500	2,370.00	3,555,000	貸付株式数	600株
サンフロンティア不動産	10,300	1,090.00	11,227,000		
インテリックス	1,500	625.00	937,500	貸付株式数	100株
ランドビジネス	1,700	240.00	408,000	貸付株式数	1,100株
サンネクスタグループ	2,200	1,187.00	2,611,400	貸付株式数	900株
グランディハウス	4,800	532.00	2,553,600		
東武鉄道	69,600	3,020.00	210,192,000		
相鉄ホールディングス	22,500	2,287.00	51,457,500		
東急	178,200	1,526.00	271,933,200		
京浜急行	87,200	1,436.00	125,219,200	貸付株式数	9,700株
小田急電鉄	99,600	1,763.00	175,594,800		
京王電鉄	34,800	4,570.00	159,036,000		
京成電鉄	46,500	3,630.00	168,795,000		
富士急行	8,000	4,265.00	34,120,000	貸付株式数	2,600株
新京成電鉄	2,000	2,959.00	5,918,000	貸付株式数	200株
東日本旅客鉄道	119,600	7,025.00	840,190,000		
西日本旅客鉄道	82,900	5,082.00	421,297,800		
東海旅客鉄道	55,600	16,430.00	913,508,000		
西武ホールディングス	92,300	1,414.00	130,512,200		
鴻池運輸	10,800	1,146.00	12,376,800		
西日本鉄道	18,700	2,830.00	52,921,000		
ハマキョウレックス	4,900	2,931.00	14,361,900		
サカイ引越センター	3,400	4,390.00	14,926,000	貸付株式数	1,200株
近鉄グループHLDGS	67,700	3,965.00	268,430,500		
阪急阪神HLDGS	84,300	3,570.00	300,951,000		
南海電鉄	30,100	2,526.00	76,032,600	貸付株式数	11,500株
京阪ホールディングス	28,900	3,195.00	92,335,500		
神戸電鉄	2,000	3,325.00	6,650,000	貸付株式数	600株
名古屋鉄道	71,300	2,223.00	158,499,900		
山陽電鉄	5,000	2,168.00	10,840,000	貸付株式数	600株
アルプス物流	4,800	1,137.00	5,457,600		
トランコム	2,000	6,460.00	12,920,000	貸付株式数	700株
ヤマトホールディングス	99,000	2,204.00	218,196,000		
山 九	17,700	3,890.00	68,853,000		
日 新	5,200	1,686.00	8,767,200		

丸 運	3,100	239.00	740,900	貸付株式数	1,400株
丸全昭和運輸	5,100	3,030.00	15,453,000	貸付株式数	1,500株
センコーグループHLDGS	33,800	855.00	28,899,000	貸付株式数	3,500株
トナミホールディングス	1,400	3,495.00	4,893,000		
ニッコンホールディングス	22,700	2,097.00	47,601,900		
日石輸送	700	2,603.00	1,822,100	貸付株式数	200株
福山通運	9,900	3,245.00	32,125,500		
セイノーホールディングス	41,700	1,020.00	42,534,000	貸付株式数	15,300株
エスライン	1,800	858.00	1,544,400	貸付株式数	700株
神奈川中央交通	2,000	3,545.00	7,090,000	貸付株式数	600株
日立物流	13,300	8,550.00	113,715,000		
丸和運輸機関	12,900	1,563.00	20,162,700	貸付株式数	400株
C & F ロジホールディングス	6,300	1,042.00	6,564,600		
日本郵船	59,100	10,690.00	631,779,000		
商船三井	111,700	3,525.00	393,742,500		
川崎汽船	21,800	10,700.00	233,260,000		
NSユニテッド海運	3,500	4,400.00	15,400,000	貸付株式数	1,400株
明治海運	7,200	1,387.00	9,986,400	貸付株式数	3,000株
飯野海運	29,500	737.00	21,741,500		
共栄タンカー	1,200	1,141.00	1,369,200	貸付株式数	400株
九州旅客鉄道	49,700	2,678.00	133,096,600		
SGホールディングス	123,600	2,282.00	282,055,200		
NIPPON EXPRESS	22,100	7,890.00	174,369,000		
日本航空	155,200	2,379.00	369,220,800		
ANAホールディングス	172,000	2,593.00	445,996,000		
ビーウィズ	1,900	1,443.00	2,741,700	貸付株式数	700株
パスコ	1,400	1,317.00	1,843,800		
TREホールディングス	12,200	2,095.00	25,559,000	貸付株式数	3,600株
人・夢・技術グループ	2,800	2,445.00	6,846,000		
西本WISMETTACHD	1,700	3,595.00	6,111,500	貸付株式数	600株
シルバーライフ	1,600	1,575.00	2,520,000	貸付株式数	600株
ヤマシタヘルスケアHLDGS	800	1,881.00	1,504,800		
GENKY DRUGSTORES	3,200	3,390.00	10,848,000	貸付株式数	1,200株
コア商事HLDGS	4,600	853.00	3,923,800		

国際紙パルプ商事	14,000	430.00	6,020,000	貸付株式数	5,500株
ナルミヤ・インターナショナル	1,600	921.00	1,473,600	貸付株式数	500株
ブックオフGHD	4,600	983.00	4,521,800	貸付株式数	1,500株
ギフトホールディングス	1,200	2,236.00	2,683,200		
三菱倉庫	19,800	3,100.00	61,380,000		
三井倉庫HOLD	7,100	3,015.00	21,406,500		
住友倉庫	22,000	2,110.00	46,420,000	貸付株式数	8,200株
渋沢倉庫	3,700	2,286.00	8,458,200	貸付株式数	600株
ヤマタネ	3,000	1,630.00	4,890,000	貸付株式数	1,100株
東陽倉庫	10,200	304.00	3,100,800	貸付株式数	1,700株
乾汽船	4,400	1,830.00	8,052,000	貸付株式数	1,800株
日本トランスシティ	13,500	538.00	7,263,000		
ケイヒン	1,200	1,387.00	1,664,400		
中央倉庫	3,700	994.00	3,677,800	貸付株式数	1,400株
川西倉庫	1,300	1,163.00	1,511,900	貸付株式数	400株
安田倉庫	4,700	962.00	4,521,400		
ファイズホールディングス	1,500	824.00	1,236,000		
東洋埠頭	1,800	1,329.00	2,392,200		
上組	36,400	2,593.00	94,385,200	貸付株式数	9,900株
サンリツ	1,600	742.00	1,187,200		
キムラユニティー	1,800	1,504.00	2,707,200	貸付株式数	200株
キューソー流通システム	3,400	1,104.00	3,753,600	貸付株式数	1,200株
近鉄エクスプレス	12,800	4,175.00	53,440,000		
東海運	3,400	300.00	1,020,000	貸付株式数	1,400株
エーアイティー	4,400	1,567.00	6,894,800		
内外トランスライン	2,700	1,999.00	5,397,300	貸付株式数	900株
ショーエイコーポ	2,700	582.00	1,571,400	貸付株式数	800株
日本コンセプト	2,200	1,619.00	3,561,800		
TBSホールディングス	38,300	1,716.00	65,722,800		
日本テレビHLD S	60,800	1,243.00	75,574,400		
朝日放送グループHD	6,400	668.00	4,275,200	貸付株式数	2,500株
テレビ朝日HD	18,000	1,481.00	26,658,000		
スカパーJ S A T H D	61,700	480.00	29,616,000	貸付株式数	700株
テレビ東京HD	5,000	2,010.00	10,050,000		
日本BS放送	3,000	1,066.00	3,198,000	貸付株式数	900株
ビジョン	12,000	1,323.00	15,876,000		
スマートバリュー	1,700	529.00	899,300	貸付株式数	600株
USEN-NEXT HLDGS	6,000	2,038.00	12,228,000	貸付株式数	2,500株

ワイヤレスゲート	3,000	322.00	966,000	貸付株式数	1,100株
コネクシオ	5,300	1,346.00	7,133,800		
日本通信	60,700	192.00	11,654,400	貸付株式数	23,000株
クロップス	1,400	1,129.00	1,580,600		
日本電信電話	801,600	3,927.00	3,147,883,200		
KDDI	533,200	4,489.00	2,393,534,800		
ソフトバンク	1,107,600	1,473.00	1,631,494,800		
光通信	8,400	14,320.00	120,288,000		
エムティーアイ	6,100	458.00	2,793,800	貸付株式数	2,200株
GMOインターネット	25,600	2,604.00	66,662,400		
ファイバーゲート	3,400	1,023.00	3,478,200	貸付株式数	1,200株
アйдママーケティングコ ミュ	1,800	293.00	527,400	貸付株式数	600株
KADOKAWA	39,500	2,890.00	114,155,000		
学研ホールディングス	10,300	886.00	9,125,800	貸付株式数	2,600株
ゼンリン	12,100	929.00	11,240,900	貸付株式数	4,300株
昭文社ホールディングス	3,000	406.00	1,218,000	貸付株式数	1,000株
インプレスホールディング ス	6,500	220.00	1,430,000		
東京電力HD	558,100	492.00	274,585,200	貸付株式数	105,400株
中部電力	216,500	1,296.00	280,584,000		
関西電力	267,900	1,249.00	334,607,100		
中国電力	110,400	850.00	93,840,000		
北陸電力	64,500	520.00	33,540,000	貸付株式数	25,700株
東北電力	167,000	712.00	118,904,000		
四国電力	63,500	765.00	48,577,500		
九州電力	146,400	841.00	123,122,400	貸付株式数	5,200株
北海道電力	64,400	484.00	31,169,600		
沖縄電力	15,700	1,176.00	18,463,200		
電源開発	57,800	2,035.00	117,623,000		
エフオン	4,500	546.00	2,457,000	貸付株式数	1,600株
イーレックス	10,100	2,041.00	20,614,100	貸付株式数	4,000株
レノバ	14,600	1,891.00	27,608,600	貸付株式数	5,600株
東京瓦斯	136,100	2,631.00	358,079,100		
大阪瓦斯	128,600	2,508.00	322,528,800		
東邦瓦斯	30,900	2,938.00	90,784,200		
北海道瓦斯	3,600	1,624.00	5,846,400	貸付株式数	400株
広島ガス	13,000	325.00	4,225,000		
西部ガスHLDGS	7,500	1,898.00	14,235,000	貸付株式数	600株
静岡ガス	18,200	854.00	15,542,800		

メタウォーター	7,800	2,074.00	16,177,200	
アイネット	3,300	1,231.00	4,062,300	
松竹	4,400	13,370.00	58,828,000	
東宝	43,200	5,120.00	221,184,000	
エイチ・アイ・エス	15,200	2,356.00	35,811,200	貸付株式数 5,900株
東映	2,200	17,920.00	39,424,000	
ラックランド	2,100	3,010.00	6,321,000	貸付株式数 800株
NTTデータ	194,900	2,020.00	393,698,000	
共立メンテナンス	12,700	5,030.00	63,881,000	貸付株式数 4,800株
イチネンホールディングス	7,600	1,226.00	9,317,600	
建設技術研究所	3,800	2,529.00	9,610,200	
スペース	4,700	935.00	4,394,500	
アインホールディングス	9,300	6,460.00	60,078,000	
燦ホールディングス	3,100	1,855.00	5,750,500	
ピー・シー・エー	4,300	1,235.00	5,310,500	貸付株式数 1,100株
スバル興業	400	8,750.00	3,500,000	貸付株式数 100株
東京テアトル	2,000	1,246.00	2,492,000	貸付株式数 900株
タナベ経営	2,900	705.00	2,044,500	貸付株式数 300株
ビジネスB太田昭和	2,300	1,508.00	3,468,400	
ナガワ	2,100	8,760.00	18,396,000	貸付株式数 800株
東京都競馬	5,400	3,875.00	20,925,000	
常磐興産	2,200	1,308.00	2,877,600	貸付株式数 1,000株
カナモト	11,900	2,002.00	23,823,800	
DTS	13,700	3,105.00	42,538,500	貸付株式数 4,000株
スクウェア・エニックス・HD	34,000	6,090.00	207,060,000	
シーイーシー	7,800	1,253.00	9,773,400	
カプコン	69,000	3,420.00	235,980,000	
西尾レントオール	6,100	2,790.00	17,019,000	
アイ・エス・ビー	3,400	1,072.00	3,644,800	貸付株式数 1,200株
アゴーラホスピタリティーG	34,000	24.00	816,000	
日本空港ビルデング	25,200	5,610.00	141,372,000	貸付株式数 10,300株
トランス・コスモス	9,000	3,535.00	31,815,000	貸付株式数 3,200株
乃村工藝社	30,400	927.00	28,180,800	貸付株式数 7,000株 (7,000株)
ジャステック	4,100	1,174.00	4,813,400	貸付株式数 200株
SCSK	50,800	2,221.00	112,826,800	
藤田観光	3,100	2,612.00	8,097,200	貸付株式数 1,200株

KNT - CTホールディングス	4,400	1,802.00	7,928,800	貸付株式数	100株
日本管財	7,500	2,595.00	19,462,500	貸付株式数	1,700株
トーカイ	5,700	1,687.00	9,615,900	貸付株式数	100株
白洋舎	600	1,577.00	946,200	貸付株式数	300株
セコム	70,200	8,568.00	601,473,600		
日本システムウエア	2,700	2,491.00	6,725,700		
セントラル警備保障	3,500	2,285.00	7,997,500	貸付株式数	1,200株
アイネス	6,100	1,506.00	9,186,600	貸付株式数	2,300株
丹青社	13,700	872.00	11,946,400		
メイテック	8,400	7,080.00	59,472,000		
TKC	11,600	3,440.00	39,904,000		
富士ソフト	7,300	7,480.00	54,604,000	貸付株式数	2,800株
応用地質	7,200	1,768.00	12,729,600		
船井総研ホールディング	13,700	2,094.00	28,687,800		
NSD	23,000	2,416.00	55,568,000		
進学会ホールディングス	1,700	364.00	618,800	貸付株式数	900株
丸紅建材リース	700	1,878.00	1,314,600		
オオバ	4,500	757.00	3,406,500	貸付株式数	1,800株
コナミホールディングス	26,600	8,870.00	235,942,000		
いであ	1,800	1,800.00	3,240,000	貸付株式数	600株
学究社	2,200	1,605.00	3,531,000		
ベネッセホールディングス	23,800	2,089.00	49,718,200		
イオンディライト	8,100	2,862.00	23,182,200		
ナック	3,200	962.00	3,078,400	貸付株式数	1,200株
福井コンピュータHLD S	3,400	3,300.00	11,220,000		
ダイセキ	13,000	4,565.00	59,345,000		
ステップ	2,500	1,732.00	4,330,000	貸付株式数	800株
日鉄物産	4,700	5,300.00	24,910,000		
泉州電業	1,900	5,370.00	10,203,000	貸付株式数	700株
元気寿司	2,200	2,536.00	5,579,200	貸付株式数	700株
トラスコ中山	15,300	1,852.00	28,335,600		
ヤマダホールディングス	266,300	472.00	125,693,600		
オートバックスセブン	23,400	1,386.00	32,432,400	貸付株式数	9,300株
モリト	5,200	772.00	4,014,400	貸付株式数	2,000株
アークランドサカモト	11,400	1,534.00	17,487,600		
ニトリホールディングス	29,100	13,030.00	379,173,000		
グルメ杵屋	5,900	1,040.00	6,136,000	貸付株式数	2,200株
愛眼	7,400	191.00	1,413,400	貸付株式数	900株
ケーユーホールディングス	3,700	1,090.00	4,033,000		

吉野家ホールディングス	25,400	2,467.00	62,661,800	貸付株式数	9,800株
加藤産業	8,800	3,120.00	27,456,000		
北恵	1,900	892.00	1,694,800	貸付株式数	600株
イノテック	4,200	1,351.00	5,674,200		
イエローハット	12,000	1,647.00	19,764,000	貸付株式数	4,600株
松屋フーズHLDGS	3,700	3,850.00	14,245,000	貸付株式数	1,200株
JBCCHホールディングス	4,900	1,642.00	8,045,800		
JKホールディングス	5,300	955.00	5,061,500	貸付株式数	2,200株
サガミホールディングス	10,800	1,185.00	12,798,000	貸付株式数	4,100株
日伝	6,200	1,986.00	12,313,200	貸付株式数	1,800株
関西フードマーケット	6,300	1,250.00	7,875,000	貸付株式数	300株
ミロク情報サービス	6,400	1,207.00	7,724,800	貸付株式数	1,800株
北沢産業	4,100	216.00	885,600		
杉本商事	3,800	2,248.00	8,542,400	貸付株式数	400株
因幡電機産業	18,200	2,659.00	48,393,800		
王将フードサービス	4,900	6,920.00	33,908,000	貸付株式数	1,700株
プレナス	8,300	1,947.00	16,160,100		
ミニストップ	5,200	1,417.00	7,368,400	貸付株式数	2,000株
アークス	13,300	1,978.00	26,307,400	貸付株式数	5,000株
パローホールディングス	15,400	1,861.00	28,659,400		
東テク	2,300	3,075.00	7,072,500		
ミスミグループ本社	91,800	2,980.00	273,564,000		
アルテック	5,700	240.00	1,368,000		
ベルク	3,200	5,200.00	16,640,000		
大庄	3,900	1,187.00	4,629,300	貸付株式数	1,300株
タキヒヨー	1,900	1,065.00	2,023,500	貸付株式数	800株
ファーストリテイリング	9,800	68,700.00	673,260,000		
ソフトバンクグループ	438,700	5,391.00	2,365,031,700		
蔵王産業	1,900	2,015.00	3,828,500	貸付株式数	400株
スズケン	27,000	3,445.00	93,015,000		
サンドラッグ	27,700	2,883.00	79,859,100		
サクスパーホールディング	7,100	592.00	4,203,200	貸付株式数	2,400株
ゲ					
ジェコス	5,100	840.00	4,284,000		
ヤマザワ	1,600	1,507.00	2,411,200	貸付株式数	600株
やまや	1,800	2,511.00	4,519,800	貸付株式数	500株
グローセル	7,400	414.00	3,063,600	貸付株式数	3,000株
ペルーナ	15,700	680.00	10,676,000	貸付株式数	100株
合計			189,725,861,600		

(注) 1. 先物取引に係る差入委託証拠金代用有価証券として以下の有価証券が差し入れられておりま
す。

ソニーグループ	20,000株	キーエンス	5,000株
本田技研	30,000株	三菱UFJフィナンシャルG	200,000株
三井住友フィナンシャルG	30,000株		

2. 貸付株式数のうち（括弧書）の数字は、委託者の利害関係人である大和証券株式会社に対する
貸付であります。

(2) 株式以外の有価証券

該当事項はありません。

第2 信用取引契約残高明細表

該当事項はありません。

第3 デリバティブ取引及び為替予約取引の契約額等及び時価の状況表

「注記表（デリバティブ取引に関する注記）」に記載しております。

「ダイワ日本債券インデックスマザーファンド（BPI）」の状況

以下に記載した情報は監査の対象外であります。

貸借対照表

	2021年6月7日現在	2022年6月6日現在
	金額（円）	金額（円）
資産の部		
流動資産		
コール・ローン	136,508,839	177,904,644
国債証券	27,289,808,440	35,229,597,110
地方債証券	1,656,998,200	1,551,709,500
特殊債証券	729,845,600	728,556,800
社債証券	927,264,900	1,309,558,300
未収利息	60,543,882	71,218,476
前払費用	3,091,011	2,314,767
流動資産合計	30,804,060,872	39,070,859,597
資産合計	30,804,060,872	39,070,859,597
負債の部		
流動負債		
未払解約金	610,663	6,213,295

流動負債合計		610,663	6,213,295
負債合計		610,663	6,213,295
純資産の部			
元本等			
元本	1	23,909,728,537	30,891,408,853
剰余金			
期末剰余金又は期末欠損金（ ）		6,893,721,672	8,173,237,449
元本等合計		30,803,450,209	39,064,646,302
純資産合計		30,803,450,209	39,064,646,302
負債純資産合計		30,804,060,872	39,070,859,597

注記表

（重要な会計方針に係る事項に関する注記）

区 分	自 2021年6月8日 至 2022年6月6日
有価証券の評価基準及び評価方法	<p>国債証券、地方債証券、特殊債券及び社債券</p> <p>個別法に基づき、時価で評価しております。</p> <p>時価評価にあたっては、金融商品取引業者、銀行等の提示する価額（但し、売気配相場は使用しない）、価格情報会社の提供する価額又は日本証券業協会発表の売買参考統計値（平均値）等で評価しております。</p> <p>なお、適正な評価額を入手できなかった場合又は入手した評価額が時価と認定できない事由が認められた場合は、委託会社が忠実義務に基づいて合理的な事由をもって時価と認めた価額又は受託会社と協議のうえ両者が合理的な事由をもって時価と認めた価額で評価しております。</p>

（貸借対照表に関する注記）

区 分	2021年6月7日現在	2022年6月6日現在
1. 1 期首	2020年6月6日	2021年6月8日
期首元本額	15,964,638,245円	23,909,728,537円
期中追加設定元本額	8,335,559,013円	7,623,028,057円
期中一部解約元本額	390,468,721円	641,347,741円
期末元本額の内訳		
ファンド名		

日本債券インデックスファン ド(FOFs用)(適格機関投資 家専用)	512,193,102円	1,062,564,538円
iFree 日本債券イン デックス	2,400,673,245円	3,752,378,284円
iFree 8資産バランス ダイワ・ライフ・バランス3 0	2,951,095,002円	4,043,649,325円
ダイワ・ライフ・バランス5 0	7,777,518,506円	9,160,967,844円
ダイワ・ライフ・バランス7 0	5,043,351,856円	6,276,037,979円
DCダイワ・ワールドアセッ ト(六つの羽/安定コース)	1,599,441,219円	2,047,426,696円
DCダイワ・ワールドアセッ ト(六つの羽/6分散コー ス)	1,276,401,478円	1,508,957,237円
DCダイワ・ワールドアセッ ト(六つの羽/成長コース)	956,403,243円	1,168,296,723円
DCダイワ・ワールドアセッ ト(六つの羽/分散コー ス)	341,020,878円	439,742,656円
ダイワつみたてインデックス 日本債券	507,219,192円	996,737,189円
ダイワつみたてインデックス バランス30	31,180,661円	33,857,772円
ダイワつみたてインデックス バランス50	11,093,047円	13,464,116円
ダイワつみたてインデックス バランス70	5,910,207円	11,216,859円
ダイワ世界バランスファンド 40VA	295,990,826円	224,519,255円
ダイワ世界バランスファンド 60VA	200,236,075円	151,592,380円
計	23,909,728,537円	30,891,408,853円
2. 期末日における受益権の総数	23,909,728,537口	30,891,408,853口

(金融商品に関する注記)

金融商品の状況に関する事項

区分	自 2021年6月8日 至 2022年6月6日
1. 金融商品に対する取組方針	当ファンドは、「投資信託及び投資法人に関する法律」第2条第4項に定める証券投資信託であり、投資信託約款に規定する「運用の基本方針」に従っております。

2. 金融商品の内容及びリスク	当ファンドが保有する金融商品の種類は、有価証券、金銭債権及び金銭債務等であり、その詳細を附属明細表に記載しております。 これらの金融商品に係るリスクは、市場リスク（価格変動、金利変動等）、信用リスク、流動性リスクであります。
3. 金融商品に係るリスク管理体制	複数の部署と会議体が連携する組織的な体制によりリスク管理を行っております。信託財産全体としてのリスク管理を金融商品、リスクの種類毎に行っております。
4. 金融商品の時価等に関する事項についての補足説明	金融商品の時価の算定においては、一定の前提条件等を採用しているため、異なる前提条件等に拠った場合、当該価額が異なることもあります。

金融商品の時価等に関する事項

区 分	2022年6月6日現在
1. 金融商品の時価及び貸借対照表計上額との差額	金融商品はすべて時価で計上されているため、貸借対照表計上額と時価との差額はありません。
2. 金融商品の時価の算定方法	(1)有価証券 重要な会計方針に係る事項に関する注記に記載しております。 (2)コール・ローン等の金銭債権及び金銭債務等 これらは短期間で決済されるため、時価は帳簿価額にほぼ等しいことから、当該帳簿価額を時価としております。

(有価証券に関する注記)

売買目的有価証券

種 類	2021年6月7日現在	2022年6月6日現在
	当期間の損益に含まれた評価差額（円）	当期間の損益に含まれた評価差額（円）
国債証券	143,651,070	890,726,460
地方債証券	4,295,300	16,542,500
特殊債券	2,437,900	6,764,900
社債券	1,511,800	16,865,000
合計	151,896,070	930,898,860

(注) 「当期間」とは当親投資信託の計算期間の開始日から期末日までの期間（2020年12月1日から2021年6月7日まで、及び2021年12月1日から2022年6月6日まで）を指しております。

（デリバティブ取引に関する注記）

ヘッジ会計が適用されていないデリバティブ取引

2021年6月7日現在	2022年6月6日現在
該当事項はありません。	該当事項はありません。

（1口当たり情報）

	2021年6月7日現在	2022年6月6日現在
1口当たり純資産額	1,2883円	1,2646円
（1万口当たり純資産額）	（12,883円）	（12,646円）

附属明細表

第1 有価証券明細表

（1） 株式

該当事項はありません。

（2） 株式以外の有価証券

種 類	銘 柄	券面総額 （円）	評価額 （円）	備考
国債証券	4 2 6 2年国債	60,000,000	60,060,600	
	4 2 7 2年国債	90,000,000	90,098,100	
	4 2 8 2年国債	200,000,000	200,234,000	
	4 2 9 2年国債	180,000,000	180,212,400	
	4 3 0 2年国債	250,000,000	250,315,000	
	4 3 1 2年国債	150,000,000	150,199,500	
	4 3 3 2年国債	250,000,000	250,350,000	
	4 3 5 2年国債	30,000,000	30,046,200	
	4 3 6 2年国債	200,000,000	200,304,000	
	1 3 7 5年国債	590,000,000	591,404,200	
	1 3 8 5年国債	560,000,000	561,545,600	
	1 3 9 5年国債	640,000,000	641,996,800	
	1 4 0 5年国債	470,000,000	471,626,200	
	1 4 1 5年国債	550,000,000	552,079,000	
	1 4 2 5年国債	320,000,000	321,340,800	
	1 4 3 5年国債	550,000,000	552,453,000	
	1 4 4 5年国債	530,000,000	532,496,300	
	1 4 5 5年国債	560,000,000	562,760,800	
	1 4 6 5年国債	260,000,000	261,333,800	
	1 4 7 5年国債	406,000,000	406,613,060	

148	5年国債	380,000,000	380,535,800
149	5年国債	450,000,000	450,576,000
150	5年国債	200,000,000	200,226,000
151	5年国債	360,000,000	360,169,200
1	40年国債	30,000,000	39,876,000
2	40年国債	48,000,000	61,599,360
3	40年国債	19,000,000	24,571,560
4	40年国債	54,000,000	69,968,340
5	40年国債	61,000,000	76,222,550
6	40年国債	40,000,000	49,109,200
7	40年国債	41,000,000	48,270,940
8	40年国債	40,000,000	43,896,000
9	40年国債	40,000,000	32,621,200
10	40年国債	91,000,000	86,967,790
11	40年国債	85,000,000	78,552,750
12	40年国債	99,000,000	82,259,100
13	40年国債	252,000,000	208,305,720
14	40年国債	273,000,000	241,018,050
330	10年国債	81,000,000	81,923,400
331	10年国債	40,000,000	40,353,200
332	10年国債	65,000,000	65,679,900
333	10年国債	83,000,000	84,000,150
334	10年国債	320,000,000	324,368,000
335	10年国債	210,000,000	212,717,400
337	10年国債	300,000,000	302,781,000
338	10年国債	80,000,000	81,025,600
339	10年国債	135,000,000	136,867,050
340	10年国債	190,000,000	192,813,900
341	10年国債	15,000,000	15,183,300
342	10年国債	140,000,000	140,715,400
343	10年国債	270,000,000	271,417,500
344	10年国債	90,000,000	90,482,400
345	10年国債	410,000,000	412,230,400
346	10年国債	250,000,000	251,255,000
347	10年国債	400,000,000	401,808,000
348	10年国債	360,000,000	361,519,200
349	10年国債	380,000,000	381,466,800
350	10年国債	400,000,000	401,268,000
351	10年国債	410,000,000	410,984,000

352	10年国債	440,000,000	440,686,400
353	10年国債	390,000,000	390,249,600
354	10年国債	350,000,000	349,881,000
355	10年国債	320,000,000	319,440,000
356	10年国債	300,000,000	299,133,000
357	10年国債	320,000,000	318,688,000
358	10年国債	360,000,000	358,063,200
359	10年国債	340,000,000	337,844,400
360	10年国債	350,000,000	347,427,500
361	10年国債	460,000,000	456,136,000
362	10年国債	340,000,000	336,773,400
363	10年国債	330,000,000	326,488,800
364	10年国債	355,000,000	350,960,100
365	10年国債	300,000,000	296,358,000
366	10年国債	340,000,000	338,697,800
2	30年国債	9,000,000	10,538,730
3	30年国債	4,000,000	4,670,160
4	30年国債	8,000,000	9,812,160
5	30年国債	8,000,000	9,406,880
6	30年国債	9,000,000	10,827,180
7	30年国債	12,000,000	14,409,360
10	30年国債	25,000,000	27,103,250
11	30年国債	9,000,000	10,345,860
12	30年国債	11,000,000	13,147,310
13	30年国債	11,000,000	13,048,860
14	30年国債	22,000,000	27,149,760
15	30年国債	21,000,000	26,229,420
16	30年国債	26,000,000	32,547,060
17	30年国債	17,000,000	21,134,570
18	30年国債	20,000,000	24,666,400
19	30年国債	15,000,000	18,542,400
20	30年国債	16,000,000	20,226,560
21	30年国債	16,000,000	19,852,800
22	30年国債	17,000,000	21,593,060
23	30年国債	16,000,000	20,370,400
24	30年国債	15,000,000	19,140,750
25	30年国債	17,000,000	21,262,070
26	30年国債	32,000,000	40,536,960
27	30年国債	32,000,000	41,147,520

28	30年国債	34,000,000	43,883,460
29	30年国債	43,000,000	54,973,350
30	30年国債	56,000,000	70,894,320
31	30年国債	76,000,000	95,120,080
32	30年国債	45,000,000	57,200,850
33	30年国債	95,000,000	116,056,750
34	30年国債	110,000,000	138,309,600
35	30年国債	120,000,000	146,883,600
36	30年国債	138,000,000	169,468,140
37	30年国債	155,000,000	187,542,250
38	30年国債	85,000,000	101,320,850
39	30年国債	88,000,000	106,677,120
40	30年国債	70,000,000	83,491,800
41	30年国債	80,000,000	93,830,400
42	30年国債	73,000,000	85,664,040
43	30年国債	95,000,000	111,434,050
44	30年国債	75,000,000	88,017,000
45	30年国債	80,000,000	90,605,600
46	30年国債	90,000,000	101,943,900
47	30年国債	105,000,000	121,102,800
48	30年国債	110,000,000	122,235,300
49	30年国債	120,000,000	133,336,800
50	30年国債	100,000,000	98,137,000
51	30年国債	105,000,000	91,554,750
52	30年国債	102,000,000	93,033,180
53	30年国債	95,000,000	88,559,000
54	30年国債	100,000,000	97,381,000
55	30年国債	96,000,000	93,275,520
56	30年国債	100,000,000	96,941,000
57	30年国債	105,000,000	101,553,900
58	30年国債	140,000,000	135,090,200
59	30年国債	97,000,000	91,176,120
60	30年国債	80,000,000	78,661,600
61	30年国債	70,000,000	65,389,800
62	30年国債	82,000,000	72,571,640
63	30年国債	110,000,000	94,545,000
64	30年国債	90,000,000	77,182,200
65	30年国債	76,000,000	65,238,400
66	30年国債	115,000,000	98,603,300

67	30年国債	140,000,000	126,217,000
68	30年国債	96,000,000	86,389,440
69	30年国債	106,000,000	97,960,960
70	30年国債	166,000,000	153,156,580
71	30年国債	66,000,000	60,791,940
72	30年国債	203,000,000	186,875,710
73	30年国債	120,000,000	110,406,000
74	30年国債	155,000,000	153,939,800
64	20年国債	35,000,000	35,895,300
65	20年国債	42,000,000	43,279,320
66	20年国債	30,000,000	30,867,900
67	20年国債	19,000,000	19,670,130
68	20年国債	25,000,000	26,015,750
69	20年国債	12,000,000	12,466,080
70	20年国債	18,000,000	18,906,300
71	20年国債	17,000,000	17,786,590
72	20年国債	53,000,000	55,628,800
75	20年国債	14,000,000	14,843,080
76	20年国債	25,000,000	26,366,000
78	20年国債	17,000,000	18,010,480
79	20年国債	14,000,000	14,874,720
81	20年国債	65,000,000	69,387,500
82	20年国債	28,000,000	29,982,400
85	20年国債	31,000,000	33,507,280
86	20年国債	6,000,000	6,530,760
87	20年国債	35,000,000	37,963,450
88	20年国債	33,000,000	36,106,620
89	20年国債	15,000,000	16,351,500
92	20年国債	60,000,000	65,776,200
93	20年国債	18,000,000	19,726,740
94	20年国債	45,000,000	49,531,950
95	20年国債	30,000,000	33,457,500
96	20年国債	63,000,000	69,626,970
97	20年国債	25,000,000	27,878,500
98	20年国債	64,000,000	71,031,040
99	20年国債	53,000,000	59,064,260
100	20年国債	35,000,000	39,350,850
101	20年国債	18,000,000	20,445,120
102	20年国債	10,000,000	11,410,600

103	20年国債	21,000,000	23,836,050	
104	20年国債	64,000,000	71,872,640	
105	20年国債	38,000,000	42,829,040	
106	20年国債	16,000,000	18,133,440	
107	20年国債	40,000,000	45,239,600	
108	20年国債	68,000,000	76,023,320	
109	20年国債	60,000,000	67,276,800	
110	20年国債	27,000,000	30,638,250	
111	20年国債	35,000,000	40,078,850	
112	20年国債	40,000,000	45,525,200	
113	20年国債	70,000,000	79,954,700	
114	20年国債	45,000,000	51,558,750	
115	20年国債	42,000,000	48,434,820	
116	20年国債	27,000,000	31,246,290	
117	20年国債	77,000,000	88,517,660	
118	20年国債	13,000,000	14,885,910	
119	20年国債	23,000,000	25,971,830	
120	20年国債	98,000,000	109,109,280	
123	20年国債	42,000,000	48,759,480	
124	20年国債	100,000,000	115,253,000	
125	20年国債	25,000,000	29,328,500	
126	20年国債	21,000,000	24,273,270	
127	20年国債	110,000,000	126,195,300	
128	20年国債	32,000,000	36,811,520	
129	20年国債	95,000,000	108,441,550	
130	20年国債	28,000,000	32,055,520	
131	20年国債	150,000,000	170,359,500	
132	20年国債	25,000,000	28,456,000	
133	20年国債	150,000,000	172,137,000	
134	20年国債	15,000,000	17,253,300	
135	20年国債	20,000,000	22,813,000	
136	20年国債	180,000,000	203,594,400	
137	20年国債	18,000,000	20,565,180	
139	20年国債	205,000,000	232,205,550	
140	20年国債	65,000,000	74,415,250	
141	20年国債	48,000,000	55,004,160	
142	20年国債	165,000,000	190,766,400	
143	20年国債	100,000,000	113,698,000	
144	20年国債	130,000,000	146,447,600	

145	20年国債	190,000,000	218,412,600	
146	20年国債	190,000,000	218,682,400	
147	20年国債	195,000,000	222,522,300	
148	20年国債	175,000,000	197,886,500	
149	20年国債	195,000,000	220,642,500	
150	20年国債	225,000,000	252,090,000	
151	20年国債	230,000,000	252,266,300	
152	20年国債	200,000,000	219,324,000	
153	20年国債	225,000,000	249,624,000	
154	20年国債	205,000,000	224,839,900	
155	20年国債	190,000,000	203,463,400	
156	20年国債	172,000,000	170,329,880	
157	20年国債	196,000,000	188,410,880	
158	20年国債	205,000,000	205,135,300	
159	20年国債	220,000,000	222,829,200	
160	20年国債	170,000,000	174,319,700	
161	20年国債	135,000,000	136,314,900	
162	20年国債	175,000,000	176,358,000	
163	20年国債	160,000,000	160,913,600	
164	20年国債	230,000,000	227,502,200	
165	20年国債	155,000,000	152,955,550	
166	20年国債	200,000,000	203,118,000	
167	20年国債	125,000,000	122,750,000	
168	20年国債	185,000,000	178,269,700	
169	20年国債	135,000,000	127,557,450	
170	20年国債	150,000,000	141,291,000	
171	20年国債	130,000,000	122,067,400	
172	20年国債	215,000,000	204,959,500	
173	20年国債	165,000,000	156,820,950	
174	20年国債	195,000,000	184,766,400	
175	20年国債	145,000,000	139,553,800	
176	20年国債	150,000,000	143,943,000	
177	20年国債	180,000,000	169,223,400	
178	20年国債	170,000,000	162,426,500	
179	20年国債	150,000,000	143,121,000	
180	20年国債	80,000,000	80,619,200	
1	フィリピン共和国	100,000,000	100,346,800	
国債証券 合計			35,229,597,110	
地方債証券	751 東京都公債	100,000,000	101,029,900	

	2 7 - 1 5 北海道公債	100,000,000	100,479,000	
	3 - 5 北海道公債	100,000,000	98,297,200	
	2 2 2 神奈川県公債	100,000,000	99,863,700	
	4 0 1 大阪府公債	100,000,000	101,328,500	
	3 兵庫県公債 1 2 年	100,000,000	101,377,000	
	1 1 兵庫県公債 2 0 年	100,000,000	112,191,100	
	2 8 - 1 静岡県公債	100,000,000	99,973,600	
	9 埼玉県 2 0 年	100,000,000	114,523,900	
	2 2 - 1 福岡県 1 5 年	100,000,000	105,503,000	
	2 9 - 6 千葉県公債	100,000,000	100,514,200	
	1 6 8 共同発行地方	100,000,000	100,518,200	
	2 7 - 1 滋賀県公債	100,000,000	101,382,800	
	2 5 - 6 大阪市公債	100,000,000	100,948,100	
	1 1 名古屋市 2 0 年	100,000,000	113,779,300	
地方債証券	合計		1,551,709,500	
特殊債券	4 7 日本政策投資 C O	100,000,000	105,201,700	
	8 1 政保道路機構	100,000,000	113,405,400	
	2 4 1 政保道路機構	100,000,000	101,291,900	
	2 6 1 政保道路機構	100,000,000	101,321,400	
	6 5 地方公共団体	100,000,000	101,138,100	
	1 2 7 都市再生	100,000,000	99,850,300	
	8 0 住宅支援機構	100,000,000	106,348,000	
特殊債券	合計		728,556,800	
社債券	2 0 成田国際空港	100,000,000	99,926,300	
	2 5 西日本高速道	100,000,000	101,138,100	
	1 4 セブンアンドアイ	100,000,000	99,982,400	
	1 8 楽天グループ	100,000,000	96,542,200	
	1 7 パナソニック	100,000,000	100,838,200	
	6 楽天カード	100,000,000	98,592,800	
	5 N T Tファイナンス	100,000,000	99,203,600	
	7 三井住友海上	100,000,000	99,618,900	
	8 0 三菱地所	100,000,000	109,937,500	
	3 2 東日本旅客鉄道	100,000,000	103,864,300	
	9 ソフトバンク	100,000,000	99,398,800	
	4 9 7 関西電力	100,000,000	102,295,300	
	6 5 東京瓦斯	100,000,000	98,219,900	
社債券	合計		1,309,558,300	
合計			38,819,421,710	

第2 信用取引契約残高明細表

該当事項はありません。

第3 デリバティブ取引及び為替予約取引の契約額等及び時価の状況表

該当事項はありません。

「外国株式インデックスマザーファンド」の状況

以下に記載した情報は監査の対象外であります。

貸借対照表

	2021年6月7日現在	2022年6月6日現在
	金額(円)	金額(円)
資産の部		
流動資産		
預金	453,635,712	1,785,323,632
コール・ローン	7,243,115,392	2,859,391,174
株式	199,282,719,518	258,776,639,198
投資証券	4,908,406,142	6,825,418,951
派生商品評価勘定	258,465,709	183,753,161
未収入金	63,829,653	59,346,882
未収配当金	268,921,252	401,762,924
差入委託証拠金	3,514,930,360	4,355,430,192
流動資産合計	215,994,023,738	275,247,066,114
資産合計	215,994,023,738	275,247,066,114
負債の部		
流動負債		
派生商品評価勘定	4,724,448	97,190,351
未払金	-	491,234,462
未払解約金	84,794,800	33,560,500
その他未払費用	-	189
流動負債合計	89,519,248	621,985,502
負債合計	89,519,248	621,985,502
純資産の部		
元本等		
元本	1 58,182,794,639	65,219,352,126
剰余金		
期末剰余金又は期末欠損金()	157,721,709,851	209,405,728,486
元本等合計	215,904,504,490	274,625,080,612

純資産合計	215,904,504,490	274,625,080,612
負債純資産合計	215,994,023,738	275,247,066,114

注記表

(重要な会計方針に係る事項に関する注記)

区 分	自 2021年6月8日 至 2022年6月6日
1. 有価証券の評価基準及び評価方法	<p>(1)株式</p> <p>移動平均法に基づき、原則として時価で評価しております。</p> <p>時価評価にあたっては、外国金融商品市場又は店頭市場における最終相場（最終相場のないものについては、それに準ずる価額）、又は金融商品取引業者等から提示される気配相場に基づいて評価しております。</p> <p>なお、適正な評価額を入手できなかった場合又は入手した評価額が時価と認定できない事由が認められた場合は、委託会社が忠実義務に基づいて合理的な事由をもって時価と認めた価額又は受託会社と協議のうえ両者が合理的な事由をもって時価と認めた価額で評価しております。</p> <p>(2)投資証券</p> <p>移動平均法に基づき、原則として時価で評価しております。</p> <p>時価評価にあたっては、外国金融商品市場又は店頭市場における最終相場（最終相場のないものについては、それに準ずる価額）、又は金融商品取引業者等から提示される気配相場に基づいて評価しております。</p> <p>なお、適正な評価額を入手できなかった場合又は入手した評価額が時価と認定できない事由が認められた場合は、委託会社が忠実義務に基づいて合理的な事由をもって時価と認めた価額又は受託会社と協議のうえ両者が合理的な事由をもって時価と認めた価額で評価しております。</p>
2. デリバティブ取引の評価基準及び評価方法	<p>(1)先物取引</p> <p>個別法に基づき、原則として時価で評価しております。</p> <p>時価評価にあたっては、原則として、計算日に知りうる直近の日の主たる取引所の発表する清算値段又は最終相場によっております。</p>

	<p>(2)為替予約取引</p> <p>個別法に基づき、原則として時価で評価しております。</p> <p>時価評価にあたっては、原則として計算日の対顧客先物売買相場において為替予約の受渡日の仲値が発表されている場合には当該仲値、受渡日の仲値が発表されていない場合には発表されている受渡日に最も近い前後二つの日の仲値をもとに計算しております。</p>
3. 収益及び費用の計上基準	<p>受取配当金</p> <p>原則として、株式及び投資証券の配当落ち日において、その金額が確定している場合には当該金額を計上し、未だ確定していない場合には入金日基準で計上しております。</p>
4. その他財務諸表作成のための基本となる重要な事項	<p>外貨建取引等の処理基準</p> <p>外貨建取引については、「投資信託財産の計算に関する規則」（平成12年総理府令第133号）第60条に基づき、取引発生時の外国通貨の額をもって記録する方法を採用しております。但し、同第61条に基づき、外国通貨の売却時において、当該外国通貨に加えて、外貨建資産等の外貨基金勘定及び外貨建各損益勘定の前日の外貨建純資産額に対する当該売却外国通貨の割合相当額を当該外国通貨の売却時の外国為替相場等で円換算し、前日の外貨基金勘定に対する円換算した外貨基金勘定の割合相当の邦貨建資産等の外国投資勘定と、円換算した外貨基金勘定を相殺した差額を為替差損益とする計理処理を採用しております。</p>

(貸借対照表に関する注記)

区 分	2021年6月7日現在	2022年6月6日現在
1. 1 期首	2020年6月6日	2021年6月8日
期首元本額	51,293,925,045円	58,182,794,639円
期中追加設定元本額	13,640,586,671円	13,258,685,462円
期中一部解約元本額	6,751,717,077円	6,222,127,975円
期末元本額の内訳		
ファンド名		
ダイワ外国株式インデックス	383,529,944円	349,068,733円
V A		
ダイワ国内重視バランスファ	4,549,034円	3,751,596円
ンド30 V A (一般投資家私		
募)		
ダイワ国内重視バランスファ	78,505,468円	45,554,421円
ンド50 V A (一般投資家私		
募)		

ダイワ国際分散バランスファン ド30VA(一般投資家私 募)	9,555,264円	7,085,384円
ダイワ国際分散バランスファン ド50VA(一般投資家私 募)	269,933,131円	205,400,687円
外国株式インデックスファン ド(FOFs用)(適格機関投資 家専用)	27,604,939円	52,416,335円
ダイワファンドラップ 外国 株式インデックス エマー ジ ングプラス(為替ヘッジな し)	504,914,542円	510,901,757円
ダイワファンドラップ 外国 株式インデックス(為替ヘッ ジなし)	2,461,237,714円	2,693,828,278円
ダイワファンドラップオンラ イン 外国株式インデックス エマ ージ ング プラス(為替 ヘ ッジ なし)	494,255,626円	636,825,515円
D-I's 外国株式インデッ クス	11,991,941円	17,598,341円
DCダイワ・ターゲットイ ヤー2050	18,033,648円	42,109,081円
iFree 外国株式イン デッ クス(為替ヘッジなし)	3,092,178,917円	5,032,009,377円
iFree 8資産バランス	1,041,878,873円	1,256,810,253円
iFree 年金バランス	127,831,257円	220,052,668円
DCダイワ外国株式インデッ クス	35,748,871,257円	41,251,827,650円
ダイワ・ライフ・バランス3 0	529,092,010円	528,041,544円
ダイワ・ライフ・バランス5 0	938,183,739円	988,869,306円
ダイワ・ライフ・バランス7 0	717,717,769円	798,656,593円
大和DC海外株式インデッ クス ファンド	1,632,567,507円	1,825,240,470円
DCダイワ・ターゲットイ ヤー2030	11,485,409円	12,623,928円
DCダイワ・ターゲットイ ヤー2040	8,497,384円	11,303,219円

	ダイワつみたてインデックス 外国株式	599,531,918円	1,007,956,945円
	ダイワつみたてインデックス バランス30	1,997,402円	1,932,349円
	ダイワつみたてインデックス バランス50	2,040,718円	2,153,578円
	ダイワつみたてインデックス バランス70	2,583,521円	4,254,951円
	ダイワ先進国株式インデック ス(為替ヘッジなし)(投資 一任専用)	- 円	246,407円
	ダイワ世界バランスファンド 40VA	123,939,186円	81,384,880円
	ダイワ世界バランスファンド 60VA	232,900,284円	153,275,360円
	ダイワ・バランスファンド3 5VA	1,760,933,852円	1,330,992,536円
	ダイワ・バランスファンド2 5VA(適格機関投資家専 用)	90,149,674円	68,880,810円
	ダイワバランスファンド 2020-07(適格機関投資家専 用)	251,457,589円	- 円
	ダイワバランスファンド 2021-02(適格機関投資家専 用)	234,082,341円	188,669,046円
	ダイワ・インデックスセレク ト 外国株式	853,880,708円	1,063,368,930円
	ダイワ・ノーロード 外国株 式ファンド	233,874,969円	385,242,890円
	ダイワ外国株式インデックス (為替ヘッジなし)(ダイワ SMA専用)	2,826,744,251円	1,570,304,135円
	ダイワ投信倶楽部外国株式イ ンデックス	2,742,298,017円	2,779,529,325円
	ダイワライフスタイル25	14,059,133円	11,267,821円
	ダイワライフスタイル50	54,804,382円	44,106,095円
	ダイワライフスタイル75	45,101,321円	35,810,932円
計		58,182,794,639円	65,219,352,126円
2.	期末日における受益権の総数	58,182,794,639口	65,219,352,126口

(金融商品に関する注記)

金融商品の状況に関する事項

区 分	自 2021年6月8日 至 2022年6月6日
1. 金融商品に対する取組方針	当ファンドは、「投資信託及び投資法人に関する法律」第2条第4項に定める証券投資信託であり、投資信託約款に規定する「運用の基本方針」に従っております。
2. 金融商品の内容及びリスク	当ファンドが保有する金融商品の種類は、有価証券、デリバティブ取引、金銭債権及び金銭債務等であり、その詳細をデリバティブ取引に関する注記及び附属明細表に記載しております。 これらの金融商品に係るリスクは、市場リスク（価格変動、為替変動等）、信用リスク、流動性リスクであります。 信託財産の効率的な運用に資することを目的として、投資信託約款に従ってわが国の金融商品取引所（外国の取引所）における株価指数先物取引を利用しております。また、外貨建資産の売買代金等の受取りまたは支払いを目的として、投資信託約款に従って為替予約取引を利用しております。
3. 金融商品に係るリスク管理体制	複数の部署と会議体が連携する組織的な体制によりリスク管理を行っております。信託財産全体としてのリスク管理を金融商品、リスクの種類毎に行っております。
4. 金融商品の時価等に関する事項についての補足説明	金融商品の時価の算定においては、一定の前提条件等を採用しているため、異なる前提条件等に拠った場合、当該価額が異なることもあります。 デリバティブ取引に関する契約額等については、その金額自体がデリバティブ取引に係る市場リスクを示すものではありません。

金融商品の時価等に関する事項

区 分	2022年6月6日現在
1. 金融商品の時価及び貸借対照表計上額との差額	金融商品はすべて時価で計上されているため、貸借対照表計上額と時価との差額はありません。
2. 金融商品の時価の算定方法	(1)有価証券 重要な会計方針に係る事項に関する注記に記載しております。 (2)デリバティブ取引 デリバティブ取引に関する注記に記載しております。 (3)コール・ローン等の金銭債権及び金銭債務等

これらは短期間で決済されるため、時価は帳簿価額にほぼ等しいことから、当該帳簿価額を時価としております。

（有価証券に関する注記）

売買目的有価証券

種 類	2021年6月7日現在	2022年6月6日現在
	当期間の損益に 含まれた評価差額（円）	当期間の損益に 含まれた評価差額（円）
株式	24,776,852,072	29,993,463,493
投資証券	706,125,033	550,957,982
合計	25,482,977,105	30,544,421,475

（注） 「当期間」とは当親投資信託の計算期間の開始日から期末日までの期間（2020年12月1日から2021年6月7日まで、及び2021年12月1日から2022年6月6日まで）を指しております。

（デリバティブ取引に関する注記）

ヘッジ会計が適用されていないデリバティブ取引

1. 株式関連

種 類	2021年6月7日 現在				2022年6月6日 現在			
	契約額等 （円）	うち 1年超	時価 （円）	評価損益 （円）	契約額等 （円）	うち 1年超	時価 （円）	評価損益 （円）
市場取引								
株価指数 先物取引								
買 建	11,313,846,826	-	11,564,905,616	251,058,790	8,633,026,393	-	8,683,393,283	50,366,890
合計	11,313,846,826	-	11,564,905,616	251,058,790	8,633,026,393	-	8,683,393,283	50,366,890

（注） 1. 時価の算定方法

株価指数先物取引の時価については、以下のように評価しております。

原則として期末日に知りうる直近の日の主たる取引所の発表する清算値段又は最終相場で評価しております。このような時価が発表されていない場合には、期末日に最も近い最終相場や気配値等、原則に準ずる方法で評価しております。

2. 株価指数先物取引の残高は、契約額ベースで表示しております。
3. 契約額等には手数料相当額を含んでおりません。また契約額等及び時価の邦貨換算は期末日の対顧客電信売買相場の仲値で行っております。
4. 契約額等及び時価の合計欄の金額は、各々の合計金額であります。

2. 通貨関連

種 類	2021年6月7日 現在				2022年6月6日 現在			
	契約額等		時価 (円)	評価損益 (円)	契約額等		時価 (円)	評価損益 (円)
	(円)	うち 1年超			(円)	うち 1年超		
市場取引以外の 取引								
為替予約取引								
買 建	7,097,104,729	-	7,099,787,200	2,682,471	2,573,465,390	-	2,609,661,310	36,195,920
アメリカ・ドル	5,026,491,120	-	5,033,363,000	6,871,880	772,485,000	-	784,039,800	11,554,800
イギリス・ポンド	311,237,390	-	310,340,000	897,390	211,045,900	-	212,047,290	1,001,390
オーストラリア ・ドル	238,992,180	-	239,051,400	59,220	305,737,740	-	310,782,120	5,044,380
カナダ・ドル	304,836,045	-	304,584,000	252,045	254,487,500	-	259,509,750	5,022,250
スイス・フラン	296,086,202	-	296,265,600	179,398	268,806,800	-	271,902,400	3,095,600
ユーロ	919,461,792	-	916,183,200	3,278,592	760,902,450	-	771,379,950	10,477,500
合計	7,097,104,729	-	7,099,787,200	2,682,471	2,573,465,390	-	2,609,661,310	36,195,920

(注) 1. 時価の算定方法

- (1) 期末日に対顧客先物売買相場の仲値が発表されている外貨については、以下のように評価しております。

期末日において為替予約の受渡日の対顧客先物売買相場の仲値が発表されている場合は、当該為替予約は当該仲値で評価しております。

期末日において為替予約の受渡日の対顧客先物売買相場の仲値が発表されていない場合は、以下の方法によっております。

- ・ 期末日に為替予約の受渡日を超える対顧客先物売買相場が発表されている場合には、発表されている先物相場のうち当該日に最も近い前後二つの先物相場の仲値をもとに計算したレートを用いております。
- ・ 期末日に為替予約の受渡日を超える対顧客先物売買相場が発表されていない場合には、当該日に最も近い発表されている対顧客先物売買相場の仲値を用いております。

- (2) 期末日に対顧客先物売買相場の仲値が発表されていない外貨については、期末日の対顧客電信売買相場の仲値で評価しております。

2. 換算において円未満の端数は切り捨てております。
3. 契約額等及び時価の合計欄の金額は、各々の合計金額であります。

（1口当たり情報）

	2021年6月7日現在	2022年6月6日現在
1口当たり純資産額 （1万口当たり純資産額）	3.7108円 (37,108円)	4.2108円 (42,108円)

附属明細表

第1 有価証券明細表

(1) 株式

通貨	銘柄	株式数	評価額		備考
			単価	金額	
アメリカ・ドル		株	アメリカ・ドル	アメリカ・ドル	
	BROADRIDGE FINANCIAL SOLUTION	4,700	146.290	687,563.000	
	PALO ALTO NETWORKS INC	4,000	512.580	2,050,320.000	
	KEYSIGHT TECHNOLOGIES IN	7,400	146.730	1,085,802.000	
	BOOZ ALLEN HAMILTON HOLDINGS	5,400	87.210	470,934.000	
	JAZZ PHARMACEUTICALS PLC	2,400	151.670	364,008.000	
	SYNCHRONY FINANCIAL	21,100	35.440	747,784.000	
	ABBOTT LABORATORIES	71,466	116.570	8,330,791.620	
	HOWMET AEROSPACE INC	14,983	36.630	548,827.290	
	VERISK ANALYTICS INC	6,500	173.660	1,128,790.000	
	LAS VEGAS SANDS CORP	13,900	34.960	485,944.000	
	AMPHENOL CORP-CL A	24,300	70.880	1,722,384.000	
	MONOLITHIC POWER SYSTEMS INC	1,800	457.460	823,428.000	
	FIDELITY NATIONAL INFO SERV	24,700	103.820	2,564,354.000	
	QORVO INC	4,420	109.060	482,045.200	
	AFLAC INC	25,000	58.820	1,470,500.000	
	DARDEN RESTAURANTS INC	5,100	125.780	641,478.000	
	LIVE NATION ENTERTAINMENT IN	6,800	95.300	648,040.000	
	ADOBE INC	19,120	429.760	8,217,011.200	
	CF INDUSTRIES HOLDINGS INC	8,400	95.860	805,224.000	
LULULEMON ATHLETICA INC	4,800	300.800	1,443,840.000		
GARMIN LTD	6,300	104.810	660,303.000		

AIR PRODUCTS & CHEMICALS INC	9,000	252.270	2,270,430.000	
HONEYWELL INTERNATIONAL INC	27,800	194.820	5,415,996.000	
WR BERKLEY CORP	8,642	70.610	610,211.620	
AUTOZONE INC	820	2,058.040	1,687,592.800	
DOLLAR TREE INC	9,071	159.880	1,450,271.480	
TEVA PHARMACEUTICAL-SP ADR	45,900	9.300	426,870.000	
CELANESE CORP	4,450	156.830	697,893.500	
DR HORTON INC	13,616	76.000	1,034,816.000	
DENTSPLY SIRONA INC	8,900	40.490	360,361.000	
AUTODESK INC	8,900	208.370	1,854,493.000	
MOODY'S CORP	6,800	285.280	1,939,904.000	
DEVON ENERGY CORP	25,600	77.020	1,971,712.000	
ALBEMARLE CORP	4,700	250.760	1,178,572.000	
ATMOS ENERGY CORP	5,500	116.110	638,605.000	
ALLIANT ENERGY CORP	10,200	62.110	633,522.000	
CITIGROUP INC	80,473	51.330	4,130,679.090	
AUTOMATIC DATA PROCESSING	17,000	220.680	3,751,560.000	
AMERICAN ELECTRIC POWER	20,400	101.950	2,079,780.000	
ALLEGHANY CORP	520	834.160	433,763.200	
DOMINO'S PIZZA INC	1,530	368.120	563,223.600	
HESS CORP	11,300	127.890	1,445,157.000	
DAVITA INC	2,750	96.700	265,925.000	
DANAHER CORP	27,650	266.050	7,356,282.500	
FORTIVE CORP	13,800	62.580	863,604.000	
INTERCONTINENTAL EXCHANGE IN	22,800	100.940	2,301,432.000	
ARCHER-DANIELS-MIDLAND CO	22,800	87.910	2,004,348.000	
BUNGE LTD	5,700	112.990	644,043.000	
TE CONNECTIVITY LTD	13,195	130.070	1,716,273.650	
APPLE INC	661,100	145.380	96,110,718.000	
DISCOVER FINANCIAL SERVICES	11,400	110.280	1,257,192.000	
BOEING CO/THE	22,500	139.250	3,133,125.000	
CINCINNATI FINANCIAL CORP	6,215	126.340	785,203.100	
BECTON DICKINSON AND CO	11,499	252.340	2,901,657.660	
LEIDOS HOLDINGS INC	5,400	105.780	571,212.000	
NISOURCE INC	16,500	31.420	518,430.000	
C.H. ROBINSON WORLDWIDE INC	5,100	108.020	550,902.000	

BANK OF NEW YORK MELLON CORP	30,771	45.590	1,402,849.890	
VERIZON COMMUNICATIONS INC	170,304	50.810	8,653,146.240	
BERKSHIRE HATHAWAY INC-CL B	52,350	310.940	16,277,709.000	
ANSYS INC	3,500	259.040	906,640.000	
TRUIST FINANCIAL CORP	53,817	49.090	2,641,876.530	
BLACKSTONE GROUP INC/THE	28,400	121.350	3,446,340.000	
BRISTOL-MYERS SQUIBB CO	88,300	75.170	6,637,511.000	
JPMORGAN CHASE & CO	119,670	130.160	15,576,247.200	
T ROWE PRICE GROUP INC	9,300	125.050	1,162,965.000	
LKQ CORP	10,800	50.680	547,344.000	
BROWN-FORMAN CORP-CLASS B	12,612	66.170	834,536.040	
CADENCE DESIGN SYS INC	11,200	158.560	1,775,872.000	
AMERIPRISE FINANCIAL INC	4,500	271.350	1,221,075.000	
DOLLAR GENERAL CORP	9,400	226.950	2,133,330.000	
SERVICENOW INC	8,100	492.480	3,989,088.000	
CATERPILLAR INC	21,700	222.900	4,836,930.000	
BROWN & BROWN INC	9,700	58.740	569,778.000	
ESSENTIAL UTILITIES INC	9,400	47.160	443,304.000	
CHARLES RIVER LABORATORIES	2,000	242.980	485,960.000	
CMS ENERGY CORP	11,700	71.140	832,338.000	
MOSAIC CO/THE	14,900	59.690	889,381.000	
DELTA AIR LINES INC	6,200	38.540	238,948.000	
CORNING INC	32,600	35.840	1,168,384.000	
CISCO SYSTEMS INC	168,450	45.250	7,622,362.500	
MORGAN STANLEY	54,152	84.120	4,555,266.240	
MSCI INC	3,300	438.450	1,446,885.000	
FAIR ISAAC CORP	1,100	420.450	462,495.000	
LENNOX INTERNATIONAL INC	1,300	210.750	273,975.000	
SS&C TECHNOLOGIES HOLDINGS	9,400	64.480	606,112.000	
BROADCOM INC	16,612	563.320	9,357,871.840	
ALNYLAM PHARMACEUTICALS INC	4,900	131.520	644,448.000	
ARAMARK	9,000	34.620	311,580.000	
DTE ENERGY COMPANY	7,900	132.090	1,043,511.000	
CENTENE CORP	23,607	81.970	1,935,065.790	
CBOE GLOBAL MARKETS INC	4,200	114.000	478,800.000	
CITIZENS FINANCIAL GROUP	20,200	40.470	817,494.000	
ARTHUR J GALLAGHER & CO	8,500	162.210	1,378,785.000	
GARTNER INC	3,350	266.790	893,746.500	

SPLUNK INC	6,300	105.520	664,776.000	
DOMINION ENERGY INC	32,941	82.710	2,724,550.110	
MONSTER BEVERAGE CORP	16,100	88.830	1,430,163.000	
SMITH (A.O.) CORP	5,300	60.840	322,452.000	
DEERE & CO	11,800	361.000	4,259,800.000	
QUANTA SERVICES INC	6,000	129.120	774,720.000	
POOL CORP	1,600	407.270	651,632.000	
GLOBAL PAYMENTS INC	11,284	129.680	1,463,309.120	
VMWARE INC-CLASS A	8,500	131.990	1,121,915.000	
CABLE ONE INC	200	1,288.590	257,718.000	
BURLINGTON STORES INC	2,700	170.870	461,349.000	
NASDAQ INC	4,600	154.070	708,722.000	
VAIL RESORTS INC	1,600	257.170	411,472.000	
AMC ENTERTAINMENT HLDS-CL A	20,900	12.450	260,205.000	
TARGA RESOURCES CORP	9,000	77.350	696,150.000	
AMERICAN FINANCIAL GROUP INC	2,800	139.780	391,384.000	
WESTLAKE CORP	1,600	130.730	209,168.000	
CONSOLIDATED EDISON INC	14,400	97.910	1,409,904.000	
COGNEX CORP	6,900	48.060	331,614.000	
WEBSTER FINANCIAL CORP	7,300	50.220	366,606.000	
TELEFLEX INC	1,900	281.850	535,515.000	
HUNT (JB) TRANSPRT SVCS INC	3,400	179.400	609,960.000	
WEST PHARMACEUTICAL SERVICES	3,000	309.880	929,640.000	
BIO-RAD LABORATORIES-A	900	535.580	482,022.000	
CATALENT INC	6,900	110.820	764,658.000	
VEEVA SYSTEMS INC-CLASS A	5,600	187.970	1,052,632.000	
MOLINA HEALTHCARE INC	2,400	281.740	676,176.000	
IDEX CORP	3,100	195.160	604,996.000	
COLGATE-PALMOLIVE CO	32,400	78.930	2,557,332.000	
ROLLINS INC	8,607	34.920	300,556.440	
AMETEK INC	9,400	122.410	1,150,654.000	
CHURCH & DWIGHT CO INC	9,800	88.740	869,652.000	
KNIGHT-SWIFT TRANSPORTATION	6,450	49.030	316,243.500	
HEICO CORP	1,800	145.700	262,260.000	
GENERAC HOLDINGS INC	2,600	268.880	699,088.000	
FACTSET RESEARCH SYSTEMS INC	1,500	379.320	568,980.000	

LYONDELLBASELL INDU-CL A	10,600	107.400	1,138,440.000	
TYLER TECHNOLOGIES INC	1,700	356.850	606,645.000	
COSTCO WHOLESALE CORP	17,960	476.250	8,553,450.000	
GUIDEWIRE SOFTWARE INC	3,250	79.950	259,837.500	
EPAM SYSTEMS INC	2,300	332.340	764,382.000	
RPM INTERNATIONAL INC	5,300	87.950	466,135.000	
CHIPOTLE MEXICAN GRILL INC	1,100	1,375.060	1,512,566.000	
UGI CORP	8,500	43.210	367,285.000	
CUMMINS INC	5,800	211.020	1,223,916.000	
ACTIVISION BLIZZARD INC	31,600	77.890	2,461,324.000	
CDW CORP/DE	5,500	175.590	965,745.000	
SIGNATURE BANK	2,550	218.040	556,002.000	
COSTAR GROUP INC	16,000	62.520	1,000,320.000	
SVB FINANCIAL GROUP	2,400	480.280	1,152,672.000	
AMERCO	400	498.710	199,484.000	
OLD DOMINION FREIGHT LINE	4,000	268.190	1,072,760.000	
MERCADOLIBRE INC	1,790	788.900	1,412,131.000	
JACK HENRY & ASSOCIATES INC	3,000	186.080	558,240.000	
HILTON WORLDWIDE HOLDINGS IN	11,316	142.170	1,608,795.720	
DEXCOM INC	3,900	292.790	1,141,881.000	
NORDSON CORP	2,090	220.380	460,594.200	
COPART INC	8,700	115.260	1,002,762.000	
DIAMONDBACK ENERGY INC	6,800	154.660	1,051,688.000	
SEAGEN INC	5,600	139.940	783,664.000	
ALIGN TECHNOLOGY INC	3,000	273.600	820,800.000	
LPL FINANCIAL HOLDINGS INC	3,300	198.050	653,565.000	
TRANSDIGM GROUP INC	2,090	616.350	1,288,171.500	
BIO-TECHNE CORP	1,580	363.100	573,698.000	
NEUROCRINE BIOSCIENCES INC	3,900	95.540	372,606.000	
HORIZON THERAPEUTICS PLC	8,700	91.290	794,223.000	
KINDER MORGAN INC	82,681	19.930	1,647,832.330	
HCA HEALTHCARE INC	9,800	207.590	2,034,382.000	
MARKETAXESS HOLDINGS INC	1,500	278.480	417,720.000	
COTERRA ENERGY INC	33,000	35.180	1,160,940.000	
T-MOBILE US INC	25,327	136.610	3,459,921.470	
ZILLOW GROUP INC - C	6,750	39.350	265,612.500	
COCA-COLA CO/THE	167,050	62.970	10,519,138.500	

COCA-COLA EUROPACIFIC PARTNE	8,500	53.440	454,240.000	
EXPEDITORS INTL WASH INC	6,950	109.940	764,083.000	
FRANKLIN RESOURCES INC	11,700	26.460	309,582.000	
CSX CORP	88,900	32.110	2,854,579.000	
LABORATORY CRP OF AMER HLDGS	3,800	243.650	925,870.000	
EXPEDIA GROUP INC	6,125	131.660	806,417.500	
AMAZON.COM INC	18,560	2,447.000	45,416,320.000	
EDWARDS LIFESCIENCES CORP	25,300	96.730	2,447,269.000	
EXXON MOBIL CORP	171,705	99.090	17,014,248.450	
AES CORP	27,100	22.270	603,517.000	
EVEREST RE GROUP LTD	1,600	280.290	448,464.000	
EOG RESOURCES INC	23,700	142.480	3,376,776.000	
EQT CORP	14,100	47.990	676,659.000	
AKAMAI TECHNOLOGIES INC	6,500	100.840	655,460.000	
FIRST CITIZENS BCSHS -CL A	500	684.600	342,300.000	
ABIOMED INC	1,800	262.250	472,050.000	
AMERISOURCEBERGEN CORP	6,400	147.030	940,992.000	
AGILENT TECHNOLOGIES INC	12,200	128.490	1,567,578.000	
FORD MOTOR CO	159,523	13.500	2,153,560.500	
EXACT SCIENCES CORP	7,100	47.550	337,605.000	
LIBERTY GLOBAL PLC-A	6,237	24.140	150,561.180	
ENTEGRIS INC	5,500	111.680	614,240.000	
AERCAP HOLDINGS NV	5,600	49.210	275,576.000	
FORTINET INC	5,500	296.640	1,631,520.000	
MARKEL CORP	550	1,380.160	759,088.000	
NEXTERA ENERGY INC	79,580	78.690	6,262,150.200	
MASIMO CORP	2,000	140.000	280,000.000	
FREEMPORT-MCMORAN INC	59,008	41.330	2,438,800.640	
INSULET CORP	2,800	212.570	595,196.000	
US BANCORP	57,200	51.940	2,970,968.000	
UNITED RENTALS INC	2,900	301.250	873,625.000	
F5 NETWORKS INC	2,500	166.510	416,275.000	
FASTENAL CO	23,300	54.440	1,268,452.000	
FISERV INC	25,133	99.670	2,505,006.110	
GENERAL ELECTRIC CO	44,606	76.970	3,433,323.820	
GENERAL MOTORS CO	56,000	37.610	2,106,160.000	
ZENDESK INC	4,900	89.780	439,922.000	

GENERAL DYNAMICS CORP	9,600	230.130	2,209,248.000	
GOLDMAN SACHS GROUP INC	13,750	318.680	4,381,850.000	
ALPHABET INC-CL A	12,190	2,290.820	27,925,095.800	
ALPHABET INC-CL C	11,507	2,291.280	26,365,758.960	
OWENS CORNING	3,900	94.880	370,032.000	
GENERAL MILLS INC	24,500	68.390	1,675,555.000	
FIRSTENERGY CORP	22,018	41.880	922,113.840	
GENUINE PARTS CO	5,850	135.950	795,307.500	
FIFTH THIRD BANCORP	27,700	38.920	1,078,084.000	
L3HARRIS TECHNOLOGIES INC	7,850	243.140	1,908,649.000	
HALLIBURTON CO	36,400	41.950	1,526,980.000	
HOME DEPOT INC	42,350	305.080	12,920,138.000	
ASSURANT INC	2,250	180.390	405,877.500	
HUNTINGTON BANCSHARES INC	58,300	13.590	792,297.000	
HUNTINGTON INGALLS INDUSTRIE	1,610	212.840	342,672.400	
HERSHEY CO/THE	5,900	209.180	1,234,162.000	
HUMANA INC	5,100	442.410	2,256,291.000	
NXP SEMICONDUCTORS NV	10,900	182.370	1,987,833.000	
RINGCENTRAL INC-CLASS A	3,320	63.540	210,952.800	
HENRY SCHEIN INC	5,600	84.170	471,352.000	
HP INC	47,300	39.810	1,883,013.000	
HEWLETT PACKARD ENTERPRISE	52,700	15.080	794,716.000	
LIBERTY MEDIA COR-SIRIUSXM C	6,828	40.670	277,694.760	
LIBERTY MEDIA CORP-LIBERTY- C	7,900	62.160	491,064.000	
LIBERTY MEDIA COR-SIRIUSXM A	2,950	40.690	120,035.500	
ARCH CAPITAL GROUP LTD	15,400	46.720	719,488.000	
KRAFT HEINZ CO/THE	29,803	36.300	1,081,848.900	
ENPHASE ENERGY INC	5,400	196.340	1,060,236.000	
INTL BUSINESS MACHINES CORP	36,500	141.180	5,153,070.000	
INTERNATIONAL PAPER CO	14,300	47.090	673,387.000	
FORTUNE BRANDS HOME & SECURI	5,200	70.850	368,420.000	
ZOETIS INC	19,100	169.010	3,228,091.000	
TRANE TECHNOLOGIES PLC	9,499	138.440	1,315,041.560	
CHENIERE ENERGY INC	9,400	141.960	1,334,424.000	

ALLEGION PLC	3,650	111.440	406,756.000
LIBERTY GLOBAL PLC- C	12,973	25.240	327,438.520
WASTE CONNECTIONS INC	10,437	129.160	1,348,042.920
JUNIPER NETWORKS INC	12,700	30.800	391,160.000
JM SMUCKER CO/THE	4,400	122.770	540,188.000
JOHNSON & JOHNSON	106,600	176.420	18,806,372.000
PLUG POWER INC	21,100	17.900	377,690.000
ABBVIE INC	71,672	147.170	10,547,968.240
HOLOGIC INC	10,100	75.300	760,530.000
KIMBERLY-CLARK CORP	13,700	131.440	1,800,728.000
KROGER CO	28,300	52.540	1,486,882.000
KLA CORP	6,100	362.440	2,210,884.000
LOCKHEED MARTIN CORP	9,900	442.690	4,382,631.000
FLEETCOR TECHNOLOGIES INC	3,100	243.670	755,377.000
BATH AND BODY WORKS INC WHEN ISSUE	10,500	38.100	400,050.000
LOWE'S COS INC	27,200	195.450	5,316,240.000
ELI LILLY & CO	32,785	301.650	9,889,595.250
LAM RESEARCH CORP	5,680	513.980	2,919,406.400
LOEWS CORP	8,600	64.740	556,764.000
LINCOLN NATIONAL CORP	6,649	55.670	370,149.830
MCDONALD'S CORP	30,150	248.360	7,488,054.000
3M CO	23,190	145.970	3,385,044.300
META PLATFORMS INC CLASS A	93,600	190.780	17,857,008.000
S&P GLOBAL INC	14,439	335.930	4,850,493.270
MARTIN MARIETTA MATERIALS	2,500	345.640	864,100.000
SOLAREGE TECHNOLOGIES INC	2,120	298.340	632,480.800
ALCOA CORP	7,700	61.830	476,091.000
PHILLIPS 66	19,500	104.460	2,036,970.000
MGM RESORTS INTERNATIONAL	16,050	34.710	557,095.500
MCCORMICK & CO-NON VTG SHRS	10,100	89.850	907,485.000
METLIFE INC	28,400	66.190	1,879,796.000
MARVELL TECHNOLOGY INC	34,200	58.960	2,016,432.000
ARISTA NETWORKS INC	10,000	103.170	1,031,700.000
MOTOROLA SOLUTIONS INC	6,798	225.550	1,533,288.900
METTLER-TOLEDO INTERNATIONAL	900	1,298.900	1,169,010.000
BAKER HUGHES CO	38,823	37.820	1,468,285.860
ROCKWELL AUTOMATION INC	4,700	218.270	1,025,869.000

MERCK & CO. INC.	102,521	89.910	9,217,663.110	
DUPONT DE NEMOURS INC	20,751	66.920	1,388,656.920	
MASCO CORP	9,500	56.330	535,135.000	
M & T BANK CORP	7,299	177.970	1,299,003.030	
MARSH & MCLENNAN COS	20,370	157.260	3,203,386.200	
BLACK KNIGHT INC	6,350	69.560	441,706.000	
HEICO CORP-CLASS A	3,020	117.910	356,088.200	
MARRIOTT INTERNATIONAL -CL A	11,202	174.650	1,956,429.300	
WORKDAY INC-CLASS A	8,000	162.130	1,297,040.000	
WAYFAIR INC- CLASS A	2,900	58.300	169,070.000	
BLOCK INC CLASS A	21,012	83.100	1,746,097.200	
TRANSUNION	7,800	85.860	669,708.000	
VISTRA CORP	17,600	25.850	454,960.000	
NOVOCURE LTD	3,850	79.790	307,191.500	
NETAPP INC	9,000	71.110	639,990.000	
NIKE INC -CL B	51,700	120.950	6,253,115.000	
NORFOLK SOUTHERN CORP	9,700	244.660	2,373,202.000	
MICROCHIP TECHNOLOGY INC	22,500	71.240	1,602,900.000	
RAYMOND JAMES FINANCIAL INC	7,605	95.970	729,851.850	
ALLY FINANCIAL INC	14,200	42.350	601,370.000	
NORTHROP GRUMMAN CORP	6,000	478.370	2,870,220.000	
APTIV PLC	11,000	106.280	1,169,080.000	
NEWMONT CORP	32,311	67.820	2,191,332.020	
MCKESSON CORP	6,100	316.380	1,929,918.000	
XYLEM INC	7,300	85.480	624,004.000	
PHILIP MORRIS INTERNATIONAL	62,800	105.520	6,626,656.000	
NUCOR CORP	11,100	128.710	1,428,681.000	
WESTERN UNION CO	15,246	17.600	268,329.600	
GODADDY INC - CLASS A	6,800	72.730	494,564.000	
NEWELL BRANDS INC	16,442	21.120	347,255.040	
EVERGY INC	9,350	70.010	654,593.500	
OCCIDENTAL PETROLEUM CORP	37,924	70.290	2,665,677.960	
ERIE INDEMNITY COMPANY-CL A	1,050	170.880	179,424.000	
OKTA INC	6,000	98.380	590,280.000	
COUPA SOFTWARE INC	2,900	70.760	205,204.000	
LIBERTY BROADBAND-C	5,600	122.190	684,264.000	
ELANCO ANIMAL HEALTH INC	17,305	24.190	418,607.950	
LINDE PLC	20,846	331.900	6,918,787.400	

WIX.COM LTD	2,310	59.140	136,613.400	
EQUITABLE HOLDINGS INC	15,800	29.390	464,362.000	
KKR & CO INC	22,600	55.320	1,250,232.000	
PAYCHEX INC	13,200	125.810	1,660,692.000	
O'REILLY AUTOMOTIVE INC	2,700	631.610	1,705,347.000	
ALTRIA GROUP INC	73,700	53.820	3,966,534.000	
P G & E CORP	60,400	12.400	748,960.000	
PFIZER INC	228,013	53.200	12,130,291.600	
CIGNA CORP	13,000	253.970	3,301,610.000	
DELL TECHNOLOGIES -C	11,801	51.020	602,087.020	
XCEL ENERGY INC	22,100	74.880	1,654,848.000	
STERIS PLC	4,100	220.470	903,927.000	
SEA LTD-ADR	14,900	78.760	1,173,524.000	
FOX CORP - CLASS B	6,033	31.650	190,944.450	
FOX CORP - CLASS A	12,799	34.130	436,829.870	
STRYKER CORP	13,780	229.020	3,155,895.600	
LYFT INC-A	12,500	17.400	217,500.000	
DOW INC	29,818	67.030	1,998,700.540	
TRADEWEB MARKETS INC-CLASS A	4,100	67.640	277,324.000	
ZOOM VIDEO COMMUNICATIONS-A	8,800	109.420	962,896.000	
PARKER HANNIFIN CORP	5,200	276.840	1,439,568.000	
UBER TECHNOLOGIES INC	59,400	24.150	1,434,510.000	
PIONEER NATURAL RESOURCES CO	9,400	279.470	2,627,018.000	
PROCTER & GAMBLE CO/THE	97,167	145.890	14,175,693.630	
EXELON CORP	39,722	48.730	1,935,653.060	
TELADOC HEALTH INC	6,500	34.530	224,445.000	
INGERSOLL-RAND INC	16,508	48.850	806,415.800	
NVR INC	130	4,428.000	575,640.000	
CONOCOPHILLIPS	52,702	118.120	6,225,160.240	
TWILIO INC - A	7,000	101.740	712,180.000	
DOCUSIGN INC	8,000	83.780	670,240.000	
PAYCOM SOFTWARE INC	2,100	298.520	626,892.000	
CERIDIAN HCM HOLDING INC	5,300	55.180	292,454.000	
PEPSICO INC	56,100	164.850	9,248,085.000	
CYBERARK SOFTWARE LTD/ISRAEL	1,620	143.660	232,729.200	
DROPBOX INC-CLASS A	11,400	22.820	260,148.000	

MONGODB INC	2,700	273.130	737,451.000	
SNAP INC - A	44,400	14.490	643,356.000	
CORTEVA INC	29,468	62.000	1,827,016.000	
PRUDENTIAL FINANCIAL INC	15,200	103.960	1,580,192.000	
AMCOR PLC	61,400	13.390	822,146.000	
CROWDSTRIKE HOLDINGS INC - A	8,000	162.100	1,296,800.000	
ROKU INC	4,800	87.280	418,944.000	
AMERICAN WATER WORKS CO INC	7,400	155.150	1,148,110.000	
ACCENTURE PLC-CL A	25,600	304.950	7,806,720.000	
KORNIT DIGITAL LTD	1,900	40.630	77,197.000	
PENTAIR PLC	6,675	50.800	339,090.000	
QUALCOMM INC	45,700	141.220	6,453,754.000	
INVESCO LTD	14,100	18.700	263,670.000	
ADVANCE AUTO PARTS INC	2,550	190.730	486,361.500	
PRINCIPAL FINANCIAL GROUP	10,600	70.880	751,328.000	
DATADOG INC - CLASS A	9,100	105.440	959,504.000	
PINTEREST INC- CLASS A	23,100	19.460	449,526.000	
AVALARA INC	3,650	88.870	324,375.500	
REGENERON PHARMACEUTICALS	4,300	630.350	2,710,505.000	
REPUBLIC SERVICES INC	9,000	134.410	1,209,690.000	
BOOKING HOLDINGS INC	1,700	2,335.870	3,970,979.000	
ROSS STORES INC	14,300	82.720	1,182,896.000	
PACKAGING CORP OF AMERICA	3,830	159.120	609,429.600	
RESMED INC	5,900	208.310	1,229,029.000	
QUEST DIAGNOSTICS INC	4,730	136.200	644,226.000	
ROBERT HALF INTL INC	4,500	89.990	404,955.000	
MODERNA INC	13,900	137.150	1,906,385.000	
HUBSPOT INC	1,780	354.110	630,315.800	
PERKINELMER INC	5,100	147.670	753,117.000	
CARRIER GLOBAL CORP	34,687	39.590	1,373,258.330	
OTIS WORLDWIDE CORP	17,338	75.190	1,303,644.220	
BILL.COM HOLDINGS INC	3,800	127.390	484,082.000	
AVANTOR INC	24,800	32.680	810,464.000	
CARLYLE GROUP INC/THE	8,000	39.730	317,840.000	
DYNATRACE INC	8,100	40.980	331,938.000	
TRADE DESK INC/THE -CLASS A	17,900	51.150	915,585.000	
REGIONS FINANCIAL CORP	37,985	21.750	826,173.750	
ZOOMINFO TECHNOLOGIES INC-A	11,000	41.270	453,970.000	

ROYALTY PHARMA PLC- CL A	14,000	40.520	567,280.000	
IAC/INTERACTIVECORP	3,230	87.890	283,884.700	
MATCH GROUP INC	11,600	82.210	953,636.000	
CHEVRON CORP	79,018	177.600	14,033,596.800	
PELTON INTERACTIVE INC-A	11,700	12.530	146,601.000	
ZSCALER INC	3,400	156.930	533,562.000	
EDISON INTERNATIONAL	15,400	69.780	1,074,612.000	
ETSY INC	5,200	80.980	421,096.000	
TESLA INC	35,550	703.550	25,011,202.500	
SNOWFLAKE INC-CLASS A	8,700	129.820	1,129,434.000	
NORTONLIFELOCK INC	23,600	24.680	582,448.000	
UNITY SOFTWARE INC	7,900	41.760	329,904.000	
STANLEY BLACK & DECKER INC	6,602	114.530	756,127.060	
SYNOPSYS INC	6,200	327.680	2,031,616.000	
CARVANA CO	3,900	26.520	103,428.000	
CHEWY INC - CLASS A	3,250	28.800	93,600.000	
CLOUDFLARE INC - CLASS A	10,100	54.540	550,854.000	
CHARTER COMMUNICATIONS INC- A	4,905	491.070	2,408,698.350	
VIATRIS INC	49,021	11.710	574,035.910	
DOORDASH INC - A	7,850	68.040	534,114.000	
ROBLOX CORP -CLASS A	14,600	30.000	438,000.000	
AIRBNB INC-CLASS A	13,600	119.830	1,629,688.000	
CBRE GROUP INC - A	13,600	79.900	1,086,640.000	
TWITTER INC	32,500	40.160	1,305,200.000	
SOUTHERN CO/THE	43,000	75.260	3,236,180.000	
SYSCO CORP	20,600	84.250	1,735,550.000	
TRAVELERS COS INC/THE	9,803	174.190	1,707,584.570	
FUTU HOLDINGS LTD-ADR	2,500	36.860	92,150.000	
SEI INVESTMENTS COMPANY	4,600	57.900	266,340.000	
STEEL DYNAMICS INC	7,850	82.940	651,079.000	
SCHLUMBERGER LTD	57,252	47.470	2,717,752.440	
SENSATA TECHNOLOGIES HOLDING	6,200	48.220	298,964.000	
AFFIRM HOLDINGS INC	7,700	25.100	193,270.000	
AT&T INC	289,591	20.900	6,052,451.900	
APA CORP	14,400	48.300	695,520.000	
SOUTHWEST AIRLINES CO	6,050	43.840	265,232.000	
ON SEMICONDUCTOR CORP	17,500	62.940	1,101,450.000	

CAESARS ENTERTAINMENT INC	8,700	50.600	440,220.000	
SHERWIN-WILLIAMS CO/THE	10,000	268.880	2,688,800.000	
SEMPRA ENERGY	12,800	160.250	2,051,200.000	
BENTLEY SYSTEMS INC-CLASS B	7,800	35.410	276,198.000	
CLARIVATE PLC	13,400	14.690	196,846.000	
PALANTIR TECHNOLOGIES INC-A	66,500	8.940	594,510.000	
SEAGATE TECHNOLOGY HOLDINGS	8,450	82.710	698,899.500	
COINBASE GLOBAL INC -CLASS A	4,900	66.690	326,781.000	
TEXAS INSTRUMENTS INC	37,400	172.330	6,445,142.000	
SALESFORCE.COM INC	39,866	184.910	7,371,622.060	
WESTROCK CO	10,700	49.270	527,189.000	
APOLLO GLOBAL MANAGEMENT INC CLASS	16,209	57.780	936,556.020	
JOHNSON CONTROLS INTERNATION	28,534	54.410	1,552,534.940	
TERADYNE INC	6,600	107.430	709,038.000	
UNION PACIFIC CORP	25,780	224.000	5,774,720.000	
MARATHON OIL CORP	29,900	31.680	947,232.000	
MARATHON PETROLEUM CORP	23,988	105.620	2,533,612.560	
RAYTHEON TECHNOLOGIES CORP	60,479	96.330	5,825,942.070	
UNITED PARCEL SERVICE-CL B	29,700	185.490	5,509,053.000	
IQVIA HOLDINGS INC	7,704	219.440	1,690,565.760	
AMEREN CORPORATION	10,500	93.310	979,755.000	
UNITEDHEALTH GROUP INC	38,066	485.610	18,485,230.260	
APPLOVIN CORP CLASS A	4,900	39.430	193,207.000	
VERISIGN INC	4,000	177.700	710,800.000	
LUCID GROUP INC	16,800	18.670	313,656.000	
RIVIAN AUTOMOTIVE INC CLASS A (PRO	7,000	30.190	211,330.000	
VALERO ENERGY CORP	16,642	135.420	2,253,659.640	
UPSTART HOLDINGS INC	2,800	48.540	135,912.000	
ULTA BEAUTY INC	2,200	404.410	889,702.000	
FIDELITY NATIONAL FINANCIAL	10,888	42.310	460,671.280	
UNIVERSAL HEALTH SERVICES-B	2,830	121.170	342,911.100	
ANTHEM INC	9,800	493.260	4,833,948.000	
WALT DISNEY CO/THE	73,762	108.670	8,015,716.540	
WELLS FARGO & CO	155,022	44.820	6,948,086.040	
WASTE MANAGEMENT INC	16,800	159.120	2,673,216.000	

WILLIAMS COS INC	49,300	37.510	1,849,243.000	
TRACTOR SUPPLY COMPANY	4,600	194.440	894,424.000	
WHIRLPOOL CORP	2,400	176.040	422,496.000	
WALMART INC	61,900	125.320	7,757,308.000	
ZIMMER BIOMET HOLDINGS INC	8,500	120.630	1,025,355.000	
WYNN RESORTS LTD	4,500	65.230	293,535.000	
GRAB HOLDINGS CORP CLASS A	45,500	2.540	115,570.000	
WABTEC CORP	7,111	94.670	673,198.370	
TJX COMPANIES INC	48,400	62.030	3,002,252.000	
WATERS CORP	2,500	339.010	847,525.000	
ZEBRA TECHNOLOGIES CORP-CL A	2,200	334.770	736,494.000	
WALGREENS BOOTS ALLIANCE INC	29,700	43.140	1,281,258.000	
WILLIS TOWERS WATSON PLC	4,863	206.630	1,004,841.690	
WESTERN DIGITAL CORP	12,700	60.080	763,016.000	
WEC ENERGY GROUP INC	12,800	104.180	1,333,504.000	
PUBLIC SERVICE ENTERPRISE GP	20,400	68.500	1,397,400.000	
VISA INC-CLASS A SHARES	67,250	212.650	14,300,712.500	
PPL CORP	29,800	29.830	888,934.000	
CONSTELLATION ENERGY CORP WHEN ISS	13,224	65.170	861,808.080	
PULTEGROUP INC	9,850	45.060	443,841.000	
WARNER BROS. DISCOVERY INC SERIES	90,253	17.500	1,579,427.500	
PPG INDUSTRIES INC	9,600	125.460	1,204,416.000	
NORTHERN TRUST CORP	8,000	110.030	880,240.000	
NVIDIA CORP	101,380	187.200	18,978,336.000	
PNC FINANCIAL SERVICES GROUP	17,013	173.300	2,948,352.900	
ZIM INTEGRATED SHIPPING SERVICES L	3,500	67.700	236,950.000	
TYSON FOODS INC-CL A	11,900	87.410	1,040,179.000	
NETFLIX INC	17,990	198.980	3,579,650.200	
THERMO FISHER SCIENTIFIC INC	15,900	558.100	8,873,790.000	
NRG ENERGY INC	9,850	45.480	447,978.000	
GLOBE LIFE INC	3,655	96.400	352,342.000	
FIRST REPUBLIC BANK/CA	7,200	153.740	1,106,928.000	

TEXTRON INC	8,600	66.580	572,588.000	
NEWS CORP - CLASS A	15,287	17.200	262,936.400	
OMNICOM GROUP	8,300	71.630	594,529.000	
ORACLE CORP	64,933	71.790	4,661,540.070	
MASTERCARD INC - A	35,400	357.820	12,666,828.000	
ONEOK INC	18,100	67.270	1,217,587.000	
LUMEN TECHNOLOGIES INC	37,352	11.640	434,777.280	
ROPER TECHNOLOGIES INC	4,300	432.060	1,857,858.000	
YUM! BRANDS INC	11,700	118.620	1,387,854.000	
TAKE-TWO INTERACTIVE SOFTWARE	6,600	126.970	838,002.000	
MOLSON COORS BEVERAGE CO - B	7,400	53.560	396,344.000	
BANK OF AMERICA CORP	294,401	36.190	10,654,372.190	
TELEDYNE TECHNOLOGIES INC	1,900	405.150	769,785.000	
BIOMARIN PHARMACEUTICAL INC	7,500	77.490	581,175.000	
AMERICAN EXPRESS CO	26,200	166.830	4,370,946.000	
ANALOG DEVICES INC	21,191	165.240	3,501,600.840	
ADVANCED MICRO DEVICES	66,327	106.300	7,050,560.100	
AMERICAN INTERNATIONAL GROUP	32,972	57.290	1,888,965.880	
SKYWORKS SOLUTIONS INC	6,600	106.710	704,286.000	
ROYAL CARIBBEAN CRUISES LTD	9,300	56.330	523,869.000	
AVERY DENNISON CORP	3,330	177.320	590,475.600	
COGNIZANT TECH SOLUTIONS-A	21,300	73.560	1,566,828.000	
EMERSON ELECTRIC CO	24,100	90.280	2,175,748.000	
AON PLC-CLASS A	8,700	268.580	2,336,646.000	
AMGEN INC	22,600	248.450	5,614,970.000	
EATON CORP PLC	16,236	140.350	2,278,722.600	
CONSTELLATION BRANDS INC-A	6,700	243.330	1,630,311.000	
APPLIED MATERIALS INC	35,800	114.960	4,115,568.000	
CME GROUP INC	14,600	200.000	2,920,000.000	
ECOLAB INC	10,500	170.460	1,789,830.000	
EQUIFAX INC	4,900	200.560	982,744.000	
GILEAD SCIENCES INC	50,800	63.450	3,223,260.000	
KEURIG DR PEPPER INC	31,700	34.930	1,107,281.000	
HORMEL FOODS CORP	12,100	45.120	545,952.000	
STATE STREET CORP	14,813	71.300	1,056,166.900	
SCHWAB (CHARLES) CORP	58,840	70.070	4,122,918.800	

BAXTER INTERNATIONAL INC	20,400	72.540	1,479,816.000	
CAMPBELL SOUP CO	8,600	45.730	393,278.000	
CROWN HOLDINGS INC	4,980	106.850	532,113.000	
CARDINAL HEALTH INC	11,000	53.820	592,020.000	
FEDEX CORP	10,200	218.700	2,230,740.000	
CAPITAL ONE FINANCIAL CORP	16,754	124.050	2,078,333.700	
FMC CORP	5,150	121.320	624,798.000	
CERNER CORP	11,900	94.970	1,130,143.000	
INTL FLAVORS & FRAGRANCES	10,313	132.570	1,367,194.410	
CITRIX SYSTEMS INC	5,100	101.410	517,191.000	
INTEL CORP	165,100	43.390	7,163,689.000	
INTERPUBLIC GROUP OF COS INC	16,000	31.080	497,280.000	
HARTFORD FINANCIAL SVCS GRP	13,450	71.880	966,786.000	
ILLINOIS TOOL WORKS	12,700	207.830	2,639,441.000	
SIRIUS XM HOLDINGS INC	38,600	6.270	242,022.000	
ILLUMINA INC	6,400	232.970	1,491,008.000	
SEALED AIR CORP	5,800	62.790	364,182.000	
INTUITIVE SURGICAL INC	14,500	217.790	3,157,955.000	
CHECK POINT SOFTWARE TECH	4,350	129.760	564,456.000	
SNAP-ON INC	2,200	220.190	484,418.000	
CARMAX INC	6,600	96.350	635,910.000	
DUKE ENERGY CORP	31,228	111.160	3,471,304.480	
TARGET CORP	19,400	161.040	3,124,176.000	
DOVER CORP	5,800	133.430	773,894.000	
WW GRAINGER INC	1,900	496.280	942,932.000	
JACOBS ENGINEERING GROUP INC	5,220	138.130	721,038.600	
CINTAS CORP	3,800	396.090	1,505,142.000	
CONAGRA BRANDS INC	19,400	32.000	620,800.000	
CLOROX COMPANY	5,000	138.880	694,400.000	
ENTERGY CORP	8,200	120.000	984,000.000	
MICROSOFT CORP	288,600	270.020	77,927,772.000	
INCYTE CORP	7,600	73.960	562,096.000	
CVS HEALTH CORP	53,169	94.900	5,045,738.100	
MEDTRONIC PLC	54,398	95.480	5,193,921.040	
MICRON TECHNOLOGY INC	45,400	69.940	3,175,276.000	
BLACKROCK INC	6,200	671.740	4,164,788.000	
CENTERPOINT ENERGY INC	25,500	31.670	807,585.000	

HASBRO INC	5,400	88.790	479,466.000	
KELLOGG CO	10,400	67.760	704,704.000	
KEYCORP	37,600	19.640	738,464.000	
MONDELEZ INTERNATIONAL INC-A	56,311	62.410	3,514,369.510	
COOPER COS INC/THE	2,000	342.270	684,540.000	
CHUBB LTD	17,299	208.530	3,607,360.470	
ARROW ELECTRONICS INC	2,700	121.950	329,265.000	
ALLSTATE CORP	11,200	131.970	1,478,064.000	
EBAY INC	24,900	47.090	1,172,541.000	
PAYPAL HOLDINGS INC	44,950	86.530	3,889,523.500	
EASTMAN CHEMICAL CO	5,200	110.220	573,144.000	
DISH NETWORK CORP-A	9,600	21.500	206,400.000	
ESTEE LAUDER COMPANIES-CL A	9,400	264.220	2,483,668.000	
TRIMBLE INC	10,200	68.630	700,026.000	
LENNAR CORP-A	10,600	80.190	850,014.000	
LEAR CORP	2,300	138.280	318,044.000	
PROGRESSIVE CORP	23,700	119.110	2,822,907.000	
PACCAR INC	14,137	88.290	1,248,155.730	
BIOGEN INC	6,000	200.620	1,203,720.000	
IDEXX LABORATORIES INC	3,400	372.630	1,266,942.000	
STARBUCKS CORP	46,600	79.050	3,683,730.000	
PTC INC	4,400	118.560	521,664.000	
EVERSOURCE ENERGY	14,000	92.300	1,292,200.000	
INTUIT INC	10,880	408.950	4,449,376.000	
BORGWARNER INC	9,700	39.300	381,210.000	
BEST BUY CO INC	8,850	80.390	711,451.500	
BALL CORP	13,004	73.600	957,094.400	
BOSTON SCIENTIFIC CORP	57,897	39.910	2,310,669.270	
ELECTRONIC ARTS INC	11,400	141.000	1,607,400.000	
VULCAN MATERIALS CO	5,400	165.940	896,076.000	
VERTEX PHARMACEUTICALS INC	10,300	269.440	2,775,232.000	
VF CORP	13,400	50.080	671,072.000	
PARAMOUNT GLOBAL CLASS B	24,625	30.800	758,450.000	
MOHAWK INDUSTRIES INC	2,200	139.150	306,130.000	
CARNIVAL CORP	34,000	13.510	459,340.000	
CLEVELAND-CLIFFS INC	21,800	22.980	500,964.000	
COMCAST CORP-CLASS A	183,390	42.930	7,872,932.700	
JARDINE MATHESON HLDGS LTD	8,700	57.430	499,641.000	

	HONGKONG LAND HOLDINGS LTD	44,800	5.170	231,616.000	
アメリカ・ドル	小計			アメリカ・ドル 1,448,372,654.080 (189,505,078,060)	
イギリス・ポンド		株	イギリス・ポンド	イギリス・ポンド	
	SHELL PLC	305,297	23.610	7,208,062.170	
	BP PLC	781,294	4.313	3,369,721.020	
	UNILEVER PLC	102,796	37.050	3,808,591.800	
	BARCLAYS PLC	672,697	1.678	1,128,785.560	
	ROLLS-ROYCE HOLDINGS PLC	336,390	0.887	298,478.840	
	PRUDENTIAL PLC	110,258	10.180	1,122,426.440	
	NATWEST GROUP PLC	225,536	2.267	511,290.110	
	JOHNSON MATTHEY PLC	7,064	21.000	148,344.000	
	BAE SYSTEMS PLC	126,279	7.782	982,703.170	
	AVIVA PLC	115,648	4.287	495,782.970	
	AVEVA GROUP PLC	4,400	22.150	97,460.000	
	GSK	204,162	17.078	3,486,678.630	
	INFORMA PLC	60,095	5.374	322,950.530	
	MELROSE INDUSTRIES PLC	169,100	1.334	225,579.400	
	AUTO TRADER GROUP PLC	38,002	5.868	222,995.730	
	DCC PLC	3,964	56.040	222,142.560	
	OCADO GROUP PLC	18,300	9.086	166,273.800	
	SPIRAX-SARCO ENGINEERING PLC	2,900	104.800	303,920.000	
	HALMA PLC	15,260	21.810	332,820.600	
	ENTAIN PLC	22,700	14.600	331,420.000	
	JD SPORTS FASHION PLC	99,700	1.221	121,733.700	
	PHOENIX GROUP HOLDINGS PLC	30,168	6.334	191,084.110	
	M&G PLC	104,504	2.164	226,146.650	
	RELX PLC	77,624	22.070	1,713,161.680	
	DIAGEO PLC	92,930	36.220	3,365,924.600	
	RIO TINTO PLC	45,102	57.580	2,596,973.160	
	STANDARD CHARTERED PLC	104,659	6.328	662,282.150	
	TESCO PLC	306,336	2.589	793,103.900	
	SMITH & NEPHEW PLC	35,311	12.690	448,096.590	
	GLENCORE PLC	396,950	5.237	2,078,827.150	
	HARGREAVES LANSDOWN PLC	13,250	8.384	111,088.000	
	SMITHS GROUP PLC	15,383	15.610	240,128.630	
	PEARSON PLC	28,363	7.488	212,382.140	

SAINSBURY (J) PLC	65,325	2.272	148,418.400	
NEXT PLC	5,311	64.620	343,196.820	
TAYLOR WIMPEY PLC	146,673	1.297	190,308.210	
WHITBREAD PLC	8,127	26.290	213,658.830	
BUNZL PLC	13,562	28.110	381,227.820	
VODAFONE GROUP PLC	1,081,003	1.267	1,369,630.800	
CRODA INTERNATIONAL PLC	5,601	67.580	378,515.580	
KINGFISHER PLC	78,711	2.599	204,569.880	
WPP PLC	45,847	9.228	423,076.110	
UNITED UTILITIES GROUP PLC	26,400	10.400	274,560.000	
SEVERN TRENT PLC	9,733	28.330	275,735.890	
RENTOKIL INITIAL PLC	74,706	4.940	369,047.640	
RECKITT BENCKISER GROUP PLC	28,699	61.800	1,773,598.200	
ST JAMES'S PLACE PLC	21,732	12.475	271,106.700	
SCHRODERS PLC	4,650	28.940	134,571.000	
SSE PLC	42,791	17.605	753,335.550	
BARRATT DEVELOPMENTS PLC	39,500	5.000	197,500.000	
ASTRAZENECA PLC	62,204	104.420	6,495,341.680	
FERGUSON PLC	8,777	93.120	817,314.240	
LEGAL & GENERAL GROUP PLC	239,689	2.556	612,645.080	
3I GROUP PLC	39,073	12.385	483,919.100	
ASHTAD GROUP PLC	17,854	40.110	716,123.940	
SAGE GROUP PLC/THE	40,114	6.536	262,185.100	
NATIONAL GRID PLC	146,368	11.210	1,640,785.280	
LLOYDS BANKING GROUP PLC	2,850,013	0.451	1,286,068.360	
IMPERIAL BRANDS PLC	38,161	17.915	683,654.310	
BERKELEY GROUP HOLDINGS (THE) PLC	4,232	42.380	179,352.160	
BRITISH AMERICAN TOBACCO PLC	87,395	35.365	3,090,724.170	
ASSOCIATED BRITISH FOODS PLC	13,800	17.050	235,290.000	
HSBC HOLDINGS PLC	812,875	5.296	4,304,986.000	
ANGLO AMERICAN PLC	51,015	38.500	1,964,077.500	
MONDI PLC	18,800	15.320	288,016.000	
COMPASS GROUP PLC	71,629	17.690	1,267,117.010	
PERSIMMON PLC	12,832	21.850	280,379.200	
BT GROUP PLC	345,300	1.876	647,782.800	
COCA-COLA HBC AG-DI	7,800	17.030	132,834.000	

	BURBERRY GROUP PLC	16,061	17.015	273,277.910	
	INTERCONTINENTAL HOTELS GROU	7,136	48.410	345,453.760	
	INTERTEK GROUP PLC	6,481	45.580	295,403.980	
	LONDON STOCK EXCHANGE GROUP	13,211	71.440	943,793.840	
	HIKMA PHARMACEUTICALS PLC	6,600	16.730	110,418.000	
	ADMIRAL GROUP PLC	7,500	22.010	165,075.000	
	ANTOFAGASTA PLC	15,300	14.950	228,735.000	
	ABRDN PLC	84,362	1.927	162,607.750	
	EXPERIAN PLC	37,016	25.680	950,570.880	
イギリス・ポンド 小計				イギリス・ポンド 74,113,349.270 (12,102,709,936)	
イスラエル・ シュケル		株	イスラエル・シュケル	イスラエル・シュケル	
	ISRAEL DISCOUNT BANK-A	51,498	19.000	978,462.000	
	AZRIELI GROUP LTD	1,650	244.500	403,425.000	
	TOWER SEMICONDUCTOR LTD	4,541	160.500	728,830.500	
	ICL GROUP LTD	28,100	36.320	1,020,592.000	
	ELBIT SYSTEMS LTD	1,100	682.000	750,200.000	
	BANK HAPOALIM BM	52,858	30.830	1,629,612.140	
	BANK LEUMI LE-ISRAEL	60,486	32.820	1,985,150.520	
	NICE LTD	2,628	661.800	1,739,210.400	
	MIZRAHI TEFAHOT BANK LTD	6,407	116.600	747,056.200	
イスラエル・シュケル 小計				イスラエル・シュケル 9,982,538.760 (391,960,392)	
オーストラリ ア・ドル		株	オーストラリア・ドル	オーストラリア・ドル	
	THE LOTTERY CORPORATION LTD	84,950	4.430	376,328.500	
	MEDIBANK PRIVATE LTD	105,094	3.190	335,249.860	
	BHP GROUP LTD	192,410	46.760	8,997,091.600	
	SOUTH32 LTD	177,077	5.080	899,551.160	
	WOODSIDE ENERGY GROUP LTD	71,702	31.800	2,280,123.600	
	FORTESCUE METALS GROUP LTD	64,370	21.460	1,381,380.200	
	NATIONAL AUSTRALIA BANK LTD	122,782	31.280	3,840,620.960	
	WESTPAC BANKING CORP	134,848	24.000	3,236,352.000	
	SANTOS LTD	122,304	8.400	1,027,353.600	
	AUST AND NZ BANKING GROUP	106,511	25.020	2,664,905.220	
	RIO TINTO LTD	14,134	116.030	1,639,968.020	

ORIGIN ENERGY LTD	64,700	6.160	398,552.000	
AURIZON HOLDINGS LTD	67,600	4.170	281,892.000	
XERO LTD	5,135	85.630	439,710.050	
WASHINGTON H. SOUL PATTINSON	7,900	25.440	200,976.000	
COLES GROUP LTD	50,794	17.730	900,577.620	
WISETECH GLOBAL LTD	5,400	42.940	231,876.000	
IDP EDUCATION LTD	7,900	24.590	194,261.000	
NORTHERN STAR RESOURCES LTD	44,584	8.790	391,893.360	
EVOLUTION MINING LTD	65,600	3.780	247,968.000	
REECE LTD	10,500	15.300	160,650.000	
ENDEAVOUR GROUP LTD/AUSTRALI	51,260	7.180	368,046.800	
SEEK LTD	12,845	24.090	309,436.050	
TREASURY WINE ESTATES LTD	27,529	11.790	324,566.910	
NEWCREST MINING LTD	34,097	24.640	840,150.080	
COMMONWEALTH BANK OF AUSTRAL	64,787	105.200	6,815,592.400	
AMPOL LTD	8,800	35.190	309,672.000	
ORICA LTD	14,900	16.720	249,128.000	
QBE INSURANCE GROUP LTD	56,269	12.030	676,916.070	
WOOLWORTHS GROUP LTD	45,992	34.640	1,593,162.880	
CROWN RESORTS LTD	13,400	12.850	172,190.000	
QANTAS AIRWAYS LTD	35,469	5.490	194,724.810	
TELSTRA CORP LTD	156,394	3.920	613,064.480	
JAMES HARDIE INDUSTRIES-CDI	16,400	34.250	561,700.000	
MACQUARIE GROUP LTD	13,928	184.040	2,563,309.120	
ARISTOCRAT LEISURE LTD	22,909	33.960	777,989.640	
CSL LTD	18,315	269.000	4,926,735.000	
WESFARMERS LTD	43,107	47.150	2,032,495.050	
COCHLEAR LTD	2,510	218.960	549,589.600	
BLUESCOPE STEEL LTD	17,800	18.610	331,258.000	
SUNCORP GROUP LTD	48,015	11.090	532,486.350	
ASX LTD	7,365	81.200	598,038.000	
COMPUTERSHARE LTD	20,689	23.330	482,674.370	
INSURANCE AUSTRALIA GROUP	90,636	4.260	386,109.360	
SONIC HEALTHCARE LTD	17,328	35.640	617,569.920	
BRAMBLES LTD	52,700	10.900	574,430.000	
MINERAL RESOURCES LTD	6,200	60.350	374,170.000	

	RAMSAY HEALTH CARE LTD	6,973	76.960	536,642.080	
	REA GROUP LTD	2,023	112.410	227,405.430	
	DOMINO'S PIZZA ENTERPRISES L	2,200	66.510	146,322.000	
オーストラリア・ドル 小計				オーストラリア・ドル 58,812,855.150 (5,543,699,727)	
カナダ・ドル		株	カナダ・ドル	カナダ・ドル	
	ALIMENTATION COUCHE TARD MULTI VOT	33,500	57.700	1,932,950.000	
	IMPERIAL OIL LTD	9,100	69.690	634,179.000	
	CONSTELLATION SOFTWARE INC	800	1,910.280	1,528,224.000	
	RESTAURANT BRANDS INTERN	11,687	65.570	766,316.590	
	WHEATON PRECIOUS METALS CORP	17,900	53.310	954,249.000	
	INTACT FINANCIAL CORP	7,050	184.670	1,301,923.500	
	BCE INC	4,930	68.570	338,050.100	
	FRANCO-NEVADA CORP	7,600	180.980	1,375,448.000	
	SUNCOR ENERGY INC	56,730	51.420	2,917,056.600	
	METRO INC/CN	9,600	71.610	687,456.000	
	NATIONAL BANK OF CANADA	13,400	97.310	1,303,954.000	
	BANK OF NOVA SCOTIA	48,200	85.210	4,107,122.000	
	CAN IMPERIAL BK OF COMMERCE	35,700	70.340	2,511,138.000	
	TORONTO-DOMINION BANK	72,200	95.630	6,904,486.000	
	GREAT-WEST LIFECO INC	10,700	33.000	353,100.000	
	ROYAL BANK OF CANADA	56,150	131.950	7,408,992.500	
	TOURMALINE OIL CORP	12,500	76.710	958,875.000	
	TC ENERGY CORP	38,950	73.870	2,877,236.500	
	PEMBINA PIPELINE CORP	21,829	52.230	1,140,128.670	
	BARRICK GOLD CORP	70,500	26.040	1,835,820.000	
	CAE INC	12,600	33.910	427,266.000	
	THOMSON REUTERS CORP	6,812	125.730	856,472.760	
	EMPIRE CO LTD 'A'	6,500	41.210	267,865.000	
	WEST FRASER TIMBER CO LTD	3,500	118.710	415,485.000	
	CCL INDUSTRIES INC - CL B	5,850	60.800	355,680.000	
	HYDRO ONE LTD	13,100	35.400	463,740.000	
	LOBLAW COMPANIES LTD	6,560	117.630	771,652.800	
	NORTHLAND POWER INC	8,700	38.540	335,298.000	
	WSP GLOBAL INC	4,700	146.670	689,349.000	
	TOROMONT INDUSTRIES LTD	3,300	111.010	366,333.000	

PARKLAND CORP	5,800	37.770	219,066.000	
QUEBECOR INC -CL B	6,000	27.430	164,580.000	
EMERA INC	10,400	63.180	657,072.000	
TFI INTERNATIONAL INC	3,300	106.090	350,097.000	
CANADIAN UTILITIES LTD-A	4,800	39.660	190,368.000	
ROGERS COMMUNICATIONS INC-B	14,000	63.940	895,160.000	
BRP INC/CA- SUB VOTING	1,600	90.150	144,240.000	
IVANHOE MINES LTD-CL A	22,500	10.270	231,075.000	
AGNICO EAGLE MINES LTD	18,117	68.250	1,236,485.250	
ALGONQUIN POWER & UTILITIES	26,700	18.420	491,814.000	
AIR CANADA	6,500	21.290	138,385.000	
KINROSS GOLD CORP	46,500	5.720	265,980.000	
BANK OF MONTREAL	25,700	136.950	3,519,615.000	
POWER CORP OF CANADA	22,200	36.210	803,862.000	
SHOPIFY INC - CLASS A	4,500	445.130	2,003,085.000	
NUTRIEN LTD	22,019	117.750	2,592,737.250	
BROOKFIELD RENEWABLE COR-A	4,700	46.050	216,435.000	
CAMECO CORP	15,800	31.470	497,226.000	
FIRSTSERVICE CORP	1,500	157.000	235,500.000	
GFL ENVIRONMENTAL INC-SUB VT	7,100	39.730	282,083.000	
LIGHTSPEED COMMERCE INC	5,300	34.310	181,843.000	
NUVEI CORP-SUBORDINATE VTG	2,600	63.090	164,034.000	
TELUS CORP	10,800	31.560	340,848.000	
TECK RESOURCES LTD-CLS B	18,800	55.300	1,039,640.000	
CANADIAN TIRE CORP-CLASS A	2,200	172.410	379,302.000	
CANADIAN NATURAL RESOURCES	46,600	85.190	3,969,854.000	
FAIRFAX FINANCIAL HLDGS LTD	1,000	670.400	670,400.000	
MAGNA INTERNATIONAL INC	11,300	80.520	909,876.000	
WESTON (GEORGE) LTD	2,937	154.070	452,503.590	
PAN AMERICAN SILVER CORP	7,800	29.680	231,504.000	
BLACKBERRY LTD	19,400	7.340	142,396.000	
SUN LIFE FINANCIAL INC	23,200	62.420	1,448,144.000	
ENBRIDGE INC	80,300	58.930	4,732,079.000	
BROOKFIELD ASSET MANAGE-CL A	55,925	63.280	3,538,934.000	
MANULIFE FINANCIAL CORP	77,000	23.280	1,792,560.000	
BAUSCH HEALTH COS INC	11,300	11.460	129,498.000	

CANADIAN PACIFIC RAILWAY LTD	36,820	94.690	3,486,485.800	
IA FINANCIAL CORP INC	4,100	64.760	265,516.000	
GILDAN ACTIVEWEAR INC	7,500	39.510	296,325.000	
CANADIAN NATL RAILWAY CO	27,150	147.660	4,008,969.000	
CGI INC - CLASS A	8,700	106.200	923,940.000	
ONEX CORPORATION	2,900	74.680	216,572.000	
SHAW COMMUNICATIONS INC-B	19,000	35.710	678,490.000	
IGM FINANCIAL INC	3,100	38.010	117,831.000	
TMX GROUP LTD	2,100	138.090	289,989.000	
OPEN TEXT CORP	10,400	51.170	532,168.000	
SAPUTO INC	9,500	25.400	241,300.000	
FIRST QUANTUM MINERALS LTD	23,300	38.000	885,400.000	
FORTIS INC	18,700	62.810	1,174,547.000	
RITCHIE BROS AUCTIONEERS	4,400	76.710	337,524.000	
LUNDIN MINING CORP	24,600	11.130	273,798.000	
CENOVUS ENERGY INC	55,500	30.230	1,677,765.000	
DOLLARAMA INC	11,200	70.120	785,344.000	
ALTAGAS LTD	11,100	29.890	331,779.000	
KEYERA CORP	8,800	34.570	304,216.000	
ARC RESOURCES LTD	28,600	19.900	569,140.000	
カナダ・ドル 小計			カナダ・ドル 99,441,226.910 (10,336,915,537)	
シンガポール・ドル	株	シンガポール・ドル	シンガポール・ドル	
CAPITALAND INVESTMENT LTD	107,400	3.890	417,786.000	
UNITED OVERSEAS BANK LTD	49,100	28.920	1,419,972.000	
DBS GROUP HOLDINGS LTD	75,400	31.000	2,337,400.000	
SINGAPORE AIRLINES LTD	53,975	5.470	295,243.250	
KEPPEL CORP LTD	59,300	6.840	405,612.000	
UOL GROUP LTD	17,100	7.380	126,198.000	
CITY DEVELOPMENTS LTD	16,100	8.220	132,342.000	
OVERSEA-CHINESE BANKING CORP	141,000	11.860	1,672,260.000	
GENTING SINGAPORE LTD	238,000	0.780	185,640.000	
VENTURE CORP LTD	11,200	17.840	199,808.000	
SINGAPORE TELECOMMUNICATIONS	343,850	2.580	887,133.000	
SINGAPORE TECH ENGINEERING	62,700	4.130	258,951.000	

	SINGAPORE EXCHANGE LTD	35,700	9.730	347,361.000	
	WILMAR INTERNATIONAL LTD	80,000	4.190	335,200.000	
シンガポール・ドル 小計				シンガポール・ドル 9,020,906.250 (858,068,603)	
スイス・フラン		株	スイス・フラン	スイス・フラン	
	VIFOR N . LINIE AG	1,800	168.050	302,490.000	
	UBS GROUP AG-REG	138,062	18.070	2,494,780.340	
	ROCHE HOLDING AG-BR	1,180	370.000	436,600.000	
	EMS-CHEMIE HOLDING AG-REG	280	811.000	227,080.000	
	ADECCO GROUP AG-REG	6,360	37.080	235,828.800	
	ROCHE HOLDING AG- GENUSSCHEIN	27,580	320.700	8,844,906.000	
	SIKA AG-REG	5,717	267.400	1,528,725.800	
	CHOCOLADEFABRIKEN LINDT-REG	4	98,300.000	393,200.000	
	ABB LTD-REG	64,447	30.320	1,954,033.040	
	SWISS RE AG	11,842	78.640	931,254.880	
	NESTLE SA-REG	110,493	114.900	12,695,645.700	
	PARTNERS GROUP HOLDING AG	900	1,002.000	901,800.000	
	SCHINDLER HOLDING-PART CERT	1,601	192.350	307,952.350	
	CREDIT SUISSE GROUP AG-REG	104,049	6.598	686,515.300	
	JULIUS BAER GROUP LTD	8,708	49.700	432,787.600	
	SGS SA-REG	252	2,323.000	585,396.000	
	SCHINDLER HOLDING AG-REG	934	188.400	175,965.600	
	TEMENOS AG - REG	2,500	90.020	225,050.000	
	VAT GROUP AG	1,050	278.400	292,320.000	
	ALCON INC	19,611	72.220	1,416,306.420	
	SWATCH GROUP AG/THE-BR	1,090	250.400	272,936.000	
	ZURICH INSURANCE GROUP AG	5,905	435.700	2,572,808.500	
	BALOISE HOLDING AG - REG	1,800	160.800	289,440.000	
	CLARIANT AG-REG	7,700	18.650	143,605.000	
	NOVARTIS AG-REG	86,001	85.830	7,381,465.830	
	BARRY CALLEBAUT AG-REG	141	2,114.000	298,074.000	
	BACHEM HOLDING AG-REG B	1,250	74.800	93,500.000	
	CIE FINANCIERE RICHEMO-A REG	20,490	110.150	2,256,973.500	
	SWISSCOM AG-REG	1,000	570.200	570,200.000	
	GEBERIT AG-REG	1,400	526.800	737,520.000	
	GIVAUDAN-REG	360	3,493.000	1,257,480.000	
	STRAUMANN HOLDING AG-REG	4,389	117.950	517,682.550	

	SONOVA HOLDING AG-REG	2,110	335.500	707,905.000	
	LOGITECH INTERNATIONAL-REG	6,600	58.180	383,988.000	
	LONZA GROUP AG-REG	2,925	563.200	1,647,360.000	
	SWATCH GROUP AG/THE-REG	1,900	47.580	90,402.000	
	HOLCIM LTD	21,829	47.940	1,046,482.260	
	SWISS LIFE HOLDING AG-REG	1,237	544.000	672,928.000	
	KUEHNE + NAGEL INTL AG-REG	2,135	250.700	535,244.500	
	SWISS PRIME SITE-REG	3,025	93.800	283,745.000	
	CHOCOLADEFABRIKEN LINDT-PC	42	9,590.000	402,780.000	
スイス・フラン 小計				スイス・フラン 57,231,157.970 (7,778,286,679)	
スウェーデン・ クローナ		株	スウェーデン・クロー ナ	スウェーデン・クローナ	
	SAGAX CLASS B	7,924	246.700	1,954,850.800	
	INVESTOR CLASS A	20,000	203.700	4,074,000.000	
	VOLVO CAR CLASS B	24,808	82.340	2,042,690.720	
	ERICSSON LM-B SHS	121,513	80.820	9,820,680.660	
	VOLVO AB-B SHS	62,823	179.000	11,245,317.000	
	SKF AB-B SHARES	15,400	180.600	2,781,240.000	
	ELECTROLUX AB-SER B	8,600	152.320	1,309,952.000	
	SWEDISH MATCH AB	65,778	101.050	6,646,866.900	
	TELE2 AB-B SHS	20,200	121.700	2,458,340.000	
	GETINGE AB-B SHS	9,200	281.400	2,588,880.000	
	SKANDINAVISKA ENSKILDA BAN- A	67,756	109.200	7,398,955.200	
	SVENSKA HANDELSBANKEN-A SHS	60,723	96.940	5,886,487.620	
	SWEDBANK AB - A SHARES	37,702	148.000	5,579,896.000	
	HENNES & MAURITZ AB-B SHS	29,300	135.800	3,978,940.000	
	SVENSKA CELLULOSA AB SCA-B	24,400	177.450	4,329,780.000	
	SKANSKA AB-B SHS	13,650	171.000	2,334,150.000	
	SANDVIK AB	45,700	207.800	9,496,460.000	
	INVESTOR AB-B SHS	75,850	183.440	13,913,924.000	
	ATLAS COPCO AB-A SHS	111,824	112.000	12,524,288.000	
	VOLVO AB-A SHS	8,000	187.400	1,499,200.000	
	HOLMEN AB-B SHARES	3,906	498.300	1,946,359.800	
	SECURITAS AB-B SHS	11,950	101.000	1,206,950.000	
	TELIA CO AB	110,667	40.370	4,467,626.790	
	ALFA LAVAL AB	12,700	267.300	3,394,710.000	

ATLAS COPCO AB-B SHS	64,981	97.740	6,351,242.940	
ASSA ABLOY AB-B	41,727	243.700	10,168,869.900	
INDUSTRIVARDEN AB-A SHS	5,243	258.300	1,354,266.900	
FASTIGHETS AB BALDER-B SHRS	26,268	66.160	1,737,890.880	
INDUTRADE AB	11,371	228.400	2,597,136.400	
SWEDISH ORPHAN BIOVITRUM AB	7,032	218.200	1,534,382.400	
LUNDBERGS AB-B SHS	3,000	464.000	1,392,000.000	
INVESTMENT AB LATOUR-B SHS	5,700	239.300	1,364,010.000	
LIFCO AB-B SHS	9,500	192.450	1,828,275.000	
NIBE INDUSTRIER AB-B SHS	63,092	86.280	5,443,577.760	
LUNDIN ENERGY AB	8,050	474.900	3,822,945.000	
ESSITY AKTIEBOLAG-B	25,354	258.400	6,551,473.600	
EMBRACER GROUP AB	26,594	87.820	2,335,485.080	
BOLIDEN AB	11,387	414.700	4,722,188.900	
EPIROC AB-A	27,436	196.350	5,387,058.600	
EPIROC AB-B	15,700	170.050	2,669,785.000	
HUSQVARNA AB-B SHS	17,050	92.040	1,569,282.000	
NORDEA BANK ABP	137,760	98.010	13,501,857.600	
EQT AB	12,318	275.900	3,398,536.200	
EVOLUTION AB	7,612	1,006.600	7,662,239.200	
SINCH AB	21,300	44.575	949,447.500	
KINNEVIK AB - B	9,300	194.600	1,809,780.000	
HEXAGON AB-B SHS	81,032	120.300	9,748,149.600	
INDUSTRIVARDEN AB-C SHS	6,200	255.500	1,584,100.000	
スウェーデン・クローナ 小計			スウェーデン・クローナ 222,364,525.950 (2,975,237,357)	
デンマーク・クローネ	株	デンマーク・クローネ	デンマーク・クローネ	
NOVO NORDISK A/S-B	70,105	779.200	54,625,816.000	
DANSKE BANK A/S	27,900	113.750	3,173,625.000	
AP MOLLER-MAERSK A/S-A	131	21,200.000	2,777,200.000	
VESTAS WIND SYSTEMS A/S	42,042	174.500	7,336,329.000	
GN STORE NORD A/S	5,465	265.700	1,452,050.500	
CARLSBERG AS-B	4,180	862.200	3,603,996.000	
NOVOZYMES A/S-B SHARES	8,300	437.700	3,632,910.000	
COLOPLAST-B	4,850	810.000	3,928,500.000	
DSV PANALPINA A/S	8,280	1,115.500	9,236,340.000	
ROCKWOOL INTL A/S-B SHS	370	1,936.500	716,505.000	

	DEMANT A/S	4,275	305.700	1,306,867.500	
	AP MOLLER-MAERSK A/S-B	230	21,320.000	4,903,600.000	
	TRYG A/S	14,990	161.000	2,413,390.000	
	PANDORA A/S	4,000	555.000	2,220,000.000	
	CHR HANSEN HOLDING A/S	4,300	509.000	2,188,700.000	
	GENMAB A/S	2,737	2,101.000	5,750,437.000	
	ORSTED A/S	7,875	763.000	6,008,625.000	
デンマーク・クローネ 小計				デンマーク・クローネ 115,274,891.000 (2,172,931,695)	
ニュージーランド・ドル		株	ニュージーランド・ドル	ニュージーランド・ドル	
	MERIDIAN ENERGY LTD	52,500	4.785	251,212.500	
	MERCURY NZ LTD	30,000	5.740	172,200.000	
	SPARK NEW ZEALAND LTD	72,789	4.805	349,751.140	
	AUCKLAND INTL AIRPORT LTD	52,113	7.740	403,354.620	
	FISHER & PAYKEL HEALTHCARE C	24,200	20.790	503,118.000	
ニュージーランド・ドル 小計				ニュージーランド・ドル 1,679,636.260 (142,953,843)	
ノルウェー・クローネ		株	ノルウェー・クローネ	ノルウェー・クローネ	
	DNB BANK	38,050	190.400	7,244,720.000	
	NORSK HYDRO ASA	54,200	73.580	3,988,036.000	
	ORKLA ASA	30,350	72.400	2,197,340.000	
	TELENOR ASA	29,131	128.050	3,730,224.550	
	EQUINOR ASA	40,687	347.950	14,157,041.650	
	YARA INTERNATIONAL ASA	6,660	499.400	3,326,004.000	
	MOWI ASA	17,800	235.500	4,191,900.000	
	GJENSIDIGE FORSIKRING ASA	8,050	201.200	1,619,660.000	
	AKER BP ASA	4,900	408.100	1,999,690.000	
	KONGSBERG GRUPPEN ASA	3,723	338.200	1,259,118.600	
	SALMAR ASA	2,452	698.000	1,711,496.000	
	ADEVINTA ASA	12,000	71.500	858,000.000	
ノルウェー・クローネ 小計				ノルウェー・クローネ 46,283,230.800 (641,022,746)	
ユーロ		株	ユーロ	ユーロ	
	UNIVERSAL MUSIC GROUP NV	27,891	21.295	593,938.840	

DAIMLER TRUCK HOLDING AG	17,902	29.580	529,541.160	
DERECHOS TELEFONICA RIGHTS SA	204,487	0.150	30,693.490	
BAYER AG-REG	38,659	66.120	2,556,133.080	
EVONIK INDUSTRIES AG	8,000	25.650	205,200.000	
DEUTSCHE BANK AG-REGISTERED	81,328	10.200	829,545.600	
COMMERZBANK AG	42,031	8.156	342,804.830	
VOLKSWAGEN AG	1,200	210.100	252,120.000	
VOLKSWAGEN AG-PREF	7,300	156.680	1,143,764.000	
SIEMENS AG-REG	29,700	124.020	3,683,394.000	
E.ON SE	88,344	9.668	854,109.790	
UNIPER SE	6,650	23.200	154,280.000	
BAYERISCHE MOTOREN WERKE AG	13,027	82.930	1,080,329.110	
GEA GROUP AG	5,800	37.700	218,660.000	
CONTINENTAL AG	4,342	71.480	310,366.160	
BASF SE	36,141	52.020	1,880,054.820	
ALLIANZ SE-REG	15,900	195.180	3,103,362.000	
HENKEL AG & CO KGAA VORZUG	6,800	62.580	425,544.000	
RHEINMETALL AG	1,813	208.500	378,010.500	
RWE AG	25,279	40.520	1,024,305.080	
DEUTSCHE LUFTHANSA-REG	21,950	6.574	144,299.300	
BRENNTAG SE	6,090	72.500	441,525.000	
FRESENIUS SE & CO KGAA	16,483	31.200	514,269.600	
UNITED INTERNET AG-REG SHARE	3,839	30.720	117,934.080	
SAP SE	40,592	93.610	3,799,817.120	
MUENCHENER RUECKVER AG-REG	5,514	225.800	1,245,061.200	
ZALANDO SE	8,783	35.220	309,337.260	
HEIDELBERGCEMENT AG	5,708	53.600	305,948.800	
KION GROUP AG	2,700	45.130	121,851.000	
COVESTRO AG	7,300	43.800	319,740.000	
RATIONAL AG	190	612.500	116,375.000	
SARTORIUS AG-VORZUG	1,210	370.500	448,305.000	
PORSCHE AUTOMOBIL HLDG-PRF	6,035	77.800	469,523.000	
DELIVERY HERO SE	6,443	36.610	235,878.230	
CARL ZEISS MEDITEC AG - BR	1,592	126.950	202,104.400	
BECHTLE AG	3,238	41.960	135,866.480	
NEMETSCHKE SE	2,284	67.060	153,165.040	
SCOUT24 AG	3,600	58.120	209,232.000	

AROUNDTOWN SA	38,000	4.280	162,640.000	
SIEMENS HEALTHINEERS AG	11,097	55.400	614,773.800	
KNORR-BREMSE AG	2,800	66.180	185,304.000	
HELLOFRESH SE	6,516	34.230	223,042.680	
SIEMENS ENERGY AG	17,290	18.285	316,147.650	
BEIERSDORF AG	3,980	95.920	381,761.600	
MERCK KGAA	5,086	173.100	880,386.600	
ADIDAS AG	7,200	187.140	1,347,408.000	
PUMA SE	4,163	70.380	292,991.940	
HENKEL AG & CO KGAA	4,101	61.200	250,981.200	
DEUTSCHE TELEKOM AG-REG	127,596	19.154	2,443,973.780	
FRESENIUS MEDICAL CARE AG &	8,070	53.300	430,131.000	
MERCEDES-BENZ GROUP N AG	32,500	67.350	2,188,875.000	
QIAGEN N.V.	9,105	42.430	386,325.150	
INFINEON TECHNOLOGIES AG	51,388	29.000	1,490,252.000	
HANNOVER RUECK SE	2,378	143.300	340,767.400	
DEUTSCHE POST AG-REG	39,003	37.760	1,472,753.280	
DEUTSCHE BOERSE AG	7,478	155.550	1,163,202.900	
MTU AERO ENGINES AG	2,104	184.200	387,556.800	
SYMRISE AG	5,228	103.350	540,313.800	
TELEFONICA DEUTSCHLAND HOLDI	41,312	3.000	123,936.000	
BAYERISCHE MOTOREN WERKE- PRF	2,200	74.950	164,890.000	
VONOVIA SE	28,000	35.400	991,200.000	
LEG IMMOBILIEN SE	2,800	92.820	259,896.000	
KONINKLIJKE PHILIPS NV	34,900	23.095	806,015.500	
NN GROUP NV	11,292	45.450	513,221.400	
ARCELORMITTAL	25,700	30.350	779,995.000	
HEINEKEN NV	10,196	92.240	940,479.040	
AEGON NV	67,994	4.865	330,790.810	
KONINKLIJKE AHOLD DELHAIZE N	41,149	25.620	1,054,237.380	
AKZO NOBEL N.V.	7,100	80.660	572,686.000	
KONINKLIJKE DSM NV	6,880	156.650	1,077,752.000	
WOLTERS KLUWER	10,328	89.180	921,051.040	
ING GROEP NV	153,619	10.354	1,590,571.120	
KONINKLIJKE KPN NV	127,800	3.382	432,219.600	
ASML HOLDING NV	15,979	525.500	8,396,964.500	

ABN AMRO BANK NV-CVA	16,700	10.635	177,604.500	
IMCD NV	2,246	144.400	324,322.400	
ADYEN NV	857	1,444.000	1,237,508.000	
JUST EAT TAKEAWAY	7,220	19.458	140,486.760	
PROSUS NV	35,480	46.235	1,640,417.800	
JDE PEET'S NV	3,700	26.860	99,382.000	
ASM INTERNATIONAL NV	1,800	287.500	517,500.000	
RANDSTAD NV	4,720	52.360	247,139.200	
HEINEKEN HOLDING NV	4,250	73.000	310,250.000	
OCI NV	4,386	34.500	151,317.000	
TOTALENERGIES SE	97,492	54.480	5,311,364.160	
MICHELIN (CGDE)	6,685	121.950	815,235.750	
AIR LIQUIDE SA	18,706	161.800	3,026,630.800	
KERING	2,942	521.000	1,532,782.000	
SCHNEIDER ELECTRIC SE	21,274	129.980	2,765,194.520	
BOUYGUES SA	9,062	31.980	289,802.760	
BNP PARIBAS	43,684	52.560	2,296,031.040	
THALES SA	4,100	114.250	468,425.000	
DANONE	25,708	55.900	1,437,077.200	
CARREFOUR SA	24,454	19.700	481,743.800	
VIVENDI	29,591	11.350	335,857.850	
L'OREAL	9,500	327.900	3,115,050.000	
COMPAGNIE DE SAINT GOBAIN	19,572	56.790	1,111,493.880	
LEGRAND SA	10,524	79.900	840,867.600	
PERNOD RICARD SA	8,241	182.350	1,502,746.350	
EURAZEO SE	1,724	72.550	125,076.200	
SOCIETE GENERALE SA	30,800	24.980	769,384.000	
LVMH MOET HENNESSY LOUIS VUI	10,921	609.100	6,651,981.100	
ACCOR SA	6,717	30.110	202,248.870	
CAPGEMINI SE	6,452	179.950	1,161,037.400	
VALEO SA	8,400	19.890	167,076.000	
PUBLICIS GROUPE	8,700	51.060	444,222.000	
BUREAU VERITAS SA	11,605	26.590	308,576.950	
EIFFAGE	3,285	91.980	302,154.300	
SODEXO SA	3,491	69.200	241,577.200	
IPSEN	1,400	94.200	131,880.000	
AMUNDI SA	2,250	53.350	120,037.500	
TELEPERFORMANCE	2,315	306.200	708,853.000	

UBISOFT ENTERTAINMENT	3,600	46.960	169,056.000	
EURONEXT NV	3,300	78.100	257,730.000	
EUROFINS SCIENTIFIC	5,296	85.180	451,113.280	
SARTORIUS STEDIM BIOTECH	1,100	319.700	351,670.000	
SEB SA	997	99.900	99,600.300	
ESSILORLUXOTTICA	11,317	152.400	1,724,710.800	
DASSAULT AVIATION SA	1,000	163.500	163,500.000	
WORLDLINE SA	9,114	38.430	350,251.020	
LA FRANCAISE DES JEUX SAEM	4,163	34.070	141,833.410	
AXA SA	76,206	23.505	1,791,222.030	
EDENRED	9,500	45.380	431,110.000	
RENAULT SA	7,050	25.770	181,678.500	
HERMES INTERNATIONAL	1,246	1,119.000	1,394,274.000	
STMICROELECTRONICS NV	26,892	36.895	992,180.340	
REMY COINTREAU	900	179.400	161,460.000	
DASSAULT SYSTEMES SE	26,247	38.820	1,018,908.540	
WENDEL	930	94.850	88,210.500	
ORANGE	78,504	11.556	907,192.220	
ALSTOM	12,525	26.570	332,789.250	
SANOFI	44,747	100.060	4,477,384.820	
VINCI SA	20,983	90.140	1,891,407.620	
AIRBUS SE	23,199	108.680	2,521,267.320	
VEOLIA ENVIRONNEMENT	26,179	26.560	695,314.240	
CREDIT AGRICOLE SA	49,128	10.010	491,771.280	
BIOMERIEUX	1,520	94.700	143,944.000	
ENGIE	71,869	12.474	896,493.900	
EDF	22,120	8.374	185,232.880	
SAFRAN SA	13,449	96.190	1,293,659.310	
ARKEMA	2,220	116.350	258,297.000	
ADP	1,110	137.050	152,125.500	
GETLINK SE	17,345	17.775	308,307.370	
BOLLORE	32,400	4.938	159,991.200	
UCB SA	4,976	81.200	404,051.200	
KBC GROUP NV	9,843	57.720	568,137.960	
GROUPE BRUXELLES LAMBERT SA	4,200	86.100	361,620.000	
SOLVAY SA	2,800	93.320	261,296.000	
UMICORE	8,269	40.930	338,450.170	
ANHEUSER-BUSCH INBEV SA/NV	34,179	51.870	1,772,864.730	
AGEAS	6,290	43.160	271,476.400	

D' IETEREN GROUP	1,036	158.100	163,791.600	
PROXIMUS	6,035	15.780	95,232.300	
ELIA GROUP SA/NV	1,200	151.900	182,280.000	
SOFINA	600	216.000	129,600.000	
ARGENX SE	1,912	295.100	564,231.200	
PRYSMIAN SPA	10,040	29.170	292,866.800	
ASSICURAZIONI GENERALI	43,547	16.715	727,888.100	
MEDIOBANCA SPA	22,365	9.500	212,467.500	
TENARIS SA	18,608	15.730	292,703.840	
UNICREDIT SPA	83,217	10.596	881,767.330	
TELECOM ITALIA SPA	378,782	0.287	108,748.310	
INTESA SANPAOLO	649,877	1.973	1,282,207.320	
ATLANTIA SPA	19,531	22.580	441,009.980	
POSTE ITALIANE SPA	19,200	9.920	190,464.000	
MONCLER SPA	7,800	45.890	357,942.000	
RECORDATI INDUSTRIA CHIMICA	3,850	39.540	152,229.000	
ENI SPA	99,314	14.258	1,416,019.010	
DAVIDE CAMPARI -MILANO NV	19,500	9.896	192,972.000	
DIASORIN SPA	1,000	120.400	120,400.000	
INFRASTRUTTURE WIRELESS ITAL	12,800	10.390	132,992.000	
NEXI SPA	19,900	9.190	182,881.000	
AMPLIFON SPA	4,700	31.070	146,029.000	
ENEL SPA	320,036	5.905	1,889,812.580	
SNAM SPA	79,350	5.372	426,268.200	
TERNA SPA	55,464	7.770	430,955.280	
EXOR NV	4,273	67.120	286,803.760	
CNH INDUSTRIAL NV	40,265	14.070	566,528.550	
FINECOBANK SPA	23,200	12.630	293,016.000	
STELLANTIS NV	86,643	13.792	1,194,980.250	
FERRARI NV	4,960	177.700	881,392.000	
TELEFONICA SA	204,487	4.664	953,727.360	
ENDESA SA	12,100	20.430	247,203.000	
BANCO BILBAO VIZCAYA ARGENTA	262,374	4.957	1,300,719.100	
IBERDROLA SA	227,905	10.810	2,463,653.050	
REPSOL SA	57,201	15.160	867,167.160	
GRIFOLS SA	11,830	18.675	220,925.250	
BANCO SANTANDER SA	682,335	2.963	2,022,099.770	

AMADEUS IT GROUP SA	17,728	56.560	1,002,695.680	
NATURGY ENERGY GROUP SA	10,300	28.120	289,636.000	
CAIXABANK SA	174,927	3.380	591,253.260	
ACS ACTIVIDADES CONS Y SERV	8,876	26.530	235,480.280	
AENA SME SA	2,900	140.650	407,885.000	
CELLNEX TELECOM SA	21,460	41.080	881,576.800	
ACCIONA SA	1,028	188.500	193,778.000	
INDUSTRIA DE DISENO TEXTIL	42,920	22.070	947,244.400	
SIEMENS GAMESA RENEWABLE ENE	9,414	18.025	169,687.350	
ENAGAS SA	9,884	21.580	213,296.720	
RED ELECTRICA CORPORACION SA	15,700	19.075	299,477.500	
FERROVIAL SA	19,018	24.500	465,941.000	
UPM-KYMMENE OYJ	21,001	33.110	695,343.110	
NOKIA OYJ	212,980	4.688	998,556.730	
WARTSILA OYJ ABP	17,000	7.974	135,558.000	
STORA ENSO OYJ-R SHS	21,400	17.460	373,644.000	
ELISA OYJ	5,400	53.420	288,468.000	
SAMPO OYJ-A SHS	19,622	41.680	817,844.960	
FORTUM OYJ	16,900	17.075	288,567.500	
KESKO OYJ-B SHS	10,400	23.300	242,320.000	
KONE OYJ-B	13,375	47.750	638,656.250	
NESTE OYJ	16,646	44.190	735,586.740	
ORION OYJ-CLASS B	4,000	37.530	150,120.000	
VERBUND AG	2,600	96.600	251,160.000	
OMV AG	5,650	54.500	307,925.000	
ERSTE GROUP BANK AG	13,546	30.070	407,328.220	
VOESTALPINE AG	4,250	28.100	119,425.000	
SMURFIT KAPPA GROUP PLC	9,400	37.680	354,192.000	
KINGSPAN GROUP PLC	6,076	75.880	461,046.880	
JERONIMO MARTINS	10,500	18.940	198,870.000	
EDP-ENERGIAS DE PORTUGAL SA	109,400	4.665	510,351.000	
GALP ENERGIA SGPS SA	18,750	12.150	227,812.500	
EDP RENOVAVEIS SA	11,000	22.800	250,800.000	
KERRY GROUP PLC-A	6,272	94.380	591,951.360	
CRH PLC	30,126	38.535	1,160,905.410	
FLUTTER ENTERTAINMENT PLC	6,569	106.750	701,240.750	
ユーロ 小計			ユーロ	

				172,231,399.920	
				(24,150,286,897)	
香港・ドル		株	香港・ドル	香港・ドル	
	POWER ASSETS HOLDINGS LTD	58,000	52.500	3,045,000.000	
	GALAXY ENTERTAINMENT GROUP L	88,000	41.300	3,634,400.000	
	MTR CORP	62,000	42.200	2,616,400.000	
	SUN HUNG KAI PROPERTIES	60,500	96.100	5,814,050.000	
	SINO LAND CO	142,000	11.140	1,581,880.000	
	CK HUTCHISON HOLDINGS LTD	111,669	55.550	6,203,212.950	
	SWIRE PACIFIC LTD - CL A	18,500	48.450	896,325.000	
	CLP HOLDINGS LTD	67,000	77.700	5,205,900.000	
	HENDERSON LAND DEVELOPMENT	59,507	32.450	1,931,002.150	
	HONG KONG & CHINA GAS	453,475	8.850	4,013,253.750	
	HANG SENG BANK LTD	31,000	139.200	4,315,200.000	
	NEW WORLD DEVELOPMENT	63,500	29.100	1,847,850.000	
	WH GROUP LTD	361,000	6.130	2,212,930.000	
	HONG KONG EXCHANGES & CLEAR	50,100	342.000	17,134,200.000	
	HANG LUNG PROPERTIES LTD	78,000	13.820	1,077,960.000	
	XINYI GLASS HOLDINGS LTD	69,000	20.350	1,404,150.000	
	SWIRE PROPERTIES LTD	45,000	19.900	895,500.000	
	CK ASSET HOLDINGS LTD	91,169	52.650	4,800,047.850	
	CK INFRASTRUCTURE HOLDINGS L	26,500	52.500	1,391,250.000	
	AIA GROUP LTD	503,600	80.000	40,288,000.000	
	SITC INTERNATIONAL HOLDINGS	54,000	29.800	1,609,200.000	
	WHARF REAL ESTATE INVESTMENT	67,000	37.050	2,482,350.000	
	BUDWEISER BREWING CO APAC LT	67,900	21.700	1,473,430.000	
	ESR CAYMAN LTD	80,000	22.900	1,832,000.000	
	SANDS CHINA LTD	92,800	14.720	1,366,016.000	
	CHOW TAI FOOK JEWELLERY GROU	82,000	13.360	1,095,520.000	
	TECHTRONIC INDUSTRIES CO LTD	57,500	99.600	5,727,000.000	
	BOC HONG KONG HOLDINGS LTD	154,000	30.200	4,650,800.000	
香港・ドル 小計				香港・ドル 130,544,827.700 (2,177,487,726)	

合計			258,776,639,198	[258,776,639,198]
----	--	--	-----------------	-------------------

(2) 株式以外の有価証券

種類	通貨	銘柄	券面総額	評価額	備考
投資証券	アメリカ・ドル			アメリカ・ドル	
		AVALONBAY COMMUNITIES INC	5,737	1,176,199.740	
		SIMON PROPERTY GROUP INC	13,307	1,463,104.650	
		BOSTON PROPERTIES INC	6,000	638,520.000	
		VORNADO REALTY TRUST	6,297	208,682.580	
		SBA COMMUNICATIONS CORP	4,400	1,450,064.000	
		EQUITY RESIDENTIAL	14,500	1,103,015.000	
		EQUINIX INC	3,708	2,515,655.520	
		AMERICAN TOWER CORP	18,500	4,934,505.000	
		HOST HOTELS & RESORTS INC	29,043	597,124.080	
		AMERICAN HOMES 4 RENT- A	13,000	486,590.000	
		KIMCO REALTY CORP	25,000	573,750.000	
		INVITATION HOMES INC	24,700	945,763.000	
		VICI PROPERTIES INC	39,000	1,224,210.000	
		VENTAS INC	16,200	909,954.000	
		WEYERHAEUSER CO	30,314	1,162,238.760	
		CROWN CASTLE INTL CORP	17,500	3,203,200.000	
		IRON MOUNTAIN INC	11,800	632,126.000	
		SUN COMMUNITIES INC	4,700	779,119.000	
		PROLOGIS INC	30,002	3,827,655.160	
		ALEXANDRIA REAL ESTATE EQUIT	6,200	1,012,894.000	
		CAMDEN PROPERTY TRUST	4,000	574,240.000	
		DUKE REALTY CORP	15,500	825,685.000	
		ESSEX PROPERTY TRUST INC	2,600	738,244.000	
		WELLTOWER INC	18,100	1,592,800.000	
		HEALTHPEAK PROPERTIES INC	21,900	628,311.000	
		MID-AMERICA APARTMENT COMM	4,700	841,911.000	
		EQUITY LIFESTYLE PROPERTIES	7,200	533,592.000	
		ANNALY CAPITAL MANAGEMENT IN	63,400	419,708.000	
		REALTY INCOME CORP	23,995	1,616,303.200	
		PUBLIC STORAGE	6,400	2,116,608.000	
		REGENCY CENTERS CORP	6,300	420,084.000	
		UDR INC	12,900	616,620.000	
		WP CAREY INC	7,700	638,946.000	

	DIGITAL REALTY TRUST INC	11,500	1,546,635.000	
	EXTRA SPACE STORAGE INC	5,400	962,820.000	
	MEDICAL PROPERTIES TRUST INC	24,200	419,386.000	
アメリカ・ドル	小計		アメリカ・ドル 43,336,263.690 (5,670,116,741)	
イギリス・ポンド			イギリス・ポンド	
	LAND SECURITIES GROUP PLC	28,317	217,021.480	
	SEGREO PLC	48,274	523,290.160	
	BRITISH LAND CO PLC	35,395	184,478.740	
イギリス・ポンド	小計		イギリス・ポンド 924,790.380 (151,018,270)	
オーストラリア・ドル			オーストラリア・ドル	
	DEXUS/AU	40,978	429,039.660	
	LENDLEASE GROUP	25,300	267,674.000	
	TRANSURBAN GROUP	116,720	1,715,784.000	
	APA GROUP	45,041	510,314.530	
	SCENTRE GROUP	190,722	537,836.040	
	GPT GROUP	73,031	346,897.250	
	MIRVAC GROUP	144,900	320,229.000	
	STOCKLAND	91,123	359,024.620	
	GOODMAN GROUP	63,909	1,293,518.160	
	VICINITY CENTRES	137,273	258,073.240	
オーストラリア・ドル	小計		オーストラリア・ドル 6,038,390.500 (569,178,689)	
カナダ・ドル			カナダ・ドル	
	CAN APARTMENT PROP REAL ESTA	3,400	166,634.000	
	RIOCAN REAL ESTATE INVST TR	5,800	130,790.000	
カナダ・ドル	小計		カナダ・ドル 297,424.000 (30,917,225)	
シンガポール・ドル			シンガポール・ドル	
	ASCENDAS REAL ESTATE INV TRT	134,500	375,255.000	
	CAPITALAND INTEGRATED COMMER	220,070	486,354.700	
	MAPLETREE LOGISTICS TRUST	125,300	207,998.000	

	MAPLETREE COMMERCIAL TRUST	87,500	156,625.000	
シンガポール・ドル 小計			シンガポール・ドル 1,226,232.700 (116,639,255)	
ユーロ	UNIBAIL-RODAMCO-WESTFIELD	4,600	292,100.000	ユーロ
	GECINA SA	1,817	193,510.500	
	KLEPIERRE	8,527	179,322.810	
	COVIVIO	2,000	133,600.000	
	WAREHOUSES DE PAUW SCA	6,192	213,624.000	
ユーロ 小計			ユーロ 1,012,157.310 (141,924,698)	
香港・ドル	LINK REIT	87,900	6,267,270.000	香港・ドル
	HK ELECTRIC INVESTMENTS -SS	107,000	818,550.000	
	HKT TRUST AND HKT LTD-SS	152,000	1,644,640.000	
香港・ドル 小計			香港・ドル 8,730,460.000 (145,624,073)	
投資証券 合計			6,825,418,951 [6,825,418,951]	
合計			6,825,418,951 [6,825,418,951]	

投資証券における券面総額欄の数値は、証券数を表示しております。

- (注) 1. 各種通貨毎の小計の欄における () 内の金額は、邦貨換算額であります。
2. 合計欄における [] 内の金額は、外貨建有価証券の邦貨換算額の合計額であり、内数で表示しております。
3. 外貨建有価証券の内訳

通貨	銘柄数	組入株式 時価比率	組入 投資証券 時価比率	合計金額に 対する比率
アメリカ・ドル	株式 604銘柄	97.1%	2.9%	73.6%
	投資証券 36銘柄			
イギリス・ポンド	株式 78銘柄	98.8%	1.2%	4.6%
	投資証券 3銘柄			
イスラエル・シェケル	株式 9銘柄	100%	-%	0.1%
オーストラリア・ドル	株式 50銘柄	90.7%	9.3%	2.3%
	投資証券 10銘柄			

カナダ・ドル	株式	86銘柄	99.7%	0.3%	3.9%
	投資証券	2銘柄			
シンガポール・ドル	株式	14銘柄	88.0%	12.0%	0.4%
	投資証券	4銘柄			
スイス・フラン	株式	41銘柄	100%	-%	2.9%
スウェーデン・クローナ	株式	48銘柄	100%	-%	1.1%
デンマーク・クローネ	株式	17銘柄	100%	-%	0.8%
ニュージーランド・ドル	株式	5銘柄	100%	-%	0.1%
ノルウェー・クローネ	株式	12銘柄	100%	-%	0.2%
ユーロ	株式	224銘柄	99.4%	0.6%	9.1%
	投資証券	5銘柄			
香港・ドル	株式	28銘柄	93.7%	6.3%	0.9%
	投資証券	3銘柄			

第2 信用取引契約残高明細表

該当事項はありません。

第3 デリバティブ取引及び為替予約取引の契約額等及び時価の状況表

「注記表（デリバティブ取引に関する注記）」に記載しております。

「外国債券インデックスマザーファンド」の状況

以下に記載した情報は監査の対象外であります。

貸借対照表

	2021年6月7日現在	2022年6月6日現在
	金額（円）	金額（円）
資産の部		
流動資産		
預金	395,844,187	5,696,408,831
コール・ローン	861,235,429	1,304,305,964
国債証券	222,038,899,679	234,504,938,294
派生商品評価勘定	-	21,748,461
未収入金	160,203	15,749,407
未収利息	1,204,487,740	1,315,513,379
前払費用	29,102,452	43,054,119
流動資産合計	224,529,729,690	242,901,718,455
資産合計	224,529,729,690	242,901,718,455
負債の部		

流動負債		
派生商品評価勘定	2,740,056	-
未払金	63,767	4,935,132,601
未払解約金	167,320,850	145,405,730
流動負債合計	170,124,673	5,080,538,331
負債合計	170,124,673	5,080,538,331
純資産の部		
元本等		
元本	1	72,171,959,824
剰余金		
期末剰余金又は期末欠損金（ ）	152,187,645,193	162,302,714,780
元本等合計	224,359,605,017	237,821,180,124
純資産合計	224,359,605,017	237,821,180,124
負債純資産合計	224,529,729,690	242,901,718,455

注記表

(重要な会計方針に係る事項に関する注記)

区 分	自 2021年6月8日 至 2022年6月6日
1. 有価証券の評価基準及び評価方法	<p>国債証券</p> <p>個別法に基づき、時価で評価しております。</p> <p>時価評価にあたっては、金融商品取引業者、銀行等の提示する価額（但し、売気配相場は使用しない）、又は価格情報会社の提供する価額等で評価しております。</p> <p>なお、適正な評価額を入手できなかった場合又は入手した評価額が時価と認定できない事由が認められた場合は、委託会社が忠実義務に基づいて合理的な事由をもって時価と認めた価額又は受託会社と協議のうえ両者が合理的な事由をもって時価と認めた価額で評価しております。</p>
2. デリバティブ取引の評価基準及び評価方法	為替予約取引

3. その他財務諸表作成のための基本となる重要な事項	<p>個別法に基づき、原則として時価で評価しております。</p> <p>時価評価にあたっては、原則として計算日の対顧客先物売買相場において為替予約の受渡日の仲値が発表されている場合には当該仲値、受渡日の仲値が発表されていない場合には発表されている受渡日に最も近い前後二つの日の仲値をもとに計算しております。</p> <p>外貨建取引等の処理基準</p> <p>外貨建取引については、「投資信託財産の計算に関する規則」(平成12年総理府令第133号)第60条に基づき、取引発生時の外国通貨の額をもって記録する方法を採用しております。但し、同第61条に基づき、外国通貨の売却時において、当該外国通貨に加えて、外貨建資産等の外貨基金勘定及び外貨建各損益勘定の前日の外貨建純資産額に対する当該売却外国通貨の割合相当額を当該外国通貨の売却時の外国為替相場等で円換算し、前日の外貨基金勘定に対する円換算した外貨基金勘定の割合相当の邦貨建資産等の外国投資勘定と、円換算した外貨基金勘定を相殺した差額を為替差損益とする計理処理を採用しております。</p>
----------------------------	---

(貸借対照表に関する注記)

区 分	2021年6月7日現在	2022年6月6日現在
1. 1 期首	2020年6月6日	2021年6月8日
期首元本額	65,630,254,690円	72,171,959,824円
期中追加設定元本額	14,128,279,151円	9,393,523,151円
期中一部解約元本額	7,586,574,017円	6,047,017,631円
期末元本額の内訳		
ファンド名		
ダイワ外国債券インデックス V A	523,830,915円	468,789,568円
ダイワ国内重視バランスファ ンド30VA(一般投資家私 募)	10,805,026円	9,719,452円
ダイワ国内重視バランスファ ンド50VA(一般投資家私 募)	93,234,451円	60,069,032円
ダイワ国際分散バランスファ ンド30VA(一般投資家私 募)	26,042,029円	21,864,771円
ダイワ国際分散バランスファ ンド50VA(一般投資家私 募)	319,990,353円	273,677,757円

外国債券インデックスファンド(F0Fs用)(適格機関投資家専用)	147,412,708円	262,828,185円
ダイワファンドラップ 外国債券インデックス エマージングプラス(為替ヘッジなし)	494,252,758円	582,097,301円
ダイワファンドラップ 外国債券インデックス(為替ヘッジなし)	2,104,774,269円	2,435,159,714円
ダイワファンドラップオンライン 外国債券インデックス エマージングプラス(為替ヘッジなし)	801,683,813円	637,283,512円
D-I's 外国債券インデックス	946,948円	946,025円
DCダイワ・ターゲットイヤー2050	3,569,968円	11,046,385円
iFree 外国債券インデックス	1,262,673,100円	1,957,942,756円
iFree 8資産バランス	1,231,075,720円	1,635,638,497円
iFree 年金バランス	151,520,118円	281,749,418円
DCダイワ外国債券インデックス	49,249,685,981円	49,873,381,777円
ダイワ・ライフ・バランス30	888,433,073円	1,015,192,007円
ダイワ・ライフ・バランス50	528,928,478円	638,155,597円
ダイワ・ライフ・バランス70	333,789,552円	416,524,630円
DCダイワ・ワールドアセット(六つの羽/安定コース)	532,794,484円	613,659,406円
DCダイワ・ワールドアセット(六つの羽/6分散コース)	398,386,255円	475,082,867円
DCダイワ・ワールドアセット(六つの羽/成長コース)	142,012,313円	179,008,193円
DCダイワ・ターゲットイヤー2030	24,115,938円	31,677,555円
DCダイワ・ターゲットイヤー2040	7,428,392円	12,390,426円

ダイワつみたてインデックス 外国債券	307,504,770円	1,091,284,840円
ダイワつみたてインデックス バランス30	3,543,248円	3,766,018円
ダイワつみたてインデックス バランス50	1,159,154円	1,373,889円
ダイワつみたてインデックス バランス70	1,225,356円	2,265,840円
ダイワ先進国債券インデック ス(為替ヘッジなし)(ラッ プ専用)	- 円	8,553,439円
ダイワ世界バランスファンド 40VA	171,725,827円	126,818,187円
ダイワ世界バランスファンド 60VA	138,299,284円	101,559,044円
ダイワ・バランスファンド3 5VA	4,148,853,363円	3,578,350,089円
ダイワ・バランスファンド2 5VA(適格機関投資家専 用)	245,616,231円	218,536,659円
ダイワ・インデックスセレク ト 外国債券	144,966,306円	147,279,804円
ダイワ・ノーロード 外国債 券ファンド	36,510,395円	46,689,867円
ダイワ外国債券インデックス (為替ヘッジなし)(ダイワ SMA専用)	1,781,831,534円	2,584,864,644円
ダイワ投信倶楽部外国債券イ ンデックス	5,798,708,777円	5,608,313,372円
ダイワライフスタイル25	33,300,268円	29,864,070円
ダイワライフスタイル50	63,771,059円	59,547,724円
ダイワライフスタイル75	17,557,610円	15,513,027円
計	72,171,959,824円	75,518,465,344円
2. 期末日における受益権の総数	72,171,959,824口	75,518,465,344口

(金融商品に関する注記)

金融商品の状況に関する事項

区 分	自 2021年6月8日 至 2022年6月6日
-----	----------------------------

1. 金融商品に対する取組方針	当ファンドは、「投資信託及び投資法人に関する法律」第2条第4項に定める証券投資信託であり、投資信託約款に規定する「運用の基本方針」に従っております。
2. 金融商品の内容及びリスク	当ファンドが保有する金融商品の種類は、有価証券、デリバティブ取引、金銭債権及び金銭債務等であり、その詳細をデリバティブ取引に関する注記及び附属明細表に記載しております。 これらの金融商品に係るリスクは、市場リスク（価格変動、為替変動、金利変動等）、信用リスク、流動性リスクであります。 外貨建資産の売買代金等の受取りまたは支払いを目的として、投資信託約款に従って為替予約取引を利用しております。
3. 金融商品に係るリスク管理体制	複数の部署と会議体が連携する組織的な体制によりリスク管理を行っております。信託財産全体としてのリスク管理を金融商品、リスクの種類毎に行っております。
4. 金融商品の時価等に関する事項についての補足説明	金融商品の時価の算定においては、一定の前提条件等を採用しているため、異なる前提条件等に拠った場合、当該価額が異なることもあります。 デリバティブ取引に関する契約額等については、その金額自体がデリバティブ取引に係る市場リスクを示すものではありません。

金融商品の時価等に関する事項

区 分	2022年6月6日現在
1. 金融商品の時価及び貸借対照表計上額との差額	金融商品はすべて時価で計上されているため、貸借対照表計上額と時価との差額はありません。
2. 金融商品の時価の算定方法	(1)有価証券 重要な会計方針に係る事項に関する注記に記載しております。 (2)デリバティブ取引 デリバティブ取引に関する注記に記載しております。 (3)コール・ローン等の金銭債権及び金銭債務等 これらは短期間で決済されるため、時価は帳簿価額にほぼ等しいことから、当該帳簿価額を時価としております。

(有価証券に関する注記)

売買目的有価証券

種 類	2021年6月7日現在	2022年6月6日現在
	当期間の損益に含まれた評価差額（円）	当期間の損益に含まれた評価差額（円）

国債証券	9,726,709,346	30,035,105,080
合計	9,726,709,346	30,035,105,080

(注) 「当期間」とは当親投資信託の計算期間の開始日から期末日までの期間(2020年12月1日から2021年6月7日まで、及び2021年12月1日から2022年6月6日まで)を指しております。

(デリバティブ取引に関する注記)

ヘッジ会計が適用されていないデリバティブ取引

通貨関連

種 類	2021年6月7日 現在				2022年6月6日 現在			
	契約額等		時価 (円)	評価損益 (円)	契約額等		時価 (円)	評価損益 (円)
	(円)	うち 1年超			(円)	うち 1年超		
市場取引以外の 取引								
為替予約取引								
買 建	778,958,665	-	776,218,609	2,740,056	1,117,565,949	-	1,139,314,410	21,748,461
アメリカ・ドル	293,596,666	-	292,813,785	782,881	584,094,960	-	595,870,248	11,775,288
オーストラリア ・ドル	20,163,888	-	20,090,490	73,398	-	-	-	-
オフショア・人 民元	-	-	-	-	171,335,360	-	175,005,048	3,669,688
スウェーデン ・クローナ	22,289,608	-	22,243,200	46,408	-	-	-	-
デンマーク・ クローネ	6,502,158	-	6,472,730	29,428	-	-	-	-
ユーロ	436,406,345	-	434,598,404	1,807,941	362,135,629	-	368,439,114	6,303,485
合計	778,958,665	-	776,218,609	2,740,056	1,117,565,949	-	1,139,314,410	21,748,461

(注) 1. 時価の算定方法

(1) 期末日に対顧客先物売買相場の仲値が発表されている外貨については、以下のように評価しております。

期末日において為替予約の受渡日の対顧客先物売買相場の仲値が発表されている場合は、当該為替予約は当該仲値で評価しております。

期末日において為替予約の受渡日の対顧客先物売買相場の仲値が発表されていない場合は、以下の方法によっております。

- ・ 期末日に為替予約の受渡日を超える対顧客先物売買相場が発表されている場合には、発表されている先物相場のうち当該日に最も近い前後二つの先物相場の仲値をもとに計算したレートを用いております。
- ・ 期末日に為替予約の受渡日を超える対顧客先物売買相場が発表されていない場合には、当該日に最も近い発表されている対顧客先物売買相場の仲値を用いております。

(2) 期末日に対顧客先物売買相場の仲値が発表されていない外貨については、期末日の対顧客電信売買相場の仲値で評価しております。

2. 換算において円未満の端数は切り捨てております。
3. 契約額等及び時価の合計欄の金額は、各々の合計金額であります。

(1口当たり情報)

	2021年6月7日現在	2022年6月6日現在
1口当たり純資産額 (1万口当たり純資産額)	3,1087円 (31,087円)	3,1492円 (31,492円)

附属明細表

第1 有価証券明細表

(1) 株式

該当事項はありません。

(2) 株式以外の有価証券

種類	通貨	銘柄	券面総額	評価額	備考
国債証券	アメリカ・ドル	2.5% United States Treasury Note/Bond 20230815	4,568,000.000	4,578,323.680	
		2.75% United States Treasury Note/Bond 20231115	5,021,000.000	5,039,025.390	
		2.75% United States Treasury Note/Bond 20240215	5,229,000.000	5,246,517.150	
		2.5% United States Treasury Note/Bond 20240515	4,912,000.000	4,901,242.720	
		6.25% United States Treasury Note/Bond 20230815	654,000.000	684,803.400	
		6% United States Treasury Note/Bond 20260215	855,000.000	946,775.700	
		6.125% United States Treasury Note/Bond 20271115	709,000.000	819,334.580	
		5.25% United States Treasury Note/Bond 20281115	738,000.000	835,261.020	

6.25% United States Treasury Note/Bond 20300515	714,000.000	879,776.520	
5.375% United States Treasury Note/Bond 20310215	2,391,000.000	2,830,346.250	
4.5% United States Treasury Note/Bond 20360215	1,176,000.000	1,392,172.320	
5% United States Treasury Note/Bond 20370515	847,000.000	1,052,261.980	
4.375% United States Treasury Note/Bond 20380215	548,000.000	640,601.040	
4.5% United States Treasury Note/Bond 20380515	519,000.000	614,444.100	
3.5% United States Treasury Note/Bond 20390215	1,049,000.000	1,101,775.190	
4.25% United States Treasury Note/Bond 20390515	1,121,000.000	1,287,569.390	
4.5% United States Treasury Note/Bond 20390815	1,060,000.000	1,254,107.200	
4.375% United States Treasury Note/Bond 20391115	1,210,000.000	1,407,375.200	
4.625% United States Treasury Note/Bond 20400215	1,010,000.000	1,210,737.500	
4.375% United States Treasury Note/Bond 20400515	1,678,000.000	1,948,829.200	
3.875% United States Treasury Note/Bond 20400815	1,091,000.000	1,186,026.100	
4.25% United States Treasury Note/Bond 20401115	1,469,000.000	1,670,811.220	
4.75% United States Treasury Note/Bond 20410215	1,254,000.000	1,518,907.500	
4.375% United States Treasury Note/Bond 20410515	1,365,000.000	1,573,476.450	
3.75% United States Treasury Note/Bond 20410815	1,517,000.000	1,608,126.190	
3.125% United States Treasury Note/Bond 20411115	1,450,000.000	1,406,717.500	
3.125% United States Treasury Note/Bond 20420215	1,623,000.000	1,572,654.540	
3% United States Treasury Note/Bond 20420515	1,353,000.000	1,283,334.030	

2.75% United States Treasury Note/Bond 20420815	2,231,000.000	2,025,324.110	
2.75% United States Treasury Note/Bond 20421115	1,630,000.000	1,476,926.700	
3.125% United States Treasury Note/Bond 20430215	2,626,000.000	2,526,080.700	
2.875% United States Treasury Note/Bond 20430515	2,298,000.000	2,121,605.520	
3.625% United States Treasury Note/Bond 20430815	3,214,000.000	3,337,771.140	
3.75% United States Treasury Note/Bond 20431115	2,081,000.000	2,202,759.310	
3.625% United States Treasury Note/Bond 20440215	3,307,000.000	3,432,533.720	
3.375% United States Treasury Note/Bond 20440515	3,327,000.000	3,322,575.090	
2.375% United States Treasury Note/Bond 20240815	6,162,000.000	6,112,888.860	
3.125% United States Treasury Note/Bond 20440815	1,929,000.000	1,849,120.110	
2.25% United States Treasury Note/Bond 20241115	5,921,000.000	5,843,257.270	
3% United States Treasury Note/Bond 20441115	2,746,000.000	2,577,587.820	
2% United States Treasury Note/Bond 20250215	5,743,000.000	5,616,883.720	
2.5% United States Treasury Note/Bond 20450215	2,563,000.000	2,200,771.210	
2.125% United States Treasury Note/Bond 20250515	5,788,000.000	5,663,615.880	
3% United States Treasury Note/Bond 20450515	2,835,000.000	2,662,008.300	
2% United States Treasury Note/Bond 20250815	5,743,000.000	5,580,530.530	
2.875% United States Treasury Note/Bond 20450815	1,873,000.000	1,721,680.330	
2.25% United States Treasury Note/Bond 20251115	5,840,000.000	5,710,877.600	
3% United States Treasury Note/Bond 20451115	659,000.000	620,072.870	

1.625% United States Treasury Note/Bond 20260215	4,866,000.000	4,640,947.500	
2.5% United States Treasury Note/Bond 20460215	3,148,000.000	2,703,345.000	
1.625% United States Treasury Note/Bond 20260515	7,729,000.000	7,353,988.920	
2.5% United States Treasury Note/Bond 20460515	2,823,000.000	2,422,246.920	
1.625% United States Treasury Note/Bond 20230531	2,500,000.000	2,484,750.000	
1.375% United States Treasury Note/Bond 20230630	3,000,000.000	2,971,050.000	
1.5% United States Treasury Note/Bond 20260815	5,400,000.000	5,089,068.000	
2.25% United States Treasury Note/Bond 20460815	2,780,000.000	2,267,646.000	
1.25% United States Treasury Note/Bond 20230731	2,780,000.000	2,746,417.600	
1.375% United States Treasury Note/Bond 20230831	2,400,000.000	2,372,040.000	
1.375% United States Treasury Note/Bond 20230930	2,505,000.000	2,472,109.350	
2% United States Treasury Note/Bond 20261115	5,300,000.000	5,083,442.000	
1.625% United States Treasury Note/Bond 20231031	2,500,000.000	2,472,450.000	
2.875% United States Treasury Note/Bond 20461115	1,000,000.000	922,100.000	
2.125% United States Treasury Note/Bond 20231130	2,490,000.000	2,478,521.100	
2.25% United States Treasury Note/Bond 20231231	2,500,000.000	2,490,425.000	
2.25% United States Treasury Note/Bond 20270215	3,640,000.000	3,524,539.200	
2.25% United States Treasury Note/Bond 20240131	2,480,000.000	2,468,567.200	
3% United States Treasury Note/Bond 20470215	2,345,000.000	2,214,735.250	
2.125% United States Treasury Note/Bond 20240229	2,300,000.000	2,283,463.000	

2.125% United States Treasury Note/Bond 20240331	4,550,000.000	4,513,190.500	
2.375% United States Treasury Note/Bond 20270515	6,400,000.000	6,222,464.000	
3% United States Treasury Note/Bond 20470515	2,000,000.000	1,890,000.000	
2% United States Treasury Note/Bond 20240430	3,000,000.000	2,966,130.000	
2% United States Treasury Note/Bond 20240531	5,300,000.000	5,234,969.000	
2% United States Treasury Note/Bond 20240630	2,400,000.000	2,368,104.000	
2.25% United States Treasury Note/Bond 20270815	5,900,000.000	5,691,612.000	
2.125% United States Treasury Note/Bond 20240731	3,000,000.000	2,965,050.000	
2.75% United States Treasury Note/Bond 20470815	2,950,000.000	2,665,826.500	
1.875% United States Treasury Note/Bond 20240831	2,000,000.000	1,962,340.000	
2.125% United States Treasury Note/Bond 20240930	2,500,000.000	2,465,225.000	
2.25% United States Treasury Note/Bond 20271115	5,500,000.000	5,297,160.000	
2.75% United States Treasury Note/Bond 20471115	2,500,000.000	2,261,700.000	
2.25% United States Treasury Note/Bond 20241031	3,500,000.000	3,457,335.000	
2.125% United States Treasury Note/Bond 20241130	3,200,000.000	3,149,472.000	
2.25% United States Treasury Note/Bond 20241231	2,800,000.000	2,760,828.000	
2.75% United States Treasury Note/Bond 20280215	6,350,000.000	6,270,625.000	
2.5% United States Treasury Note/Bond 20250131	2,600,000.000	2,577,250.000	
2.75% United States Treasury Note/Bond 20250228	2,700,000.000	2,692,170.000	
3% United States Treasury Note/Bond 20480215	3,000,000.000	2,854,200.000	

2.625% United States Treasury Note/Bond 20250331	2,900,000.000	2,882,078.000	
3.125% United States Treasury Note/Bond 20480515	3,800,000.000	3,710,320.000	
2.875% United States Treasury Note/Bond 20280515	6,500,000.000	6,453,265.000	
2.875% United States Treasury Note/Bond 20250430	1,900,000.000	1,899,544.000	
2.875% United States Treasury Note/Bond 20250531	3,550,000.000	3,548,047.500	
2.75% United States Treasury Note/Bond 20230531	2,500,000.000	2,512,100.000	
2.625% United States Treasury Note/Bond 20230630	2,500,000.000	2,508,675.000	
2.75% United States Treasury Note/Bond 20250630	3,000,000.000	2,986,860.000	
2.75% United States Treasury Note/Bond 20230731	3,850,000.000	3,868,018.000	
2.875% United States Treasury Note/Bond 20280815	6,700,000.000	6,647,606.000	
3% United States Treasury Note/Bond 20480815	4,220,000.000	4,030,100.000	
2.875% United States Treasury Note/Bond 20250731	2,500,000.000	2,497,650.000	
2.75% United States Treasury Note/Bond 20230831	3,600,000.000	3,616,848.000	
2.75% United States Treasury Note/Bond 20250831	3,600,000.000	3,581,424.000	
3% United States Treasury Note/Bond 20250930	2,500,000.000	2,507,025.000	
2.875% United States Treasury Note/Bond 20230930	3,000,000.000	3,018,750.000	
3% United States Treasury Note/Bond 20251031	2,500,000.000	2,508,200.000	
2.875% United States Treasury Note/Bond 20231031	4,000,000.000	4,024,680.000	
3.125% United States Treasury Note/Bond 20281115	3,700,000.000	3,724,568.000	
3.375% United States Treasury Note/Bond 20481115	4,520,000.000	4,635,079.200	

2.875% United States Treasury Note/Bond 20251130	3,000,000.000	2,996,460.000	
2.875% United States Treasury Note/Bond 20231130	2,000,000.000	2,011,480.000	
2.625% United States Treasury Note/Bond 20251231	3,500,000.000	3,463,880.000	
2.625% United States Treasury Note/Bond 20231231	2,500,000.000	2,506,825.000	
2.625% United States Treasury Note/Bond 20290215	6,600,000.000	6,451,500.000	
2.5% United States Treasury Note/Bond 20240131	4,000,000.000	3,996,840.000	
2.625% United States Treasury Note/Bond 20260131	2,500,000.000	2,472,050.000	
3% United States Treasury Note/Bond 20490215	4,700,000.000	4,515,995.000	
2.5% United States Treasury Note/Bond 20260228	2,500,000.000	2,460,925.000	
2.375% United States Treasury Note/Bond 20240229	3,300,000.000	3,290,430.000	
2.25% United States Treasury Note/Bond 20260331	2,500,000.000	2,438,650.000	
2.875% United States Treasury Note/Bond 20490515	4,650,000.000	4,371,000.000	
2.375% United States Treasury Note/Bond 20290515	3,900,000.000	3,750,396.000	
2.25% United States Treasury Note/Bond 20240430	3,500,000.000	3,476,620.000	
2.375% United States Treasury Note/Bond 20260430	2,800,000.000	2,741,592.000	
2.125% United States Treasury Note/Bond 20260531	3,000,000.000	2,905,770.000	
1.75% United States Treasury Note/Bond 20240630	3,500,000.000	3,435,985.000	
1.875% United States Treasury Note/Bond 20260630	2,800,000.000	2,686,012.000	
1.75% United States Treasury Note/Bond 20240731	5,500,000.000	5,393,190.000	
1.875% United States Treasury Note/Bond 20260731	2,500,000.000	2,394,725.000	

1.625% United States Treasury Note/Bond 20290815	4,700,000.000	4,296,599.000	
2.25% United States Treasury Note/Bond 20490815	4,600,000.000	3,804,660.000	
1.375% United States Treasury Note/Bond 20260831	2,800,000.000	2,623,012.000	
1.25% United States Treasury Note/Bond 20240831	4,000,000.000	3,873,400.000	
1.625% United States Treasury Note/Bond 20260930	2,500,000.000	2,364,450.000	
1.5% United States Treasury Note/Bond 20240930	3,000,000.000	2,916,300.000	
1.5% United States Treasury Note/Bond 20241031	1,000,000.000	970,700.000	
1.625% United States Treasury Note/Bond 20261031	3,000,000.000	2,833,350.000	
1.75% United States Treasury Note/Bond 20291115	5,850,000.000	5,388,844.500	
2.375% United States Treasury Note/Bond 20491115	4,500,000.000	3,828,510.000	
1.625% United States Treasury Note/Bond 20261130	2,000,000.000	1,888,420.000	
1.5% United States Treasury Note/Bond 20241130	3,000,000.000	2,906,460.000	
1.75% United States Treasury Note/Bond 20261231	2,500,000.000	2,371,475.000	
1.75% United States Treasury Note/Bond 20241231	2,500,000.000	2,433,375.000	
1.375% United States Treasury Note/Bond 20250131	1,700,000.000	1,636,641.000	
1.5% United States Treasury Note/Bond 20300215	5,000,000.000	4,504,850.000	
1.5% United States Treasury Note/Bond 20270131	6,500,000.000	6,087,640.000	
2% United States Treasury Note/Bond 20500215	5,400,000.000	4,214,106.000	
1.125% United States Treasury Note/Bond 20270228	300,000.000	275,718.000	
1.125% United States Treasury Note/Bond 20250228	5,200,000.000	4,966,364.000	

0.5% United States Treasury Note/Bond 20250331	1,500,000.000	1,404,135.000	
0.625% United States Treasury Note/Bond 20270331	1,600,000.000	1,432,864.000	
0.625% United States Treasury Note/Bond 20300515	6,800,000.000	5,686,500.000	
0.375% United States Treasury Note/Bond 20250430	2,700,000.000	2,512,458.000	
0.5% United States Treasury Note/Bond 20270430	2,400,000.000	2,131,296.000	
1.25% United States Treasury Note/Bond 20500515	5,600,000.000	3,585,736.000	
1.125% United States Treasury Note/Bond 20400515	5,000,000.000	3,516,000.000	
0.5% United States Treasury Note/Bond 20270531	3,500,000.000	3,100,755.000	
0.25% United States Treasury Note/Bond 20250531	3,000,000.000	2,774,760.000	
0.25% United States Treasury Note/Bond 20230615	5,500,000.000	5,388,680.000	
0.25% United States Treasury Note/Bond 20250630	6,500,000.000	5,998,265.000	
0.5% United States Treasury Note/Bond 20270630	3,500,000.000	3,094,210.000	
0.125% United States Treasury Note/Bond 20230715	1,000,000.000	976,170.000	
0.25% United States Treasury Note/Bond 20250731	3,400,000.000	3,129,564.000	
0.125% United States Treasury Note/Bond 20230815	5,500,000.000	5,364,645.000	
0.625% United States Treasury Note/Bond 20300815	10,000,000.000	8,314,800.000	
0.375% United States Treasury Note/Bond 20270731	5,000,000.000	4,385,500.000	
1.375% United States Treasury Note/Bond 20500815	6,700,000.000	4,437,142.000	
1.125% United States Treasury Note/Bond 20400815	6,000,000.000	4,195,740.000	
0.5% United States Treasury Note/Bond 20270831	3,500,000.000	3,081,085.000	

0.125% United States Treasury Note/Bond 20230915	2,000,000.000	1,943,580.000	
0.25% United States Treasury Note/Bond 20250930	6,500,000.000	5,955,625.000	
0.375% United States Treasury Note/Bond 20270930	4,000,000.000	3,494,040.000	
0.25% United States Treasury Note/Bond 20250831	3,500,000.000	3,213,700.000	
0.125% United States Treasury Note/Bond 20231015	4,200,000.000	4,074,000.000	
0.25% United States Treasury Note/Bond 20231115	7,700,000.000	7,464,149.000	
0.875% United States Treasury Note/Bond 20301115	9,800,000.000	8,293,936.000	
0.25% United States Treasury Note/Bond 20251031	4,000,000.000	3,655,600.000	
0.5% United States Treasury Note/Bond 20271031	4,000,000.000	3,505,920.000	
1.625% United States Treasury Note/Bond 20501115	6,800,000.000	4,815,760.000	
1.375% United States Treasury Note/Bond 20401115	5,100,000.000	3,718,206.000	
0.375% United States Treasury Note/Bond 20251130	5,100,000.000	4,668,846.000	
0.625% United States Treasury Note/Bond 20271130	5,000,000.000	4,403,500.000	
0.125% United States Treasury Note/Bond 20231215	3,000,000.000	2,894,520.000	
0.625% United States Treasury Note/Bond 20271231	5,000,000.000	4,392,950.000	
0.375% United States Treasury Note/Bond 20251231	1,000,000.000	913,820.000	
0.125% United States Treasury Note/Bond 20240115	4,000,000.000	3,850,440.000	
0.75% United States Treasury Note/Bond 20280131	7,000,000.000	6,187,300.000	
1.875% United States Treasury Note/Bond 20510215	5,900,000.000	4,454,913.000	
1.125% United States Treasury Note/Bond 20310215	10,700,000.000	9,215,375.000	

0.125% United States Treasury Note/Bond 20240215	5,000,000.000	4,801,750.000	
0.375% United States Treasury Note/Bond 20260131	5,000,000.000	4,558,200.000	
1.125% United States Treasury Note/Bond 20280229	5,000,000.000	4,509,150.000	
1.875% United States Treasury Note/Bond 20410215	4,700,000.000	3,736,829.000	
0.5% United States Treasury Note/Bond 20260228	3,000,000.000	2,741,700.000	
0.25% United States Treasury Note/Bond 20240315	2,000,000.000	1,919,680.000	
1.25% United States Treasury Note/Bond 20280331	4,000,000.000	3,627,800.000	
0.75% United States Treasury Note/Bond 20260331	4,000,000.000	3,683,120.000	
0.375% United States Treasury Note/Bond 20240415	3,000,000.000	2,878,590.000	
1.625% United States Treasury Note/Bond 20310515	8,700,000.000	7,795,635.000	
0.25% United States Treasury Note/Bond 20240515	5,100,000.000	4,870,500.000	
0.75% United States Treasury Note/Bond 20260430	4,500,000.000	4,137,165.000	
1.25% United States Treasury Note/Bond 20280430	6,000,000.000	5,434,680.000	
2.375% United States Treasury Note/Bond 20510515	6,400,000.000	5,449,984.000	
2.25% United States Treasury Note/Bond 20410515	3,800,000.000	3,206,820.000	
0.125% United States Treasury Note/Bond 20230531	1,000,000.000	979,410.000	
1.25% United States Treasury Note/Bond 20280531	4,000,000.000	3,619,360.000	
0.75% United States Treasury Note/Bond 20260531	4,400,000.000	4,036,296.000	
0.25% United States Treasury Note/Bond 20240615	2,000,000.000	1,904,840.000	
0.125% United States Treasury Note/Bond 20230630	1,500,000.000	1,465,890.000	

1.25% United States Treasury Note/Bond 20280630	5,000,000.000	4,514,800.000	
0.875% United States Treasury Note/Bond 20260630	5,000,000.000	4,602,300.000	
0.375% UNITED STATES TREASURY NOTE/BOND 20240715	5,500,000.000	5,241,500.000	
0.375% UNITED STATES TREASURY NOTE/BOND 20240815	3,000,000.000	2,852,550.000	
1.25% UNITED STATES TREASURY NOTE/BOND 20310815	10,300,000.000	8,894,153.000	
2% UNITED STATES TREASURY NOTE/BOND 20510815	6,900,000.000	5,372,271.000	
1.75% UNITED STATES TREASURY NOTE/BOND 20410815	3,700,000.000	2,851,294.000	
0.125% UNITED STATES TREASURY NOTE/BOND 20230731	2,500,000.000	2,437,775.000	
0.625% UNITED STATES TREASURY NOTE/BOND 20260731	6,000,000.000	5,456,700.000	
1% UNITED STATES TREASURY NOTE/BOND 20280731	5,000,000.000	4,440,600.000	
0.125% UNITED STATES TREASURY NOTE/BOND 20230831	3,000,000.000	2,919,840.000	
1.125% UNITED STATES TREASURY NOTE/BOND 20280831	5,000,000.000	4,467,150.000	
0.75% UNITED STATES TREASURY NOTE/BOND 20260831	5,000,000.000	4,560,150.000	
0.375% UNITED STATES TREASURY NOTE/BOND 20240915	7,500,000.000	7,109,700.000	
1.25% UNITED STATES TREASURY NOTE/BOND 20280930	7,000,000.000	6,293,420.000	
0.875% UNITED STATES TREASURY NOTE/BOND 20260930	3,500,000.000	3,204,110.000	
0.25% UNITED STATES TREASURY NOTE/BOND 20230930	1,500,000.000	1,458,390.000	
0.625% UNITED STATES TREASURY NOTE/BOND 20241015	2,000,000.000	1,902,960.000	
0.75% UNITED STATES TREASURY NOTE/BOND 20241115	2,000,000.000	1,903,740.000	
1.375% UNITED STATES TREASURY NOTE/BOND 20311115	9,000,000.000	7,830,630.000	

1.875% UNITED STATES TREASURY NOTE/BOND 20511115	5,600,000.000	4,234,104.000	
2% UNITED STATES TREASURY NOTE/BOND 20411115	4,000,000.000	3,222,480.000	
0.375% UNITED STATES TREASURY NOTE/BOND 20231031	4,000,000.000	3,887,480.000	
1.375% UNITED STATES TREASURY NOTE/BOND 20281031	6,000,000.000	5,430,420.000	
1.125% UNITED STATES TREASURY NOTE/BOND 20261031	4,000,000.000	3,695,920.000	
1.25% UNITED STATES TREASURY NOTE/BOND 20261130	4,000,000.000	3,712,480.000	
0.5% UNITED STATES TREASURY NOTE/BOND 20231130	5,000,000.000	4,855,850.000	
1.5% UNITED STATES TREASURY NOTE/BOND 20281130	5,600,000.000	5,104,064.000	
1% UNITED STATES TREASURY NOTE/BOND 20241215	2,200,000.000	2,104,080.000	
0.75% UNITED STATES TREASURY NOTE/BOND 20231231	2,500,000.000	2,432,600.000	
1.375% UNITED STATES TREASURY NOTE/BOND 20281231	4,000,000.000	3,617,960.000	
1.25% UNITED STATES TREASURY NOTE/BOND 20261231	4,000,000.000	3,708,120.000	
1.125% UNITED STATES TREASURY NOTE/BOND 20250115	1,000,000.000	957,180.000	
0.875% UNITED STATES TREASURY NOTE/BOND 20240131	3,000,000.000	2,919,120.000	
1.875% UNITED STATES TREASURY NOTE/BOND 20320215	7,400,000.000	6,725,564.000	
1.5% UNITED STATES TREASURY NOTE/BOND 20250215	3,700,000.000	3,569,612.000	
1.75% UNITED STATES TREASURY NOTE/BOND 20290131	4,300,000.000	3,980,166.000	
2.25% UNITED STATES TREASURY NOTE/BOND 20520215	3,900,000.000	3,236,376.000	
2.375% UNITED STATES TREASURY NOTE/BOND 20420215	1,500,000.000	1,288,005.000	
1.875% UNITED STATES TREASURY NOTE/BOND 20290228	5,000,000.000	4,664,800.000	

	1.5% UNITED STATES TREASURY NOTE/BOND 20240229	4,000,000.000	3,929,040.000	
	1.875% UNITED STATES TREASURY NOTE/BOND 20270228	1,000,000.000	952,500.000	
	1.75% UNITED STATES TREASURY NOTE/BOND 20250315	5,000,000.000	4,850,750.000	
	2.375% UNITED STATES TREASURY NOTE/BOND 20290331	3,000,000.000	2,884,080.000	
	2.5% UNITED STATES TREASURY NOTE/BOND 20270331	5,000,000.000	4,898,200.000	
	2.25% UNITED STATES TREASURY NOTE/BOND 20240331	2,000,000.000	1,987,640.000	
	2.625% UNITED STATES TREASURY NOTE/BOND 20250415	2,000,000.000	1,986,640.000	
	2.875% UNITED STATES TREASURY NOTE/BOND 20320515	3,000,000.000	2,979,600.000	
	2.75% UNITED STATES TREASURY NOTE/BOND 20250515	3,000,000.000	2,990,430.000	
	2.875% UNITED STATES TREASURY NOTE/BOND 20520515	2,000,000.000	1,907,800.000	
	3.25% UNITED STATES TREASURY NOTE/BOND 20420515	1,500,000.000	1,482,060.000	
	2.5% UNITED STATES TREASURY NOTE/BOND 20240430	4,500,000.000	4,488,390.000	
	2.875% UNITED STATES TREASURY NOTE/BOND 20290430	3,000,000.000	2,977,380.000	
	2.75% UNITED STATES TREASURY NOTE/BOND 20270430	3,000,000.000	2,970,930.000	
	2.5% UNITED STATES TREASURY NOTE/BOND 20240531	4,500,000.000	4,485,645.000	
	アメリカ・ドル 小計		アメリカ・ドル 900,345,127.090 (117,801,156,429)	
イギリス・ポ ンド		イギリス・ポンド	イギリス・ポンド	
	2% United Kingdom Gilt 20250907	921,000.000	929,408.730	
	2.5% United Kingdom Gilt 20650722	1,582,000.000	1,690,066.420	

1.5% United Kingdom Gilt 20260722	1,465,000.000	1,453,836.700	
1.5% United Kingdom Gilt 20470722	1,760,000.000	1,454,710.400	
1.75% United Kingdom Gilt 20370907	1,450,000.000	1,329,157.000	
1.75% United Kingdom Gilt 20570722	1,810,000.000	1,559,532.200	
1.25% United Kingdom Gilt 20270722	1,410,000.000	1,377,006.000	
0.75% United Kingdom Gilt 20230722	2,300,000.000	2,279,231.000	
1.625% United Kingdom Gilt 20281022	1,500,000.000	1,484,700.000	
1.625% United Kingdom Gilt 20711022	1,040,000.000	858,821.600	
1% United Kingdom Gilt 20240422	1,800,000.000	1,778,958.000	
1.75% United Kingdom Gilt 20490122	1,210,000.000	1,053,885.800	
1.625% United Kingdom Gilt 20541022	850,000.000	708,330.500	
0.875% United Kingdom Gilt 20291022	800,000.000	743,632.000	
0.625% United Kingdom Gilt 20250607	1,900,000.000	1,842,544.000	
1.25% United Kingdom Gilt 20411022	1,190,000.000	973,039.200	
0.375% United Kingdom Gilt 20301022	2,300,000.000	2,017,675.000	
0.5% United Kingdom Gilt 20611022	1,000,000.000	543,910.000	
0.125% United Kingdom Gilt 20260130	1,500,000.000	1,419,075.000	
0.125% United Kingdom Gilt 20280131	1,600,000.000	1,456,720.000	
0.625% United Kingdom Gilt 20501022	1,100,000.000	704,473.000	
0.625% United Kingdom Gilt 20350731	1,700,000.000	1,366,001.000	

0.125% United Kingdom Gilt 20240131	1,300,000.000	1,267,344.000	
0.25% United Kingdom Gilt 20310731	1,300,000.000	1,100,268.000	
0.875% United Kingdom Gilt 20460131	500,000.000	360,510.000	
0.375% United Kingdom Gilt 20261022	500,000.000	470,605.000	
1.25% United Kingdom Gilt 20510731	300,000.000	228,165.000	
0.25% UNITED KINGDOM GILT 20250131	100,000.000	95,996.000	
1.125% UNITED KINGDOM GILT 20390131	600,000.000	493,548.000	
0.5% UNITED KINGDOM GILT 20290131	700,000.000	637,847.000	
0.875% UNITED KINGDOM GILT 20330731	300,000.000	260,409.000	
1.5% UNITED KINGDOM GILT 20530731	300,000.000	243,111.000	
1% UNITED KINGDOM GILT 20320131	100,000.000	89,843.000	
1.125% UNITED KINGDOM GILT 20731022	420,000.000	284,915.400	
6% United Kingdom Gilt 20281207	949,000.000	1,190,359.170	
4.25% United Kingdom Gilt 20320607	2,240,000.000	2,664,905.600	
5% United Kingdom Gilt 20250307	1,472,000.000	1,599,975.680	
4.25% United Kingdom Gilt 20360307	1,662,000.000	2,032,426.560	
4.75% United Kingdom Gilt 20381207	1,357,000.000	1,792,827.690	
4.25% United Kingdom Gilt 20551207	1,708,000.000	2,456,975.080	
4.25% United Kingdom Gilt 20461207	1,366,000.000	1,820,044.740	
4.25% United Kingdom Gilt 20271207	1,232,000.000	1,389,634.400	

	4.5% United Kingdom Gilt 20421207	2,116,000.000	2,818,427.360	
	4.75% United Kingdom Gilt 20301207	1,600,000.000	1,945,856.000	
	4.25% United Kingdom Gilt 20491207	1,343,000.000	1,833,275.580	
	4.25% United Kingdom Gilt 20390907	1,446,000.000	1,819,545.180	
	4.5% United Kingdom Gilt 20340907	1,560,000.000	1,926,802.800	
	4% United Kingdom Gilt 20600122	1,174,000.000	1,676,601.140	
	4.25% United Kingdom Gilt 20401207	1,577,000.000	2,003,121.170	
	3.75% United Kingdom Gilt 20520722	1,552,000.000	2,004,904.640	
	3.25% United Kingdom Gilt 20440122	1,866,000.000	2,115,185.640	
	2.25% United Kingdom Gilt 20230907	1,582,000.000	1,593,453.680	
	3.5% United Kingdom Gilt 20680722	1,386,000.000	1,878,653.700	
	2.75% United Kingdom Gilt 20240907	1,092,000.000	1,116,275.160	
	3.5% United Kingdom Gilt 20450122	1,724,000.000	2,035,561.280	
	イギリス・ポンド 小計		イギリス・ポンド 74,272,087.200 (12,128,631,840)	
イスラエル・ シュケル		イスラエル・シュケル	イスラエル・シュケル	
	6.25% Israel Government Bond - Fixed 20261030	1,800,000.000	2,089,764.000	
	5.5% Israel Government Bond - Fixed 20420131	1,600,000.000	2,118,208.000	
	3.75% Israel Government Bond - Fixed 20240331	2,000,000.000	2,067,000.000	
	1.75% Israel Government Bond - Fixed 20250831	2,300,000.000	2,266,558.000	
	2% Israel Government Bond - Fixed 20270331	1,800,000.000	1,767,456.000	

	3.75% Israel Government Bond - Fixed 20470331	2,400,000.000	2,519,376.000	
	2.25% Israel Government Bond - Fixed 20280928	1,800,000.000	1,774,350.000	
	1.5% Israel Government Bond - Fixed 20231130	1,500,000.000	1,500,285.000	
	1% Israel Government Bond - Fixed 20300331	2,400,000.000	2,128,752.000	
	0.5% Israel Government Bond - Fixed 20250430	1,600,000.000	1,525,904.000	
	1.5% Israel Government Bond - Fixed 20370531	1,700,000.000	1,371,849.000	
	0.15% Israel Government Bond - Fixed 20230731	2,000,000.000	1,971,460.000	
	0.5% ISRAEL GOVERNMENT BOND - FIXED 20260227	200,000.000	187,138.000	
	0.4% ISRAEL GOVERNMENT BOND - FIXED 20241031	900,000.000	864,387.000	
	1.3% ISRAEL GOVERNMENT BOND - FIXED 20320430	300,000.000	263,199.000	
	イスラエル・シュケル 小計		イスラエル・シュケル 24,415,686.000 (958,672,145)	
オーストラリア・ドル		オーストラリア・ドル	オーストラリア・ドル	
	4.75% AUSTRALIAN GOVERNMENT BOND 20270421	1,989,000.000	2,128,468.680	
	2.75% AUSTRALIAN GOVERNMENT BOND 20240421	573,000.000	574,449.690	
	3.25% AUSTRALIAN GOVERNMENT BOND 20290421	1,354,000.000	1,345,239.620	
	3.25% AUSTRALIAN GOVERNMENT BOND 20250421	1,798,000.000	1,812,635.720	
	4.5% AUSTRALIAN GOVERNMENT BOND 20330421	1,258,000.000	1,371,182.260	
	4.25% AUSTRALIAN GOVERNMENT BOND 20260421	1,748,000.000	1,820,209.880	
	3.75% AUSTRALIAN GOVERNMENT BOND 20370421	1,113,000.000	1,121,570.100	

2.75% AUSTRALIAN GOVERNMENT BOND 20350621	1,307,000.000	1,190,441.740	
3.25% AUSTRALIAN GOVERNMENT BOND 20390621	792,000.000	743,299.920	
2.75% AUSTRALIAN GOVERNMENT BOND 20271121	1,672,000.000	1,631,019.280	
2.25% AUSTRALIAN GOVERNMENT BOND 20280521	1,178,000.000	1,111,878.860	
3% AUSTRALIAN GOVERNMENT BOND 20470321	1,252,000.000	1,087,775.160	
2.75% AUSTRALIAN GOVERNMENT BOND 20281121	1,800,000.000	1,740,006.000	
2.75% AUSTRALIAN GOVERNMENT BOND 20291121	1,900,000.000	1,820,618.000	
2.5% AUSTRALIAN GOVERNMENT BOND 20300521	2,870,000.000	2,687,726.300	
2.75% AUSTRALIAN GOVERNMENT BOND 20410521	1,390,000.000	1,195,177.600	
1.5% AUSTRALIAN GOVERNMENT BOND 20310621	2,840,000.000	2,410,506.800	
1.25% AUSTRALIAN GOVERNMENT BOND 20320521	1,700,000.000	1,383,103.000	
0.25% AUSTRALIAN GOVERNMENT BOND 20241121	2,400,000.000	2,253,984.000	
1% AUSTRALIAN GOVERNMENT BOND 20301221	2,500,000.000	2,050,075.000	
1.75% AUSTRALIAN GOVERNMENT BOND 20510621	1,400,000.000	899,570.000	
0.25% AUSTRALIAN GOVERNMENT BOND 20251121	1,600,000.000	1,452,752.000	
1% AUSTRALIAN GOVERNMENT BOND 20311121	2,500,000.000	2,005,575.000	
0.5% AUSTRALIAN GOVERNMENT BOND 20260921	1,200,000.000	1,072,908.000	
1.75% AUSTRALIAN GOVERNMENT BOND 20321121	1,100,000.000	932,338.000	
3% AUSTRALIA (COMMONWEALTH OF) 20331121	1,300,000.000	1,235,793.000	
オーストラリア・ドル 小計		オーストラリア・ドル 39,078,303.610	

(3,683,520,899)

オフショア・人民元	オフショア・人民元	オフショア・人民元
3.22% China Government Bond 20251206	5,200,000.000	5,335,564.000
3.25% China Government Bond 20281122	5,000,000.000	5,164,600.000
3.29% China Government Bond 20290523	5,000,000.000	5,178,500.000
3.25% China Government Bond 20260606	5,000,000.000	5,143,000.000
3.12% China Government Bond 20261205	12,000,000.000	12,295,560.000
3.13% China Government Bond 20291121	5,000,000.000	5,109,450.000
2.85% China Government Bond 20270604	6,000,000.000	6,065,100.000
2.68% China Government Bond 20300521	6,500,000.000	6,425,185.000
2.88% China Government Bond 20231105	27,000,000.000	27,266,490.000
3.27% China Government Bond 20301119	6,500,000.000	6,748,105.000
3.03% China Government Bond 20260311	7,000,000.000	7,138,110.000
3.81% China Government Bond 20500914	7,300,000.000	7,925,099.000
3.01% China Government Bond 20280513	5,000,000.000	5,078,250.000
3.72% China Government Bond 20510412	3,000,000.000	3,213,360.000
3.02% China Government Bond 20310527	5,800,000.000	5,876,386.000
2.69% CHINA GOVERNMENT BOND 20260812	4,500,000.000	4,524,705.000
2.74% CHINA GOVERNMENT BOND 20260804	5,000,000.000	5,037,050.000
3.57% CHINA GOVERNMENT BOND 20240622	11,000,000.000	11,299,970.000
3.59% CHINA GOVERNMENT BOND 20270803	5,500,000.000	5,784,185.000

	3.69% CHINA GOVERNMENT BOND 20240921	15,000,000.000	15,503,850.000	
	3.69% CHINA GOVERNMENT BOND 20280517	5,000,000.000	5,308,050.000	
	3.61% CHINA GOVERNMENT BOND 20250607	10,000,000.000	10,395,400.000	
	3.54% CHINA GOVERNMENT BOND 20280816	4,500,000.000	4,735,935.000	
	4.08% CHINA GOVERNMENT BOND 20481022	3,100,000.000	3,499,125.000	
	3.86% CHINA GOVERNMENT BOND 20490722	3,300,000.000	3,601,521.000	
	3.77% CHINA GOVERNMENT BOND 20250308	11,000,000.000	11,466,180.000	
	3.39% CHINA GOVERNMENT BOND 20500316	6,500,000.000	6,527,820.000	
	2.91% CHINA GOVERNMENT BOND 20281014	5,500,000.000	5,554,560.000	
	3.53% CHINA GOVERNMENT BOND 20511018	3,500,000.000	3,637,445.000	
	2.89% CHINA GOVERNMENT BOND 20311118	4,000,000.000	4,018,000.000	
	2.37% CHINA GOVERNMENT BOND 20270120	5,000,000.000	4,959,350.000	
	2.75% CHINA GOVERNMENT BOND 20320217	7,200,000.000	7,165,656.000	
	2.8% CHINA GOVERNMENT BOND 20290324	5,000,000.000	5,006,550.000	
	オフショア・人民元 小計		オフショア・人民元 231,988,111.000 (4,562,347,787)	
カナダ・ドル		カナダ・ドル	カナダ・ドル	
	2.75% Canada Government International Bond 20641201	605,000.000	568,058.700	
	5.75% CANADIAN GOVERNMENT BOND 20290601	983,000.000	1,151,240.450	
	5.75% CANADIAN GOVERNMENT BOND 20330601	1,117,000.000	1,389,726.720	
	5% CANADIAN GOVERNMENT BOND 20370601	1,012,000.000	1,242,068.080	

4% CANADIAN GOVERNMENT BOND 20410601	913,000.000	1,033,379.050	
3.5% CANADIAN GOVERNMENT BOND 20451201	961,000.000	1,035,919.560	
1.5% CANADIAN GOVERNMENT BOND 20230601	1,253,000.000	1,237,788.580	
2.5% CANADIAN GOVERNMENT BOND 20240601	1,405,000.000	1,394,813.750	
2.75% CANADIAN GOVERNMENT BOND 20481201	1,337,000.000	1,279,014.310	
2.25% CANADIAN GOVERNMENT BOND 20250601	1,156,000.000	1,134,637.120	
1.5% CANADIAN GOVERNMENT BOND 20260601	969,000.000	917,788.350	
1% CANADIAN GOVERNMENT BOND 20270601	1,240,000.000	1,128,201.600	
2% CANADIAN GOVERNMENT BOND 20280601	650,000.000	614,841.500	
2% CANADIAN GOVERNMENT BOND 20230901	1,300,000.000	1,287,520.000	
2% CANADIAN GOVERNMENT BOND 20511201	3,710,000.000	3,013,336.200	
2.25% CANADIAN GOVERNMENT BOND 20290601	1,220,000.000	1,161,647.400	
2.25% CANADIAN GOVERNMENT BOND 20240301	1,200,000.000	1,188,024.000	
1.5% CANADIAN GOVERNMENT BOND 20240901	1,400,000.000	1,358,070.000	
1.25% CANADIAN GOVERNMENT BOND 20300601	3,450,000.000	3,008,917.500	
1.25% CANADIAN GOVERNMENT BOND 20250301	700,000.000	669,620.000	
0.5% CANADIAN GOVERNMENT BOND 20250901	2,890,000.000	2,674,550.500	
0.5% CANADIAN GOVERNMENT BOND 20301201	2,000,000.000	1,616,500.000	
0.25% CANADIAN GOVERNMENT BOND 20260301	2,100,000.000	1,902,348.000	
0.25% CANADIAN GOVERNMENT BOND 20240401	1,200,000.000	1,144,908.000	

	1% CANADIAN GOVERNMENT BOND 20260901	300,000.000	276,846.000	
	1.5% CANADIAN GOVERNMENT BOND 20310601	3,400,000.000	2,981,868.000	
	0.25% CANADIAN GOVERNMENT BOND 20230801	100,000.000	97,158.000	
	0.75% CANADIAN GOVERNMENT BOND 20241001	1,000,000.000	952,010.000	
	1.75% CANADIAN GOVERNMENT BOND 20531201	1,450,000.000	1,093,836.500	
	0.5% CANADIAN GOVERNMENT BOND 20231101	1,000,000.000	968,250.000	
	1.25% CANADIAN GOVERNMENT BOND 20270301	200,000.000	184,880.000	
	0.75% CANADIAN GOVERNMENT BOND 20240201	3,000,000.000	2,897,970.000	
	1.5% CANADIAN GOVERNMENT BOND 20311201	1,700,000.000	1,482,247.000	
	1.5% CANADIAN GOVERNMENT BOND 20250401	200,000.000	192,216.000	
	1.5% CANADIAN GOVERNMENT BOND 20240501	400,000.000	389,664.000	
	2% CANADIAN GOVERNMENT BOND 20320601	1,000,000.000	908,220.000	
	2.25% CANADIAN GOVERNMENT BOND 20291201	100,000.000	94,958.000	
	2.75% CANADIAN GOVERNMENT BOND 20270901	400,000.000	395,032.000	
	2.75% CANADIAN GOVERNMENT BOND 20240801	200,000.000	199,208.000	
	カナダ・ドル 小計		カナダ・ドル 46,267,282.870 (4,809,484,055)	
シンガポール・ ドル		シンガポール・ドル	シンガポール・ドル	
	3.5% SINGAPORE GOVERNMENT 20270301	772,000.000	802,926.320	
	3% SINGAPORE GOVERNMENT 20240901	923,000.000	936,937.300	
	2.875% SINGAPORE GOVERNMENT 20300901	809,000.000	813,854.000	

2.75% SINGAPORE GOVERNMENT 20420401	400,000.000	387,024.000	
2.75% SINGAPORE GOVERNMENT 20230701	671,000.000	676,032.500	
3.375% SINGAPORE GOVERNMENT 20330901	568,000.000	593,844.000	
2.875% SINGAPORE GOVERNMENT 20290701	625,000.000	630,937.500	
2.375% SINGAPORE GOVERNMENT 20250601	524,000.000	523,528.400	
2.75% SINGAPORE GOVERNMENT 20460301	688,000.000	669,424.000	
2.125% SINGAPORE GOVERNMENT 20260601	450,000.000	443,250.000	
2.25% SINGAPORE GOVERNMENT 20360801	750,000.000	689,602.500	
2.625% SINGAPORE GOVERNMENT 20280501	550,000.000	549,890.000	
2% SINGAPORE GOVERNMENT 20240201	490,000.000	488,784.800	
2.375% SINGAPORE GOVERNMENT 20390701	350,000.000	323,400.000	
1.875% SINGAPORE GOVERNMENT 20500301	710,000.000	583,620.000	
0.5% SINGAPORE GOVERNMENT 20251101	750,000.000	702,000.000	
1.625% SINGAPORE GOVERNMENT 20310701	600,000.000	543,192.000	
1.875% SINGAPORE GOVERNMENT 20511001	200,000.000	165,646.000	
1.25% SINGAPORE GOVERNMENT 20261101	200,000.000	189,240.000	
シンガポール・ドル 小計		シンガポール・ドル 10,713,133.320 (1,019,033,242)	
スウェーデン・ クローナ		スウェーデン・クローナ	スウェーデン・クローナ
3.5% SWEDISH GOVERNMENT BOND 20390330	4,655,000.000	5,786,909.800	
1.5% SWEDISH GOVERNMENT BOND 20231113	8,025,000.000	8,049,797.250	

	2.5% SWEDISH GOVERNMENT BOND 20250512	7,595,000.000	7,788,900.350	
	1% SWEDISH GOVERNMENT BOND 20261112	7,180,000.000	6,979,175.400	
	0.75% SWEDISH GOVERNMENT BOND 20280512	5,050,000.000	4,786,895.000	
	2.25% SWEDISH GOVERNMENT BOND 20320601	3,300,000.000	3,484,569.000	
	0.75% SWEDISH GOVERNMENT BOND 20291112	7,400,000.000	6,921,146.000	
	0.125% SWEDISH GOVERNMENT BOND 20310512	5,000,000.000	4,358,350.000	
スウェーデン・クローナ 小計			スウェーデン・クローナ 48,155,742.800 (644,323,839)	
デンマーク・ク ローネ	4.5% DANISH GOVERNMENT BOND 20391115	13,662,000.000	デンマーク・クローネ 19,169,835.300	
	1.5% DANISH GOVERNMENT BOND 20231115	4,846,000.000	デンマーク・クローネ 4,920,967.620	
	1.75% DANISH GOVERNMENT BOND 20251115	6,013,000.000	デンマーク・クローネ 6,149,254.580	
	0.5% DANISH GOVERNMENT BOND 20271115	7,100,000.000	デンマーク・クローネ 6,781,565.000	
	0.5% DANISH GOVERNMENT BOND 20291115	8,590,000.000	デンマーク・クローネ 8,002,701.700	
	0.25% DANISH GOVERNMENT BOND 20521115	3,500,000.000	デンマーク・クローネ 2,241,995.000	
	DANISH GOVERNMENT BOND 20311115	500,000.000	デンマーク・クローネ 429,705.000	
	DANISH GOVERNMENT BOND 20241115	1,000,000.000	デンマーク・クローネ 978,940.000	
デンマーク・クローネ 小計			デンマーク・クローネ 48,674,964.200 (917,523,075)	
ノルウェー・ク ローネ	3% NORWEGIAN GOVERNMENT BOND 20240314	4,095,000.000	ノルウェー・クローネ 4,142,461.050	

	1.75% NORWEGIAN GOVERNMENT BOND 20250313	5,395,000.000	5,274,799.400	
	1.5% NORWEGIAN GOVERNMENT BOND 20260219	4,340,000.000	4,165,401.800	
	1.75% NORWEGIAN GOVERNMENT BOND 20270217	4,450,000.000	4,263,812.000	
	2% NORWEGIAN GOVERNMENT BOND 20280426	3,500,000.000	3,361,330.000	
	1.75% NORWEGIAN GOVERNMENT BOND 20290906	3,850,000.000	3,591,819.000	
	1.375% NORWEGIAN GOVERNMENT BOND 20300819	6,800,000.000	6,100,756.000	
	1.25% NORWEGIAN GOVERNMENT BOND 20310917	3,500,000.000	3,068,800.000	
	2.125% NORWEGIAN GOVERNMENT BOND 20320518	1,700,000.000	1,598,170.000	
	ノルウェー・クローネ 小計		ノルウェー・クローネ 35,567,349.250 (492,607,787)	
ポーランド・ズ ロチ		ポーランド・ズロチ	ポーランド・ズロチ	
	2.5% Poland Government Bond 20260725	4,377,000.000	3,692,874.900	
	2.5% Poland Government Bond 20270725	3,170,000.000	2,574,991.000	
	2.5% Poland Government Bond 20240425	2,870,000.000	2,663,704.400	
	2.75% Poland Government Bond 20291025	4,840,000.000	3,753,662.000	
	2.25% Poland Government Bond 20241025	3,400,000.000	3,082,610.000	
	0.75% Poland Government Bond 20250425	2,000,000.000	1,697,100.000	
	1.25% Poland Government Bond 20301025	3,000,000.000	1,996,350.000	
	0.25% Poland Government Bond 20261025	2,200,000.000	1,661,880.000	
	POLAND GOVERNMENT BOND 20240725	1,000,000.000	870,870.000	
	1.75% POLAND GOVERNMENT BOND 20320425	900,000.000	594,045.000	

	3.75% POLAND GOVERNMENT BOND 20270525	500,000.000	434,900.000	
	5.75% Poland Government Bond 20290425	827,000.000	792,266.000	
	4% Poland Government Bond 20231025	2,125,000.000	2,055,937.500	
	2.75% Poland Government Bond 20280425	3,650,000.000	2,953,945.000	
	3.25% Poland Government Bond 20250725	4,591,000.000	4,136,031.900	
	ポーランド・ズロチ 小計		ポーランド・ズロチ 32,961,167.700 (1,008,064,576)	
マレーシア・リンギット		マレーシア・リンギット	マレーシア・リンギット	
	3.502% MALAYSIAN GOVERNMENT 20270531	2,373,000.000	2,336,408.340	
	4.498% MALAYSIAN GOVERNMENT 20300415	1,178,000.000	1,221,067.680	
	4.392% MALAYSIAN GOVERNMENT 20260415	1,514,000.000	1,553,636.520	
	4.232% MALAYSIAN GOVERNMENT 20310630	1,300,000.000	1,296,932.000	
	3.892% MALAYSIAN GOVERNMENT 20270315	731,000.000	733,565.810	
	3.844% MALAYSIAN GOVERNMENT 20330415	1,427,000.000	1,359,417.280	
	3.733% MALAYSIAN GOVERNMENT 20280615	1,886,000.000	1,861,255.680	
	4.935% MALAYSIAN GOVERNMENT 20430930	1,300,000.000	1,304,784.000	
	4.181% MALAYSIAN GOVERNMENT 20240715	1,057,000.000	1,075,899.160	
	3.955% MALAYSIAN GOVERNMENT 20250915	1,737,000.000	1,758,156.660	
	4.254% MALAYSIAN GOVERNMENT 20350531	1,220,000.000	1,181,777.400	
	3.8% MALAYSIAN GOVERNMENT 20230817	1,302,000.000	1,318,457.280	
	4.736% MALAYSIAN GOVERNMENT 20460315	930,000.000	907,094.100	

3.9% MALAYSIAN GOVERNMENT 20261130	1,550,000.000	1,560,137.000	
4.059% MALAYSIAN GOVERNMENT 20240930	1,550,000.000	1,575,621.500	
3.899% MALAYSIAN GOVERNMENT 20271116	1,190,000.000	1,192,023.000	
4.762% MALAYSIAN GOVERNMENT 20370407	1,950,000.000	1,987,791.000	
3.882% MALAYSIAN GOVERNMENT 20250314	1,200,000.000	1,213,524.000	
4.642% MALAYSIAN GOVERNMENT 20331107	1,200,000.000	1,221,396.000	
4.893% MALAYSIAN GOVERNMENT 20380608	600,000.000	615,216.000	
3.906% MALAYSIAN GOVERNMENT 20260715	650,000.000	655,076.500	
3.885% MALAYSIAN GOVERNMENT 20290815	2,610,000.000	2,570,693.400	
4.921% MALAYSIAN GOVERNMENT 20480706	1,200,000.000	1,200,768.000	
3.478% MALAYSIAN GOVERNMENT 20240614	400,000.000	401,064.000	
3.828% MALAYSIAN GOVERNMENT 20340705	1,300,000.000	1,218,087.000	
3.757% MALAYSIAN GOVERNMENT 20400522	1,750,000.000	1,545,740.000	
4.065% MALAYSIAN GOVERNMENT 20500615	1,950,000.000	1,693,906.500	
2.632% MALAYSIAN GOVERNMENT 20310415	1,800,000.000	1,594,548.000	
3.582% MALAYSIAN GOVERNMENT 20320715	500,000.000	473,560.000	
4.696% MALAYSIAN GOVERNMENT 20421015	400,000.000	400,812.000	
4.504% MALAYSIAN GOVERNMENT 20290430	500,000.000	511,255.000	
マレーシア・リングット 小計		マレーシア・リングット 39,539,670.810 (1,178,693,402)	
メキシコ・ペソ 5.75% Mexican Bonos 20260305	メキシコ・ペソ 37,290,000.000	メキシコ・ペソ 33,439,061.700	

	8% Mexican Bonos 20471107	21,300,000.000	19,446,900.000	
	8% Mexican Bonos 20240905	23,800,000.000	23,258,550.000	
	5.5% MEXICAN BONOS 20270304	7,000,000.000	6,053,600.000	
	5% MEXICAN BONOS 20250306	1,000,000.000	899,390.000	
	8% Mexican Bonos 20231207	30,033,000.000	29,520,637.020	
	10% Mexican Bonos 20241205	23,919,000.000	24,360,066.360	
	7.5% Mexican Bonos 20270603	27,968,000.000	26,434,514.560	
	10% Mexican Bonos 20361120	8,874,000.000	9,790,772.940	
	8.5% Mexican Bonos 20290531	29,544,000.000	29,133,929.280	
	8.5% Mexican Bonos 20381118	18,894,000.000	18,438,087.780	
	7.75% Mexican Bonos 20310529	32,515,000.000	30,627,504.250	
	7.75% Mexican Bonos 20421113	21,654,000.000	19,430,134.200	
	7.75% Mexican Bonos 20341123	7,944,000.000	7,376,798.400	
	メキシコ・ペソ 小計		メキシコ・ペソ 278,209,946.490 (1,864,062,283)	
ユーロ		ユーロ	ユーロ	
	0.75% Finland Government Bond 20310415	364,000.000	336,725.480	
	0.875% Finland Government Bond 20250915	279,000.000	277,630.110	
	0.5% Finland Government Bond 20260415	811,000.000	791,511.670	
	Finland Government Bond 20230915	700,000.000	697,683.000	
	1.375% Finland Government Bond 20470415	360,000.000	318,038.400	
	0.5% Finland Government Bond 20270915	800,000.000	768,240.000	
	1.125% Finland Government Bond 20340415	670,000.000	614,718.300	
	0.5% Finland Government Bond 20280915	500,000.000	471,760.000	
	0.5% Finland Government Bond 20290915	500,000.000	464,990.000	
	Finland Government Bond 20240915	200,000.000	196,702.000	
	0.125% Finland Government Bond 20360415	310,000.000	241,331.900	

0.25% Finland Government Bond 20400915	400,000.000	291,716.000	
Finland Government Bond 20300915	500,000.000	436,645.000	
0.125% Finland Government Bond 20520415	400,000.000	231,376.000	
0.125% Finland Government Bond 20310915	600,000.000	518,196.000	
FINLAND GOVERNMENT BOND 20260915	200,000.000	189,942.000	
0.5% FINLAND GOVERNMENT BOND 20430415	250,000.000	182,425.000	
1.2% Austria Government Bond 20251020	1,373,000.000	1,385,315.810	
0.75% Austria Government Bond 20261020	1,126,000.000	1,106,936.820	
1.5% Austria Government Bond 20470220	784,000.000	705,686.240	
1.5% Austria Government Bond 20861102	240,000.000	177,535.200	
Austria Government Bond 20230715	900,000.000	897,579.000	
0.5% Austria Government Bond 20270420	1,280,000.000	1,236,236.800	
2.1% Austria Government Bond 21170920	590,000.000	521,495.100	
0.75% Austria Government Bond 20280220	1,200,000.000	1,160,400.000	
0.5% Austria Government Bond 20290220	980,000.000	917,280.000	
Austria Government Bond 20240715	1,300,000.000	1,283,217.000	
Austria Government Bond 20300220	980,000.000	865,291.000	
0.75% Austria Government Bond 20510320	700,000.000	500,864.000	
Austria Government Bond 20401020	400,000.000	274,232.000	
0.85% Austria Government Bond 21200630	350,000.000	159,075.000	

Austria Government Bond 20310220	1,200,000.000	1,035,648.000	
Austria Government Bond 20250420	480,000.000	467,601.600	
0.25% AUSTRIA GOVERNMENT BOND 20361020	600,000.000	469,338.000	
0.7% AUSTRIA GOVERNMENT BOND 20710420	300,000.000	166,014.000	
AUSTRIA GOVERNMENT BOND 20281020	300,000.000	272,886.000	
0.9% AUSTRIA GOVERNMENT BOND 20320220	500,000.000	459,335.000	
1.85% AUSTRIA GOVERNMENT BOND 20490523	300,000.000	286,332.000	
0.8% Belgium Government Bond 20250622	1,699,000.000	1,691,728.280	
1% Belgium Government Bond 20310622	1,774,000.000	1,670,629.020	
1.9% Belgium Government Bond 20380622	1,058,000.000	1,018,515.440	
1% Belgium Government Bond 20260622	1,863,000.000	1,855,808.820	
1.6% Belgium Government Bond 20470622	1,244,000.000	1,055,160.800	
2.15% Belgium Government Bond 20660622	740,000.000	672,327.000	
0.2% Belgium Government Bond 20231022	940,000.000	938,298.600	
0.8% Belgium Government Bond 20270622	1,100,000.000	1,076,603.000	
0.5% Belgium Government Bond 20241022	1,050,000.000	1,043,112.000	
2.25% Belgium Government Bond 20570622	580,000.000	551,469.800	
1.45% Belgium Government Bond 20370622	600,000.000	546,624.000	
0.8% Belgium Government Bond 20280622	1,490,000.000	1,443,571.600	
1.25% Belgium Government Bond 20330422	650,000.000	615,355.000	

0.9% Belgium Government Bond 20290622	1,500,000.000	1,442,490.000	
1.7% Belgium Government Bond 20500622	700,000.000	595,385.000	
0.1% Belgium Government Bond 20300622	1,220,000.000	1,083,506.400	
0.4% Belgium Government Bond 20400622	860,000.000	623,345.200	
Belgium Government Bond 20271022	1,200,000.000	1,121,196.000	
Belgium Government Bond 20311022	1,600,000.000	1,356,992.000	
0.65% Belgium Government Bond 20710622	530,000.000	255,147.300	
0.35% BELGIUM GOVERNMENT BOND 20320622	400,000.000	344,364.000	
1.4% BELGIUM GOVERNMENT BOND 20530622	600,000.000	461,100.000	
6.25% GERMAN GOVERNMENT BOND 20240104	974,000.000	1,065,419.640	
6.5% GERMAN GOVERNMENT BOND 20270704	1,167,000.000	1,482,766.860	
5.625% GERMAN GOVERNMENT BOND 20280104	2,162,000.000	2,702,154.080	
4.75% GERMAN GOVERNMENT BOND 20280704	950,000.000	1,157,594.000	
6.25% GERMAN GOVERNMENT BOND 20300104	1,951,000.000	2,676,752.490	
5.5% GERMAN GOVERNMENT BOND 20310104	3,048,000.000	4,124,645.040	
4.75% GERMAN GOVERNMENT BOND 20340704	2,305,000.000	3,186,570.300	
4% GERMAN GOVERNMENT BOND 20370104	3,571,000.000	4,778,997.880	
4.25% GERMAN GOVERNMENT BOND 20390704	1,325,000.000	1,881,023.000	
4.75% GERMAN GOVERNMENT BOND 20400704	1,739,000.000	2,638,949.890	
3.25% GERMAN GOVERNMENT BOND 20420704	2,274,000.000	2,975,460.780	

2.5% GERMAN GOVERNMENT BOND 20440704	2,808,000.000	3,365,331.840	
2% GERMAN GOVERNMENT BOND 20230815	1,599,000.000	1,634,353.890	
1.75% GERMAN GOVERNMENT BOND 20240215	1,561,000.000	1,595,794.690	
2.5% GERMAN GOVERNMENT BOND 20460815	2,679,000.000	3,263,664.960	
1.5% GERMAN GOVERNMENT BOND 20240515	1,594,000.000	1,623,281.780	
1% GERMAN GOVERNMENT BOND 20240815	4,042,000.000	4,073,689.280	
0.5% GERMAN GOVERNMENT BOND 20250215	2,194,000.000	2,182,108.520	
1% GERMAN GOVERNMENT BOND 20250815	3,134,000.000	3,156,188.720	
0.5% GERMAN GOVERNMENT BOND 20260215	2,368,000.000	2,338,707.840	
GERMAN GOVERNMENT BOND 20260815	2,420,000.000	2,330,798.800	
0.25% GERMAN GOVERNMENT BOND 20270215	4,200,000.000	4,064,802.000	
0.5% GERMAN GOVERNMENT BOND 20270815	2,300,000.000	2,239,993.000	
1.25% GERMAN GOVERNMENT BOND 20480815	2,770,000.000	2,640,530.200	
0.5% GERMAN GOVERNMENT BOND 20280215	1,900,000.000	1,842,031.000	
0.25% GERMAN GOVERNMENT BOND 20280815	3,100,000.000	2,947,604.000	
0.25% GERMAN GOVERNMENT BOND 20290215	2,200,000.000	2,081,112.000	
GERMAN GOVERNMENT BOND 20290815	3,000,000.000	2,769,120.000	
GERMAN GOVERNMENT BOND 20500815	2,250,000.000	1,482,615.000	
GERMAN GOVERNMENT BOND 20300215	1,750,000.000	1,604,470.000	
GERMAN GOVERNMENT BOND 20350515	2,100,000.000	1,749,342.000	

GERMAN GOVERNMENT BOND 20271115	2,000,000.000	1,891,380.000	
GERMAN GOVERNMENT BOND 20300815	1,800,000.000	1,638,036.000	
GERMAN GOVERNMENT BOND 20300815	1,200,000.000	1,094,052.000	
GERMAN GOVERNMENT BOND 20310215	900,000.000	811,971.000	
GERMAN GOVERNMENT BOND 20360515	1,400,000.000	1,146,236.000	
GERMAN GOVERNMENT BOND 20281115	2,000,000.000	1,866,320.000	
GERMAN GOVERNMENT BOND 20500815	1,100,000.000	728,255.000	
GERMAN GOVERNMENT BOND 20310815	3,600,000.000	3,216,888.000	
GERMAN GOVERNMENT BOND 20310815	700,000.000	626,633.000	
GERMAN GOVERNMENT BOND 20320215	1,500,000.000	1,326,945.000	
GERMAN GOVERNMENT BOND 20230616	1,000,000.000	998,680.000	
GERMAN GOVERNMENT BOND 20230915	100,000.000	99,696.000	
GERMAN GOVERNMENT BOND 20520815	1,000,000.000	635,490.000	
GERMAN GOVERNMENT BOND 20231215	4,200,000.000	4,182,108.000	
GERMAN GOVERNMENT BOND 20240315	100,000.000	99,166.000	
0.2% GERMAN GOVERNMENT BOND 20240614	100,000.000	99,121.000	
GERMAN GOVERNMENT BOND 20231013	1,900,000.000	1,894,699.000	
GERMAN GOVERNMENT BOND 20240405	1,920,000.000	1,902,144.000	
GERMAN GOVERNMENT BOND 20241018	1,700,000.000	1,673,140.000	
GERMAN GOVERNMENT BOND 20250411	2,400,000.000	2,351,232.000	

GERMAN GOVERNMENT BOND 20251010	2,300,000.000	2,240,108.000	
GERMAN GOVERNMENT BOND 20251010	100,000.000	97,579.000	
GERMAN GOVERNMENT BOND 20260410	2,200,000.000	2,128,214.000	
GERMAN GOVERNMENT BOND 20261009	1,300,000.000	1,247,935.000	
GERMAN GOVERNMENT BOND 20270416	100,000.000	95,240.000	
6% FRENCH GOVERNMENT BOND 20251025	3,025,000.000	3,530,296.000	
5.5% FRENCH GOVERNMENT BOND 20290425	3,323,000.000	4,208,014.590	
5.75% FRENCH GOVERNMENT BOND 20321025	3,227,000.000	4,437,125.000	
4.75% FRENCH GOVERNMENT BOND 20350425	2,659,000.000	3,510,358.620	
4% FRENCH GOVERNMENT BOND 20550425	1,764,000.000	2,404,949.400	
4% FRENCH GOVERNMENT BOND 20381025	2,374,000.000	3,007,478.160	
4.25% FRENCH GOVERNMENT BOND 20231025	4,997,000.000	5,266,138.420	
4.5% FRENCH GOVERNMENT BOND 20410425	3,664,000.000	4,955,889.760	
4% FRENCH GOVERNMENT BOND 20600425	1,717,000.000	2,395,730.100	
3.5% FRENCH GOVERNMENT BOND 20260425	3,646,000.000	3,984,057.120	
2.75% FRENCH GOVERNMENT BOND 20271025	5,699,000.000	6,136,797.180	
3.25% FRENCH GOVERNMENT BOND 20450525	2,588,000.000	3,057,463.200	
2.25% FRENCH GOVERNMENT BOND 20240525	5,086,000.000	5,245,395.240	
2.5% FRENCH GOVERNMENT BOND 20300525	5,087,000.000	5,464,353.660	
1.75% FRENCH GOVERNMENT BOND 20241125	4,899,000.000	5,015,449.230	

0.5% FRENCH GOVERNMENT BOND 20250525	3,492,000.000	3,450,375.360	
1% FRENCH GOVERNMENT BOND 20251125	5,101,000.000	5,096,868.190	
1.5% FRENCH GOVERNMENT BOND 20310525	5,620,000.000	5,555,651.000	
0.5% FRENCH GOVERNMENT BOND 20260525	4,387,000.000	4,282,808.750	
1.25% FRENCH GOVERNMENT BOND 20360525	4,169,000.000	3,772,945.000	
1.75% FRENCH GOVERNMENT BOND 20660525	1,387,000.000	1,155,884.190	
0.25% FRENCH GOVERNMENT BOND 20261125	4,050,000.000	3,884,719.500	
1.75% FRENCH GOVERNMENT BOND 20390625	2,570,000.000	2,455,429.400	
1% FRENCH GOVERNMENT BOND 20270525	3,400,000.000	3,360,492.000	
2% FRENCH GOVERNMENT BOND 20480525	2,550,000.000	2,413,677.000	
0.75% FRENCH GOVERNMENT BOND 20280525	4,400,000.000	4,249,256.000	
1.25% FRENCH GOVERNMENT BOND 20340525	3,950,000.000	3,659,754.000	
0.75% FRENCH GOVERNMENT BOND 20281125	4,950,000.000	4,752,396.000	
FRENCH GOVERNMENT BOND 20240325	3,400,000.000	3,366,680.000	
1.5% FRENCH GOVERNMENT BOND 20500525	3,150,000.000	2,637,715.500	
0.5% FRENCH GOVERNMENT BOND 20290525	4,350,000.000	4,077,951.000	
FRENCH GOVERNMENT BOND 20250325	4,330,000.000	4,224,044.900	
FRENCH GOVERNMENT BOND 20291125	4,200,000.000	3,753,330.000	
0.75% FRENCH GOVERNMENT BOND 20520525	2,770,000.000	1,834,127.800	
FRENCH GOVERNMENT BOND 20260225	3,000,000.000	2,882,580.000	

0.5% FRENCH GOVERNMENT BOND 20400525	2,200,000.000	1,654,422.000	
FRENCH GOVERNMENT BOND 20301125	4,000,000.000	3,487,480.000	
0.5% FRENCH GOVERNMENT BOND 20720525	980,000.000	446,194.000	
FRENCH GOVERNMENT BOND 20240225	100,000.000	99,227.000	
0.5% FRENCH GOVERNMENT BOND 20440625	1,500,000.000	1,052,790.000	
FRENCH GOVERNMENT BOND 20311125	4,600,000.000	3,908,712.000	
FRENCH GOVERNMENT BOND 20270225	3,100,000.000	2,925,284.000	
0.75% FRENCH GOVERNMENT BOND 20530525	1,300,000.000	841,516.000	
FRENCH GOVERNMENT BOND 20320525	1,600,000.000	1,339,024.000	
FRENCH GOVERNMENT BOND 20250225	100,000.000	97,542.000	
1.25% FRENCH GOVERNMENT BOND 20380525	200,000.000	177,014.000	
0.75% FRENCH GOVERNMENT BOND 20280225	300,000.000	289,818.000	
5.5% NETHERLANDS GOVERNMENT BOND 20280115	1,139,000.000	1,403,361.900	
4% NETHERLANDS GOVERNMENT BOND 20370115	1,755,000.000	2,254,543.200	
3.75% NETHERLANDS GOVERNMENT BOND 20420115	1,729,000.000	2,277,300.480	
2.5% NETHERLANDS GOVERNMENT BOND 20330115	1,468,000.000	1,597,286.760	
1.75% NETHERLANDS GOVERNMENT BOND 20230715	1,385,000.000	1,408,268.000	
2.75% NETHERLANDS GOVERNMENT BOND 20470115	1,929,000.000	2,320,548.420	
2% NETHERLANDS GOVERNMENT BOND 20240715	1,514,000.000	1,556,210.320	
0.25% NETHERLANDS GOVERNMENT BOND 20250715	1,791,000.000	1,755,323.280	

0.5% NETHERLANDS GOVERNMENT BOND 20260715	1,938,000.000	1,896,313.620	
0.75% NETHERLANDS GOVERNMENT BOND 20270715	2,200,000.000	2,154,614.000	
NETHERLANDS GOVERNMENT BOND 20240115	1,400,000.000	1,389,458.000	
0.75% NETHERLANDS GOVERNMENT BOND 20280715	1,350,000.000	1,309,918.500	
0.25% NETHERLANDS GOVERNMENT BOND 20290715	1,200,000.000	1,110,900.000	
0.5% NETHERLANDS GOVERNMENT BOND 20400115	900,000.000	722,385.000	
NETHERLANDS GOVERNMENT BOND 20300715	1,400,000.000	1,250,116.000	
NETHERLANDS GOVERNMENT BOND 20270115	800,000.000	759,144.000	
NETHERLANDS GOVERNMENT BOND 20520115	1,150,000.000	686,366.000	
NETHERLANDS GOVERNMENT BOND 20310715	1,300,000.000	1,139,437.000	
NETHERLANDS GOVERNMENT BOND 20380115	900,000.000	680,328.000	
NETHERLANDS GOVERNMENT BOND 20290115	900,000.000	823,500.000	
NETHERLANDS GOVERNMENT BOND 20260115	100,000.000	96,363.000	
0.5% NETHERLANDS GOVERNMENT BOND 20320715	300,000.000	270,144.000	
9% ITALIAN GOVERNMENT BOND 20231101	906,000.000	1,007,336.100	
7.25% ITALIAN GOVERNMENT BOND 20261101	1,110,000.000	1,342,223.100	
6.5% ITALIAN GOVERNMENT BOND 20271101	2,392,000.000	2,874,346.800	
2.5% ITALIAN GOVERNMENT BOND 20241201	1,814,000.000	1,846,652.000	
3.25% ITALIAN GOVERNMENT BOND 20460901	1,509,000.000	1,425,899.370	
1.5% ITALIAN GOVERNMENT BOND 20250601	2,487,000.000	2,454,867.960	

1.65% ITALIAN GOVERNMENT BOND 20320301	2,065,000.000	1,782,425.400	
2% ITALIAN GOVERNMENT BOND 20251201	2,891,000.000	2,879,985.290	
2.7% ITALIAN GOVERNMENT BOND 20470301	1,610,000.000	1,377,628.700	
1.6% ITALIAN GOVERNMENT BOND 20260601	2,386,000.000	2,326,707.900	
2.25% ITALIAN GOVERNMENT BOND 20360901	2,324,000.000	1,996,408.960	
1.25% ITALIAN GOVERNMENT BOND 20261201	1,068,000.000	1,017,451.560	
0.65% ITALIAN GOVERNMENT BOND 20231015	1,550,000.000	1,545,226.000	
2.8% ITALIAN GOVERNMENT BOND 20670301	968,000.000	786,877.520	
2.45% ITALIAN GOVERNMENT BOND 20330901	1,500,000.000	1,366,095.000	
2.2% ITALIAN GOVERNMENT BOND 20270601	1,510,000.000	1,489,660.300	
1.85% ITALIAN GOVERNMENT BOND 20240515	1,300,000.000	1,310,517.000	
3.45% ITALIAN GOVERNMENT BOND 20480301	1,850,000.000	1,793,538.000	
2.05% ITALIAN GOVERNMENT BOND 20270801	2,700,000.000	2,634,579.000	
1.45% ITALIAN GOVERNMENT BOND 20241115	1,600,000.000	1,586,656.000	
2.95% ITALIAN GOVERNMENT BOND 20380901	1,300,000.000	1,202,526.000	
2% ITALIAN GOVERNMENT BOND 20280201	2,100,000.000	2,032,548.000	
1.45% ITALIAN GOVERNMENT BOND 20250515	1,300,000.000	1,280,123.000	
2.8% ITALIAN GOVERNMENT BOND 20281201	2,550,000.000	2,553,876.000	
2.45% ITALIAN GOVERNMENT BOND 20231001	2,200,000.000	2,244,550.000	
2.5% ITALIAN GOVERNMENT BOND 20251115	1,550,000.000	1,569,406.000	

3.35% ITALIAN GOVERNMENT BOND 20350301	1,270,000.000	1,250,048.300	
3.85% ITALIAN GOVERNMENT BOND 20490901	1,650,000.000	1,701,315.000	
3% ITALIAN GOVERNMENT BOND 20290801	1,900,000.000	1,909,633.000	
1.75% ITALIAN GOVERNMENT BOND 20240701	2,200,000.000	2,208,206.000	
2.1% ITALIAN GOVERNMENT BOND 20260715	2,100,000.000	2,082,213.000	
3.1% ITALIAN GOVERNMENT BOND 20400301	1,250,000.000	1,164,675.000	
1.35% ITALIAN GOVERNMENT BOND 20300401	1,900,000.000	1,675,344.000	
0.35% ITALIAN GOVERNMENT BOND 20250201	1,300,000.000	1,250,639.000	
0.85% ITALIAN GOVERNMENT BOND 20270115	2,350,000.000	2,189,730.000	
2.45% ITALIAN GOVERNMENT BOND 20500901	1,550,000.000	1,221,818.500	
1.45% ITALIAN GOVERNMENT BOND 20360301	1,500,000.000	1,165,395.000	
0.6% ITALIAN GOVERNMENT BOND 20230615	2,000,000.000	2,002,140.000	
1.85% ITALIAN GOVERNMENT BOND 20250701	2,300,000.000	2,286,683.000	
0.95% ITALIAN GOVERNMENT BOND 20300801	2,000,000.000	1,686,200.000	
1.65% ITALIAN GOVERNMENT BOND 20301201	2,100,000.000	1,862,889.000	
0.3% ITALIAN GOVERNMENT BOND 20230815	1,300,000.000	1,293,695.000	
0.95% ITALIAN GOVERNMENT BOND 20270915	2,200,000.000	2,026,266.000	
0.5% ITALIAN GOVERNMENT BOND 20260201	1,700,000.000	1,599,921.000	
1.8% ITALIAN GOVERNMENT BOND 20410301	1,500,000.000	1,126,170.000	
0.9% ITALIAN GOVERNMENT BOND 20310401	1,900,000.000	1,562,427.000	

ITALIAN GOVERNMENT BOND 20240115	1,100,000.000	1,078,660.000	
1.7% ITALIAN GOVERNMENT BOND 20510901	1,200,000.000	785,976.000	
0.95% ITALIAN GOVERNMENT BOND 20370301	700,000.000	495,390.000	
0.25% ITALIAN GOVERNMENT BOND 20280315	1,900,000.000	1,652,696.000	
0.6% ITALIAN GOVERNMENT BOND 20310801	2,300,000.000	1,814,930.000	
1.5% ITALIAN GOVERNMENT BOND 20450430	700,000.000	474,859.000	
ITALIAN GOVERNMENT BOND 20260401	1,100,000.000	1,008,359.000	
ITALIAN GOVERNMENT BOND 20240415	1,500,000.000	1,461,300.000	
2.15% ITALIAN GOVERNMENT BOND 20720301	460,000.000	307,132.800	
0.5% ITALIAN GOVERNMENT BOND 20280715	800,000.000	699,568.000	
0.95% ITALIAN GOVERNMENT BOND 20311201	1,900,000.000	1,536,074.000	
ITALIAN GOVERNMENT BOND 20240815	1,000,000.000	965,720.000	
ITALIAN GOVERNMENT BOND 20240130	1,200,000.000	1,176,600.000	
ITALIAN GOVERNMENT BOND 20260801	1,100,000.000	997,975.000	
0.95% ITALIAN GOVERNMENT BOND 20320601	1,700,000.000	1,352,860.000	
0.45% ITALIAN GOVERNMENT BOND 20290215	900,000.000	766,989.000	
ITALIAN GOVERNMENT BOND 20241215	300,000.000	286,332.000	
2.15% ITALIAN GOVERNMENT BOND 20520901	600,000.000	431,130.000	
ITALIAN GOVERNMENT BOND 20231129	200,000.000	196,610.000	
1.1% ITALIAN GOVERNMENT BOND 20270401	300,000.000	280,533.000	

1.2% ITALIAN GOVERNMENT BOND 20250815	500,000.000	485,780.000	
2.8% ITALIAN GOVERNMENT BOND 20290615	800,000.000	790,536.000	
2.5% ITALIAN GOVERNMENT BOND 20321201	300,000.000	274,266.000	
3.25% ITALIAN GOVERNMENT BOND 20380301	300,000.000	287,142.000	
5.25% Italy Buoni Poliennali Del Tesoro 20291101	3,254,000.000	3,775,843.980	
6% Italy Buoni Poliennali Del Tesoro 20310501	2,849,000.000	3,474,127.580	
5.75% Italy Buoni Poliennali Del Tesoro 20330201	1,805,000.000	2,187,064.350	
5% Italy Buoni Poliennali Del Tesoro 20340801	2,298,000.000	2,660,601.420	
4% Italy Buoni Poliennali Del Tesoro 20370201	2,740,000.000	2,889,165.600	
5% Italy Buoni Poliennali Del Tesoro 20390801	2,044,000.000	2,411,879.120	
4.75% Italy Buoni Poliennali Del Tesoro 20230801	2,251,000.000	2,356,414.330	
5% Italy Buoni Poliennali Del Tesoro 20250301	2,118,000.000	2,298,072.360	
5% Italy Buoni Poliennali Del Tesoro 20400901	2,243,000.000	2,660,601.740	
4.5% Italy Buoni Poliennali Del Tesoro 20260301	2,070,000.000	2,246,736.600	
4.75% Italy Buoni Poliennali Del Tesoro 20280901	2,410,000.000	2,685,920.900	
4.75% Italy Buoni Poliennali Del Tesoro 20440901	1,813,000.000	2,127,029.730	
4.5% Italy Buoni Poliennali Del Tesoro 20240301	2,194,000.000	2,318,004.880	
3.75% Italy Buoni Poliennali Del Tesoro 20240901	2,201,000.000	2,304,711.120	
3.5% Italy Buoni Poliennali Del Tesoro 20300301	2,318,000.000	2,406,223.080	
5.5% Belgium Government Bond 20280328	1,706,000.000	2,112,778.640	

5% Belgium Government Bond 20350328	1,904,000.000	2,543,724.960	
4.25% Belgium Government Bond 20410328	1,604,000.000	2,069,753.480	
4.5% Belgium Government Bond 20260328	1,001,000.000	1,132,321.190	
4% Belgium Government Bond 20320328	780,000.000	935,422.800	
2.25% Belgium Government Bond 20230622	1,338,000.000	1,365,295.200	
3.75% Belgium Government Bond 20450622	843,000.000	1,049,931.210	
2.6% Belgium Government Bond 20240622	1,505,000.000	1,564,056.200	
3% Belgium Government Bond 20340622	747,000.000	829,229.760	
5.4% IRISH TREASURY 20250313	1,031,000.000	1,161,060.650	
3.4% IRISH TREASURY 20240318	607,000.000	637,829.530	
2.4% IRISH TREASURY 20300515	961,000.000	1,026,261.510	
2% IRISH TREASURY 20450218	931,000.000	894,569.970	
1% IRISH TREASURY 20260515	1,073,000.000	1,072,560.070	
1.7% IRISH TREASURY 20370515	550,000.000	527,142.000	
0.9% IRISH TREASURY 20280515	800,000.000	780,456.000	
1.3% IRISH TREASURY 20330515	750,000.000	708,502.500	
1.35% IRISH TREASURY 20310318	750,000.000	733,102.500	
1.1% IRISH TREASURY 20290515	950,000.000	928,729.500	
1.5% IRISH TREASURY 20500515	700,000.000	585,074.000	
0.4% IRISH TREASURY 20350515	350,000.000	286,860.000	
0.2% IRISH TREASURY 20270515	800,000.000	761,824.000	
0.2% IRISH TREASURY 20301018	800,000.000	710,760.000	
IRISH TREASURY 20311018	800,000.000	678,880.000	
0.55% IRISH TREASURY 20410422	400,000.000	299,736.000	
0.35% IRISH TREASURY 20321018	100,000.000	85,975.000	
6.25% Austria Government Bond 20270715	825,000.000	1,033,403.250	
4.15% Austria Government Bond 20370315	1,373,000.000	1,759,938.860	
4.85% Austria Government Bond 20260315	875,000.000	1,003,038.750	

3.8% Austria Government Bond 20620126	338,000.000	486,466.500	
3.15% Austria Government Bond 20440620	723,000.000	875,285.490	
1.75% Austria Government Bond 20231020	959,000.000	977,969.020	
2.4% Austria Government Bond 20340523	771,000.000	815,401.890	
1.65% Austria Government Bond 20241021	932,000.000	953,240.280	
4% Finland Government Bond 20250704	667,000.000	729,231.100	
2.75% Finland Government Bond 20280704	389,000.000	420,349.510	
2.625% Finland Government Bond 20420704	407,000.000	442,917.750	
2% Finland Government Bond 20240415	529,000.000	542,955.020	
6% SPANISH GOVERNMENT BOND 20290131	2,652,000.000	3,337,754.160	
1.6% SPANISH GOVERNMENT BOND 20250430	2,045,000.000	2,064,795.600	
1.95% SPANISH GOVERNMENT BOND 20300730	2,052,000.000	2,024,503.200	
2.15% SPANISH GOVERNMENT BOND 20251031	2,192,000.000	2,249,561.920	
1.95% SPANISH GOVERNMENT BOND 20260430	2,733,000.000	2,777,602.560	
2.9% SPANISH GOVERNMENT BOND 20461031	1,952,000.000	1,943,704.000	
3.45% SPANISH GOVERNMENT BOND 20660730	1,550,000.000	1,593,989.000	
1.3% SPANISH GOVERNMENT BOND 20261031	2,630,000.000	2,599,623.500	
1.5% SPANISH GOVERNMENT BOND 20270430	1,900,000.000	1,881,665.000	
2.35% SPANISH GOVERNMENT BOND 20330730	1,750,000.000	1,728,580.000	
1.45% SPANISH GOVERNMENT BOND 20271031	2,050,000.000	2,014,453.000	

1.4% SPANISH GOVERNMENT BOND 20280430	2,400,000.000	2,340,912.000	
2.7% SPANISH GOVERNMENT BOND 20481031	1,500,000.000	1,427,355.000	
0.35% SPANISH GOVERNMENT BOND 20230730	2,400,000.000	2,401,464.000	
1.4% SPANISH GOVERNMENT BOND 20280730	2,900,000.000	2,820,714.000	
1.45% SPANISH GOVERNMENT BOND 20290430	1,600,000.000	1,547,440.000	
1.85% SPANISH GOVERNMENT BOND 20350730	1,850,000.000	1,689,901.000	
0.25% SPANISH GOVERNMENT BOND 20240730	2,300,000.000	2,263,476.000	
0.6% SPANISH GOVERNMENT BOND 20291031	2,800,000.000	2,528,484.000	
0.5% SPANISH GOVERNMENT BOND 20300430	1,360,000.000	1,204,552.000	
SPANISH GOVERNMENT BOND 20250131	2,500,000.000	2,421,175.000	
1% SPANISH GOVERNMENT BOND 20501031	1,400,000.000	867,356.000	
0.8% SPANISH GOVERNMENT BOND 20270730	2,400,000.000	2,287,416.000	
1.25% SPANISH GOVERNMENT BOND 20301031	2,400,000.000	2,229,720.000	
1.2% SPANISH GOVERNMENT BOND 20401031	1,300,000.000	994,175.000	
SPANISH GOVERNMENT BOND 20260131	500,000.000	473,345.000	
0.1% SPANISH GOVERNMENT BOND 20310430	2,200,000.000	1,818,938.000	
SPANISH GOVERNMENT BOND 20240531	300,000.000	294,714.000	
1.45% SPANISH GOVERNMENT BOND 20711031	650,000.000	363,649.000	
SPANISH GOVERNMENT BOND 20280131	500,000.000	450,855.000	
0.85% SPANISH GOVERNMENT BOND 20370730	900,000.000	686,871.000	

0.5% SPANISH GOVERNMENT BOND 20311031	1,900,000.000	1,604,854.000	
1% SPANISH GOVERNMENT BOND 20420730	600,000.000	432,336.000	
SPANISH GOVERNMENT BOND 20270131	900,000.000	830,700.000	
0.7% SPANISH GOVERNMENT BOND 20320430	2,100,000.000	1,782,648.000	
1.9% SPANISH GOVERNMENT BOND 20521031	600,000.000	455,310.000	
SPANISH GOVERNMENT BOND 20250531	100,000.000	95,991.000	
0.8% SPANISH GOVERNMENT BOND 20290730	100,000.000	91,765.000	
5.75% SPANISH GOVERNMENT BOND 20320730	2,179,000.000	2,846,296.960	
4.2% SPANISH GOVERNMENT BOND 20370131	2,254,000.000	2,679,667.900	
4.9% SPANISH GOVERNMENT BOND 20400730	2,158,000.000	2,828,727.980	
4.8% SPANISH GOVERNMENT BOND 20240131	1,682,000.000	1,793,634.340	
4.7% SPANISH GOVERNMENT BOND 20410730	1,973,000.000	2,537,258.270	
4.65% SPANISH GOVERNMENT BOND 20250730	2,789,000.000	3,073,589.560	
5.9% SPANISH GOVERNMENT BOND 20260730	1,965,000.000	2,310,564.900	
4.4% SPANISH GOVERNMENT BOND 20231031	1,901,000.000	2,002,190.230	
5.15% SPANISH GOVERNMENT BOND 20281031	1,770,000.000	2,113,273.800	
5.15% SPANISH GOVERNMENT BOND 20441031	1,299,000.000	1,793,074.650	
3.8% SPANISH GOVERNMENT BOND 20240430	1,970,000.000	2,079,315.300	
2.75% SPANISH GOVERNMENT BOND 20241031	2,097,000.000	2,182,054.320	
ユーロ 小計		ユーロ 595,042,197.510 (83,436,816,935)	

国債証券 合計		234,504,938,294 [234,504,938,294]	
合計		234,504,938,294 [234,504,938,294]	

- (注) 1. 各種通貨毎の小計の欄における () 内の金額は、邦貨換算額であります。
2. 合計欄における [] 内の金額は、外貨建有価証券の邦貨換算額の合計額であり、内数で表示しております。
3. 外貨建有価証券の内訳

通貨	銘柄数	組入債券 時価比率	合計金額に 対する比率
アメリカ・ドル	国債証券 263銘柄	100%	50.2%
イギリス・ポンド	国債証券 55銘柄	100%	5.2%
イスラエル・シケル	国債証券 15銘柄	100%	0.4%
オーストラリア・ドル	国債証券 26銘柄	100%	1.6%
オフショア・人民元	国債証券 33銘柄	100%	1.9%
カナダ・ドル	国債証券 39銘柄	100%	2.1%
シンガポール・ドル	国債証券 19銘柄	100%	0.4%
スウェーデン・クローナ	国債証券 8銘柄	100%	0.3%
デンマーク・クローネ	国債証券 8銘柄	100%	0.4%
ノルウェー・クローネ	国債証券 9銘柄	100%	0.2%
ポーランド・ズロチ	国債証券 15銘柄	100%	0.4%
マレーシア・リングgit	国債証券 31銘柄	100%	0.5%
メキシコ・ペソ	国債証券 14銘柄	100%	0.8%
ユーロ	国債証券 358銘柄	100%	35.6%

第2 信用取引契約残高明細表

該当事項はありません。

第3 デリバティブ取引及び為替予約取引の契約額等及び時価の状況表

「注記表(デリバティブ取引に関する注記)」に記載しております。

2【ファンドの現況】

【純資産額計算書】

2022年6月30日

資産総額	79,577,665円
負債総額	8,357円
純資産総額（ - ）	79,569,308円
発行済数量	71,748,761口
1単位当たり純資産額（ / ）	1.1090円

(参考) トピックス・インデックス・マザーファンド

純資産額計算書

2022年6月30日

資産総額	196,023,929,815円
負債総額	8,264,717,853円
純資産総額（ - ）	187,759,211,962円
発行済数量	145,043,524,198口
1単位当たり純資産額（ / ）	1.2945円

(参考) ダイワ日本債券インデックスマザーファンド（BPI）

純資産額計算書

2022年6月30日

資産総額	39,422,423,177円
負債総額	138,357,881円
純資産総額（ - ）	39,284,065,296円
発行済数量	31,335,649,890口
1単位当たり純資産額（ / ）	1.2537円

(参考) 外国株式インデックスマザーファンド

純資産額計算書

2022年6月30日

資産総額	264,480,994,988円
負債総額	125,573,244円
純資産総額(-)	264,355,421,744円
発行済数量	64,849,034,598口
1単位当たり純資産額(/)	4.0765円

(参考) 外国債券インデックスマザーファンド

純資産額計算書

2022年6月30日

資産総額	238,716,216,003円
負債総額	198,842,819円
純資産総額(-)	238,517,373,184円
発行済数量	74,296,267,506口
1単位当たり純資産額(/)	3.2104円

第4【内国投資信託受益証券事務の概要】

(1) 名義書換えの手続き等
該当事項はありません。

(2) 受益者に対する特典
ありません。

(3) 譲渡制限の内容
譲渡制限はありません。

(4) 受益証券の再発行

受益者は、委託会社がやむを得ない事情等により受益証券を発行する場合を除き、無記名式受益証券から記名式受益証券への変更の請求、記名式受益証券から無記名式受益証券への変更の請求、受益証券の再発行の請求を行なわないものとします。

(5) 受益権の譲渡

受益者は、その保有する受益権を譲渡する場合には、当該受益者の譲渡の対象とする受益権が記載または記録されている振替口座簿にかかる振替機関等に振替の申請をするものとします。

上記の申請のある場合には、上記の振替機関等は、当該譲渡にかかる譲渡人の保有する受益権の口数の減少および譲受人の保有する受益権の口数の増加につき、その備える振替口座簿に記載または記録するものとします。ただし、上記の振替機関等が振替先口座を開設したものでない場合には、譲受人の振替先口座を開設した他の振替機関等（当該他の振替機関等の上位機関を含みます。）に社振法の規定にしたがい、譲受人の振替先口座に受益権の口数の増加の記載または記録が行なわれるよう通知するものとします。

上記の振替について、委託会社は、当該受益者の譲渡の対象とする受益権が記載または記録されている振替口座簿にかかる振替機関等と譲受人の振替先口座を開設した振替機関等が異なる場合等において、委託会社が必要と認めるときまたはやむを得ない事情があると判断したときは、振替停止日や振替停止期間を設けることができます。

(6) 受益権の譲渡の対抗要件

受益権の譲渡は、振替口座簿への記載または記録によらなければ、委託会社および受託会社に対抗することができません。

(7) 受益権の再分割

委託会社は、受託会社と協議のうえ、社振法に定めるところにしたがい、一定日現在の受益権を均等に再分割できるものとします。

受益権の再分割を行なうにあたり、各受益者が保有する受益権口数に1口未満の端数が生じることとなる場合には、当該端数を切り捨てるものとし、当該端数処理は口座管理機関ごとに行ないます。また、各受益者が保有することとなる受益権口数の合計数と、受益権の再分割の比率に基づき委託会社が計算する受益権口数の合計数との間に差が生じることとなる場合には、委託会社が計算する受益権口数を当該差分減らし、当該口数にかかる金額については益金として計上することとします。

(8) 償還金

償還金は、償還日において振替機関等の振替口座簿に記載または記録されている受益者（償還日以前において一部解約が行なわれた受益権にかかる受益者を除きます。また、当該償還日以前に設定された受益権で取得申込代金支払前のため販売会社の名義で記載または記録されている受益権については原則として取得申込者とし、）に支払います。

(9) 質権口記載または記録の受益権の取扱いについて

振替機関等の振替口座簿の質権口に記載または記録されている受益権にかかる収益分配金の支払い、一部解約の実行の請求の受付け、一部解約金および償還金の支払い等については、約款の規定によるほか、民法その他の法令等にしたがって取扱われます。

第三部【委託会社等の情報】

第1【委託会社等の概況】

1 【委託会社等の概況】

a. 資本金の額

2022年6月末日現在

資本金の額 151億7,427万2,500円

発行可能株式総数 799万9,980株

発行済株式総数 260万8,525株

過去5年間ににおける資本金の額の増減：該当事項はありません。

b. 委託会社の機構

会社の意思決定機構

業務執行上重要な事項は、取締役会の決議をもって決定します。取締役は、株主総会において選任され、その任期は選任後1年以内に終了する事業年度のうち最終のものに関する定時株主総会の終結のときまでです。

取締役会は、4名以内の代表取締役を選定し、代表取締役は、会社を代表し、取締役会の決議にしたがい業務を執行します。

また、取締役、執行役員等から構成される経営会議は、経営全般にかかる基本的事項を審議し、決定します。経営会議は、分科会を設置し、専門的な事項についてはその権限を委ねることができます。

投資運用の意思決定機構

投資運用の意思決定機構の概要は、以下のとおりとなっています。

イ. 商品会議

ファンド設立時に経営会議の分科会である商品会議を開催し、ファンドの新規設定を決定します。

ロ. 商品担当役員

商品担当役員は、ファンド設立の趣旨に沿って、各ファンド運営上の諸方針を記載した基本計画書を決定します。

ハ. 運用会議

CIOが議長となり、原則として月1回運用会議を開催し、基本的な運用方針を決定します。

ニ. 運用部長・ファンドマネージャー

ファンドマネージャーは、基本計画書に定められた各ファンドの諸方針と運用会議で決定された基本的な運用方針にしたがって運用計画書を作成します。運用部長は、ファンドマネージャーから提示を受けた運用計画書について、基本計画書および運用会議の決定事項との整合性等を確認し、承認します。

ホ. リスクマネジメント会議

経営会議の分科会として、ファンドの運用リスクの状況・運用リスク管理等の状況についての報告を行ない、必要事項を審議・決定します。

2 【事業の内容及び営業の概況】

委託会社は、「投資信託及び投資法人に関する法律」に定める投資信託委託会社として、証券投資信託の設定を行なうとともに「金融商品取引法」に定める金融商品取引業者としてその運用（投資運用業）を行なっています。また「金融商品取引法」に定める投資助言業務等の関連する業務を行なっています。

2022年6月末日現在、委託会社が運用を行なっている投資信託（親投資信託を除きます。）は次のとおりです。

基本的性格	本数（本）	純資産額の合計額（百万円）
単位型株式投資信託	75	254,179
追加型株式投資信託	777	20,482,551
株式投資信託 合計	852	20,736,731
単位型公社債投資信託	84	181,150
追加型公社債投資信託	14	1,397,299
公社債投資信託 合計	98	1,578,449
総合計	950	22,315,180

3【委託会社等の経理状況】

1. 当社の財務諸表は、「財務諸表等の用語、様式及び作成方法に関する規則」（昭和38年大蔵省令第59号。以下「財務諸表等規則」という。）並びに同規則第2条の規定に基づき、「金融商品取引業等に関する内閣府令」（平成19年8月6日内閣府令第52号）に基づいて作成しております。
2. 当社は、金融商品取引法第193条の2第1項の規定に基づき、当事業年度（2021年4月1日から2022年3月31日まで）の財務諸表についての監査を、有限責任 あずさ監査法人により受けております。
3. 財務諸表の記載金額は、百万円未満を切り捨てて表示しております。

(1)【貸借対照表】

(単位:百万円)

	前事業年度 (2021年3月31日)		当事業年度 (2022年3月31日)	
資産の部				
流動資産				
現金・預金		4,860		3,168
有価証券		333		486
前払費用		237		332
未収委託者報酬		13,150		13,811
未収収益		49		52
関係会社短期貸付金		18,700		24,900
その他		207		45
流動資産計		37,539		42,799
固定資産				
有形固定資産	1	224	1	203
建物		6		4
器具備品		218		198
無形固定資産		1,937		1,770
ソフトウェア		1,882		1,738
ソフトウェア仮勘定		54		31
投資その他の資産		16,121		16,617
投資有価証券		10,159		10,755
関係会社株式		3,705		3,705
出資金		183		177
長期差入保証金		1,068		1,067

繰延税金資産	973	885
その他	30	26
固定資産計	18,283	18,591
資産合計	55,822	61,390

(単位:百万円)

	前事業年度 (2021年3月31日)	当事業年度 (2022年3月31日)
負債の部		
流動負債		
預り金	68	65
未払金	8,405	9,856
未払収益分配金	13	26
未払償還金	39	12
未払手数料	4,734	4,917
その他未払金	2	2
未払費用	3,777	4,246
未払法人税等	804	980
未払消費税等	631	1,016
賞与引当金	950	866
その他	88	2
流動負債計	14,725	17,033
固定負債		
退職給付引当金	2,452	2,399
役員退職慰労引当金	74	13
その他	3	1
固定負債計	2,530	2,415
負債合計	17,256	19,449
純資産の部		
株主資本		
資本金	15,174	15,174
資本剰余金		
資本準備金	11,495	11,495
資本剰余金合計	11,495	11,495
利益剰余金		
利益準備金	374	374
その他利益剰余金		
繰越利益剰余金	10,574	13,925

利益剰余金合計	10,948	14,299
株主資本合計	37,618	40,969
評価・換算差額等		
その他有価証券評価差額金	947	971
評価・換算差額等合計	947	971
純資産合計	38,566	41,941
負債・純資産合計	55,822	61,390

(2) 【損益計算書】

(単位:百万円)

	前事業年度 (自 2020年4月1日 至 2021年3月31日)	当事業年度 (自 2021年4月1日 至 2022年3月31日)
営業収益		
委託者報酬	65,487	74,402
その他営業収益	419	545
営業収益計	65,906	74,948
営業費用		
支払手数料	27,965	31,234
広告宣伝費	624	650
調査費	8,245	9,104
調査費	1,134	1,252
委託調査費	7,110	7,851
委託計算費	1,501	1,729
営業雑経費	1,870	2,051
通信費	240	189
印刷費	478	468
協会費	51	46
諸会費	14	15
その他営業雑経費	1,084	1,331
営業費用計	40,207	44,768
一般管理費		
給料	5,991	5,948
役員報酬	351	306
給料・手当	4,293	4,281
賞与	395	493
賞与引当金繰入額	950	866
福利厚生費	893	867
交際費	32	46
旅費交通費	37	48

租税公課	472	527
不動産賃借料	1,302	1,300
退職給付費用	449	408
役員退職慰労引当金繰入額	28	10
固定資産減価償却費	661	606
諸経費	1,763	1,864
一般管理費計	11,631	11,628
営業利益	14,067	18,551

(単位:百万円)

	前事業年度 (自 2020年4月1日 至 2021年3月31日)	当事業年度 (自 2021年4月1日 至 2022年3月31日)
営業外収益		
投資有価証券売却益	578	327
有価証券償還益	42	40
その他	68	264
営業外収益計	689	631
営業外費用		
投資有価証券売却損	69	59
有価証券償還損	47	0
その他	24	34
営業外費用計	141	93
経常利益	14,616	19,089
特別損失		
システム刷新関連費用	547	-
関係会社整理損失	267	-
投資有価証券評価損	45	331
特別損失計	860	331
税引前当期純利益	13,756	18,757
法人税、住民税及び事業税	4,476	5,950
法人税等調整額	109	69
法人税等合計	4,366	6,019
当期純利益	9,389	12,738

(3) 【株主資本等変動計算書】

前事業年度(自 2020年4月1日 至 2021年3月31日)

	株主資本					
	資本金	資本剰余金		利益剰余金		株主資本 合計
		資本準備金	利益準備金	その他利益 剰余金 繰越利益 剰余金	利益剰余金 合計	
当期首残高	15,174	11,495	374	11,749	12,123	38,793
当期変動額						
剰余金の配当	-	-	-	△ 10,564	△ 10,564	△ 10,564
当期純利益	-	-	-	9,389	9,389	9,389
株主資本以外の項目の 当期変動額(純額)	-	-	-	-	-	-
当期変動額合計	-	-	-	△ 1,175	△ 1,175	△ 1,175
当期末残高	15,174	11,495	374	10,574	10,948	37,618

	評価・換算差額等		純資産合計
	その他有価 証券評価 差額金	評価・換算 差額等合計	
当期首残高	△ 363	△ 363	38,430
当期変動額			
剰余金の配当	-	-	△ 10,564
当期純利益	-	-	9,389
株主資本以外の項目の 当期変動額(純額)	1,311	1,311	1,311
当期変動額合計	1,311	1,311	136
当期末残高	947	947	38,566

当事業年度(自 2021年4月1日 至 2022年3月31日)

	株主資本					
	資本金	資本剰余金		利益剰余金		株主資本 合計
		資本準備金	利益準備金	その他利益 剰余金	利益剰余金 合計	
当期首残高	15,174	11,495	374	10,574	10,948	37,618
当期変動額						
剰余金の配当	-	-	-	△ 9,388	△ 9,388	△ 9,388
当期純利益	-	-	-	12,738	12,738	12,738
株主資本以外の項目の 当期変動額（純額）	-	-	-	-	-	-
当期変動額合計	-	-	-	3,350	3,350	3,350
当期末残高	15,174	11,495	374	13,925	14,299	40,969

	評価・換算差額等		純資産合計
	その他有価 証券評価 差額金	評価・換算 差額等合計	
当期首残高	947	947	38,566
当期変動額			
剰余金の配当	-	-	△ 9,388
当期純利益	-	-	12,738
株主資本以外の項目の 当期変動額（純額）	24	24	24
当期変動額合計	24	24	3,374
当期末残高	971	971	41,941

注記事項

（重要な会計方針）

1．有価証券の評価基準及び評価方法

（1）子会社株式及び関連会社株式

移動平均法による原価法により計上しております。

（2）その他有価証券

市場価格のない株式等以外のもの

決算日の市場価格等に基づく時価法（評価差額は全部純資産直入法により処理し、売却原価は移動平均法により算定）を採用しております。

市場価格のない株式等

移動平均法による原価法を採用しております。

2．固定資産の減価償却の方法

（1）有形固定資産

定額法によっております。

なお、主な耐用年数は以下の通りであります。

建物 10～18年

器具備品 4～20年

(2) 無形固定資産

定額法によっております。なお、自社利用のソフトウェアについては社内における利用可能期間（5年間）に基づく定額法によっております。

3. 引当金の計上基準

(1) 賞与引当金

役員及び従業員に対する賞与の支給に備えるため、支給見込額を計上しております。

(2) 退職給付引当金

従業員の退職給付に備えるため、当社の退職金規程に基づく当事業年度末要支給額を計上しております。これは、当社の退職金は、将来の昇給等による給付額の変動がなく、貢献度、能力及び実績等に応じて事業年度ごとに各人別の勤務費用が確定するためであります。また、執行役員・参与及び上席参事についても、当社の退職金規程に基づく当事業年度末要支給額を計上しております。

(3) 役員退職慰労引当金

役員の退職慰労金の支給に備えるため、当社の役員退職慰労金規程に基づく当事業年度末要支給額を計上しております。

4. 収益及び費用の計上基準

当社の顧客との契約から生じる収益に関する主要な事業における主な履行義務の内容及び当該履行義務を充足する通常の時点（収益を認識する通常の時点）は以下のとおりであります。

当社は証券投資信託の信託約款に基づき、証券投資信託の運用について履行義務を負っております。委託者報酬は、日々の純資産総額に対する一定割合として認識され、確定した報酬を受け取ります。当社が日々サービスを提供する時に当該履行義務が充足されるため、証券投資信託の運用期間にわたり収益を認識しております。

5. その他財務諸表作成のための基礎となる事項

(1) 連結納税制度の適用

連結納税制度を適用しております。

(2) 連結納税制度からグループ通算制度への移行に係る税効果会計の適用

当社は、翌事業年度から、連結納税制度からグループ通算制度へ移行することとなります。ただし、「所得税法等の一部を改正する法律」（令和2年法律第8号）において創設されたグループ通算制度への移行及びグループ通算制度への移行にあわせて単体納税制度の見直しが行われた項目については、「連結納税制度からグループ通算制度への移行に係る税効果会計の適用に関する取扱い」（実務対応報告第39号 2020年3月31日）第3項の取扱いにより、「税効果会計に係る会計基準の適用指針」（企業会計基準適用指針第28号 2018年2月16日）第44項の定めを適用せず、繰延税金資産及び繰延税金負債の額について、改正前の税法の規定に基づいております。

なお、翌事業年度の期首から、グループ通算制度を適用する場合における法人税及び地方法人税並びに税効果会計の会計処理及び開示の取扱いを定めた「グループ通算制度を適用する場合の会計処理及び開示に関する取扱い」（実務対応報告第42号 2021年8月12日）を適用する予定であります。

(重要な会計上の見積り)

該当事項はありません。

（会計方針の変更に関する注記）

（収益認識に関する会計基準等の適用）

「収益認識に関する会計基準」（企業会計基準第29号 2020年3月31日。以下「収益認識会計基準」という。）等を当事業年度の期首から適用し、約束した財又はサービスの支配が顧客に移転した時点で、当該財又はサービスと交換に受け取ると見込まれる金額で収益を認識することとしております。これによる当事業年度の損益及び期首利益剰余金に与える影響はありません。

なお、収益認識会計基準第89-3項に定める経過的な取扱いに従って、前事業年度に係る「収益認識関係」注記については記載しておりません。

（未適用の会計基準等）

- ・「時価の算定に関する会計基準の適用指針」（企業会計基準適用指針第31号 2021年6月17日）

(1) 概要

投資信託の時価の算定及び注記に関する取扱い並びに貸借対照表に持分相当額を純額で計上する組合等への出資の時価の注記に関する取扱いが定められました。

(2) 適用予定日

2023年3月期の期首より適用予定であります。

(3) 当該会計基準等の適用による影響

「時価の算定に関する会計基準の適用指針」の適用による財務諸表に与える影響については、現時点で評価中であります。

（貸借対照表関係）

1 有形固定資産の減価償却累計額

	前事業年度 (2021年3月31日)	当事業年度 (2022年3月31日)
建物	35百万円	37百万円
器具備品	259百万円	283百万円

2 関係会社項目

関係会社に対する資産及び負債には区分掲記されたもののほか次のものがあります。

	前事業年度 (2021年3月31日)	当事業年度 (2022年3月31日)
未払金	3,473百万円	4,694百万円

3 保証債務

前事業年度（2021年3月31日）

子会社であるDaiwa Asset Management(Singapore)Ltd.の債務1,727百万円に対して保証を行っております。

当事業年度（2022年3月31日）

子会社であるDaiwa Asset Management(Singapore)Ltd.の債務1,900百万円に対して保証を行っております。

（株主資本等変動計算書関係）

前事業年度（自 2020年4月1日 至 2021年3月31日）

1．発行済株式の種類及び総数に関する事項

（単位：千株）

	当事業年度期首 株式数	当事業年度 増加株式数	当事業年度 減少株式数	当事業年度末 株式数
発行済株式				
普通株式	2,608	-	-	2,608
合 計	2,608	-	-	2,608

2．配当に関する事項

（1）配当金支払額

決議	株式の種類	剰余金の配当の 総額（百万円）	1株当たり 配当額（円）	基準日	効力発生日
2020年6月23日 定時株主総会	普通株式	10,564	4,050	2020年 3月31日	2020年 6月24日

（2）基準日が当事業年度に属する配当のうち、配当の効力発生日が翌事業年度となるもの

2021年6月22日開催の定時株主総会の議案として、普通株式の配当に関する事項を次のとおり提案しております。

剰余金の配当の総額	9,388百万円
配当の原資	利益剰余金
1株当たり配当額	3,599円
基準日	2021年3月31日
効力発生日	2021年6月23日

当事業年度（自 2021年4月1日 至 2022年3月31日）

1．発行済株式の種類及び総数に関する事項

（単位：千株）

	当事業年度期首 株式数	当事業年度 増加株式数	当事業年度 減少株式数	当事業年度末 株式数
発行済株式				

普通株式	2,608	-	-	2,608
合計	2,608	-	-	2,608

2. 配当に関する事項

(1) 配当金支払額

決議	株式の種類	剰余金の配当の総額(百万円)	1株当たり配当額(円)	基準日	効力発生日
2021年6月22日 定時株主総会	普通株式	9,388	3,599	2021年 3月31日	2021年 6月23日

(2) 基準日が当事業年度に属する配当のうち、配当の効力発生日が翌事業年度となるもの

2022年6月23日開催の定時株主総会の議案として、普通株式の配当に関する事項を次のとおり提案しております。

剰余金の配当の総額	12,737百万円
配当の原資	利益剰余金
1株当たり配当額	4,883円
基準日	2022年3月31日
効力発生日	2022年6月24日

(金融商品関係)

1. 金融商品の状況に関する事項

(1) 金融商品に対する取組方針

当社は、投資運用業及び投資助言・代理業などの資産運用に関する事業を行っております。資金運用については安全性の高い金融商品に限定しております。

(2) 金融商品の内容及びそのリスク

証券投資信託に係る運用報酬の未決済額である未収委託者報酬は、運用するファンドの財産が信託されており、「投資信託及び投資法人に関する法律」、その他関係法令等により一定の制限が設けられているためリスクは極めて軽微であります。有価証券及び投資有価証券は、証券投資信託、株式であります。証券投資信託は事業推進目的で保有しており、価格変動リスク及び為替変動リスクに晒されております。株式は上場株式、非上場株式、子会社株式並びに関連会社株式を保有しており、上場株式は価格変動リスク及び発行体の信用リスクに、非上場株式、子会社株式及び関連会社株式は発行体の信用リスクに晒されております。関係会社短期貸付金は、親会社に対して貸付を行っているものであります。

未払手数料は証券投資信託の販売に係る代行手数料の未払額であります。その他未払金は主に連結納税の親会社へ支払う法人税の未払額であります。未払費用は主にファンド運用に係る業務を委託したこと等により発生する費用の未払額であります。これらは、そのほとんどが1年以内の支払期日であります。

(3) 金融商品に係るリスク管理体制

市場リスクの管理

() 為替変動リスクの管理

当社は、財務リスク管理規程に従い、個別の案件ごとに為替変動リスク管理の検討を行っております。

() 価格変動リスクの管理

当社は、財務リスク管理規程に従い、個別の案件ごとに価格変動リスク管理の検討を行っており、定期的に時価や発行体の財務状況等を把握しリスクマネジメント会議において報告を行っております。

信用リスクの管理

発行体の信用リスクは財務リスク管理規程に従い、定期的に財務状況等を把握しリスクマネジメント会議において報告を行っております。

2. 金融商品の時価等及び時価のレベルごとの内訳等に関する事項

貸借対照表計上額、時価並びにレベルごとの内訳等については、次のとおりであります。なお、2019年7月4日公表の企業会計基準適用指針第31号「時価の算定に関する会計基準の適用指針」(以下、「2019年適用指針」という。)第26項に従い経過措置を適用した有価証券、市場価格のない株式等は、次表には含めておりません。

また、金融商品の時価は、時価の算定に用いたインプットの観察可能性及び重要性に応じて、以下3つのレベルに分類しております。

レベル1の時価：観察可能な時価の算定に係るインプットのうち、活発な市場において形成される当該時価の算定の対象となる資産又は負債に関する相場価格により算定した時価

レベル2の時価：観察可能な時価の算定に係るインプットのうち、レベル1のインプット以外の時価の算定に係るインプットを用いて算定した時価

レベル3の時価：観察できない時価の算定に係るインプットを使用して算定した時価

時価の算定に重要な影響を与えるインプットを複数使用している場合には、それらのインプットがそれぞれ属するレベルのうち、時価の算定における優先順位が最も低いレベルに時価を分類しております。

前事業年度(2021年3月31日)

(1) 時価をもって貸借対照表価額とする金融資産及び金融負債

(単位：百万円)

	貸借対照表計上額			
	レベル1	レベル2	レベル3	合計
投資有価証券(1)	85	-	-	85
資産合計	85	-	-	85

(1) 2019年適用指針第26項に従い経過措置を適用し、有価証券333百万円、投資有価証券9,406百万円は上記の表に含めておりません。

(2) 時価をもって貸借対照表価額としない金融資産及び金融負債

現金・預金、未収委託者報酬、コマーシャル・ペーパー、未払金及び未払費用は、短期間(1年以内)で決済されるため時価が帳簿価額に近似するものであることから、記載を省略しております。

当事業年度（2022年3月31日）

（1）時価をもって貸借対照表価額とする金融資産及び金融負債

（単位：百万円）

	貸借対照表計上額			
	レベル1	レベル2	レベル3	合計
投資有価証券（1）	66	-	-	66
資産合計	66	-	-	66

（1）2019年適用指針第26項に従い経過措置を適用し、有価証券486百万円、投資有価証券10,022百万円は上記の表に含めておりません。

（2）時価をもって貸借対照表価額としない金融資産及び金融負債

現金・預金、未収委託者報酬、関係会社短期貸付金、未払金及び未払費用は、短期間（1年以内）で決済されるため時価が帳簿価額に近似するものであることから、記載を省略しております。

（注1）時価の算定に用いた評価技法及びインプットの説明

投資有価証券

株式は活発な市場における無調整の相場価格を利用できることから、その時価をレベル1に分類しております。なお、2019年適用指針第26項に従い経過措置を適用している有価証券は、公表されている基準価額によっていることからレベルを付しておりません。保有目的ごとの有価証券に関する事項については、注記事項（有価証券関係）をご参照下さい。

（注2）市場価格のない株式等の貸借対照表計上額は次のとおりであり、金融商品の時価等及び時価のレベルごとの内訳等に関する事項で開示している表中の投資有価証券には含めておりません。

（単位：百万円）

区分	前事業年度	当事業年度
非上場株式等	666	666
子会社株式	1,677	1,677
関連会社株式	2,027	2,027

（有価証券関係）

1．子会社株式及び関連会社株式

前事業年度（2021年3月31日）

子会社株式（貸借対照表計上額 1,677百万円）及び関連会社株式（貸借対照表計上額 2,027百万円）は、市場価格がないことから、記載しておりません。

当事業年度（2022年3月31日）

子会社株式（貸借対照表計上額 1,677百万円）及び関連会社株式（貸借対照表計上額 2,027百万円）は、市場価格がないことから、記載しておりません。

2．その他有価証券

前事業年度(2021年3月31日)

	貸借対照表計上額 (百万円)	取得原価 (百万円)	差額 (百万円)
貸借対照表計上額が取得原価を超えるもの			
(1) 株式	85	55	30
(2) その他	7,179	5,697	1,481
小計	7,265	5,752	1,512
貸借対照表計上額が取得原価を超えないもの			
その他	2,561	2,721	160
小計	2,561	2,721	160
合計	9,826	8,474	1,352

(注) 非上場株式(貸借対照表計上額 666百万円)については、市場価格がないことから、上表の「その他有価証券」には含めておりません。

当事業年度(2022年3月31日)

	貸借対照表計上額 (百万円)	取得原価 (百万円)	差額 (百万円)
貸借対照表計上額が取得原価を超えるもの			
(1) 株式	66	55	11
(2) その他	6,755	4,917	1,838
小計	6,822	4,972	1,850
貸借対照表計上額が取得原価を超えないもの			
その他	3,753	4,208	454
小計	3,753	4,208	454
合計	10,575	9,180	1,395

(注) 非上場株式(貸借対照表計上額 666百万円)については、市場価格がないことから、上表の「その他有価証券」には含めておりません。

3. 売却したその他有価証券

前事業年度(自 2020年4月1日 至 2021年3月31日)

種類	売却額 (百万円)	売却益の合計額 (百万円)	売却損の合計額 (百万円)
(1) 株式	-	-	-
(2) その他			
証券投資信託	5,353	578	69
合計	5,353	578	69

当事業年度(自 2021年4月1日 至 2022年3月31日)

種類	売却額 (百万円)	売却益の合計額 (百万円)	売却損の合計額 (百万円)
(1) 株式	-	-	-
(2) その他			
証券投資信託	1,719	327	59

合計	1,719	327	59

4. 減損処理を行った有価証券

前事業年度において、関係会社株式について267百万円、証券投資信託について45百万円の減損処理を行っております。

当事業年度において、証券投資信託について331百万円の減損処理を行っております。

(退職給付関係)

1. 採用している退職給付制度の概要

当社は、非積立型の確定給付制度(退職一時金制度であります)及び確定拠出制度を採用しております。

2. 確定給付制度

(1) 退職給付債務の期首残高と期末残高の調整表

	前事業年度 (自 2020年4月1日 至 2021年3月31日)	当事業年度 (自 2021年4月1日 至 2022年3月31日)
退職給付債務の期首残高	2,574百万円	2,452百万円
勤務費用	155	152
退職給付の支払額	378	303
その他	101	98
退職給付債務の期末残高	2,452	2,399

(2) 退職給付債務及び年金資産の期末残高と貸借対照表に計上された退職給付引当金の調整表

	前事業年度 (自 2020年4月1日 至 2021年3月31日)	当事業年度 (自 2021年4月1日 至 2022年3月31日)
非積立型制度の退職給付債務	2,452百万円	2,399百万円
貸借対照表に計上された負債と資産の純額	2,452	2,399
退職給付引当金	2,452	2,399
貸借対照表に計上された負債と資産の純額	2,452	2,399

(3) 退職給付費用及びその内訳項目の金額

	前事業年度	当事業年度
	(自 2020年4月1日 至 2021年3月31日)	(自 2021年4月1日 至 2022年3月31日)
勤務費用	155百万円	152百万円
その他	108	67
確定給付制度に係る退職給付費用	263	219

3. 確定拠出制度

当社の確定拠出制度への要拠出額は、前事業年度186百万円、当事業年度189百万円であります。

(税効果会計関係)

1. 繰延税金資産及び繰延税金負債の発生の主な原因別内訳

(単位：百万円)

	前事業年度	当事業年度
	(2021年3月31日)	(2022年3月31日)
繰延税金資産		
退職給付引当金	750	734
賞与引当金	243	227
未払事業税	170	213
投資有価証券評価損	128	144
システム関連費用	155	111
出資金評価損	94	94
その他	298	437
繰延税金資産小計	1,841	1,963
評価性引当額	254	356
繰延税金資産合計	1,586	1,607
繰延税金負債		
連結法人間取引（譲渡 益）	159	159
その他有価証券評価差額 金	453	562
繰延税金負債合計	612	722
繰延税金資産の純額	973	885

2. 法定実効税率と税効果会計適用後の法人税等の負担率との間に重要な差異があるときの、当該差異の原因となった主要な項目別の内訳

前事業年度（2021年3月31日）

法定実効税率と税効果会計適用後の法人税等の負担率との間の差異が法定実効税率の100分の5以下であるため注記を省略しております。

当事業年度（2022年3月31日）

法定実効税率と税効果会計適用後の法人税等の負担率との間の差異が法定実効税率の100分の5以下であるため注記を省略しております。

(収益認識関係)

(1) 顧客との契約から生じる収益を分解した情報

当社は、証券投資信託に関する運用その他の業務を行っております。営業収益の内訳は、証券投資信託に関する運用に係る業務が74,402百万円、その他545百万円であります。

(2) 収益を理解するための基礎となる情報

(重要な会計方針)の4.収益及び費用の計上基準に記載のとおりであります。

(3) 顧客との契約に基づく履行義務の充足と当該契約から生じるキャッシュ・フローとの関係並びに当事業年度末において存在する顧客との契約から当事業年度の末日後に認識すると見込まれる収益の金額及び時期に関する情報

重要性が乏しいため記載を省略しております。

(セグメント情報等)

[セグメント情報]

当社は、資産運用に関する事業の単一セグメントであるため記載を省略しております。

[関連情報]

1.サービスごとの情報

単一のサービス区分の営業収益が損益計算書の営業収益の90%を超えるため、記載を省略しております。

2.地域ごとの情報

(1)営業収益

内国籍証券投資信託又は本邦顧客からの営業収益が損益計算書の営業収益の90%を超えるため、記載を省略しております。

(2)有形固定資産

本邦に所在している有形固定資産の金額が貸借対照表の有形固定資産の金額の90%を超えるため、記載を省略しております。

3.主要な顧客ごとの情報

営業収益のうち、損益計算書の営業収益の10%以上を占める相手先がないため、記載はありません。

[報告セグメントごとの固定資産の減損損失に関する情報]

前事業年度(自 2020年4月1日 至 2021年3月31日)

該当事項はありません。

当事業年度(自 2021年4月1日 至 2022年3月31日)

該当事項はありません。

[報告セグメントごとののれんの償却額及び未償却残高に関する情報]

該当事項はありません。

[報告セグメントごとの負ののれん発生益に関する情報]

該当事項はありません。

(関連当事者情報)

1 . 関連当事者との取引

(ア) 財務諸表提出会社の親会社

前事業年度（自 2020年4月1日 至 2021年3月31日）

属性	会社等の 名称	住所	資本金また は出資金 (百万円)	事業 の内 容	議決権等 の所有 (被所有) 割合 (%)	関係内容		取引の内容	取引金額 (百万 円)	科目	期末残高 (百万 円)
						役員の 兼任等	事業上 の関係				
親会社	㈱大和証券グループ本社	東京都千代田区	247,397	証券持株会社業	被所有 100.0	あり	経営管理	資金の貸付 利息の受取 (注)	19,300 0	関係会社短期貸付金	18,700 -

取引条件及び取引条件の決定方針等

(注) 貸付利息については市場金利を勘案して合理的に決定し、返済期間は1年以内としております。なお、担保は受け入れておりません。

当事業年度（自 2021年4月1日 至 2022年3月31日）

属性	会社等の 名称	住所	資本金また は出資金 (百万円)	事業 の内 容	議決権等 の所有 (被所有) 割合 (%)	関係内容		取引の内容	取引金額 (百万 円)	科目	期末残高 (百万 円)
						役員の 兼任等	事業上 の関係				
親会社	㈱大和証券グループ本社	東京都千代田区	247,397	証券持株会社業	被所有 100.0	あり	経営管理	資金の貸付 利息の受取 (注)	19,000 0	関係会社短期貸付金 受取利息関係会社	24,900 0

取引条件及び取引条件の決定方針等

(注) 貸付利息については市場金利を勘案して合理的に決定し、返済期間は1年以内としております。なお、担保は受け入れておりません。

(イ) 財務諸表提出会社の子会社

前事業年度（自 2020年4月1日 至 2021年3月31日）

種類	会社等の 名称	所在地	資本金又は出資金 (百万円)	事業の内容	議決権等の所有(被所有)割合 (%)	関連当事者との関係	取引の内容	取引金額 (百万円)	科目	期末残高 (百万円)
----	------------	-----	-------------------	-------	-----------------------	-----------	-------	---------------	----	---------------

子会社	Daiwa Asset Management (Singapore)Ltd.	Singapore	133	金融商品取引業	所有直接100.0	経営管理	債務保証(注)	1,727	-	-
-----	--	-----------	-----	---------	-----------	------	---------	-------	---	---

取引条件及び取引条件の決定方針等

(注) シンガポール通貨庁(MAS)に対する当社からの保証状により、当該関連当事者の債務不履行、及びMASへの全ての損害等に対して保証しております。なお、債務総額は当該関連当事者の総運用資産額に応じて保証状にて定めるとおりに決定しております。

当事業年度(自 2021年4月1日 至 2022年3月31日)

種類	会社等の名称	所在地	資本金又は出資金(百万円)	事業の内容	議決権等の所有(被所有)割合(%)	関連当事者との関係	取引の内容	取引金額(百万円)	科目	期末残高(百万円)
子会社	Daiwa Asset Management (Singapore)Ltd.	Singapore	133	金融商品取引業	所有直接100.0	経営管理	債務保証(注)	1,900	-	-

取引条件及び取引条件の決定方針等

(注) シンガポール通貨庁(MAS)に対する当社からの保証状により、当該関連当事者の債務不履行、及びMASへの全ての損害等に対して保証しております。なお、債務総額は当該関連当事者の総運用資産額に応じて保証状にて定めるとおりに決定しております。

(ウ) 財務諸表提出会社と同一の親会社をもつ会社

前事業年度(自 2020年4月1日 至 2021年3月31日)

属性	会社等の名称	所在地	資本金又は出資金(百万円)	事業の内容	議決権等の所有(被所有)割合(%)	関連当事者との関係	取引の内容	取引金額(百万円)	科目	期末残高(百万円)
同一の親会社をもつ会社	大和証券(株)	東京都千代田区	100,000	金融商品取引業	-	証券投資信託受益証券の募集販売	証券投資信託の代行手数料(注2)	14,917	未払手数料	3,321
						本社ビルの管理	不動産の賃借料(注4)	527	長期差入保証金	1,054
同一の親会社をもつ会社	(株)大和総研ビジネス・イノベーション	東京都江東区	3,000	情報サービス業	-	ソフトウェアの開発	ソフトウェアの購入(注3)	883	未払費用	179
同一の親会社をもつ会社	大和プロパティ(株)	東京都中央区	100	不動産管理業	-	本社ビルの管理	不動産の賃借料(注4)	527	-	-

取引条件及び取引条件の決定方針等

(注1) 上記金額のうち、取引金額には消費税等が含まれておらず、期末残高には消費税等が含まれております。

(注2)証券投資信託の代行手数料については、証券投資信託の信託約款に定める受益者が負担する信託報酬のうち、当社が受け取る委託者報酬から代理事務に係る手数料として代行手数料を支払います。委託者報酬の配分は、両者協議のうえ合理的に決定しております。

(注3)ソフトウェアの購入については、市場の実勢価格を勘案して、その都度交渉の上、購入価格を決定しております。

(注4)差入保証金および賃借料については、近隣相場等を勘案し、交渉の上、決定しております。

当事業年度(自 2021年4月1日 至 2022年3月31日)

属性	会社等の名称	所在地	資本金又は出資金 (百万円)	事業の内容	議決権等の所有(被所有)割合 (%)	関連当事者との関係	取引の内容	取引金額 (百万円)	科目	期末残高 (百万円)
同一の親会社をもつ会社	大和証券(株)	東京都千代田区	100,000	金融商品取引業	-	証券投資信託受益証券の募集販売	証券投資信託の代行手数料(注2)	15,348	未払手数料	3,028
						本社ビルの管理	不動産の賃借料(注3)	1,062	長期差入保証金	1,054
同一の親会社をもつ会社	(株)大和総研	東京都江東区	3,898	情報サービス業	-	ソフトウェアの開発・保守	ソフトウェアの購入・保守(注4)	1,065	未払費用	91

取引条件及び取引条件の決定方針等

(注1)上記金額のうち、取引金額には消費税等が含まれておらず、期末残高には消費税等が含まれております。

(注2)証券投資信託の代行手数料については、証券投資信託の信託約款に定める受益者が負担する信託報酬のうち、当社が受け取る委託者報酬から代理事務に係る手数料として代行手数料を支払います。委託者報酬の配分は、両者協議のうえ合理的に決定しております。

(注3)差入保証金および賃借料については、近隣相場等を勘案し交渉の上、決定しております。

(注4)ソフトウェアの購入については、市場の実勢価格を勘案して、その都度交渉の上、購入価格を決定しております。

2.親会社に関する注記

株式会社大和証券グループ本社(東京証券取引所、名古屋証券取引所に上場)

(1株当たり情報)

前事業年度 (自 2020年4月1日 至 2021年3月31日)	当事業年度 (自 2021年4月1日 至 2022年3月31日)

1株当たり純資産額	14,784.79円	1株当たり純資産額	16,078.50円
1株当たり当期純利益	3,599.54円	1株当たり当期純利益	4,883.43円

(注1) 潜在株式調整後1株当たり当期純利益金額については、潜在株式が存在しないため記載していません。

(注2) 1株当たり当期純利益金額の算定上の基礎は、以下の通りであります。

	前事業年度 (自 2020年4月1日 至 2021年3月31日)	当事業年度 (自 2021年4月1日 至 2022年3月31日)
当期純利益(百万円)	9,389	12,738
普通株式の期中平均株式数(株)	2,608,525	2,608,525

(重要な後発事象)

該当事項はありません。

4【利害関係人との取引制限】

委託会社は、「金融商品取引法」の定めるところにより、利害関係人との取引について、次に掲げる行為が禁止されています。

自己又はその取締役若しくは執行役との間における取引を行なうことを内容とした運用を行なうこと（投資者の保護に欠け、若しくは取引の公正を害し、又は金融商品取引業の信用を失墜させるおそれがないものとして内閣府令で定めるものを除きます。）。

運用財産相互間において取引を行なうことを内容とした運用を行なうこと（投資者の保護に欠け、若しくは取引の公正を害し、又は金融商品取引業の信用を失墜させるおそれがないものとして内閣府令で定めるものを除きます。）。

通常の取引の条件と異なる条件であって取引の公正を害するおそれのある条件で、委託会社の親法人等（委託会社の総株主等の議決権の過半数を保有していることその他の当該金融商品取引業者と密接な関係を有する法人その他の団体として政令で定める要件に該当する者をいいます。以下において同じ。）又は子法人等（委託会社が総株主等の議決権の過半数を保有していることその他の当該金融商品取引業者と密接な関係を有する法人その他の団体として政令で定める要件に該当する者をいいます。以下同じ。）と有価証券の売買その他の取引又は店頭デリバティブ取引を行なうこと。

委託会社の親法人等又は子法人等の利益を図るため、その行なう投資運用業に関して運用の方針、運用財産の額若しくは市場の状況に照らして不必要な取引を行なうことを内容とした運用を行なうこと。

上記に掲げるもののほか、委託会社の親法人等又は子法人等が関与する行為であって、投資者の保護に欠け、若しくは取引の公正を害し、又は金融商品取引業の信用を失墜させるおそれのあるものとして内閣府令で定める行為。

5【その他】

a. 定款の変更、事業譲渡または事業譲受、出資の状況その他の重要事項

2022年4月1日付で、定款について次の変更を致しました。

- ・ 監査役の人数の変更（4名以内から5名以内に変更）

b. 訴訟事件その他委託会社に重要な影響を及ぼすことが予想される事実

訴訟事件その他委託会社に重要な影響を及ぼすことが予想される事実はありません。

第2【その他の関係法人の概況】

1【名称、資本金の額及び事業の内容】

	名 称	資本金の額 (2021年03月末日現在)	事業の内容	備考
受託会社	三井住友信託銀行株式会社	342,037百万円	(注6)	
再信託受託会社	株式会社日本カスト ディ銀行	51,000百万円	(注6)	
販売会社	大和証券株式会社	100,000百万円	(注1)	

(注1) 金融商品取引法に定める第一種金融商品取引業を営んでいます。

(注2) 主として中小企業向け融資業を営んでいます。

(注3) 銀行法に基づき銀行業を営んでいます。

(注4) 全国の信用金庫の中央金融機関として、信用金庫の余裕資金の効率運用と信用金庫間の資金の需給調整、信用金庫業界の信用力の維持向上および業務機能の補完を図っています。

(注5) 協同組合による金融事業に関する法律に基づき金融事業を営んでいます。

(注6) 銀行法に基づき銀行業を営むとともに、金融機関の信託業務の兼営等に関する法律に基づき信託業務を営んでいます。

(注7) 信用金庫法に基づく金融業を営んでいます。

(注8) 保険業法に基づき損害保険業を営んでいます。

(注9) 保険業法に基づき生命保険業を営んでいます。

(注10) 全国の農業協同組合、漁業協同組合、森林組合などの協同組織の全国金融機関として、余裕資金の効率運用と資金の需給調整、当該協同組織の信用力の維持向上及び業務機能の補完を図っています。

(注11) 労働金庫連合会は、労働金庫法に基づき設立された労働金庫の系統中央金融機関です。

2【関係業務の概要】

受託会社は、信託契約の受託者であり、委託会社の指図に基づく信託財産の管理・処分、信託財産の計算等を行いません。なお、外国における資産の保管は、その業務を行なうに十分な能力を有すると認められる外国の金融機関が行なう場合があります。

再信託受託会社は、受託会社と再信託契約を締結し、信託事務の一部（信託財産の管理等）を行いません。

販売会社は、受益権の募集の取扱い、信託契約の一部解約に関する事務、収益分配金・償還金・一部解約金の支払いに関する事務等を行いません。

3【資本関係】

該当事項はありません。

第3【その他】

(1) 目論見書の表紙から本文の前までの記載等について

- ・ 金融商品取引法(昭和23年法律第25号)第13条の規定に基づく目論見書である旨を記載することがあります。
 - ・ 目論見書の別称として「投資信託説明書(交付目論見書)」または「投資信託説明書(請求目論見書)」という名称を用いることがあります。
 - ・ 委託会社等の情報、受託会社に関する情報を記載することがあります。
 - ・ 詳細な情報の入手方法として、以下の事項を記載することがあります。
 - 委託会社のホームページアドレス、電話番号及び受付時間等
 - 請求目論見書の入手方法及び投資信託約款が請求目論見書に掲載されている旨
 - ・ 使用開始日を記載することがあります。
 - ・ 届出の効力に関する事項について、次に掲げるいずれかの内容を記載することがあります。
 - 届出をした日及び当該届出の効力の発生の有無を確認する方法
 - 届出をした日、届出が効力を生じている旨及び効力発生日
 - ・ 次の事項を記載することがあります。
 - 投資信託の財産は受託会社において信託法に基づき分別管理されている旨
 - 請求目論見書は投資者の請求により販売会社から交付される旨及び当該請求を行った場合にはその旨の記録をしておくべきである旨
 - 「ご購入に際しては、本書の内容を十分にお読みください。」との趣旨を示す記載
 - ・ 委託会社、当ファンドのロゴ・マーク等を記載することがあります。
 - ・ ファンドの形態等を記載することがあります。
 - ・ 図案を採用することがあります。
 - ・ ファンドの管理番号等を記載することがあります。
 - ・ 委託会社のインターネットホームページのアドレスに加え、他のインターネットのアドレス(当該アドレスをコード化した図形等も含みます。)を掲載することがあります。
 - ・ UD FONT マークおよび説明文を記載することがあります。
- (2) 当ファンドは、評価機関等の評価を取得、使用する場合があります。
- (3) 交付目論見書に最新の運用実績を記載することがあります。
- (4) 請求目論見書に当ファンドの投資信託約款の全文を記載します。

独立監査人の監査報告書

2022年5月23日

大和アセットマネジメント株式会社
取締役会 御中

有限責任 あずさ監査法人

東京事務所

指定有限責任社員 業務執行社員	公認会計士	間瀬	友未
指定有限責任社員 業務執行社員	公認会計士	深井	康治

監査意見

当監査法人は、金融商品取引法第193条の2第1項の規定に基づく監査証明を行うため、「委託会社等の経理状況」に掲げられている大和アセットマネジメント株式会社の2021年4月1日から2022年3月31日までの第63期事業年度の財務諸表、すなわち、貸借対照表、損益計算書、株主資本等変動計算書、重要な会計方針及びその他の注記について監査を行った。

当監査法人は、上記の財務諸表が、我が国において一般に公正妥当と認められる企業会計の基準に準拠して、大和アセットマネジメント株式会社の2022年3月31日現在の財政状態及び同日をもって終了する事業年度の経営成績を、全ての重要な点において適正に表示しているものと認める。

監査意見の根拠

当監査法人は、我が国において一般に公正妥当と認められる監査の基準に準拠して監査を行った。監査の基準における当監査法人の責任は、「財務諸表監査における監査人の責任」に記載されている。当監査法人は、我が国における職業倫理に関する規定に従って、会社から独立しており、また、監査人としてのその他の倫理上の責任を果たしている。当監査法人は、意見表明の基礎となる十分かつ適切な監査証拠を入手したと判断している。

その他の記載内容

その他の記載内容は、監査した財務諸表を含む開示書類に含まれる情報のうち、財務諸表及びその監査報告書以外の情報である。

当監査法人は、その他の記載内容が存在しないと判断したため、その他の記載内容に対するいかなる作業も実施していない。

財務諸表に対する経営者並びに監査役及び監査役会の責任

経営者の責任は、我が国において一般に公正妥当と認められる企業会計の基準に準拠して財務諸表を作成し適正に表示することにある。これには、不正又は誤謬による重要な虚偽表示のない財務諸表を作成し適正に表示するために経営者が必要と判断した内部統制を整備及び運用することが含まれる。

財務諸表を作成するに当たり、経営者は、継続企業の前提に基づき財務諸表を作成することが適切であるかどうかを評価し、我が国において一般に公正妥当と認められる企業会計の基準に基づいて継続企業に関する事項を開示する必要がある場合には当該事項を開示する責任がある。

監査役及び監査役会の責任は、財務報告プロセスの整備及び運用における取締役の職務の執行を監視することにある。

財務諸表監査における監査人の責任

監査人の責任は、監査人が実施した監査に基づいて、全体としての財務諸表に不正又は誤謬による重要な虚偽表示がないかどうかについて合理的な保証を得て、監査報告書において独立の立場から財務諸表に対する意見を表明することにある。虚偽表示は、不正又は誤謬により発生する可能性があり、個別に又は集計すると、財務諸表の利用者の意思決定に影響を与えると合理的に見込まれる場合に、重要性があると判断される。

監査人は、我が国において一般に公正妥当と認められる監査の基準に従って、監査の過程を通じて、職業的専門家としての判断を行い、職業的懐疑心を保持して以下を実施する。

- ・不正又は誤謬による重要な虚偽表示リスクを識別し、評価する。また、重要な虚偽表示リスクに対応した監査手続を立案し、実施する。監査手続の選択及び適用は監査人の判断による。さらに、意見表明の基礎となる十分かつ適切な監査証拠を入手する。
- ・財務諸表監査の目的は、内部統制の有効性について意見表明するためのものではないが、監査人は、リスク評価の実施に際して、状況に応じた適切な監査手続を立案するために、監査に関連する内部統制を検討する。
- ・経営者が採用した会計方針及びその適用方法の適切性、並びに経営者によって行われた会計上の見積りの合理性及び関連する注記事項の妥当性を評価する。
- ・経営者が継続企業を前提として財務諸表を作成することが適切であるかどうか、また、入手した監査証拠に基づき、継続企業の前提に重要な疑義を生じさせるような事象又は状況に関して重要な不確実性が認められるかどうか結論付ける。継続企業の前提に関する重要な不確実性が認められる場合は、監査報告書において財務諸表の注記事項に注意を喚起すること、又は重要な不確実性に関する財務諸表の注記事項が適切でない場合は、財務諸表に対して除外事項付意見を表明することが求められている。監査人の結論は、監査報告書日までに入手した監査証拠に基づいているが、将来の事象や状況により、企業は継続企業として存続できなくなる可能性がある。
- ・財務諸表の表示及び注記事項が、我が国において一般に公正妥当と認められる企業会計の基準に準拠しているかどうかとともに、関連する注記事項を含めた財務諸表の表示、構成及び内容、並びに財務諸表が基礎となる取引や会計事象を適正に表示しているかどうかを評価する。

監査人は、監査役及び監査役会に対して、計画した監査の範囲とその実施時期、監査の実施過程で識別した内部統制の重要な不備を含む監査上の重要な発見事項、及び監査の基準で求められているその他の事項について報告を行う。

利害関係

会社と当監査法人又は業務執行社員との間には、公認会計士法の規定により記載すべき利害関係はない。

以 上

(注) 1. 上記は監査報告書の原本に記載された事項を電子化したものであり、その原本は当社が別途保管しております。

(注) 2. XBRLデータは監査の対象には含まれていません。

独立監査人の監査報告書

2022年7月22日

大和アセットマネジメント株式会社
取締役会 御中

有限責任 あずさ監査法人

東京事務所

指定有限責任社員
業務執行社員 公認会計士 深井 康治指定有限責任社員
業務執行社員 公認会計士 竹内 知明**監査意見**

当監査法人は、金融商品取引法第193条の2第1項の規定に基づく監査証明を行うため、「ファンドの経理状況」に掲げられているダイワつみたてインデックスバランス30の2021年6月8日から2022年6月6日までの計算期間の財務諸表、すなわち、貸借対照表、損益及び剰余金計算書、注記表並びに附属明細表について監査を行った。

当監査法人は、上記の財務諸表が、我が国において一般に公正妥当と認められる企業会計の基準に準拠して、ダイワつみたてインデックスバランス30の2022年6月6日現在の信託財産の状態及び同日をもって終了する計算期間の損益の状況を、全ての重要な点において適正に表示しているものと認める。

監査意見の根拠

当監査法人は、我が国において一般に公正妥当と認められる監査の基準に準拠して監査を行った。監査の基準における当監査法人の責任は、「財務諸表監査における監査人の責任」に記載されている。当監査法人は、我が国における職業倫理に関する規定に従って、大和アセットマネジメント株式会社及びファンドから独立しており、また、監査人としてのその他の倫理上の責任を果たしている。当監査法人は、意見表明の基礎となる十分かつ適切な監査証拠を入手したと判断している。

その他の記載内容

その他の記載内容は、有価証券報告書及び有価証券届出書（訂正有価証券届出書を含む。）に含まれる情報のうち、財務諸表及びその監査報告書以外の情報である。経営者の責任は、その他の記載内容を作成し開示することにある。

当監査法人の財務諸表に対する監査意見の対象にはその他の記載内容は含まれておらず、当監査法人はその他の記載内容に対して意見を表明するものではない。

財務諸表監査における当監査法人の責任は、その他の記載内容を通読し、通読の過程において、その他の記載内容と財務諸表又は当監査法人が監査の過程で得た知識との間に重要な相違があるかどうか

か検討すること、また、そのような重要な相違以外にその他の記載内容に重要な誤りの兆候があるかどうか注意を払うことにある。

当監査法人は、実施した作業に基づき、その他の記載内容に重要な誤りがあると判断した場合には、その事実を報告することが求められている。

その他の記載内容に関して、当監査法人が報告すべき事項はない。

財務諸表に対する経営者の責任

経営者の責任は、我が国において一般に公正妥当と認められる企業会計の基準に準拠して財務諸表を作成し適正に表示することにある。これには、不正又は誤謬による重要な虚偽表示のない財務諸表を作成し適正に表示するために経営者が必要と判断した内部統制を整備及び運用することが含まれる。

財務諸表を作成するに当たり、経営者は、継続企業の前提に基づき財務諸表を作成することが適切であるかどうかを評価し、我が国において一般に公正妥当と認められる企業会計の基準に基づいて継続企業に関する事項を開示する必要がある場合には当該事項を開示する責任がある。

財務諸表監査における監査人の責任

監査人の責任は、監査人が実施した監査に基づいて、全体としての財務諸表に不正又は誤謬による重要な虚偽表示がないかどうかについて合理的な保証を得て、監査報告書において独立の立場から財務諸表に対する意見を表明することにある。虚偽表示は、不正又は誤謬により発生する可能性があり、個別に又は集計すると、財務諸表の利用者の意思決定に影響を与えると合理的に見込まれる場合に、重要性があると判断される。

監査人は、我が国において一般に公正妥当と認められる監査の基準に従って、監査の過程を通じて、職業的専門家としての判断を行い、職業的懐疑心を保持して以下を実施する。

- ・不正又は誤謬による重要な虚偽表示リスクを識別し、評価する。また、重要な虚偽表示リスクに対応した監査手続を立案し、実施する。監査手続の選択及び適用は監査人の判断による。さらに、意見表明の基礎となる十分かつ適切な監査証拠を入手する。
- ・財務諸表監査の目的は、内部統制の有効性について意見表明するためのものではないが、監査人は、リスク評価の実施に際して、状況に応じた適切な監査手続を立案するために、監査に関連する内部統制を検討する。
- ・経営者が採用した会計方針及びその適用方法の適切性、並びに経営者によって行われた会計上の見積りの合理性及び関連する注記事項の妥当性を評価する。
- ・経営者が継続企業を前提として財務諸表を作成することが適切であるかどうか、また、入手した監査証拠に基づき、継続企業の前提に重要な疑義を生じさせるような事象又は状況に関して重要な不確実性が認められるかどうか結論付ける。継続企業の前提に関する重要な不確実性が認められる場合は、監査報告書において財務諸表の注記事項に注意を喚起すること、又は重要な不確実性に関する財務諸表の注記事項が適切でない場合は、財務諸表に対して除外事項付意見を表明することが求められている。監査人の結論は、監査報告書日までに入手した監査証拠に基づいているが、将来の事象や状況により、ファンドは継続企業として存続できなくなる可能性がある。

- ・財務諸表の表示及び注記事項が、我が国において一般に公正妥当と認められる企業会計の基準に準拠しているかどうかとともに、関連する注記事項を含めた財務諸表の表示、構成及び内容、並びに財務諸表が基礎となる取引や会計事象を適正に表示しているかどうかを評価する。

監査人は、経営者に対して、計画した監査の範囲とその実施時期、監査の実施過程で識別した内部統制の重要な不備を含む監査上の重要な発見事項、及び監査の基準で求められているその他の事項について報告を行う。

利害関係

大和アセットマネジメント株式会社及びファンドと当監査法人又は業務執行社員との間には、公認会計士法の規定により記載すべき利害関係はない。

以 上

(注) 1 . 上記の監査報告書の原本は当社が別途保管しております。

(注) 2 . XBRLデータは監査の対象には含まれていません。