

**【表紙】**

【提出書類】	有価証券報告書
【提出先】	関東財務局長 殿
【提出日】	2022年10月3日提出
【計算期間】	第18計算期間 (自 2022年1月11日 至 2022年7月10日)
【ファンド名】	ダイワ上場投信・TOPIX Ex-Financials
【発行者名】	大和アセットマネジメント株式会社
【代表者の役職氏名】	取締役社長 小松 幹太
【本店の所在の場所】	東京都千代田区丸の内一丁目9番1号
【事務連絡者氏名】	西脇 保宏
【連絡場所】	東京都千代田区丸の内一丁目9番1号
【電話番号】	03-5555-3431
【縦覧に供する場所】	名 称 株式会社東京証券取引所 所在地 東京都中央区日本橋兜町2番1号

## 第一部【ファンド情報】

### 第1【ファンドの状況】

#### 1【ファンドの性格】

##### (1)【ファンドの目的及び基本的性格】

当ファンドは、信託財産の1口当たりの純資産額の変動率を「TOPIX Ex-Financials」（以下「対象株価指数」という場合があります。）の変動率に一致させることを目的とします。

一般社団法人投資信託協会による商品分類・属性区分は、次のとおりです。

##### 商品分類表

単位型投信・追加型投信	投資対象地域	投資対象資産(収益の源泉)	独立区分	補足分類
単位型投信	国内	株式	MMF	インデックス型
	海外	債券	MRF	
追加型投信	内外	不動産投信	ETF	特殊型
		その他資産 ( )		
		資産複合		

(注) 当ファンドが該当する商品分類を網掛け表示しています。

##### 属性区分表

投資対象資産	決算頻度	投資対象地域	対象インデックス
株式	年1回	グローバル	
一般		日本	日経225
大型株	年2回	北米	
中小型株		欧州	
債券	年4回	アジア	TOPIX
一般	年6回 (隔月)	オセアニア	
公債	年12回 (毎月)	中南米	
社債		アフリカ	その他 (TOPIX Ex-Financials)
その他債券	日々	中近東 (中東)	
クレジット属性 ( )	その他 ( )	エマージング	
不動産投信			
その他資産 ( )			
資産複合 ( )			
資産配分固定型			
資産配分変更型			

(注) 当ファンドが該当する属性区分を網掛け表示しています。

##### (注1) 商品分類の定義

単位型・追加型	単位型	当初、募集された資金が一つの単位として信託され、その後の追加設定は一切行なわれないファンド
	追加型	一度設定されたファンドであってもその後追加設定が行なわれ従来の信託財産とともに運用されるファンド

投資対象 地域	国内	目論見書または投資信託約款(以下「目論見書等」といいます。)において、組入資産による主たる投資収益が実質的に国内の資産を源泉とする旨の記載があるもの
	海外	目論見書等において、組入資産による主たる投資収益が実質的に海外の資産を源泉とする旨の記載があるもの
	内外	目論見書等において、国内および海外の資産による投資収益を実質的に源泉とする旨の記載があるもの
投資対象 資産	株式	目論見書等において、組入資産による主たる投資収益が実質的に株式を源泉とする旨の記載があるもの
	債券	目論見書等において、組入資産による主たる投資収益が実質的に債券を源泉とする旨の記載があるもの
	不動産投信(リート)	目論見書等において、組入資産による主たる投資収益が実質的に不動産投資信託の受益証券および不動産投資法人の投資証券を源泉とする旨の記載があるもの
	その他資産	目論見書等において、組入資産による主たる投資収益が実質的に株式、債券、不動産投信(リート)以外の資産を源泉とする旨の記載があるもの
	資産複合	目論見書等において、株式、債券、不動産投信(リート)およびその他資産のうち複数の資産による投資収益を実質的に源泉とする旨の記載があるもの
独立区分	MMF(マネー・マネージメント・ファンド)	「MMF等の運営に関する規則」に定めるMMF
	MRF(マネー・リザーブ・ファンド)	「MMF等の運営に関する規則」に定めるMRF
	ETF	投資信託及び投資法人に関する法律施行令(平成12年政令480号)第12条第1号および第2号に規定する証券投資信託ならびに租税特別措置法(昭和32年法律第26号)第9条の4の2に規定する上場証券投資信託
補足分類	インデックス型	目論見書等において、各種指数に連動する運用成果をめざす旨の記載があるもの
	特殊型	目論見書等において、投資者に対して注意を喚起することが必要と思われる特殊な仕組みあるいは運用手法の記載があるもの

(注2) 属性区分の定義

投資対象 資産	株式	一般	大型株、中小型株属性にあてはまらないすべてのもの
		大型株	目論見書等において、主として大型株に投資する旨の記載があるもの
		中小型株	目論見書等において、主として中小型株に投資する旨の記載があるもの
	債券	一般	公債、社債、その他債券属性にあてはまらないすべてのもの
		公債	目論見書等において、日本国または各国の政府の発行する国債(地方債、政府保証債、政府機関債、国際機関債を含みます。)に主として投資する旨の記載があるもの
		社債	目論見書等において、企業等が発行する社債に主として投資する旨の記載があるもの
		その他債券	目論見書等において、公債または社債以外の債券に主として投資する旨の記載があるもの
		格付等クレジットによる属性	目論見書等において、特にクレジットに対して明確な記載があるもの
	不動産投信	目論見書等において、主として不動産投信(リート)に投資する旨の記載があるもの	
	その他資産	目論見書等において、主として株式、債券、不動産投信(リート)以外に投資する旨の記載があるもの	
	資産複合	目論見書等において、複数資産を投資対象とする旨の記載があるもの	
	資産複合 資産配 分固定型	目論見書等において、複数資産を投資対象とし、組入比率については固定的とする旨の記載があるもの	
	資産複合 資産配 分変更型	目論見書等において、複数資産を投資対象とし、組入比率については、機動的な変更を行なう旨の記載があるものもしくは固定的とする旨の記載がないもの	
決算頻度	年1回	目論見書等において、年1回決算する旨の記載があるもの	
	年2回	目論見書等において、年2回決算する旨の記載があるもの	
	年4回	目論見書等において、年4回決算する旨の記載があるもの	
	年6回(隔月)	目論見書等において、年6回決算する旨の記載があるもの	
	年12回(毎月)	目論見書等において、年12回(毎月)決算する旨の記載があるもの	
	日々	目論見書等において、日々決算する旨の記載があるもの	
	その他	上記属性にあてはまらないすべてのもの	

投資対象地域	グローバル	目論見書等において、組入資産による投資収益が世界の資産を源泉とする旨の記載があるもの
	日本	目論見書等において、組入資産による投資収益が日本の資産を源泉とする旨の記載があるもの
	北米	目論見書等において、組入資産による投資収益が北米地域の資産を源泉とする旨の記載があるもの
	欧州	目論見書等において、組入資産による投資収益が欧州地域の資産を源泉とする旨の記載があるもの
	アジア	目論見書等において、組入資産による投資収益が日本を除くアジア地域の資産を源泉とする旨の記載があるもの
	オセアニア	目論見書等において、組入資産による投資収益がオセアニア地域の資産を源泉とする旨の記載があるもの
	中南米	目論見書等において、組入資産による投資収益が中南米地域の資産を源泉とする旨の記載があるもの
	アフリカ	目論見書等において、組入資産による投資収益がアフリカ地域の資産を源泉とする旨の記載があるもの
	中近東（中東）	目論見書等において、組入資産による投資収益が中近東地域の資産を源泉とする旨の記載があるもの
	エマージング	目論見書等において、組入資産による投資収益がエマージング地域（新興成長国（地域））の資産を源泉とする旨の記載があるもの
投資形態	ファミリーファンド	目論見書等において、親投資信託（ファンド・オブ・ファンズにのみ投資されるものを除きます。）を投資対象として投資するもの
	ファンド・オブ・ファンズ	「投資信託等の運用に関する規則」第2条に規定するファンド・オブ・ファンズ
為替ヘッジ	あり	目論見書等において、為替のフルヘッジまたは一部の資産に為替のヘッジを行なう旨の記載があるもの
	なし	目論見書等において、為替のヘッジを行なわない旨の記載があるものまたは為替のヘッジを行なう旨の記載がないもの
対象インデックス	日経225	目論見書等において、日経225に連動する運用成果をめざす旨の記載があるもの
	TOPIX	目論見書等において、TOPIXに連動する運用成果をめざす旨の記載があるもの
	その他の指数	目論見書等において、上記以外の指数に連動する運用成果をめざす旨の記載があるもの
特殊型	ブル・ベア型	目論見書等において、派生商品をヘッジ目的以外に用い、積極的に投資を行なうとともに各種指数・資産等への連動もしくは逆連動（一定倍の連動もしくは逆連動を含みます。）をめざす旨の記載があるもの
	条件付運用型	目論見書等において、仕組債への投資またはその他特殊な仕組みを用いることにより、目標とする投資成果（基準価額、償還価額、収益分配金等）や信託終了日等が、明示的な指標等の値により定められる一定の条件によって決定される旨の記載があるもの
	ロング・ショート型 / 絶対収益追求型	目論見書等において、ロング・ショート戦略により収益の追求をめざす旨もしくは特定の市場に左右されにくい収益の追求をめざす旨の記載があるもの
	その他型	目論見書等において、特殊型のうち上記に掲げる属性のいずれにも該当しない特殊な仕組みあるいは運用手法の記載があるもの

商品分類・属性区分の定義について、くわしくは、一般社団法人投資信託協会のホームページ（アドレス<http://www.toushin.or.jp/>）をご参照下さい。

#### < 信託の限度 >

- ・委託会社は、受託会社と合意のうえ、2兆円に相当する株券および金銭を限度として追加信託することができます。
- ・委託会社は、受託会社と合意のうえ、上記の限度を変更することができます。

#### < ファンドの特色 >

**1** 信託財産の1口当たりの純資産額の変動率を「TOPIX Ex-Financials」（以下「対象株価指数」という場合があります。）の変動率に一致させることを目的として、対象株価指数に採用されている銘柄（採用予定を含みます。）の株式に投資します。

- 対象株価指数を構成する銘柄のうち、時価総額構成比率95%以上を占める各銘柄の株式を組入れることを原則とします。
- 上記に沿うよう、信託財産の構成を調整するための指図を行なうこと（株価指数先物取引等を利用することを含みます。）があります。
- 市況動向、資産規模等によっては、上記の運用が行なえないことがあります。

#### 「TOPIX Ex-Financials」について

- ◆「TOPIX Ex-Financials」は、東証業種別株価指数の分類（33業種）のうち、「保険業」、「銀行業」、「証券、商品先物取引業」、「その他金融業」を除く29業種に分類されるすべての銘柄の時価総額を指数化し、株価の変動をとらえようとするものです。
- ◆1993年7月5日の時価総額を1,000として算出しております（注1参照）。
- ◆新規上場、上場廃止、増資など市場変動以外の要因により、時価総額が変わる場合には、基準時の時価総額を修正して、指数の連続性を維持します（注2参照）。

（注1）算出方法：毎日の指数 = 当日の時価総額 ÷ 基準時の時価総額 × 1,000

（注2）基準時の時価総額の修正方法：

$$\text{修正後の基準時価総額} = \text{修正前日の基準時価総額} \times (\text{修正前日の時価総額} \pm \text{修正額}) \div \text{修正前日の時価総額}$$

- ①TOPIX Ex-Financialsの指数値および同指数にかかる標章または商標は、株式会社J P X 総研または株式会社J P X 総研の関連会社(以下「J P X」といいます。)の知的財産であり、指数の算出、指数値の公表、利用など同指数に関するすべての権利・ノウハウおよび同指数にかかる標章または商標に関するすべての権利はJ P Xが有します。
- ②J P Xは、同指数の指数値の算出もしくは公表の方法の変更、同指数の指数値の算出もしくは公表の停止または同指数にかかる標章もしくは商標の変更もしくは使用の停止を行なうことができます。
- ③J P Xは、同指数の指数値および同指数にかかる標章または商標の使用に関して得られる結果ならびに特定日の同指数の指数値について、何ら保証、言及をするものではありません。
- ④J P Xは、同指数の指数値およびそこに含まれるデータの正確性、完全性を保証するものではありません。また、J P Xは、同指数の指数値の算出または公表の誤謬、遅延または中断に対し、責任を負いません。
- ⑤本件商品は、J P Xにより提供、保証または販売されるものではありません。
- ⑥J P Xは、本件商品の購入者または公衆に対し、本件商品の説明または投資のアドバイスをする義務を負いません。
- ⑦J P Xは、当社または本件商品の購入者のニーズを同指数の指数値を算出する銘柄構成および計算に考慮するものではありません。
- ⑧以上の項目に限らず、J P Xは本件商品の設定、販売および販売促進活動に起因するいかなる損害に対しても責任を有しません。

## 2 当ファンドは、通常の証券投資信託とは異なる仕組みを有しています。

●受益権は、東京証券取引所に上場され、株式と同様に売買することができます。

- 売買単位は、10口単位です。
- 取引方法は、原則として株式と同様です。

●追加設定は、株式により行ないます。

- 追加設定にかかる受益権の取得申込者は、取得時のバスケット（「TOPIX Ex-Financials」を構成する各銘柄の株式の数の構成比率に相当する比率により構成される各銘柄の株式として委託会社が指定するもの）を単位として、受益権を取得しなければならないものとします。
- 原則として、所定の方法に定められる金銭の支払い以外に、金銭によって受益権の取得申込を行なうことはできません。

●受益権を株式と交換することができます。

- 受益者は、自己に帰属する受益権につき、委託会社に対し、当該受益権と当該受益権の信託財産に対する持分に相当する株式との交換を申込みことができます。
- 解約申込により受益権を換金することはできません。

●収益分配金は、名義登録受益者に対して支払われます。

- 名義登録受益者とは、計算期間終了日において氏名または名称、住所および個人番号または法人番号（個人番号もしくは法人番号を有しない者または収益の分配につき租税特別措置法第9条の3の2第1項に規定する支払の取扱者を通じて交付を受ける者にあつては、氏名または名称および住所）が受託会社に登録されている者をいいます。

## 3 収益の分配は、計算期間ごとに、信託財産について生じる配当、受取利息その他これらに類する収益の額の合計額から支払利子、運用管理費用（信託報酬）その他これらに類する費用の額の合計額を控除した額の全額について行ないます。決算日は毎年1月10日および7月10日です。

※将来の分配金の支払いおよびその金額について保証するものではありません。



### ●基準価額の動きに関する留意点

当ファンドは、信託財産の1口当たりの純資産額の変動率を「TOPIX Ex-Financials」の変動率に一致させることを目的として運用を行いません。ただし、主として次の理由から、基準価額の動きが指数と完全に一致するものではありません。

- (a) 同指数が加重平均であるため、個別銘柄の組入比率を同指数構成銘柄の時価総額構成比率と全くの同一の比率とすることができないこと
- (b) 運用管理費用（信託報酬）、売買委託手数料等の費用負担
- (c) 株式売買時の約定価格と基準価額の算出に使用する株価の不一致
- (d) 指数の算出に使用する株価と基準価額の算出に使用する株価の不一致
- (e) 株価指数先物取引と指数の動きの不一致（株価指数先物取引を利用した場合）
- (f) 指数の構成銘柄の入替えおよび指数の算出方法の変更による影響
- (g) 追加設定時、および組入銘柄の配当金や権利処理等によって信託財産に現金が発生すること

### (2)【ファンドの沿革】

2013年9月19日 信託契約締結、当初設定、運用開始  
2013年9月20日 受益権を東京証券取引所に上場

### (3)【ファンドの仕組み】

	名 称	関係業務の内容
委託会社	大和アセットマネジメント株式会社	当ファンドにかかる証券投資信託契約（以下「信託契約」といいます。）（ 1 ）の委託者であり、受益権の募集・発行、信託財産の運用指図、受益権とその信託財産に属する株式との交換の指図、信託財産の計算等を行いません。
受託会社	三井住友信託銀行株式会社 （再信託受託会社：株式会社日本カストディ銀行）	信託契約（ 1 ）の受託者であり、委託会社の指図に基づく信託財産の管理・処分、信託財産の計算等を行いません。なお、信託事務の一部につき、株式会社日本カストディ銀行に委託することができます。
取扱窓口	販売会社	受益権の募集、交換の取扱い等に関する委託会社および受託会社との三者間契約（ 2 ）に基づき、受益権の募集の取扱い、受益権とその信託財産に属する株式との交換に関する事務等を行いません。

1：「投資信託及び投資法人に関する法律」に基づいて、あらかじめ監督官庁に届け出られた信託約款の内容に基づき締結されます。証券投資信託の運営に関する事項（運用方針、委託会社および受託会社の業務、受益者の権利、信託報酬、信託期間等）が規定されています。

2：受益権の募集の取扱い、受益権とその信託財産に属する株式との交換に関する事務の内容等が規定されています。

委託会社および受託会社は、それぞれの業務に対する報酬を信託財産から収受します。

< 委託会社の概況（2022年7月末日現在） >

・資本金の額 151億7,427万2,500円

・沿革

- 1959年12月12日 大和証券投資信託委託株式会社として設立
- 1960年 2月17日 「証券投資信託法」に基づく証券投資信託の委託会社の免許取得
- 1960年 4月 1日 営業開始
- 1985年11月 8日 投資助言・情報提供業務に関する兼業承認を受ける。
- 1995年 5月31日 「有価証券に係る投資顧問業の規制等に関する法律」に基づき投資顧問業の登録を受ける。
- 1995年 9月14日 「有価証券に係る投資顧問業の規制等に関する法律」に基づく投資一任契約にかかる業務の認可を受ける。
- 2007年 9月30日 「金融商品取引法」の施行に伴い、同法第29条の登録を受けたものとみなされる。  
(金融商品取引業者登録番号：関東財務局長(金商)第352号)
- 2020年 4月 1日 大和アセットマネジメント株式会社に商号変更

・大株主の状況

名 称	住 所	所有 株式数	比率
株式会社大和証券グループ本社	東京都千代田区丸の内一丁目9番1号	株 2,608,525	% 100.00

## 2【投資方針】

### (1)【投資方針】

委託会社は、信託財産の運用にあたっては、次の基本方針にしたがって、その指図を行ないます。

当ファンドは、信託財産の1口当たりの純資産額の変動率を対象株価指数の変動率に一致させることを目的として、対象株価指数に採用されている銘柄（採用予定を含みます。）の株式に対する投資として運用を行ないます。

対象株価指数を構成する銘柄のうち、時価総額構成比率95%以上を占める各銘柄の株式を組入れることを原則とします。

前 および前 の基本方針に沿うよう、信託財産の構成を調整するための指図を行なうこと（株価指数先物取引等を利用することを含みます。）があります。

市況動向、資産規模等によっては、上記の運用が行なえないことがあります。

指数の変動をその基準価額の変動に適正に反映するための手法については、＜ファンドの特色＞をご参照下さい。

### (2)【投資対象】

当ファンドにおいて投資の対象とする資産（本邦通貨表示のものに限ります。）の種類は、次に掲げるものとします。

1. 次に掲げる特定資産(投資信託及び投資法人に関する法律施行令第3条に掲げるものをいいます。以下同じ。)

イ. 有価証券

ロ. デリバティブ取引にかかる権利(金融商品取引法第2条第20項に規定するものをいい、後掲(5)に定めるものに限りません。)

ハ. 約束手形

ニ. 金銭債権のうち、投資信託及び投資法人に関する法律施行規則第22条第1項第6号に掲げるもの

2. 次に掲げる特定資産以外の資産

イ. 為替手形

委託会社は、信託財産を、主として株式に投資することを指図します。

前 の規定にかかわらず、当ファンドの設定、交換、償還、投資環境の変動等への対応等、委託会社が運用上必要と認めるときには、委託会社は、信託財産を次に掲げる金融商品(金融商品取引法第2条第2項の規定により有価証券とみなされる同項各号に掲げる権利を含みます。)により運用することを指図することができます。

1. 預金

2. 指定金銭信託(金融商品取引法第2条第1項第14号に規定する受益証券発行信託を除きます。)

3. コール・ローン

4. 手形割引市場において売買される手形

指数の変動をその基準価額の変動に適正に反映するための手法については、<ファンドの特色>をご参照下さい。

### (3) 【運用体制】

運用体制

ファンドの運用体制は、以下のとおりとなっています。

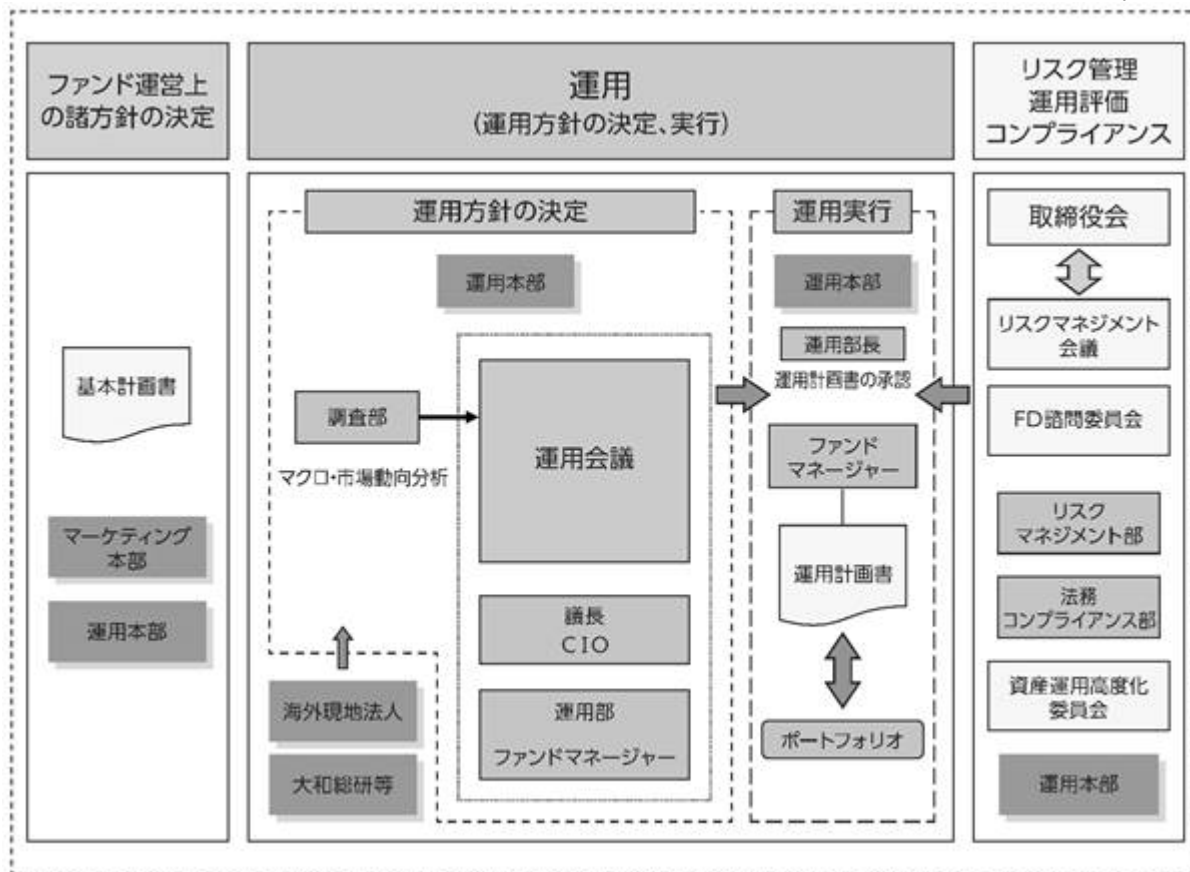

#### 運用方針の決定にかかる過程

運用方針は次の過程を経て決定しております。

##### イ．基本計画書の策定

ファンド運営上の諸方針を記載した基本計画書を商品担当役員の決裁により決定します。

##### ロ．基本的な運用方針の決定

CIOが議長となり、原則として月1回運用会議を開催し、基本的な運用方針を決定します。

##### ハ．運用計画書の作成・承認

ファンドマネージャーは、基本計画書に定められた各ファンドの諸方針と運用会議で決定された基本的な運用方針にしたがって運用計画書を作成します。運用部長は、ファンドマネージャーから提示を受けた運用計画書について、基本計画書および運用会議の決定事項との整合性等を確認し、承認します。

#### 職務権限

ファンド運用の意思決定機能を担う運用本部において、各職位の主たる職務権限は、社内規則によって、次のように定められています。

##### イ．CIO (Chief Investment Officer) (2名)

運用最高責任者として、次の職務を遂行します。

- ・基本的な運用方針の決定
- ・その他ファンドの運用に関する重要事項の決定

##### ロ．Deputy-CIO (0～5名程度)

CIOを補佐し、その指揮を受け、職務を遂行します。

##### ハ．インベストメント・オフィサー (0～5名程度)

CIOおよびDeputy-CIOを補佐し、その指揮を受け、職務を遂行します。

## ニ．運用部長（各運用部に1名）

ファンドマネージャーが策定する運用計画を決定します。

## ホ．運用チームリーダー

ファンドの基本的な運用方針を策定します。

## ヘ．ファンドマネージャー

ファンドの運用計画を策定して、これに沿ってポートフォリオを構築します。

リスクマネジメント会議、FD諮問委員会および資産運用高度化委員会

次のとおり各会議体等において必要な報告・審議等を行なっています。これら会議体等の事務局となる部署の人員は45～55名程度です。

## イ．リスクマネジメント会議

経営会議の分科会として、ファンドの運用リスクの状況・運用リスク管理等の状況についての報告を行ない、必要事項を審議・決定します。

## ロ．FD諮問委員会

取締役会の諮問委員会として、ファンド組成・運用に関わる会議体等に対する牽制に資する事項について、取締役会に意見を述べます。

## ハ．資産運用高度化委員会

資産運用高度化への取組みについて報告・検討し、必要事項を審議・決定します。

受託会社に対する管理体制

受託会社に対しては、日々の純資産照合、月次の勘定残高照合などを行なっています。また、受託会社より内部統制の整備および運用状況の報告書を受け取っています。

上記の運用体制は2022年7月末日現在のものであり、変更となる場合があります。

## (4)【分配方針】

収益の分配は、計算期間ごとに、信託財産について生じる配当、受取利息その他これらに類する収益の額の合計額から支払利子、信託報酬その他これらに類する費用の額の合計額を控除した額の全額について行ないます。

## (5)【投資制限】

株式（信託約款）

株式への投資割合には、制限を設けません。

投資する株式の範囲（信託約款）

イ．委託会社が投資することを指図する株式は、金融商品取引所（金融商品取引法第2条第16項に規定する金融商品取引所および金融商品取引法第2条第8項第3号ロに規定する外国金融商品市場をいい、単に「取引所」ということがあります。以下同じ。）に上場されている株式の発行会社の発行するものとします。ただし、株主割当により取得する株式については、この限りではありません。

ロ．前イ．にかかわらず、上場予定の株式で目論見書等において上場されることが確認できるものについては、委託会社が投資することを指図することができるものとします。

先物取引等（信託約款）

委託会社は、わが国の金融商品取引所における有価証券指数等先物取引(金融商品取引法第28条第8項第3号口に掲げるものをいいます。)および有価証券オプション取引(金融商品取引法第28条第8項第3号八に掲げるものをいいます。)ならびに外国の金融商品取引所におけるこれらの取引と類似の取引を行なうことの指図をすることができます。

#### デリバティブ取引等(信託約款)

委託会社は、デリバティブ取引等について、一般社団法人投資信託協会規則に定める合理的な方法により算出した額が、信託財産の純資産総額を超えることとなる投資の指図をしません。

#### 株式の貸付け(信託約款)

イ. 委託会社は、信託財産の効率的な運用に資するため、信託財産に属する株式を次の範囲内で貸付けることの指図をすることができます。

株式の貸付けは、貸付時点において、貸付株式の時価合計額が、信託財産で保有する株式の時価合計額を超えないものとします。

ロ. 前イ.の限度額を超えることとなった場合には、委託会社は、すみやかにその超える額に相当する契約の一部の解約を指図するものとします。

ハ. 委託会社は、株式の貸付けにあたって必要と認めるときは、担保の受入れの指図を行なうものとします。

#### 外貨建資産(信託約款)

外貨建資産への投資は、行ないません。

#### 信用リスク集中回避(信託約款)

一般社団法人投資信託協会規則に定める一の者に対する株式等エクスポージャー、債券等エクスポージャーおよびデリバティブ等エクスポージャーの信託財産の純資産総額に対する比率は、原則として、それぞれ100分の10、合計で100分の20を超えないものとし、当該比率を超えることとなった場合には、委託会社は、一般社団法人投資信託協会規則にしたがい当該比率以内となるよう調整を行なうこととします。

### 3【投資リスク】

#### (1) 価額変動リスク

当ファンドは、株式など値動きのある証券に投資しますので、基準価額は大きく変動します。したがって、投資元本が保証されているものではなく、これを割込むことがあります。委託会社の指図に基づく行為により信託財産に生じた利益および損失は、すべて投資者に帰属します。

投資信託は預貯金とは異なります。

投資者のみなさまにおかれましては、当ファンドの内容・リスクを十分ご理解のうえお申込み下さいますよう、よろしく願い申し上げます。

基準価額の主な変動要因については、次のとおりです。

#### 株価の変動(価格変動リスク・信用リスク)

株価は、政治・経済情勢、発行企業の業績、市場の需給等を反映して変動します。株価は、短期的または長期的に大きく下落することがあります(発行企業が経営不安、倒産等に陥った場合には、投資資金が回収できなくなることもあります。)。組入銘柄の株価が下落した場合には、基準価額が下落する要因となり、投資元本を割込むことがあります。

その他

イ．ファンド資産をコール・ローン、譲渡性預金証書等の短期金融資産で運用する場合、債務不履行により損失が発生することがあります(信用リスク)。この場合、基準価額が下落する要因となります。

ロ．市場の急変時等には、前掲「2 投資方針」にしたがった運用ができない場合があります。

ハ．コンピューター関係の不慮の出来事に起因する市場リスクやシステム上のリスクが生じる可能性があります。

## (2)換金性等が制限される場合

通常と異なる状況において、お買付け・ご換金に制限を設けることがあります。くわしくは「第2 管理及び運営」をご参照ください。

## (3)その他の留意点

当ファンドのお取引に関しては、金融商品取引法第37条の6の規定(いわゆるクーリング・オフ)の適用はありません。

指数の変動をその基準価額の変動に適正に反映することができないことについては、<ファンドの特色>の「基準価額の動きに関する留意点」をご参照下さい。

### 流動性リスクに関する事項

- ・ 当ファンドは、大量の解約が発生し短期間で解約資金を手当てする必要がある場合や主たる取引市場において市場環境が急変した場合等に、一時的に組入資産の流動性が低下し、市場実勢から期待できる価格で取引できないリスク、取引量が限られてしまうリスクがあります。

これにより、基準価額にマイナスの影響を及ぼす可能性や、換金の申込みの受け付けが中止となる可能性、換金代金のお支払いが遅延する可能性があります。

## (4)リスク管理体制

運用リスク管理体制( )は、以下のとおりとなっています。

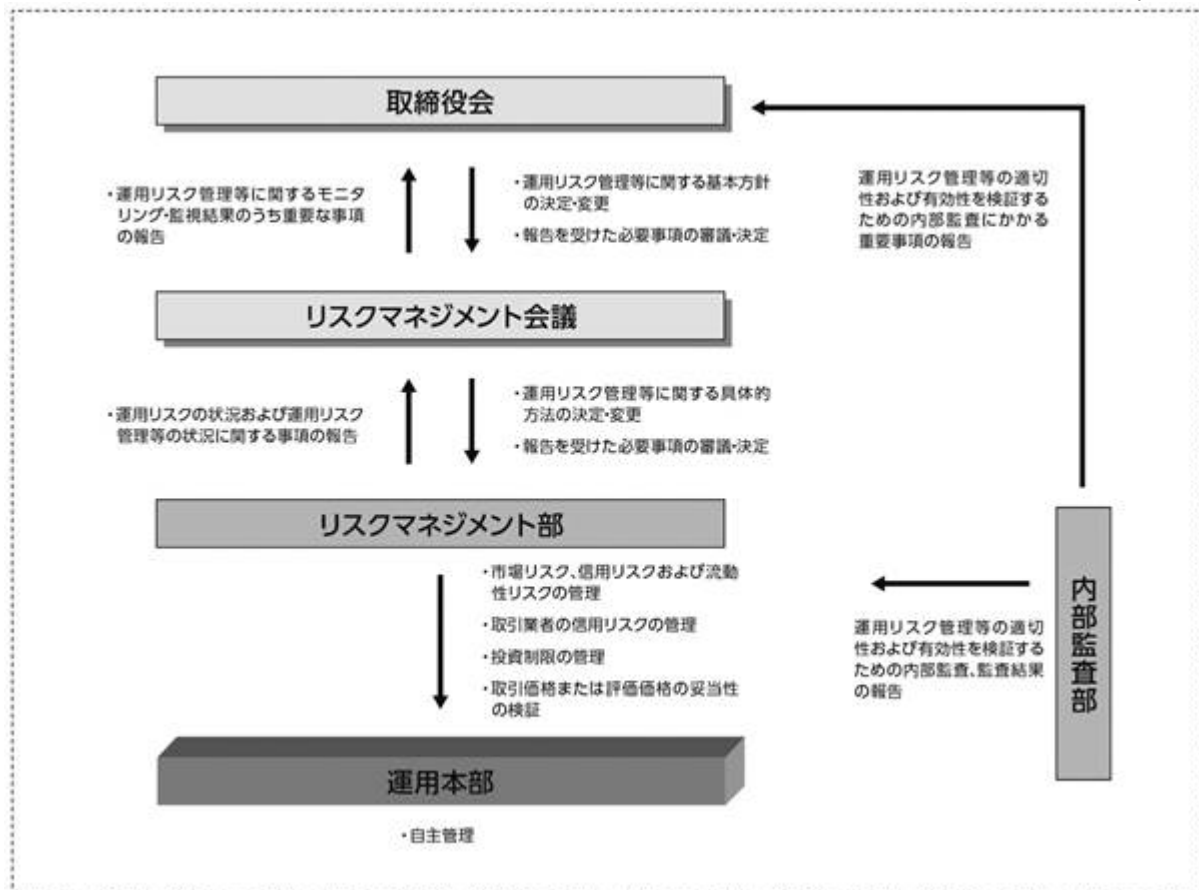

#### 流動性リスクに対する管理体制

- ・ 委託会社では、流動性リスク管理に関する規程を定め、ファンドの組入資産の流動性リスクのモニタリングなどを実施するとともに、緊急時対応策の策定・検証などを行いません。
- ・ 取締役会等は、流動性リスク管理の適切な実施の確保や流動性リスク管理態勢について、監督します。



## 参考情報

- 下記のグラフは、ファンドと代表的な資産クラスを定量的に比較できるように作成したものです。右のグラフは過去5年間における年間騰落率（各月末における直近1年間の騰落率）の平均・最大・最小を、ファンドおよび他の代表的な資産クラスについて表示しています。また左のグラフはファンドの過去5年間における年間騰落率の推移を表示しています。

ファンドの年間騰落率と分配金再投資基準価額の推移



他の代表的な資産クラスとの騰落率の比較

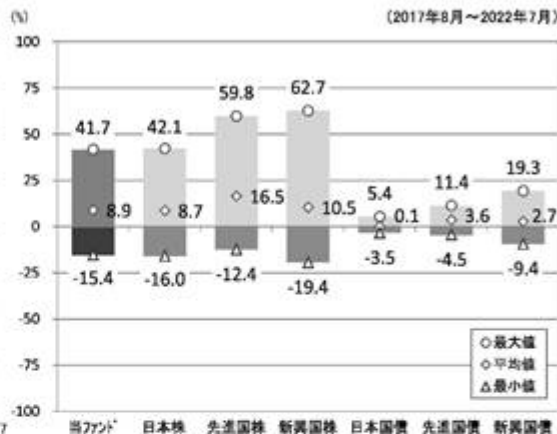

- ※各資産クラスは、ファンドの投資対象を表しているものではありません。  
 ※ファンドの年間騰落率は、分配金（税引前）を分配時にファンドへ再投資したものとみなして計算したものであり、実際の基準価額に基づいて計算した年間騰落率とは異なる場合があります。  
 ※ファンドの年間騰落率において、過去5年間分のデータが算出できない場合は以下のルールで表示しています。  
 ①年間騰落率に該当するデータがない場合には表示されません。  
 ②年間騰落率が算出できない期間がある場合には、算出可能な期間についてのみ表示しています。  
 ③インデックスファンドにおいて、①②に該当する場合には、当該期間についてベンチマークの年間騰落率で代替して表示します。

### ※資産クラスについて

日本株：東証株価指数（TOPIX）（配当込み）  
 先進国株：MSCIコクサイ・インデックス（配当込み、円ベース）  
 新興国株：MSCIエマージング・マーケット・インデックス（配当込み、円ベース）  
 日本国債：NOMURA-BPI国債  
 先進国債：FTSE世界国債インデックス（除く日本、円ベース）  
 新興国債：JPモルガン ガバメント・ボンド・インデックスー エマージング・マーケット グローバル ダイバーシファイド（円ベース）

### ※指数について

●東証株価指数（TOPIX）の指数値および同指数にかかる標準または商標は、株式会社 J P X 総研または株式会社 J P X 総研の関連会社（以下「J P X」といいます。）の知的財産であり、指数の算出、指数値の公表、利用など同指数に関するすべての権利・ノウハウおよび同指数にかかる標準または商標に関するすべての権利は J P X が有します。J P X は、同指数の指数値の算出または公表の誤謬、遅延又は中断に対し、責任を負いません。●MSCIコクサイ・インデックスおよびMSCIエマージング・マーケット・インデックスは、MSCI Inc.（「MSCI」）が開発した指数です。本ファンドは、MSCIによって保証、推奨、または宣伝されるものではなく、MSCIは本ファンドまたは本ファンドが基づいているインデックスに関していかなる責任も負いません。免責事項全文についてはこちらをご覧ください。[<https://www.daiwa-am.co.jp/specialreport/globalmarket/notice.html>] ●NOMURA-BPI国債は、野村證券株式会社が公表する国内で発行された公募利付国債の市場全体の動向を表す投資収益指数で、一定の組み入れ基準に基づいて構成された国債ポートフォリオのパフォーマンスをもとに算出されます。NOMURA-BPI国債の知的財産権とその他一切の権利は野村證券株式会社に帰属しています。また、同社は当該指数の正確性、完全性、有用性を保証するものではなく、ファンドの運用成果等に関して一切責任を負いません。●FTSE世界国債インデックスは、FTSE Fixed Income LLCにより運営されている債券インデックスです。同指数はFTSE Fixed Income LLCの知的財産であり、指数に関するすべての権利はFTSE Fixed Income LLCが有しています。●JPモルガン ガバメント・ボンド・インデックスー エマージング・マーケット グローバル ダイバーシファイドは、信頼性が高いとみなす情報に基づき作成していますが、J.P. Morganはその完全性・正確性を保証するものではありません。本指数は許諾を受けて使用しています。J.P. Morganからの書面による事前承認なしに本指数を複製・使用・頒布することは認められていません。Copyright 2016, J.P. Morgan Chase & Co. All rights reserved.

## 4【手数料等及び税金】

### (1)【申込手数料】

販売会社は、当該販売会社が定める申込手数料および当該申込手数料にかかる消費税および地方消費税（以下「消費税等」といいます。）に相当する金額を取得申込者から徴収することができるものとします。当該申込手数料は、当該販売会社および受託会社が収受するものとします。

販売会社については、下記にお問合わせ下さい。

大和アセットマネジメント株式会社

電話番号（コールセンター） 0120-106212（営業日の9:00～17:00）

ホームページ <https://www.daiwa-am.co.jp/>

申込手数料は、お買付時の商品説明または商品情報の提供、投資情報の提供、取引執行等の対価です。くわしくは販売会社にお問合わせ下さい。

## (2)【換金（解約）手数料】

換金手数料

販売会社は、受益権の交換または買取りに際して、当該販売会社が定める手数料および当該手数料にかかる消費税等に相当する金額を受益者から徴収することができるものとします。当該手数料は、販売会社ならびに受託会社が収受するものとします。

販売会社については、前(1)をご参照下さい。

信託財産留保額

ありません。

交換手数料は、受益権の交換に関する事務等の対価です。くわしくは販売会社にお問合わせ下さい。

## (3)【信託報酬等】

信託報酬の総額は、計算期間を通じて毎日、次のイ.の額にロ.の額を加算して得た額とし、委託会社と受託会社との間の配分は以下のとおりとします。信託報酬は、毎日計上され日々の基準価額に反映されます。信託報酬は、毎計算期末または信託終了のときに信託財産中から支弁します。

イ．信託財産の純資産総額に年率0.198%（税抜0.18%）以内を乗じて得た額

委託会社 年率0.13%（税抜）以内

受託会社 年率0.05%（税抜）以内

\* 上記の信託報酬の配分には、別途消費税率を乗じた額がかかります。

ロ．信託財産に属する株式の貸付けにかかる品貸料（貸付株券から発生する配当金相当額等を含まないものとします。）に55%（税抜50%）以内の率を乗じて得た額。ただし、株式の貸付けにあたって担保として現金を受入れた場合には、当該品貸料に、当該現金の運用により生じたとみなし得る収益を加算し、貸付けの相手方に支払う当該現金に対する利息額を控除して得た額（当該額が負数のときは零とします。）に55%（税抜50%）以内の率を乗じて得た額

なお、提出日現在における上記イ.およびロ.に定める率は、次のとおりとなっております（今後、変更されることがあります。）。

イ．年率0.198%（税抜0.18%）

ロ．55%（税抜50%）

信託報酬にかかる消費税等に相当する金額を、信託報酬支弁のときに信託財産中から支弁します。

提出日現在における信託報酬にかかる委託会社、受託会社への配分については、次のとおりとなっております（今後、変更されることがあります。）。

イ．前 イ.の報酬

委託会社 年率0.13%（税抜）

受託会社 年率0.05%（税抜）

\* 上記の信託報酬の配分には、別途消費税率を乗じた額がかかります。

#### ロ．前 口．の報酬

委託会社 報酬の50%

受託会社 報酬の50%

信託報酬を対価とする役務の内容は、配分先に応じて、それぞれ以下のとおりです。

委託会社：ファンドの運用と調査、受託会社への運用指図、基準価額の計算、目論見書作成等の対価

受託会社：運用財産の管理、委託会社からの指図の実行の対価

#### (4)【その他の手数料等】

信託財産に関する租税、信託事務の処理に要する諸費用、受託会社の立替えた立替金の利息および信託財産にかかる監査報酬ならびに当該監査報酬にかかる消費税等に相当する金額は、受益者の負担とし、信託財産中から支弁します。なお、受益権の上場にかかる費用および対象指数の商標（これに類する商標を含みます。）の使用料（以下「商標使用料」といいます。）ならびにこれらにかかる消費税等に相当する金額を、受益者の負担として信託財産中から支弁することができます。

\* 提出日現在、商標使用料は信託財産の純資産総額に、年率0.033%（税抜0.03%）以内を乗じて得た額（ただし、88万円(税抜80万円)を下回る場合は88万円（税抜80万円））となります。

\* 提出日現在、上場にかかる費用は以下となります。

・年間上場料：毎年末の純資産総額に対して、最大0.00825%（税抜0.0075%）

・追加上場料：追加上場時の増加額（毎年末の純資産総額について、新規上場時および新規上場した年から前年までの各年末の純資産総額のうち最大のものからの増加額）に対して、0.00825%（税抜0.0075%）

信託財産に属する有価証券等に関連して発生した訴訟係争物たる権利その他の権利に基づいて益金が生じた場合、当該支払いに際して特別に必要となる費用（データ処理費用、郵送料等）は、受益者の負担とし、当該益金から支弁します。

信託財産で有価証券の売買を行なう際に発生する売買委託手数料、当該売買委託手数料にかかる消費税等に相当する金額、先物取引・オプション取引等に要する費用は、信託財産中より支弁します。

（ ）売買委託手数料などの「その他の手数料等」については、運用状況等により変動するため、事前に料率、上限額等を示すことができません。

手数料等の合計額については、保有期間等に応じて異なりますので、表示することができません。

#### (5)【課税上の取扱い】

課税上は特定株式投資信託として取扱われます。

個人の投資者に対する課税

##### イ．受益権の売却時

受益権を売却される場合には、「申告分離課税」の取扱いとなり、譲渡益に対して20%（所得税15%および地方税5%）の税率で課税されます。

ただし、2037年12月31日まで基準所得税額に2.1%の税率を乗じた復興特別所得税が課され、税率は20.315%（所得税15%、復興特別所得税0.315%および地方税5%）となります。

受益権を譲渡して生じた損失金額は上場株式等(特定公社債、公募公社債投資信託を含みます。)の譲渡益・償還差益および申告分離課税を選択した上場株式等の配当所得・利子所得と通算できます。また、翌年以後3年間、上場株式等の譲渡益・償還差益および配当等・利子から繰越控除することができます。売却時の差益については、他の上場株式等の譲渡損および償還差損との相殺が可能となります。

#### ロ．収益分配金の受取時

収益分配金は、配当所得として課税され、20%(所得税15%および地方税5%)の税率による源泉徴収が行なわれます。

ただし、2037年12月31日まで、収益分配金の受取時に、収益分配金に対する所得税の源泉徴収額に2.1%の税率を乗じた復興特別所得税が課され、税率は20.315%(所得税15%、復興特別所得税0.315%および地方税5%)となります。

収益分配金については、源泉徴収のみで課税関係が終了する申告不要制度を選択することができます。

一方、確定申告を行なう場合には、申告分離課税または総合課税のいずれかを選択します。総合課税を選択した場合は、配当控除の適用があり、その取扱いは、株式の配当金と同様となります。

#### ハ．受益権と現物株式との交換時

受益権と現物株式との交換についても受益権の譲渡として、前イ．と同様の取扱いとなります。

なお、特定口座にかかる課税上の取扱いにつきましては、販売会社にお問合わせ下さい。

#### 法人の投資者に対する課税

#### イ．受益権の売却時

通常の株式の売却時と同様に、受益権の取得価額と売却価額との差額について、他の法人所得と合算して課税されます。

#### ロ．収益分配金の受取時

収益分配金は、配当所得として課税され、15%(所得税15%)の税率で源泉徴収( )されます。なお、地方税の源泉徴収はありません。

ただし、2037年12月31日までは基準所得税額に2.1%の税率を乗じた復興特別所得税が課され、税率は15.315%(所得税15%および復興特別所得税0.315%)となります。益金不算入制度が適用されます。

源泉徴収された税金は法人税額から控除されます。

#### ハ．受益権と現物株式との交換時

受益権と現物株式との交換についても受益権の譲渡として、前イ．と同様の取扱いとなります。

( ) 外国税額控除の適用となった場合には、分配時の税金が上記と異なる場合があります。

( ) 上記は、2022年7月末日現在のもので、税法が改正された場合等には、上記の内容が変更になることがあります。

( ) 課税上の取扱いの詳細につきましては、税務専門家等にご確認されることをお勧めします。

## 5【運用状況】

## (1)【投資状況】（2022年7月29日現在）

## 投資状況

投資資産の種類	時価(円)	投資比率(%)
株式	33,410,018,430	99.77
内 日本	33,410,018,430	99.77
コール・ローン、その他の資産(負債控除後)	76,032,954	0.23
純資産総額	33,486,051,384	100.00

(注1) 投資比率は、ファンドの純資産総額に対する当該資産の時価の比率です。

(注2) 投資資産の内書きの時価および投資比率は、当該資産の地域別の内訳です。

## (2)【投資資産】（2022年7月29日現在）

## 【投資有価証券の主要銘柄】

## イ．主要銘柄の明細

	銘柄名	地域	種類	業種	株数、口数 または 額面金額	簿価単価 簿価 (円)	評価単価 時価 (円)	投資 比率 (%)
1	トヨタ自動車	日本	株式	輸送用機器	681,100	2,111.07 1,437,853,104	2,137.00 1,455,510,700	4.35
2	ソニーグループ	日本	株式	電気機器	93,100	11,145.00 1,037,599,500	11,695.00 1,088,804,500	3.25
3	キーエンス	日本	株式	電気機器	13,500	49,630.00 670,005,000	52,430.00 707,805,000	2.11
4	日本電信電話	日本	株式	情報・通信業	163,400	3,830.00 625,822,000	3,807.00 622,063,800	1.86
5	リクルートホールディングス	日本	株式	サービス業	101,700	4,242.00 431,411,400	4,953.00 503,720,100	1.50
6	任天堂	日本	株式	その他製品	8,400	57,960.00 486,864,000	59,710.00 501,564,000	1.50
7	ソフトバンクグループ	日本	株式	情報・通信業	87,400	5,400.00 471,960,000	5,605.00 489,877,000	1.46
8	日立	日本	株式	電気機器	71,500	6,490.00 464,035,000	6,704.00 479,336,000	1.43
9	武田薬品	日本	株式	医薬品	116,800	3,884.00 453,651,200	3,925.00 458,440,000	1.37

10	KDDI	日本	株式	情報・通信業	106,300	4,293.00 456,345,900	4,292.00 456,239,600	1.36
11	東京エレクトロン	日本	株式	電気機器	9,400	43,550.00 409,370,000	46,010.00 432,494,000	1.29
12	信越化学	日本	株式	化学	23,100	15,980.00 369,138,000	16,960.00 391,776,000	1.17
13	HOYA	日本	株式	精密機器	28,700	12,200.00 350,140,000	13,270.00 380,849,000	1.14
14	第一三共	日本	株式	医薬品	107,800	3,443.00 371,155,400	3,523.00 379,779,400	1.13
15	三菱商事	日本	株式	卸売業	96,000	3,885.00 372,960,000	3,948.00 379,008,000	1.13
16	ダイキン工業	日本	株式	機械	16,200	22,040.00 357,048,000	23,250.00 376,650,000	1.12
17	本田技研	日本	株式	輸送用機器	108,600	3,250.00 352,950,000	3,388.00 367,936,800	1.10
18	ソフトバンク	日本	株式	情報・通信業	220,900	1,525.00 336,872,500	1,538.50 339,854,650	1.01
19	伊藤忠	日本	株式	卸売業	87,700	3,803.00 333,523,100	3,866.00 339,048,200	1.01
20	村田製作所	日本	株式	電気機器	41,100	7,616.00 313,017,600	7,747.00 318,401,700	0.95
21	三井物産	日本	株式	卸売業	107,200	2,851.50 305,680,800	2,925.50 313,613,600	0.94
22	オリエンタルランド	日本	株式	サービス業	15,100	18,125.00 273,687,500	20,150.00 304,265,000	0.91
23	日本電産	日本	株式	電気機器	33,000	8,997.00 296,901,000	9,198.00 303,534,000	0.91
24	ファナック	日本	株式	電気機器	12,800	21,905.00 280,384,000	22,825.00 292,160,000	0.87
25	SMC	日本	株式	機械	4,300	62,240.00 267,632,000	65,410.00 281,263,000	0.84
26	セブン&アイ・HLDGS	日本	株式	小売業	49,100	5,325.00 261,457,500	5,429.00 266,563,900	0.80
27	アステラス製薬	日本	株式	医薬品	127,100	2,122.00 269,706,200	2,087.50 265,321,250	0.79
28	富士通	日本	株式	電気機器	13,100	17,890.00 234,359,000	18,515.00 242,546,500	0.72
29	キヤノン	日本	株式	電気機器	68,000	3,100.00 210,800,000	3,141.00 213,588,000	0.64

30	デンソー	日本	株式	輸送用機器	29,100	7,280.00 211,848,000	7,234.00 210,509,400	0.63
----	------	----	----	-------	--------	-------------------------	-------------------------	------

(注) 投資比率は、ファンドの純資産総額に対する当該銘柄の時価の比率です。

#### ロ．投資有価証券の種類別投資比率

投資有価証券の種類	投資比率
株式	99.77%
合計	99.77%

(注) 投資比率は、ファンドの純資産総額に対する当該有価証券の時価の比率です。

#### ハ．投資株式の業種別投資比率

業種	投資比率
水産・農林業	0.11%
鉱業	0.34%
建設業	2.51%
食料品	3.84%
繊維製品	0.50%
パルプ・紙	0.22%
化学	7.01%
医薬品	5.98%
石油・石炭製品	0.55%
ゴム製品	0.81%
ガラス・土石製品	0.81%
鉄鋼	0.88%
非鉄金属	0.77%
金属製品	0.67%
機械	5.89%
電気機器	19.46%
輸送用機器	8.66%
精密機器	3.09%
その他製品	2.81%
電気・ガス業	1.44%
陸運業	3.44%
海運業	0.75%
空運業	0.46%
倉庫・運輸関連業	0.21%
情報・通信業	10.00%
卸売業	6.02%
小売業	4.75%

不動産業	2.20%
サービス業	5.61%
合計	99.77%

(注) 投資比率は、ファンドの純資産総額に対する当該業種の時価の比率です。

【投資不動産物件】

該当事項はありません。

【その他投資資産の主要なもの】

該当事項はありません。

(3) 【運用実績】

【純資産の推移】

	純資産総額 (分配落) (円)	純資産総額 (分配付) (円)	1口当たりの 純資産額 (分配落)(円)	1口当たりの 純資産額 (分配付)(円)	東京証券取 引所 市場相場
第1計算期間末 (2014年1月10日)	10,797,378,820	10,826,385,258	1,079.50	1,082.40	1,076
第2計算期間末 (2014年7月10日)	19,073,883,378	19,262,113,959	1,063.99	1,074.49	-
第3計算期間末 (2015年1月10日)	20,915,809,343	21,178,755,740	1,169.30	1,184.00	-
第4計算期間末 (2015年7月10日)	18,371,096,566	18,567,799,518	1,316.87	1,330.97	-
第5計算期間末 (2016年1月10日)	26,593,586,491	26,787,806,652	1,218.63	1,227.53	-
第6計算期間末 (2016年7月10日)	24,114,848,389	24,354,077,806	1,058.42	1,068.92	-
第7計算期間末 (2017年1月10日)	1,799,193,082	2,030,245,950	1,166.48	1,316.28	1,170
第8計算期間末 (2017年7月10日)	6,694,133,889	6,719,583,933	1,236.24	1,240.94	1,223
第9計算期間末 (2018年1月10日)	2,208,423,496	2,260,743,264	1,430.92	1,464.82	1,424
第10計算期間末 (2018年7月10日)	25,265,291,318	25,328,399,349	1,321.15	1,324.45	-
第11計算期間末 (2019年1月10日)	23,477,218,115	23,778,617,285	1,168.41	1,183.41	1,163



第12計算期間末 (2019年7月10日)	26,825,499,875	27,109,809,141	1,217.16	1,230.06	-
第13計算期間末 (2020年1月10日)	29,524,020,451	29,866,335,853	1,345.47	1,361.07	-
第14計算期間末 (2020年7月10日)	10,859,497,760	10,960,856,556	1,210.67	1,221.97	1,207
第15計算期間末 (2021年1月10日)	8,840,790,593	8,909,614,251	1,464.39	1,475.79	1,453
第16計算期間末 (2021年7月10日)	7,646,252,549	7,703,441,611	1,510.82	1,522.12	1,500
2021年7月末日	6,127,822,360	-	1,500.25	-	-
8月末日	6,319,484,003	-	1,547.17	-	-
9月末日	3,436,914,908	-	1,611.49	-	-
10月末日	34,981,526,729	-	1,591.00	-	-
11月末日	33,732,001,202	-	1,534.17	-	-
12月末日	34,824,532,981	-	1,583.86	-	-
第17計算期間末 (2022年1月10日)	34,609,829,681	34,673,592,213	1,574.10	1,577.00	-
2022年1月末日	32,719,515,825	-	1,488.12	-	1,475
2月末日	32,576,217,889	-	1,481.61	-	-
3月末日	33,979,057,785	-	1,545.41	-	-
4月末日	33,108,402,948	-	1,505.81	-	-
5月末日	33,401,176,546	-	1,519.13	-	-
6月末日	32,604,752,791	-	1,482.91	-	1,488
第18計算期間末 (2022年7月10日)	32,515,678,170	32,911,445,610	1,478.85	1,496.85	-
7月末日	33,486,051,384	-	1,522.99	-	1,523

(注) 計算期間末日が休業日の場合は、前営業日の市場相場を記載しております。

#### 【分配の推移】

	1口当たり分配金(円)
第1計算期間	2.90
第2計算期間	10.50
第3計算期間	14.70
第4計算期間	14.10
第5計算期間	8.90
第6計算期間	10.50
第7計算期間	149.80
第8計算期間	4.70

第9計算期間	33.90
第10計算期間	3.30
第11計算期間	15.00
第12計算期間	12.90
第13計算期間	15.60
第14計算期間	11.30
第15計算期間	11.40
第16計算期間	11.30
第17計算期間	2.90
第18計算期間	18.00

## 【収益率の推移】

	収益率(%)
第1計算期間	9.4
第2計算期間	0.5
第3計算期間	11.3
第4計算期間	13.8
第5計算期間	6.8
第6計算期間	12.3
第7計算期間	24.4
第8計算期間	6.4
第9計算期間	18.5
第10計算期間	7.4
第11計算期間	10.4
第12計算期間	5.3
第13計算期間	11.8
第14計算期間	9.2
第15計算期間	21.9
第16計算期間	3.9
第17計算期間	4.4
第18計算期間	4.9

## (4) 【設定及び解約の実績】

	設定数量(口)	解約数量(口)
第1計算期間	10,002,220	0
第2計算期間	19,767,470	11,842,968
第3計算期間	14,884,100	14,923,312
第4計算期間	984,420	4,921,366

第5計算期間	8,858,210	986,284
第6計算期間	3,883,840	2,922,576
第7計算期間	0	21,241,345
第8計算期間	5,813,620	1,941,126
第9計算期間	967,650	4,839,197
第10計算期間	17,580,290	0
第11計算期間	7,860,980	6,891,348
第12計算期間	1,946,200	0
第13計算期間	6,815,690	6,911,873
第14計算期間	1,949,140	14,922,630
第15計算期間	1,950,560	4,883,202
第16計算期間	977,080	1,953,264
第17計算期間	19,854,320	2,928,219
第18計算期間	0	0

(注) 当初設定数量は5,054,850口です。

(参考情報) 運用実績

## ●ダイワ上場投信・TOPIX Ex-Financials

2022年7月29日現在

※過去の実績を示したものであり、将来の成果を示唆・保証するものではありません。

## 基準価額・純資産の推移

基準価額	152,299円
純資産総額	334億円

## 基準価額の騰落率

期間	ファンド
1カ月間	4.0%
3カ月間	2.4%
6カ月間	3.6%
1年間	2.9%
3年間	31.8%
5年間	35.0%
設定来	103.1%



※上記の「基準価額の騰落率」は、「分配金再投資基準価額」の騰落率です。

※「分配金再投資基準価額」は、分配金(税引前)を分配時にファンドへ再投資したものとみなして計算しています。  
※基準価額の計算において運用管理費用(信託報酬)は控除しています。

## 分配の推移(100口当たり、税引前)

直近1年間分配金合計額: 2,090円 設定来分配金合計額: 35,170円

決算期	第7期	第8期	第9期	第10期	第11期	第12期	第13期	第14期	第15期	第16期	第17期	第18期
	17年1月	17年7月	18年1月	18年7月	19年1月	19年7月	20年1月	20年7月	21年1月	21年7月	22年1月	22年7月
分配金	14,980円	470円	3,390円	330円	1,500円	1,290円	1,560円	1,130円	1,140円	1,130円	290円	1,800円

※分配金は、収益分配方針に基づいて委託会社が決定します。あらかじめ一定の額の分配をお約束するものではありません。分配金が支払われない場合もあります。

## 主要な資産の状況

※比率は、純資産総額に対するものです。

資産別構成	銘柄数	比率	株式東証33業種別構成	比率	組入上位10銘柄	業種名	比率
国内株式	1,930	99.8%	電気機器	19.5%	トヨタ自動車	輸送用機器	4.3%
国内株式先物	-	-	情報・通信業	10.0%	ソニーグループ	電気機器	3.3%
不動産投資信託等	-	-	輸送用機器	8.7%	キーエンス	電気機器	2.1%
コール・ローン、その他	-	0.2%	化学	7.0%	日本電信電話	情報・通信業	1.9%
合計	1,930	100.0%	卸売業	6.0%	リクルートホールディングス	サービス業	1.5%
株式市場・上場別構成			医薬品	6.0%	任天堂	その他製品	1.5%
東証プライム市場		99.2%	機械	5.9%	ソフトバンクグループ	情報・通信業	1.5%
東証スタンダード市場		0.6%	サービス業	5.6%	日立	電気機器	1.4%
東証グロス市場		-	小売業	4.7%	武田薬品	医薬品	1.4%
地方市場・その他		-	その他	26.4%	KDDI	情報・通信業	1.4%
合計		99.8%	合計	99.8%	合計		20.2%

## 年間収益率の推移

当ファンドのベンチマークはTOPIX Ex-Financialsです。

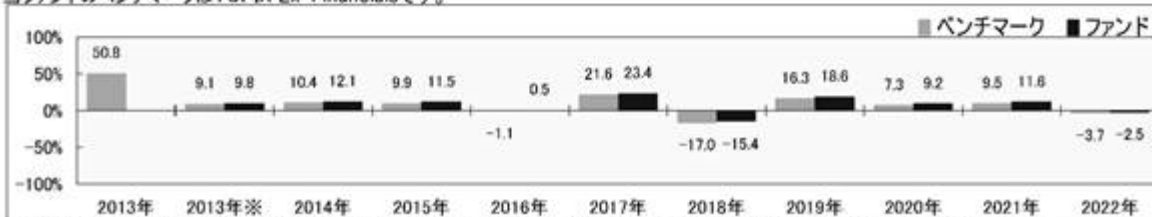

※ファンドの「年間収益率」は、「分配金再投資基準価額」の騰落率です。ベンチマークの「年間収益率」は上記ベンチマークのデータに基づき当社が計算したものです。

・2013年※は設定日(9月19日)から年末、2022年は7月29日までの騰落率を表しています。

・当該ベンチマークの情報はあくまで参考情報として記載しており、ファンドの運用実績を表したものではありません。

委託会社のホームページ等で運用状況が開示されている場合があります。

## 第2【管理及び運営】

### 1【申込（販売）手続等】

受益権の取得申込者は、販売会社において取引口座を開設のうえ、取得の申込みを行なうものとします。

受益権の取得申込者は、対象株価指数を構成する各銘柄の株式の数の構成比率に相当する比率により構成される各銘柄の株式として委託会社が指定するもの（以下「取得時のバスケット」といいます。）を単位として、受益権を取得しなければならないものとします。また、当該取得時のバスケットの評価額（法令および一般社団法人投資信託協会規則にしたがって時価評価して得た額をいいます。以下同じ。）をもって、それに相当するものとして委託会社が定める一定口数の受益権を単位として取得するものとします。受益権の価額は、取得申込受付日の基準価額とします。

受益権の取得申込者が、委託会社が別に定める時限（営業日の午後2時）までに取得申込みをした場合には、当日を取得申込受付日として委託会社は当該取得申込みを受付けます。

取得申込受付日に対応する取得時のバスケットを構成する各株式の銘柄名とその数量は、委託会社が取得申込受付日以前の別に定める期日に別に定める方法により提示するものとします。

前 の規定にかかわらず、受益権の取得申込者は、取得時のバスケットの評価額が取得する一定口数の受益権の評価額に満たない場合には、その差額に相当する部分を金銭をもって支払うものとします。

前 の規定にかかわらず、取得時のバスケットに受益権の取得申込者が発行した株式またはその親会社（会社法第2条第1項第4号に規定する親会社をいいます。以下同じ。）が発行した株式（以下本 において「自社株式等」といいます。）が含まれる場合には、当該取得申込者は当該自社株式等に代えて当該自社株式等に相当する金額（評価額により算出したものに限ります。）に、当該自社株式等を信託財産において取得するため必要な経費に相当するものとして当該金額に別に定める率を乗じて得た額を加算して得た金額の金銭をもって取得することができるものとします。

前 に該当する場合には、受益権の取得申込者は、販売会社を通じてその旨を委託会社に通知するものとします。この通知が取得申込みの際に行なわれなかった場合において、そのことによって当該取得申込者または信託財産その他に損害が生じた場合には、当該取得申込者がすべての責を負うものとします。

前 の規定にかかわらず、取得時のバスケットに、その配当落ちまたは権利落ち後、当該配当を受けまたは当該権利を取得することができる者が確定する日またはその前営業日に取得の申込みに応じて受益権の受渡しが行なわれることとなる株式（以下本 において「配当落ち株式等」といいます。）が含まれる場合には、当該取得申込者は当該配当落ち株式等に代えて当該配当落ち株式等に相当する金額（評価額により算出したものに限ります。）に、当該配当落ち株式等を信託財産において取得するため必要な経費に相当するものとして当該金額に別に定める率を乗じて得た額を加算して得た金額の金銭をもって取得することができるものとします。

販売会社は、取得申込みにかかる取得時のバスケットの各銘柄の株式を、取得申込みにかかる信託が設定される日までに、別に定める契約に基づき委託会社に代わって受託会社に引渡すものとします。

販売会社は、受益権の取得申込者が引渡すべき取得時のバスケットの各銘柄の一部の引渡日を別に定める方法に基づいて指定する場合には、担保金を差入れるものとします。なお、担保金に付利は行なわないものとします。担保金が差入れられた場合には、委託会社は信託財産への担保金の受入れの指図を行なうものとします。

取得申込者は販売会社に、取得申込みと同時にまたはあらかじめ、自己のために開設された当ファンドの受益権の振替を行なうための振替機関等の口座を示すものとし、当該口座に当該取得申込者にかかる口数の増加の記載または記録が行なわれます。なお、販売会社は、前 に定める株式（前 、前 および前 に該当する場合の金銭を含みます。）または前 に定める担保金の引渡しと引換えに、当該口座に当該取得申込者にかかる口数の増加の記載または記録を行なうことができます。また、別に定める金融商品取引清算機関（金融商品取引法第2条第29項に規定する金融商品取引清算機関とし、以下「清算機関」といいます。）の業務方法書（以下「業務方法書」といいます。）に定めるところにより、取得申込みを受付けた販売会社が、当該取得申込みの受付によって生じる株式および金銭の委託会社への受渡または支払いの債務の負担を清算機関に申込み、これを当該清算機関が負担する場合には、振替機関等における当該清算機関の名義の口座に口数の増加の記載または記録が行なわれ、取得申込者が自己のために開設された当ファンドの受益権の振替を行なうための振替機関等の口座における口数の増加の記載または記録は、当該清算機関と販売会社（販売会社による清算機関への債務の負担の申込みにおいて、当該販売会社の委託を受けて金融商品取引法第2条第27項に定める有価証券等清算取次ぎが行なわれる場合には、当該有価証券等清算取次ぎを行なう金融商品取引業者または登録金融機関を含みます。）との間で振替機関等を介して行なわれます。別に定める金融商品取引清算機関は、株式会社日本証券クリアリング機構とします。

委託会社は、原則として、次の1.から4.までに該当する場合は、受益権の取得申込みの受け付けを停止します。なお、次の1.から3.までに該当する場合であっても、委託会社の判断により、受益権の取得申込みを受け付けることがあります。

1. 対象株価指数構成銘柄の配当落日および権利落日
2. 対象株価指数構成銘柄の変更および増減資等に伴う株数の変更日の2営業日前から起算して6営業日以内
3. 計算期間終了日の4営業日前から起算して4営業日以内（ただし、計算期間終了日が休業日の場合は、当該計算期間終了日の5営業日前から起算して5営業日以内）
4. 前1.から前3.までのほか、委託会社が、運用の基本方針に沿った運用に支障を来すおそれのあるやむを得ない事情が生じたものと認めたとき

販売会社は、当該販売会社が定める手数料ならびに当該手数料にかかる消費税等に相当する金額を、受益権の取得申込者から徴収することができるものとします。当該手数料は、販売会社ならびに受託会社が収受するものとします。

委託会社は、金融商品取引所における取引の停止その他やむを得ない事情があるときおよび委託会社が必要と認めるときは、取得申込みの受け付けの中止、取得申込みの受け付けの取消またはその両方を行なうことができます。

委託会社は、追加信託により分割された受益権について、振替機関等の振替口座簿への新たな記載または記録をするため社振法に定める事項の振替機関への通知を行なうものとします。振替機関等は、委託会社から振替機関への通知があった場合、社振法の規定にしたがい、その備える振替口座簿への新たな記載または記録を行ないます。

受託会社は、追加信託により生じた受益権については追加信託のつど、前 に定める株式（前 、前 および前 に該当する場合の金銭を含みます。）または前 に定める担保金について、受入れまたは振替済みの通知を受けた場合、振替機関に対し当該受益権にかかる信託が行なわれた旨を通知するものとします。ただし、業務方法書に定めるところにより、当該株式および金銭の委託会社への受渡または支払いの債務を清算機関が負担する場合には、受託会社は、委託会社の指図に基づき、当該株式およ

び金銭についての受入れまたは振替済みの通知にかかわらず、振替機関に対し当該受益権にかかる信託が行なわれた旨を通知するものとします。

## 2【換金（解約）手続等】

### <解約>

受益者は、自己に帰属する受益権（受託会社が「3 資産管理等の概要(5)」に規定する重大な信託約款の変更等に反対した受益者からの「3 資産管理等の概要(5)」の規定による請求により買取った受益権を除きます。）につき、信託期間中において、当ファンドの一部解約請求をすることはできません。

### <交換>

受益者は、自己に帰属する受益権につき、委託会社に対し、当該受益権と当該受益権の信託財産に対する持分に相当する株式との交換（以下「交換」といいます。）を請求することができます。

受益者が交換請求をするときは、販売会社に対し、委託会社が定める一定口数の整数倍の振替受益権をもって行なうものとします。

交換を請求しようとする受益者が、委託会社が別に定める時限（営業日の午後2時）までに交換請求をした場合には、当日を交換請求受付日として委託会社は当該交換請求を受付けます。

委託会社は、交換に際し、信託財産に属する株式の評価額をもって、それに相当する口数の受益権と交換するものとします。交換に際し、受益権の価額は、交換請求受付日の基準価額とします。

前 の規定にかかわらず、委託会社は、原則として、次の1.から3.までに該当する場合は、受益権の交換請求の受け付けを停止します。なお、次の1.から2.までに該当する場合であっても、委託会社の判断により、受益権の交換請求を受け付けることがあります。

1. 対象株価指数構成銘柄の変更および増減資等に伴う株数の変更日の2営業日前から起算して6営業日以内
2. 計算期間終了日の4営業日前から起算して4営業日以内（ただし、計算期間終了日が休業日の場合は、当該計算期間終了日の5営業日前から起算して5営業日以内）
3. 前1.から前2.までのほか、委託会社が、運用の基本方針に沿った運用に支障を来すおそれのあるやむを得ない事情が生じたものと認めるとき

販売会社は、振替機関の定める方法により、振替受益権の抹消にかかる手続を行なうものとします。なお、業務方法書に定めるところにより、当該販売会社が、振替受益権の委託会社への受渡しの債務の負担を清算機関に申込み、これを当該清算機関が負担する場合には、当該清算機関が振替受益権の抹消にかかる手続を行ないません。当該抹消にかかる手続および後 に掲げる交換株式にかかる振替請求が行なわれた後に、振替機関は、後 または後 に定める当該交換にかかる受益権の口数と同口数の振替受益権を抹消するものとし、社振法の規定にしたがい振替機関等の口座に前 の交換の請求を行なった受益者にかかる当該口数の減少の記載または記録が行なわれます。

受託会社は、後 または後 の委託会社の交換の指図に基づいて、交換にかかる振替受益権については、振替口座簿における抹消の手続きおよび後 に定める抹消の確認をもって、当該振替受益権を受入れ、抹消したものととして取扱います。

販売会社は、当該販売会社が定める手数料および当該手数料にかかる消費税等に相当する金額を交換請求者から徴収することができるものとします。当該手数料は、販売会社ならびに受託会社が収受するものとします。

委託会社は、金融商品取引所における取引の停止その他やむを得ない事情があるときおよび委託会社が必要と認めるときは、交換請求の受付けの中止、交換請求の受付けの取消またはその両方を行なうことができます。

前 の規定により交換請求の受付けが中止された場合には、受益者は当該受付中止以前に行なった当日の交換請求を撤回することができます。ただし、受益者がその交換請求を撤回しない場合には、当該受付中止を解除した後の最初の基準価額の計算日に交換請求を受付けたものとして計算されるものとします。

委託会社は、交換の請求を受付けた場合には、当該請求にかかる受益権と、当該受益権の信託財産に対する持分に相当する株式として委託会社が指定するものとの交換を行なうよう受託会社に指図します。

前 の規定にかかわらず、委託会社が指定する株式に当該請求を行なった受益者が発行した株式またはその親会社が発行した株式(以下本 において「自社株式等」といいます。)が含まれる場合には、原則として、委託会社は、前 の請求にかかる受益権の口数から当該自社株式等に相当する金額(評価額により算出したものから、当該株式売却および当該売却代金により信託財産中の株式の銘柄およびその数量を変更するための取引にかかる経費に相当する金額として、当該評価額に別に定める率を乗じて得た額を減じた金額とします。)に相当する口数を除いた口数の受益権と、当該受益権の持分に相当する株式(当該自社株式等を除きます。)を交換するよう受託会社に指図するものとします。

前 に該当する場合には、交換請求を行なう受益者は、販売会社を通じてその旨を委託会社に通知するものとします。この通知が交換請求の際に行なわれなかった場合において、そのことによって交換請求者または信託財産その他に損害が生じた場合には、交換請求者がすべての責を負うものとします。

前 の規定にかかわらず、前 の委託会社が指定する株式に、その配当落ちまたは権利落ち後、当該配当を受けまたは当該権利を取得することができる者が確定する日に交換の申込みに応じて受益権の受渡しが行なわれることとなる株式(以下本 において「配当落ち株式等」といいます。)が含まれる場合には、委託会社は、当該配当落ち株式等に代えて当該配当落ち株式等の評価額(当該評価額から、当該株式売却および当該売却代金により信託財産中の株式の銘柄およびその数量を変更するための取引にかかる経費に相当する金額として、当該評価額に別に定める率を乗じて得た額を減じた額とします。)に相当する金銭の交付をもって交換するよう受託会社に指図することができるものとします。

受託会社は、前 に掲げる手続きが行なわれたことを確認したときには、委託会社の指図にしたがい、振替機関の定める方法により信託財産に属する交換株式にかかる振替請求および金銭の交付を行なうものとします。ただし、業務方法書の定めるところにより、前 に掲げる交換の請求を受付けた販売会社が、振替受益権の委託会社への受渡しの債務の負担を当該清算機関に申込み、これを当該清算機関が負担する場合には、受託会社は、前 に掲げる手続きにかかわらず、委託会社の指図にしたがい、振替機関の定める方法により信託財産に属する交換株式にかかる振替請求および金銭の交付を行なうものとします。別に定める期日から、受益者への交換株式の交付に際しては振替機関等の口座に前 の交換の請求を行なった受益者にかかる株数の増加の記載または記録が行なわれ、受益者への金銭の交付については販売会社において行なわれます。

委託会社は、交換請求受付日の翌営業日以降、交換によって抹消されることとなる振替受益権と同口数の受益権を失効したものとして取扱うこととし、受託会社は、当該受益権にかかる振替受益権が交換株式の振替日に抹消済みであることを確認するものとします。

## < 買取り >



販売会社は、次に該当する場合で、受益者の請求があるときは、その受益権を買取ります。ただし、

2. の場合の請求は、信託終了日の2営業日前までとします。

1. 交換により取引所売買単位未満の振替受益権が生じた場合
2. 受益権を上場したすべての金融商品取引所において上場廃止になった場合

前 の買取価額は、買取請求受付日の基準価額から、販売会社が定める手数料および当該手数料に対する消費税等に相当する金額を控除した価額とすることができます。

販売会社は、金融商品取引所における取引の停止その他やむを得ない事情があるときは、委託会社との協議に基づいて受益権の買取りを停止することができます。

前 の規定により受益権の買取りが停止された場合には、受益者は買取停止以前に行なった当日の買取請求を撤回することができます。ただし、受益者がその買取請求を撤回しない場合には、当該受益権の買取価額は、買取停止を解除した後の最初の基準価額の計算日に買取請求を受付けたものとして、前の規定に準じて計算されたものとします。

### 3 【資産管理等の概要】

#### (1) 【資産の評価】

基準価額とは、信託財産の純資産総額を計算日における受益権口数で除した100口当たりの価額をいいます。

純資産総額とは、信託財産に属する資産（受入担保金代用有価証券を除きます。）を法令および一般社団法人投資信託協会規則にしたがって時価（注）により評価して得た信託財産の資産総額から負債総額を控除した金額をいいます。

#### （注）主要な投資対象資産の評価方法の概要

- ・対象株価指数に採用されている銘柄（採用予定を含みます。）の株式：  
原則として金融商品取引所における計算日の最終相場で評価します。

基準価額は、原則として、委託会社の各営業日に計算されます。

基準価額は、販売会社または下記にお問合わせ下さい。

大和アセットマネジメント株式会社

電話番号（コールセンター） 0120-106212（営業日の9:00～17:00）

ホームページ <https://www.daiwa-am.co.jp/>

#### (2) 【保管】

該当事項はありません。

#### (3) 【信託期間】

無期限とします。ただし、(5) により信託契約を解約し、信託を終了させることがあります。

#### (4) 【計算期間】

毎年1月11日から7月10日まで、および7月11日から翌年1月10日までとします。ただし、第1計算期間は、2013年9月19日から2014年1月10日までとします。

#### (5) 【その他】

信託の終了

1. 委託会社は、受益権の口数が 200 万口を下ることとなった場合もしくは信託契約を解約することが受益者のため有利であると認めるときまたはやむを得ない事情が発生したときは、受託会社と合意のうえ、信託契約を解約し、信託を終了させることができます。この場合において、委託会社は、あらかじめ、解約しようとする旨を監督官庁に届出ます。
2. 委託会社は、受益権を上場したすべての金融商品取引所において上場廃止となった場合または対象株価指数が廃止された場合には、受託会社と合意のうえ、信託契約を解約し、信託を終了させます。この場合において、委託会社は、あらかじめ、解約しようとする旨を監督官庁に届出ます。なお、受益権を上場したすべての金融商品取引所において当該受益権の上場が廃止された場合には、委託会社は、その廃止された日に、信託を終了するための手続きを開始するものとします。
3. 委託会社は、前1.の事項について、書面による決議（以下「書面決議」といいます。）を行いません。この場合において、あらかじめ、書面決議の日ならびに信託契約の解約の理由などの事項を定め、当該決議の日の2週間前までに、信託契約にかかる知れている受益者に対し、書面をもってこれらの事項を記載した書面決議の通知を發します。
4. 前3.の書面決議において、受益者（委託会社および当ファンドの信託財産に当ファンドの受益権が属するときの当該受益権にかかる受益者としての受託会社を除きます。以下本4.において同じ。）は受益権の口数に応じて、議決権を有し、これを行行使することができます。なお、信託契約にかかる知れている受益者が議決権を行行使しないときは、当該知れている受益者は書面決議について賛成するものとみなします。
5. 前3.の書面決議は議決権を行行使することができる受益者の議決権の3分の2以上にあたる多数をもって行ないます。
6. 前3.から前5.までの規定は、前2.の規定に基づいて信託契約を解約するとき、あるいは、委託会社が信託契約の解約について提案をした場合において、当該提案につき、信託契約にかかるすべての受益者が書面または電磁的記録により同意の意思表示をしたときには適用しません。また、信託財産の状態に照らし、真にやむを得ない事情が生じている場合であって、前3.から前5.までの手続きを行なうことが困難な場合も同じとします。
7. 委託会社は、監督官庁より信託契約の解約の命令を受けたときは、その命令にしたがい、信託契約を解約し、信託を終了させます。
8. 委託会社が監督官庁より登録の取消しを受けたとき、解散したときまたは業務を廃止したときは、委託会社は、信託契約を解約し、信託を終了させます。ただし、監督官庁が信託契約に関する委託会社の業務を他の投資信託委託会社に引継ぐことを命じたときは、の書面決議で否決された場合を除き、当該投資信託委託会社と受託会社との間において存続します。
9. 受託会社が辞任した場合または裁判所が受託会社を解任した場合において、委託会社が新受託会社を選任できないときは、委託会社は信託契約を解約し、信託を終了させます。

#### 信託約款の変更等

1. 委託会社は、受益者の利益のため必要と認めるときまたはやむを得ない事情が発生したときは、受託会社と合意のうえ、信託約款を変更することまたは当ファンドと他のファンドとの併合（投資信託及び投資法人に関する法律第16条第2号に規定する「委託者指図型投資信託の併合」をいいます。以下同じ。）を行なうことができるものとし、あらかじめ、変更または併合しようとする旨およびその内容を監督官庁に届出ます。なお、信託約款は本の1.から7.までに定める以外の方法によって変更することができないものとします。
2. 委託会社は、前1.の事項（前1.の変更事項にあつては、その内容が重大なものに該当する場合に限り、前1.の併合事項にあつては、その併合が受益者の利益に及ぼす影響が軽微なものに該当

する場合を除きます。以下「重大な信託約款の変更等」といいます。)について、書面決議を行います。この場合において、あらかじめ、書面決議の日ならびに重大な信託約款の変更等の内容およびその理由などの事項を定め、当該決議の日の2週間前までに、信託約款にかかる知れている受益者に対し、書面をもってこれらの事項を記載した書面決議の通知を發します。

3. 前2. の書面決議において、受益者(委託会社および当ファンドの信託財産に当ファンドの受益権が属するときの当該受益権にかかる受益者としての受託会社を除きます。以下本3. において同じ。)は受益権の口数に応じて、議決権を有し、これを行行使することができます。なお、信託約款にかかる知れている受益者が議決権を行行使しないときは、当該知れている受益者は書面決議について賛成するものとみなします。
4. 前2. の書面決議は議決権を行行使することができる受益者の議決権の3分の2以上にあたる多数をもって行ないます。
5. 書面決議の効力は、当ファンドのすべての受益者に対してその効力を生じます。
6. 前2. から前5. までの規定は、委託会社が重大な信託約款の変更等について提案をした場合において、当該提案につき、信託約款にかかるすべての受益者が書面または電磁的記録により同意の意思表示をしたときには適用しません。
7. 前1. から前6. までの規定にかかわらず、当ファンドにおいて併合の書面決議が可決された場合にあっても、当該併合にかかる一または複数の他のファンドにおいて当該併合の書面決議が否決された場合は、当該他のファンドとの併合を行なうことはできません。
8. 委託会社は、監督官庁の命令に基づいて信託約款を変更しようとするときは、前1. から前7. までの規定にしたがいます。

#### 反対者の買取請求権

前 の1. から6. までの規定にしたがい信託契約の解約を行なう場合または前 の規定にしたがい重大な信託約款の変更等を行なう場合には、書面決議において当該解約または重大な信託約款の変更等に反対した受益者は、受託会社に対し、自己に帰属する受益権を、信託財産をもって買取すべき旨を請求することができます。この買取請求権の内容および買取請求の手続きに関する事項は、前 の3. または前 の2. に規定する書面に付記します。

#### 公告

1. 委託会社が受益者に対してする公告は、電子公告の方法により行ない、次のアドレスに掲載します。  
<https://www.daiwa-am.co.jp/>
2. 前1. の電子公告による公告をすることができない事故その他やむを得ない事由が生じた場合の公告は、日本経済新聞に掲載します。

#### 関係法人との契約の更改

受益権の募集、交換の取扱い等に関する委託会社、受託会社および販売会社との三者間契約は、期間満了の1か月(または3か月)前までに、委託会社、受託会社もしくは販売会社のいずれからも何ら意思の表示のないときは、自動的に1年間更新されるものとし、自動延長後の取扱いについてもこれと同様とします。

## 4【受益者の権利等】

信託契約締結当初および追加信託当初の受益者は、委託会社の指定する受益権取得申込者とし、分割された受益権は、その取得申込口数に応じて、取得申込者に帰属します。ただし、業務方法書に定めるところにより、取得申込みを受付けた販売会社が、当該取得申込みの受け付けによって生じる株式および金銭の委託会社への受渡または支払いの債務の負担を当該清算機関に申込み、これを当該清算機関が負担する場合の信託契約締結当初または追加信託当初の受益者は当該清算機関とします。

受益者の有する主な権利の内容、その行使の方法等は、次のとおりです。

収益分配金にかかる請求権

<支払方法>

1. 受益者は、収益分配金（分配金額は、委託会社が決定します。）を持分に応じて請求する権利を有します。
2. 受託会社は、計算期間終了日現在において、氏名または名称、住所および個人番号（行政手続における特定の個人を識別するための番号の利用等に関する法律第2条に規定する個人番号をいいます。）または法人番号（同法同条に規定する法人番号をいいます。）（個人番号もしくは法人番号を有しない者または収益の分配につき租税特別措置法第9条の3の2第1項に規定する支払の取扱者を通じて交付を受ける者にあつては、氏名または名称および住所とします。）が受託会社に登録されている者（以下「名義登録受益者」といいます。）を当該計算期間終了日における収益分配金受領権者とし、収益分配金を当該名義登録受益者に支払います。
3. 受益者は、原則として前2.に規定する登録を当ファンドの受益権が上場されている金融商品取引所の取引参加者（口座管理機関であるものに限り、以下同じ。）を経由して行なうものとします。この場合、当該取引参加者は、当該取引参加者が定める手数料および当該手数料にかかる消費税等に相当する金額を徴することができるものとします。
4. 社振法関係法令等に基づき、振替機関等の振替口座簿に記載または記録されている受益権の名義登録の手続きは原則として以下のとおりとします。
  - イ．受益権は、前3.の取引参加者の振替口座簿に口数が記載または記録されることにより、当該振替口座簿に記載または記録された口数に応じた受益権が帰属します。
  - ロ．前3.の取引参加者は、計算期間終了日までに当該取引参加者にかかる前イ．の受益権の受益者の氏名もしくは名称および住所その他受託会社が定める事項を書面等により受託会社に届出するものとします。また、届出た内容に変更が生じた場合は、当該取引参加者所定の方法による当該受益者からの申出に基づき、当該取引参加者はこれを受託会社に通知するものとします。
  - ハ．前3.の取引参加者は、計算期間終了日現在の当該取引参加者にかかる前イ．の受益権の受益者の振替機関の定める事項を（当該取引参加者が直接口座管理機関でない場合はその上位機関を通じて）振替機関に報告するとともに、振替機関は業務規程等に基づき、これを受託会社に通知するものとします。
5. 信託契約締結当初および追加信託時の受益者については、前2.に規定する登録を行なったうえで、振替機関等の振替口座簿に記載または記録されるものとします。
6. 前2.に規定する収益分配金の支払いは、原則として、毎計算期間終了後40日以内の委託会社の指定する日に、名義登録受益者があらかじめ指定した預金口座等に当該収益分配金を振込む方式により行なうものとします。なお、名義登録受益者が前3.に規定する取引参加者と別途収益分配金の取扱いにかかる契約を締結している場合は、当該契約にしたがい支払われるものとします。
7. 受託会社は、支払開始日から5年経過した後に、収益分配金について未払残高があるときは、当該金額を委託会社に交付するものとします。

8. 受託会社は、前7.の規定により委託会社に収益分配金を交付した後は、受益者に対する支払いにつき、その責に任じません。
9. 受益者が、収益分配金については支払開始日から5年間その支払いを請求しないときは、その権利を失い、委託会社に帰属します。

#### 信託終了時の交換等

1. 委託会社は、信託が終了することとなったときは、委託会社が別に定める一定口数以上の受益権を有する受益者に対しては、当該受益権の信託財産に対する持分に相当する株式を当該受益権として振替口座簿に記載または記録されている振替受益権と引換えに交換するものとします。この場合は、「2 換金(解約)手続等」の規定に準じるものとします。
2. 委託会社が信託の終了に関して指定する販売会社は、委託会社が別に定める一定口数未満の受益権について買取るものとします。この場合には、当該販売会社が別に定める手数料および当該手数料に対する消費税等に相当する金額を徴することができるものとします。
3. 信託終了に際して、委託会社が信託終了に関して指定する販売会社は、その所有にかかるすべての受益権を交換請求するものとします。交換により引渡される株式に当該販売会社が発行した株式またはその親会社が発行した株式(以下本3.において「自社株式等」といいます。)が含まれる場合には、委託会社は、受託会社に対しこれを売却する指図をするとともに、当該自社株式等の評価額に相当する口数の受益権を、受託会社は信託財産をもって買取るものとします。
4. 受益者が、信託終了時の交換について信託終了日から10年間その交換請求をしないときは、その権利を失い、委託会社に帰属します。

#### 交換請求権および買取請求権

受益者は、保有する受益権について、交換または買取りを請求する権利を有します。権利行使の方法等については、「2 換金(解約)手続等」をご参照下さい。

### 第3 【ファンドの経理状況】

(1) 当ファンドの財務諸表は、「財務諸表等の用語、様式及び作成方法に関する規則」（昭和38年大蔵省令第59号）並びに同規則第2条の2の規定により、「投資信託財産の計算に関する規則」（平成12年総理府令第133号）に基づいて作成しております。

なお、財務諸表に記載している金額は、円単位で表示しております。

(2) 当ファンドの計算期間は6か月であるため、財務諸表は6か月毎に作成しております。

(3) 当ファンドは、金融商品取引法第193条の2第1項の規定に基づき、第18期計算期間（2022年1月11日から2022年7月10日まで）の財務諸表について、有限責任 あずさ監査法人により監査を受けております。

## 1【財務諸表】

ダイワ上場投信・TOPIX Ex-Financials

## (1)【貸借対照表】

(単位：円)

	第17期 2022年1月10日現在	第18期 2022年7月10日現在
<b>資産の部</b>		
流動資産		
コール・ローン	60,463,264	432,847,107
株式	34,585,561,050	32,466,128,970
未収配当金	52,250,105	54,314,111
流動資産合計	34,698,274,419	32,953,290,188
資産合計	34,698,274,419	32,953,290,188
<b>負債の部</b>		
流動負債		
未払収益分配金	63,762,532	395,767,440
未払受託者報酬	5,837,384	8,995,943
未払委託者報酬	15,177,263	23,389,543
未払利息	39	134
その他未払費用	3,667,520	9,458,958
流動負債合計	88,444,738	437,612,018
負債合計	88,444,738	437,612,018
<b>純資産の部</b>		
元本等		
元本	1 21,745,222,120	1 21,745,222,120
剰余金		
期末剰余金又は期末欠損金（ ）	12,864,607,561	10,770,456,050
（分配準備積立金）	2,078,415	1,447,077
元本等合計	34,609,829,681	32,515,678,170
純資産合計	34,609,829,681	32,515,678,170
負債純資産合計	34,698,274,419	32,953,290,188

## (2)【損益及び剰余金計算書】

(単位：円)

	第17期		第18期	
	自	2021年7月11日 至 2022年1月10日	自	2022年1月11日 至 2022年7月10日
<b>営業収益</b>				
受取配当金		79,928,657		433,724,181
受取利息		8		42
有価証券売買等損益		929,420,750		2,093,520,173
その他収益	1	10,608,125	1	184,604
営業収益合計		1,019,957,540		1,659,611,346
<b>営業費用</b>				
支払利息		6,145		12,156
受託者報酬		5,837,384		8,995,943
委託者報酬		15,177,263		23,389,543
その他費用		4,090,046		6,375,083
営業費用合計		25,110,838		38,772,725
営業利益又は営業損失( )		994,846,702		1,698,384,071
経常利益又は経常損失( )		994,846,702		1,698,384,071
当期純利益又は当期純損失( )		994,846,702		1,698,384,071
期首剰余金又は期首欠損金( )		2,640,944,318		12,864,607,561
剰余金増加額又は欠損金減少額		11,147,966,612		-
当期追加信託に伴う剰余金増加額又は欠損金減少額		11,147,966,612		-
剰余金減少額又は欠損金増加額		1,855,387,539		-
当期一部交換に伴う剰余金減少額又は欠損金増加額		1,855,387,539		-
分配金	2	63,762,532	2	395,767,440
期末剰余金又は期末欠損金( )		12,864,607,561		10,770,456,050



## (3) 【注記表】

(重要な会計方針に係る事項に関する注記)

区 分	第18期	
	自 2022年1月11日	至 2022年7月10日
1. 有価証券の評価基準及び評価方法	<p>株式</p> <p>移動平均法に基づき、原則として時価で評価しております。</p> <p>時価評価にあたっては、金融商品取引所における最終相場（最終相場のないものについては、それに準ずる価額）、又は金融商品取引業者等から提示される気配相場に基づいて評価しております。</p> <p>なお、適正な評価額を入手できなかった場合又は入手した評価額が時価と認定できない事由が認められた場合は、委託会社が忠実義務に基づいて合理的な事由をもって時価と認めた価額又は受託会社と協議のうえ両者が合理的な事由をもって時価と認めた価額で評価しております。</p>	
2. 収益及び費用の計上基準	<p>受取配当金</p> <p>原則として、株式の配当落ち日において、確定配当金額又は予想配当金額を計上しております。</p>	

(貸借対照表に関する注記)

区 分	第17期	第18期
	2022年1月10日現在	2022年7月10日現在
1. 1 期首元本額	5,005,308,231円	21,745,222,120円
期中追加設定元本額	19,635,922,480円	- 円
期中一部交換元本額	2,896,008,591円	- 円
2. 計算期間末日における受益権の総数	21,987,080口	21,987,080口

(損益及び剰余金計算書に関する注記)

区 分	第17期	第18期
	自 2021年7月11日 至 2022年1月10日	自 2022年1月11日 至 2022年7月10日
1. 1 その他収益	主に、受取和解金であります。	該当事項はありません。

2. 2 分配金の計算過程	当計算期間中に計上した受取配当金、配当株式、受取利息及びその他収益金から支払利息を控除した当期配当等収益額(90,530,645円)及び分配準備積立金(414,995円)の合計額から、経費(25,104,693円)を控除して計算される分配対象額は65,840,947円(100口当たり299円)であり、うち63,762,532円(100口当たり290円)を分配金額としております。	当計算期間中に計上した受取配当金、配当株式、受取利息及びその他収益金から支払利息を控除した当期配当等収益額(433,896,671円)及び分配準備積立金(2,078,415円)の合計額から、経費(38,760,569円)を控除して計算される分配対象額は397,214,517円(100口当たり1,806円)であり、うち395,767,440円(100口当たり1,800円)を分配金額としております。
---------------	--	---

## (金融商品に関する注記)

## 金融商品の状況に関する事項

区 分	第18期 自 2022年1月11日 至 2022年7月10日
1. 金融商品に対する取組方針	当ファンドは、「投資信託及び投資法人に関する法律」第2条第4項に定める証券投資信託であり、投資信託約款に規定する「運用の基本方針」に従っております。
2. 金融商品の内容及びリスク	当ファンドが保有する金融商品の種類は、有価証券、金銭債権及び金銭債務等であり、その詳細を附属明細表に記載しております。 これらの金融商品に係るリスクは、市場リスク(価格変動等)、信用リスク、流動性リスクであります。
3. 金融商品に係るリスク管理体制	複数の部署と会議体が連携する組織的な体制によりリスク管理を行っております。信託財産全体としてのリスク管理を金融商品、リスクの種類毎に行っております。
4. 金融商品の時価等に関する事項についての補足説明	金融商品の時価の算定においては、一定の前提条件等を採用しているため、異なる前提条件等に拠った場合、当該価額が異なることもあります。

## 金融商品の時価等に関する事項

区 分	第18期 2022年7月10日現在
-----	----------------------

1. 金融商品の時価及び貸借対照表計上額との差額	金融商品はすべて時価で計上されているため、貸借対照表計上額と時価との差額はありません。
2. 金融商品の時価の算定方法	(1)有価証券 重要な会計方針に係る事項に関する注記に記載しております。  (2)コール・ローン等の金銭債権及び金銭債務等 これらは短期間で決済されるため、時価は帳簿価額にほぼ等しいことから、当該帳簿価額を時価としております。

## (有価証券に関する注記)

## 売買目的有価証券

種 類	第17期 2022年1月10日現在	第18期 2022年7月10日現在
	当計算期間の損益に 含まれた評価差額(円)	当計算期間の損益に 含まれた評価差額(円)
株式	600,502,470	2,064,197,853
合計	600,502,470	2,064,197,853

## (デリバティブ取引に関する注記)

## ヘッジ会計が適用されていないデリバティブ取引

第17期 2022年1月10日現在	第18期 2022年7月10日現在
該当事項はありません。	該当事項はありません。

## (関連当事者との取引に関する注記)

第18期 自 2022年1月11日 至 2022年7月10日
市場価格その他当該取引に係る価格を勘案して、一般の取引条件と異なる関連当事者との取引は行なわれていないため、該当事項はありません。

## (1口当たり情報)

	第17期 2022年1月10日現在	第18期 2022年7月10日現在
1口当たり純資産額	1,574.10円	1,478.85円
(100口当たり純資産額)	(157,410円)	(147,885円)

## (4) 【附属明細表】

## 第1 有価証券明細表

## (1) 株式

銘柄	株式数	評価額（円）		備考
		単価	金額	
極洋	500	3,495.00	1,747,500	
日本水産	17,700	567.00	10,035,900	
マル八二チロ	3,100	2,498.00	7,743,800	
雪国まいたけ	1,600	944.00	1,510,400	
カネコ種苗	500	1,580.00	790,000	
サカタのタネ	2,200	4,345.00	9,559,000	
ホクト	1,700	1,934.00	3,287,800	
ホクリヨウ	500	620.00	310,000	
ショーボンドHD	2,700	5,850.00	15,795,000	
ミライト・ワン	6,600	1,636.00	10,797,600	
タマホーム	1,400	2,371.00	3,319,400	
日本アクア	900	581.00	522,900	
ファーストコーポレーション	500	721.00	360,500	
ベステラ	500	1,126.00	563,000	
ROBOT HOME	3,300	178.00	587,400	
キャンディル	500	531.00	265,500	
住石ホールディングス	3,700	183.00	677,100	
日鉄鉱業	500	5,190.00	2,595,000	
三井松島HLDGS	900	2,801.00	2,520,900	
INPEX	71,600	1,374.00	98,378,400	
石油資源開発	2,700	3,105.00	8,383,500	
K&Oエナジーグループ	1,000	1,498.00	1,498,000	
ダイセキ環境ソリューション	500	857.00	428,500	
第一カッター興業	500	1,279.00	639,500	
明豊ファシリティワークス	500	636.00	318,000	
安藤・間	9,400	851.00	7,999,400	
東急建設	5,800	618.00	3,584,400	
コムシスホールディングス	6,600	2,578.00	17,014,800	
ピーアールホールディングス	2,600	329.00	855,400	
高松コンストラクションGP	1,400	2,020.00	2,828,000	
東建コーポレーション	500	8,060.00	4,030,000	
ヤマウラ	1,000	942.00	942,000	
オリエンタル白石	6,200	239.00	1,481,800	
大成建設	12,700	4,205.00	53,403,500	
大林組	43,700	957.00	41,820,900	
清水建設	41,300	747.00	30,851,100	
飛島建設	1,200	1,023.00	1,227,600	

長谷工コーポレーション	14,600	1,564.00	22,834,400	
松井建設	1,700	619.00	1,052,300	
鹿島建設	32,400	1,494.00	48,405,600	
不動テトラ	1,000	1,593.00	1,593,000	
大末建設	500	1,497.00	748,500	
鉄建建設	1,000	1,780.00	1,780,000	
西松建設	3,200	3,975.00	12,720,000	
三井住友建設	10,600	452.00	4,791,200	
大豊建設	1,000	4,165.00	4,165,000	
佐田建設	1,000	453.00	453,000	
ナカノフドー建設	1,000	300.00	300,000	
奥村組	2,200	2,955.00	6,501,000	
東鉄工業	1,700	2,356.00	4,005,200	
イチケン	500	1,794.00	897,000	
富士ピー・エス	500	455.00	227,500	
浅沼組	500	5,340.00	2,670,000	
戸田建設	18,200	699.00	12,721,800	
熊谷組	2,200	2,738.00	6,023,600	
北野建設	400	2,122.00	848,800	
植木組	400	1,334.00	533,600	
矢作建設	1,800	763.00	1,373,400	
ピーエス三菱	1,300	606.00	787,800	
日本ハウスHLDGS	3,200	393.00	1,257,600	
大東建託	4,500	11,960.00	53,820,000	
新日本建設	1,700	717.00	1,218,900	
東亜道路	500	5,590.00	2,795,000	
日本道路	400	6,250.00	2,500,000	
東亜建設	1,200	2,443.00	2,931,600	
日本国土開発	4,400	519.00	2,283,600	
若築建設	900	2,190.00	1,971,000	
東洋建設	4,900	861.00	4,218,900	
五洋建設	18,600	694.00	12,908,400	
世紀東急	2,200	804.00	1,768,800	
福田組	500	4,670.00	2,335,000	
日本ドライケミカル	500	1,571.00	785,500	
住友林業	10,900	1,979.00	21,571,100	
日本基礎技術	1,200	597.00	716,400	
巴コーポレーション	1,800	443.00	797,400	
大和ハウス	38,100	3,209.00	122,262,900	
ライト工業	2,700	1,852.00	5,000,400	

積水ハウス	44,200	2,331.00	103,030,200	
日特建設	1,000	805.00	805,000	
北陸電気工事	1,000	744.00	744,000	
ユアテック	2,700	719.00	1,941,300	
日本リーテック	1,000	933.00	933,000	
四電工	400	1,714.00	685,600	
中電工	2,200	2,119.00	4,661,800	
関電工	7,100	842.00	5,978,200	
きんでん	8,900	1,579.00	14,053,100	
東京エネシス	1,300	1,009.00	1,311,700	
トーエネック	500	3,565.00	1,782,500	
住友電設	1,200	2,587.00	3,104,400	
日本電設工業	2,200	1,777.00	3,909,400	
エクシオグループ	6,600	2,107.00	13,906,200	
新日本空調	1,200	1,815.00	2,178,000	
日本工営	1,000	3,290.00	3,290,000	
九電工	3,200	2,717.00	8,694,400	
三機工業	3,200	1,556.00	4,979,200	
日揮ホールディングス	14,500	1,649.00	23,910,500	
中外炉工業	500	1,630.00	815,000	
ヤマト	1,300	749.00	973,700	
太平電業	1,000	2,833.00	2,833,000	
高砂熱学	3,900	1,624.00	6,333,600	
NEC ネットエスアイ	4,400	1,933.00	8,505,200	
朝日工業社	1,000	1,813.00	1,813,000	
明星工業	2,700	695.00	1,876,500	
大気社	2,200	3,095.00	6,809,000	
ダイダン	1,000	2,099.00	2,099,000	
日比谷総合設備	1,300	1,899.00	2,468,700	
ニッポン	4,000	1,650.00	6,600,000	
日清製粉G本社	15,900	1,634.00	25,980,600	
昭和産業	1,200	2,582.00	3,098,400	
鳥越製粉	1,200	649.00	778,800	
中部飼料	1,700	1,063.00	1,807,100	
フィード・ワン	1,700	678.00	1,152,600	
日本甜菜糖	900	1,690.00	1,521,000	
DM三井製糖ホールディ	1,400	1,915.00	2,681,000	
塩水港精糖	1,700	206.00	350,200	
日新製糖	900	1,762.00	1,585,800	
LIFULL	4,100	168.00	688,800	

ミクシィ	3,300	2,219.00	7,322,700	
ジェイエイシーリクルートメント	1,000	1,829.00	1,829,000	
日本M&Aセンターホールデ	22,000	1,670.00	36,740,000	
メンバーズ	500	2,592.00	1,296,000	
UTグループ	1,800	2,594.00	4,669,200	
アイティメディア	500	1,580.00	790,000	
E・Jホールディングス	900	1,163.00	1,046,700	
夢真ビーネックスグループ	3,500	1,581.00	5,533,500	
コシダカホールディングス	3,400	694.00	2,359,600	
アルトナー	500	875.00	437,500	
パソナグループ	1,300	1,944.00	2,527,200	
CDS	500	1,779.00	889,500	
リンクアンドモチベーション	3,100	481.00	1,491,100	
エス・エム・エス	4,400	2,951.00	12,984,400	
サニーサイドアップG	500	647.00	323,500	
パーソルホールディングス	13,300	2,685.00	35,710,500	
リニカル	900	766.00	689,400	
クックパッド	4,400	201.00	884,400	
エスクリ	500	356.00	178,000	
アイ・ケイ・ケイホールディング	500	593.00	296,500	
森永製菓	3,200	4,375.00	14,000,000	
中村屋	500	3,135.00	1,567,500	
江崎グリコ	3,900	4,015.00	15,658,500	
名糖産業	500	1,658.00	829,000	
井村屋グループ	900	2,280.00	2,052,000	
不二家	1,000	2,401.00	2,401,000	
山崎製パン	10,500	1,718.00	18,039,000	
第一屋製パン	400	494.00	197,600	
モロゾフ	800	3,625.00	2,900,000	
亀田製菓	900	4,645.00	4,180,500	
寿スピリッツ	1,300	6,300.00	8,190,000	
カルビー	6,200	2,822.00	17,496,400	
森永乳業	2,700	5,120.00	13,824,000	
六甲バター	1,000	1,396.00	1,396,000	
ヤクルト	9,800	8,010.00	78,498,000	
明治ホールディングス	8,200	7,010.00	57,482,000	
雪印メグミルク	3,400	1,881.00	6,395,400	
プリマハム	1,800	2,292.00	4,125,600	
日本ハム	5,400	4,300.00	23,220,000	
林兼産業	500	480.00	240,000	

丸大食品	1,300	1,556.00	2,022,800
S Foods	1,200	3,120.00	3,744,000
柿安本店	500	2,386.00	1,193,000
伊藤ハム米久HLDGS	8,900	690.00	6,141,000
学情	500	983.00	491,500
スタジオアリス	900	2,363.00	2,126,700
クロスキャット	1,000	951.00	951,000
シミックホールディングス	900	1,486.00	1,337,400
エプコ	500	701.00	350,500
システナ	19,600	449.00	8,800,400
NJS	500	1,915.00	957,500
デジタルアーツ	900	6,340.00	5,706,000
日鉄ソリューションズ	1,800	3,745.00	6,741,000
総合警備保障	5,400	3,850.00	20,790,000
キューブシステム	900	985.00	886,500
いちご	15,500	312.00	4,836,000
日本駐車場開発	14,700	171.00	2,513,700
コア	500	1,454.00	727,000
カカクコム	9,800	2,353.00	23,059,400
アイロムグループ	500	1,876.00	938,000
セントケア・ホールディング	1,000	860.00	860,000
サイネックス	100	594.00	59,400
ルネサンス	1,000	915.00	915,000
ディップ	2,200	3,730.00	8,206,000
SBSホールディングス	1,000	2,750.00	2,750,000
デジタルホールディングス	1,000	1,230.00	1,230,000
新日本科学	1,700	2,000.00	3,400,000
キャリアデザインセンター	500	1,151.00	575,500
ベネフィット・ワン	4,900	1,961.00	9,608,900
エムスリー	23,500	4,136.00	97,196,000
ツカダ・グローバルHOLD	1,100	321.00	353,100
アウトソーシング	7,600	1,110.00	8,436,000
ウェルネット	1,200	451.00	541,200
ワールドホールディングス	500	2,263.00	1,131,500
ディー・エヌ・エー	5,600	1,878.00	10,516,800
博報堂DYHLDGS	18,600	1,255.00	23,343,000
ぐるなび	2,200	371.00	816,200
タカミヤ	1,700	362.00	615,400
ジャパンベストレスキューS	1,000	752.00	752,000
ファンコミュニケーションズ	3,500	383.00	1,340,500



ライク	500	2,257.00	1,128,500
ビジネス・ブレイクスルー	600	418.00	250,800
エスプール	3,800	962.00	3,655,600
WDBホールディングス	500	2,341.00	1,170,500
ティア	900	431.00	387,900
アドウェイズ	2,100	668.00	1,402,800
バリューコマース	1,000	3,140.00	3,140,000
インフォマート	14,300	389.00	5,562,700
サッポロホールディングス	4,900	2,902.00	14,219,800
アサヒグループホールディング	30,400	4,457.00	135,492,800
麒麟HD	51,700	2,175.50	112,473,350
宝ホールディングス	10,500	1,011.00	10,615,500
オエノンホールディングス	3,900	305.00	1,189,500
養命酒	500	1,782.00	891,000
コカ・コーラボトラーズJHD	10,000	1,521.00	15,210,000
サントリー食品インター	9,300	5,100.00	47,430,000
ダイドーグループHD	900	5,040.00	4,536,000
伊藤園	4,400	6,250.00	27,500,000
キーコーヒー	1,300	2,086.00	2,711,800
ユニカフェ	500	920.00	460,000
日清オイリオグループ	1,700	3,215.00	5,465,500
不二製油グループ	3,400	2,316.00	7,874,400
J-オイルミルズ	1,200	1,625.00	1,950,000
ローソン	3,400	4,515.00	15,351,000
サンエー	1,000	4,065.00	4,065,000
カワチ薬品	1,000	2,146.00	2,146,000
エービーシー・マート	2,200	5,720.00	12,584,000
ハードオフコーポレーション	500	905.00	452,500
高千穂交易	500	1,937.00	968,500
アスクル	2,200	1,644.00	3,616,800
ゲオホールディングス	1,700	1,275.00	2,167,500
アダストリア	1,800	2,029.00	3,652,200
ジーフット	1,000	330.00	330,000
シー・ヴィ・エス・ベイエリア	100	399.00	39,900
伊藤忠食品	500	4,955.00	2,477,500
くら寿司	1,200	3,160.00	3,792,000
キャンドゥ	500	2,140.00	1,070,000
エレマテック	1,000	1,227.00	1,227,000
アイケイ	500	446.00	223,000
パルグループHLDGS	1,200	1,702.00	2,042,400

エディオン	5,700	1,276.00	7,273,200
あらた	1,000	4,015.00	4,015,000
サーラコーポレーション	2,700	699.00	1,887,300
ワッツ	900	724.00	651,600
ハローズ	500	2,990.00	1,495,000
J Pホールディングス	3,900	259.00	1,010,100
フジオフードG本社	1,400	1,347.00	1,885,800
あみやき亭	500	2,910.00	1,455,000
東京エレクトロニクス	500	5,200.00	2,600,000
ひらまつ	2,700	196.00	529,200
フィールズ	1,400	844.00	1,181,600
双日	15,000	1,927.00	28,905,000
アルフレッサホールディングス	14,200	1,824.00	25,900,800
大黒天物産	500	4,310.00	2,155,000
ハニーズホールディングス	1,000	1,235.00	1,235,000
ファーマライズHD	500	702.00	351,000
キッコーマン	8,900	7,720.00	68,708,000
味の素	31,000	3,431.00	106,361,000
ブルドックソ - ス	500	1,894.00	947,000
キューピー	7,800	2,297.00	17,916,600
ハウス食品G本社	5,400	2,941.00	15,881,400
カゴメ	5,300	3,375.00	17,887,500
焼津水産化工	900	923.00	830,700
アリアケジャパン	1,200	5,530.00	6,636,000
エバラ食品工業	500	3,005.00	1,502,500
ニチレイ	6,600	2,416.00	15,945,600
横浜冷凍	3,900	888.00	3,463,200
東洋水産	7,100	5,350.00	37,985,000
イトアンドHLDGS	500	2,284.00	1,142,000
ヨシムラ・フード・HLDGS	900	481.00	432,900
日清食品HD	5,300	9,720.00	51,516,000
永谷園ホールディングス	900	2,008.00	1,807,200
一正蒲鉾	500	790.00	395,000
フジッコ	1,300	1,990.00	2,587,000
ロックフィールド	1,300	1,467.00	1,907,100
日本たばこ産業	80,000	2,342.50	187,400,000
ケンコーマヨネーズ	1,000	1,455.00	1,455,000
わらべや日洋HD	1,000	2,188.00	2,188,000
なとり	900	2,044.00	1,839,600
ピクルスコーポレーション	1,000	1,127.00	1,127,000

ファーマフーズ	1,200	1,439.00	1,726,800
北の達人コーポ	4,900	214.00	1,048,600
ユーグレナ	6,900	915.00	6,313,500
紀文食品	1,000	987.00	987,000
スター・マイカ・HLDGS	900	1,436.00	1,292,400
ADワークスグループ	2,700	149.00	402,300
片倉工業	1,300	2,055.00	2,671,500
ゲンゼ	1,000	3,730.00	3,730,000
ヒューリック	29,200	1,039.00	30,338,800
ラサ商事	900	964.00	867,600
アルペン	1,000	2,103.00	2,103,000
ハブ	500	531.00	265,500
ラクーンホールディングス	1,000	1,643.00	1,643,000
クオールホールディングス	1,700	1,360.00	2,312,000
アルコニックス	1,300	1,291.00	1,678,300
神戸物産	10,600	3,475.00	36,835,000
ソリトンシステムズ	900	1,267.00	1,140,300
ジンスホールディングス	900	4,355.00	3,919,500
ビックカメラ	8,300	1,146.00	9,511,800
DCMホールディングス	8,400	1,009.00	8,475,600
ペッパーフードサービス	1,700	367.00	623,900
ハイパー	500	453.00	226,500
MonotaRO	17,300	2,316.00	40,066,800
東京一番フーズ	500	593.00	296,500
DDホールディングス	900	546.00	491,400
あいホールディングス	1,800	1,607.00	2,892,600
ディービーエックス	500	1,085.00	542,500
きちりホールディングス	500	365.00	182,500
アークランドサービスHD	1,000	2,126.00	2,126,000
J. フロント リテイリング	16,400	1,041.00	17,072,400
ドトール・日レスHD	2,200	1,523.00	3,350,600
マツキヨココカラ&カンパニー	7,900	5,160.00	40,764,000
ブロンコビリー	900	2,329.00	2,096,100
ZOZO	9,700	2,831.00	27,460,700
トレジャー・ファクトリー	500	1,221.00	610,500
物語コーポレーション	900	5,380.00	4,842,000
三越伊勢丹HD	24,200	986.00	23,861,200
東洋紡	5,400	1,037.00	5,599,800
ユニチカ	3,900	234.00	912,600
富士紡ホールディングス	500	3,340.00	1,670,000

日清紡ホールディングス	8,400	1,040.00	8,736,000
倉敷紡績	1,200	2,006.00	2,407,200
ダイワボウHD	6,000	1,839.00	11,034,000
シキボウ	900	890.00	801,000
日東紡績	2,200	2,263.00	4,978,600
トヨタ紡織	3,900	2,002.00	7,807,800
マクニカ・富士エレHLDGS	3,200	2,574.00	8,236,800
Hamee	500	1,075.00	537,500
ラクト・ジャパン	500	2,339.00	1,169,500
ウエルシアHD	7,100	2,896.00	20,561,600
クリエイトSDH	2,200	3,095.00	6,809,000
グリムス	500	1,563.00	781,500
バイタルKSKHD	2,300	683.00	1,570,900
八洲電機	1,000	984.00	984,000
メディアスホールディングス	900	961.00	864,900
レスターホールディングス	1,300	1,876.00	2,438,800
ジュテックHD	500	1,030.00	515,000
丸善CHI HD	1,700	371.00	630,700
大光	500	707.00	353,500
OCHIホールディングス	500	1,213.00	606,500
TOKAIホールディングス	6,600	874.00	5,768,400
黒谷	500	591.00	295,500
ミサワ	500	604.00	302,000
Cominix	100	718.00	71,800
エー・ピーホールディングス	500	445.00	222,500
三洋貿易	1,300	983.00	1,277,900
チムニー	500	1,209.00	604,500
シュッピン	1,000	1,302.00	1,302,000
オイシックス・ラ・大地	1,700	1,761.00	2,993,700
ウイン・パートナーズ	1,000	1,034.00	1,034,000
ネクステージ	2,600	2,459.00	6,393,400
ジョイフル本田	3,900	1,596.00	6,224,400
鳥貴族ホールディングス	500	2,162.00	1,081,000
ホットランド	1,000	1,307.00	1,307,000
すかいらくHD	17,700	1,570.00	27,789,000
SFPホールディングス	900	1,539.00	1,385,100
綿半ホールディングス	1,000	1,366.00	1,366,000
日本毛織	4,000	981.00	3,924,000
ダイトウボウ	2,200	90.00	198,000
トーア紡コーポレーション	500	369.00	184,500

ダイドーリミテッド	1,700	183.00	311,100
ヨシックスホールディングス	400	2,279.00	911,600
ユナイテッド・スーパーマーケ	3,900	1,082.00	4,219,800
三栄建築設計	500	1,604.00	802,000
野村不動産HLDGS	7,900	3,185.00	25,161,500
三重交通グループHD	2,800	465.00	1,302,000
サムティ	1,800	2,017.00	3,630,600
ディア・ライフ	1,800	605.00	1,089,000
コーセーアールイー	500	652.00	326,000
地主	1,000	2,052.00	2,052,000
プレサンスコーポレーション	2,200	1,505.00	3,311,000
フィル・カンパニー	400	1,281.00	512,400
THEグローバル社	1,000	145.00	145,000
JPMC	500	1,000.00	500,000
サンセイランディック	500	835.00	417,500
フージャースHD	2,200	787.00	1,731,400
オープンハウスグループ	4,400	5,550.00	24,420,000
東急不動産HD	37,500	695.00	26,062,500
飯田GHD	11,500	2,112.00	24,288,000
ムゲンエステート	1,000	477.00	477,000
帝国繊維	1,700	1,662.00	2,825,400
日本コークス工業	12,000	116.00	1,392,000
ゴルフダイジェスト・オン	900	1,318.00	1,186,200
ミタチ産業	500	859.00	429,500
B E E N O S	900	2,360.00	2,124,000
あさひ	1,000	1,279.00	1,279,000
日本調剤	1,000	1,326.00	1,326,000
コスモス薬品	1,300	13,140.00	17,082,000
シップヘルスケアHD	4,800	2,535.00	12,168,000
トーエル	900	906.00	815,400
ソフトクリエイイトHD	500	4,040.00	2,020,000
セブン&アイ・HLDGS	49,100	5,325.00	261,457,500
クリエイイト・レストランツ・ホール	7,600	898.00	6,824,800
明治電機工業	500	1,080.00	540,000
ツルハホールディングス	3,100	7,520.00	23,312,000
デリカフーズHLDGS	500	510.00	255,000
スターティアホールディングス	400	770.00	308,000
サンマルクホールディングス	1,000	1,553.00	1,553,000
フェリシモ	500	1,124.00	562,000
トリドールホールディングス	3,400	2,517.00	8,557,800

帝人	12,800	1,419.00	18,163,200
東レ	90,300	747.60	67,508,280
クラレ	20,200	1,071.00	21,634,200
旭化成	90,900	1,055.50	95,944,950
TOKYO BASE	1,200	325.00	390,000
稲葉製作所	900	1,361.00	1,224,900
宮地エンジニアリングG	500	3,275.00	1,637,500
トーカロ	3,500	1,239.00	4,336,500
アルファCO	500	988.00	494,000
SUMCO	21,300	1,757.00	37,424,100
川田テクノロジーズ	500	3,505.00	1,752,500
RS TECHNOLOGIES	500	6,040.00	3,020,000
信和	900	779.00	701,100
ビーロット	900	503.00	452,700
ファーストブラザーズ	400	848.00	339,200
AND DOホールディングス	900	820.00	738,000
シーアールイー	500	1,663.00	831,500
ケイアイスター不動産	500	4,650.00	2,325,000
アグレ都市デザイン	500	1,505.00	752,500
グッドコムアセット	500	1,258.00	629,000
ジェイ・エス・ビー	400	3,115.00	1,246,000
ロードスターキャピタル	400	1,907.00	762,800
テンポイノベーション	500	867.00	433,500
住江織物	500	1,658.00	829,000
日本フェルト	900	411.00	369,900
エコナックホールディングス	2,200	91.00	200,200
芦森工業	400	1,000.00	400,000
アツギ	1,000	490.00	490,000
JMホールディングス	1,000	1,648.00	1,648,000
コメダホールディングス	3,200	2,247.00	7,190,400
アレンザホールディングス	900	1,018.00	916,200
串カツ田中HLDGS	500	1,813.00	906,500
パロックジャパン	1,000	797.00	797,000
クスリのアオキHLDGS	1,300	5,440.00	7,072,000
ダイニック	500	622.00	311,000
共和レザー	900	561.00	504,900
力の源HD	500	645.00	322,500
FOOD & LIFE COMPAN	7,900	2,721.00	21,495,900
アセンテック	500	621.00	310,500
セーレン	3,400	2,028.00	6,895,200

ソトー	500	845.00	422,500
小松マテーレ	2,200	1,071.00	2,356,200
ワコールホールディングス	3,400	2,077.00	7,061,800
ホギメディカル	1,700	3,255.00	5,533,500
クラウドシアHLDGS	500	253.00	126,500
T S Iホールディングス	4,000	336.00	1,344,000
マツオカコーポレーション	500	929.00	464,500
ワールド	1,700	1,265.00	2,150,500
T I S	13,700	3,575.00	48,977,500
J N Sホールディングス	1,000	411.00	411,000
グリー	8,400	831.00	6,980,400
コーエーテクモHD	3,400	4,650.00	15,810,000
三菱総合研究所	500	4,140.00	2,070,000
ボルテージ	500	341.00	170,500
A G S	900	731.00	657,900
ファインデックス	1,400	660.00	924,000
ブレインパッド	1,500	1,080.00	1,620,000
K L a b	2,700	478.00	1,290,600
ポルトゥウィンホールディン	1,700	939.00	1,596,300
ネクソン	30,900	2,940.00	90,846,000
アイスタイル	4,000	243.00	972,000
エムアップホールディングス	2,000	1,327.00	2,654,000
エイチーム	1,000	710.00	710,000
エニグモ	1,200	522.00	626,400
テクノスジャパン	1,000	479.00	479,000
e n i s h	1,000	400.00	400,000
コロプラ	4,400	649.00	2,855,600
オルトプラス	1,000	357.00	357,000
ブロードリーフ	6,700	453.00	3,035,100
クロス・マーケティングG	600	724.00	434,400
デジタルハーツHLDGS	500	1,800.00	900,000
システム情報	1,000	983.00	983,000
メディアドゥ	500	1,979.00	989,500
じげん	3,400	342.00	1,162,800
ブイキューブ	1,200	1,213.00	1,455,600
エンカレッジ・テクノロジー	500	505.00	252,500
サイバーリンクス	500	1,154.00	577,000
ディー・エル・イー	1,000	362.00	362,000
フィックスターズ	1,300	982.00	1,276,600
C A R T A H O L D I N G S	500	1,855.00	927,500

オプティム	1,000	821.00	821,000
セレス	500	1,206.00	603,000
S H I F T	700	19,100.00	13,370,000
特種東海製紙	900	3,090.00	2,781,000
ティーガイア	1,300	1,612.00	2,095,600
テクマトリックス	2,200	1,845.00	4,059,000
プロシップ	500	1,589.00	794,500
ガンホー・オンライン・エンター	3,400	2,477.00	8,421,800
GMOペイメントゲートウェイ	2,700	10,950.00	29,565,000
ザッパラス	600	361.00	216,600
システムリサーチ	500	2,075.00	1,037,500
インターネットイニシアティブ	3,500	5,080.00	17,780,000
さくらインターネット	1,300	547.00	711,100
ヴィンクス	500	1,270.00	635,000
GMOグローバルサインHD	500	5,400.00	2,700,000
S R Aホールディングス	900	2,839.00	2,555,100
システムインテグレータ	500	481.00	240,500
朝日ネット	1,400	581.00	813,400
e B A S E	1,700	542.00	921,400
アバント	1,300	1,474.00	1,916,200
アドソル日進	500	1,589.00	794,500
ODKソリューションズ	400	570.00	228,000
フリービット	900	826.00	743,400
コムチュア	1,200	2,800.00	3,360,000
アステリア	1,000	924.00	924,000
アイル	900	1,533.00	1,379,700
王子ホールディングス	57,400	563.00	32,316,200
日本製紙	6,100	971.00	5,923,100
三菱製紙	1,800	294.00	529,200
北越コーポレーション	9,800	715.00	7,007,000
中越パルプ	500	906.00	453,000
巴川製紙	500	609.00	304,500
大王製紙	6,600	1,454.00	9,596,400
阿波製紙	500	302.00	151,000
マークライnz	900	2,212.00	1,990,800
メディカル・データ・ビジ	1,700	1,148.00	1,951,600
g u m i	1,700	651.00	1,106,700
ショーケース	500	434.00	217,000
モバイルファクトリー	500	1,095.00	547,500
テラスカイ	500	1,509.00	754,500



デジタル・インフォメーション	500	1,402.00	701,000
P C Iホールディングス	500	918.00	459,000
パイプドHD	500	2,799.00	1,399,500
ネオジャパン	400	1,120.00	448,000
P R T I M E S	500	2,122.00	1,061,000
ラクス	4,000	1,884.00	7,536,000
ランドコンピュータ	400	876.00	350,400
ダブルスタンダード	400	1,993.00	797,200
オープンドア	900	1,624.00	1,461,600
マイネット	500	493.00	246,500
アカツキ	500	2,632.00	1,316,000
U B I C O Mホールディングス	500	2,613.00	1,306,500
カナミックネットワーク	1,200	589.00	706,800
ノムラシステムコーポレーション	2,000	123.00	246,000
レンゴー	14,200	741.00	10,522,200
トーモク	1,000	1,500.00	1,500,000
ザ・パック	1,000	2,326.00	2,326,000
チェンジ	2,600	2,155.00	5,603,000
シンクロ・フード	1,000	383.00	383,000
オークネット	900	2,098.00	1,888,200
キャピタル・アセット・プラン	400	635.00	254,000
セグエグループ	500	535.00	267,500
エイトレッド	400	2,009.00	803,600
マクロミル	2,700	932.00	2,516,400
ビーグリー	400	1,286.00	514,400
オロ	500	1,721.00	860,500
ユーザーローカル	400	1,589.00	635,600
テモナ	500	362.00	181,000
ニーズウェル	500	630.00	315,000
マネーフォワード	2,200	3,790.00	8,338,000
サインポスト	500	897.00	448,500
昭和電工	11,900	2,222.00	26,441,800
住友化学	100,800	525.00	52,920,000
住友精化	900	2,876.00	2,588,400
日産化学	6,600	6,510.00	42,966,000
ラサ工業	500	1,815.00	907,500
クレハ	1,300	10,030.00	13,039,000
多木化学	500	4,465.00	2,232,500
テイカ	1,000	1,201.00	1,201,000
石原産業	2,700	1,014.00	2,737,800

片倉コープアグリ	500	1,257.00	628,500
日本曹達	1,800	4,235.00	7,623,000
東ソー	19,800	1,712.00	33,897,600
トクヤマ	3,900	1,752.00	6,832,800
セントラル硝子	2,700	3,095.00	8,356,500
東亜合成	7,900	1,037.00	8,192,300
大阪ソーダ	1,300	3,270.00	4,251,000
関東電化	3,200	882.00	2,822,400
デンカ	4,900	3,315.00	16,243,500
イビデン	6,600	3,890.00	25,674,000
信越化学	23,100	15,980.00	369,138,000
日本カ-バイド	500	1,341.00	670,500
電算システムHD	500	2,390.00	1,195,000
堺化学	1,000	1,857.00	1,857,000
第一稀元素化学工	1,300	1,187.00	1,543,100
エア・ウォーター	14,200	1,698.00	24,111,600
日本酸素HLDGS	11,500	2,184.00	25,116,000
日本化学工業	500	1,932.00	966,000
日本パ-カラライジング	7,100	938.00	6,659,800
高圧ガス	2,200	666.00	1,465,200
四国化成	1,700	1,231.00	2,092,700
戸田工業	500	2,295.00	1,147,500
ステラケミファ	900	2,431.00	2,187,900
保土谷化学	500	3,270.00	1,635,000
日本触媒	2,700	5,220.00	14,094,000
大日精化	1,400	1,775.00	2,485,000
カネカ	3,500	3,375.00	11,812,500
協和キリン	16,400	3,130.00	51,332,000
三菱瓦斯化学	13,700	1,943.00	26,619,100
三井化学	12,000	2,835.00	34,020,000
JSR	12,800	3,505.00	44,864,000
東京応化工業	2,200	6,820.00	15,004,000
大阪有機化学	1,200	2,481.00	2,977,200
三菱ケミカルグループ	91,400	744.20	68,019,880
KHネオケム	2,200	2,442.00	5,372,400
ダイセル	18,600	835.00	15,531,000
住友ベ-クライト	2,200	4,120.00	9,064,000
積水化学	28,700	1,858.00	53,324,600
日本ゼオン	12,300	1,359.00	16,715,700
アイカ工業	3,900	3,015.00	11,758,500

U B E	7,100	2,028.00	14,398,800
積水樹脂	2,200	1,725.00	3,795,000
タキロンシーアイ	3,200	539.00	1,724,800
旭有機材	900	1,938.00	1,744,200
ニチバン	900	1,615.00	1,453,500
リケンテクノス	3,400	435.00	1,479,000
大倉工業	900	1,688.00	1,519,200
積水化成成品	1,700	409.00	695,300
群栄化学	500	2,539.00	1,269,500
タイガース ポリマー	1,000	426.00	426,000
ミライアル	500	1,720.00	860,000
ダイキアクシス	500	692.00	346,000
ダイキョーニシカワ	3,100	524.00	1,624,400
竹本容器	500	763.00	381,500
森六ホールディングス	900	1,784.00	1,605,600
恵和	400	3,390.00	1,356,000
日本化薬	8,400	1,099.00	9,231,600
カーリットホールディングス	1,300	673.00	874,900
ソルクシーズ	1,400	369.00	516,600
C Lホールディングス	500	904.00	452,000
プレステージ・インター	4,900	692.00	3,390,800
フェイス	500	597.00	298,500
プロトコーポレーション	1,600	1,049.00	1,678,400
ハイマックス	500	1,364.00	682,000
アミューズ	900	1,958.00	1,762,200
野村総合研究所	26,500	3,810.00	100,965,000
ドリームインキュベータ	500	1,929.00	964,500
サイバネットシステム	1,000	847.00	847,000
クイック	1,000	1,423.00	1,423,000
T A C	1,100	215.00	236,500
C Eホールディングス	900	459.00	413,100
日本システム技術	400	2,457.00	982,800
電通グループ	13,700	4,160.00	56,992,000
インテージホールディングス	1,700	1,311.00	2,228,700
テイクアンドギヴニーズ	500	1,291.00	645,500
東邦システムサイエンス	500	908.00	454,000
ぴあ	500	3,090.00	1,545,000
イオンファンタジー	500	2,412.00	1,206,000
ソースネクスト	6,600	214.00	1,412,400
シーティーエス	1,300	811.00	1,054,300

ネクシィーズグループ	500	583.00	291,500	
インフォコム	1,200	2,129.00	2,554,800	
メディカルシステムネットワーク	1,200	434.00	520,800	
日本精化	1,000	1,920.00	1,920,000	
扶桑化学工業	900	3,480.00	3,132,000	
トリケミカル	1,200	2,144.00	2,572,800	
HEROZ	500	837.00	418,500	
ラクスル	1,300	1,956.00	2,542,800	
I P S	400	2,270.00	908,000	
F I G	1,300	321.00	417,300	
システムサポート	500	1,252.00	626,000	
A D E K A	6,200	2,296.00	14,235,200	
日油	4,700	5,140.00	24,158,000	
ミヨシ油脂	500	1,023.00	511,500	
新日本理化	2,200	262.00	576,400	
ハリマ化成グループ	1,000	750.00	750,000	
イーソル	900	605.00	544,500	
アルテリア・ネットワークス	1,300	1,244.00	1,617,200	
ウイングアーク1ST	900	1,654.00	1,488,600	
ヒト・コミュニケーションズHD	400	1,584.00	633,600	
サーバーワークス	100	2,265.00	226,500	
トピラシステムズ	400	918.00	367,200	
S a n s a n	5,200	1,070.00	5,564,000	
L i n k - U	400	658.00	263,200	
ギフトィ	1,400	1,216.00	1,702,400	
花 王	30,900	5,708.00	176,377,200	
第一工業製薬	500	2,301.00	1,150,500	
石原ケミカル	1,000	1,276.00	1,276,000	
日華化学	500	811.00	405,500	
ニイタカ	500	2,074.00	1,037,000	
三洋化成	900	4,700.00	4,230,000	
J M D C	1,300	6,900.00	8,970,000	
武田薬品	116,800	3,884.00	453,651,200	
アステラス製薬	127,100	2,122.00	269,706,200	
住友ファーマ	10,100	1,103.00	11,140,300	
塩野義製薬	17,600	7,063.00	124,308,800	
わかもと製薬	1,700	259.00	440,300	
日本新薬	3,200	8,310.00	26,592,000	
中外製薬	46,500	3,657.00	170,050,500	
科研製薬	2,200	3,895.00	8,569,000	

エーザイ	16,800	6,096.00	102,412,800
理研ビタミン	1,200	1,708.00	2,049,600
ロート製薬	6,600	4,010.00	26,466,000
小野薬品	29,600	3,756.00	111,177,600
久光製薬	3,900	3,380.00	13,182,000
有機合成薬品	1,000	267.00	267,000
持田製薬	1,800	3,335.00	6,003,000
参天製薬	24,300	1,078.00	26,195,400
扶桑薬品	500	2,093.00	1,046,500
ツムラ	4,900	3,160.00	15,484,000
日医工	3,900	360.00	1,404,000
テルモ	42,100	4,167.00	175,430,700
HUグループHD	3,500	3,020.00	10,570,000
キッセイ薬品工業	2,700	2,687.00	7,254,900
生化学工業	2,700	847.00	2,286,900
栄研化学	2,700	1,859.00	5,019,300
日水製薬	500	1,713.00	856,500
鳥居薬品	1,000	3,275.00	3,275,000
JCRファーマ	3,900	2,555.00	9,964,500
東和薬品	2,200	2,630.00	5,786,000
富士製薬工業	1,000	973.00	973,000
ゼリア新薬工業	2,700	2,180.00	5,886,000
第一三共	107,800	3,443.00	371,155,400
キョーリン製薬HD	3,200	1,800.00	5,760,000
大幸薬品	2,100	589.00	1,236,900
ダイト	1,000	2,836.00	2,836,000
大塚ホールディングス	29,100	4,879.00	141,978,900
大正製薬HD	3,500	5,410.00	18,935,000
ペプチドリーム	7,500	1,562.00	11,715,000
大日本塗料	1,700	711.00	1,208,700
日本ペイントHOLD	51,700	1,112.00	57,490,400
関西ペイント	14,200	1,853.00	26,312,600
神東塗料	1,200	148.00	177,600
中国塗料	3,200	894.00	2,860,800
日本特殊塗料	1,000	969.00	969,000
藤倉化成	1,700	472.00	802,400
太陽ホールディングス	2,300	2,792.00	6,421,600
DIC	5,700	2,426.00	13,828,200
サカタインクス	2,700	944.00	2,548,800
東洋インキSCホールディン	3,100	1,895.00	5,874,500

T & K T O K A	1,000	819.00	819,000
アルプス技研	1,200	1,792.00	2,150,400
サニックス	2,200	230.00	506,000
ダイオーズ	400	1,074.00	429,600
日本空調サービス	1,300	782.00	1,016,600
オリエンタルランド	15,100	18,125.00	273,687,500
フォーカスシステムズ	1,000	892.00	892,000
ダスキン	3,200	2,880.00	9,216,000
パーク24	7,600	1,716.00	13,041,600
明光ネットワークジャパン	1,700	613.00	1,042,100
ファルコホールディングス	500	1,918.00	959,000
クレスコ	1,000	1,943.00	1,943,000
フジ・メディア・HD	14,200	1,167.00	16,571,400
秀英予備校	500	427.00	213,500
田谷	500	551.00	275,500
ラウンドワン	4,400	1,376.00	6,054,400
リゾートトラスト	6,100	2,010.00	12,261,000
オービック	4,400	21,120.00	92,928,000
ジャストシステム	1,800	4,030.00	7,254,000
TDCソフト	1,400	1,078.00	1,509,200
Zホールディングス	199,800	435.50	87,012,900
ビー・エム・エル	1,700	3,605.00	6,128,500
トレンドマイクロ	7,500	7,280.00	54,600,000
りらいあコミュニケーション	2,200	1,089.00	2,395,800
IDホールディングス	900	822.00	739,800
リソー教育	6,600	320.00	2,112,000
日本オラクル	2,700	8,100.00	21,870,000
早稲田アカデミー	500	1,138.00	569,000
アルファシステムズ	500	4,370.00	2,185,000
フューチャー	2,600	1,542.00	4,009,200
CAC HOLDINGS	1,000	1,374.00	1,374,000
SBテクノロジー	500	2,275.00	1,137,500
トーセ	500	757.00	378,500
ユー・エス・エス	15,000	2,427.00	36,405,000
オービックビジネス	1,300	4,925.00	6,402,500
伊藤忠テクノソリューションズ	6,100	3,480.00	21,228,000
アイティフォー	1,700	783.00	1,331,100
東京個別指導学院	1,400	609.00	852,600
サイバーエージェント	33,000	1,359.00	44,847,000
楽天グループ	68,400	637.00	43,570,800

クリーク・アンド・リバー社	900	2,110.00	1,899,000	
モーニングスター	1,700	523.00	889,100	
テー・オー・ダブリュー	2,200	309.00	679,800	
大塚商会	7,500	4,110.00	30,825,000	
サイボウズ	1,700	1,098.00	1,866,600	
山田コンサルティングG P	900	1,106.00	995,400	
セントラルスポーツ	500	2,451.00	1,225,500	
パラカ	500	1,790.00	895,000	
電通国際情報S	1,700	4,280.00	7,276,000	
A C C E S S	1,600	753.00	1,204,800	
デジタルガレージ	2,200	3,870.00	8,514,000	
イーエムシステムズ	2,200	1,016.00	2,235,200	
ウェザーニューズ	500	7,560.00	3,780,000	
C I J	1,200	728.00	873,600	
日本エンタープライズ	1,300	152.00	197,600	
WOWOW	500	1,490.00	745,000	
スカラ	1,200	719.00	862,800	
インテリジェント ウェイブ	1,000	798.00	798,000	
フルキャストホールディングス	1,200	2,426.00	2,911,200	
エン・ジャパン	2,200	1,943.00	4,274,600	
あすか製薬HD	1,700	1,036.00	1,761,200	
サワイグループHD	3,100	4,250.00	13,175,000	
富士フイルムH L D G S	26,100	7,622.00	198,934,200	
コニカミノルタ	28,300	456.00	12,904,800	
資 生 堂	27,700	5,552.00	153,790,400	
ライオン	16,900	1,516.00	25,620,400	
高砂香料	1,000	2,500.00	2,500,000	
マンダム	3,100	1,620.00	5,022,000	
ミルボン	1,700	5,070.00	8,619,000	
ファンケル	5,300	2,532.00	13,419,600	
コーセー	2,700	12,260.00	33,102,000	
コタ	900	1,565.00	1,408,500	
ポーラ・オルビスHD	6,100	1,634.00	9,967,400	
ノエビアホールディングス	1,200	5,860.00	7,032,000	
アジュバンホールディング	500	984.00	492,000	
新日本製薬	500	1,515.00	757,500	
エステー	1,000	1,550.00	1,550,000	
アグロカネショウ	500	1,244.00	622,000	
コ ニ シ	2,200	1,562.00	3,436,400	
長谷川香料	2,200	2,939.00	6,465,800	

星光PMC	900	528.00	475,200
小林製薬	3,900	8,830.00	34,437,000
荒川化学工業	1,200	981.00	1,177,200
メック	1,000	2,256.00	2,256,000
日本高純度化学	500	2,253.00	1,126,500
タカラバイオ	3,500	1,984.00	6,944,000
JCU	1,700	3,420.00	5,814,000
新田ゼラチン	1,000	611.00	611,000
OATアグリオ	800	1,548.00	1,238,400
デクセリアルズ	3,900	3,545.00	13,825,500
アース製薬	1,300	5,400.00	7,020,000
北興化学	1,200	918.00	1,101,600
大成ラミック	500	2,674.00	1,337,000
クミアイ化学	5,500	1,048.00	5,764,000
日本農薬	2,700	651.00	1,757,700
富士興産	500	1,065.00	532,500
ニチレキ	1,700	1,324.00	2,250,800
ユシロ化学	900	901.00	810,900
ビーピー・カストロール	500	1,110.00	555,000
富士石油	3,400	304.00	1,033,600
MORESCO	500	1,220.00	610,000
出光興産	15,500	3,180.00	49,290,000
ENEOSホールディングス	210,300	499.40	105,023,820
コスモエネルギーHLDGS	4,400	3,405.00	14,982,000
テスホールディングス	1,000	1,188.00	1,188,000
インフロニアHD	17,200	940.00	16,168,000
横浜ゴム	7,900	1,919.00	15,160,100
TOYO TIRE	7,600	1,750.00	13,300,000
ブリヂストン	40,200	4,966.00	199,633,200
住友ゴム	12,300	1,215.00	14,944,500
藤倉コンポジット	1,200	859.00	1,030,800
オカモト	900	3,835.00	3,451,500
アキレス	1,000	1,357.00	1,357,000
フコク	500	950.00	475,000
ニッタ	1,300	2,746.00	3,569,800
クリエートメディック	500	982.00	491,000
住友理工	2,700	584.00	1,576,800
三ツ星ベルト	1,700	2,840.00	4,828,000
バンドー化学	2,700	937.00	2,529,900
AGC	12,800	4,760.00	60,928,000



日本板硝子	7,100	388.00	2,754,800
石塚硝子	400	1,604.00	641,600
有沢製作所	1,800	1,000.00	1,800,000
日本山村硝子	500	689.00	344,500
日本電気硝子	5,600	2,640.00	14,784,000
オハラ	500	1,167.00	583,500
住友大阪セメント	2,700	3,550.00	9,585,000
太平洋セメント	7,900	1,961.00	15,491,900
日本ヒユ - ム	1,200	649.00	778,800
日本コンクリ - ト	3,200	263.00	841,600
三谷セキサン	500	4,185.00	2,092,500
アジアパイルHD	2,200	466.00	1,025,200
東海カーボン	11,900	1,033.00	12,292,700
日本カーボン	900	4,000.00	3,600,000
東洋炭素	1,000	2,895.00	2,895,000
ノリタケ	900	4,155.00	3,739,500
TOTO	9,000	4,570.00	41,130,000
日本碍子	15,400	1,842.00	28,366,800
日本特殊陶業	10,600	2,422.00	25,673,200
ダントーホールディングス	1,000	290.00	290,000
MARUWA	400	15,130.00	6,052,000
品川リフラクトリーズ	500	3,530.00	1,765,000
黒崎播磨	400	4,310.00	1,724,000
ヨータイ	1,000	1,456.00	1,456,000
東京窯業	1,700	271.00	460,700
ニッカトー	500	450.00	225,000
フジミインコーポレーテッド	1,200	5,480.00	6,576,000
クニミネ工業	500	919.00	459,500
エーアンドエーマテリアル	400	858.00	343,200
ニチアス	3,400	2,311.00	7,857,400
日本製鉄	62,000	1,930.00	119,660,000
神戸製鋼所	25,300	617.00	15,610,100
中山製鋼所	1,800	426.00	766,800
合同製鐵	900	1,363.00	1,226,700
JFEホールディングス	37,400	1,468.00	54,903,200
東京製鐵	5,400	1,456.00	7,862,400
共英製鋼	1,700	1,381.00	2,347,700
大和工業	3,100	4,360.00	13,516,000
東京鐵鋼	500	1,241.00	620,500
大阪製鐵	900	1,430.00	1,287,000

淀川製鋼所	1,700	2,325.00	3,952,500
丸一鋼管	4,400	2,851.00	12,544,400
モリ工業	500	2,399.00	1,199,500
大同特殊鋼	2,200	3,590.00	7,898,000
日本高周波	600	319.00	191,400
日本冶金工	1,000	2,156.00	2,156,000
山陽特殊製鋼	1,700	1,882.00	3,199,400
愛知製鋼	900	2,064.00	1,857,600
日立金属	13,200	2,041.00	26,941,200
日本金属	500	1,187.00	593,500
大平洋金属	1,000	2,366.00	2,366,000
新日本電工	8,800	347.00	3,053,600
栗本鉄工所	500	1,641.00	820,500
日本製鋼所	4,400	3,080.00	13,552,000
三菱製鋼	1,000	939.00	939,000
日亜鋼業	2,200	254.00	558,800
エンビプロHD	1,000	764.00	764,000
大紀アルミニウム	2,200	1,191.00	2,620,200
日本軽金属HD	3,900	1,528.00	5,959,200
三井金属	3,500	3,095.00	10,832,500
東邦亜鉛	900	2,163.00	1,946,700
三菱マテリアル	9,300	1,926.00	17,911,800
住友鉱山	16,100	4,043.00	65,092,300
DOWAホールディングス	3,400	4,500.00	15,300,000
古河機金	2,200	1,201.00	2,642,200
エス・サイエンス	6,500	27.00	175,500
大阪チタニウム	1,300	2,850.00	3,705,000
東邦チタニウム	2,700	2,223.00	6,002,100
UACJ	2,200	2,087.00	4,591,400
CKサンエツ	500	4,070.00	2,035,000
古河電工	4,400	2,264.00	9,961,600
住友電工	48,100	1,457.50	70,105,750
フジクラ	16,700	736.00	12,291,200
昭和電線HLDGS	1,200	1,578.00	1,893,600
タツタ電線	2,600	459.00	1,193,400
平河ビューテック	900	1,058.00	952,200
リョービ	1,700	1,024.00	1,740,800
アーレステイ	1,700	367.00	623,900
アサヒHD	5,400	2,053.00	11,086,200
東洋製罐グループHD	8,800	1,410.00	12,408,000

ホッカホールディングス	900	1,223.00	1,100,700
コロナ	900	834.00	750,600
横河ブリッジHLDGS	2,200	1,939.00	4,265,800
駒井ハルテック	500	1,677.00	838,500
三和ホールディングス	13,200	1,315.00	17,358,000
文化シャッタ-	3,900	1,007.00	3,927,300
三協立山	1,700	544.00	924,800
アルインコ	1,000	853.00	853,000
東洋シャッタ-	500	590.00	295,000
LIXIL	21,800	2,696.00	58,772,800
日本ファイルコン	1,000	491.00	491,000
ノーリツ	2,700	1,474.00	3,979,800
長府製作所	1,300	1,760.00	2,288,000
リンナイ	2,700	9,790.00	26,433,000
ユニプレス	2,200	814.00	1,790,800
ダイニチ工業	500	649.00	324,500
日東精工	1,700	482.00	819,400
岡部	2,700	611.00	1,649,700
ジーテクト	1,700	1,261.00	2,143,700
東プレ	2,700	1,032.00	2,786,400
高周波熱錬	2,700	648.00	1,749,600
東京製綱	1,000	900.00	900,000
サンコール	1,500	604.00	906,000
モリテックスチル	1,000	278.00	278,000
パイオラックス	2,200	1,946.00	4,281,200
エイチワン	1,200	599.00	718,800
日本発条	13,700	847.00	11,603,900
中央発條	800	690.00	552,000
三浦工業	6,100	3,155.00	19,245,500
タクマ	4,900	1,316.00	6,448,400
テクノプロ・ホールディング	7,800	3,055.00	23,829,000
アトラグループ	500	195.00	97,500
インターワークス	500	367.00	183,500
アイ・アールジャパンHD	500	2,229.00	1,114,500
Keiper 技研	1,000	3,450.00	3,450,000
ファーストロジック	500	771.00	385,500
三機サービス	400	990.00	396,000
Gunosy	1,000	705.00	705,000
デザインワン・ジャパン	500	183.00	91,500
イー・ガーディアン	500	2,905.00	1,452,500

リブセンス	1,100	182.00	200,200
ジャパンマテリアル	4,000	1,880.00	7,520,000
ベクトル	1,700	1,007.00	1,711,900
ウチヤマホールディングス	600	293.00	175,800
チャームケアコーポレーション	1,000	1,008.00	1,008,000
キャリアリンク	500	2,006.00	1,003,000
I B J	1,000	761.00	761,000
アサンテ	500	1,514.00	757,000
バリューHR	1,000	1,336.00	1,336,000
M & Aキャピタルパートナー	900	3,485.00	3,136,500
ライドオンエクスプレスHD	500	1,228.00	614,000
E R Iホールディングス	500	1,168.00	584,000
シグマクス・ホールディング	1,800	1,215.00	2,187,000
ウィルグループ	1,000	1,199.00	1,199,000
エスクローAJ	1,800	162.00	291,600
メドピア	1,000	2,157.00	2,157,000
レアジョブ	400	563.00	225,200
リクルートホールディングス	101,700	4,242.00	431,411,400
エラン	1,700	1,077.00	1,830,900
ツガミ	2,700	1,153.00	3,113,100
オークマ	1,700	5,100.00	8,670,000
芝浦機械	1,300	2,673.00	3,474,900
アマダ	20,300	1,016.00	20,624,800
アイダエンジニア	3,500	925.00	3,237,500
滝澤鉄工所	500	1,193.00	596,500
F U J I	5,800	2,034.00	11,797,200
牧野フライス	1,700	4,350.00	7,395,000
オーエスジー	6,300	1,635.00	10,300,500
旭ダイヤモンド	3,500	627.00	2,194,500
D M G 森精機	8,400	1,691.00	14,204,400
ソディック	3,200	807.00	2,582,400
ディスコ	2,000	30,700.00	61,400,000
日東工器	900	1,508.00	1,357,200
日進工具	1,000	1,260.00	1,260,000
パンチ工業	1,200	444.00	532,800
富士ダイス	1,000	660.00	660,000
土木管理総合試験	600	323.00	193,800
ネットマーケティング	500	558.00	279,000
ベルシステム24HLDGS	2,200	1,413.00	3,108,600
鎌倉新書	1,300	548.00	712,400

S M N	500	585.00	292,500
エアトリ	900	2,329.00	2,096,100
アトラエ	1,000	1,685.00	1,685,000
ストライク	500	3,560.00	1,780,000
ソラスト	3,200	747.00	2,390,400
セラク	500	1,264.00	632,000
インソース	1,200	2,397.00	2,876,400
豊田自動織機	10,500	8,110.00	85,155,000
豊和工業	900	911.00	819,900
ニデックオーケーケー	600	1,171.00	702,600
石川製作所	500	1,611.00	805,500
東洋機械金属	1,000	558.00	558,000
津田駒工業	500	507.00	253,500
エンシュウ	500	896.00	448,000
島精機製作所	2,200	2,147.00	4,723,400
オプトラン	1,700	1,856.00	3,155,200
N C ホールディングス	500	2,091.00	1,045,500
イワキポンプ	1,000	960.00	960,000
フリー	1,200	1,172.00	1,406,400
ヤマシンフィルタ	2,700	330.00	891,000
日阪製作所	1,700	828.00	1,407,600
やまびこ	2,700	1,152.00	3,110,400
野村マイクロ・サイエンス	500	3,485.00	1,742,500
平田機工	500	4,410.00	2,205,000
ペガサスミシン製造	1,300	584.00	759,200
マルマエ	500	1,924.00	962,000
タツモ	500	1,227.00	613,500
ナブテスコ	7,900	3,355.00	26,504,500
三井海洋開発	1,300	1,131.00	1,470,300
レオン自動機	1,200	1,283.00	1,539,600
S M C	4,300	62,240.00	267,632,000
ホソカワミクロン	1,000	2,684.00	2,684,000
ユニオンツール	500	3,205.00	1,602,500
オイレス工業	1,800	1,572.00	2,829,600
日精エーエスビー	500	3,550.00	1,775,000
サト - ホールディングス	1,700	1,888.00	3,209,600
技研製作所	1,200	3,110.00	3,732,000
日本エアテック	500	1,012.00	506,000
カワタ	500	967.00	483,500
日精樹脂工業	1,000	894.00	894,000

オカダアイヨン	500	1,473.00	736,500
ワイエイシイホールディングス	500	1,510.00	755,000
小松製作所	67,300	2,936.00	197,592,800
住友重機械	7,900	2,914.00	23,020,600
日立建機	5,600	2,865.00	16,044,000
日 工	2,200	622.00	1,368,400
巴工業	500	2,346.00	1,173,000
井関農機	1,300	1,193.00	1,550,900
T O W A	1,200	1,738.00	2,085,600
丸山製作所	500	1,543.00	771,500
北川鉄工所	500	1,393.00	696,500
シンニッタン	1,800	219.00	394,200
ローツェ	500	8,560.00	4,280,000
タカキタ	500	510.00	255,000
クボタ	68,300	2,095.00	143,088,500
荏原実業	600	2,228.00	1,336,800
東洋エンジニア	1,700	625.00	1,062,500
三菱化工機	500	2,026.00	1,013,000
月島機械	2,700	879.00	2,373,300
帝国電機製作所	1,000	1,648.00	1,648,000
東京機械	600	849.00	509,400
新東工業	3,600	686.00	2,469,600
渋谷工業	1,200	2,415.00	2,898,000
アイチ コーポレーション	2,200	828.00	1,821,600
小森コーポレーション	3,500	800.00	2,800,000
鶴見製作所	1,000	1,905.00	1,905,000
日本ギア工業	500	291.00	145,500
酒井重工業	400	2,843.00	1,137,200
荏原製作所	5,700	5,080.00	28,956,000
西島製作所	1,300	1,293.00	1,680,900
北越工業	1,300	873.00	1,134,900
ダイキン工業	16,200	22,040.00	357,048,000
オルガノ	500	8,490.00	4,245,000
ト - ヨ - カネツ	500	2,674.00	1,337,000
栗田工業	7,600	4,990.00	37,924,000
椿本チエイン	2,200	3,065.00	6,743,000
大同工業	900	797.00	717,300
日 機 装	4,000	821.00	3,284,000
木村化工機	1,400	739.00	1,034,600
レイズネクスト	2,200	1,143.00	2,514,600

アネスト岩田	2,200	899.00	1,977,800
ダイフク	7,500	8,180.00	61,350,000
サムコ	500	2,669.00	1,334,500
加藤製作所	900	804.00	723,600
油研工業	400	1,730.00	692,000
タダノ	6,600	937.00	6,184,200
フジテック	4,900	3,035.00	14,871,500
C K D	3,200	1,765.00	5,648,000
キトー	1,400	2,621.00	3,669,400
平和	3,900	2,029.00	7,913,100
理想科学工業	1,000	2,253.00	2,253,000
S A N K Y O	3,500	4,125.00	14,437,500
日本金銭機械	1,700	665.00	1,130,500
マースグループH L D G S	1,000	1,609.00	1,609,000
フクシマガリレイ	900	3,590.00	3,231,000
オーイズミ	600	403.00	241,800
ダイコク電機	500	1,233.00	616,500
竹内製作所	2,200	2,351.00	5,172,200
ア マ ノ	3,500	2,442.00	8,547,000
J U K I	1,800	714.00	1,285,200
サンデン	1,800	239.00	430,200
ジャノメ	1,200	705.00	846,000
ブラザー工業	17,100	2,371.00	40,544,100
マックス	1,800	1,631.00	2,935,800
モリタホールディングス	2,200	1,313.00	2,888,600
グローリー	3,500	2,078.00	7,273,000
新晃工業	1,200	1,657.00	1,988,400
大和冷機工業	2,200	1,099.00	2,417,800
セガサミーホールディングス	12,700	2,224.00	28,244,800
日本ピストンリング	500	1,255.00	627,500
リ ケ ン	500	2,316.00	1,158,000
T P R	1,700	1,199.00	2,038,300
ツバキ・ナカシマ	3,100	911.00	2,824,100
ホシザキ	8,000	4,045.00	32,360,000
大豊工業	1,400	656.00	918,400
日本精工	28,700	723.00	20,750,100
N T N	32,200	249.00	8,017,800
ジェイテクト	13,300	1,009.00	13,419,700
不 二 越	1,200	3,600.00	4,320,000
ミネベアミツミ	24,200	2,329.00	56,361,800

日本トムソン	3,900	515.00	2,008,500
T H K	8,000	2,675.00	21,400,000
ユーシン精機	1,000	703.00	703,000
前澤給装工業	1,000	902.00	902,000
イーグル工業	1,700	972.00	1,652,400
前澤工業	1,000	612.00	612,000
日本ピラ - 工業	1,300	2,620.00	3,406,000
キッツ	4,800	658.00	3,158,400
日 立	71,500	6,490.00	464,035,000
東 芝	26,000	5,408.00	140,608,000
三菱電機	139,900	1,454.50	203,484,550
富士電機	8,300	5,450.00	45,235,000
東洋電機製造	500	891.00	445,500
安川電機	15,000	4,545.00	68,175,000
シンフォニア テクノロジー	1,700	1,366.00	2,322,200
明 電 舎	2,200	2,038.00	4,483,600
オリジン	500	1,166.00	583,000
山洋電気	900	5,220.00	4,698,000
デンヨー	1,200	1,612.00	1,934,400
PHCホールディングス	1,600	1,438.00	2,300,800
ベйкаレントコンサルティング	900	39,000.00	35,100,000
ORCHESTRA HLDGS	500	2,521.00	1,260,500
アイモバイル	500	1,376.00	688,000
キャリアインデックス	500	542.00	271,000
MS - J a p a n	500	903.00	451,500
船場	500	665.00	332,500
ジャパンエレベーターSHD	3,900	1,561.00	6,087,900
グリーンズ	500	561.00	280,500
ツナググループHLDGS	500	315.00	157,500
GAMEWITH	500	482.00	241,000
MS&CONSULTING	100	652.00	65,200
ウェルビー	500	689.00	344,500
ミダックホールディングス	500	2,745.00	1,372,500
日総工産	1,000	581.00	581,000
キュービーネットHLDGS	500	1,333.00	666,500
RPAホールディングス	1,700	334.00	567,800
三桜工業	1,800	675.00	1,215,000
マキタ	17,000	3,469.00	58,973,000
東芝テック	1,300	4,335.00	5,635,500
芝浦メカトロニクス	400	9,290.00	3,716,000



マブチモーター	3,100	3,630.00	11,253,000	
日本電産	33,000	8,997.00	296,901,000	
ユーエムシーエレクトロニクス	1,000	437.00	437,000	
トレックス・セミコンダクター	900	2,476.00	2,228,400	
東光高岳	900	1,747.00	1,572,300	
ダブル・スコープ	3,700	1,673.00	6,190,100	
宮越ホールディングス	500	912.00	456,000	
ダイヘン	1,300	4,000.00	5,200,000	
ヤーマン	2,200	1,700.00	3,740,000	
JVCケンウッド	12,000	178.00	2,136,000	
ミマキエンジニアリング	1,200	539.00	646,800	
I - P E X	500	1,322.00	661,000	
日新電機	3,200	1,424.00	4,556,800	
大崎電気	2,700	504.00	1,360,800	
オムロン	11,500	7,001.00	80,511,500	
日東工業	2,200	2,338.00	5,143,600	
I D E C	1,700	2,779.00	4,724,300	
正興電機製作所	500	1,104.00	552,000	
ジーエス・ユアサ コーポ	4,900	2,203.00	10,794,700	
サクサホールディングス	500	1,258.00	629,000	
メルコホールディングス	500	3,505.00	1,752,500	
テクノメディカ	500	1,580.00	790,000	
ダイヤモンドエレクトリックHD	500	1,620.00	810,000	
日本電気	17,700	5,500.00	97,350,000	
富士通	13,100	17,890.00	234,359,000	
沖電気	5,600	743.00	4,160,800	
岩崎通信機	500	797.00	398,500	
電気興業	900	2,518.00	2,266,200	
サンケン電気	1,300	4,715.00	6,129,500	
ナカヨ	400	1,131.00	452,400	
アイホン	900	1,790.00	1,611,000	
ルネサスエレクトロニクス	75,500	1,231.00	92,940,500	
セイコーエプソン	17,200	1,931.00	33,213,200	
ワコム	10,100	845.00	8,534,500	
アルバック	2,700	4,755.00	12,838,500	
アクセル	500	784.00	392,000	
E I Z O	1,400	3,785.00	5,299,000	
ジャパンディスプレイ	47,900	66.00	3,161,400	
日本信号	3,200	992.00	3,174,400	
京三製作所	3,200	438.00	1,401,600	

能美防災	1,700	1,869.00	3,177,300	
ホーチキ	1,000	1,282.00	1,282,000	
星和電機	600	463.00	277,800	
エレコム	3,200	1,595.00	5,104,000	
パナソニック ホールディング	158,500	1,125.00	178,312,500	
シャープ	16,000	1,058.00	16,928,000	
アンリツ	8,300	1,529.00	12,690,700	
富士通ゼネラル	4,400	2,741.00	12,060,400	
ソニーグループ	93,100	11,145.00	1,037,599,500	
T D K	20,200	4,050.00	81,810,000	
帝国通信工業	500	1,400.00	700,000	
タムラ製作所	4,900	584.00	2,861,600	
アルプスアルパイン	11,500	1,308.00	15,042,000	
池上通信機	500	606.00	303,000	
日本電波工業	1,200	1,082.00	1,298,400	
鈴木	500	763.00	381,500	
メイコー	1,000	3,100.00	3,100,000	
日本トリム	500	2,427.00	1,213,500	
ローランド ディー . ジー .	1,000	3,120.00	3,120,000	
フオスタ - 電機	1,300	743.00	965,900	
S M K	500	2,123.00	1,061,500	
ヨコオ	1,400	1,968.00	2,755,200	
ティアック	1,100	119.00	130,900	
ホシデン	3,500	1,234.00	4,319,000	
ヒロセ電機	2,200	18,270.00	40,194,000	
日本航空電子	3,200	2,042.00	6,534,400	
T O A	1,700	777.00	1,320,900	
マクセル	2,700	1,314.00	3,547,800	
古野電気	1,700	1,046.00	1,778,200	
ユニデンホールディングス	500	4,095.00	2,047,500	
スミダコーポレーション	1,200	789.00	946,800	
アイコム	500	2,475.00	1,237,500	
リオン	500	2,413.00	1,206,500	
本多通信工業	1,000	526.00	526,000	
横河電機	14,200	2,209.00	31,367,800	
新電元工業	500	3,390.00	1,695,000	
アズビル	8,200	3,785.00	31,037,000	
東亜ディーケーケー	900	901.00	810,900	
日本光電工業	5,700	2,980.00	16,986,000	
チ ノ ー	500	1,651.00	825,500	

共和電業	1,300	305.00	396,500	
日本電子材料	500	1,625.00	812,500	
堀場製作所	2,700	6,040.00	16,308,000	
アドバンテスト	10,600	7,280.00	77,168,000	
小野測器	500	424.00	212,000	
エスベック	1,200	1,786.00	2,143,200	
キーエンス	13,500	49,630.00	670,005,000	
日置電機	900	6,440.00	5,796,000	
シスメックス	10,600	8,839.00	93,693,400	
日本マイクロニクス	2,600	1,219.00	3,169,400	
メガチップス	1,300	3,020.00	3,926,000	
O B A R A G R O U P	500	2,995.00	1,497,500	
I M A G I C A G R O U P	1,400	760.00	1,064,000	
デンソー	29,100	7,280.00	211,848,000	
原田工業	500	892.00	446,000	
コーセル	1,700	832.00	1,414,400	
イリソ電子工業	1,200	3,205.00	3,846,000	
オプテックスグループ	2,200	2,056.00	4,523,200	
千代田インテグレ	500	1,969.00	984,500	
レーザーテック	6,200	17,480.00	108,376,000	
スタンレー電気	9,800	2,296.00	22,500,800	
岩崎電気	500	2,597.00	1,298,500	
ウシオ電機	7,100	1,717.00	12,190,700	
岡谷電機	1,000	252.00	252,000	
ヘリオステクノH	1,200	325.00	390,000	
エノモト	500	1,444.00	722,000	
日本セラミック	1,300	2,030.00	2,639,000	
遠藤照明	1,000	760.00	760,000	
古河電池	1,000	1,210.00	1,210,000	
双信電機	1,000	502.00	502,000	
山一電機	1,000	1,654.00	1,654,000	
図 研	1,000	3,210.00	3,210,000	
日本電子	2,700	5,420.00	14,634,000	
カ シ オ	11,100	1,257.00	13,952,700	
ファナック	12,800	21,905.00	280,384,000	
日本シイエムケイ	3,200	432.00	1,382,400	
エンプラス	500	3,050.00	1,525,000	
大真空	2,000	885.00	1,770,000	
ロ - ム	6,300	9,450.00	59,535,000	
浜松ホトニクス	10,200	5,600.00	57,120,000	

三井ハイテック	1,300	8,420.00	10,946,000
新光電気工業	4,100	3,495.00	14,329,500
京セラ	20,900	6,929.00	144,816,100
太陽誘電	6,100	4,565.00	27,846,500
村田製作所	41,100	7,616.00	313,017,600
双葉電子工業	2,200	682.00	1,500,400
日東電工	8,400	8,550.00	71,820,000
北陸電気工業	500	1,087.00	543,500
東海理化電機	3,500	1,460.00	5,110,000
ニチコン	4,400	1,200.00	5,280,000
日本ケミコン	1,300	1,661.00	2,159,300
K O A	1,800	1,584.00	2,851,200
三井E & S H D	5,400	334.00	1,803,600
日立造船	11,000	843.00	9,273,000
三菱重工業	22,000	5,014.00	110,308,000
川崎重工業	11,000	2,491.00	27,401,000
I H I	9,300	3,535.00	32,875,500
名村造船所	4,400	414.00	1,821,600
サノヤホールディングス	1,700	123.00	209,100
スプリックス	500	986.00	493,000
マネジメントソリューションズ	500	2,789.00	1,394,500
プロレド・パートナーズ	400	495.00	198,000
AND FACTORY	400	398.00	159,200
フロンティア・マネジメント	400	1,247.00	498,800
カープスホールディングス	3,500	675.00	2,362,500
フォーラムエンジニアリング	900	925.00	832,500
FAST FITNESS JAP	200	1,386.00	277,200
日本車輜	500	2,046.00	1,023,000
三菱ロジスネクスト	1,700	869.00	1,477,300
一家ホールディングス	400	563.00	225,200
フルサト・マルカHD	1,400	2,582.00	3,614,800
ヤマエグループHD	1,000	1,362.00	1,362,000
藤久ホールディングス	500	658.00	329,000
日産自動車	165,200	504.20	83,293,840
いすゞ自動車	43,900	1,451.00	63,698,900
トヨタ自動車	677,500	2,111.00	1,430,202,500
日野自動車	17,600	711.00	12,513,600
三菱自動車工業	51,700	420.00	21,714,000
エフテック	1,000	498.00	498,000
レシップホールディングス	500	538.00	269,000

G M B	400	698.00	279,200
ファルテック	500	600.00	300,000
武蔵精密工業	3,200	1,389.00	4,444,800
日産車体	2,200	578.00	1,271,600
新明和工業	3,900	1,059.00	4,130,100
極東開発工業	2,200	1,413.00	3,108,600
トピー工業	1,400	1,305.00	1,827,000
ティラド	500	2,526.00	1,263,000
曙ブレーキ	7,700	157.00	1,208,900
タチエス	2,200	1,068.00	2,349,600
N O K	6,600	1,086.00	7,167,600
フタバ産業	3,400	375.00	1,275,000
K Y B	1,700	3,030.00	5,151,000
市光工業	1,800	371.00	667,800
大同メタル工業	3,100	522.00	1,618,200
プレス工業	7,100	395.00	2,804,500
ミクニ	1,700	349.00	593,300
太平洋工業	3,100	1,049.00	3,251,900
河西工業	1,700	259.00	440,300
アイシン	10,100	4,165.00	42,066,500
マ ッ ダ	43,700	1,020.00	44,574,000
今仙電機製作所	1,200	590.00	708,000
本田技研	108,600	3,250.00	352,950,000
スズキ	29,500	4,240.00	125,080,000
S U B A R U	40,200	2,253.00	90,570,600
安永	900	711.00	639,900
ヤマハ発動機	18,100	2,505.00	45,340,500
小糸製作所	7,700	4,460.00	34,342,000
T B K	1,700	334.00	567,800
エクセディ	1,700	1,709.00	2,905,300
ミツバ	2,700	401.00	1,082,700
豊田合成	4,400	2,147.00	9,446,800
愛三工業	2,200	703.00	1,546,600
日本プラスト	1,400	450.00	630,000
ヨ ロ ズ	1,200	876.00	1,051,200
エフ・シー・シー	2,200	1,335.00	2,937,000
新家工業	500	1,457.00	728,500
シマノ	5,600	23,450.00	131,320,000
テイ・エス テック	6,600	1,432.00	9,451,200
ダイレクトマーケティングミクス	1,800	1,829.00	3,292,200

ポピンス	400	1,824.00	729,600
LITALICO	1,000	2,332.00	2,332,000
ジャムコ	1,000	1,111.00	1,111,000
小野建	1,200	1,400.00	1,680,000
はるやまHLDGS	500	442.00	221,000
南陽	500	1,784.00	892,000
ノジマ	2,700	2,840.00	7,668,000
佐島電機	1,000	1,061.00	1,061,000
カップ・クリエイト	1,800	1,443.00	2,597,400
エコートレーディング	500	576.00	288,000
伯東	1,000	2,500.00	2,500,000
コンドーテック	1,000	1,000.00	1,000,000
中山福	900	315.00	283,500
ライトオン	1,000	735.00	735,000
ナガイレーベン	1,700	1,960.00	3,332,000
三菱食品	1,300	3,670.00	4,771,000
良品計画	15,900	1,268.00	20,161,200
パリミキホールディングス	1,700	271.00	460,700
松田産業	1,000	2,057.00	2,057,000
第一興商	2,600	3,670.00	9,542,000
メディパルHD	13,700	1,950.00	26,715,000
アドヴァングループ	1,300	788.00	1,024,400
SPK	500	1,378.00	689,000
萩原電気HLDGS	500	1,956.00	978,000
アルビス	500	2,222.00	1,111,000
アズワン	1,800	6,000.00	10,800,000
スズデン	500	1,928.00	964,000
尾家産業	500	833.00	416,500
シモジマ	1,000	986.00	986,000
ドウシヤ	1,200	1,548.00	1,857,600
小津産業	500	1,873.00	936,500
コナカ	1,700	339.00	576,300
高速	900	1,485.00	1,336,500
G-7ホールディングス	1,400	1,451.00	2,031,400
たけびし	500	1,471.00	735,500
イオン北海道	1,700	1,079.00	1,834,300
コジマ	2,200	642.00	1,412,400
ヒマラヤ	500	965.00	482,500
コーナン商事	1,800	3,670.00	6,606,000
ネットワンシステムズ	5,600	3,225.00	18,060,000

エコス	500	2,271.00	1,135,500
ワタミ	1,700	891.00	1,514,700
マルシェ	500	451.00	225,500
リックス	500	1,937.00	968,500
システムソフト	3,300	106.00	349,800
パンパシフィックHD	27,500	2,132.00	58,630,000
丸文	1,200	725.00	870,000
西松屋チェーン	3,200	1,498.00	4,793,600
ゼンショーホールディングス	6,700	3,330.00	22,311,000
ハピネット	1,400	1,555.00	2,177,000
幸楽苑ホールディングス	1,000	1,265.00	1,265,000
ハークスレイ	600	547.00	328,200
橋本総業HLDGS	500	1,945.00	972,500
日本ライフライン	4,400	940.00	4,136,000
サイゼリヤ	2,200	2,624.00	5,772,800
タカショー	1,000	728.00	728,000
VTホールディングス	5,400	492.00	2,656,800
アルゴグラフィックス	1,000	3,205.00	3,205,000
魚力	500	2,450.00	1,225,000
IDOM	4,900	763.00	3,738,700
日本エム・ディ・エム	900	1,587.00	1,428,300
ポプラ	500	146.00	73,000
フジ・コーポレーション	1,000	1,243.00	1,243,000
ユナイテッドアローズ	1,700	1,827.00	3,105,900
進和	900	2,177.00	1,959,300
エスケイジャパン	500	460.00	230,000
ダイترون	500	1,799.00	899,500
ハイデイ日高	2,200	2,066.00	4,545,200
シークス	1,700	937.00	1,592,900
YU-WA CREATION H	1,100	209.00	229,900
コロワイド	5,200	1,825.00	9,490,000
ピーシーデポコーポ	1,700	308.00	523,600
田中商事	500	589.00	294,500
オーハシテクニカ	900	1,351.00	1,215,900
壱番屋	1,000	4,725.00	4,725,000
白銅	500	2,342.00	1,171,000
トップカルチャー	600	232.00	139,200
PLANT	500	643.00	321,500
スギホールディングス	2,700	6,120.00	16,524,000
薬王堂ホールディングス	500	2,070.00	1,035,000

島津製作所	18,100	4,450.00	80,545,000
J M S	1,200	541.00	649,200
クボテック	500	253.00	126,500
長野計器	1,000	1,113.00	1,113,000
ブイ・テクノロジー	500	2,827.00	1,413,500
スター精密	2,200	1,615.00	3,553,000
東京計器	1,000	1,295.00	1,295,000
インターアクション	900	1,841.00	1,656,900
オーバル	1,200	343.00	411,600
東京精密	2,200	4,385.00	9,647,000
マニー	5,600	1,436.00	8,041,600
ニコン	21,100	1,439.00	30,362,900
トプコン	7,100	1,784.00	12,666,400
オリンパス	73,300	2,705.50	198,313,150
理研計器	1,200	3,800.00	4,560,000
S C R E E Nホールディングス	2,200	9,000.00	19,800,000
キヤノン電子	1,200	1,523.00	1,827,600
タムロン	1,000	2,582.00	2,582,000
H O Y A	28,700	12,200.00	350,140,000
シ ー ド	500	512.00	256,000
ノーリツ鋼機	1,200	2,279.00	2,734,800
A & Dホロンホールディングス	1,200	889.00	1,066,800
朝日インテック	15,400	2,388.00	36,775,200
キヤノン	72,200	3,100.00	223,820,000
リ コ ー	35,700	1,042.00	37,199,400
シチズン時計	17,700	529.00	9,363,300
リズム	500	1,675.00	837,500
大研医器	1,400	478.00	669,200
メニコン	4,400	3,250.00	14,300,000
中本パックス	500	1,576.00	788,000
スノーピーク	1,800	2,679.00	4,822,200
パラマウントベッドHD	2,600	2,282.00	5,933,200
トランザクション	900	1,139.00	1,025,100
粧美堂	500	400.00	200,000
ニホンフラッシュ	1,200	935.00	1,122,000
前田工織	1,300	2,916.00	3,790,800
永大産業	1,700	260.00	442,000
アートネイチャー	1,200	747.00	896,400
バンダイナムコHLDGS	12,500	9,947.00	124,337,500
アイフィスジャパン	500	627.00	313,500



共立印刷	2,200	143.00	314,600	
SHOEI	1,200	5,360.00	6,432,000	
フランスベッドHLDGS	1,700	896.00	1,523,200	
マーベラス	2,200	681.00	1,498,200	
パイロットコーポレーション	2,300	4,760.00	10,948,000	
萩原工業	900	1,118.00	1,006,200	
エイベックス	2,200	1,435.00	3,157,000	
フジシールインターナショナル	3,100	1,461.00	4,529,100	
タカラトミー	6,200	1,399.00	8,673,800	
広済堂ホールディングス	1,000	1,046.00	1,046,000	
エステールホールディングス	500	631.00	315,500	
レック	1,700	664.00	1,128,800	
タカノ	500	824.00	412,000	
三光合成	1,300	329.00	427,700	
プロネクサス	800	1,097.00	877,600	
ホクシン	1,100	146.00	160,600	
ウッドワン	500	1,133.00	566,500	
大建工業	1,000	1,871.00	1,871,000	
きもと	2,200	222.00	488,400	
凸版印刷	21,100	2,190.00	46,209,000	
大日本印刷	16,400	2,819.00	46,231,600	
共同印刷	500	2,522.00	1,261,000	
NISSHA	3,100	1,498.00	4,643,800	
藤森工業	1,200	3,495.00	4,194,000	
ヴィア・ホールディングス	1,700	144.00	244,800	
TAKARA & COMPANY	900	1,831.00	1,647,900	
前澤化成工業	1,000	1,293.00	1,293,000	
未来工業	500	1,492.00	746,000	
アシックス	12,300	2,581.00	31,746,300	
ツツミ	500	1,980.00	990,000	
ウェーブロックHLDGS	500	627.00	313,500	
ジェイエスピー	1,000	1,433.00	1,433,000	
ニチハ	1,800	2,622.00	4,719,600	
ローランド	900	4,015.00	3,613,500	
エフピコ	2,700	2,872.00	7,754,400	
小松ウオール工業	500	1,968.00	984,000	
ヤマハ	8,300	5,630.00	46,729,000	
河合楽器	500	2,648.00	1,324,000	
クリナップ	1,200	587.00	704,400	
ピジョン	8,500	1,933.00	16,430,500	

天馬	1,000	2,275.00	2,275,000
キングジム	1,400	895.00	1,253,000
象印マホービン	3,900	1,496.00	5,834,400
リンテック	3,200	2,303.00	7,369,600
信越ポリマー	2,200	1,208.00	2,657,600
東リ	3,400	203.00	690,200
イトーキ	2,800	373.00	1,044,400
任天堂	8,400	57,960.00	486,864,000
三菱鉛筆	2,200	1,414.00	3,110,800
松風	500	1,692.00	846,000
タカラスタンダード	3,100	1,282.00	3,974,200
コクヨ	6,600	1,729.00	11,411,400
ナカバヤシ	1,300	503.00	653,900
ニフコ	4,700	3,205.00	15,063,500
立川ブラインド	500	1,051.00	525,500
グローブライド	1,400	2,147.00	3,005,800
オカムラ	4,900	1,228.00	6,017,200
バルカー	1,400	2,582.00	3,614,800
伊藤忠	87,700	3,803.00	333,523,100
丸紅	126,800	1,183.50	150,067,800
スクロール	1,800	929.00	1,672,200
ヨンドシーホールディングス	1,200	1,750.00	2,100,000
三陽商会	900	866.00	779,400
長瀬産業	7,600	1,887.00	14,341,200
ナイガイ	600	287.00	172,200
蝶理	1,000	1,927.00	1,927,000
豊田通商	13,700	4,375.00	59,937,500
オンワードホールディングス	8,300	247.00	2,050,100
三共生興	2,200	506.00	1,113,200
兼松	5,400	1,347.00	7,273,800
美津濃	1,300	2,347.00	3,051,100
ツカモトコーポレーション	400	1,093.00	437,200
ルックホールディングス	500	1,602.00	801,000
三井物産	107,200	2,851.50	305,680,800
日本紙パルプ	900	3,885.00	3,496,500
東京エレクトロン	9,400	43,550.00	409,370,000
カメイ	1,700	1,057.00	1,796,900
スターゼン	1,000	2,057.00	2,057,000
セイコーHD	1,800	2,862.00	5,151,600
山善	5,400	984.00	5,313,600

椿本興業	400	3,590.00	1,436,000
住友商事	87,000	1,853.00	161,211,000
B I P R O G Y	4,900	2,778.00	13,612,200
内田洋行	500	5,040.00	2,520,000
三菱商事	96,000	3,885.00	372,960,000
第一実業	500	3,350.00	1,675,000
キヤノンマーケティング J P N	3,400	2,833.00	9,632,200
西華産業	900	1,622.00	1,459,800
佐藤商事	1,400	1,090.00	1,526,000
菱洋エレクトロ	1,000	2,269.00	2,269,000
東京産業	1,200	710.00	852,000
ユアサ商事	1,300	3,480.00	4,524,000
神鋼商事	500	3,700.00	1,850,000
トルク	1,100	197.00	216,700
阪和興業	2,700	2,842.00	7,673,400
正栄食品	900	3,795.00	3,415,500
カナデン	1,400	1,020.00	1,428,000
菱電商事	1,000	1,594.00	1,594,000
ニプロ	10,500	1,095.00	11,497,500
岩谷産業	3,100	5,230.00	16,213,000
ナイス	500	1,624.00	812,000
極東貿易	500	2,633.00	1,316,500
アステナホールディングス	1,700	450.00	765,000
兼松エレクトロニクス	900	4,045.00	3,640,500
三愛オブリ	3,400	1,019.00	3,464,600
稲畑産業	3,200	2,278.00	7,289,600
G S I クレオス	1,000	1,382.00	1,382,000
明和産業	1,200	712.00	854,400
クワザワホールディングス	500	444.00	222,000
キムラタン	7,600	22.00	167,200
ゴ - ルドウイン	2,200	7,810.00	17,182,000
ユニ・チャ - ム	27,000	4,798.00	129,546,000
デサント	2,200	3,225.00	7,095,000
キ ン グ	1,000	509.00	509,000
ワ キ タ	2,700	1,187.00	3,204,900
ヤマトインタ - ナショナル	1,500	281.00	421,500
東邦ホールディングス	4,400	2,053.00	9,033,200
サンゲツ	3,500	1,574.00	5,509,000
ミツウロコグループ	2,200	911.00	2,004,200
シナネンホールディングス	500	3,445.00	1,722,500

伊藤忠エネクス	3,200	1,043.00	3,337,600
サンリオ	3,900	2,946.00	11,489,400
サンワ テクノス	1,000	1,293.00	1,293,000
リョーサン	1,300	2,142.00	2,784,600
新光商事	1,800	882.00	1,587,600
トーホー	500	1,297.00	648,500
三信電気	900	1,530.00	1,377,000
東陽テクニカ	1,300	1,129.00	1,467,700
モスフード サービス	1,800	3,190.00	5,742,000
加賀電子	1,200	3,005.00	3,606,000
三益半導体	1,000	2,031.00	2,031,000
都築電気	500	1,280.00	640,000
ソーダニツカ	1,200	567.00	680,400
立花エレテック	1,000	1,512.00	1,512,000
木曽路	1,700	2,175.00	3,697,500
S R Sホールディングス	1,700	857.00	1,456,900
千趣会	2,700	378.00	1,020,600
タカキュー	1,200	90.00	108,000
リテールパートナーズ	1,700	1,165.00	1,980,500
ケーヨー	2,700	889.00	2,400,300
上新電機	1,700	1,915.00	3,255,500
日本瓦斯	6,600	1,944.00	12,830,400
ロイヤルホールディングス	2,200	2,115.00	4,653,000
いなげや	1,300	1,275.00	1,657,500
チヨダ	1,300	778.00	1,011,400
ライフコーポレーション	1,200	2,664.00	3,196,800
リンガーハット	1,700	2,363.00	4,017,100
MrMaxHD	1,700	614.00	1,043,800
テンアライド	1,200	305.00	366,000
AOKIホールディングス	2,800	661.00	1,850,800
オークワ	2,200	855.00	1,881,000
コメリ	2,200	2,612.00	5,746,400
青山商事	3,200	839.00	2,684,800
しまむら	1,700	12,350.00	20,995,000
はせがわ	900	253.00	227,700
高島屋	10,000	1,337.00	13,370,000
松屋	3,200	823.00	2,633,600
エイチ・ツー・オーリテイリング	6,600	953.00	6,289,800
近鉄百貨店	500	2,335.00	1,167,500
丸井グループ	11,500	2,232.00	25,668,000

アクシアル リテイリング	1,400	3,275.00	4,585,000	
井筒屋	1,100	334.00	367,400	
イオン	48,300	2,624.50	126,763,350	
イズミ	2,700	3,020.00	8,154,000	
フォーバル	500	874.00	437,000	
平和堂	2,700	1,962.00	5,297,400	
フジ	1,700	2,193.00	3,728,100	
ヤオコー	1,700	6,280.00	10,676,000	
ゼビオホールディングス	1,700	900.00	1,530,000	
ケーズホールディングス	12,100	1,360.00	16,456,000	
PALTAC	2,200	4,345.00	9,559,000	
三谷産業	1,700	311.00	528,700	
OLYMPICグループ	900	639.00	575,100	
日産東京販売HD	2,200	269.00	591,800	
アドバンテッジリスクマネ	900	444.00	399,600	
三井不動産	57,200	2,848.00	162,905,600	
三菱地所	85,800	1,943.50	166,752,300	
平和不動産	2,200	3,910.00	8,602,000	
東京建物	13,700	1,930.00	26,441,000	
京阪神ビルディング	2,200	1,292.00	2,842,400	
住友不動産	26,400	3,441.00	90,842,400	
太平洋興発	500	614.00	307,000	
テーオーシー	2,700	776.00	2,095,200	
レオパレス21	11,500	245.00	2,817,500	
スターツコーポレーション	1,700	2,796.00	4,753,200	
フジ住宅	1,700	652.00	1,108,400	
空港施設	1,300	533.00	692,900	
明和地所	500	620.00	310,000	
ゴールドクレスト	1,200	1,684.00	2,020,800	
リログループ	7,500	2,039.00	15,292,500	
エスリード	500	1,651.00	825,500	
日神グループHLDGS	2,200	430.00	946,000	
日本エスコン	2,700	765.00	2,065,500	
タカラレーベン	5,700	352.00	2,006,400	
AVANTIA	900	803.00	722,700	
イオンモール	7,100	1,645.00	11,679,500	
毎日コムネット	500	623.00	311,500	
ファースト住建	500	1,100.00	550,000	
ランド	75,000	10.00	750,000	
カチタス	3,400	3,175.00	10,795,000	

東祥	1,000	1,249.00	1,249,000
トーセイ	1,700	1,177.00	2,000,900
穴吹興産	500	2,081.00	1,040,500
サンフロンティア不動産	1,700	1,084.00	1,842,800
FJネクストホールディングス	1,200	1,063.00	1,275,600
インテリックス	500	567.00	283,500
ランドビジネス	600	227.00	136,200
サンネクスタグループ	500	1,012.00	506,000
グランディハウス	1,000	534.00	534,000
東武鉄道	14,500	2,974.00	43,123,000
相鉄ホールディングス	4,900	2,267.00	11,108,300
東急	35,300	1,528.00	53,938,400
京浜急行	18,100	1,380.00	24,978,000
小田急電鉄	20,800	1,791.00	37,252,800
京王電鉄	7,300	4,800.00	35,040,000
京成電鉄	9,700	3,430.00	33,271,000
富士急行	1,800	3,905.00	7,029,000
新京成電鉄	500	2,781.00	1,390,500
東日本旅客鉄道	22,700	6,594.00	149,683,800
西日本旅客鉄道	15,800	4,688.00	74,070,400
東海旅客鉄道	10,500	14,860.00	156,030,000
西武ホールディングス	16,700	1,286.00	21,476,200
鴻池運輸	2,200	1,250.00	2,750,000
西日本鉄道	3,900	2,770.00	10,803,000
ハマキョウレックス	1,000	3,010.00	3,010,000
サカイ引越センター	500	4,630.00	2,315,000
近鉄グループHLDGS	13,200	4,075.00	53,790,000
阪急阪神HLDGS	16,600	3,595.00	59,677,000
南海電鉄	6,200	2,480.00	15,376,000
京阪ホールディングス	5,700	3,145.00	17,926,500
神戸電鉄	500	3,185.00	1,592,500
名古屋鉄道	14,200	2,012.00	28,570,400
山陽電鉄	1,000	2,116.00	2,116,000
アルプス物流	1,000	1,111.00	1,111,000
トランコム	400	7,240.00	2,896,000
ヤマトホールディングス	18,600	2,257.00	41,980,200
山 九	3,400	3,965.00	13,481,000
日 新	1,000	1,593.00	1,593,000
丸 運	1,100	233.00	256,300
丸全昭和運輸	1,000	3,185.00	3,185,000

センコーグループHLDGS	7,500	898.00	6,735,000
トナミホールディングス	500	3,600.00	1,800,000
ニッコンホールディングス	4,400	2,219.00	9,763,600
福山通運	1,700	3,090.00	5,253,000
セイノーホールディングス	9,800	1,118.00	10,956,400
エスライン	500	832.00	416,000
神奈川中央交通	500	3,350.00	1,675,000
日立物流	2,700	8,580.00	23,166,000
丸和運輸機関	2,700	1,397.00	3,771,900
C & F ロジホールディングス	1,200	1,098.00	1,317,600
日本郵船	11,000	9,340.00	102,740,000
商船三井	21,900	3,130.00	68,547,000
川崎汽船	3,900	7,930.00	30,927,000
NSユニテッド海運	500	3,700.00	1,850,000
明治海運	1,300	900.00	1,170,000
飯野海運	6,100	678.00	4,135,800
九州旅客鉄道	10,100	2,678.00	27,047,800
SGホールディングス	25,200	2,423.00	61,059,600
NIPPON EXPRESS	4,400	7,520.00	33,088,000
日本航空	30,400	2,243.00	68,187,200
ANAホールディングス	33,700	2,422.50	81,638,250
ビーウィズ	400	1,385.00	554,000
パスコ	400	1,309.00	523,600
TREホールディングス	2,100	1,696.00	3,561,600
人・夢・技術グループ	500	2,392.00	1,196,000
西本WISMETTAC HD	500	3,840.00	1,920,000
シルバーライフ	400	1,374.00	549,600
GENKY DRUGSTORES	500	3,330.00	1,665,000
コア商事HLDGS	1,000	703.00	703,000
国際紙パルプ商事	3,300	480.00	1,584,000
ナルミヤ・インターナショナル	400	864.00	345,600
ブックオフGHD	900	1,004.00	903,600
三菱倉庫	4,400	3,340.00	14,696,000
三井倉庫HOLD	1,300	2,903.00	3,773,900
住友倉庫	4,900	2,014.00	9,868,600
渋沢倉庫	900	2,114.00	1,902,600
ヤマタネ	500	1,568.00	784,000
東陽倉庫	2,200	292.00	642,400
乾汽船	900	1,768.00	1,591,200
日本トランスシティ	3,200	488.00	1,561,600

ケイヒン	400	1,354.00	541,600
中央倉庫	900	972.00	874,800
川西倉庫	400	1,051.00	420,400
安田倉庫	1,000	919.00	919,000
ファイズホールディングス	400	702.00	280,800
東洋埠頭	500	1,278.00	639,000
上組	7,400	2,703.00	20,002,200
サンリツ	500	701.00	350,500
キムラユニティー	1,000	769.00	769,000
キューソー流通システム	1,000	1,126.00	1,126,000
近鉄エクスプレス	2,700	4,165.00	11,245,500
東海運	900	283.00	254,700
エーアイテイー	1,000	1,475.00	1,475,000
内外トランスライン	500	1,831.00	915,500
ショーエイコーポ	500	582.00	291,000
日本コンセプト	500	1,403.00	701,500
TBSホールディングス	9,300	1,680.00	15,624,000
日本テレビHLD S	11,500	1,218.00	14,007,000
朝日放送グループHD	1,300	645.00	838,500
テレビ朝日HD	4,400	1,477.00	6,498,800
スカパーJ S A T H D	8,900	535.00	4,761,500
テレビ東京HD	1,000	1,935.00	1,935,000
日本BS放送	500	1,050.00	525,000
ビジョン	2,100	1,031.00	2,165,100
スマートバリュー	500	490.00	245,000
USEN-NEXT HLDGS	1,200	2,190.00	2,628,000
ワイヤレスゲート	500	286.00	143,000
コネクシオ	900	1,328.00	1,195,200
日本通信	12,000	201.00	2,412,000
クロップス	500	912.00	456,000
日本電信電話	163,400	3,830.00	625,822,000
KDDI	106,300	4,293.00	456,345,900
ソフトバンク	220,900	1,525.00	336,872,500
光通信	1,600	13,930.00	22,288,000
エムティーアイ	1,200	483.00	579,600
GMOインターネット	4,900	2,611.00	12,793,900
ファイバーゲート	500	918.00	459,000
アйдママーケティングコミュ	500	294.00	147,000
KADOKAWA	7,000	3,085.00	21,595,000
学研ホールディングス	1,700	927.00	1,575,900



ゼンリン	2,700	921.00	2,486,700
昭文社ホールディングス	600	366.00	219,600
インプレスホールディングス	1,600	213.00	340,800
東京電力HD	104,800	619.00	64,871,200
中部電力	42,900	1,378.00	59,116,200
関西電力	52,900	1,375.00	72,737,500
中国電力	20,300	893.00	18,127,900
北陸電力	12,800	542.00	6,937,600
東北電力	32,600	741.00	24,156,600
四国電力	11,500	795.00	9,142,500
九州電力	30,900	879.00	27,161,100
北海道電力	13,200	512.00	6,758,400
沖縄電力	2,700	1,298.00	3,504,600
電源開発	11,000	2,253.00	24,783,000
エフオン	1,000	563.00	563,000
イーレックス	2,200	2,356.00	5,183,200
レノバ	2,200	2,629.00	5,783,800
東京瓦斯	26,900	2,510.00	67,519,000
大阪瓦斯	25,300	2,408.00	60,922,400
東邦瓦斯	7,100	2,979.00	21,150,900
北海道瓦斯	900	1,578.00	1,420,200
広島ガス	3,200	320.00	1,024,000
西部ガスHLDGS	1,700	1,838.00	3,124,600
静岡ガス	3,500	916.00	3,206,000
メタウォーター	1,700	2,003.00	3,405,100
アイネット	900	1,235.00	1,111,500
松竹	900	11,940.00	10,746,000
東宝	7,900	4,915.00	38,828,500
エイチ・アイ・エス	3,100	1,966.00	6,094,600
東映	400	18,460.00	7,384,000
ラックランド	500	2,920.00	1,460,000
NTTデータ	36,800	1,954.00	71,907,200
共立メンテナンス	2,200	4,615.00	10,153,000
イチネンホールディングス	1,300	1,234.00	1,604,200
建設技術研究所	1,000	2,608.00	2,608,000
スペース	1,000	884.00	884,000
アインホールディングス	2,200	7,490.00	16,478,000
燦ホールディングス	500	1,799.00	899,500
ピー・シー・エー	400	1,232.00	492,800
東京テアトル	500	1,211.00	605,500

タナベ経営	400	665.00	266,000
ビジネス B 太田昭和	500	1,447.00	723,500
ナガワ	400	7,780.00	3,112,000
東京都競馬	1,000	4,035.00	4,035,000
常磐興産	500	1,252.00	626,000
カナモト	2,200	1,933.00	4,252,600
D T S	2,700	3,245.00	8,761,500
スクウェア・エニックス・HD	5,700	6,050.00	34,485,000
シーイーシー	1,300	1,184.00	1,539,200
カプコン	12,000	3,670.00	44,040,000
西尾レントオール	1,200	2,779.00	3,334,800
アイ・エス・ビー	500	1,000.00	500,000
アゴーラ ホスピタリティーG	8,100	22.00	178,200
日本空港ビルデング	4,900	5,070.00	24,843,000
トランス・コスモス	1,200	3,470.00	4,164,000
乃村工藝社	5,700	893.00	5,090,100
ジャステック	1,000	1,165.00	1,165,000
S C S K	9,900	2,380.00	23,562,000
藤田観光	500	2,642.00	1,321,000
K N T - C Tホールディングス	900	1,414.00	1,272,600
日本管財	1,300	2,582.00	3,356,600
トーカイ	1,200	1,669.00	2,002,800
セコム	13,200	8,657.00	114,272,400
日本システムウエア	500	2,322.00	1,161,000
セントラル警備保障	500	2,826.00	1,413,000
アイネス	1,200	1,622.00	1,946,400
丹青社	2,700	806.00	2,176,200
メイテック	5,100	2,307.00	11,765,700
T K C	2,200	3,360.00	7,392,000
富士ソフト	1,300	8,060.00	10,478,000
応用地質	1,300	1,693.00	2,200,900
船井総研ホールディング	2,700	2,256.00	6,091,200
N S D	4,400	2,512.00	11,052,800
進学会ホールディングス	500	321.00	160,500
オオバ	1,000	740.00	740,000
コナミグループ	4,900	7,140.00	34,986,000
いであ	500	1,675.00	837,500
学究社	500	1,566.00	783,000
ベネッセホールディングス	4,900	2,197.00	10,765,300
イオンディライト	1,700	2,820.00	4,794,000

ナック	500	970.00	485,000
福井コンピュータH L D S	500	3,515.00	1,757,500
ダイセキ	2,600	3,730.00	9,698,000
ステップ	500	1,672.00	836,000
日鉄物産	900	4,985.00	4,486,500
泉州電業	500	4,975.00	2,487,500
元気寿司	500	2,510.00	1,255,000
トラスコ中山	2,800	1,826.00	5,112,800
ヤマダホールディングス	49,400	486.00	24,008,400
オートバックスセブン	4,900	1,403.00	6,874,700
モリト	1,000	758.00	758,000
アーランドサカモト	2,200	1,592.00	3,502,400
ニトリホールディングス	5,300	13,705.00	72,636,500
グルメ杵屋	1,000	1,005.00	1,005,000
愛 眼	1,200	179.00	214,800
ケーユーホールディングス	900	1,067.00	960,300
吉野家ホールディングス	4,400	2,398.00	10,551,200
加藤産業	2,200	3,315.00	7,293,000
北恵	500	841.00	420,500
イノテック	900	1,299.00	1,169,100
イエローハット	2,700	1,697.00	4,581,900
松屋フーズH L D G S	700	4,010.00	2,807,000
J B C Cホールディングス	1,000	1,589.00	1,589,000
J Kホールディングス	1,200	977.00	1,172,400
サガミホールディングス	2,100	1,095.00	2,299,500
日 伝	1,200	1,921.00	2,305,200
関西フードマーケット	1,000	1,204.00	1,204,000
ミロク情報サービス	1,300	1,321.00	1,717,300
北沢産業	1,000	201.00	201,000
杉本商事	900	2,047.00	1,842,300
因幡電機産業	3,500	2,719.00	9,516,500
王将フードサービス	900	6,720.00	6,048,000
ブレナス	1,300	1,977.00	2,570,100
ミニストップ	1,000	1,470.00	1,470,000
アークス	2,700	2,085.00	5,629,500
パローホールディングス	2,700	1,898.00	5,124,600
東 テ ク	500	3,080.00	1,540,000
ミスミグループ本社	17,200	3,195.00	54,954,000
アルテック	1,000	271.00	271,000
ベ ル ク	900	5,180.00	4,662,000

大 庄	900	1,151.00	1,035,900	
タキヒヨー	500	934.00	467,000	
ファーストリテイリング	2,000	68,260.00	136,520,000	
ソフトバンクグループ	87,400	5,400.00	471,960,000	
蔵王産業	400	1,867.00	746,800	
スズケン	5,700	3,785.00	21,574,500	
サンドラッグ	5,400	3,090.00	16,686,000	
サックスパーホールディング	1,200	616.00	739,200	
ジェコス	1,000	825.00	825,000	
ヤマザワ	500	1,493.00	746,500	
やまや	500	2,506.00	1,253,000	
グローセル	1,300	399.00	518,700	
ベルーナ	3,100	757.00	2,346,700	
合計			32,466,128,970	

## (2) 株式以外の有価証券

該当事項はありません。

## 第2 信用取引契約残高明細表

該当事項はありません。

## 第3 デリバティブ取引及び為替予約取引の契約額等及び時価の状況表

該当事項はありません。

## 2【ファンドの現況】

## 【純資産額計算書】

2022年7月29日

資産総額	33,961,382,502円
負債総額	475,331,118円
純資産総額（ - ）	33,486,051,384円
発行済数量	21,987,080口
1 単位当たり純資産額（ / ）	1,522.99円

#### 第4【内国投資信託受益証券事務の概要】

(1) 名義書換えの手続き等

該当事項はありません。

(2) 名義登録と収益分配金の支払い

受託会社は、計算期間終了日において氏名または名称、住所および個人番号（行政手続における特定の個人を識別するための番号の利用等に関する法律第2条に規定する個人番号をいいます。）または法人番号（同法同条に規定する法人番号をいいます。）（個人番号もしくは法人番号を有しない者または収益の分配につき租税特別措置法第9条の3の2第1項に規定する支払の取扱者を通じて交付を受ける者にあつては、氏名または名称および住所とします。）が受託会社に登録されている者（以下「名義登録受益者」といいます。）を当該計算期間終了日における収益分配金受領権者とし、収益分配金を当該名義登録受益者に支払います。

(3) 受益者に対する特典

ありません。

(4) 譲渡制限の内容

譲渡制限はありません。

(5) 受益証券の再発行

受益者は、委託会社がやむを得ない事情等により受益証券を発行する場合を除き、無記名式受益証券から記名式受益証券への変更の請求、記名式受益証券から無記名式受益証券への変更の請求、受益証券の再発行の請求を行なわないものとします。

(6) 受益権の譲渡

受益者は、その保有する受益権を譲渡する場合には、当該受益者の譲渡の対象とする受益権が記載または記録されている振替口座簿にかかる振替機関等に振替の申請をするものとします。

上記の申請のある場合には、上記の振替機関等は、当該譲渡にかかる譲渡人の保有する受益権の口数の減少および譲受人の保有する受益権の口数の増加につき、その備える振替口座簿に記載または記録するものとします。ただし、上記の振替機関等が振替先口座を開設したものでない場合には、譲受人の振替先口座を開設した他の振替機関等（当該他の振替機関等の上位機関を含みます。）に社振法の規定にしたがい、譲受人の振替先口座に受益権の口数の増加の記載または記録が行なわれるよう通知するものとします。

上記の振替について、委託会社は、当該受益者の譲渡の対象とする受益権が記載または記録されている振替口座簿にかかる振替機関等と譲受人の振替先口座を開設した振替機関等が異なる場合等において、委託会社が必要と認めるときまたはやむを得ない事情があると判断したときは、振替停止日や振替停止期間を設けることができます。

(7) 受益権の譲渡の対抗要件

受益権の譲渡は、振替口座簿への記載または記録によらなければ、委託会社および受託会社に対抗することができません。

(8) 受益権の再分割

委託会社は、受託会社と協議のうえ、社振法に定めるところにしたがい、一定日現在の受益権を均等に再分割できるものとします。

(9) 質権口記載または記録の受益権の取扱いについて

振替機関等の振替口座簿の質権口に記載または記録されている受益権にかかる収益分配金の支払い、交換請求の受付け、交換有価証券の交付等については、約款の規定によるほか、民法その他の法令等にしたがって取扱われます。

## 第二部【委託会社等の情報】

### 第1【委託会社等の概況】

#### 1 【委託会社等の概況】

##### a. 資本金の額

2022年7月末日現在

資本金の額 151億7,427万2,500円

発行可能株式総数 799万9,980株

発行済株式総数 260万8,525株

過去5年間ににおける資本金の額の増減：該当事項はありません。

##### b. 委託会社の機構

###### 会社の意思決定機構

業務執行上重要な事項は、取締役会の決議をもって決定します。取締役は、株主総会において選任され、その任期は選任後1年以内に終了する事業年度のうち最終のものに関する定時株主総会の終結のときまでです。

取締役会は、4名以内の代表取締役を選定し、代表取締役は、会社を代表し、取締役会の決議にしたがい業務を執行します。

また、取締役、執行役員等から構成される経営会議は、経営全般にかかる基本的事項を審議し、決定します。経営会議は、分科会を設置し、専門的な事項についてはその権限を委ねることができます。

###### 投資運用の意思決定機構

投資運用の意思決定機構の概要は、以下のとおりとなっています。

##### イ. 商品会議

ファンド設立時に経営会議の分科会である商品会議を開催し、ファンドの新規設定を決定します。

##### ロ. 商品担当役員

商品担当役員は、ファンド設立の趣旨に沿って、各ファンド運営上の諸方針を記載した基本計画書を決定します。

##### ハ. 運用会議

CIOが議長となり、原則として月1回運用会議を開催し、基本的な運用方針を決定します。

##### ニ. 運用部長・ファンドマネージャー

ファンドマネージャーは、基本計画書に定められた各ファンドの諸方針と運用会議で決定された基本的な運用方針にしたがって運用計画書を作成します。運用部長は、ファンドマネージャーから提示を受けた運用計画書について、基本計画書および運用会議の決定事項との整合性等を確認し、承認します。

##### ホ. リスクマネジメント会議



経営会議の分科会として、ファンドの運用リスクの状況・運用リスク管理等の状況についての報告を行ない、必要事項を審議・決定します。

## 2 【事業の内容及び営業の概況】

委託会社は、「投資信託及び投資法人に関する法律」に定める投資信託委託会社として、証券投資信託の設定を行なうとともに「金融商品取引法」に定める金融商品取引業者としてその運用（投資運用業）を行なっています。また「金融商品取引法」に定める投資助言業務等の関連する業務を行なっています。

2022年7月末日現在、委託会社が運用を行なっている投資信託（親投資信託を除きます。）は次のとおりです。

基本的性格	本数（本）	純資産額の合計額（百万円）
単位型株式投資信託	77	265,391
追加型株式投資信託	782	21,024,136
株式投資信託 合計	859	21,289,527
単位型公社債投資信託	86	189,889
追加型公社債投資信託	14	1,420,964
公社債投資信託 合計	100	1,610,853
総合計	959	22,900,380

## 3【委託会社等の経理状況】

1. 当社の財務諸表は、「財務諸表等の用語、様式及び作成方法に関する規則」（昭和38年大蔵省令第59号。以下「財務諸表等規則」という。）並びに同規則第2条の規定に基づき、「金融商品取引業等に関する内閣府令」（平成19年8月6日内閣府令第52号）に基づいて作成しております。
2. 当社は、金融商品取引法第193条の2第1項の規定に基づき、当事業年度（2021年4月1日から2022年3月31日まで）の財務諸表についての監査を、有限責任 あずさ監査法人により受けております。
3. 財務諸表の記載金額は、百万円未満を切り捨てて表示しております。

## (1)【貸借対照表】

(単位:百万円)

	前事業年度 (2021年3月31日)		当事業年度 (2022年3月31日)	
<b>資産の部</b>				
<b>流動資産</b>				
現金・預金		4,860		3,168
有価証券		333		486
前払費用		237		332
未収委託者報酬		13,150		13,811
未収収益		49		52
関係会社短期貸付金		18,700		24,900
その他		207		45
流動資産計		37,539		42,799
<b>固定資産</b>				
有形固定資産	1	224	1	203
建物		6		4
器具備品		218		198
無形固定資産		1,937		1,770
ソフトウェア		1,882		1,738
ソフトウェア仮勘定		54		31
投資その他の資産		16,121		16,617
投資有価証券		10,159		10,755
関係会社株式		3,705		3,705
出資金		183		177
長期差入保証金		1,068		1,067

繰延税金資産	973	885
その他	30	26
固定資産計	18,283	18,591
資産合計	55,822	61,390

(単位:百万円)

	前事業年度 (2021年3月31日)	当事業年度 (2022年3月31日)
<b>負債の部</b>		
<b>流動負債</b>		
預り金	68	65
未払金	8,405	9,856
未払収益分配金	13	26
未払償還金	39	12
未払手数料	4,734	4,917
その他未払金	2	2
未払費用	3,777	4,246
未払法人税等	804	980
未払消費税等	631	1,016
賞与引当金	950	866
その他	88	2
流動負債計	14,725	17,033
<b>固定負債</b>		
退職給付引当金	2,452	2,399
役員退職慰労引当金	74	13
その他	3	1
固定負債計	2,530	2,415
負債合計	17,256	19,449
<b>純資産の部</b>		
<b>株主資本</b>		
資本金	15,174	15,174
資本剰余金		
資本準備金	11,495	11,495
資本剰余金合計	11,495	11,495
利益剰余金		
利益準備金	374	374
その他利益剰余金		
繰越利益剰余金	10,574	13,925

利益剰余金合計	10,948	14,299
株主資本合計	37,618	40,969
評価・換算差額等		
その他有価証券評価差額金	947	971
評価・換算差額等合計	947	971
純資産合計	38,566	41,941
負債・純資産合計	55,822	61,390

## (2) 【損益計算書】

(単位:百万円)

	前事業年度 (自 2020年4月1日 至 2021年3月31日)	当事業年度 (自 2021年4月1日 至 2022年3月31日)
営業収益		
委託者報酬	65,487	74,402
その他営業収益	419	545
営業収益計	65,906	74,948
営業費用		
支払手数料	27,965	31,234
広告宣伝費	624	650
調査費	8,245	9,104
調査費	1,134	1,252
委託調査費	7,110	7,851
委託計算費	1,501	1,729
営業雑経費	1,870	2,051
通信費	240	189
印刷費	478	468
協会費	51	46
諸会費	14	15
その他営業雑経費	1,084	1,331
営業費用計	40,207	44,768
一般管理費		
給料	5,991	5,948
役員報酬	351	306
給料・手当	4,293	4,281
賞与	395	493
賞与引当金繰入額	950	866
福利厚生費	893	867
交際費	32	46
旅費交通費	37	48

租税公課	472	527
不動産賃借料	1,302	1,300
退職給付費用	449	408
役員退職慰労引当金繰入額	28	10
固定資産減価償却費	661	606
諸経費	1,763	1,864
一般管理費計	11,631	11,628
営業利益	14,067	18,551

(単位:百万円)

	前事業年度 (自 2020年4月1日 至 2021年3月31日)	当事業年度 (自 2021年4月1日 至 2022年3月31日)
営業外収益		
投資有価証券売却益	578	327
有価証券償還益	42	40
その他	68	264
営業外収益計	689	631
営業外費用		
投資有価証券売却損	69	59
有価証券償還損	47	0
その他	24	34
営業外費用計	141	93
経常利益	14,616	19,089
特別損失		
システム刷新関連費用	547	-
関係会社整理損失	267	-
投資有価証券評価損	45	331
特別損失計	860	331
税引前当期純利益	13,756	18,757
法人税、住民税及び事業税	4,476	5,950
法人税等調整額	109	69
法人税等合計	4,366	6,019
当期純利益	9,389	12,738

## (3) 【株主資本等変動計算書】

前事業年度(自 2020年4月1日 至 2021年3月31日)

	株主資本					
	資本金	資本剰余金		利益剰余金		株主資本 合計
		資本準備金	利益準備金	その他利益 剰余金 繰越利益 剰余金	利益剰余金 合計	
当期首残高	15,174	11,495	374	11,749	12,123	38,793
当期変動額						
剰余金の配当	-	-	-	△ 10,564	△ 10,564	△ 10,564
当期純利益	-	-	-	9,389	9,389	9,389
株主資本以外の項目の 当期変動額(純額)	-	-	-	-	-	-
当期変動額合計	-	-	-	△ 1,175	△ 1,175	△ 1,175
当期末残高	15,174	11,495	374	10,574	10,948	37,618

	評価・換算差額等		純資産合計
	その他有価 証券評価 差額金	評価・換算 差額等合計	
当期首残高	△ 363	△ 363	38,430
当期変動額			
剰余金の配当	-	-	△ 10,564
当期純利益	-	-	9,389
株主資本以外の項目の 当期変動額(純額)	1,311	1,311	1,311
当期変動額合計	1,311	1,311	136
当期末残高	947	947	38,566

当事業年度(自 2021年4月1日 至 2022年3月31日)

	株主資本					
	資本金	資本剰余金		利益剰余金		株主資本合計
		資本準備金	利益準備金	その他利益剰余金 繰越利益剰余金	利益剰余金合計	
当期首残高	15,174	11,495	374	10,574	10,948	37,618
当期変動額						
剰余金の配当	-	-	-	△ 9,388	△ 9,388	△ 9,388
当期純利益	-	-	-	12,738	12,738	12,738
株主資本以外の項目の 当期変動額（純額）	-	-	-	-	-	-
当期変動額合計	-	-	-	3,350	3,350	3,350
当期末残高	15,174	11,495	374	13,925	14,299	40,969

	評価・換算差額等		純資産合計
	その他有価証券評価差額金	評価・換算差額等合計	
当期首残高	947	947	38,566
当期変動額			
剰余金の配当	-	-	△ 9,388
当期純利益	-	-	12,738
株主資本以外の項目の 当期変動額（純額）	24	24	24
当期変動額合計	24	24	3,374
当期末残高	971	971	41,941

## 注記事項

（重要な会計方針）

### 1．有価証券の評価基準及び評価方法

#### （1）子会社株式及び関連会社株式

移動平均法による原価法により計上しております。

#### （2）その他有価証券

市場価格のない株式等以外のもの

決算日の市場価格等に基づく時価法（評価差額は全部純資産直入法により処理し、売却原価は移動平均法により算定）を採用しております。

市場価格のない株式等

移動平均法による原価法を採用しております。

### 2．固定資産の減価償却の方法

#### （1）有形固定資産

定額法によっております。

なお、主な耐用年数は以下の通りであります。

建物 10～18年

器具備品 4～20年

(2) 無形固定資産

定額法によっております。なお、自社利用のソフトウェアについては社内における利用可能期間（5年間）に基づく定額法によっております。

3. 引当金の計上基準

(1) 賞与引当金

役員及び従業員に対する賞与の支給に備えるため、支給見込額を計上しております。

(2) 退職給付引当金

従業員の退職給付に備えるため、当社の退職金規程に基づく当事業年度末要支給額を計上しております。これは、当社の退職金は、将来の昇給等による給付額の変動がなく、貢献度、能力及び実績等に応じて事業年度ごとに各人別の勤務費用が確定するためであります。また、執行役員・参与及び上席参事についても、当社の退職金規程に基づく当事業年度末要支給額を計上しております。

(3) 役員退職慰労引当金

役員の退職慰労金の支給に備えるため、当社の役員退職慰労金規程に基づく当事業年度末要支給額を計上しております。

4. 収益及び費用の計上基準

当社の顧客との契約から生じる収益に関する主要な事業における主な履行義務の内容及び当該履行義務を充足する通常の時点（収益を認識する通常の時点）は以下のとおりであります。

当社は証券投資信託の信託約款に基づき、証券投資信託の運用について履行義務を負っております。委託者報酬は、日々の純資産総額に対する一定割合として認識され、確定した報酬を受け取ります。当社が日々サービスを提供する時に当該履行義務が充足されるため、証券投資信託の運用期間にわたり収益を認識しております。

5. その他財務諸表作成のための基礎となる事項

(1) 連結納税制度の適用

連結納税制度を適用しております。

(2) 連結納税制度からグループ通算制度への移行に係る税効果会計の適用

当社は、翌事業年度から、連結納税制度からグループ通算制度へ移行することとなります。ただし、「所得税法等の一部を改正する法律」（令和2年法律第8号）において創設されたグループ通算制度への移行及びグループ通算制度への移行にあわせて単体納税制度の見直しが行われた項目については、「連結納税制度からグループ通算制度への移行に係る税効果会計の適用に関する取扱い」（実務対応報告第39号 2020年3月31日）第3項の取扱いにより、「税効果会計に係る会計基準の適用指針」（企業会計基準適用指針第28号 2018年2月16日）第44項の定めを適用せず、繰延税金資産及び繰延税金負債の額について、改正前の税法の規定に基づいております。

なお、翌事業年度の期首から、グループ通算制度を適用する場合における法人税及び地方法人税並びに税効果会計の会計処理及び開示の取扱いを定めた「グループ通算制度を適用する場合の会計処理及び開示に関する取扱い」（実務対応報告第42号 2021年8月12日）を適用する予定であります。

(重要な会計上の見積り)

該当事項はありません。



## （会計方針の変更に関する注記）

## （収益認識に関する会計基準等の適用）

「収益認識に関する会計基準」（企業会計基準第29号 2020年3月31日。以下「収益認識会計基準」という。）等を当事業年度の期首から適用し、約束した財又はサービスの支配が顧客に移転した時点で、当該財又はサービスと交換に受け取ると見込まれる金額で収益を認識することとしております。これによる当事業年度の損益及び期首利益剰余金に与える影響はありません。

なお、収益認識会計基準第89-3項に定める経過的な取扱いに従って、前事業年度に係る「収益認識関係」注記については記載しておりません。

## （未適用の会計基準等）

- ・「時価の算定に関する会計基準の適用指針」（企業会計基準適用指針第31号 2021年6月17日）

## (1) 概要

投資信託の時価の算定及び注記に関する取扱い並びに貸借対照表に持分相当額を純額で計上する組合等への出資の時価の注記に関する取扱いが定められました。

## (2) 適用予定日

2023年3月期の期首より適用予定であります。

## (3) 当該会計基準等の適用による影響

「時価の算定に関する会計基準の適用指針」の適用による財務諸表に与える影響については、現時点で評価中であります。

## （貸借対照表関係）

## 1 有形固定資産の減価償却累計額

	前事業年度 (2021年3月31日)	当事業年度 (2022年3月31日)
建物	35百万円	37百万円
器具備品	259百万円	283百万円

## 2 関係会社項目

関係会社に対する資産及び負債には区分掲記されたもののほか次のものがあります。

	前事業年度 (2021年3月31日)	当事業年度 (2022年3月31日)
未払金	3,473百万円	4,694百万円

## 3 保証債務

前事業年度(2021年3月31日)

子会社であるDaiwa Asset Management(Singapore)Ltd.の債務1,727百万円に対して保証を行っております。

当事業年度(2022年3月31日)

子会社であるDaiwa Asset Management(Singapore)Ltd.の債務1,900百万円に対して保証を行っております。

(株主資本等変動計算書関係)

前事業年度(自 2020年4月1日 至 2021年3月31日)

1. 発行済株式の種類及び総数に関する事項

(単位:千株)

	当事業年度期首 株式数	当事業年度 増加株式数	当事業年度 減少株式数	当事業年度末 株式数
発行済株式				
普通株式	2,608	-	-	2,608
合計	2,608	-	-	2,608

2. 配当に関する事項

(1) 配当金支払額

決議	株式の種類	剰余金の配当の 総額(百万円)	1株当たり 配当額(円)	基準日	効力発生日
2020年6月23日 定時株主総会	普通株式	10,564	4,050	2020年 3月31日	2020年 6月24日

(2) 基準日が当事業年度に属する配当のうち、配当の効力発生日が翌事業年度となるもの

2021年6月22日開催の定時株主総会の議案として、普通株式の配当に関する事項を次のとおり提案しております。

剰余金の配当の総額	9,388百万円
配当の原資	利益剰余金
1株当たり配当額	3,599円
基準日	2021年3月31日
効力発生日	2021年6月23日

当事業年度(自 2021年4月1日 至 2022年3月31日)

1. 発行済株式の種類及び総数に関する事項

(単位:千株)

	当事業年度期首 株式数	当事業年度 増加株式数	当事業年度 減少株式数	当事業年度末 株式数
発行済株式				

普通株式	2,608	-	-	2,608
合 計	2,608	-	-	2,608

## 2. 配当に関する事項

### (1) 配当金支払額

決議	株式の種類	剰余金の配当の総額（百万円）	1株当たり配当額（円）	基準日	効力発生日
2021年6月22日 定時株主総会	普通株式	9,388	3,599	2021年 3月31日	2021年 6月23日

### (2) 基準日が当事業年度に属する配当のうち、配当の効力発生日が翌事業年度となるもの

2022年6月23日開催の定時株主総会の議案として、普通株式の配当に関する事項を次のとおり提案しております。

剰余金の配当の総額	12,737百万円
配当の原資	利益剰余金
1株当たり配当額	4,883円
基準日	2022年3月31日
効力発生日	2022年6月24日

## (金融商品関係)

### 1. 金融商品の状況に関する事項

#### (1) 金融商品に対する取組方針

当社は、投資運用業及び投資助言・代理業などの資産運用に関する事業を行っております。資金運用については安全性の高い金融商品に限定しております。

#### (2) 金融商品の内容及びそのリスク

証券投資信託に係る運用報酬の未決済額である未収委託者報酬は、運用するファンドの財産が信託されており、「投資信託及び投資法人に関する法律」、その他関係法令等により一定の制限が設けられているためリスクは極めて軽微であります。有価証券及び投資有価証券は、証券投資信託、株式であります。証券投資信託は事業推進目的で保有しており、価格変動リスク及び為替変動リスクに晒されております。株式は上場株式、非上場株式、子会社株式並びに関連会社株式を保有しており、上場株式は価格変動リスク及び発行体の信用リスクに、非上場株式、子会社株式及び関連会社株式は発行体の信用リスクに晒されております。関係会社短期貸付金は、親会社に対して貸付を行っているものであります。

未払手数料は証券投資信託の販売に係る代行手数料の未払額であります。その他未払金は主に連結納税の親会社へ支払う法人税の未払額であります。未払費用は主にファンド運用に係る業務を委託したこと等により発生する費用の未払額であります。これらは、そのほとんどが1年以内の支払期日であります。

#### (3) 金融商品に係るリスク管理体制

##### 市場リスクの管理

##### ( ) 為替変動リスクの管理

当社は、財務リスク管理規程に従い、個別の案件ごとに為替変動リスク管理の検討を行っております。

( ) 価格変動リスクの管理

当社は、財務リスク管理規程に従い、個別の案件ごとに価格変動リスク管理の検討を行っており、定期的に時価や発行体の財務状況等を把握しリスクマネジメント会議において報告を行っております。

信用リスクの管理

発行体の信用リスクは財務リスク管理規程に従い、定期的に財務状況等を把握しリスクマネジメント会議において報告を行っております。

2. 金融商品の時価等及び時価のレベルごとの内訳等に関する事項

貸借対照表計上額、時価並びにレベルごとの内訳等については、次のとおりであります。なお、2019年7月4日公表の企業会計基準適用指針第31号「時価の算定に関する会計基準の適用指針」（以下、「2019年適用指針」という。）第26項に従い経過措置を適用した有価証券、市場価格のない株式等は、次表には含めておりません。

また、金融商品の時価は、時価の算定に用いたインプットの観察可能性及び重要性に応じて、以下3つのレベルに分類しております。

レベル1の時価：観察可能な時価の算定に係るインプットのうち、活発な市場において形成される当該時価の算定の対象となる資産又は負債に関する相場価格により算定した時価

レベル2の時価：観察可能な時価の算定に係るインプットのうち、レベル1のインプット以外の時価の算定に係るインプットを用いて算定した時価

レベル3の時価：観察できない時価の算定に係るインプットを使用して算定した時価

時価の算定に重要な影響を与えるインプットを複数使用している場合には、それらのインプットがそれぞれ属するレベルのうち、時価の算定における優先順位が最も低いレベルに時価を分類しております。

前事業年度（2021年3月31日）

(1) 時価をもって貸借対照表価額とする金融資産及び金融負債

(単位：百万円)

	貸借対照表計上額			
	レベル1	レベル2	レベル3	合計
投資有価証券(1)	85	-	-	85
資産合計	85	-	-	85

(1) 2019年適用指針第26項に従い経過措置を適用し、有価証券333百万円、投資有価証券9,406百万円は上記の表に含めておりません。

(2) 時価をもって貸借対照表価額としない金融資産及び金融負債

現金・預金、未収委託者報酬、コマーシャル・ペーパー、未払金及び未払費用は、短期間（1年以内）で決済されるため時価が帳簿価額に近似するものであることから、記載を省略しております。

当事業年度（2022年3月31日）

（1）時価をもって貸借対照表価額とする金融資産及び金融負債

（単位：百万円）

	貸借対照表計上額			
	レベル1	レベル2	レベル3	合計
投資有価証券（1）	66	-	-	66
資産合計	66	-	-	66

（1）2019年適用指針第26項に従い経過措置を適用し、有価証券486百万円、投資有価証券10,022百万円は上記の表に含めておりません。

（2）時価をもって貸借対照表価額としない金融資産及び金融負債

現金・預金、未収委託者報酬、関係会社短期貸付金、未払金及び未払費用は、短期間（1年以内）で決済されるため時価が帳簿価額に近似するものであることから、記載を省略しております。

（注1）時価の算定に用いた評価技法及びインプットの説明

#### 投資有価証券

株式は活発な市場における無調整の相場価格を利用できることから、その時価をレベル1に分類しております。なお、2019年適用指針第26項に従い経過措置を適用している有価証券は、公表されている基準価額によっていることからレベルを付しておりません。保有目的ごとの有価証券に関する事項については、注記事項（有価証券関係）をご参照下さい。

（注2）市場価格のない株式等の貸借対照表計上額は次のとおりであり、金融商品の時価等及び時価のレベルごとの内訳等に関する事項で開示している表中の投資有価証券には含めておりません。

（単位：百万円）

区分	前事業年度	当事業年度
非上場株式等	666	666
子会社株式	1,677	1,677
関連会社株式	2,027	2,027

（有価証券関係）

1．子会社株式及び関連会社株式

前事業年度（2021年3月31日）

子会社株式（貸借対照表計上額 1,677百万円）及び関連会社株式（貸借対照表計上額 2,027百万円）は、市場価格がないことから、記載しておりません。

当事業年度（2022年3月31日）

子会社株式（貸借対照表計上額 1,677百万円）及び関連会社株式（貸借対照表計上額 2,027百万円）は、市場価格がないことから、記載しておりません。

2．その他有価証券

## 前事業年度(2021年3月31日)

	貸借対照表計上額 (百万円)	取得原価 (百万円)	差額 (百万円)
貸借対照表計上額が取得原価を超えるもの			
(1) 株式	85	55	30
(2) その他	7,179	5,697	1,481
小計	7,265	5,752	1,512
貸借対照表計上額が取得原価を超えないもの			
その他	2,561	2,721	160
小計	2,561	2,721	160
合計	9,826	8,474	1,352

(注) 非上場株式(貸借対照表計上額 666百万円)については、市場価格がないことから、上表の「その他有価証券」には含めておりません。

## 当事業年度(2022年3月31日)

	貸借対照表計上額 (百万円)	取得原価 (百万円)	差額 (百万円)
貸借対照表計上額が取得原価を超えるもの			
(1) 株式	66	55	11
(2) その他	6,755	4,917	1,838
小計	6,822	4,972	1,850
貸借対照表計上額が取得原価を超えないもの			
その他	3,753	4,208	454
小計	3,753	4,208	454
合計	10,575	9,180	1,395

(注) 非上場株式(貸借対照表計上額 666百万円)については、市場価格がないことから、上表の「その他有価証券」には含めておりません。

## 3. 売却したその他有価証券

## 前事業年度(自 2020年4月1日 至 2021年3月31日)

種類	売却額 (百万円)	売却益の合計額 (百万円)	売却損の合計額 (百万円)
(1) 株式	-	-	-
(2) その他 証券投資信託	5,353	578	69
合計	5,353	578	69

## 当事業年度(自 2021年4月1日 至 2022年3月31日)

種類	売却額 (百万円)	売却益の合計額 (百万円)	売却損の合計額 (百万円)
(1) 株式	-	-	-
(2) その他 証券投資信託	1,719	327	59

合計	1,719	327	59

#### 4. 減損処理を行った有価証券

前事業年度において、関係会社株式について267百万円、証券投資信託について45百万円の減損処理を行っております。

当事業年度において、証券投資信託について331百万円の減損処理を行っております。

#### (退職給付関係)

##### 1. 採用している退職給付制度の概要

当社は、非積立型の確定給付制度(退職一時金制度であります)及び確定拠出制度を採用しております。

##### 2. 確定給付制度

#### (1) 退職給付債務の期首残高と期末残高の調整表

	前事業年度 (自 2020年4月1日 至 2021年3月31日)	当事業年度 (自 2021年4月1日 至 2022年3月31日)
退職給付債務の期首残高	2,574百万円	2,452百万円
勤務費用	155	152
退職給付の支払額	378	303
その他	101	98
退職給付債務の期末残高	2,452	2,399

#### (2) 退職給付債務及び年金資産の期末残高と貸借対照表に計上された退職給付引当金の調整表

	前事業年度 (自 2020年4月1日 至 2021年3月31日)	当事業年度 (自 2021年4月1日 至 2022年3月31日)
非積立型制度の退職給付債務	2,452百万円	2,399百万円
貸借対照表に計上された負債と資産の純額	2,452	2,399
退職給付引当金	2,452	2,399
貸借対照表に計上された負債と資産の純額	2,452	2,399

## (3)退職給付費用及びその内訳項目の金額

	前事業年度	当事業年度
	(自 2020年4月1日 至 2021年3月31日)	(自 2021年4月1日 至 2022年3月31日)
勤務費用	155百万円	152百万円
その他	108	67
確定給付制度に係る退職給付費用	263	219

## 3. 確定拠出制度

当社の確定拠出制度への要拠出額は、前事業年度186百万円、当事業年度189百万円であります。

## (税効果会計関係)

## 1. 繰延税金資産及び繰延税金負債の発生の主な原因別内訳

(単位：百万円)

	前事業年度	当事業年度
	(2021年3月31日)	(2022年3月31日)
繰延税金資産		
退職給付引当金	750	734
賞与引当金	243	227
未払事業税	170	213
投資有価証券評価損	128	144
システム関連費用	155	111
出資金評価損	94	94
その他	298	437
繰延税金資産小計	1,841	1,963
評価性引当額	254	356
繰延税金資産合計	1,586	1,607
繰延税金負債		
連結法人間取引(譲渡 益)	159	159
その他有価証券評価差額 金	453	562
繰延税金負債合計	612	722
繰延税金資産の純額	973	885

## 2. 法定実効税率と税効果会計適用後の法人税等の負担率との間に重要な差異があるときの、当該差異の原因となった主要な項目別の内訳

## 前事業年度(2021年3月31日)

法定実効税率と税効果会計適用後の法人税等の負担率との間の差異が法定実効税率の100分の5以下であるため注記を省略しております。

## 当事業年度(2022年3月31日)

法定実効税率と税効果会計適用後の法人税等の負担率との間の差異が法定実効税率の100分の5以下であるため注記を省略しております。



## （収益認識関係）

## （１）顧客との契約から生じる収益を分解した情報

当社は、証券投資信託に関する運用その他の業務を行っております。営業収益の内訳は、証券投資信託に関する運用に係る業務が74,402百万円、その他545百万円であります。

## （２）収益を理解するための基礎となる情報

（重要な会計方針）の４．収益及び費用の計上基準に記載のとおりであります。

## （３）顧客との契約に基づく履行義務の充足と当該契約から生じるキャッシュ・フローとの関係並びに当事業年度末において存在する顧客との契約から当事業年度の末日後に認識すると見込まれる収益の金額及び時期に関する情報

重要性が乏しいため記載を省略しております。

## （セグメント情報等）

## 〔セグメント情報〕

当社は、資産運用に関する事業の単一セグメントであるため記載を省略しております。

## 〔関連情報〕

## 1. サービスごとの情報

単一のサービス区分の営業収益が損益計算書の営業収益の90%を超えるため、記載を省略しております。

## 2. 地域ごとの情報

## （１）営業収益

内国籍証券投資信託又は本邦顧客からの営業収益が損益計算書の営業収益の90%を超えるため、記載を省略しております。

## （２）有形固定資産

本邦に所在している有形固定資産の金額が貸借対照表の有形固定資産の金額の90%を超えるため、記載を省略しております。

## 3. 主要な顧客ごとの情報

営業収益のうち、損益計算書の営業収益の10%以上を占める相手先がないため、記載はありません。

## 〔報告セグメントごとの固定資産の減損損失に関する情報〕

前事業年度（自 2020年4月1日 至 2021年3月31日）

該当事項はありません。

当事業年度（自 2021年4月1日 至 2022年3月31日）

該当事項はありません。

## 〔報告セグメントごとののれんの償却額及び未償却残高に関する情報〕

該当事項はありません。

## [報告セグメントごとの負ののれん発生益に関する情報]

該当事項はありません。

## ( 関連当事者情報 )

## 1 . 関連当事者との取引

## (ア) 財務諸表提出会社の親会社

前事業年度（自 2020年4月1日 至 2021年3月31日）

属性	会社等の 名称	住所	資本金また は出資金 (百万円)	事業 の内 容	議決権等 の所有 (被所有) 割合 (%)	関係内容		取引の内容	取引金額 (百万 円)	科目	期末残高 (百万 円)
						役員の 兼任等	事業上 の関係				
親会社	(株)大和証券グループ本社	東京都千代田区	247,397	証券持株会社業	被所有 100.0	あり	経営管理	資金の貸付 利息の受取 (注)	19,300 0	関係会社短期貸付金 -	18,700 -

## 取引条件及び取引条件の決定方針等

(注) 貸付利息については市場金利を勘案して合理的に決定し、返済期間は1年以内としております。なお、担保は受け入れておりません。

当事業年度（自 2021年4月1日 至 2022年3月31日）

属性	会社等の 名称	住所	資本金また は出資金 (百万円)	事業 の内 容	議決権等 の所有 (被所有) 割合 (%)	関係内容		取引の内容	取引金額 (百万 円)	科目	期末残高 (百万 円)
						役員の 兼任等	事業上 の関係				
親会社	(株)大和証券グループ本社	東京都千代田区	247,397	証券持株会社業	被所有 100.0	あり	経営管理	資金の貸付 利息の受取 (注)	19,000 0	関係会社短期貸付金 受取利息関係 会社	24,900 0

## 取引条件及び取引条件の決定方針等

(注) 貸付利息については市場金利を勘案して合理的に決定し、返済期間は1年以内としております。なお、担保は受け入れておりません。

## (イ) 財務諸表提出会社の子会社

前事業年度（自 2020年4月1日 至 2021年3月31日）

種類	会社等の 名称	所在地	資本金又 は出資金 (百万円)	事業の 内容	議決権等 の所有(被 所有)割合 (%)	関連当事者 との関係	取引の内容	取引金額 (百万円)	科目	期末残高 (百万円)
----	------------	-----	-----------------------	-----------	-------------------------------	---------------	-------	---------------	----	---------------

子会社	Daiwa Asset Management (Singapore)Ltd.	Singapore	133	金融商品取引業	所有直接100.0	経営管理	債務保証(注)	1,727	-	-
-----	--	-----------	-----	---------	-----------	------	---------	-------	---	---

## 取引条件及び取引条件の決定方針等

(注) シンガポール通貨庁(MAS)に対する当社からの保証状により、当該関連当事者の債務不履行、及びMASへの全ての損害等に対して保証しております。なお、債務総額は当該関連当事者の総運用資産額に応じて保証状にて定めるとおりに決定しております。

## 当事業年度(自 2021年4月1日 至 2022年3月31日)

種類	会社等の名称	所在地	資本金又は出資金(百万円)	事業の内容	議決権等の所有(被所有)割合(%)	関連当事者との関係	取引の内容	取引金額(百万円)	科目	期末残高(百万円)
子会社	Daiwa Asset Management (Singapore)Ltd.	Singapore	133	金融商品取引業	所有直接100.0	経営管理	債務保証(注)	1,900	-	-

## 取引条件及び取引条件の決定方針等

(注) シンガポール通貨庁(MAS)に対する当社からの保証状により、当該関連当事者の債務不履行、及びMASへの全ての損害等に対して保証しております。なお、債務総額は当該関連当事者の総運用資産額に応じて保証状にて定めるとおりに決定しております。

## (ウ) 財務諸表提出会社と同一の親会社をもつ会社

## 前事業年度(自 2020年4月1日 至 2021年3月31日)

属性	会社等の名称	所在地	資本金又は出資金(百万円)	事業の内容	議決権等の所有(被所有)割合(%)	関連当事者との関係	取引の内容	取引金額(百万円)	科目	期末残高(百万円)
同一の親会社をもつ会社	大和証券(株)	東京都千代田区	100,000	金融商品取引業	-	証券投資信託受益証券の募集販売 本社ビルの管理	証券投資信託の代行手数料(注2) 不動産の賃借料(注4)	14,917 527	未払手数料 長期差入保証金	3,321 1,054
同一の親会社をもつ会社	(株)大和総研ビジネス・イノベーション	東京都江東区	3,000	情報サービス業	-	ソフトウェアの開発	ソフトウェアの購入(注3)	883	未払費用	179
同一の親会社をもつ会社	大和プロパティ(株)	東京都中央区	100	不動産管理業	-	本社ビルの管理	不動産の賃借料(注4)	527	-	-

## 取引条件及び取引条件の決定方針等

(注1) 上記金額のうち、取引金額には消費税等が含まれておらず、期末残高には消費税等が含まれております。

(注2)証券投資信託の代行手数料については、証券投資信託の信託約款に定める受益者が負担する信託報酬のうち、当社が受け取る委託者報酬から代理事務に係る手数料として代行手数料を支払います。委託者報酬の配分は、両者協議のうえ合理的に決定しております。

(注3)ソフトウェアの購入については、市場の実勢価格を勘案して、その都度交渉の上、購入価格を決定しております。

(注4)差入保証金および賃借料については、近隣相場等を勘案し、交渉の上、決定しております。

当事業年度(自 2021年4月1日 至 2022年3月31日)

属性	会社等の名称	所在地	資本金又は出資金 (百万円)	事業の内容	議決権等の所有(被所有)割合 (%)	関連当事者との関係	取引の内容	取引金額 (百万円)	科目	期末残高 (百万円)
同一の親会社をもつ会社	大和証券(株)	東京都千代田区	100,000	金融商品取引業	-	証券投資信託受益証券の募集販売	証券投資信託の代行手数料(注2)	15,348	未払手数料	3,028
						本社ビルの管理	不動産の賃借料(注3)	1,062	長期差入保証金	1,054
同一の親会社をもつ会社	(株)大和総研	東京都江東区	3,898	情報サービス業	-	ソフトウェアの開発・保守	ソフトウェアの購入・保守(注4)	1,065	未払費用	91

#### 取引条件及び取引条件の決定方針等

(注1)上記金額のうち、取引金額には消費税等が含まれておらず、期末残高には消費税等が含まれております。

(注2)証券投資信託の代行手数料については、証券投資信託の信託約款に定める受益者が負担する信託報酬のうち、当社が受け取る委託者報酬から代理事務に係る手数料として代行手数料を支払います。委託者報酬の配分は、両者協議のうえ合理的に決定しております。

(注3)差入保証金および賃借料については、近隣相場等を勘案し交渉の上、決定しております。

(注4)ソフトウェアの購入については、市場の実勢価格を勘案して、その都度交渉の上、購入価格を決定しております。

## 2.親会社に関する注記

株式会社大和証券グループ本社(東京証券取引所、名古屋証券取引所に上場)

(1株当たり情報)

前事業年度 (自 2020年4月1日 至 2021年3月31日)	当事業年度 (自 2021年4月1日 至 2022年3月31日)

1株当たり純資産額	14,784.79円	1株当たり純資産額	16,078.50円
1株当たり当期純利益	3,599.54円	1株当たり当期純利益	4,883.43円

(注1)潜在株式調整後1株当たり当期純利益金額については、潜在株式が存在しないため記載していません。

(注2)1株当たり当期純利益金額の算定上の基礎は、以下の通りであります。

	前事業年度 (自 2020年4月1日 至 2021年3月31日)	当事業年度 (自 2021年4月1日 至 2022年3月31日)
当期純利益(百万円)	9,389	12,738
普通株式の期中平均株式数(株)	2,608,525	2,608,525

(重要な後発事象)

該当事項はありません。

#### 4【利害関係人との取引制限】

委託会社は、「金融商品取引法」の定めるところにより、利害関係人との取引について、次に掲げる行為が禁止されています。

自己又はその取締役若しくは執行役との間における取引を行なうことを内容とした運用を行なうこと（投資者の保護に欠け、若しくは取引の公正を害し、又は金融商品取引業の信用を失墜させるおそれがないものとして内閣府令で定めるものを除きます。）。

運用財産相互間において取引を行なうことを内容とした運用を行なうこと（投資者の保護に欠け、若しくは取引の公正を害し、又は金融商品取引業の信用を失墜させるおそれがないものとして内閣府令で定めるものを除きます。）。

通常の取引の条件と異なる条件であって取引の公正を害するおそれのある条件で、委託会社の親法人等（委託会社の総株主等の議決権の過半数を保有していることその他の当該金融商品取引業者と密接な関係を有する法人その他の団体として政令で定める要件に該当する者をいいます。以下において同じ。）又は子法人等（委託会社が総株主等の議決権の過半数を保有していることその他の当該金融商品取引業者と密接な関係を有する法人その他の団体として政令で定める要件に該当する者をいいます。以下同じ。）と有価証券の売買その他の取引又は店頭デリバティブ取引を行なうこと。

委託会社の親法人等又は子法人等の利益を図るため、その行なう投資運用業に関して運用の方針、運用財産の額若しくは市場の状況に照らして不必要な取引を行なうことを内容とした運用を行なうこと。

上記に掲げるもののほか、委託会社の親法人等又は子法人等が関与する行為であって、投資者の保護に欠け、若しくは取引の公正を害し、又は金融商品取引業の信用を失墜させるおそれのあるものとして内閣府令で定める行為。

#### 5【その他】

##### a. 定款の変更、事業譲渡または事業譲受、出資の状況その他の重要事項

2022年4月1日付で、定款について次の変更を致しました。

- ・ 監査役の人数の変更（4名以内から5名以内に変更）

##### b. 訴訟事件その他委託会社に重要な影響を及ぼすことが予想される事実

訴訟事件その他委託会社に重要な影響を及ぼすことが予想される事実はありません。

## 第2【その他の関係法人の概況】

## 1【名称、資本金の額及び事業の内容】

	名 称	資本金の額 (2022年03月末日現在)	事業の内容	備考
受託会社	三井住友信託銀行株式会社	342,037百万円	(注6)	
再信託受託会社	株式会社日本カストディ銀行	51,000百万円	(注6)	
販売会社	大和証券株式会社	100,000百万円	(注1)	
	エービーエヌ・アムロ・クリアリング証券株式会社	5,505百万円	(注1)	
	クレディ・スイス証券株式会社	78,100百万円	(注1)	
	ゴールドマン・サックス証券株式会社	83,616百万円	(注1)	
	J P モルガン証券株式会社	73,272百万円	(注1)	
	シティグループ証券株式会社	96,307百万円	(注1)	
	野村証券株式会社	10,000百万円	(注1)	
	B N P パリバ証券株式会社	102,025百万円	(注1)	
	みずほ証券株式会社	125,167百万円	(注1)	
	三菱UFJモルガン・スタンレー証券株式会社	40,500百万円	(注1)	
	BofA証券株式会社	83,140百万円	(注1)	
	モルガン・スタンレーM U F G証券株式会社	62,149百万円	(注1)	

(注1) 金融商品取引法に定める第一種金融商品取引業を営んでいます。

(注2) 主として中小企業向け融資業を営んでいます。

(注3) 銀行法に基づき銀行業を営んでいます。

(注4) 全国の信用金庫の中央金融機関として、信用金庫の余裕資金の効率運用と信用金庫間の資金の需給調整、信用金庫業界の信用力の維持向上および業務機能の補完を図っています。

(注5) 協同組合による金融事業に関する法律に基づき金融事業を営んでいます。

(注6) 銀行法に基づき銀行業を営むとともに、金融機関の信託業務の兼営等に関する法律に基づき信託業務を営んでいます。

(注7) 信用金庫法に基づく金融業を営んでいます。

(注8) 保険業法に基づき損害保険業を営んでいます。

(注9) 保険業法に基づき生命保険業を営んでいます。

(注10) 全国の農業協同組合、漁業協同組合、森林組合などの協同組織の全国金融機関として、余裕資金の効率運用と資金の需給調整、当該協同組織の信用力の維持向上及び業務機能の補完を図っています。

(注11) 労働金庫連合会は、労働金庫法に基づき設立された労働金庫の系統中央金融機関です。

## 2【関係業務の概要】

受託会社は、信託契約の受託者であり、委託会社の指図に基づく信託財産の管理・処分、信託財産の計算等を行いません。

再信託受託会社は、受託会社と再信託契約を締結し、信託事務の一部(信託財産の管理等)を行いません。

販売会社は、受益権の募集の取扱い、受益権とその信託財産に属する株式との交換に関する事務等を行いません。

## 3【資本関係】

該当事項はありません。



## 第3【参考情報】

ファンドについては、当計算期間において以下の書類が関東財務局長に提出されております。

(提出年月日)	(書類名)
2022年4月1日	有価証券報告書、有価証券届出書
2022年6月30日	有価証券届出書の訂正届出書

**独立監査人の監査報告書**

2022年5月23日

大和アセットマネジメント株式会社  
取締役会 御中

有限責任 あずさ監査法人

東京事務所

指定有限責任社員 業務執行社員	公認会計士	間瀬	友未
指定有限責任社員 業務執行社員	公認会計士	深井	康治

**監査意見**

当監査法人は、金融商品取引法第193条の2第1項の規定に基づく監査証明を行うため、「委託会社等の経理状況」に掲げられている大和アセットマネジメント株式会社の2021年4月1日から2022年3月31日までの第63期事業年度の財務諸表、すなわち、貸借対照表、損益計算書、株主資本等変動計算書、重要な会計方針及びその他の注記について監査を行った。

当監査法人は、上記の財務諸表が、我が国において一般に公正妥当と認められる企業会計の基準に準拠して、大和アセットマネジメント株式会社の2022年3月31日現在の財政状態及び同日をもって終了する事業年度の経営成績を、全ての重要な点において適正に表示しているものと認める。

**監査意見の根拠**

当監査法人は、我が国において一般に公正妥当と認められる監査の基準に準拠して監査を行った。監査の基準における当監査法人の責任は、「財務諸表監査における監査人の責任」に記載されている。当監査法人は、我が国における職業倫理に関する規定に従って、会社から独立しており、また、監査人としてのその他の倫理上の責任を果たしている。当監査法人は、意見表明の基礎となる十分かつ適切な監査証拠を入手したと判断している。

**その他の記載内容**

その他の記載内容は、監査した財務諸表を含む開示書類に含まれる情報のうち、財務諸表及びその監査報告書以外の情報である。

当監査法人は、その他の記載内容が存在しないと判断したため、その他の記載内容に対するいかなる作業も実施していない。

**財務諸表に対する経営者並びに監査役及び監査役会の責任**

経営者の責任は、我が国において一般に公正妥当と認められる企業会計の基準に準拠して財務諸表を作成し適正に表示することにある。これには、不正又は誤謬による重要な虚偽表示のない財務諸表を作成し適正に表示するために経営者が必要と判断した内部統制を整備及び運用することが含まれる。

財務諸表を作成するに当たり、経営者は、継続企業の前提に基づき財務諸表を作成することが適切であるかどうかを評価し、我が国において一般に公正妥当と認められる企業会計の基準に基づいて継続企業に関する事項を開示する必要がある場合には当該事項を開示する責任がある。

監査役及び監査役会の責任は、財務報告プロセスの整備及び運用における取締役の職務の執行を監視することにある。

#### 財務諸表監査における監査人の責任

監査人の責任は、監査人が実施した監査に基づいて、全体としての財務諸表に不正又は誤謬による重要な虚偽表示がないかどうかについて合理的な保証を得て、監査報告書において独立の立場から財務諸表に対する意見を表明することにある。虚偽表示は、不正又は誤謬により発生する可能性があり、個別に又は集計すると、財務諸表の利用者の意思決定に影響を与えると合理的に見込まれる場合に、重要性があると判断される。

監査人は、我が国において一般に公正妥当と認められる監査の基準に従って、監査の過程を通じて、職業的専門家としての判断を行い、職業的懐疑心を保持して以下を実施する。

- ・不正又は誤謬による重要な虚偽表示リスクを識別し、評価する。また、重要な虚偽表示リスクに対応した監査手続を立案し、実施する。監査手続の選択及び適用は監査人の判断による。さらに、意見表明の基礎となる十分かつ適切な監査証拠を入手する。
- ・財務諸表監査の目的は、内部統制の有効性について意見表明するためのものではないが、監査人は、リスク評価の実施に際して、状況に応じた適切な監査手続を立案するために、監査に関連する内部統制を検討する。
- ・経営者が採用した会計方針及びその適用方法の適切性、並びに経営者によって行われた会計上の見積りの合理性及び関連する注記事項の妥当性を評価する。
- ・経営者が継続企業を前提として財務諸表を作成することが適切であるかどうか、また、入手した監査証拠に基づき、継続企業的前提に重要な疑義を生じさせるような事象又は状況に関して重要な不確実性が認められるかどうか結論付ける。継続企業的前提に関する重要な不確実性が認められる場合は、監査報告書において財務諸表の注記事項に注意を喚起すること、又は重要な不確実性に関する財務諸表の注記事項が適切でない場合は、財務諸表に対して除外事項付意見を表明することが求められている。監査人の結論は、監査報告書日までに入手した監査証拠に基づいているが、将来の事象や状況により、企業は継続企業として存続できなくなる可能性がある。
- ・財務諸表の表示及び注記事項が、我が国において一般に公正妥当と認められる企業会計の基準に準拠しているかどうかとともに、関連する注記事項を含めた財務諸表の表示、構成及び内容、並びに財務諸表が基礎となる取引や会計事象を適正に表示しているかどうかを評価する。

監査人は、監査役及び監査役会に対して、計画した監査の範囲とその実施時期、監査の実施過程で識別した内部統制の重要な不備を含む監査上の重要な発見事項、及び監査の基準で求められているその他の事項について報告を行う。

#### 利害関係

会社と当監査法人又は業務執行社員との間には、公認会計士法の規定により記載すべき利害関係はない。

以 上

(注) 1. 上記は監査報告書の原本に記載された事項を電子化したものであり、その原本は当社が別途保管しております。

(注) 2. XBRLデータは監査の対象には含まれていません。

**独立監査人の監査報告書**

2022年9月2日

大和アセットマネジメント株式会社

取締役会 御中

有限責任 あずさ監査法人

東京事務所

指定有限責任社員 業務執行社員	公認会計士	竹内 知明
--------------------	-------	-------

指定有限責任社員 業務執行社員	公認会計士	宮田 世紀
--------------------	-------	-------

**監査意見**

当監査法人は、金融商品取引法第193条の2第1項の規定に基づく監査証明を行うため、「ファンドの経理状況」に掲げられているダイワ上場投信・TOPIX Ex-Financialsの2022年1月11日から2022年7月10日までの計算期間の財務諸表、すなわち、貸借対照表、損益及び剰余金計算書、注記表並びに附属明細表について監査を行った。

当監査法人は、上記の財務諸表が、我が国において一般に公正妥当と認められる企業会計の基準に準拠して、ダイワ上場投信・TOPIX Ex-Financialsの2022年7月10日現在の信託財産の状態及び同日をもって終了する計算期間の損益の状況を、全ての重要な点において適正に表示しているものと認める。

**監査意見の根拠**

当監査法人は、我が国において一般に公正妥当と認められる監査の基準に準拠して監査を行った。監査の基準における当監査法人の責任は、「財務諸表監査における監査人の責任」に記載されている。当監査法人は、我が国における職業倫理に関する規定に従って、大和アセットマネジメント株式会社及びファンドから独立しており、また、監査人としてのその他の倫理上の責任を果たしている。当監査法人は、意見表明の基礎となる十分かつ適切な監査証拠を入手したと判断している。

**その他の記載内容**

その他の記載内容は、有価証券報告書及び有価証券届出書（訂正有価証券届出書を含む。）に含まれる情報のうち、財務諸表及びその監査報告書以外の情報である。経営者の責任は、その他の記載内容を作成し開示することにある。

当監査法人の財務諸表に対する監査意見の対象にはその他の記載内容は含まれておらず、当監査法人はその他の記載内容に対して意見を表明するものではない。

財務諸表監査における当監査法人の責任は、その他の記載内容を通読し、通読の過程において、その他の記載内容と財務諸表又は当監査法人が監査の過程で得た知識との間に重要な相違があるかどうか検討すること、また、そのような重要な相違以外にその他の記載内容に重要な誤りの兆候があるかどうか注意を払うことにある。

当監査法人は、実施した作業に基づき、その他の記載内容に重要な誤りがあると判断した場合には、その事実を報告することが求められている。

その他の記載内容に関して、当監査法人が報告すべき事項はない。

#### 財務諸表に対する経営者の責任

経営者の責任は、我が国において一般に公正妥当と認められる企業会計の基準に準拠して財務諸表を作成し適正に表示することにある。これには、不正又は誤謬による重要な虚偽表示のない財務諸表を作成し適正に表示するために経営者が必要と判断した内部統制を整備及び運用することが含まれる。

財務諸表を作成するに当たり、経営者は、継続企業の前提に基づき財務諸表を作成することが適切であるかどうかを評価し、我が国において一般に公正妥当と認められる企業会計の基準に基づいて継続企業に関する事項を開示する必要がある場合には当該事項を開示する責任がある。

#### 財務諸表監査における監査人の責任

監査人の責任は、監査人が実施した監査に基づいて、全体としての財務諸表に不正又は誤謬による重要な虚偽表示がないかどうかについて合理的な保証を得て、監査報告書において独立の立場から財務諸表に対する意見を表明することにある。虚偽表示は、不正又は誤謬により発生する可能性があり、個別に又は集計すると、財務諸表の利用者の意思決定に影響を与えると合理的に見込まれる場合に、重要性があると判断される。

監査人は、我が国において一般に公正妥当と認められる監査の基準に従って、監査の過程を通じて、職業的専門家としての判断を行い、職業的懐疑心を保持して以下を実施する。

- ・不正又は誤謬による重要な虚偽表示リスクを識別し、評価する。また、重要な虚偽表示リスクに対応した監査手続を立案し、実施する。監査手続の選択及び適用は監査人の判断による。さらに、意見表明の基礎となる十分かつ適切な監査証拠を入手する。
- ・財務諸表監査の目的は、内部統制の有効性について意見表明するためのものではないが、監査人は、リスク評価の実施に際して、状況に応じた適切な監査手続を立案するために、監査に関連する内部統制を検討する。
- ・経営者が採用した会計方針及びその適用方法の適切性、並びに経営者によって行われた会計上の見積りの合理性及び関連する注記事項の妥当性を評価する。
- ・経営者が継続企業を前提として財務諸表を作成することが適切であるかどうか、また、入手した監査証拠に基づき、継続企業の前提に重要な疑義を生じさせるような事象又は状況に関して重要な不確実性が認められるかどうか結論付ける。継続企業の前提に関する重要な不確実性が認められる場合は、監査報告書において財務諸表の注記事項に注意を喚起すること、又は重要な不確実性に関する財務諸表の注記事項が適切でない場合は、財務諸表に対して除外事項付意見を表明することが求められている。監査人の結論は、監査報告書日までに入手した監査証拠に基づいているが、将来の事象や状況により、ファンドは継続企業として存続できなくなる可能性がある。
- ・財務諸表の表示及び注記事項が、我が国において一般に公正妥当と認められる企業会計の基準に準拠しているかどうかとともに、関連する注記事項を含めた財務諸表の表示、構成及び内容、並びに財務諸表が基礎となる取引や会計事象を適正に表示しているかどうかを評価する。

監査人は、経営者に対して、計画した監査の範囲とその実施時期、監査の実施過程で識別した内部統制の重要な不備を含む監査上の重要な発見事項、及び監査の基準で求められているその他の事項について報告を行う。

監査人は、経営者に対して、独立性についての我が国における職業倫理に関する規定を遵守したこと、並びに監査人の独立性に影響を与えると合理的に考えられる事項、及び阻害要因を除去又は軽減するためにセーフガードを講じている場合はその内容について報告を行う。

#### 利害関係

大和アセットマネジメント株式会社及びファンドと当監査法人又は業務執行社員との間には、公認会計士法の規定により記載すべき利害関係はない。

以 上

(注) 1 . 上記の監査報告書の原本は当社が別途保管しております。

(注) 2 . XBRLデータは監査の対象には含まれていません。