

**【表紙】**

|            |                                  |
|------------|----------------------------------|
| 【提出書類】     | 有価証券報告書                          |
| 【提出先】      | 関東財務局長 殿                         |
| 【提出日】      | 2023年2月28日提出                     |
| 【計算期間】     | 第14期（自 2021年12月1日 至 2022年11月30日） |
| 【ファンド名】    | 楽天資産形成ファンド                       |
| 【発行者名】     | 明治安田アセットマネジメント株式会社               |
| 【代表者の役職氏名】 | 代表取締役社長 西尾 友宏                    |
| 【本店の所在の場所】 | 東京都千代田区大手町二丁目3番2号                |
| 【事務連絡者氏名】  | 植村 吉二                            |
| 【連絡場所】     | 東京都千代田区大手町二丁目3番2号                |
| 【電話番号】     | 03-6700-4111                     |
| 【縦覧に供する場所】 | 該当事項はありません。                      |

## 第一部【ファンド情報】

### 第1【ファンドの状況】

#### 1【ファンドの性格】

##### （1）【ファンドの目的及び基本的性格】

楽天資産形成ファンド（愛称：楽天525）は、信託財産の成長と安定した収益の確保を目的として明治安田日本株式マザーファンド、明治安田アメリカ株式マザーファンド、明治安田欧州株式マザーファンド、明治安田アジア株式マザーファンド、明治安田日本債券マザーファンドおよび明治安田外国債券インデックス・マザーファンド（以下、総称してまたは各マザーファンドを「マザーファンド」ということがあります。）を主要投資対象として運用を行います。

当ファンドは一般社団法人投資信託協会が定める分類方法において以下の通りとなっております。

##### 商品分類表

| 単位型・追加型 | 投資対象地域 | 投資対象資産（収益の源泉） |
|---------|--------|---------------|
| 単位型     | 国内     | 株式            |
| 追加型     | 海外     | 債券            |
|         | 内外     | 不動産投信         |
|         |        | その他資産（ ）      |
|         |        | 資産複合          |

（注）当ファンドが該当する商品分類を網掛け表示しています。

#### <商品分類表（網掛け表示部分）の定義>

##### 追加型

一度設定されたファンドであってもその後追加設定が行われ従来の信託財産とともに運用されるファンドをいいます。

##### 内外

目論見書または投資信託約款において、国内および海外の資産による投資収益を実質的に源泉とする旨の記載があるものをいいます。

##### 資産複合

目論見書または投資信託約款において、株式、債券、不動産投信、その他資産の各資産のうち複数の資産による投資収益を実質的に源泉とする旨の記載があるものをいいます。

## 属性区分表

| 投資対象資産  | 決算頻度         | 投資対象地域          | 投資形態             | 為替ヘッジ     |
|---|--------------|-----------------|------------------|-----------|
| 株式  | 年1回          | グローバル<br>(日本含む) |                  |           |
| 一般  |              |                 |                  |           |
| 大型株   | 年2回          | 日本              |                  |           |
| 中小型株  | 年4回          | 北米              |                  |           |
| 債券  |              |                 | ファミリー<br>ファンド    | あり<br>( ) |
| 一般  | 年6回<br>(隔月)  | 欧州              |                  |           |
| 公債  |              | アジア             |                  |           |
| 社債  | 年12回<br>(毎月) | オセアニア           |                  |           |
| その他債券<br>クレジット属性<br>( )                         |              |                 |                  |           |
| 不動産投信   | 日々           | 中南米             | ファンド・<br>オブ・ファンズ | なし        |
|   | その他<br>( )   | アフリカ            |                  |           |
| その他資産<br>(投資信託証券<br>(資産複合(株式、債券)<br>(資産配分固定型))) |              | 中近東<br>(中東)     |                  |           |
|   |              | エマージング          |                  |           |
| 資産複合<br>( )<br>資産配分固定型<br>資産配分変更型               |              |                 |                  |           |

(注) 当ファンドが該当する属性区分を網掛け表示しています。

## &lt; 属性区分表（網掛け表示部分）の定義 &gt;

## その他資産（投資信託証券（資産複合（株式、債券）（資産配分固定型）））

目論見書または投資信託約款において、投資信託証券（投資形態がファミリーファンドまたはファンド・オブ・ファンズのものを通じて、主として株式、債券に投資し、組入比率については固定的とする旨の記載があるものをいいます。

## 年1回

目論見書または投資信託約款において、年1回決算する旨の記載があるものをいいます。

## グローバル（日本含む）

目論見書または投資信託約款において、組入資産による投資収益が世界（日本を含む。）の資産を源泉とする旨の記載があるものをいいます。

## ファミリーファンド

目論見書または投資信託約款において、親投資信託（ファンド・オブ・ファンズにのみ投資されるものを除く。）を投資対象として投資するものをいいます。

## 為替ヘッジなし

目論見書または投資信託約款において、為替のヘッジを行わない旨の記載があるものまたは為替のヘッジを行う旨の記載がないものをいいます。

属性区分に記載している「為替ヘッジ」は、対円での為替リスクに対するヘッジの有無を記載しております。

(注) 上記各表のうち網掛け表示のない商品分類および属性区分の定義については、一般社団法人投資信託協会のホームページ（アドレス：<https://www.toushin.or.jp/>）で閲覧が可能です。

信託金の限度額：上限 1,000億円

委託会社は、受託会社と合意のうえ、当該限度額を変更することができます。

## ファンドの特色

1. 主として、明治安田日本株式マザーファンド、明治安田アメリカ株式マザーファンド、明治安田欧州株式マザーファンド、明治安田アジア株式マザーファンド、明治安田日本債券マザーファンド、明治安田外国債券インデックス・マザーファンドへの投資を通じて、日本を含む世界の伝統的資産(株式・債券)に分散投資を行うことにより、信託財産の成長と安定した収益の確保を目指します。株式、公社債に直接投資する場合があります。
2. 基本資産配分比率は、明治安田アセットマネジメント株式会社の年金運用にて長年培われてきたアセットアロケーション手法を活用し、決定します。基本資産配分比率は原則として年1回見直します。
3. 外貨建資産の為替ヘッジは、各マザーファンドの投資方針に対応します。
  - < 明治安田アメリカ株式マザーファンド >  
原則として行いません。ただし、市況動向等によっては行う場合があります。
  - < 明治安田欧州株式マザーファンド >  
原則として行いません。
  - < 明治安田アジア株式マザーファンド >  
原則として行いません。ただし、市況動向等によっては行う場合があります。
  - < 明治安田外国債券インデックス・マザーファンド >  
原則として行いません。ただし、運用効率の向上を図るため、外貨のエクスポージャーの調整を行う場合があります。

## (2) 【ファンドの沿革】

- |            |   |
|------------|---|
| 2008年12月1日 | 信託契約締結、ファンドの設定、運用開始   |
| 2010年10月1日 | <p>ファンドの委託会社としての業務を安田投信投資顧問株式会社から明治安田アセットマネジメント株式会社に承継</p> <p>「安田日本株マザーファンド」から「明治安田日本株式マザーファンド」へ、「安田欧州株マザーファンド」から「明治安田欧州株式マザーファンド」へ、「安田日本債券マザーファンド」から「明治安田日本債券マザーファンド」へ、「安田外国債券インデックス・マザーファンド」から「明治安田外国債券インデックス・マザーファンド」へ、「安田アメリカ株マザーファンド」から「明治安田アメリカ株式マザーファンド」へ、「安田アジア株マザーファンド」から「明治安田アジア株式マザーファンド」へ、ファンド名変更</p> |
| 2011年4月1日  | 明治安田アメリカ株式マザーファンドに関し、UBS グローバル・アセット・マネジメント(アメリカズ)インクとの運用指図に関する権限の委託契約を解除  |

当ファンドのマザーファンドである、明治安田日本株式マザーファンド、明治安田欧州株式マザーファンドおよび明治安田日本債券マザーファンドについては2000年1月28日に、明治安田アメリカ株式マザーファンドについては2000年4月25日に、明治安田アジア株式マザーファンドについては2002年9月30日に、明治安田外国債券インデックス・マザーファンドについては2008年4月25日に、それぞれ信託契約が委託会社と受託会社の間で締結されています。

## (3) 【ファンドの仕組み】

## ファンドの仕組み

当ファンドは、ファミリーファンド方式で運用を行います。ファミリーファンド方式とは、お客さまからご投資いただいた資金をベビーファンドとしてまとめ、その資金を主としてマザーファンドに投資することにより、実質的な運用をマザーファンドで行う仕組みです。

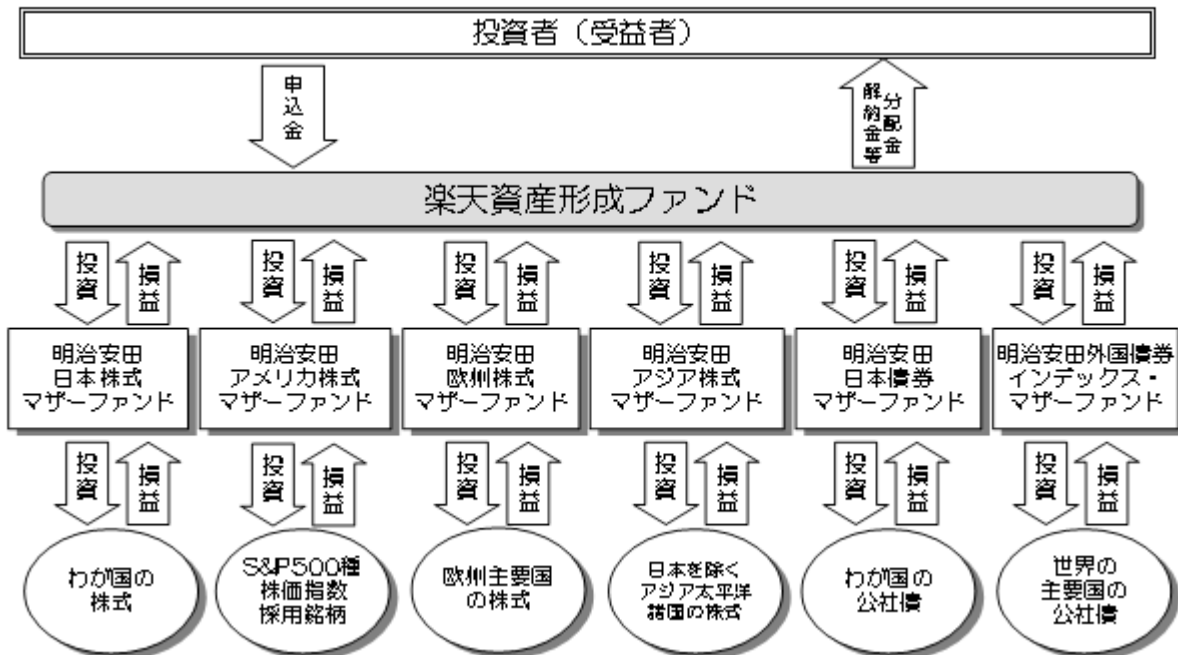

損益はすべて投資者である受益者に帰属します。

## 委託会社およびファンドの関係法人

1. 委託会社（委託者）： 明治安田アセットマネジメント株式会社  
信託財産の運用指図、投資信託説明書（目論見書）および運用報告書の作成等を行います。
2. 受託会社（受託者）： みずほ信託銀行株式会社  
信託財産の保管・管理業務等を行います。  
（受託者は信託事務の一部につき株式会社日本カストディ銀行に委託することがあります。）
3. 販売会社  
募集・販売の取扱い、一部解約実行の請求の受付け、収益分配金、償還金等の支払い、運用報告書の交付等を行います。
4. 投資顧問会社
  - a. 「ニュートン・インベストメント・マネジメント・リミテッド」  
（「ニュートン社」ということがあります。）  
「明治安田欧州株式マザーファンド」の運用の指図を行います。
  - b. 「ベアリング・アセット・マネジメント（アジア）リミテッド」  
（「ベアリング社」ということがあります。）  
「明治安田アジア株式マザーファンド」の運用の指図を行います。

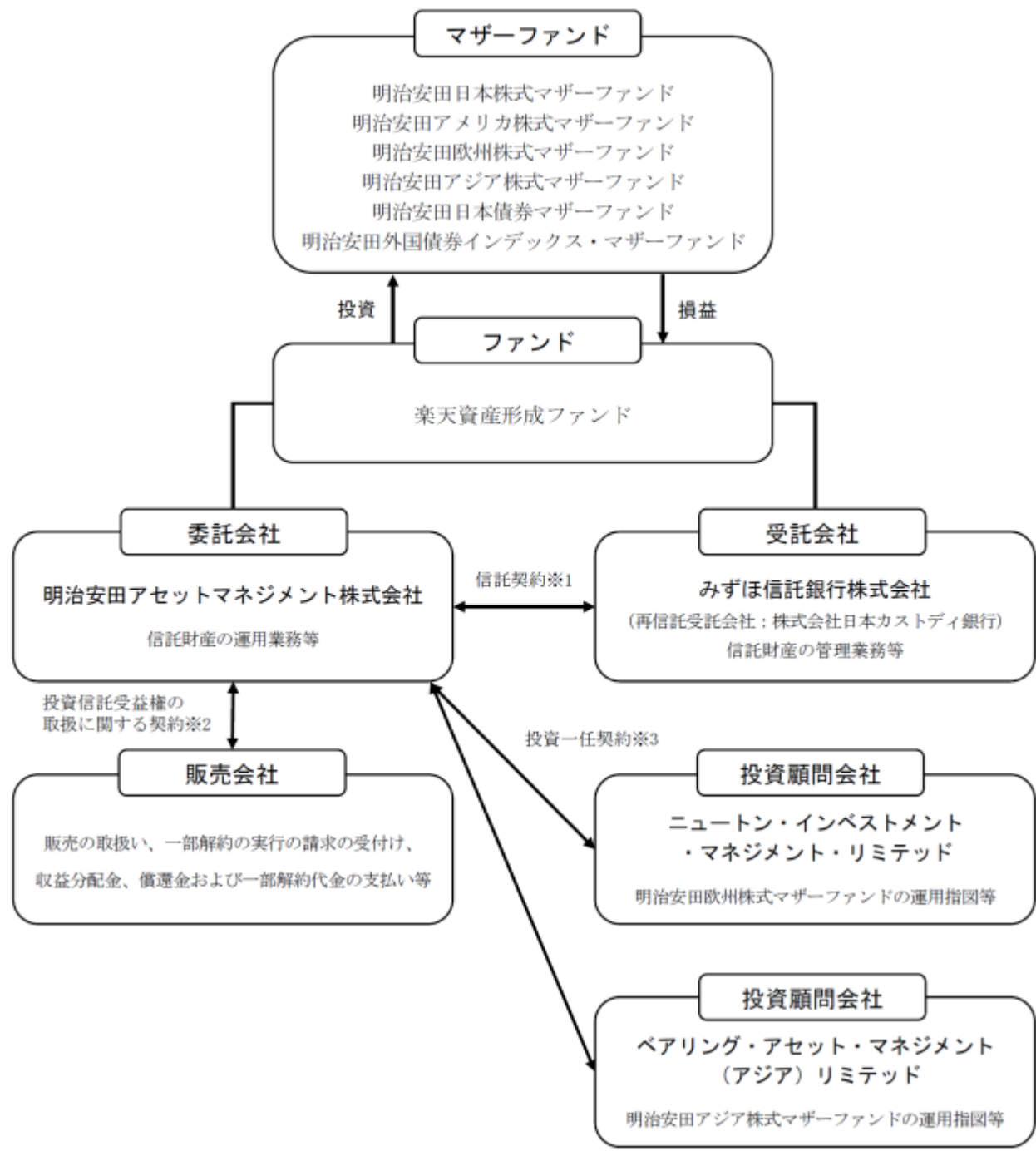

### 1 信託契約

委託会社と受託会社との間において「信託契約（信託約款）」を締結しており、委託会社および受託会社の業務、受益者の権利、投資信託財産の運用・評価・管理、収益の分配、信託期間、償還等を規定しています。

### 2 投資信託受益権の取扱に関する契約

委託会社と販売会社との間において「投資信託受益権の取扱に関する契約」を締結しており、販売会社が行う募集・販売等の取扱い、収益分配金および償還金の支払い、買取りおよび解約の取扱い等を規定しています。

### 3 投資一任契約

委託会社と投資顧問会社との間において「投資一任契約」を締結しており、運用指図に関する権限委託の内容およびこれにかかる事務の内容ならびに投資顧問会社が受ける投資顧問報酬等を規定しています。

## 委託会社等の概況

1. 資本金の額（本書提出日現在） 10億円

## 2. 委託会社の沿革

- 1986年11月： コスモ投信株式会社設立  
 1998年10月： ディーアンドシーキャピタルマネージメント株式会社と合併、商号を「コスモ投信投資顧問株式会社」に変更  
 2000年2月： 商号を「明治ドレスナー投信株式会社」に変更  
 2000年7月： 明治ドレスナー・アセットマネジメント株式会社と合併、商号を「明治ドレスナー・アセットマネジメント株式会社」に変更  
 2009年4月： 商号を「MDAMアセットマネジメント株式会社」に変更  
 2010年10月： 安田投信投資顧問株式会社と合併、商号を「明治安田アセットマネジメント株式会社」に変更

## 3. 大株主の状況（本書提出日現在）

| 氏名又は名称                                 | 住 所   | 所有<br>株式数 | 発行済株式総数<br>に対する所有<br>株式数の割合 |
|--|---|-----------|-----------------------------|
| 明治安田生命保険相互会社                           | 東京都千代田区丸の内二丁目1番1号   | 17,539株   | 92.86%                      |
| アリアンツ・グローバル・<br>インベスターズ<br>ゲー・エム・ベー・ハー | ドイツ, 60323 フランクフルト・<br>アム・マイン, ボッケンハイマー・<br>ラントシュトラッセ 42-44 | 1,261株    | 6.68%                       |
| 富国生命保険相互会社                             | 東京都千代田区内幸町2-2-2   | 87株       | 0.46%                       |

## 2【投資方針】

### (1)【投資方針】

#### 基本方針

この投資信託は、信託財産の成長と安定した収益の確保を目指して運用を行います。

#### 投資対象

明治安田日本株式マザーファンド、明治安田アメリカ株式マザーファンド、明治安田欧州株式マザーファンド、明治安田アジア株式マザーファンド、明治安田日本債券マザーファンドおよび明治安田外国債券インデックス・マザーファンドを主要投資対象とします。なお、株式、公社債に直接投資する場合があります。

#### 投資態度

1. 日本を含む世界の伝統的資産（株式・債券）に分散投資を行うことにより、信託財産の成長と安定した収益の確保を目指します。
2. 基本資産配分比率は、明治安田アセットマネジメント株式会社の年金運用にて長年培われてきたアセットアロケーション手法を活用し、決定します。なお、基本資産配分比率は原則として年1回見直します。
3. 外貨建資産の為替ヘッジは、各マザーファンドの投資方針に対応します。
  - 「明治安田アメリカ株式マザーファンド」  
原則として行いません。ただし、市況動向等によっては行う場合があります。
  - 「明治安田欧州株式マザーファンド」  
原則として行いません。
  - 「明治安田アジア株式マザーファンド」  
原則として行いません。ただし、市況動向等によっては行う場合があります。
  - 「明治安田外国債券インデックス・マザーファンド」  
原則として行いません。ただし、運用効率の向上を図るため、外貨のエクスポージャーの調整を行う場合があります。
4. 対象インデックスとの連動を維持するため、明治安田外国債券インデックス・マザーファンドを通じて実質投資比率が100%を超える場合があります。
5. 設定・償還時および追加設定・解約等に伴う資金動向や市況動向等によっては、前記の運用と異なる場合があります。



## マザーファンドの運用手法

| 運用ファンド                             | 運用会社（投資顧問会社）                        | 運用手法  |
|------------------------------------|-------------------------------------|---|
| 明治安田<br>日本株式<br>マザーファンド            | 明治安田<br>アセットマネジメント<br>株式会社          | 徹底的な企業訪問調査をベースに、収益見通しと中長期成長力の観点から市場において過小評価されている企業を探し出し、これらを組込んだ分散ポートフォリオを構築します。  |
| 明治安田<br>アメリカ株式<br>マザーファンド          | 明治安田<br>アセットマネジメント<br>株式会社          | S&P500種株価指数採用銘柄を対象としたクオンツ手法を用い、ポートフォリオを構築します。クオンツ・リサーチ、ポートフォリオ管理およびポートフォリオ評価に至る一連の業務は、運用チームに一元化されています。                    |
| 明治安田<br>欧州株式<br>マザーファンド            | ニュートン・<br>インベストメント・<br>マネジメント・リミテッド | 経済・社会動向の調査や企業調査において、グローバル・ベースのアプローチを行うと同時に、データ化された調査結果に基づいた個別銘柄選定により、超過収益の獲得を目指した運用を行います。                                 |
| 明治安田<br>アジア株式<br>マザーファンド           | ベアリング・<br>アセット・マネジメント<br>(アジア)リミテッド | アジア諸国および企業の、成長性、流動性、通貨、マネージメント、およびバリュエーションの調査を行いつつ、ポートフォリオの構築を行います。   |
| 明治安田<br>日本債券<br>マザーファンド            | 明治安田<br>アセットマネジメント<br>株式会社          | デュレーション・リスクを限定的に留め、信用リスク、流動性リスクに配慮しつつ、イールドカーブ戦略、個別銘柄選定を重視したアクティブ運用を行います。  |
| 明治安田<br>外国債券<br>インデックス・<br>マザーファンド | 明治安田<br>アセットマネジメント<br>株式会社          | 世界主要国の公社債に投資し、FTSE世界国債インデックス（除く日本、国内投信用、ヘッジなし・円ベース）に連動する運用成果を目指します。為替や金利見通しにはベットせず、通貨アロケーション、デュレーションはベンチマーク・ニュートラルを意識します。 |

## マザーファンドの投資方針

## &lt; 明治安田日本株式マザーファンド &gt;

## 基本方針

この投資信託は、信託財産の長期的な成長を目指して運用を行います。

## 投資対象

わが国の金融商品取引所（金融商品取引法第2条第16項に規定する金融商品取引所および金融商品取引法第2条第8項第3号口に規定する外国金融商品市場を「取引所」という場合があり、取引所のうち、有価証券の売買または金融商品取引法第28条第8項第3号もしくは同項第5号の取引を行う市場および当該市場を開設するものを「証券取引所」という場合があります。以下同じ。）に上場（これに準ずるものを含みます）されている株式を主要投資対象とします。

## 投資態度

1. わが国の金融商品取引所に上場（これに準ずるものを含みます）されている株式に投資し、TOPIX（東証株価指数）をベンチマークとし、これを中・長期的に上回る運用成果を目指します。
2. 銘柄選定にあたっては、徹底的な企業訪問調査をベースに、収益見通しと持続的成長性の観点から市場において過小評価されている企業を探し出し、これらを組込んだ分散ポートフォリオを構築し超過収益の獲得を目指します。
3. ポートフォリオの構築にあたっては、特定の銘柄や業種に対し、過度の集中がないように配慮します。
4. 株式の組入比率は、原則として高位を維持します。ただし、市況動向等により弾力的に変更を行う場合があります。
5. 信託財産に属する資産の効率的な運用に資するため、ならびに価格変動リスクを回避するため、国内において行われる有価証券先物取引、有価証券指数等先物取引、有価証券オプション取引、通貨にかかる先物取引、通貨にかかる選択権取引、金利にかかる先物取引および金利にかかるオプション取引ならびに外国の市場におけるこれらの取引と類似の取引（以下「有価証券先物取引等」といいます。）を行うことができます。
6. 信託財産に属する資産の効率的な運用に資するため、ならびに価格変動リスクおよび為替変動リスクを回避するため、異なった通貨、異なった受取金利または異なった受取金利とその元本を一定の条件のもとに交換する取引（以下「スワップ取引」といいます。）を行うことができます。
7. 信託財産に属する資産の効率的な運用に資するため、ならびに価格変動リスクおよび為替変動リスクを回避するため、金利先渡取引および為替先渡取引を行うことができます。
8. 信託財産の効率的な運用に資するため、信託財産に属する株式および公社債の貸付を行うことができます。

TOPIXは、株式会社JPX総研が算出する株価指数であり、日本の株式市場を広範に網羅するとともに、投資対象としての機能性を有するマーケット・ベンチマークで、浮動株ベースの時価総額加重方式により算出されます。

TOPIXの指数値及びTOPIXに係る標章又は商標は、株式会社JPX総研又は株式会社JPX総研の関連会社(以下「JPX」といいます。)の知的財産であり、指数の算出、指数値の公表、利用などTOPIXに関するすべての権利・ノウハウ及び(指数名)に係る標章又は商標に関するすべての権利はJPXが有します。JPXは、TOPIXの指数値の算出若しくは公表の方法の変更、TOPIXの指数値の算出若しくは公表の停止又はTOPIXに係る標章若しくは商標の変更若しくは使用の停止を行うことができます。JPXは、TOPIXの指数値及びTOPIXに係る標章又は商標の使用に関して得られる結果並びに特定日のTOPIXの指数値について、何ら保証、言及をするものではありません。JPXは、TOPIXの指数値及びそこに含まれるデータの正確性、完全性を保証するものではありません。また、JPXは、TOPIXの指数値の算出又は公表の誤謬、遅延又は中断に対し、責任を負いません。本件商品は、JPXにより提供、保証又は販売されるものではありません。JPXは、本件商品の購入者又は公衆に対し、本件商品の説明又は投資のアドバイスをする義務を負いません。JPXは、当社又は本件商品の購入者のニーズをTOPIXの指数値を算出する銘柄構成及び計算に考慮するものではありません。上記に限らず、JPXは本件商品の設定、販売及び販売促進活動に起因するいかなる損害に対しても責任を有しません。

## < 明治安田アメリカ株式マザーファンド >

### 基本方針

この投資信託は、信託財産の長期的な成長を目指して運用を行います。

### 投資対象

S&P500種株価指数採用銘柄を主要投資対象とします。

### 投資態度

1. S&P500種株価指数（円換算ベース）をベンチマークとし、これを中・長期的に上回る運用成果を目指します。
2. S&P500種株価指数採用銘柄を対象としたクオンツ手法を用いてポートフォリオを構築します。
3. 株式の組入比率は、原則として高位を維持します。ただし、市況動向等により弾力的に変更を行う場合があります。
4. 信託財産に属する資産の効率的な運用に資するため、ならびに価格変動リスクを回避するため、有価証券先物取引等を行うことができます。
5. 信託財産に属する資産の効率的な運用に資するため、ならびに価格変動リスクおよび為替変動リスクを回避するため、スワップ取引を行うことができます。
6. 信託財産に属する資産の効率的な運用に資するため、ならびに価格変動リスクおよび為替変動リスクを回避するため、金利先渡取引および為替先渡取引を行うことができます。
7. 信託財産の効率的な運用に資するため、信託財産に属する株式および公社債の貸付けを行うことができます。
8. 外貨建資産の為替ヘッジは、原則として行いません。ただし、市況動向等によっては為替ヘッジを行う場合があります。

S&P500種株価指数（以下「S&P500」ということがあります。）とは、米国の上場、店頭銘柄のうち主要業種から選ばれた500銘柄で構成される市場全体の動きを表す代表的指数であり、時価総額加重平均指数です。

「S&P500」は、スタンダード&プアーズ ファイナンシャル サービスズ エル エル シーの所有する登録商標であり、当社に対して利用許諾が与えられています。スタンダード&プアーズは、「本商品」を支持、推奨、販売、販売促進するものではなく、また「本商品」への投資適合性についていかなる表明・保証・条件付け等するものではありません。

クオンツ手法とは、マーケットや個別銘柄の価格変動に影響を与えるファクターを分解・解析した上で数値化し、計量分析によってポートフォリオ（ファンドの組入銘柄群）を構築する手法です。運用にあたっては、その結果に忠実に従って運用します。

## < 明治安田欧州株式マザーファンド >

### 基本方針

この投資信託は、信託財産の長期的な成長を目指して運用を行います。

### 投資対象

欧州主要国の株式を主要投資対象とします。

### 投資態度

1. 欧州各国の株式に投資し、MSCIヨーロッパ指数（円換算ベース）をベンチマークとし、これを中・長期的に上回る運用成果を目指します。
2. グローバルな産業、市場、経済動向の分析、把握をベースに、産業および株式分析チームの調査や市場動向、テーマ性を勘案のうえ、欧州株式市場の中から、持続的な競争力優位を有する銘柄を厳選し、分散投資に配慮しつつ総合的にポートフォリオを構築します。
3. ポートフォリオの構築にあたっては、特定の銘柄や業種に対し、過度の集中がないように配慮します。
4. 欧州主要国の株式等の運用指図に関する権限は、ニュートン・インベストメント・マネジメント・リミテッドに委託します。
5. 株式の組入比率は、原則として高位を維持します。ただし、市況動向等により弾力的に変更を行う場合があります。
6. 信託財産に属する資産の効率的な運用に資するため、ならびに価格変動リスクを回避するため、有価証券先物取引等を行うことができます。
7. 信託財産に属する資産の効率的な運用に資するため、ならびに価格変動リスクおよび為替変動リスクを回避するため、スワップ取引を行うことができます。
8. 信託財産に属する資産の効率的な運用に資するため、ならびに価格変動リスクおよび為替変動リスクを回避するため、金利先渡取引および為替先渡取引を行うことができます。
9. 信託財産の効率的な運用に資するため、信託財産に属する株式および公社債の貸付を行うことができます。
10. 外貨建資産の為替ヘッジは、原則として行いません。

MSCIヨーロッパ指数は、欧州諸国企業の株価から構成される指数（インデックス）です。

MSCIインデックスは、MSCI Inc.の知的財産であり、MSCIはMSCI Inc.のサービスマークです。MSCIインデックスに関する著作権、その他知的財産権はMSCI Inc.に帰属しており、その許諾なしにコピーを含め電子的、機械的な一切の手段その他あらゆる形態を用い、またはあらゆる情報保存、検索システムを用いてインデックスの全部または一部を複製、頒布、使用などすることは禁じられております。またこれらの情報は、信頼のおける情報源から得たものでありますが、その確実性および完結性をMSCI Inc.は何ら保証するものではありません。

## < 明治安田アジア株式マザーファンド >

### 基本方針

この投資信託は、信託財産の長期的な成長を目指して運用を行います。

### 投資対象

日本を除くアジア太平洋諸国の株式（DR(預託証券)、カントリーファンドを含みます。）を主要投資対象とします。

### 投資態度

1. 主として日本を除くアジア太平洋諸国の株式（DR(預託証券)、カントリーファンドを含みます。）を投資対象として、長期的な運用を行います。
2. 株式の組入比率は原則として高位を維持します。ただし、市況動向によっては、弾力的に変更を行うことがあります。投資にあたっては、流動性に配慮しつつ、企業の利益成長性や株価水準が企業の利益成長に対して割安と判断される銘柄に投資します。
3. MSCIオール・カントリー・ファー・イースト・フリー（除く日本、円換算ベース）をベンチマークとし、これを中長期的に上回る運用成果を目指した運用を行います。
4. 日本を除くアジア太平洋諸国の株式等（DR(預託証券)、カントリーファンドを含みます。）の運用指図に関する権限はベアリング・アセット・マネジメント（アジア）リミテッドに委託を行います。
5. 外貨建資産の為替ヘッジは原則として行いません。
6. 設定・償還時および追加設定・解約等に伴う資金動向や市況動向等によっては、前記の運用と異なる場合があります。

MSCIオール・カントリー・ファー・イースト・フリー（除く日本）とは、日本を除くアジア諸国の企業の株価から構成される指数（インデックス）です。

MSCIインデックスは、MSCI Inc.の知的財産であり、MSCIはMSCI Inc.のサービスマークです。MSCIインデックスに関する著作権、その他知的財産権はMSCI Inc.に帰属しており、その許諾なしにコピーを含め電子的、機械的な一切の手段その他あらゆる形態を用い、またはあらゆる情報保存、検索システムを用いてインデックスの全部または一部を複製、頒布、使用などすることは禁じられております。またこれらの情報は、信頼のおける情報源から得たものでありますが、その確実性および完結性をMSCI Inc.は何ら保証するものではありません。

## < 明治安田日本債券マザーファンド >

### 基本方針

この投資信託は、主として公社債への投資を行うことにより、安定した収益の確保を目指して運用を行います。

### 投資対象

わが国の公社債を主要投資対象とします。

### 投資態度

1. わが国の公社債を中心に投資を行い、安定した収益の確保を目指して運用を行います。
2. FTSE日本国債インデックス をベンチマークとし、これを中・長期的に上回る運用成果を目指します。
3. 投資に際しては、内外いずれかの格付会社からBBB格あるいはBBB格相当以上の格付 を得ている信用度の高い銘柄とします。格付を取得していない公社債については、委託会社が同等の信用力があると判断した場合には投資を行うことがあります。
4. 投資にあたっては、ファンダメンタルズ分析、金利動向予測、イールドカーブ分析等を行い、国債、政府保証債、公共債等をポートフォリオの核とし、信用リスク、流動性および分散投資に配慮しながら、ポートフォリオ全体のリスクの低減を図りつつ投資を行います。
5. 公社債の組入比率は、原則として高位を維持します。ただし、市況動向等により弾力的に変更を行う場合があります。
6. 原則としてわが国の公社債に投資するファンドですが、わが国の公社債と比べて投資妙味が高いと判断される場合には、タイミングを見て、外国の公社債に投資する場合があります。この場合、為替はフルヘッジとします。
7. 信託財産に属する資産の効率的な運用に資するため、ならびに価格変動リスクを回避するため、有価証券先物取引等を行うことができます。
8. 信託財産に属する資産の効率的な運用に資するため、ならびに価格変動リスクおよび為替変動リスクを回避するため、スワップ取引を行うことができます。
9. 信託財産に属する資産の効率的な運用に資するため、ならびに価格変動リスクおよび為替変動リスクを回避するため、金利先渡取引および為替先渡取引を行うことができます。
10. 信託財産の効率的な運用に資するため、信託財産に属する株式および公社債の貸付を行うことができます。

FTSE日本国債インデックスは、日本の代表的な国債のパフォーマンスを時価総額加重平均で表しています。

FTSE日本国債インデックスに関する著作権、商標権、知的財産権その他一切の権利は、FTSE Fixed Income LLCに帰属します。

格付とは、格付会社によって国や企業が発行する債券に付与される等級のことをいいます。債券の信用力や元本や利息の支払い能力等を格付会社が総合的に分析し、ランク付けしたものです。格付については、格付投資情報センター（R&I）、日本格付研究所（JCR）、ムーディーズ社（Moody's）、スタンダード・アンド・プアーズ社（S&P）等の格付会社によって付与される格付を用います。

## < 明治安田外国債券インデックス・マザーファンド >

### 基本方針

この投資信託は、安定した収益の確保と信託財産の成長を目指して運用を行います。

### 投資対象

世界の主要国の公社債を主要投資対象とします。

### 投資態度

1. 主として、世界の主要国の公社債を投資対象として、長期的な運用を行います。
2. FTSE世界国債インデックス（除く日本、国内投信用、ヘッジなし・円ベース）の動きに連動する投資成果を目指して運用を行います。
3. 対象インデックスとの連動を維持するため、実質投資比率が100%を超える場合があります。
4. 外貨建資産については、原則として為替ヘッジを行いません。ただし、運用効率の向上を図るため、外貨のエクスポージャーの調整を行う場合があります。
5. 設定・償還時および追加設定・解約等に伴う資金動向や市況動向等によっては、前記の運用と異なる場合があります。

FTSE世界国債インデックスは、FTSE Fixed Income LLCにより運営され、世界主要国の国債の総合収益率を各市場の時価総額で加重平均した債券インデックスです。このインデックスのデータは、情報提供のみを目的としており、FTSE Fixed Income LLCは、当該データの正確性および完全性を保証せず、またデータの誤謬、脱漏または遅延につき何ら責任を負いません。このインデックスに対する著作権等の知的財産その他一切の権利はFTSE Fixed Income LLCに帰属します。



## （２）【投資対象】

### 投資の対象とする資産の種類

当ファンドにおいて投資の対象とする資産の種類は、次に掲げるものとします。

1. 次に掲げる特定資産（「特定資産」とは、投資信託及び投資法人に関する法律第2条第1項で定めるものをいいます。以下同じ。）

イ．有価証券

ロ．デリバティブ取引に係る権利（金融商品取引法第2条第20項に規定するものをいい、約款に定めるものに限ります。）

ハ．金銭債権

ニ．約束手形

2. 次に掲げる特定資産以外の資産

イ．為替手形

委託会社は、信託金を、主として1. から6. までの明治安田アセットマネジメント株式会社を委託会社とし、みずほ信託銀行株式会社を受託会社として締結されたマザーファンドのほか、次の7. から28. までの有価証券（金融商品取引法第2条第2項の規定により有価証券とみなされる同項各号に掲げる権利を除きます。）に投資することを指図します。

1. 明治安田日本株式マザーファンド

2. 明治安田アメリカ株式マザーファンド

3. 明治安田欧州株式マザーファンド

4. 明治安田アジア株式マザーファンド

5. 明治安田日本債券マザーファンド

6. 明治安田外国債券インデックス・マザーファンド

7. 株券または新株引受権証券

8. 国債証券

9. 地方債証券

10. 特別の法律により法人の発行する債券

11. 社債券（新株引受権証券と社債券とが一体となった新株引受権付社債券（以下「分離型新株引受権付社債券」といいます。）の新株引受権証券を除きます。）

12. 資産の流動化に関する法律に規定する特定社債券（金融商品取引法第2条第1項第4号で定めるものをいいます。）

13. 特別の法律により設立された法人の発行する出資証券（金融商品取引法第2条第1項第6号で定めるものをいいます。）

14. 協同組織金融機関に係る優先出資証券（金融商品取引法第2条第1項第7号で定めるものをいいます。）

15. 資産の流動化に関する法律に規定する優先出資証券（金融商品取引法第2条第1項第8号で定めるものをいいます。）

16. コマーシャル・ペーパー

17. 新株引受権証券（分離型新株引受権付社債券の新株引受権証券を含みます。以下同じ。）および新株予約権証券

18. 外国または外国の者の発行する証券または証書で、前1. から17. の証券または証書の性質を有するもの

19. 投資信託または外国投資信託の受益証券（金融商品取引法第2条第1項第10号で定めるものをいいます。）

20. 投資証券または外国投資証券(金融商品取引法第2条第1項第11号で定めるものをいいます。)
21. 外国貸付債権信託受益証券(金融商品取引法第2条第1項第18号で定めるものをいいます。)
22. オプションを表示する証券または証書(金融商品取引法第2条第1項第19号で定めるものをいい、有価証券に係るものに限ります。)
23. 預託証書(金融商品取引法第2条第1項第20号で定めるものをいいます。)
24. 外国法人が発行する譲渡性預金証書
25. 指定金銭信託の受益証券(金融商品取引法第2条第1項第14号で定める受益証券発行信託の受益証券に限ります。)
26. 抵当証券(金融商品取引法第2条第1項第16号で定めるものをいいます。)
27. 貸付債権信託受益権であって金融商品取引法第2条第1項第14号で定める受益証券発行信託の受益証券に表示されるべきもの
28. 外国の者に対する権利で前27.の有価証券の性質を有するもの

なお、7.の証券または証書、18.ならびに23.の証券または証書のうち7.の証券または証書の性質を有するものを以下「株式」といい、8.から12.までの証券ならびに18.および23.の証券または証書のうち8.から12.までの証券の性質を有するものを以下「公社債」といい、19.および20.の証券を以下「投資信託証券」といいます。

委託会社は、信託金を、前に掲げる有価証券のほか、次に掲げる金融商品(金融商品取引法第2条第2項の規定により有価証券とみなされる同項各号に掲げる権利を含みます。)により運用することを指図することができます。

1. 預金
2. 指定金銭信託(金融商品取引法第2条第1項第14号に規定する受益証券発行信託を除きます。)
3. コール・ローン
4. 手形割引市場において売買される手形
5. 貸付債権信託受益権であって金融商品取引法第2条第2項第1号で定めるもの
6. 外国の者に対する権利で前5.の権利の性質を有するもの

前の規定にかかわらず、この信託の設定、解約、償還、投資環境の変動等への対応等、委託会社が運用上必要と認めるときには、委託会社は、信託金を、前に掲げる金融商品により運用することの指図ができます。

### （３）【運用体制】

当ファンドの委託会社における運用体制は以下の通りです。

投資政策委員会にて、マクロ経済環境・市況環境に関する分析、資産配分・資産毎の運用戦略に関する検討を行います。

ファンドの運用担当者は、ファンドコンセプト、運用の基本規程等を踏まえて運用計画を策定し、運用計画に基づき運用を行います。

ファンドに関する運用の基本規程等の遵守状況のチェック、運用資産のリスク管理は、運用部門から独立したコンプライアンス・リスク管理部、運用企画部が中心となって行います。必要に応じて投資顧問会社（外部委託先）に対しチェック結果のフィードバック等を行い、状況改善を指示します。

投資管理委員会にて、ファンドの運用パフォーマンスの評価等を行います。必要に応じて投資顧問会社（外部委託先）に対し評価結果のフィードバック等を行い、状況改善を指示します。

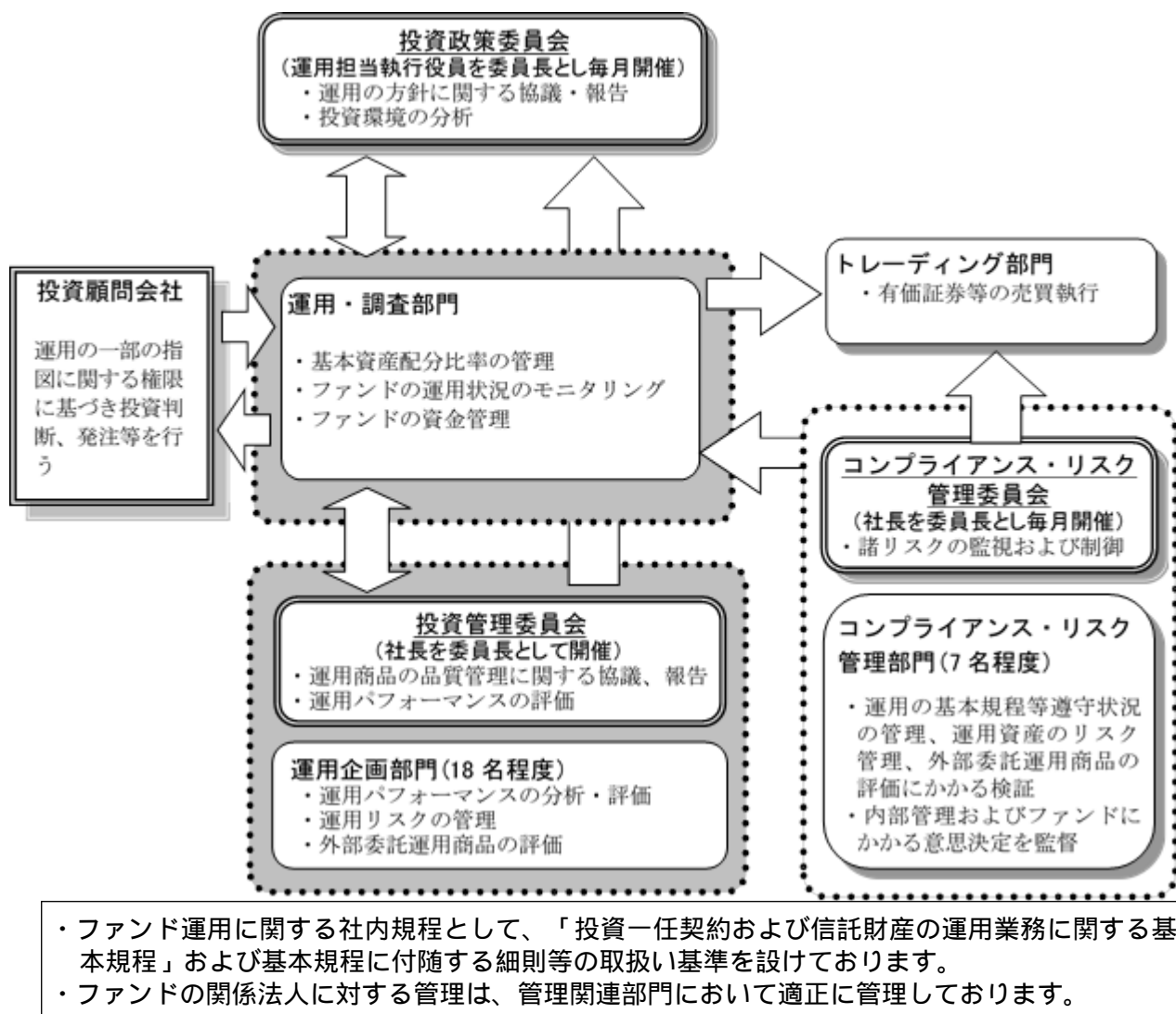

ファンドの運用体制等は、本書提出日現在のものであり、今後変更となる場合があります。

また、委託会社のホームページ (<https://www.myam.co.jp/>) の会社案内から、運用体制に関する情報がご覧いただけます。

## < 受託会社に対する管理体制 >

当社では、受託会社または受託会社の再信託先に対しては、日々の純資産照合、月次の勘定残高照合などを行っています。また、受託業務の内部統制の有効性についての監査人による報告書を、受託会社より受け取っております。

## （４）【分配方針】

年１回（毎年11月30日。休業日の場合は翌営業日）決算を行い、原則として以下の方針に基づき収益の分配を行います。

分配対象額の範囲は、諸経費等控除後の利子・配当収入と売買益（評価益を含みます。）等の全額とします。

収益分配金額は、委託会社が基準価額水準、市況動向等を勘案して決定します。ただし、分配を行わないこともあります。

収益分配にあてず信託財産内に留保した利益については、運用の基本方針に基づき、元本部分と同一の運用を行います。

## 収益の分配方式

信託財産から生ずる毎計算期末における利益は、次の方法により処理します。

- a. 配当金、利子、貸付有価証券にかかる品貸料およびこれらに類する収益から支払利息を控除した額とマザーファンドの信託財産に属する配当等収益のうち信託財産に属するとみなした額（以下「みなし配当等収益」といいます。）との合計額から、諸経費、監査報酬および当該監査報酬にかかる消費税等に相当する金額、信託報酬および当該信託報酬にかかる消費税等に相当する金額を控除した後、その残金を受益者に分配することができます。なお、次期以降の分配にあてるため、その一部を分配準備積立金として積み立てることができます。
- b. 売買損益に評価損益を加減した利益金額にみなし配当等収益を控除して得た利益金額（以下「売買益」といいます。）は、諸経費、監査報酬および当該監査報酬にかかる消費税等に相当する金額、信託報酬および当該信託報酬にかかる消費税等に相当する金額を控除し、繰越欠損金のあるときは、その全額を売買益をもって補填した後、受益者に分配することができます。なお、次期以降の分配にあてるため、分配準備積立金として積み立てることができます。

前 におけるみなし配当等収益とは、マザーファンドの信託財産にかかる配当等収益の額に、マザーファンドの信託財産の純資産総額に占める信託財産に属するマザーファンドの時価総額の割合を乗じて得た額をいいます。

毎計算期末において、信託財産につき生じた損失は、次期に繰り越します。

## 収益分配金の支払い

収益分配金は、毎計算期間終了日後１ヵ月以内の委託会社の指定する日から（原則として決算日から起算して5営業日までに）、決算日において振替機関等の振替口座簿に記載または記録されている受益者（当該収益分配金にかかる決算日以前において一部解約が行われた受益権にかかる受益者を除きます。また、当該収益分配金にかかる決算日以前に設定された受益権で取得申込代金支払前のため販売会社の名義で記載または記録されている受益権については原則として取得申込者として）に支払います。収益分配金の支払いは、販売会社において行います。なお、分配金再投資コースでお申込みの受益権にかかる収益分配金は、原則として税金を差し引いた後、決算日の基準価額で翌営業日に自動的に再投資され、再投資により増加した受益権は、振替口座簿に記載または記録されます。

将来の収益分配金の支払いおよびその金額について示唆・保証するものではありません。

## (5)【投資制限】

### 信託約款に基づく主な投資制限

#### 株式等への投資制限

株式(新株引受権証券および新株予約権証券を含みます。)への実質投資割合には制限を設けません。

#### 信用リスク集中回避のための投資制限

一般社団法人投資信託協会規則に定める一の者に対する株式等エクスポージャー、債券等エクスポージャーおよびデリバティブ等エクスポージャーの信託財産の純資産総額に対する比率は、原則として、それぞれ100分の10、合計で100分の20を超えないものとし、当該比率を超えることとなった場合には、委託会社は、一般社団法人投資信託協会規則に従い当該比率以内となるよう調整を行うこととします。

#### 投資する株式等の範囲

1. 委託会社が投資することを指図する株式、新株引受権証券および新株予約権証券は、金融商品取引所等に上場されている株式の発行会社の発行するもの、金融商品取引所等に準ずる市場において取引されている株式の発行会社の発行するものとし、ただし、株主割当または社債権者割当により取得する株式、新株引受権証券および新株予約権証券については、この限りではありません。
2. 前1.の規定にかかわらず、上場予定または登録予定の株式、新株引受権証券および新株予約権証券で目論見書等において上場または登録されることが確認できるものについては、委託会社が投資することを指図することができるものとし、

#### 新株引受権証券および新株予約権証券への投資制限

委託会社は、取得時において信託財産に属する新株引受権証券および新株予約権証券の時価総額とマザーファンドの信託財産に属する新株引受権証券および新株予約権証券の時価総額のうち信託財産に属するとみなした額との合計額が、信託財産の純資産総額の100分の20を超えることとなる投資の指図を行いません。

信託財産に属するとみなした額とは、信託財産に属するマザーファンドの時価総額に、マザーファンドの信託財産の純資産総額に占める当該資産の時価総額の割合を乗じて得た額をいいます(以下同じ。)

#### 投資信託証券への投資制限

委託会社は、信託財産に属する投資信託証券(マザーファンドを除きます。)の時価総額とマザーファンドの信託財産に属する投資信託証券の時価総額のうち信託財産に属するとみなした額との合計額が、信託財産の純資産総額の100分の5を超えることとなる投資の指図を行いません。

#### 同一銘柄の株式への投資制限

委託会社は、信託財産に属する同一銘柄の株式の時価総額とマザーファンドの信託財産に属する当該同一銘柄の株式の時価総額のうち信託財産に属するとみなした額との合計額が、信託財産の純資産総額の100分の10を超える投資の指図をしません。

#### 同一銘柄の新株引受権証券および新株予約権証券への投資制限

委託会社は、信託財産に属する同一銘柄の新株引受権証券および新株予約権証券の時価総額とマザーファンドの信託財産に属する当該同一銘柄の新株引受権証券および新株予約権証券の時価総額のうち信託財産に属するとみなした額との合計額が、信託財産の純資産総額の100分の5を超えることとなる投資の指図をしません。

#### 同一銘柄の転換社債ならびに転換社債型新株予約権付社債への投資制限

委託会社は、信託財産に属する同一銘柄の転換社債ならびに転換社債型新株予約権付社債の時価総額とマザーファンドの信託財産に属する当該同一銘柄の転換社債ならびに転換社債型新株予約権付社債の時価総額のうち信託財産に属するとみなした額との合計額が、信託財産の純資産総額の100分の10を超えることとなる投資の指図をしません。

#### 外貨建資産への投資制限

委託会社は、信託財産に属する外貨建資産の時価総額が信託財産の純資産総額の100分の70を超えることとなる投資の指図をしません。

#### 信用取引の指図範囲

1. 委託会社は、信託財産の効率的な運用に資するため、信用取引により株券を売付けることの指図をすることができます。なお、当該売付けの決済については、株券の引渡しまたは買戻しにより行うことの指図をすることができるものとします。
2. 前1.の信用取引の指図は、次に掲げる有価証券の発行会社の発行する株券について行うことができるものとし、かつ次に掲げる株券数の合計数を超えないものとします。
  - a. 信託財産に属する株券および新株引受権証券の権利行使により取得する株券
  - b. 株式分割により取得する株券
  - c. 有償増資により取得する株券
  - d. 売出により取得する株券
  - e. 信託財産に属する転換社債の転換請求および新株予約権（会社法第236条第1項第3号の財産が当該新株予約権付社債についての社債であって当該社債と当該新株予約権がそれぞれ単独で存在しないことをあらかじめ明確にしている新株予約権付社債の新株予約権に限り。）の行使により取得可能な株券
  - f. 信託財産に属する新株引受権証券および新株引受権付社債券の新株引受権行使、または信託財産に属する新株予約権証券および新株予約権付社債券の新株予約権（前e.に定めるものを除きます。）の行使により取得可能な株券

#### 先物取引等の運用指図・目的・範囲

1. 委託会社は、信託財産に属する資産の効率的な運用に資するため、わが国の金融商品取引所における有価証券先物取引（金融商品取引法第28条第8項第3号イに掲げるものをいいます。）、有価証券指数等先物取引（金融商品取引法第28条第8項第3号ロに掲げるものをいいます。）および有価証券オプション取引（金融商品取引法第28条第8項第3号ハに掲げるものをいいます。）ならびに外国の金融商品取引所におけるこれらの取引と類似の取引を行うことの指図をすることができます。なお、選択権取引は、オプション取引に含めて取り扱うものとします（以下同じ。）。
2. 委託会社は、信託財産に属する資産の効率的な運用に資するため、わが国の金融商品取引所における通貨にかかる先物取引ならびに外国の金融商品取引所における通貨にかかる先物取引およびオプション取引を行うことの指図をすることができます。
3. 委託会社は、信託財産に属する資産の効率的な運用に資するため、わが国の金融商品取引所における金利にかかる先物取引およびオプション取引ならびに外国の金融商品取引所におけるこれらの取引と類似の取引を行うことの指図をすることができます。

#### スワップ取引の運用指図・目的・範囲

1. 委託会社は、信託財産に属する資産の効率的な運用に資するため、ならびに価格変動リスクおよび為替変動リスクを回避するため、異なった通貨、異なった受取金利または異なった受取金利とその元本を一定の条件のもとに交換する取引（以下「スワップ取引」といいます。）を行うことの指図をすることができます。

2. スワップ取引の指図にあたっては、当該取引の契約期限が、原則として信託期間を超えないものとします。ただし、当該取引が当該信託期間内で全部解約が可能なものについてはこの限りではありません。
3. スワップ取引の評価は、当該取引契約の相手方が市場実勢金利等をもとに算出した価額で評価するものとします。
4. 委託会社は、スワップ取引を行うにあたり担保の提供あるいは受入れが必要と認めるときは、担保の提供あるいは受入れの指図を行うものとします。

#### 金利先渡取引および為替先渡取引の運用指図・目的

1. 委託会社は、信託財産に属する資産の効率的な運用に資するためならびに価格変動リスクおよび為替変動リスクを回避するため、金利先渡取引および為替先渡取引を行うことの指図をすることができます。
2. 金利先渡取引および為替先渡取引の指図にあたっては、当該取引の決済日が、原則として信託期間を超えないものとします。ただし、当該取引が当該信託期間内で全部解約が可能なものについてはこの限りではありません。
3. 金利先渡取引および為替先渡取引の評価は、当該取引契約の相手方が市場実勢金利等をもとに算出した価額で行うものとします。
4. 委託会社は、金利先渡取引および為替先渡取引を行うにあたり担保の提供あるいは受入れが必要と認めるときは、担保の提供あるいは受入れの指図を行うものとします。

#### デリバティブ取引等にかかる投資制限

デリバティブ取引等については、一般社団法人投資信託協会の規則に定める合理的な方法により算出した額が、信託財産の純資産総額を超えないものとします。

#### 有価証券の貸付の指図および範囲

1. 委託会社は、信託財産の効率的な運用に資するため、信託財産に属する株式および公社債について次の範囲内で貸付の指図をすることができます。
  - a. 株式の貸付は、貸付時点において、貸付株式の時価合計額が、信託財産で保有する株式の時価合計額を超えないものとします。
  - b. 公社債の貸付は、貸付時点において、貸付公社債の額面金額の合計額が、信託財産で保有する公社債の額面金額の合計額を超えないものとします。
2. 前1. に定める限度額を超えることとなった場合には、委託会社は速やかに、その超える額に相当する契約の一部の解約を指図するものとします。
3. 委託会社は、有価証券の貸付にあたって必要と認めるときは、担保の受入れの指図を行うものとします。

#### 公社債の空売りの指図範囲

1. 委託会社は、信託財産の効率的な運用に資するため、信託財産の計算において行う信託財産に属さない公社債を売付けることの指図をすることができます。なお、当該売付けの決済については、公社債(信託財産により借入れた公社債を含みます。)の引渡しまたは買戻しにより行うことの指図をすることができるものとします。
2. 前1. の売付の指図は、当該売付にかかる公社債の時価総額が信託財産の純資産総額の範囲内とします。
3. 信託財産の一部解約等の事由により、前2. の売付にかかる公社債の時価総額が信託財産の純資産総額を超えることとなった場合には、委託会社は速やかに、その超える額に相当する売付の一部を決済するための指図をするものとします。

## 公社債の借入れ

1. 委託会社は、信託財産の効率的な運用に資するため、公社債の借入れの指図をすることができます。  
なお、当該公社債の借入れを行うにあたり担保の提供が必要と認めるときは、担保の提供の指図を行うものとします。
2. 前1.の指図は、当該借入れにかかる公社債の時価総額が信託財産の純資産総額の範囲内とします。
3. 信託財産の一部解約等の事由により、前2.の借入れにかかる公社債の時価総額が信託財産の純資産総額を超えることとなった場合には、委託会社は速やかに、その超える額に相当する借入れた公社債の一部を決済するための指図をするものとします。
4. 前1.の借入れにかかる品借料は信託財産中から支弁します。

## 特別の場合の外貨建有価証券への投資制限

外貨建有価証券への投資については、わが国の国際収支上の理由等により特に必要と認められる場合には、制約されることがあります。

## 外国為替予約の指図

1. 委託会社は、信託財産の効率的な運用に資するため、外国為替の売買の予約取引の指図をすることができます。
2. 前1.の予約取引の指図は、信託財産に属する為替の買予約の合計額と売予約の合計額との差額につき円換算した額が、信託財産の純資産総額を超えないものとします。ただし、信託財産に属する外貨建資産の為替変動リスクを回避するためにする当該予約取引の指図については、この限りではありません。
3. 前2.の限度額を超えることとなった場合には、委託会社は所定の期間内に、その超える額に相当する為替予約の一部を解消するための外国為替の売買の予約取引の指図をするものとします。

## 資金の借入れ

1. 委託会社は、信託財産の効率的な運用ならびに運用の安定性に資するため、一部解約に伴う支払資金の手当て（一部解約に伴う支払資金の手当てのために借入れた資金の返済を含みます。）を目的として、または再投資にかかる収益分配金の支払資金の手当てを目的として、資金借入れ（コール市場を通じる場合を含みます。）の指図を行うことができます。なお、当該借入金をもって有価証券等の運用は行わないものとします。
2. 一部解約に伴う支払資金の手当てにかかる借入期間は、受益者への解約代金支払開始日から信託財産で保有する有価証券等の売却代金の受渡日までの間または受益者への解約代金支払開始日から信託財産で保有する有価証券等の解約代金入金日までの間もしくは受益者への解約代金支払開始日から信託財産で保有する有価証券等の償還金の入金日までの期間が5営業日以内である場合の当該期間とし、資金借入額は当該有価証券等の売却代金、解約代金および有価証券等の償還金の合計額を限度とします。
3. 収益分配金の再投資にかかる借入期間は信託財産から収益分配金が支弁される日からその翌営業日までとし、資金借入額は収益分配金の再投資額を限度とします。
4. 借入金の利息は信託財産中より支弁します。

## 法律等で規制される投資制限

委託会社は、「投資信託及び投資法人に関する法律」等関係法令を遵守し、受益者のため忠実に、また受益者に対し善良な管理者の注意をもって、投資信託財産の運用の指図その他の業務を遂行しなければなりません。関係法令に定める主なものは以下の通りです。

< 同一株式の投資制限 >



委託会社は、同一の法人の発行する株式を、その運用の指図を行うすべての委託者指図型投資信託につき、投資信託財産として有する当該株式にかかる議決権の総数が、当該株式にかかる議決権の総数に100分の50の率を乗じて得た数を超えることとなる場合においては、投資信託財産をもって取得することを受託会社に指図しないものとします。

<投資運用業に関する禁止行為>

運用財産に関し、あらかじめ委託会社が定めた合理的方法により算出した額が運用財産の純資産額を超えることとなる場合において、デリバティブ取引を行い、または継続することを受託会社に指図しないものとします。

### 3【投資リスク】

#### (1) ファンドのリスクと留意点

楽天資産形成ファンドは、直接あるいはマザーファンドを通じて、国内外の株式や債券等、値動きのある証券に投資します（外貨建資産には為替変動リスクもあります。）ので、基準価額は変動します。

したがって、金融機関の預貯金と異なり投資元本は保証されず、元本を割り込むおそれがあります。また、ファンドの信託財産に生じた利益および損失は、すべて受益者に帰属します。

なお、ファンドが有する主なリスクは、以下の通りです。

##### 値動きの主な要因

##### 1. 株価変動リスク

株式の価格は、政治・経済情勢、金融情勢・金利変動等および発行体の企業の事業活動や財務状況等の影響を受けて変動します。保有する株式価格の下落は、ファンドの基準価額を下げる要因となります。

##### 2. 債券価格変動リスク

債券（公社債等）の価格は、金融情勢・金利変動および信用度等の影響を受けて変動します。一般に債券の価格は、市中金利の水準が上昇すると下落します。保有する債券価格の下落は、ファンドの基準価額を下げる要因となります。

##### 3. 為替変動リスク

外貨建資産への投資については、国内資産に投資する場合の通常のリスクのほかに、為替変動による影響を受けます。ファンドが保有する外貨建資産の価格が現地通貨ベースで上昇する場合であっても、当該現地通貨が対円で下落（円高）する場合、円ベースでの評価額は下落することがあります。為替の変動（円高）は、ファンドの基準価額を下げる要因となります。

##### 4. 信用リスク

投資している有価証券等の発行体において、利払いや償還金の支払い遅延等の債務不履行が起こる可能性があります。

また、有価証券への投資等ファンドに関する取引において、取引の相手方の業績悪化や倒産等による契約不履行が起こる可能性があります。

基準価額の変動要因は上記に限定されるものではありません。

##### その他の留意点

当ファンドのお取引に関しては、金融商品取引法第37条の6の規定（いわゆるクーリング・オフ）の適用はありません。

当ファンドは、大量の解約が発生し短期間で解約資金を手当てする必要がある場合や主たる取引市場において市場環境が急変した場合等に、一時的に組入資産の流動性が低下し、市場実勢から期待できる価額で取引できないリスク、取引量が限られてしまうリスクがあります。これにより、基準価額にマイナスの影響を及ぼす可能性や、換金の申込みの受付が中止となる可能性、換金代金の支払いが遅延する可能性があります。

有価証券を売買しようとする際、需要または供給が少ない場合、希望する時期・価格・数量による売買ができなくなることがあります。

当ファンドは、ファミリーファンド方式で運用を行います。ファミリーファンド方式には運用の効率性等の利点がありますが、マザーファンドにおいて他のベビーファンドの追加設定・解約等に伴う売買等を行う場合には、当ファンドの基準価額は影響を受けることがあります。

資金動向、市況動向等によっては、投資方針に沿う運用ができない場合があります。

収益分配は、計算期間中に発生した運用収益（経費控除後の配当等収益および売買益（評価益を含みます。））を超えて行われる場合があるため、分配水準は必ずしも当該計算期間中の収益率を示すものではありません。

投資者の個別元本（追加型投資信託を保有する投資者毎の取得元本）の状況により、分配金額の全部または一部が、実質的に元本の一部払戻しに相当する場合があります。

分配金は純資産から支払われるため、分配金支払いに伴う純資産の減少により基準価額が下落する要因となります。当該計算期間中の運用収益を超える分配を行う場合、当期決算日の基準価額は前期決算日の基準価額と比べ下落することとなります。

## （２）リスクに対する管理体制

ファンドの運用にあたっては、社内規程や運用計画に基づき、運用部門が運用プロセスの中でリスクコントロールを行います。また、運用部門から独立した部署により諸リスクの状況が確認され、各種委員会等において協議・報告される体制となっています。

コンプライアンス・リスク管理委員会は、法令諸規則・社内規程等の遵守状況、運用資産のリスク管理状況等を把握・管理し、必要に応じて指導・指摘を行います。

投資管理委員会は、運用パフォーマンスの評価・分析、トレーディング分析、運用スタイル・運用方針との整合性、投資信託財産の運用リスク等を把握・管理し、必要に応じて指導・指摘を行います。

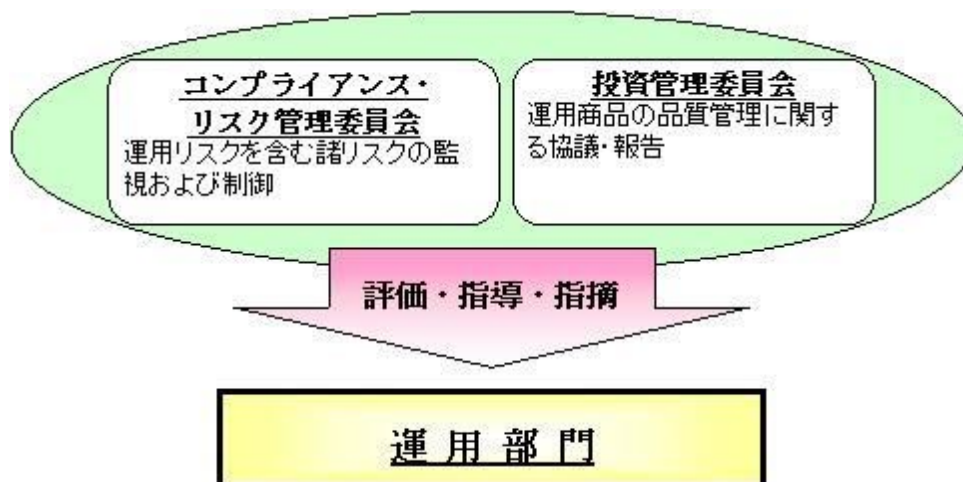

### <流動性リスク管理体制>

流動性リスクについては、流動性リスク管理に関する規程を定め、ファンドの組入資産の流動性リスクのモニタリングを実施するとともに、緊急時対応策の策定・検証などを行います。

取締役会等は、流動性リスク管理の適切な実施の確保や流動性リスク管理体制について、監督します。

ファンドのリスク管理体制等は、本書提出日現在のものであり、今後変更となる場合があります。

## (3) 参考情報

当ファンドの年間騰落率および  
分配金再投資基準価額の推移当ファンドと他の代表的な  
資産クラスとの騰落率の比較

対象期間：2017年12月～2022年11月

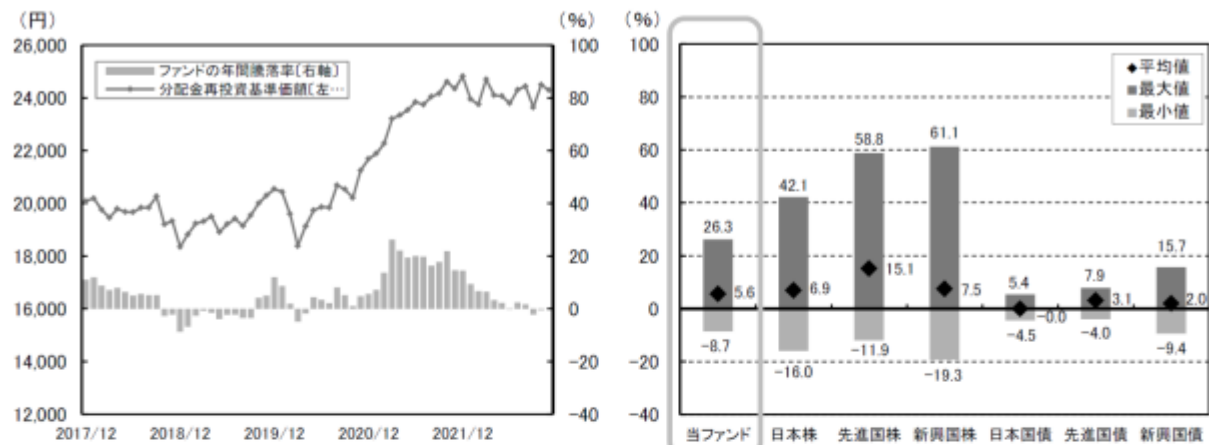

※グラフは、ファンドの5年間の各月末における分配金再投資基準価額（税引前の分配金を再投資したものととして算出しており、実際の基準価額と異なる場合があります。以下同じ。）および各月末における直近1年間の騰落率を表示しています。

※年間騰落率のデータは、各月末の分配金再投資基準価額をもとに計算しており、実際の基準価額に基づいて計算した年間騰落率とは異なる場合があります。

※グラフは、ファンドと他の代表的な資産クラスを定量的に比較できるように、5年間の各月末における直近1年間の騰落率データ（60個）を用いて、平均、最大、最小を表示したものです。

※ファンドの年間騰落率のデータは、各月末の分配金再投資基準価額（税引前の分配金を再投資したものととして算出）をもとに計算しており、実際の基準価額に基づいて計算した年間騰落率とは異なる場合があります。

※すべての資産クラスが、当ファンドの投資対象とは限りません。

## &lt;各資産クラスの指数について&gt;

| 資産クラス | 指数名称                                  | 権利者                           |
|-------|---------------------------------------|-------------------------------|
| 日本株   | 東証株価指数（TOPIX）（配当込み）                   | 株式会社JPX総研又は株式会社JPX総研の関連会社     |
| 先進国株  | MSCI-KOKUSAI（配当込み・円換算ベース）             | MSCI Inc.                     |
| 新興国株  | MSCI エマージング・マーケット・インデックス（配当込み・円換算ベース） | MSCI Inc.                     |
| 日本国債  | NOMURA-BPI（国債）                        | 野村フィデューシャリー・リサーチ&コンサルティング株式会社 |
| 先進国債  | FTSE世界国債インデックス（除く日本、ヘッジなし・円ベース）       | FTSE Fixed Income LLC         |
| 新興国債  | JPモルガンGBI-EMグローバル・ダイバーシファイド（円ベース）     | J.P.Morgan Securities LLC     |

（注）海外指数は、対円での為替ヘッジなしによる投資を想定して、各月末の指数値を円換算または円ベースとしています。

※各指数に関する著作権等の知的財産権、その他一切の権利は、上記に記載の各権利者に帰属します。

また、各権利者は、当ファンドの運用成果等に関し一切責任を負いません。

## < 代表的な資産クラスの指数について >

**東証株価指数（TOPIX）（配当込み）**は、日本の株式市場を広範に網羅するとともに、投資対象としての機能性を有するマーケット・ベンチマークで、配当を考慮したものです。なお、TOPIXに関する著作権、知的財産権その他一切の権利は株式会社JPX総研又は株式会社JPX総研の関連会社に帰属します。

**MSCI-KOKUSAI**は、MSCI Inc.が算出する日本を除く世界主要国の株式市場を捉える指数として広く認知されているものであり、MSCI-KOKUSAI 指数に関する著作権等の知的財産権、その他一切の権利はMSCI Inc.に帰属します。MSCI Inc.は当ファンドの運用成果等に関し一切責任はありません。

**MSCIエマージング・マーケット・インデックス**は、MSCI Inc.が算出する新興国の株価の動きを表す代表的な指数であり、MSCI エマージング・マーケット・インデックスに関する著作権等の知的財産権、その他一切の権利はMSCI Inc.に帰属します。MSCI Inc.は当ファンドの運用成果等に関し一切責任はありません。

**NOMURA - BPI（国債）**は、日本国債の市場全体の動向を表す、野村フィデューシャリー・リサーチ&コンサルティング株式会社によって計算、公表されている投資収益指数で、野村フィデューシャリー・リサーチ&コンサルティング株式会社の知的財産です。野村フィデューシャリー・リサーチ&コンサルティング株式会社は、当ファンドの運用成果等に関し一切責任はありません。

**FTSE世界国債インデックス**は、FTSE Fixed Income LLCにより運営され、世界主要国の国債の総合収益率を各市場の時価総額で加重平均した債券インデックスです。このインデックスのデータは、情報提供のみを目的としており、FTSE Fixed Income LLCは、当該データの正確性および完全性を保証せず、またデータの誤謬、脱漏または遅延につき何ら責任を負いません。このインデックスに対する著作権等の知的財産その他一切の権利はFTSE Fixed Income LLCに帰属します。

**JPモルガンGBI-EMグローバル・ダイバーシファイド（JPモルガン・ガバメント・ボンド・インデックス・エマージング・マーケット・グローバル・ダイバーシファイド）**は、J.P.Morgan Securities LLC（JPモルガン）が公表している、エマージング諸国の国債を中心とした債券市場の合成パフォーマンスを表す指数として広く認知されているものであり、JPモルガンの知的財産です。JPモルガンは当ファンドの運用成果等に関し一切責任はありません。

## 4【手数料等及び税金】

## (1)【申込手数料】

申込受付日の翌営業日の基準価額に3.3%（税抜3.0%）を上限として販売会社が定める率を乗じて得た額とします。

詳細については、お申込みの販売会社までお問合わせください。

申込手数料は、購入時の商品説明・事務手続き等の対価として販売会社にお支払いいただきます。収益分配金を再投資する場合、収益分配金は税金を差引いた後、自動的に無手数料で再投資されます。

## (2)【換金（解約）手数料】

解約手数料および信託財産留保額はありません。

## (3)【信託報酬等】

ファンドの純資産総額に対し、年0.55%（税抜0.5%）の率を乗じて得た額がファンドの計算期間を通じて毎日計上され、ファンドの日々の基準価額に反映されます。なお、毎計算期間の最初の6ヵ月終了日（該当日が休業日の場合は翌営業日）および毎計算期末または信託終了のとき、信託財産中から支払われます。

信託報酬における委託会社、販売会社、受託会社間の配分については、以下の通りとします。

<内訳>

| 配分   | 料率（年率）          |
|------|-----------------|
| 委託会社 | 0.275%（税抜0.25%） |
| 販売会社 | 0.22%（税抜0.2%）   |
| 受託会社 | 0.055%（税抜0.05%） |
| 合計   | 0.55%（税抜0.5%）   |

<内容>

| 支払い先 | 役務の内容   |
|------|---|
| 委託会社 | ファンドの運用、基準価額の算出、法定書類（目論見書、運用報告書、有価証券報告書・届出書等）の作成・印刷・交付および届出等にかかる費用の対価 |
| 販売会社 | 購入後の情報提供、運用報告書等各種書類の送付、口座内でのファンドの管理等の対価                               |
| 受託会社 | ファンド財産の管理、委託会社からの指図の実行等の対価  |
| 合計   | 運用管理費用（信託報酬）＝運用期間中の日々の基準価額×信託報酬率                                      |

販売会社への配分については、委託会社が委託者報酬として信託財産から一旦收受した後、販売会社が行う業務に対する代行手数料として販売会社に支払われます。

委託会社の報酬には次のマザーファンドの運用権限の一部を委託している各投資顧問会社への投資顧問報酬が含まれます。各投資顧問会社への投資顧問報酬額は、以下の方法で算出された投資顧問報酬額のうち、当ファンドにかかる金額の合計となります。

| ファンド名                    | 投資顧問会社                              | 算出方法  |
|--------------------------|-------------------------------------|---|
| 明治安田<br>欧州株式<br>マザーファンド  | ニュートン・<br>インベストメント・<br>マネジメント・リミテッド | マザーファンドの平均純資産総額が100億円以下に対応する部分に年10,000分の50の率、平均純資産総額が100億円超に対応する部分に年10,000分の45の率を乗じて得た額 |
| 明治安田<br>アジア株式<br>マザーファンド | ベアリング・<br>アセット・マネジメント<br>(アジア)リミテッド | マザーファンドの純資産総額に対し、計算期間を通じ毎日年10,000分の55の率を乗じて得た額  |

明治安田欧州株式マザーファンドの平均純資産総額とは、当該マザーファンドの毎計算期間を、最初の6ヵ月間と後半の6ヵ月間とに区分し、それぞれの期間における当該マザーファンドの毎日の信託財産の純資産総額を合計した金額を当該運用日数（休日を含む）で除して得られる額です。

#### （４）【その他の手数料等】

ファンドは以下の費用も負担します。

信託財産の監査にかかる費用（監査費用）として監査法人に年0.0055%（税抜0.005%）を支払う他、有価証券等の売買の際に売買仲介人に支払う売買委託手数料、先物取引・オプション取引等に要する費用、資産を外国で保管する場合に当該資産の保管や資金の送金等に要する費用として保管銀行等に支払う費用、その他信託事務の処理に要する費用等がある場合には、信託財産中から支弁します。

信託財産に関する租税、受託会社の立替えた立替金の利息ならびに資金の借入れを行った際の当該借入金の利息等がある場合には、その実費を信託財産中でご負担いただきます。

その他の費用については、運用状況等により変動しますので、事前に料率、上限額等を表示することができません。また、監査費用は監査法人によって見直され、変更される場合があります。

当該手数料等の合計額については、投資者の皆さまの保有期間等に応じて異なりますので、表示することができません。

#### （５）【課税上の取扱い】

個人、法人別の課税の取扱いについて

##### 1. 個人の受益者に対する課税

###### < 収益分配金の課税 >

収益分配金のうち普通分配金が配当所得として課税されます。

原則として、以下の税率による源泉徴収が行われ、申告不要制度が適用されます。なお、確定申告を行い、総合課税または申告分離課税を選択することもできます。

| 税率                          |
|-----------------------------|
| 20.315%（所得税15.315%および地方税5%） |

## &lt; 一部解約時および償還時の課税 &gt;

一部解約時および償還時の譲渡益（一部解約の価額および償還価額から取得費用（申込手数料（税込）を含みます。）を控除した利益）が譲渡所得として課税されます。

原則として、以下の税率による申告分離課税が適用されます。なお、特定口座（源泉徴収選択口座）を利用する場合、以下の税率で源泉徴収され、申告は不要となります。

| 税率                          |
|-----------------------------|
| 20.315%（所得税15.315%および地方税5%） |

## &lt; 損益通算について &gt;

一部解約時および償還時の損失については、確定申告等により、上場株式等（特定公社債、公募公社債投資信託を含みます。以下同じ。）の譲渡益と相殺することができ、上場株式等の配当所得（申告分離課税を選択した収益分配金・配当金に限ります。）および利子所得の金額との損益通算も可能となります。また、翌年以後3年間、上場株式等の譲渡益および配当等・利子から繰越控除することができます。一部解約時および償還時の差益については、他の上場株式等との譲渡損との相殺が可能となります。

詳しくは販売会社にお問合わせください。

## 2. 法人の受益者に対する課税

収益分配金のうち課税扱いとなる普通分配金ならびに一部解約時および償還時の個別元本超過額については、以下の税率で源泉徴収されます。なお、地方税の源泉徴収はありません。

| 税率             |
|----------------|
| 15.315%（所得税のみ） |

## 個別元本について

- 追加型株式投資信託について、受益者毎の信託時の受益権の価額等（申込手数料および当該申込手数料にかかる消費税等に相当する金額は含まれません。）が当該受益者の元本（個別元本）にあたります。
- 受益者が同一ファンドの受益権を複数回取得した場合、原則として、個別元本は当該受益者が追加信託を行うつど当該受益者の受益権口数で加重平均することにより算出されます。
- 受益者が同一ファンドの受益権を複数の販売会社で取得する場合には各販売会社毎に、個別元本の算出が行われます。また、同一の販売会社であっても複数口座で同一ファンドの受益権を取得する場合は当該口座毎に、「分配金受取りコース」と「分配金再投資コース」の両コースで取得する場合はコース別に、個別元本の算出が行われる場合があります。
- 受益者が元本払戻金（特別分配金）を受取った場合、収益分配金発生時にその個別元本から当該元本払戻金（特別分配金）を控除した額が、その後の当該受益者の個別元本となります。

## 収益分配金について

収益分配金には、課税扱いとなる「普通分配金」と、非課税扱いとなる「元本払戻金（特別分配金）」（受益者毎の元本の一部払い戻しに相当する部分）があります。

- 収益分配金落ち後の基準価額が、当該受益者の個別元本と同額の場合または受益者の個別元本を上回っている場合には、当該収益分配金の全額が普通分配金となります。



2. 収益分配金落ち後の基準価額が、受益者の個別元本を下回っている場合には、その下回る部分の額が元本払戻金（特別分配金）となり、当該収益分配金から当該元本払戻金（特別分配金）を控除した額が普通分配金となります。なお、収益分配金の発生時に、その個別元本から元本払戻金（特別分配金）を控除した額がその後の受益者の個別元本になります。

### 1. の場合

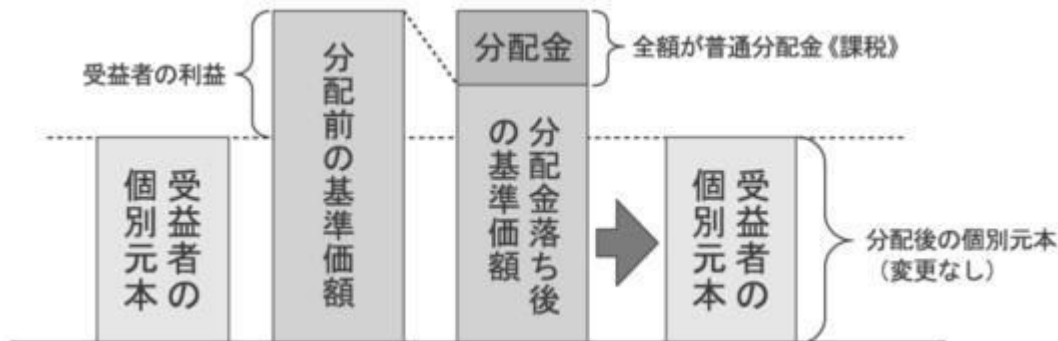

### 2. の場合

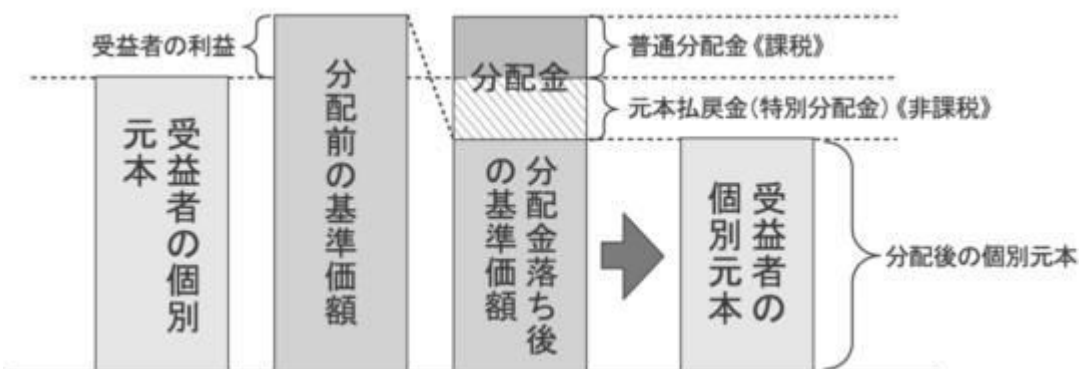

上記の図はイメージ図であり、個別元本、基準価額および分配金の各水準等を示唆するものではありません。

課税上は、株式投資信託として取扱われます。

当ファンドは配当控除、益金不算入制度の適用はありません。

公募株式投資信託は税法上、少額投資非課税制度「愛称：NISA（ニーサ）、ジュニアNISA（ニーサ）」の適用対象です。

#### < 少額投資非課税制度「NISA（ニーサ）、ジュニアNISA（ニーサ）」をご利用の場合 >

NISA（ニーサ）をご利用の場合、毎年、一定額の範囲で新たに購入した公募株式投資信託等から生じる配当所得および譲渡所得が一定期間非課税となります。他の口座で生じた配当所得や譲渡所得との損益通算はできません。ご利用になることができるのは、販売会社で非課税口座を開設する等、一定の条件に該当する方が対象となります。

ジュニアNISA（ニーサ）をご利用の場合、毎年、一定額の範囲で新たに購入した公募株式投資信託等から生じる配当所得および譲渡所得が一定期間非課税となります。未成年者のために、原則として親権者等が代理で運用を行い、払出しが制限されます。ご利用になることができるのは、販売会社で非課税口座を開設する等、一定の条件に該当する方が対象となります。

詳しくは、販売会社へお問い合わせください。

外国税額控除の適用となった場合には、分配時の税金が上記と異なる場合があります。

受益者が確定拠出年金法に規定する資産管理機関および国民年金基金連合会等の場合は、所得税および地方税がかかりません。また、確定拠出年金制度の加入者については、確定拠出年金の積立金の運用にかかる税制が適用されます。

上記は2022年11月末のもので、税法が改正された場合等には、上記の内容が変更されることがあります。税金の取扱いの詳細につきましては、税務専門家等にご確認されることをお勧めいたします。

## 5【運用状況】

以下は2022年11月30日現在の運用状況です。

投資比率とは、ファンドの純資産総額に対する当該資産の時価比率をいいます。

投資比率の合計は四捨五入の関係で合わない場合があります。

マザーファンドの運用状況は、当ファンドの後に続きます。

## (1)【投資状況】

## 楽天資産形成ファンド

| 資産の種類               | 国/地域 | 時価合計(円)       | 投資比率(%) |
|---------------------|------|---------------|---------|
| 親投資信託受益証券           | 日本   | 5,351,708,107 | 96.99   |
| 現金・預金・その他の資産(負債控除後) |      | 166,333,002   | 3.01    |
| 合計(純資産総額)           |      | 5,518,041,109 | 100.00  |

## (2)【投資資産】

## 【投資有価証券の主要銘柄】

## 楽天資産形成ファンド

## イ. 評価額上位銘柄明細

| 順位 | 国/地域 | 種類            | 銘柄名                        | 数量又は<br>額面総額  | 帳簿価額<br>単価<br>(円) | 帳簿価額<br>金額<br>(円) | 評価額<br>単価<br>(円) | 評価額<br>金額<br>(円) | 投資<br>比率<br>(%) |
|----|------|---------------|----------------------------|---------------|-------------------|-------------------|------------------|------------------|-----------------|
| 1  | 日本   | 親投資信託<br>受益証券 | 明治安田日本債券<br>マザーファンド        | 1,197,913,248 | 1.5904            | 1,905,261,908     | 1.4756           | 1,767,640,788    | 32.03           |
| 2  | 日本   | 親投資信託<br>受益証券 | 明治安田日本株式<br>マザーファンド        | 844,024,009   | 1.7433            | 1,471,387,055     | 1.8134           | 1,530,553,137    | 27.74           |
| 3  | 日本   | 親投資信託<br>受益証券 | 明治安田アメリカ株式<br>マザーファンド      | 233,778,200   | 4.6215            | 1,080,405,952     | 4.9666           | 1,161,082,808    | 21.04           |
| 4  | 日本   | 親投資信託<br>受益証券 | 明治安田外国債券インデック<br>ス・マザーファンド | 362,637,514   | 1.4836            | 538,021,666       | 1.4902           | 540,402,423      | 9.79            |
| 5  | 日本   | 親投資信託<br>受益証券 | 明治安田欧州株式<br>マザーファンド        | 105,070,859   | 2.6187            | 275,149,059       | 2.8142           | 295,690,411      | 5.36            |
| 6  | 日本   | 親投資信託<br>受益証券 | 明治安田アジア株式<br>マザーファンド       | 7,991,509     | 8.4551            | 67,569,008        | 7.0498           | 56,338,540       | 1.02            |

## ロ. 種類別投資比率

| 種類        | 投資比率(%) |
|-----------|---------|
| 親投資信託受益証券 | 96.99   |
| 合計        | 96.99   |

## 【投資不動産物件】

## 楽天資産形成ファンド

該当事項はありません。

## 【その他投資資産の主要なもの】

## 楽天資産形成ファンド

該当事項はありません。



## (3) 【運用実績】

## 【純資産の推移】

## 楽天資産形成ファンド

| 期別                     | 純資産総額（円）      |               | 1万口当たり純資産額（円） |        |
|------------------------|---------------|---------------|---------------|--------|
|                        | （分配落）         | （分配付）         | （分配落）         | （分配付）  |
| 第5期計算期間末（2013年12月 2日）  | 1,347,075,211 | 1,348,849,731 | 15,182        | 15,202 |
| 第6期計算期間末（2014年12月 1日）  | 1,923,635,003 | 1,925,874,337 | 17,180        | 17,200 |
| 第7期計算期間末（2015年11月30日）  | 2,766,110,222 | 2,769,176,279 | 18,043        | 18,063 |
| 第8期計算期間末（2016年11月30日）  | 3,416,865,670 | 3,420,721,297 | 17,724        | 17,744 |
| 第9期計算期間末（2017年11月30日）  | 4,232,218,691 | 4,236,501,939 | 19,762        | 19,782 |
| 第10期計算期間末（2018年11月30日） | 4,836,925,558 | 4,841,934,807 | 19,312        | 19,332 |
| 第11期計算期間末（2019年12月 2日） | 4,816,207,667 | 4,820,962,016 | 20,260        | 20,280 |
| 第12期計算期間末（2020年11月30日） | 4,742,694,535 | 4,747,171,152 | 21,189        | 21,209 |
| 第13期計算期間末（2021年11月30日） | 5,326,980,204 | 5,331,371,796 | 24,260        | 24,280 |
| 第14期計算期間末（2022年11月30日） | 5,518,041,109 | 5,522,604,277 | 24,185        | 24,205 |
| 2021年11月末日             | 5,326,980,204 |               | 24,260        |        |
| 12月末日                  | 5,441,344,394 |               | 24,733        |        |
| 2022年 1月末日             | 5,268,490,768 |               | 23,864        |        |
| 2月末日                   | 5,254,608,027 |               | 23,662        |        |
| 3月末日                   | 5,483,930,996 |               | 24,610        |        |
| 4月末日                   | 5,366,370,429 |               | 24,019        |        |
| 5月末日                   | 5,386,177,438 |               | 23,978        |        |
| 6月末日                   | 5,331,663,793 |               | 23,707        |        |
| 7月末日                   | 5,461,965,849 |               | 24,214        |        |
| 8月末日                   | 5,505,926,160 |               | 24,354        |        |
| 9月末日                   | 5,338,566,080 |               | 23,554        |        |
| 10月末日                  | 5,559,641,573 |               | 24,409        |        |
| 11月末日                  | 5,518,041,109 |               | 24,185        |        |

## 【分配の推移】

## 楽天資産形成ファンド

| 期        | 計算期間                    | 1万口当たりの分配金（円） |
|----------|-------------------------|---------------|
| 第5期計算期間  | 2012年12月 1日～2013年12月 2日 | 20            |
| 第6期計算期間  | 2013年12月 3日～2014年12月 1日 | 20            |
| 第7期計算期間  | 2014年12月 2日～2015年11月30日 | 20            |
| 第8期計算期間  | 2015年12月 1日～2016年11月30日 | 20            |
| 第9期計算期間  | 2016年12月 1日～2017年11月30日 | 20            |
| 第10期計算期間 | 2017年12月 1日～2018年11月30日 | 20            |
| 第11期計算期間 | 2018年12月 1日～2019年12月 2日 | 20            |
| 第12期計算期間 | 2019年12月 3日～2020年11月30日 | 20            |
| 第13期計算期間 | 2020年12月 1日～2021年11月30日 | 20            |
| 第14期計算期間 | 2021年12月 1日～2022年11月30日 | 20            |

## 【収益率の推移】

## 楽天資産形成ファンド

| 期        | 計算期間                    | 収益率（％） |
|----------|-------------------------|--------|
| 第5期計算期間  | 2012年12月 1日～2013年12月 2日 | 37.09  |
| 第6期計算期間  | 2013年12月 3日～2014年12月 1日 | 13.29  |
| 第7期計算期間  | 2014年12月 2日～2015年11月30日 | 5.14   |
| 第8期計算期間  | 2015年12月 1日～2016年11月30日 | 1.66   |
| 第9期計算期間  | 2016年12月 1日～2017年11月30日 | 11.61  |
| 第10期計算期間 | 2017年12月 1日～2018年11月30日 | 2.18   |
| 第11期計算期間 | 2018年12月 1日～2019年12月 2日 | 5.01   |
| 第12期計算期間 | 2019年12月 3日～2020年11月30日 | 4.68   |
| 第13期計算期間 | 2020年12月 1日～2021年11月30日 | 14.59  |
| 第14期計算期間 | 2021年12月 1日～2022年11月30日 | 0.23   |

(注) 各計算期間の収益率は、計算期間末の基準価額（分配落ち）に当該計算期間の分配金を加算し、当該計算期間の直前の計算期間末の基準価額（分配落ち。以下「前期末基準価額」といいます。）を控除した額を前期末基準価額で除して得た数に100を乗じた数です。

## (4) 【設定及び解約の実績】

## 楽天資産形成ファンド

| 期        | 計算期間                    | 設定口数（口）     | 解約口数（口）     |
|----------|-------------------------|-------------|-------------|
| 第5期計算期間  | 2012年12月 1日～2013年12月 2日 | 351,720,377 | 255,672,126 |
| 第6期計算期間  | 2013年12月 3日～2014年12月 1日 | 566,106,756 | 333,699,643 |
| 第7期計算期間  | 2014年12月 2日～2015年11月30日 | 722,635,413 | 309,273,854 |
| 第8期計算期間  | 2015年12月 1日～2016年11月30日 | 627,902,610 | 233,117,736 |
| 第9期計算期間  | 2016年12月 1日～2017年11月30日 | 692,596,682 | 478,786,119 |
| 第10期計算期間 | 2017年12月 1日～2018年11月30日 | 768,238,699 | 405,238,196 |
| 第11期計算期間 | 2018年12月 1日～2019年12月 2日 | 396,630,866 | 524,080,565 |
| 第12期計算期間 | 2019年12月 3日～2020年11月30日 | 320,770,927 | 459,637,216 |
| 第13期計算期間 | 2020年12月 1日～2021年11月30日 | 261,654,667 | 304,166,815 |
| 第14期計算期間 | 2021年12月 1日～2022年11月30日 | 251,164,954 | 165,377,197 |

(参考)

## (1) 投資状況

## . 明治安田日本株式マザーファンド

| 資産の種類               | 国/地域 | 時価合計(円)       | 投資比率(%) |
|---------------------|------|---------------|---------|
| 株式                  | 日本   | 4,097,579,310 | 98.72   |
| 現金・預金・その他の資産(負債控除後) |      | 52,995,397    | 1.28    |
| 合計(純資産総額)           |      | 4,150,574,707 | 100.00  |

## . 明治安田アメリカ株式マザーファンド

| 資産の種類               | 国/地域 | 時価合計(円)       | 投資比率(%) |
|---------------------|------|---------------|---------|
| 株式                  | アメリカ | 3,763,093,739 | 93.88   |
| 投資信託受益証券            | アメリカ | 98,354,977    | 2.45    |
| 投資証券                | アメリカ | 107,901,948   | 2.69    |
| 現金・預金・その他の資産(負債控除後) |      | 39,000,243    | 0.97    |
| 合計(純資産総額)           |      | 4,008,350,907 | 100.00  |

## . 明治安田欧州株式マザーファンド

| 資産の種類               | 国/地域   | 時価合計(円)       | 投資比率(%) |
|---------------------|--------|---------------|---------|
| 株式                  | イギリス   | 773,219,963   | 35.96   |
|                     | フランス   | 354,584,082   | 16.49   |
|                     | スイス    | 349,140,410   | 16.24   |
|                     | ドイツ    | 154,891,538   | 7.20    |
|                     | オランダ   | 140,709,852   | 6.54    |
|                     | デンマーク  | 113,821,522   | 5.29    |
|                     | アイルランド | 55,387,247    | 2.58    |
|                     | ノルウェー  | 46,995,321    | 2.19    |
|                     | スウェーデン | 35,915,382    | 1.67    |
|                     | スペイン   | 19,789,717    | 0.92    |
|                     | アメリカ   | 16,457,940    | 0.77    |
|                     | 小計     | 2,060,912,974 | 95.84   |
| 現金・預金・その他の資産(負債控除後) |        | 89,504,894    | 4.16    |
| 合計(純資産総額)           |        | 2,150,417,868 | 100.00  |

## . 明治安田アジア株式マザーファンド

| 資産の種類               | 国 / 地域 | 時価合計（円）       | 投資比率（％） |
|---------------------|--------|---------------|---------|
| 株式                  | 中国     | 1,656,139,753 | 27.08   |
|                     | 韓国     | 976,571,773   | 15.97   |
|                     | 香港     | 895,747,866   | 14.65   |
|                     | 台湾     | 804,413,492   | 13.15   |
|                     | タイ     | 513,347,985   | 8.39    |
|                     | インドネシア | 485,733,208   | 7.94    |
|                     | シンガポール | 303,947,592   | 4.97    |
|                     | マレーシア  | 285,631,428   | 4.67    |
|                     | フィリピン  | 97,742,719    | 1.60    |
|                     | 小計     | 6,019,275,816 | 98.44   |
| 新株予約権証券             | マレーシア  | 4,933,803     | 0.08    |
| 現金・預金・その他の資産(負債控除後) |        | 90,734,946    | 1.48    |
| 合計(純資産総額)           |        | 6,114,944,565 | 100.00  |

## その他の資産の投資状況

| 資産の種類  | 建別 | 国 / 地域 | 時価合計（円）    | 投資比率（％） |
|--------|----|--------|------------|---------|
| 為替予約取引 | 買建 |        | 64,929,784 | 1.06    |
|        | 売建 |        | 3,602,479  | 0.05    |

(注)為替予約取引は、わが国における対顧客先物相場の仲値で評価しています。

## . 明治安田日本債券マザーファンド

| 資産の種類               | 国 / 地域 | 時価合計（円）        | 投資比率（％） |
|---------------------|--------|----------------|---------|
| 国債証券                | 日本     | 19,690,241,290 | 58.00   |
| 社債券                 | 日本     | 11,900,961,500 | 35.05   |
|                     | フランス   | 1,363,615,000  | 4.02    |
|                     | アメリカ   | 101,406,800    | 0.30    |
|                     | 小計     | 13,365,983,300 | 39.37   |
| 現金・預金・その他の資産(負債控除後) |        | 894,445,872    | 2.63    |
| 合計(純資産総額)           |        | 33,950,670,462 | 100.00  |



## .明治安田外国債券インデックス・マザーファンド

| 資産の種類               | 国/地域       | 時価合計(円)       | 投資比率(%) |
|---------------------|------------|---------------|---------|
| 国債証券                | アメリカ       | 2,482,362,269 | 49.76   |
|                     | フランス       | 424,942,870   | 8.52    |
|                     | イタリア       | 378,867,591   | 7.59    |
|                     | ドイツ        | 326,159,332   | 6.54    |
|                     | スペイン       | 254,409,030   | 5.10    |
|                     | イギリス       | 236,412,904   | 4.74    |
|                     | 中国         | 165,850,965   | 3.32    |
|                     | カナダ        | 101,995,134   | 2.04    |
|                     | ベルギー       | 97,138,402    | 1.95    |
|                     | オランダ       | 78,885,006    | 1.58    |
|                     | オーストラリア    | 77,005,964    | 1.54    |
|                     | オーストリア     | 62,633,636    | 1.26    |
|                     | メキシコ       | 41,197,512    | 0.83    |
|                     | アイルランド     | 30,940,915    | 0.62    |
|                     | フィンランド     | 26,206,351    | 0.53    |
|                     | マレーシア      | 26,025,863    | 0.52    |
|                     | シンガポール     | 23,789,362    | 0.48    |
|                     | ポーランド      | 22,021,292    | 0.44    |
|                     | イスラエル      | 19,384,883    | 0.39    |
|                     | デンマーク      | 16,476,363    | 0.33    |
|                     | スウェーデン     | 13,065,822    | 0.26    |
| ニュージーランド            | 11,368,126 | 0.23          |         |
| ノルウェー               | 10,693,436 | 0.21          |         |
|                     | 小計         | 4,927,833,028 | 98.79   |
| 現金・預金・その他の資産(負債控除後) |            | 60,550,339    | 1.21    |
| 合計(純資産総額)           |            | 4,988,383,367 | 100.00  |

## (2) 投資資産

## 投資有価証券の主要銘柄

## . 明治安田日本株式マザーファンド

## イ. 評価額上位銘柄明細

| 順位 | 国/<br>地域 | 種類 | 銘柄名               | 業種     | 数量又は<br>額面総額 | 帳簿価額<br>単価<br>(円) | 帳簿価額<br>金額<br>(円) | 評価額<br>単価<br>(円) | 評価額<br>金額<br>(円) | 投資<br>比率<br>(%) |
|----|----------|----|-------------------|--------|--------------|-------------------|-------------------|------------------|------------------|-----------------|
| 1  | 日本       | 株式 | トヨタ自動車            | 輸送用機器  | 72,600       | 2,057.47          | 149,372,563       | 2,010.50         | 145,962,300      | 3.52            |
| 2  | 日本       | 株式 | ソニーグループ           | 電気機器   | 10,900       | 10,813.13         | 117,863,135       | 11,255.00        | 122,679,500      | 2.96            |
| 3  | 日本       | 株式 | MTG               | その他製品  | 84,300       | 1,230.86          | 103,762,124       | 1,249.00         | 105,290,700      | 2.54            |
| 4  | 日本       | 株式 | 日本電信電話            | 情報・通信業 | 27,200       | 3,884.02          | 105,645,472       | 3,820.00         | 103,904,000      | 2.50            |
| 5  | 日本       | 株式 | 三菱UFJフィナンシャル・グループ | 銀行業    | 132,900      | 669.85            | 89,023,065        | 755.10           | 100,352,790      | 2.42            |
| 6  | 日本       | 株式 | 三菱商事              | 卸売業    | 18,600       | 4,201.41          | 78,146,247        | 4,605.00         | 85,653,000       | 2.06            |
| 7  | 日本       | 株式 | キーエンス             | 電気機器   | 1,200        | 56,175.41         | 67,410,501        | 57,140.00        | 68,568,000       | 1.65            |
| 8  | 日本       | 株式 | 東海旅客鉄道            | 陸運業    | 4,000        | 16,576.01         | 66,304,040        | 16,630.00        | 66,520,000       | 1.60            |
| 9  | 日本       | 株式 | ワールド              | 繊維製品   | 50,100       | 1,205.11          | 60,376,315        | 1,315.00         | 65,881,500       | 1.59            |
| 10 | 日本       | 株式 | 恵和                | 化学     | 16,400       | 3,617.29          | 59,323,567        | 3,725.00         | 61,090,000       | 1.47            |
| 11 | 日本       | 株式 | 富士通               | 電気機器   | 3,200        | 17,093.27         | 54,698,469        | 18,465.00        | 59,088,000       | 1.42            |
| 12 | 日本       | 株式 | 三井不動産             | 不動産業   | 20,100       | 2,767.37          | 55,624,150        | 2,776.50         | 55,807,650       | 1.34            |
| 13 | 日本       | 株式 | 第一生命ホールディングス      | 保険業    | 21,500       | 2,381.81          | 51,209,100        | 2,543.50         | 54,685,250       | 1.32            |
| 14 | 日本       | 株式 | 武田薬品工業            | 医薬品    | 13,500       | 3,879.09          | 52,367,778        | 4,050.00         | 54,675,000       | 1.32            |
| 15 | 日本       | 株式 | ソフトバンクグループ        | 情報・通信業 | 9,100        | 5,709.49          | 51,956,359        | 5,952.00         | 54,163,200       | 1.30            |
| 16 | 日本       | 株式 | ダイキン工業            | 機械     | 2,400        | 22,537.10         | 54,089,045        | 22,405.00        | 53,772,000       | 1.30            |
| 17 | 日本       | 株式 | 三菱電機              | 電気機器   | 39,000       | 1,379.35          | 53,794,756        | 1,377.50         | 53,722,500       | 1.29            |
| 18 | 日本       | 株式 | 住友商事              | 卸売業    | 23,800       | 2,233.83          | 53,165,242        | 2,247.00         | 53,478,600       | 1.29            |
| 19 | 日本       | 株式 | ニコン               | 精密機器   | 39,200       | 1,399.22          | 54,849,424        | 1,334.00         | 52,292,800       | 1.26            |
| 20 | 日本       | 株式 | ジェイフロンティア         | 食料品    | 16,800       | 2,373.55          | 39,875,745        | 3,010.00         | 50,568,000       | 1.22            |
| 21 | 日本       | 株式 | オリックス             | その他金融業 | 22,800       | 2,182.39          | 49,758,618        | 2,210.50         | 50,399,400       | 1.21            |
| 22 | 日本       | 株式 | 第一三共              | 医薬品    | 10,600       | 4,562.06          | 48,357,937        | 4,518.00         | 47,890,800       | 1.15            |
| 23 | 日本       | 株式 | コジマ               | 小売業    | 75,300       | 562.22            | 42,335,279        | 614.00           | 46,234,200       | 1.11            |
| 24 | 日本       | 株式 | IDOM              | 卸売業    | 61,300       | 749.61            | 45,951,093        | 748.00           | 45,852,400       | 1.10            |
| 25 | 日本       | 株式 | 日産自動車             | 輸送用機器  | 93,100       | 502.13            | 46,748,303        | 491.20           | 45,730,720       | 1.10            |
| 26 | 日本       | 株式 | ローム               | 電気機器   | 4,200        | 11,030.02         | 46,326,112        | 10,850.00        | 45,570,000       | 1.10            |
| 27 | 日本       | 株式 | アイシン              | 輸送用機器  | 12,000       | 3,918.40          | 47,020,800        | 3,765.00         | 45,180,000       | 1.09            |
| 28 | 日本       | 株式 | ルネサスエレクトロニクス      | 電気機器   | 34,000       | 1,323.90          | 45,012,842        | 1,316.00         | 44,744,000       | 1.08            |
| 29 | 日本       | 株式 | FRONTEO           | サービス業  | 44,400       | 846.59            | 37,588,910        | 966.00           | 42,890,400       | 1.03            |
| 30 | 日本       | 株式 | ハーモニック・ドライブ・システムズ | 機械     | 11,600       | 4,512.10          | 52,340,397        | 3,660.00         | 42,456,000       | 1.02            |



## ロ.種類別及び業種別の投資比率

| 種類     | 国内 / 外国 | 業種       | 投資比率 (%) |
|--------|---------|----------|----------|
| 株式     | 国内      | 鉱業       | 0.36     |
|        |         | 建設業      | 1.29     |
|        |         | 食料品      | 3.78     |
|        |         | 繊維製品     | 1.59     |
|        |         | 化学       | 4.93     |
|        |         | 医薬品      | 5.23     |
|        |         | ゴム製品     | 0.91     |
|        |         | ガラス・土石製品 | 0.74     |
|        |         | 鉄鋼       | 0.91     |
|        |         | 非鉄金属     | 1.16     |
|        |         | 金属製品     | 1.22     |
|        |         | 機械       | 5.79     |
|        |         | 電気機器     | 15.54    |
|        |         | 輸送用機器    | 7.16     |
|        |         | 精密機器     | 4.34     |
|        |         | その他製品    | 4.01     |
|        |         | 電気・ガス業   | 1.12     |
|        |         | 陸運業      | 2.89     |
|        |         | 海運業      | 0.82     |
|        |         | 空運業      | 0.49     |
|        |         | 情報・通信業   | 8.59     |
|        |         | 卸売業      | 5.55     |
|        |         | 小売業      | 4.24     |
| 銀行業    | 5.81    |          |          |
| 保険業    | 2.20    |          |          |
| その他金融業 | 1.79    |          |          |
| 不動産業   | 1.96    |          |          |
| サービス業  | 4.30    |          |          |
| 合計     |         |          | 98.72    |

## .明治安田アメリカ株式マザーファンド

## イ.評価額上位銘柄明細

| 順位 | 国/地域 | 種類           | 銘柄名                            | 業種                             | 数量又は<br>額面総額 | 帳簿価額<br>単価<br>(円) | 帳簿価額<br>金額<br>(円) | 評価額<br>単価<br>(円) | 評価額<br>金額<br>(円) | 投資<br>比率<br>(%) |
|----|------|--------------|--------------------------------|--------------------------------|--------------|-------------------|-------------------|------------------|------------------|-----------------|
| 1  | アメリカ | 株式           | APPLE INC                      | テクノロジー・<br>ハードウェア<br>および機器     | 13,238       | 23,127.40         | 306,160,651       | 19,604.27        | 259,521,431      | 6.47            |
| 2  | アメリカ | 株式           | MICROSOFT CORP                 | ソフトウェア・<br>サービス                | 6,294        | 39,251.78         | 247,050,762       | 33,374.62        | 210,059,903      | 5.24            |
| 3  | アメリカ | 投資信託<br>受益証券 | SPDR S&P 500 ETF<br>TRUST      |                                | 1,792        | 53,971.40         | 96,716,757        | 54,885.58        | 98,354,977       | 2.45            |
| 4  | アメリカ | 株式           | AMAZON.COM INC                 | 小売                             | 7,352        | 21,260.92         | 156,310,345       | 12,834.36        | 94,358,254       | 2.35            |
| 5  | アメリカ | 株式           | ALPHABET INC-CL A              | メディア・娯楽                        | 5,260        | 17,355.97         | 91,292,416        | 13,219.03        | 69,532,126       | 1.73            |
| 6  | アメリカ | 株式           | JOHNSON & JOHNSON              | 医薬品・バイオ<br>テクノロジー・<br>ライフサイエンス | 2,660        | 25,097.96         | 66,760,593        | 24,453.61        | 65,046,625       | 1.62            |
| 7  | アメリカ | 株式           | TESLA INC                      | 自動車・<br>自動車部品                  | 2,552        | 44,825.84         | 114,395,562       | 25,111.86        | 64,085,472       | 1.60            |
| 8  | アメリカ | 株式           | UNITEDHEALTH<br>GROUP INC      | ヘルスケア機器・<br>サービス               | 849          | 74,394.04         | 63,160,547        | 73,323.36        | 62,251,533       | 1.55            |
| 9  | アメリカ | 株式           | ALPHABET INC-CL C              | メディア・娯楽                        | 4,480        | 18,041.99         | 80,828,117        | 13,253.75        | 59,376,813       | 1.48            |
| 10 | アメリカ | 株式           | EXXON MOBIL CORP               | エネルギー                          | 3,700        | 12,260.83         | 45,365,079        | 15,350.68        | 56,797,552       | 1.42            |
| 11 | アメリカ | 株式           | BERKSHIRE<br>HATHAWAY INC-CL B | 各種金融                           | 1,195        | 47,986.52         | 57,343,901        | 43,762.10        | 52,295,713       | 1.30            |
| 12 | アメリカ | 株式           | MASTERCARD INC -<br>A          | ソフトウェア・<br>サービス                | 1,060        | 49,169.70         | 52,119,883        | 47,650.46        | 50,509,491       | 1.26            |
| 13 | アメリカ | 株式           | MERCK & CO. INC.               | 医薬品・バイオ<br>テクノロジー・<br>ライフサイエンス | 3,240        | 11,983.09         | 38,825,219        | 15,114.61        | 48,971,339       | 1.22            |
| 14 | アメリカ | 株式           | HOME DEPOT INC                 | 小売                             | 1,050        | 42,091.49         | 44,196,071        | 43,877.36        | 46,071,233       | 1.15            |
| 15 | アメリカ | 株式           | ELI LILLY & CO                 | 医薬品・バイオ<br>テクノロジー・<br>ライフサイエンス | 890          | 41,794.43         | 37,197,048        | 50,541.73        | 44,982,146       | 1.12            |
| 16 | アメリカ | 株式           | VISA INC-CLASS A<br>SHARES     | ソフトウェア・<br>サービス                | 1,470        | 29,758.97         | 43,745,699        | 29,032.16        | 42,677,278       | 1.06            |
| 17 | アメリカ | 株式           | WALMART INC                    | 食品・生活必需品<br>小売り                | 1,910        | 19,401.46         | 37,056,789        | 21,242.94        | 40,574,023       | 1.01            |
| 18 | アメリカ | 株式           | COCA-COLA CO/THE               | 食品・飲料・<br>タバコ                  | 4,570        | 8,936.26          | 40,838,749        | 8,676.59         | 39,652,051       | 0.99            |
| 19 | アメリカ | 株式           | LINDE PLC                      | 素材                             | 850          | 43,916.24         | 37,328,812        | 46,100.67        | 39,185,573       | 0.98            |
| 20 | アメリカ | 株式           | NEXTERA ENERGY<br>INC          | 公益事業                           | 3,040        | 11,562.04         | 35,148,630        | 11,455.38        | 34,824,374       | 0.87            |

|    |      |    |                             |                        |       |           |            |           |            |      |
|----|------|----|-----------------------------|------------------------|-------|-----------|------------|-----------|------------|------|
| 21 | アメリカ | 株式 | ADOBE INC                   | ソフトウェア・サービス            | 745   | 57,920.15 | 43,150,512 | 45,379.93 | 33,808,054 | 0.84 |
| 22 | アメリカ | 株式 | JPMORGAN CHASE & CO         | 銀行                     | 1,782 | 17,603.17 | 31,368,854 | 18,964.08 | 33,794,003 | 0.84 |
| 23 | アメリカ | 株式 | PEPSICO INC                 | 食品・飲料・タバコ              | 1,310 | 23,828.70 | 31,215,601 | 25,356.27 | 33,216,718 | 0.83 |
| 24 | アメリカ | 株式 | AMGEN INC                   | 医薬品・バイオテクノロジー・ライフサイエンス | 830   | 34,717.50 | 28,815,525 | 39,159.95 | 32,502,760 | 0.81 |
| 25 | アメリカ | 株式 | COSTCO WHOLESALE CORP       | 食品・生活必需品小売り            | 433   | 80,418.56 | 34,821,240 | 73,456.67 | 31,806,740 | 0.79 |
| 26 | アメリカ | 株式 | LOWE'S COS INC              | 小売                     | 1,070 | 27,579.58 | 29,510,153 | 28,811.35 | 30,828,154 | 0.77 |
| 27 | アメリカ | 株式 | HONEYWELL INTERNATIONAL INC | 資本財                    | 1,020 | 28,525.84 | 29,096,358 | 30,095.90 | 30,697,825 | 0.77 |
| 28 | アメリカ | 株式 | NVIDIA CORP                 | 半導体・半導体製造装置            | 1,403 | 30,586.11 | 42,912,323 | 21,717.87 | 30,470,185 | 0.76 |
| 29 | アメリカ | 株式 | PROCTER & GAMBLE CO/THE     | 家庭用品・パーソナル用品           | 1,490 | 21,903.96 | 32,636,908 | 20,202.80 | 30,102,183 | 0.75 |
| 30 | アメリカ | 株式 | WALT DISNEY CO/THE          | メディア・娯楽                | 2,270 | 16,116.14 | 36,583,649 | 13,149.60 | 29,849,593 | 0.74 |

## ロ.種類別及び業種別の投資比率

| 種類       | 国内/外国 | 業種                     | 投資比率(%) |
|----------|-------|------------------------|---------|
| 株式       | 外国    | エネルギー                  | 5.27    |
|          |       | 素材                     | 2.71    |
|          |       | 資本財                    | 6.06    |
|          |       | 商業・専門サービス              | 1.09    |
|          |       | 運輸                     | 1.16    |
|          |       | 自動車・自動車部品              | 2.06    |
|          |       | 耐久消費財・アパレル             | 1.24    |
|          |       | 消費者サービス                | 1.95    |
|          |       | メディア・娯楽                | 5.77    |
|          |       | 小売                     | 5.30    |
|          |       | 食品・生活必需品小売り            | 1.92    |
|          |       | 食品・飲料・タバコ              | 3.98    |
|          |       | 家庭用品・パーソナル用品           | 1.25    |
|          |       | ヘルスケア機器・サービス           | 6.21    |
|          |       | 医薬品・バイオテクノロジー・ライフサイエンス | 9.08    |
|          |       | 銀行                     | 3.90    |
|          |       | 各種金融                   | 4.87    |
|          |       | 保険                     | 1.95    |
|          |       | ソフトウェア・サービス            | 12.29   |
|          |       | テクノロジー・ハードウェアおよび機器     | 7.98    |
| 電気通信サービス | 0.57  |                        |         |
| 公益事業     | 2.81  |                        |         |

|          |  |             |       |
|----------|--|-------------|-------|
|          |  | 半導体・半導体製造装置 | 4.47  |
| 投資信託受益証券 |  |             | 2.45  |
| 投資証券     |  |             | 2.69  |
| 合計       |  |             | 99.03 |

## . 明治安田欧州株式マザーファンド

## イ. 評価額上位銘柄明細

| 順位 | 国/地域  | 種類 | 銘柄名                                    | 業種                             | 数量又は<br>額面総額 | 帳簿価額<br>単価<br>(円) | 帳簿価額<br>金額<br>(円) | 評価額<br>単価<br>(円) | 評価額<br>金額<br>(円) | 投資<br>比率<br>(%) |
|----|-------|----|--|--------------------------------|--------------|-------------------|-------------------|------------------|------------------|-----------------|
| 1  | イギリス  | 株式 | SHELL PLC                              | エネルギー                          | 25,297       | 3,301.32          | 83,513,689        | 3,990.35         | 100,943,912      | 4.69            |
| 2  | スイス   | 株式 | NESTLE SA-REG                          | 食品・飲料・<br>タバコ                  | 5,826        | 17,615.87         | 102,630,076       | 16,207.24        | 94,423,404       | 4.39            |
| 3  | スイス   | 株式 | ROCHE HOLDING<br>AG-GENUSSCHEIN        | 医薬品・バイオ<br>テクノロジー・<br>ライフサイエンス | 1,908        | 52,138.17         | 99,479,632        | 45,048.44        | 85,952,438       | 4.00            |
| 4  | イギリス  | 株式 | ASTRAZENECA PLC                        | 医薬品・バイオ<br>テクノロジー・<br>ライフサイエンス | 4,497        | 16,017.92         | 72,032,599        | 18,385.03        | 82,677,516       | 3.84            |
| 5  | スイス   | 株式 | NOVARTIS AG-REG                        | 医薬品・バイオ<br>テクノロジー・<br>ライフサイエンス | 5,507        | 11,860.96         | 65,318,324        | 12,134.31        | 66,823,650       | 3.11            |
| 6  | イギリス  | 株式 | DIAGEO PLC                             | 食品・飲料・<br>タバコ                  | 10,514       | 6,166.44          | 64,833,982        | 6,263.54         | 65,854,927       | 3.06            |
| 7  | フランス  | 株式 | SANOFI                                 | 医薬品・バイオ<br>テクノロジー・<br>ライフサイエンス | 5,186        | 13,696.09         | 71,027,955        | 12,662.32        | 65,666,793       | 3.05            |
| 8  | デンマーク | 株式 | NOVO NORDISK<br>A/S-B                  | 医薬品・バイオ<br>テクノロジー・<br>ライフサイエンス | 3,851        | 12,417.29         | 47,819,004        | 16,990.86        | 65,431,836       | 3.04            |
| 9  | イギリス  | 株式 | ANGLO AMERICAN<br>PLC                  | 素材                             | 11,359       | 5,340.96          | 60,668,077        | 5,468.13         | 62,112,554       | 2.89            |
| 10 | オランダ  | 株式 | UNIVERSAL MUSIC<br>GROUP NV            | メディア・娯楽                        | 19,408       | 3,019.48          | 58,602,211        | 3,194.65         | 62,001,864       | 2.88            |
| 11 | イギリス  | 株式 | BARCLAYS PLC                           | 銀行                             | 230,682      | 332.46            | 76,692,538        | 267.63           | 61,737,493       | 2.87            |
| 12 | スイス   | 株式 | ZURICH INSURANCE<br>GROUP AG           | 保険                             | 807          | 63,663.61         | 51,376,539        | 65,842.84        | 53,135,172       | 2.47            |
| 13 | オランダ  | 株式 | KONINKLIJKE<br>AHOLD DELHAIZE N        | 食品・生活必需品<br>小売り                | 12,643       | 4,005.88          | 50,646,366        | 4,011.62         | 50,718,977       | 2.36            |
| 14 | フランス  | 株式 | VINCI SA                               | 資本財                            | 3,580        | 13,598.46         | 48,682,493        | 13,868.39        | 49,648,844       | 2.31            |
| 15 | イギリス  | 株式 | BAE SYSTEMS PLC                        | 資本財                            | 34,686       | 1,228.43          | 42,609,659        | 1,347.12         | 46,726,478       | 2.17            |
| 16 | フランス  | 株式 | LVMH MOET<br>HENNESSY LOUIS<br>VUITTON | 耐久消費財・<br>アパレル                 | 456          | 99,610.06         | 45,422,188        | 100,793.16       | 45,961,681       | 2.14            |

|    |        |    |                              |              |        |           |            |           |            |      |
|----|--------|----|------------------------------|--------------|--------|-----------|------------|-----------|------------|------|
| 17 | イギリス   | 株式 | BHP GROUP LTD-DI             | 素材           | 10,181 | 3,642.09  | 37,080,213 | 4,203.12  | 42,792,020 | 1.99 |
| 18 | イギリス   | 株式 | HISCOX LTD                   | 保険           | 25,411 | 1,602.45  | 40,720,040 | 1,678.92  | 42,663,112 | 1.98 |
| 19 | ドイツ    | 株式 | SAP SE                       | ソフトウェア・サービス  | 2,772  | 17,345.90 | 48,082,835 | 14,800.22 | 41,026,228 | 1.91 |
| 20 | フランス   | 株式 | AIR LIQUIDE SA               | 素材           | 1,962  | 20,631.01 | 40,478,042 | 19,923.16 | 39,089,241 | 1.82 |
| 21 | フランス   | 株式 | SCOR SE                      | 保険           | 14,138 | 2,142.51  | 30,290,944 | 2,641.15  | 37,340,637 | 1.74 |
| 22 | スウェーデン | 株式 | SWEDBANK AB - A SHARES       | 銀行           | 16,323 | 2,232.22  | 36,436,579 | 2,200.29  | 35,915,382 | 1.67 |
| 23 | イギリス   | 株式 | BRITISH AMERICAN TOBACCO PLC | 食品・飲料・タバコ    | 6,365  | 5,836.33  | 37,148,274 | 5,569.53  | 35,450,097 | 1.65 |
| 24 | イギリス   | 株式 | BP PLC                       | エネルギー        | 42,966 | 718.11    | 30,854,470 | 817.93    | 35,143,383 | 1.63 |
| 25 | ドイツ    | 株式 | VOLKSWAGEN AG-PFD            | 自動車・自動車部品    | 1,741  | 27,347.68 | 47,612,315 | 19,791.06 | 34,456,248 | 1.60 |
| 26 | イギリス   | 株式 | PRUDENTIAL PLC               | 保険           | 21,465 | 2,127.74  | 45,672,025 | 1,603.78  | 34,425,289 | 1.60 |
| 27 | ドイツ    | 株式 | RWE AG                       | 公益事業         | 5,472  | 5,141.59  | 28,134,834 | 5,993.02  | 32,793,856 | 1.52 |
| 28 | イギリス   | 株式 | RELX PLC                     | 商業・専門サービス    | 8,331  | 3,750.14  | 31,242,490 | 3,806.66  | 31,713,343 | 1.47 |
| 29 | アイルランド | 株式 | AIB GROUP PLC                | 銀行           | 69,329 | 364.69    | 25,283,815 | 441.07    | 30,579,479 | 1.42 |
| 30 | フランス   | 株式 | L'OREAL                      | 家庭用品・パーソナル用品 | 597    | 53,805.16 | 32,121,686 | 49,894.05 | 29,786,748 | 1.39 |

#### ロ.種類別及び業種別の投資比率

| 種類 | 国内/外国 | 業種                     | 投資比率(%) |
|----|-------|------------------------|---------|
| 株式 | 外国    | エネルギー                  | 6.33    |
|    |       | 素材                     | 11.33   |
|    |       | 資本財                    | 7.42    |
|    |       | 商業・専門サービス              | 4.83    |
|    |       | 運輸                     | 0.87    |
|    |       | 自動車・自動車部品              | 1.60    |
|    |       | 耐久消費財・アパレル             | 2.14    |
|    |       | メディア・娯楽                | 2.88    |
|    |       | 食品・生活必需品小売り            | 2.36    |
|    |       | 食品・飲料・タバコ              | 9.10    |
|    |       | 家庭用品・パーソナル用品           | 1.39    |
|    |       | ヘルスケア機器・サービス           | 1.34    |
|    |       | 医薬品・バイオテクノロジー・ライフサイエンス | 19.28   |
|    |       | 銀行                     | 8.11    |
|    |       | 各種金融                   | 0.93    |
| 保険 | 8.88  |                        |         |



|    |             |       |
|----|-------------|-------|
|    | ソフトウェア・サービス | 2.83  |
|    | 公益事業        | 4.23  |
| 合計 |             | 95.84 |

## . 明治安田アジア株式マザーファンド

## イ. 評価額上位銘柄明細

| 順位 | 国/<br>地域   | 種類 | 銘柄名                             | 業種                         | 数量又は<br>額面総額 | 帳簿価額<br>単価<br>(円) | 帳簿価額<br>金額<br>(円) | 評価額<br>単価<br>(円) | 評価額<br>金額<br>(円) | 投資<br>比率<br>(%) |
|----|------------|----|---------------------------------|----------------------------|--------------|-------------------|-------------------|------------------|------------------|-----------------|
| 1  | 台湾         | 株式 | TAIWAN SEMICONDUCTOR<br>MANUFAC | 半導体・<br>半導体製造装置            | 239,000      | 2,524.99          | 603,472,902       | 2,186.72         | 522,627,848      | 8.55            |
| 2  | 韓国         | 株式 | SAMSUNG ELECTRONICS<br>CO LTD   | テクノロジー・<br>ハードウェア<br>および機器 | 72,312       | 6,966.82          | 503,785,253       | 6,350.88         | 459,244,835      | 7.51            |
| 3  | 中国         | 株式 | TENCENT HOLDINGS LTD            | メディア・娯楽                    | 72,700       | 6,405.73          | 465,697,054       | 5,081.52         | 369,426,795      | 6.04            |
| 4  | 香港         | 株式 | AIA GROUP LTD                   | 保険                         | 240,400      | 1,401.24          | 336,859,960       | 1,354.83         | 325,702,574      | 5.33            |
| 5  | 中国         | 株式 | MEITUAN-CLASS B                 | 小売                         | 82,600       | 2,898.31          | 239,401,050       | 2,763.01         | 228,224,791      | 3.73            |
| 6  | 中国         | 株式 | ALIBABA GROUP<br>HOLDING LTD    | 小売                         | 151,352      | 1,698.91          | 257,134,075       | 1,400.17         | 211,919,286      | 3.47            |
| 7  | 中国         | 株式 | JD.COM INC - CL A               | 小売                         | 54,880       | 4,070.87          | 223,409,668       | 3,748.02         | 205,691,557      | 3.36            |
| 8  | 香港         | 株式 | BOC HONG KONG<br>HOLDINGS LTD   | 銀行                         | 367,000      | 534.71            | 196,239,362       | 443.61           | 162,805,237      | 2.66            |
| 9  | シンガ<br>ポール | 株式 | DBS GROUP HOLDINGS<br>LTD       | 銀行                         | 44,100       | 3,336.34          | 147,132,629       | 3,531.34         | 155,732,447      | 2.55            |
| 10 | マレー<br>シア  | 株式 | FRONTKEN CORP BHD               | 商業・<br>専門サービス              | 1,632,200    | 84.05             | 137,196,009       | 92.36            | 150,764,845      | 2.47            |
| 11 | 中国         | 株式 | CHINA RESOURCES BEER<br>HOLDIN  | 食品・飲料・<br>タバコ              | 162,000      | 794.76            | 128,752,092       | 916.55           | 148,482,558      | 2.43            |
| 12 | シンガ<br>ポール | 株式 | SEA LTD-ADR                     | メディア・娯楽                    | 19,670       | 14,004.62         | 275,471,007       | 7,535.08         | 148,215,145      | 2.42            |
| 13 | インド<br>ネシア | 株式 | BANK RAKYAT<br>INDONESIA PERSER | 銀行                         | 3,300,023    | 40.67             | 134,221,835       | 43.16            | 142,445,492      | 2.33            |
| 14 | 香港         | 株式 | HONG KONG EXCHANGES<br>& CLEAR  | 各種金融                       | 26,500       | 6,071.17          | 160,886,012       | 5,334.00         | 141,351,000      | 2.31            |
| 15 | 香港         | 株式 | SAMSONITE<br>INTERNATIONAL SA   | 耐久消費財・<br>アパレル             | 325,200      | 360.46            | 117,222,076       | 357.37           | 116,219,326      | 1.90            |
| 16 | 韓国         | 株式 | LG CHEM LTD                     | 素材                         | 1,433        | 74,782.46         | 107,163,275       | 74,932.00        | 107,377,556      | 1.76            |
| 17 | 中国         | 株式 | LI NING CO LTD                  | 耐久消費財・<br>アパレル             | 101,000      | 1,076.48          | 108,724,546       | 1,029.46         | 103,975,662      | 1.70            |
| 18 | フィリ<br>ピン  | 株式 | INTL CONTAINER TERM<br>SVCS INC | 運輸                         | 194,340      | 527.28            | 102,472,077       | 502.94           | 97,742,719       | 1.60            |
| 19 | 韓国         | 株式 | HANA FINANCIAL GROUP            | 銀行                         | 21,123       | 4,988.47          | 105,371,663       | 4,585.00         | 96,848,955       | 1.58            |
| 20 | 中国         | 株式 | YANGZIJIANG<br>SHIPBUILDING     | 資本財                        | 684,200      | 90.93             | 62,218,411        | 140.44           | 96,092,879       | 1.57            |
| 21 | 香港         | 株式 | CATHAY PACIFIC<br>AIRWAYS       | 運輸                         | 653,000      | 150.07            | 98,001,083        | 142.06           | 92,766,617       | 1.52            |
| 22 | タイ         | 株式 | JMT NETWORK<br>SERVICES-FOREIGN | 各種金融                       | 355,309      | 326.18            | 115,898,242       | 259.37           | 92,160,048       | 1.51            |
| 23 | タイ         | 株式 | BANGKOK DUSIT MED<br>SERVICE-F  | ヘルスケア機器<br>・サービス           | 770,500      | 103.51            | 79,759,232        | 116.91           | 90,084,934       | 1.47            |

|    |            |    |                                 |                 |           |          |            |          |            |      |
|----|------------|----|---------------------------------|-----------------|-----------|----------|------------|----------|------------|------|
| 24 | タイ         | 株式 | SRINANAPORN<br>MARKETIN-FOREIGN | 食品・飲料・<br>タバコ   | 1,117,600 | 69.91    | 78,136,669 | 80.56    | 90,039,444 | 1.47 |
| 25 | 台湾         | 株式 | MEDIATEK INC                    | 半導体・<br>半導体製造装置 | 28,000    | 3,241.13 | 90,751,796 | 3,201.51 | 89,642,353 | 1.47 |
| 26 | インド<br>ネシア | 株式 | CISARUA MOUNTAIN<br>DAIRY PT TB | 食品・飲料・<br>タバコ   | 1,961,300 | 36.61    | 71,821,873 | 40.67    | 79,771,955 | 1.30 |
| 27 | タイ         | 株式 | GULF ENERGY<br>DEVELOPM-FOREIGN | 公益事業            | 388,000   | 191.88   | 74,452,484 | 204.36   | 79,291,680 | 1.30 |
| 28 | タイ         | 株式 | THAI OIL PCL-FOREIGN            | エネルギー           | 346,866   | 225.75   | 78,307,796 | 218.11   | 75,656,677 | 1.24 |
| 29 | 中国         | 株式 | CHINA LONGYUAN POWER<br>GROUP-H | 公益事業            | 439,000   | 210.08   | 92,226,976 | 165.53   | 72,668,460 | 1.19 |
| 30 | 韓国         | 株式 | KIA CORP                        | 自動車・<br>自動車部品   | 10,231    | 8,184.87 | 83,739,507 | 7,053.03 | 72,159,652 | 1.18 |

ロ.種類別及び業種別の投資比率

| 種類          | 国内/外国 | 業種                     | 投資比率(%) |
|-------------|-------|------------------------|---------|
| 株式          | 外国    | エネルギー                  | 1.24    |
|             |       | 素材                     | 3.65    |
|             |       | 資本財                    | 2.50    |
|             |       | 商業・専門サービス              | 2.47    |
|             |       | 運輸                     | 3.12    |
|             |       | 自動車・自動車部品              | 1.68    |
|             |       | 耐久消費財・アパレル             | 3.60    |
|             |       | メディア・娯楽                | 8.47    |
|             |       | 小売                     | 12.48   |
|             |       | 食品・飲料・タバコ              | 7.02    |
|             |       | ヘルスケア機器・サービス           | 2.97    |
|             |       | 医薬品・バイオテクノロジー・ライフサイエンス | 0.94    |
|             |       | 銀行                     | 9.95    |
|             |       | 各種金融                   | 5.72    |
|             |       | 保険                     | 6.42    |
|             |       | テクノロジー・ハードウェアおよび機器     | 12.04   |
| 公益事業        | 2.49  |                        |         |
| 半導体・半導体製造装置 | 11.71 |                        |         |
| 新株予約権証券     |       |                        | 0.08    |
| 合計          |       |                        | 98.52   |

## .明治安田日本債券マザーファンド

## イ.評価額上位銘柄明細

| 順位 | 国/<br>地域 | 種類       | 銘柄名                                     | 数量又は<br>額面総額  | 帳簿価額<br>単価<br>(円) | 帳簿価額<br>金額<br>(円) | 評価額<br>単価<br>(円) | 評価額<br>金額<br>(円) | 利率<br>(%) | 償還期限       | 投資<br>比率<br>(%) |
|----|----------|----------|---|---------------|-------------------|-------------------|------------------|------------------|-----------|------------|-----------------|
| 1  | 日本       | 国債<br>証券 | 第55回<br>利付国債30年                         | 1,624,000,000 | 93.83             | 1,523,799,200     | 89.03            | 1,445,960,880    | 0.8       | 2047/6/20  | 4.26            |
| 2  | 日本       | 国債<br>証券 | 第368回<br>利付国債10年                        | 1,407,000,000 | 99.57             | 1,401,007,560     | 99.52            | 1,400,260,470    | 0.2       | 2032/9/20  | 4.12            |
| 3  | 日本       | 国債<br>証券 | 第181回<br>利付国債20年                        | 1,145,000,000 | 98.26             | 1,125,126,360     | 96.47            | 1,104,592,950    | 0.9       | 2042/6/20  | 3.25            |
| 4  | 日本       | 国債<br>証券 | 第176回<br>利付国債20年                        | 1,182,000,000 | 99.73             | 1,178,808,600     | 90.72            | 1,072,334,040    | 0.5       | 2041/3/20  | 3.16            |
| 5  | 日本       | 国債<br>証券 | 第175回<br>利付国債20年                        | 1,151,000,000 | 99.91             | 1,149,998,630     | 91.03            | 1,047,766,810    | 0.5       | 2040/12/20 | 3.09            |
| 6  | 日本       | 社債<br>券  | 第1回武田薬品工<br>業無担保社債<br>(劣後特約付)           | 1,000,000,000 | 102.89            | 1,028,908,300     | 101.54           | 1,015,494,000    | 1.72      | 2079/6/6   | 2.99            |
| 7  | 日本       | 国債<br>証券 | 第76回<br>利付国債30年                         | 1,011,000,000 | 98.69             | 997,790,430       | 97.73            | 988,141,290      | 1.4       | 2052/9/20  | 2.91            |
| 8  | 日本       | 国債<br>証券 | 第153回<br>利付国債20年                        | 900,000,000   | 110.43            | 993,879,000       | 108.35           | 975,231,000      | 1.3       | 2035/6/20  | 2.87            |
| 9  | 日本       | 国債<br>証券 | 第442回<br>利付国債2年                         | 960,000,000   | 100.06            | 960,657,870       | 100.08           | 960,825,600      | 0.005     | 2024/11/1  | 2.83            |
| 10 | 日本       | 国債<br>証券 | 第358回<br>利付国債10年                        | 912,000,000   | 99.06             | 903,513,650       | 99.06            | 903,481,920      | 0.1       | 2030/3/20  | 2.66            |
| 11 | 日本       | 国債<br>証券 | 第174回<br>利付国債20年                        | 938,000,000   | 98.29             | 921,978,960       | 89.71            | 841,498,560      | 0.4       | 2040/9/20  | 2.48            |
| 12 | 日本       | 国債<br>証券 | 第64回<br>利付国債30年                         | 1,047,000,000 | 81.97             | 858,320,130       | 77.34            | 809,791,680      | 0.4       | 2049/9/20  | 2.39            |
| 13 | 日本       | 国債<br>証券 | 第171回<br>利付国債20年                        | 907,000,000   | 92.98             | 843,388,770       | 89.15            | 808,617,710      | 0.3       | 2039/12/20 | 2.38            |
| 14 | 日本       | 社債<br>券  | 第3回野村ホール<br>ディングス<br>無担保永久社債<br>(劣後特約付) | 800,000,000   | 101.09            | 808,773,600       | 99.30            | 794,420,000      | 1.3       | 9999/99/99 | 2.34            |
| 15 | 日本       | 社債<br>券  | 第2回かんぽ生命<br>無担保社債<br>(劣後特約付)            | 800,000,000   | 100.99            | 807,946,000       | 94.49            | 755,983,200      | 1.05      | 2051/1/28  | 2.23            |
| 16 | 日本       | 国債<br>証券 | 第182回<br>利付国債20年                        | 759,000,000   | 100.19            | 760,496,980       | 99.59            | 755,926,050      | 1.1       | 2042/9/20  | 2.23            |
| 17 | 日本       | 国債<br>証券 | 第75回<br>利付国債30年                         | 761,000,000   | 98.62             | 750,528,670       | 95.70            | 728,345,490      | 1.3       | 2052/6/20  | 2.15            |
| 18 | 日本       | 国債<br>証券 | 第177回<br>利付国債20年                        | 806,000,000   | 97.71             | 787,550,660       | 88.73            | 715,212,160      | 0.4       | 2041/6/20  | 2.11            |
| 19 | 日本       | 社債<br>券  | 第3回パナソニック<br>無担保社債<br>(劣後特約付)           | 800,000,000   | 99.32             | 794,598,200       | 89.08            | 712,710,400      | 1         | 2081/10/14 | 2.10            |

|    |      |      |   |             |        |             |        |             |       |            |      |
|----|------|------|---|-------------|--------|-------------|--------|-------------|-------|------------|------|
| 20 | フランス | 社債券  | 第24回ルノー<br>円貨社債                             | 700,000,000 | 100.67 | 704,746,000 | 99.23  | 694,610,000 | 1.54  | 2024/7/5   | 2.05 |
| 21 | 日本   | 社債券  | 第26回SBI<br>ホールディングス<br>無担保社債                | 700,000,000 | 99.63  | 697,424,000 | 98.84  | 691,901,000 | 0.8   | 2026/7/24  | 2.04 |
| 22 | 日本   | 社債券  | 第2回ヒューリック<br>無担保社債<br>(劣後特約付)               | 600,000,000 | 101.78 | 610,728,000 | 101.02 | 606,127,200 | 1.28  | 2055/7/2   | 1.79 |
| 23 | 日本   | 社債券  | 第5回ソフトバンク<br>グループ無担保<br>社債<br>(劣後特約付)       | 600,000,000 | 100.45 | 602,747,400 | 96.12  | 576,727,200 | 2.75  | 2056/6/21  | 1.70 |
| 24 | 日本   | 社債券  | 第2回パナソニック<br>無担保社債<br>(劣後特約付)               | 600,000,000 | 100.34 | 602,079,200 | 93.98  | 563,937,000 | 0.885 | 2081/10/14 | 1.66 |
| 25 | 日本   | 社債券  | 第4回DMG森精<br>機無担保永久社債<br>(劣後特約付)             | 500,000,000 | 99.63  | 498,195,000 | 95.80  | 479,017,500 | 0.9   | 9999/99/99 | 1.41 |
| 26 | フランス | 社債券  | 第9回ビー・ピー<br>・シー・イー・<br>エス・エー円貨社<br>債(劣後特約付) | 500,000,000 | 99.75  | 498,789,500 | 94.72  | 473,631,000 | 1.1   | 2031/12/16 | 1.40 |
| 27 | 日本   | 国債証券 | 第48回<br>利付国債30年                             | 405,000,000 | 117.67 | 476,579,700 | 102.93 | 416,886,750 | 1.4   | 2045/9/20  | 1.23 |
| 28 | 日本   | 国債証券 | 第68回<br>利付国債30年                             | 507,000,000 | 97.38  | 493,716,600 | 80.52  | 408,256,680 | 0.6   | 2050/9/20  | 1.20 |
| 29 | 日本   | 社債券  | 第1回商船三井<br>無担保社債<br>(劣後特約付)                 | 400,000,000 | 102.13 | 408,540,400 | 100.69 | 402,789,200 | 1.6   | 2056/4/27  | 1.19 |
| 30 | 日本   | 国債証券 | 第179回<br>利付国債20年                            | 445,000,000 | 96.11  | 427,689,500 | 89.91  | 400,108,400 | 0.5   | 2041/12/20 | 1.18 |

#### ロ.種類別投資比率

| 種類   | 投資比率(%) |
|------|---------|
| 国債証券 | 58.00   |
| 社債券  | 39.37   |
| 合計   | 97.37   |

## . 明治安田外国債券インデックス・マザーファンド

## イ. 評価額上位銘柄明細

| 順位 | 国/<br>地域 | 種類       | 銘柄名                       | 数量又は<br>額面総額 | 帳簿価額<br>単価<br>(円) | 帳簿価額<br>金額<br>(円) | 評価額<br>単価<br>(円) | 評価額<br>金額<br>(円) | 利率<br>(%) | 償還期限       | 投資<br>比率<br>(%) |
|----|----------|----------|---------------------------|--------------|-------------------|-------------------|------------------|------------------|-----------|------------|-----------------|
| 1  | アメ<br>リカ | 国債<br>証券 | US TREASURY<br>N/B 2%     | 3,450,000    | 13,546.87         | 467,367,263       | 13,340.19        | 460,236,879      | 2         | 2024/5/31  | 9.23            |
| 2  | アメ<br>リカ | 国債<br>証券 | US TREASURY<br>N/B 2%     | 2,180,000    | 13,586.83         | 296,193,045       | 13,175.29        | 287,221,349      | 2         | 2025/2/15  | 5.76            |
| 3  | アメ<br>リカ | 国債<br>証券 | US TREASURY<br>N/B 2.5%   | 1,640,000    | 13,520.66         | 221,738,839       | 13,531.14        | 221,910,788      | 2.5       | 2024/1/31  | 4.45            |
| 4  | アメ<br>リカ | 国債<br>証券 | US TREASURY<br>N/B 3.25%  | 1,640,000    | 13,557.29         | 222,339,702       | 13,447.60        | 220,540,748      | 3.25      | 2027/6/30  | 4.42            |
| 5  | アメ<br>リカ | 国債<br>証券 | US TREASURY<br>N/B 1.375% | 1,620,000    | 12,461.07         | 201,869,402       | 12,005.74        | 194,493,075      | 1.375     | 2028/12/31 | 3.90            |
| 6  | アメ<br>リカ | 国債<br>証券 | US TREASURY<br>N/B 1.625% | 1,520,000    | 13,133.80         | 199,633,846       | 12,684.90        | 192,810,580      | 1.625     | 2026/9/30  | 3.87            |
| 7  | アメ<br>リカ | 国債<br>証券 | US TREASURY<br>N/B 1.375% | 1,580,000    | 12,303.47         | 194,394,878       | 11,391.67        | 179,988,539      | 1.375     | 2031/11/15 | 3.61            |
| 8  | アメ<br>リカ | 国債<br>証券 | US TREASURY<br>N/B 1.375% | 2,260,000    | 9,370.86          | 211,781,528       | 7,956.81         | 179,824,063      | 1.375     | 2050/8/15  | 3.60            |
| 9  | アメ<br>リカ | 国債<br>証券 | US TREASURY<br>N/B 2.375% | 1,350,000    | 12,441.22         | 167,956,530       | 12,684.90        | 171,246,238      | 2.375     | 2029/3/31  | 3.43            |
| 10 | アメ<br>リカ | 国債<br>証券 | US TREASURY<br>N/B 3%     | 1,245,000    | 13,536.45         | 168,528,868       | 11,609.74        | 144,541,374      | 3         | 2047/5/15  | 2.90            |
| 11 | アメ<br>リカ | 国債<br>証券 | US TREASURY<br>N/B 3%     | 720,000      | 13,398.03         | 96,465,851        | 11,652.06        | 83,894,839       | 3         | 2044/11/15 | 1.68            |
| 12 | アメ<br>リカ | 国債<br>証券 | US TREASURY<br>N/B 0.375% | 650,000      | 12,093.71         | 78,609,128        | 11,700.88        | 76,055,736       | 0.375     | 2027/9/30  | 1.52            |
| 13 | フラ<br>ンス | 国債<br>証券 | FRANCE O.A.T.<br>0%       | 630,000      | 12,776.90         | 80,494,480        | 12,034.87        | 75,819,716       | 0         | 2030/11/25 | 1.52            |
| 14 | 中国       | 国債<br>証券 | CHINA GOVT<br>BOND 1.99%  | 3,750,000    | 1,939.70          | 72,738,925        | 1,933.74         | 72,515,335       | 1.99      | 2024/9/15  | 1.45            |
| 15 | イタ<br>リア | 国債<br>証券 | BTSP 1.5%                 | 470,000      | 14,442.58         | 67,880,144        | 13,902.85        | 65,343,401       | 1.5       | 2025/6/1   | 1.31            |
| 16 | フラ<br>ンス | 国債<br>証券 | FRANCE O.A.T.<br>0.25%    | 480,000      | 13,978.66         | 67,097,605        | 13,329.96        | 63,983,843       | 0.25      | 2026/11/25 | 1.28            |
| 17 | フラ<br>ンス | 国債<br>証券 | FRANCE O.A.T.<br>1.75%    | 443,000      | 14,771.76         | 65,438,897        | 14,227.34        | 63,027,126       | 1.75      | 2024/11/25 | 1.26            |
| 18 | イタ<br>リア | 国債<br>証券 | BTSP 2.2%                 | 442,000      | 14,573.98         | 64,416,994        | 13,848.29        | 61,209,446       | 2.2       | 2027/6/1   | 1.23            |
| 19 | フラ<br>ンス | 国債<br>証券 | FRANCE O.A.T.<br>0.75%    | 460,000      | 13,238.53         | 60,897,275        | 13,128.95        | 60,393,194       | 0.75      | 2028/11/25 | 1.21            |
| 20 | ドイ<br>ツ  | 国債<br>証券 | DEUTSCHLAND<br>REP 0%     | 440,000      | 13,594.51         | 59,815,886        | 12,564.54        | 55,283,985       | 0         | 2030/2/15  | 1.11            |
| 21 | イギ<br>リス | 国債<br>証券 | TREASURY<br>3.25%         | 330,000      | 19,714.70         | 65,058,516        | 15,995.48        | 52,785,090       | 3.25      | 2044/1/22  | 1.06            |

|    |          |          |                           |           |           |            |           |            |       |           |      |
|----|----------|----------|---------------------------|-----------|-----------|------------|-----------|------------|-------|-----------|------|
| 22 | イタ<br>リア | 国債<br>証券 | BTPS 4.75%                | 330,000   | 16,301.10 | 53,793,655 | 15,442.02 | 50,958,696 | 4.75  | 2028/9/1  | 1.02 |
| 23 | イギ<br>リス | 国債<br>証券 | UK TSY GILT<br>4%         | 260,000   | 25,463.79 | 66,205,869 | 19,555.29 | 50,843,773 | 4     | 2060/1/22 | 1.02 |
| 24 | イタ<br>リア | 国債<br>証券 | BTPS 5%                   | 278,000   | 17,973.45 | 49,966,213 | 16,294.89 | 45,299,806 | 5     | 2040/9/1  | 0.91 |
| 25 | 中国       | 国債<br>証券 | CHINA GOVT<br>BOND 2.5%   | 2,320,000 | 1,948.74  | 45,210,862 | 1,939.81  | 45,003,626 | 2.5   | 2027/7/25 | 0.90 |
| 26 | アメ<br>リカ | 国債<br>証券 | US TREASURY<br>N/B 0.625% | 370,000   | 11,643.87 | 43,082,349 | 11,068.37 | 40,952,980 | 0.625 | 2030/5/15 | 0.82 |
| 27 | ドイ<br>ツ  | 国債<br>証券 | DEUTSCHLAND<br>REP 1.75%  | 276,000   | 14,757.42 | 40,730,502 | 14,320.52 | 39,524,651 | 1.75  | 2024/2/15 | 0.79 |
| 28 | ドイ<br>ツ  | 国債<br>証券 | DEUTSCHLAND<br>REP 6.5%   | 225,000   | 18,236.30 | 41,031,698 | 17,165.42 | 38,622,195 | 6.5   | 2027/7/4  | 0.77 |
| 29 | ドイ<br>ツ  | 国債<br>証券 | DEUTSCHLAND<br>REP 0.25%  | 290,000   | 13,651.38 | 39,589,028 | 13,109.42 | 38,017,343 | 0.25  | 2028/8/15 | 0.76 |
| 30 | ドイ<br>ツ  | 国債<br>証券 | DEUTSCHLAND<br>REP 1%     | 270,000   | 14,572.91 | 39,346,878 | 13,995.74 | 37,788,519 | 1     | 2025/8/15 | 0.76 |

#### ロ.種類別投資比率

| 種類   | 投資比率（%） |
|------|---------|
| 国債証券 | 98.79   |
| 合計   | 98.79   |

#### 投資不動産物件

##### . 明治安田日本株式マザーファンド

該当事項はありません。

##### . 明治安田アメリカ株式マザーファンド

該当事項はありません。

##### . 明治安田欧州株式マザーファンド

該当事項はありません。

##### . 明治安田アジア株式マザーファンド

該当事項はありません。

##### . 明治安田日本債券マザーファンド

該当事項はありません。

##### . 明治安田外国債券インデックス・マザーファンド

該当事項はありません。





その他投資資産の主要なもの

. 明治安田日本株式マザーファンド

該当事項はありません。

. 明治安田アメリカ株式マザーファンド

該当事項はありません。

. 明治安田欧州株式マザーファンド

該当事項はありません。

. 明治安田アジア株式マザーファンド

| 資産の種類  | 通貨    | 買建 / 売建 | 数量           | 帳簿価額<br>(円) | 評価額<br>(円) | 投資比率<br>(%) |
|--------|-------|---------|--------------|-------------|------------|-------------|
| 為替予約取引 | 香港ドル  | 買建      | 3,652,398.56 | 64,786,939  | 64,929,784 | 1.06        |
|        | タイバーツ | 売建      | 916,824.80   | 3,588,543   | 3,602,479  | 0.05        |

(注) 為替予約取引は、わが国における対顧客先物相場の仲値で評価しています。

. 明治安田日本債券マザーファンド

該当事項はありません。

. 明治安田外国債券インデックス・マザーファンド

該当事項はありません。

## 参考情報

以下の事項は交付目論見書の運用実績に記載されているものです。

2022年11月30日現在

## 基準価額・純資産の推移

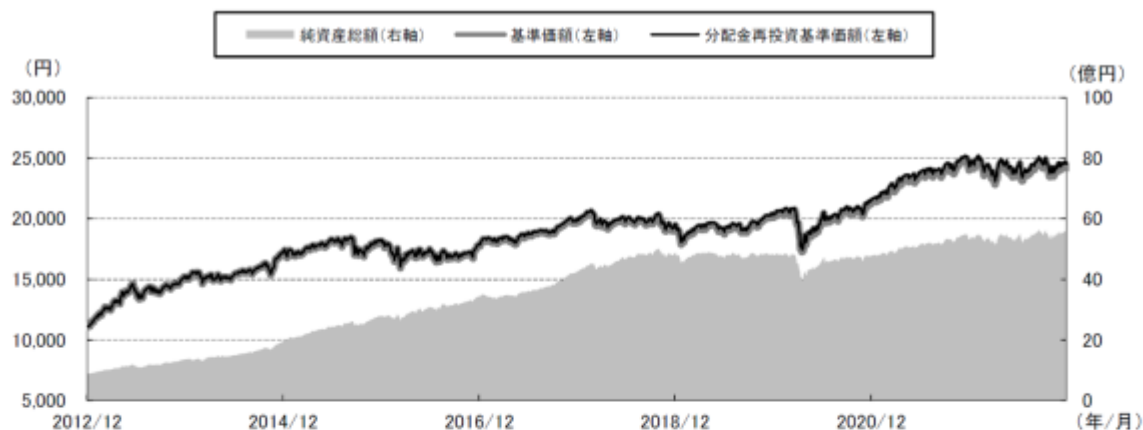

※分配金再投資基準価額は信託報酬控除後のものであり、分配金実績があった場合に税引前分配金を再投資したものととして算出しています。

|      |          |       |         |
|------|----------|-------|---------|
| 基準価額 | 24,185 円 | 純資産総額 | 55.1 億円 |
|------|----------|-------|---------|

## 分配の推移

## 分配金の推移

|          |       |
|----------|-------|
| 2022年11月 | 20 円  |
| 2021年11月 | 20 円  |
| 2020年11月 | 20 円  |
| 2019年12月 | 20 円  |
| 2018年11月 | 20 円  |
| 設定来累計    | 220 円 |

※分配金は、10,000 口あたりの税引前の金額

## 主要な資産の状況

## 資産の組入比率

| 資産の種類                  | 投資比率 (%) |
|------------------------|----------|
| 明治安田日本債券マザーファンド        | 32.03    |
| 明治安田日本株式マザーファンド        | 27.74    |
| 明治安田アメリカ株式マザーファンド      | 21.04    |
| 明治安田外国債券インデックス・マザーファンド | 9.79     |
| 明治安田欧州株式マザーファンド        | 5.36     |
| 明治安田アジア株式マザーファンド       | 1.02     |
| その他の資産（負債控除後）          | 3.01     |
| 合計（純資産総額）              | 100.00   |

※四捨五入の関係で合計が 100%にならない場合があります。

## 組入上位 10 銘柄（各マザーファンド）

※投資比率はマザーファンドの対純資産総額比

## 【明治安田日本株式マザーファンド】

|    | 銘柄名               | 業種     | 投資比率<br>(%) |
|----|-------------------|--------|-------------|
| 1  | トヨタ自動車            | 輸送用機器  | 3.52        |
| 2  | ソニーグループ           | 電気機器   | 2.96        |
| 3  | M T G             | その他製品  | 2.54        |
| 4  | 日本電信電話            | 情報・通信業 | 2.50        |
| 5  | 三菱UFJフィナンシャル・グループ | 銀行業    | 2.42        |
| 6  | 三菱商事              | 卸売業    | 2.06        |
| 7  | キーエンス             | 電気機器   | 1.65        |
| 8  | 東海旅客鉄道            | 陸運業    | 1.60        |
| 9  | ワールド              | 繊維製品   | 1.59        |
| 10 | 恵和                | 化学     | 1.47        |

## 【明治安田アメリカ株式マザーファンド】

|    | 銘柄名                    | 国/地域 | 業種                     | 投資比率<br>(%) |
|----|------------------------|------|------------------------|-------------|
| 1  | APPLE INC              | アメリカ | テクノロジー・ハードウェアおよび機器     | 6.47        |
| 2  | MICROSOFT CORP         | アメリカ | ソフトウェア・サービス            | 5.24        |
| 3  | SPDR S&P 500 ETF TRUST | アメリカ | —                      | 2.45        |
| 4  | AMAZON.COM INC         | アメリカ | 小売                     | 2.35        |
| 5  | ALPHABET INC-CL A      | アメリカ | メディア・娯楽                | 1.73        |
| 6  | JOHNSON & JOHNSON      | アメリカ | 医薬品・バイオテクノロジー・ライフサイエンス | 1.62        |
| 7  | TESLA INC              | アメリカ | 自動車・自動車部品              | 1.60        |
| 8  | UNITEDHEALTH GROUP INC | アメリカ | ヘルスケア機器・サービス           | 1.55        |
| 9  | ALPHABET INC-CL C      | アメリカ | メディア・娯楽                | 1.48        |
| 10 | EXXON MOBIL CORP       | アメリカ | エネルギー                  | 1.42        |

## 【明治安田欧州株式マザーファンド】

|    | 銘柄名                             | 国/地域  | 業種                     | 投資比率<br>(%) |
|----|---------------------------------|-------|------------------------|-------------|
| 1  | SHELL PLC                       | イギリス  | エネルギー                  | 4.69        |
| 2  | NESTLE SA-REG                   | スイス   | 食品・飲料・タバコ              | 4.39        |
| 3  | ROCHE HOLDING<br>AG-GENUSSCHEIN | スイス   | 医薬品・バイオテクノロジー・ライフサイエンス | 4.00        |
| 4  | ASTRAZENECA PLC                 | イギリス  | 医薬品・バイオテクノロジー・ライフサイエンス | 3.84        |
| 5  | NOVARTIS AG-REG                 | スイス   | 医薬品・バイオテクノロジー・ライフサイエンス | 3.11        |
| 6  | DIAGEO PLC                      | イギリス  | 食品・飲料・タバコ              | 3.06        |
| 7  | SANOFI                          | フランス  | 医薬品・バイオテクノロジー・ライフサイエンス | 3.05        |
| 8  | NOVO NORDISK A/S-B              | デンマーク | 医薬品・バイオテクノロジー・ライフサイエンス | 3.04        |
| 9  | ANGLO AMERICAN PLC              | イギリス  | 素材                     | 2.89        |
| 10 | UNIVERSAL MUSIC GROUP NV        | オランダ  | メディア・娯楽                | 2.88        |

## 【明治安田アジア株式マザーファンド】

|    | 銘柄名                          | 国/地域   | 業種                 | 投資比率<br>(%) |
|----|------------------------------|--------|--------------------|-------------|
| 1  | TAIWAN SEMICONDUCTOR MANUFAC | 台湾     | 半導体・半導体製造装置        | 8.55        |
| 2  | SAMSUNG ELECTRONICS CO LTD   | 韓国     | テクノロジー・ハードウェアおよび機器 | 7.51        |
| 3  | TENCENT HOLDINGS LTD         | 中国     | メディア・娯楽            | 6.04        |
| 4  | AIA GROUP LTD                | 香港     | 保険                 | 5.33        |
| 5  | MEITUAN-CLASS B              | 中国     | 小売                 | 3.73        |
| 6  | ALIBABA GROUP HOLDING LTD    | 中国     | 小売                 | 3.47        |
| 7  | JD.COM INC - CL A            | 中国     | 小売                 | 3.36        |
| 8  | BOC HONG KONG HOLDINGS LTD   | 香港     | 銀行                 | 2.66        |
| 9  | DBS GROUP HOLDINGS LTD       | シンガポール | 銀行                 | 2.55        |
| 10 | FRONTKEN CORP BHD            | マレーシア  | 商業・専門サービス          | 2.47        |

## 【明治安田日本債券マザーファンド】

|    | 銘柄名                    | 利率<br>(%) | 償還期限        | 種類   | 投資比率<br>(%) |
|----|------------------------|-----------|-------------|------|-------------|
| 1  | 第55回利付国債30年            | 0.8       | 2047年6月20日  | 国債証券 | 4.26        |
| 2  | 第368回利付国債10年           | 0.2       | 2032年9月20日  | 国債証券 | 4.12        |
| 3  | 第181回利付国債20年           | 0.9       | 2042年6月20日  | 国債証券 | 3.25        |
| 4  | 第176回利付国債20年           | 0.5       | 2041年3月20日  | 国債証券 | 3.16        |
| 5  | 第175回利付国債20年           | 0.5       | 2040年12月20日 | 国債証券 | 3.09        |
| 6  | 第1回武田薬品工業無担保社債(劣後特約付)* | 1.72      | 2024年10月6日  | 社債券  | 2.99        |
| 7  | 第76回利付国債30年            | 1.4       | 2052年9月20日  | 国債証券 | 2.91        |
| 8  | 第153回利付国債20年           | 1.3       | 2035年6月20日  | 国債証券 | 2.87        |
| 9  | 第442回利付国債2年            | 0.005     | 2024年11月1日  | 国債証券 | 2.83        |
| 10 | 第358回利付国債10年           | 0.1       | 2030年3月20日  | 国債証券 | 2.66        |

\* 繰上償還条項が付与されている銘柄は、最初の繰上償還可能日を表示しています。

## 【明治安田外国債券インデックス・マザーファンド】

|    | 銘柄名                    | 利率<br>(%) | 償還期限        | 国/地域 | 種類   | 投資比率<br>(%) |
|----|------------------------|-----------|-------------|------|------|-------------|
| 1  | US TREASURY N/B 2%     | 2         | 2024年5月31日  | アメリカ | 国債証券 | 9.23        |
| 2  | US TREASURY N/B 2%     | 2         | 2025年2月15日  | アメリカ | 国債証券 | 5.76        |
| 3  | US TREASURY N/B 2.5%   | 2.5       | 2024年1月31日  | アメリカ | 国債証券 | 4.45        |
| 4  | US TREASURY N/B 3.25%  | 3.25      | 2027年6月30日  | アメリカ | 国債証券 | 4.42        |
| 5  | US TREASURY N/B 1.375% | 1.375     | 2028年12月31日 | アメリカ | 国債証券 | 3.90        |
| 6  | US TREASURY N/B 1.625% | 1.625     | 2026年9月30日  | アメリカ | 国債証券 | 3.87        |
| 7  | US TREASURY N/B 1.375% | 1.375     | 2031年11月15日 | アメリカ | 国債証券 | 3.61        |
| 8  | US TREASURY N/B 1.375% | 1.375     | 2050年8月15日  | アメリカ | 国債証券 | 3.60        |
| 9  | US TREASURY N/B 2.375% | 2.375     | 2029年3月31日  | アメリカ | 国債証券 | 3.43        |
| 10 | US TREASURY N/B 3%     | 3         | 2047年5月15日  | アメリカ | 国債証券 | 2.90        |

## 年間収益率の推移（暦年ベース）

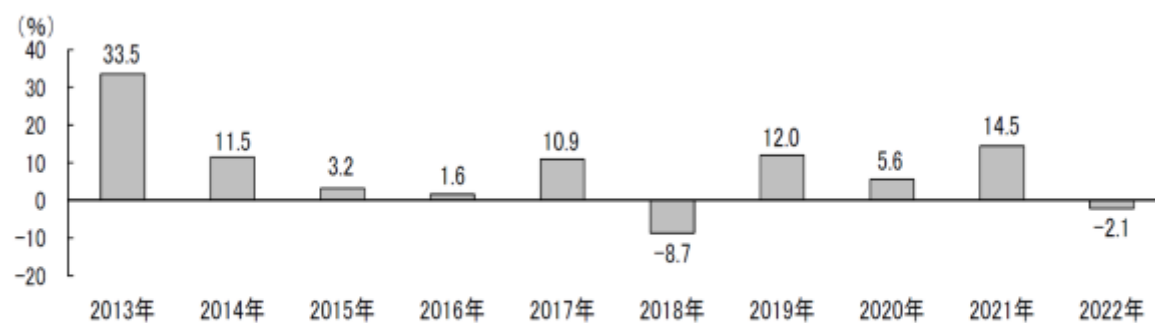

※収益率は分配金（税引前）を再投資したもものとして算出しています。

※ファンドにはベンチマークはありません。

※2022年は11月末までの収益率を表示しています。

※最新の運用状況は委託会社のホームページでご確認することができます。

※ファンドの運用実績はあくまで過去のものであり、将来の運用成果等を約束するものではありません。

## 第2【管理及び運営】

### 1【申込(販売)手続等】

#### (1) 申込受付

取得申込の受付は、販売会社の営業日の午後3時までとします。なお、当該受付時間を過ぎてからの申込は、翌営業日の取扱いとします。

ニューヨークまたはロンドンの銀行が休業日の場合は、申込の受付を行いません。

金融商品取引所等における取引の停止、外国為替取引の停止、その他やむを得ない事情があるときは、申込の受付を中止することおよびすでに受付けた申込の受付を取消すことがあります。

#### (2) 申込単位

販売会社が定める単位とします。詳しくは販売会社へお問合わせください。

取得申込者が販売会社との間で、自動継続投資契約(販売会社により名称が異なる場合があります。)および定時定額購入取引に関する契約等を締結した場合、当該契約に規定する単位とします。

#### (3) 申込価額

取得申込受付日の翌営業日の基準価額とします。

取得申込者は、販売会社が定める日までに申込代金(申込金額(取得申込受付日の翌営業日の基準価額に申込口数を乗じた額)、申込手数料および当該手数料にかかる消費税等に相当する金額の合計額)を販売会社に支払うものとします。

基準価額は販売会社または下記へお問合わせください。

明治安田アセットマネジメント株式会社

電話番号 : 0120-565787(受付時間は、営業日の午前9時~午後5時)

ホームページアドレス : <https://www.myam.co.jp/>

受益者が自動継続投資契約に基づいて収益分配金を再投資する場合の価額は、毎計算期間の末日の基準価額とします。

#### (4) 申込手数料

取得申込受付日の翌営業日の基準価額に3.3%(税抜3.0%)を上限として販売会社が定める率を乗じて得た額とします。詳しくは販売会社へお問合わせください。

収益分配金を再投資する場合、収益分配金は税金を差し引いた後、自動的に無手数料で再投資されます。

受益権の帰属は、振替機関等の振替口座簿に記載または記録されることにより定まります。したがって、保護預りの形態はありません。

取得申込者は販売会社に、取得申込と同時にまたはあらかじめ、自己のために開設されたファンドの受益権の振替を行うための振替機関等の口座を示すものとし、当該口座に当該取得申込者にかかる口数の増加の記載または記録が行われます。なお、販売会社は、当該取得申込の代金の支払いと引き換えに、当該口座に当該取得申込者にかかる口数の増加の記載または記録を行うことができます。委託会社は、追加信託により分割された受益権について、振替機関等の振替口座簿への新たな記載または記録をするため社振法に定める事項の振替機関への通知を行うものとします。振替機関等は、委託会社から振替機関への通知があった場合、社振法の規定にしたがい、その備える振替口座簿への新たな記載または記録を行います。受託会社は、追加信託により生じた受益権については追加信託のつど、振替機関の定める方法により、振替機関へ当該受益権にかかる信託を設定した旨の通知を行います。

前記において「申込」を「取得申込」または「購入申込」ということがあります。

## 2【換金(解約)手続等】

信託財産の資金管理を円滑に行うため、大口の解約請求には制限を設けることがあります。

### (1) 解約方法

受益者が一部解約の実行の請求をするときは、販売会社に対し行うものとします。

### (2) 解約受付

解約申込の受付は、販売会社の営業日の午後3時までとします。なお、当該受付時間を過ぎてからの申込は、翌営業日の取扱いとします。

ニューヨークまたはロンドンの銀行が休業日の場合は、解約の受付を行いません。

### (3) 解約単位

販売会社が定める単位とします。詳しくは販売会社へお問合わせください。

### (4) 解約価額

解約請求受付日の翌営業日の基準価額とします。

基準価額は販売会社または下記へお問合わせください。

明治安田アセットマネジメント株式会社

電話番号 : 0120-565787 (受付時間は、営業日の午前9時～午後5時)

ホームページアドレス : <https://www.myam.co.jp/>

### (5) 信託財産留保額

ありません。

### (6) 解約代金支払

原則として、解約請求受付日から起算して5営業日目以降、販売会社の営業所等で行います。

### (7) 解約に関する留意点

金融商品取引所等における取引の停止、外国為替取引の停止、その他やむを得ない事情があるときは、一部解約の実行の請求の受付を中止することおよびすでに受付けた一部解約の実行の請求の受付を取消すことがあります。一部解約の実行の請求の受付が中止された場合には、受益者は当該受付中止以前に行った当日の一部解約の実行の請求を撤回できます。ただし、受益者がその一部解約の実行の請求を撤回しない場合には、当該受益権の一部解約の価額は、当該受け付け中止を解除した後の最初の基準価額の計算日に一部解約の実行の請求を受付けたものとして計算された価額とします。

解約の請求を行う受益者は、その口座が開設されている振替機関等に対して当該受益者の請求にかかるこの信託契約の一部解約を委託会社が行うのと引き換えに、当該一部解約にかかる受益権の口数と同口数の抹消の申請を行うものとし、社振法の規定にしたがい当該振替機関等の口座において当該口数の減少の記載または記録が行われます。なお、解約の請求を受益者がするときは、振替受益権をもって行うものとします。

買取請求については、販売会社へお問合わせください。

前記において「解約」を「換金」ということがあります。

### 3【資産管理等の概要】

#### (1)【資産の評価】

##### 基準価額の算出

基準価額は、信託財産に属する資産（受入担保金代用有価証券を除きます。）を法令および一般社団法人投資信託協会規則にしたがって時価評価して得た信託財産の資産総額から負債総額を控除した金額（以下「純資産総額」といいます。）を、計算日における受益権総口数で除した金額をいいます。当ファンドは便宜上1万口あたりに換算した価額で表示されます。

##### 組入資産の評価

| 主な資産の種類   | 評価方法   |
|-----------|--|
| 親投資信託受益証券 | 基準価額計算日の基準価額で評価します。  |
| 株式        | 原則として、基準価額計算日の金融商品取引所の終値で評価します。外国で取引されているものについては、原則として、基準価額計算日の前日とします。   |
| 公社債等      | 原則として、基準価額計算日における以下のいずれかの価額で評価します。<br>日本証券業協会発表の売買参考統計値(平均値)<br>金融商品取引業者、銀行等の提示する価額（売気配相場を除きます。）<br>価格情報会社の提供する価額<br>外国で取引されているものについては、原則として、基準価額計算日の前日とします。 |
| 外貨建資産     | 原則として、基準価額計算日の対顧客相場の仲値で円換算を行います。また、予約為替の評価は、原則としてわが国における計算日の対顧客先物売買相場の仲値によるものとします。   |

基準価額は委託会社の営業日に日々計算されます。

基準価額は販売会社または下記へお問合わせください。

明治安田アセットマネジメント株式会社

電話番号：0120-565787（受付時間は、営業日の午前9時～午後5時）

ホームページアドレス：<https://www.myam.co.jp/>

#### (2)【保管】

該当事項はありません。

#### (3)【信託期間】

原則として無期限です。

信託約款の規定に該当する場合は償還となることがあります。



#### （４）【計算期間】

ファンドの計算期間は、原則として毎年12月1日から翌年11月30日までとします。

各計算期間終了日に該当する日が休業日のとき、各計算期間終了日は該当日の翌営業日とし、その翌日より次の計算期間が開始されるものとします。また、最終計算期間の終了日は、ファンドの信託期間終了日とします。

#### （５）【その他】

##### 信託の終了

##### 1. 信託契約の解約

委託会社は、信託期間中において、この信託契約を解約することが受益者のため有利であると認めるとき、またはやむを得ない事情が発生したときは、受託会社と合意のうえ、この信託契約を解約し、信託を終了させることができます。この場合において、委託会社は、あらかじめ、解約しようとする旨を監督官庁に届け出ます。

委託会社は、信託契約の一部を解約することにより受益権の総口数が、10億口を下回った場合には、受託会社と合意のうえこの信託を解約し、信託を終了させることができます。この場合において、委託会社は、あらかじめ、解約しようとする旨を監督官庁に届出ます。

委託会社は、前記の事項について、書面による決議（以下「書面決議」といいます。）を行います。この場合において、あらかじめ、書面決議の日ならびに信託契約の解約の理由などの事項を定め、当該決議の日の2週間前までに、この信託契約にかかる知っている受益者に対し、書面をもってこれらの事項を記載した書面決議の通知を発送します。

前記の書面決議において、受益者（委託会社およびこの信託の信託財産にこの信託の受益権が属するときの当該受益権にかかる受益者としての受託会社を除きます。以下この段落において同じ。）は受益権の口数に応じて、議決権を有し、これを行使することができます。なお、知っている受益者が議決権を行使しないときは、当該知っている受益者は書面決議について賛成するものとみなします。

前記の書面決議は議決権を行使することができる受益者の議決権の3分の2以上に当たる多数をもって行います。

前記の規定は、委託会社が信託契約の解約について提案をした場合において、当該提案につき、この信託契約にかかるすべての受益者が書面又は電磁的記録により同意の意思表示をしたときには適用しません。また、信託財産の状態に照らし、真にやむを得ない事情が生じている場合であって、前記に規定するこの信託契約の解約の手続を行うことが困難な場合には適用しません。

##### 2. 信託契約に関する監督官庁の命令

委託会社は、監督官庁よりこの信託契約の解約の命令を受けたときは、その命令にしたがい、信託契約を解約し信託を終了させます。

##### 3. 委託会社の登録取消等に伴う取扱い

委託会社が監督官庁より登録の取消を受けたとき、解散したときまたは業務を廃止したときは、委託会社は、この信託を解約し、信託を終了させます。

ただし、監督官庁がこの信託契約に関する委託会社の業務を他の投資信託委託会社に引き継ぐことを命じたときは、この信託は、の書面決議で否決された場合を除き、当該投資信託委託会社と受託会社との間において存続します。

##### 4. 委託会社の事業の譲渡および承継に伴う取扱い

委託会社は、事業の全部または一部を譲渡することがあり、これに伴い、この信託契約に関する事業を譲渡することがあります。

委託会社は、分割により委託会社の事業の全部または一部を承継させることがあり、これに伴い、この信託契約に関する事業を承継させることがあります。

#### 5. 受託会社の辞任および解任に伴う取扱い

受託会社は、委託会社の承諾を受けてその任務を辞任することができます。受託会社はその任務に違反して信託財産に著しい損害を与えたことその他重要な事由があるときは、委託会社または受益者は、裁判所に受託会社の解任を申立てることができます。受託会社が辞任した場合、または裁判所が受託会社を解任した場合、委託会社はの規定に従い、新受託会社を選任します。なお、受益者は、上記によって行う場合を除き、受託会社を解任することはできないものとします。ただし、委託会社が新受託会社を選任できないときは、委託会社はこの信託契約を解約し、信託を終了させます。

#### 信託約款の変更等

1. 委託会社は、受益者の利益のため必要と認めるとき、またはやむを得ない事情が発生したときは、受託会社と合意のうえ、この信託約款を変更することまたはこの信託と他の信託との併合(投資信託及び投資法人に関する法律第16条第2号に規定する「委託者指図型投資信託の併合」をいいます。以下同じ。)を行うことができるものとし、あらかじめ、変更または併合しようとする旨およびその内容を監督官庁に届け出ます。なお、この信託約款は に定める以外の方法によって変更することができないものとします。
2. 委託会社は、前1.の事項(前1.の変更事項にあっては、その内容が重大なものに該当する場合に限り、併合事項にあってはその併合が受益者の利益に及ぼす影響が軽微なものに該当する場合を除き、以下、合わせて「重大な約款の変更等」といいます。)について、書面決議を行います。この場合において、あらかじめ、書面決議の日ならびに重大な約款の変更等の内容およびその理由等の事項を定め、当該決議の日の2週間前までに、この信託約款にかかる知れている受益者に対し、書面をもってこれらの事項を記載した書面決議の通知を發します。
3. 前2.の書面決議において、受益者(委託会社およびこの信託の信託財産にこの信託の受益権が属するときの当該受益権にかかる受益者としての受託会社を除きます。以下3.において同じ。)は受益権の口数に応じて、議決権を有し、これを行使することができます。なお、知れている受益者が議決権を行使しないときは、当該知れている受益者は書面決議について賛成するものとみなします。
4. 前2.の書面決議は議決権を行使することができる受益者の議決権の3分の2以上に当たる多数をもって行います。
5. 書面決議の効力は、この信託のすべての受益者に対してその効力を生じます。
6. 前2.から5.までの規定は、委託会社が重大な約款の変更等について提案をした場合において、当該提案につき、この信託約款にかかるすべての受益者が書面または電磁的記録により同意の意思表示をしたときには適用しません。
7. 前1.から6.の規定にかかわらず、この投資信託において併合の書面決議が可決された場合にあっても、当該併合にかかる一または複数の他の投資信託において当該併合の書面決議が否決された場合は、当該他の投資信託との併合を行うことはできません。

#### 関係法人との契約等

委託会社と販売会社の間で締結された販売契約は、原則として契約期間満了の3ヵ月前までに委託会社、販売会社いずれかより別段の意思表示がない限り、1年毎に自動更新されます。

委託会社と投資顧問会社との間のファンドの運用の委託に関する契約の有効期間は、信託の終了日までとしますが、契約期間中でも、明治安田欧州株式マザーファンドおよび明治安田アジア株式マザーファ

ンドについては3ヵ月前までに、書面をもって解約の予告をすることにより契約を解約することができます。

#### 反対受益者の受益権買取請求の不適用

この信託は、受益者が信託約款の規定による一部解約の実行の請求を行ったときは、委託者が信託契約の一部の解約をすることにより当該請求に応じ、当該受益権の公正な価格が当該受益者に一部解約金として支払われることとなる委託者指図型投資信託に該当するため、信託約款に規定する信託契約の解約または重大な約款の変更等を行う場合、投資信託及び投資法人に関する法律第18条第1項に定める反対受益者による受益権の買取請求の規定の適用を受けません。

#### 運用にかかる報告

委託会社は、決算時および償還時に運用報告書を作成し、交付運用報告書は、知っている受益者に販売会社を通じて交付します。

委託会社は、投資信託及び投資法人に関する法律第14条第1項に定める運用報告書の交付に代えて、運用報告書に記載すべき事項を電磁的方法により受益者に提供することができます。この場合において、委託会社は、運用報告書を交付したものとみなします。

ただし、委託会社は、受益者から運用報告書の交付の請求があった場合には、これを交付するものとします。

#### 公告

1. 委託会社が受益者に対してする公告は、電子公告の方法により行い、次のアドレスに掲載します。

<https://www.myam.co.jp/>

2. 前1. の電子公告による公告をすることができない事故その他やむを得ない事由が生じた場合の公告は、日本経済新聞に掲載します。

#### 信託事務処理の再信託

受託会社は、当ファンドにかかる信託事務処理の一部について、株式会社日本カストディ銀行と再信託契約を締結し、これを委託することがあります。その場合には、再信託にかかる契約書類に基づいて所定の事務を行います。

#### 信託約款に関する疑義の取扱い

この信託約款の解釈について疑義を生じたときは、委託会社と受託会社との協議により定めます。

#### 4【受益者の権利等】

受益者の有する主な権利は次の通りです。

##### (1) 収益分配金に対する請求権

受益者は委託会社の決定した収益分配金を持分に応じて請求する権利を有します。

決算日において振替機関等の振替口座簿に記載または記録されている受益者（当該収益分配金にかかる決算日以前において一部解約が行われた受益権にかかる受益者を除きます。また、当該収益分配金にかかる計算期間の末日以前に設定された受益権で取得申込代金支払前のため販売会社の名義で記載または記録されている受益権については原則として取得申込者としします。）の収益分配金は、原則として税控除後、毎計算期間終了日後1ヵ月以内の委託会社の指定する日（原則として決算日から起算して5営業日までに）から、販売会社を通じて、受益者に支払いを開始します。

受益者が、収益分配金についてその支払開始日から5年間その支払いを請求しないときは、その権利を失い、その金銭は、委託会社に帰属します。

分配金再投資コースにお申込みされている受益者の収益分配金については、販売会社を通じて、自動継続投資契約に基づき、原則として税控除後、決算日の基準価額で翌営業日に再投資され、再投資により増加した受益権は、振替口座簿に記載または記録されます。

##### (2) 償還金に対する請求権

受益者はファンドにかかる償還金を持分に応じて請求する権利を有します。

償還日において振替機関等の振替口座簿に記載または記録されている受益者（償還日以前において一部解約が行われた受益権にかかる受益者を除きます。また、当該償還日以前に設定された受益権で取得申込代金支払前のため販売会社の名義で記載または記録されている受益権については原則として取得申込者としします。）の償還金は、信託終了日後1ヵ月以内の委託会社の指定する日（原則として償還日（償還日が休業日の場合は翌営業日）から起算して5営業日までに）から、販売会社を通じて、受益者に支払いを開始します。

受益者が、信託終了による償還金についてその支払開始日から10年間その支払いを請求しないときは、その権利を失い、その金銭は、委託会社に帰属します。

##### (3) 換金(解約)請求権

受益者は、販売会社を通じて委託会社に換金（解約）請求する権利を有します。

##### (4) 帳簿閲覧請求権

受益者は、委託会社に対し、その営業時間内に、当該受益者に係る信託財産に関する帳簿書類の閲覧または謄写を請求することができます。

##### (5) 反対者の買取請求権

信託契約の解約、または重大な約款の変更等を行う場合には、書面決議において当該解約または重大な約款の変更等に反対した受益者は、受託会社に対し、自己に帰属する受益権を、信託財産をもって買取べき旨を請求することができます。

ただし、この信託は、受益者が信託約款の規定による一部解約の実行の請求を行ったときは、委託会社が信託契約の一部の解約をすることにより当該請求に応じ、当該受益権の公正な価格が当該受益者に一部解約金として支払われることとなる委託者指図型投資信託に該当するため、信託約款に規定する信託契約の解約または重大な約款の変更等を行う場合において、投資信託及び投資法人に関する法律第18条第1項に定める反対受益者による受益権の買取請求の規定の適用を受けません。

### 第3【ファンドの経理状況】

（1） 当ファンドの財務諸表は、「財務諸表等の用語、様式及び作成方法に関する規則」（昭和38年大蔵省令第59号）並びに同規則第2条の2の規定により、「投資信託財産の計算に関する規則」（平成12年総理府令第133号）に基づいて作成しております。

なお、財務諸表に記載している金額は、円単位で表示しております。

（2） 当ファンドは、金融商品取引法第193条の2第1項の規定に基づき、第14期計算期間（2021年12月1日から2022年11月30日まで）の財務諸表について、EY新日本有限責任監査法人による監査を受けております。

1【財務諸表】  
 【楽天資産形成ファンド】  
 (1)【貸借対照表】

(単位：円)

|                 | 第13期<br>2021年11月30日現在 | 第14期<br>2022年11月30日現在 |
|-----------------|-----------------------|-----------------------|
| <b>資産の部</b>     |                       |                       |
| 流動資産            |                       |                       |
| 金銭信託            | 184,761,954           | 192,804,463           |
| 親投資信託受益証券       | 5,164,722,802         | 5,351,708,107         |
| 未収入金            | -                     | 310,000               |
| 流動資産合計          | 5,349,484,756         | 5,544,822,570         |
| 資産合計            |                       |                       |
|                 | 5,349,484,756         | 5,544,822,570         |
| <b>負債の部</b>     |                       |                       |
| 流動負債            |                       |                       |
| 未払収益分配金         | 4,391,592             | 4,563,168             |
| 未払解約金           | 3,448,921             | 7,022,884             |
| 未払受託者報酬         | 1,450,329             | 1,502,942             |
| 未払委託者報酬         | 13,052,954            | 13,526,357            |
| その他未払費用         | 160,756               | 166,110               |
| 流動負債合計          | 22,504,552            | 26,781,461            |
| 負債合計            |                       |                       |
|                 | 22,504,552            | 26,781,461            |
| <b>純資産の部</b>    |                       |                       |
| 元本等             |                       |                       |
| 元本              | 2,195,796,490         | 2,281,584,247         |
| 剰余金             |                       |                       |
| 期末剰余金又は期末欠損金（ ） | 3,131,183,714         | 3,236,456,862         |
| （分配準備積立金）       | 1,231,300,450         | 1,196,512,685         |
| 元本等合計           | 5,326,980,204         | 5,518,041,109         |
| 純資産合計           |                       |                       |
|                 | 5,326,980,204         | 5,518,041,109         |
| 負債純資産合計         |                       |                       |
|                 | 5,349,484,756         | 5,544,822,570         |

## （２）【損益及び剰余金計算書】

（単位：円）

|   | 第13期<br>自 2020年12月 1日<br>至 2021年11月30日 | 第14期<br>自 2021年12月 1日<br>至 2022年11月30日 |
|---|--|--|
| <b>営業収益</b>                               |  |  |
| 有価証券売買等損益                                 | 706,147,132                            | 20,755,305                             |
| <b>営業収益合計</b>                             | <b>706,147,132</b>                     | <b>20,755,305</b>                      |
| <b>営業費用</b>                               |  |  |
| 受託者報酬                                     | 2,802,669                              | 2,968,508                              |
| 委託者報酬                                     | 25,223,968                             | 26,716,374                             |
| その他費用                                     | 456,832                                | 483,420                                |
| <b>営業費用合計</b>                             | <b>28,483,469</b>                      | <b>30,168,302</b>                      |
| <b>営業利益又は営業損失（ ）</b>                      | <b>677,663,663</b>                     | <b>9,412,997</b>                       |
| 経常利益又は経常損失（ ）                             | 677,663,663                            | 9,412,997                              |
| <b>当期純利益又は当期純損失（ ）</b>                    | <b>677,663,663</b>                     | <b>9,412,997</b>                       |
| 一部解約に伴う当期純利益金額の分配額又は一部解約に伴う当期純損失金額の分配額（ ） | 49,534,398                             | 1,864,839                              |
| <b>期首剰余金又は期首欠損金（ ）</b>                    | <b>2,504,385,897</b>                   | <b>3,131,183,714</b>                   |
| 剰余金増加額又は欠損金減少額                            | 345,317,934                            | 353,053,964                            |
| 当期一部解約に伴う剰余金増加額又は欠損金減少額                   | -                                      | -                                      |
| 当期追加信託に伴う剰余金増加額又は欠損金減少額                   | 345,317,934                            | 353,053,964                            |
| <b>剰余金減少額又は欠損金増加額</b>                     | <b>342,257,790</b>                     | <b>235,669,490</b>                     |
| 当期一部解約に伴う剰余金減少額又は欠損金増加額                   | 342,257,790                            | 235,669,490                            |
| 当期追加信託に伴う剰余金減少額又は欠損金増加額                   | -                                      | -                                      |
| 分配金                                       | 4,391,592                              | 4,563,168                              |
| <b>期末剰余金又は期末欠損金（ ）</b>                    | <b>3,131,183,714</b>                   | <b>3,236,456,862</b>                   |

## (3)【注記表】

## (重要な会計方針に係る事項に関する注記)

|                   |   |
|-------------------|---|
| 1.運用資産の評価基準及び評価方法 | 親投資信託受益証券<br>移動平均法に基づき、親投資信託受益証券の基準価額で評価しております。 |
| 2.費用・収益の計上基準      | 有価証券売買等損益の計上基準<br>約定日基準で計上しております。               |
| 3.その他             | 当ファンドの計算期間は2021年12月1日から2022年11月30日までとなっております。   |

## (重要な会計上の見積りに関する注記)

該当事項はありません。

## (貸借対照表に関する注記)

| 第13期<br>2021年11月30日現在            |                      | 第14期<br>2022年11月30日現在            |                      |
|----------------------------------|----------------------|----------------------------------|----------------------|
| 1. 計算期間の末日における受益権の総数             | 2,195,796,490口       | 1. 計算期間の末日における受益権の総数             | 2,281,584,247口       |
| 2. 1口当たり純資産額<br>(10,000口当たり純資産額) | 2.4260円<br>(24,260円) | 2. 1口当たり純資産額<br>(10,000口当たり純資産額) | 2.4185円<br>(24,185円) |

## (損益及び剰余金計算書に関する注記)

| 第13期<br>自 2020年12月1日<br>至 2021年11月30日  |  | 第14期<br>自 2021年12月1日<br>至 2022年11月30日  |  |
|--|--|--|--|
| 1.信託財産の運用の指図に係る権限の全部又は一部を委託するために要する費用<br>当ファンドが投資する親投資信託受益証券の純資産総額に対して以下の率を乗じて得た金額 | (明治安田欧州株式マザーファンド)<br>100億円以下の部分<br>年率0.50%<br>100億円超の部分<br>年率0.45% | 1.信託財産の運用の指図に係る権限の全部又は一部を委託するために要する費用<br>当ファンドが投資する親投資信託受益証券の純資産総額に対して以下の率を乗じて得た金額 | (明治安田欧州株式マザーファンド)<br>100億円以下の部分<br>年率0.50%<br>100億円超の部分<br>年率0.45% |
|  | (明治安田アジア株式マザーファンド)<br>年率0.55%                                      |  | (明治安田アジア株式マザーファンド)<br>年率0.55%                                      |
| 2.分配金の計算過程   |  | 2.分配金の計算過程   |  |
| A 費用控除後の配当等収益額   | 74,933,464円  | A 費用控除後の配当等収益額   | 57,496,548円  |
| B 費用控除後・繰越欠損金補填後の有価証券等損益額  | 553,195,801円   | B 費用控除後・繰越欠損金補填後の有価証券等損益額  | -円   |
| C 収益調整金額   | 1,899,883,264円   | C 収益調整金額   | 2,039,944,177円   |
| D 分配準備積立金額   | 607,562,777円   | D 分配準備積立金額   | 1,143,579,305円   |
| E 当ファンドの分配対象収益額  | 3,135,575,306円   | E 当ファンドの分配対象収益額  | 3,241,020,030円   |
| F 当ファンドの期末残存口数   | 2,195,796,490口   | F 当ファンドの期末残存口数   | 2,281,584,247口   |
| G 10,000口当たり収益分配対象額  | 14,279円  | G 10,000口当たり収益分配対象額  | 14,205円  |



|                  |            |                  |            |
|------------------|------------|------------------|------------|
| H 10,000口当たり分配金額 | 20円        | H 10,000口当たり分配金額 | 20円        |
| I 収益分配金金額        | 4,391,592円 | I 収益分配金金額        | 4,563,168円 |

## (金融商品に関する注記)

## 1. 金融商品の状況に関する事項

|                        | 第13期<br>自 2020年12月 1日<br>至 2021年11月30日  | 第14期<br>自 2021年12月 1日<br>至 2022年11月30日                           |
|------------------------|---|--|
| 1. 金融商品に対する取組方針        | 当ファンドは、投資信託及び投資法人に関する法律第2条第4項に定める証券投資信託であり、信託約款に規定する「運用の基本方針」に従い、有価証券等の金融商品に対して投資として運用することを目的としております。   | 同左   |
| 2. 金融商品の内容及び金融商品に係るリスク | 当ファンドが運用する主な有価証券等は、「重要な会計方針に係る事項に関する注記」の「運用資産の評価基準及び評価方法」に記載の有価証券等であり、全て売買目的で保有しております。<br>当ファンドが保有する有価証券の詳細は「（有価証券に関する注記）」の「売買目的有価証券」に記載しております。これらは価格変動リスク、金利変動リスク、為替変動リスクなどの市場リスク、信用リスク、及び流動性リスクに晒されております。   | 同左   |
| 3. 金融商品に係るリスク管理体制      | 委託会社においては運用部門から独立したリスク管理に関する委員会を設け投資リスクの管理を行っております。信託約款の遵守状況、市場リスク、信用リスクおよび流動性リスク等モニターしており、ガイドラインに沿った運用を行っているかにつき定期的なフォロー及びチェックを実施しております。<br>市場リスクについてはファンド運用状況の継続モニタリングを実施し、各種委員会においてパフォーマンス動向や業種配分等のポートフォリオ特性分析などファンドの運用状況を報告します。<br>信用リスクについては格付けその他発行体等に関する情報を収集、分析のうえファンドの商品特性に照らして組入れ銘柄の信用リスク管理をしております。<br>また、流動性リスクについては市場流動性の状況を把握し流動性リスクを管理しております。 | 同左   |
| 4. 金融商品の時価等に関する事項の補足説明 | 金融商品の時価には、市場価格に基づく価額のほか、市場価格がない場合には合理的に算定された価額が含まれております。当該価額の算定においては一定の前提条件等を採用しているため、異なる前提条件等によった場合、当該価額が異なることもあります。   | 金融商品の時価の算定においては一定の前提条件等を採用しているため、異なる前提条件等によった場合、当該価額が異なることもあります。 |

## 2. 金融商品の時価等に関する事項

|                    | 第13期<br>2021年11月30日現在  | 第14期<br>2022年11月30日現在                               |
|--------------------|--|---|
| 1. 貸借対照表計上額、時価及び差額 | 貸借対照表上の金融商品は原則としてすべて時価で評価しているため、貸借対照表計上額と時価との差額はありません。   | 同左  |
| 2. 時価の算定方法         | 有価証券<br>売買目的有価証券<br>「重要な会計方針に係る事項に関する注記」に記載しております。<br>コール・ローン等の金銭債権及び金銭債務<br>これらの科目は短期間で決済されるため、帳簿価額は時価と近似していることから、当該帳簿価額を時価としております。 | 有価証券<br>売買目的有価証券<br>同左<br>コール・ローン等の金銭債権及び金銭債務<br>同左 |

(有価証券に関する注記)

売買目的有価証券

(単位：円)

| 種類        | 第13期<br>自 2020年12月 1日<br>至 2021年11月30日 | 第14期<br>自 2021年12月 1日<br>至 2022年11月30日 |
|-----------|--|--|
|           | 当計算期間の損益に含まれた評価差額                      | 当計算期間の損益に含まれた評価差額                      |
| 親投資信託受益証券 | 651,626,739                            | 13,913,459                             |
| 合計        | 651,626,739                            | 13,913,459                             |

(デリバティブ取引に関する注記)

取引の時価等に関する事項

該当事項はありません。

(関連当事者との取引に関する注記)

| 第13期<br>自 2020年12月 1日<br>至 2021年11月30日 | 第14期<br>自 2021年12月 1日<br>至 2022年11月30日 |
|--|--|
| 該当事項はありません。                            | 同左                                     |

(その他の注記)

元本の移動

(単位：円)

|           | 第13期<br>自 2020年12月 1日<br>至 2021年11月30日 | 第14期<br>自 2021年12月 1日<br>至 2022年11月30日 |
|-----------|--|--|
| 期首元本額     | 2,238,308,638円                         | 2,195,796,490円                         |
| 期中追加設定元本額 | 261,654,667円                           | 251,164,954円                           |
| 期中一部解約元本額 | 304,166,815円                           | 165,377,197円                           |

## (4) 【附属明細表】

## 第1 有価証券明細表

## (1) 株式

該当事項はありません。

## (2) 株式以外の有価証券

(単位：円)

| 種類        | 銘柄                     | 券面総額          | 評価額           | 備考 |
|-----------|------------------------|---------------|---------------|----|
| 親投資信託受益証券 | 明治安田日本株式マザーファンド        | 844,024,009   | 1,530,553,137 |    |
|           | 明治安田日本債券マザーファンド        | 1,197,913,248 | 1,767,640,788 |    |
|           | 明治安田欧州株式マザーファンド        | 105,070,859   | 295,690,411   |    |
|           | 明治安田アメリカ株式マザーファンド      | 233,778,200   | 1,161,082,808 |    |
|           | 明治安田アジア株式マザーファンド       | 7,991,509     | 56,338,540    |    |
|           | 明治安田外国債券インデックス・マザーファンド | 362,637,514   | 540,402,423   |    |
|           | 合計                     | 2,751,415,339 | 5,351,708,107 |    |

## 第2 信用取引契約残高明細表

該当事項はありません。

## 第3 デリバティブ取引及び為替予約取引の契約額等及び時価の状況表

該当事項はありません。

## （参考）

当ファンドは「明治安田日本株式マザーファンド、明治安田アメリカ株式マザーファンド、明治安田欧州株式マザーファンド、明治安田アジア株式マザーファンド、明治安田日本債券マザーファンド、明治安田外国債券インデックス・マザーファンド」受益証券を主要投資対象としており、貸借対照表の資産の部に計上された親投資信託受益証券は、すべて同親投資信託の受益証券です。

同親投資信託の状況は次の通りです。

なお、以下に記載した情報は、監査の対象外であります。

## 明治安田日本株式マザーファンド

## 貸借対照表

（単位：円）

| 2022年11月30日現在 |               |
|---------------|---------------|
| <b>資産の部</b>   |               |
| 流動資産          |               |
| 金銭信託          | 28,609,382    |
| 株式            | 4,097,579,310 |
| 未収入金          | 312,058,118   |
| 未収配当金         | 29,234,960    |
| 流動資産合計        | 4,467,481,770 |
| 資産合計          | 4,467,481,770 |
| <b>負債の部</b>   |               |
| 流動負債          |               |
| 未払金           | 316,205,084   |
| 未払解約金         | 700,000       |
| その他未払費用       | 1,979         |
| 流動負債合計        | 316,907,063   |
| 負債合計          | 316,907,063   |
| <b>純資産の部</b>  |               |
| 元本等           |               |
| 元本            | 2,288,840,769 |
| 剰余金           |               |
| 剰余金又は欠損金（ ）   | 1,861,733,938 |
| 元本等合計         | 4,150,574,707 |
| 純資産合計         | 4,150,574,707 |
| 負債純資産合計       | 4,467,481,770 |

## 注記表

（重要な会計方針に係る事項に関する注記）

|                   |  |
|-------------------|--|
| 1.運用資産の評価基準及び評価方法 | 株式<br>移動平均法に基づき、原則として時価で評価しております。時価評価にあたっては、金融商品取引所における最終相場（最終相場のないものについては、それに準ずる価額）、または金融商品取引業者等から提示される気配相場に基づいて評価しております。 |
| 2.費用・収益の計上基準      | （１）受取配当金の計上基準<br>受取配当金は原則として、株式の配当落ち日において、確定配当金額又は予想配当金額を計上しております。<br>（２）有価証券売買等損益の計上基準<br>約定日基準で計上しております。                 |

（重要な会計上の見積りに関する注記）

該当事項はありません。

（その他の注記）

| 2022年11月30日現在                 |                |
|-------------------------------|----------------|
| 1. 元本の移動                      |                |
| 期首                            | 2021年12月 1日    |
| 期首元本額                         | 2,297,126,848円 |
| 期末元本額                         | 2,288,840,769円 |
| 期中追加設定元本額                     | 188,250,472円   |
| 期中一部解約元本額                     | 196,536,551円   |
| 元本の内訳                         |                |
| 明治安田日本株式ファンド                  | 580,996,330円   |
| 明治安田ライフプランファンド20              | 150,117,723円   |
| 明治安田ライフプランファンド50              | 364,172,068円   |
| 明治安田ライフプランファンド70              | 324,606,587円   |
| 楽天資産形成ファンド                    | 844,024,009円   |
| 明治安田VAライフプランファンド20（適格機関投資家専用） | 6,615,355円     |
| 明治安田VAライフプランファンド50（適格機関投資家専用） | 5,837,132円     |
| 明治安田VAライフプランファンド70（適格機関投資家専用） | 12,471,565円    |
| 2. 1口当たり純資産額                  | 1.8134円        |
| （10,000口当たり純資産額）              | （18,134円）      |

（注）\*は当該親信託受益証券を投資対象とする証券投資信託ごとの元本額

## 附属明細表

## 第1 有価証券明細表

## (1) 株式

(単位：円)

| 銘柄             | 株式数    | 評価額       |            | 備考 |
|----------------|--------|-----------|------------|----|
|                |        | 単価        | 金額         |    |
| I N P E X      | 9,700  | 1,533.00  | 14,870,100 |    |
| 東亜道路工業         | 2,700  | 6,100.00  | 16,470,000 |    |
| 五洋建設           | 29,600 | 647.00    | 19,151,200 |    |
| 大和ハウス工業        | 5,700  | 3,159.00  | 18,006,300 |    |
| 江崎グリコ          | 8,200  | 3,585.00  | 29,397,000 |    |
| ヤクルト本社         | 2,800  | 8,750.00  | 24,500,000 |    |
| 日清オイリオグループ     | 9,500  | 3,335.00  | 31,682,500 |    |
| 日本たばこ産業        | 7,300  | 2,815.50  | 20,553,150 |    |
| ジェイフロンティア      | 16,800 | 3,010.00  | 50,568,000 |    |
| ワールド           | 50,100 | 1,315.00  | 65,881,500 |    |
| 昭和電工           | 9,300  | 2,188.00  | 20,348,400 |    |
| ラサ工業           | 14,100 | 2,117.00  | 29,849,700 |    |
| 恵和             | 16,400 | 3,725.00  | 61,090,000 |    |
| 花王             | 4,000  | 5,461.00  | 21,844,000 |    |
| プレミアアンチエイジング   | 13,900 | 2,580.00  | 35,862,000 |    |
| 東洋合成工業         | 4,000  | 8,930.00  | 35,720,000 |    |
| 武田薬品工業         | 13,500 | 4,050.00  | 54,675,000 |    |
| 中外製薬           | 7,100  | 3,624.00  | 25,730,400 |    |
| エーザイ           | 1,800  | 9,332.00  | 16,797,600 |    |
| 参天製薬           | 33,700 | 1,114.00  | 37,541,800 |    |
| 第一三共           | 10,600 | 4,518.00  | 47,890,800 |    |
| ペプチドリーム        | 20,100 | 1,712.00  | 34,411,200 |    |
| 藤倉コンポジット       | 44,800 | 847.00    | 37,945,600 |    |
| アジアパイルホールディングス | 32,300 | 536.00    | 17,312,800 |    |
| ニチアス           | 5,500  | 2,418.00  | 13,299,000 |    |
| 日本製鉄           | 8,500  | 2,192.50  | 18,636,250 |    |
| 愛知製鋼           | 8,500  | 2,273.00  | 19,320,500 |    |
| 三菱マテリアル        | 5,700  | 2,187.00  | 12,465,900 |    |
| リョービ           | 28,600 | 1,243.00  | 35,549,800 |    |
| リンナイ           | 1,900  | 10,180.00 | 19,342,000 |    |
| 日本発條           | 34,400 | 915.00    | 31,476,000 |    |

|                   |        |           |             |
|-------------------|--------|-----------|-------------|
| ソディック             | 26,900 | 763.00    | 20,524,700  |
| N I T T O K U     | 5,500  | 2,298.00  | 12,639,000  |
| ハーモニック・ドライブ・システムズ | 11,600 | 3,660.00  | 42,456,000  |
| 荏原製作所             | 2,200  | 5,260.00  | 11,572,000  |
| ダイキン工業            | 2,400  | 22,405.00 | 53,772,000  |
| セガサミーホールディングス     | 20,900 | 1,823.00  | 38,100,700  |
| ツバキ・ナカシマ          | 9,300  | 1,035.00  | 9,625,500   |
| イーグル工業            | 22,000 | 1,109.00  | 24,398,000  |
| マキタ               | 8,700  | 3,130.00  | 27,231,000  |
| 東芝                | 8,200  | 4,690.00  | 38,458,000  |
| 三菱電機              | 39,000 | 1,377.50  | 53,722,500  |
| Q D レーザ           | 26,100 | 654.00    | 17,069,400  |
| S E M I T E C     | 3,400  | 9,900.00  | 33,660,000  |
| 富士通               | 3,200  | 18,465.00 | 59,088,000  |
| ルネサスエレクトロニクス      | 34,000 | 1,316.00  | 44,744,000  |
| ソニーグループ           | 10,900 | 11,255.00 | 122,679,500 |
| 日本電波工業            | 8,800  | 1,745.00  | 15,356,000  |
| アドバンテスト           | 4,200  | 9,130.00  | 38,346,000  |
| キーエンス             | 1,200  | 57,140.00 | 68,568,000  |
| 日置電機              | 5,400  | 6,820.00  | 36,828,000  |
| レーザーテック           | 1,200  | 25,135.00 | 30,162,000  |
| ローム               | 4,200  | 10,850.00 | 45,570,000  |
| 東京エレクトロン          | 900    | 45,090.00 | 40,581,000  |
| 日産自動車             | 93,100 | 491.20    | 45,730,720  |
| トヨタ自動車            | 72,600 | 2,010.50  | 145,962,300 |
| 武蔵精密工業            | 13,800 | 1,768.00  | 24,398,400  |
| アイシン              | 12,000 | 3,765.00  | 45,180,000  |
| マツダ               | 32,800 | 1,091.00  | 35,784,800  |
| 島津製作所             | 9,000  | 4,180.00  | 37,620,000  |
| ニコン               | 39,200 | 1,334.00  | 52,292,800  |
| トプコン              | 19,800 | 1,647.00  | 32,610,600  |
| オリンパス             | 8,400  | 2,806.00  | 23,570,400  |
| シード               | 67,700 | 502.00    | 33,985,400  |
| M T G             | 84,300 | 1,249.00  | 105,290,700 |
| タカラトミー            | 22,000 | 1,256.00  | 27,632,000  |
| 任天堂               | 5,700  | 5,894.00  | 33,595,800  |
| 中部電力              | 12,400 | 1,288.00  | 15,971,200  |
| 関西電力              | 9,700  | 1,166.00  | 11,310,200  |
| 東北電力              | 29,400 | 653.00    | 19,198,200  |



|                      |         |           |             |
|----------------------|---------|-----------|-------------|
| 東海旅客鉄道               | 4,000   | 16,630.00 | 66,520,000  |
| 西武ホールディングス           | 5,800   | 1,380.00  | 8,004,000   |
| S Gホールディングス          | 14,000  | 2,130.00  | 29,820,000  |
| ピーイングホールディングス        | 8,800   | 1,796.00  | 15,804,800  |
| 商船三井                 | 10,100  | 3,365.00  | 33,986,500  |
| 日本航空                 | 7,500   | 2,733.00  | 20,497,500  |
| 出前館                  | 47,600  | 506.00    | 24,085,600  |
| エヌ・ティ・ティ・データ・イントラマート | 10,500  | 1,869.00  | 19,624,500  |
| ラクスル                 | 11,100  | 3,065.00  | 34,021,500  |
| システムサポート             | 14,700  | 1,492.00  | 21,932,400  |
| J D S C              | 27,500  | 895.00    | 24,612,500  |
| ベース                  | 3,700   | 3,865.00  | 14,300,500  |
| ジャストシステム             | 5,000   | 3,300.00  | 16,500,000  |
| リンカーズ                | 43,400  | 485.00    | 21,049,000  |
| 日本電信電話               | 27,200  | 3,820.00  | 103,904,000 |
| スクウェア・エニックス・ホールディングス | 3,600   | 6,190.00  | 22,284,000  |
| ソフトバンクグループ           | 9,100   | 5,952.00  | 54,163,200  |
| 神戸物産                 | 4,700   | 3,575.00  | 16,802,500  |
| I D O M              | 61,300  | 748.00    | 45,852,400  |
| 豊田通商                 | 5,500   | 5,230.00  | 28,765,000  |
| 住友商事                 | 23,800  | 2,247.00  | 53,478,600  |
| 三菱商事                 | 18,600  | 4,605.00  | 85,653,000  |
| 三越伊勢丹ホールディングス        | 7,600   | 1,324.00  | 10,062,400  |
| T O K Y O B A S E    | 137,100 | 300.00    | 41,130,000  |
| ウイルプラスホールディングス       | 22,800  | 1,191.00  | 27,154,800  |
| 良品計画                 | 24,400  | 1,449.00  | 35,355,600  |
| コジマ                  | 75,300  | 614.00    | 46,234,200  |
| ビジョナリーホールディングス       | 87,600  | 183.00    | 16,030,800  |
| おきなわフィナンシャルグループ      | 16,200  | 2,144.00  | 34,732,800  |
| 十六フィナンシャルグループ        | 13,000  | 2,640.00  | 34,320,000  |
| 北國フィナンシャルホールディングス    | 8,300   | 4,455.00  | 36,976,500  |
| 三菱UFJフィナンシャル・グループ    | 132,900 | 755.10    | 100,352,790 |
| 山陰合同銀行               | 46,000  | 755.00    | 34,730,000  |
| 第一生命ホールディングス         | 21,500  | 2,543.50  | 54,685,250  |
| 東京海上ホールディングス         | 13,000  | 2,827.00  | 36,751,000  |
| みずほリース               | 7,200   | 3,305.00  | 23,796,000  |
| オリックス                | 22,800  | 2,210.50  | 50,399,400  |
| ティーケーピー              | 9,600   | 2,646.00  | 25,401,600  |
| 三井不動産                | 20,100  | 2,776.50  | 55,807,650  |

|               |           |          |               |  |
|---------------|-----------|----------|---------------|--|
| L I F U L L   | 166,100   | 249.00   | 41,358,900    |  |
| F R O N T E O | 44,400    | 966.00   | 42,890,400    |  |
| ベネフィット・ワン     | 10,900    | 2,160.00 | 23,544,000    |  |
| 楽天グループ        | 9,400     | 653.00   | 6,138,200     |  |
| リクルートホールディングス | 7,000     | 4,329.00 | 30,303,000    |  |
| ビーウィズ         | 11,600    | 1,187.00 | 13,769,200    |  |
| C S - C       | 34,200    | 600.00   | 20,520,000    |  |
| 合 計           | 2,569,700 |          | 4,097,579,310 |  |

## (2) 株式以外の有価証券

該当事項はありません。

## 第 2 信用取引契約残高明細表

該当事項はありません。

## 第 3 デリバティブ取引及び為替予約取引の契約額等及び時価の状況表

該当事項はありません。

## 明治安田アメリカ株式マザーファンド

## 貸借対照表

(単位：円)

2022年11月30日現在

| 資産の部        |               |
|-------------|---------------|
| 流動資産        |               |
| 預金          | 1,371,219     |
| 金銭信託        | 33,071,455    |
| 株式          | 3,763,093,739 |
| 投資信託受益証券    | 98,354,977    |
| 投資証券        | 107,901,948   |
| 未収配当金       | 4,788,876     |
| 流動資産合計      | 4,008,582,214 |
| 資産合計        | 4,008,582,214 |
| 負債の部        |               |
| 流動負債        |               |
| 未払解約金       | 230,000       |
| その他未払費用     | 1,307         |
| 流動負債合計      | 231,307       |
| 負債合計        | 231,307       |
| 純資産の部       |               |
| 元本等         |               |
| 元本          | 807,067,367   |
| 剰余金         |               |
| 剰余金又は欠損金( ) | 3,201,283,540 |
| 元本等合計       | 4,008,350,907 |
| 純資産合計       | 4,008,350,907 |
| 負債純資産合計     | 4,008,582,214 |

## 注記表

## （重要な会計方針に係る事項に関する注記）

|                        |   |
|------------------------|---|
| 1. 運用資産の評価基準及び評価方法     | <p>(1) 株式<br/>移動平均法に基づき、原則として時価で評価しております。時価評価にあたっては、金融商品取引所における最終相場（最終相場のないものについては、それに準ずる価額）、または金融商品取引業者等から提示される気配相場に基づいて評価しております。</p> <p>(2) 投資信託受益証券<br/>移動平均法に基づき、原則として時価で評価しております。時価評価にあたっては、金融商品取引所における最終相場（最終相場のないものについては、それに準ずる価額）、金融商品取引業者等から提示される気配相場、または運用会社等が公表する基準価額に基づいて評価しております。</p> <p>(3) 投資証券<br/>移動平均法に基づき、原則として時価で評価しております。時価評価にあたっては、金融商品取引所における最終相場（最終相場のないものについては、それに準ずる価額）、金融商品取引業者等から提示される気配相場、または運用会社等が公表する基準価額に基づいて評価しております。</p> <p>(4) 為替予約取引<br/>個別法に基づき、計算日において予約為替の受渡日の対顧客先物売買相場の仲値で評価しております。</p> |
| 2. 外貨建資産・負債の本邦通貨への換算基準 | <p>信託財産に属する外貨建資産・負債の円換算は、原則として、わが国における計算日の対顧客電信売買相場の仲値によって計算しております。</p> <p>なお、外貨建資産等の会計処理は「投資信託財産計算規則」第60条及び第61条に基づいております。</p>  |
| 3. 費用・収益の計上基準          | <p>(1) 受取配当金の計上基準<br/>受取配当金は原則として、株式及び投資証券の配当落ち日において、その金額が確定している場合には当該金額、未だ確定していない場合には入金時に計上しております。</p> <p>受取配当金は、投資信託受益証券の収益分配を、原則として収益分配金落の売買が行われる日において、当該収益分配金を計上しております。</p> <p>(2) 有価証券売買等損益の計上基準<br/>約定日基準で計上しております。</p> <p>(3) 為替差損益の計上基準<br/>約定日基準で計上しております。</p>   |

## （重要な会計上の見積りに関する注記）

該当事項はありません。

## （その他の注記）

| 2022年11月30日現在      |              |
|--------------------|--------------|
| 1. 元本の移動           |              |
| 期首                 | 2021年12月 1日  |
| 期首元本額              | 828,461,541円 |
| 期末元本額              | 807,067,367円 |
| 期中追加設定元本額          | 100,005,053円 |
| 期中一部解約元本額          | 121,399,227円 |
| 元本の内訳              |              |
| 明治安田アメリカ株式ファンド     | 302,734,155円 |
| 明治安田ライフプランファンド 2 0 | 8,985,016円   |

|                                |              |
|--------------------------------|--------------|
| 明治安田ライフプランファンド50               | 43,589,518円  |
| 明治安田ライフプランファンド70               | 44,256,991円  |
| フコク株25大河                       | 22,756,552円  |
| フコク株50大河                       | 56,719,186円  |
| フコク株75大河                       | 80,595,469円  |
| 楽天資産形成ファンド                     | 233,778,200円 |
| 明治安田VAアメリカ株式ファンド(適格機関投資家専用)    | 9,421,205円   |
| 明治安田VALライフプランファンド20(適格機関投資家専用) | 402,326円     |
| 明治安田VALライフプランファンド50(適格機関投資家専用) | 710,266円     |
| 明治安田VALライフプランファンド70(適格機関投資家専用) | 1,616,719円   |
| 大河25VA 適格機関投資家専用               | 209,324円     |
| 大河50VA 適格機関投資家専用               | 408,663円     |
| 大河75VA 適格機関投資家専用               | 883,777円     |
| 2. 1口当たり純資産額                   | 4.9666円      |
| (10,000口当たり純資産額)               | (49,666円)    |

(注)\*は当該親信託受益証券を投資対象とする証券投資信託ごとの元本額

## 附属明細表

## 第1 有価証券明細表

## (1) 株式

| 通貨              | 銘柄                           | 株式数    | 評価額        |            | 備考 |
|-----------------|------------------------------|--------|------------|------------|----|
|                 |                              |        | 単価         | 金額         |    |
| 米ドル             | BAKER HUGHES CO              | 430    | 28.65      | 12,319.50  |    |
|                 | CHEVRON CORP                 | 1,110  | 181.03     | 200,943.30 |    |
|                 | CONOCOPHILLIPS               | 1,100  | 124.25     | 136,675.00 |    |
|                 | DEVON ENERGY CORP            | 1,170  | 67.50      | 78,975.00  |    |
|                 | DIAMONDBACK ENERGY INC       | 110    | 146.74     | 16,141.40  |    |
|                 | EOG RESOURCES INC            | 80     | 141.29     | 11,303.20  |    |
|                 | EXXON MOBIL CORP             | 3,700  | 110.54     | 408,998.00 |    |
|                 | HALLIBURTON CO               | 2,030  | 37.16      | 75,434.80  |    |
|                 | KINDER MORGAN INC            | 950    | 18.88      | 17,936.00  |    |
|                 | MARATHON PETROLEUM CORP      | 1,080  | 123.47     | 133,347.60 |    |
|                 | OCCIDENTAL PETROLEUM CORP    | 600    | 69.11      | 41,466.00  |    |
|                 | ONEOK INC                    | 2,400  | 64.91      | 155,784.00 |    |
|                 | PHILLIPS 66                  | 110    | 108.97     | 11,986.70  |    |
|                 | PIONEER NATURAL RESOURCES CO | 60     | 240.78     | 14,446.80  |    |
|                 | SCHLUMBERGER LTD             | 2,770  | 51.05      | 141,408.50 |    |
|                 | VALERO ENERGY CORP           | 300    | 135.20     | 40,560.00  |    |
|                 | WILLIAMS COS INC             | 660    | 34.32      | 22,651.20  |    |
|                 | AIR PRODUCTS & CHEMICALS INC | 340    | 302.18     | 102,741.20 |    |
|                 | AMCOR PLC                    | 1,150  | 12.11      | 13,926.50  |    |
|                 | DOW INC                      | 370    | 50.65      | 18,740.50  |    |
|                 | INTERNATIONAL PAPER CO       | 270    | 36.33      | 9,809.10   |    |
|                 | LINDE PLC                    | 850    | 331.97     | 282,174.50 |    |
|                 | MOSAIC CO/THE                | 650    | 50.73      | 32,974.50  |    |
|                 | NEWMONT GOLDCORP CORP        | 270    | 45.76      | 12,355.20  |    |
|                 | PACKAGING CORP OF AMERICA    | 180    | 132.69     | 23,884.20  |    |
|                 | SEALED AIR CORP              | 1,500  | 52.03      | 78,045.00  |    |
|                 | SHERWIN-WILLIAMS CO/THE      | 680    | 241.57     | 164,267.60 |    |
| WESTROCK CO     | 1,180                        | 36.72  | 43,329.60  |            |    |
| 3M CO           | 1,460                        | 126.13 | 184,149.80 |            |    |
| CATERPILLAR INC | 140                          | 235.12 | 32,916.80  |            |    |
| CUMMINS INC     | 610                          | 246.42 | 150,316.20 |            |    |

|                              |       |        |            |
|------------------------------|-------|--------|------------|
| DEERE & CO                   | 40    | 440.97 | 17,638.80  |
| EATON CORP PLC               | 120   | 162.15 | 19,458.00  |
| EMERSON ELECTRIC CO          | 100   | 94.31  | 9,431.00   |
| FASTENAL CO                  | 330   | 50.27  | 16,589.10  |
| FORTIVE CORP                 | 860   | 65.60  | 56,416.00  |
| FORTUNE BRANDS HOME & SECURI | 170   | 65.74  | 11,175.80  |
| GENERAL DYNAMICS CORP        | 40    | 251.22 | 10,048.80  |
| HONEYWELL INTERNATIONAL INC  | 1,020 | 216.72 | 221,054.40 |
| HUNTINGTON INGALLS INDUSTRIE | 460   | 228.02 | 104,889.20 |
| IDEX CORP                    | 620   | 231.06 | 143,257.20 |
| ILLINOIS TOOL WORKS          | 530   | 224.37 | 118,916.10 |
| JOHNSON CONTROLS INTERNATION | 270   | 65.40  | 17,658.00  |
| LOCKHEED MARTIN CORP         | 200   | 484.10 | 96,820.00  |
| MASCO CORP                   | 380   | 49.87  | 18,950.60  |
| NORDSON CORP                 | 140   | 230.80 | 32,312.00  |
| PACCAR INC                   | 1,420 | 104.26 | 148,049.20 |
| PENTAIR PLC                  | 200   | 44.68  | 8,936.00   |
| RAYTHEON TECHNOLOGIES CORP   | 430   | 97.43  | 41,894.90  |
| ROCKWELL AUTOMATION INC      | 60    | 259.63 | 15,577.80  |
| SNAP-ON INC                  | 60    | 239.18 | 14,350.80  |
| TRANE TECHNOLOGIES PLC       | 130   | 174.99 | 22,748.70  |
| UNITED RENTALS INC           | 370   | 342.73 | 126,810.10 |
| MW GRAINGER INC              | 184   | 590.99 | 108,742.16 |
| CINTAS CORP                  | 130   | 450.69 | 58,589.70  |
| LEIDOS HOLDINGS INC          | 130   | 108.50 | 14,105.00  |
| REPUBLIC SERVICES INC        | 200   | 136.65 | 27,330.00  |
| ROBERT HALF INTL INC         | 140   | 76.21  | 10,669.40  |
| ROLLINS INC                  | 1,530 | 39.83  | 60,939.90  |
| WASTE MANAGEMENT INC         | 870   | 165.08 | 143,619.60 |
| C.H. ROBINSON WORLDWIDE INC  | 140   | 97.60  | 13,664.00  |
| CSX CORP                     | 2,600 | 32.17  | 83,642.00  |
| OLD DOMINION FREIGHT LINE    | 410   | 292.07 | 119,748.70 |
| UNION PACIFIC CORP           | 160   | 212.77 | 34,043.20  |
| UNITED PARCEL SERVICE-CL B   | 450   | 184.89 | 83,200.50  |
| APTIV PLC                    | 120   | 101.88 | 12,225.60  |
| BORGWARNER INC               | 2,300 | 41.93  | 96,439.00  |
| FORD MOTOR CO                | 1,050 | 13.75  | 14,437.50  |
| GENERAL MOTORS CO            | 240   | 39.75  | 9,540.00   |

|                              |       |          |            |
|------------------------------|-------|----------|------------|
| TESLA INC                    | 2,552 | 180.83   | 461,478.16 |
| DR HORTON INC                | 140   | 84.22    | 11,790.80  |
| GARMIN LTD                   | 630   | 89.81    | 56,580.30  |
| NIKE INC -CL B               | 1,480 | 106.25   | 157,250.00 |
| NVR INC                      | 29    | 4,557.92 | 132,179.68 |
| BOOKING HOLDINGS INC         | 61    | 2,017.16 | 123,046.76 |
| CHIPOTLE MEXICAN GRILL INC   | 84    | 1,552.72 | 130,428.48 |
| EXPEDIA GROUP INC            | 110   | 102.45   | 11,269.50  |
| HILTON WORLDWIDE HOLDINGS IN | 220   | 138.75   | 30,525.00  |
| MARRIOTT INTERNATIONAL-CL A  | 100   | 161.26   | 16,126.00  |
| MCDONALD'S CORP              | 280   | 271.41   | 75,994.80  |
| NORWEGIAN CRUISE LINE HOLDIN | 560   | 16.57    | 9,279.20   |
| ROYAL CARIBBEAN CRUISES LTD  | 280   | 59.93    | 16,780.40  |
| STARBUCKS CORP               | 1,520 | 98.66    | 149,963.20 |
| ALPHABET INC-CL A            | 5,260 | 95.19    | 500,699.40 |
| ALPHABET INC-CL C            | 4,480 | 95.44    | 427,571.20 |
| COMCAST CORP-CLASS A         | 4,040 | 35.48    | 143,339.20 |
| DISH NETWORK CORP-A          | 590   | 15.68    | 9,251.20   |
| ELECTRONIC ARTS INC          | 900   | 127.59   | 114,831.00 |
| FOX CORP - CLASS A           | 610   | 31.72    | 19,349.20  |
| INTERPUBLIC GROUP OF COS INC | 670   | 34.31    | 22,987.70  |
| META PLATFORMS INC-CLASS A   | 710   | 109.46   | 77,716.60  |
| NETFLIX INC                  | 70    | 280.96   | 19,667.20  |
| TAKE-TWO INTERACTIVE SOFTWRE | 1,140 | 101.35   | 115,539.00 |
| WALT DISNEY CO/THE           | 2,270 | 94.69    | 214,946.30 |
| ADVANCE AUTO PARTS INC       | 60    | 147.93   | 8,875.80   |
| AMAZON.COM INC               | 7,352 | 92.42    | 679,471.84 |
| DOLLAR GENERAL CORP          | 50    | 252.85   | 12,642.50  |
| EBAY INC                     | 340   | 43.77    | 14,881.80  |
| ETSY INC                     | 110   | 121.88   | 13,406.80  |
| HOME DEPOT INC               | 1,050 | 315.96   | 331,758.00 |
| LOWE'S COS INC               | 1,070 | 207.47   | 221,992.90 |
| O'REILLY AUTOMOTIVE INC      | 190   | 849.73   | 161,448.70 |
| POOL CORP                    | 40    | 320.75   | 12,830.00  |
| ULTA BEAUTY INC              | 160   | 449.88   | 71,980.80  |
| COSTCO WHOLESALE CORP        | 433   | 528.96   | 229,039.68 |
| KROGER CO                    | 370   | 49.35    | 18,259.50  |
| WALGREENS BOOTS ALLIANCE INC | 340   | 41.08    | 13,967.20  |



|                              |       |        |            |
|------------------------------|-------|--------|------------|
| WALMART INC                  | 1,910 | 152.97 | 292,172.70 |
| ALTRIA GROUP INC             | 1,950 | 45.82  | 89,349.00  |
| ARCHER-DANIELS-MIDLAND CO    | 1,880 | 96.45  | 181,326.00 |
| COCA-COLA CO/THE             | 4,570 | 62.48  | 285,533.60 |
| CONAGRA BRANDS INC           | 240   | 36.96  | 8,870.40   |
| GENERAL MILLS INC            | 540   | 82.84  | 44,733.60  |
| KELLOGG CO                   | 1,660 | 72.40  | 120,184.00 |
| MOLSON COORS BREWING CO -B   | 240   | 54.92  | 13,180.80  |
| MONDELEZ INTERNATIONAL INC   | 220   | 66.05  | 14,531.00  |
| PEPSICO INC                  | 1,310 | 182.59 | 239,192.90 |
| PHILIP MORRIS INTERNATIONAL  | 1,430 | 97.79  | 139,839.70 |
| TYSON FOODS INC-CL A         | 180   | 66.45  | 11,961.00  |
| COLGATE-PALMOLIVE CO         | 860   | 75.97  | 65,334.20  |
| ESTEE LAUDER COMPANIES-CL A  | 60    | 214.94 | 12,896.40  |
| KIMBERLY-CLARK CORP          | 500   | 133.16 | 66,580.00  |
| PROCTER & GAMBLE CO/THE      | 1,490 | 145.48 | 216,765.20 |
| ABBOTT LABORATORIES          | 1,440 | 105.00 | 151,200.00 |
| BECTON DICKINSON AND CO      | 50    | 241.02 | 12,051.00  |
| BOSTON SCIENTIFIC CORP       | 230   | 44.50  | 10,235.00  |
| CENTENE CORP                 | 160   | 84.42  | 13,507.20  |
| CIGNA CORP                   | 70    | 320.70 | 22,449.00  |
| COOPER COS INC/THE           | 30    | 307.44 | 9,223.20   |
| CVS HEALTH CORPORATION       | 1,730 | 100.88 | 174,522.40 |
| ELEVANCE HEALTH INC          | 216   | 515.36 | 111,317.76 |
| HCA HEALTHCARE INC           | 680   | 235.81 | 160,350.80 |
| HENRY SCHEIN INC             | 1,300 | 80.60  | 104,780.00 |
| HUMANA INC                   | 240   | 533.14 | 127,953.60 |
| INTUITIVE SURGICAL INC       | 50    | 258.80 | 12,940.00  |
| LABORATORY CRP OF AMER HLDGS | 250   | 239.78 | 59,945.00  |
| MCKESSON CORP                | 410   | 381.78 | 156,529.80 |
| MEDTRONIC PLC                | 1,210 | 76.48  | 92,540.80  |
| MOLINA HEALTHCARE INC        | 70    | 322.72 | 22,590.40  |
| QUEST DIAGNOSTICS INC        | 120   | 149.01 | 17,881.20  |
| STRYKER CORP                 | 50    | 227.20 | 11,360.00  |
| UNITEDHEALTH GROUP INC       | 849   | 528.00 | 448,272.00 |
| UNIVERSAL HEALTH SERVICES-B  | 140   | 130.55 | 18,277.00  |
| ZIMMER BIOMET HOLDINGS INC   | 450   | 119.00 | 53,550.00  |
| ABBVIE INC                   | 560   | 158.20 | 88,592.00  |

|                               |       |          |            |
|-------------------------------|-------|----------|------------|
| AGILENT TECHNOLOGIES INC      | 1,070 | 150.94   | 161,505.80 |
| AMGEN INC                     | 830   | 281.99   | 234,051.70 |
| BRISTOL-MYERS SQUIBB CO       | 350   | 79.03    | 27,660.50  |
| DANAHER CORP                  | 280   | 259.02   | 72,525.60  |
| ELI LILLY & CO                | 890   | 363.95   | 323,915.50 |
| JOHNSON & JOHNSON             | 2,660 | 176.09   | 468,399.40 |
| MERCK & CO. INC.              | 3,240 | 108.84   | 352,641.60 |
| METTLER-TOLEDO INTERNATIONAL  | 110   | 1,412.21 | 155,343.10 |
| MODERNA INC                   | 110   | 173.15   | 19,046.50  |
| PERKINELMER INC               | 50    | 133.65   | 6,682.50   |
| PFIZER INC                    | 3,200 | 49.49    | 158,368.00 |
| REGENERON PHARMACEUTICALS     | 30    | 736.08   | 22,082.40  |
| THERMO FISHER SCIENTIFIC INC  | 200   | 539.75   | 107,950.00 |
| VERTEX PHARMACEUTICALS INC    | 440   | 316.33   | 139,185.20 |
| WATERS CORP                   | 430   | 330.16   | 141,968.80 |
| ZOETIS INC                    | 950   | 147.85   | 140,457.50 |
| BANK OF AMERICA CORP          | 5,480 | 37.00    | 202,760.00 |
| CITIGROUP INC                 | 2,030 | 47.57    | 96,567.10  |
| COMERICA INC                  | 880   | 71.00    | 62,480.00  |
| HUNTINGTON BANCSHARES INC     | 1,460 | 15.30    | 22,338.00  |
| JPMORGAN CHASE & CO           | 1,782 | 136.56   | 243,349.92 |
| KEYCORP                       | 520   | 18.57    | 9,656.40   |
| M & T BANK CORP               | 800   | 170.92   | 136,736.00 |
| PNC FINANCIAL SERVICES GROUP  | 160   | 164.37   | 26,299.20  |
| TRUIST FINANCIAL CORP         | 2,400 | 45.91    | 110,184.00 |
| US BANCORP                    | 2,990 | 44.59    | 133,324.10 |
| WELLS FARGO & CO              | 1,720 | 47.57    | 81,820.40  |
| AMERICAN EXPRESS CO           | 1,240 | 154.42   | 191,480.80 |
| AMERIPRISE FINANCIAL INC      | 50    | 324.48   | 16,224.00  |
| BANK OF NEW YORK MELLON CORP  | 860   | 44.84    | 38,562.40  |
| BERKSHIRE HATHAWAY INC-CL B   | 1,195 | 315.13   | 376,580.35 |
| BLACKROCK INC                 | 20    | 714.00   | 14,280.00  |
| CAPITAL ONE FINANCIAL CORP    | 490   | 102.08   | 50,019.20  |
| CME GROUP INC                 | 900   | 174.81   | 157,329.00 |
| DISCOVER FINANCIAL SERVICES   | 180   | 108.55   | 19,539.00  |
| GOLDMAN SACHS GROUP INC       | 80    | 383.71   | 30,696.80  |
| INTERCONTINENTAL EXCHANGE INC | 670   | 105.34   | 70,577.80  |
| INVESCO LTD                   | 530   | 18.84    | 9,985.20   |

|                              |        |        |              |
|------------------------------|--------|--------|--------------|
| MORGAN STANLEY               | 420    | 91.08  | 38,253.60    |
| S&P GLOBAL INC               | 469    | 347.14 | 162,808.66   |
| SCHWAB (CHARLES) CORP        | 2,650  | 80.39  | 213,033.50   |
| SYNCHRONY FINANCIAL          | 430    | 37.28  | 16,030.40    |
| ALLSTATE CORP                | 90     | 133.38 | 12,004.20    |
| AMERICAN INTERNATIONAL GROUP | 2,990  | 61.44  | 183,705.60   |
| ARTHUR J GALLAGHER & CO      | 110    | 195.68 | 21,524.80    |
| BROWN & BROWN INC            | 710    | 57.36  | 40,725.60    |
| CHUBB LTD                    | 120    | 216.68 | 26,001.60    |
| GLOBE LIFE INC               | 480    | 117.30 | 56,304.00    |
| HARTFORD FINANCIAL SVCS GRP  | 800    | 75.83  | 60,664.00    |
| METLIFE INC                  | 1,840  | 76.07  | 139,968.80   |
| TRAVELERS COS INC/THE        | 120    | 187.21 | 22,465.20    |
| ACCENTURE PLC-CL A           | 280    | 287.98 | 80,634.40    |
| ADOBE INC                    | 745    | 326.78 | 243,451.10   |
| AUTODESK INC                 | 810    | 195.18 | 158,095.80   |
| AUTOMATIC DATA PROCESSING    | 620    | 257.06 | 159,377.20   |
| BROADRIDGE FINANCIAL SOLUTIO | 50     | 142.82 | 7,141.00     |
| CADENCE DESIGN SYS INC       | 170    | 163.52 | 27,798.40    |
| COGNIZANT TECH SOLUTIONS-A   | 150    | 59.62  | 8,943.00     |
| EPAM SYSTEMS INC             | 170    | 343.94 | 58,469.80    |
| FLEETCOR TECHNOLOGIES INC    | 80     | 190.20 | 15,216.00    |
| FORTINET INC                 | 2,220  | 51.59  | 114,529.80   |
| GARTNER INC                  | 140    | 340.08 | 47,611.20    |
| GEN DIGITAL INC              | 700    | 22.62  | 15,834.00    |
| INTL BUSINESS MACHINES CORP  | 100    | 146.49 | 14,649.00    |
| INTUIT INC                   | 220    | 379.71 | 83,536.20    |
| MASTERCARD INC - A           | 1,060  | 343.13 | 363,717.80   |
| MICROSOFT CORP               | 6,294  | 240.33 | 1,512,637.02 |
| ORACLE CORP                  | 420    | 80.85  | 33,957.00    |
| PAYCHEX INC                  | 60     | 120.15 | 7,209.00     |
| PAYCOM SOFTWARE INC          | 40     | 321.98 | 12,879.20    |
| SALESFORCE INC               | 470    | 151.68 | 71,289.60    |
| SERVICENOW INC               | 194    | 396.85 | 76,988.90    |
| SYNOPSYS INC                 | 360    | 323.66 | 116,517.60   |
| TYLER TECHNOLOGIES INC       | 30     | 324.15 | 9,724.50     |
| VISA INC-CLASS A SHARES      | 1,470  | 209.06 | 307,318.20   |
| APPLE INC                    | 13,238 | 141.17 | 1,868,808.46 |

|                              |         |        |                                  |
|------------------------------|---------|--------|----------------------------------|
| CDW CORP/DE                  | 780     | 184.08 | 143,582.40                       |
| CISCO SYSTEMS INC            | 1,960   | 48.28  | 94,628.80                        |
| F5 INC                       | 90      | 149.82 | 13,483.80                        |
| JUNIPER NETWORKS INC         | 390     | 31.87  | 12,429.30                        |
| KEYSIGHT TECHNOLOGIES INC    | 820     | 173.11 | 141,950.20                       |
| TELEDYNE TECHNOLOGIES INC    | 30      | 408.78 | 12,263.40                        |
| TRIMBLE INC                  | 280     | 56.39  | 15,789.20                        |
| AT&T INC                     | 880     | 19.01  | 16,728.80                        |
| T-MOBILE US INC              | 870     | 148.62 | 129,299.40                       |
| VERIZON COMMUNICATIONS INC   | 470     | 38.34  | 18,019.80                        |
| AMEREN CORPORATION           | 550     | 87.24  | 47,982.00                        |
| AMERICAN ELECTRIC POWER      | 190     | 94.65  | 17,983.50                        |
| CMS ENERGY CORP              | 1,270   | 60.20  | 76,454.00                        |
| DOMINION ENERGY INC          | 1,970   | 59.77  | 117,746.90                       |
| DUKE ENERGY CORP             | 190     | 97.94  | 18,608.60                        |
| EDISON INTERNATIONAL         | 180     | 63.51  | 11,431.80                        |
| EVERSOURCE ENERGY            | 330     | 80.65  | 26,614.50                        |
| EXELON CORP                  | 330     | 40.00  | 13,200.00                        |
| NEXTERA ENERGY INC           | 3,040   | 82.49  | 250,769.60                       |
| NRG ENERGY INC               | 1,570   | 41.91  | 65,798.70                        |
| PINNACLE WEST CAPITAL        | 130     | 76.23  | 9,909.90                         |
| SEMPRA ENERGY                | 110     | 161.32 | 17,745.20                        |
| SOUTHERN CO                  | 2,090   | 65.73  | 137,375.70                       |
| ADVANCED MICRO DEVICES       | 1,320   | 73.39  | 96,874.80                        |
| ANALOG DEVICES INC           | 70      | 163.89 | 11,472.30                        |
| APPLIED MATERIALS INC        | 170     | 103.25 | 17,552.50                        |
| BROADCOM INC                 | 250     | 521.39 | 130,347.50                       |
| ENPHASE ENERGY INC           | 540     | 303.39 | 163,830.60                       |
| KLA CORPORATION              | 280     | 374.33 | 104,812.40                       |
| LAM RESEARCH CORP            | 131     | 442.05 | 57,908.55                        |
| MICROCHIP TECHNOLOGY INC     | 310     | 74.22  | 23,008.20                        |
| MONOLITHIC POWER SYSTEMS INC | 70      | 354.95 | 24,846.50                        |
| NVIDIA CORP                  | 1,403   | 156.39 | 219,415.17                       |
| NXP SEMICONDUCTORS NV        | 520     | 164.69 | 85,638.80                        |
| QUALCOMM INC                 | 1,650   | 118.38 | 195,327.00                       |
| TEXAS INSTRUMENTS INC        | 920     | 172.98 | 159,141.60                       |
| 米ドル 小計                       | 225,361 |        | 27,097,960.25<br>(3,763,093,739) |

|    |         |  |                                  |
|----|---------|--|----------------------------------|
| 合計 | 225,361 |  | 3,763,093,739<br>(3,763,093,739) |
|----|---------|--|----------------------------------|

(注1)通貨種類毎の小計欄の( )内は、邦貨換算額であります。

(注2)合計金額欄の( )内は、外貨建有価証券に係るもので、内書であります。

(注3)通貨の表示は、外貨についてはその通貨の単位、邦貨については円単位で表示しております。

## (2)株式以外の有価証券

| 通貨      | 種類          | 銘柄                           | 券面総額                        | 評価額                           | 備考 |
|---------|-------------|------------------------------|-----------------------------|-------------------------------|----|
| 米ドル     | 投資信託受益証券    | SPDR S&P 500 ETF TRUST       | 1,792                       | 708,252.16                    |    |
|         | 投資信託受益証券 小計 |                              | 1,792                       | 708,252.16<br>(98,354,977)    |    |
|         | 投資証券        | AMERICAN TOWER CORP INC CL-A | 310                         | 67,338.20                     |    |
|         |             | BOSTON PROPERTIES INC        | 160                         | 11,310.40                     |    |
|         |             | CAMDEN PROPERTY TRUST        | 230                         | 27,082.50                     |    |
|         |             | CROWN CASTLE INC             | 400                         | 55,644.00                     |    |
|         |             | DIGITAL REALTY TRUST INC     | 110                         | 11,962.50                     |    |
|         |             | HEALTHPEAK PROPERTIES INC    | 1,800                       | 46,152.00                     |    |
|         |             | HOST HOTELS & RESORTS INC    | 7,120                       | 132,859.20                    |    |
|         |             | PROLOGIS INC                 | 1,130                       | 128,605.30                    |    |
|         |             | PUBLIC STORAGE               | 270                         | 78,462.00                     |    |
|         |             | REALTY INCOME CORP           | 2,240                       | 139,552.00                    |    |
|         |             | REGENCY CENTERS CORP         | 900                         | 59,238.00                     |    |
|         |             | SIMON PROPERTY GROUP INC     | 160                         | 18,793.60                     |    |
| 投資証券 小計 |             | 14,830                       | 776,999.70<br>(107,901,948) |                               |    |
| 米ドル合計   |             |                              | 16,622                      | 1,485,251.86<br>(206,256,925) |    |
| 合計      |             |                              |                             | 206,256,925<br>(206,256,925)  |    |

(注1)通貨種類毎の小計欄の( )内は、邦貨換算額であります。

(注2)合計金額欄の( )内は、外貨建有価証券に係るもので、内書であります。

(注3)通貨の表示は、外貨についてはその通貨の単位、邦貨については円単位で表示しております。

## 外貨建有価証券の内訳

| 通貨  | 銘柄数              | 組入株式<br>時価比率 | 組入投資信託<br>受益証券<br>時価比率 | 組入投資証券<br>時価比率 | 合計額に<br>対する比率 |
|-----|------------------|--------------|------------------------|----------------|---------------|
| 米ドル | 株式 257銘柄         | 93.9%        |                        |                | 94.8%         |
|     | 投資信託受益<br>証券 1銘柄 |              | 2.5%                   |                | 2.5%          |
|     | 投資証券 12銘柄        |              |                        | 2.7%           | 2.7%          |

## 第2 信用取引契約残高明細表

該当事項はありません。

## 第3 デリバティブ取引及び為替予約取引の契約額等及び時価の状況表

該当事項はありません。

## 明治安田欧州株式マザーファンド

## 貸借対照表

(単位：円)

2022年11月30日現在

| 資産の部        |               |
|-------------|---------------|
| 流動資産        |               |
| 預金          | 25,592,933    |
| 金銭信託        | 35,006,826    |
| 株式          | 2,060,912,974 |
| 未収入金        | 53,644,196    |
| 未収配当金       | 2,411,642     |
| 流動資産合計      | 2,177,568,571 |
| 資産合計        | 2,177,568,571 |
| 負債の部        |               |
| 流動負債        |               |
| 未払金         | 24,127,600    |
| 未払解約金       | 3,020,000     |
| その他未払費用     | 3,103         |
| 流動負債合計      | 27,150,703    |
| 負債合計        | 27,150,703    |
| 純資産の部       |               |
| 元本等         |               |
| 元本          | 764,119,470   |
| 剰余金         |               |
| 剰余金又は欠損金（ ） | 1,386,298,398 |
| 元本等合計       | 2,150,417,868 |
| 純資産合計       | 2,150,417,868 |
| 負債純資産合計     | 2,177,568,571 |

## 注記表

## （重要な会計方針に係る事項に関する注記）

|                        |   |
|------------------------|---|
| 1. 運用資産の評価基準及び評価方法     | <p>(1) 株式<br/>移動平均法に基づき、原則として時価で評価しております。時価評価にあたっては、金融商品取引所における最終相場（最終相場のないものについては、それに準ずる価額）、または金融商品取引業者等から提示される気配相場に基づいて評価しております。</p> <p>(2) 為替予約取引<br/>個別法に基づき、計算日において予約為替の受渡日の対顧客先物売買相場の仲値で評価しております。</p> |
| 2. 外貨建資産・負債の本邦通貨への換算基準 | <p>信託財産に属する外貨建資産・負債の円換算は、原則として、わが国における計算日の対顧客電信売買相場の仲値によって計算しております。</p> <p>なお、外貨建資産等の会計処理は「投資信託財産計算規則」第60条及び第61条に基づいております。</p>  |
| 3. 費用・収益の計上基準          | <p>(1) 受取配当金の計上基準<br/>受取配当金は原則として、株式の配当落ち日において、その金額が確定している場合には当該金額、未だ確定していない場合には入金時に計上しております。</p> <p>(2) 有価証券売買等損益の計上基準<br/>約定日基準で計上しております。</p> <p>(3) 為替差損益の計上基準<br/>約定日基準で計上しております。</p>                   |

## （重要な会計上の見積りに関する注記）

該当事項はありません。

## （その他の注記）

| 2022年11月30日現在                 |              |
|-------------------------------|--------------|
| 1. 元本の移動                      |              |
| 期首                            | 2021年12月 1日  |
| 期首元本額                         | 809,581,309円 |
| 期末元本額                         | 764,119,470円 |
| 期中追加設定元本額                     | 126,348,183円 |
| 期中一部解約元本額                     | 171,810,022円 |
| 元本の内訳                         |              |
| 欧州厳選株式ファンド                    | 109,209,415円 |
| 明治安田欧州株式ファンド                  | 162,928,092円 |
| 明治安田ライフプランファンド20              | 16,169,221円  |
| 明治安田ライフプランファンド50              | 78,940,812円  |
| 明治安田ライフプランファンド70              | 78,864,849円  |
| フコク株25大河                      | 28,065,571円  |
| フコク株50大河                      | 70,423,394円  |
| フコク株75大河                      | 100,109,957円 |
| 楽天資産形成ファンド                    | 105,070,859円 |
| 明治安田VA欧州株式ファンド（適格機関投資家専用）     | 7,484,482円   |
| 明治安田VAライフプランファンド20（適格機関投資家専用） | 726,152円     |
| 明治安田VAライフプランファンド50（適格機関投資家専用） | 1,248,452円   |
| 明治安田VAライフプランファンド70（適格機関投資家専用） | 3,044,906円   |
| 大河25VA 適格機関投資家専用              | 252,519円     |



|                  |            |
|------------------|------------|
| 大河50VA 適格機関投資家専用 | 517,087円   |
| 大河75VA 適格機関投資家専用 | 1,063,702円 |
| 2. 1口当たり純資産額     | 2.8142円    |
| (10,000口当たり純資産額) | (28,142円)  |

(注)\*は当該親信託受益証券を投資対象とする証券投資信託ごとの元本額

## 附属明細表

## 第1 有価証券明細表

## (1) 株式

| 通貨      | 銘柄                           | 株式数     | 評価額        |                               | 備考 |
|---------|------------------------------|---------|------------|-------------------------------|----|
|         |                              |         | 単価         | 金額                            |    |
| 米ドル     | LINDE PLC                    | 357     | 331.97     | 118,513.29                    |    |
|         | 米ドル 小計                       | 357     |            | 118,513.29<br>(16,457,940)    |    |
| ユーロ     | AIR LIQUIDE SA               | 1,962   | 138.76     | 272,247.12                    |    |
|         | CRH PLC                      | 4,503   | 38.37      | 172,780.11                    |    |
|         | COMPAGNIE DE SAINT-GOBAIN    | 3,215   | 44.18      | 142,038.70                    |    |
|         | VINCI SA                     | 3,580   | 96.59      | 345,792.20                    |    |
|         | BUREAU VERITAS SA            | 4,200   | 25.17      | 105,714.00                    |    |
|         | WOLTERS KLUWER               | 1,869   | 104.30     | 194,936.70                    |    |
|         | DEUTSCHE POST AG-REG         | 3,432   | 37.84      | 129,866.88                    |    |
|         | VOLKSWAGEN AG-PFD            | 1,741   | 137.84     | 239,979.44                    |    |
|         | LVMH MOET HENNESSY LOUIS VUI | 456     | 702.00     | 320,112.00                    |    |
|         | UNIVERSAL MUSIC GROUP NV     | 19,408  | 22.25      | 431,828.00                    |    |
|         | KONINKLIJKE AHOLD DELHAIZE N | 12,643  | 27.94      | 353,245.42                    |    |
|         | L'OREAL                      | 597     | 347.50     | 207,457.50                    |    |
|         | BAYER AG-REG                 | 3,481   | 55.96      | 194,796.76                    |    |
|         | SANOFI                       | 5,186   | 88.19      | 457,353.34                    |    |
|         | AIB GROUP PLC                | 69,329  | 3.07       | 212,978.68                    |    |
|         | BNP PARIBAS                  | 3,653   | 53.57      | 195,691.21                    |    |
|         | AXA SA                       | 5,963   | 27.35      | 163,117.86                    |    |
|         | SCOR SE                      | 14,138  | 18.39      | 260,068.51                    |    |
|         | AMADEUS IT GROUP SA          | 2,710   | 50.86      | 137,830.60                    |    |
|         | SAP SE                       | 2,772   | 103.08     | 285,737.76                    |    |
| RWE AG  | 5,472                        | 41.74   | 228,401.28 |                               |    |
|         | ユーロ 小計                       | 170,310 |            | 5,051,974.07<br>(725,362,436) |    |
| イギリスポンド | BP PLC                       | 42,966  | 4.92       | 211,414.20                    |    |
|         | SHELL PLC                    | 25,297  | 24.00      | 607,254.48                    |    |
|         | ANGLO AMERICAN PLC           | 11,359  | 32.89      | 373,654.30                    |    |
|         | BHP GROUP LTD-DI             | 10,181  | 25.28      | 257,426.58                    |    |
|         | CRODA INTERNATIONAL PLC      | 2,402   | 67.12      | 161,222.24                    |    |

|            |                              |         |        |                                  |
|------------|------------------------------|---------|--------|----------------------------------|
|            | ASSTEAD GROUP PLC            | 2,381   | 49.91  | 118,835.71                       |
|            | BAE SYSTEMS PLC              | 34,686  | 8.10   | 281,095.34                       |
|            | BODYCOTE PLC                 | 23,733  | 5.85   | 138,838.05                       |
|            | RELX PLC                     | 8,331   | 22.90  | 190,779.90                       |
|            | BRITISH AMERICAN TOBACCO PLC | 6,365   | 33.50  | 213,259.32                       |
|            | DIAGEO PLC                   | 10,514  | 37.68  | 396,167.52                       |
|            | ASTRAZENECA PLC              | 4,497   | 110.60 | 497,368.20                       |
|            | BARCLAYS PLC                 | 230,682 | 1.61   | 371,398.02                       |
|            | 3I GROUP PLC                 | 8,973   | 13.40  | 120,283.06                       |
|            | HISCOX LTD                   | 25,411  | 10.10  | 256,651.10                       |
|            | PRUDENTIAL PLC               | 21,465  | 9.64   | 207,094.32                       |
|            | NATIONAL GRID PLC            | 13,838  | 10.08  | 139,556.23                       |
|            | SSE PLC                      | 6,516   | 16.76  | 109,208.16                       |
|            | イギリスポンド 小計                   | 489,597 |        | 4,651,506.73<br>(773,219,963)    |
| スイスフラン     | NESTLE SA-REG                | 5,826   | 111.26 | 648,200.76                       |
|            | ALCON INC                    | 3,077   | 64.16  | 197,420.32                       |
|            | LONZA GROUP AG-REG           | 283     | 486.30 | 137,622.90                       |
|            | NOVARTIS AG-REG              | 5,507   | 83.30  | 458,733.10                       |
|            | ROCHE HOLDING AG-GENUSSCHEIN | 1,908   | 309.25 | 590,049.00                       |
|            | ZURICH INSURANCE GROUP AG    | 807     | 452.00 | 364,764.00                       |
|            | スイスフラン 小計                    | 17,408  |        | 2,396,790.08<br>(349,140,410)    |
| スウェーデンクローナ | SWEDBANK AB - A SHARES       | 16,323  | 167.45 | 2,733,286.35                     |
|            | スウェーデンクローナ 小計                | 16,323  |        | 2,733,286.35<br>(35,915,382)     |
| ノルウェークローネ  | TOMRA SYSTEMS ASA            | 11,372  | 183.50 | 2,086,762.00                     |
|            | DNB BANK ASA                 | 6,783   | 190.80 | 1,294,196.40                     |
|            | ノルウェークローネ 小計                 | 18,155  |        | 3,380,958.40<br>(46,995,321)     |
| デンマーククローネ  | CHR HANSEN HOLDING A/S       | 2,025   | 435.80 | 882,495.00                       |
|            | NOVOZYMES A/S-B SHARES       | 1,838   | 409.90 | 753,396.20                       |
|            | NOVO NORDISK A/S-B           | 3,851   | 879.90 | 3,388,494.90                     |
|            | ORSTED A/S                   | 1,440   | 604.20 | 870,048.00                       |
|            | デンマーククローネ 小計                 | 9,154   |        | 5,894,434.10<br>(113,821,522)    |
|            | 合 計                          | 721,304 |        | 2,060,912,974<br>(2,060,912,974) |

(注1)通貨種類毎の小計欄の( )内は、邦貨換算額であります。

(注2)合計金額欄の( )内は、外貨建有価証券に係るもので、内書であります。

(注3)通貨の表示は、外貨についてはその通貨の単位、邦貨については円単位で表示しております。

## (2)株式以外の有価証券

該当事項はありません。

### 外貨建有価証券の内訳

| 通貨         | 銘柄数     | 組入株式<br>時価比率 | 合計額に<br>対する比率 |
|------------|---------|--------------|---------------|
| 米ドル        | 株式 1銘柄  | 0.8%         | 0.8%          |
| ユーロ        | 株式 21銘柄 | 33.7%        | 35.2%         |
| イギリスポンド    | 株式 18銘柄 | 36.0%        | 37.6%         |
| スイスフラン     | 株式 6銘柄  | 16.2%        | 16.9%         |
| スウェーデンクローナ | 株式 1銘柄  | 1.7%         | 1.7%          |
| ノルウェークローネ  | 株式 2銘柄  | 2.2%         | 2.3%          |
| デンマーククローネ  | 株式 4銘柄  | 5.3%         | 5.5%          |

## 第2 信用取引契約残高明細表

該当事項はありません。

## 第3 デリバティブ取引及び為替予約取引の契約額等及び時価の状況表

該当事項はありません。

## 明治安田アジア株式マザーファンド

## 貸借対照表

(単位：円)

2022年11月30日現在

| 資産の部        |               |
|-------------|---------------|
| 流動資産        |               |
| 預金          | 64,421,344    |
| 金銭信託        | 103,726,228   |
| 株式          | 6,019,275,816 |
| 新株予約権証券     | 4,933,803     |
| 派生商品評価勘定    | 142,845       |
| 未収入金        | 15,615,299    |
| 未収配当金       | 412,643       |
| 流動資産合計      | 6,208,527,978 |
| 資産合計        | 6,208,527,978 |
| 負債の部        |               |
| 流動負債        |               |
| 派生商品評価勘定    | 13,936        |
| 未払金         | 93,562,646    |
| その他未払費用     | 6,831         |
| 流動負債合計      | 93,583,413    |
| 負債合計        | 93,583,413    |
| 純資産の部       |               |
| 元本等         |               |
| 元本          | 867,396,973   |
| 剰余金         |               |
| 剰余金又は欠損金（ ） | 5,247,547,592 |
| 元本等合計       | 6,114,944,565 |
| 純資産合計       | 6,114,944,565 |
| 負債純資産合計     | 6,208,527,978 |

## 注記表

## （重要な会計方針に係る事項に関する注記）

|                        |   |
|------------------------|---|
| 1. 運用資産の評価基準及び評価方法     | <p>(1) 株式<br/>移動平均法に基づき、原則として時価で評価しております。時価評価にあたっては、金融商品取引所における最終相場（最終相場のないものについては、それに準ずる価額）、または金融商品取引業者等から提示される気配相場に基づいて評価しております。</p> <p>(2) 新株予約権証券<br/>移動平均法に基づき、原則として時価で評価しております。時価評価にあたっては、金融商品取引所における最終相場（最終相場のないものについては、それに準ずる価額）、または金融商品取引業者等から提示される気配相場に基づいて評価しております。</p> <p>(3) 投資証券<br/>移動平均法に基づき、原則として時価で評価しております。時価評価にあたっては、金融商品取引所における最終相場（最終相場のないものについては、それに準ずる価額）、金融商品取引業者等から提示される気配相場、または運用会社等が公表する基準価額に基づいて評価しております。</p> <p>(4) 為替予約取引<br/>個別法に基づき、計算日において予約為替の受渡日の対顧客先物売買相場の仲値で評価しております。</p> |
| 2. 外貨建資産・負債の本邦通貨への換算基準 | <p>信託財産に属する外貨建資産・負債の円換算は、原則として、わが国における計算日の対顧客電信売買相場の仲値によって計算しております。</p> <p>なお、外貨建資産等の会計処理は「投資信託財産計算規則」第60条及び第61条に基づいております。</p>  |
| 3. 費用・収益の計上基準          | <p>(1) 受取配当金の計上基準<br/>受取配当金は原則として、株式及び投資証券の配当落ち日において、その金額が確定している場合には当該金額、未だ確定していない場合には入金時に計上しております。</p> <p>(2) 有価証券売買等損益の計上基準<br/>約定日基準で計上しております。</p> <p>(3) 為替差損益の計上基準<br/>約定日基準で計上しております。</p>   |

## （重要な会計上の見積りに関する注記）

該当事項はありません。

## （その他の注記）

| 2022年11月30日現在                |              |
|------------------------------|--------------|
| 1. 元本の移動                     |              |
| 期首                           | 2021年12月 1日  |
| 期首元本額                        | 875,199,433円 |
| 期末元本額                        | 867,396,973円 |
| 期中追加設定元本額                    | 2,202,855円   |
| 期中一部解約元本額                    | 10,005,315円  |
| 元本の内訳                        |              |
| 楽天資産形成ファンド                   | 7,991,509円   |
| 明治安田V A アジア株式ファンド（適格機関投資家専用） | 859,405,464円 |
| 2. 1口当たり純資産額                 | 7.0498円      |

|                  |
|------------------|
| (10,000口当たり純資産額) |
|------------------|

|           |
|-----------|
| (70,498円) |
|-----------|

(注) \* は当該親信託受益証券を投資対象とする証券投資信託ごとの元本額

## 附属明細表

## 第1 有価証券明細表

## (1) 株式

| 通貨                           | 銘柄                           | 株式数       | 評価額          |                                   | 備考 |
|------------------------------|------------------------------|-----------|--------------|-----------------------------------|----|
|                              |                              |           | 単価           | 金額                                |    |
| 米ドル                          | SEA LTD-ADR                  | 19,670    | 54.26        | 1,067,294.20                      |    |
|                              | 米ドル 小計                       | 19,670    |              | 1,067,294.20<br>(148,215,145)     |    |
| 香港ドル                         | TECHTRONIC INDUSTRIES CO LTD | 36,000    | 88.90        | 3,200,400.00                      |    |
|                              | CATHAY PACIFIC AIRWAYS       | 653,000   | 7.99         | 5,217,470.00                      |    |
|                              | GEELY AUTOMOBILE HOLDINGS LT | 167,000   | 10.26        | 1,713,420.00                      |    |
|                              | LI NING CO LTD               | 101,000   | 57.90        | 5,847,900.00                      |    |
|                              | SAMSONITE INTERNATIONAL SA   | 325,200   | 20.10        | 6,536,520.00                      |    |
|                              | TENCENT HOLDINGS LTD         | 72,700    | 285.80       | 20,777,660.00                     |    |
|                              | ALIBABA GROUP HOLDING LTD    | 151,352   | 78.75        | 11,918,970.00                     |    |
|                              | CHINA TOURISM GROUP DUTY F-H | 20,200    | 181.50       | 3,666,300.00                      |    |
|                              | JD.COM INC - CL A            | 54,880    | 210.80       | 11,568,704.00                     |    |
|                              | MEITUAN-CLASS B              | 82,600    | 155.40       | 12,836,040.00                     |    |
|                              | CHINA RESOURCES BEER HOLDIN  | 162,000   | 51.55        | 8,351,100.00                      |    |
|                              | WUXI APPTEC CO LTD-H         | 43,400    | 74.15        | 3,218,110.00                      |    |
|                              | BOC HONG KONG HOLDINGS LTD   | 367,000   | 24.95        | 9,156,650.00                      |    |
|                              | HONG KONG EXCHANGES & CLEAR  | 26,500    | 300.00       | 7,950,000.00                      |    |
|                              | AIA GROUP LTD                | 240,400   | 76.20        | 18,318,480.00                     |    |
|                              | PING AN INSURANCE GROUP CO-H | 79,500    | 47.25        | 3,756,375.00                      |    |
| CHINA LONGYUAN POWER GROUP-H | 439,000                      | 9.31      | 4,087,090.00 |                                   |    |
|                              | 香港ドル 小計                      | 3,021,732 |              | 138,121,189.00<br>(2,455,794,740) |    |
| シンガポールドル                     | YANGZIJANG SHIPBUILDING      | 684,200   | 1.39         | 951,038.00                        |    |
|                              | DBS GROUP HOLDINGS LTD       | 44,100    | 34.95        | 1,541,295.00                      |    |
|                              | シンガポールドル 小計                  | 728,300   |              | 2,492,333.00<br>(251,825,326)     |    |
| マレーシアリングット                   | PRESS METAL ALUMINIUM HOLDIN | 472,300   | 4.80         | 2,267,040.00                      |    |
|                              | FRONTKEN CORP BHD            | 1,632,200 | 3.00         | 4,896,600.00                      |    |
|                              | KOSSAN RUBBER INDUSTRIES     | 1,921,100 | 1.10         | 2,113,210.00                      |    |
|                              | マレーシアリングット 小計                | 4,025,600 |              | 9,276,850.00<br>(285,631,428)     |    |



|              |                              |            |            |                   |               |
|--------------|------------------------------|------------|------------|-------------------|---------------|
| タイパーツ        | THAI OIL PCL-FOREIGN         | 346,866    | 55.50      | 19,251,063.00     |               |
|              | ASIAN SEA CORP PCL-F         | 675,900    | 15.10      | 10,206,090.00     |               |
|              | SRINANAPORN MARKETIN-FOREIGN | 1,117,600  | 20.50      | 22,910,800.00     |               |
|              | BANGKOK DUSIT MED SERVICE-F  | 770,500    | 29.75      | 22,922,375.00     |               |
|              | JMT NETWORK SERVICES-FOREIGN | 355,309    | 66.00      | 23,450,394.00     |               |
|              | SRISAWADCORP PCL - FOREIGN   | 258,700    | 45.25      | 11,706,175.00     |               |
|              | GULF ENERGY DEVELOPM-FOREIGN | 388,000    | 52.00      | 20,176,000.00     |               |
| タイパーツ 小計     |                              | 3,912,875  |            | 130,622,897.00    | (513,347,985) |
| フィリピンペソ      | INTL CONTAINER TERM SVCS INC | 194,340    | 205.00     | 39,839,700.00     |               |
| フィリピンペソ 小計   |                              | 194,340    |            | 39,839,700.00     | (97,742,719)  |
| インドネシアルピア    | VALE INDONESIA TBK           | 704,500    | 7,300.00   | 5,142,850,000.00  |               |
|              | CISARUA MOUNTAIN DAIRY PT TB | 1,961,300  | 4,570.00   | 8,963,141,000.00  |               |
|              | MAYORA INDAH PT              | 3,160,500  | 2,520.00   | 7,964,460,000.00  |               |
|              | MITRA KELUARGA KARYASEHAT TB | 1,007,100  | 2,920.00   | 2,940,732,000.00  |               |
|              | BANK NEGARA INDONESIA PERSER | 607,100    | 9,375.00   | 5,691,562,500.00  |               |
|              | BANK RAKYAT INDONESIA PERSER | 3,300,023  | 4,850.00   | 16,005,111,550.00 |               |
|              | SARATOGA INVESTAMA SEDAYA TB | 3,003,400  | 2,620.00   | 7,868,908,000.00  |               |
| インドネシアルピア 小計 |                              | 13,743,923 |            | 54,576,765,050.00 | (485,733,208) |
| 韓国ウォン        | LG CHEM LTD                  | 1,433      | 715,000.00 | 1,024,595,000.00  |               |
|              | KIA CORP                     | 10,231     | 67,300.00  | 688,546,300.00    |               |
|              | HANA FINANCIAL GROUP         | 21,123     | 43,750.00  | 924,131,250.00    |               |
|              | L&F CO LTD                   | 1,388      | 217,000.00 | 301,196,000.00    |               |
|              | LG INNOTEK CO LTD            | 1,647      | 299,000.00 | 492,453,000.00    |               |
|              | SAMSUNG ELECTRO-MECHANICS CO | 4,262      | 134,500.00 | 573,239,000.00    |               |
|              | SAMSUNG ELECTRONICS CO LTD   | 72,312     | 60,600.00  | 4,382,107,200.00  |               |
|              | SAMSUNG SDI CO LTD           | 562        | 718,000.00 | 403,516,000.00    |               |
|              | SK HYNIX INC                 | 6,316      | 83,700.00  | 528,649,200.00    |               |
| 韓国ウォン 小計     |                              | 119,274    |            | 9,318,432,950.00  | (976,571,773) |
| 新台湾ドル        | POYA INTERNATIONAL CO LTD    | 26,350     | 442.00     | 11,646,700.00     |               |
|              | LARGAN PRECISION CO LTD      | 2,000      | 2,270.00   | 4,540,000.00      |               |
|              | UNIMICRON TECHNOLOGY CORP    | 105,000    | 151.00     | 15,855,000.00     |               |
|              | ASPEED TECHNOLOGY INC        | 5,000      | 2,150.00   | 10,750,000.00     |               |
|              | MEDIATEK INC                 | 28,000     | 713.00     | 19,964,000.00     |               |
|              | TAIWAN SEMICONDUCTOR MANUFAC | 239,000    | 487.00     | 116,393,000.00    |               |

|          |            |  |                                  |
|----------|------------|--|----------------------------------|
| 新台湾ドル 小計 | 405,350    |  | 179,148,700.00<br>(804,413,492)  |
| 合 計      | 26,171,064 |  | 6,019,275,816<br>(6,019,275,816) |

(注1)通貨種類毎の小計欄の( )内は、邦貨換算額であります。

(注2)合計金額欄の( )内は、外貨建有価証券に係るもので、内書であります。

(注3)通貨の表示は、外貨についてはその通貨の単位、邦貨については円単位で表示しております。

## (2)株式以外の有価証券

| 通貨                 | 種 類     | 銘 柄                    | 券面総額       | 評価額                       | 備考 |
|--------------------|---------|------------------------|------------|---------------------------|----|
| マレーシ<br>アリン<br>ギット | 新株予約権証券 | FRONTKEN CORP BHD-CW26 | 628,400.00 | 160,242.00                |    |
| マレーシアリングット合計       |         |                        | 628,400.00 | 160,242.00<br>(4,933,803) |    |
| 合 計                |         |                        |            | 4,933,803<br>(4,933,803)  |    |

(注1)通貨種類毎の小計欄の( )内は、邦貨換算額であります。

(注2)合計金額欄の( )内は、外貨建有価証券に係るもので、内書であります。

(注3)通貨の表示は、外貨についてはその通貨の単位、邦貨については円単位で表示しております。

## 外貨建有価証券の内訳

| 通貨         | 銘柄数             | 組入株式<br>時価比率 | 組入新株予約権<br>証券<br>時価比率 | 合計額に<br>対する比率 |
|------------|-----------------|--------------|-----------------------|---------------|
| 米ドル        | 株式 1銘柄          | 2.4%         |                       | 2.5%          |
| 香港ドル       | 株式 17銘柄         | 40.2%        |                       | 40.7%         |
| シンガポールドル   | 株式 2銘柄          | 4.1%         |                       | 4.2%          |
| マレーシアリングット | 株式 3銘柄          | 4.7%         |                       | 4.7%          |
|            | 新株予約権証<br>券 1銘柄 |              | 0.1%                  | 0.1%          |
| タイバーツ      | 株式 7銘柄          | 8.4%         |                       | 8.5%          |
| フィリピンペソ    | 株式 1銘柄          | 1.6%         |                       | 1.6%          |
| インドネシアルピア  | 株式 7銘柄          | 7.9%         |                       | 8.1%          |
| 韓国ウォン      | 株式 9銘柄          | 16.0%        |                       | 16.2%         |
| 新台湾ドル      | 株式 6銘柄          | 13.2%        |                       | 13.4%         |

## 第2 信用取引契約残高明細表

該当事項はありません。

## 第3 デリバティブ取引及び為替予約取引の契約額等及び時価の状況表

（2022年11月30日現在）

（単位：円）

| 区分        | 種類     | 契約額等       |       | 時価         | 評価損益    |
|-----------|--------|------------|-------|------------|---------|
|           |        |            | うち1年超 |            |         |
| 市場取引以外の取引 | 為替予約取引 |            |       |            |         |
|           | 買建     | 64,786,939 | -     | 64,929,784 | 142,845 |
|           | 香港ドル   | 64,786,939 | -     | 64,929,784 | 142,845 |
|           | 売建     | 3,588,543  | -     | 3,602,479  | 13,936  |
|           | タイバーツ  | 3,588,543  | -     | 3,602,479  | 13,936  |
|           | 合計     | 68,375,482 | -     | 68,532,263 | 128,909 |

（注）時価の算定方法

為替予約取引

1. 計算期間末日に対顧客先物売買相場の仲値が発表されている外貨については、以下のように評価しております。

計算期間末日において為替予約の受渡日の対顧客先物売買相場の仲値が発表されている場合は、当該為替予約は当該仲値で評価しております。

計算期間末日において当該日の対顧客先物売買相場の仲値が発表されていない場合は、以下の方法によって評価しております。

- ・ 計算期間末日に当該日を超える対顧客先物売買相場が発表されている場合には、発表されている対顧客先物売買相場のうち当該日に最も近い前後二つの対顧客先物売買相場の仲値をもとに計算したレートを用いて評価しております。
- ・ 計算期間末日に当該日を超える対顧客先物売買相場が発表されていない場合には、当該日に最も近い発表されている対顧客先物売買相場の仲値を用いて評価しております。

2. 計算期間末日に対顧客先物売買相場の仲値が発表されていない外貨については、計算期間末日の対顧客電信売買相場の仲値で評価しております。

\* 上記取引でヘッジ会計が適用されているものはございません。

## 明治安田日本債券マザーファンド

## 貸借対照表

(単位：円)

2022年11月30日現在

| 資産の部        |                |
|-------------|----------------|
| 流動資産        |                |
| 金銭信託        | 978,754,258    |
| 国債証券        | 19,690,241,290 |
| 社債券         | 13,365,983,300 |
| 未収入金        | 1,897,547,050  |
| 未収利息        | 81,733,454     |
| 前払費用        | 17,514,030     |
| 流動資産合計      | 36,031,773,382 |
| 資産合計        | 36,031,773,382 |
| 負債の部        |                |
| 流動負債        |                |
| 未払金         | 2,081,039,630  |
| その他未払費用     | 63,290         |
| 流動負債合計      | 2,081,102,920  |
| 負債合計        | 2,081,102,920  |
| 純資産の部       |                |
| 元本等         |                |
| 元本          | 23,007,875,000 |
| 剰余金         |                |
| 剰余金又は欠損金（ ） | 10,942,795,462 |
| 元本等合計       | 33,950,670,462 |
| 純資産合計       | 33,950,670,462 |
| 負債純資産合計     | 36,031,773,382 |

## 注記表

(重要な会計方針に係る事項に関する注記)

|                   |   |
|-------------------|---|
| 1.運用資産の評価基準及び評価方法 | 国債証券、地方債証券、特殊債券、社債券<br>個別法に基づき、原則として時価で評価しております。時価評価にあたっては、価格情報会社の提供する価額等で評価しております。 |
| 2.費用・収益の計上基準      | 有価証券売買等損益の計上基準<br>約定日基準で計上しております。   |

(重要な会計上の見積りに関する注記)

該当事項はありません。

(その他の注記)

| 2022年11月30日現在                  |                 |
|--------------------------------|-----------------|
| 1. 元本の移動                       |                 |
| 期首                             | 2021年12月 1日     |
| 期首元本額                          | 17,240,473,118円 |
| 期末元本額                          | 23,007,875,000円 |
| 期中追加設定元本額                      | 5,884,259,626円  |
| 期中一部解約元本額                      | 116,857,744円    |
| 元本の内訳                          |                 |
| 明治安田日本債券ファンド                   | 20,371,784,942円 |
| 明治安田ライフプランファンド20               | 752,173,047円    |
| 明治安田ライフプランファンド50               | 470,111,850円    |
| 明治安田ライフプランファンド70               | 169,211,549円    |
| 楽天資産形成ファンド                     | 1,197,913,248円  |
| 明治安田VA日本債券ファンド(適格機関投資家専用)      | 2,381,204円      |
| 明治安田VALライフプランファンド20(適格機関投資家専用) | 30,998,266円     |
| 明治安田VALライフプランファンド50(適格機関投資家専用) | 7,100,474円      |
| 明治安田VALライフプランファンド70(適格機関投資家専用) | 6,200,420円      |
| 2. 1口当たり純資産額                   | 1.4756円         |
| (10,000口当たり純資産額)               | (14,756円)       |

(注)\*は当該親信託受益証券を投資対象とする証券投資信託ごとの元本額

## 附属明細表

## 第1 有価証券明細表

## (1) 株式

該当事項はありません。

## (2) 株式以外の有価証券

（単位：円）

| 種 類         | 銘 柄           | 券面総額          | 評価額           | 備考 |
|-------------|---------------|---------------|---------------|----|
| 国債証券        | 第420回利付国債2年   | 12,000,000    | 12,003,000    |    |
|             | 第441回利付国債2年   | 42,000,000    | 42,034,440    |    |
|             | 第442回利付国債2年   | 960,000,000   | 960,825,600   |    |
|             | 第154回利付国債5年   | 380,000,000   | 379,817,600   |    |
|             | 第8回利付国債40年    | 257,000,000   | 248,968,750   |    |
|             | 第10回利付国債40年   | 322,000,000   | 267,929,760   |    |
|             | 第13回利付国債40年   | 229,000,000   | 161,662,550   |    |
|             | 第14回利付国債40年   | 278,000,000   | 209,623,120   |    |
|             | 第15回利付国債40年   | 213,000,000   | 175,392,720   |    |
|             | 第358回利付国債10年  | 912,000,000   | 903,481,920   |    |
|             | 第368回利付国債10年  | 1,407,000,000 | 1,400,260,470 |    |
|             | 第32回利付国債30年   | 63,000,000    | 75,860,820    |    |
|             | 第46回利付国債30年   | 127,000,000   | 133,583,680   |    |
|             | 第48回利付国債30年   | 405,000,000   | 416,886,750   |    |
|             | 第50回利付国債30年   | 126,000,000   | 114,120,720   |    |
|             | 第55回利付国債30年   | 1,624,000,000 | 1,445,960,880 |    |
|             | 第60回利付国債30年   | 216,000,000   | 193,328,640   |    |
|             | 第63回利付国債30年   | 121,000,000   | 93,941,980    |    |
|             | 第64回利付国債30年   | 1,047,000,000 | 809,791,680   |    |
|             | 第66回利付国債30年   | 23,000,000    | 17,789,810    |    |
|             | 第67回利付国債30年   | 32,000,000    | 25,856,320    |    |
|             | 第68回利付国債30年   | 507,000,000   | 408,256,680   |    |
|             | 第69回利付国債30年   | 168,000,000   | 138,724,320   |    |
|             | 第70回利付国債30年   | 282,000,000   | 231,882,960   |    |
|             | 第74回利付国債30年   | 198,000,000   | 175,350,780   |    |
|             | 第75回利付国債30年   | 761,000,000   | 728,345,490   |    |
| 第76回利付国債30年 | 1,011,000,000 | 988,141,290   |               |    |

|     |                                  |                |                |  |
|-----|----------------------------------|----------------|----------------|--|
|     | 第147回利付国債20年                     | 161,000,000    | 180,587,260    |  |
|     | 第153回利付国債20年                     | 900,000,000    | 975,231,000    |  |
|     | 第154回利付国債20年                     | 274,000,000    | 293,196,440    |  |
|     | 第160回利付国債20年                     | 89,000,000     | 88,254,180     |  |
|     | 第171回利付国債20年                     | 907,000,000    | 808,617,710    |  |
|     | 第172回利付国債20年                     | 144,000,000    | 130,106,880    |  |
|     | 第173回利付国債20年                     | 174,000,000    | 156,657,420    |  |
|     | 第174回利付国債20年                     | 938,000,000    | 841,498,560    |  |
|     | 第175回利付国債20年                     | 1,151,000,000  | 1,047,766,810  |  |
|     | 第176回利付国債20年                     | 1,182,000,000  | 1,072,334,040  |  |
|     | 第177回利付国債20年                     | 806,000,000    | 715,212,160    |  |
|     | 第178回利付国債20年                     | 184,000,000    | 165,894,400    |  |
|     | 第179回利付国債20年                     | 445,000,000    | 400,108,400    |  |
|     | 第180回利付国債20年                     | 205,000,000    | 194,434,300    |  |
|     | 第181回利付国債20年                     | 1,145,000,000  | 1,104,592,950  |  |
|     | 第182回利付国債20年                     | 759,000,000    | 755,926,050    |  |
|     | 国債証券 合計                          | 21,187,000,000 | 19,690,241,290 |  |
| 社債券 | 第9回ビー・ピー・シー・イー・エス・エー円貨社債(劣後特約付)  | 500,000,000    | 473,631,000    |  |
|     | 第24回ルノー円貨社債                      | 700,000,000    | 694,610,000    |  |
|     | 第4回ソシエテジェネラル円貨社債(劣後特約付)          | 200,000,000    | 195,374,000    |  |
|     | アフラック変動利付ユーロ円債47/10/23           | 100,000,000    | 101,406,800    |  |
|     | 第2回ヒューリック無担保社債(劣後特約付)            | 600,000,000    | 606,127,200    |  |
|     | 第1回住友化学無担保社債(劣後特約付)              | 400,000,000    | 382,643,200    |  |
|     | 第2回住友化学無担保社債(劣後特約付)              | 100,000,000    | 99,418,300     |  |
|     | 第1回武田薬品工業無担保社債(劣後特約付)            | 1,000,000,000  | 1,015,494,000  |  |
|     | 第19回Zホールディングス無担保社債               | 200,000,000    | 197,748,000    |  |
|     | 第18回楽天グループ無担保社債                  | 400,000,000    | 342,392,000    |  |
|     | 第19回楽天グループ無担保社債                  | 200,000,000    | 165,048,000    |  |
|     | 第20回楽天グループ無担保社債                  | 200,000,000    | 156,218,000    |  |
|     | 第1回E N E O Sホールディングス無担保社債(劣後特約付) | 200,000,000    | 196,891,200    |  |
|     | 第3回E N E O Sホールディングス無担保社債(劣後特約付) | 300,000,000    | 266,529,000    |  |
|     | 第4回DMG森精機無担保永久社債(劣後特約付)          | 500,000,000    | 479,017,500    |  |
|     | 第1回NTN無担保社債(劣後特約付)               | 100,000,000    | 100,811,300    |  |
|     | 第1回パナソニック無担保社債(劣後特約付)            | 300,000,000    | 289,494,900    |  |
|     | 第2回パナソニック無担保社債(劣後特約付)            | 600,000,000    | 563,937,000    |  |
|     | 第3回パナソニック無担保社債(劣後特約付)            | 800,000,000    | 712,710,400    |  |
|     | 第2回かんぽ生命無担保社債(劣後特約付)             | 800,000,000    | 755,983,200    |  |

|                                     |                |                |  |
|-------------------------------------|----------------|----------------|--|
| 第1回日本生命第6回劣後ローン流動化劣後債               | 400,000,000    | 378,363,200    |  |
| 第1回日本生命第7回劣後ローン流動化劣後債               | 100,000,000    | 95,986,800     |  |
| 第15回三菱UFJフィナンシャル・グループ無担保永久社債(劣後特約付) | 300,000,000    | 297,190,500    |  |
| 第26回SBIホールディングス無担保社債                | 700,000,000    | 691,901,000    |  |
| 第27回SBIホールディングス無担保社債                | 300,000,000    | 299,067,000    |  |
| 第64回アイフル無担保社債                       | 100,000,000    | 99,928,000     |  |
| 第4回オリックス無担保社債(劣後特約付)                | 100,000,000    | 94,904,800     |  |
| 第1回大和証券グループ本社無担保永久社債(劣後特約付)         | 100,000,000    | 99,236,100     |  |
| 第3回野村ホールディングス無担保永久社債(劣後特約付)         | 800,000,000    | 794,420,000    |  |
| 第1回商船三井無担保社債(劣後特約付)                 | 400,000,000    | 402,789,200    |  |
| 第16回光通信無担保社債                        | 100,000,000    | 102,639,000    |  |
| 第18回光通信無担保社債                        | 400,000,000    | 389,196,000    |  |
| 第30回光通信無担保社債                        | 100,000,000    | 94,029,000     |  |
| 第31回光通信無担保社債                        | 200,000,000    | 176,986,000    |  |
| 第3回東北電力無担保社債(劣後特約付)                 | 200,000,000    | 194,462,800    |  |
| 第42回東京電力パワーグリッド(一般担保付)              | 100,000,000    | 97,840,000     |  |
| 第50回東京電力パワーグリッド(一般担保付)              | 200,000,000    | 193,338,000    |  |
| 第51回ソフトバンクグループ無担保社債                 | 100,000,000    | 100,566,000    |  |
| 第56回ソフトバンクグループ無担保社債                 | 100,000,000    | 97,261,000     |  |
| 第57回ソフトバンクグループ無担保社債                 | 200,000,000    | 194,544,000    |  |
| 第5回ソフトバンクグループ無担保社債(劣後特約付)           | 600,000,000    | 576,727,200    |  |
| アフラック生命保険第1回劣後債                     | 100,000,000    | 99,122,700     |  |
| 社債券 合計                              | 13,900,000,000 | 13,365,983,300 |  |
| 合計                                  | 35,087,000,000 | 33,056,224,590 |  |

## 第2 信用取引契約残高明細表

該当事項はありません。

## 第3 デリバティブ取引及び為替予約取引の契約額等及び時価の状況表

該当事項はありません。



## 明治安田外国債券インデックス・マザーファンド

## 貸借対照表

(単位：円)

| 2022年11月30日現在 |               |
|---------------|---------------|
| <b>資産の部</b>   |               |
| 流動資産          |               |
| 預金            | 1,782,270     |
| 金銭信託          | 19,851,740    |
| 国債証券          | 4,927,833,028 |
| 未収利息          | 31,341,013    |
| 前払費用          | 7,576,105     |
| 流動資産合計        | 4,988,384,156 |
| 資産合計          | 4,988,384,156 |
| <b>負債の部</b>   |               |
| 流動負債          |               |
| その他未払費用       | 789           |
| 流動負債合計        | 789           |
| 負債合計          | 789           |
| <b>純資産の部</b>  |               |
| 元本等           |               |
| 元本            | 3,347,398,585 |
| 剰余金           |               |
| 剰余金又は欠損金（ ）   | 1,640,984,782 |
| 元本等合計         | 4,988,383,367 |
| 純資産合計         | 4,988,383,367 |
| 負債純資産合計       | 4,988,384,156 |

## 注記表

## （重要な会計方針に係る事項に関する注記）

|                        |   |
|------------------------|---|
| 1. 運用資産の評価基準及び評価方法     | <p>(1) 国債証券<br/>個別法に基づき、原則として時価で評価しております。時価評価にあたっては、価格情報会社の提供する価額等で評価しております。</p> <p>(2) 為替予約取引<br/>個別法に基づき、計算日において予約為替の受渡日の対顧客先物売買相場の仲値で評価しております。</p> |
| 2. 外貨建資産・負債の本邦通貨への換算基準 | <p>信託財産に属する外貨建資産・負債の円換算は、原則として、わが国における計算日の対顧客電信売買相場の仲値によって計算しております。</p> <p>なお、外貨建資産等の会計処理は「投資信託財産計算規則」第60条及び第61条に基づいております。</p>                        |
| 3. 費用・収益の計上基準          | <p>(1) 有価証券売買等損益の計上基準<br/>約定日基準で計上しております。</p> <p>(2) 為替差損益の計上基準<br/>約定日基準で計上しております。</p>   |

## （重要な会計上の見積りに関する注記）

該当事項はありません。

## （その他の注記）

| 2022年11月30日現在                |                |
|------------------------------|----------------|
| 1. 元本の移動                     |                |
| 期首                           | 2021年12月 1日    |
| 期首元本額                        | 9,515,110,284円 |
| 期末元本額                        | 3,347,398,585円 |
| 期中追加設定元本額                    | 110,605,538円   |
| 期中一部解約元本額                    | 6,278,317,237円 |
| 元本の内訳                        |                |
| 楽天資産形成ファンド                   | 362,637,514円   |
| 明治安田外国債券パッシブPファンド（適格機関投資家私募） | 2,984,761,071円 |
| 2. 1口当たり純資産額                 | 1.4902円        |
| (10,000口当たり純資産額)             | (14,902円)      |

（注）\* は当該親信託受益証券を投資対象とする証券投資信託ごとの元本額

## 附属明細表

## 第1 有価証券明細表

## (1) 株式

該当事項はありません。

## (2) 株式以外の有価証券

| 通貨                   | 種類        | 銘柄                     | 券面総額          | 評価額                              | 備考 |
|----------------------|-----------|------------------------|---------------|----------------------------------|----|
| 米ドル                  | 国債証券      | US TREASURY N/B 0.375% | 650,000.00    | 547,675.78                       |    |
|                      |           | US TREASURY N/B 0.625% | 370,000.00    | 294,901.56                       |    |
|                      |           | US TREASURY N/B 1.375% | 1,620,000.00  | 1,400,540.62                     |    |
|                      |           | US TREASURY N/B 1.375% | 1,580,000.00  | 1,296,093.75                     |    |
|                      |           | US TREASURY N/B 1.375% | 2,260,000.00  | 1,294,909.36                     |    |
|                      |           | US TREASURY N/B 1.625% | 1,520,000.00  | 1,388,425.00                     |    |
|                      |           | US TREASURY N/B 1.875% | 130,000.00    | 111,058.59                       |    |
|                      |           | US TREASURY N/B 2.375% | 1,350,000.00  | 1,233,140.62                     |    |
|                      |           | US TREASURY N/B 2.5%   | 1,640,000.00  | 1,597,975.00                     |    |
|                      |           | US TREASURY N/B 2%     | 3,450,000.00  | 3,314,156.25                     |    |
|                      |           | US TREASURY N/B 2%     | 2,180,000.00  | 2,068,275.00                     |    |
|                      |           | US TREASURY N/B 3.25%  | 1,640,000.00  | 1,588,109.37                     |    |
|                      |           | US TREASURY N/B 3%     | 720,000.00    | 604,125.00                       |    |
|                      |           | US TREASURY N/B 3%     | 1,245,000.00  | 1,040,839.45                     |    |
|                      |           | US TREASURY N/B 4.25%  | 50,000.00     | 51,898.43                        |    |
| US TREASURY N/B 4.5% | 40,000.00 | 43,315.62              |               |                                  |    |
| 米ドル合計                |           |                        | 20,445,000.00 | 17,875,439.40<br>(2,482,362,269) |    |
| カナダドル                | 国債証券      | CANADA-GOV'T 0.5%      | 190,000.00    | 174,131.20                       |    |
|                      |           | CANADA-GOV'T 1.25%     | 210,000.00    | 185,688.30                       |    |
|                      |           | CANADA-GOV'T 1.5%      | 40,000.00     | 37,468.40                        |    |
|                      |           | CANADA-GOV'T 2.5%      | 240,000.00    | 234,753.60                       |    |
|                      |           | CANADA-GOV'T 2.75%     | 130,000.00    | 121,488.90                       |    |
|                      |           | CANADA-GOV'T 3.5%      | 20,000.00     | 21,395.60                        |    |
|                      |           | CANADA-GOV'T 5.75%     | 140,000.00    | 162,376.20                       |    |
|                      |           | CANADA-GOV'T 5%        | 50,000.00     | 61,084.00                        |    |
| カナダドル合計              |           |                        | 1,020,000.00  | 998,386.20<br>(101,995,134)      |    |

|                       |            |                       |              |                              |
|-----------------------|------------|-----------------------|--------------|------------------------------|
| メキシコ<br>ペソ            | 国債証券       | MEXICAN BONOS 10%     | 1,070,000.00 | 1,151,508.32                 |
|                       |            | MEXICAN BONOS 8.5%    | 3,750,000.00 | 3,668,283.75                 |
|                       |            | MEXICAN BONOS 8%      | 901,000.00   | 884,496.38                   |
| メキシコペソ合計              |            |                       | 5,721,000.00 | 5,704,288.45<br>(41,197,512) |
| ユーロ                   | 国債証券       | BELGIAN 0.4%          | 40,000.00    | 27,100.00                    |
|                       |            | BELGIAN 0.8%          | 125,000.00   | 121,075.00                   |
|                       |            | BELGIAN 0%            | 110,000.00   | 98,428.00                    |
|                       |            | BELGIAN 0291 5.5%     | 30,000.00    | 35,055.00                    |
|                       |            | BELGIAN 0304 5%       | 40,000.00    | 49,812.00                    |
|                       |            | BELGIAN 0331 3.75%    | 60,000.00    | 69,984.00                    |
|                       |            | BELGIAN 0335 1%       | 90,000.00    | 80,748.00                    |
|                       |            | BELGIAN 0338 2.25%    | 30,000.00    | 27,546.00                    |
|                       |            | BELGIAN 0339 0.2%     | 20,000.00    | 19,650.00                    |
|                       |            | BELGIAN 0340 2.15%    | 50,000.00    | 44,500.00                    |
|                       |            | BELGIAN 0347 0.9%     | 70,000.00    | 64,179.50                    |
|                       |            | BELGIAN 1%            | 40,000.00    | 38,468.00                    |
|                       |            | BTPS 0.95%            | 310,000.00   | 256,153.00                   |
|                       |            | BTPS 1.45%            | 310,000.00   | 234,670.00                   |
|                       |            | BTPS 1.5%             | 470,000.00   | 455,101.00                   |
|                       |            | BTPS 2.2%             | 442,000.00   | 426,309.00                   |
|                       |            | BTPS 3.75%            | 250,000.00   | 254,850.00                   |
|                       |            | BTPS 3.85%            | 140,000.00   | 140,434.00                   |
|                       |            | BTPS 4.75%            | 330,000.00   | 354,915.00                   |
|                       |            | BTPS 5%               | 278,000.00   | 315,502.20                   |
|                       |            | BTPS 6%               | 170,000.00   | 200,787.00                   |
|                       |            | DEUTSCHLAND REP 0.25% | 290,000.00   | 264,781.60                   |
|                       |            | DEUTSCHLAND REP 0.5%  | 120,000.00   | 112,684.80                   |
|                       |            | DEUTSCHLAND REP 0%    | 440,000.00   | 385,039.60                   |
|                       |            | DEUTSCHLAND REP 0%    | 70,000.00    | 53,860.10                    |
|                       |            | DEUTSCHLAND REP 1.25% | 180,000.00   | 160,716.60                   |
|                       |            | DEUTSCHLAND REP 1.75% | 276,000.00   | 275,279.64                   |
|                       |            | DEUTSCHLAND REP 1%    | 270,000.00   | 263,187.90                   |
| DEUTSCHLAND REP 2.5%  | 104,000.00 | 115,651.12            |              |                              |
| DEUTSCHLAND REP 4.25% | 140,000.00 | 184,186.80            |              |                              |
| DEUTSCHLAND REP 4.75% | 145,000.00 | 187,238.50            |              |                              |
| DEUTSCHLAND REP 6.5%  | 225,000.00 | 268,994.25            |              |                              |
| FINNISH GOV'T 0.125%  | 10,000.00  | 7,211.00              |              |                              |

|                        |            |            |  |
|------------------------|------------|------------|--|
| FINNISH GOV'T 0.875%   | 10,000.00  | 9,670.00   |  |
| FINNISH GOV'T 2.625%   | 40,000.00  | 40,596.00  |  |
| FINNISH GOV'T 2.75%    | 122,000.00 | 125,043.90 |  |
| FRANCE O.A.T. 0.25%    | 480,000.00 | 445,632.00 |  |
| FRANCE O.A.T. 0.75%    | 460,000.00 | 420,624.00 |  |
| FRANCE O.A.T. 0.75%    | 90,000.00  | 56,799.00  |  |
| FRANCE O.A.T. 0%       | 110,000.00 | 104,016.00 |  |
| FRANCE O.A.T. 0%       | 630,000.00 | 528,066.00 |  |
| FRANCE O.A.T. 1.25%    | 290,000.00 | 253,112.00 |  |
| FRANCE O.A.T. 1.75%    | 443,000.00 | 438,968.70 |  |
| FRANCE O.A.T. 3.25%    | 100,000.00 | 110,030.00 |  |
| FRANCE O.A.T. 3.5%     | 120,000.00 | 125,100.00 |  |
| FRANCE O.A.T. 4.5%     | 171,000.00 | 215,853.30 |  |
| FRANCE O.A.T. 4%       | 203,000.00 | 261,423.40 |  |
| IRISH GOVT 1.1%        | 10,000.00  | 9,306.00   |  |
| IRISH GOVT 2.4%        | 180,000.00 | 182,160.00 |  |
| IRISH GOVT 2%          | 27,000.00  | 24,030.00  |  |
| NETHERLANDS GOVT 0.25% | 70,000.00  | 66,864.00  |  |
| NETHERLANDS GOVT 0.5%  | 20,000.00  | 18,938.00  |  |
| NETHERLANDS GOVT 0%    | 150,000.00 | 128,205.00 |  |
| NETHERLANDS GOVT 2.75% | 60,000.00  | 67,962.00  |  |
| NETHERLANDS GOVT 2%    | 20,000.00  | 19,978.00  |  |
| NETHERLANDS GOVT 2%    | 20,000.00  | 19,858.00  |  |
| NETHERLANDS GOVT 3.75% | 35,000.00  | 43,669.50  |  |
| NETHERLANDS GOVT 4%    | 75,000.00  | 90,772.50  |  |
| NETHERLANDS GOVT 5.5%  | 80,000.00  | 93,168.00  |  |
| REP OF AUSTRIA 0%      | 60,000.00  | 50,544.00  |  |
| REP OF AUSTRIA 1.2%    | 60,000.00  | 58,485.00  |  |
| REP OF AUSTRIA 1.75%   | 90,000.00  | 89,802.00  |  |
| REP OF AUSTRIA 2.4%    | 20,000.00  | 19,692.00  |  |
| REP OF AUSTRIA 3.15%   | 54,000.00  | 59,486.40  |  |
| REP OF AUSTRIA 3.8%    | 50,000.00  | 64,950.00  |  |
| REP OF AUSTRIA 4.15%   | 24,000.00  | 28,344.00  |  |
| REP OF AUSTRIA 6.25%   | 55,000.00  | 64,924.75  |  |
| SPANISH GOV'T 1.25%    | 110,000.00 | 98,263.00  |  |
| SPANISH GOV'T 1.3%     | 124,000.00 | 119,102.00 |  |
| SPANISH GOV'T 1.45%    | 240,000.00 | 224,364.00 |  |
| SPANISH GOV'T 1.5%     | 240,000.00 | 230,940.00 |  |

|                    |      |                        |               |               |                 |
|--------------------|------|------------------------|---------------|---------------|-----------------|
|                    |      | SPANISH GOV'T 1.85%    | 170,000.00    | 148,835.00    |                 |
|                    |      | SPANISH GOV'T 2.15%    | 80,000.00     | 79,640.00     |                 |
|                    |      | SPANISH GOV'T 2.75%    | 113,000.00    | 113,237.30    |                 |
|                    |      | SPANISH GOV'T 3.45%    | 100,000.00    | 102,920.00    |                 |
|                    |      | SPANISH GOV'T 4.8%     | 225,000.00    | 231,763.50    |                 |
|                    |      | SPANISH GOV'T 4.9%     | 160,000.00    | 197,680.00    |                 |
|                    |      | SPANISH GOV'T 5.15%    | 34,000.00     | 44,591.00     |                 |
|                    |      | SPANISH GOV'T 5.75%    | 144,000.00    | 180,561.60    |                 |
| ユーロ合計              |      |                        | 11,844,000.00 | 11,702,069.46 | (1,680,183,133) |
| イギリス<br>ポンド        | 国債証券 | TREASURY 2.75%         | 150,000.00    | 148,530.00    |                 |
|                    |      | TREASURY 2%            | 90,000.00     | 87,336.00     |                 |
|                    |      | TREASURY 3.25%         | 330,000.00    | 317,542.50    |                 |
|                    |      | TREASURY 4.25%         | 114,000.00    | 119,027.40    |                 |
|                    |      | TREASURY 4.25%         | 23,000.00     | 25,157.40     |                 |
|                    |      | TREASURY 4.75%         | 181,000.00    | 202,321.80    |                 |
|                    |      | UK TSY GILT 0.625%     | 150,000.00    | 108,060.00    |                 |
|                    |      | UK TSY GILT 0.875%     | 20,000.00     | 17,224.00     |                 |
|                    |      | UK TSY GILT 1.25%      | 90,000.00     | 82,458.00     |                 |
|                    |      | UK TSY GILT 2.5%       | 10,000.00     | 8,682.50      |                 |
|                    |      | UK TSY GILT 4%         | 260,000.00    | 305,864.00    |                 |
| イギリスポンド合計          |      |                        | 1,418,000.00  | 1,422,203.60  | (236,412,904)   |
| スウェー<br>デンク<br>ローナ | 国債証券 | SWEDISH GOVRNMNT 1.5%  | 140,000.00    | 138,654.60    |                 |
|                    |      | SWEDISH GOVRNMNT 2.25% | 60,000.00     | 62,229.00     |                 |
|                    |      | SWEDISH GOVRNMNT 2.5%  | 530,000.00    | 530,996.40    |                 |
|                    |      | SWEDISH GOVRNMNT 3.5%  | 210,000.00    | 262,474.80    |                 |
| スウェーデンクローナ合計       |      |                        | 940,000.00    | 994,354.80    | (13,065,822)    |
| ノル<br>ウェーク<br>ローネ  | 国債証券 | NORWEGIAN GOV'T 1.375% | 330,000.00    | 290,598.00    |                 |
|                    |      | NORWEGIAN GOV'T 1.5%   | 360,000.00    | 339,624.00    |                 |
|                    |      | NORWEGIAN GOV'T 3%     | 140,000.00    | 139,090.00    |                 |
| ノルウェークローネ合計        |      |                        | 830,000.00    | 769,312.00    | (10,693,436)    |
| デンマー<br>クロー<br>ネ   | 国債証券 | DENMARK - BULLET 0.5%  | 200,000.00    | 179,070.00    |                 |
|                    |      | DENMARK - BULLET 1.5%  | 50,000.00     | 49,705.50     |                 |
|                    |      | DENMARK - BULLET 4.5%  | 340,000.00    | 450,160.00    |                 |
|                    |      | DENMARK - BULLET 7%    | 160,000.00    | 174,320.00    |                 |

|              |      |                           |            |                            |
|--------------|------|---------------------------|------------|----------------------------|
| デンマーククローネ合計  |      |                           | 750,000.00 | 853,255.50<br>(16,476,363) |
| ポーランドズロチ     | 国債証券 | POLAND GOVT BOND 2.5%     | 290,000.00 | 273,760.00                 |
|              |      | POLAND GOVT BOND 2.5%     | 120,000.00 | 102,456.00                 |
|              |      | POLAND GOVT BOND 5.75%    | 360,000.00 | 340,812.00                 |
| ポーランドズロチ合計   |      |                           | 770,000.00 | 717,028.00<br>(22,021,292) |
| オーストラリアドル    | 国債証券 | AUSTRALIAN GOVT. 0.5%     | 220,000.00 | 198,198.00                 |
|              |      | AUSTRALIAN GOVT. 1.75%    | 40,000.00  | 24,884.96                  |
|              |      | AUSTRALIAN GOVT. 1%       | 140,000.00 | 112,491.12                 |
|              |      | AUSTRALIAN GOVT. 2.75%    | 60,000.00  | 59,640.00                  |
|              |      | AUSTRALIAN GOVT. 2.75%    | 160,000.00 | 143,616.00                 |
|              |      | AUSTRALIAN GOVT. 2.75%    | 30,000.00  | 25,067.55                  |
|              |      | AUSTRALIAN GOVT. 3.25%    | 93,000.00  | 93,156.89                  |
|              |      | AUSTRALIAN GOVT. 3.25%    | 140,000.00 | 138,320.00                 |
|              |      | AUSTRALIAN GOVT. 3%       | 41,000.00  | 34,520.56                  |
| オーストラリアドル合計  |      |                           | 924,000.00 | 829,895.08<br>(77,005,964) |
| ニュージーランドドル   | 国債証券 | NEW ZEALAND GVT 0.5%      | 60,000.00  | 56,442.00                  |
|              |      | NEW ZEALAND GVT 1.5%      | 60,000.00  | 48,690.00                  |
|              |      | NEW ZEALAND GVT 1.75%     | 40,000.00  | 26,856.00                  |
| ニュージーランドドル合計 |      |                           | 160,000.00 | 131,988.00<br>(11,368,126) |
| シンガポールドル     | 国債証券 | SINGAPORE GOV'T 2.75%     | 40,000.00  | 39,148.00                  |
|              |      | SINGAPORE GOV'T 2.875%    | 128,000.00 | 126,016.00                 |
|              |      | SINGAPORE GOV'T 2%        | 40,000.00  | 39,384.00                  |
|              |      | SINGAPORE GOV'T 3.375%    | 30,000.00  | 30,897.00                  |
| シンガポールドル合計   |      |                           | 238,000.00 | 235,445.00<br>(23,789,362) |
| マレーシアリンギット   | 国債証券 | MALAYSIA GOVT 3.844%      | 70,000.00  | 67,030.32                  |
|              |      | MALAYSIA GOVT 4.392%      | 70,000.00  | 70,862.12                  |
|              |      | MALAYSIA GOVT 4.498%      | 560,000.00 | 571,882.64                 |
|              |      | MALAYSIA GOVT 4.935%      | 130,000.00 | 135,503.16                 |
| マレーシアリンギット合計 |      |                           | 830,000.00 | 845,278.24<br>(26,025,863) |
| イスラエルシェケル    | 国債証券 | (DIRTY) ISRAEL FIXED 1.5% | 30,000.00  | 23,745.00                  |
|              |      | (DIRTY) ISRAEL FIXED 2.25 | 480,000.00 | 456,864.00                 |

|             |      |                       |              |                                  |
|-------------|------|-----------------------|--------------|----------------------------------|
| イスラエルシェケル合計 |      |                       | 510,000.00   | 480,609.00<br>(19,384,883)       |
| 人民元         | 国債証券 | CHINA GOVT BOND 1.99% | 3,750,000.00 | 3,734,977.50                     |
|             |      | CHINA GOVT BOND 2.5%  | 2,320,000.00 | 2,317,958.40                     |
|             |      | CHINA GOVT BOND 2.6%  | 1,430,000.00 | 1,407,338.79                     |
|             |      | CHINA GOVT BOND 3.32% | 1,060,000.00 | 1,082,051.18                     |
| 人民元合計       |      |                       | 8,560,000.00 | 8,542,325.87<br>(165,850,965)    |
| 合計          |      |                       |              | 4,927,833,028<br>(4,927,833,028) |

(注1)通貨種類毎の小計欄の( )内は、邦貨換算額であります。

(注2)合計金額欄の( )内は、外貨建有価証券に係るもので、内書であります。

(注3)通貨の表示は、外貨についてはその通貨の単位、邦貨については円単位で表示しております。

#### 外貨建有価証券の内訳

| 通貨         | 銘柄数       | 組入債券<br>時価比率 | 合計額に<br>対する比率 |
|------------|-----------|--------------|---------------|
| 米ドル        | 国債証券 16銘柄 | 49.8%        | 50.4%         |
| カナダドル      | 国債証券 8銘柄  | 2.0%         | 2.1%          |
| メキシコペソ     | 国債証券 3銘柄  | 0.8%         | 0.8%          |
| ユーロ        | 国債証券 79銘柄 | 33.7%        | 34.1%         |
| イギリスポンド    | 国債証券 11銘柄 | 4.7%         | 4.8%          |
| スウェーデンクローナ | 国債証券 4銘柄  | 0.3%         | 0.3%          |
| ノルウェークローネ  | 国債証券 3銘柄  | 0.2%         | 0.2%          |
| デンマーククローネ  | 国債証券 4銘柄  | 0.3%         | 0.3%          |
| ポーランドズロチ   | 国債証券 3銘柄  | 0.4%         | 0.4%          |
| オーストラリアドル  | 国債証券 9銘柄  | 1.5%         | 1.6%          |
| ニュージーランドドル | 国債証券 3銘柄  | 0.2%         | 0.2%          |
| シンガポールドル   | 国債証券 4銘柄  | 0.5%         | 0.5%          |
| マレーシアリンギット | 国債証券 4銘柄  | 0.5%         | 0.5%          |
| イスラエルシェケル  | 国債証券 2銘柄  | 0.4%         | 0.4%          |
| 人民元        | 国債証券 4銘柄  | 3.3%         | 3.4%          |

#### 第2 信用取引契約残高明細表

該当事項はありません。

#### 第3 デリバティブ取引及び為替予約取引の契約額等及び時価の状況表



該当事項はありません。

## 2【ファンドの現況】

(2022年11月30日現在)

## 【純資産額計算書】

## 楽天資産形成ファンド

|                 |                 |
|-----------------|-----------------|
| 資産総額            | 5,544,822,570 円 |
| 負債総額            | 26,781,461 円    |
| 純資産総額 ( - )     | 5,518,041,109 円 |
| 発行済口数           | 2,281,584,247 口 |
| 1口当たり純資産額 ( / ) | 2.4185 円        |
| (1万口当たり純資産額)    | (24,185 円)      |

(参考)

## 純資産額計算書

## . 明治安田日本株式マザーファンド

|                 |                 |
|-----------------|-----------------|
| 資産総額            | 4,467,481,770 円 |
| 負債総額            | 316,907,063 円   |
| 純資産総額 ( - )     | 4,150,574,707 円 |
| 発行済口数           | 2,288,840,769 口 |
| 1口当たり純資産額 ( / ) | 1.8134 円        |
| (1万口当たり純資産額)    | (18,134 円)      |

## . 明治安田アメリカ株式マザーファンド

|                 |                 |
|-----------------|-----------------|
| 資産総額            | 4,008,582,214 円 |
| 負債総額            | 231,307 円       |
| 純資産総額 ( - )     | 4,008,350,907 円 |
| 発行済口数           | 807,067,367 口   |
| 1口当たり純資産額 ( / ) | 4.9666 円        |
| (1万口当たり純資産額)    | (49,666 円)      |

## .明治安田欧州株式マザーファンド

|                |                 |
|----------------|-----------------|
| 資産総額           | 2,177,568,571 円 |
| 負債総額           | 27,150,703 円    |
| 純資産総額（ - ）     | 2,150,417,868 円 |
| 発行済口数          | 764,119,470 口   |
| 1口当たり純資産額（ / ） | 2.8142 円        |
| （1万口当たり純資産額）   | （28,142 円）      |

## .明治安田アジア株式マザーファンド

|                |                 |
|----------------|-----------------|
| 資産総額           | 6,276,889,524 円 |
| 負債総額           | 161,944,959 円   |
| 純資産総額（ - ）     | 6,114,944,565 円 |
| 発行済口数          | 867,396,973 口   |
| 1口当たり純資産額（ / ） | 7.0498 円        |
| （1万口当たり純資産額）   | （70,498 円）      |

## .明治安田日本債券マザーファンド

|                |                  |
|----------------|------------------|
| 資産総額           | 36,031,773,382 円 |
| 負債総額           | 2,081,102,920 円  |
| 純資産総額（ - ）     | 33,950,670,462 円 |
| 発行済口数          | 23,007,875,000 口 |
| 1口当たり純資産額（ / ） | 1.4756 円         |
| （1万口当たり純資産額）   | （14,756 円）       |

## .明治安田外国債券インデックス・マザーファンド

|                |                 |
|----------------|-----------------|
| 資産総額           | 4,988,384,156 円 |
| 負債総額           | 789 円           |
| 純資産総額（ - ）     | 4,988,383,367 円 |
| 発行済口数          | 3,347,398,585 口 |
| 1口当たり純資産額（ / ） | 1.4902 円        |
| （1万口当たり純資産額）   | （14,902 円）      |

## 第4【内国投資信託受益証券事務の概要】

## (1) 名義書換の事務等

該当事項はありません。

委託会社は、この信託の受益権を取扱う振替機関が社振法の規定により主務大臣の指定を取消された場合または当該指定が効力を失った場合であって、当該振替機関の振替業を承継する者が存在しない場合その他やむを得ない事情がある場合を除き、当該振替受益権を表示する受益証券を発行しません。

したがって、受益者は、委託会社がやむを得ない事情等により受益証券を発行する場合を除き、無記名式受益証券から記名式受益証券への変更の請求、記名式受益証券から無記名式受益証券への変更の請求、受益証券の再発行の請求を行わないものとします。

## (2) 受益者に対する特典

該当事項はありません。

## (3) 受益権の譲渡

受益者は、その保有する受益権を譲渡する場合には、当該受益者の譲渡の対象とする受益権が記載または記録されている振替口座簿にかかる振替機関等に振替の申請をするものとします。

前項の申請のある場合には、上記の振替機関等は、当該譲渡にかかる譲渡人の保有する受益権の口数の減少および譲受人の保有する受益権の口数の増加につき、その備える振替口座簿に記載または記録するものとします。ただし、上記の振替機関等が振替先口座を開設したものでない場合には、譲受人の振替先口座を開設した他の振替機関等（当該他の振替機関等の上位機関を含みます。）に社振法の規定にしたがい、譲受人の振替先口座に受益権の口数の増加の記載または記録が行われるよう通知するものとします。

上記の振替について、委託会社は、当該受益者の譲渡の対象とする受益権が記載または記録されている振替口座簿にかかる振替機関等と譲受人の振替先口座を開設した振替機関等が異なる場合等において、委託会社が必要と認めるときまたはやむをえない事情があると判断したときは、振替停止日や振替停止期間を設けることができます。

## (4) 受益権の譲渡制限および譲渡の対抗要件

譲渡制限はありません。ただし、受益権の譲渡は、振替口座簿への記載または記録によらなければ、委託会社および受託会社に対抗することができません。

## (5) 受益権の再分割

委託会社は、受託会社と協議のうえ、社振法に定めるところにしたがい、一定日現在の受益権を均等に再分割できるものとします。

## (6) 質権口記載又は記録の受益権の取扱いについて

振替機関等の振替口座簿の質権口に記載または記録されている受益権にかかる収益分配金の支払い、一部解約の実行の請求の受付、一部解約金および償還金の支払い等については、約款の規定によるほか、民法その他の法令等にしたがって取扱われます。

## (7) 償還金

償還金は、償還日において振替機関等の振替口座簿に記載または記録されている受益者（償還日以前において一部解約が行われた受益権にかかる受益者を除きます。また、当該償還日以前に設定された受益権で取得申込代金支払前のため販売会社の名義で記載または記録されている受益権については原則として取得申込者として）に支払います。

## 第二部【委託会社等の情報】

### 第1【委託会社等の概況】

#### 1【委託会社等の概況】

##### (1) 資本金の額

本書提出日現在の資本金の額： 10億円

会社が発行する株式総数： 33,220株

発行済株式総数： 18,887株

<過去5年間における資本金の額の推移>

該当事項はありません。

##### (2) 委託会社の機構

###### 会社の意思決定機構

経営の意思決定機関として取締役会をおきます。取締役会は、法令、定款に定める事項ならびに本会社の業務執行に関する重要事項を決定するほか、執行役員を選任し、本会社の業務執行を委任します。執行役員は取締役会において決定された基本方針に則り、本会社の業務執行を行います。

###### 投資運用の意思決定機構

- 投資政策委員会にて、マクロ経済環境・市況環境に関する分析、資産配分・資産毎の運用戦略に関する検討を行います。
- ファンドの運用担当者は、投資政策委員会における分析・検討等を踏まえて運用計画を策定し、運用計画に基づき、有価証券等の売買をトレーディング部門に指図します。
- ファンドの運用の基本規程等の遵守状況の管理、運用資産のリスク管理は、運用部門から独立したコンプライアンス・リスク管理部、運用企画部が中心となって行います。
- 投資管理委員会にて、ファンドの運用パフォーマンスの評価等を行い、これを運用部門にフィードバックすることにより、より精度の高い運用体制を維持するよう努めています。

#### 2【事業の内容及び営業の概況】

「投資信託及び投資法人に関する法律」に定める投資信託委託会社である委託会社は、証券投資信託の設定を行うとともに「金融商品取引法」に定める金融商品取引業者としてその運用（投資運用業）およびその受益権の募集又は私募（第二種金融商品取引業）を行っています。また「金融商品取引法」に定める投資助言業務を行っています。

2022年11月30日現在、委託会社が運用の指図を行っている証券投資信託は以下の通りです（ただし、親投資信託を除きます。）。

| 種類      |     | 本数    | 純資産総額               |
|---------|-----|-------|---------------------|
| 株式投資信託  | 追加型 | 155 本 | 1,614,324,343,065 円 |
|         | 単位型 | 23 本  | 420,071,748,617 円   |
| 公社債投資信託 | 単位型 | 18 本  | 40,774,124,942 円    |
| 合計      |     | 196 本 | 2,075,170,216,624 円 |

### 3【委託会社等の経理状況】

#### 1．財務諸表の作成方法について

委託会社である明治安田アセットマネジメント株式会社（以下「委託会社」という。）の財務諸表は、「財務諸表等の用語、様式及び作成方法に関する規則」（昭和38年大蔵省令第59号。以下「財務諸表等規則」という。）並びに同規則第2条の規定により、「金融商品取引業等に関する内閣府令」（平成19年内閣府令第52号）に基づいて作成しております。

#### 2．監査証明について

委託会社は、金融商品取引法第193条の2第1項の規定に基づき、事業年度（2021年4月1日から2022年3月31日まで）の財務諸表について、有限責任 あずさ監査法人により監査を受けております。

## (1) 【貸借対照表】

(単位：千円)

|            | 前事業年度<br>(2021年3月31日) | 当事業年度<br>(2022年3月31日) |
|------------|-----------------------|-----------------------|
| 資産の部       |                       |                       |
| 流動資産       |                       |                       |
| 現金・預金      | 7,648,171             | 8,881,852             |
| 前払費用       | 200,486               | 200,271               |
| 未収入金       | 113,842               | -                     |
| 未収委託者報酬    | 1,490,727             | 1,515,280             |
| 未収運用受託報酬   | 130,764               | 312,387               |
| 未収投資助言報酬   | 258,067               | 32,339                |
| その他        | 5,074                 | 9,953                 |
| 流動資産合計     | 9,847,134             | 10,952,085            |
| 固定資産       |                       |                       |
| 有形固定資産     |                       |                       |
| 建物         | 1,707,678             | 1,657,578             |
| 器具備品       | 1,345,634             | 1,273,616             |
| 建設仮勘定      | 1,354                 | -                     |
| 有形固定資産合計   | 1,054,667             | 931,194               |
| 無形固定資産     |                       |                       |
| ソフトウェア     | 125,943               | 176,635               |
| ソフトウェア仮勘定  | 22,934                | 27,900                |
| 無形固定資産合計   | 148,878               | 204,535               |
| 投資その他の資産   |                       |                       |
| 投資有価証券     | 4,362                 | 6,531                 |
| 長期差入保証金    | 300,000               | 300,000               |
| 長期前払費用     | 13,175                | 19,485                |
| 前払年金費用     | 223,189               | 240,647               |
| 繰延税金資産     | 15,044                | 29,735                |
| 投資その他の資産合計 | 555,772               | 596,399               |
| 固定資産合計     | 1,759,319             | 1,732,130             |
| 資産合計       | 11,606,453            | 12,684,216            |

|                 | 前事業年度<br>(2021年3月31日) | 当事業年度<br>(2022年3月31日) |
|-----------------|-----------------------|-----------------------|
| <b>負債の部</b>     |                       |                       |
| <b>流動負債</b>     |                       |                       |
| 預り金             | 288,719               | 760,150               |
| 未払金             | 940,511               | 1,014,467             |
| 未払収益分配金         | 149                   | -                     |
| 未払手数料           | 461,104               | 500,292               |
| その他未払金          | 479,258               | 514,174               |
| 未払費用            | 38,371                | 40,746                |
| 未払法人税等          | 145,252               | 336,717               |
| 未払消費税等          | 26,255                | 254,752               |
| 賞与引当金           | 155,393               | 165,699               |
| 前受収益            | 3,666                 | 3,666                 |
| 流動負債合計          | 1,598,171             | 2,576,200             |
| <b>固定負債</b>     |                       |                       |
| 長期未払金           | 138,492               | 86,543                |
| 資産除去債務          | 227,552               | 228,039               |
| 固定負債合計          | 366,045               | 314,582               |
| 負債合計            | 1,964,216             | 2,890,782             |
| <b>純資産の部</b>    |                       |                       |
| <b>株主資本</b>     |                       |                       |
| 資本金             | 1,000,000             | 1,000,000             |
| 資本剰余金           |                       |                       |
| 資本準備金           | 660,443               | 660,443               |
| その他資本剰余金        | 2,854,339             | 2,854,339             |
| 資本剰余金合計         | 3,514,783             | 3,514,783             |
| 利益剰余金           |                       |                       |
| 利益準備金           | 83,040                | 83,040                |
| その他利益剰余金        |                       |                       |
| 別途積立金           | 3,092,001             | 3,092,001             |
| 繰越利益剰余金         | 1,952,160             | 2,103,933             |
| 利益剰余金合計         | 5,127,202             | 5,278,975             |
| 株主資本合計          | 9,641,986             | 9,793,758             |
| <b>評価・換算差額等</b> |                       |                       |
| その他有価証券評価差額金    | 251                   | 325                   |
| 評価・換算差額等合計      | 251                   | 325                   |
| 純資産合計           | 9,642,237             | 9,793,433             |
| 負債・純資産合計        | 11,606,453            | 12,684,216            |



## (2) 【損益計算書】

(単位：千円)

|           | 前事業年度<br>(自 2020年4月1日<br>至 2021年3月31日) | 当事業年度<br>(自 2021年4月1日<br>至 2022年3月31日) |
|-----------|--|--|
| 営業収益      |  |  |
| 委託者報酬     | 6,334,125                              | 7,916,562                              |
| 受入手数料     | 11,877                                 | 40,707                                 |
| 運用受託報酬    | 1,871,659                              | 2,132,888                              |
| 投資助言報酬    | 550,486                                | 438,441                                |
| その他収益     | 6,666                                  | 10,000                                 |
| 営業収益合計    | 8,774,814                              | 10,538,599                             |
| 営業費用      |  |  |
| 支払手数料     | 1,908,970                              | 2,129,117                              |
| 広告宣伝費     | 54,081                                 | 46,842                                 |
| 公告費       | 250                                    | 250                                    |
| 調査費       | 1,629,740                              | 2,446,317                              |
| 調査費       | 694,741                                | 803,814                                |
| 委託調査費     | 934,999                                | 1,642,503                              |
| 委託計算費     | 382,749                                | 439,674                                |
| 営業雑経費     | 138,454                                | 145,382                                |
| 通信費       | 21,821                                 | 21,451                                 |
| 印刷費       | 97,182                                 | 106,245                                |
| 協会費       | 13,023                                 | 10,338                                 |
| 諸会費       | 6,147                                  | 7,239                                  |
| 営業雑費      | 279                                    | 106                                    |
| 営業費用合計    | 4,114,246                              | 5,207,584                              |
| 一般管理費     |  |  |
| 給料        | 2,035,031                              | 2,193,365                              |
| 役員報酬      | 65,817                                 | 65,537                                 |
| 給料・手当     | 1,535,188                              | 1,647,697                              |
| 賞与        | 411,987                                | 444,284                                |
| その他報酬給与   | 22,038                                 | 35,846                                 |
| 賞与引当金繰入   | 155,393                                | 165,699                                |
| 法定福利費     | 303,647                                | 326,765                                |
| 福利厚生費     | 40,150                                 | 31,829                                 |
| 交際費       | 1,508                                  | 2,525                                  |
| 寄付金       | 8,669                                  | 11,484                                 |
| 旅費交通費     | 9,202                                  | 6,856                                  |
| 租税公課      | 68,896                                 | 84,051                                 |
| 不動産賃借料    | 275,188                                | 450,152                                |
| 退職給付費用    | 145,682                                | 56,072                                 |
| 固定資産減価償却費 | 128,728                                | 203,922                                |
| 事務委託費     | 98,607                                 | 275,646                                |
| 諸経費       | 167,863                                | 73,144                                 |
| 一般管理費合計   | 3,147,203                              | 3,881,516                              |
| 営業利益      | 1,513,364                              | 1,449,498                              |

|              | 前事業年度<br>(自 2020年4月1日<br>至 2021年3月31日) | 当事業年度<br>(自 2021年4月1日<br>至 2022年3月31日) |
|--------------|--|--|
| 営業外収益        |  |  |
| 受取利息         | 100                                    | 107                                    |
| 受取配当金        | 30                                     | 270                                    |
| 投資有価証券売却益    | 12                                     | 145                                    |
| 保険契約返戻金・配当金  | <sup>1</sup> 1,496                     | <sup>1</sup> 1,810                     |
| 為替差益         | 327                                    | 155                                    |
| 雑益           | 3,001                                  | 1,551                                  |
| 営業外収益合計      | 4,967                                  | 4,039                                  |
| 営業外費用        |  |  |
| 雑損失          | 645                                    | 524                                    |
| 営業外費用合計      | 645                                    | 524                                    |
| 経常利益         | 1,517,687                              | 1,453,013                              |
| 特別損失         |  |  |
| 移転関連費用       | <sup>2</sup> 222,760                   | <sup>2</sup> -                         |
| 特別損失合計       | 222,760                                | -                                      |
| 税引前当期純利益     | 1,294,926                              | 1,453,013                              |
| 法人税、住民税及び事業税 | 334,591                                | 462,476                                |
| 法人税等調整額      | 107,115                                | 14,436                                 |
| 法人税等合計       | 441,707                                | 448,039                                |
| 当期純利益        | 853,219                                | 1,004,974                              |

## （３）【株主資本等変動計算書】

前事業年度（自 2020年4月1日 至 2021年3月31日）

（単位：千円）

|                         | 株主資本      |         |           |           |
|-------------------------|-----------|---------|-----------|-----------|
|                         | 資本金       | 資本剰余金   |           |           |
|                         |           | 資本準備金   | その他資本剰余金  | 資本剰余金合計   |
| 当期首残高                   | 1,000,000 | 660,443 | 2,854,339 | 3,514,783 |
| 当期変動額                   |           |         |           |           |
| 剰余金の配当                  |           |         |           |           |
| 当期純利益                   |           |         |           |           |
| 株主資本以外の項目の<br>当期変動額（純額） |           |         |           |           |
| 当期変動額合計                 | -         | -       | -         | -         |
| 当期末残高                   | 1,000,000 | 660,443 | 2,854,339 | 3,514,783 |

|                         | 株主資本   |           |             |             |            |
|-------------------------|--------|-----------|-------------|-------------|------------|
|                         | 利益剰余金  |           |             |             | 株主資本<br>合計 |
|                         | 利益準備金  | その他利益剰余金  |             | 利益剰余金<br>合計 |            |
|                         |        | 別途積立金     | 繰越利益<br>剰余金 |             |            |
| 当期首残高                   | 83,040 | 3,092,001 | 2,227,250   | 5,402,292   | 9,917,076  |
| 当期変動額                   |        |           |             |             |            |
| 剰余金の配当                  |        |           | 1,128,309   | 1,128,309   | 1,128,309  |
| 当期純利益                   |        |           | 853,219     | 853,219     | 853,219    |
| 株主資本以外の項目の<br>当期変動額（純額） |        |           |             |             |            |
| 当期変動額合計                 | -      | -         | 275,090     | 275,090     | 275,090    |
| 当期末残高                   | 83,040 | 3,092,001 | 1,952,160   | 5,127,202   | 9,641,986  |

|                         | 評価・換算差額等         |                | 純資産合計     |
|-------------------------|------------------|----------------|-----------|
|                         | その他有価証券<br>評価差額金 | 評価・換算差額等<br>合計 |           |
| 当期首残高                   | -                | -              | 9,917,076 |
| 当期変動額                   |                  |                |           |
| 剰余金の配当                  |                  |                | 1,128,309 |
| 当期純利益                   |                  |                | 853,219   |
| 株主資本以外の項目の<br>当期変動額（純額） | 251              | 251            | 251       |
| 当期変動額合計                 | 251              | 251            | 274,838   |
| 当期末残高                   | 251              | 251            | 9,642,237 |

当事業年度（自 2021年4月1日 至 2022年3月31日）

（単位：千円）

|                         | 株主資本      |         |           |           |
|-------------------------|-----------|---------|-----------|-----------|
|                         | 資本金       | 資本剰余金   |           |           |
|                         |           | 資本準備金   | その他資本剰余金  | 資本剰余金合計   |
| 当期首残高                   | 1,000,000 | 660,443 | 2,854,339 | 3,514,783 |
| 当期変動額                   |           |         |           |           |
| 剰余金の配当                  |           |         |           |           |
| 当期純利益                   |           |         |           |           |
| 株主資本以外の項目の<br>当期変動額（純額） |           |         |           |           |
| 当期変動額合計                 | -         | -       | -         | -         |
| 当期末残高                   | 1,000,000 | 660,443 | 2,854,339 | 3,514,783 |

|                         | 株主資本   |             |           |             |            |
|-------------------------|--------|-------------|-----------|-------------|------------|
|                         | 利益準備金  | 利益剰余金       |           |             | 株主資本<br>合計 |
|                         |        | その他利益剰余金    |           | 利益剰余金<br>合計 |            |
| 別途積立金                   |        | 繰越利益<br>剰余金 |           |             |            |
| 当期首残高                   | 83,040 | 3,092,001   | 1,952,160 | 5,127,202   | 9,641,986  |
| 当期変動額                   |        |             |           |             |            |
| 剰余金の配当                  |        |             | 853,201   | 853,201     | 853,201    |
| 当期純利益                   |        |             | 1,004,974 | 1,004,974   | 1,004,974  |
| 株主資本以外の項目の<br>当期変動額（純額） |        |             |           |             |            |
| 当期変動額合計                 | -      | -           | 151,772   | 151,772     | 151,772    |
| 当期末残高                   | 83,040 | 3,092,001   | 2,103,933 | 5,278,975   | 9,793,758  |

|                         | 評価・換算差額等         |                | 純資産合計     |
|-------------------------|------------------|----------------|-----------|
|                         | その他有価証券<br>評価差額金 | 評価・換算差額等<br>合計 |           |
| 当期首残高                   | 251              | 251            | 9,642,237 |
| 当期変動額                   |                  |                |           |
| 剰余金の配当                  |                  |                | 853,201   |
| 当期純利益                   |                  |                | 1,004,974 |
| 株主資本以外の項目の<br>当期変動額（純額） | 577              | 577            | 577       |
| 当期変動額合計                 | 577              | 577            | 151,195   |
| 当期末残高                   | 325              | 325            | 9,793,433 |

## [注記事項]

## (重要な会計方針)

|   |
|---|
| 1. 有価証券の評価基準及び評価方法<br>その他有価証券<br>時価のあるもの<br>決算期末日の市場価格等に基づく時価法（評価差額は、全部純資産直入法により処理し、売却原価は移動平均法により算定しております。）   |
| 2. 固定資産の減価償却方法<br>(1) 有形固定資産<br>定額法<br>なお、主な耐用年数は次のとおりであります。<br>建物 6年～18年<br>器具備品 3年～20年<br>(2) 無形固定資産<br>定額法<br>なお、自社利用のソフトウェアについては、社内における利用可能期間（5年）に基づく定額法を採用しております。  |
| 3. 引当金の計上基準<br>(1) 賞与引当金は、従業員賞与の支給に充てるため、当事業年度に見合う支給見込額に基づき計上しております。<br>(2) 退職給付引当金は、従業員に対する退職金の支払に備えるため、当事業年度末における退職給付債務及び年金資産の見込額に基づき、当事業年度末において発生していると認められる額を、簡便法により計上しております。  |
| 4. 重要な収益及び費用の計上基準<br>投資信託委託業務及び投資顧問業務については、日々の純資産総額に対してあらかじめ定めた料率を乗じた金額を収益として認識しています。   |
| 5. 会計方針の変更<br>(1) 「収益認識に関する会計基準」（企業会計基準第29号 2020年3月31日。以下「収益認識会計基準」という。）等を当事業年度から適用し、約束した財又はサービスの支配が顧客に移転した時点で、当該財又はサービスと交換に受け取ると見込まれる金額で収益を認識することとしております。<br>収益認識会計基準等の適用については、収益認識会計基準第84項ただし書きに定める経過的な取扱いに従っており、当会計期間の期首より前に新たな会計方針を遡及適用した場合の累積的影響額を、当会計期間の期首の利益剰余金に加減し、当該期首残高から新たな会計方針を適用しております。なお、財務諸表に与える影響はありません。<br>(2) 「時価の算定に関する会計基準」（企業会計基準第30号 2019年7月4日。以下「時価算定会計基準」という。）等を当事業年度から適用し、時価算定会計基準第19項及び「金融商品に関する会計基準」（企業会計基準第10号 2019年7月4日）第44-2項に定める経過的な取扱いに従って、時価算定会計基準等が定める新たな会計方針を、将来にわたって適用することとしております。<br>なお、財務諸表に与える影響はありません。<br>また、「金融商品関係」注記において、金融商品の時価のレベルごとの内訳等に関する事項等の注記を行うことといたしました。ただし、「金融商品の時価等の開示に関する適用指針」（企業会計基準適用指針第19号 2019年7月4日）第7-4項に定める経過的な取扱いに従って、当該注記のうち前事業年度に係るものについては記載していません。 |

## (貸借対照表関係)

1 有形固定資産の減価償却累計額は次のとおりであります。

|      | 前事業年度<br>(2021年3月31日) | 当事業年度<br>(2022年3月31日) |
|------|-----------------------|-----------------------|
| 建物   | 17,690千円              | 67,791千円              |
| 器具備品 | 327,329千円             | 322,366千円             |

## （損益計算書関係）

1 各科目に含まれている関係会社に対するものは次のとおりであります。

|             | 前事業年度<br>(自 2020年4月1日<br>至 2021年3月31日) | 当事業年度<br>(自 2021年4月1日<br>至 2022年3月31日) |
|-------------|--|--|
| 保険契約返戻金・配当金 | 1,496千円                                | 1,810千円                                |

## 2 移転関連費用

前事業年度（自 2020年4月1日 至 2021年3月31日）

新オフィスへの移転に伴う、移転費用（引越費用、原状回復工事費用）並びに内装工事期間及び原状回復期間等に係る賃借料を計上しております。

当事業年度（自 2021年4月1日 至 2022年3月31日）

移転に関する費用の計上はありません。

## （株主資本等変動計算書関係）

前事業年度（自 2020年4月1日 至 2021年3月31日）

## 1. 発行済株式に関する事項

| 株式の種類 | 当事業年度期首 | 増加 | 減少 | 当事業年度末  |
|-------|---------|----|----|---------|
| 普通株式  | 18,887株 | -  | -  | 18,887株 |

## 2. 自己株式に関する事項

該当事項はありません。

## 3. 新株予約権等に関する事項

該当事項はありません。

## 4. 配当に関する事項

## (1) 配当金支払額

| 決議                   | 株式の種類 | 配当金の総額         | 1株当たり配当額   | 基準日        | 効力発生日      |
|----------------------|-------|----------------|------------|------------|------------|
| 2020年6月30日<br>定時株主総会 | 普通株式  | 1,128,309,380円 | 59,740円00銭 | 2020年3月31日 | 2020年6月30日 |

## (2) 基準日が当事業年度に属する配当のうち、配当の効力発生日が翌事業年度となるもの

| 決議                   | 株式の種類 | 配当の原資 | 配当金の総額       | 1株当たり配当額   | 基準日            | 効力発生日          |
|----------------------|-------|-------|--------------|------------|----------------|----------------|
| 2021年6月30日<br>定時株主総会 | 普通株式  | 利益剰余金 | 853,201,338円 | 45,174円00銭 | 2021年<br>3月31日 | 2021年<br>6月30日 |

当事業年度（自 2021年4月1日 至 2022年3月31日）

## 1. 発行済株式に関する事項

| 株式の種類 | 当事業年度期首 | 増加 | 減少 | 当事業年度末  |
|-------|---------|----|----|---------|
| 普通株式  | 18,887株 | -  | -  | 18,887株 |

## 2. 自己株式に関する事項

該当事項はありません。

## 3. 新株予約権等に関する事項

該当事項はありません。

## 4. 配当に関する事項

## (1) 配当金支払額

| 決議                   | 株式の種類    | 配当金の総額       | 1株当たり配当額   | 基準日            | 効力発生日          |
|----------------------|----------|--------------|------------|----------------|----------------|
| 2021年6月30日<br>定時株主総会 | 普通<br>株式 | 853,201,338円 | 45,174円00銭 | 2021年<br>3月31日 | 2021年<br>6月30日 |

## (2) 基準日が当事業年度に属する配当のうち、配当の効力発生日が翌事業年度となるもの

| 決議                   | 株式の種類    | 配当の原資 | 配当金の総額         | 1株当たり配当額   | 基準日            | 効力発生日          |
|----------------------|----------|-------|----------------|------------|----------------|----------------|
| 2022年6月30日<br>定時株主総会 | 普通<br>株式 | 利益剰余金 | 1,004,958,383円 | 53,209円00銭 | 2022年<br>3月31日 | 2022年<br>6月30日 |

## (リース取引関係)

オペレーティング・リース取引のうち解約不能のものに係る未経過リース料

(単位：千円)

|     | 前事業年度<br>(自 2020年4月1日<br>至 2021年3月31日) | 当事業年度<br>(自 2021年4月1日<br>至 2022年3月31日) |
|-----|--|--|
| 1年内 | 476,805                                | 470,945                                |
| 1年超 | 1,562,983                              | 1,092,037                              |
| 合計  | 2,039,788                              | 1,562,983                              |

## (金融商品関係)

## 1. 金融商品の状況に関する事項

## (1) 金融商品に対する取組方針

当社は、資金運用について財務内容の健全性を損なうことのないよう、主に安全性の高い金融資産で運用しております。

## (2) 金融商品の内容及びそのリスク並びに金融商品にかかるリスク管理体制

営業債権である未収委託者報酬、未収運用受託報酬は、主に当社が運用指図を行う信託財産より支弁され、当社は当該信託財産の内容を把握しており、当該営業債権の回収にかかるリスクは僅少であります。また、営業債権である未収投資助言報酬は、顧客の信用リスクに晒されており、投資助言先ごとに期日管理及び残高管理を行うとともに、四半期ごとに回収可能性を把握する体制としております。

未収入金は、取引先の信用リスクに晒されており、取引先ごとに期日管理及び残高管理を行うとともに、四半期ごとに回収可能性を把握する体制としております。

投資有価証券は全て事業推進目的で保有している証券投資信託であり、基準価額の変動リスクにさらされております。価格変動リスクについては、定期的に時価の把握を行い管理をしております。

差入保証金は、賃貸借契約先に対する敷金であり、差入先の信用リスクに晒されております。差入先の信用リスクについては、資産の自己査定及び・償却引当規程に従い、定期的に管理をしております。

営業債務である未払手数料、並びにその他未払金は、1年以内の支払期日です。また、長期未払金は、本社家賃のフリーレント期間分のうち1年超の支払期日分です。

## 2. 金融商品の時価等に関する事項

貸借対照表計上額、時価及びこれらの差額については、次のとおりであります。

## 前事業年度 (2021年3月31日)

|                       | 貸借対照表計上額<br>(千円) | 時価<br>(千円) | 差額<br>(千円) |
|-----------------------|------------------|------------|------------|
| (1) 現金・預金             | 7,648,171        | 7,648,171  | -          |
| (2) 未収委託者報酬           | 1,490,727        | 1,490,727  | -          |
| (3) 未収運用受託報酬          | 130,764          | 130,764    | -          |
| (4) 未収投資助言報酬          | 258,067          | 258,067    | -          |
| (5) 未収入金              | 113,842          | 113,842    | -          |
| (6) 投資有価証券<br>その他有価証券 | 4,362            | 4,362      | -          |
| (7) 長期差入保証金           | 300,000          | 287,140    | 12,859     |
| 資産計                   | 9,945,937        | 9,933,077  | 12,859     |
| (1) 未払手数料             | 461,104          | 461,104    | -          |
| (2) その他未払金            | 479,258          | 479,258    | -          |
| 負債計                   | 940,362          | 940,362    | -          |

## (\*) 時価を把握することが極めて困難と認められる金融商品

| 区分    | 前事業年度<br>(2021年3月31日) |
|-------|-----------------------|
| 長期未払金 | 138,492千円             |

長期未払金については、市場価格がなく、時価を把握することが極めて困難と認められることから、上表には含めておりません。

当事業年度（2022年3月31日）

|                       | 貸借対照表計上額<br>(千円) | 時価<br>(千円) | 差額<br>(千円) |
|-----------------------|------------------|------------|------------|
| (1) 投資有価証券<br>その他有価証券 | 6,531            | 6,531      | -          |
| (2) 長期差入保証金           | 300,000          | 284,045    | 15,954     |
| 資産計                   | 306,531          | 290,576    | 15,954     |
| (1) 長期未払金             | 86,543           | 86,624     | 81         |
| 負債計                   | 86,543           | 86,624     | 81         |

(\*) 現金は注記を省略しており、預金、未収委託者報酬、未収運用受託報酬、未収投資助言報酬、預り金、未払手数料及びその他未払金は短期間で決済されるため、時価は帳簿価額にほぼ等しいことから注記を省略しております。

(注) 金銭債権及び満期がある有価証券の決算日後の償還予定額

前事業年度（2021年3月31日）

|                                 | 1年以内<br>(千円) | 1年超<br>5年以内<br>(千円) | 5年超<br>10年以内<br>(千円) | 10年超<br>(千円) |
|---------------------------------|--------------|---------------------|----------------------|--------------|
| 現金・預金                           | 7,648,171    | -                   | -                    | -            |
| 未収委託者報酬                         | 1,490,727    | -                   | -                    | -            |
| 未収運用受託報酬                        | 130,764      | -                   | -                    | -            |
| 未収投資助言報酬                        | 258,067      | -                   | -                    | -            |
| 未収入金                            | 113,842      | -                   | -                    | -            |
| 投資有価証券<br>その他有価証券のうち<br>満期のあるもの | -            | -                   | 3,261                | -            |
| 長期差入保証金                         | -            | 300,000             | -                    | -            |
| 合計                              | 9,641,574    | 300,000             | 3,261                | -            |

当事業年度（2022年3月31日）

|                                 | 1年以内<br>(千円) | 1年超<br>5年以内<br>(千円) | 5年超<br>10年以内<br>(千円) | 10年超<br>(千円) |
|---------------------------------|--------------|---------------------|----------------------|--------------|
| 投資有価証券<br>その他有価証券のうち<br>満期のあるもの | -            | 960                 | 3,595                | -            |
| 長期差入保証金                         | -            | 300,000             | -                    | -            |
| 合計                              | -            | 300,960             | 3,595                | -            |

### 3. 金融商品の時価のレベルごとの内訳等に関する事項

金融商品の時価を、時価の算定に用いたインプットの観察可能性及び重要性に応じて、以下の3つのレベルに分類しております。

レベル1の時価：同一の資産又は負債の活発な市場における（無調整の）相場価格により算定した時価

レベル2の時価：レベル1のインプット以外の直接又は間接的に観察可能なインプットを用いて算定した時価

レベル3の時価：重要な観察できないインプットを使用して算定した時価

時価の算定に重要な影響を与えるインプットを複数使用している場合には、それらのインプットがそれぞれ属するレベルのうち、時価の算定における優先順位が最も低いレベルに時価を分類しております。

時価をもって貸借対照表計上額とする金融資産及び金融負債

投資有価証券はすべて投資信託であり、「時価の算定に関する会計基準の適用指針」（企業会計基準適用指針第31号 2019年7月4日）第26項に従い、経過措置を適用した投資信託は記載しておりません。貸借対照表における当該投資信託の金額は6,531千円であります。

時価をもって貸借対照表計上額としない金融資産及び金融負債

(千円)

| 区分 | 時価   |      |      |    |
|----|------|------|------|----|
|    | レベル1 | レベル2 | レベル3 | 合計 |
|    |      |      |      |    |



|         |   |   |         |         |
|---------|---|---|---------|---------|
| 長期差入保証金 | - | - | 284,045 | 284,045 |
| 資産計     | - | - | 284,045 | 284,045 |
| 長期未払金   | - | - | 86,624  | 86,624  |
| 負債計     | - | - | 86,624  | 86,624  |

(注) 時価の算定に用いた評価技法及びインプットの説明

長期差入保証金 長期差入保証金の時価の算定は、その将来キャッシュフローを、国債の利回り等適切な指標で割り引いた現在価値により算定しており、レベル3に分類しております。

長期未払金 長期未払金の時価の算定は、その将来キャッシュフローを、国債の利回り等適切な指標で割り引いた現在価値により算定しており、レベル3に分類しております。

(有価証券関係)

### 1. その他有価証券

前事業年度 (2021年3月31日)

| 区分                   | 貸借対照表計上額<br>(千円) | 取得原価<br>(千円) | 差額<br>(千円) |
|----------------------|------------------|--------------|------------|
| 貸借対照表計上額が取得原価を超えるもの  |                  |              |            |
| 株式                   | -                | -            | -          |
| 債券                   | -                | -            | -          |
| その他(投資信託)            | 4,362            | 4,000        | 362        |
| 小計                   | 4,362            | 4,000        | 362        |
| 貸借対照表計上額が取得原価を超えないもの |                  |              |            |
| 株式                   | -                | -            | -          |
| 債券                   | -                | -            | -          |
| その他(投資信託)            | -                | -            | -          |
| 小計                   | -                | -            | -          |
| 合計                   | 4,362            | 4,000        | 362        |

当事業年度 (2022年3月31日)

| 区分                   | 貸借対照表計上額<br>(千円) | 取得原価<br>(千円) | 差額<br>(千円) |
|----------------------|------------------|--------------|------------|
| 貸借対照表計上額が取得原価を超えるもの  |                  |              |            |
| 株式                   | -                | -            | -          |
| 債券                   | -                | -            | -          |
| その他(投資信託)            | 1,008            | 1,000        | 8          |
| 小計                   | 1,008            | 1,000        | 8          |
| 貸借対照表計上額が取得原価を超えないもの |                  |              |            |
| 株式                   | -                | -            | -          |
| 債券                   | -                | -            | -          |
| その他(投資信託)            | 5,523            | 6,000        | 476        |
| 小計                   | 5,523            | 6,000        | 476        |
| 合計                   | 6,531            | 7,000        | 468        |

### 2. 事業年度中に売却したその他有価証券

前事業年度 (自 2020年4月1日 至 2021年3月31日)

| 区分        | 売却額<br>(千円) | 売却益の合計額<br>(千円) | 売却損の合計額<br>(千円) |
|-----------|-------------|-----------------|-----------------|
| その他(投資信託) | 1,012       | 12              | -               |

当事業年度 (自 2021年4月1日 至 2022年3月31日)

| 区分        | 売却額<br>(千円) | 売却益の合計額<br>(千円) | 売却損の合計額<br>(千円) |
|-----------|-------------|-----------------|-----------------|
| その他(投資信託) | 2,145       | 145             | -               |

### 3. 減損処理を行った有価証券

該当事項はありません。

（デリバティブ取引関係）

当社はデリバティブ取引を全く利用しておりませんので該当事項はありません。

（退職給付関係）

前事業年度（自 2020年4月1日 至 2021年3月31日）

1. 採用している退職給付制度の概要

当社は、確定給付型の制度として確定給付企業年金制度及び退職一時金制度を併用しております。

なお、当社が有する確定給付企業年金制度及び退職一時金制度は、簡便法により退職給付引当金（前払年金費用）及び退職給付費用を計算しております。

2. 簡便法を適用した確定給付制度

（1）簡便法を適用した制度の、前払年金費用の期首残高と期末残高の調整表

|             |         |    |
|-------------|---------|----|
| 前払年金費用の期首残高 | 9,979   | 千円 |
| 退職給付費用      | 145,682 | "  |
| 退職給付の支払額    | -       | "  |
| 制度への拠出額     | 67,527  | "  |
| 前払年金費用の期末残高 | 223,189 | "  |

（2）退職給付債務及び年金資産の期末残高と貸借対照表に計上された前払年金費用の調整表

|                     |         |    |
|---------------------|---------|----|
| 積立型制度の退職給付債務        | 695,521 | 千円 |
| 年金資産                | 918,984 | "  |
|                     | 223,462 | "  |
| 非積立型制度の退職給付債務       | 273     | "  |
| 貸借対照表に計上された負債と資産の純額 | 223,189 | "  |
| 前払年金費用              | 223,189 | "  |
| 貸借対照表に計上された負債と資産の純額 | 223,189 | "  |

（3）退職給付費用

|                |         |    |
|----------------|---------|----|
| 簡便法で計算した退職給付費用 | 145,682 | 千円 |
|----------------|---------|----|

当事業年度（自 2021年4月1日 至 2022年3月31日）

1. 採用している退職給付制度の概要

当社は、確定給付型の制度として確定給付企業年金制度及び退職一時金制度を併用しております。

なお、当社が有する確定給付企業年金制度及び退職一時金制度は、簡便法により退職給付引当金（前払年金費用）及び退職給付費用を計算しております。

2. 簡便法を適用した確定給付制度

（1）簡便法を適用した制度の、前払年金費用の期首残高と期末残高の調整表

|             |         |    |
|-------------|---------|----|
| 前払年金費用の期首残高 | 223,189 | 千円 |
| 退職給付費用      | 56,072  | "  |
| 退職給付の支払額    | -       | "  |
| 制度への拠出額     | 73,530  | "  |
| 前払年金費用の期末残高 | 240,647 | "  |

（2）退職給付債務及び年金資産の期末残高と貸借対照表に計上された前払年金費用の調整表

|                     |           |    |
|---------------------|-----------|----|
| 積立型制度の退職給付債務        | 764,992   | 千円 |
| 年金資産                | 1,005,913 | "  |
|                     | 240,920   | "  |
| 非積立型制度の退職給付債務       | 273       | "  |
| 貸借対照表に計上された負債と資産の純額 | 240,647   | "  |
| 前払年金費用              | 240,647   | "  |
| 貸借対照表に計上された負債と資産の純額 | 240,647   | "  |

（3）退職給付費用

|                |        |    |
|----------------|--------|----|
| 簡便法で計算した退職給付費用 | 56,072 | 千円 |
|----------------|--------|----|

（ストック・オプション等関係）

該当事項はありません。

（税効果会計関係）

1. 繰延税金資産及び繰延税金負債の発生の主な原因別内訳

|              | 前事業年度<br>(2021年3月31日) |    | 当事業年度<br>(2022年3月31日) |    |
|--------------|-----------------------|----|-----------------------|----|
| 繰延税金資産       |                       |    |                       |    |
| 賞与引当金繰入限度超過額 | 47,581                | 千円 | 50,737                | 千円 |
| 未払事業税        | 13,802                | "  | 23,129                | "  |
| 資産除去債務       | 69,676                | "  | 69,825                | "  |
| 未払賃借料        | 58,313                | "  | 42,406                | "  |
| その他          | 31,870                | "  | 50,556                | "  |
| 繰延税金資産小計     | 221,244               | "  | 236,654               | "  |
| 評価性引当額       | 69,676                | "  | 69,825                | "  |
| 繰延税金資産合計     | 151,567               | "  | 166,829               | "  |
| 繰延税金負債       |                       |    |                       |    |
| 資産除去費用       | 68,071                | "  | 63,406                | "  |
| 前払年金費用       | 68,340                | "  | 73,686                | "  |
| その他有価証券評価差額金 | 111                   | "  | -                     | "  |
| 繰延税金負債合計     | 136,523               | "  | 137,093               | "  |
| 繰延税金資産の純額    | 15,044                | "  | 29,735                | "  |

2. 法定実効税率と税効果会計適用後の法人税等の負担率との差異の原因となった主な項目別の内訳

|                    | 前事業年度<br>(2021年3月31日) |   | 当事業年度<br>(2022年3月31日) |   |
|--------------------|-----------------------|---|-----------------------|---|
| 法定実効税率<br>(調整)     | 30.62                 | % | -                     | % |
| 交際費等永久に損金に算入されない項目 | 0.03                  | " | -                     | " |
| 評価性引当額の増減          | 5.27                  | " | -                     | " |
| 雇用拡大促進税制の特別控除      | 1.90                  | " | -                     | " |
| 住民税均等割             | 0.09                  | " | -                     | " |
| 税効果会計適用後の法人税等の負担率  | 34.11                 | % | -                     | % |

(注) 当事業年度は、法定実効税率と税効果会計適用後の法人税等の負担率との間の差異が法定実効税率の100分の5以下であるため注記を省略しています。

（持分法損益等）

該当事項はありません。

（企業結合等関係）

該当事項はありません。

（資産除去債務関係）

資産除去債務のうち貸借対照表に計上しているもの

1. 当該資産除去債務の概要

本社施設の不動産賃貸借契約に伴う原状回復義務であります。

2. 当該資産除去債務の金額の算定方法

使用見込期間を主たる資産の取得から耐用年数満了時（15年）としており、割引率は0.214%を適用しております。

3. 当該資産除去債務の総額の増減

|                 | 前事業年度<br>(自 2020年4月1日<br>至 2021年3月31日) |    | 当事業年度<br>(自 2021年4月1日<br>至 2022年3月31日) |    |
|-----------------|--|----|--|----|
| 期首残高            | 62,571                                 | 千円 | 227,552                                | 千円 |
| 有形固定資産の取得に伴う増加額 | 227,390                                | "  | -                                      | "  |
| 時の経過による調整額      | 162                                    | "  | 486                                    | "  |

|                 |         |   |         |   |
|-----------------|---------|---|---------|---|
| 資産除去債務の履行による減少額 | 62,571  | 〃 | -       | 〃 |
| 期末残高            | 227,552 | 〃 | 228,039 | 〃 |

## (賃貸等不動産関係)

該当事項はありません。

## (収益認識関係)

## 1.顧客との契約から生じる収益を分解した情報

「注記事項(セグメント情報等)」に記載のとおりであります。

## 2.収益を理解するための基礎となる情報

「注記事項(重要な会計方針)の4.重要な収益及び費用の計上基準」に記載のとおりであります。

## (セグメント情報等)

## [セグメント情報]

当社の事業は、資産運用サービスの提供を行う単一セグメントであるため、記載を省略しております。

## [関連情報]

前事業年度(自2020年4月1日至2021年3月31日)

## 1.製品及びサービスごとの情報

(単位:千円)

|                | 投資信託<br>(運用業務) | 投資信託<br>(販売業務) | 投資顧問<br>(投資一任) | 投資顧問<br>(投資助言) | その他収益 | 合計        |
|----------------|----------------|----------------|----------------|----------------|-------|-----------|
| 外部顧客への<br>営業収益 | 6,334,125      | 11,877         | 1,871,659      | 550,486        | 6,666 | 8,774,814 |

## 2.地域ごとの情報

## (1)営業収益

本邦の外部顧客への営業収益に区分した金額が損益計算書の営業収益の90%を超えるため、地域ごとの営業収益の記載を省略しております。

## (2)有形固定資産

本邦に所在している有形固定資産の金額が貸借対照表の有形固定資産の金額の90%を超えるため、地域ごとの有形固定資産の記載を省略しております。

## 3.主要な顧客ごとの情報

外部顧客への営業収益のうち、損益計算書の営業収益の10%以上を占める相手先がないため、記載はありません。

当事業年度(自2021年4月1日至2022年3月31日)

## 1.製品及びサービスごとの情報

(単位:千円)

|                | 投資信託<br>(運用業務) | 投資信託<br>(販売業務) | 投資顧問<br>(投資一任) | 投資顧問<br>(投資助言) | その他収益  | 合計         |
|----------------|----------------|----------------|----------------|----------------|--------|------------|
| 外部顧客への<br>営業収益 | 7,916,562      | 40,707         | 2,132,888      | 438,441        | 10,000 | 10,538,599 |

## 2. 地域ごとの情報

## (1) 営業収益

本邦の外部顧客への営業収益に区分した金額が損益計算書の営業収益の90%を超えるため、地域ごとの営業収益の記載を省略しております。

## (2) 有形固定資産

本邦に所在している有形固定資産の金額が貸借対照表の有形固定資産の金額の90%を超えるため、地域ごとの有形固定資産の記載を省略しております。

## 3. 主要な顧客ごとの情報

外部顧客への営業収益のうち、損益計算書の営業収益の10%以上を占める相手先がないため、記載はありません。

## [報告セグメントごとの固定資産の減損損失に関する情報]

前事業年度（自 2020年4月1日 至 2021年3月31日）

当社は単一セグメントであるため、記載を省略しております。

当事業年度（自 2021年4月1日 至 2022年3月31日）

当社は単一セグメントであるため、記載を省略しております。

## [報告セグメントごとののれん償却額及び未償却残高に関する情報]

前事業年度（自 2020年4月1日 至 2021年3月31日）

該当事項はありません。

当事業年度（自 2021年4月1日 至 2022年3月31日）

該当事項はありません。

## [報告セグメントごとの負ののれん発生益に関する情報]

前事業年度（自 2020年4月1日 至 2021年3月31日）

該当事項はありません。

当事業年度（自 2021年4月1日 至 2022年3月31日）

該当事項はありません。

## ( 関連当事者情報 )

## 1. 関連当事者との取引

財務諸表提出会社の親会社及び法人主要株主等

前事業年度（自 2020年4月1日 至 2021年3月31日）

| 種類  | 会社等の名称               | 所在地                         | 資本金又は出資金<br>(百万円) | 事業の内容     | 議決権等の<br>所有<br>(被所有)<br>割合(%) | 関連当事者<br>との関係                                     | 取引の<br>内容  | 取引<br>金額<br>(千円) | 科目               | 期末<br>残高<br>(千円) |
|-----|----------------------|-----------------------------|-------------------|-----------|-------------------------------|---|------------|------------------|------------------|------------------|
| 親会社 | 明治安田<br>生命保険<br>相互会社 | 東京都<br>千代田区<br>丸の内<br>2-1-1 | 250,000           | 生命<br>保険業 | (被所有)<br>直接<br>92.86          | 資産運用<br>サービスの<br>提供、当社<br>投信商品の<br>販売、及び<br>役員の兼任 | 投資助<br>言報酬 | 409,787          | 未収投<br>資助言<br>報酬 | 223,460          |
|     |                      |                             |                   |           |                               |   | 支払<br>手数料  | 484,387          | 未払<br>手数料        | 154,440          |

当事業年度（自 2021年4月1日 至 2022年3月31日）

| 種類  | 会社等の名称               | 所在地                         | 資本金又は出資金<br>(百万円) | 事業の内容     | 議決権等の<br>所有<br>(被所有)<br>割合(%) | 関連当事者<br>との関係                                     | 取引の<br>内容  | 取引<br>金額<br>(千円) | 科目               | 期末<br>残高<br>(千円) |
|-----|----------------------|-----------------------------|-------------------|-----------|-------------------------------|---|------------|------------------|------------------|------------------|
| 親会社 | 明治安田<br>生命保険<br>相互会社 | 東京都<br>千代田区<br>丸の内<br>2-1-1 | 150,000           | 生命<br>保険業 | (被所有)<br>直接<br>92.86          | 資産運用<br>サービスの<br>提供、当社<br>投信商品の<br>販売、及び<br>役員の兼任 | 運用受<br>託報酬 | 159,741          | 未収運<br>用受託<br>報酬 | 175,715          |
|     |                      |                             |                   |           |                               |   | 支払<br>手数料  | 547,750          | 未払<br>手数料        | 163,207          |

（注1）取引条件ないし取引条件の決定方針等

運用受託報酬並びに支払手数料については、契約に基づき決定しております。

（注2）上記取引金額には消費税等は含まれておらず、期末残高には消費税等が含まれております。

## 2. 親会社又は重要な関連会社に関する注記

### 親会社情報

明治安田生命保険相互会社（非上場）

### （1株当たり情報）

|              | 前事業年度<br>（自 2020年4月1日<br>至 2021年3月31日） | 当事業年度<br>（自 2021年4月1日<br>至 2022年3月31日） |
|--------------|--|--|
| 1株当たり純資産額    | 510,522円46銭                            | 518,527円74銭                            |
| 1株当たり当期純利益金額 | 45,174円95銭                             | 53,209円83銭                             |

（注）1. 潜在株式調整後1株当たり当期純利益金額については、潜在株式が存在しないため記載しておりません。

2. 算定上の基礎は、以下のとおりであります。

### 1株当たり純資産額

|                             | 前事業年度<br>（2021年3月31日） | 当事業年度<br>（2022年3月31日） |
|-----------------------------|-----------------------|-----------------------|
| 貸借対照表の純資産の部の合計額（千円）         | 9,642,237             | 9,793,433             |
| 普通株式に係る純資産額（千円）             | 9,642,237             | 9,793,433             |
| 差額の主な内訳                     | -                     | -                     |
| 普通株式の発行済株式数（株）              | 18,887                | 18,887                |
| 普通株式の自己株式数（株）               | -                     | -                     |
| 1株当たり純資産額の算定に用いられた普通株式の数（株） | 18,887                | 18,887                |

### 1株当たり当期純利益金額

|                  | 前事業年度<br>（自 2020年4月1日<br>至 2021年3月31日） | 当事業年度<br>（自 2021年4月1日<br>至 2022年3月31日） |
|------------------|--|--|
| 当期純利益（千円）        | 853,219                                | 1,004,974                              |
| 普通株主に帰属しない金額（千円） | -                                      | -                                      |
| 普通株式に係る当期純利益（千円） | 853,219                                | 1,004,974                              |
| 普通株式の期中平均株式数（株）  | 18,887                                 | 18,887                                 |

（重要な後発事象）

該当事項はありません。

## 委託会社の最近中間会計期間における経理の状況

### 1. 中間財務諸表の作成方法について

委託会社である明治安田アセットマネジメント株式会社（以下「委託会社」という。）の中間財務諸表は、「中間財務諸表等の用語、様式及び作成方法に関する規則」（昭和52年大蔵省令第38号）並びに同規則第38条・第57条の規定により、「金融商品取引業等に関する内閣府令」（平成19年内閣府令第52号）に基づいて作成しております。

### 2. 監査証明について

委託会社は、金融商品取引法第193条の2第1項の規定に基づき、当中間会計期間(2022年4月1日から2022年9月30日まで)の中間財務諸表について、有限責任 あずさ監査法人の中間監査を受けております。

## 中間財務諸表

## 中間貸借対照表

(単位：千円)

| 当中間会計期間末<br>(2022年9月30日) |            |
|--------------------------|------------|
| 資産の部                     |            |
| 流動資産                     |            |
| 現金・預金                    | 9,503,409  |
| 未収委託者報酬                  | 1,549,792  |
| 未収運用受託報酬                 | 684,687    |
| 未収投資助言報酬                 | 20,613     |
| その他                      | 221,466    |
| 流動資産合計                   | 11,979,969 |
| 固定資産                     |            |
| 有形固定資産                   |            |
| 建物                       | 1,632,528  |
| 器具備品                     | 1,227,154  |
| 建設仮勘定                    | 77,511     |
| 有形固定資産合計                 | 937,194    |
| 無形固定資産                   |            |
| ソフトウェア                   | 154,559    |
| ソフトウェア仮勘定                | 66,904     |
| 無形固定資産合計                 | 221,463    |
| 投資その他の資産                 |            |
| 投資有価証券                   | 7,361      |
| 長期差入保証金                  | 300,000    |
| 長期前払費用                   | 14,222     |
| 前払年金費用                   | 207,094    |
| 繰延税金資産                   | 28,277     |
| 投資その他の資産合計               | 556,955    |
| 固定資産合計                   | 1,715,614  |
| 資産合計                     | 13,695,584 |



当中間会計期間末  
(2022年9月30日)

## 負債の部

## 流動負債

|        |           |
|--------|-----------|
| 預り金    | 2,846,177 |
| 未払手数料  | 514,122   |
| 未払法人税等 | 170,862   |
| 賞与引当金  | 166,291   |
| その他    | 2,598,304 |
| 流動負債合計 | 4,295,758 |

## 固定負債

|        |         |
|--------|---------|
| 長期末払金  | 60,568  |
| 資産除去債務 | 228,283 |
| 固定負債合計 | 288,852 |

## 負債合計

4,584,610

## 純資産の部

## 株主資本

|          |           |
|----------|-----------|
| 資本金      | 1,000,000 |
| 資本剰余金    |           |
| 資本準備金    | 660,443   |
| その他資本剰余金 | 2,854,339 |
| 資本剰余金合計  | 3,514,783 |

## 利益剰余金

|          |           |
|----------|-----------|
| 利益準備金    | 83,040    |
| その他利益剰余金 |           |
| 別途積立金    | 3,092,001 |
| 繰越利益剰余金  | 1,421,592 |
| 利益剰余金合計  | 4,596,633 |

## 株主資本合計

9,111,417

## 評価・換算差額等

|              |     |
|--------------|-----|
| その他有価証券評価差額金 | 443 |
| 評価・換算差額等合計   | 443 |

## 純資産合計

9,110,974

## 負債・純資産合計

13,695,584

## 中間損益計算書

(単位：千円)

|              | 当中間会計期間<br>(自 2022年4月1日<br>至 2022年9月30日) |
|--------------|--|
| 営業収益         |  |
| 委託者報酬        | 3,946,037                                |
| 受入手数料        | 25,021                                   |
| 運用受託報酬       | 1,162,312                                |
| 投資助言報酬       | 53,880                                   |
| その他収益        | 5,333                                    |
| 営業収益合計       | 5,192,585                                |
| 営業費用         |  |
| 支払手数料        | 1,044,502                                |
| その他営業費用      | 1,601,164                                |
| 営業費用合計       | 2,645,666                                |
| 一般管理費        | <sup>1</sup> 2,088,641                   |
| 営業利益         | 458,276                                  |
| 営業外収益        | <sup>2</sup> 2,343                       |
| 営業外費用        | 1,230                                    |
| 経常利益         | 459,389                                  |
| 特別利益         | -  |
| 特別損失         | -  |
| 税引前中間純利益     | 459,389                                  |
| 法人税、住民税及び事業税 | 135,261                                  |
| 法人税等調整額      | 1,510                                    |
| 法人税等合計       | 136,772                                  |
| 中間純利益        | 322,616                                  |

## 中間株主資本等変動計算書

当中間会計期間（自 2022年4月1日 至 2022年9月30日）

（単位：千円）

|                           | 株主資本      |         |           |           |
|---------------------------|-----------|---------|-----------|-----------|
|                           | 資本金       | 資本剰余金   |           |           |
|                           |           | 資本準備金   | その他資本剰余金  | 資本剰余金合計   |
| 当期首残高                     | 1,000,000 | 660,443 | 2,854,339 | 3,514,783 |
| 当中間期変動額                   |           |         |           |           |
| 剰余金の配当                    |           |         |           |           |
| 中間純利益                     |           |         |           |           |
| 株主資本以外の項目の<br>当中間期変動額（純額） |           |         |           |           |
| 当中間期変動額合計                 | -         | -       | -         | -         |
| 当中間期末残高                   | 1,000,000 | 660,443 | 2,854,339 | 3,514,783 |

|                           | 株主資本   |             |           |             |            |
|---------------------------|--------|-------------|-----------|-------------|------------|
|                           | 利益準備金  | 利益剰余金       |           |             | 株主資本<br>合計 |
|                           |        | その他利益剰余金    |           | 利益剰余金<br>合計 |            |
|                           | 別途積立金  | 繰越利益<br>剰余金 |           |             |            |
| 当期首残高                     | 83,040 | 3,092,001   | 2,103,933 | 5,278,975   | 9,793,758  |
| 当中間期変動額                   |        |             |           |             |            |
| 剰余金の配当                    |        |             | 1,004,958 | 1,004,958   | 1,004,958  |
| 中間純利益                     |        |             | 322,616   | 322,616     | 322,616    |
| 株主資本以外の項目の<br>当中間期変動額（純額） |        |             |           |             |            |
| 当中間期変動額合計                 | -      | -           | 682,341   | 682,341     | 682,341    |
| 当中間期末残高                   | 83,040 | 3,092,001   | 1,421,592 | 4,596,633   | 9,111,417  |

|                           | 評価・換算差額等         |                | 純資産合計     |
|---------------------------|------------------|----------------|-----------|
|                           | その他有価証券<br>評価差額金 | 評価・換算差額等<br>合計 |           |
| 当期首残高                     | 325              | 325            | 9,793,433 |
| 当中間期変動額                   |                  |                |           |
| 剰余金の配当                    |                  |                | 1,004,958 |
| 中間純利益                     |                  |                | 322,616   |
| 株主資本以外の項目の<br>当中間期変動額（純額） | 117              | 117            | 117       |
| 当中間期変動額合計                 | 117              | 117            | 682,459   |
| 当中間期末残高                   | 443              | 443            | 9,110,974 |

## [注記事項]

## (重要な会計方針)

| 当中間会計期間<br>(自 2022年4月1日<br>至 2022年9月30日)  |  |
|---|--|
| 1. 有価証券の評価基準及び評価方法  |  |
| その他有価証券   |  |
| 時価のあるもの   |  |
| 中間決算日の市場価格等に基づく時価法（評価差額は、全部純資産直入法により処理し、売却原価は移動平均法により算定しております。）   |  |
| 2. 固定資産の減価償却方法  |  |
| (1)有形固定資産   |  |
| 定額法   |  |
| なお、主な耐用年数は次のとおりであります。   |  |
| 建物            6年～18年  |  |
| 器具備品      3年～20年  |  |
| (2)無形固定資産   |  |
| 定額法   |  |
| なお、自社利用のソフトウェアについては、社内における利用可能期間(5年)に基づく定額法を採用しております。   |  |
| 3. 引当金の計上基準   |  |
| (1)賞与引当金は、従業員賞与の支給に充てるため、当中間会計期間に見合う支給見込額に基づき計上しております。  |  |
| (2)退職給付引当金は、従業員に対する退職金の支払に備えるため、当中間会計期間末における退職給付債務及び年金資産の見込額に基づき、当中間会計期間末において発生していると認められる額を、簡便法により計上しております。 |  |
| 4. 重要な収益及び費用の計上基準   |  |
| 投資信託委託業務及び投資顧問業務については、日々の純資産総額に対してあらかじめ定めた料率を乗じた金額を収益として認識しています。  |  |

## (会計方針の変更)

「時価の算定に関する会計基準の適用指針」（企業会計基準適用指針第31号 2021年6月17日。以下「時価算定会計基準適用指針」という。）を当中間会計期間の期首から適用し、時価算定会計基準適用指針第27-2項に定める経過的な取扱に従って、時価算定会計基準適用指針が定める新たな会計方針を、将来にわたって適用することとしております。なお、中間財務諸表に与える影響はありません。

また、「金融商品関係」注記において、金融商品の時価のレベルごとの内訳等に関する事項等の注記を行うこととしております。

## (中間貸借対照表関係)

| 当中間会計期間末<br>(2022年9月30日)                                     |           |
|--|-----------|
| 1 有形固定資産の減価償却累計額は次のとおりであります。                                 |           |
| 建物   | 92,841千円  |
| 器具備品   | 371,485千円 |
| 2 仮払消費税等及び仮受消費税等は、相殺のうえ、金額的重要性が乏しいため、流動負債の「その他」に含めて表示しております。 |           |

## (中間損益計算書関係)

| 当中間会計期間<br>(自 2022年4月1日<br>至 2022年9月30日) |          |
|--|----------|
| 1 当中間会計期間末の減価償却実施額は次のとおりであります。           |          |
| 有形固定資産                                   | 74,168千円 |
| 無形固定資産                                   | 26,791千円 |
| 2 営業外収益のうち主なもの                           |          |
| 保険契約返戻金・配当金                              | 2,013千円  |

## (中間株主資本等変動計算書関係)

| 当中間会計期間<br>(自 2022年4月1日<br>至 2022年9月30日)                      |         |                |            |            |            |
|---|---------|----------------|------------|------------|------------|
| 1. 発行済株式に関する事項  |         |                |            |            |            |
| 株式の種類   | 当事業年度期首 | 増加             | 減少         | 当中間会計期間末   |            |
| 普通株式  | 18,887株 | -              | -          | 18,887株    |            |
| 2. 自己株式に関する事項<br>該当事項はありません。                                  |         |                |            |            |            |
| 3. 新株予約権等に関する事項<br>該当事項はありません。                                |         |                |            |            |            |
| 4. 配当に関する事項   |         |                |            |            |            |
| (1)配当金支払額   |         |                |            |            |            |
| 決議  | 株式の種類   | 配当金の総額         | 1株当たり配当額   | 基準日        | 効力発生日      |
| 2022年6月30日<br>定時株主総会  | 普通株式    | 1,004,958,383円 | 53,209円00銭 | 2022年3月31日 | 2022年6月30日 |
| (2)基準日が当中間会計期間に属する配当のうち、配当の効力発生日が当中間会計期間後となるもの<br>該当事項はありません。 |         |                |            |            |            |

## (リース取引関係)

オペレーティング・リース取引のうち解約不能のものに係る未経過リース料

(単位：千円)

| 当中間会計期間<br>(自 2022年4月1日<br>至 2022年9月30日) |           |
|--|-----------|
| 1年内                                      | 476,805   |
| 1年超                                      | 874,142   |
| 合計                                       | 1,350,947 |

(注) 中途解約不能な定期建物賃借契約における契約期間内の地代家賃を記載しております。

## (金融商品関係)

## 1. 金融商品の時価等に関する事項

2022年9月30日における中間貸借対照表計上額、時価及びこれらの差額については、次のとおりであります。なお、現金は注記を省略しており、預金、未収委託者報酬、未収運用受託報酬、未収投資助言報酬、預り金及び未払手数料は短期間で決済されるため、時価は帳簿価額にほぼ等しいことから、注記を省略しております。

(単位：千円)

|                      | 中間貸借対照表計上額 | 時価      | 差額     |
|----------------------|------------|---------|--------|
| (1)投資有価証券<br>その他有価証券 | 7,361      | 7,361   | -      |
| (2)長期差入保証金           | 300,000    | 277,586 | 22,413 |
| 資産計                  | 307,361    | 284,947 | 22,413 |
| (1)長期未払金             | 60,568     | 60,645  | 77     |
| 負債計                  | 60,568     | 60,645  | 77     |

## 2. 金融商品の時価のレベルごとの内訳等に関する事項

金融商品の時価を、時価の算定に用いたインプットの観察可能性及び重要性に応じて、以下の3つのレベルに分類しております。

レベル1の時価：同一の資産又は負債の活発な市場における（無調整の）相場価格により算定した時価

レベル2の時価：レベル1のインプット以外の直接又は間接的に観察可能なインプットを用いて算定した時価

レベル3の時価：重要な観察できないインプットを使用して算定した時価

時価の算定に重要な影響を与えるインプットを複数使用している場合には、それらのインプットがそれぞれ属するレベルのうち、時価の算定における優先順位が最も低いレベルに時価を分類しております。

## (1) 時価をもって貸借対照表計上額とする金融資産及び金融負債

(単位：千円)

| 区分       | 時価   |       |      |    |
|----------|------|-------|------|----|
|          | レベル1 | レベル2  | レベル3 | 合計 |
| 投資有価証券   | -    |       | -    |    |
| その他の有価証券 | -    | 7,361 | -    |    |
| 資産計      | -    | 7,361 | -    |    |

## (2) 時価をもって貸借対照表計上額としない金融資産及び金融負債

(単位：千円)

| 区分      | 時価   |      |         |         |
|---------|------|------|---------|---------|
|         | レベル1 | レベル2 | レベル3    | 合計      |
| 長期差入保証金 | -    | -    | 277,586 | 277,586 |
| 資産計     | -    | -    | 277,586 | 277,586 |
| 長期未払金   | -    | -    | 60,645  | 60,645  |
| 負債計     | -    | -    | 60,645  | 60,645  |

## (注) 時価の算定に用いた評価技法及びインプットの説明

投資有価証券 解約又は買戻請求に関して市場参加者からリスクの対価を求められるほどの重要な制限のない投資信託は基準価額を用いて評価しており、活発な市場における相場価格とはいえないことから、レベル2の時価に分類しております。

長期差入保証金 長期差入保証金の時価の算定は、その将来キャッシュフローを、国債の利回り等適切な指標で割り引いた現在価値により算定しており、レベル3に分類しております。

長期未払金 長期未払金の時価の算定は、その将来キャッシュフローを、国債の利回り等適切な指標で割り引いた現在価値により算定しており、レベル3に分類しております。

(有価証券関係)

1. その他有価証券

当中間会計期間末(2022年9月30日)

(単位:千円)

|                        | 中間貸借対照表計上額 | 取得原価  | 差額  |
|------------------------|------------|-------|-----|
| 中間貸借対照表計上額が取得原価を超えるもの  |            |       |     |
| 株式                     | -          | -     | -   |
| 債券                     | -          | -     | -   |
| その他(投資信託)              | 2,201      | 2,000 | 201 |
| 小計                     | 2,201      | 2,000 | 201 |
| 中間貸借対照表計上額が取得原価を超えないもの |            |       |     |
| 株式                     | -          | -     | -   |
| 債券                     | -          | -     | -   |
| その他(投資信託)              | 5,159      | 6,000 | 840 |
| 小計                     | 5,159      | 6,000 | 840 |
| 合計                     | 7,361      | 8,000 | 638 |

2. 当中間会計期間中に売却したその他有価証券

当中間会計期間末(2022年9月30日)

(単位:千円)

| 区分        | 売却額 | 売却益の合計額 | 売却損の合計額 |
|-----------|-----|---------|---------|
| その他(投資信託) | 977 | -       | 22      |

3. 減損処理を行った有価証券

該当事項はありません。

(デリバティブ取引関係)

該当事項はありません。

(ストック・オプション等関係)

該当事項はありません。

(企業結合等関係)

該当事項はありません。

(持分法損益等)

該当事項はありません。

(資産除去債務関係)

当中間会計期間(自2022年4月1日至2022年9月30日)

資産除去債務のうち中間貸借対照表に計上しているもの

当中間会計期間における当該資産除去債務の総額の増減は次のとおりであります。

|                 |                  |
|-----------------|------------------|
| 期首残高            | 228,039千円        |
| 有形固定資産の取得に伴う増加額 | -                |
| 時の経過による調整額      | 244千円            |
| 当中間会計期間末残高      | <u>228,283千円</u> |

(賃貸等不動産関係)

該当事項はありません。

(収益認識関係)

顧客との契約から生じる収益を分解した情報は、「注記事項(セグメント情報等)」に記載のとおりであります。

(セグメント情報等)

## [セグメント情報]

当社の事業は、資産運用サービスの提供を行う単一セグメントであるため、記載を省略しております。

## [関連情報]

当中間会計期間(自 2022年4月1日 至 2022年9月30日)

## 1. 製品及びサービスごとの情報

(単位：千円)

|           | 投資信託<br>(運用業務) | 投資信託<br>(販売業務) | 投資顧問<br>(投資一任) | 投資顧問<br>(投資助言) | その他   | 合計        |
|-----------|----------------|----------------|----------------|----------------|-------|-----------|
| 外部顧客への売上高 | 3,946,037      | 25,021         | 1,162,312      | 53,880         | 5,333 | 5,192,585 |

## 2. 地域ごとの情報

## (1) 営業収益

本邦の外部顧客への営業収益に区分した金額が中間損益計算書の営業収益の90%を超えるため、地域ごとの営業収益の記載を省略しております。

## (2) 有形固定資産

本邦に所在している有形固定資産の金額が中間貸借対照表の有形固定資産の金額の90%を超えるため、地域ごとの有形固定資産の記載を省略しております。

## 3. 主要な顧客ごとの情報

外部顧客への営業収益のうち、中間損益計算書の営業収益の10%以上を占める相手先がないため、記載はありません。

## [報告セグメントごとの固定資産の減損損失に関する情報]

該当事項はありません。

## [報告セグメントごとののれん償却額及び未償却残高に関する情報]

該当事項はありません。

## [報告セグメントごとの負ののれん発生益に関する情報]

該当事項はありません。



## (1株当たり情報)

|              | 当中間会計期間<br>(自 2022年4月1日<br>至 2022年9月30日) |
|--------------|--|
| 1株当たり純資産額    | 482,393円92銭                              |
| 1株当たり中間純利益金額 | 17,081円42銭                               |

(注)1. 潜在株式調整後1株当たり中間純利益金額については、潜在株式が存在しないため記載していません。

2. 1株当たり中間純利益金額の算定上の基礎は、以下のとおりであります。

|                    | 当中間会計期間<br>(自 2022年4月1日<br>至 2022年9月30日) |
|--------------------|--|
| 中間純利益金額(千円)        | 322,616                                  |
| 普通株主に帰属しない金額(千円)   | -  |
| 普通株式に係る中間純利益金額(千円) | 322,616                                  |
| 普通株式の期中平均株式数(株)    | 18,887                                   |

## (重要な後発事象)

該当事項はありません。

#### 4【利害関係人との取引制限】

委託会社は、「金融商品取引法」の定めるところにより、利害関係人との取引について、次に掲げる行為が禁止されています。

- (1) 自己又はその取締役若しくは執行役との間における取引を行うことを内容とした運用を行うこと(投資者の保護に欠け、若しくは取引の公正を害し、又は金融商品取引業の信用を失墜させるおそれがないものとして内閣府令で定めるものを除きます。)
- (2) 運用財産相互間において取引を行うことを内容とした運用を行うこと(投資者の保護に欠け、若しくは取引の公正を害し、又は金融商品取引業の信用を失墜させるおそれがないものとして内閣府令で定めるものを除きます。)
- (3) 通常の実行の条件と異なる条件であって取引の公正を害するおそれのある条件で、委託会社の親法人等(委託会社の総株主等の議決権の過半数を保有していることその他の当該金融商品取引業者と密接な関係を有する法人その他の団体として政令で定める要件に該当する者をいいます。以下(4)(5)において同じ。 )又は子法人等(委託会社が総株主等の議決権の過半数を保有していることその他の当該金融商品取引業者と密接な関係を有する法人その他の団体として政令で定める要件に該当する者をいいます。以下同じ。 )と有価証券の売買その他の取引又は店頭デリバティブ取引を行うこと。
- (4) 委託会社の親法人等又は子法人等の利益を図るため、その行う投資運用業に関して運用の方針、運用財産の額若しくは市場の状況に照らして不必要な取引を行うことを内容とした運用を行うこと。
- (5) 上記(3)(4)に掲げるもののほか、委託会社の親法人等又は子法人等が関与する行為であって、投資者の保護に欠け、若しくは取引の公正を害し、又は金融商品取引業の信用を失墜させるおそれのあるものとして内閣府令で定める行為。

#### 5【その他】

##### (1) 定款の変更

委託会社の定款の変更に関しては、株主総会の決議が必要となります。

##### (2) 訴訟事件その他の重要事項

該当事項はありません。

## 第2【その他の関係法人の概況】

## 1【名称、資本金の額及び事業の内容】

## (1) 受託会社

(2022年3月31日現在)

| 名称          | 資本金の額<br>(百万円) | 事業の内容  |
|-------------|----------------|--|
| みずほ信託銀行株式会社 | 247,369        | 銀行法に基づき銀行業を営むとともに、金融機関の信託業務の兼営等に関する法律（兼営法）に基づき信託業務を営んでいます。 |

## (2) 販売会社

(2022年3月31日現在)

| 名称       | 資本金の額<br>(百万円) | 事業の内容                         |
|----------|----------------|-------------------------------|
| 楽天証券株式会社 | 17,495         | 金融商品取引法に定める第一種金融商品取引業を営んでいます。 |

## (3) 投資顧問会社

マザーファンドの運用の一部を委託している投資顧問会社として、以下の法人があります。

&lt; 明治安田欧州株式マザーファンド &gt;

(2021年12月31日現在)

| 名称                          | 資本金の額<br>(ポンド) | 事業の内容   |
|-----------------------------|----------------|---|
| ニュートン・インベストメント・マネジメント・リミテッド | 452,404,000    | イギリスにおいて、内外の有価証券等にかかる投資顧問業務、投資信託業務およびその他付帯関連する一切の業務を営んでいます。 |

&lt; 明治安田アジア株式マザーファンド &gt;

(2022年3月31日現在)

| 名称                          | 資本金の額<br>(香港ドル) | 事業の内容   |
|-----------------------------|-----------------|---|
| ベアリング・アセット・マネジメント(アジア)リミテッド | 1,102,257,090   | 香港において、内外の有価証券等にかかる投資顧問業、投資信託業およびその他付帯関連する一切の業務を営んでいます。 |

## 2【関係業務の概要】

### (1) 受託会社

受託銀行として、ファンドの信託財産の保管・管理・計算、その他付随する業務等を行います。なお、受託会社は、信託事務の一部につき株式会社日本カストディ銀行に委託することがあります。

### (2) 販売会社

ファンドの販売会社として、募集・販売の取扱い、受益者に対する運用報告書の交付、信託契約の一部解約に関する事務、収益分配金の再投資に関する事務、一部解約金・収益分配金・償還金の支払いに関する事務等を行います。

### (3) 投資顧問会社

委託会社から運用の指図に関する権限の一部委託を受け、信託財産の運用の指図を行います。

## 3【資本関係】

該当事項はありません。

### (参考情報：再信託受託会社の概要)

#### 1. 名称、資本金の額および事業の内容

(2022年3月31日現在)

| 名称            | 資本金の額<br>(百万円) | 事業の内容  |
|---------------|----------------|--|
| 株式会社日本カストディ銀行 | 51,000         | 銀行法に基づき銀行業を営むとともに、金融機関の信託業務の兼営等に関する法律（兼営法）に基づき信託業務を営んでいます。 |

#### 2. 関係業務の概要

受託会社との信託契約（再信託契約）に基づき、当ファンドの信託事務の一部（信託財産の管理）を委託され、その事務を行うことがあります。

#### 3. 資本関係

該当事項はありません。

**第3【参考情報】**

当計算期間において、ファンドの書類は、以下の通り提出されております。

2022年2月28日 有価証券報告書、有価証券届出書

2022年8月29日 半期報告書、有価証券届出書

**独立監査人の監査報告書**

2022年6月2日

明治安田アセットマネジメント株式会社  
取締役会 御中

有限責任 あずさ監査法人

東京事務所

指定有限責任社員  
業務執行社員

公認会計士

熊木 幸雄

指定有限責任社員  
業務執行社員

公認会計士

小林 広樹

**監査意見**

当監査法人は、金融商品取引法第193条の2第1項の規定に基づく監査証明を行うため、「委託会社等の経理の状況」に掲げられている明治安田アセットマネジメント株式会社の2021年4月1日から2022年3月31日までの第36期事業年度の財務諸表、すなわち、貸借対照表、損益計算書、株主資本等変動計算書、重要な会計方針及びその他の注記について監査を行った。

当監査法人は、上記の財務諸表が、我が国において一般に公正妥当と認められる企業会計の基準に準拠して、明治安田アセットマネジメント株式会社の2022年3月31日現在の財政状態及び同日をもって終了する事業年度の経営成績を、全ての重要な点において適正に表示しているものと認める。

**監査意見の根拠**

当監査法人は、我が国において一般に公正妥当と認められる監査の基準に準拠して監査を行った。監査の基準における当監査法人の責任は、「財務諸表監査における監査人の責任」に記載されている。当監査法人は、我が国における職業倫理に関する規定に従って、会社から独立しており、また、監査人としてのその他の倫理上の責任を果たしている。当監査法人は、意見表明の基礎となる十分かつ適切な監査証拠を入手したと判断している。

**その他の記載内容**

その他の記載内容は、監査した財務諸表を含む開示書類に含まれる情報のうち、財務諸表及びその監査報告書以外の情報である。

当監査法人は、その他の記載内容が存在しないと判断したため、その他の記載内容に対するいかなる作業も実施していない。

**財務諸表に対する経営者及び監査等委員会の責任**

経営者の責任は、我が国において一般に公正妥当と認められる企業会計の基準に準拠して財務諸表を作成し適正に表示することにある。これには、不正又は誤謬による重要な虚偽表示のない財務諸表を作成し適正に表示するために経営者が必要と判断した内部統制を整備及び運用することが含まれる。

財務諸表を作成するに当たり、経営者は、継続企業の前提に基づき財務諸表を作成することが適切であるかどうかを評価し、我が国において一般に公正妥当と認められる企業会計の基準に基づいて継続企業に関する事項を開示する必要がある場合には当該事項を開示する責任がある。

監査等委員会の責任は、財務報告プロセスの整備及び運用における取締役の職務の執行を監視することにある。

**財務諸表監査における監査人の責任**

監査人の責任は、監査人が実施した監査に基づいて、全体としての財務諸表に不正又は誤謬による重要な虚偽表示がないかどうかについて合理的な保証を得て、監査報告書において独立の立場から財務諸表に対する意見を表明することにある。虚偽表示は、不正又は誤謬により発生する可能性

があり、個別に又は集計すると、財務諸表の利用者の意思決定に影響を与えると合理的に見込まれる場合に、重要性があると判断される。

監査人は、我が国において一般に公正妥当と認められる監査の基準に従って、監査の過程を通じて、職業的専門家としての判断を行い、職業的懐疑心を保持して以下を実施する。

- ・ 不正又は誤謬による重要な虚偽表示リスクを識別し、評価する。また、重要な虚偽表示リスクに対応した監査手続を立案し、実施する。監査手続の選択及び適用は監査人の判断による。さらに、意見表明の基礎となる十分かつ適切な監査証拠を入手する。
- ・ 財務諸表監査の目的は、内部統制の有効性について意見表明するためのものではないが、監査人は、リスク評価の実施に際して、状況に応じた適切な監査手続を立案するために、監査に関連する内部統制を検討する。
- ・ 経営者が採用した会計方針及びその適用方法の適切性、並びに経営者によって行われた会計上の見積りの合理性及び関連する注記事項の妥当性を評価する。
- ・ 経営者が継続企業を前提として財務諸表を作成することが適切であるかどうか、また、入手した監査証拠に基づき、継続企業の前提に重要な疑義を生じさせるような事象又は状況に関して重要な不確実性が認められるかどうか結論付ける。継続企業の前提に関する重要な不確実性が認められる場合は、監査報告書において財務諸表の注記事項に注意を喚起すること、又は重要な不確実性に関する財務諸表の注記事項が適切でない場合は、財務諸表に対して除外事項付意見を表明することが求められている。監査人の結論は、監査報告書日までに入手した監査証拠に基づいているが、将来の事象や状況により、企業は継続企業として存続できなくなる可能性がある。
- ・ 財務諸表の表示及び注記事項が、我が国において一般に公正妥当と認められる企業会計の基準に準拠しているかどうかとともに、関連する注記事項を含めた財務諸表の表示、構成及び内容、並びに財務諸表が基礎となる取引や会計事象を適正に表示しているかどうかを評価する。

監査人は、監査等委員会に対して、計画した監査の範囲とその実施時期、監査の実施過程で識別した内部統制の重要な不備を含む監査上の重要な発見事項、及び監査の基準で求められているその他の事項について報告を行う。

#### 利害関係

会社と当監査法人又は業務執行社員との間には、公認会計士法の規定により記載すべき利害関係はない。

以 上

(注) 1. 上記は監査報告書の原本に記載された事項を電子化したものであり、その原本は当社が別途保管しております。

2. XBRLデータは監査の対象には含まれていません。

## 独立監査人の監査報告書

2023年2月3日

明治安田アセットマネジメント株式会社

取締役会 御中

EY新日本有限責任監査法人

東京事務所

指定有限責任社員  
業務執行社員 公認会計士 森重 俊寛指定有限責任社員  
業務執行社員 公認会計士 福村 寛

## 監査意見

当監査法人は、金融商品取引法第193条の2第1項の規定に基づく監査証明を行うため、「ファンドの経理状況」に掲げられている楽天資産形成ファンドの2021年12月1日から2022年11月30日までの計算期間の財務諸表、すなわち、貸借対照表、損益及び剰余金計算書、注記表並びに附属明細表について監査を行った。

当監査法人は、上記の財務諸表が、我が国において一般に公正妥当と認められる企業会計の基準に準拠して、楽天資産形成ファンドの2022年11月30日現在の信託財産の状態及び同日をもって終了する計算期間の損益の状況を、全ての重要な点において適正に表示しているものと認める。

## 監査意見の根拠

当監査法人は、我が国において一般に公正妥当と認められる監査の基準に準拠して監査を行った。監査の基準における当監査法人の責任は、「財務諸表監査における監査人の責任」に記載されている。当監査法人は、我が国における職業倫理に関する規定に従って、明治安田アセットマネジメント株式会社及びファンドから独立しており、また、監査人としてのその他の倫理上の責任を果たしている。当監査法人は、意見表明の基礎となる十分かつ適切な監査証拠を入手したと判断している。

## その他の記載内容

その他の記載内容は、有価証券報告書及び有価証券届出書（訂正有価証券届出書を含む。）に含まれる情報のうち、財務諸表及びその監査報告書以外の情報である。経営者の責任は、その他の記載内容を作成し開示することにある。

当監査法人の財務諸表に対する監査意見の対象にはその他の記載内容は含まれておらず、当監査法人はその他の記載内容に対して意見を表明するものではない。

財務諸表監査における当監査法人の責任は、その他の記載内容を通読し、通読の過程において、その他の記載内容と財務諸表又は当監査法人が監査の過程で得た知識との間に重要な相違があるかどうか検討すること、また、そのような重要な相違以外にその他の記載内容に重要な誤りの兆候があるかどうか注意を払うことにある。

当監査法人は、実施した作業に基づき、その他の記載内容に重要な誤りがあると判断した場合には、その事実を報告することが求められている。

その他の記載内容に関して、当監査法人が報告すべき事項はない。

## 財務諸表に対する経営者の責任

経営者の責任は、我が国において一般に公正妥当と認められる企業会計の基準に準拠して財務諸表を作成し適正に表示することにある。これには、不正又は誤謬による重要な虚偽表



示のない財務諸表を作成し適正に表示するために経営者が必要と判断した内部統制を整備及び運用することが含まれる。

財務諸表を作成するに当たり、経営者は、継続企業の前提に基づき財務諸表を作成することが適切であるかどうかを評価し、我が国において一般に公正妥当と認められる企業会計の基準に基づいて継続企業に関する事項を開示する必要がある場合には当該事項を開示する責任がある。

#### 財務諸表監査における監査人の責任

監査人の責任は、監査人が実施した監査に基づいて、全体としての財務諸表に不正又は誤謬による重要な虚偽表示がないかどうかについて合理的な保証を得て、監査報告書において独立の立場から財務諸表に対する意見を表明することにある。虚偽表示は、不正又は誤謬により発生する可能性があり、個別に又は集計すると、財務諸表の利用者の意思決定に影響を与えると合理的に見込まれる場合に、重要性があると判断される。

監査人は、我が国において一般に公正妥当と認められる監査の基準に従って、監査の過程を通じて、職業的専門家としての判断を行い、職業的懐疑心を保持して以下を実施する。

- ・ 不正又は誤謬による重要な虚偽表示リスクを識別し、評価する。また、重要な虚偽表示リスクに対応した監査手続を立案し、実施する。監査手続の選択及び適用は監査人の判断による。さらに、意見表明の基礎となる十分かつ適切な監査証拠を入手する。
- ・ 財務諸表監査の目的は、内部統制の有効性について意見表明するためのものではないが、監査人は、リスク評価の実施に際して、状況に応じた適切な監査手続を立案するために、監査に関連する内部統制を検討する。
- ・ 経営者が採用した会計方針及びその適用方法の適切性、並びに経営者によって行われた会計上の見積りの合理性及び関連する注記事項の妥当性を評価する。
- ・ 経営者が継続企業を前提として財務諸表を作成することが適切であるかどうか、また、入手した監査証拠に基づき、継続企業の前提に重要な疑義を生じさせるような事象又は状況に関して重要な不確実性が認められるかどうか結論付ける。継続企業の前提に関する重要な不確実性が認められる場合は、監査報告書において財務諸表の注記事項に注意を喚起すること、又は重要な不確実性に関する財務諸表の注記事項が適切でない場合は、財務諸表に対して除外事項付意見を表明することが求められている。監査人の結論は、監査報告書日までに入手した監査証拠に基づいているが、将来の事象や状況により、ファンドは継続企業として存続できなくなる可能性がある。
- ・ 財務諸表の表示及び注記事項が、我が国において一般に公正妥当と認められる企業会計の基準に準拠しているかどうかとともに、関連する注記事項を含めた財務諸表の表示、構成及び内容、並びに財務諸表が基礎となる取引や会計事象を適正に表示しているかどうかを評価する。

監査人は、経営者に対して、計画した監査の範囲とその実施時期、監査の実施過程で識別した内部統制の重要な不備を含む監査上の重要な発見事項、及び監査の基準で求められているその他の事項について報告を行う。

#### 利害関係

明治安田アセットマネジメント株式会社及びファンドと当監査法人又は業務執行社員との間には、公認会計士法の規定により記載すべき利害関係はない。

以 上

(注) 1. 上記の監査報告書の原本は当社が別途保管しております。

2. XBRLデータは監査の対象には含まれていません。

**独立監査人の中間監査報告書**

2022年11月17日

明治安田アセットマネジメント株式会社  
取締役会 御中

有限責任 あずさ監査法人

東京事務所

指定有限責任社員  
業務執行社員 公認会計士 熊木幸雄指定有限責任社員  
業務執行社員 公認会計士 小林広樹**中間監査意見**

当監査法人は、金融商品取引法第193条の2第1項の規定に基づく監査証明を行うため、「委託会社等の経理状況」に掲げられている明治安田アセットマネジメント株式会社の2022年4月1日から2023年3月31日までの第37期事業年度の中間会計期間（2022年4月1日から2022年9月30日まで）に係る中間財務諸表、すなわち、中間貸借対照表、中間損益計算書、中間株主資本等変動計算書、重要な会計方針及びその他の注記について中間監査を行った。

当監査法人は、上記の中間財務諸表が、我が国において一般に公正妥当と認められる中間財務諸表の作成基準に準拠して、明治安田アセットマネジメント株式会社の2022年9月30日現在の財政状態並びに同日をもって終了する中間会計期間（2022年4月1日から2022年9月30日まで）の経営成績に関する有用な情報を表示しているものと認める。

**中間監査意見の根拠**

当監査法人は、我が国において一般に公正妥当と認められる中間監査の基準に準拠して中間監査を行った。中間監査の基準における当監査法人の責任は、「中間財務諸表監査における監査人の責任」に記載されている。当監査法人は、我が国における職業倫理に関する規定に従って、会社から独立しており、また、監査人としてのその他の倫理上の責任を果たしている。当監査法人は、中間監査の意見表明の基礎となる十分かつ適切な監査証拠を入手したと判断している。

**中間財務諸表に対する経営者及び監査等委員会の責任**

経営者の責任は、我が国において一般に公正妥当と認められる中間財務諸表の作成基準に準拠して中間財務諸表を作成し有用な情報を表示することにある。これには、不正又は誤謬による重要な虚偽表示のない中間財務諸表を作成し有用な情報を表示するために経営者が必要と判断した内部統制を整備及び運用することが含まれる。

中間財務諸表を作成するに当たり、経営者は、継続企業的前提に基づき中間財務諸表を作成することが適切であるかどうかを評価し、我が国において一般に公正妥当と認められる中間財務諸表の作成基準に基づいて継続企業に関する事項を開示する必要がある場合には当該事項を開示する責任がある。

監査等委員会の責任は、財務報告プロセスの整備及び運用における取締役の職務の執行を監視することにある。

**中間財務諸表監査における監査人の責任**

監査人の責任は、監査人が実施した中間監査に基づいて、全体として中間財務諸表の有用な情報の表示に関して投資者の判断を損なうような重要な虚偽表示がないかどうかの合理的な保証を得て、中間監査報告書において独立の立場から中間財務諸表に対する意見を表明することにある。虚偽表示は、不正又は誤謬により発生する可能性があり、個別に又は集計すると、中間財務諸表の利用者の意思決定に影響を与えると合理的に見込まれる場合に、重要性があると判断される。

監査人は、我が国において一般に公正妥当と認められる中間監査の基準に従って、中間監査の過程を通じて、職業的専門家としての判断を行い、職業的懐疑心を保持して以下を実施する。

- 不正又は誤謬による中間財務諸表の重要な虚偽表示リスクを識別し、評価する。また、重要な虚偽表示リスクに対応する中間監査手続を立案し、実施する。中間監査手続の選択及び適用は監査人の判断による。さらに、中間監査の意見表明の基礎となる十分かつ適切な監査証拠を入手する。なお、中間監査手続は、年度監査と比べて監査手続の一部が省略され、監査人の判断により、不正又は誤謬による中間財務諸表の重要な虚偽表示リスクの評価に基づいて、分析的手続等を中心とした監査手続に必要な応じて追加の監査手続が選択及び適用される。
- 中間財務諸表監査の目的は、内部統制の有効性について意見表明するためのものではないが、監査人は、リスク評価の実施に際して、状況に応じた適切な中間監査手続を立案するために、中間財務諸表の作成と有用な情報の表示に関連する内部統制を検討する。
- 経営者が採用した会計方針及びその適用方法並びに経営者によって行われた会計上の見積りの合理性及び関連する注記事項の妥当性を評価する。
- 経営者が継続企業を前提として中間財務諸表を作成することが適切であるかどうか、また、入手した監査証拠に基づき、継続企業の前提に重要な疑義を生じさせるような事象又は状況に関して重要な不確実性が認められるかどうか結論付ける。継続企業の前提に関する重要な不確実性が認められる場合は、中間監査報告書において中間財務諸表の注記事項に注意を喚起すること、又は重要な不確実性に関する中間財務諸表の注記事項が適切でない場合は、中間財務諸表に対して除外事項付意見を表明することが求められている。監査人の結論は、中間監査報告書日までに入手した監査証拠に基づいているが、将来の事象や状況により、企業は継続企業として存続できなくなる可能性がある。
- 中間財務諸表の表示及び注記事項が、我が国において一般に公正妥当と認められる中間財務諸表の作成基準に準拠しているかどうかとともに、関連する注記事項を含めた中間財務諸表の表示、構成及び内容、並びに中間財務諸表が基礎となる取引や会計事象に関して有用な情報を表示しているかどうかを評価する。

監査人は、監査等委員会に対して、計画した中間監査の範囲とその実施時期、中間監査の実施過程で識別した内部統制の重要な不備を含む中間監査上の重要な発見事項、及び中間監査の基準で求められているその他の事項について報告を行う。

#### 利害関係

会社と当監査法人又は業務執行社員との間には、公認会計士法の規定により記載すべき利害関係はない。

以 上

(注) 1. 上記は中間監査報告書の原本に記載された事項を電子化したものであり、その原本は当社が別途保管しております。

2. XBRLデータは中間監査の対象には含まれていません。