

【表紙】

【提出書類】	有価証券報告書
【提出先】	関東財務局長 殿
【提出日】	2023年2月21日提出
【計算期間】	第20計算期間 (自 2021年12月1日 至 2022年11月30日)
【ファンド名】	D C ダイワ日本株式インデックス
【発行者名】	大和アセットマネジメント株式会社
【代表者の役職氏名】	取締役社長 小松 幹太
【本店の所在の場所】	東京都千代田区丸の内一丁目9番1号
【事務連絡者氏名】	西脇 保宏
【連絡場所】	東京都千代田区丸の内一丁目9番1号
【電話番号】	03-5555-3431
【縦覧に供する場所】	該当ありません。

第一部【ファンド情報】

第1【ファンドの状況】

1【ファンドの性格】

(1)【ファンドの目的及び基本的性格】

当ファンドは、東証株価指数（TOPIX）の動きに連動する投資成果をめざして運用を行なうことを基本とします。

一般社団法人投資信託協会による商品分類・属性区分は、次のとおりです。

商品分類表

単位型投信・追加型投信	投資対象地域	投資対象資産（収益の源泉）	補足分類
単位型投信	国内	株式	インデックス型
追加型投信	海外	債券	
	内外	不動産投信	特殊型
		その他資産 ()	
		資産複合	

(注) 当ファンドが該当する商品分類を網掛け表示しています。

属性区分表

投資対象資産	決算頻度	投資対象地域	投資形態	対象インデックス
株式	年1回	グローバル		
一般		日本		日経225
大型株	年2回	北米	ファミリー ファンド	
中小型株	年4回	欧州		
債券	年6回 (隔月)	アジア		TOPIX
一般		オセアニア		
公債	年12回 (毎月)	中南米	ファンド・オブ・ ファンズ	
社債	日々	アフリカ		その他 ()
その他債券	その他 ()	中近東 (中東)		
クレジット属性 ()		エマージング		
不動産投信				
その他資産 (投資信託証券) (株式 一般)				
資産複合 ()				
資産配分固定型				
資産配分変更型				

(注) 当ファンドが該当する属性区分を網掛け表示しています。

(注1) 商品分類の定義

単位型・追加型	単位型	当初、募集された資金が一つの単位として信託され、その後の追加設定は一切行なわれないファンド
	追加型	一度設定されたファンドであってもその後追加設定が行なわれ従来の信託財産とともに運用されるファンド

投資対象地域	国内	目論見書または投資信託約款(以下「目論見書等」といいます。)において、組入資産による主たる投資収益が実質的に国内の資産を源泉とする旨の記載があるもの
	海外	目論見書等において、組入資産による主たる投資収益が実質的に海外の資産を源泉とする旨の記載があるもの
	内外	目論見書等において、国内および海外の資産による投資収益を実質的に源泉とする旨の記載があるもの
投資対象資産	株式	目論見書等において、組入資産による主たる投資収益が実質的に株式を源泉とする旨の記載があるもの
	債券	目論見書等において、組入資産による主たる投資収益が実質的に債券を源泉とする旨の記載があるもの
	不動産投信(リート)	目論見書等において、組入資産による主たる投資収益が実質的に不動産投資信託の受益証券および不動産投資法人の投資証券を源泉とする旨の記載があるもの
	その他資産	目論見書等において、組入資産による主たる投資収益が実質的に株式、債券、不動産投信(リート)以外の資産を源泉とする旨の記載があるもの
	資産複合	目論見書等において、株式、債券、不動産投信(リート)およびその他資産のうち複数の資産による投資収益を実質的に源泉とする旨の記載があるもの
独立区分	MMF(マネー・マネージメント・ファンド)	「MMF等の運営に関する規則」に定めるMMF
	MRF(マネー・リザーブ・ファンド)	「MMF等の運営に関する規則」に定めるMRF
	ETF	投資信託及び投資法人に関する法律施行令(平成12年政令480号)第12条第1号および第2号に規定する証券投資信託ならびに租税特別措置法(昭和32年法律第26号)第9条の4の2に規定する上場証券投資信託
補足分類	インデックス型	目論見書等において、各種指数に連動する運用成果をめざす旨の記載があるもの
	特殊型	目論見書等において、投資者に対して注意を喚起することが必要と思われる特殊な仕組みあるいは運用手法の記載があるもの

(注2) 属性区分の定義

投資対象 資産	株式	一般	大型株、中小型株属性にあてはまらないすべてのもの
		大型株	目論見書等において、主として大型株に投資する旨の記載があるもの
		中小型株	目論見書等において、主として中小型株に投資する旨の記載があるもの
	債券	一般	公債、社債、その他債券属性にあてはまらないすべてのもの
		公債	目論見書等において、日本国または各国の政府の発行する国債(地方債、政府保証債、政府機関債、国際機関債を含みます。)に主として投資する旨の記載があるもの
		社債	目論見書等において、企業等が発行する社債に主として投資する旨の記載があるもの
		その他債券	目論見書等において、公債または社債以外の債券に主として投資する旨の記載があるもの
		格付等クレジットによる属性	目論見書等において、特にクレジットに対して明確な記載があるもの
	不動産投信	目論見書等において、主として不動産投信(リート)に投資する旨の記載があるもの	
	その他資産	目論見書等において、主として株式、債券、不動産投信(リート)以外に投資する旨の記載があるもの	
	資産複合	目論見書等において、複数資産を投資対象とする旨の記載があるもの	
	資産複合 資産配 分固定型	目論見書等において、複数資産を投資対象とし、組入比率については固定的とする旨の記載があるもの	
	資産複合 資産配 分変更型	目論見書等において、複数資産を投資対象とし、組入比率については、機動的な変更を行なう旨の記載があるものもしくは固定的とする旨の記載がないもの	
決算頻度	年1回	目論見書等において、年1回決算する旨の記載があるもの	
	年2回	目論見書等において、年2回決算する旨の記載があるもの	
	年4回	目論見書等において、年4回決算する旨の記載があるもの	
	年6回(隔月)	目論見書等において、年6回決算する旨の記載があるもの	
	年12回(毎月)	目論見書等において、年12回(毎月)決算する旨の記載があるもの	
	日々	目論見書等において、日々決算する旨の記載があるもの	
	その他	上記属性にあてはまらないすべてのもの	

投資対象地域	グローバル	目論見書等において、組入資産による投資収益が世界の資産を源泉とする旨の記載があるもの
	日本	目論見書等において、組入資産による投資収益が日本の資産を源泉とする旨の記載があるもの
	北米	目論見書等において、組入資産による投資収益が北米地域の資産を源泉とする旨の記載があるもの
	欧州	目論見書等において、組入資産による投資収益が欧州地域の資産を源泉とする旨の記載があるもの
	アジア	目論見書等において、組入資産による投資収益が日本を除くアジア地域の資産を源泉とする旨の記載があるもの
	オセアニア	目論見書等において、組入資産による投資収益がオセアニア地域の資産を源泉とする旨の記載があるもの
	中南米	目論見書等において、組入資産による投資収益が中南米地域の資産を源泉とする旨の記載があるもの
	アフリカ	目論見書等において、組入資産による投資収益がアフリカ地域の資産を源泉とする旨の記載があるもの
	中近東(中東)	目論見書等において、組入資産による投資収益が中近東地域の資産を源泉とする旨の記載があるもの
	エマージング	目論見書等において、組入資産による投資収益がエマージング地域(新興成長国(地域))の資産を源泉とする旨の記載があるもの
投資形態	ファミリーファンド	目論見書等において、親投資信託(ファンド・オブ・ファンズにのみ投資されるものを除きます。)を投資対象として投資するもの
	ファンド・オブ・ファンズ	「投資信託等の運用に関する規則」第2条に規定するファンド・オブ・ファンズ
為替ヘッジ	あり	目論見書等において、為替のフルヘッジまたは一部の資産に為替のヘッジを行なう旨の記載があるもの
	なし	目論見書等において、為替のヘッジを行わない旨の記載があるものまたは為替のヘッジを行なう旨の記載がないもの
対象インデックス	日経225	目論見書等において、日経225に連動する運用成果をめざす旨の記載があるもの
	TOPIX	目論見書等において、TOPIXに連動する運用成果をめざす旨の記載があるもの
	その他の指数	目論見書等において、上記以外の指数に連動する運用成果をめざす旨の記載があるもの
特殊型	ブル・ベア型	目論見書等において、派生商品をヘッジ目的以外に用い、積極的に投資を行なうとともに各種指数・資産等への連動もしくは逆連動(一定倍の連動もしくは逆連動を含みます。)をめざす旨の記載があるもの
	条件付運用型	目論見書等において、仕組債への投資またはその他特殊な仕組みを用いることにより、目標とする投資成果(基準価額、償還価額、収益分配金等)や信託終了日等が、明示的な指標等の値により定められる一定の条件によって決定される旨の記載があるもの
	ロング・ショート型 / 絶対収益追求型	目論見書等において、ロング・ショート戦略により収益の追求をめざす旨もしくは特定の市場に左右されにくい収益の追求をめざす旨の記載があるもの
	その他型	目論見書等において、特殊型のうち上記に掲げる属性のいずれにも該当しない特殊な仕組みあるいは運用手法の記載があるもの

商品分類・属性区分の定義について、くわしくは、一般社団法人投資信託協会のホームページ(アドレス<http://www.toushin.or.jp/>)をご参照下さい。

< 信託金の限度額 >

- ・委託会社は、受託会社と合意のうえ、3,000億円を限度として信託金を追加することができます。
- ・委託会社は、受託会社と合意のうえ、限度額を変更することができます。

< ファンドの特色 >

1 わが国の株式に投資し、投資成果を東証株価指数(TOPIX)の動きに連動させることをめざして運用を行ないます。

- 東京証券取引所上場株式(上場予定を含みます。)を投資対象とし、投資成果を東証株価指数の動きにできるだけ連動させるため、次のポートフォリオ管理を行ないます。
 - 上記投資対象銘柄のうちの200銘柄以上に、原則として、分散投資を行ないます。
 - ポートフォリオは、東証株価指数における業種別、銘柄別時価構成比率等を参考に、東証株価指数との連動性を維持するよう構築します。
 - 株式の組入比率は、高位を保ちます。

運用プロセス



ポートフォリオの作成にあたっては、リスクモデル^(注)を用いてポートフォリオを構築します。ベンチマークであるTOPIXへの連動性を随時チェックし、必要があればリスクモデルを使用してポートフォリオのリバランスを行ない、連動性を維持するように運用を行なっています。

(注) ポートフォリオ理論に基づき、株価変動に影響を与える複数の要素からポートフォリオのリスクを分析するモデルです。このモデルを用いることにより、さまざまな制約条件下で指数に最も連動すると推定されるポートフォリオを構築することができます。

■ 東証株価指数（TOPIX）について

東証株価指数（TOPIX）は、浮動株ベースの時価総額加重方式により算出されます。日本の株式市場を広範に網羅するとともに、投資対象としての機能性を有するマーケット・ベンチマークであり、日本経済の動向を示すバロメーターとして経済指標、ETFの連動指標などに用いられています。

- ① 東証株価指数（TOPIX）の指数値および同指数にかかる標章または商標は、株式会社J P X総研または株式会社J P X総研の関連会社（以下「J P X」といいます。）の知的財産であり、指数の算出、指数値の公表、利用など同指数に関するすべての権利・ノウハウおよび同指数にかかる標章または商標に関するすべての権利はJ P Xが有します。
- ② J P Xは、同指数の指数値の算出もしくは公表の方法の変更、同指数の指数値の算出もしくは公表の停止または同指数にかかる標章もしくは商標の変更もしくは使用の停止を行なうことができます。
- ③ J P Xは、同指数の指数値および同指数にかかる標章または商標の使用に関して得られる結果ならびに特定日の同指数の指数値について、何ら保証、言及をするものではありません。
- ④ J P Xは、同指数の指数値およびそこに含まれるデータの正確性、完全性を保証するものではありません。また、J P Xは、同指数の指数値の算出または公表の誤謬、遅延または中断に対し、責任を負いません。
- ⑤ 本件商品は、J P Xにより提供、保証または販売されるものではありません。
- ⑥ J P Xは、本件商品の購入者または公衆に対し、本件商品の説明または投資のアドバイスをする義務を負いません。
- ⑦ J P Xは、当社または本件商品の購入者のニーズを同指数の指数値を算出する銘柄構成および計算に考慮するものではありません。
- ⑧ 以上の項目に限らず、J P Xは本件商品の設定、販売および販売促進活動に起因するいかなる損害に対しても責任を有しません。

ファンドの仕組み

- 当ファンドは、ファミリーファンド方式で運用を行ないます。

ファミリーファンド方式とは、投資者のみなさまからお預かりした資金をまとめてベビーファンド（当ファンド）とし、その資金を主としてマザーファンドの受益証券に投資して、実質的な運用をマザーファンドで行なう仕組みです。

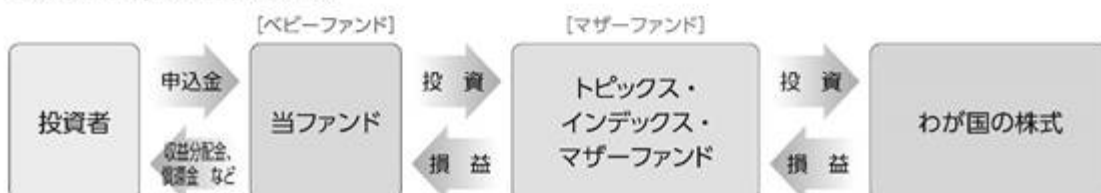

- 運用の効率化を図るため、株価指数先物取引等を利用することがあります。このため、マザーファンドの受益証券の組入総額ならびに株価指数先物取引等の買建玉の時価総額の合計額が、信託財産の純資産総額を超えることがあります。

- 大量の追加設定または解約が発生したとき、市況の急激な変化が予想されるとき、償還の準備に入ったとき等ならびに信託財産の規模によっては、ファンドの特色1.の運用が行なわれないことがあります。

2

当ファンドは、確定拠出年金制度を利用する場合、またはこれに類する前払退職金等の積立てを目的とした定時定額購入等により購入の申込みを行なう場合に限り購入できます。

3

毎年11月30日（休業日の場合翌営業日）に決算を行ない、収益分配方針に基づいて収益の分配を行ないます。
収益分配金は、自動的に再投資されます。

〈分配方針〉

- ①分配対象額は、経費控除後の配当等収益と売買益（評価益を含みます。）等とします。
- ②原則として、配当等収益等を中心に分配します。ただし、分配対象額が少額の場合には、分配を行なわないことがあります。

※将来の分配金の支払いおよびその金額について保証するものではありません。

主な投資制限

- マザーファンドの受益証券への投資割合には、制限を設けません。
- 外貨建資産への投資は、行ないません。

● 基準価額の動きに関する留意点

当ファンドは、東証株価指数（TOPIX）に連動する投資成果をあげることをめざして運用を行ないます。ただし、主として次の理由から、基準価額の動きが指数と完全に一致するものではありません。

- 指数の構成銘柄のすべてを指数の算出方法どおりに組入れない場合があること
- 運用管理費用（信託報酬）、売買委託手数料等の費用負担
- 株式売買時の約定価格と基準価額の算出に使用する株価の不一致
- 指数の算出に使用する株価と基準価額の算出に使用する株価の不一致
- 株価指数先物と指数の動きの不一致（先物を利用した場合）
- 株式および株価指数先物取引の最低取引単位の影響
- 株式および株価指数先物の流動性低下時における売買対応の影響
- 指数の構成銘柄の入替えおよび指数の算出方法の変更による影響

(2) 【ファンドの沿革】

2003年 1月27日

信託契約締結、当初設定、運用開始

(3) 【ファンドの仕組み】

受益者	お申込者
	収益分配金（注）、償還金など お申込金（ 3）
お取扱窓口	<p>販売会社</p> <p>受益権の募集・販売の取扱い等に関する委託会社との契約（ 1）に基づき、次の業務を行ないます。</p> <p>受益権の募集の取扱い 一部解約請求に関する事務 収益分配金、償還金、一部解約金の支払いに関する事務 など</p>
1	収益分配金、償還金など お申込金（ 3）
委託会社	<p>大和アセットマネジメント株式会社</p> <p>当ファンドにかかる証券投資信託契約（以下「信託契約」といいます。）（ 2）の委託者であり、次の業務を行ないます。</p> <p>受益権の募集・発行 信託財産の運用指図 信託財産の計算 運用報告書の作成 など</p>
運用指図 2	損益 信託金（ 3）
受託会社	<p>三井住友信託銀行株式会社 再信託受託会社： 株式会社日本カストディ銀行</p> <p>信託契約（ 2）の受託者であり、次の業務を行ないます。なお、信託事務の一部につき株式会社日本カストディ銀行に委託することができます。また、外国における資産の保管は、その業務を行なうに十分な能力を有すると認められる外国の金融機関が行なう場合があります。</p> <p>委託会社の指図に基づく信託財産の管理・処分 信託財産の計算 など</p>
	損益 投資
投資対象	東京証券取引所上場株式（上場予定を含みます。） など （ファミリーファンド方式で運用を行ないます。）

（注）収益分配金は、自動的に再投資されます。

- 1：受益権の募集の取扱い、一部解約請求に関する事務、収益分配金、償還金、一部解約金の支払いに関する事務の内容等が規定されています。
- 2：「投資信託及び投資法人に関する法律」に基づいて、あらかじめ監督官庁に届け出られた信託約款の内容に基づき締結されます。証券投資信託の運営に関する事項（運用方針、委託会社および受託会社の業務、受益者の権利、信託報酬、信託期間等）が規定されています。
- 3：販売会社は、各取得申込受付日における取得申込金額の総額に相当する金額を、追加信託が行なわれる日に、委託会社の指定する口座を経由して、受託会社の指定するファンド口座に払込みます。

委託会社および受託会社は、それぞれの業務に対する報酬を信託財産から収受します。また、販売会社には、委託会社から業務に対する代行手数料が支払われます。

< 委託会社の概況（2022年11月末日現在） >

・ 資本金の額 151億7,427万2,500円

・ 沿革

1959年12月12日	大和証券投資信託委託株式会社として設立
1960年 2月17日	「証券投資信託法」に基づく証券投資信託の委託会社の免許取得
1960年 4月 1日	営業開始
1985年11月 8日	投資助言・情報提供業務に関する兼業承認を受ける。
1995年 5月31日	「有価証券に係る投資顧問業の規制等に関する法律」に基づき投資顧問業の登録を受ける。
1995年 9月14日	「有価証券に係る投資顧問業の規制等に関する法律」に基づく投資一任契約にかかる業務の認可を受ける。
2007年 9月30日	「金融商品取引法」の施行に伴い、同法第29条の登録を受けたものとみなされる。 (金融商品取引業者登録番号：関東財務局長（金商）第352号)
2020年 4月 1日	大和アセットマネジメント株式会社に商号変更

・ 大株主の状況

名 称	住 所	所有 株式数	比率
株式会社大和証券グループ本社	東京都千代田区丸の内一丁目9番1号	株 2,608,525	% 100.00

2【投資方針】

(1)【投資方針】

主要投資対象

トピックス・インデックス・マザーファンド（以下「マザーファンド」といいます。）の受益証券を主要投資対象とします。

投資態度

- イ．投資成果を東証株価指数（ＴＯＰＩＸ）の動きに連動させることをめざして運用を行なうことを基本とします。
- ロ．運用の効率化を図るため、株価指数先物取引等を利用することがあります。このため、マザーファンドの受益証券の組入総額ならびに株価指数先物取引等の買建玉の時価総額の合計額が、信託財産の純資産総額を超えることがあります。
- ハ．株式以外の資産（他の投資信託受益証券を通じて投資する場合は、当該他の投資信託の信託財産に属する株式以外の資産のうち、この投資信託の信託財産に属するとみなした部分を含みます。）への投資は、原則として信託財産総額の50%以下とします。
- ニ．大量の追加設定または解約が発生したとき、市況の急激な変化が予想されるとき、償還の準備に入ったとき等ならびに信託財産の規模によっては、上記の運用が行なわれないことがあります。

指数の変動をその基準価額の変動に適正に反映するための手法については、＜ファンドの特色＞をご参照下さい。

(2)【投資対象】

当ファンドにおいて投資の対象とする資産（本邦通貨表示のものに限ります。）の種類は、次に掲げるものとします。

- 1．次に掲げる特定資産（投資信託及び投資法人に関する法律施行令第3条に掲げるものをいいます。以下同じ。）
 - イ．有価証券
 - ロ．デリバティブ取引にかかる権利（金融商品取引法第2条第20項に規定するものをいい、後掲(5)に定めるものに限ります。）
 - ハ．約束手形
 - ニ．金銭債権のうち、投資信託及び投資法人に関する法律施行規則第22条第1項第6号に掲げるもの
- 2．次に掲げる特定資産以外の資産
 - イ．為替手形

委託会社は、信託金を、大和アセットマネジメント株式会社を委託者とし三井住友信託銀行株式会社を受託者として締結されたマザーファンドの受益証券、ならびに次の有価証券（金融商品取引法第2条第2項の規定により有価証券とみなされる同項各号に掲げる権利を除きます。）に投資することを指図することができます。

- 1．コマーシャルペーパーおよび短期社債等
- 2．指定金銭信託の受益証券（金融商品取引法第2条第1項第14号で定める受益証券発行信託の受益証券に限ります。）
- 3．貸付債権信託受益権であって金融商品取引法第2条第1項第14号で定める受益証券発行信託の受益証券に表示されるべきもの

委託会社は、信託金を、前 に掲げる有価証券のほか、次に掲げる金融商品（金融商品取引法第2条第2項の規定により有価証券とみなされる同項各号に掲げる権利を含みます。）により運用することを指図することができます。

- 1．預金
- 2．指定金銭信託（金融商品取引法第2条第1項第14号に規定する受益証券発行信託を除きます。）
- 3．コール・ローン
- 4．手形割引市場において売買される手形

5. 貸付債権信託受益権であって金融商品取引法第2条第2項第1号で定めるもの

指数の変動をその基準価額の変動に適正に反映するための手法については、〈ファンドの特色〉をご参照下さい。

(3) 【運用体制】

運用体制

ファンドの運用体制は、以下のとおりとなっています。

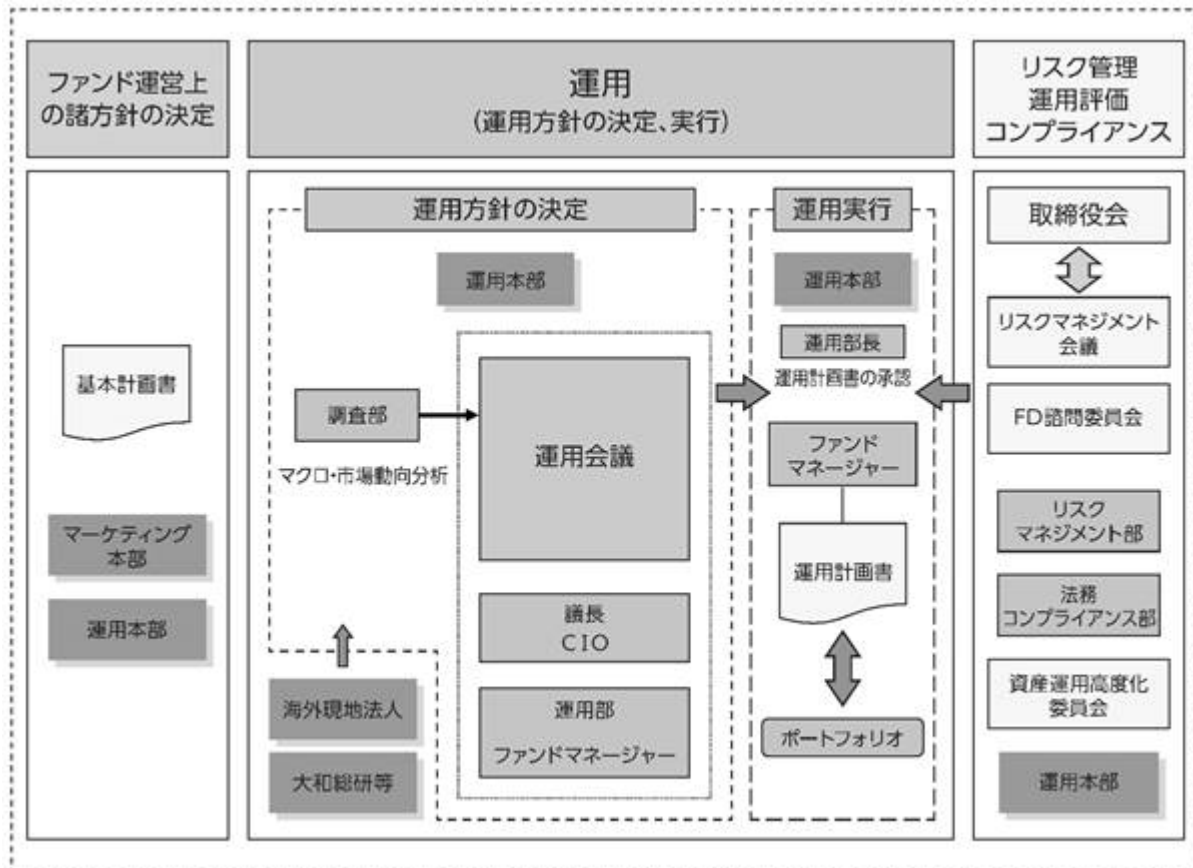

運用方針の決定にかかる過程

運用方針は次の過程を経て決定しております。

イ．基本計画書の策定

ファンド運営上の諸方針を記載した基本計画書を商品担当役員の決裁により決定します。

ロ．基本的な運用方針の決定

CIOが議長となり、原則として月1回運用会議を開催し、基本的な運用方針を決定します。

ハ．運用計画書の作成・承認

ファンドマネージャーは、基本計画書に定められた各ファンドの諸方針と運用会議で決定された基本的な運用方針にしたがって運用計画書を作成します。運用部長は、ファンドマネージャーから提示を受けた運用計画書について、基本計画書および運用会議の決定事項との整合性等を確認し、承認します。

職務権限

ファンド運用の意思決定機能を担う運用本部において、各職位の主たる職務権限は、社内規則によって、次のように定められています。

イ. CIO (Chief Investment Officer) (1名)

運用最高責任者として、次の職務を遂行します。

- ・基本的な運用方針の決定
- ・その他ファンドの運用に関する重要事項の決定

ロ. Deputy-CIO (0~5名程度)

CIOを補佐し、その指揮を受け、職務を遂行します。

ハ. インベストメント・オフィサー (0~5名程度)

CIOおよびDeputy-CIOを補佐し、その指揮を受け、職務を遂行します。

ニ. 運用部長 (各運用部に1名)

ファンドマネージャーが策定する運用計画を決定します。

ホ. 運用チームリーダー

ファンドの基本的な運用方針を策定します。

ヘ. ファンドマネージャー

ファンドの運用計画を策定して、これに沿ってポートフォリオを構築します。

リスクマネジメント会議、FD諮問委員会および資産運用高度化委員会

次のとおり各会議体等において必要な報告・審議等を行なっています。これら会議体等の事務局となる部署の人員は35~45名程度です。

イ. リスクマネジメント会議

経営会議の分科会として、ファンドの運用リスクの状況・運用リスク管理等の状況についての報告を行ない、必要事項を審議・決定します。

ロ. FD諮問委員会

取締役会の諮問委員会として、ファンド組成・運用に関わる会議体等に対する牽制に資する事項について、取締役会に意見を述べます。

ハ. 資産運用高度化委員会

資産運用高度化への取組みについて報告・検討し、必要事項を審議・決定します。

受託会社に対する管理体制

受託会社に対しては、日々の純資産照合、月次の勘定残高照合などを行なっています。また、受託会社より内部統制の整備および運用状況の報告書を受け取っています。

上記の運用体制は2022年11月末日現在のものであり、変更となる場合があります。

(4) 【分配方針】

毎計算期末に、次の方針に基づいて分配します。

分配対象額は、経費控除後の配当等収益と売買益(評価益を含みます。)等とします。

原則として、配当等収益等を中心に分配します。ただし、分配対象額が少額の場合には、分配を行わないことがあります。

留保益は、前(1)に基づいて運用します。

(5) 【投資制限】

マザーファンドの受益証券(信託約款)

マザーファンドの受益証券への投資割合には、制限を設けません。

先物取引等（信託約款）

委託会社は、わが国の金融商品取引所（金融商品取引法第2条第16項に規定する金融商品取引所および金融商品取引法第2条第8項第3号ロに規定する外国金融商品市場のうち、有価証券の売買または金融商品取引法第28条第8項第3号もしくは同項第5号の取引を行なう市場および当該市場を開設するものをいいます。以下同じ。）における有価証券先物取引（金融商品取引法第28条第8項第3号イに掲げるものをいいます。）、有価証券指数等先物取引（金融商品取引法第28条第8項第3号ロに掲げるものをいいます。）および有価証券オプション取引（金融商品取引法第28条第8項第3号ハに掲げるものをいいます。）ならびに外国の取引所におけるこれらの取引と類似の取引を行なうことの指図をすることができます。なお、選択権取引は、オプション取引に含めるものとします（以下同じ。）。

デリバティブ取引等（信託約款）

委託会社は、デリバティブ取引等について、一般社団法人投資信託協会規則に定める合理的な方法により算出した額が、信託財産の純資産総額を超えることとなる投資の指図をしません。

外貨建資産（信託約款）

外貨建資産への投資は、行ないません。

信用リスク集中回避（信託約款）

一般社団法人投資信託協会規則に定める一者に対する株式等エクスポージャー、債券等エクスポージャーおよびデリバティブ等エクスポージャーの信託財産の純資産総額に対する比率は、原則として、それぞれ100分の10、合計で100分の20を超えないものとし、当該比率を超えることとなった場合には、委託会社は、一般社団法人投資信託協会規則にしがたい当該比率以内となるよう調整を行なうこととします。

資金の借入れ（信託約款）

イ．委託会社は、信託財産の効率的な運用ならびに運用の安定性に資するため、一部解約に伴う支払資金の手当て（一部解約に伴う支払資金の手当てのために借入れた資金の返済を含みます。）を目的として、または再投資にかかる収益分配金の支払資金の手当てを目的として、資金借入れ（コール市場を通じる場合を含みます。）の指図をすることができます。なお、当該借入金をもって有価証券等の運用は行なわないものとします。

ロ．一部解約に伴う支払資金の手当てにかかる借入期間は、受益者への解約代金支払開始日から信託財産で保有する有価証券等の売却代金の受渡日までの間または解約代金入金日までの間もしくは償還金の入金日までの期間が5営業日以内である場合の当該期間とし、資金借入額は当該有価証券等の売却代金、解約代金および償還金の合計額を限度とします。ただし、資金借入額は、借入指図を行なう日における信託財産の純資産総額の10%を超えないこととします。

ハ．収益分配金の再投資にかかる借入期間は、信託財産から収益分配金が支弁される日からその翌営業日までとし、資金借入額は収益分配金の再投資額を限度とします。

ニ．借入金の利息は信託財産中より支弁します。

< 参 考 > マザーファンド（トピックス・インデックス・マザーファンド）の概要

(1) 投資方針

投資対象

東京証券取引所上場株式（上場予定を含みます。）を投資対象とします。

投資態度

投資成果を東証株価指数の動きにできるだけ連動させるため、次のポートフォリオ管理を行ないません。

イ．上記投資対象銘柄のうちの200銘柄以上に、原則として、分散投資を行ないません。

ロ．ポートフォリオは、東証株価指数における業種別、銘柄別時価構成比率等を参考に、東証株価指数との連動性を維持するよう構築します。

ハ．株式の組入比率は、高位を保ちます。

(2) 投資対象

委託会社は、信託金を、次の有価証券（金融商品取引法第2条第2項の規定により有価証券とみなされる同項各号に掲げる権利を除きます。）で市場性のあるものに投資することを指図します。

1. 株券または新株引受権証書
2. コマーシャル・ペーパーおよび短期社債等
3. 指定金銭信託の受益証券（金融商品取引法第2条第1項第14号で定める受益証券発行信託の受益証券に限ります。）
4. 貸付債権信託受益権であって金融商品取引法第2条第1項第14号で定める受益証券発行信託の受益証券に表示されるべきもの

なお、前1.の証券または証書を以下「株式」といいます。

委託会社は、信託金を、前 に掲げる有価証券のほか、次に掲げる金融商品（金融商品取引法第2条第2項の規定により有価証券とみなされる同項各号に掲げる権利を含みます。）により運用することを指図することができます。

1. 預金
2. 指定金銭信託（金融商品取引法第2条第1項第14号に規定する受益証券発行信託を除きます。）
3. コール・ローン
4. 手形割引市場において売買される手形
5. 貸付債権信託受益権であって金融商品取引法第2条第2項第1号で定めるもの

(3) 主な投資制限

株式への投資には、制限を設けません。

外貨建資産への投資は、行ないません。

3【投資リスク】

(1) 価額変動リスク

当ファンドは、株式など値動きのある証券に投資しますので、基準価額は大きく変動します。したがって、投資元本が保証されているものではなく、これを割込むことがあります。委託会社の指図に基づく行為により信託財産に生じた利益および損失は、すべて投資者に帰属します。

投資信託は預貯金とは異なります。

投資者のみなさまにおかれましては、当ファンドの内容・リスクを十分ご理解のうえお申込み下さいますよう、よろしくお願い申し上げます。

基準価額の主な変動要因については、次のとおりです。

株価の変動（価格変動リスク・信用リスク）

株価は、政治・経済情勢、発行企業の業績、市場の需給等を反映して変動します。株価は短期的または長期的に大きく下落することがあります（発行企業が経営不安、倒産等に陥った場合には、投資

資金が回収できなくなることもあります。)。組入銘柄の株価が下落した場合には、基準価額が下落する要因となり、投資元本を割込むことがあります。

株価指数先物取引の利用に伴うリスク

株価指数先物の価格は、対象指数の値動き、先物市場の需給等を反映して変動します。先物を買建ている場合において、先物価格が上昇すれば収益が発生し、下落すれば損失が発生します(売建ている場合は逆の結果となります。)。ファンドで行なっている株価指数先物取引について損失が発生した場合、基準価額が下落する要因となり、投資元本を割込むことがあります。

その他

イ. 解約申込みがあった場合には、解約資金を手当てするため組入証券を売却しなければならないことがあります。その際、市場規模や市場動向によっては市場実勢を押下げ、当初期待される価格で売却できないこともあります。この場合、基準価額が下落する要因となります。

ロ. ファンド資産をコール・ローン、譲渡性預金証書等の短期金融資産で運用する場合、債務不履行により損失が発生することがあります(信用リスク)。この場合、基準価額が下落する要因となります。

(2)換金性等が制限される場合

通常と異なる状況において、ご換金に制限を設けることがあります。

金融商品取引所における取引の停止その他やむを得ない事情があるときは、ご換金の申込みの受付を中止することがあります。ご換金の申込みの受付が中止された場合には、受益者は当該受付中止以前に行なった当日のご換金の申込みを撤回できます。ただし、受益者がそのご換金の申込みを撤回しない場合には、当該受付中止を解除した後の最初の基準価額の計算日にご換金の申込みを受付けたものとして取扱います。

(3)その他の留意点

当ファンドのお取引に関しては、金融商品取引法第37条の6の規定(いわゆるクーリング・オフ)の適用はありません。

指数の変動をその基準価額の変動に適正に反映することができないことについては、
<ファンドの特色>の「基準価額の動きに関する留意点」をご参照下さい。

流動性リスクに関する事項

- ・ 当ファンドは、大量の解約が発生し短期間で解約資金を手当てする必要が生じた場合や主たる取引市場において市場環境が急変した場合等に、一時的に組入資産の流動性が低下し、市場実勢から期待できる価格で取引できないリスク、取引量が限られてしまうリスクがあります。

これにより、基準価額にマイナスの影響を及ぼす可能性や、換金の申込みの受付が中止となる可能性、換金代金のお支払いが遅延する可能性があります。

(4)リスク管理体制

運用リスク管理体制()は、以下のとおりとなっています。

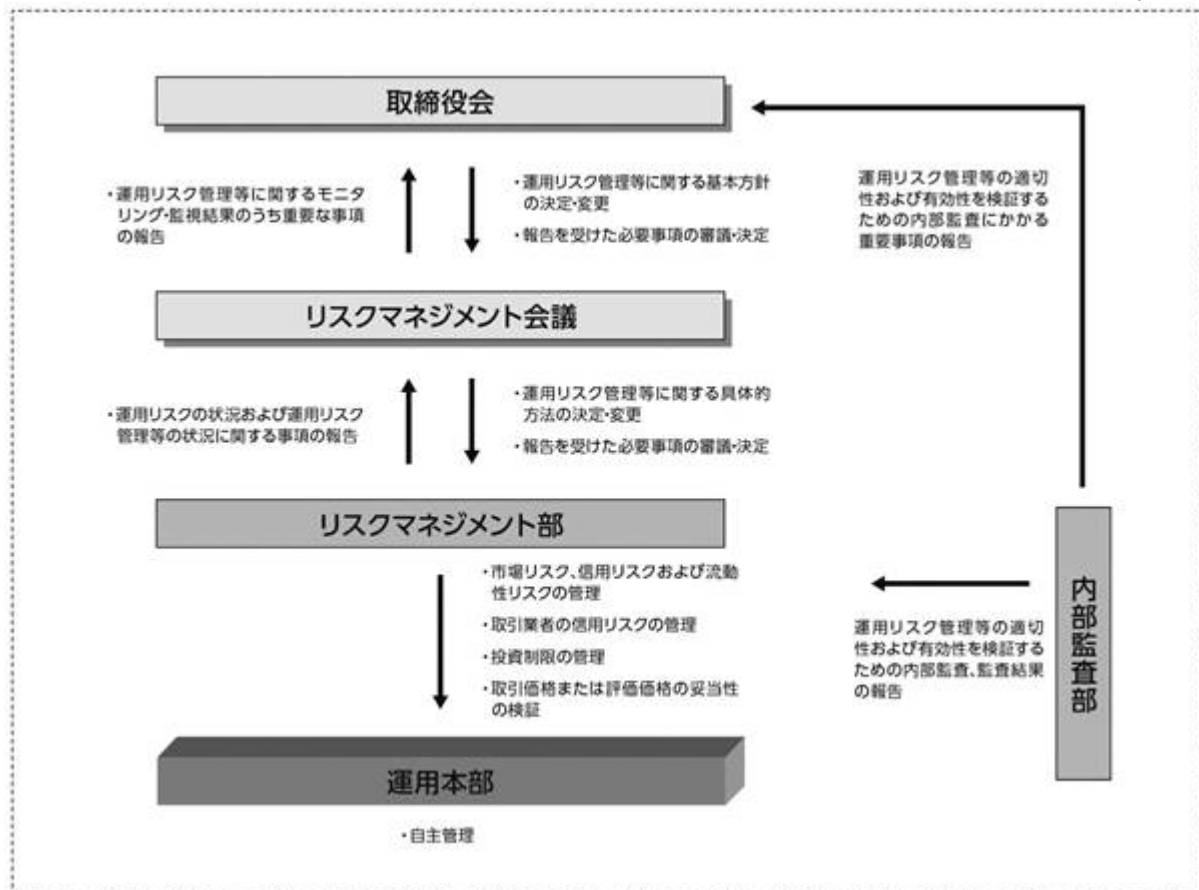

流動性リスクに対する管理体制

- ・ 委託会社では、流動性リスク管理に関する規程を定め、ファンドの組入資産の流動性リスクのモニタリングなどを実施するとともに、緊急時対応策の策定・検証などを行いません。
- ・ 取締役会等は、流動性リスク管理の適切な実施の確保や流動性リスク管理態勢について、監督します。

参考情報

- 下記のグラフは、ファンドと代表的な資産クラスを定量的に比較できるように作成したものです。右のグラフは過去5年間における年間騰落率（各月末における直近1年間の騰落率）の平均・最大・最小を、ファンドおよび他の代表的な資産クラスについて表示しています。また左のグラフはファンドの過去5年間における年間騰落率の推移を表示しています。

ファンドの年間騰落率と分配金再投資基準価額の推移



他の代表的な資産クラスとの騰落率の比較

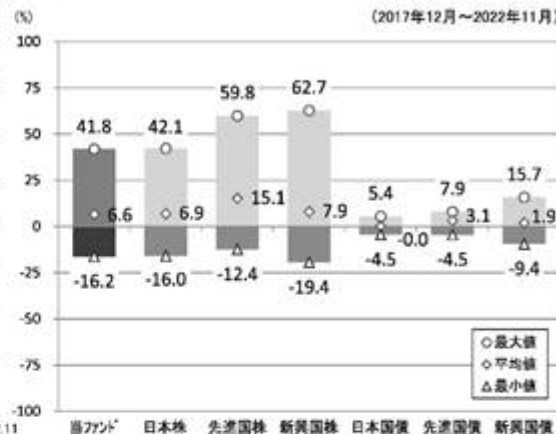

- ※各資産クラスは、ファンドの投資対象を表しているものではありません。
- ※ファンドの年間騰落率は、分配金（税引前）を分配時にファンドへ再投資したものとみなして計算したものであり、実際の基準価額に基づいて計算した年間騰落率とは異なる場合があります。
- ※ファンドの年間騰落率において、過去5年間分のデータが算出できない場合は以下のルールで表示しています。
- ①年間騰落率に該当するデータがない場合には表示されません。
 - ②年間騰落率が算出できない期間がある場合には、算出可能な期間についてのみ表示しています。
 - ③インデックスファンドにおいて、①②に該当する場合には、当該期間についてベンチマークの年間騰落率で代替して表示します。

※資産クラスについて

日本株：東証株価指数（TOPIX）（配当込み）
先進国株：MSCIコクサイ・インデックス（配当込み、円ベース）
新興国株：MSCIエマージング・マーケット・インデックス（配当込み、円ベース）
日本国債：NOMURA-BPI国債
先進国債：FTSE世界国債インデックス（除く日本、円ベース）
新興国債：JPモルガン ガバメント・ボンド・インデックスー エマージング・マーケット グローバル ダイバーシファイド（円ベース）

※指数について

●東証株価指数（TOPIX）の指数値および同指数にかかる標準または商標は、株式会社「J P X」総研または株式会社「J P X」総研の関連会社（以下「J P X」といいます。）の知的財産であり、指数の算出、指数値の公表、利用など同指数に関するすべての権利・ノウハウおよび同指数にかかる標準または商標に関するすべての権利は「J P X」が有します。「J P X」は、同指数の指数値の算出または公表の誤謬、遅延又は中断に対し、責任を負いません。●MSCIコクサイ・インデックスおよびMSCIエマージング・マーケット・インデックスは、MSCI Inc.（「MSCI」）が開発した指数です。本ファンドは、MSCIによって保証、推奨、または宣伝されるものではなく、MSCIは本ファンドまたは本ファンドが基づいているインデックスに関していかなる責任も負いません。免責事項全文についてはこちらをご覧ください。〔<https://www.daiwa-am.com.jp/specialreport/globalmarket/notice.html>〕●NOMURA-BPI国債は、野村フィデューシャリー・リサーチ&コンサルティング株式会社が公表する国内で発行された公募利付国債の市場全体の動向を表す投資収益指数で、一定の組み入れ基準に基づいて構成された国債ポートフォリオのパフォーマンスをもとに算出されます。NOMURA-BPI国債の知的財産権とその他一切の権利は同社に帰属しています。また、同社は当該指数の正確性、完全性、有用性を保証するものではなく、ファンドの運用成果等に関して一切責任を負いません。●FTSE世界国債インデックスは、FTSE Fixed Income LLCにより運営されている債券インデックスです。同指数はFTSE Fixed Income LLCの知的財産であり、指数に関するすべての権利はFTSE Fixed Income LLCが有しています。●JPモルガン ガバメント・ボンド・インデックスー エマージング・マーケット グローバル ダイバーシファイドは、信頼性が高いとみなす情報に基づき作成していますが、J.P. Morganはその完全性・正確性を保証するものではありません。本指数は許諾を受けて使用しています。J.P. Morganからの書面による事前承認なしに本指数を複製・使用・頒布することは認められていません。Copyright 2016, J.P. Morgan Chase & Co. All rights reserved.

4【手数料等及び税金】

(1)【申込手数料】

取得申込時の申込手数料については、販売会社が別に定めるものとします。なお、申込手数料を徴収している販売会社はありません。

取得申込時の申込手数料については、販売会社にお問合わせ下さい。

申込手数料には、消費税および地方消費税（以下「消費税等」といいます。）が課されます。

収益分配金の再投資の際には、申込手数料はかかりません。

(2) 【換金（解約）手数料】

換金手数料

ありません。

信託財産留保額

ありません。

(3) 【信託報酬等】

信託報酬の総額は、計算期間を通じて毎日、信託財産の純資産総額に年率0.275%（税抜0.25%）を乗じて得た額とします。信託報酬は、毎日計上され日々の基準価額に反映されます。信託報酬は、毎計算期間の最初の6か月終了日（6か月終了日が休業日の場合には、翌営業日とします。）および毎計算期末または信託終了のとき信託財産中から支弁するものとします。

信託報酬にかかる消費税等に相当する金額を、信託報酬支弁のときに信託財産中から支弁します。

信託報酬にかかる委託会社、販売会社、受託会社への配分は、次のとおりです。

委託会社	販売会社	受託会社
年率0.09% （税抜）	年率0.12% （税抜）	年率0.04% （税抜）

上記の信託報酬の配分には、別途消費税率を乗じた額がかかります。

前 の販売会社への配分は、販売会社の行なう業務に対する代行手数料であり、委託会社が一旦信託財産から収受した後、販売会社に支払われます。

信託報酬を対価とする役務の内容は、配分先に応じて、それぞれ以下のとおりです。

委託会社：ファンドの運用と調査、受託会社への運用指図、基準価額の計算、目論見書・運用報告書の作成等の対価

販売会社：運用報告書等各種書類の送付、口座内でのファンドの管理、購入後の情報提供等の対価

受託会社：運用財産の管理、委託会社からの指図の実行の対価

(4) 【その他の手数料等】

信託財産において資金借入れを行なった場合、当該借入金の利息は信託財産中より支弁します。

信託財産に関する租税、信託事務の処理に要する諸費用、受託会社の立替えた立替金の利息および信託財産にかかる監査報酬ならびに当該監査報酬にかかる消費税等に相当する金額は、受益者の負担とし、信託財産中から支弁します。

信託財産に属する有価証券等に関連して発生した訴訟係争物たる権利その他の権利に基づいて益金が生じた場合、当該支払いに際して特別に必要となる費用（データ処理費用、郵送料等）は、受益者の負担とし、当該益金から支弁します。

信託財産で有価証券の売買を行なう際に発生する売買委託手数料、当該売買委託手数料にかかる消費税等に相当する金額、先物取引・オプション取引等に要する費用および信託財産に属する資産を外国で保管する場合の費用は、信託財産中より支弁します。

() 「その他の手数料等」については、運用状況等により変動するため、事前に料率、上限額等を示すことができません。

手数料等の合計額については、保有期間等に応じて異なりますので、表示することができません。

< マザーファンドより支弁する手数料等 >

信託財産に関する租税、有価証券売買時の売買委託手数料、先物取引・オプション取引等に要する費用、資産を外国で保管する場合の費用等を支弁します。

(5) 【課税上の取扱い】

課税上は株式投資信託として取扱われます。

受益者が、確定拠出年金法に規定する資産管理機関および連合会等の場合は、所得税および地方税がかかりません。なお、確定拠出年金制度の加入者については、確定拠出年金の積立金の運用にかかる税制が適用されます。

前払退職金等の積立てを目的とした定時定額購入等により受益権を取得した場合、上記にかかわらず、次の取扱いとなります。

イ．収益分配金に対する課税

収益分配金のうち課税扱いとなる普通分配金については、配当所得として課税され、20%（所得税15%および地方税5%）の税率による源泉徴収が行なわれ、申告不要制度が適用されます。なお、確定申告を行ない、申告分離課税または総合課税（配当控除の適用があります。）を選択することもできます。ただし、2037年12月31日まで基準所得税額に2.1%の税率を乗じた復興特別所得税が課され、税率は20.315%（所得税15%、復興特別所得税0.315%および地方税5%）となります。

ロ．解約金および償還金に対する課税

一部解約時および償還時の差益（解約価額および償還価額から取得費用（申込手数料（税込）を含む）を控除した利益）については、譲渡所得とみなされ、20%（所得税15%および地方税5%）の税率により、申告分離課税が適用されます。ただし、2037年12月31日まで基準所得税額に2.1%の税率を乗じた復興特別所得税が課され、税率は20.315%（所得税15%、復興特別所得税0.315%および地方税5%）となります。

ハ．損益通算について

一部解約時および償還時の損失については、確定申告により、上場株式等（特定公社債、公募公社債投資信託を含みます。）の譲渡益および償還差益と相殺することができ、申告分離課税を選択した上場株式等の配当所得および利子所得との損益通算も可能となります。また、翌年以後3年間、上場株式等の譲渡益・償還差益および配当等・利子から繰越控除することができます。一部解約時および償還時の差益については、他の上場株式等の譲渡損および償還差損との相殺が可能となります。

なお、特定口座にかかる課税上の取扱いにつきましては、販売会社にお問合わせ下さい。

< 注1 > 個別元本について

投資者ごとの信託時の受益権の価額等（申込手数料および当該申込手数料にかかる消費税等に相当する金額は含まれません。）が当該投資者の元本（個別元本）にあたります。

投資者が同一ファンドの受益権を複数回取得した場合、個別元本は、当該投資者が追加信託を行なうつど当該投資者の受益権口数で加重平均することにより算出されます。

投資者が元本払戻金(特別分配金)を受取った場合、収益分配金発生時にその個別元本から当該元本払戻金(特別分配金)を控除した額が、その後の当該投資者の個別元本となります。

個別元本について、詳しくは販売会社にお問合せ下さい。

<注2> 収益分配金の課税について

追加型株式投資信託の収益分配金には、課税扱いとなる「普通分配金」と、非課税扱いとなる「元本払戻金(特別分配金)」(投資者ごとの元本の一部払戻しに相当する部分)の区分があります。

投資者が収益分配金を受取る際、イ. 当該収益分配金落ち後の基準価額が当該投資者の個別元本と同額の場合または当該投資者の個別元本を上回っている場合には、当該収益分配金の全額が普通分配金となり、ロ. 当該収益分配金落ち後の基準価額が当該投資者の個別元本を下回っている場合には、その下回る部分の額が元本払戻金(特別分配金)となり、当該収益分配金から当該元本払戻金(特別分配金)を控除した額が普通分配金となります。

- () 外国税額控除の適用となった場合には、分配時の税金が上記と異なる場合があります。
- () 上記は、2022年11月末日現在のものですので、税法または確定拠出年金法が改正された場合等には、上記の内容が変更になることがあります。
- () 課税上の取扱いの詳細につきましては、税務専門家等にご確認されることをお勧めします。

5【運用状況】

(1)【投資状況】（2022年11月30日現在）

投資状況

投資資産の種類	時価(円)	投資比率(%)
親投資信託受益証券	96,116,290,843	99.99
内 日本	96,116,290,843	99.99
コール・ローン、その他の資産(負債控除後)	6,751,795	0.01
純資産総額	96,123,042,638	100.00

(注1) 投資比率は、ファンドの純資産総額に対する当該資産の時価の比率です。

(注2) 投資資産の内書きの時価および投資比率は、当該資産の地域別の内訳です。

(2)【投資資産】（2022年11月30日現在）

【投資有価証券の主要銘柄】

イ．主要銘柄の明細

	銘柄名	地域	種類	株数、口数 または 額面金額	簿価単価 簿価 (円)	評価単価 時価 (円)	投資 比率 (%)
1	トピックス・インデックス・マザーファン ド	日本	親投資信 託受益証 券	69,173,293,158	1.3133 90,851,692,889	1.3895 96,116,290,843	99.99

(注) 投資比率は、ファンドの純資産総額に対する当該銘柄の時価の比率です。

ロ．投資有価証券の種類別投資比率

投資有価証券の種類	投資比率
親投資信託受益証券	99.99%
合計	99.99%

(注) 投資比率は、ファンドの純資産総額に対する当該有価証券の時価の比率です。

ハ．投資株式の業種別投資比率

該当事項はありません。

【投資不動産物件】

該当事項はありません。

【その他投資資産の主要なもの】

該当事項はありません。

(3) 【運用実績】

【純資産の推移】

	純資産総額 (分配落) (円)	純資産総額 (分配付) (円)	1口当たりの 純資産額 (分配落)(円)	1口当たりの 純資産額 (分配付)(円)
第11計算期間末 (2013年12月2日)	45,294,346,724	45,294,346,724	1.7181	1.7181
第12計算期間末 (2014年12月1日)	50,829,621,260	50,829,621,260	1.9730	1.9730
第13計算期間末 (2015年11月30日)	57,404,914,294	57,404,914,294	2.2302	2.2302
第14計算期間末 (2016年11月30日)	57,003,477,005	57,003,477,005	2.1126	2.1126
第15計算期間末 (2017年11月30日)	67,558,051,699	67,558,051,699	2.6238	2.6238
第16計算期間末 (2018年11月30日)	69,264,493,765	69,264,493,765	2.4857	2.4857
第17計算期間末 (2019年12月2日)	72,742,834,879	72,742,834,879	2.6141	2.6141
第18計算期間末 (2020年11月30日)	75,977,173,440	75,977,173,440	2.7350	2.7350
第19計算期間末 (2021年11月30日)	87,152,484,641	87,152,484,641	3.0617	3.0617
2021年12月末日	90,610,700,400	-	3.1685	-
2022年1月末日	86,819,900,456	-	3.0158	-
2月末日	86,700,524,659	-	3.0021	-
3月末日	91,492,743,007	-	3.1299	-
4月末日	89,439,227,166	-	3.0545	-
5月末日	90,846,621,660	-	3.0768	-
6月末日	89,420,909,639	-	3.0133	-
7月末日	92,625,521,787	-	3.1248	-
8月末日	93,590,720,311	-	3.1617	-
9月末日	89,143,915,930	-	2.9877	-
10月末日	94,008,296,754	-	3.1388	-
第20計算期間末 (2022年11月30日)	96,123,042,638	96,123,042,638	3.2306	3.2306

【分配の推移】

	1口当たり分配金(円)
第11計算期間	0.0000
第12計算期間	0.0000
第13計算期間	0.0000
第14計算期間	0.0000
第15計算期間	0.0000
第16計算期間	0.0000
第17計算期間	0.0000
第18計算期間	0.0000
第19計算期間	0.0000
第20計算期間	0.0000

【収益率の推移】

	収益率(%)
第11計算期間	63.7
第12計算期間	14.8
第13計算期間	13.0
第14計算期間	5.3
第15計算期間	24.2
第16計算期間	5.3
第17計算期間	5.2
第18計算期間	4.6
第19計算期間	11.9
第20計算期間	5.5

(4) 【設定及び解約の実績】

	設定数量(口)	解約数量(口)
第11計算期間	8,883,287,293	9,359,729,031
第12計算期間	6,645,370,985	7,245,362,528
第13計算期間	7,715,628,600	7,738,797,562
第14計算期間	6,667,631,688	5,423,871,842
第15計算期間	6,173,599,760	7,408,064,686
第16計算期間	6,643,294,461	4,526,289,678
第17計算期間	5,137,982,396	5,176,338,602
第18計算期間	6,808,242,800	6,855,702,548
第19計算期間	5,914,737,987	5,229,268,591

第20計算期間	6,176,882,374	4,888,400,132
---------	---------------	---------------

(参考) マザーファンド

トピックス・インデックス・マザーファンド

(1) 投資状況 (2022年11月30日現在)

投資状況

投資資産の種類	時価(円)	投資比率(%)
株式	199,365,246,780	97.11
内 日本	199,365,246,780	97.11
コール・ローン、その他の資産(負債控除後)	5,925,487,458	2.89
純資産総額	205,290,734,238	100.00

その他の資産の投資状況

投資資産の種類	時価(円)	投資比率(%)
株価指数先物取引(買建)	5,810,800,000	2.83
内 日本	5,810,800,000	2.83

(注1) 投資比率は、ファンドの純資産総額に対する当該資産の時価の比率です。

(注2) 投資資産の内書きの時価および投資比率は、当該資産の地域別の内訳です。

(注3) 株価指数先物取引の時価については、原則として当該日に知りうる直近の日の主たる取引所の発表する清算値段または最終相場で評価しています。このような時価が発表されていない場合には、当該日に最も近い最終相場や気配値等、原則に準ずる方法で評価しています。

(2) 投資資産 (2022年11月30日現在)

投資有価証券の主要銘柄

イ. 主要銘柄の明細

	銘柄名	地域	種類	業種	株数、口数 または 額面金額	簿価単価 簿価 (円)	評価単価 時価 (円)	投資 比率 (%)
1	トヨタ自動車	日本	株式	輸送用機器	3,820,100	2,045.84 7,815,317,504	2,010.50 7,680,311,050	3.74
2	ソニーグループ	日本	株式	電気機器	492,200	10,331.71 5,085,270,371	11,255.00 5,539,711,000	2.70
3	キーエンス	日本	株式	電気機器	69,600	51,163.44 3,560,975,492	57,140.00 3,976,944,000	1.94
4	日本電信電話	日本	株式	情報・通信業	894,000	3,920.17 3,504,633,319	3,820.00 3,415,080,000	1.66

5	三菱UFJフィナンシャルG	日本	株式	銀行業	4,495,600	732.92 3,294,940,986	755.10 3,394,627,560	1.65
6	第一三共	日本	株式	医薬品	607,900	4,224.99 2,568,373,615	4,518.00 2,746,492,200	1.34
7	任天堂	日本	株式	その他製 品	439,200	6,179.50 2,714,037,107	5,894.00 2,588,644,800	1.26
8	日立	日本	株式	電気機器	352,800	6,721.49 2,371,342,713	7,299.00 2,575,087,200	1.25
9	武田薬品	日本	株式	医薬品	617,500	3,839.93 2,371,160,027	4,050.00 2,500,875,000	1.22
10	ソフトバンクグループ	日本	株式	情報・通信 業	403,400	5,508.63 2,222,181,990	5,952.00 2,401,036,800	1.17
11	三井住友フィナンシャルG	日本	株式	銀行業	501,300	4,349.70 2,180,508,030	4,673.00 2,342,574,900	1.14
12	リクルートホールディングス	日本	株式	サービス業	529,500	4,399.45 2,329,510,950	4,329.00 2,292,205,500	1.12
13	KDDI	日本	株式	情報・通信 業	539,100	4,369.69 2,355,704,037	4,111.00 2,216,240,100	1.08
14	東京エレクトロン	日本	株式	電気機器	49,100	40,994.50 2,012,830,090	45,090.00 2,213,919,000	1.08
15	三井物産	日本	株式	卸売業	538,600	3,316.73 1,786,391,553	3,983.00 2,145,243,800	1.04
16	三菱商事	日本	株式	卸売業	460,200	4,366.11 2,009,284,631	4,605.00 2,119,221,000	1.03
17	HOYA	日本	株式	精密機器	150,300	14,484.34 2,176,996,556	14,060.00 2,113,218,000	1.03
18	信越化学	日本	株式	化学	119,300	15,859.31 1,892,016,470	17,570.00 2,096,101,000	1.02
19	東京海上HD	日本	株式	保険業	690,300	2,633.22 1,817,714,357	2,827.00 1,951,478,100	0.95
20	伊藤忠	日本	株式	卸売業	453,500	3,801.04 1,723,774,996	4,287.00 1,944,154,500	0.95
21	本田技研	日本	株式	輸送用機 器	565,400	3,541.56 2,002,398,024	3,356.00 1,897,482,400	0.92
22	ダイキン工業	日本	株式	機械	83,900	24,072.20 2,019,658,300	22,405.00 1,879,779,500	0.92
23	みずほフィナンシャルG	日本	株式	銀行業	992,400	1,664.42 1,651,773,972	1,717.00 1,703,950,800	0.83
24	ソフトバンク	日本	株式	情報・通信 業	1,120,800	1,502.54 1,684,048,730	1,497.50 1,678,398,000	0.82

25	村田製作所	日本	株式	電気機器	210,900	7,386.52 1,557,817,848	7,464.00 1,574,157,600	0.77
26	オリエンタルランド	日本	株式	サービス業	75,700	20,308.56 1,537,358,674	19,720.00 1,492,804,000	0.73
27	日本電産	日本	株式	電気機器	170,600	9,179.11 1,565,957,085	8,534.00 1,455,900,400	0.71
28	アステラス製薬	日本	株式	医薬品	668,700	1,977.98 1,322,677,890	2,128.00 1,422,993,600	0.69
29	セブン&アイ・HLDGS	日本	株式	小売業	253,600	5,987.08 1,518,324,512	5,579.00 1,414,834,400	0.69
30	S M C	日本	株式	機械	22,800	63,079.48 1,438,212,258	61,760.00 1,408,128,000	0.69

(注) 投資比率は、ファンドの純資産総額に対する当該銘柄の時価の比率です。

ロ．投資有価証券の種類別投資比率

投資有価証券の種類	投資比率
株式	97.11%
合計	97.11%

(注) 投資比率は、ファンドの純資産総額に対する当該有価証券の時価の比率です。

ハ．投資株式の業種別投資比率

業種	投資比率
水産・農林業	0.09%
鉱業	0.31%
建設業	1.90%
食料品	3.40%
繊維製品	0.44%
パルプ・紙	0.17%
化学	5.99%
医薬品	5.60%
石油・石炭製品	0.47%
ゴム製品	0.73%
ガラス・土石製品	0.68%
鉄鋼	0.70%
非鉄金属	0.71%
金属製品	0.55%
機械	5.02%
電気機器	16.92%
輸送用機器	7.52%

精密機器	2.67%
その他製品	2.30%
電気・ガス業	1.16%
陸運業	3.09%
海運業	0.58%
空運業	0.50%
倉庫・運輸関連業	0.14%
情報・通信業	8.58%
卸売業	5.78%
小売業	4.35%
銀行業	5.39%
証券、商品先物取引業	0.72%
保険業	2.29%
その他金融業	1.08%
不動産業	2.04%
サービス業	5.24%
合計	97.11%

(注) 投資比率は、ファンドの純資産総額に対する当該業種の時価の比率です。

投資不動産物件

該当事項はありません。

その他投資資産の主要なもの

(単位：円)

種類	地域	資産名	買建/ 売建	数量	簿価	時価	投資 比率
株価指数先物 取引	日本	TOPIX先物 041 2月	買建	292	5,578,261,850	5,810,800,000	2.83%

(注1) 投資比率は、ファンドの純資産総額に対する当該資産の時価の比率です。

(注2) 株価指数先物取引の時価については、原則として当該日に知りうる直近の日の主たる取引所の発表する清算値段または最終相場で評価しています。このような時価が発表されていない場合には、当該日に最も近い最終相場や気配値等、原則に準ずる方法で評価しています。

(参考情報) 運用実績

●DCダイワ日本株式インデックス

2022年11月30日現在

※過去の実績を示したものであり、将来の成果を示唆・保証するものではありません。

基準価額・純資産の推移

基準価額	32,306円
純資産総額	961億円

基準価額の騰落率	
期間	ファンド
1カ月間	2.9%
3カ月間	2.2%
6カ月間	5.0%
1年間	5.5%
3年間	24.7%
5年間	23.1%
設定来	223.1%



※上記の「基準価額の騰落率」とは、「分配金再投資基準価額」の騰落率です。

※「分配金再投資基準価額」は、分配金(税引前)を分配時にファンドへ再投資したものとみなして計算しています。
※基準価額の計算において運用管理費用(信託報酬)は控除しています。

分配の推移（10,000口当たり、税引前）

直近1年間分配金合計額： 0円 設定来分配金合計額： 0円

決算期	第9期	第10期	第11期	第12期	第13期	第14期	第15期	第16期	第17期	第18期	第19期	第20期
	11年11月	12年11月	13年12月	14年12月	15年11月	16年11月	17年11月	18年11月	19年12月	20年11月	21年11月	22年11月
分配金	0円	0円	0円	0円	0円	0円	0円	0円	0円	0円	0円	0円

※分配金は、収益分配方針に基づいて委託会社が決定します。あらかじめ一定の額の分配をお約束するものではありません。分配金が支払われない場合もあります。

主要な資産の状況

※比率は、純資産総額に対するものです。

資産別構成	銘柄数	比率	株式東証33業種別構成	比率	組入上位10銘柄	業種名	比率
国内株式	2,152	97.1%	電気機器	16.9%	トヨタ自動車	輸送用機器	3.7%
国内株式先物	1	2.8%	情報・通信業	8.6%	TOPIX先物 O412月	-	2.8%
不動産投資信託等	-	-	輸送用機器	7.5%	ソニーグループ	電気機器	2.7%
コール・ローン、その他	-	2.9%	化学	6.0%	キーエンス	電気機器	1.9%
合計	2,153	-	卸売業	5.8%	日本電信電話	情報・通信業	1.7%
株式市場・上場別構成			医薬品	5.6%	三菱UFJフィナンシャルG	銀行業	1.7%
東証プライム市場		96.6%	銀行業	5.4%	第一三共	医薬品	1.3%
東証スタンダード市場		0.5%	サービス業	5.2%	任天堂	その他製品	1.3%
東証グロース市場		-	機械	5.0%	日立	電気機器	1.3%
地方市場・その他		-	その他	31.1%	武田薬品	医薬品	1.2%
合計		97.1%	合計	97.1%	合計		19.6%

※先物の建玉がある場合は、資産別構成の比率合計額を表示していません。

年間収益率の推移

当ファンドのベンチマークは東証株価指数(※配当なし)です。

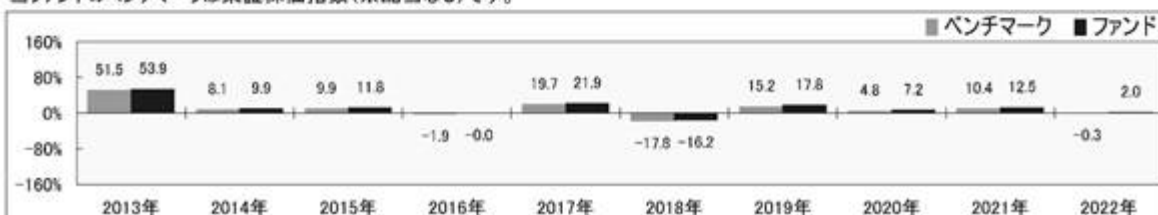

・ファンドの「年間収益率」は、「分配金再投資基準価額」の騰落率です。ベンチマークの「年間収益率」は上記ベンチマークのデータに基づき当社が計算したものです。

・2022年は11月30日までの騰落率を表示しています。

・当該ベンチマークの情報はあくまで参考情報として記載しており、ファンドの運用実績を表したものではありません。

委託会社のホームページ等で運用状況が開示されている場合があります。

第2【管理及び運営】

1【申込（販売）手続等】

当ファンドは、積立投資専用です。販売会社は、別に定める積立投資約款にしたがい契約（以下「別に定める契約」といいます。）を結んだ受益権の取得申込者に対し、1円以上1円単位をもって、受益権の取得の申込みに応じることができます。

お買付価額（1万口当たり）は、お買付申込受付日の基準価額です。

お買付時の申込手数料については、販売会社が別に定めるものとします。申込手数料には、消費税等が課されます。なお、収益分配金の再投資の際には、申込手数料はかかりません。

委託会社の各営業日の午後3時までに受付けた取得の申込み（当該申込みにかかる販売会社所定の事務手続きが完了したものを）、当日の受付分として取扱います。この時刻を過ぎて行なわれる申込みは、翌営業日の取扱いとなります。

取得申込者は販売会社に、取得申込みと同時にまたはあらかじめ、自己のために開設された当ファンドの受益権の振替を行なうための振替機関等の口座を示すものとし、当該口座に当該取得申込者にかかる口数の増加の記載または記録が行なわれます。なお、販売会社は、当該取得申込みの代金の支払いと引換えに、当該口座に当該取得申込者にかかる口数の増加の記載または記録を行なうことができます。委託会社は、追加信託により分割された受益権について、振替機関等の振替口座簿への新たな記載または記録をするため社振法に定める事項の振替機関への通知を行なうものとします。振替機関等は、委託会社から振替機関への通知があった場合、社振法の規定にしたがい、その備える振替口座簿への新たな記載または記録を行ないます。受託会社は、追加信託により生じた受益権については追加信託のつど、振替機関の定める方法により、振替機関へ当該受益権にかかる信託を設定した旨の通知を行ないます。

2【換金（解約）手続等】

委託会社の各営業日の午後3時までに受付けた換金の申込み（当該申込みにかかる販売会社所定の事務手続きが完了したものを）、当日の受付分として取扱います。この時刻を過ぎて行なわれる申込みは、翌営業日の取扱いとなります。

<一部解約>

受益者は、自己に帰属する受益権について、委託会社に1口単位をもって一部解約の実行を請求することができます。

解約価額は、一部解約の実行の請求受付日の基準価額とします。

受益者が一部解約の実行の請求をするときは、販売会社に対し、振替受益権をもって行なうものとします。

解約価額は、原則として、委託会社の各営業日に計算されます。

解約価額（基準価額）は、販売会社または下記にお問合わせ下さい。

大和アセットマネジメント株式会社

電話番号（コールセンター）

0120-106212（営業日の9:00～17:00）

ホームページ

<https://www.daiwa-am.co.jp/>

委託会社は、金融商品取引所における取引の停止その他やむを得ない事情があるときは、一部解約の実行の請求の受付を中止することができます。一部解約の実行の請求の受付が中止された場合には、受益者は当該受付中止以前に行なった当日の一部解約の実行の請求を撤回できます。ただし、受益者がその一部解約の実行の請求を撤回しない場合には、当該振替受益権の解約価額は、当該受付中止を解除した後の最初の基準価額の計算日に一部解約の実行の請求を受けたものとして、当該計算日の基準価額とします。

一部解約金は、販売会社の営業所等において、原則として一部解約の実行の請求受付日から起算して4営業日目から受益者に支払います。

受託会社は、一部解約金について、受益者への支払開始日までに、その全額を委託会社の指定する預金口座等に払込みます。受託会社は、委託会社の指定する預金口座等に一部解約金を払込んだ後は、受益者に対する支払いにつき、その責に任じません。

一部解約の実行の請求を行なう受益者は、その口座が開設されている振替機関等に対して当該受益者の請求にかかる信託契約の一部解約を委託会社が行なうのと引換えに、当該一部解約にかかる受益権の口数と同口数の抹消の申請を行なうものとし、社振法の規定にしたがい当該振替機関等の口座において当該口数の減少の記載または記録が行なわれます。

3【資産管理等の概要】

(1)【資産の評価】

基準価額とは、信託財産の純資産総額を計算日における受益権口数で除した1万口当たりの価額をいいます。

純資産総額とは、信託財産に属する資産（受入担保金代用有価証券を除きます。）を法令および一般社団法人投資信託協会規則にしたがって時価（注1、注2）により評価して得た信託財産の資産総額から負債総額を控除した金額をいいます。

（注1）当ファンドの主要な投資対象資産の評価方法の概要

・マザーファンドの受益証券：計算日の基準価額で評価します。

（注2）マザーファンドの主要な投資対象資産の評価方法の概要

・東京証券取引所上場株式：原則として当該取引所における計算日の最終相場で評価します。

基準価額は、原則として委託会社の各営業日に計算されます。

基準価額は、販売会社または下記にお問合わせ下さい。

大和アセットマネジメント株式会社

電話番号（コールセンター）

0120-106212（営業日の9:00～17:00）

ホームページ

<https://www.daiwa-am.co.jp/>

(2)【保管】

該当事項はありません。

(3)【信託期間】

無期限とします。ただし、(5)により信託契約を解約し、信託を終了させることがあります。

(4)【計算期間】

毎年12月1日から翌年11月30日までとします。

上記にかかわらず、上記により各計算期間終了日に該当する日（以下「該当日」といいます。）が休業日の場合には、各計算期間終了日は該当日の翌営業日とし、その翌日から次の計算期間が開始されるものとします。

(5)【その他】

信託の終了

1. 委託会社は、信託契約を解約することが受益者のため有利であると認めるときまたはやむを得ない事情が発生したときは、受託会社と合意のうえ、信託契約を解約し、信託を終了させることができます。この場合において、委託会社は、あらかじめ、解約しようとする旨を監督官庁に届出ます。
2. 委託会社は、前1.の事項について、あらかじめ、解約しようとする旨を公告し、かつ、その旨を記載した書面を信託契約にかかる知られたる受益者に対して交付します。ただし、信託契約にかかるすべての受益者に対して書面を交付したときは、原則として、公告を行いません。
3. 前2.の公告および書面には、受益者で異議のある者は一定の期間内に委託会社に対して異議を述べるべき旨を付記します。なお、一定の期間は一月を下らないものとします。
4. 前3.の一定の期間内に異議を述べた受益者の受益権の口数が受益権の総口数の2分の1を超えるとときは、前1.の信託契約の解約をしません。
5. 委託会社は、信託契約の解約をしないこととしたときは、解約しない旨およびその理由を公告し、かつ、これらの事項を記載した書面を信託契約にかかる知られたる受益者に対して交付します。ただし、信託契約にかかるすべての受益者に対して書面を交付したときは、原則として、公告を行いません。
6. 前3.から前5.までの規定は、信託財産の状態に照らし、真にやむを得ない事情が生じている場合であって、前3.の一定の期間が一月を下らずにその公告および書面の交付を行なうことが困難な場合には適用しません。
7. 委託会社は、監督官庁より信託契約の解約の命令を受けたときは、その命令にしたがい、信託契約を解約し、信託を終了させます。
8. 委託会社が監督官庁より登録の取消しを受けたとき、解散したときまたは業務を廃止したときは、委託会社は、信託契約を解約し、信託を終了させます。ただし、監督官庁が信託契約に関する委託会社の業務を他の投資信託委託会社に引継ぐことを命じたときは、の4.に該当する場合を除き、当該投資信託委託会社と受託会社との間において存続します。
9. 受託会社が辞任した場合または裁判所が受託会社を解任した場合において、委託会社が新受託会社を選任できないときは、委託会社は信託契約を解約し、信託を終了させます。

信託約款の変更

1. 委託会社は、受益者の利益のため必要と認めるときまたはやむを得ない事情が発生したときは、受託会社と合意のうえ、信託約款を変更することができます。この場合において、委託会社は、あらかじめ、変更しようとする旨およびその内容を監督官庁に届出ます。
2. 委託会社は、前1.の変更事項のうち、その内容が重大なものについて、あらかじめ、変更しようとする旨およびその内容を公告し、かつ、これらの事項を記載した書面を信託約款にかかる知られたる受益者に対して交付します。ただし、信託約款にかかるすべての受益者に対して書面を交付したときは、原則として、公告を行いません。

3. 前2.の公告および書面には、受益者で異議のある者は一定の期間内に委託会社に対して異議を述べるべき旨を付記します。なお、一定の期間は一月を下らないものとします。
4. 前3.の一定の期間内に異議を述べた受益者の受益権の口数が受益権の総口数の2分の1を超えるときは、前1.の信託約款の変更をしません。
5. 委託会社は、当該信託約款の変更をしないこととしたときは、変更しない旨およびその理由を公告し、かつ、これらの事項を記載した書面を信託約款にかかる知られたる受益者に対して交付します。ただし、信託約款にかかるすべての受益者に対して書面を交付したときは、原則として、公告を行ないません。
6. 委託会社は、監督官庁の命令に基づいて信託約款を変更しようとするときは、前1.から前5.までの規定にしたがいます。

反対者の買取請求権

前 の1.から6.までの規定にしたがい信託契約の解約を行なう場合または前 の規定にしたがい信託約款の変更を行なう場合において、前 の3.または前 の3.の一定の期間内に委託会社に対して異議を述べた受益者は、受託会社に対し、自己に帰属する受益権を、信託財産をもって買取るべき旨を請求することができます。

運用報告書

1. 委託会社は、運用経過のほか信託財産の内容、有価証券売買状況、費用明細などのうち重要な事項を記載した交付運用報告書(投資信託及び投資法人に関する法律第14条第4項に定める運用報告書)を計算期間の末日および償還時に作成し、信託財産にかかる知られたる受益者に対して交付します。また、電子交付を選択された場合には、所定の方法により交付します。
2. 委託会社は、運用報告書(全体版)(投資信託及び投資法人に関する法律第14条第1項に定める運用報告書)を作成し、委託会社のホームページに掲載します。

・委託会社のホームページ

アドレス <https://www.daiwa-am.co.jp/>

3. 前2.の規定にかかわらず、受益者から運用報告書(全体版)の交付の請求があった場合には、これを交付します。

公告

1. 委託会社が受益者に対してする公告は、電子公告の方法により行ない、次のアドレスに掲載します。
<https://www.daiwa-am.co.jp/>
2. 前1.の電子公告による公告をすることができない事故その他やむを得ない事由が生じた場合の公告は、日本経済新聞に掲載します。

関係法人との契約の更改

委託会社と販売会社との間で締結される受益権の募集・販売の取扱い等に関する契約は、期間満了の1か月(または3か月)前までに、委託会社および販売会社いずれからも何ら意思の表示のないときは、自動的に1年間更新されるものとし、自動延長後の取扱いについてもこれと同様とします。

4【受益者の権利等】

信託契約締結当初および追加信託当初の受益者は、委託会社の指定する受益権取得申込者とし、分割された受益権は、その取得申込口数に応じて、取得申込者に帰属します。

受益者の有する主な権利の内容、その行使の方法等は、次のとおりです。

< 収益分配金にかかる請求権 >

受益者は、収益分配金（分配金額は、委託会社が決定します。）を持分に応じて請求する権利を有します。

収益分配金は、原則として毎計算期間終了日の翌営業日に再投資されます。再投資により増加した受益権は、振替口座簿に記載または記録されます。

< 償還金にかかる請求権 >

受益者は、償還金（信託終了時における信託財産の純資産総額を受益権口数で除した額をいいます。以下同じ。）を持分に応じて請求する権利を有します。

償還金は、信託終了日において振替機関等の振替口座簿に記載または記録されている受益者（信託終了日以前において一部解約が行なわれた受益権にかかる受益者を除きます。また、当該信託終了日以前に設定された受益権で取得申込代金支払前のため販売会社の名義で記載または記録されている受益権については原則として取得申込者としします。）に、原則として信託終了日から起算して5営業日までに支払います。

償還金の支払いは、販売会社の営業所等において行なうものとしします。

受益者が、信託終了による償還金については支払開始日から10年間その支払いを請求しないときは、その権利を失い、受託会社から交付を受けた金銭は、委託会社に帰属します。

< 換金請求権 >

受益者は、保有する受益権を換金する権利を有します。権利行使の方法等については、「2 換金（解約）手続等」をご参照下さい。

第3 【ファンドの経理状況】

(1) 当ファンドの財務諸表は、「財務諸表等の用語、様式及び作成方法に関する規則」(昭和38年大蔵省令第59号)並びに同規則第2条の2の規定により、「投資信託財産の計算に関する規則」(平成12年総理府令第133号)に基づいて作成しております。

なお、財務諸表に記載している金額は、円単位で表示しております。

(2) 当ファンドは、金融商品取引法第193条の2第1項の規定に基づき、第20期計算期間(2021年12月1日から2022年11月30日まで)の財務諸表について、有限責任 あずさ監査法人により監査を受けております。

1【財務諸表】

DCダイワ日本株式インデックス

(1)【貸借対照表】

(単位：円)

	第19期 2021年11月30日現在	第20期 2022年11月30日現在
資産の部		
流動資産		
コール・ローン	336,700,418	236,696,866
親投資信託受益証券	87,146,338,293	96,116,290,843
未収入金	-	44,300,000
流動資産合計	87,483,038,711	96,397,287,709
資産合計		
	87,483,038,711	96,397,287,709
負債の部		
流動負債		
未払解約金	207,614,386	145,913,921
未払受託者報酬	19,493,660	20,353,825
未払委託者報酬	102,341,894	106,857,699
その他未払費用	1,104,130	1,119,626
流動負債合計	330,554,070	274,245,071
負債合計		
	330,554,070	274,245,071
純資産の部		
元本等		
元本	1 28,465,292,485	1 29,753,774,727
剰余金		
期末剰余金又は期末欠損金（ ）	58,687,192,156	66,369,267,911
（分配準備積立金）	21,435,816,311	23,101,181,205
元本等合計	87,152,484,641	96,123,042,638
純資産合計		
	87,152,484,641	96,123,042,638
負債純資産合計		
	87,483,038,711	96,397,287,709

(2)【損益及び剰余金計算書】

(単位：円)

	第19期 自 2020年12月1日 至 2021年11月30日	第20期 自 2021年12月1日 至 2022年11月30日
営業収益		
受取利息	17	21
有価証券売買等損益	9,319,367,401	5,374,152,550
営業収益合計	9,319,367,418	5,374,152,571
営業費用		
支払利息	39,486	41,343
受託者報酬	37,513,367	39,828,611
委託者報酬	196,945,571	209,100,498
その他費用	2,197,931	2,198,693
営業費用合計	236,696,355	251,169,145
営業利益	9,082,671,063	5,122,983,426
経常利益	9,082,671,063	5,122,983,426
当期純利益	9,082,671,063	5,122,983,426
一部解約に伴う当期純利益金額の分配額	1,515,464,287	164,723,974
期首剰余金又は期首欠損金()	48,197,350,351	58,687,192,156
剰余金増加額又は欠損金減少額	12,118,396,972	12,801,378,402
当期追加信託に伴う剰余金増加額又は欠損金減少額	12,118,396,972	12,801,378,402
剰余金減少額又は欠損金増加額	9,195,761,943	10,077,562,099
当期一部解約に伴う剰余金減少額又は欠損金増加額	9,195,761,943	10,077,562,099
分配金	1 -	1 -
期末剰余金又は期末欠損金()	58,687,192,156	66,369,267,911

(3) 【注記表】

(重要な会計方針に係る事項に関する注記)

区 分	第20期	
	自 2021年12月1日	至 2022年11月30日
有価証券の評価基準及び評価方法	親投資信託受益証券 移動平均法に基づき、時価で評価しております。 時価評価にあたっては、親投資信託受益証券の基準価額に基づいて評価しております。	

(貸借対照表に関する注記)

区 分	第19期	第20期
	2021年11月30日現在	2022年11月30日現在
1. 1 期首元本額	27,779,823,089円	28,465,292,485円
期中追加設定元本額	5,914,737,987円	6,176,882,374円
期中一部解約元本額	5,229,268,591円	4,888,400,132円
2. 計算期間末日における受益権の総数	28,465,292,485口	29,753,774,727口

(損益及び剰余金計算書に関する注記)

区 分	第19期	第20期
	自 2020年12月1日 至 2021年11月30日	自 2021年12月1日 至 2022年11月30日

1 分配金の計算過程	<p>計算期間末における解約に伴う当期純利益金額分配後の配当等収益から費用を控除した額(0円)、解約に伴う当期純利益金額分配後の有価証券売買等損益から費用を控除し、繰越欠損金を補填した額(7,567,204,458円)、投資信託約款に規定される収益調整金(41,713,764,853円)及び分配準備積立金(13,868,611,853円)より分配対象額は63,149,581,164円(1万口当たり22,184.76円)であり、分配を行っておりません。</p>	<p>計算期間末における解約に伴う当期純利益金額分配後の配当等収益から費用を控除した額(0円)、解約に伴う当期純利益金額分配後の有価証券売買等損益から費用を控除し、繰越欠損金を補填した額(4,958,267,623円)、投資信託約款に規定される収益調整金(47,865,131,179円)及び分配準備積立金(18,142,913,582円)より分配対象額は70,966,312,384円(1万口当たり23,851.20円)であり、分配を行っておりません。</p>
------------	---	---

(金融商品に関する注記)

金融商品の状況に関する事項

区 分	第20期 自 2021年12月1日 至 2022年11月30日
1. 金融商品に対する取組方針	<p>当ファンドは、「投資信託及び投資法人に関する法律」第2条第4項に定める証券投資信託であり、投資信託約款に規定する「運用の基本方針」に従っております。</p>
2. 金融商品の内容及びリスク	<p>当ファンドが保有する金融商品の種類は、有価証券、金銭債権及び金銭債務等であり、その詳細を附属明細表に記載しております。なお、当ファンドは、親投資信託受益証券を通じて有価証券、デリバティブ取引に投資しております。</p> <p>これらの金融商品に係るリスクは、市場リスク(価格変動等)、信用リスク、流動性リスクであります。</p>
3. 金融商品に係るリスク管理体制	<p>複数の部署と会議体が連携する組織的な体制によりリスク管理を行っております。信託財産全体としてのリスク管理を金融商品、リスクの種類毎に行っております。</p>
4. 金融商品の時価等に関する事項についての補足説明	<p>金融商品の時価の算定においては、一定の前提条件等を採用しているため、異なる前提条件等に拠った場合、当該価額が異なることもあります。</p>

金融商品の時価等に関する事項

区 分	第20期
	2022年11月30日現在
1. 金融商品の時価及び貸借対照表計上額との差額	金融商品はすべて時価で計上されているため、貸借対照表計上額と時価との差額はありません。
2. 金融商品の時価の算定方法	(1)有価証券 重要な会計方針に係る事項に関する注記に記載しております。 (2)コール・ローン等の金銭債権及び金銭債務等 これらは短期間で決済されるため、時価は帳簿価額にほぼ等しいことから、当該帳簿価額を時価としております。

（有価証券に関する注記）

売買目的有価証券

種 類	第19期	第20期
	2021年11月30日現在	2022年11月30日現在
	当計算期間の損益に 含まれた評価差額（円）	当計算期間の損益に 含まれた評価差額（円）
親投資信託受益証券	8,831,319,418	5,264,597,954
合計	8,831,319,418	5,264,597,954

（デリバティブ取引に関する注記）

ヘッジ会計が適用されていないデリバティブ取引

第19期	第20期
2021年11月30日現在	2022年11月30日現在
該当事項はありません。	該当事項はありません。

（関連当事者との取引に関する注記）

第20期
自 2021年12月1日
至 2022年11月30日
市場価格その他当該取引に係る価格を勘案して、一般の取引条件と異なる関連当事者との取引は行なわれていないため、該当事項はありません。

（1口当たり情報）

	第19期	第20期
	2021年11月30日現在	2022年11月30日現在

1口当たり純資産額 (1万口当たり純資産額)	3.0617円 (30,617円)	3.2306円 (32,306円)
---------------------------	----------------------	----------------------

(4) 【附属明細表】

第1 有価証券明細表

(1) 株式

該当事項はありません。

(2) 株式以外の有価証券

種 類	銘 柄	券面総額	評価額 (円)	備考
親投資信託受益証券	トピックス・インデックス・マザーファンド	69,173,293,158	96,116,290,843	
親投資信託受益証券 合計			96,116,290,843	
合計			96,116,290,843	

親投資信託受益証券における券面総額欄の数値は、証券数を表示しております。

第2 信用取引契約残高明細表

該当事項はありません。

第3 デリバティブ取引及び為替予約取引の契約額等及び時価の状況表

該当事項はありません。

(参考)

当ファンドは、「トピックス・インデックス・マザーファンド」受益証券を主要投資対象としており、貸借対照表の資産の部に計上された「親投資信託受益証券」は、すべて同マザーファンドの受益証券であります。

なお、当ファンドの計算期間末日(以下、「期末日」)における同マザーファンドの状況は次のとおりであります。

「トピックス・インデックス・マザーファンド」の状況

以下に記載した情報は監査の対象外であります。

貸借対照表

	2021年11月30日現在	2022年11月30日現在
	金 額 (円)	金 額 (円)
資産の部		
流動資産		

コール・ローン		8,845,838,998	12,597,232,619
株式	2 3	177,548,758,040	199,365,246,780
派生商品評価勘定		-	252,089,300
未収入金		-	22,308,117
未収配当金		1,233,193,430	1,574,706,818
未収利息		551,974	656,842
前払金		211,095,600	-
その他未収収益	4	21,961,225	15,277,058
差入委託証拠金		18,795,000	13,280,000
流動資産合計		187,880,194,267	213,840,797,534
資産合計		187,880,194,267	213,840,797,534
負債の部			
流動負債			
派生商品評価勘定		355,476,200	1,899,900
前受金		-	257,225,000
未払解約金		44,822,370	298,031,030
受入担保金		4,816,603,995	7,992,907,366
流動負債合計		5,216,902,565	8,550,063,296
負債合計		5,216,902,565	8,550,063,296
純資産の部			
元本等			
元本	1	139,094,932,448	147,745,976,638
剰余金			
期末剰余金又は期末欠損金()		43,568,359,254	57,544,757,600
元本等合計		182,663,291,702	205,290,734,238
純資産合計		182,663,291,702	205,290,734,238
負債純資産合計		187,880,194,267	213,840,797,534

注記表

(重要な会計方針に係る事項に関する注記)

区 分	自 2021年12月1日 至 2022年11月30日
1. 有価証券の評価基準及び評価方法	株式

	<p>移動平均法に基づき、原則として時価で評価しております。</p> <p>時価評価にあたっては、金融商品取引所における最終相場（最終相場のないものについては、それに準ずる価額）、又は金融商品取引業者等から提示される気配相場に基づいて評価しております。</p> <p>なお、適正な評価額を入手できなかった場合又は入手した評価額が時価と認定できない事由が認められた場合は、委託会社が忠実義務に基づいて合理的な事由をもって時価と認めた価額又は受託会社と協議のうえ両者が合理的な事由をもって時価と認めた価額で評価しております。</p>
2. デリバティブ取引の評価基準及び評価方法	<p>先物取引</p> <p>個別法に基づき、原則として時価で評価しております。</p> <p>時価評価にあたっては、原則として、計算日に知りうる直近の日の主たる取引所の発表する清算値段又は最終相場によっております。</p>
3. 収益及び費用の計上基準	<p>受取配当金</p> <p>原則として、株式の配当落ち日において、確定配当金額又は予想配当金額を計上しております。</p>

(貸借対照表に関する注記)

区 分	2021年11月30日現在	2022年11月30日現在
1. 1 期首	2020年12月1日	2021年12月1日
期首元本額	142,709,508,970円	139,094,932,448円
期中追加設定元本額	20,968,397,493円	22,455,105,001円
期中一部解約元本額	24,582,974,015円	13,804,060,811円
期末元本額の内訳		
ファンド名		
トピックス・インデックス ファンド	2,975,507,036円	2,868,987,712円
ダイワ・トピックス・イン デックスファンドV A	5,686,561,941円	4,779,931,786円
適格機関投資家専用・ダイ ワ・トピックスインデックス ファンドV A 2	924,307円	917,791円
ダイワ国内重視バランスファ ンド30VA(一般投資家私 募)	24,862,174円	22,001,280円
ダイワ国内重視バランスファ ンド50VA(一般投資家私 募)	418,851,032円	283,754,331円

ダイワ国際分散バランスファン ド30VA(一般投資家私 募)	21,795,176円	20,586,631円
ダイワ国際分散バランスファン ド50VA(一般投資家私 募)	711,622,184円	571,049,427円
日本株式インデックスファン ド(FOFs用)(適格機関投資 家専用)	242,143,159円	461,873,574円
D-I's TOPIXイン デックス	48,516,772円	29,463,339円
DCダイワ・ターゲットイ ヤー2050	150,899,876円	216,770,163円
iFree TOPIXイン デックス	4,912,109,453円	6,249,961,543円
iFree 8資産バランス	3,289,496,110円	4,259,741,459円
iFree 年金バランス	524,441,173円	788,377,659円
DCダイワ日本株式インデッ クス	66,361,817,159円	69,173,293,158円
ダイワ・ライフ・バランス3 0	2,933,677,304円	3,306,033,755円
ダイワ・ライフ・バランス5 0	4,117,458,139円	4,756,270,267円
ダイワ・ライフ・バランス7 0	4,042,208,265円	4,672,940,801円
年金ダイワ日本株式インデッ クス	6,020,854,667円	6,732,752,455円
DCダイワ・ターゲットイ ヤー2030	53,651,007円	57,574,140円
DCダイワ・ターゲットイ ヤー2040	58,568,334円	70,614,624円
ダイワつみたてインデックス 日本株式	1,539,852,892円	2,701,356,905円
ダイワつみたてインデックス バランス30	10,210,048円	11,751,428円
ダイワつみたてインデックス バランス50	9,943,370円	10,416,225円
ダイワつみたてインデックス バランス70	19,590,190円	26,427,874円
ダイワ国内株式インデックス (ラップ専用)	721,071円	1,913,542,032円

	ダイワ世界バランスファンド 40VA	108,723,511円	79,912,966円
	ダイワ世界バランスファンド 60VA	125,845,796円	34,293,201円
	ダイワ・バランスファンド3 5VA	5,927,962,438円	5,068,797,182円
	ダイワ・バランスファンド2 5VA(適格機関投資家専 用)	524,674,963円	454,578,946円
	ダイワ国内バランスファンド 25VA(適格機関投資家専 用)	75,481,125円	62,260,889円
	ダイワ国内バランスファンド 30VA(適格機関投資家専 用)	141,439,467円	104,389,988円
	ダイワ・ノーロードTOP PIXファンド	200,182,570円	200,763,198円
	ダイワファンドラップTO PIXインデックス	10,416,484,453円	11,679,378,364円
	ダイワTOPPIXインデック ス(ダイワSMA専用)	1,750,254,771円	1,850,371,567円
	ダイワファンドラップオンラ インTOPPIXインデック ス	2,681,477,325円	3,206,509,611円
	ダイワ・インデックスセレク トTOPIX	1,175,509,780円	1,201,006,985円
	ダイワライフスタイル25	150,358,577円	135,418,737円
	ダイワライフスタイル50	597,518,476円	552,924,023円
	ダイワライフスタイル75	479,645,847円	422,585,053円
	DC・ダイワ・トピックス・ インデックス(確定拠出年金 専用ファンド)	10,563,090,510円	8,706,395,569円
	計	139,094,932,448円	147,745,976,638円
2.	期末日における受益権の総数	139,094,932,448口	147,745,976,638口
3.	2 貸付有価証券	株券貸借取引契約により、以 下のとおり有価証券の貸付を 行っております。 株式 4,435,964,100円	株券貸借取引契約により、以 下のとおり有価証券の貸付を 行っております。 株式 7,569,896,520円

4. 3 差入委託証拠金代用有価証券	先物取引に係る差入委託証拠金代用有価証券として以下のとおり差入を行っております。 株式 952,550,000円	先物取引に係る差入委託証拠金代用有価証券として以下のとおり差入を行っております。 株式 902,690,000円
5. 4 その他未収収益	貸付有価証券に係る配当金相当額の未入金分21,209,315円が含まれております。	貸付有価証券に係る配当金相当額の未入金分14,368,166円が含まれております。

(金融商品に関する注記)

金融商品の状況に関する事項

区 分	自 2021年12月1日 至 2022年11月30日
1. 金融商品に対する取組方針	当ファンドは、「投資信託及び投資法人に関する法律」第2条第4項に定める証券投資信託であり、投資信託約款に規定する「運用の基本方針」に従っております。
2. 金融商品の内容及びリスク	当ファンドが保有する金融商品の種類は、有価証券、デリバティブ取引、金銭債権及び金銭債務等であり、その詳細をデリバティブ取引に関する注記及び附属明細表に記載しております。 これらの金融商品に係るリスクは、市場リスク(価格変動等)、信用リスク、流動性リスクであります。 信託財産の効率的な運用に資することを目的として、投資信託約款に従ってわが国の金融商品取引所(外国の取引所)における株価指数先物取引を利用しております。
3. 金融商品に係るリスク管理体制	複数の部署と会議体が連携する組織的な体制によりリスク管理を行っております。信託財産全体としてのリスク管理を金融商品、リスクの種類毎に行っております。
4. 金融商品の時価等に関する事項についての補足説明	金融商品の時価の算定においては、一定の前提条件等を採用しているため、異なる前提条件等に拠った場合、当該価額が異なることもあります。 デリバティブ取引に関する契約額等については、その金額自体がデリバティブ取引に係る市場リスクを示すものではありません。

金融商品の時価等に関する事項

区 分	2022年11月30日現在
1. 金融商品の時価及び貸借対照表計上額との差額	金融商品はすべて時価で計上されているため、貸借対照表計上額と時価との差額はありません。

2. 金融商品の時価の算定方法	<p>(1)有価証券 重要な会計方針に係る事項に関する注記に記載しております。</p> <p>(2)デリバティブ取引 デリバティブ取引に関する注記に記載しております。</p> <p>(3)コール・ローン等の金銭債権及び金銭債務等 これらは短期間で決済されるため、時価は帳簿価額にほぼ等しいことから、当該帳簿価額を時価としております。</p>
-----------------	--

（有価証券に関する注記）

売買目的有価証券

種 類	2021年11月30日現在	2022年11月30日現在
	当期間の損益に 含まれた評価差額（円）	当期間の損益に 含まれた評価差額（円）
株式	12,356,661,736	4,104,712,548
合計	12,356,661,736	4,104,712,548

（注） 「当期間」とは当親投資信託の計算期間の開始日から期末日までの期間（2021年9月22日から2021年11月30日まで、及び2022年9月21日から2022年11月30日まで）を指しております。

（デリバティブ取引に関する注記）

ヘッジ会計が適用されていないデリバティブ取引

株式関連

種 類	2021年11月30日 現在				2022年11月30日 現在			
	契約額等		時価 (円)	評価損益 (円)	契約額等		時価 (円)	評価損益 (円)
	(円)	うち 1年超			(円)	うち 1年超		
市場取引								
株価指数 先物取引								
買 建	5,891,635,600	-	5,536,320,000	355,315,600	5,560,450,000	-	5,810,800,000	250,350,000
合計	5,891,635,600	-	5,536,320,000	355,315,600	5,560,450,000	-	5,810,800,000	250,350,000

（注） 1. 時価の算定方法

株価指数先物取引の時価については、以下のように評価しております。

原則として期末日に知りうる直近の日の主たる取引所の発表する清算値段又は最終相場で評価しております。このような時価が発表されていない場合には、期末日に最も近い最終相場や気配値等、原則に準ずる方法で評価しております。

2. 株価指数先物取引の残高は、契約額ベースで表示しております。
3. 契約額等には手数料相当額を含んでおりません。
4. 契約額等及び時価の合計欄の金額は、各々の合計金額であります。

(1口当たり情報)

	2021年11月30日現在	2022年11月30日現在
1口当たり純資産額	1.3132円	1.3895円
(1万口当たり純資産額)	(13,132円)	(13,895円)

附属明細表

第1 有価証券明細表

(1) 株式

銘柄	株式数	評価額(円)		備考
		単価	金額	
極洋	3,800	3,695.00	14,041,000	
日本水産	97,600	522.00	50,947,200	
マルハニチロ	15,100	2,456.00	37,085,600	
雪国まいたけ	8,300	1,001.00	8,308,300	
カネコ種苗	3,300	1,429.00	4,715,700	
サカタのタネ	12,300	4,690.00	57,687,000	貸付株式数 4,400株
ホクト	8,700	1,890.00	16,443,000	
ホクリヨウ	1,300	680.00	884,000	貸付株式数 400株
ショーボンドHD	13,400	6,060.00	81,204,000	
ミライト・ワン	34,000	1,514.00	51,476,000	
タマホーム	6,900	2,479.00	17,105,100	貸付株式数 2,500株
サンヨーホームズ	1,200	704.00	844,800	貸付株式数 400株
日本アクア	4,100	880.00	3,608,000	貸付株式数 1,500株
ファーストコーポレーション	2,300	715.00	1,644,500	貸付株式数 1,000株
ベステラ	2,100	991.00	2,081,100	貸付株式数 800株
キャンディル	2,100	499.00	1,047,900	貸付株式数 700株
住石ホールディングス	15,200	254.00	3,860,800	貸付株式数 7,100株
日鉄鉱業	3,800	3,145.00	11,951,000	
三井松島HLDGS	4,400	3,225.00	14,190,000	貸付株式数 1,700株
INPEX	360,700	1,533.00	552,953,100	貸付株式数 146,700株
石油資源開発	11,300	4,335.00	48,985,500	
K&Oエナジーグループ	4,400	2,427.00	10,678,800	

ダイセキ環境ソリューション	1,900	825.00	1,567,500	貸付株式数	700株
第一カッター興業	2,500	1,161.00	2,902,500		
明豊ファシリティワークス	3,500	716.00	2,506,000	貸付株式数	1,200株
安藤・間	56,700	874.00	49,555,800		
東急建設	27,900	656.00	18,302,400		
コムシスホールディングス	33,000	2,467.00	81,411,000		
ビーアールホールディングス	16,100	337.00	5,425,700	貸付株式数	4,900株
高松コンストラクションG P	6,400	1,960.00	12,544,000		
東建コーポレーション	3,100	7,950.00	24,645,000	貸付株式数	1,100株
ソネック	1,100	964.00	1,060,400	貸付株式数	400株 (100株)
ヤマウラ	4,700	1,004.00	4,718,800	貸付株式数	700株
オリエンタル白石	34,900	278.00	9,702,200		
大成建設	67,900	4,165.00	282,803,500		
大 林 組	244,000	1,024.00	249,856,000		
清水建設	205,100	738.00	151,363,800		
飛島建設	8,100	1,022.00	8,278,200		
長谷工コーポレーション	70,400	1,517.00	106,796,800		
松井建設	6,400	562.00	3,596,800	貸付株式数	400株
銭 高 組	900	2,686.00	2,417,400	貸付株式数	300株
鹿島建設	151,300	1,550.00	234,515,000		
不動産テトラ	5,100	1,524.00	7,772,400		
大末建設	2,500	1,196.00	2,990,000	貸付株式数	900株
鉄建建設	5,300	1,819.00	9,640,700		
西松建設	11,600	3,915.00	45,414,000	貸付株式数	5,800株
三井住友建設	55,500	422.00	23,421,000	貸付株式数	400株
大豊建設	2,900	4,440.00	12,876,000		
佐田建設	4,600	452.00	2,079,200	貸付株式数	1,300株
ナカノフドー建設	4,800	321.00	1,540,800	貸付株式数	1,500株
奥 村 組	11,100	2,936.00	32,589,600		
東鉄工業	9,500	2,552.00	24,244,000		
イチケン	1,600	1,801.00	2,881,600		
富士ピー・エス	3,500	433.00	1,515,500	貸付株式数	1,300株 (200株)
浅沼組	5,500	2,920.00	16,060,000	貸付株式数	200株
戸田建設	83,900	732.00	61,414,800		
熊 谷 組	11,900	2,539.00	30,214,100		

北野建設	1,300	2,446.00	3,179,800	貸付株式数	100株
植木組	2,100	1,299.00	2,727,900	貸付株式数	700株
矢作建設	9,300	739.00	6,872,700		
ピーエス三菱	9,400	603.00	5,668,200		
日本ハウスHLDGS	13,500	437.00	5,899,500	貸付株式数	100株
大東建託	25,100	15,320.00	384,532,000		
新日本建設	9,500	748.00	7,106,000		
東亜道路	1,400	6,100.00	8,540,000		
日本道路	1,400	6,210.00	8,694,000		
東亜建設	5,900	2,354.00	13,888,600		
日本国土開発	20,600	572.00	11,783,200		
若築建設	3,100	2,733.00	8,472,300		
東洋建設	22,300	837.00	18,665,100		
五洋建設	97,200	647.00	62,888,400	貸付株式数	700株
世紀東急	9,500	798.00	7,581,000		
福田組	2,600	4,865.00	12,649,000	貸付株式数	1,000株
日本ドライケミカル	1,500	1,550.00	2,325,000	貸付株式数	600株
住友林業	52,400	2,371.00	124,240,400		
日本基礎技術	4,400	537.00	2,362,800		
巴コーポレーション	7,900	382.00	3,017,800	貸付株式数	300株
大和ハウス	190,600	3,159.00	602,105,400		
ライト工業	13,200	2,068.00	27,297,600		
積水ハウス	213,700	2,567.00	548,567,900		
日特建設	7,100	911.00	6,468,100		
北陸電気工事	5,100	690.00	3,519,000		
ユアテック	15,900	719.00	11,432,100		
日本リーテック	4,700	734.00	3,449,800		
四電工	3,000	1,774.00	5,322,000		
中電工	11,100	2,085.00	23,143,500		
関電工	38,300	868.00	33,244,400		
きんでん	48,700	1,471.00	71,637,700		
東京エネシス	6,700	941.00	6,304,700		
トーエネック	2,400	3,420.00	8,208,000	貸付株式数	100株
住友電設	6,700	2,540.00	17,018,000		
日本電設工業	11,500	1,695.00	19,492,500		
エクシオグループ	33,600	2,127.00	71,467,200		
新日本空調	3,800	1,918.00	7,288,400	貸付株式数	1,300株
日本工営	5,100	3,525.00	17,977,500		
九電工	16,800	3,290.00	55,272,000		
三機工業	15,500	1,598.00	24,769,000		

日揮ホールディングス	67,400	1,893.00	127,588,200	
中外炉工業	2,100	1,597.00	3,353,700	
ヤマト	5,900	690.00	4,071,000	
太平電業	4,200	3,145.00	13,209,000	
高砂熱学	16,700	1,794.00	29,959,800	
三晃金属	1,000	3,000.00	3,000,000	
NEC ネットズエスアイ	23,300	1,642.00	38,258,600	
朝日工業社	2,900	2,132.00	6,182,800	
明星工業	12,300	724.00	8,905,200	
大気社	8,400	3,535.00	29,694,000	
ダイダン	4,800	2,200.00	10,560,000	
日比谷総合設備	6,000	1,895.00	11,370,000	
ニッポン	18,500	1,587.00	29,359,500	
日清製粉G本社	63,300	1,615.00	102,229,500	
日東富士製粉	1,200	4,475.00	5,370,000	
昭和産業	6,000	2,448.00	14,688,000	
鳥越製粉	5,600	620.00	3,472,000	貸付株式数 1,900株
中部飼料	9,500	1,039.00	9,870,500	貸付株式数 3,100株
フィード・ワン	10,100	669.00	6,756,900	
東洋精糖	1,300	898.00	1,167,400	貸付株式数 400株
日本甜菜糖	4,100	1,627.00	6,670,700	
DM三井製糖ホールディ	6,800	1,956.00	13,300,800	貸付株式数 100株
塩水港精糖	8,500	196.00	1,666,000	貸付株式数 2,800株
日新製糖	3,500	1,683.00	5,890,500	
LIFULL	24,700	249.00	6,150,300	
MIXI	16,300	2,464.00	40,163,200	貸付株式数 100株
ジェイエイシーリクルート メント	6,500	2,587.00	16,815,500	
日本M&Aセンターホール デ	122,600	1,840.00	225,584,000	
メンバーズ	2,100	2,266.00	4,758,600	貸付株式数 800株
中広	1,100	394.00	433,400	貸付株式数 400株
UTグループ	10,500	2,695.00	28,297,500	
アイティメディア	2,700	1,862.00	5,027,400	貸付株式数 1,300株
E・Jホールディングス	4,600	1,305.00	6,003,000	貸付株式数 1,800株
夢真ビーネックスグルー フ	26,100	1,922.00	50,164,200	
コシダカホールディングス	21,400	1,147.00	24,545,800	貸付株式数 8,500株
アルトナー	1,700	1,052.00	1,788,400	
パソナグループ	8,700	2,058.00	17,904,600	
CDS	1,800	1,839.00	3,310,200	

リンクアンドモチベーション	20,600	711.00	14,646,600	貸付株式数	8,200株
エス・エム・エス	27,200	3,610.00	98,192,000		
サニーサイドアップG	2,500	625.00	1,562,500	貸付株式数	800株
パーソルホールディングス	80,100	3,150.00	252,315,000		
リニカル	4,000	728.00	2,912,000	貸付株式数	1,600株
クックパッド	19,600	212.00	4,155,200	貸付株式数	7,300株
エスクリ	2,900	342.00	991,800	貸付株式数	1,300株
アイ・ケイ・ケイホールディング	3,400	635.00	2,159,000	貸付株式数	1,400株
森永製菓	14,100	3,695.00	52,099,500		
中村屋	1,700	3,110.00	5,287,000	貸付株式数	600株
江崎グリコ	19,600	3,585.00	70,266,000		
名糖産業	2,700	1,610.00	4,347,000	貸付株式数	1,200株
井村屋グループ	3,800	2,231.00	8,477,800		
不二家	4,700	2,633.00	12,375,100	貸付株式数	1,800株
山崎製パン	45,800	1,581.00	72,409,800		
第一屋製パン	1,300	404.00	525,200	貸付株式数	300株
モロゾフ	2,200	3,590.00	7,898,000		
亀田製菓	4,400	4,355.00	19,162,000	貸付株式数	1,600株
寿スピリッツ	7,300	7,770.00	56,721,000	貸付株式数	2,600株
カルビー	31,400	2,904.00	91,185,600		
森永乳業	12,400	4,445.00	55,118,000		
六甲バター	5,000	1,395.00	6,975,000	貸付株式数	1,000株
ヤクルト	49,000	8,750.00	428,750,000		
明治ホールディングス	42,400	6,600.00	279,840,000		
雪印メグミルク	16,600	1,729.00	28,701,400		
プリマハム	9,200	2,041.00	18,777,200		
日本ハム	26,800	3,700.00	99,160,000		
林兼産業	2,200	477.00	1,049,400		
丸大食品	6,900	1,425.00	9,832,500	貸付株式数	2,700株
S Foods	7,600	2,913.00	22,138,800	貸付株式数	2,400株
柿安本店	2,700	2,171.00	5,861,700	貸付株式数	300株
伊藤ハム米久HLDGS	53,300	684.00	36,457,200		
学情	3,200	1,498.00	4,793,600	貸付株式数	1,100株
スタジオアリス	3,500	2,087.00	7,304,500	貸付株式数	1,400株 (100株)
クロスキャット	4,000	1,599.00	6,396,000	貸付株式数	1,500株
シミックホールディングス	3,900	1,737.00	6,774,300	貸付株式数	1,500株
エプロ	1,400	739.00	1,034,600	貸付株式数	600株

システナ	117,200	420.00	49,224,000	
N J S	1,600	2,070.00	3,312,000	
デジタルアーツ	4,400	6,450.00	28,380,000	
日鉄ソリューションズ	11,900	3,435.00	40,876,500	
総合警備保障	26,500	3,725.00	98,712,500	
キューブシステム	4,100	1,017.00	4,169,700	貸付株式数 1,500株 (200株)
いちご	79,300	309.00	24,503,700	
日本駐車場開発	81,600	246.00	20,073,600	貸付株式数 29,400株
コア	3,000	1,470.00	4,410,000	貸付株式数 600株
カカクコム	53,400	2,428.00	129,655,200	
アイロムグループ	2,600	2,218.00	5,766,800	
セントケア・ホールディング	4,500	854.00	3,843,000	
サイネックス	1,600	557.00	891,200	貸付株式数 400株
ルネサンス	5,000	901.00	4,505,000	貸付株式数 1,900株
ディップ	12,500	4,095.00	51,187,500	貸付株式数 4,000株
S B Sホールディングス	6,200	2,965.00	18,383,000	貸付株式数 2,300株
デジタルホールディングス	5,600	1,187.00	6,647,200	貸付株式数 1,800株
新日本科学	7,600	2,763.00	20,998,800	貸付株式数 3,100株
キャリアデザインセンター	1,500	1,607.00	2,410,500	
ベネフィット・ワン	33,100	2,160.00	71,496,000	貸付株式数 6,100株
エムスリー	141,300	4,205.00	594,166,500	
ツカダ・グローバルHOLD	4,500	395.00	1,777,500	貸付株式数 600株
プラス	1,000	953.00	953,000	貸付株式数 300株
アウトソーシング	42,600	1,008.00	42,940,800	
ウェルネット	6,300	642.00	4,044,600	貸付株式数 2,500株
ワールドホールディングス	3,200	2,905.00	9,296,000	貸付株式数 400株
ディー・エヌ・エー	30,500	1,850.00	56,425,000	
博報堂D Y H L D G S	91,200	1,331.00	121,387,200	
ぐるなび	13,100	419.00	5,488,900	貸付株式数 100株
タカミヤ	9,700	385.00	3,734,500	
ジャパンベストレスキュー	4,500	872.00	3,924,000	
ファンコミュニケーションズ	14,000	441.00	6,174,000	貸付株式数 1,500株
ライク	2,700	2,082.00	5,621,400	
ビジネス・ブレークスルー	2,500	392.00	980,000	貸付株式数 1,000株
エスプール	20,600	939.00	19,343,400	

WDBホールディングス	3,600	2,377.00	8,557,200	
手間いらず	1,200	5,150.00	6,180,000	
ティア	4,000	423.00	1,692,000	貸付株式数 300株
CDG	700	1,181.00	826,700	貸付株式数 200株
アドウェイズ	9,800	547.00	5,360,600	貸付株式数 4,300株
バリューコマース	5,400	2,091.00	11,291,400	
インフォマート	74,200	454.00	33,686,800	
サッポロホールディングス	22,600	3,590.00	81,134,000	
アサヒグループホールディングン	158,300	4,398.00	696,203,400	貸付株式数 63,600株
麒麟HD	309,200	2,165.00	669,418,000	
宝ホールディングス	46,800	1,068.00	49,982,400	
オエノンホールディングス	20,600	282.00	5,809,200	貸付株式数 5,800株
養命酒	2,300	1,790.00	4,117,000	
コカ・コーラボトラーズJHD	53,700	1,460.00	78,402,000	
サントリー食品インター	48,200	4,665.00	224,853,000	
ダイドーグループHD	3,900	4,850.00	18,915,000	貸付株式数 1,500株
伊藤園	25,500	5,270.00	134,385,000	
キーコーヒー	7,700	2,070.00	15,939,000	
ユニカフェ	2,300	990.00	2,277,000	貸付株式数 800株
ジャパンフーズ	1,000	1,082.00	1,082,000	貸付株式数 300株
日清オイリオグループ	9,700	3,335.00	32,349,500	
不二製油グループ	16,000	2,113.00	33,808,000	貸付株式数 100株
かどや製油	800	3,500.00	2,800,000	貸付株式数 100株
J-オイルミルズ	7,100	1,514.00	10,749,400	
ローソン	18,100	4,925.00	89,142,500	
サンエー	5,400	4,360.00	23,544,000	
カワチ薬品	5,400	2,111.00	11,399,400	貸付株式数 300株
エービーシー・マート	10,700	6,970.00	74,579,000	
ハードオフコーポレーション	3,000	1,424.00	4,272,000	
高千穂交易	2,600	2,190.00	5,694,000	貸付株式数 1,000株
アスクル	17,800	1,581.00	28,141,800	貸付株式数 4,200株
ゲオホールディングス	7,800	1,961.00	15,295,800	
アダストリア	8,900	2,007.00	17,862,300	貸付株式数 3,600株
ジーフット	3,500	294.00	1,029,000	貸付株式数 1,800株
シー・ヴィ・エス・ベイエリア	1,000	402.00	402,000	貸付株式数 300株

オルパヘルスケアHLDGS	1,500	1,575.00	2,362,500	貸付株式数	300株
伊藤忠食品	1,700	5,190.00	8,823,000		
くら寿司	8,600	3,350.00	28,810,000	貸付株式数	3,400株
キャンドゥ	2,600	2,153.00	5,597,800	貸付株式数	1,200株
エレマテック	6,400	1,536.00	9,830,400		
アイケイ	2,300	425.00	977,500	貸付株式数	800株
パルグループHLDGS	7,200	2,421.00	17,431,200		
エディオン	29,200	1,254.00	36,616,800	貸付株式数	14,000株 (300株)
あらた	5,600	4,025.00	22,540,000	貸付株式数	1,900株
サーラコーポレーション	15,500	750.00	11,625,000	貸付株式数	6,200株
ワッツ	3,000	692.00	2,076,000	貸付株式数	1,400株
トーメンデバイス	1,100	5,570.00	6,127,000		
ハローズ	3,200	2,994.00	9,580,800	貸付株式数	1,300株
J Pホールディングス	20,500	278.00	5,699,000	貸付株式数	1,200株
フジオフードG本社	6,200	1,388.00	8,605,600	貸付株式数	2,400株 (100株)
あみやき亭	1,800	2,900.00	5,220,000	貸付株式数	600株
東京エレクトロンデバイス	2,700	6,870.00	18,549,000	貸付株式数	200株
ひらまつ	15,900	186.00	2,957,400	貸付株式数	5,000株
円谷フィールズホールディ	6,300	2,372.00	14,943,600	貸付株式数	2,500株
双日	78,200	2,438.00	190,651,600		
アルフレッサホールディングス	74,000	1,666.00	123,284,000		
大黒天物産	2,600	5,280.00	13,728,000	貸付株式数	400株 (100株)
ハニーズホールディングス	6,500	1,228.00	7,982,000	貸付株式数	2,100株
ファーマライズHD	1,500	676.00	1,014,000	貸付株式数	500株
キッコーマン	45,400	7,720.00	350,488,000		
味の素	167,600	4,335.00	726,546,000		
ブルドックソ - ス	2,700	1,720.00	4,644,000	貸付株式数	1,100株
キューピー	36,800	2,447.00	90,049,600		
ハウス食品G本社	21,000	2,714.00	56,994,000		
カゴメ	31,900	3,050.00	97,295,000	貸付株式数	12,000株
焼津水産化工	3,000	832.00	2,496,000	貸付株式数	1,000株
アリアケジャパン	6,000	4,605.00	27,630,000		
ピエトロ	1,000	1,807.00	1,807,000	貸付株式数	300株
エバラ食品工業	1,800	3,195.00	5,751,000	貸付株式数	500株
やまみ	600	1,303.00	781,800		

ニチレイ	31,400	2,781.00	87,323,400		
横浜冷凍	20,100	995.00	19,999,500	貸付株式数	200株
東洋水産	34,600	5,770.00	199,642,000		
イトアンドHLDGS	2,900	2,232.00	6,472,800	貸付株式数	1,100株
大冷	900	1,899.00	1,709,100	貸付株式数	300株
ヨシムラ・フード・HLDGS	4,400	529.00	2,327,600	貸付株式数	1,600株
日清食品HD	24,400	10,480.00	255,712,000		
永谷園ホールディングス	3,400	2,003.00	6,810,200		
一正蒲鉾	2,800	742.00	2,077,600	貸付株式数	1,000株
フジッコ	7,000	1,895.00	13,265,000		
ロックフィールド	8,300	1,476.00	12,250,800	貸付株式数	3,200株
日本たばこ産業	450,900	2,815.50	1,269,508,950	貸付株式数	144,800株
ケンコーマヨネーズ	4,700	1,651.00	7,759,700	貸付株式数	1,600株
わらべや日洋HD	5,000	1,848.00	9,240,000		
なとり	4,300	2,060.00	8,858,000	貸付株式数	1,500株
イフジ産業	1,200	960.00	1,152,000	貸付株式数	300株
ファーマフーズ	10,600	1,285.00	13,621,000	貸付株式数	4,200株
北の達人コーポ	29,400	302.00	8,878,800	貸付株式数	11,700株 (2,600株)
ユーグレナ	44,100	901.00	39,734,100	貸付株式数	17,000株
紀文食品	5,400	943.00	5,092,200	貸付株式数	2,300株
ピクルスホールディングス	4,000	1,083.00	4,332,000		
スター・マイカ・HLDGS	6,200	716.00	4,439,200		
SREホールディングス	3,400	4,575.00	15,555,000	貸付株式数	1,300株
ADワークスグループ	17,200	156.00	2,683,200	貸付株式数	6,500株 (1,000株)
片倉工業	6,500	1,975.00	12,837,500	貸付株式数	2,100株
ゲンゼ	5,400	3,980.00	21,492,000	貸付株式数	600株
ヒューリック	159,600	1,153.00	184,018,800		
神栄	1,100	801.00	881,100		
ラサ商事	3,100	1,009.00	3,127,900	貸付株式数	100株
アルペン	6,100	2,030.00	12,383,000	貸付株式数	2,400株
ハブ	2,500	668.00	1,670,000	貸付株式数	900株
ラクーンホールディングス	6,900	1,260.00	8,694,000	貸付株式数	1,900株
クオールホールディングス	10,100	1,140.00	11,514,000	貸付株式数	4,000株
アルコニックス	9,600	1,315.00	12,624,000		
神戸物産	56,900	3,575.00	203,417,500	貸付株式数	22,700株

ソリトンシステムズ	3,600	1,165.00	4,194,000	貸付株式数	1,400株
ジンズホールディングス	4,400	4,325.00	19,030,000	貸付株式数	100株
ビックカメラ	49,000	1,265.00	61,985,000	貸付株式数	11,000株
D C Mホールディングス	45,000	1,148.00	51,660,000		
ペッパーフードサービス	15,500	212.00	3,286,000	貸付株式数	6,100株
ハイパー	1,400	490.00	686,000	貸付株式数	500株
M o n o t a R O	104,300	2,336.00	243,644,800		
東京一番フーズ	2,000	581.00	1,162,000	貸付株式数	600株
D Dホールディングス	4,900	684.00	3,351,600	貸付株式数	1,300株
あい ホールディングス	11,800	2,220.00	26,196,000		
ディーブイエックス	2,500	1,021.00	2,552,500	貸付株式数	1,000株
きちりホールディングス	2,100	568.00	1,192,800	貸付株式数	700株
アークランドサービスHD	6,000	2,222.00	13,332,000	貸付株式数	2,400株 (100株)
J . フロント リテイリ ング	91,200	1,159.00	105,700,800		
ドトール・日レスHD	13,100	1,691.00	22,152,100		
マツキヨココカラ&カンパ ニー	44,600	5,720.00	255,112,000		
ブロンコビリー	3,900	2,500.00	9,750,000	貸付株式数	1,500株
Z O Z O	48,600	3,425.00	166,455,000		
トレジャー・ファクトリー	2,200	2,396.00	5,271,200	貸付株式数	800株
物語コーポレーション	4,100	7,020.00	28,782,000	貸付株式数	1,600株
三越伊勢丹HD	123,600	1,324.00	163,646,400		
東洋紡	31,100	1,035.00	32,188,500		
ユニチカ	21,800	268.00	5,842,400		
富士紡ホールディングス	2,700	3,385.00	9,139,500		
日清紡ホールディングス	56,900	1,014.00	57,696,600		
倉敷紡績	5,200	2,179.00	11,330,800		
ダイワボウHD	30,000	2,176.00	65,280,000		
シキボウ	3,700	878.00	3,248,600		
日東紡績	8,200	2,184.00	17,908,800		
トヨタ紡織	29,200	1,911.00	55,801,200		
マクニカホールディングス	17,900	3,445.00	61,665,500		
H a m e e	2,900	881.00	2,554,900	貸付株式数	1,100株
マーケットエンタープライ ズ	800	1,006.00	804,800	貸付株式数	300株
ラクト・ジャパン	2,900	2,121.00	6,150,900	貸付株式数	1,000株 (400株)
ウエルシアHD	38,000	3,020.00	114,760,000		

クリエイトSDH	11,900	3,065.00	36,473,500	貸付株式数	3,700株
グリムス	3,100	1,815.00	5,626,500	貸付株式数	1,300株 (100株)
バイタルKSKHD	11,000	826.00	9,086,000		
八洲電機	5,700	1,015.00	5,785,500	貸付株式数	2,200株 (400株)
メディアスホールディングス	5,100	765.00	3,901,500	貸付株式数	1,800株
レスターホールディングス	7,000	2,219.00	15,533,000		
ジュテックHD	1,800	1,153.00	2,075,400		
丸善CHI HD	9,100	330.00	3,003,000	貸付株式数	3,200株
大光	3,300	676.00	2,230,800	貸付株式数	1,200株 (100株)
OCHIホールディングス	1,700	1,251.00	2,126,700	貸付株式数	700株
TOKAIホールディングス	36,100	876.00	31,623,600		
黒谷	2,000	587.00	1,174,000	貸付株式数	800株
ミサワ	1,200	618.00	741,600	貸付株式数	500株
ティーライフ	1,000	1,329.00	1,329,000	貸付株式数	400株
Cominix	700	739.00	517,300	貸付株式数	400株
エー・ピーホールディングス	1,700	451.00	766,700	貸付株式数	500株
三洋貿易	7,500	1,139.00	8,542,500		
チムニー	2,300	1,127.00	2,592,100	貸付株式数	900株
シュッピン	5,500	1,470.00	8,085,000	貸付株式数	2,400株
ビューティガレージ	1,300	3,015.00	3,919,500	貸付株式数	400株
オイシックス・ラ・大地	9,900	1,927.00	19,077,300	貸付株式数	4,100株
ウイン・パートナーズ	6,000	992.00	5,952,000	貸付株式数	2,000株
ネクステージ	16,800	3,085.00	51,828,000	貸付株式数	6,200株
ジョイフル本田	23,700	1,849.00	43,821,300	貸付株式数	7,500株
鳥貴族ホールディングス	2,700	2,445.00	6,601,500	貸付株式数	900株
ホットランド	5,600	1,527.00	8,551,200	貸付株式数	2,200株 (2,000株)
すかいらくHD	100,600	1,596.00	160,557,600	貸付株式数	40,200株
SFPホールディングス	4,000	1,711.00	6,844,000	貸付株式数	1,500株 (100株)
綿半ホールディングス	5,800	1,357.00	7,870,600	貸付株式数	1,600株
日本毛織	20,000	1,008.00	20,160,000	貸付株式数	8,000株
ダイトウボウ	10,700	86.00	920,200	貸付株式数	5,500株
トーア紡コーポレーション	2,600	354.00	920,400	貸付株式数	900株

ダイドーリミテッド	10,100	247.00	2,494,700	貸付株式数 4,600株 (1,000株)
ヨシックスホールディングス	1,500	2,113.00	3,169,500	貸付株式数 600株
ユナイテッド・スーパー マーケ	23,300	1,101.00	25,653,300	貸付株式数 9,300株
三栄建築設計	3,300	1,538.00	5,075,400	
野村不動産HLDGS	42,800	3,320.00	142,096,000	
三重交通グループHD	14,700	492.00	7,232,400	貸付株式数 1,800株
サムティ	10,400	2,274.00	23,649,600	貸付株式数 4,100株
地主	5,200	2,036.00	10,587,200	貸付株式数 2,000株
プレサンスコーポレーショ ン	9,000	1,589.00	14,301,000	貸付株式数 900株
フィル・カンパニー	1,200	1,068.00	1,281,600	
ハウスコム	1,000	1,092.00	1,092,000	貸付株式数 400株
JPMC	3,300	1,046.00	3,451,800	
サンセイランディック	1,800	856.00	1,540,800	貸付株式数 400株
エストラスト	900	606.00	545,400	貸付株式数 200株
フージャースHD	10,500	797.00	8,368,500	貸付株式数 100株
オープンハウスグループ	25,000	5,780.00	144,500,000	
東急不動産HD	205,900	742.00	152,777,800	
飯田GHD	60,000	2,193.00	131,580,000	
イーグランド	1,000	1,585.00	1,585,000	貸付株式数 400株
帝国繊維	7,800	1,663.00	12,971,400	貸付株式数 2,900株
日本コークス工業	62,700	88.00	5,517,600	貸付株式数 8,100株
ゴルフダイジェスト・オン	3,300	1,741.00	5,745,300	貸付株式数 1,500株
ミタチ産業	1,900	1,108.00	2,105,200	貸付株式数 100株
B E E N O S	4,200	3,180.00	13,356,000	貸付株式数 1,400株
あさひ	6,200	1,332.00	8,258,400	貸付株式数 2,100株
日本調剤	5,000	1,198.00	5,990,000	貸付株式数 2,000株
コスモス薬品	8,300	13,960.00	115,868,000	貸付株式数 3,300株
シップヘルスケアHD	26,600	2,773.00	73,761,800	貸付株式数 9,000株
トーエル	3,200	731.00	2,339,200	貸付株式数 1,300株
ソフトクリエイイトHD	2,900	3,520.00	10,208,000	
セブン&アイ・HLDGS	253,600	5,579.00	1,414,834,400	
クリエイイト・レストラン ツ・ホール	55,400	939.00	52,020,600	貸付株式数 20,100株
明治電機工業	2,400	1,040.00	2,496,000	貸付株式数 600株
ツルハホールディングス	18,000	8,870.00	159,660,000	貸付株式数 7,200株
デリカフーズHLDGS	3,000	487.00	1,461,000	貸付株式数 1,100株

スターティアホールディングス	1,400	1,153.00	1,614,200	貸付株式数	600株
サンマルクホールディングス	6,000	1,690.00	10,140,000		
フェリシモ	1,700	1,027.00	1,745,900	貸付株式数	200株
トリドールホールディングス	18,300	2,692.00	49,263,600	貸付株式数	6,600株
帝人	66,900	1,328.00	88,843,200		
東レ	467,300	738.60	345,147,780		
クラレ	111,500	1,096.00	122,204,000		
旭化成	435,600	1,019.00	443,876,400		
TOKYO BASE	7,600	300.00	2,280,000	貸付株式数	3,000株
稲葉製作所	4,100	1,387.00	5,686,700	貸付株式数	1,400株
宮地エンジニアリングG	2,100	3,405.00	7,150,500		
トーカロ	19,200	1,242.00	23,846,400		
アルファCO	2,600	957.00	2,488,200	貸付株式数	800株
SUMCO	136,600	2,023.00	276,341,800	貸付株式数	33,200株
川田テクノロジーズ	1,800	3,370.00	6,066,000		
RS TECHNOLOGIES	2,300	8,200.00	18,860,000	貸付株式数	900株
ジェイテックコーポレーション	1,000	1,940.00	1,940,000	貸付株式数	300株
信和	3,800	789.00	2,998,200		
ビーロット	4,700	575.00	2,702,500	貸付株式数	2,000株
ファーストブラザーズ	1,500	857.00	1,285,500	貸付株式数	500株
AND DOホールディングス	4,000	853.00	3,412,000	貸付株式数	1,600株
シーアールイー	3,100	1,491.00	4,622,100	貸付株式数	1,100株
プロパティエージェント	800	1,298.00	1,038,400	貸付株式数	300株
ケイアイスター不動産	3,300	4,930.00	16,269,000	貸付株式数	1,300株
アグレ都市デザイン	1,200	1,550.00	1,860,000	貸付株式数	400株
ジェイ・エス・ビー	1,700	4,365.00	7,420,500		
ロードスターキャピタル	2,900	1,740.00	5,046,000	貸付株式数	1,100株
テンポイノベーション	2,000	994.00	1,988,000	貸付株式数	800株
グローバルリンクマネジメント	1,300	1,254.00	1,630,200	貸付株式数	500株
フェイスネットワーク	900	1,376.00	1,238,400	貸付株式数	300株
住江織物	1,200	1,761.00	2,113,200		
日本フエルト	3,700	413.00	1,528,100	貸付株式数	1,700株
イチカワ	700	1,312.00	918,400	貸付株式数	100株

エコナックホールディングス	11,900	94.00	1,118,600	貸付株式数	4,700株
日東製網	700	1,383.00	968,100	貸付株式数	100株
芦森工業	1,400	1,284.00	1,797,600		
アツギ	3,800	380.00	1,444,000	貸付株式数	200株
ウイルプラスHLDGS	1,300	1,191.00	1,548,300	貸付株式数	500株
JMホールディングス	5,900	1,759.00	10,378,100	貸付株式数	100株
コマダホールディングス	18,100	2,412.00	43,657,200	貸付株式数	5,600株
サツドラホールディングス	3,400	703.00	2,390,200	貸付株式数	1,300株
アレンザホールディングス	5,600	984.00	5,510,400	貸付株式数	2,000株
串カツ田中HLDGS	2,000	1,803.00	3,606,000	貸付株式数	700株
バロックジャパン	4,500	799.00	3,595,500	貸付株式数	2,000株
クスリのアオキHLDGS	7,400	7,580.00	56,092,000	貸付株式数	2,900株
ダイニック	1,600	619.00	990,400	貸付株式数	800株
共和レザー	3,800	510.00	1,938,000	貸付株式数	1,400株
ピーバンドットコム	800	529.00	423,200	貸付株式数	300株
力の源HD	4,200	909.00	3,817,800	貸付株式数	1,600株
FOOD & LIFE COMPANY	42,300	2,495.00	105,538,500		
アセンテック	2,400	512.00	1,228,800	貸付株式数	900株
セーレン	13,400	2,623.00	35,148,200	貸付株式数	5,600株
ソトー	2,100	832.00	1,747,200	貸付株式数	1,100株
東海染工	500	1,127.00	563,500		
小松マテーレ	10,000	799.00	7,990,000		
ワコールホールディングス	13,300	2,329.00	30,975,700		
ホギメディカル	9,500	3,490.00	33,155,000		
クラウドディアHLDGS	1,600	285.00	456,000	貸付株式数	500株
TSIホールディングス	24,800	481.00	11,928,800	貸付株式数	9,100株
マツオカコーポレーション	1,800	1,043.00	1,877,400		
ワールド	9,000	1,315.00	11,835,000		
TIS	78,400	3,890.00	304,976,000		
JNSホールディングス	3,000	359.00	1,077,000	貸付株式数	1,400株
グリー	37,400	768.00	28,723,200	貸付株式数	14,900株
GMOペパボ	1,000	2,022.00	2,022,000	貸付株式数	400株
コーエーテクモHD	43,700	2,375.00	103,787,500		
三菱総合研究所	3,400	5,150.00	17,510,000		
ボルテージ	2,100	327.00	686,700	貸付株式数	600株
電算	700	1,631.00	1,141,700	貸付株式数	200株
AGS	2,700	653.00	1,763,100	貸付株式数	1,200株
ファインデックス	5,500	552.00	3,036,000	貸付株式数	2,200株

ブレインパッド	6,900	893.00	6,161,700	貸付株式数	700株
K L a b	13,700	490.00	6,713,000	貸付株式数	5,400株
ポールトゥウィンホール ディン	11,900	937.00	11,150,300		
ネクソン	180,300	2,894.00	521,788,200		
アイスタイル	22,300	538.00	11,997,400	貸付株式数	8,900株
エムアップホールディング ス	8,600	1,354.00	11,644,400	貸付株式数	3,400株
エイチーム	5,100	829.00	4,227,900		
エニグモ	8,900	597.00	5,313,300	貸付株式数	3,200株
テクノスジャパン	5,600	489.00	2,738,400	貸付株式数	300株
e n i s h	5,300	424.00	2,247,200	貸付株式数	2,000株
コロプラ	27,100	686.00	18,590,600	貸付株式数	10,100株
オルトプラス	5,400	290.00	1,566,000	貸付株式数	2,000株
ブロードリーフ	40,600	496.00	20,137,600	貸付株式数	16,000株
クロス・マーケティングG	2,800	783.00	2,192,400	貸付株式数	1,100株
デジタルハーツH L D G S	4,400	1,890.00	8,316,000	貸付株式数	200株
システム情報	6,100	898.00	5,477,800	貸付株式数	100株
メディアドゥ	2,800	1,910.00	5,348,000		
じげん	20,300	357.00	7,247,100		
ブイキューブ	8,400	795.00	6,678,000	貸付株式数	3,300株 (100株)
エンカレッジ・テクノロジ	1,300	516.00	670,800	貸付株式数	600株
サイバーリンクス	2,200	1,131.00	2,488,200	貸付株式数	1,000株
ディー・エル・イー	4,300	336.00	1,444,800		
フィックスターズ	7,900	1,376.00	10,870,400		
C A R T A H O L D I N G S	3,300	1,700.00	5,610,000	貸付株式数	1,200株
オブティム	5,800	1,162.00	6,739,600	貸付株式数	2,100株 (1,900株)
セレス	2,800	958.00	2,682,400	貸付株式数	1,100株
S H I F T	5,100	28,870.00	147,237,000		
特種東海製紙	3,400	2,833.00	9,632,200	貸付株式数	1,300株
ティーガイア	7,400	1,652.00	12,224,800	貸付株式数	2,200株
セック	900	2,336.00	2,102,400	貸付株式数	100株
テクマトリックス	12,700	1,646.00	20,904,200		
プロシップ	3,000	1,527.00	4,581,000	貸付株式数	800株
ガンホー・オンライン・エ ンター	21,400	2,080.00	44,512,000	貸付株式数	7,300株

GMOペイメントゲート ウェイ	15,900	12,160.00	193,344,000		
ザッパラス	2,500	365.00	912,500	貸付株式数	900株
システムリサーチ	2,100	2,031.00	4,265,100	貸付株式数	300株
インターネットイニシア ティブ	38,900	2,450.00	95,305,000		
さくらインターネット	7,700	527.00	4,057,900	貸付株式数	3,100株
ヴィンクス	2,100	1,682.00	3,532,200		
GMOグローバルサインH D	2,100	4,000.00	8,400,000	貸付株式数	800株
S R Aホールディングス	3,500	3,125.00	10,937,500		
システムインテグレータ	1,900	461.00	875,900	貸付株式数	900株
朝日ネット	7,500	571.00	4,282,500		
e B A S E	9,700	620.00	6,014,000	貸付株式数	3,600株
アバントグループ	8,800	1,500.00	13,200,000	貸付株式数	3,300株
アドソル日進	2,800	1,508.00	4,222,400	貸付株式数	1,100株
ODKソリューションズ	1,500	603.00	904,500	貸付株式数	600株
フリービット	4,300	1,156.00	4,970,800	貸付株式数	1,600株 (1,600株)
コムチュア	9,200	2,607.00	23,984,400	貸付株式数	1,300株
サイバーコム	1,100	1,567.00	1,723,700	貸付株式数	400株
アステリア	5,500	812.00	4,466,000	貸付株式数	2,100株
アイル	3,900	1,991.00	7,764,900	貸付株式数	1,500株
王子ホールディングス	289,700	528.00	152,961,600		
日本製紙	36,300	965.00	35,029,500		
三菱製紙	7,900	279.00	2,204,100	貸付株式数	3,000株
北越コーポレーション	43,900	777.00	34,110,300	貸付株式数	17,600株
中越パルプ	2,600	948.00	2,464,800	貸付株式数	900株
巴川製紙	2,500	780.00	1,950,000	貸付株式数	800株
大王製紙	30,600	1,064.00	32,558,400		
阿波製紙	1,100	303.00	333,300	貸付株式数	500株
マークラインズ	3,800	2,783.00	10,575,400		
メディカル・データ・ビジ	10,600	1,002.00	10,621,200	貸付株式数	3,800株
g u m i	11,400	737.00	8,401,800	貸付株式数	4,500株
ショーケース	1,600	363.00	580,800	貸付株式数	600株
モバイルファクトリー	1,500	903.00	1,354,500	貸付株式数	500株
テラスカイ	3,000	2,800.00	8,400,000	貸付株式数	1,000株 (100株)
デジタル・インフォーマ ション	3,600	1,985.00	7,146,000		

PCIホールディングス	2,900	999.00	2,897,100	貸付株式数	200株
アイビーシー	1,100	447.00	491,700	貸付株式数	400株
ネオジャパン	2,300	1,001.00	2,302,300	貸付株式数	800株
PR TIMES	1,700	2,478.00	4,212,600	貸付株式数	600株
ラクス	33,000	1,720.00	56,760,000		
ランドコンピュータ	1,600	875.00	1,400,000	貸付株式数	300株
ダブルスタンダード	2,800	2,213.00	6,196,400	貸付株式数	1,100株
オープンドア	4,900	1,967.00	9,638,300	貸付株式数	1,900株
マイネット	2,300	455.00	1,046,500	貸付株式数	700株
アカツキ	3,300	2,274.00	7,504,200		
ベネフィットジャパン	400	1,302.00	520,800	貸付株式数	200株
UBICOMホールディングス	2,200	2,295.00	5,049,000	貸付株式数	800株
カナミックネットワーク	10,700	645.00	6,901,500		
ノムラシステムコーポレーション	6,500	123.00	799,500	貸付株式数	2,900株
レンゴー	63,200	866.00	54,731,200		
トーモク	4,000	1,600.00	6,400,000		
ザ・パック	5,200	2,521.00	13,109,200	貸付株式数	1,900株
チェンジ	17,100	2,181.00	37,295,100		
シンクロ・フード	4,400	476.00	2,094,400	貸付株式数	1,700株
オークネット	3,600	1,951.00	7,023,600	貸付株式数	1,500株
キャピタル・アセット・プラン	1,300	595.00	773,500	貸付株式数	500株
セグエグループ	1,900	909.00	1,727,100	貸付株式数	700株
エイトレッド	1,000	1,517.00	1,517,000	貸付株式数	500株
マクロミル	15,800	1,103.00	17,427,400	貸付株式数	6,000株
ビーグリー	1,200	1,300.00	1,560,000	貸付株式数	600株
オロ	2,100	1,867.00	3,920,700	貸付株式数	800株
ユーザーローカル	2,500	1,590.00	3,975,000		
テモナ	1,300	340.00	442,000	貸付株式数	500株
ニーズウェル	2,100	730.00	1,533,000	貸付株式数	500株
マネーフォワード	16,800	4,885.00	82,068,000	貸付株式数	6,200株 (100株)
サインポスト	2,700	733.00	1,979,100	貸付株式数	700株
昭和電工	67,300	2,188.00	147,252,400	貸付株式数	300株
住友化学	517,600	498.00	257,764,800		
住友精化	3,100	4,240.00	13,144,000	貸付株式数	400株
日産化学	33,100	6,740.00	223,094,000		
ラサ工業	2,800	2,117.00	5,927,600		

クレハ	6,000	9,730.00	58,380,000	貸付株式数	2,100株
多木化学	2,800	5,250.00	14,700,000	貸付株式数	1,000株
テイカ	5,100	1,275.00	6,502,500		
石原産業	12,900	1,121.00	14,460,900	貸付株式数	100株
片倉コープアグリ	1,800	1,613.00	2,903,400		
日本曹達	7,600	4,280.00	32,528,000	貸付株式数	900株
東ソー	93,300	1,623.00	151,425,900		
トクヤマ	22,800	1,913.00	43,616,400		
セントラル硝子	11,200	3,495.00	39,144,000	貸付株式数	100株
東亜合成	36,800	1,177.00	43,313,600		
大阪ソーダ	4,300	4,130.00	17,759,000		
関東電化	13,900	1,026.00	14,261,400	貸付株式数	100株
デンカ	25,400	3,310.00	84,074,000		
イビデン	40,200	5,510.00	221,502,000		
信越化学	119,300	17,570.00	2,096,101,000		
日本カ - バイド	2,900	1,307.00	3,790,300	貸付株式数	900株
電算システムHD	3,300	2,272.00	7,497,600	貸付株式数	1,200株
堺 化 学	5,600	1,879.00	10,522,400	貸付株式数	1,700株
第一稀元素化学工	6,500	1,203.00	7,819,500	貸付株式数	2,500株
エア・ウォーター	66,100	1,615.00	106,751,500		
日本酸素HLDGS	67,800	2,273.00	154,109,400		
日本化学工業	2,500	1,858.00	4,645,000		
東邦アセチレン	1,500	1,120.00	1,680,000		
日本パ - カライジング	35,000	991.00	34,685,000		
高压ガス	11,200	648.00	7,257,600		
チタン工業	1,100	1,571.00	1,728,100	貸付株式数	200株
四国化成	8,600	1,351.00	11,618,600		
戸田工業	1,600	2,948.00	4,716,800	貸付株式数	600株
ステラ ケミファ	4,300	2,617.00	11,253,100	貸付株式数	1,300株
保土谷化学	2,000	3,105.00	6,210,000		
日本触媒	10,700	5,510.00	58,957,000		
大日精化	5,200	1,717.00	8,928,400		
カネカ	16,100	3,500.00	56,350,000		
協和キリン	84,300	3,175.00	267,652,500		
三菱瓦斯化学	52,300	1,961.00	102,560,300		
三井化学	58,800	3,100.00	182,280,000		
J S R	65,200	2,873.00	187,319,600		
東京応化工業	12,100	6,840.00	82,764,000		
大阪有機化学	5,300	2,113.00	11,198,900		
三菱ケミカルグループ	471,200	729.20	343,599,040		

KHネオケム	11,700	2,767.00	32,373,900	
ダイセル	103,500	998.00	103,293,000	
住友ベークライト	10,400	4,320.00	44,928,000	
積水化学	144,900	1,927.00	279,222,300	
日本ゼオン	42,300	1,325.00	56,047,500	
アイカ工業	17,700	3,235.00	57,259,500	
UBE	35,900	1,999.00	71,764,100	
積水樹脂	10,200	1,809.00	18,451,800	
タキロンシーアイ	16,700	508.00	8,483,600	
旭有機材	4,900	2,654.00	13,004,600	
ニチバン	4,300	1,754.00	7,542,200	貸付株式数 1,500株
リケンテクノス	16,100	499.00	8,033,900	
大倉工業	3,200	2,014.00	6,444,800	貸付株式数 1,300株
積水化成成品	14,500	393.00	5,698,500	
群栄化学	1,800	2,424.00	4,363,200	貸付株式数 100株
タイガース ポリマー	6,200	404.00	2,504,800	
ミライアル	2,100	1,716.00	3,603,600	貸付株式数 800株
ダイキアクシス	2,600	741.00	1,926,600	貸付株式数 900株
ダイキョーニシカワ	16,600	590.00	9,794,000	
竹本容器	2,200	756.00	1,663,200	貸付株式数 900株
森六ホールディングス	3,800	1,757.00	6,676,600	
恵和	2,300	3,725.00	8,567,500	
日本化薬	53,300	1,248.00	66,518,400	貸付株式数 200株
カーリットホールディングス	6,400	719.00	4,601,600	貸付株式数 2,500株
ソルクシーズ	5,600	369.00	2,066,400	貸付株式数 2,300株
CLホールディングス	2,000	833.00	1,666,000	貸付株式数 600株
プレステージ・インター	30,000	712.00	21,360,000	
フェイス	2,000	544.00	1,088,000	貸付株式数 700株
プロトコーポレーション	8,700	1,260.00	10,962,000	貸付株式数 1,400株
ハイマックス	2,200	1,435.00	3,157,000	
アミューズ	3,900	1,792.00	6,988,800	
野村総合研究所	143,100	2,996.00	428,727,600	
ドリームインキュベータ	2,200	2,826.00	6,217,200	貸付株式数 800株
サイバネットシステム	5,800	967.00	5,608,600	
クイック	5,500	2,083.00	11,456,500	
TAC	3,800	207.00	786,600	貸付株式数 800株 (400株)
CEホールディングス	3,500	513.00	1,795,500	
日本システム技術	2,900	1,734.00	5,028,600	貸付株式数 200株

電通グループ	75,000	4,400.00	330,000,000	
インテージホールディングス	9,500	1,532.00	14,554,000	
テイクアンドギヴニーズ	2,500	1,437.00	3,592,500	
東邦システムサイエンス	1,900	1,019.00	1,936,100	貸付株式数 700株
びあ	2,400	3,280.00	7,872,000	貸付株式数 900株
イオンファンタジー	3,100	2,923.00	9,061,300	貸付株式数 1,200株
ソースネクスト	35,500	279.00	9,904,500	貸付株式数 12,000株
シーティーエス	7,800	835.00	6,513,000	
ネクシーズグループ	2,200	716.00	1,575,200	貸付株式数 800株
インフォコム	9,000	2,046.00	18,414,000	
メディカルシステムネットワーク	6,400	404.00	2,585,600	
日本精化	4,100	2,238.00	9,175,800	貸付株式数 2,100株
扶桑化学工業	6,500	3,525.00	22,912,500	
トリケミカル	9,400	2,411.00	22,663,400	
シンプレクスHD	11,700	2,321.00	27,155,700	
HEROZ	2,300	1,247.00	2,868,100	貸付株式数 900株 (700株)
ラクスル	9,800	3,065.00	30,037,000	
メルカリ	31,400	2,811.00	88,265,400	貸付株式数 11,800株
I P S	2,300	3,075.00	7,072,500	貸付株式数 900株
F I G	8,200	409.00	3,353,800	貸付株式数 3,200株 (1,300株)
システムサポート	2,900	1,492.00	4,326,800	貸付株式数 600株
A D E K A	24,500	2,252.00	55,174,000	
日油	21,600	5,780.00	124,848,000	
ミヨシ油脂	2,700	986.00	2,662,200	貸付株式数 900株
新日本理化学	10,200	255.00	2,601,000	貸付株式数 2,200株
ハリマ化成グループ	5,500	841.00	4,625,500	
イーソル	4,500	911.00	4,099,500	貸付株式数 1,300株
アルテリア・ネットワークス	6,400	1,250.00	8,000,000	貸付株式数 700株
東海ソフト	1,100	926.00	1,018,600	貸付株式数 200株
ウイングアーク1ST	7,200	2,219.00	15,976,800	
ヒト・コミュニケーションズHD	1,900	1,647.00	3,129,300	貸付株式数 700株
サーバーワークス	1,400	2,807.00	3,929,800	貸付株式数 500株
東名	500	1,488.00	744,000	貸付株式数 100株
ヴィッツ	700	1,027.00	718,900	貸付株式数 200株

トビラシステムズ	1,800	1,133.00	2,039,400	貸付株式数	600株
Sansan	26,000	1,670.00	43,420,000	貸付株式数	10,400株
Link-U	1,300	962.00	1,250,600	貸付株式数	500株
ギフトィ	7,500	2,261.00	16,957,500	貸付株式数	3,000株
花王	169,700	5,461.00	926,731,700		
第一工業製薬	2,700	2,009.00	5,424,300		
石原ケミカル	3,500	1,234.00	4,319,000		
日華化学	3,000	891.00	2,673,000	貸付株式数	1,100株
ニイタカ	1,400	2,095.00	2,933,000	貸付株式数	500株
三洋化成	4,400	4,405.00	19,382,000		
ベース	2,400	3,865.00	9,276,000	貸付株式数	900株
JMDC	11,400	5,120.00	58,368,000		
武田薬品	617,500	4,050.00	2,500,875,000		
アステラス製薬	668,700	2,128.00	1,422,993,600		
住友ファーマ	51,800	1,067.00	55,270,600		
塩野義製薬	89,200	6,950.00	619,940,000		
わかもと製薬	6,600	236.00	1,557,600	貸付株式数	2,900株
日本新薬	16,500	8,090.00	133,485,000		
中外製薬	218,400	3,624.00	791,481,600		
科研製薬	12,000	3,940.00	47,280,000	貸付株式数	500株
エーザイ	84,900	9,332.00	792,286,800		
理研ビタミン	5,900	1,776.00	10,478,400		
ロート製薬	33,800	4,490.00	151,762,000		
小野薬品	134,600	3,516.00	473,253,600		
久光製薬	15,500	3,870.00	59,985,000		
有機合成薬品	5,800	299.00	1,734,200	貸付株式数	1,300株
持田製薬	8,400	3,380.00	28,392,000	貸付株式数	100株
参天製薬	135,500	1,114.00	150,947,000		
扶桑薬品	2,300	2,047.00	4,708,100		
日本ケミファ	700	1,699.00	1,189,300		
ツムラ	22,000	2,999.00	65,978,000		
日医工	10,400	205.00	2,132,000	貸付株式数	8,800株
テルモ	217,500	4,043.00	879,352,500		
HUグループHD	20,900	2,775.00	57,997,500		
キッセイ薬品工業	10,800	2,534.00	27,367,200		
生化学工業	13,300	943.00	12,541,900	貸付株式数	4,500株
栄研化学	11,400	1,903.00	21,694,200		
鳥居薬品	3,800	2,902.00	11,027,600	貸付株式数	700株
JCRファーマ	23,600	1,912.00	45,123,200		
東和薬品	10,700	2,112.00	22,598,400		

富士製薬工業	4,500	1,019.00	4,585,500	
ゼリア新薬工業	9,700	2,226.00	21,592,200	貸付株式数 1,900株
第一三共	607,900	4,518.00	2,746,492,200	
キョーリン製薬HD	15,200	1,770.00	26,904,000	貸付株式数 5,700株
大幸薬品	12,800	523.00	6,694,400	貸付株式数 4,600株
ダイト	5,300	2,594.00	13,748,200	
大塚ホールディングス	159,600	4,690.00	748,524,000	
大正製薬HD	15,500	5,600.00	86,800,000	
ペプチドリーム	33,800	1,712.00	57,865,600	
大日本塗料	9,400	767.00	7,209,800	貸付株式数 3,100株
日本ペイントHOLD	308,600	1,120.00	345,632,000	
関西ペイント	64,000	1,877.00	120,128,000	
神東塗料	9,900	132.00	1,306,800	貸付株式数 1,800株
中国塗料	13,500	1,033.00	13,945,500	
日本特殊塗料	4,400	872.00	3,836,800	
藤倉化成	10,800	409.00	4,417,200	貸付株式数 3,700株
太陽ホールディングス	10,800	2,539.00	27,421,200	
D I C	27,600	2,506.00	69,165,600	貸付株式数 11,000株
サカタインクス	16,000	1,105.00	17,680,000	貸付株式数 1,400株
東洋インキSCホールディングン	14,100	1,880.00	26,508,000	貸付株式数 5,600株
T & K TOKA	6,600	1,002.00	6,613,200	
アルプス技研	6,200	2,091.00	12,964,200	
サニックス	11,400	236.00	2,690,400	貸付株式数 5,000株 (5,000株)
ダイオーズ	300	1,498.00	449,400	
日本空調サービス	7,700	708.00	5,451,600	貸付株式数 500株
オリエンタルランド	75,700	19,720.00	1,492,804,000	
フォーカスシステムズ	5,000	1,002.00	5,010,000	
ダスキン	15,900	2,953.00	46,952,700	
パーク24	53,400	2,005.00	107,067,000	貸付株式数 5,500株
明光ネットワークジャパン	9,300	617.00	5,738,100	貸付株式数 3,100株
ファルコホールディングス	3,200	1,807.00	5,782,400	貸付株式数 400株
クレスコ	5,400	1,735.00	9,369,000	貸付株式数 2,100株
フジ・メディア・HD	67,200	1,077.00	72,374,400	
秀英予備校	1,500	443.00	664,500	貸付株式数 800株
田谷	1,100	536.00	589,600	貸付株式数 600株
ラウンドワン	59,800	610.00	36,478,000	
リゾートトラスト	28,200	2,435.00	68,667,000	
オービック	23,300	21,700.00	505,610,000	

ジャストシステム	10,000	3,300.00	33,000,000	
TDCソフト	5,800	1,469.00	8,520,200	
Zホールディングス	992,900	373.50	370,848,150	
ビー・エム・エル	8,800	3,460.00	30,448,000	
トレンドマイクロ	40,300	6,810.00	274,443,000	
りらいあコミュニケーション	11,800	1,027.00	12,118,600	
IDホールディングス	4,600	918.00	4,222,800	
リソー教育	32,600	323.00	10,529,800	貸付株式数 200株
日本オラクル	13,300	8,030.00	106,799,000	
早稲田アカデミー	3,900	1,153.00	4,496,700	貸付株式数 1,600株
アルファシステムズ	2,200	4,240.00	9,328,000	貸付株式数 500株
フューチャー	17,400	1,671.00	29,075,400	
CAC HOLDINGS	4,300	1,532.00	6,587,600	
SBテクノロジー	3,000	2,060.00	6,180,000	
トーセ	1,800	774.00	1,393,200	貸付株式数 100株
ユー・エス・エス	73,500	2,296.00	168,756,000	
オービックビジネスC	13,700	4,675.00	64,047,500	
伊藤忠テクノソリューションズ	37,400	3,350.00	125,290,000	
アイティフォー	9,000	801.00	7,209,000	
東京個別指導学院	8,400	529.00	4,443,600	貸付株式数 2,600株
東計電算	1,000	5,910.00	5,910,000	貸付株式数 300株
サイバーエージェント	171,100	1,229.00	210,281,900	
楽天グループ	330,800	653.00	216,012,400	
エクスネット	800	998.00	798,400	
クリーク・アンド・リバー社	4,200	2,058.00	8,643,600	
モーニングスター	11,600	470.00	5,452,000	貸付株式数 4,800株
テー・オー・ダブリュー	14,900	297.00	4,425,300	貸付株式数 4,200株
大塚商会	39,500	4,570.00	180,515,000	貸付株式数 13,500株
サイボウズ	9,600	2,219.00	21,302,400	貸付株式数 200株
山田コンサルティンググループ	3,700	1,144.00	4,232,800	貸付株式数 600株
セントラルスポーツ	2,600	2,416.00	6,281,600	貸付株式数 900株
パラカ	2,400	1,908.00	4,579,200	貸付株式数 600株
電通国際情報サービス	8,500	4,575.00	38,887,500	貸付株式数 3,800株
ACCESS	8,100	748.00	6,058,800	貸付株式数 900株
デジタルガレージ	12,400	4,005.00	49,662,000	
イーエムシステムズ	11,600	988.00	11,460,800	
ウェザーニューズ	2,500	7,610.00	19,025,000	貸付株式数 900株
CIJ	6,300	934.00	5,884,200	貸付株式数 2,400株
ビジネスエンジニアリング	1,500	2,219.00	3,328,500	貸付株式数 600株

日本エンタープライズ	7,100	142.00	1,008,200	貸付株式数	2,900株
WOWOW	3,900	1,252.00	4,882,800	貸付株式数	700株
スカラ	6,800	747.00	5,079,600		
インテリジェント ウェイブ	3,700	806.00	2,982,200	貸付株式数	1,500株
フルキャストホールディングス	6,800	3,075.00	20,910,000	貸付株式数	2,600株
エン・ジャパン	12,900	2,448.00	31,579,200		
あすか製薬HD	7,200	1,279.00	9,208,800		
サワイグループHD	16,000	4,240.00	67,840,000		
富士フイルムHLDS	133,800	7,315.00	978,747,000		
コニカミノルタ	156,800	569.00	89,219,200		
資生堂	145,700	5,799.00	844,914,300		
ライオン	83,800	1,465.00	122,767,000		
高砂香料	4,900	2,844.00	13,935,600	貸付株式数	1,700株
マンダム	15,000	1,438.00	21,570,000		
ミルボン	10,300	5,700.00	58,710,000	貸付株式数	2,200株
ファンケル	30,500	2,566.00	78,263,000		
コーセー	14,200	14,490.00	205,758,000		
コタ	5,800	1,683.00	9,761,400		
シーボン	800	1,631.00	1,304,800	貸付株式数	400株
ポーラ・オルビスHD	35,700	1,786.00	63,760,200	貸付株式数	11,500株
ノエビアホールディングス	6,200	5,830.00	36,146,000		
アジュバンホールディング	1,600	956.00	1,529,600	貸付株式数	600株
新日本製薬	4,000	1,373.00	5,492,000	貸付株式数	1,400株
エステー	5,300	1,538.00	8,151,400	貸付株式数	2,000株
アグロカネショウ	3,000	1,551.00	4,653,000	貸付株式数	1,000株
コニシ	12,200	1,723.00	21,020,600		
長谷川香料	14,600	3,075.00	44,895,000		
星光PMC	4,400	556.00	2,446,400	貸付株式数	100株
小林製薬	21,300	8,500.00	181,050,000		
荒川化学工業	6,800	995.00	6,766,000	貸付株式数	1,200株
メック	5,800	2,571.00	14,911,800	貸付株式数	1,700株
日本高純度化学	2,000	2,504.00	5,008,000		
タカラバイオ	18,800	1,801.00	33,858,800		
JCU	8,000	3,370.00	26,960,000		
新田ゼラチン	4,400	1,076.00	4,734,400	貸付株式数	1,700株
OATアグリオ	2,900	1,776.00	5,150,400	貸付株式数	1,100株
デクセリアルズ	20,200	3,230.00	65,246,000	貸付株式数	8,000株
アース製薬	6,300	5,320.00	33,516,000		

北興化学	7,200	909.00	6,544,800	
大成ラミック	2,100	3,075.00	6,457,500	
クミアイ化学	28,000	923.00	25,844,000	
日本農薬	13,100	749.00	9,811,900	貸付株式数 5,100株
富士興産	1,600	1,126.00	1,801,600	
ニチレキ	8,600	1,295.00	11,137,000	
ユシロ化学	3,500	828.00	2,898,000	
ピーピー・カストロール	2,600	965.00	2,509,000	
富士石油	14,400	275.00	3,960,000	貸付株式数 5,600株
MORESCO	2,800	1,112.00	3,113,600	貸付株式数 1,000株
出光興産	77,500	3,240.00	251,100,000	
ENEOSホールディングス	1,260,200	466.00	587,253,200	
コスモエネルギーHLDGS	26,500	3,880.00	102,820,000	
テスホールディングス	7,300	1,112.00	8,117,600	貸付株式数 2,900株
インフロニアHD	71,500	1,030.00	73,645,000	
横浜ゴム	39,700	2,255.00	89,523,500	
TOYO TIRE	40,000	1,567.00	62,680,000	
ブリヂストン	222,800	5,167.00	1,151,207,600	
住友ゴム	68,300	1,188.00	81,140,400	
藤倉コンポジット	5,200	847.00	4,404,400	貸付株式数 2,400株
オカモト	4,200	3,850.00	16,170,000	
WOW WORLD GROUP	1,200	1,059.00	1,270,800	貸付株式数 400株
アキレス	4,800	1,351.00	6,484,800	貸付株式数 700株
フコク	3,500	1,096.00	3,836,000	
ニッタ	7,800	2,930.00	22,854,000	
クリエートメディック	3,200	907.00	2,902,400	貸付株式数 700株
住友理工	15,100	616.00	9,301,600	
三ツ星ベルト	10,500	3,430.00	36,015,000	
バンドー化学	12,400	999.00	12,387,600	貸付株式数 100株
AGC	70,900	4,600.00	326,140,000	
日本板硝子	35,300	604.00	21,321,200	
石塚硝子	1,300	1,486.00	1,931,800	貸付株式数 400株
有沢製作所	11,200	1,284.00	14,380,800	
日本山村硝子	2,200	610.00	1,342,000	貸付株式数 700株
日本電気硝子	28,200	2,532.00	71,402,400	
オハラ	3,200	1,265.00	4,048,000	貸付株式数 1,200株
住友大阪セメント	9,700	3,235.00	31,379,500	

太平洋セメント	44,100	2,167.00	95,564,700	
リソルホールディングス	600	4,565.00	2,739,000	貸付株式数 300株
日本ヒューム	6,800	648.00	4,406,400	
日本コンクリート	14,900	234.00	3,486,600	貸付株式数 100株
三谷セキサン	2,900	4,210.00	12,209,000	
アジアパイルHD	12,100	536.00	6,485,600	
東海カーボン	58,100	1,047.00	60,830,700	
日本カーボン	3,800	4,335.00	16,473,000	貸付株式数 300株
東洋炭素	4,600	3,930.00	18,078,000	貸付株式数 1,600株
ノリタケ	3,400	4,040.00	13,736,000	
TOTO	46,000	4,745.00	218,270,000	
日本碍子	82,100	1,811.00	148,683,100	
日本特殊陶業	53,100	2,680.00	142,308,000	
ダントーホールディングス	5,000	276.00	1,380,000	貸付株式数 2,000株
MARUWA	2,600	18,820.00	48,932,000	
品川リフラクトリーズ	1,900	3,945.00	7,495,500	
黒崎播磨	1,400	5,030.00	7,042,000	
ヨータイ	4,500	1,376.00	6,192,000	
東京窯業	4,700	270.00	1,269,000	貸付株式数 2,800株
ニッカトー	2,500	511.00	1,277,500	
フジインコーポレーテッド	5,500	7,020.00	38,610,000	
クニミネ工業	1,800	861.00	1,549,800	貸付株式数 900株
エーアンドエーマテリアル	800	867.00	693,600	
ニチアス	17,600	2,418.00	42,556,800	貸付株式数 800株
日本製鉄	321,300	2,192.50	704,450,250	
神戸製鋼所	144,200	620.00	89,404,000	
中山製鋼所	14,700	755.00	11,098,500	
合同製鐵	3,500	1,903.00	6,660,500	
JFEホールディングス	191,800	1,526.00	292,686,800	
東京製鐵	20,100	1,403.00	28,200,300	貸付株式数 8,000株
共英製鋼	8,100	1,293.00	10,473,300	貸付株式数 3,100株
大和工業	11,800	4,710.00	55,578,000	貸付株式数 100株
東京鐵鋼	3,300	1,412.00	4,659,600	貸付株式数 1,100株
大阪製鐵	3,200	1,135.00	3,632,000	
淀川製鋼所	8,100	2,543.00	20,598,300	貸付株式数 400株
丸一鋼管	21,800	2,843.00	61,977,400	
モリ工業	1,600	2,813.00	4,500,800	
大同特殊鋼	9,000	4,415.00	39,735,000	
日本高周波	1,900	315.00	598,500	貸付株式数 900株

日本冶金工	5,200	4,305.00	22,386,000	
山陽特殊製鋼	7,000	2,213.00	15,491,000	
愛知製鋼	4,100	2,273.00	9,319,300	
日本金属	1,500	1,021.00	1,531,500	貸付株式数 700株
大平洋金属	5,100	2,050.00	10,455,000	
新日本電工	46,000	422.00	19,412,000	
栗本鉄工所	3,300	1,796.00	5,926,800	
虹 技	800	906.00	724,800	貸付株式数 100株
日本鑄鉄管	800	954.00	763,200	貸付株式数 300株
日本製鋼所	19,300	2,920.00	56,356,000	
三菱製鋼	4,600	995.00	4,577,000	
日亜鋼業	6,600	237.00	1,564,200	貸付株式数 200株
日本精線	1,000	4,365.00	4,365,000	貸付株式数 400株
エンビプロHD	4,900	720.00	3,528,000	貸付株式数 1,900株
大紀アルミニウム	10,200	1,295.00	13,209,000	
日本軽金属HD	19,200	1,532.00	29,414,400	
三井金属	20,800	3,135.00	65,208,000	
東邦亜鉛	4,200	2,159.00	9,067,800	
三菱マテリアル	47,700	2,187.00	104,319,900	
住友鉱山	83,200	4,645.00	386,464,000	
DOWAホールディングス	16,100	4,520.00	72,772,000	
古河機金	10,200	1,291.00	13,168,200	
エス・サイエンス	42,800	28.00	1,198,400	貸付株式数 14,800株
大阪チタニウム	10,500	4,195.00	44,047,500	
東邦チタニウム	13,000	2,748.00	35,724,000	
UACJ	10,000	2,305.00	23,050,000	
CKサンエツ	1,700	4,225.00	7,182,500	貸付株式数 600株
古河電工	24,500	2,597.00	63,626,500	
住友電工	247,800	1,600.50	396,603,900	
フジクラ	77,000	1,117.00	86,009,000	
昭和電線HLDGS	8,000	1,795.00	14,360,000	貸付株式数 100株
東京特殊電線	1,000	5,650.00	5,650,000	
タツタ電線	15,000	431.00	6,465,000	貸付株式数 900株
カナレ電気	800	1,498.00	1,198,400	貸付株式数 400株
平河ヒューテック	3,900	1,098.00	4,282,200	貸付株式数 1,400株
いよぎんホールディング	80,700	729.00	58,830,300	
しずおかフィナンシャル	154,200	1,005.00	154,971,000	
ちゅうぎんフィナンシャ	56,900	968.00	55,079,200	
リョービ	7,600	1,243.00	9,446,800	
アーレステイ	7,800	390.00	3,042,000	

アサヒHD	29,000	2,044.00	59,276,000	
東洋製罐グループHD	47,900	1,594.00	76,352,600	
ホッカンホールディングス	5,000	1,323.00	6,615,000	貸付株式数 1,400株
コロナ	3,900	867.00	3,381,300	
横河ブリッジHLDGS	9,700	1,933.00	18,750,100	
駒井ハルテック	1,300	1,539.00	2,000,700	
高田機工	800	2,455.00	1,964,000	貸付株式数 200株
三和ホールディングス	66,100	1,290.00	85,269,000	
文化シャツタ-	20,700	1,124.00	23,266,800	貸付株式数 8,900株
三協立山	10,400	565.00	5,876,000	
アルインコ	5,400	1,000.00	5,400,000	貸付株式数 1,800株
東洋シャツタ-	1,700	524.00	890,800	貸付株式数 200株
LIXIL	104,600	2,109.00	220,601,400	
日本ファイルコン	7,100	466.00	3,308,600	貸付株式数 2,200株
ノーリツ	10,500	1,484.00	15,582,000	
長府製作所	7,200	1,972.00	14,198,400	
リンナイ	13,000	10,180.00	132,340,000	
ユニプレス	12,400	882.00	10,936,800	
ダイニチ工業	3,500	686.00	2,401,000	
日東精工	11,200	523.00	5,857,600	
三洋工業	800	1,770.00	1,416,000	貸付株式数 300株
岡 部	11,400	719.00	8,196,600	
ジーテクト	7,800	1,534.00	11,965,200	
東 プ レ	12,500	1,259.00	15,737,500	
高周波熱錬	12,600	680.00	8,568,000	貸付株式数 4,600株
東京製綱	4,400	891.00	3,920,400	
サンコール	6,400	636.00	4,070,400	貸付株式数 2,500株
モリテックスチル	5,500	245.00	1,347,500	貸付株式数 2,300株
パイオラックス	9,900	1,740.00	17,226,000	
エイチワン	7,200	648.00	4,665,600	
日本発条	63,400	915.00	58,011,000	
中央発條	4,900	706.00	3,459,400	
アドバネクス	1,200	1,211.00	1,453,200	貸付株式数 400株
三浦工業	29,200	3,260.00	95,192,000	
タ ク マ	21,400	1,276.00	27,306,400	
テクノプロ・ホールディング	48,000	3,790.00	181,920,000	
アトラグループ	1,600	201.00	321,600	貸付株式数 600株
インターワークス	1,700	368.00	625,600	貸付株式数 800株
アイ・アールジャパンHD	3,700	1,808.00	6,689,600	貸付株式数 1,400株

Keepers 技研	5,200	4,255.00	22,126,000		
ファーストロジック	1,100	827.00	909,700	貸付株式数	400株
三機サービス	1,300	955.00	1,241,500	貸付株式数	400株
Gunosy	4,400	669.00	2,943,600	貸付株式数	1,700株
デザインワン・ジャパン	2,200	197.00	433,400	貸付株式数	900株 (100株)
イー・ガーディアン	2,700	2,866.00	7,738,200		
リブセンス	3,300	315.00	1,039,500	貸付株式数	1,300株
ジャパンマテリアル	21,900	2,433.00	53,282,700		
ベクトル	11,200	1,281.00	14,347,200	貸付株式数	300株
ウチヤマホールディングス	3,300	278.00	917,400	貸付株式数	1,400株
チャームケアコーポレーション	6,000	1,158.00	6,948,000	貸付株式数	2,100株
キャリアリンク	2,600	3,015.00	7,839,000	貸付株式数	1,000株
I B J	4,400	980.00	4,312,000	貸付株式数	2,000株
アサンテ	3,500	1,601.00	5,603,500	貸付株式数	1,000株
バリューHR	6,300	1,675.00	10,552,500	貸付株式数	2,100株
M&Aキャピタルパートナー	6,600	4,855.00	32,043,000	貸付株式数	2,600株
ライドオンエクスプレスHD	2,600	1,123.00	2,919,800	貸付株式数	1,100株
ERIホールディングス	2,000	1,080.00	2,160,000	貸付株式数	800株
アビスト	1,100	2,939.00	3,232,900	貸付株式数	400株
シグマクシス・ホールディング	10,800	1,334.00	14,407,200		
ウィルグループ	6,000	1,360.00	8,160,000		
エスクローAJ	7,600	156.00	1,185,600	貸付株式数	300株
メドピア	5,600	1,649.00	9,234,400	貸付株式数	2,200株
レアジョブ	1,400	969.00	1,356,600	貸付株式数	500株
リクルートホールディングス	529,500	4,329.00	2,292,205,500		
エラン	9,500	1,025.00	9,737,500		
ツガミ	15,300	1,184.00	18,115,200		
オークマ	6,800	5,210.00	35,428,000		
芝浦機械	7,700	2,742.00	21,113,400		
アマダ	111,200	1,098.00	122,097,600		
アイダエンジニア	13,900	835.00	11,606,500	貸付株式数	5,700株
TAKISAWA	1,400	1,106.00	1,548,400	貸付株式数	400株
FUJI	30,200	2,074.00	62,634,800		
牧野フライス	7,700	4,615.00	35,535,500	貸付株式数	3,000株

オーエスジー	33,300	1,936.00	64,468,800	
ダイジェット	400	856.00	342,400	貸付株式数 100株
旭ダイヤモンド	20,000	720.00	14,400,000	
D M G 森精機	42,300	1,831.00	77,451,300	
ソディック	18,500	763.00	14,115,500	
ディスコ	11,300	40,600.00	458,780,000	
日東工器	3,700	1,526.00	5,646,200	
日進工具	5,600	1,127.00	6,311,200	貸付株式数 200株
パンチ工業	5,300	421.00	2,231,300	
富士ダイス	2,300	610.00	1,403,000	貸付株式数 800株
土木管理総合試験	2,800	312.00	873,600	貸付株式数 100株
ネットマーケティング	1,700	897.00	1,524,900	
日本郵政	938,100	1,078.00	1,011,271,800	
ベルシステム24HLDGS	9,600	1,348.00	12,940,800	貸付株式数 4,200株
鎌倉新書	8,100	840.00	6,804,000	貸付株式数 1,200株 (100株)
S M N	1,700	476.00	809,200	貸付株式数 600株
一蔵	900	456.00	410,400	貸付株式数 400株
グローバルキッズCOMP	1,100	587.00	645,700	
エアトリ	4,600	2,673.00	12,295,800	貸付株式数 1,800株
アトラエ	5,600	1,477.00	8,271,200	
ストライク	3,500	4,465.00	15,627,500	
ソラスト	19,700	821.00	16,173,700	
セラク	2,500	1,239.00	3,097,500	貸付株式数 900株
インソース	8,900	3,375.00	30,037,500	
豊田自動織機	50,800	7,810.00	396,748,000	
豊和工業	3,800	881.00	3,347,800	貸付株式数 1,200株
ニデックオーケーケー	2,800	968.00	2,710,400	貸付株式数 1,100株
石川製作所	1,700	1,451.00	2,466,700	貸付株式数 800株
東洋機械金属	4,400	543.00	2,389,200	貸付株式数 700株
津田駒工業	1,000	593.00	593,000	貸付株式数 500株
エンシュウ	1,300	717.00	932,100	貸付株式数 600株
島精機製作所	11,000	2,092.00	23,012,000	
オプトラン	10,400	2,547.00	26,488,800	
N C ホールディングス	1,500	2,096.00	3,144,000	
イワキポンプ	4,500	1,307.00	5,881,500	
フリーー	7,300	1,155.00	8,431,500	貸付株式数 900株
ヤマシンフィルタ	17,800	482.00	8,579,600	貸付株式数 4,900株 (4,700株)

日阪製作所	6,300	818.00	5,153,400	
やまびこ	11,400	1,134.00	12,927,600	
野村マイクロ・サイエンス	2,400	4,705.00	11,292,000	
平田機工	3,300	5,470.00	18,051,000	
ペガサスマシン製造	7,700	967.00	7,445,900	
マルマエ	3,400	1,901.00	6,463,400	貸付株式数 1,300株 (900株)
タツモ	3,800	1,766.00	6,710,800	貸付株式数 1,200株
ナプテスコ	44,000	3,410.00	150,040,000	貸付株式数 15,100株
三井海洋開発	8,700	1,529.00	13,302,300	
レオン自動機	7,300	1,170.00	8,541,000	貸付株式数 400株
S M C	22,800	61,760.00	1,408,128,000	
ホソカワミクロン	5,200	2,944.00	15,308,800	
ユニオンツール	2,900	3,510.00	10,179,000	
オイレス工業	11,200	1,494.00	16,732,800	貸付株式数 3,900株
日精エーエスピー	3,100	4,210.00	13,051,000	貸付株式数 1,200株
サト - ホールディングス	9,900	1,954.00	19,344,600	
技研製作所	7,300	3,285.00	23,980,500	
日本エアーテック	3,300	1,172.00	3,867,600	貸付株式数 1,200株
カ ワ タ	1,900	850.00	1,615,000	
日精樹脂工業	4,800	957.00	4,593,600	
オカダアイヨン	2,100	1,547.00	3,248,700	貸付株式数 800株
ワイエイシイホールディングス	3,000	1,466.00	4,398,000	貸付株式数 1,100株
小松製作所	329,100	3,179.00	1,046,208,900	
住友重機械	41,400	2,912.00	120,556,800	
日立建機	27,900	3,210.00	89,559,000	
日 工	10,100	620.00	6,262,000	
巴工業	3,400	2,418.00	8,221,200	貸付株式数 1,200株
井関農機	6,500	1,277.00	8,300,500	
T O W A	7,200	1,969.00	14,176,800	貸付株式数 2,500株
丸山製作所	1,000	1,610.00	1,610,000	貸付株式数 400株
北川鉄工所	2,800	1,187.00	3,323,600	
シンニッタン	12,700	223.00	2,832,100	
ローツェ	3,700	8,390.00	31,043,000	貸付株式数 1,400株
タカキタ	1,900	469.00	891,100	貸付株式数 1,000株 (100株)
クボタ	371,700	2,030.00	754,551,000	
荏原実業	3,400	2,267.00	7,707,800	
東洋エンジニア	8,900	582.00	5,179,800	

三菱化工機	2,100	2,116.00	4,443,600	
月島機械	9,300	981.00	9,123,300	貸付株式数 4,000株
帝国電機製作所	5,100	2,367.00	12,071,700	
東京機械	1,600	615.00	984,000	
新東工業	13,200	670.00	8,844,000	貸付株式数 500株
渋谷工業	6,500	2,478.00	16,107,000	
アイチ コーポレーション	9,700	800.00	7,760,000	貸付株式数 100株
小森コーポレーション	15,800	814.00	12,861,200	貸付株式数 3,200株
鶴見製作所	5,200	1,996.00	10,379,200	
住友精密	1,000	3,640.00	3,640,000	
日本ギア工業	4,000	326.00	1,304,000	貸付株式数 900株
酒井重工業	1,100	3,525.00	3,877,500	
荏原製作所	28,700	5,260.00	150,962,000	貸付株式数 11,100株
石井鉄工所	700	2,573.00	1,801,100	貸付株式数 300株
西島製作所	5,900	1,550.00	9,145,000	
北越工業	7,000	1,153.00	8,071,000	
ダイキン工業	83,900	22,405.00	1,879,779,500	
オルガノ	9,600	2,818.00	27,052,800	
ト - ヨ - カネツ	2,700	2,487.00	6,714,900	
栗田工業	39,300	6,100.00	239,730,000	
椿本チエイン	10,300	3,145.00	32,393,500	
大同工業	2,500	770.00	1,925,000	
日 機 装	17,400	1,001.00	17,417,400	
木村化工機	5,300	700.00	3,710,000	貸付株式数 2,300株
レイズネクスト	9,600	1,255.00	12,048,000	
アネスト岩田	11,500	944.00	10,856,000	貸付株式数 100株
ダイフク	36,200	7,040.00	254,848,000	
サムコ	2,300	3,865.00	8,889,500	貸付株式数 800株
加藤製作所	3,300	804.00	2,653,200	
油研工業	700	1,824.00	1,276,800	
タダノ	36,900	980.00	36,162,000	
フジテック	25,700	3,010.00	77,357,000	
C K D	19,900	2,043.00	40,655,700	
平和	23,400	2,445.00	57,213,000	
理想科学工業	6,200	2,378.00	14,743,600	貸付株式数 2,400株
S A N K Y O	13,800	5,360.00	73,968,000	
日本金銭機械	7,700	1,014.00	7,807,800	貸付株式数 3,000株
マースグループH L D G S	4,100	2,050.00	8,405,000	
フクシマガリレイ	5,100	4,350.00	22,185,000	
オーイズミ	2,700	416.00	1,123,200	貸付株式数 100株

ダイコク電機	3,800	1,606.00	6,102,800	貸付株式数	1,000株
竹内製作所	12,700	3,175.00	40,322,500		
ア マ ノ	19,900	2,475.00	49,252,500		
J U K I	10,700	671.00	7,179,700	貸付株式数	200株
サンデン	10,200	227.00	2,315,400	貸付株式数	4,200株
ジャノメ	7,000	620.00	4,340,000	貸付株式数	2,700株
ブラザー工業	93,700	2,214.00	207,451,800		
マックス	8,500	2,059.00	17,501,500		
モリタホールディングス	12,000	1,266.00	15,192,000		
グローリー	18,100	2,304.00	41,702,400		
新晃工業	7,000	1,548.00	10,836,000		
大和冷機工業	10,600	1,225.00	12,985,000		
セガサミーホールディングス	56,500	1,823.00	102,999,500		
日本ピストンリング	2,200	1,208.00	2,657,600		
リ ケ ン	2,700	2,277.00	6,147,900		
T P R	8,000	1,232.00	9,856,000		
ツバキ・ナカシマ	17,300	1,035.00	17,905,500		
ホシザキ	45,200	4,635.00	209,502,000		
大豊工業	5,900	699.00	4,124,100	貸付株式数	2,300株
日本精工	129,400	760.00	98,344,000		
N T N	142,200	290.00	41,238,000		
ジェイテクト	63,300	1,010.00	63,933,000		
不 二 越	5,300	3,870.00	20,511,000		
ミネベアミツミ	122,100	2,243.00	273,870,300		
日本トムソン	18,400	609.00	11,205,600		
T H K	40,900	2,669.00	109,162,100		
ユーシン精機	4,600	688.00	3,164,800		
前澤給装工業	5,000	933.00	4,665,000	貸付株式数	200株
イーグル工業	7,800	1,109.00	8,650,200		
前澤工業	4,700	612.00	2,876,400		
日本ピラ - 工業	6,700	2,765.00	18,525,500		
キッツ	27,300	844.00	23,041,200		
日 立	352,800	7,299.00	2,575,087,200		
東 芝	135,200	4,690.00	634,088,000		
三菱電機	725,900	1,377.50	999,927,250		
富士電機	42,700	5,620.00	239,974,000		
東洋電機製造	2,300	873.00	2,007,900		
安川電機	83,100	4,445.00	369,379,500		

シンフォニア テクノロ ジー	7,600	1,507.00	11,453,200	貸付株式数	100株
明 電 舎	10,600	1,987.00	21,062,200		
オリジン	1,600	1,316.00	2,105,600	貸付株式数	700株
山洋電気	3,000	6,200.00	18,600,000		
デンヨー	5,200	1,500.00	7,800,000		
P H Cホールディングス	9,800	1,595.00	15,631,000		
ベイカレントコンサルティ ング	54,300	4,465.00	242,449,500	貸付株式数	2,100株
O R C H E S T R A H L D G S	1,500	2,305.00	3,457,500	貸付株式数	400株
アイモバイル	3,700	1,266.00	4,684,200	貸付株式数	1,400株
キャリアインデックス	2,400	350.00	840,000	貸付株式数	800株
M S - J a p a n	2,300	1,074.00	2,470,200	貸付株式数	1,000株
船場	1,600	767.00	1,227,200	貸付株式数	100株
ジャパンエレベーターSH D	25,400	1,742.00	44,246,800		
フルテック	1,000	1,209.00	1,209,000	貸付株式数	400株
グリーンズ	2,700	1,121.00	3,026,700	貸付株式数	1,000株
ツナググループHLDGS	2,100	531.00	1,115,100	貸付株式数	800株
G A M E W I T H	2,000	408.00	816,000	貸付株式数	800株
M S & C O N S U L T I N G	800	625.00	500,000	貸付株式数	300株
ウェルビー	5,300	861.00	4,563,300	貸付株式数	1,900株
エル・ティー・エス	900	3,495.00	3,145,500	貸付株式数	300株
ミダックホールディングス	4,300	3,370.00	14,491,000	貸付株式数	1,700株
日総工産	5,400	598.00	3,229,200	貸付株式数	2,200株
キュービーネットHLDG S	3,700	1,493.00	5,524,100		
R P Aホールディングス	9,700	287.00	2,783,900	貸付株式数	4,000株
三桜工業	10,500	669.00	7,024,500		
マキタ	87,300	3,130.00	273,249,000		
東芝テック	10,500	3,695.00	38,797,500		
芝浦メカトロニクス	1,300	10,980.00	14,274,000		
マブチモーター	17,400	4,130.00	71,862,000		
日本電産	170,600	8,534.00	1,455,900,400		
ユーエムシーエレクトロニ クス	5,000	505.00	2,525,000		
トレックス・セミコンダク ター	3,300	2,926.00	9,655,800	貸付株式数	1,300株

東光高岳	4,200	1,847.00	7,757,400	貸付株式数	200株
ダブル・スコープ	22,900	1,868.00	42,777,200	貸付株式数	9,100株 (100株)
宮越ホールディングス	3,100	884.00	2,740,400	貸付株式数	1,200株
ダイヘン	6,300	4,080.00	25,704,000		
ヤーマン	13,700	1,306.00	17,892,200	貸付株式数	5,400株
JVCケンウッド	64,100	370.00	23,717,000		
ミマキエンジニアリング	6,600	654.00	4,316,400		
I - P E X	3,800	1,309.00	4,974,200	貸付株式数	1,000株
日新電機	16,600	1,341.00	22,260,600		
大崎電気	16,300	533.00	8,687,900	貸付株式数	100株
オムロン	64,500	7,044.00	454,338,000		
日東工業	9,500	2,331.00	22,144,500	貸付株式数	100株
I D E C	10,500	3,265.00	34,282,500	貸付株式数	100株
正興電機製作所	2,600	1,022.00	2,657,200	貸付株式数	1,000株
不二電機工業	1,100	1,133.00	1,246,300	貸付株式数	600株 (100株)
ジーエス・ユアサ コーポ	23,000	2,161.00	49,703,000		
サクサホールディングス	1,400	1,370.00	1,918,000	貸付株式数	700株
メルコホールディングス	1,800	3,110.00	5,598,000	貸付株式数	700株
テクノメディカ	2,100	1,732.00	3,637,200	貸付株式数	600株
ダイヤモンドエレクトリク H D	2,100	1,497.00	3,143,700	貸付株式数	800株
日本電気	99,300	4,855.00	482,101,500		
富士通	70,000	18,465.00	1,292,550,000		
沖電気	31,700	728.00	23,077,600		
岩崎通信機	3,100	783.00	2,427,300	貸付株式数	1,000株
電気興業	3,200	2,100.00	6,720,000	貸付株式数	200株
サンケン電気	6,500	6,630.00	43,095,000		
ナカヨ	1,000	1,100.00	1,100,000	貸付株式数	400株
アイホン	4,300	1,917.00	8,243,100	貸付株式数	1,400株
ルネサスエレクトロニクス	458,200	1,316.00	602,991,200		
セイコーエプソン	93,500	2,152.00	201,212,000		
ワコム	55,600	648.00	36,028,800	貸付株式数	22,200株
アルバック	16,600	5,930.00	98,438,000		
アクセル	2,600	1,507.00	3,918,200	貸付株式数	1,100株
E I Z O	5,100	3,595.00	18,334,500		
ジャパンディスプレイ	61,700	49.00	3,023,300		
日本信号	15,800	1,033.00	16,321,400	貸付株式数	200株
京三製作所	14,200	414.00	5,878,800		

能美防災	9,400	1,590.00	14,946,000	貸付株式数	100株
ホーチキ	5,100	1,445.00	7,369,500		
星和電機	2,900	451.00	1,307,900		
エレコム	16,700	1,452.00	24,248,400		
パナソニック ホールディング	829,800	1,274.00	1,057,165,200		
シャープ	84,600	973.00	82,315,800	貸付株式数	33,300株
アンリツ	49,700	1,466.00	72,860,200		
富士通ゼネラル	19,900	3,235.00	64,376,500		
ソニーグループ	492,200	11,255.00	5,539,711,000		
T D K	111,200	4,880.00	542,656,000		
帝国通信工業	3,100	1,403.00	4,349,300	貸付株式数	300株
タムラ製作所	30,100	816.00	24,561,600	貸付株式数	11,300株
アルプスアルパイン	62,600	1,302.00	81,505,200		
池上通信機	2,100	549.00	1,152,900	貸付株式数	800株
日本電波工業	8,400	1,745.00	14,658,000	貸付株式数	2,300株
鈴木	3,900	919.00	3,584,100		
メイコー	7,600	3,005.00	22,838,000	貸付株式数	3,300株
日本トリム	1,500	2,462.00	3,693,000		
ローランド ディー・ジー	3,900	3,085.00	12,031,500		
フオスタ - 電機	6,400	961.00	6,150,400		
S M K	1,600	2,639.00	4,222,400	貸付株式数	600株
ヨコオ	5,500	2,414.00	13,277,000	貸付株式数	2,100株
ティアック	10,800	119.00	1,285,200	貸付株式数	4,000株
ホシデン	16,800	1,626.00	27,316,800		
ヒロセ電機	11,600	18,200.00	211,120,000		
日本航空電子	14,300	2,347.00	33,562,100	貸付株式数	5,500株
T O A	7,900	766.00	6,051,400	貸付株式数	100株
マクセル	15,100	1,410.00	21,291,000		
古野電気	9,100	1,020.00	9,282,000		
スミダコーポレーション	6,300	1,462.00	9,210,600		
アイコム	2,600	2,785.00	7,241,000	貸付株式数	1,000株
リオン	2,900	2,050.00	5,945,000		
横河電機	77,100	2,566.00	197,838,600		
新電元工業	2,700	3,335.00	9,004,500		
アズビル	48,500	4,175.00	202,487,500		
東亜ディーケーケー	3,800	849.00	3,226,200	貸付株式数	1,500株
日本光電工業	32,300	3,195.00	103,198,500		
チノ	3,100	1,840.00	5,704,000	貸付株式数	700株

共和電業	8,400	359.00	3,015,600	
日本電子材料	4,600	1,542.00	7,093,200	貸付株式数 1,300株
堀場製作所	15,500	6,240.00	96,720,000	
アドバンテスト	54,800	9,130.00	500,324,000	
小野測器	3,800	410.00	1,558,000	貸付株式数 1,000株
エスペック	5,900	2,058.00	12,142,200	
キーエンス	69,600	57,140.00	3,976,944,000	
日置電機	3,700	6,820.00	25,234,000	貸付株式数 1,000株
シスメックス	60,000	8,318.00	499,080,000	
日本マイクロニクス	11,400	1,459.00	16,632,600	
メガチップス	5,700	2,645.00	15,076,500	
OBARA GROUP	3,100	3,485.00	10,803,500	貸付株式数 1,400株
IMAGICA GROUP	5,800	755.00	4,379,000	
澤藤電機	800	1,278.00	1,022,400	貸付株式数 300株
デンソー	143,500	7,514.00	1,078,259,000	
原田工業	2,900	824.00	2,389,600	貸付株式数 1,200株 (1,000株)
コーセル	8,900	851.00	7,573,900	
イリソ電子工業	6,400	4,760.00	30,464,000	貸付株式数 1,200株
オプテックスグループ	12,700	2,146.00	27,254,200	
千代田インテグレ	2,700	2,407.00	6,498,900	
レーザーテック	34,300	25,135.00	862,130,500	
スタンレー電気	49,400	2,793.00	137,974,200	
岩崎電気	2,200	2,546.00	5,601,200	
ウシオ電機	36,100	1,782.00	64,330,200	
岡谷電機	4,800	280.00	1,344,000	貸付株式数 2,100株
ヘリオステクノH	6,300	446.00	2,809,800	貸付株式数 2,500株
エノモト	1,700	1,942.00	3,301,400	貸付株式数 600株
日本セラミック	7,000	2,647.00	18,529,000	
遠藤照明	2,900	747.00	2,166,300	
古河電池	5,000	1,123.00	5,615,000	貸付株式数 2,200株
双信電機	2,600	425.00	1,105,000	貸付株式数 1,400株
山一電機	5,900	1,845.00	10,885,500	
図研	6,000	3,290.00	19,740,000	貸付株式数 1,700株
日本電子	17,500	4,560.00	79,800,000	
カシオ	51,800	1,340.00	69,412,000	
ファナック	68,300	20,365.00	1,390,929,500	
日本シイエムケイ	14,600	578.00	8,438,800	貸付株式数 1,200株
エンプラス	2,000	4,470.00	8,940,000	

大真空	8,400	839.00	7,047,600	貸付株式数 (100株)	3,300株
ローム	32,100	10,850.00	348,285,000		
浜松ホトニクス	55,800	7,160.00	399,528,000		
三井ハイテック	7,200	7,960.00	57,312,000	貸付株式数	2,800株
新光電気工業	24,600	3,805.00	93,603,000	貸付株式数	9,200株
京セラ	108,000	6,981.00	753,948,000		
協栄産業	700	1,788.00	1,251,600		
太陽誘電	33,800	4,365.00	147,537,000		
村田製作所	210,900	7,464.00	1,574,157,600		
双葉電子工業	12,600	592.00	7,459,200	貸付株式数	300株
日東電工	50,700	8,610.00	436,527,000		
北陸電気工業	2,400	1,290.00	3,096,000		
東海理化電機	19,400	1,552.00	30,108,800		
ニチコン	14,100	1,414.00	19,937,400	貸付株式数	5,600株
日本ケミコン	6,800	1,841.00	12,518,800		
K O A	10,500	2,199.00	23,089,500	貸付株式数	3,800株
三井E & S H D	21,700	413.00	8,962,100		
日立造船	57,300	896.00	51,340,800		
三菱重工業	122,900	5,457.00	670,665,300		
川崎重工業	52,400	2,926.00	153,322,400		
I H I	44,200	3,760.00	166,192,000		
名村造船所	17,800	487.00	8,668,600	貸付株式数	7,100株
サノヤスホールディングス	8,400	127.00	1,066,800	貸付株式数	3,800株
スプリックス	2,400	993.00	2,383,200	貸付株式数	100株
マネジメントソリューションズ	3,900	3,825.00	14,917,500	貸付株式数	1,500株
プロレド・パートナーズ	1,800	578.00	1,040,400	貸付株式数	600株
A N D F A C T O R Y	2,100	376.00	789,600	貸付株式数	700株
テノ・ホールディングス	900	552.00	496,800	貸付株式数	300株
フロンティア・マネジメント	2,400	1,405.00	3,372,000		
ピアラ	1,200	694.00	832,800	貸付株式数	400株
コプロ・ホールディングス	1,200	979.00	1,174,800	貸付株式数	400株
ギークス	1,000	878.00	878,000	貸付株式数	500株
カーブスホールディングス	22,000	982.00	21,604,000	貸付株式数	7,900株
フォーラムエンジニアリング	4,100	870.00	3,567,000		
FAST FITNESS J A P	2,400	1,335.00	3,204,000	貸付株式数	500株

日本車輛	2,600	1,965.00	5,109,000		
三菱ロジスネクスト	11,100	894.00	9,923,400	貸付株式数	4,200株
近畿車輛	800	1,064.00	851,200		
一家ホールディングス	1,700	625.00	1,062,500	貸付株式数	600株
フルサト・マルカHD	7,300	3,970.00	28,981,000	貸付株式数	2,900株
ヤマエグループHD	4,200	1,433.00	6,018,600		
ジャパクラフトホール ディ	2,400	652.00	1,564,800	貸付株式数	900株
F P G	27,900	1,165.00	32,503,500	貸付株式数	2,900株
島根銀行	1,700	462.00	785,400	貸付株式数	800株
じもとホールディングス	4,000	414.00	1,656,000		
全国保証	17,900	5,100.00	91,290,000	貸付株式数	7,200株
めぶきフィナンシャルG	337,500	312.00	105,300,000		
ジャパンインベストメント A	5,600	1,227.00	6,871,200	貸付株式数	2,300株
東京きらぼしF G	8,700	2,387.00	20,766,900		
九州フィナンシャルG	119,500	397.00	47,441,500		
かんぼ生命保険	83,500	2,287.00	190,964,500		
ゆうちょ銀行	194,500	1,051.00	204,419,500	貸付株式数	77,800株
あんしん保証	3,400	257.00	873,800	貸付株式数	1,300株
富山第一銀行	16,400	568.00	9,315,200	貸付株式数	6,500株
コンコルディア・フィナン シャル	375,900	477.00	179,304,300		
ジェイリース	2,300	3,105.00	7,141,500		
西日本フィナンシャルHD	42,700	874.00	37,319,800		
イントラスト	2,700	766.00	2,068,200		
日本モーゲージサービス	3,900	860.00	3,354,000	貸付株式数	1,600株
C a s a	2,700	861.00	2,324,700	貸付株式数	900株
アルヒ	5,300	1,007.00	5,337,100		
プレミアグループ	11,500	1,925.00	22,137,500		
日産自動車	987,900	491.20	485,256,480		
いすゞ自動車	202,100	1,794.00	362,567,400		
トヨタ自動車	3,820,100	2,010.50	7,680,311,050		
日野自動車	89,500	620.00	55,490,000		
三菱自動車工業	271,300	636.00	172,546,800		
エフテック	4,600	533.00	2,451,800		
レシップホールディングス	2,400	490.00	1,176,000	貸付株式数	1,100株
G M B	1,300	762.00	990,600	貸付株式数	500株
ファルテック	1,100	610.00	671,000	貸付株式数	200株
武蔵精密工業	16,900	1,768.00	29,879,200		

日産車体	12,200	832.00	10,150,400	貸付株式数	4,800株
新明和工業	21,600	1,013.00	21,880,800		
極東開発工業	12,100	1,363.00	16,492,300		
トピー工業	5,600	1,730.00	9,688,000		
ティラド	1,800	2,648.00	4,766,400		
タチエス	10,900	1,096.00	11,946,400		
N O K	26,800	1,264.00	33,875,200		
フタバ産業	18,300	375.00	6,862,500		
K Y B	6,600	3,625.00	23,925,000		
市光工業	9,600	426.00	4,089,600		
大同メタル工業	13,500	495.00	6,682,500		
プレス工業	31,000	451.00	13,981,000		
ミクニ	8,000	340.00	2,720,000	貸付株式数	3,100株
太平洋工業	15,800	1,079.00	17,048,200		
河西工業	9,200	166.00	1,527,200	貸付株式数	1,200株
アイシン	53,600	3,765.00	201,804,000		
マ ッ ダ	230,000	1,091.00	250,930,000		
今仙電機製作所	4,300	649.00	2,790,700	貸付株式数	1,700株
本田技研	565,400	3,356.00	1,897,482,400		
スズキ	127,700	4,913.00	627,390,100		
S U B A R U	220,000	2,351.50	517,330,000		
安永	2,800	722.00	2,021,600	貸付株式数	1,200株
ヤマハ発動機	109,300	3,415.00	373,259,500		
小糸製作所	83,500	2,165.00	180,777,500		
T B K	5,900	261.00	1,539,900		
エクセディ	11,200	1,668.00	18,681,600		
ミツバ	12,900	533.00	6,875,700		
豊田合成	20,200	2,282.00	46,096,400		
愛三工業	11,300	702.00	7,932,600		
盟和産業	900	929.00	836,100		
日本プラスト	5,100	427.00	2,177,700	貸付株式数	500株
ヨ ロ ズ	6,200	805.00	4,991,000	貸付株式数	200株
エフ・シー・シー	12,100	1,425.00	17,242,500	貸付株式数	4,500株
新家工業	1,600	2,312.00	3,699,200		
シマノ	28,500	23,380.00	666,330,000		
テイ・エス テック	31,700	1,607.00	50,941,900		
3 3 F G	5,700	1,500.00	8,550,000		
第四北越フィナンシャルG	10,800	2,618.00	28,274,400		
ひろぎんH L D G S	88,100	632.00	55,679,200		

マーキュリアホールディングス	4,100	613.00	2,513,300	貸付株式数	800株
おきなわFG	6,400	2,144.00	13,721,600		
ダイレクトマーケティングミクス	8,100	1,495.00	12,109,500	貸付株式数	3,000株
ポピンズ	1,000	1,700.00	1,700,000	貸付株式数	600株
LITALICO	5,600	2,338.00	13,092,800		
十六FG	8,700	2,640.00	22,968,000		
北国FHD	5,800	4,455.00	25,839,000	貸付株式数	1,000株
ネットプロHD	22,700	476.00	10,805,200	貸付株式数	9,100株
プロクレアホールディングス	8,300	2,159.00	17,919,700		
あいちフィナンシャルグル	9,200	2,215.00	20,378,000		
ジャムコ	3,800	1,611.00	6,121,800	貸付株式数	1,800株
小野建	6,700	1,444.00	9,674,800		
はるやまHLDGS	3,300	436.00	1,438,800	貸付株式数	1,200株
南陽	1,100	1,843.00	2,027,300	貸付株式数	500株
ノジマ	24,000	1,395.00	33,480,000		
佐島電機	4,600	1,348.00	6,200,800		
カッパ・クリエイト	11,700	1,378.00	16,122,600	貸付株式数	4,500株
エコートレーディング	1,500	642.00	963,000	貸付株式数	500株
伯東	4,200	3,735.00	15,687,000		
コンドーテック	5,600	1,004.00	5,622,400	貸付株式数	2,000株
中山福	3,700	330.00	1,221,000	貸付株式数	1,300株
ライトオン	5,600	636.00	3,561,600	貸付株式数	2,200株
ナガイレーベン	9,100	2,007.00	18,263,700		
三菱食品	6,800	3,250.00	22,100,000		
良品計画	95,000	1,449.00	137,655,000		
パリミキホールディングス	9,600	264.00	2,534,400	貸付株式数	3,600株
松田産業	5,600	2,303.00	12,896,800		
第一興商	14,200	4,090.00	58,078,000		
メディパルHD	76,400	1,830.00	139,812,000		
アドヴァングループ	7,000	890.00	6,230,000	貸付株式数	2,200株
SPK	3,100	1,391.00	4,312,100		
萩原電気HLDGS	2,800	2,517.00	7,047,600		
アルビス	2,500	2,384.00	5,960,000	貸付株式数	800株
アズワン	10,800	6,110.00	65,988,000		
スズデン	2,500	2,293.00	5,732,500		
尾家産業	1,800	926.00	1,666,800	貸付株式数	600株
シモジマ	5,000	961.00	4,805,000	貸付株式数	1,600株

ドウシシャ	7,700	1,524.00	11,734,800	
小津産業	1,500	1,469.00	2,203,500	貸付株式数 600株 (100株)
コナカ	8,400	335.00	2,814,000	
高速	3,700	1,768.00	6,541,600	
ハウス ローゼ	900	1,617.00	1,455,300	貸付株式数 300株
G - 7ホールディングス	9,200	1,523.00	14,011,600	
たけびし	2,700	1,508.00	4,071,600	貸付株式数 1,000株
イオン北海道	10,600	1,178.00	12,486,800	貸付株式数 4,600株
コジマ	14,400	614.00	8,841,600	貸付株式数 5,600株
ヒマラヤ	2,300	917.00	2,109,100	貸付株式数 900株
コーナン商事	9,900	3,310.00	32,769,000	貸付株式数 4,300株
ネットワンシステムズ	26,000	3,400.00	88,400,000	
エコス	2,600	1,833.00	4,765,800	貸付株式数 1,000株
ワタミ	8,900	1,059.00	9,425,100	貸付株式数 2,500株
マルシェ	2,500	404.00	1,010,000	貸付株式数 900株
リックス	1,900	2,206.00	4,191,400	貸付株式数 600株
システムソフト	24,300	99.00	2,405,700	貸付株式数 9,600株
パンパシフィックHD	165,000	2,384.00	393,360,000	
丸文	6,700	910.00	6,097,000	
西松屋チェーン	16,300	1,395.00	22,738,500	貸付株式数 6,500株
ゼンショーホールディングス	40,300	3,465.00	139,639,500	貸付株式数 13,500株
ハピネット	6,300	1,941.00	12,228,300	
幸楽苑ホールディングス	4,900	1,030.00	5,047,000	貸付株式数 1,900株
ハークスレイ	2,700	659.00	1,779,300	貸付株式数 1,000株
橋本総業HLDGS	3,000	992.00	2,976,000	貸付株式数 200株
日本ライフライン	22,000	947.00	20,834,000	貸付株式数 200株
サイゼリヤ	12,200	2,813.00	34,318,600	貸付株式数 3,700株
タカショー	6,300	704.00	4,435,200	貸付株式数 2,500株
VTホールディングス	27,700	508.00	14,071,600	
アルゴグラフィックス	6,400	3,800.00	24,320,000	
魚力	2,300	2,152.00	4,949,600	貸付株式数 800株
IDOM	22,200	748.00	16,605,600	貸付株式数 3,300株
日本エム・ディ・エム	4,300	1,036.00	4,454,800	
ポプラ	900	150.00	135,000	貸付株式数 700株
フジ・コーポレーション	4,100	1,288.00	5,280,800	貸付株式数 1,400株
ユナイテッドアローズ	7,900	1,885.00	14,891,500	貸付株式数 2,800株
進和	4,700	2,058.00	9,672,600	貸付株式数 1,700株
エスケイジャパン	1,800	535.00	963,000	

ダイトロン	2,800	2,446.00	6,848,800		
ハイデイ日高	10,900	1,958.00	21,342,200	貸付株式数	3,100株
シークス	10,400	1,399.00	14,549,600		
YU-WA CREATION H	4,600	210.00	966,000	貸付株式数	500株
コロワイド	34,000	1,789.00	60,826,000	貸付株式数	13,500株 (2,200株)
ピーシーデポコーポ	8,200	295.00	2,419,000	貸付株式数	3,100株
田中商事	2,100	564.00	1,184,400	貸付株式数	500株
オーハシテクニカ	3,500	1,399.00	4,896,500	貸付株式数	1,400株
壱番屋	5,800	4,555.00	26,419,000	貸付株式数	2,300株
白銅	2,600	2,493.00	6,481,800	貸付株式数	1,000株
トップカルチャー	2,800	205.00	574,000	貸付株式数	1,000株
PLANT	1,200	632.00	758,400	貸付株式数	100株
スギホールディングス	14,700	6,190.00	90,993,000		
ダイコー通産	700	1,148.00	803,600	貸付株式数	200株
薬王堂ホールディングス	4,100	2,580.00	10,578,000	貸付株式数	1,500株
島津製作所	84,800	4,180.00	354,464,000		
J M S	7,200	511.00	3,679,200		
クボテック	2,400	230.00	552,000	貸付株式数	600株
長野計器	5,300	1,155.00	6,121,500		
ブイ・テクノロジー	3,600	2,693.00	9,694,800		
スター精密	13,200	1,755.00	23,166,000		
東京計器	5,600	1,177.00	6,591,200	貸付株式数	2,100株
愛知時計	2,700	1,369.00	3,696,300		
インターアクション	4,100	1,583.00	6,490,300	貸付株式数	1,500株 (100株)
オーバル	6,300	502.00	3,162,600	貸付株式数	2,900株
東京精密	15,300	4,340.00	66,402,000		
マニー	30,700	2,260.00	69,382,000	貸付株式数	10,500株
ニコン	108,200	1,334.00	144,338,800		
トプコン	36,800	1,647.00	60,609,600		
オリンパス	435,000	2,806.00	1,220,610,000		
理研計器	4,400	5,000.00	22,000,000	貸付株式数	2,100株
SCREENホールディングス	11,900	9,030.00	107,457,000		
キヤノン電子	7,500	1,580.00	11,850,000		
タムロン	5,300	3,465.00	18,364,500		
HOYA	150,300	14,060.00	2,113,218,000		
シード	4,300	502.00	2,158,600	貸付株式数	600株

ノーリツ鋼機	6,700	2,634.00	17,647,800	
A & Dホロンホールディングス	10,400	1,043.00	10,847,200	
朝日インテック	92,000	2,414.00	222,088,000	
キヤノン	381,700	3,212.00	1,226,020,400	
リコー	182,400	1,086.00	198,086,400	
シチズン時計	76,200	600.00	45,720,000	
リズム	2,100	1,764.00	3,704,400	
大研医器	6,700	456.00	3,055,200	貸付株式数 2,100株
メニコン	23,800	2,905.00	69,139,000	
シンシア	700	553.00	387,100	貸付株式数 200株
KYORITSU	10,100	123.00	1,242,300	
中本パックス	2,100	1,567.00	3,290,700	貸付株式数 700株
スノーピーク	11,900	2,265.00	26,953,500	貸付株式数 4,700株 (100株)
パラマウントベッドHD	16,300	2,681.00	43,700,300	貸付株式数 6,000株
トランザクション	5,300	1,286.00	6,815,800	貸付株式数 2,000株
粧美堂	2,000	358.00	716,000	貸付株式数 700株
ニホンフラッシュ	6,500	965.00	6,272,500	貸付株式数 900株
前田工織	7,700	3,245.00	24,986,500	貸付株式数 2,800株
永大産業	7,600	226.00	1,717,600	
アートネイチャー	7,100	777.00	5,516,700	貸付株式数 300株
バンダイナムコHLDGS	63,500	9,045.00	574,357,500	
アイフィスジャパン	2,000	628.00	1,256,000	貸付株式数 700株
SHOEI	7,300	5,540.00	40,442,000	
フランスベッドHLDGS	8,300	932.00	7,735,600	貸付株式数 3,400株
マーベラス	11,300	679.00	7,672,700	
パイロットコーポレーション	10,900	4,950.00	53,955,000	
萩原工業	4,300	1,063.00	4,570,900	貸付株式数 1,700株
エイベックス	11,900	1,529.00	18,195,100	貸付株式数 4,500株
フジシールインターナショナル	14,000	1,869.00	26,166,000	貸付株式数 4,500株
タカラトミー	32,000	1,256.00	40,192,000	貸付株式数 3,000株
広済堂ホールディングス	4,700	1,945.00	9,141,500	
エステールホールディングス	1,600	630.00	1,008,000	貸付株式数 700株
レック	9,900	813.00	8,048,700	
タカノ	2,600	676.00	1,757,600	貸付株式数 1,000株
三光合成	10,100	459.00	4,635,900	貸付株式数 500株

プロネクサス	5,700	966.00	5,506,200	貸付株式数	2,300株
ホクシン	5,400	154.00	831,600	貸付株式数	2,100株
ウッドワン	2,300	932.00	2,143,600	貸付株式数	600株
大建工業	4,200	2,138.00	8,979,600		
きもと	10,200	238.00	2,427,600		
凸版印刷	90,900	2,132.00	193,798,800		
大日本印刷	82,500	2,841.00	234,382,500		
共同印刷	2,000	2,904.00	5,808,000	貸付株式数	700株
N I S S H A	13,200	1,759.00	23,218,800	貸付株式数	5,000株
光村印刷	600	1,172.00	703,200	貸付株式数	200株
藤森工業	5,600	3,195.00	17,892,000		
ヴィア・ホールディングス	9,700	116.00	1,125,200	貸付株式数	3,800株
TAKARA & COMPANY	4,800	2,089.00	10,027,200	貸付株式数	1,700株
前澤化成工業	4,400	1,385.00	6,094,000	貸付株式数	1,300株
未来工業	2,500	1,488.00	3,720,000		
アシックス	64,200	2,955.00	189,711,000		
ツツミ	1,600	1,957.00	3,131,200	貸付株式数	700株
ウェーブロックHLDGS	3,200	611.00	1,955,200	貸付株式数	1,200株
ジェイエスピー	4,800	1,487.00	7,137,600	貸付株式数	1,400株
ニチハ	8,700	2,823.00	24,560,100	貸付株式数	100株
ローランド	5,100	4,060.00	20,706,000		
エフピコ	13,200	3,785.00	49,962,000		
小松ウオール工業	2,500	1,840.00	4,600,000		
ヤマハ	43,800	5,410.00	236,958,000		
河合楽器	1,900	2,579.00	4,900,100	貸付株式数	400株
クリナップ	7,800	670.00	5,226,000		
ビジョン	44,300	2,044.00	90,549,200	貸付株式数	300株
天馬	6,300	2,083.00	13,122,900		
兼松サステック	500	1,594.00	797,000	貸付株式数	100株
キングジム	6,100	894.00	5,453,400	貸付株式数	2,200株
象印マホービン	20,700	1,599.00	33,099,300	貸付株式数	1,700株
リンテック	14,900	2,248.00	33,495,200		
信越ポリマー	12,700	1,247.00	15,836,900		
東リ	15,800	211.00	3,333,800		
イトーキ	14,100	535.00	7,543,500		
任天堂	439,200	5,894.00	2,588,644,800	貸付株式数	175,600株
三菱鉛筆	9,800	1,394.00	13,661,200	貸付株式数	800株
松風	3,200	2,430.00	7,776,000	貸付株式数	1,200株
タカラスタンダード	13,400	1,324.00	17,741,600	貸付株式数	100株

コクヨ	33,400	1,807.00	60,353,800	
ナカバヤシ	7,300	501.00	3,657,300	貸付株式数 1,000株
ニフコ	25,400	3,590.00	91,186,000	
立川ブラインド	3,200	1,142.00	3,654,400	貸付株式数 1,200株
グローブライド	5,600	2,678.00	14,996,800	
オカムラ	20,900	1,415.00	29,573,500	
バルカー	6,400	2,730.00	17,472,000	
MUTOHホールディングス	900	1,720.00	1,548,000	貸付株式数 300株
伊藤忠	453,500	4,287.00	1,944,154,500	
丸紅	581,500	1,548.00	900,162,000	
スクロール	10,900	711.00	7,749,900	
高島	1,300	2,970.00	3,861,000	
ヨンドシーホールディングス	6,200	1,732.00	10,738,400	貸付株式数 2,400株
三陽商会	2,600	1,322.00	3,437,200	貸付株式数 700株
長瀬産業	34,900	2,019.00	70,463,100	
ナイガイ	2,300	262.00	602,600	貸付株式数 900株
蝶理	4,200	1,987.00	8,345,400	
豊田通商	64,500	5,230.00	337,335,000	
オンワードホールディングス	44,900	330.00	14,817,000	
三共生興	10,200	483.00	4,926,600	
兼松	28,500	1,528.00	43,548,000	
美津濃	6,900	2,869.00	19,796,100	
ツカモトコーポレーション	1,000	1,317.00	1,317,000	貸付株式数 400株
ルックホールディングス	2,000	2,497.00	4,994,000	貸付株式数 800株
三井物産	538,600	3,983.00	2,145,243,800	
日本紙パルプ	3,900	5,030.00	19,617,000	
東京エレクトロン	49,100	45,090.00	2,213,919,000	
カメイ	7,800	1,201.00	9,367,800	貸付株式数 100株
東都水産	400	5,070.00	2,028,000	貸付株式数 100株
OUGホールディングス	1,100	2,410.00	2,651,000	貸付株式数 400株
スターゼン	5,600	2,077.00	11,631,200	貸付株式数 1,900株
セイコーグループ	10,700	3,165.00	33,865,500	
山善	19,800	1,000.00	19,800,000	貸付株式数 11,600株
椿本興業	1,300	3,995.00	5,193,500	貸付株式数 400株
住友商事	455,900	2,247.00	1,024,407,300	
BIPROGY	25,700	3,285.00	84,424,500	
内田洋行	3,300	4,640.00	15,312,000	

三菱商事	460,200	4,605.00	2,119,221,000	
第一実業	2,600	4,240.00	11,024,000	
キヤノンマーケティングJ PN	17,000	3,110.00	52,870,000	
西華産業	2,700	1,551.00	4,187,700	
佐藤商事	5,000	1,196.00	5,980,000	
菱洋エレクトロ	6,300	2,348.00	14,792,400	貸付株式数 1,800株
東京産業	6,400	790.00	5,056,000	貸付株式数 200株
ユアサ商事	6,600	3,590.00	23,694,000	
神鋼商事	1,800	4,520.00	8,136,000	
トルク	7,100	234.00	1,661,400	貸付株式数 1,100株
阪和興業	13,200	3,580.00	47,256,000	
正栄食品	4,900	4,275.00	20,947,500	貸付株式数 1,900株
カナデン	5,900	1,103.00	6,507,700	貸付株式数 2,200株
菱電商事	5,900	1,686.00	9,947,400	貸付株式数 2,300株
ニプロ	58,800	1,017.00	59,799,600	
岩谷産業	16,700	5,770.00	96,359,000	
ナイス	2,500	1,318.00	3,295,000	
ニチモウ	800	2,649.00	2,119,200	
極東貿易	4,400	1,325.00	5,830,000	貸付株式数 400株
アステナホールディングス	13,200	417.00	5,504,400	
兼松エレクトロニクス	4,400	4,565.00	20,086,000	
三愛オブリ	20,300	1,292.00	26,227,600	貸付株式数 1,000株
稲畑産業	15,000	2,369.00	35,535,000	貸付株式数 2,000株
G S Iクレオス	4,300	1,458.00	6,269,400	貸付株式数 1,400株
明和産業	9,800	701.00	6,869,800	貸付株式数 3,900株
クワザワホールディングス	2,400	426.00	1,022,400	貸付株式数 1,000株
ゴ-ルドウイン	12,300	9,420.00	115,866,000	
ユニ・チャ-ム	145,300	5,083.00	738,559,900	
デサント	12,000	3,350.00	40,200,000	
キング	2,800	485.00	1,358,000	貸付株式数 1,400株
ワキタ	13,400	1,198.00	16,053,200	
ヤマトインタ-ナショナル	4,800	248.00	1,190,400	貸付株式数 2,300株
東邦ホールディングス	18,400	2,130.00	39,192,000	
サンゲツ	18,400	2,101.00	38,658,400	
ミツウロコグループ	9,400	1,058.00	9,945,200	
シナネンホールディングス	2,400	3,800.00	9,120,000	
伊藤忠エネクス	18,000	1,020.00	18,360,000	
サンリオ	20,800	4,525.00	94,120,000	貸付株式数 500株
サンワテクノス	3,800	1,526.00	5,798,800	

リョーサン	7,800	2,842.00	22,167,600	
新光商事	9,700	1,125.00	10,912,500	
トーホー	3,200	1,731.00	5,539,200	貸付株式数 1,200株
三信電気	2,900	2,246.00	6,513,400	
東陽テクニカ	8,700	1,399.00	12,171,300	
モスフード サービス	10,800	3,180.00	34,344,000	貸付株式数 3,600株
加賀電子	5,900	4,390.00	25,901,000	
三益半導体	6,400	2,558.00	16,371,200	
都築電気	3,600	1,334.00	4,802,400	
ソーダニツカ	5,900	599.00	3,534,100	
立花エレテック	5,100	1,776.00	9,057,600	貸付株式数 1,800株
木曽路	11,200	2,142.00	23,990,400	貸付株式数 1,200株
S R S ホールディングス	12,200	847.00	10,333,400	貸付株式数 4,300株 (1,100株)
千 趣 会	13,800	409.00	5,644,200	貸付株式数 5,300株
タカキユー	6,100	79.00	481,900	貸付株式数 2,200株
リテールパートナーズ	10,800	1,237.00	13,359,600	貸付株式数 3,700株
ケーヨー	12,000	903.00	10,836,000	貸付株式数 5,500株
上新電機	6,600	1,905.00	12,573,000	貸付株式数 2,000株
日本瓦斯	39,400	2,103.00	82,858,200	
ロイヤルホールディングス	14,200	2,397.00	34,037,400	貸付株式数 5,600株
東 天 紅	600	816.00	489,600	貸付株式数 100株
いなげや	6,600	1,184.00	7,814,400	貸付株式数 2,900株
チヨダ	7,300	763.00	5,569,900	貸付株式数 2,500株
ライフコーポレーション	6,300	2,457.00	15,479,100	
リンガーハット	9,500	2,195.00	20,852,500	貸付株式数 3,800株
M r M a x H D	10,600	662.00	7,017,200	
テナライド	7,800	260.00	2,028,000	貸付株式数 3,100株
A O K I ホールディングス	13,700	686.00	9,398,200	貸付株式数 2,400株
オークワ	11,100	942.00	10,456,200	貸付株式数 100株
コメリ	11,400	2,590.00	29,526,000	
青山商事	15,800	999.00	15,784,200	貸付株式数 100株
しまむら	8,600	12,490.00	107,414,000	
はせがわ	3,700	367.00	1,357,900	
高 島 屋	55,300	1,786.00	98,765,800	
松 屋	12,300	975.00	11,992,500	貸付株式数 1,700株
エイチ・ツー・オーリテイ リング	35,600	1,220.00	43,432,000	貸付株式数 12,100株
近鉄百貨店	2,200	2,465.00	5,423,000	貸付株式数 900株
丸井グループ	54,200	2,334.00	126,502,800	

クレディセゾン	43,500	1,757.00	76,429,500		
アクシアル リテイリング	4,900	3,395.00	16,635,500	貸付株式数	1,700株
井筒屋	3,300	402.00	1,326,600	貸付株式数	1,300株
イオン	249,300	2,823.00	703,773,900		
イズミ	11,000	3,015.00	33,165,000	貸付株式数	1,300株
フォーバル	2,800	1,034.00	2,895,200	貸付株式数	1,000株
平和堂	11,900	2,031.00	24,168,900	貸付株式数	5,200株
フジ	11,200	1,868.00	20,921,600	貸付株式数	6,500株
ヤオコー	8,200	6,700.00	54,940,000	貸付株式数	3,300株
ゼビオホールディングス	10,100	942.00	9,514,200		
ケースホールディングス	58,600	1,140.00	66,804,000		
PALTA C	11,600	4,315.00	50,054,000	貸付株式数	100株
三谷産業	12,700	313.00	3,975,100	貸付株式数	4,500株
OLYMPICグループ	2,300	524.00	1,205,200	貸付株式数	700株
日産東京販売HD	8,900	298.00	2,652,200		
新生銀行	20,300	2,339.00	47,481,700		
あおぞら銀行	42,700	2,595.00	110,806,500		
三菱UFJフィナンシャルG	4,495,600	755.10	3,394,627,560	貸付株式数	1,740,200株
りそなホールディングス	877,500	660.90	579,939,750		
三井住友トラストHD	127,400	4,407.00	561,451,800		
三井住友フィナンシャルG	501,300	4,673.00	2,342,574,900		
千葉銀行	190,200	834.00	158,626,800		
群馬銀行	131,500	451.00	59,306,500		
武蔵野銀行	8,300	1,883.00	15,628,900		
千葉興業銀行	14,700	376.00	5,527,200	貸付株式数	2,000株
筑波銀行	27,600	212.00	5,851,200	貸付株式数	2,500株
七十七銀行	21,600	1,948.00	42,076,800		
秋田銀行	4,200	1,684.00	7,072,800		
山形銀行	7,300	1,217.00	8,884,100	貸付株式数	300株
岩手銀行	4,500	1,935.00	8,707,500	貸付株式数	300株
東邦銀行	53,500	210.00	11,235,000	貸付株式数	800株
東北銀行	2,800	986.00	2,760,800		
ふくおかフィナンシャルG	54,400	2,691.00	146,390,400		
スルガ銀行	63,000	429.00	27,027,000		
八十二銀行	139,500	519.00	72,400,500		
山梨中央銀行	6,700	1,043.00	6,988,100	貸付株式数	800株
大垣共立銀行	12,800	1,844.00	23,603,200		
福井銀行	5,700	1,464.00	8,344,800		

清水銀行	2,300	1,529.00	3,516,700	
富山銀行	900	1,746.00	1,571,400	貸付株式数 400株
滋賀銀行	11,300	2,616.00	29,560,800	貸付株式数 1,200株
南都銀行	10,100	2,335.00	23,583,500	貸付株式数 100株
百五銀行	62,100	350.00	21,735,000	
京都銀行	21,600	5,700.00	123,120,000	
紀陽銀行	24,200	1,521.00	36,808,200	貸付株式数 9,200株
ほくほくフィナンシャルG	43,600	929.00	40,504,400	
山陰合同銀行	42,200	755.00	31,861,000	貸付株式数 3,600株
鳥取銀行	1,700	1,101.00	1,871,700	
百十四銀行	5,900	1,794.00	10,584,600	貸付株式数 1,100株
四国銀行	9,900	919.00	9,098,100	貸付株式数 3,800株
阿波銀行	9,700	2,042.00	19,807,400	
大分銀行	3,900	1,980.00	7,722,000	
宮崎銀行	4,200	2,318.00	9,735,600	
佐賀銀行	3,500	1,610.00	5,635,000	貸付株式数 200株
琉球銀行	14,900	835.00	12,441,500	貸付株式数 1,900株
セブン銀行	242,100	261.00	63,188,100	
みずほフィナンシャルG	992,400	1,717.00	1,703,950,800	
高知銀行	1,800	670.00	1,206,000	貸付株式数 100株
山口フィナンシャルG	74,600	816.00	60,873,600	
芙蓉総合リース	6,300	8,790.00	55,377,000	
みずほリース	10,200	3,305.00	33,711,000	貸付株式数 4,000株
東京センチュリー	12,800	4,720.00	60,416,000	貸付株式数 4,800株
SBIホールディングス	99,200	2,618.00	259,705,600	
日本証券金融	27,700	1,026.00	28,420,200	
アイフル	113,700	408.00	46,389,600	
日本アジア投資	5,700	291.00	1,658,700	貸付株式数 100株
長野銀行	2,000	1,248.00	2,496,000	貸付株式数 800株
名古屋銀行	4,400	3,215.00	14,146,000	
北洋銀行	102,500	245.00	25,112,500	
大光銀行	1,800	1,184.00	2,131,200	貸付株式数 300株
愛媛銀行	8,700	881.00	7,664,700	
トマト銀行	1,800	998.00	1,796,400	
京葉銀行	30,800	545.00	16,786,000	
栃木銀行	30,600	321.00	9,822,600	
北日本銀行	2,100	1,937.00	4,067,700	貸付株式数 300株
東和銀行	11,200	547.00	6,126,400	
福島銀行	5,700	225.00	1,282,500	
大東銀行	1,800	647.00	1,164,600	貸付株式数 200株

リコーリース	6,600	3,650.00	24,090,000	
イオンフィナンシャルサービス	39,800	1,469.00	58,466,200	貸付株式数 15,400株
アコム	122,800	321.00	39,418,800	
ジャックス	7,400	3,905.00	28,897,000	
オリコ	18,000	1,197.00	21,546,000	
オリックス	458,300	2,210.50	1,013,072,150	
三菱HCキャピタル	267,600	654.00	175,010,400	
ジャフコグループ	22,900	2,407.00	55,120,300	
九州リースサービス	3,500	676.00	2,366,000	貸付株式数 1,300株
トモニホールディングス	53,300	349.00	18,601,700	
大和証券G本社	490,800	608.00	298,406,400	
野村ホールディングス	1,263,100	500.70	632,434,170	
岡三証券グループ	61,400	387.00	23,761,800	貸付株式数 21,300株
丸三証券	23,200	422.00	9,790,400	貸付株式数 1,600株
東洋証券	23,100	283.00	6,537,300	貸付株式数 8,700株 (100株)
東海東京HD	75,900	357.00	27,096,300	
光世証券	2,100	402.00	844,200	貸付株式数 500株
水戸証券	19,200	226.00	4,339,200	
いちよし証券	12,800	612.00	7,833,600	貸付株式数 100株
松井証券	40,800	786.00	32,068,800	
SOMPOホールディングス	117,700	6,059.00	713,144,300	
日本取引所グループ	192,500	1,975.50	380,283,750	
マネックスG	76,700	430.00	32,981,000	貸付株式数 30,500株
極東証券	8,900	616.00	5,482,400	貸付株式数 3,000株
岩井コスモホールディング	8,000	1,274.00	10,192,000	
アイザワ証券グループ	10,000	687.00	6,870,000	貸付株式数 100株
フィデアホール	6,500	1,361.00	8,846,500	貸付株式数 200株
池田泉州HD	85,200	232.00	19,766,400	
アニコムホールディングス	23,500	725.00	17,037,500	貸付株式数 400株
MS&AD	154,700	4,100.00	634,270,000	
マネーパートナーズGP	7,400	278.00	2,057,200	
スパークス・グループ	7,700	1,707.00	13,143,900	
小林洋行	3,700	221.00	817,700	貸付株式数 700株
第一生命HLDGS	349,100	2,543.50	887,935,850	
東京海上HD	690,300	2,827.00	1,951,478,100	
アドバンテッジリスクマネ	3,400	411.00	1,397,400	

イー・ギャランティ	11,100	2,459.00	27,294,900	貸付株式数	4,400株
アサックス	3,400	608.00	2,067,200	貸付株式数	1,500株
NECキャピタルソリューション	3,500	2,080.00	7,280,000		
T&Dホールディングス	184,200	1,668.00	307,245,600		
アドバンスクリエイト	4,100	1,072.00	4,395,200	貸付株式数	1,100株
三井不動産	297,700	2,776.50	826,564,050		
三菱地所	434,300	1,940.00	842,542,000		
平和不動産	11,100	4,090.00	45,399,000		
東京建物	65,200	1,921.00	125,249,200		
京阪神ビルディング	8,800	1,282.00	11,281,600	貸付株式数	2,300株
住友不動産	123,800	3,716.00	460,040,800		
太平洋興発	2,600	748.00	1,944,800		
テーオーシー	12,300	727.00	8,942,100	貸付株式数	4,800株
東京楽天地	1,100	4,355.00	4,790,500	貸付株式数	400株
スターツコーポレーション	9,800	2,748.00	26,930,400		
フジ住宅	9,500	656.00	6,232,000		
空港施設	7,900	539.00	4,258,100		
明和地所	3,400	631.00	2,145,400		
ゴールドクレスト	6,500	1,764.00	11,466,000		
リログループ	39,800	2,263.00	90,067,400	貸付株式数	200株
エスリード	3,200	1,888.00	6,041,600		
日神グループHLDGS	11,000	430.00	4,730,000	貸付株式数	4,400株
日本エスコン	15,400	838.00	12,905,200	貸付株式数	4,900株
MIRARTHホールディング	34,700	390.00	13,533,000		
AVANTIA	3,400	802.00	2,726,800	貸付株式数	600株
イオンモール	35,400	1,655.00	58,587,000		
毎日コムネット	2,500	713.00	1,782,500	貸付株式数	900株
ファースト住建	2,700	1,012.00	2,732,400	貸付株式数	1,100株
ランド	410,600	10.00	4,106,000	貸付株式数	133,800株
カチタス	18,400	3,165.00	58,236,000		
東祥	5,000	1,226.00	6,130,000	貸付株式数	1,500株
トーセイ	11,400	1,402.00	15,982,800	貸付株式数	3,600株
穴吹興産	1,600	1,993.00	3,188,800	貸付株式数	600株
サンフロンティア不動産	11,300	1,172.00	13,243,600		
インテリックス	1,700	542.00	921,400	貸付株式数	600株
ランドビジネス	2,400	228.00	547,200	貸付株式数	1,000株
サンネクスタグループ	2,100	989.00	2,076,900	貸付株式数	900株
グランディハウス	5,700	548.00	3,123,600		

東武鉄道	76,500	3,310.00	253,215,000	
相鉄ホールディングス	23,100	2,190.00	50,589,000	
東急	195,100	1,749.00	341,229,900	
京浜急行	79,000	1,440.00	113,760,000	貸付株式数 9,700株
小田急電鉄	105,500	1,802.00	190,111,000	
京王電鉄	36,800	5,120.00	188,416,000	
京成電鉄	44,900	3,915.00	175,783,500	
富士急行	8,600	4,920.00	42,312,000	貸付株式数 3,200株
東日本旅客鉄道	118,000	7,811.00	921,698,000	
西日本旅客鉄道	88,900	5,836.00	518,820,400	
東海旅客鉄道	53,600	16,630.00	891,368,000	
西武ホールディングス	84,200	1,380.00	116,196,000	
鴻池運輸	11,900	1,581.00	18,813,900	
西日本鉄道	18,600	2,806.00	52,191,600	
ハマキョウレックス	5,500	3,425.00	18,837,500	
サカイ引越センター	3,300	4,595.00	15,163,500	貸付株式数 1,400株
近鉄グループHLDGS	69,400	4,900.00	340,060,000	
阪急阪神HLDGS	92,700	4,290.00	397,683,000	
南海電鉄	33,300	3,010.00	100,233,000	貸付株式数 11,500株
京阪ホールディングス	28,700	3,460.00	99,302,000	
神戸電鉄	2,000	3,235.00	6,470,000	貸付株式数 700株
名古屋鉄道	76,900	2,259.00	173,717,100	
山陽電鉄	5,300	2,235.00	11,845,500	貸付株式数 600株
アルプス物流	5,600	1,160.00	6,496,000	
トランコム	2,000	7,920.00	15,840,000	貸付株式数 500株
ヤマトホールディングス	88,900	2,293.00	203,847,700	
山 九	17,600	4,945.00	87,032,000	
日 新	5,300	2,034.00	10,780,200	
丸 運	3,600	222.00	799,200	貸付株式数 1,400株
丸全昭和運輸	4,300	3,220.00	13,846,000	貸付株式数 1,500株
センコーグループHLDGS	36,800	1,016.00	37,388,800	貸付株式数 3,500株
トナミホールディングス	1,500	3,650.00	5,475,000	
ニッコンホールディングス	22,200	2,419.00	53,701,800	
日石輸送	700	2,274.00	1,591,800	貸付株式数 200株
福山通運	5,800	3,500.00	20,300,000	
セイノーホールディングス	43,200	1,204.00	52,012,800	貸付株式数 16,300株
エスライン	2,000	823.00	1,646,000	貸付株式数 700株
神奈川中央交通	2,000	3,365.00	6,730,000	貸付株式数 100株
日立物流	13,300	8,890.00	118,237,000	

A Z - C O M丸和ホール ディ	16,800	1,460.00	24,528,000	貸付株式数 5,000株 (2,400株)
C & F ロジホールディング ス	6,700	1,226.00	8,214,200	貸付株式数 800株
日本郵船	185,800	3,037.00	564,274,600	貸付株式数 74,300株
商船三井	122,400	3,365.00	411,876,000	貸付株式数 47,300株
川崎汽船	59,200	2,598.00	153,801,600	貸付株式数 20,000株
N S ユナイテッド海運	3,700	3,780.00	13,986,000	
明治海運	6,700	721.00	4,830,700	貸付株式数 3,000株
飯野海運	25,500	933.00	23,791,500	
共栄タンカー	1,300	950.00	1,235,000	貸付株式数 500株
九州旅客鉄道	49,200	3,025.00	148,830,000	
S G ホールディングス	133,300	2,130.00	283,929,000	
N I P P O N E X P R E S S	25,900	8,090.00	209,531,000	
日本航空	170,700	2,733.00	466,523,100	
A N A ホールディングス	189,100	2,944.50	556,804,950	
ビーウィズ	2,100	1,187.00	2,492,700	貸付株式数 800株 (300株)
パスコ	1,400	1,331.00	1,863,400	貸付株式数 400株
T R E ホールディングス	15,100	1,571.00	23,722,100	貸付株式数 4,600株
人・夢・技術グループ	3,200	2,106.00	6,739,200	貸付株式数 100株
西本W I S M E T T A C H D	1,900	3,700.00	7,030,000	貸付株式数 700株
シルバーライフ	1,700	1,557.00	2,646,900	貸付株式数 600株
ヤマシタヘルスケアH L D G S	800	1,618.00	1,294,400	貸付株式数 200株
G E N K Y D R U G S T O R E S	3,600	3,460.00	12,456,000	貸付株式数 1,400株
コア商事H L D G S	5,100	621.00	3,167,100	
K P P グループホールディ ン	17,200	972.00	16,718,400	貸付株式数 6,800株
ナルミヤ・インターナシヨ ナル	1,100	860.00	946,000	貸付株式数 600株
ブックオフG H D	4,500	1,314.00	5,913,000	貸付株式数 1,800株
ギフトホールディングス	1,600	3,950.00	6,320,000	貸付株式数 400株
三菱倉庫	14,900	3,340.00	49,766,000	
三井倉庫H O L D	6,500	3,535.00	22,977,500	
住友倉庫	19,100	2,002.00	38,238,200	貸付株式数 7,600株
渋沢倉庫	2,800	2,078.00	5,818,400	貸付株式数 600株

ヤマタネ	3,300	1,696.00	5,596,800	貸付株式数	1,100株
東陽倉庫	9,200	257.00	2,364,400	貸付株式数	3,200株
乾汽船	8,800	1,827.00	16,077,600	貸付株式数	3,500株
日本トランスシティ	14,000	501.00	7,014,000		
ケイヒン	1,200	1,537.00	1,844,400		
中央倉庫	3,300	932.00	3,075,600	貸付株式数	1,400株
川西倉庫	1,200	1,006.00	1,207,200	貸付株式数	400株
安田倉庫	4,800	938.00	4,502,400		
ファイズホールディングス	1,300	999.00	1,298,700	貸付株式数	500株
東洋埠頭	2,000	1,283.00	2,566,000		
上組	34,500	2,799.00	96,565,500		
サンリツ	1,500	729.00	1,093,500		
キムラユニティー	3,300	778.00	2,567,400	貸付株式数	400株
キューソー流通システム	4,200	1,033.00	4,338,600	貸付株式数	1,600株 (400株)
東海運	4,100	283.00	1,160,300	貸付株式数	1,400株
エーアイテイー	4,400	1,437.00	6,322,800	貸付株式数	1,600株
内外トランスライン	2,500	2,204.00	5,510,000	貸付株式数	900株
ショーエイコーポ	2,800	568.00	1,590,400	貸付株式数	800株
日本コンセプト	2,200	1,747.00	3,843,400	貸付株式数	700株
TBSホールディングス	35,800	1,568.00	56,134,400		
日本テレビHLD S	61,900	1,059.00	65,552,100		
朝日放送グループHD	6,700	622.00	4,167,400	貸付株式数	2,600株
テレビ朝日HD	17,100	1,371.00	23,444,100	貸付株式数	200株
スカパーJ S A T H D	61,800	508.00	31,394,400		
テレビ東京HD	5,000	1,841.00	9,205,000		
日本BS放送	2,500	917.00	2,292,500	貸付株式数	900株
ビジョン	9,200	1,377.00	12,668,400	貸付株式数	3,600株
スマートバリュー	1,700	470.00	799,000	貸付株式数	600株
USEN-NEXT H L D G S	6,300	2,351.00	14,811,300	貸付株式数	2,500株
ワイヤレスゲート	3,200	280.00	896,000	貸付株式数	1,200株 (100株)
コネクシオ	4,700	1,199.00	5,635,300		
日本通信	64,500	222.00	14,319,000	貸付株式数	24,600株
クロップス	1,100	1,113.00	1,224,300		
日本電信電話	894,000	3,820.00	3,415,080,000		
KDDI	539,100	4,111.00	2,216,240,100		
ソフトバンク	1,120,800	1,497.50	1,678,398,000		
光通信	8,200	19,170.00	157,194,000		

エムティーアイ	6,400	506.00	3,238,400	貸付株式数	1,400株
GMOインターネットグループ	25,900	2,535.00	65,656,500		
ファイバーゲート	3,700	940.00	3,478,000	貸付株式数	1,400株 (100株)
アйдママーケティングコミュ	1,600	286.00	457,600	貸付株式数	600株
KADOKAWA	36,900	2,543.00	93,836,700		
学研ホールディングス	11,700	1,026.00	12,004,200	貸付株式数	2,600株
ゼンリン	11,900	861.00	10,245,900	貸付株式数	100株
昭文社ホールディングス	3,000	294.00	882,000	貸付株式数	1,300株
インプレスホールディングス	6,200	214.00	1,326,800		
東京電力HD	627,300	499.00	313,022,700		
中部電力	256,400	1,288.00	330,243,200		
関西電力	268,600	1,166.00	313,187,600		
中国電力	111,000	715.00	79,365,000		
北陸電力	65,900	537.00	35,388,300		
東北電力	170,300	653.00	111,205,900		
四国電力	59,500	753.00	44,803,500		
九州電力	160,600	718.00	115,310,800		
北海道電力	67,300	454.00	30,554,200		
沖縄電力	16,300	1,054.00	17,180,200		
電源開発	52,400	2,118.00	110,983,200		
エフオン	5,100	548.00	2,794,800	貸付株式数	1,900株
イーレックス	12,400	2,522.00	31,272,800	貸付株式数	4,000株
レノバ	18,500	2,731.00	50,523,500	貸付株式数	7,400株
東京瓦斯	147,100	2,526.00	371,574,600		
大阪瓦斯	140,900	2,122.00	298,989,800		
東邦瓦斯	27,400	2,691.00	73,733,400		
北海道瓦斯	4,100	1,692.00	6,937,200	貸付株式数	1,400株
広島ガス	14,500	340.00	4,930,000		
西部ガスHLDGS	6,500	1,678.00	10,907,000	貸付株式数	600株
静岡ガス	15,800	1,100.00	17,380,000	貸付株式数	700株
メタウォーター	8,600	1,789.00	15,385,400		
アイネット	4,200	1,305.00	5,481,000		
松竹	4,000	11,900.00	47,600,000		
東宝	43,600	5,290.00	230,644,000		
エイチ・アイ・エス	18,700	2,015.00	37,680,500	貸付株式数	7,400株
東映	1,900	18,910.00	35,929,000		

ラックランド	2,200	2,959.00	6,509,800	貸付株式数	800株
N T Tデータ	218,800	2,102.00	459,917,600		
共立メンテナンス	12,200	6,100.00	74,420,000	貸付株式数	5,200株
イチネンホールディングス	7,500	1,252.00	9,390,000		
建設技術研究所	3,700	3,255.00	12,043,500		
スペース	5,100	890.00	4,539,000	貸付株式数	700株
アインホールディングス	10,100	6,730.00	67,973,000	貸付株式数	2,900株
燦ホールディングス	3,200	1,821.00	5,827,200		
ピー・シー・エー	4,200	1,282.00	5,384,400	貸付株式数	1,600株
スバル興業	500	9,070.00	4,535,000	貸付株式数	100株
東京テアトル	2,600	1,141.00	2,966,600	貸付株式数	1,000株
タナベコンサルティング グル	2,700	662.00	1,787,400	貸付株式数	1,000株
ビジネスB太田昭和	3,000	1,951.00	5,853,000	貸付株式数	600株
ナガワ	1,900	7,660.00	14,554,000	貸付株式数	800株
東京都競馬	6,000	4,030.00	24,180,000	貸付株式数	2,300株
常磐興産	2,500	1,199.00	2,997,500	貸付株式数	1,000株
カナモト	13,000	2,245.00	29,185,000		
D T S	15,300	3,295.00	50,413,500	貸付株式数	100株
スクウェア・エニックス・ H D	35,100	6,190.00	217,269,000		
シーイーシー	9,800	1,513.00	14,827,400		
カプコン	69,300	4,175.00	289,327,500		
西尾レントオール	6,600	3,090.00	20,394,000	貸付株式数	1,500株
アイ・エス・ビー	3,500	1,308.00	4,578,000	貸付株式数	1,200株
アゴーラ ホスピタリ ティーG	40,300	23.00	926,900	貸付株式数	15,600株
日本空港ビルデング	24,200	6,220.00	150,524,000	貸付株式数	10,300株
トランス・コスモス	8,900	3,235.00	28,791,500	貸付株式数	3,200株
乃村工藝社	31,200	1,032.00	32,198,400		
ジャステック	4,200	1,198.00	5,031,600	貸付株式数	1,600株
S C S K	56,900	2,202.00	125,293,800		
藤田観光	3,200	2,980.00	9,536,000	貸付株式数	1,000株
K N T - C Tホールディン グス	4,300	1,730.00	7,439,000	貸付株式数	1,600株
日本管財	7,500	2,542.00	19,065,000		
トーカイ	6,300	1,869.00	11,774,700	貸付株式数	100株
白洋舎	700	1,988.00	1,391,600	貸付株式数	300株
セコム	72,800	8,485.00	617,708,000		
N S W	2,700	2,170.00	5,859,000		

セントラル警備保障	3,900	2,439.00	9,512,100	貸付株式数	1,500株
アイネス	4,800	1,444.00	6,931,200	貸付株式数	2,300株
丹青社	13,900	798.00	11,092,200		
メイテック	28,500	2,548.00	72,618,000		
T K C	12,500	3,735.00	46,687,500		
富士ソフト	7,900	8,140.00	64,306,000	貸付株式数	400株
応用地質	7,000	2,096.00	14,672,000		
船井総研ホールディング	15,000	2,795.00	41,925,000	貸付株式数	4,800株
N S D	24,800	2,560.00	63,488,000		
進学会ホールディングス	2,600	305.00	793,000	貸付株式数	900株
丸紅建材リース	600	1,739.00	1,043,400	貸付株式数	200株
オ オ バ	4,500	681.00	3,064,500		
コナミグループ	29,900	6,450.00	192,855,000		
いであ	1,600	1,717.00	2,747,200	貸付株式数	600株
学 究 社	2,800	1,786.00	5,000,800		
ベネッセホールディングス	26,700	1,991.00	53,159,700		
イオンディライト	7,900	2,925.00	23,107,500		
ナック	3,000	932.00	2,796,000	貸付株式数	1,200株
福井コンピュータH L D S	4,800	2,944.00	14,131,200	貸付株式数	1,400株
ダイセキ	14,600	4,700.00	68,620,000	貸付株式数	5,800株
ステップ	2,900	1,795.00	5,205,500	貸付株式数	200株
日鉄物産	5,000	5,100.00	25,500,000		
泉州電業	3,600	2,788.00	10,036,800	貸付株式数	1,400株
元気寿司	2,300	3,180.00	7,314,000	貸付株式数	900株
トラスコ中山	15,400	2,087.00	32,139,800		
ヤマダホールディングス	302,300	477.00	144,197,100		
オートバックスセブン	25,700	1,458.00	37,470,600	貸付株式数	9,300株
モリト	5,000	758.00	3,790,000		
アーケランズ	10,800	1,498.00	16,178,400		
ニトリホールディングス	29,800	15,565.00	463,837,000		
グルメ杵屋	6,100	997.00	6,081,700	貸付株式数	2,400株 (100株)
愛 眼	6,500	176.00	1,144,000	貸付株式数	2,700株
ケーユーホールディングス	4,300	1,300.00	5,590,000		
吉野家ホールディングス	28,800	2,321.00	66,844,800	貸付株式数	11,500株
加藤産業	9,000	3,495.00	31,455,000		
北恵	1,700	687.00	1,167,900	貸付株式数	500株
イノテック	4,600	1,302.00	5,989,200		
イエローハット	13,000	1,724.00	22,412,000	貸付株式数	4,600株
松屋フーズH L D G S	3,500	3,995.00	13,982,500	貸付株式数	1,200株

J B C Cホールディングス	5,000	1,959.00	9,795,000		
J Kホールディングス	5,800	1,042.00	6,043,600	貸付株式数	2,200株
サガミホールディングス	11,900	1,221.00	14,529,900	貸付株式数	300株
日 伝	4,900	1,700.00	8,330,000	貸付株式数	1,800株
関西フードマーケット	6,600	1,389.00	9,167,400	貸付株式数	2,500株
ミロク情報サービス	6,300	1,501.00	9,456,300	貸付株式数	700株
北沢産業	4,000	205.00	820,000	貸付株式数	700株
杉本商事	3,100	2,062.00	6,392,200	貸付株式数	1,200株
因幡電機産業	19,100	2,782.00	53,136,200		
王将フードサービス	4,900	6,060.00	29,694,000	貸付株式数	1,700株
プレナス	1,000	2,637.00	2,637,000	貸付株式数	100株
ミニストップ	4,700	1,423.00	6,688,100	貸付株式数	2,000株
アークス	13,100	2,099.00	27,496,900	貸付株式数	5,100株
パローホールディングス	13,600	1,758.00	23,908,800		
東 テ ク	2,500	3,275.00	8,187,500		
ミスミグループ本社	111,000	3,350.00	371,850,000		
アルテック	3,800	314.00	1,193,200		
ベ ル ク	3,600	5,720.00	20,592,000	貸付株式数	700株
大 庄	4,100	1,061.00	4,350,100	貸付株式数	1,500株
タキヒヨー	1,700	900.00	1,530,000	貸付株式数	800株
ファーストリテイリング	11,000	80,810.00	888,910,000		
ソフトバンクグループ	403,400	5,952.00	2,401,036,800		
蔵王産業	900	1,773.00	1,595,700		
スズケン	26,900	3,695.00	99,395,500		
サンドラッグ	27,800	3,660.00	101,748,000		
サックスパーホールディング グ	7,100	800.00	5,680,000	貸付株式数	2,400株
ジェコス	4,700	803.00	3,774,100		
ヤマザワ	800	1,310.00	1,048,000	貸付株式数	600株
や ま や	1,700	2,476.00	4,209,200	貸付株式数	600株
グローセル	8,100	432.00	3,499,200	貸付株式数	3,000株
ベルーナ	17,800	689.00	12,264,200	貸付株式数	100株
合計			199,365,246,780		

(注) 1. 先物取引に係る差入委託証拠金代用有価証券として以下の有価証券が差し入れられております。

ソニーグループ	20,000株	キーエンス	5,000株
本田技研	30,000株	三菱UFJフィナンシャルG	200,000株
三井住友フィナンシャルG	30,000株		

2. 貸付株式数のうち（括弧書）の数字は、委託者の利害関係人である大和証券株式会社に対する

貸付であります。

(2) 株式以外の有価証券

該当事項はありません。

第2 信用取引契約残高明細表

該当事項はありません。

第3 デリバティブ取引及び為替予約取引の契約額等及び時価の状況表

「注記表（デリバティブ取引に関する注記）」に記載しております。

2【ファンドの現況】

【純資産額計算書】

2022年11月30日

資産総額	96,397,287,709円
負債総額	274,245,071円
純資産総額（ - ）	96,123,042,638円
発行済数量	29,753,774,727口
1単位当たり純資産額（ / ）	3.2306円

(参考) トピックス・インデックス・マザーファンド

純資産額計算書

2022年11月30日

資産総額	213,840,797,534円
負債総額	8,550,063,296円
純資産総額（ - ）	205,290,734,238円
発行済数量	147,745,976,638口
1単位当たり純資産額（ / ）	1.3895円

第4【内国投資信託受益証券事務の概要】

(1) 名義書換えの手続き等
該当事項はありません。

(2) 受益者に対する特典
ありません。

(3) 譲渡制限の内容
譲渡制限はありません。

(4) 受益証券の再発行

受益者は、委託会社がやむを得ない事情等により受益証券を発行する場合を除き、無記名式受益証券から記名式受益証券への変更の請求、記名式受益証券から無記名式受益証券への変更の請求、受益証券の再発行の請求を行なわないものとします。

(5) 受益権の譲渡

受益者は、その保有する受益権を譲渡する場合には、当該受益者の譲渡の対象とする受益権が記載または記録されている振替口座簿にかかる振替機関等に振替の申請をするものとします。

上記の申請のある場合には、上記の振替機関等は、当該譲渡にかかる譲渡人の保有する受益権の口数の減少および譲受人の保有する受益権の口数の増加につき、その備える振替口座簿に記載または記録するものとします。ただし、上記の振替機関等が振替先口座を開設したものでない場合には、譲受人の振替先口座を開設した他の振替機関等（当該他の振替機関等の上位機関を含みます。）に社振法の規定にしたがい、譲受人の振替先口座に受益権の口数の増加の記載または記録が行なわれるよう通知するものとします。

上記の振替について、委託会社は、当該受益者の譲渡の対象とする受益権が記載または記録されている振替口座簿にかかる振替機関等と譲受人の振替先口座を開設した振替機関等が異なる場合等において、委託会社が必要と認めるときまたはやむを得ない事情があると判断したときは、振替停止日や振替停止期間を設けることができます。

(6) 受益権の譲渡の対抗要件

受益権の譲渡は、振替口座簿への記載または記録によらなければ、委託会社および受託会社に対抗することができません。

(7) 受益権の再分割

委託会社は、受託会社と協議のうえ、社振法に定めるところにしたがい、一定日現在の受益権を均等に再分割できるものとします。

(8) 償還金

償還金は、償還日において振替機関等の振替口座簿に記載または記録されている受益者（償還日以前において一部解約が行なわれた受益権にかかる受益者を除きます。また、当該償還日以前に設定された受益権で取得申込代金支払前のため販売会社の名義で記載または記録されている受益権については原則として取得申込者として）に支払います。

(9) 質権口記載または記録の受益権の取扱いについて

振替機関等の振替口座簿の質権口に記載または記録されている受益権にかかる収益分配金の支払い、一部解約の実行の請求の受付け、一部解約金および償還金の支払い等については、約款の規定によるほか、民法その他の法令等にしたがって取扱われます。

第二部【委託会社等の情報】

第1【委託会社等の概況】

1 【委託会社等の概況】

a. 資本金の額

2022年11月末日現在

資本金の額 151億7,427万2,500円

発行可能株式総数 799万9,980株

発行済株式総数 260万8,525株

過去5年間ににおける資本金の額の増減：該当事項はありません。

b. 委託会社の機構

会社の意思決定機構

業務執行上重要な事項は、取締役会の決議をもって決定します。取締役は、株主総会において選任され、その任期は選任後1年以内に終了する事業年度のうち最終のものに関する定時株主総会の終結のときまでです。

取締役会は、4名以内の代表取締役を選定し、代表取締役は、会社を代表し、取締役会の決議にしたがい業務を執行します。

また、取締役、執行役員等から構成される経営会議は、経営全般にかかる基本的事項を審議し、決定します。経営会議は、分科会を設置し、専門的な事項についてはその権限を委ねることができます。

投資運用の意思決定機構

投資運用の意思決定機構の概要は、以下のとおりとなっています。

イ. 商品会議

ファンド設立時に経営会議の分科会である商品会議を開催し、ファンドの新規設定を決定します。

ロ. 商品担当役員

商品担当役員は、ファンド設立の趣旨に沿って、各ファンド運営上の諸方針を記載した基本計画書を決定します。

ハ. 運用会議

CIOが議長となり、原則として月1回運用会議を開催し、基本的な運用方針を決定します。

ニ. 運用部長・ファンドマネージャー

ファンドマネージャーは、基本計画書に定められた各ファンドの諸方針と運用会議で決定された基本的な運用方針にしたがって運用計画書を作成します。運用部長は、ファンドマネージャーから提示を受けた運用計画書について、基本計画書および運用会議の決定事項との整合性等を確認し、承認します。

ホ. リスクマネジメント会議

経営会議の分科会として、ファンドの運用リスクの状況・運用リスク管理等の状況についての報告を行ない、必要事項を審議・決定します。

2 【事業の内容及び営業の概況】

委託会社は、「投資信託及び投資法人に関する法律」に定める投資信託委託会社として、証券投資信託の設定を行なうとともに「金融商品取引法」に定める金融商品取引業者としてその運用（投資運用業）を行なっています。また「金融商品取引法」に定める投資助言業務等の関連する業務を行なっています。

2022年11月末日現在、委託会社が運用を行なっている投資信託（親投資信託を除きます。）は次のとおりです。

基本的性格	本数（本）	純資産額の合計額（百万円）
単位型株式投資信託	81	277,536
追加型株式投資信託	770	21,155,993
株式投資信託 合計	851	21,433,528
単位型公社債投資信託	79	159,741
追加型公社債投資信託	14	1,428,018
公社債投資信託 合計	93	1,587,759
総合計	944	23,021,287

3【委託会社等の経理状況】

1．当社の財務諸表は、「財務諸表等の用語、様式及び作成方法に関する規則」（昭和38年大蔵省令第59号。以下「財務諸表等規則」という。）並びに同規則第2条の規定に基づき、「金融商品取引業等に関する内閣府令」（平成19年8月6日内閣府令第52号）に基づいて作成しております。

また、当社の中間財務諸表は、「中間財務諸表等の用語、様式及び作成方法に関する規則」（昭和52年大蔵省令第38号。以下「中間財務諸表等規則」という。）並びに同規則第38条及び第57条の規定により、「金融商品取引業等に関する内閣府令」（平成19年8月6日内閣府令第52号）に基づいて作成しております。

2．当社は、金融商品取引法第193条の2第1項の規定に基づき、第63期事業年度（2021年4月1日から2022年3月31日まで）の財務諸表についての監査を、有限責任 あずさ監査法人により受けております。

また、第64期事業年度に係る中間会計期間（2022年4月1日から2022年9月30日まで）の中間財務諸表について、有限責任 あずさ監査法人により中間監査を受けております。

3．財務諸表及び中間財務諸表の記載金額は、百万円未満の端数を切り捨てて表示しております。

(1)【貸借対照表】

(単位:百万円)

	前事業年度 (2021年3月31日)	当事業年度 (2022年3月31日)
資産の部		
流動資産		
現金・預金	4,860	3,168
有価証券	333	486
前払費用	237	332
未収委託者報酬	13,150	13,811
未収収益	49	52
関係会社短期貸付金	18,700	24,900
その他	207	45
流動資産計	37,539	42,799
固定資産		
有形固定資産	1	1
建物	224	203
	6	4

器具備品	218	198
無形固定資産	1,937	1,770
ソフトウェア	1,882	1,738
ソフトウェア仮勘定	54	31
投資その他の資産	16,121	16,617
投資有価証券	10,159	10,755
関係会社株式	3,705	3,705
出資金	183	177
長期差入保証金	1,068	1,067
繰延税金資産	973	885
その他	30	26
固定資産計	18,283	18,591
資産合計	55,822	61,390

(単位:百万円)

	前事業年度 (2021年3月31日)	当事業年度 (2022年3月31日)
負債の部		
流動負債		
預り金	68	65
未払金	8,405	9,856
未払収益分配金	13	26
未払償還金	39	12
未払手数料	4,734	4,917
その他未払金	2	4,900
未払費用	3,777	4,246
未払法人税等	804	980
未払消費税等	631	1,016
賞与引当金	950	866
その他	88	2
流動負債計	14,725	17,033
固定負債		
退職給付引当金	2,452	2,399
役員退職慰労引当金	74	13
その他	3	1
固定負債計	2,530	2,415
負債合計	17,256	19,449
純資産の部		

株主資本		
資本金	15,174	15,174
資本剰余金		
資本準備金	11,495	11,495
資本剰余金合計	11,495	11,495
利益剰余金		
利益準備金	374	374
その他利益剰余金		
繰越利益剰余金	10,574	13,925
利益剰余金合計	10,948	14,299
株主資本合計	37,618	40,969
評価・換算差額等		
その他有価証券評価差額金	947	971
評価・換算差額等合計	947	971
純資産合計	38,566	41,941
負債・純資産合計	55,822	61,390

(2) 【損益計算書】

(単位:百万円)

	前事業年度 (自 2020年4月1日 至 2021年3月31日)	当事業年度 (自 2021年4月1日 至 2022年3月31日)
営業収益		
委託者報酬	65,487	74,402
その他営業収益	419	545
営業収益計	65,906	74,948
営業費用		
支払手数料	27,965	31,234
広告宣伝費	624	650
調査費	8,245	9,104
調査費	1,134	1,252
委託調査費	7,110	7,851
委託計算費	1,501	1,729
営業雑経費	1,870	2,051
通信費	240	189
印刷費	478	468
協会費	51	46
諸会費	14	15
その他営業雑経費	1,084	1,331
営業費用計	40,207	44,768

一般管理費		
給料	5,991	5,948
役員報酬	351	306
給料・手当	4,293	4,281
賞与	395	493
賞与引当金繰入額	950	866
福利厚生費	893	867
交際費	32	46
旅費交通費	37	48
租税公課	472	527
不動産賃借料	1,302	1,300
退職給付費用	449	408
役員退職慰労引当金繰入額	28	10
固定資産減価償却費	661	606
諸経費	1,763	1,864
一般管理費計	11,631	11,628
営業利益	14,067	18,551

(単位:百万円)

	前事業年度 (自 2020年4月1日 至 2021年3月31日)	当事業年度 (自 2021年4月1日 至 2022年3月31日)
営業外収益		
投資有価証券売却益	578	327
有価証券償還益	42	40
その他	68	264
営業外収益計	689	631
営業外費用		
投資有価証券売却損	69	59
有価証券償還損	47	0
その他	24	34
営業外費用計	141	93
経常利益	14,616	19,089
特別損失		
システム刷新関連費用	547	-
関係会社整理損失	267	-
投資有価証券評価損	45	331
特別損失計	860	331
税引前当期純利益	13,756	18,757
法人税、住民税及び事業税	4,476	5,950
法人税等調整額	109	69

法人税等合計	4,366	6,019
当期純利益	9,389	12,738

(3) 【株主資本等変動計算書】

前事業年度(自 2020年4月1日 至 2021年3月31日)

(単位:百万円)

	株主資本					株主資本 合計
	資本金	資本剰余金	利益剰余金		利益剰余金 合計	
		資本準備金	利益準備金	その他利益 剰余金		
当期首残高	15,174	11,495	374	11,749	12,123	38,793
当期変動額						
剰余金の配当	-	-	-	△ 10,564	△ 10,564	△ 10,564
当期純利益	-	-	-	9,389	9,389	9,389
株主資本以外の項目の 当期変動額(純額)	-	-	-	-	-	-
当期変動額合計	-	-	-	△ 1,175	△ 1,175	△ 1,175
当期末残高	15,174	11,495	374	10,574	10,948	37,618

	評価・換算差額等		純資産合計
	その他有価 証券評価 差額金	評価・換算 差額等合計	
当期首残高	△ 363	△ 363	38,430
当期変動額			
剰余金の配当	-	-	△ 10,564
当期純利益	-	-	9,389
株主資本以外の項目の 当期変動額(純額)	1,311	1,311	1,311
当期変動額合計	1,311	1,311	136
当期末残高	947	947	38,566

当事業年度(自 2021年4月1日 至 2022年3月31日)

	株主資本					
	資本金	資本剰余金		利益剰余金		株主資本合計
		資本準備金	利益準備金	その他利益剰余金 繰越利益剰余金	利益剰余金合計	
当期首残高	15,174	11,495	374	10,574	10,948	37,618
当期変動額						
剰余金の配当	-	-	-	△ 9,388	△ 9,388	△ 9,388
当期純利益	-	-	-	12,738	12,738	12,738
株主資本以外の項目の 当期変動額(純額)	-	-	-	-	-	-
当期変動額合計	-	-	-	3,350	3,350	3,350
当期末残高	15,174	11,495	374	13,925	14,299	40,969

	評価・換算差額等		純資産合計
	その他有価証券評価差額金	評価・換算差額等合計	
当期首残高	947	947	38,566
当期変動額			
剰余金の配当	-	-	△ 9,388
当期純利益	-	-	12,738
株主資本以外の項目の 当期変動額(純額)	24	24	24
当期変動額合計	24	24	3,374
当期末残高	971	971	41,941

注記事項

(重要な会計方針)

1. 有価証券の評価基準及び評価方法

(1) 子会社株式及び関連会社株式

移動平均法による原価法により計上しております。

(2) その他有価証券

市場価格のない株式等以外のもの

決算日の市場価格等に基づく時価法(評価差額は全部純資産直入法により処理し、売却原価は移動平均法により算定)を採用しております。

市場価格のない株式等

移動平均法による原価法を採用しております。

2. 固定資産の減価償却の方法

(1) 有形固定資産

定額法によっております。

なお、主な耐用年数は以下の通りであります。

建物	10～18年
----	--------

器具備品 4～20年

(2) 無形固定資産

定額法によっております。なお、自社利用のソフトウェアについては社内における利用可能期間（5年間）に基づく定額法によっております。

3. 引当金の計上基準

(1) 賞与引当金

役員及び従業員に対する賞与の支給に備えるため、支給見込額を計上しております。

(2) 退職給付引当金

従業員の退職給付に備えるため、当社の退職金規程に基づく当事業年度末要支給額を計上しております。これは、当社の退職金は、将来の昇給等による給付額の変動がなく、貢献度、能力及び実績等に応じて事業年度ごとに各人別の勤務費用が確定するためであります。また、執行役員・参与及び上席参事についても、当社の退職金規程に基づく当事業年度末要支給額を計上しております。

(3) 役員退職慰労引当金

役員の退職慰労金の支給に備えるため、当社の役員退職慰労金規程に基づく当事業年度末要支給額を計上しております。

4. 収益及び費用の計上基準

当社の顧客との契約から生じる収益に関する主要な事業における主な履行義務の内容及び当該履行義務を充足する通常の時点（収益を認識する通常の時点）は以下のとおりであります。

当社は証券投資信託の信託約款に基づき、証券投資信託の運用について履行義務を負っております。委託者報酬は、日々の純資産総額に対する一定割合として認識され、確定した報酬を受け取ります。当社が日々サービスを提供する時に当該履行義務が充足されるため、証券投資信託の運用期間にわたり収益を認識しております。

5. その他財務諸表作成のための基礎となる事項

(1) 連結納税制度の適用

連結納税制度を適用しております。

(2) 連結納税制度からグループ通算制度への移行に係る税効果会計の適用

当社は、翌事業年度から、連結納税制度からグループ通算制度へ移行することとなります。ただし、「所得税法等の一部を改正する法律」（令和2年法律第8号）において創設されたグループ通算制度への移行及びグループ通算制度への移行にあわせて単体納税制度の見直しが行われた項目については、「連結納税制度からグループ通算制度への移行に係る税効果会計の適用に関する取扱い」（実務対応報告第39号 2020年3月31日）第3項の取扱いにより、「税効果会計に係る会計基準の適用指針」（企業会計基準適用指針第28号 2018年2月16日）第44項の定めを適用せず、繰延税金資産及び繰延税金負債の額について、改正前の税法の規定に基づいております。

なお、翌事業年度の期首から、グループ通算制度を適用する場合における法人税及び地方法人税並びに税効果会計の会計処理及び開示の取扱いを定めた「グループ通算制度を適用する場合の会計処理及び開示に関する取扱い」（実務対応報告第42号 2021年8月12日）を適用する予定であります。

(重要な会計上の見積り)

該当事項はありません。

(会計方針の変更に関する注記)

(収益認識に関する会計基準等の適用)

「収益認識に関する会計基準」(企業会計基準第29号 2020年3月31日。以下「収益認識会計基準」という。)等を当事業年度の期首から適用し、約束した財又はサービスの支配が顧客に移転した時点で、当該財又はサービスと交換に受け取ると見込まれる金額で収益を認識することとしております。これによる当事業年度の損益及び期首利益剰余金に与える影響はありません。

なお、収益認識会計基準第89-3項に定める経過的な取扱いに従って、前事業年度に係る「収益認識関係」注記については記載しておりません。

(未適用の会計基準等)

- ・「時価の算定に関する会計基準の適用指針」(企業会計基準適用指針第31号 2021年6月17日)

(1) 概要

投資信託の時価の算定及び注記に関する取扱い並びに貸借対照表に持分相当額を純額で計上する組合等への出資の時価の注記に関する取扱いが定められました。

(2) 適用予定日

2023年3月期の期首より適用予定であります。

(3) 当該会計基準等の適用による影響

「時価の算定に関する会計基準の適用指針」の適用による財務諸表に与える影響については、現時点で評価中であります。

(貸借対照表関係)

1 有形固定資産の減価償却累計額

	前事業年度 (2021年3月31日)	当事業年度 (2022年3月31日)
建物	35百万円	37百万円
器具備品	259百万円	283百万円

2 関係会社項目

関係会社に対する資産及び負債には区分掲記されたもののほか次のものがあります。

	前事業年度 (2021年3月31日)	当事業年度 (2022年3月31日)
未払金	3,473百万円	4,694百万円

3 保証債務

前事業年度(2021年3月31日)

子会社であるDaiwa Asset Management(Singapore)Ltd.の債務1,727百万円に対して保証を行っております。

当事業年度(2022年3月31日)

子会社であるDaiwa Asset Management(Singapore)Ltd.の債務1,900百万円に対して保証を行っております。

(株主資本等変動計算書関係)

前事業年度(自 2020年4月1日 至 2021年3月31日)

1. 発行済株式の種類及び総数に関する事項

(単位:千株)

	当事業年度期首 株式数	当事業年度 増加株式数	当事業年度 減少株式数	当事業年度末 株式数
発行済株式				
普通株式	2,608	-	-	2,608
合計	2,608	-	-	2,608

2. 配当に関する事項

(1) 配当金支払額

決議	株式の種類	剰余金の配当の 総額(百万円)	1株当たり 配当額(円)	基準日	効力発生日
2020年6月23日 定時株主総会	普通株式	10,564	4,050	2020年 3月31日	2020年 6月24日

(2) 基準日が当事業年度に属する配当のうち、配当の効力発生日が翌事業年度となるもの

2021年6月22日開催の定時株主総会の議案として、普通株式の配当に関する事項を次のとおり提案しております。

剰余金の配当の総額	9,388百万円
配当の原資	利益剰余金
1株当たり配当額	3,599円
基準日	2021年3月31日
効力発生日	2021年6月23日

当事業年度(自 2021年4月1日 至 2022年3月31日)

1. 発行済株式の種類及び総数に関する事項

(単位:千株)

	当事業年度期首 株式数	当事業年度 増加株式数	当事業年度 減少株式数	当事業年度末 株式数
発行済株式				
普通株式	2,608	-	-	2,608
合計	2,608	-	-	2,608

2. 配当に関する事項

(1) 配当金支払額

決議	株式の種類	剰余金の配当の総額(百万円)	1株当たり配当額(円)	基準日	効力発生日
2021年6月22日 定時株主総会	普通株式	9,388	3,599	2021年 3月31日	2021年 6月23日

(2) 基準日が当事業年度に属する配当のうち、配当の効力発生日が翌事業年度となるもの

2022年6月23日開催の定時株主総会の議案として、普通株式の配当に関する事項を次のとおり提案しております。

剰余金の配当の総額	12,737百万円
配当の原資	利益剰余金
1株当たり配当額	4,883円
基準日	2022年3月31日
効力発生日	2022年6月24日

(金融商品関係)

1. 金融商品の状況に関する事項

(1) 金融商品に対する取組方針

当社は、投資運用業及び投資助言・代理業などの資産運用に関する事業を行っております。資金運用については安全性の高い金融商品に限定しております。

(2) 金融商品の内容及びそのリスク

証券投資信託に係る運用報酬の未決済額である未収委託者報酬は、運用するファンドの財産が信託されており、「投資信託及び投資法人に関する法律」、その他関係法令等により一定の制限が設けられているためリスクは極めて軽微であります。有価証券及び投資有価証券は、証券投資信託、株式であります。証券投資信託は事業推進目的で保有しており、価格変動リスク及び為替変動リスクに晒されております。株式は上場株式、非上場株式、子会社株式並びに関連会社株式を保有しており、上場株式は価格変動リスク及び発行体の信用リスクに、非上場株式、子会社株式及び関連会社株式は発行体の信用リスクに晒されております。関係会社短期貸付金は、親会社に対して貸付を行っているものであります。

未払手数料は証券投資信託の販売に係る代行手数料の未払額であります。その他未払金は主に連結納税の親会社へ支払う法人税の未払額であります。未払費用は主にファンド運用に係る業務を委託したこと等により発生する費用の未払額であります。これらは、そのほとんどが1年以内の支払期日であります。

(3) 金融商品に係るリスク管理体制

市場リスクの管理

() 為替変動リスクの管理

当社は、財務リスク管理規程に従い、個別の案件ごとに為替変動リスク管理の検討を行っております。

() 価格変動リスクの管理

当社は、財務リスク管理規程に従い、個別の案件ごとに価格変動リスク管理の検討を行っており、定期的に時価や発行体の財務状況等を把握しリスクマネジメント会議において報告を行っております。

信用リスクの管理

発行体の信用リスクは財務リスク管理規程に従い、定期的に財務状況等を把握しリスクマネジメント会議において報告を行っております。

2. 金融商品の時価等及び時価のレベルごとの内訳等に関する事項

貸借対照表計上額、時価並びにレベルごとの内訳等については、次のとおりであります。なお、2019年7月4日公表の企業会計基準適用指針第31号「時価の算定に関する会計基準の適用指針」（以下、「2019年適用指針」という。）第26項に従い経過措置を適用した有価証券、市場価格のない株式等は、次表には含めておりません。

また、金融商品の時価は、時価の算定に用いたインプットの観察可能性及び重要性に応じて、以下3つのレベルに分類しております。

レベル1の時価：観察可能な時価の算定に係るインプットのうち、活発な市場において形成される当該時価の算定の対象となる資産又は負債に関する相場価格により算定した時価

レベル2の時価：観察可能な時価の算定に係るインプットのうち、レベル1のインプット以外の時価の算定に係るインプットを用いて算定した時価

レベル3の時価：観察できない時価の算定に係るインプットを使用して算定した時価

時価の算定に重要な影響を与えるインプットを複数使用している場合には、それらのインプットがそれぞれ属するレベルのうち、時価の算定における優先順位が最も低いレベルに時価を分類しております。

前事業年度（2021年3月31日）

（1）時価をもって貸借対照表価額とする金融資産及び金融負債

（単位：百万円）

	貸借対照表計上額			
	レベル1	レベル2	レベル3	合計
投資有価証券（1）	85	-	-	85
資産合計	85	-	-	85

（1）2019年適用指針第26項に従い経過措置を適用し、有価証券333百万円、投資有価証券9,406百万円は上記の表に含めておりません。

（2）時価をもって貸借対照表価額としない金融資産及び金融負債

現金・預金、未収委託者報酬、コマースナル・ペーパー、未払金及び未払費用は、短期間（1年以内）で決済されるため時価が帳簿価額に近似するものであることから、記載を省略しております。

当事業年度（2022年3月31日）

（1）時価をもって貸借対照表価額とする金融資産及び金融負債

（単位：百万円）

	貸借対照表計上額			
	レベル1	レベル2	レベル3	合計
投資有価証券（1）	66	-	-	66
資産合計	66	-	-	66

（1）2019年適用指針第26項に従い経過措置を適用し、有価証券486百万円、投資有価証券10,022百万円は上記の表に含めておりません。

（2）時価をもって貸借対照表価額としない金融資産及び金融負債

現金・預金、未収委託者報酬、関係会社短期貸付金、未払金及び未払費用は、短期間（１年以内）で決済されるため時価が帳簿価額に近似するものであることから、記載を省略しております。

（注１）時価の算定に用いた評価技法及びインプットの説明

投資有価証券

株式は活発な市場における無調整の相場価格を利用できることから、その時価をレベル１に分類しております。なお、2019年適用指針第26項に従い経過措置を適用している有価証券は、公表されている基準価額によっていることからレベルを付していません。保有目的ごとの有価証券に関する事項については、注記事項（有価証券関係）をご参照下さい。

（注２）市場価格のない株式等の貸借対照表計上額は次のとおりであり、金融商品の時価等及び時価のレベルごとの内訳等に関する事項で開示している表中の投資有価証券には含めておりません。

（単位：百万円）

区分	前事業年度	当事業年度
非上場株式等	666	666
子会社株式	1,677	1,677
関連会社株式	2,027	2,027

（有価証券関係）

１．子会社株式及び関連会社株式

前事業年度（2021年3月31日）

子会社株式（貸借対照表計上額 1,677百万円）及び関連会社株式（貸借対照表計上額 2,027百万円）は、市場価格がないことから、記載していません。

当事業年度（2022年3月31日）

子会社株式（貸借対照表計上額 1,677百万円）及び関連会社株式（貸借対照表計上額 2,027百万円）は、市場価格がないことから、記載していません。

２．その他有価証券

前事業年度（2021年3月31日）

	貸借対照表計上額 (百万円)	取得原価 (百万円)	差額 (百万円)
貸借対照表計上額が取得原価を超えるもの			
（１）株式	85	55	30
（２）その他	7,179	5,697	1,481
小計	7,265	5,752	1,512
貸借対照表計上額が取得原価を超えないもの			
その他	2,561	2,721	160
小計	2,561	2,721	160
合計	9,826	8,474	1,352

(注)非上場株式(貸借対照表計上額 666百万円)については、市場価格がないことから、上表の「その他有価証券」には含めておりません。

当事業年度(2022年3月31日)

	貸借対照表計上額 (百万円)	取得原価 (百万円)	差額 (百万円)
貸借対照表計上額が取得原価を超えるもの			
(1)株式	66	55	11
(2)その他	6,755	4,917	1,838
小計	6,822	4,972	1,850
貸借対照表計上額が取得原価を超えないもの			
その他	3,753	4,208	454
小計	3,753	4,208	454
合計	10,575	9,180	1,395

(注)非上場株式(貸借対照表計上額 666百万円)については、市場価格がないことから、上表の「その他有価証券」には含めておりません。

3. 売却したその他有価証券

前事業年度(自 2020年4月1日 至 2021年3月31日)

種類	売却額 (百万円)	売却益の合計額 (百万円)	売却損の合計額 (百万円)
(1)株式	-	-	-
(2)その他 証券投資信託	5,353	578	69
合計	5,353	578	69

当事業年度(自 2021年4月1日 至 2022年3月31日)

種類	売却額 (百万円)	売却益の合計額 (百万円)	売却損の合計額 (百万円)
(1)株式	-	-	-
(2)その他 証券投資信託	1,719	327	59
合計	1,719	327	59

4. 減損処理を行った有価証券

前事業年度において、関係会社株式について267百万円、証券投資信託について45百万円の減損処理を行っております。

当事業年度において、証券投資信託について331百万円の減損処理を行っております。

(退職給付関係)

1. 採用している退職給付制度の概要

当社は、非積立型の確定給付制度(退職一時金制度であります)及び確定拠出制度を採用していません。

2. 確定給付制度

(1)退職給付債務の期首残高と期末残高の調整表

	前事業年度		当事業年度	
	(自 2020年4月1日 至 2021年3月31日)		(自 2021年4月1日 至 2022年3月31日)	
退職給付債務の期首残高	2,574	百万円	2,452	百万円
勤務費用	155		152	
退職給付の支払額	378		303	
その他	101		98	
退職給付債務の期末残高	2,452		2,399	

(2) 退職給付債務及び年金資産の期末残高と貸借対照表に計上された退職給付引当金の調整表

	前事業年度		当事業年度	
	(自 2020年4月1日 至 2021年3月31日)		(自 2021年4月1日 至 2022年3月31日)	
非積立型制度の退職給付債務	2,452	百万円	2,399	百万円
貸借対照表に計上された負債と資産の純額	2,452		2,399	
退職給付引当金	2,452		2,399	
貸借対照表に計上された負債と資産の純額	2,452		2,399	

(3) 退職給付費用及びその内訳項目の金額

	前事業年度		当事業年度	
	(自 2020年4月1日 至 2021年3月31日)		(自 2021年4月1日 至 2022年3月31日)	
勤務費用	155	百万円	152	百万円
その他	108		67	
確定給付制度に係る退職給付費用	263		219	

3. 確定拠出制度

当社の確定拠出制度への要拠出額は、前事業年度186百万円、当事業年度189百万円であります。

(税効果会計関係)

1. 繰延税金資産及び繰延税金負債の発生の主な原因別内訳

(単位：百万円)

	前事業年度		当事業年度	
	(2021年3月31日)		(2022年3月31日)	
繰延税金資産				
退職給付引当金	750		734	
賞与引当金	243		227	

未払事業税	170	213
投資有価証券評価損	128	144
システム関連費用	155	111
出資金評価損	94	94
その他	298	437
繰延税金資産小計	1,841	1,963
評価性引当額	254	356
繰延税金資産合計	1,586	1,607
繰延税金負債		
連結法人間取引（譲渡 益）	159	159
その他有価証券評価差額 金	453	562
繰延税金負債合計	612	722
繰延税金資産の純額	973	885

2. 法定実効税率と税効果会計適用後の法人税等の負担率との間に重要な差異があるときの、当該差異の原因となった主要な項目別の内訳

前事業年度（2021年3月31日）

法定実効税率と税効果会計適用後の法人税等の負担率との間の差異が法定実効税率の100分の5以下であるため注記を省略しております。

当事業年度（2022年3月31日）

法定実効税率と税効果会計適用後の法人税等の負担率との間の差異が法定実効税率の100分の5以下であるため注記を省略しております。

（収益認識関係）

（1）顧客との契約から生じる収益を分解した情報

当社は、証券投資信託に関する運用その他の業務を行っております。営業収益の内訳は、証券投資信託に関する運用に係る業務が74,402百万円、その他545百万円であります。

（2）収益を理解するための基礎となる情報

（重要な会計方針）の4.収益及び費用の計上基準に記載のとおりであります。

（3）顧客との契約に基づく履行義務の充足と当該契約から生じるキャッシュ・フローとの関係並びに当事業年度末において存在する顧客との契約から当事業年度の末日後に認識すると見込まれる収益の金額及び時期に関する情報

重要性が乏しいため記載を省略しております。

（セグメント情報等）

[セグメント情報]

当社は、資産運用に関する事業の単一セグメントであるため記載を省略しております。

[関連情報]

1. サービスごとの情報

単一のサービス区分の営業収益が損益計算書の営業収益の90%を超えるため、記載を省略しております。

2. 地域ごとの情報

(1) 営業収益

内国籍証券投資信託又は本邦顧客からの営業収益が損益計算書の営業収益の90%を超えるため、記載を省略しております。

(2) 有形固定資産

本邦に所在している有形固定資産の金額が貸借対照表の有形固定資産の金額の90%を超えるため、記載を省略しております。

3. 主要な顧客ごとの情報

営業収益のうち、損益計算書の営業収益の10%以上を占める相手先がないため、記載はありません。

[報告セグメントごとの固定資産の減損損失に関する情報]

前事業年度（自 2020年4月1日 至 2021年3月31日）

該当事項はありません。

当事業年度（自 2021年4月1日 至 2022年3月31日）

該当事項はありません。

[報告セグメントごとののれんの償却額及び未償却残高に関する情報]

該当事項はありません。

[報告セグメントごとの負ののれん発生益に関する情報]

該当事項はありません。

(関連当事者情報)

1. 関連当事者との取引

(ア) 財務諸表提出会社の親会社

前事業年度（自 2020年4月1日 至 2021年3月31日）

属性	会社等の名称	住所	資本金または出資金 (百万円)	事業の内容	議決権等の所有 (被所有)割合 (%)	関係内容		取引の内容	取引金額 (百万円)	科目	期末残高 (百万円)
						役員の兼任等	事業上の関係				
親会社	㈱大和証券グループ本社	東京都千代田区	247,397	証券持株会社業	被所有 100.0	あり	経営管理	資金の貸付 利息の受取(注)	19,300 0	関係会社短期貸付金	18,700 -

取引条件及び取引条件の決定方針等

(注) 貸付利息については市場金利を勘案して合理的に決定し、返済期間は1年以内としております。なお、担保は受け入れておりません。

当事業年度（自 2021年4月1日 至 2022年3月31日）

属性	会社等の名称	住所	資本金または出資金 (百万円)	事業の内容	議決権等の所有 (被所有)割合 (%)	関係内容		取引の内容	取引金額 (百万円)	科目	期末残高 (百万円)
						役員の兼任等	事業上の関係				
親会社	(株)大和証券グループ本社	東京都千代田区	247,397	証券持株会社業	被所有 100.0	あり	経営管理	資金の貸付 利息の受取(注)	19,000 0	関係会社短期貸付金 受取利息関係会社	24,900 0

取引条件及び取引条件の決定方針等

(注) 貸付利息については市場金利を勘案して合理的に決定し、返済期間は1年以内としております。なお、担保は受け入れておりません。

(イ) 財務諸表提出会社の子会社

前事業年度（自 2020年4月1日 至 2021年3月31日）

種類	会社等の名称	所在地	資本金又は出資金 (百万円)	事業の内容	議決権等の所有(被所有)割合 (%)	関連当事者との関係	取引の内容	取引金額 (百万円)	科目	期末残高 (百万円)
子会社	Daiwa Asset Management (Singapore)Ltd.	Singapore	133	金融商品取引業	所有 直接100.0	経営管理	債務保証 (注)	1,727	-	-

取引条件及び取引条件の決定方針等

(注) シンガポール通貨庁(MAS)に対する当社からの保証状により、当該関連当事者の債務不履行、及びMASへの全ての損害等に対して保証しております。なお、債務総額は当該関連当事者の総運用資産額に応じて保証状にて定めるとおりに決定しております。

当事業年度（自 2021年4月1日 至 2022年3月31日）

種類	会社等の名称	所在地	資本金又は出資金 (百万円)	事業の内容	議決権等の所有(被所有)割合 (%)	関連当事者との関係	取引の内容	取引金額 (百万円)	科目	期末残高 (百万円)
子会社	Daiwa Asset Management (Singapore)Ltd.	Singapore	133	金融商品取引業	所有 直接100.0	経営管理	債務保証 (注)	1,900	-	-

取引条件及び取引条件の決定方針等

(注) シンガポール通貨庁(MAS)に対する当社からの保証状により、当該関連当事者の債務不履行、及びMASへの全ての損害等に対して保証しております。なお、債務総額は当該関連当事者の総運用資産額に応じて保証状にて定めるとおりに決定しております。

(ウ) 財務諸表提出会社と同一の親会社をもつ会社

前事業年度(自 2020年4月1日 至 2021年3月31日)

属性	会社等の名称	所在地	資本金又は出資金 (百万円)	事業の内容	議決権等の所有(被所有)割合 (%)	関連当事者との関係	取引の内容	取引金額 (百万円)	科目	期末残高 (百万円)
同一の親会社をもつ会社	大和証券(株)	東京都千代田区	100,000	金融商品取引業	-	証券投資信託受益証券の募集販売 本社ビルの管理	証券投資信託の代行手数料(注2)	14,917	未払手数料	3,321
							不動産の賃借料(注4)	527	長期差入保証金	1,054
同一の親会社をもつ会社	株大和総研ビジネス・イノベーション	東京都江東区	3,000	情報サービス業	-	ソフトウェアの開発	ソフトウェアの購入(注3)	883	未払費用	179
同一の親会社をもつ会社	大和プロパティ(株)	東京都中央区	100	不動産管理業	-	本社ビルの管理	不動産の賃借料(注4)	527	-	-

取引条件及び取引条件の決定方針等

(注1) 上記金額のうち、取引金額には消費税等が含まれておらず、期末残高には消費税等が含まれております。

(注2) 証券投資信託の代行手数料については、証券投資信託の信託約款に定める受益者が負担する信託報酬のうち、当社が受け取る委託者報酬から代理事務に係る手数料として代行手数料を支払います。委託者報酬の配分は、両者協議のうえ合理的に決定しております。

(注3) ソフトウェアの購入については、市場の実勢価格を勘案して、その都度交渉の上、購入価格を決定しております。

(注4) 差入保証金および賃借料については、近隣相場等を勘案し、交渉の上、決定しております。

当事業年度(自 2021年4月1日 至 2022年3月31日)

属性	会社等の名称	所在地	資本金又は出資金 (百万円)	事業の内容	議決権等の所有(被所有)割合 (%)	関連当事者との関係	取引の内容	取引金額 (百万円)	科目	期末残高 (百万円)
----	--------	-----	-------------------	-------	-----------------------	-----------	-------	---------------	----	---------------

同一の親会社をもつ会社	大和証券(株)	東京都千代田区	100,000	金融商品取引業	-	証券投資信託受益証券の募集販売 本社ビルの管理	証券投資信託の代行手数料(注2) 不動産の賃借料(注3)	15,348 1,062	未払手数料 長期差入保証金	3,028 1,054
同一の親会社をもつ会社	(株)大和総研	東京都江東区	3,898	情報サービス業	-	ソフトウェアの開発・保守	ソフトウェアの購入・保守(注4)	1,065	未払費用	91

取引条件及び取引条件の決定方針等

(注1) 上記金額のうち、取引金額には消費税等が含まれておらず、期末残高には消費税等が含まれております。

(注2) 証券投資信託の代行手数料については、証券投資信託の信託約款に定める受益者が負担する信託報酬のうち、当社が受け取る委託者報酬から代理事務に係る手数料として代行手数料を支払います。委託者報酬の配分は、両者協議のうえ合理的に決定しております。

(注3) 差入保証金および賃借料については、近隣相場等を勘案し交渉の上、決定しております。

(注4) ソフトウェアの購入については、市場の実勢価格を勘案して、その都度交渉の上、購入価格を決定しております。

2. 親会社に関する注記

株式会社大和証券グループ本社(東京証券取引所、名古屋証券取引所に上場)

(1株当たり情報)

前事業年度 (自 2020年4月1日 至 2021年3月31日)		当事業年度 (自 2021年4月1日 至 2022年3月31日)	
1株当たり純資産額	14,784.79円	1株当たり純資産額	16,078.50円
1株当たり当期純利益	3,599.54円	1株当たり当期純利益	4,883.43円

(注1) 潜在株式調整後1株当たり当期純利益金額については、潜在株式が存在しないため記載していません。

(注2) 1株当たり当期純利益金額の算定上の基礎は、以下の通りであります。

	前事業年度 (自 2020年4月1日 至 2021年3月31日)	当事業年度 (自 2021年4月1日 至 2022年3月31日)
当期純利益(百万円)	9,389	12,738
普通株式の期中平均株式数(株)	2,608,525	2,608,525

(重要な後発事象)

該当事項はありません。

中間財務諸表

(1) 中間貸借対照表

(単位:百万円)

		当中間会計期間 (2022年9月30日)
資産の部		
流動資産		
現金・預金		3,876
有価証券		498
未収委託者報酬		12,633
関係会社短期貸付金		16,600
その他		557
流動資産合計		34,165
固定資産		
有形固定資産	1	196
無形固定資産		
ソフトウェア		1,443
その他		141
無形固定資産合計		1,584
投資その他の資産		
投資有価証券		7,533
関係会社株式		3,482
繰延税金資産		887
その他		1,267
投資その他の資産合計		13,170
固定資産合計		14,950
資産合計		49,116

(単位:百万円)

		当中間会計期間 (2022年9月30日)
負債の部		
流動負債		
未払金		5,646

未払費用	4,193
未払法人税等	1,623
賞与引当金	486
その他	2 655
流動負債合計	12,605
固定負債	
退職給付引当金	2,344
役員退職慰労引当金	33
その他	1
固定負債合計	2,379
負債合計	14,984
純資産の部	
株主資本	
資本金	15,174
資本剰余金	
資本準備金	11,495
資本剰余金合計	11,495
利益剰余金	
利益準備金	374
その他利益剰余金	
繰越利益剰余金	6,692
利益剰余金合計	7,067
株主資本合計	33,737
評価・換算差額等	
その他有価証券評価差額金	394
評価・換算差額等合計	394
純資産合計	34,131
負債・純資産合計	49,116

(2) 中間損益計算書

(単位:百万円)

	当中間会計期間
	(自 2022年4月1日
	至 2022年9月30日)
営業収益	
委託者報酬	35,926
その他営業収益	281

営業収益合計		36,208
営業費用		
支払手数料		15,088
その他営業費用		6,970
営業費用合計		22,059
一般管理費	1	5,766
営業利益		8,382
営業外収益	2	579
営業外費用	3	274
経常利益		8,686
特別利益		-
特別損失	4	460
税引前中間純利益		8,226
法人税、住民税及び事業税		2,472
法人税等調整額		248
中間純利益		5,505

(3) 中間株主資本等変動計算書

当中間会計期間（自 2022年4月1日 至 2022年9月30日）

（単位：百万円）

	株主資本					
	資本金	資本剰余金	利益剰余金			株主資本合計
		資本準備金	利益準備金	その他利益 剰余金 繰越利益 剰余金	利益剰余金 合計	
当期首残高	15,174	11,495	374	13,925	14,299	40,969
当中間期変動額						
剰余金の配当	-	-	-	12,737	12,737	12,737
中間純利益	-	-	-	5,505	5,505	5,505
株主資本以外の 項目の当中間期 変動額（純額）	-	-	-	-	-	-
当中間期変動額合計	-	-	-	7,232	7,232	7,232
当中間期末残高	15,174	11,495	374	6,692	7,067	33,737

	評価・換算差額等		純資産合計
	その他有価証券評価差額金	評価・換算差額等合計	
当期首残高	971	971	41,941
当中間期変動額			
剰余金の配当	-	-	12,737
中間純利益	-	-	5,505
株主資本以外の項目の当中間期変動額（純額）	576	576	576
当中間期変動額合計	576	576	7,809
当中間期末残高	394	394	34,131

注記事項

（重要な会計方針）

1．有価証券の評価基準及び評価方法

（1）子会社及び関連会社株式

移動平均法による原価法により計上しております。

（2）その他有価証券

市場価格のない株式等以外のもの

中間決算日の市場価格等に基づく時価法（評価差額は全部純資産直入法により処理し、売却原価は移動平均法により算定）を採用しております。

市場価格のない株式等

移動平均法による原価法を採用しております。

2．固定資産の減価償却の方法

（1）有形固定資産

定額法によっております。

なお、主な耐用年数は以下のとおりであります。

建物	10～18年
器具備品	4～20年

（2）無形固定資産

定額法によっております。なお、自社利用のソフトウェアについては、社内における利用可能期間（5年間）に基づく定額法によっております。

3．引当金の計上基準

（1）賞与引当金

役員及び従業員に対する賞与の支給に備えるため、支給見込額の当中間会計期間負担額を計上しております。

(2) 退職給付引当金

従業員の退職給付に備えるため、当社の退職金規程に基づく当中間会計期間末要支給額を計上しております。これは、当社の退職金は、将来の昇給等による給付額の変動がなく、貢献度、能力及び実績等に応じて事業年度ごとに各人別の勤務費用が確定するためであります。また、執行役員・参与及び上席参事についても、当社の退職金規程に基づく当中間会計期間末要支給額を計上しております。

(3) 役員退職慰労引当金

役員の退職慰労金の支給に備えるため、当社の役員退職慰労金規程に基づく当中間会計期間末要支給額を計上しております。

4. 収益及び費用の計上基準

当社の顧客との契約から生じる収益に関する主要な事業における主な履行義務の内容及び当該履行義務を充足する通常の時点(収益を認識する通常の時点)は以下のとおりであります。

当社は証券投資信託の信託約款に基づき、証券投資信託の運用について履行義務を負っております。委託者報酬は、日々の純資産総額に対する一定割合として認識され、確定した報酬を受け取ります。当社が日々サービスを提供する時に当該履行義務が充足されるため、証券投資信託の運用期間にわたり収益を認識しております。

(会計方針の変更)

(時価の算定に関する会計基準の適用指針の適用)

「時価の算定に関する会計基準の適用指針」(企業会計基準適用指針第31号 2021年6月17日。以下「時価算定会計基準適用指針」という。)を当中間会計期間の期首から適用し、時価算定会計基準適用指針第27-2項に定める経過的な取扱いに従って、時価算定会計基準適用指針が定める新たな会計方針を将来にわたって適用することといたしました。この変更による当中間財務諸表への影響はありません。

(追加情報)

(連結納税制度からグループ通算制度への移行に係る税効果会計の適用)

当社は、当中間会計期間から、連結納税制度からグループ通算制度へ移行しております。これに伴い、法人税及び地方法人税並びに税効果会計の会計処理及び開示については「グループ通算制度を適用する場合の会計処理及び開示に関する取扱い」(実務対応報告第42号 2021年8月12日。以下「実務対応報告第42号」という。)に従っております。また、実務対応報告第42号第32項(1)に基づき、実務対応報告第42号の適用に伴う会計方針の変更による影響はないものとみなしております。

(中間貸借対照表関係)

1 減価償却累計額

	当中間会計期間 (2022年9月30日現在)
有形固定資産	326百万円

2 消費税等の取扱い

仮払消費税等及び仮受消費税等は、相殺のうえ、金額的重要性が乏しいため、流動負債の「その他」に含めて表示しております。

3 保証債務

当中間会計期間(2022年9月30日現在)

子会社であるDaiwa Asset Management(Singapore)Ltd.の債務2,122百万円に対して保証を行っております。

(中間損益計算書関係)

1 減価償却実施額

	当中間会計期間 (自 2022年4月1日 至 2022年9月30日)
有形固定資産	11百万円
無形固定資産	302百万円

2 営業外収益の主要項目

	当中間会計期間 (自 2022年4月1日 至 2022年9月30日)
投資有価証券売却益	268百万円
有価証券償還益	149百万円
為替差益	114百万円

3 営業外費用の主要項目

	当中間会計期間 (自 2022年4月1日 至 2022年9月30日)
投資有価証券売却損	244百万円

4 特別損失の項目

	当中間会計期間 (自 2022年4月1日 至 2022年9月30日)
投資有価証券評価損	237百万円
関係会社整理損失	222百万円

(中間株主資本等変動計算書関係)

当中間会計期間(自 2022年4月1日 至 2022年9月30日)

1. 発行済株式の種類及び総数に関する事項

(単位：千株)

	当事業年度期首 株式数	当中間会計期間 増加株式数	当中間会計期間 減少株式数	当中間会計期間末 株式数
発行済株式				
普通株式	2,608	-	-	2,608
合計	2,608	-	-	2,608

2. 配当に関する事項

配当金支払額

決議	株式の種類	配当金の総額 (百万円)	1株当たり 配当額 (円)	基準日	効力発生日
2022年6月23日 定時株主総会	普通株式	12,737	4,883	2022年3月31日	2022年6月24日

(金融商品関係)

当中間会計期間(2022年9月30日)

金融商品の時価等及び時価のレベルごとの内訳等に関する事項

中間貸借対照表計上額、時価及びこれらの差額並びにレベルごとの内訳等については、次のとおりであります。また、金融商品の時価は、時価の算定に用いたインプットの観察可能性及び重要性に応じて、以下3つのレベルに分類しております。

レベル1の時価：観察可能な時価の算定に係るインプットのうち、活発な市場において形成される当該時価の算定の対象となる資産又は負債に関する相場価格により算定した時価

レベル2の時価：観察可能な時価の算定に係るインプットのうち、レベル1のインプット以外の時価の算定に係るインプットを用いて算定した時価

レベル3の時価：観察できない時価の算定に係るインプットを使用して算定した時価

時価の算定に重要な影響を与えるインプットを複数使用している場合には、それらのインプットがそれぞれ属するレベルのうち、時価の算定における優先順位が最も低いレベルに時価を分類しております。

(1) 時価をもって中間貸借対照表価額とする金融資産及び金融負債

(単位：百万円)

	中間貸借対照表計上額			
	レベル1	レベル2	レベル3	合計
有価証券及び投資有価証券	57	7,306	-	7,364
資産合計	57	7,306	-	7,364

(2) 時価をもって中間貸借対照表価額としない金融資産及び金融負債

現金・預金、未収委託者報酬、短期貸付金、未払金及び未払費用は、短期間（１年以内）で決済されるため時価が帳簿価額に近似するものであることから、記載を省略しております。

（注１）時価の算定に用いた評価技法及びインプットの説明

有価証券及び投資有価証券

株式は活発な市場における無調整の相場価格を利用できることから、その時価をレベル１に分類しております。当社が保有している証券投資信託は基準価額を用いて評価しており、当該基準価額は活発な市場における相場価格とは認められないため、その時価をレベル２に分類しております。保有目的ごとの有価証券に関する事項については、注記事項（有価証券関係）をご参照下さい。

（注２）市場価格のない株式等の中間貸借対照表計上額は次のとおりであり、金融商品の時価等及び時価のレベルごとの内訳等に関する事項で開示している表中の投資有価証券には含めておりません。

（単位：百万円）

区分	当中間会計期間
非上場株式等	666
子会社株式	1,454
関連会社株式	2,027

（有価証券関係）

当中間会計期間（2022年9月30日）

１．子会社株式及び関連会社株式

子会社株式（中間貸借対照表計上額 1,454百万円）及び関連会社株式（中間貸借対照表計上額 2,027百万円）は、市場価格がないことから、記載しておりません。

２．その他有価証券

	中間貸借対照表 計上額（百万円）	取得原価 （百万円）	差額 （百万円）
中間貸借対照表計上額が取得原価を超えるもの			
（１）株式	57	55	2
（２）その他	4,614	3,570	1,043
小計	4,671	3,625	1,046
中間貸借対照表計上額が取得原価を超えないもの			
その他	2,692	3,171	478
小計	2,692	3,171	478
合計	7,364	6,797	567

（注）非上場株式（中間貸借対照表計上額 666百万円）については、市場価格がないことから、上表の「その他有価証券」には含めておりません。

（収益認識関係）

（１）顧客との契約から生じる収益を分解した情報

当社は、証券投資信託に関する運用その他の業務を行っております。営業収益の内訳は、証券投資信託に関する運用に係る業務が35,926百万円、その他281百万円であります。

（２）収益を理解するための基礎となる情報

（重要な会計方針）の４．収益及び費用の計上基準に記載のとおりであります。

（３）顧客との契約に基づく履行義務の充足と当該契約から生じるキャッシュ・フローとの関係並びに当中間会計期間末において存在する顧客との契約から当中間会計期間の末日後に認識すると見込まれる収益の金額及び時期に関する情報

重要性が乏しいため記載を省略しております。

（セグメント情報等）

〔セグメント情報〕

当中間会計期間（自 2022年4月1日 至 2022年9月30日）

当社は、資産運用に関する事業の単一セグメントであるため記載を省略しております。

〔関連情報〕

当中間会計期間（自 2022年4月1日 至 2022年9月30日）

１．サービスごとの情報

単一のサービス区分の営業収益が中間損益計算書の営業収益の90%を超えるため、記載を省略しております。

２．地域ごとの情報

（１）営業収益

内国籍証券投資信託又は本邦顧客からの営業収益が中間損益計算書の営業収益の90%を超えるため、記載を省略しております。

（２）有形固定資産

本邦に所在している有形固定資産の金額が中間貸借対照表の有形固定資産の金額の90%を超えるため、記載を省略しております。

３．主要な顧客ごとの情報

営業収益のうち、中間損益計算書の営業収益の10%以上を占める相手先がないため、記載はありません。

〔報告セグメントごとの固定資産の減損損失に関する情報〕

当中間会計期間（自 2022年4月1日 至 2022年9月30日）

該当事項はありません。

[報告セグメントごとののれんの償却額及び未償却残高に関する情報]

当中間会計期間(自 2022年4月1日 至 2022年9月30日)

該当事項はありません。

[報告セグメントごとの負ののれん発生益に関する情報]

当中間会計期間(自 2022年4月1日 至 2022年9月30日)

該当事項はありません。

(1株当たり情報)

当中間会計期間 (自 2022年4月1日 至 2022年9月30日)	
1株当たり純資産額	13,084.78円
1株当たり中間純利益	2,110.46円

(注1) 潜在株式調整後1株当たり中間純利益については、潜在株式が存在しないため記載していません。

(注2) 1株当たり中間純利益の算定上の基礎は、以下の通りであります。

当中間会計期間 (自 2022年4月1日 至 2022年9月30日)	
中間純利益(百万円)	5,505
普通株式に係る中間純利益(百万円)	5,505
普通株主に帰属しない金額(百万円)	-
普通株式の期中平均株式数(株)	2,608,525

(重要な後発事象)

該当事項はありません。

4【利害関係人との取引制限】

委託会社は、「金融商品取引法」の定めるところにより、利害関係人との取引について、次に掲げる行為が禁止されています。

自己又はその取締役若しくは執行役との間における取引を行なうことを内容とした運用を行なうこと（投資者の保護に欠け、若しくは取引の公正を害し、又は金融商品取引業の信用を失墜させるおそれがないものとして内閣府令で定めるものを除きます。）。

運用財産相互間において取引を行なうことを内容とした運用を行なうこと（投資者の保護に欠け、若しくは取引の公正を害し、又は金融商品取引業の信用を失墜させるおそれがないものとして内閣府令で定めるものを除きます。）。

通常の取引の条件と異なる条件であって取引の公正を害するおそれのある条件で、委託会社の親法人等（委託会社の総株主等の議決権の過半数を保有していることその他の当該金融商品取引業者と密接な関係を有する法人その他の団体として政令で定める要件に該当する者をいいます。以下において同じ。）又は子法人等（委託会社が総株主等の議決権の過半数を保有していることその他の当該金融商品取引業者と密接な関係を有する法人その他の団体として政令で定める要件に該当する者をいいます。以下同じ。）と有価証券の売買その他の取引又は店頭デリバティブ取引を行なうこと。

委託会社の親法人等又は子法人等の利益を図るため、その行なう投資運用業に関して運用の方針、運用財産の額若しくは市場の状況に照らして不必要な取引を行なうことを内容とした運用を行なうこと。

上記に掲げるもののほか、委託会社の親法人等又は子法人等が関与する行為であって、投資者の保護に欠け、若しくは取引の公正を害し、又は金融商品取引業の信用を失墜させるおそれのあるものとして内閣府令で定める行為。

5【その他】

a. 定款の変更、事業譲渡または事業譲受、出資の状況その他の重要事項

2022年4月1日付で、定款について次の変更を致しました。

- ・ 監査役の人数の変更（4名以内から5名以内に変更）

b. 訴訟事件その他委託会社に重要な影響を及ぼすことが予想される事実

訴訟事件その他委託会社に重要な影響を及ぼすことが予想される事実はありません。

第2【その他の関係法人の概況】

1【名称、資本金の額及び事業の内容】

	名 称	資本金の額 (2022年03月末日現在)	事業の内容	備考
受託会社	三井住友信託銀行株式会社	342,037百万円	(注6)	
再信託受託会社	株式会社日本カストディ銀行	51,000百万円	(注6)	
販売会社	大和証券株式会社	100,000百万円	(注1)	
	株式会社鹿児島銀行	18,130百万円	(注3)	
	株式会社京都銀行	42,103百万円	(注3)	
	スルガ銀行株式会社	30,043百万円	(注3)	
	株式会社千葉銀行	145,069百万円	(注3)	
	日本生命保険相互会社	1,450,000百万円	(注9)	
	株式会社みずほ銀行	1,404,065百万円	(注3)	
	三井住友信託銀行株式会社	342,037百万円	(注6)	
	明治安田生命保険相互会社	980,000百万円	(注9)	
	労働金庫連合会	120,000百万円	(注11)	

(注1) 金融商品取引法に定める第一種金融商品取引業を営んでいます。

(注2) 主として中小企業向け融資業を営んでいます。

(注3) 銀行法に基づき銀行業を営んでいます。

(注4) 全国の信用金庫の中央金融機関として、信用金庫の余裕資金の効率運用と信用金庫間の資金の需給調整、信用金庫業界の信用力の維持向上および業務機能の補完を図っています。

(注5) 協同組合による金融事業に関する法律に基づき金融事業を営んでいます。

(注6) 銀行法に基づき銀行業を営むとともに、金融機関の信託業務の兼営等に関する法律に基づき信託業務を営んでいます。

(注7) 信用金庫法に基づく金融業を営んでいます。

(注8) 保険業法に基づき損害保険業を営んでいます。

(注9) 保険業法に基づき生命保険業を営んでいます。

(注10) 全国の農業協同組合、漁業協同組合、森林組合などの協同組織の全国金融機関として、余裕資金の効率運用と資金の需給調整、当該協同組織の信用力の維持向上及び業務機能の補完を図っています。

(注11) 労働金庫連合会は、労働金庫法に基づき設立された労働金庫の系統中央金融機関です。

(注12) 農業協同組合法に基づき信用事業等を営んでいます。

2【関係業務の概要】

受託会社は、信託契約の受託者であり、委託会社の指図に基づく信託財産の管理・処分、信託財産の計算等を行いません。なお、外国における資産の保管は、その業務を行なうに十分な能力を有すると認められる外国の金融機関が行なう場合があります。

再信託受託会社は、受託会社と再信託契約を締結し、信託事務の一部(信託財産の管理等)を行いません。

販売会社は、受益権の募集の取扱い、信託契約の一部解約に関する事務、収益分配金・償還金・一部解約金の支払いに関する事務等を行いません。

3【資本関係】

該当事項はありません。

第3【参考情報】

ファンドについては、当計算期間において以下の書類が関東財務局長に提出されております。

(提出年月日)	(書類名)
2022年2月21日	有価証券報告書、有価証券届出書
2022年8月24日	半期報告書、有価証券届出書

独立監査人の監査報告書

2022年5月23日

大和アセットマネジメント株式会社
取締役会 御中

有限責任 あずさ監査法人

東京事務所

指定有限責任社員 業務執行社員	公認会計士	間瀬	友未
指定有限責任社員 業務執行社員	公認会計士	深井	康治

監査意見

当監査法人は、金融商品取引法第193条の2第1項の規定に基づく監査証明を行うため、「委託会社等の経理状況」に掲げられている大和アセットマネジメント株式会社の2021年4月1日から2022年3月31日までの第63期事業年度の財務諸表、すなわち、貸借対照表、損益計算書、株主資本等変動計算書、重要な会計方針及びその他の注記について監査を行った。

当監査法人は、上記の財務諸表が、我が国において一般に公正妥当と認められる企業会計の基準に準拠して、大和アセットマネジメント株式会社の2022年3月31日現在の財政状態及び同日をもって終了する事業年度の経営成績を、全ての重要な点において適正に表示しているものと認める。

監査意見の根拠

当監査法人は、我が国において一般に公正妥当と認められる監査の基準に準拠して監査を行った。監査の基準における当監査法人の責任は、「財務諸表監査における監査人の責任」に記載されている。当監査法人は、我が国における職業倫理に関する規定に従って、会社から独立しており、また、監査人としてのその他の倫理上の責任を果たしている。当監査法人は、意見表明の基礎となる十分かつ適切な監査証拠を入手したと判断している。

その他の記載内容

その他の記載内容は、監査した財務諸表を含む開示書類に含まれる情報のうち、財務諸表及びその監査報告書以外の情報である。

当監査法人は、その他の記載内容が存在しないと判断したため、その他の記載内容に対するいかなる作業も実施していない。

財務諸表に対する経営者並びに監査役及び監査役会の責任

経営者の責任は、我が国において一般に公正妥当と認められる企業会計の基準に準拠して財務諸表を作成し適正に表示することにある。これには、不正又は誤謬による重要な虚偽表示のない財務諸表を作成し適正に表示するために経営者が必要と判断した内部統制を整備及び運用することが含まれる。

財務諸表を作成するに当たり、経営者は、継続企業の前提に基づき財務諸表を作成することが適切であるかどうかを評価し、我が国において一般に公正妥当と認められる企業会計の基準に基づいて継続企業に関する事項を開示する必要がある場合には当該事項を開示する責任がある。

監査役及び監査役会の責任は、財務報告プロセスの整備及び運用における取締役の職務の執行を監視することにある。

財務諸表監査における監査人の責任

監査人の責任は、監査人が実施した監査に基づいて、全体としての財務諸表に不正又は誤謬による重要な虚偽表示がないかどうかについて合理的な保証を得て、監査報告書において独立の立場から財務諸表に対する意見を表明することにある。虚偽表示は、不正又は誤謬により発生する可能性があり、個別に又は集計すると、財務諸表の利用者の意思決定に影響を与えると合理的に見込まれる場合に、重要性があると判断される。

監査人は、我が国において一般に公正妥当と認められる監査の基準に従って、監査の過程を通じて、職業的専門家としての判断を行い、職業的懐疑心を保持して以下を実施する。

- ・不正又は誤謬による重要な虚偽表示リスクを識別し、評価する。また、重要な虚偽表示リスクに対応した監査手続を立案し、実施する。監査手続の選択及び適用は監査人の判断による。さらに、意見表明の基礎となる十分かつ適切な監査証拠を入手する。
- ・財務諸表監査の目的は、内部統制の有効性について意見表明するためのものではないが、監査人は、リスク評価の実施に際して、状況に応じた適切な監査手続を立案するために、監査に関連する内部統制を検討する。
- ・経営者が採用した会計方針及びその適用方法の適切性、並びに経営者によって行われた会計上の見積りの合理性及び関連する注記事項の妥当性を評価する。
- ・経営者が継続企業を前提として財務諸表を作成することが適切であるかどうか、また、入手した監査証拠に基づき、継続企業の前提に重要な疑義を生じさせるような事象又は状況に関して重要な不確実性が認められるかどうか結論付ける。継続企業の前提に関する重要な不確実性が認められる場合は、監査報告書において財務諸表の注記事項に注意を喚起すること、又は重要な不確実性に関する財務諸表の注記事項が適切でない場合は、財務諸表に対して除外事項付意見を表明することが求められている。監査人の結論は、監査報告書日までに入手した監査証拠に基づいているが、将来の事象や状況により、企業は継続企業として存続できなくなる可能性がある。
- ・財務諸表の表示及び注記事項が、我が国において一般に公正妥当と認められる企業会計の基準に準拠しているかどうかとともに、関連する注記事項を含めた財務諸表の表示、構成及び内容、並びに財務諸表が基礎となる取引や会計事象を適正に表示しているかどうかを評価する。

監査人は、監査役及び監査役会に対して、計画した監査の範囲とその実施時期、監査の実施過程で識別した内部統制の重要な不備を含む監査上の重要な発見事項、及び監査の基準で求められているその他の事項について報告を行う。

利害関係

会社と当監査法人又は業務執行社員との間には、公認会計士法の規定により記載すべき利害関係はない。

以 上

(注) 1. 上記は監査報告書の原本に記載された事項を電子化したものであり、その原本は当社が別途保管しております。

(注) 2. XBRLデータは監査の対象には含まれていません。

独立監査人の監査報告書

2023年1月27日

大和アセットマネジメント株式会社
取締役会 御中

有限責任 あずさ監査法人

東京事務所

指定有限責任社員
業務執行社員 公認会計士 深井 康治指定有限責任社員
業務執行社員 公認会計士 竹内 知明**監査意見**

当監査法人は、金融商品取引法第193条の2第1項の規定に基づく監査証明を行うため、「ファンドの経理状況」に掲げられているDCダイワ日本株式インデックスの2021年12月1日から2022年11月30日までの計算期間の財務諸表、すなわち、貸借対照表、損益及び剰余金計算書、注記表並びに附属明細表について監査を行った。

当監査法人は、上記の財務諸表が、我が国において一般に公正妥当と認められる企業会計の基準に準拠して、DCダイワ日本株式インデックスの2022年11月30日現在の信託財産の状態及び同日をもって終了する計算期間の損益の状況を、全ての重要な点において適正に表示しているものと認める。

監査意見の根拠

当監査法人は、我が国において一般に公正妥当と認められる監査の基準に準拠して監査を行った。監査の基準における当監査法人の責任は、「財務諸表監査における監査人の責任」に記載されている。当監査法人は、我が国における職業倫理に関する規定に従って、大和アセットマネジメント株式会社及びファンドから独立しており、また、監査人としてのその他の倫理上の責任を果たしている。当監査法人は、意見表明の基礎となる十分かつ適切な監査証拠を入手したと判断している。

その他の記載内容

その他の記載内容は、有価証券報告書及び有価証券届出書（訂正有価証券届出書を含む。）に含まれる情報のうち、財務諸表及びその監査報告書以外の情報である。経営者の責任は、その他の記載内容を作成し開示することにある。

当監査法人の財務諸表に対する監査意見の対象にはその他の記載内容は含まれておらず、当監査法人はその他の記載内容に対して意見を表明するものではない。

財務諸表監査における当監査法人の責任は、その他の記載内容を通読し、通読の過程において、その他の記載内容と財務諸表又は当監査法人が監査の過程で得た知識との間に重要な相違があるかどうかを検討すること、また、そのような重要な相違以外にその他の記載内容に重要な誤りの兆候があるかどうか注意を払うことにある。

当監査法人は、実施した作業に基づき、その他の記載内容に重要な誤りがあると判断した場合には、その事実を報告することが求められている。

その他の記載内容に関して、当監査法人が報告すべき事項はない。

財務諸表に対する経営者の責任

経営者の責任は、我が国において一般に公正妥当と認められる企業会計の基準に準拠して財務諸表を作成し適正に表示することにある。これには、不正又は誤謬による重要な虚偽表示のない財務諸表を作成し適正に表示するために経営者が必要と判断した内部統制を整備及び運用することが含まれる。

財務諸表を作成するに当たり、経営者は、継続企業の前提に基づき財務諸表を作成することが適切であるかどうかを評価し、我が国において一般に公正妥当と認められる企業会計の基準に基づいて継続企業に関する事項を開示する必要がある場合には当該事項を開示する責任がある。

財務諸表監査における監査人の責任

監査人の責任は、監査人が実施した監査に基づいて、全体としての財務諸表に不正又は誤謬による重要な虚偽表示がないかどうかについて合理的な保証を得て、監査報告書において独立の立場から財務諸表に対する意見を表明することにある。虚偽表示は、不正又は誤謬により発生する可能性があり、個別に又は集計すると、財務諸表の利用者の意思決定に影響を与えると合理的に見込まれる場合に、重要性があると判断される。

監査人は、我が国において一般に公正妥当と認められる監査の基準に従って、監査の過程を通じて、職業的専門家としての判断を行い、職業的懐疑心を保持して以下を実施する。

- ・不正又は誤謬による重要な虚偽表示リスクを識別し、評価する。また、重要な虚偽表示リスクに対応した監査手続を立案し、実施する。監査手続の選択及び適用は監査人の判断による。さらに、意見表明の基礎となる十分かつ適切な監査証拠を入手する。
- ・財務諸表監査の目的は、内部統制の有効性について意見表明するためのものではないが、監査人は、リスク評価の実施に際して、状況に応じた適切な監査手続を立案するために、監査に関連する内部統制を検討する。
- ・経営者が採用した会計方針及びその適用方法の適切性、並びに経営者によって行われた会計上の見積りの合理性及び関連する注記事項の妥当性を評価する。
- ・経営者が継続企業を前提として財務諸表を作成することが適切であるかどうか、また、入手した監査証拠に基づき、継続企業の前提に重要な疑義を生じさせるような事象又は状況に関して重要な不確実性が認められるかどうか結論付ける。継続企業の前提に関する重要な不確実性が認められる場合は、監査報告書において財務諸表の注記事項に注意を喚起すること、又は重要な不確実性に関する財務諸表の注記事項が適切でない場合は、財務諸表に対して除外事項付意見を表明することが求められている。監査人の結論は、監査報告書日までに入手した監査証拠に基づいているが、将来の事象や状況により、ファンドは継続企業として存続できなくなる可能性がある。
- ・財務諸表の表示及び注記事項が、我が国において一般に公正妥当と認められる企業会計の基準に準拠しているかどうかとともに、関連する注記事項を含めた財務諸表の表示、構成及び内容、並びに財務諸表が基礎となる取引や会計事象を適正に表示しているかどうかを評価する。

監査人は、経営者に対して、計画した監査の範囲とその実施時期、監査の実施過程で識別した内部統制の重要な不備を含む監査上の重要な発見事項、及び監査の基準で求められているその他の事項について報告を行う。

利害関係

大和アセットマネジメント株式会社及びファンドと当監査法人又は業務執行社員との間には、公認会計士法の規定により記載すべき利害関係はない。

以 上

(注) 1 . 上記の監査報告書の原本は当社が別途保管しております。

(注) 2 . XBRLデータは監査の対象には含まれていません。

独立監査人の中間監査報告書

2022年11月28日

大和アセットマネジメント株式会社
取締役会 御中

有限責任 あずさ監査法人

東京事務所

指定有限責任社員 業務執行社員	公認会計士	間瀬 友未
指定有限責任社員 業務執行社員	公認会計士	深井 康治

中間監査意見

当監査法人は、金融商品取引法第193条の2第1項の規定に基づく監査証明を行うため、「委託会社等の経理状況」に掲げられている大和アセットマネジメント株式会社の2022年4月1日から2023年3月31日までの第64期事業年度の中間会計期間（2022年4月1日から2022年9月30日まで）に係る中間財務諸表、すなわち、中間貸借対照表、中間損益計算書、中間株主資本等変動計算書、重要な会計方針及びその他の注記について中間監査を行った。

当監査法人は、上記の中間財務諸表が、我が国において一般に公正妥当と認められる中間財務諸表の作成基準に準拠して、大和アセットマネジメント株式会社の2022年9月30日現在の財政状態及び同日をもって終了する中間会計期間（2022年4月1日から2022年9月30日まで）の経営成績に関する有用な情報を表示しているものと認める。

中間監査意見の根拠

当監査法人は、我が国において一般に公正妥当と認められる中間監査の基準に準拠して中間監査を行った。中間監査の基準における当監査法人の責任は、「中間財務諸表監査における監査人の責任」に記載されている。当監査法人は、我が国における職業倫理に関する規定に従って、会社から独立しており、また、監査人としてのその他の倫理上の責任を果たしている。当監査法人は、中間監査の意見表明の基礎となる十分かつ適切な監査証拠を入手したと判断している。

中間財務諸表に対する経営者並びに監査役及び監査役会の責任

経営者の責任は、我が国において一般に公正妥当と認められる中間財務諸表の作成基準に準拠して中間財務諸表を作成し有用な情報を表示することにある。これには、不正又は誤謬による重要な虚偽表示のない中間財務諸表を作成し有用な情報を表示するために経営者が必要と判断した内部統制を整備及び運用することが含まれる。

中間財務諸表を作成するに当たり、経営者は、継続企業的前提に基づき中間財務諸表を作成することが適切であるかどうかを評価し、我が国において一般に公正妥当と認められる中間財務諸表の作成基準に基づいて継続企業に関する事項を開示する必要がある場合には当該事項を開示する責任がある。

監査役及び監査役会の責任は、財務報告プロセスの整備及び運用における取締役の職務の執行を監視することにある。

中間財務諸表監査における監査人の責任

監査人の責任は、監査人が実施した中間監査に基づいて、全体として中間財務諸表の有用な情報の表示に関して投資者の判断を損なうような重要な虚偽表示がないかどうかの合理的な保証を得て、中間監査報告書において独立の立場から中間財務諸表に対する意見を表明することにある。虚偽表示は、不正又は誤謬により発生する可能性があり、個別に又は集計すると、中間財務諸表の利用者の意思決定に影響を与えると合理的に見込まれる場合に、重要性があると判断される。

監査人は、我が国において一般に公正妥当と認められる中間監査の基準に従って、中間監査の過程を通じて、職業的専門家としての判断を行い、職業的懐疑心を保持して以下を実施する。

- ・不正又は誤謬による中間財務諸表の重要な虚偽表示リスクを識別し、評価する。また、重要な虚偽表示リスクに対応する中間監査手続を立案し、実施する。中間監査手続の選択及び適用は監査人の判断による。さらに、中間監査の意見表明の基礎となる十分かつ適切な監査証拠を入手する。なお、中間監査手続は、年度監査と比べて監査手続の一部が省略され、監査人の判断により、不正又は誤謬による中間財務諸表の重要な虚偽表示リスクの評価に基づいて、分析的手続等を中心とした監査手続に必要に応じて追加の監査手続が選択及び適用される。
- ・中間財務諸表監査の目的は、内部統制の有効性について意見表明するためのものではないが、監査人は、リスク評価の実施に際して、状況に応じた適切な中間監査手続を立案するために、中間財務諸表の作成と有用な情報の表示に関連する内部統制を検討する。
- ・経営者が採用した会計方針及びその適用方法並びに経営者によって行われた会計上の見積りの合理性及び関連する注記事項の妥当性を評価する。
- ・経営者が継続企業を前提として中間財務諸表を作成することが適切であるかどうか、また、入手した監査証拠に基づき、継続企業の前提に重要な疑義を生じさせるような事象又は状況に関して重要な不確実性が認められるかどうか結論付ける。継続企業の前提に関する重要な不確実性が認められる場合は、中間監査報告書において中間財務諸表の注記事項に注意を喚起すること、又は重要な不確実性に関する中間財務諸表の注記事項が適切でない場合は、中間財務諸表に対して除外事項付意見を表明することが求められている。監査人の結論は、中間監査報告書日までに入手した監査証拠に基づいているが、将来の事象や状況により、企業は継続企業として存続できなくなる可能性がある。
- ・中間財務諸表の表示及び注記事項が、我が国において一般に公正妥当と認められる中間財務諸表の作成基準に準拠しているかどうかとともに、関連する注記事項を含めた中間財務諸表の表示、構成及び内容、並びに中間財務諸表が基礎となる取引や会計事象に関して有用な情報を表示しているかどうかを評価する。

監査人は、監査役及び監査役会に対して、計画した中間監査の範囲とその実施時期、中間監査の実施過程で識別した内部統制の重要な不備を含む中間監査上の重要な発見事項、及び中間監査の基準で求められているその他の事項について報告を行う。

利害関係

会社と当監査法人又は業務執行社員との間には、公認会計士法の規定により記載すべき利害関係はない。

以 上

(注) 1. 上記の監査報告書の原本は当社が別途保管しております。

(注) 2. XBRLデータは監査の対象には含まれていません。