

【表紙】

【提出書類】	有価証券届出書
【提出先】	関東財務局長殿
【提出日】	2023年4月20日提出
【発行者名】	日興アセットマネジメント株式会社
【代表者の役職氏名】	代表取締役社長 ステファニー・ドゥルーズ
【本店の所在の場所】	東京都港区赤坂九丁目7番1号
【事務連絡者氏名】	新屋敷 昇
【電話番号】	03-6447-6147
【届出の対象とした募集（売出）内国投資 信託受益証券に係るファンドの名称】	上場インデックスファンド世界株式（MSCI ACWI）除く日本
【届出の対象とした募集（売出）内国投資 信託受益証券の金額】	30兆円を上限とします。
【縦覧に供する場所】	株式会社東京証券取引所 東京都中央区日本橋兜町2番1号

第一部【証券情報】

（１）【ファンドの名称】

上場インデックスファンド世界株式（MSCI ACWI）除く日本（以下「ファンド」といいます。）

・愛称として「上場MSCI世界株」という名称を用いることがあります。

（２）【内国投資信託受益証券の形態等】

・追加型証券投資信託受益権です。（以下「受益権」といいます。）

・信用格付業者から提供され、もしくは閲覧に供された信用格付、または信用格付業者から提供され、もしくは閲覧に供される予定の信用格付はありません。

ファンドの受益権は、社債、株式等の振替に関する法律の規定の適用を受け、受益権の帰属は、後述の「（11）振替機関に関する事項」に記載の振替機関および当該振替機関の下位の口座管理機関（社債、株式等の振替に関する法律第2条に規定する「口座管理機関」をいい、振替機関を含め、以下「振替機関等」といいます。）の振替口座簿に記載または記録されることにより定まります（以下、振替口座簿に記載または記録されることにより定まる受益権を「振替受益権」といいます。）。委託会社は、やむを得ない事情などがある場合を除き、当該振替受益権を表示する受益証券を発行しません。また、振替受益権には無記名式や記名式の形態はありません。

（３）【発行（売出）価額の総額】

30兆円を上限とします。

（４）【発行（売出）価格】

取得申込受付日の翌営業日の基準価額とします。

・基準価額につきましては、販売会社または「（８）申込取扱場所」の照会先にお問い合わせください。

（５）【申込手数料】

販売会社は、取得申込者から、販売会社が独自に定める手数料および当該手数料に係る消費税等相当額を徴収することができるものとします。

詳しくは、販売会社にお問い合わせください。

（６）【申込単位】

2,000口以上で販売会社が定める単位

詳しくは、販売会社の照会先にお問い合わせください。

（７）【申込期間】

2023年4月21日から2023年10月20日までとします。

・上記期間満了前に有価証券届出書を提出することによって更新されます。

（８）【申込取扱場所】

販売会社につきましては、委託会社の照会先にお問い合わせください。

< 委託会社の照会先 >

日興アセットマネジメント株式会社

ホームページ アドレス www.nikkoam.com/

コールセンター 電話番号 0120-25-1404

午前9時～午後5時 土、日、祝・休日は除きます。

(9) 【払込期日】

- ・取得申込者は、申込金額を販売会社が指定する期日までに販売会社に支払うものとします。
- ・申込期間における各取得申込受付日の発行価額の総額（設定総額）は、販売会社によって、追加設定が行なわれる日に委託会社の指定する口座を経由して、受託会社の指定するファンド口座に払い込まれます。

(10) 【払込取扱場所】

申込金額は、販売会社にお支払いいただきます。

(11) 【振替機関に関する事項】

振替機関は、株式会社証券保管振替機構とします。

(12) 【その他】

該当事項はありません。

第二部【ファンド情報】

第1【ファンドの状況】

1【ファンドの性格】

(1)【ファンドの目的及び基本的性格】

ファンドの目的

当ファンドは、主として別に定める投資信託証券の一部またはすべてに投資を行ない、信託財産の1口あたりの純資産額の変動率を、円換算したMSCI ACWI ex Japan インデックスの変動率に一致させることをめざして運用を行ないます。

※MSCI ACWI ex Japan インデックスは、MSCI Inc.が開発した株式インデックスで、日本を除く世界の先進国・新興国の株式の総合投資収益を各市場の時価総額比率で加重平均し、指数化したものです。

$$\text{MSCI ACWI ex Japan インデックス} = \frac{\text{算出時の時価総額}}{\text{基準時の時価総額}} \times 100$$

「MSCI ACWI ex Japan インデックス」の著作権などについて

本ファンドは、MSCI Inc.（「MSCI」）、その関連会社、情報提供者その他MSCI指数の編集、計算または作成に関与または関係した第三者（以下、総称して「MSCI関係者」という。）によって支持、保証、販売または販売促進されるものではない。MSCI指数は、MSCIの独占的財産とする。MSCIおよびMSCI指数の名称は、MSCIまたはその関連会社のサービスマークであり、日興アセットマネジメント株式会社による特定の目的のために使用が許諾されている。MSCI関係者は、本ファンドの発行会社もしくは所有者、またはその他の者もしくは組織に対して、ファンド全般もしくは本ファンド自体に対する投資適合性、または対応する株式市場の利回りを追跡するMSCI指数の能力につき、明示的か黙示的かを問わず何ら表明または保証するものではない。MSCIまたはその関連会社は、特定の商標、サービスマークおよび商号、ならびに、本ファンドまたは本ファンドの発行会社、所有者その他の者もしくは組織とは関係なくMSCIが決定、編集し計算したMSCI指数のライセンサーである。いずれのMSCI関係者も、MSCI指数の決定、編集または計算にあたり、本ファンドの発行会社もしくは所有者、またはその他の者もしくは組織の要望を考慮する義務を負わない。いずれのMSCI関係者も、本ファンドの発行時期、発行価格もしくは発行数量の決定、または、本ファンドを現金に換算する方程式もしくは本ファンドの換算対価の決定もしくは計算について責任を負うものではなく、また、関与していない。また、いずれのMSCI関係者も、本ファンドの発行会社もしくは所有者、またはその他の者もしくは組織に対して、本ファンドの管理、マーケティングまたは募集に関するいかなる義務または責任も負わない。

MSCIは、自らが信頼できると考える情報源からMSCI指数の計算に算入または使用するための情報を入手するが、いずれのMSCI関係者も、MSCI指数またはそれに含まれるデータの独創性、正確性および/または完全性について保証するものではない。いずれのMSCI関係者も、明示的か黙示的かを問わず、本ファンドの発行会社もしくは所有者、またはその他の者もしくは組織が、MSCI指数またはそれに含まれるデータを使用することにより得られる結果について保証を行なわない。いずれのMSCI関係者も、MSCI指数またはそれに含まれるデータの、またはそれに関連する誤り、欠落または中断について責任を負わない。また、MSCI指数およびそれに含まれるデータの各々に関し、いずれのMSCI関係者も明示的または黙示的な保証を行なうものではなく、かつMSCI関係者は、それらに関する市場性または特定目的適合性に係る一切の保証を明示的に否認する。上記事項を制限することなく、直接的損害、間接的損害、特別損害、懲罰的損害、結果的損害その他あらゆる損害（逸失利益を含む。）につき、仮にその可能性について通知されていた場合であろうとも、MSCI関係者は、かかる損害について責任を負わない。

本有価証券、本商品もしくは本ファンドの購入者、販売者もしくは所有者、またはその他いかなる者もしくは組織も、MSCIの承認が必要か否かの確認を事前にMSCIに求めることなく、本有価証券を支持、保証、販売または販売促進するためにMSCIの商号、商標またはサービスマークを使用したり、それらに言及したりしてはならない。いかなる者または組織も、MSCIの書面による承認を事前に得ることなくMSCIとの関係を主張してはならない。

1) 商品分類

単位型投信・ 追加型投信	投資対象地域	投資対象資産 (収益の源泉)	独立区分	補足分類
単位型投信	国内	株式	MMF	インデックス型
	海外	債券		
追加型投信	内外	不動産投信	MRF	特殊型
		その他資産 ()	ETF	
		資産複合		

(注) 当ファンドが該当する商品分類を網掛け表示しています。

追加型投信

一度設定されたファンドであってもその後追加設定が行なわれ従来の信託財産とともに運用されるファンドをいいます。

海外

目論見書または投資信託約款において、組入資産による主たる投資収益が実質的に海外の資産を源泉とする旨の記載があるものをいいます。

株式

目論見書または投資信託約款において、組入資産による主たる投資収益が実質的に株式を源泉とする旨の記載があるものをいいます。

ETF

投資信託及び投資法人に関する法律施行令（平成12年政令480号）第12条第1号および第2号に規定する証券投資信託並びに租税特別措置法（昭和32年法律第26号）第9条の4の2に規定する上場証券投資信託をいいます。

インデックス型

目論見書または投資信託約款において、各種指数に連動する運用成果をめざす旨の記載があるものをいいます。

2) 属性区分

投資対象資産	決算頻度	投資対象地域	投資形態	為替ヘッジ	対象インデックス
株式 一般 大型株 中小型株	年1回	グローバル (除く日本)	ファミリーファンド	あり ()	日経225
	年2回	日本			
債券 一般 公債 社債 その他債券 クレジット属性 ()	年4回	北米	ファミリーファンド	あり ()	TOPIX
	年6回 (隔月)	欧州			
	年12回 (毎月)	アジア			
	日々	オセアニア			
不動産投信	その他 ()	中南米	ファンド・オブ・ファンズ	なし	その他 (MSCI ACWI ex Japan インデックス)
その他資産 (投資信託証券 (株式 一般))	その他 ()	アフリカ			
資産複合 () 資産配分固定型 資産配分変更型		中近東 (中東)			
		エマージング			

(注) 当ファンドが該当する属性区分を網掛け表示しています。

その他資産（投資信託証券（株式 一般））

当ファンドは、投資信託証券への投資を通じて、株式に投資を行いません。よって、商品分類の「投資対象資産（収益の源泉）」においては、「株式」に分類されます。

年1回

目論見書または投資信託約款において、年1回決算する旨の記載があるものをいいます。

グローバル（除く日本）

目論見書または投資信託約款において、組入資産による投資収益が日本を除く世界の資産を源泉とする旨の記載があるものをいいます。

ファンド・オブ・ファンズ

「投資信託等の運用に関する規則」第2条に規定するファンド・オブ・ファンズをいいます。

為替ヘッジなし

目論見書または投資信託約款において、為替のヘッジを行なわない旨の記載があるものまたは為替のヘッジを行なう旨の記載がないものをいいます。

属性区分に記載している「為替ヘッジ」は、対円での為替変動リスクに対するヘッジの有無を記載しております。

上記は、一般社団法人投資信託協会が定める分類方法に基づき記載しています。

上記以外の商品分類および属性区分の定義につきましては、一般社団法人投資信託協会のホームページ (<https://www.toushin.or.jp/>) をご参照ください。

ファンドの特色

- 当ファンドは、契約型の投資信託ですが、以下の点で通常の投資信託とは異なる仕組みが採り入れられています。

受益権を東京証券取引所に上場しており、取引時間中であればいつでも売買が可能です。

- ・売買単位は10口単位です。（有価証券届出書提出日現在）
- ・売買手数料は、取扱会社が定めるものによります。
- ・取引方法は原則として株式と同様です。

※詳しくは、取扱会社へお問い合わせください。

- 投資信託証券に投資するファンド・オブ・ファンズです。

＜インデックスファンド先進国株式（適格機関投資家向け）＞

主として、「海外株式インデックス MSCI-KOKUSAI（ヘッジなし）マザーファンド」に投資を行ない、円換算した MSCI-KOKUSAI インデックス^{*1}に連動する投資成果をめざして運用を行ないます。

＜インデックスファンド新興国株式（適格機関投資家向け）＞

主として、「海外新興国株式インデックス MSCI エマージング（ヘッジなし）マザーファンド」に投資を行ない、円換算した MSCI エマージング・マーケット・インデックス^{*2}に連動する投資成果をめざして運用を行ないます。

*1 MSCI-KOKUSAI インデックスは、MSCI Inc. が発表している、日本を除く世界の主要国の株式市場の合成パフォーマンスを表す指数です。

*2 MSCI エマージング・マーケット・インデックスは、MSCI Inc. が発表している、世界の新興国の株式市場の合成パフォーマンスを表す指数です。

＜マネー・アカウント・マザーファンド＞

公社債への投資により、安定した収益の確保をめざして安定運用を行ないます。

《ファンドの仕組み》



主な投資制限

- ・投資信託証券、短期社債等、コマーシャル・ペーパーおよび指定金銭信託以外の有価証券への直接投資は行ないません。
- ・外貨建資産への投資割合には、制限を設けません。

分配方針

- ・信託財産から生ずる配当等収益などから諸経費などを控除後、全額分配することを原則とします。
- ※将来の分配金の支払いおよびその金額について保証するものではありません。

信託金限度額

- ・1兆円を限度として信託金を追加することができます。
- ・委託会社は受託会社と合意のうえ、当該限度額を変更することができます。

（２）【ファンドの沿革】

2011年 3月 3日

- ・ファンドの信託契約締結、運用開始

2011年 3月 8日

- ・ファンドの受益権を東京証券取引所へ上場

2018年 9月26日

- ・投資対象ファンドに関する変更

（３）【ファンドの仕組み】

ファンドの仕組み

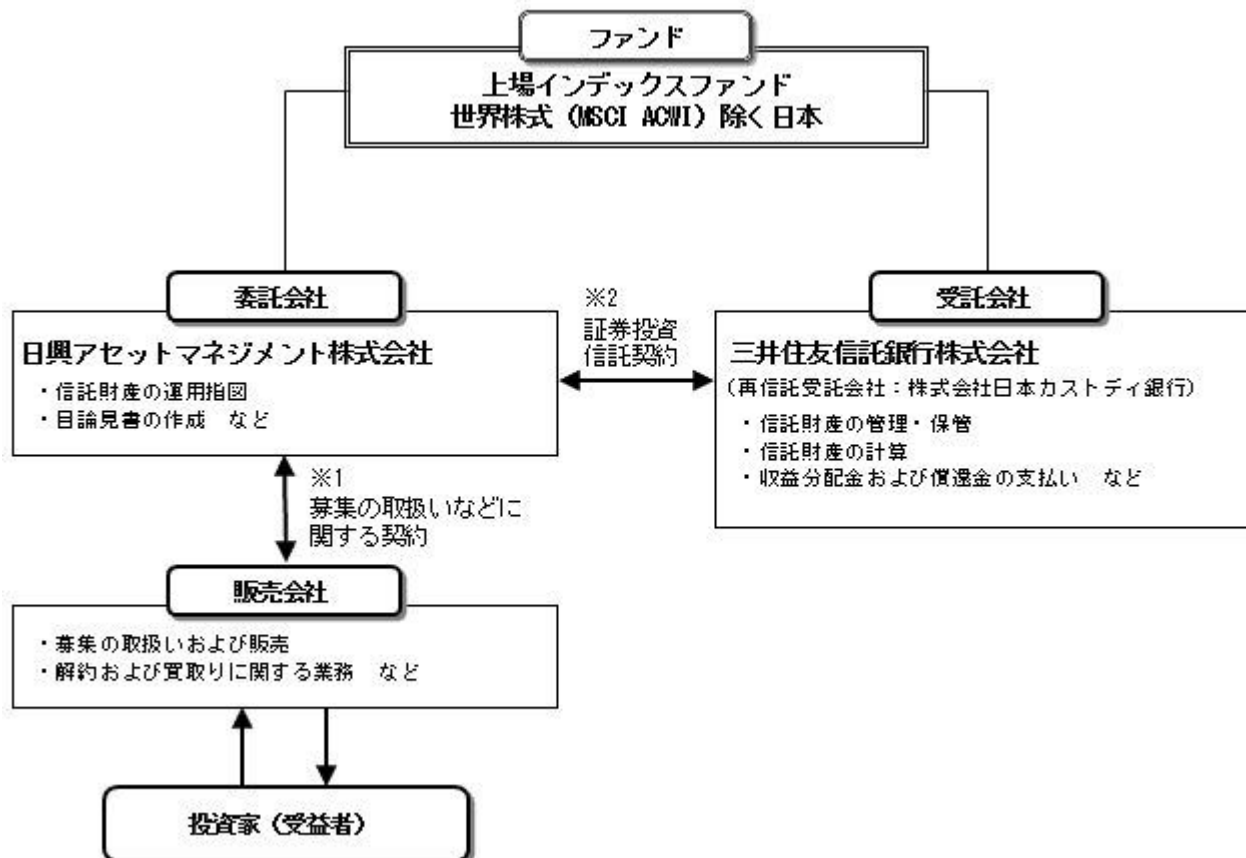

- 1 投資信託を販売するルールを委託会社と販売会社の間で規定したものの。販売会社が行なう募集の取扱い、解約および買取りに関する業務の業務範囲の取決めの内容などが含まれています。
- 2 投資信託を運営するルールを委託会社と受託会社の間で規定したものの。運用の基本方針、投資対象、投資制限、信託報酬、受益者の権利、募集方法の取決めの内容などが含まれています。

<ファンド・オブ・ファンズの仕組み>

当ファンドは、投資信託証券に投資するファンド・オブ・ファンズです。



委託会社の概況（2023年1月末現在）

1) 資本金

17,363百万円

2) 沿革

1959年：日興証券投資信託委託株式会社として設立

1999年：日興国際投資顧問株式会社と合併し「日興アセットマネジメント株式会社」に社名変更

3) 大株主の状況

名称	住所	所有株数	所有比率
三井住友トラスト・ホールディングス株式会社	東京都千代田区丸の内一丁目4番1号	192,211,000株	97.562%

2【投資方針】

(1)【投資方針】

- ・当ファンドは、信託財産の1口あたりの純資産額の変動率を円換算したMSCI ACWI ex Japanインデックスの変動率に一致させることをめざして、主として別に定める投資信託証券の一部またはすべてに投資を行いません。
- ・投資信託証券の合計組入比率は高位を保つことを原則とします。
- ・別に定める投資信託証券については、見直しを行なう場合があります。この際、新たに投資信託証券を指定したり、既に指定されていた投資信託証券を外したりする場合があります。
- ・実質外貨建資産については、原則として為替ヘッジを行いません。
- ・ただし、市況動向に急激な変化が生じたとき、ならびに残存信託期間、残存元本が運用に支障をきたす水準となったときなどやむを得ない事情が発生した場合には、上記のような運用ができない場合があります。

投資対象とする投資信託証券の主な投資方針

<インデックスファンド先進国株式（適格機関投資家向け）>

主として、海外株式インデックスMSCI-KOKUSAI（ヘッジなし）マザーファンド受益証券に投資を行ない、円換算したMSCI-KOKUSAIインデックスに連動する投資成果を目指して運用を行いません。

（ご参考）<海外株式インデックスMSCI-KOKUSAI（ヘッジなし）マザーファンド>

主として日本を除く世界各国の株式（DR（預託証券）およびカントリーファンド等を含みます。）に投資し、MSCI-KOKUSAIインデックス（円ヘッジなし・円ベース）の動きに連動する投資成果を目指して運用を行いません。

<インデックスファンド新興国株式（適格機関投資家向け）>

主として、海外新興国株式インデックスMSCIエマージング（ヘッジなし）マザーファンド受益証券に投資を行ない、円換算したMSCIエマージング・マーケット・インデックスに連動する投資成果を目指して運用

を行ないます。

（ご参考）＜海外新興国株式インデックスMSCIエマージング（ヘッジなし）マザーファンド＞

主として、新興国の株式（DR（預託証券）およびカンントリーファンド等を含みます。）に投資し、MSCI エマージング・マーケット・インデックス（円ヘッジなし・円ベース）の動きに連動する投資成果を目指して運用を行ないます。

（２）【投資対象】

投資信託証券（投資信託または外国投資信託の受益証券（振替投資信託受益権を含みます。）および投資法人または外国投資法人の投資証券をいいます。以下同じ。）を主要投資対象とします。

投資の対象とする資産の種類は、次に掲げるものとします。

- 1) 有価証券
- 2) 金銭債権

主として、別に定めるマザーファンドの受益証券および別に定めるマザーファンドを除く投資信託証券ならびに次の有価証券（金融商品取引法第2条第2項の規定により有価証券とみなされる同項各号に掲げる権利を除きます。）に投資することができます。

- 1) 短期社債等（社債、株式等の振替に関する法律第66条第1号に規定する短期社債、同法第117条に規定する相互会社の社債、同法第118条に規定する特定社債および同法第120条に規定する特別法人債をいいます。）およびコマーシャル・ペーパー
- 2) 外国または外国の者の発行する証券または証書で、1)の証券の性質を有するもの
- 3) 指定金銭信託の受益証券（金融商品取引法第2条第1項第14号で定める受益証券発行信託の受益証券に限ります。）

次に掲げる金融商品（金融商品取引法第2条第2項の規定により有価証券とみなされる同項各号に掲げる権利を含みます。）により運用することができます。

- 1) 預金
- 2) 指定金銭信託（金融商品取引法第2条第1項第14号に規定する受益証券発行信託を除きます。）
- 3) コール・ローン

次の取引ができます。

- 1) 上場投資信託証券の貸付
- 2) 外国為替予約取引
- 3) 資金の借入

投資対象とする投資信託証券の概要

＜インデックスファンド先進国株式（適格機関投資家向け）＞

運用の基本方針	
基本方針	円換算したMSCI-KOKUSAIインデックスに連動する投資成果を目指して運用を行ないます。
主な投資対象	海外株式インデックスMSCI-KOKUSAI（ヘッジなし）マザーファンド受益証券を主要投資対象とします。
投資方針	<ul style="list-style-type: none"> ・主として、海外株式インデックスMSCI-KOKUSAI（ヘッジなし）マザーファンド受益証券に投資を行ない、円換算したMSCI-KOKUSAIインデックスに連動する投資成果を目指して運用を行ないます。 ・マザーファンド受益証券の組入比率は、高位を保つことを原則とします。なお、資金動向等によっては組入比率を引き下げることがあります。 ・ただし、市況動向に急激な変化が生じたとき、ならびに残存信託期間、残存元本が運用に支障をきたす水準となったとき等やむを得ない事情が発生した場合には、上記のような運用ができない場合があります。

主な投資制限	<ul style="list-style-type: none"> ・株式（新株引受権証券および新株予約権証券を含みます。）への実質投資割合には、制限を設けません。 ・投資信託証券（マザーファンドの受益証券および上場投資信託証券を除きます。）への実質投資割合は、信託財産の総額の5%以下とします。 ・外貨建資産への実質投資割合には、制限を設けません。 ・デリバティブ取引等について、一般社団法人投資信託協会規則の定めるところに従い、合理的な方法により算出した額が信託財産の純資産総額を超えないものとします。 ・一般社団法人投資信託協会規則に定める一の者に対する株式等エクスポージャー、債券等エクスポージャーおよびデリバティブ取引等エクスポージャーの信託財産の純資産総額に対する比率は、原則として、それぞれ100分の10、合計で100分の20を超えないものとし、当該比率を超えることとなった場合には、委託会社は、一般社団法人投資信託協会規則に従い当該比率以内となるよう調整を行なうこととします。
収益分配	毎決算時に、分配金額は、委託会社が基準価額水準、市況動向などを勘案して決定します。

ファンドに係る費用

信託報酬	純資産総額に対し年率0.099%（税抜0.09%）
申込手数料	ファンドで買い付ける場合はありません。
信託財産留保額	解約時の基準価額に対し0.3%（1口当たり）
その他の費用など	<ul style="list-style-type: none"> ・運用報告書などの作成および交付に係る費用、計理等の業務に係る費用（業務委託する場合の委託費用を含みます。）、監査費用などについては、ファンドの日々の純資産総額に対して年率0.1%を乗じた額の信託期間を通じた合計を上限として、信託財産から支払うことができます。 ・組入有価証券の売買時の売買委託手数料、信託事務の処理に要する諸費用、信託財産に関する租税などについては、その都度、信託財産から支払われます。 <p>上記費用に付随する消費税等相当額を含みます。</p>

その他

委託会社	日興アセットマネジメント株式会社
受託会社	野村信託銀行株式会社
信託期間	無期限（2018年7月30日設定）
決算日	毎年1月8日（休業日の場合は翌営業日）

（ご参考）＜海外株式インデックスMSCI-KOKUSAI（ヘッジなし）マザーファンド＞

運用の基本方針	
基本方針	世界の主要国の株式市場の動きをとらえることを目標に、MSCI-KOKUSAIインデックス（円ヘッジなし・円ベース）に連動する投資成果を目指して運用を行ないます。
主な投資対象	日本を除く世界各国の金融商品取引所上場株式を主要投資対象とします。

投資方針	<ul style="list-style-type: none"> ・主として日本を除く世界各国の株式（DR（預託証券）およびカンントリーファンド等を含みます。）に投資し、MSCI-KOKUSA1インデックス（円ヘッジなし・円ベース）の動きに連動する投資成果を目指して運用を行いません。 ・投資対象資産を保有した場合と同様の損益を実現する目的のため、株価指数先物取引や外国為替予約取引等を活用することがあります。このため、株式の組入総額と株価指数先物取引等の買建玉の時価総額の合計額および外貨建資産の組入総額と外国為替予約取引等の買建玉の時価総額の合計額が、信託財産の純資産総額を超えることがあります。 ・ただし、資金動向、市況動向の急激な変化が生じたとき等ならびに信託財産の規模によっては、上記の運用ができない場合があります。
主な投資制限	<ul style="list-style-type: none"> ・株式（新株引受権証券および新株予約権証券を含みます。）への投資割合には、制限を設けません。 ・投資信託証券への投資は、信託財産の純資産総額の5%以下とします。 ・外貨建資産への投資割合には、制限を設けません。 ・デリバティブ取引等について、一般社団法人投資信託協会規則の定めるところに従い、合理的な方法により算出した額が信託財産の純資産総額を超えないものとします。 ・一般社団法人投資信託協会規則に定める一の者に対する株式等エクスポージャー、債券等エクスポージャーおよびデリバティブ取引等エクスポージャーの信託財産の純資産総額に対する比率は、原則として、それぞれ100分の10、合計で100分の20を超えないものとし、当該比率を超えることとなった場合には、委託会社は、一般社団法人投資信託協会規則に従い当該比率以内となるよう調整を行なうこととします。
収益分配	収益分配は行ないません。
ファンドに係る費用	
信託報酬	ありません。
申込手数料	ありません。
信託財産留保額	解約時の基準価額に対し0.3%（1口当たり）
その他の費用など	組入有価証券の売買時の売買委託手数料、信託事務の処理に要する諸費用、信託財産に関する租税など。 上記費用に付随する消費税等相当額を含みます。
その他	
委託会社	日興アセットマネジメント株式会社
受託会社	野村信託銀行株式会社
信託期間	無期限（2000年5月17日設定）
決算日	毎年10月26日（休業日の場合は翌営業日）

< インデックスファンド新興国株式（適格機関投資家向け） >

運用の基本方針	
基本方針	円換算したMSCIエマージング・マーケット・インデックスに連動する投資成果を目指して運用を行いません。
主な投資対象	海外新興国株式インデックスMSCIエマージング（ヘッジなし）マザーファンド受益証券を主要投資対象とします。

投資方針	<ul style="list-style-type: none"> ・主として、海外新興国株式インデックスMSCIエマージング（ヘッジなし）マザーファンド受益証券に投資を行ない、円換算したMSCIエマージング・マーケット・インデックスに連動する投資成果を目指して運用を行ないます。 ・マザーファンド受益証券の組入比率は、高位を保つことを原則とします。なお、資金動向等によっては組入比率を引き下げることもあります。 ・ただし、市況動向に急激な変化が生じたとき、ならびに残存信託期間、残存元本が運用に支障をきたす水準となったとき等やむを得ない事情が発生した場合には、上記のような運用ができない場合があります。
主な投資制限	<ul style="list-style-type: none"> ・株式（新株引受権証券および新株予約権証券を含みます。）への実質投資割合には、制限を設けません。 ・投資信託証券（マザーファンドの受益証券および上場投資信託証券を除きます。）への実質投資割合は、信託財産の総額の5%以下とします。 ・外貨建資産への実質投資割合には、制限を設けません。 ・デリバティブ取引等について、一般社団法人投資信託協会規則の定めるところに従い、合理的な方法により算出した額が信託財産の純資産総額を超えないものとします。 ・一般社団法人投資信託協会規則に定める一の者に対する株式等エクスポージャー、債券等エクスポージャーおよびデリバティブ取引等エクスポージャーの信託財産の純資産総額に対する比率は、原則として、それぞれ100分の10、合計で100分の20を超えないものとし、当該比率を超えることとなった場合には、委託会社は、一般社団法人投資信託協会規則に従い当該比率以内となるよう調整を行なうこととします。
収益分配	毎決算時に、分配金額は、委託会社が基準価額水準、市況動向などを勘案して決定します。

ファンドに係る費用

信託報酬	純資産総額に対し年率0.099%（税抜0.09%）
申込手数料	ファンドで買い付ける場合はありません。
信託財産留保額	解約時の基準価額に対し0.3%（1口当たり）
その他の費用など	<ul style="list-style-type: none"> ・運用報告書などの作成および交付に係る費用、計理等の業務に係る費用（業務委託する場合の委託費用を含みます。）、監査費用などについては、ファンドの日々の純資産総額に対して年率0.1%を乗じた額の信託期間を通じた合計を上限として、信託財産から支払うことができます。 ・組入有価証券の売買時の売買委託手数料、信託事務の処理に要する諸費用、信託財産に関する租税などについては、その都度、信託財産から支払われます。 <p>上記費用に付随する消費税等相当額を含みます。</p>

その他

委託会社	日興アセットマネジメント株式会社
受託会社	野村信託銀行株式会社
信託期間	無期限（2018年7月30日設定）
決算日	毎年1月8日（休業日の場合は翌営業日）

（ご参考）＜海外新興国株式インデックスMSCIエマージング（ヘッジなし）マザーファンド＞

運用の基本方針

基本方針	主として金融商品取引所に上場されている新興国の株式に投資し、MSCIエマージング・マーケット・インデックス（円ヘッジなし・円ベース）の動きに連動する投資成果を目指して運用を行ないます。
------	--

主な投資対象	新興国の株式（DR（預託証券）およびカンントリーファンド等を含みます。）を主要投資対象とします。
投資方針	<ul style="list-style-type: none"> 主として、新興国の株式（DR（預託証券）およびカンントリーファンド等を含みます。）に投資し、MSCI エマージング・マーケット・インデックス（円ヘッジなし・円ベース）の動きに連動する投資成果を目指して運用を行ないます。 投資対象資産を保有した場合と同様の損益を実現する目的のため、株価指数先物取引や外国為替予約取引等を活用することがあります。このため、株式の組入総額と株価指数先物取引等の買建玉の時価総額の合計額および外貨建資産の組入総額と外国為替予約取引等の買建玉の時価総額の合計額が、信託財産の純資産総額を超えることがあります。 ただし、市況動向に急激な変化が生じたとき、ならびに残存信託期間、残存元本が運用に支障をきたす水準となったとき等やむを得ない事情が発生した場合には、上記のような運用ができない場合があります。
主な投資制限	<ul style="list-style-type: none"> 株式（新株引受権証券および新株予約権証券を含みます。）への投資割合には、制限を設けません。 投資信託証券への投資割合は、信託財産の総額の5%以下とします。 外貨建資産への投資割合には、制限を設けません。 デリバティブ取引等について、一般社団法人投資信託協会規則の定めるところに従い、合理的な方法により算出した額が信託財産の純資産総額を超えないものとします。 一般社団法人投資信託協会規則に定める一の者に対する株式等エクスポージャー、債券等エクスポージャーおよびデリバティブ取引等エクスポージャーの信託財産の純資産総額に対する比率は、原則として、それぞれ100分の10、合計で100分の20を超えないものとし、当該比率を超えることとなった場合には、委託会社は、一般社団法人投資信託協会規則に従い当該比率以内となるよう調整を行なうこととします。
収益分配	収益分配は行ないません。
ファンドに係る費用	
信託報酬	ありません。
申込手数料	ありません。
信託財産留保額	解約時の基準価額に対し0.3%（1口当たり）
その他の費用など	組入有価証券の売買時の売買委託手数料、信託事務の処理に要する諸費用、信託財産に関する租税など。 上記費用に付随する消費税等相当額を含みます。
その他	
委託会社	日興アセットマネジメント株式会社
受託会社	野村信託銀行株式会社
信託期間	無期限（2006年5月17日設定）
決算日	毎年5月16日（休業日の場合は翌営業日）

< マネー・アカウント・マザーファンド >

運用の基本方針	
基本方針	公社債への投資により、安定した収益の確保をめざして安定運用を行ないます。
主な投資対象	わが国の国債および格付の高い公社債を主要投資対象とします。

投資方針	<ul style="list-style-type: none"> ・主として、わが国の国債および格付の高い公社債に投資を行ない、利息等収益の確保をめざして運用を行ないます。 ・ただし、市況動向に急激な変化が生じたとき、ならびに残存信託期間、残存元本が運用に支障をきたす水準となったときなどやむを得ない事情が発生した場合には、上記のような運用ができない場合があります。
主な投資制限	<ul style="list-style-type: none"> ・株式(新株引受権証券、新株予約権証券および新株引受権付社債券を含みます。)への投資は行ないません。 ・外貨建資産への投資は行ないません。 ・デリバティブ取引等について、一般社団法人投資信託協会規則の定めるところに従い、合理的な方法により算出した額が信託財産の純資産総額を超えないものとします。 ・一般社団法人投資信託協会規則に定める一の者に対する株式等エクスポージャー、債券等エクスポージャーおよびデリバティブ取引等エクスポージャーの信託財産の純資産総額に対する比率は、原則として、それぞれ100分の10、合計で100分の20を超えないものとし、当該比率を超えることとなった場合には、委託会社は、一般社団法人投資信託協会規則に従い当該比率以内となるよう調整を行なうこととします。
収益分配	収益分配は行ないません。
ファンドに係る費用	
信託報酬	ありません。
申込手数料	ありません。
信託財産留保額	ありません。
その他の費用など	組入有価証券の売買時の売買委託手数料、信託事務の処理に要する諸費用、信託財産に関する租税など。 上記費用に付随する消費税等相当額を含みます。
その他	
委託会社	日興アセットマネジメント株式会社
受託会社	三井住友信託銀行株式会社
信託期間	無期限(2009年10月30日設定)
決算日	毎年10月12日(休業日の場合は翌営業日)

(3) 【運用体制】

◆委託会社における運用体制は以下の通りです。

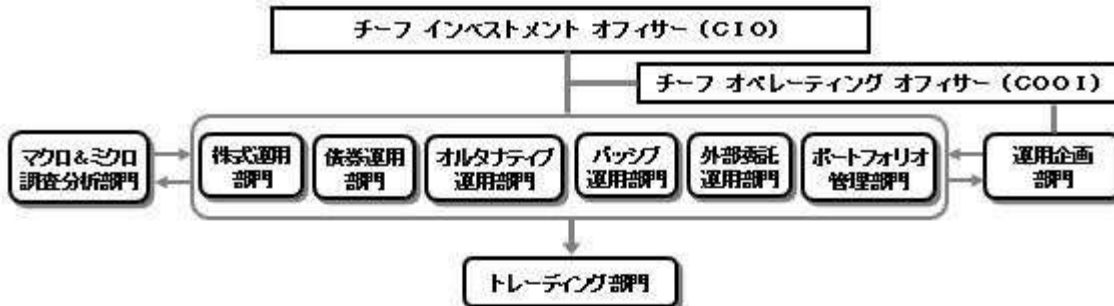

◆委託会社の運用体制における内部管理および意思決定を監督する組織などは以下の通りです。

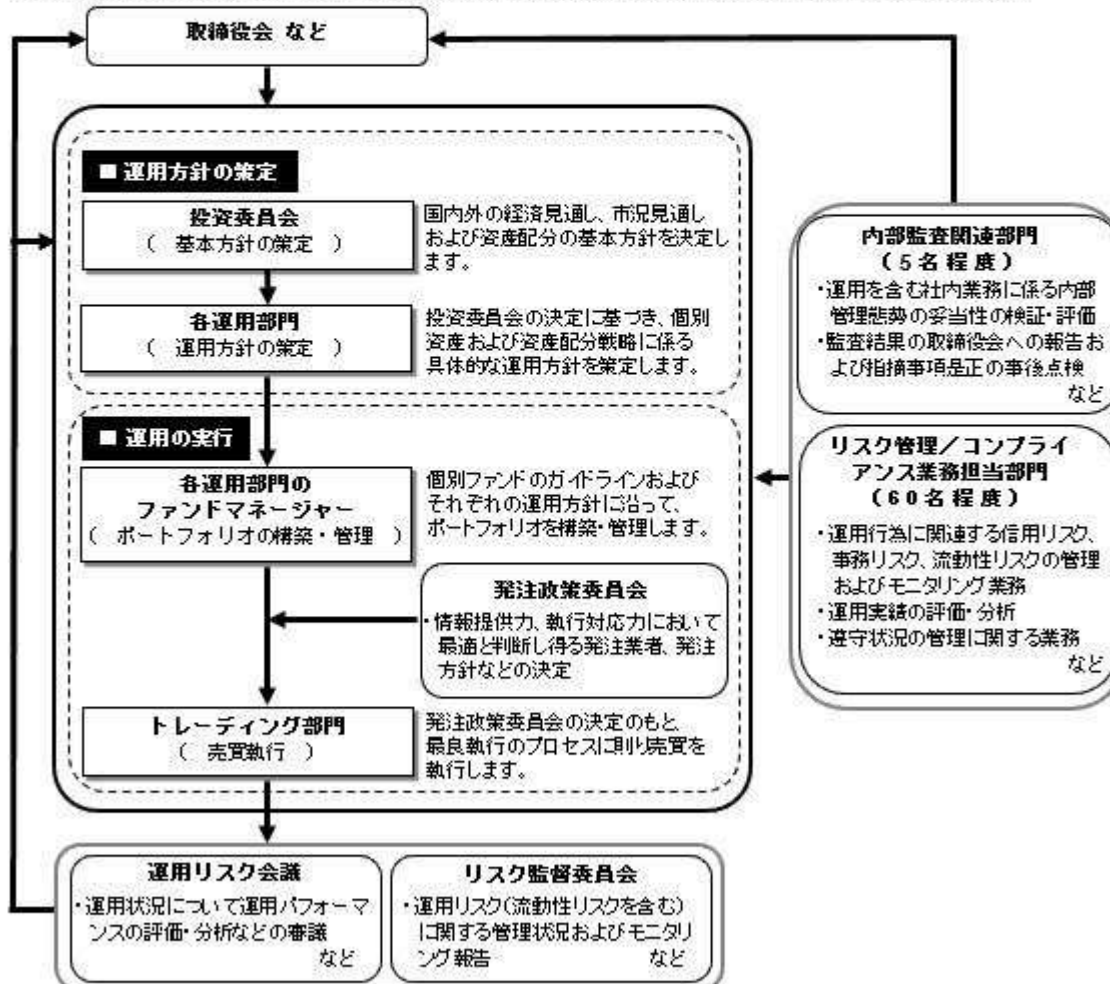

委託会社によるファンドの関係法人（販売会社を除く）に対する管理体制

「受託会社」に対しては、日々の純資産照会、月次の勘定残高照会などを行っております。また、独立した監査法人が所定の手続きで受託業務について監査を行っており、内部統制が有効に機能している旨の監査報告書を定期的に受け取っております。

◆投資家としてのESG/フィデューシャリー・デューティー

ESG（環境、社会、企業統治）やフィデューシャリーは、当委託会社にとって最高位に位置する概念であるため、同原則に関連する決議、報告、議論は、当委託会社の取締役会にて行うこととしています。

（スチュワードシップ&議決権政策監督委員会は、議長含め社外委員が過半数以上を占めるメンバーで構成されています）

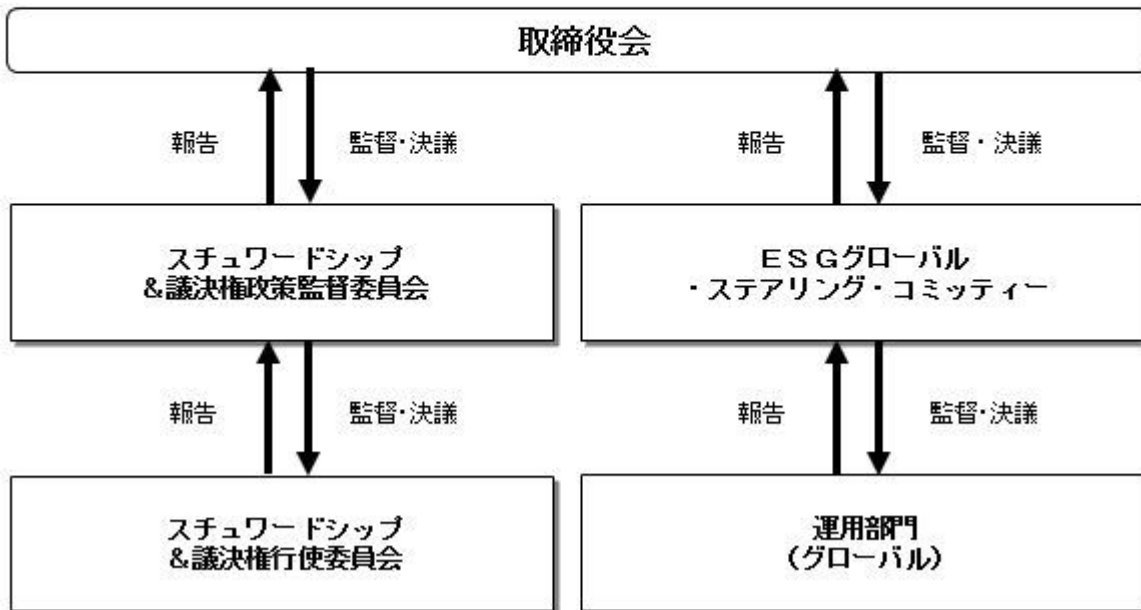

上記体制は2023年1月末現在のものであり、今後変更となる場合があります。

(4) 【分配方針】

収益分配方針

- 1) 信託財産から生ずる配当等収益（分配金、利子、貸付上場投資信託証券に係る品賃料およびこれらに類する収益から支払利息を控除した額をいいます。）と前期から繰り越した分配準備積立金は、毎計算期末において諸経費、約款に定める報酬および当該報酬に係る消費税等に相当する金額を控除し、前期から繰り越した負数の分配準備積立金があるときはその全額を補てんした後、その残額を受益者に分配します。ただし、収益分配金額の調整のためその一部または全部を信託財産内に留保したときは分配準備積立金として積み立て、次期以降の分配に充てることができます。なお、諸経費、約款に定める報酬および当該報酬に係る消費税等に相当する金額ならびに負数の分配準備積立金を控除しきれないときは、その差額を負数の分配準備積立金として次期に繰り越します。
- 2) 毎計算期末に信託財産から生じたイ)に掲げる利益の合計額は、ロ)に掲げる損失を控除し、繰越欠損金があるときは、その全額を補てんした後、次期に繰り越します。
 - イ) 有価証券売買益（評価益を含む）、追加信託差益金、解約差益金
 - ロ) 有価証券売買損（評価損を含む）、追加信託差損金、解約差損金

収益分配金の支払い

原則として受託会社が、毎計算期間終了後40日以内の委託会社の指定する日に、受益者があらかじめ指定した預金口座などに振り込みます。なお、受益者が取扱会社と別途収益分配金の取扱いに係る契約を締結している場合は、当該契約にしたがい支払われるものとしします。

(5) 【投資制限】

約款に定める投資制限

- 1) 投資信託証券、短期社債等（社債、株式等の振替に関する法律第66条第1号に規定する短期社債、同法第117条に規定する相互会社の社債、同法第118条に規定する特定社債および同法第120条に規定する特別法人債をいいます。）、コマーシャル・ペーパーおよび指定金銭信託以外の有価証券への直接投資は行ないません。
- 2) 有価証券先物取引等のデリバティブ取引および有価証券の空売りは行ないません。

- 3) 投資信託証券への投資割合には、制限を設けません。
- 4) 外貨建資産への投資割合には、制限を設けません。
- 5) 信託財産の効率的な運用に資するため、信託財産に属する上場投資信託証券の貸付の指図をすることができます。上場投資信託証券の貸付は、貸付時点において、貸付上場投資信託証券の時価合計額が、信託財産で保有する上場投資信託証券の時価合計額を超えないものとします。
- 6) 信託財産に属する外貨建資産の時価総額と投資信託証券に属する外貨建資産のうち信託財産に属するとみなした額との合計額について、当該外貨建資産の為替ヘッジのため、外国為替の売買の予約を指図することができます。
- 7) 信託財産の効率的な運用ならびに運用の安定性に資するため、解約に伴う支払資金の手当て（解約に伴う支払資金の手当てのために借り入れた資金の返済を含みます。）を目的として、資金借入れ（コール市場を通じる場合を含みます。）の指図をすることができます。なお、当該借入金をもって有価証券等の運用は行なわないものとします。資金借入額および借入期間は、次に掲げる要件を満たす範囲内とします。
 - イ) 解約に伴う支払資金の手当てにあたっては、解約金の支払資金の手当てのために行なった有価証券等の売却または解約等ならびに有価証券等の償還による受取りの確定している資金の額の範囲内
 - ロ) 借入指図を行なう日における信託財産の純資産総額の範囲内
- 8) 一般社団法人投資信託協会規則に定める一の者に対する株式等エクスポージャー、債券等エクスポージャーおよびデリバティブ取引等エクスポージャーの信託財産の純資産総額に対する比率は、原則として、それぞれ100分の10、合計で100分の20を超えないものとし、当該比率を超えることとなった場合には、委託会社は、一般社団法人投資信託協会規則に従い当該比率以内となるよう調整を行なうこととします。

3【投資リスク】

(1) ファンドのリスク

当ファンドの投資にあたっては、主に以下のリスクを伴います。基準価額変動リスクの大きいファンドですので、お申込みの際は、当ファンドのリスクを十分に認識・検討し、慎重に投資のご判断を行なっていただく必要があります。

- ・ 投資者の皆様の投資元金は保証されているものではなく、基準価額の下落により、損失を被り、投資元金を割り込むことがあります。ファンドの運用による損益はすべて投資者（受益者）の皆様に帰属します。なお、当ファンドは預貯金とは異なります。
- ・ 当ファンドは、主に株式を実質的な投資対象としますので、株式の価格の下落や、株式の発行体の財務状況や業績の悪化などの影響により、基準価額が下落し、損失を被ることがあります。また、外貨建資産に投資する場合には、為替の変動により損失を被ることがあります。

投資対象とする投資信託証券の主なリスクは以下の通りです。

価格変動リスク

- ・ 一般に株式の価格は、会社の成長性や収益性の企業情報および当該情報の変化に影響を受けて変動します。また、国内および海外の経済・政治情勢などの影響を受けて変動します。ファンドにおいては、株式の価格変動または流動性の予想外の変動があった場合、重大な損失が生じるリスクがあります。
- ・ 一般に新興国の株式は、先進国の株式に比べて価格変動が大きくなる傾向があり、基準価額にも大きな影響を与える場合があります。
- ・ 一般に公社債は、金利変動により価格が変動するリスクがあります。一般に金利が上昇した場合には価格は下落し、ファンドの基準価額が値下がりする要因となります。ただし、その価格変動幅は、残存期間やクーポンレートなどの発行条件などにより債券ごとに異なります。

流動性リスク

- ・市場規模や取引量が少ない状況においては、有価証券の取得、売却時の売買価格は取引量の大きさに影響を受け、市場実勢から期待できる価格どおりに取引できないリスク、評価価格どおりに売却できないリスク、あるいは、価格の高低に関わらず取引量が限られてしまうリスクがあり、その結果、不測の損失を被るリスクがあります。
- ・一般に新興国の株式は、先進国の株式に比べて市場規模や取引量が少ないため、流動性リスクが高まる場合があります。

信用リスク

- ・一般に投資した企業の経営などに直接・間接を問わず重大な危機が生じた場合には、ファンドにも重大な損失が生じるリスクがあります。デフォルト（債務不履行）や企業倒産の懸念から、発行体の株式などの価格は大きく下落（価格がゼロになることもあります。）し、ファンドの基準価額が値下がりする要因となります。また、金融商品取引所が定める一定の基準に該当した場合、上場が廃止される可能性があり、廃止される恐れが生じた場合や廃止となる場合も発行体の株式などの価格は下がり、ファンドにおいて重大な損失が生じるリスクがあります。
- ・一般に公社債および短期金融資産の発行体にデフォルト（債務不履行）が生じた場合またはそれが予想される場合には、公社債および短期金融資産の価格が下落（価格がゼロになることもあります。）し、ファンドの基準価額が値下がりする要因となります。また、実際にデフォルトが生じた場合、投資した資金が回収できないリスクが高い確率で発生します。
- ・格付を有する債券については、当該格付の変更に伴ない価格が下落するリスクもあります。
- ・ファンドの資金をコール・ローン、譲渡性預金証書などの短期金融資産で運用することがありますが、買付け相手先の債務不履行により損失が発生することがあります。この場合、基準価額が下落する要因となります。

為替変動リスク

- ・外貨建資産については、一般に外国為替相場が当該資産の通貨に対して円高になった場合には、ファンドの基準価額が値下がりする要因となります。
- ・一般に新興国の通貨は、先進国の通貨に比べて為替変動が大きくなる場合があります。

カントリー・リスク

- ・投資対象国における非常事態など（金融危機、財政上の理由による国自体のデフォルト、重大な政策変更や資産凍結を含む規制の導入、自然災害、クーデターや重大な政治体制の変更、戦争など）を含む市況動向や資金動向などによっては、ファンドにおいて重大な損失が生じるリスクがあり、投資方針に従った運用ができない場合があります。
- ・一般に新興国は、情報の開示などが先進国に比べて充分でない、あるいは正確な情報の入手が遅延する場合があります。
- ・ファンドの投資対象資産が上場または取引されている諸国の税制は各国によって異なります。また、それらの諸国における税制が一方的に変更されたり、新たな税制が適用されたりすることもあります。以上のような要因は、ファンドの信託財産の価値に影響を与える可能性があります。

<円換算したMSCI ACWI ex Japanインデックスと基準価額の主なカイ離要因>

当ファンドは、基準価額の変動率を円換算したMSCI ACWI ex Japanインデックスの変動率に一致させることをめざしますが、当ファンドおよび投資対象とする投資信託証券には、次のような要因があるため、同指数と一致した推移をすることをお約束できるものではありません。

- ・資金の流入から実際に投資信託証券を買い付けるタイミングのずれの発生。
- ・MSCI ACWI ex Japanインデックスの採用銘柄以外の銘柄に投資をすることがあること、MSCI ACWI ex Japanインデックスの採用銘柄の変更や資本異動などによってポートフォリオの調整が行なわれる場合、個別銘柄の売買などにあたりマーケット・インパクトを受ける可能性があること、また、信託報酬、売買委託手数料、監査費用などの費用をファンドが負担すること。
- ・組入銘柄の配当金や有価証券の貸付による品貸料が発生すること。
- ・先物取引等のデリバティブ取引を利用した場合、当該取引の値動きとMSCI ACWI ex Japanインデックスの採用銘柄の一部または全部の値動きが一致しないこと。

金融商品取引所で取引される市場価格と基準価額のカイ離

当ファンドは東京証券取引所に上場され公に取引されますが、市場価格は、主に当ファンドの需要、当ファンドの運用成果および投資者が代替的な投資と比較して当ファンドが全般的にどの程度魅力的であるか、などの評価に左右されます。したがって、当ファンドの市場価格が、基準価額を

下回って取引されるかまたは上回って取引されるかは予測することはできません。

ファンドが投資対象とする投資信託証券は、これらの影響を受けて価格が変動しますので、ファンド自身にもこれらのリスクがあります。

< その他の留意事項 >

・ システムリスク・市場リスクなどに関する事項

証券市場および外国為替市場は、世界的な経済事情の急変またはその国における天災地変、政変、経済事情の変化、政策の変更もしくはコンピューター・ネットワーク関係の不慮の出来事などの諸事情により有価証券取引や為替取引などが一時的に停止されることがあります。これにより、ファンドの投資方針に従った運用ができない場合があります。上記の状況が発生した場合や、その他の事由により基準価額の算出が困難となる状況が発生した場合などには、委託会社の判断により一時的に取得・換金の取り扱いを停止することもあります。

・ 投資対象とする投資信託証券に関する事項

諸事情により、投資対象とする投資信託証券にかかる投資や換金ができない場合があります。これにより、ファンドの投資方針に従った運用ができなくなる場合があります。また、一時的にファンドの取得・換金ができなくなることもあります。

ファンドが投資対象とする投資信託証券（マザーファンドを含みます。）と同じ投資信託証券に投資する他のファンドにおいて、解約・償還・設定などに伴う資金流入などがあり、その結果、当該投資信託証券において有価証券の売買などが生じた場合には、ファンドの基準価額に影響を及ぼす場合があります。

・ 解約によるファンドの資金流出に伴う基準価額変動に関する事項

一度に大量の解約があった場合に、解約資金の手当てをするため保有している有価証券を一度に大量に売却することがあります。その際は評価価格と実際の取引価格に差が生じるなどして、ファンドの基準価額が大きく変動する可能性があります。

・ 基準価額の妥当性に疑義が生じた場合の取得・換金の停止に関する事項

ファンドの基準価額の算出に用いた評価価格と実際の取引価格に差が生じるなど、基準価額の妥当性に疑義が生じる場合は、委託会社の判断により、一時的に取得・換金の取扱いを停止する場合があります。

・ 運用制限や規制上の制限に関する事項

関係する法令規制上、または社内方針などにより取引が制限されることがあります。例えば、委託会社またはその関連会社が特定の銘柄の未公開情報を受領している場合には、当該銘柄の売買が制限されることがあります。また、委託会社またはその関連会社が行なう投資または他の運用業務に関連して、取引が制限されることもあります。したがって、これらの制限により当ファンドの運用実績に影響を及ぼす可能性やインデックスと基準価額が乖離する可能性があります。

・ 法令・税制・会計方針などの変更に関する事項

ファンドに適用される法令・税制・会計方針などは、今後変更される場合があります。

(2) リスク管理体制



全社リスク管理

当社では運用部門、営業部門と独立した組織であるリスク管理/コンプライアンス業務担当部門を設置し、全社的なリスク管理活動のモニタリング、指導の一元化を図っております。当社グループの法令などの遵守状況についてはコンプライアンス部門が事務局を務めるコンプライアンス監督委員会、リスク管理状況についてはリスク管理部門が事務局を務めるリスク監督委員会を通して経営陣に報告され、更に年一度以上取締役会に対して全体的な活動状況を報告しております。両委員会およびそれに関連する部門別会議においては、法令遵守状況や各種リスク（運用リスク（流動性リスクを含む）、市場リスク、カウンターパーティーリスク、オペレーショナルリスク（事務リスクを含む）など）に関するモニタリングとその報告に加えて、重要事故への対応と各種リスク対応、事故防止のための施策やその管理手法の構築などの支援に努めております。

運用状況の評価・分析および運用リスク管理

ファンド財産について運用状況の評価・分析および運用リスク（流動性リスクを含む）の管理状況をモニタリングします。運用パフォーマンスおよび運用リスクに係る評価と分析の結果については運用リスク会議に報告し、運用リスク（流動性リスクを含む）の管理状況についてはリスク監督委員会へ報告され、問題点の原因の究明や改善策の策定が図られます。加えて外部委託運用部門は、外部委託ファンドの運用管理を行ない、投資方針に沿った運用が行なわれているかなどのモニタリングを行なっています。

法令など遵守状況のモニタリング

運用における法令・諸規則、信託約款などの遵守状況については、コンプライアンス業務担当部門が管理を行ないます。問題点についてはコンプライアンス関連の委員会に報告され、必要に応じ運用部門に対し是正指導が行なわれるなど、適切に管理・監督を行ないます。

上記体制は2023年1月末現在のものであり、今後変更となる場合があります。

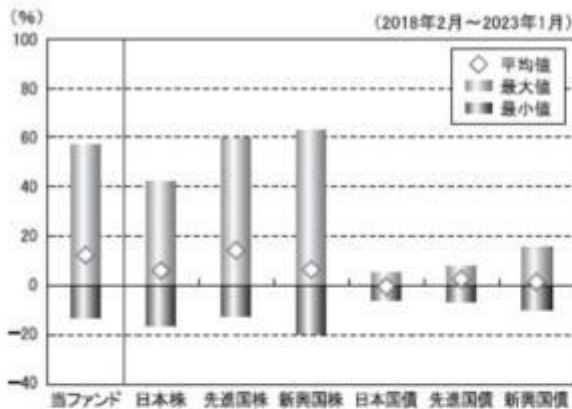
（参考情報）**当ファンドと他の代表的な資産クラスとの騰落率の比較****（当ファンドと他の代表的な資産クラスの平均騰落率、年間最大騰落率および最小騰落率（%））**

	当ファンド	日本株	先進国株	新興国株	日本国債	先進国債	新興国債
平均値	12.5%	6.2%	14.4%	6.6%	-0.2%	2.8%	1.6%
最大値	57.3%	42.1%	59.8%	62.7%	5.4%	7.9%	15.7%
最小値	-12.7%	-16.0%	-12.4%	-19.4%	-5.5%	-6.1%	-9.4%

※上記は当ファンドと代表的な資産クラスを定量的に比較できるように作成したものです。

※全ての資産クラスが当ファンドの投資対象とは限りません。

※上記は2018年2月から2023年1月の5年間の各月末における直近1年間の騰落率の最大・最小・平均を、当ファンドおよび他の代表的な資産クラスについて表示したものです。当ファンドの騰落率は、分配金（税引前）を再投資したものと計算した理論上のものであり、実際の基準価額に基づいて計算した年間騰落率とは異なる場合があります。

<各資産クラスの指数>

日本株……東証株価指数（TOPIX、配当込）

先進国株……MSCI-KOKUSAIインデックス（配当込、円ベース）

新興国株……MSCIエマージング・マーケット・インデックス（配当込、円ベース）

※海外の指数は、為替ヘッジなしによる投資を想定して、円換算しております。

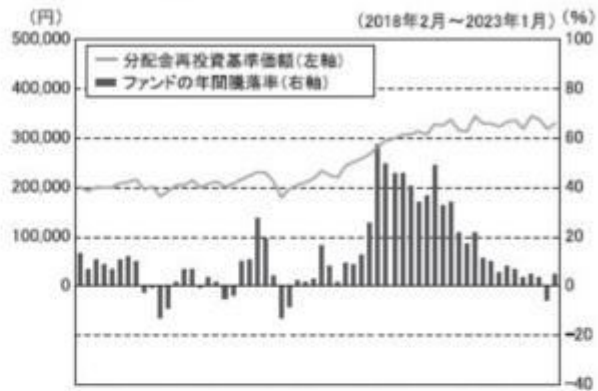
当ファンドの年間騰落率および分配金再投資基準価額の推移

※基準価額は運用管理費用（信託報酬）控除後の100口当たりの値です。

※分配金再投資基準価額は、2018年2月末の基準価額を起点として指数化しています。

※当ファンドの分配金再投資基準価額および年間騰落率（各月末における直近1年間の騰落率）は、分配金（税引前）を再投資したものと計算した理論上のものであり、実際の基準価額および実際の基準価額に基づいて計算した年間騰落率とは異なる場合があります。

日本国債……NOMURA-BPI国債

先進国債……FTSE世界国債インデックス（除く日本、円ベース）

新興国債……JPモルガンGBI-EMグローバル・ディバースファイド（円ヘッジなし、円ベース）

代表的な資産クラスとの騰落率の比較に用いた指数について**東証株価指数（TOPIX、配当込）**

当指数は、日本の株式市場を広範に網羅するとともに、投資対象としての機能性を有するマーケット・ベンチマークで、配当を考慮したものです。なお、当指数に関する著作権等の知的財産権その他一切の権利は株式会社J P X 総研または株式会社J P X 総研の関連会社に帰属します。

MSCI-KOKUSAIインデックス（配当込、円ベース）

当指数は、MSCI Inc.が開発した、日本を除く世界の先進国の株式を対象として算出した指数で、配当を考慮したものです。なお、当指数に関する著作権等の知的財産権その他一切の権利は、MSCI Inc.に帰属します。

MSCIエマージング・マーケット・インデックス（配当込、円ベース）

当指数は、MSCI Inc.が開発した、世界の新興国の株式を対象として算出した指数で、配当を考慮したものです。なお、当指数に関する著作権等の知的財産権その他一切の権利は、MSCI Inc.に帰属します。

NOMURA-BPI国債

当指数は、野村フィデューシャリー・リサーチ&コンサルティング株式会社（以下「NFRC」）が公表している指数で、その知的財産権はNFRCに帰属します。なお、NFRCは、対象インデックスの正確性、完全性、信頼性、有用性を保証するものではなく、対象インデックスを用いて行われる日興アセットマネジメント株式会社の事業活動・サービスに関し一切責任を負いません。

FTSE世界国債インデックス（除く日本、円ベース）

当指数は、FTSE Fixed Income LLCにより運営されている債券インデックスです。当指数はFTSE Fixed Income LLCの知的財産であり、指数に関するすべての権利はFTSE Fixed Income LLCが有しています。

JPモルガンGBI-EMグローバル・ディバースファイド（円ヘッジなし、円ベース）

当指数は、J.P. Morgan Securities LLCが算出、公表している、新興国が発行する現地通貨建て国債を対象にした指数です。なお、当指数に関する著作権等の知的財産権その他一切の権利は、J.P. Morgan Securities LLCに帰属します。

4【手数料等及び税金】**（１）【申込手数料】**

販売会社は、取得申込者から、販売会社が独自に定める手数料および当該手数料に係る消費税等相当額を徴収することができるものとします。

詳しくは、販売会社にお問い合わせください。

申込手数料は、商品および関連する投資環境の説明や情報提供など、ならびに購入に関する事務コストの対価です。

（２）【換金（解約）手数料】**換金手数料**

販売会社は、受益者が解約請求を行なうときおよび受益権の買取りを行なうときは、当該受益者から、販売会社が独自に定める手数料および当該手数料に係る消費税等相当額を徴収することができるものとします。

詳しくは、販売会社にお問い合わせください。

換金手数料は、換金時の事務手続きなどに係る対価です。

信託財産留保額

解約請求受付日の翌営業日の基準価額に0.3%の率を乗じて得た額（1口当たり）が差し引かれます。

「信託財産留保額」とは、投資信託を解約される受益者の解約代金から差し引いて、信託財産に繰り入れる金額のことです。

（３）【信託報酬等】**信託報酬**

信託報酬率（年率）＜純資産総額に対し＞	
当ファンド	0.165%（税抜0.15%）以内
投資対象とする投資信託証券	0.099%（税抜0.09%）程度 [*]
実質的負担	0.264%（税抜0.24%）程度

・当ファンドの信託報酬は、計算期間を通じて毎日、信託財産の純資産総額に対し年0.165%（税抜0.15%）以内の率を乗じて得た額とします。

・投資対象とする投資信託証券の組入れに係る信託報酬率（年率）0.099%（税抜0.09%）程度^{*}がかかり、受益者が実質的に負担する信託報酬率（年率）は0.264%（税抜0.24%）程度となります。

^{*}投資対象とする投資信託証券の信託報酬の詳細については、「第1 ファンドの状況 - 2 投資方針 - （２）投資対象」 - 「投資対象とする投資信託証券の概要」をご覧ください。

受益者が実質的に負担する信託報酬率（年率）は、投資対象とする投資信託証券の組入比率や当該投資信託証券の変更などにより変動します。

信託報酬の配分

当ファンドの信託報酬が税抜0.15%（有価証券届出書提出日現在）の場合の配分（年率）は、以下の通りとします。

信託報酬 = 運用期間中の基準価額 × 信託報酬率		
合計	委託会社	受託会社
0.15%	0.12%	0.03%

委託会社	委託した資金の運用の対価
受託会社	運用財産の管理、委託会社からの指図の実行の対価

表中の率は税抜です。別途消費税がかかります。

支払時期

信託報酬（信託報酬に係る消費税等相当額を含みます。）は、日々計上され、毎計算期末または信託終了のときに、信託財産から支払います。

（４）【その他の手数料等】

以下の諸費用およびそれに付随する消費税等相当額について、委託会社は、その支払いをファンドのために行ない、ファンドの日々の純資産総額に対して年率0.1%を乗じた額の信託期間を通じた合計を上限として、支払金額の支弁を信託財産から受けることができます。（以下「実費方式」といいます。）なお、 から までに該当する業務を委託する場合は、その委託費用を含みます。また、実際に支払う金額の支弁を受ける代わりに、その金額をあらかじめ合理的に見積もった上で、見積額に基づいて見積率を算出し、かかる見積率を信託財産の純資産総額に乗じて得た額をかかるとみなして、信託財産から支弁を受けることができます。（以下「見積方式」といいます。）ただし、委託会社は、信託財産の規模などを考慮して、信託の設定時または期中に、かかる諸費用の見積率を見直し、年率0.1%を上限として、これを変更することができます。委託会社は、実費方式または見積方式のいずれを用いるかについて、信託期間を通じて随時、見直すことができます。これら諸費用は、委託会社が定められた時期に、信託財産から支払います。

ファンドの計理業務（設定解約処理、約定処理、基準価額算出、決算処理等）およびこれに付随する業務（法定帳簿管理、法定報告等）に係る費用。

振替受益権に係る費用ならびにやむを得ない事情などにより受益証券を発行する場合における発行および管理事務に係る費用。

有価証券届出書、有価証券報告書、半期報告書および臨時報告書（これらの訂正に係る書類を含みます。）の作成、印刷および提出に係る費用。

目論見書および仮目論見書（これらの訂正事項分を含みます。）の作成、印刷および交付に係る費用（これらを監督官庁に提出する場合の提出費用も含みます。）。

信託約款の作成、印刷および交付に係る費用（これを監督官庁に提出する場合の提出費用も含みます。）。

運用報告書および決算短信など開示資料の作成、印刷および交付に係る費用（これを監督官庁に提出する場合の提出費用も含みます。）。

ファンドの受益者に対して行なう公告に係る費用ならびに信託約款の変更または信託契約の解約に係る事項を記載した書面の作成、印刷および交付に係る費用。

格付の取得に要する費用。

ファンドの監査人、法律顧問および税務顧問に対する報酬および費用。

受益権の上場に係る費用。

「MSCI ACWI ex Japanインデックス」その他これに類する標章の使用料。

信託財産に関する以下の費用およびそれに付随する消費税等相当額は、受益者の負担とし、信託財産から支払います。

組入有価証券の売買の際に発生する売買委託手数料。

信託財産に関する租税、信託事務の処理に要する諸費用、外貨建資産の保管などに要する費用、解約に伴う支払資金の手当てなどを目的とした借入金の利息および受託会社の立て替えた立替金の利息。

<投資対象とする投資信託証券に係る費用>

「インデックスファンド先進国株式（適格機関投資家向け）」

「インデックスファンド新興国株式（適格機関投資家向け）」

・運用報告書などの作成および交付に係る費用、計理等の業務に係る費用（業務委託する場合の委託費用を含みます。）、監査費用などについては、ファンドの日々の純資産総額に対して年率0.1%を乗じた額の信託期間を通じた合計を上限として、信託財産から支払うことができます。

- ・組入有価証券の売買時の売買委託手数料、信託事務の処理に要する諸費用、信託財産に関する租税などについては、その都度、信託財産から支払われます。
上記費用に付随する消費税等相当額を含みます。

「マネー・アカウント・マザーファンド」

- ・組入有価証券の売買時の売買委託手数料
- ・信託事務の処理に要する諸費用
- ・信託財産に関する租税 など

監査費用は、監査法人などに支払うファンドの監査に係る費用です。

- * 売買委託手数料などは、保有期間や運用の状況などに応じて異なり、あらかじめ見積もることができないため、表示することができません。

投資家の皆様にご負担いただく手数料などの合計額については、保有期間や運用の状況などに応じて異なりますので、表示することができません。

（５）【課税上の取扱い】

課税上は、上場証券投資信託として取り扱われます。公募株式投資信託は税法上、少額投資非課税制度の適用対象です。販売会社によっては「つみたてNISA」の適用対象となります。詳しくは、販売会社にお問い合わせください。

個人受益者の場合

1) 受益権の売却時の課税

売却時の差益（譲渡益）については譲渡所得として、20.315%（所得税15.315%および地方税5%）の税率による申告分離課税の対象となり、確定申告が必要となります。なお、源泉徴収ありの特定口座（源泉徴収選択口座）を選択している場合は、20.315%（所得税15.315%および地方税5%）の税率による源泉徴収（原則として、確定申告は不要です。）が行なわれます。

2) 収益分配金の受取り時の課税

収益分配金は配当所得として、20.315%（所得税15.315%および地方税5%）の税率による源泉徴収（原則として、確定申告は不要です。）が行なわれます。なお、確定申告を行ない、申告分離課税または総合課税（配当控除の適用はありません。）のいずれかを選択することもできます。

3) 解約金および償還金に対する課税

解約時および償還時の差益（譲渡益）については譲渡所得として、20.315%（所得税15.315%および地方税5%）の税率による申告分離課税の対象となり、確定申告が必要となります。なお、源泉徴収ありの特定口座（源泉徴収選択口座）を選択している場合は、20.315%（所得税15.315%および地方税5%）の税率による源泉徴収（原則として、確定申告は不要です。）が行なわれます。

確定申告等により、解約時、償還時および売却時の差損（譲渡損失）については、上場株式等の譲渡益、上場株式等の配当等および特定公社債等の利子所得（申告分離課税を選択したものに限り）と損益通算が可能です。また、解約時、償還時および売却時の差益（譲渡益）、収益分配金および特定公社債等の利子所得（申告分離課税を選択したものに限り）については、上場株式等の譲渡損失と損益通算が可能です。

少額投資非課税制度「愛称：NISA（ニーサ）」および未成年者少額投資非課税制度「愛称：ジュニアNISA」をご利用の場合、毎年、一定額の範囲で新たに購入した公募株式投資信託などから生じる配当所得および譲渡所得が一定期間非課税となります。ご利用になれるのは、販売会社で非課税口座を開設するなど、一定の条件に該当する方が対象となります。なお、他の口座で生じた配当所得・譲渡所得との損益通算はできません。詳しくは、販売会社にお問い合わせください。

非課税累積投資契約に係る少額投資非課税制度（つみたてNISA）をご利用の場合、毎年、年間40万円の範囲で販売会社との契約に基づいて定期的かつ継続的な方法で購入することにより生じる配当所得および譲渡所得が20年間非課税となります。なお、「NISA」と「つみたてNISA」の投資枠は、年ごとに選択制であり、同一年において両方を併用した投資は行なえません。

法人受益者の場合

1) 受益権の売却時の課税

受益権の売却価額と取得価額との差額について、他の法人所得と合算して課税されます。

2) 収益分配金の受取り時の課税

収益分配金は配当所得として、15.315%（所得税のみ）の税率による源泉徴収が行なわれ、他の法人所得と合算して課税されます。

3) 解約金および償還金に対する課税

受益権の解約価額および償還価額と取得価額との差額について、他の法人所得と合算して課税されません。

4) 益金不算入制度の適用

益金不算入制度は適用されません。

買取請求による換金の際の課税については、販売会社にお問い合わせください。

外国税額控除の適用となった場合には、分配時の税金が上記と異なる場合があります。

上記は2023年4月20日現在のものですので、税法が改正された場合などには、税率などの課税上の取扱いが変更になる場合があります。税金の取扱いの詳細については、税務専門家などにご確認されることをお勧めします。

5 【運用状況】

【上場インデックスファンド世界株式（MSCI ACWI）除く日本】

以下の運用状況は2023年1月31日現在です。

・投資比率とはファンドの純資産総額に対する当該資産の時価比率をいいます。

(1) 【投資状況】

資産の種類	国・地域	時価合計（円）	投資比率（％）
投資信託受益証券	日本	7,454,472,490	99.95
コール・ローン等、その他資産（負債控除後）		3,525,767	0.05
合計（純資産総額）		7,457,998,257	100.00

(2) 【投資資産】

【投資有価証券の主要銘柄】

イ. 評価額上位銘柄明細

国・地域	種類	銘柄名	数量又は 額面総額	簿価 単価 （円）	簿価 金額 （円）	評価 単価 （円）	評価 金額 （円）	投資 比率 （％）
日本	投資信託受益証券	インデックスファンド先進国株式 （適格機関投資家向け）	4,225,730,260	1.4886	6,290,422,065	1.5494	6,547,346,464	87.79
日本	投資信託受益証券	インデックスファンド新興国株式 （適格機関投資家向け）	804,546,365	1.0977	883,150,544	1.1275	907,126,026	12.16

ロ. 種類別の投資比率

種類	投資比率（％）
投資信託受益証券	99.95
合計	99.95

【投資不動産物件】

該当事項はありません。

【その他投資資産の主要なもの】

該当事項はありません。

（３）【運用実績】

【純資産の推移】

期別	純資産総額（百万円）		1口当たり純資産額(円)		東京証券取引所 取引価格（円）
	分配落ち	分配付き	分配落ち	分配付き	
第3計算期間末 (2014年 1月20日)	1,829	1,849	1,524.19	1,541.09	1,539
第4計算期間末 (2015年 1月20日)	2,990	3,038	1,759.26	1,787.26	1,860
第5計算期間末 (2016年 1月20日)	3,394	3,457	1,542.88	1,571.58	1,585
第6計算期間末 (2017年 1月20日)	3,928	4,007	1,785.51	1,821.51	1,761
第7計算期間末 (2018年 1月20日)	4,495	4,554	2,140.95	2,169.05	2,147
第8計算期間末 (2019年 1月20日)	3,935	3,942	1,901.32	1,904.62	1,907
第9計算期間末 (2020年 1月20日)	4,472	4,544	2,341.76	2,379.36	2,345
第10計算期間末 (2021年 1月20日)	4,843	4,906	2,527.71	2,560.61	2,522
第11計算期間末 (2022年 1月20日)	6,601	6,689	3,093.69	3,134.89	3,124
第12計算期間末 (2023年 1月20日)	7,177	7,298	3,003.19	3,053.69	3,034
2022年 1月末日	6,580		3,026.94		3,065
2月末日	6,665		3,002.47		2,965.5
3月末日	7,424		3,299.70		3,299
4月末日	7,104		3,157.45		3,224
5月末日	7,146		3,153.88		3,162
6月末日	7,058		3,095.91		3,076
7月末日	7,280		3,193.03		3,178
8月末日	7,343		3,220.87		3,238
9月末日	6,982		3,051.84		3,044
10月末日	7,703		3,306.05		3,291
11月末日	7,543		3,237.57		3,239
12月末日	7,281		3,046.84		3,048
2023年 1月末日	7,457		3,120.50		3,113

(注)計算期間末が東京証券取引所の休業日にあたる場合、東京証券取引所取引価格は直前営業日の終値を表示しています。

【分配の推移】

期	期間	1口当たりの分配金（円）
第3期	2013年 1月21日～2014年 1月20日	16.9000

第4期	2014年 1月21日～2015年 1月20日	28.0000
第5期	2015年 1月21日～2016年 1月20日	28.7000
第6期	2016年 1月21日～2017年 1月20日	36.0000
第7期	2017年 1月21日～2018年 1月20日	28.1000
第8期	2018年 1月21日～2019年 1月20日	3.3000
第9期	2019年 1月21日～2020年 1月20日	37.6000
第10期	2020年 1月21日～2021年 1月20日	32.9000
第11期	2021年 1月21日～2022年 1月20日	41.2000
第12期	2022年 1月21日～2023年 1月20日	50.5000

【収益率の推移】

期	期間	収益率（％）
第3期	2013年 1月21日～2014年 1月20日	34.25
第4期	2014年 1月21日～2015年 1月20日	17.26
第5期	2015年 1月21日～2016年 1月20日	10.67
第6期	2016年 1月21日～2017年 1月20日	18.06
第7期	2017年 1月21日～2018年 1月20日	21.48
第8期	2018年 1月21日～2019年 1月20日	11.04
第9期	2019年 1月21日～2020年 1月20日	25.14
第10期	2020年 1月21日～2021年 1月20日	9.35
第11期	2021年 1月21日～2022年 1月20日	24.02
第12期	2022年 1月21日～2023年 1月20日	1.29

(注)各計算期間の収益率は、計算期間末の基準価額（分配落ち）に当該計算期間の分配金を加算し、当該計算期間の直前の計算期間末の基準価額（分配落ち、以下「前期末基準価額」といいます。）を控除した額を前期末基準価額で除して得た数に100を乗じた数です。

（４）【設定及び解約の実績】

期	期間	設定口数（口）	解約口数（口）
第3期	2013年 1月21日～2014年 1月20日	400,000	500,000
第4期	2014年 1月21日～2015年 1月20日	500,000	0
第5期	2015年 1月21日～2016年 1月20日	500,000	0
第6期	2016年 1月21日～2017年 1月20日	200,000	200,000
第7期	2017年 1月21日～2018年 1月20日	100,000	200,000
第8期	2018年 1月21日～2019年 1月20日	116,000	146,000
第9期	2019年 1月21日～2020年 1月20日	0	160,000
第10期	2020年 1月21日～2021年 1月20日	120,000	114,000
第11期	2021年 1月21日～2022年 1月20日	218,000	0
第12期	2022年 1月21日～2023年 1月20日	256,000	0

（参考）

インデックスファンド先進国株式（適格機関投資家向け）

以下の運用状況は2023年 1月31日現在です。

・投資比率とはファンドの純資産総額に対する当該資産の時価比率をいいます。

投資状況

資産の種類	国・地域	時価合計（円）	投資比率（％）
親投資信託受益証券	日本	24,719,749,078	99.97
コール・ローン等、その他資産（負債控除後）		7,219,016	0.03
合計（純資産総額）		24,726,968,094	100.00

投資資産

投資有価証券の主要銘柄

イ. 評価額上位銘柄明細

国・地域	種類	銘柄名	数量又は 額面総額	簿価 単価 （円）	簿価 金額 （円）	評価 単価 （円）	評価 金額 （円）	投資 比率 （％）
日本	親投資信託受益証券	海外株式インデックスMSCI - KOKUSAI（ヘッジなし）マザーファンド	5,857,621,639	4.1240	24,156,831,640	4.2201	24,719,749,078	99.97

ロ. 種類別の投資比率

種類	投資比率（％）
親投資信託受益証券	99.97
合計	99.97

投資不動産物件

該当事項はありません。

その他投資資産の主要なもの

該当事項はありません。

海外株式インデックスMSCI - KOKUSAI（ヘッジなし）マザーファンド

以下の運用状況は2023年 1月31日現在です。

・投資比率とはファンドの純資産総額に対する当該資産の時価比率をいいます。

投資状況

資産の種類	国・地域	時価合計（円）	投資比率（％）
株式	アメリカ	170,882,384,439	66.21
	カナダ	9,595,131,791	3.72
	ドイツ	6,686,792,507	2.59
	イタリア	1,408,632,700	0.55
	フランス	8,760,881,622	3.39
	オランダ	4,817,898,228	1.87
	スペイン	1,987,197,021	0.77
	ベルギー	629,799,154	0.24
	オーストリア	146,545,217	0.06
	ルクセンブルク	185,321,469	0.07
	フィンランド	972,040,076	0.38
	アイルランド	4,799,489,143	1.86
	ポルトガル	132,511,723	0.05
	イギリス	11,246,688,842	4.36
	スイス	8,795,409,214	3.41
	スウェーデン	2,427,379,903	0.94
	ノルウェー	551,631,911	0.21
	デンマーク	2,205,294,398	0.85
	ケイマン	517,630,441	0.20
	オーストラリア	5,950,395,988	2.31
	バミューダ	153,258,257	0.06
	ニュージーランド	188,249,339	0.07
	香港	1,866,849,171	0.72
	シンガポール	897,160,411	0.35
	イスラエル	621,241,418	0.24
	ジャージー	868,482,725	0.34
	アラブ首長国連邦	0	0.00
マン島	60,277,904	0.02	
小計		247,354,575,012	95.84
投資証券	アメリカ	5,122,741,782	1.98
	カナダ	13,372,852	0.01
	フランス	117,616,204	0.05
	ベルギー	31,996,127	0.01
	イギリス	113,233,075	0.04
	オーストラリア	348,327,517	0.13
	香港	92,927,646	0.04
	シンガポール	128,625,116	0.05
小計		5,968,840,319	2.31
コール・ローン等、その他資産（負債控除後）		4,771,372,586	1.85
合計（純資産総額）		258,094,787,917	100.00

その他の資産の投資状況

資産の種類	建別	国・地域	時価合計（円）	投資比率（％）
株価指数先物取引	買建	アメリカ	4,208,962,200	1.63
	買建	ドイツ	872,462,592	0.34

(注)先物取引は、主たる取引所の発表する清算値段又は最終相場で評価しています。

資産の種類	建別	国・地域	時価合計（円）	投資比率（％）
為替予約取引	買建		2,897,703,890	1.12

(注)為替予約取引は、わが国における対顧客先物相場の仲値で評価しています。

投資資産

投資有価証券の主要銘柄

イ. 評価額上位銘柄明細

国・地域	種類	銘柄名	業種	数量又は 額面総額	簿価 単価 (円)	簿価 金額 (円)	評価 単価 (円)	評価 金額 (円)	投資 比率 (%)
アメリカ	株式	APPLE INC	テクノロジー・ハードウェアおよび機器	630,164	19,829.59	12,495,898,584	18,657.20	11,757,102,082	4.56
アメリカ	株式	MICROSOFT CORP	ソフトウェア・サービス	277,954	32,635.89	9,071,278,194	31,666.37	8,801,795,235	3.41
アメリカ	株式	AMAZON.COM INC	小売	359,820	15,582.15	5,606,771,191	13,118.75	4,720,391,683	1.83
アメリカ	株式	ALPHABET INC-CL A	メディア・娯楽	235,380	13,579.17	3,196,266,107	12,647.76	2,977,030,172	1.15
アメリカ	株式	ALPHABET INC-CL C	メディア・娯楽	217,650	13,640.30	2,968,812,830	12,779.53	2,781,466,119	1.08
アメリカ	株式	NVIDIA CORP	半導体・半導体製造装置	97,760	17,442.69	1,705,197,693	25,000.66	2,444,064,658	0.95
アメリカ	株式	EXXON MOBIL CORP	エネルギー	163,621	13,845.60	2,265,432,090	14,816.17	2,424,237,075	0.94
アメリカ	株式	UNITEDHEALTH GROUP INC	ヘルスケア機器・サービス	36,640	70,379.23	2,578,695,038	63,381.02	2,322,280,620	0.90
アメリカ	株式	TESLA INC	自動車・自動車部品	104,615	28,682.58	3,000,628,600	21,744.13	2,274,762,181	0.88
アメリカ	株式	JOHNSON & JOHNSON	医薬品・バイオテクノロジー・ライフサイエンス	102,991	22,295.08	2,296,193,136	21,136.14	2,176,832,195	0.84
アメリカ	株式	JPMORGAN CHASE & CO	銀行	115,050	16,068.26	1,848,653,781	18,152.29	2,088,421,091	0.81
アメリカ	株式	BERKSHIRE HATHAWAY INC-CL B	各種金融	50,975	37,891.39	1,931,513,705	40,097.34	2,043,962,166	0.79
アメリカ	株式	VISA INC-CLASS A SHARES	ソフトウェア・サービス	64,172	25,464.60	1,634,114,821	29,890.67	1,918,144,524	0.74
アメリカ	株式	META PLATFORMS INC-CLASS A	メディア・娯楽	89,600	17,845.25	1,598,935,104	19,186.91	1,719,147,871	0.67

アメリカ	株式	PROCTER & GAMBLE CO	家庭用品・パーソナル用品	93,419	17,137.51	1,600,969,491	18,397.57	1,718,683,031	0.67
スイス	株式	NESTLE SA-REG	食品・飲料・タバコ	107,680	15,269.12	1,644,178,900	15,683.05	1,688,750,910	0.65
アメリカ	株式	CHEVRON CORP	エネルギー	73,031	22,851.29	1,668,852,821	22,727.87	1,659,839,366	0.64
アメリカ	株式	HOME DEPOT INC	小売	40,260	38,002.92	1,529,997,892	40,998.89	1,650,615,424	0.64
アメリカ	株式	MASTERCARD INC	ソフトウェア・サービス	33,860	40,846.36	1,383,057,918	48,420.02	1,639,502,094	0.64
アメリカ	株式	ELI LILLY & CO	医薬品・バイオテクノロジー・ライフサイエンス	31,669	45,891.93	1,453,351,803	44,425.03	1,406,896,433	0.55
アメリカ	株式	MERCK & CO. INC.	医薬品・バイオテクノロジー・ライフサイエンス	99,283	12,801.94	1,271,015,181	13,841.56	1,374,231,830	0.53
オランダ	株式	ASML HOLDING NV	半導体・半導体製造装置	15,952	70,619.62	1,126,524,205	85,417.30	1,362,576,833	0.53
アメリカ	株式	ABBVIE INC	医薬品・バイオテクノロジー・ライフサイエンス	69,466	19,577.85	1,359,995,325	19,002.95	1,320,059,307	0.51
アメリカ	株式	BANK OF AMERICA CORP	銀行	284,139	4,617.66	1,312,057,905	4,605.59	1,308,628,021	0.51
アメリカ	株式	COCA-COLA CO/THE	食品・飲料・タバコ	160,492	7,704.50	1,236,511,651	7,911.70	1,269,764,685	0.49
アメリカ	株式	PFIZER INC	医薬品・バイオテクノロジー・ライフサイエンス	220,250	5,962.31	1,313,199,638	5,681.96	1,251,453,562	0.48
フランス	株式	LVMH MOET HENNESSY LOUIS VUITTON SE	耐久消費財・アパレル	10,879	93,500.03	1,017,186,831	113,078.12	1,230,176,955	0.48
アメリカ	株式	BROADCOM INC	半導体・半導体製造装置	15,750	60,327.57	950,159,355	75,861.78	1,194,823,059	0.46
アメリカ	株式	PEPSICO INC	食品・飲料・タバコ	53,891	23,273.37	1,254,225,646	22,112.05	1,191,640,788	0.46
デンマーク	株式	NOVO NORDISK A/S-B	医薬品・バイオテクノロジー・ライフサイエンス	64,995	15,414.46	1,001,863,254	18,297.34	1,189,235,938	0.46

ロ.種類別及び業種別の投資比率

種類	国内/国外	業種	投資比率(%)
株式	国外	エネルギー	5.68
		素材	4.54
		資本財	6.57
		商業・専門サービス	1.18
		運輸	1.82
		自動車・自動車部品	1.75
		耐久消費財・アパレル	1.73
		消費者サービス	1.98
		メディア・娯楽	5.02

	小売	4.49
	食品・生活必需品小売り	1.50
	食品・飲料・タバコ	4.13
	家庭用品・パーソナル用品	1.75
	ヘルスケア機器・サービス	4.73
	医薬品・バイオテクノロジー・ライフサイエンス	8.85
	銀行	6.23
	各種金融	4.83
	保険	3.38
	不動産	0.36
	ソフトウェア・サービス	10.24
	テクノロジー・ハードウェアおよび機器	5.99
	電気通信サービス	1.45
	公益事業	3.08
	半導体・半導体製造装置	4.53
投資証券		2.31
合計		98.15

投資不動産物件

該当事項はありません。

その他投資資産の主要なもの

資産の種類	地域	取引所	名称	建別	数量	通貨	契約額等 (各通貨)	契約額等(円)	評価額 (各通貨)	評価額(円)	投資 比率 (%)
株価指数先物取引	アメリカ	シカゴ商業取引所	SP EMINI2303	買建	160	米ドル	31,788,212.5	4,147,408,085	32,260,000	4,208,962,200	1.63
	ドイツ	ユーレックス・ドイツ金融先物取引所	DJSTX5 2303	買建	160	ユーロ	6,005,020	850,070,631	6,163,200	872,462,592	0.34

(注)先物取引は、主たる取引所の発表する清算値段又は最終相場で評価しています。

資産の種類	名称	建別	数量	契約額等(円)	評価額(円)	投資 比率 (%)
為替予約取引	米ドル	買建	17,000,000.00	2,250,754,580	2,206,550,130	0.85
	ユーロ	買建	4,900,000.00	694,066,498	691,153,760	0.27

(注)為替予約取引は、わが国における対顧客先物相場の仲値で評価しています。

インデックスファンド新興国株式（適格機関投資家向け）

以下の運用状況は2023年 1月31日現在です。

・投資比率とはファンドの純資産総額に対する当該資産の時価比率をいいます。

投資状況

資産の種類	国・地域	時価合計（円）	投資比率（％）
親投資信託受益証券	日本	7,158,400,794	99.85
コール・ローン等、その他資産（負債控除後）		10,560,952	0.15
合計（純資産総額）		7,168,961,746	100.00

投資資産

投資有価証券の主要銘柄

イ. 評価額上位銘柄明細

国・地域	種類	銘柄名	数量又は 額面総額	簿価 単価 （円）	簿価 金額 （円）	評価 単価 （円）	評価 金額 （円）	投資 比率 （％）
日本	親投資信託受益証券	海外新興国株式インデックスMSC Iエマージング（ヘッジなし）マザーファンド	3,147,518,267	2.2337	7,030,611,553	2.2743	7,158,400,794	99.85

ロ. 種類別の投資比率

種類	投資比率（％）
親投資信託受益証券	99.85
合計	99.85

投資不動産物件

該当事項はありません。

その他投資資産の主要なもの

該当事項はありません。

海外新興国株式インデックスMSC Iエマージング（ヘッジなし）マザーファンド

以下の運用状況は2023年 1月31日現在です。

・投資比率とはファンドの純資産総額に対する当該資産の時価比率をいいます。

投資状況

資産の種類	国・地域	時価合計（円）	投資比率（％）
株式	アメリカ	337,460,068	0.34
	メキシコ	2,160,020,599	2.20
	ブラジル	4,593,855,668	4.68

	チリ	511,554,041	0.52
	コロンビア	97,477,133	0.10
	ペルー	233,277,346	0.24
	オランダ	49,562,558	0.05
	ルクセンブルク	67,379,884	0.07
	ギリシャ	305,547,782	0.31
	トルコ	517,923,596	0.53
	チェコ	134,559,652	0.14
	キプロス	258	0.00
	ハンガリー	174,169,222	0.18
	ポーランド	585,549,222	0.60
	ロシア	4,414,695	0.00
	ケイマン	12,265,719,804	12.51
	バミューダ	278,149,805	0.28
	香港	2,052,330,395	2.09
	シンガポール	23,608,451	0.02
	マレーシア	1,361,732,973	1.39
	タイ	1,945,215,887	1.98
	フィリピン	670,779,210	0.68
	インドネシア	1,655,551,372	1.69
	韓国	10,810,286,231	11.02
	台湾	12,866,143,205	13.12
	中国	15,878,534,984	16.19
	インド	11,724,148,779	11.95
	カタール	854,808,758	0.87
	エジプト	71,358,964	0.07
	南アフリカ	3,144,486,818	3.21
	英ヴァージン諸島	198	0.00
	アラブ首長国連邦	1,075,323,407	1.10
	クウェート	784,335,178	0.80
	サウジアラビア	3,496,128,351	3.56
	小計	90,731,394,494	92.51
社債券	インド	0	0.00
投資証券	メキシコ	74,218,153	0.08
	南アフリカ	34,975,568	0.04
	小計	109,193,721	0.11
コール・ローン等、その他資産（負債控除後）		7,234,245,179	7.38
合計（純資産総額）		98,074,833,394	100.00

その他の資産の投資状況

資産の種類	建別	国・地域	時価合計（円）	投資比率（％）
株価指数先物取引	買建	アメリカ	7,366,368,817	7.51

(注)先物取引は、主たる取引所の発表する清算値段又は最終相場で評価しています。

資産の種類	建別	国・地域	時価合計(円)	投資比率(%)
為替予約取引	買建		169,569,140	0.17

(注)為替予約取引は、わが国における対顧客先物相場の仲値で評価しています。

投資資産

投資有価証券の主要銘柄

イ.評価額上位銘柄明細

国・地域	種類	銘柄名	業種	数量又は 額面総額	簿価 単価 (円)	簿価 金額 (円)	評価 単価 (円)	評価 金額 (円)	投資 比率 (%)
台湾	株式	TAIWAN SEMICONDUCTOR MANUFAC	半導体・半導体製造装置	2,485,355	2,188.91	5,440,229,279	2,354.23	5,851,099,290	5.97
中国	株式	TENCENT HOLDINGS LTD	メディア・娯楽	630,850	5,509.59	3,475,729,499	6,446.88	4,067,014,248	4.15
韓国	株式	SAMSUNG ELECTRONICS CO LTD	テクノロジー・ハードウェアおよび機器	481,920	6,985.26	3,366,336,537	6,716.13	3,236,637,370	3.30
ケイマン	株式	ALIBABA GROUP HOLDING LTD	小売	1,496,100	1,385.61	2,073,015,609	1,814.85	2,715,197,085	2.77
ケイマン	株式	MEITUAN-CLASS B	小売	443,700	2,821.34	1,251,829,667	2,888.77	1,281,749,467	1.31
インド	株式	RELIANCE INDUSTRIES LTD	エネルギー	306,202	3,936.20	1,205,274,915	3,799.19	1,163,321,873	1.19
ブラジル	株式	VALE SA	素材	386,206	1,981.29	765,189,706	2,418.50	934,040,846	0.95
ケイマン	株式	JD.COM INC - CL A	小売	216,823	3,391.60	735,377,971	3,952.70	857,038,440	0.87
インド	株式	INFOSYS LTD	ソフトウェア・サービス	338,158	2,429.00	821,388,149	2,477.46	837,775,624	0.85
中国	株式	CHINA CONSTRUCTION BANK-H	銀行	9,656,920	89.57	865,037,923	85.58	826,448,871	0.84
インド	株式	HOUSING DEVELOPMENT FINANCE	各種金融	172,945	3,487.64	603,171,007	4,263.60	737,368,648	0.75
インド	株式	ICICI BANK LTD	銀行	516,797	1,119.33	578,469,693	1,325.83	685,187,550	0.70
ケイマン	株式	PINDUODUO INC-ADR	小売	50,770	5,719.80	290,394,490	12,675.16	643,517,899	0.66
中国	株式	PING AN INSURANCE GROUP CO-H	保険	627,500	771.72	484,259,006	1,013.98	636,275,587	0.65
サウジアラビア	株式	AL RAJHI BANK	銀行	197,212	3,530.43	696,243,201	2,850.93	562,239,382	0.57
南アフリカ	株式	NASPERS LTD-N SHS	小売	21,830	12,665.16	276,480,539	25,194.62	549,998,622	0.56
台湾	株式	HON HAI PRECISION INDUSTRY	テクノロジー・ハードウェアおよび機器	1,251,212	450.72	563,957,504	425.32	532,168,441	0.54
韓国	株式	SK HYNIX INC	半導体・半導体製造装置	54,880	11,619.67	637,688,008	9,623.27	528,125,058	0.54
インド	株式	TATA CONSULTANCY SVCS LTD	ソフトウェア・サービス	91,006	5,473.25	498,099,445	5,528.17	503,097,231	0.51
ケイマン	株式	BAIDU INC-CLASS A	メディア・娯楽	221,860	1,912.41	424,289,279	2,266.06	502,749,181	0.51

韓国	株式	SAMSUNG ELECTRONICS-PFD	テクノロジー・ハードウェアおよび機器	81,870	6,131.06	501,950,109	6,079.52	497,731,121	0.51
台湾	株式	MEDIATEK INC	半導体・半導体製造装置	152,432	3,480.48	530,537,992	3,204.00	488,393,408	0.50
ケイマン	株式	NETEASE INC	メディア・娯楽	198,375	2,332.16	462,643,331	2,342.65	464,724,186	0.47
インドネシア	株式	BANK CENTRAL ASIA TBK PT	銀行	5,568,700	64.43	358,816,673	75.69	421,494,903	0.43
ケイマン	株式	MUXI BIOLOGICS CAYMAN INC	医薬品・バイオテクノロジー・ライフサイエンス	365,500	881.78	322,292,052	1,115.55	407,733,525	0.42
中国	株式	BANK OF CHINA LTD - H	銀行	8,105,000	49.67	402,626,013	50.11	406,194,233	0.41
韓国	株式	SAMSUNG SDI CO LTD	テクノロジー・ハードウェアおよび機器	5,548	63,333.16	351,372,407	72,890.70	404,397,604	0.41
中国	株式	IND & COMM BK OF CHINA - H	銀行	5,655,575	75.42	426,568,917	69.93	395,494,360	0.40
メキシコ	株式	AMERICA MOVIL SAB DE C-SER L	電気通信サービス	2,660,649	130.37	346,885,764	138.36	368,150,083	0.38
サウジアラビア	株式	THE SAUDI NATIONAL BANK	銀行	221,475	2,569.46	569,072,462	1,643.03	363,890,512	0.37

ロ.種類別及び業種別の投資比率

種類	国内/国外	業種	投資比率(%)
株式	国外	エネルギー	4.26
		素材	8.10
		資本財	3.54
		商業・専門サービス	0.07
		運輸	1.83
		自動車・自動車部品	3.02
		耐久消費財・アパレル	1.51
		消費者サービス	1.34
		メディア・娯楽	6.74
		小売	7.69
		食品・生活必需品小売り	1.29
		食品・飲料・タバコ	3.68
		家庭用品・パーソナル用品	0.79
		ヘルスケア機器・サービス	0.99
		医薬品・バイオテクノロジー・ライフサイエンス	2.75
		銀行	14.02
		各種金融	3.01
		保険	2.57
		不動産	1.65
		ソフトウェア・サービス	2.35
テクノロジー・ハードウェアおよび機器	7.52		
電気通信サービス	2.72		

		公益事業	2.51
		半導体・半導体製造装置	8.57
社債券			
投資証券			0.11
合計			92.62

投資不動産物件

該当事項はありません。

その他投資資産の主要なもの

資産の種類	地域	取引所	名称	建別	数量	通貨	契約額等 (各通貨)	契約額等(円)	評価額 (各通貨)	評価額(円)	投資 比率 (%)
株価指数先物取引	アメリカ	ニューヨーク証券取引所	MINMSCIE2303	買建	1,078	米ドル	53,724,695	7,009,460,956	56,460,250	7,366,368,817	7.51

(注)先物取引は、主たる取引所の発表する清算値段又は最終相場で評価しています。

資産の種類	名称	建別	数量	契約額等(円)	評価額(円)	投資 比率 (%)
為替予約取引	米ドル	買建	1,300,000.00	169,441,000	169,569,140	0.17

(注)為替予約取引は、わが国における対顧客先物相場の仲値で評価しています。

マネー・アカウント・マザーファンド

以下の運用状況は2023年 1月31日現在です。

- ・投資比率とはファンドの純資産総額に対する当該資産の時価比率をいいます。

投資状況

資産の種類	国・地域	時価合計(円)	投資比率(%)
コール・ローン等、その他資産(負債控除後)		459,274,718	100.00
合計(純資産総額)		459,274,718	100.00

投資資産

投資有価証券の主要銘柄

イ. 評価額上位銘柄明細

該当事項はありません。

ロ. 種類別の投資比率

該当事項はありません。

投資不動産物件

該当事項はありません。

その他投資資産の主要なもの

該当事項はありません。

参考情報

運用実績

2023年1月31日現在

基準価額・純資産の推移

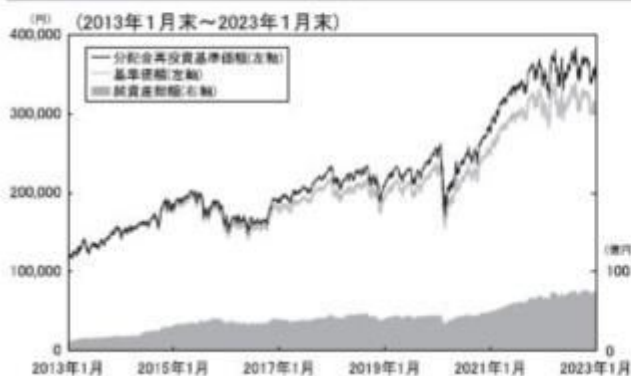

基準価額……………312,050円

純資産総額……………74.57億円

※基準価額は、運用管理費用（信託報酬）控除後の100口当たりの値です。

※分配金再投資基準価額は、2013年1月末の基準価額を起点として指数化しています。

※分配金再投資基準価額は当ファンドに過去10年間、分配実績があった場合に、当該分配金（税引前）を再投資したものと計算した理論上のものである点にご留意ください。

分配の推移（税引前、100口当たり）

2019年1月	2020年1月	2021年1月	2022年1月	2023年1月	設定来累計
330円	3,760円	3,290円	4,120円	5,050円	31,740円

主要な資産の状況

<資産構成比率>

組入資産	比率
インデックスファンド先進国株式（適格機関投資家向け）	87.79%
インデックスファンド新興国株式（適格機関投資家向け）	12.16%
現金その他	0.05%

※対純資産総額比です。

<組入上位銘柄>

海外株式インデックスMSCI-KOKUSAI（ヘッジなし）マザーファンド

銘柄	国・地域	業種	比率
1 APPLE INC	アメリカ	テクノロジー・ハードウェアおよび機器	4.56%
2 MICROSOFT CORP	アメリカ	ソフトウェア・サービス	3.41%
3 AMAZON.COM INC	アメリカ	小売	1.83%

銘柄	地域	種類	通貨	比率
1 SP EMINI2303	アメリカ	株価指数先物取引	アメリカドル	1.63%
2 DJSTX5 2303	ドイツ	株価指数先物取引	ユーロ	0.34%

※海外株式インデックスMSCI-KOKUSAI（ヘッジなし）マザーファンドの対純資産総額比です。

海外新興国株式インデックスMSCIエマージング（ヘッジなし）マザーファンド

銘柄	国・地域	業種	比率
1 TAIWAN SEMICONDUCTOR MANUFAC	台湾	半導体・半導体製造装置	5.97%
2 TENCENT HOLDINGS LTD	中国	メディア・娯楽	4.15%
3 SAMSUNG ELECTRONICS CO LTD	韓国	テクノロジー・ハードウェアおよび機器	3.30%

銘柄	地域	種類	通貨	比率
1 MINMSCIE2303	アメリカ	株価指数先物取引	アメリカドル	7.51%

※海外新興国株式インデックスMSCIエマージング（ヘッジなし）マザーファンドの対純資産総額比です。

年間収益率の推移

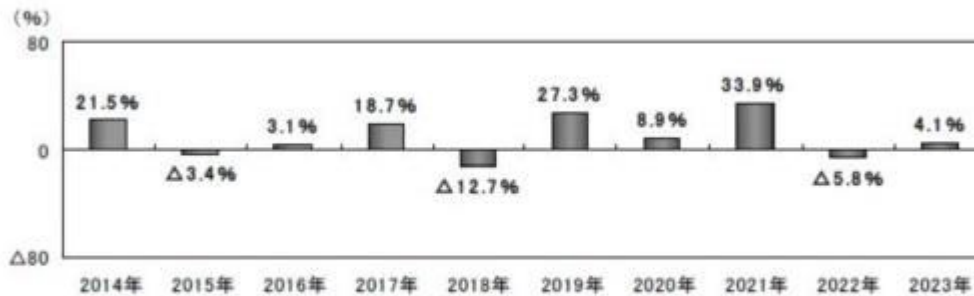

※ファンドの年間収益率は、分配金（税引前）を再投資したものと計算しております。
 ※2023年は、2023年1月末までの騰落率です。

※ファンドの運用実績はあくまで過去の実績であり、将来の運用成果を約束するものではありません。
 ※ファンドの運用状況は別途、委託会社のホームページで開示しています。

第2【管理及び運営】

1【申込（販売）手続等】

(1) 申込方法

- ・取得申込者は、販売会社所定の方法でお申し込みください。申込時において、販売会社が独自に定める手数料および当該手数料に係る消費税等相当額を支払うものとします。
- ・当ファンドは、東京証券取引所に上場しております。委託会社は、当該金融商品取引所が定める諸規則などを遵守し、当該金融商品取引所が諸規則などに基づいて行なう売買取引の停止または上場廃止その他の措置に従うものとします。

(2) 申込みの受付

販売会社の営業日に受け付けます。

(3) 取扱時間

原則として、午前10時までに、販売会社所定の事務手続きが完了したものを当日の受付分とします。なお、上記時刻を過ぎた場合は、翌営業日の取扱いとなります。

(4) 取得申込不可日

販売会社の営業日であっても、下記のいずれかに該当する場合は、原則として取得の申込みの受付は行ないません。詳しくは、販売会社にお問い合わせください。

- 1) 取得申込日がファンドの計算期間終了日（決算日）の2営業日前となる場合（ただし、計算期間終了日が休業日の場合は、取得申込日が当該計算期間終了日の3営業日前以降の2営業日間となる場合）
- 2) 取得申込日が英国証券取引所の休業日、ニューヨーク証券取引所の休業日、フランクフルト証券取引所の休業日、香港証券取引所の休業日、韓国証券取引所の休業日、台湾証券取引所の休業日、サンパウロ証券取引所の休業日、シンガポール証券取引所の休業日、ムンバイの証券取引所の休業日、ヨハネスブルグ証券取引所の休業日、スイス証券取引所の休業日、ロンドンの銀行休業日、ニューヨークの銀行休業日または香港の銀行休業日の場合
- 3) 1) および 2) のほか、委託会社が約款に定める運用の基本方針に沿った運用に支障をきたす恐れのあるやむを得ない事情が生じたものと認めるとき

(5) 申込金額

取得申込受付日の翌営業日の基準価額に取得申込口数を乗じて得た額に、申込手数料と当該手数料に係る消費税等相当額を加算した額です。

(6) 申込単位

2,000口以上で販売会社が定める単位
 詳しくは、販売会社の照会先にお問い合わせください。

(7) 申込代金の支払い

取得申込者は、申込金額を販売会社が指定する日までに販売会社へお支払いください。

(8) 受付の中止および取消

委託会社は、投資対象とする投資信託証券への投資ができない場合、金融商品取引所における取引の

停止、外国為替取引の停止、決済機能の停止、投資対象国における非常事態(金融危機、デフォルト、重大な政策変更や資産凍結を含む規制の導入、自然災害、クーデターや重大な政治体制の変更、戦争など)による市場の閉鎖もしくは流動性の極端な減少など、その他やむを得ない事情があるときは、取得の申込みの受付を中止すること、および既に受け付けた取得の申込みの受付を取り消すことができます。

金融商品取引法第2条第16項に規定する金融商品取引所および金融商品取引法第2条第8項第3号に規定する外国金融商品市場をいいます。

2【換金(解約)手続等】

<解約請求による換金>

(1)解約の受付

販売会社の営業日に受け付けます。

(2)取扱時間

原則として、午前10時までに、販売会社所定の事務手続きが完了したものを当日の受付分とします。なお、上記時刻を過ぎた場合は、翌営業日の取扱いとなります。

(3)解約請求不可日

販売会社の営業日であっても、下記のいずれかに該当する場合は、原則として解約請求の受付は行ないません。詳しくは、販売会社にお問い合わせください。

- 1)解約請求日がファンドの計算期間終了日(決算日)の7営業日前以降の6営業日間となる場合(ただし、計算期間終了日が休業日の場合は、解約請求日が当該計算期間終了日の8営業日前以降の7営業日間となる場合)
- 2)解約請求日が英国証券取引所の休業日、ニューヨーク証券取引所の休業日、フランクフルト証券取引所の休業日、香港証券取引所の休業日、韓国証券取引所の休業日、台湾証券取引所の休業日、サンパウロ証券取引所の休業日、シンガポール証券取引所の休業日、ムンバイの証券取引所の休業日、ヨハネスブルグ証券取引所の休業日、スイス証券取引所の休業日、ロンドンの銀行休業日、ニューヨークの銀行休業日または香港の銀行休業日の場合
- 3)1)および2)のほか、委託会社が約款に定める運用の基本方針に沿った運用に支障をきたす恐れのあるやむを得ない事情が生じたものと認めるとき

(4)解約制限

ファンドの規模および商品性格などに基づき、運用上の支障をきたさないようにするため、大口の解約には受付時間制限および金額制限を行なう場合があります。詳しくは、販売会社にお問い合わせください。

(5)解約価額

解約請求受付日の翌営業日の基準価額から信託財産留保額(当該基準価額に0.3%の率を乗じて得た額)を控除した価額とします。

・基準価額につきましては、販売会社または委託会社の照会先にお問い合わせください。

<委託会社の照会先>

日興アセットマネジメント株式会社

ホームページ アドレス www.nikkoam.com/

コールセンター 電話番号 0120-25-1404

午前9時~午後5時 土、日、祝・休日は除きます。

(6)解約手数料

受益者は解約時において、販売会社が独自に定める手数料および当該手数料に係る消費税等相当額を支払うものとします。

(7)解約単位

2,000口以上1口単位

販売会社によっては、解約単位が異なる場合があります。詳しくは、販売会社にお問い合わせください。

(8)解約代金の支払い

原則として、解約請求受付日から起算して9営業日目からお支払いします。

(9)受付の中止および取消

- ・委託会社は、投資対象とする投資信託証券からの換金ができない場合、金融商品取引所における取引の停止、外国為替取引の停止、決済機能の停止、投資対象国における非常事態(金融危機、デフォルト、重大な政策変更や資産凍結を含む規制の導入、自然災害、クーデターや重大な政治体制の変更、戦争など)による市場の閉鎖もしくは流動性の極端な減少など、その他やむを得ない事情があるときは、解約請求の受付を中止すること、および既に受け付けた解約請求の受付を取り消すことができます。
- ・解約請求の受付が中止された場合には、受益者は当該受付中止当日およびその前営業日の解約請求を撤回できます。ただし、受益者がその解約請求を撤回しない場合には、当該受付中止を解除した後の最初の基準価額の計算日(この計算日が解約請求を受け付けられない日であるときは、この計算日以降の最初の解約請求を受け付けることができる日とします。)に解約請求を受け付けたものとして取り扱います。

< 買取請求による換金 >

- (1) 受益者は、保有する受益権口数の合計が金融商品取引所の定める受益権の取引単位に満たない場合は、販売会社に当該受益権の買取りを請求することができます。
- (2) 原則として、午前10時までに販売会社において所定の事務手続きが完了したものを当日の受付分とします。なお、上記時刻を過ぎた場合は、翌営業日の取扱いとなります。
- (3) 買取請求日が解約請求不可日と同日の場合は、買取請求の受付は行ないません。詳しくは、販売会社にお問い合わせください。
- (4) 受益権の買取価額は、買取請求受付日の翌営業日の基準価額から信託財産留保額に相当する額(当該基準価額に0.3%の率を乗じて得た額)を控除した価額とします。
- (5) 受益者は買取時において、販売会社が独自に定める手数料および当該手数料に係る消費税等相当額を支払うものとします。
- (6) 販売会社は、投資対象とする投資信託証券からの換金ができない場合、金融商品取引所における取引の停止、外国為替取引の停止、決済機能の停止、投資対象国における非常事態(金融危機、デフォルト、重大な政策変更や資産凍結を含む規制の導入、自然災害、クーデターや重大な政治体制の変更、戦争など)による市場の閉鎖もしくは流動性の極端な減少など、その他やむを得ない事情があるときは、委託会社との協議に基づいて買取りを中止すること、および既に受け付けた買取りを取り消すことができます。
- (7) 買取請求の受付が中止された場合には、受益者は当該受付中止当日およびその前営業日の買取請求を撤回できます。ただし、受益者がその買取請求を撤回しない場合には、当該受付中止を解除した後の最初の基準価額の計算日(この計算日が買取請求を受け付けられない日であるときは、この計算日以降の最初の買取請求を受け付けることができる日とします。)に買取請求を受け付けたものとして取り扱います。

3【資産管理等の概要】

(1)【資産の評価】

基準価額の算出

- ・基準価額は委託会社の営業日において日々算出されます。
- ・基準価額とは、信託財産に属する資産(受入担保金代用有価証券を除きます。)を評価して得た信託財産の総額から負債総額を控除した金額(純資産総額)を、計算日における受益権総口数で除した金額をいいます。なお、ファンドは100口あたりに換算した価額で表示することがあります。

<基準価額算出の流れ>

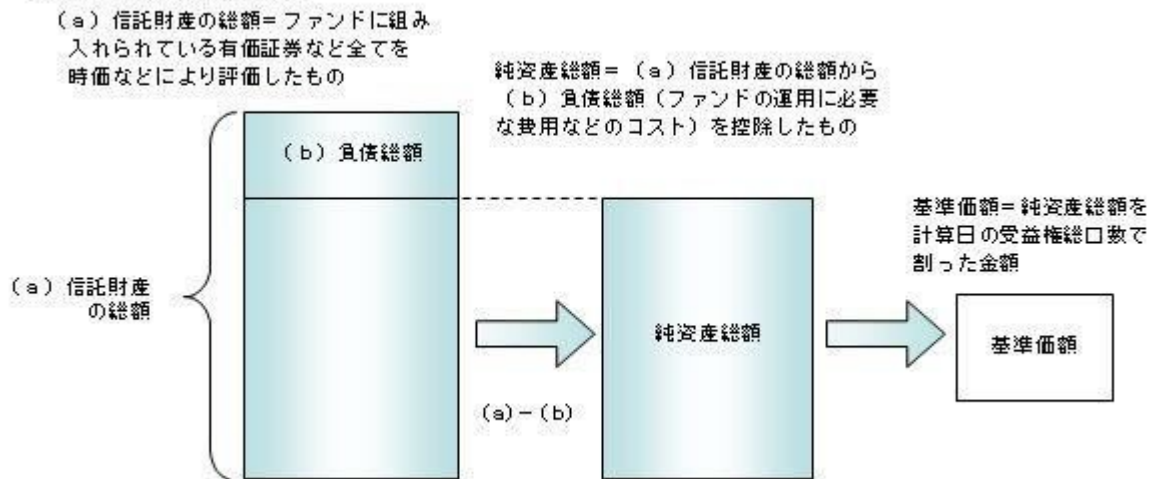

有価証券などの評価基準

- ・信託財産に属する資産については、法令および一般社団法人投資信託協会規則に従って時価評価します。

<主な資産の評価方法>

投資信託証券（国内籍）

原則として、基準価額計算日の基準価額で評価します。

- ・外貨建資産（外国通貨表示の有価証券、預金その他の資産をいいます。）の円換算については、原則としてわが国における計算日の対顧客相場の仲値によって計算します。

基準価額の照会方法

販売会社または委託会社の照会先にお問い合わせください。

<委託会社の照会先>

日興アセットマネジメント株式会社

ホームページ アドレス www.nikkoam.com/

コールセンター 電話番号 0120-25-1404

午前9時～午後5時 土、日、祝・休日は除きます。

(2) 【保管】

該当事項はありません。

(3) 【信託期間】

無期限とします（2011年3月3日設定）。ただし、約款の規定に基づき、信託契約を解約し、信託を終了させることがあります。

(4) 【計算期間】

毎年1月21日から翌年1月20日までとします。

(5) 【その他】

信託の終了（繰上償還）

- 1) 委託会社は、次のいずれかの場合には、受託会社と合意の上、信託契約を解約し繰上償還させることができます。
 - イ) 純資産総額が3億円を下回るようになった場合
 - ロ) 繰上償還することが受益者のために有利であると認めるとき
 - ハ) やむを得ない事情が発生したとき
- 2) この場合、委託会社は書面による決議（以下「書面決議」といいます。）を行いません。（後述の「書面決議」をご覧ください。）

- 3) 委託会社は、次のいずれかの場合には、後述の「書面決議」の規定は適用せず、信託契約を解約し繰上償還させます。
- イ) 受益権を上場したすべての金融商品取引所において上場廃止となった場合
 - ロ) MSCI ACWI ex Japanインデックスが廃止された場合
 - ハ) MSCI ACWI ex Japanインデックスの計算方法の変更などに伴って委託会社または受託会社が必要と認めた信託約款の変更が、書面決議の規定を満たさず、信託約款の変更が行なわれないこととなった場合
- ニ) 信託財産の状態に照らし、真にやむを得ない事情が生じている場合で、書面決議が困難な場合
- ホ) 監督官庁よりこの信託契約の解約の命令を受けたとき
- ヘ) 委託会社が監督官庁より登録の取消を受けたとき、解散したときまたは業務を廃止したとき(監督官庁がこの信託契約に関する委託会社の業務を他の委託会社に引き継ぐことを命じたときは、書面決議で可決された場合、存続します。)
- ト) 受託会社が委託会社の承諾を受けてその任務を辞任した場合またはその任務に違反するなどして解任された場合に、委託会社が新受託会社を選任できないとき
- なお、上記イ) について、すべての金融商品取引所において上場が廃止された場合には、その廃止された日に信託を終了するための手続を開始するものとします。

- 4) 繰上償還を行なう際には、委託会社は、その旨をあらかじめ監督官庁に届け出ます。

償還金について

原則として受託会社または取扱会社が、信託終了後40日以内の委託会社の指定する日に、受益者があらかじめ指定した預金口座などに振り込みます。

信託約款の変更など

- 1) 委託会社は、受益者の利益のため必要と認めるときまたはやむを得ない事情が発生したときは、受託会社と合意の上、この信託約款を変更すること、または当ファンドと他のファンドとの併合(以下「併合」といいます。)を行なうことができます。信託約款の変更または併合を行なう際には、委託会社は、その旨および内容をあらかじめ監督官庁に届け出ます。
- 2) この変更事項のうち、その内容が重大なものまたは併合(受益者の利益に及ぼす影響が軽微なものを除きます。)については、書面決議を行ないます。(後述の「書面決議」をご覧ください。)
- 3) 委託会社は、監督官庁の命令に基づいてこの信託約款を変更しようとするときは、後述の「書面決議」の規定を適用します。

書面決議

- 1) 繰上償還、信託約款の重大な変更または併合に対して、委託会社は書面決議を行ないます。この場合において、あらかじめ、書面決議の日ならびにその内容および理由などの事項を定め、決議の日の2週間前までに知っている受益者に対し書面をもってこれらの事項を記載した書面決議の通知を発送します。
- 2) 受益者は受益権の口数に応じて、議決権を有し、これを行使することができます。なお、知っている受益者が議決権を行使しないときは、書面決議について賛成するものとみなします。
- 3) 書面決議は、議決権を行使することができる受益者の議決権の3分の2以上にあたる多数をもって行ないます。
- 4) 繰上償還、信託約款の重大な変更または併合に関する委託会社の提案に対して、すべての受益者が書面または電磁的記録により同意の意思表示をしたときは、書面決議を行ないません。
- 5) 当ファンドにおいて併合の書面決議が可決された場合であっても、併合にかかる他のファンドにおいて併合の書面決議が否決された場合は、当該他のファンドとの併合を行なうことはできません。
- 6) 当ファンドの繰上償還、信託約款の重大な変更または併合を行なう場合には、書面決議において反対した受益者は、受託会社に対し、自己の有する受益権を信託財産をもって買い取るべき旨を請求できます。

<書面決議の主な流れ>

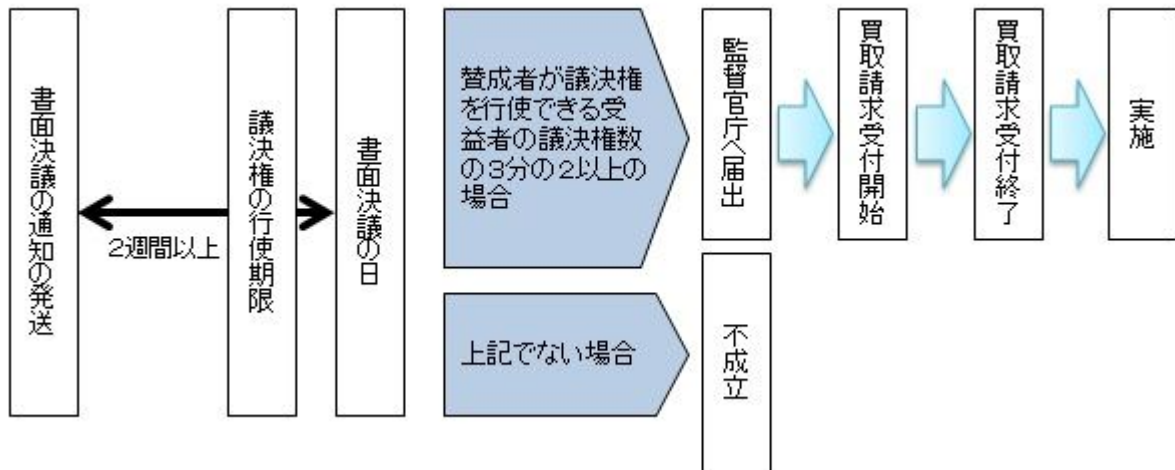

公告

公告は電子公告により行ない、委託会社のホームページに掲載します。

ホームページ アドレス www.nikkoam.com/

なお、やむを得ない事由によって公告を電子公告によって行なうことができない場合には、公告は日本経済新聞に掲載します。

運用報告書の作成

投資信託及び投資法人に関する法律により、運用報告書の作成・交付は行ないません。

関係法人との契約について

販売会社との募集の取扱いなどに関する契約の有効期間は契約日より1年間とします。ただし、期間満了の3ヵ月前までに、販売会社、委託会社いずれからも別段の意思表示がないときは、自動的に1年間延長されるものとし、以後も同様とします。

他の受益者の氏名などの開示の請求の制限

受益者は、委託会社または受託会社に対し、次に掲げる事項の開示の請求を行なうことはできません。

1. 他の受益者の氏名または名称および住所
2. 他の受益者が有する受益権の内容

4【受益者の権利等】

受益者の有する主な権利は次の通りです。

(1) 収益分配金受領権

- ・名義登録手続きによって受益者を確定し、当該受益者に対して収益分配金の支払いを行ないます。当ファンドの収益分配金は、計算期間終了日現在において、受託会社に名義登録している受益者に支払われます。受益者は、取扱会社を經由して名義登録を行なうことができます。
- ・計算期間終了日現在において、氏名または名称および住所が受託会社に登録されている受益者は、ファンドの収益分配金を登録されている受益権の口数に応じて受領する権利を有します。
- ・ただし、受益者が収益分配金について支払開始日から5年間請求を行なわない場合はその権利を失い、その金銭は委託会社に帰属します。

(2) 償還金受領権

- ・信託期間終了日現在において、氏名または名称および住所が受託会社に登録されている受益者は、ファンドの償還金を登録されている受益権の口数に応じて受領する権利を有します。
- ・ただし、受益者が償還金について支払開始日から10年間請求を行なわない場合はその権利を失い、その金銭は委託会社に帰属します。

(3) 解約請求権

受益者は、自己に帰属する受益権につき販売会社を通じて、委託会社に解約の請求をすることができます。

(4) 受益権の買取請求権

受益者が保有する受益権の口数の合計が、金融商品取引所の定める受益権の取引単位に満たない場合は、販売会社に対して、受益権の買取りを請求することができます。

(5) 帳簿閲覧権

受益者は、委託会社に対し、その営業時間内にファンドの信託財産に関する帳簿書類の閲覧を請求することができます。

第3【ファンドの経理状況】

- (1) 当ファンドの財務諸表は、「財務諸表等の用語、様式及び作成方法に関する規則」（昭和38年大蔵省令第59号）並びに同規則第2条の2の規定により、「投資信託財産の計算に関する規則」（平成12年総理府令第133号）に基づき作成しております。
なお、財務諸表に記載している金額は、円単位で表示しております。
- (2) 当ファンドは、金融商品取引法第193条の2第1項の規定に基づき、第12期計算期間（2022年1月21日から2023年1月20日まで）の財務諸表について、PWCあらた有限責任監査法人による監査を受けております。

1【財務諸表】

【上場インデックスファンド世界株式（MSCI ACWI）除く日本】

（１）【貸借対照表】

（単位：円）

	第11期 2022年 1月20日現在	第12期 2023年 1月20日現在
資産の部		
流動資産		
コール・ローン	16,182,143	126,952,818
投資信託受益証券	6,598,218,191	7,173,572,609
未収入金	89,900,000	14,980,000
流動資産合計	6,704,300,334	7,315,505,427
資産合計	6,704,300,334	7,315,505,427
負債の部		
流動負債		
未払収益分配金	87,920,800	120,695,000
未払受託者報酬	1,954,003	2,367,079
未払委託者報酬	7,816,527	9,468,799
未払利息	6	32
その他未払費用	4,684,060	5,351,409
流動負債合計	102,375,396	137,882,319
負債合計	102,375,396	137,882,319
純資産の部		
元本等		
元本	2,134,000,000	2,390,000,000
剰余金		
期末剰余金又は期末欠損金（ ）	4,467,924,938	4,787,623,108
（分配準備積立金）	239,553	268,241
元本等合計	6,601,924,938	7,177,623,108
純資産合計	6,601,924,938	7,177,623,108
負債純資産合計	6,704,300,334	7,315,505,427

（２）【損益及び剰余金計算書】

（単位：円）

	第11期		第12期	
	自 至	2021年 1月21日 2022年 1月20日	自 至	2022年 1月21日 2023年 1月20日
営業収益				
受取配当金		102,453,919		137,914,886
受取利息		2		12
有価証券売買等損益		1,108,040,554		200,443,498
営業収益合計		1,210,494,475		62,528,600
営業費用				
支払利息		1,201		3,803
受託者報酬		1,954,003		2,367,079
委託者報酬		7,816,527		9,468,799
その他費用		4,684,140		5,351,529
営業費用合計		14,455,871		17,191,210
営業利益又は営業損失（ ）		1,196,038,604		79,719,810
経常利益又は経常損失（ ）		1,196,038,604		79,719,810
当期純利益又は当期純損失（ ）		1,196,038,604		79,719,810
一部解約に伴う当期純利益金額の分配額又は一部解約に伴う当期純損失金額の分配額（ ）		-		-
期首剰余金又は期首欠損金（ ）		2,927,100,534		4,467,924,938
剰余金増加額又は欠損金減少額		432,706,600		520,112,980
当期一部解約に伴う剰余金増加額又は欠損金減少額		-		-
当期追加信託に伴う剰余金増加額又は欠損金減少額		432,706,600		520,112,980
剰余金減少額又は欠損金増加額		-		-
当期一部解約に伴う剰余金減少額又は欠損金増加額		-		-
当期追加信託に伴う剰余金減少額又は欠損金増加額		-		-
分配金		87,920,800		120,695,000
期末剰余金又は期末欠損金（ ）		4,467,924,938		4,787,623,108

(3) 【注記表】

(重要な会計方針に係る事項に関する注記)

有価証券の評価基準及び評価方法	投資信託受益証券 移動平均法に基づき当該投資信託受益証券の基準価額で評価しております。
-----------------	--

(貸借対照表に関する注記)

		第11期 2022年 1月20日現在	第12期 2023年 1月20日現在
1.	期首元本額	1,916,000,000円	2,134,000,000円
	期中追加設定元本額	218,000,000円	256,000,000円
	期中一部解約元本額	- 円	- 円
2.	受益権の総数	2,134,000口	2,390,000口

(損益及び剰余金計算書に関する注記)

第11期 自 2021年 1月21日 至 2022年 1月20日		第12期 自 2022年 1月21日 至 2023年 1月20日	
分配金の計算過程		分配金の計算過程	
A	当期配当等収益額 102,452,720円	A	当期配当等収益額 137,911,095円
B	親ファンドの配当等収益額 0円	B	親ファンドの配当等収益額 0円
C	分配準備積立金 162,303円	C	分配準備積立金 239,553円
D	配当等収益額合計 (A+B+C) 102,615,023円	D	配当等収益額合計 (A+B+C) 138,150,648円
E	経費 14,454,670円	E	経費 17,187,407円
F	収益分配可能額 (D - E) 88,160,353円	F	収益分配可能額 (D - E) 120,963,241円
G	収益分配金額 87,920,800円	G	収益分配金額 120,695,000円
H	次期繰越金 (分配準備積立金) (F - G) 239,553円	H	次期繰越金 (分配準備積立金) (F - G) 268,241円
I	口数 2,134,000口	I	口数 2,390,000口
J	分配金額 (100口当たり) 4,120円	J	分配金額 (100口当たり) 5,050円

(金融商品に関する注記)

金融商品の状況に関する事項

	第11期 自 2021年 1月21日 至 2022年 1月20日	第12期 自 2022年 1月21日 至 2023年 1月20日
金融商品に対する取組方針	当ファンドは証券投資信託として、有価証券、デリバティブ取引等の金融商品の運用を信託約款に定める「運用の基本方針」に基づき行っております。	同左

金融商品の内容及び当該金融商品に係るリスク	当ファンドが運用する主な有価証券は、「重要な会計方針に係る事項に関する注記」の「有価証券の評価基準及び評価方法」に記載の有価証券等であり、全て売買目的で保有しております。また、主なデリバティブ取引には、先物取引、オプション取引、スワップ取引等があり、信託財産に属する資産の効率的な運用に資するために行うことができます。当該有価証券及びデリバティブ取引には、性質に応じてそれぞれ価格変動リスク、流動性リスク、信用リスク等があります。	同左
金融商品に係るリスク管理体制	運用部門、営業部門と独立した組織であるリスク管理部門を設置し、全社的なリスク管理活動のモニタリング、指導の一元化を図っております。	同左

金融商品の時価等に関する事項

	第11期 2022年 1月20日現在	第12期 2023年 1月20日現在
貸借対照表計上額、時価及びその差額	貸借対照表計上額は期末の時価で計上しているため、その差額はありませぬ。	同左
時価の算定方法	(1)有価証券 売買目的有価証券 重要な会計方針に係る事項に関する注記「有価証券の評価基準及び評価方法」に記載しております。 (2)デリバティブ取引 該当事項はありません。 (3)上記以外の金融商品 短期間で決済されることから、時価は帳簿価額と近似しているため、当該金融商品の時価を帳簿価額としております。	(1)有価証券 同左 (2)デリバティブ取引 同左 (3)上記以外の金融商品 同左
金融商品の時価等に関する事項についての補足説明	金融商品の時価には、市場価格に基づく価額のほか、市場価格がない場合には合理的に算定された価額が含まれております。当該価額の算定においては一定の前提条件等を採用しているため、異なる前提条件等によつた場合、当該価額が異なることもあります。	金融商品の時価の算定においては一定の前提条件等を採用しているため異なる前提条件等によつた場合、当該価額が異なることもあります。

(有価証券に関する注記)

第11期(2022年 1月20日現在)

売買目的有価証券

(単位:円)

種類	当計算期間の損益に含まれた評価差額
----	-------------------

投資信託受益証券	1,089,832,150
合計	1,089,832,150

第12期（2023年 1月20日現在）

売買目的有価証券

（単位：円）

種類	当計算期間の損益に含まれた評価差額
投資信託受益証券	199,320,301
合計	199,320,301

（関連当事者との取引に関する注記）

該当事項はありません。

（1口当たり情報）

	第11期 2022年 1月20日現在		第12期 2023年 1月20日現在
1口当たり純資産額	3,093.69円	1口当たり純資産額	3,003.19円
(100口当たり純資産額)	(309,369円)	(100口当たり純資産額)	(300,319円)

（4）【附属明細表】

第1 有価証券明細表

(1) 株式

該当事項はありません。

(2) 株式以外の有価証券

（単位：円）

種類	銘柄	券面総額	評価額	備考
投資信託受益証券	インデックスファンド先進国株式（適格機関投資家向け）	4,225,730,260	6,290,422,065	
	インデックスファンド新興国株式（適格機関投資家向け）	804,546,365	883,150,544	
	合計	5,030,276,625	7,173,572,609	

（注）券面総額欄の数値は、口数を表示しております。

第2 信用取引契約残高明細表

該当事項はありません。

第3 デリバティブ取引及び為替予約取引の契約額等及び時価の状況表

該当事項はありません。

当ファンドは、「インデックスファンド先進国株式（適格機関投資家向け）」「インデックスファンド新興国株式（適格機関投資家向け）」を主要投資対象としており、貸借対照表の資産の部に計上された「投資信託受益証券」は同投資信託です。なお、同投資信託の状況は次の通りです。ただし、当該情報は監査の対象外であります。

（参考）

インデックスファンド先進国株式（適格機関投資家向け）

貸借対照表

	（単位：円）	
	2022年 1月20日現在	2023年 1月20日現在
資産の部		
流動資産		
コール・ローン	3,165,072	8,677,605
親投資信託受益証券	24,707,848,914	23,749,726,935
未収入金	321,900,000	280,700,000
流動資産合計	25,032,913,986	24,039,104,540
資産合計	25,032,913,986	24,039,104,540
負債の部		
流動負債		
未払解約金	321,899,999	280,700,000
未払受託者報酬	139,207	148,139
未払委託者報酬	487,236	518,503
未払利息	1	1
その他未払費用	29,290	30,091
流動負債合計	322,555,733	281,396,734
負債合計	322,555,733	281,396,734
純資産の部		
元本等		
元本	16,208,680,069	15,959,463,543
剰余金		
剰余金又は欠損金（ ）	8,501,678,184	7,798,244,263
（分配準備積立金）	9,101,360,395	8,427,659,159
元本等合計	24,710,358,253	23,757,707,806
純資産合計	24,710,358,253	23,757,707,806
負債純資産合計	25,032,913,986	24,039,104,540

注記表

（重要な会計方針に係る事項に関する注記）

有価証券の評価基準及び評価方法	親投資信託受益証券 移動平均法に基づき当該親投資信託受益証券の基準価額で評価しております。
-----------------	--

（貸借対照表に関する注記）

		2022年 1月20日現在	2023年 1月20日現在
1.	期首	2021年 1月21日	2022年 1月21日
	期首元本額	17,044,360,824円	16,208,680,069円
	期首からの追加設定元本額	1,344,063,106円	998,860,144円
	期首からの一部解約元本額	2,179,743,861円	1,248,076,670円
2.	受益権の総数	16,208,680,069口	15,959,463,543口

（金融商品に関する注記）

金融商品の状況に関する事項

	自 2021年 1月21日 至 2022年 1月20日	自 2022年 1月21日 至 2023年 1月20日
金融商品に対する取組方針	当ファンドは証券投資信託として、有価証券、デリバティブ取引等の金融商品の運用を信託約款に定める「運用の基本方針」に基づき行っております。	同左
金融商品の内容及び当該金融商品に係るリスク	当ファンドが運用する主な有価証券は、「重要な会計方針に係る事項に関する注記」の「有価証券の評価基準及び評価方法」に記載の有価証券等であり、全て売買目的で保有しております。また、主なデリバティブ取引には、先物取引、オプション取引、スワップ取引等があり、信託財産に属する資産の効率的な運用に資するために行うことができます。当該有価証券及びデリバティブ取引には、性質に応じてそれぞれ価格変動リスク、流動性リスク、信用リスク等があります。	同左
金融商品に係るリスク管理体制	運用部門、営業部門と独立した組織であるリスク管理部門を設置し、全社的なリスク管理活動のモニタリング、指導の一元化を図っております。	同左

金融商品の時価等に関する事項

	2022年 1月20日現在	2023年 1月20日現在
貸借対照表計上額、時価及びその差額	貸借対照表計上額は期末の時価で計上しているため、その差額はありません。	同左

時価の算定方法	(1)有価証券 売買目的有価証券 重要な会計方針に係る事項に関する注記 「有価証券の評価基準及び評価方法」に 記載しております。 (2)デリバティブ取引 該当事項はありません。 (3)上記以外の金融商品 短期間で決済されることから、時価は帳 簿価額と近似しているため、当該金融商 品の時価を帳簿価額としております。	(1)有価証券 同左 (2)デリバティブ取引 同左 (3)上記以外の金融商品 同左
金融商品の時価等に関する事項につい ての補足説明	金融商品の時価には、市場価格に基づく 価額のほか、市場価格がない場合には合 理的に算定された価額が含まれておりま す。当該価額の算定においては一定の前 提条件等を採用しているため、異なる前 提条件等によった場合、当該価額が異な ることもあります。	金融商品の時価の算定においては一定の 前提条件等を採用しているため異なる前 提条件等によった場合、当該価額が異な ることもあります。

(有価証券に関する注記)

(2022年 1月20日現在)

売買目的有価証券

(単位：円)

種類	当計算期間の損益に含まれた評価差額
親投資信託受益証券	747,546,874
合計	747,546,874

(2023年 1月20日現在)

売買目的有価証券

(単位：円)

種類	当計算期間の損益に含まれた評価差額
親投資信託受益証券	407,104,705
合計	407,104,705

(注)当計算期間の損益に含まれた評価差額は、当投資信託の期首日から本書における開示対象ファンドの計算期間末日まで
に対応する金額であります。

（関連当事者との取引に関する注記）

該当事項はありません。

（1口当たり情報）

2022年 1月20日現在		2023年 1月20日現在	
1口当たり純資産額	1.5245円	1口当たり純資産額	1.4886円
(1万口当たり純資産額)	(15,245円)	(1万口当たり純資産額)	(14,886円)

附属明細表

第1 有価証券明細表

(1) 株式

該当事項はありません。

(2) 株式以外の有価証券

（単位：円）

種類	銘柄	券面総額	評価額	備考
親投資信託受益証券	海外株式インデックスMSCI - KOKUSAI (ヘッジなし) マザーファンド	5,857,621,639	23,749,726,935	
合計		5,857,621,639	23,749,726,935	

(注) 券面総額欄の数値は、口数を表示しております。

第2 信用取引契約残高明細表

該当事項はありません。

第3 デリバティブ取引及び為替予約取引の契約額等及び時価の状況表

該当事項はありません。

「インデックスファンド先進国株式（適格機関投資家向け）」は、「海外株式インデックスMSCI - KOKUSAI（ヘッジなし）マザーファンド」を主要投資対象としており、貸借対照表の資産の部に計上された「親投資信託受益証券」は同親投資信託です。なお、同親投資信託の状況は次の通りです。ただし、当該情報は監査の対象外であります。

海外株式インデックスMSCI - KOKUSAI（ヘッジなし）マザーファンド

貸借対照表

（単位：円）

	2022年 1月20日現在	2023年 1月20日現在
資産の部		
流動資産		
預金	872,991,361	293,648,570
コール・ローン	2,135,313,960	2,176,628,992
株式	241,555,255,237	235,975,482,781
投資証券	5,711,795,958	5,680,234,344
派生商品評価勘定	17,713,114	45,754,096
未収入金	34,139,675	-
未収配当金	142,544,037	175,964,429
差入委託証拠金	590,764,185	1,877,530,662
流動資産合計	251,060,517,527	246,225,243,874
資産合計	251,060,517,527	246,225,243,874
負債の部		
流動負債		
派生商品評価勘定	106,757,512	143,294,215
未払金	100,280	12,400,800
未払解約金	366,721,724	312,490,692
未払利息	862	452
流動負債合計	473,580,378	468,186,159
負債合計	473,580,378	468,186,159
純資産の部		
元本等		
元本	61,488,555,003	60,612,816,230
剰余金		
剰余金又は欠損金（ ）	189,098,382,146	185,144,241,485
元本等合計	250,586,937,149	245,757,057,715
純資産合計	250,586,937,149	245,757,057,715
負債純資産合計	251,060,517,527	246,225,243,874

注記表

（重要な会計方針に係る事項に関する注記）

1. 有価証券の評価基準及び評価方法	<p>株式及び投資証券は移動平均法に基づき、以下のとおり原則として時価で評価しております。</p> <p>（1）金融商品取引所等に上場されている有価証券 金融商品取引所等に上場されている有価証券は、原則として金融商品取引所等における計算期間末日の最終相場（外貨建証券の場合は計算期間末日において知りうる直近の日の最終相場）で評価しております。</p> <p>（2）金融商品取引所等に上場されていない有価証券 当該有価証券については、原則として、日本証券業協会等発表の店頭売買参考統計値（平均値）等、金融商品取引業者、銀行等の提示する価額（ただし、売気配相場は使用しない）又は価格提供会社の提供する価額のいずれかから入手した価額で評価しております。</p> <p>（3）時価が入手できなかった有価証券</p>
--------------------	---

	適正な評価額を入手できなかった場合又は入手した評価額が時価と認定できない事由が認められた場合は、投資信託委託会社が忠実義務に基づいて合理的な事由をもって時価と認めた価額もしくは受託者と協議のうえ両者が合理的な事由をもって時価と認めた価額で評価しております。
2. デリバティブ等の評価基準及び評価方法	(1) デリバティブ取引 個別法に基づき原則として時価で評価しております。 (2) 為替予約取引 原則として、わが国における計算期間末日の対顧客先物売買相場の仲値で評価しております。
3. その他財務諸表作成のための基礎となる事項	外貨建取引等の処理基準 「投資信託財産の計算に関する規則」（平成12年総理府令第133号）第60条及び第61条にしたがって処理しております。

(貸借対照表に関する注記)

		2022年 1月20日現在	2023年 1月20日現在
1.	期首	2021年 1月21日	2022年 1月21日
	期首元本額	71,223,111,258円	61,488,555,003円
	期首からの追加設定元本額	7,034,487,526円	11,350,314,631円
	期首からの一部解約元本額	16,769,043,781円	12,226,053,404円
	元本の内訳		
	インデックスファンド海外株式ヘッジなし（DC専用）	26,693,773,138円	30,614,976,634円
	DCインデックスバランス（株式20）	110,487,476円	124,816,739円
	DCインデックスバランス（株式40）	294,347,649円	332,929,652円
	DCインデックスバランス（株式60）	584,612,002円	670,513,132円
	DCインデックスバランス（株式80）	637,952,134円	735,780,724円
	世界の財産3分法ファンド（不動産・債券・株式）毎月分配型	1,464,278,774円	1,442,428,356円
	日興五大陸株式ファンド	3,836,132,058円	3,676,769,704円
	インデックスファンド海外先進国株式（適格機関投資家向け）	18,377,864円	14,003,581円
	インデックス・アセットバランス・オープン（適格機関投資家向け）	104,560,092円	86,196,465円
	インデックスファンド先進国株式（適格機関投資家向け）	6,062,829,464円	5,857,621,639円
	グローバル3倍3分法ファンド（適格機関投資家向け）	15,116,681,273円	10,971,157,379円
	アセット・ナビゲーション・ファンド（株式80）	3,552,042円	-円
	アセット・ナビゲーション・ファンド（株式60）	3,037,017円	-円
	アセット・ナビゲーション・ファンド（株式40）	3,743,690円	-円
	アセット・ナビゲーション・ファンド（株式20）	3,182,638円	-円
	国際分散型ファンド40（適格機関投資家向け）	2,209,150,113円	1,752,322,548円
	年金積立 アセット・ナビゲーション・ファンド（株式20）	18,972,806円	18,792,237円
	年金積立 アセット・ナビゲーション・ファンド（株式40）	53,985,055円	51,901,848円
	年金積立 アセット・ナビゲーション・ファンド（株式60）	81,792,207円	79,648,619円

年金積立 アセット・ナビゲーション・ファンド（株式 80）	78,732,255円	79,499,213円
インデックスファンド海外株式（ヘッジなし）	4,108,375,256円	4,103,457,760円
計	61,488,555,003円	60,612,816,230円
2. 受益権の総数	61,488,555,003口	60,612,816,230口

当該親投資信託受益証券を投資対象とする投資信託ごとの元本額

（金融商品に関する注記）

金融商品の状況に関する事項

	自 2021年 1月21日 至 2022年 1月20日	自 2022年 1月21日 至 2023年 1月20日
金融商品に対する取組方針	当ファンドは証券投資信託として、有価証券、デリバティブ取引等の金融商品の運用を信託約款に定める「運用の基本方針」に基づき行っております。	同左
金融商品の内容及び当該金融商品に係るリスク	当ファンドが運用する主な有価証券は、「重要な会計方針に係る事項に関する注記」の「有価証券の評価基準及び評価方法」に記載の有価証券等であり、全て売買目的で保有しております。また、主なデリバティブ取引には、先物取引、オプション取引、スワップ取引等があり、信託財産に属する資産の効率的な運用に資するために行うことができます。当該有価証券及びデリバティブ取引には、性質に応じてそれぞれ価格変動リスク、流動性リスク、信用リスク等があります。	同左
金融商品に係るリスク管理体制	運用部門、営業部門と独立した組織であるリスク管理部門を設置し、全社的なリスク管理活動のモニタリング、指導の一元化を図っております。	同左

金融商品の時価等に関する事項

	2022年 1月20日現在	2023年 1月20日現在
貸借対照表計上額、時価及びその差額	貸借対照表計上額は期末の時価で計上しているため、その差額はありません。	同左
時価の算定方法	(1)有価証券 売買目的有価証券 重要な会計方針に係る事項に関する注記「有価証券の評価基準及び評価方法」に記載しております。 (2)デリバティブ取引 「デリバティブ取引等に関する注記」に記載しております。	(1)有価証券 同左 (2)デリバティブ取引 同左

	(3)上記以外の金融商品 短期間で決済されることから、時価は帳簿価額と近似しているため、当該金融商品の時価を帳簿価額としております。	(3)上記以外の金融商品 同左
金融商品の時価等に関する事項についての補足説明	金融商品の時価には、市場価格に基づく価額のほか、市場価格がない場合には合理的に算定された価額が含まれております。当該価額の算定においては一定の前提条件等を採用しているため、異なる前提条件等によった場合、当該価額が異なることもあります。	金融商品の時価の算定においては一定の前提条件等を採用しているため異なる前提条件等によった場合、当該価額が異なることもあります。

（有価証券に関する注記）

（2022年 1月20日現在）

売買目的有価証券

（単位：円）

種類	当計算期間の損益に含まれた評価差額
株式	3,362,559,163
投資証券	41,544,173
合計	3,404,103,336

（2023年 1月20日現在）

売買目的有価証券

（単位：円）

種類	当計算期間の損益に含まれた評価差額
株式	7,293,312,767
投資証券	460,260,432
合計	7,753,573,199

（注）当計算期間の損益に含まれた評価差額は、親投資信託の期首日から本書における開示対象ファンドの計算期間末日までに対応する金額であります。

（デリバティブ取引等に関する注記）

取引の時価等に関する事項

（株式関連）

（2022年 1月20日現在）

（単位：円）

区分	種類	契約額等	時価	評価損益
			うち1年超	

市場取引	株価指数先物取引 買建	3,325,572,015	-	3,230,416,777	95,155,238
合計		3,325,572,015	-	3,230,416,777	95,155,238

(2023年 1月20日現在)

(単位：円)

区分	種類	契約額等		時価	評価損益
			うち1年超		
市場取引	株価指数先物取引 買建	4,136,275,211	-	4,127,073,355	9,201,856
合計		4,136,275,211	-	4,127,073,355	9,201,856

(注) 1. 時価の算定方法

株価指数先物取引の時価については、以下のように評価しております。

原則として本書における開示対象ファンドの計算期間末日に知りうる直近の日の主たる取引所の発表する清算値段又は最終相場で評価しております。このような時価が発表されていない場合には、同計算期間末日に最も近い最終相場や気配値等、原則に準ずる方法で評価しております。

2. 株価指数先物取引の残高は、契約額ベースで表示しております。

3. 契約額等には手数料相当額を含んでおりません。

また契約額等及び時価の邦貨換算は、本書における開示対象ファンドの計算期間末日の対顧客電信売買相場の仲値で行っております。

4. 契約額等及び時価の合計欄の金額は、各々の合計金額であります。

(通貨関連)

(2022年 1月20日現在)

(単位：円)

区分	種類	契約額等		時価	評価損益
			うち1年超		
市場取引以外の取引	為替予約取引 買建	1,906,125,610	-	1,912,207,650	6,082,040
	米ドル	1,490,546,110	-	1,496,836,960	6,290,850
	ユーロ	415,579,500	-	415,370,690	208,810
	売建	51,934,000	-	51,905,200	28,800
	ユーロ	51,934,000	-	51,905,200	28,800
合計		1,958,059,610	-	1,964,112,850	6,110,840

(2023年 1月20日現在)

(単位：円)

区分	種類	契約額等		時価	評価損益
			うち1年超		
市場取引以外の取引	為替予約取引				
	買建	2,071,345,228	-	1,983,006,965	88,338,263
	米ドル	1,521,352,240	-	1,447,881,900	73,470,340
	ユーロ	549,992,988	-	535,125,065	14,867,923
合計		2,071,345,228	-	1,983,006,965	88,338,263

(注) 1. 時価の算定方法

(1) 本書における開示対象ファンドの計算期間末日に対顧客先物売買相場の仲値が発表されている外貨については、以下のように評価しております。

同計算期間末日において為替予約の受渡日の対顧客先物売買相場の仲値が発表されている場合は、当該為替予約は当該仲値で評価しております。

同計算期間末日において為替予約の受渡日の対顧客先物売買相場の仲値が発表されていない場合は、以下の方法によっております。

- ・ 同計算期間末日に為替予約の受渡日を超える対顧客先物売買相場が発表されている場合には、発表されている先物相場のうち当該日に最も近い前後二つの対顧客先物売買相場の仲値をもとに計算しております。
- ・ 同計算期間末日に為替予約の受渡日を超える対顧客先物売買相場が発表されていない場合には、当該日に最も近い発表されている対顧客先物売買相場の仲値を用いております。

(2) 本書における開示対象ファンドの計算期間末日に対顧客先物売買相場の仲値が発表されていない外貨については同計算期間末日の対顧客電信売買相場の仲値で評価しております。

(3) 上記の算定方法にて、適正な時価と認定できない事由が認められた場合は、投資信託委託会社が忠実義務に基づいて合理的な事由をもって時価と認められた価額で評価しております。

2. 換算において円未満の端数は切り捨てております。

3. 契約額等及び時価の合計欄の金額は、各々の合計金額であります。

(関連当事者との取引に関する注記)

該当事項はありません。

(1口当たり情報)

2022年 1月20日現在		2023年 1月20日現在	
1口当たり純資産額	4.0753円	1口当たり純資産額	4.0545円
(1万口当たり純資産額)	(40,753円)	(1万口当たり純資産額)	(40,545円)

附属明細表

第1 有価証券明細表

(1) 株式

通貨	銘柄	株式数	評価額		備考
			単価	金額	
米ドル	APA CORP	12,750	45.16	575,790.00	
	BAKER HUGHES CO	38,325	30.49	1,168,529.25	
	CHENIERE ENERGY INC	8,900	150.59	1,340,251.00	
	CHESAPEAKE ENERGY CORP	3,750	90.90	340,875.00	
	CHEVRON CORP	72,471	179.00	12,972,309.00	
	CONOCOPHILLIPS	49,666	119.64	5,942,040.24	
	COTERRA ENERGY INC	30,170	25.30	763,301.00	
	DEVON ENERGY CORPORATION	24,180	64.08	1,549,454.40	
	DIAMONDBACK ENERGY INC	6,540	146.43	957,652.20	
	EOG RESOURCES INC	22,952	131.29	3,013,368.08	
	EQT CORP	12,660	33.93	429,553.80	
	EXXON MOBIL CORP	162,361	111.32	18,074,026.52	
	HALLIBURTON CO	37,607	40.19	1,511,425.33	
	HESS CORP	10,740	153.83	1,652,134.20	
	HF SINCLAIR CORP	5,940	54.91	326,165.40	
	KINDER MORGAN INC	75,410	18.75	1,413,937.50	
	MARATHON OIL CORP	28,380	27.39	777,328.20	
	MARATHON PETROLEUM CORP	19,732	123.23	2,431,574.36	
	OCCIDENTAL PETROLEUM CORP	36,121	65.67	2,372,066.07	
	ONEOK INC	16,840	69.60	1,172,064.00	
	OVINTIV INC	9,400	49.41	464,454.00	
	PHILLIPS 66	18,125	104.38	1,891,887.50	
	PIONEER NATURAL RESOURCES CO	8,740	238.38	2,083,441.20	
	SCHLUMBERGER LTD	55,391	57.38	3,178,335.58	
	TARGA RESOURCES CORP	8,180	74.87	612,436.60	
	TEXAS PACIFIC LAND CORP	245	2,090.75	512,233.75	
VALERO ENERGY CORP	15,292	138.47	2,117,483.24		
WILLIAMS COS INC	45,994	31.93	1,468,588.42		
AIR PRODUCTS & CHEMICALS INC	8,695	299.89	2,607,543.55		
ALBEMARLE CORP	4,460	239.11	1,066,430.60		

ALCOA CORP	6,700	49.52	331,784.00
AMCOR PLC	65,600	11.75	770,800.00
AVERY DENNISON CORP	3,040	186.14	565,865.60
BALL CORP	12,500	56.63	707,875.00
CELANESE CORP	4,090	116.58	476,812.20
CF INDUSTRIES HOLDINGS INC	7,820	85.39	667,749.80
CLEVELAND-CLIFFS INC	21,150	20.38	431,037.00
CORTEVA INC	28,172	62.22	1,752,861.84
CROWN HOLDINGS INC	4,565	85.52	390,398.80
DOW INC	28,025	56.60	1,586,215.00
DUPONT DE NEMOURS INC	19,162	72.80	1,394,993.60
EASTMAN CHEMICAL COMPANY	4,815	87.02	419,001.30
ECOLAB INC	9,820	148.60	1,459,252.00
FMC CORP	4,840	126.57	612,598.80
FREEPORT-MCMORAN INC	56,338	44.14	2,486,759.32
INTERNATIONAL PAPER CO	13,670	36.63	500,732.10
INTL FLAVORS & FRAGRANCES	9,645	112.27	1,082,844.15
LINDE PLC	19,370	324.54	6,286,339.80
LYONDELLBASELL INDU-CL A	10,570	90.29	954,365.30
MARTIN MARIETTA MATERIALS	2,360	343.10	809,716.00
MOSAIC CO/THE	13,580	46.72	634,457.60
NEWMONT CORP	30,452	52.47	1,597,816.44
NUCOR CORP	9,989	150.80	1,506,341.20
PACKAGING CORP OF AMERICA	3,580	129.77	464,576.60
PPG INDUSTRIES INC	8,774	123.60	1,084,466.40
RPM INTERNATIONAL INC	4,960	83.67	415,003.20
SEALED AIR CORP	5,746	53.38	306,721.48
SHERWIN-WILLIAMS CO/THE	9,426	234.34	2,208,888.84
STEEL DYNAMICS INC	7,140	107.33	766,336.20
VULCAN MATERIALS CO	5,563	176.67	982,815.21
WESTLAKE CORP	1,360	110.56	150,361.60
WESTROCK CO	9,989	36.45	364,099.05
3M CO	21,696	118.43	2,569,457.28
AERCAP HOLDINGS NV	5,620	61.67	346,585.40
ALLEGION PLC	3,340	108.26	361,588.40

AMETEK INC	9,033	139.03	1,255,857.99
BOEING CO/THE	21,872	207.09	4,529,472.48
CARLISLE COS INC	2,250	233.92	526,320.00
CARRIER GLOBAL CORP	32,338	41.91	1,355,285.58
CATERPILLAR INC	20,496	245.75	5,036,892.00
CUMMINS INC	5,535	235.48	1,303,381.80
DEERE & CO	11,340	408.60	4,633,524.00
DOVER CORP	5,350	135.88	726,958.00
EATON CORP PLC	15,546	151.86	2,360,815.56
EMERSON ELECTRIC CO	22,490	86.89	1,954,156.10
FASTENAL CO	24,286	46.80	1,136,584.80
FERGUSON PLC	7,900	135.21	1,068,159.00
FORTIVE CORP	13,454	65.12	876,124.48
FORTUNE BRANDS INNOVATIONS I	5,050	59.86	302,293.00
GENERAC HOLDINGS INC	2,440	105.32	256,980.80
GENERAL DYNAMICS CORP	9,397	231.55	2,175,875.35
GENERAL ELECTRIC CO	42,827	76.86	3,291,683.22
HEICO CORP	1,800	160.50	288,900.00
HEICO CORP-CLASS A	3,120	125.79	392,464.80
HONEYWELL INTERNATIONAL INC	26,246	200.66	5,266,522.36
HOWMET AEROSPACE INC	14,463	38.43	555,813.09
HUBBELL INC	1,980	223.55	442,629.00
HUNTINGTON INGALLS INDUSTRIE	1,530	217.71	333,096.30
IDEX CORP	2,880	226.47	652,233.60
ILLINOIS TOOL WORKS	12,005	220.99	2,652,984.95
INGERSOLL-RAND INC	15,158	53.88	816,713.04
JARDINE MATHESON HLDGS LTD	6,570	51.89	340,917.30
JOHNSON CONTROLS INTERNATION	27,484	64.83	1,781,787.72
L3HARRIS TECHNOLOGIES INC	7,220	191.45	1,382,269.00
LENNOX INTERNATIONAL INC	1,385	233.14	322,898.90
LOCKHEED MARTIN CORP	9,256	439.31	4,066,253.36
MASCO CORP	9,849	48.24	475,115.76
NORDSON CORP	2,345	228.37	535,527.65
NORTHROP GRUMMAN CORP	5,689	442.31	2,516,301.59
OTIS WORLDWIDE CORP	15,644	79.65	1,246,044.60

OWENS CORNING	3,550	86.69	307,749.50
PACCAR INC	12,924	98.01	1,266,681.24
PARKER HANNIFIN CORP	4,775	297.81	1,422,042.75
PENTAIR PLC	6,918	48.03	332,271.54
PLUG POWER INC	19,280	15.31	295,176.80
QUANTA SERVICES INC	5,710	143.49	819,327.90
RAYTHEON TECHNOLOGIES CORP	57,646	94.24	5,432,559.04
ROCKWELL AUTOMATION INC	4,303	265.32	1,141,671.96
SENSATA TECHNOLOGIES HOLDING	6,420	43.68	280,425.60
SMITH (A.O.) CORP	5,020	57.79	290,105.80
SNAP-ON INC	1,975	234.49	463,117.75
STANLEY BLACK & DECKER INC	5,806	83.40	484,220.40
TEXTRON INC	7,956	66.42	528,437.52
TRANE TECHNOLOGIES PLC	8,866	167.05	1,481,065.30
TRANSDIGM GROUP INC	1,985	660.24	1,310,576.40
UNITED RENTALS INC	2,805	373.33	1,047,190.65
WABTEC CORP	6,470	100.08	647,517.60
WW GRAINGER INC	1,947	547.73	1,066,430.31
XYLEM INC	7,048	108.63	765,624.24
BOOZ ALLEN HAMILTON HOLDINGS	5,070	92.51	469,025.70
CINTAS CORP	3,592	427.59	1,535,903.28
CLARIVATE PLC	10,850	10.43	113,165.50
COPART INC	16,860	61.51	1,037,058.60
COSTAR GROUP INC	14,910	76.62	1,142,404.20
EQUIFAX INC	4,764	217.45	1,035,931.80
JACOBS SOLUTIONS INC	4,880	118.65	579,012.00
LEIDOS HOLDINGS INC	4,960	94.57	469,067.20
REPUBLIC SERVICES INC	8,130	121.62	988,770.60
ROBERT HALF INTL INC	4,415	75.72	334,303.80
ROLLINS INC	8,265	35.83	296,134.95
TRANSUNION	7,270	65.36	475,167.20
VERISK ANALYTICS INC	6,620	178.31	1,180,412.20
WASTE CONNECTIONS INC	9,566	127.35	1,218,230.10
WASTE MANAGEMENT INC	16,004	150.49	2,408,441.96
C.H. ROBINSON WORLDWIDE INC	4,930	92.79	457,454.70

CSX CORP	83,039	31.55	2,619,880.45
DELTA AIR LINES INC	5,515	38.35	211,500.25
EXPEDITORS INTL WASH INC	6,467	105.51	682,333.17
FEDEX CORP	9,448	184.23	1,740,605.04
GRAB HOLDINGS LTD - CL A	51,400	3.59	184,526.00
HUNT (JB) TRANSPRT SVCS INC	3,140	184.83	580,366.20
KNIGHT-SWIFT TRANSPORTATION	6,140	55.63	341,568.20
NORFOLK SOUTHERN CORP	9,305	249.88	2,325,133.40
OLD DOMINION FREIGHT LINE	3,655	310.74	1,135,754.70
SOUTHWEST AIRLINES CO	5,470	36.45	199,381.50
U-HAUL HOLDING CO	3,375	58.68	198,045.00
UBER TECHNOLOGIES INC	58,440	29.03	1,696,513.20
UNION PACIFIC CORP	24,361	205.50	5,006,185.50
UNITED PARCEL SERVICE-CL B	28,487	176.15	5,017,985.05
ZIM INTEGRATED SHIPPING SERV	2,920	17.51	51,129.20
APTIV PLC	10,450	101.10	1,056,495.00
BORGWARNER INC	9,120	43.70	398,544.00
FORD MOTOR COMPANY	159,205	12.18	1,939,116.90
GENERAL MOTORS CORP	52,975	35.73	1,892,796.75
LEAR CORP	2,290	134.29	307,524.10
LUCID GROUP INC	16,510	7.45	122,999.50
RIVIAN AUTOMOTIVE INC-A	13,410	15.79	211,743.90
TESLA INC	103,805	127.17	13,200,881.85
DR HORTON INC	12,896	92.02	1,186,689.92
GARMIN LTD	5,865	95.34	559,169.10
HASBRO INC	5,188	61.54	319,269.52
LENNAR CORP-CL A	10,040	95.70	960,828.00
LULULEMON ATHLETICA INC	4,460	307.94	1,373,412.40
MOHAWK INDUSTRIES INC	1,878	111.37	209,152.86
NEWELL BRANDS INC	14,666	14.83	217,496.78
NIKE INC -CL B	49,338	124.53	6,144,061.14
NVR INC	118	4,928.90	581,610.20
PULTE GROUP INC	8,850	50.18	444,093.00
VF CORP	12,170	28.42	345,871.40
WHIRLPOOL CORP	2,079	145.49	302,473.71

AIRBNB INC-CLASS A	15,430	99.10	1,529,113.00	
ARAMARK	8,880	44.26	393,028.80	
BOOKING HOLDINGS INC	1,553	2,315.40	3,595,816.20	
CAESARS ENTERTAINMENT INC	7,970	45.52	362,794.40	
CARNIVAL CORP	38,787	10.12	392,524.44	
CHIPOTLE MEXICAN GRILL INC	1,065	1,504.14	1,601,909.10	
DARDEN RESTAURANTS INC	4,853	145.39	705,577.67	
DOMINO'S PIZZA INC	1,375	348.85	479,668.75	
EXPEDIA GROUP INC	6,032	107.07	645,846.24	
HILTON WORLDWIDE HOLDINGS IN	10,650	135.06	1,438,389.00	
LAS VEGAS SANDS CORP	12,900	54.37	701,373.00	
MARRIOTT INTERNATIONAL-CL A	10,673	161.03	1,718,673.19	
MCDONALD'S CORP	28,631	263.58	7,546,558.98	
MGM RESORTS INTERNATIONAL	12,900	38.16	492,264.00	
ROYAL CARIBBEAN CRUISES LTD	8,748	60.78	531,703.44	
STARBUCKS CORP	44,554	104.26	4,645,200.04	
VAIL RESORTS INC	1,520	245.33	372,901.60	
WYNN RESORTS LTD	4,180	98.93	413,527.40	
YUM! BRANDS INC	10,554	126.05	1,330,331.70	
ACTIVISION BLIZZARD INC	30,360	73.76	2,239,353.60	
ALPHABET INC-CL A	233,560	93.05	21,732,758.00	
ALPHABET INC-CL C	216,070	93.91	20,291,133.70	
CHARTER COMMUNICATION-A	4,476	384.20	1,719,679.20	
COMCAST CORP-CLASS A	171,394	38.14	6,536,967.16	
DISH NETWORK CORP-A	9,279	13.21	122,575.59	
ELECTRONIC ARTS INC	10,834	123.72	1,340,382.48	
FOX CORP - CLASS A	13,084	31.31	409,660.04	
FOX CORP- CLASS B	5,466	29.41	160,755.06	
INTERPUBLIC GROUP OF COS INC	15,096	35.30	532,888.80	
LIBERTY BROADBAND-C	4,850	87.45	424,132.50	
LIBERTY MEDIA COR-SIRIUSXM A	3,325	40.19	133,631.75	
LIBERTY MEDIA COR-SIRIUSXM C	5,726	39.93	228,639.18	
LIBERTY MEDIA COR-LIBERTY-C	7,780	66.11	514,335.80	
LIVE NATION ENTERTAINMENT IN	6,420	73.22	470,072.40	
MATCH GROUP INC	10,912	47.84	522,030.08	

META PLATFORMS INC-CLASS A	88,910	136.15	12,105,096.50
NETFLIX INC	17,365	315.78	5,483,519.70
NEWS CORP - CLASS A	14,750	18.71	275,972.50
OMNICOM GROUP	7,807	82.11	641,032.77
PARAMOUNT GLOBAL	22,823	19.57	446,646.11
PINTEREST INC- CLASS A	22,100	26.77	591,617.00
ROBLOX CORP -CLASS A	13,390	33.41	447,359.90
ROKU INC	4,700	49.94	234,718.00
SEA LTD-ADR	14,470	61.32	887,300.40
SIRIUS XM HOLDINGS INC	30,280	5.79	175,321.20
SNAP INC - A	45,300	9.62	435,786.00
TAKE-TWO INTERACTIVE SOFTWARE	6,370	102.26	651,396.20
THE WALT DISNEY CO.	71,162	99.08	7,050,730.96
TRADE DESK INC/THE -CLASS A	17,500	44.26	774,550.00
WARNER BROS DISCOVERY INC	86,760	12.47	1,081,897.20
ZOOMINFO TECHNOLOGIES INC	9,840	25.63	252,199.20
ADVANCE AUTO PARTS INC	2,328	143.27	333,532.56
AMAZON.COM INC	357,050	93.68	33,448,444.00
AUTOZONE INC	747	2,327.54	1,738,672.38
BATH & BODY WORKS INC	9,270	44.25	410,197.50
BEST BUY CO INC	7,814	81.52	636,997.28
BURLINGTON STORES INC	2,585	222.93	576,274.05
CARMAX INC	5,949	62.19	369,968.31
CHEWY INC - CLASS A	3,410	39.90	136,059.00
DOLLAR GENERAL CORP/OLD	8,725	224.47	1,958,500.75
DOLLAR TREE INC	8,466	142.81	1,209,029.46
DOORDASH INC - A	9,130	54.65	498,954.50
EBAY INC	21,897	45.54	997,189.38
ETSY INC	4,800	128.97	619,056.00
GENUINE PARTS CO	5,321	161.37	858,649.77
HOME DEPOT INC	40,020	310.88	12,441,417.60
LKQ CORP	10,260	55.01	564,402.60
LOWE'S COS INC	24,412	202.13	4,934,397.56
MERCADOLIBRE INC	1,730	1,072.74	1,855,840.20
O'REILLY AUTOMOTIVE INC	2,450	793.73	1,944,638.50

POOL CORP	1,540	344.78	530,961.20
ROSS STORES INC	13,442	115.75	1,555,911.50
TARGET CORP	17,860	159.10	2,841,526.00
TJX COMPANIES INC	45,076	79.41	3,579,485.16
TRACTOR SUPPLY COMPANY	4,230	206.86	875,017.80
ULTA BEAUTY INC	1,970	488.12	961,596.40
COSTCO WHOLESALE CORP	17,254	469.49	8,100,580.46
KROGER CO	25,910	44.00	1,140,040.00
SYSCO CORP	19,236	76.97	1,480,594.92
WALGREENS BOOTS ALLIANCE INC	30,782	35.41	1,089,990.62
WALMART INC	58,572	138.83	8,131,550.76
ALTRIA GROUP INC	69,698	44.54	3,104,348.92
ARCHER-DANIELS-MIDLAND CO	21,453	85.31	1,830,155.43
BROWN-FORMAN CORP-CLASS B	11,680	65.90	769,712.00
BUNGE LTD	5,847	98.39	575,286.33
CAMPBELL SOUP CO	7,885	52.39	413,095.15
COCA-COLA CO/THE	160,492	59.72	9,584,582.24
COCA-COLA EUROPACIFIC PARTNE	7,710	55.80	430,218.00
CONAGRA BRANDS INC	18,040	38.27	690,390.80
CONSTELLATION BRANDS INC-A	6,270	216.59	1,358,019.30
DARLING INGREDIENTS INC	5,880	64.61	379,906.80
GENERAL MILLS INC	23,059	77.45	1,785,919.55
HERSHEY CO/THE	5,395	216.12	1,165,967.40
HORMEL FOODS CORP	11,500	44.46	511,290.00
JM SMUCKER CO/THE	4,100	150.06	615,246.00
KELLOGG CO	9,818	67.31	660,849.58
KEURIG DR PEPPER INC	30,620	34.36	1,052,103.20
KRAFT HEINZ CO/THE	28,131	40.04	1,126,365.24
LAMB WESTON HOLDING INC	5,290	95.64	505,935.60
MCCORMICK & CO-NON VTG SHRS	10,420	76.65	798,693.00
MOLSON COORS BEVERAGE CO - B	7,570	49.59	375,396.30
MONDELEZ INTERNATIONAL INC	53,245	63.84	3,399,160.80
MONSTER BEVERAGE CORP	14,810	99.86	1,478,926.60
PEPSICO INC	53,891	169.63	9,141,530.33
PHILIP MORRIS INTERNATIONAL	60,548	101.19	6,126,852.12

TYSON FOODS INC-CL A	10,906	63.49	692,421.94
CHURCH & DWIGHT CO INC	10,310	80.55	830,470.50
CLOROX COMPANY	4,646	139.79	649,464.34
COLGATE-PALMOLIVE CO	30,440	75.20	2,289,088.00
ESTEE LAUDER COMPANIES-CL A	8,790	259.51	2,281,092.90
KIMBERLY-CLARK CORP	13,663	132.16	1,805,702.08
PROCTER & GAMBLE CO	93,069	142.42	13,254,886.98
ABBOTT LABORATORIES	68,336	111.80	7,639,964.80
ALIGN TECHNOLOGY INC	2,840	236.30	671,092.00
AMERISOURCEBERGEN CORP	6,054	162.94	986,438.76
BAXTER INTERNATIONAL INC	19,439	43.64	848,317.96
BECTON DICKINSON AND CO	11,172	253.96	2,837,241.12
BOSTON SCIENTIFIC CORP	56,108	45.46	2,550,669.68
CARDINAL HEALTH INC	10,305	75.48	777,821.40
CENTENE CORP	22,367	75.86	1,696,760.62
CIGNA CORP	12,200	310.66	3,790,052.00
COOPER COS INC/THE	2,025	342.39	693,339.75
CVS HEALTH CORP	51,288	87.48	4,486,674.24
DAVITA INC	2,108	79.53	167,649.24
DENTSPLY SIRONA INC	8,222	36.62	301,089.64
DEXCOM INC	15,030	106.20	1,596,186.00
EDWARDS LIFESCIENCES CORP	24,120	78.47	1,892,696.40
ELEVANCE HEALTH INC	9,321	480.22	4,476,130.62
GE HEALTHCARE TECHNOLOGY	14,275	63.94	912,743.50
HCA HEALTHCARE INC	8,830	256.98	2,269,133.40
HENRY SCHEIN INC	5,280	80.22	423,561.60
HOLOGIC INC	10,508	78.76	827,610.08
HUMANA INC	4,960	491.72	2,438,931.20
IDEXX LABORATORIES INC	3,230	475.13	1,534,669.90
INSULET CORP	2,745	292.38	802,583.10
INTUITIVE SURGICAL INC	13,965	252.50	3,526,162.50
LABORATORY CRP OF AMER HLDGS	3,415	252.59	862,594.85
MASIMO CORP	2,020	163.00	329,260.00
MCKESSON CORP	5,449	378.72	2,063,645.28
MEDTRONIC PLC	51,988	79.52	4,134,085.76

MOLINA HEALTHCARE INC	2,535	298.07	755,607.45
NOVOCURE LTD	3,430	88.03	301,942.90
QUEST DIAGNOSTICS	4,386	145.30	637,285.80
RESMED INC	5,380	229.30	1,233,634.00
STERIS PLC	4,240	199.17	844,480.80
STRYKER CORP	13,273	253.31	3,362,183.63
TELEFLEX INC	1,760	235.20	413,952.00
UNITEDHEALTH GROUP INC	36,390	484.36	17,625,860.40
UNIVERSAL HEALTH SERVICES-B	2,890	146.29	422,778.10
VEEVA SYSTEMS INC-CLASS-A	5,370	158.27	849,909.90
ZIMMER BIOMET HOLDINGS INC	8,882	121.95	1,083,159.90
ABBVIE INC	68,926	148.71	10,249,985.46
AGILENT TECHNOLOGIES INC	11,510	152.87	1,759,533.70
ALNYLAM PHARMACEUTICALS INC	4,720	228.56	1,078,803.20
AMGEN INC	20,886	262.03	5,472,758.58
AVANTOR INC	27,110	22.65	614,041.50
BIO-RAD LABORATORIES-A	860	450.55	387,473.00
BIO-TECHNE CORP	5,920	80.79	478,276.80
BIOGEN INC	5,543	280.13	1,552,760.59
BIOMARIN PHARMACEUTICAL INC	7,140	109.20	779,688.00
BRISTOL-MYERS SQUIBB CO	83,355	73.75	6,147,431.25
CATALENT INC	6,520	49.29	321,370.80
CHARLES RIVER LABORATORIES	1,910	233.53	446,042.30
DANAHER CORP	26,969	270.78	7,302,665.82
ELANCO ANIMAL HEALTH INC	16,526	12.94	213,846.44
ELI LILLY & CO	31,479	351.08	11,051,647.32
EXACT SCIENCES CORP	6,510	66.19	430,896.90
GILEAD SCIENCES INC	48,994	83.62	4,096,878.28
HORIZON THERAPEUTICS PLC	8,450	113.06	955,357.00
ILLUMINA INC	6,275	196.38	1,232,284.50
INCYTE CORP	7,110	83.88	596,386.80
IQVIA HOLDINGS INC	7,008	222.29	1,557,808.32
JAZZ PHARMACEUTICALS PLC	2,450	156.12	382,494.00
JOHNSON & JOHNSON	102,461	169.53	17,370,213.33
MERCK & CO. INC.	98,753	109.90	10,852,954.70

METTLER-TOLEDO INTERNATIONAL	835	1,518.46	1,267,914.10
MODERNA INC	12,875	190.38	2,451,142.50
NEUROCRINE BIOSCIENCES INC	3,630	109.97	399,191.10
PERKINELMER INC	4,910	133.01	653,079.10
PFIZER INC	218,530	44.96	9,825,108.80
REGENERON PHARMACEUTICALS	4,150	715.57	2,969,615.50
REPLIGEN CORP	2,250	184.11	414,247.50
ROYALTY PHARMA PLC- CL A	13,010	38.18	496,721.80
SEAGEN INC	5,320	132.00	702,240.00
TEVA PHARMACEUTICAL-SP ADR	43,590	10.55	459,874.50
THERMO FISHER SCIENTIFIC INC	15,269	583.86	8,914,958.34
VERTEX PHARMACEUTICALS INC	10,045	307.94	3,093,257.30
VIATRIS INC	45,819	11.52	527,834.88
WATERS CORP	2,331	332.04	773,985.24
WEST PHARMACEUTICAL SERVICES	2,780	254.78	708,288.40
ZOETIS INC	18,135	161.95	2,936,963.25
BANK OF AMERICA CORP	281,549	33.23	9,355,873.27
CITIGROUP INC	75,777	49.37	3,741,110.49
CITIZENS FINANCIAL GROUP	19,310	40.27	777,613.70
FIFTH THIRD BANCORP	29,479	33.64	991,673.56
FIRST CITIZENS BCSHS -CL A	450	790.23	355,603.50
FIRST HORIZON CORP	19,800	24.60	487,080.00
FIRST REPUBLIC BANK/CA	7,740	130.99	1,013,862.60
HUNTINGTON BANCSHARES INC	53,720	14.02	753,154.40
JPMORGAN CHASE & CO	114,270	134.75	15,397,882.50
KEYCORP	41,518	16.45	682,971.10
M & T BANK CORP	6,913	153.81	1,063,288.53
PNC FINANCIAL SERVICES GROUP	15,940	148.02	2,359,438.80
REGIONS FINANCIAL CORP	35,164	21.69	762,707.16
SIGNATURE BANK	2,390	118.91	284,194.90
SVB FINANCIAL GROUP	2,375	250.04	593,845.00
TRUIST FINANCIAL CORP	51,660	47.71	2,464,698.60
US BANCORP	54,561	45.63	2,489,618.43
WEBSTER FINANCIAL CORP	6,370	45.15	287,605.50
WELLS FARGO & CO	147,730	42.95	6,345,003.50

ALLY FINANCIAL INC	12,240	26.19	320,565.60	
AMERICAN EXPRESS CO	24,894	146.85	3,655,683.90	
AMERIPRISE FINANCIAL INC	4,225	323.17	1,365,393.25	
APOLLO GLOBAL MANAGEMENT INC	15,800	65.78	1,039,324.00	
ARES MANAGEMENT CORP-A	5,690	75.93	432,041.70	
BANK OF NEW YORK MELLON CORP	29,472	48.92	1,441,770.24	
BERKSHIRE HATHAWAY INC-CL B	50,695	305.23	15,473,634.85	
BLACKROCK INC	5,895	729.87	4,302,583.65	
BLACKSTONE INC	27,850	80.52	2,242,482.00	
CAPITAL ONE FINANCIAL CORP	15,435	97.91	1,511,240.85	
CARLYLE GROUP INC/THE	7,650	32.88	251,532.00	
CBOE GLOBAL MARKETS INC	3,940	122.29	481,822.60	
CME GROUP INC	13,930	174.27	2,427,581.10	
COINBASE GLOBAL INC -CLASS A	4,730	49.42	233,756.60	
DISCOVER FINANCIAL SERVICES	10,750	101.90	1,095,425.00	
EQUITABLE HOLDINGS INC	14,420	29.63	427,264.60	
FACTSET RESEARCH SYSTEMS INC	1,400	421.45	590,030.00	
FRANKLIN RESOURCES INC	11,755	29.34	344,891.70	
FUTU HOLDINGS LTD-ADR	2,500	51.68	129,200.00	
GOLDMAN SACHS GROUP INC	13,343	350.75	4,680,057.25	
INTERCONTINENTAL EXCHANGE INC	21,690	106.92	2,319,094.80	
INVESCO LTD	13,527	18.58	251,331.66	
KKR & CO INC -A	21,790	50.50	1,100,395.00	
LPL FINANCIAL HOLDINGS INC	3,005	220.44	662,422.20	
MARKETAXESS HOLDINGS INC	1,420	327.13	464,524.60	
MOODY'S CORP	6,502	312.96	2,034,865.92	
MORGAN STANLEY	50,143	94.15	4,720,963.45	
MSCI INC	3,120	495.79	1,546,864.80	
NASDAQ INC	12,955	61.00	790,255.00	
NORTHERN TRUST CORP	7,690	90.46	695,637.40	
RAYMOND JAMES FINANCIAL INC	8,410	112.44	945,620.40	
S&P GLOBAL INC	13,265	361.13	4,790,389.45	
SCHWAB (CHARLES) CORP	56,443	76.32	4,307,729.76	
SEI INVESTMENTS COMPANY	4,175	60.82	253,923.50	
STATE STREET CORP	14,137	80.52	1,138,311.24	

SYNCHRONY FINANCIAL	19,010	32.58	619,345.80
T ROWE PRICE GROUP INC	8,675	114.00	988,950.00
TRADEWEB MARKETS INC-CLASS A	4,200	71.15	298,830.00
AFLAC INC	23,424	70.68	1,655,608.32
ALLSTATE CORP	10,513	124.64	1,310,340.32
AMERICAN FINANCIAL GROUP INC	2,660	137.31	365,244.60
AMERICAN INTERNATIONAL GROUP	30,345	61.72	1,872,893.40
AON PLC	8,362	318.96	2,667,143.52
ARCH CAPITAL GROUP LTD	14,535	63.39	921,373.65
ARTHUR J GALLAGHER & CO	7,940	190.89	1,515,666.60
ASSURANT INC	1,960	125.86	246,685.60
BROWN & BROWN INC	9,090	60.25	547,672.50
CHUBB LTD	16,395	219.25	3,594,603.75
CINCINNATI FINANCIAL CORP	5,880	101.15	594,762.00
ERIE INDEMNITY COMPANY-CL A	940	243.07	228,485.80
EVEREST RE GROUP LTD	1,469	344.49	506,055.81
FIDELITY NATIONAL FINANCIAL	11,071	41.23	456,457.33
GLOBE LIFE INC	3,586	117.32	420,709.52
HARTFORD FINANCIAL SVCS GRP	12,382	74.31	920,106.42
LINCOLN NATIONAL CORP	6,453	29.93	193,138.29
LOEWS CORP	7,105	58.07	412,587.35
MARKEL CORP	595	1,371.73	816,179.35
MARSH & MCLENNAN COS	19,443	169.60	3,297,532.80
METLIFE INC	26,335	69.43	1,828,439.05
PRINCIPAL FINANCIAL GROUP	9,520	86.91	827,383.20
PROGRESSIVE CORP	22,820	125.92	2,873,494.40
PRUDENTIAL FINANCIAL INC	13,972	96.94	1,354,445.68
TRAVELERS COS INC/THE	8,889	184.04	1,635,931.56
WILLIS TOWERS WATSON PLC	4,198	251.72	1,056,720.56
WR BERKLEY CORP	8,091	69.80	564,751.80
CBRE GROUP INC - A	12,560	83.39	1,047,378.40
HONGKONG LAND HOLDINGS LTD	40,500	4.75	192,375.00
ZILLOW GROUP INC - C	6,370	41.81	266,329.70
ACCENTURE PLC-CL A	24,688	272.89	6,737,108.32
ADOBE INC	18,264	342.53	6,255,967.92

AFFIRM HOLDINGS INC	6,670	12.25	81,707.50
AKAMAI TECHNOLOGIES INC	6,030	86.59	522,137.70
ANSYS INC	3,295	248.40	818,478.00
ASPEN TECHNOLOGY INC	1,300	193.77	251,901.00
AUTODESK INC	8,380	196.05	1,642,899.00
AUTOMATIC DATA PROCESSING	16,146	233.32	3,767,184.72
BENTLEY SYSTEMS INC-CLASS B	7,530	37.10	279,363.00
BILL.COM HOLDINGS INC	3,630	99.72	361,983.60
BLACK KNIGHT INC	5,860	58.28	341,520.80
BLOCK INC	20,790	70.94	1,474,842.60
BROADRIDGE FINANCIAL SOLUTIO	4,400	142.34	626,296.00
CADENCE DESIGN SYS INC	10,570	171.95	1,817,511.50
CERIDIAN HCM HOLDING INC	5,280	67.25	355,080.00
CHECK POINT SOFTWARE TECH	3,840	131.84	506,265.60
CLOUDFLARE INC-CLASS A	9,750	42.70	416,325.00
COGNIZANT TECH SOLUTIONS-A	20,318	61.37	1,246,915.66
CROWDSTRIKE HOLDINGS INC - A	7,760	99.85	774,836.00
CYBERARK SOFTWARE LTD/ISRAEL	1,650	124.17	204,880.50
DATADOG INC-CLASS A	9,910	67.43	668,231.30
DOCUSIGN INC	7,480	53.99	403,845.20
DROPBOX INC-CLASS A	11,660	22.53	262,699.80
DYNATRACE INC	7,560	36.02	272,311.20
EPAM SYSTEMS INC	2,280	336.00	766,080.00
FAIR ISAAC CORP	970	623.86	605,144.20
FIDELITY NATIONAL INFO SERV	22,978	71.03	1,632,127.34
FISERV INC	23,644	102.18	2,415,943.92
FLEETCOR TECHNOLOGIES INC	2,880	192.59	554,659.20
FORTINET INC	26,095	48.42	1,263,519.90
GARTNER INC	3,050	324.47	989,633.50
GEN DIGITAL INC	24,365	21.94	534,568.10
GLOBAL PAYMENTS INC	10,989	108.64	1,193,844.96
GODADDY INC-CLASS A	6,020	77.95	469,259.00
HUBSPOT INC	1,725	311.82	537,889.50
INTL BUSINESS MACHINES CORP	35,282	140.62	4,961,354.84
INTUIT INC	10,481	378.60	3,968,106.60

JACK HENRY & ASSOCIATES INC	3,200	176.84	565,888.00
MASTERCARD INC	33,630	367.94	12,373,822.20
MICROSOFT CORP	275,814	231.93	63,969,541.02
MONGODB INC	2,920	189.31	552,785.20
OKTA INC	5,670	67.67	383,688.90
ORACLE CORP	62,053	85.94	5,332,834.82
PALANTIR TECHNOLOGIES INC-A	68,020	6.73	457,774.60
PALO ALTO NETWORKS INC	11,715	140.71	1,648,417.65
PAYCHEX INC	12,032	115.52	1,389,936.64
PAYCOM SOFTWARE INC	1,945	304.80	592,836.00
PAYLOCITY HOLDING CORP	1,500	195.63	293,445.00
PAYPAL HOLDINGS INC	43,017	76.75	3,301,554.75
PTC INC	4,160	127.57	530,691.20
ROPER TECHNOLOGIES INC	4,200	432.18	1,815,156.00
SALESFORCE INC	39,056	146.41	5,718,188.96
SERVICENOW INC	7,910	428.43	3,388,881.30
SNOWFLAKE INC-CLASS A	8,490	135.24	1,148,187.60
SPLUNK INC	6,120	87.55	535,806.00
SS&C TECHNOLOGIES HOLDINGS	8,470	55.59	470,847.30
SYNOPSIS INC	6,012	331.28	1,991,655.36
TOAST INC-CLASS A	10,580	19.28	203,982.40
TWILIO INC - A	6,435	52.10	335,263.50
TYLER TECHNOLOGIES INC	1,570	305.34	479,383.80
UNITY SOFTWARE INC	9,650	28.90	278,885.00
VERISIGN INC	3,690	211.64	780,951.60
VISA INC-CLASS A SHARES	63,802	220.41	14,062,598.82
VMWARE INC-CLASS A	8,887	122.94	1,092,567.78
WESTERN UNION CO	14,561	13.94	202,980.34
WIX.COM LTD	2,280	81.88	186,686.40
WORKDAY INC-CLASS A	7,680	167.54	1,286,707.20
ZOOM VIDEO COMMUNICATIONS-A	8,530	66.83	570,102.55
ZSCALER INC	3,190	110.37	352,080.30
AMPHENOL CORP-CL A	22,940	77.38	1,775,097.20
APPLE INC	625,684	135.27	84,636,274.68
ARISTA NETWORKS INC	9,330	111.51	1,040,388.30

ARROW ELECTRONICS INC	2,520	113.32	285,566.40
CDW CORP/DE	5,195	197.29	1,024,921.55
CISCO SYSTEMS INC	161,540	46.46	7,505,148.40
COGNEX CORP	6,480	50.63	328,082.40
CORNING INC	30,998	35.75	1,108,178.50
DELL TECHNOLOGIES -C	11,022	39.46	434,928.12
F5 INC	2,385	140.95	336,165.75
HEWLETT PACKARD ENTERPRIS	50,105	15.81	792,160.05
HP INC	40,475	26.96	1,091,206.00
JUNIPER NETWORKS INC	11,943	31.45	375,607.35
KEYSIGHT TECHNOLOGIES IN	6,760	176.72	1,194,627.20
MOTOROLA SOLUTIONS INC	6,610	252.53	1,669,223.30
NETAPP INC	8,246	64.51	531,949.46
SEAGATE TECHNOLOGY HOLDINGS	7,794	58.19	453,532.86
TE CONNECTIVITY LTD	11,995	121.34	1,455,473.30
TELEDYNE TECHNOLOGIES INC	1,750	400.83	701,452.50
TRIMBLE INC	9,520	54.20	515,984.00
WESTERN DIGITAL CORP	11,818	37.55	443,765.90
ZEBRA TECHNOLOGIES CORP-CL A	2,075	287.72	597,019.00
AT&T INC	277,717	18.94	5,259,959.98
LIBERTY GLOBAL PLC-A	5,435	20.81	113,102.35
LIBERTY GLOBAL PLC-SERIES C	12,791	21.58	276,029.78
LUMEN TECHNOLOGIES INC	34,386	5.03	172,961.58
T-MOBILE US INC	24,389	145.14	3,539,819.46
VERIZON COMMUNICATIONS INC	163,737	40.06	6,559,304.22
AES CORP	25,138	26.64	669,676.32
ALLIANT ENERGY CORP	9,590	53.21	510,283.90
AMEREN CORPORATION	10,152	86.04	873,478.08
AMERICAN ELECTRIC POWER	19,778	91.63	1,812,258.14
AMERICAN WATER WORKS CO INC	7,085	150.19	1,064,096.15
ATMOS ENERGY CORP	5,310	112.04	594,932.40
CENTERPOINT ENERGY INC	23,972	30.28	725,872.16
CMS ENERGY CORP	11,090	61.10	677,599.00
CONSOLIDATED EDISON INC	13,356	92.48	1,235,162.88
CONSTELLATION ENERGY	12,258	80.84	990,936.72

DOMINION ENERGY INC	30,991	62.01	1,921,751.91
DTE ENERGY COMPANY	8,318	112.56	936,274.08
DUKE ENERGY CORP	30,036	101.97	3,062,770.92
EDISON INTERNATIONAL	14,439	65.67	948,209.13
ENERGY CORP	7,967	107.00	852,469.00
ESSENTIAL UTILITIES INC	11,210	46.50	521,265.00
EVERGY INC	8,720	59.25	516,660.00
EVERSOURCE ENERGY	12,680	79.78	1,011,610.40
EXELON CORP	37,926	42.04	1,594,409.04
FIRSTENERGY CORP	23,295	41.90	976,060.50
NEXTERA ENERGY INC	76,690	82.59	6,333,827.10
NISOURCE INC	15,610	26.83	418,816.30
NRG ENERGY INC	8,760	31.03	271,822.80
P G & E CORP	57,990	15.44	895,365.60
PPL CORP	30,338	29.15	884,352.70
PUBLIC SERVICE ENTERPRISE GP	18,748	60.02	1,125,254.96
SEMPRA ENERGY	11,762	155.78	1,832,284.36
SOUTHERN CO	42,605	66.45	2,831,102.25
UGI CORP	8,500	38.90	330,650.00
VISTRA CORP	14,720	21.39	314,860.80
WEC ENERGY GROUP INC	11,770	91.80	1,080,486.00
XCEL ENERGY INC	20,304	68.00	1,380,672.00
ADVANCED MICRO DEVICES	62,904	67.71	4,259,229.84
ANALOG DEVICES INC	20,007	163.13	3,263,741.91
APPLIED MATERIALS INC	33,673	106.16	3,574,725.68
BROADCOM INC	15,750	563.22	8,870,715.00
ENPHASE ENERGY INC	5,170	222.97	1,152,754.90
ENTEGRIS INC	5,660	75.54	427,556.40
FIRST SOLAR INC	3,910	165.01	645,189.10
INTEL CORP	159,772	28.42	4,540,720.24
KLA CORP	5,704	402.10	2,293,578.40
LAM RESEARCH CORP	5,272	453.89	2,392,908.08
MARVELL TECHNOLOGY INC	33,394	38.57	1,288,006.58
MICROCHIP TECHNOLOGY INC	21,258	71.75	1,525,261.50
MICRON TECHNOLOGY INC	42,927	56.36	2,419,365.72

	MONOLITHIC POWER SYSTEMS INC	1,705	383.29	653,509.45	
	NVIDIA CORP	96,960	167.65	16,255,344.00	
	NXP SEMICONDUCTORS NV	10,447	165.00	1,723,755.00	
	ON SEMICONDUCTOR CORP	16,540	63.49	1,050,124.60	
	QORVO INC	4,240	98.79	418,869.60	
	QUALCOMM INC	43,702	117.58	5,138,481.16	
	SKYWORKS SOLUTIONS INC	6,440	99.92	643,484.80	
	SOLAREDDGE TECHNOLOGIES INC	2,120	286.72	607,846.40	
	TERADYNE INC	6,190	93.85	580,931.50	
	TEXAS INSTRUMENTS INC	35,632	170.93	6,090,577.76	
	WOLFSPEED INC	5,080	76.31	387,654.80	
米ドル小計		13,258,907		1,308,956,202.89 (168,475,752,873)	
加ドル	ARC RESOURCES LTD	25,510	16.60	423,466.00	
	CAMECO CORP	16,352	34.09	557,439.68	
	CANADIAN NATURAL RESOURCES	44,054	80.07	3,527,403.78	
	CENOVUS ENERGY INC	53,603	25.38	1,360,444.14	
	ENBRIDGE INC	78,977	55.74	4,402,177.98	
	IMPERIAL OIL LTD	8,922	68.34	609,729.48	
	KEYERA CORP	8,460	31.17	263,698.20	
	PARKLAND CORP	6,170	31.09	191,825.30	
	PEMBINA PIPELINE CORP	23,552	48.36	1,138,974.72	
	SUNCOR ENERGY INC	53,489	44.59	2,385,074.51	
	TC ENERGY CORP	41,663	57.91	2,412,704.33	
	TOURMALINE OIL CORP	12,040	67.82	816,552.80	
	AGNICO EAGLE MINES LTD	19,076	74.76	1,426,121.76	
	BARRICK GOLD CORP	69,624	25.22	1,755,917.28	
	CCL INDUSTRIES INC - CL B	5,750	60.00	345,000.00	
	FIRST QUANTUM MINERALS LTD	22,650	29.94	678,141.00	
	FRANCO-NEVADA CORP	8,125	196.96	1,600,300.00	
	IVANHOE MINES LTD-CL A	24,510	12.11	296,816.10	
	KINROSS GOLD CORP	46,025	6.31	290,417.75	
	LUNDIN MINING CORP	25,010	9.37	234,343.70	
	NUTRIEN LTD	20,478	102.68	2,102,681.04	
	PAN AMERICAN SILVER CORP	7,660	25.03	191,729.80	

TECK RESOURCES LTD-CLS B	17,975	56.07	1,007,858.25	
WEST FRASER TIMBER CO LTD	2,450	96.80	237,160.00	
WHEATON PRECIOUS METALS CORP	16,865	60.54	1,021,007.10	
CAE INC	12,305	28.28	347,985.40	
TOROMONT INDUSTRIES LTD	3,260	101.63	331,313.80	
WSP GLOBAL INC	4,590	172.21	790,443.90	
GFL ENVIRONMENTAL INC-SUB VT	7,410	40.88	302,920.80	
RITCHIE BROS AUCTIONEERS	4,040	80.28	324,331.20	
THOMSON REUTERS CORP	6,546	157.58	1,031,518.68	
AIR CANADA	7,190	21.56	155,016.40	
CANADIAN NATL RAILWAY CO	23,018	163.80	3,770,348.40	
CANADIAN PACIFIC RAILWAY LTD	36,431	104.81	3,818,333.11	
TFI INTERNATIONAL INC	3,210	142.62	457,810.20	
MAGNA INTERNATIONAL INC	10,668	84.99	906,673.32	
BRP INC/CA- SUB VOTING	1,570	105.22	165,195.40	
GILDAN ACTIVEWEAR INC	7,040	41.43	291,667.20	
RESTAURANT BRANDS INTERNATIONAL INC	10,998	88.22	970,243.56	
QUEBECOR INC -CL B	6,110	30.06	183,666.60	
SHAW COMMUNICATIONS INC-B	18,725	38.40	719,040.00	
CANADIAN TIRE CORP-CLASS A	2,250	155.84	350,640.00	
DOLLARAMA INC	10,360	81.40	843,304.00	
ALIMENTATION COUCHE-TARD INC	31,090	62.93	1,956,493.70	
EMPIRE CO LTD 'A'	6,950	36.52	253,814.00	
LOBLAW COMPANIES LTD	6,339	117.74	746,353.86	
METRO INC	9,570	74.52	713,156.40	
WESTON (GEORGE) LTD	2,808	171.78	482,358.24	
SAPUTO INC	9,620	36.02	346,512.40	
BANK OF MONTREAL	25,641	131.36	3,368,201.76	
BANK OF NOVA SCOTIA	47,539	68.96	3,278,289.44	
CAN IMPERIAL BK OF COMMERCE	33,740	57.98	1,956,245.20	
NATIONAL BANK OF CANADA	12,600	97.33	1,226,358.00	
ROYAL BANK OF CANADA	54,439	134.47	7,320,412.33	
TORONTO-DOMINION BANK	71,050	88.57	6,292,898.50	
BROOKFIELD ASSET MGMT-A	13,859	42.25	585,542.75	
BROOKFIELD CORP	55,439	48.01	2,661,626.39	

	ELEMENT FLEET MANAGEMENT COR	13,800	19.50	269,100.00	
	IGM FINANCIAL INC	3,335	40.51	135,100.85	
	ONEX CORPORATION	2,765	66.70	184,425.50	
	TMX GROUP LTD	2,170	135.20	293,384.00	
	FAIRFAX FINANCIAL HLDGS LTD	900	798.11	718,299.00	
	GREAT-WEST LIFECO INC	11,324	34.02	385,242.48	
	IA FINANCIAL CORP INC	4,075	80.80	329,260.00	
	INTACT FINANCIAL CORP	7,215	196.91	1,420,705.65	
	MANULIFE FINANCIAL CORP	71,921	25.13	1,807,374.73	
	POWER CORP OF CANADA	20,479	35.04	717,584.16	
	SUN LIFE FINANCIAL INC	24,774	64.65	1,601,639.10	
	FIRSTSERVICE CORP	1,500	182.13	273,195.00	
	CGI INC	8,030	116.23	933,326.90	
	CONSTELLATION SOFTWARE INC	740	2,275.11	1,683,581.40	
	DESCARTES SYSTEMS GRP/THE	3,740	94.91	354,963.40	
	NUVEI CORP-SUBORDINATE VTG	2,250	42.46	95,535.00	
	OPEN TEXT CORP	11,190	43.85	490,681.50	
	SHOPIFY INC - CLASS-A	46,230	51.29	2,371,136.70	
	BCE INC	3,000	62.16	186,480.00	
	ROGERS COMMUNICATIONS INC-B	13,875	64.77	898,683.75	
	TELUS CORP	12,662	28.23	357,448.26	
	ALGONQUIN POWER & UTILITIES	27,080	9.41	254,822.80	
	ALTAGAS LTD	11,170	24.21	270,425.70	
	BROOKFIELD RENEWABLE COR-A	5,445	41.78	227,492.10	
	CANADIAN UTILITIES LTD-A	4,560	37.79	172,322.40	
	EMERA INC	10,460	54.10	565,886.00	
	FORTIS INC	19,055	55.89	1,064,983.95	
	HYDRO ONE LTD	13,230	37.35	494,140.50	
	NORTHLAND POWER INC	8,600	38.31	329,466.00	
加ドル小計		1,580,970		95,112,386.47 (9,090,841,898)	
ユーロ	ENI SPA	96,426	14.25	1,374,456.20	
	GALP ENERGIA SGPS SA-B SHRS	18,755	12.56	235,562.80	
	NESTE OYJ	16,380	44.53	729,401.40	
	OMV AG	5,480	45.50	249,340.00	

REPSOL SA	54,849	15.14	830,413.86
TENARIS SA	17,895	16.35	292,583.25
TOTALENERGIES SE	97,127	58.34	5,666,389.18
AIR LIQUIDE SA	20,499	144.80	2,968,255.20
AKZO NOBEL	6,937	66.92	464,224.04
ARCELORMITTAL	20,552	27.89	573,298.04
ARKEMA	2,215	91.42	202,495.30
BASF SE	34,575	52.18	1,804,123.50
COVESTRO AG	7,410	40.71	301,661.10
CRH PLC	28,450	41.14	1,170,575.25
EVONIK INDUSTRIES AG	8,230	19.73	162,377.90
HEIDELBERGCEMENT AG	5,715	58.50	334,327.50
KONINKLIJKE DSM NV	7,552	122.10	922,099.20
OCI NV	4,810	32.50	156,325.00
SMURFIT KAPPA GROUP PLC	9,050	38.82	351,321.00
SOLVAY SA	2,811	102.50	288,127.50
STORA ENSO OYJ-R SHS	19,785	13.81	273,329.77
SYMRISE AG	5,790	104.60	605,634.00
UMICORE	7,960	33.72	268,411.20
UPM-KYMMENE OYJ	21,098	33.14	699,187.72
VOESTALPINE AG	4,249	28.46	120,926.54
ACS ACTIVIDADES CONS Y SERV	10,896	28.05	305,632.80
AIRBUS GROUP SE	23,158	116.92	2,707,633.36
ALSTOM	11,635	25.45	296,110.75
BOUYGUES SA	8,460	29.52	249,739.20
BRENTAG SE	5,605	66.36	371,947.80
CNH INDUSTRIAL NV	39,510	15.48	611,812.35
COMPAGNIE DE SAINT-GOBAIN	21,046	53.08	1,117,121.68
DAIMLER TRUCK HOLDING AG	18,186	29.10	529,212.60
DASSAULT AVIATION SA	900	159.00	143,100.00
EIFFAGE	3,250	97.16	315,770.00
FERROVIAL SA	18,485	26.39	487,819.15
GEA GROUP AG	6,020	40.37	243,027.40
IMCD NV	2,120	146.00	309,520.00
KINGSPAN GROUP PLC	5,900	56.74	334,766.00

KNORR-BREMSE AG	2,970	57.04	169,408.80
KONE OYJ-B	13,614	51.04	694,858.56
LEGRAND SA	10,058	80.56	810,272.48
MTU AERO ENGINES AG	2,020	225.00	454,500.00
PRYSMIAN SPA	9,565	36.26	346,826.90
RATIONAL AG	230	623.00	143,290.00
RHEINMETALL AG	1,730	223.20	386,136.00
SAFRAN SA	13,080	127.22	1,664,037.60
SCHNEIDER ELECTRIC SE	21,248	142.98	3,038,039.04
SIEMENS AG-REG	29,746	140.60	4,182,287.60
SIEMENS ENERGY AG	15,843	18.74	296,897.82
THALES SA	4,015	118.00	473,770.00
VINCI SA	21,760	102.38	2,227,788.80
WARTSILA OYJ ABP	18,180	8.58	156,093.48
BUREAU VERITAS SA	10,920	26.17	285,776.40
RANDSTAD NV	4,675	59.10	276,292.50
TELEPERFORMANCE	2,240	250.00	560,000.00
WOLTERS KLUWER	10,027	100.60	1,008,716.20
ADP	1,090	139.25	151,782.50
AENA SA	2,870	134.85	387,019.50
DEUTSCHE LUFTHANSA-REG	23,880	9.35	223,278.00
DEUTSCHE POST AG-REG	36,733	39.33	1,444,708.89
GETLINK	17,310	15.39	266,487.45
BAYERISCHE MOTOREN WERKE AG	13,355	90.02	1,202,217.10
BAYERISCHE MOTOREN WERKE-PFD	2,210	84.95	187,739.50
CONTINENTAL AG	4,385	62.60	274,501.00
DR ING HC F PORSCHE AG-PRF	4,380	104.20	456,396.00
FERRARI NV	4,824	219.40	1,058,385.60
MERCEDES-BENZ GROUP AG	29,922	65.52	1,960,489.44
MICHELIN (CGDE)	29,686	28.86	856,737.96
PORSCHE AUTOMOBIL HLDG-PFD	5,670	54.26	307,654.20
RENAULT SA	8,247	36.50	301,015.50
STELLANTIS NV	85,706	13.91	1,192,170.46
VALEO SA	7,420	18.90	140,238.00
VOLKSWAGEN AG	1,151	157.15	180,879.65

VOLKSWAGEN AG-PFD	7,003	123.14	862,349.42
ADIDAS AG	7,241	144.14	1,043,717.74
HERMES INTERNATIONAL	1,237	1,614.50	1,997,136.50
KERING	2,782	530.00	1,474,460.00
LVMH MOET HENNESSY LOUIS VUITTON SE	10,749	776.60	8,347,673.40
MONCLER SPA	8,080	55.02	444,561.60
PUMA SE	4,200	61.54	258,468.00
SEB SA	987	90.35	89,175.45
ACCOR SA	6,056	28.88	174,897.28
FLUTTER ENTERTAINMENT PLC	6,356	140.75	894,607.00
LA FRANCAISE DES JEUX SAEM	3,900	39.84	155,376.00
SODEXO	3,240	90.64	293,673.60
BOLLORE SE	33,530	5.28	177,206.05
PUBLICIS GROUPE	8,645	61.82	534,433.90
SCOUT24 SE	2,970	50.04	148,618.80
UBISOFT ENTERTAINMENT	3,510	19.23	67,497.30
UNIVERSAL MUSIC GROUP BV	27,730	22.88	634,462.40
VIVENDI SE	26,070	9.46	246,674.34
D' IETEREN GROUP	1,050	172.70	181,335.00
DELIVERY HERO SE	6,600	49.98	329,868.00
INDITEX	42,275	26.90	1,137,197.50
JUST EAT TAKEAWAY	6,460	24.03	155,233.80
PROSUS	32,860	74.36	2,443,469.60
ZALANDO SE	8,260	40.95	338,247.00
CARREFOUR SA	22,633	17.04	385,779.48
HELLOFRESH SE	6,070	22.93	139,185.10
JERONIMO MARTINS	10,585	19.84	210,006.40
KESKO OYJ-B SHS	10,930	20.81	227,453.30
KONINKLIJKE AHOLD DELHAIZE N	40,028	27.84	1,114,579.66
ANHEUSER-BUSCH INBEV SA/NV	33,221	55.05	1,828,816.05
DANONE	24,624	50.21	1,236,371.04
DAVIDE CAMPARI-MILANO NV	19,850	9.84	195,482.80
HEINEKEN HOLDING NV	3,675	74.15	272,501.25
HEINEKEN NV	10,033	90.84	911,397.72
JDE PEET'S NV	4,010	27.68	110,996.80

KERRY GROUP PLC-A	6,460	87.68	566,412.80
PERNOD-RICARD SA	8,026	192.30	1,543,399.80
REMY COINTREAU	810	172.20	139,482.00
BEIERSDORF AG	4,715	111.15	524,072.25
HENKEL AG & CO KGAA	4,520	61.25	276,850.00
HENKEL AG & CO KGAA VORZUG	6,793	66.14	449,289.02
L'OREAL	9,396	376.60	3,538,533.60
AMPLIFON SPA	4,830	26.43	127,656.90
BIOMERIEUX	1,690	97.20	164,268.00
CARL ZEISS MEDITEC AG - BR	1,610	131.65	211,956.50
DIASORIN ITALIA SPA	930	127.35	118,435.50
ESSILORLUXOTTICA	11,505	170.95	1,966,779.75
FRESENIUS MEDICAL CARE AG &	7,613	33.22	252,903.86
FRESENIUS SE & CO KGAA	15,695	28.00	439,460.00
KONINKLIJKE PHILIPS NV	35,200	14.94	526,099.20
SIEMENS HEALTHINEERS AG	10,640	48.34	514,337.60
ARGENX SE	2,235	354.20	791,637.00
BAYER AG-REG	37,444	55.72	2,086,379.68
EUROFINS SCIENTIFIC	5,050	64.34	324,917.00
GRIFOLS SA	12,050	12.06	145,323.00
IPSEN	1,350	103.50	139,725.00
MERCK KGAA	5,150	189.00	973,350.00
ORION OYJ-CLASS B	4,500	49.54	222,930.00
QIAGEN N.V.	10,384	46.09	478,598.56
RECORDATI SPA	3,720	41.63	154,863.60
SANOFI	44,286	91.25	4,041,097.50
SARTORIUS AG-VORZUG-PRF	960	396.80	380,928.00
SARTORIUS STEDIM BIOTECH	1,080	310.10	334,908.00
UCB SA	4,928	77.46	381,722.88
ABN AMRO BANK NV-CVA	15,170	14.28	216,703.45
AIB GROUP PLC	34,900	3.68	128,501.80
BANCO BILBAO VIZCAYA ARGENTA	259,463	6.31	1,637,211.53
BANCO SANTANDER SA	662,389	3.04	2,018,630.47
BANK OF IRELAND GROUP PLC	38,600	9.04	349,252.80
BNP PARIBAS	43,142	58.90	2,541,063.80

CAIXABANK S.A	163,050	3.86	629,536.05
COMMERZBANK AG	40,474	9.52	385,474.37
CREDIT AGRICOLE SA	55,242	10.43	576,395.02
ERSTE GROUP BANK AG	13,018	32.64	424,907.52
FINECOBANK SPA	23,540	16.23	382,171.90
ING GROEP NV-CVA	146,925	12.16	1,787,489.55
INTESA SANPAOLO	613,793	2.22	1,364,461.83
KBC GROEP NV	9,719	66.44	645,730.36
MEDIOBANCA SPA	27,330	9.43	257,885.88
SOCIETE GENERALE	34,309	24.21	830,792.43
UNICREDIT SPA	79,316	14.62	1,159,599.92
AMUNDI SA	2,140	59.50	127,330.00
DEUTSCHE BANK AG-REGISTERED	80,935	11.75	951,309.99
DEUTSCHE BOERSE AG	7,200	165.95	1,194,840.00
EURAZEO SE	1,487	63.65	94,647.55
EURONEXT NV	3,470	74.90	259,903.00
EXOR NV	4,164	71.46	297,559.44
GROUPE BRUXELLES LAMBERT SA	3,452	77.94	269,048.88
SOFINA	655	209.20	137,026.00
WENDEL	1,000	95.20	95,200.00
AEGON NV	69,679	4.91	342,751.00
AGEAS	5,924	43.77	259,293.48
ALLIANZ SE-REG	15,913	217.10	3,454,712.30
ASSICURAZIONI GENERALI	42,248	17.37	733,847.76
AXA SA	71,452	27.88	1,992,081.76
HANNOVER RUECK SE-REG	2,275	187.80	427,245.00
MUENCHENER RUECKVER AG-REG	5,316	326.60	1,736,205.60
NN GROUP NV	10,270	38.70	397,449.00
POSTE ITALIANE SPA	19,560	9.55	186,837.12
SAMPO OYJ-A SHS	20,419	48.54	991,138.26
AROUNDTOWN SA	35,980	2.67	96,390.42
LEG IMMOBILIEN SE	3,010	71.94	216,539.40
VONOVIA SE	27,119	26.15	709,161.85
ADYEN NV	830	1,303.20	1,081,656.00
AMADEUS IT GROUP SA	17,090	55.78	953,280.20

BECHTLE AG	3,070	36.06	110,704.20
CAP GEMINI SA	6,509	172.00	1,119,548.00
DASSAULT SYSTEMES SE	27,400	34.83	954,479.00
EDENRED	9,626	50.32	484,380.32
NEMETSCHKE SE	2,350	49.72	116,842.00
NEXI SPA	21,240	8.02	170,472.24
SAP SE	40,572	106.50	4,320,918.00
WORLDLINE SA	8,950	39.63	354,688.50
NOKIA OYJ	203,856	4.38	893,602.77
CELLNEX TELECOM SA	21,660	33.23	719,761.80
DEUTSCHE TELEKOM AG-REG	126,776	20.18	2,558,973.56
ELISA OYJ	5,465	51.36	280,682.40
INFRASTRUTTURE WIRELESS ITAL	15,170	9.90	150,183.00
KONINKLIJKE KPN NV	124,056	3.00	373,160.44
ORANGE S.A.	74,364	9.57	711,886.57
TELECOM ITALIA SPA	400,513	0.25	102,010.66
TELEFONICA DEUTSCHLAND HOLDI	46,470	2.52	117,243.81
TELEFONICA SA	195,629	3.52	689,005.33
UNITED INTERNET AG-REG SHARE	4,000	21.96	87,840.00
ACCIONA SA	830	186.80	155,044.00
E.ON SE	90,999	9.86	897,796.13
EDF	21,315	12.00	255,780.00
EDP RENOVAVEIS SA	11,010	20.41	224,714.10
EDP-ENERGIAS DE PORTUGAL SA	105,831	4.73	501,003.95
ELIA GROUP SA/NV	1,356	136.10	184,551.60
ENAGAS SA	8,610	16.67	143,528.70
ENDESA SA	12,050	18.30	220,575.25
ENEL SPA	309,737	5.65	1,752,182.20
ENGIE	71,874	12.47	896,412.52
FORTUM OYJ	16,755	14.16	237,250.80
IBERDROLA SA	236,782	10.80	2,558,429.51
NATURGY ENERGY GROUP SA	6,252	26.00	162,552.00
RED ELECTRICA CORPORACION SA	15,580	16.60	258,705.90
RWE AG	25,835	40.93	1,057,426.55
SNAM SPA	91,120	4.90	446,488.00

	TERNA SPA	53,627	7.29	391,155.33	
	VEOLIA ENVIRONNEMENT	29,460	26.48	780,100.80	
	VERBUND AG	2,780	76.50	212,670.00	
	ASM INTERNATIONAL NV	1,765	295.90	522,263.50	
	ASML HOLDING NV	15,822	590.60	9,344,473.20	
	INFINEON TECHNOLOGIES AG	49,285	31.35	1,545,084.75	
	STMICROELECTRONICS NV	27,283	38.04	1,037,981.73	
ユーロ小計		7,137,153		178,157,794.56	(24,829,851,827)
英ボンド	BP PLC	742,648	4.74	3,525,350.05	
	SHELL PLC-NEW	283,717	23.60	6,697,139.78	
	ANGLO AMERICAN PLC	48,104	35.63	1,714,186.04	
	ANTOFAGASTA PLC	14,330	17.23	246,905.90	
	CRODA INTERNATIONAL PLC	6,131	69.32	425,000.92	
	GLENCORE PLC	389,873	5.64	2,199,273.59	
	JOHNSON MATTHEY PLC	7,339	21.40	157,054.60	
	MONDI PLC	18,370	14.82	272,243.40	
	RIO TINTO PLC	44,025	61.51	2,707,977.75	
	ASHTREAD GROUP PLC	16,770	49.30	826,761.00	
	BAE SYSTEMS PLC ORD	127,775	8.43	1,077,654.35	
	BUNZL PLC	12,896	29.17	376,176.32	
	DCC PLC	3,820	44.51	170,028.20	
	MELROSE INDUSTRIES PLC	162,972	1.45	237,531.69	
	ROLLS-ROYCE HOLDINGS PLC	321,031	1.05	337,339.37	
	SMITHS GROUP PLC	13,603	17.07	232,271.22	
	SPIRAX-SARCO ENGINEERING PLC	2,890	114.15	329,893.50	
	EXPERIAN PLC	33,988	29.62	1,006,724.56	
	INTERTEK GROUP PLC	6,025	42.93	258,653.25	
	RELX PLC	73,335	23.77	1,743,172.95	
	RENTOKIL INITIAL PLC	95,400	5.03	480,243.60	
	BARRATT DEVELOPMENTS PLC	40,720	4.45	181,407.60	
	BERKELEY GROUP HOLDINGS/THE	4,515	41.89	189,133.35	
	BURBERRY GROUP PLC	15,504	23.03	357,057.12	
	PERSIMMON PLC	12,440	13.79	171,547.60	
	TAYLOR WIMPEY PLC	124,090	1.13	140,283.74	

COMPASS GROUP PLC	66,698	18.98	1,265,928.04
ENTAIN PLC	24,860	14.82	368,425.20
INTERCONTINENTAL HOTELS GROUP PLC	8,263	55.60	459,422.80
PEARSON PLC	26,089	9.42	245,810.55
WHITBREAD PLC	8,110	29.62	240,218.20
AUTO TRADER GROUP PLC	36,480	5.72	208,884.48
INFORMA PLC	56,580	6.60	373,654.32
WPP PLC	41,144	9.15	376,714.46
JD SPORTS FASHION PLC	97,350	1.52	148,702.12
KINGFISHER PLC	78,137	2.58	202,296.69
NEXT PLC	5,667	64.02	362,801.34
OCADO GROUP PLC	22,670	7.07	160,458.26
SAINSBURY (J) PLC	70,601	2.41	170,219.01
TESCO PLC	288,058	2.48	714,959.95
ASSOCIATED BRITISH FOODS PLC	13,125	18.14	238,087.50
BRITISH AMERICAN TOBACCO PLC	83,477	31.08	2,594,465.16
COCA-COLA HBC AG-CDI	7,690	19.29	148,340.10
DIAGEO PLC	88,942	36.92	3,283,738.64
IMPERIAL BRANDS PLC	38,792	20.51	795,623.92
HALEON PLC	194,651	3.13	609,841.58
RECKITT BENCKISER GROUP PLC	28,605	58.40	1,670,532.00
UNILEVER PLC	99,422	40.91	4,067,851.13
NMC HEALTH PLC	8,090	-	-
SMITH & NEPHEW PLC	33,906	11.31	383,476.86
ASTRAZENECA PLC	60,452	114.20	6,903,618.40
GSK PLC	159,350	14.18	2,260,539.10
HIKMA PHARMACEUTICALS PLC	5,740	16.99	97,522.60
BARCLAYS PLC	639,751	1.77	1,134,790.32
HSBC HOLDINGS PLC	780,051	5.85	4,567,198.60
LLOYDS BANKING GROUP PLC	2,649,936	0.48	1,293,301.26
NATWEST GROUP PLC	204,035	2.92	597,414.48
STANDARD CHARTERED PLC	95,420	6.95	663,550.68
3I GROUP PLC	36,819	14.15	521,172.94
ABRDN PLC	88,515	2.01	177,915.15
HARGREAVES LANSDOWN PLC	13,020	8.87	115,539.48

	LONDON STOCK EXCHANGE GROUP	12,467	74.98	934,775.66	
	M&G PLC	99,522	2.01	200,934.91	
	SCHRODERS PLC	30,300	4.66	141,410.10	
	ST JAMES'S PLACE PLC	20,540	12.29	252,539.30	
	ADMIRAL GROUP PLC	6,795	21.16	143,782.20	
	AVIVA PLC	101,624	4.36	443,283.88	
	LEGAL & GENERAL GROUP PLC	225,651	2.53	571,348.33	
	PHOENIX GROUP HOLDINGS PLC	30,230	6.21	187,849.22	
	PRUDENTIAL PLC	104,652	12.83	1,342,685.16	
	SAGE GROUP PLC/THE	38,840	7.53	292,542.88	
	HALMA PLC	14,690	21.08	309,665.20	
	BT GROUP PLC	267,752	1.27	340,446.66	
	VODAFONE GROUP PLC	996,528	0.90	899,466.17	
	NATIONAL GRID PLC	138,508	10.35	1,433,557.80	
	SEVERN TRENT PLC	9,023	28.02	252,824.46	
	SSE PLC	39,837	17.02	678,025.74	
	UNITED UTILITIES GROUP PLC	26,105	10.40	271,622.52	
英債券小計		10,945,871		72,180,786.96	(11,506,339,249)
スイスフラン	CLARIANT AG-REG	7,990	15.41	123,125.90	
	EMS-CHEMIE HOLDING AG-REG	270	659.50	178,065.00	
	GIVAUDAN-REG	378	2,951.00	1,115,478.00	
	HOLCIM LTD	20,649	51.82	1,070,031.18	
	SIG GROUP AG	10,900	22.46	244,814.00	
	SIKA AG-REG	5,505	256.30	1,410,931.50	
	ABB LTD-REG	61,275	30.68	1,879,917.00	
	GEBERIT AG-REG	1,490	489.70	729,653.00	
	SCHINDLER HOLDING AG-REG	1,070	182.00	194,740.00	
	SCHINDLER HOLDING-PART CERT	1,480	192.55	284,974.00	
	VAT GROUP AG	1,015	279.80	283,997.00	
	ADECCO GROUP AG-REG	6,817	32.99	224,892.83	
	SGS SA-REG	238	2,304.00	548,352.00	
	KUEHNE + NAGEL INTL AG-REG	2,160	217.10	468,936.00	
	CIE FINANCIERE RICHEMON-REG	20,449	135.05	2,761,637.45	
	SWATCH GROUP AG/THE-BR	1,125	296.60	333,675.00	

	SWATCH GROUP AG/THE-REG	1,850	54.60	101,010.00	
	BARRY CALLEBAUT AG-REG	130	1,920.00	249,600.00	
	CHOCOLADEFABRIKEN LINDT-PC	40	9,950.00	398,000.00	
	CHOCOLADEFABRIKEN LINDT-REG	5	99,300.00	496,500.00	
	NESTLE SA-REG	107,090	112.32	12,028,348.80	
	ALCON INC	18,644	68.08	1,269,283.52	
	SONOVA HOLDING AG-REG	2,051	232.30	476,447.30	
	STRAUMANN HOLDING AG-REG	4,370	120.60	527,022.00	
	BACHEM HOLDING AG-REG B	1,400	82.30	115,220.00	
	LONZA GROUP AG-REG	2,863	489.60	1,401,724.80	
	NOVARTIS AG-REG	84,393	84.51	7,132,052.43	
	ROCHE HOLDING AG-BR	1,020	350.60	357,612.00	
	ROCHE HOLDING AG-GENUSSCHEIN	27,323	294.45	8,045,257.35	
	CREDIT SUISSE GROUP AG-REG	142,598	2.98	425,227.23	
	JULIUS BAER GROUP LTD	8,420	57.46	483,813.20	
	PARTNERS GROUP HOLDING AG	850	851.20	723,520.00	
	UBS GROUP AG-REG	136,312	19.15	2,610,374.80	
	BALOISE HOLDING AG - REG	1,740	147.60	256,824.00	
	SWISS LIFE HOLDING AG-REG	1,140	524.40	597,816.00	
	SWISS RE AG	11,379	92.98	1,058,019.42	
	ZURICH INSURANCE GROUP AG	5,896	439.80	2,593,060.80	
	SWISS PRIME SITE-REG	2,711	82.20	222,844.20	
	TEMENOS AG	2,280	61.04	139,171.20	
	LOGITECH INTERNATIONAL-REG	6,660	50.94	339,260.40	
	SWISSCOM AG-REG	1,144	533.80	610,667.20	
	スイスフラン小計	715,120		54,511,896.51 (7,657,286,102)	
スウェーデンク ローナ	BOLIDEN AB	10,290	445.80	4,587,282.00	
	HOLMEN AB-B SHARES	3,520	428.80	1,509,376.00	
	SVENSKA CELLULOSA AB-B SHS	22,680	143.80	3,261,384.00	
	ALFA LAVAL AB	10,710	318.60	3,412,206.00	
	ASSA ABLOY AB-B	37,490	241.40	9,050,086.00	
	ATLAS COPCO AB-A SHS	111,390	129.20	14,391,588.00	
	ATLAS COPCO AB-B SHS	56,870	114.10	6,488,867.00	
	EPIROC AB-A	24,905	207.00	5,155,335.00	

EPIROC AB-B	15,450	177.75	2,746,237.50	
HUSQVARNA AB-B SHS	15,000	77.98	1,169,700.00	
INDUTRADE AB	10,180	225.00	2,290,500.00	
INVESTMENT AB LATOUR-B SHS	6,800	211.30	1,436,840.00	
LIFCO AB-B SHS	8,470	187.20	1,585,584.00	
NIBE INDUSTRIER AB-B SHS	56,420	102.55	5,785,871.00	
SANDVIK AB	40,890	204.90	8,378,361.00	
SKANSKA AB-B SHS	14,390	180.25	2,593,797.50	
SKF AB-B SHARES-B	14,079	178.65	2,515,213.35	
VOLVO AB-A SHS	9,530	208.40	1,986,052.00	
VOLVO AB-B SHS-B	56,670	198.42	11,244,461.40	
SECURITAS AB-B SHS	17,788	93.96	1,671,360.48	
VOLVO CAR AB-B	20,400	48.00	979,200.00	
ELECTROLUX AB-B	8,095	150.00	1,214,250.00	
EVOLUTION AB	7,140	1,151.80	8,223,852.00	
EMBRACER GROUP AB	23,940	44.47	1,064,611.80	
HENNES & MAURITZ AB-B SHS	27,848	125.34	3,490,468.32	
ESSITY AKTIEBOLAG-B	23,695	285.60	6,767,292.00	
GETINGE AB-B SHS	9,470	221.70	2,099,499.00	
SWEDISH ORPHAN BIOVITRUM AB	7,130	228.40	1,628,492.00	
NORDEA BANK ABP	131,132	117.96	15,468,330.72	
SKANDINAVISKA ENSKILDA BAN-A	62,450	123.55	7,715,697.50	
SVENSKA HANDELSBANKEN-A SHS	60,120	108.05	6,495,966.00	
SWEDBANK AB - A SHARES	34,550	187.65	6,483,307.50	
EQT AB	10,680	222.50	2,376,300.00	
INDUSTRIVARDEN AB-A SHS	4,984	269.30	1,342,191.20	
INDUSTRIVARDEN AB-C SHS	5,980	268.70	1,606,826.00	
INVESTOR AB-A SHS	19,180	202.90	3,891,622.00	
INVESTOR AB-B SHS	69,350	200.95	13,935,882.50	
KINNEVIK AB - B	8,285	156.70	1,298,259.50	
LUNDBERGS AB-B SHS	3,590	470.30	1,688,377.00	
FASTIGHETS AB BALDER-B SHRS	23,220	55.54	1,289,638.80	
SAGAX AB-B	7,910	254.70	2,014,677.00	
ERICSSON LM-B SHS	123,815	61.91	7,665,386.65	
HEXAGON AB-B SHS	80,990	116.20	9,411,038.00	

	TELE2 AB-B SHS	23,245	92.72	2,155,276.40	
	TELIA CO AB	118,530	27.67	3,279,725.10	
スウェーデンクローナ小計		1,459,251		204,846,269.22	(2,552,384,514)
ノルウェークローネ	AKER BP ASA	12,100	306.00	3,702,600.00	
	EQUINOR ASA	36,424	303.40	11,051,041.60	
	NORSK HYDRO A S	50,660	79.88	4,046,720.80	
	YARA INTERNATIONAL ASA	6,670	446.70	2,979,489.00	
	KONGSBERG GRUPPEN ASA	3,900	392.80	1,531,920.00	
	ADEVINTA ASA	11,400	81.10	924,540.00	
	MOWI ASA	16,360	176.40	2,885,904.00	
	ORKLA ASA	32,290	72.88	2,353,295.20	
	SALMAR ASA	2,100	417.80	877,380.00	
	DNB BANK ASA	35,845	182.45	6,539,920.25	
	GJENSIDIGE FORSIKRING ASA	7,410	186.10	1,379,001.00	
	TELENOR ASA	23,915	104.05	2,488,355.75	
ノルウェークローネ小計		239,074		40,760,167.60	(529,474,577)
デンマーククローネ	CHR HANSEN HOLDING A/S	3,840	497.20	1,909,248.00	
	NOVOZYMES A/S-B SHARES	8,165	347.30	2,835,704.50	
	ROCKWOOL A/S-B SHS	315	1,868.50	588,577.50	
	VESTAS WIND SYSTEMS A/S	41,480	201.15	8,343,702.00	
	AP MOELLER - MAERSK A/S - A	110	14,360.00	1,579,600.00	
	AP MOELLER - MAERSK A/S - B	195	14,680.00	2,862,600.00	
	DSV A/S	7,250	1,123.50	8,145,375.00	
	PANDORA A/S	3,310	552.80	1,829,768.00	
	CARLSBERG AS-B	3,630	980.00	3,557,400.00	
	COLOPLAST-B	4,485	851.20	3,817,632.00	
	DEMANT A/S	3,640	196.00	713,440.00	
	GENMAB A/S	2,580	2,708.00	6,986,640.00	
	NOVO NORDISK A/S-B	64,605	958.10	61,898,050.50	
	DANSKE BANK A/S	26,635	139.85	3,724,904.75	
	TRYG A/S	13,945	161.50	2,252,117.50	
ORSTED A/S	7,570	666.50	5,045,405.00		
		191,755		116,090,164.75	

デンマーククローネ小計				(2,174,368,785)
豪ドル	AMPOL LTD	8,775	29.60	259,740.00
	SANTOS LTD	121,660	7.24	880,818.40
	WASHINGTON H. SOUL PATTINSON	8,370	28.58	239,214.60
	WOODSIDE ENERGY GROUP LTD	71,206	36.78	2,618,956.68
	BHP GROUP LTD	197,737	49.68	9,823,574.16
	BLUESCOPE STEEL LTD	18,310	18.81	344,411.10
	FORTESCUE METALS GROUP LTD	64,055	22.58	1,446,361.90
	IGO LTD	24,300	14.34	348,462.00
	JAMES HARDIE INDUSTRIES PLC-CDI	16,955	29.70	503,563.50
	MINERAL RESOURCES LTD	6,240	88.06	549,494.40
	NEWCREST MINING LTD	35,809	22.54	807,134.86
	NORTHERN STAR RESOURCES LTD	42,190	12.16	513,030.40
	ORICA LIMITED	17,675	15.08	266,539.00
	PILBARA MINERALS LTD	91,400	4.02	367,428.00
	RIO TINTO LTD	14,098	125.96	1,775,784.08
	SOUTH32 LTD	207,787	4.56	947,508.72
	REECE LTD	10,200	15.64	159,528.00
	BRAMBLES LTD	54,798	11.73	642,780.54
	AURIZON HOLDINGS LTD	73,570	3.74	275,151.80
	QANTAS AIRWAYS LTD	35,030	6.54	229,096.20
	TRANSURBAN GROUP	129,996	13.74	1,786,145.04
	ARISTOCRAT LEISURE LTD	23,520	33.48	787,449.60
	IDP EDUCATION LTD	7,220	30.10	217,322.00
	LOTTERY CORP LTD/THE	85,554	4.83	413,225.82
	REA GROUP LTD	1,820	123.57	224,897.40
	SEEK LTD	12,860	24.16	310,697.60
	WESFARMERS LTD	42,585	49.32	2,100,292.20
	COLES GROUP LTD	57,925	17.19	995,730.75
	ENDEAVOUR GROUP LTD/AUSTRALI	50,462	6.47	326,489.14
	WOOLWORTHS GROUP LTD	45,612	34.93	1,593,227.16
	TREASURY WINE ESTATES LTD	27,906	14.11	393,753.66
	COCHLEAR LTD	2,527	214.25	541,409.75
	RAMSAY HEALTH CARE LTD	7,105	67.75	481,363.75
	SONIC HEALTHCARE LTD	17,660	31.66	559,115.60

	CSL LTD	18,742	295.25	5,533,575.50	
	ANZ GROUP HOLDINGS LTD	113,749	24.88	2,830,075.12	
	COMMONWEALTH BANK OF AUSTRAL	66,487	108.74	7,229,796.38	
	NATIONAL AUSTRALIA BANK LTD	122,003	31.71	3,868,715.13	
	WESTPAC BANKING CORP	131,371	23.95	3,146,335.45	
	ASX LTD	7,105	69.29	492,305.45	
	MACQUARIE GROUP LTD	14,604	181.98	2,657,635.92	
	INSURANCE AUSTRALIA GROUP	95,125	5.00	475,625.00	
	MEDIBANK PRIVATE LTD	108,430	2.91	315,531.30	
	QBE INSURANCE GROUP LTD	55,210	13.44	742,022.40	
	SUNCORP GROUP LTD	59,226	12.36	732,033.36	
	COMPUTERSHARE LTD	20,910	23.70	495,567.00	
	WISETECH GLOBAL LTD	5,920	54.38	321,929.60	
	XERO LTD	4,930	73.64	363,045.20	
	TELSTRA GROUP LTD	181,484	4.15	753,158.60	
	APA GROUP	45,818	10.57	484,296.26	
	ORIGIN ENERGY LTD	68,320	7.29	498,052.80	
豪ドル小計		2,752,351		64,669,398.28	(5,751,049,589)
ニュージーランドドル	AUCKLAND INTL AIRPORT LTD	47,165	8.36	394,299.40	
	FISHER & PAYKEL HEALTHCARE C	23,130	24.99	578,018.70	
	SPARK NEW ZEALAND LTD	76,577	5.21	399,349.05	
	MERCURY NZ LTD	20,400	5.85	119,442.00	
	MERIDIAN ENERGY LTD	57,830	5.29	305,920.70	
ニュージーランドドル小計		225,102		1,797,029.85	(147,913,526)
香港ドル	CK HUTCHISON HOLDINGS LTD	103,208	49.40	5,098,475.20	
	TECHTRONIC INDUSTRIES CO	52,500	98.70	5,181,750.00	
	XINYI GLASS HOLDING CO LTD	71,000	16.68	1,184,280.00	
	MTR CORP	57,500	42.40	2,438,000.00	
	SITC INTERNATIONAL HOLDINGS	52,000	16.24	844,480.00	
	GALAXY ENTERTAINMENT GROUP L	81,000	54.35	4,402,350.00	
	SANDS CHINA LTD	96,600	29.75	2,873,850.00	
	BUDWEISER BREWING CO APAC LT	67,900	24.85	1,687,315.00	
	WH GROUP LTD	299,894	4.69	1,406,502.86	

	BOC HONG KONG HOLDINGS LTD	134,500	26.95	3,624,775.00	
	HANG SENG BANK LTD	29,100	127.50	3,710,250.00	
	HONG KONG EXCHANGES & CLEAR	45,800	361.40	16,552,120.00	
	AIA GROUP LTD	462,990	87.45	40,488,475.50	
	CK ASSET HOLDINGS LTD	73,038	49.50	3,615,381.00	
	ESR GROUP LTD	75,800	17.14	1,299,212.00	
	HANG LUNG PROPERTIES LTD	78,000	14.98	1,168,440.00	
	HENDERSON LAND DEVELOPMENT	57,901	29.50	1,708,079.50	
	NEW WORLD DEVELOPMENT	61,666	22.90	1,412,151.40	
	SINO LAND CO	123,050	10.22	1,257,571.00	
	SUN HUNG KAI PROPERTIES	60,480	110.30	6,670,944.00	
	SWIRE PACIFIC LTD 'A'	17,517	70.80	1,240,203.60	
	SWIRE PROPERTIES LTD	41,600	21.95	913,120.00	
	WHARF REAL ESTATE INVESTMENT	63,800	45.50	2,902,900.00	
	HKT TRUST AND HKT LTD	150,000	10.00	1,500,000.00	
	CK INFRASTRUCTURE HOLDINGS L	25,000	43.70	1,092,500.00	
	CLP HOLDINGS LTD	63,000	57.65	3,631,950.00	
	HK ELECTRIC INVESTMENTS -SS	95,000	5.38	511,100.00	
	HONG KONG & CHINA GAS	456,237	7.61	3,471,963.57	
	POWER ASSETS HOLDINGS	58,000	44.30	2,569,400.00	
	香港ドル小計	3,054,081		124,457,539.63 (2,044,837,376)	
シンガポールド ル	KEPPEL CORP LTD	53,360	7.32	390,595.20	
	SINGAPORE TECH ENGINEERING	63,300	3.50	221,550.00	
	SINGAPORE AIRLINES LTD	53,900	5.82	313,698.00	
	GENTING SINGAPORE LTD	211,100	0.97	205,822.50	
	WILMAR INTERNATIONAL LTD	73,960	4.07	301,017.20	
	DBS GROUP HOLDINGS LTD	67,395	34.53	2,327,149.35	
	OVERSEA-CHINESE BANKING CORP	124,040	12.59	1,561,663.60	
	UNITED OVERSEAS BANK LTD	49,900	29.21	1,457,579.00	
	SINGAPORE EXCHANGE LTD	32,800	9.22	302,416.00	
	CAPITALAND INVESTMENT LTD/SI	105,000	3.86	405,300.00	
	CITY DEVELOPMENTS LTD	17,300	8.07	139,611.00	
	UOL GROUP LTD	15,550	6.75	104,962.50	
	VENTURE CORP LTD	9,900	18.05	178,695.00	

	SINGAPORE TELECOMMUNICATIONS	354,480	2.45	868,476.00	
シンガポールドル小計		1,231,985		8,778,535.35	(855,029,343)
イスラエルシュケル	ICL GROUP LTD	26,090	27.22	710,169.80	
	ELBIT SYSTEMS LTD	1,010	580.40	586,204.00	
	BANK HAPOALIM BM	46,265	31.90	1,475,853.50	
	BANK LEUMI LE-ISRAEL	62,565	29.78	1,863,185.70	
	ISRAEL DISCOUNT BANK-A	48,330	18.11	875,256.30	
	MIZRAHI TEFAHOT BANK LTD	6,900	116.40	803,160.00	
	AZRIELI GROUP LTD	1,780	235.60	419,368.00	
	NICE LTD	2,440	699.90	1,707,756.00	
	BEZEQ THE ISRAELI TELECOM CO	68,700	5.75	395,505.90	
	TOWER SEMICONDUCTOR LTD	4,700	149.00	700,300.00	
イスラエルシュケル小計		268,780		9,536,759.20	(360,353,122)
合 計		43,060,400		235,975,482,781	(235,975,482,781)

(注1)通貨種類毎の小計欄の()内は、邦貨換算額（単位：円）であります。

(注2)合計金額欄の()内は、外貨建有価証券に係わるもので、内書であります。

(2)株式以外の有価証券

通貨	種類	銘柄	券面総額	評価額	備考
米ドル	投資証券	ALEXANDRIA REAL ESTATE EQUITIES INC	6,250	964,625.00	
		AMERICAN HOMES 4 RENT- A	12,110	387,277.80	
		AMERICAN TOWER CORP	18,209	4,066,980.15	
		ANNALY CAPITAL MANAGEMENT IN	18,847	423,303.62	
		AVALONBAY COMMUNITIES INC	6,010	1,013,887.00	
		BOSTON PROPERTIES INC	5,717	402,648.31	
		CAMDEN PROPERTY TRUST	3,700	423,798.00	
		CROWN CASTLE INC	16,900	2,454,556.00	
		DIGITAL REALTY TRUST INC	10,635	1,116,249.60	
		EQUINIX INC	3,548	2,493,392.48	
		EQUITY LIFESTYLE PROPERTIES	6,550	439,832.50	
		EQUITY RESIDENTIAL-REIT	15,450	937,969.50	

		ESSEX PROPERTY TRUST INC	2,480	536,200.80	
		EXTRA SPACE STORAGE INC	5,290	793,500.00	
		GAMING AND LEISURE PROPRTIE	11,340	588,205.80	
		HEALTHCARE REALTY TRUST INC	14,810	309,529.00	
		HEALTHPEAK PROPERTIES INC	20,375	542,178.75	
		HOST HOTELS & RESORTS INC	27,179	464,217.32	
		INVITATION HOMES INC	22,810	705,741.40	
		IRON MOUNTAIN INC	10,895	556,734.50	
		KIMCO REALTY CORP	23,760	502,286.40	
		MEDICAL PROPERTIES TRUST INC	23,470	313,089.80	
		MID-AMERICA APARTMENT COMM	4,300	667,618.00	
		PROLOGIS INC	35,875	4,351,278.75	
		PUBLIC STORAGE	5,919	1,702,008.45	
		REALTY INCOME CORP	25,471	1,663,511.01	
		REGENCY CENTERS CORP	6,005	381,077.30	
		SBA COMMUNICATIONS CORP	4,175	1,229,328.75	
		SIMON PROPERTY GROUP INC	12,404	1,500,015.72	
		SUN COMMUNITIES INC	4,640	678,368.00	
		UDR INC	12,100	479,281.00	
		VENTAS INC	17,025	823,329.00	
		VICI PROPERTIES INC	37,050	1,229,319.00	
		WELLTOWER INC	18,090	1,296,148.50	
		WEYERHAEUSER CO	27,758	863,273.80	
		WP CAREY INC	7,310	603,075.00	
米ドル小計			504,457	37,903,836.01	(4,878,602,732)
加ドル	投資証券	CANADIAN APARTMENT PROPERTIES RE INVST	2,800	132,244.00	
加ドル小計			2,800	132,244.00	(12,639,881)
ユーロ	投資証券	COVIVIO	1,925	116,655.00	
		GECINA SA	1,950	208,065.00	
		KLEPIERRE	8,402	189,045.00	
		UNIBAIL-RODAMCO-WESTFIELD	4,990	278,691.50	
		WAREHOUSES DE PAUW SCA	7,730	222,160.20	
			24,997	1,014,616.70	

ユーロ小計				(141,407,129)	
英ポンド	投資証券	BRITISH LAND COMPANY PLC	30,601	133,297.95	
		LAND SECURITIES GROUP PLC	26,624	185,356.28	
		SEGRO PLC	45,033	369,450.73	
英ポンド小計			102,258	688,104.96	(109,690,811)
豪ドル	投資証券	DEXUS/AU	42,067	334,853.32	
		GOODMAN GROUP	63,582	1,220,138.58	
		GPT GROUP	71,335	319,580.80	
		LENDLEASE GROUP	23,367	194,880.78	
		MIRVAC GROUP	159,875	362,916.25	
		SCENTRE GROUP	198,271	600,761.13	
		STOCKLAND	82,300	319,324.00	
		VICINITY CENTRES	154,902	319,098.12	
豪ドル小計			795,699	3,671,552.98	(326,511,206)
香港ドル	投資証券	LINK REIT	86,800	5,503,120.00	
香港ドル小計			86,800	5,503,120.00	(90,416,261)
シンガポールドル	投資証券	CAPITALAND ASCENDAS REIT	138,243	385,697.97	
		CAPITALAND INTEGRATED COMMER	209,556	433,780.92	
		MAPLETREE LOGISTICS TRUST	144,556	232,735.16	
		MAPLETREE PAN ASIA COMMERCIA	106,000	189,740.00	
シンガポールドル小計			598,355	1,241,954.05	(120,966,324)
合計				5,680,234,344	(5,680,234,344)

(注1)通貨種類毎の小計欄の()内は、邦貨換算額(単位:円)であります。

(注2)合計金額欄の()内は、外貨建有価証券に係わるもので、内書であります。

(注3)券面総額欄の数値は、口数を表示しております。

外貨建有価証券の内訳

種 類	銘柄数	組入株式 時価比率	組入投資証券 時価比率	合計金額に 対する比率
-----	-----	--------------	----------------	----------------

米ドル	株式	601銘柄	97.2%		69.6%
	投資証券	36銘柄		2.8%	2.0%
加ドル	株式	86銘柄	99.9%		3.8%
	投資証券	1銘柄		0.1%	0.0%
ユーロ	株式	221銘柄	99.4%		10.3%
	投資証券	5銘柄		0.6%	0.1%
英ポンド	株式	78銘柄	99.1%		4.8%
	投資証券	3銘柄		0.9%	0.0%
スイスフラン	株式	41銘柄	100.0%		3.2%
スウェーデンクローナ	株式	45銘柄	100.0%		1.1%
ノルウェークローネ	株式	12銘柄	100.0%		0.2%
デンマーククローネ	株式	16銘柄	100.0%		0.9%
豪ドル	株式	51銘柄	94.6%		2.4%
	投資証券	8銘柄		5.4%	0.1%
ニュージーランドドル	株式	5銘柄	100.0%		0.1%
香港ドル	株式	29銘柄	95.8%		0.8%
	投資証券	1銘柄		4.2%	0.0%
シンガポールドル	株式	14銘柄	87.6%		0.4%
	投資証券	4銘柄		12.4%	0.1%
イスラエルシェケル	株式	10銘柄	100.0%		0.1%

第2 信用取引契約残高明細表

該当事項はありません。

第3 デリバティブ取引及び為替予約取引の契約額等及び時価の状況表

「注記表（デリバティブ取引等に関する注記）」に記載しております。

インデックスファンド新興国株式（適格機関投資家向け）

貸借対照表

（単位：円）

	2022年 1月20日現在	2023年 1月20日現在
資産の部		
流動資産		

	2022年 1月20日現在	2023年 1月20日現在
コール・ローン	10,740,900	176,881,448
親投資信託受益証券	8,058,529,665	6,968,920,194
未収入金	147,600,000	-
流動資産合計	8,216,870,565	7,145,801,642
資産合計	8,216,870,565	7,145,801,642
負債の部		
流動負債		
未払解約金	147,599,999	165,879,999
未払受託者報酬	45,046	42,808
未払委託者報酬	157,668	149,839
未払利息	4	36
その他未払費用	17,951	16,903
流動負債合計	147,820,668	166,089,585
負債合計	147,820,668	166,089,585
純資産の部		
元本等		
元本	6,845,691,470	6,358,491,870
剰余金		
剰余金又は欠損金（ ）	1,223,358,427	621,220,187
（分配準備積立金）	1,658,416,093	1,483,350,563
元本等合計	8,069,049,897	6,979,712,057
純資産合計	8,069,049,897	6,979,712,057
負債純資産合計	8,216,870,565	7,145,801,642

注記表

(重要な会計方針に係る事項に関する注記)

有価証券の評価基準及び評価方法	親投資信託受益証券 移動平均法に基づき当該親投資信託受益証券の基準価額で評価しております。
-----------------	--

(貸借対照表に関する注記)

	2022年 1月20日現在	2023年 1月20日現在
1. 期首	2021年 1月21日	2022年 1月21日
期首元本額	6,787,236,257円	6,845,691,470円
期首からの追加設定元本額	231,696,532円	278,483,792円
期首からの一部解約元本額	173,241,319円	765,683,392円
2. 受益権の総数	6,845,691,470口	6,358,491,870口

(金融商品に関する注記)

金融商品の状況に関する事項

	自 2021年 1月21日 至 2022年 1月20日	自 2022年 1月21日 至 2023年 1月20日
金融商品に対する取組方針	当ファンドは証券投資信託として、有価証券、デリバティブ取引等の金融商品の運用を信託約款に定める「運用の基本方針」に基づき行っております。	同左

金融商品の内容及び当該金融商品に係るリスク	当ファンドが運用する主な有価証券は、「重要な会計方針に係る事項に関する注記」の「有価証券の評価基準及び評価方法」に記載の有価証券等であり、全て売買目的で保有しております。また、主なデリバティブ取引には、先物取引、オプション取引、スワップ取引等があり、信託財産に属する資産の効率的な運用に資するために行うことができます。当該有価証券及びデリバティブ取引には、性質に応じてそれぞれ価格変動リスク、流動性リスク、信用リスク等があります。	同左
金融商品に係るリスク管理体制	運用部門、営業部門と独立した組織であるリスク管理部門を設置し、全社的なリスク管理活動のモニタリング、指導の一元化を図っております。	同左

金融商品の時価等に関する事項

	2022年 1月20日現在	2023年 1月20日現在
貸借対照表計上額、時価及びその差額	貸借対照表計上額は期末の時価で計上しているため、その差額はありません。	同左
時価の算定方法	<p>(1)有価証券 売買目的有価証券 重要な会計方針に係る事項に関する注記「有価証券の評価基準及び評価方法」に記載しております。</p> <p>(2)デリバティブ取引 該当事項はありません。</p> <p>(3)上記以外の金融商品 短期間で決済されることから、時価は帳簿価額と近似しているため、当該金融商品の時価を帳簿価額としております。</p>	<p>(1)有価証券 同左</p> <p>(2)デリバティブ取引 同左</p> <p>(3)上記以外の金融商品 同左</p>
金融商品の時価等に関する事項についての補足説明	金融商品の時価には、市場価格に基づく価額のほか、市場価格がない場合には合理的に算定された価額が含まれております。当該価額の算定においては一定の前提条件等を採用しているため、異なる前提条件等によった場合、当該価額が異なることもあります。	金融商品の時価の算定においては一定の前提条件等を採用しているため異なる前提条件等によった場合、当該価額が異なることもあります。

(有価証券に関する注記)

(2022年 1月20日現在)

売買目的有価証券

(単位：円)

種類	当計算期間の損益に含まれた評価差額
親投資信託受益証券	20,211,664
合計	20,211,664

（2023年 1月20日現在）

売買目的有価証券

（単位：円）

種類	当計算期間の損益に含まれた評価差額
親投資信託受益証券	61,691,359
合計	61,691,359

(注)当計算期間の損益に含まれた評価差額は、当投資信託の期首日から本書における開示対象ファンドの計算期間末日までに対応する金額であります。

（関連当事者との取引に関する注記）

該当事項はありません。

（1口当たり情報）

2022年 1月20日現在		2023年 1月20日現在	
1口当たり純資産額	1.1787円	1口当たり純資産額	1.0977円
(1万口当たり純資産額)	(11,787円)	(1万口当たり純資産額)	(10,977円)

附属明細表

第1 有価証券明細表

(1) 株式

該当事項はありません。

(2) 株式以外の有価証券

（単位：円）

種類	銘柄	券面総額	評価額	備考
親投資信託受益証券	海外新興国株式インデックスMSCIEマージング (ヘッジなし) マザーファンド	3,147,518,267	6,968,920,194	
合計		3,147,518,267	6,968,920,194	

(注)券面総額欄の数値は、口数を表示しております。

第2 信用取引契約残高明細表

該当事項はありません。

第3 デリバティブ取引及び為替予約取引の契約額等及び時価の状況表

該当事項はありません。

「インデックスファンド新興国株式（適格機関投資家向け）」は、「海外新興国株式インデックスMSCIEマージング（ヘッジなし）マザーファンド」を主要投資対象としており、貸借対照表の資産の部に計上された「親投資信託受益証券」は同親投資信託です。なお、同親投資信託の状況は次の通りです。ただし、当該情報は監査の対象外であります。

海外新興国株式インデックスMSCIEマージング（ヘッジなし）マザーファンド

貸借対照表

	(単位：円)	
	2022年 1月20日現在	2023年 1月20日現在
資産の部		
流動資産		
預金	5,226,506,359	333,336,016
コール・ローン	205,394,674	60,069,024
株式	104,262,840,868	88,285,910,252
投資証券	95,077,283	106,432,560
派生商品評価勘定	102,305,164	322,161,130
未収入金	1,934,551	178,196
未収配当金	65,362,614	82,032,435
未収利息	26,276	19,353
差入委託証拠金	755,955,418	4,687,053,692
流動資産合計	110,715,403,207	93,877,192,658
資産合計	110,715,403,207	93,877,192,658
負債の部		
流動負債		
派生商品評価勘定	742,444	644
未払解約金	148,600,000	6,000,000
未払利息	83	12
流動負債合計	149,342,527	6,000,656
負債合計	149,342,527	6,000,656
純資産の部		
元本等		
元本	47,811,470,946	42,397,633,037
剰余金		
剰余金又は欠損金（ ）	62,754,589,734	51,473,558,965
元本等合計	110,566,060,680	93,871,192,002
純資産合計	110,566,060,680	93,871,192,002
負債純資産合計	110,715,403,207	93,877,192,658

注記表

(重要な会計方針に係る事項に関する注記)

1. 有価証券の評価基準及び評価方法	<p>株式及び投資証券は移動平均法、社債券は個別法に基づき、以下のとおり原則として時価で評価しております。</p> <p>(1) 金融商品取引所等に上場されている有価証券 金融商品取引所等に上場されている有価証券は、原則として金融商品取引所等における計算期間末日の最終相場（外貨建証券の場合は計算期間末日において知りうる直近の日の最終相場）で評価しております。</p> <p>(2) 金融商品取引所等に上場されていない有価証券 当該有価証券については、原則として、日本証券業協会等発表の店頭売買参考統計値（平均値）等、金融商品取引業者、銀行等の提示する価額（ただし、売気配相場は使用しない）又は価格提供会社の提供する価額のいずれかから入手した価額で評価しております。</p> <p>(3) 時価が入手できなかった有価証券 適正な評価額を入手できなかった場合又は入手した評価額が時価と認定できない事由が認められた場合は、投資信託委託会社が忠実義務に基づいて合理的な事由をもって時価と認めた価額もしくは受託者と協議のうえ両者が合理的な事由をもって時価と認めた価額で評価しております。</p>
2. デリバティブ等の評価基準及び評価方法	<p>(1) デリバティブ取引 個別法に基づき原則として時価で評価しております。</p> <p>(2) 為替予約取引 原則として、わが国における計算期間末日の対顧客先物売買相場の仲値で評価しております。</p>
3. その他財務諸表作成のための基礎となる事項	<p>外貨建取引等の処理基準 「投資信託財産の計算に関する規則」（平成12年総理府令第133号）第60条及び第61条にしたがって処理しております。</p>

(貸借対照表に関する注記)

		2022年 1月20日現在	2023年 1月20日現在
1.	期首	2021年 1月21日	2022年 1月21日
	期首元本額	57,287,071,729円	47,811,470,946円
	期首からの追加設定元本額	4,298,413,788円	13,609,611,342円
	期首からの一部解約元本額	13,774,014,571円	19,023,449,251円
	元本の内訳		
	日興五大陸株式ファンド	1,739,388,483円	1,721,413,388円
	インデックスファンド海外新興国（エマージング）株式	14,664,255,234円	17,264,009,729円
	インデックスファンド新興国株式（適格機関投資家向け）	3,484,769,585円	3,147,518,267円
グローバル3倍3分法ファンド（適格機関投資家向け）	27,923,057,644円	20,264,691,653円	
計	47,811,470,946円	42,397,633,037円	
2.	受益権の総数	47,811,470,946口	42,397,633,037口

当該親投資信託受益証券を投資対象とする投資信託ごとの元本額

(金融商品に関する注記)

金融商品の状況に関する事項

	自 2021年 1月21日 至 2022年 1月20日	自 2022年 1月21日 至 2023年 1月20日
金融商品に対する取組方針	当ファンドは証券投資信託として、有価証券、デリバティブ取引等の金融商品の運用を信託約款に定める「運用の基本方針」に基づき行っております。	同左
金融商品の内容及び当該金融商品に係るリスク	当ファンドが運用する主な有価証券は、「重要な会計方針に係る事項に関する注記」の「有価証券の評価基準及び評価方法」に記載の有価証券等であり、全て売買目的で保有しております。また、主なデリバティブ取引には、先物取引、オプション取引、スワップ取引等があり、信託財産に属する資産の効率的な運用に資するために行うことができます。当該有価証券及びデリバティブ取引には、性質に応じてそれぞれ価格変動リスク、流動性リスク、信用リスク等があります。	同左
金融商品に係るリスク管理体制	運用部門、営業部門と独立した組織であるリスク管理部門を設置し、全社的なリスク管理活動のモニタリング、指導の一元化を図っております。	同左

金融商品の時価等に関する事項

	2022年 1月20日現在	2023年 1月20日現在
貸借対照表計上額、時価及びその差額	貸借対照表計上額は期末の時価で計上しているため、その差額はありません。	同左
時価の算定方法	(1)有価証券 売買目的有価証券 重要な会計方針に係る事項に関する注記「有価証券の評価基準及び評価方法」に記載しております。 (2)デリバティブ取引 「デリバティブ取引等に関する注記」に記載しております。 (3)上記以外の金融商品 短期間で決済されることから、時価は帳簿価額と近似しているため、当該金融商品の時価を帳簿価額としております。	(1)有価証券 同左 (2)デリバティブ取引 同左 (3)上記以外の金融商品 同左

金融商品の時価等に関する事項についての補足説明	金融商品の時価には、市場価格に基づく価額のほか、市場価格がない場合には合理的に算定された価額が含まれております。当該価額の算定においては一定の前提条件等を採用しているため、異なる前提条件等によった場合、当該価額が異なることもあります。	金融商品の時価の算定においては一定の前提条件等を採用しているため異なる前提条件等によった場合、当該価額が異なることもあります。
-------------------------	---	---

（有価証券に関する注記）

（2022年 1月20日現在）

売買目的有価証券

（単位：円）

種類	当計算期間の損益に含まれた評価差額
株式	3,226,363,633
投資証券	4,859,852
合計	3,231,223,485

（2023年 1月20日現在）

売買目的有価証券

（単位：円）

種類	当計算期間の損益に含まれた評価差額
株式	2,794,300,399
投資証券	4,791,792
合計	2,799,092,191

（注）当計算期間の損益に含まれた評価差額は、親投資信託の期首日から本書における開示対象ファンドの計算期間末日までに対応する金額であります。

（デリバティブ取引等に関する注記）

取引の時価等に関する事項

（株式関連）

（2022年 1月20日現在）

（単位：円）

区分	種類	契約額等		時価	評価損益
			うち1年超		
市場取引	株価指数先物取引 買建	6,115,353,522	-	6,216,916,242	101,562,720

合計	6,115,353,522	-	6,216,916,242	101,562,720
----	---------------	---	---------------	-------------

(2023年 1月20日現在)

(単位：円)

区分	種類	契約額等		時価	評価損益
			うち1年超		
市場取引	株価指数先物取引				
	買建	5,170,783,313	-	5,492,943,799	322,160,486
	合計	5,170,783,313	-	5,492,943,799	322,160,486

(注) 1. 時価の算定方法

株価指数先物取引の時価については、以下のように評価しております。

原則として本書における開示対象ファンドの計算期間末日に知りうる直近の日の主たる取引所の発表する清算値段又は最終相場で評価しております。このような時価が発表されていない場合には、同計算期間末日に最も近い最終相場や気配値等、原則に準ずる方法で評価しております。

2. 株価指数先物取引の残高は、契約額ベースで表示しております。

3. 契約額等には手数料相当額を含んでおりません。

また契約額等及び時価の邦貨換算は、本書における開示対象ファンドの計算期間末日の対顧客電信売買相場の仲値で行っております。

4. 契約額等及び時価の合計欄の金額は、各々の合計金額であります。

(関連当事者との取引に関する注記)

該当事項はありません。

(1口当たり情報)

2022年 1月20日現在		2023年 1月20日現在	
1口当たり純資産額	2.3125円	1口当たり純資産額	2.2141円
(1万口当たり純資産額)	(23,125円)	(1万口当たり純資産額)	(22,141円)

附属明細表

第1 有価証券明細表

(1) 株式

通貨	銘柄	株式数	評価額		備考
			単価	金額	
米ドル	COSAN SA -ADR	3,000	13.38	40,140.00	
	GAZPROM PAO-SPON ADR	649,360	0.00	64.93	

INNER MONGOLIA YITAI COAL-B	129,600	1.49	193,881.60
LUKOIL PJSC	43,315	0.00	4.33
LUKOIL PJSC-SPON-ADR	2,640	0.00	0.26
NOVATEK PJSC-SPONS GDR REG S	10,221	0.00	1.02
PETROLEO BRASILEIRO S.A.-ADR	4,800	11.35	54,480.00
PETROLEO BRASILEIRO-SPON ADR	12,400	10.00	124,000.00
ROSNEFT OIL CO PJSC-REGS GDR	126,380	0.00	12.63
SURGUTNEFTEGAS-SP ADR	174,750	0.00	17.47
TATNEFT-SPONSORED-ADR	27,469	0.00	2.74
CIA DE MINAS BUENAVENTUR-ADR	22,750	8.18	186,095.00
GERDAU SA -SPON ADR	18,050	6.47	116,783.50
MMC NORILSK NICKEL PJSC-ADR	72,014	0.00	7.20
NOVOLIPET STEEL-GDR REG S	18,540	0.00	1.85
PHOSAGRO PJSC REG S-GDR	17,606	0.00	1.76
PHOSAGRO PJSC REG S-GDR(FUKA)	113	0.00	0.01
POLYUS PJSC-REG S-GDR	7,870	0.00	0.78
QUIMICA Y MINERA CHIL-SP ADR	5,321	84.11	447,549.31
SEVERSTAL - GDR REG S	26,330	0.00	2.63
SOUTHERN COPPER CORP(US)	8,265	76.16	629,462.40
SUZANO SA - SPON ADR	3,100	9.51	29,481.00
GRUPO AEROPORTUARIO SUR-ADR	150	277.45	41,617.50
ZTO EXPRESS CAYMAN INC-ADR	43,650	28.33	1,236,604.50
NIO INC - ADR	136,850	10.77	1,473,874.50
H WORLD GROUP LTD-ADR	19,272	46.90	903,856.80
TAL EDUCATION GROUP- ADR	47,500	7.79	370,025.00
TRIP.COM GROUP LTD-ADR	54,640	37.58	2,053,371.20
YUM CHINA HOLDINGS INC	42,050	58.20	2,447,310.00
AUTOHOME INC-ADR	7,790	36.53	284,568.70
IQIYI INC-ADR	34,750	5.44	189,040.00
JOYY INC-ADR	4,790	36.95	176,990.50
KANZHUN LTD-ADR	18,650	23.42	436,783.00
TENCENT MUSIC ENTERTAINM-ADR	74,500	8.23	613,135.00
VK CO LTD -GDR	15,200	0.00	1.52
WEIBO CORP-SPON-ADR	7,714	21.20	163,536.80
YANDEX NV-A	35,050	0.00	3.50

OZON HOLDINGS PLC - ADR	6,400	0.00	0.64
PINDUODUO INC-ADR	50,770	90.22	4,580,469.40
VIPSHOP HOLDINGS LTD - ADR	42,248	14.95	631,607.60
MAGNIT PJSC-SPON GDR REGS	43,800	0.00	4.38
SENDAS DISTRIBUIDORA-ADR	8,950	19.41	173,719.50
X 5 RETAIL GROUP NV-REGS GDR	15,430	0.00	1.54
AMBEV SA-ADR	13,100	2.60	34,060.00
CIA CERVECERIAS UNIDAS-ADR	6,980	13.68	95,486.40
COCA-COLA FEMSA SAB-SP ADR	1,100	70.11	77,121.00
FOMENTO ECONOMICO MEX-SP ADR	1,300	83.68	108,784.00
LEGEND BIOTECH CORP-ADR	4,750	54.56	259,160.00
ZAI LAB LTD-ADR	8,505	45.69	388,593.45
BANCO BRADESCO-ADR	24,100	2.87	69,167.00
BANCO DE CHILE-ADR	850	20.32	17,272.00
BANCO SANTANDER BRASIL-ADS	11,900	5.65	67,235.00
CREDICORP LTD	7,395	142.87	1,056,523.65
ITAU UNIBANCO H-SPON PRF ADR-ADR	20,500	5.10	104,550.00
SBERBANK OF RUSSIA PJSC	576,360	0.00	57.63
SBERBANK PJSC-SPONSORED ADR	51,750	0.00	5.17
TCS GROUP HOLDING -REG S-GDR	13,410	0.00	1.34
VTB BANK PJSC	336,460,000	0.00	33,646.00
360 DIGITECH INC-ADR	11,900	21.60	257,040.00
LUFAX HOLDING LTD-ADR	69,250	2.61	180,742.50
KE HOLDINGS INC-ADR	68,120	19.15	1,304,498.00
SHANGHAI LUJIAZUI FIN&TRAD-B	134,680	0.82	111,380.36
SHANGHAI BAOSIGHT SOFTWARE-B	45,240	3.11	140,832.12
AMERICA MOVIL-SPN CL L-ADR	7,000	20.66	144,620.00
MOBILE TELESYSTEMS-SP ADR	60,892	0.00	6.08
TELEFONICA BRASIL-ADR	13,037	7.72	100,645.64
TIM SA-ADR	5,550	11.19	62,104.50
CENTRAIS ELETRICAS BR-SP ADR	75,350	8.03	605,060.50
CIA SANEAMENTO BASICO DE-ADR	4,200	10.68	44,856.00
DAQO NEW ENERGY CORP-ADR	6,350	44.48	282,448.00
米ドル小計	339,797,617		23,144,408.34 (2,978,916,797)

メキシコペソ	CEMEX SAB-CPO	1,475,603	9.27	13,678,839.81	
	GRUPO MEXICO SA-SER B	326,054	80.35	26,198,438.90	
	INDUSTRIAS PENOLES SAB DE CV	15,350	286.79	4,402,226.50	
	ORBIA ADVANCE CORP SAB DE CV	101,665	38.98	3,962,901.70	
	ALFA S.A.B. -A	322,500	13.76	4,437,600.00	
	GRUPO CARSO SAB DE CV-SER A1	41,800	92.19	3,853,542.00	
	GRUPO AEROPORT DEL PACIFIC-B	35,862	330.72	11,860,280.64	
	GRUPO AEROPORTUARIO DE SUR-B	18,675	526.59	9,834,068.25	
	PROMOTORA Y OPERADORA DE INF	23,600	180.36	4,256,496.00	
	GRUPO TELEVISA SAB	224,900	21.78	4,898,322.00	
	WALMART DE MEXICO -SER V	524,200	72.79	38,156,518.00	
	ARCA CONTINENTAL SAB DE CV	44,000	160.65	7,068,600.00	
	COCA-COLA FEMSA SAB DE CV	40,100	133.29	5,344,929.00	
	FOMENTO ECONOMICO MEXICA-UBD	183,154	158.86	29,095,844.44	
	GRUMA S.A.B. -B	21,725	274.37	5,960,688.25	
	GRUPO BIMBO SAB- SERIES A	133,200	92.66	12,342,312.00	
	KIMBERLY-CLARK DE MEXICO-A	164,470	35.20	5,789,344.00	
	BANCO DEL BAJIO SA	80,800	67.90	5,486,320.00	
	GRUPO FINANCIERO BANORTE-0	261,247	153.96	40,221,588.12	
GRUPO FINANCIERO INBURSA-0	210,100	37.22	7,819,922.00		
AMERICA MOVIL SAB DE C-SER L	2,660,649	19.64	52,255,146.36		
メキシコペソ小計	6,909,654		296,923,927.97	(2,012,787,922)	
ブラジルリアル	COSAN SA	111,200	17.46	1,941,552.00	
	PETRO RIO SA	75,700	40.52	3,067,364.00	
	PETROBRAS - PETROLEO BRAS	356,160	29.50	10,506,720.00	
	PETROBRAS - PETROLEO BRAS-PR	464,960	25.83	12,009,916.80	
	ULTRAPAR PARTICIPACOES SA	77,480	12.87	997,167.60	
	BRASKEM SA-PREF A	20,800	21.95	456,560.00	
	CIA SIDERURGICA NACIONAL	64,800	17.41	1,128,168.00	
	GERDAU SA-PREF	101,500	33.50	3,400,250.00	
	KLABIN SA - UNIT	81,100	20.09	1,629,299.00	
	SUZANO SA	71,547	49.34	3,530,128.98	
	VALE SA	386,206	93.74	36,202,950.44	
	WEG SA	172,272	37.91	6,530,831.52	

CCR SA	111,920	11.99	1,341,920.80	
LOCALIZA RENT A CAR	75,979	56.91	4,323,964.89	
RUMO SA	131,700	19.07	2,511,519.00	
LOJAS RENNER S.A.	98,662	20.80	2,052,169.60	
MAGAZINE LUIZA SA	292,700	3.81	1,115,187.00	
VIBRA ENERGIA SA	120,200	15.33	1,842,666.00	
ATACADAO DISTRIBUICAO COMERC	67,500	15.01	1,013,175.00	
RAIA DROGASIL SA	108,400	24.26	2,629,784.00	
SENDAS DISTRIBUIDORA SA	51,900	20.18	1,047,342.00	
AMBEV SA	446,100	13.64	6,084,804.00	
BRF SA	62,400	7.72	481,728.00	
JBS SA	75,600	21.70	1,640,520.00	
NATURA &CO HOLDING SA	94,532	12.25	1,158,017.00	
HAPVIDA PARTICIPACOES E INVE	480,463	4.37	2,099,623.31	
REDE D'OR SAO LUIZ SA	51,600	29.52	1,523,232.00	
HYPERMARCAS SA	44,600	44.81	1,998,526.00	
BANCO BRADESCO S.A.	126,640	13.11	1,660,250.40	
BANCO BRADESCO SA-PRF	530,979	14.88	7,900,967.52	
BANCO DO BRASIL S.A.	86,800	39.11	3,394,748.00	
BANCO SANTANDER BRASIL-UNIT	24,150	29.54	713,391.00	
ITAU UNIBANCO HOLDING S-PREF	464,715	26.57	12,347,477.55	
ITAUSA SA-PRF	511,770	8.69	4,447,281.30	
B3 SA-BRASIL BOLSA BALCAO	607,049	12.97	7,873,425.53	
BANCO BTG PACTUAL SA-UNIT	117,800	22.03	2,595,134.00	
BB SEGURIDADE PARTICIPACOES	69,100	35.04	2,421,264.00	
TOTVS SA	53,000	29.65	1,571,450.00	
TELEFONICA BRASIL S.A.	36,375	40.07	1,457,546.25	
TIM SA	56,736	11.64	660,407.04	
CENTRAIS ELETRICAS BRAS-PR B	28,700	43.72	1,254,764.00	
CENTRAIS ELETRICAS BRASILIER	42,700	41.70	1,780,590.00	
CIA ENERGETICA MINAS GER-PRF	146,491	11.68	1,711,014.88	
CIA SANEAMENTO BASICO DE SP	31,460	55.34	1,740,996.40	
CPFL ENERGIA SA	23,300	33.08	770,764.00	
ENERGISA SA-UNITS	21,000	42.12	884,520.00	
ENGIE BRASIL ENERGIA SA	21,050	38.70	814,635.00	

	EQUATORIAL ENERGIA SA - ORD	105,700	27.39	2,895,123.00	
ブラジルリアル小計		7,403,496		173,160,836.81 (4,302,423,415)	
チリペソ	EMPRESAS COPEC SA	39,100	6,156.00	240,699,600.00	
	EMPRESAS CMPC SA	109,000	1,489.00	162,301,000.00	
	SOC QUIMICA Y MINERA CHILE-B-PRF	9,450	68,612.00	648,383,400.00	
	CIA SUD AMERICANA DE VAPORES	1,875,000	70.50	132,187,500.00	
	S.A.C.I. FALABELLA	76,500	1,860.00	142,290,000.00	
	CENCOSUD SA	143,150	1,340.00	191,821,000.00	
	BANCO DE CHILE	4,238,027	82.90	351,332,438.30	
	BANCO DE CREDITO E INVERSION	5,845	23,810.00	139,169,450.00	
	BANCO SANTANDER CHILE SA	6,372,900	32.18	205,079,922.00	
	ENEL AMERICAS SA	2,277,620	114.29	260,309,189.80	
	ENEL CHILE SA	2,487,370	37.50	93,276,375.00	
チリペソ小計		17,633,962		2,566,849,875.10 (399,648,258)	
コロンビアペソ	BANCOLOMBIA SA	22,980	42,800.00	983,544,000.00	
	BANCOLOMBIA SA-PRF	47,200	34,300.00	1,618,960,000.00	
	INTERCONEXION ELECTRICA SA	44,210	21,790.00	963,335,900.00	
コロンビアペソ小計		114,390		3,565,839,900.00 (98,181,835)	
ユーロ	MYTILINEOS S.A.	10,680	21.42	228,765.60	
	OPAP SA	17,880	13.10	234,228.00	
	JUMBO SA	12,640	16.17	204,388.80	
	ALPHA SERVICES AND HOLDINGS	205,100	1.15	235,865.00	
	EUROBANK ERGASIAS SERVICES A	258,200	1.15	297,962.80	
	NATIONAL BANK OF GREECE	53,400	4.07	217,711.80	
	HELLENIC TELECOMMUN ORGANIZA	22,590	14.44	326,199.60	
	PUBLIC POWER CORP	21,300	7.00	149,100.00	
	TERNA ENERGY SA	7,140	20.08	143,371.20	
ユーロ小計		608,930		2,037,592.80 (283,979,308)	
トルコリラ	TUPRAS-TURKIYE PETROL RAFINE	14,050	584.10	8,206,605.00	
	EREGLI DEMIR VE CELIK FABRIK	151,667	40.36	6,121,280.12	
	HEKTAS TICARET T.A.S	107,500	38.20	4,106,500.00	

	SASA POLYESTER SANAYI	42,900	120.70	5,178,030.00	
	ASELSAN ELEKTRONIK SANAYI	76,600	61.70	4,726,220.00	
	KOC HOLDING AS	73,684	79.45	5,854,193.80	
	TURK SISE VE CAM FABRIKALARI	135,400	44.36	6,006,344.00	
	TURK HAVA YOLLARI AO	52,700	154.60	8,147,420.00	
	FORD OTOMOTIV SANAYI AS	6,260	509.00	3,186,340.00	
	BIM BIRLESIK MAGAZALAR AS	43,290	135.30	5,857,137.00	
	AKBANK T.A.S.	336,489	17.59	5,918,841.51	
	HACI OMER SABANCI HOLDING	95,700	42.84	4,099,788.00	
	TURKIYE IS BANKASI-C	332,912	11.62	3,868,437.44	
	YAPI VE KREDI BANKASI	274,000	9.70	2,657,800.00	
	TURKCELL ILETISIM HIZMET AS	116,756	37.32	4,357,333.92	
トルコリラ小計		1,859,908		78,292,270.79	(536,043,690)
チェココルナ	KOMERCNI BANKA AS	6,400	700.00	4,480,000.00	
	MONETA MONEY BANK AS	39,000	79.30	3,092,700.00	
	CEZ AS	16,260	806.50	13,113,690.00	
チェココルナ小計		61,660		20,686,390.00	(120,535,457)
ハンガリーフォ リント	MOL HUNGARIAN OIL AND GAS PL	41,290	2,700.00	111,483,000.00	
	RICHTER GEDEON NYRT	13,420	8,325.00	111,721,500.00	
	OTP BANK PLC	23,625	11,395.00	269,206,875.00	
ハンガリーフォリント小計		78,335		492,411,375.00	(174,208,743)
ポーランドズロ チ	POLSKI KONCERN NAFTOWY ORLEN	65,009	63.30	4,115,069.70	
	KGHM POLSKA MIEDZ SA	14,280	146.40	2,090,592.00	
	LPP SA	114	10,440.00	1,190,160.00	
	CD PROJEKT SA	6,650	132.50	881,125.00	
	CYFROWY POLSAT SA	25,030	19.05	476,821.50	
	ALLEGRO.EU SA	33,690	29.52	994,528.80	
	PEPCO GROUP NV	12,850	40.84	524,794.00	
	DINO POLSKA SA	4,900	354.70	1,738,030.00	
	BANK PEKAO SA	19,012	95.20	1,809,942.40	
	MBANK SA	1,600	331.00	529,600.00	
	PKO BANK POLSKI SA	86,555	33.90	2,934,214.50	

	SANTANDER BANK POLSKA SA	3,440	288.20	991,408.00	
	POWSZECHNY ZAKLAD UBEZPIECZEN SA	58,800	36.30	2,134,440.00	
	POLSKA GRUPA ENERGETYCZNA SA	86,630	7.30	632,918.78	
ポーランドズロチ小計		418,560		21,043,644.68	(621,458,810)
香港ドル	CHINA COAL ENERGY CO - H	216,000	6.35	1,371,600.00	
	CHINA OILFIELD SERVICES-H	192,000	9.00	1,728,000.00	
	CHINA PETROLEUM & CHEMICAL-H	2,561,300	4.05	10,373,265.00	
	CHINA SHENHUA ENERGY CO - H	335,000	24.50	8,207,500.00	
	PETROCHINA CO LTD-H	2,091,000	3.88	8,113,080.00	
	YANKUANG ENERGY GROUP CO-H	170,000	25.80	4,386,000.00	
	ALUMINUM CORP OF CHINA LTD	339,000	4.01	1,359,390.00	
	ANHUI CONCH CEMENT CO LTD-H	114,500	29.75	3,406,375.00	
	CHINA HONGQIAO GROUP LTD	245,000	8.66	2,121,700.00	
	CHINA NATIONAL BUILDING MA-H	392,000	7.04	2,759,680.00	
	CHINA RESOURCES CEMENT	246,000	4.56	1,121,760.00	
	CMOC GROUP LTD-H	351,000	4.07	1,428,570.00	
	DONGYUE GROUP	161,000	9.25	1,489,250.00	
	GANFENG LITHIUM GROUP CO L-H	34,560	64.80	2,239,488.00	
	JIANGXI COPPER COMPANY LTD-H	119,000	13.26	1,577,940.00	
	NINE DRAGONS PAPER HOLDINGS	183,000	7.30	1,335,900.00	
	SHANDONG GOLD MINING CO LT-H	77,250	15.10	1,166,475.00	
	ZHAOJIN MINING INDUSTRY - H	118,000	9.06	1,069,080.00	
	ZIJIN MINING GROUP CO LTD	585,750	12.58	7,368,735.00	
	AVICHINA INDUSTRY & TECH-H	248,000	3.94	977,120.00	
	BOC AVIATION LTD	21,500	65.55	1,409,325.00	
	CHINA COMMUNICATIONS SERVI-H	290,000	2.99	867,100.00	
	CHINA CONCH VENTURE HOLDINGS	169,000	16.18	2,734,420.00	
	CHINA LESSO GROUP HOLDINGS L	113,000	9.35	1,056,550.00	
	CHINA RAILWAY GROUP LTD-H	376,000	4.26	1,601,760.00	
	CHINA STATE CONSTRUCTION INT	214,000	9.19	1,966,660.00	
	CITIC LTD	576,000	8.83	5,086,080.00	
	CRRC CORP LTD - H	401,000	3.46	1,387,460.00	
	FOSUN INTERNATIONAL LTD	241,000	7.56	1,821,960.00	
	HAITIAN INTERNATIONAL HLDGS	69,000	23.30	1,607,700.00	

SANY HEAVY EQUIPMENT INTL	126,000	8.14	1,025,640.00
WEICHAI POWER CO LTD-H	166,400	11.60	1,930,240.00
XINJIANG GOLDWIND SCI&TECH-H	61,478	7.75	476,454.50
ZHUZHOU CRRR TIMES ELECTRIC	59,600	43.15	2,571,740.00
CHINA EVERBRIGHT ENVIRONMENT	396,518	3.53	1,399,708.54
AIR CHINA LTD-H	174,000	7.53	1,310,220.00
BEIJING CAPITAL INTL AIRPO-H	204,000	6.15	1,254,600.00
CHINA COSCO HOLDINGS-H	285,350	7.95	2,268,532.50
CHINA MERCHANTS PORT HOLDING	139,000	11.10	1,542,900.00
CHINA SOUTHERN AIRLINES CO-H	144,000	5.57	802,080.00
COSCO SHIPPING PORTS LTD	210,000	6.49	1,362,900.00
JIANGSU EXPRESS CO LTD-H	158,000	7.54	1,191,320.00
ORIENT OVERSEAS INTL LTD	13,500	137.60	1,857,600.00
SHENZHEN INTL HOLDINGS	158,000	8.10	1,279,800.00
ZHEJIANG EXPRESSWAY CO-H	133,000	6.71	892,430.00
BYD CO LTD-H	81,500	226.60	18,467,900.00
DONGFENG MOTOR GRP CO LTD-H	312,000	4.64	1,447,680.00
FUYAO GLASS INDUSTRY GROUP-H	78,400	37.50	2,940,000.00
GEELY AUTOMOBILE HOLDINGS LT	605,000	11.86	7,175,300.00
GREAT WALL MOTOR COMPANY-H	331,000	10.62	3,515,220.00
GUANGZHOU AUTOMOBILE GROUP-H	332,845	5.61	1,867,260.45
LI AUTO INC-CLASS A	113,300	85.00	9,630,500.00
MINH GROUP LTD	74,000	23.05	1,705,700.00
XPENG INC - CLASS A SHARES	89,600	36.20	3,243,520.00
YADEA GROUP HOLDINGS LTD	132,000	17.24	2,275,680.00
ANTA SPORTS PRODUCTS LTD	122,600	116.50	14,282,900.00
BOSIDENG INTL HLDGS LTD	374,000	4.46	1,668,040.00
HAIER SMART HOME CO LTD-H	226,600	29.50	6,684,700.00
LI NING CO LTD	238,500	72.55	17,303,175.00
SHENZHOU INTERNATIONAL GROUP	82,400	101.60	8,371,840.00
XTEP INTERNATIONAL HOLDINGS	148,500	10.48	1,556,280.00
HAICHANG OCEAN PARK HOLDINGS	295,000	1.78	525,100.00
HAIDILAO INTERNATIONAL HOLDI	118,000	22.00	2,596,000.00
JIUMAOJIU INTERNATIONAL HOLD	74,000	21.20	1,568,800.00
KOOLEARN TECHNOLOGY HOLDING	37,500	66.70	2,501,250.00

NEW ORIENTAL EDUCATION & TEC	152,500	33.20	5,063,000.00	
TONGCHENG TRAVEL HOLDINGS LT	125,600	19.04	2,391,424.00	
BAIDU INC-CLASS A	221,860	125.10	27,754,686.00	
BILIBILI INC-CLASS Z	19,517	202.80	3,958,047.60	
CHINA LITERATURE LTD	39,400	39.05	1,538,570.00	
CHINA RUYI HOLDINGS LTD	468,000	2.08	973,440.00	
KINGSOFT CORP LTD	97,200	28.55	2,775,060.00	
KUAISHOU TECHNOLOGY	177,300	68.15	12,082,995.00	
NETEASE INC	198,375	138.00	27,375,750.00	
TENCENT HOLDINGS LTD	630,850	382.80	241,489,380.00	
ALIBABA GROUP HOLDING LTD	1,496,100	112.20	167,862,420.00	
ALIBABA HEALTH INFORMATION T	470,000	7.09	3,332,300.00	
CHINA MEIDONG AUTO HOLDINGS	60,000	19.54	1,172,400.00	
CHINA TOURISM GROUP DUTY F-H	6,400	251.20	1,607,680.00	
CHOW TAI FOOK JEWELLERY GROU	216,800	17.06	3,698,608.00	
JD HEALTH INTERNATIONAL INC	111,700	66.75	7,455,975.00	
JD.COM INC - CL A	216,823	231.80	50,259,571.40	
MEITUAN-CLASS B	443,700	160.20	71,080,740.00	
MEITUAN-CLASS B(N)	63,085	160.20	10,106,217.00	
PING AN HEALTHCARE AND TECHN	48,200	21.90	1,055,580.00	
POP MART INTERNATIONAL GROUP	55,200	26.10	1,440,720.00	
TOPSPORTS INTERNATIONAL HOLD	212,000	7.66	1,623,920.00	
ZHONGSHENG GROUP HOLDINGS	59,000	44.90	2,649,100.00	
ANHUI GUJING DISTILLERY CO-B	10,200	137.40	1,401,480.00	
CHINA FEIHE LTD	379,000	7.83	2,967,570.00	
CHINA HUIZHAN DAIRY HOLDINGS	90,000	-	-	
CHINA MENGNIU DAIRY CO	317,000	37.10	11,760,700.00	
CHINA RESOURCES BEER HOLDIN	167,000	61.10	10,203,700.00	
DALI FOODS GROUP CO LTD	192,000	3.65	700,800.00	
NONGFU SPRING CO LTD-H	178,000	43.25	7,698,500.00	
SMOORE INTERNATIONAL HOLDING	184,000	12.16	2,237,440.00	
TINGYI (CAYMAN ISLN) HLDG CO	202,000	13.00	2,626,000.00	
TSINGTAO BREWERY CO LTD-H	62,000	78.05	4,839,100.00	
UNI-PRESIDENT CHINA HOLDINGS	126,000	7.83	986,580.00	
WANT WANT CHINA HOLDINGS LTD	517,000	5.50	2,843,500.00	

YIHAI INTERNATIONAL HOLDING	55,000	28.85	1,586,750.00	
HENGAN INTL GROUP CO LTD	64,500	39.80	2,567,100.00	
VINDA INTERNATIONAL HOLDINGS	37,000	23.80	880,600.00	
HYGEIA HEALTHCARE HOLDINGS C	37,400	64.45	2,410,430.00	
MICROPORT SCIENTIFIC CORP	61,500	25.65	1,577,475.00	
SHANDONG WEIGAO GP MEDICAL-H	263,600	13.68	3,606,048.00	
SHANGHAI PHARMACEUTICALS-H	82,600	14.00	1,156,400.00	
SINOPHARM GROUP CO-H	136,000	19.22	2,613,920.00	
3SBIO INC	149,500	8.69	1,299,155.00	
BEIGENE LTD	62,881	163.40	10,274,755.40	
CHINA MEDICAL SYSTEM HOLDING	154,000	13.88	2,137,520.00	
CHINA RESOURCES PHARMACEUTIC	193,500	5.91	1,143,585.00	
CHINA TRADITIONAL CHINESE ME	316,000	3.82	1,207,120.00	
CSPC PHARMACEUTICAL GROUP LT	920,160	9.16	8,428,665.60	
GENSCRIPT BIOTECH CORP	122,000	27.70	3,379,400.00	
HANGZHOU TIGERMED CONSULTI-H	10,800	110.30	1,191,240.00	
HANSOH PHARMACEUTICAL GROUP	114,000	16.64	1,896,960.00	
INNOVENT BIOLOGICS INC	104,500	42.50	4,441,250.00	
PHARMARON BEIJING CO LTD-H	22,050	67.75	1,493,887.50	
SHANGHAI FOSUN PHARMACEUTI-H	42,500	26.60	1,130,500.00	
SINO BIOPHARMACEUTICAL	1,044,750	4.74	4,952,115.00	
WUXI APPTTEC CO LTD-H	32,229	105.90	3,413,051.10	
WUXI BIOLOGICS CAYMAN INC	365,500	70.40	25,731,200.00	
AGRICULTURAL BANK OF CHINA	2,852,000	2.81	8,014,120.00	
BANK OF CHINA LTD - H	8,105,000	2.96	23,990,800.00	
BANK OF COMMUNICATIONS CO-H	779,245	4.84	3,771,545.80	
CHINA CITIC BANK - H	929,000	3.75	3,483,750.00	
CHINA CONSTRUCTION BANK-H	9,656,920	5.08	49,057,153.60	
CHINA EVERBRIGHT BANK CO L-H	108,000	2.50	270,000.00	
CHINA MERCHANTS BANK - H	391,150	49.65	19,420,597.50	
CHINA MINSHENG BANKING-H	727,640	2.91	2,117,432.40	
IND & COMM BK OF CHINA - H	5,655,575	4.18	23,640,303.50	
POSTAL SAVINGS BANK OF CHI-H	798,000	5.39	4,301,220.00	
CHINA CINDA ASSET MANAGEME-H	901,000	1.19	1,072,190.00	
CHINA GALAXY SECURITIES CO-H	377,500	4.32	1,630,800.00	

CHINA INTERNATIONAL CAPITA-H	177,200	17.40	3,083,280.00	
CITIC SECURITIES CO LTD-H	199,175	18.26	3,636,935.50	
FAR EAST HORIZON LTD	165,000	7.26	1,197,900.00	
GF SECURITIES CO LTD-H	117,400	13.24	1,554,376.00	
HAITONG SECURITIES CO LTD-H	237,200	5.49	1,302,228.00	
HUATAI SECURITIES CO LTD-H	127,000	10.04	1,275,080.00	
CHINA LIFE INSURANCE CO-H	723,000	14.74	10,657,020.00	
CHINA PACIFIC INSURANCE GROUP CO LTD	266,400	21.05	5,607,720.00	
CHINA TAIPING INSURANCE HOLD	154,740	10.90	1,686,666.00	
NEW CHINA LIFE INSURANCE CO-H	81,000	21.70	1,757,700.00	
PEOPLE'S INSURANCE CO GROU-H	867,000	2.62	2,271,540.00	
PICC PROPERTY & CASUALTY -H	724,001	7.51	5,437,247.51	
PING AN INSURANCE GROUP CO-H	627,500	60.45	37,932,375.00	
ZHONGAN ONLINE P&C INSURAN-H	70,700	26.80	1,894,760.00	
C&D INTERNATIONAL INVESTMENT	73,000	24.30	1,773,900.00	
CHINA JINMAO HOLDINGS GROUP	470,000	1.82	855,400.00	
CHINA OVERSEAS LAND & INVEST	375,820	21.65	8,136,503.00	
CHINA OVERSEAS PROPERTY HOLD	135,000	10.68	1,441,800.00	
CHINA RESOURCES LAND LTD	317,777	38.65	12,282,081.05	
CHINA RESOURCES MIXC LIFESTY	68,600	44.55	3,056,130.00	
CHINA VANKE CO LTD-H	141,126	16.44	2,320,111.44	
COUNTRY GARDEN HOLDINGS CO	978,713	2.78	2,720,822.14	
COUNTRY GARDEN SERVICES HOLD	208,000	20.30	4,222,400.00	
GREENTOWN CHINA HOLDINGS	83,000	12.20	1,012,600.00	
GREENTOWN SERVICE GROUP CO L	166,000	5.76	956,160.00	
LONGFOR GROUP HOLDINGS LTD	188,500	24.90	4,693,650.00	
YUEXIU PROPERTY CO LTD	129,200	11.24	1,452,208.00	
CHINASOFT INTERNATIONAL LTD	304,000	6.89	2,094,560.00	
GDS HOLDINGS LTD-CL A	86,856	22.45	1,949,917.20	
KINGDEE INTERNATIONAL SFTWR	271,000	17.22	4,666,620.00	
TRAVELSKY TECHNOLOGY LTD-H	94,000	16.76	1,575,440.00	
AAC TECHNOLOGIES HOLDINGS INC	74,500	20.55	1,530,975.00	
BYD ELECTRONIC INTL CO LTD	66,500	26.00	1,729,000.00	
KINGBOARD HOLDINGS LTD	70,500	30.30	2,136,150.00	
KINGBOARD LAMINATES HOLDING	105,000	9.23	969,150.00	

	LENOVO GROUP LTD	766,000	6.08	4,657,280.00	
	SUNNY OPTICAL TECH	72,400	105.40	7,630,960.00	
	XIAOMI CORP-CLASS B	1,539,800	11.58	17,830,884.00	
	ZTE CORP-H	57,400	19.24	1,104,376.00	
	CHINA TOWER CORP LTD-H	4,472,000	0.89	3,980,080.00	
	BEIJING ENTERPRISES HLDGS	56,500	26.80	1,514,200.00	
	BEIJING ENTERPRISES WATER GR	504,000	2.08	1,048,320.00	
	CGN POWER CO LTD-H	1,078,000	1.91	2,058,980.00	
	CHINA GAS HOLDINGS LTD	318,800	11.76	3,749,088.00	
	CHINA LONGYUAN POWER GROUP-H	340,000	11.02	3,746,800.00	
	CHINA POWER INTERNATIONAL	538,000	3.54	1,904,520.00	
	CHINA RESOURCES GAS GROUP LTD	96,000	33.25	3,192,000.00	
	CHINA RESOURCES POWER HOLDIN	195,000	16.64	3,244,800.00	
	ENN ENERGY HOLDINGS LTD	80,700	123.80	9,990,660.00	
	GUANGDONG INVEST	316,000	8.89	2,809,240.00	
	HUANENG POWER INTL INC-H	492,000	3.70	1,820,400.00	
	KUNLUN ENERGY CO LTD	398,000	6.26	2,491,480.00	
	FLAT GLASS GROUP CO LTD-H	57,000	23.50	1,339,500.00	
	GCL TECHNOLOGY HOLDINGS LTD	2,126,000	2.11	4,485,860.00	
	HANERGY THIN FILM POWER GROU	240,000	-	-	
	HUA HONG SEMICONDUCTOR LTD	60,000	31.00	1,860,000.00	
	SHANGHAI FUDAN MICROELECT-H	37,000	31.80	1,176,600.00	
	XINYI SOLAR HOLDINGS LTD	522,000	10.06	5,251,320.00	
香港ドル小計		84,539,269		1,367,692,682.23 (22,471,190,769)	
マレーシアリン ギット	DIALOG GROUP BHD	357,700	2.57	919,289.00	
	PETRONAS DAGANGAN BHD	30,600	22.88	700,128.00	
	PETRONAS CHEMICALS GROUP BHD	249,500	8.50	2,120,750.00	
	PRESS METAL ALUMINIUM HOLDIN	374,900	5.29	1,983,221.00	
	HAP SENG CONSOLIDATED	63,700	7.02	447,174.00	
	SIME DARBY BERHAD	279,020	2.39	666,857.80	
	MALAYSIA AIRPORTS HLDGS BHD	65,700	7.26	476,982.00	
	MISC BHD	135,900	7.37	1,001,583.00	
	GENTING BHD	218,900	4.94	1,081,366.00	
	GENTING MALAYSIA BHD	315,400	2.84	895,736.00	

	MR DIY GROUP M BHD	220,950	1.96	433,062.00	
	IOI CORPORATION BERHAD	256,875	3.88	996,675.00	
	KUALA LUMPUR KEPONG BERHAD	45,100	21.30	960,630.00	
	NESTLE (MALAYSIA) BERHAD	6,500	135.10	878,150.00	
	PPB GROUP BERHAD	63,980	17.52	1,120,929.60	
	QL RESOURCES BHD	114,500	5.96	682,420.00	
	SIME DARBY PLANTATION BHD	197,820	4.36	862,495.20	
	HARTELEGA HOLDINGS BHD	188,200	1.61	303,002.00	
	IHH HEALTHCARE BHD	166,400	5.99	996,736.00	
	TOP GLOVE CORP BHD	608,300	0.89	544,428.50	
	AMMB HOLDINGS BHD	195,800	4.06	794,948.00	
	CIMB GROUP HOLDINGS BHD	693,400	5.69	3,945,446.00	
	HONG LEONG BANK BERHAD	64,800	20.70	1,341,360.00	
	HONG LEONG FINANCIAL GROUP	27,100	19.04	515,984.00	
	MALAYAN BANKING BHD	489,650	8.80	4,308,920.00	
	PUBLIC BANK BERHAD	1,458,650	4.29	6,257,608.50	
	RHB BANK BHD	154,859	5.68	879,599.12	
	AXIATA GROUP BERHAD	239,800	3.06	733,788.00	
	DIGI.COM BHD	295,800	4.20	1,242,360.00	
	MAXIS BHD	235,400	3.98	936,892.00	
	TELEKOM MALAYSIA BHD	110,200	5.19	571,938.00	
	PETRONAS GAS BERHAD	79,600	17.28	1,375,488.00	
	TENAGA NASIONAL BERHAD	247,925	9.50	2,355,287.50	
	INARI AMERTRON BHD	324,900	2.61	847,989.00	
	マレーシアリングット小計	8,577,829		44,179,223.22 (1,321,687,731)	
タイパーツ	PTT EXPLOR & PROD PCL-NVDR	140,510	172.00	24,167,720.00	
	PTT PCL-NVDR	964,400	33.50	32,307,400.00	
	THAI OIL PCL-NVDR	138,100	58.00	8,009,800.00	
	INDORAMA VENTURES PCL-NVDR	196,800	41.75	8,216,400.00	
	PTT GLOBAL CHEMICAL PCL-NVDR	221,145	51.25	11,333,681.25	
	SCG PACKAGING PCL-NVDR	130,900	55.25	7,232,225.00	
	SIAM CEMENT PCL-NVDR	77,700	356.00	27,661,200.00	
	AIRPORTS OF THAILAND PC-NVDR	429,100	74.50	31,967,950.00	
	BANGKOK EXPRESSWAY AND METRO-NVDR	783,800	9.65	7,563,670.00	

BTS GROUP HOLDINGS PCL-NVDR	802,600	8.60	6,902,360.00	
ASSET WORLD CORP PCL-NVDR	719,400	6.20	4,460,280.00	
MINOR INTERNATIONAL PCL-NVDR	324,068	33.00	10,694,244.00	
CENTRAL RETAIL CORP PCL-NVDR	170,316	44.00	7,493,904.00	
HOME PRODUCT CENTER PCL-NVDR	557,100	14.80	8,245,080.00	
PTT OIL & RETAIL BUSINE-NVDR	274,400	23.80	6,530,720.00	
BERLI JUCKER PUBLIC CO-NVDR	123,700	36.25	4,484,125.00	
CP ALL PCL-NVDR	574,700	68.75	39,510,625.00	
CARABAO GROUP PCL-NVDR	34,500	101.50	3,501,750.00	
CHAROEN POKPHAND FOODS-NVDR	353,300	24.20	8,549,860.00	
OSOTSPA PCL-NVDR	123,000	30.00	3,690,000.00	
THAI UNION GROUP PCL-NVDR	319,200	16.50	5,266,800.00	
BANGKOK DUSIT MED SERVI-NVDR	1,024,700	30.25	30,997,175.00	
BUMRUNGRAD HOSPITAL PU-NVDR	61,500	211.00	12,976,500.00	
KASIKORNBANK PCL-NVDR	60,000	153.50	9,210,000.00	
KRUNG THAI BANK - NVDR	394,225	17.40	6,859,515.00	
SCB X PCL-NVDR	85,100	111.00	9,446,100.00	
JMT NETWORK SERVICES-NVDR	79,900	66.25	5,293,375.00	
KRUNGTHAI CARD PCL-NVDR	87,800	58.50	5,136,300.00	
MUANGTHAI CAPITAL PCL-NVDR	76,900	41.25	3,172,125.00	
SRISAWAD CORP PCL-NVDR	65,600	55.75	3,657,200.00	
CENTRAL PATTANA PCL-NVDR	197,000	69.50	13,691,500.00	
LAND & HOUSES PUB - NVDR	917,700	9.70	8,901,690.00	
DELTA ELECTRONICS THAI-NVDR	32,200	862.00	27,756,400.00	
ADVANCED INFO SERVICE-NVDR	121,600	202.00	24,563,200.00	
INTOUCH HOLDINGS PCL-NVDR	120,300	75.50	9,082,650.00	
TRUE CORP PCL-NVDR	1,223,500	4.86	5,946,210.00	
B GRIMM POWER PCL-NVDR	83,500	42.25	3,527,875.00	
ELECTRICITY GENERA PCL-NVDR	22,100	175.50	3,878,550.00	
ENERGY ABSOLUTE PCL-NVDR	177,200	90.00	15,948,000.00	
GLOBAL POWER SYNERGY-NVDR	64,900	73.50	4,770,150.00	
GULF ENERGY DEVELOPMENT-NVDR	290,390	54.00	15,681,060.00	
RATCH GROUP PCL-NVDR	101,850	44.00	4,481,400.00	
タイパーツ小計	12,746,704		492,766,769.25 (1,931,645,735)	

フィリピンペソ	ABOITIZ EQUITY VENTURES INC	159,100	57.90	9,211,890.00	
	AYALA CORPORATION	24,302	746.00	18,129,292.00	
	JG SUMMIT HOLDINGS INC	300,345	57.50	17,269,837.50	
	SM INVESTMENTS CORP	23,993	930.50	22,325,486.50	
	INTL CONTAINER TERM SVCS INC	112,030	218.00	24,422,540.00	
	JOLLIBEE FOODS CORPORATION	47,540	248.00	11,789,920.00	
	MONDE NISSIN CORP	642,900	14.80	9,514,920.00	
	UNIVERSAL ROBINA CORP	83,760	142.00	11,893,920.00	
	BANK OF THE PHILIPPINE ISLAN	182,707	110.50	20,189,123.50	
	BDO UNIBANK INC	238,325	122.70	29,242,477.50	
	METROPOLITAN BANK & TRUST	188,237	59.45	11,190,689.65	
	AYALA LAND INC	753,060	32.00	24,097,920.00	
	SM PRIME HOLDINGS INC	1,106,710	38.30	42,386,993.00	
	GLOBE TELECOM INC	2,829	2,156.00	6,099,324.00	
	PLDT INC	9,565	1,485.00	14,204,025.00	
ACEN CORP	829,000	7.11	5,894,190.00		
ACEN CORP(N)	68,270	7.11	485,399.70		
MANILA ELECTRIC COMPANY	20,530	291.20	5,978,336.00		
フィリピンペソ小計		4,793,203		284,326,284.35	(669,474,669)
インドネシアルピア	ADARO ENERGY INDONESIA TBKPT	1,485,200	3,230.00	4,797,196,000.00	
	UNITED TRACTORS TBK PT	175,600	26,250.00	4,609,500,000.00	
	ANEKA TAMBANG TBK	899,300	2,270.00	2,041,411,000.00	
	BARITO PACIFIC TBK PT	3,096,796	840.00	2,601,308,640.00	
	INDAH KIAT PULP & PAPER TBK	283,000	8,750.00	2,476,250,000.00	
	MERDEKA COPPER GOLD TBK PT	1,356,873	4,830.00	6,553,696,590.00	
	SEMEN INDONESIA PERSERO TBK	347,712	7,125.00	2,477,448,000.00	
	VALE INDONESIA TBK PT	236,200	7,500.00	1,771,500,000.00	
	ASTRA INTERNATIONAL TBK PT	1,983,800	5,850.00	11,605,230,000.00	
	SUMBER ALFARIA TRIJAYA TBK P	1,836,200	2,750.00	5,049,550,000.00	
	CHAROEN POKPHAND INDONESIA PT	728,100	6,050.00	4,405,005,000.00	
	INDOFOOD CBP SUKSES MAKMUR T	212,300	10,500.00	2,229,150,000.00	
	PT INDOFOOD SUKSES MAK TBK	452,600	6,875.00	3,111,625,000.00	
	UNILEVER INDONESIA TBK PT	753,000	4,800.00	3,614,400,000.00	
KALBE FARMA TBK PT	2,187,700	2,100.00	4,594,170,000.00		

	BANK CENTRAL ASIA TBK PT	5,568,700	8,325.00	46,359,427,500.00	
	BANK JAGO TBK PT	398,600	3,210.00	1,279,506,000.00	
	BANK MANDIRI TBK	1,857,100	9,750.00	18,106,725,000.00	
	BANK RAKYAT INDONESIA PERSER	6,794,700	4,610.00	31,323,567,000.00	
	PT BANK NEGARA INDONESIA	738,300	8,950.00	6,607,785,000.00	
	SARANA MENARA NUSANTARA PT	2,314,200	1,160.00	2,684,472,000.00	
	TELKOM INDONESIA PERSERO TBK	5,055,400	3,890.00	19,665,506,000.00	
	インドネシアルピア小計	38,761,381		187,964,428,730.00 (1,616,494,087)	
韓国ウォン	HD HYUNDAI	4,950	62,500.00	309,375,000.00	
	S-OIL CORPORATION	4,835	88,000.00	425,480,000.00	
	SK INNOVATION CO LTD	5,530	154,500.00	854,385,000.00	
	HANWHA SOLUTIONS CORP	11,932	45,750.00	545,889,000.00	
	HYUNDAI STEEL CO	8,260	34,300.00	283,318,000.00	
	KOREA ZINC CO LTD	925	555,000.00	513,375,000.00	
	KUMHO PETRO CHEMICAL CO LTD	1,970	148,500.00	292,545,000.00	
	LG CHEM LTD	5,007	621,000.00	3,109,347,000.00	
	LG CHEM LTD-PRF	700	288,000.00	201,600,000.00	
	LOTTE CHEMICAL CORP	2,075	185,000.00	383,875,000.00	
	POSCO CHEMICAL CO LTD	2,873	184,500.00	530,068,500.00	
	POSCO HOLDINGS INC	8,050	300,500.00	2,419,025,000.00	
	SK IE TECHNOLOGY CO LTD	2,860	61,000.00	174,460,000.00	
	SKC CO LTD	2,170	92,300.00	200,291,000.00	
	CJ CORP	1,615	87,400.00	141,151,000.00	
	DOOSAN BOBCAT INC	4,600	34,750.00	159,850,000.00	
	DOOSAN ENERBILITY	41,070	16,100.00	661,227,000.00	
	ECOPRO BM CO LTD	4,904	97,500.00	478,140,000.00	
	GS HOLDINGS	4,395	45,350.00	199,313,250.00	
	HYUNDAI ENGINEERING & CONSTR	7,560	36,000.00	272,160,000.00	
	HYUNDAI HEAVY INDUSTRIES CO	1,720	107,500.00	184,900,000.00	
	HYUNDAI MIPO DOCKYARD	2,850	76,200.00	217,170,000.00	
	KOREA AEROSPACE INDUSTRIES	7,940	46,300.00	367,622,000.00	
	KOREA SHIPBUILDING & OFFSHOR	3,987	75,200.00	299,822,400.00	
	LG CORP	9,361	82,300.00	770,410,300.00	
	LG ENERGY SOLUTION	3,525	456,000.00	1,607,400,000.00	

SAMSUNG C&T CORP	8,347	119,000.00	993,293,000.00	
SAMSUNG ENGINEERING CO LTD	16,910	23,950.00	404,994,500.00	
SAMSUNG HEAVY INDUSTRIES	63,069	5,090.00	321,021,210.00	
SK INC	3,601	193,000.00	694,993,000.00	
S1 CORPORATION	1,570	58,600.00	92,002,000.00	
HMM CO LTD	26,290	21,350.00	561,291,500.00	
HYUNDAI GLOVIS CO LTD	1,870	182,500.00	341,275,000.00	
KOREAN AIR LINES CO LTD	17,904	24,700.00	442,228,800.00	
PAN OCEAN CO LTD	30,520	5,990.00	182,814,800.00	
HANKOOK TIRE & TECHNOLOGY CO	7,952	33,050.00	262,813,600.00	
HANON SYSTEMS	18,900	8,690.00	164,241,000.00	
HYUNDAI MOBIS	6,050	208,000.00	1,258,400,000.00	
HYUNDAI MOTOR CO	14,060	164,000.00	2,305,840,000.00	
HYUNDAI MOTOR CO LTD-2ND PFD	3,530	80,700.00	284,871,000.00	
HYUNDAI MOTOR CO LTD-PRF	1,760	80,300.00	141,328,000.00	
KIA CORP	26,930	64,300.00	1,731,599,000.00	
COWAY CO LTD	5,640	55,900.00	315,276,000.00	
F&F CO LTD / NEW	1,960	141,500.00	277,340,000.00	
LG ELECTRONICS INC	10,505	96,300.00	1,011,631,500.00	
KANGWON LAND INC	8,450	23,700.00	200,265,000.00	
CHEIL WORLDWIDE INC	8,070	22,550.00	181,978,500.00	
HYBE CO LTD	2,000	188,000.00	376,000,000.00	
KAKAO CORP	31,175	60,800.00	1,895,440,000.00	
KAKAO GAMES CORP	3,130	45,000.00	140,850,000.00	
KRAFTON INC	2,880	172,500.00	496,800,000.00	
NAVER CORP	13,135	196,000.00	2,574,460,000.00	
NCSOFT CORP	1,670	469,000.00	783,230,000.00	
NETMARBLE CORP	2,210	57,300.00	126,633,000.00	
PEARL ABYSS CORP	3,205	44,150.00	141,500,750.00	
HOTEL SHILLA CO LTD	3,390	83,500.00	283,065,000.00	
LOTTE SHOPPING CO	1,212	101,500.00	123,018,000.00	
BGF RETAIL CO LTD/NEW	767	192,500.00	147,647,500.00	
E-MART CO LTD	2,142	106,000.00	227,052,000.00	
CJ CHEILJEDANG CORP	874	345,000.00	301,530,000.00	
KT&G CORP	11,195	94,100.00	1,053,449,500.00	

ORION CORP/REPUBLIC OF KOREA	2,296	121,500.00	278,964,000.00	
AMOREPACIFIC CORP	2,990	147,000.00	439,530,000.00	
LG H&H	955	766,000.00	731,530,000.00	
CELLTRION HEALTHCARE CO LTD	8,704	58,300.00	507,443,200.00	
CELLTRION HEALTHCARE CO LTD(N)	348	58,300.00	20,288,400.00	
HLB INC	11,308	31,200.00	352,809,600.00	
HLB INC(N)	485	31,200.00	15,132,000.00	
SD BIOSENSOR INC	3,880	29,600.00	114,848,000.00	
CELLTRION INC	9,946	164,000.00	1,631,144,000.00	
CELLTRION INC(N)	397	164,000.00	65,108,000.00	
CELLTRION PHARM INC	1,701	66,000.00	112,266,000.00	
CELLTRION PHARM INC(N)	85	66,000.00	5,610,000.00	
HANMI PHARM CO LTD	703	256,500.00	180,319,500.00	
HANMI PHARM CO LTD(N)	14	256,500.00	3,591,000.00	
SAMSUNG BIOLOGICS CO LTD	1,800	801,000.00	1,441,800,000.00	
SK BIOPHARMACEUTICALS CO LTD	2,940	72,200.00	212,268,000.00	
SK BIOSCIENCE CO LTD	2,410	77,200.00	186,052,000.00	
YUHAN CORP	5,188	53,000.00	274,964,000.00	
YUHAN CORP(N)	259	53,000.00	13,727,000.00	
HANA FINANCIAL GROUP	29,548	50,800.00	1,501,038,400.00	
INDUSTRIAL BANK OF KOREA	23,970	10,500.00	251,685,000.00	
KAKAOBANK CORP	14,160	27,200.00	385,152,000.00	
KB FINANCIAL GROUP INC	38,680	57,200.00	2,212,496,000.00	
SHINHAN FINANCIAL GROUP LTD	45,838	42,450.00	1,945,823,100.00	
WOORI FINANCIAL GROUP INC	55,991	12,500.00	699,887,500.00	
KOREA INVESTMENT HOLDINGS CO	3,985	61,700.00	245,874,500.00	
MERITZ SECURITIES CO LTD	28,800	6,990.00	201,312,000.00	
MIRAE ASSET SECURITIES CO LT	20,618	6,910.00	142,470,380.00	
NH INVESTMENT & SECURITIES C	11,770	9,450.00	111,226,500.00	
SAMSUNG SECURITIES CO LTD	6,807	35,550.00	241,988,850.00	
DONGBU INSURANCE CO LTD	4,980	69,000.00	343,620,000.00	
MERITZ FIRE & MARINE INSURAN	3,190	56,200.00	179,278,000.00	
SAMSUNG FIRE & MARINE INS	3,240	207,500.00	672,300,000.00	
SAMSUNG LIFE INSURANCE CO LTD	7,695	72,000.00	554,040,000.00	
SAMSUNG SDS CO LTD	3,230	123,500.00	398,905,000.00	

	ILJIN MATERIALS CO LTD	2,500	58,400.00	146,000,000.00	
	L&F CO LTD	2,340	178,000.00	416,520,000.00	
	LG DISPLAY CO LTD	21,290	13,300.00	283,157,000.00	
	LG INNOTEK CO LTD	1,485	277,000.00	411,345,000.00	
	SAMSUNG ELECTRO-MECHANICS CO	5,585	152,000.00	848,920,000.00	
	SAMSUNG ELECTRONICS CO LTD	481,920	61,500.00	29,638,080,000.00	
	SAMSUNG ELECTRONICS-PFD	81,870	55,500.00	4,543,785,000.00	
	SAMSUNG SDI CO LTD	5,548	610,000.00	3,384,280,000.00	
	LG UPLUS CORP.	21,900	11,400.00	249,660,000.00	
	KOREA ELECTRIC POWER CORP	26,740	20,300.00	542,822,000.00	
	SK HYNIX INC	54,880	85,500.00	4,692,240,000.00	
	SK SQUARE CO LTD	9,643	35,300.00	340,397,900.00	
韓国ウォン小計		1,593,149		98,614,071,440.00	(10,324,893,279)
台湾ドル	FORMOSA PETROCHEMICAL CORP	102,080	83.10	8,482,848.00	
	ASIA CEMENT CORP	227,978	42.65	9,723,261.70	
	CHINA STEEL CORP	1,213,181	31.20	37,851,247.20	
	FORMOSA CHEMICALS & FIBRE	350,047	72.60	25,413,412.20	
	FORMOSA PLASTICS CORP	427,424	88.60	37,869,766.40	
	NAN YA PLASTICS CORP	476,145	75.00	35,710,875.00	
	TAIWAN CEMENT	607,420	36.00	21,867,120.00	
	AIRTAC INTERNATIONAL GROUP	14,696	999.00	14,681,304.00	
	FAR EASTERN NEW CENTURY CORP	322,957	32.35	10,447,658.95	
	VOLTRONIC POWER TECHNOLOGY	7,000	1,525.00	10,675,000.00	
	WALSIN LIHWA CORP	269,786	47.70	12,868,792.20	
	CHINA AIRLINES LTD	272,000	18.95	5,154,400.00	
	EVA AIRWAYS CORP	252,000	28.40	7,156,800.00	
	EVERGREEN MARINE CORP LTD	99,200	152.50	15,128,000.00	
	TAIWAN HIGH SPEED RAIL CORP	167,000	29.10	4,859,700.00	
	WAN HAI LINES LTD	69,575	73.60	5,120,720.00	
	YANG MING MARINE TRANSPORT	177,000	62.00	10,974,000.00	
	CHENG SHIN RUBBER IND CO LTD	159,947	34.50	5,518,171.50	
	ECLAT TEXTILE COMPANY LTD	20,254	491.50	9,954,841.00	
	FENG TAY ENTERPRISE CO LTD	44,935	207.00	9,301,545.00	
	GIANT MANUFACTURING	28,979	213.00	6,172,527.00	

NIEN MADE ENTERPRISE CO LTD	18,000	321.00	5,778,000.00
POU CHEN	226,145	34.30	7,756,773.50
HOTAI MOTOR COMPANY LTD	29,000	626.00	18,154,000.00
MOMO.COM INC	6,000	798.00	4,788,000.00
PRESIDENT CHAIN STORE CORP	56,448	271.50	15,325,632.00
UNI-PRESIDENT ENTERPRISES CO	473,703	67.90	32,164,433.70
PHARMAESSENTIA CORP	20,000	476.50	9,530,000.00
CHANG HWA COMMERCIAL BANK	421,316	17.60	7,415,161.60
CTBC FINANCIAL HOLDING CO LTD	1,742,746	23.20	40,431,707.20
E.SUN FINANCIAL HOLDING CO	1,313,217	24.15	31,714,190.55
FIRST FINANCIAL HOLDING CO	1,071,117	26.75	28,652,379.75
HUA NAN FINANCIAL HOLDINGS C	875,004	22.95	20,081,341.80
MEGA FINANCIAL HOLDING CO LT	1,131,114	32.00	36,195,648.00
SINOPAC FINANCIAL HOLDINGS	1,033,905	17.75	18,351,813.75
TAISHIN FINANCIAL HOLDING	1,083,746	15.80	17,123,186.80
TAIWAN BUSINESS BANK	689,000	13.45	9,267,050.00
TAIWAN COOPERATIVE FINANCIAL	996,824	26.70	26,615,200.80
THE SHANGHAI COMMERCIAL & SA	394,610	47.10	18,586,131.00
CHAILEASE HOLDING CO LTD	142,392	230.00	32,750,160.00
YUANTA FINANCIAL HOLDING CO	992,422	22.70	22,527,979.40
CATHAY FINANCIAL HOLDING CO	837,044	42.00	35,155,848.00
CHINA DEVELOPMENT FINANCIAL	1,544,715	13.05	20,158,530.75
FUBON FINANCIAL HOLDING CO	737,113	59.80	44,079,357.40
SHIN KONG FINANCIAL HOLDINGS	1,254,954	8.97	11,256,937.38
RUENTEX DEVELOPMENT CO LTD	183,979	43.90	8,076,678.10
ACCTON TECHNOLOGY CORP	53,000	252.50	13,382,500.00
ACER INC	324,812	24.50	7,957,894.00
ADVANTECH CO LTD	43,627	338.00	14,745,926.00
ASUSTEK COMPUTER INC	70,797	268.00	18,973,596.00
AUO CORP	664,795	15.85	10,537,000.75
CATCHER TECHNOLOGY CO LTD	66,405	175.00	11,620,875.00
COMPAL ELECTRONICS	437,955	22.85	10,007,271.75
DELTA ELECTRONICS INC	198,541	286.00	56,782,726.00
E INK HOLDINGS INC	87,000	176.00	15,312,000.00
HON HAI PRECISION INDUSTRY	1,251,212	98.10	122,743,897.20

	INNOLUX CORP	938,740	11.45	10,748,573.00	
	INVENTEC CORP	289,162	25.70	7,431,463.40	
	LARGAN PRECISION CO LTD	10,286	2,075.00	21,343,450.00	
	LITE-ON TECHNOLOGY CORP	209,787	65.70	13,783,005.90	
	MICRO-STAR INTERNATIONAL CO	68,000	127.50	8,670,000.00	
	NAN YA PRINTED CIRCUIT BOARD	23,000	234.50	5,393,500.00	
	PEGATRON CORP	199,854	64.70	12,930,553.80	
	QUANTA COMPUTER INC	271,416	75.00	20,356,200.00	
	SYNNEX TECHNOLOGY INTL CORP	142,120	60.20	8,555,624.00	
	UNIMICRON TECHNOLOGY CORP	132,000	127.00	16,764,000.00	
	WIWYNN CORP	9,000	785.00	7,065,000.00	
	WPG HOLDINGS LTD	175,520	47.50	8,337,200.00	
	YAGEO CORPORATION	34,884	519.00	18,104,796.00	
	ZHEN DING TECHNOLOGY HOLDING	69,000	107.00	7,383,000.00	
	CHUNGHWA TELECOM CO LTD	381,371	114.00	43,476,294.00	
	FAR EASTONE TELECOMM CO LTD	154,000	66.70	10,271,800.00	
	TAIWAN MOBILE CO LTD	169,188	95.20	16,106,697.60	
	ASE INDUSTRIAL HOLDING CO LT	324,387	101.50	32,925,280.50	
	EEMORY TECHNOLOGY INC	6,600	1,500.00	9,900,000.00	
	GLOBALWAFERS CO LTD	21,200	493.00	10,451,600.00	
	MEDIATEK INC	152,432	693.00	105,635,376.00	
	NANYA TECHNOLOGY CORP	122,000	57.70	7,039,400.00	
	NOVATEK MICROELECTRONICS LTD	59,522	348.00	20,713,656.00	
	PARADE TECHNOLOGIES LTD	8,000	893.00	7,144,000.00	
	POWERCHIP SEMICONDUCTOR MANU	313,000	32.30	10,109,900.00	
	REALTEK SEMICONDUCTOR CORP	47,815	316.50	15,133,447.50	
	SILERGY CORP	33,800	526.00	17,778,800.00	
	TAIWAN SEMICONDUCTOR MANUFAC	2,485,355	503.00	1,250,133,565.00	
	UNITED MICROELECTRONICS CORP	1,195,592	45.95	54,937,452.40	
	VANGUARD INTERNATIONAL SEMI	100,000	92.00	9,200,000.00	
	WIN SEMICONDUCTORS CORP	35,000	180.00	6,300,000.00	
	WINBOND ELECTRONICS CORP	326,000	21.00	6,846,000.00	
台湾ドル小計		34,290,293		2,909,901,453.43 (12,323,141,665)	
インドルピー	BHARAT PETROLEUM CORP LTD	85,350	349.65	29,842,627.50	

COAL INDIA LTD	150,130	223.95	33,621,613.50
HINDUSTAN PETROLEUM CORP	61,380	245.85	15,090,273.00
INDIAN OIL CORP LTD	270,530	83.25	22,521,622.50
OIL & NATURAL GAS CORP LTD	251,580	151.75	38,177,265.00
PETRONET LNG LTD	78,980	222.95	17,608,591.00
RELIANCE INDUSTRIES LTD	306,202	2,472.05	756,946,654.10
ACC LTD	7,760	2,391.15	18,555,324.00
AMBUJA CEMENTS LIMITED	63,790	519.25	33,122,957.50
ASIAN PAINTS LTD	39,140	2,866.15	112,181,111.00
BERGER PAINTS INDIA LTD	28,450	563.65	16,035,842.50
GRASIM INDUSTRIES LTD	26,100	1,676.90	43,767,090.00
HINDALCO INDUSTRIES LIMITED	137,700	498.90	68,698,530.00
JINDAL STEEL & POWER LTD	45,790	604.85	27,696,081.50
JSW STEEL LTD	73,870	760.05	56,144,893.50
PI INDUSTRIES LTD	7,770	3,249.25	25,246,672.50
PIDILITE INDUSTRIES LTD	16,120	2,453.20	39,545,584.00
SHREE CEMENT LTD	1,075	24,389.50	26,218,712.50
SRF LTD	14,970	2,137.45	31,997,626.50
TATA STEEL LTD	763,120	123.55	94,283,476.00
ULTRATECH CEMENT LTD	10,000	7,212.35	72,123,500.00
UPL LTD	49,175	747.55	36,760,771.25
VEDANTA LTD	75,460	330.80	24,962,168.00
ABB INDIA LTD	6,030	2,918.65	17,599,459.50
ADANI ENTERPRISES LTD	28,780	3,463.55	99,680,969.00
BHARAT ELECTRONICS LTD	369,200	102.85	37,972,220.00
HAVELLS INDIA LTD	25,550	1,205.45	30,799,247.50
LARSEN & TOUBRO LTD	68,130	2,273.10	154,866,303.00
SIEMENS LTD	7,790	3,047.65	23,741,193.50
INDIAN RAILWAY CATERING & TO	26,000	640.30	16,647,800.00
ADANI PORTS AND SPECIAL ECON	54,663	776.05	42,421,221.15
CONTAINER CORP OF INDIA LTD	29,942	711.55	21,305,230.10
INTERGLOBE AVIATION LTD	9,320	2,122.80	19,784,496.00
BAJAJ AUTO LTD	6,690	3,575.95	23,923,105.50
BALKRISHNA INDUSTRIES LTD	7,940	2,216.85	17,601,789.00
BHARAT FORGE LTD	25,080	874.35	21,928,698.00

EICHER MOTORS LTD	13,530	3,166.70	42,845,451.00
HERO MOTOCORP LTD	10,570	2,769.55	29,274,143.50
MAHINDRA & MAHINDRA LIMITED	88,920	1,319.55	117,334,386.00
MARUTI SUZUKI INDIA LTD	12,280	8,501.65	104,400,262.00
MRF LTD	200	90,484.00	18,096,800.00
SAMVARDHANA MOTHERSON INTERN	182,760	74.30	13,579,068.00
TATA MOTORS LTD	168,498	400.75	67,525,573.50
TUBE INVESTMENTS OF INDIA LT	11,340	2,598.70	29,469,258.00
TVS MOTOR CO LTD	23,120	1,014.05	23,444,836.00
PAGE INDUSTRIES LTD	660	40,651.95	26,830,287.00
TITAN CO LTD	35,460	2,385.05	84,573,873.00
INDIAN HOTELS CO LTD	90,930	299.70	27,251,721.00
JUBILANT FOODWORKS LTD	37,900	510.50	19,347,950.00
INFO EDGE INDIA LTD	7,230	3,716.15	26,867,764.50
TRENT LTD	19,010	1,198.30	22,779,683.00
ZOMATO LTD	315,800	51.10	16,137,380.00
AVENUE SUPERMARTS LTD	16,640	3,565.10	59,323,264.00
BRITANNIA INDUSTRIES LTD	10,540	4,372.40	46,085,096.00
ITC LTD	295,655	332.15	98,201,808.25
MARICO LTD	50,110	501.35	25,122,648.50
NESTLE INDIA LIMITED	3,275	19,681.10	64,455,602.50
TATA CONSUMER PRODUCTS LTD	55,580	738.50	41,045,830.00
UNITED SPIRITS LTD	29,680	834.90	24,779,832.00
VARUN BEVERAGES LTD	24,300	1,224.55	29,756,565.00
COLGATE PALMOLIVE (INDIA)	12,900	1,500.15	19,351,935.00
DABUR INDIA LTD	61,560	554.95	34,162,722.00
GODREJ CONSUMER PRODUCTS LTD	41,565	929.25	38,624,276.25
HINDUSTAN UNILEVER LTD	81,530	2,649.75	216,034,117.50
APOLLO HOSPITALS ENTERPRISE	10,070	4,318.15	43,483,770.50
AUROBINDO PHARMA LTD	27,210	445.20	12,113,892.00
BIOCON LTD	38,770	249.20	9,661,484.00
CIPLA LTD	50,890	1,064.85	54,190,216.50
DIVI'S LABORATORIES LTD	13,860	3,382.00	46,874,520.00
DR. REDDY'S LABORATORIES	12,210	4,332.20	52,896,162.00
LUPIN LTD	20,890	759.60	15,868,044.00

SUN PHARMACEUTICAL INDUS	95,374	1,040.55	99,241,415.70	
TORRENT PHARMACEUTICALS LTD	10,420	1,600.10	16,673,042.00	
AU SMALL FINANCE BANK LTD	14,800	621.25	9,194,500.00	
AXIS BANK LTD	227,420	928.70	211,204,954.00	
BANDHAN BANK LTD	59,940	236.25	14,160,825.00	
ICICI BANK LTD	516,797	866.15	447,623,721.55	
KOTAK MAHINDRA BANK LTD	56,060	1,767.30	99,074,838.00	
STATE BANK OF INDIA	180,530	589.85	106,485,620.50	
YES BANK LTD	1,146,600	20.15	23,103,990.00	
BAJAJ FINANCE LTD	27,170	6,012.45	163,358,266.50	
BAJAJ FINSERV LTD	37,770	1,355.15	51,184,015.50	
BAJAJ HOLDINGS AND INVESTMEN	2,880	5,651.15	16,275,312.00	
CHOLAMANDALAM INVESTMENT AND	40,810	701.25	28,618,012.50	
HOUSING DEVELOPMENT FINANCE	172,945	2,691.70	465,516,056.50	
MUTHOOT FINANCE LTD	10,730	1,050.35	11,270,255.50	
SBI CARDS & PAYMENT SERVICES	23,870	769.15	18,359,610.50	
SHRIRAM FINANCE LTD	24,974	1,294.80	32,336,335.20	
HDFC LIFE INSURANCE CO LTD	94,610	605.25	57,262,702.50	
ICICI LOMBARD GENERAL INSURA	23,350	1,169.60	27,310,160.00	
ICICI PRUDENTIAL LIFE INSURA	35,540	483.45	17,181,813.00	
SBI LIFE INSURANCE CO LTD	44,430	1,323.10	58,785,333.00	
DLF LTD	58,800	375.40	22,073,520.00	
GODREJ PROPERTIES LTD	12,400	1,255.25	15,565,100.00	
HCL TECHNOLOGIES LTD	110,560	1,111.40	122,876,384.00	
INFOSYS LTD	338,158	1,538.90	520,391,346.20	
LTIMINDTREE LTD	8,831	4,238.75	37,432,401.25	
MPHASIS LTD	7,860	2,067.35	16,249,371.00	
TATA CONSULTANCY SVCS LTD	91,006	3,373.10	306,972,338.60	
TATA ELXSI LTD	3,480	6,301.65	21,929,742.00	
TECH MAHINDRA LTD	60,560	1,053.30	63,787,848.00	
WIPRO LTD	134,879	403.40	54,410,188.60	
BHARTI AIRTEL LTD	223,085	772.00	172,221,620.00	
INDUS TOWERS LTD	64,590	176.30	11,387,217.00	
ADANI GREEN ENERGY LTD	32,600	1,954.30	63,710,180.00	
ADANI POWER LTD	76,500	277.55	21,232,575.00	

	ADANI TOTAL GAS LTD	27,630	3,835.55	105,976,246.50	
	ADANI TRANSMISSION LTD	28,250	2,734.10	77,238,325.00	
	GAIL INDIA LTD	224,163	97.60	21,878,308.80	
	INDRAPRASTHA GAS LTD	30,240	419.40	12,682,656.00	
	NTPC LIMITED	380,222	168.70	64,143,451.40	
	POWER GRID CORP OF INDIA LTD	321,513	220.75	70,973,994.75	
	TATA POWER CO LTD	150,180	205.30	30,831,954.00	
インドルピー小計		10,337,527		7,579,396,489.65	(12,051,240,418)
カタールリアル	QATAR FUEL QSC	67,690	18.00	1,218,420.00	
	QATAR GAS TRANSPORT(NAKILAT)	248,600	3.82	951,640.80	
	MESAIEED PETROCHEMICAL HOLDI	473,800	2.17	1,028,146.00	
	INDUSTRIES QATAR	157,210	13.71	2,155,349.10	
	COMMERCIAL BANK QSC	317,280	5.18	1,643,510.40	
	MASRAF AL RAYAN	575,200	3.03	1,745,156.80	
	QATAR INTERNATIONAL ISLAMIC	100,900	10.21	1,030,189.00	
	QATAR ISLAMIC BANK	167,630	19.00	3,184,970.00	
	QATAR NATIONAL BANK	460,870	17.60	8,111,312.00	
	BARWA REAL ESTATE CO	158,600	2.87	455,340.60	
	OOREDOO QPSC	77,600	9.25	717,800.00	
QATAR ELECTRICITY & WATER CO	44,020	17.79	783,115.80		
カタールリアル小計		2,849,400		23,024,950.50	(813,701,750)
エジプトポンド	EASTERN CO	132,525	17.28	2,290,032.00	
	COMMERCIAL INTERNATIONAL BAN	268,212	45.65	12,243,877.80	
エジプトポンド小計		400,737		14,533,909.80	(62,588,829)
南アフリカランド	EXXARO RESOURCES LTD	24,470	217.51	5,322,469.70	
	AFRICAN RAINBOW MINERALS LTD	13,240	302.16	4,000,598.40	
	ANGLO AMERICAN PLATINUM LTD	5,250	1,390.00	7,297,500.00	
	ANGLOGOLD ASHANTI LTD	41,832	384.00	16,063,488.00	
	GOLD FIELDS LTD	89,870	209.46	18,824,170.20	
	HARMONY GOLD MINING CO LTD	52,200	65.45	3,416,490.00	
	IMPALA PLATINUM HOLDINGS LTD	87,110	215.80	18,798,338.00	
KUMBA IRON ORE LTD	7,080	514.02	3,639,261.60		

	NORTHAM PLATINUM HOLDINGS LT	33,890	184.27	6,244,910.30	
	SASOL LTD	58,915	294.56	17,354,002.40	
	SIBANYE STILLWATER LTD	292,830	48.55	14,216,896.50	
	BIDVEST GROUP LTD	28,792	223.57	6,437,027.44	
	MULTICHOICE GROUP LTD	36,250	119.66	4,337,675.00	
	MR PRICE GROUP LTD	27,500	177.44	4,879,600.00	
	NASPERS LTD-N SHS	21,830	3,344.94	73,020,040.20	
	PEPKOR HOLDINGS LTD	186,650	21.12	3,942,048.00	
	THE FOSCHINI GROUP LTD	33,000	114.89	3,791,370.00	
	WOOLWORTHS HOLDINGS LTD	102,115	73.33	7,488,092.95	
	BID CORP LTD	33,389	355.07	11,855,432.23	
	CLICKS GROUP LTD	23,990	276.52	6,633,714.80	
	SHOPRITE HOLDINGS LTD	53,030	244.38	12,959,471.40	
	SPAR GROUP LIMITED/THE	19,110	137.86	2,634,504.60	
	ASPEN PHARMACARE HOLDINGS LT	37,241	147.15	5,480,013.15	
	ABSA GROUP LTD	84,970	196.98	16,737,390.60	
	CAPITEC BANK HOLDINGS LTD	8,772	1,874.55	16,443,552.60	
	NEDBANK GROUP LTD	45,548	215.33	9,807,850.84	
	STANDARD BANK GROUP LTD	132,963	169.23	22,501,328.49	
	FIRSTRAND LTD	502,469	64.36	32,338,904.84	
	REINET INVESTMENTS SCA	15,000	327.27	4,909,050.00	
	REMGRO LTD	53,050	138.81	7,363,870.50	
	DISCOVERY LTD	51,835	136.53	7,077,032.55	
	OLD MUTUAL LTD	467,180	11.57	5,405,272.60	
	SANLAM LTD	169,761	53.69	9,114,468.09	
	NEPI ROCKCASTLE N.V.	41,918	108.86	4,563,193.48	
	MTN GROUP LTD	170,722	135.23	23,086,736.06	
	VODACOM GROUP LTD	63,035	124.36	7,839,032.60	
	南アフリカランド小計	3,116,807		425,824,798.12 (3,172,394,745)	
アラブディルハム	MULTIPLY GROUP	355,800	4.73	1,682,934.00	
	Q HOLDING PJSC	193,500	3.80	735,300.00	
	ABU DHABI NATIONAL OIL CO FO	322,900	4.50	1,453,050.00	
	ABU DHABI COMMERCIAL BANK	276,400	8.78	2,426,792.00	
	ABU DHABI ISLAMIC BANK	146,850	9.12	1,339,272.00	

	DUBAI ISLAMIC BANK	294,733	5.60	1,650,504.80	
	EMIRATES NBD PJSC	186,870	12.70	2,373,249.00	
	FIRST ABU DHABI BANK PJSC	440,001	15.70	6,908,015.70	
	ALDAR PROPERTIES PJSC	402,050	4.37	1,756,958.50	
	EMAAR PROPERTIES PJSC	402,750	5.85	2,356,087.50	
	EMIRATES TELECOM GROUP CO	349,201	25.70	8,974,465.70	
アラブディルハム小計		3,371,055		31,656,629.20	(1,111,147,684)
クウェート・ ディナール	AGILITY	150,552	0.58	87,922.36	
	BOUBYAN BANK K.S.C	134,337	0.80	108,678.63	
	GULF BANK	185,500	0.30	56,763.00	
	KUWAIT FINANCE HOUSE	733,589	0.82	601,542.98	
	NATIONAL BANK OF KUWAIT	720,726	1.10	792,798.60	
	MABANEE CO KPSC	63,854	0.83	53,062.67	
	MOBILE TELECOMMUNICATIONS CO	214,700	0.56	120,232.00	
クウェート・ディナール小計		2,203,258		1,821,000.24	(769,226,921)
香港・オフショ ア人民元	CHINA MERCHANTS ENERGY -A	57,700	6.30	363,510.00	
	CHINA PETROLEUM & CHEMICAL-A	214,717	4.49	964,079.33	
	CHINA SHENHUA ENERGY CO-A	49,400	28.56	1,410,864.00	
	COSCO SHIPPING ENERGY TRAN-A	23,600	14.18	334,648.00	
	GUANGHUI ENERGY CO LTD-A	46,500	10.40	483,600.00	
	PETROCHINA CO LTD-A	166,233	5.10	847,788.30	
	SHAANXI COAL INDUSTRY CO L-A	73,700	19.89	1,465,893.00	
	SHANXI COKING COAL ENERGY-A	30,600	11.80	361,080.00	
	YANKUANG ENERGY GROUP CO-A	10,300	35.08	361,324.00	
	YANTAI JEREH OILFIELD-A	14,900	32.09	478,141.00	
	ALUMINUM CORP OF CHINA LTD-A	117,200	5.03	589,516.00	
	ANHUI CONCH CEMENT CO LTD-A	34,200	29.06	993,852.00	
	BAOSHAN IRON & STEEL CO-A	206,200	6.08	1,253,696.00	
	BBMG CORPORATION-A	131,400	2.47	324,558.00	
	CHINA JUSHI CO LTD -A	26,289	14.59	383,556.51	
	CHINA MOLYBDENUM CO LTD-A	139,200	5.04	701,568.00	
CHINA NORTHERN RARE EARTH-A	38,100	27.40	1,043,940.00		
GANFENG LITHIUM CO LTD-A	16,100	75.78	1,220,058.00		

GEM CO LTD-A	55,400	7.72	427,688.00
GUANGZHOU TINCI MATERIALS -A	16,600	46.68	774,888.00
HENGLI PETROCHEMICAL CO L-A	50,954	16.72	851,950.88
INNER MONGOLIA BAOTOU STE-A	438,792	1.94	851,256.48
INNER MONGOLIA JUNZHENG EN-A	66,500	4.38	291,270.00
JIANGSU EASTERN SHENGHONG -A	32,600	14.67	478,242.00
JIANGXI COPPER CO LTD-A	20,600	19.28	397,168.00
LB GROUP CO LTD-A	14,800	20.22	299,256.00
NINGXIA BAOFENG ENERGY GRO-A	42,100	13.20	555,720.00
QINGHAI SALT LAKE INDUSTRY-A	32,300	24.79	800,717.00
RONGSHENG PETROCHEMICAL CO-A	77,800	12.41	965,498.00
SHANDONG GOLD MINING CO LT-A	27,244	19.37	527,716.28
SHANDONG HUALU HENGSHENG-A	15,340	34.58	530,457.20
SHANDONG NANSHAN ALUMINUM-A	145,000	3.51	508,950.00
SHANGHAI PUTAILAI NEW ENER-A	12,100	52.87	639,727.00
SHANXI MEIJIN ENERGY CO LT-A	30,700	9.28	284,896.00
TIANQI LITHIUM CORP-A	13,500	89.03	1,201,905.00
TONGKUN GROUP CO LTD-A	14,600	15.28	223,088.00
WANHUA CHEMICAL GROUP CO -A	22,500	95.85	2,156,625.00
WEIHAI GUANGWEI COMPOSITES-A	5,200	68.70	357,240.00
YUNNAN ENERGY NEW MATERIAL C-A	8,300	152.29	1,264,007.00
ZHEJIANG HUAYOU COBALT CO -A	11,050	64.40	711,620.00
ZIJIN MINING GROUP CO LTD-A	154,600	11.58	1,790,268.00
AECC AVIATION POWER CO-A	24,100	43.60	1,050,760.00
AVIC ELECTROMECHANICAL SY-A	35,900	10.48	376,232.00
AVICOPTER PLC-A	9,400	45.63	428,922.00
BEIJING NEW BUILDING MATER-A	12,200	28.35	345,870.00
CHINA CSSC HOLDINGS LTD-A	40,900	23.60	965,240.00
CHINA ENERGY ENGINEERING COR	193,700	2.31	447,447.00
CHINA NATIONAL CHEMICAL-A	48,800	8.46	412,848.00
CHINA RAILWAY GROUP LTD-A	185,000	5.63	1,041,550.00
CHINA STATE CONSTRUCTION-A	324,000	5.39	1,746,360.00
CONTEMPORARY AMPEREX TECHN-A	16,500	446.77	7,371,705.00
CRRG CORP LTD-A	170,200	5.24	891,848.00
DONGFANG ELECTRIC CORP LTD-A	21,700	21.39	464,163.00

EVE ENERGY CO LTD-A	17,383	83.75	1,455,826.25	
FANGDA CARBON NEW MATERIAL-A	60,060	6.37	382,582.20	
GINLONG TECHNOLOGIES CO LT-A	3,500	171.70	600,950.00	
GUOXUAN HIGH-TECH CO LTD-A	14,100	31.30	441,330.00	
HONGFA TECHNOLOGY CO LTD-A	13,020	37.05	482,391.00	
JIANGSU HENGLI HYDRAULIC C-A	11,879	67.93	806,940.47	
JIANGSU ZHONGTIAN TECHNOLO-A	30,800	15.16	466,928.00	
METALLURGICAL CORP OF CHIN-A	157,500	3.29	518,175.00	
NARI TECHNOLOGY CO LTD-A	54,234	26.92	1,459,979.28	
NINGBO DEYE TECHNOLOGY CO -A	1,300	326.31	424,203.00	
POWER CONSTRUCTION CORP OF-A	122,702	6.93	850,324.86	
PYLON TECHNOLOGIES CO LTD-A	1,050	296.78	311,619.00	
SANY HEAVY INDUSTRY CO LTD-A	69,100	17.12	1,182,992.00	
SHANGHAI CONSTRUCTION GROU-A	87,700	2.60	228,020.00	
SHANGHAI ELECTRIC GRP CO L-A	73,500	4.02	295,470.00	
SHENZHEN INOVANCE TECHNOLO-A	23,976	67.81	1,625,812.56	
SUNGROW POWER SUPPLY CO LT-A	13,100	120.10	1,573,310.00	
SUNWODA ELECTRONIC CO LTD-A	12,200	22.62	275,964.00	
SUZHOU MAXWELL TECHNOLOGIE-A	1,600	446.20	713,920.00	
TBEA CO LTD-A	39,500	20.43	806,985.00	
WEICHAJ POWER CO LTD-A	57,500	11.05	635,375.00	
XINJIANG GOLDWIND SCI&TECH-A	43,900	11.33	497,387.00	
ZHEJIANG CHINT ELECTRICS-A	20,100	33.12	665,712.00	
ZOOMLION HEAVY INDUSTRY S-A	49,000	5.79	283,710.00	
BEIJING ORIGINWATER TECHNO-A	49,900	4.78	238,522.00	
SHANGHAI M&G STATIONERY IN-A	5,400	57.51	310,554.00	
AIR CHINA LTD-A	61,500	10.69	657,435.00	
CHINA EASTERN AIRLINES CO-A	113,700	5.39	612,843.00	
CHINA SOUTHERN AIRLINES CO-A	71,400	7.70	549,780.00	
COSCO SHIPPING HOLDINGS CO-A	103,710	10.27	1,065,101.70	
DAQIN RAILWAY CO LTD-A	135,800	6.66	904,428.00	
S F HOLDING CO LTD-A	32,200	61.03	1,965,166.00	
SHANGHAI INTERNATIONAL AIR-A	11,338	61.83	701,028.54	
YUNDA HOLDING CO LTD-A	24,570	13.23	325,061.10	
BYD CO LTD -A	12,800	270.50	3,462,400.00	

CHANGZHOU XINGYU AUTOMOTIV-A	2,300	129.19	297,137.00
CHONGQING CHANGAN AUTOMOB-A	65,482	13.22	865,672.04
HUAYU AUTOMOTIVE SYSTEMS-A	18,271	17.67	322,848.57
HUIZHOU DESAY SV AUTOMOTIV-A	5,200	122.56	637,312.00
NINGBO JOYSON ELECTRONIC-A	11,800	15.32	180,776.00
NINGBO TUOPU GROUP CO LTD-A	7,700	64.09	493,493.00
SAIC MOTOR CORP LTD-A	64,200	14.75	946,950.00
SHANDONG LINGLONG TYRE CO -A	12,500	21.80	272,500.00
GREE ELECTRIC APPLIANCES I-A	18,100	35.10	635,310.00
HAIER SMART HOME CO LTD-A	53,100	26.36	1,399,716.00
HANGZHOU ROBAM APPLIANCES-A	9,400	31.03	291,682.00
OPPEIN HOME GROUP INC-A	3,780	128.00	483,840.00
TCL TECHNOLOGY GROUP CORP-A	106,800	4.13	441,084.00
ZHEJIANG SUPOR CO LTD -A	6,493	52.36	339,973.48
SHANGHAI JINJIANG INTERNAT-A	7,000	57.27	400,890.00
SHENZHEN OVERSEAS CHINESE-A	76,498	5.44	416,149.12
SONGCHENG PERFORMANCE DEVE-A	17,320	15.02	260,146.40
37 INTERACTIVE ENTERTAINME-A	17,300	21.11	365,203.00
BEIJING ENLIGHT MEDIA CO L-A	22,700	9.42	213,834.00
FOCUS MEDIA INFORMATION TE-A	143,200	7.00	1,002,400.00
MANGO EXCELLENT MEDIA CO L-A	17,400	32.90	572,460.00
PERFECT WORLD CO LTD-A	15,300	14.36	219,708.00
ZHEJIANG CENTURY HUATONG -A	58,200	3.96	230,472.00
CHINA TOURISM GROUP DUTY F-A	12,500	231.64	2,895,500.00
SHANGHAI YUYUAN TOURIST MA-A	32,200	7.87	253,414.00
WUCHAN ZHONGDA GROUP CO L-A	67,900	4.80	325,920.00
YIFENG PHARMACY CHAIN CO L-A	5,122	59.21	303,273.62
ANHUI GUJING DISTILLERY CO-A	3,200	293.00	937,600.00
ANHUI KOUZI DISTILLERY CO -A	8,900	56.84	505,876.00
ANHUI YINGJIA DISTILLERY C-A	5,000	69.45	347,250.00
BEIJING DABEINONG TECHNOLO-A	52,000	8.74	454,480.00
FOSHAN HAITIAN FLAVOURING-A	25,727	80.65	2,074,882.55
GUANGDONG HAID GROUP CO-A	14,600	63.37	925,202.00
HENAN SHUANGHUI INVESTMENT-A	31,677	25.67	813,148.59
INNER MONGOLIA YILI INDUS-A	54,300	32.42	1,760,406.00

JIANGSU KING'S LUCK BREWER-A	7,500	57.85	433,875.00	
JIANGSU YANGHE BREWERY -A	10,383	184.47	1,915,352.01	
JONJEE HIGH-TECH INDUSTRIA-A	5,647	39.10	220,797.70	
KWEICHOW MOUTAI CO LTD-A	7,860	1,880.21	14,778,450.60	
LUZHOU LAOJIAO CO LTD-A	9,600	247.38	2,374,848.00	
MUYUAN FOODSTUFF CO LTD-A	34,452	47.99	1,653,351.48	
NEW HOPE LIUHE CO LTD-A	25,075	12.80	320,960.00	
SHANXI XINGHUACUN FEN WINE-A	8,460	298.48	2,525,140.80	
SICHUAN SWELLFUN CO LTD-A	6,300	83.58	526,554.00	
TONGWEI CO LTD-A	33,400	40.94	1,367,396.00	
TSINGTAO BREWERY CO LTD-A	6,600	105.30	694,980.00	
WENS FOODSTUFFS GROUP CO-A	43,080	20.75	893,910.00	
WULIANGYE YIBIN CO LTD-A	25,500	205.30	5,235,150.00	
YIHAI KERRY ARAWANA HOLDIN-A	7,900	45.60	360,240.00	
BY-HEALTH CO LTD-A	25,500	23.89	609,195.00	
AIER EYE HOSPITAL GROUP CO-A	50,903	34.20	1,740,882.60	
GUANGZHOU BAIYUNSHAN PHAR-A	13,100	30.18	395,358.00	
GUANGZHOU KINGMED DIAGNOST-A	3,700	86.14	318,718.00	
JAFRON BIOMEDICAL CO LTD-A	5,880	34.66	203,800.80	
JIANGSU YUYUE MEDICAL EQU-A	10,000	31.65	316,500.00	
JOINTOWN PHARMACEUTICAL-A	19,667	13.65	268,454.55	
LEPU MEDICAL TECHNOLOGY-A	16,073	24.04	386,394.92	
MEINIAN ONEHEALTH HEALTHCA-A	23,271	6.41	149,167.11	
OVCTEK CHINA INC-A	6,720	38.17	256,502.40	
SHANGHAI PHARMACEUTICALS-A	17,900	18.62	333,298.00	
SHENZHEN MINDRAY BIO-MEDIC-A	7,755	341.51	2,648,410.05	
TOPCHOICE MEDICAL CORPORAT-A	3,400	169.09	574,906.00	
ASYMCHEM LABORATORIES TIAN-A	1,960	171.85	336,826.00	
BEIJING WANTAI BIOLOGICAL-A	4,060	138.88	563,852.80	
BGI GENOMICS CO LTD-A	3,300	54.48	179,784.00	
CHANGCHUN HIGH & NEW TECH-A	3,300	213.80	705,540.00	
CHINA RESOURCES SANJIU MED-A	9,700	47.67	462,399.00	
CHONGQING ZHIFEI BIOLOGICA-A	12,800	105.48	1,350,144.00	
HANGZHOU TIGERMED CONSULTI-A	3,400	124.93	424,762.00	
HUALAN BIOLOGICAL ENGINEER-A	20,930	23.49	491,645.70	

IMEIK TECHNOLOGY DEVELOPME-A	1,300	631.00	820,300.00	
JIANGSU HENGRUI MEDICINE C-A	47,673	43.64	2,080,449.72	
NANJING KING-FRIEND BIOCHE-A	21,091	19.64	414,227.24	
PHARMARON BEIJING CO LTD-A	6,900	83.00	572,700.00	
SHANDONG BUCHANG PHARMACEU-A	24,000	21.11	506,640.00	
SHANGHAI FOSUN PHARMACEUTI-A	20,700	36.29	751,203.00	
SHANGHAI RAAS BLOOD PRODUC-A	65,500	6.40	419,200.00	
SHENZHEN KANGTAI BIOLOGICA-A	9,280	37.93	351,990.40	
WALVAX BIOTECHNOLOGY CO-A	8,200	40.99	336,118.00	
WUXI APPTec CO LTD-A	19,488	97.49	1,899,885.12	
YUNNAN BAIYAO GROUP CO LTD-A	12,740	57.88	737,391.20	
ZHANGZHOU PIENZEHUANG PHA-A	4,900	312.80	1,532,720.00	
ZHEJIANG HUAHAI PHARMACEUT-A	11,620	22.10	256,802.00	
ZHEJIANG NHU CO LTD-A	24,480	19.30	472,464.00	
AGRICULTURAL BANK OF CHINA-A	672,600	2.92	1,963,992.00	
BANK OF BEIJING CO LTD -A	86,023	4.26	366,457.98	
BANK OF CHENGDU CO LTD-A	38,000	14.16	538,080.00	
BANK OF CHINA LTD-A	180,800	3.22	582,176.00	
BANK OF COMMUNICATIONS CO-A	313,500	4.88	1,529,880.00	
BANK OF HANGZHOU CO LTD-A	55,760	13.31	742,165.60	
BANK OF JIANGSU CO LTD-A	140,010	7.52	1,052,875.20	
BANK OF NANJING CO LTD -A	79,112	10.64	841,751.68	
BANK OF NINGBO CO LTD -A	45,407	33.26	1,510,236.82	
BANK OF SHANGHAI CO LTD-A	71,427	6.04	431,419.08	
CHINA CONSTRUCTION BANK-A	47,700	5.62	268,074.00	
CHINA EVERBRIGHT BANK CO-A	387,100	3.09	1,196,139.00	
CHINA MERCHANTS BANK-A	128,810	40.65	5,236,126.50	
CHINA MINSHENG BANKING-A	128,300	3.48	446,484.00	
HUAXIA BANK CO LTD-A	52,243	5.21	272,186.03	
IND & COMM BK OF CHINA-A	384,100	4.33	1,663,153.00	
INDUSTRIAL BANK CO LTD -A	152,821	18.07	2,761,475.47	
PING AN BANK CO LTD-A	147,644	15.09	2,227,947.96	
POSTAL SAVINGS BANK OF CHI-A	151,600	4.83	732,228.00	
SHANGHAI PUDONG DEVEL BANK-A	185,521	7.33	1,359,868.93	
AVIC INDUSTRY-FINANCE HOLD-A	141,400	4.49	634,886.00	

CAITONG SECURITIES CO LTD-A	73,580	7.98	587,168.40
CHANGJIANG SECURITIES CO L-A	87,100	5.89	513,019.00
CHINA MERCHANTS SECURITIES-A	69,230	14.59	1,010,065.70
CITIC SECURITIES CO-A	94,970	21.62	2,053,251.40
CSC FINANCIAL CO LTD-A	29,800	27.18	809,964.00
DONGXING SECURITIES CO LT-A	43,500	8.56	372,360.00
EAST MONEY INFORMATION CO-A	103,222	23.34	2,409,201.48
EVERBRIGHT SECURITIE CO-A	30,800	16.48	507,584.00
FIRST CAPITAL SECURITIES C-A	55,200	6.12	337,824.00
GF SECURITIES CO LTD-A	46,700	18.16	848,072.00
GUOSEN SECURITIES CO LTD-A	59,317	9.56	567,070.52
GUOTAI JUNAN SECURITIES CO-A	38,588	14.41	556,053.08
GUOYUAN SECURITIES CO LTD-A	68,900	7.29	502,281.00
HAITONG SECURITIES CO LTD-A	88,200	9.40	829,080.00
HUATAI SECURITIES CO LTD-A	68,100	13.05	888,705.00
HUAXI SECURITIES CO LTD-A	41,400	8.42	348,588.00
INDUSTRIAL SECURITIES CO-A	68,640	7.03	482,539.20
ORIENT SECURITIES CO LTD-A	60,160	11.15	670,784.00
SEALAND SECURITIES CO LTD -A	70,300	3.66	257,298.00
SHENWAN HONGYUAN GROUP CO-A	220,000	4.24	932,800.00
SOOCHOW SECURITIES CO LTD-A	79,937	7.29	582,740.73
SOUTHWEST SECURITIES CO LT-A	88,900	4.10	364,490.00
WESTERN SECURITIES CO LTD-A	55,200	6.85	378,120.00
ZHESHANG SECURITIES CO LTD-A	43,800	10.94	479,172.00
CHINA LIFE INSURANCE CO-A	22,867	35.99	822,983.33
CHINA PACIFIC INSURANCE GR-A	53,312	25.84	1,377,582.08
NEW CHINA LIFE INSURANCE C-A	15,000	33.00	495,000.00
PICC HOLDING CO-A	77,900	5.25	408,975.00
PING AN INSURANCE GROUP CO-A	76,657	51.81	3,971,599.17
CHINA MERCHANTS SHEKOU IND-A	61,077	14.67	895,999.59
CHINA VANKE CO LTD -A	75,200	18.55	1,394,960.00
GEMDALE CORP-A	56,100	9.86	553,146.00
POLY DEVELOPMENTS AND HOLD-A	84,753	15.70	1,330,622.10
SEAZEN HOLDINGS CO LTD-A	15,000	21.16	317,400.00
360 SECURITY TECHNOLOGY IN-A	64,500	7.04	454,080.00

BEIJING KINGSOFT OFFICE SO-A	4,215	294.68	1,242,076.20
BEIJING SHIJI INFORMATION -A	27,440	16.60	455,504.00
DHC SOFTWARE CO LTD -A	48,200	6.15	296,430.00
HUNDSUN TECHNOLOGIES INC-A	17,660	46.39	819,247.40
IFLYTEK CO LTD-A	17,400	38.61	671,814.00
NAVINFO CO LTD-A	30,300	11.82	358,146.00
SANGFOR TECHNOLOGIES INC-A	3,800	155.00	589,000.00
SHANGHAI BAOSIGHT SOFTWARE-A	19,097	48.26	921,621.22
YONYOU NETWORK TECHNOLOGY-A	21,371	25.32	541,113.72
BOE TECHNOLOGY GROUP CO LT-A	320,712	4.04	1,295,676.48
CHINA GREATWALL TECHNOLOGY-A	23,100	11.15	257,565.00
FOXCONN INDUSTRIAL INTERNE-A	67,100	9.53	639,463.00
GOERTEK INC -A	35,700	18.72	668,304.00
GRG BANKING EQUIPMENT CO -A	47,875	10.11	484,016.25
GUANGZHOU HAIGE COMMUNICAT-A	36,300	8.61	312,543.00
INSPUR ELECTRONIC INFORMAT-A	14,536	23.78	345,666.08
LENS TECHNOLOGY CO LTD-A	41,100	11.26	462,786.00
LINGYI ITECH GUANGDONG CO-A	45,000	4.99	224,550.00
LUXSHARE PRECISION INDUSTR-A	51,560	31.00	1,598,360.00
MAXSCEND MICROELECTRONICS -A	4,880	138.00	673,440.00
NINESTAR CORP-A	16,800	53.98	906,864.00
SHENZHEN TRANSSION HOLDING-A	7,450	87.14	649,193.00
SUZHOU DONGSHAN PRECISION-A	25,300	26.50	670,450.00
TIANMA MICROELECTRONICS-A	32,300	9.38	302,974.00
WINGTECH TECHNOLOGY CO LTD-A	12,300	59.55	732,465.00
WUHAN GUIDE INFRARED CO LT-A	19,502	11.49	224,077.98
WUS PRINTED CIRCUIT KUNSHA-A	29,848	12.65	377,577.20
YEALINK NETWORK TECHNOLOGY-A	5,450	61.66	336,047.00
ZHEJIANG DAHUA TECHNOLOGY-A	28,000	12.59	352,520.00
ZHONGJI INNOLIGHT CO LTD-A	7,200	28.86	207,792.00
ZTE CORP-A	36,100	26.81	967,841.00
CHINA UNITED NETWORK-A	217,000	5.17	1,121,890.00
CHINA NATIONAL NUCLEAR POW-A	124,900	6.00	749,400.00
CHINA THREE GORGES RENEWAB-A	180,000	5.75	1,035,000.00
CHINA YANGTZE POWER CO LTD-A	135,909	20.42	2,775,261.78

	GD POWER DEVELOPMENT CO -A	111,900	4.07	455,433.00	
	HUADIAN POWER INTL CORP-A	71,900	5.60	402,640.00	
	SICHUAN CHUANTOU ENERGY CO-A	43,792	12.54	549,151.68	
	ADVANCED MICRO-FABRICATION-A	4,104	108.93	447,048.72	
	GCL SYSTEM INTEGRATION TEC-A	74,600	3.07	229,022.00	
	GIGADEVICE SEMICONDUCTOR I-A	5,376	118.83	638,830.08	
	HANGZHOU FIRST APPLIED MAT-A	10,540	73.10	770,474.00	
	JA SOLAR TECHNOLOGY CO LTD-A	18,320	65.59	1,201,608.80	
	LONGI GREEN ENERGY TECHNOL-A	54,235	44.73	2,425,931.55	
	NAURA TECHNOLOGY GROUP CO-A	4,400	245.66	1,080,904.00	
	STARPOWER SEMICONDUCTOR LT-A	1,300	347.99	452,387.00	
	TCL ZHONGHUAN RENEWABLE EN-A	24,400	40.90	997,960.00	
	TIANSHUI HUATIAN TECHNOLOG-A	27,500	8.89	244,475.00	
	TRINA SOLAR CO LTD-A	16,250	71.25	1,157,812.50	
	UNIGROUP GUOXIN MICROELECT-A	6,579	126.60	832,901.40	
	WILL SEMICONDUCTOR LTD-A	10,160	97.45	990,092.00	
	ZHEJIANG JINGSHENG MECHANI-A	13,500	66.61	899,235.00	
	香港・オフショア人民元小計	15,366,508		247,559,907.58 (4,702,598,492)	
サウジアラビア リアル	RABIGH REFINING AND PETROCHE	38,122	10.96	417,817.12	
	SAUDI ARABIAN OIL CO	240,508	32.20	7,744,357.60	
	ADVANCED PETROCHEMICALS CO	12,380	46.60	576,908.00	
	NATIONAL INDUSTRIALIZATION C	28,540	12.76	364,170.40	
	SABIC AGRI-NUTRIENTS CO	22,050	139.00	3,064,950.00	
	SAHARA INTERNATIONAL PETROCH	38,390	37.50	1,439,625.00	
	SAUDI ARABIAN MINING CO	88,230	74.80	6,599,604.00	
	SAUDI BASIC INDUSTRIES CORP	90,260	94.50	8,529,570.00	
	SAUDI IND INVESTMENT GROUP	38,016	23.98	911,623.68	
	SAUDI KAYAN PETROCHEMICAL CO	80,560	13.18	1,061,780.80	
	YANBU NATIONAL PETROCHEMICAL	23,330	42.40	989,192.00	
	SAUDI RESEARCH AND MARKETING	3,990	194.40	775,656.00	
	JARIR MARKETING CO	5,460	150.40	821,184.00	
	NAHDI MEDICAL CO	3,940	177.00	697,380.00	
	ALMARAI CO	23,210	56.00	1,299,760.00	
	SAVOLA	22,370	29.20	653,204.00	

DALLAH HEALTHCARE CO	4,420	132.80	586,976.00	
DR SULAIMAN AL HABIB MEDICAL	8,690	227.80	1,979,582.00	
MOUWASAT MEDICAL SERVICES CO	5,030	209.00	1,051,270.00	
AL RAJHI BANK	197,212	77.70	15,323,372.40	
ALINMA BANK	98,920	32.30	3,195,116.00	
ARAB NATIONAL BANK	61,100	28.70	1,753,570.00	
BANK AL-JAZIRA	42,440	19.00	806,360.00	
BANK ALBILAD	52,376	44.65	2,338,588.40	
BANQUE SAUDI FRANSI	59,940	40.00	2,397,600.00	
RIYAD BANK	134,210	32.00	4,294,720.00	
SAUDI BRITISH BANK	94,380	35.90	3,388,242.00	
SAUDI INVESTMENT BANK/THE	52,710	17.48	921,370.80	
THE SAUDI NATIONAL BANK	221,475	48.05	10,641,873.75	
SAUDI TADAWUL GROUP HOLDING	4,860	167.00	811,620.00	
BUPA ARABIA FOR COOPERATIVE	7,575	146.40	1,108,980.00	
DAR AL ARKAN REAL ESTATE DEV	61,500	11.78	724,470.00	
EMAAR ECONOMIC CITY	26,750	8.09	216,407.50	
ARABIAN INTERNET & COMMUNICA	2,190	243.00	532,170.00	
ELM CO	2,310	336.00	776,160.00	
ETIHAD ETISALAT CO	38,960	36.00	1,402,560.00	
MOBILE TELECOMMUNICATIONS CO	47,250	10.66	503,685.00	
SAUDI TELECOM CO	151,085	37.50	5,665,687.50	
ACWA POWER CO	8,010	161.80	1,296,018.00	
SAUDI ELECTRICITY CO	80,520	23.34	1,879,336.80	
サウジアラビアリアル小計	2,223,269		99,542,518.75 (3,416,299,243)	
合計	600,056,901		88,285,910,252 (88,285,910,252)	

(注1)通貨種類毎の小計欄の()内は、邦貨換算額(単位:円)であります。

(注2)合計金額欄の()内は、外貨建有価証券に係わるもので、内書であります。

(2) 株式以外の有価証券

通貨	種類	銘柄	券面総額	評価額	備考
メキシコ	投資証券	FIBRA UNO ADMINISTRACION SA	317,500	7,889,875.00	

ペソ		OPERADORA DE SITIOS MEX- A-1	117,100	2,525,847.00	
メキシコペソ小計			434,600	10,415,722.00	(70,606,096)
インドル ピー	社債券	BRITANNIA INDUSTRIES LTD-5.5%- 24/06/03	368,880.00		
インドルピー小計			368,880.00		()
南アフリ カランド	投資証券	GROWTHPOINT PROPERTIES LTD	329,830	4,808,921.40	
南アフリカランド小計			329,830	4,808,921.40	(35,826,464)
合計				106,432,560	(106,432,560)

(注1)通貨種類毎の小計欄の()内は、邦貨換算額(単位:円)であります。

(注2)合計金額欄の()内は、外貨建有価証券に係わるもので、内書であります。

(注3)投資証券における券面総額欄の数値は、口数を表示しております。

外貨建有価証券の内訳

種 類	銘柄数	組入株式 時価比率	組入債券 時価比率	組入投資証券 時価比率	合計金額に 対する比率
米ドル	株式 70銘柄	100.0%			3.4%
メキシコペソ	株式 21銘柄	96.6%			2.3%
	投資証券 2銘柄			3.4%	0.1%
ブラジルリアル	株式 48銘柄	100.0%			4.9%
チリペソ	株式 11銘柄	100.0%			0.5%
コロンビアペソ	株式 3銘柄	100.0%			0.1%
ユーロ	株式 9銘柄	100.0%			0.3%
トルコリラ	株式 15銘柄	100.0%			0.6%
チェココルナ	株式 3銘柄	100.0%			0.1%
ハンガリーフォリント	株式 3銘柄	100.0%			0.2%
ポーランドズロチ	株式 14銘柄	100.0%			0.7%
香港ドル	株式 193銘柄	100.0%			25.3%
マレーシアリングギット	株式 34銘柄	100.0%			1.5%
タイバーツ	株式 42銘柄	100.0%			2.2%
フィリピンペソ	株式 18銘柄	100.0%			0.8%

インドネシアルピア	株式	22銘柄	100.0%			1.8%
韓国ウォン	株式	108銘柄	100.0%			11.7%
台湾ドル	株式	88銘柄	100.0%			13.9%
インドルピー	株式	113銘柄	100.0%			13.6%
	社債券	1銘柄				
カタールリアル	株式	12銘柄	100.0%			0.9%
エジプトポンド	株式	2銘柄	100.0%			0.1%
南アフリカランド	株式	36銘柄	98.9%			3.6%
	投資証券	1銘柄			1.1%	0.0%
アラブディルハム	株式	11銘柄	100.0%			1.3%
クウェート・ディナール	株式	7銘柄	100.0%			0.9%
香港・オフショア人民元	株式	280銘柄	100.0%			5.3%
サウジアラビアリアル	株式	40銘柄	100.0%			3.9%

第2 信用取引契約残高明細表

該当事項はありません。

第3 デリバティブ取引及び為替予約取引の契約額等及び時価の状況表

「注記表（デリバティブ取引等に関する注記）」に記載しております。

2【ファンドの現況】

以下のファンドの現況は2023年 1月31日現在です。

【上場インデックスファンド世界株式（MSCI ACWI）除く日本】

【純資産額計算書】

資産総額	7,579,217,574円
負債総額	121,219,317円
純資産総額（ - ）	7,457,998,257円
発行済口数	2,390,000口
1口当たり純資産額（ / ）	3,120.50円

（参考）

インデックスファンド先進国株式（適格機関投資家向け）

純資産額計算書

資産総額	24,728,426,663円
負債総額	1,458,569円
純資産総額（ - ）	24,726,968,094円
発行済口数	15,959,463,543口
1口当たり純資産額（ / ）	1.5494円

海外株式インデックスMSCI - KOKUSAI（ヘッジなし）マザーファンド

純資産額計算書

資産総額	258,161,917,352円
負債総額	67,129,435円
純資産総額（ - ）	258,094,787,917円
発行済口数	61,158,219,695口
1口当たり純資産額（ / ）	4.2201円

インデックスファンド新興国株式（適格機関投資家向け）

純資産額計算書

資産総額	7,169,402,116円
負債総額	440,370円
純資産総額（ - ）	7,168,961,746円
発行済口数	6,358,491,870口
1口当たり純資産額（ / ）	1.1275円

海外新興国株式インデックスMSCIEマージング（ヘッジなし）マザーファンド

純資産額計算書

資産総額	98,089,305,484円
負債総額	14,472,090円
純資産総額（ - ）	98,074,833,394円
発行済口数	43,123,817,427口
1口当たり純資産額（ / ）	2.2743円

マネー・アカウント・マザーファンド

純資産額計算書

資産総額	459,389,045円
負債総額	114,327円
純資産総額（ - ）	459,274,718円
発行済口数	458,347,787口
1口当たり純資産額（ / ）	1.0020円

第4【内国投資信託受益証券事務の概要】

（1）名義書換

受益者は、委託会社がやむを得ない事情などにより受益証券を発行する場合を除き、無記名式受益証券から記名式受益証券への変更の請求、記名式受益証券から無記名式受益証券への変更の請求を行なわないものとします。

（2）受益者に対する特典

該当事項はありません。

（3）譲渡制限の内容

譲渡制限はありません。

受益権の譲渡

- ・受益者は、その保有する受益権を譲渡する場合には、当該受益者の譲渡の対象とする受益権が記載または記録されている振替口座簿に係る振替機関等に振替の申請をするものとします。
- ・前述の申請のある場合には、振替機関等は、当該譲渡に係る譲渡人の保有する受益権の口数の減少および譲受人の保有する受益権の口数の増加につき、その備える振替口座簿に記載または記録するものとします。ただし、振替機関等が振替先口座を開設したものでない場合には、譲受人の振替先口座を開設した他の振替機関等（当該他の振替機関等の上位機関を含みます。）に社債、株式等の振替に関する法律の規定にしたがい、譲受人の振替先口座に受益権の口数の増加の記載または記録が行なわれるよう通知するものとします。

- ・前述の振替について、委託会社は、当該受益者の譲渡の対象とする受益権が記載または記録されている振替口座簿に係る振替機関等と譲受人の振替先口座を開設した振替機関等が異なる場合などにおいて、委託会社が必要と認めるときまたはやむを得ない事情があると判断したときは、振替停止日や振替停止期間を設けることができます。

受益権の譲渡の対抗要件

受益権の譲渡は、振替口座簿への記載または記録によらなければ、委託会社および受託会社に対抗することができません。

(4) 受益証券の再発行

受益者は、委託会社がやむを得ない事情などにより受益証券を発行する場合を除き、受益証券の再発行の請求を行なわないものとします。

(5) 受益権の再分割

委託会社は、受託会社と協議のうえ、社債、株式等の振替に関する法律に定めるところにしたがい、一定日現在の受益権を均等に再分割できるものとします。

(6) 質権口記載または記録の受益権の取扱いについて

振替機関等の振替口座簿の質権口に記載または記録されている受益権にかかる収益分配金の支払い、解約請求の受付、解約金および償還金の支払いなどについては、約款の規定によるほか、民法その他の法令などにしたがって取り扱われます。

第三部【委託会社等の情報】

第1【委託会社等の概況】

1【委託会社等の概況】

(1) 資本金の額

2023年1月末現在	資本金	17,363,045,900円
	発行可能株式総数	230,000,000株
	発行済株式総数	197,012,500株

過去5年間における主な資本金の増減：該当事項はありません。

(2) 会社の意思決定機関（2023年1月末現在）

・株主総会

株主総会は、取締役の選任および定款変更に係る決議などの株式会社の基本的な方針や重要な事項の決定を行ないます。

当社は、毎年3月31日の最終の株主名簿に記載または記録された議決権を有する株主をもって、その事業年度に関する定時株主総会において、その権利を行使することができる株主とみなし、毎年3月31日（事業年度の終了）から3ヶ月以内にこれを招集し、臨時株主総会は必要に応じてこれを招集します。

・取締役会

取締役会は、業務執行の決定を行い、取締役の職務の執行の監督をします。また、取締役会の決議によって重要な業務執行（会社法第399条の13第5項各号に掲げる事項を除く。）の決定の全部又は一部を取締役に委任することができます。

当社の取締役会は10名以内の取締役（監査等委員である取締役を除く。）及び5名以内の監査等委員である取締役で構成され、取締役（監査等委員である取締役を除く。）の任期は選任後1年以内に終了する事業年度のうち最終のものに関する定時株主総会の終結の時までとします。取締役会はその決議をもって、取締役（監査等委員である取締役を除く。）の中から、代表取締役若干名を選定します。

・監査等委員会

当社の監査等委員会は、5名以内の監査等委員である取締役で構成され、監査等委員である取締役の任期は選任後2年以内に終了する事業年度のうち最終のものに関する定時株主総会の終結の時までとします。監査等委員会は、その決議をもって、監査等委員の中から、常勤の監査等委員を選定します。

(3) 運用の意思決定プロセス（2023年1月末現在）

1. 投資委員会にて、国内外の経済見通し、市況見通しおよび資産配分の基本方針を決定します。
2. 各運用部門は、投資委員会の決定に基づき、個別資産および資産配分戦略に係る具体的な運用方針を策定します。
3. 各運用部門のファンドマネージャーは、上記方針を受け、個別ファンドのガイドラインおよびそれぞれの運用方針に沿って、ポートフォリオを構築・管理します。
4. トレーディング部門は、社会的信用力、情報提供力、執行対応力において最適と判断し得る発注業者、発注方針などを決定します。その上で、トレーダーは、最良執行のプロセスに則り売買を執行します。
5. 運用状況の評価・分析および運用リスク（流動性リスクを含む）の管理ならびに法令など遵守状況のモニタリングについては、運用部門から独立したリスク管理/コンプライアンス業務担当部門が担当し、これを運用部門にフィードバックすることにより、適切な運用体制を維持できるように努めています。

2【事業の内容及び営業の概況】

- ・「投資信託及び投資法人に関する法律」に定める投資信託委託会社である委託会社は、証券投資信託の設定を行なうとともに「金融商品取引法」に定める金融商品取引業者としてその運用（投資運用業）を行なっています。また「金融商品取引法」に定める投資助言業務を行なっています。
- ・委託会社の運用する、2023年1月末現在の投資信託などは次の通りです。

種 類	ファンド本数	純資産額 (単位：億円)
投資信託総合計	860	239,019
株式投資信託	802	202,540
単位型	317	9,769
追加型	485	192,771
公社債投資信託	58	36,478
単位型	45	1,145
追加型	13	35,333

3【委託会社等の経理状況】

1. 当社の財務諸表は、「財務諸表等の用語、様式及び作成方法に関する規則」（昭和38年大蔵省令第59号）並びに同規則第2条の規定に基づき、「金融商品取引業等に関する内閣府令」（平成19年8月6日内閣府令第52号）に基づいて作成しております。

また、当社の中間財務諸表は、「中間財務諸表等の用語、様式及び作成方法に関する規則」（昭和52年大蔵省令第38号）並びに同規則第38条及び第57条に基づき、「金融商品取引業等に関する内閣府令」に基づいて作成しております。

2. 当社は、金融商品取引法第193条の2第1項の規定に基づき、第63期事業年度（2021年4月1日から2022年3月31日まで）の財務諸表について、有限責任 あずさ監査法人により監査を受けております。

また、金融商品取引法第193条の2第1項の規定に基づき、第64期中間会計期間（2022年4月1日から2022年9月30日まで）の中間財務諸表について、有限責任 あずさ監査法人により中間監査を受けております。

(1)【貸借対照表】

(単位：百万円)

	第62期 (2021年3月31日)		第63期 (2022年3月31日)	
資産の部				
流動資産				
現金・預金		24,698		42,427
有価証券		17		170
前払費用		785		932
未収入金		225		96
未収委託者報酬		24,738		25,193
未収収益	3	891	3	1,048
関係会社短期貸付金		2,403		5,005
立替金		930		1,056
その他	2	361	2	998
流動資産合計		55,053		76,928
固定資産				
有形固定資産				
建物	1	245	1	244
器具備品	1	190	1	153
有形固定資産合計		436		397
無形固定資産				
ソフトウェア		241		335

無形固定資産合計	241	335
投資その他の資産		
投資有価証券	22,903	23,969
関係会社株式	25,987	22,366
長期差入保証金	678	652
繰延税金資産	1,845	3,678
投資その他の資産合計	51,414	50,667
固定資産合計	52,092	51,399
資産合計	107,145	128,328

(単位：百万円)

	第62期 (2021年3月31日)		第63期 (2022年3月31日)
負債の部			
流動負債			
預り金	844		651
未払金	9,834		9,693
未払収益分配金	8		7
未払償還金	71		71
未払手数料	8,956		8,783
その他未払金	798		831
未払費用	3	4,660	3
未払法人税等		1,090	
未払消費税等	4	775	4
賞与引当金		3,034	
役員賞与引当金		55	
訴訟損失引当金		-	
その他		643	
流動負債合計		20,938	
固定負債			
退職給付引当金		1,456	
賞与引当金		156	
その他		544	
固定負債合計		2,157	
負債合計		23,095	
純資産の部			
株主資本			
資本金		17,363	
資本剰余金			
資本準備金		5,220	
資本剰余金合計		5,220	
利益剰余金			
その他利益剰余金			
繰越利益剰余金		61,956	
利益剰余金合計		61,956	
自己株式		2,067	
株主資本合計		82,472	
評価・換算差額等			
その他有価証券評価差額金		1,461	

繰延ヘッジ損益	115	731
評価・換算差額等合計	1,577	1,618
純資産合計	84,049	91,035
負債純資産合計	107,145	128,328

(2)【損益計算書】

	(単位：百万円)	
	第62期 (自 2020年4月1日 至 2021年3月31日)	第63期 (自 2021年4月1日 至 2022年3月31日)
営業収益		
委託者報酬	78,975	94,938
その他営業収益	3,973	4,743
営業収益合計	82,948	99,682
営業費用		
支払手数料	34,050	42,026
広告宣伝費	953	987
公告費	1	1
調査費	17,813	23,000
調査費	966	1,042
委託調査費	16,825	21,932
図書費	22	25
委託計算費	545	598
営業雑経費	1,053	1,014
通信費	174	143
印刷費	331	308
協会費	51	52
諸会費	11	13
その他	483	494
営業費用計	54,419	67,628
一般管理費		
給料	10,383	11,759
役員報酬	243	156
役員賞与引当金繰入額	55	5
給料・手当	6,766	7,229
賞与	159	143
賞与引当金繰入額	3,158	4,225
交際費	14	22
寄付金	30	29
旅費交通費	57	66
租税公課	485	429
不動産賃借料	939	937
退職給付費用	388	394
退職金	10	169
固定資産減価償却費	138	172
福利費	1,084	1,171
諸経費	4,286	3,888
一般管理費計	17,817	19,042
営業利益	10,711	13,010

(単位：百万円)

	第62期		第63期	
	(自 2020年4月1日 至 2021年3月31日)		(自 2021年4月1日 至 2022年3月31日)	
営業外収益				
受取利息		75		71
受取配当金	1	2,555	1	5,257
有価証券償還益		14		-
時効成立分配金・償還金		1		1
為替差益		-		1,548
その他		62		58
営業外収益合計		2,710		6,936
営業外費用				
支払利息		122		177
デリバティブ費用		804		49
時効成立後支払分配金・償還金		25		9
為替差損		59		-
その他		42		39
営業外費用合計		1,054		275
経常利益		12,367		19,672
特別利益				
投資有価証券売却益		774		253
子会社有償減資払戻益		-		1,445
その他		0		-
特別利益合計		774		1,699
特別損失				
投資有価証券売却損		237		132
投資有価証券評価損		5		-
固定資産処分損		0		0
役員退職一時金		125		-
訴訟損失引当金繰入額		-		7,847
特別損失合計		369		7,980
税引前当期純利益		12,773		13,391
法人税、住民税及び事業税		3,722		3,435
法人税等還付税額		-	2	329
法人税等調整額		373		1,851
法人税等合計		3,348		1,255
当期純利益		9,424		12,136

(3) 【株主資本等変動計算書】

第62期（自 2020年4月1日 至 2021年3月31日）

（単位：百万円）

	株主資本						
	資本金	資本剰余金		利益剰余金		自己株式	株主資本合計
		資本準備金	資本剰余金 合計	その他利益 剰余金	利益剰余金 合計		
				繰越利益 剰余金			
当期首残高	17,363	5,220	5,220	55,395	55,395	905	77,073
当期変動額							

剰余金の配当				2,862	2,862		2,862
当期純利益				9,424	9,424		9,424
自己株式の取得						1,161	1,161
株主資本以外の項目の 当期変動額（純額）							
当期変動額合計	-	-	-	6,561	6,561	1,161	5,399
当期末残高	17,363	5,220	5,220	61,956	61,956	2,067	82,472

	評価・換算差額等			純資産合計
	その他 有価証券 評価差額金	繰延ヘッジ 損益	評価・ 換算差額 等合計	
当期首残高	60	389	329	77,402
当期変動額				
剰余金の配当				2,862
当期純利益				9,424
自己株式の取得				1,161
株主資本以外の項目の 当期変動額（純額）	1,521	273	1,247	1,247
当期変動額合計	1,521	273	1,247	6,647
当期末残高	1,461	115	1,577	84,049

第63期（自 2021年4月1日 至 2022年3月31日）

（単位：百万円）

	株主資本						株主資本 合計
	資本金	資本剰余金		利益剰余金		自己株式	
		資本準備金	資本剰余金 合計	その他利益 剰余金 繰越利益 剰余金	利益剰余金 合計		
当期首残高	17,363	5,220	5,220	61,956	61,956	2,067	82,472
当期変動額							
剰余金の配当				5,191	5,191		5,191
当期純利益				12,136	12,136		12,136
自己株式の取得							
株主資本以外の項目の 当期変動額（純額）							
当期変動額合計	-	-	-	6,944	6,944	-	6,944
当期末残高	17,363	5,220	5,220	68,901	68,901	2,067	89,417

	評価・換算差額等			純資産合計
	その他 有価証券 評価差額金	繰延ヘッジ 損益	評価・ 換算差額 等合計	
当期首残高	1,461	115	1,577	84,049
当期変動額				
剰余金の配当				5,191
当期純利益				12,136
自己株式の取得				

株主資本以外の項目の 当期変動額（純額）	889	847	41	41
当期変動額合計	889	847	41	6,985
当期末残高	2,350	731	1,618	91,035

[注記事項]

(重要な会計方針)

項目	第63期 (自 2021年4月1日 至 2022年3月31日)					
	1 資産の評価基準及び評価方法	<p>(1) 有価証券</p> <p>子会社株式及び関連会社株式 総平均法による原価法 その他有価証券 市場価格のない株式等以外のもの 時価法(評価差額は、全部純資産直入法により処理し、売却原価は、総平均法により算定) 市場価格のない株式等 総平均法による原価法</p> <p>(2) デリバティブ 時価法</p>				
2 固定資産の減価償却の方法	<p>(1) 有形固定資産 定率法により償却しております。ただし、2016年4月1日以後に取得した建物 附属設備については、定額法を採用しております。 なお、主な耐用年数は以下のとおりであります。</p> <table border="0"> <tr> <td>建物</td> <td>3年～15年</td> </tr> <tr> <td>器具備品</td> <td>3年～20年</td> </tr> </table> <p>(2) 無形固定資産 定額法により償却しております。ただし、ソフトウェア(自社利用分)については、社内における利用可能期間(5年)に基づく定額法によっております。</p>		建物	3年～15年	器具備品	3年～20年
建物	3年～15年					
器具備品	3年～20年					
3 引当金の計上基準	<p>(1) 賞与引当金 従業員に支給する賞与の支払に充てるため、支払見込額に基づき、当事業年度の負担額を計上しております。</p> <p>(2) 役員賞与引当金 役員に支給する賞与の支払に充てるため、支払見込額に基づき、当事業年度の負担額を計上しております。</p> <p>(3) 退職給付引当金 従業員の退職給付に備えるため、当事業年度末における退職給付債務及び年金資産の見込額に基づき、計上しております。</p> <p>退職給付見込額の期間帰属方法 退職給付債務の算定にあたり、退職給付見込額を当事業年度末までの期間に帰属させる方法については、給付算定式基準によっております。</p> <p>数理計算上の差異の費用処理方法 数理計算上の差異は、各事業年度の発生時における従業員の平均残存勤務期間以内の一定の年数(10年)による定額法により按分した額をそれぞれ発生の翌事業年度から費用処理しております。</p> <p>(4) 訴訟損失引当金 訴訟による損失に備えるため、損失見込額を計上しております。</p>					

4 収益の計上基準	<p>当社の顧客との契約から生じる収益に関する主要な事業における主な履行业務の内容及び当該履行业務を充足する通常の時点（収益を認識する通常の時点）は以下のとおりであります。</p> <p>(1) 投資信託委託業務</p> <p>当社は、投資信託契約に基づき投資信託商品に関する投信委託サービスを提供し、商品の運用資産残高（以下「AUM」）に応じて手数料を受領しております。サービスの提供を通じて得られる投資信託報酬は、各ファンドのAUMに固定料率を乗じて毎日計算され、日次で収益を認識しております。</p> <p>(2) 投資顧問業務</p> <p>当社は、投資顧問契約に基づき機関投資家に投資顧問サービスを提供し、ファンドのAUMに応じて手数料を受領しております。サービスの提供を通じて得られる投資顧問報酬は、一般的に各ファンドのAUMに投資顧問契約で定められた固定料率を乗じて毎月計算され、月次で収益を認識しております。</p> <p>(3) 成功報酬</p> <p>当社がファンドの運用成果に応じて受領する成功報酬は、投資信託契約または投資顧問契約のもと、報酬を受領することが確実であり、将来返還する可能性が無いことが判明した時点で収益を認識しております。</p>
5 ヘッジ会計の方法	<p>(1) ヘッジ会計の方法</p> <p>繰延ヘッジ処理によっております。</p> <p>(2) ヘッジ手段とヘッジ対象</p> <p>ヘッジ手段は為替予約、ヘッジ対象は投資有価証券であります。</p> <p>(3) ヘッジ方針</p> <p>ヘッジ取引規程等に基づき、ヘッジ対象に係る為替変動リスクをヘッジしております。</p> <p>(4) ヘッジ有効性評価の方法</p> <p>ヘッジ開始時から有効性判定時点までの期間における相場変動によるヘッジ手段及びヘッジ対象資産に係る損益の累計を比較し有効性を評価しております。</p>
6 その他財務諸表作成のための基本となる重要な事項	<p>消費税等の会計処理</p> <p>資産に係る控除対象外消費税及び地方消費税は、当事業年度の費用として処理しております。</p>

(会計方針の変更)

<p>第63期 (自 2021年4月1日 至 2022年3月31日)</p>
<p>(収益認識に関する会計基準の適用)</p> <p>「収益認識に関する会計基準」(企業会計基準第29号 2020年3月31日。以下、「収益認識会計基準」という。)等を当事業年度の期首から適用し、約束した財又はサービスの支配が顧客に移転した時点で、当該財又はサービスと交換に受け取ると見込まれる金額で収益を認識することとしております。</p> <p>収益認識会計基準等の適用については、収益認識会計基準第84項ただし書きに定める経過的な取扱いに従っており、当事業年度の期首より前に新たな会計方針を遡及適用した場合の累積的影響額を、当事業年度の期首の利益剰余金に加減し、当該期首残高から新たな会計方針を適用しております。収益認識会計基準等の適用による、当財務諸表に与える影響はありません。</p> <p>(時価の算定に関する会計基準の適用)</p> <p>「時価の算定に関する会計基準」(企業会計基準第30号 2019年7月4日。以下「時価算定会計基準」という。)等を当事業年度の期首から適用し、時価算定会計基準第19項及び「金融商品に関する会計基準」(企業会計基準第10号 2019年7月4日)第44 - 2項に定める経過的な取扱いに従って、時価算定会計基準等が定める新たな会計方針を、将来にわたって適用することとしております。なお、当財務諸表に与える影響はありません。</p> <p>また、「金融商品関係」注記において、金融商品の時価のレベルごとの内訳等に関する事項等の注記を行うこととしました。ただし、「金融商品の時価等の開示に関する適用指針」(企業会計基準適用指針第19号 2019年7月4日)第7 - 4項に定める経過的な取扱いに従って、当該注記のうち前事業年度に係るものについては、記載しておりません。</p>

（未適用の会計基準等）

- ・ 「時価の算定に関する会計基準の適用指針」（企業会計基準適用指針第31号 2021年6月17日）
- (1) 概要
投資信託の時価の算定及び注記に関する取扱い並びに貸借対照表に持分相当額を純額で計上する組合等への出資の時価の注記に関する取扱いが定められました。
 - (2) 適用予定日
2023年3月期の期首より適用予定であります。
 - (3) 当該会計基準等の適用による影響
当該適用指針の適用が財務諸表に及ぼす影響は、現時点で評価中であります。

（重要な会計上の見積り）

第63期(自 2021年4月1日 至 2022年3月31日)

- 1 当事業年度の財務諸表に計上した金額
訴訟損失引当金を7,847百万円計上しております。
- 2 会計上の見積りの内容に関する理解に資する情報
 - (1) 当事業年度の財務諸表に計上した金額の算出方法
訴訟について将来発生しうる損失の見込額を算出し、訴訟損失引当金として計上しております。
 - (2) 当事業年度の財務諸表に計上した金額の算出に用いた主要な仮定
原告が主張する損害額に基づき、将来発生することが予想される損失の見積を行っています。
 - (3) 翌事業年度の財務諸表に与える影響
当社では、現在までに想定しうる最善の仮定に基づき訴訟損失引当金を計上しておりますが、今後の経過により、翌事業年度において訴訟損失引当金の追加計上または取り崩しを行う可能性があります。

（貸借対照表関係）

第62期 (2021年3月31日)	第63期 (2022年3月31日)
1 有形固定資産の減価償却累計額 建物 1,349百万円 器具備品 764百万円	1 有形固定資産の減価償却累計額 建物 1,390百万円 器具備品 823百万円
2 信託資産 流動資産のその他のうち2百万円は、「直販顧客 分別金信託契約」により、野村信託銀行株式会社に 信託しております。	2 信託資産 流動資産のその他のうち2百万円は、「直販顧客 分別金信託契約」により、野村信託銀行株式会社に 信託しております。
3 関係会社に対する資産及び負債は次のとおりで あります。 (流動資産) 未収収益 257百万円 (流動負債) 未払費用 1,247百万円	3 関係会社に対する資産及び負債は次のとおりで あります。 (流動資産) 未収収益 233百万円 (流動負債) 未払費用 2,314百万円
4 消費税等の取扱い 仮払消費税等及び仮受消費税等は相殺のうえ、 「未払消費税等」として表示しております。	4 消費税等の取扱い 仮払消費税等及び仮受消費税等は相殺のうえ、 「未払消費税等」として表示しております。
	5 保証債務 ティンダルエクイティーズ・オーストラリア・ ピーティーワイ・リミテッド（旧社名「日興AMエ クイティーズ・オーストラリア・ピーティーワイ・ リミテッド」）が発行する買戻し条件付株式の買戻 請求に関する債務について、ヤラ・キャピタル・マ ネジメント・リミテッドは最大5百万豪ドルを提供 する義務を負っています。当社はヤラ・キャピタ ル・マネジメント・リミテッドが負う当該資金提供 義務を保証しております。

（損益計算書関係）

第62期 (自 2020年4月1日 至 2021年3月31日)	第63期 (自 2021年4月1日 至 2022年3月31日)
1 各科目に含まれている関係会社に対するものは、次のとおりであります。 受取配当金 2,498百万円	1 各科目に含まれている関係会社に対するものは、次のとおりであります。 受取配当金 5,194百万円 2 法人税等還付税額 過年度の取引に関する法人税等の還付金相当額を計上しています。

(株主資本等変動計算書関係)

第62期(自 2020年4月1日 至 2021年3月31日)

1 発行済株式の種類及び総数に関する事項

株式の種類	当事業年度期首	当事業年度増加	当事業年度減少	当事業年度末
普通株式(株)	197,012,500	-	-	197,012,500

2 自己株式の種類及び株式数に関する事項

株式の種類	当事業年度期首	当事業年度増加	当事業年度減少	当事業年度末
普通株式(株)	1,454,500	1,405,500	-	2,860,000

(変動事由の概要)

2020年3月25日の取締役会決議による自己株式の取得	594,300株
2020年7月17日の取締役会決議による自己株式の取得	811,200株

3 新株予約権等に関する事項

新株予約権の内訳	新株予約権の目的となる株式の種類	新株予約権の目的となる株式の数(株)				当事業年度末残高(百万円)
		当事業年度期首	当事業年度増加	当事業年度減少	当事業年度末	
2011年度ストックオプション(1)	普通株式	1,184,700	-	752,400	432,300	-
2016年度ストックオプション(1)	普通株式	1,346,000	-	330,000	1,016,000	-
2016年度ストックオプション(2)	普通株式	2,394,000	-	622,000	1,772,000	-
2017年度ストックオプション(1)	普通株式	2,939,000	-	332,000	2,607,000	-
合計		7,863,700	-	2,036,400	5,827,300	-

(注) 1 当事業年度の減少は、新株予約権の失効等によるものであります。

2 2011年度ストックオプション(1)432,300株、2016年度ストックオプション(1)1,016,000株、2016年度ストックオプション(2)1,088,000株及び2017年度ストックオプション(1)874,000株は、当事業年度末現在、権利行使期間の初日が到来しておりますが、他の条件が満たされていないため新株予約権を行使することができません。また、2016年度ストックオプション(2)684,000株及び2017年度ストックオプション(1)1,733,000株は、権利行使期間の初日が到来していません。

4 配当に関する事項

(1) 配当金支払額

決議	株式の種類	配当金の総額(百万円)	1株当たり配当額(円)	基準日	効力発生日
2020年6月12日 取締役会	普通株式	2,862	14.64	2020年3月31日	2020年7月1日

(2) 基準日が当事業年度に属する配当のうち、配当の効力発生日が翌事業年度となるもの

決議	株式の種類	配当の原資	配当金の総額(百万円)	1株当たり配当額(円)	基準日	効力発生日
2021年5月25日 取締役会	普通株式	利益剰余金	5,191	26.74	2021年3月31日	2021年6月29日

第63期(自 2021年4月1日 至 2022年3月31日)

1 発行済株式の種類及び総数に関する事項

株式の種類	当事業年度期首	当事業年度増加	当事業年度減少	当事業年度末
普通株式(株)	197,012,500	-	-	197,012,500

2 自己株式の種類及び株式数に関する事項

株式の種類	当事業年度期首	当事業年度増加	当事業年度減少	当事業年度末
普通株式(株)	2,860,000	-	-	2,860,000

3 新株予約権等に関する事項

新株予約権の内訳	新株予約権の目的となる株式の種類	新株予約権の目的となる株式の数(株)				当事業年度末残高(百万円)
		当事業年度期首	当事業年度増加	当事業年度減少	当事業年度末	
2011年度 ストックオプション(1)	普通株式	432,300	-	432,300	-	-
2016年度 ストックオプション(1)	普通株式	1,016,000	-	928,000	88,000	-
2016年度 ストックオプション(2)	普通株式	1,772,000	-	956,000	816,000	-
2017年度 ストックオプション(1)	普通株式	2,607,000	-	1,071,000	1,536,000	-
合計		5,827,300	-	3,387,300	2,440,000	-

(注) 1 当事業年度の減少は、新株予約権の失効等によるものであります。

2 2016年度ストックオプション(1)88,000株、2016年度ストックオプション(2)816,000株及び2017年度ストックオプション(1)847,000株は、当事業年度末現在、権利行使期間の初日が到来しておりますが、他の条件が満たされていないため新株予約権を行使することができません。また、2017年度ストックオプション(1)689,000株は、権利行使期間の初日が到来しておりません。

4 配当に関する事項

(1) 配当金支払額

決議	株式の種類	配当金の総額(百万円)	1株当たり配当額(円)	基準日	効力発生日
2021年5月25日 取締役会	普通株式	5,191	26.74	2021年3月31日	2021年6月29日

(2) 基準日が当事業年度に属する配当のうち、配当の効力発生日が翌事業年度となるもの

決議	株式の種類	配当の原資	配当金の総額(百万円)	1株当たり配当額(円)	基準日	効力発生日
2022年5月27日 取締役会	普通株式	利益剰余金	7,420	38.22	2022年3月31日	2022年6月27日

(リース取引関係)

第62期 (自 2020年4月1日 至 2021年3月31日)		第63期 (自 2021年4月1日 至 2022年3月31日)	
オペレーティング・リース取引 解約不能のものに係る未経過リース料		オペレーティング・リース取引 解約不能のものに係る未経過リース料	
1年内	911百万円	1年内	911百万円
1年超	5,236百万円	1年超	4,324百万円
合計	6,148百万円	合計	5,236百万円

(金融商品関係)

第62期(自 2020年4月1日 至 2021年3月31日)

1 金融商品の状況に関する事項

(1) 金融商品に対する取組方針

当社は、投資信託の運用を業として行っており、自社が運用する投資信託の商品性維持を目的として、当該投資信託を有価証券及び投資有価証券として保有しております。当社が行っているデリバティブ取引については、保有する投資信託に係る将来の為替及び価格の変動によるリスクの軽減を目的としているため、有価証券及び投資有価証券保有残高の範囲内で行うこととし、投機目的のためのデリバティブ取引は行わない方針であります。

また、資金運用については短期的な預金等に限定しております。

(2) 金融商品の内容及びそのリスク

預金に関しては10数行に分散して預入れしておりますが、これら金融機関の破綻及び債務不履行等による信用リスクに晒されております。営業債権である未収委託者報酬及び未収収益に関しては、それらの源泉である預り純資産を数行の信託銀行に分散して委託しておりますが、信託銀行はその受託資産を自己勘定と分別して管理しているため、仮に信託銀行が破綻又は債務不履行等となった場合でも、これら営業債権が信用リスクに晒されることは無いと考えております。また、グローバルに事業を展開していることから生じている外貨建ての営業債権は、為替の変動リスクに晒されます。有価証券及び投資有価証券は、主に自己で設定した投資信託へのシ・ドマネ-の投入によるものであります。これら投資信託の投資対象は株式、公社債等のため、価格変動リスクや信用リスク、流動性リスク、為替変動リスクに晒されておりますが、それらの一部については為替予約、株価指数先物等のデリバティブ取引により、リスクをヘッジしております。なお、為替変動リスクに係るヘッジについてはヘッジ会計（繰延ヘッジ）を適用しております。デリバティブ取引は、取引相手先として高格付を有する金融機関に限定しております。なお、ヘッジ会計に関するヘッジ手段とヘッジ対象、ヘッジ方針、ヘッジ有効性評価の方法等については、前述の「重要な会計方針「5 ヘッジ会計の方法」」をご参照下さい。

営業債務である未払金（未払手数料）、未払費用に関しては、すべてが1年以内の支払期日であります。未払金（未払手数料）については、債権（未収委託者報酬）を資金回収した後に、販売会社へ当該債務を支払うフローとなっているため、流動性リスクに晒されることは無いと考えております。また未払費用のうち運用再委託先への顧問料支払に係るものについてもほとんどのものが、未払金同様のフローのため、流動性リスクに晒されることは無いと考えております。それ以外の営業費用及び一般管理費に係る未払費用に関しては、流動性リスクに晒されており、一部は外貨建て債務があるため、為替の変動リスクにも晒されております。

上記以外の外貨建ての債権及び債務に関しては、為替変動リスクに晒されておりますが、一部為替予約によりリスクをヘッジしております。

(3) 金融商品に係るリスク管理体制

信用リスク（取引先の契約不履行等に係るリスク）の管理

当社は、預金の預入れやデリバティブ取引を行う金融機関の選定に関しては、相手方の財政状態及び経営成績、又は必要に応じて格付等を考慮した上で決定しております。また既に取引が行われている相手方に関しても、定期的に継続したモニタリングを行うことで、相手方の財務状況の悪化等による信用リスクを早期に把握することで、リスクの軽減を図っております。

市場リスク（為替や価格等の変動リスク）の管理

当社は、原則、有価証券及び投資有価証券以外の為替変動や価格変動に係るリスクに対して、ヘッジ取引を行っておりません。外貨建ての営業債権債務について、月次ベースで為替変動リスクを測定し、モニタリングを実施しております。また、有価証券及び投資有価証券に関しては、一部について、為替変動リスクや価格変動リスクを回避する目的でデリバティブ取引を行っております。毎月末にそれぞれの時価を算出し、評価損益（ヘッジ対象の有価証券及び投資有価証券は、ヘッジ損益考慮後の評価損益）を把握しております。また、市場の変動等に基づき、今後の一定期間において特定の確率で、金融商品に生じ得る損失額の推計値を把握するため、バリュ-・アット・リスクを用いた市場リスク管理を週次ベースで実施しております。さらに、外貨建ての貸付金に関しては、為替変動リスクを回避する目的でデリバティブ取引を行っております。

流動性リスク（支払期日に支払いを実行できなくなるリスク）の管理

当社は、日々資金残高管理を行っております。また、適時に資金繰予定表を作成・更新するとともに、手許流動性（最低限必要な運転資金）を状況に応じて見直し・維持すること等により、流動性リスクを管理しております。

2 金融商品の時価等に関する事項

2021年3月31日（当事業年度の決算日）における貸借対照表計上額、時価及びこれらの差額については、次のとおりであります。なお、時価を把握することが極めて困難と認められるものは、次表には含めておりません。

（単位：百万円）

	貸借対照表 計上額(1)	時価(1)	差額
(1) 現金・預金	24,698	24,698	-
(2) 未収委託者報酬	24,738	24,738	-
(3) 未収収益	891	891	-
(4) 関係会社短期貸付金	2,403	2,403	-
(5) 有価証券及び投資有価証券 その他有価証券	22,905	22,905	-
(6) 未払金	(9,834)	(9,834)	-
(7) 未払費用	(4,660)	(4,660)	-
(8) デリバティブ取引(2)			
ヘッジ会計が適用されていないもの	(188)	(188)	-
ヘッジ会計が適用されているもの	(453)	(453)	-

デリバティブ取引計	(642)	(642)	-
-----------	-------	-------	---

- (1) 負債に計上されているものについては、()で示しております。
(2) デリバティブ取引によって生じた正味の債権・債務は純額で表示しております。

(注) 1 金融商品の時価の算定方法並びに有価証券及びデリバティブ取引に関する事項

- (1) 現金・預金、(2) 未収委託者報酬、(3) 未収収益並びに(4) 関係会社短期貸付金
これらは短期間で決済されるため、時価は帳簿価額にほぼ等しいことから、当該帳簿価額によっております。
- (5) 有価証券及び投資有価証券
投資信託は基準価額によっております。
- (6) 未払金及び(7) 未払費用
これらは短期間で決済されるため、時価は帳簿価額にほぼ等しいことから、当該帳簿価額によっております。
- (8) デリバティブ取引
(デリバティブ取引関係)注記を参照ください。なお、上記金額は貸借対照表上流動負債のその他に含まれております。
- 2 非上場株式等(貸借対照表計上額16百万円)は、市場価格がなく、かつ将来キャッシュ・フローを見積ること等ができず、時価を把握することが極めて困難と認められるため、「(5)有価証券及び投資有価証券 其他有価証券」には含めておりません。
- 3 子会社株式(貸借対照表計上額23,094百万円)及び関連会社株式(貸借対照表計上額2,892百万円)は、市場価格がなく、かつ将来キャッシュ・フローを見積ること等ができず、時価を把握することが極めて困難と認められるため、上記の表には含めておりません。
- 4 金銭債権及び満期のある有価証券の決算日後の償還予定額

(単位:百万円)

	1年以内	1年超 5年以内	5年超 10年以内	10年超
現金・預金	24,698	-	-	-
未収委託者報酬	24,738	-	-	-
未収収益	891	-	-	-
有価証券及び投資有価証券 投資信託	17	812	10,348	20
合計	50,346	812	10,348	20

第63期(自 2021年4月1日 至 2022年3月31日)

1 金融商品の状況に関する事項

(1) 金融商品に対する取組方針

当社は、投資信託の運用を業として行っており、自社が運用する投資信託の商品性維持を目的として、当該投資信託を有価証券及び投資有価証券として保有しております。当社が行っているデリバティブ取引については、保有する投資信託に係る将来の為替及び価格の変動によるリスクの軽減を目的としているため、有価証券及び投資有価証券保有残高の範囲内で行うこととし、投機目的のためのデリバティブ取引は行わない方針であります。

また、資金運用については短期的な預金等に限定しております。

(2) 金融商品の内容及びそのリスク

預金に関しては10数行に分散して預入れしておりますが、これら金融機関の破綻及び債務不履行等による信用リスクに晒されております。営業債権である未収委託者報酬及び未収収益に関しては、それらの源泉である預り純資産を数行の信託銀行に分散して委託しておりますが、信託銀行はその受託資産を自己勘定と分別して管理しているため、仮に信託銀行が破綻又は債務不履行等となった場合でも、これら営業債権が信用リスクに晒されることは無いと考えております。また、グローバルに事業を展開していることから生じている外貨建ての営業債権は、為替の変動リスクに晒されます。有価証券及び投資有価証券は、主に自己で設定した投資信託へのシードマネーの投入によるものであります。これら投資信託の投資対象は株式、公社債等のため、価格変動リスクや信用リスク、流動性リスク、為替変動リスクに晒されておりますが、それらの一部については為替予約、株価指数先物等のデリバティブ取引により、リスクをヘッジしております。なお、為替変動リスクに係るヘッジについてはヘッジ会計(繰延ヘッジ)を適用しております。デリバティブ取引は、取引相手先として高格付を有する金融機関に限定しております。なお、ヘッジ会計に関するヘッジ手段とヘッジ対象、ヘッジ方針、ヘッジ有効性評価の方法等については、前述の「重要な会計方針「5 ヘッジ会計の方法」」をご参照下さい。

営業債務である未払金(未払手数料)、未払費用に関しては、すべてが1年以内の支払期日であります。未払金(未払手数料)については、債権(未収委託者報酬)を資金回収した後に、販売会社へ当該債務を支払うフローとなっているため、流動性リスクに晒されることは無いと考えております。また未払費用のうち運用再委託先への顧問料支払に係るものについてもほとんどのものが、未払金同様のフローのため、流動性リスクに晒されることは無いと考えております。それ以外の営業費用及び一般管理費に係る未

払費用に関しては、流動性リスクに晒されており、一部は外貨建て債務があるため、為替の変動リスクにも晒されています。

上記以外の外貨建ての債権及び債務に関しては、為替変動リスクに晒されていますが、一部が替予約によりリスクをヘッジしております。

(3) 金融商品に係るリスク管理体制

信用リスク(取引先の契約不履行等に係るリスク)の管理

当社は、預金の預入れやデリバティブ取引を行う金融機関の選定に関しては、相手方の財政状態及び経営成績、又は必要に応じて格付等を考慮した上で決定しております。また既に取引が行われている相手方についても、定期的に継続したモニタリングを行うことで、相手方の財務状況の悪化等による信用リスクを早期に把握することで、リスクの軽減を図っております。

市場リスク(為替や価格等の変動リスク)の管理

当社は、原則、有価証券及び投資有価証券以外の為替変動や価格変動に係るリスクに対して、ヘッジ取引を行っておりません。外貨建ての営業債権債務について、月次ベースで為替変動リスクを測定し、モニタリングを実施しております。また、有価証券及び投資有価証券に関しては、一部について、為替変動リスクや価格変動リスクを回避する目的でデリバティブ取引を行っております。毎月末にそれぞれの時価を算出し、評価損益(ヘッジ対象の有価証券及び投資有価証券は、ヘッジ損益考慮後の評価損益)を把握しております。また、市場の変動等に基づき、今後の一定期間において特定の確率で、金融商品に生じ得る損失額の推計値を把握するため、バリュ・アット・リスクを用いた市場リスク管理を週次ベースで実施しております。さらに、外貨建ての貸付金に関しては、為替変動リスクを回避する目的でデリバティブ取引を行っております。

流動性リスク(支払期日に支払いを実行できなくなるリスク)の管理

当社は、日々資金残高管理を行っております。また、適時に資金繰予定表を作成・更新するとともに、手許流動性(最低限必要な運転資金)を状況に応じて見直し・維持すること等により、流動性リスクを管理しております。

2 金融商品の時価等及び時価のレベルごとの内訳等に関する事項

貸借対照表計上額、時価及びレベルごとの内訳等については、次のとおりであります。なお、企業会計基準適用指針第31号「時価の算定に関する会計基準の適用指針」(企業会計基準適用指針第31号 2019年7月4日。以下、「時価算定適用指針」という。)第26項に従い経過措置を適用した投資信託及び市場価格のない株式等は、次表には含めておりません。

また、金融商品の時価は、時価の算定に用いたインプットの観察可能性及び重要性に応じて、以下3つのレベルに分類しております。

- レベル1の時価：観察可能な時価の算定に係るインプットのうち、活発な市場において形成される当該時価の算定の対象となる資産又は負債に関する相場価格により算定した時価
- レベル2の時価：観察可能な時価の算定に係るインプットのうち、レベル1のインプット以外の時価の算定に係るインプットを用いて算定した時価
- レベル3の時価：観察できない時価の算定に係るインプットを使用して算定した時価

時価の算定に重要な影響を与えるインプットを複数使用している場合には、それらのインプットがそれぞれ属するレベルのうち、時価の算定における優先順位が最も低いレベルに時価を分類しております。

(1) 時価をもって貸借対照表価額とする金融資産及び金融負債

(単位：百万円)

	貸借対照表計上額(*4)			
	レベル1	レベル2	レベル3	合計
デリバティブ取引(*1)				
株式関連(*2)	262	-	-	262
通貨関連(*3)	-	1,066	-	1,066
デリバティブ取引計	262	1,066	-	1,329

- (1) デリバティブ取引によって生じた正味の債権・債務は純額で表示しており、合計で正味の債務となる項目については、で示しております。
- (2) 株式関連のデリバティブ取引のうち 262百万円は、貸借対照表上流動負債のその他に含まれております。
- (3) 通貨関連のデリバティブ取引の 1,066百万円は、貸借対照表上流動負債のその他に含まれております。
- (4) 時価算定適用指針に従い、経過措置を適用した投資信託は上記に含めておりません。貸借対照表における当該投資信託の金額は有価証券に170百万円、投資有価証券に23,952百万円となります。

(2) 時価をもって貸借対照表価額としない金融資産及び金融負債

現金・預金、未収委託者報酬、未収収益、関係会社短期貸付金、未払金及び未払費用は、短期間(1年以内)で決済されるため時価が帳簿価額に近似するものであることから、記載を省略しております。

(注1) 時価の算定に用いた評価技法及びインプットの説明

デリバティブ取引
株式関連

株式指数先物取引は活発な市場における無調整の相場価格を利用できることから、その時価をレベル1に分類しております。

通貨関連

為替予約の時価は、金利や為替レート等の観察可能なインプットを用いて割引現在価値法により算定しており、レベル2の時価に分類しております。

(注2) 市場価格のない株式等の貸借対照表計上額は次のとおりであります。

(単位：百万円)

区分	貸借対照表計上額
非上場株式	16
子会社株式	17,183
関連会社株式	5,183

3 金銭債権及び満期のある有価証券の決算日後の償還予定額

(単位：百万円)

	1年以内	1年超 5年以内	5年超 10年以内	10年超
現金・預金	42,427			
未収委託者報酬	25,193			
未収収益	1,048			
有価証券及び投資有価証券 投資信託	170	345	8,874	19
合計	68,839	345	8,874	19

(有価証券関係)

第62期(自 2020年4月1日 至 2021年3月31日)

1 子会社株式及び関連会社株式

(単位：百万円)

	貸借対照表計上額
子会社株式	23,094
関連会社株式	2,892

(注) 子会社株式及び関連会社株式は市場価格がなく、かつ将来キャッシュ・フローを見積ること等ができず、時価を把握することが極めて困難と認められるため、時価を記載しておりません。

2 その他有価証券

(単位：百万円)

	種類	貸借対照表計上額	取得原価	差額
貸借対照表計上額が取得原価を超えるもの	投資信託	16,914	14,476	2,438
	小計	16,914	14,476	2,438
貸借対照表計上額が取得原価を超えないもの	投資信託	5,990	6,322	332
	小計	5,990	6,322	332
合計		22,905	20,799	2,105

(注) 1 減損処理にあたっては、期末における時価が取得原価に比べ50%以上下落した場合にはすべて減損処理を行い、30%～50%程度下落した場合には、当該金額の重要性、回復可能性等を考慮して必要と認められた額について減損処理を行っております。当事業年度において、有価証券について5百万円(その他有価証券の投資信託)減損処理を行っております。

2 非上場株式等(貸借対照表計上額 16百万円)については、市場価格がなく、かつ将来キャッシュ・フローを見積ること等ができず、時価を把握することが極めて困難と認められることから、上表の「その他有価証券」には含めておりません。

3 当事業年度中に売却したその他有価証券

(単位：百万円)

種類	売却額	売却益の合計額	売却損の合計額
投資信託	5,735	774	237
合計	5,735	774	237

第63期(自 2021年4月1日 至 2022年3月31日)

1 子会社株式及び関連会社株式

(単位：百万円)

	貸借対照表計上額
子会社株式	17,183
関連会社株式	5,183

(注) 子会社株式及び関連会社株式は市場価格のない株式等であるため、時価を記載しておりません。

2 その他有価証券

(単位：百万円)

	種類	貸借対照表計上額	取得原価	差額
貸借対照表計上額が取得原価を超えるもの	投資信託	20,934	17,366	3,568
	小計	20,934	17,366	3,568
貸借対照表計上額が取得原価を超えないもの	投資信託	3,188	3,369	180
	小計	3,188	3,369	180
合計		24,123	20,735	3,387

(注) 1 減損処理にあたっては、期末における時価が取得原価に比べ50%以上下落した場合にはすべて減損処理を行い、30%～50%程度下落した場合には、当該金額の重要性、回復可能性等を考慮して必要と認められた額について減損処理を行っております。

2 非上場株式等(貸借対照表計上額 16百万円)については、市場価格のない株式等であることから、上表の「その他有価証券」には含めておりません。

3 当事業年度中に売却したその他有価証券

(単位：百万円)

種類	売却額	売却益の合計額	売却損の合計額
投資信託	3,079	253	132
合計	3,079	253	132

(デリバティブ取引関係)

第62期(2021年3月31日)

1 ヘッジ会計が適用されていないデリバティブ取引

(1) 株式関連

種類		契約額等 (百万円)	契約額等 のうち1年超 (百万円)	時価 (百万円)	評価損益 (百万円)
市場取引	株価指数先物取引				
	売建	2,670	-	75	75
	買建	-	-	-	-
合計		2,670	-	75	75

(注) 1 上記取引については時価評価を行い、評価損益は損益計算書に計上しております。

2 時価の算定方法

金融商品取引所が定める清算指数によっております。

(2) 通貨関連

種類		契約額等 (百万円)	契約額等 のうち1年超 (百万円)	時価 (百万円)	評価損益 (百万円)
市場取引以外 の取引	為替予約取引 売建 米ドル	1,713	-	112	112
合計		1,713	-	112	112

(注) 1 時価の算定方法

取引先金融機関から提示された価格等に基づき算定しております。

2 ヘッジ会計が適用されているデリバティブ取引
通貨関連

ヘッジ会計の 方法	デリバティブ取引の 種類等	主なヘッジ対象	契約額等 (百万円)	契約額等 のうち1年超 (百万円)	時価 (百万円)			
原則的処理 方法	為替予約取引 売建	投資有価証券	4,620	-	273			
	米ドル							
	香港ドル					862	-	57
	人民元					1,684	-	117
	ユーロ					180	-	5
合計			7,347	-	453			

(注) 1 時価の算定方法

取引先金融機関から提示された価格等に基づき算定しております。

第63期(2022年3月31日)

1 ヘッジ会計が適用されていないデリバティブ取引

(1) 株式関連

種類		契約額等 (百万円)	契約額等 のうち1年超 (百万円)	時価 (百万円)	評価損益 (百万円)
市場取引	株価指数先物取引	2,306	-	262	262
	売建				
	買建				
合計		2,306	-	262	262

(注) 1 上記取引については時価評価を行い、評価損益は損益計算書に計上しております。

2 時価の算定方法

金融商品取引所が定める清算指数によっております。

(2) 通貨関連

種類		契約額等 (百万円)	契約額等 のうち1年超 (百万円)	時価 (百万円)	評価損益 (百万円)
市場取引以外 の取引	為替予約取引 売建 米ドル	4,708	-	293	293
合計		4,708	-	293	293

(注) 1 時価の算定方法

取引先金融機関から提示された価格等に基づき算定しております。

2 ヘッジ会計が適用されているデリバティブ取引

通貨関連

ヘッジ会計の方法	デリバティブ取引の種類等	主なヘッジ対象	契約額等 (百万円)	契約額等 のうち1年超 (百万円)	時価 (百万円)
原則的処理 方法	為替予約取引 売建	投資有価証券			
	米ドル		5,445	-	367
	豪ドル		222	-	20
	香港ドル		1,097	-	59
	人民元		5,185	-	324
	ユーロ		35	-	0
	合計		11,986	-	772

(注) 1 時価の算定方法

取引先金融機関から提示された価格等に基づき算定しております。

(持分法損益等)

第62期 (自 2020年4月1日 至 2021年3月31日)	第63期 (自 2021年4月1日 至 2022年3月31日)
関連会社に持分法を適用した場合の投資損益等 (単位：百万円)	関連会社に持分法を適用した場合の投資損益等 (単位：百万円)
(1) 関連会社に対する投資の金額 3,010	(1) 関連会社に対する投資の金額 5,312
(2) 持分法を適用した場合の投資の金額 12,258	(2) 持分法を適用した場合の投資の金額 15,942
(3) 持分法を適用した場合の投資利益の金額 2,751	(3) 持分法を適用した場合の投資利益の金額 1,964

(退職給付関係)

第62期(自 2020年4月1日 至 2021年3月31日)

1 採用している退職給付制度の概要

当社は、確定拠出型企業年金制度及びキャッシュバランスプラン型退職金制度を設けております。

2 確定給付制度

(1) 退職給付債務の期首残高と期末残高の調整表

	(百万円)
退職給付債務の期首残高	1,363
勤務費用	142
利息費用	2
数理計算上の差異の発生額	6
退職給付の支払額	86
退職給付債務の期末残高	1,429

(2) 退職給付債務の期末残高と貸借対照表に計上された退職給付引当金の調整表

退職給付債務	1,429
未積立退職給付債務	1,429
未認識数理計算上の差異	27
貸借対照表に計上された負債の額	1,456
退職給付引当金	1,456

貸借対照表に計上された負債の額	1,456
-----------------	-------

(3) 退職給付費用及びその内訳項目の金額

勤務費用	142
利息費用	2
数理計算上の差異の費用処理額	2
確定給付制度に係る退職給付費用	147

(4) 数理計算上の計算基礎に関する事項

当事業年度末における主要な数理計算上の計算基礎 割引率	0.2%
--------------------------------	------

3 確定拠出制度

当社の確定拠出制度への要拠出額は、240百万円でありました。

第63期(自 2021年4月1日 至 2022年3月31日)

1 採用している退職給付制度の概要

当社は、確定拠出型企業年金制度及びキャッシュバランスプラン型退職金制度を設けております。

2 確定給付制度

(1) 退職給付債務の期首残高と期末残高の調整表

	(百万円)
退職給付債務の期首残高	1,429
勤務費用	143
利息費用	2
数理計算上の差異の発生額	12
退職給付の支払額	211
退職給付債務の期末残高	1,352

(2) 退職給付債務の期末残高と貸借対照表に計上された退職給付引当金の調整表

退職給付債務	1,352
未積立退職給付債務	1,352
未認識数理計算上の差異	43
貸借対照表に計上された負債の額	1,395
退職給付引当金	1,395
貸借対照表に計上された負債の額	1,395

(3) 退職給付費用及びその内訳項目の金額

勤務費用	143
利息費用	2
数理計算上の差異の費用処理額	3
確定給付制度に係る退職給付費用	150

(4) 数理計算上の計算基礎に関する事項

当事業年度末における主要な数理計算上の計算基礎 割引率	0.3%
--------------------------------	------

3 確定拠出制度

当社の確定拠出制度への要拠出額は、244百万円でありました。

(ストックオプション等関係)

第62期(自 2020年4月1日 至 2021年3月31日)

1 ストックオプション(新株予約権)の内容、規模及びその変動状況

(1) ストックオプション(新株予約権)の内容

	2011年度ストックオプション(1)	2016年度ストックオプション(1)
付与対象者の区分及び人数	当社及び関係会社の 取締役・従業員 186名	当社及び関係会社の 取締役・従業員 16名
株式の種類別のストックオプションの付与数 (注)	普通株式 6,101,700株	普通株式 4,437,000株
付与日	2011年10月7日	2016年7月15日
権利確定条件	2013年10月7日（以下「権利行使可能初日」といいます。）、当該権利行使可能初日から1年経過した日の翌日、及び当該権利行使可能初日から2年経過した日の翌日まで原則として従業員等の地位にあることを要し、それぞれ保有する新株予約権の2分の1、4分の1、4分の1ずつ権利確定する。ただし、本新株予約権の行使時において、当社が株式公開していることを要する。	2018年7月15日（以下「権利行使可能初日」といいます。）、当該権利行使可能初日から1年経過した日の翌日、及び当該権利行使可能初日から2年経過した日の翌日まで原則として従業員等の地位にあることを要し、それぞれ保有する新株予約権の3分の1、3分の1、3分の1ずつ権利確定する。ただし、本新株予約権の行使時において、当社が株式公開していることを要する。
対象勤務期間	付与日から、権利行使可能初日から2年を経過した日まで	付与日から、権利行使可能初日から2年を経過した日まで
権利行使期間	2013年10月7日から 2021年10月6日まで	2018年7月15日から 2026年7月31日まで

	2016年度ストックオプション(2)	2017年度ストックオプション(1)
付与対象者の区分及び人数	当社及び関係会社の 取締役・従業員 31名	当社及び関係会社の 取締役・従業員 36名
株式の種類別のストックオプションの付与数 (注)	普通株式 4,409,000株	普通株式 4,422,000株
付与日	2017年4月27日	2018年4月27日
権利確定条件	2019年4月27日（以下「権利行使可能初日」といいます。）、当該権利行使可能初日から1年経過した日の翌日、及び当該権利行使可能初日から2年経過した日の翌日まで原則として従業員等の地位にあることを要し、それぞれ保有する新株予約権の3分の1、3分の1、3分の1ずつ権利確定する。ただし、本新株予約権の行使時において、当社が株式公開していることを要する。	2020年4月27日（以下「権利行使可能初日」といいます。）、当該権利行使可能初日から1年経過した日の翌日、及び当該権利行使可能初日から2年経過した日の翌日まで原則として従業員等の地位にあることを要し、それぞれ保有する新株予約権の3分の1、3分の1、3分の1ずつ権利確定する。ただし、本新株予約権の行使時において、当社が株式公開していることを要する。
対象勤務期間	付与日から、権利行使可能初日から2年を経過した日まで	付与日から、権利行使可能初日から2年を経過した日まで
権利行使期間	2019年4月27日から 2027年4月30日まで	2020年4月27日から 2028年4月30日まで

(注) 株式数に換算して記載しております。

(2) ストックオプション(新株予約権)の規模及びその変動状況
ストックオプション(新株予約権)の数

	2011年度ストックオプション(1)	2016年度ストックオプション(1)
付与日	2011年10月7日	2016年7月15日
権利確定前(株)		
期首	1,184,700	1,346,000
付与	0	0
失効	752,300	330,000
権利確定	0	0
権利未確定残	432,300	1,016,000
権利確定後(株)		
期首	-	-
権利確定	-	-
権利行使	-	-
失効	-	-
権利未行使残	-	-

	2016年度ストックオプション(2)	2017年度ストックオプション(1)
付与日	2017年4月27日	2018年4月27日
権利確定前(株)		
期首	2,394,000	2,939,000
付与	0	0
失効	622,000	332,000
権利確定	0	0
権利未確定残	1,772,000	2,607,000
権利確定後(株)		
期首	-	-
権利確定	-	-
権利行使	-	-
失効	-	-
権利未行使残	-	-

(注) 株式数に換算して記載しております。

単価情報

	2011年度ストックオプション(1)	2016年度ストックオプション(1)
付与日	2011年10月7日	2016年7月15日
権利行使価格(円)	737(注)3	558
付与日における公正な評価単価(円) (注)1	0	0

	2016年度ストックオプション(2)	2017年度ストックオプション(1)
付与日	2017年4月27日	2018年4月27日
権利行使価格(円)	553	694
付与日における公正な評価単価(円) (注)1	0	0

- (注) 1 公正な評価単価に代え、本源的価値（評価額と行使価格との差額）の見積りによっております。
- 2 ストックオプションの単位当たりの本源的価値による算定を行った場合の本源的価値の合計額
当事業年度末における本源的価値の合計額 1,738百万円
- 3 株式公開価格が737円（割当日後、株式の分割又は併合が行われたときは、当該金額は、当該株式の分割又は併合の内容を適切に反映するように調整される。）を上回る金額に定められた場合には、株式公開日において、権利行使価格は株式公開価格と同一の金額に調整されます。

第63期(自 2021年4月1日 至 2022年3月31日)

1 ストックオプション(新株予約権)の内容、規模及びその変動状況

(1) ストックオプション(新株予約権)の内容

	2011年度ストックオプション(1)	2016年度ストックオプション(1)
付与対象者の区分及び人数	当社及び関係会社の 取締役・従業員 186名	当社及び関係会社の 取締役・従業員 16名
株式の種類別のストックオプションの付与数（注）	普通株式 6,101,700株	普通株式 4,437,000株
付与日	2011年10月7日	2016年7月15日
権利確定条件	2013年10月7日（以下「権利行使可能初日」といいます。）、当該権利行使可能初日から1年経過した日の翌日、及び当該権利行使可能初日から2年経過した日の翌日まで原則として従業員等の地位にあることを要し、それぞれ保有する新株予約権の2分の1、4分の1、4分の1ずつ権利確定する。ただし、本新株予約権の行使時において、当社が株式公開していることを要する。	2018年7月15日（以下「権利行使可能初日」といいます。）、当該権利行使可能初日から1年経過した日の翌日、及び当該権利行使可能初日から2年経過した日の翌日まで原則として従業員等の地位にあることを要し、それぞれ保有する新株予約権の3分の1、3分の1、3分の1ずつ権利確定する。ただし、本新株予約権の行使時において、当社が株式公開していることを要する。
対象勤務期間	付与日から、権利行使可能初日から2年を経過した日まで	付与日から、権利行使可能初日から2年を経過した日まで
権利行使期間	2013年10月7日から 2021年10月6日まで	2018年7月15日から 2026年7月31日まで

	2016年度ストックオプション(2)	2017年度ストックオプション(1)
付与対象者の区分及び人数	当社及び関係会社の 取締役・従業員 31名	当社及び関係会社の 取締役・従業員 36名
株式の種類別のストックオプションの付与数（注）	普通株式 4,409,000株	普通株式 4,422,000株
付与日	2017年4月27日	2018年4月27日
権利確定条件	2019年4月27日（以下「権利行使可能初日」といいます。）、当該権利行使可能初日から1年経過した日の翌日、及び当該権利行使可能初日から2年経過した日の翌日まで原則として従業員等の地位にあることを要し、それぞれ保有する新株予約権の3分の1、3分の1、3分の1ずつ権利確定する。ただし、本新株予約権の行使時において、当社が株式公開していることを要する。	2020年4月27日（以下「権利行使可能初日」といいます。）、当該権利行使可能初日から1年経過した日の翌日、及び当該権利行使可能初日から2年経過した日の翌日まで原則として従業員等の地位にあることを要し、それぞれ保有する新株予約権の3分の1、3分の1、3分の1ずつ権利確定する。ただし、本新株予約権の行使時において、当社が株式公開していることを要する。

対象勤務期間	付与日から、権利行使可能初日から 2年を経過した日まで	付与日から、権利行使可能初日から 2年を経過した日まで
権利行使期間	2019年4月27日から 2027年4月30日まで	2020年4月27日から 2028年4月30日まで

(注) 株式数に換算して記載しております。

(2) ストックオプション(新株予約権)の規模及びその変動状況

ストックオプション(新株予約権)の数

	2011年度ストックオプション(1)	2016年度ストックオプション(1)
付与日	2011年10月7日	2016年7月15日
権利確定前(株)		
期首	432,300	1,016,000
付与	0	0
失効	432,300	928,000
権利確定	0	0
権利未確定残	-	88,000
権利確定後(株)		
期首	-	-
権利確定	-	-
権利行使	-	-
失効	-	-
権利未行使残	-	-

	2016年度ストックオプション(2)	2017年度ストックオプション(1)
付与日	2017年4月27日	2018年4月27日
権利確定前(株)		
期首	1,772,000	2,607,000
付与	0	0
失効	956,000	1,071,000
権利確定	0	0
権利未確定残	816,000	1,536,000
権利確定後(株)		
期首	-	-
権利確定	-	-
権利行使	-	-
失効	-	-
権利未行使残	-	-

(注) 株式数に換算して記載しております。

単価情報

	2011年度ストックオプション(1)	2016年度ストックオプション(1)
付与日	2011年10月7日	2016年7月15日
権利行使価格(円)	737(注)3	558

付与日における公正な評価単価 (円) (注) 1	0	0
-----------------------------	---	---

	2016年度ストックオプション(2)	2017年度ストックオプション(1)
付与日	2017年4月27日	2018年4月27日
権利行使価格(円)	553	694
付与日における公正な評価単価 (円) (注) 1	0	0

- (注) 1 公正な評価単価に代え、本源的価値(評価額と行使価格との差額)の見積りによっております。
 2 スtockオプションの単位当たりの本源的価値による算定を行った場合の本源的価値の合計額
 当事業年度末における本源的価値の合計額 1,222百万円
 3 株式公開価格が737円(割当日後、株式の分割又は併合が行われたときは、当該金額は、当該株式の分割
 又は併合の内容を適切に反映するように調整される。)を上回る金額に定められた場合には、株式公開日
 において、権利行使価格は株式公開価格と同一の金額に調整されます。

(税効果会計関係)

第62期 (2021年3月31日)	第63期 (2022年3月31日)
1 繰延税金資産及び繰延税金負債の発生的主要原因別の 内訳 (単位:百万円)	1 繰延税金資産及び繰延税金負債の発生的主要原因別の 内訳 (単位:百万円)
繰延税金資産	繰延税金資産
賞与引当金 929	賞与引当金 1,341
投資有価証券評価損 97	投資有価証券評価損 97
関係会社株式評価損 1,430	関係会社株式評価損 52
退職給付引当金 446	退職給付引当金 427
固定資産減価償却費 90	固定資産減価償却費 87
その他 978	繰延ヘッジ損益 322
繰延税金資産小計 3,972	訴訟損失引当金 2,403
評価性引当金 1,430	その他 1,039
繰延税金資産合計 2,541	繰延税金資産小計 5,772
繰延税金負債	評価性引当金(注) 52
繰延ヘッジ利益 51	繰延税金資産合計 5,719
その他有価証券評価差額金 645	繰延税金負債
繰延税金負債合計 696	その他有価証券評価差額金 1,092
繰延税金資産の純額 1,845	その他 948
	繰延税金負債合計 2,041
	繰延税金資産の純額 3,678

(注) 関係会社株式評価損に係る繰延税金資産から控除した
 評価性引当金が、在外子会社の減資により1,377百万円
 減少しております。

2 法定実効税率と税効果会計適用後の法人税等の負担率との間に重要な差異があるときの、当該差異の原因となった主要な項目別の内訳	2 法定実効税率と税効果会計適用後の法人税等の負担率との間に重要な差異があるときの、当該差異の原因となった主要な項目別の内訳
法定実効税率 (調整)	法定実効税率 (調整)
30.6%	30.6%
交際費等永久に損金に算入されない項目	交際費等永久に損金に算入されない項目
0.3%	0.1%
受取配当金等永久に益金に算入されない項目	受取配当金等永久に益金に算入されない項目
5.7%	10.9%
その他	評価性引当金の減少
1.0%	10.3%
税効果会計適用後の法人税等の負担率	その他
26.2%	0.1%
	税効果会計適用後の法人税等の負担率
	9.4%

(関連当事者情報)

第62期(自 2020年4月1日 至 2021年3月31日)

1 関連当事者との取引

(1) 財務諸表提出会社と関連当事者の取引

(ア) 財務諸表提出会社の親会社

重要な該当事項はありません。

(イ) 財務諸表提出会社の子会社

種類	会社等の名称又は氏名	所在地	資本金又は出資金	事業の内容	議決権等の所有(被所有)割合(%)	関連当事者との関係	取引の内容	取引金額(百万円)	科目	期末残高(百万円)
子会社	Nikko Asset Management International Limited	シンガポール国	342,369 (SGD千)	アセット マネジメント 業	直接 100.00	-	資金の貸付 (米国ドル 貸建) (注1)	-	関係会社 短期 貸付金	1,825 (USD 16,500千)
							貸付金利息 (米国ドル 貸建) (注1)	63 (USD 596千)	未収収益	7 (USD 71千)
							資金の貸付 (円貸建) (注1)	-	関係会社 短期 貸付金	577
							貸付金利息 (円貸建) (注1)	12	未収収益	3
子会社	Nikko AM Americas Holding Co., Inc.	米国	131,079 (USD千) (注2)	アセット マネジメント 業	直接 100.00	-	配当の受取	1,783 (USD 17,000千)	-	-
子会社	Nikko Asset Management Luxembourg S.A.	ルクセンブルグ	2,828 (EUR千)	アセット マネジメント 業	直接 100.00	-	増資の引受 (注3)	217 (EUR 1,750千)	-	-

(注) 取引条件及び取引条件の決定方針等

- 融資枠5,000百万円(若しくは5,000百万円相当額の外国通貨)、返済期間1年間のリボルビング・ローンで、金利は市場金利を勘案して決定しております。
- Nikko AM Americas Holding Co., Inc.の資本金は、資本金及び資本剰余金の合計額を記載しております。
- Nikko Asset Management Luxembourg S.A.の行った70,000株の新株発行増資を、1株につき25ユーロで当社が引き受けたものであります。

2 親会社又は重要な関連会社に関する注記

(1) 親会社情報

三井住友トラスト・ホールディングス株式会社(東京証券取引所等に上場)

(2) 重要な関連会社の要約財務情報

当事業年度において、重要な関連会社は融通(ロントン)基金管理有限公司であり、その要約財務情報は以下のとおりであります。なお、下記数値は2020年12月31日に終了した年度の財務諸表を当日の直物為替相場で円貨に換算したものであります。

資産合計	30,151百万円
負債合計	5,919百万円
純資産合計	24,231百万円
営業収益	19,946百万円
税引前当期純利益	7,020百万円
当期純利益	5,194百万円

第63期(自 2021年4月1日 至 2022年3月31日)

1 関連当事者との取引

(1) 財務諸表提出会社と関連当事者の取引

(ア) 財務諸表提出会社の親会社

重要な該当事項はありません。

(イ) 財務諸表提出会社の子会社

種類	会社等の名称又は氏名	所在地	資本金又は出資金	事業の内容	議決権等の所有(被所有)割合(%)	関連当事者との関係	取引の内容	取引金額(百万円)	科目	期末残高(百万円)
子会社	Nikko Asset Management International Limited	シンガポール国	232,369 (SGD千)	アセットマネジメント業	直接100.00	-	資金の貸付(米国ドル貸建)(注1)	-	関係会社短期貸付金	2,019 (USD 16,500千)
							貸付金利息(米国ドル貸建)(注1)	44 (USD 397千)	未収収益	10 (USD 86千)
							資金の返済(円貸建)(注1)	577	関係会社短期貸付金	-
							貸付金利息(円貸建)(注1)	3	未収収益	-
							資金の貸付(シンガポールドル貸建)(注1)	2,788 (SGD 33,000千)	関係会社短期貸付金	2,985 (SGD 33,000千)
							貸付金利息(シンガポールドル貸建)(注1)	23 (SGD 266千)	未収収益	23 (SGD 266千)
減資(注2)	9,149 (SGD 110,000千)	-	-							
子会社	Nikko AM Americas Holding Co., Inc.	米国	131,079 (USD千)(注3)	アセットマネジメント業	直接100.00	-	配当の受取	3,788 (USD 34,000千)	-	-

(注) 取引条件及び取引条件の決定方針等

- 融資枠5,300百万円(若しくは5,300百万円相当額の外国通貨)、返済期間1年間のリボルビング・ローンで、金利は市場金利を勘案して決定しております。
- Nikko Asset Management International Limitedの行った110,000千株の減資により、当社は資金の払戻を受けております。
- Nikko AM Americas Holding Co., Inc.の資本金は、資本金及び資本剰余金の合計額を記載しております。

2 親会社又は重要な関連会社に関する注記

(1) 親会社情報

三井住友トラスト・ホールディングス株式会社(東京証券取引所等に上場)

(2) 重要な関連会社の要約財務情報

当事業年度において、重要な関連会社は融通(ロントン)基金管理有限公司であり、その要約財務情報は以下のとおりであります。なお、下記数値は2021年12月31日に終了した年度の財務諸表を当日の直物為替相場場で円貨に換算したものであります。

資産合計	34,450百万円
------	-----------

負債合計	6,257百万円
純資産合計	28,192百万円
営業収益	18,176百万円
税引前当期純利益	5,587百万円
当期純利益	3,956百万円

（セグメント情報等）

セグメント情報

第62期(自 2020年4月1日 至 2021年3月31日)

当社はアセットマネジメント業の単一セグメントであるため、記載していません。

第63期(自 2021年4月1日 至 2022年3月31日)

当社はアセットマネジメント業の単一セグメントであるため、記載していません。

関連情報

第62期(自 2020年4月1日 至 2021年3月31日)

1 製品及びサービスごとの情報

当社の製品及びサービスはアセットマネジメント業として単一であるため、記載していません。

2 地域ごとの情報

(1) 営業収益

国内の外部顧客への営業収益に分類した額が営業収益の90%超であるため、記載を省略していません。

(2) 有形固定資産

国外に所在している有形固定資産が無い場合、該当事項はありません。

3 主要な顧客ごとの情報

営業収益の10%以上を占める単一の外部顧客が無い場合、記載していません。

第63期(自 2021年4月1日 至 2022年3月31日)

1 製品及びサービスごとの情報

当社の製品及びサービスはアセットマネジメント業として単一であるため、記載していません。

2 地域ごとの情報

(1) 営業収益

国内の外部顧客への営業収益に分類した額が営業収益の90%超であるため、記載を省略していません。

(2) 有形固定資産

国外に所在している有形固定資産が無い場合、該当事項はありません。

3 主要な顧客ごとの情報

営業収益の10%以上を占める単一の外部顧客が無い場合、記載していません。

報告セグメントごとの固定資産の減損損失に関する情報

第62期(自 2020年4月1日 至 2021年3月31日)

該当事項はありません。

第63期(自 2021年4月1日 至 2022年3月31日)

該当事項はありません。

報告セグメントごとののれんの償却額及び未償却残高に関する情報

第62期(自 2020年4月1日 至 2021年3月31日)

該当事項はありません。

第63期(自 2021年4月1日 至 2022年3月31日)

該当事項はありません。

報告セグメントごとの負ののれん発生益に関する情報

第62期(自 2020年4月1日 至 2021年3月31日)

該当事項はありません。

第63期(自 2021年4月1日 至 2022年3月31日)

該当事項はありません。

(収益認識関係)

第63期(自 2021年4月1日 至 2022年3月31日)

1 顧客との契約から生じる収益を分解した情報

重要性が乏しいため記載を省略しております。

2 顧客との契約から生じる収益を理解するための基礎となる情報

顧客との契約から生じる収益を理解するための基礎となる情報は、「(重要な会計方針) 4 収益の計上基準」に記載のとおりです。

3 顧客との契約に基づく履行義務の充足と当該契約から生じるキャッシュ・フローとの関係並びに当事業年度末において存在する顧客との契約から当事業年度の末日後に認識すると見込まれる収益の金額及び時期に関する情報

重要性が乏しいため記載を省略しております。

(1株当たり情報)

項目	第62期	第63期
	(自 2020年4月1日 至 2021年3月31日)	(自 2021年4月1日 至 2022年3月31日)
1株当たり純資産額	432円90銭	468円88銭
1株当たり当期純利益金額	48円45銭	62円50銭

(注) 1 潜在株式調整後1株当たり当期純利益金額については、新株予約権の残高はありますが、当社株式が非上場であるため、期中平均株価が把握できませんので、希薄化効果を算定できないため記載しておりません。

2 1株当たり当期純利益金額の算定上の基礎は、以下のとおりであります。

項目	第62期	第63期
	(自 2020年4月1日 至 2021年3月31日)	(自 2021年4月1日 至 2022年3月31日)
当期純利益(百万円)	9,424	12,136
普通株主に帰属しない金額(百万円)	-	-
普通株式に係る当期純利益(百万円)	9,424	12,136
普通株式の期中平均株式数(千株)	194,509	194,152

希薄化効果を有しないため、潜在株式調整後1株当たり当期純利益金額の算定に含まれなかった潜在株式の概要	2011年度ストックオプション (1) 432,300株、2016年度ストックオプション(1) 1,016,000株、2016年度ストックオプション(2) 1,772,000株、2017年度ストックオプション(1) 2,607,000株	2016年度ストックオプション (1) 88,000株、2016年度ストックオプション(2) 816,000株、2017年度ストックオプション(1) 1,536,000株
--	---	--

3 1株当たり純資産額の算定上の基礎は、以下のとおりであります。

項目	第62期 (2021年3月31日)	第63期 (2022年3月31日)
純資産の部の合計額(百万円)	84,049	91,035
純資産の部の合計額から控除する金額(百万円)	-	-
普通株式に係る期末の純資産額(百万円)	84,049	91,035
1株当たり純資産額の算定に用いられた期末の普通株式の数(千株)	194,152	194,152

(重要な後発事象)

該当事項はありません。

中間財務諸表等

(1) 中間貸借対照表

(単位:百万円)

		第64期中間会計期間 (2022年9月30日)
資産の部		
流動資産		
現金・預金		33,164
有価証券		481
未収委託者報酬		16,607
未収収益		1,063
関係会社短期貸付金		3,335
その他	2	3,967
流動資産合計		58,620
固定資産		
有形固定資産	1	404
無形固定資産		353
投資その他の資産		
投資有価証券		23,904
関係会社株式		22,366
長期差入保証金		416
繰延税金資産		4,029
投資その他の資産合計		50,718
固定資産合計		51,476
資産合計		110,097

(単位:百万円)

第64期中間会計期間
(2022年9月30日)

負債の部	
流動負債	
未払金	7,815
未払費用	3,556
未払法人税等	3,271
未払消費税等	3
賞与引当金	1,924
役員賞与引当金	110
その他	1,258
流動負債合計	18,282
固定負債	
退職給付引当金	1,445
賞与引当金	321
役員賞与引当金	16
その他	119
固定負債合計	1,903
負債合計	20,186
純資産の部	
株主資本	
資本金	17,363
資本剰余金	
資本準備金	5,220
資本剰余金合計	5,220
利益剰余金	
その他利益剰余金	
繰越利益剰余金	68,572
利益剰余金合計	68,572
自己株式	2,067
株主資本合計	89,088
評価・換算差額等	
その他有価証券評価差額金	2,064
繰延ヘッジ損益	1,242
評価・換算差額等合計	822
純資産合計	89,911
負債純資産合計	110,097

(2) 中間損益計算書

(単位：百万円)

第64期中間会計期間
(自 2022年4月1日
至 2022年9月30日)

営業収益	
委託者報酬	38,118
その他営業収益	1,728
営業収益合計	39,846

営業費用及び一般管理費	1	34,563
営業利益		5,283
営業外収益	2	1,046
営業外費用	3	516
経常利益		5,813
特別利益	4	4,602
特別損失	5	137
税引前中間純利益		10,277
法人税等	6	3,185
中間純利益		7,091

(3) 中間株主資本等変動計算書

第64期中間会計期間（自 2022年4月1日 至 2022年9月30日）

（単位：百万円）

	株主資本						株主資本 合計
	資本金	資本剰余金		利益剰余金		自己株式	
		資本 準備金	資本 剰余金 合計	その他利益 剰余金 繰越利益 剰余金	利益剰余金 合計		
当期首残高	17,363	5,220	5,220	68,901	68,901	2,067	89,417
当中間期変動額							
剰余金の配当				7,420	7,420		7,420
中間純利益				7,091	7,091		7,091
株主資本以外の項目の 当中間期変動額 (純額)							
当中間期変動額合計	-	-	-	328	328	-	328
当中間期末残高	17,363	5,220	5,220	68,572	68,572	2,067	89,088

	評価・換算差額等			純資産合計
	その他 有価証券 評価差額金	繰延ヘッジ 損益	評価・換算 差額等合計	
当期首残高	2,350	731	1,618	91,035
当中間期変動額				
剰余金の配当				7,420
中間純利益				7,091
株主資本以外の項目の 当中間期変動額 (純額)	285	510	795	795
当中間期変動額合計	285	510	795	1,124
当中間期末残高	2,064	1,242	822	89,911

注記事項

(重要な会計方針)

項目	第64期中間会計期間 (自 2022年4月1日 至 2022年9月30日)
----	---

1 資産の評価基準及び評価方法	<p>(1) 有価証券 子会社株式及び関連会社株式 総平均法による原価法</p> <p>その他有価証券 市場価格のない株式等以外のもの 時価法(評価差額は、全部純資産直入法により処理し、売却原価は、総平均法により算定)</p> <p>市場価格のない株式等 総平均法による原価法</p>
2 固定資産の減価償却の方法	<p>(2) デリバティブ 時価法</p> <p>(1) 有形固定資産 定率法により償却しております。ただし、2016年4月1日以降に取得した建物附属設備及び構築物については、定額法を採用しております。</p> <p>(2) 無形固定資産 定額法により償却しております。なお、ソフトウェア(自社利用分)については、社内における利用可能期間(5年)に基づく定額法によっております。</p>
3 引当金の計上基準	<p>(1) 賞与引当金 従業員に支給する賞与の支払に充てるため、支払見込額に基づき当中間会計期間負担額を計上しております。</p> <p>(2) 役員賞与引当金 役員に支給する賞与の支払に充てるため、支払見込額に基づき当中間会計期間負担額を計上しております。</p> <p>(3) 退職給付引当金 従業員の退職給付に備えるため、当事業年度末における退職給付債務及び年金資産の見込額に基づき当中間会計期間末において発生していると認められる額を計上しております。</p> <p>退職給付見込額の期間帰属方法 退職給付債務の算定にあたり、退職給付見込額を当中間会計期間末までの期間に帰属させる方法については、給付算定式基準によっております。</p> <p>数理計算上の差異の費用処理方法 数理計算上の差異は、各事業年度の発生時における従業員の平均残存勤務期間以内の一定の年数(10年)による定額法により按分した額をそれぞれ発生の翌事業年度から費用処理しております。</p>
4 収益の計上基準	<p>当社の顧客との契約から生じる収益に関する主要な事業における主な履行业務の内容及び当該履行业務を充足する通常の時点(収益を認識する通常の時点)は以下のとおりであります。</p> <p>(1) 投資信託委託業務 当社は、投資信託契約に基づき投資信託商品に関する投信委託サービスを提供し、商品の運用資産残高(以下「AUM」)に応じて手数料を受領しております。サービスの提供を通じて得られる投資信託報酬は、各ファンドのAUMに固定料率を乗じて毎日計算され、日次で収益を認識しております。</p> <p>(2) 投資顧問業務 当社は、投資顧問契約に基づき機関投資家に投資顧問サービスを提供し、ファンドのAUMに応じて手数料を受領しております。サービスの提供を通じて得られる投資顧問報酬は、一般的に各ファンドのAUMに投資顧問契約で定められた固定料率を乗じて毎月計算され、月次で収益を認識しております。</p>

5 ヘッジ会計の方法	<p>(3) 成功報酬 当社がファンドの運用成果に応じて受領する成功報酬は、投資信託契約または投資顧問契約のもと、報酬を受領することが確実であり、将来返還する可能性が無いことが判明した時点で収益を認識しております。</p> <p>(1) ヘッジ会計の方法 繰延ヘッジ処理によっております。</p> <p>(2) ヘッジ手段とヘッジ対象 ヘッジ手段は為替予約、ヘッジ対象は投資有価証券であります。</p> <p>(3) ヘッジ方針 ヘッジ取引細則等に基づき、ヘッジ対象に係る為替変動リスクをヘッジしております。</p> <p>(4) ヘッジ有効性評価の方法 ヘッジ開始時から有効性判定時点までの期間における相場変動によるヘッジ手段及びヘッジ対象資産に係る損益の累計を比較し有効性を評価しております。</p>
6 その他中間財務諸表作成のための基本となる重要な事項	<p>(1) 資産に係る控除対象外消費税等の会計処理 資産に係る控除対象外消費税及び地方消費税は当中間会計期間の費用として処理しております。</p> <p>(2) 税金費用の計算方法 税金費用については、当中間会計期間を含む事業年度の税引前当期純利益に対する税効果会計適用後の実効税率を合理的に見積り、税引前中間純利益に、当該見積実効税率を乗じて計算しております。</p>

(会計方針の変更)

<p>第64期中間会計期間 (自 2022年4月1日 至 2022年9月30日)</p>
<p>(時価の算定に関する会計基準の適用指針の適用) 「時価の算定に関する会計基準の適用指針」(企業会計基準適用指針第31号 2021年6月17日。以下「時価算定会計基準適用指針」という。)を当中間会計期間の期首から適用し、時価算定会計基準適用指針第27-2項に定める経過的な取扱いに従って、時価算定会計基準適用指針が定める新たな会計方針を、将来にわたって適用することとしております。なお、当中間財務諸表に与える影響は軽微であります。</p>

(表示方法の変更)

<p>第64期中間会計期間 (自 2022年4月1日 至 2022年9月30日)</p>
<p>(損益計算書) その他有価証券の為替リスクヘッジに係るヘッジ損益について、ヘッジ対象の損益認識時に繰延ヘッジ損益を純損益に計上するに当たり、前中間会計期間において、「営業外費用」に含めていましたが、金額的重要性が高まったことから、ヘッジの効果をより明瞭に表示するため当中間会計期間よりヘッジ対象の損益区分と同一区分である特別利益あるいは特別損失として表示することとしております。</p>

(中間貸借対照表関係)

<p>第64期中間会計期間 (2022年9月30日)</p>	
1	<p>有形固定資産の減価償却累計額 2,264百万円</p>
2	<p>信託資産 流動資産のその他のうち2百万円は、「直販顧客分別金信託契約」により、野村信託銀行株式会社に信託しております。</p>

3 消費税等の取扱い

仮払消費税等及び仮受消費税等は相殺のうえ、「未払消費税等」として表示しております。

4 保証債務

ティンダルエクイティーズ・オーストラリア・ピーティーワイ・リミテッド（旧社名「日興AMエクイティーズ・オーストラリア・ピーティーワイ・リミテッド」）が発行する買戻し条件付株式の買戻請求に関する債務について、ヤラ・キャピタル・マネジメント・リミテッドは最大470百万円（5百万豪ドル）を提供する義務を負っています。当社はヤラ・キャピタル・マネジメント・リミテッドが負う当該資金提供義務を保証しております。

（中間損益計算書関係）

第64期中間会計期間 (自 2022年4月1日 至 2022年9月30日)	
1 減価償却実施額	
有形固定資産	50百万円
無形固定資産	37百万円
2 営業外収益のうち主要なもの	
受取利息	40百万円
受取配当金	131百万円
デリバティブ収益	685百万円
3 営業外費用のうち主要なもの	
支払利息	156百万円
為替差損	351百万円
4 特別利益のうち主要なもの	
投資有価証券売却益	120百万円
訴訟損失引当金戻入額	4,481百万円
5 特別損失のうち主要なもの	
投資有価証券売却損	137百万円
6 中間会計期間における税金費用につきましては、簡便法により計算しているため、法人税等調整額は「法人税等」に含めて表示しております。	

（中間株主資本等変動計算書関係）

第64期中間会計期間（自 2022年4月1日 至 2022年9月30日）

1 発行済株式の種類及び総数に関する事項

株式の種類	当事業年度期首	当中間会計期間増加	当中間会計期間減少	当中間会計期間末
普通株式（株）	197,012,500	-	-	197,012,500

2 自己株式の種類及び株式数に関する事項

株式の種類	当事業年度期首	当中間会計期間増加	当中間会計期間減少	当中間会計期間末
普通株式（株）	2,860,000	-	-	2,860,000

3 新株予約権等に関する事項

新株予約権の内訳	新株予約権の 目的となる 株式の種類	新株予約権の目的となる株式の数(株)				当中間会 計期間末 残高 (百万円)
		当事業 年度期首	当中間 会計期間 増加	当中間 会計期間 減少	当中間 会計期間末	

2016年度 ストックオプション(1)	普通株式	88,000	-	88,000	-	-
2016年度 ストックオプション(2)	普通株式	816,000	-	599,000	217,000	-
2017年度 ストックオプション(1)	普通株式	1,536,000	-	667,000	869,000	-
合計		2,440,000	-	1,354,000	1,086,000	-

(注) 1 当中間会計期間の減少は、新株予約権の失効等によるものであります。

2 2016年度ストックオプション(2)217,000株及び2017年度ストックオプション(1)869,000株は、当中間会計期間末現在、権利行使期間の初日が到来しておりますが、他の条件が満たされていないため新株予約権を行使することができません。

4 配当に関する事項

(1) 配当金支払額

決議	株式の種類	配当金の 総額 (百万円)	1株当たり 配当額(円)	基準日	効力発生日
2022年5月27日 取締役会	普通株式	7,420	38.22	2022年3月31日	2022年6月27日

(2) 基準日が当中間会計期間に属する配当のうち、配当の効力発生日が当中間会計期間末後となるもの
該当事項はありません。

(リース取引関係)

第64期中間会計期間 (自 2022年4月1日 至 2022年9月30日)	
オペレーティング・リース取引 解約不能のものに係る未経過リース料	
1年内	910百万円
1年超	3,870百万円
合計	4,780百万円

(金融商品関係)

第64期中間会計期間(2022年9月30日)

金融商品の時価等及び時価のレベルごとの内訳等に関する事項

貸借対照表計上額、時価及びこれらの差額並びにレベルごとの内訳等については、次のとおりであります。なお、市場価格のない株式等は、次表には含めておりません。

また、金融商品の時価は、時価の算定に用いたインプットの観察可能性及び重要性に応じて、以下3つのレベルに分類しております。

レベル1の時価：観察可能な時価の算定に係るインプットのうち、活発な市場において形成される当該時価の算定の対象となる資産又は負債に関する相場価格により算定した時価

レベル2の時価：観察可能な時価の算定に係るインプットのうち、レベル1のインプット以外の時価の算定に係るインプットを用いて算定した時価

レベル3の時価：観察できない時価の算定に係るインプットを使用して算定した時価

時価の算定に重要な影響を与えるインプットを複数使用している場合には、それらのインプットがそれぞれ属するレベルのうち、時価の算定における優先順位が最も低いレベルに時価を分類しております。

(1) 時価をもって中間貸借対照表価額とする金融資産及び金融負債

(単位：百万円)

	中間貸借対照表計上額			
	レベル1	レベル2	レベル3	合計

有価証券 その他有価証券 投資信託	4,796	19,572	-	24,369
資産計	4,796	19,572	-	24,369
デリバティブ取引(1、2)				
株式関連	666	-	-	666
通貨関連	-	626	-	626
デリバティブ取引計	666	626	-	39

- (1) デリバティブ取引によって生じた正味の債権・債務は純額で表示しており、合計で正味の債務となる項目については、で示しております。
- (2) 株式関連のデリバティブ取引のうち666百万円は、中間貸借対照表上流動資産のその他に含まれております。また通貨関連のデリバティブ取引のうち626百万円は、流動負債のその他に含まれております。

(2) 時価をもって中間貸借対照表価額としない金融資産及び金融負債

現金・預金、未収委託者報酬、未収収益、関係会社短期貸付金、未払金及び未払費用は、短期間（1年以内）で決済されるため時価が帳簿価額に近似するものであることから、記載を省略しております。

(注1) 時価の算定に用いた評価技法及びインプットの説明

資 産

有価証券

上場投資信託は、取引所の価格を時価としており、市場の活発性に基づき、レベル1の時価に分類しております。市場における取引価格が存在しない投資信託については、解約又は買取請求に関して市場参加者からリスクの対価を求められるほどの重要な制限が無い場合には基準価額等を時価としており、レベル2の時価に分類しております。

デリバティブ取引

株式関連

株式指数先物取引は活発な市場における無調整の相場価格を利用できることから、その時価をレベル1に分類しております。

通貨関連

為替予約の時価は、金利や為替レート等の観察可能なインプットを用いて割引現在価値法により算定しており、レベル2の時価に分類しております。

(注2) 市場価格のない株式等の中間貸借対照表計上額は次のとおりであります。

(単位：百万円)

区分	中間貸借対照表計上額
非上場株式	16
子会社株式	17,183
関連会社株式	5,183

(有価証券関係)

第64期中間会計期間(2022年9月30日)

1 子会社株式及び関連会社株式

(注)子会社株式及び関連会社株式は市場価格がない株式等であり、(金融商品関係)金融商品の時価等及び時価のレベルごとの内訳等に関する事項(注2)に記載のとおりであります。

2 その他有価証券

(単位：百万円)

	種類	中間貸借対照表計上額	取得原価	差額

中間貸借対照表計 上額が取得原価を 超えるもの	投資信託	17,633	13,768	3,865
	小計	17,633	13,768	3,865
中間貸借対照表計 上額が取得原価を 超えないもの	投資信託	6,735	7,625	889
	小計	6,735	7,625	889
合計		24,369	21,393	2,976

(注) 1 減損処理にあたっては、中間期末における時価が取得原価に比べ50%以上下落した場合にはすべて減損処理を行い、30%～50%程度下落した場合には、当該金額の重要性、回復可能性等を考慮して必要と認められた額について減損処理を行っております。当中間会計期間については、該当ございません。

2 非上場株式(中間貸借対照表計上額16百万円)については、市場価格がない株式等であることから、上表の「その他有価証券」には含めておりません。

(デリバティブ取引関係)

第64期中間会計期間(2022年9月30日)

1 ヘッジ会計が適用されていないデリバティブ取引

(1) 株式関連

種類		契約額等 (百万円)	契約額等の うち1年超 (百万円)	時価 (百万円)	評価損益 (百万円)
市場取引	株価指数先物取引 売建	7,428	-	666	666
合計		7,428	-	666	666

(注) 1 上記取引については時価評価を行い、評価損益は損益計算書に計上しております。

(2) 通貨関連

種類		契約額等 (百万円)	契約額等の うち1年超 (百万円)	時価 (百万円)	評価損益 (百万円)
市場取引 以外の取引	為替予約取引 売建 シンガポール ドル	3,222	-	98	98
合計		3,222	-	98	98

(注) 1 上記取引については時価評価を行い、評価損益は損益計算書に計上しております。

2 ヘッジ会計が適用されているデリバティブ取引 通貨関連

ヘッジ会計 の方法	デリバティブ取引の 種類等	主なヘッジ対象	契約額等 (百万円)	契約額等の うち1年超 (百万円)	時価 (百万円)
原則的 処理方法	為替予約取引 売建	投資有価証券			
	米ドル		6,241	-	357
	豪ドル		193	-	0
	ユーロ		319	-	8
	香港ドル		976	-	68
	人民元		6,254	-	94
合計			13,984	-	528

（持分法損益等）

第64期中間会計期間 (自 2022年4月1日 至 2022年9月30日)	
関連会社に持分法を適用した場合の投資損益等	
(1) 関連会社に対する投資の金額	5,327百万円
(2) 持分法を適用した場合の投資の金額	17,684百万円
(3) 持分法を適用した場合の投資利益の金額	1,341百万円

（収益認識関係）

第64期中間会計期間(2022年9月30日)

- 顧客との契約から生じる収益を分解した情報
重要性が乏しいため記載を省略しております。
- 顧客との契約から生じる収益を理解するための基礎となる情報
顧客との契約から生じる収益を理解するための基礎となる情報は、「重要な会計方針 4 . 収益の計上基準」に記載のとおりです。
- 顧客との契約に基づく履行義務の充足と当該契約から生じるキャッシュ・フローとの関係並びに当中間会計期間末において存在する顧客との契約から当中間会計期間の末日後に認識すると見込まれる収益の金額及び時期に関する情報
重要性が乏しいため記載を省略しております。

（ストックオプション等関係）

第64期中間会計期間(自 2022年4月1日 至 2022年9月30日)

該当事項はありません。

（セグメント情報等）

〔セグメント情報〕

第64期中間会計期間(自 2022年4月1日 至 2022年9月30日)

当社はアセットマネジメント業の単一セグメントであるため、記載しておりません。

〔関連情報〕

第64期中間会計期間(自 2022年4月1日 至 2022年9月30日)

- 製品及びサービスごとの情報
当社の製品及びサービスはアセットマネジメント業として単一であるため、記載しておりません。
- 地域ごとの情報
 - 営業収益
国内の外部顧客への営業収益に分類した額が営業収益の90%超であるため、記載を省略しております。
 - 有形固定資産
国外に所在している有形固定資産が無いため、該当事項はありません。
- 主要な顧客ごとの情報
営業収益の10%以上を占める単一の外部顧客が無いため、記載しておりません。

報告セグメントごとの固定資産の減損損失に関する情報

第64期中間会計期間(自 2022年4月1日 至 2022年9月30日)
該当事項はありません。

報告セグメントごとののれんの償却額及び未償却残高に関する情報
第64期中間会計期間(自 2022年4月1日 至 2022年9月30日)
該当事項はありません。

報告セグメントごとの負ののれん発生益に関する情報
第64期中間会計期間(自 2022年4月1日 至 2022年9月30日)
該当事項はありません。

(1株当たり情報)

項目	第64期中間会計期間 (自 2022年4月1日 至 2022年9月30日)
1株当たり純資産額	463円09銭
1株当たり中間純利益金額	36円52銭

(注) 1 潜在株式調整後1株当たり中間純利益金額については、新株予約権等の残高はありますが、当社株式が非上場であるため、期中平均株価が把握できませんので、希薄化効果を算定できないため記載しておりません。

2 1株当たり中間純利益金額の算定上の基礎は、以下のとおりであります。

項目	第64期中間会計期間 (自 2022年4月1日 至 2022年9月30日)
中間純利益(百万円)	7,091
普通株主に帰属しない金額(百万円)	-
普通株式に係る中間純利益(百万円)	7,091
普通株式の期中平均株式数(千株)	194,152
希薄化効果を有しないため、潜在株式調整後1株当たり中間純利益金額の算定に含まれなかった潜在株式の概要	2016年度ストックオプション(2)217,000株、 2017年度ストックオプション(1)869,000株

3 1株当たり純資産額の算定上の基礎は、以下のとおりであります。

項目	第64期中間会計期間 (2022年9月30日)
中間貸借対照表の純資産の部の合計額(百万円)	89,911
純資産の部の合計額から控除する金額(百万円)	-
普通株式に係る中間会計期間末の純資産額(百万円)	89,911
1株当たり純資産額の算定に用いられた中間会計期間末の普通株式の数(千株)	194,152

(重要な後発事象)

該当事項はありません。

4【利害関係人との取引制限】

委託会社は、「金融商品取引法」の定めるところにより、利害関係人との取引について、次に掲げる行為が禁止されています。

- (1) 自己またはその取締役もしくは執行役との間における取引を行なうことを内容とした運用を行なうこと(投資者の保護に欠け、もしくは取引の公正を害し、または金融商品取引業の信用を失墜させるおそれがないものとして内閣府令で定めるものを除きます。)。
- (2) 運用財産相互間において取引を行なうことを内容とした運用を行なうこと(投資者の保護に欠け、もしくは取引の公正を害し、または金融商品取引業の信用を失墜させるおそれがないものとして内閣府令で定めるものを除きます。)。

- (3) 通常の取引の条件と異なる条件であって取引の公正を害するおそれのある条件で、委託会社の親法人等（委託会社の総株主等の議決権の過半数を保有していることその他の当該金融商品取引業者と密接な関係を有する法人その他の団体として政令で定める要件に該当する者をいいます。以下(4)、(5)において同じ。）または子法人等（委託会社が総株主等の議決権の過半数を保有していることその他の当該金融商品取引業者と密接な関係を有する法人その他の団体として政令で定める要件に該当する者をいいます。以下同じ。）と有価証券の売買その他の取引または金融デリバティブ取引を行なうこと。
- (4) 委託会社の親法人等または子法人等の利益を図るため、その行なう投資運用業に関して運用の方針、運用財産の額もしくは市場の状況に照らして不必要な取引を行なうことを内容とした運用を行なうこと。
- (5) 上記(3)、(4)に掲げるもののほか、委託会社の親法人等または子法人等が関与する行為であって、投資者の保護に欠け、もしくは取引の公正を害し、または金融商品取引業の信用を失墜させるおそれのあるものとして内閣府令で定める行為。

5【その他】

(1) 定款の変更

委託会社の定款の変更に関しては、株主総会の決議が必要です。

(2) 訴訟事件その他の重要事項

委託会社に重要な影響を与えた事実、または与えると予想される訴訟事件などは発生していません。

第2【その他の関係法人の概況】

1【名称、資本金の額及び事業の内容】

(1) 受託会社

名 称	資本金の額 (2022年3月末現在)	事業の内容
三井住友信託銀行株式会社	342,037百万円	銀行法に基づき銀行業を営むとともに、金融機関の信託業務の兼営等に関する法律に基づき信託業務を営んでいます。

< 再信託受託会社の概要 >

名称 : 株式会社日本カストディ銀行

資本金の額 : 51,000百万円(2022年3月末現在)

事業の内容 : 銀行法に基づき銀行業を営むとともに、金融機関の信託業務の兼営等に関する法律に基づき信託業務を営んでいます。

再信託の目的 : 原信託契約にかかる信託業務の一部(信託財産の管理)を原信託受託者から再信託受託者(株式会社日本カストディ銀行)へ委託するため、原信託財産のすべてを再信託受託者へ移管することを目的とします。

(2) 販売会社

名 称	資本金の額 (2022年3月末現在)	事業の内容
エービーエヌ・アムロ・クリアリング証券株式会社	5,505百万円 (2021年12月末現在)	金融商品取引法に定める第一種金融商品取引業を営んでいます。
S M B C 日興証券株式会社	10,000百万円	
ゴールドマン・サックス証券株式会社	83,616百万円 (2021年12月末現在)	
シティグループ証券株式会社	96,307百万円 (2021年12月末現在)	
野村証券株式会社	10,000百万円	
B N P パリバ証券株式会社	102,025百万円	

BofA証券株式会社	83,140百万円 (2021年12月末現在)
三菱UFJモルガン・スタンレー証券株式会社	40,500百万円

2【関係業務の概要】

(1) 受託会社

ファンドの信託財産に属する有価証券などの管理・計算事務・収益分配金および償還金の支払いなどを行いません。

(2) 販売会社

日本におけるファンドの募集の取扱い、解約および買取りに関する業務などを行いません。

3【資本関係】

(1) 受託会社

該当事項はありません。

(2) 販売会社

該当事項はありません。

第3【その他】

(1) 目論見書の別称として「投資信託説明書（交付目論見書）」または「投資信託説明書（請求目論見書）」という名称を使用します。

(2) 目論見書の表紙、表紙裏または裏表紙に、以下を記載することがあります。

委託会社の金融商品取引業者登録番号および設立年月日
 ファンドの基本的性格など
 委託会社およびファンドのロゴ・マークや図案など
 委託会社のホームページや携帯電話サイトのご案内など
 目論見書の使用開始日

(3) 目論見書の表紙または表紙裏に、以下の趣旨の文章の全部または一部を記載することがあります。

投資信託は、預金や保険契約とは異なり、預金保険機構および保険契約者保護機構の保護の対象ではない旨。また、銀行など登録金融機関で購入された場合、投資者保護基金の支払いの対象とはならない旨の記載。

投資信託は、元金および利回りが保証されているものではない旨の記載。

投資した資産の価値の減少を含むリスクは、投資信託を購入されたお客様が負う旨の記載。

「金融商品取引法第13条の規定に基づく目論見書である。」旨の記載。

「ご購入に際しては、目論見書の内容を十分にお読みください。」という趣旨の記載。

請求目論見書の入手方法（ホームページで閲覧、ダウンロードできるなど）についての記載。

請求目論見書は投資者の請求により販売会社から交付される旨および当該請求を行なった場合にはその旨の記録をしておくべきである旨の記載。

「約款が請求目論見書に掲載されている。」旨の記載。

商品内容に関して重大な変更を行なう場合には、投資信託及び投資法人に関する法律に基づき事前に受益者の意向を確認する旨の記載。

投資信託の財産は受託会社において信託法に基づき分別管理されている旨の記載。

有価証券届出書の効力発生およびその確認方法に関する記載。

委託会社の情報として記載することが望ましい事項と判断する事項がある場合は、当該事項の記載。

(4) 有価証券届出書本文「第一部 証券情報」、「第二部 ファンド情報」に記載の内容について、投資者の理解を助けるため、当該内容を説明した図表などを付加して目論見書の当該内容に関連する箇所に記載することがあります。

(5) 目論見書に約款を掲載し、有価証券届出書本文「第二部 ファンド情報」中「第1 ファンドの状況」「2 投資方針」の詳細な内容につきましては、当該約款を参照する旨を記載することで、目論見書の

内容の記載とすることがあります。

- (6) 投信評価機関、投信評価会社などによる評価を取得・使用することがあります。
- (7) 目論見書は電子媒体などとして使用されるほか、インターネットなどに掲載されることがあります。
- (8) 交付目論見書の投資リスクに、以下の趣旨の文章の全部または一部を記載することがあります。

ファンドの取引に関して、金融商品取引法第37条の6の規定（いわゆるクーリング・オフ）の適用がない旨の記載。

投資信託は、預金や保険契約とは異なり、預金保険機構および保険契約者保護機構の保護の対象ではない旨。また、銀行など登録金融機関で購入された場合、投資者保護基金の支払いの対象とはならない旨の記載。

ファンドは、大量の解約が発生し、短時間で解約資金の手当てをする必要が生じた場合や、主たる取引市場において市場が急変した場合などに、一時的に組入資産の流動性が低下し、市場実勢から期待できる価格どおりに取引できないリスク、評価価格どおりに売却できないリスク、取引量が限られてしまうリスクがある旨。これにより、基準価額にマイナスの影響をおよぼす可能性や、換金の申込みの受付を中止する可能性、換金代金のお支払が遅延する可能性がある旨の記載。

独立監査人の監査報告書

2022年6月13日

日興アセットマネジメント株式会社

取締役会 御中

有限責任 あずさ監査法人
東京事務所指定有限責任社員 公認会計士 貞 廣 篤 典
業務執行社員指定有限責任社員 公認会計士 三 上 和 彦
業務執行社員

監査意見

当監査法人は、金融商品取引法第193条の2第1項の規定に基づく監査証明を行うため、「委託会社等の経理状況」に掲げられている日興アセットマネジメント株式会社の2021年4月1日から2022年3月31日までの第63期事業年度の財務諸表、すなわち、貸借対照表、損益計算書、株主資本等変動計算書、重要な会計方針及びその他の注記について監査を行った。

当監査法人は、上記の財務諸表が、我が国において一般に公正妥当と認められる企業会計の基準に準拠して、日興アセットマネジメント株式会社の2022年3月31日現在の財政状態及び同日をもって終了する事業年度の経営成績を、全ての重要な点において適正に表示しているものと認める。

監査意見の根拠

当監査法人は、我が国において一般に公正妥当と認められる監査の基準に準拠して監査を行った。監査の基準における当監査法人の責任は、「財務諸表監査における監査人の責任」に記載されている。当監査法人は、我が国における職業倫理に関する規定に従って、会社から独立しており、また、監査人としてのその他の倫理上の責任を果たしている。当監査法人は、意見表明の基礎となる十分かつ適切な監査証拠を入手したと判断している。

その他の記載内容

その他の記載内容は、監査した財務諸表を含む開示書類に含まれる情報のうち、財務諸表及びその監査報告書以外の情報である。

当監査法人は、その他の記載内容が存在しないと判断したため、その他の記載内容に対するいかなる作業も実施していない。

財務諸表に対する経営者及び監査等委員会の責任

経営者の責任は、我が国において一般に公正妥当と認められる企業会計の基準に準拠して財務諸表を作成し適正に表示することにある。これには、不正又は誤謬による重要な虚偽表示のない財務諸表を作成し適正に表示するために経営者が必要と判断した内部統制を整備及び運用することが含まれる。

財務諸表を作成するに当たり、経営者は、継続企業的前提に基づき財務諸表を作成することが適切であるかどうかを評価し、我が国において一般に公正妥当と認められる企業会計の基準に基づいて継続企業に関する事項を開示する必要がある場合には当該事項を開示する責任がある。

監査等委員会の責任は、財務報告プロセスの整備及び運用における取締役の職務の執行を監視することにある。

財務諸表監査における監査人の責任

監査人の責任は、監査人が実施した監査に基づいて、全体としての財務諸表に不正又は誤謬による重要な虚偽表示がないかどうかについて合理的な保証を得て、監査報告書において独立の立場から財務諸表に対する意見を表明することにある。虚偽表示は、不正又は誤謬により発生する可能性があり、個別に又は集計すると、財務諸表の利用者の意思決定に影響を与えると合理的に見込まれる場合に、重要性があると判断される。

監査人は、我が国において一般に公正妥当と認められる監査の基準に従って、監査の過程を通じて、職業的専門家としての判断を行い、職業的懐疑心を保持して以下を実施する。

- ・不正又は誤謬による重要な虚偽表示リスクを識別し、評価する。また、重要な虚偽表示リスクに対応した監査手続を立案し、実施する。監査手続の選択及び適用は監査人の判断による。さらに、意見表明の基礎となる十分かつ適切な監査証拠を入手する。
- ・財務諸表監査の目的は、内部統制の有効性について意見表明するためのものではないが、監査人は、リスク評価の実施に際して、状況に応じた適切な監査手続を立案するために、監査に関連する内部統制を検討する。

- ・ 経営者が採用した会計方針及びその適用方法の適切性、並びに経営者によって行われた会計上の見積りの合理性及び関連する注記事項の妥当性を評価する。
- ・ 経営者が継続企業を前提として財務諸表を作成することが適切であるかどうか、また、入手した監査証拠に基づき、継続企業の前提に重要な疑義を生じさせるような事象又は状況に関して重要な不確実性が認められるかどうか結論付ける。継続企業の前提に関する重要な不確実性が認められる場合は、監査報告書において財務諸表の注記事項に注意を喚起すること、又は重要な不確実性に関する財務諸表の注記事項が適切でない場合は、財務諸表に対して除外事項付意見を表明することが求められている。監査人の結論は、監査報告書日までに入手した監査証拠に基づいているが、将来の事象や状況により、企業は継続企業として存続できなくなる可能性がある。
- ・ 財務諸表の表示及び注記事項が、我が国において一般に公正妥当と認められる企業会計の基準に準拠しているかどうかとともに、関連する注記事項を含めた財務諸表の表示、構成及び内容、並びに財務諸表が基礎となる取引や会計事象を適正に表示しているかどうかを評価する。

監査人は、監査等委員会に対して、計画した監査の範囲とその実施時期、監査の実施過程で識別した内部統制の重要な不備を含む監査上の重要な発見事項、及び監査の基準で求められているその他の事項について報告を行う。

利害関係

会社と当監査法人又は業務執行社員との間には、公認会計士法の規定により記載すべき利害関係はない。

以 上

(注)1. 上記は監査報告書の原本に記載された事項を電子化したものであり、その原本は当社が別途保管しております。

2. X B R L データは監査の対象には含まれていません。

独立監査人の監査報告書

2023年4月12日

日興アセットマネジメント株式会社

取締役会御中

PwCあらた有限責任監査法人
東京事務所指定有限責任社員 公認会計士 辻村 和之
業務執行社員

監査意見

当監査法人は、金融商品取引法第193条の2第1項の規定に基づく監査証明を行うため、「ファンドの経理状況」に掲げられている上場インデックスファンド世界株式（MSCI ACWI）除く日本の2022年1月21日から2023年1月20日までの計算期間の財務諸表、すなわち、貸借対照表、損益及び剰余金計算書、注記表並びに附属明細表について監査を行った。

当監査法人は、上記の財務諸表が、我が国において一般に公正妥当と認められる企業会計の基準に準拠して、上場インデックスファンド世界株式（MSCI ACWI）除く日本の2023年1月20日現在の信託財産の状態及び同日をもって終了する計算期間の損益の状況を、全ての重要な点において適正に表示しているものと認める。

監査意見の根拠

当監査法人は、我が国において一般に公正妥当と認められる監査の基準に準拠して監査を行った。監査の基準における当監査法人の責任は、「財務諸表監査における監査人の責任」に記載されている。当監査法人は、我が国における職業倫理に関する規定に従って、日興アセットマネジメント株式会社及びファンドから独立しており、また、監査人としてのその他の倫理上の責任を果たしている。当監査法人は、意見表明の基礎となる十分かつ適切な監査証拠を入手したと判断している。

その他の記載内容

その他の記載内容は、有価証券報告書及び有価証券届出書（訂正有価証券届出書を含む。）に含まれる情報のうち、財務諸表及びその監査報告書以外の情報である。経営者の責任は、その他の記載内容を作成し開示することにある。

当監査法人の財務諸表に対する監査意見の対象にはその他の記載内容は含まれておらず、当監査法人はその他の記載内容に対して意見を表明するものではない。

財務諸表監査における当監査法人の責任は、その他の記載内容を通読し、通読の過程において、その他の記載内容と財務諸表又は当監査法人が監査の過程で得た知識との間に重要な相違があるかどうか検討すること、また、そのような重要な相違以外にその他の記載内容に重要な誤りの兆候があるかどうか注意を払うことにある。

当監査法人は、実施した作業に基づき、その他の記載内容に重要な誤りがあると判断した場合には、その事実を報告することが求められている。

その他の記載内容に関して、当監査法人が報告すべき事項はない。

財務諸表に対する経営者の責任

経営者の責任は、我が国において一般に公正妥当と認められる企業会計の基準に準拠して財務諸表を作成し適正に表示することにある。これには、不正又は誤謬による重要な虚偽表示のない財務諸表を作成し適正に表示するために経営者が必要と判断した内部統制を整備及び運用することが含まれる。

財務諸表を作成するに当たり、経営者は、継続企業的前提に基づき財務諸表を作成することが適切であるかどうかを評価し、我が国において一般に公正妥当と認められる企業会計の基準に基づいて継続企業に関する事項を開示する必要がある場合には当該事項を開示する責任がある。

財務諸表監査における監査人の責任

監査人の責任は、監査人が実施した監査に基づいて、全体としての財務諸表に不正又は誤謬による重要な虚偽表示がないかどうかについて合理的な保証を得て、監査報告書において独立の立場から財務諸表に対する意見を表明することにある。虚偽表示は、不正又は誤謬により発生する可能性があり、個別に又は集計すると、財務諸表の利用者の意思決定に影響を与えると合理的に見込まれる場合に、重要性があると判断される。

監査人は、我が国において一般に公正妥当と認められる監査の基準に従って、監査の過程を通じて、職業的専門家としての判断を行い、職業的懐疑心を保持して以下を実施する。

- 不正又は誤謬による重要な虚偽表示リスクを識別し、評価する。また、重要な虚偽表示リスクに対応した監査手続を立案し、実施する。監査手続の選択及び適用は監査人の判断による。さらに、意見表明の基礎となる十分かつ適切な監査証拠を入手する。
- 財務諸表監査の目的は、内部統制の有効性について意見表明するためのものではないが、監査人は、リスク評価の実施

に際して、状況に応じた適切な監査手続を立案するために、監査に関連する内部統制を検討する。

- ・ 経営者が採用した会計方針及びその適用方法の適切性、並びに経営者によって行われた会計上の見積りの合理性及び関連する注記事項の妥当性を評価する。
- ・ 経営者が継続企業を前提として財務諸表を作成することが適切であるかどうか、また、入手した監査証拠に基づき、継続企業の前提に重要な疑義を生じさせるような事象又は状況に関して重要な不確実性が認められるかどうか結論付ける。継続企業の前提に関する重要な不確実性が認められる場合は、監査報告書において財務諸表の注記事項に注意を喚起すること、又は重要な不確実性に関する財務諸表の注記事項が適切でない場合は、財務諸表に対して除外事項付意見を表明することが求められている。監査人の結論は、監査報告書日までに入手した監査証拠に基づいているが、将来の事象や状況により、ファンドは継続企業として存続できなくなる可能性がある。
- ・ 財務諸表の表示及び注記事項が、我が国において一般に公正妥当と認められる企業会計の基準に準拠しているかどうかとともに、関連する注記事項を含めた財務諸表の表示、構成及び内容、並びに財務諸表が基礎となる取引や会計事象を適正に表示しているかどうかを評価する。

監査人は、経営者に対して、計画した監査の範囲とその実施時期、監査の実施過程で識別した内部統制の重要な不備を含む監査上の重要な発見事項、及び監査の基準で求められているその他の事項について報告を行う。

監査人は、経営者に対して、独立性についての我が国における職業倫理に関する規定を遵守したこと、並びに監査人の独立性に影響を与えると合理的に考えられる事項、及び阻害要因を除去又は軽減するためにセーフガードを講じている場合はその内容について報告を行う。

利害関係

日興アセットマネジメント株式会社及びファンドと当監査法人又は業務執行社員との間には、公認会計士法の規定により記載すべき利害関係はない。

以 上

(注)1. 上記の監査報告書の原本は当社が別途保管しております。

2. X B R L データは監査の対象には含まれていません。

独立監査人の中間監査報告書

2022年12月5日

日興アセットマネジメント株式会社
取締役会御中

有限責任 あずさ監査法人

東京事務所

指定有限責任社員 公認会計士 秋 宗 勝 彦
業務執行社員指定有限責任社員 公認会計士 三 上 和 彦
業務執行社員

中間監査意見

当監査法人は、金融商品取引法第193条の2第1項の規定に基づく監査証明を行うため、「委託会社等の経理状況」に掲げられている日興アセットマネジメント株式会社の2022年4月1日から2023年3月31日までの第64期事業年度の中間会計期間（2022年4月1日から2022年9月30日まで）に係る中間財務諸表、すなわち、中間貸借対照表、中間損益計算書、中間株主資本等変動計算書、重要な会計方針及びその他の注記について中間監査を行った。

当監査法人は、上記の中間財務諸表が、我が国において一般に公正妥当と認められる中間財務諸表の作成基準に準拠して、日興アセットマネジメント株式会社の2022年9月30日現在の財政状態及び同日をもって終了する中間会計期間（2022年4月1日から2022年9月30日まで）の経営成績に関する有用な情報を表示しているものと認める。

中間監査意見の根拠

当監査法人は、我が国において一般に公正妥当と認められる中間監査の基準に準拠して中間監査を行った。中間監査の基準における当監査法人の責任は、「中間財務諸表監査における監査人の責任」に記載されている。当監査法人は、我が国における職業倫理に関する規定に従って、会社から独立しており、また、監査人としてのその他の倫理上の責任を果たしている。当監査法人は、中間監査の意見表明の基礎となる十分かつ適切な監査証拠を入手したと判断している。

中間財務諸表に対する経営者及び監査等委員会の責任

経営者の責任は、我が国において一般に公正妥当と認められる中間財務諸表の作成基準に準拠して中間財務諸表を作成し有用な情報を表示することにある。これには、不正又は誤謬による重要な虚偽表示のない中間財務諸表を作成し有用な情報を表示するために経営者が必要と判断した内部統制を整備及び運用することが含まれる。

中間財務諸表を作成するに当たり、経営者は、継続企業の前提に基づき中間財務諸表を作成することが適切であるかどうかを評価し、我が国において一般に公正妥当と認められる中間財務諸表の作成基準に基づいて継続企業に関する事項を開示する必要がある場合には当該事項を開示する責任がある。

監査等委員会の責任は、財務報告プロセスの整備及び運用における取締役の職務の執行を監視することにある。

中間財務諸表監査における監査人の責任

監査人の責任は、監査人が実施した中間監査に基づいて、全体として中間財務諸表の有用な情報の表示に関して投資者の判断を損なうような重要な虚偽表示がないかどうかの合理的な保証を得て、中間監査報告書において独立の立場から中間財務諸表に対する意見を表明することにある。虚偽表示は、不正又は誤謬により発生する可能性があり、個別に又は集計すると、中間財務諸表の利用者の意思決定に影響を与えると合理的に見込まれる場合に、重要性があると判断される。

監査人は、我が国において一般に公正妥当と認められる中間監査の基準に従って、中間監査の過程を通じて、職業的専門家としての判断を行い、職業的懐疑心を保持して以下を実施する。

- ・不正又は誤謬による中間財務諸表の重要な虚偽表示リスクを識別し、評価する。また、重要な虚偽表示リスクに対応する中間監査手続を立案し、実施する。中間監査手続の選択及び適用は監査人の判断による。さらに、中間監査の意見表明の基礎となる十分かつ適切な監査証拠を入手する。なお、中間監査手続は、年度監査と比べて監査手続の一部が省略され、監査人の判断により、不正又は誤謬による中間財務諸表の重要な虚偽表示リスクの評価に基づいて、分析的手続等を中心とした監査手続に必要な応じて追加の監査手続が選択及び適用される。
- ・中間財務諸表監査の目的は、内部統制の有効性について意見表明するためのものではないが、監査人は、リスク評価の実施に際して、状況に応じた適切な中間監査手続を立案するために、中間財務諸表の作成と有用な情報の表示に関連する内部統制を検討する。
- ・経営者が採用した会計方針及びその適用方法並びに経営者によって行われた会計上の見積りの合理性及び関連する注記事項の妥当性を評価する。
- ・経営者が継続企業を前提として中間財務諸表を作成することが適切であるかどうか、また、入手した監査証拠に基づき、

継続企業の前提に重要な疑義を生じさせるような事象又は状況に関して重要な不確実性が認められるかどうか結論付ける。継続企業の前提に関する重要な不確実性が認められる場合は、中間監査報告書において中間財務諸表の注記事項に注意を喚起すること、又は重要な不確実性に関する中間財務諸表の注記事項が適切でない場合は、中間財務諸表に対して除外事項付意見を表明することが求められている。監査人の結論は、中間監査報告書日までに入手した監査証拠に基づいているが、将来の事象や状況により、企業は継続企業として存続できなくなる可能性がある。

- ・ 中間財務諸表の表示及び注記事項が、我が国において一般に公正妥当と認められる中間財務諸表の作成基準に準拠しているかどうかとともに、関連する注記事項を含めた中間財務諸表の表示、構成及び内容、並びに中間財務諸表が基礎となる取引や会計事象に関して有用な情報を表示しているかどうかを評価する。

監査人は、監査等委員会に対して、計画した中間監査の範囲とその実施時期、中間監査の実施過程で識別した内部統制の重要な不備を含む中間監査上の重要な発見事項、及び中間監査の基準で求められているその他の事項について報告を行う。

利害関係

会社と当監査法人又は業務執行社員との間には、公認会計士法の規定により記載すべき利害関係はない。

以 上

(注)1. 上記の中間監査報告書の原本は当社が別途保管しております。

2. X B R L データは中間監査の対象には含まれていません。