

【表紙】

【提出書類】 有価証券報告書

【根拠条文】 金融商品取引法第24条第1項

【提出先】 近畿財務局長

【提出日】 2023年6月27日

【事業年度】 第72期(自 2022年4月1日 至 2023年3月31日)

【会社名】 フクシマガリレイ株式会社

【英訳名】 FUKUSHIMA GALILEI CO.LTD.

【代表者の役職氏名】 代表取締役 社長執行役員 福島 豪

【本店の所在の場所】 大阪府大阪市西淀川区竹島2丁目6番18号

【電話番号】 (06)6477 2023

【事務連絡者氏名】 取締役 上級執行役員 管理本部長 日野 達雄

【最寄りの連絡場所】 大阪府大阪市西淀川区竹島2丁目6番18号

【電話番号】 (06)6477 2023

【事務連絡者氏名】 取締役 上級執行役員 管理本部長 日野 達雄

【縦覧に供する場所】 株式会社東京証券取引所  
(東京都中央区日本橋兜町2番1号)

## 第一部 【企業情報】

### 第1 【企業の概況】

#### 1 【主要な経営指標等の推移】

##### (1) 連結経営指標等

回次 決算年月	第68期 2019年3月	第69期 2020年3月	第70期 2021年3月	第71期 2022年3月	第72期 2023年3月
売上高 (百万円)	86,529	86,801	82,451	96,073	104,996
経常利益 (百万円)	9,678	9,446	8,651	11,265	12,292
親会社株主に帰属する 当期純利益 (百万円)	6,615	6,226	6,299	8,172	8,654
包括利益 (百万円)	5,788	5,185	7,551	8,137	9,142
純資産額 (百万円)	53,887	58,111	64,700	71,910	79,907
総資産額 (百万円)	86,622	88,318	96,911	103,700	112,997
1株当たり純資産額 (円)	2,686.64	2,897.55	3,227.05	3,586.20	3,979.14
1株当たり当期純利益 (円)	330.19	310.75	314.41	407.88	431.60
潜在株式調整後 1株当たり当期純利益 (円)					
自己資本比率 (%)	62.1	65.7	66.7	69.3	70.7
自己資本利益率 (%)	12.9	11.1	10.3	12.0	11.4
株価収益率 (倍)	10.8	10.9	13.9	9.4	11.1
営業活動による キャッシュ・フロー (百万円)	6,564	5,140	11,176	6,573	5,502
投資活動による キャッシュ・フロー (百万円)	3,229	6,445	1,654	1,504	2,247
財務活動による キャッシュ・フロー (百万円)	1,298	1,017	1,090	1,063	1,242
現金及び現金同等物 の期末残高 (百万円)	33,669	31,259	39,575	43,954	46,182
従業員数 (外 平均臨時 雇用人員) (名)	2,033 (252)	2,127 (209)	2,043 (169)	2,218 (109)	2,292 (96)

- (注) 1 潜在株式調整後1株当たり当期純利益については、潜在株式が存在しないため記載しておりません。  
 2 「収益認識に関する会計基準」(企業会計基準第29号 2020年3月31日)等を第71期の期首から適用しており、第71期以降に係る主要な経営指標等については、当該会計基準等を適用した後の指標等となっております。

(2) 提出会社の経営指標等

回次	第68期	第69期	第70期	第71期	第72期
決算年月	2019年3月	2020年3月	2021年3月	2022年3月	2023年3月
売上高 (百万円)	65,579	65,502	67,173	75,216	82,527
経常利益 (百万円)	7,769	6,714	7,543	9,569	9,591
当期純利益 (百万円)	5,384	4,375	5,862	6,882	6,743
資本金 (百万円)	2,760	2,760	2,760	2,760	2,760
発行済株式総数 (千株)	22,066	22,066	22,066	22,066	22,066
純資産額 (百万円)	46,065	48,489	54,323	60,357	66,260
総資産額 (百万円)	69,514	70,007	79,655	82,340	89,505
1株当たり純資産額 (円)	2,299.05	2,420.05	2,711.25	3,012.42	3,302.58
1株当たり配当額 (1株当たり 中間配当額) (円)	48.0 ( )	48.0 ( )	53.0 ( )	62.0 ( )	73.0 ( )
1株当たり当期純利益 (円)	268.76	218.38	292.60	343.50	336.27
潜在株式調整後 1株当たり当期純利益 (円)					
自己資本比率 (%)	66.3	69.3	68.2	73.3	74.0
自己資本利益率 (%)	12.2	9.3	11.4	12.0	10.7
株価収益率 (倍)	13.2	15.6	14.9	11.2	14.2
配当性向 (%)	17.9	22.0	18.1	18.0	21.7
従業員数 (外 平均臨時 雇用人員) (名)	1,500 (215)	1,550 (179)	1,592 (140)	1,722 (85)	1,769 (74)
株主総利回り (比較指標：配当込み TOPIX) (%)	78.2 (95.0)	75.9 (85.9)	97.9 (122.1)	88.1 (124.6)	109.9 (131.8)
最高株価 (円)	5,890	4,275	4,830	5,420	4,840
最低株価 (円)	3,305	2,778	3,035	3,665	3,040

- (注) 1 潜在株式調整後1株当たり当期純利益については、潜在株式が存在しないため記載しておりません。  
 2 2022年3月期の1株当たり配当額62円には、70周年記念配当7円を含んでおります。  
 3 最高株価及び最低株価は、2022年4月3日以前は東京証券取引所市場第一部、2022年4月4日以降は東京証券取引所プライム市場におけるものであります。  
 4 「収益認識に関する会計基準」(企業会計基準第29号 2020年3月31日)等を第71期の期首から適用しており、第71期以降に係る主要な経営指標等については、当該会計基準等を適用した後の指標等となっております。

## 2 【沿革】

1929年個人企業として家庭用冷蔵庫の製造販売のため福島製作所を大阪市福島区大開町において創業。その後、業務用大型冷蔵庫専業に事業内容を変更いたしました。戦後、当業界の需要動向に対応し近代的な企業経営に脱皮すべくこれを発展的に解消。1951年12月8日大阪市旭区に福島工業株式会社を設立し福島製作所の事業一切を継承いたしました。その後、2019年12月3日に大阪市西淀川区竹島に本社を移転するとともに「フクシマガリレイ株式会社」に商号変更いたしました。

年月	概要
1951年12月	福島工業株式会社（現フクシマガリレイ株式会社）を大阪市旭区に設立し、業務用冷凍冷蔵庫を製造・発売。
1956年7月	本社及び本社工場(旧 大阪工場)を大阪市西淀川区御幣島に移転。
1974年1月	本社ビルを大阪市西淀川区御幣島3丁目に新設。
1984年4月	岡山工場新設。
1989年10月	香港に駐在事務所を開設。
1994年2月	日本証券業協会により店頭登録銘柄として登録され、株式を公開。
1995年9月	大阪証券取引所(市場第二部)に株式を上場。
1995年12月	滋賀県甲賀郡(現 甲賀市)水口町「近江水口テクノパーク」に滋賀(水口)工場を新設。
1997年5月	香港駐在員事務所を改組し、連結子会社福島国際(香港)有限公司を設立。
2000年9月	滋賀(水口)工場にてISO-14001認証取得。市場ニーズに応じた環境配慮型の工場へ移行。
2001年11月	連結子会社フクシマトレーディング株式会社設立。
2001年12月	本社・東京支社（現東日本支社）でISO-14001の認証取得。
2002年4月	岡山工場でISO-9001の認証取得。 東京証券取引所(市場第二部)に株式を上場。
2002年12月	東京支社（現東日本支社）を東京都台東区に移転。
2003年1月	名古屋・福岡支店でISO-14001の認証取得。
2003年8月	連結子会社福島国際韓国株式会社設立。
2004年2月	持分法適用関連会社北京富連京製冷機電有限公司(現 北京二商福島機電有限公司)を連結子会社に再編。
2004年4月	連結子会社福島国際シンガポール株式会社（現フクシマガリレイシンガポール株式会社）設立。
2004年7月	滋賀(水口)工場でISO-9001の認証取得。
2004年8月	連結子会社台湾福島国際股份有限公司設立。
2005年9月	東京証券取引所(市場第一部)に株式を上場。
2005年11月	大阪証券取引所(市場第一部)に株式を上場。
2006年4月	岡山工場でISO-14001の認証取得。
2006年5月	岡山工場第二工場新設。
2008年10月	連結子会社福久島貿易(上海)有限公司設立。
2009年9月	有限会社ハイブリッジの全株式を取得し、その100%子会社である高橋工業株式会社（現タカハシガリレイ株式会社）とともに連結子会社化。
2010年7月	高橋工業株式会社（現タカハシガリレイ株式会社）を存続会社として有限会社ハイブリッジと高橋工業株式会社を合併。
2012年7月	連結子会社福島国際マレーシア株式会社（現フクシマガリレイマレーシア株式会社）設立。
2013年1月	連結子会社FSP株式会社（現ガリレイパネルクリエイト株式会社）設立。
2013年4月	FSP株式会社（現ガリレイパネルクリエイト株式会社）が三洋昭和パネルシステム株式会社からパネル事業を譲受ける。
2013年7月	株式交換により株式会社省研（現ショウケンガリレイ株式会社）を連結子会社化。
2013年8月	連結子会社福島国際タイランド株式会社（現フクシマガリレイタイランド株式会社）設立。
2013年10月	連結子会社福島国際(ベトナム)有限会社（現フクシマガリレイベトナム有限会社）設立。
2014年4月	連結子会社福島工業(タイランド)株式会社（現ガリレイ(タイランド)株式会社）設立。
2016年8月	連結子会社福島国際(カンボジア)株式会社（現フクシマガリレイカンボジア株式会社）設立。
2017年2月	連結子会社福島工業ミャンマー株式会社（現フクシマガリレイミャンマー株式会社）設立。
2017年4月	連結子会社福島国際インドネシア株式会社（現フクシマガリレイインドネシア株式会社）設立。
2017年9月	連結子会社福島国際韓国株式会社清算終了。
2018年4月	連結子会社福島国際フィリピン株式会社（現フクシマガリレイフィリピン株式会社）設立。
2019年12月	本社を大阪市西淀川区竹島に移転。商号を「フクシマガリレイ株式会社」に変更。
2022年4月	東京証券取引所の市場区分の見直しにより、東京証券取引所の市場第一部からプライム市場に移行。

### 3 【事業の内容】

当企業集団は、当社、子会社18社で構成され、冷凍冷蔵庫の製造販売、医療・理化学製品の製造販売、冷凍冷蔵ショーケースの製造販売、大型食品加工機械、大型・小型冷蔵パネル設備販売の製造販売、サービスメンテナンスを主な事業の内容としております。

<主な関係会社>

連結子会社の数 17社

福島国際(香港)有限公司  
 フクシマトレーディング株式会社  
 北京二商福島機電有限公司  
 フクシマガリレイシンガポール株式会社  
 台湾福島国際股份有限公司  
 福久島貿易(上海)有限公司  
 タカハシガリレイ株式会社  
 フクシマガリレイマレーシア株式会社  
 ガリレイパネルクリエイト株式会社  
 ショウケンガリレイ株式会社  
 フクシマガリレイタイランド株式会社  
 フクシマガリレイベトナム有限会社  
 ガリレイ(タイランド)株式会社  
 フクシマガリレイカンボジア株式会社  
 フクシマガリレイミャンマー株式会社  
 フクシマガリレイインドネシア株式会社  
 フクシマガリレイフィリピン株式会社

事業の系統図は次のとおりであります。

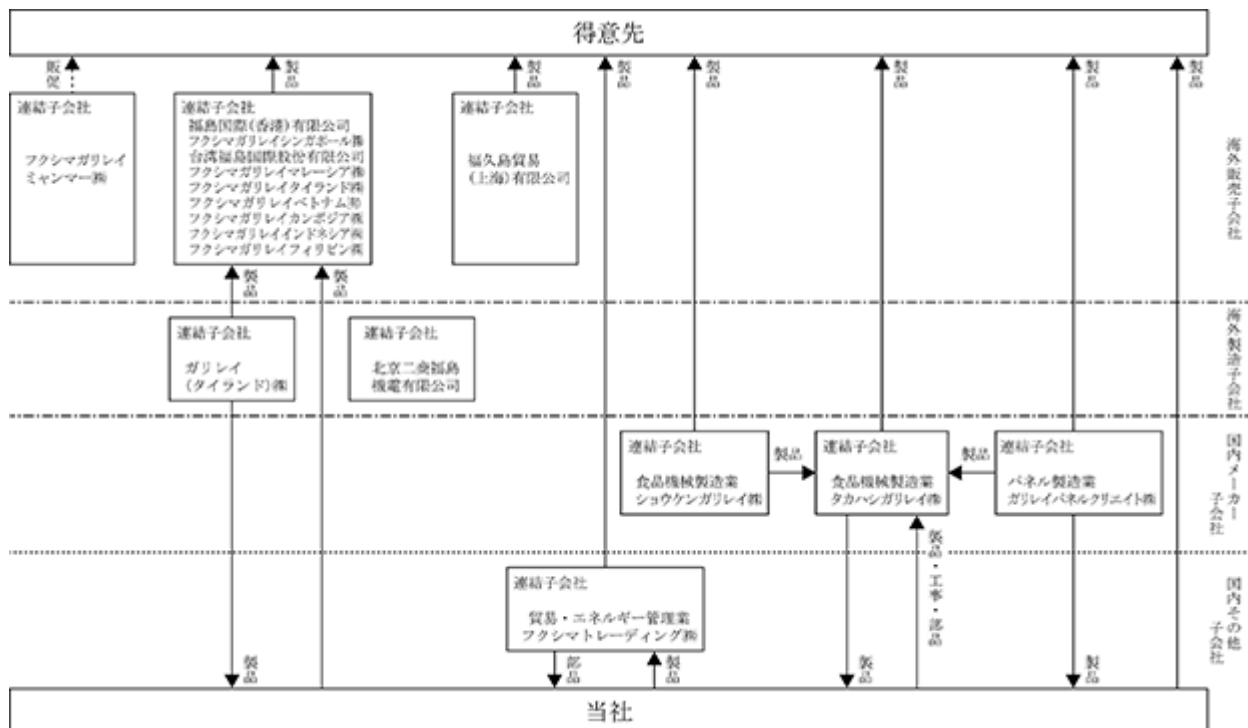

## 4 【関係会社の状況】

名称	住所	資本金	主要な事業の内容	議決権の所有〔被所有〕割合(%)	関係内容
(連結子会社) 福島国際(香港)有限公司	香港(中国)	百万HK\$ 1	冷凍冷蔵厨房設備の販売	100	主に当企業集団の冷凍冷蔵ショーケースを販売しております。
フクシマトレーディング㈱	大阪市西淀川区	百万円 20	貿易業 エネルギー管理業	100	当社製品の部品・部材を海外より輸入しております。役員の兼任4名。
北京二商福島機電有限公司 (注)1、4	北京(中国)	百万RMB 91	冷凍冷蔵厨房設備の製造・販売	78	当社の技術提携による冷凍冷蔵ショーケースを主に製造販売しております。役員の兼任4名。資金援助US\$6百万(923百万円)
フクシマガリレイシンガポール㈱	シンガポール	千SG\$ 200	冷凍冷蔵厨房設備の販売	100 (95)	主に当企業集団の冷凍冷蔵ショーケースを販売しております。
台湾福島国際股份有限公司	台北(台湾)	百万NT\$ 5	冷凍冷蔵厨房設備の販売	100 (95)	主に当企業集団の冷凍冷蔵ショーケースを販売しております。役員の兼任1名。
福久島貿易(上海)有限公司	上海(中国)	百万RMB 9	冷凍冷蔵厨房設備の販売	100 (100)	主に当企業集団の冷凍冷蔵ショーケースを販売しております。
タカハシガリレイ㈱	大阪市西淀川区	百万円 50	食品機械の製造販売	100	当企業集団の冷凍冷蔵庫及び設備工事を販売しております。役員の兼任4名。
フクシマガリレイマレーシア㈱	クアラルンプール (マレーシア)	百万MYR 2	冷凍冷蔵厨房設備の販売	100 (100)	主に当企業集団の冷凍冷蔵ショーケースを販売しております。
ガリレイパネルクリエイイト㈱ (注)1	東京都台東区	百万円 300	パネル製造業	100	当企業集団のプレハブ式冷凍冷蔵庫のパネルを製造販売しております。役員の兼任4名。
ショウケンガリレイ㈱	静岡県焼津市	百万円 20	食品機械製造業	100	当企業集団の冷凍冷蔵庫周辺機械を製造販売しております。役員の兼任3名。資金援助450百万円
フクシマガリレイタイランド㈱	バンコク(タイ)	百万THB 4	冷凍冷蔵厨房設備の販売	49 (49)	主に当企業集団の冷凍冷蔵ショーケースを販売しております。役員の兼任1名。資金援助10百万THB(39百万円)
フクシマガリレイベトナム(有)	ホーチミン (ベトナム)	百万VND 6,310	冷凍冷蔵厨房設備の販売	100 (100)	主に当企業集団の冷凍冷蔵ショーケースを販売しております。
ガリレイ(タイランド)㈱ (注)1	ラヨン(タイ)	百万THB 225	業務用冷蔵庫の製造	100	当企業集団の冷凍冷蔵庫を製造しております。役員の兼任1名。資金援助130百万THB(509百万円)
フクシマガリレイカンボジア㈱	プノンペン (カンボジア)	千US\$ 300	冷凍冷蔵厨房設備の販売	100 (100)	主に当企業集団の冷凍冷蔵ショーケースを販売しております。

名称	住所	資本金	主要な事業の内容	議決権の所有〔被所有〕割合(%)	関係内容
フクシマガリレイミャンマー(株)	ヤンゴン (ミャンマー)	百万MMK 188	冷凍冷蔵厨房設備の販売支援	100 (100)	主に当企業集団の販売支援を実施しております。
フクシマガリレイインドネシア(株)	ジャカルタ (インドネシア)	百万IDR 10,002	冷凍冷蔵厨房設備の販売	67 (67)	主に当企業集団の冷凍冷蔵ショーケースを販売しております。
フクシマガリレイフィリピン(株)	マニラ (フィリピン)	百万PHP 15	冷凍冷蔵厨房設備の販売	100 (100)	主に当企業集団の冷凍冷蔵ショーケースを販売しております。

- (注) 1 特定子会社であります。  
 2 上記各社は、有価証券届出書又は有価証券報告書を提出しておりません。  
 3 「議決権の所有割合」欄の(内書)は間接所有による所有割合であります。  
 4 2023年3月31日現在、北京二商福島機電有限公司は清算中であります。

## 5 【従業員の状況】

### (1) 連結会社における状況

2023年3月31日現在

事業部門	従業員数(名)
営業部門	1,464 (25)
製造部門	694 (64)
管理部門	134 (7)
合計	2,292 (96)

- (注) 1 従業員数は就業人員であります。  
 2 従業員数欄の(外書)は、臨時従業員の年間平均雇用人員であります。  
 3 当社の企業集団は、単一セグメントであるため、事業部門別の従業員数を記載しております。

### (2) 提出会社の状況

2023年3月31日現在

従業員数(名)	平均年齢(歳)	平均勤続年数(年)	平均年間給与(円)
1,769 (74)	35.5	10.0	5,882,451

事業部門	従業員数(名)
営業部門	1,234 (10)
製造部門	454 (62)
管理部門	81 (2)
合計	1,769 (74)

- (注) 1 従業員数は就業人員であります。  
 2 平均年間給与は、賞与及び基準外賃金を含んでおります。  
 3 従業員数欄の(外書)は、臨時従業員の年間平均雇用人員であります。

### (3) 労働組合の状況

労働組合は結成されておりませんが、労使関係は協調的であり円満に推移しております。

### (4) 管理職に占める女性労働者の割合、男性労働者の育児休業取得率及び労働者の男女の賃金の差異

提出会社

当事業年度				
管理職に占める女性労働者の割合(%) (注)1	男性労働者の育児休業取得率(%) (注)2	労働者の男女の賃金の差異(%) (注)1		
		全労働者	うち正規雇用労働者	うち非正規雇用労働者
2.5%	52.6%	56.8%	60.2%	41.5%

女性に比べ男性の方が、管理職比率が高いこと及び勤続年数が長いことが男女間賃金格差の要因となっております。女性管理職比率の向上は、当社としても重要な課題と認識しており、女性活躍推進に向けた組織を2015年に発足し、女性社員の採用・定着・管理職への登用や仕事と育児の両立を支援するための取り組みを行っております。

- (注) 1 「女性の職業生活における活躍の推進に関する法律」(平成27年法律第64号)の規定に基づき算出したものであります。
- 2 「育児休業、介護休業等育児又は家族介護を行う労働者の福祉に関する法律」(平成3年法律第76号)の規定に基づき、「育児休業、介護休業等育児又は家族介護を行う労働者の福祉に関する法律施行規則」(平成3年労働省令第25号)第71条の4第1号における育児休業等の取得割合を算出したものであります。
- 3 賃金は、基本給、超過勤務手当、各種手当、賞与等を含み、退職金、通勤手当等を除きます。
- 4 非正規雇用労働者は、パートタイムを含み、派遣社員を除きます。

連結子会社

当事業年度					
名称	管理職に占める女性労働者の割合(%) (注)1	男性労働者の育児休業取得率(%) (注)2	労働者の男女の賃金の差異(%) (注)1		
			全労働者	うち正規雇用労働者	うち非正規雇用労働者
タカハシガリレイ株式会社	5.7%	100.0%	68.3%	69.7%	34.3%
ガリレイパネルクリエイト株式会社	4.9%	80.0%	82.0%	84.3%	59.7%

- (注) 1 「女性の職業生活における活躍の推進に関する法律」(平成27年法律第64号)の規定に基づき算出したものであります。
- 2 「育児休業、介護休業等育児又は家族介護を行う労働者の福祉に関する法律」(平成3年法律第76号)の規定に基づき、「育児休業、介護休業等育児又は家族介護を行う労働者の福祉に関する法律施行規則」(平成3年労働省令第25号)第71条の4第1号における育児休業等の取得割合を算出したものであります。
- 3 賃金は、基本給、超過勤務手当、各種手当、賞与等を含み、退職金、通勤手当等を除きます。
- 4 非正規雇用労働者は、パートタイムを含み、派遣社員を除きます。



## 第2 【事業の状況】

### 1 【経営方針、経営環境及び対処すべき課題等】

文中の将来に関する事項は、当連結会計年度末現在において、当企業集団（当社及び連結子会社）が判断したものであります。

#### (1) 会社の経営の基本方針

当企業集団は、企業理念の第1項として『わたしたちは、環境・安全・安心をテーマにお客様と協働し、生活者の「幸せ」に寄与することを基本使命とします』を掲げております。これは、お客様と同じ視点で、お客様と一緒に生活者の食生活品質（おいしさと安心、健康、利便性、楽しさ、衛生、鮮度、環境、本物志向など）の向上を考え実現することが最も重要と考えているからです。今後も企業理念に掲げる「幸せ」四則 生活者の「幸せ」に寄与 お客様の「幸せ」に貢献 社員の物心両面の「幸せ」を追求 株主各位やお取引先に「幸せ」を提供 その実現に邁進してまいります。

#### (2) 目標とする経営指標

当企業集団は、利益重視の観点から連結売上高営業利益率10.0%を目標に掲げ、売上拡大を図りつつ付加価値の高い製品の開発・販売及びコスト力の強化を図ってまいります。当期の連結売上高営業利益率は10.9%となりました。

#### (3) 中長期的な会社の経営戦略と対処すべき課題

当企業集団を取り巻く環境は、ウクライナ情勢の長期化や円安の急激な進行等によるエネルギーコストや原材料価格の高騰などにより、先行き不透明な状況が続くと予想されます。当企業集団は、社員の人間性、製品・サービス技術力の向上でお客様との信頼関係を構築し、「食といのちの未来を拓く挑戦者」として、広く社会に貢献できる「幸せ創造企業」の実現を目指します。

具体的には下記の課題に取り組んでまいります。

冷凍冷蔵販売では、高齢化に伴って増える高齢者施設、病院、ネット販売事業者や宅配サービス事業者、セントラルキッチン等への営業を強化し、販売先の多様化を図ります。また、食生活の変化に伴う外食産業の業態変化に対応する新製品開発・提案や、人手不足による省力化・省人化のニーズや食の安全・安心を追求した製品・サービスで、お客様の問題解決を図ってまいります。

医療・理化学製品販売では、環境に配慮した製品の開発や、精度の高い温度管理を実現するシステム提案を強化することで医療機関向け、薬卸、再生医療関連市場へ引き続き貢献してまいります。また、製品のラインナップの拡充を行うことで、製薬会社、大学、研究機関への販売拡大とシェアアップを図ります。

冷凍冷蔵ショーケース販売では、スーパーマーケットやドラッグストアにおける全国カバー率の向上、コンビニエンスストア向け製品の開発強化、全国の施工・メンテナンス体制を強化し、販売拡大とシェアアップを図ります。また、省エネ製品の開発や次世代空調システムとして店舗の省エネ・快適性を実現するガリレイエアテックシステムの提案を進め、店舗の電気使用量を抑えるとともに、生活者が買い物しやすい環境づくりに貢献してまいります。

大型食品加工機械販売では、引き続き冷凍食品やチルド弁当をはじめとした食品メーカー向けのトンネルフリーザー等の製品開発・提案を強化してまいります。また、新規市場開拓や海外案件に積極的に取り組んでまいります。

エンジニアリング事業 では、大型冷蔵倉庫の設計・施工力を強化し、食品工場や薬品等の物流倉庫、スーパーマーケットのプロセスセンター、食品卸、ネット販売など、人手不足や物流の2024年問題で集約化・合理化を進めるお客様にお役立ちしてまいります。併せて保守契約の提案を進め、お客様と継続的なリレーションシップ構築を目指します。

当社では主に、大型プレハブ冷蔵庫・冷蔵倉庫・食品工場の設計、設備、調達、施工を行うことを指しています。

サービス・工事業では、人員増強をさらに推し進め、全国のメンテナンス・施工体制の充実を図り、引き続きメーカーメンテナンス・施工技術を提供してまいります。さらにサービス事業では、「直すサービス」から、「予防・保全・維持管理するサービス」へビジネスモデルの転換（ゼロコールカンパニー）を行い、加えて、プレメンテナンス拡充を実施し、2025年からの「冷媒漏れ10年保証」への取り組みを進め、営業・サービス・工事一体でお客様へ新しい付加価値を提供してまいります。

海外事業では、販売力・工事施工力・メンテナンス力を引き続き強化し、飲食店やスーパーマーケット以外にも、コールドチェーンの中継地となる食品工場や低温物流倉庫などにも取り組みを広げ、食の安全・安心に貢献してまいります。また、各国の市場や業態の特性・実情に配慮しつつ、グループ力を結集したソリューションを提供し、今後もグローバル企業としての進化を目指します。

多様な人材が固有の能力を発揮できるよう、職場環境の整備と健康経営の実践で、「働き方改革」を推進します。また、事業の拡大を図るため、優秀な人材の確保及び育成が重要課題と考え、サービス・工事事業の専門人材育成を目的とした「ガリレイアカデミー」等への取り組みを行っております。今後は、サービス・工事の協力会社の技術者不足などの課題に対応するため、協力会社向けにも取り組みの幅を広げてまいります。

取引先との連携・共存共栄を進めるため、国内工場の主要取引先向けに「GALILEI Supplier Hub」、サービス・工事の協力会社向けに「GALILEI Contractor Hub」を立ち上げました。取引先との親睦及び技術交流の推進、並びに業務支援体制の構築を行い、関係強化をすることで、メーカーとしての供給義務を果たし、新技術開発への取り組みや、「冷凍ガス漏洩防止」等の環境アクションに取り組んでまいります。

環境先進企業として、GWP（地球温暖化係数）の低いグリーン冷媒への転換や冷媒漏れ防止に取り組み、製品ライフサイクルにおいて環境性能の高い製品を開発・提供し、最新の省エネ技術の積極導入や再生可能エネルギーの活用などを通じて、バリューチェーン全体でCO2排出削減に貢献してまいります。

## 2 【サステナビリティに関する考え方及び取組】

ガリレイグループのサステナビリティに関する考え方及び取組みは次のとおりであります。なお、文中の将来に関する事項は、ガリレイグループが有価証券報告書提出日現在において合理的であると判断する一定の前提に基づいており、実際の結果とは様々な要因により大きく異なる可能性があります。

### (1) サステナビリティに関する考え方

ガリレイグループは、「持続可能な開発目標（SDGs）」の趣旨に賛同し、2019年11月に「ガリレイグループSDGs宣言」として「生活者の食生活品質の向上を」、「地球環境にもっとやさしく」の二つの目標に取り組んでいくことを宣言しております。また、「食といのちの未来を拓く」をパーパス（存在意義）として掲げております。重要課題の中でも事業の継続性への影響度の高さ及びパーパスに掲げる地球の「いのち」を守る観点から、「気候変動対応」を最重要課題として特定し、2021年6月にサステナブルビジョン「Dramatic Future2050」を掲げております。

ガリレイグループサステナブルビジョン「Dramatic Future2050」

<https://www.galilei.co.jp/wp/wp-content/uploads/2021/10/64b9ab2bbcad1af0fb71d874960209dd.pdf>

また、私たちが描くありたい姿「食といのちの未来を拓く挑戦者」の実現には人材が必要不可欠です。あらゆる仕事に挑戦できる人材を育て、挑戦できる風土を作っていくため、教育体制の整備、従業員エンゲージメントの向上に取り組んでまいります。

さらに、2023年4月にサステナビリティ推進室を設置し、ESGに関連する情報の収集と開示の充実について検討を進めてまいります。

### (2) 気候変動に関する具体的な取組み

ガリレイグループは気候変動への対応を最重要課題としてとらえ、「気候関連財務情報開示タスクフォース（TCFD）」に賛同し、気候変動が事業にもたらす影響を分析し、TCFDの提言に基づき、取組みを開示いたします。

#### ガバナンス

当グループ全体でサステナブルビジョンに沿った運営を行うため、2021年6月にグループ横断のSDGs推進委員会を設置しております。委員長である代表取締役社長執行役員のもと、気候変動対応を含む環境目標を決定しております。中長期計画については、SDGs推進委員会が策定したものを、取締役会にて決議しております。目標の進捗については、四半期に一度、委員会を開催し、全社の進捗状況を確認し、レビューを行い、重要な事項については、都度取締役会に報告しております。

#### 戦略

持続可能な地球環境を次世代に引き渡すことを目的に、2050年までの「カーボンニュートラル・脱炭素社会の実現」に向け「環境ビジョン2050」を掲げ、それを実現するための具体的なアクションとして「環境アクション2030」を策定し、環境先進企業として、ステークホルダーからの期待、社会に対して責任を果たしてまいります。気候変動により平均気温が4℃上昇することは、社会に非常に大きな影響を及ぼします。世界全体で気温上昇を1.5℃に抑えることが目標とされており、その目標達成に貢献することが重要であると認識しています。当グループは1.5℃、4℃シナリオでシナリオ分析を実施しています。シナリオ分析で特定したリスク・機会の概要は、下表を参照ください。

## 気候変動領域における主なリスク・機会

リスク 機会	種類	リスク・機会の概要	財務的影響		対処
			1.5	4	
リスク	移行 リスク	冷媒規制の強化と対応コストの増加（製品・拠点）	大	小	・環境アクション2030「グリーン冷媒への転換」、「冷媒ガス漏洩防止」推進 ・新冷媒取り扱いのための設備投資、技術習得のための研究開発、教育訓練
		省エネルギー規制の強化と対応コストの増加（製品・拠点）	中	小	・環境アクション2030「環境性能の高い製品を開発・提供」推進
		炭素税の導入によるコストの増加	中	小	・環境アクション2030「CO2排出量削減」推進
		原材料価格・調達コストの増加	大	中	・ガリレイサプライヤーハブ、ガリレイコントラクターハブ発足。サプライチェーンと協働した対策の強化、売価への転嫁
	物理 リスク	自然災害の甚大化などの異常気象の深刻化による操業影響	中	大	・BCPの策定、高リスク事業拠点の代替策計画
		サプライチェーンの寸断による調達遅延	中	大	・複数購買、部品の共通化、在庫水準の引き上げ
機会	製品・ サービス	環境対応製品の需要増（グリーン冷媒・省エネ製品）	大	中	・環境アクション2030「グリーン冷媒への転換」、「環境性能の高い製品を開発・提供」推進
		断熱パネルの非冷空間への用途拡大	大	中	・非冷空間へのパネル化の推進 ・高断熱住宅等への技術応用の推進
		Zero Call Company推進による顧客信頼獲得	中	中	・環境アクション2030「冷媒ガス漏洩防止」推進
		コールドチェーンの拡大による冷凍設備・パネルの需要増	中	大	・食の上流へのグループシナジーの拡大 ・生産性、施工性の向上推進
	エネルギー源	再生可能エネルギーの低コスト化	中	小	・再生可能エネルギーの有効活用

リスク管理

取締役会決議に基づき、リスク管理委員会を設置し、気候変動関連のリスクを含む全社リスクを、発生頻度と影響度により重要性を評価し、リスク管理を行っております。リスク管理委員会は、年に一度、活動内容を取締役会に報告いたします。気候変動関連のリスクについては、ISO14001のPDCAサイクルに沿って管理しております。環境保全活動の継続的な改善を実現する仕組みとして、全グループの事業所においてISO14001に準じたグループ共通のマネジメントプログラムを構築しております。

EMSマネジメントプログラム

重要課題	目的	該当 SDGs
Ⅰ. 生活者の食生活品質の向上を	1 食の安全・安心の追求	
	2 フードロスの低減	
Ⅱ. 地球環境にもっとやさしく	3 気候変動への適応と緩和	
	4 持続可能な地域環境への貢献	
Ⅲ. 法規制の遵守徹底	5 法令遵守の徹底	
Ⅳ. 社員の教育	6 教育訓練の実施	
	7 社会貢献活動の実施	

- EMSマネジメントプログラムの重要課題は、2019年11月に経営会議にて承認されたガリレイグループSDGs宣言をベースに、2021年1月発足のSDGsガイドライン策定プロジェクトにて、サステナブルビジョン、環境ビジョン、環境アクションが検討され、2021年6月に取締役会にて承認された「Dramatic Future2050」を元に、2021年6月発足のSDGs推進委員会にて、ガリレイグループ全社活動として、EMSマネジメントプログラムを骨格に重要課題、目的目標、アクションを部門毎に定めて継続的に実施しております。
- EMSマネジメントプログラムの重要課題は、社会課題、ステークホルダーの要求事項の変遷とともに定期的に見直し、PDCAサイクルにより活動の質をブラッシュアップしてまいります。

指標及び目標

「環境アクション2030」のアクションごとに指標と目標を設定しています。上記のガバナンスにおいて各指標の進捗状況がモニタリングされております。

重点取り組みテーマの中長期目標

重点取り組みテーマ	指標	中長期目標	
		目標	目標年
グリーン冷媒への転換			
冷凍機内蔵製品	加重平均GWP（単位：GWP）	500以下	2025
冷凍機別置製品及び工事	加重平均GWP（単位：GWP）	1500以下	2025
お客様製品・設備	フロン冷媒が封入されている環境負荷の高い製品の切換を推進	-	毎年
冷媒ガス漏洩防止			
冷媒漏洩量	10年以内の製品・施工物件の冷媒漏洩量（単位：t-CO2）	0	2035
冷凍機内蔵製品	フロン冷媒漏れ10年保証	開始	2025
冷凍機別置製品及び工事	保守契約によるフロン冷媒漏れ10年保証	開始	2025
環境性能の高い製品を開発・提供			
LCA評価実施	主要機種のLCA評価を実施	公表	2023
環境配慮製品へ移行	LCA評価より環境負荷の少ない製品へ移行	-	毎年
CO2排出量削減			
脱炭素	Scope1・2 CO2排出量（絶対量）削減率（基準年：2013年）	50%	2030
	お客様との協働によるCO2排出削減貢献	-	毎年

< 中長期CO2排出量削減目標 >

2030年目標 Scope1・2 50%削減

2050年目標 Scope1・2 ネット・ゼロ

CO2排出量の実績を含めた「環境アクション2030」のアクションごとの目標の進捗状況は、当社ホームページのお知らせに掲載しております「TCFDに関する取り組み状況」にて開示しております。

<https://www.galilei.co.jp/info/3202/>

また、詳細な情報につきましては、2023年10月に発行する予定の統合報告書および当社ホームページにて開示いたします。

(3)人的資本に関する取り組み

人材の育成に関する方針

ガリレイグループでは、“食といのちの未来を拓く”人材を育てるための教育制度の整備、教育体制の整備、従業員エンゲージメントの向上に取り組んでおります。冷凍冷蔵技術は、食のインフラを支えていくうえでなくてはならない技術です。当社のみならず業界全体で技術者の高齢化、若年層の離職率の高さなど後継者育成が困難であることが大きな課題となっています。当社では若年層の未経験者採用及び育成を強化しております。未経験者が冷凍冷蔵技術をはじめ、修理・工事の知識・技能を体系的に学べるよう、2022年5月に、短期職業訓練校である“ガリレイアカデミー”を設立し若手技術者を育成しております。あわせて、近年成長しているエンジニアリング事業分野における技術力の強化を進めております。特に建設業関連資格の取得に力を入れており、資格取得手当の充実・社内講師による教育フォローを通じて公的資格の取得を推進しております。

また、階層別研修を中心とした4つの研修を新たに実施し、全社研修制度の拡充を図っております。これまでは早期離職を防ぐために若手社員を中心に研修を実施していましたが、2022年度にはさらに中堅社員の成長・キャリアアップ支援と組織力強化のための研修を追加しました。

人材の育成に関する指標及び目標

定量的な目標設定につきましては、引き続き重要な経営課題であると認識し、早期に対応できるよう取り組んでまいります。

社内環境整備に関する方針

「幸せ創造企業」を目指すガリレイグループは社員の物心両面の「幸せ」の追及を基本使命の一つとして掲げており、社員一人一人が安心して働ける職場づくりと働きがいと得られる環境づくりを進めてまいります。

1. 従業員エンゲージメントの評価と継続的な改革

2022年7月より、エンゲージメントサーベイを実施しており、2023年6月より対象部署を拡大しております。従業員一人一人が安心して働ける職場であるかどうか、働きがいと得られているかどうかを評価・把握し改善活動を推進しております。今後は、サーベイ及び職場改善の仕組みを全社展開し、制度改革や風土醸成に活かしてまいります。

2. 社員の多様性と個性の尊重

当社は国籍・性別・年齢・障害の有無・ライフスタイルなどに関わらず、働きたい人と努力する人全てが平等に活躍できるよう、キラリ推進室という専門部署を設けて2015年よりダイバーシティを推進しています。特に女性の活躍推進について、「採用」「定着」「活躍」の観点から目標を掲げ、働きやすい職場づくりに向け就業継続や活躍を支援するための施策を展開しています。また、ノー残業デーの実施、在宅勤務の活用、インターバル制度の導入により長時間労働の抑制に努め、年度初めに全従業員に取得予定日を申請させ、計画的な有給休暇取得を推進しワークライフバランスを推進しております。

また、2020年に「健康宣言」を行い、従業員の健康の保持・増進を積極的に支援していくことを経営方針として明確化しました。2021年には従業員の健康に関する課題を抽出。活動方針や目標を立案する計画に基づき、健康施策の企画・立案・実行・効果検証を行う健康経営委員会（通称：アオハル隊）を発足しました。アオハル隊では、社員が心も体も健康であり続け、豊かな人生を送れるよう、管理職向けにラインケア研修、ハラスメント防止研修を実施するなど社員の健康維持・増進を支援する活動を行っています。

社内環境整備に関する指標及び目標

定量的な目標設定につきましては、引き続き重要な経営課題であると認識し、早期に対応できるよう取り組んでまいります。関連する指標及び実績については以下のとおりとなっております。

	2020年度（実績）	2021年度（実績）	2022年度（実績）
女性管理職比率	1.7%	1.9%	2.5%
女性管理職人数	5名	6名	8名

1. 重要性の高い、提出会社の指標のみ記載しております。
2. その他の指標につきましては、「第1 企業の概況」の「5 従業員の状況 (4)管理職に占める女性労働者の割合、男性労働者の育児休業取得率及び労働者の男女の賃金の差異」をご参照ください。

### 3 【事業等のリスク】

有価証券報告書に記載した当企業集団の事業の状況、経理の状況等に関する事項のうち、投資者の判断に重要な影響を及ぼす可能性のある事項として、以下のようなものがあります。

なお、文中の将来に関する事項は、当連結会計年度末現在において、当企業集団が判断したものであります。

#### (1) 経済状況

当企業集団の営業収入のうち、重要な部分を占める冷凍冷蔵庫・冷凍冷蔵ショーケース販売の需要は、当企業集団が販売している国または地域の流通業界、外食産業等の経営環境に影響を受けます。当企業集団を取り巻く市場の景気後退によるスーパーマーケット・百貨店等での売上高の鈍化、個人消費の低迷による外食産業の収益悪化、或いは産地偽装等の食品の安全性懸念による市況の悪化等のほか、新型コロナウイルス感染症は収束しつつあるも、新たなウイルス等の発生により大規模なパンデミックが生じた場合の感染拡大防止措置による需要の減少、また、顧客の財政状態の悪化により売掛債権を回収できない場合等には、当企業集団の経営成績及び財政状態に影響を与える可能性があります。

#### (2) 価格競争

既存の冷凍冷蔵庫・冷凍冷蔵ショーケースの商品群においては、競合メーカーとの競争は大変厳しいものになっております。当企業集団は、コスト低減だけでなく、他社には無い技術、ソフト、サービス力などを武器に高付加価値商品を提供してまいりますが、これらの企業努力を超えて低価格競争が激化した場合には当企業集団の利益の維持及び確保が困難となり、当企業集団の経営成績及び財政状態に影響を与える可能性があります。

#### (3) 知的所有権について

当企業集団は、研究開発活動上様々な知的所有権を使用しており、それらは当企業集団所有のものであるか或いは適法に使用許諾を受けたものであると認識しておりますが、当社の認識の範囲外で第三者の知的所有権を侵害しているとの申し立てがなされる可能性があります。また、知的所有権を巡っての係争が発生した場合には、多額の費用と経営資源が費やされ、当企業集団が重要な技術を利用できなくなることや多額の損害賠償責任を負う等により、当企業集団の経営成績及び財政状態に影響を与える可能性があります。

#### (4) 製品及び工事の欠陥

製品及び工事施工の品質管理には万全を期すとともに、問題発生時の製品の無償修理費用に備える製品保証引当金の設定及びPL保険等に加入しておりますが、契約不適合責任及び製造物責任による損害賠償や対策費用が多額に発生した場合や、当該事象の発生により当企業集団のイメージが低下し、需要の減少を惹起した場合には、当企業集団の経営成績及び財政状態に影響を与える可能性があります。

#### (5) 法的規制

当企業集団では、日本及び諸外国・地域における関連法令等を遵守して事業運営を行っており、現時点で事業の運営に支障をきたすような法的規制はありませんが、より厳格な法的規制の導入や当局による解釈変更があった場合には、事業運営の一部に制限を受ける可能性があります。また、当企業集団の商品群にはフロン等の環境法的規制を受ける冷媒が含まれるため、フロン等に比べ地球温暖化係数の低い自然冷媒を用いた商品群の充実を図っておりますが、将来、環境に関する規制がより厳しくなるなど、今後の法的規制の改正内容によっては、事業展開等に影響を受ける可能性があります。

#### (6) コンプライアンスリスク

当企業集団は、「企業行動憲章」において、国内外の関係法令や国際ルールを遵守し、透明で公正な企業活動を行うことを定め、当企業集団の従業員に対し、年間を通じてコンプライアンスの徹底に取り組み、倫理・法令遵守意識の強化に努めております。このような取り組みに関わらず、当企業集団においてコンプライアンス違反行為が発生したり、コンプライアンス上の問題に直面した場合には、課徴金等の行政処分、刑事処分及び損害賠償請求の対象となり、当企業集団の経営成績及び財政状態に影響を与える可能性があります。

#### (7) 退職給付債務

当企業集団の従業員退職給付費用及び債務は、割引率等数理計算上で設定される前提条件や年金資産の期待収益率に基づいて算出されております。割引率の低下や運用利回りの悪化は当企業集団の経営成績及び財政状態に影響を与える可能性があります。



(8) 有価証券の価値変動リスク

当企業集団は2023年3月末時点で、取引先を中心に85億2千5百万円の市場性のある有価証券を保有しており、これらの市場価格変動のリスクを負っております。同時点での市場価格により評価しますと64億8千7百万円の含み益となっておりますが、今後の株価等の動向次第でこの数値は変動します。

(9) 金利の変動リスク

急激な金利の変動に伴う金融資産や負債の価値への影響により、当企業集団の経営成績及び財政状態に影響を与える可能性があります。

(10) 調達資材の供給不足・価格変動等

当企業集団の製品の生産活動に当たっては、鋼材や部品等の資材を適宜に調達しております。当企業集団は、信頼のおける供給元を選定するとともに分散化を図るだけでなく、一定数の在庫を確保する等しております。しかし、世界的な半導体不足を引き起こした火災または停電、ウレタン断熱用の原料供給元大手を襲ったハリケーンのような災害や事故、新型コロナウイルス等の感染症拡大防止措置の一環としてのロックダウンや、供給元の倒産等により、供給が不足または中断した場合や需要が急増した場合には、供給元の代替や追加、他の部品への変更が困難な場合があります。

また、供給元とは常に市況価格に留意しながら、随時価格交渉を行っておりますが、昨今の原材料や燃料費等の市況価格の大幅な高騰が調達価格（労務費や運搬コスト等を含む）に波及し、生産性向上などの内部努力や製品価格への転嫁などにより吸収できない場合があります。このような場合には、当企業集団の経営成績及び財政状態に影響を与える可能性があります。

(11) 情報セキュリティに関するリスク

当企業集団は、事業活動の過程で、取引先に関する種々の情報を入手しております。また、当企業集団自身の営業秘密も取り扱っております。これらの情報保護について社内管理体制を整備しておりますが、システムの不正アクセスやサイバー攻撃を含む外部からの意図的な行為や過失等により、外部に流出する可能性があります。また、当企業集団の製品またはサービスでのインターネットの利用も増加しているため、セキュリティ対策に取り組んでおりますが、ネットワークを介した予期せぬ侵入、不正操作などによる情報の外部流出やサービスの停止、工程への影響が発生する可能性があります。このような場合には、当企業集団の信用低下や損害賠償責任の発生等により、当企業集団の経営成績及び財政状態に影響を与える可能性があります。

(12) 地政学的リスク

当企業集団は、海外市場においても事業活動を実施しているため、為替リスクに加え、各地域における政情不安（戦争、内乱、紛争、暴動、テロ行為、その他の著しい治安の悪化を含む）、経済動向の不確実性、宗教及び文化の相違等、現地における労使関係等のリスクや、また、投資規制、収益の本国送金に関する規制、現地事業の国有化、輸出入規制や外国為替規制の変更、税率変更等を含む税制改正及び移転価格税制等の国際課税リスク、海外での商慣習の差異といったさまざまな政治的、法的その他のリスクに直面する可能性があります。そのような場合には、需要の減少やコストの増幅、その他の事業活動への問題発生により、当企業集団の経営成績及び財政状態に影響を与える可能性があります。

(13) 優秀な人材の確保

当企業集団の今後の事業活動には、各分野において優秀な人材の確保が不可欠であり、魅力的な企業文化の維持と新たな創出を継続してまいります。労働人口が減少傾向にある現況において、採用競争力が低下した場合や人材流出が深刻化した場合には、当企業集団の経営成績及び財政状態に影響を与える可能性があります。

(14) 災害・事故等に関するリスク

当企業集団の活動拠点において、地震、津波、洪水等の自然災害（気候変動によって発生するものを含む）や火災、事故、戦争、テロ行為、感染症の流行等が発生した場合、当企業集団の従業員、設備、情報システム等に多大な損害が生じ、営業及び生産活動が遅延または停止し、損害復旧のための費用が発生する等により、当企業集団の経営成績及び財政状態に影響を与える可能性があります。

#### 4 【経営者による財政状態、経営成績及びキャッシュ・フローの状況の分析】

当連結会計年度における当企業集団の財政状態、経営成績及びキャッシュ・フロー（以下、「経営成績等」という。）の状況の概要並びに経営者の視点による当企業集団の経営成績等の状況に関する認識及び分析・検討内容は次のとおりであります。

なお、文中の将来に関する事項は、当連結会計年度末現在において、当企業集団が判断したものであります。

##### （1）経営成績

当連結会計年度（2022年4月1日～2023年3月31日）における我が国経済は、新型コロナウイルス感染症蔓延下において政府による行動規制は緩和され、感染防止と経済活動の両立が図られたことから、景気は緩やかに持ち直しの動きがみられました。一方で、ウクライナ情勢の長期化や円安の急激な進行等によりエネルギーコストや原材料価格の高騰、世界的な金融引き締め等により、引き続き先行き不透明な状況にあります。

当企業集団を取り巻く環境は、外食産業では、新型コロナウイルス感染症対策の行動規制緩和に加え、感染者数は期末に向け収まりを見せたことにより、個人客や家族客を中心に外食需要が増え回復傾向が続いています。流通産業では、エネルギーコストや原材料価格の高騰に加え、実質賃金の下落による消費者の節約志向により、設備投資について慎重な傾向がみられ、先行き不透明な状況にあります。また、食品製造業界では、エネルギーコストや原材料価格の高騰の影響を受けつつも、大手食品メーカーを中心として引き続き設備投資が堅調であり、低温物流拠点の需要も2024年問題を背景に継続しております。

冷凍冷蔵庫販売では、外食産業の需要回復に合わせて多くのご注文をいただいております。飲食店及び宿泊施設向けの汎用冷凍冷蔵庫の売上が増加しました。また、店舗での食品加工やテイクアウトの需要が継続したことで、プラスチックや冷凍冷蔵ロッカー等高単価商品の売上が増加したため、売上高は225億2千3百万円（前年比19.9%増）となりました。

医療・理化学製品販売では、病院・クリニック向けのコロナワクチン用の薬用保冷庫需要が厚生労働省指導の影響で増加傾向にありますが、前年度の新型コロナウイルス感染症の関連需要の剥落や、再生医療関係の売り上げが減少したことにより、売上高は13億2千5百万円（前年比44.3%減）となりました。

冷凍冷蔵ショーケース販売では、スーパーマーケット等でのエネルギーコストや原材料価格の高騰により、改装需要の落ち着きや設備投資を控える傾向がみられたものの、コンビニエンスストア向けの自然冷媒を採用したショーケースの販売は引き続き堅調に推移したため、売上高は382億1千8百万円（前年比5.2%増）となりました。

大型食品加工機械販売では、トンネルフリーザー及びラインシステムやコンベアにおいて、主に冷凍食品・冷凍弁当を中心とした食品メーカーの設備投資が継続しており、十全に比べ規模の大きな物件が多く売り上げが堅調に推移したため、売上高は79億8千7百万円（前年比7.6%増）となりました。

大型パネル冷蔵設備販売では、スーパーマーケットやコンビニエンスストアを中心としたプロセスセンター、食品工場への設備投資が活発なことに加え、低温物流拠点の需要も物流の2024年問題を背景に堅調に推移し、売上高は143億7千8百万円（前年比16.8%増）となりました。

小型パネル冷蔵設備販売では、スーパーマーケットや小規模の食品工場、ホテル向けの売り上げが回復基調となったことなどにより、売上高は66億3千3百万円（前年比7.4%増）となりました。

サービス販売では、スーパーマーケットやコンビニエンスストア、ドラッグストア向けの冷凍冷蔵ショーケースのメンテナンス、保守契約の売り上げが増加しました。また、外食産業の需要が回復基調にあり、冷凍冷蔵庫等のメンテナンスの売り上げも増加したため、売上高は109億2千9百万円（前年比7.4%増）となりました。

製造部門においては、原材料価格が高騰しておりますが、影響を軽減すべく生産性の向上や、代替部材使用の検討等に取り組んでおります。また、2022年7月中旬から10月にかけて岡山工場製品の納期遅延が発生しましたが、安定出荷へと転じ、さらなる安定供給に向けたシステム・人員・設備等の出荷体制の再構築を引き続き進めております。

ガリレイグループでは、サステナブルビジョン「Dramatic Future 2050」を策定し、2050年までに食品の生産からテーブルに並ぶまで温室効果ガスの排出を実質ゼロにすることに取り組んでおります。また、「グリーン冷媒への転換」「環境性能の高い製品を開発・提供」「冷媒ガス漏洩防止」のアクションを戦略的に推進し、バリューチェーン全体のCO2排出量削減に取り組むことで、環境先進企業として価値を提供してまいります。取り組み内容は、自然冷媒採用大型コンデンシングユニット「NOBRAC」の開発・上市を実施しております。また、薬用保冷庫等のメディカル製品はノンフロン冷媒使用へモデルチェンジを実施し、その他製品についても計画的に地球温暖化係数の低い冷媒に切り替えております。

その結果、当連結会計年度の売上高は1,049億9千6百万円（前年比9.3%増）、営業利益は114億8千5百万円（前年比17.1%増）、経常利益は122億9千2百万円（前年比9.1%増）、親会社株主に帰属する当期純利益は86億5千4百万円（前年比5.9%増）となりました。

## （2）財政状態

### （流動資産）

当連結会計年度末における流動資産の残高は805億6千1百万円（前連結会計年度は731億3千7百万円）となり、74億2千3百万円増加しました。これは主として受取手形、売掛金及び契約資産が増加したことによるものです。

### （固定資産）

当連結会計年度末における固定資産の残高は324億3千5百万円（前連結会計年度は305億6千2百万円）となり、18億7千2百万円増加しました。これは主としてその他に含まれる建設仮勘定が増加したことによるものです。

### （流動負債）

当連結会計年度末における流動負債の残高は314億7千1百万円（前連結会計年度は299億5千8百万円）となり、15億1千3百万円増加しました。これは主として未払法人税等が増加したことによるものです。

### （固定負債）

当連結会計年度末における固定負債の残高は16億1千8百万円（前連結会計年度は18億3千1百万円）となり、2億1千3百万円減少しました。これは主として繰延税金負債が減少したことによるものです。

### （純資産）

当連結会計年度末における純資産の残高は799億7百万円（前連結会計年度は719億1千万円）となり、79億9千6百万円増加しました。これは主として親会社株主に帰属する当期純利益の計上により利益剰余金が増加したことによるものです。

(3) 資本の財源及び資金の流動性についての分析・検討内容

キャッシュ・フローの状況

当連結会計年度末における現金及び現金同等物(以下「資金」という。)は、税金等調整前当期純利益を122億7千9百万円計上し、投資活動や財務活動に34億8千9百万円使用した結果、前連結会計年度末に比べ22億2千7百万円増加し、461億8千2百万円となりました。

当連結会計年度における各キャッシュ・フローの状況とそれらの要因は次のとおりであります。

(営業活動によるキャッシュ・フロー)

営業活動の結果得られた資金は、55億2百万円(前年同期比10億7千万円減)となりました。これは主に税金等調整前当期純利益の計上によるものです。

(投資活動によるキャッシュ・フロー)

投資活動の結果使用した資金は、22億4千7百万円(前年同期比7億4千2百万円増)となりました。これは主に有形固定資産の取得を行ったことによるものです。

(財務活動によるキャッシュ・フロー)

財務活動の結果使用した資金は、12億4千2百万円(前年同期比1億7千8百万円増)となりました。これは主に配当金の支払いを行ったことによるものです。

資金需要

当社グループは、事業運営上、必要な資金を安定的に確保することを基本方針としております。

当社グループの資金需要の主なものは、運転資金、設備投資、法人税等の支払い、配当金の支払い等であります。また、その資金の原資といたしましては、営業活動によるキャッシュ・フロー及び銀行借入によるものを基本としております。

なお、最近3連結会計年度におけるキャッシュ・フロー指標のトレンドを示すと以下のとおりとなります。

項目	2021年3月期	2022年3月期	2023年3月期
自己資本比率(%)	66.7	69.3	70.7
時価ベースの自己資本比率(%)	90.1	74.2	84.7
キャッシュ・フロー対有利子負債比率(倍)	0.0	0.0	0.0
インタレスト・カバレッジ・レシオ(倍)	327.7	0.0	0.0

(注) 1 上表中の各指標は以下のとおり算出しております。

自己資本比率：自己資本 / 総資産

時価ベースの自己資本比率：株式時価総額 / 総資産

キャッシュ・フロー対有利子負債比率：有利子負債 / 営業キャッシュ・フロー

インタレスト・カバレッジ・レシオ：営業キャッシュ・フロー / 利払い

2 いずれも連結ベースの財務数値により算出しております。

3 株式時価総額は、期末株価終値 × 期末発行済株式数により算出しております。

4 営業キャッシュ・フローは、連結キャッシュ・フロー計算書の営業活動によるキャッシュ・フローを使用しております。

5 有利子負債は、連結貸借対照表に計上されている負債のうち利子を支払っている全ての負債を対象としております。

6 利払いは、連結キャッシュ・フロー計算書の利息の支払額を使用しております。

(4) 重要な会計上の見積り及び当該見積りに用いた仮定

当社グループの連結財務諸表は、わが国において一般に公正妥当と認められる会計基準に基づき作成されております。この連結財務諸表の作成にあたって用いた会計上の見積り及び当該見積りに用いた仮定のうち、重要なものについては、第5 経理の状況 1 連結財務諸表等 (1) 連結財務諸表 注記事項(重要な会計上の見積り)に記載のとおりであります。

(5) 生産、受注及び販売の状況

生産実績

製品生産実績

当連結会計年度における生産実績を品目区分別に示すと、以下のとおりであります。

区分	生産高(百万円)	前年同期比 (%)
冷凍冷蔵庫	22,956	120.3
医療・理化学製品	1,261	59.0
冷凍冷蔵ショーケース	23,286	107.8
合計	47,504	110.9

- (注) 1 当企業集団の製品は単位に大きな差があるため、販売価格によっております。  
 2 当連結会計年度において、冷凍冷蔵庫、医療・理化学製品の生産実績に著しい変動がありました。その内容等については、「第2 事業の状況 3 経営者による財政状態、経営成績及びキャッシュ・フローの状況の分析 (1) 経営成績」に記載しております。

受注実績

重要な受注生産を行っておりませんので、記載を省略しております。

販売実績

当連結会計年度における販売実績を品目区分別に示すと、以下のとおりであります。

区分	販売高(百万円)	前年同期比 (%)
冷凍冷蔵庫	25,523	119.9
医療・理化学製品	1,325	55.7
冷凍冷蔵ショーケース	38,218	105.2
大型食品加工機械	7,987	107.6
大型パネル冷蔵設備	14,378	116.8
小型パネル冷蔵設備	6,633	107.4
サービス	10,929	107.4
合計	104,996	109.3

- (注) 当連結会計年度において、冷凍冷蔵庫、医療・理化学製品、大型パネル冷蔵設備の販売実績に著しい変動がありました。その内容等については、「第2 事業の状況 3 経営者による財政状態、経営成績及びキャッシュ・フローの状況の分析 (1) 経営成績」に記載しております。

## 5 【経営上の重要な契約等】

当連結会計年度において、経営上の重要な契約等は行われておりません。

## 6 【研究開発活動】

当企業集団において、研究開発活動は、連結財務諸表を提出する当社が主体となり行っております。

当連結会計年度は、当企業集団の独自のシステムにより、環境・安全・安心に配慮した製品の開発を積極的に行い、食生活品質向上のため、環境にやさしい「食品安心技術」で製品の性能を更に高める観点からの研究開発活動を行いました。

当連結会計年度における当企業集団が支出した研究開発費の総額は1,020百万円です。

当社の研究開発活動を品目区分別に見ると、大きく4つに分けられます。

### (1) 冷凍冷蔵庫の成果

#### ノンフロン冷媒を用いた薬用保冷庫の開発

ノンフロン冷媒（R1234yf）を採用した薬用保冷庫を開発しました。従来の冷媒より地球温暖化係数（GWP）を99.9%低減し、地球環境に優しい製品として6機種をラインナップしました。R1234yfは微燃性冷媒であり、日本冷凍空調工業会JRA4084:2022で定められた安全機能要求に基づいて開発しています。

#### 急速凍結庫 GKD・GFBシリーズ 冷媒R448A仕様の開発

従来の冷媒に比べて地球温暖化係数（GWP）が約1/3となる低GWP冷媒R448A（GWP1386）を、急速凍結庫で業界に先駆けて採用し、環境負荷低減を実現しています。0 グレード蓄冷剤凍結において、使用電力量9.9%~25.5%の削減を達成し、省エネに貢献します。

#### 大型製氷機キューブアイスシリーズ 冷媒R448A仕様の開発

スーパーや飲食店、食品工場などで幅広く使用される大型製氷機キューブアイスシリーズの冷媒R448A仕様を開発し、環境負荷低減を実現しています。ECO（一時停止）モードを新たに搭載し、営業時間外や氷を使用しない時間帯にお客様の任意で停止時間を設定することができます。ECOモードで省エネ、節水に貢献します。

#### スイングリーチインショーケースMRS/Fシリーズ 冷媒R448A仕様の開発

スーパー、ドラッグストアなどで使用されるスイングリーチインショーケースMRS/Fシリーズの冷媒R448A仕様を開発し、環境負荷低減を実現しています。

#### 冷凍機下置仕様受取用コールドロッカーの開発

インターネット通販やネットスーパー等で購入した冷蔵・冷凍の商品を、利用者の都合の良いときに受け取ることができる、受取ロッカーを開発しました。1列当たり4室と7室のタイプをラインナップし、それぞれ片面扉・両面扉の仕様を選択できます。片面扉タイプは最大5列、両面扉タイプは最大3列連結可能です。また、設定温度範囲は-20 ~ +15 と幅広く、お客様用途によって変更することができます。インバーター圧縮機を採用し、高い省エネ性能も実現しています。

#### 小型ドゥコンディショナー 新型BDシリーズ冷媒R-134a仕様の開発

2020年にフルモデルチェンジを実施し、グッドデザイン賞を受賞した大型ドゥコンディショナーをベースに、外観はシンプルかつスタイリッシュなデザインを実現しました。最近では発酵から焼きたてまでを消費者に見せるオープンキッチンが主流となりつつあり、ベーカリー機器の意匠は店舗づくりの重要な要素となります。また、操作性・機能性を向上させ、さらに高効率インバーター冷凍機を採用し、大幅に省エネ性も向上させております。冷媒は、従来のR404AからR-134aに変更し、環境負荷低減を実現しています。

#### 蒸気加熱式再加熱カートの開発

再加熱カートは、医療給食に多く導入され、チルド状態の食品をトレイメイクし、再加熱カートにセットするだけで食品をチルド状態に保存するだけでなく、設定した時間に再加熱を行い、そのまま配膳することができる機器です。蒸気加熱により、従来に比べて加熱時間を短縮しながら食品の乾燥を抑え、「ふっくらジューシー」な再加熱ができます。業界最小設置スペースのほか、操作はカラータッチパネルを採用し、操作性と視認性を追求しました。また、冷媒は従来のR404AからR448Aに変更し、地球環境に配慮した製品となっております。医療給食の人手不足に食のおいしさで貢献します。

#### 海外（ASEAN地域）向け冷凍リーチインショーケースUEシリーズの開発

タイ工場にて海外（ASEAN地域）向け製品として、スイング式ガラス扉仕様の冷凍リーチインショーケース4機種を開発しました。冷凍食品の陳列及び一時保管を目的として使用していただく製品で、ドレンタンク及びキャスターを使用し、設置・移動が簡単な製品です。また、庫内照明LED、庫内及び凝縮器モーターDCファンモーターを採用しており、省エネで環境にやさしい製品としております。

## (2) 冷凍冷蔵ショーケースの成果

### 冷凍機内蔵型アイランドショーケース AMシリーズの開発

冷凍機別置型ショーケースCLAIR Send-youシリーズのデザインに合わせて刷新しました。統一感のある売り場を演出でき、多種多様な店舗に溶け込む、シンプルかつハイクオリティディテールを目指し、パーツ統合やミニマムビス化で清掃性を向上しました。プラスチックの使用量を従来機に比べて47%削減し、環境志向デザインへ変更しました。冷蔵温度帯機種の冷媒をR404AからR448Aへ転換したことにより、環境負荷を65%削減（冷凍温度帯機種は前モデルより転換済み）しています。なお、本製品は2022年度「グッドデザイン賞」を受賞しました。

### 冷凍機内蔵型コンパクトインショーケース MEGシリーズの開発

製品奥行465mmで様々な売り場への設置が可能なコンパクトサイズのオープンショーケースを開発しました。水平垂直基調なデザインを採用し、常温商品と要冷商品を組み合わせたクロスマーチャングアイジングに最適で、シンプルかつ店舗非冷什器内に設置可能な一体感ある売り場を提供することができます。冷媒R448A採用で環境負荷低減に貢献します。

### 冷凍機内蔵型デュアルショーケース ATシリーズの開発

冷凍機別置型ショーケースCLAIR Send-youシリーズとデザインを統一しました。冷凍機上置き仕様で、上部にフィルター清掃用窓を設けています。下室は前後開閉タイプのスライド扉を標準装備した省エネ仕様で設計しました。冷媒R448A採用で、環境負荷低減に貢献します。

### 冷凍機内蔵型ショーケースのグリーン冷媒へのモデルチェンジ

環境負荷低減のため、従来の冷媒より地球温暖化係数（GWP）が約1/3となる低GWP冷媒R448A（GWP1387）へ転換を進め、2022年度は以下4シリーズのモデルチェンジを実施しました。

- (1) 冷凍・冷蔵アイランドショーケースABW/Lシリーズ
- (2) 冷凍・冷蔵アイランドショーケースAIW/L/Eシリーズ
- (3) 対面平型オープンショーケースMRN-Rシリーズ
- (4) パティスリー用対面ショーケースPTRシリーズ

### 自然冷媒対応 冷凍機別置型多段オープンショーケース CVK-5シリーズの開発

狭小店舗向け多段型オープンショーケースの、自然冷媒（CO2冷媒）仕様のバリエーションを追加しました。

### 冷凍機別置型リーチインショーケース冷蔵仕様 SGC-Gシリーズの開発

冷凍仕様のSGC-Fシリーズと外観デザインを統一した、冷蔵温度帯仕様の大容量タイプとなっています。フロントガラス扉は、冷蔵専用の薄枠フレーム仕様・耐結露性を考慮した設計で、陳列商品がより見やすくなっています。自然冷媒（CO2冷媒）への対応も可能です。

### 店舗の生産性向上に貢献する省人化、省力化 機器のご提案

展示会「スーパーマーケット・トレードショー2023」においては、3温度帯ショーケース（非冷/冷蔵/冷凍）や傾斜付きワンハンドスライド棚、リテールレディパッケージ対応フリップアップ棚、前出し機能付きスライド棚、フロントネット付きショーケースなど様々な省人化、省力化のご提案を実施しました。

### (3) 店舗システムの成果

#### AI（機械学習）を用いた冷媒漏れの遠隔診断を運用開始

遠隔監視で収集した当社製品からの冷媒漏えいを、AI（機械学習）を用いて検知するシステムを開発し、運用を開始しました。2011年から運用している冷媒漏えい検知システムを大幅に進化させ、冷凍機の運転データを新たに学習対象に加え、漏えい検知の対象に、これまでの電子膨張弁に加えて従前から使用される温度式膨張弁を追加し、遠隔監視を行うほぼすべての当社製ショーケースにて漏えい検知が行えるようになりました。

データを学習して診断精度を上げることで、漏えいによる温暖化影響を最小限にとどめ、より安心して当社機器を使用していただけよう進化させていきます。

#### 店舗・設備向けホストコントローラを刷新

当社冷凍冷蔵機器を使用いただく際のホストコントローラをモデルチェンジし、AUROシリーズ3機種に統一しました。昨年発売のAURO130に加え、接続機器が最大255台の大型店舗用のAURO280、62台接続できる小型店舗用のAURO60を開発しました。また海外のユーザー向けに英語の操作パネルを搭載したAURO280Wを新たにリリースしました。新ホストコントローラは、すべて通信用SIMカードを標準装備し、遠隔監視が容易に対応可能です。エネルギーコストの値上げに対応するBEMSシステムでの電力使用量の節減、遠隔故障検知システムのスマート診断での故障早期発見、AIの遠隔診断による冷媒漏えい防止と、当社が提供する冷凍冷蔵設備を省エネで故障を未然に防ぎ、冷却を止めない設備に進化させる基幹デバイスとして活用します。

#### 店舗環境最適化システムGalilei Air-tecの小型タイプの導入

スーパーマーケットなどの店舗内の環境を最適化するGalilei Air-tecシステムに、より小さなエリアに適したGalilei Air-tec miniを開発し、導入しました。小型のシステム構成により、これまで導入が難しいとされた小型店舗や、既存店舗での改装などにおいても、システム導入が可能となりました。

### (4) 冷熱・環境ファシリティの成果

#### CO2を冷媒とした大型冷凍システムのリリース

トンネルフリーザーや大型冷凍冷蔵倉庫向けのCO2冷凍システムNOBRAC(ノブラック)を開発しました。食品工場向けのトンネルフリーザーシステムと、冷凍冷蔵倉庫システムの2つの冷却システムをラインナップしています。不燃性でGWPが1という安全性・環境性能が高いCO2を直接膨張させる方式を採用しています。負荷変動に応じた冷却追従性や、フリーザーの膨張弁制御の最適化、冷凍機予知に対する制御の連動など、独自のシステムで運転を最適化し、最大20%の省エネを実現しています。



## 第3 【設備の状況】

## 1 【設備投資等の概要】

当連結会計年度における設備投資は総額2,180百万円で、主に当社における基幹システムの刷新に係る費用に対して実施しました。

## 2 【主要な設備の状況】

## (1) 提出会社

2023年3月31日現在

事業所 (所在地)	設備の内容	帳簿価額(百万円)					従業員数 (人)
		建物及び 構築物	機械装置 及び運搬具	土地 (面積㎡)	その他	合計	
本社 (大阪市西淀川区)	営業設備 (営業部門) (管理部門)	3,477	0	1,050 (6,072)	469	5,008	358 [2]
東日本地区 東日本支社 (東京都台東区) 他25事業所	営業設備 (営業部門)	738	0	1,225 (6,309)	52	2,016	473 [6]
中部地区 中部支社 (名古屋市中区) 他9事業所	営業設備 (営業部門)	391		( )	15	407	118 [ ]
関西地区 本社を除く7事業所	営業設備 (営業部門)	57		246 (799)	2	306	72 [ ]
中四国地区 広島支店 (広島市中区) 他9事業所	営業設備 (営業部門)	72		236 (1,464)	5	313	105 [ ]
九州地区 福岡支店 (福岡市博多区) 他13事業所	営業設備 (営業部門)	250	0	373 (3,014)	10	635	207 [3]
滋賀(水口)工場 (滋賀県甲賀市水口町)	製造設備 (製造部門)	805	338	1,609 (62,157)	118	2,872	214 [32]
伊丹事業所 (兵庫県伊丹市)	営業設備 (営業部門)	19	0	168 (3,613)	0	188	2 [ ]
岡山工場 (岡山県勝田郡勝央町)	製造設備 (製造部門)	834	493	589 (48,309)	78	1,997	220 [31]

(注) 1 帳簿価額のうち、その他は、工具器具備品及びソフトウェアであります。なお、金額には消費税等は含まれておりません。

2 上記中〔外書〕は、臨時従業員数であります。

3 現在休止中の主要な設備はありません。

## (2) 国内子会社

2023年3月31日現在

会社名 (所在地)	設備の内容	帳簿価額(百万円)					従業員数 (人)
		建物及び 構築物	機械装置 及び運搬具	土地 (面積㎡)	その他	合計	
タカハシガリレイ株式会社 (大阪市西淀川区) 他2工場・3事業所	製造設備 (食品機械部門)	72	14	468 (4,982)	119	674	140 [1]
ガリレイパネルクリエイト株式会社 (東京都台東区) 他1工場・6事業所	製造設備 (パネル部門)	225	459	- (-)	62	747	204 [15]
ショウケンガリレイ株式会社 (静岡県焼津市) 他1工場・1事業所	製造設備 (食品機械部門)	30	1	323 (15,236)	43	400	45 [-]

(注) 1 帳簿価額のその他は、工具器具備品及びリース資産並びにソフトウェアであります。なお、金額には消費税等は含まれておりません。

2 上記中〔外書〕は、臨時従業員数であります。

3 現在休止中の主要な設備はありません。

## (3) 海外子会社

2023年3月31日現在

会社名 (所在地)	設備の内容	帳簿価額(百万円)					従業員数 (人)
		建物及び 構築物	機械装置 及び運搬具	土地 (面積㎡)	その他	合計	
ガリレイ(タイランド)株式会社 (タイ・ラヨン)	製造設備 (製造部門)	452	43	212 (25,596)	5	713	49 [4]

(注) 1 上記中の各金額は各社の連結決算上の金額を記載しております。

2 帳簿価額のその他は、工具器具備品及びソフトウェアであります。なお、金額には消費税等は含まれておりません。

3 上記中〔外書〕は、臨時従業員数であります。

4 2023年3月31日現在、北京二商福島機電有限公司は清算中であります。

## 3 【設備の新設、除却等の計画】

## (1) 重要な設備の新設等

該当事項はありません。

## (2) 重要な設備の除却等

該当事項はありません。

## 第4 【提出会社の状況】

### 1 【株式等の状況】

#### (1) 【株式の総数等】

##### 【株式の総数】

種類	発行可能株式総数(株)
普通株式	63,685,000
計	63,685,000

##### 【発行済株式】

種類	事業年度末 現在発行数(株) (2023年3月31日)	提出日現在 発行数(株) (2023年6月27日)	上場金融商品取引所名又は登録認可 金融商品取引業協会名	内容
普通株式	22,066,160	22,066,160	東京証券取引所 プライム市場	1単元の株式数 100株
計	22,066,160	22,066,160		

#### (2) 【新株予約権等の状況】

##### 【ストックオプション制度の内容】

該当事項はありません。

##### 【ライツプランの内容】

該当事項はありません。

##### 【その他の新株予約権等の状況】

該当事項はありません。

#### (3) 【行使価額修正条項付新株予約権付社債券等の行使状況等】

該当事項はありません。

#### (4) 【発行済株式総数、資本金等の推移】

年月日	発行済株式 総数増減数 (株)	発行済株式 総数残高 (株)	資本金増減額 (百万円)	資本金残高 (百万円)	資本準備金 増減額 (百万円)	資本準備金 残高 (百万円)
2013年7月1日(注)	11,033,080	22,066,160		2,760		2,875

(注) 2013年6月30日の株主名簿に記録された株主に対し、1株につき2株の割合をもって分割いたしました。

#### (5) 【所有者別状況】

2023年3月31日現在

区分	株式の状況(1単元の株式数100株)							単元未満 株式の状況 (株)	
	政府及び 地方公共 団体	金融機関	金融商品 取引業者	その他の 法人	外国法人等		個人 その他		計
					個人以外	個人			
株主数 (人)		18	19	197	150	5	2,334	2,723	
所有株式数 (単元)		38,857	1,241	68,401	41,601	21	70,455	220,576	8,560
所有株式数 の割合(%)		17.61	0.56	31.01	18.86	0.01	31.94	100.00	

- (注) 1 自己株式2,003,002株は「個人その他」に20,030単元、「単元未満株式の状況」に2株含まれております。  
 2 「その他の法人」及び「単元未満株式の状況」には、証券保管振替機構名義の株式が、それぞれ6単元及び2株含まれております。

## (6) 【大株主の状況】

2023年3月31日現在

氏名又は名称	住所	所有株式数 (千株)	発行済株式(自己株式を除く。)の総数に対する 所有株式数の割合(%)
福島機器販売株式会社	大阪市西淀川区竹島2-6-18	4,235	21.11
日本マスタートラスト信託銀行株式会社(信託口)	東京都港区浜松町2-11-3	2,188	10.91
福島 裕	大阪府池田市	983	4.90
ガリレイ社員持株会	大阪市西淀川区竹島2-6-18	907	4.52
福島 亮	大阪府豊中市	667	3.33
JP MORGAN CHASE BANK 385632 (常任代理人 株式会社みずほ銀行決済営業部)	25 BANK STREET, CANARY WHARF, LONDON, E14 5JP, UNITED KINGDOM (東京都港区南港2-15-1品川インターシティA棟)	612	3.05
株式会社日本カストディ銀行(信託口)	東京都中央区晴海1丁目8-12	556	2.77
有限会社ティー・シー・エス・ピー	大阪府池田市旭丘2丁目10-8	550	2.74
日本生命保険相互会社 (常任代理人 日本マスタートラスト信託銀行株式会社)	東京都千代田区丸の内1-6-6 日本生命証券管理部内 (東京都港区浜松町2-11-3)	342	1.71
JP MORGAN CHASE BANK 380684 (常任代理人 株式会社みずほ銀行決済営業部)	25 BANK STREET, CANARY WHARF, LONDON, E14 5JP, UNITED KINGDOM (東京都港区南港2-15-1品川インターシティA棟)	329	1.64
計		11,374	56.69

(注) 1 上記の所有株式数のうち、信託業務にかかる株式数は、次のとおりであります。

日本マスタートラスト信託銀行株式会社(信託口) 2,188千株

JP MORGAN CHASE BANK385632 612千株

株式会社日本カストディ銀行(信託口) 556千株

JP MORGAN CHASE BANK380684 329千株

2 上記のほか当社所有の自己株式 2,003千株があります。

3 シュロージャー・インベストメント・マネジメント株式会社とその共同保有者から、2023年4月20日付で公衆の縦覧に供されている大量保有報告書の変更報告書により、2023年4月14日現在で以下のとおり株式を保有している旨の報告を受けておりますが、当社として当事業年度末時点における実質所有株式数の確認ができませんので上記大株主の状況には含めておりません。

なお、その大量保有報告書の内容は以下のとおりであります。

氏名又は名称	住所	保有株券等の数 (千株)	株券等保有割合 (%)
シュロージャー・インベストメント・マネジメント株式会社	東京都千代田区丸の内1-8-3	1,135	5.15
シュロージャー・インベストメント・マネジメント・リミテッド	英国 EC2Y5AU ロンドン ロンドン・ウォール・プレイス1	81	0.37
シュロージャー・インベストメント・マネジメント・ノースアメリカ・リミテッド	英国 EC2Y5AU ロンドン ロンドン・ウォール・プレイス1	381	1.73

(7) 【議決権の状況】

【発行済株式】

2023年3月31日現在

区分	株式数(株)	議決権の数(個)	内容
無議決権株式			
議決権制限株式(自己株式等)			
議決権制限株式(その他)			
完全議決権株式(自己株式等)	(自己保有株式) 普通株式 2,003,000		1単元の株式数 100株
完全議決権株式(その他)	普通株式 20,054,600	200,546	同上
単元未満株式	普通株式 8,560		
発行済株式総数	22,066,160		
総株主の議決権		200,546	

- (注) 1 「完全議決権株式(その他)」及び「単元未満株式」欄の普通株式には、証券保管振替機構名義の株式がそれぞれ600株(議決権6個)及び2株含まれております。  
 2 「単元未満株式」欄の普通株式には、当社所有の株式2株が含まれております。

【自己株式等】

2023年3月31日現在

所有者の氏名 又は名称	所有者の住所	自己名義 所有株式数 (株)	他人名義 所有株式数 (株)	所有株式数 の合計 (株)	発行済株式総数 に対する所有 株式数の割合(%)
(自己保有株式) フクシマガリレイ株式会社	大阪市西淀川区竹島 2丁目6番18号	2,003,000		2,003,000	9.08
計		2,003,000		2,003,000	9.08

## 2 【自己株式の取得等の状況】

【株式の種類等】 会社法第155条第7号による普通株式の取得

(1) 【株主総会決議による取得の状況】

該当事項はありません。

(2) 【取締役会決議による取得の状況】

該当事項はありません。

(3) 【株主総会決議又は取締役会決議に基づかないものの内容】

区分	株式数(株)	価額の総額(百万円)
当事業年度における取得自己株式	47	0
当期間における取得自己株式	67	0

(注) 当期間における取得自己株式には、2023年6月1日から有価証券報告書提出日までの単元未満株式の買取りによる株式数は含めておりません。

(4) 【取得自己株式の処理状況及び保有状況】

区分	当事業年度		当期間	
	株式数(株)	処分価額の総額(百万円)	株式数(株)	処分価額の総額(百万円)
引き受ける者の募集を行った取得自己株式				
消却の処分を行った取得自己株式				
合併、株式交換、株式交付、会社分割に係る移転を行った取得自己株式				
その他(譲渡制限付株式報酬による自己株式の処分)	26,885	96		
保有自己株式数	2,003,002		2,003,069	

(注) 当期間における取得自己株式には、2023年6月1日から有価証券報告書提出日までの単元未満株式の買取りによる株式数は含めておりません。

## 3 【配当政策】

当社は、拡大する事業機会を迅速、確実に捉えるために十分な株主資本を維持することを考慮しつつ、株主資本配当率(DOE)をベースとして基準配当額を決定し、この率を年々少しずつでも向上させることを当社の利益還元の基本方針とします。

当社は、期末配当の年1回の剰余金の配当を行うことを基本方針としておりますが、「取締役会の決議により、毎年9月30日を基準日として、中間配当を行うことができる」旨を定款に定めております。

これらの剰余金の配当の決定機関は、期末配当については株主総会、中間配当については取締役会であります。

内部留保資金については、株主価値の増大に繋げるべく、インフラの整備・拡充も含め、高い収益性・成長性の見込める事業分野に引き続き有効投資してまいります。

なお、当事業年度に係る剰余金の配当は以下のとおりであります。

決議年月日	配当金の総額	1株当たり配当額
2023年6月27日 株主総会決議	1,464百万円	73円00銭

当期の期末配当金については、利益水準や経営環境を勘案し、前期の1株当たり62円(普通配当55円、創立70周年の記念配当7円)から11円増配し、1株当たり73円(普通配当73円)の配当として実施することといたしました。

## 4 【コーポレート・ガバナンスの状況等】

### (1) 【コーポレート・ガバナンスの概要】

コーポレート・ガバナンスに関する基本的な考え方

当社は、経営の透明性の観点から公正な企業活動を促進し、社会からの信頼に立脚した持続的な成長及び中長期的な企業価値の向上を目指し、コーポレート・ガバナンスの体制充実に取り組んでまいります。

当社の財務及び事業の方針の決定を支配する者の在り方に関する基本方針

当社の財務及び事業の方針の決定を支配する者の在り方としては、経営の基本理念、企業価値の様々な源泉、当社を支えるステークホルダーとの信頼関係を十分に理解し、当社の企業価値ひいては株主共同の利益を確保、向上させる者でなければならないと考えております。当社としては、このような企業価値ひいては株主共同の利益を毀損するおそれのある不適切な大規模買付提案またはこれに類似する行為を行う者は、当社の財務及び事業の方針の決定を支配する者として不適切であり、必要かつ相当な対抗措置をとる必要があると考えます。

なお、その具体的な対抗措置につきましては、当社の企業価値及び株主共同の利益を確保するために、積極的な情報収集と適時開示に努めるとともに、会社法その他関係法令及び定款の許容する範囲内において決定し、適切な措置を講じてまいります。

企業統治の体制の概要及び当該体制を採用する理由

#### a. 企業統治の体制の概要

##### 取締役会

毎月1回取締役会を開催し、重要事項の決定並びに審議・意見の交換を行い、各取締役は連携して業務執行の状況を監督します。取締役会は監査等委員5名(社外取締役4名)を含む取締役12名で構成しており、経営の意思決定を行っております。議長は、代表取締役会長 福島 裕が務めております。その他のメンバーは、代表取締役 福島 豪、取締役 福島 亮、片山 充、長尾健二、水谷浩三、日野達雄、取締役監査等委員 竹内博史、堀之内健士、藤川隆夫、吉年慶一、梨岡英理子であります。

##### 監査等委員会

当社は監査等委員会設置会社であり、監査等委員会は毎月1回開催し、取締役会の議案に関する審議や重要な会議情報など監査等委員間で意見の交換等を行っております。議長は、社外取締役 竹内博史が務めております。その他のメンバーは、常勤監査等委員 堀之内健士、監査等委員 藤川隆夫、吉年慶一、梨岡英理子であります。

##### 指名諮問委員会・報酬諮問委員会

当社は、取締役会の諮問機関として、指名諮問委員会及び報酬諮問委員会を設置しております。

指名諮問委員会は、取締役会にて委嘱された社外取締役 竹内博史、藤川隆夫、吉年慶一の計3名で構成されており、委員長は藤川隆夫が務めております。委員会は1年に1回以上開催しております。指名諮問委員会は、能力や適性等を判断して候補者を審議し、取締役会は委員会の答申を受けて、取締役候補者及び執行役員を決定しております。

報酬諮問委員会は、取締役会にて委嘱された代表取締役会長 福島 裕、社外取締役 竹内博史、吉年慶一の計3名で構成されており、委員長は吉年慶一が務めております。委員会は1年に1回以上開催しております。報酬諮問委員会は、報酬制度や報酬総額等を審議し、取締役会は委員会の答申を受けて、報酬制度や報酬総額、業績連動型報酬の割合及び現金報酬と自社株報酬との割合を決定しております。

##### 経営会議

当社は、迅速な意思決定が行えるよう取締役会のメンバー及び業務執行責任者による経営会議を設けております。この会議には、代表取締役、執行役員を兼務する取締役、執行役員、統括部門長、常勤監査等委員が出席し、企業運営について十分な議論を行うとともに、社外取締役も出席し、意見を述べるできるようになっております。議長は、代表取締役 福島 豪が務めております。その他のメンバーは、代表取締役 福島 裕、取締役 福島 亮、片山 充、長尾健二、水谷浩三、日野達雄、常勤監査等委員 竹内博史、堀之内健士及び執行役員7名並びに統括部門長7名であります。

監査室

当社は、内部監査体制充実のため、業務監査を行っております。

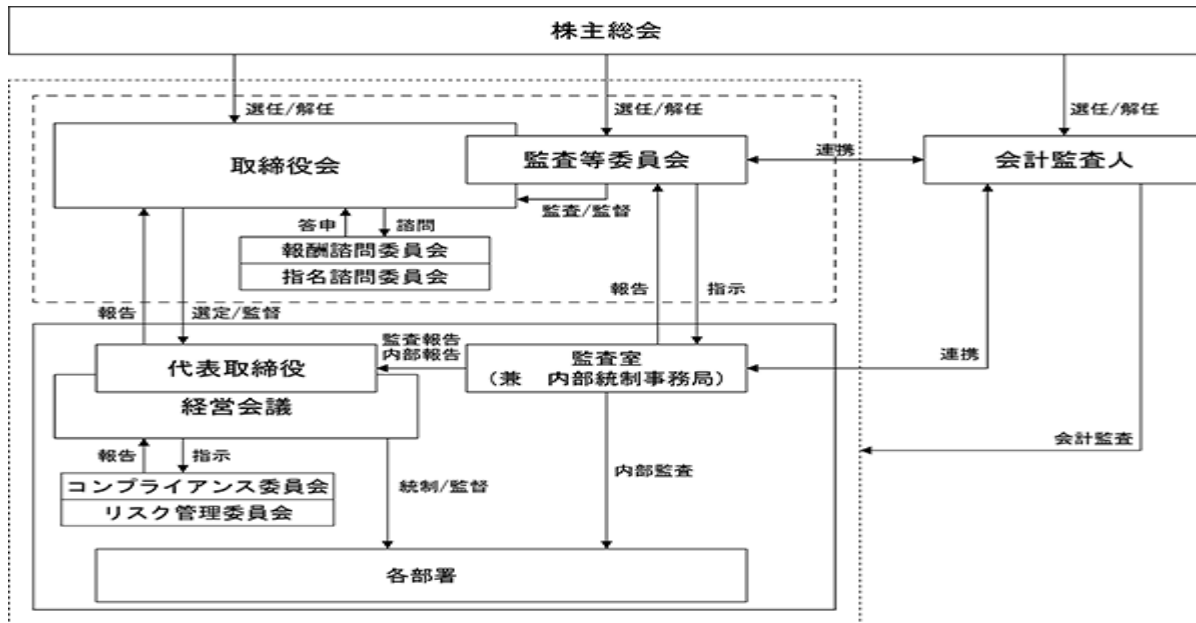

b. 当該体制を採用する理由

当社は、迅速かつ機動的な意思決定、経営戦略等の議論の一層の充実と監督機能の強化を実現するため、監査等委員会設置会社を採用しております。監査等委員として、常勤監査役としての長年の経験と、企業会計に関する豊富な知識を有する取締役 竹内博史、当社事業部長としての経験と業界に精通した知見を有する取締役 堀之内健士、企業経営者としての豊富な経験と幅広い知見を有する取締役 藤川隆夫、事業経営及び技術開発についての幅広い知識と経験を有する取締役 吉年慶一、公認会計士としての豊富な知識と経験及び環境会計をはじめとするサステナビリティに関して高い見識を有する取締役 梨岡英理子を選任しております。監査等委員会による監査体制は、常勤の監査等委員を経営監視機能として十分に機能しており、当社のガバナンス上最適であると判断しております。

c. 取締役会、報酬諮問委員会、指名諮問委員会の活動状況

1 取締役会の活動状況

当事業年度における活動状況は次のとおりであります。

地位	氏名	開催回数	出席回数
代表取締役会長	福島 裕	13回	13回
代表取締役	福島 豪	13回	13回
取締役	福島 亮	13回	13回
取締役	片山 充	13回	13回
取締役	長尾 健二	13回	13回
取締役	水谷 浩三	13回	13回
取締役	日野 達雄	13回	13回
社外取締役（常勤監査等委員）	竹内 博史	13回	13回
取締役（常勤監査等委員）	堀之内 健士	13回	13回
社外取締役（監査等委員）	藤川 隆夫	13回	13回
社外取締役（監査等委員）	吉年 慶一	13回	13回
社外取締役（監査等委員）	梨岡 英理子	10回	10回

（注）梨岡英理子氏は、2022年6月27日に就任しており、出席状況は就任日以降に開催された取締役会を対象としております。

当事業年度の取締役会における主な審議事項は、取締役会規則に基づく、予算・決算等に関する事項、組織・人事に関する事項、業務執行に関する重要事項等です。また、各事業部および子会社の中期事業計画や、サステナビリティ推進についての審議を行っております。



指名諮問委員会の活動状況

当事業年度における活動状況は次のとおりであります。

	地位	氏名	開催回数	出席回数
委員長	社外取締役（監査等委員）	藤川 隆夫	5回	5回
委員	社外取締役（常勤監査等委員）	竹内 博史	5回	5回
委員	社外取締役（監査等委員）	吉年 慶一	5回	5回

当事業年度の指名諮問委員会における主な審議事項は、代表取締役の異動、取締役執行役員規定及び、取締役スキル・マトリックスの内容についてです。

報酬諮問委員会の活動状況

当事業年度における活動状況は次のとおりであります。

	地位	氏名	開催回数	出席回数
委員長	社外取締役（監査等委員）	吉年 慶一	3回	3回
委員	代表取締役会長	福島 裕	3回	3回
委員	社外取締役（常勤監査等委員）	竹内 博史	3回	3回

当事業年度の報酬諮問委員会における主な審議事項は、取締役（監査等委員である取締役を除く）の報酬額改定、譲渡制限付株式報酬制度の導入、役員退職慰労金制度の廃止についてです。

企業統治に関するその他の事項

a. 内部統制システム、リスク管理体制の整備の状況

当社は、経営の透明性の観点から公正な企業活動を促進し、コーポレート・ガバナンスの体制充実に取り組んでおります。このような観点から、企業集団全体のコンプライアンスの徹底、内部統制システムの整備、リスク管理体制の強化を図るために、会社法及び会社法施行規則に定める「業務の適正を確保するための体制」について、「内部統制システム構築の基本方針」として取締役会において決議しております。その概要は以下のとおりであります。

当社の取締役及び使用人の職務の執行が法令及び定款に適合することを確保するための体制

- (イ) 当社は、事業活動における法令、企業倫理、社内規程の遵守を確保するため、遵守すべき基本的な事項を行動規範（コンプライアンス・ガイドライン）として定めるとともに、コンプライアンス研修の実施等により、当企業集団の役員及び従業員に周知徹底を図る。
- (ロ) 当企業集団のコンプライアンスを推進するため、コンプライアンス委員会を設置し、各部門のコンプライアンス担当責任者は実践体制を構築する。
- (ハ) 財務報告の信頼性を確保するため、内部統制規程に基づき、財務報告に係る各種規程・マニュアル・手順書等の内部統制システムの整備を進めるとともに、運用体制の強化を図る。
- (ニ) 内部監査部門として代表取締役直轄の監査室を設置し、定期的な内部監査を実施し、それぞれの職務の執行が法令及び定款に適合することを確保する。
- (ホ) 監査等委員会は、内部統制システムを利用した組織的な監査を行う。内部統制システムが適切に構築・運用されているか、監査室から報告を受け、必要に応じ、監査室に対し具体的な指示を出すことにより監査を行う。
- (ヘ) 監査等委員である取締役は、取締役会及びその他の重要な会議に出席し、取締役の職務の執行を監査する。
- (ト) 法令上疑義のある行為等について、使用人が直接情報提供を行う手段として外部通報窓口を含めた「内部通報制度」を設置・運営し、不正行為等の早期発見と是正を図る。
- (チ) 行動規範には、市民社会の秩序や安全に脅威を与える反社会的勢力及び団体とは断固として対決する考えを示すとともに、警察等関係機関との連携を密にし、反社会的勢力の排除に努める。

#### 当社の取締役の職務の執行に係る情報の保存及び管理に関する体制

当社は、法令・社内規程に基づき、文書等の保存・管理を適正に行い、必要に応じて運用状況の検証、各規程の見直しを行う。また、情報の管理については、内部情報管理・個人情報保護に関する基本方針を定め対応する。

#### 当社の損失の危険の管理に関する規程その他の体制

- (イ) 「リスク管理規程」を定め、事業上のリスク管理に関する方針の決定及びリスク管理体制の整備、構築を行う。
- (ロ) 重要な発生事項（環境・安全リスク情報を含む）については、部門責任者が情報収集し総務部門長が情報の集約を行い、総務部門または経理部門にて適時開示情報か否かを判断し、代表取締役へ報告後、情報取扱責任者が速やかに開示を行う。また、必要に応じ監査等委員会または監査等委員に報告する。
- (ハ) 与信リスクについては、売上債権管理規程、与信限度額作成基準の運用を徹底し、経理部門が運用状況の確認を行う。
- (ニ) PL事故に対し迅速に対応するためのマニュアルを制定し、当企業集団に周知する。
- (ホ) リスク管理委員会を設置し、組織横断的に全社見地でのリスク分析及び評価を行い、リスクを適正に管理するとともに、その対応策を推進及び統括する。また、結果について必要に応じ取締役会に報告する。
- (ヘ) 請負工事における受注案件については、発注から支払いまでの管理・統制機能を構築し、牽制機能の強化を図る。
- (ト) 社印の不適切な使用による不正を防ぐため、必要に応じて印章管理及び押印ルールを見直し、適時適切に発注行為が行われる仕組みを構築し、運用する。

#### 当社の取締役の職務の執行が効率的に行われることを確保するための体制

- (イ) 当社は、毎月1回取締役会を開催し、重要事項の決定及び取締役の業務執行状況の監督を行う。
- (ロ) 取締役会の機能をより強化し経営効率を向上させるため、代表取締役・執行役員を兼務する取締役・執行役員・統括部門長・常勤監査等委員が出席する経営会議を開催し、そこでは、業務執行に関する基本的事項及び重要事項に係る意思決定を行い、さらに、個別のテーマについて十分な討議を行う。なお、社外取締役は、必要に応じて経営会議及び他の重要な会議に出席する。
- (ハ) 業務運営については、将来の営業環境を踏まえ中期計画及び単年度予算を立案し、全社的な目標を設定する。各部門は、その目標達成に向け具体策を立案し実行する。
- (ニ) 日常の職務については、職務権限規程や決裁権限に基づいて権限の委譲を行い、上記意思決定に則して業務を遂行する。

#### 当社及び子会社からなる企業集団における業務の適正を確保するための体制

- (イ) 子会社の経営については、その自主性を尊重しつつ、関係会社管理規程に基づき取締役会への事業内容の定期的な報告と重要案件についての事前協議を行う。
- (ロ) 会計監査人、監査等委員会及び内部監査部門は、必要に応じて子会社の監査及び調査を実施する。
- (ハ) 子会社において企業理念、行動規範（コンプライアンス・ガイドライン）の周知徹底に努め、法令順守、企業倫理の徹底を図る。
- (ニ) 子会社における品質、災害、環境、情報漏洩等のリスクを管理し、的確に対応できる体制を整える。
- (ホ) 子会社において取締役の職務執行の効率性を確保するため、取締役会を原則として毎月1回開催し、機動的な意思決定を行う。
- (ヘ) 当社子会社に役員を派遣し、業務執行の監督・監査を行う。

#### 監査等委員会の職務を補助すべき使用人に関する事項

- (イ) 監査等委員である取締役がその職務を補助すべき使用人を置くことを求めた場合は、監査等委員会の同意のもとに補助すべき使用人として監査計画に従い必要な人員を配置する。
- (ロ) 監査等委員会を補助する使用人は、その職務に関して監査等委員である取締役の指揮命令に従うものとする。
- (ハ) 当該使用人の人事評価、人事異動、懲戒その他の人事に関する事項の決定には監査等委員会の同意を得る。

#### 監査等委員会への報告に関する体制

- (イ) 監査等委員である取締役は、取締役会・経営会議のほか、重要な会議に出席するとともに、主要な稟議書その他業務執行に関する重要な文書を閲覧し、必要に応じて取締役または担当部門責任者にその説明を求める。
- (ロ) 取締役及び使用人は、法定の事項に加え、当社または当社子会社の業務または業績に重大な影響を及ぼす事項を発見、または、決定した場合は、速やかに監査等委員会または監査等委員に報告する。
- (ハ) (イ) 及び (ロ) の報告をした者に対して、当該報告をしたことを理由として、いかなる不利益な取扱いもしてはならないものとする。また、内部通報制度においても、内部通報をしたことを理由として、いかなる不利益な取扱いもしてはならないことを規定し、適切に運用する。

監査等委員会の職務の執行について生ずる費用の処理に係る方針及びその他の監査等委員会の監査が実効的に行われることを確保するための体制

- (イ) 監査等委員である取締役が独自に弁護士や公認会計士等に相談する必要がある場合は、その職務執行において発生する費用は会社が負担する。
- (ロ) 監査等委員である取締役は、定期的に代表取締役及び取締役と会合を行い、経営上の課題、会社を取り巻くリスク、監査上の重要な課題等について意見を交換し、相互の意思疎通を図る。
- (ハ) 監査等委員である取締役は、会計監査人から会計監査の方法及び結果（監査報告）について説明を受けるとともに、情報の交換を定期的に行うなど連携を図る。

#### 責任限定契約に関する事項

当社は、会社法第427条第1項及び当社定款第31条に基づき、取締役（業務執行取締役等であるものを除く。）の全員と同法第423条第1項の賠償責任を限定する契約を締結しており、当該契約に基づく賠償責任限度額は、同法第425条第1項に定める最低責任限度額であります。

#### 役員等賠償責任保険契約に関する事項

当社は、会社法第430条の3第1項に規定する役員等賠償責任保険契約を保険会社との間で締結し、被保険者が負担することになる法律上の損害賠償金及び争訟費用の損害を当該保険契約により填補することとしております。ただし、贈収賄などの犯罪行為や意図的に違法行為を行った役員自身の損害等は補償対象外とすることにより、役員等の職務の執行の適正性が損なわれないように措置を講じております。

当該役員等賠償責任保険契約の被保険者は会社法上の取締役及び当社が採用する執行役員制度上の執行役員であり、全ての被保険者について、その保険料を全額当社が負担しております。

なお、当該保険契約は2023年9月に更新される予定であります。

#### 取締役の定数

当社の取締役（監査等委員である取締役を除く。）は10名以内とする。また、監査等委員である取締役は5名以内とする旨を定款で定めております。

#### 取締役の選任及び解任の決議要件

当社は、取締役の選任決議について、議決権を行使することができる株主の議決権の3分の1以上を有する株主が出席し、その議決権の過半数をもって行う旨及びその選任決議は累積投票によらないものとする旨を定款に定めております。

また、取締役の解任決議について、議決権を行使することができる株主の議決権の3分の1以上を有する株主が出席し、その議決権の3分の2以上をもって行う旨を定款に定めております。

#### 取締役会で決議することができる株主総会決議事項

##### a. 自己株式の取得

当社は、経済情勢等の変化に対応して機動的な経営諸政策を実行するため、会社法第165条第2項の規定により、取締役会の決議によって自己の株式を取得することができる旨を定款に定めております。

##### b. 中間配当

当社は、株主への機動的な利益還元を可能とするため、取締役会の決議により、毎年9月30日を基準日として中間配当を行うことができる旨を定款に定めております。

#### 株主総会の特別決議要件

当社は、株主総会の円滑な運営を行うため、会社法第309条第2項の規定による株主総会の決議は、議決権を行使することができる株主の3分の1以上を有する株主が出席し、その議決権の3分の2以上をもって行う旨を定款に定めております。

## (2) 【役員の状況】

## 役員の一覧

男性11名 女性1名 (役員のうち女性の比率8.3%)

役職名	氏名	生年月日	略歴		任期	所有株式数 (千株)
代表取締役会長	福島 裕	1950年8月6日生	1975年4月 1977年12月 1981年2月 1985年12月 1992年4月 1998年5月  2001年11月 2018年7月  2022年6月 2023年6月	当社入社 営業開発部長 常務取締役(営業担当) 専務取締役営業本部長 代表取締役社長 北京富連京製冷機電有限公司 (現 北京二商福島機電有限公 司)董事長(現任) フクシマトレーディング(株)代表 取締役社長(現任) (株)テンボスホールディングス社 外取締役(現任) 代表取締役会長 CEO 代表取締役会長(現任)	4	983
代表取締役 社長執行役員	福島 豪	1977年5月23日生	2005年1月 2010年4月 2011年4月 2012年4月  2013年4月  2013年6月  2014年4月  2016年4月  2019年4月  2020年4月  2022年6月 2023年6月	当社入社 関西支社大阪営業一部長 執行役員東日本副支社長 常務執行役員東日本支社長(東京 営業二部、横浜支店担当)兼営業 開発部長 常務執行役員東日本支社長(東北 支店、東京営業二部、営業開発 部、東京CS部、東京技術部、 SB事業部担当)兼STマーケ ティング責任者 常務取締役東日本支社長(東北支 店、東京営業二部、営業開発 部、東京CS部、東京技術部、 SB事業部担当)兼STマーケ ティング責任者 専務取締役営業本部長兼東日本 支社長兼東北・信越支店、東京 営業二部、関東サービスセン ター、東京技術部担当 専務取締役営業本部長兼東日本 支社長兼北海道・東北・横浜支 店、関東サービスセンター、東 京技術部・東京工事部担当 専務取締役営業本部長兼関東 サービスセンター、東京技術 部、東京工事部担当 専務取締役営業本部長兼東日本 支社長兼情報戦略部、関東サー ビスセンター、東京工事部、東 京管理部担当 代表取締役 社長執行役員 C OO 代表取締役 社長執行役員 (現 任)	4	88

役職名	氏名	生年月日	略歴		任期	所有株式数 (千株)
取締役 副会長執行役員 兼FMS事業部・エンジニアリング事業部・アジア事業部担当	福島 亮	1958年2月6日生	1981年4月 1984年12月 1987年12月 1989年2月 1994年4月 2000年4月  2003年4月  2007年5月 2011年4月  2012年4月 2013年1月  2013年4月  2014年4月  2019年4月  2021年4月  2022年6月  2023年4月	当社入社 生産管理部長 本社工場長 取締役製造本部 本社工場長 常務取締役大阪工場長 専務取締役東京支社長兼営業戦略部長 専務取締役営業本部長兼東京支社長 専務取締役営業本部長 専務取締役営業本部長兼東日本支社長 専務取締役営業本部長 FSP(株)(現ガリレイパネルクリエイト(株))代表取締役社長(現任) 専務取締役営業本部長兼エンジニアリング事業部担当 取締役副社長兼エンジニアリング事業部、アジア事業部担当 取締役副社長兼FMS事業部、エンジニアリング事業部、アジア事業部担当 取締役副社長兼FMS事業部、エンジニアリング事業部担当 取締役 副会長執行役員兼FMS事業部、エンジニアリング事業部担当 取締役 副会長執行役員兼FMS事業部、エンジニアリング事業部・アジア事業部担当(現任)	4	667
取締役 常務執行役員 西日本支社長	片山 充	1951年4月29日生	1977年1月 1992年4月 1993年4月 2002年4月 2003年4月 2004年6月 2006年4月 2007年5月 2009年4月 2010年4月 2011年4月 2022年6月	当社入社 第一営業部長 福岡支店長 執行役員九州支社長 執行役員福岡支店長 取締役福岡支店長 取締役西日本支社長 取締役九州ブロック担当 取締役九州ブロック長 常務取締役西日本ブロック長 常務取締役西日本支社長 取締役 常務執行役員 西日本支社長(現任)	4	37
取締役 常務執行役員 製造本部長 兼グループ品質管理責任者 兼グループ生産統括	長尾 健二	1956年11月11日生	1979年4月 2001年4月 2003年4月 2007年4月  2009年4月  2009年6月  2011年4月  2012年4月 2015年4月 2016年6月  2019年4月  2022年6月	当社入社 東京支社営業一部長 滋賀工場長兼生産部長 執行役員製造本部長兼滋賀工場長 執行役員製造本部長兼岡山工場長兼技術担当 取締役製造本部長兼岡山工場長兼技術担当 取締役製造本部長兼岡山工場長兼1技術力担当 取締役製造本部長兼岡山工場長 取締役製造本部長 常務取締役製造本部長兼グループ生産統括、技術開発センター担当 常務取締役製造本部長兼グループ品質管理責任者兼グループ生産統括 取締役 常務執行役員製造本部長兼グループ品質管理責任者兼グループ生産統括者(現任)	4	28

役職名	氏名	生年月日	略歴		任期	所有株式数 (千株)
取締役 上級執行役員 中部支社長	水谷 浩三	1960年11月11日生	1984年4月 2002年4月 2006年4月  2009年4月 2009年6月 2011年4月  2013年4月  2015年4月  2016年4月  2019年4月  2020年4月 2022年6月	当社入社 東京支社営業戦略部長 執行役員東京支社営業三部長兼 営業戦略部長兼フーズコンサル タント室長 執行役員関東3ブロック長兼 フーズコンサルタント室担当 取締役関東3ブロック長兼 フーズコンサルタント室担当 取締役東京営業三部・四部、 フーズコンサルタント室、H & C 事業部担当兼 F S マーケティ ング責任者 取締役東日本副支社長(東京営業 三部・四部、千葉・横浜・西東 京支店、フーズコンサルタント 室、H & C 事業部担当)兼 F S マーケティング責任者 取締役東日本副支社長兼 F S 事 業責任者兼東京営業三部・四 部・五部、関東・千葉・横浜支 店、フーズコンサルタント室、 東京営業戦略部、H & C 事業部 担当 取締役東日本副支社長兼 F S 事 業責任者兼東京営業三部・四 部・五部、関東・千葉支店、 H & C 事業部、フーズコンサル タント室担当 取締役東日本支社長兼 F S 事業責 任者兼北海道・横浜支店、東京営 業五部、H & C 事業部、フーズコ ンサルタント室担当 取締役中部支社長 取締役 上級執行役員 中部支社長(現任)	4	25
取締役 上級執行役員 管理本部長 兼グループ法務・知財部 長	日野 達雄	1963年11月25日生	1987年3月 2014年4月  2015年4月 2017年6月 2018年4月 2020年4月 2022年4月  2022年6月	当社入社 執行役員管理本部長兼総務人事 部長 執行役員管理本部長兼総務部長 取締役管理本部長兼総務部長 取締役管理本部長 取締役管理本部長兼人事部長 取締役管理本部長兼グループ法 務・知財部長 取締役 上級執行役員管理本部長 兼グループ法務・知財部長(現任)	4	13

役職名	氏名	生年月日	略歴		任期	所有株式数 (千株)
社外取締役 (常勤監査等委員)	竹内博史	1950年3月28日生	1973年4月 1995年11月 2001年6月 2007年6月 2010年6月 2020年6月	小西六写真工業(株)(現 コニカミ ノルタ(株))入社 コニカ(株)大阪販売部長 コニカカラーイメージング(株)代 表取締役社長 コニカミノルタオプト(株)常勤監 査役 当社常勤監査役 当社社外取締役(常勤監査等委 員)(現任)	6	4
取締役 (常勤監査等委員)	堀之内健士	1960年4月7日生	1981年4月 2007年4月 2012年4月 2013年4月 2021年6月	当社入社 大阪営業二部長 関西支社副支社長兼大阪営業二 部長 北海道支店長 取締役(常勤監査等委員)(現 任)	5	9
社外取締役 (監査等委員)	藤川隆夫	1950年3月7日生	1973年4月 1999年10月 2002年7月 2003年7月 2007年6月 2011年6月 2015年6月 2020年6月	(株)三井銀行(現 (株)三井住友銀 行)入行 (株)さくら銀行(現 (株)三井住友銀 行)池袋東口法人営業部(理事) 総合警備保障(株) 出向 東日本事業本部統括部付担当部 長 総合警備保障(株) 入社 同社執行役員 総務担当、総務部長 同社常勤監査役 当社社外取締役 当社社外取締役(監査等委員)(現 任)	6	0
社外取締役 (監査等委員)	吉年慶一	1950年10月25日生	1979年5月 2003年4月 2006年7月 2008年4月 2012年9月 2016年6月 2020年6月	三洋電機(株)(現パナソニック (株)) 入社 同社執行役員 技術開発本部長 兼スタッフ部門(知財)担当 同社執行役員 AVカンパニー 副社長兼プロジェクター統括B Uリーダー 同社執行役員 デジタルシステ ムカンパニープロジェクター事 業部長 大阪産業大学工学部非常勤講師 当社社外取締役 当社社外取締役(監査等委員)(現 任)	6	1
社外取締役 (監査等委員)	梨岡英理子	1967年2月13日生	1991年10月 1995年4月 2004年4月 2004年7月 2006年4月 2013年4月 2020年6月 2022年6月 2022年6月	太田昭和監査法人(現EY新日本有 限責任監査法人)入社 公認会計士登録 (株)環境管理会計研究所取締役 梨岡会計事務所所長(現任) 同志社大学商学部講師(嘱託) (株)環境管理会計研究所代表取締 役(現任) (株)三社電機製作所 社外監査役 (現任) 大阪ガス(株) 社外監査役(現任) 当社社外取締役(監査等委員)(現 任)	6	0
計						1,860

- (注) 1 取締役 竹内博史、藤川隆夫、吉年慶一、梨岡英理子は社外取締役であります。  
 2 代表取締役 社長執行役員 福島 豪は、代表取締役会長 福島 裕の長男であります。  
 3 取締役 副会長執行役員 福島 亮は、代表取締役会長 福島 裕の実弟であります。  
 4 2023年6月開催の定時株主総会から1年間。  
 5 2023年6月開催の定時株主総会から2年間。  
 6 2022年6月開催の定時株主総会から2年間。



## 社外役員の状況

当社の社外取締役は4名であります。

社外取締役 竹内博史氏は、当社株式4千株を所有しております。当社と同氏の間にはそれ以外に人的関係、資本的关系または重要な取引関係その他の利害関係はありません。

社外取締役 藤川隆夫氏は、当社株式を0千株所有しております。当社と同氏の間にはそれ以外に人的関係、資本的关系または重要な取引関係その他の利害関係はありません。

社外取締役 吉年慶一氏は、当社株式1千株を所有しております。当社と同氏の間にはそれ以外に人的関係、資本的关系または重要な取引関係その他の利害関係はありません。

社外取締役 梨岡英理子氏は、当社株式を0千株所有しております。当社と同氏の間にはそれ以外に人的関係、資本的关系または重要な取引関係その他の利害関係はありません。

当社は、社外役員を選任するに当たり、次の各項目の要件を全て満たすと判断される場合に、当社からの独立性を有しているものと判断いたします。

1. 現在及び過去10年において、当社及びその連結子会社（以下「当社グループ」という）の業務執行取締役、執行役員、その他これらに準じる使用人（以下総称して「業務執行者」という）であったことがないこと。ただし、過去10年のいずれかの時において当社グループの非業務執行取締役、会計参与（会計参与が法人であるときは、その職務を行うべき社員）または監査役であったことがある者にあつては、それらの役職への就任の前10年間とする。

2. 当社グループの総議決権の10%以上の議決権を直接または間接的に保有する個人や企業の業務執行者、もしくは当社グループが総議決権の10%以上の議決権を直接または間接的に保有する企業の業務執行者でないこと。

3. 次のいずれにも該当しないこと

(1)当社グループを主要な取引先とする企業（注1）の業務執行者、もしくは当社グループの主要な取引先の企業（注2）の業務執行者でないこと。

（注1）直前事業年度及び過去3事業年度における当社グループとの取引の受取額の平均が、取引先（その親会社及び重要な子会社を含む）の連結売上高の2%以上を占めているものをいう。

（注2）直前事業年度及び過去3事業年度における当社グループとの取引の支払額の平均が、当社グループの連結売上高の2%以上を占めているものをいう。

(2)当社グループから多額の寄付（注3）を受けている個人や企業・団体等の理事その他の業務執行者でないこと。

（注3）多額の寄付とは、過去3事業年度の平均で年間1,000万円、または寄付先の連結売上高もしくは総収入の2%のいずれか大きい額を超えることをいう。

(3)当社グループから役員報酬以外に、多額の金銭（注4）その他財産を得ている弁護士、公認会計士、コンサルタント等でないこと。

（注4）多額の金銭とは、過去3事業年度の平均で、個人の場合は年間1,000万円以上、団体の場合は当該団体の連結売上高の2%以上を超えることをいう。

(4)当社グループの主要な借入先（注5）である個人や企業の業務執行者でないこと。

（注5）主要な借入先とは、直前事業年度及び過去3事業年度末における当社グループの借入金残高の平均が、当社グループまたは借入先（その親会社及び重要な子会社を含む）の連結総資産の2%以上を占めているものをいう。

4. 当社グループの現在または過去5事業年度における会計監査人である監査法人に所属する公認会計士等でないこと。

5. 当社グループが、取締役・監査役または執行役員を派遣している企業の取締役、監査役、執行役員でないこと。

6. 上記1. から5. に該当する者の配偶者、2親等以内の親族、同居の親族または生計を一にする者ではないこと。

7. 過去3年間に於いて上記2. から6. に該当しないこと。

8. その他、一般株主全体との間に、恒常的な利益相反が生じるおそれがないもの。

社外取締役による監督と内部監査、監査等委員会監査及び会計監査との相互連携並びに内部監査部門との関係  
 社外取締役は、管理部門等と連携しており、取締役会に参加し情報共有を行い経営の監督を行っております。  
 監査等委員会は、会計監査人と四半期に1回ミーティングを実施し、その職務の執行状況について報告を受け、監査上の主要な検討事項について協議を行うとともに、必要に応じて説明を求めるなど、連携を図っております。また、監査室と月1回程度の定例会を実施し、子会社を含む内部統制システムの中でモニタリングを行い、その監査結果報告を受け、相互に連携しております。

(3) 【監査の状況】

監査等委員会監査の状況

監査等委員会は、監査等委員である取締役5名（うち、社外取締役4名）で構成されており、常勤監査等委員2名を選定しております。

当事業年度において当社は、監査等委員会を原則毎月1回開催しており、個々の監査等委員の出席状況については次のとおりであります。

<2022年4月1日から2023年3月31日まで>

役職名	氏名	開催回数	出席回数
取締役監査等委員（常勤）	竹内博史	14回	14回
取締役監査等委員（常勤）	堀之内健士	14回	14回
取締役監査等委員	藤川隆夫	14回	14回
取締役監査等委員	吉年慶一	14回	14回
取締役監査等委員	梨岡英理子	10回	10回

(注) 梨岡英理子氏は、2022年6月27日に就任しており、出席状況は就任日以降に開催された監査等委員会を対象としております。

監査等委員会における主な検討事項として、監査の基本方針、監査計画、監査の方法、監査業務の分担の策定等を行っております。なお、監査計画においては、期毎に重点監査項目の見直しを行っており、当事業年度における重点監査項目は次のとおりであります。

- a. 取締役会等の意思決定の監査
- b. 内部統制システムに係る監査
- c. 企業情報開示体制の監査
- d. グループ各社の監査
- e. リスクマネジメント（損失危機管理）体制の整備状況
- f. コンプライアンス体制の整備、運用状況

また、常勤の監査等委員の活動として、取締役の職務執行の監視、取締役会、経営会議をはじめとする重要な会議への出席、監査室が実施した監査報告書の確認、各事業所に対する業務監査及び子会社調査を実施しその結果を監査等委員会及び取締役会に報告しております。また、会計監査においては、会計監査人と緊密な連携をとり、その監査方針及び方法・結果の妥当性を確認するとともに、財務報告体制の運用状況を監査しております。

内部監査の状況

内部監査については、代表取締役直轄の監査室（3名）が担当し、当企業集団の業務が適切に遂行されているかを確認するとともに、財務報告にかかる内部統制を含めた内部統制システム・プロセスの整備・運用状況の監査を実施しております。また、内部監査規程に基づき、必要に応じて社内の適任者により支援体制の組織化が可能となっております。年間監査計画については、監査室が監査等委員と情報交換を実施したうえで計画書を作成し、代表取締役が承認しております。監査の信頼性・実効性を確保するため、監査結果につきましては、代表取締役のみならず、監査等委員会にも報告しております。また、監査室と監査等委員との連携を強化し監査の実効性・効率性を高めるため、毎月定例会を開催し情報交換を行っております。

## 会計監査の状況

### a. 監査法人の名称

有限責任監査法人トーマツ

### b. 継続監査期間

29年間

(注)上記記載の期間は調査が著しく困難であったため、当社が株式を上場した以降の期間について調査した結果について記載したものであり、継続監査期間はこの期間を超える可能性があります。

### c. 業務を執行した公認会計士

西方 実、安場 達哉

### d. 監査業務に係る補助者の構成

当社の会計監査業務に係る補助者は、公認会計士15名、その他17名となっております。

### e. 監査法人の選定方針と理由等

監査等委員会は、監査法人候補者から、監査法人の概要、監査の実施体制、監査報酬の見積額等についての書面を入手し、面談、質問等を通じて選定しております。監査法人の職務の執行に支障がある場合等、その必要があると判断した場合は、株主総会に提出する監査法人の解任または不再任に関する議案の内容を決定し、取締役会は当該決定に基づき、当該議案を株主総会に提出します。

また、監査等委員会は、当該監査法人が会社法第340条第1項に定められている解任事由に該当した場合、もしくは、監督官庁から監査業務停止処分を受ける等、当社の監査業務に重大な支障をきたす事態が生じた場合には、監査等委員全員の同意に基づき監査等委員会が監査法人を解任いたします。この場合、監査等委員会が選定した監査等委員は、解任後最初に招集される株主総会におきまして、監査法人を解任した旨と解任の理由を報告いたします。

なお、監査等委員会は、監査法人の監査内容の品質及び独立性等を勘案し、再任もしくは不再任の決定を行います。

### f. 監査等委員及び監査等委員会による監査法人の評価

監査等委員会は、監査法人が独立の立場を保持し、かつ、適正な監査を実施しているかを監視及び検証するとともに、監査法人からその職務の執行状況についての報告、「職務の遂行が適正に行われることを確保するための体制」(会社計算規則第131条各号に掲げる事項)を「監査に関する品質管理基準」(2005年10月28日企業会計審議会)等に従って整備している旨の通知を受け、必要に応じて説明を求めています。

監査報酬の内容等

a. 監査公認会計士等に対する報酬

区分	前連結会計年度		当連結会計年度	
	監査証明業務に 基づく報酬(百万円)	非監査業務に 基づく報酬(百万円)	監査証明業務に 基づく報酬(百万円)	非監査業務に 基づく報酬(百万円)
提出会社	55		58	
連結子会社				
計	55		58	

b. その他の重要な監査証明業務に基づく報酬の内容

該当事項はありません。

c. 監査報酬の決定方針

当社の監査公認会計士等に対する監査報酬の決定方針は定めておりませんが、監査公認会計士等に依頼する業務内容を勘案し、前年実績に基づき監査報酬を決定しております。

d. 監査等委員会が会計監査人の報酬等に同意した理由

監査等委員会が、過年度の監査計画の内容及び報酬額の推移並びに会計監査人の職務遂行状況を確認し、当事業年度の監査計画及び報酬額の妥当性を検討した結果、これらについて適切と判断したため、会計監査人の報酬等について会社法第399条第1項の同意を行っております。

(4) 【役員の報酬等】

役員の報酬等の額またはその算定方法の決定に関する方針に係る事項

当社は取締役（監査等委員である取締役除く。以下同じ。）の個人別の報酬等の内容に係る決定方針を2022年5月24日開催の取締役会決議により定めており、その概要は以下のとおりです。

当社の取締役の報酬は、企業価値の持続的な向上を図るインセンティブとして十分に機能するよう株主利益と連動した報酬体系とし、個々の取締役の報酬の決定に際しては各職責を踏まえた適正な水準とすることを基本方針とします。具体的には取締役の報酬は、基本報酬及び業績連動報酬等、並びに非金銭報酬等により構成します。

当社の取締役の基本報酬は、月例の固定報酬とし、役位、職責、在任年数に応じて、当社の業績、従業員給与の水準をも考慮しながら、総合的に勘案して決定するものとします。

業績連動報酬は、業務執行を伴う取締役に対して、適正な会社経営を通じて業績向上への意欲や士気を高めるため、各事業年度における個別の営業利益を業績指標として、各取締役の役位、職責等に応じた一定の基準に基づき算出した額を賞与として毎年、一定の時期に支給します。

取締役の報酬等のうち非金銭報酬は、譲渡制限付株式とし、取締役に対して譲渡制限付株式付与のために支給する金銭債権の総額は年額150百万円以内かつ、当社が新たに発行または処分する普通株式の総数は年50千株以内（但し、普通株式の株式分割（無償割当てを含む。）または株式併合が行われた場合その他譲渡制限付株式として発行または処分をされる当社の普通株式の総数の調整が必要な事由が生じた場合には、当該総数を、合理的な範囲で調整する。）とします。取締役への具体的な支給時期及び配分については、取締役会において決定します。

基本報酬の額、業績連動報酬等の額及び非金銭報酬等の額に対する割合の決定に関する方針は、持続的な企業価値の向上に寄与するために、最も適切な支給割合となることを方針とします。

個人別の報酬額については業績向上及び企業価値向上への貢献度の評価を適切に行うため、取締役会の委任決議に基づき代表取締役会長 福島 裕が委任を受けるものとし、その権限の内容は、取締役の個人別の報酬額のうち、基本報酬の金額の決定としております。

これらの権限を委任した理由は、当社全体の業績を俯瞰しつつ各取締役の担当事業の評価を行うには代表取締役会長が最も適しているからであります。

代表取締役会長は、当該決定にあたって、委員の過半数が社外取締役で構成される報酬諮問委員会からの答申内容を踏まえて決定するものであり、取締役会はその内容が決定方針に沿うものであると判断しております。

報酬諮問委員会は、取締役会にて委嘱された代表取締役会長 福島 裕、社外取締役 竹内博史、社外取締役 吉年慶一の計3名で構成されており、委員会は1年に1回以上開催しております。

当社の取締役の報酬の限度額は、2022年6月27日開催の第71期定時株主総会で年額200百万円以内（うち社外取締役分は年額30百万円以内）の固定報酬枠と年額200百万円以内の業績連動型の変動報酬枠、年額150百万円（うち社外取締役分は年額12百万円以内）とする譲渡制限付株式報酬枠と決議されております。当該定時株主総会最終時点の取締役の員数は7名です。

業績連動型報酬に係る指標は、個別の業績連動型報酬控除前の営業利益（以下「個別営業利益」という）から、前払年金費用の増加額もしくは退職給付引当金の減少額（数理差異等特別損益で計上した費用を除く）を控除したものであります。一人当たりの役職別業績連動型報酬は、次のとおりであります。

取締役会長	個別営業利益の0.36%（支給率 0.36）
社長執行役員を兼務する取締役	個別営業利益の0.34%（支給率 0.34）
副会長執行役員を兼務する取締役	個別営業利益の0.31%（支給率 0.31）
副社長執行役員を兼務する取締役	個別営業利益の0.31%（支給率 0.31）
専務執行役員を兼務する取締役	個別営業利益の0.29%（支給率 0.29）
常務執行役員を兼務する取締役	個別営業利益の0.25%（支給率 0.25）
上記以外の執行役員を兼務する取締役	個別営業利益の0.22%（支給率 0.22）

ただし、取締役就任後3年以内の場合は、上記支給率に0.75を乗じて支給し、業務執行を伴わない社外取締役につきましても、この算定方法の適用はありません。総額200百万円を上限とし、下限を0円とします。支給総額が200百万円となる場合は、取締役の役職別支給率を全取締役の支給率の合計で除したものに200百万円を乗じた金額（100千円未満切捨）とします。取締役が期中に退任した場合の業績連動報酬は、職務執行期間を満了した場合の業績連動報酬支給額を計算し、その金額を在籍月数によって按分計算したものとします（100千円未満切

捨)。なお、当事業年度における個別営業利益の実績は8,301百万円となりました。

また、監査等委員である取締役の報酬の限度額は、2020年6月29日開催の第69期定時株主総会で決議されており、年額50百万円となっております。当該定時株主総会終結時点の取締役（監査等委員）の員数は3名です。また、この報酬枠とは別に、2022年6月27日開催の第71期定時株主総会において年額12百万円（うち社外取締役分は年額12百万円以内）とする譲渡制限付株式報酬枠を決議されております。当該定時株主総会終結時点の取締役（監査等委員）の員数は5名です。

各監査等委員である取締役の報酬は、常勤、非常勤の別等を考慮して、監査等委員である取締役の協議により決定しております。

役員区分ごとの報酬等の総額、報酬等の種類別の総額及び対象となる役員の員数

役員区分	報酬等の総額 (百万円)	報酬等の種類別の総額(百万円)			対象となる 役員の員数 (名)
		固定報酬	非金銭報酬等	業績連動型 報酬	
取締役 (監査等委員及び社外 取締役を除く。)	331	108	61	161	7
監査等委員 (社外取締役を除く。)	12	11	0		1
社外役員	28	27	1		4

役員ごとの連結報酬等の総額等

連結報酬等の総額が1億円以上である者が存在しないため、記載しておりません。

使用人兼務役員の使用人分給与のうち重要なもの

該当事項はありません。

(5) 【株式の保有状況】

投資株式の区分の基準及び考え方

当社は、保有目的が純投資目的である投資株式と、純投資目的以外の目的である投資株式の区分について、純投資目的とは、専ら株式の価値の変動または株式に係る配当の受領によって利益を得ることを目的とする株式を対象としております。また、純投資目的以外とは、取引先との安定的な取引関係の維持・強化等、当社との中長期的な企業価値向上への寄与を目的とする株式を対象としております。

保有目的が純投資目的以外の目的である投資株式

a. 保有方針及び保有の合理性を検証する方法並びに個別銘柄の保有の適否に関する取締役会等における検証の内容

純投資目的以外の目的である投資株式の価格変動リスクや発行企業体の信用リスク等も踏まえ、毎年1回以上全銘柄に対し取締役会において検証を行い、取引の安定や事業拡大のための連携強化など、持続的成長に保有が欠かせないと判断した場合に限り継続保有するものとし、保有の必要性が薄れてきた銘柄については、株価や市場動向を踏まえて適宜縮減を行います。

b. 銘柄数及び貸借対照表計上額

	銘柄数(銘柄)	貸借対照表計上額の合計額 (百万円)
非上場株式	11	406
非上場株式以外の株式	21	7,292

(当事業年度において株式数が増加した銘柄)

	銘柄数 (銘柄)	株式数の増加に係る取得 価額の合計額(百万円)	株式数の増加の理由
非上場株式			
非上場株式以外の株式	10	74	取引関係強化のため 持株会へ加入しているため

(当事業年度において株式数が減少した銘柄)

該当事項はありません。

## c. 特定投資株式及びみなし保有株式の銘柄ごとの株式数、貸借対照表計上額等に関する情報

## 特定投資株式

銘柄	当事業年度	前事業年度	保有目的、業務提携等の概要、 定量的な保有効果 及び株式数が増加した理由	当社の株 式の保有 の有無
	株式数(株)	株式数(株)		
	貸借対照表計上額 (百万円)	貸借対照表計上額 (百万円)		
北沢産業(株)	1,053,596	1,042,639	(保有目的、業務提携等の概要) 当グループにおける製品の販売先であり、 主に冷凍冷蔵事業における販路の維持・強 化および相互の取り組みによる将来的な企業 価値向上のため、継続して保有してありま す。 (定量的な保有効果)(注) (増加の理由)取引先持株会による定期買付 のため	有
	351	245		
(株)テンポスホー ルディングス	960,322	960,000	(保有目的、業務提携等の概要) 当グループにおける製品の販売先であり、 主に冷凍冷蔵事業における販路の維持・強 化および相互の取り組みによる将来的な企業 価値向上のため、継続して保有してありま す。 (定量的な保有効果)(注) (増加の理由)取引先持株会による定期買付 のため	無
	2,465	2,337		
(株)ラックランド	670,400	670,400	(保有目的、業務提携等の概要) 当グループにおける製品の販売先であり、 主に冷凍冷蔵ショーケース事業における販路 の維持・強化および相互の取り組みによる将 来的な企業価値向上のため、継続して保有し てあります。 (定量的な保有効果)(注)	有
	1,952	1,985		
(株)フジオフード グループ本社	381,600	381,600	(保有目的、業務提携等の概要) 当グループにおける製品の販売先であり、 主に冷凍冷蔵事業における販路の維持・強 化および相互の取り組みによる将来的な企業 価値向上のため、継続して保有してありま す。 (定量的な保有効果)(注)	無
	528	524		
(株)中西製作所	203,911	202,424	(保有目的、業務提携等の概要) 当グループにおける製品の販売先であり、 主に冷凍冷蔵事業における販路の維持・強 化および相互の取り組みによる将来的な企業 価値向上のため、継続して保有してありま す。 (定量的な保有効果)(注) (増加の理由)取引先持株会による定期買付 のため	有
	384	264		
イオン(株)	137,504	133,714	(保有目的、業務提携等の概要) 当グループにおける製品の販売先であり、 主に冷凍冷蔵ショーケース事業における販路 の維持・強化および相互の取り組みによる将 来的な企業価値向上のため、継続して保有し てあります。 (定量的な保有効果)(注) (増加の理由)取引先持株会による定期買付 のため	無
	352	348		
(株)リテールパー トナーズ	126,238	125,734	(保有目的、業務提携等の概要) 当グループにおける製品の販売先であり、 主に冷凍冷蔵ショーケース事業における販路 の維持・強化および相互の取り組みによる将 来的な企業価値向上のため、継続して保有し てあります。 (定量的な保有効果)(注) (増加の理由)取引先持株会による定期買付 のため	無
	172	180		



銘柄	当事業年度	前事業年度	保有目的、業務提携等の概要、 定量的な保有効果 及び株式数が増加した理由	当社の株 式の保有 の有無
	株式数(株)	株式数(株)		
	貸借対照表計上額 (百万円)	貸借対照表計上額 (百万円)		
(株)マルゼン	117,000	117,000	(保有目的、業務提携等の概要) 当グループにおける製品の販売先であり、 主に冷凍冷蔵事業における販路の維持・強 化および相互の取り組みによる将来的な企業 価値向上のため、継続して保有してありま す。 (定量的な保有効果)(注)	有
	220	207		
(株)ハローズ	100,000	100,000	(保有目的、業務提携等の概要) 当グループにおける製品の販売先であり、 主に冷凍冷蔵ショーケース事業における販路 の維持・強化および相互の取り組みによる将 来的な企業価値向上のため、継続して保有し てあります。 (定量的な保有効果)(注)	無
	319	303		
エイチ・ツー・ オー リテイリ ング(株)	80,150	75,480	(保有目的、業務提携等の概要) 当グループにおける製品の販売先であり、 主に冷凍冷蔵ショーケース事業における販路 の維持・強化および相互の取り組みによる将 来的な企業価値向上のため、継続して保有し てあります。 (定量的な保有効果)(注) (増加の理由)取引先持株会による定期買付 のため	無
	119	63		
(株)セブン & ア イ・ホールディ ングス	27,618	26,141	(保有目的、業務提携等の概要) 当グループにおける製品の販売先であり、 主に冷凍冷蔵ショーケース事業における販路 の維持・強化および相互の取り組みによる将 来的な企業価値向上のため、継続して保有し てあります。 (定量的な保有効果)(注) (増加の理由)取引先持株会による定期買付 のため	無
	165	151		
(株)ローソン	20,229	20,229	(保有目的、業務提携等の概要) 当グループにおける製品の販売先であり、 主に冷凍冷蔵ショーケース事業における販路 の維持・強化および相互の取り組みによる将 来的な企業価値向上のため、継続して保有し てあります。 (定量的な保有効果)(注)	無
	113	94		
日本調理機(株)	20,000	3,000	(保有目的、業務提携等の概要) 当グループにおける製品の販売先であり、 主に冷凍冷蔵事業における販路の維持・強 化および相互の取り組みによる将来的な企業 価値向上のため、継続して保有してありま す。 (定量的な保有効果)(注)	無
	50	7		
(株)フジマック	20,000	20,000	(保有目的、業務提携等の概要) 当グループにおける製品の販売先であり、 主に冷凍冷蔵事業における販路の維持・強 化および相互の取り組みによる将来的な企業 価値向上のため、継続して保有してありま す。 (定量的な保有効果)(注)	無
	13	14		
イオン北海道(株)	14,400	14,400	(保有目的、業務提携等の概要) 当グループにおける製品の販売先であり、 主に冷凍冷蔵ショーケース事業における販路 の維持・強化および相互の取り組みによる将 来的な企業価値向上のため、継続して保有し てあります。 (定量的な保有効果)(注)	無
	11	16		

銘柄	当事業年度	前事業年度	保有目的、業務提携等の概要、 定量的な保有効果 及び株式数が増加した理由	当社の株 式の保有 の有無
	株式数(株)	株式数(株)		
	貸借対照表計上額 (百万円)	貸借対照表計上額 (百万円)		
(株)良品計画	11,411	10,712	(保有目的、業務提携等の概要) 当グループにおける製品の販売先であり、 主に冷凍冷蔵事業における販路の維持・強 化および相互の取り組みによる将来的な企業 価値向上のため、継続して保有してありま す。 (定量的な保有効果)(注) (増加の理由)取引先持株会による定期買付 のため	無
	17	15		
(株)オークワ	9,662	9,662	(保有目的、業務提携等の概要) 当グループにおける製品の販売先であり、 主に冷凍冷蔵ショーケース事業における販路 の維持・強化および相互の取り組みによる将 来的な企業価値向上のため、継続して保有し てあります。 (定量的な保有効果)(注)	無
	8	8		
イオンディライ ト(株)	8,859	8,244	(保有目的、業務提携等の概要) 当グループにおける製品の販売先であり、 主に冷凍冷蔵ショーケース事業における販路 の維持・強化および相互の取り組みによる将 来的な企業価値向上のため、継続して保有し てあります。 (定量的な保有効果)(注) (増加の理由)取引先持株会による定期買付 のため	無
	26	25		
くら寿司(株)	3,200	3,200	(保有目的、業務提携等の概要) 当グループにおける製品の販売先であり、 主に冷凍冷蔵事業における販路の維持・強 化および相互の取り組みによる将来的な企業 価値向上のため、継続して保有してありま す。 (定量的な保有効果)(注)	無
	10	10		
尾家産業(株)	3,000	3,000	(保有目的、業務提携等の概要) 当グループにおける製品の販売先であり、 主に冷凍冷蔵ショーケース事業における販路 の維持・強化および相互の取り組みによる将 来的な企業価値向上のため、継続して保有し てあります。 (定量的な保有効果)(注)	無
	3	2		
日本マクドナル ドホールディン グス(株)	1,000	1,000	(保有目的、業務提携等の概要) 当グループにおける製品の販売先であり、 主に冷凍冷蔵事業における販路の維持・強 化および相互の取り組みによる将来的な企業 価値向上のため、継続して保有してありま す。 (定量的な保有効果)(注)	無
	5	5		

(注) 特定投資株式における定量的な保有効果の記載は困難であります。保有の合理性を検証した方法は、上記「保有目的が純投資目的以外の目的である投資株式 a. 保有方針及び保有の合理性を検証する方法並びに個別銘柄の保有の適否に関する取締役会等における検証の内容」に記載の通りです。

#### みなし保有株式

該当事項はありません。

保有目的が純投資目的である投資株式

区分	当事業年度		前事業年度	
	銘柄数 (銘柄)	貸借対照表計 上額の合計額 (百万円)	銘柄数 (銘柄)	貸借対照表計 上額の合計額 (百万円)
非上場株式				
非上場株式以外の株式	34	960	32	849

区分	当事業年度		
	受取配当金の 合計額(百万円)	売却損益の 合計額(百万円)	評価損益の 合計額(百万円)
非上場株式			
非上場株式以外の株式	21		489

当事業年度中に投資株式の保有目的を純投資目的から純投資目的以外の目的に変更したものの該当事項はありません。

当事業年度中に投資株式の保有目的を純投資目的以外の目的から純投資目的に変更したものの

銘柄	株式数(株)	貸借対照表計上額(百万円)
(株)吉野家ホールディングス	7,264	17
(株)フジ	35,892	62

## 第5 【経理の状況】

### 1 連結財務諸表及び財務諸表の作成方法について

(1) 当社の連結財務諸表は、「連結財務諸表の用語、様式及び作成方法に関する規則」(1976年大蔵省令第28号)に基づいて作成しております。

(2) 当社の財務諸表は、「財務諸表等の用語、様式及び作成方法に関する規則」(1963年大蔵省令第59号。以下、「財務諸表等規則」という。)に基づいて作成しております。

また、当社は、特例財務諸表提出会社に該当し、財務諸表等規則第127条の規定により財務諸表を作成しております。

### 2 監査証明について

当社は、金融商品取引法第193条の2第1項の規定に基づき、連結会計年度(2022年4月1日から2023年3月31日まで)の連結財務諸表及び事業年度(2022年4月1日から2023年3月31日まで)の財務諸表について、有限責任監査法人トーマツにより監査を受けております。

### 3 連結財務諸表等の適正性を確保するための特段の取組みについて

当社は、会計基準等の内容を適切に把握し、又は会計基準等の変更等についての確に対応することができる体制の整備をするため、公益財団法人財務会計基準機構に加入し、適宜情報を得ております。

## 1 【連結財務諸表等】

## (1) 【連結財務諸表】

## 【連結貸借対照表】

(単位：百万円)

	前連結会計年度 (2022年3月31日)	当連結会計年度 (2023年3月31日)
<b>資産の部</b>		
流動資産		
現金及び預金	44,164	46,392
受取手形、売掛金及び契約資産	1 17,091	1 19,653
電子記録債権	5,598	5,380
商品及び製品	2,265	3,072
仕掛品	1,170	1,396
原材料及び貯蔵品	2,713	4,068
その他	1,075	759
貸倒引当金	941	162
流動資産合計	73,137	80,561
固定資産		
有形固定資産		
建物及び構築物（純額）	8,310	8,156
機械装置及び運搬具（純額）	1,451	1,352
土地	6,954	7,047
その他（純額）	612	1,469
有形固定資産合計	2 17,330	2 18,025
無形固定資産	497	649
投資その他の資産		
投資有価証券	3 8,545	3 9,118
繰延税金資産	120	188
退職給付に係る資産	189	255
その他	3,976	4,311
貸倒引当金	96	113
投資その他の資産合計	12,735	13,760
固定資産合計	30,562	32,435
資産合計	103,700	112,997

(単位：百万円)

	前連結会計年度 (2022年3月31日)	当連結会計年度 (2023年3月31日)
<b>負債の部</b>		
流動負債		
支払手形及び買掛金	21,749	20,760
未払法人税等	1,610	2,644
賞与引当金	1,756	2,231
製品保証引当金	401	468
工事損失引当金	75	36
その他	4 4,364	4 5,329
流動負債合計	29,958	31,471
固定負債		
繰延税金負債	345	121
役員退職慰労引当金	1,272	24
長期未払金		1,244
退職給付に係る負債	118	127
資産除去債務	82	86
その他	13	13
固定負債合計	1,831	1,618
負債合計	31,789	33,089
<b>純資産の部</b>		
株主資本		
資本金	2,760	2,760
資本剰余金	3,168	3,222
利益剰余金	64,905	72,318
自己株式	3,215	3,172
株主資本合計	67,619	75,127
その他の包括利益累計額		
その他有価証券評価差額金	4,218	4,536
為替換算調整勘定	19	123
退職給付に係る調整累計額	36	47
その他の包括利益累計額合計	4,235	4,706
非支配株主持分	56	73
純資産合計	71,910	79,907
負債純資産合計	103,700	112,997

## 【連結損益計算書及び連結包括利益計算書】

## 【連結損益計算書】

(単位：百万円)

	前連結会計年度 (自 2021年 4月 1日 至 2022年 3月 31日)	当連結会計年度 (自 2022年 4月 1日 至 2023年 3月 31日)
売上高	96,073	104,996
売上原価	1, 2 72,121	1, 2 77,862
売上総利益	23,952	27,133
販売費及び一般管理費	1, 3 14,146	1, 3 15,647
営業利益	9,806	11,485
営業外収益		
受取利息	19	58
受取配当金	89	104
受取家賃	114	103
仕入割引	55	59
為替差益	519	296
貸倒引当金戻入額	202	10
子会社清算損失戻入益	261	
その他	288	279
営業外収益合計	1,551	912
営業外費用		
貸倒引当金繰入額		6
支払補償費	56	42
その他	35	56
営業外費用合計	91	105
経常利益	11,265	12,292
特別利益		
投資有価証券売却益	58	
固定資産売却益	4	4 21
債務免除益	185	
特別利益合計	244	21
特別損失		
投資有価証券評価損	9	4
固定資産売却損		0
固定資産処分損	19	8
減損損失	5 72	5
偶発損失関連費用	142	
和解金		22
特別損失合計	244	35
税金等調整前当期純利益	11,265	12,279
法人税、住民税及び事業税	2,995	4,010
法人税等調整額	85	398
法人税等合計	3,080	3,612
当期純利益	8,184	8,666
非支配株主に帰属する当期純利益	12	12
親会社株主に帰属する当期純利益	8,172	8,654

## 【連結包括利益計算書】

(単位：百万円)

	前連結会計年度 (自 2021年 4月 1日 至 2022年 3月31日)	当連結会計年度 (自 2022年 4月 1日 至 2023年 3月31日)
当期純利益	8,184	8,666
その他の包括利益		
その他有価証券評価差額金	206	317
為替換算調整勘定	44	147
退職給付に係る調整額	209	10
その他の包括利益合計	1, 2 47	1, 2 475
包括利益	8,137	9,142
(内訳)		
親会社株主に係る包括利益	8,122	9,126
非支配株主に係る包括利益	14	16



## 【連結株主資本等変動計算書】

前連結会計年度(自 2021年4月1日 至 2022年3月31日)

(単位：百万円)

	株主資本				
	資本金	資本剰余金	利益剰余金	自己株式	株主資本合計
当期首残高	2,760	3,168	57,659	3,215	60,373
会計方針の変更による累積的影響額			135		135
会計方針の変更を反映した当期首残高	2,760	3,168	57,795	3,215	60,508
当期変動額					
剰余金の配当			1,061		1,061
親会社株主に帰属する当期純利益			8,172		8,172
自己株式の取得				0	0
自己株式の処分(譲渡制限付株式報酬)					
株主資本以外の項目の当期変動額(純額)					
当期変動額合計			7,110	0	7,110
当期末残高	2,760	3,168	64,905	3,215	67,619

	その他の包括利益累計額				非支配株主持分	純資産合計
	その他有価証券評価差額金	為替換算調整勘定	退職給付に係る調整累計額	その他の包括利益累計額合計		
当期首残高	4,011	27	246	4,285	41	64,700
会計方針の変更による累積的影響額						135
会計方針の変更を反映した当期首残高	4,011	27	246	4,285	41	64,835
当期変動額						
剰余金の配当						1,061
親会社株主に帰属する当期純利益						8,172
自己株式の取得						0
自己株式の処分(譲渡制限付株式報酬)						
株主資本以外の項目の当期変動額(純額)	206	47	209	49	14	35
当期変動額合計	206	47	209	49	14	7,075
当期末残高	4,218	19	36	4,235	56	71,910

当連結会計年度(自 2022年4月1日 至 2023年3月31日)

(単位：百万円)

	株主資本				
	資本金	資本剰余金	利益剰余金	自己株式	株主資本合計
当期首残高	2,760	3,168	64,905	3,215	67,619
会計方針の変更による累積的影響額					
会計方針の変更を反映した当期首残高	2,760	3,168	64,905	3,215	67,619
当期変動額					
剰余金の配当			1,242		1,242
親会社株主に帰属する当期純利益			8,654		8,654
自己株式の取得				0	0
自己株式の処分(譲渡制限付株式報酬)		53		42	96
株主資本以外の項目の当期変動額(純額)					
当期変動額合計		53	7,412	42	7,508
当期末残高	2,760	3,222	72,318	3,172	75,127

	その他の包括利益累計額				非支配株主持分	純資産合計
	その他有価証券評価差額金	為替換算調整勘定	退職給付に係る調整累計額	その他の包括利益累計額合計		
当期首残高	4,218	19	36	4,235	56	71,910
会計方針の変更による累積的影響額						
会計方針の変更を反映した当期首残高	4,218	19	36	4,235	56	71,910
当期変動額						
剰余金の配当						1,242
親会社株主に帰属する当期純利益						8,654
自己株式の取得						0
自己株式の処分(譲渡制限付株式報酬)						96
株主資本以外の項目の当期変動額(純額)	317	142	10	471	16	487
当期変動額合計	317	142	10	471	16	7,996
当期末残高	4,536	123	47	4,706	73	79,907

## 【連結キャッシュ・フロー計算書】

(単位：百万円)

	前連結会計年度 (自 2021年 4月 1日 至 2022年 3月 31日)	当連結会計年度 (自 2022年 4月 1日 至 2023年 3月 31日)
<b>営業活動によるキャッシュ・フロー</b>		
税金等調整前当期純利益	11,265	12,279
減価償却費	1,367	1,289
貸倒引当金の増減額( は減少)	303	805
賞与引当金の増減額( は減少)	30	474
製品保証引当金の増減額( は減少)	34	67
工事損失引当金の増減額( は減少)	12	38
退職給付に係る資産の増減額( は増加)	312	51
退職給付に係る負債の増減額( は減少)	2	8
役員退職慰労引当金の増減額( は減少)	111	1,247
長期未払金の増減額( は減少)		1,244
受取利息及び受取配当金	109	162
為替差損益( は益)	444	198
投資有価証券評価損益( は益)	9	4
投資有価証券売却損益( は益)	58	
債務免除益	185	
有形固定資産売却損益( は益)		21
固定資産処分損	19	8
減損損失	72	
偶発損失関連費用	142	
売上債権及び契約資産の増減額( は増加)	1,336	2,275
棚卸資産の増減額( は増加)	565	2,310
仕入債務の増減額( は減少)	400	884
その他	1,049	994
小計	9,017	8,375
利息及び配当金の受取額	107	162
収用補償金の受取額	827	103
偶発損失関連費用の支払額	387	
和解金の支払額		22
法人税等の支払額	2,992	3,106
<b>営業活動によるキャッシュ・フロー</b>	<b>6,573</b>	<b>5,512</b>

(単位：百万円)

	前連結会計年度 (自 2021年4月1日 至 2022年3月31日)	当連結会計年度 (自 2022年4月1日 至 2023年3月31日)
<b>投資活動によるキャッシュ・フロー</b>		
定期預金の預入による支出	775	105
定期預金の払戻による収入	633	
有形固定資産の取得による支出	1,107	1,975
有形固定資産の売却による収入	92	38
無形固定資産の取得による支出	260	34
投資有価証券の取得による支出	102	143
投資有価証券の売却による収入	64	
子会社株式の取得による支出		15
貸付けによる支出		34
貸付金の回収による収入	1	11
出資金の払込による支出	50	
<b>投資活動によるキャッシュ・フロー</b>	<b>1,504</b>	<b>2,258</b>
<b>財務活動によるキャッシュ・フロー</b>		
自己株式の取得による支出	0	0
ファイナンス・リース債務の返済による支出	0	0
配当金の支払額	1,063	1,241
<b>財務活動によるキャッシュ・フロー</b>	<b>1,063</b>	<b>1,242</b>
<b>現金及び現金同等物に係る換算差額</b>	<b>374</b>	<b>214</b>
現金及び現金同等物の増減額（は減少）	4,378	2,227
現金及び現金同等物の期首残高	39,575	43,954
現金及び現金同等物の期末残高	1 43,954	1 46,182

【注記事項】

(連結財務諸表作成のための基本となる重要な事項)

1 連結の範囲に関する事項

(1) 連結子会社の数 17社

福島国際(香港)有限公司  
フクシマトレーディング株式会社  
北京二商福島機電有限公司  
フクシマガリレイシンガポール株式会社  
台湾福島国際股份有限公司  
福久島貿易(上海)有限公司  
タカハシガリレイ株式会社  
フクシマガリレイマレーシア株式会社  
ガリレイパネルクリエイト株式会社  
ショウケンガリレイ株式会社  
フクシマガリレイタイランド株式会社  
フクシマガリレイベトナム有限会社  
ガリレイ(タイランド)株式会社  
フクシマガリレイカンボジア株式会社  
フクシマガリレイミャンマー株式会社  
フクシマガリレイインドネシア株式会社  
フクシマガリレイフィリピン株式会社

(2) 非連結子会社の数 1社

フードサービスエンジニアリング株式会社

(連結の範囲から除いた理由)

非連結子会社は、小規模会社であり、総資産、売上高、当期純損益及び利益剰余金等は、いずれも連結財務諸表に重要な影響を及ぼしていないので、連結の範囲から除いております。

2 持分法の適用に関する事項

(1) 持分法を適用した非連結子会社数

該当事項はありません。

(2) 持分法を適用した関連会社数

該当事項はありません。

(3) 持分法を適用していない主要な非連結子会社及び関連会社の名称等

フードサービスエンジニアリング株式会社

(持分法を適用しない理由)

持分法を適用していない会社は、当期純損益及び利益剰余金等からみて、持分法の対象から除いても連結財務諸表に及ぼす影響が軽微であり、かつ、全体としても重要性がないため、持分法の適用範囲から除外しております。

3 連結子会社の事業年度等に関する事項

連結子会社の決算日について、タカハシガリレイ株式会社、ガリレイパネルクリエイト株式会社及びフクシマガリレイミャンマー株式会社は3月31日、ショウケンガリレイ株式会社は2月28日であり、他の13社は12月31日であります。

連結財務諸表の作成にあたっては、同日現在の財務諸表を使用し、連結決算日との間に生じた重要な取引については、連結上必要な調整を行っております。

#### 4 会計方針に関する事項

##### (1) 重要な資産の評価基準及び評価方法

###### 有価証券

###### その他有価証券

市場価格のない株式等以外のもの

###### 時価法

(評価差額は、全部純資産直入法により処理し、売却原価は、移動平均法により算定)

市場価格のない株式等

主として移動平均法による原価法

投資事業有限責任組合及びそれに類する組合への出資(金融商品取引法第2条第2項により有価証券とみなされるもの)

組合契約に規定される決算報告日に応じて入手可能な最近の決算書を基礎とし、持分相当額で取り込む方法によっております。

###### 棚卸資産

###### 1. 製品、原材料

...総平均法による原価法

(貸借対照表価額は収益性の低下に基づく簿価切下げの方法により算定)

###### 2. 仕掛品

###### 製品仕掛品

...総平均法による原価法

(貸借対照表価額は収益性の低下に基づく簿価切下げの方法により算定)

###### 仕掛工事

...個別法による原価法

(貸借対照表価額は収益性の低下に基づく簿価切下げの方法により算定)

##### (2) 重要な減価償却資産の減価償却の方法

有形固定資産(リース資産を除く)

当社及び国内連結子会社

定率法を採用しております。

在外連結子会社

定額法を採用しております。

ただし、当社及び国内連結子会社の1998年4月1日以降に取得した建物(建物附属設備は除く)並びに2016年4月1日以降に取得した建物附属設備及び構築物については、定額法を採用しております。

なお、主な耐用年数は以下のとおりであります。

建物及び構築物 12～50年

機械装置及び運搬具 7年

また、2007年3月31日以前に取得したものについては、償却可能限度額まで償却が終了した連結会計年度の翌連結会計年度から5年間で均等償却する方法を採用しております。

リース資産

所有権移転外ファイナンス・リース取引に係るリース資産

リース期間を耐用年数とし、残存価額をゼロとする定額法を採用しております。

(3) 重要な引当金の計上基準

貸倒引当金

債権の貸倒れによる損失に備えるため、一般債権については貸倒実績率により、貸倒懸念債権等特定の債権については個別に回収可能性を検討し、回収不能見込額を計上しております。

賞与引当金

従業員の賞与に充当するため、支給見込額基準(過去の支給額を基礎に業績を加味して算定する方法)により計上しております。

製品保証引当金

製品及び請負工事の契約保証期間内の補償に備えるため、過年度の実績を基礎に将来の補償見込額を加味して計上しております。

工事損失引当金

将来の工事損失の発生に備えるため、期末現在の損失見込額を計上しております。

役員退職慰労引当金

役員の退職慰労金の支出に備えるため、内規に基づく期末要支給額を計上しております。

(4) 退職給付に係る会計処理の方法

退職給付見込額の期間帰属方法

退職給付債務の算定にあたり、退職給付見込額を当連結会計年度末までの期間に帰属させる方法については、給付算定式基準によっております。

数理計算上の差異及び過去勤務費用の費用処理方法

過去勤務費用は、その発生時の従業員の平均残存勤務期間以内の一定の年数(7年)による定額法により費用処理しております。

数理計算上の差異は、その発生の翌連結会計年度に一括して費用処理することとしております。

小規模企業等における簡便法の採用

一部の連結子会社は、退職給付に係る負債及び退職給付費用の計算に、退職給付に係る期末自己都合要支給額を退職給付債務とする方法を用いた簡便法を適用しております。

(5) 重要な収益及び費用の計上基準

当社グループは、以下の5つのステップアプローチを適用することにより、収益を認識しております。

ステップ1: 顧客との契約を識別する

ステップ2: 契約における履行義務を識別する

ステップ3: 取引価格を算定する

ステップ4: 取引価格を契約における履行義務に配分する

ステップ5: 履行義務を充足した時点(又は充足するにつれて)収益を認識する

商品及び製品の販売

冷凍冷蔵庫販売及び医療・理化学製品販売並びに冷凍冷蔵ショーケース販売においては、主に業務用冷凍冷蔵庫やメディカルフリーザー、冷凍冷蔵ショーケースの製造及び販売並びに据付工事を行っています。このような商品及び製品の販売については、据付工事を伴わない場合、受渡時点において顧客が当該財に対する支配を獲得し、当社の履行義務が充足されると判断し、一時点で収益認識しております。据付工事を伴う場合、その工期が短いため、収益認識基準適用指針第95項に定めている収益認識の代替的な取扱いを適用し、工事が完成し顧客に引渡しを行った時点で収益を認識しています。

工事契約

大型食品加工機器販売及び大型・小型パネル冷蔵設備の引渡し及びその据付工事を履行義務としております。当該履行義務は契約期間にわたる工事の進捗に応じて充足されるため、履行義務の充足に係る進捗度に基づき収益を認識しています。進捗度の測定は、各報告期間の期末日における見積総原価に対する実際原価の割合(インプット法)で行っております。

#### サービス事業

サービス販売においては主に当社の冷凍冷蔵庫や冷凍冷蔵ショーケースの修理を履行義務としております。顧客がサービスを受けた時点で便益を享受することから、一時点（サービス提供時点）で収益を認識しております。

#### (6) 重要な外貨建の資産又は負債の本邦通貨への換算基準

外貨建金銭債権債務は、決算日の直物為替相場により円貨に換算し、換算差額は損益として処理しております。なお、在外子会社等の資産及び負債並びに収益及び費用は決算日の直物為替相場により円貨に換算し、換算差額は純資産の部における為替換算調整勘定及び非支配株主持分に含めております。

#### (7) 連結キャッシュ・フロー計算書における資金の範囲

連結キャッシュ・フロー計算書における資金(現金及び現金同等物)は手許現金、随時引出し可能な預金及び容易に換金可能であり、かつ、価値の変動について僅少なリスクしか負わない取得日から3か月以内に償還期限の到来する短期投資からなっております。



## (重要な会計上の見積りに関する注記)

会計上の見積りは、連結財務諸表作成時に入手可能な情報に基づいて、合理的な金額を算出しております。当連結会計年度の連結財務諸表に計上した金額が会計上の見積りによるもののうち、翌連結会計年度の連結財務諸表に重要な影響を及ぼすリスクがある事項は以下のとおりです。

## 大型食品加工機械販売における一定期間にわたる収益計上

## 1. 当連結会計年度の連結財務諸表に計上した金額

連結子会社であるタカハシガリレイ株式会社の大型食品加工機械販売に係る売上高6,549百万円を計上しております。これは連結売上高の6.2%を占めております。

## 2. 会計上の見積りの内容について連結財務諸表利用者の理解に資するその他の情報

大型食品加工機械販売に係る売上高は、顧客に提供する履行義務の充足に係る進捗度に基づいて収益を認識しており、当該進捗度の見積り方法は見積総原価に対する実際原価の割合（インプット法）で算出しております。

見積総原価は、受注時点で入手した見積書等の積算により作成した予算書に基づいております。また、製造開始後の各決算期末においては、製造の状況及び発注実績を踏まえて、発注書等に基づき見積総原価の見直しを行っております。

なお、大型食品加工機械は顧客の仕様に合わせて製作し、半年以上の工期を要する案件も多々あります。このため、製造開始後に仕様変更が生じた場合や、資材の急激な高騰が生じた場合等においては、見積総原価が変動し、翌連結会計年度以降の連結財務諸表に影響を与える可能性があります。

## (会計方針の変更)

## (時価の算定に関する会計基準等の適用指針の適用)

「時価の算定に関する会計基準の適用指針」（企業会計基準適用指針第31号 2021年6月17日。以下「時価算定会計基準適用指針」という。）を当連結会計年度の期首から適用し、時価算定会計基準適用指針第27-2項に定める経過的な取扱いに従って、時価算定会計基準適用指針が定める新たな会計方針を将来にわたって適用することといたしました。これによる、連結財務諸表への影響はありません。

## (連結貸借対照表関係)

- 1 受取手形、売掛金及び契約資産のうち、顧客との契約から生じた債権及び契約資産の金額は、それぞれ以下のとおりであります。

	前連結会計年度 (2022年3月31日)	当連結会計年度 (2023年3月31日)
受取手形	1,604百万円	2,988百万円
売掛金	13,344百万円	15,985百万円
契約資産	2,142百万円	679百万円

- 2 有形固定資産の減価償却累計額

	前連結会計年度 (2022年3月31日)	当連結会計年度 (2023年3月31日)
有形固定資産の減価償却累計額	15,518百万円	16,607百万円

- 3 非連結子会社及び関連会社に対するものは、以下のとおりであります。

	前連結会計年度 (2022年3月31日)	当連結会計年度 (2023年3月31日)
投資有価証券（株式）	百万円	15百万円

4 「流動負債 その他」のうち、契約負債の金額は、以下のとおりであります。

	前連結会計年度 (2022年3月31日)	当連結会計年度 (2023年3月31日)
契約負債	1,555百万円	1,499百万円

(連結損益計算書関係)

1 一般管理費及び当期製造費用に含まれる研究開発費の総額は、次のとおりであります。

	前連結会計年度 (自 2021年4月1日 至 2022年3月31日)	当連結会計年度 (自 2022年4月1日 至 2023年3月31日)
	966百万円	1,020百万円

2 売上原価に含まれている工事損失引当金繰入額は、次のとおりであります。

	前連結会計年度 (自 2021年4月1日 至 2022年3月31日)	当連結会計年度 (自 2022年4月1日 至 2023年3月31日)
	12百万円	百万円

3 販売費及び一般管理費のうち主な費目及びその金額は次のとおりであります。

	前連結会計年度 (自 2021年4月1日 至 2022年3月31日)	当連結会計年度 (自 2022年4月1日 至 2023年3月31日)
荷造運賃	3,243百万円	3,695百万円
報酬給料及び諸手当	4,793百万円	5,439百万円
賞与引当金繰入額	855百万円	738百万円
退職給付費用	104百万円	214百万円
役員退職慰労引当金繰入額	111百万円	2百万円
貸倒引当金繰入額	0百万円	29百万円
製品保証引当金繰入額	377百万円	443百万円

4 有形固定資産売却益の内容は、次のとおりであります。

	前連結会計年度 (自 2021年4月1日 至 2022年3月31日)	当連結会計年度 (自 2022年4月1日 至 2023年3月31日)
土地	百万円	17百万円
機械装置及び運搬具	百万円	4百万円
計	百万円	21百万円

5 減損損失は次のとおりであります。

前連結会計年度(自 2021年4月1日 至 2022年3月31日)

場所	用途	種類	その他
滋賀県栗東市	社員寮	土地及び建物	移転のため取り壊し

フクシマガリレイ(株)の社員寮移転に伴い、旧社員寮等について当連結会計年度において処分予定資産のため、当該資産の帳簿価額72百万円を減損損失として特別損失に計上いたしました。回収可能価額は、正味売却価額により測定しております。その内訳は土地72百万円となっております。

当連結会計年度(自 2022年4月1日 至 2023年3月31日)

該当事項はありません。

(連結包括利益計算書関係)

## 1 その他の包括利益に係る組替調整額

	前連結会計年度 (自 2021年4月1日 至 2022年3月31日)	当連結会計年度 (自 2022年4月1日 至 2023年3月31日)
その他有価証券評価差額金		
当期発生額	314百万円	417百万円
組替調整額	百万円	百万円
計	314百万円	417百万円
為替換算調整勘定		
当期発生額	44百万円	147百万円
組替調整額	百万円	百万円
計	44百万円	147百万円
退職給付に係る調整額		
当期発生額	53百万円	68百万円
組替調整額	356百万円	53百万円
計	303百万円	15百万円
税効果調整前合計	33百万円	580百万円
税効果額	13百万円	104百万円
その他の包括利益合計	47百万円	475百万円

## 2 その他の包括利益に係る税効果額

	前連結会計年度 (自 2021年4月1日 至 2022年3月31日)	当連結会計年度 (自 2022年4月1日 至 2023年3月31日)
その他有価証券評価差額金		
税効果調整前	314百万円	417百万円
税効果額	107百万円	99百万円
税効果調整後	206百万円	317百万円
為替換算調整勘定		
税効果調整前	44百万円	147百万円
税効果額	百万円	百万円
税効果調整後	44百万円	147百万円
退職給付に係る調整額		
税効果調整前	303百万円	15百万円
税効果額	94百万円	4百万円
税効果調整後	209百万円	10百万円
その他の包括利益合計		
税効果調整前	33百万円	580百万円
税効果額	13百万円	104百万円
税効果調整後	47百万円	475百万円

(連結株主資本等変動計算書関係)

前連結会計年度(自 2021年4月1日 至 2022年3月31日)

1 発行済株式に関する事項

株式の種類	当連結会計年度期首	増加	減少	当連結会計年度末
普通株式(株)	22,066,160			22,066,160

2 自己株式に関する事項

株式の種類	当連結会計年度期首	増加	減少	当連結会計年度末
普通株式(株)	2,029,795	45		2,029,840

(変動事由の概要)

単元未満株式の買取りによる増加 45株

3 新株予約権等に関する事項

該当事項はありません。

4 配当に関する事項

(1) 配当金支払額

決議	株式の種類	配当金の総額 (百万円)	1株当たり配当額 (円)	基準日	効力発生日
2021年6月29日 定時株主総会	普通株式	1,061	53	2021年3月31日	2021年6月30日

(2) 基準日が当連結会計年度に属する配当のうち、配当の効力発生日が翌連結会計年度となるもの

決議	株式の種類	配当の原資	配当金の総額 (百万円)	1株当たり配当額 (円)	基準日	効力発生日
2022年6月27日 定時株主総会	普通株式	利益剰余金	1,242	62	2022年3月31日	2022年6月28日

(注)2022年6月27日定時株主総会決議による1株当たり配当額には、創業70周年記念配当7円を含んでおります。

当連結会計年度(自 2022年4月1日 至 2023年3月31日)

1 発行済株式に関する事項

株式の種類	当連結会計年度期首	増加	減少	当連結会計年度末
普通株式(株)	22,066,160			22,066,160

2 自己株式に関する事項

株式の種類	当連結会計年度期首	増加	減少	当連結会計年度末
普通株式(株)	2,029,840	47	26,885	2,003,002

(変動事由の概要)

単元未満株式の買取りによる増加 47株

自己株式の処分(譲渡制限付株式報酬)による減少 26,885株

3 新株予約権等に関する事項

該当事項はありません。

4 配当に関する事項

(1) 配当金支払額

決議	株式の種類	配当金の総額 (百万円)	1株当たり配当額 (円)	基準日	効力発生日
2022年6月27日 定時株主総会	普通株式	1,242	62	2022年3月31日	2022年6月28日

(注)2022年6月27日定時株主総会決議による1株当たり配当額には、創業70周年記念配当7円を含んでおります。

(2) 基準日が当連結会計年度に属する配当のうち、配当の効力発生日が翌連結会計年度となるもの

決議	株式の種類	配当の原資	配当金の総額 (百万円)	1株当たり配当額 (円)	基準日	効力発生日
2023年6月27日 定時株主総会	普通株式	利益剰余金	1,464	73	2023年3月31日	2023年6月28日

(連結キャッシュ・フロー計算書関係)

1 現金及び現金同等物の期末残高と連結貸借対照表に掲記されている科目の金額との関係

	前連結会計年度 (自 2021年4月1日 至 2022年3月31日)	当連結会計年度 (自 2022年4月1日 至 2023年3月31日)
現金及び預金勘定	44,164百万円	46,392百万円
預入期間が3か月超の定期預金 及び定期積金	210百万円	210百万円
現金及び現金同等物	43,954百万円	46,182百万円

(金融商品関係)

1 金融商品の状況に関する事項

(1) 金融商品に対する取組方針

当企業集団は、主に冷凍冷蔵厨房設備の製造販売事業を行うための設備投資計画に照らして、必要な資金(主に銀行借入)を調達しております。一時的な余資は安全性の高い金融資産で運用し、また、短期的な運転資金並びに通常の設備投資資金を銀行借入により調達しております。デリバティブ取引は、後述するリスクを回避するために利用しており、投機的な取引は行わない方針であります。

(2) 金融商品の内容及びそのリスク

現金及び預金は、海外事業を展開していることから外貨建て預金を保有しているために為替の変動リスクに晒されております。営業債権である受取手形及び売掛金並びに電子記録債権は、顧客の信用リスクに晒されております。また、海外事業を展開していることから生じる外貨建ての営業債権は、為替の変動リスクに晒されております。投資有価証券は、主に長期保有を目的とした株式であり市場価格の変動リスクに晒されております。また、取引先企業等に対し長期貸付を行っております。

営業債務である支払手形及び買掛金は、1年以内の支払期日であります。また、その一部には、原料等の輸入に伴う外貨建てのものがあり、為替の変動リスクに晒されております。ファイナンス・リース取引に係るリース債務は、主に設備投資に必要な資金の調達を目的としたものであり、償還日は決算日後、最長で5年後であります。このうち一部は、変動金利であるため金利の変動リスクに晒されております。

(3) 金融商品に係るリスク管理体制

信用リスク(取引先の契約不履行等に係るリスク)の管理

当社は、与信管理規程に従い、営業債権について、一定の社内手続により、与信管理を行うと同時に、個別の取引ごとに支払条件等の確認を行っております。また、主要な取引先については定期的に財務状況等の悪化等による回収懸念の早期把握や軽減を図っております。連結子会社についても、当社の与信管理規程に準じて、同様の管理を行っております。

#### 市場リスク(為替や金利等の変動リスク)の管理

当社及び一部の連結子会社は、外貨建ての営業債権債務について、為替の変動リスクに晒されておりますが、通貨別月別に把握し、継続的なモニタリングによって管理しております。また、当社及び一部の連結子会社は、借入金に係る支払金利の変動リスクを抑制するために、金利スワップ取引を利用することがあります。

投資有価証券については、定期的に時価や発行体の財務状況等を把握して保有状況を継続的に見直しております。

なお、当社及び一部の連結子会社において、デリバティブ取引については、借入金の支払金利の変動リスクに対するヘッジ取引を目的とした金利スワップ取引のみを採用することとしております。

#### 資金調達に係る流動性リスク(支払期日に支払いを実行できなくなるリスク)の管理

当社は、経理部が各部署からの報告及び各子会社の状況を確認し、適時に資金計画を作成・更新するとともに、手許流動性資金を維持することなどにより、流動性リスクを管理しております。

#### (4) 金融商品の時価等に関する事項についての補足説明

金融商品の時価には、市場価格に基づく価額のほか、市場価格がない場合には合理的に算定された価額が含まれております。当該価額の算定においては変動要因を織り込んでいるため、異なる前提条件等を採用することにより、当該価額が変動することもあります。

2 金融商品の時価等に関する事項

連結貸借対照表計上額、時価及びこれらの差額については、次のとおりであります。

前連結会計年度(2022年3月31日)

(単位：百万円)

	連結貸借対照表 計上額	時価	差額
投資有価証券			
その他有価証券	8,014	8,014	
資産計	8,014	8,014	

(注1)現金及び預金、受取手形、売掛金及び契約資産、電子記録債権、支払手形及び買掛金については、現金であること、及び短期間で決済されるため時価が帳簿価額に近似するものであることから、記載を省略しております。

(注2)市場価格のない株式等は、「投資有価証券 その他有価証券」には含まれておりません。

当該金融商品の連結貸借対照表計上額は以下のとおりであります。

区分	前連結会計年度(百万円)
非上場株式	506

前連結会計年度において、非上場株式について9百万円の減損処理を行っております。

(注3)連結貸借対照表に持分相当額を純額で計上する組合その他これに準ずる事業体への出資については記載を省略しております。当該出資の連結貸借対照表計上額は25百万円であります。

当連結会計年度(2023年3月31日)

(単位：百万円)

	連結貸借対照表 計上額	時価	差額
投資有価証券			
その他有価証券	8,525	8,525	
資産計	8,525	8,525	

(注1)現金及び預金、受取手形、売掛金及び契約資産、電子記録債権、支払手形及び買掛金については、現金であること、及び短期間で決済されるため時価が帳簿価額に近似するものであることから、記載を省略しております。

(注2)市場価格のない株式等は、「投資有価証券 その他有価証券」には含まれておりません。

当該金融商品の連結貸借対照表計上額は以下のとおりであります。

区分	当連結会計年度(百万円)
非連結子会社	15
非上場株式	506

(注3)連結貸借対照表に持分相当額を純額で計上する組合その他これに準ずる事業体への出資については記載を省略しております。当該出資の連結貸借対照表計上額は70百万円であります。

(注4) 金銭債権の連結決算日後の償還予定額

前連結会計年度(2022年3月31日)

(単位:百万円)

	1年以内	1年超 5年以内	5年超 10年以内	10年超
現金及び預金	44,164			
受取手形及び売掛金	17,091			
電子記録債権	5,598			
合計	66,853			

当連結会計年度(2023年3月31日)

(単位:百万円)

	1年以内	1年超 5年以内	5年超 10年以内	10年超
現金及び預金	46,392			
受取手形及び売掛金	19,653			
電子記録債権	5,380			
合計	71,426			

3 金融商品の時価のレベルごとの内訳等に関する事項

金融商品の時価を、時価の算定に用いたインプットの観察可能性及び重要性に応じて、以下の3つのレベルに分類しております。

レベル1の時価：同一の資産または負債の活発な市場における（無調整の）相場価格により算定した時価

レベル2の時価：レベル1のインプット以外の直接または間接的に観察可能なインプットを用いて算定した時価

レベル3の時価：重要な観察できないインプットを使用して算定した時価

時価の算定に重要な影響を与えるインプットを複数使用している場合には、それらのインプットがそれぞれ属するレベルのうち、時価の算定における優先順位が最も低いレベルに時価を分類しております。

時価をもって連結貸借対照表計上額とする金融資産

前連結会計年度(2022年3月31日)

(単位:百万円)

区分	時価			
	レベル1	レベル2	レベル3	合計
投資有価証券 其他有価証券 株式	8,014			8,014
合計	8,014			8,014



当連結会計年度(2023年3月31日)

(単位：百万円)

区分	時価			
	レベル1	レベル2	レベル3	合計
投資有価証券 其他有価証券 株式	8,525			8,525
合計	8,525			8,525

(注)時価の算定に用いた評価技法及びインプットの説明

投資有価証券

上場株式は相場価格を用いて評価しております。上場株式は活発な市場で取引されているため、その時価をレベル1に分類しております。

(有価証券関係)

1 その他有価証券

前連結会計年度(2022年3月31日)

区分	連結貸借対照表計上額 (百万円)	取得原価 (百万円)	差額 (百万円)
連結貸借対照表計上額が 取得原価を超えるもの 株式	7,881	1,795	6,086
小計	7,881	1,795	6,086
連結貸借対照表計上額が 取得原価を超えないもの 株式	133	149	16
小計	133	149	16
合計	8,014	1,944	6,070

当連結会計年度(2023年3月31日)

区分	連結貸借対照表計上額 (百万円)	取得原価 (百万円)	差額 (百万円)
連結貸借対照表計上額が 取得原価を超えるもの 株式	8,501	2,011	6,489
小計	8,501	2,011	6,489
連結貸借対照表計上額が 取得原価を超えないもの 株式	24	26	1
小計	24	26	1
合計	8,525	2,037	6,487

2 連結会計年度中に売却したその他有価証券

前連結会計年度(自 2021年4月1日 至 2022年3月31日)

区分	売却額(百万円)	売却益の合計額(百万円)	売却損の合計額(百万円)
株式	64	58	
合計	64	58	

当連結会計年度(自 2022年4月1日 至 2023年3月31日)

該当事項はありません。

3 減損処理を行った有価証券

前連結会計年度において、有価証券について9百万円(その他有価証券の株式9百万円)減損処理を行っております。

当連結会計年度においては、有価証券について減損処理を行っておりません。

(デリバティブ取引関係)

該当事項はありません。

(退職給付関係)

1 採用している退職給付制度の概要

当企業集団は、確定給付型の制度として確定給付企業年金制度、確定拠出年金制度を採用しております。

なお、一部の連結子会社が有する確定給付企業年金制度及び退職一時金制度は、簡便法により退職給付に係る負債及び退職給付費用を計算しております。

2 確定給付制度

(1) 退職給付債務の期首残高と期末残高の調整表

	(単位:百万円)	
	前連結会計年度 (自 2021年4月1日 至 2022年3月31日)	当連結会計年度 (自 2022年4月1日 至 2023年3月31日)
退職給付債務の期首残高	4,883	5,080
勤務費用	411	434
利息費用	19	25
数理計算上の差異の発生額	57	231
退職給付の支払額	176	191
退職給付債務の期末残高	5,080	5,117

(注) 簡便法を適用した制度を含みます。

(2) 年金資産の期首残高と期末残高の調整表

	(単位:百万円)	
	前連結会計年度 (自 2021年4月1日 至 2022年3月31日)	当連結会計年度 (自 2022年4月1日 至 2023年3月31日)
年金資産の期首残高	4,947	5,150
期待運用収益	70	128
数理計算上の差異の発生額	4	162
事業主からの拠出額	291	306
退職給付の支払額	153	176
年金資産の期末残高	5,150	5,246

(3) 退職給付債務及び年金資産の期末残高と連結貸借対照表に計上された退職給付に係る負債及び退職給付に係る資産の調整表

	(単位:百万円)	
	前連結会計年度 (2022年3月31日)	当連結会計年度 (2023年3月31日)
積立型制度の退職給付債務	4,921	4,950
年金資産	5,150	5,246
	228	295
非積立型制度の退職給付債務	158	167
連結貸借対照表に計上された負債と資産の純額	70	128
退職給付に係る負債	118	127
退職給付に係る資産	189	255
連結貸借対照表に計上された負債と資産の純額	70	128

(注) 簡便法を適用した制度を含みます。

(4) 退職給付費用及びその内訳項目の金額

	(単位:百万円)	
	前連結会計年度 (自 2021年4月1日 至 2022年3月31日)	当連結会計年度 (自 2022年4月1日 至 2023年3月31日)
勤務費用	411	434
利息費用	19	25
期待運用収益	70	128
数理計算上の差異の費用処理額	356	53
その他	3	0
確定給付制度に係る退職給付費用	7	279

(注) 簡便法を適用した制度を含みます。

(5) 退職給付に係る調整額

退職給付に係る調整額に計上した項目(税効果控除前)の内訳は次のとおりであります。

(単位:百万円)

	前連結会計年度 (自 2021年4月1日 至 2022年3月31日)	当連結会計年度 (自 2022年4月1日 至 2023年3月31日)
数理計算上の差異	303	15
合計	303	15

(6) 退職給付に係る調整累計額

退職給付に係る調整累計額に計上した項目(税効果控除前)の内訳は次のとおりであります。

(単位:百万円)

	前連結会計年度 (2022年3月31日)	当連結会計年度 (2023年3月31日)
未認識数理計算上の差異	53	68
合計	53	68

(7) 年金資産に関する事項

年金資産の主な内訳

年金資産合計に対する主な分類ごとの比率は、次のとおりであります。

	前連結会計年度 (2022年3月31日)	当連結会計年度 (2023年3月31日)
債券	3%	4%
株式	4%	4%
一般勘定	63%	64%
その他	30%	28%
合計	100%	100%

長期期待運用収益率の設定方法

年金資産の長期期待運用収益率を決定するため、現在及び予想される年金資産の配分と、年金資産を構成する多様な資産からの現在及び将来期待される長期の収益率を考慮しております。

(8) 数理計算上の計算基礎に関する事項

当連結会計年度末における主要な数理計算上の計算基礎(加重平均で表わしております。)

	前連結会計年度 (自 2021年4月1日 至 2022年3月31日)	当連結会計年度 (自 2022年4月1日 至 2023年3月31日)
割引率	0.5%	0.9%
長期期待運用収益率	2.4%	2.0%

その他重要な計算基礎(予定昇給率)

2022年7月31日時点の給与実績に基づき算出した指数を使用しております。

3 確定拠出制度

前連結会計年度(自 2021年4月1日 至 2022年3月31日)

当企業集団の確定拠出制度への要拠出額は、188百万円であります。

当連結会計年度(自 2022年4月1日 至 2023年3月31日)

当企業集団の確定拠出制度への要拠出額は、195百万円であります。

(ストック・オプション等関係)

該当事項はありません。

(税効果会計関係)

1 繰延税金資産及び繰延税金負債の発生の主な原因別の内訳

	前連結会計年度 (2022年3月31日)	当連結会計年度 (2023年3月31日)
<b>繰延税金資産</b>		
退職給付に係る負債	36百万円	39百万円
賞与引当金	548百万円	695百万円
製品保証引当金	124百万円	145百万円
未払事業税	105百万円	141百万円
貸倒引当金	270百万円	293百万円
工事損失引当金	23百万円	11百万円
役員退職慰労引当金	394百万円	393百万円
投資有価証券評価損	112百万円	112百万円
会員権評価損	7百万円	7百万円
資産除去債務	19百万円	21百万円
税務上の繰越欠損金( )	126百万円	104百万円
その他	581百万円	772百万円
繰延税金資産小計	2,351百万円	2,736百万円
税務上の繰越欠損金に係る評価性引当額( )	126百万円	104百万円
将来減算一時差異等の合計に係る評価性引当額	378百万円	378百万円
評価性引当額小計	505百万円	482百万円
繰延税金資産合計	1,846百万円	2,254百万円
<b>繰延税金負債</b>		
退職給付に係る資産	58百万円	79百万円
圧縮記帳積立金	163百万円	159百万円
その他有価証券評価差額金	1,847百万円	1,946百万円
繰延税金負債合計	2,069百万円	2,187百万円
繰延税金資産純額		67百万円
繰延税金負債純額	224百万円	

( ) 税務上の繰越欠損金及びその繰延税金資産の繰越期限別の金額

(前連結会計年度)

	1年以内	1年超 2年以内	2年超 3年以内	3年超 4年以内	4年超 5年以内	合計
税務上の繰越欠損金(a)	28	0	0	75	22	126百万円
評価性引当額	28	0	0	75	22	126百万円
繰延税金資産						

(a) 税務上の繰越欠損金は、法定実効税率を乗じた額である。

(当連結会計年度)

	1年以内	1年超 2年以内	2年超 3年以内	3年超 4年以内	4年超 5年以内	合計
税務上の繰越欠損金(a)	0	0	59	3	40	104百万円
評価性引当額	0	0	59	3	40	104百万円
繰延税金資産						

(a) 税務上の繰越欠損金は、法定実効税率を乗じた額である。

2 法定実効税率と税効果会計適用後の法人税等の負担率との間に重要な差異があるときの、当該差異の原因となった  
 主要な項目別の内訳

	前連結会計年度 (2022年3月31日)	当連結会計年度 (2023年3月31日)
法定実効税率	31.0%	31.0%
(調整)		
住民税均等割	0.9%	0.8%
交際費等一時差異でない項目	0.0%	0.1%
試験研究費等税額控除	1.7%	1.2%
税務上の繰越欠損金等税効果未 認識額	0.0%	0.0%
評価性引当額	2.3%	0.1%
その他	0.6%	1.3%
税効果会計適用後の 法人税等の負担率	27.4%	29.4%

(資産除去債務関係)

重要性がないため、記載を省略しております。

(賃貸等不動産関係)

該当事項はありません。

(収益認識関係)

1 顧客との契約から生じる収益を分解した情報

前連結会計年度(自 2021年4月1日 至 2022年3月31日)

販売区分	販売高(百万円)
冷凍冷蔵庫	21,280
医療・理化学製品	2,382
冷凍冷蔵ショーケース	36,328
大型食品加工機械	7,420
大型パネル冷蔵設備	12,311
小型パネル冷蔵設備	6,177
サービス	10,172
合計	96,073

当連結会計年度(自 2022年4月1日 至 2023年3月31日)

販売区分	販売高(百万円)
冷凍冷蔵庫	25,523
医療・理化学製品	1,325
冷凍冷蔵ショーケース	38,218
大型食品加工機械	7,987
大型パネル冷蔵設備	14,378
小型パネル冷蔵設備	6,633
サービス	10,929
合計	104,996

2 顧客との契約から生じる収益を理解するための基礎となる情報

「連結財務諸表作成のための基本となる重要な事項に関する注記等 重要な収益及び費用の計上基準」に記載のとおりです。

3 顧客との契約に基づく履行義務の充足と当該契約から生じるキャッシュ・フローとの関係並びに当連結会計年度末において存在する顧客との契約から翌連結会計年度以降に認識すると見込まれる収益の金額及び時期に関する情報

(1) 契約資産及び契約負債の残高等

	前連結会計年度	当連結会計年度
顧客との契約から生じた債権（期首残高）	20,310百万円	20,546百万円
顧客との契約から生じた債権（期末残高）	20,546百万円	24,354百万円
契約資産（期首残高）	371百万円	2,142百万円
契約資産（期末残高）	2,142百万円	679百万円
契約負債（期首残高）	1,427百万円	1,555百万円
契約負債（期末残高）	1,555百万円	1,499百万円

契約資産は、主に大型食品加工機器販売及びパネル冷蔵設備販売に係る顧客との工事契約について期末日時点で履行義務を充足したものの、未請求の工事進行により履行義務が充足されたものに係る対価に対する当社及び連結子会社の権利に関するものであります。契約資産は対価に対する当社及び連結子会社の権利が無条件になった時点で顧客との契約から生じた債権に振り替えられます。当該工事契約に関する対価は、契約内容に従い又は工事が完成し引渡しを行った時点で請求し、その翌月に受領しています。

契約負債は、主に一定期間にわたり収益認識する工事契約について、契約内容に基づき顧客から受けた前受金に関するものであります。契約負債は収益の認識に伴い取り崩されます。

当連結会計年度において、契約資産が1,463百万円減少した主な要因は大型パネル冷蔵設備販売によるものであります。また、当連結会計年度において、契約負債が55百万円減少した主な要因は大型食品加工機器販売によるものであります。

過去の期間に充足（または部分的に充足）した履行義務から、当連結会計年度に認識した収益（主に、取引価格の変動）は190百万円であります。

(2) 残存履行義務に配分した取引価格

当社及び連結子会社では、残存履行義務に配分した取引価格の注記にあたって実務上の便法を適用し、当初に予想される契約期間が1年以内の契約について注記の対象に含めていません。当履行義務は、大型食品加工機器販売及びパネル冷蔵設備販売の工事契約に関するものであり、残存履行義務に配分した取引価格の総額及び収益の認識が見込まれる期間は以下のとおりであります。

	前連結会計年度	当連結会計年度
1年以内	479百万円	574百万円
1年超	百万円	百万円
合計	479百万円	574百万円

(セグメント情報等)

【セグメント情報】

1 報告セグメントの概要

当企業集団の主たる事業は、業務用冷凍冷蔵庫及び業務用冷凍冷蔵ショーケースの製造、販売及び施工であり、製品の種類・性質、販売市場等の類似性から機能別の組織体制となっており、当社で一括して国内及び海外の包括的な戦略を立案し事業展開しております。

従って、当企業集団は単一のセグメントから構成されており、機能別・地域別に分離された財務情報が入手不可能であり、報告セグメントの記載を省略しております。

2 報告セグメントごとの売上高、利益又は損失、資産、負債その他の項目の金額の算定方法

該当事項はありません。

3 報告セグメントごとの売上高、利益又は損失、資産、負債その他の項目の金額に関する情報

該当事項はありません。

4 報告セグメント合計額と連結財務諸表計上額との差額及び当該差額の主な内容(差異調整に関する事項)

該当事項はありません。

【関連情報】

前連結会計年度(自 2021年4月1日 至 2022年3月31日)

1 製品及びサービスごとの情報

(単位：百万円)

	冷凍冷蔵庫	医療・ 理化学製品	冷凍冷蔵 ショーケース	大型食品 加工機械	大型パネル 冷蔵設備	小型パネル 冷蔵設備	サービス	合計
外部顧客への売上高	21,280	2,382	36,328	7,420	12,311	6,177	10,172	96,073

2 地域ごとの情報

(1) 売上高

本邦の外部顧客への売上高が連結損益計算書の売上高の90%を超えるため、記載を省略しております。

(2) 有形固定資産

(単位：百万円)

日本	中華人民共和国	タイランド	その他	合計
16,646	0	672	11	17,330

3 主要な顧客ごとの情報

外部顧客への売上高のうち、連結損益計算書の売上高の10%以上を占める相手先がないため、記載はありません。



当連結会計年度(自 2022年4月1日 至 2023年3月31日)

1 製品及びサービスごとの情報

(単位：百万円)

	冷凍冷蔵庫	医療・ 理化学製品	冷凍冷蔵 ショーケース	大型食品 加工機械	大型パネル 冷蔵設備	小型パネル 冷蔵設備	サービス	合計
外部顧客への売上高	25,523	1,325	38,218	7,987	14,378	6,633	10,929	104,996

2 地域ごとの情報

(1) 売上高

本邦の外部顧客への売上高が連結損益計算書の売上高の90%を超えるため、記載を省略しております。

(2) 有形固定資産

(単位：百万円)

日本	中華人民共和国	タイランド	その他	合計
17,202	0	809	13	18,025

3 主要な顧客ごとの情報

外部顧客への売上高のうち、連結損益計算書の売上高の10%以上を占める相手先がないため、記載はありません。

【報告セグメントごとの固定資産の減損損失に関する情報】

当企業集団は単一のセグメントであり、記載を省略しております。

【報告セグメントごとののれんの償却額及び未償却残高に関する情報】

該当事項はありません。

【報告セグメントごとの負ののれん発生益に関する情報】

該当事項はありません。

【関連当事者情報】

1 関連当事者との取引

(1) 連結財務諸表提出会社と関連当事者の取引

該当事項はありません。

(2) 連結財務諸表提出会社の連結子会社と関連当事者との取引

該当事項はありません。

2 親会社又は重要な関連会社に関する注記

該当事項はありません。

( 1 株当たり情報)

	前連結会計年度 (自 2021年 4月 1日 至 2022年 3月 31日)	当連結会計年度 (自 2022年 4月 1日 至 2023年 3月 31日)
1 株当たり純資産	3,586.20円	3,979.14円
1 株当たり当期純利益	407.88円	431.60円

(注) 1. 潜在株式調整後 1 株当たり当期純利益については、潜在株式が存在しないため記載していません。

2. 1 株当たり当期純利益の算定上の基礎は、以下のとおりであります。

項目	前連結会計年度 (自 2021年 4月 1日 至 2022年 3月 31日)	当連結会計年度 (自 2022年 4月 1日 至 2023年 3月 31日)
親会社株主に帰属する当期純利益(百万円)	8,172	8,654
普通株主に帰属しない金額(百万円)		
普通株式に係る親会社株主に帰属する当期純利益 (百万円)	8,172	8,654
普通株式の期中平均株式数(株)	20,036,336	20,052,503

3. 1 株当たり純資産の算定上の基礎は、以下のとおりであります。

項目	前連結会計年度末 (2022年 3月 31日)	当連結会計年度末 (2023年 3月 31日)
純資産の部の合計額(百万円)	71,910	79,907
純資産の部の合計額から控除する金額(百万円)	56	73
(うち非支配株主持分)(百万円)	(56)	(73)
普通株式に係る期末の純資産(百万円)	71,854	79,834
1 株当たり純資産の算定に用いられた期末の普通株式の 数(株)	20,036,320	20,063,158

【連結附属明細表】

【社債明細表】

該当事項はありません。

【借入金等明細表】

区分	当期首残高 (百万円)	当期末残高 (百万円)	平均利率 (%)	返済期限
短期借入金				
1年以内に返済予定の長期借入金				
1年以内に返済予定のリース債務	0	0		
長期借入金(1年以内に返済予定のものを除く。)				
リース債務(1年以内に返済予定のものを除く。)	1	0		2026年12月16日
合計	1	0		

- (注) 1 「平均利率」については、借入金等の期末残高に対する加重平均利率を記載しております。  
 2 リース債務の平均利率については、リース料総額に含まれる利息相当額を控除する前の金額でリース債務を連結貸借対照表に計上しているため、記載しておりません。  
 3 リース債務(1年以内に返済予定のものを除く)の連結決算日後5年内における1年ごとの返済予定額の総額

区分	1年超2年以内 (百万円)	2年超3年以内 (百万円)	3年超4年以内 (百万円)	4年超5年以内 (百万円)
リース債務	0	0	0	

【資産除去債務明細表】

当連結会計年度期首及び当連結会計年度末における資産除去債務の金額が当連結会計年度期首及び当連結会計年度末における負債及び純資産の合計額の100分の1以下であるため、記載を省略しております。

(2) 【その他】

1. 当連結会計年度における四半期情報等

(累計期間)	第1四半期	第2四半期	第3四半期	当連結会計年度
売上高 (百万円)	23,069	48,469	76,512	104,996
税金等調整前四半期(当期)純利益 (百万円)	2,321	5,573	8,200	12,279
親会社株主に帰属する四半期(当期)純利益 (百万円)	1,582	3,884	5,840	8,654
1株当たり四半期(当期)純利益 (円)	78.97	193.79	291.30	431.60

(会計期間)	第1四半期	第2四半期	第3四半期	第4四半期
1株当たり四半期純利益 (円)	78.97	114.82	97.51	140.27

## 2 【財務諸表等】

## (1) 【財務諸表】

## 【貸借対照表】

(単位：百万円)

	前事業年度 (2022年3月31日)	当事業年度 (2023年3月31日)
<b>資産の部</b>		
流動資産		
現金及び預金	32,504	32,917
電子記録債権	3,690	4,253
受取手形、売掛金及び契約資産	1 10,917	1 14,125
商品及び製品	1,924	2,619
仕掛品	120	389
原材料及び貯蔵品	2,049	2,639
前払費用	114	165
その他	1 1,533	1 1,616
貸倒引当金	970	1,054
流動資産合計	51,884	57,672
固定資産		
有形固定資産		
建物	6,928	6,793
構築物	612	581
機械及び装置	824	829
車両運搬具	5	4
工具、器具及び備品	379	357
土地	6,084	6,084
建設仮勘定	101	416
有形固定資産合計	14,936	15,066
無形固定資産		
ソフトウェア	178	399
電話加入権	22	22
その他	104	49
無形固定資産合計	305	472
投資その他の資産		
投資有価証券	8,191	8,729
関係会社株式	2,276	2,291
長期貸付金	1 927	1 895
前払年金費用	136	187
長期前払費用	18	125
敷金及び保証金	99	115
保険積立金	1,675	1,690
繰延税金資産	251	495
長期預金	1,562	1,668
その他	171	178
貸倒引当金	96	82
投資その他の資産合計	15,213	16,294
固定資産合計	30,455	31,833
資産合計	82,340	89,505

(単位：百万円)

	前事業年度 (2022年3月31日)	当事業年度 (2023年3月31日)
<b>負債の部</b>		
流動負債		
支払手形	1 756	1 482
電子記録債務	831	816
買掛金	1 13,603	1 12,929
未払金	1 1,209	1 1,596
未払消費税等	272	289
未払法人税等	1,025	2,124
未払費用	416	434
預り金	162	186
賞与引当金	1,563	2,000
製品保証引当金	377	428
工事損失引当金	75	36
その他	408	636
流動負債合計	20,703	21,963
固定負債		
役員退職慰労引当金	1,245	
長期未払金		1,244
資産除去債務	19	23
その他	1 14	1 14
固定負債合計	1,278	1,282
負債合計	21,982	23,245

(単位：百万円)

	前事業年度 (2022年3月31日)	当事業年度 (2023年3月31日)
<b>純資産の部</b>		
株主資本		
資本金	2,760	2,760
資本剰余金		
資本準備金	2,875	2,875
その他資本剰余金	187	241
資本剰余金合計	3,062	3,116
利益剰余金		
利益準備金	138	138
その他利益剰余金		
配当準備金	45	45
研究開発準備金	45	45
圧縮記帳積立金	363	355
別途積立金	10,670	10,670
繰越利益剰余金	42,344	47,852
利益剰余金合計	53,605	59,106
自己株式	3,215	3,172
株主資本合計	56,213	61,810
評価・換算差額等		
その他有価証券評価差額金	4,144	4,449
評価・換算差額等合計	4,144	4,449
純資産合計	60,357	66,260
負債純資産合計	82,340	89,505

## 【損益計算書】

(単位：百万円)

	前事業年度 (自 2021年 4月 1日 至 2022年 3月 31日)		当事業年度 (自 2022年 4月 1日 至 2023年 3月 31日)	
売上高	1	75,216	1	82,527
売上原価	1	57,353	1	63,116
売上総利益		17,863		19,410
販売費及び一般管理費	1, 2	10,171	1, 2	11,219
営業利益		7,692		8,191
営業外収益				
受取利息及び受取配当金	1	522	1	393
受取家賃		192		192
為替差益		438		444
貸倒引当金戻入額		326		
仕入割引		247		272
その他	1	217	1	182
営業外収益合計		1,945		1,485
営業外費用				
貸倒引当金繰入額				25
支払補償費		56		42
その他		12		17
営業外費用合計		68		85
経常利益		9,569		9,591
特別利益				
投資有価証券売却益		58		
固定資産売却益				0
債務免除益		42		
特別利益合計		100		0
特別損失				
投資有価証券評価損		0		4
固定資産処分損		17		5
減損損失		72		
和解金				22
偶発損失関連費用		142		
特別損失合計		232		31
税引前当期純利益		9,436		9,560
法人税、住民税及び事業税		2,256		3,157
法人税等調整額		297		339
法人税等合計		2,554		2,817
当期純利益		6,882		6,743



## 【製造原価明細書】

区分	注記 番号	第71期 (自 2021年4月1日 至 2022年3月31日)		第72期 (自 2022年4月1日 至 2023年3月31日)	
		金額(百万円)	構成比 (%)	金額(百万円)	構成比 (%)
材料費		19,531	80.5	21,693	81.1
労務費		2,827	11.7	3,052	11.4
(賞与引当金繰入額)		(371)		(467)	
経費		1,900	7.8	2,015	7.5
(動力費)		(144)		(193)	
(外注工賃)		(508)		(555)	
(賃借料)		(28)		(31)	
(工具消耗品費)		(141)		(158)	
(減価償却費)		(528)		(459)	
当期総製造費用		24,258	100.0	26,761	100.0
期首仕掛品棚卸高		62		62	
合計		24,320		26,824	
期末仕掛品棚卸高		62		76	
当期製品製造原価	1	24,257		26,747	

## 【工事売上原価明細書】

区分	注記 番号	第71期 (自 2021年4月1日 至 2022年3月31日)		第72期 (自 2022年4月1日 至 2023年3月31日)	
		金額(百万円)	構成比 (%)	金額(百万円)	構成比 (%)
材料費		16,576	49.9	18,636	49.9
外注工事費		11,780	35.5	13,120	35.1
労務費		3,927	11.8	4,436	11.9
(賞与引当金繰入額)		(509)		(657)	
経費		921	2.8	1,142	3.1
(旅費交通費)		(221)		(255)	
(賃借料)		(248)		(264)	
当期総工事費用		33,205	100.0	37,336	100.0
期首仕掛工事高		43		57	
合計		33,248		37,394	
期末仕掛工事高		57		313	
当期工事売上原価	1	33,191		37,080	

(注) 1 当期製品製造原価及び当期工事売上原価と売上原価の調整表

区分	前事業年度(百万円)	当事業年度(百万円)
当期製品製造原価	24,257	26,747
当期工事原価	33,191	37,080
期首製品棚卸高	1,841	1,921
期首商品棚卸高		2
合計	59,290	65,752
他勘定振替高	13	17
期末製品棚卸高	1,921	2,616
期末商品棚卸高	2	3
売上原価	57,353	63,116

(注) 他勘定への振替高の内訳は次のとおりであります。

	前事業年度 (自 2021年4月1日 至 2022年3月31日)	当事業年度 (自 2022年4月1日 至 2023年3月31日)
寄付金	4百万円	11百万円
工具、器具及び備品	5百万円	4百万円
その他	2百万円	1百万円
計	13百万円	17百万円

(原価計算の方法)

当社の原価計算の方法は、製造原価は実際原価による総合原価計算によっており、工事原価は個別原価計算によっております。

## 【株主資本等変動計算書】

前事業年度(自 2021年4月1日 至 2022年3月31日)

(単位：百万円)

	株主資本										
	資本金	資本剰余金			利益剰余金						
		資本準備金	その他資本剰余金	資本剰余金合計	利益準備金	その他利益剰余金					利益剰余金合計
					配当準備金	研究開発準備金	圧縮記帳積立金	別途積立金	繰越利益剰余金		
当期首残高	2,760	2,875	187	3,062	138	45	45	312	10,670	36,561	47,772
会計方針の変更による累積的影響額										13	13
会計方針の変更を反映した当期首残高	2,760	2,875	187	3,062	138	45	45	312	10,670	36,574	47,785
当期変動額											
剰余金の配当										1,061	1,061
圧縮記帳積立金の積立								53		53	
圧縮記帳積立金の取崩								2		2	
当期純利益										6,882	6,882
自己株式の処分(譲渡制限付株式報酬)											
自己株式の取得											
株主資本以外の項目の当期変動額(純額)											
当期変動額合計								50		5,769	5,820
当期末残高	2,760	2,875	187	3,062	138	45	45	363	10,670	42,344	53,605

	株主資本		評価・換算差額等		純資産合計
	自己株式	株主資本合計	その他有価証券評価差額金	評価・換算差額等合計	
当期首残高	3,215	50,379	3,943	3,943	54,323
会計方針の変更による累積的影響額		13			13
会計方針の変更を反映した当期首残高	3,215	50,392	3,943	3,943	54,336
当期変動額					
剰余金の配当		1,061			1,061
圧縮記帳積立金の積立					
圧縮記帳積立金の取崩					
当期純利益		6,882			6,882
自己株式の処分(譲渡制限付株式報酬)					
自己株式の取得	0	0			0
株主資本以外の項目の当期変動額(純額)			200	200	200
当期変動額合計	0	5,820	200	200	6,021
当期末残高	3,215	56,213	4,144	4,144	60,357

当事業年度(自 2022年4月1日 至 2023年3月31日)

(単位：百万円)

	株主資本										
	資本金	資本剰余金			利益剰余金						
		資本準備金	その他資本剰余金	資本剰余金合計	利益準備金	その他利益剰余金					利益剰余金合計
					配当準備金	研究開発準備金	圧縮記帳積立金	別途積立金	繰越利益剰余金		
当期首残高	2,760	2,875	187	3,062	138	45	45	363	10,670	42,344	53,605
会計方針の変更による累積的影響額											
会計方針の変更を反映した当期首残高	2,760	2,875	187	3,062	138	45	45	363	10,670	42,344	53,605
当期変動額											
剰余金の配当										1,242	1,242
圧縮記帳積立金の積立											
圧縮記帳積立金の取崩								7		7	
当期純利益										6,743	6,743
自己株式の処分(譲渡制限付株式報酬)			53	53							
自己株式の取得											
株主資本以外の項目の当期変動額(純額)											
当期変動額合計			53	53				7		5,508	5,500
当期末残高	2,760	2,875	241	3,116	138	45	45	355	10,670	47,852	59,106

	株主資本		評価・換算差額等		純資産合計
	自己株式	株主資本合計	その他有価証券評価差額金	評価・換算差額等合計	
当期首残高	3,215	56,213	4,144	4,144	60,357
会計方針の変更による累積的影響額					
会計方針の変更を反映した当期首残高	3,215	56,213	4,144	4,144	60,357
当期変動額					
剰余金の配当		1,242			1,242
圧縮記帳積立金の積立					
圧縮記帳積立金の取崩					
当期純利益		6,743			6,743
自己株式の処分(譲渡制限付株式報酬)	42	96			96
自己株式の取得	0	0			0
株主資本以外の項目の当期変動額(純額)			305	305	305
当期変動額合計	42	5,597	305	305	5,902
当期末残高	3,172	61,810	4,449	4,449	66,260

【注記事項】

(重要な会計方針)

1 資産の評価基準及び評価方法

(1) 有価証券

子会社株式

移動平均法による原価法

その他有価証券

市場価格のない株式等以外のもの

時価法

(評価差額は、全部純資産直入法により処理し、売却原価は、移動平均法により算定)

市場価格のない株式等

主として移動平均法による原価法

投資事業有限責任組合及びそれに類する組合への出資

(金融商品取引法第2条第2項により有価証券とみなされるもの)

組合契約に規定される決算報告日に応じて入手可能な最近の決算書を基礎とし、持分相当額で取り込む方法によっております。

(2) 棚卸資産

製品、原材料

...総平均法による原価法

(貸借対照表価額は収益性の低下に基づく簿価切下げの方法により算定)

仕掛品

製品仕掛品

...総平均法による原価法

(貸借対照表価額は収益性の低下に基づく簿価切下げの方法により算定)

貯蔵品

...最終仕入原価法

(貸借対照表価額は収益性の低下に基づく簿価切下げの方法により算定)

2 固定資産の減価償却の方法

(1) 有形固定資産

定率法を採用しております。

ただし、1998年4月1日以降に取得した建物(建物附属設備は除く)並びに2016年4月1日以降に取得した建物附属設備及び構築物については、定額法を採用しております。

なお、主な耐用年数は以下のとおりであります。

建物 12～50年

機械及び装置 7年

また、2007年3月31日以前に取得したものについては、償却可能限度額まで償却が終了した事業年度の翌事業年度から5年間で均等償却する方法を採用しております。

(2) 無形固定資産

定額法を採用しております。

ただし、ソフトウェア(自社利用分)については、社内における利用可能期間(5年)に基づく定額法を採用しております。

(3) 長期前払費用

定額法を採用しております。

### 3 引当金の計上基準

- (1) 貸倒引当金...債権の貸倒れによる損失に備えるため、一般債権については貸倒実績率により、貸倒懸念債権等特定の債権については、個別に回収可能性を検討し、回収不能見込額を計上しております。
- (2) 賞与引当金...従業員の賞与に充当するため、支給見込額基準(過去の支給実績を基礎に業績を加味して算定する方法)に基づき計上しております。
- (3) 製品保証引当金...製品及び請負工事の契約保証期間内の補償に備えるため、過去の実績を基礎に将来の補償見込額を加味して計上しております。
- (4) 工事損失引当金...将来の工事損失の発生に備えるため、当事業年度末における損失見込額を計上しております。
- (5) 退職給付引当金...従業員の退職給付に備えるため、当事業年度末における退職給付債務及び年金資産の見込額に基づき退職給付引当金又は前払年金費用を計上しております。

#### 退職給付見込額の期間帰属方法

退職給付債務の算定にあたり、退職給付見込額を当事業年度末までの期間に帰属させる方法については、給付算定式基準によっております。

#### 数理計算上の差異及び過去勤務費用の費用処理方法

過去勤務費用は、その発生時の従業員の平均残存勤務期間以内の一定の年数(7年)による定額法により費用処理しております。数理計算上の差異は、その発生の翌事業年度に一括して費用処理することとしております。

- (6) 役員退職慰労引当金...役員の退職慰労金の支出に備えるため、当社内規に基づく期末要支給額を計上しております。

### 4 重要な収益及び費用の計上基準

当社は、以下の5つのステップアプローチを適用することにより、収益を認識しております。

ステップ1：顧客との契約を識別する

ステップ2：契約における履行義務を識別する

ステップ3：取引価格を算定する

ステップ4：取引価格を契約における履行義務に配分する

ステップ5：履行義務を充足した時点(又は充足するにつれて)収益を認識する

#### 商品及び製品の販売

冷凍冷蔵庫販売及び医療・理化学製品販売並びに冷凍冷蔵ショーケース販売においては、主に業務用冷凍冷蔵庫やメディカルフリーザー、冷凍冷蔵ショーケースの製造及び販売並びに据付工事を行っています。このような商品及び製品の販売については、据付工事を伴わない場合、受渡時点において顧客が当該財に対する支配を獲得し、当社の履行義務が充足されると判断し、一時点で収益認識しております。据付工事を伴う場合、その工期が短いため、収益認識基準適用指針第95項に定めている収益認識の代替的な取扱いを適用し、工事が完成し顧客に引渡しを行った時点で収益を認識しています。

#### 工事契約

大型食品加工機器販売及び大型・小型パネル冷蔵設備の引渡し及びその据付工事を履行義務としております。当該履行義務は契約期間にわたる工事の進捗に応じて充足されるため、履行義務の充足に係る進捗度に基づき収益を認識しています。進捗度の測定は、各報告期間の期末日における見積総原価に対する実際原価の割合(インプット法)で行っております。

#### サービス事業

サービス販売においては主に当社の冷凍冷蔵庫や冷凍冷蔵ショーケースの修理を履行義務としております。顧客がサービスを受けた時点で便益を享受することから、一時点(サービス提供時点)で収益を認識しております。

### 5 その他財務諸表作成のための基本となる重要な事項

#### 退職給付に係る会計処理

退職給付に係る未認識数理計算上の差異、未認識過去勤務費用の会計処理の方法は、連結財務諸表におけるこれらの会計処理の方法と異なっております。

(会計方針の変更)

(時価の算定に関する会計基準等の適用指針の適用)

「時価の算定に関する会計基準の適用指針」(企業会計基準適用指針第31号 2021年6月17日。以下「時価算定会計基準適用指針」という。)を当事業年度の期首から適用し、時価算定会計基準適用指針第27-2項に定める経過的な取扱いに従って、時価算定会計基準適用指針が定める新たな会計方針を将来にわたって適用することといたしました。これによる、財務諸表への影響はありません。

(表示方法の変更)

(損益計算書関係)

前事業年度において、「営業外収益」の「その他」に含めていた「受取家賃」は重要性が増したため、当事業年度より独立掲記することとしております。この表示方法の変更を反映させるため、前事業年度の財務諸表の組換えを行っております。

この結果、前事業年度の損益計算書において、「営業外収益」の「その他」に表示していた410百万円は、「受取家賃」192百万円、「その他」217百万円として組み替えております。

(貸借対照表関係)

1 関係会社に対する資産及び負債

区分表示されたもの以外で当該関係会社に対する金銭債権又は金銭債務の金額は、次のとおりであります。

	前事業年度 (2022年3月31日)	当事業年度 (2023年3月31日)
短期金銭債権	1,718百万円	1,731百万円
長期金銭債権	795百万円	802百万円
短期金銭債務	888百万円	506百万円
長期金銭債務	2百万円	2百万円

(損益計算書関係)

1 関係会社との取引高

	前事業年度 (自 2021年4月1日 至 2022年3月31日)	当事業年度 (自 2022年4月1日 至 2023年3月31日)
営業取引(収入分)	1,751百万円	1,504百万円
営業取引(支出分)	5,318百万円	7,225百万円
営業取引以外の取引	715百万円	575百万円

2 販売費及び一般管理費のうち主要な費目及び金額並びにおおよその割合は、次のとおりであります。

	前事業年度 (自 2021年4月1日 至 2022年3月31日)	当事業年度 (自 2022年4月1日 至 2023年3月31日)
運賃及び荷造費	2,413百万円	2,792百万円
報酬給料及び諸手当	3,239百万円	3,707百万円
賞与引当金繰入額	682百万円	537百万円
退職給付費用	55百万円	164百万円
役員退職慰労引当金繰入額	108百万円	百万円
製品保証引当金繰入額	377百万円	428百万円
貸倒引当金繰入額	百万円	44百万円
おおよその割合		
販売費	78.6%	78.3%
一般管理費	21.4%	21.7%

(有価証券関係)

子会社株式は、市場価格のない株式等のため、子会社株式の時価を記載しておりません。

なお、市場価格のない株式等の子会社株式の貸借対照表計上額は次のとおりです。

(単位：百万円)

区分	2022年3月31日	2023年3月31日
子会社株式	2,276	2,291
計	2,276	2,291



(税効果会計関係)

1. 繰延税金資産及び繰延税金負債の発生の主な原因別の内訳

	前事業年度 (2022年3月31日)	当事業年度 (2023年3月31日)
<b>繰延税金資産</b>		
工事原価	339百万円	339百万円
賞与引当金	484百万円	620百万円
未払事業税	67百万円	116百万円
製品保証引当金	117百万円	132百万円
貸倒引当金	330百万円	352百万円
工事損失引当金	23百万円	11百万円
投資有価証券評価損	111百万円	111百万円
関係会社出資金評価損	339百万円	339百万円
役員退職慰労引当金	386百万円	385百万円
会員権評価損	5百万円	5百万円
資産除去債務	5百万円	7百万円
未収入金	53百万円	24百万円
退職給付債務	12百万円	12百万円
貯蔵品	19百万円	19百万円
その他	137百万円	297百万円
繰延税金資産小計	2,434百万円	2,776百万円
評価性引当額	148百万円	137百万円
繰延税金資産合計	2,286百万円	2,638百万円
<b>繰延税金負債</b>		
圧縮記帳積立金	163百万円	159百万円
その他有価証券評価差額金	1,812百万円	1,908百万円
前払年金費用	54百万円	70百万円
その他	4百万円	4百万円
繰延税金負債合計	2,034百万円	2,143百万円
繰延税金資産(負債)純額	251百万円	495百万円

2. 法定実効税率と税効果会計適用後の法人税等の負担率との間に重要な差異があるときの、当該差異の原因となった主要な項目別の内訳

	前事業年度 (2022年3月31日)	当事業年度 (2023年3月31日)
法定実効税率	31.0%	31.0%
(調整)		
交際費等一時差異ではない項目	1.2%	0.6%
住民税均等割	1.0%	1.0%
試験研究費等税額控除	1.9%	1.3%
評価性引当額	0.8%	0.1%
その他	1.1%	0.5%
税効果会計適用後の 法人税等の負担率	27.0%	29.5%

(収益認識関係)

顧客との契約から生じる収益を理解するための基礎となる情報は重要な会計方針(重要な収益及び費用の計上基準)に記載のとおりです。

## 【附属明細表】

## 【有形固定資産等明細表】

(単位：百万円)

区分	資産の種類	当期首残高	当期増加額	当期減少額	当期償却額	当期末残高	減価償却 累計額
有形固定資産	建物	6,928	185	0	320	6,793	4,548
	構築物	612	26	0	57	581	476
	機械及び装置	824	268	-	263	829	4,884
	車両運搬具	5	1	0	2	4	31
	工具、器具及び備品	379	177	0	198	357	4,573
	土地	6,084	-	-	-	6,084	-
	建設仮勘定	101	801	486	-	416	-
	計	14,936	1,460	487	842	15,066	14,515
無形固定資産	ソフトウェア	178	315	-	93	399	401
	電話加入権	22	-	-	-	22	-
	その他	104	287	328	14	49	17
	計	305	603	328	107	472	418

(注) 1. 当期増加額のうち主なものは、次のとおりであります。

ソフトウェア	基幹システム	本社	179百万円
機械及び装置	製造ライン増強	滋賀工場	98百万円

## 【引当金明細表】

(単位：百万円)

区分	当期首残高	当期増加額	当期減少額	当期末残高
貸倒引当金	1,067	1,137	1,067	1,137
賞与引当金	1,563	2,000	1,563	2,000
製品保証引当金	377	428	377	428
工事損失引当金	75	0	39	36
役員退職慰労引当金	1,245		1,245	

## (2) 【主な資産及び負債の内容】

連結財務諸表を作成しているため、記載を省略しております。

## 第6 【提出会社の株式事務の概要】

事業年度	4月1日から3月31日まで
定時株主総会	6月中
基準日	3月31日
剰余金の配当の基準日	9月30日、3月31日
1単元の株式数	100株
単元未満株式の買取り	
取扱場所	大阪市中央区北浜四丁目5番33号      三井住友信託銀行株式会社証券代行部
株主名簿管理人	東京都千代田区丸の内一丁目4番1号      三井住友信託銀行株式会社
取次所	
買取手数料	株式の売買の委託に係る手数料相当額として別途定める金額
公告掲載方法	当会社の公告方法は、電子公告とする。ただし、事故その他やむを得ない事由によって電子公告による公告をすることができない場合は、日本経済新聞に掲載して行う。なお、電子公告は当会社のホームページに掲載しており、そのアドレスは次のとおりです。 <a href="https://www.galilei.co.jp/ir/advertise/">https://www.galilei.co.jp/ir/advertise/</a>
株主に対する特典	株主優待制度 (1)対象株主 毎年3月31日の最終の株式名簿に記録された1単元(100株)以上保有の株主  (2)優待券 継続保有期間1年未満： 継続保有期間1年以上5年未満：オリジナルQ.U.Oカード3,000円分 継続保有期間5年以上：オリジナルQ.U.Oカード5,000円分 継続保有期間とは、3月末及び9月末時点の当社株主名簿に、同一株主番号で100株以上の保有が、以下の回数以上、連続で記載または記録されていることとする。 1年以上：3回、5年以上：11回

(注) 当会社の単元未満株式を有する株主(実質株主を含む。以下同じ。)は、その有する単元未満株式について、次に掲げる権利以外の権利を行使することができない。

- (1) 会社法第189条第2項各号に掲げる権利
- (2) 会社法第166条第1項の規定による請求をする権利
- (3) 株主の有する株式数に応じて募集株式の割当て及び募集新株予約権の割当てを受ける権利

## 第7 【提出会社の参考情報】

### 1 【提出会社の親会社等の情報】

当社には、金融商品取引法第24条の7第1項に規定する親会社等はありません。

### 2 【その他の参考情報】

当事業年度の開始日から有価証券報告書提出日までの間に次の書類を提出しております。

(1) 有価証券報告書 及びその添付書類、有価 証券報告書の 確認書	事業年度 (第71期)	自 2021年4月1日 至 2022年3月31日	2022年6月27日 近畿財務局長に提出。
(2) 内部統制報告書	事業年度 (第71期)	自 2021年4月1日 至 2022年3月31日	2022年6月27日 近畿財務局長に提出。
(3) 四半期報告書、四 半期報告書の確認 書	(第72期第1四半期)	自 2022年4月1日 至 2022年6月30日	2022年8月10日 近畿財務局長に提出。
	(第72期第2四半期)	自 2022年7月1日 至 2022年9月30日	2022年11月14日 近畿財務局長に提出。
	(第72期第3四半期)	自 2022年10月1日 至 2022年12月31日	2023年2月14日 近畿財務局長に提出。

### (4) 臨時報告書

企業内容等の開示に関する内閣府令第19条第2項第9号の2(株主総会における議決権行使の結果)の規定に基づ

く臨時報告書

2022年6月30日近畿財務局長に提出

## 第二部 【提出会社の保証会社等の情報】

該当事項はありません。

## 独立監査人の監査報告書及び内部統制監査報告書

2023年6月27日

フクシマガリレイ株式会社  
取締役会 御中

有限責任監査法人トーマツ  
大阪事務所

指定有限責任社員  
業務執行社員 公認会計士 西 方 実

指定有限責任社員  
業務執行社員 公認会計士 安 場 達 哉

### <財務諸表監査>

#### 監査意見

当監査法人は、金融商品取引法第193条の2第1項の規定に基づく監査証明を行うため、「経理の状況」に掲げられているフクシマガリレイ株式会社の2022年4月1日から2023年3月31日までの連結会計年度の連結財務諸表、すなわち、連結貸借対照表、連結損益計算書、連結包括利益計算書、連結株主資本等変動計算書、連結キャッシュ・フロー計算書、連結財務諸表作成のための基本となる重要な事項、その他の注記及び連結附属明細表について監査を行った。

当監査法人は、上記の連結財務諸表が、我が国において一般に公正妥当と認められる企業会計の基準に準拠して、フクシマガリレイ株式会社及び連結子会社の2023年3月31日現在の財政状態並びに同日をもって終了する連結会計年度の経営成績及びキャッシュ・フローの状況を、全ての重要な点において適正に表示しているものと認める。

#### 監査意見の根拠

当監査法人は、我が国において一般に公正妥当と認められる監査の基準に準拠して監査を行った。監査の基準における当監査法人の責任は、「連結財務諸表監査における監査人の責任」に記載されている。当監査法人は、我が国における職業倫理に関する規定に従って、会社及び連結子会社から独立しており、また、監査人としてのその他の倫理上の責任を果たしている。当監査法人は、意見表明の基礎となる十分かつ適切な監査証拠を入手したと判断している。

#### 監査上の主要な検討事項

監査上の主要な検討事項とは、当連結会計年度の連結財務諸表の監査において、監査人が職業的専門家として特に重要であると判断した事項である。監査上の主要な検討事項は、連結財務諸表全体に対する監査の実施過程及び監査意見の形成において対応した事項であり、当監査法人は、当該事項に対して個別に意見を表明するものではない。

冷凍冷蔵ショーケース販売における据付を伴う売上高の期間帰属の妥当性	
監査上の主要な検討事項の内容及び決定理由	監査上の対応
<p>連結損益計算書に計上されている当連結会計年度の連結売上高のうち、フクシマガリレイ株式会社の冷凍冷蔵ショーケースに係る売上高は、収益認識関係注記に記載のとおり38,218百万円であり、連結売上高の36%を占めている。これらのうち、大部分を占める据付を伴う売上高については、連結財務諸表作成のための基本となる重要な事項に記載のとおり、据付工事が完成し顧客に引渡しを行った一時点で履行義務が充足されることから、顧客への引渡しに基づき売上高を計上する会計方針を採用している。このような据付を伴う売上高の計上に関して、顧客から工事完了検収書を入手していることを、営業部門から独立した経理部の担当者が確かめている。また、案件ごとの予算と実績原価を比較した物件処理総括書を経理部の担当者が確かめることによって、売上高と原価が対応した期間に計上されていることを確かめている。</p> <p>当該売上高は、連結会計年度末に売上高が集中する傾向にあり、また据付を伴う売上高は1案件あたりの計上額が多額となる傾向にある。</p> <p>そのため、会社にとって連結会計年度末である3月度の取引が重要であり、仮に売上高の計上プロセスに逸脱が発生した場合には、売上高の計上時期に誤りが発生する可能性がある。売上高の期間帰属の妥当性は監査人にとって特に重要である。</p> <p>以上から、当監査法人は当該事項を監査上の主要な検討事項と決定した。</p>	<p>当監査法人は、据付を伴う売上高の期間帰属の妥当性を検証するため、主として以下を含む監査手続を実施した。</p> <p>(1)内部統制の評価</p> <p>据付を伴う売上高の計上プロセスに関連する内部統制の整備・運用状況について、主として以下の点について評価を実施した。</p> <ul style="list-style-type: none"> <li>顧客から工事完了検収書を入手していることを、営業部門から独立した経理部の担当者が確かめる統制</li> <li>案件ごとの予算と実績原価を比較した物件処理総括書を経理部の担当者が確かめる統制</li> </ul> <p>(2)売上高の期間帰属の妥当性の評価</p> <p>当連結会計年度に計上された据付を伴う売上高について、以下の手続を実施した。</p> <ul style="list-style-type: none"> <li>各事業所の期末前月から期末月にかけての予算達成状況を分析し、期末月において売上高が著しく増加している事業所について、売上明細データから売上高増加の要因となった取引を識別した。また、識別した取引のうち、取引先の公開情報などで稼働開始が確認できない取引を抽出した。</li> <li>上記の取引について、据付作業実績を記録した試運転チェックシート等を閲覧するとともに、顧客から入手した工事完了検収書に基づく工事完了日と、売上高の計上日が、同一の連結会計期間に属しているかどうかを確かめた。</li> <li>上記の取引に係る顧客に対して取引確認を実施し、工事完了日及び売上高の計上日の認識が整合しているかどうかを確かめた。</li> </ul>

大型食品加工機械販売における一定期間にわたる収益計上の進捗度の妥当性	
監査上の主要な検討事項の内容及び決定理由	監査上の対応
<p>連結損益計算書に計上されている当連結会計年度の連結売上高のうち、連結子会社であるタカハシガリレイ株式会社の大型食品加工機械販売に係る売上高は、収益認識関係注記に記載のとおり7,987百万円であり、連結売上高の8%を占めている。当該売上高については、重要な会計上の見積りに関する注記に記載のとおり、一定期間にわたって履行義務が充足されるものであることから、顧客に提供する当該履行義務の充足に係る進捗度に基づいて収益を認識している。また、当該進捗度の見積りの方法は、見積総原価に対する実際原価の割合（インプット法）で算出されている。</p> <p>会社は、受注段階において見積書等の積算により作成した予算書に基づき見積総原価を算定し、製造開始後の各決算期末においては製造の状況及び発注実績を踏まえて、発注書等に基づき見積総原価の見直しを行っている。</p> <p>当該売上高は1案件あたりの受注額が多額となる傾向にあり、また半年以上の工期を要し、その過程で仕様変更を行う事があり、材料の手配を受注後行う案件も多い。そのため、製造開始後に仕様変更が生じた場合や、資材の急激な高騰が生じた場合等においては、見積総原価が変動する可能性がある。</p> <p>以上から、大型食品加工機械販売における一定期間にわたる収益計上の進捗度については、見積総原価の適切な見積りに不確実性があることから、当監査法人は当該事項を監査上の主要な検討事項と決定した。</p>	<p>当監査法人は、大型食品加工機械販売における一定期間にわたる収益計上の進捗度の妥当性を検証するため、主として以下を含む監査手続を実施した。</p> <p>(1)内部統制の評価</p> <p>進捗度の見積りに関連する内部統制の整備・運用状況について、主として以下の点について評価を実施した。</p> <ul style="list-style-type: none"> <li>・受注段階において作成された予算書及び各決算期末において見直しが行われた予算書が、見積書や発注書等の根拠資料に基づき作成されていることを確かめる統制</li> </ul> <p>(2)進捗度の妥当性の評価</p> <p>当連結会計年度末において、一定期間にわたり収益計上を行っている取引について、以下の手続を実施した。</p> <ul style="list-style-type: none"> <li>・予算書の原価明細を閲覧し、見積総原価の見積りに係る根拠資料との突合を実施した。また、製造開始後の状況の変化が、当連結会計年度末時点の最新の予算書へ適切に反映されているかどうかを発注書等の根拠資料との照合により確かめた。</li> <li>・連結会計年度末時点で発生している実際原価について、発注書や請求書等の根拠資料に基づくサンプルテストを実施した。</li> <li>・履行義務の充足が完了した取引について、見積総原価と実際原価との比較を行い、見積総原価の精度を検討した。</li> <li>・一定の基準を加味した特定の据付作業の現場を視察し、据付作業が実際に実施されており、作業実施状況と計算された進捗度と整合しているかどうかを確かめた。</li> <li>・計上された売上高が、契約に基づく受注額に進捗度を乗じたものとして計算されているかどうかを、契約書との突合及び再計算により確かめた。</li> </ul>



## その他の記載内容

その他の記載内容は、有価証券報告書に含まれる情報のうち、連結財務諸表及び財務諸表並びにこれらの監査報告書以外の情報である。経営者の責任は、その他の記載内容を作成し開示することにある。また、監査等委員会の責任は、その他の記載内容の報告プロセスの整備及び運用における取締役の職務の執行を監視することにある。

当監査法人の連結財務諸表に対する監査意見の対象にはその他の記載内容は含まれておらず、当監査法人はその他の記載内容に対して意見を表明するものではない。

連結財務諸表監査における当監査法人の責任は、その他の記載内容を通読し、通読の過程において、その他の記載内容と連結財務諸表又は当監査法人が監査の過程で得た知識との間に重要な相違があるかどうか検討すること、また、そのような重要な相違以外にその他の記載内容に重要な誤りの兆候があるかどうか注意を払うことにある。

当監査法人は、実施した作業に基づき、その他の記載内容に重要な誤りがあると判断した場合には、その事実を報告することが求められている。

その他の記載内容に関して、当監査法人が報告すべき事項はない。

## 連結財務諸表に対する経営者及び監査等委員会の責任

経営者の責任は、我が国において一般に公正妥当と認められる企業会計の基準に準拠して連結財務諸表を作成し適正に表示することにある。これには、不正又は誤謬による重要な虚偽表示のない連結財務諸表を作成し適正に表示するために経営者が必要と判断した内部統制を整備及び運用することが含まれる。

連結財務諸表を作成するに当たり、経営者は、継続企業の前提に基づき連結財務諸表を作成することが適切であるかどうかを評価し、我が国において一般に公正妥当と認められる企業会計の基準に基づいて継続企業に関する事項を開示する必要がある場合には当該事項を開示する責任がある。

監査等委員会の責任は、財務報告プロセスの整備及び運用における取締役の職務の執行を監視することにある。

## 連結財務諸表監査における監査人の責任

監査人の責任は、監査人が実施した監査に基づいて、全体としての連結財務諸表に不正又は誤謬による重要な虚偽表示がないかどうかについて合理的な保証を得て、監査報告書において独立の立場から連結財務諸表に対する意見を表明することにある。虚偽表示は、不正又は誤謬により発生する可能性があり、個別に又は集計すると、連結財務諸表の利用者の意思決定に影響を与えると合理的に見込まれる場合に、重要性があると判断される。

監査人は、我が国において一般に公正妥当と認められる監査の基準に従って、監査の過程を通じて、職業的専門家としての判断を行い、職業的懐疑心を保持して以下を実施する。

- ・ 不正又は誤謬による重要な虚偽表示リスクを識別し、評価する。また、重要な虚偽表示リスクに対応した監査手続を立案し、実施する。監査手続の選択及び適用は監査人の判断による。さらに、意見表明の基礎となる十分かつ適切な監査証拠を入手する。
- ・ 連結財務諸表監査の目的は、内部統制の有効性について意見表明するためのものではないが、監査人は、リスク評価の実施に際して、状況に応じた適切な監査手続を立案するために、監査に関連する内部統制を検討する。
- ・ 経営者が採用した会計方針及びその適用方法の適切性、並びに経営者によって行われた会計上の見積りの合理性及び関連する注記事項の妥当性を評価する。
- ・ 経営者が継続企業を前提として連結財務諸表を作成することが適切であるかどうか、また、入手した監査証拠に基づき、継続企業の前提に重要な疑義を生じさせるような事象又は状況に関して重要な不確実性が認められるかどうか結論付ける。継続企業の前提に関する重要な不確実性が認められる場合は、監査報告書において連結財務諸表の注記事項に注意を喚起すること、又は重要な不確実性に関する連結財務諸表の注記事項が適切でない場合は、連結財務諸表に対して除外事項付意見を表明することが求められている。監査人の結論は、監査報告書日までに入手した監査証拠に基づいているが、将来の事象や状況により、企業は継続企業として存続できなくなる可能性がある。
- ・ 連結財務諸表の表示及び注記事項が、我が国において一般に公正妥当と認められる企業会計の基準に準拠しているかどうかとともに、関連する注記事項を含めた連結財務諸表の表示、構成及び内容、並びに連結財務諸表が基礎となる取引や会計事象を適正に表示しているかどうかを評価する。
- ・ 連結財務諸表に対する意見を表明するために、会社及び連結子会社の財務情報に関する十分かつ適切な監査証拠を入手する。監査人は、連結財務諸表の監査に関する指示、監督及び実施に関して責任がある。監査人は、単独で監査意見に対して責任を負う。

監査人は、監査等委員会に対して、計画した監査の範囲とその実施時期、監査の実施過程で識別した内部統制の重要な不備を含む監査上の重要な発見事項、及び監査の基準で求められているその他の事項について報告を行う。

監査人は、監査等委員会に対して、独立性についての我が国における職業倫理に関する規定を遵守したこと、並びに監査人の独立性に影響を与えると合理的に考えられる事項、及び阻害要因を除去又は軽減するためにセーフガードを講じている場合はその内容について報告を行う。

監査人は、監査等委員会と協議した事項のうち、当連結会計年度の連結財務諸表の監査で特に重要であると判断した事項を監査上の主要な検討事項と決定し、監査報告書において記載する。ただし、法令等により当該事項の公表が禁止されている場合や、極めて限定的ではあるが、監査報告書において報告することにより生じる不利益が公共の利益を上回ると合理的に見込まれるため、監査人が報告すべきでないと判断した場合は、当該事項を記載しない。

#### < 内部統制監査 >

##### 監査意見

当監査法人は、金融商品取引法第193条の2第2項の規定に基づく監査証明を行うため、フクシマガリレイ株式会社の2023年3月31日現在の内部統制報告書について監査を行った。

当監査法人は、フクシマガリレイ株式会社が2023年3月31日現在の財務報告に係る内部統制は有効であると表示した上記の内部統制報告書が、我が国において一般に公正妥当と認められる財務報告に係る内部統制の評価の基準に準拠して、財務報告に係る内部統制の評価結果について、全ての重要な点において適正に表示しているものと認める。

##### 監査意見の根拠

当監査法人は、我が国において一般に公正妥当と認められる財務報告に係る内部統制の監査の基準に準拠して内部統制監査を行った。財務報告に係る内部統制の監査の基準における当監査法人の責任は、「内部統制監査における監査人の責任」に記載されている。当監査法人は、我が国における職業倫理に関する規定に従って、会社及び連結子会社から独立しており、また、監査人としてのその他の倫理上の責任を果たしている。当監査法人は、意見表明の基礎となる十分かつ適切な監査証拠を入手したと判断している。

##### 内部統制報告書に対する経営者及び監査等委員会の責任

経営者の責任は、財務報告に係る内部統制を整備及び運用し、我が国において一般に公正妥当と認められる財務報告に係る内部統制の評価の基準に準拠して内部統制報告書を作成し適正に表示することにある。

監査等委員会の責任は、財務報告に係る内部統制の整備及び運用状況を監視、検証することにある。

なお、財務報告に係る内部統制により財務報告の虚偽の記載を完全には防止又は発見することができない可能性がある。

#### 内部統制監査における監査人の責任

監査人の責任は、監査人が実施した内部統制監査に基づいて、内部統制報告書に重要な虚偽表示がないかどうかについて合理的な保証を得て、内部統制監査報告書において独立の立場から内部統制報告書に対する意見を表明することにある。

監査人は、我が国において一般に公正妥当と認められる財務報告に係る内部統制の監査の基準に従って、監査の過程を通じて、職業的専門家としての判断を行い、職業的懐疑心を保持して以下を実施する。

- ・ 内部統制報告書における財務報告に係る内部統制の評価結果について監査証拠を入手するための監査手続を実施する。内部統制監査の監査手続は、監査人の判断により、財務報告の信頼性に及ぼす影響の重要性に基づいて選択及び適用される。
- ・ 財務報告に係る内部統制の評価範囲、評価手続及び評価結果について経営者が行った記載を含め、全体としての内部統制報告書の表示を検討する。
- ・ 内部統制報告書における財務報告に係る内部統制の評価結果に関する十分かつ適切な監査証拠を入手する。監査人は、内部統制報告書の監査に関する指示、監督及び実施に関して責任がある。監査人は、単独で監査意見に対して責任を負う。

監査人は、監査等委員会に対して、計画した内部統制監査の範囲とその実施時期、内部統制監査の実施結果、識別した内部統制の開示すべき重要な不備、その是正結果、及び内部統制の監査の基準で求められているその他の事項について報告を行う。

監査人は、監査等委員会に対して、独立性についての我が国における職業倫理に関する規定を遵守したこと、並びに監査人の独立性に影響を与えると合理的に考えられる事項、及び阻害要因を除去又は軽減するためにセーフガードを講じている場合はその内容について報告を行う。

#### 利害関係

会社及び連結子会社と当監査法人又は業務執行社員との間には、公認会計士法の規定により記載すべき利害関係はない。

以 上

- 
- (注) 1. 上記は監査報告書の原本に記載された事項を電子化したものであり、その原本は当社(有価証券報告書提出会社)が別途保管しております。  
2. XBRLデータは監査の対象には含まれていません。

## 独立監査人の監査報告書

2023年6月27日

フクシマガリレイ株式会社  
取締役会 御中

有限責任監査法人トーマツ  
大阪事務所

指定有限責任社員  
業務執行社員 公認会計士 西 方 実

指定有限責任社員  
業務執行社員 公認会計士 安 場 達 哉

### 監査意見

当監査法人は、金融商品取引法第193条の2第1項の規定に基づく監査証明を行うため、「経理の状況」に掲げられているフクシマガリレイ株式会社の2022年4月1日から2023年3月31日までの第72期事業年度の財務諸表、すなわち、貸借対照表、損益計算書、株主資本等変動計算書、重要な会計方針、その他の注記及び附属明細表について監査を行った。

当監査法人は、上記の財務諸表が、我が国において一般に公正妥当と認められる企業会計の基準に準拠して、フクシマガリレイ株式会社の2023年3月31日現在の財政状態及び同日をもって終了する事業年度の経営成績を、全ての重要な点において適正に表示しているものと認める。

### 監査意見の根拠

当監査法人は、我が国において一般に公正妥当と認められる監査の基準に準拠して監査を行った。監査の基準における当監査法人の責任は、「財務諸表監査における監査人の責任」に記載されている。当監査法人は、我が国における職業倫理に関する規定に従って、会社から独立しており、また、監査人としてのその他の倫理上の責任を果たしている。当監査法人は、意見表明の基礎となる十分かつ適切な監査証拠を入手したと判断している。

### 監査上の主要な検討事項

監査上の主要な検討事項とは、当事業年度の財務諸表の監査において、監査人が職業的専門家として特に重要であると判断した事項である。監査上の主要な検討事項は、財務諸表全体に対する監査の実施過程及び監査意見の形成において対応した事項であり、当監査法人は、当該事項に対して個別に意見を表明するものではない。

### 冷凍冷蔵ショーケース販売における据付を伴う売上高の期間帰属の妥当性

連結財務諸表の監査報告書に記載されている監査上の主要な検討事項（冷凍冷蔵ショーケース販売における据付を伴う売上高の期間帰属の妥当性）と同一内容であるため、記載を省略している。

#### その他の記載内容

その他の記載内容は、有価証券報告書に含まれる情報のうち、連結財務諸表及び財務諸表並びにこれらの監査報告書以外の情報である。経営者の責任は、その他の記載内容を作成し開示することにある。また、監査等委員会の責任は、その他の記載内容の報告プロセスの整備及び運用における取締役の職務の執行を監視することにある。

当監査法人の財務諸表に対する監査意見の対象にはその他の記載内容は含まれておらず、当監査法人はその他の記載内容に対して意見を表明するものではない。

財務諸表監査における当監査法人の責任は、その他の記載内容を通読し、通読の過程において、その他の記載内容と財務諸表又は当監査法人が監査の過程で得た知識との間に重要な相違があるかどうか検討すること、また、そのような重要な相違以外にその他の記載内容に重要な誤りの兆候があるかどうか注意を払うことにある。

当監査法人は、実施した作業に基づき、その他の記載内容に重要な誤りがあると判断した場合には、その事実を報告することが求められている。

その他の記載内容に関して、当監査法人が報告すべき事項はない。

#### 財務諸表に対する経営者及び監査等委員会の責任

経営者の責任は、我が国において一般に公正妥当と認められる企業会計の基準に準拠して財務諸表を作成し適正に表示することにある。これには、不正又は誤謬による重要な虚偽表示のない財務諸表を作成し適正に表示するために経営者が必要と判断した内部統制を整備及び運用することが含まれる。

財務諸表を作成するに当たり、経営者は、継続企業的前提に基づき財務諸表を作成することが適切であるかどうかを評価し、我が国において一般に公正妥当と認められる企業会計の基準に基づいて継続企業に関する事項を開示する必要がある場合には当該事項を開示する責任がある。

監査等委員会の責任は、財務報告プロセスの整備及び運用における取締役の職務の執行を監視することにある。

## 財務諸表監査における監査人の責任

監査人の責任は、監査人が実施した監査に基づいて、全体としての財務諸表に不正又は誤謬による重要な虚偽表示がないかどうかについて合理的な保証を得て、監査報告書において独立の立場から財務諸表に対する意見を表明することにある。虚偽表示は、不正又は誤謬により発生する可能性があり、個別に又は集計すると、財務諸表の利用者の意思決定に影響を与えると合理的に見込まれる場合に、重要性があると判断される。

監査人は、我が国において一般に公正妥当と認められる監査の基準に従って、監査の過程を通じて、職業的専門家としての判断を行い、職業的懐疑心を保持して以下を実施する。

- ・ 不正又は誤謬による重要な虚偽表示リスクを識別し、評価する。また、重要な虚偽表示リスクに対応した監査手続を立案し、実施する。監査手続の選択及び適用は監査人の判断による。さらに、意見表明の基礎となる十分かつ適切な監査証拠を入手する。
- ・ 財務諸表監査の目的は、内部統制の有効性について意見表明するためのものではないが、監査人は、リスク評価の実施に際して、状況に応じた適切な監査手続を立案するために、監査に関連する内部統制を検討する。
- ・ 経営者が採用した会計方針及びその適用方法の適切性、並びに経営者によって行われた会計上の見積りの合理性及び関連する注記事項の妥当性を評価する。
- ・ 経営者が継続企業を前提として財務諸表を作成することが適切であるかどうか、また、入手した監査証拠に基づき、継続企業の前提に重要な疑義を生じさせるような事象又は状況に関して重要な不確実性が認められるかどうか結論付ける。継続企業の前提に関する重要な不確実性が認められる場合は、監査報告書において財務諸表の注記事項に注意を喚起すること、又は重要な不確実性に関する財務諸表の注記事項が適切でない場合は、財務諸表に対して除外事項付意見を表明することが求められている。監査人の結論は、監査報告書日までに入手した監査証拠に基づいているが、将来の事象や状況により、企業は継続企業として存続できなくなる可能性がある。
- ・ 財務諸表の表示及び注記事項が、我が国において一般に公正妥当と認められる企業会計の基準に準拠しているかどうかとともに、関連する注記事項を含めた財務諸表の表示、構成及び内容、並びに財務諸表が基礎となる取引や会計事象を適正に表示しているかどうかを評価する。

監査人は、監査等委員会に対して、計画した監査の範囲とその実施時期、監査の実施過程で識別した内部統制の重要な不備を含む監査上の重要な発見事項、及び監査の基準で求められているその他の事項について報告を行う。

監査人は、監査等委員会に対して、独立性についての我が国における職業倫理に関する規定を遵守したこと、並びに監査人の独立性に影響を与えると合理的に考えられる事項、及び阻害要因を除去又は軽減するためにセーフガードを講じている場合はその内容について報告を行う。

監査人は、監査等委員会と協議した事項のうち、当事業年度の財務諸表の監査で特に重要であると判断した事項を監査上の主要な検討事項と決定し、監査報告書において記載する。ただし、法令等により当該事項の公表が禁止されている場合や、極めて限定的ではあるが、監査報告書において報告することにより生じる不利益が公共の利益を上回ると合理的に見込まれるため、監査人が報告すべきでないと判断した場合は、当該事項を記載しない。

## 利害関係

会社と当監査法人又は業務執行社員との間には、公認会計士法の規定により記載すべき利害関係はない。

以 上

---

(注) 1. 上記は監査報告書の原本に記載された事項を電子化したものであり、その原本は当社(有価証券報告書提出会社)が別途保管しております。

2. XBRLデータは監査の対象には含まれていません。