

## 【表紙】

【提出書類】	有価証券届出書
【提出先】	関東財務局長殿
【提出日】	2023年9月20日提出
【発行者名】	ニッセイアセットマネジメント株式会社
【代表者の役職氏名】	代表取締役社長 大関 洋
【本店の所在の場所】	東京都千代田区丸の内一丁目6番6号
【事務連絡者氏名】	投資信託企画部 茶木 健
【電話番号】	03 - 5533 - 4608
【届出の対象とした募集（売 出）内国投資信託受益証券に係 るファンドの名称】	ニッセイ/パトナム・グローバルバランスオープン （債券重視型） ニッセイ/パトナム・グローバルバランスオープン （標準型） ニッセイ/パトナム・グローバルバランスオープン （株式重視型）
【届出の対象とした募集内国投 資信託受益証券の金額】	継続募集額 各ファンドにつき以下を上限とします。 ニッセイ/パトナム・グローバルバランスオープン （債券重視型）1兆円 ニッセイ/パトナム・グローバルバランスオープン （標準型）1兆円 ニッセイ/パトナム・グローバルバランスオープン （株式重視型）1兆円
【縦覧に供する場所】	該当事項はありません。

## 第一部【証券情報】

### （１）【ファンドの名称】

ニッセイ/パトナム・グローバルバランスオープン(債券重視型)  
ニッセイ/パトナム・グローバルバランスオープン(標準型)  
ニッセイ/パトナム・グローバルバランスオープン(株式重視型)

上記3ファンドを総称した愛称として「ゆめ計画」ということがあります。また、各ファンドの愛称として、ニッセイ/パトナム・グローバルバランスオープン(債券重視型)を「ゆめ計画30」、ニッセイ/パトナム・グローバルバランスオープン(標準型)を「ゆめ計画50」、ニッセイ/パトナム・グローバルバランスオープン(株式重視型)を「ゆめ計画70」ということがあります。

以下、上記3ファンドのそれぞれをまたは総称して「ファンド」、「ベビーファンド」または「ニッセイ/パトナム・グローバルバランスオープン」ということがあります。また、ニッセイ/パトナム・グローバルバランスオープン(債券重視型)を「債券重視型」、ニッセイ/パトナム・グローバルバランスオープン(標準型)を「標準型」、ニッセイ/パトナム・グローバルバランスオープン(株式重視型)を「株式重視型」ということがあります。

### （２）【内国投資信託受益証券の形態等】

契約型の追加型証券投資信託振替受益権です。

ファンドの受益権は、社債、株式等の振替に関する法律（以下「社振法」といいます）の規定の適用を受け、受益権の帰属は、後記「（11）振替機関に関する事項」に記載の振替機関および当該振替機関の下位の口座管理機関（社振法第2条に規定する「口座管理機関」をいい、振替機関を含め、「振替機関等」といいます）の振替口座簿に記載または記録されることにより定まります（振替口座簿に記載または記録されることにより定まる受益権を「振替受益権」といいます）。委託会社は、やむを得ない事情等がある場合を除き、当該振替受益権を表示する受益証券を発行しません。また、振替受益権には無記名式や記名式の形態はありません。

委託会社（ニッセイアセットマネジメント株式会社）の依頼により信用格付業者から提供されもしくは閲覧に供された信用格付、または信用格付業者から提供されもしくは閲覧に供される予定の信用格付はありません。

### （３）【発行（売出）価額の総額】

各ファンドにつき、1兆円を上限とします。

### （４）【発行（売出）価格】

取得申込受付日の翌営業日の基準価額です。基準価額は日々変動します。なお、便宜上1万口当りに換算した価額で表示されます。

基準価額につきましては、販売会社または委託会社にお問合せください。また、原則として計算日の翌日付の日本経済新聞朝刊に掲載されます。

なお、委託会社へは後記「（8）申込取扱場所」の照会先にお問合せください。

### （５）【申込手数料】

取得申込受付日の翌営業日の基準価額に2.2%（税抜2.0%）を上限として販売会社が独自に定める率をかけた額とします。

手数料率は変更となる場合があります。

申込手数料につきましては、販売会社にお問合せください。

なお、販売会社につきましては、後記「（8）申込取扱場所」の照会先にお問合せください。

( 6 ) 【申込単位】

販売会社が定める単位とします。

申込単位につきましては、販売会社にお問合せください。

なお、販売会社につきましては、後記「( 8 ) 申込取扱場所」の照会先にお問合せください。

( 7 ) 【申込期間】

継続申込期間：2023年9月21日から2024年3月19日まで

継続申込期間は、上記期間満了前に有価証券届出書を提出することによって更新されます。

( 8 ) 【申込取扱場所】

申込取扱場所につきましては、以下にお問合せください。

ニッセイアセットマネジメント株式会社

コールセンター 0120-762-506

( 9:00~17:00 土日祝日・年末年始を除く )

ホームページ <https://www.nam.co.jp/>

( 9 ) 【払込期日】

取得申込者は、各販売会社が定める期日(詳しくは販売会社にお問合せください)までに、申込代金を各販売会社に支払うものとします。

各取得申込日の発行価額の総額は、追加信託が行われる日に各々の販売会社より、委託会社の指定する口座を經由して、追加信託金として受託会社の指定するファンド口座(受託会社が再信託している場合は、当該再信託受託会社の指定するファンド口座)に払込まれます。

( 10 ) 【払込取扱場所】

払込取扱場所は申込取扱場所と同じです。以下にお問合せください。

ニッセイアセットマネジメント株式会社

コールセンター 0120-762-506

( 9:00~17:00 土日祝日・年末年始を除く )

ホームページ <https://www.nam.co.jp/>

( 11 ) 【振替機関に関する事項】

振替機関は下記の通りです。

株式会社証券保管振替機構

( 12 ) 【その他】

該当事項はありません。

## 第二部【ファンド情報】

### 第1【ファンドの状況】

#### 1【ファンドの性格】

##### （1）【ファンドの目的及び基本的性格】

###### 基本方針

ファンドは、信託財産の中長期的な成長を図ることを目標に運用を行うことを基本方針とします。

###### ファンドの特色

マザーファンドへの投資を通じて、国内株式・国内債券・海外株式・海外債券に分散投資を行い、信託財産の中長期的な成長をめざします。

- ・各ファンドの運用は、「ファミリーファンド方式」で行います。ファミリーファンド方式とは、投資者からの資金をまとめてベビーファンドとし、その資金をマザーファンドに投資して、その実質的な運用をマザーファンドにて行う仕組みです。

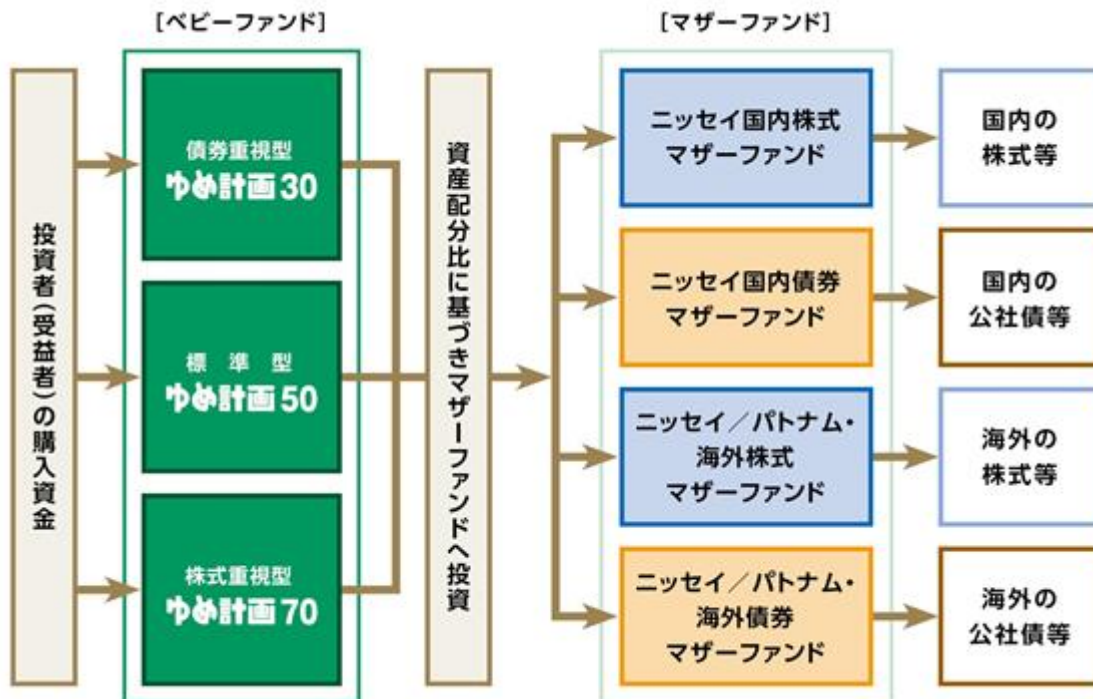

投資資金の目的や投資可能期間などによって3つのファンドからご選択いただけます。

- ・株式や外貨建資産の組入比率が高くなるほど、ファンドのリスク（価格の変動）が大きくなる傾向があります。
- ・各ファンドの資産配分比は、原則としてその変動幅を±5%以内（国内債券は±10%以内）に抑制します。
- ・外貨建資産には、原則として為替ヘッジを行いません。

ニッセイ/パトナム・  
グローバルバランスオープン  
（債券重視型）：ゆめ計画30

収益性よりも安定性を重視し、債券へ重点的に投資するファンドです。株式の実質組入比率を30%程度に、外貨建資産の実質組入比率を20%程度にそれぞれ抑制し、比較的安定した収益の獲得をめざします。



ニッセイ/パトナム・  
グローバルバランスオープン  
（標準型）：ゆめ計画50

安定性と収益性を共に追求し、株式、債券へ概ね50%ずつ投資するファンドです。株式の実質組入比率を50%程度に、外貨建資産の実質組入比率を30%程度に保ち、中位のリスク・リターンをめざします。



ニッセイ/パトナム・  
グローバルバランスオープン  
（株式重視型）：ゆめ計画70

より積極的に収益を追求し、株式へ重点的に投資するファンドです。株式の実質組入比率を70%程度に、外貨建資産の実質組入比率を40%程度に保ち、積極的な運用で値上り益を追求します。



・上記の各資産の組入比率は、各マザーファンドへの基準資産配分比を表しています。

国内株式マザーファンドおよび国内債券マザーファンドの運用をニッセイアセットマネジメントが、海外株式マザーファンドおよび海外債券マザーファンドの運用をザ・パトナム・アドバイザー・カンパニー・エルエルシーが行います。

ニッセイ国内株式マザーファンド（運用：ニッセイアセットマネジメント）

- ・アナリストチームが徹底した企業調査・分析に基づき、組入候補銘柄を厳選します。
  - ・ポートフォリオ・マネジャーが投資環境分析等に基づき運用戦略を決定し、ポートフォリオを構築します。
  - ・グロース投資（成長株投資）、バリュー投資（割安株投資）などの投資スタイルをあらかじめ限定せず、運用環境から最も効率的と考えられる運用戦略を決定します。
- ニッセイ国内債券マザーファンド（運用：ニッセイアセットマネジメント）
- ・投資環境分析、期間別金利水準の動向、個別債券銘柄の分析等に基づき、債券の利回り変化に対する価格変動性のコントロールを行うとともに、長期・中期・短期債のウエイト、投資銘柄を決定し、ポートフォリオを構築します。
  - ・原則として、投資適格債への投資により、信用リスクを抑制します。

投資適格債とは、債券格付（債券の元本、利息支払いの確実性の度合いを示す尺度）が BBB 格相当以上の債券です。

ニッセイ/パトナム・海外株式マザーファンド（運用：ザ・パトナム・アドバイザー・カンパニー・エルエルシー）

- ・グローバルな視点に立った企業調査分析・投資環境分析を徹底し、世界各国の優良銘柄に分散投資します。
  - ・アナリストとポートフォリオ・マネジャーが投資哲学と情報を共有しつつ、国・セクター（業種等）・銘柄固有要素の3つの側面を統合した銘柄選択とポートフォリオ構築を行います。
  - ・外貨建資産については原則として為替ヘッジを行いません。
- ニッセイ/パトナム・海外債券マザーファンド（運用：ザ・パトナム・アドバイザー・カンパニー・エルエルシー）
- ・各国の経済・政治情勢や金融政策等の環境分析に基づき、国別配分を決定します。
  - ・投資環境分析に基づく国別の金利・為替見通しにより、債券の利回り変化に対する価格変動性のコントロールを行うとともに為替戦略を決定し、ポートフォリオを構築します。
  - ・外貨建資産については原則として為替ヘッジを行いません。

ザ・パトナム・アドバイザー・カンパニー・エルエルシーは、パトナム・インベストメンツのグループ会社です。

〈パトナム・インベストメンツの概要〉 2023年3月末現在

- ・パトナム・インベストメンツは1937年創立の米国で最も古い資産運用会社の1つです。
- ・運用資産は約1,691億ドル(約23兆円)、投信残高は約806億ドル(約11兆円)の規模を誇ります。
- ・設定済み投信は70本以上、また約300万人の投資家を有しています。
- ・ファンドマネージャー、アナリストなどの運用担当専門職を195名有しています。

○ 2023年6月末現在でニッセイアセットマネジメント株式会社が知り得る情報をもとに作成しています。

無手数料でスイッチング が可能です。

- ・ 資金づくりの目的・投資可能期間などの変化に応じて、3つのファンド間で自由に無手数料でスイッチングができます。

スイッチングとは、保有しているファンドの換金と同時に乗換えるファンドを購入する取引です。なお、換金するファンドの解約金の差益に対しては税金がかかります。

資金動向、市況動向等によっては、前述のような運用ができない場合があります。

信託金の上限

各ファンドにつき、5,000億円とします。ただし、受託会社と合意のうえ、当該限度額を変更することができます。

ファンドの分類

追加型投信 / 内外 / 資産複合に属します。

課税上は株式投資信託として取扱われます。

ファンドの商品分類表・属性区分表は以下の通りです（該当区分を網掛け表示しています）。

商品分類表

単位型・追加型	投資対象地域	投資対象資産 (収益の源泉)
単 位 型	国 内	株 式 債 券
追 加 型	海 外	不動産投信 その他資産 ( )
	内 外	資産複合

## 属性区分表

投資対象資産	決算頻度	投資対象地域	投資形態	為替ヘッジ
株式 一般 大型株 中小型株		グローバル (日本含む)		
債券 一般	年1回	日本		
公債	年2回	北米	ファミリー ファンド	あり ( )
社債	年4回	欧州		
その他債券 クレジット属性 ( )	年6回 (隔月)	アジア		
不動産投信	年12回 (毎月)	オセアニア		
その他資産 (投資信託証券 (資産複合 (株式・債券) 資産配分固定型))	日々	中南米	ファンド・ オブ・ ファンズ	なし
	その他 ( )	アフリカ		
資産複合 ( ) 資産配分固定型 資産配分変更型		中近東 (中東)		
		エマー ジング		

## 商品分類表

追加型投信	一度設定されたファンドであってもその後追加設定が行われ従来の信託財産とともに運用されるファンドをいう。
内外	目論見書または約款において、国内および海外の資産による投資収益を実質的に源泉とする旨の記載があるものをいう。
資産複合	目論見書または約款において、複数の資産による投資収益を実質的に源泉とする旨の記載があるものをいう。

## 属性区分表

その他資産（投資信託証券（資産複合（株式・債券）資産配分固定型））	目論見書または約款において、主たる投資対象を投資信託証券（マザーファンド）とし、ファンドの実質的な運用をマザーファンドにて行う旨の記載があるものをいう。 目論見書または約款において、複数資産を投資対象とし、組入比率については固定的とする旨の記載があるものをいう。 目論見書または約款において、主として株式および公社債等に投資する旨の記載があるものをいう。
年1回	目論見書または約款において、年1回決算する旨の記載があるものをいう。
グローバル (日本含む)	目論見書または約款において、組入資産による投資収益が日本を含む世界の資産を源泉とする旨の記載があるものをいう。
ファミリーファンド	目論見書または約款において、マザーファンド（ファンド・オブ・ファンズにのみ投資されるものを除く）を投資対象として投資するものをいう。
為替ヘッジなし	目論見書または約款において、対円での為替のヘッジを行わない旨の記載があるものまたは対円での為替のヘッジを行う旨の記載がないものをいう。

前記以外の商品分類および属性区分の定義については、

一般社団法人 投資信託協会ホームページ（<https://www.toushin.or.jp/>）をご参照ください。

## （2）【ファンドの沿革】

2000年1月14日 信託契約締結、ファンドの設定、運用開始

## (3) 【ファンドの仕組み】

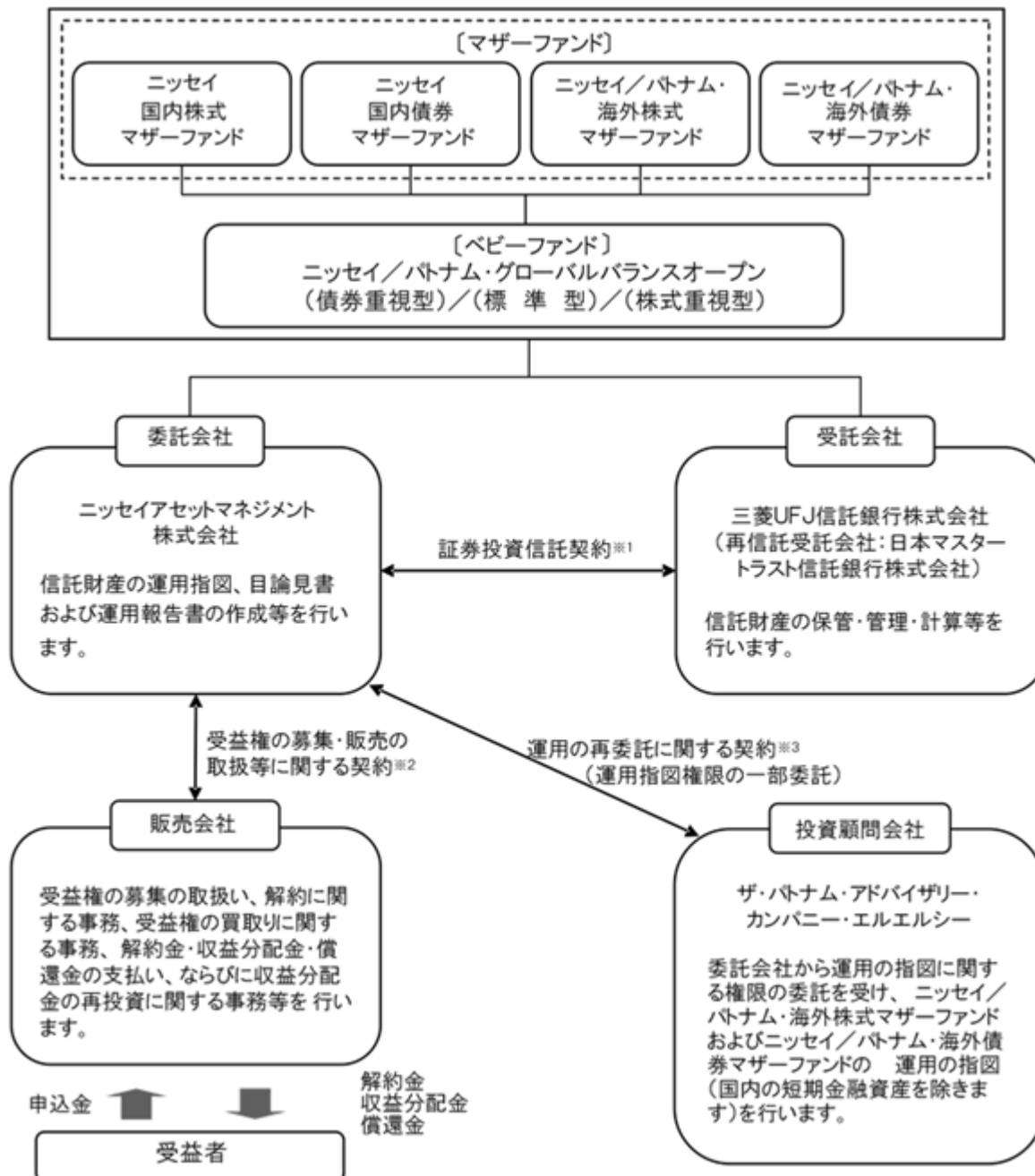

- 1 委託会社と受託会社との間で結ばれ、運用の基本方針、収益分配方法、受益権の内容等、ファンドの運用・管理について定めた契約です。この信託は、信託財産に属する財産についての對抗要件に関する事項を除き、信託法（大正11年法律第62号）の適用を受けます。
- 2 委託会社と販売会社との間で結ばれ、委託会社が販売会社に受益権の募集の取扱い、解約に関する事務、解約金・収益分配金・償還金の支払い、ならびに収益分配金の再投資等の業務を委託し、販売会社がこれを引受けることを定めた契約です。
- 3 委託会社と投資顧問会社との間で結ばれ、委託会社が投資顧問会社へ運用指図権限の一部を委託するにあたり委託する業務の内容、業務を遂行する際の両者間の取決めの内容を定めた契約です。



## 委託会社の概況（2023年6月末現在）

- ・金融商品取引業者登録番号：関東財務局長（金商）第369号
- ・設立年月日：1995年4月4日
- ・資本金の額：100億円
- ・沿革
  - 1985年7月1日 ニッセイ・ビーオーティー投資顧問株式会社（後のニッセイ投資顧問株式会社）が設立され、投資顧問業務を開始しました。
  - 1995年4月4日 ニッセイ投信株式会社が設立され、同年4月27日、証券投資信託委託業務を開始しました。
  - 1998年7月1日 ニッセイ投信株式会社（存続会社）とニッセイ投資顧問株式会社（消滅会社）が合併し、ニッセイアセットマネジメント投信株式会社として投資一任業務ならびに証券投資信託委託業務の併営を開始しました。
  - 2000年5月8日 定款を変更し商号をニッセイアセットマネジメント株式会社としました。
- ・大株主の状況

名 称	住 所	保有株数	比 率
日本生命保険相互会社	東京都千代田区丸の内一丁目6番6号	108,448株	100%

## 2【投資方針】

## (1)【投資方針】

主としてニッセイ国内株式マザーファンド、ニッセイ国内債券マザーファンド、ニッセイ/パトナム・海外株式マザーファンド、ニッセイ/パトナム・海外債券マザーファンドに投資を行い、信託財産の中長期的な成長をめざします。

基準ポートフォリオは、下記の比率で基準配分します。ただし、市況動向等によっては内外の株式、公社債等に投資を行う場合があります。

	国内株式 マザーファンド	国内債券 マザーファンド	海外株式 マザーファンド	海外債券 マザーファンド	短期金融資産
債券重視型	20%	55%	10%	10%	5%
標準型	30%	35%	20%	10%	5%
株式重視型	40%	15%	30%	10%	5%

基準ポートフォリオの構成比率は、短期間での見直しは原則として行わず、それぞれ±5%（ニッセイ国内債券マザーファンドは±10%）以内に変動幅を抑制します。

資金動向、市況動向等によっては上記のような運用ができない場合があります。

実質組入外貨建資産の為替変動リスクに対しては、原則として為替ヘッジを行いません。ただし、急激な為替変動等により為替差損の可能性が大きいと判断されるときには、一時的に為替ヘッジを行う場合があります。

(参考)マザーファンドの概要

## ニッセイ国内株式マザーファンド

## (1) 基本方針

このマザーファンドは、信託財産の中長期的な成長を図ることを目標に運用を行うことを基本方針とします。

## (2) 運用方法

## a 投資対象

国内の証券取引所上場株式および店頭登録銘柄を主要投資対象とします。

## b 投資態度

国内の証券取引所上場株式および店頭登録銘柄に投資し、TOPIX（東証株価指数）（配当込み）をベンチマークとし、これを中長期的に上回ることを目標にアクティブ運用を行います。

TOPIX（東証株価指数）とは、日本の株式市場を広範に網羅するとともに、投資対象としての機能性を有するマーケット・ベンチマークで、浮動株ベースの時価総額加重方式により株式会社JPX総研が算出する株価指数です。

TOPIX（東証株価指数）の指数値および同指数にかかる標章または商標は、株式会社JPX総研または株式会社JPX総研の関連会社（以下「JPX」といいます）の知的財産であり、指数の算出、指数値の公表、利用など同指数に関するすべての権利・ノウハウおよび同指数にかかる標章または商標に関するすべての権利はJPXが有します。JPXは、同指数の指数値の算出または公表の誤謬、遅延または中断に対し、責任を負いません。当ファンドは、JPXにより提供、保証または販売されるものではなく、当ファンドの設定、販売および販売促進活動に起因するいかなる損害に対してもJPXは責任を負いません。

銘柄選択は幅広く企業訪問を行い、徹底した調査・分析に基づくボトムアップ・アプローチにより、成長性・割安度といった株価指標はもとより、企業経営を全体的に評価する形で組入候補銘柄を厳選します。

投資スタイルはあらかじめ限定せず、投資環境分析に基づくトップダウン・アプローチにより最も効率的と考えられる運用戦略を決定します。

上記運用戦略に基づき組入銘柄・組入比率を最終的に決定し、ポートフォリオを組成します。

ファンドのリスク状況を随時モニターし、運用戦略との整合性を維持します。

株式の実質組入比率は、原則として高位を保ちます。

株式の実質組入比率の維持のために、株価指数先物等を活用することがあります。

資金動向、市況動向等によっては上記のような運用ができない場合があります。

## (3) 投資制限

株式への投資割合には、制限を設けません。

同一銘柄の株式への投資割合は、信託財産の純資産総額の10%以内とします。

新株引受権証券および新株予約権証券への投資割合は、信託財産の純資産総額の20%以内とします。

同一銘柄の新株引受権証券および新株予約権証券への投資割合は、信託財産の純資産総額の10%以内とします。

同一銘柄の転換社債、ならびに新株予約権付社債のうち会社法第236条第1項第3号の財産が当該新株予約権付社債についての社債であって当該社債と当該新株予約権がそれぞれ単独で存在し得ないことをあらかじめ明確にしているもの（以下会社法施行前の旧商法第341条ノ3第1項第7号および第8号の定めがある新株予約権付社債を含め「転換社債型新株予約権付社債」といいます）への投資割合は、信託財産の純資産総額の10%以内とします。

投資信託証券への投資割合は、信託財産の純資産総額の5%以内とします。

外貨建資産への投資は行いません。

私募により発行された有価証券（短期社債等を除く）および上場予定・登録予定株式への投資は、その投資額の合計が、信託財産の純資産総額の15%以下の範囲で行います。

デリバティブ取引等について、一般社団法人投資信託協会規則に定める合理的な方法により算出した額が、信託財産の純資産総額を超えないものとします。

一般社団法人投資信託協会規則に定める一の者に対する株式等エクスポージャー、債券等エクスポージャーおよびデリバティブ取引等エクスポージャーの信託財産の純資産総額に対する比率は、原則としてそれぞれ10%、合計で20%を超えないものとし、当該比率を超えることとなった場合には、一般社団法人投資信託協会規則にしたがい、当該比率以内となるよう調整を行うこととします。

## ニッセイ国内債券マザーファンド

### (1) 基本方針

このマザーファンドは、信託財産の中長期的な成長を図ることを目標に運用を行うことを基本方針とします。

### (2) 運用方法

#### a 投資対象

国内の公社債を主要投資対象とします。

#### b 投資態度

国内の公社債を主要投資対象とし、NOMURA-BPI国債 をベンチマークとし、これを中長期的に上回ることを目標にアクティブ運用を行います。

NOMURA-BPI国債とは、日本国内で発行される国債の流通市場動向を的確に表すために、野村フィデューシャリー・リサーチ&コンサルティング株式会社によって計算、公表されている投資収益指数であり、その知的財産は同社に帰属します。なお、同社は、当ファンドの運用成果等に関し、一切の責任を負うものではありません。

デュレーションコントロールに加え、銘柄分析、イールドカーブ分析に基づき、ポートフォリオ・マネジャーが運用戦略を決定し、ポートフォリオを構築します。

資金動向、市況動向等によっては上記のような運用ができない場合があります。

公社債の実質組入比率は、原則として高位を保ちますが、資金動向、市況動向およびその見通し等によってはそのような運用を行わない場合があります。

### (3) 投資制限

同一銘柄の転換社債ならびに転換社債型新株予約権付社債への投資割合は、信託財産の純資産総額の10%以内とします。

投資信託証券への投資割合は、信託財産の純資産総額の5%以内とします。

外貨建資産への投資割合は、信託財産の純資産総額の30%以内とします。

外国為替予約取引はヘッジ目的に限定しません。

私募により発行された有価証券(短期社債等を除く)および上場予定・登録予定株式への投資は、その投資額の合計が、信託財産の純資産総額の15%以下の範囲で行います。

デリバティブ取引等について、一般社団法人投資信託協会規則に定める合理的な方法により算出した額が、信託財産の純資産総額を超えないものとし、当該比率を超えることとなった場合には、一般社団法人投資信託協会規則にしたがい、当該比率以内となるよう調整を行うこととします。

一般社団法人投資信託協会規則に定める一の者に対する株式等エクスポージャー、債券等エクスポージャーおよびデリバティブ取引等エクスポージャーの信託財産の純資産総額に対する比率は、原則としてそれぞれ10%、合計で20%を超えないものとし、当該比率を超えることとなった場合には、一般社団法人投資信託協会規則にしたがい、当該比率以内となるよう調整を行うこととします。

## ニッセイ / パトナム・海外株式マザーファンド

## (1) 基本方針

このマザーファンドは、信託財産の中長期的な成長を図ることを目標に運用を行うことを基本方針とします。

## (2) 運用方法

## a 投資対象

日本を除く世界主要先進国の株式を主要投資対象とします。

## b 投資態度

主として日本を除く世界主要先進国の株式に分散投資を行い、MSCI コクサイ・インデックス（配当込み、円換算ベース）をベンチマークとし、これを中長期的に上回ることを目標にアクティブ運用を行います。

MSCI コクサイ・インデックス（配当込み）は、MSCI Inc. が公表している指数であり、日本を除く主要先進国の株式により構成されています。同指数に関する著作権、知的財産権、その他一切の権利はMSCI Inc. に帰属します。また、MSCI Inc. は同指数の内容を変更する権利および公表を停止する権利を有しています。

なお、「円換算ベース」とは同指数をもとに、委託会社が独自に円換算したものです。

運用にあたっては、ザ・パトナム・アドバイザーズ・カンパニー・エルエルシー(The Putnam Advisory Company, LLC.)に運用指図に関する権限（国内の短期金融資産の運用の指図に関する権限を除きます）を委託します。

運用スタイルを限定せず、幅広い企業訪問等に基づくファンダメンタル分析やクオンツ分析を通じて、世界各国の投資魅力が高い企業を抽出します。

組入れ銘柄の決定に際しては、国・セクターの要素を同時に分析し、分散したポートフォリオを構築します。

株式の実質組入比率は、原則として高位を保ちます。

外貨建資産については、原則として為替ヘッジを行いません。

資金動向、市況動向等によっては上記のような運用ができない場合があります。

## (3) 投資制限

株式への投資割合には、制限を設けません。

同一銘柄の株式への投資割合は、信託財産の純資産総額の10%以内とします。

新株引受権証券および新株予約権証券への投資割合は、信託財産の純資産総額の20%以内とします。

同一銘柄の新株引受権証券および新株予約権証券への投資割合は、信託財産の純資産総額の10%以内とします。

同一銘柄の転換社債ならびに転換社債型新株予約権付社債への投資割合は、信託財産の純資産総額の10%以内とします。

投資信託証券への投資割合は、信託財産の純資産総額の5%以内とします。

外貨建資産への投資割合には、制限を設けません。

外国為替予約取引はヘッジ目的に限定しません。

私募により発行された有価証券（短期社債等を除く）および上場予定・登録予定株式への投資は、その投資額の合計が、信託財産の純資産総額の15%以下の範囲で行います。

デリバティブ取引等について、一般社団法人投資信託協会規則に定める合理的な方法により算出した額が、信託財産の純資産総額を超えないものとします。

一般社団法人投資信託協会規則に定める一者に対する株式等エクスポージャー、債券等エクスポージャーおよびデリバティブ取引等エクスポージャーの信託財産の純資産総額に対する比率は、原則としてそれぞれ10%、合計で20%を超えないものとし、当該比率を超えることとなった場合には、一般社団法人投資信託協会規則にしたがい、当該比率以内となるよう調整を行うこととします。

## ニッセイ/パトナム・海外債券マザーファンド

## (1) 基本方針

このマザーファンドは、信託財産の中長期的な成長を図ることを目標に運用を行うことを基本方針とします。

## (2) 運用方法

## a 投資対象

日本を除く世界主要先進国の公社債を主要投資対象とします。

## b 投資態度

主として日本を除く世界主要先進国の公社債に分散投資を行い、F T S E 世界国債インデックス(除く日本、円換算ベース)をベンチマークとし、これを中長期的に上回ることを目標にアクティブ運用を行います。

F T S E 世界国債インデックス(除く日本)は、FTSE Fixed Income LLCにより運営され、日本を除く世界主要国の国債の総合収益率を各市場の時価総額で加重平均した債券インデックスです。このインデックスのデータは、情報提供のみを目的としており、FTSE Fixed Income LLCは、当該データの正確性および完全性を保証せず、またデータの誤謬、脱漏または遅延につき何ら責任を負いません。このインデックスに対する著作権等の知的財産その他一切の権利はFTSE Fixed Income LLCに帰属します。

なお、「円換算ベース」とは同インデックスをもとに、委託会社が独自に円換算したものです。

運用にあたっては、ザ・パトナム・アドバイザリー・カンパニー・エルエルシー(The Putnam Advisory Company, LLC.)に運用指図に関する権限(国内の短期金融資産の運用の指図に関する権限を除きます)を委託します。

各国の市況動向や政治・経済情勢を勘案して国別配分比率およびデュレーションの調整を行います。

債券の実質組入比率は、原則として高位を保ちます。

為替については、公社債とは独立した投資対象と考え、エクスポージャーのコントロールを行うことにより、運用効率の向上、収益の確保を図ります。ただし、為替エクスポージャーは原則として信託財産の純資産総額の範囲内とします。

資金動向、市況動向等によっては上記のような運用ができない場合があります。

## (3) 投資制限

株式、新株引受権証券および新株予約権証券への投資割合は、信託財産の純資産総額の30%以内とします。

同一銘柄の株式への投資割合は、信託財産の純資産総額の10%以内とします。

同一銘柄の新株引受権証券および新株予約権証券への投資割合は、信託財産の純資産総額の10%以内とします。

同一銘柄の転換社債ならびに転換社債型新株予約権付社債への投資割合は、信託財産の純資産総額の10%以内とします。

投資信託証券への投資割合は、信託財産の純資産総額の5%以内とします。

外貨建資産への投資割合には、制限を設けません。

外国為替予約取引はヘッジ目的に限定しません。

私募により発行された有価証券(短期社債等を除く)および上場予定・登録予定株式への投資は、その投資額の合計が、信託財産の純資産総額の15%以下の範囲で行います。

デリバティブ取引等について、一般社団法人投資信託協会規則に定める合理的な方法により算出した額が、信託財産の純資産総額を超えないものとします。

一般社団法人投資信託協会規則に定める一のものに対する株式等エクスポージャー、債券等エクスポージャーおよびデリバティブ取引等エクスポージャーの信託財産の純資産総額に対する比率は、原則としてそれぞれ10%、合計で20%を超えないものとし、当該比率を超えることとなった場合には、一般社団法人投資信託協会規則にしたがい、当該比率以内となるよう調整を行うこととします。

## (2) 【投資対象】

## a 主な投資対象

下記の各マザーファンドを主要投資対象とします。

- ニッセイ国内株式マザーファンド
- ニッセイ国内債券マザーファンド
- ニッセイ/パトナム・海外株式マザーファンド
- ニッセイ/パトナム・海外債券マザーファンド

なお、直接株式、公社債等に投資を行う場合があります。

## b 約款に定める投資対象

## 有価証券

主に下記1.から4.までのニッセイアセットマネジメント株式会社を委託会社とし、三菱UFJ信託銀行株式会社を受託会社として締結されたマザーファンドならびに次の5.から26.までに掲げる有価証券（金融商品取引法第2条第2項の規定により有価証券とみなされる同項各号に掲げる権利を除きます）に投資します。

1. ニッセイ国内株式マザーファンド
2. ニッセイ国内債券マザーファンド
3. ニッセイ/パトナム・海外株式マザーファンド
4. ニッセイ/パトナム・海外債券マザーファンド
5. 株券または新株引受権証券
6. 国債証券
7. 地方債証券
8. 特別の法律により法人の発行する債券
9. 社債券（新株引受権証券と社債券とが一体となった新株引受権付社債券（以下「分離型新株引受権付社債券」といいます）の新株引受権証券を除きます）
10. 特定目的会社にかかる特定社債券（金融商品取引法第2条第1項第4号で定めるものをいいます）
11. 特別の法律により設立された法人の発行する出資証券（金融商品取引法第2条第1項第6号で定めるものをいいます）
12. 協同組織金融機関にかかる優先出資証券（金融商品取引法第2条第1項第7号で定めるものをいいます）
13. 特定目的会社にかかる優先出資証券（金融商品取引法第2条第1項第8号で定めるものをいいます）
14. コマーシャル・ペーパー
15. 新株引受権証券（分離型新株引受権付社債券の新株引受権証券を含みます。以下同じ）および新株予約権証券
16. 外国または外国の者の発行する証券または証書で、5.から15.の証券または証書の性質を有するもの
17. 証券投資信託または外国証券投資信託の受益証券（金融商品取引法第2条第1項第10号で定めるものをいいます）
18. 投資証券または外国投資証券（金融商品取引法第2条第1項第11号で定めるものをいいます）
19. 外国貸付債権信託受益証券（金融商品取引法第2条第1項第18号で定めるものをいいます）
20. オプションを表示する証券または証書（金融商品取引法第2条第1項第19号で定めるものをいい、有価証券に係るものに限ります）
21. 預託証書（金融商品取引法第2条第1項第20号で定めるものをいいます）
22. 外国法人が発行する譲渡性預金証書
23. 指定金銭信託の受益証券（金融商品取引法第2条第1項第14号で定める受益証券発行信託の受益証券に限ります）
24. 抵当証券（金融商品取引法第2条第1項第16号で定めるものをいいます）
25. 貸付債権信託受益権であって金融商品取引法第2条第1項第14号で定める受益証券発行信託の受益証券に表示されるべきもの
26. 外国の者に対する権利で25.の有価証券の性質を有するもの

なお、5.の証券または証書、16.および21.の証券または証書のうち5.の証券または証書の性質を有するものを以下「株式」といい、6.から10.までの証券ならびに16.および21.の証券または証書のうち6.から10.までの証券の性質を有するものを以下「公社債」といい、17.の証券および18.の証券を以下「投資信託証券」といいます。

#### 金融商品

信託金を前記 に掲げる有価証券のほか、次に掲げる金融商品（金融商品取引法第2条第2項の規定により有価証券とみなされる同項各号に掲げる権利を含みます。以下 において同じ）により運用することができます。

1. 預金
2. 指定金銭信託（金融商品取引法第2条第1項第14号に規定する受益証券発行信託を除きます）
3. コール・ローン
4. 手形割引市場において売買される手形
5. 貸付債権信託受益権であって金融商品取引法第2条第2項第1号で定めるもの
6. 外国の者に対する権利で5.の権利の性質を有するもの

前記 にかかわらず、この信託の設定、解約、償還、投資環境の変動等への対応等、委託会社が運用上必要と認めるときには、信託金を前記 の1.から4.までに掲げる金融商品により運用することができます。

### （3）【運用体制】

#### 委託会社の組織体制

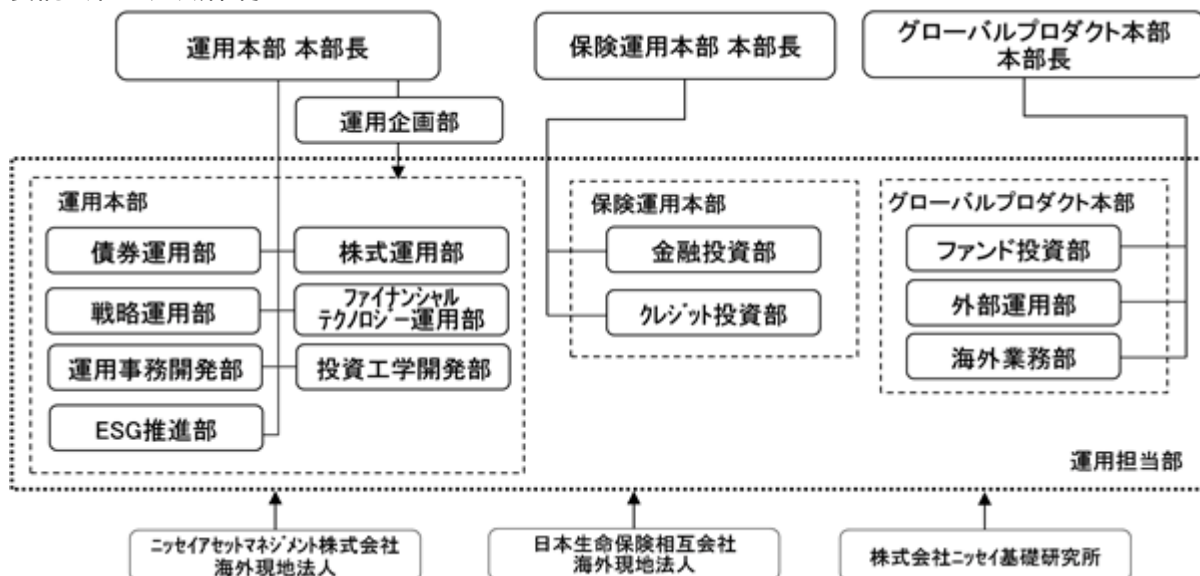

社内規程として、投資信託財産及び投資法人資産に係る運用業務規程およびポートフォリオ・マネジャー/アナリスト服務規程を定めています。また、各投資対象の適切な利用、リスク管理の推進を目的として、各投資対象の取扱いに関して規程を設けています。



## 内部管理体制および意思決定を監督する組織

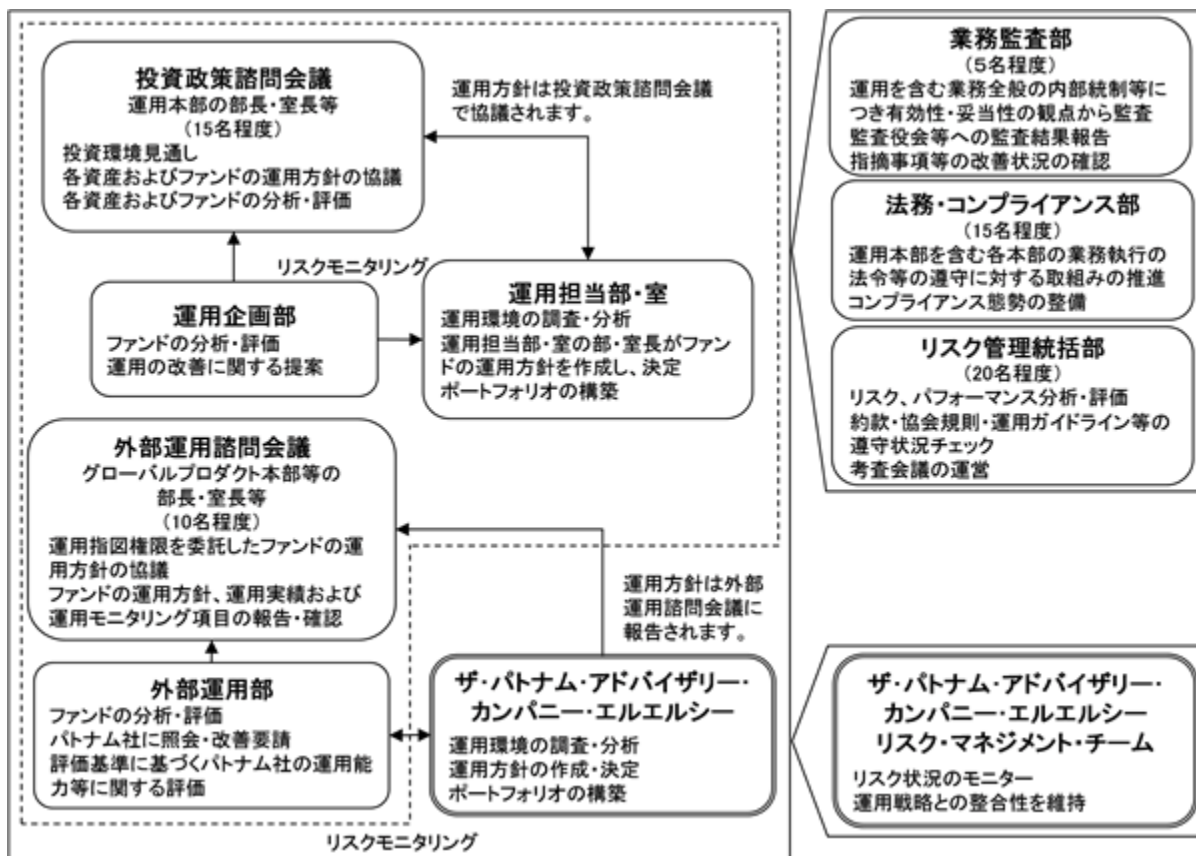

## &lt; 受託会社に対する管理体制等 &gt;

委託会社は、受託会社（再信託先も含む）に対して日々の純資産照合、月次の勘定残高照合などを行っています。また、受託業務の内部統制の有効性について、監査人による報告書を定期的に受託会社より受取っています。

上記運用体制は、今後変更となる場合があります。

## (4) 【分配方針】

原則として以下の方針に基づき分配を行います。

## 1. 分配対象額の範囲

経費控除後の利子・配当収入および売買益（評価益を含みます）等の全額とします。

## 2. 分配対象額についての分配方針

委託会社が基準価額水準、市況動向等を勘案して決定します。ただし分配対象額が少額の場合には、分配を行わないこともあります。

## 3. 留保益の運用方針

特に制限を設けず、委託会社の判断に基づき、元本部分と同一の運用を行います。

## 分配時期

毎決算日とし、決算日は12月20日（年1回、該当日が休業日の場合は翌営業日）です。

## 支払方法

## &lt; 分配金受取コースの場合 &gt;

税金を差引いた後、原則として決算日から起算して5営業日目までにお支払いします。

## &lt; 分配金再投資コースの場合 &gt;

税金を差引いた後、自動的に無手数料で再投資されます。

将来の分配金の支払いおよび水準について、保証するものではありません。

## (5) 【投資制限】

## a 約款に定める主な投資制限

## 株式への実質投資割合

債券重視型	信託財産の純資産総額の45%以内
標準型	信託財産の純資産総額の65%以内
株式重視型	制限を設けません

## 外貨建資産への実質投資割合

債券重視型	信託財産の純資産総額の35%以内
標準型	信託財産の純資産総額の45%以内
株式重視型	信託財産の純資産総額の55%以内

同一銘柄の株式への実質投資割合は、信託財産の純資産総額の10%以内とします。

新株引受権証券および新株予約権証券への実質投資割合は、信託財産の純資産総額の20%以内とします。

同一銘柄の新株引受権証券および新株予約権証券への実質投資割合は、信託財産の純資産総額の10%以内とします。

同一銘柄の転換社債ならびに転換社債型新株予約権付社債への実質投資割合は、信託財産の純資産総額の10%以内とします。

投資信託証券への実質投資割合は、信託財産の純資産総額の5%以内とします。

外国為替予約取引はヘッジ目的に限定しません。

私募により発行された有価証券（短期社債等を除く）および上場予定・登録予定株式への投資は、その実質投資額の合計が、信託財産の純資産総額の15%以下の範囲で行います。

デリバティブ取引等について、一般社団法人投資信託協会規則に定める合理的な方法により算出した額が、信託財産の純資産総額を超えないものとします。

一般社団法人投資信託協会規則に定める一の者に対する株式等エクスポージャー、債券等エクスポージャーおよびデリバティブ取引等エクスポージャーの信託財産の純資産総額に対する比率は、原則としてそれぞれ10%、合計で20%を超えないものとし、当該比率を超えることとなった場合には、一般社団法人投資信託協会規則にしたがい、当該比率以内となるよう調整を行うこととします。

## b 約款に定めるその他の投資制限

## 投資する株式等の範囲

1. 投資する株式、新株引受権証券および新株予約権証券は、証券取引所に上場されている株式の発行会社の発行するもの、証券取引所に準ずる市場において取引されている株式の発行会社の発行するものとします。ただし、株主割当または社債権者割当により取得する株式、新株引受権証券および新株予約権証券については、この限りではありません。

金融商品取引法第2条第16項に規定する金融商品取引所および金融商品取引法第2条第8項第3号ロに規定する外国金融商品市場を「取引所」といい、取引所のうち、有価証券の売買または金融商品取引法第28条第8項第3号もしくは同項第5号の取引を行う市場および当該市場を開設するものを「証券取引所」といいます。以下同じ。

2. 前記1.にかかわらず、上場予定または登録予定の株式、新株引受権証券および新株予約権証券で目論見書等において上場または登録されることが確認できるものについては、投資することができるものとします。

## 信用取引の範囲

1. 信託財産を効率的に運用するため、信用取引により株券を売付けることができます。なお、当該売付けの決済については、株券の引渡しまたは買戻しにより行うことができます。
2. 前記1.の信用取引は、当該売付けに関する建玉の時価総額が信託財産の純資産総額の範囲内とします。
3. 信託財産の一部解約等により、前記2.の売付けに関する建玉の時価総額が信託財産の純資産総額を超えることとなった場合には、速やかに、その超える額に相当する売付けの一部を決済するものとします。

## 先物取引等

1. 国内の証券取引所における有価証券先物取引（金融商品取引法第28条第8項第3号イに掲げるものをいいます。以下同じ）、有価証券指数等先物取引（金融商品取引法第28条第8項第3号ロに掲げるものをいいます。以下同じ）および有価証券オプション取引（金融商品取引法第28条第8項第3号ハに掲げるものをいいます。以下同じ）ならびに外国の取引所にお

けるこれらの取引と類似の取引を行うことができます。なお、選択権取引はオプション取引に含めるものとします(以下同じ)。

2. 国内の取引所における通貨にかかる先物取引ならびに外国の取引所における通貨にかかる先物取引および先物オプション取引を行うことができます。
3. 国内の取引所における金利にかかる先物取引およびオプション取引ならびに外国の取引所におけるこれらの取引と類似の取引を行うことができます。

#### スワップ取引

1. 信託財産に属する資産を効率的に運用するため、ならびに価格変動リスクおよび為替変動リスクを回避するため、異なった通貨、異なった受取金利または異なった受取金利とその元本を一定の条件のもとに交換する取引(以下「スワップ取引」といいます)を行うことができます。
2. スワップ取引にあたっては、当該取引の契約期限が、原則として信託期間を超えないものとします。ただし、当該取引が当該信託期間内で全部解約が可能なものについてはこの限りではありません。
3. スワップ取引にあたっては、当該信託財産にかかるスワップ取引の想定元本の総額とマザーファンドの信託財産にかかるスワップ取引の想定元本の総額のうち信託財産に属するとみなした額との合計額(以下「スワップ取引の想定元本の合計額」といいます。以下当該3.において同じ)が、信託財産の純資産総額を超えないものとします。なお、信託財産の一部解約等の事由により、上記純資産総額が減少して、スワップ取引の想定元本の合計額が信託財産の純資産総額を超えることとなった場合には、速やかに、その超える額に相当するスワップ取引の一部を解約するものとします。
4. 前記3.においてマザーファンドの信託財産にかかるスワップ取引の想定元本の総額のうち信託財産に属するとみなした額とは、マザーファンドの信託財産にかかるスワップ取引の想定元本の総額にマザーファンドの信託財産の純資産総額に占める信託財産に属するマザーファンドの受益証券の時価総額の割合をかけた額をいいます。
5. スワップ取引の評価は、当該取引契約の相手方が市場実勢金利等をもとに算出した価額で評価するものとします。
6. スワップ取引を行うにあたり担保の提供あるいは受入れが必要と認めるときは、担保の提供あるいは受入れを行うものとします。

#### 金利先渡取引および為替先渡取引

1. 信託財産を効率的に運用するため、金利先渡取引および為替先渡取引を行うことができます。
2. 金利先渡取引および為替先渡取引にあたっては、当該取引の決済日が、原則として信託期間を超えないものとします。ただし、当該取引が当該信託期間内で全部解約が可能なものについてはこの限りではありません。
3. 金利先渡取引および為替先渡取引の評価は、当該取引契約の相手方が市場実勢金利等をもとに算出した価額で評価するものとします。
4. 金利先渡取引および為替先渡取引を行うにあたり担保の提供あるいは受入れが必要と認めるときは、担保の提供あるいは受入れを行うものとします。

#### 有価証券の貸付けおよび範囲

1. 信託財産を効率的に運用するため、信託財産に属する株式および公社債を次の . および . の範囲内で貸付けることができます。
  - . 株式の貸付は、貸付時点において、貸付株式の時価合計額が、信託財産で保有する株式の時価合計額の50%を超えないものとします。
  - . 公社債の貸付は、貸付時点において、貸付公社債の額面金額の合計額が、信託財産で保有する公社債の額面金額の合計額の50%を超えないものとします。
2. 前記1.に定める限度額を超えることとなった場合には、速やかに、その超える額に相当する契約の一部を解約するものとします。
3. 有価証券の貸付けにあたって必要と認めるときは、担保の受入れを行うものとします。

#### 公社債の空売り

1. 信託財産を効率的に運用するため、信託財産の計算においてする信託財産に属さない公社債を売付けることができます。なお、当該売付けの決済については、公社債(信託財産により借入れた公社債を含みます)の引渡しまたは買戻しにより行うことができるものとします。

2．前記1．の売付けは、当該売付けに関する公社債の時価総額が信託財産の純資産総額の範囲内とします。

3．信託財産の一部解約等により、前記2．の売付けに関する公社債の時価総額が信託財産の純資産総額を超えることとなった場合には、速やかに、その超える額に相当する売付けの一部を決済するものとします。

#### 公社債の借入れ

1．信託財産を効率的に運用するため、公社債の借入れを行うことができます。なお、当該公社債の借入れを行うにあたり担保の提供が必要と認めるときは、担保の提供を行うものとします。

2．前記1．は、当該借入れによる公社債の時価総額が信託財産の純資産総額の範囲内とします。

3．信託財産の一部解約等により、前記2．の借入れによる公社債の時価総額が信託財産の純資産総額を超えることとなった場合には、速やかに、その超える額に相当する借入れた公社債の一部を返還するものとします。

4．前記1．の借入れに関する品借料は信託財産中から支払います。

#### 外国為替予約等

1．信託財産を効率的に運用するため、外国為替の売買の予約取引を行うことができます。

2．前記1．の予約取引は、信託財産に関する為替の買予約の合計額と売予約の合計額との差額につき円換算した額が、信託財産の純資産総額を超えないものとします。ただし、信託財産に属する外貨建資産の為替変動リスクを回避するためにする当該取引については、この限りではありません。

3．前記2．の限度額を超えることとなった場合には、所定の期間内に、その超える額に相当する為替予約の一部を解消するための外国為替の売買の予約取引を行うものとします。

4．予約為替の評価は、原則として国内における計算日の対顧客先物売買相場の仲値によるものとします。

5．外貨建有価証券への投資については、日本の国際収支上の理由等により特に必要と認められる場合には、制約されることがあります。

#### 資金の借入れ

1．信託財産を効率的に運用するため、ならびに信託財産を安定的に運用するため、一部解約にともなう支払資金の手当て（一部解約にともなう支払資金の手当てのために借入れた資金の返済を含みます）を目的として、または再投資に関する収益分配金の支払資金の手当てを目的として、資金借入れ（コール市場を通じる場合を含みます）を行うことができます。なお、当該借入金をもって有価証券等の運用は行わないものとします。

2．一部解約にともなう支払資金の手当てに関する借入期間は、受益者への解約代金支払開始日から信託財産で保有する有価証券等の売却代金の受渡日までの間または受益者への解約代金支払開始日から信託財産で保有する有価証券等の解約代金入金日までの間もしくは受益者への解約代金支払開始日から信託財産で保有する有価証券等の償還金の入金日までの期間が5営業日以内である場合の当該期間とし、資金借入額は当該有価証券等の売却代金、有価証券等の解約代金および有価証券等の償還金の合計額を限度とします。ただし、資金借入額は借入れを行う日における信託財産の純資産総額の10%を超えないこととします。

3．収益分配金の再投資に関する借入期間は信託財産から収益分配金が支払われる日からその翌営業日までとし、資金借入額は収益分配金の再投資額を限度とします。

4．借入金の利息は信託財産中より支払います。

#### c 法令に定める投資制限

##### デリバティブ取引等（金融商品取引業等に関する内閣府令第130条第1項第8号）

金利、通貨の価格、金融商品市場における相場その他の指標にかかる変動その他の理由により発生し得る危険に対応する額としてあらかじめ委託会社が定めた合理的な方法により算出した額が信託財産の純資産総額を超えることとなる場合において、デリバティブ取引等（金融商品取引法第2条第20項に規定するデリバティブ取引をいい、新株予約権証券、新投資口予約権証券またはオプションを表示する証券もしくは証書にかかる取引および選択権付債券売買を含みます）を行い、または継続することを内容とした運用を行わないものとします。

##### 信用リスク集中回避（金融商品取引業等に関する内閣府令第130条第1項第8号の2）

信用リスク（保有する有価証券その他の資産について取引の相手方の債務不履行その他の理由により発生し得る危険をいいます）を適正に管理する方法としてあらかじめ委託会社が定め

た合理的な方法に反することとなる取引を行うことを内容とした運用を行わないものとします。

同一法人の発行する株式（投資信託及び投資法人に関する法律第9条）

委託会社が指図を行うすべてのファンドで、同一法人の発行する株式の過半数の議決権を取得するような運用を行わないものとします。

### 3【投資リスク】

ファンド（マザーファンドを含みます）は、値動きのある有価証券等（外貨建資産には為替変動リスクもあります）に投資しますので、基準価額は変動します。したがって、投資元本を割込むことがあります。

ファンドは、預貯金とは異なり、投資元本および利回りの保証はありません。運用成果（損益）はすべて投資者の皆様のものとなりますので、ファンドのリスクを十分にご認識ください。

ファンドは、預金保険機構および保険契約者保護機構の保護の対象ではありません。また、登録金融機関で購入された場合、投資者保護基金による支払いの対象にはなりません。

ファンドのお取引に関しては、クーリング・オフ（金融商品取引法第37条の6の規定）の適用はありません。

#### （1）投資リスクおよび留意事項

ファンドが有する主なリスクおよび留意事項は以下の通りです。

##### ・株式投資リスク

株式は国内および国際的な景気、経済、社会情勢の変化等の影響を受け、また業績悪化（倒産に至る場合も含む）等により、価格が下落することがあります。

##### ・債券投資リスク

###### 金利変動リスク

金利は、景気や経済の状況等の影響を受け変動し、それにともない債券価格も変動します。一般に金利が上昇した場合には、債券の価格が下落します。

###### 信用リスク

債券の発行体が財政難・経営不振、資金繰り悪化等に陥り、債券の利息や償還金をあらかじめ定められた条件で支払うことができなくなる場合（債務不履行）、またはそれが予想される場合、債券の価格が下落することがあります。

##### ・短期金融資産の運用に関するリスク

コマーシャル・ペーパー、コール・ローン等の短期金融資産で運用する場合、発行者の経営・財務状況の変化およびそれらに関する外部評価の変化等により損失を被ることがあります。

##### ・為替変動リスク

原則として対円での為替ヘッジを行わないため、外貨建資産については、為替変動の影響を直接的に受けます。一般に円高局面ではファンドの資産価値が減少します。

##### ・流動性リスク

市場規模が小さいまたは取引量が少ない場合、市場実勢から予期される時期または価格で取引が行えず、損失を被る可能性があります。

##### ・収益分配金に関する留意点

収益分配金は、預貯金の利息とは異なり、ファンドの信託財産から支払われますので、収益分配金が支払われると、その金額相当分、基準価額は下がります。

収益分配金は、計算期間中に発生した収益（経費控除後の配当等収益および評価益を含む売買益）を超えて支払われる場合があります。その場合、当期決算日の基準価額は前期決算日と比べて下落することになります。また、収益分配金の水準は、必ずしも計算期間におけるファンドの収益率を示すものではありません。

受益者のファンドの購入価額によっては、支払われる収益分配金の一部または全部が実質的に元本の一部払戻しに相当する場合があります。ファンド購入後の運用状況により、分配金額より基準価額の値上がりが小さかった場合も同様です。

- ・ファミリーファンド方式に関する留意点  
ファンドは、ファミリーファンド方式で運用を行います。このため、マザーファンドに投資する他のベビーファンドの追加設定・解約等にもない、ファンドの基準価額が影響を受けることがあります。
- ・流動性に関する留意点  
ファンドは、多量の換金の申込みが発生し換金代金を短期間で手当てする必要がある場合や組入資産の主たる取引市場において市場環境が急変した場合等には、一時的に組入資産の流動性が低下し、市場実勢から期待できる価格で取引ができないリスク、取引量が限定されるリスク等が顕在します。  
これらにより、基準価額にマイナスの影響を及ぼす可能性、換金の申込みの受け付けを中止する、また既に受け付けた換金の申込みの受け付けを取消する可能性、換金代金のお支払いが遅延する可能性があります。

## （２）投資リスク管理体制

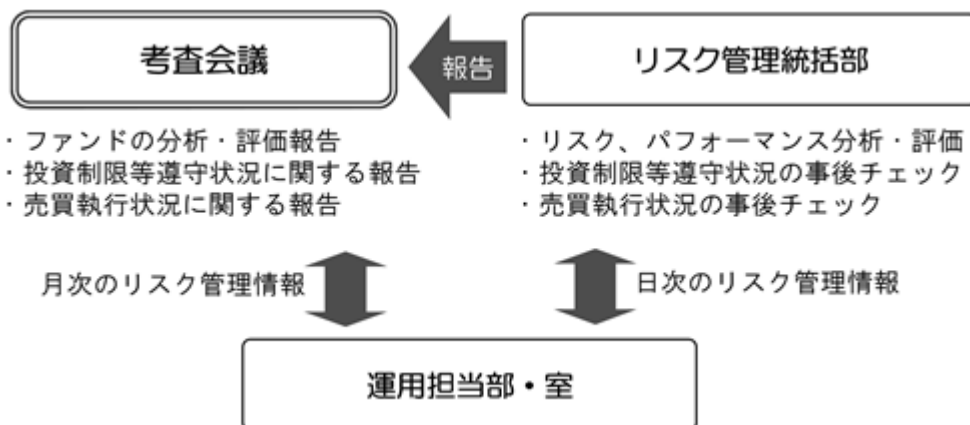

1. リスク管理統括部が、以下の通り管理を行います。
  - ・ 運用状況をモニタリングし、リスク、パフォーマンスの分析・評価、ファンドの投資制限等遵守状況の事後チェックを行います。また、その情報を運用担当部・室に日々連絡するとともに、月次の考査会議で報告します。
  - ・ 売買執行状況の事後チェックを行います。また、その情報を必要に応じて運用担当部・室に連絡するとともに、月次の考査会議で報告します。
2. 運用担当部・室は上記の連絡・報告を受けて、必要に応じてポートフォリオの改善を行います。

上記投資リスク管理体制は、今後変更となる場合があります。

### <流動性リスクに関する管理体制>

委託会社では、流動性リスク管理に関する規程を定め、ファンドの組入資産の流動性リスクのモニタリングなどを実施するとともに、緊急時対応策の策定・検証などを行っています。そして取締役会等においては、流動性リスク管理の適切な実施の確保や流動性リスク管理態勢などを監督しています。



**(参考情報)** 投資リスクに関する参考情報として、ファンドのリスクの定量的な把握・比較を目的に下記のグラフを作成しています。

### ●ニッセイ／パトナム・グローバルバランスオープン(債券重視型)

①ファンドの年間騰落率および  
税引前分配金再投資基準価額の推移



②ファンドと代表的な資産クラスとの  
騰落率の比較



### ●ニッセイ／パトナム・グローバルバランスオープン(標準型)

①ファンドの年間騰落率および  
税引前分配金再投資基準価額の推移



②ファンドと代表的な資産クラスとの  
騰落率の比較



## ●ニッセイ／パトナム・グローバルバランスオープン(株式重視型)



・グラフにおけるファンドに関する記載は、税引前の分配金を再投資したものとみなして計算した基準価額によるものであり、実際の基準価額に基づいて計算した年間騰落率および実際の基準価額の推移とは異なる場合があります。ファンドおよび代表的な資産クラスの年間騰落率は、各月末における直近1年間の騰落率です。

・グラフ①は、過去5年間のファンドの実績です。グラフ②は、過去5年間におけるファンドおよび代表的な資産クラスの年間騰落率の最大値・最小値・平均値について表示しています。

### <代表的な資産クラスにおける各資産クラスの指数>

- 日本株 … TOPIX(東証株価指数)(配当込み)
- 先進国株 … MSCIコクサイ・インデックス(配当込み、円ベース)
- 新興国株 … MSCIエマージング・マーケット・インデックス(配当込み、円ベース)
- 日本国債 … NOMURA-BPI 国債
- 先進国債 … FTSE世界国債インデックス(除く日本、円ベース)
- 新興国債 … JPモルガンGBI-EMグローバル・ディバーシファイド(円ベース)

- ・すべての資産クラスがファンドの投資対象とは限りません。
- ・海外の指数は、「為替ヘッジなし(対円)」の指数を採用しています。

■前記グラフは過去の実績であり、将来の運用成果等を示唆、保証するものではありません。

- ・TOPIX(東証株価指数)の指数値および同指数にかかる標章または商標は、株式会社JPX総研または株式会社JPX総研の関連会社(以下「JPX」といいます)の知的財産であり、指数の算出、指数値の公表、利用など同指数に関するすべての権利・ノウハウおよび同指数にかかる標章または商標に関するすべての権利はJPXが有します。JPXは、同指数の指数値の算出または公表の誤謬、遅延または中断に対し、責任を負いません。
- ・MSCIコクサイ・インデックスは、MSCI Inc. が公表している指数です。同指数に関する著作権、知的財産権、その他一切の権利はMSCI Inc. に帰属します。また、MSCI Inc. は同指数の内容を変更する権利および公表を停止する権利を有しています。
- ・MSCIエマージング・マーケット・インデックスは、MSCI Inc. が公表している指数です。同指数に関する著作権、知的財産権、その他一切の権利はMSCI Inc. に帰属します。また、MSCI Inc. は同指数の内容を変更する権利および公表を停止する権利を有しています。
- ・NOMURA-BPI 国債とは、野村フィデューシャリー・リサーチ&コンサルティング株式会社が公表している指数で、その知的財産は同社に帰属します。なお、同社は、当ファンドの運用成果等に関し、一切責任を負いません。
- ・FTSE世界国債インデックスは、FTSE Fixed Income LLCにより運営されている債券インデックスです。同指数はFTSE Fixed Income LLCの知的財産であり、指数に関するすべての権利はFTSE Fixed Income LLCが有しています。
- ・JPモルガンGBI-EMグローバル・ディバーシファイドは、JPモルガン社が算出する債券インデックスであり、その著作権および知的所有権は同社に帰属します。



## 4【手数料等及び税金】

### （１）【申込手数料】

取得申込受付日の翌営業日の基準価額に2.2%（税抜2.0%）を上限として販売会社が独自に定める率をかけた額とします。

手数料率は変更となる場合があります。

分配金再投資コースで収益分配金を再投資する場合、手数料はかかりません。

償還乗換優遇および換金乗換優遇を受けられる場合があります。

スイッチングの場合、手数料は無料です。

販売会社によっては、スイッチングの取扱いを行わない場合があります。

前記についての詳細は、販売会社にお問合せください。なお、販売会社につきましては、以下にお問合せください。

ニッセイアセットマネジメント株式会社

コールセンター 0120-762-506

（9:00～17:00 土日祝日・年末年始を除く）

ホームページ <https://www.nam.co.jp/>

### （２）【換金（解約）手数料】

ありません。

### （３）【信託報酬等】

信託報酬の総額は、ファンドの計算期間を通じて毎日、信託財産の純資産総額に以下の信託報酬率（年率）をかけた額とし、その配分は次の通りです。

ファンド	信託報酬率	配分（税抜）		
		委託会社	販売会社	受託会社
債券重視型	1.21%（税抜 1.1%）	0.6%	0.4%	0.1%
標準型	1.43%（税抜 1.3%）	0.7%	0.5%	0.1%
株式重視型	1.65%（税抜 1.5%）	0.8%	0.6%	0.1%

・表に記載の配分先の料率には、別途消費税がかかります。

委託会社の報酬には、ザ・パトナム・アドバイザー・カンパニー・エルエルシーへの運用指図権限の一部委託にかかる報酬（信託財産に属するニッセイ/パトナム・海外株式マザーファンドの時価総額に年率0.5%をかけた金額およびニッセイ/パトナム・海外債券マザーファンドの時価総額に年率0.4%をかけた金額）が含まれます。

前記の信託報酬については、毎計算期間の最初の6ヵ月終了日、毎計算期末および信託終了のときに信託財産中から支払います。

### （４）【その他の手数料等】

証券取引の手数料等

組入有価証券の売買の際に発生する売買委託手数料および税金等は、信託財産中から支払います。この他に、先物取引・オプション取引等に要する費用についても信託財産中から支払います。

監査費用

ファンドの計算期間を通じて毎日、信託財産の純資産総額に下記の監査報酬率をかけた額とし、信託財産中から支払います。

純資産総額		監査報酬率	
100億円超	の部分	年 0.0044%	（税抜0.004%）
50億円超 100億円以下	の部分	年 0.0055%	（税抜0.005%）
10億円超 50億円以下	の部分	年 0.0077%	（税抜0.007%）
10億円以下	の部分	年 0.0110%	（税抜0.010%）

### 信託事務の諸費用

信託財産に関する租税、信託事務の処理に要する諸費用および受託会社の立替えた立替金の利息は、受益者の負担とし、信託財産中から支払います。

#### 借入金の利息

信託財産において一部解約金の支払資金の手当て、または再投資に関する収益分配金の支払資金の手当てを目的として資金借入を行った場合、当該借入金の利息は、借入れのつど信託財産中から支払います。

#### 信託財産留保額

ありません。

上記の、およびの費用は、運用状況等により変動するため、事前に当該費用の金額、その上限額、計算方法を記載することはできません。また、「4 手数料等及び税金」に記載している費用と税金の合計額、その上限額、計算方法についても、運用状況および保有期間等により異なるため、事前に記載することはできません。

### <ご参考>

「4 手数料等及び税金」の「(1) 申込手数料」から「(4) その他の手数料等」までに記載の主な手数料において、当該手数料を対価とする役務の内容・収受先等は次の通りです。

申込手数料	投資者のファンドの取得時に、販売会社からの商品・投資環境の説明および情報提供、ならびに販売会社における当該取得にかかる事務手続き等の対価として販売会社が収受
信託報酬のうち「委託会社」の報酬	ファンドの運用、法定書類等の作成、基準価額の算出等の対価として委託会社が収受
信託報酬のうち「販売会社」の報酬	投資者（受益者）へのファンド購入後の情報提供・運用報告書等各種書類の送付、また口座内でのファンドの管理および事務手続き等の対価として販売会社が収受
信託報酬のうち「受託会社」の報酬	ファンドの財産の保管・管理、委託会社からの指図の実行等の対価として受託会社が収受
証券取引の手数料	有価証券等の売買・取引の際に仲介人に支払う手数料
監査費用	公募投資信託は、外部の監査法人等によるファンドの会計監査が義務付けられているため、当該監査にかかる監査法人等に支払う費用
借入金の利息	受託会社等から一時的に資金を借入れた場合に発生する利息

## （５）【課税上の取扱い】

## 課税対象

- 分配時：分配時の「普通分配金」に対して課税されます。  
「元本払戻金（特別分配金）」は非課税です。
- 解約請求・償還時：個人の場合：解約請求時の解約価額または償還時の償還価額と取得価額の差益に対して課税されます。  
法人の場合：解約請求時の解約価額または償還時の償還価額の個別元本超過額に対して課税されます。
- 買取請求時：買取請求時の買取価額と取得価額の差益に対して課税されます。
- 申込手数料および当該申込手数料にかかる消費税等に相当する金額も含まれます。

## 個人の課税の取扱い

- 分配時：分配時の普通分配金は、上場株式等の配当所得として、以下の税率により源泉徴収され申告不要制度が適用されます。  
なお、確定申告を行い、総合課税（配当控除の適用はありません）または申告分離課税を選択することもできます。  
外国税額控除の適用となった場合には、当該分配時の税額が異なる場合があります。
- 解約請求・償還・買取請求時：解約請求、償還および買取請求時の差益は、上場株式等の譲渡所得として、以下の税率による申告分離課税の対象となり確定申告を行う必要があります。ただし、源泉徴収選択口座（特定口座）を選択した場合、申告不要制度が適用されます。

## 税率（個人）

2037年12月31日まで	20.315%（所得税15%・復興特別所得税0.315%・地方税5%）
2038年 1月 1日以降	20%（所得税15%・地方税5%）

税率は原則として20%（所得税15%・地方税5%）ですが、2037年12月31日までは、復興特別所得税（所得税額に2.1%をかけた額）が付加されるため上記の税率となります。

確定申告等により、解約請求、償還および買取請求時の差損（譲渡損失）については、上場株式等の譲渡益、上場株式等の配当等および特定公社債等（公募公社債投資信託を含みます）の利子所得（申告分離課税を選択した場合に限ります）等との損益通算が可能です。また、解約請求、償還および買取請求時の差益（譲渡益）、普通分配金および特定公社債等の利子所得（申告分離課税を選択した場合に限ります）等については、上場株式等の譲渡損失と損益通算が可能です。

## &lt;少額投資非課税制度について&gt;

公募株式投資信託は税法上、少額投資非課税制度「愛称：NISA（ニーサ）」の対象です。

NISAをご利用の場合、毎年、一定額の範囲で新たに購入した公募株式投資信託などから生じる配当所得および譲渡所得が一定期間非課税となります。

ご利用になれるのは、販売会社で非課税口座を開設するなど、一定の条件に該当する方となります。

ただし、2024年1月1日の税法の改正により、以降は一定の額を上限として、毎年、一定額の範囲で新たに購入した公募株式投資信託などから生じる配当所得および譲渡所得が無期限で非課税となります。対象は税法上の要件を満たしたファンドを購入した場合に限られ、当ファンドは2024年1月1日以降、NISAの対象となりません。

詳しくは、販売会社にお問合せください。

## 法人の課税の取扱い（分配時、解約請求・償還時）

分配時の普通分配金、解約請求時の解約価額または償還時の償還価額の個別元本超過額に対して

以下の税率により源泉徴収 されます。

益金不算入制度の適用はありません。

外国税額控除の適用となった場合には、当該分配時の税額が異なる場合があります。

## 税率（法人）

2037年12月31日まで	15.315%（所得税15%・復興特別所得税0.315%）
2038年 1月 1日以降	15%（所得税15%）

税率は原則として15%（所得税のみ）ですが、2037年12月31日までは、復興特別所得税（所得税額に2.1%をかけた額）が付加されるため上記の税率となります。

## 個別元本

- 追加型株式投資信託について、受益者毎の信託時の受益権の価額等（申込手数料および当該申込手数料にかかる消費税等相当額は含まれません）が当該受益者の元本（個別元本）にあたります。
- 受益者が同一ファンドの受益権を複数回取得した場合、個別元本は、当該受益者が追加信託を行うつど当該受益者の受益権口数で加重平均することにより算出 されます。
- 受益者が元本払戻金（特別分配金）を受取った場合、収益分配金発生時にその個別元本から元本払戻金（特別分配金）を差引いた額が、その後の当該受益者の個別元本となります。

同一ファンドを複数の販売会社で取得する場合には販売会社毎に、個別元本の算出が行われます。また、同一販売会社であっても複数支店等で同一ファンドを取得する場合は当該支店毎に、分配金受取コースと分配金再投資コースの両コースで取得する場合はコース別に、個別元本の算出が行われる場合があります。

## 普通分配金と元本払戻金（特別分配金）

収益分配金は分配前の受益者の個別元本と基準価額の関係により、課税扱いの普通分配金と、個別元本の一部払戻しに相当する非課税扱いの元本払戻金（特別分配金）に区分されます。

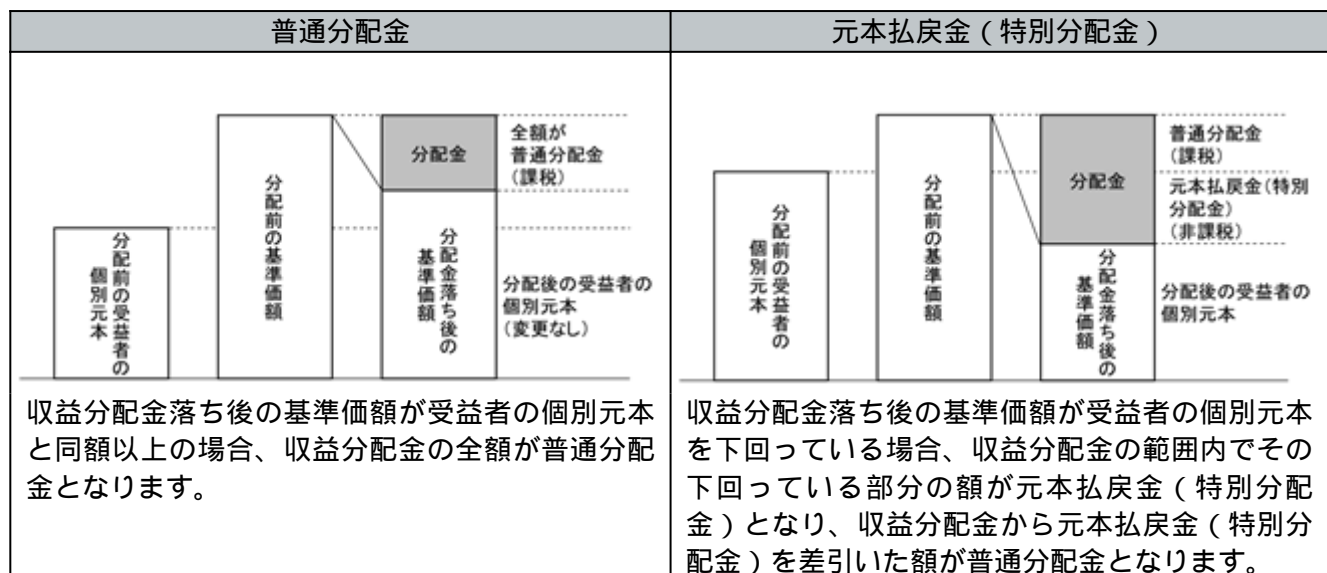

投資者によっては非課税扱いとなる場合があります。

税法が改正された場合等には、上記の内容が変更になる場合があります。  
課税上の取扱いの詳細につきましては、税務専門家に確認されることをお勧めします。

## 5【運用状況】

## (1)【投資状況】

## ニッセイ/パトナム・グローバルバランスオープン（債券重視型）

2023年6月30日現在

資産の種類	時価合計（円）	投資比率（％）
親投資信託受益証券	1,116,676,220	95.20
内 日本	1,116,676,220	95.20
コール・ローン、その他の資産（負債控除後）	56,314,474	4.80
純資産総額	1,172,990,694	100.00

（注）投資比率は、ファンドの純資産総額に対する当該資産の時価の比率です。

## ニッセイ/パトナム・グローバルバランスオープン（標準型）

2023年6月30日現在

資産の種類	時価合計（円）	投資比率（％）
親投資信託受益証券	1,333,981,083	95.37
内 日本	1,333,981,083	95.37
コール・ローン、その他の資産（負債控除後）	64,723,285	4.63
純資産総額	1,398,704,368	100.00

（注）投資比率は、ファンドの純資産総額に対する当該資産の時価の比率です。

## ニッセイ/パトナム・グローバルバランスオープン（株式重視型）

2023年6月30日現在

資産の種類	時価合計（円）	投資比率（％）
親投資信託受益証券	549,704,020	95.52
内 日本	549,704,020	95.52
コール・ローン、その他の資産（負債控除後）	25,795,855	4.48
純資産総額	575,499,875	100.00

（注）投資比率は、ファンドの純資産総額に対する当該資産の時価の比率です。

（参考）

## ニッセイ国内株式マザーファンド

2023年6月30日現在

資産の種類	時価合計（円）	投資比率（％）
株式	18,665,105,530	97.85
内 日本	18,665,105,530	97.85
コール・ローン、その他の資産（負債控除後）	409,538,191	2.15
純資産総額	19,074,643,721	100.00

## その他資産の投資状況

2023年6月30日現在

資産の種類	時価合計（円）	投資比率（％）
株価指数先物取引（買建）	251,680,000	1.32
内 日本	251,680,000	1.32

（注1）投資比率は、ファンドの純資産総額に対する当該資産の時価の比率です。

（注2）先物取引の時価は、原則として計算日に知りうる直近の日の主たる金融商品取引所等の発表する清算値段又は最終相場で評価しています。

## ニッセイ国内債券マザーファンド

2023年6月30日現在

資産の種類	時価合計（円）	投資比率（％）
国債証券	18,598,841,514	95.60
内 日本	18,598,841,514	95.60
コール・ローン、その他の資産（負債控除後）	855,596,502	4.40
純資産総額	19,454,438,016	100.00

（注）投資比率は、ファンドの純資産総額に対する当該資産の時価の比率です。

## ニッセイノパトナム・海外株式マザーファンド

2023年6月30日現在

資産の種類	時価合計（円）	投資比率（％）
株式	48,380,664,221	92.94
内 アメリカ	37,691,231,287	72.41
内 フランス	2,775,118,021	5.33
内 イギリス	1,915,700,235	3.68
内 カナダ	1,684,877,232	3.24
内 デンマーク	1,327,762,499	2.55
内 オランダ	959,205,954	1.84
内 アイルランド	848,296,108	1.63
内 香港	719,236,710	1.38
内 バミューダ	459,236,175	0.88
投資証券	1,115,797,658	2.14
内 アメリカ	1,115,797,658	2.14
コール・ローン、その他の資産（負債控除後）	2,557,411,159	4.91
純資産総額	52,053,873,038	100.00

（注）投資比率は、ファンドの純資産総額に対する当該資産の時価の比率です。

## ニッセイノパトナム・海外債券マザーファンド

2023年6月30日現在

資産の種類	時価合計（円）	投資比率（％）
国債証券	7,377,411,796	73.55
内 アメリカ	3,383,877,096	33.74
内 フランス	831,349,483	8.29
内 イタリア	765,183,899	7.63
内 イギリス	505,685,871	5.04
内 スペイン	464,327,214	4.63
内 ドイツ	352,382,000	3.51
内 ベルギー	194,691,616	1.94
内 オランダ	152,678,230	1.52
内 オーストラリア	150,628,500	1.50
内 オーストリア	124,118,036	1.24
内 メキシコ	107,445,744	1.07
内 ポーランド	60,673,276	0.60
内 アイルランド	58,627,609	0.58
内 マレーシア	53,151,280	0.53
内 デンマーク	45,222,872	0.45
内 フィンランド	35,256,459	0.35
内 ニュージーランド	26,784,182	0.27
内 カナダ	23,754,257	0.24
内 スウェーデン	20,858,996	0.21
内 ノルウェー	20,715,176	0.21
地方債証券	173,462,256	1.73
内 カナダ	173,462,256	1.73
特殊債券	1,085,674,814	10.82
内 アメリカ	673,344,906	6.71
内 ドイツ	154,995,012	1.55
内 国際機関	108,327,769	1.08
内 オランダ	80,904,385	0.81
内 ルクセンブルグ	68,102,742	0.68
社債券	699,343,693	6.97
内 アメリカ	564,028,877	5.62
内 イギリス	68,179,372	0.68
内 オーストラリア	67,135,444	0.67
コール・ローン、その他の資産（負債控除後）	694,801,876	6.93
純資産総額	10,030,694,435	100.00

（注）投資比率は、ファンドの純資産総額に対する当該資産の時価の比率です。

## ( 2 ) 【投資資産】

## 【投資有価証券の主要銘柄】

ニッセイ/パトナム・グローバルバランスオープン（債券重視型）

2023年6月30日現在

順位	銘柄名 国/地域	種類	株数、口数又は 額面金額	簿価単価 簿価金額 (円)	評価単価 評価金額 (円)	利率 (%) 償還日	投資 比率 (%)
1	ニッセイ国内債券マザー ファンド 日本	親投資 信託受 益証券	441,281,547	1.3963 616,180,337	1.4261 629,311,614	- -	53.65
2	ニッセイ国内株式マザー ファンド 日本	親投資 信託受 益証券	137,087,809	1.5102 207,042,229	1.7842 244,592,068	- -	20.85
3	ニッセイ/パトナム・海外 株式マザーファンド 日本	親投資 信託受 益証券	31,131,856	3.2813 102,154,826	3.9797 123,895,447	- -	10.56
4	ニッセイ/パトナム・海外 債券マザーファンド 日本	親投資 信託受 益証券	36,057,233	3.0418 109,681,311	3.2969 118,877,091	- -	10.13

(注) 投資比率は、ファンドの純資産総額に対する当該資産の時価の比率です。

## 種類別及び業種別投資比率

2023年6月30日現在

種類	国内/外国	業種	投資比率(%)
親投資信託受益証券	国内		95.20
	小計		95.20
合計(対純資産総額比)			95.20

(注) 投資比率は、ファンドの純資産総額に対する当該資産の時価の比率です。

## ニッセイ/パトナム・グローバルバランスオープン（標準型）

2023年6月30日現在

順位	銘柄名 国/地域	種類	株数、口数又は 額面金額	簿価単価 簿価金額 (円)	評価単価 評価金額 (円)	利率 (%) 償還日	投資 比率 (%)
1	ニッセイ国内債券マザー ファンド 日本	親投資 信託受 益証券	330,908,095	1.3966 462,178,944	1.4261 471,908,034	- -	33.74
2	ニッセイ国内株式マザー ファンド 日本	親投資 信託受 益証券	241,686,223	1.5107 365,120,467	1.7842 431,216,559	- -	30.83
3	ニッセイ/パトナム・海外 株式マザーファンド 日本	親投資 信託受 益証券	73,178,167	3.2823 240,196,692	3.9797 291,227,151	- -	20.82
4	ニッセイ/パトナム・海外 債券マザーファンド 日本	親投資 信託受 益証券	42,351,706	3.0427 128,863,853	3.2969 139,629,339	- -	9.98

(注) 投資比率は、ファンドの純資産総額に対する当該資産の時価の比率です。



## 種類別及び業種別投資比率

2023年6月30日現在

種類	国内/外国	業種	投資比率(%)
親投資信託受益証券	国内		95.37
	小計		95.37
合計(対純資産総額比)			95.37

(注) 投資比率は、ファンドの純資産総額に対する当該資産の時価の比率です。

## ニッセイ/パトナム・グローバルバランスオープン(株式重視型)

2023年6月30日現在

順位	銘柄名 国/地域	種類	株数、口数又は 額面金額	簿価単価 簿価金額 (円)	評価単価 評価金額 (円)	利率 (%) 償還日	投資 比率 (%)
1	ニッセイ国内株式マザー ファンド 日本	親投資 信託受 益証券	131,388,539	1.5129 198,784,149	1.7842 234,423,431	- -	40.73
2	ニッセイ/パトナム・海外 株式マザーファンド 日本	親投資 信託受 益証券	44,494,754	3.2888 146,334,845	3.9797 177,075,772	- -	30.77
3	ニッセイ国内債券マザー ファンド 日本	親投資 信託受 益証券	57,221,406	1.3973 79,956,292	1.4261 81,603,447	- -	14.18
4	ニッセイ/パトナム・海外 債券マザーファンド 日本	親投資 信託受 益証券	17,168,058	3.0453 52,283,314	3.2969 56,601,370	- -	9.84

(注) 投資比率は、ファンドの純資産総額に対する当該資産の時価の比率です。

## 種類別及び業種別投資比率

2023年6月30日現在

種類	国内/外国	業種	投資比率(%)
親投資信託受益証券	国内		95.52
	小計		95.52
合計(対純資産総額比)			95.52

(注) 投資比率は、ファンドの純資産総額に対する当該資産の時価の比率です。

(参考)

## ニッセイ国内株式マザーファンド

2023年6月30日現在

順位	銘柄名 国/地域	種類 業種	株数、口数又は 額面金額	簿価単価 簿価金額 (円)	評価単価 評価金額 (円)	利率 (%) 償還日	投資 比率 (%)
1	ソニーグループ 日本	株式 電気機器	54,300	10,350.00 562,005,000	12,965.00 703,999,500	- -	3.69
2	トヨタ自動車 日本	株式 輸送用機 器	295,800	1,845.00 545,751,000	2,308.50 682,854,300	- -	3.58
3	日本電信電話 日本	株式 情報・通 信業	3,627,500	149.08 540,787,700	170.50 618,488,750	- -	3.24
4	日立製作所 日本	株式 電気機器	60,700	6,890.00 418,223,000	8,896.00 539,987,200	- -	2.83

5	三菱UFJフィナンシャル・グループ 日本	株式 銀行業	456,800	836.28 382,016,010	1,065.00 486,492,000	- -	2.55
6	三井住友フィナンシャルグループ 日本	株式 銀行業	78,200	5,129.72 401,144,824	6,159.00 481,633,800	- -	2.52
7	I H I 日本	株式 機械	109,400	3,723.98 407,404,160	3,888.00 425,347,200	- -	2.23
8	日本航空 日本	株式 空運業	133,000	2,652.00 352,716,000	3,120.00 414,960,000	- -	2.18
9	パナソニック ホールディングス 日本	株式 電気機器	235,900	1,189.50 280,603,050	1,753.50 413,650,650	- -	2.17
10	三菱商事 日本	株式 卸売業	59,600	4,330.00 258,068,000	6,930.00 413,028,000	- -	2.17
11	三菱電機 日本	株式 電気機器	183,900	1,331.91 244,938,585	2,027.00 372,765,300	- -	1.95
12	花王 日本	株式 化学	68,400	5,215.16 356,717,127	5,214.00 356,637,600	- -	1.87
13	良品計画 日本	株式 小売業	243,500	1,457.80 354,976,246	1,422.50 346,378,750	- -	1.82
14	マブチモーター 日本	株式 電気機器	84,600	3,865.54 327,024,701	4,008.00 339,076,800	- -	1.78
15	日本新薬 日本	株式 医薬品	57,300	6,800.53 389,670,402	5,874.00 336,580,200	- -	1.76
16	東レ 日本	株式 繊維製品	415,400	754.60 313,460,840	800.40 332,486,160	- -	1.74
17	デンソー 日本	株式 輸送用機器	34,100	6,881.05 234,644,104	9,645.00 328,894,500	- -	1.72
18	太平洋セメント 日本	株式 ガラス・土石製品	115,800	2,175.67 251,943,186	2,839.50 328,814,100	- -	1.72
19	参天製薬 日本	株式 医薬品	267,200	1,138.48 304,204,497	1,225.50 327,453,600	- -	1.72
20	ふくおかフィナンシャルグループ 日本	株式 銀行業	107,800	2,745.63 295,979,908	2,973.00 320,489,400	- -	1.68
21	丸井グループ 日本	株式 小売業	123,000	2,153.44 264,873,693	2,508.00 308,484,000	- -	1.62
22	総合警備保障 日本	株式 サービス業	364,000	697.78 253,993,658	814.20 296,368,800	- -	1.55
23	西日本旅客鉄道 日本	株式 陸運業	49,100	5,647.00 277,267,700	5,990.00 294,109,000	- -	1.54
24	日野自動車 日本	株式 輸送用機器	473,400	546.23 258,589,365	609.80 288,679,320	- -	1.51
25	丸一鋼管 日本	株式 鉄鋼	87,100	2,818.85 245,522,002	3,295.00 286,994,500	- -	1.50

26	エイチ・アイ・エス 日本	株式 サービス業	139,600	1,919.00 267,892,400	2,038.00 284,504,800	- -	1.49
27	ミスミグループ本社 日本	株式 卸売業	97,800	3,079.11 301,137,063	2,869.00 280,588,200	- -	1.47
28	セブン&アイ・ホールディングス 日本	株式 小売業	44,600	5,585.00 249,091,000	6,205.00 276,743,000	- -	1.45
29	積水化学工業 日本	株式 化学	132,800	1,892.00 251,257,600	2,072.00 275,161,600	- -	1.44
30	KHネオケム 日本	株式 化学	114,400	2,561.07 292,987,281	2,340.00 267,696,000	- -	1.40

（注）投資比率は、ファンドの純資産総額に対する当該資産の時価の比率です。

#### 種類別及び業種別投資比率

2023年6月30日現在

種類	国内/外国	業種	投資比率(%)
株式	国内	電気機器	14.83
		輸送用機器	11.20
		サービス業	8.04
		銀行業	7.60
		小売業	6.12
		化学	6.08
		情報・通信業	5.32
		卸売業	5.06
		医薬品	4.60
		機械	3.45
		陸運業	2.97
		精密機器	2.45
		繊維製品	2.34
		空運業	2.18
		建設業	2.00
		保険業	1.76
		ガラス・土石製品	1.72
		鉄鋼	1.50
		その他製品	1.38
		ゴム製品	1.33
食料品	1.24		
その他金融業	1.18		
金属製品	0.90		
電気・ガス業	0.82		
非鉄金属	0.60		
不動産業	0.59		
証券、商品先物取引業	0.59		
	小計		97.85
合計（対純資産総額比）			97.85

（注）投資比率は、ファンドの純資産総額に対する当該資産の時価の比率です。

#### ニッセイ国内債券マザーファンド

2023年6月30日現在

順位	銘柄名 国/地域	種類	株数、口数又は額 面金額	簿価単価 簿価金額 (円)	評価単価 評価金額 (円)	利率 (%) 償還日	投資 比率 (%)
1	第442回 利付国債(2年) 日本	国債証券	2,192,400,000	100.18 2,196,448,713	100.18 2,196,346,320	0.005 2024/11/1	11.29

2	第363回 利付国債(10年) 日本	国債証券	1,475,400,000	98.41 1,452,053,040	98.67 1,455,836,196	0.1 2031/6/20	7.48
3	第146回 利付国債(5年) 日本	国債証券	1,030,700,000	100.22 1,033,008,768	100.45 1,035,410,299	0.1 2025/12/20	5.32
4	第346回 利付国債(10年) 日本	国債証券	1,000,000,000	99.91 999,150,000	100.52 1,005,200,000	0.1 2027/3/20	5.17
5	第356回 利付国債(10年) 日本	国債証券	845,800,000	98.20 830,657,410	99.84 844,489,010	0.1 2029/9/20	4.34
6	第78回 利付国債(30年) 日本	国債証券	683,500,000	102.76 702,386,957	103.47 707,244,790	1.4 2053/3/20	3.64
7	第350回 利付国債(10年) 日本	国債証券	640,600,000	99.35 636,471,956	100.23 642,105,410	0.1 2028/3/20	3.30
8	第24回 物価連動国債(10年) 日本	国債証券	516,000,000	111.04 573,014,435	111.56 575,696,425	0.1 2029/3/10	2.96
9	第351回 利付国債(10年) 日本	国債証券	506,900,000	99.75 505,663,710	100.17 507,776,937	0.1 2028/6/20	2.61
10	第147回 利付国債(20年) 日本	国債証券	409,100,000	110.34 451,413,375	111.60 456,576,055	1.6 2033/12/20	2.35
11	第151回 利付国債(5年) 日本	国債証券	394,400,000	99.51 392,483,216	100.16 395,058,648	0.005 2027/3/20	2.03
12	第155回 利付国債(20年) 日本	国債証券	370,900,000	103.08 382,323,720	104.88 389,007,338	1 2035/12/20	2.00
13	第156回 利付国債(5年) 日本	国債証券	298,500,000	100.02 298,567,129	100.78 300,828,300	0.2 2027/12/20	1.55
14	第438回 利付国債(2年) 日本	国債証券	297,100,000	100.05 297,251,905	100.13 297,498,114	0.005 2024/7/1	1.53
15	第361回 利付国債(10年) 日本	国債証券	295,400,000	96.16 284,072,220	99.08 292,688,228	0.1 2030/12/20	1.50
16	第176回 利付国債(20年) 日本	国債証券	303,900,000	89.43 271,778,791	93.10 282,949,134	0.5 2041/3/20	1.45
17	第76回 利付国債(30年) 日本	国債証券	249,200,000	97.28 242,429,620	103.43 257,750,052	1.4 2052/9/20	1.32
18	第158回 利付国債(20年) 日本	国債証券	245,300,000	95.00 233,045,447	98.17 240,820,822	0.5 2036/9/20	1.24

19	第70回 利付国債（30年） 日本	国債証券	272,000,000	81.30 221,136,000	87.24 237,300,960	0.7 2051/3/20	1.22
20	第118回 利付国債（20年） 日本	国債証券	200,000,000	111.76 223,532,000	112.59 225,190,000	2 2030/6/20	1.16
21	第165回 利付国債（20年） 日本	国債証券	219,800,000	93.11 204,663,046	96.37 211,836,646	0.5 2038/6/20	1.09
22	第16回 利付国債（40年） 日本	国債証券	199,900,000	97.99 195,887,961	97.07 194,054,924	1.3 2063/3/20	1.00
23	第34回 利付国債（30年） 日本	国債証券	158,100,000	117.33 185,511,378	120.78 190,956,342	2.2 2041/3/20	0.98
24	第44回 利付国債（30年） 日本	国債証券	168,500,000	107.78 181,619,410	112.44 189,474,880	1.7 2044/9/20	0.97
25	第43回 利付国債（30年） 日本	国債証券	159,800,000	107.89 172,421,004	112.42 179,651,954	1.7 2044/6/20	0.92
26	第440回 利付国債（2年） 日本	国債証券	175,100,000	100.08 175,240,080	100.15 175,374,907	0.005 2024/9/1	0.90
27	第433回 利付国債（2年） 日本	国債証券	165,000,000	100.04 165,067,511	100.04 165,067,511	0.005 2024/2/1	0.85
28	第150回 利付国債（20年） 日本	国債証券	148,300,000	107.01 158,700,279	109.61 162,560,528	1.4 2034/9/20	0.84
29	第183回 利付国債（20年） 日本	国債証券	151,600,000	105.43 159,835,784	107.21 162,539,456	1.4 2042/12/20	0.84
30	第63回 利付国債（30年） 日本	国債証券	181,500,000	77.36 140,417,706	82.20 149,209,335	0.4 2049/6/20	0.77

（注）投資比率は、ファンドの純資産総額に対する当該資産の時価の比率です。

#### 種類別及び業種別投資比率

2023年6月30日現在

種類	国内/外国	業種	投資比率（%）
公社債券	国内	国債証券	95.60
	小計		95.60
合計（対純資産総額比）			95.60

（注）投資比率は、ファンドの純資産総額に対する当該資産の時価の比率です。

#### ニッセイ/パトナム・海外株式マザーファンド

2023年6月30日現在

順位	銘柄名 国/地域	種類 業種	株数、口数又は 額面金額	簿価単価 簿価金額 (円)	評価単価 評価金額 (円)	利率 (%) 償還日	投資 比率 (%)
----	-------------	----------	-----------------	---------------------	---------------------	------------------	-----------------

1	MICROSOFT CORP アメリカ	株式 ソフト ウェア・ サービス	50,600	35,191.76 1,780,703,200	48,578.89 2,458,092,314	- -	4.72
2	APPLE INC アメリカ	株式 テクノ ロジー・ ハード ウェアお よび機器	84,700	19,407.87 1,643,847,377	27,488.65 2,328,289,002	- -	4.47
3	AMAZON.COM INC アメリカ	株式 一般消費 財・サー ビス流 通・小売 り	84,100	12,639.87 1,063,013,454	18,544.22 1,559,568,986	- -	3.00
4	NVIDIA CORP アメリカ	株式 半導体・ 半導体製 造装置	24,900	24,403.04 607,635,818	59,187.81 1,473,776,663	- -	2.83
5	WALMART INC アメリカ	株式 生活必需 品流通・ 小売り	61,300	20,740.39 1,271,386,009	22,369.05 1,371,223,206	- -	2.63
6	VISA INC-CLASS A SHARES アメリカ	株式 金融サー ビス	38,500	29,822.27 1,148,157,779	33,974.05 1,308,001,186	- -	2.51
7	ELI LILLY & CO アメリカ	株式 医薬品・ バイオテ クノロ ジー・ラ イフサイ エンス	18,600	52,096.11 968,987,762	67,346.40 1,252,643,134	- -	2.41
8	INGERSOLL-RAND INC アメリカ	株式 資本財	133,600	7,460.67 996,746,261	9,337.35 1,247,470,761	- -	2.40
9	BOSTON SCIENTIFIC CORP アメリカ	株式 ヘルスケ ア機器・ サービス	158,000	6,668.17 1,053,571,806	7,726.51 1,220,789,701	- -	2.35
10	UNITEDHEALTH GROUP INC アメリカ	株式 ヘルスケ ア機器・ サービス	15,100	75,738.37 1,143,649,465	69,079.03 1,043,093,437	- -	2.00
11	CONSTELLATION SOFTWARE INC カナダ	株式 ソフト ウェア・ サービス	3,500	229,900.83 804,652,905	295,658.64 1,034,805,240	- -	1.99
12	CONSTELLATION ENERGY アメリカ	株式 公益事業	75,800	12,700.03 962,662,624	13,175.24 998,683,290	- -	1.92

13	HEINEKEN NV オランダ	株式 食品・飲料・タバコ	65,234	13,974.12 911,588,206	14,704.07 959,205,954	- -	1.84
14	OTIS WORLDWIDE CORP アメリカ	株式 資本財	74,400	11,336.82 843,459,649	12,847.56 955,858,754	- -	1.84
15	NOVO-NORDISK A/S デンマーク	株式 医薬品・バイオテクノロジー・ライフサイエンス	40,872	19,522.42 797,920,622	22,573.48 922,623,601	- -	1.77
16	ADOBE INC アメリカ	株式 ソフトウェア・サービス	13,100	48,013.14 628,972,171	70,141.81 918,857,741	- -	1.77
17	LINDE PLC アメリカ	株式 素材	16,600	47,660.63 791,166,513	54,978.75 912,647,384	- -	1.75
18	SALESFORCE INC アメリカ	株式 ソフトウェア・サービス	29,200	19,157.65 559,403,426	30,510.24 890,899,174	- -	1.71
19	CITIGROUP INC アメリカ	株式 銀行	131,900	6,400.74 844,257,609	6,711.58 885,258,338	- -	1.70
20	MERCK & CO INC アメリカ	株式 医薬品・バイオテクノロジー・ライフサイエンス	52,500	15,875.18 833,446,979	16,462.16 864,263,641	- -	1.66
21	KERRY GROUP PLC-A アイルランド	株式 食品・飲料・タバコ	61,138	13,810.94 844,373,549	13,875.10 848,296,108	- -	1.63
22	LVMH MOET HENNESSY LOUIS VUITTON SE フランス	株式 耐久消費財・アパレル	6,172	128,596.79 793,699,425	134,748.00 831,664,656	- -	1.60
23	GENERAL MOTORS CO アメリカ	株式 自動車・自動車部品	147,300	5,146.66 758,104,120	5,538.61 815,838,431	- -	1.57
24	BANK OF AMERICA CORP アメリカ	株式 銀行	194,000	4,640.91 900,338,108	4,155.41 806,150,199	- -	1.55

25	THERMO FISHER SCIENTIFIC INC  アメリカ	株式  医薬品・ バイオテ クノロ ジー・ラ イフサイ エンス	10,700	76,929.63  823,147,096	74,581.40  798,021,045	-  -	1.53
26	SANOFI  フランス	株式  医薬品・ バイオテ クノロ ジー・ラ イフサイ エンス	51,442	14,348.04  738,092,380	15,410.12  792,727,804	-  -	1.52
27	ASML HOLDING NV  アメリカ	株式  半導体・ 半導体製 造装置	7,500	83,009.02  622,567,673	104,878.51  786,588,873	-  -	1.51
28	APPLIED MATERIALS INC  アメリカ	株式  半導体・ 半導体製 造装置	37,100	15,212.43  564,381,207	20,911.90  775,831,775	-  -	1.49
29	AXA SA  フランス	株式  保険	178,412	4,150.50  740,500,437	4,214.22  751,868,132	-  -	1.44
30	CASELLA WASTE SYSTEMS INC-A  アメリカ	株式  商業・専 門サービ ス	58,200	11,459.32  666,932,618	12,669.22  737,348,964	-  -	1.42

（注）投資比率は、ファンドの純資産総額に対する当該資産の時価の比率です。

#### 種類別及び業種別投資比率

2023年6月30日現在

種類	国内/外国	業種	投資比率(%)
株式	外国	ソフトウェア・サービス	12.29
		医薬品・バイオテクノロジー・ライフサイエンス	12.03
		資本財	6.80
		半導体・半導体製造装置	5.83
		金融サービス	5.76
		ヘルスケア機器・サービス	5.60
		銀行	4.57
		テクノロジー・ハードウェアおよび機器	4.47
		一般消費財・サービス流通・小売り	4.27
		生活必需品流通・小売り	4.08
		保険	3.71
		公益事業	3.53
		素材	3.49
		食品・飲料・タバコ	3.47
		耐久消費財・アパレル	2.39
		消費者サービス	2.13
		メディア・娯楽	2.06
電気通信サービス	1.81		
自動車・自動車部品	1.57		



		商業・専門サービス	1.42
		家庭用品・パーソナル用品	1.29
		運輸	0.39
	小計		92.94
投資証券	外国		2.14
	小計		2.14
合 計（対純資産総額比）			95.09

（注）投資比率は、ファンドの純資産総額に対する当該資産の時価の比率です。株式（外国）の業種はG I C S分類（産業グループ）によるものです。なお、G I C Sに関する知的財産所有権はS & P及びMSCI Inc.に帰属します。

## ニッセイ/パトナム・海外債券マザーファンド

2023年6月30日現在

順位	銘柄名 国/地域	種類	株数、口数又は 額面金額	簿価単価 簿価金額 (円)	評価単価 評価金額 (円)	利率 (%) 償還日	投資 比率 (%)
1	US TREASURY N/B アメリカ	国債証 券	724,950,000	95.46 692,037,270	95.14 689,746,428	2 2025/2/15	6.88
2	US TREASURY N/B アメリカ	国債証 券	811,944,000	84.46 685,775,840	81.64 662,936,037	2.75 2042/8/15	6.61
3	US TREASURY N/B アメリカ	国債証 券	550,962,000	96.14 529,716,905	95.14 524,207,285	2.625 2026/1/31	5.23
4	US TREASURY N/B アメリカ	国債証 券	521,964,000	95.46 498,302,175	93.90 490,134,635	2.625 2027/5/31	4.89
5	US TREASURY N/B アメリカ	国債証 券	492,966,000	91.42 450,674,446	90.91 448,175,109	1.375 2026/8/31	4.47
6	BUONI POLIENNALI DEL TES イタリア	国債証 券	258,464,000	112.87 291,733,486	111.30 287,696,278	6.5 2027/11/1	2.87
7	US TREASURY N/B アメリカ	国債証 券	347,976,000	83.31 289,919,684	82.02 285,420,354	1.125 2031/2/15	2.85
8	US TREASURY N/B アメリカ	国債証 券	384,223,500	77.31 297,066,241	73.72 283,257,248	2.375 2049/11/15	2.82
9	GNMA TBA アメリカ	特殊債 券	289,980,000	94.83 274,993,924	94.33 273,558,432	4 2053/7/1	2.73
10	BUNDESREPUB. DEUTSCHLAND ドイツ	国債証 券	280,528,000	82.90 232,559,949	82.70 232,019,098	- 2031/8/15	2.31
11	UNITED KINGDOM GILT イギリス	国債証 券	257,959,500	90.77 234,165,315	83.31 214,924,116	3.25 2044/1/22	2.14
12	UNITED KINGDOM GILT イギリス	国債証 券	210,392,500	95.60 201,155,427	93.26 196,214,149	2 2025/9/7	1.96
13	FRANCE (GOVT OF) フランス	国債証 券	190,696,000	95.36 181,862,961	94.95 181,071,572	0.5 2025/5/25	1.81
14	BUONI POLIENNALI DEL TES イタリア	国債証 券	214,336,000	81.26 174,181,600	83.93 179,894,348	1.65 2032/3/1	1.79
15	FRANCE (GOVT OF) フランス	国債証 券	220,640,000	81.84 180,573,099	81.27 179,316,334	- 2030/11/25	1.79
16	BONOS Y OBLIG DEL ESTADO スペイン	国債証 券	149,720,000	111.66 167,178,849	109.21 163,522,686	5.15 2028/10/31	1.63
17	FRANCE (GOVT OF) フランス	国債証 券	152,872,000	101.23 154,756,911	99.32 151,843,171	2.75 2027/10/25	1.51
18	FNMA TBA アメリカ	特殊債 券	144,990,000	99.82 144,735,135	99.34 144,037,415	5.5 2053/8/1	1.44

19	FRANCE (GOVT OF) フランス	国債証券	116,624,000	121.85 142,106,344	117.34 136,847,767	4.5 2041/4/25	1.36
20	BUONI POLIENNALI DEL TES イタリア	国債証券	137,112,000	98.93 135,650,386	98.32 134,814,002	2.5 2024/12/1	1.34
21	FNMA TBA アメリカ	特殊債証券	144,990,000	91.58 132,784,786	90.93 131,843,756	3.5 2053/8/1	1.31
22	GNMA TBA アメリカ	特殊債証券	144,990,000	89.52 129,805,696	89.09 129,173,040	3 2053/7/1	1.29
23	FNMA TBA アメリカ	特殊債証券	144,990,000	88.53 128,361,459	87.85 127,383,864	3 2053/8/1	1.27
24	BUNDESREPUB. DEUTSCHLAND ドイツ	国債証券	119,776,000	106.45 127,511,134	100.48 120,362,902	2.5 2044/7/4	1.20
25	BUONI POLIENNALI DEL TES イタリア	国債証券	111,896,000	103.89 116,255,468	105.91 118,513,529	4.75 2044/9/1	1.18
26	MEX BONOS DESARR FIX RT メキシコ	国債証券	112,460,352	95.41 107,308,543	95.54 107,445,744	7.5 2027/6/3	1.07
27	GNMA BX9597 アメリカ	特殊債証券	122,975,460	85.46 105,096,058	83.63 102,849,295	2 2051/1/1	1.03
28	BELGIUM KINGDOM ベルギー	国債証券	104,016,000	95.37 99,209,420	94.26 98,054,843	1 2026/6/22	0.98
29	ONTARIO (PROVINCE OF) カナダ	地方債証券	87,472,000	116.41 101,826,592	112.00 97,969,514	6.5 2029/3/8	0.98
30	BELGIUM KINGDOM ベルギー	国債証券	83,528,000	116.36 97,198,192	112.32 93,819,484	4.25 2041/3/28	0.94

(注) 投資比率は、ファンドの純資産総額に対する当該資産の時価の比率です。

#### 種類別及び業種別投資比率

2023年6月30日現在

種類	国内/外国	業種	投資比率(%)
公社債券	外国	国債証券	73.55
		特殊債証券	10.82
		社債券	6.97
		地方債証券	1.73
	小計	93.07	
合計(対純資産総額比)			93.07

(注) 投資比率は、ファンドの純資産総額に対する当該資産の時価の比率です。

#### 【投資不動産物件】

ニッセイ/パトナム・グローバルバランスオープン(債券重視型)

該当事項はありません。

ニッセイ/パトナム・グローバルバランスオープン(標準型)

該当事項はありません。

ニッセイ/パトナム・グローバルバランスオープン(株式重視型)

該当事項はありません。

(参考)

ニッセイ国内株式マザーファンド

該当事項はありません。

ニッセイ国内債券マザーファンド

該当事項はありません。

ニッセイノパトナム・海外株式マザーファンド  
該当事項はありません。

ニッセイノパトナム・海外債券マザーファンド  
該当事項はありません。

## 【その他投資資産の主要なもの】

ニッセイ/パトナム・グローバルバランスオープン（債券重視型）

該当事項はありません。

ニッセイ/パトナム・グローバルバランスオープン（標準型）

該当事項はありません。

ニッセイ/パトナム・グローバルバランスオープン（株式重視型）

該当事項はありません。

（参考）

ニッセイ国内株式マザーファンド

2023年6月30日現在

種類	取引所	資産の名称	買建/ 売建	数量	簿価金額 （円）	評価金額 （円）	投資比率 （％）
株価指数先物 取引	大阪取引所	TOPIX先物 509月	買建	11	244,151,050	251,680,000	1.32

（注1）投資比率は、ファンドの純資産総額に対する当該資産の時価の比率です。

（注2）先物取引の時価は、原則として計算日に知りうる直近の日の主たる金融商品取引所等の発表する清算値段又は最終相場で評価しています。

ニッセイ国内債券マザーファンド

該当事項はありません。

ニッセイ/パトナム・海外株式マザーファンド

該当事項はありません。

ニッセイ/パトナム・海外債券マザーファンド

該当事項はありません。

## ( 3 ) 【運用実績】

## 【純資産の推移】

ニッセイノパトナム・グローバルバランスオープン（債券重視型）

直近日（2023年6月末）、同日前1年以内における各月末及び下記計算期間末における純資産の推移は次の通りです。

	純資産総額 (分配落) (円)	純資産総額 (分配付) (円)	1口当たりの 純資産額 (分配落)(円)	1口当たりの 純資産額 (分配付)(円)
第14計算期間末 (2013年12月20日)	2,618,089,217	2,618,089,217	1.1434	1.1434
第15計算期間末 (2014年12月22日)	2,386,757,819	2,386,757,819	1.2352	1.2352
第16計算期間末 (2015年12月21日)	1,849,674,640	1,849,674,640	1.2645	1.2645
第17計算期間末 (2016年12月20日)	1,662,437,981	1,662,437,981	1.2880	1.2880
第18計算期間末 (2017年12月20日)	1,397,176,842	1,397,176,842	1.3620	1.3620
第19計算期間末 (2018年12月20日)	1,284,418,703	1,284,418,703	1.2964	1.2964
第20計算期間末 (2019年12月20日)	1,342,523,941	1,342,523,941	1.3817	1.3817
第21計算期間末 (2020年12月21日)	1,256,383,180	1,256,383,180	1.3779	1.3779
第22計算期間末 (2021年12月20日)	1,218,748,727	1,218,748,727	1.4391	1.4391
第23計算期間末 (2022年12月20日)	1,135,217,774	1,135,217,774	1.4028	1.4028
2022年6月末日	1,165,189,657	-	1.4142	-
7月末日	1,183,180,398	-	1.4335	-
8月末日	1,180,184,524	-	1.4388	-
9月末日	1,152,966,968	-	1.4087	-
10月末日	1,173,181,955	-	1.4348	-
11月末日	1,160,025,553	-	1.4314	-
12月末日	1,128,802,400	-	1.3952	-
2023年1月末日	1,136,811,322	-	1.4058	-
2月末日	1,138,570,098	-	1.4210	-
3月末日	1,149,589,189	-	1.4324	-
4月末日	1,147,242,562	-	1.4480	-
5月末日	1,153,600,444	-	1.4601	-
6月末日	1,172,990,694	-	1.5008	-

## ニッセイノパトナム・グローバルバランスオープン（標準型）

直近日（2023年6月末）、同日前1年以内における各月末及び下記計算期間末における純資産の推移は次の通りです。

	純資産総額 （分配落） （円）	純資産総額 （分配付） （円）	1口当たりの 純資産額 （分配落）（円）	1口当たりの 純資産額 （分配付）（円）
第14計算期間末 （2013年12月20日）	1,345,172,601	1,345,172,601	1.0999	1.0999
第15計算期間末 （2014年12月22日）	1,144,420,626	1,144,420,626	1.2155	1.2155
第16計算期間末 （2015年12月21日）	1,044,197,389	1,044,197,389	1.2504	1.2504
第17計算期間末 （2016年12月20日）	1,025,935,560	1,025,935,560	1.2712	1.2712
第18計算期間末 （2017年12月20日）	995,633,568	995,633,568	1.3939	1.3939
第19計算期間末 （2018年12月20日）	1,119,706,802	1,119,706,802	1.2898	1.2898
第20計算期間末 （2019年12月20日）	1,334,738,796	1,334,738,796	1.4226	1.4226
第21計算期間末 （2020年12月21日）	1,341,017,049	1,341,017,049	1.4212	1.4212
第22計算期間末 （2021年12月20日）	1,337,371,929	1,337,371,929	1.5382	1.5382
第23計算期間末 （2022年12月20日）	1,337,877,874	1,337,877,874	1.5181	1.5181
2022年6月末日	1,344,749,703	-	1.5192	-
7月末日	1,371,931,497	-	1.5483	-
8月末日	1,378,034,760	-	1.5605	-
9月末日	1,337,663,352	-	1.5170	-
10月末日	1,382,822,262	-	1.5642	-
11月末日	1,377,438,229	-	1.5628	-
12月末日	1,323,786,412	-	1.5116	-
2023年1月末日	1,341,783,217	-	1.5322	-
2月末日	1,351,950,295	-	1.5515	-
3月末日	1,355,409,895	-	1.5586	-
4月末日	1,369,316,243	-	1.5840	-
5月末日	1,374,090,724	-	1.6067	-
6月末日	1,398,704,368	-	1.6752	-

## ニッセイノパトナム・グローバルバランスオープン（株式重視型）

直近日（2023年6月末）、同日前1年以内における各月末及び下記計算期間末における純資産の推移は次の通りです。

	純資産総額 （分配落） （円）	純資産総額 （分配付） （円）	1口当たりの 純資産額 （分配落）（円）	1口当たりの 純資産額 （分配付）（円）
第14計算期間末 (2013年12月20日)	683,912,130	683,912,130	1.0133	1.0133
第15計算期間末 (2014年12月22日)	620,722,721	620,722,721	1.1447	1.1447
第16計算期間末 (2015年12月21日)	558,334,023	558,334,023	1.1827	1.1827
第17計算期間末 (2016年12月20日)	536,562,657	536,562,657	1.1977	1.1977
第18計算期間末 (2017年12月20日)	502,204,877	502,204,877	1.3617	1.3617
第19計算期間末 (2018年12月20日)	464,854,235	464,854,235	1.2222	1.2222
第20計算期間末 (2019年12月20日)	515,087,713	515,087,713	1.3934	1.3934
第21計算期間末 (2020年12月21日)	493,767,033	493,767,033	1.3865	1.3865
第22計算期間末 (2021年12月20日)	523,505,624	523,505,624	1.5559	1.5559
第23計算期間末 (2022年12月20日)	522,585,805	522,585,805	1.5534	1.5534
2022年6月末日	518,769,341	-	1.5437	-
7月末日	532,519,267	-	1.5814	-
8月末日	536,581,611	-	1.6006	-
9月末日	519,695,992	-	1.5451	-
10月末日	545,239,212	-	1.6126	-
11月末日	542,200,711	-	1.6134	-
12月末日	519,270,556	-	1.5486	-
2023年1月末日	530,683,478	-	1.5789	-
2月末日	536,435,775	-	1.6016	-
3月末日	531,457,800	-	1.6034	-
4月末日	539,442,138	-	1.6381	-
5月末日	557,802,458	-	1.6714	-
6月末日	575,499,875	-	1.7675	-

## 【分配の推移】

## ニッセイ/パトナム・グローバルバランスオープン（債券重視型）

	1口当たりの分配金（円）
第14計算期間	0.0000
第15計算期間	0.0000
第16計算期間	0.0000
第17計算期間	0.0000
第18計算期間	0.0000
第19計算期間	0.0000
第20計算期間	0.0000
第21計算期間	0.0000
第22計算期間	0.0000
第23計算期間	0.0000
2022年12月21日～2023年6月20日	-

## ニッセイ/パトナム・グローバルバランスオープン（標準型）

	1口当たりの分配金（円）
第14計算期間	0.0000
第15計算期間	0.0000
第16計算期間	0.0000
第17計算期間	0.0000
第18計算期間	0.0000
第19計算期間	0.0000
第20計算期間	0.0000
第21計算期間	0.0000
第22計算期間	0.0000
第23計算期間	0.0000
2022年12月21日～2023年6月20日	-

## ニッセイ/パトナム・グローバルバランスオープン（株式重視型）

	1口当たりの分配金（円）
第14計算期間	0.0000
第15計算期間	0.0000
第16計算期間	0.0000
第17計算期間	0.0000
第18計算期間	0.0000
第19計算期間	0.0000
第20計算期間	0.0000
第21計算期間	0.0000
第22計算期間	0.0000
第23計算期間	0.0000
2022年12月21日～2023年6月20日	-



## 【収益率の推移】

## ニッセイ/パトナム・グローバルバランスオープン（債券重視型）

	収益率（％）
第14計算期間	17.6
第15計算期間	8.0
第16計算期間	2.4
第17計算期間	1.9
第18計算期間	5.7
第19計算期間	4.8
第20計算期間	6.6
第21計算期間	0.3
第22計算期間	4.4
第23計算期間	2.5
2022年12月21日～2023年6月20日	6.5

（注）各計算期間の収益率は、計算期間末の基準価額（分配落の額）に当該計算期間の分配金を加算し、当該計算期間の直前の計算期間末の基準価額（分配落の額。以下「前期末基準価額」といいます。）を控除した額を前期末基準価額で除して得た数に100を乗じて得た数により算出しています（第1計算期間については、前期末基準価額の代わりに、設定時の基準価額を用います。）。

## ニッセイ/パトナム・グローバルバランスオープン（標準型）

	収益率（％）
第14計算期間	28.1
第15計算期間	10.5
第16計算期間	2.9
第17計算期間	1.7
第18計算期間	9.7
第19計算期間	7.5
第20計算期間	10.3
第21計算期間	0.1
第22計算期間	8.2
第23計算期間	1.3
2022年12月21日～2023年6月20日	9.5

（注）各計算期間の収益率は、計算期間末の基準価額（分配落の額）に当該計算期間の分配金を加算し、当該計算期間の直前の計算期間末の基準価額（分配落の額。以下「前期末基準価額」といいます。）を控除した額を前期末基準価額で除して得た数に100を乗じて得た数により算出しています（第1計算期間については、前期末基準価額の代わりに、設定時の基準価額を用います。）。

## ニッセイ/パトナム・グローバルバランスオープン（株式重視型）

	収益率（％）
第14計算期間	39.1
第15計算期間	13.0
第16計算期間	3.3
第17計算期間	1.3
第18計算期間	13.7
第19計算期間	10.2
第20計算期間	14.0
第21計算期間	0.5
第22計算期間	12.2
第23計算期間	0.2
2022年12月21日～2023年6月20日	12.6

（注）各計算期間の収益率は、計算期間末の基準価額（分配落の額）に当該計算期間の分配金を加算し、当該計算期間の直前の計算期間末の基準価額（分配落の額。以下「前期末基準価額」といいます。）を控除した額を前期末基準価額で除して得た数に100を乗じて得た数により算出しています（第1計算期間については、前期末基準価額の代わりに、設定時の基準価額を用います。）。

#### （４）【設定及び解約の実績】

##### ニッセイノパトナム・グローバルバランスオープン（債券重視型）

	設定口数	解約口数	発行済数量
第14計算期間	153,211,566	1,233,435,359	2,289,752,803
第15計算期間	117,421,184	474,937,149	1,932,236,838
第16計算期間	91,628,209	561,125,403	1,462,739,644
第17計算期間	75,677,833	247,724,643	1,290,692,834
第18計算期間	66,755,672	331,650,917	1,025,797,589
第19計算期間	81,148,940	116,171,585	990,774,944
第20計算期間	85,457,998	104,577,993	971,654,949
第21計算期間	54,438,465	114,256,783	911,836,631
第22計算期間	50,459,795	115,425,206	846,871,220
第23計算期間	39,096,333	76,738,760	809,228,793
2022年12月21日～ 2023年6月20日	15,192,803	42,257,569	782,164,027

（注）本邦外における設定及び解約はありません。

##### ニッセイノパトナム・グローバルバランスオープン（標準型）

	設定口数	解約口数	発行済数量
第14計算期間	92,951,342	820,658,263	1,223,035,209
第15計算期間	69,086,740	350,606,883	941,515,066
第16計算期間	62,672,609	169,123,920	835,063,755
第17計算期間	60,328,557	88,353,866	807,038,446
第18計算期間	61,183,590	153,956,431	714,265,605
第19計算期間	253,116,203	99,226,986	868,154,822
第20計算期間	206,651,291	136,596,310	938,209,803
第21計算期間	102,984,320	97,596,849	943,597,274
第22計算期間	106,453,958	180,597,788	869,453,444
第23計算期間	52,308,035	40,495,676	881,265,803
2022年12月21日～ 2023年6月20日	18,411,084	54,871,830	844,805,057

（注）本邦外における設定及び解約はありません。

## ニッセイノパトナム・グローバルバランスオープン（株式重視型）

	設定口数	解約口数	発行済数量
第14計算期間	55,875,497	498,580,717	674,917,637
第15計算期間	36,530,859	169,192,647	542,255,849
第16計算期間	35,761,108	105,936,550	472,080,407
第17計算期間	29,943,773	54,029,726	447,994,454
第18計算期間	29,916,496	109,095,467	368,815,483
第19計算期間	48,505,642	36,976,691	380,344,434
第20計算期間	46,531,438	57,218,994	369,656,878
第21計算期間	38,553,413	52,095,326	356,114,965
第22計算期間	41,734,882	61,392,565	336,457,282
第23計算期間	22,598,979	22,634,542	336,421,719
2022年12月21日～ 2023年6月20日	16,408,608	21,606,769	331,223,558

（注）本邦外における設定及び解約はありません。

&lt; 参考情報 &gt;

### 3. 運用実績

2023年6月末現在

#### ニッセイ／パトナム・グローバルバランスオープン(債券重視型)

##### ● 基準価額・純資産の推移



・基準価額は運用管理費用(信託報酬)控除後のものです。

・税引前分配金再投資基準価額は分配金(税引前)を再投資したものと計算しております。

##### ● 分配の推移 1万口当り(税引前)

2018年12月	0円
2019年12月	0円
2020年12月	0円
2021年12月	0円
2022年12月	0円
直近1年間累計	0円
設定来累計	0円

##### ● マザーファンド組入比率

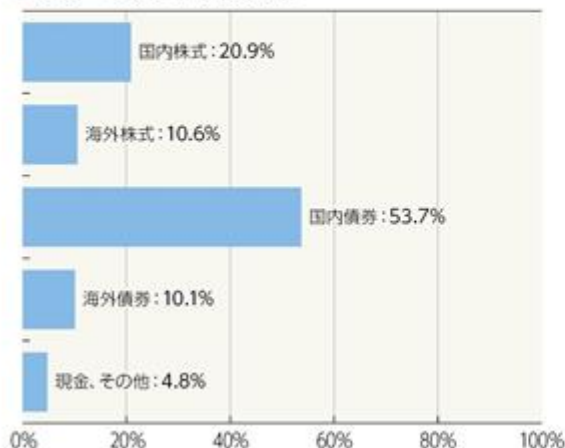

・比率は対純資産総額比です。

##### ● 年間収益率の推移



・ファンドにはベンチマークはありません。

・ファンド収益率は分配金(税引前)を再投資したものと計算しております。

・2023年は年始から上記作成基準日までの収益率です。

■ ファンドの運用実績は、あくまで過去の実績であり、将来の運用成果等を約束するものではありません。

最新の運用実績については、委託会社のホームページでご確認いただけます。

2023年6月末現在

## 3.運用実績

## ニッセイ／パトナム・グローバルバランスオープン(標準型)

## ●基準価額・純資産の推移



・基準価額は運用管理費用(信託報酬)控除後のものです。

・税引前分配金再投資基準価額は分配金(税引前)を再投資したものと計算しております。

基準価額	16.752円
純資産総額	13億円

## ●分配の推移 1万口当り(税引前)

2018年12月	0円
2019年12月	0円
2020年12月	0円
2021年12月	0円
2022年12月	0円
直近1年間累計	0円
設定来累計	0円

## ●マザーファンド組入比率

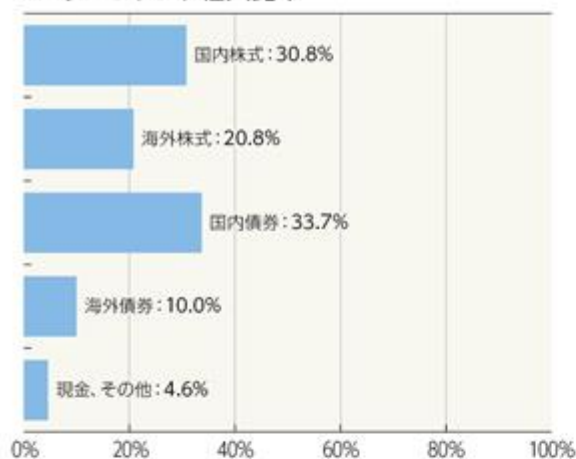

・比率は対純資産総額比です。

## ●年間収益率の推移



・ファンドにはベンチマークはありません。

・ファンド収益率は分配金(税引前)を再投資したものと計算しております。

・2023年は年始から上記作成基準日までの収益率です。

■ファンドの運用実績は、あくまで過去の実績であり、将来の運用成果等を約束するものではありません。

最新の運用実績については、委託会社のホームページでご確認いただけます。

## 3.運用実績

2023年6月末現在

## ニッセイ／パトナム・グローバルバランスオープン(株式重視型)

## ●基準価額・純資産の推移



・基準価額は運用管理費用(信託報酬)控除後のものです。

・税引前分配金再投資基準価額は分配金(税引前)を再投資したものと計算しております。

## ●分配の推移 1万口当り(税引前)

2018年12月	0円
2019年12月	0円
2020年12月	0円
2021年12月	0円
2022年12月	0円
直近1年間累計	0円
設定来累計	0円

## ●マザーファンド組入比率

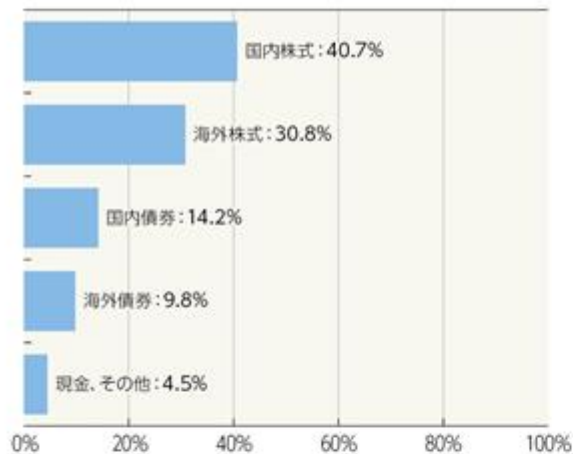

・比率は対純資産総額比です。

## ●年間収益率の推移



・ファンドにはベンチマークはありません。

・ファンド収益率は分配金(税引前)を再投資したものと計算しております。

・2023年は年始から上記作成基準日までの収益率です。

**■** ファンドの運用実績は、あくまで過去の実績であり、将来の運用成果等を約束するものではありません。  
最新の運用実績については、委託会社のホームページでご確認いただけます。



2023年6月末現在

## 3.運用実績

## ●マザーファンドの状況

## 1. ニッセイ国内株式マザーファンド

## 組入上位銘柄

	銘柄	比率
1	ソニーグループ	3.8%
2	トヨタ自動車	3.7%
3	日本電信電話	3.3%
4	日立製作所	2.9%
5	三菱UFJフィナンシャル・グループ	2.6%

・比率は対組入株式評価額比です。

## 2. ニッセイ国内債券マザーファンド

## 組入上位銘柄

	銘柄	償還日	クーポン	比率
1	第442回 利付国債(2年)	2024/11/01	0.005%	11.8%
2	第363回 利付国債(10年)	2031/06/20	0.100%	7.8%
3	第146回 利付国債(5年)	2025/12/20	0.100%	5.6%
4	第346回 利付国債(10年)	2027/03/20	0.100%	5.4%
5	第356回 利付国債(10年)	2029/09/20	0.100%	4.5%

・比率は対組入債券評価額比です。

## 3. ニッセイ／パトナム・海外株式マザーファンド

## 組入上位銘柄

	銘柄	国・地域	業種	比率
1	マイクロソフト	アメリカ	情報技術	5.0%
2	アップル	アメリカ	情報技術	4.7%
3	アマゾン・ドット・コム	アメリカ	一般消費財・サービス	3.2%
4	エヌビディア	アメリカ	情報技術	3.0%
5	ウォルマート	アメリカ	生活必需品	2.8%

・国・地域はニッセイアセットマネジメントの分類によるものです。

・業種はGICS分類(セクター)によるものです。なお、GICSに関する知的財産所有権はS&amp;PおよびMSCI Inc.に帰属します。

・比率は対組入株式等評価額比です。

## 4. ニッセイ／パトナム・海外債券マザーファンド

## 組入上位銘柄

	銘柄	国・地域	償還日	クーポン	比率
1	アメリカ国債	アメリカ	2025/02/15	2.000%	6.9%
2	アメリカ国債	アメリカ	2042/08/15	2.750%	6.6%
3	アメリカ国債	アメリカ	2026/01/31	2.625%	5.2%
4	アメリカ国債	アメリカ	2027/05/31	2.625%	4.9%
5	アメリカ国債	アメリカ	2026/08/31	1.375%	4.5%

・比率は対純資産総額比です。

## 組入上位業種

	業種	比率
1	電気機器	15.2%
2	輸送用機器	11.4%
3	サービス業	8.2%
4	銀行業	7.8%
5	小売業	6.3%

・比率は対組入株式評価額比です。

## 組入債券種別

	種別	比率
	日本国債	100.0%
	その他	-

・比率は対組入債券評価額比です。

## 組入上位国・地域

	国・地域	比率
1	アメリカ	77.7%
2	フランス	5.6%
3	イギリス	3.8%
4	カナダ	3.5%
5	オランダ	3.5%

・国・地域はパトナム社の分類によるものです。

・比率は対組入株式等評価額比です。

## 組入上位国・地域

	国・地域	比率
1	アメリカ	46.1%
2	フランス	8.3%
3	イタリア	7.6%
4	イギリス	5.7%
5	ドイツ	5.1%

・比率は対純資産総額比です。

■ ファンドの運用実績は、あくまで過去の実績であり、将来の運用成果等を約束するものではありません。  
最新の運用実績については、委託会社のホームページでご確認いただけます。

## 第2【管理及び運営】

### 1【申込（販売）手続等】

#### 申込受付

販売会社において、原則として毎営業日に申込みの受付を行います。

原則として午後3時までに販売会社の手続きが完了したものを当日受付分とします。

証券取引所の取引の停止、外国為替取引の停止、その他やむを得ない事情があるときは、申込みの受付を中止することおよび既に受付けた申込みの受付を取消すことがあります。

#### 取扱コース

分配金の受取方法により、「分配金受取コース」と「分配金再投資コース」の2つのコースがあります（販売会社によっては、どちらか一方のみの取扱いとなる場合があります）。

分配金再投資コースを選択した場合、販売会社と「自動けいぞく（累積）投資契約」（同様の権利義務を規定する名称の異なる契約または規定も含みます）を締結します。なお、販売会社によっては、定期引出契約を締結できる場合があります。

#### 申込単位

各販売会社が定める単位とします。

販売会社および販売会社の取扱コースによって異なります。

#### 申込価額（発行価額）

取得申込受付日の翌営業日の基準価額とします。

#### 販売価額

申込価額に申込手数料および申込手数料にかかる消費税等に相当する金額を加算した価額とします。

収益分配金を再投資する場合は、各計算期間終了日の基準価額とします。

#### 申込手数料

取得申込受付日の翌営業日の基準価額に2.2%（税抜2.0%）を上限として販売会社が独自に定める率をかけた額とします。

手数料率は変更となる場合があります。

分配金再投資コースで収益分配金を再投資する場合、手数料はかかりません。

償還乗換優遇および換金乗換優遇を受けられる場合があります。

スイッチングの場合、手数料は無料です。

販売会社によっては、スイッチングの取扱いを行わない場合があります。

#### その他

1. ファンドの取得申込者は、販売会社に、取得申込みと同時にまたはあらかじめ、自己のために開設されたファンドの受益権の振替を行うための振替機関等の口座を示すものとし、当該口座に当該取得申込者にかかる口数の増加の記載または記録が行われます。なお、販売会社は、当該取得申込みの代金の支払いと引換えに、当該口座に当該取得申込者にかかる口数の増加の記載または記録を行うことができます。委託会社は、分割された受益権について、振替機関等の振替口座簿への新たな記載または記録をするため社振法に定める事項の振替機関への通知を行うものとします。振替機関等は、委託会社から振替機関への通知があった場合、社振法の規定にしたがい、その備える振替口座簿への新たな記載または記録を行います。
2. 定期引出契約とは、分配金再投資コースにおいて、分配金を再投資せず、定期的に分配金を受取るための契約です。
3. 償還乗換優遇とは、償還金の支払いを受けた販売会社で、取得申込みを行う場合に申込手数料の無料または割引等の優遇を受けられることです。それらの措置は販売会社が独自に定めることができます。
4. 換金乗換優遇とは、解約（買取）金の支払いを受けた販売会社で、取得申込みを行う場合に申込手数料の割引等の優遇を受けられることです。それらの措置は販売会社が独自に定めることができます。
5. スwitchingとは、保有しているファンドの換金と同時に乗換えるファンドを購入する取引です。

保有しているファンドの換金の際に税金が差引かれます。税金についての詳細は「第1ファンドの状況 4 手数料等及び税金（5）課税上の取扱い」をご確認ください。



6．詳細については、販売会社にお問合せください。なお、販売会社については、委託会社にお問合せください。

ニッセイアセットマネジメント株式会社  
コールセンター 0120-762-506  
(9:00～17:00 土日祝日・年末年始を除く)  
ホームページ <https://www.nam.co.jp/>

## 2【換金（解約）手続等】

### 換金受付

販売会社において、原則として毎営業日に換金の受付けを行います。

原則として午後3時までに販売会社の手続きが完了したものを当日受付分とします。

証券取引所の取引の停止、外国為替取引の停止、その他やむを得ない事情があるときは、換金の受付けを中止することがあります。

### 換金方法

「解約請求」および「買取請求」の2つの方法があります。

### 換金単位

1口単位あるいは1万口単位です。

販売会社および販売会社の取扱コースによって異なります。

### 換金価額

#### <解約請求の場合>

解約価額：解約請求受付日の翌営業日の基準価額とします。

#### <買取請求の場合>

買取価額：買取請求受付日の翌営業日の基準価額とします（税法上の一定の要件を満たしている場合）。それ以外の場合は、買取請求受付日の翌営業日の基準価額から、当該買取りに関して当該買取りに行う販売会社にかかる源泉徴収税額に相当する金額を差引いた額とします。

換金方法および受益者によって課税上の取扱いが異なります。詳細は「第1 ファンドの状況 4 手数料等及び税金（5）課税上の取扱い」をご確認ください。

換金手数料はありません。

### 信託財産留保額

ありません。

### 支払開始日

解約請求受付日または買取請求受付日から起算して、原則として5営業日目からお支払いします。

### その他

- 1．受益者が解約請求をするときは、販売会社に対し、振替受益権をもって行います。委託会社は、解約請求を受付けた場合には、この信託契約の一部を解約します。なお、解約請求を行う受益者は、その口座が開設されている振替機関等に対して当該受益者の請求にかかるこの信託契約の一部解約を委託会社が行うのと引換えに、当該解約にかかる受益権口数と同口数の抹消の申請を行うものとし、社振法の規定にしたがい当該振替機関等の口座において当該口数の減少の記載または記録が行われます。
- 2．換金請求の受付けが中止された場合には、受益者は当該中止以前に行った当日の換金請求を撤回することができます。ただし、受益者が換金請求を撤回しない場合には、当該受益権の換金価額は、当該受付中止を解除した後の最初の基準価額の計算日に換金請求を受付けたものとして前記の規定に準じて算出した価額とします。
- 3．詳細については、販売会社にお問合せください。なお、販売会社については、委託会社にお問合せください。

ニッセイアセットマネジメント株式会社  
コールセンター 0120-762-506  
(9:00～17:00 土日祝日・年末年始を除く)  
ホームページ <https://www.nam.co.jp/>

受益証券をお手許で保有している方は、換金請求に際して、個別に振替受益権とするための所要の手続きが必要であり、この手続きには時間を要しますので、ご注意ください。

### 3【資産管理等の概要】

#### (1)【資産の評価】

基準価額とは、信託財産に属する資産（受入担保金代用有価証券および借入有価証券を除きます）を法令および一般社団法人投資信託協会規則にしたがって時価評価して得た信託財産の資産総額から負債総額を差引いた金額（「純資産総額」といいます）を計算日の受益権総口数で割った金額をいいます。

ファンドおよびマザーファンドの主な投資資産の評価方法の概要は以下の通りです。

主な投資資産	評価方法の概要
マザーファンド	計算日の基準価額で評価します。
国内株式	証券取引所における計算日の最終相場で評価します。
国内債券	価格情報会社の提供する価額等で評価します。ただし、償還までの残存期間が1年以内の債券については、償却原価法で評価します。
外国株式	証券取引所における計算日に知りうる直近の日の最終相場で評価します。
外国債券	価格情報会社の提供する価額等で評価します。
国内株式先物取引	証券取引所の発表する計算日の清算値段で評価します。
国内債券先物取引	証券取引所の発表する計算日の清算値段で評価します。

外貨建資産（外国通貨表示の有価証券、預金その他の資産をいいます）の円換算については、原則として国内における計算日の対顧客電信売買相場の仲値によって計算します。

予約為替の評価は、原則として国内における計算日の対顧客先物売買相場の仲値によるものとします。

基準価額は、原則として委託会社の毎営業日に計算されます。

基準価額につきましては、販売会社または委託会社にお問合せください。また、原則として計算日の翌日付の日本経済新聞朝刊に掲載されます。

なお、委託会社へは以下にお問合せください。

ニッセイアセットマネジメント株式会社  
 コールセンター 0120-762-506  
 （9:00～17:00 土日祝日・年末年始を除く）  
 ホームページ <https://www.nam.co.jp/>

#### (2)【保管】

該当事項はありません。

#### (3)【信託期間】

無期限です。

#### (4)【計算期間】

毎年12月21日から翌年12月20日までとします。

上記にかかわらず、各計算期間終了日に該当する日（以下「該当日」といいます）が休業日のとき、各計算期間終了日は、該当日の翌営業日とし、その翌日より次の計算期間が開始されるものとします。ただし、最終計算期間の終了日はファンドの償還日とします。

## (5) 【その他】

## 繰上償還

1. 委託会社は、信託期間中において、下記の理由により、受託会社と合意のうえ、この信託契約を解約し、ファンドを終了させることができます。この場合、委託会社は、あらかじめ、解約しようとする旨を監督官庁に届け出ます。
  - ・各ファンドの受益権の口数を合計した口数が10億口を下回るようになった場合
  - ・この信託契約を解約することが受益者のため有利であると認めるとき
  - ・やむを得ない事情が発生したとき
2. 委託会社は、前記1.により解約するときには、あらかじめ、解約しようとする旨を公告し、かつ、その旨を記載した書面をファンドの知られたる受益者に対して交付します。ただし、ファンドのすべての受益者に対して書面を交付したときは、原則として公告を行いません。
3. 前記2.の公告および書面には、異議のある受益者は一定の期間内に委託会社に対して異議を申立てることができる旨を付記します。なお、一定の期間は1ヵ月以上設けるものとします。
4. 前記3.の一定の期間内に異議を申立てた受益者の受益権口数が受益権総口数の2分の1を超えるときは、前記1.の信託契約の解約をしません。
5. 委託会社は、この信託契約の解約をしないこととしたときは、解約しない旨およびその理由を公告し、かつ、これらの事項を記載した書面をファンドの知られたる受益者に対して交付します。ただし、ファンドのすべての受益者に対して書面を交付したときは、原則として、公告を行いません。
6. 前記3.から5.までの規定は、信託財産の状態に照らし、真にやむを得ない事情が生じている場合であって、前記3.の一定の期間を1ヵ月以上設けることが困難な場合には適用しません。
7. 委託会社は、監督官庁よりこの信託契約の解約の命令を受けたときは、その命令にしたがい、この信託契約を解約しファンドを終了させます。
8. 委託会社が監督官庁より登録の取消しを受けたとき、解散したときまたは業務を廃止したときは、委託会社はこの信託契約を解約し、ファンドを終了させます。ただし、監督官庁がこの信託契約に関する委託会社の業務を他の投資信託委託会社に引継ぐことを命じたときは、ファンドは、後記「 約款の変更 4. 」に該当する場合を除き、当該投資信託委託会社と受託会社の間において存続します。
9. 受託会社は、委託会社の承諾を受けてその任務を辞任することができます。受託会社がその任務に背いた場合、その他重要な事由が生じたときは、委託会社または受益者は、裁判所に受託会社の解任を請求することができます。受託会社が辞任した場合、または裁判所が受託会社を解任した場合、委託会社は後記「 約款の変更 」の規定にしたがい、新受託会社を選任します。なお、委託会社が新受託会社を選任できないときは、委託会社はこの信託契約を解約し、ファンドを終了させます。
10. 償還金については、原則として償還日から起算して5営業日目（償還日が休業日の場合には翌営業日から起算して5営業日目）までにお支払いします。

## 約款の変更

1. 委託会社は、受益者の利益のため必要と認めるときまたはやむを得ない事情が発生したときは、受託会社と合意のうえ、約款を変更することができます。この場合、あらかじめ、変更しようとする旨およびその内容を監督官庁に届け出ます。
2. 委託会社は、前記1.の変更事項のうち、その内容が重大なものについて、あらかじめ変更しようとする旨およびその内容を公告し、かつ、これらの事項を記載した書面をファンドの知られたる受益者に対して交付します。ただし、ファンドのすべての受益者に対して書面を交付したときは、原則として公告を行いません。
3. 前記2.の公告および書面には、異議のある受益者は一定の期間内に委託会社に対して異議を申立てることができる旨を付記します。なお、一定の期間は1ヵ月以上設けるものとします。
4. 前記3.の一定の期間内に異議を申立てた受益者の受益権口数が受益権総口数の2分の1を超えるときは、前記1.の約款の変更をしません。
5. 委託会社は、当該約款の変更をしないこととしたときは、変更しない旨およびその理由を公告し、かつ、これらの事項を記載した書面をファンドの知られたる受益者に対して交付し

ます。ただし、ファンドのすべての受益者に対して書面を交付したときは、原則として、公告を行いません。

6. 委託会社は、監督官庁の命令に基づいて約款を変更しようとするときは前記1.から5.の規定にしたがいます。

#### 反対者の買取請求権

前記「繰上償還」に規定する信託契約の解約または前記「約款の変更」に規定する約款の変更を行う場合において、「繰上償還 3.」または「約款の変更 3.」の一定の期間内に委託会社に対して異議を申立てた受益者は、受託会社に対し、自己に帰属する受益権の買取りを請求することができます。ただし、当該買取請求の取扱いについては、委託会社、受託会社および販売会社の協議により決定します。

#### 公告

電子公告により行い、委託会社のホームページ(<https://www.nam.co.jp/>)に掲載します。

電子公告による公告をすることができない事故その他やむを得ない事由が生じた場合の公告は、日本経済新聞に掲載します。

#### 運用報告書の作成

委託会社は、ファンドの計算期間の末日毎および償還時に期間中の運用経過のほか信託財産の内容、有価証券売買状況などを記載した運用報告書を作成します。

- ・ 交付運用報告書は、販売会社を通じてファンドの知られたる受益者に交付します。
- ・ 運用報告書(全体版)は、委託会社のホームページ(<https://www.nam.co.jp/>)に掲載します。ただし、受益者から運用報告書(全体版)の交付の請求があった場合には、交付します。

#### 信託事務処理の再信託

受託会社は、ファンドにかかる信託事務の処理の一部について、日本マスタートラスト信託銀行株式会社と再信託契約を締結し、これを委託することがあります。その場合には、再信託にかかる契約書類に基づいて所定の事務を行います。

#### 関係法人との契約の更改等に関する手続き

委託会社と販売会社との間で締結された「受益権の募集・販売の取扱等に関する契約」は、契約期間満了の3ヵ月前までに委託会社、販売会社いずれかにより別段の意思表示がない限り、1年毎に自動更新されます。

委託会社と投資顧問会社との間で締結された「運用の再委託に関する契約」は、委託会社、投資顧問会社いずれかにより別段の意思表示がない限り、ファンドの償還日まで存続するものとしてします。

#### 4【受益者の権利等】

受益者の有する主な権利は以下の通りです。

##### (1) 収益分配金に対する請求権

受益者には、委託会社の決定した収益分配金を持分に応じて請求する権利があります。

分配金受取コースの場合、税金を差引いた後、原則として決算日から起算して5営業日目までに販売会社において支払いを開始します。ただし、受益者が、収益分配金について支払開始日から5年間支払いを請求しないときは、その権利を失います。

分配金再投資コースの場合、税金を差引いた後、自動的に無手数料で再投資されます。再投資により増加した受益権は、振替口座簿に記載または記録されます。

時効前の収益分配金にかかる収益分配金交付票は、なおその効力を有するものとし、その収益分配金交付票と引換えに受益者に支払います。

##### (2) 償還金に対する請求権

受益者には、持分に応じて償還金を請求する権利があります。原則として償還日から起算して5営業日目（償還日が休業日の場合には翌営業日から起算して5営業日目）までに販売会社において支払いを開始します。ただし、受益者が、償還金について支払開始日から10年間支払いを請求しないときは、その権利を失います。

##### (3) 解約請求権

受益者には、持分に応じて解約請求する権利があります。権利行使の方法等については、前記「2 換金（解約）手続等」の項をご参照ください。

##### (4) 帳簿閲覧権

受益者は委託会社に対し、その営業時間内にファンドの信託財産に関する法令で定められた帳簿書類の閲覧を請求することができます。

##### (5) 反対者の買取請求権

前記「3 資産管理等の概要 (5) その他 反対者の買取請求権」の項をご参照ください。

### 第3【ファンドの経理状況】

#### ニッセイ/パトナム・グローバルバランスオープン（債券重視型）

1) 当ファンドの財務諸表は、「財務諸表等の用語、様式及び作成方法に関する規則」（昭和38年大蔵省令第59号）並びに同規則第2条の2の規定により、「投資信託財産の計算に関する規則」（平成12年総理府令第133号）に基づいて作成しております。

なお、財務諸表に記載している金額は、円単位で表示しております。

2) 当ファンドは、金融商品取引法第193条の2第1項の規定に基づき、第23期計算期間（2021年12月21日から2022年12月20日まで）の財務諸表について、有限責任監査法人トーマツによる監査を受けております。

#### ニッセイ/パトナム・グローバルバランスオープン（標準型）

1) 当ファンドの財務諸表は、「財務諸表等の用語、様式及び作成方法に関する規則」（昭和38年大蔵省令第59号）並びに同規則第2条の2の規定により、「投資信託財産の計算に関する規則」（平成12年総理府令第133号）に基づいて作成しております。

なお、財務諸表に記載している金額は、円単位で表示しております。

2) 当ファンドは、金融商品取引法第193条の2第1項の規定に基づき、第23期計算期間（2021年12月21日から2022年12月20日まで）の財務諸表について、有限責任監査法人トーマツによる監査を受けております。

#### ニッセイ/パトナム・グローバルバランスオープン（株式重視型）

1) 当ファンドの財務諸表は、「財務諸表等の用語、様式及び作成方法に関する規則」（昭和38年大蔵省令第59号）並びに同規則第2条の2の規定により、「投資信託財産の計算に関する規則」（平成12年総理府令第133号）に基づいて作成しております。

なお、財務諸表に記載している金額は、円単位で表示しております。

2) 当ファンドは、金融商品取引法第193条の2第1項の規定に基づき、第23期計算期間（2021年12月21日から2022年12月20日まで）の財務諸表について、有限責任監査法人トーマツによる監査を受けております。

## 1 【財務諸表】

## 【ニッセイ/パトナム・グローバルバランスオープン（債券重視型）】

## (1) 【貸借対照表】

(単位：円)

	第22期 2021年12月20日現在	第23期 2022年12月20日現在
<b>資産の部</b>		
流動資産		
金銭信託	749,125	674,951
コール・ローン	68,870,902	65,087,966
親投資信託受益証券	1,156,760,506	1,076,542,357
未収入金	1,790,383	1,644,071
流動資産合計	1,228,170,916	1,143,949,345
資産合計		
	1,228,170,916	1,143,949,345
<b>負債の部</b>		
流動負債		
未払解約金	1,802,346	1,576,144
未払受託者報酬	686,808	644,849
未払委託者報酬	6,868,527	6,448,883
その他未払費用	64,508	61,695
流動負債合計	9,422,189	8,731,571
負債合計		
	9,422,189	8,731,571
<b>純資産の部</b>		
元本等		
元本	846,871,220	809,228,793
剰余金		
期末剰余金又は期末欠損金（ ）	371,877,507	325,988,981
（分配準備積立金）	274,812,554	250,460,896
元本等合計	1,218,748,727	1,135,217,774
純資産合計		
	1,218,748,727	1,135,217,774
負債純資産合計		
	1,228,170,916	1,143,949,345

## （ 2 ）【損益及び剰余金計算書】

（単位：円）

	第22期 自 2020年12月22日 至 2021年12月20日	第23期 自 2021年12月21日 至 2022年12月20日
<b>営業収益</b>		
受取利息	1,102	1,172
有価証券売買等損益	70,596,951	15,681,738
営業収益合計	70,598,053	15,680,566
<b>営業費用</b>		
支払利息	33,271	33,707
受託者報酬	1,375,831	1,294,916
委託者報酬	13,759,186	12,949,976
その他費用	130,482	125,187
営業費用合計	15,298,770	14,403,786
営業利益又は営業損失（ ）	55,299,283	30,084,352
経常利益又は経常損失（ ）	55,299,283	30,084,352
当期純利益又は当期純損失（ ）	55,299,283	30,084,352
一部解約に伴う当期純利益金額の分配額又は一部解約に伴う当期純損失金額の分配額（ ）	5,966,998	1,244,026
期首剰余金又は期首欠損金（ ）	344,546,549	371,877,507
剰余金増加額又は欠損金減少額	21,733,325	16,626,349
当期一部解約に伴う剰余金増加額又は欠損金減少額	-	-
当期追加信託に伴う剰余金増加額又は欠損金減少額	21,733,325	16,626,349
剰余金減少額又は欠損金増加額	43,734,652	33,674,549
当期一部解約に伴う剰余金減少額又は欠損金増加額	43,734,652	33,674,549
当期追加信託に伴う剰余金減少額又は欠損金増加額	-	-
分配金	-	-
期末剰余金又は期末欠損金（ ）	371,877,507	325,988,981



## ( 3 ) 【注記表】

( 重要な会計方針に係る事項に関する注記 )

項目	第23期	
	自 2021年12月21日	至 2022年12月20日
1. 有価証券の評価基準及び評価方法	親投資信託受益証券 移動平均法に基づき、原則として時価で評価しております。時価評価にあたっては、親投資信託受益証券の基準価額に基づいて評価しております。	

( 貸借対照表に関する注記 )

項目	第22期	第23期
	2021年12月20日現在	2022年12月20日現在
1. 期首元本額	911,836,631円	846,871,220円
期中追加設定元本額	50,459,795円	39,096,333円
期中一部解約元本額	115,425,206円	76,738,760円
2. 受益権の総数	846,871,220口	809,228,793口

( 損益及び剰余金計算書に関する注記 )

項目	第22期	第23期
	自 2020年12月22日 至 2021年12月20日	自 2021年12月21日 至 2022年12月20日
1. 分配金の計算過程	計算期間末における費用控除後の配当等収益(0円)、費用控除後、繰越欠損金補填後の有価証券売買等損益(48,305,594円)、収益調整金(190,874,377円)及び分配準備積立金(226,506,960円)より分配対象収益は465,686,931円(1万口当たり5,498.91円)のため、基準価額の水準、市場動向等を勘案して分配は見送り(0円)としております。	計算期間末における費用控除後の配当等収益(0円)、費用控除後、繰越欠損金補填後の有価証券売買等損益(0円)、収益調整金(194,525,950円)及び分配準備積立金(250,460,896円)より分配対象収益は444,986,846円(1万口当たり5,498.90円)のため、基準価額の水準、市場動向等を勘案して分配は見送り(0円)としております。
2. 委託費用	投資信託財産の運用の指図に係る権限の一部を委託するために要する費用 1,131,125円	投資信託財産の運用の指図に係る権限の一部を委託するために要する費用 1,057,333円

## （金融商品に関する注記）

## 1. 金融商品の状況に関する事項

項目	第22期	第23期
	自 2020年12月22日 至 2021年12月20日	自 2021年12月21日 至 2022年12月20日
1. 金融商品に対する取組方針	当ファンドは、投資信託及び投資法人に関する法律第2条第4項に定める証券投資信託であり、信託約款に規定する「運用の基本方針」に従い、有価証券等の金融商品に対して投資として運用することを目的としております。	同左
2. 金融商品の内容及び当該金融商品に係るリスク	当ファンドが保有する金融商品の種類は、有価証券、コール・ローン等の金銭債権及び金銭債務であります。親投資信託受益証券の価格変動リスク、為替変動リスク、金利変動リスク等の市場リスク、信用リスク及び流動性リスク等のリスクに晒されております。	同左
3. 金融商品に係るリスク管理体制	取引の執行・管理については、投資信託及び投資法人に関する法律及び同施行規則、投資信託協会の諸規則、信託約款、取引権限及び管理体制等を定めた社内規則に従い、運用部門が決裁担当者の承認を得て行っております。また、リスク管理部門が日々遵守状況を確認し、市場リスク、信用リスク及び流動性リスク等のモニターを行い、問題があると判断した場合は速やかに対応できる体制となっております。	同左

## 2. 金融商品の時価等に関する事項

項目	第22期	第23期
	2021年12月20日現在	2022年12月20日現在
1. 貸借対照表計上額、時価及びその差額	貸借対照表上の金融商品は原則としてすべて時価で評価しているため、貸借対照表計上額と時価との差額はありません。	同左
2. 時価の算定方法	(1)有価証券 「(重要な会計方針に係る事項に関する注記)」にて記載しております。 (2)デリバティブ取引 該当事項はありません。 (3)上記以外の金融商品 上記以外の金融商品(コール・ローン等の金銭債権及び金銭債務)は短期間で決済されるため、時価は帳簿価額と近似していることから、当該帳簿価額によっております。	同左
3. 金融商品の時価等に関する事項についての補足説明	金融商品の時価の算定においては一定の前提条件等を採用しているため、異なる前提条件等による場合、当該価額が異なることもあります。	同左

## (有価証券に関する注記)

## 売買目的有価証券

種類	第22期	第23期
	2021年12月20日現在	2022年12月20日現在
	当期の 損益に含まれた 評価差額(円)	当期の 損益に含まれた 評価差額(円)
親投資信託受益証券	51,191,382	17,336,921
合計	51,191,382	17,336,921

## (デリバティブ取引等に関する注記)

該当事項はありません。

## (関連当事者との取引に関する注記)

該当事項はありません。

## (1口当たり情報に関する注記)

	第22期	第23期
	2021年12月20日現在	2022年12月20日現在
1口当たり純資産額	1,4391円	1,4028円
(1万口当たり純資産額)	(14,391円)	(14,028円)

## (4) 【附属明細表】

## 第1 有価証券明細表

## (1) 株式

該当事項はありません。

## (2) 株式以外の有価証券

2022年12月20日現在

種類	銘柄	券面総額 (円)	評価額 (円)	備考
親投資信託受益証券	ニッセイ/パトナム・海外債券 マザーファンド	37,527,180	114,131,412	
	ニッセイ/パトナム・海外株式 マザーファンド	32,750,822	107,255,666	
	ニッセイ国内債券マザーファン ド	452,547,068	631,574,688	
	ニッセイ国内株式マザーファン ド	148,272,824	223,580,591	
親投資信託受益証券 合計		671,097,894	1,076,542,357	
合計			1,076,542,357	

(注) 親投資信託受益証券における券面総額欄の数値は、証券数を表示しております。

## 第2 信用取引契約残高明細表

該当事項はありません。

## 第3 デリバティブ取引及び為替予約取引の契約額等及び時価の状況表

該当事項はありません。

【ニッセイ/パトナム・グローバルバランスオープン（標準型）】  
（１）【貸借対照表】

（単位：円）

	第22期 2021年12月20日現在	第23期 2022年12月20日現在
<b>資産の部</b>		
流動資産		
金銭信託	847,333	807,098
コール・ローン	77,899,664	77,831,410
親投資信託受益証券	1,268,438,453	1,268,935,003
未収入金	101,799	686,610
流動資産合計	1,347,287,249	1,348,260,121
資産合計	1,347,287,249	1,348,260,121
<b>負債の部</b>		
流動負債		
未払解約金	276	507,101
未払受託者報酬	757,304	754,257
未払委託者報酬	9,088,300	9,051,517
その他未払費用	69,440	69,372
流動負債合計	9,915,320	10,382,247
負債合計	9,915,320	10,382,247
<b>純資産の部</b>		
元本等		
元本	869,453,444	881,265,803
剰余金		
期末剰余金又は期末欠損金（ ）	467,918,485	456,612,071
（分配準備積立金）	283,672,384	270,924,790
元本等合計	1,337,371,929	1,337,877,874
純資産合計	1,337,371,929	1,337,877,874
負債純資産合計	1,347,287,249	1,348,260,121

## （ 2 ）【損益及び剰余金計算書】

（単位：円）

	第22期 自 2020年12月22日 至 2021年12月20日	第23期 自 2021年12月21日 至 2022年12月20日
<b>営業収益</b>		
受取利息	1,154	1,351
有価証券売買等損益	125,712,596	2,325,556
営業収益合計	125,713,750	2,326,907
<b>営業費用</b>		
支払利息	35,357	39,301
受託者報酬	1,485,865	1,486,412
委託者報酬	17,831,556	17,837,855
その他費用	138,240	138,860
営業費用合計	19,491,018	19,502,428
営業利益又は営業損失（ ）	106,222,732	17,175,521
経常利益又は経常損失（ ）	106,222,732	17,175,521
当期純利益又は当期純損失（ ）	106,222,732	17,175,521
一部解約に伴う当期純利益金額の分配額又は一部解約に伴う当期純損失金額の分配額（ ）	15,250,738	138,630
期首剰余金又は期首欠損金（ ）	397,419,775	467,918,485
剰余金増加額又は欠損金減少額	56,269,363	27,785,093
当期一部解約に伴う剰余金増加額又は欠損金減少額	-	-
当期追加信託に伴う剰余金増加額又は欠損金減少額	56,269,363	27,785,093
剰余金減少額又は欠損金増加額	76,742,647	21,777,356
当期一部解約に伴う剰余金減少額又は欠損金増加額	76,742,647	21,777,356
当期追加信託に伴う剰余金減少額又は欠損金増加額	-	-
分配金	-	-
期末剰余金又は期末欠損金（ ）	467,918,485	456,612,071

## （ 3 ）【注記表】

（重要な会計方針に係る事項に関する注記）

項目	第23期	
	自 2021年12月21日	至 2022年12月20日
1. 有価証券の評価基準及び評価方法	親投資信託受益証券 移動平均法に基づき、原則として時価で評価しております。時価評価にあたっては、親投資信託受益証券の基準価額に基づいて評価しております。	

（貸借対照表に関する注記）

項目	第22期	第23期
	2021年12月20日現在	2022年12月20日現在
1. 期首元本額	943,597,274円	869,453,444円
期中追加設定元本額	106,453,958円	52,308,035円
期中一部解約元本額	180,597,788円	40,495,676円
2. 受益権の総数	869,453,444口	881,265,803口

（損益及び剰余金計算書に関する注記）

項目	第22期	第23期
	自 2020年12月22日 至 2021年12月20日	自 2021年12月21日 至 2022年12月20日
1. 分配金の計算過程	計算期間末における費用控除後の配当等収益（0円）、費用控除後、繰越欠損金補填後の有価証券売買等損益（90,975,290円）、収益調整金（358,739,624円）及び分配準備積立金（192,697,094円）より分配対象収益は642,412,008円（1万口当たり7,388.69円）のため、基準価額の水準、市場動向等を勘案して分配は見送り（0円）としております。	計算期間末における費用控除後の配当等収益（0円）、費用控除後、繰越欠損金補填後の有価証券売買等損益（0円）、収益調整金（380,214,208円）及び分配準備積立金（270,924,790円）より分配対象収益は651,138,998円（1万口当たり7,388.68円）のため、基準価額の水準、市場動向等を勘案して分配は見送り（0円）としております。
2. 委託費用	投資信託財産の運用の指図に係る権限の一部を委託するために要する費用 1,900,271円	投資信託財産の運用の指図に係る権限の一部を委託するために要する費用 1,886,030円

## （金融商品に関する注記）

## 1．金融商品の状況に関する事項

項目	第22期	第23期
	自 2020年12月22日 至 2021年12月20日	自 2021年12月21日 至 2022年12月20日
1． 金融商品に対する取組方針	当ファンドは、投資信託及び投資法人に関する法律第2条第4項に定める証券投資信託であり、信託約款に規定する「運用の基本方針」に従い、有価証券等の金融商品に対して投資として運用することを目的としております。	同左
2． 金融商品の内容及び当該金融商品に係るリスク	当ファンドが保有する金融商品の種類は、有価証券、コール・ローン等の金銭債権及び金銭債務であります。親投資信託受益証券の価格変動リスク、為替変動リスク、金利変動リスク等の市場リスク、信用リスク及び流動性リスク等のリスクに晒されております。	同左
3． 金融商品に係るリスク管理体制	取引の執行・管理については、投資信託及び投資法人に関する法律及び同施行規則、投資信託協会の諸規則、信託約款、取引権限及び管理体制等を定めた社内規則に従い、運用部門が決裁担当者の承認を得て行っております。また、リスク管理部門が日々遵守状況を確認し、市場リスク、信用リスク及び流動性リスク等のモニターを行い、問題があると判断した場合は速やかに対応できる体制となっております。	同左



## 2. 金融商品の時価等に関する事項

項目	第22期	第23期
	2021年12月20日現在	2022年12月20日現在
1. 貸借対照表計上額、時価及びその差額	貸借対照表上の金融商品は原則としてすべて時価で評価しているため、貸借対照表計上額と時価との差額はありません。	同左
2. 時価の算定方法	(1)有価証券 「(重要な会計方針に係る事項に関する注記)」にて記載しております。 (2)デリバティブ取引 該当事項はありません。 (3)上記以外の金融商品 上記以外の金融商品(コール・ローン等の金銭債権及び金銭債務)は短期間で決済されるため、時価は帳簿価額と近似していることから、当該帳簿価額によっております。	同左
3. 金融商品の時価等に関する事項についての補足説明	金融商品の時価の算定においては一定の前提条件等を採用しているため、異なる前提条件等によった場合、当該価額が異なることもあります。	同左

## (有価証券に関する注記)

## 売買目的有価証券

種類	第22期	第23期
	2021年12月20日現在	2022年12月20日現在
	当期の 損益に含まれた 評価差額(円)	当期の 損益に含まれた 評価差額(円)
親投資信託受益証券	90,009,396	1,508,583
合計	90,009,396	1,508,583

## (デリバティブ取引等に関する注記)

該当事項はありません。

## (関連当事者との取引に関する注記)

該当事項はありません。

## (1口当たり情報に関する注記)

	第22期	第23期
	2021年12月20日現在	2022年12月20日現在
1口当たり純資産額	1,5382円	1,5181円
(1万口当たり純資産額)	(15,382円)	(15,181円)

## （４）【附属明細表】

## 第１ 有価証券明細表

## （１）株式

該当事項はありません。

## （２）株式以外の有価証券

2022年12月20日現在

種類	銘柄	券面総額 (円)	評価額 (円)	備考
親投資信託受益証券	ニッセイ/パトナム・海外債券 マザーファンド	44,654,190	135,806,788	
	ニッセイ/パトナム・海外株式 マザーファンド	77,948,651	255,274,037	
	ニッセイ国内債券マザーファン ド	343,052,838	478,764,540	
	ニッセイ国内株式マザーファン ド	264,665,852	399,089,638	
親投資信託受益証券 合計		730,321,531	1,268,935,003	
合計			1,268,935,003	

（注）親投資信託受益証券における券面総額欄の数値は、証券数を表示しております。

## 第２ 信用取引契約残高明細表

該当事項はありません。

## 第３ デリバティブ取引及び為替予約取引の契約額等及び時価の状況表

該当事項はありません。

【ニッセイ/パトナム・グローバルバランスオープン（株式重視型）】  
（１）【貸借対照表】

（単位：円）

	第22期 2021年12月20日現在	第23期 2022年12月20日現在
<b>資産の部</b>		
流動資産		
金銭信託	341,250	321,184
コール・ローン	31,372,877	30,972,904
親投資信託受益証券	496,160,742	495,646,959
未収入金	55,896	93,175
流動資産合計	527,930,765	527,034,222
資産合計	527,930,765	527,034,222
<b>負債の部</b>		
流動負債		
未払解約金	10,363	448
未払受託者報酬	292,328	294,530
未払委託者報酬	4,093,274	4,124,034
その他未払費用	29,176	29,405
流動負債合計	4,425,141	4,448,417
負債合計	4,425,141	4,448,417
<b>純資産の部</b>		
元本等		
元本	336,457,282	336,421,719
剰余金		
期末剰余金又は期末欠損金（ ）	187,048,342	186,164,086
（分配準備積立金）	156,459,820	146,257,375
元本等合計	523,505,624	522,585,805
純資産合計	523,505,624	522,585,805
負債純資産合計	527,930,765	527,034,222

## （２）【損益及び剰余金計算書】

（単位：円）

	第22期 自 2020年12月22日 至 2021年12月20日	第23期 自 2021年12月21日 至 2022年12月20日
<b>営業収益</b>		
受取利息	473	530
有価証券売買等損益	66,274,883	8,103,227
営業収益合計	66,275,356	8,103,757
<b>営業費用</b>		
支払利息	14,474	15,412
受託者報酬	567,095	578,033
委託者報酬	7,940,672	8,093,646
その他費用	57,128	58,371
営業費用合計	8,579,369	8,745,462
営業利益又は営業損失（ ）	57,695,987	641,705
経常利益又は経常損失（ ）	57,695,987	641,705
当期純利益又は当期純損失（ ）	57,695,987	641,705
一部解約に伴う当期純利益金額の分配額又は一部解約に伴う当期純損失金額の分配額（ ）	7,234,150	567,568
期首剰余金又は期首欠損金（ ）	137,652,068	187,048,342
剰余金増加額又は欠損金減少額	22,946,412	12,911,987
当期一部解約に伴う剰余金増加額又は欠損金減少額	-	-
当期追加信託に伴う剰余金増加額又は欠損金減少額	22,946,412	12,911,987
剰余金減少額又は欠損金増加額	24,011,975	12,586,970
当期一部解約に伴う剰余金減少額又は欠損金増加額	24,011,975	12,586,970
当期追加信託に伴う剰余金減少額又は欠損金増加額	-	-
分配金	-	-
期末剰余金又は期末欠損金（ ）	187,048,342	186,164,086

## ( 3 ) 【注記表】

( 重要な会計方針に係る事項に関する注記 )

項目	第23期	
	自 2021年12月21日	至 2022年12月20日
1. 有価証券の評価基準及び評価方法	親投資信託受益証券 移動平均法に基づき、原則として時価で評価しております。時価評価にあたっては、親投資信託受益証券の基準価額に基づいて評価しております。	

( 貸借対照表に関する注記 )

項目	第22期	第23期
	2021年12月20日現在	2022年12月20日現在
1. 期首元本額	356,114,965円	336,457,282円
期中追加設定元本額	41,734,882円	22,598,979円
期中一部解約元本額	61,392,565円	22,634,542円
2. 受益権の総数	336,457,282口	336,421,719口

( 損益及び剰余金計算書に関する注記 )

項目	第22期	第23期
	自 2020年12月22日 至 2021年12月20日	自 2021年12月21日 至 2022年12月20日
1. 分配金の計算過程	計算期間末における費用控除後の配当等収益(0円)、費用控除後、繰越欠損金補填後の有価証券売買等損益(50,464,901円)、収益調整金(130,119,917円)及び分配準備積立金(105,994,919円)より分配対象収益は286,579,737円(1万口当たり8,517.57円)のため、基準価額の水準、市場動向等を勘案して分配は見送り(0円)としております。	計算期間末における費用控除後の配当等収益(0円)、費用控除後、繰越欠損金補填後の有価証券売買等損益(0円)、収益調整金(140,291,658円)及び分配準備積立金(146,257,375円)より分配対象収益は286,549,033円(1万口当たり8,517.55円)のため、基準価額の水準、市場動向等を勘案して分配は見送り(0円)としております。
2. 委託費用	投資信託財産の運用の指図に係る権限の一部を委託するために要する費用 983,452円	投資信託財産の運用の指図に係る権限の一部を委託するために要する費用 994,568円

## （金融商品に関する注記）

## 1. 金融商品の状況に関する事項

項目	第22期	第23期
	自 2020年12月22日 至 2021年12月20日	自 2021年12月21日 至 2022年12月20日
1. 金融商品に対する取組方針	当ファンドは、投資信託及び投資法人に関する法律第2条第4項に定める証券投資信託であり、信託約款に規定する「運用の基本方針」に従い、有価証券等の金融商品に対して投資として運用することを目的としております。	同左
2. 金融商品の内容及び当該金融商品に係るリスク	当ファンドが保有する金融商品の種類は、有価証券、コール・ローン等の金銭債権及び金銭債務であります。親投資信託受益証券の価格変動リスク、為替変動リスク、金利変動リスク等の市場リスク、信用リスク及び流動性リスク等のリスクに晒されております。	同左
3. 金融商品に係るリスク管理体制	取引の執行・管理については、投資信託及び投資法人に関する法律及び同施行規則、投資信託協会の諸規則、信託約款、取引権限及び管理体制等を定めた社内規則に従い、運用部門が決裁担当者の承認を得て行っております。また、リスク管理部門が日々遵守状況を確認し、市場リスク、信用リスク及び流動性リスク等のモニターを行い、問題があると判断した場合は速やかに対応できる体制となっております。	同左

## 2. 金融商品の時価等に関する事項

項目	第22期	第23期
	2021年12月20日現在	2022年12月20日現在
1. 貸借対照表計上額、時価及びその差額	貸借対照表上の金融商品は原則としてすべて時価で評価しているため、貸借対照表計上額と時価との差額はありません。	同左
2. 時価の算定方法	(1)有価証券 「(重要な会計方針に係る事項に関する注記)」にて記載しております。 (2)デリバティブ取引 該当事項はありません。 (3)上記以外の金融商品 上記以外の金融商品(コール・ローン等の金銭債権及び金銭債務)は短期間で決済されるため、時価は帳簿価額と近似していることから、当該帳簿価額によっております。	同左
3. 金融商品の時価等に関する事項についての補足説明	金融商品の時価の算定においては一定の前提条件等を採用しているため、異なる前提条件等によった場合、当該価額が異なることもあります。	同左

## (有価証券に関する注記)

## 売買目的有価証券

種類	第22期	第23期
	2021年12月20日現在	2022年12月20日現在
	当期の 損益に含まれた 評価差額(円)	当期の 損益に含まれた 評価差額(円)
親投資信託受益証券	49,333,130	5,994,437
合計	49,333,130	5,994,437

## (デリバティブ取引等に関する注記)

該当事項はありません。

## (関連当事者との取引に関する注記)

該当事項はありません。

## (1口当たり情報に関する注記)

	第22期	第23期
	2021年12月20日現在	2022年12月20日現在
1口当たり純資産額	1.5559円	1.5534円
(1万口当たり純資産額)	(15,559円)	(15,534円)

## (4) 【附属明細表】

## 第1 有価証券明細表

## (1) 株式

該当事項はありません。

## (2) 株式以外の有価証券

2022年12月20日現在

種類	銘柄	券面総額 (円)	評価額 (円)	備考
親投資信託受益証券	ニッセイ/パトナム・海外債券 マザーファンド	17,612,734	53,565,607	
	ニッセイ/パトナム・海外株式 マザーファンド	46,118,897	151,034,775	
	ニッセイ国内債券マザーファン ド	58,000,941	80,946,113	
	ニッセイ国内株式マザーファン ド	139,333,155	210,100,464	
親投資信託受益証券 合計		261,065,727	495,646,959	
合計			495,646,959	

(注) 親投資信託受益証券における券面総額欄の数値は、証券数を表示しております。

## 第2 信用取引契約残高明細表

該当事項はありません。

## 第3 デリバティブ取引及び為替予約取引の契約額等及び時価の状況表

該当事項はありません。



（参考）

「ニッセイ/パトナム・グローバルバランスオープン（債券重視型）」、「ニッセイ/パトナム・グローバルバランスオープン（標準型）」、「ニッセイ/パトナム・グローバルバランスオープン（株式重視型）」は、「ニッセイ国内株式マザーファンド」受益証券、「ニッセイ国内債券マザーファンド」受益証券、「ニッセイ/パトナム・海外株式マザーファンド」受益証券及び「ニッセイ/パトナム・海外債券マザーファンド」受益証券を主要投資対象としており、貸借対照表の資産の部に計上された「親投資信託受益証券」は、すべて同親投資信託の受益証券であります。

開示対象ファンドの開示対象期間末日（以下、「計算日」という。）における同親投資信託の状況は以下の通りであります。それらは監査意見の対象外であります。

#### ニッセイ国内株式マザーファンド

##### 貸借対照表

（単位：円）

2022年12月20日現在

<b>資産の部</b>	
流動資産	
金銭信託	3,510,666
コール・ローン	338,546,115
株式	16,375,571,280
前払金	1,430,000
差入委託証拠金	8,910,000
流動資産合計	16,727,968,061
<b>資産合計</b>	
16,727,968,061	
<b>負債の部</b>	
流動負債	
派生商品評価勘定	4,681,050
未払解約金	11,932,138
その他未払費用	687
流動負債合計	16,613,875
<b>負債合計</b>	
16,613,875	
<b>純資産の部</b>	
元本等	
元本	11,082,899,379
剰余金	
剰余金又は欠損金（ ）	5,628,454,807
元本等合計	16,711,354,186
<b>純資産合計</b>	
16,711,354,186	
<b>負債純資産合計</b>	
16,727,968,061	

## 注記表

(重要な会計方針に係る事項に関する注記)

項目	自 2021年12月21日 至 2022年12月20日
1. 有価証券の評価基準及び評価方法	株式 移動平均法に基づき、原則として時価で評価しております。時価評価にあたっては、金融商品取引所等における最終相場（最終相場のないものについては、それに準ずる価額）、又は金融商品取引業者等から提示される気配相場に基づいて評価しております。
2. デリバティブ等の評価基準及び評価方法	先物取引 個別法に基づき、原則として時価で評価しております。時価評価にあたっては、原則として、計算日に知りうる直近の日の主たる金融商品取引所等の発表する清算値段又は最終相場によっております。
3. 収益及び費用の計上基準	受取配当金 原則として、配当落ち日において、その金額が確定している場合には当該金額を、未だ確定していない場合には予想配当金額を計上し、残額については入金時に計上しております。

## （貸借対照表に関する注記）

項目	2022年12月20日現在
1. 本報告書における開示対象ファンドの期首における当該親投資信託の元本額	12,013,291,141円
同期中追加設定元本額	1,761,891,388円
同期中一部解約元本額	2,692,283,150円
元本の内訳	
ファンド名	
ニッセイ/パトナム・グローバルバランスオープン（債券重視型）	148,272,824円
ニッセイ/パトナム・グローバルバランスオープン（標準型）	264,665,852円
ニッセイ/パトナム・グローバルバランスオープン（株式重視型）	139,333,155円
ニッセイ/パトナム・グローバルバランスオープン（標準型）VA（適格機関投資家専用）	23,334,175円
ニッセイ/パトナム・グローバルバランス（債券重視型）SA（適格機関投資家限定）	360,687,548円
ニッセイ/パトナム・グローバルバランス（標準型）SA（適格機関投資家限定）	1,428,671,737円
ニッセイ/パトナム・グローバルバランス（株式重視型）SA（適格機関投資家限定）	779,193,922円
DCニッセイ/パトナム・グローバルバランス（債券重視型）	791,912,726円
DCニッセイ/パトナム・グローバルバランス（標準型）	3,390,700,587円
DCニッセイ/パトナム・グローバルバランス（株式重視型）	3,023,864,055円
DCニッセイ国内株式アクティブ	404,495,231円
ニッセイ/パトナム・グローバルバランス（成長型）SA（適格機関投資家限定）	97,342,666円
DCニッセイバランスアクティブ	230,424,901円
計	11,082,899,379円
2. 受益権の総数	11,082,899,379口
3. 差入代用有価証券	
株式	163,680,000円

## （金融商品に関する注記）

## 1．金融商品の状況に関する事項

項目	自 2021年12月21日 至 2022年12月20日
1. 金融商品に対する取組方針	当ファンドは、投資信託及び投資法人に関する法律第2条第4項に定める証券投資信託であり、信託約款に規定する「運用の基本方針」に従い、有価証券等の金融商品に対して投資として運用することを目的としております。
2. 金融商品の内容及び当該金融商品に係るリスク	当ファンドが保有する金融商品の種類は、有価証券、デリバティブ取引、コール・ローン等の金銭債権及び金銭債務であります。これらは、価格変動リスク、為替変動リスク、金利変動リスク等の市場リスク、信用リスク及び流動性リスク等のリスクに晒されております。 また、当ファンドの利用しているデリバティブ取引は、株価指数先物取引であります。当該デリバティブ取引は、信託財産が運用対象とする資産の価格変動リスクの低減及び信託財産に属する資産の効率的な運用に資する事を目的として行っており、株価の変動によるリスクを有しております。
3. 金融商品に係るリスク管理体制	取引の執行・管理については、投資信託及び投資法人に関する法律及び同施行規則、投資信託協会の諸規則、信託約款、取引権限及び管理体制等を定めた社内規則に従い、運用部門が決裁担当者の承認を得て行っております。また、リスク管理部門が日々遵守状況を確認し、市場リスク、信用リスク及び流動性リスク等のモニターを行い、問題があると判断した場合は速やかに対応できる体制となっております。

## 2．金融商品の時価等に関する事項

項目	2022年12月20日現在
1. 貸借対照表計上額、時価及びその差額	貸借対照表上の金融商品は原則としてすべて時価で評価しているため、貸借対照表計上額と時価との差額はありません。
2. 時価の算定方法	(1)有価証券 「（重要な会計方針に係る事項に関する注記）」にて記載しております。 (2)デリバティブ取引 「（デリバティブ取引等に関する注記）」にて記載しております。 (3)上記以外の金融商品 上記以外の金融商品（コール・ローン等の金銭債権及び金銭債務）は短期間で決済されるため、時価は帳簿価額と近似していることから、当該帳簿価額によっております。
3. 金融商品の時価等に関する事項についての補足説明	金融商品の時価の算定においては一定の前提条件等を採用しているため、異なる前提条件等によった場合、当該価額が異なることもあります。また、デリバティブ取引に関する契約額等は、あくまでも名目的な契約額または計算上の想定元本であり、当該金額自体がデリバティブ取引のリスクの大きさを示すものではありません。

(有価証券に関する注記)

## 売買目的有価証券

種類	2022年12月20日現在	
	当期間の 損益に含まれた 評価差額（円）	
株式		438,065,481
合計		438,065,481

(デリバティブ取引等に関する注記)

## 株式関連

種類	2022年12月20日現在			
	契約額等（円）	時価（円）		評価損益（円）
		うち 1年超		
市場取引 先物取引 買建	214,170,000	-	209,495,000	4,675,000
合計	214,170,000	-	209,495,000	4,675,000

(注) 株価指数先物取引

## 1. 時価の算定方法

株価指数先物取引の時価については、以下のように評価しております。

原則として計算日に知りうる直近の日の主たる取引所の発表する清算値段又は最終相場で評価しております。

2. 株価指数先物取引の残高表示は、契約額によっております。想定元本ベースではありません。

3. 評価損益は契約額等と時価の差額であります。なお、契約額等には手数料相当額を含んでおりません。

(関連当事者との取引に関する注記)

該当事項はありません。

(1口当たり情報に関する注記)

2022年12月20日現在	
1口当たり純資産額 (1万口当たり純資産額)	1.5079円 (15,079円)

## 附属明細表

## 第1 有価証券明細表

(1) 株式

2022年12月20日現在

銘柄	株式数	評価額（円）		備考
		単価	金額	
エクシオグループ	48,100	2,155.00	103,655,500	
日揮ホールディングス	134,800	1,692.00	228,081,600	
日本M&Aセンターホールディングス	158,600	1,611.00	255,504,600	
総合警備保障	50,800	3,455.00	175,514,000	
麒麟ホールディングス	115,200	2,059.50	237,254,400	
サンエー	33,200	4,270.00	141,764,000	
セブン&アイ・ホールディングス	45,500	5,585.00	254,117,500	
東レ	424,700	754.60	320,478,620	
KHネオケム	81,200	2,653.00	215,423,600	
積水化学工業	135,700	1,892.00	256,744,400	
花王	44,200	5,301.00	234,304,200	

武田薬品工業	65,500	4,072.00	266,716,000	
日本新薬	32,500	7,470.00	242,775,000	
参天製薬	209,200	1,098.00	229,701,600	
栄研化学	41,600	1,785.00	74,256,000	
パーク24	59,000	2,122.00	125,198,000	
大塚商会	37,900	4,190.00	158,801,000	
TOYO TIRE	136,600	1,546.00	211,183,600	
太平洋セメント	124,100	2,029.00	251,798,900	
丸一鋼管	54,600	2,745.00	149,877,000	
UACJ	55,800	2,156.00	120,304,800	
リンナイ	18,600	9,730.00	180,978,000	
ユニプレス	247,100	779.00	192,490,900	
日立製作所	90,100	6,890.00	620,789,000	
三菱電機	261,000	1,331.00	347,391,000	
マキタ	38,300	3,145.00	120,453,500	
マブチモーター	63,700	3,865.00	246,200,500	
日本電産	15,300	7,359.00	112,592,700	
エレコム	102,600	1,353.00	138,817,800	
パナソニック ホールディングス	354,600	1,189.50	421,796,700	
ソニーグループ	55,600	10,350.00	575,460,000	
デンソー	27,600	6,905.00	190,578,000	
IHI	86,500	3,855.00	333,457,500	
全国保証	30,000	4,990.00	149,700,000	
トヨタ自動車	302,200	1,845.00	557,559,000	
日野自動車	302,700	540.00	163,458,000	
武蔵精密工業	65,600	1,620.00	106,272,000	
スズキ	52,300	4,470.00	233,781,000	
SUBARU	133,200	2,127.00	283,316,400	
小糸製作所	73,400	2,005.00	147,167,000	
良品計画	185,500	1,460.00	270,830,000	
シークス	106,800	1,309.00	139,801,200	
トプコン	105,700	1,496.00	158,127,200	
朝日インテック	90,400	2,267.00	204,936,800	
コクヨ	179,900	1,861.00	334,793,900	
三菱商事	90,800	4,330.00	393,164,000	
丸井グループ	101,700	2,178.00	221,502,600	
PALTAC	33,200	4,330.00	143,756,000	
三菱UFJフィナンシャル・グループ	532,400	818.40	435,716,160	代用有価証券 200,000株
三井住友フィナンシャルグループ	94,300	4,974.00	469,048,200	
ふくおかフィナンシャルグループ	75,500	2,849.00	215,099,500	
山口フィナンシャルグループ	211,000	831.00	175,341,000	
イオンフィナンシャルサービス	97,700	1,414.00	138,147,800	
野村ホールディングス	209,500	476.20	99,763,900	
MS&ADインシュアランスグループ ホールディングス	36,300	4,108.00	149,120,400	
T&Dホールディングス	106,400	1,789.00	190,349,600	
リログループ	60,000	2,070.00	124,200,000	
西日本旅客鉄道	50,200	5,647.00	283,479,400	
西武ホールディングス	132,900	1,398.00	185,794,200	

山九	51,000	4,885.00	249,135,000	
日本航空	136,100	2,652.00	360,937,200	
ビジョン	217,900	1,280.00	278,912,000	
日本電信電話	148,200	3,727.00	552,341,400	
KDDI	32,500	3,989.00	129,642,500	
東京瓦斯	75,500	2,574.00	194,337,000	
エイチ・アイ・エス	142,600	1,919.00	273,649,400	
東京都競馬	35,100	3,680.00	129,168,000	
イオンディライト	47,600	2,988.00	142,228,800	
ミスミグループ本社	44,700	3,070.00	137,229,000	
ソフトバンクグループ	38,300	5,726.00	219,305,800	
合計	7,878,900		16,375,571,280	

## (2) 株式以外の有価証券

該当事項はありません。

## 第2 信用取引契約残高明細表

該当事項はありません。

## 第3 デリバティブ取引及び為替予約取引の契約額等及び時価の状況表

「(デリバティブ取引等に関する注記)」にて記載しております。

ニッセイ国内債券マザーファンド  
貸借対照表

(単位：円)

2022年12月20日現在

資産の部	
流動資産	
金銭信託	15,269,974
コール・ローン	1,472,538,560
国債証券	17,397,518,422
未収入金	493,907,204
未収利息	10,663,576
前払費用	3,434,593
流動資産合計	19,393,332,329
資産合計	
19,393,332,329	
負債の部	
流動負債	
未払金	495,352,317
未払解約金	13,257,824
その他未払費用	2,315
流動負債合計	508,612,456
負債合計	
508,612,456	
純資産の部	
元本等	
元本	13,532,003,859
剰余金	
剰余金又は欠損金（ ）	5,352,716,014
元本等合計	18,884,719,873
純資産合計	
18,884,719,873	
負債純資産合計	
19,393,332,329	

## 注記表

(重要な会計方針に係る事項に関する注記)

項目	自 2021年12月21日 至 2022年12月20日
1. 有価証券の評価基準及び評価方法	<p>国債証券</p> <p>移動平均法に基づき、原則として時価で評価しております。ただし、買付後の最初の利払日までは個別法に基づいております。</p> <p>時価評価にあたっては、価格情報会社の提供する価額等で評価しております。ただし、償還までの残存期間が1年以内の債券については、償却原価法によっております。</p>



## （貸借対照表に関する注記）

項目	2022年12月20日現在
1. 本報告書における開示対象ファンドの期首における当該親投資信託の元本額	13,018,271,308円
同期中追加設定元本額	2,687,980,503円
同期中一部解約元本額	2,174,247,952円
元本の内訳	
ファンド名	
ニッセイ/パトナム・グローバルバランスオープン（債券重視型）	452,547,068円
ニッセイ/パトナム・グローバルバランスオープン（標準型）	343,052,838円
ニッセイ/パトナム・グローバルバランスオープン（株式重視型）	58,000,941円
ニッセイ/パトナム・グローバルバランスオープン（標準型）VA（適格機関投資家専用）	30,233,312円
ニッセイ/パトナム・グローバルバランス（債券重視型）SA（適格機関投資家限定）	1,100,894,869円
ニッセイ/パトナム・グローバルバランス（標準型）SA（適格機関投資家限定）	1,851,668,828円
ニッセイ/パトナム・グローバルバランス（株式重視型）SA（適格機関投資家限定）	324,346,143円
DCニッセイ/パトナム・グローバルバランス（債券重視型）	2,417,144,559円
DCニッセイ/パトナム・グローバルバランス（標準型）	4,394,458,826円
DCニッセイ/パトナム・グローバルバランス（株式重視型）	1,258,674,988円
DCニッセイ国内債券アクティブ	1,052,960,351円
ニッセイ/パトナム・グローバルバランス（成長型）SA（適格機関投資家限定）	58,476,305円
DCニッセイバランスアクティブ	189,544,831円
計	13,532,003,859円
2. 受益権の総数	13,532,003,859口

## （金融商品に関する注記）

## 1．金融商品の状況に関する事項

項目	自 2021年12月21日 至 2022年12月20日
1. 金融商品に対する取組方針	当ファンドは、投資信託及び投資法人に関する法律第2条第4項に定める証券投資信託であり、信託約款に規定する「運用の基本方針」に従い、有価証券等の金融商品に対して投資として運用することを目的としております。
2. 金融商品の内容及び当該金融商品に係るリスク	当ファンドが保有する金融商品の種類は、有価証券、コール・ローン等の金銭債権及び金銭債務であります。これらは、価格変動リスク、為替変動リスク、金利変動リスク等の市場リスク、信用リスク及び流動性リスク等のリスクに晒されております。
3. 金融商品に係るリスク管理体制	取引の執行・管理については、投資信託及び投資法人に関する法律及び同施行規則、投資信託協会の諸規則、信託約款、取引権限及び管理体制等を定めた社内規則に従い、運用部門が決裁担当者の承認を得て行っております。また、リスク管理部門が日々遵守状況を確認し、市場リスク、信用リスク及び流動性リスク等のモニターを行い、問題があると判断した場合は速やかに対応できる体制となっております。

## 2．金融商品の時価等に関する事項

項目	2022年12月20日現在
1. 貸借対照表計上額、時価及びその差額	貸借対照表上の金融商品は原則としてすべて時価で評価しているため、貸借対照表計上額と時価との差額はありません。
2. 時価の算定方法	(1)有価証券 「（重要な会計方針に係る事項に関する注記）」にて記載しております。 (2)デリバティブ取引 該当事項はありません。 (3)上記以外の金融商品 上記以外の金融商品（コール・ローン等の金銭債権及び金銭債務）は短期間で決済されるため、時価は帳簿価額と近似していることから、当該帳簿価額によっております。
3. 金融商品の時価等に関する事項についての補足説明	金融商品の時価の算定においては一定の前提条件等を採用しているため、異なる前提条件等によった場合、当該価額が異なることもあります。

## （有価証券に関する注記）

## 売買目的有価証券

種類	2022年12月20日現在	
	当期間の 損益に含まれた 評価差額（円）	
国債証券	506,609,578	
合計	506,609,578	

（デリバティブ取引等に関する注記）

該当事項はありません。

（関連当事者との取引に関する注記）

該当事項はありません。

（1口当たり情報に関する注記）

	2022年12月20日現在
1口当たり純資産額 （1万口当たり純資産額）	1.3956円 (13,956円)

附属明細表

第1 有価証券明細表

（1）株式

該当事項はありません。

（2）株式以外の有価証券

2022年12月20日現在

種類	銘柄	券面総額 （円）	評価額 （円）	備考
国債証券	第420回 利付国債（2年）	17,400,000	17,401,382	
	第421回 利付国債（2年）	25,900,000	25,905,796	
	第427回 利付国債（2年）	24,800,000	24,822,711	
	第433回 利付国債（2年）	165,000,000	165,100,650	
	第437回 利付国債（2年）	225,800,000	225,897,094	
	第438回 利付国債（2年）	1,943,400,000	1,943,983,020	
	第439回 利付国債（2年）	51,400,000	51,412,336	
	第440回 利付国債（2年）	1,141,300,000	1,141,482,608	
	第442回 利付国債（2年）	486,400,000	486,443,776	
	第143回 利付国債（5年）	8,000,000	8,015,200	
	第146回 利付国債（5年）	1,030,700,000	1,033,008,768	
	第151回 利付国債（5年）	394,400,000	392,483,216	
	第1回 利付国債（40年）	7,900,000	9,524,477	
	第7回 利付国債（40年）	2,100,000	2,168,586	
	第8回 利付国債（40年）	3,400,000	3,251,896	
	第12回 利付国債（40年）	23,900,000	16,844,720	
	第13回 利付国債（40年）	10,600,000	7,411,838	
	第14回 利付国債（40年）	45,700,000	34,196,853	
	第15回 利付国債（40年）	132,600,000	108,202,926	
	第330回 利付国債（10年）	132,000,000	132,924,526	
	第337回 利付国債（10年）	800,000	804,632	
	第339回 利付国債（10年）	45,700,000	46,138,720	
	第346回 利付国債（10年）	1,000,000,000	999,150,000	
	第348回 利付国債（10年）	600,000	598,020	
第350回 利付国債（10年）	480,500,000	476,891,445		

第353回 利付国債(10年)	500,000	494,690	
第354回 利付国債(10年)	152,600,000	150,774,904	
第356回 利付国債(10年)	269,300,000	265,298,202	
第358回 利付国債(10年)	1,228,800,000	1,204,113,408	
第359回 利付国債(10年)	900,000	880,029	
第360回 利付国債(10年)	118,800,000	115,990,380	
第361回 利付国債(10年)	202,000,000	196,921,720	
第362回 利付国債(10年)	672,300,000	654,631,956	
第363回 利付国債(10年)	174,800,000	170,001,740	
第366回 利付国債(10年)	14,800,000	14,601,088	
第367回 利付国債(10年)	212,300,000	208,510,445	
第29回 利付国債(30年)	103,600,000	125,119,792	
第30回 利付国債(30年)	9,600,000	11,439,840	
第34回 利付国債(30年)	158,100,000	185,511,378	
第37回 利付国債(30年)	94,200,000	105,568,998	
第38回 利付国債(30年)	38,800,000	42,765,748	
第40回 利付国債(30年)	77,100,000	84,854,718	
第42回 利付国債(30年)	92,700,000	100,122,489	
第43回 利付国債(30年)	159,800,000	172,421,004	
第44回 利付国債(30年)	168,500,000	181,619,410	
第46回 利付国債(30年)	111,700,000	115,854,123	
第49回 利付国債(30年)	48,900,000	49,545,969	
第50回 利付国債(30年)	42,300,000	37,716,795	
第54回 利付国債(30年)	800,000	703,560	
第55回 利付国債(30年)	127,900,000	112,163,184	
第56回 利付国債(30年)	157,600,000	137,688,816	
第57回 利付国債(30年)	13,600,000	11,847,640	
第58回 利付国債(30年)	66,700,000	57,885,595	
第59回 利付国債(30年)	44,900,000	37,890,661	
第60回 利付国債(30年)	60,100,000	53,056,881	
第62回 利付国債(30年)	31,400,000	24,877,906	
第63回 利付国債(30年)	121,500,000	93,327,795	
第64回 利付国債(30年)	29,400,000	22,496,292	
第66回 利付国債(30年)	128,700,000	98,648,550	
第67回 利付国債(30年)	73,900,000	59,054,968	
第69回 利付国債(30年)	16,900,000	13,785,668	
第70回 利付国債(30年)	361,300,000	293,758,578	
第73回 利付国債(30年)	23,100,000	18,667,572	
第74回 利付国債(30年)	8,600,000	7,526,978	
第75回 利付国債(30年)	61,500,000	58,269,405	

第76回 利付国債(30年)	339,100,000	327,407,832	
第92回 利付国債(20年)	17,300,000	18,681,232	
第99回 利付国債(20年)	28,600,000	31,288,400	
第102回 利付国債(20年)	49,600,000	55,396,256	
第107回 利付国債(20年)	15,300,000	16,957,296	
第109回 利付国債(20年)	70,900,000	77,948,169	
第110回 利付国債(20年)	79,400,000	88,267,392	
第112回 利付国債(20年)	37,800,000	42,148,512	
第113回 利付国債(20年)	24,200,000	27,063,102	
第114回 利付国債(20年)	6,500,000	7,291,830	
第117回 利付国債(20年)	1,500,000	1,684,245	
第118回 利付国債(20年)	200,000,000	223,532,000	
第123回 利付国債(20年)	40,300,000	45,626,451	
第134回 利付国債(20年)	19,200,000	21,595,968	
第136回 利付国債(20年)	400,000	442,788	
第138回 利付国債(20年)	6,100,000	6,710,732	
第139回 利付国債(20年)	95,500,000	105,935,285	
第143回 利付国債(20年)	203,200,000	225,529,648	
第144回 利付国債(20年)	237,500,000	261,278,500	
第146回 利付国債(20年)	108,000,000	120,971,880	
第147回 利付国債(20年)	312,600,000	346,817,196	
第151回 利付国債(20年)	130,900,000	138,912,389	
第152回 利付国債(20年)	81,100,000	85,963,567	
第154回 利付国債(20年)	106,800,000	112,851,288	
第155回 利付国債(20年)	461,200,000	475,414,184	
第157回 利付国債(20年)	900,000	832,194	
第159回 利付国債(20年)	8,100,000	7,851,573	

第160回 利付国債(20年)	45,000,000	44,086,050	
第161回 利付国債(20年)	160,400,000	154,426,704	
第162回 利付国債(20年)	318,700,000	305,652,422	
第163回 利付国債(20年)	200,000	191,060	
第164回 利付国債(20年)	72,500,000	67,974,550	
第165回 利付国債(20年)	176,000,000	164,412,160	
第166回 利付国債(20年)	262,200,000	251,667,426	
第168回 利付国債(20年)	76,100,000	69,091,190	
第169回 利付国債(20年)	4,400,000	3,911,248	
第171回 利付国債(20年)	155,000,000	136,558,100	
第172回 利付国債(20年)	127,400,000	113,731,254	
第173回 利付国債(20年)	130,900,000	116,430,314	
第174回 利付国債(20年)	700,000	619,871	
第176回 利付国債(20年)	137,600,000	123,091,456	
第177回 利付国債(20年)	1,900,000	1,663,621	
第181回 利付国債(20年)	115,700,000	109,954,338	
第182回 利付国債(20年)	56,400,000	55,322,760	
第24回 物価連動国債(10年)	142,000,000	153,859,918	
国債証券 合計	17,545,700,000	17,397,518,422	
合計		17,397,518,422	

## 第2 信用取引契約残高明細表

該当事項はありません。

## 第3 デリバティブ取引及び為替予約取引の契約額等及び時価の状況表

該当事項はありません。

ニッセイ/パトナム・海外株式マザーファンド  
貸借対照表

(単位：円)

2022年12月20日現在

資産の部	
流動資産	
預金	500,732,870
金銭信託	5,193,853
コール・ローン	500,861,915
株式	41,447,488,118
投資証券	595,067,998
派生商品評価勘定	286,236,003
未収入金	37,620,080
未収配当金	30,040,516
流動資産合計	43,403,241,353
資産合計	
43,403,241,353	
負債の部	
流動負債	
派生商品評価勘定	229,735,562
未払解約金	76,183,781
その他未払費用	819
流動負債合計	305,920,162
負債合計	
305,920,162	
純資産の部	
元本等	
元本	13,159,901,705
剰余金	
剰余金又は欠損金（ ）	29,937,419,486
元本等合計	43,097,321,191
純資産合計	43,097,321,191
負債純資産合計	43,403,241,353



## 注記表

(重要な会計方針に係る事項に関する注記)

項目	自 2021年12月21日 至 2022年12月20日
1. 有価証券の評価基準及び評価方法	<p>株式</p> <p>移動平均法に基づき、原則として時価で評価しております。時価評価にあたっては、金融商品取引所等における最終相場（最終相場のないものについては、それに準ずる価額）、又は金融商品取引業者等から提示される気配相場に基づいて評価しております。</p> <p>投資証券</p> <p>移動平均法に基づき、原則として時価で評価しております。時価評価にあたっては、金融商品取引所等における最終相場（最終相場のないものについては、それに準ずる価額）、又は金融商品取引業者等から提示される気配相場に基づいて評価しております。</p>
2. デリバティブ等の評価基準及び評価方法	<p>為替予約取引</p> <p>個別法に基づき、原則として国内における計算日の対顧客先物売買相場の仲値で評価しております。</p>
3. 収益及び費用の計上基準	<p>受取配当金</p> <p>原則として、配当落ち日において、その金額が確定している場合には当該金額を、未だ確定していない場合には予想配当金額を計上し、残額については入金時に計上しております。</p>
4. その他財務諸表作成のための基礎となる事項	<p>外貨建取引等の処理基準</p> <p>外貨建資産及び負債は、計算日の対顧客電信売買相場の仲値により円貨に換算するほか、「投資信託財産の計算に関する規則」（平成12年総理府令第133号）第60条及び同第61条にしたがって換算しております。</p>

## (貸借対照表に関する注記)

項目	2022年12月20日現在
1. 本報告書における開示対象ファンドの期首における当該親投資信託の元本額	13,061,856,296円
同期中追加設定元本額	3,216,633,007円
同期中一部解約元本額	3,118,587,598円
元本の内訳	
ファンド名	
ニッセイ/パトナム・グローバルバランスオープン(債券重視型)	32,750,822円
ニッセイ/パトナム・グローバルバランスオープン(標準型)	77,948,651円
ニッセイ/パトナム・グローバルバランスオープン(株式重視型)	46,118,897円
ニッセイ/パトナム・グローバルバランスオープン(標準型)VA(適格機関投資家専用)	6,871,992円
ニッセイ/パトナム・グローバルバランス(債券重視型)SA(適格機関投資家限定)	79,672,992円
ニッセイ/パトナム・グローバルバランス(標準型)SA(適格機関投資家限定)	420,760,414円
ニッセイ/パトナム・グローバルバランス(株式重視型)SA(適格機関投資家限定)	257,888,787円
DCニッセイ/パトナム・グローバル・コア株式	9,936,893,167円
DCニッセイ/パトナム・グローバルバランス(債券重視型)	174,928,316円
DCニッセイ/パトナム・グローバルバランス(標準型)	998,630,929円
DCニッセイ/パトナム・グローバルバランス(株式重視型)	1,000,914,224円
ニッセイ/パトナム・グローバルバランス(成長型)SA(適格機関投資家限定)	32,549,251円
ニッセイ/パトナム・グローバル・コア株式SA(適格機関投資家限定)	990,686円
DCニッセイバランスアクティブ	92,982,577円
計	13,159,901,705円
2. 受益権の総数	13,159,901,705口

## （金融商品に関する注記）

## 1．金融商品の状況に関する事項

項目	自 2021年12月21日 至 2022年12月20日
1. 金融商品に対する取組方針	当ファンドは、投資信託及び投資法人に関する法律第2条第4項に定める証券投資信託であり、信託約款に規定する「運用の基本方針」に従い、有価証券等の金融商品に対して投資として運用することを目的としております。
2. 金融商品の内容及び当該金融商品に係るリスク	当ファンドが保有する金融商品の種類は、有価証券、デリバティブ取引、コール・ローン等の金銭債権及び金銭債務であります。これらは、価格変動リスク、為替変動リスク、金利変動リスク等の市場リスク、信用リスク及び流動性リスク等のリスクに晒されております。 また、当ファンドの利用しているデリバティブ取引は、為替予約取引であります。当該デリバティブ取引は、信託財産に属する資産の効率的な運用に資する事を目的として行っており、為替相場の変動によるリスクを有しております。
3. 金融商品に係るリスク管理体制	取引の執行・管理については、投資信託及び投資法人に関する法律及び同施行規則、投資信託協会の諸規則、信託約款、取引権限及び管理体制等を定めた社内規則に従い、運用部門が決裁担当者の承認を得て行っております。また、リスク管理部門が日々遵守状況を確認し、市場リスク、信用リスク及び流動性リスク等のモニターを行い、問題があると判断した場合は速やかに対応できる体制となっております。

## 2．金融商品の時価等に関する事項

項目	2022年12月20日現在
1. 貸借対照表計上額、時価及びその差額	貸借対照表上の金融商品は原則としてすべて時価で評価しているため、貸借対照表計上額と時価との差額はありません。
2. 時価の算定方法	(1)有価証券 「（重要な会計方針に係る事項に関する注記）」にて記載しております。 (2)デリバティブ取引 「（デリバティブ取引等に関する注記）」にて記載しております。 (3)上記以外の金融商品 上記以外の金融商品（コール・ローン等の金銭債権及び金銭債務）は短期間で決済されるため、時価は帳簿価額と近似していることから、当該帳簿価額によっております。
3. 金融商品の時価等に関する事項についての補足説明	金融商品の時価の算定においては一定の前提条件等を採用しているため、異なる前提条件等によった場合、当該価額が異なることもあります。また、デリバティブ取引に関する契約額等は、あくまでも名目的な契約額または計算上の想定元本であり、当該金額自体がデリバティブ取引のリスクの大きさを示すものではありません。

(有価証券に関する注記)

## 売買目的有価証券

種類	2022年12月20日現在	
	当期間の 損益に含まれた 評価差額（円）	
株式	6,733,691,115	
投資証券	107,095,031	
合計	6,840,786,146	

(デリバティブ取引等に関する注記)

## 通貨関連

種類	2022年12月20日現在			
	契約額等（円）	うち 1年超	時価（円）	評価損益（円）
市場取引以外の取引				
為替予約取引				
売建				
アメリカ・ドル	5,916,822,310	-	5,630,586,307	286,236,003
イギリス・ポンド	4,268,663,653	-	4,020,538,110	248,125,543
カナダ・ドル	9,979,200	-	9,715,242	263,958
デンマーク・クローネ	118,888,479	-	117,187,429	1,701,050
ユーロ	791,926,904	-	781,914,128	10,012,776
香港・ドル	408,966,869	-	403,075,742	5,891,127
ユーロ	318,397,205	-	298,155,656	20,241,549
買建	5,916,822,310	-	5,687,086,748	229,735,562
アメリカ・ドル	1,648,158,657	-	1,593,159,436	54,999,221
イギリス・ポンド	62,847,351	-	61,367,945	1,479,406
イスラエル・シケル	100,715,465	-	94,175,136	6,540,329
オーストラリア・ドル	1,024,181,351	-	981,716,279	42,465,072
カナダ・ドル	665,391,871	-	612,452,363	52,939,508
シンガポール・ドル	179,806,317	-	167,604,765	12,201,552
スイス・フラン	1,375,227,422	-	1,342,072,547	33,154,875
スウェーデン・クローナ	441,605,726	-	426,426,679	15,179,047
デンマーク・クローネ	81,482,619	-	79,514,426	1,968,193
ノルウェー・クローネ	80,495,237	-	77,437,535	3,057,702
ユーロ	256,910,294	-	251,159,637	5,750,657
合計	11,833,644,620	-	11,317,673,055	56,500,441

(注) 為替予約取引

## 時価の算定方法

国内における計算日の対顧客先物売買相場の仲値によって、以下のように評価しております。

計算日において為替予約の受渡日の対顧客先物売買相場の仲値が発表されている場合は、当該為替予約は当該仲値で評価しております。

計算日において為替予約の受渡日の対顧客先物売買相場の仲値が発表されていない場合は、発表されている先物相場のうち当該日に最も近い前後二つの先物相場の仲値をもとに計算したレートを用いております。ただし、当該日を超える先物相場が発表されていない場合は、当該為替予約は当該日に最も近い日に発表されている先物相場の仲値によって評価しております。

（関連当事者との取引に関する注記）

該当事項はありません。

（1口当たり情報に関する注記）

	2022年12月20日現在
1口当たり純資産額 （1万口当たり純資産額）	3.2749円 (32,749円)

附属明細表

第1 有価証券明細表

（1）株式

2022年12月20日現在

通貨	銘柄	株式数	評価額		備考
			単価	金額	
アメリカ・ドル	ADOBE INC	14,100	328.760	4,635,516.00	
	AES CORP	148,500	28.200	4,187,700.00	
	AMAZON.COM INC	88,800	84.920	7,540,896.00	
	APPLE INC	81,300	132.370	10,761,681.00	
	APPLIED MATERIALS INC	41,600	103.990	4,325,984.00	
	ASML HOLDING NV	7,200	568.610	4,093,992.00	
	ASSURED GUARANTY LTD	63,983	61.090	3,908,721.47	
	BANK OF AMERICA CORP	246,000	32.060	7,886,760.00	
	BIO-RAD LABORATORIES-CL A	10,600	401.820	4,259,292.00	
	BOSTON SCIENTIFIC CORP	151,600	45.800	6,943,280.00	
	CASELLA WASTE SYSTEMS INC-A	56,800	78.920	4,482,656.00	
	CHARLES SCHWAB CORP	50,900	78.260	3,983,434.00	
	CHIPOTLE MEXICAN GRILL INC	2,400	1,414.980	3,395,952.00	
	CITIGROUP INC	137,200	43.930	6,027,196.00	
	CONSTELLATION ENERGY	72,700	87.730	6,377,971.00	
	COOPER COS INC/THE	11,300	316.260	3,573,738.00	
	DANAHER CORP	18,600	258.720	4,812,192.00	
	DEERE & CO	13,200	432.670	5,711,244.00	
	DOLLAR GENERAL CORP	14,400	242.440	3,491,136.00	
	EASTMAN CHEMICAL COMPANY	33,800	80.710	2,727,998.00	
	ELI LILLY & CO	17,800	357.780	6,368,484.00	
	FORTIVE CORP	60,100	63.610	3,822,961.00	
	GENERAL MOTORS CO	141,300	35.420	5,004,846.00	
	GINKGO BIOWORKS HOLDINGS INC	275,800	1.700	468,860.00	
	HOME DEPOT INC	7,700	317.330	2,443,441.00	
	INGERSOLL-RAND INC	128,200	51.070	6,547,174.00	
INTUIT INC	7,400	383.520	2,838,048.00		
KKR & CO INC -A	61,700	46.000	2,838,200.00		
LEVI STRAUSS & CO- CLASS A	188,100	15.760	2,964,456.00		
LIBERTY GLOBAL PLC- SERIES C	214,700	18.750	4,025,625.00		

	LINDE PLC	15,800	327.050	5,167,390.00	
	MCCORMICK & CO-NON VTG SHRS	41,100	82.840	3,404,724.00	
	MERCK & CO INC	50,400	109.440	5,515,776.00	
	MICROSOFT CORP	55,400	240.450	13,320,930.00	
	NRG ENERGY INC	145,431	31.540	4,586,893.74	
	NVIDIA CORP	26,400	162.540	4,291,056.00	
	OTIS WORLDWIDE CORP	77,300	77.870	6,019,351.00	
	PAYPAL HOLDINGS INC	29,500	68.950	2,034,025.00	
	REGENERON PHARMACEUTICALS	8,055	721.100	5,808,460.50	
	ROPER TECHNOLOGIES INC	9,500	423.350	4,021,825.00	
	SALESFORCE INC	28,000	129.010	3,612,280.00	
	STARBUCKS CORP	39,600	98.300	3,892,680.00	
	T-MOBILE US INC	16,800	141.620	2,379,216.00	
	THERMO FISHER SCIENTIFIC INC	10,200	530.170	5,407,734.00	
	TPG INC	84,300	29.550	2,491,065.00	
	UNION PACIFIC CORP	29,600	206.390	6,109,144.00	
	UNITEDHEALTH GROUP INC	14,600	523.600	7,644,560.00	
	VISA INC-CLASS A SHARES	40,000	204.820	8,192,800.00	
	WALMART INC	67,900	142.800	9,696,120.00	
	WALT DISNEY CO	46,600	85.780	3,997,348.00	
アメリカ・ドル	小計	3,204,269		248,042,812.71 (33,371,680,021)	
イギリス・ポンド	ASHTED GROUP PLC	76,852	47.550	3,654,312.60	
	PRUDENTIAL PLC	152,498	10.550	1,608,853.90	
	UNILEVER PLC	84,660	41.735	3,533,285.10	
イギリス・ポンド	小計	314,010		8,796,451.60 (1,437,604,085)	
カナダ・ドル	COGECO COMMUNICATIONS INC	56,700	72.040	4,084,668.00	
	CONSTELLATION SOFTWARE INC	3,300	2,121.710	7,001,643.00	
カナダ・ドル	小計	60,000		11,086,311.00 (1,092,666,812)	
デンマーク・クローネ	NOVO-NORDISK A/S	39,222	916.000	35,927,352.00	
	NOVOZYMES A/S	58,365	358.300	20,912,179.50	
デンマーク・クローネ	小計	97,587		56,839,531.50 (1,089,613,819)	
ユーロ	AXA SA	171,205	26.260	4,495,843.30	
	BUREAU VERITAS SA	111,181	24.470	2,720,599.07	
	EURAZEO	63,923	57.700	3,688,357.10	
	HEINEKEN NV	62,599	88.280	5,526,239.72	
	KERRY GROUP PLC-A	52,175	86.360	4,505,833.00	
	KONINKLIJKE DSM NV	20,011	116.350	2,328,279.85	
	SANOFI	36,437	88.760	3,234,148.12	
ユーロ	小計	517,531		26,499,300.16	

				(3,779,860,175)	
香港・ドル	AIA GROUP LTD	468,000	83.550	39,101,400.00	
香港・ドル	小計	468,000		39,101,400.00 (676,063,206)	
合計		4,661,397		41,447,488,118 (41,447,488,118)	

## (2) 株式以外の有価証券

2022年12月20日現在

種類	通貨	銘柄	券面総額	評価額	備考
投資証券	アメリカ・ドル	AMERICAN TOWER REIT INC	21,100.00	4,422,982.00	
	アメリカ・ドル	小計	21,100.00	4,422,982.00 (595,067,998)	
投資証券	合計		21,100	595,067,998 (595,067,998)	
合計				595,067,998 (595,067,998)	

(注) 投資証券における券面総額欄の数値は、証券数を表示しております。

(注)

- 各種通貨毎の小計の欄における( )内の金額は、邦貨換算額であります。
- 合計欄における( )内の金額は、外貨建有価証券の邦貨換算額の合計額であり、内数で表示しております。
- 外貨建有価証券の内訳

通貨	銘柄数	組入株式 時価比率 (%)	組入 投資証券 時価比率 (%)	有価証券の合計金額に 対する比率 (%)
アメリカ・ドル	株式 50銘柄	77.43	-	80.79
	投資証券 1銘柄	-	1.38	
イギリス・ポンド	株式 3銘柄	3.34	-	3.42
カナダ・ドル	株式 2銘柄	2.54	-	2.60
デンマーク・クローネ	株式 2銘柄	2.53	-	2.59
ユーロ	株式 7銘柄	8.77	-	8.99
香港・ドル	株式 1銘柄	1.57	-	1.61

(注) 「組入時価比率」は、純資産に対する比率であります。

## 第2 信用取引契約残高明細表

該当事項はありません。

## 第3 デリバティブ取引及び為替予約取引の契約額等及び時価の状況表

「(デリバティブ取引等に関する注記)」にて記載しております。

## ニッセイ/パトナム・海外債券マザーファンド

## 貸借対照表

(単位：円)

2022年12月20日現在

<b>資産の部</b>	
流動資産	
預金	1,148,081,603
金銭信託	954,169
コール・ローン	92,013,992
国債証券	6,786,403,474
地方債証券	156,882,663
特殊債券	1,266,522,987
社債券	590,257,648
派生商品評価勘定	58,670,334
未収入金	759,767,351
未収利息	60,712,247
前払費用	1,196,465
流動資産合計	10,921,462,933
<b>負債の部</b>	
流動負債	
派生商品評価勘定	47,281,932
未払金	1,521,102,958
未払解約金	5,447,671
その他未払費用	159
流動負債合計	1,573,832,720
<b>純資産の部</b>	
元本等	
元本	3,073,604,702
剰余金	
剰余金又は欠損金（ ）	6,274,025,511
元本等合計	9,347,630,213
純資産合計	9,347,630,213
負債純資産合計	10,921,462,933

## 注記表

(重要な会計方針に係る事項に関する注記)

項目	自 2021年12月21日 至 2022年12月20日
1. 有価証券の評価基準及び評価方法	国債証券、地方債証券、特殊債券及び社債券 個別法に基づき、原則として時価で評価しております。 時価評価にあたっては、価格情報会社の提供する価額等で評価しております。
2. デリバティブ等の評価基準及び評価方法	為替予約取引 個別法に基づき、原則として国内における計算日の対顧客先物売買相場の 仲値で評価しております。
3. その他財務諸表作成のための基礎となる事項	外貨建取引等の処理基準 外貨建資産及び負債は、計算日の対顧客電信売買相場の仲値により円貨に 換算するほか、「投資信託財産の計算に関する規則」（平成12年総理府令 第133号）第60条及び同第61条にしたがって換算しております。



## （貸借対照表に関する注記）

項目	2022年12月20日現在
1. 本報告書における開示対象ファンドの期首における当該親投資信託の元本額	3,122,984,914円
同期中追加設定元本額	481,531,568円
同期中一部解約元本額	530,911,780円
元本の内訳	
ファンド名	
ニッセイ/パトナム・グローバルバランスオープン（債券重視型）	37,527,180円
ニッセイ/パトナム・グローバルバランスオープン（標準型）	44,654,190円
ニッセイ/パトナム・グローバルバランスオープン（株式重視型）	17,612,734円
ニッセイ/パトナム・グローバルバランスオープン（標準型）VA（適格機関投資家専用）	3,937,092円
ニッセイ/パトナム・グローバルバランス（債券重視型）SA（適格機関投資家限定）	91,292,126円
ニッセイ/パトナム・グローバルバランス（標準型）SA（適格機関投資家限定）	241,065,296円
ニッセイ/パトナム・グローバルバランス（株式重視型）SA（適格機関投資家限定）	98,491,709円
DCニッセイ/パトナム・グローバルバランス（債券重視型）	200,420,115円
DCニッセイ/パトナム・グローバルバランス（標準型）	572,073,566円
DCニッセイ/パトナム・グローバルバランス（株式重視型）	382,209,125円
DCニッセイ/パトナム・グローバル債券	1,140,665,663円
ニッセイ/パトナム・グローバルバランス（成長型）SA（適格機関投資家限定）	13,318,036円
ニッセイ/パトナム・グローバル債券SA（適格機関投資家限定）	192,802,829円
DCニッセイバランスアクティブ	37,535,041円
計	3,073,604,702円
2. 受益権の総数	3,073,604,702口

## (金融商品に関する注記)

## 1. 金融商品の状況に関する事項

項目	自 2021年12月21日 至 2022年12月20日
1. 金融商品に対する取組方針	当ファンドは、投資信託及び投資法人に関する法律第2条第4項に定める証券投資信託であり、信託約款に規定する「運用の基本方針」に従い、有価証券等の金融商品に対して投資として運用することを目的としております。
2. 金融商品の内容及び当該金融商品に係るリスク	当ファンドが保有する金融商品の種類は、有価証券、デリバティブ取引、コール・ローン等の金銭債権及び金銭債務であります。これらは、価格変動リスク、為替変動リスク、金利変動リスク等の市場リスク、信用リスク及び流動性リスク等のリスクに晒されております。 また、当ファンドの利用しているデリバティブ取引は、為替予約取引であります。当該デリバティブ取引は、信託財産に属する資産の効率的な運用に資する事を目的として行っており、為替相場の変動によるリスクを有しております。
3. 金融商品に係るリスク管理体制	取引の執行・管理については、投資信託及び投資法人に関する法律及び同施行規則、投資信託協会の諸規則、信託約款、取引権限及び管理体制等を定めた社内規則に従い、運用部門が決裁担当者の承認を得て行っております。また、リスク管理部門が日々遵守状況を確認し、市場リスク、信用リスク及び流動性リスク等のモニターを行い、問題があると判断した場合は速やかに対応できる体制となっております。

## 2. 金融商品の時価等に関する事項

項目	2022年12月20日現在
1. 貸借対照表計上額、時価及びその差額	貸借対照表上の金融商品は原則としてすべて時価で評価しているため、貸借対照表計上額と時価との差額はありません。
2. 時価の算定方法	(1)有価証券 「(重要な会計方針に係る事項に関する注記)」にて記載しております。 (2)デリバティブ取引 「(デリバティブ取引等に関する注記)」にて記載しております。 (3)上記以外の金融商品 上記以外の金融商品(コール・ローン等の金銭債権及び金銭債務)は短期間で決済されるため、時価は帳簿価額と近似していることから、当該帳簿価額によっております。
3. 金融商品の時価等に関する事項についての補足説明	金融商品の時価の算定においては一定の前提条件等を採用しているため、異なる前提条件等によった場合、当該価額が異なることもあります。また、デリバティブ取引に関する契約額等は、あくまでも名目的な契約額または計算上の想定元本であり、当該金額自体がデリバティブ取引のリスクの大きさを示すものではありません。

## （有価証券に関する注記）

## 売買目的有価証券

種類	2022年12月20日現在	
	当期間の 損益に含まれた 評価差額（円）	
国債証券		1,452,815,896
地方債証券		16,565,433
特殊債券		48,732,100
社債券		112,094,502
合計		1,630,207,931

## （デリバティブ取引等に関する注記）

## 通貨関連

種類	2022年12月20日現在			
	契約額等（円）	時価（円）		評価損益（円）
		うち 1年超		
市場取引以外の取引				
為替予約取引				
売建				
アメリカ・ドル	966,568,841	-	907,898,507	58,670,334
アメリカ・ドル	667,487,887	-	618,917,040	48,570,847
イギリス・ポンド	88,365,816	-	86,028,467	2,337,349
オーストラリア・ドル	31,589,870	-	30,206,930	1,382,940
カナダ・ドル	48,292,522	-	44,565,201	3,727,321
スウェーデン・クローナ	6,849,952	-	6,711,908	138,044
デンマーク・クローネ	11,461,223	-	11,296,765	164,458
ノルウェー・クローネ	2,475,795	-	2,405,394	70,401
ポーランド・ズロチ	5,755,837	-	5,598,112	157,725
メキシコ・ペソ	14,142,483	-	13,170,202	972,281
ユーロ	90,147,456	-	88,998,488	1,148,968
買建	966,568,841	-	919,286,909	47,281,932
アメリカ・ドル	299,080,954	-	284,776,794	14,304,160
イギリス・ポンド	21,722,509	-	21,357,340	365,169
イスラエル・シェケル	39,225,936	-	36,678,655	2,547,281
オーストラリア・ドル	13,993,347	-	13,800,667	192,680
オフショア・人民元	352,868,349	-	330,111,010	22,757,339
カナダ・ドル	6,957,346	-	6,373,472	583,874
シンガポール・ドル	45,561,638	-	42,469,852	3,091,786
スイス・フラン	19,414,208	-	18,946,159	468,049
スウェーデン・クローナ	5,048,368	-	4,874,843	173,525
ニュージーランド・ドル	19,545,490	-	19,170,912	374,578
メキシコ・ペソ	4,633,094	-	4,547,601	85,493
ユーロ	138,517,602	-	136,179,604	2,337,998
合計	1,933,137,682	-	1,827,185,416	11,388,402

## （注）為替予約取引

## 時価の算定方法

国内における計算日の対顧客先物売買相場の仲値によって、以下のように評価しております。

計算日において為替予約の受渡日の対顧客先物売買相場の仲値が発表されている場合は、当該為替予約は当該仲値で評価しております。

計算日において為替予約の受渡日の対顧客先物売買相場の仲値が発表されていない場合は、発表されている先物相場のうち当該日に最も近い前後二つの先物相場の仲値をもとに計算したレートを用いております。ただし、当該日を超える先物相場が発表されていない場合は、当該為替予約は当該日に最も近い日に発表されている先物相場の仲値によって評価しております。

## （関連当事者との取引に関する注記）

該当事項はありません。

## （1口当たり情報に関する注記）

	2022年12月20日現在
1口当たり純資産額	3.0413円
（1万口当たり純資産額）	（30,413円）

## 附属明細表

## 第1 有価証券明細表

## （1）株式

該当事項はありません。

## （2）株式以外の有価証券

2022年12月20日現在

種類	通貨	銘柄	券面総額	評価額	備考
国債証券	アメリカ・ドル	US TREASURY N/B	5,500,000.00	5,250,300.00	
		US TREASURY N/B	2,650,000.00	2,048,874.00	
		US TREASURY N/B	3,800,000.00	3,653,472.00	
		US TREASURY N/B	2,400,000.00	1,999,584.00	
		US TREASURY N/B	900,000.00	809,118.00	
		US TREASURY N/B	3,400,000.00	3,108,314.00	
		US TREASURY N/B	2,800,000.00	2,668,960.00	
		US TREASURY N/B	5,300,000.00	4,476,221.00	
	アメリカ・ドル	小計	26,750,000.00 (3,598,945,000)	24,014,843.00 (3,230,956,977)	
	イギリス・ポンド	UNITED KINGDOM GILT	1,410,000.00	1,279,941.60	
		UNITED KINGDOM GILT	1,230,000.00	1,210,541.40	
		UNITED KINGDOM GILT	10,000.00	9,624.80	
		UNITED KINGDOM GILT	10,000.00	7,644.10	
		UNITED KINGDOM GILT	210,000.00	227,140.20	
UNITED KINGDOM GILT		170,000.00	181,017.70		
イギリス・ポンド	小計	3,040,000.00 (496,827,200)	2,915,909.80 (476,547,139)		
オーストラリア・ドル	AUSTRALIAN GOVERNMENT	190,000.00	190,361.00		
	AUSTRALIAN GOVERNMENT	430,000.00	428,925.00		
	AUSTRALIAN GOVERNMENT	860,000.00	814,635.00		
	AUSTRALIAN GOVERNMENT	90,000.00	77,039.10		
	AUSTRALIAN GOVERNMENT	120,000.00	97,074.00		

オーストラリア・ドル 小計		1,690,000.00 (152,285,900)	1,608,034.10 (144,899,953)	
カナダ・ドル	CANADIAN GOVERNMENT	210,000.00	226,405.20	
カナダ・ドル 小計		210,000.00 (20,697,600)	226,405.20 (22,314,497)	
スウェーデン・クローナ	SWEDISH GOVERNMENT	1,290,000.00	1,227,202.80	
	SWEDISH GOVERNMENT	320,000.00	391,897.60	
スウェーデン・クローナ 小計		1,610,000.00 (20,833,400)	1,619,100.40 (20,951,159)	
デンマーク・クローネ	KINGDOM OF DENMARK	1,190,000.00	1,167,187.70	
	KINGDOM OF DENMARK	800,000.00	1,043,816.00	
デンマーク・クローネ 小計		1,990,000.00 (38,148,300)	2,211,003.70 (42,384,941)	
ノルウェー・クローネ	NORWEGIAN GOVERNMENT	1,660,000.00	1,585,980.60	
ノルウェー・クローネ 小計		1,660,000.00 (22,542,800)	1,585,980.60 (21,537,617)	
ポーランド・ズロチ	POLAND GOVERNMENT BOND	1,870,000.00	1,628,302.50	
ポーランド・ズロチ 小計		1,870,000.00 (56,953,094)	1,628,302.50 (49,591,907)	
マレーシア・リングギット	MALAYSIA GOVERNMENT	1,600,000.00	1,595,184.00	
マレーシア・リングギット 小計		1,600,000.00 (48,562,880)	1,595,184.00 (48,416,706)	
メキシコ・ペソ	MEX BONOS DESARR FIX RT	13,280,000.00	12,671,643.20	
メキシコ・ペソ 小計		13,280,000.00 (90,331,888)	12,671,643.20 (86,193,784)	
ユーロ	BELGIUM KINGDOM	660,000.00	629,501.40	
	BELGIUM KINGDOM	20,000.00	18,046.60	
	BELGIUM KINGDOM	530,000.00	616,739.80	
	BONOS Y OBLIG DEL ESTADO	364,000.00	457,442.44	
	BONOS Y OBLIG DEL ESTADO	110,000.00	119,739.40	
	BONOS Y OBLIG DEL ESTADO	950,000.00	1,060,779.50	
	BONOS Y OBLIG DEL ESTADO	400,000.00	390,720.00	
	BONOS Y OBLIG DEL ESTADO	230,000.00	210,599.50	
	BONOS Y OBLIG DEL ESTADO	480,000.00	455,131.20	
	BONOS Y OBLIG DEL ESTADO	30,000.00	16,970.10	
	BONOS Y OBLIG DEL ESTADO	410,000.00	358,832.00	
	BUNDESREPUB. DEUTSCHLAND	880,000.00	731,271.20	
	BUNDESREPUB. DEUTSCHLAND	881,000.00	937,894.98	
	BUONI POLIENNALI DEL TES	710,000.00	737,661.60	
	BUONI POLIENNALI DEL TES	200,000.00	191,856.00	
	BUONI POLIENNALI DEL TES	950,000.00	939,873.00	
	BUONI POLIENNALI DEL TES	1,140,000.00	921,541.80	
	BUONI POLIENNALI DEL TES	130,000.00	76,837.80	
	BUONI POLIENNALI DEL TES	1,640,000.00	1,851,100.80	
FINNISH GOVERNMENT	270,000.00	226,754.10		

		FRANCE (GOVT OF)	970,000.00	981,960.10	
		FRANCE (GOVT OF)	110,000.00	115,892.70	
		FRANCE (GOVT OF)	1,350,000.00	1,287,468.00	
		FRANCE (GOVT OF)	740,000.00	901,690.00	
		FRANCE (GOVT OF)	610,000.00	537,910.20	
		FRANCE (GOVT OF)	1,280,000.00	1,047,552.00	
		FRANCE (GOVT OF)	430,000.00	526,986.50	
		IRELAND GOVERNMENT BOND	100,000.00	85,430.00	
		IRELAND GOVERNMENT BOND	320,000.00	293,360.00	
		NETHERLANDS GOVERNMENT	450,000.00	421,623.00	
		NETHERLANDS GOVERNMENT	200,000.00	174,006.00	
		NETHERLANDS GOVERNMENT	330,000.00	395,102.40	
		REPUBLIC OF AUSTRIA	290,000.00	228,711.40	
		REPUBLIC OF AUSTRIA	630,000.00	579,436.20	
	ユーロ	小計	18,795,000.00 (2,680,918,800)	18,526,421.72 (2,642,608,794)	
国債証券 合計			7,227,046,862 (7,227,046,862)	6,786,403,474 (6,786,403,474)	
地方債証券	カナダ・ドル	ONTARIO (PROVINCE OF)	650,000.00	633,665.50	
		ONTARIO (PROVINCE OF)	310,000.00	256,844.30	
		ONTARIO (PROVINCE OF)	600,000.00	701,238.00	
	カナダ・ドル	小計	1,560,000.00 (153,753,600)	1,591,747.80 (156,882,663)	
地方債証券 合計			153,753,600 (153,753,600)	156,882,663 (156,882,663)	
特殊債券	アメリカ・ドル	FNMA 545477	2,833.05	2,964.78	
		FNMA 555571	1,601.39	1,657.87	
		FNMA 602285	1,398.70	1,446.75	
		FNMA 609480	501.62	501.36	
		FNMA TBA	1,000,000.00	897,260.00	
		FNMA TBA	1,000,000.00	1,011,750.00	
		FNMA TBA	1,000,000.00	927,260.00	
		FNW 2003-W1 2A	149,872.15	146,176.30	
		FNW 2003-W3 1A1	2,121.20	2,205.66	
		FR Z11716	16,124.63	16,690.76	
		FR ZS4136	3,066.76	3,188.34	
		GNMA 781542	2,972.84	3,053.55	
		GNMA BX9597	919,643.93	786,001.27	
		GNMA TBA	2,000,000.00	1,924,840.00	
		GNMA TBA	1,000,000.00	910,700.00	
	アメリカ・ドル	小計	7,100,136.27 (955,252,334)	6,635,696.64 (892,766,626)	
	ユーロ	BK NEDERLANDSE GEMEENTEN	530,000.00	509,764.60	
EFSF		440,000.00	440,677.60		
EUROPEAN INVESTMENT BANK		225,000.00	228,861.00		
EUROPEAN INVESTMENT BANK		465,000.00	462,042.60		
KFW		473,000.00	472,030.35		
LANDWIRTSCH. RENTENBANK		520,000.00	506,901.20		
ユーロ	小計	2,653,000.00	2,620,277.35		

			(378,423,920)	(373,756,361)
特殊債券	合計		1,333,676,253.76 (1,333,676,254)	1,266,522,987 (1,266,522,987)
社債券	アメリカ・ドル	APPLE INC	345,000.00	282,827.55
		BANK 2019-BN20 XA	1,378,898.62	57,913.74
		BBCMS 2021-C9 XA	1,427,253.55	130,822.06
		BERKSHIRE HATHAWAY FIN	95,000.00	89,248.70
		BP CAPITAL MARKETS PLC	500,000.00	473,630.00
		CGCMT 2014-GC19 XA	2,240,785.22	18,912.22
		CGCMT 2014-GC21 B	114,000.00	106,651.56
		CGCMT 2018-C6 XA	2,603,650.01	89,227.08
		COMM 2013-LC13 XA	745,860.94	2,819.35
		COMM 2015-LC21 XA	2,990,840.14	38,611.72
		COMMONWEALTH BANK AUST	500,000.00	467,685.00
		CSAIL 2015-C1 AS	105,000.00	97,006.35
		CSAIL 2018-CX12 XA	5,296,971.82	125,750.11
		GSMS 2013-GC10 XA	543,772.42	5.42
		JPMBB 2013-C12 XA	5,914,515.86	3,962.72
		JPMBB 2013-C15 C	219,000.00	212,469.42
		JPMBB 2013-C17 XA	661,420.72	3,009.46
		JPMBB 2014-C19 C	84,000.00	79,427.04
		JPMBB 2015-C33 XA	1,628,416.62	35,304.07
		JPMCC 2012-LC9 XA	51,579.19	0.51
		JPMCC 2013-C16 XA	3,241,729.19	12,934.49
		JPMCC 2019-COR5 XA	3,102,759.65	195,194.60
		MET LIFE GLOB FUNDING I	510,000.00	468,802.20
		MSBAM 2012-C6 B	4,707.02	4,695.52
		MSBAM 2013-C10 AS	81,000.00	79,726.68
		MSBAM 2014-C14 B	82,000.00	79,415.36
		MSBAM 2014-C14 C	150,000.00	144,576.00
		MSBAM 2014-C17 XA	718,026.81	6,964.86
		ROCHE HOLDINGS INC	250,000.00	224,107.50
		UBSBB 2013-C6 XA	1,786,812.10	589.64
		UBSCM 2017-C4 AS	93,000.00	84,115.71
		UBSCM 2017-C7 XA	1,105,844.91	40,562.39
	UBSCM 2018-C13 AS	84,000.00	78,158.64	
WFCM 2013-LC12 AS	115,000.00	112,979.45		
WFCM 2016-LC25 XA	1,247,789.53	33,053.94		
WFRBS 2013-C11 AS	53,544.48	53,361.87		
WFRBS 2013-C18 AS	466,000.00	452,705.02		
	アメリカ・ドル 小計		40,538,178.80 (5,454,006,576)	4,387,227.95 (590,257,648)
社債券	合計		5,454,006,575.75 (5,454,006,576)	590,257,648 (590,257,648)
合計				8,800,066,772 (8,800,066,772)

(注)

1. 各種通貨毎の小計の欄における( )内の金額は、邦貨換算額であります。

2. 合計欄における( )内の金額は、外貨建有価証券の邦貨換算額の合計額であり、内数で表示しております。

3. 外貨建有価証券の内訳

通貨	銘柄数	組入債券 時価比率 (%)	有価証券の合計金額に 対する比率 (%)
アメリカ・ドル	国債証券	8銘柄	34.56
	特殊債券	15銘柄	9.55
	社債券	37銘柄	6.31
イギリス・ポンド	国債証券	6銘柄	5.10
オーストラリア・ドル	国債証券	5銘柄	1.55
カナダ・ドル	国債証券	1銘柄	0.24
	地方債証券	3銘柄	1.68
スウェーデン・クローナ	国債証券	2銘柄	0.22
デンマーク・クローネ	国債証券	2銘柄	0.45
ノルウェー・クローネ	国債証券	1銘柄	0.23
ポーランド・ズロチ	国債証券	1銘柄	0.53
マレーシア・リングgit	国債証券	1銘柄	0.52
メキシコ・ペソ	国債証券	1銘柄	0.92
ユーロ	国債証券	34銘柄	28.27
	特殊債券	6銘柄	4.00

(注)「組入時価比率」は、純資産に対する比率であります。

## 第2 信用取引契約残高明細表

該当事項はありません。

## 第3 デリバティブ取引及び為替予約取引の契約額等及び時価の状況表

「(デリバティブ取引等に関する注記)」にて記載しております。



## 中間財務諸表

## ニッセイノパトナム・グローバルバランスオープン（債券重視型）

1) 当ファンドの中間財務諸表は、「中間財務諸表等の用語、様式及び作成方法に関する規則」（昭和52年大蔵省令第38号）並びに同規則第38条の3及び第57条の2の規定により、「投資信託財産の計算に関する規則」（平成12年総理府令第133号）に基づいて作成しております。

なお、中間財務諸表に記載している金額は、円単位で表示しております。

2) 当ファンドは、金融商品取引法第193条の2第1項の規定に基づき、当中間計算期間（2022年12月21日から2023年6月20日まで）の中間財務諸表について、有限責任監査法人トーマツによる中間監査を受けております。

## ニッセイノパトナム・グローバルバランスオープン（標準型）

1) 当ファンドの中間財務諸表は、「中間財務諸表等の用語、様式及び作成方法に関する規則」（昭和52年大蔵省令第38号）並びに同規則第38条の3及び第57条の2の規定により、「投資信託財産の計算に関する規則」（平成12年総理府令第133号）に基づいて作成しております。

なお、中間財務諸表に記載している金額は、円単位で表示しております。

2) 当ファンドは、金融商品取引法第193条の2第1項の規定に基づき、当中間計算期間（2022年12月21日から2023年6月20日まで）の中間財務諸表について、有限責任監査法人トーマツによる中間監査を受けております。

## ニッセイノパトナム・グローバルバランスオープン（株式重視型）

1) 当ファンドの中間財務諸表は、「中間財務諸表等の用語、様式及び作成方法に関する規則」（昭和52年大蔵省令第38号）並びに同規則第38条の3及び第57条の2の規定により、「投資信託財産の計算に関する規則」（平成12年総理府令第133号）に基づいて作成しております。

なお、中間財務諸表に記載している金額は、円単位で表示しております。

2) 当ファンドは、金融商品取引法第193条の2第1項の規定に基づき、当中間計算期間（2022年12月21日から2023年6月20日まで）の中間財務諸表について、有限責任監査法人トーマツによる中間監査を受けております。

## 【ニッセイ/パトナム・グローバルバランスオープン（債券重視型）】

## （１）【中間貸借対照表】

（単位：円）

	第23期 2022年12月20日現在	第24期中間計算期間 2023年6月20日現在
<b>資産の部</b>		
流動資産		
金銭信託	674,951	547,747
コール・ローン	65,087,966	62,706,845
親投資信託受益証券	1,076,542,357	1,112,493,270
未収入金	1,644,071	1,570,909
流動資産合計	1,143,949,345	1,177,318,771
資産合計	1,143,949,345	1,177,318,771
<b>負債の部</b>		
流動負債		
未払解約金	1,576,144	1,497,300
未払受託者報酬	644,849	626,173
未払委託者報酬	6,448,883	6,262,064
その他未払費用	61,695	60,241
流動負債合計	8,731,571	8,445,778
負債合計	8,731,571	8,445,778
<b>純資産の部</b>		
元本等		
元本	809,228,793	782,164,027
剰余金		
中間剰余金又は中間欠損金（ ）	325,988,981	386,708,966
（分配準備積立金）	250,460,896	237,528,945
元本等合計	1,135,217,774	1,168,872,993
純資産合計	1,135,217,774	1,168,872,993
負債純資産合計	1,143,949,345	1,177,318,771

## （ 2 ）【中間損益及び剰余金計算書】

（単位：円）

	第23期中間計算期間 自 2021年12月21日 至 2022年6月20日	第24期中間計算期間 自 2022年12月21日 至 2023年6月20日
<b>営業収益</b>		
受取利息	591	687
有価証券売買等損益	28,499,659	79,546,812
営業収益合計	28,499,068	79,547,499
<b>営業費用</b>		
支払利息	14,641	13,359
受託者報酬	650,067	626,173
委託者報酬	6,501,093	6,262,064
その他費用	62,671	60,744
営業費用合計	7,228,472	6,962,340
営業利益又は営業損失（ ）	35,727,540	72,585,159
経常利益又は経常損失（ ）	35,727,540	72,585,159
中間純利益又は中間純損失（ ）	35,727,540	72,585,159
一部解約に伴う中間純利益金額の分配額又は一部解約に伴う中間純損失金額の分配額（ ）	965,650	1,309,633
期首剰余金又は期首欠損金（ ）	371,877,507	325,988,981
剰余金増加額又は欠損金減少額	8,373,173	6,473,491
中間一部解約に伴う剰余金増加額又は欠損金減少額	-	-
中間追加信託に伴う剰余金増加額又は欠損金減少額	8,373,173	6,473,491
剰余金減少額又は欠損金増加額	18,867,702	17,029,032
中間一部解約に伴う剰余金減少額又は欠損金増加額	18,867,702	17,029,032
中間追加信託に伴う剰余金減少額又は欠損金増加額	-	-
分配金	-	-
中間剰余金又は中間欠損金（ ）	326,621,088	386,708,966

## ( 3 ) 【中間注記表】

(重要な会計方針に係る事項に関する注記)

項目	第24期中間計算期間 自 2022年12月21日 至 2023年6月20日
1. 有価証券の評価基準及び評価方法	親投資信託受益証券 移動平均法に基づき、原則として時価で評価しております。時価評価にあたっては、親投資信託受益証券の基準価額に基づいて評価しております。

(中間貸借対照表に関する注記)

項目	第23期 2022年12月20日現在	第24期中間計算期間 2023年6月20日現在
1. 期首元本額	846,871,220円	809,228,793円
期中追加設定元本額	39,096,333円	15,192,803円
期中一部解約元本額	76,738,760円	42,257,569円
2. 受益権の総数	809,228,793口	782,164,027口

(中間損益及び剰余金計算書に関する注記)

項目	第23期中間計算期間 自 2021年12月21日 至 2022年6月20日	第24期中間計算期間 自 2022年12月21日 至 2023年6月20日
1. 委託費用	投資信託財産の運用の指図に係る権限の一部を委託するために要する費用 528,090円	投資信託財産の運用の指図に係る権限の一部を委託するために要する費用 511,821円

## （金融商品に関する注記）

## 金融商品の時価等に関する事項

項目	第23期 2022年12月20日現在	第24期中間計算期間 2023年6月20日現在
1. 中間貸借対照表計上額、時価及びその差額	貸借対照表上の金融商品は原則としてすべて時価で評価しているため、貸借対照表計上額と時価との差額はありません。	中間貸借対照表上の金融商品は原則としてすべて時価で評価しているため、中間貸借対照表計上額と時価との差額はありません。
2. 時価の算定方法	(1)有価証券 「（重要な会計方針に係る事項に関する注記）」にて記載しております。 (2)デリバティブ取引 該当事項はありません。 (3)上記以外の金融商品 上記以外の金融商品（コール・ローン等の金銭債権及び金銭債務）は短期間で決済されるため、時価は帳簿価額と近似していることから、当該帳簿価額によっております。	同左
3. 金融商品の時価等に関する事項についての補足説明	金融商品の時価の算定においては一定の前提条件等を採用しているため、異なる前提条件等によった場合、当該価額が異なることもあります。	同左

## （デリバティブ取引等に関する注記）

該当事項はありません。

## （1口当たり情報に関する注記）

	第23期 2022年12月20日現在	第24期中間計算期間 2023年6月20日現在
1口当たり純資産額 (1万口当たり純資産額)	1.4028円 (14,028円)	1.4944円 (14,944円)

## 【ニッセイ/パトナム・グローバルバランスオープン（標準型）】

## （１）【中間貸借対照表】

（単位：円）

	第23期 2022年12月20日現在	第24期中間計算期間 2023年6月20日現在
<b>資産の部</b>		
流動資産		
金銭信託	807,098	651,800
コール・ローン	77,831,410	74,618,973
親投資信託受益証券	1,268,935,003	1,339,381,618
未収入金	686,610	3,915,212
流動資産合計	1,348,260,121	1,418,567,603
資産合計	1,348,260,121	1,418,567,603
<b>負債の部</b>		
流動負債		
未払解約金	507,101	3,899,120
未払受託者報酬	754,257	742,129
未払委託者報酬	9,051,517	8,906,169
その他未払費用	69,372	68,359
流動負債合計	10,382,247	13,615,777
負債合計	10,382,247	13,615,777
<b>純資産の部</b>		
元本等		
元本	881,265,803	844,805,057
剰余金		
中間剰余金又は中間欠損金（ ）	456,612,071	560,146,769
（分配準備積立金）	270,924,790	254,261,586
元本等合計	1,337,877,874	1,404,951,826
純資産合計	1,337,877,874	1,404,951,826
負債純資産合計	1,348,260,121	1,418,567,603

## （ 2 ）【中間損益及び剰余金計算書】

（単位：円）

	第23期中間計算期間 自 2021年12月21日 至 2022年6月20日	第24期中間計算期間 自 2022年12月21日 至 2023年6月20日
<b>営業収益</b>		
受取利息	669	808
有価証券売買等損益	33,126,783	134,477,574
営業収益合計	33,126,114	134,478,382
<b>営業費用</b>		
支払利息	16,771	15,840
受託者報酬	732,155	742,129
委託者報酬	8,786,338	8,906,169
その他費用	68,532	68,966
営業費用合計	9,603,796	9,733,104
営業利益又は営業損失（ ）	42,729,910	124,745,278
経常利益又は経常損失（ ）	42,729,910	124,745,278
中間純利益又は中間純損失（ ）	42,729,910	124,745,278
一部解約に伴う中間純利益金額の分配額又は一部解約に伴う中間純損失金額の分配額（ ）	233,166	3,035,603
期首剰余金又は期首欠損金（ ）	467,918,485	456,612,071
剰余金増加額又は欠損金減少額	16,108,902	10,272,274
中間一部解約に伴う剰余金増加額又は欠損金減少額	-	-
中間追加信託に伴う剰余金増加額又は欠損金減少額	16,108,902	10,272,274
剰余金減少額又は欠損金増加額	7,799,285	28,447,251
中間一部解約に伴う剰余金減少額又は欠損金増加額	7,799,285	28,447,251
中間追加信託に伴う剰余金減少額又は欠損金増加額	-	-
分配金	-	-
中間剰余金又は中間欠損金（ ）	433,731,358	560,146,769

## ( 3 ) 【中間注記表】

(重要な会計方針に係る事項に関する注記)

項目	第24期中間計算期間 自 2022年12月21日 至 2023年6月20日
1. 有価証券の評価基準及び評価方法	親投資信託受益証券 移動平均法に基づき、原則として時価で評価しております。時価評価にあたっては、親投資信託受益証券の基準価額に基づいて評価しております。

(中間貸借対照表に関する注記)

項目	第23期 2022年12月20日現在	第24期中間計算期間 2023年6月20日現在
1. 期首元本額	869,453,444円	881,265,803円
期中追加設定元本額	52,308,035円	18,411,084円
期中一部解約元本額	40,495,676円	54,871,830円
2. 受益権の総数	881,265,803口	844,805,057口

(中間損益及び剰余金計算書に関する注記)

項目	第23期中間計算期間 自 2021年12月21日 至 2022年6月20日	第24期中間計算期間 自 2022年12月21日 至 2023年6月20日
1. 委託費用	投資信託財産の運用の指図に係る権限の一部を委託するために要する費用 924,038円	投資信託財産の運用の指図に係る権限の一部を委託するために要する費用 943,113円



## （金融商品に関する注記）

## 金融商品の時価等に関する事項

項目	第23期 2022年12月20日現在	第24期中間計算期間 2023年6月20日現在
1. 中間貸借対照表計上額、時価及びその差額	貸借対照表上の金融商品は原則としてすべて時価で評価しているため、貸借対照表計上額と時価との差額はありません。	中間貸借対照表上の金融商品は原則としてすべて時価で評価しているため、中間貸借対照表計上額と時価との差額はありません。
2. 時価の算定方法	(1)有価証券 「（重要な会計方針に係る事項に関する注記）」にて記載しております。 (2)デリバティブ取引 該当事項はありません。 (3)上記以外の金融商品 上記以外の金融商品（コール・ローン等の金銭債権及び金銭債務）は短期間で決済されるため、時価は帳簿価額と近似していることから、当該帳簿価額によっております。	同左
3. 金融商品の時価等に関する事項についての補足説明	金融商品の時価の算定においては一定の前提条件等を採用しているため、異なる前提条件等によった場合、当該価額が異なることもあります。	同左

## （デリバティブ取引等に関する注記）

該当事項はありません。

## （1口当たり情報に関する注記）

	第23期 2022年12月20日現在	第24期中間計算期間 2023年6月20日現在
1口当たり純資産額 (1万口当たり純資産額)	1,5181円 (15,181円)	1,6630円 (16,630円)

【ニッセイ/パトナム・グローバルバランスオープン（株式重視型）】  
（１）【中間貸借対照表】

（単位：円）

	第23期 2022年12月20日現在	第24期中間計算期間 2023年6月20日現在
<b>資産の部</b>		
流動資産		
金銭信託	321,184	265,406
コール・ローン	30,972,904	30,384,060
親投資信託受益証券	495,646,959	553,179,776
未収入金	93,175	166,706
流動資産合計	527,034,222	583,995,948
資産合計	527,034,222	583,995,948
<b>負債の部</b>		
流動負債		
未払解約金	448	70,127
未払受託者報酬	294,530	294,419
未払委託者報酬	4,124,034	4,122,538
その他未払費用	29,405	29,387
流動負債合計	4,448,417	4,516,471
負債合計	4,448,417	4,516,471
<b>純資産の部</b>		
元本等		
元本	336,421,719	331,223,558
剰余金		
中間剰余金又は中間欠損金（ ）	186,164,086	248,255,919
（分配準備積立金）	146,257,375	137,072,541
元本等合計	522,585,805	579,479,477
純資産合計	522,585,805	579,479,477
負債純資産合計	527,034,222	583,995,948

## （ 2 ）【中間損益及び剰余金計算書】

（単位：円）

	第23期中間計算期間 自 2021年12月21日 至 2022年6月20日	第24期中間計算期間 自 2022年12月21日 至 2023年6月20日
<b>営業収益</b>		
受取利息	263	316
有価証券売買等損益	13,419,974	69,623,730
営業収益合計	13,419,711	69,624,046
<b>営業費用</b>		
支払利息	6,573	6,256
受託者報酬	283,503	294,419
委託者報酬	3,969,612	4,122,538
その他費用	28,613	29,603
営業費用合計	4,288,301	4,452,816
営業利益又は営業損失（ ）	17,708,012	65,171,230
経常利益又は経常損失（ ）	17,708,012	65,171,230
中間純利益又は中間純損失（ ）	17,708,012	65,171,230
一部解約に伴う中間純利益金額の分配額又は一部解約に伴う中間純損失金額の分配額（ ）	38,535	1,193,083
期首剰余金又は期首欠損金（ ）	187,048,342	186,164,086
剰余金増加額又は欠損金減少額	5,187,599	10,089,011
中間一部解約に伴う剰余金増加額又は欠損金減少額	-	-
中間追加信託に伴う剰余金増加額又は欠損金減少額	5,187,599	10,089,011
剰余金減少額又は欠損金増加額	5,972,092	11,975,325
中間一部解約に伴う剰余金減少額又は欠損金増加額	5,972,092	11,975,325
中間追加信託に伴う剰余金減少額又は欠損金増加額	-	-
分配金	-	-
中間剰余金又は中間欠損金（ ）	168,517,302	248,255,919

## ( 3 ) 【中間注記表】

(重要な会計方針に係る事項に関する注記)

項目	第24期中間計算期間 自 2022年12月21日 至 2023年6月20日
1. 有価証券の評価基準及び評価方法	親投資信託受益証券 移動平均法に基づき、原則として時価で評価しております。時価評価にあたっては、親投資信託受益証券の基準価額に基づいて評価しております。

(中間貸借対照表に関する注記)

項目	第23期 2022年12月20日現在	第24期中間計算期間 2023年6月20日現在
1. 期首元本額	336,457,282円	336,421,719円
期中追加設定元本額	22,598,979円	16,408,608円
期中一部解約元本額	22,634,542円	21,606,769円
2. 受益権の総数	336,421,719口	331,223,558口

(中間損益及び剰余金計算書に関する注記)

項目	第23期中間計算期間 自 2021年12月21日 至 2022年6月20日	第24期中間計算期間 自 2022年12月21日 至 2023年6月20日
1. 委託費用	投資信託財産の運用の指図に係る権限の一部を委託するために要する費用 485,541円	投資信託財産の運用の指図に係る権限の一部を委託するために要する費用 507,567円

## （金融商品に関する注記）

## 金融商品の時価等に関する事項

項目	第23期 2022年12月20日現在	第24期中間計算期間 2023年6月20日現在
1. 中間貸借対照表計上額、時価及びその差額	貸借対照表上の金融商品は原則としてすべて時価で評価しているため、貸借対照表計上額と時価との差額はありません。	中間貸借対照表上の金融商品は原則としてすべて時価で評価しているため、中間貸借対照表計上額と時価との差額はありません。
2. 時価の算定方法	(1)有価証券 「（重要な会計方針に係る事項に関する注記）」にて記載しております。 (2)デリバティブ取引 該当事項はありません。 (3)上記以外の金融商品 上記以外の金融商品（コール・ローン等の金銭債権及び金銭債務）は短期間で決済されるため、時価は帳簿価額と近似していることから、当該帳簿価額によっております。	同左
3. 金融商品の時価等に関する事項についての補足説明	金融商品の時価の算定においては一定の前提条件等を採用しているため、異なる前提条件等によった場合、当該価額が異なることもありません。	同左

## （デリバティブ取引等に関する注記）

該当事項はありません。

## （1口当たり情報に関する注記）

	第23期 2022年12月20日現在	第24期中間計算期間 2023年6月20日現在
1口当たり純資産額 (1万口当たり純資産額)	1,5534円 (15,534円)	1,7495円 (17,495円)

（参考）

「ニッセイ/パトナム・グローバルバランスオープン（債券重視型）」、「ニッセイ/パトナム・グローバルバランスオープン（標準型）」、「ニッセイ/パトナム・グローバルバランスオープン（株式重視型）」は、「ニッセイ国内株式マザーファンド」受益証券、「ニッセイ国内債券マザーファンド」受益証券、「ニッセイ/パトナム・海外株式マザーファンド」受益証券及び「ニッセイ/パトナム・海外債券マザーファンド」受益証券を主要投資対象としており、中間貸借対照表の資産の部に計上された「親投資信託受益証券」は、すべて同親投資信託の受益証券であります。

開示対象ファンドの開示対象期間末日（以下、「計算日」という。）における同親投資信託の状況は以下の通りであります。それらは監査意見の対象外であります。

## ニッセイ国内株式マザーファンド

### 貸借対照表

（単位：円）

2023年6月20日現在

<b>資産の部</b>	
流動資産	
金銭信託	2,002,048
コール・ローン	229,197,312
株式	18,482,248,760
派生商品評価勘定	7,088,950
未収配当金	132,583,588
流動資産合計	18,853,120,658
<b>資産合計</b>	
18,853,120,658	
<b>負債の部</b>	
流動負債	
前受金	7,810,000
未払解約金	21,685,679
その他未払費用	220
流動負債合計	29,495,899
<b>負債合計</b>	
29,495,899	
<b>純資産の部</b>	
元本等	
元本	10,670,209,093
剰余金	
剰余金又は欠損金（ ）	8,153,415,666
元本等合計	18,823,624,759
<b>純資産合計</b>	
18,823,624,759	
<b>負債純資産合計</b>	
18,853,120,658	

## 注記表

(重要な会計方針に係る事項に関する注記)

項目	自 2022年12月21日 至 2023年6月20日
1. 有価証券の評価基準及び評価方法	株式 移動平均法に基づき、原則として時価で評価しております。時価評価にあたっては、金融商品取引所等における最終相場（最終相場のないものについては、それに準ずる価額）、又は金融商品取引業者等から提示される気配相場に基づいて評価しております。
2. デリバティブ等の評価基準及び評価方法	先物取引 個別法に基づき、原則として時価で評価しております。時価評価にあたっては、原則として、計算日に知りうる直近の日の主たる金融商品取引所等の発表する清算値段又は最終相場によっております。
3. 収益及び費用の計上基準	受取配当金 原則として、配当落ち日において、その金額が確定している場合には当該金額を、未だ確定していない場合には予想配当金額を計上し、残額については入金時に計上しております。

## (貸借対照表に関する注記)

項目	2023年6月20日現在
1. 本報告書における開示対象ファンドの期首における当該親投資信託の元本額	11,082,899,379円
同期中追加設定元本額	696,442,455円
同期中一部解約元本額	1,109,132,741円
元本の内訳	
ファンド名	
ニッセイ/パトナム・グローバルバランスオープン(債券重視型)	137,236,507円
ニッセイ/パトナム・グローバルバランスオープン(標準型)	244,559,968円
ニッセイ/パトナム・グローバルバランスオープン(株式重視型)	133,675,601円
ニッセイ/パトナム・グローバルバランスオープン(標準型)VA(適格機関投資家専用)	21,910,367円
ニッセイ/パトナム・グローバルバランス(債券重視型)SA(適格機関投資家限定)	338,159,262円
ニッセイ/パトナム・グローバルバランス(標準型)SA(適格機関投資家限定)	1,370,733,453円
ニッセイ/パトナム・グローバルバランス(株式重視型)SA(適格機関投資家限定)	761,265,508円
DCニッセイ/パトナム・グローバルバランス(債券重視型)	754,881,791円
DCニッセイ/パトナム・グローバルバランス(標準型)	3,259,957,686円
DCニッセイ/パトナム・グローバルバランス(株式重視型)	2,958,957,661円
DCニッセイ国内株式アクティブ	378,826,496円
ニッセイ/パトナム・グローバルバランス(成長型)SA(適格機関投資家限定)	88,425,698円
DCニッセイバランスアクティブ	221,619,095円
計	10,670,209,093円
2. 受益権の総数	10,670,209,093口
3. 差入代用有価証券	
株式	196,600,000円



## （金融商品に関する注記）

## 金融商品の時価等に関する事項

項目	2023年6月20日現在
1. 貸借対照表計上額、時価及びその差額	貸借対照表上の金融商品は原則としてすべて時価で評価しているため、貸借対照表計上額と時価との差額はありません。
2. 時価の算定方法	(1)有価証券 「（重要な会計方針に係る事項に関する注記）」にて記載しております。 (2)デリバティブ取引 「（デリバティブ取引等に関する注記）」にて記載しております。 (3)上記以外の金融商品 上記以外の金融商品（コール・ローン等の金銭債権及び金銭債務）は短期間で決済されるため、時価は帳簿価額と近似していることから、当該帳簿価額によっております。
3. 金融商品の時価等に関する事項についての補足説明	金融商品の時価の算定においては一定の前提条件等を採用しているため、異なる前提条件等によった場合、当該価額が異なることもあります。また、デリバティブ取引に関する契約額等は、あくまでも名目的な契約額または計算上の想定元本であり、当該金額自体がデリバティブ取引のリスクの大きさを示すものではありません。

## （デリバティブ取引等に関する注記）

## 株式関連

種類	2023年6月20日現在			
	契約額等（円）		時価（円）	評価損益（円）
		うち 1年超		
市場取引 先物取引 買建	244,145,000	-	251,240,000	7,095,000
合計	244,145,000	-	251,240,000	7,095,000

## （注）株価指数先物取引

## 1. 時価の算定方法

株価指数先物取引の時価については、以下のように評価しております。

原則として計算日に知りうる直近の日の主たる取引所の発表する清算値段又は最終相場で評価しております。

## 2. 株価指数先物取引の残高表示は、契約額によっております。想定元本ベースではありません。

## 3. 評価損益は契約額等と時価の差額であります。なお、契約額等には手数料相当額を含んでおりません。

## （1口当たり情報に関する注記）

	2023年6月20日現在
1口当たり純資産額	1.7641円
（1万口当たり純資産額）	(17,641円)

## ニッセイ国内債券マザーファンド

## 貸借対照表

(単位：円)

2023年6月20日現在

資産の部	
流動資産	
金銭信託	7,059,537
コール・ローン	808,185,935
国債証券	18,639,795,709
未収入金	335,288,432
未収利息	12,916,342
前払費用	2,690,790
流動資産合計	19,805,936,745
資産合計	19,805,936,745
負債の部	
流動負債	
未払金	335,334,340
未払解約金	21,914,320
その他未払費用	625
流動負債合計	357,249,285
負債合計	357,249,285
純資産の部	
元本等	
元本	13,613,814,614
剰余金	
剰余金又は欠損金（ ）	5,834,872,846
元本等合計	19,448,687,460
純資産合計	19,448,687,460
負債純資産合計	19,805,936,745

## 注記表

(重要な会計方針に係る事項に関する注記)

項目	自 2022年12月21日 至 2023年6月20日
1. 有価証券の評価基準及び評価方法	<p>国債証券</p> <p>移動平均法に基づき、原則として時価で評価しております。ただし、買付後の最初の利払日までは個別法に基づいております。</p> <p>時価評価にあたっては、価格情報会社の提供する価額等で評価しております。ただし、償還までの残存期間が1年以内の債券については、償却原価法によっております。</p>

## （貸借対照表に関する注記）

項目	2023年6月20日現在
1. 本報告書における開示対象ファンドの期首における当該親投資信託の元本額	13,532,003,859円
同期中追加設定元本額	1,285,476,834円
同期中一部解約元本額	1,203,666,079円
元本の内訳	
ファンド名	
ニッセイ/パトナム・グローバルバランスオープン（債券重視型）	441,781,443円
ニッセイ/パトナム・グローバルバランスオープン（標準型）	335,058,904円
ニッセイ/パトナム・グローバルバランスオープン（株式重視型）	58,279,605円
ニッセイ/パトナム・グローバルバランスオープン（標準型）VA（適格機関投資家専用）	30,001,220円
ニッセイ/パトナム・グローバルバランス（債券重視型）SA（適格機関投資家限定）	1,088,626,014円
ニッセイ/パトナム・グローバルバランス（標準型）SA（適格機関投資家限定）	1,878,203,335円
ニッセイ/パトナム・グローバルバランス（株式重視型）SA（適格機関投資家限定）	331,794,916円
DCニッセイ/パトナム・グローバルバランス（債券重視型）	2,430,684,440円
DCニッセイ/パトナム・グローバルバランス（標準型）	4,467,197,492円
DCニッセイ/パトナム・グローバルバランス（株式重視型）	1,289,923,801円
DCニッセイ国内債券アクティブ	1,013,719,646円
ニッセイ/パトナム・グローバルバランス（成長型）SA（適格機関投資家限定）	55,547,631円
DCニッセイバランスアクティブ	192,996,167円
計	13,613,814,614円
2. 受益権の総数	13,613,814,614口

## （金融商品に関する注記）

## 金融商品の時価等に関する事項

項目	2023年6月20日現在
1. 貸借対照表計上額、時価及びその差額	貸借対照表上の金融商品は原則としてすべて時価で評価しているため、貸借対照表計上額と時価との差額はありません。
2. 時価の算定方法	(1)有価証券 「（重要な会計方針に係る事項に関する注記）」にて記載しております。 (2)デリバティブ取引 該当事項はありません。 (3)上記以外の金融商品 上記以外の金融商品（コール・ローン等の金銭債権及び金銭債務）は短時間で決済されるため、時価は帳簿価額と近似していることから、当該帳簿価額によっております。
3. 金融商品の時価等に関する事項についての補足説明	金融商品の時価の算定においては一定の前提条件等を採用しているため、異なる前提条件等によった場合、当該価額が異なることもあります。

## （デリバティブ取引等に関する注記）

該当事項はありません。

(1口当たり情報に関する注記)

	2023年6月20日現在
1口当たり純資産額 (1万口当たり純資産額)	1,4286円 (14,286円)

ニッセイ/パトナム・海外株式マザーファンド  
貸借対照表

(単位：円)

2023年6月20日現在

<b>資産の部</b>	
流動資産	
預金	2,109,253,461
金銭信託	2,163,224
コール・ローン	247,648,958
株式	47,588,778,738
投資証券	1,099,652,525
派生商品評価勘定	223,389,408
未収入金	16,507,350
未収配当金	34,243,354
流動資産合計	51,321,637,018
資産合計	51,321,637,018
<b>負債の部</b>	
流動負債	
派生商品評価勘定	191,098,120
未払解約金	97,888,901
その他未払費用	257
流動負債合計	288,987,278
負債合計	288,987,278
<b>純資産の部</b>	
元本等	
元本	13,023,282,250
剰余金	
剰余金又は欠損金( )	38,009,367,490
元本等合計	51,032,649,740
純資産合計	51,032,649,740
負債純資産合計	51,321,637,018

## 注記表

(重要な会計方針に係る事項に関する注記)

項目	自 2022年12月21日 至 2023年6月20日
1. 有価証券の評価基準及び評価方法	<p>株式</p> <p>移動平均法に基づき、原則として時価で評価しております。時価評価にあたっては、金融商品取引所等における最終相場（最終相場のないものについては、それに準ずる価額）、又は金融商品取引業者等から提示される気配相場に基づいて評価しております。</p> <p>投資証券</p> <p>移動平均法に基づき、原則として時価で評価しております。時価評価にあたっては、金融商品取引所等における最終相場（最終相場のないものについては、それに準ずる価額）、又は金融商品取引業者等から提示される気配相場に基づいて評価しております。</p>
2. デリバティブ等の評価基準及び評価方法	<p>為替予約取引</p> <p>個別法に基づき、原則として国内における計算日の対顧客先物売買相場の仲値で評価しております。</p>
3. 収益及び費用の計上基準	<p>受取配当金</p> <p>原則として、配当落ち日において、その金額が確定している場合には当該金額を、未だ確定していない場合には予想配当金額を計上し、残額については入金時に計上しております。</p>
4. その他財務諸表作成のための基礎となる事項	<p>外貨建取引等の処理基準</p> <p>外貨建資産及び負債は、計算日の対顧客電信売買相場の仲値により円貨に換算するほか、「投資信託財産の計算に関する規則」（平成12年総理府令第133号）第60条及び同第61条にしたがって換算しております。</p>

## (貸借対照表に関する注記)

項目	2023年6月20日現在
1. 本報告書における開示対象ファンドの期首における当該親投資信託の元本額	13,159,901,705円
同期中追加設定元本額	1,242,894,329円
同期中一部解約元本額	1,379,513,784円
元本の内訳	
ファンド名	
ニッセイ/パトナム・グローバルバランスオープン(債券重視型)	31,165,266円
ニッセイ/パトナム・グローバルバランスオープン(標準型)	74,046,223円
ニッセイ/パトナム・グローバルバランスオープン(株式重視型)	45,267,014円
ニッセイ/パトナム・グローバルバランスオープン(標準型)VA(適格機関投資家専用)	6,634,863円
ニッセイ/パトナム・グローバルバランス(債券重視型)SA(適格機関投資家限定)	76,796,444円
ニッセイ/パトナム・グローバルバランス(標準型)SA(適格機関投資家限定)	415,036,611円
ニッセイ/パトナム・グローバルバランス(株式重視型)SA(適格機関投資家限定)	257,730,023円
DCニッセイ/パトナム・グローバル・コア株式	9,820,373,520円
DCニッセイ/パトナム・グローバルバランス(債券重視型)	171,436,080円
DCニッセイ/パトナム・グローバルバランス(標準型)	987,063,670円
DCニッセイ/パトナム・グローバルバランス(株式重視型)	1,001,872,866円
ニッセイ/パトナム・グローバルバランス(成長型)SA(適格機関投資家限定)	30,220,403円
ニッセイ/パトナム・グローバル・コア株式SA(適格機関投資家限定)	354,417円
DCニッセイバランスアクティブ	105,284,850円
計	13,023,282,250円
2. 受益権の総数	13,023,282,250口

## （金融商品に関する注記）

## 金融商品の時価等に関する事項

項目	2023年6月20日現在
1. 貸借対照表計上額、時価及びその差額	貸借対照表上の金融商品は原則としてすべて時価で評価しているため、貸借対照表計上額と時価との差額はありません。
2. 時価の算定方法	(1)有価証券 「（重要な会計方針に係る事項に関する注記）」にて記載しております。 (2)デリバティブ取引 「（デリバティブ取引等に関する注記）」にて記載しております。 (3)上記以外の金融商品 上記以外の金融商品（コール・ローン等の金銭債権及び金銭債務）は短期間で決済されるため、時価は帳簿価額と近似していることから、当該帳簿価額によっております。
3. 金融商品の時価等に関する事項についての補足説明	金融商品の時価の算定においては一定の前提条件等を採用しているため、異なる前提条件等によった場合、当該価額が異なることもあります。また、デリバティブ取引に関する契約額等は、あくまでも名目的な契約額または計算上の想定元本であり、当該金額自体がデリバティブ取引のリスクの大きさを示すものではありません。

## （デリバティブ取引等に関する注記）

## 通貨関連

種類	2023年6月20日現在			
	契約額等（円）	うち 1年超	時価（円）	評価損益（円）
市場取引以外の取引 為替予約取引				
売建	5,741,329,731	-	5,931,874,287	190,544,556
アメリカ・ドル	4,246,435,496	-	4,384,481,738	138,046,242
カナダ・ドル	136,300,437	-	142,372,436	6,071,999
デンマーク・クローネ	866,087,425	-	890,205,225	24,117,800
ユーロ	195,794,321	-	201,062,740	5,268,419
香港・ドル	296,712,052	-	313,752,148	17,040,096
買建	5,741,329,731	-	5,964,165,575	222,835,844
アメリカ・ドル	1,494,894,235	-	1,531,529,440	36,635,205
イギリス・ポンド	511,388,845	-	534,606,885	23,218,040
イスラエル・シケル	90,117,737	-	94,965,560	4,847,823
オーストラリア・ドル	1,073,977,613	-	1,161,470,069	87,492,456
カナダ・ドル	462,705,484	-	502,696,016	39,990,532
シンガポール・ドル	171,509,137	-	179,334,787	7,825,650
スイス・フラン	1,428,213,635	-	1,449,131,088	20,917,453
スウェーデン・クローナ	435,418,819	-	434,865,255	553,564
ノルウェー・クローネ	73,104,226	-	75,566,475	2,462,249
合計	11,482,659,462	-	11,896,039,862	32,291,288

## （注）為替予約取引

## 時価の算定方法

国内における計算日の対顧客先物売買相場の仲値によって、以下のように評価しております。

計算日において為替予約の受渡日の対顧客先物売買相場の仲値が発表されている場合は、当該為替予約は当該仲値で評価しております。

計算日において為替予約の受渡日の対顧客先物売買取相場の仲値が発表されていない場合は、発表されている先物相場のうち当該日に最も近い前後二つの先物相場の仲値をもとに計算したレートを用いております。ただし、当該日を超える先物相場が発表されていない場合は、当該為替予約は当該日に最も近い日に発表されている先物相場の仲値によって評価しております。

（1口当たり情報に関する注記）

	2023年6月20日現在
1口当たり純資産額	3.9186円
（1万口当たり純資産額）	（39,186円）

ニッセイノパトナム・海外債券マザーファンド  
貸借対照表

（単位：円）

2023年6月20日現在

<b>資産の部</b>	
流動資産	
預金	1,100,795,482
金銭信託	149,837
コール・ローン	17,153,513
国債証券	7,260,643,311
地方債証券	170,663,020
特殊債券	1,327,912,397
社債券	688,446,419
派生商品評価勘定	18,987,109
未収入金	593,791,796
未収利息	66,316,280
前払費用	1,275,491
流動資産合計	11,246,134,655
<b>負債の部</b>	
流動負債	
派生商品評価勘定	48,067,522
未払金	1,328,986,567
未払解約金	9,490,171
その他未払費用	26
流動負債合計	1,386,544,286
<b>負債合計</b>	
1,386,544,286	
<b>純資産の部</b>	
元本等	
元本	3,038,170,541
剰余金	
剰余金又は欠損金（ ）	6,821,419,828
元本等合計	9,859,590,369
<b>純資産合計</b>	
9,859,590,369	
<b>負債純資産合計</b>	
11,246,134,655	



## 注記表

(重要な会計方針に係る事項に関する注記)

項目	自 2022年12月21日 至 2023年6月20日
1. 有価証券の評価基準及び評価方法	国債証券、地方債証券、特殊債券及び社債券 個別法に基づき、原則として時価で評価しております。 時価評価にあたっては、価格情報会社の提供する価額等で評価しております。
2. デリバティブ等の評価基準及び評価方法	為替予約取引 個別法に基づき、原則として国内における計算日の対顧客先物売買相場の仲値で評価しております。
3. その他財務諸表作成のための基礎となる事項	外貨建取引等の処理基準 外貨建資産及び負債は、計算日の対顧客電信売買相場の仲値により円貨に換算するほか、「投資信託財産の計算に関する規則」（平成12年総理府令第133号）第60条及び同第61条にしたがって換算しております。

(貸借対照表に関する注記)

項目	2023年6月20日現在
1. 本報告書における開示対象ファンドの期首における当該親投資信託の元本額	3,073,604,702円
同期中追加設定元本額	174,875,147円
同期中一部解約元本額	210,309,308円
元本の内訳	
ファンド名	
ニッセイ/パトナム・グローバルバランスオープン（債券重視型）	36,096,749円
ニッセイ/パトナム・グローバルバランスオープン（標準型）	42,872,766円
ニッセイ/パトナム・グローバルバランスオープン（株式重視型）	17,478,456円
ニッセイ/パトナム・グローバルバランスオープン（標準型）VA（適格機関投資家専用）	3,842,774円
ニッセイ/パトナム・グローバルバランス（債券重視型）SA（適格機関投資家限定）	88,949,977円
ニッセイ/パトナム・グローバルバランス（標準型）SA（適格機関投資家限定）	240,353,221円
ニッセイ/パトナム・グローバルバランス（株式重視型）SA（適格機関投資家限定）	99,508,183円
DCニッセイ/パトナム・グローバルバランス（債券重視型）	198,579,134円
DCニッセイ/パトナム・グローバルバランス（標準型）	571,636,113円
DCニッセイ/パトナム・グローバルバランス（株式重視型）	386,850,602円
DCニッセイ/パトナム・グローバル債券	1,132,029,789円
ニッセイ/パトナム・グローバルバランス（成長型）SA（適格機関投資家限定）	12,494,879円
ニッセイ/パトナム・グローバル債券SA（適格機関投資家限定）	170,320,240円
DCニッセイバランスアクティブ	37,157,658円
計	3,038,170,541円
2. 受益権の総数	3,038,170,541口

## （金融商品に関する注記）

## 金融商品の時価等に関する事項

項目	2023年6月20日現在
1. 貸借対照表計上額、時価及びその差額	貸借対照表上の金融商品は原則としてすべて時価で評価しているため、貸借対照表計上額と時価との差額はありません。
2. 時価の算定方法	(1)有価証券 「（重要な会計方針に係る事項に関する注記）」にて記載しております。 (2)デリバティブ取引 「（デリバティブ取引等に関する注記）」にて記載しております。 (3)上記以外の金融商品 上記以外の金融商品（コール・ローン等の金銭債権及び金銭債務）は短期間で決済されるため、時価は帳簿価額と近似していることから、当該帳簿価額によっております。
3. 金融商品の時価等に関する事項についての補足説明	金融商品の時価の算定においては一定の前提条件等を採用しているため、異なる前提条件等によった場合、当該価額が異なることもあります。また、デリバティブ取引に関する契約額等は、あくまでも名目的な契約額または計算上の想定元本であり、当該金額自体がデリバティブ取引のリスクの大きさを示すものではありません。

## （デリバティブ取引等に関する注記）

## 通貨関連

種類	2023年6月20日現在			
	契約額等（円）	うち 1年超	時価（円）	評価損益（円）
市場取引以外の取引 為替予約取引				
売建				
アメリカ・ドル	1,107,419,965	-	1,155,235,566	47,815,601
イギリス・ポンド	753,484,773	-	785,526,050	32,041,277
オーストラリア・ドル	62,845,104	-	65,547,531	2,702,427
カナダ・ドル	23,386,786	-	25,025,237	1,638,451
カナダ・ドル	61,353,740	-	65,806,892	4,453,152
スイス・フラン	4,908,772	-	5,038,286	129,514
スウェーデン・クローナ	1,876,277	-	1,873,419	2,858
デンマーク・クローネ	11,903,109	-	12,234,573	331,464
ニュージーランド・ドル	25,633,920	-	27,061,747	1,427,827
ノルウェー・クローネ	2,266,950	-	2,347,275	80,325
ポーランド・ズロチ	6,241,256	-	6,420,581	179,325
メキシコ・ペソ	14,154,907	-	15,781,375	1,626,468
ユーロ	139,364,371	-	142,572,600	3,208,229
買建	1,018,519,965	-	1,037,255,153	18,735,188
アメリカ・ドル	353,935,192	-	362,821,651	8,886,459
イスラエル・シェケル	30,603,851	-	32,250,164	1,646,313
オフショア・人民元	529,081,624	-	533,723,937	4,642,313
シンガポール・ドル	43,459,191	-	45,442,156	1,982,965
スイス・フラン	42,604,201	-	43,228,178	623,977
ニュージーランド・ドル	18,835,906	-	19,789,067	953,161
合計	2,125,939,930	-	2,192,490,719	29,080,413

## (注) 為替予約取引

## 時価の算定方法

国内における計算日の対顧客先物売買相場の仲値によって、以下のように評価しております。

計算日において為替予約の受渡日の対顧客先物売買相場の仲値が発表されている場合は、当該為替予約は当該仲値で評価しております。

計算日において為替予約の受渡日の対顧客先物売買相場の仲値が発表されていない場合は、発表されている先物相場のうち当該日に最も近い前後二つの先物相場の仲値をもとに計算したレートを用いております。ただし、当該日を超える先物相場が発表されていない場合は、当該為替予約は当該日に最も近い日に発表されている先物相場の仲値によって評価しております。

## (1口当たり情報に関する注記)

	2023年6月20日現在
1口当たり純資産額	3,2452円
(1万口当たり純資産額)	(32,452円)

## 2【ファンドの現況】

## 【純資産額計算書】

ニッセイ/パトナム・グローバルバランスオープン（債券重視型）

2023年6月30日現在

資産総額	1,173,674,936円
負債総額	684,242円
純資産総額（ - ）	1,172,990,694円
発行済数量	781,555,822口
1口当たり純資産額（ / ）	1.5008円

ニッセイ/パトナム・グローバルバランスオープン（標準型）

2023年6月30日現在

資産総額	1,400,351,346円
負債総額	1,646,978円
純資産総額（ - ）	1,398,704,368円
発行済数量	834,950,380口
1口当たり純資産額（ / ）	1.6752円

ニッセイ/パトナム・グローバルバランスオープン（株式重視型）

2023年6月30日現在

資産総額	575,760,308円
負債総額	260,433円
純資産総額（ - ）	575,499,875円
発行済数量	325,608,663口
1口当たり純資産額（ / ）	1.7675円

（参考）

ニッセイ国内株式マザーファンド

2023年6月30日現在

資産総額	19,389,857,673円
負債総額	315,213,952円
純資産総額（ - ）	19,074,643,721円
発行済数量	10,691,131,886口
1口当たり純資産額（ / ）	1.7842円

ニッセイ国内債券マザーファンド

2023年6月30日現在

資産総額	19,477,175,996円
負債総額	22,737,980円
純資産総額（ - ）	19,454,438,016円
発行済数量	13,641,237,899口
1口当たり純資産額（ / ）	1.4261円

## ニッセイ/パトナム・海外株式マザーファンド

2023年6月30日現在

資産総額	52,525,142,955円
負債総額	471,269,917円
純資産総額( - )	52,053,873,038円
発行済数量	13,079,708,284口
1口当たり純資産額( / )	3.9797円

## ニッセイ/パトナム・海外債券マザーファンド

2023年6月30日現在

資産総額	12,005,613,555円
負債総額	1,974,919,120円
純資産総額( - )	10,030,694,435円
発行済数量	3,042,454,080口
1口当たり純資産額( / )	3.2969円

## 第4【内国投資信託受益証券事務の概要】

### (1) 受益証券の名義書換等

該当事項はありません。

ファンドの受益権は、振替受益権となり、委託会社は、この信託の受益権を取扱う振替機関が社振法の規定により主務大臣の指定を取消された場合または当該指定が効力を失った場合であって、当該振替機関の振替業を承継する者が存在しない場合その他やむを得ない事情がある場合を除き、当該振替受益権を表示する受益証券を発行しません。

なお、受益者は、委託会社がやむを得ない事情等により受益証券を発行する場合を除き、無記名式受益証券から記名式受益証券への変更の請求、記名式受益証券から無記名式受益証券への変更の請求、受益証券の再発行の請求を行わないものとします。

### (2) 受益者に対する特典

ありません。

### (3) 譲渡制限

譲渡制限はありません。ただし、受益権の譲渡は、振替口座簿への記載または記録によらなければ、委託会社および受託会社に対抗することができません。

### (4) 受益権の譲渡

受益者は、その保有する受益権を譲渡する場合には、当該受益者の譲渡の対象とする受益権が記載または記録されている振替口座簿にかかる振替機関等に振替の申請をするものとします。

前記の申請のある場合には、前記の振替機関等は、当該譲渡にかかる譲渡人の保有する受益権の口数の減少および譲受人の保有する受益権の口数の増加につき、その備える振替口座簿に記載または記録するものとします。ただし、前記の振替機関等が振替先口座を開設したものでない場合には、譲受人の振替先口座を開設した他の振替機関等（当該他の振替機関等の上位機関を含みます）に社振法の規定にしたがい、譲受人の振替先口座に受益権の口数の増加の記載または記録が行われるよう通知するものとします。

前記の振替について、委託会社は、当該受益者の譲渡の対象とする受益権が記載または記録されている振替口座簿にかかる振替機関等と譲受人の振替先口座を開設した振替機関等が異なる場合等において、委託会社が必要と認めるときまたはやむを得ない事情があると判断したときは、振替停止日や振替停止期間を設けることができます。

### (5) 受益権の再分割

委託会社は、受託会社と協議のうえ、一定日現在の受益権を均等に再分割できるものとします。

### (6) 質権口記載または記録の受益権の取扱いについて

振替機関等の振替口座簿の質権口に記載または記録されている受益権にかかる収益分配金の支払い、解約請求の受付け、解約金および償還金の支払い等については、約款の規定によるほか、民法その他の法令等にしたがって取扱われます。

## 第三部【委託会社等の情報】

### 第1【委託会社等の概況】

#### 1【委託会社等の概況】

##### (1) 資本金の額

2023年6月末現在の委託会社の資本金は、100億円です。

委託会社が発行する株式の総数は13万1,560株で、うち発行済株式総数は10万8,448株です。

最近5年間における資本金の増減はありません。

##### (2) 委託会社等の機構

###### 会社の意思決定機構

委託会社は最低3名で構成される取締役会により運営されます。取締役は委託会社の株主であることを要しません。取締役は株主総会の決議により選任され、その任期は就任後1年以内の最終の決算期に関する定時株主総会終結のときまでとします。ただし、任期満了前に退任した取締役の補欠として選任された取締役の任期は、退任者の残存期間とします。

取締役会は、取締役のなかから代表取締役を選任するとともに、取締役社長1名を選任します。また、取締役会は、取締役会長1名を選任することができます。

取締役会は、法令に別段の定めがある場合を除き、原則として取締役社長が招集し、その議長を務めます。

取締役会の決議は、法令に別段の定めがある場合を除き、取締役の過半数が出席し、その出席取締役の過半数をもって決議します。

###### 投資運用の意思決定機構

ファンドの個々の取引の運用指図は、運用基本方針、運用内規および月次運用方針に基づき、委託会社のファンドマネジャーが行います。

ファンド毎の運用基本方針、具体的な運用ルールである運用内規および月次運用方針については、運用部門中心に構成される協議機関において市場動向・ファンダメンタルズ等の投資環境分析を踏まえ協議され、運用担当部（室）の部（室）長が決定します。

ファンドマネジャーは、運用基本方針、運用内規および月次運用方針に基づき、具体的な銘柄選択を行い、組入有価証券等の売買の指図を行います。

#### 2【事業の内容及び営業の概況】

「投資信託及び投資法人に関する法律」に定める投資信託委託会社である委託会社は、証券投資信託の設定を行うとともに「金融商品取引法」に定める金融商品取引業者としてその運用（投資運用業）を行っています。また「金融商品取引法」に定める投資助言業務を行っています。

2023年6月末現在、委託会社が運用するファンドの本数および純資産総額合計額は以下の通りです（ファンド数、純資産総額合計額とも親投資信託を除きます）。

種類	ファンド数（本）	純資産総額合計額 （単位：億円）
追加型株式投資信託	416	72,202
追加型公社債投資信託	0	0
単位型株式投資信託	108	19,490
単位型公社債投資信託	0	0
合計	524	91,692

純資産総額合計額の金額については、億円未満の端数を切り捨ててして記載しておりますので、表中の個々の金額の合計と合計欄の金額とは一致しないことがあります。

### 3【委託会社等の経理状況】

#### 1．財務諸表の作成方法について

委託会社であるニッセイアセットマネジメント株式会社（以下「当社」という。）の財務諸表は、「財務諸表等の用語、様式及び作成方法に関する規則」（昭和38年大蔵省令第59号。以下「財務諸表等規則」という。）第2条の規定により、財務諸表等規則及び「金融商品取引業等に関する内閣府令」（平成19年内閣府令第52号）に基づき作成しております。

財務諸表の記載金額は、千円未満の端数を切り捨てて表示しております。

#### 2．監査証明について

当社は、金融商品取引法第193条の2第1項の規定に基づき、第28期事業年度（自 2022年4月1日 至 2023年3月31日）の財務諸表について有限責任監査法人トーマツによる監査を受けております。



## ( 1 ) 【貸借対照表】

(単位：千円)

	前事業年度 (2022年3月31日)		当事業年度 (2023年3月31日)	
<b>資産の部</b>				
<b>流動資産</b>				
現金・預金		38,492,350		31,522,565
有価証券		6,249,635		5,099,877
前払費用		763,755		595,955
未収委託者報酬		6,157,565		5,813,921
未収運用受託報酬		3,219,400		3,456,007
未収投資助言報酬		265,131		259,830
その他		8,403		18,700
流動資産合計		55,156,243		46,766,858
<b>固定資産</b>				
<b>有形固定資産</b>				
建物附属設備	1	150,311	1	150,182
車両	1	968	1	482
器具備品	1	103,050	1	92,889
有形固定資産合計		254,330		243,554
<b>無形固定資産</b>				
ソフトウェア		1,840,943		1,803,047
ソフトウェア仮勘定		577,731		1,198,151
その他		8,013		8,013
無形固定資産合計		2,426,688		3,009,212
<b>投資その他の資産</b>				
投資有価証券		30,679,401		37,635,584
関係会社株式		66,222		66,222
長期前払費用		10,629		11,881
差入保証金		374,819		367,613
繰延税金資産		1,413,142		1,600,306
その他		10,305		10,037
投資その他の資産合計		32,554,521		39,691,645
固定資産合計		35,235,540		42,944,413
資産合計		90,391,783		89,711,272

## 負債の部

## 流動負債

預り金		51,241		53,649
未払収益分配金		8,706		7,080
未払手数料	2	2,315,345	2	2,148,508
未払運用委託報酬	2	1,728,950	2	1,868,264
未払投資助言報酬	2	828,040	2	801,755
その他未払金	2	4,619,477	2	2,880,396
未払費用	2	134,086	2	122,649
未払法人税等		611,046		1,689,458
未払消費税等		349,108		321,144
賞与引当金		1,227,440		1,047,233
その他		93,579		46,054
流動負債合計		11,967,023		10,986,194

## 固定負債

退職給付引当金		2,423,289		2,402,314
役員退職慰労引当金		16,750		16,150
固定負債合計		2,440,039		2,418,464

## 負債合計

		14,407,063		13,404,658
--	--	------------	--	------------

## 純資産の部

## 株主資本

資本金		10,000,000		10,000,000
資本剰余金				
資本準備金		8,281,840		8,281,840
資本剰余金合計		8,281,840		8,281,840

## 利益剰余金

利益準備金		139,807		139,807
その他利益剰余金				
配当準備積立金		120,000		120,000
研究開発積立金		70,000		70,000
別途積立金		350,000		350,000
繰越利益剰余金		56,866,270		57,905,876
利益剰余金合計		57,546,077		58,585,683
株主資本合計		75,827,917		76,867,523

## 評価・換算差額等

その他有価証券評価差額金		348,871		254,732
繰延ヘッジ損益		192,067		306,177
評価・換算差額等合計		156,803		560,910

## 純資産合計

		75,984,720		76,306,613
--	--	------------	--	------------

## 負債・純資産合計

		90,391,783		89,711,272
--	--	------------	--	------------

## ( 2 ) 【損益計算書】

(単位：千円)

	前事業年度 (自 2021年4月1日 至 2022年3月31日)	当事業年度 (自 2022年4月1日 至 2023年3月31日)
営業収益		
委託者報酬	29,144,394	27,807,455
運用受託報酬	17,750,312	18,365,703
投資助言報酬	1,032,738	1,146,302
その他営業収益	-	4,497
営業収益計	47,927,445	47,323,959
営業費用		
支払手数料	11,524,989	10,826,133
広告宣伝費	62,919	34,423
公告費	125	125
調査費	8,730,925	9,426,129
支払運用委託報酬	3,825,413	3,994,350
支払投資助言報酬	3,083,142	3,279,321
委託調査費	125,430	143,143
調査費	1,696,938	2,009,314
委託計算費	277,534	278,897
営業雑経費	846,156	876,260
通信費	59,759	60,541
印刷費	173,841	166,600
協会費	38,262	37,646
その他営業雑経費	574,292	611,472
営業費用計	21,442,649	21,441,969
一般管理費		
役員報酬	150,830	114,167
給料・手当	4,699,931	5,179,604
賞与引当金繰入額	1,184,037	1,033,669
賞与	369,403	357,187
福利厚生費	925,165	988,302
退職給付費用	431,379	411,161
役員退職慰労引当金繰入額	8,950	5,850
役員退職慰労金	-	2,550
その他人件費	162,879	214,336
不動産賃借料	766,098	803,805
その他不動産経費	36,278	35,247
交際費	12,883	27,169
旅費交通費	17,654	133,750
固定資産減価償却費	552,239	663,401
租税公課	385,352	367,046
業務委託費	349,177	438,018
器具備品費	484,762	769,903
保険料	46,907	49,248
寄付金	5,126	10,762
諸経費	247,185	279,825
一般管理費計	10,836,244	11,885,008
営業利益	15,648,550	13,996,981
営業外収益		
受取利息	2,029	950
有価証券利息	3,452	15,666

受取配当金	1	83,809	1	191,353
為替差益		27,680		22,628
その他営業外収益		19,955		20,449
営業外収益計		136,927		251,049
営業外費用				
控除対象外消費税		20,188		5,712
その他営業外費用		404		314
営業外費用計		20,592		6,026
経常利益		15,764,885		14,242,004
特別利益				
投資有価証券売却益		18,927		97,919
投資有価証券償還益		510,138		45,181
特別利益計		529,065		143,100
特別損失				
投資有価証券売却損		7,280		73,703
投資有価証券償還損		50,697		71,887
固定資産除却損	2	132	2	1,757
事故損失賠償金	3	9,883	3	2,015
特別損失計		67,993		149,364
税引前当期純利益		16,225,956		14,235,739
法人税、住民税及び事業税		4,940,051		4,112,329
法人税等調整額		24,895		74,919
法人税等合計		4,964,946		4,187,249
当期純利益		11,261,009		10,048,489

## （ 3 ）【株主資本等変動計算書】

前事業年度(自2021年4月1日 至2022年3月31日)

(単位：千円)

	株主資本									株主資本 合計
	資本金	資本剰余金		利益剰余金					利益剰余 金合計	
		資本準備金	資本剰余金 合計	利益準備金	その他利益剰余金					
					配当準備 積立金	研究開発 積立金	別途積立金	繰越利益 剰余金		
当期首残高	10,000,000	8,281,840	8,281,840	139,807	120,000	70,000	350,000	55,045,550	55,725,357	74,007,197
当期変動額										
剰余金の配当	-	-	-	-	-	-	-	9,440,289	9,440,289	9,440,289
当期純利益	-	-	-	-	-	-	-	11,261,009	11,261,009	11,261,009
株主資本以外の項目の 当期変動額 (純額)	-	-	-	-	-	-	-	-	-	-
当期変動額合計	-	-	-	-	-	-	-	1,820,719	1,820,719	1,820,719
当期末残高	10,000,000	8,281,840	8,281,840	139,807	120,000	70,000	350,000	56,866,270	57,546,077	75,827,917

	評価・換算差額等			純資産 合計
	その他有価 証券評価差 額金	繰延ヘッジ 損益	評価・換算 差額等合計	
当期首残高	1,242,655	97,204	1,145,450	75,152,647
当期変動額				
剰余金の配当	-	-	-	9,440,289
当期純利益	-	-	-	11,261,009
株主資本以外の項目の 当期変動額 (純額)	893,783	94,862	988,646	988,646
当期変動額合計	893,783	94,862	988,646	832,073
当期末残高	348,871	192,067	156,803	75,984,720

当事業年度(自2022年4月1日 至2023年3月31日)

(単位：千円)

	株主資本									株主資本 合計
	資本金	資本剰余金		利益剰余金					利益剰余 金合計	
		資本準備金	資本剰余金 合計	利益準備金	その他利益剰余金					
					配当準備 積立金	研究開発 積立金	別途積立金	繰越利益 剰余金		
当期首残高	10,000,000	8,281,840	8,281,840	139,807	120,000	70,000	350,000	56,866,270	57,546,077	75,827,917
当期変動額										
剰余金の配当	-	-	-	-	-	-	-	9,008,883	9,008,883	9,008,883
当期純利益	-	-	-	-	-	-	-	10,048,489	10,048,489	10,048,489
株主資本以外の項目の 当期変動額 (純額)	-	-	-	-	-	-	-	-	-	-
当期変動額合計	-	-	-	-	-	-	-	1,039,606	1,039,606	1,039,606
当期末残高	10,000,000	8,281,840	8,281,840	139,807	120,000	70,000	350,000	57,905,876	58,585,683	76,867,523

	評価・換算差額等			純資産 合計
	その他有価 証券評価差 額金	繰延ヘッジ 損益	評価・換算 差額等合計	
当期首残高	348,871	192,067	156,803	75,984,720
当期変動額				
剰余金の配当	-	-	-	9,008,883
当期純利益	-	-	-	10,048,489
株主資本以外の項目の 当期変動額 (純額)	603,603	114,109	717,713	717,713
当期変動額合計	603,603	114,109	717,713	321,892
当期末残高	254,732	306,177	560,910	76,306,613

## 注記事項

## （重要な会計方針）

項目	当事業年度 （自 2022年4月1日 至 2023年3月31日）
1．有価証券の評価基準及び評価方法	<p>満期保有目的の債券 償却原価法（定額法）によっております。</p> <p>その他有価証券 決算日の市場価格等に基づく時価法（評価差額は全部純資産直入法により処理し、売却原価は移動平均法により算定）によっております。</p> <p>関係会社株式 移動平均法に基づく原価法によっております。</p>
2．デリバティブ取引等の評価基準及び評価方法	デリバティブ取引の評価は時価法によっております。
3．固定資産の減価償却の方法	<p>有形固定資産 定率法（ただし、2016年4月1日以後に取得した建物附属設備については定額法）によっております。なお、主な耐用年数は、建物附属設備3～18年、車両6年、器具備品2～20年であります。</p> <p>無形固定資産 定額法によっております。なお、自社利用のソフトウェアについては社内における利用可能期間（5年）に基づく定額法によっております。</p>
4．引当金の計上基準	<p>賞与引当金 従業員への賞与の支給に充てるため、当期末在籍者に対する支給見込額のうち当期負担額を計上しております。</p> <p>退職給付引当金 従業員への退職給付に備えるため、当事業年度末における退職給付債務の見込額に基づき計上しております。年俸制適用者の退職給付債務の算定にあたり、退職給付見込額を当該事業年度末までの期間に帰属させる方法については、給付算定式基準によっております。数理計算上の差異は、各事業年度の発生時における年俸制適用者の平均残存勤務期間以内の一定の年数（5年）による定額法により按分した額を、それぞれ発生の翌事業年度から費用処理しております。</p> <p>年俸制非適用者は、退職給付引当金及び退職給付費用の計算に、退職給付に係る期末自己都合要支給額を退職給付債務とする方法を用いた簡便法を適用しております。なお、受入出向者については、退職給付負担金を出向元に支払っているため、退職給付引当金は計上しておりません。</p> <p>役員退職慰労引当金 役員への退職慰労金の支給に備えるため、内規に基づく期末要支給額を計上しております。</p>

5．収益及び費用の計上基準	<p>当社の顧客との契約から生じる収益に関する主要な事業における主な履行義務の内容及び当該履行義務を充足する通常の時点（収益を認識する通常の時点）は以下のとおりであります。</p> <p><b>投資信託委託業務</b>  投資信託委託業務においては、投資信託契約に基づき信託財産の運用指図等を行っております。  委託者報酬は、純資産総額に一定の報酬率を乗じて日々計算され、確定した報酬を各契約で定められた運用期間経過後の一時点で個別に収受しております。当該報酬は、運用期間にわたり履行義務が充足されるため、履行義務を充足するにつれて一定の期間にわたり収益を認識しております。</p> <p><b>投資運用業務</b>  投資運用業務においては、投資一任契約に基づき、顧客資産を一任して運用指図等を行っております。  運用受託報酬は、純資産総額に一定の報酬率を乗じて計算され、確定した報酬を各契約で定められた運用期間経過後の一時点で個別に収受しております。当該報酬は、運用期間にわたり履行義務が充足されるため、履行義務を充足するにつれて一定の期間にわたり収益を認識しております。また、成功報酬は、契約上定められる超過収益の達成等により報酬額及び支払われることが確定した時点で収益として認識しております。</p> <p><b>投資助言業務</b>  投資助言業務においては、投資助言契約に基づき、運用に関する投資判断の助言等を行っております。  投資助言報酬は、純資産総額に一定の報酬率を乗じて計算され、確定した報酬を各契約で定められた運用期間経過後の一時点で個別に収受しております。当該報酬は、契約期間にわたり履行義務が充足されるため、履行義務を充足するにつれて一定の期間にわたり収益を認識しております。</p>
6．外貨建の資産及び負債の本邦通貨への換算基準	<p>外貨建金銭債権債務は、決算日の直物為替相場により円貨に換算し、換算差額は損益として処理しております。</p>
7．ヘッジ会計の方法	<p><b>ヘッジ会計の方法</b>  繰延ヘッジ処理によるものであります。</p> <p><b>ヘッジ手段とヘッジ対象</b>  ヘッジ会計を適用したヘッジ手段とヘッジ対象は以下の通りであります。</p> <p>ヘッジ手段・・・為替予約  ヘッジ対象・・・自己資金を投資している投資有価証券</p> <p><b>ヘッジ方針</b>  ヘッジ指定は、ヘッジ取引日、ヘッジ対象とリスクの種類、ヘッジ手段、ヘッジ割合、ヘッジを意図する期間について、原則として個々取引毎に行います。</p> <p><b>ヘッジ有効性評価の方法</b>  ヘッジの有効性の判定については、リスク管理方針に基づき、主にヘッジ対象とヘッジ手段の時価変動を比較する比率分析によるものであります。</p>
8．グループ通算制度の適用	<p>当社は、日本生命保険相互会社を通算親会社とするグループ通算制度を適用しており、当制度を前提とした会計処理を行っております。</p>



## (会計方針の変更)

「時価の算定に関する会計基準の適用指針」(企業会計基準適用指針第31号 2021年6月17日。以下「時価算定基準適用指針」という。)を当事業年度の期首から適用し、時価算定会計基準適用指針第27 - 2項に定める経過的な取扱いに従って、時価算定会計基準適用指針が定める新たな会計基準を将来にわたって適用することとしております。なお、財務諸表に与える影響はありません。

## (未適用の会計基準等)

- ・「法人税、住民税及び事業税等に関する会計基準」(企業会計基準第27号 2022年10月28日)
- ・「包括利益の表示に関する会計基準」(企業会計基準第25号 2022年10月28日)
- ・「税効果会計に係る会計基準の適用指針」(企業会計基準適用指針第28号 2022年10月28日)

## (1) 概要

その他の包括利益に対して課税される場合の法人税等の計上区分及びグループ法人税制が適用される場合の子会社株式等の売却に係る税効果の取扱いを定めるものです。

## (2) 適用予定日

2025年3月期の期首より適用予定であります。

## (3) 当該会計基準等の適用による影響

「法人税、住民税及び事業税等に関する会計基準」等の適用による財務諸表に与える影響額については、現時点で評価中であります。

## （貸借対照表関係）

- 1．有形固定資産の減価償却累計額は以下のとおりであります。

	前事業年度 (2022年3月31日)	当事業年度 (2023年3月31日)
建物附属設備	329,011千円	340,233千円
車両	5,760	6,246
器具備品	494,576	516,937
計	829,348	863,417

- 2．前事業年度において、関係会社に対する負債として、未払手数料、未払運用委託報酬、未払投資助言報酬、その他未払金、未払費用に含まれるものの合計額は、負債及び純資産の合計額の100分の5を超えており、その金額は前事業年度および当事業年度においてそれぞれ5,317,615千円、2,706,850千円であります。

## （損益計算書関係）

- 1．各科目に含まれている関係会社に対するものは、以下のとおりであります。

	前事業年度 (2022年3月31日)	当事業年度 (2023年3月31日)
受取配当金	42,069千円	174,180千円

- 2．固定資産除却損の内訳は以下のとおりであります。

	前事業年度 (自 2021年4月 1日 至 2022年3月31日)	当事業年度 (自 2022年4月 1日 至 2023年3月31日)
器具備品	132	1,749
ソフトウェア	-	8
計	132	1,757

- 3．事故損失賠償金は、当社の事務処理誤り等により受託資産に生じた損失を当社が賠償したものであります。

(株主資本等変動計算書関係)

前事業年度（自2021年4月1日 至2022年3月31日）

## 1. 発行済株式の種類及び総数

	当事業年度期首 株式数 (千株)	当事業年度 増加株式数 (千株)	当事業年度 減少株式数 (千株)	当事業年度末 株式数 (千株)
発行済株式				
普通株式	108	-	-	108
合計	108	-	-	108

## 2. 配当に関する事項

## 配当金支払額

2021年6月30日開催の定時株主総会決議による配当に関する事項

株式の種類	普通株式
配当金の総額	9,440,289千円
配当の原資	利益剰余金
1株当たり配当額	87,049円
基準日	2021年3月31日
効力発生日	2021年6月30日

当事業年度（自2022年4月1日 至2023年3月31日）

## 1. 発行済株式の種類及び総数

	当事業年度期首 株式数 (千株)	当事業年度 増加株式数 (千株)	当事業年度 減少株式数 (千株)	当事業年度末 株式数 (千株)
発行済株式				
普通株式	108	-	-	108
合計	108	-	-	108

## 2. 配当に関する事項

## 配当金支払額

2022年6月30日開催の定時株主総会決議による配当に関する事項

株式の種類	普通株式
配当金の総額	9,008,883千円
配当の原資	利益剰余金
1株当たり配当額	83,071円
基準日	2022年3月31日
効力発生日	2022年6月30日

基準日が当事業年度に属する配当のうち、配当の効力発生日が翌事業年度となるもの

2023年6月26日開催の定時株主総会において、以下のとおり決議することを予定しております。

株式の種類	普通株式
配当金の総額	8,038,816千円
配当の原資	利益剰余金
1株当たり配当額	74,126円
基準日	2023年3月31日
効力発生日	2023年6月26日

## （金融商品関係）

## 1．金融商品の状況に関する事項

当社は、自己勘定の資金運用にあたっては、資金運用規則に沿って、慎重な資金管理、資本金の保全、投機の回避に十分に留意しております。また、資金の管理にあたっては、投資信託委託会社としての業務により当社が受け入れる投資信託財産に属する金銭等との混同を来たさないよう、分離して行っております。

投資有価証券は主として地方債と自社設定投資信託であります。これらは金利の変動リスク及び市場価格の変動リスクに晒されております。自己資金運用に係るリスク管理等については、資金運用規則のほか資金運用リスク管理規程に従い、適切なリスク管理を図っております。

上記の自社設定投資信託の一部につきましてはデリバティブを用いてヘッジを行っております。デリバティブを用いたヘッジ取引につきましては、外貨建て資産の為替変動リスクを回避する目的で為替予約を使ってヘッジ会計を適用しております。ヘッジ会計の適用にあたっては、資金運用規則のほか資金運用リスク管理規程等に基づき、ヘッジ対象のリスクの種類及び選択したヘッジ手段を明確にし、また事前の有効性の確認、事後の有効性の検証を行う等、社内体制を整備して運用しております。ヘッジの有効性判定については資金運用リスク管理規程に基づき、主にヘッジ対象とヘッジ手段の時価変動を比較する比率分析によっております。

## 2．金融商品の時価等に関する事項

貸借対照表計上額、時価及びこれらの差額については、以下のとおりであります。なお、時価を把握することが極めて困難と認められる金融商品または市場価格のない株式等（注1）は次表に含まれておりません。また、短期間で決済されるため時価が簿価に近似する金融商品は、注記を省略しております。

前事業年度（2022年3月31日）

（単位：千円）

	貸借対照表 計上額	時価	差額
有価証券及び投資有価証券			
満期保有目的の債券	17,319,017	17,308,937	10,080
その他有価証券	19,610,019	19,610,019	-
資産計	36,929,036	36,918,956	10,080
デリバティブ取引（ ）			
ヘッジ会計が適用され ているもの	73,870	73,870	-
デリバティブ取引計	73,870	73,870	-

（ ）デリバティブ取引によって生じた正味の債権・債務は純額で表示しており、合計で正味の債務となる項目については で示しております。

当事業年度（2023年3月31日）

（単位：千円）

	貸借対照表 計上額	時価	差額
有価証券及び投資有価証券			
満期保有目的の債券	23,445,768	23,460,731	14,962
その他有価証券	19,289,693	19,289,693	-
資産計	42,735,461	42,750,424	14,962
デリバティブ取引（ ）			
ヘッジ会計が適用され ているもの	24,321	24,321	-
デリバティブ取引計	24,321	24,321	-

（ ）デリバティブ取引によって生じた正味の債権・債務は純額で表示しており、合計で正味の債務となる項目については で示しております。

（注1）市場価格のない株式等

（単位：千円）

区分	前事業年度 (2022年3月31日)
関係会社株式	66,222

（単位：千円）

区分	当事業年度 (2023年3月31日)
関係会社株式	66,222

## 3. 金融商品の時価のレベルごとの内訳等に関する事項

金融商品の時価を、時価の算定に係るインプットの観察可能性及び重要性に応じて、以下の3つのレベルに分類しております。

レベル1の時価：観察可能な時価の算定に係るインプットのうち、活発な市場において形成される当該時価の算定の対象となる資産又は負債に関する相場価格により算定した時価

レベル2の時価：観察可能な時価の算定に係るインプットのうち、レベル1のインプット以外の時価の算定に係るインプットを用いて算定した時価

レベル3の時価：観察できない時価の算定に係るインプットを使用して算定した時価

時価の算定に重要な影響を与えるインプットを複数使用している場合には、それらのインプットがそれぞれ属するレベルのうち、時価の算定における優先順位が最も低いレベルに時価を分類しております。

## (1) 時価をもって貸借対照表計上額とする金融商品

前事業年度（2022年3月31日）

区分	時価（千円）			
	レベル1	レベル2	レベル3	合計
投資有価証券 その他有価証券	-	19,610,019	-	19,610,019
デリバティブ取引（ ） 為替予約	-	73,870	-	73,870
合計	-	19,536,149	-	19,536,149

( )デリバティブ取引によって生じた正味の債権・債務は純額で表示しており、合計で正味の債務となる項目については 示しております。

当事業年度（2023年3月31日）

区分	時価（千円）			
	レベル1	レベル2	レベル3	合計
投資有価証券 その他有価証券	-	19,289,693	-	19,289,693
デリバティブ取引（ ） 為替予約	-	24,321	-	24,321
合計	-	19,265,372	-	19,265,372

( )デリバティブ取引によって生じた正味の債権・債務は純額で表示しており、合計で正味の債務となる項目については 示しております。

## (2) 時価をもって貸借対照表計上額としない金融商品

前事業年度（2022年3月31日）

区分	時価（千円）			
	レベル1	レベル2	レベル3	合計
有価証券及び投資有価証券 満期保有目的の債券 国債・地方債等	-	17,308,937	-	17,308,937
合計	-	17,308,937	-	17,308,937

当事業年度（2023年3月31日）

区分	時価（千円）			
	レベル1	レベル2	レベル3	合計
有価証券及び投資有価証券 満期保有目的の債券 国債・地方債等	-	23,460,731	-	23,460,731
合計	-	23,460,731	-	23,460,731

(注) 時価の算定に用いた評価技法および時価の算定に係るインプットの説明

有価証券及び投資有価証券

地方債は相場価格を用いて評価しております。当社が保有している地方債は、市場での取引頻度が低く、活発な市場における相場価格と認められないため、その時価をレベル2の時価に分類しております。

デリバティブ取引

為替予約の時価は、為替レート等の観察可能なインプットを用いて割引現在価値法により算定しており、レベル2の時価に分類しております。

4．金銭債権及び満期のある有価証券の決算日後の償還予定額  
前事業年度(2022年3月31日)

	1年以内 (千円)	1年超 5年以内 (千円)	5年超 10年以内 (千円)	10年超 (千円)
現金・預金	38,492,350	-	-	-
有価証券及び投資有価証券				
満期保有目的の債券				
国債・地方債等	6,250,000	11,070,000	-	-
其他有価証券のうち満期があるもの				
其他(注)	6,108,860	12,060,309	1,121,260	101,009
合計	50,851,210	23,130,309	1,121,260	101,009

(注) 投資信託受益証券であります。

当事業年度(2023年3月31日)

	1年以内 (千円)	1年超 5年以内 (千円)	5年超 10年以内 (千円)	10年超 (千円)
現金・預金	31,522,565	-	-	-
有価証券及び投資有価証券				
満期保有目的の債券				
国債・地方債等	5,100,000	18,340,000	-	-
其他有価証券のうち満期があるもの				
其他(注)	3,029,947	15,086,454	997,574	175,716
合計	39,652,513	33,426,454	997,574	175,716

(注) 投資信託受益証券であります。



(有価証券関係)

## 1. 満期保有目的の債券

前事業年度（2022年3月31日）

	種類	貸借対照表計上額 (千円)	時価 (千円)	差額 (千円)
時価が貸借対照 表計上額を超え るもの	(1)国債・地方債等	4,899,207	4,900,290	1,082
	(2)社債	-	-	-
	(3)その他	-	-	-
	小計	4,899,207	4,900,290	1,082
時価が貸借対照 表計上額を超え ないもの	(1)国債・地方債等	12,419,810	12,408,647	11,163
	(2)社債	-	-	-
	(3)その他	-	-	-
	小計	12,419,810	12,408,647	11,163
合計		17,319,017	17,308,937	10,080

当事業年度（2023年3月31日）

	種類	貸借対照表計上額 (千円)	時価 (千円)	差額 (千円)
時価が貸借対照 表計上額を超え るもの	(1)国債・地方債等	13,455,768	13,484,645	28,876
	(2)社債	-	-	-
	(3)その他	-	-	-
	小計	13,455,768	13,484,645	28,876
時価が貸借対照 表計上額を超え ないもの	(1)国債・地方債等	9,990,000	9,976,086	13,914
	(2)社債	-	-	-
	(3)その他	-	-	-
	小計	9,990,000	9,976,086	13,914
合計		23,445,768	23,460,731	14,962

## 2. その他有価証券

前事業年度（2022年3月31日）

	種類	貸借対照表計上額 (千円)	取得原価または 償却原価 (千円)	差額 (千円)
貸借対照表計上 額が取得原価ま たは償却原価を 超えるもの	(1)株式	-	-	-
	(2)債券	-	-	-
	国債・地方債等	-	-	-
	社債	-	-	-
	その他	-	-	-
	(3)その他（注1）	10,012,022	9,238,000	774,022
	小計	10,012,022	9,238,000	774,022
貸借対照表計上 額が取得原価ま たは償却原価を 超えないもの	(1)株式	-	-	-
	(2)債券	-	-	-
	国債・地方債等	-	-	-
	社債	-	-	-
	その他	-	-	-
	(3)その他（注1）	9,597,996	10,017,000	419,003
	小計	9,597,996	10,017,000	419,003
	合計	19,610,019	19,255,000	355,019

（注1）投資信託受益証券等であります。

（注2）関係会社株式66,222千円は、市場価格がないことから、上表には記載しておりません。

当事業年度（2023年3月31日）

	種類	貸借対照表計上額 (千円)	取得原価または 償却原価 (千円)	差額 (千円)
貸借対照表計上額が取得原価または償却原価を超えるもの	(1)株式	-	-	-
	(2)債券	-	-	-
	国債・地方債等	-	-	-
	社債	-	-	-
	その他	-	-	-
	(3)その他（注1）	6,778,610	6,336,999	441,610
	小計	6,778,610	6,336,999	441,610
貸借対照表計上額が取得原価または償却原価を超えないもの	(1)株式	-	-	-
	(2)債券	-	-	-
	国債・地方債等	-	-	-
	社債	-	-	-
	その他	-	-	-
	(3)その他（注1）	12,511,082	13,413,000	901,917
	小計	12,511,082	13,413,000	901,917
	合計	19,289,693	19,749,999	460,306

（注1）投資信託受益証券等であります。

（注2）関係会社株式66,222千円は、市場価格がないことから、上表には記載しておりません。

## 3. 売却したその他有価証券

前事業年度（自2021年4月1日 至2022年3月31日）

種類	売却額（千円）	売却益の合計（千円）	売却損の合計（千円）
(1)株式	-	-	-
(2)債券	-	-	-
(3)その他	72,646	18,927	7,280
合計	72,646	18,927	7,280

当事業年度（自2022年4月1日 至2023年3月31日）

種類	売却額（千円）	売却益の合計（千円）	売却損の合計（千円）
(1)株式	-	-	-
(2)債券	-	-	-
(3)その他	325,215	97,919	73,703
合計	325,215	97,919	73,703

## (デリバティブ取引関係)

## 1. ヘッジ会計が適用されていないデリバティブ取引

前事業年度（2022年3月31日）

該当事項はありません。

当事業年度（2023年3月31日）

該当事項はありません。

## 2. ヘッジ会計が適用されているデリバティブ取引

## (1) 通貨関連

前事業年度（2022年3月31日）

ヘッジ会計の方法	デリバティブ取引の種類等	主なヘッジ対象	契約額等 (千円)	契約額等のうち1年超 (千円)	時価 (千円)
原則的 処理方法	為替予約取引 米ドル売建	投資 有価証券	1,264,288	-	73,870
合計			1,264,288	-	73,870

(注1) 時価の算定方法 先物為替相場に基づき算定しております。

(注2) デリバティブ取引によって生じた正味の債権・債務は純額で表示しており、合計で正味の債務となる項目については 〇 で示しております。

当事業年度（2023年3月31日）

ヘッジ会計の方法	デリバティブ取引の種類等	主なヘッジ対象	契約額等 (千円)	契約額等のうち1年超 (千円)	時価 (千円)
原則的 処理方法	為替予約取引 米ドル売建	投資 有価証券	1,129,663	-	24,321
合計			1,129,663	-	24,321

(注1) 時価の算定方法 先物為替相場に基づき算定しております。

(注2) デリバティブ取引によって生じた正味の債権・債務は純額で表示しており、合計で正味の債務となる項目については 〇 で示しております。

## (退職給付関係)

## 1. 採用している退職給付制度の概要

当社は、確定給付型の制度である退職一時金制度と確定拠出型年金制度を採用しております。退職一時金制度については、年俸制適用者及び年俸制非適用者を制度の対象としております。受入出向者については、退職給付負担金を支払っており、損益計算書上の退職給付費用には当該金額が含まれております。

## 2. 確定給付制度

## (1) 退職給付債務の期首残高と期末残高の調整表（簡便法を適用した制度を除く）

	前事業年度 (自 2021年4月 1日 至 2022年3月31日)	当事業年度 (自 2022年4月 1日 至 2023年3月31日)
退職給付債務の期首残高	2,049,929 千円	2,324,488 千円
勤務費用	296,556	261,043
利息費用	5,724	7,886
数理計算上の差異の発生額	26,217	51,020
退職給付の支払額	58,809	318,533
その他	4,869	2,382
退職給付債務の期末残高	2,324,488	2,226,246

## (2) 簡便法を適用した制度の、退職給付引当金の期首残高と期末残高の調整表

	前事業年度 (自 2021年4月 1日 至 2022年3月31日)	当事業年度 (自 2022年4月 1日 至 2023年3月31日)
退職給付引当金の期首残高	134,197 千円	147,543 千円
退職給付費用	19,557	18,835
退職給付の支払額	1,342	1,081
その他	4,869	2,382
退職給付引当金の期末残高	147,543	162,914

## (3) 退職給付債務の期末残高と貸借対照表に計上された退職給付引当金の調整表

	前事業年度 (2022年3月31日)	当事業年度 (2023年3月31日)
非積立型制度の退職給付債務	2,472,031 千円	2,389,160 千円
未認識数理計算上の差異	48,741	13,153
貸借対照表に計上された負債と資産の純額	2,423,289	2,402,314
退職給付引当金	2,423,289	2,402,314
貸借対照表に計上された負債と資産の純額	2,423,289	2,402,314

## ( 4 ) 退職給付費用

	前事業年度 (自 2021年4月 1日 至 2022年3月31日)	当事業年度 (自 2022年4月 1日 至 2023年3月31日)
簡便法で計算した退職給付費用	19,557 千円	18,835 千円
勤務費用	296,556	261,043
利息費用	5,724	7,886
数理計算上の差異の当期費用処理額	5,631	10,874
確定給付制度に係る退職給付費用	327,469	298,639

## ( 5 ) 数理計算上の計算基礎に関する事項

主要な数理計算上の計算基礎（加重平均で表しております。）

	前事業年度 (自 2021年4月 1日 至 2022年3月31日)	当事業年度 (自 2022年4月 1日 至 2023年3月31日)
割引率	0.35 %	0.66 %

## 3 . 確定拠出制度

当社の確定拠出制度への要拠出額は、前事業年度において68,995千円、当事業年度において75,867千円であり、退職給付費用に計上しております。

## （税効果会計関係）

## 1．繰延税金資産及び繰延税金負債の発生の主な原因別の内訳

	前事業年度 (2022年3月31日)	当事業年度 (2023年3月31日)
繰延税金資産		
賞与引当金	375,842 千円	320,663 千円
未払事業税	134,561	113,779
退職給付引当金	742,011	735,588
税務上の繰延資産償却超過額	1,565	2,055
役員退職慰労引当金	5,128	4,945
投資有価証券評価差額	140,574	314,276
減価償却超過額	38,704	48,992
その他	128,909	180,561
小計	1,567,297	1,720,862
評価性引当額	1,808	12,818
繰延税金資産合計	1,565,488	1,708,043
繰延税金負債		
特別分配金否認	6,396	10,817
投資有価証券評価差額	145,949	96,919
繰延税金負債合計	152,345	107,737
繰延税金資産(は負債)の純額	1,413,142	1,600,306

2．法定実効税率と税効果会計適用後の法人税等の負担率との差異の原因となった主要な項目別の内訳  
法定実効税率と税効果会計適用後の法人税等の負担率との間の差異が法定実効税率の100分の5以下であるため、注記を省略しております。

## 3．法人税及び地方法人税の会計処理又はこれらに関する税効果会計の会計処理

当社は、当事業年度からグループ通算制度を適用しております。「グループ通算制度を適用する場合の会計処理および開示に関する取扱い」（実務対応報告第42号2021年8月12日）に従って、法人税及び地方法人税の会計処理又はこれらに関する税効果会計の会計処理並びに開示を行っております。



## 〔セグメント情報等〕

## 〔セグメント情報〕

当社は、資産運用業の単一セグメントであるため、記載を省略しております。

## 〔関連情報〕

前事業年度（自2021年4月1日 至2022年3月31日）

## 1．サービスごとの情報

当社のサービス区分の決定方法は、損益計算書の営業収益の区分と同一であることから、サービスごとの営業収益の記載を省略しております。

## 2．地域ごとの情報

## (1) 営業収益

当社は、本邦の外部顧客に対する営業収益に区分した金額が損益計算書の営業収益の90%を超えるため、記載を省略しております。

## (2) 有形固定資産

本邦以外に所在している有形固定資産がないため、該当事項はありません。

## 3．主要な顧客ごとの情報

（単位：千円）

顧客の名称または氏名	営業収益
日本生命保険相互会社	6,500,632

当事業年度（自2022年4月1日 至2023年3月31日）

## 1．サービスごとの情報

当社のサービス区分の決定方法は、損益計算書の営業収益の区分と同一であることから、サービスごとの営業収益の記載を省略しております。

## 2．地域ごとの情報

## (1) 営業収益

当社は、本邦の外部顧客に対する営業収益に区分した金額が損益計算書の営業収益の90%を超えるため、記載を省略しております。

## (2) 有形固定資産

本邦以外に所在している有形固定資産がないため、該当事項はありません。

## 3．主要な顧客ごとの情報

（単位：千円）

顧客の名称または氏名	営業収益
日本生命保険相互会社	5,921,322

## 〔報告セグメントごとの固定資産の減損損失に関する情報〕

該当事項はありません。

## 〔報告セグメントごとののれんの償却額及び未償却残高に関する情報〕

該当事項はありません。

## 〔報告セグメントごとの負ののれん発生益に関する情報〕

該当事項はありません。

## （収益認識関係）

## 1．顧客との契約から生じる収益を分解した情報

顧客との契約から生じる収益を分解した情報は以下のとおりであります。

（単位：千円）

区分	前事業年度 （自 2021年4月 1日 至2022年3月31日）	当事業年度 （自 2022年4月 1日 至2023年3月31日）
営業収益		
投資信託委託業務	29,144,394	27,807,455
投資運用業務（注）	17,750,312	18,365,703
投資助言業務	1,032,738	1,146,302
その他営業収益	-	4,497
計	47,927,445	47,323,959

（注）成功報酬は、損益計算書において運用受託報酬に含めて表示しております。

## 2．顧客との契約から生じる収益を理解するための基礎となる情報

（重要な会計方針）の「5．収益及び費用の計上基準」に記載の通りでございます。

## （関連当事者との取引）

## 1．関連当事者との取引

財務諸表提出会社の親会社及び主要株主（会社等に限る。）等  
前事業年度（自2021年4月1日 至2022年3月31日）

種類	会社等の名称	所在地	資本金又は出資金 (百万円)	事業の内容	議決権等の被所有割合	関連当事者との関係		取引の内容	取引金額 (千円)	科目	期末残高 (千円)
						役員の兼任等	事業上の関係				
親会社	日本生命保険相互会社	大阪府大阪市中央区	100,000	生命保険業	(被所有)直接 100.00%	兼任有 出向有 転籍有	営業取引	運用受託報酬の受取	6,521,634	未収運用受託報酬	1,657,146
								投資助言報酬の受取	120,504	未収投資助言報酬	11,837
								連結納税に伴う支払	3,919,311	その他未払金	3,919,311

当事業年度（自2022年4月1日 至2023年3月31日）

種類	会社等の名称	所在地	資本金又は出資金 (百万円)	事業の内容	議決権等の被所有割合	関連当事者との関係		取引の内容	取引金額 (千円)	科目	期末残高 (千円)
						役員の兼任等	事業上の関係				
親会社	日本生命保険相互会社	大阪府大阪市中央区	100,000	生命保険業	(被所有)直接 100.00%	兼任有 出向有 転籍有	営業取引	運用受託報酬の受取	5,922,395	未収運用受託報酬	1,446,614
								投資助言報酬の受取	118,702	未収投資助言報酬	10,996
								グループ通算に伴う支払	2,065,951	その他未払金	2,065,951

（注）1．上記金額のうち、取引金額には消費税等が含まれておらず、期末残高には消費税等が含まれております。

2．取引条件及び取引条件の決定方針等

取引条件は第三者との取引価格を参考に、協議の上決定しております。

## 2．親会社に関する注記

親会社情報

日本生命保険相互会社（非上場）

## （ 1 株当たり情報 ）

	前事業年度 （自 2021年4月 1日 至 2022年3月31日）	当事業年度 （自 2022年4月 1日 至 2023年3月31日）
1 株当たり純資産額	700,655円80銭	703,623円97銭
1 株当たり当期純利益金額	103,837円87銭	92,657円21銭

- (注) 1. 潜在株式調整後 1 株当たり当期純利益金額については、潜在株式が存在しないため記載しておりません。
2. 1 株当たり当期純利益金額の算定上の基礎は、以下のとおりであります。

	前事業年度 （自 2021年4月 1日 至 2022年3月31日）	当事業年度 （自 2022年4月 1日 至 2023年3月31日）
当期純利益	11,261,009千円	10,048,489千円
普通株主に帰属しない金額	-	-
普通株式に係る当期純利益	11,261,009千円	10,048,489千円
期中平均株式数	108千株	108千株

## （ 重要な後発事象 ）

該当事項はありません。

#### 4【利害関係人との取引制限】

委託会社は、「金融商品取引法」の定めるところにより、利害関係人との取引について、次に掲げる行為が禁止されています。

自己又はその取締役若しくは執行役との間における取引を行うことを内容とした運用を行うこと(投資者の保護に欠け、若しくは取引の公正を害し、又は金融商品取引業の信用を失墜させるおそれがないものとして内閣府令で定めるものを除きます)。

運用財産相互間において取引を行うことを内容とした運用を行うこと(投資者の保護に欠け、若しくは取引の公正を害し、又は金融商品取引業の信用を失墜させるおそれがないものとして内閣府令で定めるものを除きます)。

通常取引の条件と異なる条件であって取引の公正を害するおそれのある条件で、委託会社の親法人等(委託会社の総株主等の議決権の過半数を保有していることその他の当該金融商品取引業者と密接な関係を有する法人その他の団体として政令で定める要件に該当する者をいいます。以下において同じ)又は子法人等(委託会社が総株主等の議決権の過半数を保有していることその他の当該金融商品取引業者と密接な関係を有する法人その他の団体として政令で定める要件に該当する者をいいます。以下同じ)と有価証券の売買その他の取引又は金融デリバティブ取引を行うこと。

委託会社の親法人等又は子法人等の利益を図るため、その行う投資運用業に関して運用の方針、運用財産の額若しくは市場の状況に照らして不必要な取引を行うことを内容とした運用を行うこと。

上記に掲げるもののほか、委託会社の親法人等又は子法人等が関与する行為であって、投資者の保護に欠け、若しくは取引の公正を害し、又は金融商品取引業の信用を失墜させるおそれのあるものとして内閣府令で定める行為。

#### 5【その他】

定款の変更等

2023年3月23日に開催された臨時株主総会において、定款に関し以下の変更が決議されました。

<変更前>

(略)

(株主総会の招集及び議長)

第10条 株主総会は、社長が招集し、議長となる。社長に事故があるときは、取締役会において予め定めた順序により、他の取締役が株主総会を招集し、議長となる。

(略)

(役付取締役)

第19条 取締役会は、その決議によって、取締役の中から社長1名を選定する。

2. 取締役会は、前項のほかに必要に応じて会長1名、副社長、専務取締役及び常務取締役各若干名を選定することができる。

(取締役会)

第20条 取締役会は、社長が招集し、その議長となる。

2. 社長に事故があるときは、取締役会において予め定めた順序により、他の取締役が取締役会を招集し、議長となる。

(略)

<変更後>

(略)

(株主総会の招集及び議長)

第10条 株主総会は、取締役社長が招集し、議長となる。取締役社長に事故があるときは、取締役会において予め定めた順序により、他の取締役が株主総会を招集し、議長となる。

（略）

（役付取締役）

第19条 取締役会は、その決議によって、取締役の中から取締役社長 1名を選定する。

2．取締役会は、前項のほかに必要なに応じて取締役会長 1名を選定することができる。

（取締役会）

第20条 取締役会は、取締役社長が招集し、その議長となる。

2．取締役社長に事故があるときは、取締役会において予め定めた順序により、他の取締役が取締役会を招集し、議長となる。

（略）

訴訟その他の重要事項

委託会社およびファンドに重要な影響を与えた事実、または与えると予想される事実はありません。

## 第2【その他の関係法人の概況】

### 1【名称、資本金の額及び事業の内容】

#### (1) 受託会社

##### a. 名称

三菱UFJ信託銀行株式会社

##### b. 資本金の額

2023年3月末現在、324,279百万円

##### c. 事業の内容

銀行法に基づき監督官庁の免許を受けて銀行業を営むとともに、金融機関の信託業務の兼営等に関する法律（兼営法）に基づき監督官庁の認可を受けて信託業務を営んでいます。

#### (参考) 再信託受託会社の概況

##### a. 名称

日本マスタートラスト信託銀行株式会社

##### b. 資本金の額

2023年3月末現在、10,000百万円

##### c. 事業の内容

銀行法に基づき銀行業を営むとともに、金融機関の信託業務の兼営等に関する法律に基づき信託業務を営んでいます。

#### (2) 販売会社

(資本金の額：2023年3月末現在)

a. 名称	b. 資本金の額 (単位：百万円)	c. 事業の内容
auカブコム証券株式会社	7,196	金融商品取引法に定める第一種金融商品取引業を営んでいます。
株式会社SBI証券	48,323	
岡三証券株式会社	5,000	
楽天証券株式会社	19,495	
とうほう証券株式会社	3,000	
SMB C日興証券株式会社	10,000	
FFG証券株式会社 <sup>1</sup>	3,000	
松井証券株式会社	11,945	
ワイエム証券株式会社	1,270	
株式会社三菱UFJ銀行	1,711,958	
株式会社東邦銀行	23,519	
株式会社千葉銀行	145,069	
株式会社北國銀行	26,673	
株式会社三十三銀行	37,461	

株式会社山口銀行	10,005	銀行法に基づき監督官庁の免許を受け、銀行業を営んでいます。
株式会社百十四銀行	37,322	
株式会社西日本シティ銀行	85,745	
株式会社北九州銀行	10,000	
株式会社富山第一銀行	10,182	
株式会社愛知銀行	18,000	
株式会社名古屋銀行	25,090	
株式会社熊本銀行	10,000	
株式会社宮崎太陽銀行	8,752	
労働金庫連合会	120,000	労働金庫法に基づき設立された労働金庫の系統中央金融機関です。

1 債券重視型のみが取扱いとなります。

### (3) 投資顧問会社

#### a. 名称

ザ・パトナム・アドバイザー・カンパニー・エルエルシー

#### b. 資本金の額

2023年3月末現在、25,436,499米ドル（約3,396百万円。1米ドル=133.53円）

（注）資本の額はCapital-Issued and Outstanding（発行済流通株式資本）を記載しております。

#### c. 事業の内容

内外の有価証券等に関する投資顧問業務およびその他付帯関連する一切の業務を営んでいます。

## 2【関係業務の概要】

### (1) 受託会社

信託財産の保管・管理・計算、外国証券を保管・管理する外国の保管銀行への指図・連絡等を行います。

### (2) 販売会社

証券投資信託の募集の取扱いおよび販売を行い、一部解約に関する事務、一部解約金・収益分配金・償還金の支払いに関する事務等を代行します。

### (3) 投資顧問会社

委託会社との契約に基づいて、「ニッセイ/パトナム・海外株式マザーファンド」および「ニッセイ/パトナム・海外債券マザーファンド」の運用指図（国内の短期金融資産を除きます）を行います。

## 3【資本関係】

該当事項はありません。



### 第3【その他】

- (1) 目論見書の表紙に図案や委託会社の名称およびロゴマーク、イラストを使用すること、またファンドの基本的性格および形態の一部、キャッチコピー、当該届出書に係る目論見書の使用開始日を記載することがあります。
- (2) 届出書本文「第一部 証券情報」、「第二部 ファンド情報」に記載の内容について、投資者の理解を助けるため、その内容を説明した図表等を付加して目論見書のその内容に関連する箇所に記載することがあります。
- (3) 投資者へ投資信託の仕組み等を説明するため、また届出書本文「第一部 証券情報」、「第二部 ファンド情報」に記載の内容について投資者の関係法人への照会方法を明確にするため、交付目論見書に以下の内容を記載することがあります。
- ・ ファンドは、投資信託及び投資法人に関する法律に基づいて組成された金融商品であり、同法では商品内容の重大な変更の際には、事前に受益者（既にファンドをお持ちの投資者）の意向を確認する手続きが規定されています。また、ファンドの信託財産は、受託会社により保管されますが、信託法によって受託会社の固有財産との分別管理等が義務付けられています。
  - ・ 商品内容・販売会社に関するお問合せは、委託会社のコールセンターで承っております。
  - ・ 基準価額については、原則として計算日の翌日付の日本経済新聞朝刊および委託会社のコールセンター・ホームページにてご確認いただけます。
- なお、委託会社（ニッセイアセットマネジメント株式会社）への照会先は下記の通りです。
- コールセンター 0120-762-506  
(9:00～17:00 土日祝日・年末年始を除く)  
ホームページ <https://www.nam.co.jp/>
- (4) 目論見書に以下の内容を記載することがあります。
- 投資信託説明書（請求目論見書）は、販売会社にご請求いただければ、当該販売会社を通じて交付いたします。
- (5) 目論見書に約款を掲載し、届出書本文「第二部 ファンド情報 第1ファンドの状況 2 投資方針」の詳細な内容については、当該約款を参照する旨を記載することで、目論見書の内容の記載とすることがあります。
- (6) 目論見書の巻末に用語集を掲載することがあります。
- (7) 目論見書は電子媒体等として使用される他、インターネット等に掲載されることがあります。

# 独立監査人の監査報告書

2023年5月31日

ニッセイアセットマネジメント株式会社

取締役会 御中

有限責任監査法人 トーマツ  
東京事務所

指定有限責任社員  
業務執行社員 公認会計士 樋口 誠之

指定有限責任社員  
業務執行社員 公認会計士 大竹 新

## 監査意見

当監査法人は、金融商品取引法第193条の2第1項の規定に基づく監査証明を行うため、「委託会社等の経理状況」に掲げられているニッセイアセットマネジメント株式会社の2022年4月1日から2023年3月31日までの第28期事業年度の財務諸表、すなわち、貸借対照表、損益計算書、株主資本等変動計算書、重要な会計方針及びその他の注記について監査を行った。

当監査法人は、上記の財務諸表が、我が国において一般に公正妥当と認められる企業会計の基準に準拠して、ニッセイアセットマネジメント株式会社の2023年3月31日現在の財政状態並びに同日をもって終了する事業年度の経営成績を、全ての重要な点において適正に表示しているものと認める。

## 監査意見の根拠

当監査法人は、我が国において一般に公正妥当と認められる監査の基準に準拠して監査を行った。監査の基準における当監査法人の責任は、「財務諸表監査における監査人の責任」に記載されている。当監査法人は、我が国における職業倫理に関する規定に従って、会社から独立しており、また、監査人としてのその他の倫理上の責任を果たしている。当監査法人は、意見表明の基礎となる十分かつ適切な監査証拠を入手したと判断している。

## その他の記載内容

その他の記載内容は、監査した財務諸表を含む開示書類に含まれる情報のうち、財務諸表及びその監査報告書以外の情報である。

当監査法人は、その他の記載内容が存在しないと判断したため、その他の記載内容に対するいかなる作業も実施していない。

## 財務諸表に対する経営者並びに監査役及び監査役会の責任

経営者の責任は、我が国において一般に公正妥当と認められる企業会計の基準に準拠して財務諸表を作成し適正に表示することにある。これには、不正又は誤謬による重要な虚偽表示のない財務諸表を作成し適正に表示するために経営者が必要と判断した内部統制を整備及び運用することが含まれる。

財務諸表を作成するに当たり、経営者は、継続企業の前提に基づき財務諸表を作成することが適切であるかどうかを評価し、我が国において一般に公正妥当と認められる企業会計の基準に基づいて継続企業に関する事項を開示する必要がある場合には当該事項を開示する責任がある。

監査役及び監査役会の責任は、財務報告プロセスの整備及び運用における取締役の職務の執行を監視することにある。

## 財務諸表監査における監査人の責任

監査人の責任は、監査人が実施した監査に基づいて、全体としての財務諸表に不正又は誤謬による重要な虚偽表示がないかどうかについて合理的な保証を得て、監査報告書において独立の立場から財務諸表に対する意見を表明することにある。虚偽表示は、不正又は誤謬により発生する可能性があり、個別に又は集計すると、財務諸表の利用者の意思決定に影響を与えると合理的に見込まれる場合に、重要性があると判断される。

監査人は、我が国において一般に公正妥当と認められる監査の基準に従って、監査の過程を通じて、職業的専門家としての判断を行い、職業的懐疑心を保持して以下を実施する。

- ・ 不正又は誤謬による重要な虚偽表示リスクを識別し、評価する。また、重要な虚偽表示リスクに対応した監査手続を立案し、実施する。監査手続の選択及び適用は監査人の判断による。さらに、意見表明の基礎となる十分かつ適切な監査証拠を入手する。
- ・ 財務諸表監査の目的は、内部統制の有効性について意見表明するためのものではないが、監査人は、リスク評価の実施に際して、状況に応じた適切な監査手続を立案するために、監査に関連する内部統制を検討する。
- ・ 経営者が採用した会計方針及びその適用方法の適切性、並びに経営者によって行われた会計上の見積りの合理性及び関連する注記事項の妥当性を評価する。
- ・ 経営者が継続企業を前提として財務諸表を作成することが適切であるかどうか、また、入手した監査証拠に基づき、継続企業の前提に重要な疑義を生じさせるような事象又は状況に関して重要な不確実性が認められるかどうか結論付ける。継続企業の前提に関する重要な不確実性が認められる場合は、監査報告書において財務諸表の注記事項に注意を喚起すること、又は重要な不確実性に関する財務諸表の注記事項が適切でない場合は、財務諸表に対して除外事項付意見を表明することが求められている。監査人の結論は、監査報告書日までに入手した監査証拠に基づいているが、将来の事象や状況により、企業は継続企業として存続できなくなる可能性がある。
- ・ 財務諸表の表示及び注記事項が、我が国において一般に公正妥当と認められる企業会計の基準に準拠しているかどうかとともに、関連する注記事項を含めた財務諸表の表示、構成及び内容、並びに財務諸表が基礎となる取引や会計事象を適正に表示しているかどうかを評価する。

監査人は、監査役及び監査役会に対して、計画した監査の範囲とその実施時期、監査の実施過程で識別した内部統制の重要な不備を含む監査上の重要な発見事項、及び監査の基準で求められているその他の事項について報告を行う。

監査人は、監査役及び監査役会に対して、独立性についての我が国における職業倫理に関する規定を遵守したこと、並びに監査人の独立性に影響を与えると合理的に考えられる事項、及び阻害要因を除去又は軽減するためにセーフガードを講じている場合はその内容について報告を行う。

## 利害関係

会社と当監査法人又は業務執行社員との間には、公認会計士法の規定により記載すべき利害関係はない。

以上

1. 上記は監査報告書の原本に記載された事項を電子化したものであり、その原本は当社（ニッセイアセットマネジメント株式会社）が別途保管しております。
2. X B R L データは監査の対象には含まれておりません。

# 独立監査人の監査報告書

2023年3月16日

ニッセイアセットマネジメント株式会社

取締役会 御中

有限責任監査法人 トーマツ  
東京事務所

指定有限責任社員 公認会計士 百瀬和政  
業務執行社員

## 監査意見

当監査法人は、金融商品取引法第193条の2第1項の規定に基づく監査証明を行うため、「ファンドの経理状況」に掲げられているニッセイノパトナム・グローバルバランスオープン（債券重視型）の2021年12月21日から2022年12月20日までの計算期間の財務諸表、すなわち、貸借対照表、損益及び剰余金計算書、注記表並びに附属明細表について監査を行った。

当監査法人は、上記の財務諸表が、我が国において一般に公正妥当と認められる企業会計の基準に準拠して、ニッセイノパトナム・グローバルバランスオープン（債券重視型）の2022年12月20日現在の信託財産の状態及び同日をもって終了する計算期間の損益の状況を、全ての重要な点において適正に表示しているものと認める。

## 監査意見の根拠

当監査法人は、我が国において一般に公正妥当と認められる監査の基準に準拠して監査を行った。監査の基準における当監査法人の責任は、「財務諸表監査における監査人の責任」に記載されている。当監査法人は、我が国における職業倫理に関する規定に従って、ニッセイアセットマネジメント株式会社及びファンドから独立しており、また、監査人としてのその他の倫理上の責任を果たしている。当監査法人は、意見表明の基礎となる十分かつ適切な監査証拠を入手したと判断している。

## その他の記載内容

その他の記載内容は、有価証券報告書及び有価証券届出書（訂正有価証券届出書を含む。）に含まれる情報のうち、財務諸表及びその監査報告書以外の情報である。経営者の責任は、その他の記載内容を作成し開示することにある。

当監査法人の財務諸表に対する監査意見の対象にはその他の記載内容は含まれておらず、当監査法人はその他の記載内容に対して意見を表明するものではない。

財務諸表監査における当監査法人の責任は、その他の記載内容を通読し、通読の過程において、その他の記載内容と財務諸表又は当監査法人が監査の過程で得た知識との間に重要な相違があるかどうか検討すること、また、そのような重要な相違以外にその他の記載内容に重要な誤りの兆候があるかどうか注意を払うことにある。

当監査法人は、実施した作業に基づき、その他の記載内容に重要な誤りがあると判断した場合には、その事実を報告することが求められている。

その他の記載内容に関して、当監査法人が報告すべき事項はない。

## 財務諸表に対する経営者の責任

経営者の責任は、我が国において一般に公正妥当と認められる企業会計の基準に準拠して財務諸表を作成し適正に表示することにある。これには、不正又は誤謬による重要な虚偽表示のない財務諸表を作成し適正に表示するために経営者が必要と判断した内部統制を整備及び運用することが含まれる。

財務諸表を作成するに当たり、経営者は、継続企業の前提に基づき財務諸表を作成することが適切であるかどうかを評価し、我が国において一般に公正妥当と認められる企業会計の基準に基づいて継続企業に関する事項を開示する必要がある場合には当該事項を開示する責任がある。

#### 財務諸表監査における監査人の責任

監査人の責任は、監査人が実施した監査に基づいて、全体としての財務諸表に不正又は誤謬による重要な虚偽表示がないかどうかについて合理的な保証を得て、監査報告書において独立の立場から財務諸表に対する意見を表明することにある。虚偽表示は、不正又は誤謬により発生する可能性があり、個別に又は集計すると、財務諸表の利用者の意思決定に影響を与えると合理的に見込まれる場合に、重要性があると判断される。

監査人は、我が国において一般に公正妥当と認められる監査の基準に従って、監査の過程を通じて、職業的専門家としての判断を行い、職業的懐疑心を保持して以下を実施する。

- ・ 不正又は誤謬による重要な虚偽表示リスクを識別し、評価する。また、重要な虚偽表示リスクに対応した監査手続を立案し、実施する。監査手続の選択及び適用は監査人の判断による。さらに、意見表明の基礎となる十分かつ適切な監査証拠を入手する。
- ・ 財務諸表監査の目的は、内部統制の有効性について意見表明するためのものではないが、監査人は、リスク評価の実施に際して、状況に応じた適切な監査手続を立案するために、監査に関連する内部統制を検討する。
- ・ 経営者が採用した会計方針及びその適用方法の適切性、並びに経営者によって行われた会計上の見積りの合理性及び関連する注記事項の妥当性を評価する。
- ・ 経営者が継続企業を前提として財務諸表を作成することが適切であるかどうか、また、入手した監査証拠に基づき、継続企業の前提に重要な疑義を生じさせるような事象又は状況に関して重要な不確実性が認められるかどうか結論付ける。継続企業の前提に関する重要な不確実性が認められる場合は、監査報告書において財務諸表の注記事項に注意を喚起すること、又は重要な不確実性に関する財務諸表の注記事項が適切でない場合は、財務諸表に対して除外事項付意見を表明することが求められている。監査人の結論は、監査報告書日までに入手した監査証拠に基づいているが、将来の事象や状況により、ファンドは継続企業として存続できなくなる可能性がある。
- ・ 財務諸表の表示及び注記事項が、我が国において一般に公正妥当と認められる企業会計の基準に準拠しているかどうかとともに、関連する注記事項を含めた財務諸表の表示、構成及び内容、並びに財務諸表が基礎となる取引や会計事象を適正に表示しているかどうかを評価する。

監査人は、経営者に対して、計画した監査の範囲とその実施時期、監査の実施過程で識別した内部統制の重要な不備を含む監査上の重要な発見事項、及び監査の基準で求められているその他の事項について報告を行う。

#### 利害関係

ニッセイアセットマネジメント株式会社及びファンドと当監査法人又は業務執行社員との間には、公認会計士法の規定により記載すべき利害関係はない。

以 上

- 1．上記は監査報告書の原本に記載された事項を電子化したものであり、その原本は当社（ニッセイアセットマネジメント株式会社）が別途保管しております。
- 2．X B R L データは監査の対象には含まれておりません。

# 独立監査人の監査報告書

2023年3月16日

ニッセイアセットマネジメント株式会社

取締役会 御中

有限責任監査法人 トーマツ  
東京事務所指定有限責任社員 公認会計士 百瀬和政  
業務執行社員

## 監査意見

当監査法人は、金融商品取引法第193条の2第1項の規定に基づく監査証明を行うため、「ファンドの経理状況」に掲げられているニッセイ/パトナム・グローバルバランスオープン（標準型）の2021年12月21日から2022年12月20日までの計算期間の財務諸表、すなわち、貸借対照表、損益及び剰余金計算書、注記表並びに附属明細表について監査を行った。

当監査法人は、上記の財務諸表が、我が国において一般に公正妥当と認められる企業会計の基準に準拠して、ニッセイ/パトナム・グローバルバランスオープン（標準型）の2022年12月20日現在の信託財産の状態及び同日をもって終了する計算期間の損益の状況を、全ての重要な点において適正に表示しているものと認める。

## 監査意見の根拠

当監査法人は、我が国において一般に公正妥当と認められる監査の基準に準拠して監査を行った。監査の基準における当監査法人の責任は、「財務諸表監査における監査人の責任」に記載されている。当監査法人は、我が国における職業倫理に関する規定に従って、ニッセイアセットマネジメント株式会社及びファンドから独立しており、また、監査人としてのその他の倫理上の責任を果たしている。当監査法人は、意見表明の基礎となる十分かつ適切な監査証拠を入手したと判断している。

## その他の記載内容

その他の記載内容は、有価証券報告書及び有価証券届出書（訂正有価証券届出書を含む。）に含まれる情報のうち、財務諸表及びその監査報告書以外の情報である。経営者の責任は、その他の記載内容を作成し開示することにある。

当監査法人の財務諸表に対する監査意見の対象にはその他の記載内容は含まれておらず、当監査法人はその他の記載内容に対して意見を表明するものではない。

財務諸表監査における当監査法人の責任は、その他の記載内容を通読し、通読の過程において、その他の記載内容と財務諸表又は当監査法人が監査の過程で得た知識との間に重要な相違があるかどうか検討すること、また、そのような重要な相違以外にその他の記載内容に重要な誤りの兆候があるかどうか注意を払うことにある。

当監査法人は、実施した作業に基づき、その他の記載内容に重要な誤りがあると判断した場合には、その事実を報告することが求められている。

その他の記載内容に関して、当監査法人が報告すべき事項はない。

## 財務諸表に対する経営者の責任

経営者の責任は、我が国において一般に公正妥当と認められる企業会計の基準に準拠して財務諸表を作成し適正に表示することにある。これには、不正又は誤謬による重要な虚偽表示のない財務諸表を作成し適正に表示するために経営者が必要と判断した内部統制を整備及び運用することが含まれる。

財務諸表を作成するに当たり、経営者は、継続企業の前提に基づき財務諸表を作成することが適切であるかどうかを評価し、我が国において一般に公正妥当と認められる企業会計の基準に基づいて継続企業に関する事項を開示する必要がある場合には当該事項を開示する責任がある。

#### 財務諸表監査における監査人の責任

監査人の責任は、監査人が実施した監査に基づいて、全体としての財務諸表に不正又は誤謬による重要な虚偽表示がないかどうかについて合理的な保証を得て、監査報告書において独立の立場から財務諸表に対する意見を表明することにある。虚偽表示は、不正又は誤謬により発生する可能性があり、個別に又は集計すると、財務諸表の利用者の意思決定に影響を与えると合理的に見込まれる場合に、重要性があると判断される。

監査人は、我が国において一般に公正妥当と認められる監査の基準に従って、監査の過程を通じて、職業的専門家としての判断を行い、職業的懐疑心を保持して以下を実施する。

- ・ 不正又は誤謬による重要な虚偽表示リスクを識別し、評価する。また、重要な虚偽表示リスクに対応した監査手続を立案し、実施する。監査手続の選択及び適用は監査人の判断による。さらに、意見表明の基礎となる十分かつ適切な監査証拠を入手する。
- ・ 財務諸表監査の目的は、内部統制の有効性について意見表明するためのものではないが、監査人は、リスク評価の実施に際して、状況に応じた適切な監査手続を立案するために、監査に関連する内部統制を検討する。
- ・ 経営者が採用した会計方針及びその適用方法の適切性、並びに経営者によって行われた会計上の見積りの合理性及び関連する注記事項の妥当性を評価する。
- ・ 経営者が継続企業を前提として財務諸表を作成することが適切であるかどうか、また、入手した監査証拠に基づき、継続企業の前提に重要な疑義を生じさせるような事象又は状況に関して重要な不確実性が認められるかどうか結論付ける。継続企業の前提に関する重要な不確実性が認められる場合は、監査報告書において財務諸表の注記事項に注意を喚起すること、又は重要な不確実性に関する財務諸表の注記事項が適切でない場合は、財務諸表に対して除外事項付意見を表明することが求められている。監査人の結論は、監査報告書日までに入手した監査証拠に基づいているが、将来の事象や状況により、ファンドは継続企業として存続できなくなる可能性がある。
- ・ 財務諸表の表示及び注記事項が、我が国において一般に公正妥当と認められる企業会計の基準に準拠しているかどうかとともに、関連する注記事項を含めた財務諸表の表示、構成及び内容、並びに財務諸表が基礎となる取引や会計事象を適正に表示しているかどうかを評価する。

監査人は、経営者に対して、計画した監査の範囲とその実施時期、監査の実施過程で識別した内部統制の重要な不備を含む監査上の重要な発見事項、及び監査の基準で求められているその他の事項について報告を行う。

#### 利害関係

ニッセイアセットマネジメント株式会社及びファンドと当監査法人又は業務執行社員との間には、公認会計士法の規定により記載すべき利害関係はない。

以 上

- 1．上記は監査報告書の原本に記載された事項を電子化したものであり、その原本は当社（ニッセイアセットマネジメント株式会社）が別途保管しております。
- 2．X B R L データは監査の対象には含まれておりません。

# 独立監査人の監査報告書

2023年3月16日

ニッセイアセットマネジメント株式会社

取締役会 御中

有限責任監査法人 トーマツ  
東京事務所指定有限責任社員 公認会計士 百瀬和政  
業務執行社員

## 監査意見

当監査法人は、金融商品取引法第193条の2第1項の規定に基づく監査証明を行うため、「ファンドの経理状況」に掲げられているニッセイノパトナム・グローバルバランスオープン（株式重視型）の2021年12月21日から2022年12月20日までの計算期間の財務諸表、すなわち、貸借対照表、損益及び剰余金計算書、注記表並びに附属明細表について監査を行った。

当監査法人は、上記の財務諸表が、我が国において一般に公正妥当と認められる企業会計の基準に準拠して、ニッセイノパトナム・グローバルバランスオープン（株式重視型）の2022年12月20日現在の信託財産の状態及び同日をもって終了する計算期間の損益の状況を、全ての重要な点において適正に表示しているものと認める。

## 監査意見の根拠

当監査法人は、我が国において一般に公正妥当と認められる監査の基準に準拠して監査を行った。監査の基準における当監査法人の責任は、「財務諸表監査における監査人の責任」に記載されている。当監査法人は、我が国における職業倫理に関する規定に従って、ニッセイアセットマネジメント株式会社及びファンドから独立しており、また、監査人としてのその他の倫理上の責任を果たしている。当監査法人は、意見表明の基礎となる十分かつ適切な監査証拠を入手したと判断している。

## その他の記載内容

その他の記載内容は、有価証券報告書及び有価証券届出書（訂正有価証券届出書を含む。）に含まれる情報のうち、財務諸表及びその監査報告書以外の情報である。経営者の責任は、その他の記載内容を作成し開示することにある。

当監査法人の財務諸表に対する監査意見の対象にはその他の記載内容は含まれておらず、当監査法人はその他の記載内容に対して意見を表明するものではない。

財務諸表監査における当監査法人の責任は、その他の記載内容を通読し、通読の過程において、その他の記載内容と財務諸表又は当監査法人が監査の過程で得た知識との間に重要な相違があるかどうか検討すること、また、そのような重要な相違以外にその他の記載内容に重要な誤りの兆候があるかどうか注意を払うことにある。

当監査法人は、実施した作業に基づき、その他の記載内容に重要な誤りがあると判断した場合には、その事実を報告することが求められている。

その他の記載内容に関して、当監査法人が報告すべき事項はない。

## 財務諸表に対する経営者の責任

経営者の責任は、我が国において一般に公正妥当と認められる企業会計の基準に準拠して財務諸表を作成し適正に表示することにある。これには、不正又は誤謬による重要な虚偽表示のない財務諸表を作成し適正に表示するために経営者が必要と判断した内部統制を整備及び運用することが含まれる。



財務諸表を作成するに当たり、経営者は、継続企業の前提に基づき財務諸表を作成することが適切であるかどうかを評価し、我が国において一般に公正妥当と認められる企業会計の基準に基づいて継続企業に関する事項を開示する必要がある場合には当該事項を開示する責任がある。

#### 財務諸表監査における監査人の責任

監査人の責任は、監査人が実施した監査に基づいて、全体としての財務諸表に不正又は誤謬による重要な虚偽表示がないかどうかについて合理的な保証を得て、監査報告書において独立の立場から財務諸表に対する意見を表明することにある。虚偽表示は、不正又は誤謬により発生する可能性があり、個別に又は集計すると、財務諸表の利用者の意思決定に影響を与えると合理的に見込まれる場合に、重要性があると判断される。

監査人は、我が国において一般に公正妥当と認められる監査の基準に従って、監査の過程を通じて、職業的専門家としての判断を行い、職業的懐疑心を保持して以下を実施する。

- ・ 不正又は誤謬による重要な虚偽表示リスクを識別し、評価する。また、重要な虚偽表示リスクに対応した監査手続を立案し、実施する。監査手続の選択及び適用は監査人の判断による。さらに、意見表明の基礎となる十分かつ適切な監査証拠を入手する。
- ・ 財務諸表監査の目的は、内部統制の有効性について意見表明するためのものではないが、監査人は、リスク評価の実施に際して、状況に応じた適切な監査手続を立案するために、監査に関連する内部統制を検討する。
- ・ 経営者が採用した会計方針及びその適用方法の適切性、並びに経営者によって行われた会計上の見積りの合理性及び関連する注記事項の妥当性を評価する。
- ・ 経営者が継続企業を前提として財務諸表を作成することが適切であるかどうか、また、入手した監査証拠に基づき、継続企業の前提に重要な疑義を生じさせるような事象又は状況に関して重要な不確実性が認められるかどうか結論付ける。継続企業の前提に関する重要な不確実性が認められる場合は、監査報告書において財務諸表の注記事項に注意を喚起すること、又は重要な不確実性に関する財務諸表の注記事項が適切でない場合は、財務諸表に対して除外事項付意見を表明することが求められている。監査人の結論は、監査報告書日までに入手した監査証拠に基づいているが、将来の事象や状況により、ファンドは継続企業として存続できなくなる可能性がある。
- ・ 財務諸表の表示及び注記事項が、我が国において一般に公正妥当と認められる企業会計の基準に準拠しているかどうかとともに、関連する注記事項を含めた財務諸表の表示、構成及び内容、並びに財務諸表が基礎となる取引や会計事象を適正に表示しているかどうかを評価する。

監査人は、経営者に対して、計画した監査の範囲とその実施時期、監査の実施過程で識別した内部統制の重要な不備を含む監査上の重要な発見事項、及び監査の基準で求められているその他の事項について報告を行う。

#### 利害関係

ニッセイアセットマネジメント株式会社及びファンドと当監査法人又は業務執行社員との間には、公認会計士法の規定により記載すべき利害関係はない。

以 上

- 1．上記は監査報告書の原本に記載された事項を電子化したものであり、その原本は当社（ニッセイアセットマネジメント株式会社）が別途保管しております。
- 2．X B R L データは監査の対象には含まれておりません。

# 独立監査人の中間監査報告書

2023年9月15日

ニッセイアセットマネジメント株式会社

取締役会 御中

有限責任監査法人 トーマツ  
東京事務所

指定有限責任社員 公認会計士 百瀬和政  
業務執行社員

## 中間監査意見

当監査法人は、金融商品取引法第193条の2第1項の規定に基づく監査証明を行うため、「ファンドの経理状況」に掲げられているニッセイ/パトナム・グローバルバランスオープン（債券重視型）の2022年12月21日から2023年6月20日までの中間計算期間の中間財務諸表、すなわち、中間貸借対照表、中間損益及び剰余金計算書並びに中間注記表について中間監査を行った。

当監査法人は、上記の中間財務諸表が、我が国において一般に公正妥当と認められる中間財務諸表の作成基準に準拠して、ニッセイ/パトナム・グローバルバランスオープン（債券重視型）の2023年6月20日現在の信託財産の状態及び同日をもって終了する中間計算期間（2022年12月21日から2023年6月20日まで）の損益の状況に関する有用な情報を表示しているものと認める。

## 中間監査意見の根拠

当監査法人は、我が国において一般に公正妥当と認められる中間監査の基準に準拠して中間監査を行った。中間監査の基準における当監査法人の責任は、「中間財務諸表監査における監査人の責任」に記載されている。当監査法人は、我が国における職業倫理に関する規定に従って、ニッセイアセットマネジメント株式会社及びファンドから独立しており、また、監査人としてのその他の倫理上の責任を果たしている。当監査法人は、中間監査の意見表明の基礎となる十分かつ適切な監査証拠を入手したと判断している。

## 中間財務諸表に対する経営者の責任

経営者の責任は、我が国において一般に公正妥当と認められる中間財務諸表の作成基準に準拠して中間財務諸表を作成し有用な情報を表示することにある。これには、不正又は誤謬による重要な虚偽表示のない中間財務諸表を作成し有用な情報を表示するために経営者が必要と判断した内部統制を整備及び運用することが含まれる。

中間財務諸表を作成するに当たり、経営者は、継続企業の前提に基づき中間財務諸表を作成することが適切であるかどうかを評価し、我が国において一般に公正妥当と認められる中間財務諸表の作成基準に基づいて継続企業に関する事項を開示する必要がある場合には当該事項を開示する責任がある。

## 中間財務諸表監査における監査人の責任

監査人の責任は、監査人が実施した中間監査に基づいて、全体として中間財務諸表の有用な情報の表示に関して投資者の判断を損なうような重要な虚偽表示がないかどうかの合理的な保証を得て、中間監査報告書において独立の立場から中間財務諸表に対する意見を表明することにある。虚偽表示は、不正又は誤謬により発生する可能性があり、個別に又は集計すると、中間財務諸表の利用者の意思決定に影響を与えると合理的に見込まれる場合に、重要性があると判断される。

監査人は、我が国において一般に公正妥当と認められる中間監査の基準に従って、中間監査の過程を通じて、職業的専門家としての判断を行い、職業的懐疑心を保持して以下を実施する。

- ・ 不正又は誤謬による中間財務諸表の重要な虚偽表示リスクを識別し、評価する。また、重要な虚偽表示リスクに対応する中間監査手続を立案し、実施する。中間監査手続の選択及び適用は監査人の判断による。さらに、中間監査の意見表明の基礎となる十分かつ適切な監査証拠を入手する。なお、中間監査手続は、年度監査と比べて監査手続の一部が省略され、監査人の判断により、不正又は誤謬による中間財務諸表の重要な虚偽表示リスクの評価に基づいて、分析的手続等を中心とした監査手続に必要な応じて追加の監査手続が選択及び適用される。
- ・ 中間財務諸表監査の目的は、内部統制の有効性について意見表明するためのものではないが、監査人は、リスク評価の実施に際して、状況に応じた適切な中間監査手続を立案するために、中間財務諸表の作成と有用な情報の表示に関連する内部統制を検討する。
- ・ 経営者が採用した会計方針及びその適用方法並びに経営者によって行われた会計上の見積りの合理性及び関連する注記事項の妥当性を評価する。
- ・ 経営者が継続企業を前提として中間財務諸表を作成することが適切であるかどうか、また、入手した監査証拠に基づき、継続企業的前提に重要な疑義を生じさせるような事象又は状況に関して重要な不確実性が認められるかどうか結論付ける。継続企業的前提に関する重要な不確実性が認められる場合は、中間監査報告書において中間財務諸表の注記事項に注意を喚起すること、又は重要な不確実性に関する中間財務諸表の注記事項が適切でない場合は、中間財務諸表に対して除外事項付意見を表明することが求められている。監査人の結論は、中間監査報告書日までに入手した監査証拠に基づいているが、将来の事象や状況により、ファンドは継続企業として存続できなくなる可能性がある。
- ・ 中間財務諸表の表示及び注記事項が、我が国において一般に公正妥当と認められる中間財務諸表の作成基準に準拠しているかどうかとともに、関連する注記事項を含めた中間財務諸表の表示、構成及び内容、並びに中間財務諸表が基礎となる取引や会計事象に関して有用な情報を表示しているかどうかを評価する。

監査人は、経営者に対して、計画した中間監査の範囲とその実施時期、中間監査の実施過程で識別した内部統制の重要な不備を含む中間監査上の重要な発見事項、及び中間監査の基準で求められているその他の事項について報告を行う。

#### 利害関係

ニッセイアセットマネジメント株式会社及びファンドと当監査法人又は業務執行社員との間には、公認会計士法の規定により記載すべき利害関係はない。

以 上

- 
1. 上記は中間監査報告書の原本に記載された事項を電子化したものであり、その原本は当社（ニッセイアセットマネジメント株式会社）が別途保管しております。
  2. X B R L データは中間監査の対象には含まれておりません。

# 独立監査人の中間監査報告書

2023年9月15日

ニッセイアセットマネジメント株式会社

取締役会 御中

有限責任監査法人 トーマツ  
東京事務所

指定有限責任社員 公認会計士 百瀬和政  
業務執行社員

## 中間監査意見

当監査法人は、金融商品取引法第193条の2第1項の規定に基づく監査証明を行うため、「ファンドの経理状況」に掲げられているニッセイ/パトナム・グローバルバランスオープン（標準型）の2022年12月21日から2023年6月20日までの中間計算期間の中間財務諸表、すなわち、中間貸借対照表、中間損益及び剰余金計算書並びに中間注記表について中間監査を行った。

当監査法人は、上記の中間財務諸表が、我が国において一般に公正妥当と認められる中間財務諸表の作成基準に準拠して、ニッセイ/パトナム・グローバルバランスオープン（標準型）の2023年6月20日現在の信託財産の状態及び同日をもって終了する中間計算期間（2022年12月21日から2023年6月20日まで）の損益の状況に関する有用な情報を表示しているものと認める。

## 中間監査意見の根拠

当監査法人は、我が国において一般に公正妥当と認められる中間監査の基準に準拠して中間監査を行った。中間監査の基準における当監査法人の責任は、「中間財務諸表監査における監査人の責任」に記載されている。当監査法人は、我が国における職業倫理に関する規定に従って、ニッセイアセットマネジメント株式会社及びファンドから独立しており、また、監査人としてのその他の倫理上の責任を果たしている。当監査法人は、中間監査の意見表明の基礎となる十分かつ適切な監査証拠を入手したと判断している。

## 中間財務諸表に対する経営者の責任

経営者の責任は、我が国において一般に公正妥当と認められる中間財務諸表の作成基準に準拠して中間財務諸表を作成し有用な情報を表示することにある。これには、不正又は誤謬による重要な虚偽表示のない中間財務諸表を作成し有用な情報を表示するために経営者が必要と判断した内部統制を整備及び運用することが含まれる。

中間財務諸表を作成するに当たり、経営者は、継続企業の前提に基づき中間財務諸表を作成することが適切であるかどうかを評価し、我が国において一般に公正妥当と認められる中間財務諸表の作成基準に基づいて継続企業に関する事項を開示する必要がある場合には当該事項を開示する責任がある。

## 中間財務諸表監査における監査人の責任

監査人の責任は、監査人が実施した中間監査に基づいて、全体として中間財務諸表の有用な情報の表示に関して投資者の判断を損なうような重要な虚偽表示がないかどうかの合理的な保証を得て、中間監査報告書において独立の立場から中間財務諸表に対する意見を表明することにある。虚偽表示は、不正又は誤謬により発生する可能性があり、個別に又は集計すると、中間財務諸表の利用者の意思決定に影響を与えると合理的に見込まれる場合に、重要性があると判断される。

監査人は、我が国において一般に公正妥当と認められる中間監査の基準に従って、中間監査の過程を通じて、職業的専門家としての判断を行い、職業的懐疑心を保持して以下を実施する。

- ・ 不正又は誤謬による中間財務諸表の重要な虚偽表示リスクを識別し、評価する。また、重要な虚偽表示リスクに対応する中間監査手続を立案し、実施する。中間監査手続の選択及び適用は監査人の判断による。さらに、中間監査の意見表明の基礎となる十分かつ適切な監査証拠を入手する。なお、中間監査手続は、年度監査と比べて監査手続の一部が省略され、監査人の判断により、不正又は誤謬による中間財務諸表の重要な虚偽表示リスクの評価に基づいて、分析的手続等を中心とした監査手続に必要な応じて追加の監査手続が選択及び適用される。
- ・ 中間財務諸表監査の目的は、内部統制の有効性について意見表明するためのものではないが、監査人は、リスク評価の実施に際して、状況に応じた適切な中間監査手続を立案するために、中間財務諸表の作成と有用な情報の表示に関連する内部統制を検討する。
- ・ 経営者が採用した会計方針及びその適用方法並びに経営者によって行われた会計上の見積りの合理性及び関連する注記事項の妥当性を評価する。
- ・ 経営者が継続企業を前提として中間財務諸表を作成することが適切であるかどうか、また、入手した監査証拠に基づき、継続企業の前提に重要な疑義を生じさせるような事象又は状況に関して重要な不確実性が認められるかどうか結論付ける。継続企業の前提に関する重要な不確実性が認められる場合は、中間監査報告書において中間財務諸表の注記事項に注意を喚起すること、又は重要な不確実性に関する中間財務諸表の注記事項が適切でない場合は、中間財務諸表に対して除外事項付意見を表明することが求められている。監査人の結論は、中間監査報告書日までに入手した監査証拠に基づいているが、将来の事象や状況により、ファンドは継続企業として存続できなくなる可能性がある。
- ・ 中間財務諸表の表示及び注記事項が、我が国において一般に公正妥当と認められる中間財務諸表の作成基準に準拠しているかどうかとともに、関連する注記事項を含めた中間財務諸表の表示、構成及び内容、並びに中間財務諸表が基礎となる取引や会計事象に関して有用な情報を表示しているかどうかを評価する。

監査人は、経営者に対して、計画した中間監査の範囲とその実施時期、中間監査の実施過程で識別した内部統制の重要な不備を含む中間監査上の重要な発見事項、及び中間監査の基準で求められているその他の事項について報告を行う。

#### 利害関係

ニッセイアセットマネジメント株式会社及びファンドと当監査法人又は業務執行社員との間には、公認会計士法の規定により記載すべき利害関係はない。

以 上

- 
1. 上記は中間監査報告書の原本に記載された事項を電子化したものであり、その原本は当社（ニッセイアセットマネジメント株式会社）が別途保管しております。
  2. X B R L データは中間監査の対象には含まれておりません。

# 独立監査人の中間監査報告書

2023年9月15日

ニッセイアセットマネジメント株式会社

取締役会 御中

有限責任監査法人 トーマツ  
東京事務所

指定有限責任社員 公認会計士 百瀬和政  
業務執行社員

## 中間監査意見

当監査法人は、金融商品取引法第193条の2第1項の規定に基づく監査証明を行うため、「ファンドの経理状況」に掲げられているニッセイ/パトナム・グローバルバランスオープン（株式重視型）の2022年12月21日から2023年6月20日までの中間計算期間の中間財務諸表、すなわち、中間貸借対照表、中間損益及び剰余金計算書並びに中間注記表について中間監査を行った。

当監査法人は、上記の中間財務諸表が、我が国において一般に公正妥当と認められる中間財務諸表の作成基準に準拠して、ニッセイ/パトナム・グローバルバランスオープン（株式重視型）の2023年6月20日現在の信託財産の状態及び同日をもって終了する中間計算期間（2022年12月21日から2023年6月20日まで）の損益の状況に関する有用な情報を表示しているものと認める。

## 中間監査意見の根拠

当監査法人は、我が国において一般に公正妥当と認められる中間監査の基準に準拠して中間監査を行った。中間監査の基準における当監査法人の責任は、「中間財務諸表監査における監査人の責任」に記載されている。当監査法人は、我が国における職業倫理に関する規定に従って、ニッセイアセットマネジメント株式会社及びファンドから独立しており、また、監査人としてのその他の倫理上の責任を果たしている。当監査法人は、中間監査の意見表明の基礎となる十分かつ適切な監査証拠を入手したと判断している。

## 中間財務諸表に対する経営者の責任

経営者の責任は、我が国において一般に公正妥当と認められる中間財務諸表の作成基準に準拠して中間財務諸表を作成し有用な情報を表示することにある。これには、不正又は誤謬による重要な虚偽表示のない中間財務諸表を作成し有用な情報を表示するために経営者が必要と判断した内部統制を整備及び運用することが含まれる。

中間財務諸表を作成するに当たり、経営者は、継続企業の前提に基づき中間財務諸表を作成することが適切であるかどうかを評価し、我が国において一般に公正妥当と認められる中間財務諸表の作成基準に基づいて継続企業に関する事項を開示する必要がある場合には当該事項を開示する責任がある。

## 中間財務諸表監査における監査人の責任

監査人の責任は、監査人が実施した中間監査に基づいて、全体として中間財務諸表の有用な情報の表示に関して投資者の判断を損なうような重要な虚偽表示がないかどうかの合理的な保証を得て、中間監査報告書において独立の立場から中間財務諸表に対する意見を表明することにある。虚偽表示は、不正又は誤謬により発生する可能性があり、個別に又は集計すると、中間財務諸表の利用者の意思決定に影響を与えると合理的に見込まれる場合に、重要性があると判断される。

監査人は、我が国において一般に公正妥当と認められる中間監査の基準に従って、中間監査の過程を通じて、職業的専門家としての判断を行い、職業的懐疑心を保持して以下を実施する。

- ・ 不正又は誤謬による中間財務諸表の重要な虚偽表示リスクを識別し、評価する。また、重要な虚偽表示リスクに対応する中間監査手続を立案し、実施する。中間監査手続の選択及び適用は監査人の判断による。さらに、中間監査の意見表明の基礎となる十分かつ適切な監査証拠を入手する。なお、中間監査手続は、年度監査と比べて監査手続の一部が省略され、監査人の判断により、不正又は誤謬による中間財務諸表の重要な虚偽表示リスクの評価に基づいて、分析的手続等を中心とした監査手続に必要な応じて追加の監査手続が選択及び適用される。
- ・ 中間財務諸表監査の目的は、内部統制の有効性について意見表明するためのものではないが、監査人は、リスク評価の実施に際して、状況に応じた適切な中間監査手続を立案するために、中間財務諸表の作成と有用な情報の表示に関連する内部統制を検討する。
- ・ 経営者が採用した会計方針及びその適用方法並びに経営者によって行われた会計上の見積りの合理性及び関連する注記事項の妥当性を評価する。
- ・ 経営者が継続企業を前提として中間財務諸表を作成することが適切であるかどうか、また、入手した監査証拠に基づき、継続企業的前提に重要な疑義を生じさせるような事象又は状況に関して重要な不確実性が認められるかどうか結論付ける。継続企業的前提に関する重要な不確実性が認められる場合は、中間監査報告書において中間財務諸表の注記事項に注意を喚起すること、又は重要な不確実性に関する中間財務諸表の注記事項が適切でない場合は、中間財務諸表に対して除外事項付意見を表明することが求められている。監査人の結論は、中間監査報告書日までに入手した監査証拠に基づいているが、将来の事象や状況により、ファンドは継続企業として存続できなくなる可能性がある。
- ・ 中間財務諸表の表示及び注記事項が、我が国において一般に公正妥当と認められる中間財務諸表の作成基準に準拠しているかどうかとともに、関連する注記事項を含めた中間財務諸表の表示、構成及び内容、並びに中間財務諸表が基礎となる取引や会計事象に関して有用な情報を表示しているかどうかを評価する。

監査人は、経営者に対して、計画した中間監査の範囲とその実施時期、中間監査の実施過程で識別した内部統制の重要な不備を含む中間監査上の重要な発見事項、及び中間監査の基準で求められているその他の事項について報告を行う。

#### 利害関係

ニッセイアセットマネジメント株式会社及びファンドと当監査法人又は業務執行社員との間には、公認会計士法の規定により記載すべき利害関係はない。

以 上

- 
1. 上記は中間監査報告書の原本に記載された事項を電子化したものであり、その原本は当社（ニッセイアセットマネジメント株式会社）が別途保管しております。
  2. X B R Lデータは中間監査の対象には含まれておりません。