

【表紙】

| | |
|--------------------------------------|--|
| 【提出書類】 | 有価証券届出書の訂正届出書 |
| 【提出先】 | 関東財務局長殿 |
| 【提出日】 | 2023年12月28日提出 |
| 【発行者名】 | アセットマネジメントOne株式会社 |
| 【代表者の役職氏名】 | 取締役社長 杉原 規之 |
| 【本店の所在の場所】 | 東京都千代田区丸の内一丁目8番2号 |
| 【事務連絡者氏名】 | 酒井 隆 |
| 【電話番号】 | 03-6774-5100 |
| 【届出の対象とした募集（売出）内国投資信託受益証券に係るファンドの名称】 | Oneグローバル最適化バランス（安定型）＜ラップ向け＞ Oneグローバル最適化バランス（成長型）＜ラップ向け＞ |
| 【届出の対象とした募集（売出）内国投資信託受益証券の金額】 | 当初自己設定： Oneグローバル最適化バランス（安定型）＜ラップ向け＞ 100万円を上限とします。 Oneグローバル最適化バランス（成長型）＜ラップ向け＞ 100万円を上限とします。 継続申込期間： Oneグローバル最適化バランス（安定型）＜ラップ向け＞ 2兆円を上限とします。 Oneグローバル最適化バランス（成長型）＜ラップ向け＞ 2兆円を上限とします。 |
| 【縦覧に供する場所】 | 該当事項はありません。 |

1【有価証券届出書の訂正届出書の提出理由】

2023年2月27日付をもって提出した有価証券届出書（以下「原届出書」といいます。）について、有価証券報告書の提出に伴い記載事項の一部に変更が生じるため、新NISA制度適用のための所要の信託約款の変更に伴い訂正すべき事項があるため、また関係情報を訂正するため、本訂正届出書を提出するものです。

2【訂正の内容】

_____の部分は訂正部分を示します。

第一部【証券情報】**(4)【発行(売出)価格】**

<訂正前>

(略)

<基準価額の照会方法等>

(略)

・委託会社への照会

ホームページ URL <http://www.am-one.co.jp/>

(略)

<訂正後>

(略)

<基準価額の照会方法等>

(略)

・委託会社への照会

ホームページ URL <https://www.am-one.co.jp/>

(略)

(8)【申込取扱場所】

<訂正前>

(略)

・委託会社への照会

ホームページ URL <http://www.am-one.co.jp/>

(略)

<訂正後>

(略)

・委託会社への照会

ホームページ URL <https://www.am-one.co.jp/>

(略)

(10)【払込取扱場所】

<訂正前>

(略)

・委託会社への照会

ホームページ URL <http://www.am-one.co.jp/>

(略)

<訂正後>

(略)

・委託会社への照会

ホームページ URL <https://www.am-one.co.jp/>

(略)

第二部【ファンド情報】

第1【ファンドの状況】

1【ファンドの性格】

(1)【ファンドの目的及び基本的性格】

<訂正前>

(略)

<ファンドの特色>

1 ファンドごとに目標とするリスク水準(標準偏差)*1,*2を設定します。

*1各ファンドが目標とするリスク水準(標準偏差)とは、ファンドの月次収益率の標準偏差(年率)のめどを指し、各ファンドにおける保有資産比率を決定する際の目標値として使用します。このため各ファンドの実際のリスク水準が目標リスク水準を上回る場合や下回る場合があります。

*2標準偏差とは、リターンのはらつき度合いを定量的に表したものです。標準偏差の値が大きいほど、価格変動の幅が大きく、リスクが高いとされ、逆に値が小さいほど、価格変動の幅が狭く、リスクは小さいとされます。

●目標リスク水準に応じて、2つのファンドを用意しました。

| ファンド名 | (安定型) | (成長型) |
|---------------------|-------|--------|
| 目標リスク水準 (年率標準偏差) | 約2%程度 | 約13%程度 |

*目標リスク水準は今後変更される場合があります。

〔資産別の投資配分のイメージ〕

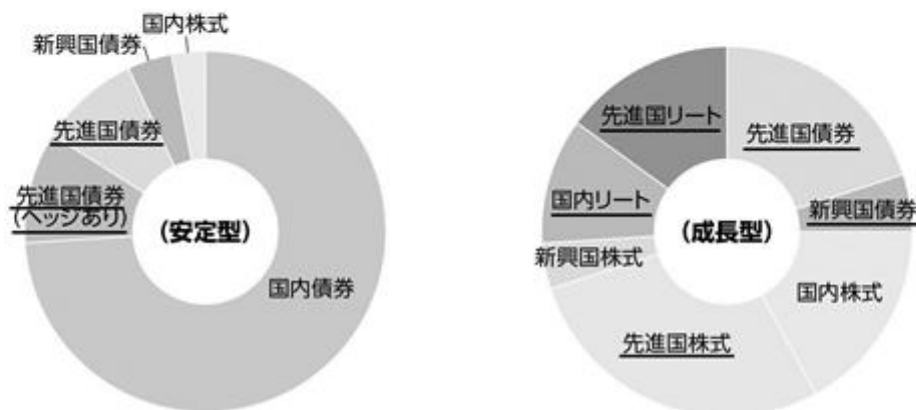

有価証券届出書提出日(2023年2月27日)時点のものであり、今後予告なく変更される場合があります。

(略)

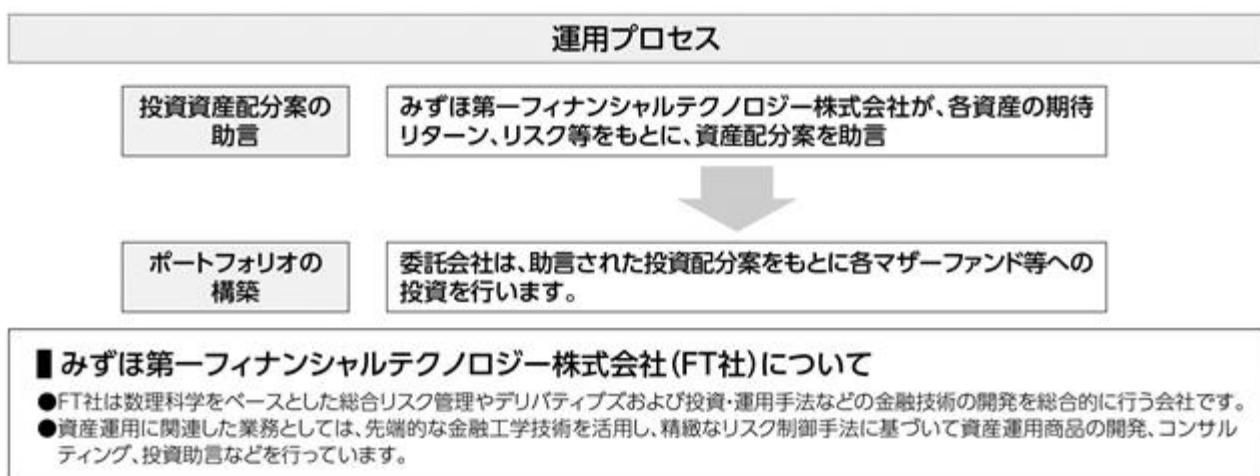

運用プロセスは、有価証券届出書提出日(2023年2月27日)時点のものであり、今後予告なく変更される場合があります。

(略)

<訂正後>

(略)

<ファンドの特色>

1 ファンドごとに目標とするリスク水準(標準偏差)*1,*2を設定します。

*1各ファンドが目標とするリスク水準(標準偏差)とは、ファンドの月次収益率の標準偏差(年率)のめどを指し、各ファンドにおける保有資産比率を決定する際の目標値として使用します。このため各ファンドの実際のリスク水準が目標リスク水準を上回る場合や下回る場合があります。

*2標準偏差とは、リターンのはらつき度合いを定量的に表したものです。標準偏差の値が大きいほど、価格変動の幅が大きく、リスクが高いとされ、逆に値が小さいほど、価格変動の幅が狭く、リスクは小さいとされます。

●目標リスク水準に応じて、2つのファンドを用意しました。

| ファンド名 | (安定型) | (成長型) |
|---------------------|-------|--------|
| 目標リスク水準 (年率標準偏差) | 約2%程度 | 約13%程度 |

※目標リスク水準は今後変更される場合があります。

〔資産別の投資配分のイメージ〕

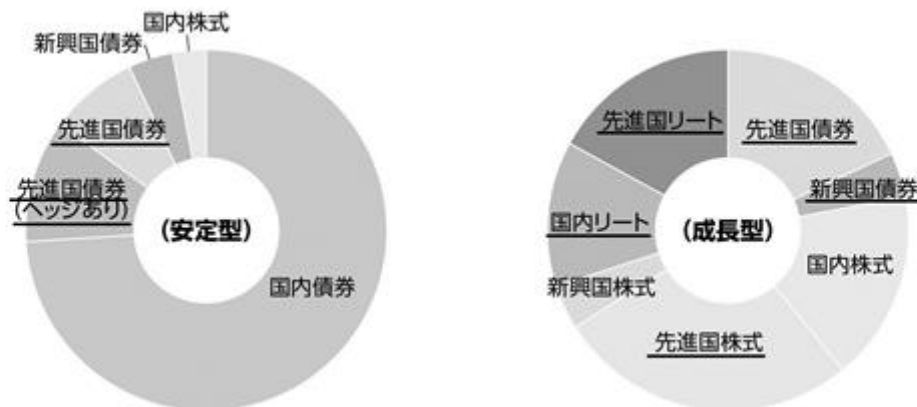

2023年10月末時点のものであり、今後予告なく変更される場合があります。

(略)

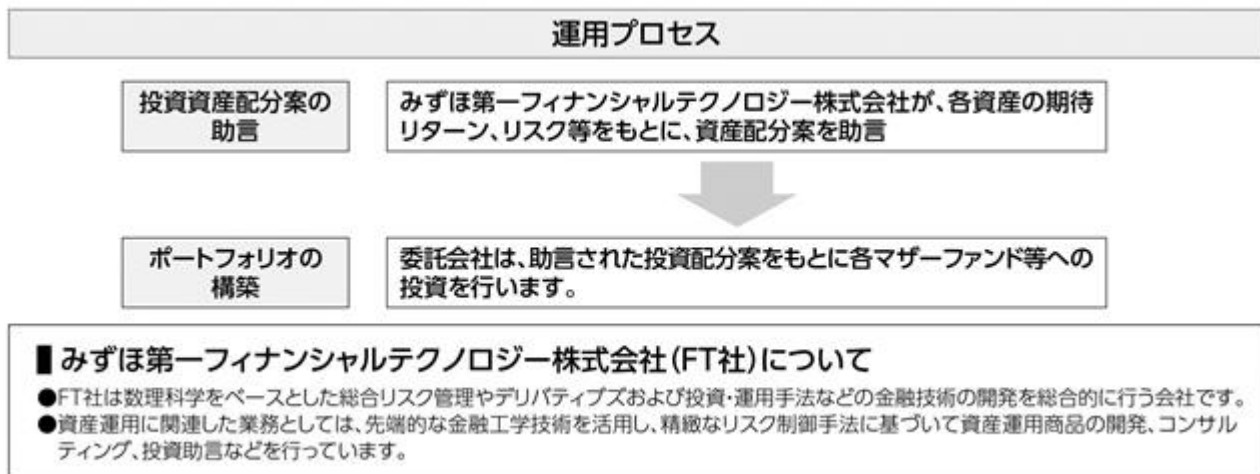

運用プロセスは、2023年10月末時点のものであり、今後予告なく変更される場合があります。

(略)

(2) 【ファンドの沿革】

< 訂正前 >

2023年3月15日 信託契約締結、ファンドの設定、ファンドの運用開始（予定）

< 訂正後 >

2023年3月15日 信託契約締結、ファンドの設定、ファンドの運用開始

(3) 【ファンドの仕組み】

< 訂正前 >

(略)

委託会社の概況

(略)

資本金の額

20億円（2022年11月30日現在）

(略)

大株主の状況

(2022年11月30日現在)

| 株主名 | 住所 | 所有株数 | 所有比率 |
|--------------------|--------------------|----------------------|--------------------|
| 株式会社みずほフィナンシャルグループ | 東京都千代田区大手町一丁目5番5号 | 28,000株 ¹ | 70.0% ² |
| 第一生命ホールディングス株式会社 | 東京都千代田区有楽町一丁目13番1号 | 12,000株 | 30.0% ² |

(略)

< 訂正後 >

(略)

委託会社の概況

(略)

資本金の額

20億円（2023年10月31日現在）

(略)

大株主の状況

(2023年10月31日現在)

| 株主名 | 住所 | 所有株数 | 所有比率 |
|--------------------|--------------------|----------------------|--------------------|
| 株式会社みずほフィナンシャルグループ | 東京都千代田区大手町一丁目5番5号 | 28,000株 ¹ | 70.0% ² |
| 第一生命ホールディングス株式会社 | 東京都千代田区有楽町一丁目13番1号 | 12,000株 | 30.0% ² |

(略)

2【投資方針】

(3)【運用体制】

<訂正前>

(略)

運用体制は2022年11月30日現在のものであり、今後変更となる場合があります。

(略)

<訂正後>

(略)

運用体制は2023年10月31日現在のものであり、今後変更となる場合があります。

(略)

(5)【投資制限】

<訂正前>

マザーファンド受益証券への投資割合には、制限を設けません。(約款「運用の基本方針」2.運用方法(3)投資制限)

外貨建資産への実質投資割合には、制限を設けません。(約款「運用の基本方針」2.運用方法(3)投資制限)

マザーファンド受益証券以外の投資信託証券(上場投資信託証券を除きます。)への実質投資割合は、信託財産の純資産総額の5%以下とします。(約款「運用の基本方針」2.運用方法(3)投資制限)

デリバティブ取引の利用はヘッジ目的に限定します。(約款「運用の基本方針」2.運用方法(3)投資制限)

一般社団法人投資信託協会規則に定める一の者に対する株式等エクスポージャー、債券等エクスポージャーおよびデリバティブ等エクスポージャーの信託財産の純資産総額に対する比率は、原則としてそれぞれ10%、合計で20%以内とすることとし、当該比率を超えることとなった場合には、委託会社は、一般社団法人投資信託協会規則にしたがい当該比率以内となるよう調整を行うこととします。(約款「運用の基本方針」2.運用方法(3)投資制限)

投資する株式等の範囲(約款第20条)

1)委託会社が投資することを指図する株式、新株引受権証券および新株予約権証券は、金融商品取引所に上場されている株式の発行会社の発行するもの、金融商品取引所に準ずる市場において取引されている株式の発行会社の発行するものとします。ただし、株主割当または社債権者割当により取得する株式、新株引受権証券および新株予約権証券については、この限りではありません。

2)上記1)の規定にかかわらず、上場予定または登録予定の株式、新株引受権証券および新株予約権証券で目論見書等において上場または登録されることが確認できるものについては、委託会社が投資することを指図することができるものとします。

信用取引の指図範囲(約款第22条)

1)委託会社は、信託財産の効率的な運用に資するため、信用取引により株券を売付けることの指図をすることができます。なお、当該売付けの決済については、株券の引き渡しまたは買戻しにより行うことの指図をすることができます。

2)上記1)の信用取引の指図は、次の1.～6.に掲げる有価証券の発行会社の発行する株券について行うことができるものとし、かつ次の1.～6.に掲げる株券数の合計数を超えないものとします。

- 1.信託財産に属する株券および新株引受権証券の権利行使により取得する株券
- 2.株式分割により取得する株券
- 3.有償増資により取得する株券
- 4.売出しにより取得する株券
- 5.信託財産に属する転換社債の転換請求および新株予約権(転換社債型新株予約権付社債の新株予約権に限ります。)の行使により取得可能な株券
- 6.信託財産に属する新株引受権証券および新株引受権付社債券の新株引受権の行使、または信託財産に属する新株予約権証券および新株予約権付社債券の新株予約権(上記5.に定めるものを除きます。)の行使により取得可能な株券

先物取引等の運用指図(約款第23条)

1)委託会社は、信託財産に属する資産の価格変動リスクを回避するため、わが国の金融商品取引所における有価証券先物取引(金融商品取引法第28条第8項第3号イに掲げるものをいいます。)、有価証券指数等先物取引(金融商品取引法第28条第8項第3号ロに掲げるものをいいます。)および有価証券オプション取引(金融商品取引法第28条第8項第3号ハに掲げるものをいいます。)ならびに外国の金融商品取引所におけるこれらの取引と類似の取引を次の範囲で行うことの指図をすることができます。なお、選択権取引は、オプション取引に含めて取扱うものとします(以下同じ。)

- 1.先物取引の売建およびコール・オプションの売付の指図は、建玉の合計額が、ヘッジ対象とする有価証券(以下「ヘッジ対象有価証券」といいます。)の時価総額の範囲内とします。
- 2.先物取引の買建およびプット・オプションの売付の指図は、建玉の合計額が、ヘッジ対象有価証券の組入可能額(信託財産の組入ヘッジ対象有価証券を差引いた額)に信託財産が限月までに受取る組入公社債、組入外国貸付債権信託受益証券、組入貸付債権信託受益権、組入抵当証券および組入指定金銭信託の受益証券の利払金および償還金を加えた額を限度とし、かつ信託財産が限月までに受取る組入有価証券にかかる利払金および償還金等ならびに上記(2)投資対象 運用の指図範囲等1.～4.に掲げる金融商品で運用している額の範囲内とします。
- 3.コール・オプションおよびプット・オプションの買付の指図は、 で規定する全オプション取引にかかる支払いプレミアム額の合計額が取引時点の信託財産の純資産総額の5%を上回らない範囲内とします。

2)委託会社は、信託財産に属する資産の為替変動リスクを回避するため、わが国の金融商品取引所における通貨にかかる先物取引ならびに外国の金融商品取引所における通貨にかかる先物取引およびオプション取引を次の範囲で行うことの指図をすることができます。

- 1.先物取引の売建およびコール・オプションの売付の指図は、建玉の合計額が、為替の売予約と合せてヘッジ対象とする外貨建資産の時価総額とマザーファンドの信託財産に属するヘッジ対象とする外貨建資産の時価総額のうち信託財産に属するとみなした額(信託財産に属するマザーファンド受益証券の時価総額にマザーファンドの信託財産の純資産総額に占めるヘッジ対象とする外貨建資産の時価総額の割合を乗じて得た額をいいます。)との合計額の範囲内とします。
- 2.先物取引の買建およびプット・オプションの売付の指図は、建玉の合計額が、為替の買予約と合せて、外貨建有価証券の買付代金等実需の範囲内とします。

3.コール・オプションおよびプット・オプションの買付の指図は、支払いプレミアム額の合計額が取引時点の保有外貨建資産の時価総額の5%を上回らない範囲内とし、かつ__で規定する全オプション取引にかかる支払いプレミアム額の合計額が取引時点の信託財産の純資産総額の5%を上回らない範囲内とします。

3)委託会社は、信託財産に属する資産の価格変動リスクを回避するため、わが国の金融商品取引所における金利にかかる先物取引およびオプション取引ならびに外国の金融商品取引所におけるこれらの取引と類似の取引を次の範囲で行うことの指図をすることができます。

1.先物取引の売建およびコール・オプションの売付の指図は、建玉の合計額が、ヘッジ対象とする金利商品(信託財産が1年以内に受取る組入有価証券の利払金および償還金等ならびに上記(2)投資対象 運用の指図範囲等1.~4.に掲げる金融商品で運用されているものをいい、以下「ヘッジ対象金利商品」といいます。)の時価総額の範囲内とします。

2.先物取引の買建およびプット・オプションの売付の指図は、建玉の合計額が、信託財産が限月までに受取る組入有価証券にかかる利払金および償還金等ならびに上記(2)投資対象 運用の指図範囲等1.~4.に掲げる金融商品で運用している額(以下2.において「金融商品運用額等」といいます。)の範囲内とします。ただし、ヘッジ対象金利商品が外貨建で、信託財産の外貨建資産組入可能額(約款上の組入可能額から保有外貨建資産の時価総額を差引いた額をいいます。以下同じ。)に信託財産が限月までに受取る外貨建組入公社債および組入外国貸付債権信託受益証券ならびに外貨建組入貸付債権信託受益権の利払金および償還金を加えた額が当該金融商品運用額等の額より少ない場合には外貨建資産組入可能額に信託財産が限月までに受取る外貨建組入有価証券にかかる利払金および償還金等を加えた額を限度とします。

3.コール・オプションおよびプット・オプションの買付の指図は、支払いプレミアム額の合計額が取引時点のヘッジ対象金利商品の時価総額の5%を上回らない範囲内とし、かつ__で規定する全オプション取引にかかる支払いプレミアム額の合計額が取引時点の信託財産の純資産総額の5%を上回らない範囲内とします。

__スワップ取引の運用指図(約款第24条)

1)委託会社は、信託財産に属する資産の価格変動リスクや為替変動リスクを回避するため、異なった通貨、異なった受取金利、または異なった受取金利とその元本を一定の条件のもとに交換する取引(以下「スワップ取引」といいます。)を行うことの指図をすることができます。

2)スワップ取引の指図にあたっては、当該取引の契約期限が、原則として信託期間を超えないものとします。ただし、当該取引が当該信託期間内で全部解約が可能なものについてはこの限りではありません。

3)スワップ取引の指図にあたっては、当該信託財産にかかるスワップ取引の想定元本の総額とマザーファンドの信託財産にかかるスワップ取引の想定元本の総額のうち信託財産に属するとみなした額との合計額(「スワップ取引の想定元本の合計額」といいます。以下3)において同じ。)が、信託財産の純資産総額を超えないものとします。なお、信託財産の一部解約等の事由により、当該純資産総額が減少して、スワップ取引の想定元本の合計額が信託財産の純資産総額を超えることとなった場合には、委託会社は速やかに、その超える額に相当するスワップ取引の一部の解約を指図するものとします。

4)上記3)においてマザーファンドの信託財産にかかるスワップ取引の想定元本の総額のうち信託財産に属するとみなした額とは、マザーファンドの信託財産にかかるスワップ取引の想定元本の総額にマザーファンドの信託財産の純資産総額に占める信託財産に属するマザーファンド受益証券の時価総額の割合を乗じて得た額をいいます。

- 5) スワップ取引の評価は、当該取引契約の相手方が市場実勢金利等をもとに算出した価額で評価するものとします。
- 6) 委託会社は、スワップ取引を行うにあたり担保の提供または受入れが必要と認めるときは、担保の提供または受入れの指図を行うものとします。

金利先渡取引および為替先渡取引の運用指図(約款第25条)

- 1) 委託会社は、信託財産に属する資産の価格変動リスクや為替変動リスクを回避するため、金利先渡取引および為替先渡取引を行うことの指図をすることができます。
- 2) 金利先渡取引および為替先渡取引の指図にあたっては、当該取引の決済日が、原則として信託期間を超えないものとします。ただし、当該取引が当該信託期間内で全部解約が可能なものについてはこの限りではありません。
- 3) 金利先渡取引の指図にあたっては、当該信託財産にかかる金利先渡取引の想定元本の総額とマザーファンドの信託財産にかかる金利先渡取引の想定元本の総額のうち信託財産に属するとみなした額との合計額(「金利先渡取引の想定元本の合計額」といいます。以下3)において同じ。)が、信託財産にかかるヘッジ対象金利商品の時価総額とマザーファンドの信託財産にかかるヘッジ対象金利商品の時価総額のうち信託財産に属するとみなした額との合計額(「ヘッジ対象金利商品の時価総額の合計額」といいます。以下3)において同じ。)を超えないものとします。なお、信託財産の一部解約等の事由により、上記ヘッジ対象金利商品の時価総額の合計額が減少して、金利先渡取引の想定元本の合計額がヘッジ対象金利商品の時価総額の合計額を超えることとなった場合には、委託会社は、速やかにその超える額に相当する金利先渡取引の一部の解約を指図するものとします。
- 4) 上記3)においてマザーファンドの信託財産にかかる金利先渡取引の想定元本の総額のうち信託財産に属するとみなした額とは、マザーファンドの信託財産にかかる金利先渡取引の想定元本の総額にマザーファンドの信託財産の純資産総額に占める信託財産に属するマザーファンド受益証券の時価総額の割合を乗じて得た額をいいます。また、マザーファンドの信託財産にかかるヘッジ対象金利商品の時価総額のうち信託財産に属するとみなした額とは、マザーファンドの信託財産にかかるヘッジ対象金利商品の時価総額にマザーファンドの信託財産の純資産総額に占める信託財産に属するマザーファンド受益証券の時価総額の割合を乗じて得た額をいいます。
- 5) 為替先渡取引の指図にあたっては、当該信託財産にかかる為替先渡取引の想定元本の総額とマザーファンドの信託財産にかかる為替先渡取引の想定元本の総額のうち信託財産に属するとみなした額との合計額(「為替先渡取引の想定元本の合計額」といいます。以下5)において同じ。)が、信託財産にかかるヘッジ対象とする外貨建資産(「ヘッジ対象外貨建資産」といいます。以下5)において同じ。)の時価総額とマザーファンドの信託財産にかかるヘッジ対象外貨建資産の時価総額のうち信託財産に属するとみなした額との合計額(「ヘッジ対象外貨建資産の時価総額の合計額」といいます。以下5)において同じ。)を超えないものとします。なお、信託財産の一部解約等の事由により、ヘッジ対象外貨建資産の時価総額の合計額が減少して、為替先渡取引の想定元本の合計額がヘッジ対象外貨建資産の時価総額の合計額を超えることとなった場合には、委託会社は、速やかにその超える額に相当する為替先渡取引の一部の解約を指図するものとします。
- 6) 上記5)においてマザーファンドの信託財産にかかる為替先渡取引の想定元本の総額のうち信託財産に属するとみなした額とは、マザーファンドの信託財産にかかる為替先渡取引の想定元本の総額にマザーファンドの信託財産の純資産総額に占める信託財産に属するマザーファンド

受益証券の時価総額の割合を乗じて得た額をいいます。また、マザーファンドの信託財産にかかるヘッジ対象外貨建資産の時価総額のうち信託財産に属するとみなした額とは、マザーファンドの信託財産にかかるヘッジ対象外貨建資産の時価総額に、マザーファンドの信託財産の純資産総額に占める信託財産に属するマザーファンド受益証券の時価総額の割合を乗じて得た額をいいます。

7) 金利先渡取引および為替先渡取引の評価は、当該取引契約の相手方が市場実勢金利等をもとに算出した価額で評価するものとします。

8) 委託会社は、金利先渡取引および為替先渡取引を行うにあたり担保の提供または受入れが必要と認めるときは、担保の提供または受入れの指図を行うものとします。

___デリバティブ取引等にかかる投資制限(約款第26条)

デリバティブ取引等について、一般社団法人投資信託協会規則の定めるところにしたがい、合理的な方法により算出した額が信託財産の純資産総額を超えないものとします。

___有価証券の貸付の指図および範囲(約款第27条)

1) 委託会社は、信託財産の効率的な運用に資するため、信託財産に属する株式および公社債を次の1.2.の範囲内で貸付の指図をすることができます。

1. 株式の貸付は、貸付時点において、貸付株式の時価合計額が、信託財産で保有する株式の時価合計額を超えないものとします。

2. 公社債の貸付は、貸付時点において、貸付公社債の額面金額の合計額が、信託財産で保有する公社債の額面金額の合計額を超えないものとします。

2) 上記1)1.2.に定める限度額を超えることとなった場合には、委託会社は速やかに、その超える額に相当する契約の一部の解約を指図するものとします。

3) 委託会社は、有価証券の貸付にあたって必要と認めるときは、担保の受入れの指図を行うものとします。

___公社債の空売りの指図および範囲(約款第28条)

1) 委託会社は、信託財産の効率的な運用に資するため、信託財産の計算においてする信託財産に属さない公社債を売付けの指図をすることができます。なお、当該売付けの決済については、公社債(信託財産により借入れた公社債を含みます。)の引渡しまたは買戻しにより行うことの指図をすることができるものとします。

2) 上記1)の売付けの指図は、当該売付けにかかる公社債の時価総額が信託財産の純資産総額の範囲内で行うものとします。

3) 信託財産の一部解約等の事由により、上記2)の売付けにかかる公社債の時価総額が信託財産の純資産総額を超えることとなった場合には、委託会社は速やかに、その超える額に相当する売付けの一部を決済するための指図をするものとします。

___公社債の借入れの指図および範囲(約款第29条)

1) 委託会社は、信託財産の効率的な運用に資するため、公社債の借入れの指図をすることができます。なお、当該公社債の借入れを行うにあたり担保の提供が必要と認めるときは、担保の提供の指図を行うものとします。

2) 上記1)の指図は、当該借入れにかかる公社債の時価総額が信託財産の純資産総額の範囲内とします。

3) 信託財産の一部解約等の事由により、上記2)の借入れにかかる公社債の時価総額が信託財産の純資産総額を超えることとなった場合には、委託会社は速やかに、その超える額に相当する借入れた公社債の一部を返還するための指図をするものとします。

4)上記1)の借入れにかかる品借料は信託財産中から支弁します。

特別な場合の外貨建有価証券への投資制限（約款第30条）

外貨建有価証券への投資については、わが国の国際収支上の理由等により特に必要と認められる場合には、制約されることがあります。

外国為替予約取引の指図（約款第31条）

- 1)委託会社は、信託財産の効率的な運用に資するため、または為替変動リスクを回避するため、外国為替の売買の予約取引の指図をすることができます。
- 2)上記1)の予約取引の指図は、信託財産にかかる為替の買予約とマザーファンドの信託財産にかかる為替の買予約のうち信託財産に属するとみなした額との合計額と、信託財産にかかる為替の売予約とマザーファンドの信託財産にかかる為替の売予約のうち信託財産に属するとみなした額との合計額との差額につき円換算した額が、信託財産の純資産総額を超えないものとします。ただし、信託財産に属する外貨建資産（マザーファンドの信託財産に属する外貨建資産のうち信託財産に属するとみなした額を含みます。）の為替変動リスクを回避するためにする当該予約取引の指図については、この限りではありません。
- 3)上記2)においてマザーファンドの信託財産にかかる為替の買予約のうち信託財産に属するとみなした額とは、マザーファンドの信託財産にかかる為替の買予約の総額にマザーファンドの信託財産の純資産総額に占める信託財産に属するマザーファンド受益証券の時価総額の割合を乗じて得た額をいいます。また、マザーファンドの信託財産にかかる為替の売予約のうち信託財産に属するとみなした額とは、マザーファンドの信託財産にかかる為替の売予約の総額にマザーファンドの信託財産の純資産総額に占める信託財産に属するマザーファンド受益証券の時価総額の割合を乗じて得た額をいいます。
- 4)上記2)の限度額を超えることとなった場合には、委託会社は所定の期間内に、その超える額に相当する為替予約の一部を解消するための外国為替の売買の予約取引の指図をするものとします。
- 5)委託会社は、外国為替の売買の予約取引を行うにあたり担保の提供または受入れが必要と認めるときは、担保の提供または受入れの指図を行うものとします。

資金の借入れ（約款第37条）

- 1)委託会社は、信託財産の効率的な運用に資するため、および運用の安定性を図るため、一部解約に伴う支払資金の手当て（一部解約に伴う支払資金の手当てのために借入れた資金の返済を含みます。）を目的として、または再投資にかかる収益分配金の支払資金の手当てを目的として、資金借入れ（コール市場を通じる場合を含みます。）の指図をすることができます。なお、当該借入金をもって有価証券等の運用は行わないものとします。
- 2)一部解約に伴う支払資金の手当てにかかる借入期間は、受益者への解約代金支払開始日から信託財産で保有する有価証券等の売却代金の受渡日までの間または受益者への解約代金支払開始日から信託財産で保有する有価証券等の解約代金入金日までの間もしくは受益者への解約代金支払開始日から信託財産で保有する有価証券等の償還金の入金日までの期間が5営業日以内である場合の当該期間とし、資金借入額は、借入れ指図を行う日の信託財産の純資産総額の10%以内における、当該有価証券等の売却代金または解約代金および有価証券等の償還金の合計額を限度とします。
- 3)収益分配金の再投資にかかる借入期間は信託財産から収益分配金が支弁される日からその翌営業日までとし、資金借入額は収益分配金の再投資額を限度とします。
- 4)借入金の利息は信託財産中より支弁します。

同一法人の発行する株式への投資制限（投資信託及び投資法人に関する法律第9条）

委託会社は、同一の法人の発行する株式について、委託会社が運用の指図を行う全ての委託者指図型投資信託につき、投資信託財産として有する当該株式にかかる議決権(株主総会において決議をすることができる事項の全部につき議決権を行使することができない株式についての議決権を除き、会社法第879条第3項の規定により議決権を有するものとみなされる株式についての議決権を含む。)の総数が、当該株式にかかる議決権の総数に100分の50を乗じて得た数を超えることとなる場合においては、投資信託財産をもって当該株式を取得することを受託会社に指図してはなりません。

<訂正後>

マザーファンド受益証券への投資割合には、制限を設けません。(約款「運用の基本方針」2.運用方法(3)投資制限)

外貨建資産への実質投資割合には、制限を設けません。(約款「運用の基本方針」2.運用方法(3)投資制限)

マザーファンド受益証券以外の投資信託証券(上場投資信託証券を除きます。)への実質投資割合は、信託財産の純資産総額の5%以下とします。(約款「運用の基本方針」2.運用方法(3)投資制限)

デリバティブ取引(法人税法第61条の5に定めるものをいいます。)は、価格変動、金利変動および為替変動により生じるリスクを減じる目的ならびに投資の対象とする資産を保有した場合と同様の損益を実現する目的以外には利用しません。(約款「運用の基本方針」2.運用方法(3)投資制限)

外国為替予約取引は、為替相場の変動により生じるリスクを減じる目的以外には利用しません。(約款「運用の基本方針」2.運用方法(3)投資制限)

一般社団法人投資信託協会規則に定める一の者に対する株式等エクスポージャー、債券等エクスポージャーおよびデリバティブ等エクスポージャーの信託財産の純資産総額に対する比率は、原則としてそれぞれ10%、合計で20%以内とすることとし、当該比率を超えることとなった場合には、委託会社は、一般社団法人投資信託協会規則にしたがい当該比率以内となるよう調整を行うこととします。(約款「運用の基本方針」2.運用方法(3)投資制限)

投資する株式等の範囲(約款第20条)

1)委託会社が投資することを指図する株式、新株引受権証券および新株予約権証券は、金融商品取引所に上場されている株式の発行会社の発行するもの、金融商品取引所に準ずる市場において取引されている株式の発行会社の発行するものとします。ただし、株主割当または社債権者割当により取得する株式、新株引受権証券および新株予約権証券については、この限りではありません。

2)上記1)の規定にかかわらず、上場予定または登録予定の株式、新株引受権証券および新株予約権証券で目論見書等において上場または登録されることが確認できるものについては、委託会社が投資することを指図することができるものとします。

信用取引の指図範囲(約款第22条)

1)委託会社は、信託財産の効率的な運用に資するため、信用取引により株券を売付けることの指図をすることができます。なお、当該売付けの決済については、株券の引き渡しまたは買戻しにより行うことの指図をすることができます。

2)上記1)の信用取引の指図は、次の1.～6.に掲げる有価証券の発行会社の発行する株券について行うことができるものとし、かつ次の1.～6.に掲げる株券数の合計数を超えないものとします。

1. 信託財産に属する株券および新株引受権証券の権利行使により取得する株券
2. 株式分割により取得する株券
3. 有償増資により取得する株券
4. 売出しにより取得する株券
5. 信託財産に属する転換社債の転換請求および新株予約権(転換社債型新株予約権付社債の新株予約権に限り、)の行使により取得可能な株券
6. 信託財産に属する新株引受権証券および新株引受権付社債券の新株引受権の行使、または信託財産に属する新株予約権証券および新株予約権付社債券の新株予約権(上記5.に定めるものを除きます。)の行使により取得可能な株券

先物取引等の運用指図(約款第23条)

1)委託会社は、信託財産に属する資産の価格変動リスクを回避するため、わが国の金融商品取引所における有価証券先物取引(金融商品取引法第28条第8項第3号イに掲げるものをいいます。)、有価証券指数等先物取引(金融商品取引法第28条第8項第3号ロに掲げるものをいいます。)および有価証券オプション取引(金融商品取引法第28条第8項第3号ハに掲げるものをいいます。)ならびに外国の金融商品取引所におけるこれらの取引と類似の取引を次の範囲で行うことの指図をすることができます。なお、選択権取引は、オプション取引に含めて取扱うものとします(以下同じ。)

1. 先物取引の売建およびコール・オプションの売付の指図は、建玉の合計額が、ヘッジ対象とする有価証券(以下「ヘッジ対象有価証券」といいます。)の時価総額の範囲内とします。
2. 先物取引の買建およびプット・オプションの売付の指図は、建玉の合計額が、ヘッジ対象有価証券の組入可能額(信託財産の組入ヘッジ対象有価証券を差引いた額)に信託財産が限月までに受取る組入公社債、組入外国貸付債権信託受益証券、組入貸付債権信託受益権、組入抵当証券および組入指定金銭信託の受益証券の利払金および償還金を加えた額を限度とし、かつ信託財産が限月までに受取る組入有価証券にかかる利払金および償還金等ならびに上記(2)投資対象 運用の指図範囲等1.～4.に掲げる金融商品で運用している額の範囲内とします。
3. コール・オプションおよびプット・オプションの買付の指図は、 で規定する全オプション取引にかかる支払いプレミアム額の合計額が取引時点の信託財産の純資産総額の5%を上回らない範囲内とします。

2)委託会社は、信託財産に属する資産の為替変動リスクを回避するため、わが国の金融商品取引所における通貨にかかる先物取引ならびに外国の金融商品取引所における通貨にかかる先物取引およびオプション取引を次の範囲で行うことの指図をすることができます。

1. 先物取引の売建およびコール・オプションの売付の指図は、建玉の合計額が、為替の売予約と合せてヘッジ対象とする外貨建資産の時価総額とマザーファンドの信託財産に属するヘッジ対象とする外貨建資産の時価総額のうち信託財産に属するとみなした額(信託財産に属するマザーファンド受益証券の時価総額にマザーファンドの信託財産の純資産総額に占めるヘッジ対象とする外貨建資産の時価総額の割合を乗じて得た額をいいます。)との合計額の範囲内とします。
2. 先物取引の買建およびプット・オプションの売付の指図は、建玉の合計額が、為替の買予約と合せて、外貨建有価証券の買付代金等実需の範囲内とします。

3. コール・オプションおよびプット・オプションの買付の指図は、支払いプレミアム額の合計額が取引時点の保有外貨建資産の時価総額の5%を上回らない範囲内とし、かつ__で規定する全オプション取引にかかる支払いプレミアム額の合計額が取引時点の信託財産の純資産総額の5%を上回らない範囲内とします。

3) 委託会社は、信託財産に属する資産の価格変動リスクを回避するため、わが国の金融商品取引所における金利にかかる先物取引およびオプション取引ならびに外国の金融商品取引所におけるこれらの取引と類似の取引を次の範囲で行うことの指図をすることができます。

1. 先物取引の売建およびコール・オプションの売付の指図は、建玉の合計額が、ヘッジ対象とする金利商品(信託財産が1年以内に受取る組入有価証券の利払金および償還金等ならびに上記(2)投資対象 運用の指図範囲等1.~4.に掲げる金融商品で運用されているものをいい、以下「ヘッジ対象金利商品」といいます。)の時価総額の範囲内とします。

2. 先物取引の買建およびプット・オプションの売付の指図は、建玉の合計額が、信託財産が限月までに受取る組入有価証券にかかる利払金および償還金等ならびに上記(2)投資対象 運用の指図範囲等1.~4.に掲げる金融商品で運用している額(以下2.において「金融商品運用額等」といいます。)の範囲内とします。ただし、ヘッジ対象金利商品が外貨建で、信託財産の外貨建資産組入可能額(約款上の組入可能額から保有外貨建資産の時価総額を差引いた額をいいます。以下同じ。)に信託財産が限月までに受取る外貨建組入公社債および組入外国貸付債権信託受益証券ならびに外貨建組入貸付債権信託受益権の利払金および償還金を加えた額が当該金融商品運用額等の額より少ない場合には外貨建資産組入可能額に信託財産が限月までに受取る外貨建組入有価証券にかかる利払金および償還金を加えた額を限度とします。

3. コール・オプションおよびプット・オプションの買付の指図は、支払いプレミアム額の合計額が取引時点のヘッジ対象金利商品の時価総額の5%を上回らない範囲内とし、かつ__で規定する全オプション取引にかかる支払いプレミアム額の合計額が取引時点の信託財産の純資産総額の5%を上回らない範囲内とします。

__スワップ取引の運用指図(約款第24条)

1) 委託会社は、信託財産に属する資産の価格変動リスクや為替変動リスクを回避するため、異なった通貨、異なった受取金利、または異なった受取金利とその元本を一定の条件のもとに交換する取引(以下「スワップ取引」といいます。)を行うことの指図をすることができます。

2) スワップ取引の指図にあたっては、当該取引の契約期限が、原則として信託期間を超えないものとします。ただし、当該取引が当該信託期間内で全部解約が可能なものについてはこの限りではありません。

3) スワップ取引の指図にあたっては、当該信託財産にかかるスワップ取引の想定元本の総額とマザーファンドの信託財産にかかるスワップ取引の想定元本の総額のうち信託財産に属するとみなした額との合計額(「スワップ取引の想定元本の合計額」といいます。以下3)において同じ。)が、信託財産の純資産総額を超えないものとします。なお、信託財産の一部解約等の事由により、当該純資産総額が減少して、スワップ取引の想定元本の合計額が信託財産の純資産総額を超えることとなった場合には、委託会社は速やかに、その超える額に相当するスワップ取引の一部の解約を指図するものとします。

4) 上記3)においてマザーファンドの信託財産にかかるスワップ取引の想定元本の総額のうち信託財産に属するとみなした額とは、マザーファンドの信託財産にかかるスワップ取引の想定元本の総額にマザーファンドの信託財産の純資産総額に占める信託財産に属するマザーファンド受益証券の時価総額の割合を乗じて得た額をいいます。

- 5) スワップ取引の評価は、当該取引契約の相手方が市場実勢金利等をもとに算出した価額で評価するものとします。
- 6) 委託会社は、スワップ取引を行うにあたり担保の提供または受入れが必要と認めるときは、担保の提供または受入れの指図を行うものとします。

金利先渡取引および為替先渡取引の運用指図(約款第25条)

- 1) 委託会社は、信託財産に属する資産の価格変動リスクや為替変動リスクを回避するため、金利先渡取引および為替先渡取引を行うことの指図をすることができます。
- 2) 金利先渡取引および為替先渡取引の指図にあたっては、当該取引の決済日が、原則として信託期間を超えないものとします。ただし、当該取引が当該信託期間内で全部解約が可能なものについてはこの限りではありません。
- 3) 金利先渡取引の指図にあたっては、当該信託財産にかかる金利先渡取引の想定元本の総額とマザーファンドの信託財産にかかる金利先渡取引の想定元本の総額のうち信託財産に属するとみなした額との合計額(「金利先渡取引の想定元本の合計額」といいます。以下3)において同じ。)が、信託財産にかかるヘッジ対象金利商品の時価総額とマザーファンドの信託財産にかかるヘッジ対象金利商品の時価総額のうち信託財産に属するとみなした額との合計額(「ヘッジ対象金利商品の時価総額の合計額」といいます。以下3)において同じ。)を超えないものとします。なお、信託財産の一部解約等の事由により、上記ヘッジ対象金利商品の時価総額の合計額が減少して、金利先渡取引の想定元本の合計額がヘッジ対象金利商品の時価総額の合計額を超えることとなった場合には、委託会社は、速やかにその超える額に相当する金利先渡取引の一部の解約を指図するものとします。
- 4) 上記3)においてマザーファンドの信託財産にかかる金利先渡取引の想定元本の総額のうち信託財産に属するとみなした額とは、マザーファンドの信託財産にかかる金利先渡取引の想定元本の総額にマザーファンドの信託財産の純資産総額に占める信託財産に属するマザーファンド受益証券の時価総額の割合を乗じて得た額をいいます。また、マザーファンドの信託財産にかかるヘッジ対象金利商品の時価総額のうち信託財産に属するとみなした額とは、マザーファンドの信託財産にかかるヘッジ対象金利商品の時価総額にマザーファンドの信託財産の純資産総額に占める信託財産に属するマザーファンド受益証券の時価総額の割合を乗じて得た額をいいます。
- 5) 為替先渡取引の指図にあたっては、当該信託財産にかかる為替先渡取引の想定元本の総額とマザーファンドの信託財産にかかる為替先渡取引の想定元本の総額のうち信託財産に属するとみなした額との合計額(「為替先渡取引の想定元本の合計額」といいます。以下5)において同じ。)が、信託財産にかかるヘッジ対象とする外貨建資産(「ヘッジ対象外貨建資産」といいます。以下5)において同じ。)の時価総額とマザーファンドの信託財産にかかるヘッジ対象外貨建資産の時価総額のうち信託財産に属するとみなした額との合計額(「ヘッジ対象外貨建資産の時価総額の合計額」といいます。以下5)において同じ。)を超えないものとします。なお、信託財産の一部解約等の事由により、ヘッジ対象外貨建資産の時価総額の合計額が減少して、為替先渡取引の想定元本の合計額がヘッジ対象外貨建資産の時価総額の合計額を超えることとなった場合には、委託会社は、速やかにその超える額に相当する為替先渡取引の一部の解約を指図するものとします。
- 6) 上記5)においてマザーファンドの信託財産にかかる為替先渡取引の想定元本の総額のうち信託財産に属するとみなした額とは、マザーファンドの信託財産にかかる為替先渡取引の想定元本の総額にマザーファンドの信託財産の純資産総額に占める信託財産に属するマザーファンド

受益証券の時価総額の割合を乗じて得た額をいいます。また、マザーファンドの信託財産にかかるヘッジ対象外貨建資産の時価総額のうち信託財産に属するとみなした額とは、マザーファンドの信託財産にかかるヘッジ対象外貨建資産の時価総額に、マザーファンドの信託財産の純資産総額に占める信託財産に属するマザーファンド受益証券の時価総額の割合を乗じて得た額をいいます。

7) 金利先渡取引および為替先渡取引の評価は、当該取引契約の相手方が市場実勢金利等をもとに算出した価額で評価するものとします。

8) 委託会社は、金利先渡取引および為替先渡取引を行うにあたり担保の提供または受入れが必要と認めるときは、担保の提供または受入れの指図を行うものとします。

___デリバティブ取引等にかかる投資制限(約款第26条)

デリバティブ取引等について、一般社団法人投資信託協会規則の定めるところにしたがい、合理的な方法により算出した額が信託財産の純資産総額を超えないものとします。

___有価証券の貸付の指図および範囲(約款第27条)

1) 委託会社は、信託財産の効率的な運用に資するため、信託財産に属する株式および公社債を次の1.2.の範囲内で貸付の指図をすることができます。

1. 株式の貸付は、貸付時点において、貸付株式の時価合計額が、信託財産で保有する株式の時価合計額を超えないものとします。

2. 公社債の貸付は、貸付時点において、貸付公社債の額面金額の合計額が、信託財産で保有する公社債の額面金額の合計額を超えないものとします。

2) 上記1)1.2.に定める限度額を超えることとなった場合には、委託会社は速やかに、その超える額に相当する契約の一部の解約を指図するものとします。

3) 委託会社は、有価証券の貸付にあたって必要と認めるときは、担保の受入れの指図を行うものとします。

___公社債の空売りの指図および範囲(約款第28条)

1) 委託会社は、信託財産の効率的な運用に資するため、信託財産の計算においてする信託財産に属さない公社債を売付けることの指図をすることができます。なお、当該売付けの決済については、公社債(信託財産により借入れた公社債を含みます。)の引渡しまたは買戻しにより行うことの指図をすることができるものとします。

2) 上記1)の売付けの指図は、当該売付けにかかる公社債の時価総額が信託財産の純資産総額の範囲内で行うものとします。

3) 信託財産の一部解約等の事由により、上記2)の売付けにかかる公社債の時価総額が信託財産の純資産総額を超えることとなった場合には、委託会社は速やかに、その超える額に相当する売付けの一部を決済するための指図をするものとします。

___公社債の借入れの指図および範囲(約款第29条)

1) 委託会社は、信託財産の効率的な運用に資するため、公社債の借入れの指図をすることができます。なお、当該公社債の借入れを行うにあたり担保の提供が必要と認めるときは、担保の提供の指図を行うものとします。

2) 上記1)の指図は、当該借入れにかかる公社債の時価総額が信託財産の純資産総額の範囲内とします。

3) 信託財産の一部解約等の事由により、上記2)の借入れにかかる公社債の時価総額が信託財産の純資産総額を超えることとなった場合には、委託会社は速やかに、その超える額に相当する借入れた公社債の一部を返還するための指図をするものとします。

4)上記1)の借入れにかかる品借料は信託財産中から支弁します。

特別な場合の外貨建有価証券への投資制限（約款第30条）

外貨建有価証券への投資については、わが国の国際収支上の理由等により特に必要と認められる場合には、制約されることがあります。

外国為替予約取引の指図（約款第31条）

- 1)委託会社は、信託財産の効率的な運用に資するため、または為替変動リスクを回避するため、外国為替の売買の予約取引の指図をすることができます。
- 2)上記1)の予約取引の指図は、信託財産にかかる為替の買予約とマザーファンドの信託財産にかかる為替の買予約のうち信託財産に属するとみなした額との合計額と、信託財産にかかる為替の売予約とマザーファンドの信託財産にかかる為替の売予約のうち信託財産に属するとみなした額との合計額との差額につき円換算した額が、信託財産の純資産総額を超えないものとします。ただし、信託財産に属する外貨建資産（マザーファンドの信託財産に属する外貨建資産のうち信託財産に属するとみなした額を含みます。）の為替変動リスクを回避するためにする当該予約取引の指図については、この限りではありません。
- 3)上記2)においてマザーファンドの信託財産にかかる為替の買予約のうち信託財産に属するとみなした額とは、マザーファンドの信託財産にかかる為替の買予約の総額にマザーファンドの信託財産の純資産総額に占める信託財産に属するマザーファンド受益証券の時価総額の割合を乗じて得た額をいいます。また、マザーファンドの信託財産にかかる為替の売予約のうち信託財産に属するとみなした額とは、マザーファンドの信託財産にかかる為替の売予約の総額にマザーファンドの信託財産の純資産総額に占める信託財産に属するマザーファンド受益証券の時価総額の割合を乗じて得た額をいいます。
- 4)上記2)の限度額を超えることとなった場合には、委託会社は所定の期間内に、その超える額に相当する為替予約の一部を解消するための外国為替の売買の予約取引の指図をするものとします。
- 5)委託会社は、外国為替の売買の予約取引を行うにあたり担保の提供または受入れが必要と認めるときは、担保の提供または受入れの指図を行うものとします。

資金の借入れ（約款第37条）

- 1)委託会社は、信託財産の効率的な運用に資するため、および運用の安定性を図るため、一部解約に伴う支払資金の手当て（一部解約に伴う支払資金の手当てのために借入れた資金の返済を含みます。）を目的として、または再投資にかかる収益分配金の支払資金の手当てを目的として、資金借入れ（コール市場を通じる場合を含みます。）の指図をすることができます。なお、当該借入金をもって有価証券等の運用は行わないものとします。
- 2)一部解約に伴う支払資金の手当てにかかる借入期間は、受益者への解約代金支払開始日から信託財産で保有する有価証券等の売却代金の受渡日までの間または受益者への解約代金支払開始日から信託財産で保有する有価証券等の解約代金入金日までの間もしくは受益者への解約代金支払開始日から信託財産で保有する有価証券等の償還金の入金日までの期間が5営業日以内である場合の当該期間とし、資金借入額は、借入れ指図を行う日の信託財産の純資産総額の10%以内における、当該有価証券等の売却代金または解約代金および有価証券等の償還金の合計額を限度とします。
- 3)収益分配金の再投資にかかる借入期間は信託財産から収益分配金が支弁される日からその翌営業日までとし、資金借入額は収益分配金の再投資額を限度とします。
- 4)借入金の利息は信託財産中より支弁します。

同一法人の発行する株式への投資制限（投資信託及び投資法人に関する法律第9条）

委託会社は、同一の法人の発行する株式について、委託会社が運用の指図を行う全ての委託者指図型投資信託につき、投資信託財産として有する当該株式にかかる議決権（株主総会において決議をすることができる事項の全部につき議決権を行使することができない株式についての議決権を除き、会社法第879条第3項の規定により議決権を有するものとみなされる株式についての議決権を含む。）の総数が、当該株式にかかる議決権の総数に100分の50を乗じて得た数を超えることとなる場合においては、投資信託財産をもって当該株式を取得することを受託会社に指図してはなりません。

3【投資リスク】

< 訂正前 >

（略）

< リスク管理体制 >

（略）

リスク管理体制は2022年11月30日現在のものであり、今後変更となる場合があります。

< 訂正後 >

（略）

< リスク管理体制 >

（略）

リスク管理体制は2023年10月31日現在のものであり、今後変更となる場合があります。

「参考情報」につきましては、以下の内容に更新・訂正いたします。

<更新・訂正後>

<参考情報>

ファンドの年間騰落率および分配金再投資基準価額の推移

(安定型)



ファンドと他の代表的な資産クラスとの年間騰落率の比較

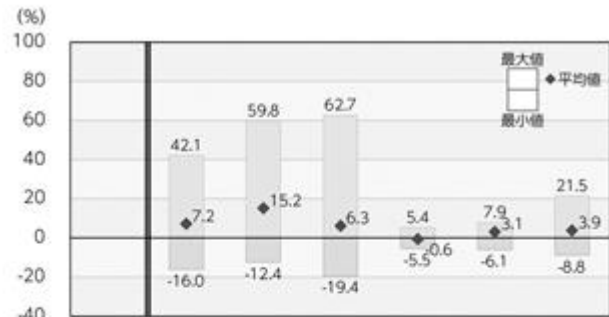

ファンド:2023年10月末現在、設定後1年を経過していないため、データはありません。
代表的な資産クラス:2018年11月～2023年10月

(成長型)

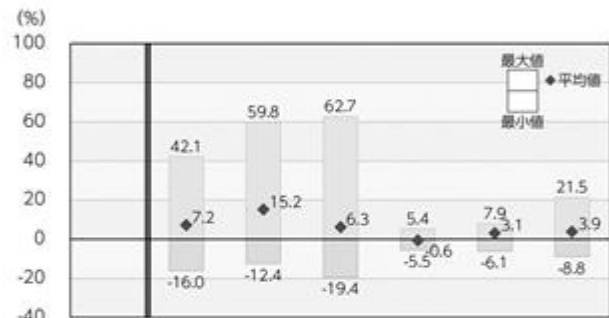

ファンド:2023年10月末現在、設定後1年を経過していないため、データはありません。
代表的な資産クラス:2018年11月～2023年10月

*ファンドの分配金再投資基準価額は、税引前の分配金を再投資したものとみなして計算した基準価額が記載されていますので、実際の基準価額とは異なる場合があります。

*ファンドは2023年10月末現在、設定後1年を経過していないため、年間騰落率はありません。

*上記期間の各月末における直近1年間の騰落率の平均値・最大値・最小値を、ファンドおよび代表的な資産クラスについて表示し、ファンドと代表的な資産クラスを定量的に比較できるように作成したものです。

*すべての資産クラスがファンドの投資対象とは限りません。

各資産クラスの指数

| | | |
|------|--|---|
| 日本株 | 東証株価指数(TOPIX) (配当込み) | 「東証株価指数(TOPIX)」は、日本の株式市場を広く網羅し、投資対象としての機能性を有するマーケット・ベンチマークです。同指数の指数値および同指数にかかる標準または商標は、株式会社JPX総研または株式会社JPX総研の関連会社(以下「JPX」という。)の知的財産であり、指数の算出、指数値の公表、利用など同指数に関するすべての権利・ノウハウおよび同指数にかかる標準または商標に関するすべての権利はJPXが有しています。 |
| 先進国株 | MSCIコクサイ・インデックス (配当込み、円ベース) | 「MSCIコクサイ・インデックス」は、MSCI Inc.が開発した株価指数で、日本を除く世界の主要先進国の株価指数を、各国の株式時価総額をベースに合成したものです。同指数に関する著作権、知的財産権その他一切の権利はMSCI Inc.に帰属します。また、MSCI Inc.は同指数の内容を変更する権利および公表を停止する権利を有しています。 |
| 新興国株 | MSCIエマージング・マーケット・インデックス (配当込み、円ベース) | 「MSCIエマージング・マーケット・インデックス」は、MSCI Inc.が開発した株価指数で、新興国の株価指数を、各国の株式時価総額をベースに合成したものです。同指数に関する著作権、知的財産権その他一切の権利はMSCI Inc.に帰属します。また、MSCI Inc.は同指数の内容を変更する権利および公表を停止する権利を有しています。 |
| 日本国債 | NOMURA-BPI国債 | 「NOMURA-BPI国債」は、野村フィデューシャリー・リサーチ&コンサルティング株式会社が国内で発行された公募利付国債の市場全体の動向を表すために開発した投資収益指数です。同指数の知的財産権その他一切の権利は野村フィデューシャリー・リサーチ&コンサルティング株式会社に帰属します。なお、野村フィデューシャリー・リサーチ&コンサルティング株式会社は、同指数の正確性、完全性、信頼性、有用性を保証するものではなく、ファンドの運用成果等に関して一切責任を負いません。 |
| 先進国債 | FTSE世界国債インデックス (除く日本、円ベース) | 「FTSE世界国債インデックス(除く日本)」は、FTSE Fixed Income LLCにより運営され、日本を除く世界主要国の国債の総合収益率を各市場の時価総額で加重平均した債券インデックスです。同指数はFTSE Fixed Income LLCの知的財産であり、指数に関するすべての権利はFTSE Fixed Income LLCが有しています。 |
| 新興国債 | JPモルガンGBI-EMグローバル・ディバースファイド(円ベース) | 「JPモルガンGBI-EMグローバル・ディバースファイド」は、J.P.モルガン・セキュリティーズ・エルエルシーが公表している新興国の現地通貨建ての国債で構成されている時価総額加重平均指数です。同指数に関する著作権等の知的財産その他一切の権利はJ.P.モルガン・セキュリティーズ・エルエルシーに帰属します。また、同社は同指数の内容を変更する権利および公表を停止する権利を有しています。 |

(注)海外の指数は為替ヘッジなしによる投資を想定して、円換算しております。

4【手数料等及び税金】

(5)【課税上の取扱い】

<訂正前>

各ファンドは、課税上「株式投資信託」として取扱われます。

個人の受益者に対する課税

(略)

損益通算について

解約（換金）時および償還時の差損(譲渡損)については、確定申告を行うことにより上場株式等（上場株式、上場投資信託（ETF）、上場不動産投資信託（REIT）、公募株式投資信託および特定公社債等（公募公社債投資信託を含みます。）など。以下同じ。）の譲渡益ならびに上場株式等の配当所得および利子所得の金額（配当所得については申告分離課税を選択したものに限り、）との損益通算ならびに3年間の繰越控除の対象とすることができます。また、特定口座（源泉徴収口座）をご利用の場合、その口座内において損益通算を行います（確定申告不要）。詳しくは販売会社にお問い合わせください。

法人の受益者に対する課税

(略)

上記は、2022年11月末現在のもので、税法が改正された場合等には、上記の内容が変更になる場合があります。

(略)

税法が改正された場合等は、上記内容が変更になることがあります。

<訂正後>

各ファンドは、課税上「株式投資信託」として取扱われます。

個人の受益者に対する課税

(略)

損益通算について

解約（換金）時および償還時の差損(譲渡損)については、確定申告を行うことにより上場株式等（上場株式、上場投資信託（ETF）、上場不動産投資信託（REIT）、公募株式投資信託および特定公社債等（公募公社債投資信託を含みます。）など。以下同じ。）の譲渡益ならびに上場株式等の配当所得および利子所得の金額（配当所得については申告分離課税を選択したものに限り、）との損益通算ならびに3年間の繰越控除の対象とすることができます。また、特定口座（源泉徴収口座）をご利用の場合、その口座内において損益通算を行います（確定申告不要）。詳しくは販売会社にお問い合わせください。

少額投資非課税制度「愛称：NISA（ニーサ）」および未成年者少額投資非課税制度「愛称：ジュニアNISA（ジュニアニーサ）」をご利用の場合

NISAおよびジュニアNISAは、上場株式や公募株式投資信託などにかかる非課税制度です。毎年、一定額の範囲で新たに購入した公募株式投資信託などから生じる配当所得および譲渡所得が一定期間非課税となります。ご利用になれるのは、販売会社で非課税口座を開設するなど、一定の条件に該当する方が対象となります。詳しくは、販売会社にお問い合わせください。なお、同非課税口座内で少額上場株式等にかかる譲渡損失が生じた場合には、課税上譲渡損失は

ないものとみなされ、他の口座の上場株式等の譲渡益および上場株式等の配当所得等の金額との損益通算を行うことはできませんので、ご注意ください。

<2024年1月1日以降>

少額投資非課税制度(NISA)をご利用の場合、一定の額を上限として、毎年、一定額の範囲で新たに購入した公募株式投資信託などから生じる配当所得および譲渡所得が無期限で非課税となります。ご利用になれるのは、販売会社で非課税口座を開設するなど、一定の条件に該当する方が対象となります。また、税法上の要件を満たした商品を購入した場合に限り、非課税の適用を受けることができます。詳しくは、販売会社にお問い合わせください。

各ファンドは、NISAの「成長投資枠(特定非課税管理勘定)」の対象となる予定ですが、販売会社により取扱いが異なる場合があります。詳しくは、販売会社にお問い合わせください。

法人の受益者に対する課税

(略)

上記は、2023年10月末現在のものです。税法が改正された場合等には、上記の内容が変更になる場合があります。

(略)

税法が改正された場合等は、上記内容が変更になることがあります。

---(参考情報)ファンドの総経費率---

| ファンド名 | 総経費率(①+②) | 運用管理費用の比率① | その他費用の比率② |
|-------|-----------|------------|-----------|
| (安定型) | 0.50% | 0.49% | 0.01% |
| (成長型) | 0.52% | 0.49% | 0.03% |

(表示桁数未満を四捨五入)

※対象期間:2023年3月15日~2023年10月12日

※対象期間の運用・管理にかかった費用の総額(原則として購入時手数料、売買委託手数料および有価証券取引税は含みません。消費税等のかかるものは消費税等を含みます。)を対象期間の平均受益権口数に平均基準価額(1口当たり)を乗じた数で除した総経費率(年率)です。

※総経費率には、ファンドにより購入時手数料、売買委託手数料および有価証券取引税以外にも計算に含まれない費用が存在する場合があります。

※なお、各ファンドについては、入手し得る情報において計算に含まれていない費用はありません。

※費用の詳細につきましては、対象期間の運用報告書(全体版)をご覧ください。

5【運用状況】

原届出書の第二部 ファンド情報 第1 ファンドの状況 5 運用状況につきましては、以下の記載内容に更新・訂正いたします。

<更新・訂正後>

(1)【投資状況】

Oneグローバル最適化バランス（安定型）<ラップ向け>

2023年10月31日現在

| 資産の種類 | 時価合計（円） | 投資比率（％） |
|-----------------------|-------------|---------|
| 親投資信託受益証券 | 232,147,335 | 99.49 |
| 内 日本 | 232,147,335 | 99.49 |
| コール・ローン、その他の資産（負債控除後） | 1,196,739 | 0.51 |
| 純資産総額 | 233,344,074 | 100.00 |

（注1）投資比率は、ファンドの純資産総額に対する当該資産の時価の比率です。

（注2）資産の種類の内書は、当該資産の発行体又は上場金融商品取引所の国/地域別に表示しています。

Oneグローバル最適化バランス（成長型）<ラップ向け>

2023年10月31日現在

| 資産の種類 | 時価合計（円） | 投資比率（％） |
|-----------------------|-------------|---------|
| 親投資信託受益証券 | 901,252,785 | 99.47 |
| 内 日本 | 901,252,785 | 99.47 |
| コール・ローン、その他の資産（負債控除後） | 4,772,853 | 0.53 |
| 純資産総額 | 906,025,638 | 100.00 |

（注1）投資比率は、ファンドの純資産総額に対する当該資産の時価の比率です。

（注2）資産の種類の内書は、当該資産の発行体又は上場金融商品取引所の国/地域別に表示しています。

（参考）

国内株式パッシブ・ファンド（最適化法）・マザーファンド

2023年10月31日現在

| 資産の種類 | 時価合計（円） | 投資比率（％） |
|-----------------------|-----------------|---------|
| 株式 | 431,638,303,310 | 97.34 |
| 内 日本 | 431,638,303,310 | 97.34 |
| コール・ローン、その他の資産（負債控除後） | 11,807,418,182 | 2.66 |
| 純資産総額 | 443,445,721,492 | 100.00 |

その他資産の投資状況

2023年10月31日現在

| 資産の種類 | 時価合計（円） | 投資比率（％） |
|--------------|----------------|---------|
| 株価指数先物取引（買建） | 12,126,520,000 | 2.73 |
| 内 日本 | 12,126,520,000 | 2.73 |

（注1）投資比率は、ファンドの純資産総額に対する当該資産の時価の比率です。

（注2）資産の種類の内書は、当該資産の発行体又は上場金融商品取引所の国/地域別に表示しています。

（注3）先物取引の時価は、原則として計算日に知りうる直近の日の主たる金融商品取引所等の発表する清算値段又は最終相場で評価しています。

国内債券パッシブ・ファンド・マザーファンド

2023年10月31日現在

| 資産の種類 | 時価合計（円） | 投資比率（％） |
|-------|-----------------|---------|
| 国債証券 | 457,385,896,300 | 84.54 |
| 内 日本 | 457,385,896,300 | 84.54 |

| | | | |
|-----------------------|--------|-----------------|--------|
| 地方債証券 | | 29,983,125,104 | 5.54 |
| | 内 日本 | 29,983,125,104 | 5.54 |
| 特殊債券 | | 28,327,893,092 | 5.24 |
| | 内 日本 | 28,327,893,092 | 5.24 |
| 社債券 | | 23,993,475,960 | 4.43 |
| | 内 日本 | 23,602,862,960 | 4.36 |
| | 内 フランス | 390,613,000 | 0.07 |
| コール・ローン、その他の資産(負債控除後) | | 1,329,088,292 | 0.25 |
| 純資産総額 | | 541,019,478,748 | 100.00 |

(注1) 投資比率は、ファンドの純資産総額に対する当該資産の時価の比率です。

(注2) 資産の種類の内書は、当該資産の発行体又は上場金融商品取引所の国/地域別に表示しています。

外国株式パッシブ・ファンド・マザーファンド

2023年10月31日現在

| 資産の種類 | 時価合計(円) | 投資比率(%) |
|--------------|-------------------|---------|
| 株式 | 1,018,391,905,613 | 96.28 |
| 内 アメリカ | 729,396,913,856 | 68.96 |
| 内 イギリス | 42,982,553,444 | 4.06 |
| 内 カナダ | 35,329,818,296 | 3.34 |
| 内 スイス | 33,061,208,027 | 3.13 |
| 内 フランス | 32,917,655,935 | 3.11 |
| 内 ドイツ | 24,425,043,474 | 2.31 |
| 内 オーストラリア | 20,307,697,809 | 1.92 |
| 内 オランダ | 19,109,478,753 | 1.81 |
| 内 アイルランド | 18,802,575,560 | 1.78 |
| 内 デンマーク | 10,211,458,045 | 0.97 |
| 内 スウェーデン | 8,353,195,357 | 0.79 |
| 内 スペイン | 7,648,325,572 | 0.72 |
| 内 イタリア | 5,761,873,431 | 0.54 |
| 内 香港 | 5,378,046,776 | 0.51 |
| 内 ジャージー | 3,484,999,739 | 0.33 |
| 内 シンガポール | 3,448,384,398 | 0.33 |
| 内 フィンランド | 3,220,928,776 | 0.30 |
| 内 ベルギー | 2,257,542,070 | 0.21 |
| 内 ノルウェー | 2,076,093,446 | 0.20 |
| 内 パミュダ | 1,870,465,048 | 0.18 |
| 内 イスラエル | 1,869,840,310 | 0.18 |
| 内 オランダ領キュラソー | 1,696,684,392 | 0.16 |
| 内 ケイマン諸島 | 1,589,648,378 | 0.15 |
| 内 ニュージーランド | 738,755,383 | 0.07 |
| 内 オーストリア | 601,799,362 | 0.06 |
| 内 ポルトガル | 557,128,532 | 0.05 |
| 内 ルクセンブルグ | 471,239,249 | 0.04 |
| 内 リベリア | 408,637,948 | 0.04 |
| 内 パナマ | 252,948,672 | 0.02 |
| 内 マン島 | 160,965,575 | 0.02 |
| 新株予約権証券 | 0 | 0.00 |
| 内 カナダ | 0 | 0.00 |
| 投資信託受益証券 | 1,574,093,149 | 0.15 |
| 内 オーストラリア | 1,109,554,766 | 0.10 |

| | | | |
|-----------------------|----------|-------------------|--------|
| | 内 シンガポール | 464,538,383 | 0.04 |
| 投資証券 | | 18,397,496,009 | 1.74 |
| | 内 アメリカ | 17,357,065,340 | 1.64 |
| | 内 イギリス | 332,060,048 | 0.03 |
| | 内 フランス | 327,435,512 | 0.03 |
| | 内 香港 | 243,251,951 | 0.02 |
| | 内 ベルギー | 73,004,961 | 0.01 |
| | 内 カナダ | 64,678,197 | 0.01 |
| コール・ローン、その他の資産(負債控除後) | | 19,369,512,491 | 1.83 |
| 純資産総額 | | 1,057,733,007,262 | 100.00 |

その他資産の投資状況

2023年10月31日現在

| 資産の種類 | 時価合計(円) | 投資比率(%) |
|--------------|----------------|---------|
| 株価指数先物取引(買建) | 20,074,029,746 | 1.90 |
| 内 アメリカ | 15,238,509,598 | 1.44 |
| 内 ドイツ | 2,890,133,107 | 0.27 |
| 内 イギリス | 880,541,204 | 0.08 |
| 内 カナダ | 661,418,719 | 0.06 |
| 内 オーストラリア | 403,427,118 | 0.04 |

(注1) 投資比率は、ファンドの純資産総額に対する当該資産の時価の比率です。

(注2) 資産の種類の内書は、当該資産の発行体又は上場金融商品取引所の国/地域別に表示しています。

(注3) 先物取引の時価は、原則として計算日に知りうる直近の日の主たる金融商品取引所等の発表する清算値段又は最終相場で評価しています。

外国債券パッシブ・ファンド・マザーファンド

2023年10月31日現在

| 資産の種類 | 時価合計(円) | 投資比率(%) |
|------------|-----------------|---------|
| 国債証券 | 236,117,171,552 | 98.68 |
| 内 アメリカ | 113,992,365,270 | 47.64 |
| 内 フランス | 19,815,394,112 | 8.28 |
| 内 イタリア | 17,611,690,738 | 7.36 |
| 内 中国 | 16,436,234,933 | 6.87 |
| 内 ドイツ | 15,430,077,234 | 6.45 |
| 内 スペイン | 11,665,209,673 | 4.88 |
| 内 イギリス | 11,520,100,825 | 4.81 |
| 内 カナダ | 4,724,197,039 | 1.97 |
| 内 ベルギー | 4,292,846,033 | 1.79 |
| 内 オランダ | 3,443,155,421 | 1.44 |
| 内 オーストラリア | 3,403,593,556 | 1.42 |
| 内 オーストリア | 2,872,486,141 | 1.20 |
| 内 メキシコ | 2,099,005,451 | 0.88 |
| 内 アイルランド | 1,375,026,799 | 0.57 |
| 内 ポーランド | 1,254,584,468 | 0.52 |
| 内 マレーシア | 1,233,215,050 | 0.52 |
| 内 フィンランド | 1,215,059,789 | 0.51 |
| 内 シンガポール | 1,030,540,902 | 0.43 |
| 内 デンマーク | 735,664,736 | 0.31 |
| 内 イスラエル | 637,147,113 | 0.27 |
| 内 ニュージーランド | 522,704,583 | 0.22 |

| | | |
|-----------------------|-----------------|--------|
| 内 スウェーデン | 453,219,226 | 0.19 |
| 内 ノルウェー | 353,652,460 | 0.15 |
| コール・ローン、その他の資産(負債控除後) | 3,153,300,061 | 1.32 |
| 純資産総額 | 239,270,471,613 | 100.00 |

(注1) 投資比率は、ファンドの純資産総額に対する当該資産の時価の比率です。

(注2) 資産の種類の内書は、当該資産の発行体又は上場金融商品取引所の国/地域別に表示しています。

為替フルヘッジ外国債券パッシブ・ファンド・マザーファンド

2023年10月31日現在

| 資産の種類 | 時価合計(円) | 投資比率(%) |
|-----------------------|-----------------|---------|
| 国債証券 | 168,667,512,025 | 99.07 |
| 内 アメリカ | 81,400,286,631 | 47.81 |
| 内 フランス | 14,142,282,750 | 8.31 |
| 内 イタリア | 12,550,015,431 | 7.37 |
| 内 中国 | 11,722,334,020 | 6.89 |
| 内 ドイツ | 11,005,319,925 | 6.46 |
| 内 スペイン | 8,322,478,941 | 4.89 |
| 内 イギリス | 8,216,549,373 | 4.83 |
| 内 カナダ | 3,371,960,225 | 1.98 |
| 内 ベルギー | 3,076,296,530 | 1.81 |
| 内 オランダ | 2,463,208,239 | 1.45 |
| 内 オーストラリア | 2,451,304,628 | 1.44 |
| 内 オーストリア | 2,017,238,872 | 1.18 |
| 内 メキシコ | 1,500,806,585 | 0.88 |
| 内 アイルランド | 1,001,356,818 | 0.59 |
| 内 ポーランド | 895,689,392 | 0.53 |
| 内 マレーシア | 891,014,922 | 0.52 |
| 内 フィンランド | 879,753,786 | 0.52 |
| 内 シンガポール | 737,181,405 | 0.43 |
| 内 デンマーク | 550,014,808 | 0.32 |
| 内 イスラエル | 475,882,365 | 0.28 |
| 内 ニュージーランド | 382,927,033 | 0.22 |
| 内 スウェーデン | 339,047,470 | 0.20 |
| 内 ノルウェー | 274,561,876 | 0.16 |
| コール・ローン、その他の資産(負債控除後) | 1,580,901,287 | 0.93 |
| 純資産総額 | 170,248,413,312 | 100.00 |

(注1) 投資比率は、ファンドの純資産総額に対する当該資産の時価の比率です。

(注2) 資産の種類の内書は、当該資産の発行体又は上場金融商品取引所の国/地域別に表示しています。

エマージング株式パッシブ・マザーファンド

2023年10月31日現在

| 資産の種類 | 時価合計(円) | 投資比率(%) |
|-----------|----------------|---------|
| 株式 | 72,896,139,048 | 93.90 |
| 内 ケイマン諸島 | 12,684,047,196 | 16.34 |
| 内 インド | 11,684,054,346 | 15.05 |
| 内 台湾 | 10,827,161,613 | 13.95 |
| 内 韓国 | 8,728,988,365 | 11.24 |
| 内 中国 | 8,487,675,044 | 10.93 |
| 内 ブラジル | 3,768,274,909 | 4.85 |
| 内 サウジアラビア | 3,008,356,667 | 3.88 |

| | | |
|-----------------------|----------------|--------|
| 内 南アフリカ | 2,076,032,124 | 2.67 |
| 内 タイ | 1,379,510,928 | 1.78 |
| 内 インドネシア | 1,373,769,039 | 1.77 |
| 内 メキシコ | 1,295,265,480 | 1.67 |
| 内 マレーシア | 1,060,116,525 | 1.37 |
| 内 アラブ首長国連邦 | 952,057,284 | 1.23 |
| 内 香港 | 780,457,372 | 1.01 |
| 内 カタール | 645,643,233 | 0.83 |
| 内 ポーランド | 618,491,753 | 0.80 |
| 内 クエート | 582,481,856 | 0.75 |
| 内 トルコ | 507,028,995 | 0.65 |
| 内 フィリピン | 446,197,424 | 0.57 |
| 内 チリ | 348,932,952 | 0.45 |
| 内 ギリシャ | 346,385,040 | 0.45 |
| 内 アメリカ | 325,032,443 | 0.42 |
| 内 バミューダ | 301,930,031 | 0.39 |
| 内 ハンガリー | 186,586,816 | 0.24 |
| 内 チェコ | 116,985,946 | 0.15 |
| 内 イギリス | 96,492,484 | 0.12 |
| 内 コロンビア | 78,201,204 | 0.10 |
| 内 ルクセンブルグ | 69,326,019 | 0.09 |
| 内 エジプト | 42,497,907 | 0.05 |
| 内 オランダ | 38,811,287 | 0.05 |
| 内 ペルー | 22,146,988 | 0.03 |
| 内 シンガポール | 17,199,778 | 0.02 |
| 内 ロシア | 0 | 0.00 |
| 内 キプロス | 0 | 0.00 |
| 内 イギリス領バージン諸島 | 0 | 0.00 |
| 投資信託受益証券 | 579,486,375 | 0.75 |
| 内 メキシコ | 420,844,506 | 0.54 |
| 内 ブラジル | 158,641,869 | 0.20 |
| 投資証券 | 77,063,079 | 0.10 |
| 内 メキシコ | 53,957,799 | 0.07 |
| 内 南アフリカ | 23,105,280 | 0.03 |
| コール・ローン、その他の資産(負債控除後) | 4,081,889,673 | 5.26 |
| 純資産総額 | 77,634,578,175 | 100.00 |

その他資産の投資状況

2023年10月31日現在

| 資産の種類 | 時価合計(円) | 投資比率(%) |
|--------------|---------------|---------|
| 株価指数先物取引(買建) | 4,108,745,609 | 5.29 |
| 内 アメリカ | 4,108,745,609 | 5.29 |

(注1) 投資比率は、ファンドの純資産総額に対する当該資産の時価の比率です。

(注2) 資産の種類の内書は、当該資産の発行体又は上場金融商品取引所の国/地域別に表示しています。

(注3) 先物取引の時価は、原則として計算日に知りうる直近の日の主たる金融商品取引所等の発表する清算値段又は最終相場で評価しています。

エマージング債券パッシブ・マザーファンド

2023年10月31日現在

| 資産の種類 | 時価合計(円) | 投資比率(%) |
|-------|---------|---------|
|-------|---------|---------|

| | | | |
|-----------------------|--|----------------|--------|
| 国債証券 | | 61,599,071,784 | 97.68 |
| 内 サウジアラビア | | 6,824,293,102 | 10.82 |
| 内 メキシコ | | 5,987,139,308 | 9.49 |
| 内 アラブ首長国連邦 | | 5,138,107,899 | 8.15 |
| 内 カタール | | 4,554,259,437 | 7.22 |
| 内 ブラジル | | 4,206,425,371 | 6.67 |
| 内 コロンビア | | 4,186,229,807 | 6.64 |
| 内 チリ | | 4,186,069,003 | 6.64 |
| 内 ドミニカ共和国 | | 3,978,250,018 | 6.31 |
| 内 ハンガリー | | 3,898,676,267 | 6.18 |
| 内 パナマ | | 3,025,472,300 | 4.80 |
| 内 南アフリカ | | 2,948,877,228 | 4.68 |
| 内 インドネシア | | 2,711,049,786 | 4.30 |
| 内 ルーマニア | | 2,480,790,125 | 3.93 |
| 内 ペルー | | 2,239,252,068 | 3.55 |
| 内 オマーン | | 2,175,434,190 | 3.45 |
| 内 フィリピン | | 1,436,754,825 | 2.28 |
| 内 中国 | | 915,865,674 | 1.45 |
| 内 ウルグアイ | | 706,125,376 | 1.12 |
| コール・ローン、その他の資産(負債控除後) | | 1,460,112,184 | 2.32 |
| 純資産総額 | | 63,059,183,968 | 100.00 |

(注1) 投資比率は、ファンドの純資産総額に対する当該資産の時価の比率です。

(注2) 資産の種類の内書は、当該資産の発行体又は上場金融商品取引所の国/地域別に表示しています。

J-REITインデックスファンド・マザーファンド

2023年10月31日現在

| 資産の種類 | 時価合計(円) | 投資比率(%) |
|-----------------------|-----------------|---------|
| 投資証券 | 175,267,199,900 | 97.06 |
| 内 日本 | 175,267,199,900 | 97.06 |
| コール・ローン、その他の資産(負債控除後) | 5,312,245,875 | 2.94 |
| 純資産総額 | 180,579,445,775 | 100.00 |

その他資産の投資状況

2023年10月31日現在

| 資産の種類 | 時価合計(円) | 投資比率(%) |
|-----------------|---------------|---------|
| 不動産投信指数先物取引(買建) | 5,174,027,000 | 2.87 |
| 内 日本 | 5,174,027,000 | 2.87 |

(注1) 投資比率は、ファンドの純資産総額に対する当該資産の時価の比率です。

(注2) 資産の種類の内書は、当該資産の発行体又は上場金融商品取引所の国/地域別に表示しています。

(注3) 先物取引の時価は、原則として計算日に知りうる直近の日の主たる金融商品取引所等の発表する清算値段又は最終相場で評価しています。

外国リート・パッシブ・ファンド・マザーファンド

2023年10月31日現在

| 資産の種類 | 時価合計(円) | 投資比率(%) |
|-----------|----------------|---------|
| 投資信託受益証券 | 6,869,839,428 | 10.05 |
| 内 オーストラリア | 4,384,203,704 | 6.41 |
| 内 シンガポール | 2,434,969,636 | 3.56 |
| 内 香港 | 50,666,088 | 0.07 |
| 投資証券 | 61,307,987,521 | 89.68 |
| 内 アメリカ | 53,406,576,517 | 78.12 |

| | | |
|-----------------------|----------------|--------|
| 内 イギリス | 3,077,089,115 | 4.50 |
| 内 フランス | 1,186,766,580 | 1.74 |
| 内 カナダ | 1,054,444,124 | 1.54 |
| 内 香港 | 817,593,230 | 1.20 |
| 内 ベルギー | 741,374,104 | 1.08 |
| 内 スペイン | 280,055,423 | 0.41 |
| 内 ニュージーランド | 202,983,079 | 0.30 |
| 内 オランダ | 134,852,221 | 0.20 |
| 内 ガーンジー | 134,037,637 | 0.20 |
| 内 韓国 | 133,609,197 | 0.20 |
| 内 イスラエル | 79,350,478 | 0.12 |
| 内 ドイツ | 28,071,272 | 0.04 |
| 内 アイルランド | 25,053,383 | 0.04 |
| 内 イタリア | 6,131,161 | 0.01 |
| コール・ローン、その他の資産（負債控除後） | 183,188,423 | 0.27 |
| 純資産総額 | 68,361,015,372 | 100.00 |

（注1）投資比率は、ファンドの純資産総額に対する当該資産の時価の比率です。

（注2）資産の種類の内書は、当該資産の発行体又は上場金融商品取引所の国/地域別に表示しています。

（2）【投資資産】

【投資有価証券の主要銘柄】

Oneグローバル最適化バランス（安定型）<ラップ向け>

2023年10月31日現在

| 順位 | 銘柄名 発行体の国/地域 | 種類 | 数量 | 簿価単価 簿価金額 (円) | 評価単価 評価金額 (円) | 利率 (%) 償還日 | 投資 比率 (%) |
|----|--|-------------------|-------------|-----------------------|-----------------------|------------------|-----------------|
| 1 | 国内債券パッシブ・ファン ド・マザーファンド 日本 | 親投資 信託受 益証券 | 141,120,847 | 1.2330 174,002,005 | 1.2130 171,179,587 | - - | 73.36 |
| 2 | 為替フルヘッジ外国債券 パッシブ・ファンド・マ ザーファンド 日本 | 親投資 信託受 益証券 | 22,917,239 | 1.1435 26,205,863 | 1.1301 25,898,771 | - - | 11.10 |
| 3 | 外国債券パッシブ・ファン ド・マザーファンド 日本 | 親投資 信託受 益証券 | 8,667,120 | 2.2011 19,078,064 | 2.1807 18,900,388 | - - | 8.10 |
| 4 | エマージング債券パッシ ブ・マザーファンド 日本 | 親投資 信託受 益証券 | 4,369,126 | 2.1553 9,417,214 | 2.1245 9,282,208 | - - | 3.98 |
| 5 | 国内株式パッシブ・ファン ド（最適化法）・マザー ファンド 日本 | 親投資 信託受 益証券 | 1,754,358 | 4.0798 7,157,430 | 3.9253 6,886,381 | - - | 2.95 |

（注）投資比率は、ファンドの純資産総額に対する当該資産の時価の比率です。

投資有価証券の種類別投資比率

2023年10月31日現在

| 種類 | 投資比率 (%) |
|-----------|----------|
| 親投資信託受益証券 | 99.49 |
| 合計 | 99.49 |

（注）投資比率は、ファンドの純資産総額に対する当該資産の時価の比率です。

投資株式の業種別投資比率

該当事項はありません。

Oneグローバル最適化バランス（成長型）＜ラップ向け＞

2023年10月31日現在

| 順位 | 銘柄名 発行体の国/地域 | 種類 | 数量 | 簿価単価 簿価金額 (円) | 評価単価 評価金額 (円) | 利率 (%) 償還日 | 投資 比率 (%) |
|----|------------------------------------|-------------------|------------|-----------------------|-----------------------|------------------|-----------------|
| 1 | 外国株式パッシブ・ファンド・マザーファンド 日本 | 親投資 信託受 益証券 | 34,894,758 | 7.3261 255,642,487 | 6.9734 243,335,105 | - - | 26.86 |
| 2 | 外国債券パッシブ・ファンド・マザーファンド 日本 | 親投資 信託受 益証券 | 74,722,737 | 2.2012 164,479,689 | 2.1807 162,947,872 | - - | 17.98 |
| 3 | 国内株式パッシブ・ファンド（最適化法）・マザーファンド 日本 | 親投資 信託受 益証券 | 39,185,527 | 4.0797 159,869,113 | 3.9253 153,814,949 | - - | 16.98 |
| 4 | 外国リート・パッシブ・ファンド・マザーファンド 日本 | 親投資 信託受 益証券 | 93,889,885 | 1.7143 160,964,818 | 1.5911 149,388,196 | - - | 16.49 |
| 5 | J-REITインデックス ファンド・マザーファンド 日本 | 親投資 信託受 益証券 | 50,833,638 | 2.3732 120,643,473 | 2.3355 118,721,961 | - - | 13.10 |
| 6 | エマージング債券パッシ ブ・マザーファンド 日本 | 親投資 信託受 益証券 | 17,220,155 | 2.1553 37,116,322 | 2.1245 36,584,219 | - - | 4.04 |
| 7 | エマージング株式パッシ ブ・マザーファンド 日本 | 親投資 信託受 益証券 | 24,811,489 | 1.5225 37,777,973 | 1.4695 36,460,483 | - - | 4.02 |

(注) 投資比率は、ファンドの純資産総額に対する当該資産の時価の比率です。

投資有価証券の種類別投資比率

2023年10月31日現在

| 種類 | 投資比率 (%) |
|-----------|----------|
| 親投資信託受益証券 | 99.47 |
| 合計 | 99.47 |

(注) 投資比率は、ファンドの純資産総額に対する当該資産の時価の比率です。

投資株式の業種別投資比率

該当事項はありません。

(参考)

国内株式パッシブ・ファンド（最適化法）・マザーファンド

2023年10月31日現在

| 順位 | 銘柄名 発行体の国/地域 | 種類 業種 | 数量 | 簿価単価 簿価金額 (円) | 評価単価 評価金額 (円) | 利率 (%) 償還日 | 投資 比率 (%) |
|----|-----------------|-----------------|-----------|----------------------------|----------------------------|------------------|-----------------|
| 1 | トヨタ自動車 日本 | 株式 輸送用機 器 | 7,394,500 | 1,983.87 14,669,754,177 | 2,590.00 19,151,755,000 | - - | 4.32 |

| | | | | | | | |
|----|-------------------------|--------------|------------|-----------------------------|-----------------------------|--------|------|
| 2 | ソニーグループ 日本 | 株式 電気機器 | 952,600 | 12,116.02 11,541,722,565 | 12,425.00 11,836,055,000 | - - | 2.67 |
| 3 | 三菱UFJフィナンシャル・グループ 日本 | 株式 銀行業 | 8,306,300 | 968.63 8,045,773,331 | 1,257.00 10,441,019,100 | - - | 2.35 |
| 4 | キーエンス 日本 | 株式 電気機器 | 134,700 | 60,683.53 8,174,071,686 | 58,150.00 7,832,805,000 | - - | 1.77 |
| 5 | 日本電信電話 日本 | 株式 情報・通信業 | 40,174,100 | 157.13 6,312,591,871 | 176.80 7,102,780,880 | - - | 1.60 |
| 6 | 三井住友フィナンシャルグループ 日本 | 株式 銀行業 | 943,000 | 5,801.76 5,471,068,825 | 7,220.00 6,808,460,000 | - - | 1.54 |
| 7 | 三菱商事 日本 | 株式 卸売業 | 941,100 | 5,084.54 4,785,065,920 | 6,955.00 6,545,350,500 | - - | 1.48 |
| 8 | 日立製作所 日本 | 株式 電気機器 | 661,500 | 7,323.73 4,844,650,763 | 9,477.00 6,269,035,500 | - - | 1.41 |
| 9 | 三井物産 日本 | 株式 卸売業 | 1,073,500 | 4,204.18 4,513,193,051 | 5,417.00 5,815,149,500 | - - | 1.31 |
| 10 | 東京エレクトロン 日本 | 株式 電気機器 | 285,000 | 16,277.73 4,639,154,562 | 19,755.00 5,630,175,000 | - - | 1.27 |
| 11 | 信越化学工業 日本 | 株式 化学 | 1,223,200 | 3,992.85 4,884,061,583 | 4,468.00 5,465,257,600 | - - | 1.23 |
| 12 | 任天堂 日本 | 株式 その他製品 | 850,200 | 5,672.65 4,822,888,370 | 6,221.00 5,289,094,200 | - - | 1.19 |
| 13 | 伊藤忠商事 日本 | 株式 卸売業 | 957,800 | 4,343.75 4,160,446,747 | 5,373.00 5,146,259,400 | - - | 1.16 |
| 14 | 本田技研工業 日本 | 株式 輸送用機器 | 3,284,000 | 1,163.76 3,821,808,955 | 1,506.50 4,947,346,000 | - - | 1.12 |
| 15 | 武田薬品工業 日本 | 株式 医薬品 | 1,195,300 | 4,231.53 5,057,951,688 | 4,063.00 4,856,503,900 | - - | 1.10 |
| 16 | KDDI 日本 | 株式 情報・通信業 | 1,043,700 | 4,038.21 4,214,688,758 | 4,487.00 4,683,081,900 | - - | 1.06 |
| 17 | みずほフィナンシャルグループ 日本 | 株式 銀行業 | 1,790,300 | 2,120.69 3,796,678,089 | 2,545.50 4,557,208,650 | - - | 1.03 |
| 18 | 第一三共 日本 | 株式 医薬品 | 1,176,600 | 4,131.08 4,860,630,774 | 3,858.00 4,539,322,800 | - - | 1.02 |
| 19 | リクルートホールディングス 日本 | 株式 サービス業 | 1,024,900 | 4,329.11 4,436,906,766 | 4,333.00 4,440,891,700 | - - | 1.00 |
| 20 | 東京海上ホールディングス 日本 | 株式 保険業 | 1,311,000 | 2,796.52 3,666,246,555 | 3,343.00 4,382,673,000 | - - | 0.99 |
| 21 | ソフトバンクグループ 日本 | 株式 情報・通信業 | 666,200 | 6,199.40 4,130,043,190 | 6,124.00 4,079,808,800 | - - | 0.92 |

| | | | | | | | |
|----|-----------------------|--------------|-----------|----------------------------|----------------------------|--------|------|
| 22 | HOYA 日本 | 株式 精密機器 | 267,500 | 14,411.57 3,855,096,838 | 14,335.00 3,834,612,500 | - - | 0.86 |
| 23 | ソフトバンク 日本 | 株式 情報・通信業 | 2,172,800 | 1,547.47 3,362,361,159 | 1,705.00 3,704,624,000 | - - | 0.84 |
| 24 | オリエンタルランド 日本 | 株式 サービス業 | 732,600 | 4,415.02 3,234,447,960 | 4,857.00 3,558,238,200 | - - | 0.80 |
| 25 | ダイキン工業 日本 | 株式 機械 | 162,400 | 23,068.42 3,746,311,770 | 21,630.00 3,512,712,000 | - - | 0.79 |
| 26 | 村田製作所 日本 | 株式 電気機器 | 1,225,200 | 2,586.60 3,169,105,299 | 2,477.50 3,035,433,000 | - - | 0.68 |
| 27 | 日本たばこ産業 日本 | 株式 食料品 | 805,700 | 2,745.95 2,212,419,868 | 3,521.00 2,836,869,700 | - - | 0.64 |
| 28 | S M C 日本 | 株式 機械 | 40,700 | 68,474.11 2,786,896,626 | 68,680.00 2,795,276,000 | - - | 0.63 |
| 29 | セブン&アイ・ホールディングス 日本 | 株式 小売業 | 491,000 | 5,909.15 2,901,393,474 | 5,493.00 2,697,063,000 | - - | 0.61 |
| 30 | 丸紅 日本 | 株式 卸売業 | 1,187,900 | 1,840.75 2,186,627,940 | 2,178.00 2,587,246,200 | - - | 0.58 |

(注) 投資比率は、ファンドの純資産総額に対する当該資産の時価の比率です。

投資有価証券の種類別投資比率

2023年10月31日現在

| 種類 | 投資比率(%) |
|----|---------|
| 株式 | 97.34 |
| 合計 | 97.34 |

(注) 投資比率は、ファンドの純資産総額に対する当該資産の時価の比率です。

投資株式の業種別投資比率

2023年10月31日現在

| 業種 | 国内/外国 | 投資比率(%) |
|--------|-------|---------|
| 電気機器 | 国内 | 15.92 |
| 輸送用機器 | | 8.36 |
| 情報・通信業 | | 7.62 |
| 銀行業 | | 7.42 |
| 卸売業 | | 7.01 |
| 化学 | | 5.79 |
| 機械 | | 4.97 |
| 医薬品 | | 4.71 |
| サービス業 | | 4.50 |
| 小売業 | | 4.25 |
| 食料品 | | 3.46 |
| 陸運業 | | 2.81 |
| 保険業 | | 2.46 |
| その他製品 | | 2.22 |
| 建設業 | | 2.14 |
| 精密機器 | | 2.12 |
| 不動産業 | 1.92 | |
| 電気・ガス業 | 1.40 | |

| | |
|------------|-------|
| その他金融業 | 1.17 |
| 鉄鋼 | 0.96 |
| 証券、商品先物取引業 | 0.77 |
| 海運業 | 0.73 |
| ゴム製品 | 0.68 |
| ガラス・土石製品 | 0.67 |
| 非鉄金属 | 0.65 |
| 金属製品 | 0.50 |
| 石油・石炭製品 | 0.45 |
| 空運業 | 0.45 |
| 繊維製品 | 0.40 |
| 鉱業 | 0.39 |
| パルプ・紙 | 0.19 |
| 倉庫・運輸関連業 | 0.14 |
| 水産・農林業 | 0.08 |
| 合計 | 97.34 |

(注) 投資比率は、ファンドの純資産総額に対する当該資産の時価の比率です。

国内債券パッシブ・ファンド・マザーファンド

2023年10月31日現在

| 順位 | 銘柄名 発行体の国/地域 | 種類 | 数量 | 簿価単価 簿価金額 (円) | 評価単価 評価金額 (円) | 利率 (%) 償還日 | 投資 比率 (%) |
|----|----------------------------|------|---------------|-------------------------|-------------------------|-------------------|-----------------|
| 1 | 145回 利付国庫債券 (5年) 日本 | 国債証券 | 7,250,000,000 | 100.29 7,271,305,000 | 99.99 7,249,275,000 | 0.1 2025/9/20 | 1.34 |
| 2 | 340回 利付国庫債券 (10年) 日本 | 国債証券 | 6,540,000,000 | 100.97 6,603,582,400 | 100.55 6,576,231,600 | 0.4 2025/9/20 | 1.22 |
| 3 | 350回 利付国庫債券 (10年) 日本 | 国債証券 | 6,060,000,000 | 99.65 6,039,349,000 | 98.75 5,984,250,000 | 0.1 2028/3/20 | 1.11 |
| 4 | 363回 利付国庫債券 (10年) 日本 | 国債証券 | 5,770,000,000 | 97.40 5,620,264,000 | 95.16 5,491,251,300 | 0.1 2031/6/20 | 1.01 |
| 5 | 366回 利付国庫債券 (10年) 日本 | 国債証券 | 5,780,000,000 | 97.91 5,659,198,000 | 94.87 5,483,890,600 | 0.2 2032/3/20 | 1.01 |
| 6 | 347回 利付国庫債券 (10年) 日本 | 国債証券 | 5,390,000,000 | 100.02 5,391,612,000 | 99.29 5,352,216,100 | 0.1 2027/6/20 | 0.99 |
| 7 | 365回 利付国庫債券 (10年) 日本 | 国債証券 | 5,630,000,000 | 97.01 5,461,703,000 | 94.43 5,316,803,100 | 0.1 2031/12/20 | 0.98 |
| 8 | 355回 利付国庫債券 (10年) 日本 | 国債証券 | 5,430,000,000 | 98.94 5,372,893,000 | 97.70 5,305,164,300 | 0.1 2029/6/20 | 0.98 |
| 9 | 364回 利付国庫債券 (10年) 日本 | 国債証券 | 5,550,000,000 | 97.29 5,399,595,000 | 94.80 5,261,844,000 | 0.1 2031/9/20 | 0.97 |

| | | | | | | | |
|----|----------------------------|------|---------------|-------------------------|-------------------------|-------------------|------|
| 10 | 146回 利付国庫債券 (5年) 日本 | 国債証券 | 5,200,000,000 | 100.22 5,211,927,000 | 99.92 5,196,100,000 | 0.1 2025/12/20 | 0.96 |
| 11 | 345回 利付国庫債券 (10年) 日本 | 国債証券 | 5,190,000,000 | 100.15 5,198,254,000 | 99.57 5,168,150,100 | 0.1 2026/12/20 | 0.96 |
| 12 | 369回 利付国庫債券 (10年) 日本 | 国債証券 | 5,320,000,000 | 100.39 5,340,964,000 | 96.54 5,136,034,400 | 0.5 2032/12/20 | 0.95 |
| 13 | 367回 利付国庫債券 (10年) 日本 | 国債証券 | 5,400,000,000 | 98.14 5,299,664,000 | 94.54 5,105,376,000 | 0.2 2032/6/20 | 0.94 |
| 14 | 349回 利付国庫債券 (10年) 日本 | 国債証券 | 5,050,000,000 | 99.80 5,040,305,000 | 98.96 4,997,530,500 | 0.1 2027/12/20 | 0.92 |
| 15 | 351回 利付国庫債券 (10年) 日本 | 国債証券 | 4,990,000,000 | 99.52 4,966,321,000 | 98.52 4,916,297,700 | 0.1 2028/6/20 | 0.91 |
| 16 | 370回 利付国庫債券 (10年) 日本 | 国債証券 | 5,100,000,000 | 100.28 5,114,280,000 | 96.28 4,910,739,000 | 0.5 2033/3/20 | 0.91 |
| 17 | 353回 利付国庫債券 (10年) 日本 | 国債証券 | 4,990,000,000 | 99.58 4,969,359,000 | 98.12 4,896,188,000 | 0.1 2028/12/20 | 0.90 |
| 18 | 368回 利付国庫債券 (10年) 日本 | 国債証券 | 5,150,000,000 | 98.59 5,077,385,000 | 94.24 4,853,411,500 | 0.2 2032/9/20 | 0.90 |
| 19 | 346回 利付国庫債券 (10年) 日本 | 国債証券 | 4,840,000,000 | 100.07 4,843,484,000 | 99.44 4,813,234,800 | 0.1 2027/3/20 | 0.89 |
| 20 | 362回 利付国庫債券 (10年) 日本 | 国債証券 | 4,910,000,000 | 97.58 4,791,178,000 | 95.55 4,691,701,400 | 0.1 2031/3/20 | 0.87 |
| 21 | 360回 利付国庫債券 (10年) 日本 | 国債証券 | 4,800,000,000 | 98.44 4,725,587,000 | 96.28 4,621,440,000 | 0.1 2030/9/20 | 0.85 |
| 22 | 352回 利付国庫債券 (10年) 日本 | 国債証券 | 4,650,000,000 | 99.49 4,626,285,000 | 98.30 4,571,089,500 | 0.1 2028/9/20 | 0.84 |
| 23 | 144回 利付国庫債券 (5年) 日本 | 国債証券 | 4,530,000,000 | 100.32 4,544,681,000 | 100.05 4,532,582,100 | 0.1 2025/6/20 | 0.84 |
| 24 | 358回 利付国庫債券 (10年) 日本 | 国債証券 | 4,650,000,000 | 98.92 4,600,214,000 | 96.95 4,508,500,500 | 0.1 2030/3/20 | 0.83 |
| 25 | 361回 利付国庫債券 (10年) 日本 | 国債証券 | 4,700,000,000 | 97.81 4,597,298,000 | 95.92 4,508,381,000 | 0.1 2030/12/20 | 0.83 |
| 26 | 359回 利付国庫債券 (10年) 日本 | 国債証券 | 4,550,000,000 | 98.38 4,476,720,000 | 96.62 4,396,437,500 | 0.1 2030/6/20 | 0.81 |

| | | | | | | | |
|----|----------------------------|------|---------------|-------------------------|------------------------|--------------------|------|
| 27 | 371回 利付国庫債券 (10年) 日本 | 国債証券 | 4,600,000,000 | 97.41 4,480,882,000 | 95.14 4,376,716,000 | 0.4 2033/6/20 | 0.81 |
| 28 | 154回 利付国庫債券 (5年) 日本 | 国債証券 | 4,400,000,000 | 100.01 4,400,440,000 | 99.13 4,361,984,000 | 0.1 2027/9/20 | 0.81 |
| 29 | 148回 利付国庫債券 (5年) 日本 | 国債証券 | 4,210,000,000 | 99.95 4,207,949,000 | 99.52 4,190,128,800 | 0.005 2026/6/20 | 0.77 |
| 30 | 354回 利付国庫債券 (10年) 日本 | 国債証券 | 4,260,000,000 | 99.42 4,235,451,000 | 97.92 4,171,775,400 | 0.1 2029/3/20 | 0.77 |

(注) 投資比率は、ファンドの純資産総額に対する当該資産の時価の比率です。

投資有価証券の種類別投資比率

2023年10月31日現在

| 種類 | 投資比率(%) |
|-------|---------|
| 国債証券 | 84.54 |
| 地方債証券 | 5.54 |
| 特殊債券 | 5.24 |
| 社債券 | 4.43 |
| 合計 | 99.75 |

(注) 投資比率は、ファンドの純資産総額に対する当該資産の時価の比率です。

投資株式の業種別投資比率

該当事項はありません。

外国株式パッシブ・ファンド・マザーファンド

2023年10月31日現在

| 順位 | 銘柄名 発行体の国/地域 | 種類 業種 | 数量 | 簿価単価 簿価金額 (円) | 評価単価 評価金額 (円) | 利率 (%) 償還日 | 投資 比率 (%) |
|----|------------------------|-------------------------------|-----------|-----------------------------|-----------------------------|------------------|-----------------|
| 1 | APPLE INC アメリカ | 株式 コン ピュー タ・周辺 機器 | 2,215,083 | 23,748.13 52,604,083,986 | 25,460.05 56,396,141,433 | - - | 5.33 |
| 2 | MICROSOFT CORP アメリカ | 株式 ソフト ウェア | 994,797 | 42,337.28 42,117,001,155 | 50,431.21 50,168,824,472 | - - | 4.74 |
| 3 | AMAZON.COM INC アメリカ | 株式 大規模小 売り | 1,300,584 | 15,764.55 20,503,128,881 | 19,841.47 25,805,501,149 | - - | 2.44 |
| 4 | NVIDIA CORP アメリカ | 株式 半導体・ 半導体製 造装置 | 347,940 | 41,021.12 14,272,889,938 | 61,539.81 21,412,161,874 | - - | 2.02 |

| | | | | | | | |
|----|-------------------------------------|-------------------------------|---------|-----------------------------|-----------------------------|--------|------|
| 5 | ALPHABET INC-CL A アメリカ | 株式 インタラクティブ・メディアおよびサービス | 837,859 | 15,341.28 12,853,830,367 | 18,608.01 15,590,892,504 | - - | 1.47 |
| 6 | META PLATFORMS INC アメリカ | 株式 インタラクティブ・メディアおよびサービス | 311,606 | 30,593.84 9,533,226,781 | 45,250.69 14,100,388,564 | - - | 1.33 |
| 7 | ALPHABET INC-CL C アメリカ | 株式 インタラクティブ・メディアおよびサービス | 743,127 | 15,237.32 11,323,270,873 | 18,800.88 13,971,443,409 | - - | 1.32 |
| 8 | TESLA INC アメリカ | 株式 自動車 | 401,893 | 31,993.94 12,858,143,088 | 29,507.29 11,858,774,746 | - - | 1.12 |
| 9 | UNITEDHEALTH GROUP INC アメリカ | 株式 ヘルスケア・プロバイダー/ヘルスケア・サービス | 131,111 | 74,110.89 9,716,753,525 | 79,238.80 10,389,078,949 | - - | 0.98 |
| 10 | ELI LILLY & CO アメリカ | 株式 医薬品 | 113,706 | 57,583.29 6,547,566,528 | 84,579.30 9,617,174,124 | - - | 0.91 |
| 11 | BERKSHIRE HATHAWAY INC-CL B アメリカ | 株式 金融サービス | 182,004 | 47,293.41 8,607,589,960 | 50,446.16 9,181,404,560 | - - | 0.87 |
| 12 | EXXON MOBIL CORP アメリカ | 株式 石油・ガス・消耗燃料 | 569,045 | 17,168.83 9,769,837,703 | 15,830.11 9,008,049,952 | - - | 0.85 |
| 13 | JPMORGAN CHASE & CO アメリカ | 株式 銀行 | 411,240 | 21,325.16 8,769,759,625 | 20,545.66 8,449,198,945 | - - | 0.80 |
| 14 | VISA INC アメリカ | 株式 金融サービス | 227,651 | 34,431.27 7,838,313,610 | 34,847.79 7,933,134,423 | - - | 0.75 |
| 15 | JOHNSON & JOHNSON アメリカ | 株式 医薬品 | 338,995 | 24,092.85 8,167,358,819 | 21,982.45 7,451,942,434 | - - | 0.70 |
| 16 | PROCTER & GAMBLE CO アメリカ | 株式 家庭用品 | 331,548 | 21,179.86 7,022,141,106 | 22,315.86 7,398,779,613 | - - | 0.70 |

| | | | | | | | |
|----|-------------------------------|---------------------------|---------|----------------------------|-----------------------------|--------|------|
| 17 | BROADCOM INC アメリカ | 株式 半導体・ 半導体製 造装置 | 58,139 | 97,844.65 5,688,590,674 | 125,775.28 7,312,449,439 | - - | 0.69 |
| 18 | NOVO NORDISK A/S-B デンマーク | 株式 医薬品 | 460,456 | 11,246.21 5,178,388,949 | 14,407.90 6,634,204,923 | - - | 0.63 |
| 19 | MASTERCARD INC アメリカ | 株式 金融サー ビス | 119,047 | 55,810.64 6,644,089,467 | 55,680.51 6,628,598,173 | - - | 0.63 |
| 20 | NESTLE SA-REGISTERED スイス | 株式 食品 | 376,135 | 18,214.89 6,851,258,191 | 16,195.72 6,091,780,527 | - - | 0.58 |
| 21 | HOME DEPOT INC アメリカ | 株式 専門小売 り | 141,576 | 46,765.86 6,620,924,414 | 42,084.07 5,958,094,973 | - - | 0.56 |
| 22 | CHEVRON CORP アメリカ | 株式 石油・ガ ス・消耗 燃料 | 255,277 | 25,381.79 6,479,389,288 | 21,841.91 5,575,738,765 | - - | 0.53 |
| 23 | MERCK & CO. INC. アメリカ | 株式 医薬品 | 357,359 | 16,179.42 5,781,863,627 | 15,351.68 5,486,063,443 | - - | 0.52 |
| 24 | ABBVIE INC アメリカ | 株式 バイオテ クノジ ー | 248,482 | 22,732.20 5,648,544,174 | 21,213.97 5,271,290,662 | - - | 0.50 |
| 25 | COSTCO WHOLESALE CORP アメリカ | 株式 生活必需 品流通・ 小売り | 62,294 | 76,344.23 4,755,787,710 | 82,960.10 5,167,917,017 | - - | 0.49 |
| 26 | WALMART INC アメリカ | 株式 生活必需 品流通・ 小売り | 208,086 | 22,134.07 4,605,790,478 | 24,373.12 5,071,705,089 | - - | 0.48 |
| 27 | ADOBE INC アメリカ | 株式 ソフト ウェア | 64,266 | 60,440.67 3,884,280,660 | 78,782.79 5,063,055,386 | - - | 0.48 |
| 28 | ASML HOLDING NV オランダ | 株式 半導体・ 半導体製 造装置 | 56,784 | 97,703.92 5,548,019,630 | 87,580.31 4,973,160,890 | - - | 0.47 |
| 29 | COCA-COLA CO/THE アメリカ | 株式 飲料 | 577,606 | 8,871.64 5,124,314,303 | 8,394.98 4,848,994,572 | - - | 0.46 |
| 30 | PEPSICO INC アメリカ | 株式 飲料 | 193,765 | 26,181.38 5,073,035,848 | 24,262.48 4,701,219,979 | - - | 0.44 |

(注) 投資比率は、ファンドの純資産総額に対する当該資産の時価の比率です。

投資有価証券の種類別投資比率

2023年10月31日現在

| 種類 | 投資比率(%) |
|----------|---------|
| 株式 | 96.28 |
| 新株予約権証券 | 0.00 |
| 投資信託受益証券 | 0.15 |

| | |
|------|-------|
| 投資証券 | 1.74 |
| 合計 | 98.17 |

(注) 投資比率は、ファンドの純資産総額に対する当該資産の時価の比率です。

投資株式の業種別投資比率

2023年10月31日現在

| 業種 | 国内/外国 | 投資比率(%) |
|-------------------------|-------|---------|
| ソフトウェア | 外国 | 8.53 |
| 半導体・半導体製造装置 | | 5.78 |
| コンピュータ・周辺機器 | | 5.57 |
| 医薬品 | | 5.25 |
| 銀行 | | 5.12 |
| 石油・ガス・消耗燃料 | | 5.04 |
| インタラクティブ・メディアおよびサービス | | 4.25 |
| 保険 | | 3.23 |
| 金融サービス | | 3.03 |
| 資本市場 | | 2.99 |
| 大規模小売り | | 2.85 |
| ヘルスケア・プロバイダー/ヘルスケア・サービス | | 2.29 |
| ヘルスケア機器・用品 | | 2.10 |
| ホテル・レストラン・レジャー | | 2.03 |
| バイオテクノロジー | | 1.89 |
| 化学 | | 1.89 |
| 機械 | | 1.78 |
| 生活必需品流通・小売り | | 1.76 |
| 自動車 | | 1.72 |
| 航空宇宙・防衛 | | 1.71 |
| 電力 | | 1.68 |
| 飲料 | | 1.67 |
| 専門小売り | | 1.55 |
| 食品 | | 1.50 |
| 金属・鉱業 | | 1.49 |
| 情報技術サービス | | 1.27 |
| 繊維・アパレル・贅沢品 | | 1.23 |
| 家庭用品 | | 1.13 |
| ライフサイエンス・ツール/サービス | | 1.08 |
| 陸上運輸 | | 1.04 |
| 専門サービス | | 0.99 |
| 各種電気通信サービス | | 0.98 |
| 娯楽 | | 0.98 |
| コングロマリット | | 0.87 |
| 電気設備 | | 0.82 |
| 総合公益事業 | | 0.76 |
| 通信機器 | | 0.70 |
| メディア | | 0.69 |
| パーソナルケア用品 | | 0.62 |
| タバコ | | 0.58 |
| 商業サービス・用品 | | 0.57 |
| 建設関連製品 | | 0.57 |
| 航空貨物・物流サービス | | 0.50 |

| | |
|--------------------|-------|
| 電子装置・機器・部品 | 0.49 |
| 商社・流通業 | 0.43 |
| 消費者金融 | 0.33 |
| 不動産管理・開発 | 0.33 |
| 建設・土木 | 0.32 |
| エネルギー設備・サービス | 0.32 |
| 建設資材 | 0.28 |
| 家庭用耐久財 | 0.27 |
| 無線通信サービス | 0.23 |
| 容器・包装 | 0.22 |
| 自動車用部品 | 0.17 |
| 独立系発電事業者・エネルギー販売業者 | 0.12 |
| ガス | 0.10 |
| 紙製品・林産品 | 0.10 |
| 水道 | 0.10 |
| 運送インフラ | 0.09 |
| 販売 | 0.09 |
| 海上運輸 | 0.06 |
| ヘルスケア・テクノロジー | 0.06 |
| 旅客航空輸送 | 0.05 |
| 各種消費者サービス | 0.02 |
| レジャー用品 | 0.01 |
| 合計 | 96.28 |

(注) 投資比率は、ファンドの純資産総額に対する当該資産の時価の比率です。

外国債券パッシブ・ファンド・マザーファンド

2023年10月31日現在

| 順位 | 銘柄名 発行体の国/地域 | 種類 | 数量 | 簿価単価 簿価金額 (円) | 評価単価 評価金額 (円) | 利率 (%) 償還日 | 投資 比率 (%) |
|----|---------------------------------|----------|---------------|-------------------------|------------------------|---------------------|-----------------|
| 1 | US T N/B 1.25 08/15/31 アメリカ | 国債証 券 | 1,593,776,600 | 80.76 1,287,219,053 | 76.76 1,223,441,439 | 1.25 2031/8/15 | 0.51 |
| 2 | US T N/B 1.5 11/30/24 アメリカ | 国債証 券 | 1,196,080,000 | 94.46 1,129,841,089 | 95.94 1,147,582,687 | 1.5 2024/11/30 | 0.48 |
| 3 | US T N/B 1.625 05/15/31 アメリカ | 国債証 券 | 1,426,325,400 | 84.19 1,200,915,298 | 79.79 1,138,163,094 | 1.625 2031/5/15 | 0.48 |
| 4 | US T N/B 1.125 02/15/31 アメリカ | 国債証 券 | 1,448,751,900 | 81.49 1,180,636,439 | 77.60 1,124,310,702 | 1.125 2031/2/15 | 0.47 |
| 5 | US T N/B 1.875 02/15/32 アメリカ | 国債証 券 | 1,387,452,800 | 84.87 1,177,667,746 | 79.66 1,105,247,063 | 1.875 2032/2/15 | 0.46 |
| 6 | US T N/B 0.875 11/15/30 アメリカ | 国債証 券 | 1,417,354,800 | 80.44 1,140,142,926 | 76.59 1,085,605,192 | 0.875 2030/11/15 | 0.45 |
| 7 | US T N/B 4.125 11/15/32 アメリカ | 国債証 券 | 1,136,276,000 | 103.19 1,172,584,615 | 94.43 1,073,026,263 | 4.125 2032/11/15 | 0.45 |
| 8 | US T N/B 1.375 11/15/31 アメリカ | 国債証 券 | 1,373,996,900 | 82.03 1,127,191,042 | 76.92 1,056,904,176 | 1.375 2031/11/15 | 0.44 |
| 9 | US T N/B 4.5 07/15/26 アメリカ | 国債証 券 | 1,061,521,000 | 99.26 1,053,679,649 | 98.97 1,050,615,526 | 4.5 2026/7/15 | 0.44 |
| 10 | US T N/B 2.875 05/15/32 アメリカ | 国債証 券 | 1,203,555,500 | 92.10 1,108,481,721 | 86.01 1,035,245,783 | 2.875 2032/5/15 | 0.43 |

| | | | | | | | |
|----|--|------|---------------|------------------------|------------------------|---------------------|------|
| 11 | CHINA GOVERNMENT BOND 2.26 02/24/25 中国 | 国債証券 | 1,009,339,650 | 99.64 1,005,765,466 | 99.96 1,008,936,075 | 2.26 2025/2/24 | 0.42 |
| 12 | US T N/B 2.75 08/15/32 アメリカ | 国債証券 | 1,172,158,400 | 91.93 1,077,633,780 | 84.80 993,999,474 | 2.75 2032/8/15 | 0.42 |
| 13 | US T N/B 3.5 02/15/33 アメリカ | 国債証券 | 1,076,472,000 | 96.98 1,044,063,165 | 89.75 966,133,620 | 3.5 2033/2/15 | 0.40 |
| 14 | US T N/B 1.5 08/15/26 アメリカ | 国債証券 | 1,051,055,300 | 91.47 961,487,390 | 91.21 958,759,505 | 1.5 2026/8/15 | 0.40 |
| 15 | US T N/B 0.625 08/15/30 アメリカ | 国債証券 | 1,231,962,400 | 79.49 979,295,623 | 75.69 932,489,658 | 0.625 2030/8/15 | 0.39 |
| 16 | US T N/B 3.5 04/30/28 アメリカ | 国債証券 | 971,815,000 | 95.27 925,896,741 | 94.72 920,528,979 | 3.5 2028/4/30 | 0.38 |
| 17 | CHINA GOVERNMENT BOND 3.03 03/11/26 中国 | 国債証券 | 836,018,700 | 101.65 849,881,256 | 101.74 850,628,711 | 3.03 2026/3/11 | 0.36 |
| 18 | US T N/B 1.625 02/15/26 アメリカ | 国債証券 | 910,515,900 | 92.44 841,734,524 | 92.80 844,965,864 | 1.625 2026/2/15 | 0.35 |
| 19 | US T N/B 4.25 12/31/24 アメリカ | 国債証券 | 822,305,000 | 99.03 814,394,425 | 98.76 812,170,732 | 4.25 2024/12/31 | 0.34 |
| 20 | US T N/B 0.75 04/30/26 アメリカ | 国債証券 | 897,060,000 | 90.27 809,846,558 | 90.28 809,947,058 | 0.75 2026/4/30 | 0.34 |
| 21 | CHINA GOVERNMENT BOND 2.3 05/15/26 中国 | 国債証券 | 805,432,650 | 100.15 806,717,955 | 99.82 804,022,981 | 2.3 2026/5/15 | 0.34 |
| 22 | US T N/B 0.75 03/31/26 アメリカ | 国債証券 | 855,197,200 | 90.88 777,206,241 | 90.64 775,189,489 | 0.75 2026/3/31 | 0.32 |
| 23 | US T N/B 1.5 01/31/27 アメリカ | 国債証券 | 858,187,400 | 90.39 775,792,148 | 90.02 772,569,798 | 1.5 2027/1/31 | 0.32 |
| 24 | FRANCE OAT 1.5 05/25/31 フランス | 国債証券 | 869,456,800 | 90.34 785,515,545 | 88.84 772,503,672 | 1.5 2031/5/25 | 0.32 |
| 25 | US T N/B 0.375 01/31/26 アメリカ | 国債証券 | 852,207,000 | 89.75 764,858,772 | 90.29 769,483,000 | 0.375 2026/1/31 | 0.32 |
| 26 | US T N/B 0.75 05/31/26 アメリカ | 国債証券 | 841,741,300 | 89.53 753,613,844 | 89.97 757,369,881 | 0.75 2026/5/31 | 0.32 |
| 27 | US T N/B 3.125 11/15/28 アメリカ | 国債証券 | 819,314,800 | 94.50 774,293,182 | 92.34 756,586,010 | 3.125 2028/11/15 | 0.32 |
| 28 | FRANCE OAT 0.5 05/25/26 フランス | 国債証券 | 802,819,600 | 92.92 746,055,661 | 93.67 752,054,908 | 0.5 2026/5/25 | 0.31 |
| 29 | US T N/B 2.625 05/31/27 アメリカ | 国債証券 | 808,849,100 | 93.84 759,067,254 | 92.73 750,112,747 | 2.625 2027/5/31 | 0.31 |
| 30 | FRANCE OAT 0.75 05/25/28 フランス | 国債証券 | 810,752,600 | 90.07 730,275,675 | 90.34 732,493,083 | 0.75 2028/5/25 | 0.31 |

（注）投資比率は、ファンドの純資産総額に対する当該資産の時価の比率です。

投資有価証券の種類別投資比率

2023年10月31日現在

| 種類 | 投資比率（％） |
|------|---------|
| 国債証券 | 98.68 |
| 合計 | 98.68 |

（注）投資比率は、ファンドの純資産総額に対する当該資産の時価の比率です。

投資株式の業種別投資比率

該当事項はありません。

為替フルヘッジ外国債券パッシブ・ファンド・マザーファンド

2023年10月31日現在

| 順位 | 銘柄名 発行体の国/地域 | 種類 | 数量 | 簿価単価 簿価金額 (円) | 評価単価 評価金額 (円) | 利率 (%) 償還日 | 投資 比率 (%) |
|----|--|------|---------------|-------------------------|-------------------------|---------------------|-----------------|
| 1 | CHINA GOVERNMENT BOND 3.03 03/11/26 中国 | 国債証券 | 1,186,738,740 | 102.25 1,213,531,079 | 101.74 1,207,477,830 | 3.03 2026/3/11 | 0.71 |
| 2 | CHINA GOVERNMENT BOND 2.46 02/15/26 中国 | 国債証券 | 999,144,300 | 100.53 1,004,526,894 | 100.14 1,000,626,130 | 2.46 2026/2/15 | 0.59 |
| 3 | US T N/B 4.625 02/28/25 アメリカ | 国債証券 | 941,913,000 | 99.56 937,847,316 | 99.20 934,388,734 | 4.625 2025/2/28 | 0.55 |
| 4 | US T N/B 3.875 03/31/25 アメリカ | 国債証券 | 897,060,000 | 98.30 881,881,744 | 98.18 880,783,267 | 3.875 2025/3/31 | 0.52 |
| 5 | US T N/B 3.5 02/15/33 アメリカ | 国債証券 | 926,962,000 | 97.84 906,940,966 | 89.75 831,948,395 | 3.5 2033/2/15 | 0.49 |
| 6 | CHINA GOVERNMENT BOND 2.79 12/15/29 中国 | 国債証券 | 795,237,300 | 100.79 801,563,449 | 100.68 800,708,691 | 2.79 2029/12/15 | 0.47 |
| 7 | US T N/B 3.375 05/15/33 アメリカ | 国債証券 | 897,060,000 | 93.86 841,981,496 | 88.64 795,229,676 | 3.375 2033/5/15 | 0.47 |
| 8 | US T N/B 2.75 05/15/25 アメリカ | 国債証券 | 822,305,000 | 96.38 792,545,782 | 96.42 792,881,898 | 2.75 2025/5/15 | 0.47 |
| 9 | CHINA GOVERNMENT BOND 1.99 04/09/25 中国 | 国債証券 | 785,041,950 | 99.80 783,477,422 | 99.49 781,074,991 | 1.99 2025/4/9 | 0.46 |
| 10 | US T N/B 2.25 11/15/25 アメリカ | 国債証券 | 822,305,000 | 94.89 780,309,883 | 94.63 778,202,471 | 2.25 2025/11/15 | 0.46 |
| 11 | US T N/B 4.125 11/15/32 アメリカ | 国債証券 | 792,403,000 | 101.48 804,158,672 | 94.43 748,294,631 | 4.125 2032/11/15 | 0.44 |
| 12 | US T N/B 1.25 08/15/31 アメリカ | 国債証券 | 926,962,000 | 82.12 761,306,714 | 76.76 711,570,068 | 1.25 2031/8/15 | 0.42 |
| 13 | FRANCE OAT 3.5 04/25/26 フランス | 国債証券 | 685,411,200 | 101.18 693,508,984 | 100.90 691,629,250 | 3.5 2026/4/25 | 0.41 |
| 14 | US T N/B 0.25 06/30/25 アメリカ | 国債証券 | 747,550,000 | 91.76 685,981,782 | 92.26 689,760,878 | 0.25 2025/6/30 | 0.41 |
| 15 | US T N/B 0.875 11/15/30 アメリカ | 国債証券 | 895,564,900 | 81.61 730,934,553 | 76.59 685,946,739 | 0.875 2030/11/15 | 0.40 |
| 16 | US T N/B 1.125 02/28/25 アメリカ | 国債証券 | 720,638,200 | 93.97 677,245,085 | 94.71 682,551,346 | 1.125 2025/2/28 | 0.40 |
| 17 | US T N/B 2.75 08/15/32 アメリカ | 国債証券 | 804,363,800 | 90.91 731,281,069 | 84.80 682,106,783 | 2.75 2032/8/15 | 0.40 |
| 18 | CHINA GOVERNMENT BOND 2.62 04/15/28 中国 | 国債証券 | 672,893,100 | 101.01 679,716,236 | 100.40 675,631,774 | 2.62 2028/4/15 | 0.40 |

| | | | | | | | |
|----|--|------|-------------|-----------------------|-----------------------|---------------------|------|
| 19 | US T N/B 1.375 11/15/31 アメリカ | 国債証券 | 867,158,000 | 82.09 711,909,806 | 76.92 667,034,192 | 1.375 2031/11/15 | 0.39 |
| 20 | US T N/B 1.875 02/15/32 アメリカ | 国債証券 | 822,305,000 | 85.18 700,451,276 | 79.66 655,049,444 | 1.875 2032/2/15 | 0.38 |
| 21 | US T N/B 1.125 02/15/31 アメリカ | 国債証券 | 837,256,000 | 82.39 689,826,581 | 77.60 649,756,444 | 1.125 2031/2/15 | 0.38 |
| 22 | CHINA GOVERNMENT BOND 3.39 03/16/50 中国 | 国債証券 | 617,838,210 | 107.17 662,168,346 | 105.06 649,124,301 | 3.39 2050/3/16 | 0.38 |
| 23 | US T N/B 0.375 12/31/25 アメリカ | 国債証券 | 702,697,000 | 90.67 637,140,303 | 90.66 637,066,196 | 0.375 2025/12/31 | 0.37 |
| 24 | US T N/B 1.625 05/15/31 アメリカ | 国債証券 | 792,403,000 | 85.71 679,176,535 | 79.79 632,312,830 | 1.625 2031/5/15 | 0.37 |
| 25 | US T N/B 2.875 05/15/32 アメリカ | 国債証券 | 732,599,000 | 91.36 669,334,292 | 86.01 630,149,607 | 2.875 2032/5/15 | 0.37 |
| 26 | US T N/B 1.5 01/31/27 アメリカ | 国債証券 | 686,250,900 | 90.27 619,482,514 | 90.02 617,786,651 | 1.5 2027/1/31 | 0.36 |
| 27 | US T N/B 0.25 10/31/25 アメリカ | 国債証券 | 672,795,000 | 90.81 611,009,992 | 90.97 612,059,480 | 0.25 2025/10/31 | 0.36 |
| 28 | US T N/B 0.375 11/30/25 アメリカ | 国債証券 | 672,795,000 | 90.81 610,983,080 | 90.90 611,586,425 | 0.375 2025/11/30 | 0.36 |
| 29 | US T N/B 0.625 08/15/30 アメリカ | 国債証券 | 807,354,000 | 79.27 640,062,925 | 75.69 611,097,593 | 0.625 2030/8/15 | 0.36 |
| 30 | FRANCE OAT 0.5 05/25/26 フランス | 国債証券 | 623,533,800 | 93.57 583,469,246 | 93.67 584,105,887 | 0.5 2026/5/25 | 0.34 |

(注) 投資比率は、ファンドの純資産総額に対する当該資産の時価の比率です。

投資有価証券の種類別投資比率

2023年10月31日現在

| 種類 | 投資比率(%) |
|------|---------|
| 国債証券 | 99.07 |
| 合計 | 99.07 |

(注) 投資比率は、ファンドの純資産総額に対する当該資産の時価の比率です。

投資株式の業種別投資比率

該当事項はありません。

エマージング株式パッシブ・マザーファンド

2023年10月31日現在

| 順位 | 銘柄名 発行体の国/地域 | 種類 業種 | 数量 | 簿価単価 簿価金額 (円) | 評価単価 評価金額 (円) | 利率 (%) 償還日 | 投資 比率 (%) |
|----|----------------------------|---------------------------|-----------|---------------------------|---------------------------|------------------|-----------------|
| 1 | TAIWAN SEMICONDUCTOR 台湾 | 株式 半導体・ 半導体製 造装置 | 1,917,098 | 2,430.66 4,659,818,490 | 2,453.31 4,703,251,031 | - - | 6.06 |

| | | | | | | | |
|----|-------------------------------------|----------------------------|-----------|---------------------------|---------------------------|--------|------|
| 2 | TENCENT HOLDINGS LTD ケイマン諸島 | 株式 インタラクティブ・メディアおよびサービス | 521,700 | 6,944.52 3,622,961,164 | 5,648.04 2,946,586,641 | - - | 3.80 |
| 3 | SAMSUNG ELECTRONICS CO LTD 韓国 | 株式 コンピュータ・周辺機器 | 372,073 | 7,348.46 2,734,165,539 | 7,470.29 2,779,496,931 | - - | 3.58 |
| 4 | ALIBABA GROUP HOLDING LTD ケイマン諸島 | 株式 大規模小売り | 1,278,168 | 1,762.93 2,253,326,114 | 1,564.97 2,000,297,131 | - - | 2.58 |
| 5 | RELIANCE INDUSTRIES LTD インド | 株式 石油・ガス・消耗燃料 | 236,722 | 3,875.97 917,527,703 | 4,185.62 990,829,521 | - - | 1.28 |
| 6 | MEITUAN ケイマン諸島 | 株式 ホテル・レストラン・レジャー | 394,610 | 2,549.95 1,006,238,011 | 2,179.67 860,123,524 | - - | 1.11 |
| 7 | PDD HOLDINGS INC ADR ケイマン諸島 | 株式 大規模小売り | 46,485 | 10,843.66 504,067,830 | 15,587.91 724,604,117 | - - | 0.93 |
| 8 | ICICI BANK LTD インド | 株式 銀行 | 403,157 | 1,644.05 662,812,224 | 1,674.06 674,912,635 | - - | 0.87 |
| 9 | INFOSYS LTD インド | 株式 情報技術サービス | 258,346 | 2,293.51 592,520,299 | 2,492.46 643,917,200 | - - | 0.83 |
| 10 | CHINA CONSTRUCTION BANK 中国 | 株式 銀行 | 7,501,530 | 101.26 759,632,879 | 85.65 642,563,056 | - - | 0.83 |
| 11 | HDFC BANK LTD インド | 株式 銀行 | 217,346 | 2,949.28 641,016,302 | 2,688.03 584,232,785 | - - | 0.75 |
| 12 | SK HYNIX INC 韓国 | 株式 半導体・半導体製造装置 | 42,467 | 10,204.20 433,341,765 | 13,220.09 561,417,986 | - - | 0.72 |
| 13 | VALE SA ブラジル | 株式 金属・鉱業 | 264,689 | 2,254.68 596,790,756 | 2,017.61 534,040,933 | - - | 0.69 |
| 14 | NETEASE INC ケイマン諸島 | 株式 娯楽 | 150,200 | 2,811.15 422,236,124 | 3,250.40 488,210,080 | - - | 0.63 |
| 15 | MEDIATEK INC 台湾 | 株式 半導体・半導体製造装置 | 118,470 | 3,228.51 382,482,375 | 3,952.05 468,200,015 | - - | 0.60 |

| | | | | | | | |
|----|--------------------------------------|--|-----------|--------------------------|--------------------------|--------|------|
| 16 | TATA CONSULTANCY SERVICES LTD インド | 株式 情報技術 サービス | 71,417 | 5,721.52 408,614,024 | 6,115.17 436,727,488 | - - | 0.56 |
| 17 | HON HAI PRECISION INDUSTRY 台湾 | 株式 電子装 置・機 器・部品 | 976,653 | 481.72 470,477,130 | 435.78 425,612,436 | - - | 0.55 |
| 18 | PING AN INSURANCE GROUP CO-H 中国 | 株式 保険 | 523,000 | 1,022.23 534,629,293 | 772.44 403,990,304 | - - | 0.52 |
| 19 | AL RAJHI BANK サウジアラビア | 株式 銀行 | 152,394 | 3,032.39 462,118,774 | 2,598.14 395,941,099 | - - | 0.51 |
| 20 | PETROLEO BRASILEIRO SA ブラジル | 株式 石油・ガ ス・消耗 燃料 | 373,912 | 800.54 299,333,929 | 1,038.10 388,159,879 | - - | 0.50 |
| 21 | BYD CO LTD 中国 | 株式 自動車 | 81,500 | 4,523.73 368,684,604 | 4,707.34 383,648,536 | - - | 0.49 |
| 22 | SAMSUNG ELECTRONICS-PFD 韓国 | 株式 コン ピュー タ・周辺 機器 | 63,913 | 6,247.26 399,281,200 | 5,971.79 381,675,653 | - - | 0.49 |
| 23 | IND & COMM BK OF CHINA - H 中国 | 株式 銀行 | 5,092,235 | 80.28 408,843,064 | 71.50 364,139,614 | - - | 0.47 |
| 24 | BANK CENTRAL ASIA TBK PT インドネシア | 株式 銀行 | 4,326,500 | 84.93 367,481,352 | 83.19 359,921,535 | - - | 0.46 |
| 25 | BAIDU INC ケイマン諸島 | 株式 インタラ クティ ブ・メ ディアお よびサー ビス | 175,350 | 2,516.11 441,201,611 | 2,047.75 359,073,313 | - - | 0.46 |
| 26 | NASPERS LTD 南アフリカ | 株式 大規模小 売り | 15,238 | 26,401.69 402,309,045 | 23,213.56 353,728,353 | - - | 0.46 |
| 27 | JD.COM INC ケイマン諸島 | 株式 大規模小 売り | 181,985 | 2,806.96 510,825,127 | 1,936.85 352,478,739 | - - | 0.45 |
| 28 | XIAOMI CORP ケイマン諸島 | 株式 コン ピュー タ・周辺 機器 | 1,190,800 | 237.55 282,885,844 | 273.79 326,039,134 | - - | 0.42 |
| 29 | BANK OF CHINA LTD 中国 | 株式 銀行 | 6,220,200 | 59.83 372,157,601 | 52.19 324,679,511 | - - | 0.42 |

| | | | | | | | |
|----|--------------------------------|----------------------|---------|-----------------------|-------------------------|--------|------|
| 30 | PETROLEO BRASILEIRO SA ブラジル | 株式 石油・ガス・消耗 燃料 | 286,210 | 899.49 257,444,132 | 1,129.54 323,287,281 | - - | 0.42 |
|----|--------------------------------|----------------------|---------|-----------------------|-------------------------|--------|------|

（注）投資比率は、ファンドの純資産総額に対する当該資産の時価の比率です。

投資有価証券の種類別投資比率

2023年10月31日現在

| 種類 | 投資比率（％） |
|----------|---------|
| 株式 | 93.90 |
| 投資信託受益証券 | 0.75 |
| 投資証券 | 0.10 |
| 合計 | 94.74 |

（注）投資比率は、ファンドの純資産総額に対する当該資産の時価の比率です。

投資株式の業種別投資比率

2023年10月31日現在

| 業種 | 国内／外国 | 投資比率（％） |
|-------------------------|-------|---------|
| 銀行 | 外国 | 15.66 |
| 半導体・半導体製造装置 | | 8.88 |
| コンピュータ・周辺機器 | | 5.80 |
| インタラクティブ・メディアおよびサービス | | 5.05 |
| 石油・ガス・消耗燃料 | | 4.93 |
| 大規模小売り | | 4.79 |
| 金属・鉱業 | | 3.56 |
| 自動車 | | 3.01 |
| 化学 | | 2.67 |
| 保険 | | 2.67 |
| ホテル・レストラン・レジャー | | 2.40 |
| 電子装置・機器・部品 | | 2.33 |
| 情報技術サービス | | 2.15 |
| 食品 | | 1.62 |
| 不動産管理・開発 | | 1.48 |
| 生活必需品流通・小売り | | 1.45 |
| 無線通信サービス | | 1.40 |
| 飲料 | | 1.29 |
| 医薬品 | | 1.26 |
| 電気設備 | | 1.24 |
| 各種電気通信サービス | | 1.24 |
| コングロマリット | | 1.21 |
| 娯楽 | | 1.13 |
| 電力 | | 1.02 |
| 金融サービス | | 1.01 |
| 独立系発電事業者・エネルギー販売業者 | | 0.93 |
| 繊維・アパレル・贅沢品 | | 0.93 |
| 資本市場 | | 0.90 |
| ヘルスケア・プロバイダー／ヘルスケア・サービス | | 0.88 |
| ライフサイエンス・ツール／サービス | | 0.73 |
| 建設資材 | | 0.71 |
| バイオテクノロジー | | 0.71 |

| | |
|--------------|-------|
| 消費者金融 | 0.69 |
| パーソナルケア用品 | 0.69 |
| 専門小売り | 0.66 |
| 建設・土木 | 0.66 |
| 運送インフラ | 0.63 |
| 機械 | 0.62 |
| 自動車用部品 | 0.60 |
| タバコ | 0.36 |
| ガス | 0.35 |
| 家庭用耐久財 | 0.32 |
| 旅客航空輸送 | 0.32 |
| 陸上運輸 | 0.31 |
| 航空宇宙・防衛 | 0.30 |
| 航空貨物・物流サービス | 0.29 |
| 海上運輸 | 0.28 |
| ソフトウェア | 0.25 |
| 通信機器 | 0.24 |
| 各種消費者サービス | 0.24 |
| 紙製品・林産品 | 0.19 |
| ヘルスケア機器・用品 | 0.15 |
| 商社・流通業 | 0.14 |
| 水道 | 0.11 |
| 家庭用品 | 0.09 |
| メディア | 0.08 |
| エネルギー設備・サービス | 0.06 |
| 商業サービス・用品 | 0.06 |
| 建設関連製品 | 0.05 |
| 総合公益事業 | 0.04 |
| 容器・包装 | 0.03 |
| レジャー用品 | 0.02 |
| 合計 | 93.90 |

(注) 投資比率は、ファンドの純資産総額に対する当該資産の時価の比率です。

エマージング債券パッシブ・マザーファンド

2023年10月31日現在

| 順位 | 銘柄名 発行体の国/地域 | 種類 | 数量 | 簿価単価 簿価金額 (円) | 評価単価 評価金額 (円) | 利率 (%) 償還日 | 投資 比率 (%) |
|----|---|------|---------------|-------------------------|------------------------|--------------------|-----------------|
| 1 | ROMANIA 7.125 01/17/33 ルーマニア | 国債証券 | 1,644,610,000 | 104.07 1,711,690,651 | 99.25 1,632,367,523 | 7.125 2033/1/17 | 2.59 |
| 2 | DOMINICAN REPUBLIC 5.5 02/22/29 ドミニカ共和国 | 国債証券 | 1,495,100,000 | 94.84 1,418,030,573 | 90.93 1,359,640,665 | 5.5 2029/2/22 | 2.16 |
| 3 | COLOMBIA 7.5 02/02/34 コロンビア | 国債証券 | 1,345,590,000 | 96.01 1,291,937,983 | 93.19 1,254,037,361 | 7.5 2034/2/2 | 1.99 |
| 4 | STATE OF QATAR 4.817 03/14/49 カタール | 国債証券 | 1,495,100,000 | 89.51 1,338,264,010 | 81.56 1,219,516,484 | 4.817 2049/3/14 | 1.93 |

| | | | | | | | |
|----|---|------|---------------|------------------------|------------------------|--------------------|------|
| 5 | ABU DHABI GOVT INT'L 2.125 09/30/24 アラブ首長国連邦 | 国債証券 | 1,196,080,000 | 96.35 1,152,493,648 | 96.73 1,157,014,831 | 2.125 2024/9/30 | 1.83 |
| 6 | SAUDI INTERNATIONAL BOND 3.25 10/22/30 サウジアラビア | 国債証券 | 1,225,982,000 | 87.33 1,070,757,727 | 85.82 1,052,153,690 | 3.25 2030/10/22 | 1.67 |
| 7 | BRAZIL 2.875 06/06/25 ブラジル | 国債証券 | 1,046,570,000 | 95.79 1,002,591,498 | 95.11 995,474,935 | 2.875 2025/6/6 | 1.58 |
| 8 | BRAZIL 3.75 09/12/31 ブラジル | 国債証券 | 1,196,080,000 | 85.42 1,021,752,512 | 83.02 993,102,353 | 3.75 2031/9/12 | 1.57 |
| 9 | STATE OF QATAR 4.0 03/14/29 カタール | 国債証券 | 1,046,570,000 | 95.11 995,434,589 | 94.04 984,239,430 | 4 2029/3/14 | 1.56 |
| 10 | SAUDI INTERNATIONAL BOND 4.375 04/16/29 サウジアラビア | 国債証券 | 1,046,570,000 | 99.64 1,042,869,627 | 93.92 982,961,568 | 4.375 2029/4/16 | 1.56 |
| 11 | SOUTH AFRICA 7.3 04/20/52 南アフリカ | 国債証券 | 1,196,080,000 | 85.55 1,023,254,812 | 76.99 920,979,207 | 7.3 2052/4/20 | 1.46 |
| 12 | PERU 3.0 01/15/34 ペルー | 国債証券 | 1,196,080,000 | 77.20 923,449,113 | 75.73 905,830,986 | 3 2034/1/15 | 1.44 |
| 13 | SOUTH AFRICA 4.85 09/30/29 南アフリカ | 国債証券 | 1,046,570,000 | 86.24 902,621,772 | 85.14 891,060,163 | 4.85 2029/9/30 | 1.41 |
| 14 | OMAN GOV INTERNL BOND 6.0 08/01/29 オマーン | 国債証券 | 897,060,000 | 97.35 873,365,655 | 97.05 870,619,156 | 6 2029/8/1 | 1.38 |
| 15 | STATE OF QATAR 3.4 04/16/25 カタール | 国債証券 | 897,060,000 | 97.80 877,384,484 | 96.88 869,071,728 | 3.4 2025/4/16 | 1.38 |
| 16 | OMAN GOV INTERNL BOND 5.625 01/17/28 オマーン | 国債証券 | 897,060,000 | 100.60 902,487,213 | 96.81 868,493,124 | 5.625 2028/1/17 | 1.38 |
| 17 | ABU DHABI GOVT INT'L 2.5 04/16/25 アラブ首長国連邦 | 国債証券 | 897,060,000 | 96.56 866,201,136 | 95.56 857,315,756 | 2.5 2025/4/16 | 1.36 |
| 18 | COLOMBIA 3.25 04/22/32 コロンビア | 国債証券 | 1,196,080,000 | 72.10 862,432,969 | 71.51 855,400,126 | 3.25 2032/4/22 | 1.36 |
| 19 | REPUBLIC OF CHILE 2.75 01/31/27 チリ | 国債証券 | 926,962,000 | 93.83 869,784,301 | 91.46 847,851,900 | 2.75 2027/1/31 | 1.34 |
| 20 | HUNGARY 2.125 09/22/31 ハンガリー | 国債証券 | 1,046,570,000 | 74.38 778,483,619 | 72.03 753,857,976 | 2.125 2031/9/22 | 1.20 |
| 21 | HUNGARY 6.125 05/22/28 ハンガリー | 国債証券 | 747,550,000 | 101.94 762,097,323 | 99.11 740,904,280 | 6.125 2028/5/22 | 1.17 |
| 22 | SAUDI INTERNATIONAL BOND 5.5 10/25/32 サウジアラビア | 国債証券 | 747,550,000 | 99.46 743,543,132 | 97.89 731,847,712 | 5.5 2032/10/25 | 1.16 |
| 23 | ROMANIA 4.0 02/14/51 ルーマニア | 国債証券 | 1,196,080,000 | 69.02 825,645,800 | 61.05 730,275,016 | 4 2051/2/14 | 1.16 |
| 24 | PANAMA 3.16 01/23/30 パナマ | 国債証券 | 897,060,000 | 86.22 773,499,344 | 81.27 729,073,682 | 3.16 2030/1/23 | 1.16 |

| | | | | | | | |
|----|--|------|-------------|-----------------------|----------------------|--------------------|------|
| 25 | SAUDI INTERNATIONAL BOND 4.75 01/18/28 サウジアラビア | 国債証券 | 747,550,000 | 102.07 763,042,226 | 96.91 724,484,344 | 4.75 2028/1/18 | 1.15 |
| 26 | HUNGARY 6.25 09/22/32 ハンガリー | 国債証券 | 747,550,000 | 102.52 766,458,529 | 95.81 716,227,655 | 6.25 2032/9/22 | 1.14 |
| 27 | REPUBLICA ORIENT URUGUAY 4.375 01/23/31 ウルグアイ | 国債証券 | 747,550,000 | 96.78 723,511,184 | 94.45 706,125,376 | 4.375 2031/1/23 | 1.12 |
| 28 | HUNGARY 5.25 06/16/29 ハンガリー | 国債証券 | 747,550,000 | 95.96 717,393,833 | 94.33 705,196,807 | 5.25 2029/6/16 | 1.12 |
| 29 | DOMINICAN REPUBLIC 6.4 06/05/49 ドミニカ共和国 | 国債証券 | 897,060,000 | 81.73 733,185,683 | 78.15 701,117,704 | 6.4 2049/6/5 | 1.11 |
| 30 | UNITED MEXICAN STATES 2.659 05/24/31 メキシコ | 国債証券 | 897,060,000 | 81.92 734,949,913 | 77.86 698,472,840 | 2.659 2031/5/24 | 1.11 |

（注）投資比率は、ファンドの純資産総額に対する当該資産の時価の比率です。

投資有価証券の種類別投資比率

2023年10月31日現在

| 種類 | 投資比率（％） |
|------|---------|
| 国債証券 | 97.68 |
| 合計 | 97.68 |

（注）投資比率は、ファンドの純資産総額に対する当該資産の時価の比率です。

投資株式の業種別投資比率

該当事項はありません。

J - R E I Tインデックスファンド・マザーファンド

2023年10月31日現在

| 順位 | 銘柄名 発行体の国/地域 | 種類 | 数量 | 簿価単価 簿価金額 (円) | 評価単価 評価金額 (円) | 利率 (％) 償還日 | 投資 比率 (％) |
|----|-----------------------------|------|--------|------------------------------|------------------------------|------------------|-----------------|
| 1 | 日本ビルファンド投資法人 日本 | 投資証券 | 19,784 | 567,877.07 11,234,880,073 | 607,000.00 12,008,888,000 | - - | 6.65 |
| 2 | ジャパンリアルエステイト 投資法人 日本 | 投資証券 | 17,420 | 540,024.78 9,407,231,732 | 561,000.00 9,772,620,000 | - - | 5.41 |
| 3 | 野村不動産マスターファン ド投資法人 日本 | 投資証券 | 54,842 | 165,121.30 9,055,582,433 | 166,900.00 9,153,129,800 | - - | 5.07 |
| 4 | 日本プロロジスリート投資 法人 日本 | 投資証券 | 29,543 | 303,891.36 8,977,862,664 | 268,800.00 7,941,158,400 | - - | 4.40 |
| 5 | 日本都市ファンド投資法人 日本 | 投資証券 | 81,290 | 97,869.61 7,955,821,224 | 97,500.00 7,925,775,000 | - - | 4.39 |
| 6 | G L P 投資法人 日本 | 投資証券 | 57,286 | 145,666.81 8,344,669,213 | 135,500.00 7,762,253,000 | - - | 4.30 |
| 7 | ケネディクス・オフィス投 資法人 日本 | 投資証券 | 48,805 | 160,880.36 7,851,766,130 | 157,600.00 7,691,668,000 | - - | 4.26 |

| | | | | | | | |
|----|---------------------------|------|--------|-----------------------------|-----------------------------|--------|------|
| 8 | 大和ハウスリート投資法人 日本 | 投資証券 | 25,564 | 289,034.20 7,388,870,539 | 267,600.00 6,840,926,400 | - - | 3.79 |
| 9 | オリックス不動産投資法人 日本 | 投資証券 | 33,791 | 179,190.83 6,055,037,570 | 173,800.00 5,872,875,800 | - - | 3.25 |
| 10 | ユナイテッド・アーバン投資法人 日本 | 投資証券 | 37,936 | 148,694.19 5,640,862,999 | 152,400.00 5,781,446,400 | - - | 3.20 |
| 11 | アドバンス・レジデンス投資法人 日本 | 投資証券 | 16,639 | 353,010.32 5,873,738,787 | 328,500.00 5,465,911,500 | - - | 3.03 |
| 12 | インヴィンシブル投資法人 日本 | 投資証券 | 82,112 | 58,715.00 4,821,206,451 | 58,100.00 4,770,707,200 | - - | 2.64 |
| 13 | 日本プライムリアルティ投資法人 日本 | 投資証券 | 11,598 | 352,173.89 4,084,512,886 | 354,000.00 4,105,692,000 | - - | 2.27 |
| 14 | 積水ハウス・リート投資法人 日本 | 投資証券 | 50,961 | 81,340.69 4,145,202,959 | 79,600.00 4,056,495,600 | - - | 2.25 |
| 15 | ジャパン・ホテル・リート投資法人 日本 | 投資証券 | 56,771 | 76,046.20 4,317,219,191 | 68,700.00 3,900,167,700 | - - | 2.16 |
| 16 | アクティブア・プロパティーズ投資法人 日本 | 投資証券 | 8,897 | 406,269.97 3,614,583,962 | 408,500.00 3,634,424,500 | - - | 2.01 |
| 17 | 日本アコモデーションファンド投資法人 日本 | 投資証券 | 5,856 | 655,684.14 3,839,686,347 | 609,000.00 3,566,304,000 | - - | 1.97 |
| 18 | 産業ファンド投資法人 日本 | 投資証券 | 25,876 | 153,148.13 3,962,861,182 | 135,700.00 3,511,373,200 | - - | 1.94 |
| 19 | 三井不動産ロジスティクスパーク投資法人 日本 | 投資証券 | 7,054 | 495,267.07 3,493,613,930 | 456,500.00 3,220,151,000 | - - | 1.78 |
| 20 | ラサールロジポート投資法人 日本 | 投資証券 | 21,679 | 160,515.78 3,479,821,742 | 148,200.00 3,212,827,800 | - - | 1.78 |
| 21 | 日本ロジスティクスファンド投資法人 日本 | 投資証券 | 10,863 | 317,729.41 3,451,494,621 | 279,900.00 3,040,553,700 | - - | 1.68 |
| 22 | イオンリート投資法人 日本 | 投資証券 | 20,803 | 154,104.75 3,205,841,124 | 144,000.00 2,995,632,000 | - - | 1.66 |
| 23 | フロンティア不動産投資法人 日本 | 投資証券 | 6,292 | 482,564.13 3,036,293,526 | 452,500.00 2,847,130,000 | - - | 1.58 |
| 24 | 森ヒルズリート投資法人 日本 | 投資証券 | 19,943 | 147,912.33 2,949,815,630 | 141,500.00 2,821,934,500 | - - | 1.56 |
| 25 | 大和証券リビング投資法人 日本 | 投資証券 | 24,975 | 112,371.07 2,806,467,700 | 111,800.00 2,792,205,000 | - - | 1.55 |
| 26 | コンフォリア・レジデンシャル投資法人 日本 | 投資証券 | 8,339 | 338,774.08 2,825,037,125 | 321,000.00 2,676,819,000 | - - | 1.48 |

| | | | | | | | |
|----|---------------------|------|--------|-----------------------------|-----------------------------|--------|------|
| 27 | ヒューリックリート投資法人 日本 | 投資証券 | 15,867 | 159,494.92 2,530,706,032 | 154,200.00 2,446,691,400 | - - | 1.35 |
| 28 | 森トラストリート投資法人 日本 | 投資証券 | 32,689 | 71,125.64 2,325,026,170 | 73,700.00 2,409,179,300 | - - | 1.33 |
| 29 | 大和証券オフィス投資法人 日本 | 投資証券 | 3,513 | 606,929.29 2,132,142,623 | 661,000.00 2,322,093,000 | - - | 1.29 |
| 30 | 三菱地所物流リート投資法人 日本 | 投資証券 | 5,856 | 418,620.27 2,451,440,354 | 380,500.00 2,228,208,000 | - - | 1.23 |

(注) 投資比率は、ファンドの純資産総額に対する当該資産の時価の比率です。

投資有価証券の種類別投資比率

2023年10月31日現在

| 種類 | 投資比率(%) |
|------|---------|
| 投資証券 | 97.06 |
| 合計 | 97.06 |

(注) 投資比率は、ファンドの純資産総額に対する当該資産の時価の比率です。

投資株式の業種別投資比率

該当事項はありません。

外国リート・パッシブ・ファンド・マザーファンド

2023年10月31日現在

| 順位 | 銘柄名 発行体の国/地域 | 種類 | 数量 | 簿価単価 簿価金額 (円) | 評価単価 評価金額 (円) | 利率 (%) 償還日 | 投資 比率 (%) |
|----|-----------------------------------|----------|---------|-----------------------------|-----------------------------|------------------|-----------------|
| 1 | PROLOGIS INC アメリカ | 投資証券 | 379,676 | 17,593.88 6,679,975,543 | 14,783.54 5,612,958,674 | - - | 8.21 |
| 2 | EQUINIX INC アメリカ | 投資証券 | 38,456 | 113,707.47 4,372,734,565 | 106,948.98 4,112,830,294 | - - | 6.02 |
| 3 | WELLTOWER INC アメリカ | 投資証券 | 212,779 | 12,068.58 2,567,941,973 | 12,240.38 2,604,496,603 | - - | 3.81 |
| 4 | PUBLIC STORAGE アメリカ | 投資証券 | 64,917 | 41,999.44 2,726,478,034 | 35,705.97 2,317,924,986 | - - | 3.39 |
| 5 | DIGITAL REALTY TRUST INC アメリカ | 投資証券 | 124,186 | 16,544.88 2,054,643,076 | 18,252.18 2,266,665,324 | - - | 3.32 |
| 6 | SIMON PROPERTY GROUP INC アメリカ | 投資証券 | 134,233 | 16,540.92 2,220,338,562 | 15,747.88 2,113,886,290 | - - | 3.09 |
| 7 | REALTY INCOME CORP アメリカ | 投資証券 | 290,782 | 8,543.26 2,484,226,716 | 6,910.35 2,009,406,033 | - - | 2.94 |
| 8 | VICI PROPERTIES INC アメリカ | 投資証券 | 415,844 | 4,565.66 1,898,603,553 | 4,063.68 1,689,857,694 | - - | 2.47 |
| 9 | AVALONBAY COMMUNITIES INC アメリカ | 投資証券 | 58,285 | 27,711.86 1,615,186,053 | 24,317.80 1,417,363,060 | - - | 2.07 |
| 10 | GOODMAN GROUP オーストラリア | 投資信託受益証券 | 703,595 | 1,983.54 1,395,610,483 | 1,949.49 1,371,652,260 | - - | 2.01 |
| 11 | EXTRA SPACE STORAGE INC アメリカ | 投資証券 | 86,719 | 20,607.30 1,787,045,037 | 15,538.57 1,347,489,624 | - - | 1.97 |

| | | | | | | | |
|----|--|------|-----------|----------------------------|---------------------------|--------|------|
| 12 | EQUITY RESIDENTIAL アメリカ | 投資証券 | 141,596 | 9,547.60 1,351,903,322 | 8,142.31 1,152,919,178 | - - | 1.69 |
| 13 | IRON MOUNTAIN INC アメリカ | 投資証券 | 120,099 | 8,526.65 1,024,042,679 | 8,714.93 1,046,655,326 | - - | 1.53 |
| 14 | INVITATION HOMES INC アメリカ | 投資証券 | 236,725 | 5,038.88 1,192,830,265 | 4,376.15 1,035,945,931 | - - | 1.52 |
| 15 | VENTAS INC アメリカ | 投資証券 | 165,586 | 6,663.33 1,103,354,787 | 6,212.14 1,028,643,496 | - - | 1.50 |
| 16 | ALEXANDRIA REAL ESTATE EQUIT アメリカ | 投資証券 | 64,102 | 16,468.11 1,055,638,796 | 13,908.91 891,589,288 | - - | 1.30 |
| 17 | MID AMERICA アメリカ | 投資証券 | 48,032 | 21,867.78 1,050,353,221 | 17,568.92 843,870,370 | - - | 1.23 |
| 18 | SUN COMMUNITIES INC アメリカ | 投資証券 | 51,113 | 18,781.95 960,002,313 | 16,404.23 838,469,776 | - - | 1.23 |
| 19 | ESSEX PROPERTY TRUST INC アメリカ | 投資証券 | 26,364 | 34,309.18 904,527,247 | 31,403.08 827,910,811 | - - | 1.21 |
| 20 | EQUITY LIFESTYLE PROPERTIES アメリカ | 投資証券 | 76,536 | 10,040.55 768,463,684 | 9,824.30 751,912,785 | - - | 1.10 |
| 21 | LINK REIT 香港 | 投資証券 | 1,047,920 | 835.21 875,242,317 | 695.96 729,318,786 | - - | 1.07 |
| 22 | GAMING AND LEISURE PROPERTIES INC アメリカ | 投資証券 | 107,915 | 7,170.50 773,805,359 | 6,603.85 712,655,195 | - - | 1.04 |
| 23 | WP CAREY INC アメリカ | 投資証券 | 87,911 | 9,669.44 850,050,838 | 7,886.65 693,323,507 | - - | 1.01 |
| 24 | HOST HOTELS & RESORTS INC アメリカ | 投資証券 | 292,435 | 2,471.94 722,884,249 | 2,299.46 672,443,696 | - - | 0.98 |
| 25 | KIMCO REALTY アメリカ | 投資証券 | 254,801 | 2,792.19 711,453,195 | 2,583.53 658,286,740 | - - | 0.96 |
| 26 | SEGRO PLC イギリス | 投資証券 | 503,399 | 1,330.23 669,637,911 | 1,260.18 634,375,948 | - - | 0.93 |
| 27 | AMERICAN HOMES 4 RENT アメリカ | 投資証券 | 130,705 | 5,215.21 681,655,080 | 4,814.22 629,242,886 | - - | 0.92 |
| 28 | UDR INC アメリカ | 投資証券 | 124,592 | 6,077.93 757,262,241 | 4,727.50 589,009,452 | - - | 0.86 |
| 29 | REGENCY CENTERS CORP アメリカ | 投資証券 | 67,555 | 8,943.38 604,170,626 | 8,702.97 587,929,617 | - - | 0.86 |
| 30 | CAMDEN PROPERTY TRUST アメリカ | 投資証券 | 43,893 | 15,985.26 701,641,266 | 12,548.37 550,785,793 | - - | 0.81 |

(注) 投資比率は、ファンドの純資産総額に対する当該資産の時価の比率です。

投資有価証券の種類別投資比率

2023年10月31日現在

| 種類 | 投資比率(%) |
|----------|---------|
| 投資信託受益証券 | 10.05 |
| 投資証券 | 89.68 |
| 合計 | 99.73 |

(注) 投資比率は、ファンドの純資産総額に対する当該資産の時価の比率です。

投資株式の業種別投資比率
該当事項はありません。

【投資不動産物件】

Oneグローバル最適化バランス（安定型）＜ラップ向け＞
該当事項はありません。

Oneグローバル最適化バランス（成長型）＜ラップ向け＞
該当事項はありません。

（参考）

国内株式パッシブ・ファンド（最適化法）・マザーファンド
該当事項はありません。

国内債券パッシブ・ファンド・マザーファンド
該当事項はありません。

外国株式パッシブ・ファンド・マザーファンド
該当事項はありません。

外国債券パッシブ・ファンド・マザーファンド
該当事項はありません。

為替フルヘッジ外国債券パッシブ・ファンド・マザーファンド
該当事項はありません。

エマージング株式パッシブ・マザーファンド
該当事項はありません。

エマージング債券パッシブ・マザーファンド
該当事項はありません。

J-REITインデックスファンド・マザーファンド
該当事項はありません。

外国リート・パッシブ・ファンド・マザーファンド
該当事項はありません。

【その他投資資産の主要なもの】

Oneグローバル最適化バランス（安定型）＜ラップ向け＞
該当事項はありません。

Oneグローバル最適化バランス（成長型）＜ラップ向け＞
該当事項はありません。

（参考）

国内株式パッシブ・ファンド（最適化法）・マザーファンド

2023年10月31日現在

| 種類 | 取引所 | 資産の名称 | 買建/ 売建 | 数量 | 簿価金額 (円) | 評価金額 (円) | 投資比率 (%) |
|--------------|-------|-------------------|-----------|-----|----------------|----------------|-------------|
| 株価指数先物 取引 | 大阪取引所 | TOPIX 先物 0512月 | 買建 | 538 | 12,502,882,540 | 12,126,520,000 | 2.73 |

(注1) 投資比率は、ファンドの純資産総額に対する当該資産の時価の比率です。

(注2) 先物取引の時価は、原則として計算日に知りうる直近の日の主たる金融商品取引所等の発表する清算値段又は最終相場で評価しています。

国内債券パッシブ・ファンド・マザーファンド

該当事項はありません。

外国株式パッシブ・ファンド・マザーファンド

2023年10月31日現在

| 種類 | 取引所 | 資産の名称 | 買建 / 売建 | 数量 | 簿価金額 (円) | 評価金額 (円) | 投資比率 (%) |
|--------------|--------------------|--------------------------------|---------|-----|----------------|----------------|-------------|
| 株価指数先物 取引 | シカゴ商品 取引所 | S&P500 EMINI FUT Dec23 | 買建 | 487 | 15,688,803,816 | 15,238,509,598 | 1.44 |
| | E U R E X 取引所 | DJ EURO STOXX 50 Dec23 | 買建 | 451 | 2,966,578,668 | 2,890,133,107 | 0.27 |
| | I C E - E U | FTSE 100 INDEX FUTURE Dec23 | 買建 | 66 | 908,627,304 | 880,541,204 | 0.08 |
| | モントリ オール取引 所 | S&P/TSE 60 IX FUT Dec23 | 買建 | 27 | 679,954,061 | 661,418,719 | 0.06 |
| | シドニー先 物取引所 | SPI 200 FUTURES Dec23 | 買建 | 25 | 416,944,098 | 403,427,118 | 0.04 |

(注1) 投資比率は、ファンドの純資産総額に対する当該資産の時価の比率です。

(注2) 先物取引の時価は、原則として計算日に知りうる直近の日の主たる金融商品取引所等の発表する清算値段又は最終相場で評価しています。

外国債券パッシブ・ファンド・マザーファンド

該当事項はありません。

為替フルヘッジ外国債券パッシブ・ファンド・マザーファンド

該当事項はありません。

エマージング株式パッシブ・マザーファンド

2023年10月31日現在

| 種類 | 取引所 | 資産の名称 | 買建 / 売建 | 数量 | 簿価金額 (円) | 評価金額 (円) | 投資比率 (%) |
|--------------|----------------|----------------------------|---------|-----|---------------|---------------|-------------|
| 株価指数先物 取引 | I C E - U S | MINI MSCI EMG MKT Dec23 | 買建 | 594 | 4,211,978,526 | 4,108,745,609 | 5.29 |

(注1) 投資比率は、ファンドの純資産総額に対する当該資産の時価の比率です。

(注2) 先物取引の時価は、原則として計算日に知りうる直近の日の主たる金融商品取引所等の発表する清算値段又は最終相場で評価しています。

エマージング債券パッシブ・マザーファンド

該当事項はありません。

J - R E I Tインデックスファンド・マザーファンド

2023年10月31日現在

| 種類 | 取引所 | 資産の名称 | 買建 / 売建 | 数量 | 簿価金額 (円) | 評価金額 (円) | 投資比率 (%) |
|-----------------|-------|--------------------------|---------|-------|---------------|---------------|-------------|
| 不動産投信指 数先物取引 | 大阪取引所 | T R E I T 先物 0 5 1 2月 | 買建 | 2,857 | 5,444,299,200 | 5,174,027,000 | 2.87 |

(注1) 投資比率は、ファンドの純資産総額に対する当該資産の時価の比率です。

(注2) 先物取引の時価は、原則として計算日に知りうる直近の日の主たる金融商品取引所等の発表する清算値段又は最終相場場で評価しています。

外国リート・パッシブ・ファンド・マザーファンド

該当事項はありません。

(3) 【運用実績】

【純資産の推移】

Oneグローバル最適化バランス(安定型) <ラップ向け>

直近日(2023年10月末)、同日前1年以内における各月末及び下記計算期間末における純資産の推移は次の通りです。

| | 純資産総額 (分配落) (百万円) | 純資産総額 (分配付) (百万円) | 1口当たりの 純資産額 (分配落)(円) | 1口当たりの 純資産額 (分配付)(円) |
|--------------------------|-------------------------|-------------------------|----------------------------|----------------------------|
| 第1計算期間末 (2023年10月12日) | 237 | 237 | 0.9895 | 0.9895 |
| 2023年3月末日 | 1 | - | 1.0022 | - |
| 4月末日 | 227 | - | 1.0052 | - |
| 5月末日 | 231 | - | 1.0078 | - |
| 6月末日 | 233 | - | 1.0162 | - |
| 7月末日 | 233 | - | 1.0016 | - |
| 8月末日 | 237 | - | 0.9982 | - |
| 9月末日 | 235 | - | 0.9879 | - |
| 10月末日 | 233 | - | 0.9738 | - |

Oneグローバル最適化バランス(成長型) <ラップ向け>

直近日(2023年10月末)、同日前1年以内における各月末及び下記計算期間末における純資産の推移は次の通りです。

| | 純資産総額 (分配落) (百万円) | 純資産総額 (分配付) (百万円) | 1口当たりの 純資産額 (分配落)(円) | 1口当たりの 純資産額 (分配付)(円) |
|--------------------------|-------------------------|-------------------------|----------------------------|----------------------------|
| 第1計算期間末 (2023年10月12日) | 943 | 943 | 1.1486 | 1.1486 |
| 2023年3月末日 | 1 | - | 1.0254 | - |
| 4月末日 | 933 | - | 1.0479 | - |
| 5月末日 | 957 | - | 1.0793 | - |
| 6月末日 | 989 | - | 1.1408 | - |
| 7月末日 | 989 | - | 1.1470 | - |
| 8月末日 | 996 | - | 1.1636 | - |
| 9月末日 | 938 | - | 1.1384 | - |
| 10月末日 | 906 | - | 1.1053 | - |

【分配の推移】

Oneグローバル最適化バランス(安定型) <ラップ向け>

| | 1口当たりの分配金(円) |
|--------|--------------|
| 第1計算期間 | 0.0000 |

Oneグローバル最適化バランス(成長型) <ラップ向け>

| | 1口当たりの分配金(円) |
|--------|--------------|
| 第1計算期間 | 0.0000 |

【収益率の推移】

Oneグローバル最適化バランス(安定型) <ラップ向け>

| | 収益率(%) |
|--------|--------|
| 第1計算期間 | 1.1 |

(注) 収益率は期間騰落率です。

Oneグローバル最適化バランス(成長型) <ラップ向け>

| | 収益率(%) |
|--------|--------|
| 第1計算期間 | 14.9 |

(注) 収益率は期間騰落率です。

(4) 【設定及び解約の実績】

Oneグローバル最適化バランス(安定型) <ラップ向け>

| | 設定口数 | 解約口数 |
|--------|-------------|------------|
| 第1計算期間 | 251,259,415 | 11,191,143 |

(注1) 本邦外における設定及び解約はありません。

(注2) 第1計算期間の設定口数には、当初設定口数を含みます。

Oneグローバル最適化バランス(成長型) <ラップ向け>

| | 設定口数 | 解約口数 |
|--------|-------------|-------------|
| 第1計算期間 | 937,507,273 | 116,307,094 |

(注1) 本邦外における設定及び解約はありません。

(注2) 第1計算期間の設定口数には、当初設定口数を含みます。

<< 参考情報 >>

データの基準日:2023年10月31日

基準価額・純資産の推移 (2023年3月15日～2023年10月31日)

分配の推移(税引前)

(安定型)

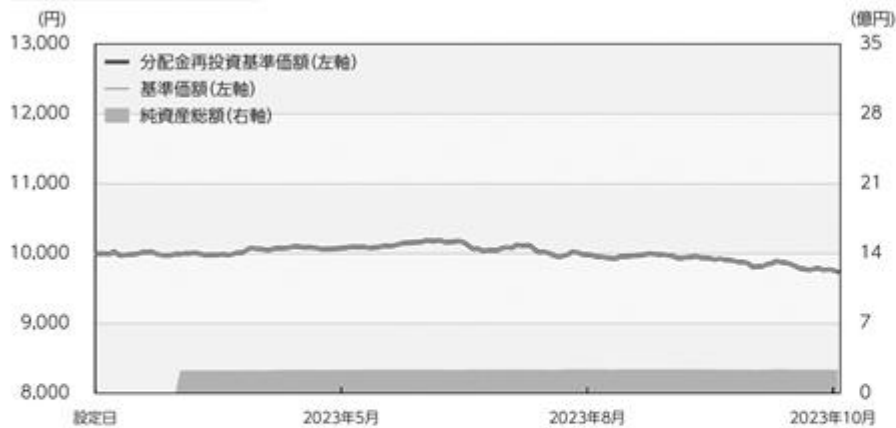

(安定型)

| | |
|----------|----|
| 2023年10月 | 0円 |
| 設定来累計 | 0円 |

(成長型)

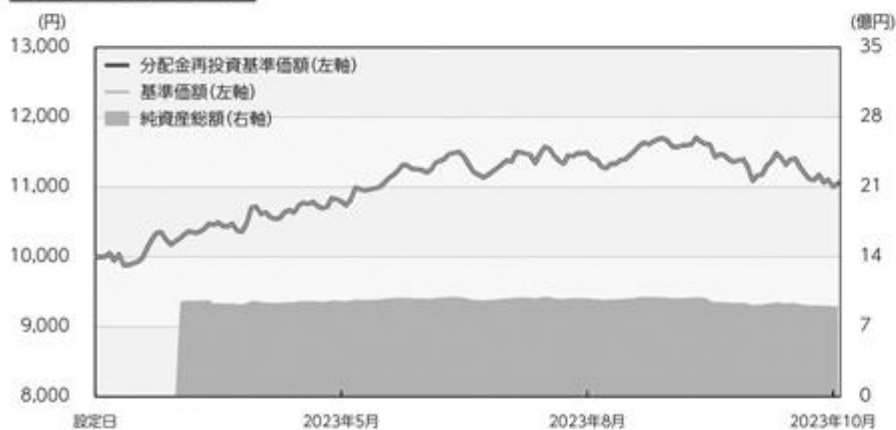

(成長型)

| | |
|----------|----|
| 2023年10月 | 0円 |
| 設定来累計 | 0円 |

※基準価額は1万口当たり・信託報酬控除後の価額です。

※分配金再投資基準価額は、税引前の分配金を再投資したものとみなして計算したものであり、実際の基準価額とは異なります。
(設定日:2023年3月15日)

※分配金は1万口当たりです。

○掲載データ等はあくまでも過去の実績であり、将来の運用成果を示唆、保証するものではありません。
○委託会社のホームページ等で運用状況が開示されている場合があります。

データの基準日:2023年10月31日

主要な資産の状況

(安定型)

■組入銘柄

| 順位 | 銘柄名 | 比率(%) |
|----|------------------------------|-------|
| 1 | 国内債券パッシブ・ファンド・マザーファンド | 73.36 |
| 2 | 為替フルヘッジ外国債券パッシブ・ファンド・マザーファンド | 11.10 |
| 3 | 外国債券パッシブ・ファンド・マザーファンド | 8.10 |
| 4 | エマーシング債券パッシブ・マザーファンド | 3.98 |
| 5 | 国内株式パッシブ・ファンド(最適化法)・マザーファンド | 2.95 |

(成長型)

■組入銘柄

| 順位 | 銘柄名 | 比率(%) |
|----|-----------------------------|-------|
| 1 | 外国株式パッシブ・ファンド・マザーファンド | 26.86 |
| 2 | 外国債券パッシブ・ファンド・マザーファンド | 17.98 |
| 3 | 国内株式パッシブ・ファンド(最適化法)・マザーファンド | 16.98 |
| 4 | 外国リート・パッシブ・ファンド・マザーファンド | 16.49 |
| 5 | J-REITインデックスファンド・マザーファンド | 13.10 |
| 6 | エマーシング債券パッシブ・マザーファンド | 4.04 |
| 7 | エマーシング株式パッシブ・マザーファンド | 4.02 |

※比率(%)は、各ファンドの純資産総額に対する当該資産の時価比率です。

■国内株式パッシブ・ファンド(最適化法)・マザーファンド

※比率(%)は、当該マザーファンドの純資産総額に対する当該資産の時価比率です。

組入上位5銘柄

| 順位 | 銘柄名 | 種類 | 国/地域 | 業種 | 比率(%) |
|----|-------------------|----|------|--------|-------|
| 1 | トヨタ自動車 | 株式 | 日本 | 輸送用機器 | 4.32 |
| 2 | ソニーグループ | 株式 | 日本 | 電気機器 | 2.67 |
| 3 | 三菱UFJフィナンシャル・グループ | 株式 | 日本 | 銀行業 | 2.35 |
| 4 | キーエンス | 株式 | 日本 | 電気機器 | 1.77 |
| 5 | 日本電信電話 | 株式 | 日本 | 情報・通信業 | 1.60 |

■国内債券パッシブ・ファンド・マザーファンド

※比率(%)は、当該マザーファンドの純資産総額に対する当該資産の時価比率です。

組入上位5銘柄

| 順位 | 銘柄名 | 種類 | 国/地域 | 利率(%) | 償還日 | 比率(%) |
|----|------------------|------|------|-------|-----------|-------|
| 1 | 145回 利付国庫債券(5年) | 国債証券 | 日本 | 0.1 | 2025/9/20 | 1.34 |
| 2 | 340回 利付国庫債券(10年) | 国債証券 | 日本 | 0.4 | 2025/9/20 | 1.22 |
| 3 | 350回 利付国庫債券(10年) | 国債証券 | 日本 | 0.1 | 2028/3/20 | 1.11 |
| 4 | 363回 利付国庫債券(10年) | 国債証券 | 日本 | 0.1 | 2031/6/20 | 1.01 |
| 5 | 366回 利付国庫債券(10年) | 国債証券 | 日本 | 0.2 | 2032/3/20 | 1.01 |

○掲載データ等はあくまでも過去の実績であり、将来の運用成果を示唆、保証するものではありません。

○委託会社のホームページ等で運用状況が開示されている場合があります。

■外国株式パッシブ・ファンド・マザーファンド

※比率(%)は、当該マザーファンドの純資産総額に対する当該資産の時価比率です。

組入上位5銘柄

| 順位 | 銘柄名 | 種類 | 国/地域 | 業種 | 比率(%) |
|----|-------------------|----|------|----------------------|-------|
| 1 | APPLE INC | 株式 | アメリカ | コンピュータ・周辺機器 | 5.33 |
| 2 | MICROSOFT CORP | 株式 | アメリカ | ソフトウェア | 4.74 |
| 3 | AMAZON.COM INC | 株式 | アメリカ | 大規模小売り | 2.44 |
| 4 | NVIDIA CORP | 株式 | アメリカ | 半導体・半導体製造装置 | 2.02 |
| 5 | ALPHABET INC-CL A | 株式 | アメリカ | インタラクティブ・メディアおよびサービス | 1.47 |

■外国債券パッシブ・ファンド・マザーファンド

※比率(%)は、当該マザーファンドの純資産総額に対する当該資産の時価比率です。

組入上位5銘柄

| 順位 | 銘柄名 | 種類 | 国/地域 | 利率(%) | 償還日 | 比率(%) |
|----|-------------------------|------|------|-------|------------|-------|
| 1 | US T N/B 1.25 08/15/31 | 国債証券 | アメリカ | 1.25 | 2031/8/15 | 0.51 |
| 2 | US T N/B 1.5 11/30/24 | 国債証券 | アメリカ | 1.5 | 2024/11/30 | 0.48 |
| 3 | US T N/B 1.625 05/15/31 | 国債証券 | アメリカ | 1.625 | 2031/5/15 | 0.48 |
| 4 | US T N/B 1.125 02/15/31 | 国債証券 | アメリカ | 1.125 | 2031/2/15 | 0.47 |
| 5 | US T N/B 1.875 02/15/32 | 国債証券 | アメリカ | 1.875 | 2032/2/15 | 0.46 |

■為替フルヘッジ外国債券パッシブ・ファンド・マザーファンド

※比率(%)は、当該マザーファンドの純資産総額に対する当該資産の時価比率です。

組入上位5銘柄

| 順位 | 銘柄名 | 種類 | 国/地域 | 利率(%) | 償還日 | 比率(%) |
|----|-------------------------------------|------|------|-------|-----------|-------|
| 1 | CHINA GOVERNMENT BOND 3.03 03/11/26 | 国債証券 | 中国 | 3.03 | 2026/3/11 | 0.71 |
| 2 | CHINA GOVERNMENT BOND 2.46 02/15/26 | 国債証券 | 中国 | 2.46 | 2026/2/15 | 0.59 |
| 3 | US T N/B 4.625 02/28/25 | 国債証券 | アメリカ | 4.625 | 2025/2/28 | 0.55 |
| 4 | US T N/B 3.875 03/31/25 | 国債証券 | アメリカ | 3.875 | 2025/3/31 | 0.52 |
| 5 | US T N/B 3.5 02/15/33 | 国債証券 | アメリカ | 3.5 | 2033/2/15 | 0.49 |

■エマージング株式パッシブ・マザーファンド

※比率(%)は、当該マザーファンドの純資産総額に対する当該資産の時価比率です。

組入上位5銘柄

| 順位 | 銘柄名 | 種類 | 国/地域 | 業種 | 比率(%) |
|----|----------------------------|----|--------|----------------------|-------|
| 1 | TAIWAN SEMICONDUCTOR | 株式 | 台湾 | 半導体・半導体製造装置 | 6.06 |
| 2 | TENCENT HOLDINGS LTD | 株式 | ケイマン諸島 | インタラクティブ・メディアおよびサービス | 3.80 |
| 3 | SAMSUNG ELECTRONICS CO LTD | 株式 | 韓国 | コンピュータ・周辺機器 | 3.58 |
| 4 | ALIBABA GROUP HOLDING LTD | 株式 | ケイマン諸島 | 大規模小売り | 2.58 |
| 5 | RELIANCE INDUSTRIES LTD | 株式 | インド | 石油・ガス・消耗燃料 | 1.28 |

■エマージング債券パッシブ・マザーファンド

※比率(%)は、当該マザーファンドの純資産総額に対する当該資産の時価比率です。

組入上位5銘柄

| 順位 | 銘柄名 | 種類 | 国/地域 | 利率(%) | 償還日 | 比率(%) |
|----|-------------------------------------|------|----------|-------|-----------|-------|
| 1 | ROMANIA 7.125 01/17/33 | 国債証券 | ルーマニア | 7.125 | 2033/1/17 | 2.59 |
| 2 | DOMINICAN REPUBLIC 5.5 02/22/29 | 国債証券 | ドミニカ共和国 | 5.5 | 2029/2/22 | 2.16 |
| 3 | COLOMBIA 7.5 02/02/34 | 国債証券 | コロンビア | 7.5 | 2034/2/2 | 1.99 |
| 4 | STATE OF QATAR 4.817 03/14/49 | 国債証券 | カタール | 4.817 | 2049/3/14 | 1.93 |
| 5 | ABU DHABI GOVT INT'L 2.125 09/30/24 | 国債証券 | アラブ首長国連邦 | 2.125 | 2024/9/30 | 1.83 |

○掲載データ等はあくまでも過去の実績であり、将来の運用成果を示唆、保証するものではありません。

○委託会社のホームページ等で運用状況が開示されている場合があります。

■J-REITインデックスファンド・マザーファンド

※比率(%)は、当該マザーファンドの純資産総額に対する当該資産の時価比率です。

組入上位5銘柄

| 順位 | 銘柄名 | 種類 | 国/地域 | 比率(%) |
|----|-------------------|------|------|-------|
| 1 | 日本ビルファンド投資法人 | 投資証券 | 日本 | 6.65 |
| 2 | ジャパンリアルエステイト投資法人 | 投資証券 | 日本 | 5.41 |
| 3 | 野村不動産マスターファンド投資法人 | 投資証券 | 日本 | 5.07 |
| 4 | 日本プロロジスリート投資法人 | 投資証券 | 日本 | 4.40 |
| 5 | 日本都市ファンド投資法人 | 投資証券 | 日本 | 4.39 |

■外国リート・パッシブ・ファンド・マザーファンド

※比率(%)は、当該マザーファンドの純資産総額に対する当該資産の時価比率です。

組入上位5銘柄

| 順位 | 銘柄名 | 種類 | 国/地域 | 比率(%) |
|----|--------------------------|------|------|-------|
| 1 | PROLOGIS INC | 投資証券 | アメリカ | 8.21 |
| 2 | EQUINIX INC | 投資証券 | アメリカ | 6.02 |
| 3 | WELLTOWER INC | 投資証券 | アメリカ | 3.81 |
| 4 | PUBLIC STORAGE | 投資証券 | アメリカ | 3.39 |
| 5 | DIGITAL REALTY TRUST INC | 投資証券 | アメリカ | 3.32 |

年間収益率の推移(暦年ベース)

(安定型)

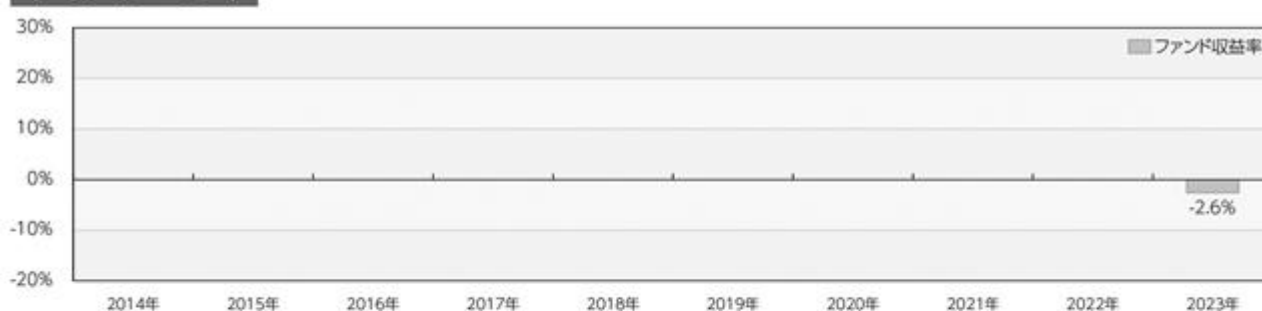

(成長型)

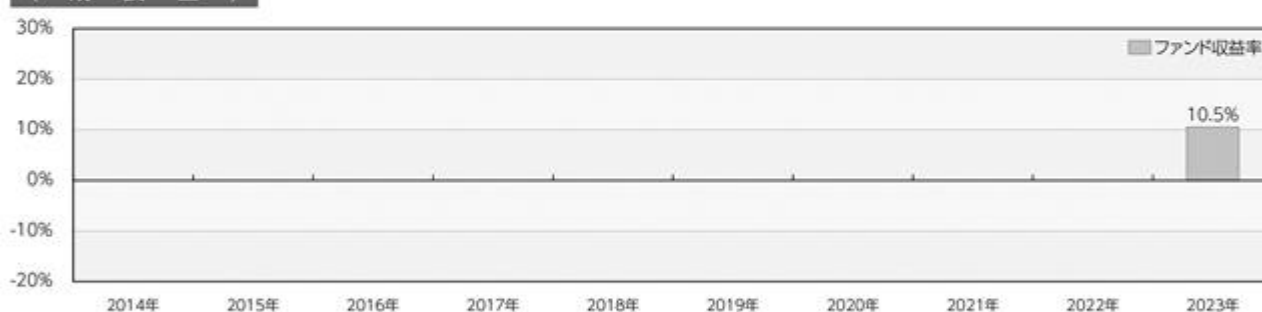

※年間収益率は、分配金再投資基準価額をもとに計算したものです。

※2023年は設定日から基準日までの収益率を表示しています。

※各ファンドにはベンチマークはありません。

○掲載データ等はいくまでも過去の実績であり、将来の運用成果を示唆、保証するものではありません。

○委託会社のホームページ等で運用状況が開示されている場合があります。

第2【管理及び運営】

1【申込（販売）手続等】

<訂正前>

（略）

<基準価額の照会方法等>

（略）

・委託会社への照会

ホームページ URL <http://www.am-one.co.jp/>

（略）

<訂正後>

（略）

<基準価額の照会方法等>

（略）

・委託会社への照会

ホームページ URL <https://www.am-one.co.jp/>

（略）

3【資産管理等の概要】

(1)【資産の評価】

<訂正前>

（略）

基準価額（1万口当たり）は、設定日以降の委託会社の毎営業日において、委託会社により計算され、公表されます。

各ファンドの基準価額は、以下の方法でご確認ください。

・販売会社へのお問い合わせ

・委託会社への照会

ホームページ URL <http://www.am-one.co.jp/>

（略）

<訂正後>

（略）

基準価額（1万口当たり）は、設定日以降の委託会社の毎営業日において、委託会社により計算され、公表されます。

各ファンドの基準価額は、以下の方法でご確認ください。

・販売会社へのお問い合わせ

・委託会社への照会

ホームページ URL <https://www.am-one.co.jp/>

（略）

(5)【その他】

<訂正前>

(略)

二.公告

委託会社が受益者に対してする公告は、電子公告の方法により行い、委託会社のホームページに掲載します。

(URL <http://www.am-one.co.jp/>)

(略)

ホ.運用報告書

(略)

・運用報告書(全体版)は、委託会社のホームページにおいて開示します。ただし、受益者から運用報告書(全体版)の請求があった場合には、これを交付します。

(URL <http://www.am-one.co.jp/>)

<訂正後>

(略)

二.公告

委託会社が受益者に対してする公告は、電子公告の方法により行い、委託会社のホームページに掲載します。

(URL <https://www.am-one.co.jp/>)

(略)

ホ.運用報告書

(略)

・運用報告書(全体版)は、委託会社のホームページにおいて開示します。ただし、受益者から運用報告書(全体版)の請求があった場合には、これを交付します。

(URL <https://www.am-one.co.jp/>)

第3【ファンドの経理状況】

原届出書の第二部 ファンド情報 第3 ファンドの経理状況につきましては、以下の記載内容に更新・訂正いたします。

<更新・訂正後>

Oneグローバル最適化バランス(安定型) <ラップ向け>

Oneグローバル最適化バランス(成長型) <ラップ向け>

(1) 当ファンドの財務諸表は、「財務諸表等の用語、様式及び作成方法に関する規則」(昭和38年大蔵省令第59号)並びに同規則第2条の2の規定により、「投資信託財産の計算に関する規則」(平成12年総理府令第133号)に基づいて作成しております。

なお、財務諸表に記載している金額は、円単位で表示しております。

(2) 当ファンドは、金融商品取引法第193条の2第1項の規定に基づき、第1期計算期間(2023年3月15日から2023年10月12日まで)の財務諸表について、EY新日本有限責任監査法人による監査を受けております。

1【財務諸表】

【Oneグローバル最適化バランス(安定型)＜ラップ向け＞】

(1)【貸借対照表】

(単位:円)

| | | 第1期 2023年10月12日現在 |
|-----------------|--|----------------------|
| 資産の部 | | |
| 流動資産 | | |
| コール・ローン | | 1,361,516 |
| 親投資信託受益証券 | | 236,277,148 |
| 流動資産合計 | | 237,638,664 |
| 資産合計 | | 237,638,664 |
| 負債の部 | | |
| 流動負債 | | |
| 未払受託者報酬 | | 4,974 |
| 未払委託者報酬 | | 84,654 |
| その他未払費用 | | 700 |
| 流動負債合計 | | 90,328 |
| 負債合計 | | 90,328 |
| 純資産の部 | | |
| 元本等 | | |
| 元本 | | 240,068,272 |
| 剰余金 | | |
| 期末剰余金又は期末欠損金() | | 2,519,936 |
| (分配準備積立金) | | 926,870 |
| 元本等合計 | | 237,548,336 |
| 純資産合計 | | 237,548,336 |
| 負債純資産合計 | | 237,638,664 |

(2) 【損益及び剰余金計算書】

(単位:円)

| | 第1期 自 2023年3月15日 至 2023年10月12日 |
|---|--------------------------------------|
| 営業収益 | |
| 受取利息 | 9 |
| 有価証券売買等損益 | 1,809,852 |
| 営業収益合計 | 1,809,843 |
| 営業費用 | |
| 支払利息 | 412 |
| 受託者報酬 | 32,536 |
| 委託者報酬 | 554,146 |
| その他費用 | 4,563 |
| 営業費用合計 | 591,657 |
| 営業利益又は営業損失() | 2,401,500 |
| 経常利益又は経常損失() | 2,401,500 |
| 当期純利益又は当期純損失() | 2,401,500 |
| 一部解約に伴う当期純利益金額の分配額又は一部解約に伴う当期純損失金額の分配額() | 28,774 |
| 期首剰余金又は期首欠損金() | - |
| 剰余金増加額又は欠損金減少額 | 2,823 |
| 当期一部解約に伴う剰余金増加額又は欠損金減少額 | 2,823 |
| 当期追加信託に伴う剰余金増加額又は欠損金減少額 | - |
| 剰余金減少額又は欠損金増加額 | 92,485 |
| 当期一部解約に伴う剰余金減少額又は欠損金増加額 | - |
| 当期追加信託に伴う剰余金減少額又は欠損金増加額 | 92,485 |
| 分配金 | - |
| 期末剰余金又は期末欠損金() | 2,519,936 |

(3) 【注記表】

(重要な会計方針に係る事項に関する注記)

| 項目 | 第1期 |
|--------------------|---|
| | 自 2023年3月15日 至 2023年10月12日 |
| 1. 有価証券の評価基準及び評価方法 | 親投資信託受益証券 移動平均法に基づき、原則として時価で評価しております。時価評価にあたっては、親投資信託受益証券の基準価額に基づいて評価しております。 |

(貸借対照表に関する注記)

| 項目 | 第1期 |
|-----------|---------------------------------------|
| | 2023年10月12日現在 |
| 1. 期首元本額 | 1,000,000円 |
| 期中追加設定元本額 | 250,259,415円 |
| 期中一部解約元本額 | 11,191,143円 |
| 2. 受益権の総数 | 240,068,272口 |
| 3. 元本の欠損 | 純資産額が元本総額を下回っており、その差額は2,519,936円でありませ |

(損益及び剰余金計算書に関する注記)

| 項目 | 第1期 |
|-------------|--|
| | 自 2023年3月15日 至 2023年10月12日 |
| 1. 分配金の計算過程 | 計算期間末における費用控除後の配当等収益(926,870円)、費用控除後、繰越欠損金を補填した有価証券売買等損益(0円)、信託約款に規定される収益調整金(126,676円)及び分配準備積立金(0円)より分配対象収益は1,053,546円(1万口当たり43.88円)ですが、分配を行っておりません。 |

(金融商品に関する注記)

1. 金融商品の状況に関する事項

| 項目 | 第1期 |
|--------------------------|---|
| | 自 2023年3月15日 至 2023年10月12日 |
| 1. 金融商品に対する取組方針 | 当ファンドは、証券投資信託であり、信託約款に規定する「運用の基本方針」に従い、有価証券等の金融商品に対して投資として運用することを目的としております。 |
| 2. 金融商品の内容及び当該金融商品に係るリスク | 当ファンドが保有する金融商品の種類は、有価証券、コール・ローン等の金銭債権及び金銭債務であります。当ファンドが保有する有価証券の詳細は「附属明細表」に記載しております。これらは、市場リスク(価格変動リスク、為替変動リスク、金利変動リスク)、信用リスク、及び流動性リスクを有しております。 |
| 3. 金融商品に係るリスク管理体制 | 運用担当部署から独立したコンプライアンス・リスク管理担当部署が、運用リスクを把握、管理し、その結果に基づき運用担当部署へ対応の指示等を行うことにより、適切な管理を行います。運用評価委員会等はこれらの運用リスク管理状況の報告を受け、総合的な見地から運用状況全般の管理を行います。 |

2. 金融商品の時価等に関する事項

| 項目 | 第1期 |
|----------------------------|---|
| | 2023年10月12日現在 |
| 1. 貸借対照表計上額、時価及びその差額 | 貸借対照表上の金融商品は原則としてすべて時価で評価しているため、貸借対照表計上額と時価との差額はありません。 |
| 2. 時価の算定方法 | (1)有価証券 「(重要な会計方針に係る事項に関する注記)」にて記載しております。 (2)デリバティブ取引 該当事項はありません。 (3)上記以外の金融商品 上記以外の金融商品(コール・ローン等の金銭債権及び金銭債務)は短期間で決済されるため、帳簿価額は時価と近似していることから、当該帳簿価額を時価としております。 |
| 3. 金融商品の時価等に関する事項についての補足説明 | 金融商品の時価の算定においては一定の前提条件等を採用しているため、異なる前提条件等によった場合、当該価額が異なることもあります。 |

(有価証券に関する注記)

売買目的有価証券

| 種類 | 第1期 |
|-----------|---------------------------|
| | 2023年10月12日現在 |
| | 当期の 損益に含まれた 評価差額(円) |
| 親投資信託受益証券 | 2,211,378 |
| 合計 | 2,211,378 |

(デリバティブ取引等に関する注記)

該当事項はありません。

(関連当事者との取引に関する注記)

該当事項はありません。

(1口当たり情報に関する注記)

| | 第1期 |
|--------------|---------------|
| | 2023年10月12日現在 |
| 1口当たり純資産額 | 0.9895円 |
| (1万口当たり純資産額) | (9,895円) |

(4)【附属明細表】

第1 有価証券明細表

(1) 株式

該当事項はありません。

(2) 株式以外の有価証券

2023年10月12日現在

| 種類 | 銘柄 | 券面総額 (円) | 評価額 (円) | 備考 |
|----|----|-------------|------------|----|
|----|----|-------------|------------|----|

| | | | | |
|-----------|----------------------------------|-------------|-------------|--|
| 親投資信託受益証券 | 国内株式パッシブ・ファンド (最適化法)・マザーファンド | 1,768,617 | 7,215,603 | |
| | 国内債券パッシブ・ファンド・ マザーファンド | 141,363,954 | 174,301,755 | |
| | 外国債券パッシブ・ファンド・ マザーファンド | 8,674,925 | 19,095,244 | |
| | 為替フルヘッジ外国債券パッシ ブ・ファンド・マザーファンド | 22,944,678 | 26,237,239 | |
| | エマージング債券パッシブ・マ ザーファンド | 4,373,809 | 9,427,307 | |
| 親投資信託受益証券 | 合計 | 179,125,983 | 236,277,148 | |
| 合計 | | | 236,277,148 | |

(注) 親投資信託受益証券における券面総額欄の数値は、証券数を表示しております。

第2 信用取引契約残高明細表

該当事項はありません。

第3 デリバティブ取引及び為替予約取引の契約額等及び時価の状況表

該当事項はありません。

【Oneグローバル最適化バランス(成長型) <ラップ向け>】

(1) 【貸借対照表】

(単位:円)

| | | 第1期 2023年10月12日現在 |
|-----------------|--|----------------------|
| 資産の部 | | |
| 流動資産 | | |
| コール・ローン | | 5,179,280 |
| 親投資信託受益証券 | | 938,407,090 |
| 流動資産合計 | | 943,586,370 |
| 資産合計 | | 943,586,370 |
| 負債の部 | | |
| 流動負債 | | |
| 未払受託者報酬 | | 20,002 |
| 未払委託者報酬 | | 340,212 |
| その他未払費用 | | 2,834 |
| 流動負債合計 | | 363,048 |
| 負債合計 | | 363,048 |
| 純資産の部 | | |
| 元本等 | | |
| 元本 | | 821,200,179 |
| 剰余金 | | |
| 期末剰余金又は期末欠損金() | | 122,023,143 |
| (分配準備積立金) | | 102,446,304 |
| 元本等合計 | | 943,223,322 |
| 純資産合計 | | 943,223,322 |
| 負債純資産合計 | | 943,586,370 |

（２）【損益及び剰余金計算書】

（単位：円）

| | 第1期 自 2023年3月15日 至 2023年10月12日 |
|---|--------------------------------------|
| 営業収益 | |
| 受取利息 | 39 |
| 有価証券売買等損益 | 114,949,090 |
| 営業収益合計 | 114,949,129 |
| 営業費用 | |
| 支払利息 | 2,056 |
| 受託者報酬 | 134,618 |
| 委託者報酬 | 2,289,411 |
| その他費用 | 19,072 |
| 営業費用合計 | 2,445,157 |
| 営業利益又は営業損失（ ） | 112,503,972 |
| 経常利益又は経常損失（ ） | 112,503,972 |
| 当期純利益又は当期純損失（ ） | 112,503,972 |
| 一部解約に伴う当期純利益金額の分配額又は一部解約に伴う当期純損失金額の分配額（ ） | 10,057,668 |
| 期首剰余金又は期首欠損金（ ） | - |
| 剰余金増加額又は欠損金減少額 | 22,242,937 |
| 当期一部解約に伴う剰余金増加額又は欠損金減少額 | - |
| 当期追加信託に伴う剰余金増加額又は欠損金減少額 | 22,242,937 |
| 剰余金減少額又は欠損金増加額 | 2,666,098 |
| 当期一部解約に伴う剰余金減少額又は欠損金増加額 | 2,666,098 |
| 当期追加信託に伴う剰余金減少額又は欠損金増加額 | - |
| 分配金 | - |
| 期末剰余金又は期末欠損金（ ） | 122,023,143 |

(3) 【注記表】

(重要な会計方針に係る事項に関する注記)

| 項目 | 第1期 |
|--------------------|---|
| | 自 2023年3月15日 至 2023年10月12日 |
| 1. 有価証券の評価基準及び評価方法 | 親投資信託受益証券 移動平均法に基づき、原則として時価で評価しております。時価評価にあたっては、親投資信託受益証券の基準価額に基づいて評価しております。 |

(貸借対照表に関する注記)

| 項目 | 第1期 |
|-----------|---------------|
| | 2023年10月12日現在 |
| 1. 期首元本額 | 1,000,000円 |
| 期中追加設定元本額 | 936,507,273円 |
| 期中一部解約元本額 | 116,307,094円 |
| 2. 受益権の総数 | 821,200,179口 |

(損益及び剰余金計算書に関する注記)

| 項目 | 第1期 |
|-------------|--|
| | 自 2023年3月15日 至 2023年10月12日 |
| 1. 分配金の計算過程 | 計算期間末における費用控除後の配当等収益(14,069,147円)、費用控除後、繰越欠損金を補填した有価証券売買等損益(88,377,157円)、信託約款に規定される収益調整金(19,576,839円)及び分配準備積立金(0円)より分配対象収益は122,023,143円(1万口当たり1,485.91円)ですが、分配を行っておりません。 |

(金融商品に関する注記)

1. 金融商品の状況に関する事項

| 項目 | 第1期 |
|--------------------------|---|
| | 自 2023年3月15日 至 2023年10月12日 |
| 1. 金融商品に対する取組方針 | 当ファンドは、証券投資信託であり、信託約款に規定する「運用の基本方針」に従い、有価証券等の金融商品に対して投資として運用することを目的としております。 |
| 2. 金融商品の内容及び当該金融商品に係るリスク | 当ファンドが保有する金融商品の種類は、有価証券、コール・ローン等の金銭債権及び金銭債務であります。当ファンドが保有する有価証券の詳細は「附属明細表」に記載しております。これらは、市場リスク(価格変動リスク、為替変動リスク、金利変動リスク)、信用リスク、及び流動性リスクを有しております。 |
| 3. 金融商品に係るリスク管理体制 | 運用担当部署から独立したコンプライアンス・リスク管理担当部署が、運用リスクを把握、管理し、その結果に基づき運用担当部署へ対応の指示等を行うことにより、適切な管理を行います。運用評価委員会等はこれらの運用リスク管理状況の報告を受け、総合的な見地から運用状況全般の管理を行います。 |

2. 金融商品の時価等に関する事項

| 項目 | 第1期 |
|----|---------------|
| | 2023年10月12日現在 |
| | |

| | |
|----------------------------|---|
| 1. 貸借対照表計上額、時価及びその差額 | 貸借対照表上の金融商品は原則としてすべて時価で評価しているため、貸借対照表計上額と時価との差額はありません。 |
| 2. 時価の算定方法 | (1)有価証券 「(重要な会計方針に係る事項に関する注記)」にて記載しております。 (2)デリバティブ取引 該当事項はありません。 (3)上記以外の金融商品 上記以外の金融商品(コール・ローン等の金銭債権及び金銭債務)は短期間で決済されるため、帳簿価額は時価と近似していることから、当該帳簿価額を時価としております。 |
| 3. 金融商品の時価等に関する事項についての補足説明 | 金融商品の時価の算定においては一定の前提条件等を採用しているため、異なる前提条件等によった場合、当該価額が異なることもあります。 |

(有価証券に関する注記)

売買目的有価証券

| 種類 | 第1期 2023年10月12日現在 |
|-----------|---------------------------|
| | 当期の 損益に含まれた 評価差額(円) |
| 親投資信託受益証券 | 98,515,402 |
| 合計 | 98,515,402 |

(デリバティブ取引等に関する注記)

該当事項はありません。

(関連当事者との取引に関する注記)

該当事項はありません。

(1口当たり情報に関する注記)

| | 第1期 2023年10月12日現在 |
|---------------------------|----------------------|
| 1口当たり純資産額 (1万口当たり純資産額) | 1.1486円 (11,486円) |

(4)【附属明細表】

第1 有価証券明細表

(1) 株式

該当事項はありません。

(2) 株式以外の有価証券

2023年10月12日現在

| 種類 | 銘柄 | 券面総額 (円) | 評価額 (円) | 備考 |
|-----------|---------------------------------|-------------|-------------|----|
| 親投資信託受益証券 | 国内株式パッシブ・ファンド (最適化法)・マザーファンド | 39,261,075 | 160,177,333 | |
| | J-REITインデックスファ ンド・マザーファンド | 50,921,577 | 120,852,178 | |

| | | | |
|-------------------------|-------------|-------------|--|
| 外国株式パッシブ・ファンド・マザーファンド | 34,964,356 | 256,152,368 | |
| 外国債券パッシブ・ファンド・マザーファンド | 74,969,719 | 165,023,345 | |
| 外国リート・パッシブ・ファンド・マザーファンド | 93,995,340 | 161,145,610 | |
| エマージング株式パッシブ・マザーファンド | 24,867,481 | 37,863,226 | |
| エマージング債券パッシブ・マザーファンド | 17,255,744 | 37,193,030 | |
| 親投資信託受益証券 合計 | 336,235,292 | 938,407,090 | |
| 合計 | | 938,407,090 | |

(注) 親投資信託受益証券における券面総額欄の数値は、証券数を表示しております。

第2 信用取引契約残高明細表

該当事項はありません。

第3 デリバティブ取引及び為替予約取引の契約額等及び時価の状況表

該当事項はありません。

(参考)

「Oneグローバル最適化バランス(安定型)＜ラップ向け＞」、「Oneグローバル最適化バランス(成長型)＜ラップ向け＞」は、「国内株式パッシブ・ファンド(最適化法)・マザーファンド」受益証券、「国内債券パッシブ・ファンド・マザーファンド」受益証券、「外国株式パッシブ・ファンド・マザーファンド」受益証券、「外国債券パッシブ・ファンド・マザーファンド」受益証券、「為替フルヘッジ外国債券パッシブ・ファンド・マザーファンド」受益証券、「エマージング株式パッシブ・マザーファンド」受益証券、「エマージング債券パッシブ・マザーファンド」受益証券、「J-REITインデックスファンド・マザーファンド」受益証券及び「外国リート・パッシブ・ファンド・マザーファンド」受益証券を主要投資対象としており、貸借対照表の資産の部に計上された「親投資信託受益証券」は、すべて同親投資信託の受益証券であります。

同親投資信託の状況は以下の通りであります。

なお、以下に記載した状況は監査の対象外となっております。

国内株式パッシブ・ファンド(最適化法)・マザーファンド

貸借対照表

(単位:円)

2023年10月12日現在

| | |
|-----------------|-----------------|
| 資産の部 | |
| 流動資産 | |
| コール・ローン | 10,503,948,288 |
| 株式 | 444,182,914,222 |
| 派生商品評価勘定 | 89,707,070 |
| 未収入金 | 24,300,000 |
| 未収配当金 | 4,215,702,089 |
| 前払金 | 299,085,000 |
| 差入委託証拠金 | 594,900,000 |
| 流動資産合計 | 459,910,556,669 |
| 資産合計 | |
| 負債の部 | |
| 流動負債 | |
| 派生商品評価勘定 | 123,765,580 |
| 未払金 | 1,339,240 |
| 未払解約金 | 51,716,000 |
| 流動負債合計 | 176,820,820 |
| 負債合計 | |
| 176,820,820 | |
| 純資産の部 | |
| 元本等 | |
| 元本 | 112,686,450,204 |
| 剰余金 | |
| 剰余金又は欠損金() | 347,047,285,645 |
| 元本等合計 | 459,733,735,849 |
| 純資産合計 | |
| 459,733,735,849 | |
| 負債純資産合計 | |
| 459,910,556,669 | |

注記表

(重要な会計方針に係る事項に関する注記)

| 項目 | 自 2023年3月15日 至 2023年10月12日 |
|-----------------------|--|
| 1. 有価証券の評価基準及び評価方法 | 株式 移動平均法に基づき、原則として時価で評価しております。時価評価にあたっては、金融商品取引所等における最終相場（最終相場のないものについては、それに準ずる価額）、又は金融商品取引業者等から提示される気配相場に基づいて評価しております。 |
| 2. デリバティブ等の評価基準及び評価方法 | 先物取引 個別法に基づき、原則として時価で評価しております。時価評価にあたっては、原則として、計算日に知りうる直近の日の主たる金融商品取引所等の発表する清算値段又は最終相場によっております。 |
| 3. 収益及び費用の計上基準 | 受取配当金 原則として、配当落ち日において、確定配当金額又は予想配当金額を計上しております。 |

(貸借対照表に関する注記)

| 項目 | 2023年10月12日現在 |
|---------------------------------------|------------------|
| 1. 本報告書における開示対象ファンドの期首における当該親投資信託の元本額 | 120,248,392,831円 |
| 同期中追加設定元本額 | 29,607,052,833円 |
| 同期中一部解約元本額 | 37,168,995,460円 |
| 元本の内訳 | |
| ファンド名 | |
| MHAMスリーウェイオープン | 234,935,632円 |
| MHAM TOPIXオープン | 2,512,625,333円 |
| たわらノーロード 国内株式<ラップ専用> | 3,586,597,917円 |
| One DC 国内株式インデックスファンド | 29,121,760,756円 |
| DIAM国内株式パッシブ・ファンド | 4,401,330,363円 |
| MITO ラップ型ファンド(安定型) | 1,577,038円 |
| MITO ラップ型ファンド(中立型) | 9,859,916円 |
| MITO ラップ型ファンド(積極型) | 22,495,249円 |
| グローバル8資産ラップファンド(安定型) | 22,295,530円 |
| グローバル8資産ラップファンド(中立型) | 29,115,689円 |
| グローバル8資産ラップファンド(積極型) | 18,397,544円 |
| たわらノーロード TOPIX | 2,049,050,774円 |
| たわらノーロード バランス(8資産均等型) | 1,626,723,716円 |
| たわらノーロード バランス(堅実型) | 51,075,054円 |
| たわらノーロード バランス(標準型) | 365,096,316円 |
| たわらノーロード バランス(積極型) | 595,293,571円 |
| たわらノーロード スマートグローバルバランス(保守型) | 2,907,975円 |
| たわらノーロード スマートグローバルバランス(安定型) | 164,505,955円 |
| たわらノーロード スマートグローバルバランス(安定成長型) | 437,210,881円 |
| たわらノーロード スマートグローバルバランス(成長型) | 362,152,461円 |
| たわらノーロード スマートグローバルバランス(積極型) | 504,390,407円 |
| たわらノーロード 最適化バランス(保守型) | 371,533円 |
| たわらノーロード 最適化バランス(安定型) | 1,589,025円 |
| たわらノーロード 最適化バランス(安定成長型) | 32,965,897円 |
| たわらノーロード 最適化バランス(成長型) | 3,939,846円 |

| | |
|---|-----------------|
| たわらノーロード 最適化バランス(積極型) | 13,154,165円 |
| DIAM国内株式インデックスファンド<DC年金> | 33,538,947,122円 |
| Oneグローバルバランス | 32,095,260円 |
| DIAMバランス・ファンド<DC年金>1安定型 | 950,415,986円 |
| DIAMバランス・ファンド<DC年金>2安定・成長型 | 3,447,249,653円 |
| DIAMバランス・ファンド<DC年金>3成長型 | 3,882,608,040円 |
| DIAM DC バランス30インデックスファンド | 300,585,907円 |
| DIAM DC バランス50インデックスファンド | 992,462,675円 |
| DIAM DC バランス70インデックスファンド | 1,095,836,822円 |
| マネックス資産設計ファンド<隔月分配型> | 28,659,474円 |
| マネックス資産設計ファンド<育成型> | 1,079,733,764円 |
| マネックス資産設計ファンド エボリューション | 14,869,106円 |
| DIAM DC 8資産バランスファンド(新興国10) | 293,211,405円 |
| DIAM DC 8資産バランスファンド(新興国20) | 337,492,851円 |
| DIAM DC 8資産バランスファンド(新興国30) | 565,503,647円 |
| 投資のソムリエ | 3,310,099,946円 |
| クルーズコントロール | 278,711,267円 |
| 投資のソムリエ<DC年金> | 290,273,338円 |
| DIAM 8資産バランスファンドN<DC年金> | 337,879,725円 |
| 4資産分散投資・ハイクラス<DC年金> | 1,034,651,249円 |
| 投資のソムリエ<DC年金>リスク抑制型 | 299,882,386円 |
| リスク抑制世界8資産バランスファンド | 1,078,786,747円 |
| 投資のソムリエ(ターゲット・イヤー2045) | 79,310,296円 |
| 投資のソムリエ(ターゲット・イヤー2055) | 40,668,771円 |
| リスク抑制世界8資産バランスファンド(DC) | 2,361,059円 |
| 投資のソムリエ(ターゲット・イヤー2035) | 153,283,554円 |
| 4資産分散投資・スタンダード<DC年金> | 496,233,407円 |
| リスクコントロール世界資産分散ファンド | 839,720,855円 |
| 9資産分散投資・スタンダード<DC年金> | 246,047,248円 |
| 投資のソムリエ(ターゲット・イヤー2040) | 82,559,302円 |
| 投資のソムリエ(ターゲット・イヤー2050) | 43,368,524円 |
| 投資のソムリエ(ターゲット・イヤー2060) | 26,376,013円 |
| 4資産分散投資・ミドルクラス<DC年金> | 465,002,560円 |
| 投資のソムリエ(ターゲット・イヤー2065) | 6,234,204円 |
| Oneグローバル最適化バランス(安定型)<ラップ向け> | 1,768,617円 |
| Oneグローバル最適化バランス(成長型)<ラップ向け> | 39,261,075円 |
| インカム重視マルチアセット運用ファンド2019-12(適格機関投資家限定) | 45,467,009円 |
| インカム重視マルチアセット運用ファンド2020-06(適格機関投資家限定) | 46,552,094円 |
| マルチアセット・インカム戦略ファンド20-08(適格機関投資家限定) | 31,776,416円 |
| インカム重視マルチアセット運用ファンド2020-09(適格機関投資家限定) | 28,427,281円 |
| インカム重視マルチアセット運用ファンド2021-03(適格機関投資家限定) | 44,898,506円 |
| インカム重視マルチアセット運用ファンド 2021-04(適格機関投資家限定) | 116,323,835円 |
| マルチアセット・インカム戦略ファンド(内外株式債券型・シグナルヘッジ付き)2021-06(適格機関投資家限定) | 195,958,753円 |
| インカム重視マルチアセット運用ファンド2021-09(適格機関投資家限定) | 40,537,536円 |

| | |
|---|------------------|
| マルチアセット・インカム戦略ファンド(内外株式債券型・シグナルヘッジ付き)2022-05(適格機関投資家限定) | 200,272,560円 |
| マルチアセット・インカム戦略ファンド(日米資産投資・シグナルヘッジ付き)2022-10(適格機関投資家限定) | 529,776,926円 |
| 投資のソムリエ・私募(適格機関投資家限定) | 95,527,088円 |
| AMOneマルチアセット・インカム戦略ファンド(シグナルヘッジ付き)(適格機関投資家限定) | 35,660,100円 |
| DIAMワールドバランス25VA(適格機関投資家限定) | 24,161,101円 |
| 日米資産配分戦略ファンド(インカム重視型)(為替ヘッジあり)(適格機関投資家限定) | 91,491,514円 |
| インカム重視マルチアセット運用ファンド(適格機関投資家限定) | 76,030,336円 |
| リスクコントロール世界8資産バランスファンド(FOFs用)(適格機関投資家専用) | 1,573,454円 |
| DIAMグローバル・バランスファンド25VA(適格機関投資家限定) | 38,403,888円 |
| DIAMグローバル・バランスファンド50VA(適格機関投資家限定) | 68,508,553円 |
| DIAM国際分散バランスファンド30VA(適格機関投資家限定) | 2,723,005円 |
| DIAM国際分散バランスファンド50VA(適格機関投資家限定) | 12,153,870円 |
| DIAM国内重視バランスファンド30VA(適格機関投資家限定) | 3,595,132円 |
| DIAM国内重視バランスファンド50VA(適格機関投資家限定) | 82,709円 |
| DIAM世界バランスファンド40VA(適格機関投資家限定) | 1,602,238円 |
| DIAM世界バランスファンド50VA(適格機関投資家限定) | 19,087,301円 |
| DIAMバランスファンド25VA(適格機関投資家限定) | 317,661,964円 |
| DIAMバランスファンド37.5VA(適格機関投資家限定) | 432,387,293円 |
| DIAMバランスファンド50VA(適格機関投資家限定) | 1,301,841,503円 |
| DIAMグローバル・アセット・バランスVA(適格機関投資家限定) | 10,994,055円 |
| DIAMグローバル・アセット・バランスVA2(適格機関投資家限定) | 16,546,442円 |
| DIAM アクサ グローバル バランスファンド30VA(適格機関投資家限定) | 164,147,687円 |
| DIAM世界アセットバランスファンドVA(適格機関投資家向け) | 27,257,477円 |
| DIAM世界バランスファンド55VA(適格機関投資家限定) | 55,430円 |
| DIAM世界アセットバランスファンド2VA(適格機関投資家限定) | 188,089,684円 |
| DIAM世界アセットバランスファンド40VA(適格機関投資家限定) | 10,755,214円 |
| DIAM世界アセットバランスファンド25VA(適格機関投資家限定) | 40,506,025円 |
| DIAM世界アセットバランスファンド3VA(適格機関投資家限定) | 94,887,494円 |
| DIAM世界アセットバランスファンド4VA(適格機関投資家限定) | 142,115,636円 |
| DIAM世界バランス25VA(適格機関投資家限定) | 18,869,699円 |
| DIAM国内バランス30VA(適格機関投資家限定) | 12,564,100円 |
| 動的パッケージファンド<DC年金> | 27,892,629円 |
| コア資産形成ファンド | 16,711,663円 |
| MHAMトピックスファンド | 807,637,034円 |
| MHAM TOPIXファンドVA(適格機関投資家専用) | 45,136,872円 |
| MHAM動的パッケージファンド[適格機関投資家限定] | 3,482,341,044円 |
| MHAM日本株式パッシブファンド[適格機関投資家限定] | 1,893,889,656円 |
| 計 | 112,686,450,204円 |
| 2. 受益権の総数 | 112,686,450,204口 |

(金融商品に関する注記)

1. 金融商品の状況に関する事項

| 項目 | 自 2023年3月15日 至 2023年10月12日 |
|--------------------------|---|
| 1. 金融商品に対する取組方針 | 当ファンドは、証券投資信託であり、信託約款に規定する「運用の基本方針」に従い、有価証券等の金融商品に対して投資として運用することを目的としております。 |
| 2. 金融商品の内容及び当該金融商品に係るリスク | 当ファンドが保有する金融商品の種類は、有価証券、デリバティブ取引、コール・ローン等の金銭債権及び金銭債務であります。当ファンドが保有する有価証券の詳細は「附属明細表」に記載しております。これらは、市場リスク（価格変動リスク、為替変動リスク、金利変動リスク）、信用リスク、及び流動性リスクを有しております。 また、当ファンドの利用しているデリバティブ取引は、株価指数先物取引であります。当該デリバティブ取引は、信託財産が運用対象とする資産の価格変動リスクの低減及び信託財産に属する資産の効率的な運用に資する事を目的とし行っており、株価の変動によるリスクを有しております。 |
| 3. 金融商品に係るリスク管理体制 | 運用担当部署から独立したコンプライアンス・リスク管理担当部署が、運用リスクを把握、管理し、その結果に基づき運用担当部署へ対応の指示等を行うことにより、適切な管理を行います。運用評価委員会等はこれらの運用リスク管理状況の報告を受け、総合的な見地から運用状況全般の管理を行います。 |

2. 金融商品の時価等に関する事項

| 項目 | 2023年10月12日現在 |
|----------------------------|--|
| 1. 貸借対照表計上額、時価及びその差額 | 貸借対照表上の金融商品は原則としてすべて時価で評価しているため、貸借対照表計上額と時価との差額はありません。 |
| 2. 時価の算定方法 | (1)有価証券 「（重要な会計方針に係る事項に関する注記）」にて記載しております。 (2)デリバティブ取引 「（デリバティブ取引等に関する注記）」にて記載しております。 (3)上記以外の金融商品 上記以外の金融商品（コール・ローン等の金銭債権及び金銭債務）は短期間で決済されるため、帳簿価額は時価と近似していることから、当該帳簿価額を時価としております。 |
| 3. 金融商品の時価等に関する事項についての補足説明 | 金融商品の時価の算定においては一定の前提条件等を採用しているため、異なる前提条件等によった場合、当該価額が異なることもあります。また、デリバティブ取引に関する契約額等は、あくまでもデリバティブ取引における名目的な契約額であり、当該金額自体がデリバティブ取引のリスクの大きさを示すものではありません。 |

(有価証券に関する注記)

売買目的有価証券

| 種類 | 2023年10月12日現在 |
|----|---------------------------|
| | 当期の 損益に含まれた 評価差額（円） |
| 株式 | 64,455,854,775 |
| 合計 | 64,455,854,775 |

(注)「当期の損益に含まれた評価差額」は、当該親投資信託の計算期間開始日から開示対象ファンドの期末日までの期間(2023年2月8日から2023年10月12日まで)に対応する金額であります。

(デリバティブ取引等に関する注記)

株式関連

| 種類 | 2023年10月12日現在 | | | |
|--------------------|----------------|-----|----------------|------------|
| | 契約額等(円) | うち | | 時価(円) |
| | | 1年超 | | |
| 市場取引 先物取引 買建 | 15,202,760,000 | - | 15,168,915,000 | 33,845,000 |
| 合計 | 15,202,760,000 | - | 15,168,915,000 | 33,845,000 |

(注)時価の算定方法

株価指数先物取引

1. 原則として計算日に知りうる直近の日の主たる取引所の発表する清算値段又は最終相場で評価しております。
2. 先物取引の残高表示は、契約額によっております。
3. 契約額等には手数料相当額を含んでおりません。

上記取引で、ヘッジ会計が適用されているものはありません。

(関連当事者との取引に関する注記)

該当事項はありません。

(1口当たり情報に関する注記)

| 2023年10月12日現在 | |
|---------------------------|----------------------|
| 1口当たり純資産額 (1万口当たり純資産額) | 4.0798円 (40,798円) |

附属明細表

第1 有価証券明細表

(1) 株式

2023年10月12日現在

| 銘柄 | 株式数 | 評価額(円) | | 備考 |
|----------------|---------|----------|-------------|----|
| | | 単価 | 金額 | |
| 極洋 | 7,100 | 3,845.00 | 27,299,500 | |
| ニッセイ | 187,100 | 717.50 | 134,244,250 | |
| マルハニチロ | 27,800 | 2,514.50 | 69,903,100 | |
| 雪国まいたけ | 15,900 | 896.00 | 14,246,400 | |
| カネコ種苗 | 5,700 | 1,408.00 | 8,025,600 | |
| サカタのタネ | 21,300 | 4,235.00 | 90,205,500 | |
| ホクト | 16,600 | 1,813.00 | 30,095,800 | |
| ホクリヨウ | 1,800 | 1,104.00 | 1,987,200 | |
| ショーボンドホールディングス | 25,500 | 5,775.00 | 147,262,500 | |
| ミライト・ワン | 61,900 | 1,942.00 | 120,209,800 | |
| タマホーム | 11,800 | 3,315.00 | 39,117,000 | |
| サンヨーホームズ | 1,600 | 721.00 | 1,153,600 | |
| 日本アクア | 5,200 | 982.00 | 5,106,400 | |
| ファーストコーポレーション | 3,200 | 771.00 | 2,467,200 | |
| ベステラ | 2,600 | 1,027.00 | 2,670,200 | |
| Robot Home | 36,500 | 193.00 | 7,044,500 | |

| | | | |
|-----------------|---------|-----------|---------------|
| キャンディル | 2,300 | 564.00 | 1,297,200 |
| 住石ホールディングス | 19,400 | 531.00 | 10,301,400 |
| 日鉄鉱業 | 7,500 | 4,760.00 | 35,700,000 |
| 三井松島ホールディングス | 8,600 | 2,626.00 | 22,583,600 |
| I N P E X | 692,100 | 2,058.50 | 1,424,687,850 |
| 石油資源開発 | 21,700 | 5,130.00 | 111,321,000 |
| K & O エナジーグループ | 8,600 | 2,664.00 | 22,910,400 |
| ダイセキ環境ソリューション | 2,500 | 1,031.00 | 2,577,500 |
| 第一カッター興業 | 4,800 | 1,246.00 | 5,980,800 |
| 明豊ファシリティワークス | 4,600 | 718.00 | 3,302,800 |
| 安藤・間 | 108,400 | 1,163.00 | 126,069,200 |
| 東急建設 | 53,300 | 763.00 | 40,667,900 |
| コムシスホールディングス | 59,800 | 3,110.00 | 185,978,000 |
| ビーアールホールディングス | 29,800 | 360.00 | 10,728,000 |
| 高松コンストラクショングループ | 12,200 | 2,774.00 | 33,842,800 |
| 東建コーポレーション | 5,300 | 7,870.00 | 41,711,000 |
| ソネック | 1,400 | 968.00 | 1,355,200 |
| ヤマウラ | 9,500 | 1,230.00 | 11,685,000 |
| オリエンタル白石 | 67,100 | 321.00 | 21,539,100 |
| 大成建設 | 122,500 | 5,146.00 | 630,385,000 |
| 大林組 | 468,200 | 1,322.00 | 618,960,400 |
| 清水建設 | 371,200 | 1,039.00 | 385,676,800 |
| 飛島建設 | 14,400 | 1,304.00 | 18,777,600 |
| 長谷工コーポレーション | 135,200 | 1,900.50 | 256,947,600 |
| 松井建設 | 12,200 | 763.00 | 9,308,600 |
| 銭高組 | 1,100 | 3,720.00 | 4,092,000 |
| 鹿島建設 | 290,300 | 2,492.00 | 723,427,600 |
| 不動テトラ | 9,000 | 2,030.00 | 18,270,000 |
| 大末建設 | 3,100 | 1,453.00 | 4,504,300 |
| 鉄建建設 | 9,400 | 2,057.00 | 19,335,800 |
| 西松建設 | 22,300 | 3,557.00 | 79,321,100 |
| 三井住友建設 | 105,500 | 385.00 | 40,617,500 |
| 大豊建設 | 5,300 | 3,875.00 | 20,537,500 |
| 佐田建設 | 5,500 | 578.00 | 3,179,000 |
| ナカノフドー建設 | 6,200 | 398.00 | 2,467,600 |
| 奥村組 | 21,200 | 4,435.00 | 94,022,000 |
| 東鉄工業 | 18,100 | 2,904.00 | 52,562,400 |
| イチケン | 1,900 | 2,051.00 | 3,896,900 |
| 富士ピー・エス | 3,800 | 457.00 | 1,736,600 |
| 浅沼組 | 10,400 | 3,610.00 | 37,544,000 |
| 戸田建設 | 161,100 | 809.00 | 130,329,900 |
| 熊谷組 | 21,900 | 3,605.00 | 78,949,500 |
| 北野建設 | 1,700 | 3,000.00 | 5,100,000 |
| 植木組 | 2,400 | 1,442.00 | 3,460,800 |
| 矢作建設工業 | 17,800 | 1,275.00 | 22,695,000 |
| ピーエス三菱 | 16,600 | 821.00 | 13,628,600 |
| 日本ハウスホールディングス | 27,800 | 372.00 | 10,341,600 |
| 大東建託 | 48,200 | 15,855.00 | 764,211,000 |
| 新日本建設 | 18,400 | 1,234.00 | 22,705,600 |
| 東亜道路工業 | 5,200 | 5,240.00 | 27,248,000 |

| | | | |
|----------------|---------|----------|---------------|
| 日本道路 | 13,100 | 1,915.00 | 25,086,500 |
| 東亜建設工業 | 11,300 | 3,655.00 | 41,301,500 |
| 日本国土開発 | 37,100 | 645.00 | 23,929,500 |
| 若築建設 | 5,700 | 3,005.00 | 17,128,500 |
| 東洋建設 | 42,400 | 1,225.00 | 51,940,000 |
| 五洋建設 | 185,600 | 871.30 | 161,713,280 |
| 世紀東急工業 | 16,700 | 1,572.00 | 26,252,400 |
| 福田組 | 5,000 | 4,830.00 | 24,150,000 |
| 日本ドライケミカル | 2,100 | 2,204.00 | 4,628,400 |
| 住友林業 | 113,100 | 3,767.00 | 426,047,700 |
| 日本基礎技術 | 5,300 | 476.00 | 2,522,800 |
| 巴コーポレーション | 9,800 | 574.00 | 5,625,200 |
| 大和ハウス工業 | 362,000 | 4,130.00 | 1,495,060,000 |
| ライト工業 | 24,200 | 1,966.00 | 47,577,200 |
| 積水ハウス | 397,000 | 2,872.50 | 1,140,382,500 |
| 日特建設 | 12,400 | 1,071.00 | 13,280,400 |
| 北陸電気工事 | 9,000 | 1,005.00 | 9,045,000 |
| ユアテック | 28,700 | 960.00 | 27,552,000 |
| 日本リーテック | 11,500 | 1,307.00 | 15,030,500 |
| 四電工 | 5,400 | 2,918.00 | 15,757,200 |
| 中電工 | 20,400 | 2,376.00 | 48,470,400 |
| 関電工 | 71,800 | 1,325.00 | 95,135,000 |
| きんでん | 92,200 | 2,159.50 | 199,105,900 |
| 東京エネシス | 13,000 | 976.00 | 12,688,000 |
| トーエネック | 4,400 | 4,135.00 | 18,194,000 |
| 住友電設 | 12,400 | 2,723.00 | 33,765,200 |
| 日本電設工業 | 21,500 | 2,065.00 | 44,397,500 |
| エクシオグループ | 60,400 | 3,075.00 | 185,730,000 |
| 新日本空調 | 7,300 | 2,376.00 | 17,344,800 |
| 九電工 | 31,900 | 4,540.00 | 144,826,000 |
| 三機工業 | 29,000 | 1,613.00 | 46,777,000 |
| 日揮ホールディングス | 129,500 | 1,950.00 | 252,525,000 |
| 中外炉工業 | 4,300 | 2,239.00 | 9,627,700 |
| ヤマト | 7,300 | 903.00 | 6,591,900 |
| 太平電業 | 8,100 | 4,115.00 | 33,331,500 |
| 高砂熱学工業 | 31,600 | 2,840.00 | 89,744,000 |
| 三晃金属工業 | 1,100 | 4,140.00 | 4,554,000 |
| N E C ネットズエスアイ | 44,700 | 2,044.00 | 91,366,800 |
| 朝日工業社 | 5,400 | 2,477.00 | 13,375,800 |
| 明星工業 | 22,600 | 1,054.00 | 23,820,400 |
| 大気社 | 15,100 | 4,550.00 | 68,705,000 |
| ダイダン | 17,300 | 1,500.00 | 25,950,000 |
| 日比谷総合設備 | 10,800 | 2,271.00 | 24,526,800 |
| ニッポン | 35,400 | 2,197.00 | 77,773,800 |
| 日清製粉グループ本社 | 121,600 | 1,838.50 | 223,561,600 |
| 日東富士製粉 | 2,200 | 4,895.00 | 10,769,000 |
| 昭和産業 | 11,500 | 3,035.00 | 34,902,500 |
| 鳥越製粉 | 7,800 | 681.00 | 5,311,800 |
| 中部飼料 | 18,300 | 1,100.00 | 20,130,000 |
| フィード・ワン | 19,300 | 769.00 | 14,841,700 |

| | | | |
|-------------------|-----------|----------|-------------|
| 東洋精糖 | 1,700 | 1,916.00 | 3,257,200 |
| 日本甜菜製糖 | 7,700 | 1,892.00 | 14,568,400 |
| D M三井製糖ホールディングス | 13,100 | 2,965.00 | 38,841,500 |
| 塩水港精糖 | 10,700 | 247.00 | 2,642,900 |
| ウェルネオシュガー | 6,800 | 2,022.00 | 13,749,600 |
| L I F U L L | 46,900 | 230.00 | 10,787,000 |
| M I X I | 31,200 | 2,293.00 | 71,541,600 |
| ジェイエイシーリクルートメント | 12,400 | 2,504.00 | 31,049,600 |
| 日本M&Aセンターホールディングス | 235,400 | 699.60 | 164,685,840 |
| メンバーズ | 4,100 | 1,172.00 | 4,805,200 |
| 中広 | 1,000 | 428.00 | 428,000 |
| U Tグループ | 20,200 | 2,197.00 | 44,379,400 |
| アイティメディア | 5,200 | 1,148.00 | 5,969,600 |
| E・Jホールディングス | 8,000 | 1,641.00 | 13,128,000 |
| オープンアップグループ | 41,100 | 1,906.00 | 78,336,600 |
| コシダカホールディングス | 41,100 | 1,053.00 | 43,278,300 |
| アルトナー | 2,200 | 1,712.00 | 3,766,400 |
| パソナグループ | 16,600 | 1,585.00 | 26,311,000 |
| C D S | 2,300 | 1,701.00 | 3,912,300 |
| リンクアンドモチベーション | 39,500 | 413.00 | 16,313,500 |
| エス・エム・エス | 52,100 | 2,500.00 | 130,250,000 |
| サニーサイドアップグループ | 2,700 | 835.00 | 2,254,500 |
| パーソルホールディングス | 1,513,200 | 241.10 | 364,832,520 |
| リニカル | 5,200 | 641.00 | 3,333,200 |
| クックパッド | 37,500 | 118.00 | 4,425,000 |
| エスクリ | 3,700 | 305.00 | 1,128,500 |
| アイ・ケイ・ケイホールディングス | 4,500 | 710.00 | 3,195,000 |
| 森永製菓 | 23,400 | 5,301.00 | 124,043,400 |
| 中村屋 | 3,200 | 3,100.00 | 9,920,000 |
| 江崎グリコ | 37,500 | 4,151.00 | 155,662,500 |
| 名糖産業 | 5,200 | 1,606.00 | 8,351,200 |
| 井村屋グループ | 7,200 | 2,300.00 | 16,560,000 |
| 不二家 | 9,000 | 2,496.00 | 22,464,000 |
| 山崎製パン | 88,000 | 2,630.00 | 231,440,000 |
| 第一屋製パン | 1,800 | 453.00 | 815,400 |
| モロゾフ | 4,300 | 3,695.00 | 15,888,500 |
| 亀田製菓 | 8,400 | 4,105.00 | 34,482,000 |
| 寿スピリッツ | 70,000 | 2,330.00 | 163,100,000 |
| カルビー | 60,200 | 2,731.50 | 164,436,300 |
| 森永乳業 | 23,800 | 5,519.00 | 131,352,200 |
| 六甲バター | 9,600 | 1,384.00 | 13,286,400 |
| ヤクルト本社 | 187,700 | 3,685.00 | 691,674,500 |
| 明治ホールディングス | 161,100 | 3,691.00 | 594,620,100 |
| 雪印メグミルク | 31,800 | 2,294.00 | 72,949,200 |
| プリマハム | 17,700 | 2,351.00 | 41,612,700 |
| 日本ハム | 51,300 | 4,380.00 | 224,694,000 |
| 林兼産業 | 2,700 | 559.00 | 1,509,300 |
| 丸大食品 | 13,300 | 1,624.00 | 21,599,200 |
| S F o o d s | 14,500 | 3,225.00 | 46,762,500 |
| 柿安本店 | 5,100 | 2,456.00 | 12,525,600 |

| | | | |
|------------------|---------|----------|---------------|
| 伊藤ハム米久ホールディングス | 20,040 | 4,010.00 | 80,360,400 |
| 学情 | 7,000 | 1,866.00 | 13,062,000 |
| スタジオアリス | 6,800 | 2,045.00 | 13,906,000 |
| クロスキャット | 7,600 | 1,035.00 | 7,866,000 |
| シミックホールディングス | 6,600 | 1,713.00 | 11,305,800 |
| エプコ | 2,500 | 768.00 | 1,920,000 |
| システナ | 225,100 | 263.00 | 59,201,300 |
| N J S | 3,000 | 2,875.00 | 8,625,000 |
| デジタルアーツ | 8,500 | 4,440.00 | 37,740,000 |
| 日鉄ソリューションズ | 22,900 | 4,255.00 | 97,439,500 |
| 総合警備保障 | 254,700 | 881.50 | 224,518,050 |
| キューブシステム | 7,900 | 1,111.00 | 8,776,900 |
| いちご | 151,400 | 326.00 | 49,356,400 |
| 日本駐車場開発 | 139,100 | 205.00 | 28,515,500 |
| コア | 6,000 | 1,692.00 | 10,152,000 |
| カカクコム | 100,700 | 1,438.50 | 144,856,950 |
| アイロムグループ | 5,000 | 1,802.00 | 9,010,000 |
| セントケア・ホールディング | 8,800 | 853.00 | 7,506,400 |
| サイネックス | 1,600 | 812.00 | 1,299,200 |
| ルネサンス | 9,600 | 876.00 | 8,409,600 |
| ディップ | 24,000 | 3,565.00 | 85,560,000 |
| S B Sホールディングス | 11,900 | 2,695.00 | 32,070,500 |
| デジタルホールディングス | 7,100 | 995.00 | 7,064,500 |
| 新日本科学 | 14,500 | 1,824.00 | 26,448,000 |
| キャリアデザインセンター | 1,900 | 1,807.00 | 3,433,300 |
| ベネフィット・ワン | 63,500 | 1,010.00 | 64,135,000 |
| エムスリー | 271,100 | 2,648.00 | 717,872,800 |
| ツカダ・グローバルホールディング | 5,900 | 404.00 | 2,383,600 |
| プラス | 1,000 | 646.00 | 646,000 |
| アウトソーシング | 88,100 | 1,159.00 | 102,107,900 |
| ウェルネット | 7,000 | 556.00 | 3,892,000 |
| ワールドホールディングス | 6,200 | 2,414.00 | 14,966,800 |
| ディー・エヌ・エー | 54,900 | 1,473.50 | 80,895,150 |
| 博報堂D Yホールディングス | 175,000 | 1,250.00 | 218,750,000 |
| ぐるなび | 25,200 | 308.00 | 7,761,600 |
| タカミヤ | 18,600 | 496.00 | 9,225,600 |
| ジャパンベストレスキューシステム | 6,800 | 665.00 | 4,522,000 |
| ファンコミュニケーションズ | 19,300 | 399.00 | 7,700,700 |
| ライク | 5,100 | 1,420.00 | 7,242,000 |
| A o b a B B T | 3,400 | 390.00 | 1,326,000 |
| エスプール | 39,500 | 354.00 | 13,983,000 |
| W D Bホールディングス | 7,000 | 2,059.00 | 14,413,000 |
| 手間いらず | 2,200 | 2,163.00 | 4,758,600 |
| ティア | 5,300 | 450.00 | 2,385,000 |
| C D G | 1,000 | 1,263.00 | 1,263,000 |
| アドウェイズ | 18,900 | 554.00 | 10,470,600 |
| バリューコマース | 12,100 | 1,250.00 | 15,125,000 |
| インフォマート | 142,500 | 391.00 | 55,717,500 |
| サッポロホールディングス | 43,300 | 5,012.00 | 217,019,600 |
| アサヒグループホールディングス | 303,700 | 5,567.00 | 1,690,697,900 |

| | | | | |
|------------------------------|---------|----------|---------------|--|
| キリンホールディングス | 547,500 | 2,111.50 | 1,156,046,250 | |
| 宝ホールディングス | 89,600 | 1,268.00 | 113,612,800 | |
| オエノンホールディングス | 39,200 | 415.00 | 16,268,000 | |
| 養命酒製造 | 4,400 | 1,844.00 | 8,113,600 | |
| コカ・コーラ ボトラーズジャパン ホールディングス | 103,000 | 1,855.00 | 191,065,000 | |
| ライフドリンク カンパニー | 2,400 | 3,360.00 | 8,064,000 | |
| サントリー食品インターナショナル | 92,600 | 4,472.00 | 414,107,200 | |
| ダイドグループホールディングス | 7,400 | 5,530.00 | 40,922,000 | |
| 伊藤園 | 44,500 | 4,653.00 | 207,058,500 | |
| キーコーヒー | 14,700 | 1,996.00 | 29,341,200 | |
| ユニカフェ | 2,900 | 945.00 | 2,740,500 | |
| ジャパンフーズ | 1,500 | 1,100.00 | 1,650,000 | |
| 日清オイリオグループ | 18,500 | 4,035.00 | 74,647,500 | |
| 不二製油グループ本社 | 30,600 | 2,234.00 | 68,360,400 | |
| かどや製油 | 1,100 | 3,460.00 | 3,806,000 | |
| J・オイルミルズ | 13,400 | 1,769.00 | 23,704,600 | |
| ローソン | 35,000 | 6,691.00 | 234,185,000 | |
| サンエー | 10,800 | 5,000.00 | 54,000,000 | |
| カワチ薬品 | 11,100 | 2,493.00 | 27,672,300 | |
| エービーシー・マート | 61,900 | 2,492.00 | 154,254,800 | |
| ハードオフコーポレーション | 3,800 | 1,477.00 | 5,612,600 | |
| 高千穂交易 | 3,300 | 3,265.00 | 10,774,500 | |
| アスクル | 29,300 | 1,957.00 | 57,340,100 | |
| ゲオホールディングス | 13,800 | 2,349.00 | 32,416,200 | |
| アダストリア | 17,000 | 3,120.00 | 53,040,000 | |
| ジーフット | 6,500 | 279.00 | 1,813,500 | |
| シー・ヴィ・エス・バイエリア | 1,300 | 708.00 | 920,400 | |
| オルパヘルスケアホールディングス | 1,500 | 1,832.00 | 2,748,000 | |
| 伊藤忠食品 | 3,100 | 6,500.00 | 20,150,000 | |
| くら寿司 | 16,500 | 3,390.00 | 55,935,000 | |
| キャンドウ | 5,000 | 2,465.00 | 12,325,000 | |
| エレマテック | 12,600 | 1,844.00 | 23,234,400 | |
| IKホールディングス | 2,900 | 364.00 | 1,055,600 | |
| パルグループホールディングス | 27,800 | 1,985.00 | 55,183,000 | |
| エディオン | 55,900 | 1,484.00 | 82,955,600 | |
| あらた | 10,800 | 5,440.00 | 58,752,000 | |
| サーラコーポレーション | 29,700 | 737.00 | 21,888,900 | |
| ワッツ | 4,600 | 574.00 | 2,640,400 | |
| トーメンデバイス | 2,000 | 5,050.00 | 10,100,000 | |
| ハローズ | 6,400 | 4,135.00 | 26,464,000 | |
| J Pホールディングス | 39,500 | 334.00 | 13,193,000 | |
| フジオフードグループ本社 | 15,900 | 1,378.00 | 21,910,200 | |
| あみやき亭 | 3,400 | 3,720.00 | 12,648,000 | |
| 東京エレクトロン デバイス | 15,500 | 3,775.00 | 58,512,500 | |
| ひらまつ | 20,200 | 241.00 | 4,868,200 | |
| 円谷フィールズホールディングス | 24,200 | 1,802.00 | 43,608,400 | |
| 双日 | 140,700 | 3,225.00 | 453,757,500 | |
| アルフレッサ ホールディングス | 141,800 | 2,419.00 | 343,014,200 | |
| 大黒天物産 | 4,400 | 6,670.00 | 29,348,000 | |

| | | | | |
|-------------------|---------|-----------|---------------|--|
| ハニーズホールディングス | 11,200 | 1,502.00 | 16,822,400 | |
| ファーマライズホールディングス | 2,100 | 649.00 | 1,362,900 | |
| キッコーマン | 87,000 | 8,450.00 | 735,150,000 | |
| 味の素 | 317,300 | 5,922.00 | 1,879,050,600 | |
| ブルドックソース | 6,900 | 2,070.00 | 14,283,000 | |
| キュービー | 70,600 | 2,590.50 | 182,889,300 | |
| ハウス食品グループ本社 | 40,200 | 3,177.00 | 127,715,400 | |
| カゴメ | 56,500 | 3,208.00 | 181,252,000 | |
| 焼津水産化学工業 | 3,400 | 1,312.00 | 4,460,800 | |
| アリアケジャパン | 11,500 | 4,693.00 | 53,969,500 | |
| ピエトロ | 1,400 | 1,822.00 | 2,550,800 | |
| エバラ食品工業 | 3,600 | 2,890.00 | 10,404,000 | |
| やまみ | 800 | 2,149.00 | 1,719,200 | |
| ニチレイ | 60,200 | 3,269.00 | 196,793,800 | |
| 横浜冷凍 | 38,500 | 1,163.00 | 44,775,500 | |
| 東洋水産 | 66,300 | 6,005.00 | 398,131,500 | |
| イトアンドホールディングス | 5,700 | 2,004.00 | 11,422,800 | |
| 大冷 | 1,100 | 1,928.00 | 2,120,800 | |
| ヨシムラ・フード・ホールディングス | 8,400 | 1,125.00 | 9,450,000 | |
| 日清食品ホールディングス | 46,200 | 12,590.00 | 581,658,000 | |
| 永谷園ホールディングス | 6,500 | 2,212.00 | 14,378,000 | |
| 一正蒲鉾 | 3,900 | 749.00 | 2,921,100 | |
| フジッコ | 13,500 | 1,921.00 | 25,933,500 | |
| ロック・フィールド | 14,700 | 1,546.00 | 22,726,200 | |
| 日本たばこ産業 | 798,700 | 3,420.00 | 2,731,554,000 | |
| ケンコーマヨネーズ | 9,000 | 1,495.00 | 13,455,000 | |
| わらべや日洋ホールディングス | 9,600 | 3,065.00 | 29,424,000 | |
| なとり | 8,400 | 1,976.00 | 16,598,400 | |
| イフジ産業 | 1,600 | 1,699.00 | 2,718,400 | |
| ファーマフーズ | 18,900 | 1,418.00 | 26,800,200 | |
| 北の達人コーポレーション | 56,300 | 229.00 | 12,892,700 | |
| ユーグレナ | 81,800 | 762.00 | 62,331,600 | |
| 紀文食品 | 10,200 | 1,147.00 | 11,699,400 | |
| ピックルスホールディングス | 7,700 | 1,170.00 | 9,009,000 | |
| スター・マイカ・ホールディングス | 15,400 | 644.00 | 9,917,600 | |
| SREホールディングス | 6,500 | 2,637.00 | 17,140,500 | |
| ADワークスグループ | 22,400 | 263.00 | 5,891,200 | |
| 片倉工業 | 12,300 | 1,751.00 | 21,537,300 | |
| グンゼ | 9,500 | 4,545.00 | 43,177,500 | |
| ヒューリック | 306,700 | 1,383.50 | 424,319,450 | |
| 神栄 | 1,300 | 1,691.00 | 2,198,300 | |
| ラサ商事 | 4,400 | 1,671.00 | 7,352,400 | |
| アルペン | 11,700 | 1,932.00 | 22,604,400 | |
| ハブ | 3,000 | 794.00 | 2,382,000 | |
| ラクーンホールディングス | 11,100 | 747.00 | 8,291,700 | |
| クオールホールディングス | 19,400 | 1,803.00 | 34,978,200 | |
| アルコニックス | 18,600 | 1,356.00 | 25,221,600 | |
| 神戸物産 | 109,300 | 3,774.00 | 412,498,200 | |
| ソリトンシステムズ | 6,900 | 1,127.00 | 7,776,300 | |
| ジンズホールディングス | 8,500 | 3,610.00 | 30,685,000 | |

| | | | |
|---------------------|---------|----------|-------------|
| ビックカメラ | 75,200 | 1,132.00 | 85,126,400 |
| DCMホールディングス | 82,100 | 1,284.00 | 105,416,400 |
| ペッパーフードサービス | 29,400 | 112.00 | 3,292,800 |
| ハイパー | 2,000 | 337.00 | 674,000 |
| MonotaRO | 200,200 | 1,304.00 | 261,060,800 |
| 東京一番フーズ | 2,300 | 507.00 | 1,166,100 |
| DDグループ | 6,100 | 1,861.00 | 11,352,100 |
| あいホールディングス | 22,700 | 2,360.00 | 53,572,000 |
| ディーブイエックス | 2,600 | 1,078.00 | 2,802,800 |
| きちりホールディングス | 2,200 | 906.00 | 1,993,200 |
| J.フロントリテイリング | 175,500 | 1,485.00 | 260,617,500 |
| ドトール・日レスホールディングス | 25,100 | 2,276.00 | 57,127,600 |
| マツキヨココカラ&カンパニー | 257,000 | 2,669.00 | 685,933,000 |
| ブロンコビリー | 8,400 | 2,996.00 | 25,166,400 |
| ZOZO | 93,400 | 2,920.50 | 272,774,700 |
| トレジャー・ファクトリー | 5,700 | 1,180.00 | 6,726,000 |
| 物語コーポレーション | 23,500 | 3,955.00 | 92,942,500 |
| 三越伊勢丹ホールディングス | 237,800 | 1,715.00 | 407,827,000 |
| 東洋紡 | 57,800 | 1,021.50 | 59,042,700 |
| ユニチカ | 40,300 | 196.00 | 7,898,800 |
| 富士紡ホールディングス | 5,300 | 3,520.00 | 18,656,000 |
| 日清紡ホールディングス | 101,400 | 1,107.00 | 112,249,800 |
| 倉敷紡績 | 9,900 | 2,363.00 | 23,393,700 |
| ダイワボウホールディングス | 57,800 | 2,889.00 | 166,984,200 |
| シキボウ | 4,800 | 1,072.00 | 5,145,600 |
| 日東紡績 | 15,000 | 3,925.00 | 58,875,000 |
| トヨタ紡織 | 56,200 | 2,692.00 | 151,290,400 |
| マクニカホールディングス | 33,400 | 7,650.00 | 255,510,000 |
| Hamee | 4,900 | 880.00 | 4,312,000 |
| マーケットエンタープライズ | 900 | 1,400.00 | 1,260,000 |
| ラクト・ジャパン | 5,400 | 2,053.00 | 11,086,200 |
| ウエルシアホールディングス | 73,200 | 2,511.00 | 183,805,200 |
| クリエイトSDホールディングス | 23,300 | 3,170.00 | 73,861,000 |
| グリムス | 5,900 | 2,198.00 | 12,968,200 |
| パイタルケーエスケー・ホールディングス | 17,600 | 1,037.00 | 18,251,200 |
| 八洲電機 | 11,500 | 1,308.00 | 15,042,000 |
| メディアスホールディングス | 9,000 | 777.00 | 6,993,000 |
| レスターホールディングス | 13,500 | 2,545.00 | 34,357,500 |
| ジオリーブグループ | 2,200 | 1,182.00 | 2,600,400 |
| 丸善CHIホールディングス | 11,200 | 335.00 | 3,752,000 |
| 大光 | 4,000 | 675.00 | 2,700,000 |
| OCHIホールディングス | 2,100 | 1,395.00 | 2,929,500 |
| TOKAIホールディングス | 69,600 | 942.00 | 65,563,200 |
| 黒谷 | 2,600 | 595.00 | 1,547,000 |
| ミサワ | 1,800 | 615.00 | 1,107,000 |
| ティーライフ | 1,300 | 1,370.00 | 1,781,000 |
| Cominix | 1,800 | 849.00 | 1,528,200 |
| エー・ピーホールディングス | 1,900 | 872.00 | 1,656,800 |
| 三洋貿易 | 15,900 | 1,311.00 | 20,844,900 |

| | | | |
|---------------------------|---------|-----------|---------------|
| チムニー | 2,900 | 1,381.00 | 4,004,900 |
| シュッピン | 10,600 | 1,111.00 | 11,776,600 |
| ビューティガレージ | 2,200 | 4,815.00 | 10,593,000 |
| オイシックス・ラ・大地 | 19,000 | 1,275.00 | 24,225,000 |
| ウイン・パートナーズ | 10,200 | 1,090.00 | 11,118,000 |
| ネクステージ | 32,300 | 2,161.00 | 69,800,300 |
| ジョイフル本田 | 41,100 | 1,750.00 | 71,925,000 |
| 鳥貴族ホールディングス | 5,200 | 3,015.00 | 15,678,000 |
| ホットランド | 10,900 | 1,902.00 | 20,731,800 |
| すかいらくホールディングス | 193,000 | 2,145.00 | 413,985,000 |
| SFPホールディングス | 7,700 | 2,156.00 | 16,601,200 |
| 綿半ホールディングス | 11,000 | 1,310.00 | 14,410,000 |
| 日本毛織 | 35,200 | 1,347.00 | 47,414,400 |
| ダイトウボウ | 14,000 | 91.00 | 1,274,000 |
| トーア紡コーポレーション | 3,400 | 444.00 | 1,509,600 |
| ダイドーリミテッド | 12,700 | 327.00 | 4,152,900 |
| ヨシックスホールディングス | 1,800 | 2,730.00 | 4,914,000 |
| ユナイテッド・スーパーマーケット・ホールディングス | 46,000 | 1,041.00 | 47,886,000 |
| 野村不動産ホールディングス | 82,200 | 3,868.00 | 317,949,600 |
| 三重交通グループホールディングス | 28,000 | 540.00 | 15,120,000 |
| サムティ | 20,900 | 2,380.00 | 49,742,000 |
| ディア・ライフ | 22,500 | 767.00 | 17,257,500 |
| コーセーアールイー | 2,700 | 978.00 | 2,640,600 |
| 地主 | 10,000 | 1,960.00 | 19,600,000 |
| プレサンスコーポレーション | 20,800 | 1,734.00 | 36,067,200 |
| フィル・カンパニー | 2,000 | 676.00 | 1,352,000 |
| THEグローバル社 | 5,100 | 390.00 | 1,989,000 |
| ハウスコム | 1,500 | 903.00 | 1,354,500 |
| JPMC | 7,600 | 1,148.00 | 8,724,800 |
| サンセイランディック | 2,500 | 1,033.00 | 2,582,500 |
| エストラスト | 1,100 | 647.00 | 711,700 |
| フージャースホールディングス | 20,300 | 1,074.00 | 21,802,200 |
| オープンハウスグループ | 48,100 | 5,104.00 | 245,502,400 |
| 東急不動産ホールディングス | 395,300 | 948.00 | 374,744,400 |
| 飯田グループホールディングス | 111,900 | 2,420.50 | 270,853,950 |
| イーランド | 1,400 | 1,500.00 | 2,100,000 |
| ムゲンエステート | 5,900 | 1,035.00 | 6,106,500 |
| 帝国繊維 | 15,000 | 1,867.00 | 28,005,000 |
| 日本コークス工業 | 120,800 | 115.00 | 13,892,000 |
| ゴルフダイジェスト・オンライン | 6,400 | 718.00 | 4,595,200 |
| ミタチ産業 | 2,400 | 1,055.00 | 2,532,000 |
| B E E N O S | 6,000 | 1,606.00 | 9,636,000 |
| あさひ | 11,800 | 1,257.00 | 14,832,600 |
| 日本調剤 | 9,500 | 1,436.00 | 13,642,000 |
| コスモス薬品 | 14,000 | 14,200.00 | 198,800,000 |
| シップヘルスケアホールディングス | 50,800 | 2,294.50 | 116,560,600 |
| トーエル | 4,200 | 752.00 | 3,158,400 |
| ソフトクリエイイトホールディングス | 11,000 | 1,802.00 | 19,822,000 |
| セブン&アイ・ホールディングス | 486,700 | 5,758.00 | 2,802,418,600 |

| | | | | |
|-------------------------|---------|-----------|-------------|--|
| クリエイティブ・レストランズ・ホールディングス | 106,300 | 1,081.00 | 114,910,300 | |
| 明治電機工業 | 5,300 | 1,406.00 | 7,451,800 | |
| ツルハホールディングス | 29,700 | 10,600.00 | 314,820,000 | |
| デリカフーズホールディングス | 3,700 | 629.00 | 2,327,300 | |
| スターティアホールディングス | 1,800 | 1,617.00 | 2,910,600 | |
| サンマルクホールディングス | 11,400 | 1,898.00 | 21,637,200 | |
| フェリシモ | 2,100 | 956.00 | 2,007,600 | |
| トリドールホールディングス | 35,100 | 3,605.00 | 126,535,500 | |
| 帝人 | 128,400 | 1,424.00 | 182,841,600 | |
| 東レ | 895,900 | 756.30 | 677,569,170 | |
| クラレ | 194,900 | 1,760.50 | 343,121,450 | |
| 旭化成 | 835,000 | 944.80 | 788,908,000 | |
| TOKYO BASE | 14,500 | 299.00 | 4,335,500 | |
| 稲葉製作所 | 7,200 | 1,522.00 | 10,958,400 | |
| 宮地エンジニアリンググループ | 7,600 | 3,040.00 | 23,104,000 | |
| トーカ | 36,700 | 1,404.00 | 51,526,800 | |
| アルファ | 3,300 | 1,463.00 | 4,827,900 | |
| SUMCO | 244,700 | 2,021.00 | 494,538,700 | |
| 川田テクノロジーズ | 3,200 | 6,180.00 | 19,776,000 | |
| RS Technologies | 9,200 | 2,858.00 | 26,293,600 | |
| ジェイテックコーポレーション | 1,300 | 2,452.00 | 3,187,600 | |
| 信和 | 5,100 | 745.00 | 3,799,500 | |
| ビーロッド | 6,100 | 846.00 | 5,160,600 | |
| ファーストブラザーズ | 1,800 | 1,165.00 | 2,097,000 | |
| And Doホールディングス | 7,800 | 1,013.00 | 7,901,400 | |
| シーアールイー | 7,300 | 1,686.00 | 12,307,800 | |
| ケイアイスター不動産 | 6,300 | 4,500.00 | 28,350,000 | |
| アグレ都市デザイン | 1,600 | 1,535.00 | 2,456,000 | |
| グッドコムアセット | 12,200 | 1,081.00 | 13,188,200 | |
| ジェイ・エス・ビー | 3,200 | 5,220.00 | 16,704,000 | |
| ロードスターキャピタル | 8,600 | 1,949.00 | 16,761,400 | |
| テンポイノベーション | 2,600 | 1,141.00 | 2,966,600 | |
| グローバル・リンク・マネジメント | 1,800 | 2,148.00 | 3,866,400 | |
| フェイスネットワーク | 2,300 | 1,376.00 | 3,164,800 | |
| 住江織物 | 1,800 | 2,131.00 | 3,835,800 | |
| 日本フェルト | 5,000 | 420.00 | 2,100,000 | |
| イチカワ | 1,100 | 1,511.00 | 1,662,100 | |
| エコナックホールディングス | 7,950 | 147.00 | 1,168,650 | |
| 日東製網 | 900 | 1,432.00 | 1,288,800 | |
| 芦森工業 | 1,700 | 2,205.00 | 3,748,500 | |
| アツギ | 5,300 | 422.00 | 2,236,600 | |
| ウイルプラスホールディングス | 1,600 | 1,235.00 | 1,976,000 | |
| JMホールディングス | 10,700 | 1,976.00 | 21,143,200 | |
| コメダホールディングス | 34,600 | 2,778.00 | 96,118,800 | |
| サツドラホールディングス | 4,300 | 752.00 | 3,233,600 | |
| アレザホールディングス | 10,600 | 1,001.00 | 10,610,600 | |
| 串カツ田中ホールディングス | 3,800 | 1,658.00 | 6,300,400 | |
| バロックジャパンリミテッド | 9,100 | 796.00 | 7,243,600 | |
| クスリのアオキホールディングス | 12,500 | 9,356.00 | 116,950,000 | |

| | | | |
|-----------------------|---------|----------|-------------|
| ダイニック | 2,200 | 804.00 | 1,768,800 |
| 共和レザー | 5,200 | 639.00 | 3,322,800 |
| ピーバンドットコム | 1,400 | 428.00 | 599,200 |
| 力の源ホールディングス | 5,300 | 1,877.00 | 9,948,100 |
| FOOD & LIFE COMPANIES | 75,300 | 2,612.50 | 196,721,250 |
| アセンテック | 4,800 | 531.00 | 2,548,800 |
| セーレン | 25,800 | 2,234.00 | 57,637,200 |
| ソトー | 2,800 | 741.00 | 2,074,800 |
| 東海染工 | 900 | 1,020.00 | 918,000 |
| 小松マテール | 19,400 | 725.00 | 14,065,000 |
| ワコールホールディングス | 24,300 | 3,442.00 | 83,640,600 |
| ホギメディカル | 18,000 | 3,230.00 | 58,140,000 |
| クラウディアホールディングス | 2,000 | 446.00 | 892,000 |
| T S Iホールディングス | 45,000 | 775.00 | 34,875,000 |
| マツオカコーポレーション | 2,400 | 1,559.00 | 3,741,600 |
| ワールド | 17,100 | 1,615.00 | 27,616,500 |
| T I S | 146,500 | 3,253.00 | 476,564,500 |
| テクミラホールディングス | 4,100 | 424.00 | 1,738,400 |
| グリー | 35,800 | 577.00 | 20,656,600 |
| G M Oペパボ | 1,700 | 1,259.00 | 2,140,300 |
| コーエーテクモホールディングス | 83,900 | 2,101.00 | 176,273,900 |
| 三菱総合研究所 | 6,600 | 4,935.00 | 32,571,000 |
| ボルテージ | 2,500 | 280.00 | 700,000 |
| 電算 | 900 | 1,558.00 | 1,402,200 |
| A G S | 3,700 | 691.00 | 2,556,700 |
| ファインデックス | 10,700 | 850.00 | 9,095,000 |
| ブレインパッド | 10,000 | 863.00 | 8,630,000 |
| K L a b | 24,700 | 271.00 | 6,693,700 |
| ポルトゥウィンホールディングス | 22,900 | 479.00 | 10,969,100 |
| ネクソン | 298,500 | 2,706.00 | 807,741,000 |
| アイスタイル | 39,700 | 489.00 | 19,413,300 |
| エムアップホールディングス | 16,400 | 1,239.00 | 20,319,600 |
| エイチーム | 7,900 | 582.00 | 4,597,800 |
| エニグモ | 17,000 | 328.00 | 5,576,000 |
| テクノスジャパン | 7,300 | 808.00 | 5,898,400 |
| e n i s h | 7,200 | 196.00 | 1,411,200 |
| コロブラ | 51,800 | 580.00 | 30,044,000 |
| オルトプラス | 7,500 | 191.00 | 1,432,500 |
| ブロードリーフ | 63,500 | 547.00 | 34,734,500 |
| クロス・マーケティンググループ | 5,300 | 681.00 | 3,609,300 |
| デジタルハーツホールディングス | 8,400 | 919.00 | 7,719,600 |
| システム情報 | 10,700 | 928.00 | 9,929,600 |
| メディアドゥ | 5,300 | 1,057.00 | 5,602,100 |
| じげん | 39,000 | 542.00 | 21,138,000 |
| ブイキューブ | 16,000 | 373.00 | 5,968,000 |
| エンカレッジ・テクノロジー | 2,100 | 495.00 | 1,039,500 |
| サイバーリンクス | 3,400 | 763.00 | 2,594,200 |
| ディー・エル・イー | 6,300 | 242.00 | 1,524,600 |
| フィックスターズ | 15,100 | 1,088.00 | 16,428,800 |

| | | | | |
|-----------------------|---------|-----------|-------------|--|
| CARTA HOLDINGS | 6,300 | 1,222.00 | 7,698,600 | |
| オブティム | 11,000 | 857.00 | 9,427,000 | |
| セレス | 5,300 | 944.00 | 5,003,200 | |
| SHIFT | 8,900 | 28,045.00 | 249,600,500 | |
| 特種東海製紙 | 6,000 | 3,480.00 | 20,880,000 | |
| ティーガイア | 14,000 | 1,768.00 | 24,752,000 | |
| セック | 1,300 | 3,745.00 | 4,868,500 | |
| テクマトリックス | 24,400 | 1,589.00 | 38,771,600 | |
| プロシップ | 5,900 | 1,283.00 | 7,569,700 | |
| ガンホー・オンライン・エンターテイメント | 34,800 | 2,387.50 | 83,085,000 | |
| GMOペイメントゲートウェイ | 26,800 | 7,749.00 | 207,673,200 | |
| ザッパラス | 2,500 | 428.00 | 1,070,000 | |
| システムリサーチ | 4,200 | 3,120.00 | 13,104,000 | |
| インターネットイニシアティブ | 73,100 | 2,478.50 | 181,178,350 | |
| さくらインターネット | 15,000 | 1,271.00 | 19,065,000 | |
| ヴィンクス | 2,100 | 1,225.00 | 2,572,500 | |
| GMOグローバルサイン・ホールディングス | 4,100 | 2,697.00 | 11,057,700 | |
| SRAホールディングス | 6,900 | 3,495.00 | 24,115,500 | |
| システムインテグレータ | 2,600 | 417.00 | 1,084,200 | |
| 朝日ネット | 14,300 | 612.00 | 8,751,600 | |
| eBASE | 18,900 | 673.00 | 12,719,700 | |
| アバントグループ | 16,900 | 1,281.00 | 21,648,900 | |
| アドソル日進 | 5,600 | 1,666.00 | 9,329,600 | |
| ODKソリューションズ | 1,900 | 563.00 | 1,069,700 | |
| フリービット | 7,000 | 1,073.00 | 7,511,000 | |
| コムチュア | 17,700 | 2,264.00 | 40,072,800 | |
| サイバーコム | 1,500 | 1,269.00 | 1,903,500 | |
| アステリア | 10,400 | 702.00 | 7,300,800 | |
| アイル | 6,300 | 3,890.00 | 24,507,000 | |
| 王子ホールディングス | 556,800 | 624.00 | 347,443,200 | |
| 日本製紙 | 69,600 | 1,336.00 | 92,985,600 | |
| 三菱製紙 | 10,800 | 600.00 | 6,480,000 | |
| 北越コーポレーション | 84,500 | 1,005.00 | 84,922,500 | |
| 中越パルプ工業 | 3,700 | 1,370.00 | 5,069,000 | |
| 巴川製紙所 | 2,800 | 658.00 | 1,842,400 | |
| 大王製紙 | 59,000 | 1,221.00 | 72,039,000 | |
| 阿波製紙 | 2,100 | 493.00 | 1,035,300 | |
| マークライNZ | 7,200 | 2,913.00 | 20,973,600 | |
| メディカル・データ・ビジョン | 16,000 | 750.00 | 12,000,000 | |
| gumi | 19,600 | 484.00 | 9,486,400 | |
| ショーケース | 2,000 | 316.00 | 632,000 | |
| モバイルファクトリー | 1,800 | 797.00 | 1,434,600 | |
| テラスカイ | 5,700 | 1,938.00 | 11,046,600 | |
| デジタル・インフォメーション・テクノロジー | 7,700 | 1,767.00 | 13,605,900 | |
| PCIホールディングス | 3,400 | 1,037.00 | 3,525,800 | |
| アイピーシー | 1,400 | 525.00 | 735,000 | |
| ネオジャパン | 4,500 | 1,007.00 | 4,531,500 | |

| | | | | |
|-------------------|-----------|----------|---------------|--|
| PR TIMES | 3,300 | 1,600.00 | 5,280,000 | |
| ラクス | 63,300 | 2,066.00 | 130,777,800 | |
| ランドコンピュータ | 2,200 | 1,310.00 | 2,882,000 | |
| ダブルスタンダード | 5,300 | 1,546.00 | 8,193,800 | |
| オープンドア | 9,300 | 791.00 | 7,356,300 | |
| マイネット | 2,900 | 335.00 | 971,500 | |
| アカツキ | 6,400 | 2,039.00 | 13,049,600 | |
| ベネフィットジャパン | 500 | 1,191.00 | 595,500 | |
| Ubicomホールディングス | 4,200 | 1,178.00 | 4,947,600 | |
| カナミックネットワーク | 14,400 | 490.00 | 7,056,000 | |
| ノムラシステムコーポレーション | 9,600 | 113.00 | 1,084,800 | |
| レンゴー | 121,700 | 1,008.50 | 122,734,450 | |
| トーモク | 7,700 | 2,373.00 | 18,272,100 | |
| ザ・バック | 9,900 | 3,250.00 | 32,175,000 | |
| チェンジホールディングス | 32,800 | 1,659.00 | 54,415,200 | |
| シンクロ・フード | 5,600 | 560.00 | 3,136,000 | |
| オークネット | 5,300 | 1,750.00 | 9,275,000 | |
| キャピタル・アセット・プランニング | 1,800 | 767.00 | 1,380,600 | |
| セグエグループ | 2,800 | 1,018.00 | 2,850,400 | |
| エイトレッド | 1,400 | 1,427.00 | 1,997,800 | |
| マクロミル | 26,300 | 697.00 | 18,331,100 | |
| ピーグリー | 1,800 | 1,094.00 | 1,969,200 | |
| オロ | 4,900 | 2,176.00 | 10,662,400 | |
| ユーザーローカル | 4,900 | 1,715.00 | 8,403,500 | |
| テモナ | 2,000 | 267.00 | 534,000 | |
| ニーズウェル | 4,900 | 631.00 | 3,091,900 | |
| マネーフォワード | 29,800 | 5,084.00 | 151,503,200 | |
| サインポスト | 3,400 | 443.00 | 1,506,200 | |
| レゾナック・ホールディングス | 129,100 | 2,571.50 | 331,980,650 | |
| 住友化学 | 991,700 | 403.40 | 400,051,780 | |
| 住友精化 | 5,500 | 4,560.00 | 25,080,000 | |
| 日産化学 | 62,800 | 6,501.00 | 408,262,800 | |
| ラサ工業 | 5,200 | 2,054.00 | 10,680,800 | |
| クレハ | 10,800 | 8,730.00 | 94,284,000 | |
| 多木化学 | 5,200 | 3,535.00 | 18,382,000 | |
| テイカ | 9,000 | 1,540.00 | 13,860,000 | |
| 石原産業 | 24,100 | 1,424.00 | 34,318,400 | |
| 片倉コープアグリ | 1,800 | 1,113.00 | 2,003,400 | |
| 日本曹達 | 14,300 | 5,470.00 | 78,221,000 | |
| 東ソー | 178,500 | 1,879.50 | 335,490,750 | |
| トクヤマ | 43,200 | 2,285.50 | 98,733,600 | |
| セントラル硝子 | 21,500 | 2,933.00 | 63,059,500 | |
| 東亜合成 | 67,100 | 1,377.00 | 92,396,700 | |
| 大阪ソーダ | 8,000 | 7,080.00 | 56,640,000 | |
| 関東電化工業 | 25,900 | 865.00 | 22,403,500 | |
| SUN ASTERISK | 9,500 | 1,321.00 | 12,549,500 | |
| デンカ | 48,600 | 2,743.00 | 133,309,800 | |
| イビデン | 77,300 | 8,453.00 | 653,416,900 | |
| 信越化学工業 | 1,111,500 | 4,508.00 | 5,010,642,000 | |
| 日本カーバイド工業 | 3,300 | 1,787.00 | 5,897,100 | |

| | | | |
|-----------------------|---------|----------|-------------|
| プラスアルファ・コンサルティング | 7,700 | 2,858.00 | 22,006,600 |
| 電算システムホールディングス | 5,900 | 2,809.00 | 16,573,100 |
| 堺化学工業 | 10,100 | 2,098.00 | 21,189,800 |
| 第一稀元素化学工業 | 12,200 | 959.00 | 11,699,800 |
| エア・ウォーター | 126,100 | 1,891.00 | 238,455,100 |
| 日本酸素ホールディングス | 129,700 | 3,712.00 | 481,446,400 |
| 日本化学工業 | 4,500 | 1,952.00 | 8,784,000 |
| 東邦アセチレン | 1,800 | 1,626.00 | 2,926,800 |
| 日本パーカライジング | 66,100 | 1,103.00 | 72,908,300 |
| 高圧ガス工業 | 19,400 | 774.00 | 15,015,600 |
| チタン工業 | 1,100 | 1,407.00 | 1,547,700 |
| 四国化成ホールディングス | 17,200 | 1,739.00 | 29,910,800 |
| 戸田工業 | 3,000 | 1,876.00 | 5,628,000 |
| ステラ ケミファ | 7,900 | 3,220.00 | 25,438,000 |
| 保土谷化学工業 | 3,800 | 3,160.00 | 12,008,000 |
| 日本触媒 | 20,400 | 5,549.00 | 113,199,600 |
| 大日精化学工業 | 9,300 | 2,220.00 | 20,646,000 |
| カネカ | 30,500 | 3,823.00 | 116,601,500 |
| 協和キリン | 161,700 | 2,622.00 | 423,977,400 |
| A P P I E R G R O U P | 45,700 | 1,590.00 | 72,663,000 |
| 三菱瓦斯化学 | 99,900 | 2,053.50 | 205,144,650 |
| 三井化学 | 110,200 | 3,835.00 | 422,617,000 |
| J S R | 124,900 | 4,051.00 | 505,969,900 |
| 東京応化学工業 | 21,300 | 9,323.00 | 198,579,900 |
| 大阪有機化学工業 | 11,200 | 2,735.00 | 30,632,000 |
| 三菱ケミカルグループ | 902,300 | 920.40 | 830,476,920 |
| K H ネオケム | 20,400 | 2,277.00 | 46,450,800 |
| ダイセル | 186,200 | 1,230.00 | 229,026,000 |
| 住友ベークライト | 19,700 | 6,919.00 | 136,304,300 |
| 積水化学工業 | 271,000 | 2,126.00 | 576,146,000 |
| 日本ゼオン | 80,100 | 1,569.50 | 125,716,950 |
| アイカ工業 | 33,800 | 3,401.00 | 114,953,800 |
| U B E | 68,900 | 2,386.50 | 164,429,850 |
| 積水樹脂 | 18,600 | 2,431.00 | 45,216,600 |
| タキロンシーアイ | 29,200 | 581.00 | 16,965,200 |
| 旭有機材 | 8,900 | 3,810.00 | 33,909,000 |
| ニチバン | 8,400 | 1,839.00 | 15,447,600 |
| リケンテクノス | 28,800 | 728.00 | 20,966,400 |
| 大倉工業 | 6,200 | 2,626.00 | 16,281,200 |
| 積水化成成品工業 | 18,700 | 453.00 | 8,471,100 |
| 群栄化学工業 | 3,100 | 3,310.00 | 10,261,000 |
| タイガースポリマー | 4,100 | 663.00 | 2,718,300 |
| ミライアル | 2,700 | 1,435.00 | 3,874,500 |
| ダイキアクシス | 3,800 | 728.00 | 2,766,400 |
| ダイキョーニシカワ | 29,600 | 800.00 | 23,680,000 |
| 竹本容器 | 3,300 | 798.00 | 2,633,400 |
| 森六ホールディングス | 6,800 | 2,277.00 | 15,483,600 |
| 恵和 | 9,600 | 1,378.00 | 13,228,800 |
| 日本化薬 | 102,200 | 1,280.50 | 130,867,100 |
| カーリットホールディングス | 12,100 | 984.00 | 11,906,400 |

| | | | |
|------------------------|---------|----------|---------------|
| ソルクシーズ | 7,200 | 429.00 | 3,088,800 |
| CLホールディングス | 3,200 | 803.00 | 2,569,600 |
| プレステージ・インターナショナル | 57,800 | 616.00 | 35,604,800 |
| フェイス | 2,500 | 489.00 | 1,222,500 |
| プロトコーポレーション | 16,700 | 1,118.00 | 18,670,600 |
| ハイマックス | 4,200 | 1,441.00 | 6,052,200 |
| アミューズ | 7,400 | 1,540.00 | 11,396,000 |
| 野村総合研究所 | 266,700 | 3,995.00 | 1,065,466,500 |
| ドリームインキュベータ | 4,200 | 3,000.00 | 12,600,000 |
| サイバネットシステム | 9,600 | 775.00 | 7,440,000 |
| クイック | 10,400 | 2,119.00 | 22,037,600 |
| TAC | 4,800 | 197.00 | 945,600 |
| CEホールディングス | 4,700 | 548.00 | 2,575,600 |
| 日本システム技術 | 3,800 | 2,185.00 | 8,303,000 |
| 電通グループ | 134,900 | 4,448.00 | 600,035,200 |
| インテージホールディングス | 15,100 | 2,211.00 | 33,386,100 |
| テイクアンドギヴ・ニーズ | 3,600 | 960.00 | 3,456,000 |
| 東邦システムサイエンス | 3,800 | 1,241.00 | 4,715,800 |
| びあ | 4,600 | 3,590.00 | 16,514,000 |
| イオンファンタジー | 5,900 | 3,050.00 | 17,995,000 |
| ソースネクスト | 68,100 | 178.00 | 12,121,800 |
| シーティーエス | 15,100 | 693.00 | 10,464,300 |
| ネクシィーズグループ | 2,800 | 895.00 | 2,506,000 |
| インフォコム | 17,200 | 2,725.00 | 46,870,000 |
| メディカルシステムネットワーク | 12,200 | 430.00 | 5,246,000 |
| 日本精化 | 7,600 | 2,680.00 | 20,368,000 |
| 扶桑化学工業 | 12,400 | 4,210.00 | 52,204,000 |
| トリケミカル研究所 | 17,900 | 3,350.00 | 59,965,000 |
| シンプレクス・ホールディングス | 23,000 | 2,741.00 | 63,043,000 |
| HEROZ | 4,500 | 1,514.00 | 6,813,000 |
| ラクスル | 32,100 | 1,218.00 | 39,097,800 |
| メルカリ | 81,000 | 3,326.00 | 269,406,000 |
| IPS | 4,400 | 2,528.00 | 11,123,200 |
| FIG | 10,200 | 329.00 | 3,355,800 |
| システムサポート | 5,200 | 2,004.00 | 10,420,800 |
| ADEKA | 46,600 | 2,665.00 | 124,189,000 |
| 日油 | 41,300 | 6,047.00 | 249,741,100 |
| ミヨシ油脂 | 3,400 | 1,191.00 | 4,049,400 |
| 新日本理化 | 12,300 | 224.00 | 2,755,200 |
| ハリマ化成グループ | 6,200 | 816.00 | 5,059,200 |
| イーソル | 9,600 | 734.00 | 7,046,400 |
| 東海ソフト | 1,400 | 1,199.00 | 1,678,600 |
| ウイングアーク1st | 13,800 | 2,606.00 | 35,962,800 |
| ヒト・コミュニケーションズ・ホールディングス | 3,600 | 1,423.00 | 5,122,800 |
| サーバーワークス | 2,700 | 3,770.00 | 10,179,000 |
| 東名 | 700 | 2,464.00 | 1,724,800 |
| ヴィッツ | 900 | 1,029.00 | 926,100 |
| トピラシステムズ | 2,500 | 920.00 | 2,300,000 |
| Sansan | 43,900 | 1,300.50 | 57,091,950 |

| | | | |
|------------------|-----------|----------|---------------|
| Link-U | 2,100 | 775.00 | 1,627,500 |
| ギフトィ | 11,700 | 1,410.00 | 16,497,000 |
| 花王 | 302,300 | 5,416.00 | 1,637,256,800 |
| 第一工業製薬 | 4,800 | 1,697.00 | 8,145,600 |
| 石原ケミカル | 6,100 | 1,592.00 | 9,711,200 |
| 日華化学 | 3,600 | 913.00 | 3,286,800 |
| ニイタカ | 1,700 | 2,100.00 | 3,570,000 |
| 三洋化成工業 | 8,300 | 4,055.00 | 33,656,500 |
| メドレー | 18,000 | 4,725.00 | 85,050,000 |
| ベース | 4,600 | 4,330.00 | 19,918,000 |
| JMDC | 22,000 | 5,538.00 | 121,836,000 |
| 武田薬品工業 | 1,184,900 | 4,613.00 | 5,465,943,700 |
| アステラス製薬 | 1,264,700 | 2,041.00 | 2,581,252,700 |
| 住友ファーマ | 99,300 | 507.10 | 50,355,030 |
| 塩野義製薬 | 168,700 | 6,857.00 | 1,156,775,900 |
| わかもと製薬 | 8,300 | 219.00 | 1,817,700 |
| 日本新薬 | 31,600 | 6,155.00 | 194,498,000 |
| 中外製薬 | 419,100 | 4,741.00 | 1,986,953,100 |
| 科研製薬 | 23,000 | 3,466.00 | 79,718,000 |
| エーザイ | 162,900 | 8,427.00 | 1,372,758,300 |
| 理研ビタミン | 11,400 | 2,181.00 | 24,863,400 |
| ロート製薬 | 129,700 | 3,663.00 | 475,091,100 |
| 小野薬品工業 | 258,300 | 2,811.50 | 726,210,450 |
| 久光製薬 | 29,800 | 5,058.00 | 150,728,400 |
| 有機合成薬品工業 | 6,400 | 293.00 | 1,875,200 |
| 持田製薬 | 15,500 | 3,340.00 | 51,770,000 |
| 参天製薬 | 244,000 | 1,359.00 | 331,596,000 |
| 扶桑薬品工業 | 4,300 | 1,960.00 | 8,428,000 |
| 日本ケミファ | 900 | 1,855.00 | 1,669,500 |
| ツムラ | 42,100 | 2,720.00 | 114,512,000 |
| テルモ | 410,500 | 3,885.00 | 1,594,792,500 |
| H.U.グループホールディングス | 40,200 | 2,500.00 | 100,500,000 |
| キッセイ薬品工業 | 19,600 | 3,350.00 | 65,660,000 |
| 生化学工業 | 25,600 | 792.00 | 20,275,200 |
| 栄研化学 | 21,700 | 1,437.00 | 31,182,900 |
| 鳥居薬品 | 7,200 | 3,910.00 | 28,152,000 |
| JCRファーマ | 45,300 | 1,272.50 | 57,644,250 |
| 東和薬品 | 20,600 | 2,807.00 | 57,824,200 |
| 富士製薬工業 | 9,900 | 1,190.00 | 11,781,000 |
| ゼリア新薬工業 | 18,600 | 2,114.00 | 39,320,400 |
| そーせいグループ | 43,200 | 1,478.00 | 63,849,600 |
| 第一三共 | 1,166,300 | 4,171.00 | 4,864,637,300 |
| 杏林製薬 | 29,000 | 1,834.00 | 53,186,000 |
| 大幸薬品 | 26,500 | 334.00 | 8,851,000 |
| ダイト | 10,200 | 2,232.00 | 22,766,400 |
| 大塚ホールディングス | 278,500 | 5,282.00 | 1,471,037,000 |
| 大正製薬ホールディングス | 29,800 | 5,985.00 | 178,353,000 |
| ペプチドリーム | 64,900 | 1,464.00 | 95,013,600 |
| 大日本塗料 | 16,300 | 954.00 | 15,550,200 |
| 日本ペイントホールディングス | 710,000 | 1,022.00 | 725,620,000 |

| | | | |
|-----------------------|-----------|-----------|---------------|
| 関西ペイント | 107,200 | 2,167.50 | 232,356,000 |
| 神東塗料 | 7,400 | 128.00 | 947,200 |
| 中国塗料 | 21,900 | 1,370.00 | 30,003,000 |
| 日本特殊塗料 | 5,600 | 1,297.00 | 7,263,200 |
| 藤倉化成 | 18,000 | 448.00 | 8,064,000 |
| 太陽ホールディングス | 20,300 | 2,562.00 | 52,008,600 |
| D I C | 52,200 | 2,452.50 | 128,020,500 |
| サカタインクス | 29,800 | 1,263.00 | 37,637,400 |
| 東洋インキ S C ホールディングス | 29,200 | 2,504.00 | 73,116,800 |
| T & K T O K A | 12,000 | 1,434.00 | 17,208,000 |
| アルプス技研 | 13,000 | 2,625.00 | 34,125,000 |
| サニックス | 21,900 | 329.00 | 7,205,100 |
| 日本空調サービス | 14,800 | 775.00 | 11,470,000 |
| オリエンタルランド | 726,300 | 4,882.00 | 3,545,796,600 |
| フォーカスシステムズ | 9,700 | 977.00 | 9,476,900 |
| ダスキン | 30,500 | 3,301.00 | 100,680,500 |
| パーク24 | 85,400 | 1,797.50 | 153,506,500 |
| 明光ネットワークジャパン | 16,700 | 621.00 | 10,370,700 |
| ファルコホールディングス | 6,200 | 1,971.00 | 12,220,200 |
| クレスコ | 10,300 | 1,712.00 | 17,633,600 |
| フジ・メディア・ホールディングス | 128,600 | 1,548.00 | 199,072,800 |
| 秀英予備校 | 2,200 | 401.00 | 882,200 |
| 田谷 | 1,600 | 465.00 | 744,000 |
| ラウンドワン | 114,800 | 563.00 | 64,632,400 |
| リゾートトラスト | 54,200 | 2,237.00 | 121,245,400 |
| オービック | 44,700 | 23,020.00 | 1,028,994,000 |
| ジャストシステム | 19,300 | 2,878.00 | 55,545,400 |
| T D C ソフト | 11,300 | 1,652.00 | 18,667,600 |
| L I N E ヤフー | 1,905,300 | 414.10 | 788,984,730 |
| ビー・エム・エル | 16,800 | 2,817.00 | 47,325,600 |
| トレンドマイクロ | 63,200 | 5,838.00 | 368,961,600 |
| I D ホールディングス | 9,000 | 1,444.00 | 12,996,000 |
| リソー教育 | 62,300 | 259.00 | 16,135,700 |
| 日本オラクル | 25,600 | 10,960.00 | 280,576,000 |
| 早稲田アカデミー | 7,600 | 1,427.00 | 10,845,200 |
| アルファシステムズ | 4,300 | 2,897.00 | 12,457,100 |
| フューチャー | 28,500 | 1,489.00 | 42,436,500 |
| C A C H o l d i n g s | 7,100 | 1,786.00 | 12,680,600 |
| S B テクノロジー | 5,600 | 2,202.00 | 12,331,200 |
| トーセ | 2,500 | 728.00 | 1,820,000 |
| ユー・エス・エス | 141,100 | 2,554.00 | 360,369,400 |
| オービックビジネスコンサルタント | 26,400 | 6,320.00 | 166,848,000 |
| アイティフォー | 17,700 | 1,102.00 | 19,505,400 |
| 東京個別指導学院 | 16,200 | 498.00 | 8,067,600 |
| 東計電算 | 1,800 | 6,190.00 | 11,142,000 |
| サイバーエージェント | 303,100 | 795.20 | 241,025,120 |
| 楽天グループ | 1,174,200 | 601.70 | 706,516,140 |
| エクスネット | 1,400 | 1,049.00 | 1,468,600 |
| クリーク・アンド・リバー社 | 8,000 | 2,052.00 | 16,416,000 |

| | | | | |
|--------------------|---------|-----------|---------------|--|
| SBIグローバルアセットマネジメント | 22,400 | 560.00 | 12,544,000 | |
| テー・オー・ダブリュー | 27,300 | 313.00 | 8,544,900 | |
| 大塚商会 | 66,300 | 6,052.00 | 401,247,600 | |
| サイボウズ | 18,500 | 1,906.00 | 35,261,000 | |
| 山田コンサルティンググループ | 7,000 | 1,577.00 | 11,039,000 | |
| セントラルスポーツ | 5,200 | 2,383.00 | 12,391,600 | |
| パラカ | 4,700 | 1,937.00 | 9,103,900 | |
| 電通国際情報サービス | 16,200 | 5,410.00 | 87,642,000 | |
| ACCESS | 15,900 | 788.00 | 12,529,200 | |
| デジタルガレージ | 23,700 | 3,320.00 | 78,684,000 | |
| イーエムシステムズ | 22,400 | 715.00 | 16,016,000 | |
| ウェザーニューズ | 4,200 | 6,000.00 | 25,200,000 | |
| CIJ | 22,400 | 547.00 | 12,252,800 | |
| ビジネスエンジニアリング | 1,900 | 3,375.00 | 6,412,500 | |
| 日本エンタープライズ | 9,100 | 125.00 | 1,137,500 | |
| WOWOW | 10,100 | 1,097.00 | 11,079,700 | |
| スカラ | 12,400 | 765.00 | 9,486,000 | |
| インテリジェント ウェイブ | 4,700 | 891.00 | 4,187,700 | |
| フルキャストホールディングス | 13,100 | 1,834.00 | 24,025,400 | |
| エン・ジャパン | 24,900 | 2,255.00 | 56,149,500 | |
| あすか製薬ホールディングス | 13,700 | 1,692.00 | 23,180,400 | |
| サワイグループホールディングス | 30,600 | 4,609.00 | 141,035,400 | |
| 富士フイルムホールディングス | 256,800 | 9,008.00 | 2,313,254,400 | |
| コニカミノルタ | 301,100 | 467.60 | 140,794,360 | |
| 資生堂 | 279,500 | 5,106.00 | 1,427,127,000 | |
| ライオン | 175,100 | 1,412.00 | 247,241,200 | |
| 高砂香料工業 | 9,000 | 3,125.00 | 28,125,000 | |
| マンダム | 28,900 | 1,367.00 | 39,506,300 | |
| ミルボン | 18,200 | 4,151.00 | 75,548,200 | |
| ファンケル | 58,500 | 2,200.50 | 128,729,250 | |
| コーセー | 27,200 | 10,515.00 | 286,008,000 | |
| コタ | 12,300 | 1,627.00 | 20,012,100 | |
| シーボン | 1,300 | 1,532.00 | 1,991,600 | |
| ポーラ・オルビスホールディングス | 68,600 | 1,746.50 | 119,809,900 | |
| ノエビアホールディングス | 12,000 | 5,240.00 | 62,880,000 | |
| アジュバンホールディングス | 2,100 | 930.00 | 1,953,000 | |
| 新日本製薬 | 7,600 | 1,511.00 | 11,483,600 | |
| アクシージア | 6,800 | 1,025.00 | 6,970,000 | |
| エステー | 10,300 | 1,502.00 | 15,470,600 | |
| アグロ カネショウ | 5,300 | 1,356.00 | 7,186,800 | |
| コニシ | 22,400 | 2,300.00 | 51,520,000 | |
| 長谷川香料 | 25,600 | 3,240.00 | 82,944,000 | |
| 星光PMC | 5,400 | 1,068.00 | 5,767,200 | |
| 小林製薬 | 39,000 | 6,466.00 | 252,174,000 | |
| 荒川化学工業 | 11,300 | 1,022.00 | 11,548,600 | |
| メック | 11,100 | 4,070.00 | 45,177,000 | |
| 日本高純度化学 | 3,300 | 2,423.00 | 7,995,900 | |
| タカラバイオ | 36,000 | 1,347.00 | 48,492,000 | |
| JCU | 14,900 | 3,125.00 | 46,562,500 | |

| | | | | |
|------------------|-----------|----------|---------------|--|
| 新田ゼラチン | 5,400 | 694.00 | 3,747,600 | |
| OATアグリオ | 3,300 | 1,818.00 | 5,999,400 | |
| デクセリアルズ | 36,600 | 3,883.00 | 142,117,800 | |
| アース製薬 | 12,200 | 5,050.00 | 61,610,000 | |
| 北興化学工業 | 13,500 | 959.00 | 12,946,500 | |
| 大成ラミック | 4,300 | 3,075.00 | 13,222,500 | |
| クミアイ化学工業 | 53,200 | 1,135.00 | 60,382,000 | |
| 日本農薬 | 24,600 | 662.00 | 16,285,200 | |
| 富士興産 | 2,100 | 1,794.00 | 3,767,400 | |
| ニチレキ | 15,900 | 2,029.00 | 32,261,100 | |
| ユシロ化学工業 | 7,000 | 1,535.00 | 10,745,000 | |
| ビーピー・カストロール | 3,400 | 901.00 | 3,063,400 | |
| 富士石油 | 27,300 | 316.00 | 8,626,800 | |
| MORESCO | 2,900 | 1,187.00 | 3,442,300 | |
| 出光興産 | 148,700 | 3,349.00 | 497,996,300 | |
| ENEOSホールディングス | 2,271,100 | 551.70 | 1,252,965,870 | |
| コスモエネルギーホールディングス | 53,000 | 5,272.00 | 279,416,000 | |
| ANYCOLOR | 4,700 | 3,600.00 | 16,920,000 | |
| テスホールディングス | 28,200 | 499.00 | 14,071,800 | |
| インフロニア・ホールディングス | 137,200 | 1,559.00 | 213,894,800 | |
| 横浜ゴム | 67,700 | 3,010.00 | 203,777,000 | |
| TOYO TIRE | 76,900 | 2,312.50 | 177,831,250 | |
| ブリヂストン | 391,900 | 6,063.00 | 2,376,089,700 | |
| 住友ゴム工業 | 131,300 | 1,617.00 | 212,312,100 | |
| 藤倉コンポジット | 6,300 | 1,238.00 | 7,799,400 | |
| オカモト | 7,200 | 5,350.00 | 38,520,000 | |
| アキレス | 8,500 | 1,497.00 | 12,724,500 | |
| フコク | 7,000 | 1,422.00 | 9,954,000 | |
| ニッタ | 13,600 | 3,535.00 | 48,076,000 | |
| クリエートメディック | 2,900 | 907.00 | 2,630,300 | |
| 住友理工 | 26,000 | 1,070.00 | 27,820,000 | |
| 三ツ星ベルト | 19,400 | 4,580.00 | 88,852,000 | |
| パンドー化学 | 19,900 | 1,617.00 | 32,178,300 | |
| AGC | 125,000 | 5,186.00 | 648,250,000 | |
| 日本板硝子 | 68,200 | 737.00 | 50,263,400 | |
| 石塚硝子 | 1,500 | 2,519.00 | 3,778,500 | |
| 有沢製作所 | 21,800 | 1,078.00 | 23,500,400 | |
| 日本山村硝子 | 3,300 | 1,632.00 | 5,385,600 | |
| 日本電気硝子 | 54,700 | 2,796.00 | 152,941,200 | |
| オハラ | 6,400 | 1,400.00 | 8,960,000 | |
| 住友大阪セメント | 18,900 | 3,632.00 | 68,644,800 | |
| 太平洋セメント | 85,300 | 2,619.00 | 223,400,700 | |
| リソルホールディングス | 800 | 4,850.00 | 3,880,000 | |
| 日本ヒューム | 11,700 | 870.00 | 10,179,000 | |
| 日本コンクリート工業 | 25,800 | 317.00 | 8,178,600 | |
| 三谷セキサン | 5,500 | 4,500.00 | 24,750,000 | |
| アジアパイルホールディングス | 20,900 | 665.00 | 13,898,500 | |
| 東海カーボン | 123,500 | 1,198.00 | 147,953,000 | |
| 日本カーボン | 7,100 | 4,580.00 | 32,518,000 | |
| 東洋炭素 | 9,400 | 5,700.00 | 53,580,000 | |

| | | | | |
|----------------|---------|-----------|---------------|--|
| ノリタケカンパニーリミテド | 6,700 | 6,030.00 | 40,401,000 | |
| TOTO | 88,400 | 3,807.00 | 336,538,800 | |
| 日本碍子 | 155,700 | 1,962.50 | 305,561,250 | |
| 日本特殊陶業 | 101,900 | 3,333.00 | 339,632,700 | |
| ダントーホールディングス | 5,900 | 769.00 | 4,537,100 | |
| MARUWA | 5,000 | 24,380.00 | 121,900,000 | |
| 品川リフラクトリーズ | 19,000 | 1,540.00 | 29,260,000 | |
| 黒崎播磨 | 2,700 | 9,350.00 | 25,245,000 | |
| ヨータイ | 7,200 | 1,498.00 | 10,785,600 | |
| 東京窯業 | 8,300 | 336.00 | 2,788,800 | |
| ニッカトー | 4,100 | 623.00 | 2,554,300 | |
| フジインコーポレーテッド | 32,000 | 3,290.00 | 105,280,000 | |
| クニミネ工業 | 2,600 | 1,010.00 | 2,626,000 | |
| エーアンドエーマテリアル | 1,700 | 1,122.00 | 1,907,400 | |
| ニチアス | 33,900 | 3,080.00 | 104,412,000 | |
| 日本製鉄 | 616,800 | 3,268.00 | 2,015,702,400 | |
| 神戸製鋼所 | 277,000 | 1,882.50 | 521,452,500 | |
| 中山製鋼所 | 28,400 | 867.00 | 24,622,800 | |
| 合同製鐵 | 6,900 | 4,440.00 | 30,636,000 | |
| JFEホールディングス | 383,000 | 2,158.00 | 826,514,000 | |
| 東京製鐵 | 38,800 | 1,688.00 | 65,494,400 | |
| 共英製鋼 | 15,800 | 1,956.00 | 30,904,800 | |
| 大和工業 | 22,800 | 7,224.00 | 164,707,200 | |
| 東京鐵鋼 | 6,600 | 3,445.00 | 22,737,000 | |
| 大阪製鐵 | 6,400 | 1,743.00 | 11,155,200 | |
| 淀川製鋼所 | 15,800 | 3,610.00 | 57,038,000 | |
| 中部鋼鈹 | 11,400 | 2,098.00 | 23,917,200 | |
| 丸一鋼管 | 42,000 | 3,778.00 | 158,676,000 | |
| モリ工業 | 2,100 | 3,925.00 | 8,242,500 | |
| 大同特殊鋼 | 17,300 | 6,113.00 | 105,754,900 | |
| 日本高周波鋼業 | 3,200 | 572.00 | 1,830,400 | |
| 日本冶金工業 | 10,000 | 4,380.00 | 43,800,000 | |
| 山陽特殊製鋼 | 13,600 | 2,836.00 | 38,569,600 | |
| 愛知製鋼 | 7,900 | 3,950.00 | 31,205,000 | |
| 日本金属 | 2,000 | 879.00 | 1,758,000 | |
| ミガロホールディングス | 1,100 | 1,221.00 | 1,343,100 | |
| 大平洋金属 | 9,700 | 1,308.00 | 12,687,600 | |
| 新日本電工 | 68,600 | 294.00 | 20,168,400 | |
| 栗本鐵工所 | 6,600 | 2,775.00 | 18,315,000 | |
| 虹 技 | 1,100 | 1,471.00 | 1,618,100 | |
| 日本鑄鉄管 | 900 | 1,077.00 | 969,300 | |
| 日本製鋼所 | 37,100 | 2,746.00 | 101,876,600 | |
| 三菱製鋼 | 8,700 | 1,451.00 | 12,623,700 | |
| 日亜鋼業 | 9,500 | 289.00 | 2,745,500 | |
| 日本精線 | 1,900 | 4,810.00 | 9,139,000 | |
| エンピプロ・ホールディングス | 6,300 | 660.00 | 4,158,000 | |
| 大紀アルミニウム工業所 | 19,500 | 1,247.00 | 24,316,500 | |
| 日本輕金属ホールディングス | 37,200 | 1,616.00 | 60,115,200 | |
| 三井金属鋳業 | 40,100 | 3,811.00 | 152,821,100 | |
| 東邦亜鉛 | 8,100 | 1,643.00 | 13,308,300 | |

| | | | |
|------------------|---------|----------|-------------|
| 三菱マテリアル | 91,900 | 2,440.50 | 224,281,950 |
| 住友金属鉱山 | 159,800 | 4,322.00 | 690,655,600 |
| DOWAホールディングス | 30,900 | 4,733.00 | 146,249,700 |
| 古河機械金属 | 20,300 | 1,826.00 | 37,067,800 |
| エス・サイエンス | 55,400 | 23.00 | 1,274,200 |
| 大阪チタニウムテクノロジーズ | 20,200 | 3,275.00 | 66,155,000 |
| 東邦チタニウム | 25,000 | 1,906.00 | 47,650,000 |
| UACJ | 19,300 | 3,135.00 | 60,505,500 |
| CKサンエツ | 2,600 | 3,575.00 | 9,295,000 |
| 古河電気工業 | 45,900 | 2,338.50 | 107,337,150 |
| 住友電気工業 | 475,500 | 1,722.00 | 818,811,000 |
| フジクラ | 147,600 | 1,212.00 | 178,891,200 |
| SWCC | 15,500 | 2,085.00 | 32,317,500 |
| タツタ電線 | 27,900 | 699.00 | 19,502,100 |
| カナレ電気 | 1,700 | 1,442.00 | 2,451,400 |
| 平河ヒューテック | 7,900 | 1,449.00 | 11,447,100 |
| いよぎんホールディングス | 156,400 | 1,112.00 | 173,916,800 |
| しずおかフィナンシャルグループ | 292,000 | 1,278.00 | 373,176,000 |
| ちゅうぎんフィナンシャルグループ | 110,600 | 1,138.00 | 125,862,800 |
| 楽天銀行 | 45,800 | 2,349.00 | 107,584,200 |
| 京都フィナンシャルグループ | 42,800 | 8,441.00 | 361,274,800 |
| リョービ | 14,600 | 2,930.00 | 42,778,000 |
| アーレスティ | 10,100 | 775.00 | 7,827,500 |
| AREホールディングス | 55,700 | 1,892.00 | 105,384,400 |
| 東洋製罐グループホールディングス | 82,200 | 2,529.00 | 207,883,800 |
| ホッカインホールディングス | 7,400 | 1,489.00 | 11,018,600 |
| コロナ | 7,800 | 925.00 | 7,215,000 |
| 横河ブリッジホールディングス | 17,200 | 2,746.00 | 47,231,200 |
| 駒井ハルテック | 1,600 | 2,005.00 | 3,208,000 |
| 高田機工 | 600 | 3,110.00 | 1,866,000 |
| 三和ホールディングス | 126,800 | 2,054.00 | 260,447,200 |
| 文化シャッター | 39,700 | 1,169.00 | 46,409,300 |
| 三協立山 | 15,800 | 868.00 | 13,714,400 |
| アルインコ | 10,400 | 1,041.00 | 10,826,400 |
| 東洋シャッター | 2,100 | 620.00 | 1,302,000 |
| LIXIL | 200,600 | 1,671.50 | 335,302,900 |
| 日本ファイルコン | 6,000 | 478.00 | 2,868,000 |
| ノーリツ | 22,900 | 1,591.00 | 36,433,900 |
| 長府製作所 | 13,700 | 2,129.00 | 29,167,300 |
| リンナイ | 74,900 | 2,828.50 | 211,854,650 |
| ユニプレス | 23,900 | 1,127.00 | 26,935,300 |
| ダイニチ工業 | 4,500 | 730.00 | 3,285,000 |
| 日東精工 | 20,000 | 590.00 | 11,800,000 |
| 三洋工業 | 1,100 | 2,024.00 | 2,226,400 |
| 岡部 | 24,700 | 745.00 | 18,401,500 |
| ジーテクト | 15,400 | 1,821.00 | 28,043,400 |
| 東プレ | 24,200 | 1,681.00 | 40,680,200 |
| 高周波熱錬 | 21,200 | 1,043.00 | 22,111,600 |
| 東京製綱 | 8,100 | 1,408.00 | 11,404,800 |
| サンコール | 8,100 | 491.00 | 3,977,100 |

| | | | |
|---------------------|-----------|----------|---------------|
| モリテックスチール | 6,800 | 300.00 | 2,040,000 |
| パイオラックス | 19,000 | 2,270.00 | 43,130,000 |
| エイチワン | 14,100 | 836.00 | 11,787,600 |
| 日本発条 | 121,900 | 1,103.00 | 134,455,700 |
| 中央発條 | 10,100 | 770.00 | 7,777,000 |
| アドバネクス | 1,100 | 983.00 | 1,081,300 |
| 三浦工業 | 56,300 | 3,129.00 | 176,162,700 |
| タクマ | 41,400 | 1,553.00 | 64,294,200 |
| テクノプロ・ホールディングス | 81,200 | 3,169.00 | 257,322,800 |
| アトラグループ | 2,500 | 197.00 | 492,500 |
| アイ・アールジャパンホールディングス | 7,100 | 1,583.00 | 11,239,300 |
| Keeper 技研 | 8,500 | 5,780.00 | 49,130,000 |
| ファーストロジック | 2,400 | 520.00 | 1,248,000 |
| 三機サービス | 1,500 | 1,010.00 | 1,515,000 |
| Gunosy | 10,900 | 682.00 | 7,433,800 |
| デザインワン・ジャパン | 2,400 | 164.00 | 393,600 |
| イー・ガーディアン | 5,200 | 1,798.00 | 9,349,600 |
| リブセンス | 4,200 | 296.00 | 1,243,200 |
| ジャパンマテリアル | 42,000 | 2,548.00 | 107,016,000 |
| ベクトル | 21,500 | 1,160.00 | 24,940,000 |
| ウチヤマホールディングス | 3,900 | 352.00 | 1,372,800 |
| チャーム・ケア・コーポレーション | 11,500 | 1,157.00 | 13,305,500 |
| キャリアリンク | 5,100 | 2,530.00 | 12,903,000 |
| I B J | 10,400 | 624.00 | 6,489,600 |
| アサンテ | 6,800 | 1,592.00 | 10,825,600 |
| バリューHR | 12,000 | 1,246.00 | 14,952,000 |
| M&Aキャピタルパートナーズ | 11,100 | 2,710.00 | 30,081,000 |
| ライドオンエクスプレスホールディングス | 4,900 | 1,015.00 | 4,973,500 |
| ERIホールディングス | 2,300 | 1,766.00 | 4,061,800 |
| アビスト | 1,500 | 3,160.00 | 4,740,000 |
| シグマクシス・ホールディングス | 20,800 | 1,627.00 | 33,841,600 |
| ウィルグループ | 11,500 | 1,103.00 | 12,684,500 |
| エスクロー・エージェント・ジャパン | 9,300 | 141.00 | 1,311,300 |
| メドピア | 12,100 | 1,053.00 | 12,741,300 |
| レアジョブ | 1,800 | 993.00 | 1,787,400 |
| リクルートホールディングス | 1,015,900 | 4,745.00 | 4,820,445,500 |
| エラン | 18,200 | 776.00 | 14,123,200 |
| ツガミ | 30,000 | 1,165.00 | 34,950,000 |
| オークマ | 13,500 | 6,801.00 | 91,813,500 |
| 芝浦機械 | 13,500 | 3,940.00 | 53,190,000 |
| アマダ | 215,000 | 1,583.00 | 340,345,000 |
| アイダエンジニアリング | 27,700 | 972.00 | 26,924,400 |
| TAKISAWA | 2,300 | 2,595.00 | 5,968,500 |
| F U J I | 58,500 | 2,433.00 | 142,330,500 |
| 牧野フライス製作所 | 14,900 | 6,670.00 | 99,383,000 |
| オーエスジー | 59,300 | 1,812.00 | 107,451,600 |
| ダイジェット工業 | 900 | 917.00 | 825,300 |
| 旭ダイヤモンド工業 | 37,600 | 907.00 | 34,103,200 |

| | | | |
|------------------|-----------|-----------|---------------|
| D M G 森精機 | 81,700 | 2,693.50 | 220,058,950 |
| ソディック | 32,900 | 790.00 | 25,991,000 |
| ディスコ | 65,000 | 30,520.00 | 1,983,800,000 |
| 日東工器 | 6,600 | 1,984.00 | 13,094,400 |
| 日進工具 | 11,300 | 1,080.00 | 12,204,000 |
| パンチ工業 | 8,100 | 431.00 | 3,491,100 |
| 富士ダイス | 4,200 | 660.00 | 2,772,000 |
| 土木管理総合試験所 | 4,300 | 335.00 | 1,440,500 |
| 日本郵政 | 1,651,200 | 1,253.00 | 2,068,953,600 |
| ベルシステム24ホールディングス | 18,400 | 1,459.00 | 26,845,600 |
| 鎌倉新書 | 15,600 | 591.00 | 9,219,600 |
| S M N | 2,100 | 389.00 | 816,900 |
| 一蔵 | 1,100 | 579.00 | 636,900 |
| グローバルキッズCOMPANY | 1,800 | 636.00 | 1,144,800 |
| エアトリ | 10,000 | 1,898.00 | 18,980,000 |
| アトラエ | 8,100 | 1,116.00 | 9,039,600 |
| ストライク | 5,700 | 3,395.00 | 19,351,500 |
| ソラスト | 37,700 | 600.00 | 22,620,000 |
| セラク | 4,200 | 1,277.00 | 5,363,400 |
| インソース | 29,800 | 947.00 | 28,220,600 |
| 豊田自動織機 | 97,600 | 11,690.00 | 1,140,944,000 |
| 豊和工業 | 4,900 | 775.00 | 3,797,500 |
| 石川製作所 | 2,300 | 1,241.00 | 2,854,300 |
| リケンNPR | 13,962 | 1,736.00 | 24,238,032 |
| 東洋機械金属 | 6,200 | 701.00 | 4,346,200 |
| 津田駒工業 | 1,700 | 435.00 | 739,500 |
| エンシュウ | 1,900 | 777.00 | 1,476,300 |
| 島精機製作所 | 21,400 | 1,717.00 | 36,743,800 |
| オプトラン | 22,100 | 1,889.00 | 41,746,900 |
| NCホールディングス | 1,800 | 1,606.00 | 2,890,800 |
| イワキ | 8,900 | 1,978.00 | 17,604,200 |
| フリー | 14,100 | 1,418.00 | 19,993,800 |
| ヤマシンフィルタ | 32,200 | 331.00 | 10,658,200 |
| 日阪製作所 | 13,100 | 973.00 | 12,746,300 |
| やまびこ | 22,000 | 1,460.00 | 32,120,000 |
| 野村マイクロ・サイエンス | 4,600 | 6,420.00 | 29,532,000 |
| 平田機工 | 6,400 | 7,620.00 | 48,768,000 |
| P E G A S U S | 14,900 | 612.00 | 9,118,800 |
| マルマエ | 5,900 | 1,531.00 | 9,032,900 |
| タツモ | 8,100 | 3,070.00 | 24,867,000 |
| ナブテスコ | 84,600 | 2,807.50 | 237,514,500 |
| 三井海洋開発 | 17,000 | 1,766.00 | 30,022,000 |
| レオン自動機 | 14,200 | 1,350.00 | 19,170,000 |
| S M C | 43,800 | 72,900.00 | 3,193,020,000 |
| ホソカワミクロン | 8,700 | 4,105.00 | 35,713,500 |
| ユニオンツール | 5,900 | 3,895.00 | 22,980,500 |
| 瑞光 | 9,700 | 1,175.00 | 11,397,500 |
| オイレス工業 | 18,900 | 1,976.00 | 37,346,400 |
| 日精エー・エス・ビー機械 | 5,300 | 4,680.00 | 24,804,000 |
| サトーホールディングス | 19,200 | 2,112.00 | 40,550,400 |

| | | | |
|----------------|---------|-----------|---------------|
| 技研製作所 | 12,600 | 2,117.00 | 26,674,200 |
| 日本エアテック | 6,300 | 1,351.00 | 8,511,300 |
| カワタ | 2,600 | 1,072.00 | 2,787,200 |
| 日精樹脂工業 | 10,000 | 1,054.00 | 10,540,000 |
| オカダアイヨン | 2,700 | 2,056.00 | 5,551,200 |
| ワイエイシイホールディングス | 3,800 | 2,582.00 | 9,811,600 |
| 小松製作所 | 631,700 | 3,860.00 | 2,438,362,000 |
| 住友重機械工業 | 79,700 | 3,690.00 | 294,093,000 |
| 日立建機 | 53,700 | 4,422.00 | 237,461,400 |
| 日工 | 19,900 | 661.00 | 13,153,900 |
| 巴工業 | 5,300 | 2,989.00 | 15,841,700 |
| 井関農機 | 12,500 | 1,153.00 | 14,412,500 |
| TOWA | 13,700 | 5,070.00 | 69,459,000 |
| 丸山製作所 | 1,600 | 2,168.00 | 3,468,800 |
| 北川鉄工所 | 5,300 | 1,504.00 | 7,971,200 |
| シンニッタ | 9,700 | 245.00 | 2,376,500 |
| ローツェ | 7,000 | 10,940.00 | 76,580,000 |
| タカキタ | 2,500 | 468.00 | 1,170,000 |
| クボタ | 707,500 | 2,167.50 | 1,533,506,250 |
| 荏原実業 | 7,100 | 2,640.00 | 18,744,000 |
| 東洋エンジニアリング | 17,200 | 616.00 | 10,595,200 |
| 三菱化工機 | 4,400 | 2,757.00 | 12,130,800 |
| 月島ホールディングス | 18,300 | 1,312.00 | 24,009,600 |
| 帝国電機製作所 | 9,400 | 2,549.00 | 23,960,600 |
| 東京機械製作所 | 2,100 | 370.00 | 777,000 |
| 新東工業 | 27,200 | 1,075.00 | 29,240,000 |
| 澁谷工業 | 12,600 | 2,558.00 | 32,230,800 |
| アイチコーポレーション | 18,800 | 969.00 | 18,217,200 |
| 小森コーポレーション | 31,200 | 1,057.00 | 32,978,400 |
| 鶴見製作所 | 10,200 | 3,190.00 | 32,538,000 |
| 日本ギア工業 | 2,900 | 370.00 | 1,073,000 |
| 酒井重工業 | 1,500 | 5,530.00 | 8,295,000 |
| 荏原製作所 | 55,300 | 7,092.00 | 392,187,600 |
| 石井鐵工所 | 1,000 | 3,010.00 | 3,010,000 |
| 西島製作所 | 11,600 | 1,896.00 | 21,993,600 |
| 北越工業 | 13,500 | 1,975.00 | 26,662,500 |
| ダイキン工業 | 160,900 | 23,760.00 | 3,822,984,000 |
| オルガノ | 18,500 | 4,330.00 | 80,105,000 |
| トーヨーカネツ | 5,100 | 3,390.00 | 17,289,000 |
| 栗田工業 | 75,400 | 5,072.00 | 382,428,800 |
| 椿本チエイン | 19,100 | 3,965.00 | 75,731,500 |
| 大同工業 | 3,600 | 776.00 | 2,793,600 |
| 日機装 | 31,000 | 963.00 | 29,853,000 |
| 木村化工機 | 10,200 | 719.00 | 7,333,800 |
| レイズネクスト | 19,000 | 1,432.00 | 27,208,000 |
| アネスト岩田 | 23,000 | 1,182.00 | 27,186,000 |
| ダイフク | 208,600 | 2,799.50 | 583,975,700 |
| サムコ | 3,700 | 4,395.00 | 16,261,500 |
| 加藤製作所 | 4,300 | 1,218.00 | 5,237,400 |
| 油研工業 | 1,400 | 2,275.00 | 3,185,000 |

| | | | |
|-----------------|-----------|----------|---------------|
| タダノ | 77,500 | 1,240.00 | 96,100,000 |
| フジテック | 47,300 | 3,345.00 | 158,218,500 |
| C K D | 37,300 | 2,124.00 | 79,225,200 |
| 平和 | 44,800 | 2,132.00 | 95,513,600 |
| 理想科学工業 | 10,800 | 2,377.00 | 25,671,600 |
| SANKYO | 26,500 | 6,719.00 | 178,053,500 |
| 日本金銭機械 | 14,800 | 1,014.00 | 15,007,200 |
| マースグループホールディングス | 7,900 | 2,685.00 | 21,211,500 |
| フクシマガリレイ | 9,900 | 4,900.00 | 48,510,000 |
| オーイズミ | 3,300 | 400.00 | 1,320,000 |
| ダイコク電機 | 7,400 | 4,915.00 | 36,371,000 |
| 竹内製作所 | 24,400 | 4,920.00 | 120,048,000 |
| アマノ | 38,200 | 3,272.00 | 124,990,400 |
| JUKI | 20,900 | 609.00 | 12,728,100 |
| サンデン | 13,500 | 184.00 | 2,484,000 |
| ジャノメ | 13,500 | 736.00 | 9,936,000 |
| ブラザー工業 | 180,100 | 2,415.00 | 434,941,500 |
| マックス | 16,600 | 2,661.00 | 44,172,600 |
| モリタホールディングス | 23,400 | 1,577.00 | 36,901,800 |
| グローリー | 32,400 | 2,893.50 | 93,749,400 |
| 新晃工業 | 13,600 | 2,249.00 | 30,586,400 |
| 大和冷機工業 | 20,600 | 1,378.00 | 28,386,800 |
| セガサミーホールディングス | 108,400 | 2,609.00 | 282,815,600 |
| T P R | 15,500 | 1,817.00 | 28,163,500 |
| ツバキ・ナカシマ | 27,100 | 775.00 | 21,002,500 |
| ホシザキ | 79,500 | 5,163.00 | 410,458,500 |
| 大豊工業 | 11,700 | 836.00 | 9,781,200 |
| 日本精工 | 224,600 | 859.70 | 193,088,620 |
| NTN | 265,800 | 284.00 | 75,487,200 |
| ジェイテクト | 119,900 | 1,364.00 | 163,543,600 |
| 不二越 | 9,900 | 3,865.00 | 38,263,500 |
| ミネベアミツミ | 234,600 | 2,564.00 | 601,514,400 |
| 日本トムソン | 33,000 | 564.00 | 18,612,000 |
| T H K | 77,800 | 2,818.50 | 219,279,300 |
| ユーシン精機 | 10,700 | 688.00 | 7,361,600 |
| 前澤給装工業 | 9,500 | 1,268.00 | 12,046,000 |
| イーグル工業 | 14,900 | 1,693.00 | 25,225,700 |
| 前澤工業 | 5,100 | 969.00 | 4,941,900 |
| 日本ピラー工業 | 12,400 | 3,960.00 | 49,104,000 |
| キッツ | 45,100 | 1,055.00 | 47,580,500 |
| 日立製作所 | 655,600 | 9,333.00 | 6,118,714,800 |
| 東芝 | 259,400 | 4,608.00 | 1,195,315,200 |
| 三菱電機 | 1,393,400 | 1,810.50 | 2,522,750,700 |
| 富士電機 | 82,000 | 6,792.00 | 556,944,000 |
| 東洋電機製造 | 2,900 | 984.00 | 2,853,600 |
| 安川電機 | 159,800 | 5,642.00 | 901,591,600 |
| シンフォニアテクノロジー | 14,900 | 1,650.00 | 24,585,000 |
| 明電舎 | 20,400 | 2,140.00 | 43,656,000 |
| オリジン | 2,000 | 1,292.00 | 2,584,000 |
| 山洋電気 | 5,700 | 6,670.00 | 38,019,000 |

| | | | | |
|------------------------|---------|-----------|---------------|--|
| デンヨー | 10,200 | 2,272.00 | 23,174,400 | |
| PHCホールディングス | 18,800 | 1,501.00 | 28,218,800 | |
| ソシオネクスト | 20,000 | 15,090.00 | 301,800,000 | |
| ベイクレント・コンサルティング | 108,600 | 5,024.00 | 545,606,400 | |
| Orchestra Holdings | 2,900 | 988.00 | 2,865,200 | |
| アイモバイル | 6,100 | 1,350.00 | 8,235,000 | |
| キャリアインデックス | 3,100 | 279.00 | 864,900 | |
| MS-Japan | 2,900 | 1,145.00 | 3,320,500 | |
| 船場 | 1,500 | 873.00 | 1,309,500 | |
| ジャパンエレベーターサービスホールディングス | 48,900 | 2,150.00 | 105,135,000 | |
| フルテック | 1,400 | 1,189.00 | 1,664,600 | |
| グリーンズ | 3,000 | 1,578.00 | 4,734,000 | |
| ツナグループ・ホールディングス | 2,500 | 805.00 | 2,012,500 | |
| GAMEWITH | 2,700 | 305.00 | 823,500 | |
| MS&Consulting | 1,100 | 667.00 | 733,700 | |
| ウェルビー | 10,000 | 634.00 | 6,340,000 | |
| エル・ティー・エス | 1,700 | 3,570.00 | 6,069,000 | |
| ミダックホールディングス | 8,400 | 1,813.00 | 15,229,200 | |
| キュービーネットホールディングス | 6,500 | 1,627.00 | 10,575,500 | |
| RPAホールディングス | 18,600 | 330.00 | 6,138,000 | |
| 三櫻工業 | 20,300 | 949.00 | 19,264,700 | |
| マキタ | 167,800 | 3,894.00 | 653,413,200 | |
| 東芝テック | 20,100 | 3,260.00 | 65,526,000 | |
| 芝浦メカトロニクス | 7,000 | 7,630.00 | 53,410,000 | |
| マブチモーター | 33,500 | 4,548.00 | 152,358,000 | |
| ニデック | 328,000 | 7,003.00 | 2,296,984,000 | |
| ユー・エム・シー・エレクトロニクス | 9,800 | 470.00 | 4,606,000 | |
| トレックス・セミコンダクター | 6,300 | 2,130.00 | 13,419,000 | |
| 東光高岳 | 8,100 | 2,027.00 | 16,418,700 | |
| ダブル・スコープ | 38,600 | 1,049.00 | 40,491,400 | |
| 宮越ホールディングス | 6,000 | 1,249.00 | 7,494,000 | |
| ダイヘン | 12,200 | 4,960.00 | 60,512,000 | |
| ヤーマン | 23,300 | 1,020.00 | 23,766,000 | |
| JVCケンウッド | 122,800 | 675.00 | 82,890,000 | |
| ミマキエンジニアリング | 12,700 | 776.00 | 9,855,200 | |
| I-PEX | 9,300 | 1,547.00 | 14,387,100 | |
| 大崎電気工業 | 32,100 | 641.00 | 20,576,100 | |
| オムロン | 123,500 | 6,484.00 | 800,774,000 | |
| 日東工業 | 18,200 | 3,585.00 | 65,247,000 | |
| IDEC | 19,900 | 2,874.00 | 57,192,600 | |
| 正興電機製作所 | 2,900 | 1,187.00 | 3,442,300 | |
| 不二電機工業 | 1,800 | 1,106.00 | 1,990,800 | |
| ジーエス・ユアサコーポレーション | 44,200 | 2,577.00 | 113,903,400 | |
| サクサホールディングス | 1,800 | 2,448.00 | 4,406,400 | |
| メルコホールディングス | 3,300 | 3,235.00 | 10,675,500 | |
| テクノメディカ | 3,200 | 2,221.00 | 7,107,200 | |
| ダイヤモンドエレクトリックホールディングス | 4,600 | 870.00 | 4,002,000 | |

| | | | |
|-----------------|-----------|-----------|----------------|
| 日本電気 | 190,700 | 8,089.00 | 1,542,572,300 |
| 富士通 | 134,400 | 17,390.00 | 2,337,216,000 |
| 沖電気工業 | 61,000 | 1,008.00 | 61,488,000 |
| 岩崎通信機 | 4,000 | 795.00 | 3,180,000 |
| 電気興業 | 5,400 | 2,505.00 | 13,527,000 |
| サンケン電気 | 12,400 | 8,810.00 | 109,244,000 |
| ナカヨ | 1,600 | 1,233.00 | 1,972,800 |
| アイホン | 8,300 | 3,070.00 | 25,481,000 |
| ルネサスエレクトロニクス | 879,900 | 2,372.00 | 2,087,122,800 |
| セイコーエプソン | 173,000 | 2,366.00 | 409,318,000 |
| ワコム | 102,500 | 589.00 | 60,372,500 |
| アルバック | 32,100 | 5,660.00 | 181,686,000 |
| アクセル | 3,300 | 1,838.00 | 6,065,400 |
| EIZO | 9,800 | 5,020.00 | 49,196,000 |
| ジャパンディスプレイ | 517,800 | 36.00 | 18,640,800 |
| 日本信号 | 30,600 | 929.00 | 28,427,400 |
| 京三製作所 | 28,200 | 489.00 | 13,789,800 |
| 能美防災 | 18,300 | 1,799.00 | 32,921,700 |
| ホーチキ | 10,000 | 1,663.00 | 16,630,000 |
| 星和電機 | 4,000 | 491.00 | 1,964,000 |
| エレコム | 32,300 | 1,737.00 | 56,105,100 |
| パナソニック ホールディングス | 1,592,500 | 1,653.50 | 2,633,198,750 |
| シャープ | 162,300 | 962.90 | 156,278,670 |
| アンリツ | 94,900 | 1,042.00 | 98,885,800 |
| 富士通ゼネラル | 38,100 | 2,762.50 | 105,251,250 |
| ソニーグループ | 944,200 | 13,105.00 | 12,373,741,000 |
| TDK | 213,500 | 5,782.00 | 1,234,457,000 |
| 帝国通信工業 | 6,100 | 1,855.00 | 11,315,500 |
| タムラ製作所 | 57,900 | 535.00 | 30,976,500 |
| アルプスアルパイン | 120,500 | 1,283.50 | 154,661,750 |
| 池上通信機 | 2,800 | 873.00 | 2,444,400 |
| 日本電波工業 | 16,100 | 1,329.00 | 21,396,900 |
| 鈴木 | 7,200 | 1,208.00 | 8,697,600 |
| メイコー | 14,700 | 3,375.00 | 49,612,500 |
| 日本トリム | 3,000 | 2,989.00 | 8,967,000 |
| ローランド ディー・ジー | 7,400 | 3,440.00 | 25,456,000 |
| フォスター電機 | 12,400 | 1,009.00 | 12,511,600 |
| SMK | 3,200 | 2,463.00 | 7,881,600 |
| ヨコオ | 10,800 | 1,456.00 | 15,724,800 |
| ティアック | 13,900 | 111.00 | 1,542,900 |
| ホシデン | 31,500 | 1,865.00 | 58,747,500 |
| ヒロセ電機 | 21,700 | 17,505.00 | 379,858,500 |
| 日本航空電子工業 | 27,600 | 2,979.00 | 82,220,400 |
| TOA | 15,400 | 1,105.00 | 17,017,000 |
| マクセル | 27,300 | 1,682.00 | 45,918,600 |
| 古野電気 | 17,400 | 1,356.00 | 23,594,400 |
| スミダコーポレーション | 18,100 | 1,376.00 | 24,905,600 |
| アイコム | 5,200 | 3,395.00 | 17,654,000 |
| リオン | 5,500 | 2,386.00 | 13,123,000 |
| 横河電機 | 147,400 | 2,839.00 | 418,468,600 |

| | | | |
|------------------|-----------|-----------|---------------|
| 新電元工業 | 5,200 | 3,055.00 | 15,886,000 |
| アズビル | 93,300 | 4,813.00 | 449,052,900 |
| 東亜ディーケーケー | 4,300 | 878.00 | 3,775,400 |
| 日本光電工業 | 61,600 | 3,674.00 | 226,318,400 |
| チノー | 5,500 | 2,074.00 | 11,407,000 |
| 共和電業 | 8,400 | 383.00 | 3,217,200 |
| 日本電子材料 | 8,800 | 1,447.00 | 12,733,600 |
| 堀場製作所 | 25,500 | 8,084.00 | 206,142,000 |
| アドバンテスト | 420,500 | 4,590.00 | 1,930,095,000 |
| 小野測器 | 3,700 | 451.00 | 1,668,700 |
| エスベック | 10,700 | 2,333.00 | 24,963,100 |
| キーエンス | 133,500 | 57,150.00 | 7,629,525,000 |
| 日置電機 | 6,300 | 7,340.00 | 46,242,000 |
| シスメックス | 115,100 | 7,386.00 | 850,128,600 |
| 日本マイクロニクス | 23,900 | 2,210.00 | 52,819,000 |
| メガチップス | 10,500 | 4,145.00 | 43,522,500 |
| OBARA GROUP | 7,300 | 3,850.00 | 28,105,000 |
| IMAGICA GROUP | 11,200 | 618.00 | 6,921,600 |
| 澤藤電機 | 1,000 | 1,255.00 | 1,255,000 |
| デンソー | 1,101,200 | 2,449.00 | 2,696,838,800 |
| 原田工業 | 3,900 | 823.00 | 3,209,700 |
| コーセル | 16,000 | 1,182.00 | 18,912,000 |
| イリソ電子工業 | 12,300 | 3,990.00 | 49,077,000 |
| オブテックスグループ | 24,400 | 1,581.00 | 38,576,400 |
| 千代田インテグレ | 5,300 | 2,831.00 | 15,004,300 |
| レーザーテック | 61,200 | 27,255.00 | 1,668,006,000 |
| スタンレー電気 | 93,900 | 2,460.50 | 231,040,950 |
| ウシオ電機 | 67,800 | 1,951.50 | 132,311,700 |
| 岡谷電機産業 | 6,900 | 292.00 | 2,014,800 |
| ヘリオス テクノ ホールディング | 8,300 | 400.00 | 3,320,000 |
| エノモト | 2,200 | 1,697.00 | 3,733,400 |
| 日本セラミック | 10,900 | 2,747.00 | 29,942,300 |
| 遠藤照明 | 4,000 | 1,236.00 | 4,944,000 |
| 古河電池 | 9,700 | 962.00 | 9,331,400 |
| 双信電機 | 3,600 | 334.00 | 1,202,400 |
| 山一電機 | 10,900 | 1,774.00 | 19,336,600 |
| 図研 | 11,600 | 3,770.00 | 43,732,000 |
| 日本電子 | 33,500 | 4,866.00 | 163,011,000 |
| カシオ計算機 | 99,500 | 1,259.50 | 125,320,250 |
| ファナック | 650,900 | 4,056.00 | 2,640,050,400 |
| 日本シイエムケイ | 28,300 | 697.00 | 19,725,100 |
| エンプラス | 3,900 | 10,710.00 | 41,769,000 |
| 大真空 | 16,200 | 778.00 | 12,603,600 |
| ローム | 246,600 | 2,930.50 | 722,661,300 |
| 浜松ホトニクス | 107,100 | 6,383.00 | 683,619,300 |
| 三井ハイテック | 13,800 | 7,310.00 | 100,878,000 |
| 新光電気工業 | 47,200 | 5,709.00 | 269,464,800 |
| 京セラ | 207,300 | 7,643.00 | 1,584,393,900 |
| 協栄産業 | 800 | 2,466.00 | 1,972,800 |
| 太陽誘電 | 65,100 | 3,910.00 | 254,541,000 |

| | | | |
|--------------------|-----------|-----------|---------------|
| 村田製作所 | 1,214,500 | 2,775.50 | 3,370,844,750 |
| 双葉電子工業 | 25,400 | 519.00 | 13,182,600 |
| 日東電工 | 97,200 | 10,015.00 | 973,458,000 |
| 北陸電気工業 | 3,300 | 1,406.00 | 4,639,800 |
| 東海理化電機製作所 | 37,600 | 2,329.00 | 87,570,400 |
| ニチコン | 27,300 | 1,346.00 | 36,745,800 |
| 日本ケミコン | 13,200 | 1,368.00 | 18,057,600 |
| K O A | 20,200 | 1,798.00 | 36,319,600 |
| 三井E & S | 64,500 | 463.00 | 29,863,500 |
| 日立造船 | 110,400 | 844.00 | 93,177,600 |
| 三菱重工業 | 235,700 | 8,407.00 | 1,981,529,900 |
| 川崎重工業 | 100,600 | 3,708.00 | 373,024,800 |
| I H I | 84,900 | 3,044.00 | 258,435,600 |
| 名村造船所 | 22,900 | 831.00 | 19,029,900 |
| サノヤホールディングス | 11,800 | 134.00 | 1,581,200 |
| スプリックス | 2,600 | 824.00 | 2,142,400 |
| マネジメントソリューションズ | 5,900 | 2,600.00 | 15,340,000 |
| プロレド・パートナーズ | 3,300 | 439.00 | 1,448,700 |
| and factory | 2,700 | 361.00 | 974,700 |
| テノ・ホールディングス | 1,100 | 556.00 | 611,600 |
| フロンティア・マネジメント | 3,400 | 1,456.00 | 4,950,400 |
| ピアラ | 1,800 | 417.00 | 750,600 |
| コプロ・ホールディングス | 3,100 | 1,259.00 | 3,902,900 |
| ギークス | 1,300 | 679.00 | 882,700 |
| アンビスホールディングス | 14,700 | 2,765.00 | 40,645,500 |
| カーブスホールディングス | 37,500 | 716.00 | 26,850,000 |
| フォーラムエンジニアリング | 8,000 | 1,292.00 | 10,336,000 |
| FAST FITNESS JAPAN | 4,700 | 1,281.00 | 6,020,700 |
| 日本車輛製造 | 5,200 | 2,036.00 | 10,587,200 |
| 三菱ロジスネクスト | 21,300 | 1,285.00 | 27,370,500 |
| 近畿車輛 | 1,300 | 1,979.00 | 2,572,700 |
| 一家ホールディングス | 2,100 | 659.00 | 1,383,900 |
| フルサト・マルカホールディングス | 12,700 | 2,789.00 | 35,420,300 |
| ヤマエグループホールディングス | 8,000 | 3,545.00 | 28,360,000 |
| ジャパクラフトホールディングス | 5,300 | 222.00 | 1,176,600 |
| F P G | 44,400 | 1,319.00 | 58,563,600 |
| 島根銀行 | 3,100 | 525.00 | 1,627,500 |
| じもとホールディングス | 7,900 | 418.00 | 3,302,200 |
| 全国保証 | 34,400 | 4,992.00 | 171,724,800 |
| めぶきフィナンシャルグループ | 652,100 | 432.80 | 282,228,880 |
| ジャパンインベストメントアドバイザー | 10,800 | 1,741.00 | 18,802,800 |
| 東京きらぼしフィナンシャルグループ | 16,800 | 4,655.00 | 78,204,000 |
| 九州フィナンシャルグループ | 231,200 | 877.00 | 202,762,400 |
| かんぽ生命保険 | 153,100 | 2,688.50 | 411,609,350 |
| ゆうちょ銀行 | 361,200 | 1,322.00 | 477,506,400 |
| あんしん保証 | 4,400 | 278.00 | 1,223,200 |
| 富山第一銀行 | 41,700 | 997.00 | 41,574,900 |

| | | | | |
|---------------------|-----------|----------|----------------|--|
| コンコルディア・フィナンシャルグループ | 705,500 | 714.20 | 503,868,100 | |
| ジェイリース | 2,900 | 1,964.00 | 5,695,600 | |
| 西日本フィナンシャルホールディングス | 81,600 | 1,794.00 | 146,390,400 | |
| イントラスト | 3,300 | 916.00 | 3,022,800 | |
| 日本モーゲージサービス | 4,900 | 546.00 | 2,675,400 | |
| CASA | 3,400 | 837.00 | 2,845,800 | |
| アルヒ | 16,200 | 855.00 | 13,851,000 | |
| プレミアグループ | 22,100 | 1,489.00 | 32,906,900 | |
| 日産自動車 | 1,896,200 | 639.50 | 1,212,619,900 | |
| いすゞ自動車 | 388,100 | 1,837.50 | 713,133,750 | |
| トヨタ自動車 | 7,329,700 | 2,740.00 | 20,083,378,000 | |
| 日野自動車 | 172,100 | 566.30 | 97,460,230 | |
| 三菱自動車工業 | 520,800 | 582.80 | 303,522,240 | |
| エフテック | 6,200 | 787.00 | 4,879,400 | |
| レシップホールディングス | 3,700 | 524.00 | 1,938,800 | |
| GMB | 1,800 | 1,915.00 | 3,447,000 | |
| ファルテック | 1,400 | 566.00 | 792,400 | |
| 武蔵精密工業 | 32,600 | 1,581.00 | 51,540,600 | |
| 日産車体 | 23,500 | 798.00 | 18,753,000 | |
| 新明和工業 | 41,900 | 1,260.00 | 52,794,000 | |
| 極東開発工業 | 22,000 | 1,809.00 | 39,798,000 | |
| トピー工業 | 10,800 | 2,507.00 | 27,075,600 | |
| ティラド | 3,300 | 2,127.00 | 7,019,100 | |
| 曙ブレーキ工業 | 81,300 | 133.00 | 10,812,900 | |
| タチエス | 21,100 | 1,658.00 | 34,983,800 | |
| NOK | 51,800 | 1,953.00 | 101,165,400 | |
| フタバ産業 | 35,700 | 749.00 | 26,739,300 | |
| カヤバ | 12,900 | 4,665.00 | 60,178,500 | |
| 市光工業 | 24,000 | 557.00 | 13,368,000 | |
| 大同メタル工業 | 26,100 | 542.00 | 14,146,200 | |
| プレス工業 | 59,600 | 688.00 | 41,004,800 | |
| ミクニ | 10,100 | 459.00 | 4,635,900 | |
| 太平洋工業 | 30,600 | 1,422.00 | 43,513,200 | |
| 河西工業 | 11,800 | 224.00 | 2,643,200 | |
| アイシン | 103,000 | 5,599.00 | 576,697,000 | |
| マツダ | 441,600 | 1,636.50 | 722,678,400 | |
| 今仙電機製作所 | 5,500 | 612.00 | 3,366,000 | |
| 本田技研工業 | 3,255,300 | 1,717.50 | 5,590,977,750 | |
| スズキ | 245,200 | 6,050.00 | 1,483,460,000 | |
| SUBARU | 422,400 | 2,862.00 | 1,208,908,800 | |
| 安永 | 3,900 | 796.00 | 3,104,400 | |
| ヤマハ発動機 | 192,400 | 3,968.00 | 763,443,200 | |
| 小糸製作所 | 160,600 | 2,360.50 | 379,096,300 | |
| TBK | 8,800 | 411.00 | 3,616,800 | |
| エクセディ | 21,800 | 2,586.00 | 56,374,800 | |
| ミツバ | 25,100 | 714.00 | 17,921,400 | |
| 豊田合成 | 39,000 | 3,169.00 | 123,591,000 | |
| 愛三工業 | 22,000 | 1,239.00 | 27,258,000 | |

| | | | |
|---------------------|---------|-----------|---------------|
| 盟和産業 | 1,300 | 999.00 | 1,298,700 |
| 日本プラスト | 7,000 | 466.00 | 3,262,000 |
| ヨロズ | 12,400 | 946.00 | 11,730,400 |
| エフ・シー・シー | 23,600 | 1,833.00 | 43,258,800 |
| 新家工業 | 2,000 | 3,065.00 | 6,130,000 |
| シマノ | 54,200 | 21,045.00 | 1,140,639,000 |
| テイ・エス テック | 61,100 | 1,712.50 | 104,633,750 |
| 三十三フィナンシャルグループ | 11,800 | 1,862.00 | 21,971,600 |
| 第四北越フィナンシャルグループ | 20,600 | 3,910.00 | 80,546,000 |
| ひろぎんホールディングス | 171,500 | 959.40 | 164,537,100 |
| マーキュリアホールディングス | 4,600 | 780.00 | 3,588,000 |
| おきなわフィナンシャルグループ | 12,100 | 2,510.00 | 30,371,000 |
| ダイレクトマーケティングミックス | 14,100 | 472.00 | 6,655,200 |
| ポピンズ | 2,000 | 1,212.00 | 2,424,000 |
| LITALICO | 10,700 | 2,027.00 | 21,688,900 |
| コンフィデンス・インターワークス | 500 | 1,531.00 | 765,500 |
| 十六フィナンシャルグループ | 17,000 | 3,935.00 | 66,895,000 |
| 北國フィナンシャルホールディングス | 13,800 | 5,450.00 | 75,210,000 |
| ネットプロテクションズホールディングス | 43,600 | 313.00 | 13,646,800 |
| プロクレアホールディングス | 16,000 | 1,981.00 | 31,696,000 |
| あいちフィナンシャルグループ | 18,400 | 2,459.00 | 45,245,600 |
| ジャムコ | 4,900 | 1,590.00 | 7,791,000 |
| 小野建 | 13,900 | 1,669.00 | 23,199,100 |
| はるやまホールディングス | 4,100 | 518.00 | 2,123,800 |
| 南陽 | 1,800 | 2,142.00 | 3,855,600 |
| ノジマ | 46,100 | 1,357.00 | 62,557,700 |
| 佐鳥電機 | 5,900 | 1,920.00 | 11,328,000 |
| カッパ・クリエイト | 22,300 | 1,522.00 | 33,940,600 |
| エコートレーディング | 1,800 | 1,437.00 | 2,586,600 |
| 伯東 | 8,100 | 5,140.00 | 41,634,000 |
| コンドーテック | 10,900 | 1,152.00 | 12,556,800 |
| 中山福 | 5,000 | 352.00 | 1,760,000 |
| ライトオン | 7,100 | 468.00 | 3,322,800 |
| ナガイレーベン | 17,900 | 2,027.00 | 36,283,300 |
| 三菱食品 | 13,000 | 3,955.00 | 51,415,000 |
| 良品計画 | 154,100 | 1,789.50 | 275,761,950 |
| パリミキホールディングス | 11,800 | 361.00 | 4,259,800 |
| 松田産業 | 10,800 | 2,429.00 | 26,233,200 |
| 第一興商 | 54,700 | 2,339.50 | 127,970,650 |
| メディバルホールディングス | 135,100 | 2,551.50 | 344,707,650 |
| アドヴァングループ | 13,400 | 1,033.00 | 13,842,200 |
| S P K | 6,300 | 1,887.00 | 11,888,100 |
| 萩原電気ホールディングス | 5,600 | 4,230.00 | 23,688,000 |
| アルビス | 4,600 | 2,401.00 | 11,044,600 |
| アズワン | 20,100 | 5,193.00 | 104,379,300 |
| スズデン | 5,000 | 2,192.00 | 10,960,000 |
| 尾家産業 | 2,200 | 2,070.00 | 4,554,000 |
| シモジマ | 9,600 | 1,159.00 | 11,126,400 |
| ドウシシャ | 14,900 | 2,193.00 | 32,675,700 |

| | | | |
|-----------------------------|---------|----------|-------------|
| 小津産業 | 2,100 | 1,580.00 | 3,318,000 |
| コナカ | 10,200 | 391.00 | 3,988,200 |
| 高速 | 7,300 | 2,102.00 | 15,344,600 |
| ハウス オブ ローゼ | 1,300 | 1,605.00 | 2,086,500 |
| G-7ホールディングス | 17,600 | 1,211.00 | 21,313,600 |
| たけびし | 5,300 | 1,825.00 | 9,672,500 |
| イオン北海道 | 20,900 | 885.00 | 18,496,500 |
| コジマ | 23,300 | 652.00 | 15,191,600 |
| ヒマラヤ | 2,900 | 923.00 | 2,676,700 |
| コーナン商事 | 19,100 | 3,990.00 | 76,209,000 |
| ネットワンシステムズ | 49,800 | 2,847.00 | 141,780,600 |
| エコス | 5,300 | 2,145.00 | 11,368,500 |
| ワタミ | 17,000 | 1,125.00 | 19,125,000 |
| マルシェ | 3,200 | 266.00 | 851,200 |
| リックス | 1,900 | 3,035.00 | 5,766,500 |
| システムソフト | 46,400 | 71.00 | 3,294,400 |
| パン・パシフィック・インターナショナルホールディングス | 285,100 | 3,008.00 | 857,580,800 |
| 丸文 | 12,500 | 1,188.00 | 14,850,000 |
| 西松屋チェーン | 31,200 | 1,622.00 | 50,606,400 |
| ゼンショーホールディングス | 77,300 | 7,182.00 | 555,168,600 |
| ハピネット | 12,000 | 2,412.00 | 28,944,000 |
| 幸楽苑ホールディングス | 9,100 | 1,063.00 | 9,673,300 |
| ハークスレイ | 3,200 | 701.00 | 2,243,200 |
| 橋本総業ホールディングス | 5,500 | 1,196.00 | 6,578,000 |
| 日本ライフライン | 41,400 | 1,163.00 | 48,148,200 |
| サイゼリヤ | 20,900 | 5,530.00 | 115,577,000 |
| タカショー | 12,300 | 616.00 | 7,576,800 |
| VTホールディングス | 53,600 | 505.00 | 27,068,000 |
| アルゴグラフィックス | 12,300 | 3,265.00 | 40,159,500 |
| 魚力 | 4,400 | 2,164.00 | 9,521,600 |
| IDOM | 42,700 | 723.00 | 30,872,100 |
| 日本エム・ディ・エム | 7,900 | 741.00 | 5,853,900 |
| ポブラ | 2,400 | 215.00 | 516,000 |
| フジ・コーポレーション | 7,000 | 1,893.00 | 13,251,000 |
| ユナイテッドアローズ | 15,100 | 1,933.00 | 29,188,300 |
| 進和 | 8,700 | 2,424.00 | 21,088,800 |
| エスケイジャパン | 2,200 | 681.00 | 1,498,200 |
| ダイトロン | 5,500 | 3,070.00 | 16,885,000 |
| ハイデイ日高 | 20,900 | 2,665.00 | 55,698,500 |
| シークス | 20,100 | 1,490.00 | 29,949,000 |
| YU-WA CREATION HOLDINGS | 5,500 | 167.00 | 918,500 |
| コロワイド | 65,100 | 2,325.50 | 151,390,050 |
| 田中商事 | 2,600 | 686.00 | 1,783,600 |
| オーハシテクニカ | 6,800 | 1,659.00 | 11,281,200 |
| 壱番屋 | 11,200 | 5,220.00 | 58,464,000 |
| 白銅 | 5,200 | 2,217.00 | 11,528,400 |
| トップカルチャー | 3,000 | 188.00 | 564,000 |
| PLANT | 2,100 | 790.00 | 1,659,000 |

| | | | | |
|-------------------|---------|-----------|---------------|--|
| スギホールディングス | 28,400 | 5,948.00 | 168,923,200 | |
| ダイコー通産 | 900 | 1,163.00 | 1,046,700 | |
| 薬王堂ホールディングス | 7,900 | 2,832.00 | 22,372,800 | |
| 島津製作所 | 162,600 | 3,935.00 | 639,831,000 | |
| JMS | 12,300 | 528.00 | 6,494,400 | |
| クボテック | 2,000 | 252.00 | 504,000 | |
| 長野計器 | 9,700 | 2,465.00 | 23,910,500 | |
| ブイ・テクノロジー | 6,500 | 2,077.00 | 13,500,500 | |
| スター精密 | 25,500 | 1,928.00 | 49,164,000 | |
| 東京計器 | 10,200 | 1,461.00 | 14,902,200 | |
| 愛知時計電機 | 5,300 | 1,886.00 | 9,995,800 | |
| インターアクション | 6,300 | 986.00 | 6,211,800 | |
| オーバル | 7,800 | 421.00 | 3,283,800 | |
| 東京精密 | 29,400 | 7,950.00 | 233,730,000 | |
| マニー | 53,400 | 1,865.00 | 99,591,000 | |
| ニコン | 193,000 | 1,582.00 | 305,326,000 | |
| トプコン | 70,200 | 1,739.00 | 122,077,800 | |
| オリンパス | 821,700 | 1,970.00 | 1,618,749,000 | |
| 理研計器 | 8,300 | 6,190.00 | 51,377,000 | |
| SCREENホールディングス | 45,700 | 7,623.00 | 348,371,100 | |
| キヤノン電子 | 14,800 | 1,882.00 | 27,853,600 | |
| タムロン | 8,300 | 4,595.00 | 38,138,500 | |
| HOYA | 282,800 | 15,590.00 | 4,408,852,000 | |
| シード | 4,500 | 838.00 | 3,771,000 | |
| ノーリツ鋼機 | 12,600 | 3,235.00 | 40,761,000 | |
| A&Dホロンホールディングス | 19,400 | 1,698.00 | 32,941,200 | |
| 朝日インテック | 149,200 | 2,683.00 | 400,303,600 | |
| キヤノン | 665,800 | 3,653.00 | 2,432,167,400 | |
| リコー | 334,700 | 1,289.50 | 431,595,650 | |
| シチズン時計 | 122,800 | 915.00 | 112,362,000 | |
| リズム | 2,700 | 2,322.00 | 6,269,400 | |
| 大研医器 | 6,600 | 532.00 | 3,511,200 | |
| メニコン | 45,900 | 1,855.50 | 85,167,450 | |
| シンシア | 1,000 | 551.00 | 551,000 | |
| KYORITSU | 13,300 | 181.00 | 2,407,300 | |
| 中本パックス | 2,700 | 1,654.00 | 4,465,800 | |
| スノーピーク | 19,100 | 1,183.00 | 22,595,300 | |
| パラマウントベッドホールディングス | 30,800 | 2,391.00 | 73,642,800 | |
| トランザクション | 8,800 | 1,749.00 | 15,391,200 | |
| 粧美堂 | 2,400 | 473.00 | 1,135,200 | |
| ニホンフラッシュ | 12,400 | 878.00 | 10,887,200 | |
| 前田工織 | 11,300 | 2,981.00 | 33,685,300 | |
| 永大産業 | 9,300 | 220.00 | 2,046,000 | |
| アートネイチャー | 13,800 | 804.00 | 11,095,200 | |
| バンダイナムコホールディングス | 365,700 | 3,068.00 | 1,121,967,600 | |
| アイフイスジャパン | 2,500 | 606.00 | 1,515,000 | |
| SHOEI | 30,100 | 2,281.00 | 68,658,100 | |
| フランスベッドホールディングス | 15,400 | 1,190.00 | 18,326,000 | |
| マーベラス | 21,600 | 701.00 | 15,141,600 | |
| パイロットコーポレーション | 18,800 | 5,233.00 | 98,380,400 | |

| | | | |
|------------------|---------|----------|---------------|
| 萩原工業 | 8,900 | 1,753.00 | 15,601,700 |
| エイベックス | 22,800 | 1,376.00 | 31,372,800 |
| フジシールインターナショナル | 27,000 | 1,730.00 | 46,710,000 |
| タカラトミー | 60,700 | 2,084.00 | 126,498,800 |
| 広済堂ホールディングス | 6,000 | 3,035.00 | 18,210,000 |
| エステールホールディングス | 2,100 | 622.00 | 1,306,200 |
| レック | 19,100 | 959.00 | 18,316,900 |
| タカノ | 3,200 | 842.00 | 2,694,400 |
| 三光合成 | 16,800 | 697.00 | 11,709,600 |
| プロネクサス | 11,100 | 1,192.00 | 13,231,200 |
| ホクシン | 6,600 | 129.00 | 851,400 |
| ウッドワン | 2,900 | 1,061.00 | 3,076,900 |
| きもと | 13,100 | 186.00 | 2,436,600 |
| TOPPANホールディングス | 164,100 | 3,433.00 | 563,355,300 |
| 大日本印刷 | 145,900 | 3,961.00 | 577,909,900 |
| 共同印刷 | 3,800 | 3,065.00 | 11,647,000 |
| NISSHA | 22,900 | 1,674.00 | 38,334,600 |
| 光村印刷 | 600 | 1,280.00 | 768,000 |
| 藤森工業 | 10,600 | 3,845.00 | 40,757,000 |
| ヴィア・ホールディングス | 14,800 | 103.00 | 1,524,400 |
| TAKARA & COMPANY | 8,600 | 2,354.00 | 20,244,400 |
| 前澤化成工業 | 8,700 | 1,524.00 | 13,258,800 |
| 未来工業 | 4,800 | 3,645.00 | 17,496,000 |
| アシックス | 113,800 | 4,871.00 | 554,319,800 |
| ツツミ | 2,300 | 2,392.00 | 5,501,600 |
| ウェーブロックホールディングス | 2,500 | 622.00 | 1,555,000 |
| JSP | 9,400 | 1,979.00 | 18,602,600 |
| ニチハ | 16,700 | 2,985.00 | 49,849,500 |
| ローランド | 9,800 | 4,250.00 | 41,650,000 |
| エフピコ | 25,400 | 2,601.00 | 66,065,400 |
| 小松ウオール工業 | 4,900 | 2,886.00 | 14,141,400 |
| ヤマハ | 84,100 | 4,165.00 | 350,276,500 |
| 河合楽器製作所 | 3,600 | 4,005.00 | 14,418,000 |
| クリナップ | 14,900 | 706.00 | 10,519,400 |
| ピジョン | 85,100 | 1,640.50 | 139,606,550 |
| 天馬 | 11,000 | 2,476.00 | 27,236,000 |
| キングジム | 11,800 | 892.00 | 10,525,600 |
| 象印マホービン | 36,300 | 1,591.00 | 57,753,300 |
| リンテック | 26,800 | 2,507.50 | 67,201,000 |
| 信越ポリマー | 24,800 | 1,365.00 | 33,852,000 |
| 東リ | 20,100 | 359.00 | 7,215,900 |
| イトーキ | 27,400 | 1,542.00 | 42,250,800 |
| 任天堂 | 842,800 | 6,350.00 | 5,351,780,000 |
| 三菱鉛筆 | 19,000 | 1,892.00 | 35,948,000 |
| 松風 | 6,000 | 2,188.00 | 13,128,000 |
| タカラスタンダード | 24,700 | 1,830.00 | 45,201,000 |
| コクヨ | 54,600 | 2,393.50 | 130,685,100 |
| ナカバヤシ | 14,300 | 517.00 | 7,393,100 |
| ニフコ | 48,300 | 4,023.00 | 194,310,900 |
| 立川ブラインド工業 | 6,200 | 1,397.00 | 8,661,400 |

| | | | |
|-----------------|-----------|-----------|---------------|
| グローブライド | 10,800 | 1,962.00 | 21,189,600 |
| オカムラ | 40,200 | 2,232.00 | 89,726,400 |
| バルカー | 11,200 | 4,140.00 | 46,368,000 |
| MUTOHホールディングス | 1,300 | 1,987.00 | 2,583,100 |
| 伊藤忠商事 | 870,300 | 5,482.00 | 4,770,984,600 |
| 丸紅 | 1,093,200 | 2,319.00 | 2,535,130,800 |
| スクロール | 20,900 | 1,066.00 | 22,279,400 |
| 高島 | 6,200 | 918.00 | 5,691,600 |
| ヨンドシーホールディングス | 12,100 | 1,855.00 | 22,445,500 |
| 三陽商会 | 3,400 | 2,610.00 | 8,874,000 |
| 長瀬産業 | 64,800 | 2,326.50 | 150,757,200 |
| ナイガイ | 3,000 | 276.00 | 828,000 |
| 蝶理 | 7,600 | 2,952.00 | 22,435,200 |
| 豊田通商 | 123,700 | 8,558.00 | 1,058,624,600 |
| オンワードホールディングス | 86,600 | 470.00 | 40,702,000 |
| 三共生興 | 19,600 | 813.00 | 15,934,800 |
| 兼松 | 54,800 | 2,032.00 | 111,353,600 |
| 美津濃 | 13,300 | 4,675.00 | 62,177,500 |
| ツカモトコーポレーション | 1,400 | 1,289.00 | 1,804,600 |
| ルックホールディングス | 2,700 | 1,996.00 | 5,389,200 |
| 三井物産 | 988,000 | 5,430.00 | 5,364,840,000 |
| 日本紙パルプ商事 | 7,500 | 4,790.00 | 35,925,000 |
| 東京エレクトロン | 282,500 | 21,165.00 | 5,979,112,500 |
| カメイ | 15,000 | 1,435.00 | 21,525,000 |
| 東都水産 | 500 | 6,340.00 | 3,170,000 |
| OUGホールディングス | 1,500 | 2,354.00 | 3,531,000 |
| スターゼン | 10,800 | 2,505.00 | 27,054,000 |
| セイコーグループ | 20,700 | 2,496.00 | 51,667,200 |
| 山善 | 38,000 | 1,208.00 | 45,904,000 |
| 椿本興業 | 2,200 | 4,910.00 | 10,802,000 |
| 住友商事 | 854,600 | 3,033.00 | 2,592,001,800 |
| BIPROGY | 49,200 | 3,736.00 | 183,811,200 |
| 内田洋行 | 5,600 | 7,040.00 | 39,424,000 |
| 三菱商事 | 861,100 | 7,240.00 | 6,234,364,000 |
| 第一実業 | 14,900 | 1,850.00 | 27,565,000 |
| キャノンマーケティングジャパン | 32,800 | 3,898.00 | 127,854,400 |
| 西華産業 | 5,500 | 2,237.00 | 12,303,500 |
| 佐藤商事 | 9,900 | 1,465.00 | 14,503,500 |
| 菱洋エレクトロ | 12,100 | 3,370.00 | 40,777,000 |
| 東京産業 | 12,900 | 845.00 | 10,900,500 |
| ユアサ商事 | 12,200 | 4,105.00 | 50,081,000 |
| 神鋼商事 | 3,600 | 5,580.00 | 20,088,000 |
| トルク | 5,200 | 302.00 | 1,570,400 |
| 阪和興業 | 25,400 | 4,495.00 | 114,173,000 |
| 正栄食品工業 | 9,400 | 4,630.00 | 43,522,000 |
| カナデン | 9,400 | 1,332.00 | 12,520,800 |
| RYODEN | 11,500 | 2,392.00 | 27,508,000 |
| ニプロ | 111,300 | 1,054.00 | 117,310,200 |
| 岩谷産業 | 32,200 | 7,406.00 | 238,473,200 |
| ナイス | 2,500 | 1,474.00 | 3,685,000 |

| | | | |
|-------------------|---------|-----------|---------------|
| ニチモウ | 1,300 | 3,935.00 | 5,115,500 |
| 極東貿易 | 8,500 | 1,847.00 | 15,699,500 |
| アステナホールディングス | 26,500 | 483.00 | 12,799,500 |
| 三愛オブリ | 37,300 | 1,619.00 | 60,388,700 |
| 稲畑産業 | 27,900 | 3,100.00 | 86,490,000 |
| G S Iクレオス | 8,300 | 2,122.00 | 17,612,600 |
| 明和産業 | 18,800 | 652.00 | 12,257,600 |
| クワザワホールディングス | 2,900 | 563.00 | 1,632,700 |
| キムラタン | 52,900 | 19.00 | 1,005,100 |
| ゴールドウイン | 23,600 | 10,180.00 | 240,248,000 |
| ユニ・チャーム | 278,900 | 5,193.00 | 1,448,327,700 |
| デサント | 23,000 | 4,330.00 | 99,590,000 |
| キング | 4,000 | 656.00 | 2,624,000 |
| ワキタ | 26,000 | 1,538.00 | 39,988,000 |
| ヤマトインターナショナル | 7,300 | 307.00 | 2,241,100 |
| 東邦ホールディングス | 35,200 | 3,261.00 | 114,787,200 |
| サンゲツ | 35,400 | 2,905.00 | 102,837,000 |
| ミツウロコグループホールディングス | 18,100 | 1,296.00 | 23,457,600 |
| シナネンホールディングス | 4,600 | 3,785.00 | 17,411,000 |
| 伊藤忠エネクス | 35,000 | 1,477.00 | 51,695,000 |
| サンリオ | 40,000 | 7,410.00 | 296,400,000 |
| サンワテクノス | 7,200 | 2,198.00 | 15,825,600 |
| リョーサン | 15,000 | 4,750.00 | 71,250,000 |
| 新光商事 | 19,000 | 1,205.00 | 22,895,000 |
| トーヨー | 6,100 | 3,280.00 | 20,008,000 |
| 三信電気 | 5,600 | 2,146.00 | 12,017,600 |
| 東陽テクニカ | 14,300 | 1,296.00 | 18,532,800 |
| モスフードサービス | 20,800 | 3,270.00 | 68,016,000 |
| 加賀電子 | 11,500 | 6,670.00 | 76,705,000 |
| 三益半導体工業 | 10,700 | 2,669.00 | 28,558,300 |
| 都築電気 | 7,000 | 2,263.00 | 15,841,000 |
| ソーダニッカ | 6,900 | 1,035.00 | 7,141,500 |
| 立花エレテック | 10,200 | 2,751.00 | 28,060,200 |
| 木曽路 | 21,400 | 2,540.00 | 54,356,000 |
| S R Sホールディングス | 23,300 | 1,023.00 | 23,835,900 |
| 千趣会 | 25,800 | 405.00 | 10,449,000 |
| タカキュー | 6,700 | 82.00 | 549,400 |
| リテールパートナーズ | 20,900 | 1,744.00 | 36,449,600 |
| ケーヨー | 22,800 | 1,298.00 | 29,594,400 |
| 上新電機 | 12,500 | 2,342.00 | 29,275,000 |
| 日本瓦斯 | 74,800 | 2,267.00 | 169,571,600 |
| ロイヤルホールディングス | 24,900 | 2,539.00 | 63,221,100 |
| 東天紅 | 600 | 839.00 | 503,400 |
| いなげや | 13,700 | 1,589.00 | 21,769,300 |
| チヨダ | 13,500 | 916.00 | 12,366,000 |
| ライフコーポレーション | 12,400 | 3,660.00 | 45,384,000 |
| リンガーハット | 18,200 | 2,322.00 | 42,260,400 |
| M r M a x H D | 19,600 | 612.00 | 11,995,200 |
| テンアライド | 11,000 | 300.00 | 3,300,000 |
| A O K Iホールディングス | 26,000 | 1,000.00 | 26,000,000 |

| | | | |
|-------------------|-----------|-----------|----------------|
| オークワ | 22,600 | 841.00 | 19,006,600 |
| コメリ | 21,700 | 3,110.00 | 67,487,000 |
| 青山商事 | 30,100 | 1,592.00 | 47,919,200 |
| しまむら | 16,500 | 15,340.00 | 253,110,000 |
| はせがわ | 4,500 | 334.00 | 1,503,000 |
| 高島屋 | 106,500 | 2,080.00 | 221,520,000 |
| 松屋 | 23,900 | 907.00 | 21,677,300 |
| エイチ・ツー・オー リテイリング | 68,700 | 1,701.00 | 116,858,700 |
| 近鉄百貨店 | 6,100 | 2,873.00 | 17,525,300 |
| 丸井グループ | 104,300 | 2,445.00 | 255,013,500 |
| クレディセゾン | 83,300 | 2,269.00 | 189,007,700 |
| アクシアル リテイリング | 9,600 | 3,775.00 | 36,240,000 |
| 井筒屋 | 4,500 | 355.00 | 1,597,500 |
| イオン | 478,900 | 3,079.00 | 1,474,533,100 |
| イズミ | 21,400 | 3,880.00 | 83,032,000 |
| フォーバル | 5,400 | 1,107.00 | 5,977,800 |
| 平和堂 | 23,600 | 2,446.00 | 57,725,600 |
| フジ | 21,600 | 1,801.00 | 38,901,600 |
| ヤオコー | 15,900 | 7,627.00 | 121,269,300 |
| ゼビオホールディングス | 19,200 | 985.00 | 18,912,000 |
| ケーズホールディングス | 99,900 | 1,393.50 | 139,210,650 |
| PALTA C | 22,300 | 4,568.00 | 101,866,400 |
| 三谷産業 | 24,700 | 317.00 | 7,829,900 |
| Olympicグループ | 3,400 | 511.00 | 1,737,400 |
| 日産東京販売ホールディングス | 12,000 | 469.00 | 5,628,000 |
| あおぞら銀行 | 82,800 | 2,902.50 | 240,327,000 |
| 三菱UFJフィナンシャル・グループ | 8,233,600 | 1,263.00 | 10,399,036,800 |
| りそなホールディングス | 1,650,900 | 837.00 | 1,381,803,300 |
| 三井住友トラスト・ホールディングス | 236,200 | 5,763.00 | 1,361,220,600 |
| 三井住友フィナンシャルグループ | 934,400 | 7,405.00 | 6,919,232,000 |
| 千葉銀行 | 366,300 | 1,135.00 | 415,750,500 |
| 群馬銀行 | 255,200 | 714.30 | 182,289,360 |
| 武蔵野銀行 | 16,800 | 2,776.00 | 46,636,800 |
| 千葉興業銀行 | 20,500 | 915.00 | 18,757,500 |
| 筑波銀行 | 57,600 | 289.00 | 16,646,400 |
| 七十七銀行 | 42,100 | 3,280.00 | 138,088,000 |
| 秋田銀行 | 8,800 | 2,028.00 | 17,846,400 |
| 山形銀行 | 14,600 | 1,169.00 | 17,067,400 |
| 岩手銀行 | 8,900 | 2,637.00 | 23,469,300 |
| 東邦銀行 | 103,300 | 286.00 | 29,543,800 |
| 東北銀行 | 4,300 | 1,172.00 | 5,039,600 |
| ふくおかフィナンシャルグループ | 104,900 | 3,797.00 | 398,305,300 |
| スルガ銀行 | 115,900 | 637.00 | 73,828,300 |
| 八十二銀行 | 277,600 | 831.00 | 230,685,600 |
| 山梨中央銀行 | 13,500 | 1,771.00 | 23,908,500 |
| 大垣共立銀行 | 25,000 | 2,071.00 | 51,775,000 |
| 福井銀行 | 11,800 | 1,564.00 | 18,455,200 |
| 清水銀行 | 5,300 | 1,624.00 | 8,607,200 |
| 富山銀行 | 1,400 | 1,788.00 | 2,503,200 |
| 滋賀銀行 | 21,800 | 3,820.00 | 83,276,000 |

| | | | |
|-----------------|-----------|-----------|---------------|
| 南都銀行 | 19,700 | 2,732.00 | 53,820,400 |
| 百五銀行 | 123,600 | 551.00 | 68,103,600 |
| 紀陽銀行 | 47,000 | 1,552.00 | 72,944,000 |
| ほくほくフィナンシャルグループ | 83,500 | 1,738.50 | 145,164,750 |
| 山陰合同銀行 | 82,300 | 1,001.00 | 82,382,300 |
| 鳥取銀行 | 2,800 | 1,341.00 | 3,754,800 |
| 百十四銀行 | 12,000 | 2,681.00 | 32,172,000 |
| 四国銀行 | 21,000 | 1,013.00 | 21,273,000 |
| 阿波銀行 | 18,500 | 2,370.00 | 43,845,000 |
| 大分銀行 | 7,900 | 2,788.00 | 22,025,200 |
| 宮崎銀行 | 8,600 | 2,741.00 | 23,572,600 |
| 佐賀銀行 | 7,700 | 2,023.00 | 15,577,100 |
| 琉球銀行 | 30,200 | 1,201.00 | 36,270,200 |
| セブン銀行 | 471,000 | 306.30 | 144,267,300 |
| みずほフィナンシャルグループ | 1,901,300 | 2,582.00 | 4,909,156,600 |
| 高知銀行 | 2,900 | 1,030.00 | 2,987,000 |
| 山口フィナンシャルグループ | 129,000 | 1,314.00 | 169,506,000 |
| 芙蓉総合リース | 12,100 | 12,110.00 | 146,531,000 |
| みずほリース | 19,500 | 4,885.00 | 95,257,500 |
| 東京センチュリー | 24,600 | 6,057.00 | 149,002,200 |
| SBIホールディングス | 197,000 | 3,218.00 | 633,946,000 |
| 日本証券金融 | 48,300 | 1,528.00 | 73,802,400 |
| アイフル | 217,700 | 373.00 | 81,202,100 |
| 日本アジア投資 | 7,000 | 256.00 | 1,792,000 |
| 名古屋銀行 | 8,700 | 5,230.00 | 45,501,000 |
| 北洋銀行 | 199,000 | 370.00 | 73,630,000 |
| 大光銀行 | 2,600 | 1,396.00 | 3,629,600 |
| 愛媛銀行 | 17,800 | 1,025.00 | 18,245,000 |
| トマト銀行 | 2,900 | 1,181.00 | 3,424,900 |
| 京葉銀行 | 60,000 | 692.00 | 41,520,000 |
| 栃木銀行 | 60,200 | 344.00 | 20,708,800 |
| 北日本銀行 | 4,600 | 2,306.00 | 10,607,600 |
| 東和銀行 | 24,300 | 667.00 | 16,208,100 |
| 福島銀行 | 9,000 | 252.00 | 2,268,000 |
| 大東銀行 | 3,400 | 756.00 | 2,570,400 |
| リコーリース | 12,400 | 4,445.00 | 55,118,000 |
| イオンフィナンシャルサービス | 75,500 | 1,229.00 | 92,789,500 |
| アコム | 234,600 | 358.00 | 83,986,800 |
| ジャックス | 14,000 | 5,100.00 | 71,400,000 |
| オリエントコーポレーション | 34,300 | 1,120.00 | 38,416,000 |
| オリックス | 863,100 | 2,796.00 | 2,413,227,600 |
| 三菱HCキャピタル | 512,600 | 1,009.00 | 517,213,400 |
| ジャフコグループ | 44,000 | 1,597.00 | 70,268,000 |
| 九州リースサービス | 4,100 | 1,032.00 | 4,231,200 |
| トモニホールディングス | 105,900 | 487.00 | 51,573,300 |
| 大和証券グループ本社 | 940,100 | 903.60 | 849,474,360 |
| 野村ホールディングス | 2,368,400 | 612.00 | 1,449,460,800 |
| 岡三証券グループ | 115,400 | 733.00 | 84,588,200 |
| 丸三証券 | 43,800 | 817.00 | 35,784,600 |
| 東洋証券 | 43,700 | 324.00 | 14,158,800 |

| | | | | |
|-----------------------------------|-----------|----------|---------------|--|
| 東海東京フィナンシャル・ホールディングス | 143,200 | 502.00 | 71,886,400 | |
| 光世証券 | 1,900 | 589.00 | 1,119,100 | |
| 水戸証券 | 35,300 | 459.00 | 16,202,700 | |
| いちよし証券 | 24,200 | 711.00 | 17,206,200 | |
| 松井証券 | 77,500 | 772.00 | 59,830,000 | |
| S O M P Oホールディングス | 225,600 | 6,427.00 | 1,449,931,200 | |
| 日本取引所グループ | 369,400 | 3,026.00 | 1,117,804,400 | |
| マネックスグループ | 141,700 | 639.00 | 90,546,300 | |
| 極東証券 | 16,300 | 979.00 | 15,957,700 | |
| 岩井コスモホールディングス | 15,000 | 1,730.00 | 25,950,000 | |
| アイザワ証券グループ | 19,000 | 1,078.00 | 20,482,000 | |
| フィデアホールディングス | 13,600 | 1,626.00 | 22,113,600 | |
| 池田泉州ホールディングス | 168,500 | 332.00 | 55,942,000 | |
| アニコムホールディングス | 44,600 | 568.00 | 25,332,800 | |
| M S & A Dインシュアランスグループ ホールディングス | 267,500 | 5,706.00 | 1,526,355,000 | |
| マネーパートナーズグループ | 9,100 | 299.00 | 2,720,900 | |
| スパークス・グループ | 14,600 | 1,506.00 | 21,987,600 | |
| 小林洋行 | 2,800 | 236.00 | 660,800 | |
| 第一生命ホールディングス | 642,300 | 3,203.00 | 2,057,286,900 | |
| 東京海上ホールディングス | 1,299,500 | 3,495.00 | 4,541,752,500 | |
| アドバンテッジリスクマネジメント | 4,200 | 444.00 | 1,864,800 | |
| イー・ギャランティ | 21,300 | 1,900.00 | 40,470,000 | |
| アサックス | 4,200 | 667.00 | 2,801,400 | |
| N E Cキャピタルソリューション | 6,400 | 3,175.00 | 20,320,000 | |
| T & Dホールディングス | 352,700 | 2,624.50 | 925,661,150 | |
| アドバンスクリエイト | 7,600 | 1,016.00 | 7,721,600 | |
| 三井不動産 | 561,000 | 3,432.00 | 1,925,352,000 | |
| 三菱地所 | 793,400 | 2,052.50 | 1,628,453,500 | |
| 平和不動産 | 21,300 | 4,070.00 | 86,691,000 | |
| 東京建物 | 114,900 | 2,097.00 | 240,945,300 | |
| 京阪神ビルディング | 22,100 | 1,374.00 | 30,365,400 | |
| 住友不動産 | 237,700 | 3,830.00 | 910,391,000 | |
| 太平洋興発 | 3,300 | 788.00 | 2,600,400 | |
| テーオーシー | 23,700 | 646.00 | 15,310,200 | |
| 東京楽天地 | 2,100 | 4,170.00 | 8,757,000 | |
| レオパレス21 | 148,000 | 342.00 | 50,616,000 | |
| スターツコーポレーション | 18,900 | 2,942.00 | 55,603,800 | |
| フジ住宅 | 18,400 | 704.00 | 12,953,600 | |
| 空港施設 | 15,900 | 562.00 | 8,935,800 | |
| 明和地所 | 4,200 | 1,180.00 | 4,956,000 | |
| ゴールドクレスト | 12,400 | 2,294.00 | 28,445,600 | |
| リログループ | 76,400 | 1,568.00 | 119,795,200 | |
| エスリード | 6,200 | 3,105.00 | 19,251,000 | |
| 日神グループホールディングス | 21,100 | 538.00 | 11,351,800 | |
| 日本エスコン | 24,600 | 911.00 | 22,410,600 | |
| M I R A R T Hホールディングス | 66,300 | 477.00 | 31,625,100 | |
| A V A N T I A | 5,000 | 838.00 | 4,190,000 | |
| イオンモール | 68,100 | 1,751.00 | 119,243,100 | |

| | | | |
|------------------|---------|----------|---------------|
| 毎日コムネット | 3,200 | 760.00 | 2,432,000 |
| ファースト住建 | 3,600 | 1,202.00 | 4,327,200 |
| ランド | 790,900 | 9.00 | 7,118,100 |
| カチタス | 35,300 | 2,151.00 | 75,930,300 |
| 東祥 | 9,500 | 1,066.00 | 10,127,000 |
| トーセイ | 21,900 | 1,874.00 | 41,040,600 |
| 穴吹興産 | 1,800 | 2,000.00 | 3,600,000 |
| サンフロンティア不動産 | 21,900 | 1,508.00 | 33,025,200 |
| FJネクストホールディングス | 13,900 | 1,060.00 | 14,734,000 |
| インテリックス | 2,100 | 514.00 | 1,079,400 |
| ランドビジネス | 3,200 | 311.00 | 995,200 |
| サンネクスタグループ | 2,500 | 962.00 | 2,405,000 |
| グランディハウス | 7,400 | 642.00 | 4,750,800 |
| 東武鉄道 | 146,600 | 3,671.00 | 538,168,600 |
| 相鉄ホールディングス | 44,100 | 2,776.50 | 122,443,650 |
| 東急 | 374,300 | 1,670.00 | 625,081,000 |
| 京浜急行電鉄 | 151,400 | 1,244.00 | 188,341,600 |
| 小田急電鉄 | 202,400 | 2,159.00 | 436,981,600 |
| 京王電鉄 | 70,500 | 4,871.00 | 343,405,500 |
| 京成電鉄 | 86,100 | 5,306.00 | 456,846,600 |
| 富士急行 | 16,400 | 4,510.00 | 73,964,000 |
| 東日本旅客鉄道 | 226,400 | 7,913.00 | 1,791,503,200 |
| 西日本旅客鉄道 | 170,500 | 5,702.00 | 972,191,000 |
| 東海旅客鉄道 | 514,000 | 3,374.00 | 1,734,236,000 |
| 西武ホールディングス | 161,400 | 1,407.50 | 227,170,500 |
| 鴻池運輸 | 22,800 | 1,947.00 | 44,391,600 |
| 西日本鉄道 | 35,600 | 2,433.00 | 86,614,800 |
| ハマキョウレックス | 10,400 | 3,925.00 | 40,820,000 |
| サカイ引越センター | 12,600 | 2,527.00 | 31,840,200 |
| 近鉄グループホールディングス | 133,200 | 4,178.00 | 556,509,600 |
| 阪急阪神ホールディングス | 177,700 | 4,737.00 | 841,764,900 |
| 南海電気鉄道 | 63,700 | 2,844.00 | 181,162,800 |
| 京阪ホールディングス | 73,500 | 3,671.00 | 269,818,500 |
| 神戸電鉄 | 3,700 | 2,828.00 | 10,463,600 |
| 名古屋鉄道 | 147,200 | 2,119.50 | 311,990,400 |
| 山陽電気鉄道 | 10,000 | 2,092.00 | 20,920,000 |
| アルプス物流 | 10,700 | 1,630.00 | 17,441,000 |
| トランコム | 3,900 | 7,250.00 | 28,275,000 |
| ヤマトホールディングス | 170,700 | 2,439.50 | 416,422,650 |
| 山九 | 33,900 | 5,239.00 | 177,602,100 |
| 日新 | 10,100 | 2,585.00 | 26,108,500 |
| 丸運 | 4,200 | 245.00 | 1,029,000 |
| 丸全昭和運輸 | 8,300 | 3,830.00 | 31,789,000 |
| センコーグループホールディングス | 70,500 | 1,054.00 | 74,307,000 |
| トナミホールディングス | 2,900 | 4,450.00 | 12,905,000 |
| ニッコンホールディングス | 42,600 | 3,243.00 | 138,151,800 |
| 日本石油輸送 | 900 | 2,722.00 | 2,449,800 |
| 福山通運 | 10,100 | 3,920.00 | 39,592,000 |
| セイノーホールディングス | 74,900 | 2,167.50 | 162,345,750 |
| エスライングループ本社 | 2,400 | 879.00 | 2,109,600 |

| | | | |
|------------------------------------|---------|----------|---------------|
| 神奈川中央交通 | 3,800 | 3,115.00 | 11,837,000 |
| A Z - C O M丸和ホールディングス | 32,200 | 2,077.00 | 66,879,400 |
| C & F ロジホールディングス | 12,700 | 1,308.00 | 16,611,600 |
| 日本郵船 | 356,500 | 3,957.00 | 1,410,670,500 |
| 商船三井 | 235,000 | 4,136.00 | 971,960,000 |
| 川崎汽船 | 100,200 | 5,468.00 | 547,893,600 |
| N S ユナイテッド海運 | 7,200 | 4,155.00 | 29,916,000 |
| 明海グループ | 8,700 | 768.00 | 6,681,600 |
| 飯野海運 | 48,900 | 1,067.00 | 52,176,300 |
| 共栄タンカー | 1,700 | 855.00 | 1,453,500 |
| 九州旅客鉄道 | 94,200 | 3,094.00 | 291,454,800 |
| S G ホールディングス | 255,800 | 1,932.50 | 494,333,500 |
| N I P P O N E X P R E S S ホールディングス | 45,200 | 7,873.00 | 355,859,600 |
| I D & E ホールディングス | 8,300 | 3,465.00 | 28,759,500 |
| 日本航空 | 327,300 | 2,826.50 | 925,113,450 |
| A N A ホールディングス | 362,600 | 3,047.00 | 1,104,842,200 |
| ビーウィズ | 3,400 | 2,278.00 | 7,745,200 |
| パスコ | 1,800 | 1,625.00 | 2,925,000 |
| T R E ホールディングス | 28,900 | 1,185.00 | 34,246,500 |
| 人・夢・技術グループ | 5,200 | 1,584.00 | 8,236,800 |
| 西本W i s m e t t a c ホールディングス | 3,600 | 4,910.00 | 17,676,000 |
| シルバーライフ | 2,700 | 1,040.00 | 2,808,000 |
| ヤマシタヘルスケアホールディングス | 700 | 1,999.00 | 1,399,300 |
| Genky Drug Stores | 6,200 | 5,490.00 | 34,038,000 |
| コア商事ホールディングス | 7,900 | 724.00 | 5,719,600 |
| K P P グループホールディングス | 32,900 | 674.00 | 22,174,600 |
| ナルミヤ・インターナショナル | 1,600 | 1,200.00 | 1,920,000 |
| ブックオフグループホールディングス | 6,200 | 1,201.00 | 7,446,200 |
| ギフトホールディングス | 6,100 | 2,071.00 | 12,633,100 |
| 三菱倉庫 | 28,600 | 3,980.00 | 113,828,000 |
| 三井倉庫ホールディングス | 12,400 | 4,155.00 | 51,522,000 |
| 住友倉庫 | 35,900 | 2,426.00 | 87,093,400 |
| 澁澤倉庫 | 5,300 | 2,993.00 | 15,862,900 |
| ヤマタネ | 6,300 | 2,061.00 | 12,984,300 |
| 東陽倉庫 | 2,340 | 1,442.00 | 3,374,280 |
| 乾汽船 | 16,900 | 1,235.00 | 20,871,500 |
| 日本トランスシティ | 26,800 | 673.00 | 18,036,400 |
| ケイヒン | 1,700 | 1,915.00 | 3,255,500 |
| 中央倉庫 | 6,500 | 1,070.00 | 6,955,000 |
| 川西倉庫 | 1,600 | 1,046.00 | 1,673,600 |
| 安田倉庫 | 9,100 | 1,046.00 | 9,518,600 |
| ファイズホールディングス | 1,700 | 1,085.00 | 1,844,500 |
| N I S S O ホールディングス | 10,500 | 768.00 | 8,064,000 |
| 大栄環境 | 34,900 | 2,204.00 | 76,919,600 |
| 日本管財ホールディングス | 14,400 | 2,518.00 | 36,259,200 |
| 東洋埠頭 | 2,600 | 1,451.00 | 3,772,600 |
| 上組 | 63,900 | 3,143.00 | 200,837,700 |
| サンリツ | 2,000 | 728.00 | 1,456,000 |

| | | | |
|----------------------|------------|-----------|---------------|
| キムラユニティー | 4,300 | 1,254.00 | 5,392,200 |
| キューソー流通システム | 4,600 | 960.00 | 4,416,000 |
| 東海運 | 5,200 | 289.00 | 1,502,800 |
| エーアイティー | 8,400 | 1,658.00 | 13,927,200 |
| 内外トランスライン | 5,300 | 2,425.00 | 12,852,500 |
| ショーエイコーポレーション | 2,400 | 600.00 | 1,440,000 |
| 日本コンセプト | 4,900 | 1,734.00 | 8,496,600 |
| TBSホールディングス | 68,500 | 2,425.50 | 166,146,750 |
| 日本テレビホールディングス | 118,500 | 1,503.50 | 178,164,750 |
| 朝日放送グループホールディングス | 12,400 | 670.00 | 8,308,000 |
| テレビ朝日ホールディングス | 32,500 | 1,658.00 | 53,885,000 |
| スカパーJSATホールディングス | 118,800 | 715.00 | 84,942,000 |
| テレビ東京ホールディングス | 9,600 | 2,946.00 | 28,281,600 |
| 日本BS放送 | 3,200 | 914.00 | 2,924,800 |
| ビジョン | 20,200 | 1,391.00 | 28,098,200 |
| スマートバリュー | 2,100 | 382.00 | 802,200 |
| USEN-NEXT HOLDINGS | 15,000 | 3,230.00 | 48,450,000 |
| ワイヤレスゲート | 3,800 | 201.00 | 763,800 |
| 日本通信 | 123,500 | 218.00 | 26,923,000 |
| クロップス | 1,500 | 945.00 | 1,417,500 |
| 日本電信電話 | 42,886,300 | 175.90 | 7,543,700,170 |
| KDDI | 1,034,500 | 4,552.00 | 4,709,044,000 |
| ソフトバンク | 2,151,800 | 1,678.00 | 3,610,720,400 |
| 光通信 | 15,800 | 22,215.00 | 350,997,000 |
| エムティーアイ | 9,200 | 591.00 | 5,437,200 |
| GMOインターネットグループ | 49,400 | 2,290.50 | 113,150,700 |
| ファイバーゲート | 7,200 | 1,223.00 | 8,805,600 |
| アйдママーケティングコミュニケーション | 2,100 | 250.00 | 525,000 |
| KADOKAWA | 70,700 | 3,133.00 | 221,503,100 |
| 学研ホールディングス | 22,300 | 848.00 | 18,910,400 |
| ゼンリン | 22,900 | 919.00 | 21,045,100 |
| 昭文社ホールディングス | 3,900 | 323.00 | 1,259,700 |
| インプレスホールディングス | 7,800 | 178.00 | 1,388,400 |
| 東京電力ホールディングス | 1,203,300 | 637.40 | 766,983,420 |
| 中部電力 | 491,900 | 1,850.00 | 910,015,000 |
| 関西電力 | 515,400 | 2,013.50 | 1,037,757,900 |
| 中国電力 | 212,600 | 932.10 | 198,164,460 |
| 北陸電力 | 125,900 | 780.00 | 98,202,000 |
| 東北電力 | 326,300 | 962.80 | 314,161,640 |
| 四国電力 | 114,000 | 1,033.00 | 117,762,000 |
| 九州電力 | 307,700 | 965.80 | 297,176,660 |
| 北海道電力 | 129,000 | 635.50 | 81,979,500 |
| 沖縄電力 | 31,200 | 1,107.00 | 34,538,400 |
| 電源開発 | 100,600 | 2,392.00 | 240,635,200 |
| エフオン | 8,700 | 486.00 | 4,228,200 |
| イーレックス | 23,700 | 778.00 | 18,438,600 |
| レノバ | 35,600 | 1,087.00 | 38,697,200 |
| 東京瓦斯 | 282,200 | 3,595.00 | 1,014,509,000 |

| | | | |
|----------------------|---------|-----------|---------------|
| 大阪瓦斯 | 270,400 | 2,442.50 | 660,452,000 |
| 東邦瓦斯 | 52,600 | 2,638.00 | 138,758,800 |
| 北海道瓦斯 | 8,000 | 2,349.00 | 18,792,000 |
| 広島ガス | 28,200 | 389.00 | 10,969,800 |
| 西部ガスホールディングス | 12,400 | 1,952.00 | 24,204,800 |
| 静岡ガス | 26,500 | 1,011.00 | 26,791,500 |
| メタウォーター | 16,000 | 1,893.00 | 30,288,000 |
| M & A 総研ホールディングス | 6,700 | 3,275.00 | 21,942,500 |
| アイネット | 8,100 | 1,729.00 | 14,004,900 |
| 松竹 | 7,600 | 9,740.00 | 74,024,000 |
| 東宝 | 83,800 | 5,078.00 | 425,536,400 |
| エイチ・アイ・エス | 39,900 | 1,729.00 | 68,987,100 |
| 東映 | 3,700 | 18,820.00 | 69,634,000 |
| ラックランド | 6,200 | 2,920.00 | 18,104,000 |
| NTTデータグループ | 420,000 | 1,922.00 | 807,240,000 |
| 共立メンテナンス | 23,500 | 5,966.00 | 140,201,000 |
| イチネンホールディングス | 14,500 | 1,404.00 | 20,358,000 |
| 建設技術研究所 | 7,100 | 4,660.00 | 33,086,000 |
| スペース | 9,000 | 922.00 | 8,298,000 |
| アインホールディングス | 19,400 | 4,285.00 | 83,129,000 |
| 燦ホールディングス | 11,900 | 1,063.00 | 12,649,700 |
| ピー・シー・エー | 7,700 | 1,167.00 | 8,985,900 |
| スバル興業 | 600 | 12,130.00 | 7,278,000 |
| 東京テアトル | 3,300 | 1,103.00 | 3,639,900 |
| タナベコンサルティンググループ | 3,600 | 1,152.00 | 4,147,200 |
| ビジネスブレイン太田昭和 | 5,600 | 2,141.00 | 11,989,600 |
| ナガワ | 3,700 | 6,940.00 | 25,678,000 |
| 東京都競馬 | 11,500 | 3,965.00 | 45,597,500 |
| 常磐興産 | 3,100 | 1,254.00 | 3,887,400 |
| カナモト | 21,300 | 2,545.00 | 54,208,500 |
| D T S | 28,500 | 3,340.00 | 95,190,000 |
| スクウェア・エニックス・ホールディングス | 67,300 | 5,123.00 | 344,777,900 |
| シーイーシー | 18,800 | 1,673.00 | 31,452,400 |
| カブコン | 133,000 | 5,451.00 | 724,983,000 |
| ニシオホールディングス | 12,700 | 3,385.00 | 42,989,500 |
| アイ・エス・ピー | 6,800 | 1,375.00 | 9,350,000 |
| アゴーラ ホスピタリティグループ | 59,100 | 24.00 | 1,418,400 |
| 日本空港ビルデング | 46,500 | 6,356.00 | 295,554,000 |
| トランス・コスモス | 17,000 | 3,165.00 | 53,805,000 |
| 乃村工藝社 | 59,900 | 915.00 | 54,808,500 |
| ジャステック | 8,300 | 1,556.00 | 12,914,800 |
| S C S K | 109,300 | 2,543.50 | 278,004,550 |
| 藤田観光 | 5,400 | 4,190.00 | 22,626,000 |
| K N T - C Tホールディングス | 8,300 | 1,227.00 | 10,184,100 |
| トーカイ | 12,200 | 1,919.00 | 23,411,800 |
| 白洋舎 | 1,500 | 2,541.00 | 3,811,500 |
| セコム | 139,700 | 10,430.00 | 1,457,071,000 |
| N S W | 5,200 | 2,800.00 | 14,560,000 |

| | | | |
|-------------------|---------|-----------|-------------|
| セントラル警備保障 | 7,400 | 3,050.00 | 22,570,000 |
| アイネス | 9,400 | 1,607.00 | 15,105,800 |
| 丹青社 | 26,600 | 913.00 | 24,285,800 |
| メイテックグループホールディングス | 53,600 | 2,674.50 | 143,353,200 |
| T K C | 21,300 | 3,585.00 | 76,360,500 |
| 富士ソフト | 26,900 | 5,440.00 | 146,336,000 |
| 応用地質 | 12,700 | 2,361.00 | 29,984,700 |
| 船井総研ホールディングス | 28,500 | 2,642.00 | 75,297,000 |
| N S D | 47,800 | 2,930.00 | 140,054,000 |
| 進学会ホールディングス | 3,000 | 288.00 | 864,000 |
| 丸紅建材リース | 800 | 2,649.00 | 2,119,200 |
| オオバ | 5,600 | 914.00 | 5,118,400 |
| コナミグループ | 57,400 | 8,029.00 | 460,864,600 |
| いであ | 2,400 | 1,659.00 | 3,981,600 |
| 学究社 | 5,400 | 2,004.00 | 10,821,600 |
| ベネッセホールディングス | 51,300 | 1,821.50 | 93,442,950 |
| イオンディライト | 15,300 | 3,370.00 | 51,561,000 |
| ナック | 5,900 | 963.00 | 5,681,700 |
| 福井コンピュータホールディングス | 9,300 | 2,657.00 | 24,710,100 |
| ダイセキ | 28,000 | 4,315.00 | 120,820,000 |
| ステップ | 5,000 | 1,720.00 | 8,600,000 |
| 泉州電業 | 7,100 | 3,370.00 | 23,927,000 |
| 元気寿司 | 4,000 | 5,080.00 | 20,320,000 |
| トラスコ中山 | 29,700 | 2,402.00 | 71,339,400 |
| ヤマダホールディングス | 578,900 | 461.10 | 266,930,790 |
| オートバックスセブン | 49,100 | 1,553.00 | 76,252,300 |
| モリト | 10,000 | 1,338.00 | 13,380,000 |
| アークランズ | 42,200 | 1,538.00 | 64,903,600 |
| ニトリホールディングス | 57,200 | 15,975.00 | 913,770,000 |
| グルメ杵屋 | 11,500 | 1,083.00 | 12,454,500 |
| 愛眼 | 7,100 | 174.00 | 1,235,400 |
| ケーユーホールディングス | 8,400 | 1,161.00 | 9,752,400 |
| 吉野家ホールディングス | 55,300 | 3,054.00 | 168,886,200 |
| 加藤産業 | 17,400 | 3,915.00 | 68,121,000 |
| 北恵 | 2,400 | 1,000.00 | 2,400,000 |
| イノテック | 8,900 | 1,635.00 | 14,551,500 |
| イエローハット | 24,900 | 1,832.00 | 45,616,800 |
| 松屋フーズホールディングス | 6,700 | 4,160.00 | 27,872,000 |
| J B C Cホールディングス | 9,700 | 3,020.00 | 29,294,000 |
| J Kホールディングス | 10,900 | 961.00 | 10,474,900 |
| サガミホールディングス | 22,700 | 1,324.00 | 30,054,800 |
| 日伝 | 8,400 | 2,625.00 | 22,050,000 |
| 関西フードマーケット | 12,700 | 1,382.00 | 17,551,400 |
| ミロク情報サービス | 12,200 | 1,574.00 | 19,202,800 |
| 北沢産業 | 5,000 | 276.00 | 1,380,000 |
| 杉本商事 | 6,300 | 2,203.00 | 13,878,900 |
| 因幡電機産業 | 36,700 | 3,330.00 | 122,211,000 |
| 王将フードサービス | 9,300 | 6,950.00 | 64,635,000 |
| ミニストップ | 10,200 | 1,478.00 | 15,075,600 |
| アークス | 25,900 | 2,725.00 | 70,577,500 |

| | | | | |
|----------------|-------------|-----------|-----------------|--|
| パローホールディングス | 26,900 | 2,256.00 | 60,686,400 | |
| 東テク | 4,700 | 5,210.00 | 24,487,000 | |
| ミスミグループ本社 | 213,300 | 2,423.00 | 516,825,900 | |
| アルテック | 5,000 | 260.00 | 1,300,000 | |
| ベルク | 7,000 | 6,850.00 | 47,950,000 | |
| 大 庄 | 5,100 | 1,105.00 | 5,635,500 | |
| タキヒヨー | 2,300 | 1,000.00 | 2,300,000 | |
| ファーストリテイリング | 63,500 | 33,750.00 | 2,143,125,000 | |
| ソフトバンクグループ | 660,300 | 6,527.00 | 4,309,778,100 | |
| 蔵王産業 | 1,600 | 2,453.00 | 3,924,800 | |
| スズケン | 41,400 | 4,601.00 | 190,481,400 | |
| サンドラッグ | 53,600 | 4,134.00 | 221,582,400 | |
| サクスパー ホールディングス | 13,400 | 892.00 | 11,952,800 | |
| ジェコス | 8,500 | 950.00 | 8,075,000 | |
| ヤマザワ | 1,800 | 1,268.00 | 2,282,400 | |
| やまや | 2,000 | 2,913.00 | 5,826,000 | |
| グローセル | 11,300 | 468.00 | 5,288,400 | |
| ペルーナ | 33,900 | 665.00 | 22,543,500 | |
| 合計 | 205,070,992 | | 444,182,914,222 | |

(2) 株式以外の有価証券

該当事項はありません。

第 2 信用取引契約残高明細表

該当事項はありません。

第 3 デリバティブ取引及び為替予約取引の契約額等及び時価の状況表

「(デリバティブ取引等に関する注記)」にて記載しております。

国内債券パッシブ・ファンド・マザーファンド

貸借対照表

(単位:円)

2023年10月12日現在

| | |
|-------------|-----------------|
| 資産の部 | |
| 流動資産 | |
| コール・ローン | 1,668,006,386 |
| 国債証券 | 469,917,450,050 |
| 地方債証券 | 30,438,712,464 |
| 特殊債証券 | 28,856,474,396 |
| 社債証券 | 24,562,396,970 |
| 未収利息 | 570,092,679 |
| 前払費用 | 42,354,178 |
| 流動資産合計 | 556,055,487,123 |
| 資産合計 | 556,055,487,123 |
| 負債の部 | |
| 流動負債 | |
| 未払解約金 | 107,975,000 |
| 流動負債合計 | 107,975,000 |
| 負債合計 | 107,975,000 |
| 純資産の部 | |
| 元本等 | |
| 元本 | 450,880,361,068 |
| 剰余金 | |
| 剰余金又は欠損金() | 105,067,151,055 |
| 元本等合計 | 555,947,512,123 |
| 純資産合計 | 555,947,512,123 |
| 負債純資産合計 | 556,055,487,123 |

注記表

(重要な会計方針に係る事項に関する注記)

| 項目 | 自 2023年3月15日 至 2023年10月12日 |
|--------------------|--|
| 1. 有価証券の評価基準及び評価方法 | 国債証券、地方債証券、特殊債券及び社債券 個別法に基づき、原則として時価で評価しております。時価評価にあたっては、金融商品取引業者、銀行等の提示する価額（但し、売気配相場は使用しない）、価格情報会社の提供する価額又は日本証券業協会発表の売買参考統計値（平均値）等で評価しております。 |

(貸借対照表に関する注記)

| 項目 | 2023年10月12日現在 |
|---------------------------------------|------------------|
| 1. 本報告書における開示対象ファンドの期首における当該親投資信託の元本額 | 390,434,889,392円 |
| 同期中追加設定元本額 | 327,150,889,316円 |
| 同期中一部解約元本額 | 266,705,417,640円 |
| 元本の内訳 | |
| ファンド名 | |
| D I A M国内債券パッシブ・ファンド | 25,812,500,303円 |
| M I T O ラップ型ファンド(安定型) | 56,117,188円 |
| M I T O ラップ型ファンド(中立型) | 91,187,184円 |
| M I T O ラップ型ファンド(積極型) | 49,144,456円 |
| グローバル8資産ラップファンド(安定型) | 793,387,160円 |
| グローバル8資産ラップファンド(中立型) | 269,269,922円 |
| グローバル8資産ラップファンド(積極型) | 40,190,856円 |
| たわらノーロード 国内債券 | 18,960,508,726円 |
| たわらノーロード バランス(8資産均等型) | 5,033,325,596円 |
| たわらノーロード バランス(堅実型) | 1,460,247,667円 |
| たわらノーロード バランス(標準型) | 2,742,786,253円 |
| たわらノーロード バランス(積極型) | 368,709,671円 |
| たわらノーロード スマートグローバルバランス(保守型) | 166,717,288円 |
| たわらノーロード スマートグローバルバランス(安定型) | 2,196,965,389円 |
| たわらノーロード スマートグローバルバランス(安定成長型) | 2,332,674,898円 |
| たわらノーロード スマートグローバルバランス(成長型) | 656,188,780円 |
| たわらノーロード スマートグローバルバランス(積極型) | 243,747円 |
| たわらノーロード 最適化バランス(保守型) | 29,926,724円 |
| たわらノーロード 最適化バランス(安定型) | 22,103,142円 |
| たわらノーロード 最適化バランス(安定成長型) | 186,381,615円 |
| たわらノーロード 最適化バランス(成長型) | 5,472,032円 |
| たわらノーロード 最適化バランス(積極型) | 62,284円 |
| D I A M国内債券インデックスファンド<DC年金> | 13,797,924,247円 |
| O n eグローバルバランス | 69,650,932円 |
| D I A Mバランス・ファンド<DC年金> 1安定型 | 10,518,697,920円 |
| D I A Mバランス・ファンド<DC年金> 2安定・成長型 | 15,254,171,668円 |
| D I A Mバランス・ファンド<DC年金> 3成長型 | 6,811,285,189円 |
| D I A M DC バランス30インデックスファンド | 2,582,029,369円 |
| D I A M DC バランス50インデックスファンド | 2,627,233,241円 |
| D I A M DC バランス70インデックスファンド | 495,674,470円 |
| マネックス資産設計ファンド<隔月分配型> | 75,341,858円 |
| マネックス資産設計ファンド<育成型> | 2,843,395,929円 |
| マネックス資産設計ファンド エボリューション | 13,036,864円 |
| D I A M DC 8資産バランスファンド(新興国10) | 5,095,776,499円 |

| | |
|---|------------------|
| DIAM DC 8資産バランスファンド(新興国20) | 2,246,322,447円 |
| DIAM DC 8資産バランスファンド(新興国30) | 455,345,604円 |
| 投資のソムリエ | 107,832,473,991円 |
| クルーズコントロール | 913,271,528円 |
| 投資のソムリエ<DC年金> | 9,485,236,289円 |
| DIAM 8資産バランスファンドN<DC年金> | 6,090,855,981円 |
| 4資産分散投資・ハイクラス<DC年金> | 1,854,791,983円 |
| 投資のソムリエ<DC年金>リスク抑制型 | 9,726,762,320円 |
| リスク抑制世界8資産バランスファンド | 34,971,856,696円 |
| 投資のソムリエ(ターゲット・イヤー2045) | 425,062,685円 |
| 投資のソムリエ(ターゲット・イヤー2055) | 217,904,104円 |
| リスク抑制世界8資産バランスファンド(DC) | 76,610,895円 |
| 投資のソムリエ(ターゲット・イヤー2035) | 1,870,865,453円 |
| 4資産分散投資・スタンダード<DC年金> | 4,216,144,056円 |
| リスクコントロール世界資産分散ファンド | 9,727,905,936円 |
| 9資産分散投資・スタンダード<DC年金> | 5,889,145,527円 |
| 投資のソムリエ(ターゲット・イヤー2040) | 452,288,397円 |
| 投資のソムリエ(ターゲット・イヤー2050) | 232,393,263円 |
| 投資のソムリエ(ターゲット・イヤー2060) | 141,358,400円 |
| 4資産分散投資・ミドルクラス<DC年金> | 1,878,524,095円 |
| 投資のソムリエ(ターゲット・イヤー2065) | 33,408,587円 |
| Oneグローバル最適化バランス(安定型)<ラップ向け> | 141,363,954円 |
| インカム重視マルチアセット運用ファンド2019-12(適格機関投資家限定) | 1,163,733,818円 |
| インカム重視マルチアセット運用ファンド2020-06(適格機関投資家限定) | 1,191,482,768円 |
| マルチアセット・インカム戦略ファンド20-08(適格機関投資家限定) | 1,543,712,464円 |
| インカム重視マルチアセット運用ファンド2020-09(適格機関投資家限定) | 727,333,270円 |
| インカム重視マルチアセット運用ファンド2021-03(適格機関投資家限定) | 1,149,273,365円 |
| インカム重視マルチアセット運用ファンド 2021-04(適格機関投資家限定) | 2,972,877,328円 |
| マルチアセット・インカム戦略ファンド(内外株式債券型・シグナルヘッジ付き)2021-06(適格機関投資家限定) | 1,960,125,052円 |
| インカム重視マルチアセット運用ファンド2021-09(適格機関投資家限定) | 1,037,529,428円 |
| マルチアセット・インカム戦略ファンド(内外株式債券型・シグナルヘッジ付き)2022-05(適格機関投資家限定) | 2,008,043,556円 |
| DIAM国内債券パッシブファンド(適格機関投資家向け) | 10,274,780,237円 |
| Oneコアポートフォリオ戦略ファンド(適格機関投資家限定) | 2,294,012,068円 |
| 投資のソムリエ・私募(適格機関投資家限定) | 3,120,775,540円 |
| AMOneマルチアセット・インカム戦略ファンド(シグナルヘッジ付き)(適格機関投資家限定) | 579,745,060円 |
| DIAMワールドバランス25VA(適格機関投資家限定) | 261,656,465円 |
| One収益追求型マルチアセット戦略ファンド(適格機関投資家限定) | 4,665,654,869円 |
| One収益追求型マルチアセット戦略ファンド(適格機関投資家限定) | 4,676,992,168円 |
| One収益追求型マルチアセット戦略ファンド(適格機関投資家限定) | 4,633,549,045円 |
| インカム重視マルチアセット運用ファンド(適格機関投資家限定) | 1,946,609,532円 |

| | |
|--|------------------|
| リスクコントロール世界8資産バランスファンド(FOFs用)(適格機関投資家専用) | 48,924,484円 |
| AMOneコアポートフォリオ・プラス戦略ファンド(適格機関投資家限定) | 911,099,189円 |
| DIAMグローバル・バランスファンド25VA(適格機関投資家限定) | 151,282,805円 |
| DIAMグローバル・バランスファンド50VA(適格機関投資家限定) | 90,356,788円 |
| DIAM国際分散バランスファンド30VA(適格機関投資家限定) | 20,863,742円 |
| DIAM国際分散バランスファンド50VA(適格機関投資家限定) | 59,846,181円 |
| DIAM国内重視バランスファンド30VA(適格機関投資家限定) | 29,509,639円 |
| DIAM国内重視バランスファンド50VA(適格機関投資家限定) | 363,477円 |
| DIAM世界バランスファンド40VA(適格機関投資家限定) | 7,889,297円 |
| DIAM世界バランスファンド50VA(適格機関投資家限定) | 93,985,153円 |
| DIAMバランスファンド25VA(適格機関投資家限定) | 2,781,925,425円 |
| DIAMバランスファンド37.5VA(適格機関投資家限定) | 2,129,420,905円 |
| DIAMバランスファンド50VA(適格機関投資家限定) | 4,273,322,016円 |
| DIAMグローバル・アセット・バランスVA(適格機関投資家限定) | 54,622,933円 |
| DIAMグローバル・アセット・バランスVA2(適格機関投資家限定) | 136,767,038円 |
| DIAM アクサ グローバル バランスファンド30VA(適格機関投資家限定) | 1,617,649,378円 |
| DIAM世界アセットバランスファンドVA(適格機関投資家向け) | 89,473,886円 |
| DIAM世界バランスファンド55VA(適格機関投資家限定) | 553,892円 |
| DIAM世界アセットバランスファンド2VA(適格機関投資家限定) | 1,649,385,858円 |
| DIAM世界アセットバランスファンド40VA(適格機関投資家限定) | 35,450,477円 |
| DIAM世界アセットバランスファンド25VA(適格機関投資家限定) | 265,711,401円 |
| DIAM世界アセットバランスファンド3VA(適格機関投資家限定) | 415,404,717円 |
| DIAM世界アセットバランスファンド4VA(適格機関投資家限定) | 777,645,049円 |
| DIAM世界バランス25VA(適格機関投資家限定) | 203,596,921円 |
| DIAM国内バランス30VA(適格機関投資家限定) | 96,281,977円 |
| コアサテライト戦略ファンド(適格機関投資家限定) | 748,262,131円 |
| 動的パッケージファンド<DC年金> | 252,012,428円 |
| コア資産形成ファンド | 150,520,192円 |
| たわらノーロード 国内債券<ラップ専用> | 18,334,458,613円 |
| MHAM動的パッケージファンド[適格機関投資家限定] | 29,922,119,739円 |
| MHAM日本債券パッシブファンド[適格機関投資家限定] | 18,545,717,415円 |
| MHAM動的パッケージ4資産ファンド[適格機関投資家限定] | 439,830,631円 |
| 計 | 450,880,361,068円 |
| 2. 受益権の総数 | 450,880,361,068口 |

(金融商品に関する注記)

1. 金融商品の状況に関する事項

| 項目 | 自 2023年3月15日 至 2023年10月12日 |
|-----------------|---|
| 1. 金融商品に対する取組方針 | 当ファンドは、証券投資信託であり、信託約款に規定する「運用の基本方針」に従い、有価証券等の金融商品に対して投資として運用することを目的としております。 |

| | |
|--------------------------|---|
| 2. 金融商品の内容及び当該金融商品に係るリスク | 当ファンドが保有する金融商品の種類は、有価証券、コール・ローン等の金銭債権及び金銭債務であります。当ファンドが保有する有価証券の詳細は「附属明細表」に記載しております。これらは、市場リスク(価格変動リスク、為替変動リスク、金利変動リスク)、信用リスク、及び流動性リスクを有しております。 |
| 3. 金融商品に係るリスク管理体制 | 運用担当部署から独立したコンプライアンス・リスク管理担当部署が、運用リスクを把握、管理し、その結果に基づき運用担当部署へ対応の指示等を行うことにより、適切な管理を行います。運用評価委員会等はこれらの運用リスク管理状況の報告を受け、総合的な見地から運用状況全般の管理を行います。 |

2. 金融商品の時価等に関する事項

| 項目 | 2023年10月12日現在 |
|----------------------------|---|
| 1. 貸借対照表計上額、時価及びその差額 | 貸借対照表上の金融商品は原則としてすべて時価で評価しているため、貸借対照表計上額と時価との差額はありません。 |
| 2. 時価の算定方法 | (1)有価証券 「(重要な会計方針に係る事項に関する注記)」にて記載しております。 (2)デリバティブ取引 該当事項はありません。 (3)上記以外の金融商品 上記以外の金融商品(コール・ローン等の金銭債権及び金銭債務)は短期間で決済されるため、帳簿価額は時価と近似していることから、当該帳簿価額を時価としております。 |
| 3. 金融商品の時価等に関する事項についての補足説明 | 金融商品の時価の算定においては一定の前提条件等を採用しているため、異なる前提条件等によった場合、当該価額が異なることもあります。 |

(有価証券に関する注記)

売買目的有価証券

| 種類 | 2023年10月12日現在 |
|-------|---------------------------|
| | 当期の 損益に含まれた 評価差額(円) |
| 国債証券 | 9,069,698,450 |
| 地方債証券 | 104,488,700 |
| 特殊債券 | 204,787,255 |
| 社債券 | 34,074,310 |
| 合計 | 9,413,048,715 |

(注)「当期の損益に含まれた評価差額」は、当該親投資信託の計算期間開始日から開示対象ファンドの期末日までの期間(2023年2月15日から2023年10月12日まで)に対応する金額であります。

(デリバティブ取引等に関する注記)

該当事項はありません。

(関連当事者との取引に関する注記)

該当事項はありません。

(1口当たり情報に関する注記)

| | 2023年10月12日現在 |
|-----------|---------------|
| 1口当たり純資産額 | 1.2330円 |

(1万口当たり純資産額)

(12,330円)

附属明細表

第1 有価証券明細表

(1) 株式

該当事項はありません。

(2) 株式以外の有価証券

2023年10月12日現在

| 種類 | 銘柄 | 券面総額 (円) | 評価額 (円) | 備考 |
|------|--------------------|---------------|---------------|----|
| 国債証券 | 4 4 2 回 利付国庫債券(2年) | 1,000,000,000 | 1,000,780,000 | |
| | 4 4 3 回 利付国庫債券(2年) | 2,200,000,000 | 2,201,606,000 | |
| | 4 4 4 回 利付国庫債券(2年) | 2,700,000,000 | 2,701,809,000 | |
| | 4 4 5 回 利付国庫債券(2年) | 2,400,000,000 | 2,401,392,000 | |
| | 4 4 6 回 利付国庫債券(2年) | 1,900,000,000 | 1,900,912,000 | |
| | 4 4 7 回 利付国庫債券(2年) | 2,600,000,000 | 2,600,754,000 | |
| | 4 4 8 回 利付国庫債券(2年) | 2,000,000,000 | 2,000,300,000 | |
| | 4 4 9 回 利付国庫債券(2年) | 3,900,000,000 | 3,900,000,000 | |
| | 4 5 0 回 利付国庫債券(2年) | 2,200,000,000 | 2,199,802,000 | |
| | 4 5 2 回 利付国庫債券(2年) | 500,000,000 | 499,810,000 | |
| | 1 4 2 回 利付国庫債券(5年) | 2,930,000,000 | 2,935,361,900 | |
| | 1 4 3 回 利付国庫債券(5年) | 3,700,000,000 | 3,706,882,000 | |
| | 1 4 4 回 利付国庫債券(5年) | 4,530,000,000 | 4,537,972,800 | |
| | 1 4 5 回 利付国庫債券(5年) | 7,250,000,000 | 7,263,267,500 | |
| | 1 4 6 回 利付国庫債券(5年) | 5,200,000,000 | 5,207,904,000 | |
| | 1 4 7 回 利付国庫債券(5年) | 3,250,000,000 | 3,246,035,000 | |
| | 1 4 8 回 利付国庫債券(5年) | 4,210,000,000 | 4,202,085,200 | |
| | 1 4 9 回 利付国庫債券(5年) | 3,380,000,000 | 3,371,076,800 | |
| | 1 5 0 回 利付国庫債券(5年) | 4,470,000,000 | 4,454,355,000 | |
| | 1 5 1 回 利付国庫債券(5年) | 3,800,000,000 | 3,783,090,000 | |

| | | | |
|------------------|---------------|---------------|--|
| 152回 利付国庫債券(5年) | 2,990,000,000 | 2,986,412,000 | |
| 153回 利付国庫債券(5年) | 4,110,000,000 | 4,086,655,200 | |
| 154回 利付国庫債券(5年) | 5,200,000,000 | 5,181,696,000 | |
| 155回 利付国庫債券(5年) | 1,800,000,000 | 1,805,958,000 | |
| 156回 利付国庫債券(5年) | 3,600,000,000 | 3,597,012,000 | |
| 157回 利付国庫債券(5年) | 1,900,000,000 | 1,895,820,000 | |
| 158回 利付国庫債券(5年) | 3,600,000,000 | 3,576,312,000 | |
| 159回 利付国庫債券(5年) | 2,100,000,000 | 2,082,507,000 | |
| 160回 利付国庫債券(5年) | 900,000,000 | 896,670,000 | |
| 161回 利付国庫債券(5年) | 1,000,000,000 | 1,000,920,000 | |
| 1回 利付国庫債券(40年) | 110,000,000 | 127,928,900 | |
| 2回 利付国庫債券(40年) | 330,000,000 | 369,801,300 | |
| 3回 利付国庫債券(40年) | 540,000,000 | 604,114,200 | |
| 4回 利付国庫債券(40年) | 720,000,000 | 805,428,000 | |
| 5回 利付国庫債券(40年) | 710,000,000 | 764,002,600 | |
| 6回 利付国庫債券(40年) | 940,000,000 | 989,491,000 | |
| 7回 利付国庫債券(40年) | 1,280,000,000 | 1,286,438,400 | |
| 8回 利付国庫債券(40年) | 1,390,000,000 | 1,292,644,400 | |
| 9回 利付国庫債券(40年) | 2,090,000,000 | 1,416,811,000 | |
| 10回 利付国庫債券(40年) | 1,830,000,000 | 1,457,320,500 | |
| 11回 利付国庫債券(40年) | 1,540,000,000 | 1,177,576,400 | |
| 12回 利付国庫債券(40年) | 1,520,000,000 | 1,031,152,800 | |
| 13回 利付国庫債券(40年) | 1,990,000,000 | 1,334,155,700 | |
| 14回 利付国庫債券(40年) | 2,000,000,000 | 1,431,160,000 | |
| 15回 利付国庫債券(40年) | 2,340,000,000 | 1,841,509,800 | |
| 16回 利付国庫債券(40年) | 800,000,000 | 688,688,000 | |
| 336回 利付国庫債券(10年) | 1,000,000,000 | 1,006,580,000 | |
| 337回 利付国庫債券(10年) | 2,300,000,000 | 2,309,683,000 | |
| 338回 利付国庫債券(10年) | 3,230,000,000 | 3,249,896,800 | |
| 339回 利付国庫債券(10年) | 3,980,000,000 | 4,007,143,600 | |

| | | | |
|------------------|---------------|---------------|--|
| 340回 利付国庫債券(10年) | 6,540,000,000 | 6,590,031,000 | |
| 341回 利付国庫債券(10年) | 3,620,000,000 | 3,641,321,800 | |
| 342回 利付国庫債券(10年) | 3,520,000,000 | 3,523,836,800 | |
| 343回 利付国庫債券(10年) | 4,090,000,000 | 4,092,699,400 | |
| 344回 利付国庫債券(10年) | 3,570,000,000 | 3,570,499,800 | |
| 345回 利付国庫債券(10年) | 5,190,000,000 | 5,187,508,800 | |
| 346回 利付国庫債券(10年) | 4,840,000,000 | 4,834,192,000 | |
| 347回 利付国庫債券(10年) | 5,390,000,000 | 5,378,142,000 | |
| 348回 利付国庫債券(10年) | 4,070,000,000 | 4,055,673,600 | |
| 349回 利付国庫債券(10年) | 5,050,000,000 | 5,024,851,000 | |
| 350回 利付国庫債券(10年) | 6,060,000,000 | 6,020,125,200 | |
| 351回 利付国庫債券(10年) | 4,990,000,000 | 4,948,433,300 | |
| 352回 利付国庫債券(10年) | 4,650,000,000 | 4,603,593,000 | |
| 353回 利付国庫債券(10年) | 4,990,000,000 | 4,935,209,800 | |
| 354回 利付国庫債券(10年) | 4,260,000,000 | 4,207,687,200 | |
| 355回 利付国庫債券(10年) | 5,430,000,000 | 5,355,771,900 | |
| 356回 利付国庫債券(10年) | 4,200,000,000 | 4,134,102,000 | |
| 357回 利付国庫債券(10年) | 4,220,000,000 | 4,144,799,600 | |
| 358回 利付国庫債券(10年) | 4,650,000,000 | 4,555,326,000 | |
| 359回 利付国庫債券(10年) | 4,550,000,000 | 4,446,624,000 | |
| 360回 利付国庫債券(10年) | 4,600,000,000 | 4,484,126,000 | |
| 361回 利付国庫債券(10年) | 5,200,000,000 | 5,053,932,000 | |
| 362回 利付国庫債券(10年) | 5,410,000,000 | 5,239,855,500 | |
| 363回 利付国庫債券(10年) | 5,770,000,000 | 5,570,300,300 | |
| 364回 利付国庫債券(10年) | 5,550,000,000 | 5,339,710,500 | |

| | | | |
|------------------|---------------|---------------|--|
| 365回 利付国庫債券(10年) | 5,630,000,000 | 5,399,789,300 | |
| 366回 利付国庫債券(10年) | 6,080,000,000 | 5,863,552,000 | |
| 367回 利付国庫債券(10年) | 5,400,000,000 | 5,191,668,000 | |
| 368回 利付国庫債券(10年) | 5,450,000,000 | 5,225,187,500 | |
| 369回 利付国庫債券(10年) | 5,320,000,000 | 5,228,123,600 | |
| 370回 利付国庫債券(10年) | 5,100,000,000 | 5,000,856,000 | |
| 371回 利付国庫債券(10年) | 5,100,000,000 | 4,943,277,000 | |
| 1回 利付国庫債券(30年) | 110,000,000 | 125,710,200 | |
| 2回 利付国庫債券(30年) | 100,000,000 | 112,466,000 | |
| 4回 利付国庫債券(30年) | 200,000,000 | 233,730,000 | |
| 6回 利付国庫債券(30年) | 200,000,000 | 228,704,000 | |
| 11回 利付国庫債券(30年) | 250,000,000 | 272,675,000 | |
| 12回 利付国庫債券(30年) | 230,000,000 | 259,674,600 | |
| 13回 利付国庫債券(30年) | 150,000,000 | 168,061,500 | |
| 14回 利付国庫債券(30年) | 340,000,000 | 395,042,600 | |
| 15回 利付国庫債券(30年) | 260,000,000 | 305,008,600 | |
| 16回 利付国庫債券(30年) | 240,000,000 | 281,882,400 | |
| 17回 利付国庫債券(30年) | 270,000,000 | 314,676,900 | |
| 18回 利付国庫債券(30年) | 400,000,000 | 462,120,000 | |
| 19回 利付国庫債券(30年) | 280,000,000 | 323,842,400 | |
| 20回 利付国庫債券(30年) | 330,000,000 | 389,218,500 | |
| 21回 利付国庫債券(30年) | 310,000,000 | 358,645,200 | |
| 22回 利付国庫債券(30年) | 290,000,000 | 342,455,200 | |
| 23回 利付国庫債券(30年) | 350,000,000 | 413,756,000 | |
| 25回 利付国庫債券(30年) | 330,000,000 | 382,202,700 | |
| 26回 利付国庫債券(30年) | 620,000,000 | 726,224,600 | |
| 27回 利付国庫債券(30年) | 620,000,000 | 734,204,000 | |

| | | | |
|-----------------|---------------|---------------|--|
| 28回 利付国庫債券(30年) | 770,000,000 | 911,649,200 | |
| 29回 利付国庫債券(30年) | 860,000,000 | 1,005,357,200 | |
| 30回 利付国庫債券(30年) | 880,000,000 | 1,015,968,800 | |
| 31回 利付国庫債券(30年) | 720,000,000 | 819,612,000 | |
| 32回 利付国庫債券(30年) | 970,000,000 | 1,117,216,900 | |
| 33回 利付国庫債券(30年) | 1,180,000,000 | 1,302,790,800 | |
| 34回 利付国庫債券(30年) | 1,200,000,000 | 1,359,276,000 | |
| 35回 利付国庫債券(30年) | 1,060,000,000 | 1,166,222,600 | |
| 36回 利付国庫債券(30年) | 1,370,000,000 | 1,505,876,600 | |
| 37回 利付国庫債券(30年) | 1,360,000,000 | 1,469,480,000 | |
| 38回 利付国庫債券(30年) | 850,000,000 | 901,246,500 | |
| 39回 利付国庫債券(30年) | 1,210,000,000 | 1,301,355,000 | |
| 40回 利付国庫債券(30年) | 1,030,000,000 | 1,088,277,400 | |
| 41回 利付国庫債券(30年) | 1,060,000,000 | 1,100,513,200 | |
| 42回 利付国庫債券(30年) | 1,300,000,000 | 1,349,101,000 | |
| 43回 利付国庫債券(30年) | 1,310,000,000 | 1,357,788,800 | |
| 44回 利付国庫債券(30年) | 1,130,000,000 | 1,169,730,800 | |
| 45回 利付国庫債券(30年) | 1,350,000,000 | 1,347,826,500 | |
| 46回 利付国庫債券(30年) | 1,770,000,000 | 1,764,265,200 | |
| 47回 利付国庫債券(30年) | 1,640,000,000 | 1,662,746,800 | |
| 48回 利付国庫債券(30年) | 1,620,000,000 | 1,580,212,800 | |
| 49回 利付国庫債券(30年) | 1,700,000,000 | 1,656,531,000 | |
| 50回 利付国庫債券(30年) | 1,550,000,000 | 1,332,101,000 | |
| 51回 利付国庫債券(30年) | 1,620,000,000 | 1,234,537,200 | |
| 52回 利付国庫債券(30年) | 1,700,000,000 | 1,355,512,000 | |

| | | | |
|-----------------|---------------|---------------|--|
| 53回 利付国庫債券(30年) | 1,220,000,000 | 992,677,400 | |
| 54回 利付国庫債券(30年) | 1,690,000,000 | 1,437,514,000 | |
| 55回 利付国庫債券(30年) | 1,080,000,000 | 915,861,600 | |
| 56回 利付国庫債券(30年) | 1,140,000,000 | 963,790,200 | |
| 57回 利付国庫債券(30年) | 1,530,000,000 | 1,289,560,500 | |
| 58回 利付国庫債券(30年) | 1,360,000,000 | 1,142,780,800 | |
| 59回 利付国庫債券(30年) | 1,120,000,000 | 915,689,600 | |
| 60回 利付国庫債券(30年) | 1,030,000,000 | 881,062,000 | |
| 61回 利付国庫債券(30年) | 1,260,000,000 | 1,022,464,800 | |
| 62回 利付国庫債券(30年) | 1,120,000,000 | 859,230,400 | |
| 63回 利付国庫債券(30年) | 1,100,000,000 | 817,300,000 | |
| 64回 利付国庫債券(30年) | 1,500,000,000 | 1,110,030,000 | |
| 65回 利付国庫債券(30年) | 1,400,000,000 | 1,031,884,000 | |
| 66回 利付国庫債券(30年) | 1,090,000,000 | 800,190,800 | |
| 67回 利付国庫債券(30年) | 1,670,000,000 | 1,292,429,700 | |
| 68回 利付国庫債券(30年) | 1,640,000,000 | 1,264,620,400 | |
| 69回 利付国庫債券(30年) | 1,660,000,000 | 1,312,313,000 | |
| 70回 利付国庫債券(30年) | 1,540,000,000 | 1,214,397,800 | |
| 71回 利付国庫債券(30年) | 1,480,000,000 | 1,164,123,600 | |
| 72回 利付国庫債券(30年) | 1,590,000,000 | 1,247,482,200 | |
| 73回 利付国庫債券(30年) | 1,590,000,000 | 1,245,478,800 | |
| 74回 利付国庫債券(30年) | 1,590,000,000 | 1,350,768,600 | |
| 75回 利付国庫債券(30年) | 1,520,000,000 | 1,392,016,000 | |
| 76回 利付国庫債券(30年) | 1,620,000,000 | 1,519,835,400 | |
| 77回 利付国庫債券(30年) | 1,500,000,000 | 1,475,055,000 | |

| | | | |
|-----------------|---------------|---------------|--|
| 78回 利付国庫債券(30年) | 1,400,000,000 | 1,311,170,000 | |
| 79回 利付国庫債券(30年) | 1,000,000,000 | 889,940,000 | |
| 73回 利付国庫債券(20年) | 380,000,000 | 389,268,200 | |
| 74回 利付国庫債券(20年) | 40,000,000 | 41,023,200 | |
| 75回 利付国庫債券(20年) | 180,000,000 | 185,495,400 | |
| 76回 利付国庫債券(20年) | 70,000,000 | 71,936,200 | |
| 77回 利付国庫債券(20年) | 40,000,000 | 41,163,600 | |
| 78回 利付国庫債券(20年) | 250,000,000 | 258,025,000 | |
| 79回 利付国庫債券(20年) | 50,000,000 | 51,689,000 | |
| 80回 利付国庫債券(20年) | 90,000,000 | 93,192,300 | |
| 81回 利付国庫債券(20年) | 400,000,000 | 415,452,000 | |
| 82回 利付国庫債券(20年) | 140,000,000 | 145,679,800 | |
| 83回 利付国庫債券(20年) | 70,000,000 | 73,165,400 | |
| 84回 利付国庫債券(20年) | 170,000,000 | 177,316,800 | |
| 85回 利付国庫債券(20年) | 590,000,000 | 619,311,200 | |
| 86回 利付国庫債券(20年) | 120,000,000 | 126,544,800 | |
| 87回 利付国庫債券(20年) | 120,000,000 | 126,253,200 | |
| 88回 利付国庫債券(20年) | 590,000,000 | 625,169,900 | |
| 89回 利付国庫債券(20年) | 10,000,000 | 10,569,400 | |
| 90回 利付国庫債券(20年) | 470,000,000 | 499,046,000 | |
| 91回 利付国庫債券(20年) | 110,000,000 | 117,120,300 | |
| 92回 利付国庫債券(20年) | 1,160,000,000 | 1,233,288,800 | |
| 93回 利付国庫債券(20年) | 370,000,000 | 393,643,000 | |
| 94回 利付国庫債券(20年) | 670,000,000 | 715,104,400 | |
| 95回 利付国庫債券(20年) | 550,000,000 | 593,224,500 | |

| | | | |
|------------------|---------------|---------------|--|
| 96回 利付国庫債券(20年) | 120,000,000 | 128,551,200 | |
| 97回 利付国庫債券(20年) | 660,000,000 | 711,975,000 | |
| 98回 利付国庫債券(20年) | 160,000,000 | 171,974,400 | |
| 99回 利付国庫債券(20年) | 750,000,000 | 808,650,000 | |
| 100回 利付国庫債券(20年) | 830,000,000 | 901,346,800 | |
| 101回 利付国庫債券(20年) | 230,000,000 | 251,790,200 | |
| 102回 利付国庫債券(20年) | 500,000,000 | 549,270,000 | |
| 103回 利付国庫債券(20年) | 160,000,000 | 175,025,600 | |
| 104回 利付国庫債券(20年) | 110,000,000 | 119,312,600 | |
| 105回 利付国庫債券(20年) | 640,000,000 | 696,377,600 | |
| 106回 利付国庫債券(20年) | 500,000,000 | 546,480,000 | |
| 107回 利付国庫債券(20年) | 600,000,000 | 655,152,000 | |
| 108回 利付国庫債券(20年) | 690,000,000 | 746,373,000 | |
| 109回 利付国庫債券(20年) | 350,000,000 | 379,631,000 | |
| 110回 利付国庫債券(20年) | 440,000,000 | 481,949,600 | |
| 111回 利付国庫債券(20年) | 460,000,000 | 508,001,000 | |
| 112回 利付国庫債券(20年) | 740,000,000 | 813,089,800 | |
| 113回 利付国庫債券(20年) | 1,370,000,000 | 1,509,438,600 | |
| 114回 利付国庫債券(20年) | 410,000,000 | 452,758,900 | |
| 115回 利付国庫債券(20年) | 360,000,000 | 399,722,400 | |
| 116回 利付国庫債券(20年) | 530,000,000 | 589,826,400 | |
| 117回 利付国庫債券(20年) | 470,000,000 | 520,106,700 | |
| 118回 利付国庫債券(20年) | 555,000,000 | 611,815,350 | |
| 119回 利付国庫債券(20年) | 470,000,000 | 511,839,400 | |
| 121回 利付国庫債券(20年) | 640,000,000 | 702,425,600 | |

| | | | |
|------------------|---------------|---------------|--|
| 122回 利付国庫債券(20年) | 570,000,000 | 621,761,700 | |
| 123回 利付国庫債券(20年) | 350,000,000 | 389,522,000 | |
| 125回 利付国庫債券(20年) | 600,000,000 | 673,098,000 | |
| 126回 利付国庫債券(20年) | 510,000,000 | 564,621,000 | |
| 127回 利付国庫債券(20年) | 540,000,000 | 593,962,200 | |
| 128回 利付国庫債券(20年) | 370,000,000 | 407,429,200 | |
| 130回 利付国庫債券(20年) | 910,000,000 | 996,122,400 | |
| 132回 利付国庫債券(20年) | 30,000,000 | 32,600,400 | |
| 133回 利付国庫債券(20年) | 630,000,000 | 689,793,300 | |
| 134回 利付国庫債券(20年) | 200,000,000 | 219,088,000 | |
| 135回 利付国庫債券(20年) | 130,000,000 | 141,364,600 | |
| 136回 利付国庫債券(20年) | 360,000,000 | 388,425,600 | |
| 137回 利付国庫債券(20年) | 480,000,000 | 522,288,000 | |
| 138回 利付国庫債券(20年) | 1,060,000,000 | 1,135,461,400 | |
| 139回 利付国庫債券(20年) | 980,000,000 | 1,057,831,600 | |
| 140回 利付国庫債券(20年) | 2,250,000,000 | 2,449,530,000 | |
| 141回 利付国庫債券(20年) | 1,060,000,000 | 1,154,976,000 | |
| 142回 利付国庫債券(20年) | 430,000,000 | 472,251,800 | |
| 143回 利付国庫債券(20年) | 1,230,000,000 | 1,329,125,700 | |
| 144回 利付国庫債券(20年) | 750,000,000 | 803,797,500 | |
| 145回 利付国庫債券(20年) | 2,250,000,000 | 2,454,075,000 | |
| 146回 利付国庫債券(20年) | 2,240,000,000 | 2,443,571,200 | |
| 147回 利付国庫債券(20年) | 2,490,000,000 | 2,692,835,400 | |
| 148回 利付国庫債券(20年) | 2,530,000,000 | 2,710,970,900 | |
| 149回 利付国庫債券(20年) | 2,590,000,000 | 2,773,915,900 | |

| | | | |
|------------------|---------------|---------------|--|
| 150回 利付国庫債券(20年) | 3,130,000,000 | 3,317,174,000 | |
| 151回 利付国庫債券(20年) | 3,160,000,000 | 3,277,994,400 | |
| 152回 利付国庫債券(20年) | 2,640,000,000 | 2,734,855,200 | |
| 153回 利付国庫債券(20年) | 2,340,000,000 | 2,446,704,000 | |
| 154回 利付国庫債券(20年) | 2,720,000,000 | 2,807,937,600 | |
| 155回 利付国庫債券(20年) | 2,480,000,000 | 2,498,996,800 | |
| 156回 利付国庫債券(20年) | 2,280,000,000 | 2,132,256,000 | |
| 157回 利付国庫債券(20年) | 2,680,000,000 | 2,433,172,000 | |
| 158回 利付国庫債券(20年) | 2,640,000,000 | 2,481,679,200 | |
| 159回 利付国庫債券(20年) | 2,340,000,000 | 2,220,589,800 | |
| 160回 利付国庫債券(20年) | 2,220,000,000 | 2,127,270,600 | |
| 161回 利付国庫債券(20年) | 2,260,000,000 | 2,129,372,000 | |
| 162回 利付国庫債券(20年) | 2,230,000,000 | 2,092,721,200 | |
| 163回 利付国庫債券(20年) | 2,430,000,000 | 2,271,126,600 | |
| 164回 利付国庫債券(20年) | 2,450,000,000 | 2,248,683,500 | |
| 165回 利付国庫債券(20年) | 2,050,000,000 | 1,873,167,000 | |
| 166回 利付国庫債券(20年) | 2,140,000,000 | 2,004,452,400 | |
| 167回 利付国庫債券(20年) | 1,450,000,000 | 1,312,859,000 | |
| 168回 利付国庫債券(20年) | 1,790,000,000 | 1,588,016,400 | |
| 169回 利付国庫債券(20年) | 1,920,000,000 | 1,667,673,600 | |
| 170回 利付国庫債券(20年) | 1,900,000,000 | 1,641,562,000 | |
| 171回 利付国庫債券(20年) | 1,840,000,000 | 1,582,308,000 | |
| 172回 利付国庫債券(20年) | 1,580,000,000 | 1,375,342,600 | |
| 173回 利付国庫債券(20年) | 2,560,000,000 | 2,216,729,600 | |
| 174回 利付国庫債券(20年) | 2,500,000,000 | 2,154,775,000 | |

| | | | | |
|-------|-------------------|------------------------|------------------------|--|
| | 175回 利付国庫債券(20年) | 2,420,000,000 | 2,112,418,000 | |
| | 176回 利付国庫債券(20年) | 2,400,000,000 | 2,085,624,000 | |
| | 177回 利付国庫債券(20年) | 2,750,000,000 | 2,336,977,500 | |
| | 178回 利付国庫債券(20年) | 2,600,000,000 | 2,242,006,000 | |
| | 179回 利付国庫債券(20年) | 2,500,000,000 | 2,147,375,000 | |
| | 180回 利付国庫債券(20年) | 2,620,000,000 | 2,368,846,800 | |
| | 181回 利付国庫債券(20年) | 2,210,000,000 | 2,028,315,900 | |
| | 182回 利付国庫債券(20年) | 2,220,000,000 | 2,104,537,800 | |
| | 183回 利付国庫債券(20年) | 2,060,000,000 | 2,050,688,800 | |
| | 184回 利付国庫債券(20年) | 1,980,000,000 | 1,865,021,400 | |
| | 185回 利付国庫債券(20年) | 1,600,000,000 | 1,501,584,000 | |
| | 国債証券 合計 | 482,995,000,000 | 469,917,450,050 | |
| 地方債証券 | 760回 東京都公募公債 | 100,000,000 | 99,504,000 | |
| | 783回 東京都公募公債 | 110,000,000 | 109,059,500 | |
| | 796回 東京都公募公債 | 200,000,000 | 194,642,000 | |
| | 802回 東京都公募公債 | 400,000,000 | 389,308,000 | |
| | 813回 東京都公募公債 | 300,000,000 | 290,496,000 | |
| | 1回 東京都公募公債 30年 | 200,000,000 | 224,820,000 | |
| | 14回 東京都公募公債 30年 | 100,000,000 | 107,902,000 | |
| | 5回 東京都公募公債 20年 | 100,000,000 | 102,905,000 | |
| | 7回 東京都公募公債 20年 | 100,000,000 | 103,951,000 | |
| | 9回 東京都公募公債 20年 | 200,000,000 | 212,018,000 | |
| | 10回 東京都公募公債 20年 | 300,000,000 | 318,498,000 | |
| | 18回 東京都公募公債 20年 | 100,000,000 | 109,406,000 | |
| | 21回 東京都公募公債 20年 | 100,000,000 | 110,042,000 | |
| | 31回 東京都公募公債 20年 | 200,000,000 | 205,500,000 | |
| | 28年度6回 北海道公募公債 | 100,000,000 | 99,570,000 | |
| | 30年度8回 北海道公募公債 | 400,000,000 | 396,440,000 | |
| | 30年度14回 北海道公募公債 | 400,000,000 | 394,708,000 | |
| | 令和2年度19回 北海道公募公債 | 100,000,000 | 96,277,000 | |
| | 36回2号 宮城県公募公債 10年 | 250,000,000 | 241,735,000 | |
| | 213回 神奈川県公募公債 | 100,000,000 | 100,649,000 | |

| | | | |
|----------------------|-------------|-------------|--|
| 237回 神奈川県公募公債 | 200,000,000 | 196,858,000 | |
| 251回 神奈川県公募公債 10年 | 200,000,000 | 193,328,000 | |
| 258回 神奈川県公募公債 10年 | 300,000,000 | 287,589,000 | |
| 3回 神奈川県公募公債 30 年 | 100,000,000 | 117,756,000 | |
| 11回 神奈川県公募公債 2 0年 | 100,000,000 | 109,006,000 | |
| 16回 神奈川県公募公債 2 0年 | 300,000,000 | 330,582,000 | |
| 19回 神奈川県公募公債 2 0年 | 100,000,000 | 108,501,000 | |
| 413回 大阪府公募公債 1 0年 | 100,000,000 | 99,353,000 | |
| 419回 大阪府公募公債 1 0年 | 100,000,000 | 99,703,000 | |
| 464回 大阪府公募公債 1 0年 | 200,000,000 | 191,750,000 | |
| 467回 大阪府公募公債 1 0年 | 200,000,000 | 192,392,000 | |
| 469回 大阪府公募公債 1 0年 | 200,000,000 | 191,428,000 | |
| 472回 大阪府公募公債 1 0年 | 200,000,000 | 190,236,000 | |
| 474回 大阪府公募公債 1 0年 | 300,000,000 | 285,180,000 | |
| 10回 大阪府公募公債 20 年 | 200,000,000 | 215,260,000 | |
| 13回 大阪府公募公債 20 年 | 100,000,000 | 101,519,000 | |
| 14回 大阪府公募公債 20 年 | 100,000,000 | 92,802,000 | |
| 190回 大阪府公募公債 5 年 | 300,000,000 | 297,627,000 | |
| 26年度11回 京都府公募公 債 | 350,000,000 | 351,743,000 | |
| 29年度13回 京都府公募公 債 | 109,330,000 | 108,519,864 | |
| 令和2年度1回 京都府公募公 債 | 400,000,000 | 389,116,000 | |
| 令和2年度14回 京都府公募 公債 | 200,000,000 | 193,560,000 | |
| 26年度17回 兵庫県公募公 債 | 200,000,000 | 201,030,000 | |
| 令和元年度16回 兵庫県公募 公債 | 200,000,000 | 194,452,000 | |
| 令和3年度2回 兵庫県公募公 債 | 100,000,000 | 96,278,000 | |
| 2回 兵庫県公募公債 30年 | 100,000,000 | 113,583,000 | |
| 1回 兵庫県公募公債 15年 | 200,000,000 | 208,026,000 | |

| | | | |
|----------------------|-------------|-------------|--|
| 5回 兵庫県公募公債 15年 | 300,000,000 | 312,297,000 | |
| 9回 兵庫県公募公債 15年 | 100,000,000 | 102,931,000 | |
| 5回 兵庫県公募公債 12年 | 100,000,000 | 101,447,000 | |
| 令和元年度 9回 静岡県公募公債 | 200,000,000 | 194,758,000 | |
| 令和2年度 10回 静岡県公募公債 | 100,000,000 | 96,837,000 | |
| 令和2年度 14回 静岡県公募公債 | 200,000,000 | 192,426,000 | |
| 2回 静岡県公募公債 15年 | 100,000,000 | 104,105,000 | |
| 4回 静岡県公募公債 15年 | 100,000,000 | 104,293,000 | |
| 8回 静岡県公募公債 15年 | 200,000,000 | 203,156,000 | |
| 1回 静岡県公募公債 20年 | 100,000,000 | 103,980,000 | |
| 7回 静岡県公募公債 20年 | 300,000,000 | 327,747,000 | |
| 22年度 14回 愛知県公募公債 | 300,000,000 | 330,399,000 | |
| 24年度 12回 愛知県公募公債 30年 | 100,000,000 | 109,573,000 | |
| 26年度 4回 愛知県公募公債 20年 | 200,000,000 | 212,100,000 | |
| 27年度 8回 愛知県公募公債 30年 | 150,000,000 | 148,093,500 | |
| 27年度 15回 愛知県公募公債 10年 | 100,000,000 | 100,690,000 | |
| 30年度 19回 愛知県公募公債 | 200,000,000 | 196,320,000 | |
| 令和元年度 7回 愛知県公募公債 | 300,000,000 | 214,491,000 | |
| 30年度 3回 広島県公募公債 | 100,000,000 | 99,195,000 | |
| 令和2年 7回 広島県公募公債 | 200,000,000 | 193,544,000 | |
| 27年度 2回 広島県公募公債 30年 | 100,000,000 | 82,165,000 | |
| 令和2年 2回 広島県公募公債 | 100,000,000 | 85,724,000 | |
| 令和元年度第8回 埼玉県公募公債 | 200,000,000 | 195,004,000 | |
| 6回 埼玉県公募公債 30年 | 200,000,000 | 172,244,000 | |
| 12回 埼玉県公募公債 30年 | 300,000,000 | 219,234,000 | |
| 9回 埼玉県公募公債 20年 | 100,000,000 | 110,153,000 | |
| 13回 埼玉県公募公債 20年 | 100,000,000 | 106,735,000 | |
| 14回 埼玉県公募公債 20年 | 300,000,000 | 318,237,000 | |
| 15回 埼玉県公募公債 20年 | 100,000,000 | 101,640,000 | |
| 28年度 8回 福岡県公募公債 | 100,000,000 | 99,959,000 | |
| 30年度 6回 福岡県公募公債 | 200,000,000 | 197,516,000 | |
| 令和元年度 1回 福岡県公募公債 | 200,000,000 | 194,996,000 | |

| | | | |
|----------------------|-------------|-------------|--|
| 令和2年5回 福岡県公募公債 | 100,000,000 | 96,700,000 | |
| 24年度1回 福岡県公募公債 15年 | 100,000,000 | 104,028,000 | |
| 令和元年3回 福岡県公募公債 30年 | 200,000,000 | 145,584,000 | |
| 20回2号 福岡県公募公債 | 100,000,000 | 108,192,000 | |
| 21年度2回 福岡県公募公債 (20年) | 100,000,000 | 110,457,000 | |
| 24年度2回 福岡県公募公債 (20年) | 300,000,000 | 321,111,000 | |
| 27年度4回 千葉県公募公債 | 200,000,000 | 201,738,000 | |
| 27年度9回 千葉県公募公債 | 100,000,000 | 99,804,000 | |
| 令和3年5回 千葉県公募公債 | 200,000,000 | 190,538,000 | |
| 14回 千葉県公募公債 20年 | 100,000,000 | 102,519,000 | |
| 18回 千葉県公募公債 20年 | 100,000,000 | 101,267,000 | |
| 21回 千葉県公募公債 20年 | 100,000,000 | 91,424,000 | |
| 令和3年度1回 長野県公募公債 10年 | 200,000,000 | 193,000,000 | |
| 5回 群馬県公募公債 20年 | 100,000,000 | 105,863,000 | |
| 142回 共同発行市場公募地方債 | 500,000,000 | 501,795,000 | |
| 144回 共同発行市場公募地方債 | 400,000,000 | 402,228,000 | |
| 146回 共同発行市場公募地方債 | 600,000,000 | 604,314,000 | |
| 148回 共同発行市場公募地方債 | 500,000,000 | 503,905,000 | |
| 150回 共同発行市場公募地方債 | 300,000,000 | 302,277,000 | |
| 153回 共同発行市場公募地方債 | 100,000,000 | 100,699,000 | |
| 157回 共同発行市場公募地方債 | 120,000,000 | 119,697,600 | |
| 159回 共同発行市場公募地方債 | 200,000,000 | 199,328,000 | |
| 160回 共同発行市場公募地方債 | 500,000,000 | 497,925,000 | |
| 166回 共同発行市場公募地方債 | 500,000,000 | 498,885,000 | |
| 169回 共同発行市場公募地方債 | 500,000,000 | 498,850,000 | |
| 173回 共同発行市場公募地方債 | 400,000,000 | 398,700,000 | |
| 174回 共同発行市場公募地方債 | 100,000,000 | 99,356,000 | |
| 178回 共同発行市場公募地方債 | 100,000,000 | 99,460,000 | |

| | | | |
|---------------------|-------------|-------------|--|
| 179回 共同発行市場公募地方債 | 500,000,000 | 497,285,000 | |
| 189回 共同発行市場公募地方債 | 100,000,000 | 98,806,000 | |
| 194回 共同発行市場公募地方債 | 300,000,000 | 294,000,000 | |
| 196回 共同発行市場公募地方債 | 500,000,000 | 487,900,000 | |
| 203回 共同発行市場公募地方債 | 100,000,000 | 97,167,000 | |
| 227回 共同発行市場公募地方債 | 500,000,000 | 479,110,000 | |
| 228回 共同発行市場公募地方債 | 500,000,000 | 476,955,000 | |
| 30年度3回 堺市公募公債 | 100,000,000 | 98,684,000 | |
| 令和2年度1回 福島県公募公債 | 200,000,000 | 193,182,000 | |
| 26年度1回 静岡市公募公債 | 100,000,000 | 100,519,000 | |
| 26年度1回 浜松市公募公債 | 100,000,000 | 100,345,000 | |
| 29年度4回 大阪市公募公債 | 200,000,000 | 198,754,000 | |
| 令和2年2回 大阪市公募公債 | 300,000,000 | 291,483,000 | |
| 6回 大阪市公募公債 20年 | 200,000,000 | 218,008,000 | |
| 511回 名古屋市公募公債 10年 | 200,000,000 | 193,896,000 | |
| 16回 名古屋市公募公債 20年 | 100,000,000 | 105,818,000 | |
| 17回 名古屋市公募公債 20年 | 100,000,000 | 101,849,000 | |
| 4回 京都市公募公債 20年 | 100,000,000 | 106,691,000 | |
| 9回 京都市公募公債 20年 | 200,000,000 | 221,066,000 | |
| 24年度12回 神戸市公募公債 | 200,000,000 | 215,378,000 | |
| 30年度7回 神戸市公募公債 30年 | 300,000,000 | 297,591,000 | |
| 令和3年度6回 神戸市公募公債 30年 | 200,000,000 | 153,330,000 | |
| 令和元年度3回 横浜市公募公債 | 400,000,000 | 389,164,000 | |
| 2回 横浜市公募公債 30年 | 100,000,000 | 115,867,000 | |
| 17回 横浜市公募公債 20年 | 100,000,000 | 108,294,000 | |
| 29回 横浜市公募公債 20年 | 100,000,000 | 105,878,000 | |
| 23年度7回 札幌市公募公債 30年 | 100,000,000 | 109,510,000 | |
| 29年度5回 札幌市公募公債 20年 | 300,000,000 | 276,468,000 | |
| 第91回 川崎市公募公債 | 200,000,000 | 197,728,000 | |
| 6回 川崎市公募公債 20年 | 200,000,000 | 219,142,000 | |
| 5回 川崎市公募公債 30年 | 100,000,000 | 109,418,000 | |

| | | | | |
|----------------------|----------------------|----------------|----------------|--|
| | 6回 北九州市公募公債 20年 | 100,000,000 | 108,036,000 | |
| | 11回 北九州市公募公債 20年 | 300,000,000 | 329,466,000 | |
| | 17回 北九州市公募公債 20年 | 100,000,000 | 105,765,000 | |
| | 22年度8回 福岡市公募公債 | 100,000,000 | 112,670,000 | |
| | 30年度7回 福岡市公募公債 | 200,000,000 | 183,602,000 | |
| | 2019年度5回 福岡市公募公債 20年 | 100,000,000 | 84,832,000 | |
| | 26年度3回 広島市公募公債 | 100,000,000 | 100,485,000 | |
| | 29年度2回 広島市公募公債 | 200,000,000 | 185,050,000 | |
| | 29年度6回 広島市公募公債 | 300,000,000 | 298,242,000 | |
| | 30年度2回 仙台市公募公債 20年 | 100,000,000 | 92,207,000 | |
| | 令和3年度3回 仙台市公募公債 5年 | 300,000,000 | 297,573,000 | |
| | 17回 さいたま市公募公債 | 200,000,000 | 194,902,000 | |
| | 令和2年度1回 高知県公募公債 | 200,000,000 | 193,182,000 | |
| | 26年度1回 三重県公募公債 | 100,000,000 | 100,482,000 | |
| | 30年度3回 岡山県公募公債 10年 | 200,000,000 | 196,690,000 | |
| 地方債証券 合計 | | 30,589,330,000 | 30,438,712,464 | |
| 特殊債券 | 9回 新関西国際空港社債 | 200,000,000 | 206,922,000 | |
| | 12回 新関西国際空港社債 | 200,000,000 | 205,298,000 | |
| | 78回 日本政策投資銀行債券 | 300,000,000 | 299,058,000 | |
| | 125回 日本政策投資銀行債券 | 500,000,000 | 424,395,000 | |
| | 127回 日本政策投資銀行債券 | 100,000,000 | 99,758,000 | |
| | 131回 日本政策投資銀行債券 | 100,000,000 | 77,067,000 | |
| | 156回 日本政策投資銀行債券 | 400,000,000 | 381,908,000 | |
| | 33回 政保日本政策投資銀行社債 | 300,000,000 | 299,094,000 | |
| | 1回 高速道路機構債 | 300,000,000 | 367,191,000 | |
| | 19回 高速道路機構債 | 150,000,000 | 177,529,500 | |
| | 26回 高速道路機構債 | 200,000,000 | 235,176,000 | |
| | 36回 高速道路機構債 | 300,000,000 | 360,216,000 | |
| | 50回 高速道路機構債 | 300,000,000 | 262,416,000 | |
| | 75回 日本高速道路保有・債務返済機構 | 100,000,000 | 108,930,000 | |
| | 124回 日本高速道路保有・債務返済機構 | 100,000,000 | 105,445,000 | |
| | 155回 日本高速道路保有・債務返済機構 | 100,000,000 | 102,125,000 | |
| 159回 日本高速道路保有・債務返済機構 | 100,000,000 | 98,549,000 | | |

| | | | |
|------------------------|-------------|-------------|--|
| 162回 日本高速道路保有・債務返済機構 | 100,000,000 | 99,936,000 | |
| 169回 高速道路機構債 | 100,000,000 | 90,952,000 | |
| 172回 高速道路機構債 | 200,000,000 | 179,430,000 | |
| 210回 高速道路機構債 | 100,000,000 | 91,474,000 | |
| 97回 政保日本高速道路保有・債務返済機構 | 100,000,000 | 109,667,000 | |
| 116回 政保日本高速道路保有・債務返済機構 | 100,000,000 | 105,698,000 | |
| 121回政保日本高速道路保有・債務返済機構 | 500,000,000 | 541,085,000 | |
| 153回 政保日本高速道路保有・債務返済機構 | 100,000,000 | 108,482,000 | |
| 188回 政保日本高速道路保有・債務返済機構 | 100,000,000 | 105,079,000 | |
| 239回政保日本高速道路保有・債務返済機構 | 300,000,000 | 305,370,000 | |
| 241回政保日本高速道路保有・債務返済機構 | 500,000,000 | 502,815,000 | |
| 250回 政保日本高速道路保有・債務返済機構 | 100,000,000 | 102,860,000 | |
| 254回 政保日本高速道路保有・債務返済機構 | 100,000,000 | 100,644,000 | |
| 260回政保日本高速道路保有・債務返済機構 | 200,000,000 | 191,618,000 | |
| 第262回 政保道路債 | 500,000,000 | 503,190,000 | |
| 268回 政保日本高速道路保有・債務返済機構 | 100,000,000 | 93,591,000 | |
| 271回 政保日本高速道路保有・債務返済機構 | 300,000,000 | 299,076,000 | |
| 286回 政保日本高速道路保有・債務返済機構 | 200,000,000 | 180,956,000 | |
| 300回 政保日本高速道路保有・債務返済機構 | 100,000,000 | 99,662,000 | |
| 309回政保日本高速道路保有・債務返済機構 | 800,000,000 | 797,168,000 | |
| 319回政保日本高速道路保有・債務返済機構 | 200,000,000 | 186,294,000 | |
| 337回 政保日本高速道路保有・債務返済機構 | 100,000,000 | 91,900,000 | |
| 398回 政保道路債 | 300,000,000 | 218,022,000 | |
| 413回 政保日本高速道路保有・債務返済機構 | 200,000,000 | 138,888,000 | |
| 418回 高速道路機構債 | 200,000,000 | 150,758,000 | |
| 420回 政保日本高速道路保有・債務返済機構 | 200,000,000 | 152,722,000 | |
| 28回 日本道路・機構承継債 | 500,000,000 | 588,380,000 | |
| 1回 地方公共団体金融機構債券 20年 | 200,000,000 | 216,148,000 | |
| 1回 地方公共団体金融機構債券 20年 | 300,000,000 | 329,292,000 | |

| | | | |
|----------------------|-------------|-------------|--|
| 2回 地方公共団体金融機構債券 20年 | 300,000,000 | 329,760,000 | |
| 13回 地方公共団体金融機構債券 20年 | 100,000,000 | 110,080,000 | |
| 79回 政保地方公共団体金融機構債券 | 300,000,000 | 311,385,000 | |
| 19回 地方公共団体金融機構債券 | 200,000,000 | 216,410,000 | |
| 23回 地方公共団体金融機構債券 20年 | 100,000,000 | 106,982,000 | |
| 24回 地方公共団体金融機構債券 20年 | 200,000,000 | 214,262,000 | |
| F147回 地方公共団体金融機構債券 | 200,000,000 | 206,830,000 | |
| F174回 地方公共団体金融機構債券 | 300,000,000 | 324,414,000 | |
| 36回 地方公共団体金融機構債券 20年 | 100,000,000 | 105,700,000 | |
| 39回 地方公共団体金融機構債券 | 500,000,000 | 520,205,000 | |
| 42回 地方公共団体金融機構債券 20年 | 300,000,000 | 297,864,000 | |
| 71回 政保地方公共団体金融機構債券 | 100,000,000 | 100,483,000 | |
| 44回 地方公共団体金融機構債券 20年 | 200,000,000 | 204,322,000 | |
| 288回 政保地方公共団体金融機構債券 | 300,000,000 | 300,990,000 | |
| 83回 地方公共団体金融機構債券 10年 | 400,000,000 | 398,836,000 | |
| 91回 政保地方公共団体金融機構債券 | 100,000,000 | 99,621,000 | |
| 59回 地方公共団体金融機構債券 20年 | 100,000,000 | 93,439,000 | |
| 96回 地方公共団体金融機構債券 | 500,000,000 | 498,025,000 | |
| 98回 政保地方公共団体金融機構債券 | 100,000,000 | 99,628,000 | |
| 103回 政保地方公共団体金融機構債券 | 100,000,000 | 99,319,000 | |
| 113回 政保地方公共団体金融機構債券 | 100,000,000 | 99,063,000 | |
| 77回 地方公共団体金融機構債券 20年 | 300,000,000 | 250,146,000 | |
| 10回 地方公共団体金融機構債券 30年 | 300,000,000 | 220,689,000 | |
| F538回 地方公共団体金融機構債券 | 500,000,000 | 498,295,000 | |
| 15回 日本政策金融公庫債券 | 200,000,000 | 216,680,000 | |
| 40回 政保日本政策金融公庫債券 | 103,000,000 | 102,702,330 | |

| | | | |
|---------------------|-------------|-------------|--|
| 23回 国際協力銀行債券 | 100,000,000 | 104,159,000 | |
| 93回 都市再生債券 | 100,000,000 | 103,209,000 | |
| 109回 都市再生機構債券 | 200,000,000 | 203,620,000 | |
| 165回 都市再生機構債券 | 200,000,000 | 154,578,000 | |
| 11回 独立行政法人福祉医療機構 | 100,000,000 | 105,692,000 | |
| 21回 政保中部国際空港債券 | 100,000,000 | 100,556,000 | |
| 39回 住宅金融支援機構債券 | 200,000,000 | 218,524,000 | |
| 61回 住宅金融支援機構債券 | 100,000,000 | 103,592,000 | |
| 75回 住宅金融支援機構債券 | 350,000,000 | 383,775,000 | |
| 80回 住宅金融支援機構債券 | 100,000,000 | 103,915,000 | |
| 115回 住宅金融支援機構債券 | 100,000,000 | 107,919,000 | |
| 124回 住宅金融支援機構債券 | 100,000,000 | 104,299,000 | |
| 148回 住宅金融支援機構債券 | 250,000,000 | 263,705,000 | |
| 159回 住宅金融支援機構債券 | 100,000,000 | 100,260,000 | |
| 172回 住宅金融支援機構債券 | 100,000,000 | 100,684,000 | |
| 187回 住宅金融支援機構債券 | 100,000,000 | 99,686,000 | |
| 222回 住宅金融支援機構債券 | 300,000,000 | 297,939,000 | |
| 230回 住宅金融支援機構債券 | 300,000,000 | 298,056,000 | |
| 233回 住宅金融支援機構債券 | 100,000,000 | 90,688,000 | |
| 321回 住宅金融支援機構債券 | 500,000,000 | 496,505,000 | |
| 325回 住宅金融支援機構債券 | 500,000,000 | 496,505,000 | |
| 40回貸付債権担保住宅金融公庫債券 | 41,016,000 | 41,292,858 | |
| 27回貸付債権担保住宅金融支援機構債券 | 14,930,000 | 15,514,658 | |
| 29回貸付債権担保住宅金融支援機構債券 | 94,795,000 | 99,326,201 | |
| 36回貸付債権担保住宅金融支援機構債券 | 142,728,000 | 148,608,393 | |
| 38回貸付債権担保住宅金融支援機構債券 | 20,065,000 | 20,810,615 | |
| 49回貸付債権担保住宅金融支援機構債券 | 17,196,000 | 17,831,908 | |
| 52回貸付債権担保住宅金融支援機構債券 | 20,196,000 | 20,847,926 | |
| 53回貸付債権担保住宅金融支援機構債券 | 21,175,000 | 21,846,882 | |
| 60回貸付債権担保住宅金融支援機構債券 | 25,956,000 | 26,668,492 | |

| | | | |
|-------------------------|-------------|-------------|--|
| 6 4 回貸付債権担保住宅金融支援機構債券 | 63,862,000 | 65,033,867 | |
| 7 6 回貸付債権担保住宅金融支援機構債券 | 28,874,000 | 29,505,763 | |
| 8 2 回貸付債権担保住宅金融支援機構債券 | 35,073,000 | 35,416,715 | |
| 8 4 回貸付債権担保住宅金融支援機構債券 | 35,734,000 | 36,082,763 | |
| 8 6 回貸付債権担保住宅金融支援機構債券 | 39,477,000 | 39,766,761 | |
| 9 0 回貸付債権担保住宅金融支援機構債券 | 40,866,000 | 40,877,851 | |
| 9 3 回貸付債権担保住宅金融支援機構債券 | 46,204,000 | 45,353,384 | |
| 9 6 回貸付債権担保住宅金融支援機構債券 | 52,116,000 | 51,529,173 | |
| 9 9 回貸付債権担保住宅金融支援機構債券 | 53,990,000 | 53,690,355 | |
| 1 1 4 回貸付債権担保住宅金融支援機構債券 | 204,090,000 | 195,785,577 | |
| 1 1 7 回貸付債権担保住宅金融支援機構債券 | 69,233,000 | 66,759,997 | |
| 1 1 8 回貸付債権担保住宅金融支援機構債券 | 68,914,000 | 66,544,047 | |
| 1 1 9 回貸付債権担保住宅金融支援機構債券 | 69,129,000 | 66,680,450 | |
| 1 2 6 回貸付債権担保住宅金融支援機構債券 | 216,243,000 | 207,275,402 | |
| 1 2 8 回貸付債権担保住宅金融支援機構債券 | 216,003,000 | 206,922,233 | |
| 1 3 0 回貸付債権担保住宅金融支援機構債券 | 147,094,000 | 140,760,132 | |
| 1 3 1 回貸付債権担保住宅金融支援機構債券 | 220,716,000 | 210,801,437 | |
| 1 3 2 回貸付債権担保住宅金融支援機構債券 | 218,952,000 | 209,186,740 | |
| 1 3 7 回貸付債権担保住宅金融支援機構債券 | 380,795,000 | 364,835,880 | |
| 1 3 9 回貸付債権担保住宅金融支援機構債券 | 75,883,000 | 72,626,860 | |
| 1 4 2 回貸付債権担保住宅金融支援機構債券 | 78,539,000 | 74,291,610 | |
| 1 5 4 回貸付債権担保住宅金融支援機構債券 | 252,951,000 | 237,528,577 | |
| 1 5 6 回貸付債権担保住宅金融支援機構債券 | 336,648,000 | 317,041,620 | |
| 1 6 0 回貸付債権担保住宅金融支援機構債券 | 259,587,000 | 244,585,467 | |
| 1 6 8 回貸付債権担保住宅金融支援機構債券 | 265,191,000 | 249,921,302 | |

| | | | | |
|-----|--|-----------------------|-----------------------|--|
| | 170回貸付債権担保住宅金融 支援機構債券 | 809,496,000 | 760,877,670 | |
| | 6回 沖縄振興開発金融公庫債 券 | 400,000,000 | 412,716,000 | |
| | 21回 沖縄振興開発金融公庫 債券 | 100,000,000 | 100,782,000 | |
| | い第843号 利付商工債 | 100,000,000 | 99,782,000 | |
| | い第851号 利付商工債 | 300,000,000 | 298,260,000 | |
| | い第854号 利付商工債 | 300,000,000 | 297,843,000 | |
| | い第855号 利付商工債 | 200,000,000 | 198,462,000 | |
| | 369回 利附信金中金債(5 年) | 400,000,000 | 399,052,000 | |
| | 377回 利附信金中金債(5 年) | 300,000,000 | 298,485,000 | |
| | 15回 国際協力機構債 | 100,000,000 | 107,159,000 | |
| | 72回 東日本高速道路社債 | 200,000,000 | 198,292,000 | |
| | 77回 東日本高速道路社債 | 300,000,000 | 296,232,000 | |
| | 85回 中日本高速道路債券 | 300,000,000 | 299,181,000 | |
| | 87回 中日本高速道路債券 | 400,000,000 | 398,212,000 | |
| | 71回 鉄道建設運輸施設債 | 100,000,000 | 100,493,000 | |
| | 78回 鉄道建設・運輸施設整 備支援機構債券 | 100,000,000 | 101,075,000 | |
| | 90回 鉄道建設・運輸施設整 備支援機構債券 | 200,000,000 | 191,788,000 | |
| | 特殊債券 合計 | 29,036,717,000 | 28,856,474,396 | |
| 社債券 | 25回 フランス相互信用連合 銀行(BFCM)円貨社債(2 017) | 300,000,000 | 293,889,000 | |
| | 6回 クレディ・アグリコル・ エス・エー円貨社債 | 200,000,000 | 200,424,000 | |
| | 11回 クレディ・アグリコ ル・エス・エー円貨社債(20 16) | 100,000,000 | 98,729,000 | |
| | 27回 首都高速道路社債 | 400,000,000 | 398,604,000 | |
| | 37回 成田国際空港社債 | 100,000,000 | 84,479,000 | |
| | 57回 東日本高速道路社債 | 100,000,000 | 99,586,000 | |
| | 67回 東日本高速道路社債 | 200,000,000 | 194,970,000 | |
| | 79回 東日本高速道路社債 | 300,000,000 | 298,278,000 | |
| | 83回 東日本高速道路社債 | 200,000,000 | 198,852,000 | |
| | 90回 中日本高速道路債券 | 200,000,000 | 198,782,000 | |
| | 91回 中日本高速道路債券 | 500,000,000 | 496,435,000 | |
| | 25回 西日本高速道路社債 | 200,000,000 | 200,970,000 | |
| | 26回 西日本高速道路社債 | 100,000,000 | 100,701,000 | |
| | 33回 西日本高速道路債券 | 300,000,000 | 299,670,000 | |
| | 34回 西日本高速道路債券 | 200,000,000 | 200,082,000 | |
| | 61回 西日本高速道路債券 | 500,000,000 | 497,000,000 | |
| | 62回 西日本高速道路債券 | 500,000,000 | 496,435,000 | |
| | 24回 大和ハウス工業社債 | 200,000,000 | 198,572,000 | |
| | 10回 キリンホールディング ス社債 | 100,000,000 | 100,562,000 | |

| | | | |
|----------------------------|-------------|-------------|--|
| 3回 ダイドーグループHD社債 | 300,000,000 | 290,844,000 | |
| 9回 野村不動産ホールディングス社債 | 100,000,000 | 93,400,000 | |
| 12回 セブン&アイ・ホールディングス社債 | 100,000,000 | 100,870,000 | |
| 14回 セブン&アイ・ホールディングス社債 | 200,000,000 | 199,390,000 | |
| 30回 東レ社債 | 300,000,000 | 298,068,000 | |
| 42回 王子ホールディングス社債 | 200,000,000 | 198,694,000 | |
| 23回 三菱ケミカルホールディングス社債 | 200,000,000 | 182,226,000 | |
| 40回 三菱ケミカルホールディングス社債 | 100,000,000 | 99,156,000 | |
| 17回 ダイセル社債 | 300,000,000 | 289,170,000 | |
| 16回 武田薬品工業社債 | 500,000,000 | 473,240,000 | |
| 4回 住友三井オートサービス社債 | 100,000,000 | 99,841,000 | |
| 4回 ENEOSホールディングス社債 | 300,000,000 | 289,044,000 | |
| 14回 プリチストン社債 | 300,000,000 | 294,672,000 | |
| 35回 三菱マテリアル社債 | 300,000,000 | 297,621,000 | |
| 17回 パナソニック社債 | 100,000,000 | 99,952,000 | |
| 19回 パナソニック社債 | 100,000,000 | 95,771,000 | |
| 23回 パナソニック社債 | 200,000,000 | 189,256,000 | |
| 58回 川崎重工業社債 | 300,000,000 | 283,467,000 | |
| 5回 三井住友トラスト・パナソニックファイナンス社債 | 100,000,000 | 98,824,000 | |
| 26回 トヨタ自動車社債 | 200,000,000 | 198,818,000 | |
| 26回 豊田通商社債 | 100,000,000 | 90,864,000 | |
| 73回 三井物産社債 | 400,000,000 | 389,860,000 | |
| 12回 新生銀行社債 | 400,000,000 | 398,604,000 | |
| 88回 三菱東京UFJ銀行社債 | 100,000,000 | 106,454,000 | |
| 12回 りそな銀行劣後社債 | 100,000,000 | 104,675,000 | |
| 20回 三井住友信託銀行社債 | 300,000,000 | 297,378,000 | |
| 11回 セブン銀行社債 | 200,000,000 | 200,736,000 | |
| 28回 芙蓉総合リース社債 | 300,000,000 | 297,951,000 | |
| 17回 NTTファイナンス社債 | 300,000,000 | 296,997,000 | |
| 18回 NTTファイナンス社債 | 400,000,000 | 387,640,000 | |
| 69回 ホンダファイナンス社債 | 300,000,000 | 297,705,000 | |
| 81回 トヨタファイナンス社債 | 100,000,000 | 99,151,000 | |
| 96回 トヨタファイナンス社債 | 100,000,000 | 99,353,000 | |
| 80回 日立キャピタル社債 | 200,000,000 | 192,782,000 | |
| 86回 日立キャピタル社債 | 300,000,000 | 286,374,000 | |

| | | | |
|----------------------|-------------|-------------|--|
| 23回 三井住友ファイナンス&リース社債 | 100,000,000 | 97,843,000 | |
| 27回 三井住友ファイナンス&リース社債 | 200,000,000 | 198,686,000 | |
| 29回 三井住友ファイナンス&リース社債 | 200,000,000 | 199,642,000 | |
| 31回 三井住友ファイナンス&リース社債 | 200,000,000 | 192,432,000 | |
| 56回 三菱UFJリース社債 | 300,000,000 | 297,399,000 | |
| 3回 野村ホールディングス社債 | 300,000,000 | 296,451,000 | |
| 106回 住友不動産社債 | 100,000,000 | 99,992,000 | |
| 108回 住友不動産社債 | 200,000,000 | 199,350,000 | |
| 80回 東京急行電鉄社債 | 100,000,000 | 102,918,000 | |
| 43回 京浜急行電鉄社債 | 100,000,000 | 88,139,000 | |
| 39回 東日本旅客鉄道社債 | 300,000,000 | 309,171,000 | |
| 42回 東日本旅客鉄道社債 | 200,000,000 | 207,248,000 | |
| 65回 東日本旅客鉄道普通社債 | 100,000,000 | 108,725,000 | |
| 71回 東日本旅客鉄道社債 | 100,000,000 | 107,487,000 | |
| 73回 東日本旅客鉄道普通社債 | 200,000,000 | 217,626,000 | |
| 107回 東日本旅客鉄道普通社債 | 100,000,000 | 92,622,000 | |
| 125回 東日本旅客鉄道社債 | 100,000,000 | 85,215,000 | |
| 127回 東日本旅客鉄道社債 | 100,000,000 | 90,145,000 | |
| 147回 東日本旅客鉄道社債 | 100,000,000 | 96,901,000 | |
| 160回 東日本旅客鉄道社債 | 100,000,000 | 70,213,000 | |
| 163回 東日本旅客鉄道社債 | 300,000,000 | 298,206,000 | |
| 165回 東日本旅客鉄道社債 | 200,000,000 | 167,758,000 | |
| 171回 東日本旅客鉄道社債 | 200,000,000 | 149,222,000 | |
| 21回 西日本旅客鉄道社債 | 100,000,000 | 108,637,000 | |
| 60回 西日本旅客鉄道社債 | 200,000,000 | 193,504,000 | |
| 70回 西日本旅客鉄道社債 | 100,000,000 | 75,869,000 | |
| 71回 西日本旅客鉄道社債 | 100,000,000 | 70,621,000 | |
| 74回 西日本旅客鉄道社債 | 100,000,000 | 95,348,000 | |
| 75回 西日本旅客鉄道社債 | 200,000,000 | 167,248,000 | |
| 32回 東海旅客鉄道社債 | 100,000,000 | 107,204,000 | |
| 4回 東京地下鉄社債 | 120,000,000 | 126,663,600 | |
| 47回 東京地下鉄社債 | 100,000,000 | 68,831,000 | |
| 7回 ニッコンHD社債 | 300,000,000 | 289,623,000 | |
| 6回 横浜高速鉄道社債 | 200,000,000 | 192,788,000 | |
| 12回 ソフトバンク社債 | 400,000,000 | 388,644,000 | |
| 30回 光通信社債 | 200,000,000 | 185,118,000 | |
| 527回 中部電力社債 | 100,000,000 | 89,644,000 | |
| 532回 中部電力社債 | 200,000,000 | 193,418,000 | |
| 497回 関西電力社債 | 100,000,000 | 101,126,000 | |
| 508回 関西電力社債 | 300,000,000 | 299,007,000 | |
| 530回 関西電力社債 | 400,000,000 | 390,652,000 | |
| 531回 関西電力社債 | 200,000,000 | 168,122,000 | |

| | | | | |
|--------|---------------|----------------|-----------------|--|
| 541回 | 関西電力社債 | 300,000,000 | 282,180,000 | |
| 396回 | 中国電力社債 | 200,000,000 | 189,988,000 | |
| 425回 | 中国電力社債 | 100,000,000 | 96,166,000 | |
| 307回 | 北陸電力社債 | 100,000,000 | 101,804,000 | |
| 311回 | 北陸電力社債 | 100,000,000 | 101,148,000 | |
| 488回 | 東北電力社債 | 100,000,000 | 99,536,000 | |
| 521回 | 東北電力社債 | 400,000,000 | 386,676,000 | |
| 525回 | 東北電力社債 | 200,000,000 | 197,122,000 | |
| 536回 | 東北電力社債 | 300,000,000 | 280,506,000 | |
| 320回 | 四国電力社債 | 300,000,000 | 283,563,000 | |
| 463回 | 九州電力社債 | 100,000,000 | 87,743,000 | |
| 466回 | 九州電力社債 | 100,000,000 | 86,608,000 | |
| 491回 | 九州電力社債 | 300,000,000 | 283,266,000 | |
| 492回 | 九州電力社債 | 100,000,000 | 80,879,000 | |
| 493回 | 九州電力社債 | 200,000,000 | 198,394,000 | |
| 507回 | 九州電力社債 | 200,000,000 | 190,140,000 | |
| 321回 | 北海道電力社債 | 261,000,000 | 263,132,370 | |
| 340回 | 北海道電力社債 | 300,000,000 | 299,475,000 | |
| 350回 | 北海道電力社債 | 200,000,000 | 174,826,000 | |
| 13回 | 電源開発社債 | 200,000,000 | 205,884,000 | |
| 54回 | 電源開発社債 | 100,000,000 | 99,140,000 | |
| 75回 | 電源開発社債 | 200,000,000 | 187,304,000 | |
| 41回 | 東京瓦斯社債 | 200,000,000 | 181,200,000 | |
| 52回 | 東京瓦斯社債 | 100,000,000 | 85,297,000 | |
| 55回 | 東京瓦斯社債 | 100,000,000 | 81,819,000 | |
| 57回 | 東京瓦斯社債 | 300,000,000 | 197,304,000 | |
| 7回 | ファーストリテイリング社債 | 200,000,000 | 198,034,000 | |
| 8回 | ファーストリテイリング社債 | 200,000,000 | 181,936,000 | |
| 社債券 合計 | | 25,481,000,000 | 24,562,396,970 | |
| 合計 | | | 553,775,033,880 | |

第2 信用取引契約残高明細表

該当事項はありません。

第3 デリバティブ取引及び為替予約取引の契約額等及び時価の状況表

該当事項はありません。

外国株式パッシブ・ファンド・マザーファンド

貸借対照表

(単位：円)

2023年10月12日現在

| | |
|-------------|-------------------|
| 資産の部 | |
| 流動資産 | |
| 預金 | 8,219,448,160 |
| コール・ローン | 1,520,869,620 |
| 株式 | 1,062,956,630,858 |
| 投資信託受益証券 | 1,635,442,490 |
| 投資証券 | 19,502,616,492 |
| 派生商品評価勘定 | 141,576,462 |
| 未収配当金 | 860,059,060 |
| 差入委託証拠金 | 8,097,660,976 |
| 流動資産合計 | 1,102,934,304,118 |
| 資産合計 | 1,102,934,304,118 |
| 負債の部 | |
| 流動負債 | |
| 派生商品評価勘定 | 200,274,858 |
| 未払解約金 | 25,958,000 |
| 流動負債合計 | 226,232,858 |
| 負債合計 | 226,232,858 |
| 純資産の部 | |
| 元本等 | |
| 元本 | 150,516,972,968 |
| 剰余金 | |
| 剰余金又は欠損金（ ） | 952,191,098,292 |
| 元本等合計 | 1,102,708,071,260 |
| 純資産合計 | 1,102,708,071,260 |
| 負債純資産合計 | 1,102,934,304,118 |

注記表

(重要な会計方針に係る事項に関する注記)

| 項目 | 自 2023年3月15日 至 2023年10月12日 |
|-------------------------|--|
| 1. 有価証券の評価基準及び評価方法 | <p>株式</p> <p>移動平均法に基づき、原則として時価で評価しております。時価評価にあたっては、金融商品取引所等における最終相場（最終相場のないものについては、それに準ずる価額）、又は金融商品取引業者等から提示される気配相場に基づいて評価しております。</p> <p>新株予約権証券</p> <p>移動平均法に基づき、原則として時価で評価しております。時価評価にあたっては、金融商品取引所等における最終相場（最終相場のないものについては、それに準ずる価額）、又は金融商品取引業者等から提示される気配相場に基づいて評価しております。</p> <p>投資信託受益証券</p> <p>移動平均法に基づき、原則として時価で評価しております。時価評価にあたっては、金融商品取引所等における最終相場（最終相場のないものについては、それに準ずる価額）、又は金融商品取引業者等から提示される気配相場に基づいて評価しております。</p> <p>投資証券</p> <p>移動平均法に基づき、原則として時価で評価しております。時価評価にあたっては、金融商品取引所等における最終相場（最終相場のないものについては、それに準ずる価額）、又は金融商品取引業者等から提示される気配相場に基づいて評価しております。</p> |
| 2. デリバティブ等の評価基準及び評価方法 | <p>先物取引</p> <p>個別法に基づき、原則として時価で評価しております。時価評価にあたっては、原則として、計算日に知りうる直近の日の主たる金融商品取引所等の発表する清算値段又は最終相場によっております。</p> <p>為替予約取引</p> <p>原則として、わが国における計算日の対顧客先物売買相場の仲値によって計算しております。</p> |
| 3. 収益及び費用の計上基準 | <p>受取配当金</p> <p>原則として、配当落ち日において、確定配当金額又は予想配当金額を計上しております。</p> |
| 4. その他財務諸表作成のための基礎となる事項 | <p>外貨建取引等の処理基準</p> <p>外貨建資産及び負債は、計算日の対顧客電信売買相場の仲値により円貨に換算するほか、「投資信託財産の計算に関する規則」（平成12年総理府令第133号）第60条及び同第61条にしたがって換算しております。</p> |

(貸借対照表に関する注記)

| 項目 | 2023年10月12日現在 |
|---------------------------------------|------------------|
| 1. 本報告書における開示対象ファンドの期首における当該親投資信託の元本額 | 143,069,465,666円 |
| 同期中追加設定元本額 | 33,356,047,075円 |
| 同期中一部解約元本額 | 25,908,539,773円 |

元本の内訳

ファンド名

| | |
|--------------------------------|-----------------|
| D I A M外国株式パッシブ・ファンド | 3,750,342,931円 |
| M I T O ラップ型ファンド(安定型) | 1,865,878円 |
| M I T O ラップ型ファンド(中立型) | 7,964,353円 |
| M I T O ラップ型ファンド(積極型) | 20,322,262円 |
| グローバル8資産ラップファンド(安定型) | 26,375,109円 |
| グローバル8資産ラップファンド(中立型) | 23,496,762円 |
| グローバル8資産ラップファンド(積極型) | 16,508,496円 |
| たわらノーロード 先進国株式 | 52,705,801,413円 |
| たわらノーロード 先進国株式<ラップ向け> | 300,919,387円 |
| たわらノーロード 先進国株式<為替ヘッジあり> | 2,850,562,877円 |
| たわらノーロード バランス(8資産均等型) | 890,697,093円 |
| たわらノーロード バランス(堅実型) | 83,810,670円 |
| たわらノーロード バランス(標準型) | 759,835,975円 |
| たわらノーロード バランス(積極型) | 994,025,781円 |
| たわらノーロード スマートグローバルバランス(保守型) | 1,335円 |
| たわらノーロード スマートグローバルバランス(安定型) | 34,495,247円 |
| たわらノーロード スマートグローバルバランス(安定成長型) | 225,244,057円 |
| たわらノーロード スマートグローバルバランス(成長型) | 235,178,829円 |
| たわらノーロード スマートグローバルバランス(積極型) | 404,033,833円 |
| たわらノーロード 最適化バランス(保守型) | 1,447円 |
| たわらノーロード 最適化バランス(安定型) | 293,769円 |
| たわらノーロード 最適化バランス(安定成長型) | 14,371,442円 |
| たわらノーロード 最適化バランス(成長型) | 2,718,583円 |
| たわらノーロード 最適化バランス(積極型) | 11,712,292円 |
| たわらノーロード 全世界株式 | 1,124,100,521円 |
| D I A M外国株式インデックスファンド<DC年金> | 56,193,139,136円 |
| O n e D C 先進国株式インデックスファンド | 3,124,121,110円 |
| O n eグローバルバランス | 17,655,147円 |
| D I A Mバランス・ファンド<DC年金>1安定型 | 144,071,172円 |
| D I A Mバランス・ファンド<DC年金>2安定・成長型 | 786,104,094円 |
| D I A Mバランス・ファンド<DC年金>3成長型 | 1,029,593,459円 |
| D I A M D C バランス30インデックスファンド | 85,216,821円 |
| D I A M D C バランス50インデックスファンド | 241,011,603円 |
| D I A M D C バランス70インデックスファンド | 243,878,266円 |
| マネックス資産設計ファンド<隔月分配型> | 17,590,614円 |
| マネックス資産設計ファンド<育成型> | 662,291,338円 |
| マネックス資産設計ファンド エボリューション | 120,079,720円 |
| D I A M D C 8資産バランスファンド(新興国10) | 163,664,280円 |
| D I A M D C 8資産バランスファンド(新興国20) | 187,179,176円 |
| D I A M D C 8資産バランスファンド(新興国30) | 311,129,369円 |
| 投資のソムリエ | 5,947,090,919円 |
| クルーズコントロール | 77,645,969円 |
| 投資のソムリエ<DC年金> | 523,090,509円 |
| D I A M 8資産バランスファンドN<DC年金> | 186,158,390円 |
| 4資産分散投資・ハイクラス<DC年金> | 276,563,089円 |
| 投資のソムリエ<DC年金>リスク抑制型 | 539,738,436円 |
| リスク抑制世界8資産バランスファンド | 1,940,555,774円 |
| ワールドアセットバランス(基本コース) | 121,856,881円 |
| ワールドアセットバランス(リスク抑制コース) | 217,559,181円 |
| 投資のソムリエ(ターゲット・イヤー2045) | 57,580,667円 |
| 投資のソムリエ(ターゲット・イヤー2055) | 29,425,550円 |

| | |
|---|----------------|
| リスク抑制世界8資産バランスファンド(DC) | 4,252,171円 |
| 投資のソムリエ(ターゲット・イヤー2035) | 167,669,251円 |
| 4資産分散投資・スタンダード<DC年金> | 139,001,924円 |
| リスクコントロール世界資産分散ファンド | 968,850,817円 |
| 9資産分散投資・スタンダード<DC年金> | 136,286,413円 |
| 投資のソムリエ(ターゲット・イヤー2040) | 59,620,684円 |
| 投資のソムリエ(ターゲット・イヤー2050) | 31,483,183円 |
| 投資のソムリエ(ターゲット・イヤー2060) | 19,114,510円 |
| 4資産分散投資・ミドルクラス<DC年金> | 130,182,296円 |
| 投資のソムリエ(ターゲット・イヤー2065) | 4,533,391円 |
| Oneグローバル最適化バランス(成長型)<ラップ向け> | 34,964,356円 |
| インカム重視マルチアセット運用ファンド2019-12(適格機関投資家限定) | 653,645円 |
| インカム重視マルチアセット運用ファンド2020-06(適格機関投資家限定) | 752,790円 |
| インカム重視マルチアセット運用ファンド2020-09(適格機関投資家限定) | 496,066円 |
| インカム重視マルチアセット運用ファンド2021-03(適格機関投資家限定) | 708,336円 |
| インカム重視マルチアセット運用ファンド 2021-04(適格機関投資家限定) | 1,530,912円 |
| インカム重視マルチアセット運用ファンド2021-09(適格機関投資家限定) | 597,645円 |
| MSCIコクサイ・インデックスファンド<為替ヘッジあり>(適格機関投資家限定) | 335,381,172円 |
| DIAM外国株式インデックスファンドVA(適格機関投資家専用) | 35,412,248円 |
| DIAM外国株式パッシブ私募ファンド(適格機関投資家向け) | 1,107,506,924円 |
| DIAM先進国株式パッシブファンド(適格機関投資家限定) | 197,745,796円 |
| 外国株式パッシブ・ファンド2(適格機関投資家限定) | 1,268,307,761円 |
| 投資のソムリエ・私募(適格機関投資家限定) | 172,053,673円 |
| AMOneマルチアセット・インカム戦略ファンド(シグナルヘッジ付き)(適格機関投資家限定) | 363,221円 |
| DIAMワールドバランス25VA(適格機関投資家限定) | 5,826,884円 |
| インカム重視マルチアセット運用ファンド(適格機関投資家限定) | 1,234,941円 |
| リスクコントロール世界8資産バランスファンド(FOFs用)(適格機関投資家専用) | 2,740,183円 |
| DIAMグローバル・バランスファンド25VA(適格機関投資家限定) | 21,549,114円 |
| DIAMグローバル・バランスファンド50VA(適格機関投資家限定) | 38,631,716円 |
| DIAM国際分散バランスファンド30VA(適格機関投資家限定) | 1,528,053円 |
| DIAM国際分散バランスファンド50VA(適格機関投資家限定) | 10,229,024円 |
| DIAM国内重視バランスファンド30VA(適格機関投資家限定) | 1,008,055円 |
| DIAM国内重視バランスファンド50VA(適格機関投資家限定) | 31,131円 |
| DIAM世界バランスファンド40VA(適格機関投資家限定) | 899,092円 |
| DIAM世界バランスファンド50VA(適格機関投資家限定) | 16,064,292円 |
| DIAMバランスファンド25VA(適格機関投資家限定) | 118,779,928円 |
| DIAMバランスファンド37.5VA(適格機関投資家限定) | 212,248,411円 |
| DIAMバランスファンド50VA(適格機関投資家限定) | 730,347,553円 |
| DIAMグローバル・アセット・バランスVA(適格機関投資家限定) | 31,190,803円 |
| DIAMグローバル・アセット・バランスVA2(適格機関投資家限定) | 28,082,780円 |

| | |
|--|------------------|
| D I A M アクサ グローバル バランスファンド30VA (適格機関投資家限定) | 184,084,451円 |
| D I A M世界アセットバランスファンドVA (適格機関投資家向け) | 5,115,534円 |
| D I A M世界バランスファンド55VA (適格機関投資家限定) | 142,173円 |
| D I A M世界アセットバランスファンド2VA (適格機関投資家限定) | 70,436,332円 |
| D I A M世界アセットバランスファンド40VA (適格機関投資家限定) | 6,058,954円 |
| D I A M世界アセットバランスファンド25VA (適格機関投資家限定) | 22,711,287円 |
| D I A M世界アセットバランスファンド3VA (適格機関投資家限定) | 35,490,373円 |
| D I A M世界アセットバランスファンド4VA (適格機関投資家限定) | 79,725,309円 |
| 動的パッケージファンド<DC年金> | 13,317,338円 |
| コア資産形成ファンド | 8,038,970円 |
| たわらノーロード 先進国株式(為替ヘッジなし)<ラップ専用> | 2,649,319,470円 |
| MHAM外国株式インデックスファンド | 136,860,746円 |
| たわらノーロード 先進国株式(為替ヘッジあり)<ラップ専用> | 11,570,986円 |
| MHAM動的パッケージファンド[適格機関投資家限定] | 1,592,593,643円 |
| MHAM外国株式パッシブファンド[適格機関投資家限定] | 1,934,975,245円 |
| 計 | 150,516,972,968円 |
| 2. 受益権の総数 | 150,516,972,968口 |

(金融商品に関する注記)

1. 金融商品の状況に関する事項

| 項目 | 自 2023年3月15日 至 2023年10月12日 |
|--------------------------|---|
| 1. 金融商品に対する取組方針 | 当ファンドは、証券投資信託であり、信託約款に規定する「運用の基本方針」に従い、有価証券等の金融商品に対して投資として運用することを目的としております。 |
| 2. 金融商品の内容及び当該金融商品に係るリスク | 当ファンドが保有する金融商品の種類は、有価証券、デリバティブ取引、コール・ローン等の金銭債権及び金銭債務であります。当ファンドが保有する有価証券の詳細は「附属明細表」に記載しております。これらは、市場リスク(価格変動リスク、為替変動リスク、金利変動リスク)、信用リスク、及び流動性リスクを有しております。 また、当ファンドの利用しているデリバティブ取引は、株価指数先物取引及び為替予約取引であります。当該デリバティブ取引は、信託財産が運用対象とする資産の価格変動リスクの低減及び信託財産に属する資産の効率的な運用に資する事を目的とし行っており、株価及び為替相場の変動によるリスクを有しております。 |
| 3. 金融商品に係るリスク管理体制 | 運用担当部署から独立したコンプライアンス・リスク管理担当部署が、運用リスクを把握、管理し、その結果に基づき運用担当部署へ対応の指示等を行うことにより、適切な管理を行います。運用評価委員会等はこれらの運用リスク管理状況の報告を受け、総合的な見地から運用状況全般の管理を行います。 |

2. 金融商品の時価等に関する事項

| 項目 | 2023年10月12日現在 |
|----------------------|--|
| 1. 貸借対照表計上額、時価及びその差額 | 貸借対照表上の金融商品は原則としてすべて時価で評価しているため、貸借対照表計上額と時価との差額はありません。 |

| | |
|----------------------------|--|
| 2. 時価の算定方法 | <p>(1)有価証券 「（重要な会計方針に係る事項に関する注記）」にて記載しております。</p> <p>(2)デリバティブ取引 「（デリバティブ取引等に関する注記）」にて記載しております。</p> <p>(3)上記以外の金融商品 上記以外の金融商品（コール・ローン等の金銭債権及び金銭債務）は短期間で決済されるため、帳簿価額は時価と近似していることから、当該帳簿価額を時価としております。</p> |
| 3. 金融商品の時価等に関する事項についての補足説明 | <p>金融商品の時価の算定においては一定の前提条件等を採用しているため、異なる前提条件等によった場合、当該価額が異なることもあります。また、デリバティブ取引に関する契約額等は、あくまでもデリバティブ取引における名目的な契約額であり、当該金額自体がデリバティブ取引のリスクの大きさを示すものではありません。</p> |

（有価証券に関する注記）

売買目的有価証券

| 種類 | 2023年10月12日現在 | |
|----------|---------------------------|--|
| | 当期の 損益に含まれた 評価差額（円） | |
| 株式 | 37,998,677,678 | |
| 投資信託受益証券 | 57,527,483 | |
| 投資証券 | 2,850,406,049 | |
| 合計 | 35,090,744,146 | |

（注）「当期の損益に含まれた評価差額」は、当該親投資信託の計算期間開始日から開示対象ファンドの期末日までの期間（2023年2月16日から2023年10月12日まで）に対応する金額であります。

（デリバティブ取引等に関する注記）

通貨関連

| 種類 | 2023年10月12日現在 | | | |
|---------------------------|---------------|-----|---------------|-----------|
| | 契約額等（円） | うち | | 評価損益（円） |
| | | 1年超 | | |
| 市場取引以外の取引 為替予約取引 買建 | | | | |
| アメリカ・ドル | 1,588,664,670 | - | 1,594,735,870 | 6,071,200 |
| イギリス・ポンド | 1,001,417,560 | - | 1,005,206,377 | 3,788,817 |
| オーストラリア・ドル | 99,866,126 | - | 100,330,678 | 464,552 |
| カナダ・ドル | 50,431,127 | - | 50,467,225 | 36,098 |
| ユーロ | 81,989,823 | - | 82,267,687 | 277,864 |
| ユーロ | 354,960,034 | - | 356,463,903 | 1,503,869 |
| 合計 | 1,588,664,670 | - | 1,594,735,870 | 6,071,200 |

（注）時価の算定方法

為替予約取引

1. 計算日に対顧客先物売買相場の仲値が発表されている外貨については、以下のように評価しております。

計算日において為替予約の受渡日の対顧客先物売買相場の仲値が発表されている場合は、当該為替予約は当該仲値で評価しております。

計算日において為替予約の受渡日の対顧客先物売買相場の仲値が発表されていない場合は、以下の方法によっております。

・計算日に為替予約の受渡日を超える対顧客先物売買相場が発表されている場合には、発表されている先物相場のうち当該日に最も近い前後二つの先物相場の仲値をもとに計算しております。

・計算日に為替予約の受渡日を超える対顧客先物売買相場が発表されていない場合には、当該日に最も近い発表されている対顧客先物売買相場の仲値を用いております。

２．計算日に対顧客先物売買相場の仲値が発表されていない外貨については、計算日の対顧客電信売買相場の仲値で評価しております。

３．換算において円未満の端数は切捨てております。

上記取引で、ヘッジ会計が適用されているものではありません。

株式関連

| 種類 | 2023年10月12日現在 | | | |
|--------------------|----------------|-----------|----------------|------------|
| | 契約額等（円） | うち 1年超 | 時価（円） | 評価損益（円） |
| | | | | |
| 市場取引 先物取引 買建 | 18,854,139,656 | - | 18,789,370,060 | 64,769,596 |
| 合計 | 18,854,139,656 | - | 18,789,370,060 | 64,769,596 |

（注）時価の算定方法

株価指数先物取引

１．原則として計算日に知りうる直近の日の主たる取引所の発表する清算値段又は最終相場で評価しております。

２．先物取引の残高表示は、契約額によっております。

３．契約額等には手数料相当額を含んでおりません。

上記取引で、ヘッジ会計が適用されているものではありません。

（関連当事者との取引に関する注記）

該当事項はありません。

（1口当たり情報に関する注記）

| 2023年10月12日現在 | |
|---------------------------|----------------------|
| 1口当たり純資産額 (1万口当たり純資産額) | 7.3261円 (73,261円) |

附属明細表

第1 有価証券明細表

（1）株式

2023年10月12日現在

| 通貨 | 銘柄 | 株式数 | 評価額 | | 備考 |
|---------|---------------------------------|-----------|---------|-----------------|----|
| | | | 単価 | 金額 | |
| アメリカ・ドル | AMAZON.COM INC | 1,289,446 | 131.830 | 169,987,666.180 | |
| | ABBOTT LABORATORIES | 243,281 | 92.640 | 22,537,551.840 | |
| | AES CORP | 90,680 | 13.390 | 1,214,205.200 | |
| | INTL BUSINESS MACHINES CORP | 127,099 | 143.230 | 18,204,389.770 | |
| | ADVANCED MICRO DEVICES | 223,468 | 108.310 | 24,203,819.080 | |
| | ADOBE INC | 63,562 | 549.910 | 34,953,379.420 | |
| | CHUBB LTD | 58,149 | 210.180 | 12,221,756.820 | |
| | AIR PRODUCTS & CHEMICALS INC | 30,769 | 290.890 | 8,950,394.410 | |
| | ALLSTATE CORP | 35,641 | 114.770 | 4,090,517.570 | |
| | HONEYWELL INTERNATIONAL INC | 93,039 | 187.400 | 17,435,508.600 | |

| | | | | |
|---------------------------------------|-----------|-----------|-----------------|--|
| AMGEN INC | 74,390 | 283.600 | 21,097,004.000 | |
| HESS CORP | 37,733 | 154.980 | 5,847,860.340 | |
| AMERICAN EXPRESS CO | 88,192 | 151.510 | 13,361,969.920 | |
| AMERICAN ELECTRIC POWER | 69,313 | 75.280 | 5,217,882.640 | |
| AFLAC INC | 83,202 | 79.800 | 6,639,519.600 | |
| AMERICAN INTL GROUP | 99,164 | 61.530 | 6,101,560.920 | |
| ANALOG DEVICES | 69,484 | 174.920 | 12,154,141.280 | |
| JOHNSON CONTROLS INTERNATIONAL PLC | 97,613 | 53.410 | 5,213,510.330 | |
| VALERO ENERGY CORP | 50,039 | 129.600 | 6,485,054.400 | |
| ANSYS INC | 11,587 | 304.880 | 3,532,644.560 | |
| APPLE INC | 2,197,121 | 179.800 | 395,042,355.800 | |
| APPLIED MATERIALS INC | 116,660 | 142.180 | 16,586,718.800 | |
| ALBEMARLE CORP | 16,885 | 164.800 | 2,782,648.000 | |
| ARCHER-DANIELS-MIDLAND CO | 78,760 | 73.700 | 5,804,612.000 | |
| AMEREN CORP | 38,938 | 77.390 | 3,013,411.820 | |
| ARROW ELECTRONICS INC | 7,023 | 119.010 | 835,807.230 | |
| AUTODESK INC | 29,385 | 213.200 | 6,264,882.000 | |
| AUTOMATIC DATA PROCESSING | 57,549 | 249.460 | 14,356,173.540 | |
| AUTOZONE INC | 2,591 | 2,571.860 | 6,663,689.260 | |
| AVERY DENNISON CORP | 11,542 | 186.510 | 2,152,698.420 | |
| BALL CORP | 45,691 | 45.990 | 2,101,329.090 | |
| BERKSHIRE HATHAWAY INC- CL B | 181,145 | 348.430 | 63,116,352.350 | |
| BANK OF NEW YORK MELLON CORP | 104,322 | 42.150 | 4,397,172.300 | |
| BAXTER INTERNATIONAL INC | 71,337 | 32.740 | 2,335,573.380 | |
| BECTON DICKINSON & CO | 39,422 | 261.300 | 10,300,968.600 | |
| AMETEK INC | 32,705 | 152.250 | 4,979,336.250 | |
| VERIZON COMM INC | 589,099 | 31.460 | 18,533,054.540 | |
| WR BERKLEY CORP | 30,631 | 64.140 | 1,964,672.340 | |
| BEST BUY CO INC | 29,593 | 70.950 | 2,099,623.350 | |
| BIO-RAD LABORATORIES-CL A | 3,021 | 357.000 | 1,078,497.000 | |
| YUM! BRANDS INC | 37,898 | 118.380 | 4,486,365.240 | |
| FIRSTENERGY CORP | 75,630 | 35.460 | 2,681,839.800 | |
| BOEING CO | 79,649 | 196.070 | 15,616,779.430 | |
| ROBERT HALF INC | 14,456 | 77.000 | 1,113,112.000 | |
| BORGWARNER INC | 29,975 | 39.970 | 1,198,100.750 | |
| BOSTON SCIENTIFIC CORP | 206,139 | 50.910 | 10,494,536.490 | |
| C.H. ROBINSON WORLDWIDE INC | 17,233 | 85.990 | 1,481,865.670 | |
| TAKE-TWO INTERACTIVE SOFTWARE | 24,629 | 144.750 | 3,565,047.750 | |
| METTLER TOLEDO INTERNATIONAL INC | 2,933 | 1,107.080 | 3,247,065.640 | |
| BRISTOL-MYERS SQUIBB CO | 293,293 | 56.650 | 16,615,048.450 | |

| | | | | |
|--------------------------------------|---------|---------|----------------|--|
| ONEOK INC | 82,913 | 67.460 | 5,593,310.980 | |
| AMERICAN FINANCIAL GROUP INC | 9,709 | 110.650 | 1,074,300.850 | |
| UNITED RENTALS INC | 9,916 | 454.070 | 4,502,558.120 | |
| SEMPRA | 88,786 | 69.270 | 6,150,206.220 | |
| FEDEX CORP | 32,918 | 255.460 | 8,409,232.280 | |
| VERISIGN INC | 13,302 | 210.090 | 2,794,617.180 | |
| AMPHENOL CORP | 84,731 | 84.640 | 7,171,631.840 | |
| BROWN-FORMAN CORP | 43,429 | 56.190 | 2,440,275.510 | |
| QUANTA SERVICES INC | 20,975 | 179.320 | 3,761,237.000 | |
| SIRIUS XM HOLDINGS INC | 101,765 | 4.590 | 467,101.350 | |
| CSX CORP | 293,894 | 31.610 | 9,289,989.340 | |
| COTERRA ENERGY INC | 112,611 | 28.250 | 3,181,260.750 | |
| CAMPBELL SOUP CO | 26,978 | 39.430 | 1,063,742.540 | |
| CONSTELLATION BRANDS INC | 23,956 | 239.000 | 5,725,484.000 | |
| CARDINAL HEALTH INC | 33,461 | 91.680 | 3,067,704.480 | |
| CARLISLE COS INC | 7,522 | 267.570 | 2,012,661.540 | |
| CARNIVAL CORP COMMON PAIRED | 148,408 | 12.650 | 1,877,361.200 | |
| CATERPILLAR INC | 71,704 | 272.830 | 19,563,002.320 | |
| CHECK POINT SOFTWARE TECHNOLOGIES | 12,631 | 134.370 | 1,697,227.470 | |
| JPMORGAN CHASE & CO | 408,203 | 146.150 | 59,658,868.450 | |
| CHURCH & DWIGHT CO INC | 34,837 | 87.650 | 3,053,463.050 | |
| CINCINNATI FINANCIAL CORP | 22,671 | 102.270 | 2,318,563.170 | |
| CINTAS CORP | 12,807 | 512.510 | 6,563,715.570 | |
| CISCO SYSTEMS INC | 569,349 | 53.660 | 30,551,267.340 | |
| CLEVELAND-CLIFFS INC | 69,371 | 15.740 | 1,091,899.540 | |
| CLOROX COMPANY | 18,305 | 122.360 | 2,239,799.800 | |
| COCA-COLA CO/THE | 576,198 | 53.710 | 30,947,594.580 | |
| COPART INC | 114,384 | 46.150 | 5,278,821.600 | |
| COGNEX CORP | 25,772 | 40.930 | 1,054,847.960 | |
| COLGATE-PALMOLIVE CO | 112,540 | 68.870 | 7,750,629.800 | |
| MARRIOTT INTERNATIONAL- CL A | 36,790 | 198.270 | 7,294,353.300 | |
| MOLINA HEALTHCARE INC | 7,616 | 340.480 | 2,593,095.680 | |
| NRG ENERGY, INC. | 34,874 | 41.270 | 1,439,249.980 | |
| COMCAST CORP-CL A | 581,376 | 44.240 | 25,720,074.240 | |
| CONAGRA BRANDS INC | 71,055 | 27.360 | 1,944,064.800 | |
| CONSOLIDATED EDISON INC | 46,058 | 88.450 | 4,073,830.100 | |
| CMS ENERGY CORP | 43,873 | 54.180 | 2,377,039.140 | |
| COOPER COS INC | 7,281 | 310.750 | 2,262,570.750 | |
| MOLSON COORS BEVERAGE CO | 25,281 | 60.050 | 1,518,124.050 | |
| CORNING INC | 115,879 | 29.100 | 3,372,078.900 | |
| WOLFSPEED INC | 15,684 | 33.700 | 528,550.800 | |
| SEALED AIR CORP | 17,610 | 30.970 | 545,381.700 | |
| HEICO CORP-CL A | 9,463 | 133.910 | 1,267,190.330 | |
| MANHATTAN ASSOCIATES INC | 7,878 | 209.490 | 1,650,362.220 | |

| | | | | |
|-----------------------------------|-----------|---------|----------------|--|
| CUMMINS INC | 18,916 | 230.050 | 4,351,625.800 | |
| DARLING INTERNATIONAL INC | 23,806 | 46.460 | 1,106,026.760 | |
| DR HORTON INC | 41,113 | 108.670 | 4,467,749.710 | |
| DANAHER CORP | 97,832 | 216.430 | 21,173,779.760 | |
| MOODY'S CORP | 22,734 | 325.520 | 7,400,371.680 | |
| COGNIZANT TECHNOLOGY SOLUTIONS | 68,959 | 68.340 | 4,712,658.060 | |
| TARGET CORP | 63,536 | 108.990 | 6,924,788.640 | |
| DEERE & CO | 38,736 | 389.360 | 15,082,248.960 | |
| MORGAN STANLEY | 174,759 | 78.900 | 13,788,485.100 | |
| REPUBLIC SERVICES INC | 32,288 | 146.470 | 4,729,223.360 | |
| COSTAR GROUP INC | 57,938 | 81.870 | 4,743,384.060 | |
| DECKERS OUTDOOR CORP | 3,727 | 509.070 | 1,897,303.890 | |
| THE WALT DISNEY CO | 254,869 | 84.850 | 21,625,634.650 | |
| DOLLAR TREE INC | 28,091 | 107.030 | 3,006,579.730 | |
| DOVER CORP | 17,145 | 142.180 | 2,437,676.100 | |
| OMNICOM GROUP | 26,669 | 74.840 | 1,995,907.960 | |
| DTE ENERGY CO | 30,474 | 97.840 | 2,981,576.160 | |
| DUKE ENERGY CORP | 111,102 | 89.870 | 9,984,736.740 | |
| DARDEN RESTAURANTS INC | 17,594 | 137.520 | 2,419,526.880 | |
| EBAY INC | 75,181 | 43.050 | 3,236,542.050 | |
| BANK OF AMERICA CORP | 1,000,292 | 27.020 | 27,027,889.840 | |
| CITIGROUP INC | 270,018 | 41.530 | 11,213,847.540 | |
| EASTMAN CHEMICAL CO | 16,790 | 74.230 | 1,246,321.700 | |
| EATON CORP PLC | 55,045 | 215.870 | 11,882,564.150 | |
| CADENCE DESIGN SYS INC | 38,973 | 252.980 | 9,859,389.540 | |
| ECOLAB INC | 36,605 | 169.750 | 6,213,698.750 | |
| REVVITY INC | 17,972 | 108.980 | 1,958,588.560 | |
| ELECTRONIC ARTS INC | 37,893 | 129.690 | 4,914,343.170 | |
| SALESFORCE INC | 135,649 | 206.850 | 28,058,995.650 | |
| ERIE INDEMNITY CO | 3,372 | 305.300 | 1,029,471.600 | |
| EMERSON ELECTRIC CO | 79,101 | 97.090 | 7,679,916.090 | |
| ATMOS ENERGY CORP | 21,185 | 111.790 | 2,368,271.150 | |
| ENTERGY CORP | 30,815 | 94.960 | 2,926,192.400 | |
| EOG RESOURCES INC | 81,575 | 127.370 | 10,390,207.750 | |
| EQUIFAX INC | 16,146 | 186.600 | 3,012,843.600 | |
| EQT CORP | 51,269 | 43.550 | 2,232,764.950 | |
| ESTEE LAUDER COS INC/THE | 33,270 | 140.430 | 4,672,106.100 | |
| EXPEDITORS INTERNATIONAL | 22,788 | 117.000 | 2,666,196.000 | |
| EXXON MOBIL CORP | 565,160 | 106.490 | 60,183,888.400 | |
| FMC CORP | 17,711 | 62.760 | 1,111,542.360 | |
| NEXTERA ENERGY INC | 283,123 | 53.540 | 15,158,405.420 | |
| FACTSET RESEARCH SYSTEMS INC | 5,412 | 456.870 | 2,472,580.440 | |
| FAIR ISAAC CORP | 3,381 | 904.680 | 3,058,723.080 | |
| ASSURANT INC | 8,276 | 146.800 | 1,214,916.800 | |
| FASTENAL CO | 76,599 | 56.010 | 4,290,309.990 | |
| FIFTH THIRD BANCORP | 85,111 | 24.990 | 2,126,923.890 | |

| | | | | |
|-----------------------------------|---------|-----------|-----------------|--|
| M&T BANK CORP | 21,769 | 125.710 | 2,736,580.990 | |
| FIRST HORIZON CORP | 69,634 | 10.610 | 738,816.740 | |
| FISERV INC | 85,177 | 113.550 | 9,671,848.350 | |
| FORD MOTOR CO | 563,883 | 12.250 | 6,907,566.750 | |
| FRANKLIN RESOURCES INC | 37,916 | 23.700 | 898,609.200 | |
| FREEMPORT-MCMORAN INC | 194,676 | 37.150 | 7,232,213.400 | |
| FIRST CITIZENS BCSHS -CL A | 1,587 | 1,390.130 | 2,206,136.310 | |
| ARTHUR J GALLAGHER & CO | 29,751 | 234.900 | 6,988,509.900 | |
| DENTSPLY SIRONA INC | 33,798 | 31.800 | 1,074,776.400 | |
| GENERAL DYNAMICS CORP | 33,504 | 237.780 | 7,966,581.120 | |
| GENERAL MILLS INC | 83,996 | 62.730 | 5,269,069.080 | |
| GENUINE PARTS CO | 19,809 | 146.770 | 2,907,366.930 | |
| GILEAD SCIENCES INC | 173,124 | 76.960 | 13,323,623.040 | |
| GARTNER INC | 11,345 | 360.820 | 4,093,502.900 | |
| MCKESSON CORP | 19,309 | 456.660 | 8,817,647.940 | |
| NVIDIA CORP | 344,718 | 468.060 | 161,348,707.080 | |
| GRACO INC | 23,985 | 75.880 | 1,819,981.800 | |
| GENERAL ELECTRIC CO | 151,379 | 113.260 | 17,145,185.540 | |
| WW GRAINGER INC | 6,074 | 714.290 | 4,338,597.460 | |
| HALLIBURTON CO | 121,086 | 41.640 | 5,042,021.040 | |
| MONSTER BEVERAGE CORP | 113,115 | 49.600 | 5,610,504.000 | |
| GOLDMAN SACHS GROUP INC | 46,325 | 313.020 | 14,500,651.500 | |
| L3HARRIS TECHNOLOGIES INC | 25,632 | 176.820 | 4,532,250.240 | |
| HASBRO INC | 21,174 | 58.240 | 1,233,173.760 | |
| HENRY SCHEIN INC | 17,431 | 73.440 | 1,280,132.640 | |
| HEICO CORP | 6,878 | 168.630 | 1,159,837.140 | |
| HERSHEY FOODS CORP | 19,554 | 191.770 | 3,749,870.580 | |
| HP INC | 124,613 | 26.830 | 3,343,366.790 | |
| F5 INC | 8,981 | 157.330 | 1,412,980.730 | |
| CROWN HOLDINGS INC NPR | 18,125 | 83.870 | 1,520,143.750 | |
| UNITED THERAPEUTICS CORP | 6,222 | 234.580 | 1,459,556.760 | |
| JUNIPER NETWORKS INC | 43,715 | 26.200 | 1,145,333.000 | |
| HOLOGIC INC | 34,146 | 69.410 | 2,370,073.860 | |
| HOME DEPOT INC | 140,483 | 298.050 | 41,870,958.150 | |
| BIOMARIN PHARMACEUTICAL INC | 26,319 | 88.580 | 2,331,337.020 | |
| HORMEL FOODS CORP | 35,980 | 36.230 | 1,303,555.400 | |
| CENTERPOINT ENERGY INC | 78,047 | 27.750 | 2,165,804.250 | |
| LENNOX INTERNATIONAL INC | 4,776 | 390.200 | 1,863,595.200 | |
| HUBBELL INC | 7,826 | 310.630 | 2,430,990.380 | |
| HUMANA INC | 17,271 | 493.420 | 8,521,856.820 | |
| JB HUNT TRANSPORT SERVICES INC | 12,314 | 193.760 | 2,385,960.640 | |
| HUNTINGTON BANCSHARES INC | 178,023 | 10.160 | 1,808,713.680 | |
| BIOGEN INC | 20,763 | 266.520 | 5,533,754.760 | |
| IDEX CORP | 11,156 | 209.030 | 2,331,938.680 | |

| | | | | |
|---------------------------------|---------|-----------|----------------|--|
| ILLINOIS TOOL WORKS | 42,126 | 236.610 | 9,967,432.860 | |
| INTUIT INC | 39,008 | 541.580 | 21,125,952.640 | |
| IDEXX LABORATORIES INC | 12,015 | 445.880 | 5,357,248.200 | |
| TRANE TECHNOLOGIES PLC | 32,771 | 211.300 | 6,924,512.300 | |
| INTEL CORP | 580,650 | 36.880 | 21,414,372.000 | |
| INTL FLAVORS & FRAGRANCES | 35,897 | 65.550 | 2,353,048.350 | |
| INTERNATIONAL PAPER CO | 44,153 | 35.430 | 1,564,340.790 | |
| INTERPUBLIC GROUP OF COS INC | 54,063 | 29.140 | 1,575,395.820 | |
| JACK HENRY & ASSOCIATES INC | 9,059 | 147.180 | 1,333,303.620 | |
| JABIL CIRCUIT INC | 15,856 | 138.500 | 2,196,056.000 | |
| INCYTE CORP | 22,728 | 56.960 | 1,294,586.880 | |
| JOHNSON & JOHNSON | 336,651 | 156.180 | 52,578,153.180 | |
| HARTFORD FINANCIAL SVCS GRP | 44,033 | 70.940 | 3,123,701.020 | |
| KLA CORPORATION | 18,936 | 482.630 | 9,139,081.680 | |
| DEVON ENERGY CORP | 86,432 | 46.750 | 4,040,696.000 | |
| KELLANOVA | 33,492 | 49.530 | 1,658,858.760 | |
| KEYCORP | 143,240 | 10.560 | 1,512,614.400 | |
| KIMBERLY-CLARK CORP | 45,701 | 119.350 | 5,454,414.350 | |
| BLACKROCK INC/NEW YORK | 20,869 | 642.670 | 13,411,880.230 | |
| KROGER CO | 99,244 | 44.190 | 4,385,592.360 | |
| LAM RESEARCH CORP | 18,592 | 641.730 | 11,931,044.160 | |
| TELEDYNE TECHNOLOGIES INC | 6,561 | 412.590 | 2,707,002.990 | |
| PACKAGING CORP OF AMERICA | 13,551 | 154.310 | 2,091,054.810 | |
| LATTICE SEMICONDUCTOR CORP | 20,260 | 80.920 | 1,639,439.200 | |
| AKAMAI TECHNOLOGIES | 19,795 | 108.370 | 2,145,184.150 | |
| LENNAR CORP | 33,398 | 114.270 | 3,816,389.460 | |
| ELI LILLY & CO | 112,575 | 605.280 | 68,139,396.000 | |
| BATH & BODY WORKS INC | 28,156 | 31.110 | 875,933.160 | |
| UNITED PARCEL SERVICE-CL B | 101,175 | 155.300 | 15,712,477.500 | |
| AGILENT TECHNOLOGIES INC | 39,643 | 113.380 | 4,494,723.340 | |
| LOCKHEED MARTIN CORP | 31,975 | 436.650 | 13,961,883.750 | |
| LOEWS CORP | 29,698 | 64.290 | 1,909,284.420 | |
| LOWE'S COS INC | 81,720 | 203.290 | 16,612,858.800 | |
| DOMINION ENERGY INC | 113,579 | 42.960 | 4,879,353.840 | |
| MGM RESORTS INTERNATIONAL | 40,401 | 38.010 | 1,535,642.010 | |
| MCCORMICK & CO INC | 35,510 | 62.020 | 2,202,330.200 | |
| MCDONALD'S CORPORATION | 102,326 | 250.920 | 25,675,639.920 | |
| S&P GLOBAL INC | 45,479 | 371.900 | 16,913,640.100 | |
| EVEREST GROUP LTD | 5,528 | 392.500 | 2,169,740.000 | |
| MARKEL GROUP INC | 1,657 | 1,487.330 | 2,464,505.810 | |

| | | | | |
|-----------------------------------|---------|-----------|-----------------|--|
| EDWARDS LIFESCIENCES CORP NPR | 81,961 | 71.140 | 5,830,705.540 | |
| MARSH & MCLENNAN COS | 69,913 | 192.900 | 13,486,217.700 | |
| MASCO CORP | 33,476 | 53.630 | 1,795,317.880 | |
| MARTIN MARIETTA MATERIALS INC | 8,118 | 436.690 | 3,545,049.420 | |
| METLIFE INC | 89,802 | 62.850 | 5,644,055.700 | |
| MEDTRONIC PLC | 185,884 | 72.890 | 13,549,084.760 | |
| ACTIVISION BLIZZARD INC | 109,648 | 94.470 | 10,358,446.560 | |
| CVS HEALTH CORP | 178,108 | 71.730 | 12,775,686.840 | |
| MERCK & CO. INC. | 354,291 | 103.460 | 36,654,946.860 | |
| ON SEMICONDUCTOR CORPORATION | 62,344 | 95.140 | 5,931,408.160 | |
| LABORATORY CRP OF AMER HLDGS | 13,267 | 199.890 | 2,651,940.630 | |
| MICROSOFT CORP | 986,731 | 332.420 | 328,009,119.020 | |
| MICRON TECH INC | 151,730 | 70.210 | 10,652,963.300 | |
| MICROCHIP TECHNOLOGY INC | 77,820 | 81.230 | 6,321,318.600 | |
| 3M CO | 75,907 | 90.390 | 6,861,233.730 | |
| MOHAWK INDUSTRIES INC | 6,311 | 84.370 | 532,459.070 | |
| ENTEGRIS INC | 20,987 | 97.610 | 2,048,541.070 | |
| CHARLES RIVER LABORATORIES INT | 7,674 | 197.080 | 1,512,391.920 | |
| MOTOROLA SOLUTIONS INC | 24,288 | 287.600 | 6,985,228.800 | |
| ILLUMINA INC | 21,056 | 137.920 | 2,904,043.520 | |
| XCEL ENERGY INC | 73,107 | 58.810 | 4,299,422.670 | |
| NEUROCRINE BIOSCIENCES INC | 14,755 | 113.610 | 1,676,315.550 | |
| NETAPP INC | 28,265 | 77.050 | 2,177,818.250 | |
| NEWMONT CORP | 116,853 | 39.110 | 4,570,120.830 | |
| NVR INC | 462 | 6,178.660 | 2,854,540.920 | |
| NIKE INC-CL B | 171,651 | 98.650 | 16,933,371.150 | |
| NORDSON CORP | 7,548 | 227.900 | 1,720,189.200 | |
| NORFOLK SOUTHERN CORP | 31,049 | 202.000 | 6,271,898.000 | |
| EVERSOURCE ENERGY | 43,648 | 58.970 | 2,573,922.560 | |
| NISOURCE INC | 53,270 | 26.050 | 1,387,683.500 | |
| NORTHERN TRUST CORP | 26,127 | 68.350 | 1,785,780.450 | |
| NORTHROP GRUMMAN CORP | 20,050 | 473.370 | 9,491,068.500 | |
| WELLS FARGO & CO | 511,449 | 39.690 | 20,299,410.810 | |
| NUCOR CORP | 36,511 | 154.860 | 5,654,093.460 | |
| CHENIERE ENERGY INC | 33,140 | 172.390 | 5,713,004.600 | |
| CAPITAL ONE FINANCIAL CORP | 55,081 | 97.120 | 5,349,466.720 | |
| OCCIDENTAL PETROLEUM CORP | 92,600 | 63.350 | 5,866,210.000 | |
| OLD DOMINION FREIGHT LINE | 14,116 | 425.760 | 6,010,028.160 | |
| O'REILLY AUTOMOTIVE INC | 8,365 | 916.410 | 7,665,769.650 | |
| ORACLE CORP | 227,161 | 109.640 | 24,905,932.040 | |

| | | | | |
|---------------------------------|---------|---------|----------------|--|
| PACCAR INC | 75,017 | 86.680 | 6,502,473.560 | |
| PTC INC | 15,968 | 143.520 | 2,291,727.360 | |
| EXELON CORP | 144,751 | 40.040 | 5,795,830.040 | |
| PARKER HANNIFIN CORP | 17,358 | 407.290 | 7,069,739.820 | |
| PAYCHEX INC | 47,024 | 118.660 | 5,579,867.840 | |
| ALIGN TECHNOLOGY INC | 10,597 | 277.520 | 2,940,879.440 | |
| PPL CORPORATION | 102,363 | 24.110 | 2,467,971.930 | |
| PEPSICO INC | 192,723 | 162.620 | 31,340,614.260 | |
| PENTAIR PLC | 19,459 | 65.600 | 1,276,510.400 | |
| PFIZER INC | 787,990 | 33.110 | 26,090,348.900 | |
| ESSENTIAL UTILITIES INC | 32,796 | 34.230 | 1,122,607.080 | |
| CONOCOPHILLIPS | 169,323 | 120.040 | 20,325,532.920 | |
| PG&E CORP | 259,254 | 16.040 | 4,158,434.160 | |
| PIONEER NATURAL RESOURCES CO | 32,251 | 240.820 | 7,766,685.820 | |
| ALTRIA GROUP INC | 249,953 | 42.560 | 10,637,999.680 | |
| PNC FINANCIAL SERVICES GROUP | 54,185 | 122.740 | 6,650,666.900 | |
| BROWN & BROWN INC | 35,984 | 71.460 | 2,571,416.640 | |
| GARMIN LTD | 19,735 | 108.730 | 2,145,786.550 | |
| PPG INDUSTRIES INC | 33,760 | 132.520 | 4,473,875.200 | |
| COSTCO WHOLESALE CORP | 61,929 | 565.520 | 35,022,088.080 | |
| T ROWE PRICE GROUP INC | 31,190 | 104.150 | 3,248,438.500 | |
| QUEST DIAGNOSTICS | 16,598 | 122.730 | 2,037,072.540 | |
| PROCTER & GAMBLE CO | 329,495 | 143.000 | 47,117,785.000 | |
| PROGRESSIVE CORP | 81,318 | 143.860 | 11,698,407.480 | |
| PUBLIC SERVICE ENTERPRISE GP | 67,402 | 60.770 | 4,096,019.540 | |
| PULTE GROUP INC | 32,561 | 75.590 | 2,461,285.990 | |
| GLOBAL PAYMENTS INC | 37,196 | 115.180 | 4,284,235.280 | |
| QUALCOMM INC | 155,257 | 111.120 | 17,252,157.840 | |
| RAYMOND JAMES FINANCIAL INC | 29,105 | 100.150 | 2,914,865.750 | |
| EXACT SCIENCES CORP | 26,045 | 66.890 | 1,742,150.050 | |
| RELIANCE STEEL & ALUMINUM CO | 7,931 | 263.250 | 2,087,835.750 | |
| REGENERON PHARMACEUTICALS | 14,964 | 836.070 | 12,510,951.480 | |
| REPLIGEN CORP | 6,730 | 156.350 | 1,052,235.500 | |
| RESMED INC | 18,645 | 144.230 | 2,689,168.350 | |
| US BANCORP | 220,548 | 32.510 | 7,170,015.480 | |
| SEAGEN INC | 20,184 | 214.500 | 4,329,468.000 | |
| ARCH CAPITAL GROUP LTD | 49,747 | 83.020 | 4,129,995.940 | |
| ROSS STORES INC | 46,277 | 113.670 | 5,260,306.590 | |
| ROLLINS INC | 36,205 | 36.320 | 1,314,965.600 | |
| ROPER TECHNOLOGIES INC | 15,293 | 502.030 | 7,677,544.790 | |
| ROCKWELL AUTOMATION INC | 15,478 | 299.920 | 4,642,161.760 | |
| ROYAL CARIBBEAN CRUISES LTD | 31,833 | 89.200 | 2,839,503.600 | |

| | | | | |
|--|---------|-----------|----------------|--|
| RPM INTERNATIONAL INC | 19,169 | 99.610 | 1,909,424.090 | |
| ACCENTURE PLC-CL A | 88,144 | 312.540 | 27,548,525.760 | |
| MONDELEZ INTERNATIONAL INC | 188,870 | 62.900 | 11,879,923.000 | |
| WILLIS TOWERS WATSON PLC | 14,309 | 210.600 | 3,013,475.400 | |
| AXON ENTERPRISE INC | 10,996 | 220.000 | 2,419,120.000 | |
| THE TRAVELERS COMPANIES INC | 33,616 | 162.410 | 5,459,574.560 | |
| FIDELITY NATIONAL INFORMATION | 80,075 | 53.120 | 4,253,584.000 | |
| BOOKING HOLDINGS INC | 5,130 | 3,071.950 | 15,759,103.500 | |
| SCHLUMBERGER LTD | 197,675 | 58.760 | 11,615,383.000 | |
| SCHWAB (CHARLES) CORP | 208,292 | 51.910 | 10,812,437.720 | |
| POOL CORP | 5,406 | 351.370 | 1,899,506.220 | |
| ZIMMER BIOMET HOLDINGS INC | 27,528 | 105.350 | 2,900,074.800 | |
| BUNGE LTD | 21,715 | 101.990 | 2,214,712.850 | |
| SEI INVESTMENTS CO | 14,477 | 57.860 | 837,639.220 | |
| ELEVANCE HEALTH INC | 33,024 | 453.570 | 14,978,695.680 | |
| CENCORA INC | 23,804 | 188.030 | 4,475,866.120 | |
| PRINCIPAL FINANCIAL GROUP | 35,327 | 70.650 | 2,495,852.550 | |
| SHERWIN-WILLIAMS CO/THE | 34,934 | 255.540 | 8,927,034.360 | |
| CENTENE CORP | 78,244 | 70.980 | 5,553,759.120 | |
| SMITH (A.O.) CORP | 19,467 | 71.090 | 1,383,909.030 | |
| SNAP-ON INC | 6,590 | 261.210 | 1,721,373.900 | |
| PRUDENTIAL FINANCIAL INC | 49,426 | 94.860 | 4,688,550.360 | |
| EDISON INTERNATIONAL | 50,343 | 64.930 | 3,268,770.990 | |
| SOUTHERN CO | 156,515 | 67.100 | 10,502,156.500 | |
| TRUIST FINANCIAL CORP | 191,230 | 29.610 | 5,662,320.300 | |
| SOUTHWEST AIRLINES | 19,700 | 26.200 | 516,140.000 | |
| AT&T INC | 997,667 | 14.770 | 14,735,541.590 | |
| CHEVRON CORP | 253,806 | 161.100 | 40,888,146.600 | |
| STANLEY BLACK & DECKER INC | 22,889 | 84.070 | 1,924,278.230 | |
| STATE STREET CORP | 44,619 | 65.300 | 2,913,620.700 | |
| STARBUCKS CORP | 159,737 | 91.950 | 14,687,817.150 | |
| STEEL DYNAMICS INC | 22,937 | 110.490 | 2,534,309.130 | |
| STRYKER CORP | 47,631 | 260.050 | 12,386,441.550 | |
| NETFLIX INC | 61,934 | 365.930 | 22,663,508.620 | |
| GEN DIGITAL INC | 89,004 | 17.730 | 1,578,040.920 | |
| KNIGHT SWIFT TRANSPORTATION HOLDINGS INC | 19,152 | 48.950 | 937,490.400 | |
| SYNOPSIS INC | 21,045 | 494.950 | 10,416,222.750 | |
| SYSCO CORP | 72,334 | 64.080 | 4,635,162.720 | |
| INTUITIVE SURGICAL INC | 48,608 | 281.790 | 13,697,248.320 | |
| TELEFLEX INC | 6,985 | 192.230 | 1,342,726.550 | |

| | | | | |
|--------------------------------|---------|---------|----------------|--|
| TEVA PHARMACEUTICAL INDUSTRIES | 169,250 | 9.040 | 1,530,020.000 | |
| TERADYNE INC | 22,066 | 99.560 | 2,196,890.960 | |
| TEXAS INSTRUMENTS INC | 126,747 | 157.330 | 19,941,105.510 | |
| TEXTRON INC | 26,006 | 79.760 | 2,074,238.560 | |
| THERMO FISHER SCIENTIFIC INC | 53,835 | 492.630 | 26,520,736.050 | |
| GLOBE LIFE INC | 12,153 | 113.300 | 1,376,934.900 | |
| TORO CO | 14,644 | 86.090 | 1,260,701.960 | |
| DAVITA INC | 6,813 | 75.890 | 517,038.570 | |
| TRACTOR SUPPLY CO | 14,379 | 204.310 | 2,937,773.490 | |
| BIO-TECHNE CORP | 19,606 | 69.290 | 1,358,499.740 | |
| TRIMBLE INC | 36,251 | 52.530 | 1,904,265.030 | |
| TYLER TECHNOLOGIES INC | 5,996 | 392.420 | 2,352,950.320 | |
| TYSON FOODS INC | 41,316 | 48.210 | 1,991,844.360 | |
| MARATHON OIL CORP | 76,035 | 26.490 | 2,014,167.150 | |
| UNION PACIFIC CORP | 85,044 | 209.480 | 17,815,017.120 | |
| RTX CORP | 203,018 | 73.310 | 14,883,249.580 | |
| UNITEDHEALTH GROUP INC | 130,051 | 524.130 | 68,163,630.630 | |
| UNIVERSAL HEALTH SERVICES INC | 8,096 | 127.020 | 1,028,353.920 | |
| VF CORP | 51,762 | 16.160 | 836,473.920 | |
| PARAMOUNT GLOBAL | 78,663 | 12.140 | 954,968.820 | |
| VERTEX PHARMACEUTICALS INC | 35,537 | 365.250 | 12,979,889.250 | |
| VULCAN MATERIALS CO | 17,433 | 214.760 | 3,743,911.080 | |
| WALGREENS BOOTS ALLIANCE INC | 107,661 | 22.600 | 2,433,138.600 | |
| WALMART INC | 207,453 | 158.230 | 32,825,288.190 | |
| WASTE MANAGEMENT INC | 56,297 | 156.680 | 8,820,613.960 | |
| WATERS CORP | 8,441 | 266.200 | 2,246,994.200 | |
| WATSCO INC | 4,889 | 402.720 | 1,968,898.080 | |
| WEBSTER FINANCIAL CORP | 21,109 | 39.990 | 844,148.910 | |
| WEST PHARMACEUTICAL SERVICES | 10,639 | 392.210 | 4,172,722.190 | |
| JM SMUCKER CO/THE-NEW | 15,386 | 114.730 | 1,765,235.780 | |
| VAIL RESORTS INC | 5,235 | 215.870 | 1,130,079.450 | |
| WESTERN DIGITAL CORP | 47,864 | 46.390 | 2,220,410.960 | |
| WABTEC CORP | 22,016 | 105.740 | 2,327,971.840 | |
| WHIRLPOOL CORP | 6,832 | 128.160 | 875,589.120 | |
| SKYWORKS SOLUTIONS INC | 22,235 | 97.880 | 2,176,361.800 | |
| WYNN RESORTS LTD | 15,379 | 94.730 | 1,456,852.670 | |
| NASDAQ INC | 47,600 | 49.660 | 2,363,816.000 | |
| CME GROUP INC | 49,920 | 217.100 | 10,837,632.000 | |
| WILLIAMS COS INC | 174,840 | 34.690 | 6,065,199.600 | |
| DICK'S SPORTING GOODS INC | 8,551 | 108.710 | 929,579.210 | |
| LKQ CORP | 37,072 | 50.920 | 1,887,706.240 | |
| ALLIANT ENERGY CORP | 33,966 | 49.690 | 1,687,770.540 | |

| | | | | |
|--------------------------------|---------|-----------|----------------|--|
| WEC ENERGY GROUP INC | 41,287 | 82.950 | 3,424,756.650 | |
| CARMAX INC | 22,414 | 69.100 | 1,548,807.400 | |
| TJX COMPANIES INC | 159,850 | 89.250 | 14,266,612.500 | |
| ZEBRA TECHNOLOGIES CORP | 7,764 | 217.160 | 1,686,030.240 | |
| HONGKONG LAND HOLDINGS LTD | 156,049 | 3.470 | 541,490.030 | |
| JARDINE MATHESON HOLDINGS LTD | 23,528 | 42.920 | 1,009,821.760 | |
| ALNYLAM PHARMACEUTICALS INC | 17,146 | 167.820 | 2,877,441.720 | |
| CBRE GROUP INC | 45,160 | 73.850 | 3,335,066.000 | |
| REGIONS FINANCIAL CORP | 133,681 | 16.490 | 2,204,399.690 | |
| DOMINO'S PIZZA INC | 5,137 | 354.050 | 1,818,754.850 | |
| MONOLITHIC POWER SYSTEMS INC | 6,578 | 502.040 | 3,302,419.120 | |
| WESTLAKE CORP | 6,030 | 125.130 | 754,533.900 | |
| T-MOBILE US INC | 74,866 | 143.120 | 10,714,821.920 | |
| LAS VEGAS SANDS CORP | 47,820 | 46.520 | 2,224,586.400 | |
| MOSAIC CO/THE | 48,502 | 36.130 | 1,752,377.260 | |
| MARKETAXESS HOLDINGS INC | 4,871 | 236.590 | 1,152,429.890 | |
| CELANESE CORP | 12,876 | 124.090 | 1,597,782.840 | |
| DEXCOM INC | 55,631 | 78.970 | 4,393,180.070 | |
| BUILDERS FIRSTSOURCE INC | 16,634 | 125.690 | 2,090,727.460 | |
| EXPEDIA GROUP INC | 18,344 | 103.610 | 1,900,621.840 | |
| CF INDUSTRIES HOLDINGS INC | 25,892 | 84.000 | 2,174,928.000 | |
| AMERIPRISE FINANCIAL INC | 14,506 | 329.340 | 4,777,406.040 | |
| LIBERTY GLOBAL PLC-SERIES C | 36,034 | 18.020 | 649,332.680 | |
| INTERCONTINENTAL EXCHANGE INC | 82,389 | 111.450 | 9,182,254.050 | |
| LIVE NATION | 21,189 | 87.610 | 1,856,368.290 | |
| CHIPOTLE MEXICAN GRILL INC | 3,791 | 1,823.480 | 6,912,812.680 | |
| TRANSDIGM GROUP INC | 7,547 | 869.000 | 6,558,343.000 | |
| MASTERCARD INC | 118,296 | 399.810 | 47,295,923.760 | |
| OWENS CORNING | 13,227 | 136.560 | 1,806,279.120 | |
| LEIDOS HOLDINGS INC | 18,061 | 95.640 | 1,727,354.040 | |
| AERCAP HOLDINGS NV | 24,379 | 61.840 | 1,507,597.360 | |
| FIRST SOLAR INC | 14,780 | 151.500 | 2,239,170.000 | |
| BROADRIDGE FINANCIAL SOLUTIONS | 17,337 | 182.390 | 3,162,095.430 | |
| SUPER MICRO COMPUTER INC | 7,308 | 308.860 | 2,257,148.880 | |
| AECOM TECHNOLOGY CORP | 17,000 | 83.780 | 1,424,260.000 | |
| DELTA AIR LINES INC | 21,592 | 35.980 | 776,880.160 | |
| INSULET CORP | 10,158 | 133.450 | 1,355,585.100 | |
| DISCOVER FINANCIAL | 35,918 | 90.760 | 3,259,917.680 | |
| TE CONNECTIVITY LTD | 45,141 | 125.430 | 5,662,035.630 | |
| LULULEMON ATHLETICA INC | 16,679 | 373.360 | 6,227,271.440 | |

| | | | | |
|--------------------------------------|---------|-----------|-----------------|--|
| VMWARE INC | 34,158 | 171.480 | 5,857,413.840 | |
| MERCADOLIBRE INC | 6,207 | 1,243.950 | 7,721,197.650 | |
| ULTA BEAUTY INC | 7,466 | 391.300 | 2,921,445.800 | |
| INVESCO LTD | 57,267 | 13.810 | 790,857.270 | |
| MSCI INC | 11,575 | 523.170 | 6,055,692.750 | |
| PHILIP MORRIS INTERNATIONAL | 217,190 | 93.150 | 20,231,248.500 | |
| VISA INC | 226,104 | 235.680 | 53,288,190.720 | |
| KEURIG DR PEPPER INC | 130,795 | 29.290 | 3,830,985.550 | |
| AMERICAN WATER WORKS CO INC | 28,490 | 122.220 | 3,482,047.800 | |
| MARATHON PETROLEUM CORP | 58,937 | 148.520 | 8,753,323.240 | |
| FORTUNE BRANDS INNOVATIONS INC | 16,182 | 62.470 | 1,010,889.540 | |
| KINDER MORGAN INC/DELAWARE | 279,350 | 16.850 | 4,707,047.500 | |
| XYLEM INC | 33,760 | 92.370 | 3,118,411.200 | |
| LYONDELLBASELL INDUSTRIES NV | 37,537 | 93.540 | 3,511,210.980 | |
| HUNTINGTON INGALLS INDUSTRIES INC | 6,330 | 220.300 | 1,394,499.000 | |
| SPLUNK INC | 23,372 | 147.180 | 3,439,890.960 | |
| EPAM SYSTEMS INC | 8,162 | 248.920 | 2,031,685.040 | |
| HCA HEALTHCARE INC | 28,711 | 244.070 | 7,007,493.770 | |
| VERISK ANALYTICS INC | 20,276 | 245.510 | 4,977,960.760 | |
| JAZZ PHARMACEUTICALS PLC | 10,533 | 129.990 | 1,369,184.670 | |
| FLEETCOR TECHNOLOGIES INC | 10,298 | 256.240 | 2,638,759.520 | |
| NXP SEMICONDUCTOR NV | 35,299 | 203.460 | 7,181,934.540 | |
| BOOZ ALLEN HAMILTON HOLDING CORP | 19,741 | 126.650 | 2,500,197.650 | |
| TARGA RESOURCES CORP | 27,732 | 85.500 | 2,371,086.000 | |
| LEAR CORP | 9,620 | 139.250 | 1,339,585.000 | |
| CBOE GLOBAL MARKETS INC | 15,261 | 161.580 | 2,465,872.380 | |
| SS&C TECHNOLOGIES HOLDINGS INC | 34,899 | 52.760 | 1,841,271.240 | |
| DOLLAR GENERAL CORP | 29,298 | 103.660 | 3,037,030.680 | |
| FORTINET INC | 90,920 | 58.970 | 5,361,552.400 | |
| HYATT HOTELS CORP | 6,647 | 108.290 | 719,803.630 | |
| TESLA INC | 398,105 | 262.990 | 104,697,633.950 | |
| GENERAC HOLDINGS INC | 9,111 | 107.780 | 981,983.580 | |
| ENPHASE ENERGY INC | 18,723 | 128.610 | 2,407,965.030 | |
| GENERAL MOTORS CO | 191,495 | 30.980 | 5,932,515.100 | |
| ALLY FINANCIAL INC | 39,230 | 25.410 | 996,834.300 | |
| LPL FINANCIAL HOLDINGS INC | 10,655 | 233.380 | 2,486,663.900 | |
| APTIV PLC | 38,007 | 98.920 | 3,759,652.440 | |
| PHILLIPS 66 | 64,680 | 112.130 | 7,252,568.400 | |
| META PLATFORMS INC | 308,773 | 327.820 | 101,221,964.860 | |

| | | | | |
|-------------------------------------|---------|---------|----------------|--|
| IQVIA HOLDINGS INC | 26,820 | 204.560 | 5,486,299.200 | |
| DIAMONDBACK ENERGY INC | 24,714 | 158.850 | 3,925,818.900 | |
| SERVICENOW INC | 28,267 | 558.670 | 15,791,924.890 | |
| PALO ALTO NETWORKS INC | 42,240 | 259.210 | 10,949,030.400 | |
| WORKDAY INC | 29,552 | 222.000 | 6,560,544.000 | |
| ABBVIE INC | 246,089 | 149.340 | 36,750,931.260 | |
| ZOETIS INC | 64,279 | 176.950 | 11,374,169.050 | |
| NEWS CORP/NEW-CL A | 54,211 | 20.900 | 1,133,009.900 | |
| CDW CORP | 17,900 | 213.820 | 3,827,378.000 | |
| HOWMET AEROSPACE INC | 55,049 | 46.470 | 2,558,127.030 | |
| TWILIO INC | 25,710 | 57.420 | 1,476,268.200 | |
| SNAP INC | 152,250 | 9.110 | 1,386,997.500 | |
| TRADE DESK INC A | 60,797 | 84.770 | 5,153,761.690 | |
| OKTA INC | 21,831 | 87.970 | 1,920,473.070 | |
| BAKER HUGHES CO | 146,676 | 34.900 | 5,118,992.400 | |
| LAMB WESTON HOLDINGS INC | 21,514 | 91.840 | 1,975,845.760 | |
| BROADCOM INC | 57,542 | 874.560 | 50,323,931.520 | |
| ARES MANAGEMENT CORP | 23,111 | 111.140 | 2,568,556.540 | |
| MONGODB INC | 10,029 | 365.220 | 3,662,791.380 | |
| BURLINGTON STORES INC | 8,453 | 123.610 | 1,044,875.330 | |
| VEEVA SYSTEMS INC | 20,611 | 216.720 | 4,466,815.920 | |
| SENSATA TECHNOLOGIES HOLDING PLC | 24,938 | 37.740 | 941,160.120 | |
| EVERGY INC | 33,192 | 50.300 | 1,669,557.600 | |
| ALLEGION PLC | 13,423 | 105.970 | 1,422,435.310 | |
| CERIDIAN HCM HOLDING INC | 22,274 | 75.110 | 1,673,000.140 | |
| STERIS PLC | 14,147 | 225.000 | 3,183,075.000 | |
| DOCUSIGN INC | 26,362 | 42.230 | 1,113,267.260 | |
| WIX.COM LTD | 8,997 | 85.820 | 772,122.540 | |
| DROPBOX INC | 32,221 | 28.220 | 909,276.620 | |
| KKR & CO INC | 82,021 | 63.100 | 5,175,525.100 | |
| FUTU HOLDINGS LTD ADR | 5,050 | 63.950 | 322,947.500 | |
| ZOOM VIDEO COMMUNICATIONS INC | 33,857 | 64.820 | 2,194,610.740 | |
| MODERNA INC | 47,242 | 102.760 | 4,854,587.920 | |
| HILTON WORLDWIDE HOLDINGS INC | 37,524 | 153.690 | 5,767,063.560 | |
| ARAMARK | 29,717 | 26.320 | 782,151.440 | |
| CIGNA GROUP | 41,015 | 294.450 | 12,076,866.750 | |
| DELL TECHNOLOGIES INC | 38,670 | 70.340 | 2,720,047.800 | |
| DOW INC | 101,691 | 50.890 | 5,175,054.990 | |
| OVINTIV INC | 39,779 | 48.620 | 1,934,054.980 | |
| AMCOR PLC | 187,204 | 8.950 | 1,675,475.800 | |
| PINTEREST INC | 79,624 | 28.460 | 2,266,099.040 | |
| FOX CORP-A | 36,501 | 31.190 | 1,138,466.190 | |
| FOX CORP-B | 28,295 | 28.810 | 815,178.950 | |
| CLARIVATE ANALYTICS PLC | 42,586 | 6.780 | 288,733.080 | |
| CROWDSTRIKE HOLDINGS INC | 30,263 | 188.220 | 5,696,101.860 | |
| CHEWY INC | 9,648 | 18.790 | 181,285.920 | |

| | | | | |
|---------------------------------|---------|-----------|----------------|--|
| AVANTOR INC | 97,157 | 20.950 | 2,035,439.150 | |
| DYNATRACE INC | 32,648 | 48.180 | 1,572,980.640 | |
| CLOUDFLARE INC | 39,882 | 65.290 | 2,603,895.780 | |
| TRADEWEB MARKETS INC | 13,800 | 83.140 | 1,147,332.000 | |
| CARRIER GLOBAL CORP | 119,861 | 56.040 | 6,717,010.440 | |
| OTIS WORLDWIDE CORP | 59,624 | 81.040 | 4,831,928.960 | |
| UBER TECHNOLOGIES INC | 252,413 | 46.640 | 11,772,542.320 | |
| CORTEVA INC | 102,288 | 49.880 | 5,102,125.440 | |
| MATCH GROUP INC | 42,058 | 38.320 | 1,611,662.560 | |
| FERGUSON PLC | 29,638 | 169.570 | 5,025,715.660 | |
| BILL HOLDINGS INC | 14,365 | 114.610 | 1,646,372.650 | |
| BLACKSTONE INC | 97,713 | 107.270 | 10,481,673.510 | |
| PAYLOCITY HOLDING CORP | 7,378 | 205.050 | 1,512,858.900 | |
| CARLYLE GROUP INC | 34,847 | 30.410 | 1,059,697.270 | |
| DATADOG INC | 35,218 | 89.440 | 3,149,897.920 | |
| SEAGATE TECHNOLOGY HOLDINGS PLC | 25,689 | 69.560 | 1,786,926.840 | |
| INGERSOLL RAND INC | 51,111 | 65.990 | 3,372,814.890 | |
| GE HEALTHCARE TECHNOLOGIES INC | 58,669 | 67.780 | 3,976,584.820 | |
| PAYCOM SOFTWARE INC | 6,479 | 278.090 | 1,801,745.110 | |
| RIVIAN AUTOMOTIVE INC | 93,426 | 19.370 | 1,809,661.620 | |
| DRAFTKINGS INC | 53,576 | 30.740 | 1,646,926.240 | |
| UNITY SOFTWARE INC | 30,839 | 30.270 | 933,496.530 | |
| AON PLC | 28,690 | 327.320 | 9,390,810.800 | |
| WARNER BROS DISCOVERY INC | 310,364 | 10.960 | 3,401,589.440 | |
| TEXAS PACIFIC LAND CORP | 906 | 1,847.550 | 1,673,880.300 | |
| BENTLEY SYSTEMS INC | 26,659 | 53.710 | 1,431,854.890 | |
| COINBASE GLOBAL INC | 23,696 | 77.350 | 1,832,885.600 | |
| UIPATH INC | 53,439 | 17.020 | 909,531.780 | |
| AIRBNB INC | 56,873 | 130.000 | 7,393,490.000 | |
| CONSTELLATION ENERGY CORP | 44,942 | 115.070 | 5,171,475.940 | |
| MONDAY.COM LTD | 3,043 | 148.070 | 450,577.010 | |
| ROYALTY PHARMA PLC | 47,149 | 27.140 | 1,279,623.860 | |
| ROBLOX CORP | 59,573 | 31.760 | 1,892,038.480 | |
| ZOOMINFO TECHNOLOGIES INC | 41,904 | 17.500 | 733,320.000 | |
| VIATRIS INC | 186,021 | 9.690 | 1,802,543.490 | |
| CAESARS ENTERTAINMENT INC | 33,177 | 47.010 | 1,559,650.770 | |
| CHESAPEAKE ENERGY CORP | 15,846 | 88.200 | 1,397,617.200 | |
| HF SINCLAIR CORP | 20,299 | 54.090 | 1,097,972.910 | |
| SNOWFLAKE INC | 35,393 | 163.540 | 5,788,171.220 | |
| DOORDASH INC | 37,045 | 80.800 | 2,993,236.000 | |
| ARISTA NETWORKS INC | 35,798 | 191.860 | 6,868,204.280 | |
| APOLLO GLOBAL MANAGEMENT INC | 55,400 | 89.290 | 4,946,666.000 | |

| | | | | |
|--|---------|---------|-----------------|--|
| GLOBAL-E ONLINE LTD | 15,893 | 35.640 | 566,426.520 | |
| PALANTIR TECHNOLOGIES INC | 254,570 | 17.920 | 4,561,894.400 | |
| FNF GROUP | 38,907 | 39.890 | 1,552,000.230 | |
| JACOBS SOLUTIONS INC | 18,941 | 140.350 | 2,658,369.350 | |
| MARVELL TECHNOLOGY INC | 117,012 | 55.140 | 6,452,041.680 | |
| APA CORP | 40,946 | 38.930 | 1,594,027.780 | |
| CONFLUENT INC | 27,524 | 31.500 | 867,006.000 | |
| LINDE PLC | 68,457 | 378.670 | 25,922,612.190 | |
| ROBINHOOD MARKETS INC | 73,566 | 9.720 | 715,061.520 | |
| LUCID GROUP INC | 143,927 | 5.340 | 768,570.180 | |
| U-HAUL HOLDING CO | 11,981 | 52.250 | 626,007.250 | |
| ASPEN TECHNOLOGY INC | 3,721 | 204.830 | 762,172.430 | |
| TOAST INC | 45,399 | 18.810 | 853,955.190 | |
| GRAB HOLDINGS LTD | 279,515 | 3.490 | 975,507.350 | |
| CATALENT INC | 27,357 | 46.570 | 1,274,015.490 | |
| SYNCHRONY FINANCIAL | 53,847 | 29.660 | 1,597,102.020 | |
| VERALTO CORP | 32,610 | 74.470 | 2,428,466.700 | |
| LIBERTY MEDIA CORP- LIBERTY SIRIUSXM | 19,871 | 25.980 | 516,248.580 | |
| LIBERTY MEDIA CORP- LIBERTY FORMULA ONE | 28,191 | 68.590 | 1,933,620.690 | |
| KENVUE INC | 218,684 | 19.570 | 4,279,645.880 | |
| CITIZENS FINANCIAL GROUP INC | 71,856 | 26.750 | 1,922,148.000 | |
| CYBERARK SOFTWARE LTD | 5,237 | 163.770 | 857,663.490 | |
| KEYSIGHT TECHNOLOGIES INC | 25,504 | 132.920 | 3,389,991.680 | |
| HUBSPOT INC | 6,653 | 455.450 | 3,030,108.850 | |
| QORVO INC | 14,144 | 93.420 | 1,321,332.480 | |
| LIBERTY BROADBAND CORP-C W/I | 18,513 | 93.070 | 1,723,004.910 | |
| SOLAREEDGE TECHNOLOGIES INC | 7,789 | 124.540 | 970,042.060 | |
| GODADDY INC | 19,713 | 76.400 | 1,506,073.200 | |
| ETSY INC | 18,558 | 64.840 | 1,203,300.720 | |
| TRANSUNION | 24,667 | 71.720 | 1,769,117.240 | |
| ALBERTSONS COS INC | 40,041 | 22.720 | 909,731.520 | |
| BLOCK INC | 78,232 | 46.690 | 3,652,652.080 | |
| DUPONT DE NEMOURS INC | 62,713 | 76.420 | 4,792,527.460 | |
| COCA-COLA EUROPACIFIC PARTNERS PLC | 31,108 | 58.430 | 1,817,640.440 | |
| WESTROCK CO | 34,286 | 37.280 | 1,278,182.080 | |
| KRAFT HEINZ CO | 114,528 | 32.440 | 3,715,288.320 | |
| FORTIVE CORP | 49,865 | 77.160 | 3,847,583.400 | |
| WASTE CONNECTIONS INC | 34,595 | 138.030 | 4,775,147.850 | |
| ALPHABET INC-CL A | 827,386 | 140.550 | 116,289,102.300 | |
| HEWLETT PACKARD ENTERPRISE CO | 188,508 | 17.160 | 3,234,797.280 | |

| | | | | | |
|----------|---------------------------------|------------|---------|--|--|
| | PAYPAL HOLDINGS INC | 146,445 | 58.070 | 8,504,061.150 | |
| | SEA LTD ADR | 50,316 | 44.390 | 2,233,527.240 | |
| | EQUITABLE HOLDINGS INC | 41,786 | 28.290 | 1,182,125.940 | |
| | ZILLOW GROUP INC-C | 22,374 | 45.040 | 1,007,724.960 | |
| | ALPHABET INC-CL C | 740,563 | 141.700 | 104,937,777.100 | |
| | ZSCALER INC | 12,304 | 173.050 | 2,129,207.200 | |
| | ATLASSIAN CORP PLC | 21,763 | 199.450 | 4,340,630.350 | |
| | ROKU INC | 15,660 | 71.360 | 1,117,497.600 | |
| | CHARTER COMMUNICATIONS INC | 13,512 | 449.820 | 6,077,967.840 | |
| | VISTRA CORP | 49,633 | 32.770 | 1,626,473.410 | |
| アメリカ・ドル | 小計 | 47,810,389 | | 5,304,508,632.700 (791,750,958,517) | |
| イギリス・ポンド | ANTOFAGASTA PLC | 61,295 | 14.385 | 881,728.570 | |
| | ASHTREAD GROUP | 63,076 | 50.380 | 3,177,768.880 | |
| | SEVERN TRENT PLC | 27,019 | 24.220 | 654,400.180 | |
| | BARCLAYS PLC | 2,207,571 | 1.571 | 3,468,094.040 | |
| | BARRATT DEVELOPMENTS PLC | 124,196 | 4.298 | 533,794.400 | |
| | BT GROUP PLC | 904,198 | 1.196 | 1,081,420.800 | |
| | BUNZL PLC | 46,691 | 30.090 | 1,404,932.190 | |
| | CRH PLC | 102,020 | 47.060 | 4,801,061.200 | |
| | AVIVA PLC | 344,901 | 4.096 | 1,412,714.490 | |
| | CRODA INTERNATIONAL | 20,573 | 45.440 | 934,837.120 | |
| | DIAGEO PLC | 323,409 | 30.970 | 10,015,976.730 | |
| | SCHRODERS PLC | 110,366 | 4.036 | 445,437.170 | |
| | DCC PLC | 16,599 | 46.360 | 769,529.640 | |
| | NATIONAL GRID PLC | 504,761 | 9.686 | 4,889,115.040 | |
| | KINGFISHER PLC | 323,222 | 2.124 | 686,523.520 | |
| | BAE SYSTEMS PLC | 418,384 | 10.540 | 4,409,767.360 | |
| | BRITISH AMERICAN TOBACCO PLC | 294,881 | 25.425 | 7,497,349.420 | |
| | HALMA PLC | 51,066 | 19.450 | 993,233.700 | |
| | NEXT PLC | 16,093 | 68.760 | 1,106,554.680 | |
| | IMPERIAL BRANDS PLC | 125,526 | 17.550 | 2,202,981.300 | |
| | JOHNSON MATTHEY PLC | 19,976 | 15.550 | 310,626.800 | |
| | ANGLO AMERICAN PLC | 169,158 | 22.705 | 3,840,732.390 | |
| | COMPASS GROUP PLC | 235,947 | 20.820 | 4,912,416.540 | |
| | HSBC HOLDINGS PLC | 2,743,184 | 6.590 | 18,077,582.560 | |
| | LEGAL & GENERAL GROUP PLC | 856,399 | 2.201 | 1,884,934.190 | |
| | CENTRICA PLC | 793,776 | 1.563 | 1,240,671.880 | |
| | UNILEVER PLC | 351,404 | 39.305 | 13,811,934.220 | |
| | UNITED UTILITIES GROUP PLC | 90,569 | 9.742 | 882,323.190 | |
| | ASSOCIATED BRITISH FOODS PLC | 53,779 | 19.670 | 1,057,832.930 | |
| | PEARSON PLC | 84,159 | 9.036 | 760,460.720 | |
| | PERSIMMON PLC | 56,474 | 10.620 | 599,753.880 | |

| | | | | |
|------------------------------|-----------|---------|----------------|--|
| PRUDENTIAL PLC | 399,036 | 9.078 | 3,622,448.800 | |
| RIO TINTO PLC | 155,039 | 50.550 | 7,837,221.450 | |
| VODAFONE GROUP PLC | 3,279,277 | 0.775 | 2,541,439.670 | |
| RECKITT BENCKISER GROUP PLC | 103,199 | 59.000 | 6,088,741.000 | |
| RELX PLC | 262,540 | 29.000 | 7,613,660.000 | |
| RENTOKIL INITIAL PLC | 363,315 | 6.048 | 2,197,329.120 | |
| ROLLS ROYCE HOLDINGS PLC | 1,235,225 | 2.131 | 2,632,264.470 | |
| NATWEST GROUP PLC | 746,475 | 2.292 | 1,710,920.700 | |
| ST JAMES'S PLACE PLC | 89,082 | 8.200 | 730,472.400 | |
| SSE PLC | 158,403 | 15.875 | 2,514,647.620 | |
| BP PLC | 2,420,400 | 5.203 | 12,593,341.200 | |
| SAGE GROUP PLC(THE) | 152,196 | 10.010 | 1,523,481.960 | |
| SMITHS GROUP PLC | 51,695 | 16.435 | 849,607.320 | |
| SPIRAX-SARCO ENGINEERING PLC | 10,751 | 89.400 | 961,139.400 | |
| STANDARD CHARTERED PLC | 309,012 | 7.582 | 2,342,928.980 | |
| LLOYDS BANKING GROUP PLC | 9,257,724 | 0.432 | 3,999,336.760 | |
| TAYLOR WIMPLEY PLC | 569,863 | 1.167 | 665,030.120 | |
| TESCO PLC | 1,032,016 | 2.811 | 2,900,996.970 | |
| 3I GROUP PLC | 143,794 | 20.570 | 2,957,842.580 | |
| SMITH & NEPHEW PLC | 125,930 | 9.442 | 1,189,031.060 | |
| GSK PLC | 580,157 | 15.192 | 8,813,745.140 | |
| LONDON STOCK EXCHANGE PLC | 57,829 | 82.660 | 4,780,145.140 | |
| WPP PLC | 142,785 | 7.464 | 1,065,747.240 | |
| ASTRAZENECA PLC | 215,917 | 109.440 | 23,629,956.480 | |
| WHITBREAD PLC | 25,470 | 33.490 | 852,990.300 | |
| INTERTEK GROUP PLC | 23,309 | 42.230 | 984,339.070 | |
| BURBERRY GROUP PLC | 52,229 | 17.770 | 928,109.330 | |
| INTERCONTINENTAL HOTELS | 19,700 | 60.700 | 1,195,790.000 | |
| SAINSBURY (J) PLC | 159,205 | 2.581 | 410,908.100 | |
| ADMIRAL GROUP PLC | 32,350 | 24.010 | 776,723.500 | |
| THE BERKELEY GROUP HOLDINGS | 16,489 | 41.390 | 682,479.710 | |
| HIKMA PHARMACEUTICALS PLC | 18,455 | 20.790 | 383,679.450 | |
| ABRDN PLC | 285,831 | 1.640 | 468,762.840 | |
| EXPERIAN PLC | 130,915 | 27.830 | 3,643,364.450 | |
| MONDI PLC | 74,310 | 13.940 | 1,035,881.400 | |
| HARGREAVES LANSDOWN PLC | 36,942 | 7.760 | 286,669.920 | |
| OCADO GROUP PLC | 69,766 | 5.876 | 409,945.010 | |
| INFORMA PLC | 186,195 | 7.276 | 1,354,754.820 | |
| GLENCORE PLC | 1,454,559 | 4.613 | 6,709,880.660 | |
| ENTAIN PLC | 96,924 | 9.466 | 917,482.580 | |
| COCA-COLA HBC AG | 31,035 | 21.470 | 666,321.450 | |
| PHOENIX GROUP HOLDINGS PLC | 51,323 | 4.713 | 241,885.290 | |
| M&G PLC | 270,401 | 2.011 | 543,776.410 | |

| | | | | | |
|---------------------|-----------------------------------|------------|---------------|-------------------------------------|--|
| | ENDEAVOUR MINING PLC | 28,075 | 15.770 | 442,742.750 | |
| | WISE PLC | 96,207 | 7.202 | 692,882.810 | |
| | JD SPORTS FASHION PLC | 382,071 | 1.386 | 529,550.400 | |
| | HALEON PLC | 743,306 | 3.353 | 2,492,305.010 | |
| | SHELL PLC | 934,420 | 26.460 | 24,724,753.200 | |
| | AUTO TRADER GROUP PLC | 143,188 | 6.454 | 924,135.350 | |
| | MELROSE INDUSTRIES PLC | 221,854 | 4.733 | 1,050,034.980 | |
| イギリス・ポンド 小計 | | 38,986,861 | | 257,858,114.100 (47,394,321,372) | |
| イスラエル・ シュケル | BANK HAPOALIM BM | 187,404 | 29.990 | 5,620,245.960 | |
| | BANK LEUMI LE-ISRAEL BM | 228,914 | 27.680 | 6,336,339.520 | |
| | ELBIT SYSTEMS LTD | 3,330 | 838.300 | 2,791,539.000 | |
| | ISRAEL DISCOUNT BANK LTD | 162,944 | 18.240 | 2,972,098.560 | |
| | ICL GROUP LTD | 103,067 | 20.900 | 2,154,100.300 | |
| | NICE LTD | 9,053 | 635.000 | 5,748,655.000 | |
| | MIZRAHI TEFAHOT BANK LTD | 26,490 | 127.400 | 3,374,826.000 | |
| | AZRIELI GROUP | 4,672 | 179.100 | 836,755.200 | |
| イスラエル・シュケル 小計 | | 725,874 | | 29,834,559.540 (1,125,058,257) | |
| オーストラリ ア・ドル | RAMSAY HEALTH CARE LTD | 28,306 | 51.190 | 1,448,984.140 | |
| | WESTPAC BANKING CORPORATION | 502,599 | 21.440 | 10,775,722.560 | |
| | FORTESCUE METALS GROUP LTD | 234,609 | 21.160 | 4,964,326.440 | |
| | TELSTRA GROUP LTD | 599,853 | 3.900 | 2,339,426.700 | |
| | ASX LTD | 31,066 | 57.640 | 1,790,644.240 | |
| | BHP GROUP LTD | 702,987 | 44.730 | 31,444,608.510 | |
| | AMPOL LTD | 31,828 | 32.070 | 1,020,723.960 | |
| | COMPUTERSHARE LT | 69,013 | 25.820 | 1,781,915.660 | |
| | CSL LIMITED | 66,595 | 254.270 | 16,933,110.650 | |
| | REA GROUP LTD | 6,134 | 164.060 | 1,006,344.040 | |
| | TRANSURBAN GROUP | 450,346 | 12.720 | 5,728,401.120 | |
| | COCHLEAR LTD | 7,969 | 259.240 | 2,065,883.560 | |
| | ORIGIN ENERGY LTD | 257,692 | 9.210 | 2,373,343.320 | |
| | COMMONWEALTH BANK OF AUSTRALIA | 233,216 | 100.640 | 23,470,858.240 | |
| | RIO TINTO LIMITED | 54,047 | 113.790 | 6,150,008.130 | |
| | APA GROUP | 164,300 | 8.310 | 1,365,333.000 | |
| | ARISTOCRAT LEISU | 89,945 | 40.880 | 3,676,951.600 | |
| | INSURANCE AUSTRALIA GROUP LT | 360,082 | 5.530 | 1,991,253.460 | |
| | JAMES HARDIE INDUSTRIES PLC | 60,767 | 41.580 | 2,526,691.860 | |
| | IGO LTD | 91,947 | 11.460 | 1,053,712.620 | |
| ORICA LTD | 63,862 | 15.640 | 998,801.680 | | |
| LEND LEASE CORP LTD | 107,181 | 6.910 | 740,620.710 | | |
| BLUESCOPE STEEL LTD | 75,503 | 19.530 | 1,474,573.590 | | |

| | | | | | |
|--------|--------------------------------------|-----------|---------|-------------------------------------|--|
| | MACQUARIE GROUP LTD | 50,207 | 169.940 | 8,532,177.580 | |
| | SUNCORP GROUP LTD | 158,081 | 13.730 | 2,170,452.130 | |
| | NATIONAL AUSTRALIA BANK LTD | 447,363 | 29.290 | 13,103,262.270 | |
| | NEWCREST MINING LTD | 126,686 | 25.280 | 3,202,622.080 | |
| | QANTAS AIRWAYS LIMITED | 112,659 | 5.030 | 566,674.770 | |
| | QBE INSURANCE GROUP LIMITED | 215,572 | 15.770 | 3,399,570.440 | |
| | NORTHERN STAR RESOURCES LTD | 162,629 | 11.260 | 1,831,202.540 | |
| | REECE LTD | 31,558 | 18.600 | 586,978.800 | |
| | SANTOS LTD | 485,603 | 7.750 | 3,763,423.250 | |
| | SONIC HEALTHCARE | 64,897 | 30.170 | 1,957,942.490 | |
| | WASHINGTON H SOUL PATTINSON & CO LTD | 25,985 | 34.020 | 884,009.700 | |
| | WESFARMERS LTD | 155,701 | 52.660 | 8,199,214.660 | |
| | WOODSIDE ENERGY GROUP LTD | 262,185 | 35.910 | 9,415,063.350 | |
| | WOOLWORTHS GROUP LTD | 169,400 | 37.920 | 6,423,648.000 | |
| | SEEK LTD | 35,880 | 22.740 | 815,911.200 | |
| | MINERAL RESOURCES LTD | 28,198 | 61.720 | 1,740,380.560 | |
| | BRAMBLES LTD | 170,377 | 14.320 | 2,439,798.640 | |
| | PILBARA MINERALS LTD | 404,496 | 4.040 | 1,634,163.840 | |
| | AURIZON HOLDINGS LTD | 222,849 | 3.670 | 817,855.830 | |
| | TREASURY WINE ESTATES LTD | 87,104 | 11.780 | 1,026,085.120 | |
| | XERO LTD | 17,754 | 119.740 | 2,125,863.960 | |
| | IDP EDUCATION LTD | 44,923 | 22.700 | 1,019,752.100 | |
| | LOTTERY CORP LTD | 291,270 | 4.810 | 1,401,008.700 | |
| | ENDEAVOUR GROUP LTD/AUSTRALIA | 233,640 | 5.320 | 1,242,964.800 | |
| | ANZ GROUP HOLDINGS LTD | 430,039 | 25.650 | 11,030,500.350 | |
| | MEDIBANK PVT LTD | 412,751 | 3.510 | 1,448,756.010 | |
| | SOUTH32 LTD(AUD) | 596,694 | 3.430 | 2,046,660.420 | |
| | COLES GROUP LTD | 203,490 | 15.670 | 3,188,688.300 | |
| | WISETECH GLOBAL LTD | 21,310 | 64.800 | 1,380,888.000 | |
| | オーストラリア・ドル 小計 | 9,959,148 | | 224,517,759.680 (21,504,311,022) | |
| カナダ・ドル | AGNICO EAGLE MINES LTD | 67,555 | 64.640 | 4,366,755.200 | |
| | BARRICK GOLD CORP | 239,565 | 20.690 | 4,956,599.850 | |
| | BANK OF MONTREAL | 99,353 | 112.100 | 11,137,471.300 | |
| | BANK OF NOVA SCOTIA | 166,984 | 60.530 | 10,107,541.520 | |
| | NATIONAL BANK OF CANADA | 44,531 | 89.460 | 3,983,743.260 | |
| | BCE INC | 14,197 | 52.220 | 741,367.340 | |
| | BROOKFIELD CORP | 204,437 | 45.320 | 9,265,084.840 | |
| | SAPUTO INC | 34,582 | 28.020 | 968,987.640 | |
| | ALGONQUIN POWER & UTILITIES CO | 92,311 | 8.100 | 747,719.100 | |

| | | | | |
|-------------------------------------|---------|-----------|----------------|--|
| DESCARTES SYSTEMS GRP (THE) | 11,508 | 101.250 | 1,165,185.000 | |
| CGI INC | 31,363 | 137.990 | 4,327,780.370 | |
| CCL INDUSTRIES INC | 21,058 | 56.660 | 1,193,146.280 | |
| CAE INC | 40,808 | 31.750 | 1,295,654.000 | |
| CAMECO CORP | 58,355 | 50.600 | 2,952,763.000 | |
| ROGERS COMM-CL B | 53,428 | 54.250 | 2,898,469.000 | |
| CAN IMPERIAL BK OF COMMERCE | 131,160 | 51.890 | 6,805,892.400 | |
| CANADIAN NATURAL RESOURCES | 153,634 | 88.570 | 13,607,363.380 | |
| CANADIAN TIRE CORP-CL A | 8,857 | 143.560 | 1,271,510.920 | |
| CANADIAN UTILITIES LTD | 16,330 | 30.110 | 491,696.300 | |
| CANADIAN NATL RAILWAY CO | 80,815 | 148.390 | 11,992,137.850 | |
| GILDAN ACTIVEWEAR INC | 21,713 | 40.160 | 871,994.080 | |
| OPEN TEXT CORP | 40,459 | 49.000 | 1,982,491.000 | |
| EMPIRE CO LTD | 20,608 | 37.820 | 779,394.560 | |
| KINROSS GOLD CORP | 193,561 | 6.700 | 1,296,858.700 | |
| RB GLOBAL INC | 26,641 | 91.600 | 2,440,315.600 | |
| FORTIS INC | 71,759 | 55.390 | 3,974,731.010 | |
| FIRST QUANTUM MINERALS LTD | 85,421 | 31.500 | 2,690,761.500 | |
| TELUS CORP | 31,890 | 22.920 | 730,918.800 | |
| GREAT WEST LIFECO INC | 34,208 | 38.960 | 1,332,743.680 | |
| IMPERIAL OIL LTD | 27,246 | 81.950 | 2,232,809.700 | |
| ENBRIDGE INC | 296,376 | 44.610 | 13,221,333.360 | |
| IGM FINANCIAL INC | 12,478 | 34.400 | 429,243.200 | |
| MANULIFE FINANCIAL CORP | 265,111 | 25.520 | 6,765,632.720 | |
| LOBLAW CO LTD | 21,229 | 116.110 | 2,464,899.190 | |
| ALIMENTATION COUCHE-TARD INC | 112,792 | 74.340 | 8,384,957.280 | |
| MAGNA INTERNATIONAL INC | 34,858 | 74.260 | 2,588,555.080 | |
| SUN LIFE FINANCIAL INC | 81,434 | 67.600 | 5,504,938.400 | |
| FAIRFAX FINANCIAL HLDGS LTD | 3,229 | 1,139.520 | 3,679,510.080 | |
| METRO INC | 27,929 | 72.370 | 2,021,221.730 | |
| EMERA INC | 36,998 | 48.750 | 1,803,652.500 | |
| ONEX CORP | 10,157 | 81.360 | 826,373.520 | |
| PAN AMERICAN SILVER CORP | 55,373 | 19.800 | 1,096,385.400 | |
| POWER CORP OF CANADA | 87,955 | 35.230 | 3,098,654.650 | |
| QUEBECOR INC-B | 17,195 | 29.670 | 510,175.650 | |
| ROYAL BANK OF CANADA | 194,165 | 116.380 | 22,596,922.700 | |
| CANADIAN PACIFIC KANSAS CITY LTD | 128,591 | 99.740 | 12,825,666.340 | |
| STANTEC INC | 11,917 | 91.080 | 1,085,400.360 | |
| SUNCOR ENERGY INC | 181,890 | 45.880 | 8,345,113.200 | |
| LUNDIN MINING CORP | 77,139 | 9.760 | 752,876.640 | |
| TECK RESOURCES LTD-CL B | 66,934 | 55.940 | 3,744,287.960 | |
| THOMSON REUTERS CORP | 22,378 | 173.570 | 3,884,149.460 | |

| | | | | | |
|---------------|--|-----------|-----------|-------------------------------------|--|
| | TOROMONT INDUSTRIES LTD | 9,166 | 112.020 | 1,026,775.320 | |
| | TORONTO DOMINION BANK (THE) C\$ | 256,201 | 81.420 | 20,859,885.420 | |
| | TC ENERGY CORP | 148,310 | 47.670 | 7,069,937.700 | |
| | WEST FRASER TIMBER CO LTD | 8,102 | 92.950 | 753,080.900 | |
| | WESTON (GEORGE) LTD | 9,839 | 150.850 | 1,484,213.150 | |
| | INTACT FINANCIAL CORP | 23,992 | 200.700 | 4,815,194.400 | |
| | WHEATON PRECIOUS METALS CORP | 55,704 | 56.450 | 3,144,490.800 | |
| | CONSTELLATION SOFTWARE INC | 2,768 | 2,870.460 | 7,945,433.280 | |
| | FRANCO-NEVADA CORP NPR | 25,662 | 186.050 | 4,774,415.100 | |
| | TOURMALINE OIL CORP | 46,466 | 69.130 | 3,212,194.580 | |
| | KEYERA CORP | 39,467 | 32.840 | 1,296,096.280 | |
| | PARKLAND CORP | 15,665 | 39.760 | 622,840.400 | |
| | ALTAGAS LTD | 33,833 | 27.110 | 917,212.630 | |
| | PEMBINA PIPELINE CORP | 81,652 | 41.360 | 3,377,126.720 | |
| | DOLLARAMA INC | 41,354 | 96.480 | 3,989,833.920 | |
| | CENOVUS ENERGY INC W/I | 202,950 | 27.850 | 5,652,157.500 | |
| | ARC RESOURCES LTD | 78,639 | 21.670 | 1,704,107.130 | |
| | NORTHLAND POWER INC | 34,152 | 22.760 | 777,299.520 | |
| | ELEMENT FLEET MANAGEMENT CORP | 51,243 | 19.710 | 1,009,999.530 | |
| | TMX GROUP LTD | 35,200 | 30.500 | 1,073,600.000 | |
| | BRP INC | 4,307 | 107.820 | 464,380.740 | |
| | IVANHOE MINES LTD | 98,820 | 11.290 | 1,115,677.800 | |
| | NUTRIEN LTD | 71,801 | 82.580 | 5,929,326.580 | |
| | TFI INTERNATIONAL INC | 11,591 | 171.230 | 1,984,726.930 | |
| | WSP GLOBAL INC | 17,782 | 196.310 | 3,490,784.420 | |
| | IA FINANCIAL CORP INC | 16,448 | 85.470 | 1,405,810.560 | |
| | GFL ENVIRONMENTAL INC | 35,667 | 44.040 | 1,570,774.680 | |
| | NUVEI CORP | 7,929 | 21.520 | 170,632.080 | |
| | BROOKFIELD RENEWABLE CORP | 16,103 | 32.700 | 526,568.100 | |
| | BROOKFIELD ASSET MANAGEMENT LTD | 52,249 | 45.580 | 2,381,509.420 | |
| | AIR CANADA | 14,871 | 18.780 | 279,277.380 | |
| | RESTAURANT BRANDS INTERNATIONAL INC | 41,208 | 87.740 | 3,615,589.920 | |
| | SHOPIFY INC | 165,173 | 73.720 | 12,176,553.560 | |
| | FIRSTSERVICE CORP | 5,237 | 201.040 | 1,052,846.480 | |
| | HYDRO ONE LTD | 46,225 | 36.260 | 1,676,118.500 | |
| | カナダ・ドル 小計 | 5,676,241 | | 331,586,308.030 (36,428,071,800) | |
| シンガポール・ ドル | SINGAPORE TECH ENG | 171,800 | 3.870 | 664,866.000 | |
| | SEMBICORP INDUSTRIES | 162,200 | 4.880 | 791,536.000 | |
| | DBS GROUP HOLDINGS LTD | 259,510 | 33.720 | 8,750,677.200 | |

| | | | | | |
|---------|-------------------------------------|------------|------------|-----------------------------------|--|
| | CITY DEVELOPMENTS LTD | 28,400 | 6.720 | 190,848.000 | |
| | SEATRIUM LTD | 7,235,222 | 0.128 | 926,108.410 | |
| | JARDINE CYCLE & CARRIAGE LTD | 15,500 | 30.490 | 472,595.000 | |
| | SINGAPORE EXCHANGE LTD | 95,700 | 9.900 | 947,430.000 | |
| | GENTING SINGAPORE LTD | 761,193 | 0.840 | 639,402.120 | |
| | KEPPEL CORP LTD | 184,900 | 6.660 | 1,231,434.000 | |
| | OVERSEA-CHINESE BANKING CORP | 459,198 | 13.000 | 5,969,574.000 | |
| | SINGAPORE TELECOMMUNICATIONS | 1,092,930 | 2.440 | 2,666,749.200 | |
| | SINGAPORE AIRLINES LTD | 244,000 | 6.400 | 1,561,600.000 | |
| | UNITED OVERSEAS BANK LTD | 183,066 | 28.500 | 5,217,381.000 | |
| | UOL GROUP LIMITED | 43,600 | 6.530 | 284,708.000 | |
| | WILMAR INTERNATIONAL LTD | 258,500 | 3.730 | 964,205.000 | |
| | CAPITALAND INVESTMENT LTD SINGAPORE | 431,290 | 3.130 | 1,349,937.700 | |
| | シンガポール・ドル 小計 | 11,627,009 | | 32,629,051.630 (3,573,860,025) | |
| スイス・フラン | LOGITECH INTL-REG | 23,734 | 64.120 | 1,521,824.080 | |
| | NESTLE SA-REGISTERED | 373,312 | 105.160 | 39,257,489.920 | |
| | CIE FINANC RICHEMONT | 72,123 | 109.300 | 7,883,043.900 | |
| | ROCHE HOLDING AG-GENUSSCHEIN | 97,873 | 254.050 | 24,864,635.650 | |
| | SCHINDLER HOLDING-PART CERT | 5,311 | 186.200 | 988,908.200 | |
| | SIKA INHABER | 21,046 | 234.600 | 4,937,391.600 | |
| | SGS SA-REG | 23,250 | 78.640 | 1,828,380.000 | |
| | NOVARTIS AG-REG SHS | 286,738 | 89.680 | 25,714,663.840 | |
| | BALOISE HOLDING AG -R | 5,830 | 129.500 | 754,985.000 | |
| | BARRY CALLEBAUT AG | 460 | 1,440.000 | 662,400.000 | |
| | CLARIANT AG-REG | 23,316 | 13.590 | 316,864.440 | |
| | SWISSCOM AG-REG | 3,431 | 548.000 | 1,880,188.000 | |
| | ABB LTD | 219,922 | 33.380 | 7,340,996.360 | |
| | ADECCO GROUP AG-REG | 19,842 | 37.000 | 734,154.000 | |
| | GEBERIT AG | 4,211 | 462.600 | 1,948,008.600 | |
| | LONZA GROUP AG-REG | 10,006 | 432.200 | 4,324,593.200 | |
| | LINDT & SPRUENGLI PART | 137 | 9,900.000 | 1,356,300.000 | |
| | LINDT & SPRUENGLI NAMEN | 16 | 98,200.000 | 1,571,200.000 | |
| | GIVAUDAN-REG | 1,257 | 2,892.000 | 3,635,244.000 | |
| | ZURICH INSURANCE GROUP AG | 21,465 | 427.400 | 9,174,141.000 | |
| | ROCHE HOLDING AG-BEARER | 4,810 | 273.200 | 1,314,092.000 | |
| | HOLCIM LTD | 70,371 | 58.040 | 4,084,332.840 | |
| | TEMENOS GROUP | 7,082 | 64.460 | 456,505.720 | |
| | BACHEM HOLDING AG | 4,673 | 71.750 | 335,287.750 | |
| | SONOVA HOLDING AG | 6,685 | 219.200 | 1,465,352.000 | |
| | KUEHNE & NAGEL INTL AG | 7,890 | 261.800 | 2,065,602.000 | |
| | STRAUMANN HOLDING AG | 16,536 | 118.500 | 1,959,516.000 | |

| | | | | | |
|-----------------|---------------------------------|-----------|-----------|-------------------------------------|--|
| | THE SWATCH GROUP AG-B | 4,157 | 234.400 | 974,400.800 | |
| | THE SWATCH GROUP AG-REG | 9,259 | 44.650 | 413,414.350 | |
| | HELVETIA HOLDING AG | 4,906 | 129.100 | 633,364.600 | |
| | SCHINDLER NAMEN | 4,276 | 180.800 | 773,100.800 | |
| | SWISS LIFE HOLDING AG | 3,848 | 582.800 | 2,242,614.400 | |
| | BANQUE CANTONALE VAUD | 4,903 | 98.700 | 483,926.100 | |
| | EMS-CHEMIE HOLDING | 810 | 618.000 | 500,580.000 | |
| | SWISS PRIME SITE AG | 9,861 | 85.700 | 845,087.700 | |
| | DUFREY GROUP | 12,933 | 32.010 | 413,985.330 | |
| | PARTNERS GROUP HOLDING AG | 3,369 | 1,046.500 | 3,525,658.500 | |
| | JULIUS BAER GROUP LTD | 25,558 | 59.340 | 1,516,611.720 | |
| | SWISS RE LTD | 41,653 | 97.280 | 4,052,003.840 | |
| | BKW AG | 3,194 | 159.000 | 507,846.000 | |
| | SIG GROUP AG | 38,322 | 21.700 | 831,587.400 | |
| | ALCON INC | 72,016 | 68.040 | 4,899,968.640 | |
| | SANDOZ GROUP AG | 57,347 | 25.760 | 1,477,258.720 | |
| | UBS GROUP AG | 455,603 | 22.690 | 10,337,632.070 | |
| | VAT GROUP AG | 4,053 | 334.800 | 1,356,944.400 | |
| スイス・フラン | 小計 | 2,087,395 | | 188,162,085.470 (31,161,522,975) | |
| スウェーデン・ クローナ | ATLAS COPCO AB-A SHS | 382,550 | 150.650 | 57,631,157.500 | |
| | ATLAS COPCO AB-B SHS | 196,242 | 132.000 | 25,903,944.000 | |
| | ERICSSON LM-B SHS | 418,000 | 53.320 | 22,287,760.000 | |
| | GETINGE AB-B SHS | 25,755 | 203.400 | 5,238,567.000 | |
| | LUNDBERGS B | 14,161 | 469.800 | 6,652,837.800 | |
| | SKF AB-B SHS | 46,594 | 184.700 | 8,605,911.800 | |
| | SANDVIK AB | 150,884 | 201.700 | 30,433,302.800 | |
| | SKANDINAVISKA ENSKILDA BAN-A | 222,348 | 134.800 | 29,972,510.400 | |
| | SKANSKA AB-B SHS | 43,937 | 179.850 | 7,902,069.450 | |
| | SWEDBANK AB | 110,760 | 207.600 | 22,993,776.000 | |
| | SVENSKA CELLULOSA AB-B SHS | 92,465 | 158.600 | 14,664,949.000 | |
| | SVENSKA HANDELSBANKEN-A SHS | 216,734 | 99.180 | 21,495,678.120 | |
| | VOLVO AB-A SHS | 24,198 | 230.000 | 5,565,540.000 | |
| | VOLVO AB-B SHS | 221,062 | 227.800 | 50,357,923.600 | |
| | HOLMEN AB-B SHS | 10,142 | 437.500 | 4,437,125.000 | |
| | TELE2 AB-B SHS | 67,654 | 84.420 | 5,711,350.680 | |
| | INDUSTRIVARDEN A | 15,292 | 292.600 | 4,474,439.200 | |
| | INDUSTRIVARDEN C | 21,325 | 291.600 | 6,218,370.000 | |
| | SAAB AB-B | 11,789 | 578.000 | 6,814,042.000 | |
| | SECURITAS AB-B SHS | 76,085 | 90.760 | 6,905,474.600 | |
| | INVESTOR AB-B SHS | 246,861 | 216.950 | 53,556,493.950 | |
| | HENNES&MAURITZ AB-B SHS | 79,621 | 151.280 | 12,045,064.880 | |
| | ASSA ABLOY AB-B | 133,962 | 247.700 | 33,182,387.400 | |
| | TELIA CO AB | 344,810 | 23.710 | 8,175,445.100 | |

| | | | | | |
|----------------|------------------------------|-----------|---------------|-------------------------------------|--|
| | BOLIDEN AB | 36,260 | 307.750 | 11,159,015.000 | |
| | ALFA LAVAL AB | 44,259 | 374.200 | 16,561,717.800 | |
| | FASTIGHETS AB BALDER | 72,942 | 50.440 | 3,679,194.480 | |
| | INDUTRADE AB | 39,178 | 205.000 | 8,031,490.000 | |
| | HUSQVARNA AB-B SHS | 47,769 | 82.800 | 3,955,273.200 | |
| | NIBE INDUSTRIER AB | 212,832 | 70.500 | 15,004,656.000 | |
| | SWEDISH ORPHAN BIOVITRUM AB | 17,403 | 221.000 | 3,846,063.000 | |
| | HEXAGON AB-B SHS | 303,304 | 98.200 | 29,784,452.800 | |
| | SAGAX AB | 28,022 | 211.200 | 5,918,246.400 | |
| | EPIROC AB-A | 79,158 | 210.800 | 16,686,506.400 | |
| | EPIROC AB-B | 61,487 | 178.300 | 10,963,132.100 | |
| | ESSITY AB-B | 86,900 | 236.700 | 20,569,230.000 | |
| | EQT AB | 55,194 | 218.000 | 12,032,292.000 | |
| | VOLVO CAR AB | 63,710 | 44.650 | 2,844,651.500 | |
| | BEIJER REF AB | 50,493 | 112.800 | 5,695,610.400 | |
| | LIFCO AB | 39,479 | 195.500 | 7,718,144.500 | |
| | EVOLUTION AB | 25,280 | 1,101.000 | 27,833,280.000 | |
| | NORDEA BANK ABP | 457,613 | 123.560 | 56,542,662.280 | |
| | INVESTMENT AB LATOUR | 27,638 | 196.000 | 5,417,048.000 | |
| スウェーデン・クローナ 小計 | | 4,922,152 | | 715,468,786.140 (9,794,767,682) | |
| デンマーク・クローネ | CARLSBERG AS-B | 14,635 | 908.600 | 13,297,361.000 | |
| | A P MOLLER A/S | 663 | 12,615.000 | 8,363,745.000 | |
| | AP MOLLER MAERSK A | 520 | 12,430.000 | 6,463,600.000 | |
| | DANSKE BANK A/S | 101,212 | 164.550 | 16,654,434.600 | |
| | GENMAB A/S | 9,624 | 2,487.000 | 23,934,888.000 | |
| | NOVOZYMES-B SHS | 29,795 | 291.600 | 8,688,222.000 | |
| | ROCKWOOL AS | 873 | 1,675.000 | 1,462,275.000 | |
| | NOVO NORDISK A/S-B | 454,459 | 681.800 | 309,850,146.200 | |
| | VESTAS WIND SYSTEMS A/S | 140,190 | 148.060 | 20,756,531.400 | |
| | COLOPLAST-B | 17,884 | 727.800 | 13,015,975.200 | |
| | DSV A/S | 24,601 | 1,291.000 | 31,759,891.000 | |
| | DEMANT A/S | 11,367 | 277.400 | 3,153,205.800 | |
| | TRYG A/S | 44,887 | 130.100 | 5,839,798.700 | |
| | PANDORA A/S | 12,473 | 820.000 | 10,227,860.000 | |
| | CHRISTIAN HANSEN HOLDING A/S | 16,295 | 445.200 | 7,254,534.000 | |
| ORSTED A/S | 26,911 | 371.400 | 9,994,745.400 | | |
| デンマーク・クローネ 小計 | | 906,389 | | 490,717,213.300 (10,432,647,955) | |
| ニュージーランド・ドル | AUCKLAND INTL AIRPORT LTD | 164,341 | 7.860 | 1,291,720.260 | |
| | EBOS GROUP LTD | 25,631 | 35.000 | 897,085.000 | |
| | FISHER & PAYKEL | 78,460 | 21.910 | 1,719,058.600 | |
| | SPARK NEW ZEALAND LTD | 219,038 | 4.890 | 1,071,095.820 | |
| | MIGHTY RIVER POWER LTD | 62,834 | 6.155 | 386,743.270 | |
| | MERIDIAN ENERGY LTD | 239,308 | 5.200 | 1,244,401.600 | |

| | | | | | |
|-----------------|--------------------------------|-----------|---------------|------------------------------------|--|
| ニュージーランド・ドル 小計 | | 789,612 | | 6,610,104.550 (593,719,591) | |
| ノルウェー・クローネ | MOWI ASA | 56,375 | 187.800 | 10,587,225.000 | |
| | NORSK HYDRO ASA | 210,898 | 62.240 | 13,126,291.520 | |
| | TELENOR ASA | 117,313 | 120.550 | 14,142,082.150 | |
| | KONGSBERG GRUPPEN ASA | 11,185 | 467.000 | 5,223,395.000 | |
| | ORKLA ASA | 116,068 | 80.300 | 9,320,260.400 | |
| | EQUINOR ASA | 132,805 | 360.800 | 47,916,044.000 | |
| | YARA INTERNATIONAL ASA | 19,834 | 397.800 | 7,889,965.200 | |
| | AKER BP ASA | 50,741 | 304.600 | 15,455,708.600 | |
| | SALMAR ASA | 7,248 | 544.200 | 3,944,361.600 | |
| | GJENSIDIGE FORSIKRING ASA | 25,721 | 157.800 | 4,058,773.800 | |
| | ADEVINTA ASA | 24,382 | 107.500 | 2,621,065.000 | |
| | DNB BANK ASA | 139,232 | 218.300 | 30,394,345.600 | |
| ノルウェー・クローネ 小計 | | 911,802 | | 164,679,517.870 (2,264,343,371) | |
| ユーロ | FLUTTER ENTERTAINMENT PLC | 25,007 | 159.550 | 3,989,866.850 | |
| | KERRY GROUP PLC-A | 20,033 | 75.820 | 1,518,902.060 | |
| | KINGSPAN GROUP PLC | 21,860 | 70.880 | 1,549,436.800 | |
| | UMICORE | 34,853 | 21.990 | 766,417.470 | |
| | AIR LIQUIDE | 73,085 | 163.300 | 11,934,780.500 | |
| | AIRBUS SE | 82,761 | 126.320 | 10,454,369.520 | |
| | AXA SA | 260,350 | 28.560 | 7,435,596.000 | |
| | VEOLIA ENVIRONNEMENT | 99,848 | 26.770 | 2,672,930.960 | |
| | ADIDAS AG | 21,616 | 169.660 | 3,667,370.560 | |
| | ASSICURAZIONI GENERALI | 144,613 | 19.045 | 2,754,154.580 | |
| | DASSAULT AVIATION SA | 3,120 | 184.900 | 576,888.000 | |
| | DANONE | 86,012 | 54.650 | 4,700,555.800 | |
| | SAFRAN SA | 48,802 | 152.060 | 7,420,832.120 | |
| | INTESA SANPAOLO | 2,067,102 | 2.443 | 5,049,930.180 | |
| | BAYERISCHE MOTOREN WERKE AG | 41,014 | 98.500 | 4,039,879.000 | |
| | ACCOR SA | 29,321 | 32.190 | 943,842.990 | |
| | BOUYGUES | 29,123 | 32.390 | 943,293.970 | |
| | BNP PARIBAS | 143,189 | 60.240 | 8,625,705.360 | |
| | THALES SA | 15,023 | 139.000 | 2,088,197.000 | |
| | CAPGEMINI SA | 22,114 | 170.050 | 3,760,485.700 | |
| | LOTUS BAKERIES NV | 30 | 7,180.000 | 215,400.000 | |
| | UNICREDIT SPA | 266,042 | 22.950 | 6,105,663.900 | |
| | BE SEMICONDUCTOR INDUSTRIES NV | 12,755 | 92.100 | 1,174,735.500 | |
| | D'IETEREN TRDG | 2,736 | 158.400 | 433,382.400 | |
| | COMMERZBANK AG | 141,036 | 10.395 | 1,466,069.220 | |
| | EIFFAGE | 11,784 | 88.600 | 1,044,062.400 | |
| | FRESENIUS SE & CO KGAA | 58,814 | 25.510 | 1,500,345.140 | |
| PUBLICIS GROUPE | 33,221 | 73.340 | 2,436,428.140 | | |

| | | | | |
|--|---------|---------|----------------|--|
| IBERDROLA SA | 847,500 | 10.635 | 9,013,162.500 | |
| ENI SPA | 334,555 | 15.086 | 5,047,096.730 | |
| JERONIMO MARTINS | 45,606 | 20.180 | 920,329.080 | |
| KESKO OYJ-B | 35,252 | 16.230 | 572,139.960 | |
| KBC GROUPE | 35,962 | 57.900 | 2,082,199.800 | |
| HANNOVER RUECK SE | 8,405 | 207.500 | 1,744,037.500 | |
| WARTSILA OYJ | 77,148 | 10.600 | 817,768.800 | |
| L'OREAL | 33,633 | 396.800 | 13,345,574.400 | |
| LVMH MOET HENNESSY LOUIS VUITTON SE | 38,454 | 686.100 | 26,383,289.400 | |
| GEA GROUP AG | 24,987 | 33.890 | 846,809.430 | |
| BOLLORE | 114,808 | 5.135 | 589,539.080 | |
| MEDIOBANCA SPA | 86,792 | 12.190 | 1,057,994.480 | |
| MICHELIN(CGDE) -B | 98,907 | 29.480 | 2,915,778.360 | |
| CONTINENTAL AG | 17,450 | 65.560 | 1,144,022.000 | |
| DEUTSCHE POST AG-REG | 133,895 | 39.040 | 5,227,260.800 | |
| OMV AG | 23,354 | 43.770 | 1,022,204.580 | |
| VERBUND AG | 10,663 | 81.750 | 871,700.250 | |
| PERNOD-RICARD | 27,460 | 160.300 | 4,401,838.000 | |
| PORSCHE AUTOMOBIL HLDG- PFD | 23,311 | 47.160 | 1,099,346.760 | |
| RENAULT SA | 27,902 | 37.465 | 1,045,348.430 | |
| REPSOL SA | 167,595 | 14.525 | 2,434,317.370 | |
| REMY COINTREAU | 2,866 | 112.600 | 322,711.600 | |
| MERCK KGAA | 18,389 | 155.500 | 2,859,489.500 | |
| COMPAGNIE DE SAINT- GOBAIN | 60,581 | 55.040 | 3,334,378.240 | |
| RWE AG | 92,342 | 34.630 | 3,197,803.460 | |
| SEB SA | 2,596 | 89.350 | 231,952.600 | |
| SOCIETE GENERALE-A | 104,069 | 22.600 | 2,351,959.400 | |
| VINCI S.A. | 73,205 | 105.500 | 7,723,127.500 | |
| SODEXO | 12,910 | 98.340 | 1,269,569.400 | |
| SOFINA | 2,281 | 192.200 | 438,408.200 | |
| SOLVAY SA | 11,217 | 102.750 | 1,152,546.750 | |
| SCHNEIDER ELECTRIC SE | 75,267 | 157.260 | 11,836,488.420 | |
| VIVENDI SE | 98,944 | 8.558 | 846,762.750 | |
| SAP SE | 145,473 | 124.840 | 18,160,849.320 | |
| TELEFONICA S.A | 750,387 | 3.867 | 2,901,746.520 | |
| TOTALENERGIES SE | 314,668 | 61.690 | 19,411,868.920 | |
| VALEO | 26,570 | 14.345 | 381,146.650 | |
| E.ON SE | 299,003 | 11.045 | 3,302,488.130 | |
| VOEST-ALPINE AG | 18,032 | 25.600 | 461,619.200 | |
| HENKEL AG & CO KGAA | 13,376 | 60.240 | 805,770.240 | |
| SIEMENS AG-REG | 105,449 | 138.240 | 14,577,269.760 | |
| UPM-KYMMENE OYJ | 77,752 | 33.630 | 2,614,799.760 | |
| ING GROEP NV-CVA | 489,434 | 12.862 | 6,295,100.100 | |
| PUMA AG | 11,558 | 53.740 | 621,126.920 | |
| BAYER AG | 139,086 | 44.855 | 6,238,702.530 | |
| STORA ENSO OYJ-R SHS | 74,960 | 12.405 | 929,878.800 | |

| | | | | |
|-----------------------------------|---------|-----------|----------------|--|
| HENKEL AG & CO KGAA VORZUG | 24,191 | 67.920 | 1,643,052.720 | |
| MERCEDES-BENZ GROUP AG | 110,563 | 64.850 | 7,170,010.550 | |
| BASF SE | 120,584 | 42.500 | 5,124,820.000 | |
| BEIERSDORF AG | 12,408 | 123.150 | 1,528,045.200 | |
| HEIDELBERG MATERIALS AG | 21,586 | 72.940 | 1,574,482.840 | |
| FRESENIUS MEDICAL CARE AG & CO | 32,346 | 32.740 | 1,059,008.040 | |
| ASM INTERNATIONAL NV | 6,651 | 394.850 | 2,626,147.350 | |
| ORANGE | 249,830 | 11.010 | 2,750,628.300 | |
| SAMPO OYJ-A SHS | 64,080 | 37.480 | 2,401,718.400 | |
| RANDSTAD NV | 15,584 | 51.040 | 795,407.360 | |
| ALLIANZ SE | 56,407 | 226.950 | 12,801,568.650 | |
| ENERGIAS DE PORTUGAL SA | 433,193 | 3.829 | 1,658,695.990 | |
| KONINKLIJKE AHOLD DELHAIZE NV | 135,085 | 28.870 | 3,899,903.950 | |
| HERMES INTL | 4,525 | 1,751.000 | 7,923,275.000 | |
| ENDESA S.A. | 50,946 | 19.300 | 983,257.800 | |
| DEUTSCHE LUFTHANSA-REG | 72,342 | 7.294 | 527,662.540 | |
| ERSTE GROUP BANK AG | 45,686 | 33.160 | 1,514,947.760 | |
| MUENCHENER RUECKVER AG- REG | 18,810 | 378.800 | 7,125,228.000 | |
| ARCELOR MITTAL (NL) | 61,492 | 23.105 | 1,420,772.660 | |
| DASSAULT SYSTEMES SA | 91,841 | 37.050 | 3,402,709.050 | |
| ACS ACTIVIDADES CONS Y SERV | 23,284 | 33.530 | 780,712.520 | |
| RHEINMETALL STAMM | 5,596 | 261.500 | 1,463,354.000 | |
| HEINEKEN NV | 39,116 | 84.800 | 3,317,036.800 | |
| AKZO NOBEL | 23,353 | 68.260 | 1,594,075.780 | |
| ASML HOLDING NV | 56,263 | 567.100 | 31,906,747.300 | |
| AEGON LTD | 232,433 | 4.650 | 1,080,813.450 | |
| VOLKSWAGEN AG | 3,315 | 125.000 | 414,375.000 | |
| VOLKSWAGEN AG PFD | 31,519 | 109.280 | 3,444,396.320 | |
| BANCO BILBAO VIZCAYA ARGENTA | 809,408 | 7.782 | 6,298,813.050 | |
| KERING | 10,730 | 427.950 | 4,591,903.500 | |
| ACCIONA S.A. | 4,432 | 120.600 | 534,499.200 | |
| FORTUM OYJ | 54,194 | 11.375 | 616,456.750 | |
| AGEAS | 24,086 | 39.200 | 944,171.200 | |
| UCB SA | 16,732 | 80.140 | 1,340,902.480 | |
| NEMETSCHEK SE | 9,878 | 62.980 | 622,116.440 | |
| CARREFOUR SA | 90,116 | 15.910 | 1,433,745.560 | |
| NATURGY ENERGY GROUP SA | 17,677 | 26.340 | 465,612.180 | |
| NOKIA OYJ | 745,504 | 3.447 | 2,569,752.280 | |
| KONINKLIJKE PHILIPS NV | 135,770 | 18.050 | 2,450,648.500 | |
| WOLTERS KLUWER-CVA | 34,944 | 121.300 | 4,238,707.200 | |
| SANOFI | 158,432 | 103.320 | 16,369,194.240 | |
| STMICROELECTRONICS NV | 99,472 | 42.380 | 4,215,623.360 | |
| ELISA OYJ | 20,242 | 45.010 | 911,092.420 | |

| | | | | |
|------------------------------------|-----------|---------|---------------|--|
| BANCO SANTANDER SA | 2,306,214 | 3.610 | 8,325,432.540 | |
| RED ELECTRICA DE CORPORACION SA | 67,925 | 15.055 | 1,022,610.870 | |
| QIAGEN N.V. | 34,306 | 37.710 | 1,293,679.260 | |
| DEUTSCHE BANK AG-REG | 276,499 | 10.164 | 2,810,335.830 | |
| BMW VORZUG | 7,821 | 90.350 | 706,627.350 | |
| ENEL SPA | 1,130,734 | 5.781 | 6,536,773.250 | |
| DEUTSCHE TELEKOM AG-REG | 454,011 | 20.550 | 9,329,926.050 | |
| SARTORIUS AG | 3,651 | 320.800 | 1,171,240.800 | |
| INFINEON TECHNOLOGIES AG | 186,083 | 32.710 | 6,086,774.930 | |
| RATIONAL AG | 976 | 593.500 | 579,256.000 | |
| CARL ZEISS MEDITEC AG | 4,866 | 79.540 | 387,041.640 | |
| BECHTLE AG | 14,521 | 44.880 | 651,702.480 | |
| KONINKLIJKE KPN NV | 504,342 | 3.157 | 1,592,207.690 | |
| EUROFINS SCIENTIFIC | 17,824 | 51.940 | 925,778.560 | |
| TELEPERFORMANCE | 7,845 | 119.350 | 936,300.750 | |
| DEUTSCHE BOERSE AG | 27,549 | 162.400 | 4,473,957.600 | |
| EURAZEO | 5,673 | 56.350 | 319,673.550 | |
| GROUPE BRUXELLES LAMBERT SA | 12,918 | 71.620 | 925,187.160 | |
| HEINEKEN HOLDING NV-A | 17,690 | 72.300 | 1,278,987.000 | |
| INDITEX | 158,488 | 34.620 | 5,486,854.560 | |
| ESSILORLUXOTTICA | 40,566 | 166.520 | 6,755,050.320 | |
| SNAM SPA | 255,861 | 4.520 | 1,156,491.720 | |
| CREDIT AGRICOLE SA | 166,921 | 11.678 | 1,949,303.430 | |
| ENAGAS | 38,270 | 16.210 | 620,356.700 | |
| WENDEL | 5,449 | 74.900 | 408,130.100 | |
| TENARIS SA | 73,186 | 15.285 | 1,118,648.010 | |
| TELECOM ITALIA SPA | 908,286 | 0.271 | 246,145.500 | |
| TERNA SPA | 207,655 | 7.274 | 1,510,482.470 | |
| BIOMERIEUX | 4,870 | 90.860 | 442,488.200 | |
| GRIFOLS SA | 31,982 | 12.040 | 385,063.280 | |
| NESTE OYJ | 56,094 | 31.020 | 1,740,035.880 | |
| RECORDATI SPA | 17,680 | 45.260 | 800,196.800 | |
| DAVIDE CAMPARI-MILANO NV | 52,583 | 11.235 | 590,770.000 | |
| MTU AERO ENGINES HOLDING AG | 7,294 | 170.950 | 1,246,909.300 | |
| KONE OYJ | 49,300 | 39.640 | 1,954,252.000 | |
| ELIA GROUP | 4,078 | 92.150 | 375,787.700 | |
| SARTORIUS STEDIM BIOTECH | 3,855 | 228.900 | 882,409.500 | |
| ENGIE | 257,314 | 14.732 | 3,790,749.840 | |
| ALSTOM | 47,494 | 13.405 | 636,657.070 | |
| IPSEN SA | 5,964 | 121.500 | 724,626.000 | |
| ARKEMA SA | 6,874 | 91.240 | 627,183.760 | |
| WACKER-CHEMIE GMBH | 2,991 | 126.750 | 379,109.250 | |
| LEGRAND SA | 34,487 | 87.600 | 3,021,061.200 | |
| AMPLIFON SPA | 20,249 | 27.140 | 549,557.860 | |
| ADP | 3,975 | 107.900 | 428,902.500 | |
| ORION OYJ | 13,559 | 39.040 | 529,343.360 | |

| | | | | |
|--|---------|---------|---------------|--|
| METSO CORPORATION | 106,064 | 9.730 | 1,032,002.720 | |
| GALP ENERGIA SGPS SA-B SHRS | 59,406 | 14.135 | 839,703.810 | |
| SYMRISE AG | 19,815 | 92.540 | 1,833,680.100 | |
| SMURFIT KAPPA GROUP PLC | 40,316 | 31.840 | 1,283,661.440 | |
| PRYSMIAN SPA | 38,343 | 36.930 | 1,416,006.990 | |
| DIASORIN ITALIA SPA | 2,429 | 85.500 | 207,679.500 | |
| CAIXABANK | 565,553 | 3.846 | 2,175,116.830 | |
| BUREAU VERITAS SA | 39,729 | 23.760 | 943,961.040 | |
| GETLINK | 39,460 | 14.955 | 590,124.300 | |
| EDP RENOVAVEIS SA | 39,688 | 14.990 | 594,923.120 | |
| AMADEUS IT GROUP SA | 59,813 | 57.700 | 3,451,210.100 | |
| BRENTAG SE | 21,559 | 71.700 | 1,545,780.300 | |
| EVONIK INDUSTRIES AG | 24,687 | 17.260 | 426,097.620 | |
| EDENRED | 35,618 | 53.580 | 1,908,412.440 | |
| TELEFONICA DEUTSCHLAND HOLDING AG | 137,436 | 1.713 | 235,427.860 | |
| TALANX AG | 11,451 | 60.050 | 687,632.550 | |
| LEG IMMOBILIEN SE | 11,915 | 62.580 | 745,640.700 | |
| VONOVIA SE | 107,034 | 23.150 | 2,477,837.100 | |
| BANK OF IRELAND GROUP PLC | 160,579 | 9.452 | 1,517,792.700 | |
| KNORR-BREMSE AG | 10,342 | 56.680 | 586,184.560 | |
| OCI NV | 12,329 | 26.300 | 324,252.700 | |
| SIEMENS HEALTHINEERS AG | 39,737 | 47.890 | 1,903,004.930 | |
| FERRARI NV | 17,998 | 291.600 | 5,248,216.800 | |
| ASR NEDERLAND NV | 18,181 | 36.870 | 670,333.470 | |
| CNH INDUSTRIAL NV | 143,842 | 11.420 | 1,642,675.640 | |
| AIB GROUP PLC | 226,914 | 4.232 | 960,300.040 | |
| LA FRANCAISE DES JEUX SAEM | 17,293 | 30.880 | 534,007.840 | |
| MONCLER SPA | 29,763 | 53.900 | 1,604,225.700 | |
| NEXI SPA | 83,576 | 5.822 | 486,579.470 | |
| PROSUS NV | 210,283 | 28.755 | 6,046,687.660 | |
| DR ING HC F PORSCHE AG | 15,174 | 90.120 | 1,367,480.880 | |
| JDE PEET'S BV | 14,385 | 26.880 | 386,668.800 | |
| EXOR NV | 14,142 | 85.220 | 1,205,181.240 | |
| SIEMENS ENERGY AG | 74,892 | 12.200 | 913,682.400 | |
| EURONEXT NV | 14,089 | 67.850 | 955,938.650 | |
| IMCD NV | 8,848 | 117.600 | 1,040,524.800 | |
| WORLDLINE SA | 36,232 | 24.240 | 878,263.680 | |
| NN GROUP NV | 36,289 | 31.640 | 1,148,183.960 | |
| FINECOBANK SPA | 93,118 | 11.065 | 1,030,350.670 | |
| ARGENX SE | 8,116 | 474.600 | 3,851,853.600 | |
| UNIVERSAL MUSIC GROUP BV | 114,291 | 25.330 | 2,894,991.030 | |
| DAIMLER TRUCK HOLDING AG | 71,674 | 31.430 | 2,252,713.820 | |
| CORP ACCIONA ENERGIAS RENOVABLES SA | 9,822 | 24.900 | 244,567.800 | |
| DSM-FIRMENICH AG | 24,488 | 78.360 | 1,918,879.680 | |

| | | | | | |
|--------|---|------------|---------|--------------------------------------|--|
| | ZALANDO SE | 31,321 | 22.160 | 694,073.360 | |
| | STELLANTIS NV | 302,619 | 18.938 | 5,730,998.620 | |
| | FERROVIAL SE | 75,279 | 29.220 | 2,199,652.380 | |
| | AENA SME SA | 9,989 | 139.700 | 1,395,463.300 | |
| | CELLNEX TELECOM SAU | 83,586 | 30.160 | 2,520,953.760 | |
| | ABN AMRO BANK NV | 52,835 | 13.535 | 715,121.720 | |
| | SCOUT24 SE | 10,048 | 66.020 | 663,368.960 | |
| | COVESTRO AG | 27,558 | 49.810 | 1,372,663.980 | |
| | HELLOFRESH SE | 17,856 | 26.420 | 471,755.520 | |
| | ANHEUSER-BUSCH INBEV SA/NV | 123,927 | 51.330 | 6,361,172.910 | |
| | POSTE ITALIANE SPA | 58,889 | 9.820 | 578,289.980 | |
| | AMUNDI SA | 12,553 | 53.700 | 674,096.100 | |
| | INFRASTRUTTURE WIRELESS ITALIANE SPA | 41,879 | 10.630 | 445,173.770 | |
| | ADYEN NV | 3,145 | 745.300 | 2,343,968.500 | |
| | DELIVERY HERO SE | 22,564 | 28.485 | 642,735.540 | |
| ユーロ 小計 | | 24,601,498 | | 632,182,925.250 (100,219,959,140) | |
| 香港・ドル | HANG LUNG PROPERTIES LTD | 257,000 | 10.760 | 2,765,320.000 | |
| | CLP HOLDINGS LTD | 241,796 | 57.200 | 13,830,731.200 | |
| | CK INFRASTRUCTURE HOLDINGS LTD | 93,314 | 37.400 | 3,489,943.600 | |
| | HONG KONG EXCHANGES &CLEAR | 165,591 | 292.000 | 48,352,572.000 | |
| | MTR CORP | 287,941 | 31.100 | 8,954,965.100 | |
| | HANG SENG BANK LTD | 120,396 | 96.450 | 11,612,194.200 | |
| | HENDERSON LAND DEVELOPMENT | 170,972 | 20.800 | 3,556,217.600 | |
| | POWER ASSETS HOLDINGS LTD | 212,820 | 37.700 | 8,023,314.000 | |
| | HONG KONG & CHINA GAS | 1,536,406 | 5.610 | 8,619,237.660 | |
| | GALAXY ENTERTAINMENT GROUP LTD | 322,904 | 45.800 | 14,789,003.200 | |
| | BOC HONG KONG HOLDINGS LTD | 498,995 | 21.600 | 10,778,292.000 | |
| | NEW WORLD DEVELOPMENT | 173,066 | 15.080 | 2,609,835.280 | |
| | SINO LAND CO | 659,200 | 8.750 | 5,768,000.000 | |
| | SUN HUNG KAI PROPERTIES | 204,565 | 85.100 | 17,408,481.500 | |
| | SWIRE PACIFIC LTD A | 53,020 | 54.650 | 2,897,543.000 | |
| | TECHTRONIC INDUSTRIES CO | 204,656 | 74.350 | 15,216,173.600 | |
| | XINYI GLASS HOLDING CO LTD | 178,000 | 9.650 | 1,717,700.000 | |
| | AIA GROUP LTD | 1,610,316 | 68.800 | 110,789,740.800 | |
| | HKT TRUST / HKT LTD | 463,136 | 8.230 | 3,811,609.280 | |
| | SANDS CHINA LTD | 335,800 | 22.600 | 7,589,080.000 | |
| | SITC INTERNATIONAL CO LTD | 140,000 | 12.600 | 1,764,000.000 | |
| | SWIRE PROPERTIES LTD | 201,600 | 16.120 | 3,249,792.000 | |

| | | | | |
|--|-------------|--------|--|--|
| WHARF REAL ESTATE INVESTMENT CO LTD | 256,135 | 29.850 | 7,645,629.750 | |
| ESR GROUP LTD | 204,800 | 11.000 | 2,252,800.000 | |
| BUDWEISER BREWING CO APAC LTD | 265,000 | 15.580 | 4,128,700.000 | |
| WH GROUP LTD | 906,000 | 4.310 | 3,904,860.000 | |
| CK HUTCHISON HOLDINGS LTD | 369,445 | 41.250 | 15,239,606.250 | |
| CK ASSET HOLDINGS LTD | 266,195 | 41.600 | 11,073,712.000 | |
| 香港・ドル 小計 | 10,399,069 | | 351,839,054.020 (6,713,089,151) | |
| 合計 | 159,403,439 | | 1,062,956,630,858 (1,062,956,630,858) | |

(2) 株式以外の有価証券

2023年10月12日現在

| 種類 | 通貨 | 銘柄 | 券面総額 | 評価額 | 備考 |
|----------------------------------|------------------|---|--------------------------------|-----------------------------------|----|
| 新株予約権証 券 | カナダ・ドル | CONSTELLATION SOFTWARE INC WRT | 2,968.000 | 0.000 | |
| | カナダ・ドル 小計 | | 2,968.000 | 0.000 (0) | |
| 新株予約権証券 合計 | | | 2,968 | 0 (0) | |
| 投資信託受益 証券 | オーストラリ ア・ドル | DEXUS | 163,989.000 | 1,188,920.250 | |
| | | GOODMAN GROUP | 254,170.000 | 5,622,240.400 | |
| | | GPT GROUP | 219,223.000 | 852,777.470 | |
| | | MIRVAC GROUP | 474,881.000 | 1,001,998.910 | |
| | | SCENTRE GROUP | 595,674.000 | 1,501,098.480 | |
| | | STOCKLAND | 369,843.000 | 1,434,990.840 | |
| | VICINITY CENTRES | 545,645.000 | 960,335.200 | | |
| | オーストラリア・ドル 小計 | | 2,623,425.000 | 12,562,361.550 (1,203,222,988) | |
| | シンガポール・ ドル | CAPITALAND INTEGRATED COMMERCIAL TRUST | 787,231.000 | 1,424,888.110 | |
| | | CAPLAND ASCENDAS REIT | 452,278.000 | 1,216,627.820 | |
| MAPLETREE LOGISTICS TRUST | | 474,100.000 | 749,078.000 | | |
| MAPLETREE PAN ASIA COMMERCIAL | 405,500.000 | 555,535.000 | | | |
| シンガポール・ドル 小計 | | 2,119,109.000 | 3,946,128.930 (432,219,502) | | |
| 投資信託受益証券 合計 | | | 4,742,534 | 1,635,442,490 (1,635,442,490) | |
| 投資証券 | アメリカ・ドル | ALEXANDRIA REAL ESTATE EQUIT | 24,059.000 | 2,441,026.140 | |
| | | AMERICAN HOMES 4 RENT | 42,177.000 | 1,482,099.780 | |
| | | AMERICAN TOWER CORP | 64,773.000 | 10,727,704.260 | |
| | | ANNALY CAPITAL MANAGEMENT | 76,762.000 | 1,388,624.580 | |

| | | | | |
|--------------|--------------------------------------|---------------|-------------------------------------|--|
| | AVALONBAY COMMUNITIES INC | 19,014.000 | 3,373,463.880 | |
| | BOSTON PROPERTIES INC | 24,257.000 | 1,382,406.430 | |
| | CAMDEN PROPERTY TRUST | 12,823.000 | 1,249,216.660 | |
| | CROWN CASTLE INC | 59,438.000 | 5,619,268.520 | |
| | DIGITAL REALTY TRUST INC | 42,218.000 | 5,252,763.560 | |
| | EQUINIX INC | 13,394.000 | 10,105,237.240 | |
| | EQUITY LIFESTYLE PROPERTIES | 26,598.000 | 1,738,977.240 | |
| | EQUITY RESIDENTIAL | 52,518.000 | 3,189,943.320 | |
| | ESSEX PROPERTY TRUST INC | 9,774.000 | 2,172,760.200 | |
| | EXTRA SPACE STORAGE INC | 30,987.000 | 3,788,160.750 | |
| | GAMING AND LEISURE PROPERTIES INC | 34,797.000 | 1,642,766.370 | |
| | HEALTHCARE REALTY TRUST INC | 64,831.000 | 977,003.170 | |
| | HEALTHPEAK PROPERTIES INC | 86,248.000 | 1,564,538.720 | |
| | HOST HOTELS & RESORTS INC | 91,777.000 | 1,484,034.090 | |
| | INVITATION HOMES INC | 86,531.000 | 2,849,465.830 | |
| | IRON MOUNTAIN INC | 39,185.000 | 2,383,623.550 | |
| | KIMCO REALTY | 94,921.000 | 1,651,625.400 | |
| | MID AMERICA | 17,377.000 | 2,328,865.540 | |
| | PROLOGIS INC | 128,697.000 | 14,465,542.800 | |
| | PUBLIC STORAGE | 21,773.000 | 6,004,557.940 | |
| | REALTY INCOME CORP | 93,882.000 | 4,783,287.900 | |
| | REGENCY CENTERS CORP | 20,773.000 | 1,245,756.810 | |
| | SBA COMMUNICATIONS CORP | 14,329.000 | 2,888,726.400 | |
| | SIMON PROPERTY GROUP INC | 46,844.000 | 5,074,610.520 | |
| | SUN COMMUNITIES INC | 18,505.000 | 2,015,194.500 | |
| | UDR INC | 41,516.000 | 1,528,203.960 | |
| | VENTAS INC | 52,346.000 | 2,256,636.060 | |
| | VICI PROPERTIES INC | 140,502.000 | 4,125,138.720 | |
| | WELLTOWER INC | 70,141.000 | 6,018,799.210 | |
| | WEYERHAEUSER CO | 102,315.000 | 3,135,954.750 | |
| | WP CAREY INC | 26,416.000 | 1,437,558.720 | |
| アメリカ・ドル | 小計 | 1,792,498.000 | 123,773,543.520 (18,474,439,105) | |
| イギリス・ポ ンド | LAND SECURITIES GROUP PLC | 61,971.000 | 377,527.330 | |
| | SEGRO PLC | 165,081.000 | 1,229,853.450 | |
| イギリス・ポ ンド | 小計 | 227,052.000 | 1,607,380.780 (295,436,587) | |
| カナダ・ドル | CANADIAN APT PPTYS REIT | 8,722.000 | 404,700.800 | |
| | RIOCAN REAL ESTATE INVEST TRUST | 14,424.000 | 266,267.040 | |
| カナダ・ドル | 小計 | 23,146.000 | 670,967.840 (73,712,527) | |

| | | | | |
|----------|-------------------------------|-------------|------------------------------------|--|
| ユーロ | COVIVIO | 5,066.000 | 207,706.000 | |
| | GECINA SA | 4,647.000 | 450,759.000 | |
| | KLEPIERRE | 25,279.000 | 578,636.310 | |
| | UNIBAIL-RODAMCO- WESTFIELD | 18,477.000 | 855,854.640 | |
| | WAREHOUSES DE PAUW | 20,146.000 | 478,266.040 | |
| ユーロ 小計 | | 73,615.000 | 2,571,221.990 (407,615,822) | |
| 香港・ドル | LINK REIT | 349,516.000 | 13,176,753.200 | |
| 香港・ドル 小計 | | 349,516.000 | 13,176,753.200 (251,412,451) | |
| 投資証券 合計 | | 2,465,827 | 19,502,616,492 (19,502,616,492) | |
| 合計 | | | 21,138,058,982 (21,138,058,982) | |

(注) 新株予約権証券、投資信託受益証券及び投資証券における券面総額欄の数値は、証券数を表示しております。

(注)

1. 各種通貨毎の小計の欄における()内の金額は、邦貨換算額であります。
2. 合計欄における()内の金額は、外貨建有価証券の邦貨換算額の合計額であり、内数で表示しております。
3. 外貨建有価証券の内訳

| 通貨 | 銘柄数 | 組入株式 時価比率 (%) | 組入新株 予約権証券 時価比率 (%) | 組入 投資信託受益証券 時価比率 (%) | 組入 投資証券 時価比率 (%) | 有価証券の合計金額 に対する比率 (%) |
|-------------|--------------|---------------------|------------------------------|-------------------------------|---------------------------|----------------------------|
| アメリカ・ドル | 株式 605銘柄 | 71.80 | - | - | - | 74.74 |
| | 投資証券 35銘柄 | - | - | - | 1.68 | |
| イギリス・ポンド | 株式 81銘柄 | 4.30 | - | - | - | 4.40 |
| | 投資証券 2銘柄 | - | - | - | 0.03 | |
| イスラエル・シケル | 株式 8銘柄 | 0.10 | - | - | - | 0.10 |
| オーストラリア・ドル | 株式 52銘柄 | 1.95 | - | - | - | 2.09 |
| | 投資信託受益証券 7銘柄 | - | - | 0.11 | - | |
| カナダ・ドル | 株式 86銘柄 | 3.30 | - | - | - | 3.37 |
| | 新株予約権証券 1銘柄 | - | 0.00 | - | - | |
| | 投資証券 2銘柄 | - | - | - | 0.01 | |
| シンガポール・ドル | 株式 16銘柄 | 0.32 | - | - | - | 0.37 |
| | 投資信託受益証券 4銘柄 | - | - | 0.04 | - | |
| スイス・フラン | 株式 45銘柄 | 2.83 | - | - | - | 2.87 |
| スウェーデン・クローナ | 株式 43銘柄 | 0.89 | - | - | - | 0.90 |
| デンマーク・クローネ | 株式 16銘柄 | 0.95 | - | - | - | 0.96 |
| ニュージーランド・ドル | 株式 6銘柄 | 0.05 | - | - | - | 0.05 |
| ノルウェー・クローネ | 株式 12銘柄 | 0.21 | - | - | - | 0.21 |
| ユーロ | 株式 222銘柄 | 9.09 | - | - | - | 9.28 |

| | | | | | | | |
|-------|------|------|------|---|---|------|------|
| | 投資証券 | 5銘柄 | - | - | - | 0.04 | |
| 香港・ドル | 株式 | 28銘柄 | 0.61 | - | - | - | 0.64 |
| | 投資証券 | 1銘柄 | - | - | - | 0.02 | |

(注)「組入時価比率」は、純資産に対する比率であります。

第2 信用取引契約残高明細表

該当事項はありません。

第3 デリバティブ取引及び為替予約取引の契約額等及び時価の状況表

「(デリバティブ取引等に関する注記)」にて記載しております。

外国債券パッシブ・ファンド・マザーファンド

貸借対照表

(単位：円)

2023年10月12日現在

| | |
|-------------|-----------------|
| 資産の部 | |
| 流動資産 | |
| 預金 | 862,677,611 |
| コール・ローン | 1,055,684,898 |
| 国債証券 | 231,971,873,068 |
| 派生商品評価勘定 | 2,550,768 |
| 未収入金 | 456,272,230 |
| 未収利息 | 1,705,305,016 |
| 前払費用 | 218,186,673 |
| 流動資産合計 | 236,272,550,264 |
| 資産合計 | 236,272,550,264 |
| 負債の部 | |
| 流動負債 | |
| 未払金 | 1,335,416,489 |
| 未払解約金 | 30,868,000 |
| 流動負債合計 | 1,366,284,489 |
| 負債合計 | 1,366,284,489 |
| 純資産の部 | |
| 元本等 | |
| 元本 | 106,718,442,771 |
| 剰余金 | |
| 剰余金又は欠損金（ ） | 128,187,823,004 |
| 元本等合計 | 234,906,265,775 |
| 純資産合計 | 234,906,265,775 |
| 負債純資産合計 | 236,272,550,264 |

注記表

(重要な会計方針に係る事項に関する注記)

| 項目 | 自 2023年3月15日 至 2023年10月12日 |
|-------------------------|---|
| 1. 有価証券の評価基準及び評価方法 | <p>国債証券</p> <p>個別法に基づき、原則として時価で評価しております。時価評価にあたっては、金融商品取引業者、銀行等の提示する価額（但し、売気配相場は使用しない）、価格情報会社の提供する価額又は日本証券業協会発表の売買参考統計値（平均値）等で評価しております。</p> |
| 2. デリバティブ等の評価基準及び評価方法 | <p>為替予約取引</p> <p>原則として、わが国における計算日の対顧客先物売買相場の仲値によって計算しております。</p> |
| 3. その他財務諸表作成のための基礎となる事項 | <p>外貨建取引等の処理基準</p> <p>外貨建資産及び負債は、計算日の対顧客電信売買相場の仲値により円貨に換算するほか、「投資信託財産の計算に関する規則」（平成12年総理府令第133号）第60条及び同第61条にしたがって換算しております。</p> |

(貸借対照表に関する注記)

| 項目 | 2023年10月12日現在 |
|---------------------------------------|------------------|
| 1. 本報告書における開示対象ファンドの期首における当該親投資信託の元本額 | 105,494,622,563円 |
| 同期中追加設定元本額 | 24,371,108,567円 |
| 同期中一部解約元本額 | 23,147,288,359円 |
| 元本の内訳 | |
| ファンド名 | |
| D I A M外国債券パッシブ・ファンド | 6,618,987,452円 |
| M I T O ラップ型ファンド（安定型） | 2,189,821円 |
| M I T O ラップ型ファンド（中立型） | 14,819,705円 |
| M I T O ラップ型ファンド（積極型） | 35,263,715円 |
| グローバル8資産ラップファンド（安定型） | 30,954,306円 |
| グローバル8資産ラップファンド（中立型） | 43,562,653円 |
| グローバル8資産ラップファンド（積極型） | 28,839,202円 |
| たわらノーロード 先進国債券 | 19,119,902,959円 |
| たわらノーロード 先進国債券<ラップ向け> | 349,844,203円 |
| たわらノーロード バランス（8資産均等型） | 2,950,228,327円 |
| たわらノーロード バランス（堅実型） | 69,724,646円 |
| たわらノーロード バランス（標準型） | 375,581,733円 |
| たわらノーロード バランス（積極型） | 83,541,875円 |
| たわらノーロード スマートグローバルバランス（保守型） | 16,221,972円 |
| たわらノーロード スマートグローバルバランス（安定型） | 1,029,609,162円 |
| たわらノーロード スマートグローバルバランス（安定成長型） | 1,823,236,502円 |
| たわらノーロード スマートグローバルバランス（成長型） | 894,166,041円 |
| たわらノーロード スマートグローバルバランス（積極型） | 556,219,596円 |
| たわらノーロード 最適化バランス（保守型） | 1,837,405円 |
| たわらノーロード 最適化バランス（安定型） | 13,698,401円 |
| たわらノーロード 最適化バランス（安定成長型） | 196,806,190円 |
| たわらノーロード 最適化バランス（成長型） | 16,286,173円 |
| たわらノーロード 最適化バランス（積極型） | 25,087,942円 |
| D I A M外国債券インデックスファンド<DC年金> | 6,723,294,703円 |
| O n e D C 先進国債券インデックスファンド | 1,211,633,433円 |

| | |
|---|----------------|
| Oneグローバルバランス | 42,073,444円 |
| DIAMバランス・ファンド<DC年金>1安定型 | 746,657,608円 |
| DIAMバランス・ファンド<DC年金>2安定・成長型 | 2,391,956,199円 |
| DIAMバランス・ファンド<DC年金>3成長型 | 2,787,293,445円 |
| DIAM DC バランス30インデックスファンド | 419,650,956円 |
| DIAM DC バランス50インデックスファンド | 854,188,656円 |
| DIAM DC バランス70インデックスファンド | 805,623,667円 |
| マネックス資産設計ファンド<隔月分配型> | 23,760,138円 |
| マネックス資産設計ファンド<育成型> | 895,628,565円 |
| マネックス資産設計ファンド エボリューション | 35,608,551円 |
| DIAM DC 8資産バランスファンド(新興国10) | 159,329,380円 |
| DIAM DC 8資産バランスファンド(新興国20) | 160,868,965円 |
| DIAM DC 8資産バランスファンド(新興国30) | 255,538,529円 |
| クルーズコントロール | 775,467,474円 |
| DIAM 8資産バランスファンドN<DC年金> | 182,522,998円 |
| 4資産分散投資・ハイクラス<DC年金> | 761,517,566円 |
| 4資産分散投資・スタンダード<DC年金> | 686,043,575円 |
| 9資産分散投資・スタンダード<DC年金> | 178,900,668円 |
| 4資産分散投資・ミドルクラス<DC年金> | 430,701,083円 |
| Oneグローバル最適化バランス(安定型)<ラップ向け> | 8,674,925円 |
| Oneグローバル最適化バランス(成長型)<ラップ向け> | 74,969,719円 |
| DIAMパッシブ資産分散ファンド | 1,005,958,089円 |
| インカム重視マルチアセット運用ファンド2019-12(適格機関投資家限定) | 115,471,176円 |
| インカム重視マルチアセット運用ファンド2020-06(適格機関投資家限定) | 118,245,564円 |
| マルチアセット・インカム戦略ファンド20-08(適格機関投資家限定) | 86,898,161円 |
| インカム重視マルチアセット運用ファンド2020-09(適格機関投資家限定) | 72,130,514円 |
| インカム重視マルチアセット運用ファンド2021-03(適格機関投資家限定) | 113,916,037円 |
| インカム重視マルチアセット運用ファンド 2021-04(適格機関投資家限定) | 275,671,790円 |
| マルチアセット・インカム戦略ファンド(内外株式債券型・シグナルヘッジ付き)2021-06(適格機関投資家限定) | 536,780,747円 |
| インカム重視マルチアセット運用ファンド2021-09(適格機関投資家限定) | 102,591,493円 |
| マルチアセット・インカム戦略ファンド(内外株式債券型・シグナルヘッジ付き)2022-05(適格機関投資家限定) | 552,232,376円 |
| DIAM為替フルヘッジ型外国債券パッシブ私募ファンド(適格機関投資家向け) | 4,788,748,336円 |
| DIAM外国債券パッシブファンド(適格機関投資家向け) | 1,383,713,875円 |
| 外国債券パッシブファンド(適格機関投資家限定) | 2,513,622,495円 |
| 先進国債券パッシブファンド(適格機関投資家限定) | 5,275,874,366円 |
| AMOneマルチアセット・インカム戦略ファンド(シグナルヘッジ付き)(適格機関投資家限定) | 179,244,485円 |
| DIAMワールドバランス25VA(適格機関投資家限定) | 44,994,828円 |
| インカム重視マルチアセット運用ファンド(適格機関投資家限定) | 192,806,099円 |
| DIAMグローバル・バランスファンド25VA(適格機関投資家限定) | 342,211,914円 |
| DIAMグローバル・バランスファンド50VA(適格機関投資家限定) | 204,417,062円 |

| | |
|---|------------------|
| D I A M国際分散バランスファンド30VA（適格機関投資家限定） | 11,792,449円 |
| D I A M国際分散バランスファンド50VA（適格機関投資家限定） | 22,546,917円 |
| D I A M国内重視バランスファンド30VA（適格機関投資家限定） | 6,669,175円 |
| D I A M国内重視バランスファンド50VA（適格機関投資家限定） | 50,855円 |
| D I A M世界バランスファンド40VA（適格機関投資家限定） | 4,459,547円 |
| D I A M世界バランスファンド50VA（適格機関投資家限定） | 35,408,927円 |
| D I A Mバランスファンド25VA（適格機関投資家限定） | 1,375,785,094円 |
| D I A Mバランスファンド37.5VA（適格機関投資家限定） | 1,303,904,101円 |
| D I A Mバランスファンド50VA（適格機関投資家限定） | 2,415,318,444円 |
| D I A Mグローバル・アセット・バランスVA（適格機関投資家限定） | 51,492,198円 |
| D I A Mグローバル・アセット・バランスVA2（適格機関投資家限定） | 108,248,783円 |
| D I A M アクサ グローバル バランスファンド30VA（適格機関投資家限定） | 1,208,330,880円 |
| D I A M世界アセットバランスファンドVA（適格機関投資家向け） | 184,191,371円 |
| D I A M世界バランスファンド55VA（適格機関投資家限定） | 156,482円 |
| D I A M世界アセットバランスファンド2VA（適格機関投資家限定） | 233,028,996円 |
| D I A M世界アセットバランスファンド3VA（適格機関投資家限定） | 234,791,398円 |
| D I A M世界アセットバランスファンド4VA（適格機関投資家限定） | 351,603,037円 |
| D I A M世界バランス25VA（適格機関投資家限定） | 35,008,790円 |
| 動的パッケージファンド<DC年金> | 51,874,906円 |
| コア資産形成ファンド | 31,020,227円 |
| たわらノーロード 外国債券（為替ヘッジなし）<ラップ専用> | 3,337,771,900円 |
| たわらノーロード 外国債券（為替ヘッジあり）<ラップ専用> | 11,863,775,530円 |
| MHAM動的パッケージファンド[適格機関投資家限定] | 6,130,196,583円 |
| MHAM外国債券パッシブファンド[適格機関投資家限定] | 4,906,972,546円 |
| 計 | 106,718,442,771円 |
| 2. 受益権の総数 | 106,718,442,771口 |

（金融商品に関する注記）

1. 金融商品の状況に関する事項

| 項目 | 自 2023年3月15日 至 2023年10月12日 |
|--------------------------|--|
| 1. 金融商品に対する取組方針 | 当ファンドは、証券投資信託であり、信託約款に規定する「運用の基本方針」に従い、有価証券等の金融商品に対して投資として運用することを目的としております。 |
| 2. 金融商品の内容及び当該金融商品に係るリスク | 当ファンドが保有する金融商品の種類は、有価証券、デリバティブ取引、コール・ローン等の金銭債権及び金銭債務であります。当ファンドが保有する有価証券の詳細は「附属明細表」に記載しております。これらは、市場リスク（価格変動リスク、為替変動リスク、金利変動リスク）、信用リスク、及び流動性リスクを有しております。 また、当ファンドの利用しているデリバティブ取引は、為替予約取引であります。当該デリバティブ取引は、信託財産に属する資産の効率的な運用に資する事を目的とし行っており、為替相場の変動によるリスクを有しております。 |

| | |
|-------------------|--|
| 3. 金融商品に係るリスク管理体制 | 運用担当部署から独立したコンプライアンス・リスク管理担当部署が、運用リスクを把握、管理し、その結果に基づき運用担当部署へ対応の指示等を行うことにより、適切な管理を行います。運用評価委員会等はこれらの運用リスク管理状況の報告を受け、総合的な見地から運用状況全般の管理を行います。 |
|-------------------|--|

2. 金融商品の時価等に関する事項

| 項目 | 2023年10月12日現在 |
|----------------------------|--|
| 1. 貸借対照表計上額、時価及びその差額 | 貸借対照表上の金融商品は原則としてすべて時価で評価しているため、貸借対照表計上額と時価との差額はありません。 |
| 2. 時価の算定方法 | <p>(1)有価証券 「(重要な会計方針に係る事項に関する注記)」にて記載しております。</p> <p>(2)デリバティブ取引 「(デリバティブ取引等に関する注記)」にて記載しております。</p> <p>(3)上記以外の金融商品 上記以外の金融商品(コール・ローン等の金銭債権及び金銭債務)は短期間で決済されるため、帳簿価額は時価と近似していることから、当該帳簿価額を時価としております。</p> |
| 3. 金融商品の時価等に関する事項についての補足説明 | 金融商品の時価の算定においては一定の前提条件等を採用しているため、異なる前提条件等によった場合、当該価額が異なることもあります。また、デリバティブ取引に関する契約額等は、あくまでもデリバティブ取引における名目的な契約額であり、当該金額自体がデリバティブ取引のリスクの大きさを示すものではありません。 |

(有価証券に関する注記)

売買目的有価証券

| 種類 | 2023年10月12日現在 | |
|------|---------------------------|--|
| | 当期の 損益に含まれた 評価差額(円) | |
| 国債証券 | 6,319,070,637 | |
| 合計 | 6,319,070,637 | |

(注)「当期の損益に含まれた評価差額」は、当該親投資信託の計算期間開始日から開示対象ファンドの期末日までの期間(2023年2月22日から2023年10月12日まで)に対応する金額であります。

(デリバティブ取引等に関する注記)

通貨関連

| 種類 | 2023年10月12日現在 | | | | |
|---|---------------|-----------|-------------|-----------|---------|
| | 契約額等(円) | うち 1年超 | | 時価(円) | 評価損益(円) |
| | | | | | |
| 市場取引以外の取引 為替予約取引 買建 アメリカ・ドル イギリス・ポンド ユーロ | 537,000,000 | - | 539,550,768 | 2,550,768 | |
| | 287,929,000 | - | 289,142,443 | 1,213,443 | |
| | 46,577,000 | - | 46,842,498 | 265,498 | |
| | 202,494,000 | - | 203,565,827 | 1,071,827 | |
| 合計 | 537,000,000 | - | 539,550,768 | 2,550,768 | |

(注)時価の算定方法
為替予約取引

1. 計算日に対顧客先物売買相場の仲値が発表されている外貨については、以下のように評価しております。

計算日において為替予約の受渡日の対顧客先物売買相場の仲値が発表されている場合は、当該為替予約は当該仲値で評価しております。

計算日において為替予約の受渡日の対顧客先物売買相場の仲値が発表されていない場合は、以下の方法によっております。

・計算日に為替予約の受渡日を超える対顧客先物売買相場が発表されている場合には、発表されている先物相場のうち当該日に最も近い前後二つの先物相場の仲値をもとに計算しております。

・計算日に為替予約の受渡日を超える対顧客先物売買相場が発表されていない場合には、当該日に最も近い発表されている対顧客先物売買相場の仲値を用いております。

2. 計算日に対顧客先物売買相場の仲値が発表されていない外貨については、計算日の対顧客電信売買相場の仲値で評価しております。

3. 換算において円未満の端数は切捨てております。

上記取引で、ヘッジ会計が適用されているものはありません。

(関連当事者との取引に関する注記)

該当事項はありません。

(1口当たり情報に関する注記)

| | 2023年10月12日現在 |
|---------------------------|----------------------|
| 1口当たり純資産額 (1万口当たり純資産額) | 2,2012円 (22,012円) |

附属明細表

第1 有価証券明細表

(1) 株式

該当事項はありません。

(2) 株式以外の有価証券

2023年10月12日現在

| 種類 | 通貨 | 銘柄 | 券面総額 | 評価額 | 備考 |
|-------------------------|---------------|-------------------------|---------------|---------------|----|
| 国債証券 | アメリカ・ドル | US T N/B 0.25 05/31/25 | 1,690,000.000 | 1,561,929.680 | |
| | | US T N/B 0.25 06/30/25 | 3,500,000.000 | 3,224,033.190 | |
| | | US T N/B 0.25 07/31/25 | 3,800,000.000 | 3,487,984.350 | |
| | | US T N/B 0.25 08/31/25 | 3,590,000.000 | 3,284,289.060 | |
| | | US T N/B 0.25 09/30/25 | 3,720,000.000 | 3,394,064.050 | |
| | | US T N/B 0.25 10/31/25 | 4,000,000.000 | 3,635,312.480 | |
| | | US T N/B 0.375 01/31/26 | 5,700,000.000 | 5,144,695.280 | |
| | | US T N/B 0.375 04/30/25 | 2,560,000.000 | 2,379,349.990 | |
| | | US T N/B 0.375 07/31/27 | 3,780,000.000 | 3,219,792.200 | |
| | | US T N/B 0.375 09/30/27 | 3,810,000.000 | 3,224,212.500 | |
| | | US T N/B 0.375 11/30/25 | 5,190,000.000 | 4,713,574.190 | |
| | | US T N/B 0.375 12/31/25 | 4,000,000.000 | 3,625,156.240 | |
| | | US T N/B 0.5 02/28/26 | 5,170,000.000 | 4,665,521.100 | |
| | | US T N/B 0.5 03/31/25 | 2,860,000.000 | 2,671,977.320 | |
| | | US T N/B 0.5 04/30/27 | 2,370,000.000 | 2,047,828.120 | |
| | | US T N/B 0.5 05/31/27 | 2,980,000.000 | 2,566,874.220 | |
| | | US T N/B 0.5 06/30/27 | 2,780,000.000 | 2,387,216.410 | |
| | | US T N/B 0.5 08/31/27 | 3,060,000.000 | 2,611,399.220 | |
| | | US T N/B 0.5 10/31/27 | 3,660,000.000 | 3,103,351.180 | |
| US T N/B 0.625 03/31/27 | 3,200,000.000 | 2,786,750.010 | | | |

| | | | |
|-------------------------|----------------|---------------|--|
| US T N/B 0.625 05/15/30 | 5,650,000.000 | 4,383,164.050 | |
| US T N/B 0.625 07/31/26 | 5,100,000.000 | 4,549,957.020 | |
| US T N/B 0.625 08/15/30 | 8,240,000.000 | 6,341,581.270 | |
| US T N/B 0.625 11/30/27 | 3,900,000.000 | 3,314,542.950 | |
| US T N/B 0.625 12/31/27 | 5,320,000.000 | 4,509,115.590 | |
| US T N/B 0.75 01/31/28 | 4,380,000.000 | 3,721,973.410 | |
| US T N/B 0.75 03/31/26 | 5,720,000.000 | 5,184,867.160 | |
| US T N/B 0.75 04/30/26 | 6,000,000.000 | 5,419,218.710 | |
| US T N/B 0.75 05/31/26 | 5,630,000.000 | 5,068,539.460 | |
| US T N/B 0.75 08/31/26 | 4,950,000.000 | 4,418,455.080 | |
| US T N/B 0.75 11/15/24 | 2,610,000.000 | 2,483,985.930 | |
| US T N/B 0.875 06/30/26 | 4,810,000.000 | 4,338,018.750 | |
| US T N/B 0.875 09/30/26 | 4,010,000.000 | 3,587,070.310 | |
| US T N/B 0.875 11/15/30 | 9,480,000.000 | 7,389,585.930 | |
| US T N/B 1.0 07/31/28 | 4,770,000.000 | 4,032,420.090 | |
| US T N/B 1.0 12/15/24 | 4,610,000.000 | 4,386,793.150 | |
| US T N/B 1.125 01/15/25 | 4,880,000.000 | 4,636,381.220 | |
| US T N/B 1.125 02/15/31 | 9,690,000.000 | 7,656,614.050 | |
| US T N/B 1.125 02/28/25 | 2,980,000.000 | 2,818,544.520 | |
| US T N/B 1.125 02/28/27 | 1,100,000.000 | 978,484.370 | |
| US T N/B 1.125 02/29/28 | 4,090,000.000 | 3,527,065.800 | |
| US T N/B 1.125 05/15/40 | 3,300,000.000 | 1,893,761.710 | |
| US T N/B 1.125 08/15/40 | 4,460,000.000 | 2,533,837.500 | |
| US T N/B 1.125 08/31/28 | 5,230,000.000 | 4,438,247.450 | |
| US T N/B 1.125 10/31/26 | 4,490,000.000 | 4,032,756.620 | |
| US T N/B 1.25 03/31/28 | 5,010,000.000 | 4,332,671.480 | |
| US T N/B 1.25 04/30/28 | 5,100,000.000 | 4,399,347.660 | |
| US T N/B 1.25 05/15/50 | 4,880,000.000 | 2,301,987.490 | |
| US T N/B 1.25 05/31/28 | 4,140,000.000 | 3,562,017.160 | |
| US T N/B 1.25 06/30/28 | 3,710,000.000 | 3,184,295.890 | |
| US T N/B 1.25 08/15/31 | 10,660,000.000 | 8,349,778.110 | |
| US T N/B 1.25 09/30/28 | 4,980,000.000 | 4,240,781.250 | |
| US T N/B 1.25 11/30/26 | 4,700,000.000 | 4,227,062.500 | |
| US T N/B 1.25 12/31/26 | 3,890,000.000 | 3,491,958.770 | |
| US T N/B 1.375 01/31/25 | 750,000.000 | 713,642.570 | |
| US T N/B 1.375 08/15/50 | 5,170,000.000 | 2,522,697.440 | |
| US T N/B 1.375 08/31/26 | 2,100,000.000 | 1,909,605.470 | |
| US T N/B 1.375 10/31/28 | 4,710,000.000 | 4,027,417.940 | |
| US T N/B 1.375 11/15/31 | 9,190,000.000 | 7,217,380.820 | |
| US T N/B 1.375 11/15/40 | 4,320,000.000 | 2,556,815.610 | |
| US T N/B 1.375 12/31/28 | 4,600,000.000 | 3,914,851.560 | |
| US T N/B 1.5 01/31/27 | 5,740,000.000 | 5,179,453.110 | |
| US T N/B 1.5 02/15/25 | 4,550,000.000 | 4,330,586.890 | |
| US T N/B 1.5 02/15/30 | 4,130,000.000 | 3,431,933.180 | |
| US T N/B 1.5 08/15/26 | 7,030,000.000 | 6,421,465.620 | |
| US T N/B 1.5 10/31/24 | 2,760,000.000 | 2,651,568.010 | |
| US T N/B 1.5 11/30/24 | 8,000,000.000 | 7,666,250.000 | |
| US T N/B 1.5 11/30/28 | 5,000,000.000 | 4,292,578.100 | |
| US T N/B 1.625 02/15/26 | 6,090,000.000 | 5,653,708.600 | |

| | | | |
|-------------------------|---------------|---------------|--|
| US T N/B 1.625 05/15/26 | 5,170,000.000 | 4,770,334.730 | |
| US T N/B 1.625 05/15/31 | 9,540,000.000 | 7,757,957.730 | |
| US T N/B 1.625 08/15/29 | 3,960,000.000 | 3,367,701.570 | |
| US T N/B 1.625 09/30/26 | 1,550,000.000 | 1,418,007.800 | |
| US T N/B 1.625 10/31/26 | 2,410,000.000 | 2,197,336.310 | |
| US T N/B 1.625 11/15/50 | 5,980,000.000 | 3,130,857.020 | |
| US T N/B 1.625 11/30/26 | 1,810,000.000 | 1,646,958.600 | |
| US T N/B 1.75 01/31/29 | 4,500,000.000 | 3,896,806.630 | |
| US T N/B 1.75 03/15/25 | 4,000,000.000 | 3,811,406.240 | |
| US T N/B 1.75 08/15/41 | 5,110,000.000 | 3,186,763.640 | |
| US T N/B 1.75 11/15/29 | 2,850,000.000 | 2,428,845.680 | |
| US T N/B 1.75 12/31/24 | 1,990,000.000 | 1,907,562.690 | |
| US T N/B 1.75 12/31/26 | 2,110,000.000 | 1,924,468.340 | |
| US T N/B 1.875 02/15/32 | 8,280,000.000 | 6,737,203.140 | |
| US T N/B 1.875 02/15/41 | 5,200,000.000 | 3,359,281.200 | |
| US T N/B 1.875 02/15/51 | 5,780,000.000 | 3,240,864.020 | |
| US T N/B 1.875 02/28/27 | 3,610,000.000 | 3,292,996.870 | |
| US T N/B 1.875 02/28/29 | 4,000,000.000 | 3,480,468.750 | |
| US T N/B 1.875 06/30/26 | 2,880,000.000 | 2,669,624.980 | |
| US T N/B 1.875 07/31/26 | 2,000,000.000 | 1,848,671.880 | |
| US T N/B 1.875 11/15/51 | 4,670,000.000 | 2,603,342.570 | |
| US T N/B 2.0 02/15/25 | 2,040,000.000 | 1,954,774.220 | |
| US T N/B 2.0 02/15/50 | 4,420,000.000 | 2,579,570.670 | |
| US T N/B 2.0 08/15/25 | 3,550,000.000 | 3,360,782.230 | |
| US T N/B 2.0 08/15/51 | 6,110,000.000 | 3,527,092.900 | |
| US T N/B 2.0 11/15/26 | 3,830,000.000 | 3,529,285.170 | |
| US T N/B 2.0 11/15/41 | 4,250,000.000 | 2,761,503.870 | |
| US T N/B 2.125 05/15/25 | 3,950,000.000 | 3,769,781.250 | |
| US T N/B 2.125 05/31/26 | 2,250,000.000 | 2,101,508.780 | |
| US T N/B 2.125 11/30/24 | 1,780,000.000 | 1,717,560.940 | |
| US T N/B 2.25 02/15/27 | 3,780,000.000 | 3,495,023.450 | |
| US T N/B 2.25 02/15/52 | 4,300,000.000 | 2,638,789.080 | |
| US T N/B 2.25 03/31/26 | 3,300,000.000 | 3,102,386.720 | |
| US T N/B 2.25 05/15/41 | 4,420,000.000 | 3,036,332.770 | |
| US T N/B 2.25 08/15/27 | 4,240,000.000 | 3,882,250.000 | |
| US T N/B 2.25 08/15/46 | 2,070,000.000 | 1,311,417.770 | |
| US T N/B 2.25 08/15/49 | 3,840,000.000 | 2,388,749.960 | |
| US T N/B 2.25 11/15/24 | 3,080,000.000 | 2,980,020.300 | |
| US T N/B 2.25 11/15/25 | 5,120,000.000 | 4,847,600.010 | |
| US T N/B 2.25 11/15/27 | 3,270,000.000 | 2,980,170.710 | |
| US T N/B 2.25 12/31/24 | 3,000,000.000 | 2,893,359.360 | |
| US T N/B 2.375 02/15/42 | 3,610,000.000 | 2,497,104.680 | |
| US T N/B 2.375 03/31/29 | 4,000,000.000 | 3,566,874.990 | |
| US T N/B 2.375 04/30/26 | 2,060,000.000 | 1,939,538.280 | |
| US T N/B 2.375 05/15/27 | 4,430,000.000 | 4,092,039.450 | |
| US T N/B 2.375 05/15/29 | 4,470,000.000 | 3,979,696.870 | |
| US T N/B 2.375 05/15/51 | 5,560,000.000 | 3,527,125.000 | |
| US T N/B 2.375 11/15/49 | 3,790,000.000 | 2,424,785.750 | |
| US T N/B 2.5 01/31/25 | 500,000.000 | 482,705.080 | |

| | | | |
|-------------------------|---------------|---------------|--|
| US T N/B 2.5 02/15/45 | 2,310,000.000 | 1,567,732.030 | |
| US T N/B 2.5 02/15/46 | 1,770,000.000 | 1,187,351.940 | |
| US T N/B 2.5 02/28/26 | 2,280,000.000 | 2,159,676.540 | |
| US T N/B 2.5 03/31/27 | 4,000,000.000 | 3,722,656.230 | |
| US T N/B 2.5 05/15/46 | 2,230,000.000 | 1,492,619.140 | |
| US T N/B 2.625 01/31/26 | 2,460,000.000 | 2,339,017.950 | |
| US T N/B 2.625 02/15/29 | 4,830,000.000 | 4,377,187.500 | |
| US T N/B 2.625 03/31/25 | 1,790,000.000 | 1,725,252.320 | |
| US T N/B 2.625 04/15/25 | 3,000,000.000 | 2,890,078.140 | |
| US T N/B 2.625 05/31/27 | 5,410,000.000 | 5,039,119.110 | |
| US T N/B 2.625 07/31/29 | 3,070,000.000 | 2,759,042.580 | |
| US T N/B 2.625 12/31/25 | 3,000,000.000 | 2,856,328.140 | |
| US T N/B 2.75 02/15/28 | 4,540,000.000 | 4,205,352.330 | |
| US T N/B 2.75 02/28/25 | 1,960,000.000 | 1,895,496.080 | |
| US T N/B 2.75 04/30/27 | 3,500,000.000 | 3,278,789.080 | |
| US T N/B 2.75 05/15/25 | 2,200,000.000 | 2,120,164.060 | |
| US T N/B 2.75 05/31/29 | 3,300,000.000 | 2,994,105.470 | |
| US T N/B 2.75 06/30/25 | 1,040,000.000 | 1,000,370.300 | |
| US T N/B 2.75 07/31/27 | 3,820,000.000 | 3,565,283.580 | |
| US T N/B 2.75 08/15/32 | 7,840,000.000 | 6,797,831.210 | |
| US T N/B 2.75 08/15/42 | 1,240,000.000 | 908,251.550 | |
| US T N/B 2.75 08/15/47 | 2,230,000.000 | 1,554,815.220 | |
| US T N/B 2.75 08/31/25 | 1,830,000.000 | 1,754,941.410 | |
| US T N/B 2.75 11/15/42 | 1,556,000.000 | 1,135,515.290 | |
| US T N/B 2.75 11/15/47 | 2,250,000.000 | 1,565,947.250 | |
| US T N/B 2.875 04/30/25 | 2,000,000.000 | 1,932,382.820 | |
| US T N/B 2.875 04/30/29 | 3,800,000.000 | 3,475,664.070 | |
| US T N/B 2.875 05/15/28 | 4,860,000.000 | 4,511,446.870 | |
| US T N/B 2.875 05/15/32 | 8,050,000.000 | 7,074,880.870 | |
| US T N/B 2.875 05/15/43 | 2,290,000.000 | 1,696,970.510 | |
| US T N/B 2.875 05/15/49 | 3,600,000.000 | 2,566,265.610 | |
| US T N/B 2.875 05/15/52 | 4,510,000.000 | 3,197,167.180 | |
| US T N/B 2.875 05/31/25 | 1,570,000.000 | 1,514,804.680 | |
| US T N/B 2.875 06/15/25 | 2,420,000.000 | 2,333,787.500 | |
| US T N/B 2.875 07/31/25 | 2,200,000.000 | 2,117,585.930 | |
| US T N/B 2.875 08/15/28 | 5,030,000.000 | 4,651,767.580 | |
| US T N/B 2.875 08/15/45 | 1,770,000.000 | 1,281,452.350 | |
| US T N/B 2.875 11/15/46 | 1,080,000.000 | 774,878.890 | |
| US T N/B 2.875 11/30/25 | 3,360,000.000 | 3,219,431.240 | |
| US T N/B 3.0 02/15/47 | 2,660,000.000 | 1,951,775.000 | |
| US T N/B 3.0 02/15/48 | 2,650,000.000 | 1,935,949.220 | |
| US T N/B 3.0 02/15/49 | 4,610,000.000 | 3,367,100.740 | |
| US T N/B 3.0 05/15/42 | 1,080,000.000 | 827,043.740 | |
| US T N/B 3.0 05/15/45 | 1,290,000.000 | 957,371.480 | |
| US T N/B 3.0 05/15/47 | 1,620,000.000 | 1,187,346.090 | |
| US T N/B 3.0 07/15/25 | 3,200,000.000 | 3,088,624.980 | |
| US T N/B 3.0 08/15/48 | 3,810,000.000 | 2,781,300.000 | |
| US T N/B 3.0 08/15/52 | 3,740,000.000 | 2,726,547.650 | |
| US T N/B 3.0 09/30/25 | 1,750,000.000 | 1,684,785.140 | |

| | | | |
|-------------------------|---------------|---------------|--|
| US T N/B 3.0 10/31/25 | 2,270,000.000 | 2,182,924.200 | |
| US T N/B 3.0 11/15/44 | 1,560,000.000 | 1,162,748.430 | |
| US T N/B 3.0 11/15/45 | 860,000.000 | 635,862.500 | |
| US T N/B 3.125 02/15/42 | 1,360,000.000 | 1,066,298.430 | |
| US T N/B 3.125 02/15/43 | 1,740,000.000 | 1,346,936.700 | |
| US T N/B 3.125 05/15/48 | 2,830,000.000 | 2,116,862.080 | |
| US T N/B 3.125 08/15/25 | 3,030,000.000 | 2,927,796.670 | |
| US T N/B 3.125 08/15/44 | 2,090,000.000 | 1,596,155.850 | |
| US T N/B 3.125 08/31/27 | 3,940,000.000 | 3,725,146.860 | |
| US T N/B 3.125 08/31/29 | 3,110,000.000 | 2,871,040.220 | |
| US T N/B 3.125 11/15/28 | 5,480,000.000 | 5,110,742.190 | |
| US T N/B 3.125 11/15/41 | 1,020,000.000 | 802,492.960 | |
| US T N/B 3.25 05/15/42 | 3,760,000.000 | 2,995,809.350 | |
| US T N/B 3.25 06/30/27 | 3,500,000.000 | 3,330,742.170 | |
| US T N/B 3.25 06/30/29 | 3,300,000.000 | 3,071,449.220 | |
| US T N/B 3.375 05/15/33 | 2,500,000.000 | 2,269,726.550 | |
| US T N/B 3.375 05/15/44 | 1,930,000.000 | 1,539,551.940 | |
| US T N/B 3.375 08/15/42 | 2,920,000.000 | 2,364,686.720 | |
| US T N/B 3.375 11/15/48 | 3,950,000.000 | 3,095,812.500 | |
| US T N/B 3.5 01/31/28 | 3,380,000.000 | 3,231,596.870 | |
| US T N/B 3.5 01/31/30 | 2,500,000.000 | 2,346,337.900 | |
| US T N/B 3.5 02/15/33 | 8,800,000.000 | 8,083,624.990 | |
| US T N/B 3.5 02/15/39 | 1,000,000.000 | 863,789.050 | |
| US T N/B 3.5 04/30/30 | 2,000,000.000 | 1,874,375.000 | |
| US T N/B 3.5 09/15/25 | 3,000,000.000 | 2,916,562.500 | |
| US T N/B 3.625 02/15/44 | 1,630,000.000 | 1,355,319.530 | |
| US T N/B 3.625 02/15/53 | 3,700,000.000 | 3,059,437.500 | |
| US T N/B 3.625 03/31/28 | 3,800,000.000 | 3,648,593.750 | |
| US T N/B 3.625 03/31/30 | 2,000,000.000 | 1,888,984.380 | |
| US T N/B 3.625 05/15/26 | 3,500,000.000 | 3,398,417.960 | |
| US T N/B 3.625 05/15/53 | 3,510,000.000 | 2,904,525.000 | |
| US T N/B 3.625 08/15/43 | 1,470,000.000 | 1,226,933.200 | |
| US T N/B 3.75 04/15/26 | 2,000,000.000 | 1,948,437.500 | |
| US T N/B 3.75 08/15/41 | 1,220,000.000 | 1,054,442.180 | |
| US T N/B 3.75 11/15/43 | 1,460,000.000 | 1,239,574.210 | |
| US T N/B 3.875 01/15/26 | 4,300,000.000 | 4,205,433.580 | |
| US T N/B 3.875 02/15/43 | 2,500,000.000 | 2,173,046.870 | |
| US T N/B 3.875 03/31/25 | 1,050,000.000 | 1,030,661.130 | |
| US T N/B 3.875 05/15/43 | 800,000.000 | 694,937.500 | |
| US T N/B 3.875 08/15/40 | 1,290,000.000 | 1,144,875.000 | |
| US T N/B 3.875 09/30/29 | 2,950,000.000 | 2,834,074.190 | |
| US T N/B 3.875 11/30/27 | 3,000,000.000 | 2,912,695.320 | |
| US T N/B 3.875 11/30/29 | 4,800,000.000 | 4,606,218.760 | |
| US T N/B 3.875 12/31/27 | 4,600,000.000 | 4,465,773.420 | |
| US T N/B 3.875 12/31/29 | 2,800,000.000 | 2,685,593.730 | |
| US T N/B 4.0 02/15/26 | 4,000,000.000 | 3,921,250.000 | |
| US T N/B 4.0 02/28/30 | 3,000,000.000 | 2,896,640.640 | |
| US T N/B 4.0 02/29/28 | 3,200,000.000 | 3,121,624.990 | |
| US T N/B 4.0 10/31/29 | 2,500,000.000 | 2,417,285.150 | |

| | | | |
|-------------------------|--------------------------------------|--------------------------------------|---------------|
| US T N/B 4.0 11/15/42 | 3,120,000.000 | 2,765,709.350 | |
| US T N/B 4.0 11/15/52 | 4,860,000.000 | 4,307,744.520 | |
| US T N/B 4.0 12/15/25 | 4,140,000.000 | 4,059,949.200 | |
| US T N/B 4.125 01/31/25 | 1,800,000.000 | 1,774,792.960 | |
| US T N/B 4.125 06/15/26 | 4,700,000.000 | 4,619,953.120 | |
| US T N/B 4.125 09/30/27 | 3,920,000.000 | 3,844,050.000 | |
| US T N/B 4.125 10/31/27 | 4,940,000.000 | 4,842,357.820 | |
| US T N/B 4.125 11/15/32 | 7,600,000.000 | 7,337,265.620 | |
| US T N/B 4.25 05/15/39 | 950,000.000 | 895,078.120 | |
| US T N/B 4.25 10/15/25 | 4,000,000.000 | 3,943,593.750 | |
| US T N/B 4.25 11/15/40 | 1,300,000.000 | 1,208,619.120 | |
| US T N/B 4.25 12/31/24 | 5,500,000.000 | 5,432,109.370 | |
| US T N/B 4.375 02/15/38 | 600,000.000 | 581,507.790 | |
| US T N/B 4.375 05/15/40 | 1,210,000.000 | 1,147,042.180 | |
| US T N/B 4.375 05/15/41 | 930,000.000 | 875,725.770 | |
| US T N/B 4.375 08/15/26 | 4,000,000.000 | 3,956,250.000 | |
| US T N/B 4.375 10/31/24 | 2,070,000.000 | 2,049,080.290 | |
| US T N/B 4.375 11/15/39 | 1,000,000.000 | 951,562.500 | |
| US T N/B 4.5 02/15/36 | 500,000.000 | 498,867.190 | |
| US T N/B 4.5 05/15/38 | 600,000.000 | 586,781.240 | |
| US T N/B 4.5 07/15/26 | 2,600,000.000 | 2,579,890.610 | |
| US T N/B 4.5 08/15/39 | 980,000.000 | 948,283.970 | |
| US T N/B 4.5 11/15/25 | 3,570,000.000 | 3,537,228.500 | |
| US T N/B 4.5 11/30/24 | 4,200,000.000 | 4,161,527.320 | |
| US T N/B 4.625 02/15/40 | 1,690,000.000 | 1,654,120.500 | |
| US T N/B 4.625 03/15/26 | 3,630,000.000 | 3,610,006.640 | |
| US T N/B 4.625 09/15/26 | 1,000,000.000 | 996,171.880 | |
| US T N/B 4.75 02/15/41 | 1,230,000.000 | 1,214,961.320 | |
| US T N/B 5.0 05/15/37 | 555,000.000 | 576,571.290 | |
| US T N/B 5.25 11/15/28 | 1,350,000.000 | 1,387,652.330 | |
| US T N/B 5.375 02/15/31 | 1,160,000.000 | 1,218,634.380 | |
| US T N/B 6.0 02/15/26 | 2,400,000.000 | 2,456,624.990 | |
| US T N/B 6.125 11/15/27 | 1,200,000.000 | 1,265,625.000 | |
| US T N/B 6.25 05/15/30 | 759,000.000 | 829,266.780 | |
| アメリカ・ドル 小計 | 873,830,000.000 (130,427,865,800) | 752,233,146.120 (112,278,319,391) | |
| イギリス・ポンド | UK TREASURY 0.125 01/30/26 | 1,750,000.000 | 1,590,656.200 |
| | UK TREASURY 0.125 01/31/28 | 1,340,000.000 | 1,124,997.000 |
| | UK TREASURY 0.25 01/31/25 | 2,000,000.000 | 1,889,432.800 |
| | UK TREASURY 0.25 07/31/31 | 2,240,000.000 | 1,652,144.810 |
| | UK TREASURY 0.375 10/22/26 | 2,130,000.000 | 1,891,120.500 |
| | UK TREASURY 0.375 10/22/30 | 1,520,000.000 | 1,169,647.600 |
| | UK TREASURY 0.5 01/31/29 | 1,980,000.000 | 1,627,903.160 |

| | | | |
|-------------------------------|---------------|---------------|--|
| UK TREASURY 0.5 10/22/61 | 1,880,000.000 | 525,837.490 | |
| UK TREASURY 0.625 06/07/25 | 1,060,000.000 | 994,626.830 | |
| UK TREASURY 0.625 07/31/35 | 1,650,000.000 | 1,074,678.000 | |
| UK TREASURY 0.625 10/22/50 | 1,190,000.000 | 450,177.000 | |
| UK TREASURY 0.875 01/31/46 | 1,370,000.000 | 644,875.440 | |
| UK TREASURY 0.875 07/31/33 | 1,800,000.000 | 1,305,486.000 | |
| UK TREASURY 0.875 10/22/29 | 1,330,000.000 | 1,098,433.160 | |
| UK TREASURY 1.0 01/31/32 | 2,670,000.000 | 2,064,470.700 | |
| UK TREASURY 1.125 01/31/39 | 1,610,000.000 | 994,725.620 | |
| UK TREASURY 1.125 10/22/73 | 740,000.000 | 254,856.000 | |
| UK TREASURY 1.25 07/22/27 | 1,100,000.000 | 985,325.000 | |
| UK TREASURY 1.25 07/31/51 | 1,930,000.000 | 896,878.720 | |
| UK TREASURY 1.25 10/22/41 | 1,800,000.000 | 1,052,424.000 | |
| UK TREASURY 1.5 07/22/26 | 1,200,000.000 | 1,112,100.000 | |
| UK TREASURY 1.5 07/22/47 | 1,000,000.000 | 539,100.000 | |
| UK TREASURY 1.5 07/31/53 | 1,110,000.000 | 540,856.820 | |
| UK TREASURY 1.625 10/22/28 | 1,030,000.000 | 910,913.460 | |
| UK TREASURY 1.625 10/22/54 | 1,270,000.000 | 634,637.790 | |
| UK TREASURY 1.625 10/22/71 | 830,000.000 | 366,445.000 | |
| UK TREASURY 1.75 01/22/49 | 830,000.000 | 466,081.520 | |
| UK TREASURY 1.75 07/22/57 | 1,130,000.000 | 574,177.400 | |
| UK TREASURY 1.75 09/07/37 | 1,890,000.000 | 1,345,236.980 | |
| UK TREASURY 2.0 09/07/25 | 1,110,000.000 | 1,057,830.000 | |
| UK TREASURY 2.5 07/22/65 | 1,250,000.000 | 763,125.000 | |
| UK TREASURY 3.25 01/22/44 | 1,840,000.000 | 1,479,598.090 | |
| UK TREASURY 3.25 01/31/33 | 1,800,000.000 | 1,653,049.440 | |
| UK TREASURY 3.5 01/22/45 | 1,550,000.000 | 1,285,526.600 | |
| UK TREASURY 3.5 07/22/68 | 1,480,000.000 | 1,171,085.200 | |
| UK TREASURY 3.5 10/22/25 | 1,500,000.000 | 1,463,325.000 | |
| UK TREASURY 3.75 01/29/38 | 700,000.000 | 635,399.100 | |

| | | | | |
|----------------|------------------------------------|------------------------------------|------------------------------------|--|
| | UK TREASURY 3.75 07/22/52 | 970,000.000 | 817,710.000 | |
| | UK TREASURY 3.75 10/22/53 | 1,400,000.000 | 1,173,961.600 | |
| | UK TREASURY 4.0 01/22/60 | 900,000.000 | 793,980.000 | |
| | UK TREASURY 4.0 10/22/63 | 520,000.000 | 457,106.000 | |
| | UK TREASURY 4.125 01/29/27 | 2,190,000.000 | 2,165,264.380 | |
| | UK TREASURY 4.25 03/07/36 | 1,300,000.000 | 1,272,156.600 | |
| | UK TREASURY 4.25 06/07/32 | 1,820,000.000 | 1,822,908.360 | |
| | UK TREASURY 4.25 09/07/39 | 1,060,000.000 | 1,012,105.790 | |
| | UK TREASURY 4.25 12/07/27 | 1,010,000.000 | 1,007,323.500 | |
| | UK TREASURY 4.25 12/07/40 | 1,070,000.000 | 1,015,257.080 | |
| | UK TREASURY 4.25 12/07/46 | 1,280,000.000 | 1,183,884.280 | |
| | UK TREASURY 4.25 12/07/49 | 1,017,000.000 | 937,300.140 | |
| | UK TREASURY 4.25 12/07/55 | 1,512,000.000 | 1,393,754.040 | |
| | UK TREASURY 4.5 06/07/28 | 1,050,000.000 | 1,055,752.210 | |
| | UK TREASURY 4.5 09/07/34 | 1,200,000.000 | 1,209,600.000 | |
| | UK TREASURY 4.5 12/07/42 | 1,265,000.000 | 1,229,271.340 | |
| | UK TREASURY 4.75 12/07/30 | 1,495,000.000 | 1,545,940.630 | |
| | UK TREASURY 4.75 12/07/38 | 1,380,000.000 | 1,400,562.000 | |
| | UK TREASURY 5.0 03/07/25 | 1,485,000.000 | 1,490,436.870 | |
| | UK TREASURY 6.0 12/07/28 | 680,000.000 | 734,189.200 | |
| | イギリス・ボンド 小計 | 79,214,000.000 (14,559,533,200) | 63,005,647.450 (11,580,438,001) | |
| イスラエル・ シュケル | ISRAEL FIXED BOND 0.4 10/31/24 | 320,000.000 | 307,109.440 | |
| | ISRAEL FIXED BOND 0.5 02/27/26 | 1,330,000.000 | 1,220,142.000 | |
| | ISRAEL FIXED BOND 0.5 04/30/25 | 1,890,000.000 | 1,788,423.840 | |
| | ISRAEL FIXED BOND 1.0 03/31/30 | 2,860,000.000 | 2,350,920.000 | |
| | ISRAEL FIXED BOND 1.3 04/30/32 | 700,000.000 | 552,221.600 | |
| | ISRAEL FIXED BOND 1.5 05/31/37 | 1,720,000.000 | 1,194,423.040 | |
| | ISRAEL FIXED BOND 1.75 08/31/25 | 2,000,000.000 | 1,911,156.000 | |

| | | | | |
|--------------------------|--|-----------------------------------|-----------------------------------|--|
| | ISRAEL FIXED BOND 11/29/52 | 660,000.000 | 451,652.520 | |
| | ISRAEL FIXED BOND 2.0 03/31/27 | 1,560,000.000 | 1,454,965.200 | |
| | ISRAEL FIXED BOND 2.25 09/28/28 | 2,360,000.000 | 2,159,770.520 | |
| | ISRAEL FIXED BOND 3.75 03/31/47 | 1,910,000.000 | 1,637,907.130 | |
| | ISRAEL FIXED BOND 5.5 01/31/42 | 1,110,000.000 | 1,229,419.350 | |
| | ISRAEL FIXED BOND 6.25 10/30/26 | 1,220,000.000 | 1,293,873.440 | |
| | イスラエル・シュケル 小計 | 19,640,000.000 (740,622,436) | 17,551,984.080 (661,883,564) | |
| オーストラリア・ドル | AUSTRALIAN 0.25 11/21/24 | 1,690,000.000 | 1,619,469.650 | |
| | AUSTRALIAN 0.25 11/21/25 | 1,460,000.000 | 1,350,470.500 | |
| | AUSTRALIAN 0.5 09/21/26 | 1,815,000.000 | 1,643,365.000 | |
| | AUSTRALIAN 1.0 11/21/31 | 2,170,000.000 | 1,680,272.090 | |
| | AUSTRALIAN 1.0 12/21/30 | 1,670,000.000 | 1,336,107.390 | |
| | AUSTRALIAN 1.25 05/21/32 | 2,130,000.000 | 1,658,147.660 | |
| | AUSTRALIAN 1.5 06/21/31 | 1,810,000.000 | 1,481,520.220 | |
| | AUSTRALIAN 1.75 06/21/51 | 1,420,000.000 | 757,358.420 | |
| | AUSTRALIAN 1.75 11/21/32 | 2,250,000.000 | 1,806,613.950 | |
| | AUSTRALIAN 2.25 05/21/28 | 1,230,000.000 | 1,139,936.010 | |
| | AUSTRALIAN 2.5 05/21/30 | 2,060,000.000 | 1,859,956.950 | |
| | AUSTRALIAN 2.75 05/21/41 | 1,020,000.000 | 778,206.860 | |
| | AUSTRALIAN 2.75 06/21/35 | 650,000.000 | 547,762.290 | |
| | AUSTRALIAN 2.75 11/21/27 | 1,430,000.000 | 1,364,393.090 | |
| | AUSTRALIAN 2.75 11/21/28 | 900,000.000 | 846,670.040 | |
| | AUSTRALIAN 2.75 11/21/29 | 1,400,000.000 | 1,295,495.950 | |
| | AUSTRALIAN 3.0 03/21/47 | 1,040,000.000 | 776,243.320 | |
| | AUSTRALIAN 3.0 11/21/33 | 2,070,000.000 | 1,831,251.540 | |
| | AUSTRALIAN 3.25 04/21/25 | 1,700,000.000 | 1,679,077.140 | |
| | AUSTRALIAN 3.25 04/21/29 | 1,400,000.000 | 1,342,273.480 | |
| AUSTRALIAN 3.25 06/21/39 | 820,000.000 | 690,650.170 | | |
| AUSTRALIAN 3.5 12/21/34 | 800,000.000 | 732,437.070 | | |
| AUSTRALIAN 3.75 04/21/37 | 830,000.000 | 761,609.820 | | |
| AUSTRALIAN 3.75 05/21/34 | 1,800,000.000 | 1,695,645.080 | | |
| AUSTRALIAN 4.25 04/21/26 | 1,600,000.000 | 1,611,605.910 | | |
| AUSTRALIAN 4.5 04/21/33 | 1,660,000.000 | 1,672,732.350 | | |
| AUSTRALIAN 4.75 04/21/27 | 1,390,000.000 | 1,426,548.100 | | |
| | オーストラリア・ドル 小計 | 40,215,000.000 (3,851,792,700) | 35,385,820.050 (3,389,253,844) | |
| オフショア・人民元 | CHINA GOVERNMENT BOND 2.18 08/15/26 | 10,000,000.000 | 9,923,676.700 | |
| | CHINA GOVERNMENT BOND 2.18 08/25/25 | 20,000,000.000 | 19,943,283.790 | |

| | | | |
|--|----------------|----------------|--|
| CHINA GOVERNMENT BOND 2.24 05/25/25 | 8,490,000.000 | 8,474,811.890 | |
| CHINA GOVERNMENT BOND 2.26 02/24/25 | 49,500,000.000 | 49,470,217.830 | |
| CHINA GOVERNMENT BOND 2.28 11/25/25 | 31,800,000.000 | 31,743,032.520 | |
| CHINA GOVERNMENT BOND 2.3 05/15/26 | 39,500,000.000 | 39,376,416.350 | |
| CHINA GOVERNMENT BOND 2.4 07/15/28 | 25,000,000.000 | 24,808,028.750 | |
| CHINA GOVERNMENT BOND 2.44 10/15/27 | 26,000,000.000 | 25,894,137.360 | |
| CHINA GOVERNMENT BOND 2.48 04/15/27 | 25,100,000.000 | 25,066,973.920 | |
| CHINA GOVERNMENT BOND 2.5 07/25/27 | 20,410,000.000 | 20,387,762.890 | |
| CHINA GOVERNMENT BOND 2.6 09/01/32 | 14,300,000.000 | 14,151,342.630 | |
| CHINA GOVERNMENT BOND 2.62 09/25/29 | 17,500,000.000 | 17,432,926.520 | |
| CHINA GOVERNMENT BOND 2.68 05/21/30 | 22,600,000.000 | 22,584,187.000 | |
| CHINA GOVERNMENT BOND 2.69 08/12/26 | 33,600,000.000 | 33,828,325.440 | |
| CHINA GOVERNMENT BOND 2.69 08/15/32 | 23,000,000.000 | 22,930,562.080 | |
| CHINA GOVERNMENT BOND 2.75 02/17/32 | 20,000,000.000 | 20,034,872.000 | |
| CHINA GOVERNMENT BOND 2.75 06/15/29 | 22,000,000.000 | 22,125,202.000 | |
| CHINA GOVERNMENT BOND 2.76 05/15/32 | 9,000,000.000 | 9,020,421.000 | |
| CHINA GOVERNMENT BOND 2.79 12/15/29 | 26,000,000.000 | 26,155,890.800 | |
| CHINA GOVERNMENT BOND 2.8 03/24/29 | 11,000,000.000 | 11,093,066.600 | |
| CHINA GOVERNMENT BOND 2.8 03/25/30 | 10,000,000.000 | 10,072,722.000 | |
| CHINA GOVERNMENT BOND 2.8 11/15/32 | 33,300,000.000 | 33,500,479.320 | |
| CHINA GOVERNMENT BOND 2.85 06/04/27 | 23,500,000.000 | 23,789,080.550 | |
| CHINA GOVERNMENT BOND 2.89 11/18/31 | 12,100,000.000 | 12,263,403.240 | |
| CHINA GOVERNMENT BOND 2.91 10/14/28 | 22,100,000.000 | 22,445,383.220 | |
| CHINA GOVERNMENT BOND 3.01 05/13/28 | 24,500,000.000 | 25,010,663.300 | |
| CHINA GOVERNMENT BOND 3.02 05/27/31 | 16,500,000.000 | 16,889,409.900 | |

| | | | | |
|--------|--|-------------------------------------|-------------------------------------|--|
| | CHINA GOVERNMENT BOND 3.03 03/11/26 | 41,000,000.000 | 41,677,971.900 | |
| | CHINA GOVERNMENT BOND 3.12 10/25/52 | 7,500,000.000 | 7,622,368.500 | |
| | CHINA GOVERNMENT BOND 3.13 11/21/29 | 8,000,000.000 | 8,243,313.600 | |
| | CHINA GOVERNMENT BOND 3.25 06/06/26 | 18,450,000.000 | 18,906,639.340 | |
| | CHINA GOVERNMENT BOND 3.28 12/03/27 | 18,500,000.000 | 19,135,338.100 | |
| | CHINA GOVERNMENT BOND 3.32 04/15/52 | 19,320,000.000 | 20,148,847.320 | |
| | CHINA GOVERNMENT BOND 3.39 03/16/50 | 14,100,000.000 | 14,928,855.810 | |
| | CHINA GOVERNMENT BOND 3.53 10/18/51 | 16,450,000.000 | 17,909,184.090 | |
| | CHINA GOVERNMENT BOND 3.59 08/03/27 | 5,000,000.000 | 5,230,759.500 | |
| | CHINA GOVERNMENT BOND 3.72 04/12/51 | 6,600,000.000 | 7,415,061.060 | |
| | CHINA GOVERNMENT BOND 3.81 09/14/50 | 12,500,000.000 | 14,219,856.250 | |
| | CHINA GOVERNMENT BOND 3.86 07/22/49 | 5,800,000.000 | 6,608,088.480 | |
| | オフショア・人民元 小計 | 770,020,000.000 (15,746,600,992) | 780,462,563.550 (15,960,147,240) | |
| カナダ・ドル | CANADA 0.25 03/01/26 | 1,410,000.000 | 1,273,053.750 | |
| | CANADA 0.5 09/01/25 | 2,310,000.000 | 2,133,269.090 | |
| | CANADA 0.5 12/01/30 | 2,600,000.000 | 2,037,500.290 | |
| | CANADA 0.75 10/01/24 | 810,000.000 | 777,615.510 | |
| | CANADA 1.0 06/01/27 | 550,000.000 | 491,107.760 | |
| | CANADA 1.0 09/01/26 | 1,270,000.000 | 1,151,641.480 | |
| | CANADA 1.25 03/01/25 | 700,000.000 | 665,955.680 | |
| | CANADA 1.25 03/01/27 | 910,000.000 | 822,047.130 | |
| | CANADA 1.25 06/01/30 | 2,350,000.000 | 1,973,869.370 | |
| | CANADA 1.5 04/01/25 | 1,100,000.000 | 1,046,689.530 | |
| | CANADA 1.5 06/01/26 | 1,700,000.000 | 1,574,704.340 | |
| | CANADA 1.5 06/01/31 | 2,770,000.000 | 2,318,807.240 | |
| | CANADA 1.5 12/01/31 | 2,420,000.000 | 2,006,306.180 | |
| | CANADA 1.75 12/01/53 | 2,180,000.000 | 1,418,602.150 | |
| | CANADA 2.0 06/01/28 | 830,000.000 | 758,000.590 | |
| | CANADA 2.0 06/01/32 | 1,540,000.000 | 1,319,522.380 | |
| | CANADA 2.0 12/01/51 | 3,460,000.000 | 2,434,496.630 | |
| | CANADA 2.25 06/01/25 | 1,320,000.000 | 1,267,258.910 | |
| | CANADA 2.25 06/01/29 | 530,000.000 | 483,800.320 | |
| | CANADA 2.25 12/01/29 | 100,000.000 | 90,682.830 | |
| | CANADA 2.5 12/01/32 | 1,520,000.000 | 1,351,304.030 | |
| | CANADA 2.75 06/01/33 | 1,180,000.000 | 1,069,195.820 | |
| | CANADA 2.75 09/01/27 | 1,250,000.000 | 1,182,023.900 | |

| | | | | |
|------------------------|--------------------------|-----------------------------------|-----------------------------------|--|
| | CANADA 2.75 12/01/48 | 1,160,000.000 | 974,745.140 | |
| | CANADA 2.75 12/01/64 | 390,000.000 | 313,279.170 | |
| | CANADA 3.0 04/01/26 | 1,400,000.000 | 1,348,308.020 | |
| | CANADA 3.0 10/01/25 | 1,660,000.000 | 1,605,033.260 | |
| | CANADA 3.0 11/01/24 | 860,000.000 | 841,387.230 | |
| | CANADA 3.25 09/01/28 | 1,000,000.000 | 960,383.500 | |
| | CANADA 3.25 12/01/33 | 700,000.000 | 661,434.310 | |
| | CANADA 3.5 03/01/28 | 1,130,000.000 | 1,097,902.030 | |
| | CANADA 3.5 08/01/25 | 400,000.000 | 390,964.650 | |
| | CANADA 3.5 12/01/45 | 680,000.000 | 649,844.470 | |
| | CANADA 3.75 02/01/25 | 1,160,000.000 | 1,141,508.170 | |
| | CANADA 4.0 06/01/41 | 570,000.000 | 579,848.680 | |
| | CANADA 5.0 06/01/37 | 530,000.000 | 589,243.670 | |
| | CANADA 5.75 06/01/29 | 740,000.000 | 803,839.820 | |
| | CANADA 5.75 06/01/33 | 610,000.000 | 697,171.120 | |
| カナダ・ドル 小計 | | 47,800,000.000 (5,251,308,000) | 42,302,348.150 (4,647,335,968) | |
| シンガポール・ドル | SINGAPORE 0.5 11/01/25 | 480,000.000 | 450,196.800 | |
| | SINGAPORE 1.25 11/01/26 | 510,000.000 | 477,105.000 | |
| | SINGAPORE 1.625 07/01/31 | 740,000.000 | 654,160.000 | |
| | SINGAPORE 1.875 03/01/50 | 840,000.000 | 658,560.000 | |
| | SINGAPORE 1.875 10/01/51 | 510,000.000 | 402,112.050 | |
| | SINGAPORE 2.125 06/01/26 | 590,000.000 | 568,462.850 | |
| | SINGAPORE 2.25 08/01/36 | 890,000.000 | 791,655.000 | |
| | SINGAPORE 2.375 06/01/25 | 780,000.000 | 763,885.850 | |
| | SINGAPORE 2.375 07/01/39 | 190,000.000 | 169,332.750 | |
| | SINGAPORE 2.625 05/01/28 | 340,000.000 | 330,310.000 | |
| | SINGAPORE 2.75 03/01/46 | 360,000.000 | 337,680.000 | |
| | SINGAPORE 2.75 04/01/42 | 660,000.000 | 618,380.400 | |
| | SINGAPORE 2.875 07/01/29 | 590,000.000 | 577,197.000 | |
| | SINGAPORE 2.875 09/01/27 | 200,000.000 | 196,560.000 | |
| | SINGAPORE 2.875 09/01/30 | 620,000.000 | 602,640.000 | |
| | SINGAPORE 3.0 08/01/72 | 125,000.000 | 125,600.000 | |
| | SINGAPORE 3.375 09/01/33 | 580,000.000 | 580,832.300 | |
| SINGAPORE 3.5 03/01/27 | 800,000.000 | 802,160.000 | | |
| シンガポール・ドル 小計 | | 9,805,000.000 (1,073,941,650) | 9,106,830.000 (997,471,090) | |
| スウェーデン・クローナ | SWEDEN 0.125 05/12/31 | 4,920,000.000 | 4,020,033.600 | |
| | SWEDEN 0.75 05/12/28 | 3,390,000.000 | 3,080,166.200 | |
| | SWEDEN 0.75 11/12/29 | 3,910,000.000 | 3,460,277.290 | |
| | SWEDEN 1.0 11/12/26 | 8,210,000.000 | 7,713,306.390 | |
| | SWEDEN 1.75 11/11/33 | 2,500,000.000 | 2,258,085.290 | |
| | SWEDEN 2.25 06/01/32 | 4,050,000.000 | 3,864,478.310 | |
| | SWEDEN 2.5 05/12/25 | 5,920,000.000 | 5,838,445.640 | |
| | SWEDEN 3.5 03/30/39 | 3,470,000.000 | 3,696,729.800 | |
| スウェーデン・クローナ 小計 | | 36,370,000.000 (497,905,300) | 33,931,522.520 (464,522,543) | |

| | | | | |
|---------------------|------------------------------|---------------------------------|---------------------------------|--|
| デンマーク・クローネ | DENMARK 0.0 11/15/24 | 2,200,000.000 | 2,121,551.510 | |
| | DENMARK 0.0 11/15/31 | 5,080,000.000 | 4,035,398.580 | |
| | DENMARK 0.25 11/15/52 | 4,260,000.000 | 2,000,828.280 | |
| | DENMARK 0.5 11/15/27 | 4,850,000.000 | 4,417,355.750 | |
| | DENMARK 0.5 11/15/29 | 5,290,000.000 | 4,602,904.110 | |
| | DENMARK 1.75 11/15/25 | 6,740,000.000 | 6,560,608.160 | |
| | DENMARK 2.25 11/15/33 | 1,400,000.000 | 1,310,239.000 | |
| | DENMARK 4.5 11/15/39 | 8,330,000.000 | 9,793,071.200 | |
| デンマーク・クローネ 小計 | | 38,150,000.000 (811,069,000) | 34,841,956.590 (740,739,997) | |
| ニュージーランド・ドル | NEW ZEALAND 0.25 05/15/28 | 650,000.000 | 517,272.340 | |
| | NEW ZEALAND 0.5 05/15/26 | 580,000.000 | 511,943.540 | |
| | NEW ZEALAND 1.5 05/15/31 | 880,000.000 | 670,648.000 | |
| | NEW ZEALAND 1.75 05/15/41 | 400,000.000 | 228,355.380 | |
| | NEW ZEALAND 2.0 05/15/32 | 440,000.000 | 338,423.900 | |
| | NEW ZEALAND 2.75 04/15/25 | 720,000.000 | 690,543.680 | |
| | NEW ZEALAND 2.75 04/15/37 | 810,000.000 | 594,985.700 | |
| | NEW ZEALAND 2.75 05/15/51 | 540,000.000 | 325,140.890 | |
| | NEW ZEALAND 3.0 04/20/29 | 550,000.000 | 489,655.080 | |
| | NEW ZEALAND 3.5 04/14/33 | 450,000.000 | 386,906.580 | |
| | NEW ZEALAND 4.25 05/15/34 | 130,000.000 | 117,517.260 | |
| | NEW ZEALAND 4.5 04/15/27 | 800,000.000 | 778,024.320 | |
| ニュージーランド・ドル 小計 | | 6,950,000.000 (624,249,000) | 5,649,416.670 (507,430,605) | |
| ノルウェー・クローネ | NORWAY 1.25 09/17/31 | 2,650,000.000 | 2,182,513.500 | |
| | NORWAY 1.375 08/19/30 | 4,510,000.000 | 3,841,888.600 | |
| | NORWAY 1.5 02/19/26 | 6,710,000.000 | 6,335,165.980 | |
| | NORWAY 1.75 02/17/27 | 3,600,000.000 | 3,351,024.000 | |
| | NORWAY 1.75 03/13/25 | 1,130,000.000 | 1,093,352.970 | |
| | NORWAY 1.75 09/06/29 | 2,920,000.000 | 2,597,515.200 | |
| | NORWAY 2.0 04/26/28 | 2,070,000.000 | 1,898,811.000 | |
| | NORWAY 2.125 05/18/32 | 2,830,000.000 | 2,471,447.490 | |
| NORWAY 3.0 08/15/33 | 2,900,000.000 | 2,698,415.200 | | |
| ノルウェー・クローネ 小計 | | 29,320,000.000 (403,150,000) | 26,470,133.940 (363,964,342) | |
| ポーランド・ズロチ | POLAND 0.25 10/25/26 | 1,880,000.000 | 1,627,679.560 | |
| | POLAND 0.75 04/25/25 | 4,470,000.000 | 4,191,313.380 | |
| | POLAND 1.25 10/25/30 | 4,370,000.000 | 3,316,178.870 | |
| | POLAND 1.75 04/25/32 | 3,920,000.000 | 2,896,848.640 | |
| | POLAND 2.25 10/25/24 | 2,150,000.000 | 2,091,036.250 | |
| | POLAND 2.5 07/25/26 | 3,290,000.000 | 3,069,375.890 | |

| | | | | |
|-------------------------|--------------------------------|-----------------------------------|-----------------------------------|--|
| | POLAND 2.5 07/25/27 | 2,360,000.000 | 2,142,304.160 | |
| | POLAND 2.75 04/25/28 | 3,460,000.000 | 3,113,930.800 | |
| | POLAND 2.75 10/25/29 | 2,000,000.000 | 1,734,638.000 | |
| | POLAND 3.25 07/25/25 | 1,590,000.000 | 1,540,074.000 | |
| | POLAND 3.75 05/25/27 | 3,650,000.000 | 3,477,906.150 | |
| | POLAND 5.75 04/25/29 | 2,190,000.000 | 2,222,201.760 | |
| | POLAND 7.5 07/25/28 | 2,100,000.000 | 2,284,100.490 | |
| | ポーランド・ズロチ 小計 | 37,430,000.000 (1,311,360,050) | 33,707,587.950 (1,180,945,344) | |
| マレーシア・リングgit | MALAYSIA 2.632 04/15/31 | 1,100,000.000 | 998,790.130 | |
| | MALAYSIA 3.502 05/31/27 | 650,000.000 | 643,331.190 | |
| | MALAYSIA 3.582 07/15/32 | 1,400,000.000 | 1,347,471.200 | |
| | MALAYSIA 3.733 06/15/28 | 2,000,000.000 | 1,990,530.080 | |
| | MALAYSIA 3.757 05/22/40 | 1,500,000.000 | 1,389,704.960 | |
| | MALAYSIA 3.828 07/05/34 | 1,820,000.000 | 1,770,259.890 | |
| | MALAYSIA 3.844 04/15/33 | 1,660,000.000 | 1,625,867.080 | |
| | MALAYSIA 3.882 03/14/25 | 750,000.000 | 754,583.320 | |
| | MALAYSIA 3.885 08/15/29 | 700,000.000 | 697,114.640 | |
| | MALAYSIA 3.892 03/15/27 | 1,000,000.000 | 1,003,476.100 | |
| | MALAYSIA 3.899 11/16/27 | 1,730,000.000 | 1,736,655.130 | |
| | MALAYSIA 3.9 11/30/26 | 1,660,000.000 | 1,669,887.280 | |
| | MALAYSIA 3.906 07/15/26 | 920,000.000 | 925,603.530 | |
| | MALAYSIA 3.955 09/15/25 | 2,750,000.000 | 2,766,891.870 | |
| | MALAYSIA 4.065 06/15/50 | 1,700,000.000 | 1,562,611.800 | |
| | MALAYSIA 4.232 06/30/31 | 670,000.000 | 678,156.580 | |
| | MALAYSIA 4.254 05/31/35 | 600,000.000 | 603,966.660 | |
| | MALAYSIA 4.392 04/15/26 | 1,050,000.000 | 1,066,088.410 | |
| | MALAYSIA 4.457 03/31/53 | 1,600,000.000 | 1,581,075.550 | |
| | MALAYSIA 4.498 04/15/30 | 1,200,000.000 | 1,236,021.720 | |
| | MALAYSIA 4.504 04/30/29 | 2,950,000.000 | 3,037,333.570 | |
| | MALAYSIA 4.642 11/07/33 | 950,000.000 | 996,106.630 | |
| | MALAYSIA 4.696 10/15/42 | 1,600,000.000 | 1,650,125.430 | |
| MALAYSIA 4.736 03/15/46 | 300,000.000 | 306,974.430 | | |
| MALAYSIA 4.762 04/07/37 | 1,700,000.000 | 1,788,435.020 | | |
| MALAYSIA 4.921 07/06/48 | 1,990,000.000 | 2,089,629.350 | | |
| MALAYSIA 4.935 09/30/43 | 1,600,000.000 | 1,696,532.160 | | |
| | マレーシア・リングgit 小計 | 37,550,000.000 (1,187,214,595) | 37,613,223.710 (1,189,213,533) | |
| メキシコ・ペソ | MEXICAN BONDS 03/04/27 | 25,080,000.000 | 21,786,745.200 | |
| | MEXICAN BONDS 03/06/25 | 11,680,000.000 | 10,867,656.000 | |
| | MEXICAN BONDS 05/26/33 | 16,790,000.000 | 14,501,690.900 | |
| | MEXICAN BONDS 07/31/53 | 12,290,000.000 | 10,302,092.500 | |
| | MEXICAN BONDS 10.0 11/20/36 | 5,485,000.000 | 5,615,268.750 | |
| | MEXICAN BONDS 10.0 12/05/24 | 18,702,000.000 | 18,500,196.230 | |
| | MEXICAN BONDS 5.75 03/05/26 | 36,282,000.000 | 32,747,159.740 | |

| | | | | |
|-----|--------------------------------|------------------------------------|------------------------------------|--|
| | MEXICAN BONDS 7.5 06/03/27 | 28,146,000.000 | 25,912,896.360 | |
| | MEXICAN BONDS 7.75 05/29/31 | 31,148,000.000 | 27,771,245.320 | |
| | MEXICAN BONDS 7.75 11/13/42 | 21,007,000.000 | 17,443,372.520 | |
| | MEXICAN BONDS 7.75 11/23/34 | 9,335,000.000 | 8,112,208.350 | |
| | MEXICAN BONDS 8.0 11/07/47 | 21,061,000.000 | 17,790,016.090 | |
| | MEXICAN BONDS 8.5 05/31/29 | 23,159,000.000 | 21,935,741.620 | |
| | MEXICAN BONDS 8.5 11/18/38 | 16,642,000.000 | 15,057,348.760 | |
| | メキシコ・ペソ 小計 | 276,807,000.000 (2,317,566,608) | 248,343,638.340 (2,079,257,112) | |
| ユーロ | AUSTRIA 0.0 02/20/30 | 1,180,000.000 | 966,875.480 | |
| | AUSTRIA 0.0 02/20/31 | 1,310,000.000 | 1,036,152.360 | |
| | AUSTRIA 0.0 04/20/25 | 890,000.000 | 846,308.120 | |
| | AUSTRIA 0.0 10/20/28 | 570,000.000 | 488,019.750 | |
| | AUSTRIA 0.0 10/20/40 | 450,000.000 | 247,860.000 | |
| | AUSTRIA 0.25 10/20/36 | 680,000.000 | 449,752.000 | |
| | AUSTRIA 0.5 02/20/29 | 1,220,000.000 | 1,064,154.760 | |
| | AUSTRIA 0.5 04/20/27 | 1,070,000.000 | 979,204.080 | |
| | AUSTRIA 0.7 04/20/71 | 410,000.000 | 158,719.420 | |
| | AUSTRIA 0.75 02/20/28 | 1,135,000.000 | 1,028,606.230 | |
| | AUSTRIA 0.75 03/20/51 | 590,000.000 | 305,713.220 | |
| | AUSTRIA 0.75 10/20/26 | 1,190,000.000 | 1,111,433.820 | |
| | AUSTRIA 0.85 06/30/20 | 310,000.000 | 117,915.870 | |
| | AUSTRIA 0.9 02/20/32 | 1,100,000.000 | 910,112.500 | |
| | AUSTRIA 1.2 10/20/25 | 940,000.000 | 904,610.880 | |
| | AUSTRIA 1.5 02/20/47 | 740,000.000 | 498,219.710 | |
| | AUSTRIA 1.5 11/02/86 | 190,000.000 | 99,066.000 | |
| | AUSTRIA 1.65 10/21/24 | 200,000.000 | 196,358.000 | |
| | AUSTRIA 1.85 05/23/49 | 490,000.000 | 351,250.620 | |
| | AUSTRIA 2.0 07/15/26 | 460,000.000 | 446,743.720 | |
| | AUSTRIA 2.1 09/20/17 | 390,000.000 | 253,474.840 | |
| | AUSTRIA 2.4 05/23/34 | 670,000.000 | 611,736.880 | |
| | AUSTRIA 2.9 02/20/33 | 400,000.000 | 385,889.600 | |
| | AUSTRIA 3.15 06/20/44 | 640,000.000 | 601,777.280 | |
| | AUSTRIA 3.15 10/20/53 | 200,000.000 | 183,864.400 | |
| | AUSTRIA 3.8 01/26/62 | 310,000.000 | 324,585.500 | |
| | AUSTRIA 4.15 03/15/37 | 1,010,000.000 | 1,072,918.960 | |
| | AUSTRIA 4.85 03/15/26 | 1,210,000.000 | 1,256,159.080 | |
| | AUSTRIA 6.25 07/15/27 | 615,000.000 | 682,632.160 | |
| | BELGIUM 0.0 10/22/27 | 1,080,000.000 | 957,429.440 | |
| | BELGIUM 0.0 10/22/31 | 1,040,000.000 | 804,552.320 | |
| | BELGIUM 0.1 06/22/30 | 1,300,000.000 | 1,064,635.000 | |
| | BELGIUM 0.35 06/22/32 | 1,250,000.000 | 973,500.000 | |

| | | | |
|--------------------------|---------------|---------------|--|
| BELGIUM 0.4 06/22/40 | 950,000.000 | 561,600.100 | |
| BELGIUM 0.5 10/22/24 | 450,000.000 | 436,428.000 | |
| BELGIUM 0.65 06/22/71 | 870,000.000 | 320,130.450 | |
| BELGIUM 0.8 06/22/25 | 1,880,000.000 | 1,803,423.840 | |
| BELGIUM 0.8 06/22/27 | 1,260,000.000 | 1,163,169.000 | |
| BELGIUM 0.8 06/22/28 | 940,000.000 | 846,564.000 | |
| BELGIUM 0.9 06/22/29 | 1,500,000.000 | 1,332,964.500 | |
| BELGIUM 1.0 06/22/26 | 1,460,000.000 | 1,381,346.150 | |
| BELGIUM 1.0 06/22/31 | 1,570,000.000 | 1,335,393.020 | |
| BELGIUM 1.25 04/22/33 | 810,000.000 | 677,923.830 | |
| BELGIUM 1.4 06/22/53 | 1,490,000.000 | 855,403.040 | |
| BELGIUM 1.45 06/22/37 | 380,000.000 | 292,272.440 | |
| BELGIUM 1.6 06/22/47 | 920,000.000 | 606,878.920 | |
| BELGIUM 1.7 06/22/50 | 880,000.000 | 569,712.000 | |
| BELGIUM 1.9 06/22/38 | 610,000.000 | 488,981.780 | |
| BELGIUM 2.15 06/22/66 | 450,000.000 | 298,170.000 | |
| BELGIUM 2.25 06/22/57 | 390,000.000 | 277,017.000 | |
| BELGIUM 2.75 04/22/39 | 320,000.000 | 284,630.080 | |
| BELGIUM 3.0 06/22/33 | 500,000.000 | 484,567.660 | |
| BELGIUM 3.0 06/22/34 | 980,000.000 | 942,082.680 | |
| BELGIUM 3.3 06/22/54 | 270,000.000 | 241,536.600 | |
| BELGIUM 3.45 06/22/43 | 100,000.000 | 95,144.200 | |
| BELGIUM 3.75 06/22/45 | 640,000.000 | 635,497.550 | |
| BELGIUM 4.0 03/28/32 | 930,000.000 | 979,541.100 | |
| BELGIUM 4.25 03/28/41 | 1,280,000.000 | 1,363,748.960 | |
| BELGIUM 4.5 03/28/26 | 1,070,000.000 | 1,103,784.180 | |
| BELGIUM 5.0 03/28/35 | 1,420,000.000 | 1,618,616.820 | |
| BELGIUM 5.5 03/28/28 | 1,570,000.000 | 1,732,595.480 | |
| BUNDESOBL 0.0 04/10/26 | 3,510,000.000 | 3,268,125.900 | |
| BUNDESOBL 0.0 04/11/25 | 1,590,000.000 | 1,516,219.230 | |
| BUNDESOBL 0.0 04/16/27 | 1,610,000.000 | 1,464,610.560 | |
| BUNDESOBL 0.0 10/09/26 | 1,860,000.000 | 1,711,107.000 | |
| BUNDESOBL 0.0 10/10/25 | 2,650,000.000 | 2,496,220.500 | |
| BUNDESOBL 0.0 10/10/25 | 1,350,000.000 | 1,273,333.500 | |
| BUNDESOBL 1.3 10/15/27 | 2,280,000.000 | 2,161,052.400 | |
| BUNDESOBL 1.3 10/15/27 | 700,000.000 | 663,733.000 | |
| BUNDESOBL 10/18/24 | 1,590,000.000 | 1,535,598.150 | |
| BUNDESOBL 2.2 04/13/28 | 1,800,000.000 | 1,763,478.000 | |
| BUNDESSCHAT 2.2 12/12/24 | 1,350,000.000 | 1,331,154.000 | |
| DEUTSCHLAND 0.0 02/15/30 | 1,520,000.000 | 1,290,875.200 | |
| DEUTSCHLAND 0.0 02/15/31 | 2,340,000.000 | 1,935,460.800 | |
| DEUTSCHLAND 0.0 02/15/32 | 2,900,000.000 | 2,333,398.000 | |
| DEUTSCHLAND 0.0 05/15/35 | 1,360,000.000 | 985,075.200 | |
| DEUTSCHLAND 0.0 05/15/36 | 1,880,000.000 | 1,319,854.000 | |
| DEUTSCHLAND 0.0 08/15/30 | 2,430,000.000 | 2,037,603.600 | |
| DEUTSCHLAND 0.0 08/15/30 | 890,000.000 | 746,923.600 | |
| DEUTSCHLAND 0.0 08/15/31 | 2,690,000.000 | 2,194,851.700 | |
| DEUTSCHLAND 0.0 08/15/31 | 800,000.000 | 653,396.000 | |
| DEUTSCHLAND 0.0 08/15/50 | 3,140,000.000 | 1,477,848.770 | |

| | | | |
|-------------------------------|---------------|---------------|--|
| DEUTSCHLAND 0.0 08/15/50 | 1,010,000.000 | 477,083.600 | |
| DEUTSCHLAND 0.0 08/15/52 | 2,040,000.000 | 905,862.000 | |
| DEUTSCHLAND 0.0 11/15/27 | 1,620,000.000 | 1,454,063.400 | |
| DEUTSCHLAND 0.0 11/15/28 | 2,560,000.000 | 2,244,026.880 | |
| DEUTSCHLAND 0.25 02/15/27 | 2,120,000.000 | 1,953,198.400 | |
| DEUTSCHLAND 0.25 02/15/29 | 2,930,000.000 | 2,589,856.300 | |
| DEUTSCHLAND 0.25 08/15/28 | 2,570,000.000 | 2,295,729.600 | |
| DEUTSCHLAND 0.5 02/15/25 | 1,900,000.000 | 1,830,593.000 | |
| DEUTSCHLAND 0.5 02/15/26 | 3,860,000.000 | 3,649,398.400 | |
| DEUTSCHLAND 0.5 02/15/28 | 1,970,000.000 | 1,798,196.300 | |
| DEUTSCHLAND 0.5 08/15/27 | 2,310,000.000 | 2,128,526.400 | |
| DEUTSCHLAND 08/15/26 | 2,590,000.000 | 2,393,421.590 | |
| DEUTSCHLAND 08/15/29 | 2,490,000.000 | 2,142,353.670 | |
| DEUTSCHLAND 1.0 05/15/38 | 1,660,000.000 | 1,286,383.800 | |
| DEUTSCHLAND 1.0 08/15/25 | 2,420,000.000 | 2,330,460.000 | |
| DEUTSCHLAND 1.25 08/15/48 | 2,820,000.000 | 2,013,804.300 | |
| DEUTSCHLAND 1.7 08/15/32 | 2,330,000.000 | 2,155,529.600 | |
| DEUTSCHLAND 1.8 08/15/53 | 1,850,000.000 | 1,443,980.500 | |
| DEUTSCHLAND 2.1 11/15/29 | 2,000,000.000 | 1,938,260.000 | |
| DEUTSCHLAND 2.3 02/15/33 | 1,850,000.000 | 1,790,948.000 | |
| DEUTSCHLAND 2.4 11/15/30 | 300,000.000 | 294,867.000 | |
| DEUTSCHLAND 2.5 07/04/44 | 2,370,000.000 | 2,216,945.400 | |
| DEUTSCHLAND 2.5 08/15/46 | 2,170,000.000 | 2,021,984.300 | |
| DEUTSCHLAND 3.25 07/04/42 | 1,030,000.000 | 1,075,567.200 | |
| DEUTSCHLAND 4.0 01/04/37 | 1,930,000.000 | 2,168,154.280 | |
| DEUTSCHLAND 4.25 07/04/39 | 1,700,000.000 | 1,981,996.000 | |
| DEUTSCHLAND 4.75 07/04/28 | 1,180,000.000 | 1,288,206.000 | |
| DEUTSCHLAND 4.75 07/04/34 | 2,020,000.000 | 2,387,741.000 | |
| DEUTSCHLAND 4.75 07/04/40 | 1,510,000.000 | 1,870,527.600 | |
| DEUTSCHLAND 5.5 01/04/31 | 2,820,000.000 | 3,342,348.600 | |
| DEUTSCHLAND 5.625 01/04/28 | 1,310,000.000 | 1,462,077.900 | |
| DEUTSCHLAND 6.25 01/04/30 | 1,180,000.000 | 1,422,560.800 | |
| DEUTSCHLAND 6.5 07/04/27 | 650,000.000 | 733,856.500 | |
| FINLAND 0.0 09/15/30 | 210,000.000 | 169,126.650 | |
| FINLAND 0.125 04/15/36 | 280,000.000 | 185,666.940 | |
| FINLAND 0.125 04/15/52 | 560,000.000 | 230,300.000 | |
| FINLAND 0.125 09/15/31 | 600,000.000 | 471,225.000 | |
| FINLAND 0.25 09/15/40 | 290,000.000 | 169,927.990 | |

| | | | |
|--------------------------|---------------|---------------|--|
| FINLAND 0.5 04/15/26 | 460,000.000 | 431,705.400 | |
| FINLAND 0.5 04/15/43 | 380,000.000 | 219,254.680 | |
| FINLAND 0.5 09/15/27 | 400,000.000 | 362,186.530 | |
| FINLAND 0.5 09/15/28 | 650,000.000 | 573,257.100 | |
| FINLAND 0.5 09/15/29 | 800,000.000 | 687,983.110 | |
| FINLAND 0.75 04/15/31 | 400,000.000 | 335,554.000 | |
| FINLAND 0.875 09/15/25 | 910,000.000 | 870,512.370 | |
| FINLAND 1.125 04/15/34 | 480,000.000 | 386,726.400 | |
| FINLAND 1.375 04/15/27 | 210,000.000 | 197,998.500 | |
| FINLAND 1.375 04/15/47 | 380,000.000 | 254,153.820 | |
| FINLAND 1.5 09/15/32 | 550,000.000 | 475,908.400 | |
| FINLAND 2.625 07/04/42 | 430,000.000 | 378,546.070 | |
| FINLAND 2.75 04/15/38 | 270,000.000 | 245,376.650 | |
| FINLAND 2.75 07/04/28 | 390,000.000 | 384,275.580 | |
| FINLAND 4.0 07/04/25 | 510,000.000 | 515,617.650 | |
| FRANCE OAT 0.0 02/25/25 | 2,190,000.000 | 2,091,547.450 | |
| FRANCE OAT 0.0 02/25/26 | 3,530,000.000 | 3,280,845.540 | |
| FRANCE OAT 0.0 02/25/27 | 3,100,000.000 | 2,800,115.300 | |
| FRANCE OAT 0.0 05/25/32 | 3,590,000.000 | 2,735,939.000 | |
| FRANCE OAT 0.0 11/25/29 | 3,590,000.000 | 2,984,413.670 | |
| FRANCE OAT 0.0 11/25/30 | 4,780,000.000 | 3,843,029.180 | |
| FRANCE OAT 0.0 11/25/31 | 4,770,000.000 | 3,701,872.980 | |
| FRANCE OAT 0.25 11/25/26 | 3,220,000.000 | 2,952,730.020 | |
| FRANCE OAT 0.5 05/25/25 | 3,430,000.000 | 3,279,793.440 | |
| FRANCE OAT 0.5 05/25/26 | 5,060,000.000 | 4,732,081.640 | |
| FRANCE OAT 0.5 05/25/29 | 4,190,000.000 | 3,645,115.640 | |
| FRANCE OAT 0.5 05/25/40 | 1,250,000.000 | 765,797.500 | |
| FRANCE OAT 0.5 05/25/72 | 790,000.000 | 262,267.510 | |
| FRANCE OAT 0.5 06/25/44 | 1,390,000.000 | 757,183.040 | |
| FRANCE OAT 0.75 02/25/28 | 3,880,000.000 | 3,520,215.360 | |
| FRANCE OAT 0.75 05/25/28 | 5,110,000.000 | 4,613,164.920 | |
| FRANCE OAT 0.75 05/25/52 | 3,270,000.000 | 1,578,625.200 | |
| FRANCE OAT 0.75 05/25/53 | 2,550,000.000 | 1,200,700.650 | |
| FRANCE OAT 0.75 11/25/28 | 4,500,000.000 | 4,018,734.000 | |
| FRANCE OAT 03/25/25 | 3,970,000.000 | 3,783,064.610 | |
| FRANCE OAT 1.0 05/25/27 | 3,760,000.000 | 3,498,319.040 | |
| FRANCE OAT 1.0 11/25/25 | 2,740,000.000 | 2,619,101.610 | |
| FRANCE OAT 1.25 05/25/34 | 3,560,000.000 | 2,897,199.540 | |
| FRANCE OAT 1.25 05/25/36 | 3,780,000.000 | 2,924,208.000 | |
| FRANCE OAT 1.25 05/25/38 | 500,000.000 | 367,450.000 | |
| FRANCE OAT 1.5 05/25/31 | 5,480,000.000 | 4,887,780.240 | |
| FRANCE OAT 1.5 05/25/50 | 3,470,000.000 | 2,181,085.850 | |
| FRANCE OAT 1.75 05/25/66 | 990,000.000 | 593,464.410 | |
| FRANCE OAT 1.75 06/25/39 | 2,570,000.000 | 2,017,727.560 | |
| FRANCE OAT 1.75 11/25/24 | 980,000.000 | 961,279.540 | |
| FRANCE OAT 2.0 05/25/48 | 2,250,000.000 | 1,632,246.750 | |
| FRANCE OAT 2.0 11/25/32 | 2,550,000.000 | 2,303,823.000 | |
| FRANCE OAT 2.5 05/25/30 | 4,350,000.000 | 4,202,398.740 | |
| FRANCE OAT 2.5 05/25/43 | 1,200,000.000 | 999,352.800 | |

| | | | |
|--------------------------|---------------|---------------|--|
| FRANCE OAT 2.5 09/24/26 | 2,720,000.000 | 2,671,902.240 | |
| FRANCE OAT 2.75 02/25/29 | 1,500,000.000 | 1,476,231.000 | |
| FRANCE OAT 2.75 10/25/27 | 2,390,000.000 | 2,363,351.500 | |
| FRANCE OAT 3.0 05/25/33 | 1,500,000.000 | 1,466,067.600 | |
| FRANCE OAT 3.25 05/25/45 | 2,340,000.000 | 2,186,243.280 | |
| FRANCE OAT 3.5 04/25/26 | 3,850,000.000 | 3,885,381.500 | |
| FRANCE OAT 4.0 04/25/55 | 1,530,000.000 | 1,592,080.810 | |
| FRANCE OAT 4.0 04/25/60 | 1,460,000.000 | 1,526,602.280 | |
| FRANCE OAT 4.0 10/25/38 | 2,040,000.000 | 2,141,395.330 | |
| FRANCE OAT 4.5 04/25/41 | 2,740,000.000 | 3,040,641.020 | |
| FRANCE OAT 4.75 04/25/35 | 2,330,000.000 | 2,623,730.280 | |
| FRANCE OAT 5.5 04/25/29 | 3,100,000.000 | 3,474,839.600 | |
| FRANCE OAT 5.75 10/25/32 | 2,610,000.000 | 3,116,914.200 | |
| FRANCE OAT 6.0 10/25/25 | 2,170,000.000 | 2,286,696.090 | |
| IRISH 0.0 10/18/31 | 870,000.000 | 681,183.900 | |
| IRISH 0.2 05/15/27 | 620,000.000 | 560,972.900 | |
| IRISH 0.2 10/18/30 | 350,000.000 | 286,561.310 | |
| IRISH 0.35 10/18/32 | 600,000.000 | 470,168.750 | |
| IRISH 0.4 05/15/35 | 370,000.000 | 267,579.190 | |
| IRISH 0.55 04/22/41 | 250,000.000 | 155,437.250 | |
| IRISH 0.9 05/15/28 | 710,000.000 | 645,619.450 | |
| IRISH 1.0 05/15/26 | 900,000.000 | 854,161.920 | |
| IRISH 1.1 05/15/29 | 730,000.000 | 657,944.230 | |
| IRISH 1.3 05/15/33 | 90,000.000 | 76,131.490 | |
| IRISH 1.35 03/18/31 | 460,000.000 | 408,190.660 | |
| IRISH 1.5 05/15/50 | 670,000.000 | 432,418.000 | |
| IRISH 1.7 05/15/37 | 680,000.000 | 550,830.680 | |
| IRISH 2.0 02/18/45 | 840,000.000 | 645,687.840 | |
| IRISH 2.4 05/15/30 | 760,000.000 | 729,993.480 | |
| IRISH 3.0 10/18/43 | 310,000.000 | 291,299.560 | |
| IRISH 5.4 03/13/25 | 820,000.000 | 843,891.920 | |
| ITALY BTPS 0.0 04/01/26 | 2,020,000.000 | 1,839,412.000 | |
| ITALY BTPS 0.0 08/01/26 | 1,650,000.000 | 1,482,855.000 | |
| ITALY BTPS 0.0 12/15/24 | 1,360,000.000 | 1,300,622.400 | |
| ITALY BTPS 0.25 03/15/28 | 1,460,000.000 | 1,241,000.000 | |
| ITALY BTPS 0.35 02/01/25 | 1,600,000.000 | 1,529,556.480 | |
| ITALY BTPS 0.45 02/15/29 | 1,000,000.000 | 825,800.000 | |
| ITALY BTPS 0.5 02/01/26 | 1,610,000.000 | 1,492,856.400 | |
| ITALY BTPS 0.5 07/15/28 | 1,100,000.000 | 935,000.000 | |
| ITALY BTPS 0.6 08/01/31 | 1,920,000.000 | 1,446,969.600 | |
| ITALY BTPS 0.85 01/15/27 | 1,710,000.000 | 1,554,219.000 | |
| ITALY BTPS 0.9 04/01/31 | 2,110,000.000 | 1,652,539.340 | |
| ITALY BTPS 0.95 03/01/37 | 1,580,000.000 | 991,766.000 | |
| ITALY BTPS 0.95 06/01/32 | 1,180,000.000 | 884,882.000 | |
| ITALY BTPS 0.95 08/01/30 | 1,350,000.000 | 1,087,155.000 | |
| ITALY BTPS 0.95 09/15/27 | 1,680,000.000 | 1,500,912.000 | |
| ITALY BTPS 0.95 12/01/31 | 1,700,000.000 | 1,303,689.200 | |
| ITALY BTPS 1.1 04/01/27 | 1,100,000.000 | 1,001,275.000 | |
| ITALY BTPS 1.2 08/15/25 | 1,360,000.000 | 1,295,685.600 | |

| | | | |
|--------------------------|---------------|---------------|--|
| ITALY BTPS 1.25 12/01/26 | 1,630,000.000 | 1,505,897.890 | |
| ITALY BTPS 1.35 04/01/30 | 1,850,000.000 | 1,551,332.300 | |
| ITALY BTPS 1.45 03/01/36 | 1,320,000.000 | 916,608.000 | |
| ITALY BTPS 1.45 05/15/25 | 1,880,000.000 | 1,812,054.850 | |
| ITALY BTPS 1.45 11/15/24 | 480,000.000 | 467,815.200 | |
| ITALY BTPS 1.5 04/30/45 | 610,000.000 | 336,781.000 | |
| ITALY BTPS 1.5 06/01/25 | 1,760,000.000 | 1,695,101.370 | |
| ITALY BTPS 1.6 06/01/26 | 2,850,000.000 | 2,692,110.000 | |
| ITALY BTPS 1.65 03/01/32 | 1,990,000.000 | 1,610,381.630 | |
| ITALY BTPS 1.65 12/01/30 | 2,140,000.000 | 1,792,710.100 | |
| ITALY BTPS 1.7 09/01/51 | 1,120,000.000 | 591,752.000 | |
| ITALY BTPS 1.8 03/01/41 | 1,150,000.000 | 734,160.000 | |
| ITALY BTPS 1.85 07/01/25 | 1,240,000.000 | 1,199,080.000 | |
| ITALY BTPS 2.0 02/01/28 | 1,440,000.000 | 1,329,357.240 | |
| ITALY BTPS 2.0 12/01/25 | 1,660,000.000 | 1,599,277.200 | |
| ITALY BTPS 2.05 08/01/27 | 1,700,000.000 | 1,589,442.200 | |
| ITALY BTPS 2.1 07/15/26 | 1,790,000.000 | 1,709,387.350 | |
| ITALY BTPS 2.15 03/01/72 | 360,000.000 | 189,864.000 | |
| ITALY BTPS 2.15 09/01/52 | 510,000.000 | 294,423.000 | |
| ITALY BTPS 2.2 06/01/27 | 1,590,000.000 | 1,499,688.000 | |
| ITALY BTPS 2.25 09/01/36 | 1,360,000.000 | 1,032,512.000 | |
| ITALY BTPS 2.45 09/01/33 | 1,430,000.000 | 1,192,840.220 | |
| ITALY BTPS 2.45 09/01/50 | 1,150,000.000 | 729,905.000 | |
| ITALY BTPS 2.5 11/15/25 | 1,550,000.000 | 1,510,151.050 | |
| ITALY BTPS 2.5 12/01/24 | 1,637,000.000 | 1,613,205.290 | |
| ITALY BTPS 2.5 12/01/32 | 1,340,000.000 | 1,142,350.000 | |
| ITALY BTPS 2.65 12/01/27 | 1,820,000.000 | 1,730,638.000 | |
| ITALY BTPS 2.7 03/01/47 | 1,490,000.000 | 1,036,593.000 | |
| ITALY BTPS 2.8 03/01/67 | 700,000.000 | 437,500.000 | |
| ITALY BTPS 2.8 06/15/29 | 1,200,000.000 | 1,118,160.000 | |
| ITALY BTPS 2.8 12/01/28 | 1,940,000.000 | 1,829,214.360 | |
| ITALY BTPS 2.95 09/01/38 | 1,520,000.000 | 1,199,280.000 | |
| ITALY BTPS 3.0 08/01/29 | 1,710,000.000 | 1,609,965.000 | |
| ITALY BTPS 3.1 03/01/40 | 1,260,000.000 | 1,003,464.000 | |
| ITALY BTPS 3.25 03/01/38 | 600,000.000 | 499,560.000 | |
| ITALY BTPS 3.25 09/01/46 | 1,180,000.000 | 907,599.360 | |
| ITALY BTPS 3.35 03/01/35 | 1,620,000.000 | 1,425,003.800 | |
| ITALY BTPS 3.4 04/01/28 | 1,350,000.000 | 1,316,790.000 | |
| ITALY BTPS 3.45 03/01/48 | 1,190,000.000 | 940,706.900 | |
| ITALY BTPS 3.5 01/15/26 | 1,310,000.000 | 1,300,568.000 | |
| ITALY BTPS 3.5 03/01/30 | 2,170,000.000 | 2,085,968.920 | |
| ITALY BTPS 3.7 06/15/30 | 300,000.000 | 290,070.000 | |
| ITALY BTPS 3.8 04/15/26 | 1,500,000.000 | 1,498,348.420 | |
| ITALY BTPS 3.85 09/01/49 | 1,430,000.000 | 1,195,319.120 | |
| ITALY BTPS 3.85 12/15/29 | 1,700,000.000 | 1,665,660.000 | |
| ITALY BTPS 4.0 02/01/37 | 2,170,000.000 | 2,015,279.000 | |
| ITALY BTPS 4.0 04/30/35 | 1,160,000.000 | 1,086,688.000 | |
| ITALY BTPS 4.0 10/30/31 | 1,100,000.000 | 1,072,170.000 | |
| ITALY BTPS 4.4 05/01/33 | 1,100,000.000 | 1,089,220.000 | |

| | | | |
|------------------------------|---------------|---------------|--|
| ITALY BTPS 4.45 09/01/43 | 1,200,000.000 | 1,115,760.000 | |
| ITALY BTPS 4.5 03/01/26 | 2,110,000.000 | 2,141,017.000 | |
| ITALY BTPS 4.5 10/01/53 | 370,000.000 | 337,440.000 | |
| ITALY BTPS 4.75 09/01/28 | 2,680,000.000 | 2,764,395.600 | |
| ITALY BTPS 4.75 09/01/44 | 1,660,000.000 | 1,608,226.260 | |
| ITALY BTPS 5.0 03/01/25 | 560,000.000 | 568,276.240 | |
| ITALY BTPS 5.0 08/01/34 | 2,460,000.000 | 2,524,698.000 | |
| ITALY BTPS 5.0 08/01/39 | 1,790,000.000 | 1,807,184.000 | |
| ITALY BTPS 5.0 09/01/40 | 1,250,000.000 | 1,258,250.000 | |
| ITALY BTPS 5.25 11/01/29 | 2,640,000.000 | 2,792,856.000 | |
| ITALY BTPS 5.75 02/01/33 | 1,460,000.000 | 1,592,276.000 | |
| ITALY BTPS 6.0 05/01/31 | 2,480,000.000 | 2,748,336.000 | |
| ITALY BTPS 6.5 11/01/27 | 2,210,000.000 | 2,419,950.000 | |
| ITALY BTPS 7.25 11/01/26 | 350,000.000 | 383,390.000 | |
| NETHERLANDS 0.0 01/15/26 | 2,460,000.000 | 2,296,783.920 | |
| NETHERLANDS 0.0 01/15/27 | 1,180,000.000 | 1,073,567.540 | |
| NETHERLANDS 0.0 01/15/29 | 1,310,000.000 | 1,125,878.190 | |
| NETHERLANDS 0.0 01/15/38 | 550,000.000 | 350,030.600 | |
| NETHERLANDS 0.0 01/15/52 | 1,200,000.000 | 511,059.350 | |
| NETHERLANDS 0.0 07/15/30 | 700,000.000 | 575,631.000 | |
| NETHERLANDS 0.0 07/15/31 | 1,400,000.000 | 1,116,891.820 | |
| NETHERLANDS 0.25 07/15/29 | 1,360,000.000 | 1,170,048.800 | |
| NETHERLANDS 0.5 01/15/40 | 1,210,000.000 | 799,672.060 | |
| NETHERLANDS 0.5 07/15/26 | 1,420,000.000 | 1,326,635.000 | |
| NETHERLANDS 0.5 07/15/32 | 1,100,000.000 | 890,959.820 | |
| NETHERLANDS 0.75 07/15/27 | 1,160,000.000 | 1,071,761.120 | |
| NETHERLANDS 0.75 07/15/28 | 1,580,000.000 | 1,430,768.660 | |
| NETHERLANDS 2.0 01/15/54 | 660,000.000 | 513,721.810 | |
| NETHERLANDS 2.5 01/15/33 | 910,000.000 | 872,080.300 | |
| NETHERLANDS 2.5 07/15/33 | 450,000.000 | 428,625.000 | |
| NETHERLANDS 2.75 01/15/47 | 1,510,000.000 | 1,410,694.850 | |
| NETHERLANDS 3.75 01/15/42 | 1,420,000.000 | 1,524,375.090 | |
| NETHERLANDS 4.0 01/15/37 | 1,620,000.000 | 1,763,856.000 | |
| NETHERLANDS 5.5 01/15/28 | 940,000.000 | 1,034,658.000 | |
| SPAIN 0.0 01/31/25 | 2,050,000.000 | 1,958,467.500 | |
| SPAIN 0.0 01/31/26 | 1,640,000.000 | 1,519,050.000 | |
| SPAIN 0.0 01/31/27 | 1,610,000.000 | 1,442,479.500 | |
| SPAIN 0.0 01/31/28 | 2,180,000.000 | 1,890,605.000 | |
| SPAIN 0.0 05/31/25 | 870,000.000 | 822,759.870 | |
| SPAIN 0.1 04/30/31 | 1,880,000.000 | 1,418,460.000 | |
| SPAIN 0.5 04/30/30 | 1,800,000.000 | 1,488,726.000 | |
| SPAIN 0.5 10/31/31 | 1,640,000.000 | 1,288,393.840 | |
| SPAIN 0.6 10/31/29 | 1,530,000.000 | 1,294,614.090 | |
| SPAIN 0.7 04/30/32 | 1,850,000.000 | 1,454,673.500 | |

| | | | |
|---------------------|--|--------------------------------------|--|
| SPAIN 0.8 07/30/27 | 2,050,000.000 | 1,863,962.500 | |
| SPAIN 0.8 07/30/29 | 1,700,000.000 | 1,460,895.000 | |
| SPAIN 0.85 07/30/37 | 1,100,000.000 | 729,294.710 | |
| SPAIN 1.0 07/30/42 | 840,000.000 | 491,148.000 | |
| SPAIN 1.0 10/31/50 | 1,790,000.000 | 855,317.490 | |
| SPAIN 1.2 10/31/40 | 1,810,000.000 | 1,152,141.810 | |
| SPAIN 1.25 10/31/30 | 2,150,000.000 | 1,841,475.000 | |
| SPAIN 1.3 10/31/26 | 1,930,000.000 | 1,817,004.290 | |
| SPAIN 1.4 04/30/28 | 2,170,000.000 | 1,992,394.180 | |
| SPAIN 1.4 07/30/28 | 1,670,000.000 | 1,527,465.500 | |
| SPAIN 1.45 04/30/29 | 1,900,000.000 | 1,713,236.970 | |
| SPAIN 1.45 10/31/27 | 1,860,000.000 | 1,727,318.760 | |
| SPAIN 1.45 10/31/71 | 410,000.000 | 172,526.000 | |
| SPAIN 1.5 04/30/27 | 1,910,000.000 | 1,792,917.000 | |
| SPAIN 1.6 04/30/25 | 1,630,000.000 | 1,584,695.780 | |
| SPAIN 1.85 07/30/35 | 1,690,000.000 | 1,362,915.190 | |
| SPAIN 1.9 10/31/52 | 970,000.000 | 577,187.630 | |
| SPAIN 1.95 04/30/26 | 1,730,000.000 | 1,671,381.810 | |
| SPAIN 1.95 07/30/30 | 1,770,000.000 | 1,604,604.120 | |
| SPAIN 2.15 10/31/25 | 1,810,000.000 | 1,768,029.720 | |
| SPAIN 2.35 07/30/33 | 1,070,000.000 | 922,340.000 | |
| SPAIN 2.55 10/31/32 | 1,720,000.000 | 1,568,847.260 | |
| SPAIN 2.7 10/31/48 | 1,710,000.000 | 1,289,598.210 | |
| SPAIN 2.75 10/31/24 | 1,290,000.000 | 1,277,039.370 | |
| SPAIN 2.8 05/31/26 | 1,800,000.000 | 1,772,370.000 | |
| SPAIN 2.9 10/31/46 | 1,430,000.000 | 1,140,802.520 | |
| SPAIN 3.15 04/30/33 | 1,670,000.000 | 1,588,427.180 | |
| SPAIN 3.45 07/30/43 | 740,000.000 | 656,034.420 | |
| SPAIN 3.45 07/30/66 | 1,120,000.000 | 907,552.800 | |
| SPAIN 3.55 10/31/33 | 1,520,000.000 | 1,485,040.000 | |
| SPAIN 4.2 01/31/37 | 1,600,000.000 | 1,628,028.800 | |
| SPAIN 4.65 07/30/25 | 1,895,000.000 | 1,934,764.680 | |
| SPAIN 4.7 07/30/41 | 1,630,000.000 | 1,724,760.050 | |
| SPAIN 4.9 07/30/40 | 1,710,000.000 | 1,838,250.000 | |
| SPAIN 5.15 10/31/28 | 2,060,000.000 | 2,222,019.000 | |
| SPAIN 5.15 10/31/44 | 1,210,000.000 | 1,354,359.990 | |
| SPAIN 5.75 07/30/32 | 1,815,000.000 | 2,097,728.520 | |
| SPAIN 5.9 07/30/26 | 1,930,000.000 | 2,057,071.200 | |
| SPAIN 6.0 01/31/29 | 1,660,000.000 | 1,865,982.760 | |
| ユーロ 小計 | 537,677,000.000 (85,237,934,810) | 478,968,967.980 (75,930,950,494) | |
| 国債証券 合計 | 264,042,114,140.500 (264,042,114,141) | 231,971,873,068 (231,971,873,068) | |
| 合計 | | 231,971,873,068 (231,971,873,068) | |

(注)

1. 各種通貨毎の小計の欄における()内の金額は、邦貨換算額であります。

2. 合計欄における()内の金額は、外貨建有価証券の邦貨換算額の合計額であり、内数で表示しております。

3. 外貨建有価証券の内訳

| 通貨 | 銘柄数 | 組入債券 時価比率 (%) | 有価証券の合計金額に 対する比率 (%) |
|--------------|------------|---------------------|----------------------------|
| アメリカ・ドル | 国債証券 250銘柄 | 47.80 | 48.40 |
| イギリス・ポンド | 国債証券 57銘柄 | 4.93 | 4.99 |
| イスラエル・シケル | 国債証券 13銘柄 | 0.28 | 0.29 |
| オーストラリア・ドル | 国債証券 27銘柄 | 1.44 | 1.46 |
| オフショア・人民元 | 国債証券 39銘柄 | 6.79 | 6.88 |
| カナダ・ドル | 国債証券 38銘柄 | 1.98 | 2.00 |
| シンガポール・ドル | 国債証券 18銘柄 | 0.42 | 0.43 |
| スウェーデン・クローナ | 国債証券 8銘柄 | 0.20 | 0.20 |
| デンマーク・クローネ | 国債証券 8銘柄 | 0.32 | 0.32 |
| ニュージーランド・ドル | 国債証券 12銘柄 | 0.22 | 0.22 |
| ノルウェー・クローネ | 国債証券 9銘柄 | 0.15 | 0.16 |
| ポーランド・ズロチ | 国債証券 13銘柄 | 0.50 | 0.51 |
| マレーシア・リングギット | 国債証券 27銘柄 | 0.51 | 0.51 |
| メキシコ・ペソ | 国債証券 14銘柄 | 0.89 | 0.90 |
| ユーロ | 国債証券 350銘柄 | 32.32 | 32.73 |

(注)「組入時価比率」は、純資産に対する比率であります。

第2 信用取引契約残高明細表

該当事項はありません。

第3 デリバティブ取引及び為替予約取引の契約額等及び時価の状況表

「(デリバティブ取引等に関する注記)」にて記載しております。

為替フルヘッジ外国債券パッシブ・ファンド・マザーファンド
貸借対照表

(単位：円)

2023年10月12日現在

| | |
|-------------|-----------------|
| 資産の部 | |
| 流動資産 | |
| 預金 | 669,311,397 |
| コール・ローン | 973,930,464 |
| 国債証券 | 174,828,871,394 |
| 派生商品評価勘定 | 93,393,105 |
| 未収入金 | 366,115,812 |
| 未収利息 | 760,599,475 |
| 前払費用 | 753,038,013 |
| 流動資産合計 | 178,445,259,660 |
| 資産合計 | 178,445,259,660 |
| 負債の部 | |
| 流動負債 | |
| 派生商品評価勘定 | 512,670,836 |
| 未払金 | 1,192,503,406 |
| 未払解約金 | 8,825,000 |
| 流動負債合計 | 1,713,999,242 |
| 負債合計 | 1,713,999,242 |
| 純資産の部 | |
| 元本等 | |
| 元本 | 154,546,186,496 |
| 剰余金 | |
| 剰余金又は欠損金（ ） | 22,185,073,922 |
| 元本等合計 | 176,731,260,418 |
| 純資産合計 | 176,731,260,418 |
| 負債純資産合計 | 178,445,259,660 |

注記表

(重要な会計方針に係る事項に関する注記)

| 項目 | 自 2023年3月15日 至 2023年10月12日 |
|-------------------------|---|
| 1. 有価証券の評価基準及び評価方法 | <p>国債証券</p> <p>個別法に基づき、原則として時価で評価しております。時価評価にあたっては、金融商品取引業者、銀行等の提示する価額（但し、売気配相場は使用しない）、価格情報会社の提供する価額又は日本証券業協会発表の売買参考統計値（平均値）等で評価しております。</p> |
| 2. デリバティブ等の評価基準及び評価方法 | <p>為替予約取引</p> <p>原則として、わが国における計算日の対顧客先物売買相場の仲値によって計算しております。</p> |
| 3. その他財務諸表作成のための基礎となる事項 | <p>外貨建取引等の処理基準</p> <p>外貨建資産及び負債は、計算日の対顧客電信売買相場の仲値により円貨に換算するほか、「投資信託財産の計算に関する規則」（平成12年総理府令第133号）第60条及び同第61条にしたがって換算しております。</p> |

(貸借対照表に関する注記)

| 項目 | 2023年10月12日現在 |
|---------------------------------------|------------------|
| 1. 本報告書における開示対象ファンドの期首における当該親投資信託の元本額 | 76,406,230,487円 |
| 同期中追加設定元本額 | 568,398,023,457円 |
| 同期中一部解約元本額 | 490,258,067,448円 |
| 元本の内訳 | |
| ファンド名 | |
| たわらノーロード 先進国債券<為替ヘッジあり> | 11,758,541,117円 |
| たわらノーロード バランス(堅実型) | 1,468,845,199円 |
| たわらノーロード バランス(標準型) | 4,141,246,576円 |
| たわらノーロード バランス(積極型) | 2,074,798,089円 |
| たわらノーロード スマートグローバルバランス(保守型) | 36,402,198円 |
| たわらノーロード スマートグローバルバランス(安定型) | 1,393,009,141円 |
| たわらノーロード スマートグローバルバランス(安定成長型) | 1,297,493,190円 |
| たわらノーロード スマートグローバルバランス(成長型) | 73,401,059円 |
| たわらノーロード スマートグローバルバランス(積極型) | 173,393円 |
| たわらノーロード 最適化バランス(保守型) | 4,857,039円 |
| たわらノーロード 最適化バランス(安定型) | 15,980,355円 |
| たわらノーロード 最適化バランス(安定成長型) | 156,537,016円 |
| たわらノーロード 最適化バランス(成長型) | 3,237,892円 |
| たわらノーロード 最適化バランス(積極型) | 91,804円 |
| 投資のソムリエ | 50,577,450,460円 |
| 投資のソムリエ<DC年金> | 4,448,612,694円 |
| 投資のソムリエ<DC年金>リスク抑制型 | 4,498,724,072円 |
| リスク抑制世界8資産バランスファンド | 16,175,918,471円 |
| ワールドアセットバランス(基本コース) | 1,843,203,229円 |
| ワールドアセットバランス(リスク抑制コース) | 3,458,352,081円 |
| 投資のソムリエ(ターゲット・イヤー2045) | 431,533,050円 |
| 投資のソムリエ(ターゲット・イヤー2055) | 221,064,128円 |
| リスク抑制世界8資産バランスファンド(DC) | 35,433,556円 |
| 投資のソムリエ(ターゲット・イヤー2035) | 1,460,607,982円 |
| リスクコントロール世界資産分散ファンド | 9,144,719,361円 |

| | |
|--|------------------|
| 9 資産分散投資・スタンダード<DC年金> | 6,397,117,913円 |
| 投資のソムリエ（ターゲット・イヤー2040） | 657,289,770円 |
| 投資のソムリエ（ターゲット・イヤー2050） | 235,682,941円 |
| 投資のソムリエ（ターゲット・イヤー2060） | 143,848,132円 |
| 投資のソムリエ（ターゲット・イヤー2065） | 33,955,507円 |
| Oneグローバル最適化バランス（安定型）<ラップ向け> | 22,944,678円 |
| 外国債券パッシブファンド2（為替フルヘッジ）（適格機関投資家限定） | 21,360,594,446円 |
| 先進国債券パッシブファンド（為替ヘッジあり）（適格機関投資家限定） | 7,306,775,030円 |
| 投資のソムリエ・私募（適格機関投資家限定） | 1,463,260,072円 |
| リスクコントロール世界8資産バランスファンド（FOFs用）（適格機関投資家専用） | 22,956,962円 |
| DIAM世界アセットバランスファンド2VA（適格機関投資家限定） | 447,119,690円 |
| DIAM世界アセットバランスファンド40VA（適格機関投資家限定） | 38,460,695円 |
| DIAM世界アセットバランスファンド25VA（適格機関投資家限定） | 288,570,970円 |
| DIAM世界アセットバランスファンド3VA（適格機関投資家限定） | 563,655,142円 |
| DIAM世界アセットバランスファンド4VA（適格機関投資家限定） | 843,721,396円 |
| 計 | 154,546,186,496円 |
| 2. 受益権の総数 | 154,546,186,496口 |

(金融商品に関する注記)

1. 金融商品の状況に関する事項

| 項目 | 自 2023年3月15日 至 2023年10月12日 |
|--------------------------|--|
| 1. 金融商品に対する取組方針 | 当ファンドは、証券投資信託であり、信託約款に規定する「運用の基本方針」に従い、有価証券等の金融商品に対して投資として運用することを目的としております。 |
| 2. 金融商品の内容及び当該金融商品に係るリスク | 当ファンドが保有する金融商品の種類は、有価証券、デリバティブ取引、コール・ローン等の金銭債権及び金銭債務であります。当ファンドが保有する有価証券の詳細は「附属明細表」に記載しております。これらは、市場リスク（価格変動リスク、為替変動リスク、金利変動リスク）、信用リスク、及び流動性リスクを有しております。 また、当ファンドの利用しているデリバティブ取引は、為替予約取引であります。当該デリバティブ取引は、信託財産に属する資産の効率的な運用に資する事を目的とし行っており、為替相場の変動によるリスクを有しております。 |
| 3. 金融商品に係るリスク管理体制 | 運用担当部署から独立したコンプライアンス・リスク管理担当部署が、運用リスクを把握、管理し、その結果に基づき運用担当部署へ対応の指示等を行うことにより、適切な管理を行います。運用評価委員会等はこれらの運用リスク管理状況の報告を受け、総合的な見地から運用状況全般の管理を行います。 |

2. 金融商品の時価等に関する事項

| 項目 | 2023年10月12日現在 |
|----|---------------|
|----|---------------|

| | |
|----------------------------|--|
| 1. 貸借対照表計上額、時価及びその差額 | 貸借対照表上の金融商品は原則としてすべて時価で評価しているため、貸借対照表計上額と時価との差額はありません。 |
| 2. 時価の算定方法 | (1)有価証券 「(重要な会計方針に係る事項に関する注記)」にて記載しております。 (2)デリバティブ取引 「(デリバティブ取引等に関する注記)」にて記載しております。 (3)上記以外の金融商品 上記以外の金融商品(コール・ローン等の金銭債権及び金銭債務)は短期間で決済されるため、帳簿価額は時価と近似していることから、当該帳簿価額を時価としております。 |
| 3. 金融商品の時価等に関する事項についての補足説明 | 金融商品の時価の算定においては一定の前提条件等を採用しているため、異なる前提条件等によった場合、当該価額が異なることもあります。また、デリバティブ取引に関する契約額等は、あくまでもデリバティブ取引における名目的な契約額であり、当該金額自体がデリバティブ取引のリスクの大きさを示すものではありません。 |

(有価証券に関する注記)

売買目的有価証券

| 種類 | 2023年10月12日現在 | |
|------|---------------------------|--|
| | 当期の 損益に含まれた 評価差額(円) | |
| 国債証券 | 4,712,181,935 | |
| 合計 | 4,712,181,935 | |

(注)「当期の損益に含まれた評価差額」は、当該親投資信託の計算期間開始日から開示対象ファンドの期末日までの期間(2023年6月23日から2023年10月12日まで)に対応する金額であります。

(デリバティブ取引等に関する注記)

通貨関連

| 種類 | 2023年10月12日現在 | | | |
|---------------------|-----------------|-----|-----------------|-------------|
| | 契約額等(円) | うち | | 時価(円) |
| | | 1年超 | | |
| 市場取引以外の取引 為替予約取引 | | | | |
| 売建 | 175,206,949,301 | - | 175,629,762,578 | 422,813,277 |
| アメリカ・ドル | 84,914,042,941 | - | 85,057,936,881 | 143,893,940 |
| イギリス・ポンド | 8,618,944,667 | - | 8,708,999,218 | 90,054,551 |
| イスラエル・シケル | 539,189,354 | - | 519,436,911 | 19,752,443 |
| オーストラリア・ドル | 2,602,923,503 | - | 2,591,888,749 | 11,034,754 |
| オフショア・人民元 | 12,523,935,667 | - | 12,523,169,625 | 766,042 |
| カナダ・ドル | 3,535,620,535 | - | 3,524,083,998 | 11,536,537 |
| シンガポール・ドル | 792,762,255 | - | 794,933,047 | 2,170,792 |
| スウェーデン・クローナ | 348,370,116 | - | 347,647,469 | 722,647 |
| デンマーク・クローネ | 554,501,588 | - | 556,815,929 | 2,314,341 |
| ニュージーランド・ドル | 401,110,500 | - | 402,428,863 | 1,318,363 |
| ノルウェー・クローネ | 290,196,163 | - | 284,846,339 | 5,349,824 |
| ポーランド・ズロチ | 905,494,951 | - | 929,463,159 | 23,968,208 |
| マレーシア・リンギット | 902,343,317 | - | 899,419,225 | 2,924,092 |
| メキシコ・ペソ | 1,634,916,577 | - | 1,597,966,807 | 36,949,770 |

| | | | | |
|------------|-----------------|---|-----------------|-------------|
| ユーロ | 56,642,597,167 | - | 56,890,726,358 | 248,129,191 |
| 買建 | 783,713,835 | - | 787,249,381 | 3,535,546 |
| アメリカ・ドル | 358,298,710 | - | 359,808,719 | 1,510,009 |
| イギリス・ポンド | 78,025,710 | - | 78,470,473 | 444,763 |
| オーストラリア・ドル | 40,859,203 | - | 40,892,978 | 33,775 |
| カナダ・ドル | 56,456,076 | - | 56,679,400 | 223,324 |
| ユーロ | 250,074,136 | - | 251,397,811 | 1,323,675 |
| 合計 | 175,990,663,136 | - | 176,417,011,959 | 419,277,731 |

(注) 時価の算定方法

為替予約取引

1. 計算日に対顧客先物売買相場の仲値が発表されている外貨については、以下のように評価しております。

計算日において為替予約の受渡日の対顧客先物売買相場の仲値が発表されている場合は、当該為替予約は当該仲値で評価しております。

計算日において為替予約の受渡日の対顧客先物売買相場の仲値が発表されていない場合は、以下の方法によっております。

・計算日に為替予約の受渡日を超える対顧客先物売買相場が発表されている場合には、発表されている先物相場のうち当該日に最も近い前後二つの先物相場の仲値をもとに計算しております。

・計算日に為替予約の受渡日を超える対顧客先物売買相場が発表されていない場合には、当該日に最も近い発表されている対顧客先物売買相場の仲値を用いております。

2. 計算日に対顧客先物売買相場の仲値が発表されていない外貨については、計算日の対顧客電信売買相場の仲値で評価しております。

3. 換算において円未満の端数は切捨てております。

上記取引で、ヘッジ会計が適用されているものではありません。

(関連当事者との取引に関する注記)

該当事項はありません。

(1口当たり情報に関する注記)

| | |
|---------------------------|----------------------|
| | 2023年10月12日現在 |
| 1口当たり純資産額 (1万口当たり純資産額) | 1.1435円 (11,435円) |

附属明細表

第1 有価証券明細表

(1) 株式

該当事項はありません。

(2) 株式以外の有価証券

2023年10月12日現在

| 種類 | 通貨 | 銘柄 | 券面総額 | 評価額 | 備考 |
|------|---------|-------------------------|---------------|---------------|----|
| 国債証券 | アメリカ・ドル | US T N/B 0.25 05/31/25 | 3,500,000.000 | 3,234,765.620 | |
| | | US T N/B 0.25 06/30/25 | 5,000,000.000 | 4,605,761.700 | |
| | | US T N/B 0.25 07/31/25 | 3,000,000.000 | 2,753,671.860 | |
| | | US T N/B 0.25 08/31/25 | 2,000,000.000 | 1,829,687.500 | |
| | | US T N/B 0.25 09/30/25 | 3,300,000.000 | 3,010,863.270 | |
| | | US T N/B 0.25 10/31/25 | 4,500,000.000 | 4,089,726.540 | |
| | | US T N/B 0.375 01/31/26 | 3,000,000.000 | 2,707,734.360 | |
| | | US T N/B 0.375 04/30/25 | 3,970,000.000 | 3,689,851.350 | |
| | | US T N/B 0.375 07/31/27 | 2,100,000.000 | 1,788,773.440 | |
| | | US T N/B 0.375 09/30/27 | 2,200,000.000 | 1,861,750.000 | |
| | | US T N/B 0.375 11/30/25 | 4,500,000.000 | 4,086,914.040 | |

| | | | |
|-------------------------|---------------|---------------|--|
| US T N/B 0.375 12/31/25 | 4,700,000.000 | 4,259,558.580 | |
| US T N/B 0.5 02/28/26 | 3,900,000.000 | 3,519,445.330 | |
| US T N/B 0.5 03/31/25 | 2,500,000.000 | 2,335,644.520 | |
| US T N/B 0.5 04/30/27 | 2,200,000.000 | 1,900,937.500 | |
| US T N/B 0.5 05/31/27 | 1,600,000.000 | 1,378,187.490 | |
| US T N/B 0.5 06/30/27 | 1,500,000.000 | 1,288,066.410 | |
| US T N/B 0.5 08/31/27 | 1,900,000.000 | 1,621,457.030 | |
| US T N/B 0.5 10/31/27 | 2,600,000.000 | 2,204,566.410 | |
| US T N/B 0.625 03/31/27 | 1,200,000.000 | 1,045,031.250 | |
| US T N/B 0.625 05/15/30 | 4,000,000.000 | 3,103,125.000 | |
| US T N/B 0.625 07/31/26 | 3,000,000.000 | 2,676,445.320 | |
| US T N/B 0.625 08/15/30 | 5,400,000.000 | 4,155,890.640 | |
| US T N/B 0.625 11/30/27 | 2,500,000.000 | 2,124,707.020 | |
| US T N/B 0.625 12/31/27 | 4,160,000.000 | 3,525,924.970 | |
| US T N/B 0.75 01/31/28 | 3,070,000.000 | 2,608,780.450 | |
| US T N/B 0.75 03/31/26 | 3,140,000.000 | 2,846,238.270 | |
| US T N/B 0.75 04/30/26 | 3,200,000.000 | 2,890,249.980 | |
| US T N/B 0.75 05/31/26 | 3,800,000.000 | 3,421,039.070 | |
| US T N/B 0.75 08/31/26 | 3,200,000.000 | 2,856,375.000 | |
| US T N/B 0.875 06/30/26 | 2,750,000.000 | 2,480,156.250 | |
| US T N/B 0.875 09/30/26 | 2,180,000.000 | 1,950,078.120 | |
| US T N/B 0.875 11/15/30 | 5,990,000.000 | 4,669,158.210 | |
| US T N/B 1.0 07/31/28 | 3,070,000.000 | 2,595,289.240 | |
| US T N/B 1.125 02/15/31 | 5,600,000.000 | 4,424,875.000 | |
| US T N/B 1.125 02/28/25 | 4,820,000.000 | 4,558,853.890 | |
| US T N/B 1.125 02/28/27 | 1,000,000.000 | 889,531.250 | |
| US T N/B 1.125 02/29/28 | 3,620,000.000 | 3,121,755.070 | |
| US T N/B 1.125 05/15/40 | 2,000,000.000 | 1,147,734.380 | |
| US T N/B 1.125 08/15/40 | 2,760,000.000 | 1,568,025.000 | |
| US T N/B 1.125 08/31/28 | 3,770,000.000 | 3,199,272.060 | |
| US T N/B 1.125 10/31/26 | 3,600,000.000 | 3,233,390.610 | |
| US T N/B 1.25 03/31/28 | 3,800,000.000 | 3,286,257.820 | |
| US T N/B 1.25 04/30/28 | 3,900,000.000 | 3,364,207.030 | |
| US T N/B 1.25 05/15/50 | 1,100,000.000 | 518,890.620 | |
| US T N/B 1.25 05/31/28 | 3,100,000.000 | 2,667,210.920 | |
| US T N/B 1.25 06/30/28 | 3,250,000.000 | 2,789,477.530 | |
| US T N/B 1.25 08/15/31 | 6,200,000.000 | 4,856,343.750 | |
| US T N/B 1.25 09/30/28 | 3,500,000.000 | 2,980,468.750 | |
| US T N/B 1.25 11/30/26 | 4,000,000.000 | 3,597,500.000 | |
| US T N/B 1.25 12/31/26 | 3,000,000.000 | 2,693,027.340 | |
| US T N/B 1.375 08/15/50 | 3,500,000.000 | 1,707,822.270 | |
| US T N/B 1.375 08/31/26 | 1,250,000.000 | 1,136,669.920 | |
| US T N/B 1.375 10/31/28 | 2,800,000.000 | 2,394,218.730 | |
| US T N/B 1.375 11/15/31 | 5,800,000.000 | 4,555,039.040 | |
| US T N/B 1.375 11/15/40 | 2,330,000.000 | 1,379,023.240 | |
| US T N/B 1.375 12/31/28 | 2,900,000.000 | 2,468,058.600 | |
| US T N/B 1.5 01/31/27 | 4,590,000.000 | 4,141,757.800 | |
| US T N/B 1.5 02/15/30 | 4,100,000.000 | 3,407,003.890 | |
| US T N/B 1.5 08/15/26 | 2,700,000.000 | 2,466,281.250 | |

| | | | |
|-------------------------|---------------|---------------|--|
| US T N/B 1.5 11/30/28 | 3,900,000.000 | 3,348,210.910 | |
| US T N/B 1.625 02/15/26 | 3,300,000.000 | 3,063,585.950 | |
| US T N/B 1.625 05/15/26 | 2,600,000.000 | 2,399,007.790 | |
| US T N/B 1.625 05/15/31 | 5,300,000.000 | 4,309,976.530 | |
| US T N/B 1.625 08/15/29 | 3,100,000.000 | 2,636,332.030 | |
| US T N/B 1.625 09/30/26 | 800,000.000 | 731,875.000 | |
| US T N/B 1.625 10/31/26 | 1,000,000.000 | 911,757.810 | |
| US T N/B 1.625 11/15/50 | 2,700,000.000 | 1,413,597.650 | |
| US T N/B 1.625 11/30/26 | 2,100,000.000 | 1,910,835.940 | |
| US T N/B 1.75 01/31/29 | 3,600,000.000 | 3,117,445.300 | |
| US T N/B 1.75 08/15/41 | 4,400,000.000 | 2,743,984.350 | |
| US T N/B 1.75 11/15/29 | 1,500,000.000 | 1,278,339.840 | |
| US T N/B 1.75 12/31/26 | 1,500,000.000 | 1,368,105.460 | |
| US T N/B 1.875 02/15/32 | 5,500,000.000 | 4,475,195.330 | |
| US T N/B 1.875 02/15/41 | 3,800,000.000 | 2,454,859.350 | |
| US T N/B 1.875 02/15/51 | 3,450,000.000 | 1,934,425.760 | |
| US T N/B 1.875 02/28/27 | 2,800,000.000 | 2,554,125.000 | |
| US T N/B 1.875 02/28/29 | 2,600,000.000 | 2,262,304.690 | |
| US T N/B 1.875 06/30/26 | 2,000,000.000 | 1,853,906.240 | |
| US T N/B 1.875 07/31/26 | 1,000,000.000 | 924,335.940 | |
| US T N/B 1.875 11/15/51 | 2,700,000.000 | 1,505,144.530 | |
| US T N/B 2.0 02/15/50 | 2,300,000.000 | 1,342,310.540 | |
| US T N/B 2.0 08/15/25 | 3,800,000.000 | 3,597,457.030 | |
| US T N/B 2.0 08/15/51 | 3,900,000.000 | 2,251,335.910 | |
| US T N/B 2.0 11/15/26 | 3,200,000.000 | 2,948,750.010 | |
| US T N/B 2.0 11/15/41 | 2,500,000.000 | 1,624,414.050 | |
| US T N/B 2.125 05/15/25 | 3,600,000.000 | 3,435,750.000 | |
| US T N/B 2.125 05/31/26 | 1,700,000.000 | 1,587,806.640 | |
| US T N/B 2.25 02/15/27 | 5,200,000.000 | 4,807,968.770 | |
| US T N/B 2.25 02/15/52 | 3,520,000.000 | 2,160,125.010 | |
| US T N/B 2.25 03/31/26 | 1,000,000.000 | 940,117.190 | |
| US T N/B 2.25 05/15/41 | 2,400,000.000 | 1,648,687.480 | |
| US T N/B 2.25 08/15/27 | 2,100,000.000 | 1,922,812.500 | |
| US T N/B 2.25 08/15/46 | 1,600,000.000 | 1,013,656.250 | |
| US T N/B 2.25 08/15/49 | 4,300,000.000 | 2,674,902.330 | |
| US T N/B 2.25 11/15/25 | 5,500,000.000 | 5,207,382.840 | |
| US T N/B 2.25 11/15/27 | 2,840,000.000 | 2,588,282.810 | |
| US T N/B 2.375 02/15/42 | 2,600,000.000 | 1,798,468.750 | |
| US T N/B 2.375 03/31/29 | 2,300,000.000 | 2,050,953.120 | |
| US T N/B 2.375 04/30/26 | 1,580,000.000 | 1,487,607.030 | |
| US T N/B 2.375 05/15/27 | 2,600,000.000 | 2,401,648.440 | |
| US T N/B 2.375 05/15/29 | 2,350,000.000 | 2,092,234.370 | |
| US T N/B 2.375 05/15/51 | 3,800,000.000 | 2,410,625.000 | |
| US T N/B 2.375 11/15/49 | 4,500,000.000 | 2,879,033.220 | |
| US T N/B 2.5 02/15/45 | 1,610,000.000 | 1,092,661.710 | |
| US T N/B 2.5 02/15/46 | 1,800,000.000 | 1,207,476.550 | |
| US T N/B 2.5 02/28/26 | 2,420,000.000 | 2,292,288.270 | |
| US T N/B 2.5 03/31/27 | 2,500,000.000 | 2,326,660.150 | |
| US T N/B 2.5 05/15/46 | 1,300,000.000 | 870,136.720 | |

| | | | |
|-------------------------|---------------|---------------|--|
| US T N/B 2.625 01/31/26 | 2,280,000.000 | 2,167,870.300 | |
| US T N/B 2.625 02/15/29 | 3,000,000.000 | 2,718,750.000 | |
| US T N/B 2.625 03/31/25 | 200,000.000 | 192,765.620 | |
| US T N/B 2.625 04/15/25 | 3,900,000.000 | 3,757,101.580 | |
| US T N/B 2.625 05/31/27 | 2,100,000.000 | 1,956,035.140 | |
| US T N/B 2.625 07/31/29 | 2,900,000.000 | 2,606,261.720 | |
| US T N/B 2.625 12/31/25 | 1,400,000.000 | 1,332,953.130 | |
| US T N/B 2.75 02/15/28 | 3,900,000.000 | 3,612,527.330 | |
| US T N/B 2.75 02/28/25 | 3,010,000.000 | 2,910,940.410 | |
| US T N/B 2.75 04/30/27 | 2,240,000.000 | 2,098,425.010 | |
| US T N/B 2.75 05/15/25 | 5,500,000.000 | 5,300,410.170 | |
| US T N/B 2.75 05/31/29 | 1,900,000.000 | 1,723,878.900 | |
| US T N/B 2.75 06/30/25 | 4,000,000.000 | 3,847,578.120 | |
| US T N/B 2.75 07/31/27 | 2,100,000.000 | 1,959,972.640 | |
| US T N/B 2.75 08/15/32 | 5,380,000.000 | 4,664,838.260 | |
| US T N/B 2.75 08/15/42 | 1,480,000.000 | 1,084,042.190 | |
| US T N/B 2.75 08/15/47 | 1,500,000.000 | 1,045,839.840 | |
| US T N/B 2.75 08/31/25 | 3,000,000.000 | 2,876,953.140 | |
| US T N/B 2.75 11/15/42 | 1,130,000.000 | 824,635.150 | |
| US T N/B 2.75 11/15/47 | 1,900,000.000 | 1,322,355.450 | |
| US T N/B 2.875 04/30/25 | 3,920,000.000 | 3,787,470.320 | |
| US T N/B 2.875 04/30/29 | 2,900,000.000 | 2,652,480.470 | |
| US T N/B 2.875 05/15/28 | 3,840,000.000 | 3,564,600.000 | |
| US T N/B 2.875 05/15/32 | 5,900,000.000 | 5,185,316.410 | |
| US T N/B 2.875 05/15/43 | 1,790,000.000 | 1,326,452.930 | |
| US T N/B 2.875 05/15/49 | 3,100,000.000 | 2,209,839.830 | |
| US T N/B 2.875 05/15/52 | 3,900,000.000 | 2,764,734.370 | |
| US T N/B 2.875 05/31/25 | 2,300,000.000 | 2,219,140.620 | |
| US T N/B 2.875 06/15/25 | 2,000,000.000 | 1,928,750.000 | |
| US T N/B 2.875 07/31/25 | 3,270,000.000 | 3,147,502.720 | |
| US T N/B 2.875 08/15/28 | 3,900,000.000 | 3,606,738.280 | |
| US T N/B 2.875 08/15/45 | 1,000,000.000 | 723,984.380 | |
| US T N/B 2.875 11/15/46 | 1,000,000.000 | 717,480.470 | |
| US T N/B 2.875 11/30/25 | 3,140,000.000 | 3,008,635.140 | |
| US T N/B 3.0 02/15/47 | 2,290,000.000 | 1,680,287.500 | |
| US T N/B 3.0 02/15/48 | 1,600,000.000 | 1,168,875.000 | |
| US T N/B 3.0 02/15/49 | 4,640,000.000 | 3,389,012.470 | |
| US T N/B 3.0 05/15/42 | 1,000,000.000 | 765,781.250 | |
| US T N/B 3.0 05/15/45 | 1,200,000.000 | 890,578.120 | |
| US T N/B 3.0 05/15/47 | 1,300,000.000 | 952,808.590 | |
| US T N/B 3.0 07/15/25 | 3,000,000.000 | 2,895,585.930 | |
| US T N/B 3.0 08/15/48 | 1,910,000.000 | 1,394,300.000 | |
| US T N/B 3.0 08/15/52 | 3,140,000.000 | 2,289,133.600 | |
| US T N/B 3.0 09/30/25 | 2,000,000.000 | 1,925,468.760 | |
| US T N/B 3.0 10/31/25 | 2,000,000.000 | 1,923,281.240 | |
| US T N/B 3.0 11/15/44 | 1,500,000.000 | 1,118,027.340 | |
| US T N/B 3.0 11/15/45 | 670,000.000 | 495,381.250 | |
| US T N/B 3.125 02/15/42 | 500,000.000 | 392,021.480 | |
| US T N/B 3.125 02/15/43 | 1,260,000.000 | 975,367.960 | |

| | | | |
|-------------------------|---------------|---------------|--|
| US T N/B 3.125 05/15/48 | 2,520,000.000 | 1,884,979.670 | |
| US T N/B 3.125 08/15/25 | 3,000,000.000 | 2,898,808.590 | |
| US T N/B 3.125 08/15/44 | 1,500,000.000 | 1,145,566.410 | |
| US T N/B 3.125 08/31/27 | 2,100,000.000 | 1,985,484.370 | |
| US T N/B 3.125 08/31/29 | 2,500,000.000 | 2,307,910.150 | |
| US T N/B 3.125 11/15/28 | 2,900,000.000 | 2,704,589.850 | |
| US T N/B 3.125 11/15/41 | 580,000.000 | 456,319.520 | |
| US T N/B 3.25 05/15/42 | 2,650,000.000 | 2,111,408.190 | |
| US T N/B 3.25 06/30/27 | 2,600,000.000 | 2,474,265.610 | |
| US T N/B 3.25 06/30/29 | 2,500,000.000 | 2,326,855.470 | |
| US T N/B 3.375 05/15/33 | 6,800,000.000 | 6,173,656.210 | |
| US T N/B 3.375 05/15/44 | 1,400,000.000 | 1,116,773.430 | |
| US T N/B 3.375 08/15/42 | 2,300,000.000 | 1,862,595.700 | |
| US T N/B 3.375 11/15/48 | 4,450,000.000 | 3,487,687.500 | |
| US T N/B 3.5 01/31/28 | 2,900,000.000 | 2,772,671.870 | |
| US T N/B 3.5 01/31/30 | 2,300,000.000 | 2,158,630.860 | |
| US T N/B 3.5 02/15/33 | 6,200,000.000 | 5,695,281.240 | |
| US T N/B 3.5 02/15/39 | 890,000.000 | 768,772.260 | |
| US T N/B 3.5 04/30/28 | 2,200,000.000 | 2,100,054.680 | |
| US T N/B 3.5 04/30/30 | 2,500,000.000 | 2,342,968.750 | |
| US T N/B 3.5 09/15/25 | 2,500,000.000 | 2,430,468.750 | |
| US T N/B 3.625 02/15/44 | 1,700,000.000 | 1,413,523.440 | |
| US T N/B 3.625 02/15/53 | 1,700,000.000 | 1,405,687.500 | |
| US T N/B 3.625 03/31/28 | 1,500,000.000 | 1,440,234.370 | |
| US T N/B 3.625 03/31/30 | 2,500,000.000 | 2,361,230.470 | |
| US T N/B 3.625 05/15/26 | 1,800,000.000 | 1,747,757.800 | |
| US T N/B 3.625 05/15/53 | 950,000.000 | 786,125.000 | |
| US T N/B 3.625 05/31/28 | 2,100,000.000 | 2,015,835.940 | |
| US T N/B 3.625 08/15/43 | 800,000.000 | 667,718.750 | |
| US T N/B 3.75 04/15/26 | 2,600,000.000 | 2,532,968.750 | |
| US T N/B 3.75 05/31/30 | 2,000,000.000 | 1,901,289.060 | |
| US T N/B 3.75 06/30/30 | 1,500,000.000 | 1,425,468.750 | |
| US T N/B 3.75 08/15/41 | 1,000,000.000 | 864,296.880 | |
| US T N/B 3.75 11/15/43 | 1,000,000.000 | 849,023.440 | |
| US T N/B 3.875 01/15/26 | 2,600,000.000 | 2,542,820.300 | |
| US T N/B 3.875 02/15/43 | 2,500,000.000 | 2,173,046.870 | |
| US T N/B 3.875 03/31/25 | 6,000,000.000 | 5,889,492.180 | |
| US T N/B 3.875 04/30/25 | 3,900,000.000 | 3,826,113.290 | |
| US T N/B 3.875 05/15/43 | 1,700,000.000 | 1,476,742.190 | |
| US T N/B 3.875 08/15/33 | 4,000,000.000 | 3,781,250.000 | |
| US T N/B 3.875 08/15/40 | 700,000.000 | 621,250.000 | |
| US T N/B 3.875 09/30/29 | 2,200,000.000 | 2,113,546.860 | |
| US T N/B 3.875 11/30/27 | 1,600,000.000 | 1,553,437.500 | |
| US T N/B 3.875 11/30/29 | 2,500,000.000 | 2,399,072.270 | |
| US T N/B 3.875 12/31/27 | 2,600,000.000 | 2,524,132.800 | |
| US T N/B 3.875 12/31/29 | 1,500,000.000 | 1,438,710.930 | |
| US T N/B 4.0 02/15/26 | 1,500,000.000 | 1,470,468.750 | |
| US T N/B 4.0 02/28/30 | 1,500,000.000 | 1,448,320.320 | |
| US T N/B 4.0 02/29/28 | 2,400,000.000 | 2,341,218.740 | |

| | | | |
|-------------------------|-------------------------------------|-------------------------------------|---------------|
| US T N/B 4.0 06/30/28 | 2,600,000.000 | 2,534,187.500 | |
| US T N/B 4.0 07/31/30 | 1,500,000.000 | 1,446,796.870 | |
| US T N/B 4.0 10/31/29 | 2,200,000.000 | 2,127,210.930 | |
| US T N/B 4.0 11/15/42 | 2,000,000.000 | 1,772,890.620 | |
| US T N/B 4.0 11/15/52 | 3,770,000.000 | 3,341,604.300 | |
| US T N/B 4.0 12/15/25 | 3,900,000.000 | 3,824,589.830 | |
| US T N/B 4.125 06/15/26 | 2,000,000.000 | 1,965,937.500 | |
| US T N/B 4.125 07/31/28 | 2,500,000.000 | 2,449,511.720 | |
| US T N/B 4.125 08/15/53 | 2,000,000.000 | 1,813,750.000 | |
| US T N/B 4.125 09/30/27 | 3,000,000.000 | 2,941,875.000 | |
| US T N/B 4.125 10/31/27 | 3,300,000.000 | 3,234,773.450 | |
| US T N/B 4.125 11/15/32 | 5,300,000.000 | 5,116,777.350 | |
| US T N/B 4.25 05/15/39 | 850,000.000 | 800,859.370 | |
| US T N/B 4.25 05/31/25 | 3,500,000.000 | 3,452,148.420 | |
| US T N/B 4.25 10/15/25 | 2,370,000.000 | 2,336,579.300 | |
| US T N/B 4.25 11/15/40 | 800,000.000 | 743,765.620 | |
| US T N/B 4.375 02/15/38 | 200,000.000 | 193,835.930 | |
| US T N/B 4.375 05/15/40 | 800,000.000 | 758,375.000 | |
| US T N/B 4.375 05/15/41 | 870,000.000 | 819,227.330 | |
| US T N/B 4.375 08/15/26 | 2,200,000.000 | 2,175,937.500 | |
| US T N/B 4.375 08/15/43 | 500,000.000 | 466,093.750 | |
| US T N/B 4.375 11/15/39 | 700,000.000 | 666,093.750 | |
| US T N/B 4.5 02/15/36 | 500,000.000 | 498,867.180 | |
| US T N/B 4.5 05/15/38 | 400,000.000 | 391,187.500 | |
| US T N/B 4.5 07/15/26 | 2,400,000.000 | 2,381,437.480 | |
| US T N/B 4.5 08/15/39 | 1,030,000.000 | 996,665.820 | |
| US T N/B 4.5 11/15/25 | 2,200,000.000 | 2,179,804.680 | |
| US T N/B 4.625 02/15/40 | 1,000,000.000 | 978,769.530 | |
| US T N/B 4.625 02/28/25 | 6,300,000.000 | 6,249,796.870 | |
| US T N/B 4.625 03/15/26 | 3,500,000.000 | 3,480,722.660 | |
| US T N/B 4.625 06/30/25 | 3,000,000.000 | 2,977,031.250 | |
| US T N/B 4.75 02/15/41 | 1,020,000.000 | 1,007,528.900 | |
| US T N/B 4.75 07/31/25 | 3,500,000.000 | 3,480,859.370 | |
| US T N/B 5.0 05/15/37 | 400,000.000 | 415,546.860 | |
| US T N/B 5.25 11/15/28 | 800,000.000 | 822,312.490 | |
| US T N/B 5.375 02/15/31 | 500,000.000 | 525,273.440 | |
| US T N/B 6.0 02/15/26 | 1,810,000.000 | 1,852,704.670 | |
| US T N/B 6.125 11/15/27 | 1,000,000.000 | 1,054,687.500 | |
| US T N/B 6.25 05/15/30 | 1,000,000.000 | 1,092,578.120 | |
| アメリカ・ドル 小計 | 651,740,000.000 (97,278,712,400) | 566,215,749.710 (84,513,362,803) | |
| イギリス・ポンド | UK TREASURY 0.125 01/30/26 | 1,210,000.000 | 1,099,825.140 |
| | UK TREASURY 0.125 01/31/28 | 680,000.000 | 570,894.000 |
| | UK TREASURY 0.25 07/31/31 | 1,600,000.000 | 1,180,103.450 |
| | UK TREASURY 0.375 10/22/26 | 1,250,000.000 | 1,109,812.500 |

| | | | |
|-------------------------------|---------------|---------------|--|
| UK TREASURY 0.375 10/22/30 | 1,000,000.000 | 769,505.000 | |
| UK TREASURY 0.5 01/31/29 | 1,550,000.000 | 1,274,368.650 | |
| UK TREASURY 0.5 10/22/61 | 1,480,000.000 | 413,957.180 | |
| UK TREASURY 0.625 06/07/25 | 1,400,000.000 | 1,313,658.080 | |
| UK TREASURY 0.625 07/31/35 | 1,100,000.000 | 716,452.000 | |
| UK TREASURY 0.625 10/22/50 | 1,000,000.000 | 378,300.000 | |
| UK TREASURY 0.875 01/31/46 | 910,000.000 | 428,347.920 | |
| UK TREASURY 0.875 07/31/33 | 1,200,000.000 | 870,324.000 | |
| UK TREASURY 0.875 10/22/29 | 950,000.000 | 784,595.120 | |
| UK TREASURY 1.0 01/31/32 | 1,900,000.000 | 1,469,099.000 | |
| UK TREASURY 1.125 01/31/39 | 1,200,000.000 | 741,410.400 | |
| UK TREASURY 1.125 10/22/73 | 570,000.000 | 196,308.000 | |
| UK TREASURY 1.25 07/22/27 | 1,210,000.000 | 1,083,857.500 | |
| UK TREASURY 1.25 07/31/51 | 1,680,000.000 | 780,702.720 | |
| UK TREASURY 1.25 10/22/41 | 1,630,000.000 | 953,028.400 | |
| UK TREASURY 1.5 07/22/26 | 690,000.000 | 639,457.500 | |
| UK TREASURY 1.5 07/22/47 | 700,000.000 | 377,370.000 | |
| UK TREASURY 1.5 07/31/53 | 790,000.000 | 384,934.130 | |
| UK TREASURY 1.625 10/22/28 | 520,000.000 | 459,878.640 | |
| UK TREASURY 1.625 10/22/54 | 1,000,000.000 | 499,714.800 | |
| UK TREASURY 1.625 10/22/71 | 750,000.000 | 331,125.000 | |
| UK TREASURY 1.75 01/22/49 | 760,000.000 | 426,773.440 | |
| UK TREASURY 1.75 07/22/57 | 1,300,000.000 | 660,558.080 | |
| UK TREASURY 1.75 09/07/37 | 900,000.000 | 640,589.040 | |
| UK TREASURY 2.0 09/07/25 | 2,270,000.000 | 2,163,310.000 | |
| UK TREASURY 2.5 07/22/65 | 900,000.000 | 549,450.000 | |
| UK TREASURY 3.25 01/22/44 | 1,300,000.000 | 1,045,368.220 | |
| UK TREASURY 3.25 01/31/33 | 2,160,000.000 | 1,983,659.320 | |
| UK TREASURY 3.5 01/22/45 | 1,320,000.000 | 1,094,771.040 | |
| UK TREASURY 3.5 07/22/68 | 870,000.000 | 688,408.200 | |

| | | | | |
|----------------|-----------------------------------|------------------------------------|-----------------------------------|--|
| | UK TREASURY 3.5 10/22/25 | 2,250,000.000 | 2,194,987.500 | |
| | UK TREASURY 3.75 01/29/38 | 1,000,000.000 | 907,713.000 | |
| | UK TREASURY 3.75 07/22/52 | 670,000.000 | 564,810.000 | |
| | UK TREASURY 3.75 10/22/53 | 800,000.000 | 670,835.200 | |
| | UK TREASURY 4.0 01/22/60 | 540,000.000 | 476,388.000 | |
| | UK TREASURY 4.0 10/22/63 | 250,000.000 | 219,762.500 | |
| | UK TREASURY 4.125 01/29/27 | 1,600,000.000 | 1,581,928.320 | |
| | UK TREASURY 4.25 03/07/36 | 850,000.000 | 831,794.700 | |
| | UK TREASURY 4.25 06/07/32 | 950,000.000 | 951,518.100 | |
| | UK TREASURY 4.25 09/07/39 | 800,000.000 | 763,853.440 | |
| | UK TREASURY 4.25 12/07/27 | 1,050,000.000 | 1,047,217.500 | |
| | UK TREASURY 4.25 12/07/40 | 1,000,000.000 | 948,838.400 | |
| | UK TREASURY 4.25 12/07/46 | 990,000.000 | 915,660.500 | |
| | UK TREASURY 4.25 12/07/49 | 750,000.000 | 691,224.300 | |
| | UK TREASURY 4.25 12/07/55 | 1,130,000.000 | 1,041,628.350 | |
| | UK TREASURY 4.5 06/07/28 | 700,000.000 | 703,834.810 | |
| | UK TREASURY 4.5 09/07/34 | 1,000,000.000 | 1,008,000.000 | |
| | UK TREASURY 4.5 12/07/42 | 820,000.000 | 796,839.920 | |
| | UK TREASURY 4.75 12/07/30 | 1,300,000.000 | 1,344,296.200 | |
| | UK TREASURY 4.75 12/07/38 | 810,000.000 | 822,069.000 | |
| | UK TREASURY 6.0 12/07/28 | 800,000.000 | 863,752.000 | |
| | イギリス・ボンド 小計 | 59,810,000.000 (10,993,078,000) | 47,426,868.210 (8,717,058,377) | |
| イスラエル・ シュケル | ISRAEL FIXED BOND 0.5 02/27/26 | 900,000.000 | 825,660.000 | |
| | ISRAEL FIXED BOND 0.5 04/30/25 | 1,830,000.000 | 1,731,648.480 | |
| | ISRAEL FIXED BOND 02/28/29 | 500,000.000 | 489,906.000 | |
| | ISRAEL FIXED BOND 1.0 03/31/30 | 1,310,000.000 | 1,076,820.000 | |
| | ISRAEL FIXED BOND 1.3 04/30/32 | 880,000.000 | 694,221.440 | |
| | ISRAEL FIXED BOND 1.5 05/31/37 | 1,285,000.000 | 892,345.120 | |

| | | | | |
|--------------------------|--|-----------------------------------|-----------------------------------|--|
| | ISRAEL FIXED BOND 1.75 08/31/25 | 1,730,000.000 | 1,653,149.940 | |
| | ISRAEL FIXED BOND 11/29/52 | 550,000.000 | 376,377.100 | |
| | ISRAEL FIXED BOND 2.0 03/31/27 | 1,700,000.000 | 1,585,539.000 | |
| | ISRAEL FIXED BOND 2.25 09/28/28 | 1,040,000.000 | 951,763.280 | |
| | ISRAEL FIXED BOND 3.75 03/31/47 | 1,400,000.000 | 1,200,560.200 | |
| | ISRAEL FIXED BOND 5.5 01/31/42 | 975,000.000 | 1,079,895.370 | |
| | ISRAEL FIXED BOND 6.25 10/30/26 | 530,000.000 | 562,092.560 | |
| イスラエル・シケル 小計 | | 14,630,000.000 (551,695,837) | 13,119,978.490 (494,753,077) | |
| オーストラリア・ドル | AUSTRALIAN 0.25 11/21/25 | 1,600,000.000 | 1,479,967.680 | |
| | AUSTRALIAN 0.5 09/21/26 | 1,320,000.000 | 1,195,174.550 | |
| | AUSTRALIAN 1.0 11/21/31 | 1,470,000.000 | 1,138,248.850 | |
| | AUSTRALIAN 1.0 12/21/30 | 910,000.000 | 728,058.520 | |
| | AUSTRALIAN 1.25 05/21/32 | 2,350,000.000 | 1,829,411.750 | |
| | AUSTRALIAN 1.5 06/21/31 | 1,520,000.000 | 1,244,149.600 | |
| | AUSTRALIAN 1.75 06/21/51 | 1,120,000.000 | 597,353.120 | |
| | AUSTRALIAN 1.75 11/21/32 | 1,400,000.000 | 1,124,115.370 | |
| | AUSTRALIAN 2.25 05/21/28 | 600,000.000 | 556,066.340 | |
| | AUSTRALIAN 2.5 05/21/30 | 1,140,000.000 | 1,029,296.570 | |
| | AUSTRALIAN 2.75 05/21/41 | 750,000.000 | 572,210.940 | |
| | AUSTRALIAN 2.75 06/21/35 | 800,000.000 | 674,168.990 | |
| | AUSTRALIAN 2.75 11/21/27 | 1,120,000.000 | 1,068,615.570 | |
| | AUSTRALIAN 2.75 11/21/28 | 1,000,000.000 | 940,744.500 | |
| | AUSTRALIAN 2.75 11/21/29 | 1,310,000.000 | 1,212,214.070 | |
| | AUSTRALIAN 3.0 03/21/47 | 760,000.000 | 567,254.720 | |
| | AUSTRALIAN 3.0 11/21/33 | 1,650,000.000 | 1,459,693.270 | |
| | AUSTRALIAN 3.25 04/21/25 | 1,940,000.000 | 1,916,123.350 | |
| | AUSTRALIAN 3.25 04/21/29 | 800,000.000 | 767,013.420 | |
| | AUSTRALIAN 3.25 06/21/39 | 630,000.000 | 530,621.480 | |
| AUSTRALIAN 3.5 12/21/34 | 680,000.000 | 622,571.510 | | |
| AUSTRALIAN 3.75 04/21/37 | 630,000.000 | 578,089.390 | | |
| AUSTRALIAN 3.75 05/21/34 | 900,000.000 | 847,822.550 | | |
| AUSTRALIAN 4.25 04/21/26 | 1,730,000.000 | 1,742,548.890 | | |
| AUSTRALIAN 4.5 04/21/33 | 1,210,000.000 | 1,219,280.820 | | |
| AUSTRALIAN 4.75 04/21/27 | 1,170,000.000 | 1,200,763.510 | | |
| オーストラリア・ドル 小計 | | 30,510,000.000 (2,922,247,800) | 26,841,579.330 (2,570,886,468) | |
| オフショア・人民元 | CHINA GOVERNMENT BOND 1.99 04/09/25 | 38,500,000.000 | 38,265,633.170 | |
| | CHINA GOVERNMENT BOND 2.18 08/15/26 | 10,500,000.000 | 10,419,860.530 | |

| | | | |
|--|----------------|----------------|--|
| CHINA GOVERNMENT BOND 2.28 11/25/25 | 4,500,000.000 | 4,491,938.560 | |
| CHINA GOVERNMENT BOND 2.3 05/15/26 | 12,500,000.000 | 12,460,891.250 | |
| CHINA GOVERNMENT BOND 2.37 01/20/27 | 9,000,000.000 | 8,967,891.960 | |
| CHINA GOVERNMENT BOND 2.4 07/15/28 | 7,000,000.000 | 6,946,248.050 | |
| CHINA GOVERNMENT BOND 2.46 02/15/26 | 49,000,000.000 | 49,051,959.600 | |
| CHINA GOVERNMENT BOND 2.48 04/15/27 | 4,400,000.000 | 4,394,210.560 | |
| CHINA GOVERNMENT BOND 2.5 07/25/27 | 10,500,000.000 | 10,488,560.040 | |
| CHINA GOVERNMENT BOND 2.6 09/01/32 | 11,000,000.000 | 10,885,648.180 | |
| CHINA GOVERNMENT BOND 2.62 04/15/28 | 38,000,000.000 | 38,076,000.000 | |
| CHINA GOVERNMENT BOND 2.62 06/25/30 | 14,000,000.000 | 13,935,395.320 | |
| CHINA GOVERNMENT BOND 2.62 09/25/29 | 12,000,000.000 | 11,954,006.760 | |
| CHINA GOVERNMENT BOND 2.64 01/15/28 | 19,000,000.000 | 19,097,270.500 | |
| CHINA GOVERNMENT BOND 2.68 05/21/30 | 9,500,000.000 | 9,493,352.940 | |
| CHINA GOVERNMENT BOND 2.69 08/15/32 | 11,500,000.000 | 11,465,281.040 | |
| CHINA GOVERNMENT BOND 2.75 02/17/32 | 22,000,000.000 | 22,038,359.200 | |
| CHINA GOVERNMENT BOND 2.75 06/15/29 | 6,100,000.000 | 6,134,715.100 | |
| CHINA GOVERNMENT BOND 2.76 05/15/32 | 5,000,000.000 | 5,011,345.000 | |
| CHINA GOVERNMENT BOND 2.79 12/15/29 | 39,000,000.000 | 39,233,836.200 | |
| CHINA GOVERNMENT BOND 2.8 03/25/30 | 17,000,000.000 | 17,123,627.400 | |
| CHINA GOVERNMENT BOND 2.8 11/15/32 | 20,500,000.000 | 20,623,418.200 | |
| CHINA GOVERNMENT BOND 2.85 06/04/27 | 6,000,000.000 | 6,073,807.800 | |
| CHINA GOVERNMENT BOND 2.88 02/25/33 | 10,000,000.000 | 10,133,799.000 | |
| CHINA GOVERNMENT BOND 2.89 11/18/31 | 7,000,000.000 | 7,094,530.800 | |
| CHINA GOVERNMENT BOND 2.91 10/14/28 | 9,000,000.000 | 9,140,653.800 | |
| CHINA GOVERNMENT BOND 3.01 05/13/28 | 17,000,000.000 | 17,354,337.800 | |

| | | | | |
|--------|--|-------------------------------------|-------------------------------------|--|
| | CHINA GOVERNMENT BOND 3.02 05/27/31 | 9,500,000.000 | 9,724,205.700 | |
| | CHINA GOVERNMENT BOND 3.02 10/22/25 | 6,500,000.000 | 6,586,951.150 | |
| | CHINA GOVERNMENT BOND 3.03 03/11/26 | 58,200,000.000 | 59,162,389.380 | |
| | CHINA GOVERNMENT BOND 3.25 06/06/26 | 9,700,000.000 | 9,940,075.970 | |
| | CHINA GOVERNMENT BOND 3.28 12/03/27 | 16,500,000.000 | 17,066,652.900 | |
| | CHINA GOVERNMENT BOND 3.32 04/15/52 | 600,000.000 | 625,740.600 | |
| | CHINA GOVERNMENT BOND 3.39 03/16/50 | 30,900,000.000 | 32,716,428.690 | |
| | CHINA GOVERNMENT BOND 3.72 04/12/51 | 5,500,000.000 | 6,179,217.550 | |
| | CHINA GOVERNMENT BOND 3.81 09/14/50 | 19,500,000.000 | 22,182,975.750 | |
| | CHINA GOVERNMENT BOND 3.86 07/22/49 | 3,400,000.000 | 3,873,707.040 | |
| | オフショア・人民元 小計 | 579,800,000.000 (11,856,678,080) | 588,414,923.490 (12,032,849,819) | |
| カナダ・ドル | CANADA 0.25 03/01/26 | 200,000.000 | 180,575.000 | |
| | CANADA 0.5 09/01/25 | 1,250,000.000 | 1,154,366.400 | |
| | CANADA 0.5 12/01/30 | 1,500,000.000 | 1,175,480.950 | |
| | CANADA 1.0 06/01/27 | 710,000.000 | 633,975.470 | |
| | CANADA 1.0 09/01/26 | 760,000.000 | 689,171.270 | |
| | CANADA 1.25 03/01/25 | 1,500,000.000 | 1,427,047.900 | |
| | CANADA 1.25 03/01/27 | 1,050,000.000 | 948,515.930 | |
| | CANADA 1.25 06/01/30 | 1,590,000.000 | 1,335,511.630 | |
| | CANADA 1.5 04/01/25 | 830,000.000 | 789,774.830 | |
| | CANADA 1.5 06/01/26 | 800,000.000 | 741,037.340 | |
| | CANADA 1.5 06/01/31 | 2,050,000.000 | 1,716,084.800 | |
| | CANADA 1.5 12/01/31 | 1,750,000.000 | 1,450,841.260 | |
| | CANADA 1.75 12/01/53 | 2,370,000.000 | 1,542,241.840 | |
| | CANADA 2.0 06/01/28 | 500,000.000 | 456,626.860 | |
| | CANADA 2.0 06/01/32 | 1,500,000.000 | 1,285,249.100 | |
| | CANADA 2.0 12/01/51 | 2,580,000.000 | 1,815,318.360 | |
| | CANADA 2.25 06/01/25 | 560,000.000 | 537,624.990 | |
| | CANADA 2.25 06/01/29 | 460,000.000 | 419,902.160 | |
| | CANADA 2.25 12/01/29 | 500,000.000 | 453,414.150 | |
| | CANADA 2.5 12/01/32 | 1,220,000.000 | 1,084,599.280 | |
| | CANADA 2.75 06/01/33 | 1,060,000.000 | 960,464.060 | |
| | CANADA 2.75 09/01/27 | 1,000,000.000 | 945,619.130 | |
| | CANADA 2.75 12/01/64 | 580,000.000 | 465,902.370 | |
| | CANADA 3.0 04/01/26 | 750,000.000 | 722,307.870 | |
| | CANADA 3.0 10/01/25 | 600,000.000 | 580,132.500 | |
| | CANADA 3.0 11/01/24 | 10,000.000 | 9,783.570 | |
| | CANADA 3.25 09/01/28 | 800,000.000 | 768,306.800 | |

| | | | | |
|--------------------------|--------------------------|-----------------------------------|-----------------------------------|--|
| | CANADA 3.25 12/01/33 | 200,000.000 | 188,981.230 | |
| | CANADA 3.5 03/01/28 | 800,000.000 | 777,275.770 | |
| | CANADA 3.5 08/01/25 | 1,000,000.000 | 977,411.640 | |
| | CANADA 3.5 12/01/45 | 510,000.000 | 487,383.360 | |
| | CANADA 3.75 02/01/25 | 2,000,000.000 | 1,968,117.560 | |
| | CANADA 3.75 05/01/25 | 1,000,000.000 | 982,878.970 | |
| | CANADA 4.0 06/01/41 | 420,000.000 | 427,256.920 | |
| | CANADA 4.5 11/01/25 | 500,000.000 | 497,620.710 | |
| | CANADA 5.0 06/01/37 | 390,000.000 | 433,594.410 | |
| | CANADA 5.75 06/01/29 | 250,000.000 | 271,567.510 | |
| | CANADA 5.75 06/01/33 | 670,000.000 | 765,745.330 | |
| カナダ・ドル 小計 | | 36,220,000.000 (3,979,129,200) | 32,067,709.230 (3,522,958,536) | |
| シンガポール・ドル | SINGAPORE 0.5 11/01/25 | 440,000.000 | 412,680.400 | |
| | SINGAPORE 1.25 11/01/26 | 600,000.000 | 561,300.000 | |
| | SINGAPORE 1.625 07/01/31 | 190,000.000 | 167,960.000 | |
| | SINGAPORE 1.875 03/01/50 | 310,000.000 | 243,040.000 | |
| | SINGAPORE 1.875 10/01/51 | 320,000.000 | 252,305.600 | |
| | SINGAPORE 2.125 06/01/26 | 310,000.000 | 298,683.870 | |
| | SINGAPORE 2.25 08/01/36 | 390,000.000 | 346,905.000 | |
| | SINGAPORE 2.375 06/01/25 | 648,000.000 | 634,612.870 | |
| | SINGAPORE 2.375 07/01/39 | 340,000.000 | 303,016.500 | |
| | SINGAPORE 2.625 05/01/28 | 120,000.000 | 116,580.000 | |
| | SINGAPORE 2.625 08/01/32 | 530,000.000 | 501,115.000 | |
| | SINGAPORE 2.75 03/01/46 | 360,000.000 | 337,680.000 | |
| | SINGAPORE 2.75 04/01/42 | 275,000.000 | 257,658.500 | |
| | SINGAPORE 2.875 07/01/29 | 450,000.000 | 440,235.000 | |
| | SINGAPORE 2.875 08/01/28 | 150,000.000 | 147,217.180 | |
| | SINGAPORE 2.875 09/01/27 | 200,000.000 | 196,560.000 | |
| | SINGAPORE 2.875 09/01/30 | 700,000.000 | 680,400.000 | |
| | SINGAPORE 3.0 08/01/72 | 325,000.000 | 326,560.000 | |
| SINGAPORE 3.375 09/01/33 | 650,000.000 | 650,932.750 | | |
| SINGAPORE 3.5 03/01/27 | 370,000.000 | 370,999.000 | | |
| シンガポール・ドル 小計 | | 7,678,000.000 (840,971,340) | 7,246,441.670 (793,702,756) | |
| スウェーデン・クローナ | SWEDEN 0.125 05/12/31 | 3,300,000.000 | 2,696,364.000 | |
| | SWEDEN 0.75 05/12/28 | 3,980,000.000 | 3,616,242.320 | |
| | SWEDEN 0.75 11/12/29 | 3,800,000.000 | 3,362,929.350 | |
| | SWEDEN 1.0 11/12/26 | 4,700,000.000 | 4,415,656.520 | |
| | SWEDEN 1.75 11/11/33 | 1,920,000.000 | 1,734,209.510 | |
| | SWEDEN 2.25 06/01/32 | 2,600,000.000 | 2,480,899.660 | |
| | SWEDEN 2.5 05/12/25 | 4,550,000.000 | 4,487,318.870 | |
| SWEDEN 3.5 03/30/39 | 2,430,000.000 | 2,588,776.200 | | |
| スウェーデン・クローナ 小計 | | 27,280,000.000 (373,463,200) | 25,382,396.430 (347,485,007) | |
| デンマーク・クローネ | DENMARK 0.0 11/15/24 | 2,830,000.000 | 2,729,086.720 | |

| | | | | |
|---------------------|------------------------------|---------------------------------|---------------------------------|--|
| | DENMARK 0.0 11/15/31 | 3,910,000.000 | 3,105,985.910 | |
| | DENMARK 0.25 11/15/52 | 3,080,000.000 | 1,446,608.240 | |
| | DENMARK 0.5 11/15/27 | 3,630,000.000 | 3,306,185.850 | |
| | DENMARK 0.5 11/15/29 | 3,170,000.000 | 2,758,262.010 | |
| | DENMARK 1.75 11/15/25 | 3,870,000.000 | 3,766,996.080 | |
| | DENMARK 2.25 11/15/33 | 1,650,000.000 | 1,544,210.250 | |
| | DENMARK 4.5 11/15/39 | 6,290,000.000 | 7,394,768.050 | |
| デンマーク・クローネ 小計 | | 28,430,000.000 (604,421,800) | 26,052,103.110 (553,867,712) | |
| ニュージーランド・ドル | NEW ZEALAND 0.25 05/15/28 | 600,000.000 | 477,482.160 | |
| | NEW ZEALAND 0.5 05/15/26 | 830,000.000 | 732,608.860 | |
| | NEW ZEALAND 1.5 05/15/31 | 560,000.000 | 426,776.000 | |
| | NEW ZEALAND 1.75 05/15/41 | 270,000.000 | 154,139.880 | |
| | NEW ZEALAND 2.0 05/15/32 | 310,000.000 | 238,435.020 | |
| | NEW ZEALAND 2.75 04/15/25 | 120,000.000 | 115,090.610 | |
| | NEW ZEALAND 2.75 04/15/37 | 340,000.000 | 249,747.080 | |
| | NEW ZEALAND 2.75 05/15/51 | 350,000.000 | 210,739.460 | |
| | NEW ZEALAND 3.0 04/20/29 | 260,000.000 | 231,473.310 | |
| | NEW ZEALAND 3.5 04/14/33 | 590,000.000 | 507,277.510 | |
| | NEW ZEALAND 4.25 05/15/34 | 220,000.000 | 198,875.360 | |
| | NEW ZEALAND 4.5 04/15/27 | 550,000.000 | 534,891.720 | |
| | NEW ZEALAND 4.5 05/15/30 | 340,000.000 | 324,147.140 | |
| ニュージーランド・ドル 小計 | | 5,340,000.000 (479,638,800) | 4,401,684.110 (395,359,267) | |
| ノルウェー・クローネ | NORWAY 1.25 09/17/31 | 1,890,000.000 | 1,556,585.100 | |
| | NORWAY 1.375 08/19/30 | 3,610,000.000 | 3,075,214.600 | |
| | NORWAY 1.5 02/19/26 | 4,700,000.000 | 4,437,448.600 | |
| | NORWAY 1.75 02/17/27 | 2,450,000.000 | 2,280,558.000 | |
| | NORWAY 1.75 03/13/25 | 1,480,000.000 | 1,432,002.120 | |
| | NORWAY 1.75 09/06/29 | 1,920,000.000 | 1,707,955.200 | |
| | NORWAY 2.0 04/26/28 | 2,560,000.000 | 2,348,288.000 | |
| | NORWAY 2.125 05/18/32 | 2,650,000.000 | 2,314,252.950 | |
| NORWAY 3.0 08/15/33 | 1,490,000.000 | 1,386,427.120 | | |
| ノルウェー・クローネ 小計 | | 22,750,000.000 (312,812,500) | 20,538,731.690 (282,407,561) | |
| ポーランド・ズロチ | POLAND 0.25 10/25/26 | 2,400,000.000 | 2,077,888.800 | |
| | POLAND 0.75 04/25/25 | 2,150,000.000 | 2,015,956.100 | |
| | POLAND 1.25 10/25/30 | 1,900,000.000 | 1,441,816.900 | |
| | POLAND 1.75 04/25/32 | 2,350,000.000 | 1,736,631.200 | |
| | POLAND 10/25/25 | 1,000,000.000 | 907,450.700 | |
| | POLAND 2.25 10/25/24 | 1,310,000.000 | 1,274,073.250 | |
| | POLAND 2.5 07/25/26 | 2,480,000.000 | 2,313,693.680 | |

| | | | | |
|-------------------------|--------------------------------|-----------------------------------|---------------------------------|--|
| | POLAND 2.5 07/25/27 | 1,400,000.000 | 1,270,858.400 | |
| | POLAND 2.75 04/25/28 | 1,810,000.000 | 1,628,963.800 | |
| | POLAND 2.75 10/25/29 | 2,500,000.000 | 2,168,297.500 | |
| | POLAND 3.25 07/25/25 | 2,700,000.000 | 2,615,220.000 | |
| | POLAND 3.75 05/25/27 | 2,270,000.000 | 2,162,971.770 | |
| | POLAND 5.75 04/25/29 | 600,000.000 | 608,822.400 | |
| | POLAND 6.0 10/25/33 | 1,470,000.000 | 1,495,843.180 | |
| | POLAND 7.5 07/25/28 | 2,300,000.000 | 2,501,633.870 | |
| | ポーランド・ズロチ 小計 | 28,640,000.000 (1,003,402,400) | 26,220,121.550 (918,621,959) | |
| マレーシア・リングgit | MALAYSIA 2.632 04/15/31 | 1,000,000.000 | 907,991.030 | |
| | MALAYSIA 3.502 05/31/27 | 1,200,000.000 | 1,187,688.360 | |
| | MALAYSIA 3.582 07/15/32 | 1,100,000.000 | 1,058,727.370 | |
| | MALAYSIA 3.733 06/15/28 | 1,100,000.000 | 1,094,791.530 | |
| | MALAYSIA 3.757 05/22/40 | 1,000,000.000 | 926,469.980 | |
| | MALAYSIA 3.828 07/05/34 | 1,300,000.000 | 1,264,471.370 | |
| | MALAYSIA 3.844 04/15/33 | 310,000.000 | 303,625.780 | |
| | MALAYSIA 3.885 08/15/29 | 1,230,000.000 | 1,224,930.020 | |
| | MALAYSIA 3.892 03/15/27 | 370,000.000 | 371,286.150 | |
| | MALAYSIA 3.899 11/16/27 | 1,400,000.000 | 1,405,385.660 | |
| | MALAYSIA 3.9 11/30/26 | 1,390,000.000 | 1,398,279.110 | |
| | MALAYSIA 3.906 07/15/26 | 1,570,000.000 | 1,579,562.550 | |
| | MALAYSIA 3.955 09/15/25 | 2,000,000.000 | 2,012,285.000 | |
| | MALAYSIA 4.065 06/15/50 | 1,710,000.000 | 1,571,803.640 | |
| | MALAYSIA 4.232 06/30/31 | 800,000.000 | 809,739.200 | |
| | MALAYSIA 4.254 05/31/35 | 1,500,000.000 | 1,509,916.650 | |
| | MALAYSIA 4.392 04/15/26 | 500,000.000 | 507,661.150 | |
| | MALAYSIA 4.457 03/31/53 | 1,320,000.000 | 1,304,387.320 | |
| | MALAYSIA 4.498 04/15/30 | 1,000,000.000 | 1,030,018.100 | |
| | MALAYSIA 4.504 04/30/29 | 720,000.000 | 741,315.310 | |
| | MALAYSIA 4.642 11/07/33 | 740,000.000 | 775,914.640 | |
| | MALAYSIA 4.696 10/15/42 | 1,300,000.000 | 1,340,726.920 | |
| | MALAYSIA 4.736 03/15/46 | 700,000.000 | 716,273.670 | |
| MALAYSIA 4.762 04/07/37 | 1,200,000.000 | 1,262,424.720 | | |
| MALAYSIA 4.893 06/08/38 | 730,000.000 | 785,324.140 | | |
| MALAYSIA 4.921 07/06/48 | 700,000.000 | 735,045.500 | | |
| MALAYSIA 4.935 09/30/43 | 620,000.000 | 657,406.210 | | |
| | マレーシア・リングgit 小計 | 28,510,000.000 (901,397,819) | 28,483,451.080 (900,558,424) | |
| メキシコ・ペソ | MEXICAN BONDS 03/01/29 | 2,000,000.000 | 1,883,896.160 | |
| | MEXICAN BONDS 03/04/27 | 20,200,000.000 | 17,547,538.000 | |
| | MEXICAN BONDS 03/06/25 | 17,640,000.000 | 16,413,138.000 | |
| | MEXICAN BONDS 05/24/35 | 2,000,000.000 | 1,767,907.580 | |
| | MEXICAN BONDS 05/26/33 | 6,330,000.000 | 5,467,284.300 | |
| | MEXICAN BONDS 07/31/53 | 10,050,000.000 | 8,424,412.500 | |
| | MEXICAN BONDS 09/03/26 | 4,000,000.000 | 3,667,000.000 | |
| | MEXICAN BONDS 10.0 11/20/36 | 4,700,000.000 | 4,811,625.000 | |

| | | | | |
|-----|--------------------------------|------------------------------------|------------------------------------|--|
| | MEXICAN BONDS 10.0 12/05/24 | 6,500,000.000 | 6,429,861.810 | |
| | MEXICAN BONDS 5.75 03/05/26 | 24,100,000.000 | 21,752,013.390 | |
| | MEXICAN BONDS 7.5 06/03/27 | 19,500,000.000 | 17,952,870.000 | |
| | MEXICAN BONDS 7.75 05/29/31 | 30,370,000.000 | 27,077,588.300 | |
| | MEXICAN BONDS 7.75 11/13/42 | 15,700,000.000 | 13,036,652.000 | |
| | MEXICAN BONDS 7.75 11/23/34 | 4,891,000.000 | 4,250,327.910 | |
| | MEXICAN BONDS 8.0 11/07/47 | 13,946,000.000 | 11,780,046.740 | |
| | MEXICAN BONDS 8.5 05/31/29 | 16,701,000.000 | 15,818,853.180 | |
| | MEXICAN BONDS 8.5 11/18/38 | 11,800,000.000 | 10,676,404.000 | |
| | メキシコ・ペソ 小計 | 210,428,000.000 (1,761,808,430) | 188,757,418.870 (1,580,371,489) | |
| ユーロ | AUSTRIA 0.0 02/20/30 | 650,000.000 | 532,600.900 | |
| | AUSTRIA 0.0 02/20/31 | 680,000.000 | 537,850.080 | |
| | AUSTRIA 0.0 04/20/25 | 630,000.000 | 599,072.040 | |
| | AUSTRIA 0.0 10/20/28 | 200,000.000 | 171,235.000 | |
| | AUSTRIA 0.0 10/20/40 | 500,000.000 | 275,400.000 | |
| | AUSTRIA 0.25 10/20/36 | 250,000.000 | 165,350.000 | |
| | AUSTRIA 0.5 02/20/29 | 1,200,000.000 | 1,046,709.600 | |
| | AUSTRIA 0.5 04/20/27 | 800,000.000 | 732,115.200 | |
| | AUSTRIA 0.7 04/20/71 | 210,000.000 | 81,295.320 | |
| | AUSTRIA 0.75 02/20/28 | 850,000.000 | 770,321.850 | |
| | AUSTRIA 0.75 03/20/51 | 400,000.000 | 207,263.200 | |
| | AUSTRIA 0.75 10/20/26 | 820,000.000 | 765,861.960 | |
| | AUSTRIA 0.85 06/30/20 | 350,000.000 | 133,130.860 | |
| | AUSTRIA 0.9 02/20/32 | 650,000.000 | 537,793.750 | |
| | AUSTRIA 1.2 10/20/25 | 900,000.000 | 866,116.800 | |
| | AUSTRIA 1.5 02/20/47 | 450,000.000 | 302,971.470 | |
| | AUSTRIA 1.85 05/23/49 | 200,000.000 | 143,367.600 | |
| | AUSTRIA 2.0 07/15/26 | 20,000.000 | 19,423.640 | |
| | AUSTRIA 2.1 09/20/17 | 400,000.000 | 259,974.250 | |
| | AUSTRIA 2.4 05/23/34 | 510,000.000 | 465,650.460 | |
| | AUSTRIA 2.9 02/20/33 | 850,000.000 | 820,015.400 | |
| | AUSTRIA 2.9 05/23/29 | 100,000.000 | 98,953.500 | |
| | AUSTRIA 3.15 06/20/44 | 570,000.000 | 535,957.890 | |
| | AUSTRIA 3.15 10/20/53 | 100,000.000 | 91,932.200 | |
| | AUSTRIA 3.8 01/26/62 | 380,000.000 | 397,879.000 | |
| | AUSTRIA 4.15 03/15/37 | 700,000.000 | 743,607.200 | |
| | AUSTRIA 4.85 03/15/26 | 1,200,000.000 | 1,245,777.600 | |
| | AUSTRIA 6.25 07/15/27 | 500,000.000 | 554,985.500 | |
| | BELGIUM 0.0 10/22/27 | 900,000.000 | 797,857.870 | |

| | | | |
|--------------------------|---------------|---------------|--|
| BELGIUM 0.0 10/22/31 | 500,000.000 | 386,804.000 | |
| BELGIUM 0.1 06/22/30 | 900,000.000 | 737,055.000 | |
| BELGIUM 0.35 06/22/32 | 1,200,000.000 | 934,560.000 | |
| BELGIUM 0.4 06/22/40 | 460,000.000 | 271,932.680 | |
| BELGIUM 0.65 06/22/71 | 70,000.000 | 25,757.620 | |
| BELGIUM 0.8 06/22/25 | 1,950,000.000 | 1,870,572.600 | |
| BELGIUM 0.8 06/22/27 | 800,000.000 | 738,520.000 | |
| BELGIUM 0.8 06/22/28 | 1,400,000.000 | 1,260,840.000 | |
| BELGIUM 0.9 06/22/29 | 950,000.000 | 844,210.850 | |
| BELGIUM 1.0 06/22/26 | 800,000.000 | 756,902.000 | |
| BELGIUM 1.0 06/22/31 | 1,310,000.000 | 1,114,245.160 | |
| BELGIUM 1.25 04/22/33 | 400,000.000 | 334,777.200 | |
| BELGIUM 1.4 06/22/53 | 680,000.000 | 390,385.280 | |
| BELGIUM 1.45 06/22/37 | 400,000.000 | 307,655.200 | |
| BELGIUM 1.6 06/22/47 | 920,000.000 | 606,878.920 | |
| BELGIUM 1.7 06/22/50 | 530,000.000 | 343,122.000 | |
| BELGIUM 1.9 06/22/38 | 400,000.000 | 320,643.800 | |
| BELGIUM 2.15 06/22/66 | 600,000.000 | 397,560.000 | |
| BELGIUM 2.25 06/22/57 | 550,000.000 | 390,665.000 | |
| BELGIUM 2.75 04/22/39 | 300,000.000 | 266,840.700 | |
| BELGIUM 3.0 06/22/33 | 800,000.000 | 775,308.250 | |
| BELGIUM 3.0 06/22/34 | 840,000.000 | 807,499.440 | |
| BELGIUM 3.3 06/22/54 | 400,000.000 | 357,832.000 | |
| BELGIUM 3.45 06/22/43 | 200,000.000 | 190,288.400 | |
| BELGIUM 3.75 06/22/45 | 300,000.000 | 297,889.480 | |
| BELGIUM 4.0 03/28/32 | 650,000.000 | 684,625.500 | |
| BELGIUM 4.25 03/28/41 | 1,000,000.000 | 1,065,428.900 | |
| BELGIUM 4.5 03/28/26 | 700,000.000 | 722,101.800 | |
| BELGIUM 5.0 03/28/35 | 980,000.000 | 1,117,073.580 | |
| BELGIUM 5.5 03/28/28 | 810,000.000 | 893,886.840 | |
| BUNDESOBL 0.0 04/10/26 | 2,180,000.000 | 2,029,776.200 | |
| BUNDESOBL 0.0 04/11/25 | 1,670,000.000 | 1,592,506.990 | |
| BUNDESOBL 0.0 04/16/27 | 990,000.000 | 900,599.040 | |
| BUNDESOBL 0.0 10/09/26 | 1,000,000.000 | 919,950.000 | |
| BUNDESOBL 0.0 10/10/25 | 2,500,000.000 | 2,354,925.000 | |
| BUNDESOBL 0.0 10/10/25 | 500,000.000 | 471,605.000 | |
| BUNDESOBL 1.3 10/15/27 | 1,410,000.000 | 1,336,440.300 | |
| BUNDESOBL 1.3 10/15/27 | 500,000.000 | 474,095.000 | |
| BUNDESOBL 10/18/24 | 20,000.000 | 19,315.700 | |
| BUNDESOBL 2.2 04/13/28 | 1,400,000.000 | 1,371,594.000 | |
| BUNDESOBL 2.4 10/19/28 | 800,000.000 | 790,112.000 | |
| BUNDESSCHAT 2.2 12/12/24 | 500,000.000 | 493,020.000 | |
| BUNDESSCHAT 2.8 06/12/25 | 1,300,000.000 | 1,291,368.000 | |
| DEUTSCHLAND 0.0 02/15/30 | 1,810,000.000 | 1,537,160.600 | |
| DEUTSCHLAND 0.0 02/15/31 | 2,000,000.000 | 1,654,240.000 | |
| DEUTSCHLAND 0.0 02/15/32 | 1,680,000.000 | 1,351,761.600 | |
| DEUTSCHLAND 0.0 05/15/35 | 1,270,000.000 | 919,886.400 | |
| DEUTSCHLAND 0.0 05/15/36 | 1,700,000.000 | 1,193,485.000 | |
| DEUTSCHLAND 0.0 08/15/30 | 2,100,000.000 | 1,760,892.000 | |

| | | | |
|-------------------------------|---------------|---------------|--|
| DEUTSCHLAND 0.0 08/15/30 | 520,000.000 | 436,404.800 | |
| DEUTSCHLAND 0.0 08/15/31 | 1,800,000.000 | 1,468,674.000 | |
| DEUTSCHLAND 0.0 08/15/31 | 300,000.000 | 245,023.500 | |
| DEUTSCHLAND 0.0 08/15/50 | 2,320,000.000 | 1,091,913.750 | |
| DEUTSCHLAND 0.0 08/15/50 | 570,000.000 | 269,245.200 | |
| DEUTSCHLAND 0.0 08/15/52 | 1,560,000.000 | 692,718.000 | |
| DEUTSCHLAND 0.0 11/15/27 | 900,000.000 | 807,813.000 | |
| DEUTSCHLAND 0.0 11/15/28 | 1,700,000.000 | 1,490,174.100 | |
| DEUTSCHLAND 0.25 02/15/27 | 1,600,000.000 | 1,474,112.000 | |
| DEUTSCHLAND 0.25 02/15/29 | 1,850,000.000 | 1,635,233.500 | |
| DEUTSCHLAND 0.25 08/15/28 | 1,500,000.000 | 1,339,920.000 | |
| DEUTSCHLAND 0.5 02/15/25 | 1,050,000.000 | 1,011,643.500 | |
| DEUTSCHLAND 0.5 02/15/26 | 2,300,000.000 | 2,174,512.000 | |
| DEUTSCHLAND 0.5 02/15/28 | 1,660,000.000 | 1,515,231.400 | |
| DEUTSCHLAND 0.5 08/15/27 | 2,100,000.000 | 1,935,024.000 | |
| DEUTSCHLAND 08/15/26 | 2,300,000.000 | 2,125,432.300 | |
| DEUTSCHLAND 08/15/29 | 1,450,000.000 | 1,247,555.350 | |
| DEUTSCHLAND 1.0 05/15/38 | 1,150,000.000 | 891,169.500 | |
| DEUTSCHLAND 1.0 08/15/25 | 3,000,000.000 | 2,889,000.000 | |
| DEUTSCHLAND 1.25 08/15/48 | 1,700,000.000 | 1,213,995.500 | |
| DEUTSCHLAND 1.7 08/15/32 | 1,400,000.000 | 1,295,168.000 | |
| DEUTSCHLAND 1.8 08/15/53 | 1,370,000.000 | 1,069,326.100 | |
| DEUTSCHLAND 2.1 11/15/29 | 1,300,000.000 | 1,259,869.000 | |
| DEUTSCHLAND 2.3 02/15/33 | 1,860,000.000 | 1,800,628.800 | |
| DEUTSCHLAND 2.3 02/15/33 | 200,000.000 | 193,740.000 | |
| DEUTSCHLAND 2.5 07/04/44 | 2,150,000.000 | 2,011,153.000 | |
| DEUTSCHLAND 2.5 08/15/46 | 1,450,000.000 | 1,351,095.500 | |
| DEUTSCHLAND 2.6 08/15/33 | 1,000,000.000 | 989,210.000 | |
| DEUTSCHLAND 3.25 07/04/42 | 1,050,000.000 | 1,096,452.000 | |
| DEUTSCHLAND 4.0 01/04/37 | 1,850,000.000 | 2,078,282.600 | |
| DEUTSCHLAND 4.25 07/04/39 | 990,000.000 | 1,154,221.200 | |
| DEUTSCHLAND 4.75 07/04/28 | 1,000,000.000 | 1,091,700.000 | |
| DEUTSCHLAND 4.75 07/04/34 | 1,280,000.000 | 1,513,024.000 | |
| DEUTSCHLAND 4.75 07/04/40 | 1,300,000.000 | 1,610,388.000 | |
| DEUTSCHLAND 5.5 01/04/31 | 1,590,000.000 | 1,884,515.700 | |
| DEUTSCHLAND 5.625 01/04/28 | 1,250,000.000 | 1,395,112.500 | |
| DEUTSCHLAND 6.25 01/04/30 | 500,000.000 | 602,780.000 | |
| DEUTSCHLAND 6.5 07/04/27 | 970,000.000 | 1,095,139.700 | |

| | | | |
|--------------------------|---------------|---------------|--|
| FINLAND 0.0 09/15/26 | 100,000.000 | 91,315.000 | |
| FINLAND 0.0 09/15/30 | 380,000.000 | 306,038.700 | |
| FINLAND 0.125 04/15/36 | 390,000.000 | 258,607.550 | |
| FINLAND 0.125 04/15/52 | 180,000.000 | 74,025.000 | |
| FINLAND 0.125 09/15/31 | 480,000.000 | 376,980.000 | |
| FINLAND 0.25 09/15/40 | 400,000.000 | 234,383.450 | |
| FINLAND 0.5 04/15/26 | 200,000.000 | 187,698.000 | |
| FINLAND 0.5 04/15/43 | 300,000.000 | 173,095.800 | |
| FINLAND 0.5 09/15/27 | 300,000.000 | 271,639.900 | |
| FINLAND 0.5 09/15/28 | 500,000.000 | 440,967.000 | |
| FINLAND 0.5 09/15/29 | 400,000.000 | 343,991.560 | |
| FINLAND 0.75 04/15/31 | 400,000.000 | 335,554.000 | |
| FINLAND 0.875 09/15/25 | 850,000.000 | 813,115.950 | |
| FINLAND 1.125 04/15/34 | 200,000.000 | 161,136.000 | |
| FINLAND 1.375 04/15/27 | 200,000.000 | 188,570.000 | |
| FINLAND 1.375 04/15/47 | 240,000.000 | 160,518.220 | |
| FINLAND 1.5 09/15/32 | 390,000.000 | 337,462.320 | |
| FINLAND 2.625 07/04/42 | 170,000.000 | 149,657.760 | |
| FINLAND 2.75 04/15/38 | 200,000.000 | 181,760.480 | |
| FINLAND 2.75 07/04/28 | 200,000.000 | 197,064.400 | |
| FINLAND 2.875 04/15/29 | 100,000.000 | 98,540.000 | |
| FINLAND 3.0 09/15/33 | 200,000.000 | 194,706.200 | |
| FRANCE OAT 0.0 02/25/25 | 70,000.000 | 66,853.110 | |
| FRANCE OAT 0.0 02/25/26 | 3,500,000.000 | 3,252,963.000 | |
| FRANCE OAT 0.0 02/25/27 | 1,800,000.000 | 1,625,873.400 | |
| FRANCE OAT 0.0 05/25/32 | 2,500,000.000 | 1,905,250.000 | |
| FRANCE OAT 0.0 11/25/29 | 2,560,000.000 | 2,128,161.280 | |
| FRANCE OAT 0.0 11/25/30 | 3,200,000.000 | 2,572,739.200 | |
| FRANCE OAT 0.0 11/25/31 | 3,900,000.000 | 3,026,688.600 | |
| FRANCE OAT 0.25 11/25/26 | 2,600,000.000 | 2,384,191.950 | |
| FRANCE OAT 0.5 05/25/25 | 3,600,000.000 | 3,442,348.800 | |
| FRANCE OAT 0.5 05/25/26 | 4,730,000.000 | 4,423,467.620 | |
| FRANCE OAT 0.5 05/25/29 | 3,150,000.000 | 2,740,361.400 | |
| FRANCE OAT 0.5 05/25/40 | 1,110,000.000 | 680,028.180 | |
| FRANCE OAT 0.5 05/25/72 | 930,000.000 | 308,745.300 | |
| FRANCE OAT 0.5 06/25/44 | 970,000.000 | 528,393.920 | |
| FRANCE OAT 0.75 02/25/28 | 2,330,000.000 | 2,113,943.760 | |
| FRANCE OAT 0.75 05/25/28 | 3,470,000.000 | 3,132,618.840 | |
| FRANCE OAT 0.75 05/25/52 | 1,750,000.000 | 844,830.000 | |
| FRANCE OAT 0.75 05/25/53 | 1,700,000.000 | 800,467.100 | |
| FRANCE OAT 0.75 11/25/28 | 3,290,000.000 | 2,938,141.080 | |
| FRANCE OAT 1.0 05/25/27 | 2,370,000.000 | 2,205,057.480 | |
| FRANCE OAT 1.0 11/25/25 | 2,600,000.000 | 2,485,278.900 | |
| FRANCE OAT 1.25 05/25/34 | 2,600,000.000 | 2,115,932.260 | |
| FRANCE OAT 1.25 05/25/36 | 2,640,000.000 | 2,042,304.000 | |
| FRANCE OAT 1.25 05/25/38 | 950,000.000 | 698,155.000 | |
| FRANCE OAT 1.5 05/25/31 | 3,100,000.000 | 2,764,985.190 | |
| FRANCE OAT 1.5 05/25/50 | 1,460,000.000 | 917,690.300 | |
| FRANCE OAT 1.75 05/25/66 | 660,000.000 | 395,642.940 | |

| | | | |
|--------------------------|---------------|---------------|--|
| FRANCE OAT 1.75 06/25/39 | 1,660,000.000 | 1,303,279.280 | |
| FRANCE OAT 2.0 05/25/48 | 1,800,000.000 | 1,305,797.400 | |
| FRANCE OAT 2.0 11/25/32 | 3,100,000.000 | 2,800,726.000 | |
| FRANCE OAT 2.5 05/25/30 | 3,400,000.000 | 3,284,633.540 | |
| FRANCE OAT 2.5 05/25/43 | 1,000,000.000 | 832,794.000 | |
| FRANCE OAT 2.5 09/24/26 | 1,200,000.000 | 1,178,780.400 | |
| FRANCE OAT 2.75 02/25/29 | 1,400,000.000 | 1,377,815.600 | |
| FRANCE OAT 2.75 10/25/27 | 3,500,000.000 | 3,460,975.000 | |
| FRANCE OAT 3.0 05/25/33 | 1,100,000.000 | 1,075,116.240 | |
| FRANCE OAT 3.0 05/25/54 | 1,150,000.000 | 985,692.600 | |
| FRANCE OAT 3.25 05/25/45 | 1,500,000.000 | 1,401,438.000 | |
| FRANCE OAT 3.5 04/25/26 | 4,520,000.000 | 4,561,538.800 | |
| FRANCE OAT 4.0 04/25/55 | 1,300,000.000 | 1,352,748.410 | |
| FRANCE OAT 4.0 04/25/60 | 1,190,000.000 | 1,244,285.420 | |
| FRANCE OAT 4.0 10/25/38 | 1,600,000.000 | 1,679,525.760 | |
| FRANCE OAT 4.5 04/25/41 | 2,010,000.000 | 2,230,543.230 | |
| FRANCE OAT 4.75 04/25/35 | 1,450,000.000 | 1,632,793.520 | |
| FRANCE OAT 5.5 04/25/29 | 2,400,000.000 | 2,690,198.400 | |
| FRANCE OAT 5.75 10/25/32 | 1,790,000.000 | 2,137,653.800 | |
| FRANCE OAT 6.0 10/25/25 | 2,970,000.000 | 3,129,717.690 | |
| IRISH 0.0 10/18/31 | 400,000.000 | 313,188.000 | |
| IRISH 0.2 05/15/27 | 400,000.000 | 361,918.000 | |
| IRISH 0.2 10/18/30 | 400,000.000 | 327,498.660 | |
| IRISH 0.35 10/18/32 | 500,000.000 | 391,807.300 | |
| IRISH 0.4 05/15/35 | 150,000.000 | 108,478.050 | |
| IRISH 0.55 04/22/41 | 230,000.000 | 143,002.270 | |
| IRISH 0.9 05/15/28 | 650,000.000 | 591,060.080 | |
| IRISH 1.0 05/15/26 | 1,450,000.000 | 1,376,149.790 | |
| IRISH 1.1 05/15/29 | 450,000.000 | 405,582.070 | |
| IRISH 1.3 05/15/33 | 280,000.000 | 236,853.540 | |
| IRISH 1.35 03/18/31 | 300,000.000 | 266,211.300 | |
| IRISH 1.5 05/15/50 | 570,000.000 | 367,878.000 | |
| IRISH 1.7 05/15/37 | 450,000.000 | 364,520.310 | |
| IRISH 2.0 02/18/45 | 500,000.000 | 384,338.000 | |
| IRISH 2.4 05/15/30 | 500,000.000 | 480,258.870 | |
| IRISH 3.0 10/18/43 | 170,000.000 | 159,744.920 | |
| ITALY BTPS 0.0 04/01/26 | 1,250,000.000 | 1,138,250.000 | |
| ITALY BTPS 0.0 08/01/26 | 1,200,000.000 | 1,078,440.000 | |
| ITALY BTPS 0.25 03/15/28 | 1,030,000.000 | 875,500.000 | |
| ITALY BTPS 0.45 02/15/29 | 700,000.000 | 578,060.000 | |
| ITALY BTPS 0.5 02/01/26 | 1,400,000.000 | 1,298,136.000 | |
| ITALY BTPS 0.5 07/15/28 | 1,000,000.000 | 850,000.000 | |
| ITALY BTPS 0.6 08/01/31 | 1,100,000.000 | 828,993.000 | |
| ITALY BTPS 0.85 01/15/27 | 900,000.000 | 818,010.000 | |
| ITALY BTPS 0.9 04/01/31 | 1,300,000.000 | 1,018,152.200 | |
| ITALY BTPS 0.95 03/01/37 | 1,000,000.000 | 627,700.000 | |
| ITALY BTPS 0.95 06/01/32 | 1,200,000.000 | 899,880.000 | |
| ITALY BTPS 0.95 08/01/30 | 1,200,000.000 | 966,360.000 | |
| ITALY BTPS 0.95 09/15/27 | 1,400,000.000 | 1,250,760.000 | |

| | | | |
|--------------------------|---------------|---------------|--|
| ITALY BTPS 0.95 12/01/31 | 1,500,000.000 | 1,150,314.000 | |
| ITALY BTPS 1.1 04/01/27 | 700,000.000 | 637,175.000 | |
| ITALY BTPS 1.2 08/15/25 | 1,600,000.000 | 1,524,336.000 | |
| ITALY BTPS 1.25 12/01/26 | 1,210,000.000 | 1,117,875.120 | |
| ITALY BTPS 1.35 04/01/30 | 1,200,000.000 | 1,006,269.600 | |
| ITALY BTPS 1.45 03/01/36 | 1,100,000.000 | 763,840.000 | |
| ITALY BTPS 1.45 05/15/25 | 2,830,000.000 | 2,727,720.870 | |
| ITALY BTPS 1.5 04/30/45 | 640,000.000 | 353,344.000 | |
| ITALY BTPS 1.5 06/01/25 | 2,400,000.000 | 2,311,501.890 | |
| ITALY BTPS 1.6 06/01/26 | 1,190,000.000 | 1,124,074.000 | |
| ITALY BTPS 1.65 03/01/32 | 1,100,000.000 | 890,160.700 | |
| ITALY BTPS 1.65 12/01/30 | 1,600,000.000 | 1,340,344.000 | |
| ITALY BTPS 1.7 09/01/51 | 600,000.000 | 317,010.000 | |
| ITALY BTPS 1.8 03/01/41 | 1,000,000.000 | 638,400.000 | |
| ITALY BTPS 1.85 07/01/25 | 1,260,000.000 | 1,218,420.000 | |
| ITALY BTPS 2.0 02/01/28 | 1,400,000.000 | 1,292,430.650 | |
| ITALY BTPS 2.0 12/01/25 | 1,400,000.000 | 1,348,788.000 | |
| ITALY BTPS 2.05 08/01/27 | 1,100,000.000 | 1,028,462.600 | |
| ITALY BTPS 2.1 07/15/26 | 900,000.000 | 859,468.500 | |
| ITALY BTPS 2.15 03/01/72 | 400,000.000 | 210,960.000 | |
| ITALY BTPS 2.15 09/01/52 | 680,000.000 | 392,564.000 | |
| ITALY BTPS 2.2 06/01/27 | 750,000.000 | 707,400.000 | |
| ITALY BTPS 2.25 09/01/36 | 800,000.000 | 607,360.000 | |
| ITALY BTPS 2.45 09/01/33 | 1,280,000.000 | 1,067,717.120 | |
| ITALY BTPS 2.45 09/01/50 | 780,000.000 | 495,066.000 | |
| ITALY BTPS 2.5 11/15/25 | 1,900,000.000 | 1,851,152.900 | |
| ITALY BTPS 2.5 12/01/32 | 1,200,000.000 | 1,023,000.000 | |
| ITALY BTPS 2.65 12/01/27 | 1,100,000.000 | 1,045,990.000 | |
| ITALY BTPS 2.7 03/01/47 | 780,000.000 | 542,646.000 | |
| ITALY BTPS 2.8 03/01/67 | 700,000.000 | 437,500.000 | |
| ITALY BTPS 2.8 06/15/29 | 1,000,000.000 | 931,800.000 | |
| ITALY BTPS 2.8 12/01/28 | 1,100,000.000 | 1,037,183.400 | |
| ITALY BTPS 2.95 09/01/38 | 680,000.000 | 536,520.000 | |
| ITALY BTPS 3.0 08/01/29 | 1,400,000.000 | 1,318,100.000 | |
| ITALY BTPS 3.1 03/01/40 | 800,000.000 | 637,120.000 | |
| ITALY BTPS 3.25 03/01/38 | 530,000.000 | 441,278.000 | |
| ITALY BTPS 3.25 09/01/46 | 940,000.000 | 723,002.880 | |
| ITALY BTPS 3.35 03/01/35 | 800,000.000 | 703,705.590 | |
| ITALY BTPS 3.4 03/28/25 | 1,100,000.000 | 1,092,630.000 | |
| ITALY BTPS 3.4 04/01/28 | 1,050,000.000 | 1,024,170.000 | |
| ITALY BTPS 3.45 03/01/48 | 860,000.000 | 679,838.600 | |
| ITALY BTPS 3.5 01/15/26 | 1,300,000.000 | 1,290,640.000 | |
| ITALY BTPS 3.5 03/01/30 | 1,760,000.000 | 1,691,845.760 | |
| ITALY BTPS 3.7 06/15/30 | 900,000.000 | 870,210.000 | |
| ITALY BTPS 3.8 04/15/26 | 1,100,000.000 | 1,098,788.840 | |
| ITALY BTPS 3.8 08/01/28 | 700,000.000 | 692,440.000 | |
| ITALY BTPS 3.85 09/01/49 | 700,000.000 | 585,121.250 | |
| ITALY BTPS 3.85 09/15/26 | 400,000.000 | 399,640.000 | |
| ITALY BTPS 3.85 12/15/29 | 1,000,000.000 | 979,800.000 | |

| | | | |
|------------------------------|---------------|---------------|--|
| ITALY BTPS 4.0 02/01/37 | 1,580,000.000 | 1,467,346.000 | |
| ITALY BTPS 4.0 04/30/35 | 600,000.000 | 562,080.000 | |
| ITALY BTPS 4.0 10/30/31 | 700,000.000 | 682,290.000 | |
| ITALY BTPS 4.35 11/01/33 | 1,330,000.000 | 1,302,070.000 | |
| ITALY BTPS 4.4 05/01/33 | 1,140,000.000 | 1,128,828.000 | |
| ITALY BTPS 4.45 09/01/43 | 400,000.000 | 371,920.000 | |
| ITALY BTPS 4.5 03/01/26 | 1,400,000.000 | 1,420,580.000 | |
| ITALY BTPS 4.5 10/01/53 | 500,000.000 | 456,000.000 | |
| ITALY BTPS 4.75 09/01/28 | 1,400,000.000 | 1,444,087.260 | |
| ITALY BTPS 4.75 09/01/44 | 1,600,000.000 | 1,550,097.600 | |
| ITALY BTPS 5.0 08/01/34 | 1,830,000.000 | 1,878,129.000 | |
| ITALY BTPS 5.0 08/01/39 | 1,460,000.000 | 1,474,016.000 | |
| ITALY BTPS 5.0 09/01/40 | 1,090,000.000 | 1,097,194.000 | |
| ITALY BTPS 5.25 11/01/29 | 1,740,000.000 | 1,840,746.000 | |
| ITALY BTPS 5.75 02/01/33 | 1,320,000.000 | 1,439,592.000 | |
| ITALY BTPS 6.0 05/01/31 | 1,600,000.000 | 1,773,120.000 | |
| ITALY BTPS 6.5 11/01/27 | 1,470,000.000 | 1,609,650.000 | |
| ITALY BTPS 7.25 11/01/26 | 900,000.000 | 985,860.000 | |
| NETHERLANDS 0.0 01/15/26 | 300,000.000 | 280,095.600 | |
| NETHERLANDS 0.0 01/15/27 | 800,000.000 | 727,842.400 | |
| NETHERLANDS 0.0 01/15/29 | 1,000,000.000 | 859,449.000 | |
| NETHERLANDS 0.0 01/15/38 | 700,000.000 | 445,493.510 | |
| NETHERLANDS 0.0 01/15/52 | 900,000.000 | 383,294.520 | |
| NETHERLANDS 0.0 07/15/30 | 900,000.000 | 740,097.000 | |
| NETHERLANDS 0.0 07/15/31 | 780,000.000 | 622,268.310 | |
| NETHERLANDS 0.25 07/15/25 | 1,600,000.000 | 1,521,102.400 | |
| NETHERLANDS 0.25 07/15/29 | 700,000.000 | 602,231.000 | |
| NETHERLANDS 0.5 01/15/40 | 570,000.000 | 376,705.020 | |
| NETHERLANDS 0.5 07/15/26 | 900,000.000 | 840,825.000 | |
| NETHERLANDS 0.5 07/15/32 | 400,000.000 | 323,985.390 | |
| NETHERLANDS 0.75 07/15/27 | 1,350,000.000 | 1,247,308.200 | |
| NETHERLANDS 0.75 07/15/28 | 1,080,000.000 | 977,993.780 | |
| NETHERLANDS 2.0 01/15/54 | 570,000.000 | 443,668.840 | |
| NETHERLANDS 2.5 01/15/30 | 200,000.000 | 194,972.450 | |
| NETHERLANDS 2.5 01/15/33 | 820,000.000 | 785,830.600 | |
| NETHERLANDS 2.5 07/15/33 | 700,000.000 | 666,750.000 | |
| NETHERLANDS 2.75 01/15/47 | 1,140,000.000 | 1,065,027.900 | |
| NETHERLANDS 3.75 01/15/42 | 1,450,000.000 | 1,556,580.220 | |
| NETHERLANDS 4.0 01/15/37 | 700,000.000 | 762,160.000 | |
| NETHERLANDS 5.5 01/15/28 | 670,000.000 | 737,469.000 | |
| SPAIN 0.0 01/31/26 | 1,000,000.000 | 926,250.000 | |
| SPAIN 0.0 01/31/27 | 1,400,000.000 | 1,254,330.000 | |
| SPAIN 0.0 01/31/28 | 1,600,000.000 | 1,387,600.000 | |

| | | | |
|---------------------|--------------------------------------|--------------------------------------|--|
| SPAIN 0.0 05/31/25 | 1,800,000.000 | 1,702,261.800 | |
| SPAIN 0.1 04/30/31 | 1,290,000.000 | 973,305.000 | |
| SPAIN 0.5 04/30/30 | 1,400,000.000 | 1,157,898.000 | |
| SPAIN 0.5 10/31/31 | 1,300,000.000 | 1,021,287.800 | |
| SPAIN 0.6 10/31/29 | 1,310,000.000 | 1,108,460.430 | |
| SPAIN 0.7 04/30/32 | 1,300,000.000 | 1,022,203.000 | |
| SPAIN 0.8 07/30/27 | 1,300,000.000 | 1,182,025.000 | |
| SPAIN 0.8 07/30/29 | 1,900,000.000 | 1,632,765.000 | |
| SPAIN 0.85 07/30/37 | 1,060,000.000 | 702,774.930 | |
| SPAIN 1.0 07/30/42 | 100,000.000 | 58,470.000 | |
| SPAIN 1.0 10/31/50 | 1,510,000.000 | 721,524.810 | |
| SPAIN 1.2 10/31/40 | 1,150,000.000 | 732,023.810 | |
| SPAIN 1.25 10/31/30 | 1,500,000.000 | 1,284,750.000 | |
| SPAIN 1.3 10/31/26 | 1,340,000.000 | 1,261,547.020 | |
| SPAIN 1.4 04/30/28 | 2,100,000.000 | 1,928,123.400 | |
| SPAIN 1.4 07/30/28 | 1,100,000.000 | 1,006,115.000 | |
| SPAIN 1.45 04/30/29 | 830,000.000 | 748,414.060 | |
| SPAIN 1.45 10/31/27 | 1,300,000.000 | 1,207,265.800 | |
| SPAIN 1.45 10/31/71 | 550,000.000 | 231,437.340 | |
| SPAIN 1.5 04/30/27 | 1,440,000.000 | 1,351,728.000 | |
| SPAIN 1.6 04/30/25 | 1,500,000.000 | 1,458,309.000 | |
| SPAIN 1.85 07/30/35 | 1,700,000.000 | 1,370,979.790 | |
| SPAIN 1.9 10/31/52 | 700,000.000 | 416,527.160 | |
| SPAIN 1.95 04/30/26 | 1,640,000.000 | 1,584,431.320 | |
| SPAIN 1.95 07/30/30 | 1,460,000.000 | 1,323,571.760 | |
| SPAIN 2.15 10/31/25 | 2,050,000.000 | 2,002,464.600 | |
| SPAIN 2.35 07/30/33 | 1,160,000.000 | 999,920.000 | |
| SPAIN 2.55 10/31/32 | 1,400,000.000 | 1,276,968.700 | |
| SPAIN 2.7 10/31/48 | 1,100,000.000 | 829,566.100 | |
| SPAIN 2.8 05/31/26 | 1,400,000.000 | 1,378,510.000 | |
| SPAIN 2.9 10/31/46 | 1,050,000.000 | 837,652.200 | |
| SPAIN 3.15 04/30/33 | 1,500,000.000 | 1,426,731.000 | |
| SPAIN 3.45 07/30/43 | 400,000.000 | 354,613.200 | |
| SPAIN 3.45 07/30/66 | 640,000.000 | 518,601.600 | |
| SPAIN 3.55 10/31/33 | 1,100,000.000 | 1,074,700.000 | |
| SPAIN 3.9 07/30/39 | 500,000.000 | 482,528.950 | |
| SPAIN 4.2 01/31/37 | 980,000.000 | 997,167.640 | |
| SPAIN 4.65 07/30/25 | 1,900,000.000 | 1,939,869.600 | |
| SPAIN 4.7 07/30/41 | 1,100,000.000 | 1,163,948.500 | |
| SPAIN 4.9 07/30/40 | 1,330,000.000 | 1,429,750.000 | |
| SPAIN 5.15 10/31/28 | 1,100,000.000 | 1,186,515.000 | |
| SPAIN 5.15 10/31/44 | 900,000.000 | 1,007,375.220 | |
| SPAIN 5.75 07/30/32 | 1,200,000.000 | 1,386,927.960 | |
| SPAIN 5.9 07/30/26 | 1,300,000.000 | 1,385,592.000 | |
| SPAIN 6.0 01/31/29 | 1,500,000.000 | 1,686,129.000 | |
| ユーロ 小計 | 403,080,000.000 (63,900,272,400) | 360,844,181.790 (57,204,628,139) | |
| 国債証券 合計 | 197,759,730,006 (197,759,730,006) | 174,828,871,394 (174,828,871,394) | |

| | | | |
|----|--|--------------------------------------|--|
| 合計 | | 174,828,871,394 (174,828,871,394) | |
|----|--|--------------------------------------|--|

(注)

1. 各種通貨毎の小計の欄における()内の金額は、邦貨換算額であります。
2. 合計欄における()内の金額は、外貨建有価証券の邦貨換算額の合計額であり、内数で表示しております。
3. 外貨建有価証券の内訳

| 通貨 | 銘柄数 | 組入債券 時価比率 (%) | 有価証券の合計金額に 対する比率 (%) |
|--------------|------------|---------------------|----------------------------|
| アメリカ・ドル | 国債証券 246銘柄 | 47.82 | 48.34 |
| イギリス・ポンド | 国債証券 55銘柄 | 4.93 | 4.99 |
| イスラエル・シュケル | 国債証券 13銘柄 | 0.28 | 0.28 |
| オーストラリア・ドル | 国債証券 26銘柄 | 1.45 | 1.47 |
| オフショア・人民元 | 国債証券 37銘柄 | 6.81 | 6.88 |
| カナダ・ドル | 国債証券 38銘柄 | 1.99 | 2.02 |
| シンガポール・ドル | 国債証券 20銘柄 | 0.45 | 0.45 |
| スウェーデン・クローナ | 国債証券 8銘柄 | 0.20 | 0.20 |
| デンマーク・クローネ | 国債証券 8銘柄 | 0.31 | 0.32 |
| ニュージーランド・ドル | 国債証券 13銘柄 | 0.22 | 0.23 |
| ノルウェー・クローネ | 国債証券 9銘柄 | 0.16 | 0.16 |
| ポーランド・ズロチ | 国債証券 15銘柄 | 0.52 | 0.53 |
| マレーシア・リングgit | 国債証券 27銘柄 | 0.51 | 0.52 |
| メキシコ・ペソ | 国債証券 17銘柄 | 0.89 | 0.90 |
| ユーロ | 国債証券 351銘柄 | 32.37 | 32.72 |

(注) 「組入時価比率」は、純資産に対する比率であります。

第2 信用取引契約残高明細表

該当事項はありません。

第3 デリバティブ取引及び為替予約取引の契約額等及び時価の状況表

「(デリバティブ取引等に関する注記)」にて記載しております。

エマージング株式パッシブ・マザーファンド

貸借対照表

(単位：円)

2023年10月12日現在

| | |
|-------------|----------------|
| 資産の部 | |
| 流動資産 | |
| 預金 | 2,905,510,372 |
| コール・ローン | 476,850,074 |
| 株式 | 75,532,418,299 |
| 投資信託受益証券 | 592,937,406 |
| 投資証券 | 82,171,584 |
| 派生商品評価勘定 | 79,835,920 |
| 未収入金 | 81,586,774 |
| 未収配当金 | 128,128,504 |
| 差入委託証拠金 | 816,268,359 |
| 流動資産合計 | 80,695,707,292 |
| 資産合計 | 80,695,707,292 |
| 負債の部 | |
| 流動負債 | |
| 派生商品評価勘定 | 20,439,627 |
| 未払解約金 | 1,120,000 |
| 流動負債合計 | 21,559,627 |
| 負債合計 | 21,559,627 |
| 純資産の部 | |
| 元本等 | |
| 元本 | 52,985,968,815 |
| 剰余金 | |
| 剰余金又は欠損金（ ） | 27,688,178,850 |
| 元本等合計 | 80,674,147,665 |
| 純資産合計 | 80,674,147,665 |
| 負債純資産合計 | 80,695,707,292 |

注記表

(重要な会計方針に係る事項に関する注記)

| 項目 | 自 2023年3月15日 至 2023年10月12日 |
|-------------------------|---|
| 1. 有価証券の評価基準及び評価方法 | <p>株式</p> <p>移動平均法に基づき、原則として時価で評価しております。時価評価にあたっては、金融商品取引所等における最終相場（最終相場のないものについては、それに準ずる価額）、又は金融商品取引業者等から提示される気配相場に基づいて評価しております。</p> <p>投資信託受益証券</p> <p>移動平均法に基づき、原則として時価で評価しております。時価評価にあたっては、金融商品取引所等における最終相場（最終相場のないものについては、それに準ずる価額）、又は金融商品取引業者等から提示される気配相場に基づいて評価しております。</p> <p>投資証券</p> <p>移動平均法に基づき、原則として時価で評価しております。時価評価にあたっては、金融商品取引所等における最終相場（最終相場のないものについては、それに準ずる価額）、又は金融商品取引業者等から提示される気配相場に基づいて評価しております。</p> |
| 2. デリバティブ等の評価基準及び評価方法 | <p>先物取引</p> <p>個別法に基づき、原則として時価で評価しております。時価評価にあたっては、原則として、計算日に知りうる直近の日の主たる金融商品取引所等の発表する清算値段又は最終相場によっております。</p> <p>為替予約取引</p> <p>原則として、わが国における計算日の対顧客先物売買相場の仲値によって計算しております。</p> |
| 3. 収益及び費用の計上基準 | <p>受取配当金</p> <p>原則として、配当落ち日において、確定配当金額又は予想配当金額を計上しております。</p> |
| 4. その他財務諸表作成のための基礎となる事項 | <p>外貨建取引等の処理基準</p> <p>外貨建資産及び負債は、計算日の対顧客電信売買相場の仲値により円貨に換算するほか、「投資信託財産の計算に関する規則」（平成12年総理府令第133号）第60条及び同第61条にしたがって換算しております。</p> |

(貸借対照表に関する注記)

| 項目 | 2023年10月12日現在 |
|---------------------------------------|-----------------|
| 1. 本報告書における開示対象ファンドの期首における当該親投資信託の元本額 | 63,804,535,802円 |
| 同期中追加設定元本額 | 23,846,220,098円 |
| 同期中一部解約元本額 | 34,664,787,085円 |
| 元本の内訳 | |
| ファンド名 | |
| D I A M新興国株式インデックスファンド< D C 年金 > | 9,586,920,128円 |
| たわらノーロード 新興国株式< ラップ専用 > | 3,775,455,553円 |
| M I T O ラップ型ファンド(安定型) | 2,706,266円 |
| M I T O ラップ型ファンド(中立型) | 11,454,061円 |

| | |
|--|-----------------|
| MITO ラップ型ファンド(積極型) | 28,871,968円 |
| グローバル8資産ラップファンド(安定型) | 38,787,188円 |
| グローバル8資産ラップファンド(中立型) | 33,682,256円 |
| グローバル8資産ラップファンド(積極型) | 23,529,670円 |
| たわらノーロード 新興国株式 | 12,370,601,649円 |
| たわらノーロード 新興国株式<ラップ向け> | 2,076,954,861円 |
| たわらノーロード バランス(8資産均等型) | 4,283,684,474円 |
| たわらノーロード バランス(堅実型) | 33,805,472円 |
| たわらノーロード バランス(標準型) | 137,925,681円 |
| たわらノーロード バランス(積極型) | 243,979,709円 |
| たわらノーロード スマートグローバルバランス(保守型) | 93,091円 |
| たわらノーロード スマートグローバルバランス(安定型) | 5,456,273円 |
| たわらノーロード スマートグローバルバランス(安定成長型) | 97,709,592円 |
| たわらノーロード スマートグローバルバランス(成長型) | 167,259,894円 |
| たわらノーロード スマートグローバルバランス(積極型) | 257,960,721円 |
| たわらノーロード 最適化バランス(安定型) | 71,286円 |
| たわらノーロード 最適化バランス(安定成長型) | 9,839,566円 |
| たわらノーロード 最適化バランス(成長型) | 1,628,215円 |
| たわらノーロード 最適化バランス(積極型) | 8,301,811円 |
| たわらノーロード 全世界株式 | 680,923,315円 |
| One DC 新興国株式インデックスファンド | 1,022,650,618円 |
| マネックス資産設計ファンド エボリューション | 369,862,643円 |
| DIAM DC 8資産バランスファンド(新興国10) | 401,972,605円 |
| DIAM DC 8資産バランスファンド(新興国20) | 591,013,966円 |
| DIAM DC 8資産バランスファンド(新興国30) | 1,113,780,649円 |
| 投資のソムリエ | 7,507,871,705円 |
| クルーズコントロール | 376,823,244円 |
| 投資のソムリエ<DC年金> | 646,984,281円 |
| DIAM 8資産バランスファンドN<DC年金> | 453,252,164円 |
| 投資のソムリエ<DC年金>リスク抑制型 | 590,570,420円 |
| リスク抑制世界8資産バランスファンド | 2,123,826,578円 |
| ワールドアセットバランス(基本コース) | 535,942,539円 |
| ワールドアセットバランス(リスク抑制コース) | 1,000,625,399円 |
| 投資のソムリエ(ターゲット・イヤー2045) | 36,271,415円 |
| 投資のソムリエ(ターゲット・イヤー2055) | 18,579,336円 |
| リスク抑制世界8資産バランスファンド(DC) | 2,335,105円 |
| 投資のソムリエ(ターゲット・イヤー2035) | 94,616,989円 |
| リスクコントロール世界資産分散ファンド | 1,325,882,279円 |
| 9資産分散投資・スタンダード<DC年金> | 321,914,153円 |
| 投資のソムリエ(ターゲット・イヤー2040) | 33,630,306円 |
| 投資のソムリエ(ターゲット・イヤー2050) | 19,804,233円 |
| 投資のソムリエ(ターゲット・イヤー2060) | 12,076,006円 |
| 投資のソムリエ(ターゲット・イヤー2065) | 2,844,457円 |
| Oneグローバル最適化バランス(成長型)<ラップ向け> | 24,867,481円 |
| エマージング株式パッシブファンドVA(適格機関投資家専用) | 10,107,837円 |
| 投資のソムリエ・私募(適格機関投資家限定) | 214,019,319円 |
| リスクコントロール世界8資産バランスファンド(FOFs用)(適格機関投資家専用) | 1,713,583円 |
| DIAM世界アセットバランスファンド2VA(適格機関投資家限定) | 169,504,048円 |
| DIAM世界アセットバランスファンド3VA(適格機関投資家限定) | 85,022,757円 |
| 計 | 52,985,968,815円 |

2. 受益権の総数

52,985,968,815口

（金融商品に関する注記）

1．金融商品の状況に関する事項

| 項目 | 自 2023年3月15日 至 2023年10月12日 |
|--------------------------|---|
| 1. 金融商品に対する取組方針 | 当ファンドは、証券投資信託であり、信託約款に規定する「運用の基本方針」に従い、有価証券等の金融商品に対して投資として運用することを目的としております。 |
| 2. 金融商品の内容及び当該金融商品に係るリスク | 当ファンドが保有する金融商品の種類は、有価証券、デリバティブ取引、コール・ローン等の金銭債権及び金銭債務であります。当ファンドが保有する有価証券の詳細は「附属明細表」に記載しております。これらは、市場リスク（価格変動リスク、為替変動リスク、金利変動リスク）、信用リスク、及び流動性リスクを有しております。 また、当ファンドの利用しているデリバティブ取引は、株価指数先物取引及び為替予約取引であります。当該デリバティブ取引は、信託財産が運用対象とする資産の価格変動リスクの低減及び信託財産に属する資産の効率的な運用に資する事を目的とし行っており、株価及び為替相場の変動によるリスクを有しております。 |
| 3. 金融商品に係るリスク管理体制 | 運用担当部署から独立したコンプライアンス・リスク管理担当部署が、運用リスクを把握、管理し、その結果に基づき運用担当部署へ対応の指示等を行うことにより、適切な管理を行います。運用評価委員会等はこれらの運用リスク管理状況の報告を受け、総合的な見地から運用状況全般の管理を行います。 |

2．金融商品の時価等に関する事項

| 項目 | 2023年10月12日現在 |
|----------------------------|--|
| 1. 貸借対照表計上額、時価及びその差額 | 貸借対照表上の金融商品は原則としてすべて時価で評価しているため、貸借対照表計上額と時価との差額はありません。 |
| 2. 時価の算定方法 | (1)有価証券 「（重要な会計方針に係る事項に関する注記）」にて記載しております。 (2)デリバティブ取引 「（デリバティブ取引等に関する注記）」にて記載しております。 (3)上記以外の金融商品 上記以外の金融商品（コール・ローン等の金銭債権及び金銭債務）は短期間で決済されるため、帳簿価額は時価と近似していることから、当該帳簿価額を時価としております。 |
| 3. 金融商品の時価等に関する事項についての補足説明 | 金融商品の時価の算定においては一定の前提条件等を採用しているため、異なる前提条件等によった場合、当該価額が異なることもあります。また、デリバティブ取引に関する契約額等は、あくまでもデリバティブ取引における名目的な契約額であり、当該金額自体がデリバティブ取引のリスクの大きさを示すものではありません。 |

（有価証券に関する注記）

売買目的有価証券

| 種類 | 2023年10月12日現在 |
|----|---------------------------|
| | 当期の 損益に含まれた 評価差額（円） |

| | |
|----------|---------------|
| 株式 | 1,779,762,033 |
| 投資信託受益証券 | 42,949,224 |
| 投資証券 | 3,058,538 |
| 合計 | 1,733,754,271 |

(注)「当期の損益に含まれた評価差額」は、当該親投資信託の計算期間開始日から開示対象ファンドの期末日までの期間(2023年4月19日から2023年10月12日まで)に対応する金額であります。

(デリバティブ取引等に関する注記)

通貨関連

| 種類 | 2023年10月12日現在 | | | | |
|---------------------|---------------|-----|---------------|---------|---------|
| | 契約額等(円) | うち | | 時価(円) | 評価損益(円) |
| | | 1年超 | | | |
| 市場取引以外の取引 為替予約取引 | | | | | |
| 売建 | 603,915,000 | - | 603,915,000 | - | |
| 台湾・ドル | 603,915,000 | - | 603,915,000 | - | |
| 買建 | 978,560,810 | - | 979,474,050 | 913,240 | |
| アメリカ・ドル | 978,560,810 | - | 979,474,050 | 913,240 | |
| 合計 | 1,582,475,810 | - | 1,583,389,050 | 913,240 | |

(注)時価の算定方法

為替予約取引

1. 計算日に対顧客先物売買相場の仲値が発表されている外貨については、以下のように評価しております。

計算日において為替予約の受渡日の対顧客先物売買相場の仲値が発表されている場合は、当該為替予約は当該仲値で評価しております。

計算日において為替予約の受渡日の対顧客先物売買相場の仲値が発表されていない場合は、以下の方法によっております。

・計算日に為替予約の受渡日を超える対顧客先物売買相場が発表されている場合には、発表されている先物相場のうち当該日に最も近い前後二つの先物相場の仲値をもとに計算しております。

・計算日に為替予約の受渡日を超える対顧客先物売買相場が発表されていない場合には、当該日に最も近い発表されている対顧客先物売買相場の仲値を用いております。

2. 計算日に対顧客先物売買相場の仲値が発表されていない外貨については、計算日の対顧客電信売買相場の仲値で評価しております。

3. 換算において円未満の端数は切捨てております。

上記取引で、ヘッジ会計が適用されているものはありません。

株式関連

| 種類 | 2023年10月12日現在 | | | | |
|--------------------|---------------|-----|---------------|------------|---------|
| | 契約額等(円) | うち | | 時価(円) | 評価損益(円) |
| | | 1年超 | | | |
| 市場取引 先物取引 買建 | 4,398,222,031 | - | 4,456,705,084 | 58,483,053 | |
| 合計 | 4,398,222,031 | - | 4,456,705,084 | 58,483,053 | |

(注)時価の算定方法

株価指数先物取引

1. 原則として計算日に知りうる直近の日の主たる取引所の発表する清算値段又は最終相場で評価しております。

2. 先物取引の残高表示は、契約額によっております。

3. 契約額等には手数料相当額を含んでおりません。

上記取引で、ヘッジ会計が適用されているものはありません。

(関連当事者との取引に関する注記)

該当事項はありません。

(1口当たり情報に関する注記)

| | 2023年10月12日現在 |
|--------------|---------------|
| 1口当たり純資産額 | 1.5226円 |
| (1万口当たり純資産額) | (15,226円) |

附属明細表

第1 有価証券明細表

(1) 株式

2023年10月12日現在

| 通貨 | 銘柄 | 株式数 | 評価額 | | 備考 |
|--------------------------|---|---------|-------------|-------------|----|
| | | | 単価 | 金額 | |
| アメリカ・ドル | CIA DE MINAS BUENAVENTURA SA ADR | 17,977 | 8.320 | 149,568.640 | |
| | SURGUTNEFTEGAZ SP ADR PREF | 24,210 | 0.000 | 0.000 | |
| | CREDICORP LTD | 5,142 | 128.310 | 659,770.020 | |
| | MOBILE TELESYSTEMS PUBLIC JOINT STOCK COMPANY ADR | 42,311 | 0.000 | 0.000 | |
| | SOUTHERN COPPER CORP | 6,496 | 74.330 | 482,847.680 | |
| | GAZPROM PJSC | 966,942 | 0.000 | 0.000 | |
| | LUKOIL PJSC | 33,845 | 0.000 | 0.000 | |
| | COMMERCIAL INTERNATIONAL BANK SP GDR | 219,522 | 1.282 | 281,427.200 | |
| | INNER MONGOLIA YITAI COAL CO | 89,000 | 1.390 | 123,710.000 | |
| | SHANGHAI BAOSIGHT SOFTWARE CO LTD | 51,568 | 2.027 | 104,528.330 | |
| | EFG HOLDING S.A.E. -GDR | 62,824 | 0.750 | 47,118.000 | |
| | SURGUTNEFTEGAZ ADR | 71,084 | 0.000 | 0.000 | |
| | X5 RETAIL GROUP NV GDR | 16,003 | 0.000 | 0.000 | |
| | NOVATEK PJSC GDR | 7,413 | 0.000 | 0.000 | |
| | NOVOLIPETSK STEEL GDR | 13,260 | 0.000 | 0.000 | |
| | MMC NORILSK NICKEL ADR | 53,953 | 0.000 | 0.000 | |
| | MAGNIT PJSC | 7,574 | 0.000 | 0.000 | |
| | ROSNEFT OIL CO PJSC | 107,951 | 0.000 | 0.000 | |
| | SEVERSTAL GDR | 18,608 | 0.000 | 0.000 | |
| | TATNEFT ADR | 19,509 | 0.000 | 0.000 | |
| VTB BANK PJSC | 304,000,000 | 0.000 | 0.000 | | |
| VIPSHOP HOLDINGS LTD ADR | 27,140 | 16.390 | 444,824.600 | | |
| TAL EDUCATION GROUP-ADR | 35,410 | 9.370 | 331,791.700 | | |
| VK CO LTD GDR | 9,858 | 0.000 | 0.000 | | |
| SBERBANK OF RUSSIA PJSC | 897,112 | 0.000 | 0.000 | | |
| YANDEX NV | 25,601 | 0.000 | 0.000 | | |

| | | | | | |
|----------------|--|-------------|-----------|-----------------------------------|--|
| | PHOSAGRO PJSC GDR | 18,163 | 0.000 | 0.000 | |
| | H WORLD GROUP LTD ADR | 15,835 | 37.190 | 588,903.650 | |
| | JOYY INC-ADR | 3,434 | 41.600 | 142,854.400 | |
| | DAQO NEW ENERGY CORP ADR | 5,056 | 27.560 | 139,343.360 | |
| | TCS GROUP HOLDING PLC GDR | 9,961 | 0.000 | 0.000 | |
| | QIFU TECHNOLOGY INC ADR | 10,000 | 16.790 | 167,900.000 | |
| | NIO INC ADR | 107,141 | 8.970 | 961,054.770 | |
| | TENCENT MUSIC ENTERTAINMENT GROUP ADR | 60,221 | 6.790 | 408,900.590 | |
| | AUTOHOME INC ADR | 4,983 | 29.640 | 147,696.120 | |
| | MINISO GROUP HOLDING LTD ADR | 7,141 | 26.000 | 185,666.000 | |
| | WEIBO CORP ADR | 6,261 | 13.210 | 82,707.810 | |
| | KANZHUN LTD ADR | 16,449 | 16.550 | 272,230.950 | |
| | KE HOLDINGS INC ADR | 50,953 | 16.900 | 861,105.700 | |
| | LEGEND BIOTECH CORP ADR | 4,555 | 66.670 | 303,681.850 | |
| | OZON HOLDINGS PLC ADR | 4,537 | 0.000 | 0.000 | |
| | LUFAX HOLDING LTD ADR | 60,438 | 1.080 | 65,273.040 | |
| | PDD HOLDINGS INC ADR | 46,485 | 110.070 | 5,116,603.950 | |
| | YUM CHINA HOLDINGS INC | 32,148 | 55.000 | 1,768,140.000 | |
| | IQIYI INC ADR | 33,439 | 4.990 | 166,860.610 | |
| | POLYUS PJSC GDR | 6,787 | 0.000 | 0.000 | |
| | ZTO EXPRESS CAYMAN INC ADR | 32,772 | 24.450 | 801,275.400 | |
| アメリカ・ドル | 小計 | 307,367,072 | | 14,805,784.370 (2,209,911,375) | |
| アラブ首長国連邦・ディルハム | ABU DHABI ISLAMIC BANK PJSC | 115,717 | 10.900 | 1,261,315.300 | |
| | DUBAI ISLAMIC BANK PJSC | 234,419 | 5.570 | 1,305,713.830 | |
| | EMIRATES TELECOMMUNICATIONS GROUP CO PJSC | 269,581 | 19.360 | 5,219,088.160 | |
| | ABU DHABI COMMERCIAL BANK PJSC | 220,337 | 8.630 | 1,901,508.310 | |
| | FIRST ABU DHABI BANK PJSC | 343,388 | 13.440 | 4,615,134.720 | |
| | EMAAR PROPERTIES PJSC | 511,120 | 7.780 | 3,976,513.600 | |
| | ALDAR PROPERTIES PJSC | 312,686 | 5.820 | 1,819,832.520 | |
| | EMIRATES NBD BANK PJSC | 145,839 | 17.700 | 2,581,350.300 | |
| | MULTIPLY GROUP | 316,386 | 3.850 | 1,218,086.100 | |
| | AMERICANA RESTAURANTS INTERNATIONAL PLC | 188,416 | 3.840 | 723,517.440 | |
| | ABU DHABI NATIONAL OIL CO FOR DISTRIBUTION PJSC | 257,162 | 3.570 | 918,068.340 | |
| アラブ首長国連邦・ディルハム | 小計 | 2,915,051 | | 25,540,128.620 (1,039,483,235) | |
| インド・ルピー | RELIANCE INDUSTRIES LTD | 236,722 | 2,345.050 | 555,124,926.100 | |

| | | | | |
|---------------------------------|---------|-------------|-----------------|--|
| BHARAT PETROLEUM CORP LTD | 59,189 | 342.550 | 20,275,191.950 | |
| ASIAN PAINTS LTD | 29,567 | 3,163.900 | 93,547,031.300 | |
| BANK OF BARODA | 75,579 | 207.200 | 15,659,968.800 | |
| EICHER MOTORS LTD | 11,150 | 3,486.600 | 38,875,590.000 | |
| GRASIM INDUSTRIES LTD | 21,160 | 1,980.100 | 41,898,916.000 | |
| HDFC BANK LTD | 217,346 | 1,539.600 | 334,625,901.600 | |
| MAHINDRA & MAHINDRA LTD | 72,195 | 1,556.300 | 112,357,078.500 | |
| SHREE CEMENT LTD | 655 | 26,501.350 | 17,358,384.250 | |
| ICICI BANK LTD | 403,157 | 953.100 | 384,248,936.700 | |
| HINDUSTAN PETROLEUM CORP LTD | 42,590 | 254.100 | 10,822,119.000 | |
| STATE BANK OF INDIA LTD | 138,452 | 588.350 | 81,458,234.200 | |
| CONTAINER CORP OF INDIA LTD | 19,563 | 698.450 | 13,663,777.350 | |
| TATA STEEL LTD | 562,663 | 124.950 | 70,304,741.850 | |
| TATA MOTORS LTD | 129,917 | 634.000 | 82,367,378.000 | |
| JSW STEEL LTD | 49,199 | 777.250 | 38,239,922.750 | |
| TATA CONSUMER PRODUCTS LTD | 44,090 | 888.400 | 39,169,556.000 | |
| BAJAJ HOLDINGS & INVESTMENT LTD | 2,047 | 6,884.500 | 14,092,571.500 | |
| TATA POWER CO LTD | 114,167 | 253.950 | 28,992,709.650 | |
| BRITANNIA INDUSTRIES LTD | 8,830 | 4,554.950 | 40,220,208.500 | |
| NESTLE INDIA LTD | 2,625 | 23,202.050 | 60,905,381.250 | |
| GAIL INDIA LTD | 178,074 | 123.550 | 22,001,042.700 | |
| KOTAK MAHINDRA BANK LTD | 84,714 | 1,771.400 | 150,062,379.600 | |
| VEDANTA LTD | 60,107 | 227.650 | 13,683,358.550 | |
| SUPREME INDUSTRIES LTD | 4,911 | 4,124.800 | 20,256,892.800 | |
| AXIS BANK LTD | 177,043 | 1,019.100 | 180,424,521.300 | |
| TITAN COMPANY LTD | 27,778 | 3,280.500 | 91,125,729.000 | |
| OIL & NATURAL GAS CORP LTD | 242,048 | 183.250 | 44,355,296.000 | |
| COLGATE-PALMOLIVE INDIA LTD | 8,846 | 2,060.750 | 18,229,394.500 | |
| BHARAT ELECTRONICS LTD | 291,728 | 137.750 | 40,185,532.000 | |
| LUPIN LTD | 15,323 | 1,159.850 | 17,772,381.550 | |
| MPHASIS LTD | 6,694 | 2,464.100 | 16,494,685.400 | |
| BAJAJ FINANCE LTD | 21,182 | 8,101.950 | 171,615,504.900 | |
| INFOSYS LTD | 258,346 | 1,494.400 | 386,072,262.400 | |
| WIPRO LTD | 106,724 | 421.150 | 44,946,812.600 | |
| TATA ELXSI LTD | 2,473 | 7,315.100 | 18,090,242.300 | |
| MRF LTD | 132 | 107,738.150 | 14,221,435.800 | |
| INDIAN OIL CORP LTD | 225,534 | 89.700 | 20,230,399.800 | |
| HINDUSTAN UNILEVER LTD | 63,740 | 2,556.400 | 162,944,936.000 | |
| TRENT LTD | 14,518 | 2,101.300 | 30,506,673.400 | |
| APOLLO HOSPITALS ENTERPRISE LTD | 7,535 | 5,092.850 | 38,374,624.750 | |
| CUMMINS INDIA LTD | 9,929 | 1,751.600 | 17,391,636.400 | |

| | | | | |
|---------------------------------------|---------|------------|-----------------|--|
| HCL TECHNOLOGIES LTD | 73,844 | 1,245.600 | 91,980,086.400 | |
| DABUR INDIA LTD | 48,446 | 543.750 | 26,342,512.500 | |
| HERO MOTOCORP LTD | 8,789 | 3,100.850 | 27,253,370.650 | |
| SRF LTD | 11,697 | 2,250.000 | 26,318,250.000 | |
| BALKRISHNA INDUSTRIES LTD | 5,506 | 2,586.300 | 14,240,167.800 | |
| DR REDDYS LABORATORIES LTD | 8,154 | 5,567.600 | 45,398,210.400 | |
| BHARTI AIRTEL LTD | 173,415 | 955.600 | 165,715,374.000 | |
| UNITED SPIRITS LTD | 22,673 | 1,050.350 | 23,814,585.550 | |
| SUN PHARMACEUTICAL INDUSTRIES LTD | 74,378 | 1,128.750 | 83,954,167.500 | |
| DIVI'S LABORATORIES LTD | 9,597 | 3,750.550 | 35,994,028.350 | |
| MARUTI SUZUKI INDIA LTD | 10,621 | 10,412.100 | 110,586,914.100 | |
| AUROBINDO PHARMA LTD | 19,570 | 899.900 | 17,611,043.000 | |
| HAVELLS INDIA LTD | 19,728 | 1,390.950 | 27,440,661.600 | |
| TVS MOTOR COMPANY LTD | 19,289 | 1,550.250 | 29,902,772.250 | |
| INDRAPRASTHA GAS LTD | 27,995 | 460.400 | 12,888,898.000 | |
| JINDAL STEEL & POWER LTD | 27,284 | 692.550 | 18,895,534.200 | |
| SAMVARDHANA MOTHERSON INTERNAT | 175,495 | 95.400 | 16,742,223.000 | |
| SHRIRAM FINANCE LTD | 22,842 | 1,898.600 | 43,367,821.200 | |
| PETRONET LNG LTD | 64,449 | 224.750 | 14,484,912.750 | |
| CIPLA LTD/INDIA | 39,463 | 1,171.950 | 46,248,662.850 | |
| LARSEN & TOUBRO LTD | 53,604 | 3,088.700 | 165,566,674.800 | |
| ULTRATECH CEMENT LTD | 8,909 | 8,343.000 | 74,327,787.000 | |
| ASHOK LEYLAND LTD | 107,265 | 176.350 | 18,916,182.750 | |
| TATA CONSULTANCY SERVICES LTD | 71,417 | 3,609.900 | 257,808,228.300 | |
| ADANI ENTERPRISES LTD | 13,830 | 2,488.600 | 34,417,338.000 | |
| NTPC LTD | 335,864 | 238.700 | 80,170,736.800 | |
| YES BANK LTD | 977,054 | 17.050 | 16,658,770.700 | |
| AMBUJA CEMENTS LTD | 43,914 | 445.100 | 19,546,121.400 | |
| BHARAT FORGE LTD | 18,955 | 1,114.350 | 21,122,504.250 | |
| HINDALCO INDUSTRIES LTD | 99,664 | 483.900 | 48,227,409.600 | |
| ITC LTD | 233,139 | 448.250 | 104,504,556.750 | |
| PIDILITE INDUSTRIES LTD | 11,991 | 2,487.650 | 29,829,411.150 | |
| UNITED PHOSPHORUS LTD | 31,641 | 627.750 | 19,862,637.750 | |
| TORRENT PHARMACEUTICALS LTD | 6,896 | 1,885.500 | 13,002,408.000 | |
| SIEMENS INDIA LTD | 7,072 | 3,558.500 | 25,165,712.000 | |
| INFO EDGE INDIA LTD | 5,574 | 4,265.300 | 23,774,782.200 | |
| CG POWER AND INDUSTRIAL SOLUTIONS LTD | 45,301 | 404.450 | 18,321,989.450 | |
| GODREJ CONSUMER PRODUCTS LTD | 32,439 | 985.850 | 31,979,988.150 | |
| TECH MAHINDRA LTD | 41,245 | 1,231.600 | 50,797,342.000 | |
| INDIAN HOTELS CO LTD | 67,997 | 414.850 | 28,208,555.450 | |
| MARICO LTD | 37,579 | 536.100 | 20,146,101.900 | |

| | | | | |
|---|---------|------------|----------------|--|
| POWER FINANCE CORP LTD | 105,240 | 250.000 | 26,310,000.000 | |
| PAGE INDUSTRIES LTD | 445 | 39,513.850 | 17,583,663.250 | |
| ABB LTD/INDIA | 3,825 | 4,185.400 | 16,009,155.000 | |
| DLF LTD | 49,742 | 565.300 | 28,119,152.600 | |
| POWER GRID CORP OF INDIA LTD | 356,271 | 198.500 | 70,719,793.500 | |
| ADANI PORTS AND SPECIAL ECONOMIC ZONE | 42,610 | 814.850 | 34,720,758.500 | |
| REC LTD | 93,873 | 291.600 | 27,373,366.800 | |
| BAJAJ FINSERV LTD | 28,844 | 1,636.550 | 47,204,648.200 | |
| BAJAJ AUTO LTD | 5,519 | 5,064.400 | 27,950,423.600 | |
| JUBILANT FOODWORKS LTD | 30,266 | 531.500 | 16,086,379.000 | |
| ADANI POWER LTD | 57,006 | 349.800 | 19,940,698.800 | |
| MUTHOOT FINANCE LTD | 7,836 | 1,236.150 | 9,686,471.400 | |
| COAL INDIA LTD | 124,565 | 301.850 | 37,599,945.250 | |
| PI INDUSTRIES LTD | 6,390 | 3,488.300 | 22,290,237.000 | |
| VARUN BEVERAGES LTD | 36,637 | 917.650 | 33,619,943.050 | |
| TUBE INVESTMENTS OF INDIA LTD | 8,498 | 2,924.300 | 24,850,701.400 | |
| LTIMINDTREE LTD | 7,277 | 5,244.450 | 38,163,862.650 | |
| ADANI GREEN ENERGY LTD | 25,366 | 962.450 | 24,413,506.700 | |
| HDFC LIFE INSURANCE CO LTD | 78,537 | 621.500 | 48,810,745.500 | |
| AU SMALL FINANCE BANK LTD | 15,799 | 715.750 | 11,308,134.250 | |
| HINDUSTAN AERONAUTICS LTD | 13,342 | 1,961.600 | 26,171,667.200 | |
| HDFC ASSET MANAGEMENT CO LTD | 6,402 | 2,747.200 | 17,587,574.400 | |
| BANDHAN BANK LTD | 52,105 | 248.750 | 12,961,118.750 | |
| GODREJ PROPERTIES LTD | 9,790 | 1,727.450 | 16,911,735.500 | |
| CHOLAMANDALAM INVESTMENT AND FINANCE CO LTD | 33,265 | 1,259.700 | 41,903,920.500 | |
| SBI CARDS & PAYMENT SERVICES LTD | 22,115 | 800.700 | 17,707,480.500 | |
| INDIAN RAILWAY CATERING & TOURISM CORP LTD | 18,362 | 704.600 | 12,937,865.200 | |
| ZOMATO LTD | 349,029 | 109.000 | 38,044,161.000 | |
| MAX HEALTHCARE INSTITUTE LTD | 62,663 | 573.950 | 35,965,428.850 | |
| SONA BLW PRECISION FORGINGS LTD | 30,418 | 559.650 | 17,023,433.700 | |
| JIO FINANCIAL SERVICES LTD | 234,098 | 225.100 | 52,695,459.800 | |
| ASTRAL POLYTECHNIK LTD | 8,729 | 1,934.700 | 16,887,996.300 | |
| BERGER PAINTS INDIA LTD | 18,984 | 560.850 | 10,647,176.400 | |
| AVENUE SUPERMARTS LTD | 13,233 | 3,852.050 | 50,974,177.650 | |
| IDFC BANK LTD | 258,025 | 91.550 | 23,622,188.750 | |

| | | | | | |
|-----------------------------|--|------------|-------------------|--|--|
| | ICICI LOMBARD GENERAL INSURANCE CO LTD | 18,938 | 1,313.550 | 24,876,009.900 | |
| | ICICI PRUDENTIAL LIFE INSURANCE CO LTD | 25,192 | 524.900 | 13,223,280.800 | |
| | INTERGLOBE AVIATION LTD | 10,946 | 2,533.150 | 27,727,859.900 | |
| | SBI LIFE INSURANCE CO LTD | 33,449 | 1,309.350 | 43,796,448.150 | |
| インド・ルピー | 小計 | 9,466,458 | | 6,679,156,271.200 (12,089,272,851) | |
| インドネシア・ルピア | ANEKA TAMBANG TBK PT | 547,000 | 1,815.000 | 992,805,000.000 | |
| | BARITO PACIFIC TBK PT | 2,178,385 | 1,225.000 | 2,668,521,625.000 | |
| | UNITED TRACTORS TBK PT | 105,601 | 26,275.000 | 2,774,666,275.000 | |
| | INDOFOOD SUKSES MAKMUR TBK PT | 364,000 | 6,750.000 | 2,457,000,000.000 | |
| | UNILEVER INDONESIA TBK PT | 591,600 | 3,610.000 | 2,135,676,000.000 | |
| | PT ASTRA INTERNATIONAL TBK | 1,549,400 | 6,050.000 | 9,373,870,000.000 | |
| | TELKOM INDONESIA PERSERO TBK | 3,777,600 | 3,780.000 | 14,279,328,000.000 | |
| | CHAROEN POKPHAND INDONESIA TBK PT | 637,600 | 5,450.000 | 3,474,920,000.000 | |
| | INDAH KIAT PULP AND PAPER CORP TBK PT | 191,900 | 10,675.000 | 2,048,532,500.000 | |
| | BANK MANDIRI | 2,901,300 | 6,050.000 | 17,552,865,000.000 | |
| | BANK RAKYAT INDONESIA | 5,315,000 | 5,250.000 | 27,903,750,000.000 | |
| | BANK NEGARA INDONESIA PERSERO TBK PT | 1,192,000 | 5,175.000 | 6,168,600,000.000 | |
| | KALBE FARMA TBK PT | 1,785,000 | 1,750.000 | 3,123,750,000.000 | |
| | SEMEN INDONESIA PERSERO TBK PT | 234,932 | 6,525.000 | 1,532,931,300.000 | |
| | BANK CENTRAL ASIA TBK PT | 4,326,500 | 8,925.000 | 38,614,012,500.000 | |
| | VALE INDONESIA TBK PT | 161,400 | 5,550.000 | 895,770,000.000 | |
| | ADARO ENERGY INDONESIA TBK PT | 1,250,300 | 2,760.000 | 3,450,828,000.000 | |
| | INDOFOOD CBP SUKSES MAKMUR TBK PT | 194,100 | 10,700.000 | 2,076,870,000.000 | |
| | SUMBER ALFARIA TRIJAYA TBK PT | 1,207,700 | 2,880.000 | 3,478,176,000.000 | |
| | SARANA MENARA NUSANTARA TBK PT | 1,319,900 | 955.000 | 1,260,504,500.000 | |
| GOTO GOJEK TOKOPEDIA TBK PT | 66,987,200 | 79.000 | 5,291,988,800.000 | | |
| MERDEKA COPPER GOLD TBK PT | 1,045,082 | 2,540.000 | 2,654,508,280.000 | | |
| インドネシア・ルピア | 小計 | 97,863,500 | | 154,209,873,780.000 (1,464,993,801) | |
| オフショア・人民元 | EVE ENERGY CO LTD | 5,532 | 44.940 | 248,608.080 | |

| | | | | |
|--|--------|---------|-------------|--|
| SIYUAN ELECTRIC CO LTD | 5,800 | 47.700 | 276,660.000 | |
| LUXI CHEMICAL GROUP CO LTD | 22,700 | 11.100 | 251,970.000 | |
| WUS PRINTED CIRCUIT KUNSHAN CO LTD | 5,940 | 22.420 | 133,174.800 | |
| CHINA ZHENHUA GROUP SCIENCE & TECHNOLOGY CO LTD | 3,000 | 72.510 | 217,530.000 | |
| HENGDIAN GROUP DMEGC MAGNETICS CO LTD | 15,000 | 16.480 | 247,200.000 | |
| DO-FLUORIDE NEW MATERIALS CO LTD | 7,140 | 16.210 | 115,739.400 | |
| TIANSHUI HUATIAN TECHNOLOGY CO LTD | 12,000 | 9.230 | 110,760.000 | |
| GANFENG LITHIUM GROUP CO LTD | 5,180 | 44.440 | 230,199.200 | |
| YUNNAN ALUMINIUM CO LTD | 12,200 | 14.810 | 180,682.000 | |
| KUANG-CHI TECHNOLOGIES CO LTD | 17,500 | 14.210 | 248,675.000 | |
| UNISPLENDOR CORP LTD | 7,040 | 23.690 | 166,777.600 | |
| JIANGXI SPECIAL ELECTRIC MOTOR CO LTD | 10,500 | 9.080 | 95,340.000 | |
| SHANDONG SUN PAPER INDUSTRY JSC LTD | 19,100 | 11.930 | 227,863.000 | |
| HANGZHOU TIGERMED CONSULTING CO LTD | 1,200 | 69.280 | 83,136.000 | |
| SUNWODA ELECTRONIC CO LTD | 16,200 | 17.440 | 282,528.000 | |
| HUAGONG TECH CO LTD | 2,200 | 33.710 | 74,162.000 | |
| CHANGCHUN HIGH & NEW TECHNOLOGY INDUSTRY GROUP INC | 2,100 | 141.310 | 296,751.000 | |
| ZHEJIANG SANHUA INTELLIGENT CONTROLS CO LTD | 11,800 | 29.090 | 343,262.000 | |
| NORTH INDUSTRIES GROUP RED ARROW CO LTD | 8,900 | 14.660 | 130,474.000 | |
| MANGO EXCELLENT MEDIA CO LTD | 8,100 | 28.700 | 232,470.000 | |
| SHENZHEN KAIFA TECHNOLOGY CO LTD | 13,600 | 17.880 | 243,168.000 | |
| SUZHOU DONGSHAN PRECISION MANUFACTURING CO LTD | 13,900 | 18.250 | 253,675.000 | |
| YINTAI GOLD CO LTD | 23,900 | 14.040 | 335,556.000 | |
| TANGSHAN JIDONG CEMENT CO LTD | 31,500 | 7.230 | 227,745.000 | |
| ZHEFU HOLDING GROUP CO LTD | 61,800 | 3.830 | 236,694.000 | |
| GEM CO LTD | 29,100 | 6.100 | 177,510.000 | |

| | | | | |
|---|--------|--------|-------------|--|
| THUNDER SOFTWARE TECHNOLOGY CO LTD | 2,600 | 79.050 | 205,530.000 | |
| WALVAX BIOTECHNOLOGY CO LTD | 6,900 | 24.410 | 168,429.000 | |
| ZHEJIANG CENTURY HUATONG GROUP CO LTD | 58,100 | 5.100 | 296,310.000 | |
| INNER MONGOLIA DIAN TOU ENERGY CORP LTD | 16,900 | 13.390 | 226,291.000 | |
| SUNGROW POWER SUPPLY CO LTD | 5,900 | 87.550 | 516,545.000 | |
| WUHAN GUIDE INFRARED CO LTD | 15,593 | 7.840 | 122,249.120 | |
| HANGZHOU ROBAM APPLIANCES CO LTD | 5,904 | 25.520 | 150,670.080 | |
| ZHEJIANG NHU CO LTD | 5,812 | 16.270 | 94,561.240 | |
| HANGZHOU BINJIANG REAL ESTATE GROUP CO LTD | 29,600 | 9.130 | 270,248.000 | |
| SHIJIAZHUANG YILING PHARMACEUTICAL CO LTD | 13,360 | 23.630 | 315,696.800 | |
| FUJIAN SUNNER DEVELOPMENT CO LTD | 6,600 | 18.920 | 124,872.000 | |
| BEIJING NEW BUILDING MATERIALS PLC | 5,100 | 29.330 | 149,583.000 | |
| GUANGDONG HAID GROUP CO LTD | 9,300 | 45.190 | 420,267.000 | |
| GOTION HIGH-TECH CO LTD | 10,400 | 23.130 | 240,552.000 | |
| JIANGSU YUYUE MEDICAL EQUIPMENT & SUPPLY CO LTD | 1,000 | 34.990 | 34,990.000 | |
| MUYUAN FOODSTUFF CO LTD | 24,000 | 35.650 | 855,600.000 | |
| CHONGQING ZHIFEI BIOLOGICAL PRODUCTS CO LTD | 8,550 | 57.800 | 494,190.000 | |
| CETC CYBERSPACE SECURITY TECHNOLOGY CO LTD | 5,700 | 24.070 | 137,199.000 | |
| SHANXI XISHAN COAL & ELECTRICITY POWER CO LTD | 18,000 | 9.730 | 175,140.000 | |
| CHINA BAQAN GROUP CO LTD | 18,000 | 10.470 | 188,460.000 | |
| TIANQI LITHIUM CORP | 10,100 | 55.410 | 559,641.000 | |
| CHINA GREATWALL TECHNOLOGY GROUP CO LTD | 11,200 | 11.830 | 132,496.000 | |
| BEIJING YANJING BREWERY CO LTD | 24,800 | 9.990 | 247,752.000 | |
| TIANMA MICROELECTRONICS CO LTD | 10,100 | 9.500 | 95,950.000 | |
| NAVINFO CO LTD | 5,600 | 10.470 | 58,632.000 | |
| BY-HEALTH CO LTD | 14,100 | 18.650 | 262,965.000 | |
| SICHUAN KELUN PHARMACEUTICAL CO LTD | 12,000 | 29.170 | 350,040.000 | |

| | | | | |
|--|--------|---------|---------------|--|
| HUALAN BIOLOGICAL ENGINEERING INC | 7,800 | 22.510 | 175,578.000 | |
| RONGSHENG PETRO CHEMICAL CO LTD | 51,550 | 11.800 | 608,290.000 | |
| CHINA RESOURCES SANJIU MEDICAL & PHARMACEUTICAL CO LTD | 6,000 | 48.020 | 288,120.000 | |
| UNIGROUP GUOXIN MICROELECTRONICS CO LTD | 2,239 | 81.430 | 182,321.770 | |
| INSPUR ELECTRONIC INFORMATION INDUSTRY CO LTD | 11,470 | 37.900 | 434,713.000 | |
| GRG BANKING EQUIPMENT CO LTD | 12,700 | 12.410 | 157,607.000 | |
| SHANXI TAIGANG STAINLESS STEEL CO LTD | 36,700 | 3.940 | 144,598.000 | |
| AIER EYE HOSPITAL GROUP CO LTD | 39,729 | 18.830 | 748,097.070 | |
| CHAOZHOU THREE-CIRCLE GROUP CO LTD | 10,800 | 32.310 | 348,948.000 | |
| SHANGHAI BAIRUN INVESTMENT HOLDING GROUP CO LTD | 3,584 | 28.120 | 100,782.080 | |
| SHENZHEN SALUBRIS PHARMACEUTICALS CO LTD | 500 | 29.800 | 14,900.000 | |
| LEPU MEDICAL TECHNOLOGY BEIJING CO LTD | 6,900 | 16.300 | 112,470.000 | |
| XCMG CONSTRUCTION MACHINERY CO LTD | 27,500 | 6.180 | 169,950.000 | |
| DONG-E-E-JIAO CO LTD | 4,900 | 47.860 | 234,514.000 | |
| GUANGZHOU HAIGE COMMUNICATIONS GROUP INC CO | 15,300 | 11.890 | 181,917.000 | |
| HUADONG MEDICINE CO LTD | 6,200 | 41.970 | 260,214.000 | |
| YANTAI JEREH OILFIELD SERVICES GROUP CO LTD | 5,000 | 30.470 | 152,350.000 | |
| 37 INTERACTIVE ENTERTAINMENT NETWORK TECHNOLOGY GROUP CO LTD | 15,900 | 21.710 | 345,189.000 | |
| AECC AERO-ENGINE CONTROL CO LTD | 9,800 | 21.130 | 207,074.000 | |
| LUZHOU LAOJIAO CO LTD | 6,300 | 210.130 | 1,323,819.000 | |
| SHENZHEN INOVANCE TECHNOLOGY CO LTD | 4,800 | 66.860 | 320,928.000 | |
| BEIJING DABEINONG TECHNOLOGY GROUP CO LTD | 14,950 | 6.740 | 100,763.000 | |
| TCL ZHONGHUAN RENEWABLE ENERGY | 13,675 | 22.470 | 307,277.250 | |
| SONGCHENG PERFORMANCE DEVELOPMENT CO LTD | 8,740 | 11.090 | 96,926.600 | |

| | | | | |
|---|--------|---------|---------------|--|
| BEIJING SHIJI INFORMATION TECHNOLOGY CO LTD | 9,682 | 11.310 | 109,503.420 | |
| BEIJING KUNLUN TECH CO LTD | 9,100 | 37.450 | 340,795.000 | |
| HITHINK ROYALFLUSH INFORMATION NETWORK CO LTD | 3,600 | 152.610 | 549,396.000 | |
| SHENZHEN ENERGY GROUP CO LTD | 36,480 | 6.250 | 228,000.000 | |
| BEIJING ENLIGHT MEDIA CO LTD | 14,300 | 7.890 | 112,827.000 | |
| LUXSHARE PRECISION INDUSTRY CO LTD | 31,154 | 31.820 | 991,320.280 | |
| QINGHAI SALT LAKE INDUSTRY CO LTD | 29,900 | 17.300 | 517,270.000 | |
| SHANXI SECURITIES CO LTD | 27,500 | 5.600 | 154,000.000 | |
| FOCUS MEDIA INFORMATION TECHNOLOGY CO LTD | 71,300 | 7.270 | 518,351.000 | |
| NEW HOPE LIUHE CO LTD | 19,900 | 10.600 | 210,940.000 | |
| ZHEJIANG DAHUA TECHNOLOGY CO LTD | 19,100 | 22.770 | 434,907.000 | |
| IFLYTEK CO LTD | 8,500 | 55.480 | 471,580.000 | |
| HESTEEL CO LTD | 93,400 | 2.230 | 208,282.000 | |
| GOERTEK INC | 25,100 | 18.310 | 459,581.000 | |
| GUOYUAN SECURITIES CO LTD | 21,300 | 6.660 | 141,858.000 | |
| BANK OF NINGBO CO LTD | 35,200 | 26.590 | 935,968.000 | |
| LENS TECHNOLOGY CO LTD | 8,200 | 13.310 | 109,142.000 | |
| TCL TECHNOLOGY GROUP CORPORATION | 50,320 | 4.110 | 206,815.200 | |
| CHANGJIANG SECURITIES CO LTD | 28,300 | 5.720 | 161,876.000 | |
| SHENZHEN OVERSEAS CHINESE TOWN CO LTD | 37,600 | 4.110 | 154,536.000 | |
| CHONGQING CHANGAN AUTOMOBILE CO LTD | 40,488 | 14.330 | 580,193.040 | |
| WESTERN SECURITIES CO LTD | 22,700 | 6.510 | 147,777.000 | |
| HENAN SHUANGHUI INVESTMENT & DEVELOPMENT CO LTD | 12,300 | 26.340 | 323,982.000 | |
| YUNNAN BAIYAO GROUP CO LTD | 10,520 | 53.400 | 561,768.000 | |
| EAST MONEY INFORMATION CO LTD | 77,918 | 15.230 | 1,186,691.140 | |
| JIANGSU YANGHE BREWERY JOINT-STOCK CO LTD | 7,800 | 126.080 | 983,424.000 | |
| WULIANGYE YIBIN CO LTD | 18,700 | 153.700 | 2,874,190.000 | |

| | | | | |
|---|---------|---------|---------------|--|
| WANDA FILM HOLDING CO LTD | 21,700 | 12.520 | 271,684.000 | |
| SHANGHAI RAAS BLOOD PRODUCTS CO LTD | 7,000 | 6.850 | 47,950.000 | |
| BOE TECHNOLOGY GROUP CO LTD | 218,100 | 3.950 | 861,495.000 | |
| CHINA MERCHANTS SHEKOU INDUSTRIAL ZONE HOLDINGS CO LTD | 45,900 | 11.950 | 548,505.000 | |
| GREE ELECTRIC APPLIANCES INC OF ZHUHAI | 12,100 | 35.070 | 424,347.000 | |
| GUOSEN SECURITIES CO LTD | 42,300 | 9.210 | 389,583.000 | |
| PING AN BANK CO LTD | 97,200 | 10.980 | 1,067,256.000 | |
| WENS FOODSTUFFS GROUP CO LTD | 24,480 | 17.700 | 433,296.000 | |
| SHENWAN HONGYUAN GROUP CO LTD | 62,500 | 4.310 | 269,375.000 | |
| CHINA VANKE CO LTD | 55,100 | 12.770 | 703,627.000 | |
| ZTE CORP | 16,500 | 33.920 | 559,680.000 | |
| ZOOMLION HEAVY INDUSTRY SCIENCE AND TECHNOLOGY CO LTD | 28,500 | 6.700 | 190,950.000 | |
| WEICHAI POWER CO LTD | 16,900 | 12.680 | 214,292.000 | |
| LIVZON PHARMACEUTICAL GROUP INC | 4,200 | 35.760 | 150,192.000 | |
| GF SECURITIES CO LTD | 38,700 | 14.580 | 564,246.000 | |
| GOLDWIND SCIENCE & TECHNOLOGY CO LTD | 21,100 | 9.200 | 194,120.000 | |
| BYD CO LTD | 8,400 | 238.590 | 2,004,156.000 | |
| CECEP SOLAR ENERGY CO LTD | 30,200 | 5.750 | 173,650.000 | |
| GUANGDONG LY INTELLIGENT MANUFACTURING CO LTD | 34,100 | 6.100 | 208,010.000 | |
| GUANGZHOU TINCI MATERIALS TECHNOLOGY CO LTD | 9,660 | 26.500 | 255,990.000 | |
| SHENZHEN CAPCHEM TECHNOLOGY CO LTD | 5,220 | 43.290 | 225,973.800 | |
| LB GROUP CO LTD | 11,000 | 18.790 | 206,690.000 | |
| JIANGSU EASTERN SHENGHONG CO LTD | 14,900 | 10.960 | 163,304.000 | |
| SICHUAN YAHUA INDUSTRIAL GROUP CO LTD | 8,400 | 14.930 | 125,412.000 | |
| YANGZHOU YANGJIE ELECTRONIC TECHNOLOGY CO LTD | 2,100 | 36.130 | 75,873.000 | |
| ASIA - POTASH INTERNATIONAL INVESTMENT GUANGZHOU CO LTD | 9,600 | 27.410 | 263,136.000 | |

| | | | | |
|---|--------|---------|-------------|--|
| SINOMA SCIENCE & TECHNOLOGY CO LTD | 11,700 | 19.960 | 233,532.000 | |
| SHENZHEN KSTAR SCIENCE AND TECHNOLOGY CO LTD | 6,400 | 28.200 | 180,480.000 | |
| RISEN ENERGY CO LTD | 1,100 | 18.690 | 20,559.000 | |
| TITAN WIND ENERGY SUZHOU CO LTD | 15,200 | 12.710 | 193,192.000 | |
| APELOA PHARMACEUTICAL CO LTD | 8,000 | 18.040 | 144,320.000 | |
| ZHEJIANG WEIXING NEW BUILDING MATERIALS CO LTD | 12,700 | 17.380 | 220,726.000 | |
| NAURA TECHNOLOGY GROUP CO LTD | 2,200 | 244.290 | 537,438.000 | |
| INNER MONGOLIA YUAN XING ENERGY CO LTD | 30,100 | 6.940 | 208,894.000 | |
| NANTONG FUJITSU MICROELECTRONICS CO LTD | 12,800 | 19.780 | 253,184.000 | |
| HUAFON CHEMICAL CO LTD | 34,200 | 6.990 | 239,058.000 | |
| HUNAN VALIN STEEL CO LTD | 1,400 | 5.870 | 8,218.000 | |
| PERFECT WORLD CO LTD/CHINA | 5,550 | 13.300 | 73,815.000 | |
| ANHUI GUJING DISTILLERY CO LTD | 1,700 | 269.610 | 458,337.000 | |
| HENGYI PETROCHEMICAL CO LTD | 15,600 | 7.140 | 111,384.000 | |
| ZHEJIANG JINGSHENG MECHANICAL & ELECTRICAL CO LTD | 6,600 | 47.160 | 311,256.000 | |
| ZHEJIANG SUPOR CO LTD | 600 | 45.820 | 27,492.000 | |
| NINESTAR CORP | 1,100 | 26.810 | 29,491.000 | |
| CNPC CAPITAL CO LTD | 38,200 | 6.330 | 241,806.000 | |
| YUNDA HOLDING CO LTD | 25,420 | 9.900 | 251,658.000 | |
| BETTA PHARMACEUTICALS CO LTD | 1,600 | 60.000 | 96,000.000 | |
| HENAN SHENHUO COAL & POWER CO LTD | 16,900 | 17.100 | 288,990.000 | |
| SHENZHEN YUTO PACKAGING TECHNOLOGY CO LTD | 10,700 | 24.280 | 259,796.000 | |
| ASYMCHAM LABORATORIES TIANJIN CO LTD | 1,820 | 156.150 | 284,193.000 | |
| JIUGUI LIQUOR CO LTD | 1,800 | 85.280 | 153,504.000 | |
| MEINIAN ONEHEALTH HEALTHCARE HOLDINGS CO LTD | 15,100 | 6.610 | 99,811.000 | |
| SF HOLDING CO LTD | 24,400 | 40.910 | 998,204.000 | |
| FIRST CAPITAL SECURITIES CO LTD | 23,600 | 5.780 | 136,408.000 | |

| | | | | |
|---|--------|--------|-------------|--|
| BEIJING EASPRING MATERIAL TECHNOLOGY CO LTD | 4,000 | 41.880 | 167,520.000 | |
| INGENIC SEMICONDUCTOR CO LTD | 2,500 | 76.830 | 192,075.000 | |
| GUANGZHOU GREAT POWER ENERGY & TECHNOLOGY CO LTD | 4,700 | 32.810 | 154,207.000 | |
| BANK OF SHANGHAI CO LTD | 36,790 | 6.120 | 225,154.800 | |
| 360 SECURITY TECHNOLOGY INC | 38,900 | 10.000 | 389,000.000 | |
| PEOPLE'S INSURANCE CO GROUP OF CHINA LTD | 73,000 | 5.670 | 413,910.000 | |
| ECOVACS ROBOTICS CO LTD | 2,300 | 48.170 | 110,791.000 | |
| CSC FINANCIAL CO LTD | 26,100 | 24.590 | 641,799.000 | |
| SHANGHAI PUTAILAI NEW ENERGY TECHNOLOGY CO LTD | 6,461 | 27.650 | 178,646.650 | |
| NANJING KING-FRIEND BIOCHEMICAL PHARMACEUTICAL CO LTD | 9,100 | 12.750 | 116,025.000 | |
| HENGLI PETROCHEMICAL CO LTD | 24,800 | 14.270 | 353,896.000 | |
| SICHUAN SWELLFUN CO LTD | 3,100 | 59.580 | 184,698.000 | |
| ZHESHANG SECURITIES CO LTD | 22,500 | 9.890 | 222,525.000 | |
| DASHENLIN PHARMACEUTICAL GROUP CO LTD | 46 | 24.430 | 1,123.780 | |
| SHANXI MEIJIN ENERGY CO LTD | 38,800 | 6.960 | 270,048.000 | |
| CHENGXIN LITHIUM GROUP CO LTD | 3,700 | 22.570 | 83,509.000 | |
| CHONGQING FULING ZHACAI GROUP CO LTD | 6,760 | 15.720 | 106,267.200 | |
| SATELLITE CHEMICAL CO LTD | 15,278 | 15.990 | 244,295.220 | |
| SHENZHEN KEDALI INDUSTRY CO LTD | 2,200 | 87.020 | 191,444.000 | |
| YEALINK NETWORK TECHNOLOGY CORP LTD | 4,410 | 36.780 | 162,199.800 | |
| YUNNAN ENERGY NEW MATERIAL CO LTD | 3,700 | 58.510 | 216,487.000 | |
| GUANGZHOU SHIYUAN ELECTRONIC TECHNOLOGY CO LTD | 2,700 | 52.990 | 143,073.000 | |
| JUEWEI FOOD CO LTD | 3,100 | 37.020 | 114,762.000 | |
| OPPEIN HOME GROUP INC | 2,100 | 93.330 | 195,993.000 | |
| ZHEJIANG HUAYOU COBALT CO LTD | 9,116 | 36.840 | 335,833.440 | |
| HEILONGJIANG AGRICULTURE CO LTD | 9,500 | 13.100 | 124,450.000 | |

| | | | | |
|--|--------|---------|---------------|--|
| ZHONGJI INNOLIGHT CO LTD | 3,100 | 109.730 | 340,163.000 | |
| SICHUAN NEW ENERGY POWER CO LTD | 10,300 | 11.820 | 121,746.000 | |
| JIANGSU YOKE TECHNOLOGY CO LTD | 100 | 65.200 | 6,520.000 | |
| HANGZHOU OXYGEN PLANT GROUP CO LTD | 6,900 | 32.340 | 223,146.000 | |
| SHENNAN CIRCUITS CO LTD | 4,540 | 67.990 | 308,674.600 | |
| HUIZHOU DESAY SV AUTOMOTIVE CO LTD | 3,000 | 130.540 | 391,620.000 | |
| BGI GENOMICS CO LTD | 1,300 | 52.190 | 67,847.000 | |
| WEIHAI GUANGWEI COMPOSITES CO LTD | 4,800 | 27.650 | 132,720.000 | |
| CHINA RARE EARTH RESOURCES AND TECHNOLOGY CO LTD | 3,100 | 28.500 | 88,350.000 | |
| SHENZHEN KANGTAI BIOLOGICAL PRODUCTS CO LTD | 3,200 | 29.940 | 95,808.000 | |
| CAITONG SECURITIES CO LTD | 12,700 | 7.850 | 99,695.000 | |
| HOSHINE SILICON INDUSTRY CO LTD | 2,400 | 58.590 | 140,616.000 | |
| BANK OF CHENGDU CO LTD | 21,300 | 13.480 | 287,124.000 | |
| SHENGHE RESOURCES HOLDING CO LTD | 13,200 | 10.850 | 143,220.000 | |
| BETHEL AUTOMOTIVE SAFETY SYSTEMS CO LTD | 100 | 73.860 | 7,386.000 | |
| GUANGZHOU KINGMED DIAGNOSTICS GROUP CO LTD | 1,900 | 62.200 | 118,180.000 | |
| NANJING SECURITIES CO LTD | 36,700 | 7.990 | 293,233.000 | |
| HEBEI YANGYUAN ZHIHUI BEVERAGE CO LTD | 11,800 | 24.200 | 285,560.000 | |
| FOXCONN INDUSTRIAL INTERNET CO LTD | 42,300 | 19.170 | 810,891.000 | |
| SHENZHEN MINDRAY BIO-MEDICAL ELECTRONICS CO LTD | 5,800 | 271.700 | 1,575,860.000 | |
| OFFCN EDUCATION TECHNOLOGY CO LTD | 60,800 | 3.830 | 232,864.000 | |
| HUAXI SECURITIES CO LTD | 15,500 | 8.120 | 125,860.000 | |
| SANGFOR TECHNOLOGIES INC | 1,600 | 91.030 | 145,648.000 | |
| SUNRESIN NEW MATERIALS CO LTD | 4,050 | 57.770 | 233,968.500 | |
| SHENZHEN SENIOR TECHNOLOGY MATERIAL CO LTD | 8,500 | 13.090 | 111,265.000 | |
| OVCTEK CHINA INC | 4,060 | 26.360 | 107,021.600 | |
| SG MICRO CORP | 95 | 84.910 | 8,066.450 | |

| | | | | |
|--|---------|---------|---------------|--|
| CONTEMPORARY AMPEREX TECHNOLOGY CO LTD | 19,640 | 194.770 | 3,825,282.800 | |
| GIGADEVICE SEMICONDUCTOR INC | 3,016 | 105.000 | 316,680.000 | |
| WUXI APPTTEC CO LTD | 10,572 | 88.150 | 931,921.800 | |
| FLAT GLASS GROUP CO LTD | 10,300 | 28.550 | 294,065.000 | |
| HAINAN AIRPORT INFRASTRUCTURE CO LTD | 82,500 | 3.820 | 315,150.000 | |
| WINGTECH TECHNOLOGY CO LTD | 7,300 | 47.030 | 343,319.000 | |
| MAXSCEND MICROELECTRONICS CO LTD | 2,560 | 125.000 | 320,000.000 | |
| NINGXIA BAOFENG ENERGY GROUP CO LTD | 25,300 | 14.070 | 355,971.000 | |
| PHARMARON BEIJING CO LTD | 7,425 | 32.220 | 239,233.500 | |
| SHENZHEN DYNANONIC CO LTD | 960 | 74.600 | 71,616.000 | |
| SHANGHAI FRIENDESS ELECTRONIC TECHNOLOGY CORP LTD | 1,100 | 244.300 | 268,730.000 | |
| AMLOGIC SHANGHAI CO LTD | 1,100 | 63.200 | 69,520.000 | |
| BEIJING UNITED INFORMATION TECHNOLOGY CO LTD | 5,655 | 34.130 | 193,005.150 | |
| WESTERN SUPERCONDUCTING TECHNOLOGIES CO LTD | 2,520 | 46.660 | 117,583.200 | |
| ADVANCED MICRO- FABRICATION EQUIPMENT INC CHINA | 3,000 | 152.100 | 456,300.000 | |
| MONTAGE TECHNOLOGY CO LTD | 5,400 | 53.740 | 290,196.000 | |
| CHINA RAILWAY SIGNAL & COMMUNICATION CORP LTD | 53,400 | 5.020 | 268,068.000 | |
| NINGBO RONBAY NEW ENERGY TECHNOLOGY CO LTD | 2,700 | 41.410 | 111,807.000 | |
| TIANJIN 712 COMMUNICATION & BROADCASTING CO LTD | 8,200 | 26.110 | 214,102.000 | |
| WILL SEMICONDUCTOR LTD | 5,030 | 101.490 | 510,494.700 | |
| HOYUAN GREEN ENERGY CO LTD | 3,325 | 40.960 | 136,192.000 | |
| MING YANG SMART ENERGY GROUP LTD | 12,800 | 15.380 | 196,864.000 | |
| CHINA ZHESHANG BANK CO LTD | 114,300 | 2.490 | 284,607.000 | |
| PANGANG GROUP VANADIUM TITANIUM & RESOURCES CO LTD | 70,700 | 3.530 | 249,571.000 | |
| AVARY HOLDING SHENZHEN CO LTD | 10,700 | 21.350 | 228,445.000 | |

| | | | | |
|--|---------|---------|-------------|--|
| CHINA GREAT WALL SECURITIES CO LTD | 24,800 | 8.190 | 203,112.000 | |
| SHENZHEN SC NEW ENERGY TECHNOLOGY CORP | 2,200 | 72.450 | 159,390.000 | |
| NINGBO ORIENT WIRES & CABLES CO LTD | 2,900 | 39.470 | 114,463.000 | |
| BEIJING-SHANGHAI HIGH SPEED RAILWAY CO LTD | 142,600 | 4.930 | 703,018.000 | |
| GONGNIU GROUP CO LTD | 1,900 | 102.750 | 195,225.000 | |
| ROCKCHIP ELECTRONICS CO LTD | 3,200 | 63.900 | 204,480.000 | |
| STARPOWER SEMICONDUCTOR LTD | 800 | 177.500 | 142,000.000 | |
| SUZHOU MAXWELL TECHNOLOGIES CO LTD | 1,536 | 129.690 | 199,203.840 | |
| POSTAL SAVINGS BANK OF CHINA CO LTD | 117,600 | 4.920 | 578,592.000 | |
| BOC INTERNATIONAL CHINA CO LTD | 21,000 | 10.960 | 230,160.000 | |
| SHANGHAI JUNSHI BIOSCIENCES CO LTD | 2,300 | 38.600 | 88,780.000 | |
| JIANGSU PACIFIC QUARTZ CO LTD | 900 | 100.070 | 90,063.000 | |
| HOYMILES POWER ELECTRONICS INC | 596 | 265.700 | 158,357.200 | |
| VERISILICON MICROELECTRONICS SHANGHAI CO LTD | 4,000 | 60.300 | 241,200.000 | |
| TIANSHAN ALUMINUM GROUP CO LTD | 43,500 | 6.470 | 281,445.000 | |
| CANMAX TECHNOLOGIES CO LTD | 5,070 | 25.780 | 130,704.600 | |
| GINLONG TECHNOLOGIES CO LTD | 1,400 | 75.680 | 105,952.000 | |
| YIHAI KERRY ARAWANA HOLDINGS CO LTD | 6,100 | 34.490 | 210,389.000 | |
| ZHEJIANG JIUZHOU PHARMACEUTICAL CO LTD | 1,600 | 29.880 | 47,808.000 | |
| SHENZHEN SED INDUSTRY CO LTD | 7,600 | 22.690 | 172,444.000 | |
| HANGZHOU CHANG CHUAN TECHNOLOGY CO LTD | 6,000 | 33.750 | 202,500.000 | |
| YONGXING SPECIAL MATERIALS TECHNOLOGY CO LTD | 2,860 | 45.600 | 130,416.000 | |
| JA SOLAR TECHNOLOGY CO LTD | 11,572 | 24.530 | 283,861.160 | |
| ZHONGTAI SECURITIES CO LTD | 35,600 | 6.960 | 247,776.000 | |

| | | | | |
|---|---------|---------|---------------|--|
| BEIJING WANTAI BIOLOGICAL PHARMACY ENTERPRISE CO LTD | 7,077 | 48.550 | 343,588.350 | |
| SHENZHEN NEW INDUSTRIES BIOMEDICAL ENGINEERING CO LTD | 2,900 | 62.020 | 179,858.000 | |
| SHANGHAI AIKO SOLAR ENERGY CO LTD | 5,320 | 21.480 | 114,273.600 | |
| FU JIAN ANJOY FOODS CO LTD | 2,600 | 121.500 | 315,900.000 | |
| CHINA INTERNATIONAL CAPITAL CORP LTD | 7,900 | 36.660 | 289,614.000 | |
| ZHUZHOU CRRC TIMES ELECTRIC CO LTD | 4,600 | 39.400 | 181,240.000 | |
| PIOTECH INC | 592 | 241.990 | 143,258.080 | |
| ASR MICROELECTRONICS CO LTD | 4,000 | 61.440 | 245,760.000 | |
| JINKO SOLAR CO LTD | 40,200 | 9.520 | 382,704.000 | |
| CAMBRICON TECHNOLOGIES CORP LTD | 2,800 | 127.000 | 355,600.000 | |
| QI AN XIN TECHNOLOGY GROUP INC | 5,600 | 51.390 | 287,784.000 | |
| SINOMINE RESOURCE GROUP CO LTD | 4,060 | 36.100 | 146,566.000 | |
| IMEIK TECHNOLOGY DEVELOPMENT CO LTD | 1,100 | 390.150 | 429,165.000 | |
| SHENZHEN TRANSSION HOLDINGS CO LTD | 3,200 | 144.840 | 463,488.000 | |
| BEIJING KINGSOFT OFFICE SOFTWARE INC | 2,447 | 380.850 | 931,939.950 | |
| NATIONAL SILICON INDUSTRY GROUP CO LTD | 19,000 | 19.460 | 369,740.000 | |
| BEIJING ROBOROCK TECHNOLOGY CO LTD | 840 | 296.550 | 249,102.000 | |
| XINJIANG DAQO NEW ENERGY CO LTD | 8,600 | 40.110 | 344,946.000 | |
| HUNAN CHANGYUAN LICO CO LTD | 22,400 | 8.430 | 188,832.000 | |
| CHINA ENERGY ENGINEERING CORP LTD | 185,600 | 2.240 | 415,744.000 | |
| PETROCHINA CO LTD | 77,700 | 7.660 | 595,182.000 | |
| INDUSTRIAL & COMMERCIAL BANK OF CHINA LTD | 305,700 | 4.720 | 1,442,904.000 | |
| AGRICULTURAL BANK OF CHINA LTD | 413,100 | 3.650 | 1,507,815.000 | |
| BANK OF CHINA LTD | 196,000 | 3.770 | 738,920.000 | |
| CHINA PETROLEUM & CHEMICAL CORP | 117,600 | 5.800 | 682,080.000 | |
| CHINA LIFE INSURANCE CO LTD | 13,800 | 36.270 | 500,526.000 | |

| | | | | |
|---|---------|-----------|----------------|--|
| CHINA SHENHUA ENERGY CO LTD | 33,900 | 30.860 | 1,046,154.000 | |
| CHINA MERCHANTS BANK CO LTD | 98,300 | 32.450 | 3,189,835.000 | |
| PING AN INSURANCE GROUP CO OF CHINA LTD | 49,600 | 47.690 | 2,365,424.000 | |
| INDUSTRIAL BANK CO LTD | 90,300 | 16.160 | 1,459,248.000 | |
| SHANGHAI PUDONG DEVELOPMENT BANK CO LTD | 116,900 | 7.020 | 820,638.000 | |
| CHINA MINSHENG BANKING CORP LTD | 134,500 | 3.710 | 498,995.000 | |
| SAIC MOTOR CORP LTD | 42,500 | 14.820 | 629,850.000 | |
| KWEICHOW MOUTAI CO LTD | 5,800 | 1,778.500 | 10,315,300.000 | |
| BANK OF COMMUNICATIONS CO LTD | 162,200 | 5.750 | 932,650.000 | |
| CITIC SECURITIES CO LTD | 59,700 | 21.510 | 1,284,147.000 | |
| CHINA PACIFIC INSURANCE GROUP CO LTD | 25,600 | 28.570 | 731,392.000 | |
| SHANGHAI INTERNATIONAL PORT GROUP CO LTD | 38,300 | 5.010 | 191,883.000 | |
| CHINA YANGTZE POWER CO LTD | 120,200 | 22.630 | 2,720,126.000 | |
| DAQIN RAILWAY CO LTD | 82,600 | 7.200 | 594,720.000 | |
| CHINA EVERBRIGHT BANK CO LTD | 230,300 | 3.040 | 700,112.000 | |
| CHINA STATE CONSTRUCTION ENGINEERING CORP LTD | 171,800 | 5.240 | 900,232.000 | |
| HAITONG SECURITIES CO LTD | 55,500 | 9.810 | 544,455.000 | |
| HUAXIA BANK CO LTD | 70,700 | 5.610 | 396,627.000 | |
| INNER MONGOLIA YILI INDUSTRIAL GROUP CO LTD | 29,600 | 27.050 | 800,680.000 | |
| BANK OF BEIJING CO LTD | 66,400 | 4.570 | 303,448.000 | |
| CHINA UNITED NETWORK COMMUNICATIONS LTD | 124,800 | 4.920 | 614,016.000 | |
| BAOSHAN IRON & STEEL CO LTD | 133,600 | 6.030 | 805,608.000 | |
| ANHUI CONCH CEMENT CO LTD | 23,200 | 24.920 | 578,144.000 | |
| CHINA MERCHANTS SECURITIES CO LTD | 41,300 | 13.860 | 572,418.000 | |
| HUANENG POWER INTERNATIONAL INC | 59,000 | 7.650 | 451,350.000 | |
| GREAT WALL MOTOR CO LTD | 11,700 | 25.580 | 299,286.000 | |
| POLY DEVELOPMENTS AND HOLDINGS GROUP CO LTD | 55,700 | 12.420 | 691,794.000 | |
| CRRC CORP LTD | 141,700 | 5.610 | 794,937.000 | |
| JIANGSU HENGRUI MEDICINE CO LTD | 33,352 | 45.050 | 1,502,507.600 | |

| | | | | |
|--|---------|---------|---------------|--|
| CHINA NORTHERN RARE EARTH GROUP HIGH-TECH CO LTD | 17,400 | 21.810 | 379,494.000 | |
| HUATAI SECURITIES CO LTD | 23,900 | 15.600 | 372,840.000 | |
| CHINA RAILWAY GROUP LTD | 85,600 | 6.310 | 540,136.000 | |
| NEW CHINA LIFE INSURANCE CO LTD | 6,600 | 35.820 | 236,412.000 | |
| HAIER SMART HOME CO LTD | 25,700 | 23.080 | 593,156.000 | |
| SANY HEAVY INDUSTRY CO LTD | 48,200 | 15.210 | 733,122.000 | |
| GD POWER DEVELOPMENT CO LTD | 101,300 | 3.660 | 370,758.000 | |
| CHINA CONSTRUCTION BANK CORP | 56,200 | 6.340 | 356,308.000 | |
| SHANGHAI FOSUN PHARMACEUTICAL GROUP CO LTD | 3,300 | 28.750 | 94,875.000 | |
| GUANGHUI ENERGY CO LTD | 26,400 | 7.660 | 202,224.000 | |
| GEMDALE CORP | 39,700 | 6.380 | 253,286.000 | |
| SANAN OPTOELECTRONICS CO LTD | 33,300 | 16.010 | 533,133.000 | |
| WANHUA CHEMICAL GROUP CO LTD | 16,000 | 87.490 | 1,399,840.000 | |
| SHANGHAI ELECTRIC GROUP CO LTD | 78,700 | 4.780 | 376,186.000 | |
| ZIJIN MINING GROUP CO LTD | 103,500 | 12.130 | 1,255,455.000 | |
| FOUNDER SECURITIES CO LTD | 55,100 | 7.250 | 399,475.000 | |
| SDIC POWER HOLDINGS CO LTD | 38,200 | 11.980 | 457,636.000 | |
| NARI TECHNOLOGY CO LTD | 41,712 | 22.330 | 931,428.960 | |
| OFFSHORE OIL ENGINEERING CO LTD | 29,800 | 6.180 | 184,164.000 | |
| CHINA TOURISM GROUP DUTY FREE CORP LTD | 9,800 | 100.230 | 982,254.000 | |
| GUANGZHOU AUTOMOBILE GROUP CO LTD | 30,900 | 10.000 | 309,000.000 | |
| INNER MONGOLIA BAOTOU STEEL UNION CO LTD | 222,500 | 1.710 | 380,475.000 | |
| TSINGTAO BREWERY CO LTD | 4,400 | 86.390 | 380,116.000 | |
| AVIC INDUSTRY-FINANCE HOLDINGS CO LTD | 25,000 | 3.390 | 84,750.000 | |
| ALUMINUM CORP OF CHINA LTD | 37,200 | 6.210 | 231,012.000 | |
| AIR CHINA LTD | 44,800 | 7.740 | 346,752.000 | |
| TBEA CO LTD | 24,180 | 14.630 | 353,753.400 | |
| CHINA NATIONAL CHEMICAL ENGINEERING CO LTD | 43,500 | 7.640 | 332,340.000 | |

| | | | | |
|---|---------|--------|-------------|--|
| METALLURGICAL CORP OF CHINA LTD | 56,200 | 3.440 | 193,328.000 | |
| POWER CONSTRUCTION CORP OF CHINA LTD | 46,700 | 5.290 | 247,043.000 | |
| CHINA CSSC HOLDINGS LTD | 21,200 | 27.490 | 582,788.000 | |
| SHANGHAI INTERNATIONAL AIRPORT CO LTD | 10,400 | 36.920 | 383,968.000 | |
| GUANGZHOU BAIYUNSHAN PHARMACEUTICAL HOLDINGS CO LTD | 6,900 | 31.040 | 214,176.000 | |
| JIANGXI COPPER CO LTD | 14,900 | 18.560 | 276,544.000 | |
| SOUTHWEST SECURITIES CO LTD | 34,300 | 4.060 | 139,258.000 | |
| HUAYU AUTOMOTIVE SYSTEMS CO LTD | 5,800 | 18.400 | 106,720.000 | |
| SINOLINK SECURITIES CO LTD | 25,200 | 9.090 | 229,068.000 | |
| ZHEJIANG LONGSHENG GROUP CO LTD | 33,000 | 9.160 | 302,280.000 | |
| SICHUAN CHUANYOU ENERGY CO LTD | 23,700 | 14.920 | 353,604.000 | |
| SHANGHAI PHARMACEUTICALS HOLDING CO LTD | 11,400 | 17.900 | 204,060.000 | |
| AECC AVIATION POWER CO LTD | 9,300 | 36.460 | 339,078.000 | |
| BANK OF NANJING CO LTD | 57,300 | 7.910 | 453,243.000 | |
| JOINTOWN PHARMACEUTICAL GROUP CO LTD | 11,324 | 10.590 | 119,921.160 | |
| COSCO SHIPPING HOLDINGS CO LTD | 48,070 | 9.470 | 455,222.900 | |
| CMOC GROUP LIMITED | 53,400 | 5.840 | 311,856.000 | |
| ZHONGJIN GOLD CORP LTD | 8,500 | 10.790 | 91,715.000 | |
| INDUSTRIAL SECURITIES CO LTD | 33,800 | 6.370 | 215,306.000 | |
| BEIJING TONGRENTANG CO LTD | 9,000 | 52.790 | 475,110.000 | |
| SHANDONG GOLD MINING CO LTD | 20,120 | 24.970 | 502,396.400 | |
| ZHEJIANG CHINT ELECTRICS CO LTD | 7,800 | 23.250 | 181,350.000 | |
| JINDUICHENG MOLYBDENUM CO LTD | 27,700 | 10.680 | 295,836.000 | |
| PEOPLE.CN CO LTD | 7,000 | 37.070 | 259,490.000 | |
| YONGHUI SUPERSTORES CO LTD | 84,500 | 3.130 | 264,485.000 | |
| HAINAN AIRLINES HOLDING CO LTD | 268,300 | 1.440 | 386,352.000 | |
| YANKUANG ENERGY GROUP CO LTD | 21,000 | 19.900 | 417,900.000 | |
| SHENERGY CO LTD | 42,900 | 6.150 | 263,835.000 | |

| | | | | |
|---|--------|---------|---------------|--|
| CHINA EASTERN AIRLINES CORP LTD | 79,500 | 4.290 | 341,055.000 | |
| DONGFANG ELECTRIC CORP LTD | 15,019 | 15.400 | 231,292.600 | |
| HUADIAN POWER INTERNATIONAL CORP LTD | 58,000 | 4.980 | 288,840.000 | |
| SHANXI LU'AN ENVIRONMENTAL ENERGY DEVELOPMENT CO LTD | 7,700 | 18.610 | 143,297.000 | |
| HUNDSUN TECHNOLOGIES INC | 10,264 | 32.430 | 332,861.520 | |
| YONYOU NETWORK TECHNOLOGY CO LTD | 16,250 | 17.300 | 281,125.000 | |
| XIAMEN TUNGSTEN CO LTD | 3,300 | 16.920 | 55,836.000 | |
| CHINA SOUTHERN AIRLINES CO LTD | 28,700 | 5.980 | 171,626.000 | |
| SHANGHAI CONSTRUCTION GROUP CO LTD | 59,000 | 2.690 | 158,710.000 | |
| FUYAO GLASS INDUSTRY GROUP CO LTD | 10,200 | 38.080 | 388,416.000 | |
| XIAMEN C & D INC | 18,900 | 9.590 | 181,251.000 | |
| YOUNGOR GROUP CO LTD | 25,600 | 7.030 | 179,968.000 | |
| AVIC HELICOPTER CO LTD | 4,600 | 38.150 | 175,490.000 | |
| SOOCHOW SECURITIES CO LTD | 16,800 | 8.110 | 136,248.000 | |
| HUMANWELL HEALTHCARE GROUP CO LTD | 800 | 23.720 | 18,976.000 | |
| ZHEJIANG CHINA COMMODITIES CITY GROUP CO LTD | 14,200 | 8.660 | 122,972.000 | |
| SHAN XI HUA YANG GROUP NEW ENERGY CO LTD | 22,350 | 8.130 | 181,705.500 | |
| INNER MONGOLIA JUNZHENG ENERGY & CHEMICAL INDUSTRY GROUP CO LTD | 39,400 | 4.030 | 158,782.000 | |
| FANGDA CARBON NEW MATERIAL CO LTD | 19,600 | 5.830 | 114,268.000 | |
| WESTERN MINING CO LTD | 23,300 | 12.860 | 299,638.000 | |
| ZHANGZHOU PIENZEHUANG PHARMACEUTICAL CO LTD | 2,500 | 270.770 | 676,925.000 | |
| GUANGDONG HEC TECHNOLOGY HOLDING CO LTD | 34,100 | 6.500 | 221,650.000 | |
| SHANXI XINGHUACUN FEN WINE FACTORY CO LTD | 6,380 | 239.900 | 1,530,562.000 | |
| KEDA INDUSTRIAL GROUP CO LTD | 12,600 | 11.590 | 146,034.000 | |
| CHINA MERCHANTS ENERGY SHIPPING CO LTD | 56,800 | 6.260 | 355,568.000 | |
| SHANGHAI YUYUAN TOURIST MART GROUP CO LTD | 25,000 | 7.240 | 181,000.000 | |

| | | | | |
|--|---------|--------|-------------|--|
| CHINA NATIONAL SOFTWARE & SERVICE CO LTD | 1,250 | 38.950 | 48,687.500 | |
| ZHEJIANG JUHUA CO LTD | 20,300 | 15.120 | 306,936.000 | |
| SHANDONG NANSHAN ALUMINUM CO LTD | 29,200 | 3.100 | 90,520.000 | |
| BEIJING TIAN TAN BIOLOGICAL PRODUCTS CORP LTD | 14,400 | 25.840 | 372,096.000 | |
| SHANGHAI ELECTRIC POWER CO LTD | 31,900 | 8.650 | 275,935.000 | |
| JIANGSU ZHONGTIAN TECHNOLOGY CO LTD | 12,600 | 14.550 | 183,330.000 | |
| COSCO SHIPPING ENERGY TRANSPORTATION CO LTD | 26,100 | 12.850 | 335,385.000 | |
| JONJEE HI-TECH INDUSTRIAL AND COMMERCIAL HOLDING CO LTD | 4,200 | 34.450 | 144,690.000 | |
| DALIAN PORT PDA CO LTD | 173,200 | 1.550 | 268,460.000 | |
| SICHUAN ROAD & BRIDGE GROUP CO LTD | 47,460 | 8.300 | 393,918.000 | |
| YUNNAN YUNTIANHUA CO LTD | 12,700 | 16.840 | 213,868.000 | |
| ZHEJIANG HUAHAI PHARMACEUTICAL CO LTD | 5,830 | 16.840 | 98,177.200 | |
| GUANGZHOU BAIYUN INTERNATIONAL AIRPORT CO LTD | 19,500 | 10.730 | 209,235.000 | |
| JOINCARE PHARMACEUTICAL GROUP INDUSTRY CO LTD | 11,800 | 12.110 | 142,898.000 | |
| SINOMA INTERNATIONAL ENGINEERING CO | 22,400 | 10.290 | 230,496.000 | |
| TONGWEI CO LTD | 17,000 | 31.620 | 537,540.000 | |
| SHANGHAI BAOSIGHT SOFTWARE CO LTD | 10,654 | 44.760 | 476,873.040 | |
| JCET GROUP CO LTD | 10,900 | 30.890 | 336,701.000 | |
| HANGZHOU SILAN MICROELECTRONICS CO LTD | 6,800 | 25.020 | 170,136.000 | |
| CHONGQING BREWERY CO LTD | 2,500 | 84.220 | 210,550.000 | |
| SHANGHAI JINJIANG INTERNATIONAL HOTELS CO LTD | 5,300 | 34.460 | 182,638.000 | |
| SHANDONG HUALU HENGSHENG CHEMICAL CO LTD | 10,490 | 31.830 | 333,896.700 | |
| XIAMEN FARATRONIC CO LTD | 1,700 | 95.150 | 161,755.000 | |
| CHINA JUSHI CO LTD | 20,246 | 13.640 | 276,155.440 | |
| SICHUAN HEBANG BIOTECHNOLOGY CO LTD | 62,400 | 2.320 | 144,768.000 | |
| NINGBO SHANSHAN CO LTD | 13,200 | 13.780 | 181,896.000 | |
| JIANGSU HENGLI HYDRAULIC CO LTD | 3,924 | 59.170 | 232,183.080 | |

| | | | | |
|--|---------|---------|-------------|--|
| ZHUZHOU KIBING GROUP CO LTD | 19,600 | 8.060 | 157,976.000 | |
| HENGTONG OPTIC-ELECTRIC CO LTD | 19,600 | 14.150 | 277,340.000 | |
| SAILUN GROUP CO LTD | 19,700 | 12.050 | 237,385.000 | |
| TONGKUN GROUP CO LTD | 15,700 | 14.440 | 226,708.000 | |
| JIANGSU YANGNONG CHEMICAL CO LTD | 2,210 | 67.900 | 150,059.000 | |
| ANGEL YEAST CO LTD | 4,900 | 34.170 | 167,433.000 | |
| HUBEI XINGFA CHEMICALS GROUP CO LTD | 5,600 | 18.900 | 105,840.000 | |
| SHEDE SPIRITS CO LTD | 2,100 | 122.850 | 257,985.000 | |
| BTG HOTELS GROUP CO LTD | 14,800 | 15.970 | 236,356.000 | |
| SHANGHAI FUDAN MICROELECTRONICS GROUP CO LTD | 4,200 | 45.710 | 191,982.000 | |
| CNGR ADVANCED MATERIAL CO LTD | 1,500 | 49.650 | 74,475.000 | |
| YUNNAN BOTANEE BIO-TECHNOLOGY GROUP CO LTD | 900 | 94.500 | 85,050.000 | |
| NINGBO DEYE TECHNOLOGY CO LTD | 1,540 | 74.710 | 115,053.400 | |
| HANGZHOU LION ELECTRONICS CO LTD | 2,600 | 33.720 | 87,672.000 | |
| EASTROC BEVERAGE GROUP CO LTD | 1,000 | 191.790 | 191,790.000 | |
| BLOOMAGE BIOTECHNOLOGY CORP LTD | 1,600 | 86.500 | 138,400.000 | |
| GOODWE TECHNOLOGIES CO LTD | 1,400 | 134.200 | 187,880.000 | |
| CHINA RESOURCES MICROELECTRONICS LTD | 7,100 | 53.550 | 380,205.000 | |
| TRINA SOLAR CO LTD | 11,100 | 30.000 | 333,000.000 | |
| CHINA THREE GORGES RENEWABLES GROUP CO LTD | 100,600 | 4.750 | 477,850.000 | |
| ZANGGE MINING CO LTD | 11,600 | 22.240 | 257,984.000 | |
| SHANGHAI RURAL COMMERCIAL BANK CO LTD | 13,300 | 6.000 | 79,800.000 | |
| PYLON TECHNOLOGIES CO LTD | 1,000 | 126.740 | 126,740.000 | |
| IRAY TECHNOLOGY CO LTD | 840 | 232.400 | 195,216.000 | |
| WUXI AUTOWELL TECHNOLOGY CO LTD | 1,600 | 140.800 | 225,280.000 | |
| 3PEAK INC | 1,200 | 178.230 | 213,876.000 | |
| SUPCON TECHNOLOGY CO LTD | 160 | 45.610 | 7,297.600 | |
| LONGI GREEN ENERGY TECHNOLOGY CO LTD | 29,968 | 26.960 | 807,937.280 | |
| HUAI BEI MINING HOLDINGS CO LTD | 12,700 | 13.560 | 172,212.000 | |

| | | | | |
|---|---------|---------|-------------|--|
| CHANGZHOU XINGYU AUTOMOTIVE LIGHTING SYSTEMS CO LTD | 1,800 | 153.490 | 276,282.000 | |
| ZHEJIANG ZHENENG ELECTRIC POWER CO LTD | 73,300 | 4.190 | 307,127.000 | |
| HUBEI JUMPCAN PHARMACEUTICAL CO LTD | 10,200 | 26.330 | 268,566.000 | |
| SHAANXI COAL INDUSTRY CO LTD | 40,151 | 18.270 | 733,558.770 | |
| FOSHAN HAITIAN FLAVOURING & FOOD CO LTD | 18,519 | 40.360 | 747,426.840 | |
| JIANGSU KING'S LUCK BREWERY JSC LTD | 4,400 | 58.150 | 255,860.000 | |
| HONGFA TECHNOLOGY CO LTD | 7,000 | 32.240 | 225,680.000 | |
| DONGXING SECURITIES CO LTD | 13,200 | 7.970 | 105,204.000 | |
| NINGBO TUOPU GROUP CO LTD | 7,000 | 72.540 | 507,780.000 | |
| JUNEYAO AIRLINES CO LTD | 1,000 | 13.900 | 13,900.000 | |
| GUOTAI JUNAN SECURITIES CO LTD | 40,700 | 14.390 | 585,673.000 | |
| CHINA NATIONAL NUCLEAR POWER CO LTD | 105,000 | 7.260 | 762,300.000 | |
| ANHUI KOUZI DISTILLERY CO LTD | 3,400 | 50.940 | 173,196.000 | |
| SERES GROUP CO LTD | 5,000 | 65.710 | 328,550.000 | |
| ANHUI YINGJIA DISTILLERY CO LTD | 5,300 | 72.750 | 385,575.000 | |
| SKSHU PAINT CO LTD | 2,800 | 64.260 | 179,928.000 | |
| BANK OF JIANGSU CO LTD | 83,200 | 7.060 | 587,392.000 | |
| BANK OF HANGZHOU CO LTD | 12,200 | 10.920 | 133,224.000 | |
| SHANDONG LINGLONG TYRE CO LTD | 11,400 | 20.230 | 230,622.000 | |
| AUTOBIO DIAGNOSTICS CO LTD | 1,400 | 45.500 | 63,700.000 | |
| SHANDONG BUCHANG PHARMACEUTICALS CO LTD | 2,000 | 17.710 | 35,420.000 | |
| YTO EXPRESS GROUP CO LTD | 4,100 | 14.600 | 59,860.000 | |
| JASON FURNITURE HANGZHOU CO LTD | 950 | 39.360 | 37,392.000 | |
| CHINA GALAXY SECURITIES CO LTD | 30,400 | 10.810 | 328,624.000 | |
| SDIC CAPITAL CO LTD | 42,300 | 6.700 | 283,410.000 | |
| TOPCHOICE MEDICAL CORP | 3,200 | 89.500 | 286,400.000 | |
| ENN NATURAL GAS CO LTD | 1,500 | 17.300 | 25,950.000 | |
| HANGZHOU FIRST APPLIED MATERIAL CO LTD | 4,012 | 27.900 | 111,934.800 | |
| YIFENG PHARMACY CHAIN CO LTD | 4,004 | 34.520 | 138,218.080 | |

| | | | | | |
|-----------------|--|------------|-------------|------------------------------------|--|
| | G-BITS NETWORK TECHNOLOGY XIAMEN CO LTD | 500 | 361.800 | 180,900.000 | |
| | ZHEJIANG DINGLI MACHINERY CO LTD | 2,940 | 50.600 | 148,764.000 | |
| | ZHEJIANG WEIMING ENVIRONMENT PROTECTION CO LTD | 11,310 | 17.390 | 196,680.900 | |
| | ORIENT SECURITIES CO LTD/CHINA | 49,300 | 8.760 | 431,868.000 | |
| | SPRING AIRLINES CO LTD | 6,600 | 52.100 | 343,860.000 | |
| | EVERBRIGHT SECURITIES CO LTD | 16,000 | 16.240 | 259,840.000 | |
| | SHANGHAI M&G STATIONERY INC | 4,500 | 35.530 | 159,885.000 | |
| | GREENLAND HOLDINGS CORP LTD | 103,500 | 2.620 | 271,170.000 | |
| | FUTURE LAND HOLDINGS CO LTD | 10,700 | 12.390 | 132,573.000 | |
| オフショア・人民元 小計 | | 12,849,958 | | 177,706,596.610 (3,634,028,818) | |
| カタール・リアル | QATAR NATIONAL BANK | 360,578 | 15.850 | 5,715,161.300 | |
| | COMMERCIAL BANK OF QATAR QSC | 257,559 | 5.320 | 1,370,213.880 | |
| | OOREDOO QSC | 60,920 | 9.987 | 608,408.040 | |
| | QATAR FUEL QSC | 40,844 | 16.140 | 659,222.160 | |
| | QATAR ELECTRICITY & WATER CO | 28,983 | 17.230 | 499,377.090 | |
| | QATAR INTERNATIONAL ISLAMIC BANK QSC | 67,025 | 9.510 | 637,407.750 | |
| | INDUSTRIES QATAR QSC | 122,724 | 13.330 | 1,635,910.920 | |
| | QATAR ISLAMIC BANK SAQ | 133,476 | 18.200 | 2,429,263.200 | |
| | QATAR GAS TRANSPORT CO LTD | 190,107 | 3.623 | 688,757.660 | |
| | MASRAF AL RAYAN | 427,066 | 2.120 | 905,379.920 | |
| | BARWA REAL ESTATE CO | 137,134 | 2.520 | 345,577.680 | |
| | MESAIEED PETROCHEMICAL HOLDING CO | 382,470 | 1.734 | 663,202.980 | |
| DUKHAN BANK | 131,518 | 3.750 | 493,192.500 | | |
| カタール・リアル 小計 | | 2,340,404 | | 16,651,075.080 (683,027,100) | |
| クウェート・ ディナール | KUWAIT FINANCE HOUSE KSCP | 638,691 | 0.706 | 450,915.840 | |
| | MOBILE TELECOMMUNICATIONS CO KSC | 152,316 | 0.457 | 69,608.410 | |
| | GULF BANK KSCP | 146,991 | 0.254 | 37,335.710 | |
| | NATIONAL BANK OF KUWAIT SAKP | 595,211 | 0.840 | 499,977.240 | |

| | | | | | |
|--|--|-----------|-------------|-----------------------------------|--|
| | AGILITY PUBLIC WAREHOUSING CO KSC | 116,021 | 0.519 | 60,214.890 | |
| | MABANEE CO KPSC | 44,922 | 0.830 | 37,285.260 | |
| | BOUBYAN BANK KSCP | 96,698 | 0.595 | 57,535.310 | |
| クウェート・ディナール 小計 | | 1,790,850 | | 1,212,872.660 (584,543,978) | |
| コロンビア・ペソ | INTERCONEXION ELECTRICA SA ESP | 39,057 | 14,390.000 | 562,030,230.000 | |
| | BANCOLOMBIA SA | 20,049 | 30,200.000 | 605,479,800.000 | |
| | BANCOLOMBIA SA-PREF | 37,131 | 27,250.000 | 1,011,819,750.000 | |
| コロンビア・ペソ 小計 | | 96,237 | | 2,179,329,780.000 (76,801,761) | |
| サウジアラビア・リアル | YANBU NATIONAL PETROCHEMICAL CO | 20,519 | 39.000 | 800,241.000 | |
| | JARIR MARKETING CO | 45,430 | 14.920 | 677,815.600 | |
| | CO FOR COOPERATIVE INSURANCE | 5,690 | 114.800 | 653,212.000 | |
| | ETIHAD ETISALAT CO | 29,955 | 44.000 | 1,318,020.000 | |
| | SAUDI BRITISH BANK | 76,852 | 33.100 | 2,543,801.200 | |
| | AL RAJHI BANK | 152,394 | 65.000 | 9,905,610.000 | |
| | ARAB NATIONAL BANK | 53,396 | 22.800 | 1,217,428.800 | |
| | BANK ALBILAD | 39,341 | 39.200 | 1,542,167.200 | |
| | BANK AL-JAZIRA | 29,917 | 15.740 | 470,893.580 | |
| | BANQUE SAUDI FRANSI | 47,493 | 35.500 | 1,686,001.500 | |
| | RIYAD BANK | 112,991 | 26.650 | 3,011,210.150 | |
| | SAUDI INVESTMENT BANK/THE | 41,345 | 14.760 | 610,252.200 | |
| | SAUDI TELECOM CO | 155,677 | 35.350 | 5,503,181.950 | |
| | SABIC AGRI-NUTRIENTS CO | 17,734 | 132.800 | 2,355,075.200 | |
| | SAUDI BASIC INDUSTRIES CORP | 70,894 | 79.100 | 5,607,715.400 | |
| | SAUDI ELECTRICITY CO | 67,449 | 17.920 | 1,208,686.080 | |
| | SAUDI INDUSTRIAL INVESTMENT GROUP | 27,847 | 23.440 | 652,733.680 | |
| | SAVOLA GROUP | 19,024 | 35.000 | 665,840.000 | |
| | NATIONAL INDUSTRIALIZATION CO | 19,672 | 11.980 | 235,670.560 | |
| | ALMARAI CO JSC | 19,978 | 60.000 | 1,198,680.000 | |
| | SAUDI RESEARCH & MEDIA GROUP | 3,024 | 163.400 | 494,121.600 | |
| | SAHARA INTERNATIONAL PETROCHEMICAL CO | 25,951 | 34.800 | 903,094.800 | |
| | ADVANCED PETROCHEMICAL CO | 10,164 | 38.100 | 387,248.400 | |
| SAUDI KAYAN PETROCHEMICAL CO | 55,402 | 12.080 | 669,256.160 | | |
| DAR AL ARKAN REAL ESTATE DEVELOPMENT CO | 46,657 | 14.420 | 672,793.940 | | |
| RABIGH REFINING & PETROCHEMICAL CO | 29,849 | 10.300 | 307,444.700 | | |

| | | | | | |
|--------|--|-----------|---------|-----------------------------------|--|
| | MOBILE TELECOMMUNICATIONS CO SAUDI ARABIA | 36,059 | 13.000 | 468,767.000 | |
| | BUPA ARABIA FOR COOPERATIVE INSURANCE CO | 6,017 | 205.200 | 1,234,688.400 | |
| | ALINMA BANK | 75,217 | 31.900 | 2,399,422.300 | |
| | SAUDI ARABIAN MINING CO | 99,314 | 40.200 | 3,992,422.800 | |
| | MOUWASAT MEDICAL SERVICES CO | 7,033 | 100.400 | 706,113.200 | |
| | DALLAH HEALTHCARE CO | 2,553 | 138.200 | 352,824.600 | |
| | SAUDI ARABIAN OIL CO | 207,037 | 33.550 | 6,946,091.350 | |
| | DR SULAIMAN AL HABIB MEDICAL SERVICES GROUP CO | 7,189 | 227.600 | 1,636,216.400 | |
| | ACWA POWER CO | 7,732 | 199.000 | 1,538,668.000 | |
| | SAUDI ARAMCO BASE OIL CO | 3,981 | 129.000 | 513,549.000 | |
| | ARABIAN INTERNET & COMMUNICATIONS SERVICES CO | 1,730 | 314.200 | 543,566.000 | |
| | NAHDI MEDICAL CO | 3,277 | 136.800 | 448,293.600 | |
| | SAUDI TADAWUL GROUP HOLDING CO | 3,500 | 181.800 | 636,300.000 | |
| | ELM CO | 1,951 | 744.000 | 1,451,544.000 | |
| | POWER & WATER UTILITY CO FOR JUBAIL & YANBU | 6,635 | 53.700 | 356,299.500 | |
| | THE SAUDI NATIONAL BANK | 227,397 | 32.000 | 7,276,704.000 | |
| | サウジアラビア・リアル 小計 | 1,921,267 | | 75,799,665.850 (3,021,374,681) | |
| タイ・パーツ | BERLI JUCKER PCL NVDR | 94,700 | 30.000 | 2,841,000.000 | |
| | KRUNG THAI BANK PCL NVDR | 303,000 | 19.600 | 5,938,800.000 | |
| | CP AXTRA PCL NVDR | 159,300 | 30.500 | 4,858,650.000 | |
| | RATCHABURI ELECTRICITY GENERATING HOLDING PCL NVDR | 88,300 | 31.250 | 2,759,375.000 | |
| | KASIKORNBANK PCL NVDR | 45,400 | 128.500 | 5,833,900.000 | |
| | TMBTHANACHART BANK PCL- NVDR | 2,317,300 | 1.700 | 3,939,410.000 | |
| | BANPU PCL PUBLIC CO LTD NVDR | 650,500 | 8.000 | 5,204,000.000 | |
| | ELECTRICITY GENERATING PCL NVDR | 18,500 | 123.000 | 2,275,500.000 | |
| | SHIN CORP PCL | 70,700 | 72.000 | 5,090,400.000 | |
| | CHAROEN POKPHAND FOODS PCL | 300,000 | 19.100 | 5,730,000.000 | |
| | ADVANCED INFO SERVICE PCL | 91,700 | 222.000 | 20,357,400.000 | |
| | HOME PRODUCT CENTER PCL- NVDR | 387,020 | 12.300 | 4,760,346.000 | |
| | DELTA ELECTRONICS THAI PCL NVDR | 240,500 | 86.000 | 20,683,000.000 | |

| | | | | | |
|---------|--|------------|---------|------------------------------------|--|
| | PTT PCL | 777,500 | 33.500 | 26,046,250.000 | |
| | KRUNGTHAI CARD PCL-NVDR | 80,500 | 46.750 | 3,763,375.000 | |
| | LAND AND HOUSES PCL NVDR | 656,100 | 7.900 | 5,183,190.000 | |
| | SIAM CEMENT PCL NVDR | 63,750 | 302.000 | 19,252,500.000 | |
| | AIRPORTS OF THAILAND PCL-NVDR | 339,500 | 68.750 | 23,340,625.000 | |
| | CENTRAL PATTANA PCL NVDR | 147,900 | 64.000 | 9,465,600.000 | |
| | BANGKOK DUSIT MEDICAL SERVICES NVDR | 844,500 | 27.500 | 23,223,750.000 | |
| | BUMRUNGRAD HOSPITAL PCL- NVDR | 48,200 | 263.000 | 12,676,600.000 | |
| | MINOR INTERNATIONAL PCL- NVDR | 237,810 | 30.500 | 7,253,205.000 | |
| | THAI OIL PCL NVDR | 88,500 | 50.000 | 4,425,000.000 | |
| | CP ALL PCL NVDR | 448,900 | 59.750 | 26,821,775.000 | |
| | BTS GROUP HOLDINGS PCL | 643,100 | 7.450 | 4,791,095.000 | |
| | PTT EXPLORATION & PRODUCTION PCL NVDR | 113,645 | 169.000 | 19,206,005.000 | |
| | INDORAMA VENTURES PCL NVDR | 135,122 | 25.750 | 3,479,391.500 | |
| | PTT GLOBAL CHEMICAL PCL- NVDR | 169,708 | 34.250 | 5,812,499.000 | |
| | ENERGY ABSOLUTE PCL NVDR | 142,900 | 48.750 | 6,966,375.000 | |
| | BANGKOK EXPRESSWAY & METRO PCL NVDR | 629,900 | 8.150 | 5,133,685.000 | |
| | B GRIMM POWER PCL NVDR | 51,900 | 26.000 | 1,349,400.000 | |
| | GULF ENERGY DEVELOPMENT PCL NVDR | 238,100 | 44.500 | 10,595,450.000 | |
| | OSOTSPA PCL NVDR | 90,600 | 24.400 | 2,210,640.000 | |
| | ASSET WORLD CORP PCL NVDR | 379,000 | 3.700 | 1,402,300.000 | |
| | CENTRAL RETAIL CORP PCL NVDR | 157,833 | 39.000 | 6,155,487.000 | |
| | SCG PACKAGING PCL NVDR | 97,800 | 35.250 | 3,447,450.000 | |
| | PTT OIL & RETAIL BUSINESS PCL NVDR | 183,000 | 18.900 | 3,458,700.000 | |
| | SCB X PCL NVDR | 67,700 | 103.500 | 7,006,950.000 | |
| | TRUE CORP PCL NVDR | 896,328 | 7.100 | 6,363,928.800 | |
| | MUANGTHAI CAPITAL PCL NVDR | 58,700 | 36.500 | 2,142,550.000 | |
| | GLOBAL POWER SYNERGY CO LTD NVDR | 42,500 | 43.000 | 1,827,500.000 | |
| | タイ・パーツ 小計 | 12,597,916 | | 343,073,057.300 (1,413,460,996) | |
| チェコ・コルナ | KOMERCNI BANKA AS | 5,881 | 672.000 | 3,952,032.000 | |
| | CEZ | 12,278 | 982.500 | 12,063,135.000 | |
| | MONETA MONEY BANK AS | 21,592 | 83.500 | 1,802,932.000 | |
| チェコ・コルナ | 小計 | 39,751 | | 17,818,099.000 (115,108,483) | |
| チリ・ペソ | BANCO SANTANDER CHILE | 5,279,808 | 41.910 | 221,276,753.280 | |

| | | | | | |
|--------|---------------------------------------|------------|------------|------------------------------------|--|
| | BANCO DE CREDITO E INVERSIONES | 4,910 | 22,540.000 | 110,671,400.000 | |
| | BANCO DE CHILE | 3,730,618 | 92.000 | 343,216,856.000 | |
| | EMPRESAS CMPC SA | 84,902 | 1,610.000 | 136,692,220.000 | |
| | EMPRESAS COPEC SA | 27,553 | 6,290.000 | 173,308,370.000 | |
| | CIA CERVECERIAS UNIDAS SA | 10,442 | 5,566.000 | 58,120,172.000 | |
| | CIA SUD AMERICANA DE VAPORES SA | 1,173,923 | 52.100 | 61,161,388.300 | |
| | ENEL AMERICAS SA | 1,683,461 | 101.000 | 170,029,561.000 | |
| | SOCIEDAD QUIMICA Y MINERA DE CHILE SA | 10,947 | 52,940.000 | 579,534,180.000 | |
| | FALABELLA SA | 78,482 | 1,973.000 | 154,844,986.000 | |
| | CENCOSUD SA | 89,376 | 1,587.300 | 141,866,524.800 | |
| | BANCO DE CREDITO E INVERSIONES-RTS | 723 | 523.260 | 378,316.980 | |
| | ENEL CHILE SA | 2,550,215 | 54.620 | 139,292,743.300 | |
| | チリ・ペソ 小計 | 14,725,360 | | 2,290,393,471.660 (367,138,622) | |
| トルコ・リラ | AKBANK TAS | 234,997 | 33.320 | 7,830,100.040 | |
| | AELSAN ELEKTRONIK SANAYI | 103,003 | 41.980 | 4,324,065.940 | |
| | EREGLI DEMIR VE CELIK FABRIKALARI TAS | 107,671 | 44.120 | 4,750,444.520 | |
| | FORD OTOMOTIV SANAYI AS | 5,691 | 875.000 | 4,979,625.000 | |
| | HEKTAS TICARET TAS | 78,592 | 25.060 | 1,969,515.520 | |
| | KOC HOLDING AS | 60,321 | 152.700 | 9,211,016.700 | |
| | SASA POLYESTER SANAYI | 84,709 | 45.780 | 3,877,978.020 | |
| | TURK SISE VE CAM FABRIKALARI AS | 94,818 | 52.950 | 5,020,613.100 | |
| | TOFAS TURK OTOMOBIL FABRIKASI AS | 9,553 | 296.000 | 2,827,688.000 | |
| | TURK HAVA YOLLARI | 44,287 | 230.100 | 10,190,438.700 | |
| | TURKCELL ILETISIM HIZMET AS | 104,797 | 55.300 | 5,795,274.100 | |
| | TURKIYE IS BANKASI | 262,880 | 25.340 | 6,661,379.200 | |
| | TUPRAS TURKIYE PETROL RAFINE | 77,581 | 144.400 | 11,202,696.400 | |
| | YAPI VE KREDI BANKASI AS | 245,976 | 19.300 | 4,747,336.800 | |
| | HACI OMER SABANCI HOLDING AS | 82,771 | 57.700 | 4,775,886.700 | |
| | BIM BIRLESIK MAGAZALAR AS | 36,458 | 320.600 | 11,688,434.800 | |
| | KOZA ALTIN ISLETMELERI AS | 78,429 | 28.060 | 2,200,717.740 | |
| | PEGASUS HAVA TASIMACILIGI AS | 3,431 | 748.800 | 2,569,132.800 | |
| | トルコ・リラ 小計 | 1,715,965 | | 104,622,344.080 (563,422,710) | |

| | | | | | |
|-----------------|--|-----------|------------|----------------------------------|--|
| ハンガリー・ フォリント | RICHTER GEDEON NYRT | 11,459 | 8,865.000 | 101,584,035.000 | |
| | MOL HUNGARIAN OIL AND GAS NYRT | 36,818 | 2,780.000 | 102,354,040.000 | |
| | OTP BANK NYRT | 18,084 | 13,535.000 | 244,766,940.000 | |
| ハンガリー・フォリント 小計 | | 66,361 | | 448,705,015.000 (184,165,140) | |
| フィリピン・ペ ソ | AYALA LAND INC | 514,500 | 28.650 | 14,740,425.000 | |
| | ABOITIZ EQUITY VENTURES INC | 104,690 | 49.350 | 5,166,451.500 | |
| | BANK OF THE PHILIPPINE ISLAND | 151,438 | 108.400 | 16,415,879.200 | |
| | AYALA CORP | 17,413 | 615.500 | 10,717,701.500 | |
| | INTERNATIONAL CONTAINER TERM SERVICES INC | 79,760 | 202.000 | 16,111,520.000 | |
| | JG SUMMIT HOLDINGS INC | 229,760 | 37.550 | 8,627,488.000 | |
| | JOLLIBEE FOODS CORP | 34,240 | 220.600 | 7,553,344.000 | |
| | METROPOLITAN BANK & TRUST | 113,235 | 53.450 | 6,052,410.750 | |
| | BDO UNIBANK INC | 189,402 | 136.000 | 25,758,672.000 | |
| | PLDT INC | 5,690 | 1,235.000 | 7,027,150.000 | |
| | SM PRIME HOLDINGS INC | 820,375 | 31.100 | 25,513,662.500 | |
| | UNIVERSAL ROBINA CORP | 75,450 | 115.000 | 8,676,750.000 | |
| | SM INVESTMENTS CORP | 19,383 | 828.000 | 16,049,124.000 | |
| | MANILA ELECTRIC COMPANY | 24,420 | 375.000 | 9,157,500.000 | |
| フィリピン・ペソ 小計 | | 2,379,756 | | 177,568,078.450 (466,808,721) | |
| ブラジル・レ アル | VALE SA | 264,689 | 67.360 | 17,829,451.040 | |
| | RAIA DROGASIL SA | 104,664 | 28.030 | 2,933,731.920 | |
| | CENTRAIS ELETRICAS BRASILEIRAS SA | 20,450 | 40.630 | 830,883.500 | |
| | CENTRAIS ELETRICAS BRASILEIRAS SA | 90,900 | 36.530 | 3,320,577.000 | |
| | BANCO DO BRASIL SA | 67,200 | 48.970 | 3,290,784.000 | |
| | ITAUSA SA | 405,026 | 9.150 | 3,705,987.900 | |
| | GERDAU SA | 93,181 | 22.520 | 2,098,436.120 | |
| | PETROLEO BRASILEIRO SA | 286,210 | 38.120 | 10,910,325.200 | |
| | VIBRA ENERGIA SA | 92,700 | 20.160 | 1,868,832.000 | |
| | PETROLEO BRASILEIRO SA | 373,912 | 35.120 | 13,131,789.440 | |
| | CCR SA | 73,020 | 12.720 | 928,814.400 | |
| | WEG SA | 130,044 | 35.170 | 4,573,647.480 | |
| | BANCO BRADESCO SA PREF | 414,702 | 14.710 | 6,100,266.420 | |
| | BANCO BRADESCO SA | 126,592 | 12.860 | 1,627,973.120 | |
| | CIA SIDERURGICA NACIONAL SA | 48,206 | 11.770 | 567,384.620 | |
| | SUZANO SA | 60,975 | 56.650 | 3,454,233.750 | |
| | CPFL ENERGIA SA | 16,900 | 34.290 | 579,501.000 | |
| | ITAU UNIBANCO HOLDING SA | 379,247 | 27.980 | 10,611,331.060 | |

| | | | | | |
|---|---|--------|------------------------------------|---------------|--|
| ENGIE BRASIL SA | 15,287 | 41.530 | 634,869.110 | | |
| LOCALIZA RENT A CAR | 68,689 | 55.590 | 3,818,421.510 | | |
| LOJAS RENNER SA | 69,220 | 13.100 | 906,782.000 | | |
| ULTRAPAR PARTICIPACOES SA | 53,904 | 19.780 | 1,066,221.120 | | |
| COSAN SA | 98,200 | 16.630 | 1,633,066.000 | | |
| TOTVS SA | 44,400 | 27.480 | 1,220,112.000 | | |
| EQUATORIAL ENERGIA SA | 81,900 | 31.940 | 2,615,886.000 | | |
| JBS SA | 58,500 | 19.170 | 1,121,445.000 | | |
| CIA ENERGETICA DE MINAS GERAIS | 109,262 | 12.520 | 1,367,960.240 | | |
| CIA DE SANEAMENTO BASICO DO ESTADO DE SAO PAULO | 27,198 | 62.170 | 1,690,899.660 | | |
| ENEVA SA | 57,000 | 11.640 | 663,480.000 | | |
| HYPERA SA | 29,800 | 35.910 | 1,070,118.000 | | |
| B3 SA-BRASIL BOLSA BAICAO | 450,948 | 12.030 | 5,424,904.440 | | |
| MAGAZINE LUIZA SA | 239,400 | 1.910 | 457,254.000 | | |
| PRIO SA | 60,500 | 47.600 | 2,879,800.000 | | |
| TELEFONICA BRASIL SA | 33,228 | 46.460 | 1,543,772.880 | | |
| BB SEGURIDADE PARTICIPACOES | 58,100 | 31.750 | 1,844,675.000 | | |
| HAPVIDA PARTICIPACOES E INVESTIMENTOS SA | 427,361 | 4.230 | 1,807,737.030 | | |
| ATACADAO DISTRIBUICAO COMERCIO E INDUSTRIA LTDA | 54,800 | 9.790 | 536,492.000 | | |
| AMBEV SA | 370,495 | 13.290 | 4,923,878.550 | | |
| NATURA & CO HOLDING SA | 68,800 | 14.840 | 1,020,992.000 | | |
| SENDAS DISTRIBUIDORA SA | 104,700 | 12.170 | 1,274,199.000 | | |
| TIM SA | 60,800 | 15.220 | 925,376.000 | | |
| REDE D'OR SAO LUIZ SA | 46,300 | 24.310 | 1,125,553.000 | | |
| LOCALIZA RENT A CAR SA-RTS | 538 | 11.000 | 5,918.000 | | |
| RUMO SA | 105,100 | 23.070 | 2,424,657.000 | | |
| ブラジル・リアル 小計 | 5,843,048 | | 132,368,419.510 (3,908,654,112) | | |
| ポーランド・ズ ロチ | MBANK | 1,344 | 447.300 | 601,171.200 | |
| | BUDIMEX SA | 1,092 | 461.500 | 503,958.000 | |
| | KGHM POLSKA MIEDZ SA | 10,918 | 110.800 | 1,209,714.400 | |
| | BANK PEKAO SA | 14,797 | 112.150 | 1,659,483.550 | |
| | ORLEN SA | 43,255 | 60.650 | 2,623,415.750 | |
| | LPP SA | 92 | 12,630.000 | 1,161,960.000 | |
| | SANTANDER BANK POLSKA SA | 2,760 | 392.400 | 1,083,024.000 | |
| | CD PROJEKT RED SA | 4,671 | 109.700 | 512,408.700 | |
| | POWSZECHNA KASA OSZCZEDNOSCI BANK POLSKI SA | 65,055 | 39.290 | 2,556,010.950 | |

| | | | | | |
|-------------|---------------------------------------|-----------|---------|---------------------------------|--|
| | CYFROWY POLSAT SA | 15,965 | 12.440 | 198,604.600 | |
| | POLSKA GRUPA ENERGETYCZNA SA | 79,636 | 6.912 | 550,444.030 | |
| | POWSZECHNY ZAKLAD UBEZPIECZEN SA | 44,273 | 42.850 | 1,897,098.050 | |
| | DINO POLSKA SA | 3,987 | 359.600 | 1,433,725.200 | |
| | ALLEGRO.EU SA | 38,700 | 28.610 | 1,107,207.000 | |
| | PEPCO GROUP NV | 16,587 | 19.030 | 315,650.610 | |
| ポーランド・ズロチ | 小計 | 343,132 | | 17,413,876.040 (610,095,147) | |
| マレーシア・リンギット | AMMB HOLDINGS BHD | 102,000 | 3.900 | 397,800.000 | |
| | CIMB GROUP HOLDINGS BHD | 498,800 | 5.600 | 2,793,280.000 | |
| | CELCOMDIGI BHD | 272,700 | 4.290 | 1,169,883.000 | |
| | MALAYSIA AIRPORTS HOLDINGS BHD | 57,020 | 7.260 | 413,965.200 | |
| | RHB BANK BHD | 103,780 | 5.570 | 578,054.600 | |
| | GAMUDA BHD | 156,100 | 4.540 | 708,694.000 | |
| | GENTING BHD | 164,900 | 4.100 | 676,090.000 | |
| | HONG LEONG FINANCIAL GROUP BHD | 14,956 | 17.460 | 261,131.760 | |
| | HONG LEONG BANK BHD | 49,008 | 19.400 | 950,755.200 | |
| | IOI CORP BHD | 223,013 | 3.930 | 876,441.090 | |
| | KUALA LUMPUR KEPONG BHD | 43,500 | 21.880 | 951,780.000 | |
| | MALAYAN BANKING BHD | 435,975 | 8.900 | 3,880,177.500 | |
| | MISC BHD | 102,180 | 7.120 | 727,521.600 | |
| | NESTLE MALAYSIA BHD | 6,200 | 122.600 | 760,120.000 | |
| | PPB GROUP BHD | 55,660 | 15.060 | 838,239.600 | |
| | PETRONAS DAGANGAN BHD | 22,900 | 22.680 | 519,372.000 | |
| | PETRONAS GAS BHD | 61,000 | 17.020 | 1,038,220.000 | |
| | GENTING MALAYSIA BHD | 240,100 | 2.480 | 595,448.000 | |
| | TELEKOM MALAYSIA BHD | 95,300 | 4.960 | 472,688.000 | |
| | TENAGA NASIONAL BHD | 213,550 | 9.990 | 2,133,364.500 | |
| | QL RESOURCES BHD | 70,350 | 5.450 | 383,407.500 | |
| | DIALOG GROUP BHD | 292,144 | 2.150 | 628,109.600 | |
| | PUBLIC BANK BHD(LLOCAL) | 1,131,750 | 4.150 | 4,696,762.500 | |
| | SIME DARBY BERHAD | 234,400 | 2.290 | 536,776.000 | |
| | AXIATA GROUP BERHAD | 239,500 | 2.410 | 577,195.000 | |
| | MAXIS BHD | 164,500 | 4.000 | 658,000.000 | |
| | INARI AMERTRON BHD | 221,900 | 2.930 | 650,167.000 | |
| | PETRONAS CHEMICALS GROUP BHD | 217,600 | 7.230 | 1,573,248.000 | |
| | IHH HEALTHCARE BHD | 153,100 | 5.950 | 910,945.000 | |
| | PRESS METAL ALUMINIUM HOLDINGS BHD | 267,700 | 4.770 | 1,276,929.000 | |
| | SIME DARBY PLANTATION BHD | 161,500 | 4.240 | 684,760.000 | |
| | MR DIY GROUP M BHD | 245,100 | 1.590 | 389,709.000 | |
| マレーシア・リンギット | 小計 | 6,318,186 | | 33,709,034.650 | |

| | | | | | |
|--------------------|--|-----------|---------------|------------------------------------|--|
| | | | | (1,065,775,178) | |
| メキシコ・ペソ | ALFA SAB DE CV | 262,900 | 10.910 | 2,868,239.000 | |
| | GRUPO BIMBO SAB DE CV | 100,200 | 79.650 | 7,980,930.000 | |
| | GRUMA SAB DE CV | 13,370 | 285.140 | 3,812,321.800 | |
| | PROMOTORA Y OPERADORA DE INFRAESTRUCTURA | 12,860 | 155.830 | 2,003,973.800 | |
| | GRUPO CARSO SAB DE CV | 44,800 | 133.600 | 5,985,280.000 | |
| | GRUPO FINANCIERO BANORTE SAB DE CV | 201,900 | 152.950 | 30,880,605.000 | |
| | ORBIA ADVANCE CORP SAB DE CV | 87,025 | 35.810 | 3,116,365.250 | |
| | INDUSTRIAS PENOLES SAB DE CV | 15,495 | 200.600 | 3,108,297.000 | |
| | KIMBERLY-CLARK DE MEXICO SAB DE CV | 121,600 | 33.910 | 4,123,456.000 | |
| | GRUPO AEROPORTUARIO DEL SURESTE SAB DE CV | 15,465 | 397.320 | 6,144,553.800 | |
| | GRUPO MEXICO SAB DE CV | 240,052 | 78.390 | 18,817,676.280 | |
| | GRUPO FINANCIERO INBURSA SA | 134,000 | 36.660 | 4,912,440.000 | |
| | ARCA CONTINENTAL SAB DE CV | 42,800 | 154.340 | 6,605,752.000 | |
| | WAL-MART DE MEXICO SAB DE CV | 405,600 | 61.830 | 25,078,248.000 | |
| | GRUPO AEROPORTUARIO DEL PACIFICO SAB DE CV | 29,590 | 254.050 | 7,517,339.500 | |
| | OPERADORA DE SITES MEXICANOS SA DE CV | 104,000 | 14.550 | 1,513,200.000 | |
| | AMERICA MOVIL SAB DE CV | 1,457,478 | 15.180 | 22,124,516.040 | |
| BANCO DEL BAJIO SA | 55,600 | 56.760 | 3,155,856.000 | | |
| メキシコ・ペソ | 小計 | 3,344,735 | | 159,749,049.470 (1,337,498,917) | |
| ユーロ | PIRAEUS BANK S.A | 54,745 | 2.840 | 155,475.800 | |
| | ALPHA BANK A.E. | 180,331 | 1.274 | 229,741.690 | |
| | NATIONAL BANK OF GREECE | 45,590 | 5.384 | 245,456.560 | |
| | HELLENIC TELECOMMUN ORGANIZA | 16,083 | 13.250 | 213,099.750 | |
| | FF GROUP | 3,130 | 0.000 | 0.000 | |
| | EUROBANK ERGASIAS SERVICES | 185,464 | 1.482 | 274,857.640 | |
| | MYTILINEOS HOLDINGS | 8,855 | 34.240 | 303,195.200 | |
| | MOTOR OIL HELLAS CORINTH REFIN | 5,506 | 22.100 | 121,682.600 | |
| | OPAP SA | 12,855 | 15.280 | 196,424.400 | |
| | JUMBO SA | 9,500 | 25.320 | 240,540.000 | |
| | PUBLIC POWER CORP | 16,875 | 9.470 | 159,806.250 | |
| ユーロ | 小計 | 538,934 | | 2,140,279.890 (339,298,571) | |
| 韓国・ウォン | SKC CO LTD | 1,720 | 72,500.000 | 124,700,000.000 | |

| | | | | |
|---|--------|-------------|-------------------|--|
| HYUNDAI MOTOR CO LTD-2ND PFD | 2,928 | 103,300.000 | 302,462,400.000 | |
| SAMSUNG FIRE & MARINE INSURANC | 2,478 | 257,500.000 | 638,085,000.000 | |
| DB INSURANCE CO LTD | 3,297 | 89,100.000 | 293,762,700.000 | |
| COWAY CO LTD | 3,735 | 40,800.000 | 152,388,000.000 | |
| KT&G CORP | 8,264 | 86,700.000 | 716,488,800.000 | |
| KAKAO CORP | 23,743 | 42,650.000 | 1,012,638,950.000 | |
| HANWHA OCEAN CO LTD | 4,022 | 29,600.000 | 119,051,200.000 | |
| MIRAE ASSET SECURITIES CO LTD | 23,496 | 6,110.000 | 143,560,560.000 | |
| NCSOFT CORPORATION | 1,025 | 227,500.000 | 233,187,500.000 | |
| LG UPLUS CORP | 17,131 | 10,340.000 | 177,134,540.000 | |
| DOOSAN ENERBILITY | 36,105 | 15,210.000 | 549,157,050.000 | |
| POSCO INTERNATIONAL CORP | 4,225 | 67,500.000 | 285,187,500.000 | |
| LG H&H CO LTD | 696 | 421,500.000 | 293,364,000.000 | |
| LG CHEM LTD | 3,825 | 518,000.000 | 1,981,350,000.000 | |
| LG CHEM LTD | 599 | 334,500.000 | 200,365,500.000 | |
| SHINHAN FINANCIAL GROUP CO LTD | 33,843 | 35,500.000 | 1,201,426,500.000 | |
| HYUNDAI MERCHANT MARINE | 17,637 | 15,030.000 | 265,084,110.000 | |
| S-OIL CORP | 3,165 | 74,700.000 | 236,425,500.000 | |
| HANWHA SOLUTIONS CORPORATION | 7,256 | 29,300.000 | 212,600,800.000 | |
| SAMSUNG SECURITIES CO LTD | 4,244 | 37,350.000 | 158,513,400.000 | |
| POSCO FUTURE M CO LTD | 2,371 | 341,000.000 | 808,511,000.000 | |
| LOTTE CHEMICAL CORPORATION | 1,404 | 132,400.000 | 185,889,600.000 | |
| HOTEL SHILLA CO LTD | 2,521 | 73,000.000 | 184,033,000.000 | |
| HD KOREA SHIPBUILDING & OFFSHORE ENGINEERING CO LTD | 3,314 | 104,800.000 | 347,307,200.000 | |
| HYUNDAI MOBIS | 4,693 | 233,000.000 | 1,093,469,000.000 | |
| SK HYNIX INC | 42,467 | 119,200.000 | 5,062,066,400.000 | |
| HYUNDAI ENGINEERING & CONSTRUCTION CO LTD | 5,695 | 35,650.000 | 203,026,750.000 | |
| HYUNDAI MOTOR CO | 1,864 | 103,900.000 | 193,669,600.000 | |
| HYUNDAI MOTOR CO | 10,609 | 189,400.000 | 2,009,344,600.000 | |
| HYUNDAI MIPO DOCKYARD | 2,036 | 77,100.000 | 156,975,600.000 | |
| HYUNDAI STEEL CO | 7,149 | 35,550.000 | 254,146,950.000 | |
| INDUSTRIAL BANK OF KOREA | 21,785 | 11,450.000 | 249,438,250.000 | |
| KIA CORPORATION | 20,198 | 84,500.000 | 1,706,731,000.000 | |
| KOREA ZINC CO LTD | 560 | 482,000.000 | 269,920,000.000 | |
| KOREA ELECTRIC POWER CORP | 19,672 | 17,650.000 | 347,210,800.000 | |
| KOREAN AIR CO LTD | 12,758 | 20,450.000 | 260,901,100.000 | |
| KUMHO PETRO CHEMICAL CO LTD | 1,209 | 131,800.000 | 159,346,200.000 | |

| | | | | |
|--------------------------------------|---------|-------------|--------------------|--|
| KT CORP | 5,536 | 33,500.000 | 185,456,000.000 | |
| HLB INC | 8,598 | 30,350.000 | 260,949,300.000 | |
| LG ELECTRONICS INC | 8,232 | 106,600.000 | 877,531,200.000 | |
| LG CORP | 7,471 | 83,800.000 | 626,069,800.000 | |
| NH INVESTMENT & SECURITIES CO LTD | 9,234 | 10,550.000 | 97,418,700.000 | |
| NAVER CORP | 10,182 | 193,000.000 | 1,965,126,000.000 | |
| L&F CO LTD | 2,034 | 157,700.000 | 320,761,800.000 | |
| KOREA INVESTMENT HOLDINGS CO LTD | 3,443 | 53,200.000 | 183,167,600.000 | |
| KANGWON LAND INC | 9,245 | 14,930.000 | 138,027,850.000 | |
| POSCO HOLDINGS INC | 5,582 | 507,000.000 | 2,830,074,000.000 | |
| SAMSUNG ENGINEERING CO LTD | 12,226 | 28,550.000 | 349,052,300.000 | |
| COSMOAM&T CO LTD | 2,095 | 159,100.000 | 333,314,500.000 | |
| SAMSUNG SDI CO LTD | 4,258 | 511,000.000 | 2,175,838,000.000 | |
| SAMSUNG ELECTRO- MECHANICS CO LTD | 4,434 | 138,600.000 | 614,552,400.000 | |
| SAMSUNG ELECTRONICS CO LTD | 372,073 | 68,200.000 | 25,375,378,600.000 | |
| SAMSUNG HEAVY INDUSTRIES CO LTD | 49,491 | 7,740.000 | 383,060,340.000 | |
| HANWHA AEROSPACE CO LTD | 2,572 | 103,600.000 | 266,459,200.000 | |
| SAMSUNG ELECTRONICS-PFD | 63,913 | 54,900.000 | 3,508,823,700.000 | |
| YUHAN CORP | 4,477 | 79,500.000 | 355,921,500.000 | |
| HANON SYSTEMS | 13,064 | 9,060.000 | 118,359,840.000 | |
| GS HOLDINGS CORP | 3,803 | 39,550.000 | 150,408,650.000 | |
| LG DISPLAY CO LTD | 18,254 | 12,580.000 | 229,635,320.000 | |
| CELLTRION INC | 8,473 | 140,900.000 | 1,193,845,700.000 | |
| HANMI SEMICONDUCTOR CO LTD | 3,934 | 51,500.000 | 202,601,000.000 | |
| HANA FINANCIAL GROUP | 22,691 | 42,550.000 | 965,502,050.000 | |
| HYUNDAI GLOVIS CO LTD | 1,316 | 179,700.000 | 236,485,200.000 | |
| CELLTRION PHARM INC | 1,764 | 65,700.000 | 115,894,800.000 | |
| SAMSUNG LIFE INSURANCE CO LTD | 6,524 | 71,800.000 | 468,423,200.000 | |
| AMOREPACIFIC CORP | 2,280 | 113,900.000 | 259,692,000.000 | |
| JYP ENTERTAINMENT CORP | 2,058 | 107,600.000 | 221,440,800.000 | |
| SK INNOVATION CO LTD | 4,838 | 142,800.000 | 690,866,400.000 | |
| ECOPRO CO LTD | 1,542 | 843,000.000 | 1,299,906,000.000 | |
| CJ CHEILJEDANG CORP | 713 | 281,500.000 | 200,709,500.000 | |
| STX PAN OCEAN CO LTD | 16,660 | 4,490.000 | 74,803,400.000 | |
| LG INNOTEK CO LTD | 1,020 | 237,000.000 | 241,740,000.000 | |
| SK INC | 2,869 | 147,300.000 | 422,603,700.000 | |
| KB FINANCIAL GROUP INC | 29,728 | 55,600.000 | 1,652,876,800.000 | |
| KOREA AEROSPACE INDUSTRIES LTD | 5,645 | 50,600.000 | 285,637,000.000 | |
| LOTTE ENERGY MATERIALS CORP | 2,508 | 40,200.000 | 100,821,600.000 | |

| | | | | | |
|-------|---------------------------------------|-----------|-------------|---------------------------------------|--|
| | MERITZ FINANCIAL GROUP INC | 8,375 | 53,600.000 | 448,900,000.000 | |
| | HANMI PHARM CO LTD | 574 | 318,000.000 | 182,532,000.000 | |
| | HANKOOK TIRE & TECHNOLOGY CO LTD | 5,531 | 37,800.000 | 209,071,800.000 | |
| | HD HYUNDAI CO LTD | 3,720 | 61,400.000 | 228,408,000.000 | |
| | BGF RETAIL CO LTD | 715 | 139,200.000 | 99,528,000.000 | |
| | ORION CORP REPUBLIC OF KOREA | 2,013 | 128,800.000 | 259,274,400.000 | |
| | NETMARBLE CORP | 1,319 | 41,900.000 | 55,266,100.000 | |
| | WOORI FINANCIAL GROUP INC | 49,019 | 12,460.000 | 610,776,740.000 | |
| | ECOPRO BM CO LTD | 3,749 | 243,500.000 | 912,881,500.000 | |
| | SK BIOPHARMACEUTICALS CO LTD | 2,801 | 83,000.000 | 232,483,000.000 | |
| | KRAFTON INC | 2,300 | 153,200.000 | 352,360,000.000 | |
| | HD HYUNDAI HEAVY INDUSTRIES CO | 1,996 | 116,000.000 | 231,536,000.000 | |
| | SK IE TECHNOLOGY CO LTD | 1,878 | 70,300.000 | 132,023,400.000 | |
| | SK SQUARE CO LTD | 7,383 | 43,500.000 | 321,160,500.000 | |
| | SK BIOSCIENCE CO LTD | 2,340 | 68,200.000 | 159,588,000.000 | |
| | KAKAO GAMES CORP | 3,264 | 25,850.000 | 84,374,400.000 | |
| | HYBE CO LTD | 1,493 | 228,500.000 | 341,150,500.000 | |
| | LG ENERGY SOLUTION | 3,628 | 492,000.000 | 1,784,976,000.000 | |
| | KAKAOBANK CORP | 13,292 | 23,850.000 | 317,014,200.000 | |
| | F&F CO LTD / NEW | 1,268 | 101,800.000 | 129,082,400.000 | |
| | KAKAOPAY CORP | 2,237 | 40,300.000 | 90,151,100.000 | |
| | SAMSUNG SDS CO LTD | 3,008 | 138,700.000 | 417,209,600.000 | |
| | SAMSUNG C&T CORP | 6,713 | 106,800.000 | 716,948,400.000 | |
| | SAMSUNG BIOLOGICS CO LTD | 1,344 | 725,000.000 | 974,400,000.000 | |
| | PEARL ABYSS CORP | 2,320 | 46,300.000 | 107,416,000.000 | |
| | DOOSAN BOBCAT INC | 4,542 | 49,700.000 | 225,737,400.000 | |
| | CELLTRION HEALTHCARE CO LTD | 8,659 | 63,800.000 | 552,444,200.000 | |
| | 韓国・ウォン 小計 | 1,244,000 | | 82,944,850,450.000 (9,256,645,310) | |
| 香港・ドル | JIANGXI COPPER CO LTD | 88,000 | 11.820 | 1,040,160.000 | |
| | JIANGSU EXPRESS | 102,000 | 7.020 | 716,040.000 | |
| | CHINA SOUTHERN AIRLINES CO LTD | 160,000 | 3.730 | 596,800.000 | |
| | ANHUI GUJING DISTILLERY CO LTD | 8,700 | 129.800 | 1,129,260.000 | |
| | ANHUI CONCH CEMENT CO LTD | 93,000 | 20.050 | 1,864,650.000 | |
| | BEIJING ENTERPRISES | 42,500 | 27.150 | 1,153,875.000 | |
| | HUANENG POWER INTERNATIONAL IN | 288,000 | 3.720 | 1,071,360.000 | |
| | ALIBABA HEALTH INFORMATION TECHNOLOGY | 406,000 | 4.980 | 2,021,880.000 | |

| | | | | |
|---|-----------|---------|----------------|--|
| YANKUANG ENERGY GROUP CO LTD | 181,000 | 14.300 | 2,588,300.000 | |
| HENGAN INTERNATIONAL GROUP | 54,000 | 24.950 | 1,347,300.000 | |
| CSPC PHARMACEUTICAL GROUP LTD | 715,600 | 5.720 | 4,093,232.000 | |
| CHINA OVERSEAS LAND & INVESTME | 301,120 | 16.080 | 4,842,009.600 | |
| CHINA RESOURCES LAND LTD | 252,888 | 30.600 | 7,738,372.800 | |
| CITIC LTD | 469,000 | 6.990 | 3,278,310.000 | |
| BEIJING CAPITAL INTERNATIONAL | 104,000 | 3.360 | 349,440.000 | |
| LENOVO GROUP LTD | 556,000 | 8.520 | 4,737,120.000 | |
| PETRO CHINA CO LTD | 1,668,000 | 5.720 | 9,540,960.000 | |
| CHINA TAIPING INSURANCE HOLDINGS CO LTD | 116,390 | 7.980 | 928,792.200 | |
| CHINA PETROLEUM & CHEMICAL COR | 1,959,200 | 4.160 | 8,150,272.000 | |
| TRAVELSKY TECHNOLOGY LTD-H | 74,000 | 12.940 | 957,560.000 | |
| KINGDEE INTERNATIONAL SOFTWARE GROUP CO LTD | 221,000 | 9.940 | 2,196,740.000 | |
| ENN ENERGY HOLDINGS LTD | 63,500 | 63.550 | 4,035,425.000 | |
| KUNLUN ENERGY COMPANY LTD | 282,000 | 6.830 | 1,926,060.000 | |
| COSCO SHIPPING PORTS LTD | 94,000 | 4.580 | 430,520.000 | |
| YUEXIU PROPERTY CO LTD | 120,200 | 8.710 | 1,046,942.000 | |
| CHINA MERCHANTS PORT HOLDINGS CO LTD | 120,000 | 9.910 | 1,189,200.000 | |
| ALUMINUM CORP OF CHINA LTD | 310,000 | 4.190 | 1,298,900.000 | |
| SHENZHEN INTERNATIONAL HOLDING | 101,000 | 4.970 | 501,970.000 | |
| CHINA GAS HOLDINGS LTD | 196,800 | 7.410 | 1,458,288.000 | |
| KINGBOARD HOLDINGS LTD | 54,500 | 17.420 | 949,390.000 | |
| GEELY AUTOMOBILE HOLDINGS LTD | 491,000 | 9.100 | 4,468,100.000 | |
| CHINA RESOURCES GAS GROUP LTD | 65,800 | 22.650 | 1,490,370.000 | |
| BYD CO LTD | 81,500 | 241.200 | 19,657,800.000 | |
| CHINA OILFIELD SERVICES LTD | 128,000 | 9.420 | 1,205,760.000 | |
| CHINA EVERBRIGHT ENVIRONMENT GROUP | 284,592 | 2.690 | 765,552.480 | |
| CHINASOFT INTERNATIONAL LTD | 218,000 | 6.150 | 1,340,700.000 | |
| ORIENT OVERSEAS INTERNATIONAL | 10,000 | 97.000 | 970,000.000 | |
| PICC PROPERTY & CASUALTY -H | 527,788 | 9.770 | 5,156,488.760 | |

| | | | | |
|--|-----------|---------|-----------------|--|
| AVICHINA INDUSTRY & TECHNOLOGY | 219,000 | 3.620 | 792,780.000 | |
| CHINA RESOURCES POWER HOLDINGS | 153,200 | 14.660 | 2,245,912.000 | |
| GREAT WALL MOTOR COMPANY LTD | 190,000 | 9.000 | 1,710,000.000 | |
| CHINA LIFE INSURANCE CO LTD | 578,000 | 12.100 | 6,993,800.000 | |
| ZIJIN MINING GROUP CO LTD | 411,000 | 11.900 | 4,890,900.000 | |
| SHANDONG WEIGAO GROUP MEDICAL-H | 172,400 | 6.780 | 1,168,872.000 | |
| WEICHAI POWER CO LTD | 152,440 | 10.580 | 1,612,815.200 | |
| CHINA SHIPPING DEVELOPMENT CO | 114,000 | 7.740 | 882,360.000 | |
| TINGYI HOLDING CORP | 144,000 | 11.100 | 1,598,400.000 | |
| TSINGTAO BREWERY CO LTD | 46,000 | 63.900 | 2,939,400.000 | |
| GUANGDONG INVESTMENTS LTD | 262,000 | 5.670 | 1,485,540.000 | |
| CHINA TRADITIONAL CHINESE MEDICINE HOLDINGS CO LTD | 220,000 | 3.620 | 796,400.000 | |
| CHINA RESOURCES BEER HOLDINGS | 123,333 | 43.600 | 5,377,318.800 | |
| ZHEJIANG EXPRESSWAY CO LTD | 86,000 | 5.830 | 501,380.000 | |
| SINO BIOPHARMACEUTICAL | 801,250 | 2.860 | 2,291,575.000 | |
| CHINA MENGNIU DAIRY CO | 240,000 | 25.750 | 6,180,000.000 | |
| TENCENT HOLDINGS LTD | 521,700 | 311.000 | 162,248,700.000 | |
| PING AN INSURANCE GROUP CO-H | 523,000 | 44.000 | 23,012,000.000 | |
| LI NING CO LTD | 180,500 | 33.550 | 6,055,775.000 | |
| BEIJING ENTERPRISES WATER GROUP LTD | 238,000 | 1.710 | 406,980.000 | |
| CHINA POWER INTERNATIONAL | 438,000 | 2.920 | 1,278,960.000 | |
| AIR CHINA / HONG KONG | 156,000 | 5.160 | 804,960.000 | |
| ZTE CORP | 63,288 | 23.750 | 1,503,090.000 | |
| CHINA SHENHUA ENERGY CO LTD | 258,500 | 24.700 | 6,384,950.000 | |
| COSCO SHIPPING HOLDINGS CO LTD | 248,250 | 7.550 | 1,874,287.500 | |
| BANK OF COMMUNICATIONS | 694,205 | 4.740 | 3,290,531.700 | |
| CHINA STATE CONSTRUCTION INT HOLDINGS LTD | 142,250 | 7.790 | 1,108,127.500 | |
| AAC TECHNOLOGIES HOLDINGS INC | 64,500 | 14.300 | 922,350.000 | |
| BAIDU INC | 175,350 | 130.300 | 22,848,105.000 | |
| CHINA CONSTRUCTION BANK | 7,501,530 | 4.440 | 33,306,793.200 | |

| | | | | |
|---|-----------|--------|----------------|--|
| SHENZHOU INTERNATIONAL GROUP HOLDINGS LTD | 64,200 | 74.550 | 4,786,110.000 | |
| DONGFENG MOTOR GRP CO LTD-H | 202,000 | 3.060 | 618,120.000 | |
| MINTH GROUP LTD | 66,000 | 19.600 | 1,293,600.000 | |
| NINE DRAGONS PAPER HOLDINGS LTD | 162,000 | 4.580 | 741,960.000 | |
| CHINA NATIONAL BLDG MATERIAL | 342,000 | 3.890 | 1,330,380.000 | |
| BANK OF CHINA LTD | 6,220,200 | 2.740 | 17,043,348.000 | |
| GREENTOWN CHINA HOLDINGS LTD | 77,500 | 8.020 | 621,550.000 | |
| CHINA MERCHANTS BANK CO LTD | 302,470 | 32.000 | 9,679,040.000 | |
| IND & COMM BK OF CHINA - H | 5,092,235 | 3.740 | 19,044,958.900 | |
| ZHAOJIN MINING INDUSTRY CO LTD | 95,000 | 10.940 | 1,039,300.000 | |
| KINGBOARD LAMINATES HOLDING | 55,500 | 5.620 | 311,910.000 | |
| CHINA COMMUNICATIONS SERVICES | 147,600 | 3.330 | 491,508.000 | |
| CHINA COAL ENERGY CO | 140,000 | 5.960 | 834,400.000 | |
| HAITIAN INTERNATIONAL HOLDINGS LTD | 55,000 | 17.820 | 980,100.000 | |
| ZHUZHOU CRRRC TIMES ELECTRIC CO LTD | 37,600 | 26.850 | 1,009,560.000 | |
| CMOC GROUP LIMITED | 315,000 | 5.000 | 1,575,000.000 | |
| CHINA CITIC BANK-H | 724,800 | 3.580 | 2,594,784.000 | |
| SUNNY OPTICAL TECHNOLOGY GROUP CO LTD | 56,900 | 59.200 | 3,368,480.000 | |
| ANTA SPORTS PRODUCTS LTD | 99,000 | 88.700 | 8,781,300.000 | |
| VINDA INTERNATIONAL HOLDINGS LTD | 35,000 | 19.380 | 678,300.000 | |
| FOSUN INTERNATIONAL | 212,528 | 4.890 | 1,039,261.920 | |
| CHINA JINMAO HOLDINGS GROUP LTD | 558,000 | 1.020 | 569,160.000 | |
| BOSIDENG INTERNATIONAL HOLDINGS LTD | 316,000 | 3.340 | 1,055,440.000 | |
| KINGSOFT CORP LTD | 76,200 | 28.700 | 2,186,940.000 | |
| GCL POLY ENERGY HOLDINGS LTD | 1,582,000 | 1.480 | 2,341,360.000 | |
| SINOTRUK HONG KONG LTD | 62,500 | 14.740 | 921,250.000 | |
| CHINA RAILWAY GROUP LTD | 351,000 | 3.770 | 1,323,270.000 | |
| UNI-PRESIDENT CHINA HOLDINGS LTD | 80,000 | 5.520 | 441,600.000 | |
| DONGYUE GROUP | 111,000 | 5.680 | 630,480.000 | |
| BYD ELECTRONIC INTERNATIONAL CO LTD | 63,500 | 38.700 | 2,457,450.000 | |

| | | | | |
|--|-----------|--------|---------------|--|
| WANT WANT CHINA HOLDINGS LTD | 348,000 | 5.100 | 1,774,800.000 | |
| CHINA PACIFIC INSURANCE GROUP CO LTD | 207,400 | 19.380 | 4,019,412.000 | |
| CRRC CORP LTD - H | 292,000 | 3.600 | 1,051,200.000 | |
| XTEP INTERNATIONAL HOLDINGS | 121,500 | 7.170 | 871,155.000 | |
| CHINA MEDICAL SYSTEM HOLDINGS LTD | 118,000 | 12.180 | 1,437,240.000 | |
| SINOPHARM GROUP CO | 105,200 | 22.000 | 2,314,400.000 | |
| CHINA RESOURCES CEMENT | 172,000 | 2.010 | 345,720.000 | |
| GUANGZHOU AUTOMOBILE GROUP CO LTD | 214,527 | 3.740 | 802,330.980 | |
| CHINA HONGQIAO GROUP LTD | 204,000 | 6.920 | 1,411,680.000 | |
| CHINA LONGYUAN POWER GROUP CORP | 246,000 | 6.450 | 1,586,700.000 | |
| SHANGHAI PHARMACEUTICALS HOLDING CO LTD | 70,400 | 11.860 | 834,944.000 | |
| CHOW TAI FOOK JEWELLERY GROUP LTD | 142,400 | 11.160 | 1,589,184.000 | |
| SANY HEAVY EQUIPMENT INTERNATIONAL HOLDINGS CO LTD | 97,000 | 12.560 | 1,218,320.000 | |
| LONGFOR GROUP HOLDINGS LTD | 155,000 | 12.940 | 2,005,700.000 | |
| NEW CHINA LIFE INSURANCE CO LTD | 69,000 | 19.180 | 1,323,420.000 | |
| CHINA MINSHENG BANKING CORP LTD | 531,656 | 2.590 | 1,376,989.040 | |
| CHINA EVERBRIGHT BANK CO LTD | 227,000 | 2.310 | 524,370.000 | |
| AGRICULTURAL BANK OF CHINA | 2,298,000 | 2.880 | 6,618,240.000 | |
| ZHONGSHENG GROUP HOLDINGS LTD | 73,000 | 20.300 | 1,481,900.000 | |
| FAR EAST HORIZON LTD | 120,000 | 5.670 | 680,400.000 | |
| MICROPORIT SCIENTIFIC CORP | 61,200 | 12.120 | 741,744.000 | |
| CITIC SECURITIES CO LTD | 146,000 | 15.300 | 2,233,800.000 | |
| HAITONG SECURITIES CO LTD | 170,400 | 4.620 | 787,248.000 | |
| PEOPLE'S INSURANCE CO GROUP OF CHINA LTD | 672,000 | 2.780 | 1,868,160.000 | |
| SHANGHAI FOSUN PHARMACEUTICAL GROUP CO LTD | 46,000 | 18.060 | 830,760.000 | |
| CHINA GALAXY SECURITIES CO LTD | 241,000 | 3.930 | 947,130.000 | |
| HANERGY THIN FILM POWER GROUP | 986,000 | 0.000 | 0.000 | |

| | | | | |
|--|-----------|---------|-----------------|--|
| CHINA HUIZHAN DAIRY HOLDINGS CO LTD | 323,000 | 0.000 | 0.000 | |
| POSTAL SAVINGS BANK OF CHINA CO LTD | 667,000 | 3.870 | 2,581,290.000 | |
| YIHAI INTERNATIONAL HOLDING LTD | 37,000 | 13.420 | 496,540.000 | |
| GENSCRIPT BIOTECH CORP | 88,000 | 21.400 | 1,883,200.000 | |
| EAST BUY HOLDING LTD | 32,500 | 35.550 | 1,155,375.000 | |
| COUNTRY GARDEN SERVICES HOLDINGS CO LTD | 175,000 | 7.430 | 1,300,250.000 | |
| PING AN HEALTHCARE AND TECHNOLOGY CO LTD | 41,400 | 18.780 | 777,492.000 | |
| SHANDONG GOLD MINING CO LTD | 64,000 | 14.940 | 956,160.000 | |
| CHINA TOWER CORP LTD | 3,522,000 | 0.750 | 2,641,500.000 | |
| XIAOMI CORP | 1,190,800 | 12.300 | 14,646,840.000 | |
| BEIGENE LTD | 53,100 | 110.400 | 5,862,240.000 | |
| WUXI APPTec CO LTD | 28,012 | 98.050 | 2,746,576.600 | |
| MEITUAN | 394,610 | 116.500 | 45,972,065.000 | |
| TONGCHENG TRAVEL HOLDINGS LTD | 89,200 | 16.480 | 1,470,016.000 | |
| HAIDILAO INTERNATIONAL HOLDING LTD | 136,000 | 21.500 | 2,924,000.000 | |
| XINYI SOLAR HOLDINGS LTD | 386,000 | 5.830 | 2,250,380.000 | |
| INNOVENT BIOLOGICS INC | 93,000 | 42.900 | 3,989,700.000 | |
| CHINA CINDA ASSET MANAGEMENT CO LTD | 500,000 | 0.770 | 385,000.000 | |
| CHINA MEIDONG AUTO HOLDINGS LTD | 48,000 | 4.170 | 200,160.000 | |
| CHINA CONCH VENTURE HOLDINGS LTD | 91,500 | 6.160 | 563,640.000 | |
| TOPSPORTS INTERNATIONAL HOLDINGS LTD | 133,000 | 5.840 | 776,720.000 | |
| HANSOH PHARMACEUTICAL GROUP CO LTD | 88,000 | 10.760 | 946,880.000 | |
| CHINA FEIHE LTD | 271,000 | 4.560 | 1,235,760.000 | |
| ALIBABA GROUP HOLDING LTD | 1,278,168 | 84.600 | 108,133,012.800 | |
| JD.COM INC | 181,985 | 117.100 | 21,310,443.500 | |
| SMOORE INTERNATIONAL HOLDINGS LTD | 140,000 | 7.040 | 985,600.000 | |
| CHINA TOURISM GROUP DUTY FREE CORP LTD | 7,600 | 94.850 | 720,860.000 | |
| JIUMAOJIU INTERNATIONAL HOLDINGS LTD | 84,000 | 10.940 | 918,960.000 | |
| KUAISHOU TECHNOLOGY | 180,100 | 64.350 | 11,589,435.000 | |
| HAIER SMART HOME CO LTD | 190,600 | 23.300 | 4,440,980.000 | |
| BILIBILI INC | 15,640 | 111.800 | 1,748,552.000 | |
| AKESO INC | 40,000 | 38.900 | 1,556,000.000 | |

| | | | | | |
|--|------------------------|---------|-------------------------------------|----------------|--|
| NETEASE INC | 150,200 | 166.000 | 24,933,200.000 | | |
| GDS HOLDINGS LTD | 90,500 | 10.940 | 990,070.000 | | |
| ZAI LAB LTD | 70,500 | 19.700 | 1,388,850.000 | | |
| NONGFU SPRING CO LTD | 135,200 | 45.350 | 6,131,320.000 | | |
| LI AUTO INC | 87,000 | 137.400 | 11,953,800.000 | | |
| JD HEALTH INTERNATIONAL INC | 89,050 | 39.950 | 3,557,547.500 | | |
| HYGEIA HEALTHCARE HOLDINGS CO LTD | 30,400 | 45.650 | 1,387,760.000 | | |
| CHINA RESOURCES MIXC LIFESTYLE SERVICES LTD | 50,800 | 31.300 | 1,590,040.000 | | |
| CHINA VANKE CO LTD-H | 163,161 | 8.500 | 1,386,868.500 | | |
| NEW ORIENTAL EDUCATION & TECHNOLOGY GROUP INC | 116,300 | 49.250 | 5,727,775.000 | | |
| POP MART INTERNATIONAL GROUP LTD | 35,600 | 23.350 | 831,260.000 | | |
| JD LOGISTICS INC | 140,400 | 9.670 | 1,357,668.000 | | |
| TRIP.COM GROUP LTD | 42,500 | 265.800 | 11,296,500.000 | | |
| XPENG INC | 80,300 | 66.200 | 5,315,860.000 | | |
| HUA HONG SEMICONDUCTOR LTD | 42,000 | 20.300 | 852,600.000 | | |
| CGN POWER CO LTD | 826,000 | 2.010 | 1,660,260.000 | | |
| GF SECURITIES CO LTD | 83,200 | 10.180 | 846,976.000 | | |
| FUYAO GLASS INDUSTRY GROUP CO LTD | 48,400 | 36.350 | 1,759,340.000 | | |
| HUATAI SECURITIES CO LTD | 115,800 | 9.990 | 1,156,842.000 | | |
| 3SBIO INC | 127,500 | 6.730 | 858,075.000 | | |
| CHINA RESOURCES PHARMACEUTICAL GROUP LTD | 95,500 | 5.110 | 488,005.000 | | |
| CHINA LITERATURE LTD | 38,600 | 29.150 | 1,125,190.000 | | |
| FLAT GLASS GROUP CO LTD | 25,000 | 17.600 | 440,000.000 | | |
| CHINA OVERSEAS PROPERTY HOLDINGS LTD | 100,000 | 8.510 | 851,000.000 | | |
| BOC AVIATION LTD | 18,100 | 52.850 | 956,585.000 | | |
| ZHONGAN ONLINE P&C INSURANCE CO LTD | 61,200 | 22.700 | 1,389,240.000 | | |
| YADEA GROUP HOLDINGS LTD | 98,000 | 14.520 | 1,422,960.000 | | |
| CHINA INTERNATIONAL CAPITAL CORP LTD | 122,800 | 14.020 | 1,721,656.000 | | |
| WUXI BIOLOGICS CAYMAN INC | 295,500 | 46.950 | 13,873,725.000 | | |
| HENG TEN NETWORKS GROUP LTD | 520,000 | 1.990 | 1,034,800.000 | | |
| GANFENG LITHIUM GROUP CO LTD | 33,040 | 30.800 | 1,017,632.000 | | |
| C&D INTERNATIONAL INVESTMENT GROUP LTD | 60,000 | 19.120 | 1,147,200.000 | | |
| 香港・ドル 小計 | 66,526,956 | | 902,830,063.480 (17,225,997,614) | | |
| 台湾・ドル | ACCTON TECHNOLOGY CORP | 38,708 | 536.000 | 20,747,488.000 | |

| | | | | |
|--|---------|---------|----------------|--|
| ACER INC | 216,946 | 36.800 | 7,983,612.800 | |
| ASUSTEK COMPUTER INC | 54,565 | 376.500 | 20,543,722.500 | |
| REALTEK SEMICONDUCTOR CORP | 38,886 | 415.500 | 16,157,133.000 | |
| ASIA CEMENT CORP | 158,747 | 40.350 | 6,405,441.450 | |
| TAIWAN BUSINESS BANK | 419,530 | 13.400 | 5,621,702.000 | |
| VANGUARD INTERNATIONAL SEMICONDUCTOR CORP | 79,495 | 70.800 | 5,628,246.000 | |
| GIGABYTE TECHNOLOGY CO LTD | 41,042 | 274.000 | 11,245,508.000 | |
| MICRO-STAR INTERNATIONAL CO LTD | 53,518 | 168.500 | 9,017,783.000 | |
| UNIMICRON TECHNOLOGY CORP | 105,887 | 171.500 | 18,159,620.500 | |
| QUANTA COMPUTER INC | 210,213 | 238.000 | 50,030,694.000 | |
| EVA AIRWAYS CORP | 191,977 | 28.350 | 5,442,547.950 | |
| CATCHER TECHNOLOGY CO LTD | 44,975 | 182.000 | 8,185,450.000 | |
| CHANG HWA COMMERCIAL BANK | 378,589 | 17.500 | 6,625,307.500 | |
| CHINA AIRLINES | 231,823 | 20.800 | 4,821,918.400 | |
| CHENG SHIN RUBBER INDUSTRY CO | 146,009 | 44.800 | 6,541,203.200 | |
| CHINA STEEL CORP | 899,531 | 24.600 | 22,128,462.600 | |
| ADVANTECH CO LTD | 37,817 | 343.500 | 12,990,139.500 | |
| COMPAL ELECTRONICS INC | 309,005 | 30.800 | 9,517,354.000 | |
| DELTA ELECTRONICS INC | 151,836 | 338.500 | 51,396,486.000 | |
| NANYA TECHNOLOGY CORP | 92,348 | 70.700 | 6,529,003.600 | |
| CHUNGHWA TELECOM CO LTD | 295,544 | 116.500 | 34,430,876.000 | |
| AUO CORP | 526,500 | 15.600 | 8,213,400.000 | |
| TAIWAN MOBILE CO LTD | 139,574 | 95.900 | 13,385,146.600 | |
| EVERGREEN MARINE CORP | 77,580 | 103.500 | 8,029,530.000 | |
| FAR EASTERN NEW CENTURY CORP | 225,768 | 29.200 | 6,592,425.600 | |
| FENG TAY ENTERPRISE CO LTD | 40,131 | 190.500 | 7,644,955.500 | |
| ECLAT TEXTILE CO LTD | 13,716 | 505.000 | 6,926,580.000 | |
| NOVATEK MICROELECTRONICS LTD | 46,832 | 437.000 | 20,465,584.000 | |
| FORMOSA PLASTICS CORP | 297,323 | 79.600 | 23,666,910.800 | |
| FORMOSA CHEMICALS & FIBRE CO | 282,105 | 61.900 | 17,462,299.500 | |
| GIANT MANUFACTURING | 24,172 | 177.000 | 4,278,444.000 | |
| MEDIATEK INC | 118,470 | 814.000 | 96,434,580.000 | |
| FUBON FINANCIAL HOLDING CO LTD | 612,609 | 61.600 | 37,736,714.400 | |
| HUA NAN FINANCIAL HOLDINGS CO LTD | 705,769 | 21.000 | 14,821,149.000 | |
| HOTAI MOTOR CO LTD | 24,801 | 654.000 | 16,219,854.000 | |

| | | | | |
|---|-----------|-----------|-------------------|--|
| FAR EASTONE TELECOMMUNICATIONS CO LTD | 122,856 | 74.200 | 9,115,915.200 | |
| YUANTA FINANCIAL HOLDING CO LTD | 769,138 | 25.500 | 19,613,019.000 | |
| CATHAY FINANCIAL HOLDING CO | 746,792 | 45.950 | 34,315,092.400 | |
| CHINA DEPT FINANCIAL HOLDING | 1,307,205 | 11.950 | 15,621,099.750 | |
| E.SUN FINANCIAL HOLDING CO LTD | 1,077,010 | 24.600 | 26,494,446.000 | |
| HON HAI PRECISION INDUSTRY | 976,653 | 106.000 | 103,525,218.000 | |
| MEGA FINANCIAL HOLDING CO LTD | 874,242 | 38.500 | 33,658,317.000 | |
| LARGAN PRECISION CO LTD | 8,131 | 2,145.000 | 17,440,995.000 | |
| TAISHIN FINANCIAL HOLDINGS CO LTD | 900,807 | 17.800 | 16,034,364.600 | |
| SHIN KONG FINANCIAL HOLDING CO | 1,048,098 | 9.160 | 9,600,577.680 | |
| INVENTEC CO LTD | 216,699 | 48.100 | 10,423,221.900 | |
| LITE-ON TECHNOLOGY CORP | 154,957 | 119.500 | 18,517,361.500 | |
| SINOPAC FINANCIAL HOLDINGS CO LTD | 842,432 | 18.250 | 15,374,384.000 | |
| CTBC FINANCIAL HOLDING CO LTD | 1,376,473 | 24.900 | 34,274,177.700 | |
| FIRST FINANCIAL HOLDING CO LTD | 831,323 | 26.850 | 22,321,022.550 | |
| NAN YA PLASTICS CORP | 368,603 | 66.800 | 24,622,680.400 | |
| WISTRON CORP | 201,828 | 98.200 | 19,819,509.600 | |
| POU CHEN CORP | 168,225 | 29.250 | 4,920,581.250 | |
| UNI-PRESIDENT ENTERPRISES CORP | 370,940 | 70.000 | 25,965,800.000 | |
| PRESIDENT CHAIN STORE CORP | 46,363 | 260.500 | 12,077,561.500 | |
| FORMOSA PETROCHEMICAL CORP | 87,341 | 81.400 | 7,109,557.400 | |
| E INK HOLDINGS INC | 69,588 | 181.000 | 12,595,428.000 | |
| RUENTEX DEVELOPMENT CO LTD | 121,517 | 35.350 | 4,295,625.950 | |
| SYNNEX TECHNOLOGY INTERNATIONAL CORP | 87,335 | 67.500 | 5,895,112.500 | |
| TAIWAN CEMENT CORP | 515,955 | 33.100 | 17,078,110.500 | |
| TAIWAN SEMICONDUCTOR | 1,917,098 | 544.000 | 1,042,901,312.000 | |
| UNITED MICROELECTRONICS CORP | 867,784 | 46.900 | 40,699,069.600 | |
| WAN HAI LINES LTD | 51,482 | 45.250 | 2,329,560.500 | |
| WALSIN LIHWA CORP | 237,342 | 37.250 | 8,840,989.500 | |
| WINBOND ELECTRONICS CORP | 211,880 | 27.950 | 5,922,046.000 | |
| YAGEO CORP | 25,681 | 527.000 | 13,533,887.000 | |

| | | | | | |
|---------------|---|------------|-----------|---------------------------------------|--|
| | YANG MING MARINE TRANSPORT | 152,894 | 42.550 | 6,505,639.700 | |
| | TAIWAN HIGH SPEED RAIL CORP | 145,465 | 30.300 | 4,407,589.500 | |
| | GLOBAL UNICHIP CORP | 6,904 | 1,575.000 | 10,873,800.000 | |
| | INNOLUX CORPORATION | 691,396 | 12.250 | 8,469,601.000 | |
| | WPG HOLDINGS CO LTD | 113,334 | 64.800 | 7,344,043.200 | |
| | NAN YA PRINTED CIRCUIT BOARD CORP | 17,565 | 260.000 | 4,566,900.000 | |
| | EMEMORY TECHNOLOGY INC | 4,925 | 2,240.000 | 11,032,000.000 | |
| | PEGATRON CORP | 160,827 | 78.100 | 12,560,588.700 | |
| | AIRTAC INTERNATIONAL GROUP | 11,044 | 1,010.000 | 11,154,440.000 | |
| | CHAILEASE HOLDING CO LTD | 117,018 | 183.500 | 21,472,803.000 | |
| | PARADE TECHNOLOGIES LTD | 5,851 | 1,080.000 | 6,319,080.000 | |
| | ZHEN DING TECHNOLOGY HOLDING LTD | 44,218 | 100.500 | 4,443,909.000 | |
| | TAIWAN COOPERATIVE FINANCIAL HOLDING | 784,173 | 26.100 | 20,466,915.300 | |
| | SHANGHAI COMMERCIAL & SAVINGS BANK LTD | 304,495 | 44.350 | 13,504,353.250 | |
| | VOLTRONIC POWER TECHNOLOGY CORP | 4,834 | 1,625.000 | 7,855,250.000 | |
| | WIWYNN CORP | 7,037 | 1,625.000 | 11,435,125.000 | |
| | ASE TECHNOLOGY HOLDING CO LTD | 237,157 | 115.500 | 27,391,633.500 | |
| | SILERGY CORP | 24,347 | 297.500 | 7,243,232.500 | |
| | POWERCHIP SEMICONDUCTOR MANUFACTURING CORP | 211,480 | 27.050 | 5,720,534.000 | |
| | PHARMAESSENTIA CORP | 17,593 | 316.000 | 5,559,388.000 | |
| | MOMO.COM INC | 6,487 | 540.000 | 3,502,980.000 | |
| | GLOBALWAFERS CO LTD | 17,128 | 471.500 | 8,075,852.000 | |
| | NIEN MADE ENTERPRISE CO LTD | 13,056 | 309.000 | 4,034,304.000 | |
| | 台湾・ドル 小計 | 27,033,347 | | 2,480,903,279.030 (11,525,036,183) | |
| 南アフリカ・ラ ンド | AFRICAN RAINBOW MINERALS LTD | 8,878 | 160.540 | 1,425,274.120 | |
| | BIDVEST GROUP LTD | 23,375 | 280.420 | 6,554,817.500 | |
| | CLICKS GROUP LTD | 19,196 | 259.670 | 4,984,625.320 | |
| | DISCOVERY LTD | 43,836 | 136.890 | 6,000,710.040 | |
| | GOLD FIELDS LTD | 68,482 | 243.390 | 16,667,833.980 | |
| | REMGRO LTD | 42,134 | 155.200 | 6,539,196.800 | |
| | HARMONY GOLD MINING CO LTD | 43,521 | 85.580 | 3,724,527.180 | |
| | EXXARO RESOURCES LTD | 18,171 | 179.660 | 3,264,601.860 | |
| | CAPITEC BANK HOLDINGS LTD | 6,634 | 1,810.020 | 12,007,672.680 | |
| | MTN GROUP LTD | 129,887 | 111.800 | 14,521,366.600 | |
| | FIRSTSTRAND LTD | 391,514 | 62.910 | 24,630,145.740 | |

| | | | | |
|-------------------------------|-------------|-----------|------------------------------------|--|
| NASPERS LTD | 15,238 | 3,197.340 | 48,721,066.920 | |
| NEDBANK GROUP LTD | 36,051 | 207.010 | 7,462,917.510 | |
| ANGLO AMERICAN PLATINUM LTD | 4,695 | 703.280 | 3,301,899.600 | |
| SASOL LTD | 43,946 | 257.030 | 11,295,440.380 | |
| SHOPRITE HOLDINGS LTD | 37,369 | 246.000 | 9,192,774.000 | |
| STANDARD BANK GROUP LTD | 104,061 | 190.070 | 19,778,874.270 | |
| WOOLWORTHS HOLDINGS LTD | 77,293 | 69.510 | 5,372,636.430 | |
| ASPEN PHARMACARE HOLDINGS LTD | 30,167 | 174.700 | 5,270,174.900 | |
| ABSA GROUP LTD | 64,606 | 178.960 | 11,561,889.760 | |
| SANLAM LTD | 132,946 | 68.690 | 9,132,060.740 | |
| IMPALA PLATINUM HOLDINGS LTD | 69,363 | 91.320 | 6,334,229.160 | |
| KUMBA IRON ORE LTD | 5,386 | 460.930 | 2,482,568.980 | |
| OUTSURANCE GROUP LTD | 70,350 | 42.150 | 2,965,252.500 | |
| VODACOM GROUP PTY LTD | 51,270 | 105.680 | 5,418,213.600 | |
| NEPI ROCKCASTLE NV | 35,926 | 103.500 | 3,718,341.000 | |
| OLD MUTUAL LTD | 391,487 | 12.590 | 4,928,821.330 | |
| REINET INVESTMENTS SCA | 9,479 | 412.560 | 3,910,656.240 | |
| PEPKOR HOLDINGS LTD | 169,735 | 16.640 | 2,824,390.400 | |
| SIBANYE STILLWATER LTD | 224,039 | 27.630 | 6,190,197.570 | |
| NORTHAM PLATINUM HOLDINGS LTD | 24,305 | 112.620 | 2,737,229.100 | |
| ANGLOGOLD ASHANTI PLC | 34,153 | 356.780 | 12,185,107.340 | |
| BID CORP LTD | 25,466 | 426.000 | 10,848,516.000 | |
| 南アフリカ・ランド 小計 | 2,452,959 | | 295,954,029.550 (2,349,874,995) | |
| 合計 | 581,781,203 | | 75,532,418,299 (75,532,418,299) | |

(2) 株式以外の有価証券

2023年10月12日現在

| 種類 | 通貨 | 銘柄 | 券面総額 | 評価額 | 備考 |
|----------|-------------|--------------------------------------|---------------|---------------------------------|----|
| 投資信託受益証券 | ブラジル・リアル | BANCO BTG PACTUAL SA | 89,400.000 | 2,850,966.000 | |
| | | BANCO SANTANDER BRASIL SA | 29,700.000 | 831,006.000 | |
| | | ENERGISA SA | 14,000.000 | 637,140.000 | |
| | | KLABIN SA | 59,500.000 | 1,382,780.000 | |
| | ブラジル・リアル 小計 | | 192,600.000 | 5,701,892.000 (168,368,888) | |
| | メキシコ・ペソ | CEMEX SAB DE CV | 1,171,975.000 | 13,419,113.750 | |
| | | COCA-COLA FEMSA SAB DE CV | 43,100.000 | 5,850,394.000 | |
| | | FOMENTO ECONOMICO MEXICANO SAB DE CV | 151,200.000 | 29,077,272.000 | |
| | | GRUPO TELEVISIA SAB | 216,600.000 | 2,363,106.000 | |
| | メキシコ・ペソ 小計 | | 1,582,875.000 | 50,709,885.750 (424,568,518) | |

| | | | | | |
|-------------|--------------|-----------------------------|-------------|-------------------------------|--|
| 投資信託受益証券 合計 | | | 1,775,475 | 592,937,406 (592,937,406) | |
| 投資証券 | メキシコ・ペソ | FIBRA UNO ADMINISTRACION SA | 235,400.000 | 6,807,768.000 | |
| | メキシコ・ペソ 小計 | | 235,400.000 | 6,807,768.000 (56,998,037) | |
| | 南アフリカ・ランド | GROWTHPOINT PROPERTIES LTD | 305,735.000 | 3,170,471.950 | |
| | 南アフリカ・ランド 小計 | | 305,735.000 | 3,170,471.950 (25,173,547) | |
| 投資証券 合計 | | | 541,135 | 82,171,584 (82,171,584) | |
| 合計 | | | | 675,108,990 (675,108,990) | |

(注) 投資信託受益証券及び投資証券における券面総額欄の数値は、証券数を表示しております。

(注)

1. 各種通貨毎の小計の欄における()内の金額は、邦貨換算額であります。
2. 合計欄における()内の金額は、外貨建有価証券の邦貨換算額の合計額であり、内数で表示しております。
3. 外貨建有価証券の内訳

| 通貨 | 銘柄数 | 組入株式 時価比率 (%) | 組入 投資信託受益証 券 時価比率 (%) | 組入 投資証券 時価比率 (%) | 有価証券の合計金額 に 対する比率 (%) |
|----------------|--------------|---------------------|-----------------------------------|---------------------------|--------------------------------|
| アメリカ・ドル | 株式 47銘柄 | 2.74 | - | - | 2.90 |
| アラブ首長国連邦・ディルハム | 株式 11銘柄 | 1.29 | - | - | 1.36 |
| インド・ルピー | 株式 122銘柄 | 14.99 | - | - | 15.86 |
| インドネシア・ルピア | 株式 22銘柄 | 1.82 | - | - | 1.92 |
| オフショア・人民元 | 株式 491銘柄 | 4.50 | - | - | 4.77 |
| カタール・リアル | 株式 13銘柄 | 0.85 | - | - | 0.90 |
| クウェート・ディナール | 株式 7銘柄 | 0.72 | - | - | 0.77 |
| コロンビア・ペソ | 株式 3銘柄 | 0.10 | - | - | 0.10 |
| サウジアラビア・リアル | 株式 42銘柄 | 3.75 | - | - | 3.96 |
| タイ・バーツ | 株式 41銘柄 | 1.75 | - | - | 1.85 |
| チェコ・コルナ | 株式 3銘柄 | 0.14 | - | - | 0.15 |
| チリ・ペソ | 株式 13銘柄 | 0.46 | - | - | 0.48 |
| トルコ・リラ | 株式 18銘柄 | 0.70 | - | - | 0.74 |
| ハンガリー・フォリント | 株式 3銘柄 | 0.23 | - | - | 0.24 |
| フィリピン・ペソ | 株式 14銘柄 | 0.58 | - | - | 0.61 |
| ブラジル・レアル | 株式 44銘柄 | 4.84 | - | - | 5.35 |
| | 投資信託受益証券 4銘柄 | - | 0.21 | - | |
| ポーランド・ズロチ | 株式 15銘柄 | 0.76 | - | - | 0.80 |
| マレーシア・リンギット | 株式 32銘柄 | 1.32 | - | - | 1.40 |
| メキシコ・ペソ | 株式 18銘柄 | 1.66 | - | - | 2.39 |
| | 投資信託受益証券 4銘柄 | - | 0.53 | - | |

| | | | | | | |
|-----------|------|-------|-------|---|------|-------|
| | 投資証券 | 1銘柄 | - | - | 0.07 | |
| ユーロ | 株式 | 11銘柄 | 0.42 | - | - | 0.45 |
| 韓国・ウォン | 株式 | 104銘柄 | 11.47 | - | - | 12.15 |
| 香港・ドル | 株式 | 189銘柄 | 21.35 | - | - | 22.60 |
| 台湾・ドル | 株式 | 90銘柄 | 14.29 | - | - | 15.12 |
| 南アフリカ・ランド | 株式 | 33銘柄 | 2.91 | - | - | 3.12 |
| | 投資証券 | 1銘柄 | - | - | 0.03 | |

(注)「組入時価比率」は、純資産に対する比率であります。

第2 信用取引契約残高明細表

該当事項はありません。

第3 デリバティブ取引及び為替予約取引の契約額等及び時価の状況表

「(デリバティブ取引等に関する注記)」にて記載しております。

エマージング債券パッシブ・マザーファンド

貸借対照表

(単位:円)

2023年10月12日現在

| | |
|-------------|----------------|
| 資産の部 | |
| 流動資産 | |
| 預金 | 339,010,124 |
| コール・ローン | 610,676,823 |
| 国債証券 | 66,748,827,398 |
| 派生商品評価勘定 | 1,475,035 |
| 未収利息 | 896,686,534 |
| 前払費用 | 59,155,449 |
| 流動資産合計 | 68,655,831,363 |
| 資産合計 | 68,655,831,363 |
| 負債の部 | |
| 流動負債 | |
| 未払解約金 | 130,000 |
| 流動負債合計 | 130,000 |
| 負債合計 | 130,000 |
| 純資産の部 | |
| 元本等 | |
| 元本 | 31,852,816,892 |
| 剰余金 | |
| 剰余金又は欠損金() | 36,802,884,471 |
| 元本等合計 | 68,655,701,363 |
| 純資産合計 | 68,655,701,363 |
| 負債純資産合計 | 68,655,831,363 |

注記表

(重要な会計方針に係る事項に関する注記)

| 項目 | 自 2023年3月15日 至 2023年10月12日 |
|-------------------------|---|
| 1. 有価証券の評価基準及び評価方法 | <p>国債証券</p> <p>個別法に基づき、原則として時価で評価しております。時価評価にあたっては、金融商品取引業者、銀行等の提示する価額（但し、売気配相場は使用しない）、価格情報会社の提供する価額又は日本証券業協会発表の売買参考統計値（平均値）等で評価しております。</p> |
| 2. デリバティブ等の評価基準及び評価方法 | <p>為替予約取引</p> <p>原則として、わが国における計算日の対顧客先物売買相場の仲値によって計算しております。</p> |
| 3. その他財務諸表作成のための基礎となる事項 | <p>外貨建取引等の処理基準</p> <p>外貨建資産及び負債は、計算日の対顧客電信売買相場の仲値により円貨に換算するほか、「投資信託財産の計算に関する規則」（平成12年総理府令第133号）第60条及び同第61条にしたがって換算しております。</p> |

(貸借対照表に関する注記)

| 項目 | 2023年10月12日現在 |
|--|-----------------|
| 1. 本報告書における開示対象ファンドの期首における当該親投資信託の元本額 | 70,498,581,763円 |
| 同期中追加設定元本額 | 20,811,160,286円 |
| 同期中一部解約元本額 | 59,456,925,157円 |
| 元本の内訳 | |
| ファンド名 | |
| D I A M新興国債券インデックスファンド<為替ヘッジなし>（ファンドラップ） | 118,455,365円 |
| たわらノーロード バランス（8資産均等型） | 3,011,008,437円 |
| たわらノーロード バランス（堅実型） | 190,731,811円 |
| たわらノーロード バランス（標準型） | 576,508,415円 |
| たわらノーロード バランス（積極型） | 257,226,436円 |
| たわらノーロード 最適化バランス（保守型） | 925,501円 |
| たわらノーロード 最適化バランス（安定型） | 5,418,955円 |
| たわらノーロード 最適化バランス（安定成長型） | 68,400,495円 |
| たわらノーロード 最適化バランス（成長型） | 4,528,745円 |
| たわらノーロード 最適化バランス（積極型） | 5,770,071円 |
| マネックス資産設計ファンド エボリューション | 66,339,690円 |
| D I A M D C 8資産バランスファンド（新興国10） | 271,810,079円 |
| D I A M D C 8資産バランスファンド（新興国20） | 409,214,445円 |
| D I A M D C 8資産バランスファンド（新興国30） | 782,669,005円 |
| 投資のソムリエ | 7,847,300,173円 |
| クルーズコントロール | 264,780,018円 |
| 投資のソムリエ<DC年金> | 690,805,683円 |
| D I A M 8資産バランスファンドN<DC年金> | 309,714,130円 |
| 投資のソムリエ<DC年金>リスク抑制型 | 722,547,381円 |
| リスク抑制世界8資産バランスファンド | 2,596,670,642円 |
| ワールドアセットバランス（基本コース） | 379,444,078円 |
| ワールドアセットバランス（リスク抑制コース） | 677,738,889円 |
| 投資のソムリエ（ターゲット・イヤー2045） | 60,314,202円 |
| 投資のソムリエ（ターゲット・イヤー2055） | 30,924,745円 |

| | |
|--|-----------------|
| リスク抑制世界8資産バランスファンド（DC） | 5,695,719円 |
| 投資のソムリエ（ターゲット・イヤー2035） | 226,266,616円 |
| リスクコントロール世界資産分散ファンド | 740,595,125円 |
| 9資産分散投資・スタンダード＜DC年金＞ | 225,982,841円 |
| 投資のソムリエ（ターゲット・イヤー2040） | 69,977,595円 |
| 投資のソムリエ（ターゲット・イヤー2050） | 32,979,378円 |
| 投資のソムリエ（ターゲット・イヤー2060） | 20,060,780円 |
| 投資のソムリエ（ターゲット・イヤー2065） | 4,743,428円 |
| Oneグローバル最適化バランス（安定型）＜ラップ向け＞ | 4,373,809円 |
| Oneグローバル最適化バランス（成長型）＜ラップ向け＞ | 17,255,744円 |
| エマージング債券リスク抑制型（適格機関投資家限定） | 9,014,132,472円 |
| 投資のソムリエ・私募（適格機関投資家限定） | 227,265,658円 |
| 高度リスク分散・安定型戦略ファンド（適格機関投資家限定） | 497,742,019円 |
| 高度リスク分散・安定型戦略ファンド2（適格機関投資家限定） | 133,392,502円 |
| リスクコントロール世界8資産バランスファンド（FOFs用）（適格機関投資家専用） | 3,566,148円 |
| エマージング債券パッシブファンドVA（適格機関投資家専用） | 7,251,205円 |
| DIAM世界アセットバランスファンド2VA（適格機関投資家限定） | 117,368,969円 |
| DIAM世界アセットバランスファンド3VA（適格機関投資家限定） | 59,338,715円 |
| DIAMグローバル・リスクファクター・パリティ戦略ファンド（適格機関投資家限定） | 1,095,580,778円 |
| 計 | 31,852,816,892円 |
| 2. 受益権の総数 | 31,852,816,892口 |

（金融商品に関する注記）

1. 金融商品の状況に関する事項

| 項目 | 自 2023年3月15日 至 2023年10月12日 |
|--------------------------|--|
| 1. 金融商品に対する取組方針 | 当ファンドは、証券投資信託であり、信託約款に規定する「運用の基本方針」に従い、有価証券等の金融商品に対して投資として運用することを目的としております。 |
| 2. 金融商品の内容及び当該金融商品に係るリスク | 当ファンドが保有する金融商品の種類は、有価証券、デリバティブ取引、コール・ローン等の金銭債権及び金銭債務であります。当ファンドが保有する有価証券の詳細は「附属明細表」に記載しております。これらは、市場リスク（価格変動リスク、為替変動リスク、金利変動リスク）、信用リスク、及び流動性リスクを有しております。 また、当ファンドの利用しているデリバティブ取引は、為替予約取引であります。当該デリバティブ取引は、信託財産に属する資産の効率的な運用に資する事を目的とし行っており、為替相場の変動によるリスクを有しております。 |
| 3. 金融商品に係るリスク管理体制 | 運用担当部署から独立したコンプライアンス・リスク管理担当部署が、運用リスクを把握、管理し、その結果に基づき運用担当部署へ対応の指示等を行うことにより、適切な管理を行います。運用評価委員会等はこれらの運用リスク管理状況の報告を受け、総合的な見地から運用状況全般の管理を行います。 |

2. 金融商品の時価等に関する事項

| 項目 | 2023年10月12日現在 |
|----|---------------|
|----|---------------|

| | |
|----------------------------|--|
| 1. 貸借対照表計上額、時価及びその差額 | 貸借対照表上の金融商品は原則としてすべて時価で評価しているため、貸借対照表計上額と時価との差額はありません。 |
| 2. 時価の算定方法 | (1)有価証券 「(重要な会計方針に係る事項に関する注記)」にて記載しております。 (2)デリバティブ取引 「(デリバティブ取引等に関する注記)」にて記載しております。 (3)上記以外の金融商品 上記以外の金融商品(コール・ローン等の金銭債権及び金銭債務)は短期間で決済されるため、帳簿価額は時価と近似していることから、当該帳簿価額を時価としております。 |
| 3. 金融商品の時価等に関する事項についての補足説明 | 金融商品の時価の算定においては一定の前提条件等を採用しているため、異なる前提条件等による場合、当該価額が異なることもあります。また、デリバティブ取引に関する契約額等は、あくまでもデリバティブ取引における名目的な契約額であり、当該金額自体がデリバティブ取引のリスクの大きさを示すものではありません。 |

(有価証券に関する注記)

売買目的有価証券

| 種類 | 2023年10月12日現在 | |
|------|---------------------------|--|
| | 当期の 損益に含まれた 評価差額(円) | |
| 国債証券 | 4,573,834,880 | |
| 合計 | 4,573,834,880 | |

(注)「当期の損益に含まれた評価差額」は、当該親投資信託の計算期間開始日から開示対象ファンドの期末日までの期間(2023年4月19日から2023年10月12日まで)に対応する金額であります。

(デリバティブ取引等に関する注記)

通貨関連

| 種類 | 2023年10月12日現在 | | | | |
|--------------------------------------|---------------|-----|-------------|-----------|---------|
| | 契約額等(円) | うち | | 時価(円) | 評価損益(円) |
| | | 1年超 | | | |
| 市場取引以外の取引 為替予約取引 買建 アメリカ・ドル | 350,000,000 | - | 351,475,035 | 1,475,035 | |
| 合計 | 350,000,000 | - | 351,475,035 | 1,475,035 | |

(注)時価の算定方法

為替予約取引

1. 計算日に対顧客先物売買相場の仲値が発表されている外貨については、以下のように評価しております。

計算日において為替予約の受渡日の対顧客先物売買相場の仲値が発表されている場合は、当該為替予約は当該仲値で評価しております。

計算日において為替予約の受渡日の対顧客先物売買相場の仲値が発表されていない場合は、以下の方法によっております。

・計算日に為替予約の受渡日を超える対顧客先物売買相場が発表されている場合には、発表されている先物相場のうち当該日に最も近い前後二つの先物相場の仲値をもとに計算しております。

・計算日に為替予約の受渡日を超える対顧客先物売買相場が発表されていない場合には、当該日に最も近い発表されている対顧客先物売買相場の仲値を用いております。

2. 計算日に対顧客先物売買相場の仲値が発表されていない外貨については、計算日の対顧客電信売買相場の仲

値で評価しております。

3. 換算において円未満の端数は切捨てております。

上記取引で、ヘッジ会計が適用されているものではありません。

（関連当事者との取引に関する注記）

該当事項はありません。

（1口当たり情報に関する注記）

| | 2023年10月12日現在 |
|---------------------------|------------------------|
| 1口当たり純資産額 (1万口当たり純資産額) | 2,155.54円 (21,554円) |

附属明細表

第1 有価証券明細表

（1）株式

該当事項はありません。

（2）株式以外の有価証券

2023年10月12日現在

| 種類 | 通貨 | 銘柄 | 券面総額 | 評価額 | 備考 |
|---------------------------------------|---------|--|---------------|---------------|---------------|
| 国債証券 | アメリカ・ドル | ABU DHABI GOVT INT'L 1.625 06/02/28 | 2,000,000.000 | 1,715,800.000 | |
| | | ABU DHABI GOVT INT'L 1.7 03/02/31 | 3,000,000.000 | 2,380,641.000 | |
| | | ABU DHABI GOVT INT'L 1.875 09/15/31 | 3,000,000.000 | 2,373,840.000 | |
| | | ABU DHABI GOVT INT'L 2.125 09/30/24 | 8,000,000.000 | 7,736,432.000 | |
| | | ABU DHABI GOVT INT'L 2.5 04/16/25 | 6,000,000.000 | 5,734,242.000 | |
| | | ABU DHABI GOVT INT'L 2.5 09/30/29 | 4,000,000.000 | 3,481,560.000 | |
| | | ABU DHABI GOVT INT'L 2.7 09/02/70 | 4,000,000.000 | 2,080,000.000 | |
| | | ABU DHABI GOVT INT'L 3.125 04/16/30 | 3,000,000.000 | 2,677,200.000 | |
| | | ABU DHABI GOVT INT'L 3.125 09/30/49 | 6,000,000.000 | 3,820,125.000 | |
| | | ABU DHABI GOVT INT'L 3.875 04/16/50 | 4,000,000.000 | 2,940,940.000 | |
| | | BRAZIL 2.875 06/06/25 | 7,000,000.000 | 6,669,710.810 | |
| | | BRAZIL 3.75 09/12/31 | 5,000,000.000 | 4,227,385.150 | |
| | | BRAZIL 3.875 06/12/30 | 5,000,000.000 | 4,371,820.050 | |
| | | BRAZIL 4.5 05/30/29 | 4,000,000.000 | 3,731,860.960 | |
| | | BRAZIL 4.75 01/14/50 | 8,000,000.000 | 5,589,341.680 | |
| | | BRAZIL 6.0 10/20/33 | 6,000,000.000 | 5,663,587.380 | |
| | | CHINA GOVT INTL BOND 1.2 10/21/30 | | 2,000,000.000 | 1,604,090.860 |
| CHINA GOVT INTL BOND 1.25 10/26/26 | | 4,000,000.000 | 3,593,855.920 | | |

| | | | |
|--|---------------|---------------|--|
| CHINA GOVT INTL BOND 1.95 12/03/24 | 1,000,000.000 | 966,053.770 | |
| COLOMBIA 3.0 01/30/30 | 6,000,000.000 | 4,601,756.580 | |
| COLOMBIA 3.125 04/15/31 | 4,000,000.000 | 2,952,170.920 | |
| COLOMBIA 3.25 04/22/32 | 5,000,000.000 | 3,563,686.850 | |
| COLOMBIA 4.125 05/15/51 | 4,000,000.000 | 2,209,522.800 | |
| COLOMBIA 4.5 01/28/26 | 2,000,000.000 | 1,913,944.780 | |
| COLOMBIA 4.5 03/15/29 | 4,000,000.000 | 3,468,341.120 | |
| COLOMBIA 5.2 05/15/49 | 1,000,000.000 | 640,261.950 | |
| COLOMBIA 7.5 02/02/34 | 7,000,000.000 | 6,523,148.380 | |
| COLOMBIA 8.0 04/20/33 | 4,000,000.000 | 3,900,005.280 | |
| DOMINICAN REPUBLIC 4.5 01/30/30 | 5,000,000.000 | 4,235,075.050 | |
| DOMINICAN REPUBLIC 4.875 09/23/32 | 4,000,000.000 | 3,234,786.600 | |
| DOMINICAN REPUBLIC 5.5 02/22/29 | 9,000,000.000 | 8,183,979.090 | |
| DOMINICAN REPUBLIC 5.875 01/30/60 | 8,000,000.000 | 5,706,956.240 | |
| DOMINICAN REPUBLIC 6.0 02/22/33 | 4,200,000.000 | 3,686,772.180 | |
| DOMINICAN REPUBLIC 6.4 06/05/49 | 4,000,000.000 | 3,135,263.760 | |
| HUNGARY 2.125 09/22/31 | 5,000,000.000 | 3,684,765.000 | |
| HUNGARY 3.125 09/21/51 | 7,000,000.000 | 3,853,787.000 | |
| HUNGARY 5.25 06/16/29 | 6,000,000.000 | 5,732,550.000 | |
| HUNGARY 5.375 03/25/24 | 3,380,000.000 | 3,374,240.480 | |
| HUNGARY 6.125 05/22/28 | 5,000,000.000 | 4,975,560.000 | |
| HUNGARY 6.25 09/22/32 | 7,000,000.000 | 6,734,000.000 | |
| INDONESIA 1.85 03/12/31 | 3,200,000.000 | 2,469,112.250 | |
| INDONESIA 3.05 03/12/51 | 4,000,000.000 | 2,574,189.320 | |
| INDONESIA 3.4 09/18/29 | 200,000.000 | 178,556.210 | |
| INDONESIA 3.5 01/11/28 | 1,200,000.000 | 1,108,476.400 | |
| INDONESIA 3.85 10/15/30 | 3,400,000.000 | 3,054,307.480 | |
| INDONESIA 4.125 01/15/25 | 2,200,000.000 | 2,163,709.100 | |
| INDONESIA 4.2 10/15/50 | 5,000,000.000 | 3,809,596.750 | |
| INDONESIA 4.35 01/08/27 | 1,600,000.000 | 1,545,873.050 | |
| INDONESIA 4.75 01/08/26 | 1,000,000.000 | 986,890.470 | |
| INDONESIA 7.75 01/17/38 | 500,000.000 | 581,683.750 | |
| OMAN GOV INTERNTL BOND 5.625 01/17/28 | 7,000,000.000 | 6,781,894.000 | |
| OMAN GOV INTERNTL BOND 6.0 08/01/29 | 5,000,000.000 | 4,868,220.000 | |
| OMAN GOV INTERNTL BOND 6.25 01/25/31 | 3,000,000.000 | 2,929,068.000 | |
| PANAMA 2.252 09/29/32 | 5,000,000.000 | 3,621,137.350 | |
| PANAMA 3.16 01/23/30 | 6,000,000.000 | 5,057,785.320 | |
| PANAMA 3.87 07/23/60 | 6,000,000.000 | 3,454,709.400 | |
| PANAMA 4.5 01/19/63 | 6,000,000.000 | 3,844,987.980 | |

| | | | |
|--|----------------|---------------|--|
| PANAMA 4.5 04/01/56 | 6,000,000.000 | 3,931,991.580 | |
| PANAMA 6.4 02/14/35 | 2,000,000.000 | 1,927,624.320 | |
| PANAMA 7.125 01/29/26 | 1,000,000.000 | 1,019,544.760 | |
| PERU 2.392 01/23/26 | 3,000,000.000 | 2,793,301.230 | |
| PERU 2.78 12/01/60 | 5,000,000.000 | 2,644,688.900 | |
| PERU 2.783 01/23/31 | 4,000,000.000 | 3,272,631.680 | |
| PERU 3.0 01/15/34 | 6,000,000.000 | 4,644,925.320 | |
| PERU 3.55 03/10/51 | 4,000,000.000 | 2,616,708.560 | |
| PHILIPPINES 1.648 06/10/31 | 1,600,000.000 | 1,209,373.070 | |
| PHILIPPINES 2.65 12/10/45 | 4,000,000.000 | 2,427,727.520 | |
| PHILIPPINES 3.0 02/01/28 | 1,000,000.000 | 908,700.300 | |
| PHILIPPINES 3.2 07/06/46 | 6,000,000.000 | 3,976,750.920 | |
| PHILIPPINES 3.75 01/14/29 | 1,200,000.000 | 1,109,303.710 | |
| REPUBLIC OF CHILE 2.45 01/31/31 | 4,200,000.000 | 3,440,812.450 | |
| REPUBLIC OF CHILE 2.55 01/27/32 | 2,200,000.000 | 1,766,703.750 | |
| REPUBLIC OF CHILE 2.55 07/27/33 | 2,000,000.000 | 1,531,638.920 | |
| REPUBLIC OF CHILE 2.75 01/31/27 | 6,200,000.000 | 5,687,348.660 | |
| REPUBLIC OF CHILE 3.1 01/22/61 | 4,000,000.000 | 2,257,011.240 | |
| REPUBLIC OF CHILE 3.1 05/07/41 | 5,000,000.000 | 3,377,224.900 | |
| REPUBLIC OF CHILE 3.5 01/25/50 | 5,000,000.000 | 3,289,311.700 | |
| REPUBLIC OF CHILE 3.5 01/31/34 | 2,200,000.000 | 1,808,072.150 | |
| REPUBLIC OF CHILE 3.5 04/15/53 | 5,000,000.000 | 3,251,712.250 | |
| REPUBLIC OF CHILE 4.34 03/07/42 | 5,000,000.000 | 4,003,142.850 | |
| REPUBLICA ORIENT URUGUAY 4.375 01/23/31 | 5,000,000.000 | 4,800,999.400 | |
| ROMANIA 3.0 02/14/31 | 3,000,000.000 | 2,404,359.000 | |
| ROMANIA 4.0 02/14/51 | 10,000,000.000 | 6,343,040.000 | |
| ROMANIA 7.125 01/17/33 | 9,000,000.000 | 9,146,835.000 | |
| SAUDI INTERNATIONAL BOND 2.25 02/02/33 | 3,000,000.000 | 2,280,450.000 | |
| SAUDI INTERNATIONAL BOND 2.9 10/22/25 | 4,000,000.000 | 3,795,616.000 | |
| SAUDI INTERNATIONAL BOND 3.25 10/22/30 | 6,200,000.000 | 5,400,795.200 | |
| SAUDI INTERNATIONAL BOND 3.45 02/02/61 | 3,000,000.000 | 1,789,950.000 | |

| | | | |
|--|----------------|---------------|--|
| SAUDI INTERNATIONAL BOND 3.75 01/21/55 | 2,400,000.000 | 1,555,080.000 | |
| SAUDI INTERNATIONAL BOND 4.375 04/16/29 | 10,000,000.000 | 9,489,750.000 | |
| SAUDI INTERNATIONAL BOND 4.5 04/17/30 | 4,000,000.000 | 3,795,300.000 | |
| SAUDI INTERNATIONAL BOND 4.5 04/22/60 | 4,000,000.000 | 2,981,664.000 | |
| SAUDI INTERNATIONAL BOND 4.75 01/18/28 | 7,000,000.000 | 6,832,819.000 | |
| SAUDI INTERNATIONAL BOND 4.875 07/18/33 | 6,000,000.000 | 5,667,300.000 | |
| SAUDI INTERNATIONAL BOND 5.0 01/18/53 | 2,000,000.000 | 1,621,766.000 | |
| SAUDI INTERNATIONAL BOND 5.25 01/16/50 | 2,000,000.000 | 1,693,734.000 | |
| SAUDI INTERNATIONAL BOND 5.5 10/25/32 | 5,000,000.000 | 4,966,600.000 | |
| SOUTH AFRICA 4.85 09/30/29 | 5,000,000.000 | 4,316,900.000 | |
| SOUTH AFRICA 4.875 04/14/26 | 1,400,000.000 | 1,342,656.000 | |
| SOUTH AFRICA 5.75 09/30/49 | 9,000,000.000 | 5,977,953.000 | |
| SOUTH AFRICA 5.875 06/22/30 | 4,000,000.000 | 3,559,320.000 | |
| SOUTH AFRICA 7.3 04/20/52 | 8,000,000.000 | 6,359,760.000 | |
| STATE OF QATAR 3.4 04/16/25 | 6,000,000.000 | 5,814,600.000 | |
| STATE OF QATAR 3.75 04/16/30 | 5,000,000.000 | 4,636,000.000 | |
| STATE OF QATAR 4.0 03/14/29 | 7,000,000.000 | 6,640,517.870 | |
| STATE OF QATAR 4.4 04/16/50 | 8,000,000.000 | 6,299,200.000 | |
| STATE OF QATAR 4.817 03/14/49 | 9,000,000.000 | 7,611,624.000 | |
| STATE OF QATAR 5.103 04/23/48 | 3,000,000.000 | 2,645,400.000 | |
| UAE INT'L GOVT BOND 3.25 10/19/61 | 2,000,000.000 | 1,233,820.000 | |
| UAE INT'L GOVT BOND 4.05 07/07/32 | 3,000,000.000 | 2,764,572.000 | |
| UNITED MEXICAN STATES 2.659 05/24/31 | 4,000,000.000 | 3,176,152.240 | |
| UNITED MEXICAN STATES 3.25 04/16/30 | 6,000,000.000 | 5,126,944.860 | |
| UNITED MEXICAN STATES 3.5 02/12/34 | 3,000,000.000 | 2,361,259.920 | |

| | | | | |
|---------|---|-------------------------------------|-------------------------------------|--|
| | UNITED MEXICAN STATES 3.75 04/19/71 | 7,000,000.000 | 4,047,359.540 | |
| | UNITED MEXICAN STATES 3.771 05/24/61 | 4,000,000.000 | 2,366,501.520 | |
| | UNITED MEXICAN STATES 3.9 04/27/25 | 2,600,000.000 | 2,544,814.370 | |
| | UNITED MEXICAN STATES 4.28 08/14/41 | 2,000,000.000 | 1,487,035.460 | |
| | UNITED MEXICAN STATES 4.4 02/12/52 | 3,000,000.000 | 2,088,564.450 | |
| | UNITED MEXICAN STATES 4.5 01/31/50 | 2,000,000.000 | 1,442,188.620 | |
| | UNITED MEXICAN STATES 4.5 04/22/29 | 7,000,000.000 | 6,541,062.990 | |
| | UNITED MEXICAN STATES 4.75 04/27/32 | 2,000,000.000 | 1,810,608.040 | |
| | UNITED MEXICAN STATES 4.875 05/19/33 | 3,000,000.000 | 2,703,858.480 | |
| | UNITED MEXICAN STATES 5.0 04/27/51 | 2,000,000.000 | 1,542,011.600 | |
| | UNITED MEXICAN STATES 6.338 05/04/53 | 4,000,000.000 | 3,644,413.920 | |
| | UNITED MEXICAN STATES 6.35 02/09/35 | 3,000,000.000 | 2,951,696.550 | |
| | アメリカ・ドル 小計 | 546,080,000.000 (81,507,900,800) | 447,198,361.240 (66,748,827,398) | |
| 国債証券 合計 | | 81,507,900,800 (81,507,900,800) | 66,748,827,398 (66,748,827,398) | |
| 合計 | | | 66,748,827,398 (66,748,827,398) | |

(注)

1. 各種通貨毎の小計の欄における()内の金額は、邦貨換算額であります。
2. 合計欄における()内の金額は、外貨建有価証券の邦貨換算額の合計額であり、内数で表示しております。
3. 外貨建有価証券の内訳

| 通貨 | 銘柄数 | 組入債券 時価比率 (%) | 有価証券の合計金額に 対する比率 (%) |
|---------|------------|---------------------|----------------------------|
| アメリカ・ドル | 国債証券 125銘柄 | 97.22 | 100.00 |

(注)「組入時価比率」は、純資産に対する比率であります。

第2 信用取引契約残高明細表

該当事項はありません。

第3 デリバティブ取引及び為替予約取引の契約額等及び時価の状況表

「(デリバティブ取引等に関する注記)」にて記載しております。

J-REITインデックスファンド・マザーファンド

貸借対照表

(単位：円)

2023年10月12日現在

| | |
|-------------|-----------------|
| 資産の部 | |
| 流動資産 | |
| コール・ローン | 2,880,981,829 |
| 投資証券 | 177,416,264,300 |
| 未収入金 | 1,004,704,801 |
| 未収配当金 | 2,261,763,186 |
| 前払金 | 179,962,430 |
| 差入委託証拠金 | 314,270,000 |
| 流動資産合計 | 184,057,946,546 |
| 資産合計 | 184,057,946,546 |
| 負債の部 | |
| 流動負債 | |
| 派生商品評価勘定 | 184,562,200 |
| 未払金 | 142,498,512 |
| 未払解約金 | 35,013,000 |
| 流動負債合計 | 362,073,712 |
| 負債合計 | 362,073,712 |
| 純資産の部 | |
| 元本等 | |
| 元本 | 77,400,768,007 |
| 剰余金 | |
| 剰余金又は欠損金（ ） | 106,295,104,827 |
| 元本等合計 | 183,695,872,834 |
| 純資産合計 | 183,695,872,834 |
| 負債純資産合計 | 184,057,946,546 |

注記表

(重要な会計方針に係る事項に関する注記)

| 項目 | 自 2023年3月15日 至 2023年10月12日 |
|-----------------------|--|
| 1. 有価証券の評価基準及び評価方法 | 投資証券 移動平均法に基づき、原則として時価で評価しております。時価評価にあたっては、金融商品取引所等における最終相場（最終相場のないものについては、それに準ずる価額）、又は金融商品取引業者等から提示される気配相場に基づいて評価しております。 |
| 2. デリバティブ等の評価基準及び評価方法 | 先物取引 個別法に基づき、原則として時価で評価しております。時価評価にあたっては、原則として、計算日に知りうる直近の日の主たる金融商品取引所等の発表する清算値段又は最終相場によっております。 |
| 3. 収益及び費用の計上基準 | 受取配当金 原則として、配当落ち日において、確定配当金額又は予想配当金額を計上しております。 |

(貸借対照表に関する注記)

| 項目 | 2023年10月12日現在 |
|---------------------------------------|-----------------|
| 1. 本報告書における開示対象ファンドの期首における当該親投資信託の元本額 | 85,437,232,375円 |
| 同期中追加設定元本額 | 23,191,989,164円 |
| 同期中一部解約元本額 | 31,228,453,532円 |
| 元本の内訳 | |
| ファンド名 | |
| MITO ラップ型ファンド(安定型) | 206,061円 |
| MITO ラップ型ファンド(中立型) | 870,127円 |
| MITO ラップ型ファンド(積極型) | 2,210,882円 |
| グローバル8資産ラップファンド(安定型) | 2,909,351円 |
| グローバル8資産ラップファンド(中立型) | 2,558,625円 |
| グローバル8資産ラップファンド(積極型) | 1,816,904円 |
| たわらノーロード 国内リート | 5,797,773,196円 |
| たわらノーロード 国内リート<ラップ向け> | 1,082,883,760円 |
| たわらノーロード バランス(8資産均等型) | 2,713,955,466円 |
| たわらノーロード バランス(堅実型) | 42,862,959円 |
| たわらノーロード バランス(標準型) | 870,556,164円 |
| たわらノーロード バランス(積極型) | 993,410,765円 |
| たわらノーロード スマートグローバルバランス(保守型) | 36,161円 |
| たわらノーロード スマートグローバルバランス(安定型) | 279,076,895円 |
| たわらノーロード スマートグローバルバランス(安定成長型) | 679,848,958円 |
| たわらノーロード スマートグローバルバランス(成長型) | 497,720,453円 |
| たわらノーロード スマートグローバルバランス(積極型) | 570,385,684円 |
| たわらノーロード 最適化バランス(安定型) | 3,578,094円 |
| たわらノーロード 最適化バランス(安定成長型) | 62,135,187円 |
| たわらノーロード 最適化バランス(成長型) | 6,169,690円 |
| たわらノーロード 最適化バランス(積極型) | 17,061,194円 |
| マネックス資産設計ファンド<隔月分配型> | 12,568,420円 |
| マネックス資産設計ファンド<育成型> | 473,699,700円 |
| マネックス資産設計ファンド エボリューション | 3,270,803円 |
| DIAM DC 8資産バランスファンド(新興国10) | 143,513,616円 |

| | |
|---|----------------|
| D I A M D C 8資産バランスファンド(新興国20) | 223,052,177円 |
| D I A M D C 8資産バランスファンド(新興国30) | 425,537,548円 |
| 投資のソムリエ | 3,763,395,584円 |
| 投資のソムリエ<DC年金> | 329,885,517円 |
| D I A M 8資産バランスファンドN<DC年金> | 167,988,372円 |
| 投資のソムリエ<DC年金>リスク抑制型 | 370,503,059円 |
| リスク抑制世界8資産バランスファンド | 1,334,380,448円 |
| 投資のソムリエ(ターゲット・イヤー2045) | 45,678,142円 |
| 投資のソムリエ(ターゲット・イヤー2055) | 23,316,145円 |
| リスク抑制世界8資産バランスファンド(DC) | 2,910,890円 |
| 投資のソムリエ(ターゲット・イヤー2035) | 117,967,941円 |
| リスクコントロール世界資産分散ファンド | 167,721,834円 |
| 9資産分散投資・スタンダード<DC年金> | 123,960,621円 |
| 投資のソムリエ(ターゲット・イヤー2040) | 53,192,166円 |
| 投資のソムリエ(ターゲット・イヤー2050) | 24,866,942円 |
| 投資のソムリエ(ターゲット・イヤー2060) | 15,275,954円 |
| 投資のソムリエ(ターゲット・イヤー2065) | 3,593,491円 |
| Oneグローバル最適化バランス(成長型)<ラップ向け> | 50,921,577円 |
| Jリートインデックスファンド(DC) | 68,967,510円 |
| D I A M J - R E I Tインデックス私募ファンド201401(適格機関投資家限定) | 681,519,159円 |
| インカム重視マルチアセット運用ファンド2019-12(適格機関投資家限定) | 22,099,617円 |
| マルチアセット・インカム戦略ファンド(株式先物活用型)20-04(適格機関投資家限定) | 93,676,815円 |
| インカム重視マルチアセット運用ファンド2020-06(適格機関投資家限定) | 22,380,218円 |
| マルチアセット・インカム戦略ファンド20-08(適格機関投資家限定) | 48,629,364円 |
| インカム重視マルチアセット運用ファンド2020-09(適格機関投資家限定) | 13,696,571円 |
| 固定比率マルチアセット戦略ファンド(米ドル建日本政府保証債活用型)(適格機関投資家限定) | 180,661,988円 |
| 低リスク・損失抑制型マルチアセット戦略ファンド(適格機関投資家限定) | 79,695,977円 |
| マルチアセット・インカム戦略ファンド(株式先物活用型・シグナルヘッジ付き)21-03(適格機関投資家限定) | 175,871,174円 |
| インカム重視マルチアセット運用ファンド2021-03(適格機関投資家限定) | 21,792,565円 |
| インカム重視マルチアセット運用ファンド 2021-04(適格機関投資家限定) | 55,929,705円 |
| マルチアセット・インカム戦略ファンド(シグナルヘッジ付き)2021-05(適格機関投資家限定) | 37,812,930円 |
| マルチアセット・インカム戦略ファンド(シグナルヘッジ付き)2021-07(適格機関投資家限定) | 62,637,230円 |
| マルチアセット・インカム戦略ファンド(シグナルヘッジ付き)2021-08(適格機関投資家限定) | 43,873,398円 |
| 低リスク・損失抑制型マルチアセット戦略ファンド2021-09(適格機関投資家限定) | 79,221,507円 |
| インカム重視マルチアセット運用ファンド2021-09(適格機関投資家限定) | 19,532,304円 |
| マルチアセット・インカム戦略ファンド(シグナルヘッジ付き)2021-09(適格機関投資家限定) | 43,727,820円 |

| | |
|--|--------------------------------|
| マルチアセット・インカム戦略ファンド(シグナルヘッジ付き)2021-12(適格機関投資家限定) | 62,871,915円 |
| マルチアセット・インカム戦略ファンド(日米資産投資・シグナルヘッジ付き)2022-10(適格機関投資家限定) | 232,497,783円 |
| DIAM J-REITインデックスファンド(適格機関投資家向け)投資のソムリエ・私募(適格機関投資家限定) | 3,153,236,815円 108,823,529円 |
| AMOneマルチアセット・インカム戦略ファンド(シグナルヘッジ付き)(適格機関投資家限定) | 75,030,853円 |
| 日米資産配分戦略ファンド(インカム重視型)(為替ヘッジあり)(適格機関投資家限定) | 416,866,344円 |
| インカム重視マルチアセット運用ファンド(適格機関投資家限定) | 36,615,128円 |
| リスクコントロール世界8資産バランスファンド(FOFs用)(適格機関投資家専用) | 1,750,367円 |
| 日米資産配分戦略ファンド(TIPS活用型)(為替ヘッジ比率調整型)(適格機関投資家限定) | 140,506,330円 |
| DIAMグローバル・リスクファクター・パリティ戦略ファンド(適格機関投資家限定) | 630,201,658円 |
| MHAM J-REITインデックスファンド DC年金 | 7,595,232,834円 |
| MHAM J-REITインデックスファンド(毎月決算型) | 36,072,280,042円 |
| MHAM J-REITインデックスファンド(年1回決算型) | 2,585,440,123円 |
| たわらノーロード 国内リート<ラップ専用> | 3,032,460,911円 |
| 計 | 77,400,768,007円 |
| 2. 受益権の総数 | 77,400,768,007口 |

(金融商品に関する注記)

1. 金融商品の状況に関する事項

| 項目 | 自 2023年3月15日 至 2023年10月12日 |
|--------------------------|--|
| 1. 金融商品に対する取組方針 | 当ファンドは、証券投資信託であり、信託約款に規定する「運用の基本方針」に従い、有価証券等の金融商品に対して投資として運用することを目的としております。 |
| 2. 金融商品の内容及び当該金融商品に係るリスク | 当ファンドが保有する金融商品の種類は、有価証券、デリバティブ取引、コール・ローン等の金銭債権及び金銭債務であります。当ファンドが保有する有価証券の詳細は「附属明細表」に記載しております。これらは、市場リスク(価格変動リスク、為替変動リスク、金利変動リスク)、信用リスク、及び流動性リスクを有しております。 また、当ファンドの利用しているデリバティブ取引は、不動産投信指数先物取引であります。当該デリバティブ取引は、信託財産が運用対象とする資産の価格変動リスクの低減及び信託財産に属する資産の効率的な運用に資する事を目的とし行っており、不動産投資信託証券の価格の変動によるリスクを有しております。 |
| 3. 金融商品に係るリスク管理体制 | 運用担当部署から独立したコンプライアンス・リスク管理担当部署が、運用リスクを把握、管理し、その結果に基づき運用担当部署へ対応の指示等を行うことにより、適切な管理を行います。運用評価委員会等はこれらの運用リスク管理状況の報告を受け、総合的な見地から運用状況全般の管理を行います。 |

2. 金融商品の時価等に関する事項

| 項目 | 2023年10月12日現在 |
|----|---------------|
|----|---------------|

| | |
|----------------------------|--|
| 1. 貸借対照表計上額、時価及びその差額 | 貸借対照表上の金融商品は原則としてすべて時価で評価しているため、貸借対照表計上額と時価との差額はありません。 |
| 2. 時価の算定方法 | (1)有価証券 「(重要な会計方針に係る事項に関する注記)」にて記載しております。 (2)デリバティブ取引 「(デリバティブ取引等に関する注記)」にて記載しております。 (3)上記以外の金融商品 上記以外の金融商品(コール・ローン等の金銭債権及び金銭債務)は短期間で決済されるため、帳簿価額は時価と近似していることから、当該帳簿価額を時価としております。 |
| 3. 金融商品の時価等に関する事項についての補足説明 | 金融商品の時価の算定においては一定の前提条件等を採用しているため、異なる前提条件等による場合、当該価額が異なることもあります。また、デリバティブ取引に関する契約額等は、あくまでもデリバティブ取引における名目的な契約額であり、当該金額自体がデリバティブ取引のリスクの大きさを示すものではありません。 |

(有価証券に関する注記)

売買目的有価証券

| 種類 | 2023年10月12日現在 | |
|------|---------------------------|--|
| | 当期の 損益に含まれた 評価差額(円) | |
| 投資証券 | 2,462,974,311 | |
| 合計 | 2,462,974,311 | |

(注)「当期の損益に含まれた評価差額」は、当該親投資信託の計算期間開始日から開示対象ファンドの期末日までの期間(2023年6月7日から2023年10月12日まで)に対応する金額であります。

(デリバティブ取引等に関する注記)

不動産投信関連

| 種類 | 2023年10月12日現在 | | | | |
|--------------------|---------------|-----|--|---------------|-------------|
| | 契約額等(円) | うち | | 時価(円) | 評価損益(円) |
| | | 1年超 | | | |
| 市場取引 先物取引 買建 | 5,443,984,930 | - | | 5,259,737,000 | 184,247,930 |
| 合計 | 5,443,984,930 | - | | 5,259,737,000 | 184,247,930 |

(注)時価の算定方法

不動産投信指数先物取引

- 原則として計算日に知りうる直近の日の主たる取引所の発表する清算値段又は最終相場で評価しております。
- 先物取引の残高表示は、契約額によっております。
- 契約額等には手数料相当額を含んでおりません。
上記取引で、ヘッジ会計が適用されているものはありません。

(関連当事者との取引に関する注記)

該当事項はありません。

(1口当たり情報に関する注記)

| 2023年10月12日現在 | |
|---------------|--|
|---------------|--|

| | |
|---------------------------|----------------------|
| 1口当たり純資産額 (1万口当たり純資産額) | 2,3733円 (23,733円) |
|---------------------------|----------------------|

附属明細表

第1 有価証券明細表

(1) 株式

該当事項はありません。

(2) 株式以外の有価証券

2023年10月12日現在

| 種類 | 銘柄 | 券面総額 (円) | 評価額 (円) | 備考 |
|------------------|-------------------------|---------------|---------------|----|
| 投資証券 | CREロジスティクスファンド 投資法人 | 7,259 | 1,186,846,500 | |
| | GLP投資法人 | 56,962 | 7,695,566,200 | |
| | NTT都市開発リート投資法人 | 16,210 | 2,235,359,000 | |
| | Oneリート投資法人 | 2,941 | 755,542,900 | |
| | SOSILA物流リート投資法人 | 8,414 | 1,029,873,600 | |
| | いちごオフィスリート投資法人 | 13,817 | 1,200,697,300 | |
| | いちごホテルリート投資法人 | 2,794 | 305,104,800 | |
| | アクティブア・プロパティーズ 投資法人 | 8,847 | 3,644,964,000 | |
| | アドバンス・レジデンス投資法人 | 16,545 | 5,542,575,000 | |
| | アドバンス・ロジスティクス投資法人 | 7,389 | 914,758,200 | |
| | イオンリート投資法人 | 20,685 | 3,020,010,000 | |
| | インヴィンシブル投資法人 | 81,647 | 4,849,831,800 | |
| | エスコンジャパンリート投資法人 | 3,428 | 405,189,600 | |
| | オリックス不動産投資法人 | 33,599 | 5,940,303,200 | |
| | グローバル・ワン不動産投資法人 | 12,452 | 1,417,037,600 | |
| | ケネディクス・オフィス投資法人 | 9,812 | 3,448,918,000 | |
| | ケネディクス・レジデンシャル・ネクスト投資法人 | 12,380 | 2,843,686,000 | |
| | ケネディクス商業リート投資法人 | 7,331 | 2,150,915,400 | |
| | コンフォリア・レジデンシャル投資法人 | 8,292 | 2,719,776,000 | |
| | サムティ・レジデンシャル投資法人 | 4,595 | 524,749,000 | |
| | サンケイリアルエステート投資法人 | 5,402 | 494,823,200 | |
| ザイマックス・リート投資法人 | 2,735 | 315,619,000 | | |
| ジャパン・ホテル・リート投資法人 | 56,450 | 4,120,850,000 | | |
| ジャパンエクセレント投資法人 | 14,655 | 1,909,546,500 | | |

| | | | |
|---------------------|-----------|-----------------|--|
| ジャパンリアルエステイト投資法人 | 17,322 | 9,960,150,000 | |
| スターアジア不動産投資法人 | 25,988 | 1,509,902,800 | |
| スターツプロシード投資法人 | 2,923 | 634,291,000 | |
| タカラレーベン不動産投資法人 | 7,995 | 783,510,000 | |
| トーセイ・リート投資法人 | 3,551 | 501,401,200 | |
| ヒューリックリート投資法人 | 15,777 | 2,481,722,100 | |
| フロンティア不動産投資法人 | 6,257 | 2,856,320,500 | |
| ヘルスケア&メディカル投資法人 | 4,158 | 599,167,800 | |
| マリモ地方創生リート投資法人 | 2,599 | 328,513,600 | |
| ユナイテッド・アーバン投資法人 | 37,721 | 5,850,527,100 | |
| ラサールロジポート投資法人 | 21,556 | 3,132,086,800 | |
| 阪急阪神リート投資法人 | 8,040 | 1,136,856,000 | |
| 三井不動産ロジスティクスパーク投資法人 | 7,014 | 3,370,227,000 | |
| 三菱地所物流リート投資法人 | 5,823 | 2,195,271,000 | |
| 産業ファンド投資法人 | 25,729 | 3,576,331,000 | |
| 森トラストリート投資法人 | 32,504 | 2,346,788,800 | |
| 森ヒルズリート投資法人 | 19,830 | 2,811,894,000 | |
| 星野リゾート・リート投資法人 | 3,111 | 1,959,930,000 | |
| 積水ハウス・リート投資法人 | 50,672 | 4,205,776,000 | |
| 大江戸温泉リート投資法人 | 2,579 | 165,571,800 | |
| 大和ハウスリート投資法人 | 25,419 | 6,835,169,100 | |
| 大和証券オフィス投資法人 | 3,493 | 2,319,352,000 | |
| 大和証券リビング投資法人 | 24,834 | 2,714,356,200 | |
| 投資法人みらい | 21,565 | 1,015,711,500 | |
| 東海道リート投資法人 | 2,509 | 312,370,500 | |
| 東急リアル・エステート投資法人 | 11,306 | 2,048,647,200 | |
| 日本アコモデーションファンド投資法人 | 5,823 | 3,639,375,000 | |
| 日本ビルファンド投資法人 | 19,672 | 11,665,496,000 | |
| 日本プライムリアルティ投資法人 | 11,532 | 4,122,690,000 | |
| 日本プロロジスリート投資法人 | 29,376 | 8,378,035,200 | |
| 日本リート投資法人 | 5,477 | 1,966,243,000 | |
| 日本ロジスティクスファンド投資法人 | 10,802 | 3,147,702,800 | |
| 日本都市ファンド投資法人 | 80,829 | 7,791,915,600 | |
| 福岡リート投資法人 | 8,721 | 1,393,615,800 | |
| 平和不動産リート投資法人 | 12,599 | 1,825,595,100 | |
| 野村不動産マスターファンド投資法人 | 54,531 | 9,161,208,000 | |
| 投資証券 合計 | 1,044,278 | 177,416,264,300 | |
| 合計 | | 177,416,264,300 | |

（注）投資証券における券面総額欄の数値は、証券数を表示しております。

第2 信用取引契約残高明細表

該当事項はありません。

第3 デリバティブ取引及び為替予約取引の契約額等及び時価の状況表
「(デリバティブ取引等に関する注記)」にて記載しております。

外国リート・パッシブ・ファンド・マザーファンド

貸借対照表

(単位：円)

2023年10月12日現在

| | |
|-------------|----------------|
| 資産の部 | |
| 流動資産 | |
| 預金 | 258,675,652 |
| コール・ローン | 71,819,809 |
| 投資信託受益証券 | 7,308,617,891 |
| 投資証券 | 64,968,393,087 |
| 派生商品評価勘定 | 44,850 |
| 未収入金 | 382,458 |
| 未収配当金 | 244,280,785 |
| 流動資産合計 | 72,852,214,532 |
| 資産合計 | 72,852,214,532 |
| 負債の部 | |
| 流動負債 | |
| 派生商品評価勘定 | 9,240 |
| 未払金 | 169,790,531 |
| 未払解約金 | 1,796,000 |
| 流動負債合計 | 171,595,771 |
| 負債合計 | 171,595,771 |
| 純資産の部 | |
| 元本等 | |
| 元本 | 42,395,214,067 |
| 剰余金 | |
| 剰余金又は欠損金（ ） | 30,285,404,694 |
| 元本等合計 | 72,680,618,761 |
| 純資産合計 | 72,680,618,761 |
| 負債純資産合計 | 72,852,214,532 |

注記表

(重要な会計方針に係る事項に関する注記)

| 項目 | 自 2023年3月15日 至 2023年10月12日 |
|-------------------------|---|
| 1. 有価証券の評価基準及び評価方法 | <p>投資信託受益証券 移動平均法に基づき、原則として時価で評価しております。時価評価にあたっては、金融商品取引所等における最終相場（最終相場のないものについては、それに準ずる価額）、又は金融商品取引業者等から提示される気配相場に基づいて評価しております。</p> <p>投資証券 移動平均法に基づき、原則として時価で評価しております。時価評価にあたっては、金融商品取引所等における最終相場（最終相場のないものについては、それに準ずる価額）、又は金融商品取引業者等から提示される気配相場に基づいて評価しております。</p> |
| 2. デリバティブ等の評価基準及び評価方法 | <p>為替予約取引 原則として、わが国における計算日の対顧客先物売買相場の仲値によって計算しております。</p> |
| 3. 収益及び費用の計上基準 | <p>受取配当金 原則として、配当落ち日において、確定配当金額又は予想配当金額を計上しております。</p> |
| 4. その他財務諸表作成のための基礎となる事項 | <p>外貨建取引等の処理基準 外貨建資産及び負債は、計算日の対顧客電信売買相場の仲値により円貨に換算するほか、「投資信託財産の計算に関する規則」（平成12年総理府令第133号）第60条及び同第61条にしたがって換算しております。</p> |

(貸借対照表に関する注記)

| 項目 | 2023年10月12日現在 |
|---------------------------------------|-----------------|
| 1. 本報告書における開示対象ファンドの期首における当該親投資信託の元本額 | 53,878,695,485円 |
| 同期中追加設定元本額 | 19,634,638,410円 |
| 同期中一部解約元本額 | 31,118,119,828円 |
| 元本の内訳 | |
| ファンド名 | |
| たわらノーロード 先進国リート（為替ヘッジなし）＜ラップ専用＞ | 3,092,209,203円 |
| たわらノーロード 先進国リート（為替ヘッジあり）＜ラップ専用＞ | 35,198,807円 |
| MITO ラップ型ファンド（安定型） | 3,652,111円 |
| MITO ラップ型ファンド（中立型） | 15,592,021円 |
| MITO ラップ型ファンド（積極型） | 39,797,121円 |
| グローバル8資産ラップファンド（安定型） | 51,981,394円 |
| グローバル8資産ラップファンド（中立型） | 46,043,839円 |
| グローバル8資産ラップファンド（積極型） | 32,557,280円 |
| たわらノーロード 先進国リート | 15,055,756,338円 |
| たわらノーロード 先進国リート＜ラップ向け＞ | 1,607,977,922円 |
| たわらノーロード 先進国リート＜為替ヘッジあり＞ | 302,080,066円 |
| たわらノーロード バランス（8資産均等型） | 3,857,298,738円 |
| たわらノーロード バランス（堅実型） | 30,435,168円 |
| たわらノーロード バランス（標準型） | 618,762,213円 |
| たわらノーロード バランス（積極型） | 1,303,470,013円 |

| | |
|---|----------------|
| たわらノーロード スマートグローバルバランス(安定型) | 97,945,443円 |
| たわらノーロード スマートグローバルバランス(安定成長型) | 697,990,482円 |
| たわらノーロード スマートグローバルバランス(成長型) | 601,993,157円 |
| たわらノーロード スマートグローバルバランス(積極型) | 1,035,352,112円 |
| たわらノーロード 最適化バランス(安定型) | 1,255,197円 |
| たわらノーロード 最適化バランス(安定成長型) | 52,634,819円 |
| たわらノーロード 最適化バランス(成長型) | 7,985,816円 |
| たわらノーロード 最適化バランス(積極型) | 31,504,173円 |
| One DC 先進国リートインデックスファンド | 1,749,353,762円 |
| マネックス資産設計ファンド<隔月分配型> | 18,376,162円 |
| マネックス資産設計ファンド<育成型> | 690,947,972円 |
| マネックス資産設計ファンド エボリューション | 57,534,103円 |
| DIAM DC 8資産バランスファンド(新興国10) | 214,120,117円 |
| DIAM DC 8資産バランスファンド(新興国20) | 311,322,300円 |
| DIAM DC 8資産バランスファンド(新興国30) | 599,057,458円 |
| 投資のソムリエ | 4,726,863,932円 |
| 投資のソムリエ<DC年金> | 415,310,597円 |
| DIAM 8資産バランスファンドN<DC年金> | 240,510,446円 |
| 投資のソムリエ<DC年金>リスク抑制型 | 399,423,601円 |
| リスク抑制世界8資産バランスファンド | 1,436,627,978円 |
| ワールドアセットバランス(基本コース) | 318,883,562円 |
| ワールドアセットバランス(リスク抑制コース) | 571,841,781円 |
| 投資のソムリエ(ターゲット・イヤー2045) | 58,797,408円 |
| 投資のソムリエ(ターゲット・イヤー2055) | 30,123,722円 |
| リスク抑制世界8資産バランスファンド(DC) | 3,146,119円 |
| 投資のソムリエ(ターゲット・イヤー2035) | 127,121,566円 |
| 9資産分散投資・スタンダード<DC年金> | 176,171,374円 |
| 投資のソムリエ(ターゲット・イヤー2040) | 52,951,860円 |
| 投資のソムリエ(ターゲット・イヤー2050) | 32,146,858円 |
| 投資のソムリエ(ターゲット・イヤー2060) | 19,543,389円 |
| 投資のソムリエ(ターゲット・イヤー2065) | 4,619,239円 |
| Oneグローバル最適化バランス(成長型)<ラップ向け> | 93,995,340円 |
| DIAMパッシブ資産分散ファンド | 304,219,665円 |
| DIAM外国リートインデックスファンド<DC年金> | 343,400,619円 |
| インカム重視マルチアセット運用ファンド2019-12(適格機関投資家限定) | 217,802円 |
| インカム重視マルチアセット運用ファンド2020-06(適格機関投資家限定) | 647,540円 |
| インカム重視マルチアセット運用ファンド2020-09(適格機関投資家限定) | 125,270円 |
| インカム重視マルチアセット運用ファンド2021-03(適格機関投資家限定) | 285,547円 |
| インカム重視マルチアセット運用ファンド 2021-04(適格機関投資家限定) | 711,941円 |
| インカム重視マルチアセット運用ファンド2021-09(適格機関投資家限定) | 506,310円 |
| 投資のソムリエ・私募(適格機関投資家限定) | 136,718,784円 |
| AMOneマルチアセット・インカム戦略ファンド(シグナルヘッジ付き)(適格機関投資家限定) | 1,243,561円 |
| インカム重視マルチアセット運用ファンド(適格機関投資家限定) | 572,716円 |
| リスクコントロール世界8資産バランスファンド(FOFs用)(適格機関投資家専用) | 2,188,248円 |
| DIAM世界アセットバランスファンドVA(適格機関投資家向け) | 43,632,067円 |

| | |
|---|-----------------|
| D I A M世界アセットバランスファンド2 V A (適格機関投資家限定) | 149,898,054円 |
| D I A Mグローバル・リスクファクター・パリティ戦略ファンド(適格機関投資家限定) | 442,581,864円 |
| 計 | 42,395,214,067円 |
| 2. 受益権の総数 | 42,395,214,067口 |

(金融商品に関する注記)

1. 金融商品の状況に関する事項

| 項目 | 自 2023年3月15日 至 2023年10月12日 |
|--------------------------|--|
| 1. 金融商品に対する取組方針 | 当ファンドは、証券投資信託であり、信託約款に規定する「運用の基本方針」に従い、有価証券等の金融商品に対して投資として運用することを目的としております。 |
| 2. 金融商品の内容及び当該金融商品に係るリスク | 当ファンドが保有する金融商品の種類は、有価証券、デリバティブ取引、コール・ローン等の金銭債権及び金銭債務であります。当ファンドが保有する有価証券の詳細は「附属明細表」に記載しております。これらは、市場リスク(価格変動リスク、為替変動リスク、金利変動リスク)、信用リスク、及び流動性リスクを有しております。 また、当ファンドの利用しているデリバティブ取引は、為替予約取引であります。当該デリバティブ取引は、信託財産に属する資産の効率的な運用に資する事を目的とし行っており、為替相場の変動によるリスクを有しております。 |
| 3. 金融商品に係るリスク管理体制 | 運用担当部署から独立したコンプライアンス・リスク管理担当部署が、運用リスクを把握、管理し、その結果に基づき運用担当部署へ対応の指示等を行うことにより、適切な管理を行います。運用評価委員会等はこれらの運用リスク管理状況の報告を受け、総合的な見地から運用状況全般の管理を行います。 |

2. 金融商品の時価等に関する事項

| 項目 | 2023年10月12日現在 |
|----------------------------|--|
| 1. 貸借対照表計上額、時価及びその差額 | 貸借対照表上の金融商品は原則としてすべて時価で評価しているため、貸借対照表計上額と時価との差額はありません。 |
| 2. 時価の算定方法 | (1)有価証券 「(重要な会計方針に係る事項に関する注記)」にて記載しております。 (2)デリバティブ取引 「(デリバティブ取引等に関する注記)」にて記載しております。 (3)上記以外の金融商品 上記以外の金融商品(コール・ローン等の金銭債権及び金銭債務)は短期間で決済されるため、帳簿価額は時価と近似していることから、当該帳簿価額を時価としております。 |
| 3. 金融商品の時価等に関する事項についての補足説明 | 金融商品の時価の算定においては一定の前提条件等を採用しているため、異なる前提条件等による場合、当該価額が異なることもあります。また、デリバティブ取引に関する契約額等は、あくまでもデリバティブ取引における名目的な契約額であり、当該金額自体がデリバティブ取引のリスクの大きさを示すものではありません。 |

(有価証券に関する注記)

売買目的有価証券

| 種類 | 2023年10月12日現在 | |
|----------|---------------------------|---------------|
| | 当期の 損益に含まれた 評価差額（円） | |
| 投資信託受益証券 | | 485,319,899 |
| 投資証券 | | 3,454,880,539 |
| 合計 | | 3,940,200,438 |

（注）「当期の損益に含まれた評価差額」は、当該親投資信託の計算期間開始日から開示対象ファンドの期末日までの期間（2023年6月23日から2023年10月12日まで）に対応する金額であります。

（デリバティブ取引等に関する注記）

通貨関連

| 種類 | 2023年10月12日現在 | | | |
|---------------------|---------------|-----------|------------|---------|
| | 契約額等（円） | うち 1年超 | 時価（円） | 評価損益（円） |
| | | | | |
| 市場取引以外の取引 為替予約取引 | | | | |
| 売建 | 5,269,600 | - | 5,278,840 | 9,240 |
| イスラエル・シェケル | 5,269,600 | - | 5,278,840 | 9,240 |
| 買建 | 15,557,730 | - | 15,602,580 | 44,850 |
| オーストラリア・ドル | 5,741,340 | - | 5,746,086 | 4,746 |
| シンガポール・ドル | 9,816,390 | - | 9,856,494 | 40,104 |
| 合計 | 20,827,330 | - | 20,881,420 | 35,610 |

（注）時価の算定方法

為替予約取引

1. 計算日に対顧客先物売買相場の仲値が発表されている外貨については、以下のように評価しております。

計算日において為替予約の受渡日の対顧客先物売買相場の仲値が発表されている場合は、当該為替予約は当該仲値で評価しております。

計算日において為替予約の受渡日の対顧客先物売買相場の仲値が発表されていない場合は、以下の方法によっております。

・計算日に為替予約の受渡日を超える対顧客先物売買相場が発表されている場合には、発表されている先物相場のうち当該日に最も近い前後二つの先物相場の仲値をもとに計算しております。

・計算日に為替予約の受渡日を超える対顧客先物売買相場が発表されていない場合には、当該日に最も近い発表されている対顧客先物売買相場の仲値を用いております。

2. 計算日に対顧客先物売買相場の仲値が発表されていない外貨については、計算日の対顧客電信売買相場の仲値で評価しております。

3. 換算において円未満の端数は切捨てております。

上記取引で、ヘッジ会計が適用されているものではありません。

（関連当事者との取引に関する注記）

該当事項はありません。

（1口当たり情報に関する注記）

| 2023年10月12日現在 | |
|---------------|-----------|
| 1口当たり純資産額 | 1.7144円 |
| （1万口当たり純資産額） | （17,144円） |

附属明細表

第1 有価証券明細表

（1）株式

該当事項はありません。

(2) 株式以外の有価証券

2023年10月12日現在

| 種類 | 通貨 | 銘柄 | 券面総額 | 評価額 | 備考 |
|-------------------|---------------|--|---------------|-----------------------------|----|
| 投資信託受益証券 | アメリカ・ドル | DIGITAL CORE REIT MANAGEMENT PTE LTD | 268,100.000 | 138,071.500 | |
| | | EAGLE HOSPITALITY TRUST | 72,700.000 | 0.000 | |
| | | KEPPEL PACIFIC OAK US REIT | 391,900.000 | 82,299.000 | |
| | | MANULIFE US REAL ESTATE INVESTMENT TRUST | 839,000.000 | 47,823.000 | |
| | | PRIME US REIT | 317,600.000 | 37,476.800 | |
| | アメリカ・ドル | 小計 | 1,889,300.000 | 305,670.300 (45,624,349) | |
| オーストラリア・ドル | オーストラリア・ドル | ABACUS GROUP | 154,926.000 | 164,221.560 | |
| | | ABACUS STORAGE KING | 242,695.000 | 271,818.400 | |
| | | ARENA REIT | 136,141.000 | 460,156.580 | |
| | | BWP TRUST | 190,890.000 | 664,297.200 | |
| | | CENTURIA CAPITAL GROUP | 312,674.000 | 425,236.640 | |
| | | CENTURIA INDUSTRIAL REIT | 211,174.000 | 627,186.780 | |
| | | CENTURIA OFFICE REIT | 210,931.000 | 240,461.340 | |
| | | CHARTER HALL GROUP | 190,727.000 | 1,851,959.170 | |
| | | CHARTER HALL LONG WALE REIT | 265,251.000 | 856,760.730 | |
| | | CHARTER HALL RETAIL REIT | 204,884.000 | 651,531.120 | |
| | | CHARTER HALL SOCIAL INFRASTRUCTURE REIT | 129,637.000 | 343,538.050 | |
| | | CROMWELL PROPERTY GROUP | 694,875.000 | 253,629.370 | |
| | | DEXUS | 434,472.000 | 3,149,922.000 | |
| | | DEXUS INDUSTRIA REIT | 93,159.000 | 245,939.760 | |
| | | GDI PROPERTY GROUP | 222,442.000 | 116,782.050 | |
| | | GOODMAN GROUP | 690,814.000 | 15,280,805.680 | |
| | | GPT GROUP | 775,661.000 | 3,017,321.290 | |
| | | GROWTHPOINT PROPERTIES AUSTRALIA | 101,878.000 | 215,981.360 | |
| | | HEALTHCO REIT | 221,698.000 | 324,787.570 | |
| | | HMC CAPITAL LTD | 95,241.000 | 447,632.700 | |
| | | HOMEKO DAILY NEEDS REIT | 710,956.000 | 835,373.300 | |
| | | HOTEL PROPERTY INVESTMENTS LTD | 85,857.000 | 236,106.750 | |
| | | INGENIA COMMUNITIES GROUP | 148,256.000 | 624,157.760 | |
| | | MIRVAC GROUP | 1,579,427.000 | 3,332,590.970 | |
| | | NATIONAL STORAGE REIT | 502,275.000 | 1,120,073.250 | |
| REGION RE LTD | 458,865.000 | 968,205.150 | | | |
| RURAL FUNDS GROUP | 145,122.000 | 267,750.090 | | | |
| SCENTRE GROUP | 2,103,154.000 | 5,299,948.080 | | | |
| STOCKLAND | 968,794.000 | 3,758,920.720 | | | |

| | | | | |
|------------------------------|--|----------------|-----------------------------------|--|
| | VICINITY CENTRES | 1,565,380.000 | 2,755,068.800 | |
| | WAYPOINT REIT LTD | 265,648.000 | 608,333.920 | |
| オーストラリア・ドル 小計 | | 14,113,904.000 | 49,416,498.140 (4,733,112,192) | |
| シンガポール・ドル | AIMS APAC REIT MANAGEMENT LTD | 264,195.000 | 340,811.550 | |
| | CAPITALAND ASCOTT TRUST | 909,616.000 | 823,202.480 | |
| | CAPITALAND CHINA TRUST | 505,480.000 | 439,767.600 | |
| | CAPITALAND INTEGRATED COMMERCIAL TRUST | 2,044,209.000 | 3,700,018.290 | |
| | CAPLAND ASCENDAS REIT | 1,442,060.000 | 3,879,141.400 | |
| | CDL HOSPITALITY TRUSTS | 258,100.000 | 265,843.000 | |
| | EC WORLD REAL ESTATE INVESTMENT TRUST | 112,400.000 | 31,472.000 | |
| | ESR LOGOS REIT | 2,382,340.000 | 643,231.800 | |
| | FAR EAST HOSPITALITY TRUST | 481,400.000 | 286,433.000 | |
| | FRASERS CENTREPOINT TRUST | 430,900.000 | 917,817.000 | |
| | FRASERS LOGISTICS & COMMERCIAL TRUST | 1,170,164.000 | 1,263,777.120 | |
| | KEPPEL DC REIT | 539,100.000 | 1,126,719.000 | |
| | KEPPEL REIT | 779,700.000 | 654,948.000 | |
| | LENLEASE GLOBAL COMMERCIAL REIT | 670,900.000 | 352,222.500 | |
| | MAPLETREE INDUSTRIAL TRUST | 848,620.000 | 1,866,964.000 | |
| | MAPLETREE LOGISTICS TRUST | 1,326,720.000 | 2,096,217.600 | |
| | MAPLETREE PAN ASIA COMMERCIAL | 928,900.000 | 1,272,593.000 | |
| | PARAGON REIT | 487,700.000 | 404,791.000 | |
| | PARKWAY LIFE REIT | 153,200.000 | 565,308.000 | |
| | SASSEUR REAL ESTATE INVESTMENT TRUST | 259,900.000 | 168,935.000 | |
| STARHILL GLOBAL REIT | 550,500.000 | 266,992.500 | | |
| SUNTEC REAL ESTATE INVEST TR | 893,790.000 | 1,027,858.500 | | |
| シンガポール・ドル 小計 | | 17,439,894.000 | 22,395,064.340 (2,452,931,397) | |
| ユーロ | CROMWELL REIT EUR | 119,540.000 | 154,206.600 | |
| ユーロ 小計 | | 119,540.000 | 154,206.600 (24,446,372) | |
| 香港・ドル | FORTUNE REAL ESTATE INVESTMENT TRUST | 583,000.000 | 2,751,760.000 | |
| 香港・ドル 小計 | | 583,000.000 | 2,751,760.000 (52,503,581) | |
| 投資信託受益証券 合計 | | 34,145,638 | 7,308,617,891 (7,308,617,891) | |
| 投資証券 | アメリカ・ドル ACADIA REALTY TRUST | 37,948.000 | 546,071.720 | |

| | | | |
|---------------------------------------|-------------|----------------|--|
| AGREE REALTY CORP | 39,002.000 | 2,145,500.020 | |
| ALEXANDER & BALDWIN INC | 28,861.000 | 472,165.960 | |
| ALEXANDER'S INC. | 798.000 | 142,913.820 | |
| ALEXANDRIA REAL ESTATE EQUIT | 62,993.000 | 6,391,269.780 | |
| ALPINE INCOME PROPERTY TRUST INC | 6,752.000 | 115,459.200 | |
| AMERICAN ASSETS TRUST INC | 19,154.000 | 360,861.360 | |
| AMERICAN HOMES 4 RENT | 127,631.000 | 4,484,953.340 | |
| AMERICOLD REALTY TRUST | 101,851.000 | 2,982,197.280 | |
| APARTMENT INCOME REIT CORP | 60,401.000 | 1,892,363.330 | |
| APARTMENT INVT & MGMT CO-A | 53,660.000 | 324,106.400 | |
| APPLE HOSPITALITY REIT INC | 85,899.000 | 1,335,729.450 | |
| ARMADA HOFFLER PROPERTIES INC | 26,188.000 | 284,139.800 | |
| ASHFORD HOSPITALITY TRUST | 11,922.000 | 28,732.020 | |
| AVALONBAY COMMUNITIES INC | 57,408.000 | 10,185,327.360 | |
| BOSTON PROPERTIES INC | 57,880.000 | 3,298,581.200 | |
| BRAEMAR HOTELS & RESORTS INC | 22,683.000 | 63,285.570 | |
| BRANDYWINE REALTY TRUST | 66,648.000 | 278,588.640 | |
| BRIXMOR PROPERTY GROUP INC | 121,887.000 | 2,545,000.560 | |
| BROADSTONE NET LEASE INC | 75,452.000 | 1,124,989.320 | |
| BRT APARTMENTS CORP | 6,569.000 | 114,760.430 | |
| CAMDEN PROPERTY TRUST | 42,845.000 | 4,173,959.900 | |
| CARETRUST REIT INC | 39,935.000 | 865,790.800 | |
| CBL & ASSOCIATES PROPERTIES INC | 9,369.000 | 193,282.470 | |
| CENTERSPACE | 5,820.000 | 339,247.800 | |
| CHATHAM LODGING TRUST | 22,868.000 | 225,249.800 | |
| CITY OFFICE REIT INC | 17,231.000 | 68,579.380 | |
| CLIPPER REALTY INC | 5,086.000 | 25,023.120 | |
| COMMUNICATIONS SALES & LEASING INC | 94,531.000 | 455,639.420 | |
| COMMUNITY HEALTHCARE TRUST INC | 9,532.000 | 275,474.800 | |
| COPT DEFENCE PROPERTIES | 45,338.000 | 1,130,276.340 | |
| COUSINS PROPERTIES INC | 61,234.000 | 1,200,186.400 | |
| CTO REALTY GROUTH INC | 9,356.000 | 154,748.240 | |
| CUBESMART | 90,169.000 | 3,465,194.670 | |
| DIAMONDROCK HOSPITALITY CO | 83,845.000 | 677,467.600 | |
| DIGITAL REALTY TRUST INC | 122,024.000 | 15,182,226.080 | |

| | | | |
|---------------------------------------|-------------|----------------|--|
| DIVERSIFIED HEALTHCARE TRUST | 82,523.000 | 165,046.000 | |
| DOUGLAS EMMETT INC | 66,964.000 | 837,050.000 | |
| EAST GROUP | 18,423.000 | 3,139,647.660 | |
| EASTERLY GOVERNMENT PROPERTIES INC | 37,022.000 | 427,604.100 | |
| ELME COMMUNITIES | 34,903.000 | 498,763.870 | |
| EMPIRE STATE REALTY TRUST INC | 50,702.000 | 405,616.000 | |
| EPR PROPERTIES | 30,396.000 | 1,295,477.520 | |
| EQUINIX INC | 37,794.000 | 28,514,061.240 | |
| EQUITY COMMONWEALTH | 44,054.000 | 822,928.720 | |
| EQUITY LIFESTYLE PROPERTIES | 75,395.000 | 4,929,325.100 | |
| EQUITY RESIDENTIAL | 139,460.000 | 8,470,800.400 | |
| ESSENTIAL PROPERTIES REALTY TRUST INC | 63,001.000 | 1,372,791.790 | |
| ESSEX PROPERTY TRUST INC | 25,968.000 | 5,772,686.400 | |
| EXTRA SPACE STORAGE INC | 85,402.000 | 10,440,394.500 | |
| FARMLAND PARTNERS INC | 16,729.000 | 179,669.460 | |
| FEDERAL REALTY INVS TRUST | 29,758.000 | 2,708,275.580 | |
| FIRST INDUSTRIAL RT | 53,630.000 | 2,524,900.400 | |
| FOUR CORNERS PROPERTY TRUST INC | 36,363.000 | 815,258.460 | |
| FRANKLIN STREET PROPERTIES C | 53,550.000 | 100,674.000 | |
| GAMING AND LEISURE PROPERTIES INC | 106,296.000 | 5,018,234.160 | |
| GETTY REALTY CORP | 18,292.000 | 507,420.080 | |
| GLADSTONE COMMERCIAL CORP | 19,473.000 | 237,083.770 | |
| GLADSTONE LAND CORP | 15,596.000 | 225,362.200 | |
| GLOBAL MEDICAL REIT INC | 23,474.000 | 215,021.840 | |
| GLOBAL NET LEASE INC | 77,900.000 | 647,349.000 | |
| HEALTHCARE REALTY TRUST INC | 154,360.000 | 2,326,205.200 | |
| HEALTHPEAK PROPERTIES INC | 219,508.000 | 3,981,875.120 | |
| HERSHA HOSPITALITY TRUST | 17,756.000 | 175,429.280 | |
| HIGHWOODS PROPERTIES INC | 42,458.000 | 847,037.100 | |
| HOST HOTELS & RESORTS INC | 285,667.000 | 4,619,235.390 | |
| HUDSON PACIFIC PROPERTIES INC | 49,283.000 | 303,090.450 | |
| INDEPENDENCE REALTY TRUST INC | 90,587.000 | 1,279,088.440 | |
| INDUSTRIAL LOGISTICS PROPERTIES TRUST | 26,881.000 | 73,653.940 | |

| | | | |
|--|-------------|----------------|--|
| INNOVATIVE INDUSTRIAL PROPERTIES INC | 11,272.000 | 856,784.720 | |
| INVENTRUST PROPERTIES CORP | 27,005.000 | 687,277.250 | |
| INVITATION HOMES INC | 232,623.000 | 7,660,275.390 | |
| IRON MOUNTAIN INC | 118,036.000 | 7,180,129.880 | |
| JBG SMITH PROPERTIES | 37,467.000 | 547,392.870 | |
| KILROY REALTY CORP | 43,056.000 | 1,332,152.640 | |
| KIMCO REALTY | 248,802.000 | 4,329,154.800 | |
| KITE REALTY GROUP TRUST | 88,805.000 | 1,879,113.800 | |
| LTC PROPERTIES INC | 16,482.000 | 540,115.140 | |
| LXP INDUSTRIAL TRUST | 117,887.000 | 1,030,332.380 | |
| MEDICAL PROPERTIES TRUST | 241,401.000 | 1,327,705.500 | |
| MID AMERICA | 47,198.000 | 6,325,475.960 | |
| NATIONAL HEALTH INVS INC | 17,450.000 | 887,158.000 | |
| NATIONAL STORAGE AFFILIATES TRUST | 33,441.000 | 1,055,397.960 | |
| NETSTREIT CORP | 26,532.000 | 405,939.600 | |
| NEXPOINT DIVERSIFIED REAL ESTATE TRUST | 14,807.000 | 124,082.660 | |
| NEXPOINT RESIDENTIAL TRUST INC | 8,928.000 | 280,964.160 | |
| NNN REIT INC | 73,972.000 | 2,645,238.720 | |
| OFFICE PROPERTIES INCOME TRUST | 23,664.000 | 105,541.440 | |
| OMEGA HEALTHCARE INVS INC | 98,194.000 | 3,370,018.080 | |
| ONE LIBERTY PROPERTIES INC | 8,132.000 | 154,670.640 | |
| ORION OFFICE REIT INC | 28,112.000 | 145,339.040 | |
| PARAMOUNT GROUP INC | 63,887.000 | 288,769.240 | |
| PARK HOTELS & RESORTS INC | 86,873.000 | 1,045,950.920 | |
| PEAKSTONE REALTY TRUST | 13,757.000 | 213,508.640 | |
| PEBBLEBROOK HOTEL TRUST | 48,184.000 | 641,329.040 | |
| PHILLIPS EDISON & CO INC | 47,470.000 | 1,647,209.000 | |
| PHYSICIANS REALTY TRUST | 96,145.000 | 1,136,433.900 | |
| PIEDMONT OFFICE REALTY TRUST INC | 47,660.000 | 257,364.000 | |
| PLYMOUTH INDUSTRIAL REIT INC | 14,030.000 | 299,259.900 | |
| POSTAL REALTY TRUST INC | 10,069.000 | 138,549.440 | |
| PROLOGIS INC | 373,122.000 | 41,938,912.800 | |
| PUBLIC STORAGE | 63,936.000 | 17,632,270.080 | |
| REALTY INCOME CORP | 285,724.000 | 14,557,637.800 | |
| REGENCY CENTERS CORP | 65,933.000 | 3,954,002.010 | |
| RETAIL OPPORTUNITY INVESTMENTS CORP | 50,366.000 | 611,946.900 | |

| | | | | |
|----------|--|---------------|-------------------------------------|--|
| | REXFORD INDUSTRIAL REALTY INC | 82,845.000 | 4,105,798.200 | |
| | RLJ LODGING TRUST | 62,913.000 | 614,030.880 | |
| | RPT REALTY | 31,368.000 | 329,677.680 | |
| | RYMAN HOSPITALITY PROPERTIES | 24,174.000 | 2,065,426.560 | |
| | SABRA HEALTH CARE REIT INC | 93,324.000 | 1,348,531.800 | |
| | SAFEHOLD INC | 17,573.000 | 302,782.790 | |
| | SAUL CENTERS INC | 4,870.000 | 170,790.900 | |
| | SERVICE PROPERTIES TRUST | 65,799.000 | 496,124.460 | |
| | SIMON PROPERTY GROUP INC | 131,898.000 | 14,288,510.340 | |
| | SITE CENTERS CORP | 72,345.000 | 897,078.000 | |
| | SL GREEN | 25,888.000 | 915,399.680 | |
| | SPIRIT REALTY CAPITAL INC | 57,224.000 | 1,937,032.400 | |
| | STAG INDUSTRIAL INC | 72,842.000 | 2,573,507.860 | |
| | STAR HOLDINGS | 5,322.000 | 67,695.840 | |
| | SUMMIT HOTEL PROPERTIES INC | 46,872.000 | 272,326.320 | |
| | SUN COMMUNITIES INC | 50,336.000 | 5,481,590.400 | |
| | SUNSTONE HOTEL INVESTORS INC | 83,079.000 | 786,758.130 | |
| | TANGER FACTORY OUTLET | 42,313.000 | 977,853.430 | |
| | TERRENO REALTY CORP | 33,974.000 | 1,954,524.220 | |
| | THE MACERICH COMPANY | 86,598.000 | 953,443.980 | |
| | UDR INC | 122,711.000 | 4,516,991.910 | |
| | UMH PROPERTIES INC | 23,289.000 | 330,936.690 | |
| | UNIVERSAL HEALTH RLTY INCOME | 6,151.000 | 252,252.510 | |
| | URBAN EDGE PROPERTIES | 47,155.000 | 726,187.000 | |
| | VENTAS INC | 162,753.000 | 7,016,281.830 | |
| | VERIS RESIDENTIAL INC | 31,905.000 | 519,413.400 | |
| | VICI PROPERTIES INC | 409,582.000 | 12,025,327.520 | |
| | VORNADO REALTY TRUST | 64,651.000 | 1,439,777.770 | |
| | WELLTOWER INC | 209,584.000 | 17,984,403.040 | |
| | WHITESTONE REIT | 21,086.000 | 206,010.220 | |
| | WP CAREY INC | 85,879.000 | 4,673,535.180 | |
| | XENIA HOTELS & RESORTS INC | 42,643.000 | 503,613.830 | |
| アメリカ・ドル | 小計 | 9,009,706.000 | 379,393,419.620 (56,628,261,811) | |
| イギリス・ポンド | ABRDN PROPERTY INCOME TRUST LI | 184,841.000 | 92,975.020 | |
| | AEW UK REIT PLC | 78,980.000 | 79,611.840 | |
| | ASSURA PLC | 1,185,684.000 | 500,358.640 | |
| | BALANCED COMMERCIAL PROPERTY TRUST LTD | 271,414.000 | 183,747.270 | |
| | BIG YELLOW GROUP PLC | 70,319.000 | 700,025.640 | |

| | | | | |
|----------------|--|----------------|-----------------------------------|--|
| | BRITISH LAND CO PLC | 374,560.000 | 1,207,581.440 | |
| | CLS HOLDINGS PLC | 45,585.000 | 50,143.500 | |
| | CUSTODIAN REIT PLC | 207,183.000 | 180,870.750 | |
| | DERWENT LONDON PLC | 45,229.000 | 876,990.310 | |
| | EMPIRIC STUDENT PROPERTY PLC | 235,031.000 | 209,177.590 | |
| | GREAT PORTLAND ESTATES PLC | 101,135.000 | 408,383.130 | |
| | HAMMERSON PLC | 1,528,866.000 | 380,687.630 | |
| | HELICAL PLC | 48,089.000 | 94,254.440 | |
| | HOME REIT PLC | 286,621.000 | 54,457.990 | |
| | IMPACT HEALTHCARE REIT PLC | 157,024.000 | 130,015.870 | |
| | INTU PROPERTIES PLC | 231,040.000 | 0.000 | |
| | LAND SECURITIES GROUP PLC | 305,015.000 | 1,858,151.380 | |
| | LIFE SCIENCE REIT PLC | 171,423.000 | 125,824.480 | |
| | LONDONMETRIC PROPERTY PLC | 394,814.000 | 697,636.330 | |
| | LXI REIT PLC | 687,704.000 | 634,750.790 | |
| | NEWRIVER REIT PLC | 148,157.000 | 118,673.750 | |
| | PICTON PROPERTY INCOME LTD | 208,655.000 | 142,302.710 | |
| | PRIMARY HEALTH PROPERTIES PLC | 534,149.000 | 497,826.860 | |
| | PRS REIT PLC/THE | 193,396.000 | 147,947.940 | |
| | REGIONAL REIT LTD | 236,558.000 | 67,182.470 | |
| | SAFESTORE HOLDINGS LTD | 87,514.000 | 649,791.450 | |
| | SCHRODER REAL ESTATE INVESTMENT TRUST LTD | 203,492.000 | 85,263.140 | |
| | SEGRO PLC | 493,521.000 | 3,676,731.450 | |
| | SHAFTESBURY CAPITAL PLC | 787,116.000 | 898,099.350 | |
| | SUPERMARKET INCOME REIT PLC | 495,324.000 | 381,399.480 | |
| | TARGET HEALTHCARE REIT PLC | 239,721.000 | 181,708.510 | |
| | TRIPLE POINT SOCIAL HOUSING REIT PLC | 164,781.000 | 85,686.120 | |
| | TRITAX BIG BOX REIT PLC | 782,706.000 | 1,110,659.810 | |
| | UK COMMERCIAL PROPERTY REIT LTD | 321,533.000 | 180,058.480 | |
| | UNITE GROUP PLC | 160,526.000 | 1,488,076.020 | |
| | URBAN LOGISTICS REIT PLC | 180,875.000 | 201,133.000 | |
| | WAREHOUSE REIT PLC | 161,186.000 | 131,044.210 | |
| | WORKSPACE GROUP PLC | 53,545.000 | 257,016.000 | |
| イギリス・ボンド | 小計 | 12,063,312.000 | 18,766,244.790 (3,449,235,792) | |
| イスラエル・ シュケル | MENIVIM- THE NEW REIT LTD | 314,331.000 | 454,836.950 | |
| | REIT 1 LTD | 76,188.000 | 1,091,774.040 | |

| | | | | |
|----------------------------|--|-------------|-----------------------------------|--|
| | SELLA CAPITAL REAL ESTATE LTD | 88,373.000 | 627,890.160 | |
| イスラエル・シュケル 小計 | | 478,892.000 | 2,174,501.150 (82,000,221) | |
| カナダ・ドル | ALLIED PROPERTIES REIT | 24,640.000 | 446,723.200 | |
| | ARTIS REAL ESTATE INVESTMENT TRUST | 24,568.000 | 154,041.360 | |
| | BOARDWALK REAL ESTATE INVEST | 8,883.000 | 604,576.980 | |
| | BSR REAL ESTATE INVESTMENT TRUST | 8,104.000 | 128,124.240 | |
| | BTB REAL ESTATE INVESTMENT TRUST | 15,423.000 | 46,731.690 | |
| | CANADIAN APT PPTYS REIT | 33,451.000 | 1,552,126.400 | |
| | CHOICE PROPERTIES REIT | 64,163.000 | 830,269.220 | |
| | CROMBIE REAL ESTATE INV | 19,909.000 | 253,839.750 | |
| | CT REAL ESTATE INVESTMENT TRUST | 21,409.000 | 293,731.480 | |
| | DREAM INDUSTRIAL REIT | 51,366.000 | 665,189.700 | |
| | DREAM OFFICE REAL ESTATE INV TRUST | 8,533.000 | 79,186.240 | |
| | FIRST CAPITAL REAL ESTATE INVESTMENT TRUST | 41,150.000 | 562,520.500 | |
| | GRANITE REAL ESTATE INVESTMENT TRUST | 12,499.000 | 892,178.620 | |
| | H & R REAL ESTATE INVESTMENT | 50,635.000 | 479,007.100 | |
| | INTERRENT REAL ESTATE INVEST | 27,117.000 | 359,571.420 | |
| | KILLAM APARTMENT REAL ESTATE INVESTMENT TRUST | 22,541.000 | 393,565.860 | |
| | MINTO APARTMENT REAL ESTATE INVESTMENT TRUST | 9,341.000 | 132,361.970 | |
| | MORGUARD NORTH AMERICAN RESIDENTIAL REIT | 8,705.000 | 132,490.100 | |
| | NEXUS INDUSTRIAL REIT | 14,455.000 | 102,630.500 | |
| | NORTHWEST HEALTHCARE PROPERTIES REAL ESTATE INVESTMENT TRUST | 44,686.000 | 222,983.140 | |
| | PRIMARIS REIT | 19,254.000 | 263,587.260 | |
| | PRO REAL ESTATE INVESTMENT TRUST | 15,769.000 | 69,698.980 | |
| | RIOCAN REAL ESTATE INVEST TRUST | 58,253.000 | 1,075,350.380 | |
| SLATE GROCERY REIT | 14,372.000 | 160,391.520 | | |
| SMARTCENTRES REIT | 28,159.000 | 651,317.670 | | |
| TRUE NORTH COMMERCIAL REIT | 21,434.000 | 44,368.380 | | |
| カナダ・ドル 小計 | | 668,819.000 | 10,596,563.660 (1,164,138,484) | |

| | | | | |
|-------------------------------|--|---------------|-----------------------------------|--|
| ニュージーランド・ドル | ARGOSY PROPERTY LTD | 371,763.000 | 423,809.820 | |
| | GOODMAN PROPERTY TRUST | 419,151.000 | 878,121.340 | |
| | KIWI PROPERTY GROUP LTD | 620,594.000 | 524,401.930 | |
| | PRECINCT PROPERTIES | 532,051.000 | 611,858.650 | |
| ニュージーランド・ドル 小計 | | 1,943,559.000 | 2,438,191.740 (218,998,382) | |
| ユーロ | AEDIFICA | 19,159.000 | 1,004,889.550 | |
| | ALTAREA | 1,813.000 | 143,952.200 | |
| | CARE PROPERTY INVEST NV | 14,866.000 | 171,850.960 | |
| | CARMILA SA | 24,451.000 | 343,292.040 | |
| | COFINIMMO SA | 13,670.000 | 822,934.000 | |
| | COVIVIO | 19,481.000 | 798,721.000 | |
| | EUROCOMMERCIAL PROPERTIES NV | 16,977.000 | 344,633.100 | |
| | GECINA SA | 20,792.000 | 2,016,824.000 | |
| | HAMBORNER REIT AG | 28,831.000 | 185,671.640 | |
| | ICADE | 12,371.000 | 370,387.740 | |
| | IMMOBILIARE GRANDE DISTRIBUZIONE | 20,555.000 | 43,884.920 | |
| | INMOBILIARIA COLONIAL SOCIMI SA | 114,398.000 | 620,609.150 | |
| | INTERVEST OFFICES&WAREHOUSES | 13,842.000 | 207,076.320 | |
| | IRISH RESIDENTIAL PROPERTIES REIT PLC | 174,759.000 | 167,943.390 | |
| | KLEPIERRE | 78,974.000 | 1,807,714.860 | |
| | LAR ESPANA REAL ESTATE SOCIMI SA | 17,863.000 | 98,603.760 | |
| | MERCIALYS | 36,888.000 | 306,170.400 | |
| | MERLIN PROPERTIES SOCIMI SA | 136,577.000 | 1,107,639.470 | |
| | MONTEA SCA | 6,021.000 | 393,171.300 | |
| | NSI NV | 8,534.000 | 150,710.440 | |
| RETAIL ESTATES | 4,770.000 | 265,689.000 | | |
| UNIBAIL-RODAMCO- WESTFIELD | 40,600.000 | 1,880,592.000 | | |
| VASTNED RETAIL | 7,475.000 | 142,623.000 | | |
| WAREHOUSES DE PAUW | 64,527.000 | 1,531,870.980 | | |
| WERELDHAVE NV | 15,643.000 | 225,415.630 | | |
| XIOR STUDENT HOUSING NV | 11,043.000 | 294,295.950 | | |
| ユーロ 小計 | | 924,880.000 | 15,447,166.800 (2,448,839,353) | |
| 韓国・ウォン | D&D PLATFORM REIT CO LTD | 26,101.000 | 80,391,080.000 | |
| | ESR KENDALL SQUARE REIT CO LTD | 64,600.000 | 231,268,000.000 | |
| | JR REIT XXVII | 62,713.000 | 253,360,520.000 | |
| | KORAMCO LIFE INFRA REIT | 25,048.000 | 137,513,520.000 | |
| | LOTTE REIT CO LTD | 44,551.000 | 138,108,100.000 | |
| | NH ALL-ONE REIT CO LTD | 20,887.000 | 69,031,535.000 | |

| | | | | |
|---------|---------------------------------------|---------------|------------------------------------|--|
| | SHINHAN ALPHA REIT CO LTD | 27,120.000 | 166,516,800.000 | |
| | SK REITS CO LTD | 48,785.000 | 208,555,875.000 | |
| | 韓国・ウォン 小計 | 319,805.000 | 1,284,745,430.000 (143,377,590) | |
| | 香港・ドル | | | |
| | CHAMPION REIT | 716,070.000 | 1,790,175.000 | |
| | LINK REIT | 1,029,520.000 | 38,812,904.000 | |
| | PROSPERITY REIT | 538,000.000 | 774,720.000 | |
| | SUNLIGHT REAL ESTATE INVESTMENT TRUST | 445,000.000 | 1,041,300.000 | |
| | YUEXIU REAL ESTATE INVESTMENT TRUST | 1,006,000.000 | 1,267,560.000 | |
| | 香港・ドル 小計 | 3,734,590.000 | 43,686,659.000 (833,541,454) | |
| 投資証券 合計 | | 29,143,563 | 64,968,393,087 (64,968,393,087) | |
| 合計 | | | 72,277,010,978 (72,277,010,978) | |

(注) 投資信託受益証券及び投資証券における券面総額欄の数値は、証券数を表示しております。

(注)

1. 各種通貨毎の小計の欄における()内の金額は、邦貨換算額であります。
2. 合計欄における()内の金額は、外貨建有価証券の邦貨換算額の合計額であり、内数で表示しております。
3. 外貨建有価証券の内訳

| 通貨 | 銘柄数 | 組入 投資信託受益証券 時価比率 (%) | 組入 投資証券 時価比率 (%) | 有価証券の合計金額に 対する比率 (%) |
|-------------|----------------------------|-------------------------------|---------------------------|----------------------------|
| アメリカ・ドル | 投資信託受益証券 5銘柄 投資証券 137銘柄 | 0.06 | - | 78.41 |
| イギリス・ポンド | 投資証券 38銘柄 | - | 4.75 | 4.77 |
| イスラエル・シケル | 投資証券 3銘柄 | - | 0.11 | 0.11 |
| オーストラリア・ドル | 投資信託受益証券 31銘柄 | 6.51 | - | 6.55 |
| カナダ・ドル | 投資証券 26銘柄 | - | 1.60 | 1.61 |
| シンガポール・ドル | 投資信託受益証券 22銘柄 | 3.37 | - | 3.39 |
| ニュージーランド・ドル | 投資証券 4銘柄 | - | 0.30 | 0.30 |
| ユーロ | 投資信託受益証券 1銘柄 投資証券 26銘柄 | 0.03 | - | 3.42 |
| 韓国・ウォン | 投資証券 8銘柄 | - | 0.20 | 0.20 |
| 香港・ドル | 投資信託受益証券 1銘柄 投資証券 5銘柄 | 0.07 | - | 1.23 |

(注) 「組入時価比率」は、純資産に対する比率であります。

第2 信用取引契約残高明細表

該当事項はありません。

第3 デリバティブ取引及び為替予約取引の契約額等及び時価の状況表

「(デリバティブ取引等に関する注記)」にて記載しております。

2【ファンドの現況】

【純資産額計算書】

Oneグローバル最適化バランス（安定型）<ラップ向け>

2023年10月31日現在

| | |
|----------------|--------------|
| 資産総額 | 233,404,980円 |
| 負債総額 | 60,906円 |
| 純資産総額（ - ） | 233,344,074円 |
| 発行済数量 | 239,633,957口 |
| 1口当たり純資産額（ / ） | 0.9738円 |

Oneグローバル最適化バランス（成長型）<ラップ向け>

2023年10月31日現在

| | |
|----------------|--------------|
| 資産総額 | 906,264,316円 |
| 負債総額 | 238,678円 |
| 純資産総額（ - ） | 906,025,638円 |
| 発行済数量 | 819,706,524口 |
| 1口当たり純資産額（ / ） | 1.1053円 |

（参考）

国内株式パッシブ・ファンド（最適化法）・マザーファンド

2023年10月31日現在

| | |
|----------------|------------------|
| 資産総額 | 451,600,610,012円 |
| 負債総額 | 8,154,888,520円 |
| 純資産総額（ - ） | 443,445,721,492円 |
| 発行済数量 | 112,970,719,535口 |
| 1口当たり純資産額（ / ） | 3.9253円 |

国内債券パッシブ・ファンド・マザーファンド

2023年10月31日現在

| | |
|----------------|------------------|
| 資産総額 | 545,202,154,748円 |
| 負債総額 | 4,182,676,000円 |
| 純資産総額（ - ） | 541,019,478,748円 |
| 発行済数量 | 446,027,404,825口 |
| 1口当たり純資産額（ / ） | 1.2130円 |

外国株式パッシブ・ファンド・マザーファンド

2023年10月31日現在

| | |
|----------------|--------------------|
| 資産総額 | 1,058,737,462,984円 |
| 負債総額 | 1,004,455,722円 |
| 純資産総額（ - ） | 1,057,733,007,262円 |
| 発行済数量 | 151,680,858,460口 |
| 1口当たり純資産額（ / ） | 6.9734円 |

外国債券パッシブ・ファンド・マザーファンド

2023年10月31日現在

| | |
|----------------|------------------|
| 資産総額 | 239,418,049,613円 |
| 負債総額 | 147,578,000円 |
| 純資産総額（ - ） | 239,270,471,613円 |
| 発行済数量 | 109,720,919,493口 |
| 1口当たり純資産額（ / ） | 2.1807円 |

為替フルヘッジ外国債券パッシブ・ファンド・マザーファンド

2023年10月31日現在

| | |
|----------------|------------------|
| 資産総額 | 171,908,063,720円 |
| 負債総額 | 1,659,650,408円 |
| 純資産総額（ - ） | 170,248,413,312円 |
| 発行済数量 | 150,651,192,379口 |
| 1口当たり純資産額（ / ） | 1.1301円 |

エマージング株式パッシブ・マザーファンド

2023年10月31日現在

| | |
|----------------|-----------------|
| 資産総額 | 77,850,602,538円 |
| 負債総額 | 216,024,363円 |
| 純資産総額（ - ） | 77,634,578,175円 |
| 発行済数量 | 52,830,229,370口 |
| 1口当たり純資産額（ / ） | 1.4695円 |

エマージング債券パッシブ・マザーファンド

2023年10月31日現在

| | |
|----------------|-----------------|
| 資産総額 | 66,803,217,968円 |
| 負債総額 | 3,744,034,000円 |
| 純資産総額（ - ） | 63,059,183,968円 |
| 発行済数量 | 29,682,042,299口 |
| 1口当たり純資産額（ / ） | 2.1245円 |

J-REITインデックスファンド・マザーファンド

2023年10月31日現在

| | |
|----------------|------------------|
| 資産総額 | 181,419,770,399円 |
| 負債総額 | 840,324,624円 |
| 純資産総額（ - ） | 180,579,445,775円 |
| 発行済数量 | 77,320,040,023口 |
| 1口当たり純資産額（ / ） | 2.3355円 |

外国リート・パッシブ・ファンド・マザーファンド

2023年10月31日現在

| | |
|----------------|-----------------|
| 資産総額 | 68,559,960,791円 |
| 負債総額 | 198,945,419円 |
| 純資産総額（ - ） | 68,361,015,372円 |
| 発行済数量 | 42,963,844,466口 |
| 1口当たり純資産額（ / ） | 1.5911円 |

第三部【委託会社等の情報】

第1【委託会社等の概況】

1【委託会社等の概況】

< 訂正前 >

(1) 資本金の額（2022年11月30日現在）

（略）

(2) 会社の機構（2022年11月30日現在）

（略）

< 訂正後 >

(1) 資本金の額（2023年10月31日現在）

（略）

(2) 会社の機構（2023年10月31日現在）

（略）

2【事業の内容及び営業の概況】

< 訂正前 >

「投資信託及び投資法人に関する法律」に定める投資信託委託会社である委託会社は、投資信託の設定を行うとともに「金融商品取引法」に定める金融商品取引業者としてその運用（投資運用業）ならびにその受益証券（受益権）の募集又は私募（第二種金融商品取引業）を行っています。また、「金融商品取引法」に定める投資助言・代理業を行っています。

2022年11月30日現在、委託会社の運用する投資信託は以下の通りです。（親投資信託を除く）

| 基本的性格 | 本数 | 純資産総額（単位：円） |
|------------|-------|--------------------|
| 追加型公社債投資信託 | 26 | 1,412,515,586,826 |
| 追加型株式投資信託 | 802 | 14,533,579,135,759 |
| 単位型公社債投資信託 | 25 | 48,203,973,629 |
| 単位型株式投資信託 | 218 | 1,119,360,076,721 |
| 合計 | 1,071 | 17,113,658,772,935 |

< 訂正後 >

「投資信託及び投資法人に関する法律」に定める投資信託委託会社である委託会社は、投資信託の設定を行うとともに「金融商品取引法」に定める金融商品取引業者としてその運用（投資運用業）ならびにその受益証券（受益権）の募集又は私募（第二種金融商品取引業）を行っています。また、「金融商品取引法」に定める投資助言・代理業を行っています。

2023年10月31日現在、委託会社の運用する投資信託は以下の通りです。（親投資信託を除く）

| 基本的性格 | 本数 | 純資産総額（単位：円） |
|------------|-------|--------------------|
| 追加型公社債投資信託 | 26 | 1,479,197,039,659 |
| 追加型株式投資信託 | 780 | 14,682,815,646,282 |
| 単位型公社債投資信託 | 21 | 35,110,885,684 |
| 単位型株式投資信託 | 208 | 1,060,283,148,398 |
| 合計 | 1,035 | 17,257,406,720,023 |

3【委託会社等の経理状況】

原届出書の第三部 委託会社等の情報 第1 委託会社等の概況 3 委託会社等の経理状況につきまして
は、以下の記載内容に更新・訂正いたします。

<更新・訂正後>

1. 委託会社であるアセットマネジメントOne株式会社（以下「委託会社」という。）の財務諸表は、
「財務諸表等の用語、様式及び作成方法に関する規則」（昭和38年大蔵省令第59号）ならびに同規則
第2条の規定に基づき、「金融商品取引業等に関する内閣府令」（平成19年8月6日内閣府令第52号）
により作成しております。
2. 財務諸表の金額は、百万円未満の端数を切り捨てて記載しております。
3. 委託会社は、金融商品取引法第193条の2第1項の規定に基づき第38期事業年度（自2022年4月1日至
2023年3月31日）の財務諸表について、EY新日本有限責任監査法人の監査を受けております。

(1) 【貸借対照表】

(単位：百万円)

| | 第37期 (2022年3月31日現在) | 第38期 (2023年3月31日現在) |
|-----------|--------------------------|--------------------------|
| (資産の部) | | |
| 流動資産 | | |
| 現金・預金 | 31,421 | 33,770 |
| 金銭の信託 | 30,332 | 29,184 |
| 未収委託者報酬 | 17,567 | 16,279 |
| 未収運用受託報酬 | 4,348 | 3,307 |
| 未収投資助言報酬 | 309 | 283 |
| 未収収益 | 5 | 15 |
| 前払費用 | 1,167 | 1,129 |
| その他 | 2,673 | 2,377 |
| 流動資産計 | 87,826 | 86,346 |
| 固定資産 | | |
| 有形固定資産 | | |
| 建物 | 1,109 | 1,001 |
| 器具備品 | 158 | 118 |
| リース資産 | - | 7 |
| 無形固定資産 | | |
| ソフトウェア | 3,107 | 3,367 |
| ソフトウェア仮勘定 | 1,449 | 1,651 |
| 電話加入権 | 3 | 2 |
| 投資その他の資産 | | |
| 投資有価証券 | 241 | 182 |
| 関係会社株式 | 5,349 | 5,810 |
| 長期差入保証金 | 1,102 | 775 |
| 繰延税金資産 | 3,092 | 2,895 |
| その他 | 367 | 104 |
| 固定資産計 | 15,983 | 15,918 |
| 資産合計 | 103,810 | 102,265 |

(単位:百万円)

| | 第37期 (2022年3月31日現在) | 第38期 (2023年3月31日現在) |
|--------------|------------------------|------------------------|
| (負債の部) | | |
| 流動負債 | | |
| 預り金 | 1,445 | 1,481 |
| リース債務 | - | 1 |
| 未払金 | 7,616 | 7,246 |
| 未払収益分配金 | 0 | 0 |
| 未払償還金 | 9 | - |
| 未払手数料 | 7,430 | 7,005 |
| その他未払金 | 175 | 240 |
| 未払費用 | 8,501 | 7,716 |
| 未払法人税等 | 2,683 | 1,958 |
| 未払消費税等 | 1,330 | 277 |
| 賞与引当金 | 1,933 | 1,730 |
| 役員賞与引当金 | 69 | 48 |
| 流動負債計 | 23,581 | 20,460 |
| 固定負債 | | |
| リース債務 | - | 6 |
| 退職給付引当金 | 2,507 | 2,654 |
| 時効後支払損引当金 | 147 | 108 |
| 固定負債計 | 2,655 | 2,769 |
| 負債合計 | 26,236 | 23,230 |
| (純資産の部) | | |
| 株主資本 | | |
| 資本金 | 2,000 | 2,000 |
| 資本剰余金 | 19,552 | 19,552 |
| 資本準備金 | 2,428 | 2,428 |
| その他資本剰余金 | 17,124 | 17,124 |
| 利益剰余金 | 56,020 | 57,481 |
| 利益準備金 | 123 | 123 |
| その他利益剰余金 | 55,896 | 57,358 |
| 別途積立金 | 31,680 | 31,680 |
| 繰越利益剰余金 | 24,216 | 25,678 |
| 株主資本計 | 77,573 | 79,034 |
| 評価・換算差額等 | | |
| その他有価証券評価差額金 | 0 | 0 |
| 評価・換算差額等計 | 0 | 0 |
| 純資産合計 | 77,573 | 79,034 |
| 負債・純資産合計 | 103,810 | 102,265 |

(2) 【損益計算書】

(単位：百万円)

| | 第37期 (自 2021年4月1日 至 2022年3月31日) | | 第38期 (自 2022年4月1日 至 2023年3月31日) | |
|------------|---------------------------------------|---------|---------------------------------------|---------|
| | 営業収益 | | | |
| 委託者報酬 | 108,563 | | 95,739 | |
| 運用受託報酬 | 16,716 | | 16,150 | |
| 投資助言報酬 | 1,587 | | 2,048 | |
| その他営業収益 | 12 | | 23 | |
| 営業収益計 | | 126,879 | | 113,962 |
| 営業費用 | | | | |
| 支払手数料 | 45,172 | | 41,073 | |
| 広告宣伝費 | 391 | | 216 | |
| 公告費 | 0 | | 0 | |
| 調査費 | 36,488 | | 33,177 | |
| 調査費 | 10,963 | | 12,294 | |
| 委託調査費 | 25,525 | | 20,882 | |
| 委託計算費 | 557 | | 548 | |
| 営業雑経費 | 842 | | 733 | |
| 通信費 | 35 | | 36 | |
| 印刷費 | 606 | | 504 | |
| 協会費 | 66 | | 69 | |
| 諸会費 | 26 | | 29 | |
| 支払販売手数料 | 106 | | 92 | |
| 営業費用計 | | 83,453 | | 75,749 |
| 一般管理費 | | | | |
| 給料 | 10,377 | | 10,484 | |
| 役員報酬 | 168 | | 168 | |
| 給料・手当 | 8,995 | | 9,199 | |
| 賞与 | 1,213 | | 1,115 | |
| 交際費 | 6 | | 17 | |
| 寄付金 | 15 | | 11 | |
| 旅費交通費 | 40 | | 128 | |
| 租税公課 | 367 | | 330 | |
| 不動産賃借料 | 1,674 | | 1,006 | |
| 退職給付費用 | 495 | | 437 | |
| 固定資産減価償却費 | 1,389 | | 1,388 | |
| 福利厚生費 | 42 | | 47 | |
| 修繕費 | 0 | | 1 | |
| 賞与引当金繰入額 | 1,933 | | 1,730 | |
| 役員賞与引当金繰入額 | 69 | | 48 | |
| 機器リース料 | 0 | | 0 | |
| 事務委託費 | 3,901 | | 4,074 | |
| 事務用消耗品費 | 45 | | 37 | |
| 器具備品費 | 0 | | 1 | |
| 諸経費 | 217 | | 334 | |
| 一般管理費計 | | 20,578 | | 20,078 |
| 営業利益 | | 22,848 | | 18,135 |

（単位：百万円）

| | 第37期 （自 2021年4月1日 至 2022年3月31日） | | 第38期 （自 2022年4月1日 至 2023年3月31日） | |
|--------------|---------------------------------------|--------|---------------------------------------|--------|
| | | | | |
| 営業外収益 | | | | |
| 受取利息 | | 13 | | 10 |
| 受取配当金 | 1 | 559 | 1 | 2,400 |
| 時効成立分配金・償還金 | | 0 | | 0 |
| 為替差益 | | 7 | | - |
| 雑収入 | | 19 | | 10 |
| 時効後支払損引当金戻入額 | | 10 | | 24 |
| 営業外収益計 | | 610 | | 2,446 |
| 営業外費用 | | | | |
| 為替差損 | | - | | 3 |
| 金銭の信託運用損 | | 743 | | 1,003 |
| 早期割増退職金 | | 20 | | 24 |
| 雑損失 | | - | | 47 |
| 営業外費用計 | | 764 | | 1,079 |
| 経常利益 | | 22,694 | | 19,502 |
| 特別利益 | | | | |
| 固定資産売却益 | | 0 | | - |
| 投資有価証券売却益 | | - | | 4 |
| 特別利益計 | | 0 | | 4 |
| 特別損失 | | | | |
| 固定資産除却損 | | 5 | | 12 |
| 投資有価証券売却損 | | 6 | | 9 |
| ゴルフ会員権売却損 | | 3 | | - |
| オフィス再編費用 | 2 | 509 | | - |
| 関係会社株式評価損 | | - | | 584 |
| 特別損失計 | | 525 | | 606 |
| 税引前当期純利益 | | 22,169 | | 18,900 |
| 法人税、住民税及び事業税 | | 6,085 | | 4,881 |
| 法人税等調整額 | | 584 | | 197 |
| 法人税等合計 | | 6,669 | | 5,078 |
| 当期純利益 | | 15,499 | | 13,821 |

（ 3 ） 【株主資本等変動計算書】

第37期（自 2021年4月1日 至 2022年3月31日）

（単位：百万円）

| | 株主資本 | | | | | | | | 株主資本 合計 |
|-----------------------------|-------|-------|--------------|-------------|-----------|-----------|-------------|-------------|------------|
| | 資本金 | 資本剰余金 | | | 利益剰余金 | | | 利益剰余金 合計 | |
| | | 資本準備金 | その他 資本剰余金 | 資本剰余 金合計 | 利益 準備金 | その他利益剰余金 | | | |
| | | | | | | 別途 積立金 | 繰越利益 剰余金 | | |
| 当期首残高 | 2,000 | 2,428 | 17,124 | 19,552 | 123 | 31,680 | 19,996 | 51,800 | 73,353 |
| 当期変動額 | | | | | | | | | |
| 剰余金の配当 | | | | | | | 11,280 | 11,280 | 11,280 |
| 当期純利益 | | | | | | | 15,499 | 15,499 | 15,499 |
| 株主資本以外の 項目の当期変動 額(純額) | | | | | | | | | - |
| 当期変動額合計 | - | - | - | - | - | - | 4,219 | 4,219 | 4,219 |
| 当期末残高 | 2,000 | 2,428 | 17,124 | 19,552 | 123 | 31,680 | 24,216 | 56,020 | 77,573 |

| | 評価・換算差額等 | | 純資産 合計 |
|-----------------------------|----------------------|----------------|-----------|
| | その他 有価証券 評価差額金 | 評価・換算 差額等合計 | |
| 当期首残高 | 0 | 0 | 73,353 |
| 当期変動額 | | | |
| 剰余金の配当 | | | 11,280 |
| 当期純利益 | | | 15,499 |
| 株主資本以外の 項目の当期変動 額(純額) | 0 | 0 | 0 |
| 当期変動額合計 | 0 | 0 | 4,219 |
| 当期末残高 | 0 | 0 | 77,573 |

第38期（自 2022年4月1日 至 2023年3月31日）

（単位：百万円）

| | 株主資本 | | | | | | | | |
|-----------------------------|-------|-------|--------------|-------------|-----------|-----------|-------------|-------------|------------|
| | 資本金 | 資本剰余金 | | | 利益剰余金 | | | | 株主資本 合計 |
| | | 資本準備金 | その他 資本剰余金 | 資本剰余 金合計 | 利益 準備金 | その他利益剰余金 | | 利益剰余金 合計 | |
| | | | | | | 別途 積立金 | 繰越利益 剰余金 | | |
| 当期首残高 | 2,000 | 2,428 | 17,124 | 19,552 | 123 | 31,680 | 24,216 | 56,020 | 77,573 |
| 当期変動額 | | | | | | | | | |
| 剰余金の配当 | | | | | | | 12,360 | 12,360 | 12,360 |
| 当期純利益 | | | | | | | 13,821 | 13,821 | 13,821 |
| 株主資本以外の 項目の当期変動 額(純額) | | | | | | | | | - |
| 当期変動額合計 | - | - | - | - | - | - | 1,461 | 1,461 | 1,461 |
| 当期末残高 | 2,000 | 2,428 | 17,124 | 19,552 | 123 | 31,680 | 25,678 | 57,481 | 79,034 |

| | 評価・換算差額等 | | 純資産 合計 |
|-----------------------------|----------------------|----------------|-----------|
| | その他 有価証券 評価差額金 | 評価・換算 差額等合計 | |
| 当期首残高 | 0 | 0 | 77,573 |
| 当期変動額 | | | |
| 剰余金の配当 | | | 12,360 |
| 当期純利益 | | | 13,821 |
| 株主資本以外の 項目の当期変動 額(純額) | 0 | 0 | 0 |
| 当期変動額合計 | 0 | 0 | 1,461 |
| 当期末残高 | 0 | 0 | 79,034 |

重要な会計方針

| | |
|--------------------------|--|
| 1. 有価証券の評価基準及び評価方法 | <p>(1) 子会社株式及び関連会社株式 移動平均法による原価法</p> <p>(2) その他有価証券 市場価格のない株式等以外のもの 決算日の市場価格等に基づく時価法 (評価差額は全部純資産直入法により処理し、売却原価は移動平均法により算定) 市場価格のない株式等 移動平均法による原価法</p> |
| 2. 金銭の信託の評価基準及び評価方法 | 時価法 |
| 3. 固定資産の減価償却の方法 | <p>(1) 有形固定資産(リース資産を除く) 定率法を採用しております。ただし、2016年4月1日以降に取得した建物附属設備については、定額法を採用しております。 なお、主な耐用年数は次のとおりであります。 建物 ... 8～18年 器具備品 ... 2～20年</p> <p>(2) 無形固定資産(リース資産を除く) 定額法を採用しております。 なお、自社利用のソフトウェアについては、社内における利用可能期間(5年)に基づく定額法を採用しております。</p> <p>(3) リース資産 所有権移転外ファイナンス・リース取引に係るリース資産 リース期間を耐用年数とし、残存価格を零とする定額法を採用しております。</p> |
| 4. 外貨建の資産及び負債の本邦通貨への換算基準 | 外貨建金銭債権債務は、期末日の直物等為替相場により円貨に換算し、換算差額は損益として処理しております。 |
| 5. 引当金の計上基準 | <p>(1) 賞与引当金 従業員に対して支給する賞与の支出に充てるため、将来の支給見込額に基づき当事業年度に見合う分を計上しております。</p> <p>(2) 役員賞与引当金 役員に対して支給する賞与の支出に充てるため、将来の支給見込額に基づき当事業年度に見合う分を計上しております。</p> <p>(3) 退職給付引当金 従業員の退職給付に備えるため、退職一時金制度について、当事業年度末における退職給付債務の見込額に基づき計上しております。 退職給付見込額の期間帰属方法 退職給付債務の算定にあたり、退職給付見込額を当事業年度末までの期間に帰属させる方法については、給付算定式基準によっております。 数理計算上の差異及び過去勤務費用の費用処理方法 過去勤務費用については、その発生時の従業員の平均残存勤務期間内の一定の年数(5年)による定額法により按分した額を費用処理しております。 数理計算上の差異については、各事業年度の発生時の従業員の平均残存勤務期間内の一定の年数(5年または10年)による定額法により按分した額を、それぞれ発生翌事業年度から費用処理しております。</p> <p>(4) 時効後支払損引当金 時効成立のため利益計上した収益分配金及び償還金について、受益者からの今後の支払請求に備えるため、過去の支払実績に基づく将来の支払見込額を計上しております。</p> |

| | |
|----------------|---|
| 6. 収益及び費用の計上基準 | <p>当社は、資産運用サービスから委託者報酬、運用受託報酬及び投資助言報酬を稼得しております。これらには成功報酬が含まれる場合があります。</p> <p>(1) 委託者報酬 委託者報酬は、投資信託の信託約款に基づき、日々の純資産総額に対する一定割合として認識され、確定した報酬を投資信託によって主に年1回又は2回受取ります。当該報酬は期間の経過とともに履行義務が充足されるという前提に基づき、投資信託の運用期間にわたり収益として認識しております。</p> <p>(2) 運用受託報酬 運用受託報酬は、投資顧問契約で定められた報酬に基づき、確定した報酬を顧問口座によって主に年1回又は2回受取ります。当該報酬は期間の経過とともに履行義務が充足されるという前提に基づき、顧問口座の運用期間にわたり収益として認識しております。</p> <p>(3) 投資助言報酬 投資助言報酬は、投資助言契約で定められた報酬に基づき、確定した報酬を顧問口座によって主に年2回又は4回受取ります。当該報酬は期間の経過とともに履行義務が充足されるという前提に基づき、顧問口座の運用期間にわたり収益として認識しております。</p> <p>(4) 成功報酬 成功報酬は、対象となる投資信託または顧問口座の特定のベンチマークまたはその他のパフォーマンス目標を上回る超過運用益に対する一定割合として認識されます。当該報酬は成功報酬を受領する権利が確定した時点で収益として認識しております。</p> |
| 7. 消費税等の会計処理 | 消費税及び地方消費税の会計処理は税抜き方式によっております。 |

（会計方針の変更）

「時価の算定に関する会計基準の適用指針」（企業会計基準適用指針第31号 2021年6月17日。以下「時価算定会計基準適用指針」という。）を当事業年度の期首から適用し、時価算定会計基準適用指針第27 - 2項に定める経過的な取り扱いに従って、時価算定会計基準適用指針が定める新たな会計方針を将来にわたって適用することとしております。なお、当該適用指針の適用に伴う、当事業年度の財務諸表への影響はありません。

また、（金融商品会計）注記の金融商品の時価のレベルごとの内訳等に関する事項における投資信託に関する注記事項においては、時価算定会計基準適用指針第27 - 3項に従って、前事業年度に係るものについては記載しておりません。

注記事項

（貸借対照表関係）

1. 有形固定資産の減価償却累計額

（百万円）

| | 第37期 (2022年3月31日現在) | 第38期 (2023年3月31日現在) |
|-------|------------------------|------------------------|
| 建物 | 415 | 523 |
| 器具備品 | 966 | 934 |
| リース資産 | - | 1 |

（損益計算書関係）

1. 各科目に含まれている関係会社に対する営業外収益は、次のとおりであります。

（百万円）

| | 第37期 (自2021年4月1日 至2022年3月31日) | 第38期 (自2022年4月1日 至2023年3月31日) |
|-------|-------------------------------------|-------------------------------------|
| 受取配当金 | 543 | 2,393 |

2. オフィス再編費用

オフィス再編費用は、主に本社オフィスレイアウトの見直しによるものです。

（株主資本等変動計算書関係）

第37期（自2021年4月1日至2022年3月31日）

1. 発行済株式の種類及び総数に関する事項

| 発行済株式の種類 | 当事業年度期首 株式数（株） | 当事業年度 増加株式数（株） | 当事業年度 減少株式数（株） | 当事業年度末 株式数（株） |
|----------|-------------------|-------------------|-------------------|------------------|
| 普通株式 | 24,490 | - | - | 24,490 |
| A種種類株式 | 15,510 | - | - | 15,510 |
| 合計 | 40,000 | - | - | 40,000 |

2. 配当に関する事項

（1）配当金支払額

| 決議 | 株式の 種類 | 配当金の総額 (百万円) | 1株当たり配 当額（円） | 基準日 | 効力発生日 |
|----------------------|------------|-----------------|-----------------|------------|------------|
| 2021年6月16日 定時株主総会 | 普通株式 | 11,280 | 282,000 | 2021年3月31日 | 2021年6月17日 |
| | A種種類 株式 | | | | |

(2) 基準日が当事業年度に属する配当のうち、配当の効力発生日が翌事業年度となるもの

| 決議 | 株式の種類 | 配当の原資 | 配当金の総額 (百万円) | 1株当たり配当額 (円) | 基準日 | 効力発生日 |
|----------------------|--------|-----------|-----------------|-----------------|------------|------------|
| 2022年6月16日 定時株主総会 | 普通株式 | 利益 剰余金 | 12,360 | 309,000 | 2022年3月31日 | 2022年6月17日 |
| | A種種類株式 | | | | | |

第38期（自 2022年4月1日 至 2023年3月31日）

1. 発行済株式の種類及び総数に関する事項

| 発行済株式の種類 | 当事業年度期首 株式数（株） | 当事業年度 増加株式数（株） | 当事業年度 減少株式数（株） | 当事業年度末 株式数（株） |
|----------|-------------------|-------------------|-------------------|------------------|
| 普通株式 | 24,490 | - | - | 24,490 |
| A種種類株式 | 15,510 | - | - | 15,510 |
| 合計 | 40,000 | - | - | 40,000 |

2. 配当に関する事項

(1) 配当金支払額

| 決議 | 株式の種類 | 配当金の総額 (百万円) | 1株当たり配当額 (円) | 基準日 | 効力発生日 |
|----------------------|--------|-----------------|-----------------|------------|------------|
| 2022年6月16日 定時株主総会 | 普通株式 | 12,360 | 309,000 | 2022年3月31日 | 2022年6月17日 |
| | A種種類株式 | | | | |

(2) 基準日が当事業年度に属する配当のうち、配当の効力発生日が翌事業年度となるもの

2023年6月16日開催予定の定時株主総会において、以下のとおり決議を予定しております。

| 決議 | 株式の種類 | 配当の原資 | 配当金の総額 (百万円) | 1株当たり配当額 (円) | 基準日 | 効力発生日 |
|----------------------|--------|-----------|-----------------|-----------------|------------|------------|
| 2023年6月16日 定時株主総会 | 普通株式 | 利益 剰余金 | 11,040 | 276,000 | 2023年3月31日 | 2023年6月19日 |
| | A種種類株式 | | | | | |

(金融商品関係)

1. 金融商品の状況に関する事項

(1) 金融商品に対する取組方針

当社は、投資運用業を営んでおります。資金運用については、短期的な預金等に限定してあります。

当社が運用を行う投資信託の商品性を適正に維持するため、当該投資信託を特定金外信託を通じて、または直接保有しております。なお、特定金外信託を通じて行っているデリバティブ取引は後述するリスクを低減する目的で行っております。当該デリバティブ取引は、実需の範囲内でのみ利用することとしており、投機的な取引は行わない方針であります。

(2) 金融商品の内容及びそのリスク

金銭の信託の主な内容は、当社運用ファンドの安定運用を主な目的として資金投入した投資信託及びデリバティブ取引であります。金銭の信託に含まれる投資信託は為替及び市場価格の変動リスクに晒されておりますが、デリバティブ取引(為替予約取引、株価指数先物取引及び債券先物取引)を利用して一部リスクを低減しております。

営業債権である未収委託者報酬及び未収運用受託報酬は、相手先の信用リスクに晒されてあります。

投資有価証券は、主にその他有価証券(投資信託)、業務上の関係を有する企業の株式であり、発行体の信用リスクや市場価格の変動リスクに晒されてあります。

営業債務である未払手数料は、1年以内の支払期日であります。

(3) 金融商品に係るリスク管理体制

信用リスク(取引先の契約不履行等に係るリスク)の管理

預金の預入先については、余資運用規程に従い、格付けの高い預入先に限定することにより、リスクの軽減を図っております。

営業債権の相手先の信用リスクに関しては、当社の信用リスク管理の基本方針に従い、取引先ごとの期日管理及び残高管理を行うとともに、主な相手先の信用状況を把握する体制としております。

投資有価証券の発行体の信用リスクに関しては、信用情報や時価の把握を定期的に行うことで管理しております。

市場リスク(為替や金利等の変動リスク)の管理

組織規程における分掌業務の定めに基づき、リスク管理担当所管にて、取引残高、損益及びリスク量等の実績管理を行い、定期的に社内委員会での報告を実施しております。

資金調達に係る流動性リスク(支払期日に支払いを実行できなくなるリスク)の管理

取引実行担当所管からの報告に基づき、資金管理担当所管が資金繰りを確認するとともに、十分な手許流動性を維持することなどにより、流動性リスクを管理しております。

(4) 金融商品の時価等に関する事項についての補足説明

金融商品の時価には、市場価格に基づく価額のほか、市場価格がない場合には合理的に算定された価額が含まれております。当該価額の算定においては変動要因を織り込んでいるため、異なる前提条件等を採用することにより、当該価額が変動することがあります。

2. 金融商品の時価等に関する事項

貸借対照表計上額、時価及びこれらの差額については、次のとおりであります。

第37期（2022年3月31日現在）

| | 貸借対照表計上額 (百万円) | 時価 (百万円) | 差額 (百万円) |
|----------------------|-------------------|-------------|-------------|
| (1) 金銭の信託 | 30,332 | 30,332 | - |
| (2) 投資有価証券 其他有価証券 | 1 | 1 | - |
| 資産計 | 30,334 | 30,334 | - |

第38期（2023年3月31日現在）

| | 貸借対照表計上額 (百万円) | 時価 (百万円) | 差額 (百万円) |
|----------------------|-------------------|-------------|-------------|
| (1) 金銭の信託 | 29,184 | 29,184 | - |
| (2) 投資有価証券 其他有価証券 | 1 | 1 | - |
| 資産計 | 29,186 | 29,186 | - |

(注1) 現金・預金、未収委託者報酬、未収運用受託報酬及び未払手数料は、短期間で決済されるため時価が帳簿価額に近似するものであることから、注記を省略しております。

(注2) 金銭債権及び満期のある有価証券の決算日後の償還予定額

第37期（2022年3月31日現在）

| | 1年以内 (百万円) | 1年超5年以内 (百万円) | 5年超10年以内 (百万円) | 10年超 (百万円) |
|----------------------------|---------------|------------------|-------------------|---------------|
| (1) 現金・預金 | 31,421 | - | - | - |
| (2) 金銭の信託 | 30,332 | - | - | - |
| (3) 未収委託者報酬 | 17,567 | - | - | - |
| (4) 未収運用受託報酬 | 4,348 | - | - | - |
| (5) 投資有価証券 其他有価証券(投資信託) | - | 1 | - | - |
| 合計 | 83,670 | 1 | - | - |

第38期（2023年3月31日現在）

| | 1年以内 (百万円) | 1年超5年以内 (百万円) | 5年超10年以内 (百万円) | 10年超 (百万円) |
|----------------------------|---------------|------------------|-------------------|---------------|
| (1) 現金・預金 | 33,770 | - | - | - |
| (2) 金銭の信託 | 29,184 | - | - | - |
| (3) 未収委託者報酬 | 16,279 | - | - | - |
| (4) 未収運用受託報酬 | 3,307 | - | - | - |
| (5) 投資有価証券 其他有価証券(投資信託) | - | 1 | - | - |
| 合計 | 82,540 | 1 | - | - |

3. 金融商品の時価のレベルごとの内訳等に関する事項

金融商品の時価を、時価の算定に係るインプットの観察可能性及び重要性に応じて、以下の3つのレベルに分類しております。

レベル1の時価：観察可能な時価の算定に係るインプットのうち、活発な市場において形成される当該時価の算定の対象となる資産又は負債に関する相場価格により算定した時価

レベル2の時価：観察可能な時価の算定に係るインプットのうち、レベル1のインプット以外の時価の算定に係るインプットを用いて算定した時価

レベル3の時価：観察できない時価の算定に係るインプットを使用して算定した時価

時価の算定に重要な影響を与えるインプットを複数使用している場合には、それらのインプットがそれぞれ属するレベルのうち、時価の算定における優先順位が最も低いレベルに時価を分類しております。

時価で貸借対照表に計上している金融商品

第37期（2022年3月31日現在）

| 区分 | 時価（百万円） | | | |
|------------|---------|-------|------|-------|
| | レベル1 | レベル2 | レベル3 | 合計 |
| (1) 金銭の信託 | - | 6,932 | - | 6,932 |
| (2) 投資有価証券 | - | - | - | - |
| 其他有価証券 | - | - | - | - |
| 資産計 | - | 6,932 | - | 6,932 |

「時価の算定に関する会計基準の適用指針」（企業会計基準適用指針第31号 2019年7月4日）第26項に従い、経過措置を適用した投資信託は上表には含めておりません。貸借対照表における当該投資信託の金額は、金銭の信託23,399百万円、投資有価証券1百万円となります。

第38期（2023年3月31日現在）

| 区分 | 時価（百万円） | | | |
|------------|---------|--------|------|--------|
| | レベル1 | レベル2 | レベル3 | 合計 |
| (1) 金銭の信託 | - | 29,184 | - | 29,184 |
| (2) 投資有価証券 | - | - | - | - |
| 其他有価証券 | - | 1 | - | 1 |
| 資産計 | - | 29,186 | - | 29,186 |

（注1）時価の算定に用いた評価技法及び時価の算定に係るインプットの説明

金銭の信託

信託財産は、主として投資信託、デリバティブ取引、その他の資産（コールローン・委託証拠金等）で構成されております。

信託財産を構成する金融商品の時価について、投資信託は基準価額、デリバティブ取引は、取引相手先金融機関より提示された価格によっております。また、その他の資産については短期間で決済されるため、時価は帳簿価額とほぼ等しいことから、当該帳簿価額によっております。

投資有価証券

投資有価証券は市場における取引価格が存在しない投資信託であり、基準価額を時価としております。

（注2）市場価格のない株式等の貸借対照表計上額は次の通りであります。

これらについては、「金融商品の時価等の開示に関する適用指針」（企業会計基準適用指針第19号 2020年3月31日）第5項に従い、2. 金融商品の時価等に関する事項及び3. 金融商品の時価のレベルごとの内訳等に関する事項で開示している表中には含めておりません。

（百万円）

| | 第37期 （2022年3月31日現在） | 第38期 （2023年3月31日現在） |
|----------------|------------------------|------------------------|
| 投資有価証券（其他有価証券） | | |
| 非上場株式 | 239 | 180 |
| 関係会社株式 | | |
| 非上場株式 | 5,349 | 5,810 |

（有価証券関係）

1. 子会社株式及び関連会社株式

子会社株式及び関連会社株式（第37期の貸借対照表計上額5,349百万円、第38期の貸借対照表計上額5,810百万円）については市場価格がないことから、貸借対照表日における時価及び貸借対照表計上額と当該時価との差額の記載は省略しております。

2. その他有価証券

第37期（2022年3月31日現在）

（百万円）

| 区分 | 貸借対照表日における 貸借対照表計上額 | 取得原価 | 差額 |
|----------------------------------|------------------------|------|----|
| 貸借対照表計上額が 取得原価を超えるもの 投資信託 | - | - | - |
| 小計 | - | - | - |
| 貸借対照表計上額が 取得原価を超えないもの 投資信託 | 1 | 2 | 0 |
| 小計 | 1 | 2 | 0 |
| 合計 | 1 | 2 | 0 |

（注）非上場株式（貸借対照表計上額239百万円）については、市場価格がないことから、上表に含めておりません。

第38期（2023年3月31日現在）

（百万円）

| 区分 | 貸借対照表日における 貸借対照表計上額 | 取得原価 | 差額 |
|----------------------------------|------------------------|------|----|
| 貸借対照表計上額が 取得原価を超えるもの 投資信託 | - | - | - |
| 小計 | - | - | - |
| 貸借対照表計上額が 取得原価を超えないもの 投資信託 | 1 | 2 | 0 |
| 小計 | 1 | 2 | 0 |
| 合計 | 1 | 2 | 0 |

（注）非上場株式（貸借対照表計上額180百万円）については、市場価格がないことから、上表に含めておりません。

3. 事業年度中に売却したその他有価証券

第37期（自 2021年4月1日 至 2022年3月31日）

| 区分 | 売却額 （百万円） | 売却益の合計額 （百万円） | 売却損の合計額 （百万円） |
|----|--------------|------------------|------------------|
| 株式 | 13 | - | 6 |

第38期（自 2022年4月1日 至 2023年3月31日）

| 区分 | 売却額 （百万円） | 売却益の合計額 （百万円） | 売却損の合計額 （百万円） |
|----|--------------|------------------|------------------|
| 株式 | 54 | 4 | 9 |

4. 減損処理を行った有価証券

当事業年度において、有価証券について584百万円（関係会社株式584百万円）減損処理を行っております。

（退職給付関係）

1. 採用している退職給付制度の概要

当社は、確定給付型の制度として退職一時金制度（非積立型制度であります）を採用しております。確定拠出型の制度としては確定拠出年金制度を採用しております。

2. 確定給付制度

（1）退職給付債務の期首残高と期末残高の調整表

（百万円）

| | 第37期 （自 2021年4月1日 至 2022年3月31日） | 第38期 （自 2022年4月1日 至 2023年3月31日） |
|--------------|---------------------------------------|---------------------------------------|
| 退職給付債務の期首残高 | 2,479 | 2,576 |
| 勤務費用 | 295 | 279 |
| 利息費用 | 2 | 2 |
| 数理計算上の差異の発生額 | 14 | 31 |
| 退職給付の支払額 | 185 | 191 |
| 退職給付債務の期末残高 | 2,576 | 2,698 |

（2）退職給付債務の期末残高と貸借対照表に計上された退職給付引当金の調整表

（百万円）

| | 第37期 （2022年3月31日現在） | 第38期 （2023年3月31日現在） |
|---------------------|------------------------|------------------------|
| 非積立型制度の退職給付債務 | 2,576 | 2,698 |
| 未積立退職給付債務 | 2,576 | 2,698 |
| 未認識数理計算上の差異 | 35 | 44 |
| 未認識過去勤務費用 | 33 | 0 |
| 貸借対照表に計上された負債と資産の純額 | 2,507 | 2,654 |
| 退職給付引当金 | 2,507 | 2,654 |
| 貸借対照表に計上された負債と資産の純額 | 2,507 | 2,654 |

(3) 退職給付費用及びその内訳項目の金額

(百万円)

| | 第37期 (自 2021年4月1日 至 2022年3月31日) | 第38期 (自 2022年4月1日 至 2023年3月31日) |
|-----------------|---------------------------------------|---------------------------------------|
| 勤務費用 | 295 | 279 |
| 利息費用 | 2 | 2 |
| 数理計算上の差異の費用処理額 | 34 | 22 |
| 過去勤務費用の費用処理額 | 69 | 34 |
| その他 | 3 | 4 |
| 確定給付制度に係る退職給付費用 | 398 | 334 |

(注) 上記退職給付費用以外に早期割増退職金として、前事業年度において20百万円、当事業年度において24百万円を営業外費用に計上しております。

(4) 数理計算上の計算基礎に関する事項

主要な数理計算上の計算基礎

| | 第37期 (2022年3月31日現在) | 第38期 (2023年3月31日現在) |
|-------|------------------------|------------------------|
| 割引率 | 0.09% | 0.09% |
| 予想昇給率 | 1.00% ~ 3.76% | 1.00% ~ 3.56% |

3. 確定拠出制度

当社の確定拠出制度への要拠出額は、前事業年度97百万円、当事業年度103百万円であります。

（税効果会計関係）

1. 繰延税金資産及び繰延税金負債の発生の主な原因別の内訳

| | 第37期 | 第38期 |
|-----------------|----------------|----------------|
| | (2022年3月31日現在) | (2023年3月31日現在) |
| | (百万円) | (百万円) |
| 繰延税金資産 | | |
| 未払事業税 | 156 | 121 |
| 未払事業所税 | 10 | 9 |
| 賞与引当金 | 592 | 529 |
| 未払法定福利費 | 92 | 94 |
| 運用受託報酬 | 845 | 390 |
| 資産除去債務 | 13 | 15 |
| 減価償却超過額（一括償却資産） | 12 | 21 |
| 減価償却超過額 | 58 | 198 |
| 繰延資産償却超過額（税法上） | 292 | 297 |
| 退職給付引当金 | 767 | 812 |
| 時効後支払損引当金 | 45 | 33 |
| ゴルフ会員権評価損 | 7 | 7 |
| 関係会社株式評価損 | 166 | 345 |
| 投資有価証券評価損 | 28 | 4 |
| その他 | 2 | 13 |
| その他有価証券評価差額金 | 0 | 0 |
| 繰延税金資産合計 | 3,092 | 2,895 |
| 繰延税金負債 | | |
| 繰延税金負債合計 | - | - |
| 繰延税金資産の純額 | 3,092 | 2,895 |

2. 法定実効税率と税効果会計適用後の法人税等の負担率との差異の原因となった主要な項目別の内訳

| | 第37期 | 第38期 |
|----------------------|----------------|----------------|
| | (2022年3月31日現在) | (2023年3月31日現在) |
| 法定実効税率 | - | 30.62 % |
| （調整） | | |
| 受取配当金等永久に益金に算入されない項目 | - | 3.69 % |
| その他 | - | 0.06 % |
| 税効果会計適用後の法人税等の負担率 | - | 26.87 % |

（注）前事業年度は、法定実効税率と税効果会計適用後の法人税等の負担率との差異が法定実効税率の100分の5以下であるため注記を省略しております。

（企業結合等関係）

当社（以下「AMOne」という）は、2016年7月13日付で締結した、DIAMアセットマネジメント株式会社（以下「DIAM」という）、みずほ投信投資顧問株式会社（以下「MHAM」という）、みずほ信託銀行株式会社（以下「TB」という）及び新光投信株式会社（以下「新光投信」という）（以下総称して「統合4社」という）間の「統合契約書」に基づき、2016年10月1日付で統合いたしました。

1. 結合当事企業

| 結合当事企業 | DIAM | MHAM | TB | 新光投信 |
|--------|------------------|------------------|------------------|------------------|
| 事業の内容 | 投資運用業務、投資助言・代理業務 | 投資運用業務、投資助言・代理業務 | 信託業務、銀行業務、投資運用業務 | 投資運用業務、投資助言・代理業務 |

2. 企業結合日

2016年10月1日

3. 企業結合の方法

MHAMを吸収合併存続会社、新光投信を吸収合併消滅会社とする吸収合併、TBを吸収分割会社、吸収合併後のMHAMを吸収分割承継会社とし、同社がTB資産運用部門に係る権利義務を承継する吸収分割、DIAMを吸収合併存続会社、MHAMを吸収合併消滅会社とする吸収合併の順に実施しております。

4. 結合後企業の名称

アセットマネジメントOne株式会社

5. 企業結合の主な目的

当社は、株式会社みずほフィナンシャルグループ（以下「MHFG」という）及び第一生命ホールディングス株式会社（以下「第一生命」という）の資産運用ビジネス強化・発展に対する強力なコミットメントのもと、統合4社が長年にわたって培ってきた資産運用に係わる英知を結集し、MHFGと第一生命両社グループとの連携も最大限活用して、お客さまに最高水準のソリューションを提供するグローバルな運用会社としての飛躍を目指してまいります。

6. 合併比率

「3. 企業結合の方法」の吸収合併における合併比率は以下の通りであります。

| 会社名 | DIAM （存続会社） | MHAM （消滅会社） |
|---------|----------------|----------------|
| 合併比率（*） | 1 | 0.0154 |

（*）普通株式と種類株式を合算して算定しております。

7. 交付した株式数

「3. 企業結合の方法」の吸収合併において、DIAMは、MHAMの親会社であるMHFGに対して、その所有するMHAMの普通株式103万8,408株につき、DIAMの普通株式490株及び議決権を有しないIA種類株式15,510株を交付しました。

8. 経済的持分比率（議決権比率）

MHFGが企業結合直前に所有していた当社に対する経済的持分比率 50.00%

MHFGが企業結合日に追加取得した当社に対する経済的持分比率 20.00%

MHFGの追加取得後の当社に対する経済的持分比率 70.00%

なお、MHFGが所有する議決権比率については50.00%から51.00%に異動しております。

9. 取得企業を決定するに至った主な根拠

「3. 企業結合の方法」の吸収合併において、法的に消滅会社となるMHAMの親会社であるMHFGが、結合後企業の議決権の過半数を保有することになるため、企業結合の会計上はMHAMが取得企業に該当し、DIAMが被取得企業となるものです。

10. 会計処理

「企業結合に関する会計基準」（企業結合会計基準第21号 平成25年9月13日公表分）及び「企業結合会計基準及び事業分離等会計基準に関する適用指針」（企業会計基準適用指針第10号 平成25年9月13日公表分）に基づき、「3. 企業結合の方法」の吸収合併及びの吸収分割については共通支配下の取引として処理し、の吸収合併については逆取得として処理しております。

11. 被取得企業に対してパーチェス法を適用した場合に関する事項

(1) 被取得企業の取得原価及びその内訳

| | | |
|-------|-----------|------------|
| 取得の対価 | MHAMの普通株式 | 144,212百万円 |
| 取得原価 | | 144,212百万円 |

(2) 発生したのれんの金額、発生原因、償却方法及び償却期間

| | | |
|-------------------|----|---|
| a. 発生したのれん | 金額 | 76,224百万円 |
| b. 発生原因 | | 被取得企業から受け入れた資産及び引き受けた負債の純額と取得原価との差額によります。 |
| c. のれんの償却方法及び償却期間 | | 20年間の均等償却 |

(3) 企業結合日に受け入れた資産及び引き受けた負債の額並びにその主な内訳

| | | |
|---------|---------------|-----------|
| a. 資産の額 | 資産合計 | 40,451百万円 |
| | うち現金・預金 | 11,605百万円 |
| | うち金銭の信託 | 11,792百万円 |
| b. 負債の額 | 負債合計 | 9,256百万円 |
| | うち未払手数料及び未払費用 | 4,539百万円 |

(注) 顧客関連資産に配分された金額及びそれに係る繰延税金負債は、資産の額及び負債の額には含まれておりません。

(4) のれん以外の無形固定資産に配分された金額及び主要な種類別の内訳並びに全体及び主要な種類別の加重平均償却期間

| | |
|------------------------|-----------|
| a. 無形固定資産に配分された金額 | 53,030百万円 |
| b. 主要な種類別の内訳 | |
| 顧客関連資産 | 53,030百万円 |
| c. 全体及び主要な種類別の加重平均償却期間 | |
| 顧客関連資産 | 16.9年 |

12. 被取得企業に対してパーチェス法を適用した場合の差額

(1) 貸借対照表項目

| | 第37期 (2022年3月31日現在) | 第38期 (2023年3月31日現在) |
|------|------------------------|------------------------|
| 流動資産 | - 百万円 | - 百万円 |
| 固定資産 | 76,763百万円 | 68,921百万円 |
| 資産合計 | 76,763百万円 | 68,921百万円 |
| 流動負債 | - 百万円 | - 百万円 |
| 固定負債 | 4,740百万円 | 3,643百万円 |
| 負債合計 | 4,740百万円 | 3,643百万円 |
| 純資産 | 72,022百万円 | 65,278百万円 |

(注) 固定資産及び資産合計には、のれん及び顧客関連資産の金額が含まれております。

| | | |
|--------|-----------|-----------|
| のれん | 55,263百万円 | 51,451百万円 |
| 顧客関連資産 | 25,175百万円 | 20,947百万円 |

(2) 損益計算書項目

| | 第37期 (自 2021年4月1日 至 2022年3月31日) | 第38期 (自 2022年4月1日 至 2023年3月31日) |
|--------------------------------------|---------------------------------------|---------------------------------------|
| 営業収益 | - 百万円 | - 百万円 |
| 営業利益 | 8,429百万円 | 8,039百万円 |
| 経常利益 | 8,429百万円 | 8,039百万円 |
| 税引前当期純利益 | 8,429百万円 | 8,039百万円 |
| 当期純利益 | 7,015百万円 | 6,744百万円 |
| 1株当たり当期純利益 | 175,380円68銭 | 168,617円97銭 |
| (注) 営業利益には、のれん及び顧客関連資産の償却額が含まれております。 | | |
| のれんの償却額 | 3,811百万円 | 3,811百万円 |
| 顧客関連資産の償却額 | 4,618百万円 | 4,228百万円 |

（資産除去債務関係）

当社は建物所有者との間で不動産賃貸借契約を締結しており、賃借期間終了時に原状回復する義務を有しているため、契約及び法令上の資産除去債務を認識しております。

なお、当該賃貸借契約に関連する長期差入保証金（敷金）が計上されているため、資産除去債務の負債計上に代えて、当該敷金の回収が最終的に見込めないと認められる金額を合理的に見積り、そのうち当期の負担に属する金額を費用計上し、直接減額しております。

（収益認識関係）

1. 収益の分解情報

収益の構成は次の通りです。

| | 第37期 （自 2021年4月1日 至 2022年3月31日） | 第38期 （自 2022年4月1日 至 2023年3月31日） |
|---------|---------------------------------------|---------------------------------------|
| 委託者報酬 | 108,259百万円 | 95,739百万円 |
| 運用受託報酬 | 14,425百万円 | 14,651百万円 |
| 投資助言報酬 | 1,587百万円 | 2,048百万円 |
| 成功報酬（注） | 2,594百万円 | 1,499百万円 |
| その他営業収益 | 12百万円 | 23百万円 |
| 合計 | 126,879百万円 | 113,962百万円 |

（注）成功報酬は、前事業年度においては損益計算書の委託者報酬及び運用受託報酬、当事業年度においては損益計算書の運用受託報酬に含めて表示しております。

2. 収益を理解するための基礎となる情報

収益を理解するための基礎となる情報は「重要な会計方針 6. 収益及び費用の計上基準」に記載の通りであります。

（セグメント情報等）

1. セグメント情報

当社は、資産運用業の単一セグメントであるため、記載を省略しております。

2. 関連情報

第37期（自 2021年4月1日 至 2022年3月31日）及び第38期（自 2022年4月1日 至 2023年3月31日）

（1）サービスごとの情報

サービス区分の決定方法は、損益計算書の営業収益の区分と同一であることから、サービスごとの営業収益の記載を省略しております。

（2）地域ごとの情報

営業収益

本邦の外部顧客に対する営業収益に区分した金額が損益計算書の営業収益の90%を超えるため、記載を省略しております。

有形固定資産

本邦に所在している有形固定資産の金額が貸借対照表の有形固定資産の金額の90%を超えるため、記載を省略しております。

（3）主要な顧客ごとの情報

特定の顧客に対する営業収益で損益計算書の営業収益の10%以上を占める相手先がないため、記載を省略しております。

（持分法損益等）

当社は2022年8月1日付でPayPayアセットマネジメント株式会社の株式を取得し持分法適用関連会社としておりますが、重要性が乏しいため、関連会社に対する投資の金額等の記載を省略しております。

(関連当事者情報)

1. 関連当事者との取引

(1) 親会社及び法人主要株主等

第37期(自 2021年4月1日 至 2022年3月31日)

該当はありません。

第38期(自 2022年4月1日 至 2023年3月31日)

該当はありません。

(2) 子会社及び関連会社等

第37期(自 2021年4月1日 至 2022年3月31日)

該当はありません。

第38期(自 2022年4月1日 至 2023年3月31日)

該当はありません。

(3) 兄弟会社等

第37期(自 2021年4月1日 至 2022年3月31日)

| 属性 | 会社等の名称 | 住所 | 資本金 又は 出資金 | 事業の 内容又 は職業 | 議決権 等の所 有(被 所有) 割合 | 関係内容 | | 取引の内容 | 取引金額 (百万円) | 科目 | 期末残高 (百万円) |
|---------------------------------|-------------------|-----------------|------------------|-------------------|--------------------------------|------------|---------------------|----------------------|---------------|-----------|---------------|
| | | | | | | 役員の 兼任等 | 事業上 の関係 | | | | |
| 親 会 社 の 子 会 社 | 株式会社 みずほ銀 行 | 東京都 千代田 区 | 14,040 億円 | 銀行業 | - | - | 当社設定 投資信託 の販売 | 投資信託の 販売代行手 数料 | 7,789 | 未払 手数料 | 1,592 |
| | みずほ証 券株式会 社 | 東京都 千代田 区 | 1,251 億円 | 証券業 | - | - | 当社設定 投資信託 の販売 | 投資信託の 販売代行手 数料 | 16,373 | 未払 手数料 | 2,651 |

取引条件及び取引条件の決定方針等

(注1) 投資信託の販売代行手数料は、一般的取引条件を勘案した個別契約により決定しております。

(注2) 上記の取引金額には消費税等が含まれておりません。期末残高には、消費税等が含まれております。

第38期(自 2022年4月1日 至 2023年3月31日)

| 属性 | 会社等の名称 | 住所 | 資本金 又は 出資金 | 事業の 内容又 は職業 | 議決権 等の所 有(被 所有) 割合 | 関係内容 | | 取引の内容 | 取引金額 (百万円) | 科目 | 期末残高 (百万円) |
|---------------------------------|-------------------|-----------------|------------------|-------------------|--------------------------------|------------|---------------------|----------------------|---------------|-----------|---------------|
| | | | | | | 役員の 兼任等 | 事業上 の関係 | | | | |
| 親 会 社 の 子 会 社 | 株式会社 みずほ銀 行 | 東京都 千代田 区 | 14,040 億円 | 銀行業 | - | - | 当社設定 投資信託 の販売 | 投資信託の 販売代行手 数料 | 7,474 | 未払 手数料 | 1,579 |
| | みずほ証 券株式会 社 | 東京都 千代田 区 | 1,251 億円 | 証券業 | - | - | 当社設定 投資信託 の販売 | 投資信託の 販売代行手 数料 | 13,932 | 未払 手数料 | 2,404 |

取引条件及び取引条件の決定方針等

(注1) 投資信託の販売代行手数料は、一般的取引条件を勘案した個別契約により決定しております。

(注2) 上記の取引金額には消費税等が含まれておりません。期末残高には、消費税等が含まれております。

2. 親会社又は重要な関連会社に関する注記

(1) 親会社情報

株式会社みずほフィナンシャルグループ

(東京証券取引所及びニューヨーク証券取引所に上場)

(2) 重要な関連会社の要約財務諸表

該当はありません

(1株当たり情報)

| | 第37期 (自 2021年4月1日 至 2022年3月31日) | 第38期 (自 2022年4月1日 至 2023年3月31日) |
|--------------|---------------------------------------|---------------------------------------|
| 1株当たり純資産額 | 1,939,327円79銭 | 1,975,862円96銭 |
| 1株当たり当期純利益金額 | 387,499円36銭 | 345,535円19銭 |

(注1) 潜在株式調整後1株当たり当期純利益金額については、潜在株式が存在していないため記載しておりません。

(注2) 1株当たり当期純利益金額の算定上の基礎は、以下のとおりであります。

| | 第37期 (自 2021年4月1日 至 2022年3月31日) | 第38期 (自 2022年4月1日 至 2023年3月31日) |
|----------------------------|---------------------------------------|---------------------------------------|
| 当期純利益金額 | 15,499百万円 | 13,821百万円 |
| 普通株主及び普通株主と同等の株主に帰属しない金額 | - | - |
| 普通株式及び普通株式と同等の株式に係る当期純利益金額 | 15,499百万円 | 13,821百万円 |
| 普通株式及び普通株式と同等の株式の期中平均株式数 | 40,000株 | 40,000株 |
| (うち普通株式) | (24,490株) | (24,490株) |
| (うちA種種類株式) | (15,510株) | (15,510株) |

(注1) A種種類株式は、剰余金の配当請求権及び残余財産分配請求権について普通株式と同等の権利を有しているため、1株当たり情報の算定上、普通株式に含めて計算しています。

5【その他】

<訂正前>

(1) 定款の変更、事業譲渡又は事業譲受、出資の状況その他の重要事項

委託会社は、アストマックス株式会社からPayPayアセットマネジメント株式会社(以下「PPAM」といいます。)の発行済株式の49.9%を2022年8月1日付で譲り受けており、同日付でPPAMは委託会社の関連会社となりました。

(略)

<訂正後>

(1) 定款の変更、事業譲渡又は事業譲受、出資の状況その他の重要事項

委託会社の関連会社であるPayPayアセットマネジメント株式会社に対する出資比率が、2023年10月6日付で49.9%から23.4%に引き下がりました。

(略)

第2【その他の関係法人の概況】

1【名称、資本金の額及び事業の内容】

<訂正前>

(1)受託会社

| | |
|-------|---------------------------|
| 名称 | みずほ信託銀行株式会社 |
| 資本金の額 | 247,369百万円（2022年3月末日現在） |
| 事業の内容 | 日本において銀行業務および信託業務を営んでいます。 |

(2)販売会社

販売会社の名称、資本金の額および事業内容は以下の通りです。

| 名 称 | 資本金の額 (単位:百万円) | 事 業 の 内 容 |
|----------|-------------------|----------------------------------|
| 楽天証券株式会社 | 17,495 | 「金融商品取引法」に定める第一種金融商品取引業を営んでおります。 |

(注) 資本金の額は2021年12月31日現在

(3) 投資顧問会社

| | |
|-------|------------------------|
| 名称 | みずほ第一フィナンシャルテクノロジー株式会社 |
| 資本金の額 | 200百万円（2022年3月末日現在） |
| 事業の内容 | 日本において投資顧問業務を営んでいます。 |

<訂正後>

(1)受託会社

| | |
|-------|---------------------------|
| 名称 | みずほ信託銀行株式会社 |
| 資本金の額 | 247,369百万円（2023年3月末日現在） |
| 事業の内容 | 日本において銀行業務および信託業務を営んでいます。 |

(2)販売会社

販売会社の名称、資本金の額および事業内容は以下の通りです。

| 名 称 | 資本金の額 (単位:百万円) | 事 業 の 内 容 |
|----------|-------------------|----------------------------------|
| 楽天証券株式会社 | 19,495 | 「金融商品取引法」に定める第一種金融商品取引業を営んでおります。 |

(注) 資本金の額は2022年12月31日現在

(3) 投資顧問会社

| | |
|-------|------------------------|
| 名称 | みずほ第一フィナンシャルテクノロジー株式会社 |
| 資本金の額 | 200百万円（2023年3月末日現在） |
| 事業の内容 | 日本において投資顧問業務を営んでいます。 |

独立監査人の監査報告書

2023年12月1日

アセットマネジメントOne株式会社

取締役会 御中

EY新日本有限責任監査法人
東京事務所指定有限責任社員 公認会計士 稲葉 宏和
業務執行社員

監査意見

当監査法人は、金融商品取引法第193条の2第1項の規定に基づく監査証明を行うため、「ファンドの経理状況」に掲げられているOneグローバル最適化バランス（安定型）＜ラップ向け＞の2023年3月15日から2023年10月12日までの計算期間の財務諸表、すなわち、貸借対照表、損益及び剰余金計算書、注記表並びに附属明細表について監査を行った。

当監査法人は、上記の財務諸表が、我が国において一般に公正妥当と認められる企業会計の基準に準拠して、Oneグローバル最適化バランス（安定型）＜ラップ向け＞の2023年10月12日現在の信託財産の状態及び同日をもって終了する計算期間の損益の状況を、全ての重要な点において適正に表示しているものと認める。

監査意見の根拠

当監査法人は、我が国において一般に公正妥当と認められる監査の基準に準拠して監査を行った。監査の基準における当監査法人の責任は、「財務諸表監査における監査人の責任」に記載されている。当監査法人は、我が国における職業倫理に関する規定に従って、アセットマネジメントOne株式会社及びファンドから独立しており、また、監査人としてのその他の倫理上の責任を果たしている。当監査法人は、意見表明の基礎となる十分かつ適切な監査証拠を入手したと判断している。

その他の記載内容

その他の記載内容は、有価証券報告書及び有価証券届出書（訂正有価証券届出書を含む。）に含まれる情報のうち、財務諸表及びその監査報告書以外の情報である。経営者の責任は、その他の記載内容を作成し開示することにある。

当監査法人の財務諸表に対する監査意見の対象にはその他の記載内容は含まれておらず、当監査法人はその他の記載内容に対して意見を表明するものではない。

財務諸表監査における当監査法人の責任は、その他の記載内容を通読し、通読の過程において、その他の記載内容と財務諸表又は当監査法人が監査の過程で得た知識との間に重要な相違があるかどうか検討すること、また、そのような重要な相違以外にその他の記載内容に重要な誤りの兆候があるかどうか注意を払うことにある。

当監査法人は、実施した作業に基づき、その他の記載内容に重要な誤りがあると判断した場合には、その事実を報告することが求められている。

その他の記載内容に関して、当監査法人が報告すべき事項はない。

財務諸表に対する経営者の責任

経営者の責任は、我が国において一般に公正妥当と認められる企業会計の基準に準拠して財務諸表を作成し適正に表示することにある。これには、不正又は誤謬による重要な虚偽表示のない財務諸表を作成し適正に表示するために経営者が必要と判断した内部統制を整備及び運用することが含まれる。

財務諸表を作成するに当たり、経営者は、継続企業的前提に基づき財務諸表を作成することが適切であるかどうかを評価し、我が国において一般に公正妥当と認められる企業会計の基準に基づいて継続企業に関する事項を開示する必要がある場合には当該事項を開示する責任がある。

財務諸表監査における監査人の責任

監査人の責任は、監査人が実施した監査に基づいて、全体としての財務諸表に不正又は誤謬による重要な虚偽表示がないかどうかについて合理的な保証を得て、監査報告書において独立の立場から財務諸表に対する意見を表明することにある。虚偽表示は、不正又は誤謬により発生する可能性があり、個別に又は集計すると、財務諸表の利用者の意思決定に影響を与えると合理的に見込まれる場合に、重要性があると判断される。

監査人は、我が国において一般に公正妥当と認められる監査の基準に従って、監査の過程を通じて、職業的専門家としての判断を行い、職業的懐疑心を保持して以下を実施する。

- ・ 不正又は誤謬による重要な虚偽表示リスクを識別し、評価する。また、重要な虚偽表示リスクに対応した監査手続を立案し、実施する。監査手続の選択及び適用は監査人の判断による。さらに、意見表明の基礎となる十分かつ適切な監査証拠を入手する。
- ・ 財務諸表監査の目的は、内部統制の有効性について意見表明するためのものではないが、監査人は、リスク評価の実施に際して、状況に応じた適切な監査手続を立案するために、監査に関連する内部統制を検討する。
- ・ 経営者が採用した会計方針及びその適用方法の適切性、並びに経営者によって行われた会計上の見積りの合理性及び関連する注記事項の妥当性を評価する。
- ・ 経営者が継続企業を前提として財務諸表を作成することが適切であるかどうか、また、入手した監査証拠に基づき、継続企業的前提に重要な疑義を生じさせるような事象又は状況に関して重要な不確実性が認められるかどうか結論付ける。継続企業的前提に関する重要な不確実性が認められる場合は、監査報告書において財務諸表の注記事項に注意を喚起すること、又は重要な不確実性に関する財務諸表の注記事項が適切でない場合は、財務諸表に対して除外事項付意見を表明することが求められている。監査人の結論は、監査報告書日までに入手した監査証拠に基づいているが、将来の事象や状況により、ファンドは継続企業として存続できなくなる可能性がある。
- ・ 財務諸表の表示及び注記事項が、我が国において一般に公正妥当と認められる企業会計の基準に準拠しているかどうかとともに、関連する注記事項を含めた財務諸表の表示、構成及び内容、並びに財務諸表が基礎となる取引や会計事象を適正に表示しているかどうかを評価する。

監査人は、経営者に対して、計画した監査の範囲とその実施時期、監査の実施過程で識別した内部統制の重要な不備を含む監査上の重要な発見事項、及び監査の基準で求められているその他の事項について報告を行う。

利害関係

アセットマネジメントOne株式会社及びファンドと当監査法人又は業務執行社員との間には、公認会計士法の規定により記載すべき利害関係はない。

以 上

(注1) 上記の監査報告書の原本は当社(有価証券報告書提出会社)が別途保管しております。

(注2) XBR Lデータは監査の対象には含まれておりません。

[次へ](#)

独立監査人の監査報告書

2023年12月1日

アセットマネジメントOne株式会社

取締役会 御中

EY新日本有限責任監査法人
東京事務所指定有限責任社員 公認会計士 稲葉 宏和
業務執行社員

監査意見

当監査法人は、金融商品取引法第193条の2第1項の規定に基づく監査証明を行うため、「ファンドの経理状況」に掲げられているOneグローバル最適化バランス（成長型）＜ラップ向け＞の2023年3月15日から2023年10月12日までの計算期間の財務諸表、すなわち、貸借対照表、損益及び剰余金計算書、注記表並びに附属明細表について監査を行った。

当監査法人は、上記の財務諸表が、我が国において一般に公正妥当と認められる企業会計の基準に準拠して、Oneグローバル最適化バランス（成長型）＜ラップ向け＞の2023年10月12日現在の信託財産の状態及び同日をもって終了する計算期間の損益の状況を、全ての重要な点において適正に表示しているものと認める。

監査意見の根拠

当監査法人は、我が国において一般に公正妥当と認められる監査の基準に準拠して監査を行った。監査の基準における当監査法人の責任は、「財務諸表監査における監査人の責任」に記載されている。当監査法人は、我が国における職業倫理に関する規定に従って、アセットマネジメントOne株式会社及びファンドから独立しており、また、監査人としてのその他の倫理上の責任を果たしている。当監査法人は、意見表明の基礎となる十分かつ適切な監査証拠を入手したと判断している。

その他の記載内容

その他の記載内容は、有価証券報告書及び有価証券届出書（訂正有価証券届出書を含む。）に含まれる情報のうち、財務諸表及びその監査報告書以外の情報である。経営者の責任は、その他の記載内容を作成し開示することにある。

当監査法人の財務諸表に対する監査意見の対象にはその他の記載内容は含まれておらず、当監査法人はその他の記載内容に対して意見を表明するものではない。

財務諸表監査における当監査法人の責任は、その他の記載内容を通読し、通読の過程において、その他の記載内容と財務諸表又は当監査法人が監査の過程で得た知識との間に重要な相違があるかどうか検討すること、また、そのような重要な相違以外にその他の記載内容に重要な誤りの兆候があるかどうか注意を払うことにある。

当監査法人は、実施した作業に基づき、その他の記載内容に重要な誤りがあると判断した場合には、その事実を報告することが求められている。

その他の記載内容に関して、当監査法人が報告すべき事項はない。

財務諸表に対する経営者の責任

経営者の責任は、我が国において一般に公正妥当と認められる企業会計の基準に準拠して財務諸表を作成し適正に表示することにある。これには、不正又は誤謬による重要な虚偽表示のない財務諸表を作成し適正に表示するために経営者が必要と判断した内部統制を整備及び運用することが含まれる。

財務諸表を作成するに当たり、経営者は、継続企業の前提に基づき財務諸表を作成することが適切であるかどうかを評価し、我が国において一般に公正妥当と認められる企業会計の基準に基づいて継続企業に関する事項を開示する必要がある場合には当該事項を開示する責任がある。

財務諸表監査における監査人の責任

監査人の責任は、監査人が実施した監査に基づいて、全体としての財務諸表に不正又は誤謬による重要な虚偽表示がないかどうかについて合理的な保証を得て、監査報告書において独立の立場から財務諸表に対する意見を表明することにある。虚偽表示は、不正又は誤謬により発生する可能性があり、個別に又は集計すると、財務諸表の利用者の意思決定に影響を与えると合理的に見込まれる場合に、重要性があると判断される。

監査人は、我が国において一般に公正妥当と認められる監査の基準に従って、監査の過程を通じて、職業的専門家としての判断を行い、職業的懐疑心を保持して以下を実施する。

- ・ 不正又は誤謬による重要な虚偽表示リスクを識別し、評価する。また、重要な虚偽表示リスクに対応した監査手続を立案し、実施する。監査手続の選択及び適用は監査人の判断による。さらに、意見表明の基礎となる十分かつ適切な監査証拠を入手する。
- ・ 財務諸表監査の目的は、内部統制の有効性について意見表明するためのものではないが、監査人は、リスク評価の実施に際して、状況に応じた適切な監査手続を立案するために、監査に関連する内部統制を検討する。
- ・ 経営者が採用した会計方針及びその適用方法の適切性、並びに経営者によって行われた会計上の見積りの合理性及び関連する注記事項の妥当性を評価する。
- ・ 経営者が継続企業を前提として財務諸表を作成することが適切であるかどうか、また、入手した監査証拠に基づき、継続企業の前提に重要な疑義を生じさせるような事象又は状況に関して重要な不確実性が認められるかどうか結論付ける。継続企業の前提に関する重要な不確実性が認められる場合は、監査報告書において財務諸表の注記事項に注意を喚起すること、又は重要な不確実性に関する財務諸表の注記事項が適切でない場合は、財務諸表に対して除外事項付意見を表明することが求められている。監査人の結論は、監査報告書日までに入手した監査証拠に基づいているが、将来の事象や状況により、ファンドは継続企業として存続できなくなる可能性がある。
- ・ 財務諸表の表示及び注記事項が、我が国において一般に公正妥当と認められる企業会計の基準に準拠しているかどうかとともに、関連する注記事項を含めた財務諸表の表示、構成及び内容、並びに財務諸表が基礎となる取引や会計事象を適正に表示しているかどうかを評価する。

監査人は、経営者に対して、計画した監査の範囲とその実施時期、監査の実施過程で識別した内部統制の重要な不備を含む監査上の重要な発見事項、及び監査の基準で求められているその他の事項について報告を行う。

利害関係

アセットマネジメントOne株式会社及びファンドと当監査法人又は業務執行社員との間には、公認会計士法の規定により記載すべき利害関係はない。

以 上

(注1) 上記の監査報告書の原本は当社(有価証券報告書提出会社)が別途保管しております。

(注2) XBR Lデータは監査の対象には含まれておりません。

[次へ](#)

独立監査人の監査報告書

2023年5月25日

アセットマネジメントOne株式会社
取締役会 御中EY新日本有限責任監査法人
東京事務所指定有限責任社員
業務執行社員 公認会計士 丘本 正彦指定有限責任社員
業務執行社員 公認会計士 長谷川 敬指定有限責任社員
業務執行社員 公認会計士 稲葉 宏和

監査意見

当監査法人は、金融商品取引法第193条の2第1項の規定に基づく監査証明を行うため、「委託会社等の経理状況」に掲げられているアセットマネジメントOne株式会社の2022年4月1日から2023年3月31日までの第38期事業年度の財務諸表、すなわち、貸借対照表、損益計算書、株主資本等変動計算書、重要な会計方針及びその他の注記について監査を行った。

当監査法人は、上記の財務諸表が、我が国において一般に公正妥当と認められる企業会計の基準に準拠して、アセットマネジメントOne株式会社の2023年3月31日現在の財政状態及び同日をもって終了する事業年度の経営成績を、全ての重要な点において適正に表示しているものと認める。

監査意見の根拠

当監査法人は、我が国において一般に公正妥当と認められる監査の基準に準拠して監査を行った。監査の基準における当監査法人の責任は、「財務諸表監査における監査人の責任」に記載されている。当監査法人は、我が国における職業倫理に関する規定に従って、会社から独立しており、また、監査人としてのその他の倫理上の責任を果たしている。当監査法人は、意見表明の基礎となる十分かつ適切な監査証拠を入手したと判断している。

その他の記載内容

その他の記載内容は、監査した財務諸表を含む開示書類に含まれる情報のうち、財務諸表及びその監査報告書以外の情報である。

当監査法人は、その他の記載内容が存在しないと判断したため、その他の記載内容に対するいかなる作業も実施していない。

財務諸表に対する経営者及び監査等委員会の責任

経営者の責任は、我が国において一般に公正妥当と認められる企業会計の基準に準拠して財務諸表を作成し適正に表示することにある。これには、不正又は誤謬による重要な虚偽表示のない財務諸表を作成し適正に表示するために経営者が必要と判断した内部統制を整備及び運用することが含まれる。

財務諸表を作成するに当たり、経営者は、継続企業的前提に基づき財務諸表を作成することが適切であるかどうかを評価し、我が国において一般に公正妥当と認められる企業会計の基準に基づいて継続企業に関する事項を開示する必要がある場合には当該事項を開示する責任がある。

監査等委員会の責任は、財務報告プロセスの整備及び運用における取締役の職務の執行を監視することにある。

財務諸表監査における監査人の責任

監査人の責任は、監査人が実施した監査に基づいて、全体としての財務諸表に不正又は誤謬による重要な虚偽表示がないかどうかについて合理的な保証を得て、監査報告書において独立の立場から財務諸表に対する意見を表明することにある。虚偽表示は、不正又は誤謬により発生する可能性があり、個別に又は集計すると、財務諸表の利用者の意思決定に影響を与えると合理的に見込まれる場合に、重要性があると判断される。

監査人は、我が国において一般に公正妥当と認められる監査の基準に従って、監査の過程を通じて、職業的専門家としての判断を行い、職業的懐疑心を保持して以下を実施する。

- ・ 不正又は誤謬による重要な虚偽表示リスクを識別し、評価する。また、重要な虚偽表示リスクに対応した監査手続を立案し、実施する。監査手続の選択及び適用は監査人の判断による。さらに、意見表明の基礎となる十分かつ適切な監査証拠を入手する。
- ・ 財務諸表監査の目的は、内部統制の有効性について意見表明するためのものではないが、監査人は、リスク評価の実施に際して、状況に応じた適切な監査手続を立案するために、監査に関連する内部統制を検討する。
- ・ 経営者が採用した会計方針及びその適用方法の適切性、並びに経営者によって行われた会計上の見積りの合理性及び関連する注記事項の妥当性を評価する。
- ・ 経営者が継続企業を前提として財務諸表を作成することが適切であるかどうか、また、入手した監査証拠に基づき、継続企業の前提に重要な疑義を生じさせるような事象又は状況に関して重要な不確実性が認められるかどうか結論付ける。継続企業の前提に関する重要な不確実性が認められる場合は、監査報告書において財務諸表の注記事項に注意を喚起すること、又は重要な不確実性に関する財務諸表の注記事項が適切でない場合は、財務諸表に対して除外事項付意見を表明することが求められている。監査人の結論は、監査報告書日までに入手した監査証拠に基づいているが、将来の事象や状況により、企業は継続企業として存続できなくなる可能性がある。
- ・ 財務諸表の表示及び注記事項が、我が国において一般に公正妥当と認められる企業会計の基準に準拠しているかどうかとともに、関連する注記事項を含めた財務諸表の表示、構成及び内容、並びに財務諸表が基礎となる取引や会計事象を適正に表示しているかどうかを評価する。

監査人は、監査等委員会に対して、計画した監査の範囲とその実施時期、監査の実施過程で識別した内部統制の重要な不備を含む監査上の重要な発見事項、及び監査の基準で求められているその他の事項について報告を行う。

監査人は、監査等委員会に対して、独立性についての我が国における職業倫理に関する規定を遵守したこと、並びに監査人の独立性に影響を与えると合理的に考えられる事項、及び阻害要因を除去又は軽減するためにセーフガードを講じている場合はその内容について報告を行う。

利害関係

会社と当監査法人又は業務執行社員との間には、公認会計士法の規定により記載すべき利害関係はない。

以上

(注1) 上記の監査報告書の原本は当社(有価証券報告書提出会社)が別途保管しております。

(注2) X B R L データは監査の対象には含まれておりません。