

【表紙】

| | |
|-------------------|----------------------------------|
| 【提出書類】 | 有価証券報告書 |
| 【提出先】 | 関東財務局長殿 |
| 【提出日】 | 2024年2月20日提出 |
| 【計算期間】 | 第2期（自 2022年11月22日 至 2023年11月20日） |
| 【ファンド名】 | ニッセイ新興国株式インデックス（ラップ専用） |
| 【発行者名】 | ニッセイアセットマネジメント株式会社 |
| 【代表者の役職氏名】 | 代表取締役社長 大関 洋 |
| 【本店の所在の場所】 | 東京都千代田区丸の内一丁目6番6号 |
| 【事務連絡者氏名】 | 投資信託企画部 茶木 健 |
| 【連絡場所】 | 東京都千代田区丸の内一丁目6番6号 |
| 【電話番号】 | 03 - 5533 - 4608 |
| 【縦覧に供する場所】 | 該当事項はありません。 |

第一部【ファンド情報】

第1【ファンドの状況】

1【ファンドの性格】

（1）【ファンドの目的及び基本的性格】

基本方針

ファンドは、MSCIEマージング・マーケット・インデックス（配当込み、円換算ベース）の動きに連動する投資成果を目標に運用を行うことを基本方針とします。

運用の形態

ファンドは「ファミリーファンド方式」で運用を行います。

ファミリーファンド方式とは、投資者からの資金をまとめてベビーファンドとし、その資金をマザーファンドに投資して、その実質的な運用をマザーファンドにて行う仕組みです。

<イメージ図>

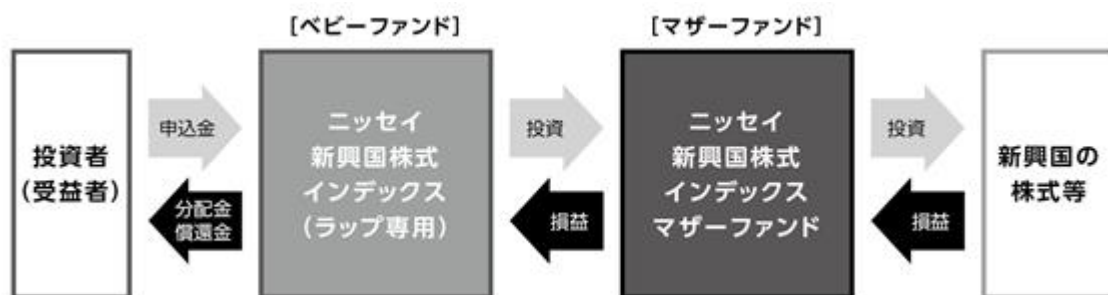

ファンドの特色

1 当ファンドは、投資者と販売会社が締結する投資一任契約に基づいて、資産を管理する口座の資金を運用するためのファンドです。

・当ファンドの購入の申込みを行う投資者は、販売会社と投資一任契約の資産を管理する口座に関する契約および投資一任契約を締結する必要があります。

2 新興国の株式等に投資することにより、MSCIEマージング・マーケット・インデックス(配当込み、円換算ベース)の動きに連動する投資成果をめざします。

- 当社独自の計量モデル等を活用し、ポートフォリオを構築します。
- 原則として、対円での為替ヘッジ*は行いません。
*為替ヘッジとは、為替変動による資産価値の変動を回避する取引のことをいいます。
- 投資対象には、DR(預託証券)*もしくは株式等と同等の投資効果が得られる証券および証書等を含みます。

*DR(預託証券)とは、Depository Receiptの略で、ある国の企業の株式を海外で流通させるために、その会社の株式を銀行などに預託し海外で発行される証券をいい、株式と同様に金融商品取引所などで取引されます。

〈基準価額と指数の連動性に関する留意点〉

ファンドはMSCIEマージング・マーケット・インデックス(配当込み、円換算ベース)の動きに連動する投資成果をめざしますが、当該指数の構成銘柄すべてを組入れないこと、資金の流出入と実際の銘柄等の売買のタイミングのずれ、売買時のコストや運用管理費用(信託報酬)等の費用を負担することなどから、基準価額と当該指数の動きは完全に一致するものではありません。

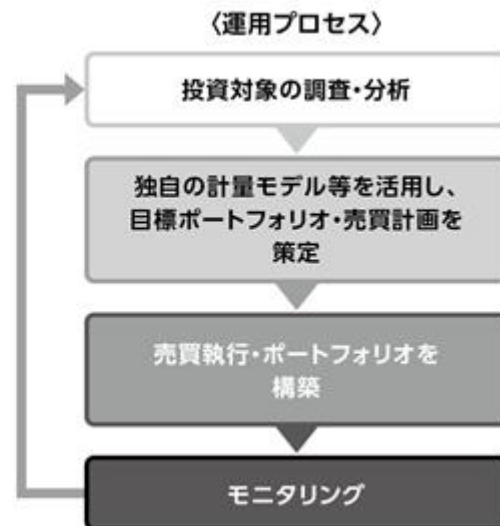

●MSCIEマージング・マーケット・インデックス(配当込み、円換算ベース)について

同指数は、MSCI Inc.が公表している指数であり、世界の新興国の株式により構成されています。同指数に関する著作権、知的財産権、その他一切の権利はMSCI Inc.に帰属します。また、MSCI Inc.は同指数の内容を変更する権利および公表を停止する権利を有しています。

なお、「円換算ベース」とは同指数をもとに、委託会社が独自に円換算したものです。

<MSCI指数にかかる免責条項等>

当ファンドは、MSCI Inc.、MSCI Inc. の関連会社およびMSCI指数の作成または編集に関与あるいは関係したその他の当事者が、保証、推奨、販売または宣伝するものではありません。MSCI指数は、MSCI Inc. が独占的に所有しています。MSCI Inc. およびMSCI指数は、MSCI Inc. およびその関係会社のサービスマークであり、ニッセイアセットマネジメント株式会社(以下「委託会社」といいます)は特定の目的のためにその使用を許諾されています。MSCI Inc.、MSCI Inc. の関連会社およびMSCI指数の作成または編集に関与あるいは関係したその他の当事者は、当ファンドの受益者または不特定多数の公衆に対して、ファンド全般的またはこの特定のファンドへの投資に関する当否あるいは一般的な株式市場のパフォーマンスをトラックしているMSCI指数の能力に関して、明示的であると黙示的であるとを問わず、一切の表明または保証を行いません。MSCI Inc. とその関連会社は、特定のトレードマーク、サービスマーク、トレードネームのライセンスの所有者であり、MSCI指数は、当ファンドまたは当ファンドの委託会社あるいは受益者に関わらず、MSCI Inc. により決定、作成および計算されています。MSCI Inc.、MSCI Inc. の関連会社およびMSCI指数の作成または編集に関与あるいは関係したその他の当事者は、MSCI指数の決定、作成あるいは計算において、当ファンドの委託会社または受益者の要求を考慮に入れる義務は一切ありません。MSCI Inc.、MSCI Inc. の関連会社およびMSCI指数の作成または編集に関与あるいは関係したその他の当事者は、当ファンドの募集等に関する事項の決定について、また、当ファンドを換金するための計算式の決定また計算について責任を負うものではなく、参加もしていません。MSCI Inc.、MSCI Inc. の関連会社およびMSCI指数の作成または編集に関与あるいは関係したその他の当事者は、当ファンドの受益者に対し、当ファンドの管理、マーケティングまたは募集に関連するいかなる義務または責任も負いません。

MSCI Inc. は、自らが信頼できると考える情報源からMSCI指数の計算に算入される情報またはその計算に使用するための情報を入手しますが、MSCI Inc.、MSCI Inc. の関連会社およびMSCI指数の作成または編集に関与あるいは関係したその他の当事者は、MSCI指数またはそれに含まれるいかなるデータの獨創性、正確性および/または完全性について保証するものではありません。MSCI Inc.、MSCI Inc. の関連会社およびMSCI指数の作成または編集に関与あるいは関係したその他の当事者は、明示的にも黙示的にも、被許諾者、その顧客または相手方、当ファンドの委託会社、当ファンドの受益者その他の個人・法人が、契約に基づき許諾される権利またはその他使用のために許諾される権利に関連してMSCI指数またはそれに含まれるデータを使用することにより得られる結果について保証を行うものではありません。MSCI Inc.、MSCI Inc. の関連会社およびMSCI指数の作成または編集に関与あるいは関係したその他の当事者は、MSCI指数およびそれに含まれるデータの、またはそれに関連する過誤、省略または中断に対してまたはそれらに関して責任を負うことはありません。MSCI指数およびそれに含まれるデータに関し、MSCI Inc.、MSCI Inc. の関連会社およびMSCI指数の作成または編集に関与あるいは関係したその他の当事者は、明示的、黙示的な保証を行うものでもなく、かつMSCI Inc.、MSCI Inc. の関連会社およびMSCI指数の作成または編集に関与あるいは関係したその他の当事者は、特定目的のための市場性または適切性について、何ら保証を行うものではないことを明記します。前記事項を制限することなく、たとえ直接的損害、間接的損害、特別損害、懲罰的損害、拡大的損害その他のあらゆる損害(逸失利益を含む)につき、その可能性について知らせを受けていたとしても、MSCI Inc.、MSCI Inc. の関連会社およびMSCI指数の作成または編集に関与あるいは関係したその他の当事者は、いかなる場合においてもかかる損害について責任を負いません。

当ファンドの購入者、販売者、または受益者あるいはいかなる個人・法人は、MSCI Inc. の許諾が必要かどうかの決定をあらかじめMSCI Inc. に問合せることなく、当ファンドを保証、推奨、売買または宣伝するためにいかなるMSCI Inc. のトレードネーム、トレードマーク、またはサービスマークを使用または言及することはできません。いかなる場合においても、いかなる個人または法人は、事前にMSCI Inc. の書面による許諾を得ることなくMSCI Inc. との関係を一切主張することはできません。

資金動向、市況動向等によっては、前述のような運用ができない場合があります。

信託金の上限

3,000億円とします。ただし、受託会社と合意のうえ、当該限度額を変更することができます。

ファンドの分類

追加型投信 / 海外 / 株式 / インデックス型に属します。

課税上は株式投資信託として取扱われます。

ファンドの商品分類表・属性区分表は以下の通りです（該当区分を網掛け表示していません）。

商品分類表

| 単位型・追加型 | 投資対象地域 | 投資対象資産 (収益の源泉) | 補足分類 |
|------------|----------------|---|----------------|
| 単位型 追加型 | 国内 海外 内外 | 株式 債券 不動産投信 その他資産 () 資産複合 | インデックス型 特殊型 |

属性区分表

| 投資対象資産 | 決算頻度 | 投資対象地域 | 投資形態 | 為替ヘッジ | 対象インデックス |
|---|---------------------------|--------------------------|----------------------|-----------|--|
| 株式 一般 大型株 中小型株 | 年1回 | グローバル 日本 | | | 日経225 |
| 債券 一般 公債 社債 その他債券 クレジット属性 () | 年2回 年4回 年6回 (隔月) | 北米 欧州 アジア オセアニア | ファミリー ファンド | あり () | TOPIX |
| 不動産投信 | 年12回 (毎月) | 中南米 | ファンド・ オブ・ ファンズ | | |
| その他資産 (投資信託証券 (株式(一般))) | 日々 その他 () | アフリカ 中近東 (中東) | | なし | その他 (MSCI エマージング・ マーケット・ インデックス) |
| 資産複合 () 資産配分固定型 資産配分変更型 | | エマ ージ ング | | | |

| 商品分類表 | |
|---|--|
| 追加型投信 | 一度設定されたファンドであってもその後追加設定が行われ従来の信託財産とともに運用されるファンドをいう。 |
| 海外 | 目論見書または約款において、組入資産による主たる投資収益が実質的に海外の資産を源泉とする旨の記載があるものをいう。 |
| 株式 | 目論見書または約款において、組入資産による主たる投資収益が実質的に株式を源泉とする旨の記載があるものをいう。 |
| インデックス型 | 目論見書または約款において、各種指数に連動する運用成果を目指す旨の記載があるものをいう。 |
| 属性区分表 | |
| その他資産 （投資信託証券 （株式（一般））） | 目論見書または約款において、主たる投資対象を投資信託証券（マザーファンド）とし、ファンドの実質的な運用をマザーファンドにて行う旨の記載があるものをいう。 目論見書または約款において、主として株式に投資する旨の記載があるものをいう。 |
| 年1回 エマージング | 目論見書または約款において、年1回決算する旨の記載があるものをいう。 目論見書または約款において、組入資産による投資収益がエマージング地域（新興成長国（地域））の資産を源泉とする旨の記載があるものをいう。 |
| ファミリーファンド | 目論見書または約款において、マザーファンド（ファンド・オブ・ファンズにのみ投資されるものを除く）を投資対象として投資するものをいう。 |
| 為替ヘッジなし | 目論見書または約款において、対円での為替のヘッジを行わない旨の記載があるものまたは対円での為替のヘッジを行う旨の記載がないものをいう。 |
| その他の指数 （MSCI エマージング・ マーケット・ インデックス） | 目論見書または約款において、MSCIエマージング・マーケット・インデックスの動きに連動することを目標に運用を行う旨の記載があるものをいう。 |

前記以外の商品分類および属性区分の定義については、
一般社団法人 投資信託協会ホームページ（<https://www.toushin.or.jp/>）をご参照ください。

（２）【ファンドの沿革】

2021年11月19日 信託契約締結、ファンドの設定、運用開始

(3) 【ファンドの仕組み】

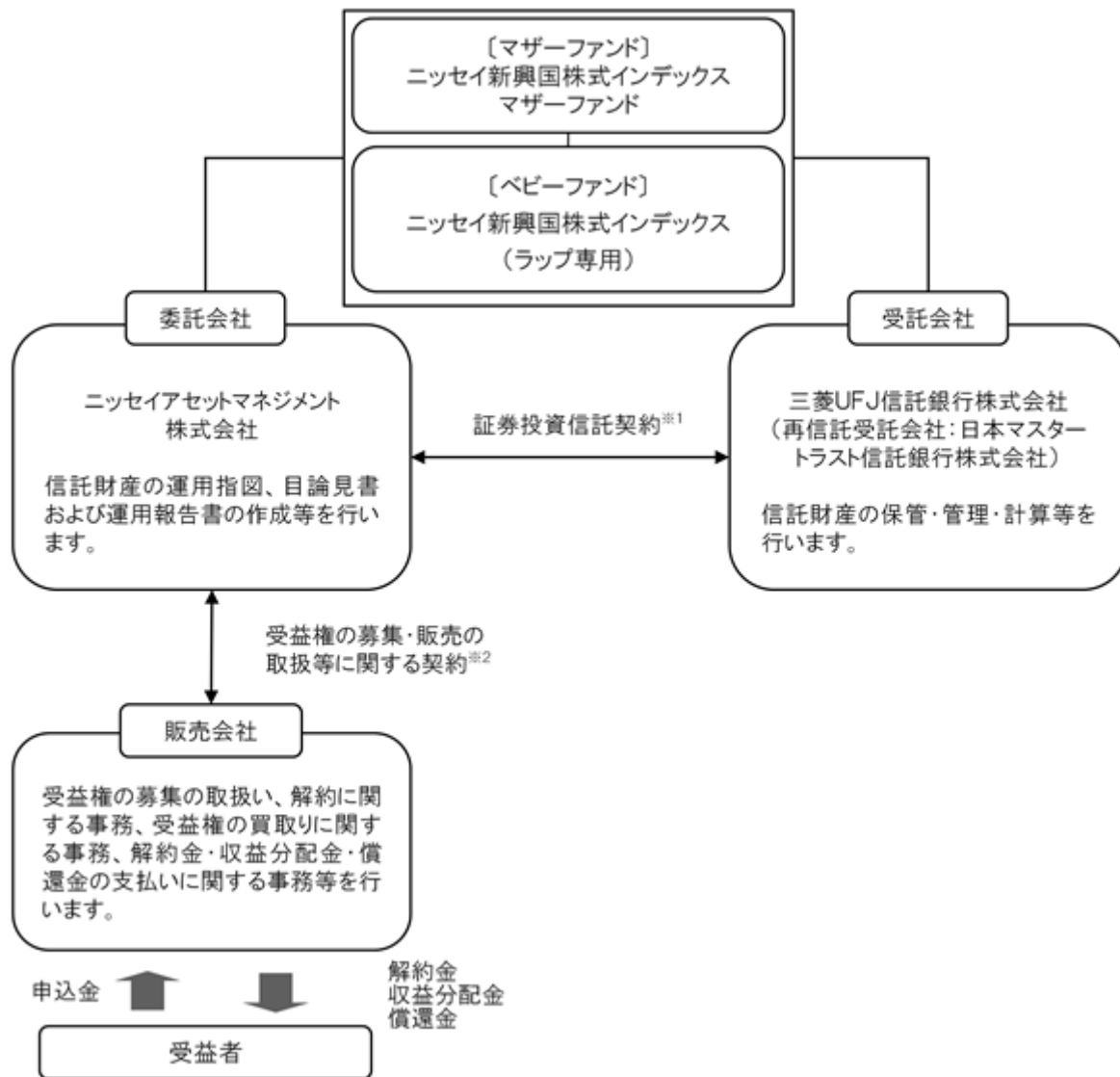

- 1 委託会社と受託会社との間で結ばれ、運用の基本方針、収益分配方法、受益権の内容等、ファンドの運用・管理について定めた契約です。この信託は、信託法（平成18年法律第108号）の適用を受けます。
- 2 委託会社と販売会社との間で結ばれ、委託会社が販売会社に受益権の募集の取扱い、解約に関する事務、解約金・収益分配金・償還金の支払い等の業務を委託し、販売会社がこれを引受けることを定めた契約です。

委託会社の概況（2023年11月末現在）

- ・金融商品取引業者登録番号：関東財務局長（金商）第369号
- ・設立年月日：1995年4月4日
- ・資本金の額：100億円
- ・沿革
 - 1985年7月1日 ニッセイ・ビーオーティー投資顧問株式会社（後のニッセイ投資顧問株式会社）が設立され、投資顧問業務を開始しました。
 - 1995年4月4日 ニッセイ投信株式会社が設立され、同年4月27日、証券投資信託委託業務を開始しました。
 - 1998年7月1日 ニッセイ投信株式会社（存続会社）とニッセイ投資顧問株式会社（消滅会社）が合併し、ニッセイアセットマネジメント投信株式会社として投資一任業務ならびに証券投資信託委託業務の併営を開始しました。
 - 2000年5月8日 定款を変更し商号をニッセイアセットマネジメント株式会社としました。
- ・大株主の状況

| 名 称 | 住 所 | 保有株数 | 比 率 |
|------------|-------------------|----------|------|
| 日本生命保険相互会社 | 東京都千代田区丸の内一丁目6番6号 | 108,448株 | 100% |

2【投資方針】

(1)【投資方針】

主として、ニッセイ新興国株式インデックスマザーファンドを通じて、実質的に新興国の株式等（DR（預託証券）を含みます）に投資することにより、MSCIEマージング・マーケット・インデックス（配当込み、円換算ベース）に連動する投資成果をめざします。

上記マザーファンドの組入比率は、原則として高位を保ちます。

株式の実質組入比率の維持のために株価指数先物取引等を活用することがあります。

実質組入外貨建資産については、原則として為替ヘッジを行いません。

資金動向、市況動向等によっては上記のような運用ができない場合があります。

(参考) マザーファンドの概要

ニッセイ新興国株式インデックスマザーファンド

(1) 基本方針

マザーファンドは、MSCIEマージング・マーケット・インデックス(配当込み、円換算ベース)の動きに連動する投資成果を目標に運用を行うことを基本方針とします。

(2) 運用方法

a 投資対象

新興国の株式等(DR(預託証券)を含みます)を主要投資対象とします。

b 投資態度

主として新興国の株式等(DR(預託証券)を含みます)に投資することにより、MSCIEマージング・マーケット・インデックス(配当込み、円換算ベース)に連動する投資成果をめざします。

株式の組入比率は、原則として高位を保ちます。

株式の実質組入比率の維持のために株価指数先物取引等を活用することがあります。

外貨建資産については、原則として為替ヘッジを行いません。

資金動向、市況動向等によっては上記のような運用ができない場合があります。

(3) 投資制限

株式への投資割合には、制限を設けません。

新株引受権証券および新株予約権証券への投資割合は、信託財産の純資産総額の20%以下とします。

同一銘柄の新株引受権証券および新株予約権証券への投資割合は、信託財産の純資産総額の10%以下とします。

同一銘柄の転換社債、ならびに新株予約権付社債のうち会社法第236条第1項第3号の財産が当該新株予約権付社債についての社債であって当該社債と当該新株予約権がそれぞれ単独で存在し得ないことをあらかじめ明確にしているもの(以下会社法施行前の旧商法第341条ノ3第1項第7号および第8号の定めがある新株予約権付社債を含め「転換社債型新株予約権付社債」といいます)への投資割合は、信託財産の純資産総額の10%以下とします。

投資信託証券(上場投資信託証券等を除きます)への投資割合は、信託財産の純資産総額の5%以下とします。

外貨建資産への投資割合には、制限を設けません。

デリバティブ取引(法人税法第61条の5に定めるものをいいます)および外国為替予約取引は、投資の対象とする資産を保有した場合と同様の損益を実現する目的ならびに価格変動リスク、金利変動リスクおよび為替変動リスクを回避する目的以外には利用しません。

デリバティブ取引等について、一般社団法人投資信託協会規則に定める合理的な方法により算出した額が、信託財産の純資産総額を超えないものとします。

一般社団法人投資信託協会規則に定める一の者に対する株式等エクスポージャー、債券等エクスポージャーおよびデリバティブ取引等エクスポージャーの信託財産の純資産総額に対する比率は、原則としてそれぞれ10%、合計で20%を超えないものとし、当該比率を超えることとなった場合には、一般社団法人投資信託協会規則にしたがい、当該比率以内となるよう調整を行うこととします。

(2) 【投資対象】

a 主な投資対象

ニッセイ新興国株式インデックスマザーファンドを主要投資対象とします。なお直接、株式等に投資を行う場合があります。

b 約款に定める投資対象

投資の対象とする資産の種類

このファンドにおいて投資の対象とする資産の種類は、次に掲げるものとします。

- 次に掲げる特定資産（「特定資産」とは、投資信託及び投資法人に関する法律第2条第1項で定めるものをいいます。以下同じ）

イ．有価証券

ロ．デリバティブ取引にかかる権利（金融商品取引法第2条第20項に規定するものをいい、後記「（5）投資制限 b 約款に定めるその他の投資制限 先物取引等、スワップ取引および 金利先渡取引および為替先渡取引」に定めるものに限り）

ハ．約束手形

ニ．金銭債権

- 次に掲げる特定資産以外の資産

イ．為替手形

有価証券

主にニッセイアセットマネジメント株式会社を委託会社とし、三菱UFJ信託銀行株式会社を受託会社として締結された「ニッセイ新興国株式インデックスマザーファンド」（以下「マザーファンド」といいます）のほか、次の有価証券（金融商品取引法第2条第2項の規定により有価証券とみなされる同項各号に掲げる権利を除きます）に投資します。

- 株券または新株引受権証券
- 国債証券
- 地方債証券
- 特別の法律により法人の発行する債券
- 社債券（新株引受権証券と社債券とが一体となった新株引受権付社債券（以下「分離型新株引受権付社債券」といいます）の新株引受権証券を除きます）
- 資産の流動化に関する法律に規定する特定社債券（金融商品取引法第2条第1項第4号で定めるものをいいます）
- 特別の法律により設立された法人の発行する出資証券（金融商品取引法第2条第1項第6号で定めるものをいいます）
- 協同組織金融機関にかかる優先出資証券（金融商品取引法第2条第1項第7号で定めるものをいいます）
- 資産の流動化に関する法律に規定する優先出資証券または新優先出資引受権を表示する証券（金融商品取引法第2条第1項第8号で定めるものをいいます）
- コマーシャル・ペーパー
- 新株引受権証券（分離型新株引受権付社債券の新株引受権証券を含みます。以下同じ）および新株予約権証券
- 外国または外国の者の発行する証券または証書で、1．から11．までの証券または証書の性質を有するもの
- 投資信託または外国投資信託の受益証券（金融商品取引法第2条第1項第10号で定めるものをいいます）
- 投資証券または外国投資証券（金融商品取引法第2条第1項第11号で定めるものをいいます）
- 外国貸付債権信託受益証券（金融商品取引法第2条第1項第18号で定めるものをいいます）
- オプションを表示する証券または証書（金融商品取引法第2条第1項第19号で定めるものをいい、有価証券にかかるものに限り）
- 預託証券（金融商品取引法第2条第1項第20号で定めるものをいいます）
- 外国法人が発行する譲渡性預金証書
- 指定金銭信託の受益証券（金融商品取引法第2条第1項第14号で定める受益証券発行信託の受益証券に限り）
- 抵当証券（金融商品取引法第2条第1項第16号で定めるものをいいます）

21. 貸付債権信託受益権であって金融商品取引法第2条第1項第14号で定める受益証券発行信託の受益証券に表示されるべきもの

22. 外国の者に対する権利で21.の有価証券の性質を有するもの

なお、1.の証券または証書、12.および17.の証券または証書のうち1.の証券または証書の性質を有するものを以下「株式」といい、2.から6.までの証券ならびに12.および17.の証券または証書のうち2.から6.までの証券の性質を有するものを以下「公社債」といい、13.および14.の証券を以下「投資信託証券」といいます。

金融商品

信託金を前記 に掲げる有価証券のほか、次に掲げる金融商品（金融商品取引法第2条第2項の規定により有価証券とみなされる同項各号に掲げる権利を含みます。以下 において同じ）により運用することができます。

1. 預金
2. 指定金銭信託（金融商品取引法第2条第1項第14号に規定する受益証券発行信託を除きます）
3. コール・ローン
4. 手形割引市場において売買される手形
5. 貸付債権信託受益権であって金融商品取引法第2条第2項第1号で定めるもの
6. 外国の者に対する権利で5.の権利の性質を有するもの

前記 にかかわらず、このファンドの設定、解約、償還、投資環境の変動等への対応等、委託会社が運用上必要と認めるときには、信託金を前記 に掲げる金融商品により運用することができます。

（3）【運用体制】

委託会社の組織体制

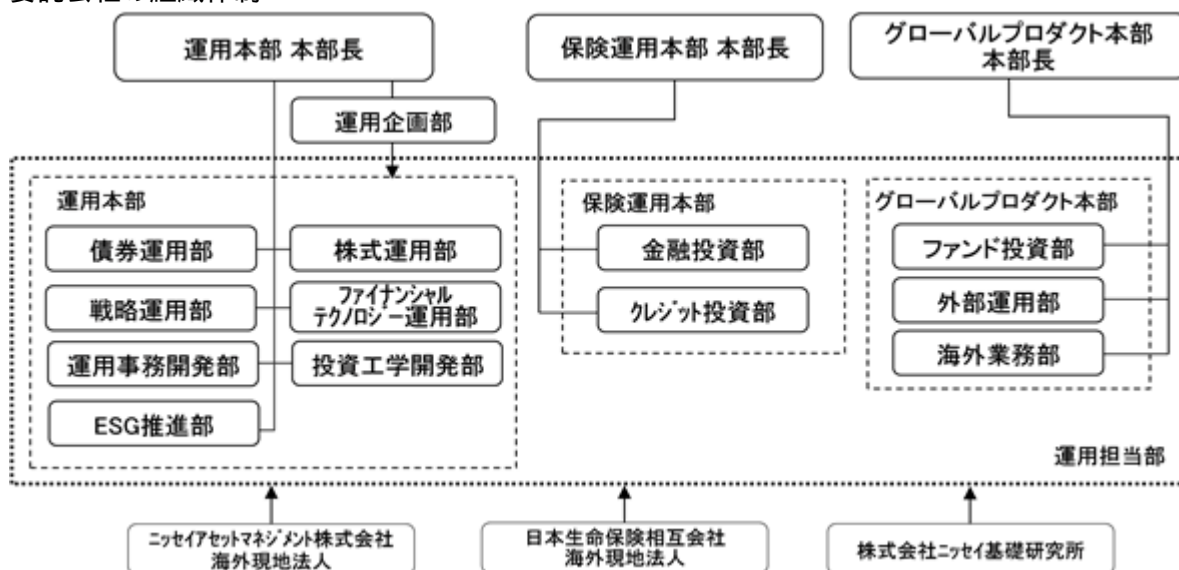

社内規程として、投資信託財産及び投資法人資産に係る運用業務規程およびポートフォリオ・マネジャー/アナリスト服務規程を定めています。また、各投資対象の適切な利用、リスク管理の推進を目的として、各投資対象の取扱いに関して規程を設けています。

内部管理体制および意思決定を監督する組織

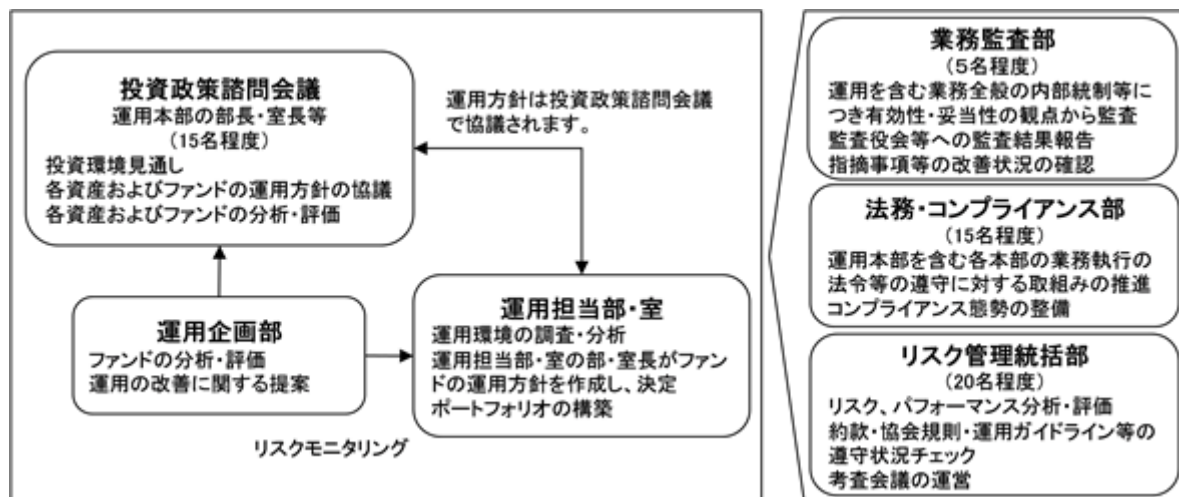

< 受託会社に対する管理体制等 >

委託会社は、受託会社（再信託先も含む）に対して日々の純資産照合、月次の勘定残高照合などを行っています。また、受託業務の内部統制の有効性について、監査人による報告書を定期的に受託会社より受取っています。

上記運用体制は、今後変更となる場合があります。

(4) 【分配方針】

原則として以下の方針に基づき分配を行います。

1. 分配対象額の範囲
経費控除後の配当等収益および売買益（評価益を含みます）等の全額とします。
2. 分配対象額についての分配方針
委託会社が基準価額水準、市況動向等を勘案して決定します。
信託財産の十分な成長に資することに配慮し、分配を抑制する方針です。
3. 留保益の運用方針
留保益（収益分配にあてず信託財産に留保した収益）については、元本部分と同一の運用を行います。
分配時期
毎決算日とし、決算日は11月20日（年1回、該当日が休業日の場合は翌営業日）です。
支払方法
税金を差引いた後、原則として決算日から起算して5営業日目までにお支払いします。

将来の分配金の支払いおよびその金額について、保証するものではありません。

(5) 【投資制限】

a 約款に定める主な投資制限

株式への実質投資割合には、制限を設けません。

新株引受権証券および新株予約権証券への実質投資割合は、信託財産の純資産総額の20%以下とします。

同一銘柄の新株引受権証券および新株予約権証券への実質投資割合は、信託財産の純資産総額の10%以下とします。

同一銘柄の転換社債ならびに転換社債型新株予約権付社債への実質投資割合は、信託財産の純資産総額の10%以下とします。

投資信託証券（上場投資信託証券等を除きます）への実質投資割合は、信託財産の純資産総額の5%以下とします。

外貨建資産への実質投資割合には、制限を設けません。

外国為替予約取引はヘッジ目的に限定しません。

デリバティブ取引等について、一般社団法人投資信託協会規則に定める合理的な方法により算出した額が、信託財産の純資産総額を超えないものとします。

一般社団法人投資信託協会規則に定める一の者に対する株式等エクスポージャー、債券等エクスポージャーおよびデリバティブ取引等エクスポージャーの信託財産の純資産総額に対する比率は、原則としてそれぞれ10%、合計で20%を超えないものとし、当該比率を超えることとなった場合には、一般社団法人投資信託協会規則にしたがい、当該比率以内となるよう調整を行うこととします。

b 約款に定めるその他の投資制限

投資する株式等の範囲

1. 投資する株式、新株引受権証券および新株予約権証券は、金融商品取引所に上場されている株式の発行会社の発行するもの、金融商品取引所に準ずる市場において取引されている株式の発行会社の発行するものとし、ただし、株主割当または社債権者割当により取得する株式、新株引受権証券および新株予約権証券については、この限りではありません。

金融商品取引法第2条第16項に規定する金融商品取引所および金融商品取引法第2条第8項第3号口に規定する外国金融商品市場をいいます。以下同じ。

2. 前記1.にかかわらず、上場予定または登録予定の株式、新株引受権証券および新株予約権証券で目論見書等において上場または登録されることが確認できるものについては、投資することができます。

信用取引の範囲

1. 信託財産を効率的に運用するため、信用取引により株券を売付けることができます。なお、当該売付けの決済については、株券の引渡しまたは買戻しにより行うことができます。

2. 前記1.の信用取引は、当該売付けにかかる建玉の時価総額が信託財産の純資産総額の範囲内とします。

3. 信託財産の一部解約等の事由により、前記2.の売付けにかかる建玉の時価総額が信託財産の純資産総額を超えることとなった場合には、速やかにその超える額に相当する売付けの一部を決済するものとし、

先物取引等

1. 国内の金融商品取引所における有価証券先物取引(金融商品取引法第28条第8項第3号イに掲げるものをいいます)、有価証券指数等先物取引(金融商品取引法第28条第8項第3号ロに掲げるものをいいます)および有価証券オプション取引(金融商品取引法第28条第8項第3号ハに掲げるものをいいます)ならびに外国の金融商品取引所におけるこれらの取引と類似の取引を行うことができます。なお、選択権取引はオプション取引に含めるものとし、(以下同じ)。

2. 国内の金融商品取引所における通貨にかかる先物取引ならびに外国の金融商品取引所における通貨にかかる先物取引およびオプション取引を行うことができます。

3. 国内の金融商品取引所における金利にかかる先物取引およびオプション取引ならびに外国の金融商品取引所におけるこれらの取引と類似の取引を行うことができます。

スワップ取引

1. 信託財産に属する資産を効率的に運用するため、ならびに価格変動リスクおよび為替変動リスクを回避するため、異なった通貨、異なった受取金利または異なった受取金利とその元本を一定の条件のもとに交換する取引(以下「スワップ取引」といいます)を行うことができます。

2. スワップ取引にあたっては、当該取引の契約期限が、原則として信託期間を超えないものとし、ただし、当該取引が当該信託期間内で全部解約が可能なものについてはこの限りではありません。

3. スワップ取引にあたっては、当該信託財産にかかるスワップ取引の想定元本の総額とマザーファンドの信託財産にかかるスワップ取引の想定元本の総額のうち信託財産に属するとみなした額との合計額(以下「スワップ取引の想定元本の合計額」といいます。以下当該3.において同じ)が、信託財産の純資産総額を超えないものとし、なお、信託財産の一部解約等の事由により、上記純資産総額が減少して、スワップ取引の想定元本の合計額が信託財産の純資産総額を超えることとなった場合には、速やかにその超える額に相当するスワップ取引の一部を解約するものとし、

4. 前記3.においてマザーファンドの信託財産にかかるスワップ取引の想定元本の総額のうち信託財産に属するとみなした額とは、マザーファンドの信託財産にかかるスワップ取引の想定元本の総額にマザーファンドの信託財産の純資産総額に占める信託財産に属するマザーファンドの時価総額の割合をかけた額をいいます。

- 5．スワップ取引の評価は、当該取引契約の相手方が市場実勢金利等をもとに算出した価額で評価するものとします。
 - 6．スワップ取引を行うにあたり担保の提供あるいは受入れが必要と認めるときは、担保の提供あるいは受入れを行うものとします。
金利先渡取引および為替先渡取引
 - 1．信託財産に属する資産を効率的に運用するため、金利先渡取引および為替先渡取引を行うことができます。
 - 2．金利先渡取引および為替先渡取引にあたっては、当該取引の決済日が、原則として信託期間を超えないものとします。ただし、当該取引が当該信託期間内で全部解約が可能なものについてはこの限りではありません。
 - 3．金利先渡取引および為替先渡取引の評価は、当該取引契約の相手方が市場実勢金利等をもとに算出した価額で評価するものとします。
 - 4．金利先渡取引および為替先渡取引を行うにあたり担保の提供あるいは受入れが必要と認めるときは、担保の提供あるいは受入れを行うものとします。
- 有価証券の貸付けおよび範囲
- 1．信託財産を効率的に運用するため、信託財産に属する株式および公社債を次の範囲内で貸付けることができます。
 - ・株式の貸付けは、貸付時点において、貸付株式の時価合計額が、信託財産で保有する株式の時価合計額を超えないものとします。
 - ・公社債の貸付けは、貸付時点において、貸付公社債の額面金額の合計額が、信託財産で保有する公社債の額面金額の合計額を超えないものとします。
 - 2．前記1．に定める限度額を超えることとなった場合には、速やかにその超える額に相当する契約の一部を解約するものとします。
 - 3．有価証券の貸付けにあたって必要と認めるときは、担保の受入れを行うものとします。
- 有価証券の空売り
- 1．信託財産を効率的に運用するため、信託財産において有しない有価証券または後記により借入れた有価証券を売付けることができます。なお、当該売付けの決済については、売付けた有価証券の引渡しまたは買戻しにより行うことができます。
 - 2．前記1．の売付けは、当該売付けにかかる有価証券の時価総額が信託財産の純資産総額の範囲内とします。
 - 3．信託財産の一部解約等の事由により、前記2．の売付けにかかる有価証券の時価総額が信託財産の純資産総額を超えることとなった場合には、速やかに、その超える額に相当する売付けの一部を決済するものとします。
- 有価証券の借入れ
- 1．信託財産を効率的に運用するため、有価証券の借入れを行うことができます。なお、当該有価証券の借入れを行うにあたり担保の提供が必要と認めるときは、担保の提供を行うものとします。
 - 2．前記1．は、当該借入れにかかる有価証券の時価総額が信託財産の純資産総額の範囲内とします。
 - 3．信託財産の一部解約等の事由により、前記2．の借入れにかかる有価証券の時価総額が信託財産の純資産総額を超えることとなった場合には、速やかに、その超える額に相当する借入れた有価証券の一部を返還するものとします。
 - 4．前記1．の借入れにかかる品借料は信託財産中から支払われます。
- 外国為替予約等
- 1．信託財産を効率的に運用するため、外国為替の売買の予約取引を行うことができます。
 - 2．前記1．の予約取引は、信託財産にかかる為替の買予約の合計額と売予約の合計額との差額につき円換算した額が、信託財産の純資産総額を超えないものとします。ただし、信託財産に属する外貨建資産の為替変動リスクを回避するためにする当該取引については、この限りではありません。
 - 3．前記2．の限度額を超えることとなった場合には、所定の期間内に、その超える額に相当する為替予約の一部を解消するための外国為替の売買の予約取引を行うものとします。
 - 4．予約為替の評価は、原則として国内における計算日の対顧客先物売買相場の仲値によるものとします。
 - 5．外貨建有価証券への投資については、日本の国際収支上の理由等により特に必要と認められる場合には、制約されることがあります。

資金の借入れ

1. 信託財産を効率的に運用するため、ならびに信託財産を安定的に運用するため、一部解約にともなう支払資金の手当て（一部解約にともなう支払資金の手当てのために借入れた資金の返済を含みます）を目的として、資金借入れ（コール市場を通じる場合を含みます）を行うことができます。なお、当該借入金をもって有価証券等の運用は行わないものとします。
 2. 一部解約にともなう支払資金の手当てにかかる借入期間は、受益者への解約代金支払開始日から信託財産で保有する有価証券等の売却代金の受渡日までの間または受益者への解約代金支払開始日から信託財産で保有する有価証券等の解約代金入金日までの間もしくは受益者への解約代金支払開始日から信託財産で保有する有価証券等の償還金の入金日までの期間が5営業日以内である場合の当該期間とし、資金借入額は当該有価証券等の売却代金、有価証券等の解約代金および有価証券等の償還金の合計額を限度とします。ただし、資金借入額は借入を行う日における信託財産の純資産総額の10%を超えないこととします。
 3. 借入金の利息は信託財産中より支払われます。
- c 法令に定める投資制限
- デリバティブ取引等（金融商品取引業等に関する内閣府令第130条第1項第8号）
- 金利、通貨の価格、金融商品市場における相場その他の指標にかかる変動その他の理由により発生し得る危険に対応する額としてあらかじめ委託会社が定めた合理的な方法により算出した額が信託財産の純資産総額を超えることとなる場合において、デリバティブ取引等（金融商品取引法第2条第20項に規定するデリバティブ取引をいい、新株予約権証券、新投資口予約権証券またはオプションを表示する証券もしくは証書にかかる取引および選択権付債券売買を含みます）を行い、または継続することを内容とした運用を行わないものとします。
- 信用リスク集中回避（金融商品取引業等に関する内閣府令第130条第1項第8号の2）
- 信用リスク（保有する有価証券その他の資産について取引の相手方の債務不履行その他の理由により発生し得る危険をいいます）を適正に管理する方法としてあらかじめ委託会社が定めた合理的な方法に反することとなる取引を行うことを内容とした運用を行わないものとします。
- 同一法人の発行する株式（投資信託及び投資法人に関する法律第9条）
- 委託会社が指図を行うすべてのファンドで、同一法人の発行する株式の過半数の議決権を取得するような運用を行わないものとします。

3【投資リスク】

ファンド（マザーファンドを含みます）は、値動きのある有価証券等（外貨建資産には為替変動リスクもあります）に投資しますので、基準価額は変動します。また、MSCIEマージング・マーケット・インデックス（配当込み、円換算ベース）の動きに連動することを目標に運用しますので、MSCIEマージング・マーケット・インデックス（配当込み、円換算ベース）の動きにより基準価額は変動します。したがって、投資元本を割込むことがあります。

ファンドは、預貯金とは異なり、投資元本および利回りの保証はありません。運用成果（損益）はすべて投資者の皆様のものとなりますので、ファンドのリスクを十分にご認識ください。

ファンドは、預金保険機構および保険契約者保護機構の保護の対象ではありません。また、登録金融機関で購入された場合、投資者保護基金による支払いの対象にはなりません。

ファンドのお取引に関しては、クーリング・オフ（金融商品取引法第37条の6の規定）の適用はありません。

（1）投資リスクおよび留意事項

ファンドが有する主なリスクおよび留意事項は以下の通りです。

・株式投資リスク

株式は国内および国際的な景気、経済、社会情勢の変化等の影響を受け、また業績悪化（倒産に至る場合も含む）等により、価格が下落することがあります。

・為替変動リスク

原則として対円での為替ヘッジを行わないため、外貨建資産については、為替変動の影響を直接的に受けます。一般に円高局面ではファンドの資産価値が減少します。

・カントリーリスク

外国の資産に投資するため、各国の政治・経済情勢、外国為替規制、資本規制等による影響を受け、ファンドの資産価値が減少する可能性があります。特に、新興国の経済状況は先進国経済と比較して一般的に脆弱である可能性があり、ファンドの資産価値が大きく減少したり、運用方針にそった運用が困難になる可能性があります。

・流動性リスク

市場規模が小さいまたは取引量が少ない場合、市場実勢から予期される時期または価格で取引が行えず、損失を被る可能性があります。

・新興国の株式投資に関する留意点

金融商品取引所の取引の停止（個別銘柄の売買停止等を含みます）、外国為替取引の停止、その他やむを得ない事情（投資対象国・地域における非常事態の発生による市場の閉鎖、流動性の著しい低下あるいは資金の受渡しに関する障害等）があるときには、ファンドの購入・換金の申込みの受付を中止すること、および既に受付けた購入・換金の申込みの受付を取消すことがあります。

金融危機、デフォルト、重大な政策変更や資産凍結を含む規制の導入、クーデターや重大な政治体制の変更等。

・基準価額と指数の連動性に関する留意点

ファンドはMSCIEマージング・マーケット・インデックス（配当込み、円換算ベース）の動きに連動する投資成果をめざしますが、当該指数の構成銘柄すべてを組入れないこと、資金の流入と実際の銘柄等の売買のタイミングのずれ、売買時のコストや運用管理費用（信託報酬）等の費用を負担することなどから、基準価額と当該指数の動きは完全に一致するものではありません。

また、ファンドは中国A株への投資に際し、ストックコネクト（上海・香港相互株式取引制度および深セン・香港相互株式取引制度）を通じて行う場合があります。ストックコネクトを通じた投資は、取引や決済に関する特有の制限等で意図した取引等ができない場合、取引等に特有の費用が課される場合、ストックコネクトにおける取引停止や中国本土市場と香港市場の休業日の違いにより、中国本土市場の急変あるいは株価の大幅な変動時に対応できない場合等には、ファンドの基準価額とMSCIEマージング・マーケット・インデックス（配当込み、円換算ベース）との動きが一致しない要因となることがあります。なお、ストックコネクトでは、大きな制度変更が行われる可能性があります。

ストックコネクトとは、ファンドを含む外国の投資家が、上海証券取引所および深セン証券取引所の中国A株を香港の証券会社を通じて売買することができる制度です。なお、中

国A株とは、主な投資家として中国居住者を想定しているものですが、一定の条件のもとでファンドを含む外国の投資家にも投資が認められています。

・収益分配金に関する留意点

収益分配金は、預貯金の利息とは異なり、ファンドの信託財産から支払われますので、収益分配金が支払われると、その金額相当分、基準価額は下がります。

収益分配金は、計算期間中に発生した収益（経費控除後の配当等収益および評価益を含む売買益）を超えて支払われる場合があります。その場合、当期決算日の基準価額は前期決算日と比べて下落することになります。また、収益分配金の水準は、必ずしも計算期間におけるファンドの収益率を示すものではありません。

受益者のファンドの購入価額によっては、支払われる収益分配金の一部または全部が実質的に元本の一部払戻しに相当する場合があります。ファンド購入後の運用状況により、分配金額より基準価額の値上がり小さかった場合も同様です。

・短期金融資産の運用に関する留意点

コマーシャル・ペーパー、コール・ローン等の短期金融資産で運用する場合、発行者の経営・財務状況の変化およびそれらに関する外部評価の変化等により損失を被ることがあります。

・ファミリーファンド方式に関する留意点

ファンドは、ファミリーファンド方式で運用を行います。このため、マザーファンドに投資する他のベビーファンドの追加設定・解約等にもとない、ファンドの基準価額が影響を受けることがあります。

・流動性に関する留意点

ファンドは、多量の換金の申込みが発生し換金代金を短期間で手当てする必要性が生じた場合や組入資産の主たる取引市場において市場環境が急変した場合等には、一時的に組入資産の流動性が低下し、市場実勢から期待できる価格で取引ができないリスク、取引量が限定されるリスク等が顕在します。

これらにより、基準価額にマイナスの影響を及ぼす可能性、換金の申込みの受け付けを中止する、また既に受け付けた換金の申込みの受け付けを取消する可能性、換金代金のお支払いが遅延する可能性などがあります。

(2) 投資リスク管理体制

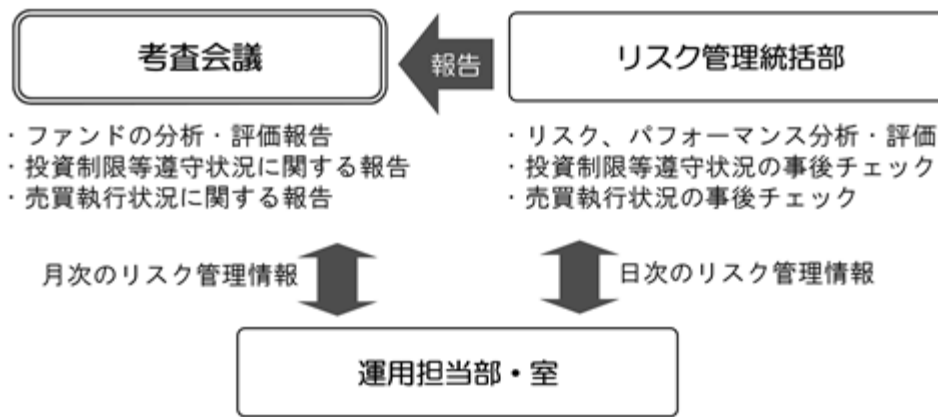

1. リスク管理統括部が、以下の通り管理を行います。
 - ・ 運用状況をモニタリングし、リスク、パフォーマンスの分析・評価、ファンドの投資制限等遵守状況の事後チェックを行います。また、その情報を運用担当部・室に日々連絡するとともに、月次の考査会議で報告します。
 - ・ 売買執行状況の事後チェックを行います。また、その情報を必要に応じて運用担当部・室に連絡するとともに、月次の考査会議で報告します。
2. 運用担当部・室は上記の連絡・報告を受けて、必要に応じてポートフォリオの改善を行います。

上記投資リスク管理体制は、今後変更となる場合があります。

< 流動性リスクに関する管理体制 >

委託会社では、流動性リスク管理に関する規程を定め、ファンドの組入資産の流動性リスクのモニタリングなどを実施するとともに、緊急時対応策の策定・検証などを行っています。そして取締役会等においては、流動性リスク管理の適切な実施の確保や流動性リスク管理態勢などを監督しています。

(参考情報) 投資リスクに関する参考情報として、ファンドのリスクの定量的な把握・比較を目的に下記のグラフを作成しています。

①ファンドの年間騰落率および
税引前分配金再投資基準価額の推移



②ファンドと代表的な資産クラスとの
騰落率の比較

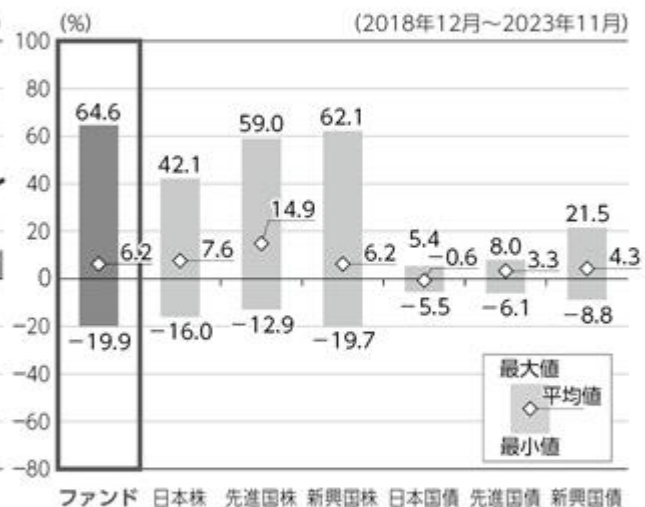

グラフは次に記載の基準で作成していますが、ファンドについては設定日以降の年間騰落率のデータが5年分に満たないため、不足するデータに関してはファンドのベンチマーク(MSCIエマージング・マーケット・インデックス(配当込み、円換算ベース))を用いて算出しています。したがって、グラフにおけるファンドの騰落率は、すべてがファンドの実績ではありませんのでご注意ください。

- ・グラフにおけるファンドに関する記載は、税引前の分配金を再投資したものとみなして計算した基準価額によるものであり、実際の基準価額に基づいて計算した年間騰落率および実際の基準価額の推移とは異なる場合があります。ファンドおよび代表的な資産クラスの年間騰落率は、各月末における直近1年間の騰落率です。
- ・グラフ①は、過去5年間のファンドの実績です。グラフ②は、過去5年間におけるファンドおよび代表的な資産クラスの年間騰落率の最大値・最小値・平均値について表示しています。

<代表的な資産クラスにおける各資産クラスの指数>

- 日本株 … TOPIX(東証株価指数)(配当込み)
- 先進国株 … MSCIコクサイ・インデックス(配当込み、円ベース)
- 新興国株 … MSCIエマージング・マーケット・インデックス(配当込み、円ベース)
- 日本国債 … NOMURA-BPI 国債
- 先進国債 … FTSE世界国債インデックス(除く日本、円ベース)
- 新興国債 … JPモルガンGBI-EMグローバル・ディバースィファイド(円ベース)
- ・すべての資産クラスがファンドの投資対象とは限りません。
- ・海外の指数は、「為替ヘッジなし(対円)」の指数を採用しています。

❗前記グラフは過去の実績であり、将来の運用成果等を示唆、保証するものではありません。

- ・TOPIX(東証株価指数)の指数値および同指数にかかる標章または商標は、株式会社JPX総研または株式会社JPX総研の関連会社(以下「JPX」といいます)の知的財産であり、指数の算出、指数値の公表、利用など同指数に関するすべての権利・ノウハウおよび同指数にかかる標章または商標に関するすべての権利はJPXが有します。JPXは、同指数の指数値の算出または公表の誤謬、遅延または中断に対し、責任を負いません。
- ・MSCIコクサイ・インデックスは、MSCI Inc. が公表している指数です。同指数に関する著作権、知的財産権、その他一切の権利はMSCI Inc.に帰属します。また、MSCI Inc. は同指数の内容を変更する権利および公表を停止する権利を有しています。
- ・MSCIエマージング・マーケット・インデックスは、MSCI Inc. が公表している指数です。同指数に関する著作権、知的財産権、その他一切の権利はMSCI Inc.に帰属します。また、MSCI Inc. は同指数の内容を変更する権利および公表を停止する権利を有しています。
- ・NOMURA-BPI 国債とは、野村フィデューシャリー・リサーチ&コンサルティング株式会社が公表している指数で、その知的財産は同社に帰属します。なお、同社は、当ファンドの運用成果等に関し、一切責任を負いません。
- ・FTSE世界国債インデックスは、FTSE Fixed Income LLCにより運営されている債券インデックスです。同指数はFTSE Fixed Income LLCの知的財産であり、指数に関するすべての権利はFTSE Fixed Income LLCが有しています。
- ・JPモルガンGBI-EMグローバル・ディバースィファイドは、JPモルガン社が算出する債券インデックスであり、その著作権および知的所有権は同社に帰属します。

4【手数料等及び税金】

(1)【申込手数料】

ありません。

(2)【換金（解約）手数料】

ありません。

(3)【信託報酬等】

信託報酬の総額は、ファンドの計算期間を通じて毎日、信託財産の純資産総額に年0.1012%（税抜0.092%）の率をかけた額とし、その配分は次の通りです。

| 信託報酬の配分（年率・税抜） | | |
|----------------|--------|--------|
| 委託会社 | 販売会社 | 受託会社 |
| 0.062% | 0.010% | 0.020% |

・表に記載の料率には、別途消費税がかかります。

前記の信託報酬については、毎計算期間の最初の6ヵ月終了日、毎計算期末および信託終了のときに信託財産中から支払います。

(4)【その他の手数料等】

証券取引の手数料等

組入有価証券の売買の際に発生する売買委託手数料および税金等は、信託財産中から支払います。この他に、先物取引・オプション取引等に要する費用についても信託財産中から支払います。

監査費用

ファンドの計算期間を通じて毎日、信託財産の純資産総額に年0.0011%（税抜0.001%）の率をかけた額とし、信託財産中から支払います。

信託事務の諸費用

信託財産に関する租税、信託事務の処理に要する諸費用および受託会社の立替えた立替金の利息は、受益者の負担とし、信託財産中から支払います。

借入金の利息

信託財産において一部解約金の支払資金の手当てを目的として資金借入を行った場合、当該借入金の利息は、借入れのつど信託財産中から支払います。

信託財産留保額

ありません。

上記の、およびの費用は、運用状況等により変動するため、事前に当該費用の金額、その上限額、計算方法を記載することはできません。また、「4 手数料等及び税金」に記載している費用と税金の合計額、その上限額、計算方法についても、運用状況および保有期間等により異なるため、事前に記載することはできません。

<ご参考>

「4 手数料等及び税金」の「(1) 申込手数料」から「(4) その他の手数料等」までに記載の主な手数料において、当該手数料を対価とする役務の内容・収受先等は次の通りです。

| | |
|------------------|--|
| 申込手数料 | 投資者のファンドの取得時に、販売会社からの商品・投資環境の説明および情報提供、ならびに販売会社における当該取得にかかる事務手続き等の対価として販売会社が収受 |
| 信託報酬のうち「委託会社」の報酬 | ファンドの運用、法定書類等の作成、基準価額の算出等の対価として委託会社が収受 |
| 信託報酬のうち「販売会社」の報酬 | 投資者（受益者）へのファンド購入後の情報提供・運用報告書等各種書類の送付、また口座内でのファンドの管理および事務手続き等の対価として販売会社が収受 |
| 信託報酬のうち「受託会社」の報酬 | ファンドの財産の保管・管理、委託会社からの指図の実行等の対価として受託会社が収受 |
| 証券取引の手数料 | 有価証券等の売買・取引の際に仲介人に支払う手数料 |
| 監査費用 | 公募投資信託は、外部の監査法人等によるファンドの会計監査が義務付けられているため、当該監査にかかる監査法人等に支払う費用 |
| 借入金の利息 | 受託会社等から一時的に資金を借入れた場合に発生する利息 |

(5) 【課税上の取扱い】

課税対象

分 配 時 : 分配時の「普通分配金」に対して課税されます。
「元本払戻金（特別分配金）」は非課税です。

解約請求・償還時 : 個人の場合：解約請求時の解約価額または償還時の償還価額と取得価額の差益に対して課税されます。
法人の場合：解約請求時の解約価額または償還時の償還価額の個別元本超過額に対して課税されます。

買 取 請 求 時 : 買取請求時の買取価額と取得価額の差益に対して課税されます。

申込手数料および当該申込手数料にかかる消費税等に相当する金額も含まれます。

個人の課税の取扱い

分 配 時 : 分配時の普通分配金は、上場株式等の配当所得として、以下の税率により源泉徴収 され申告不要制度が適用されます。
なお、確定申告を行い、総合課税（配当控除の適用はありません）または申告分離課税を選択することもできます。
外国税額控除の適用となった場合には、当該分配時の税額が異なる場合があります。

解約請求・償還・買取請求時 : 解約請求、償還および買取請求時の差益は、上場株式等の譲渡所得として、以下の税率による申告分離課税の対象となり確定申告を行う必要があります。ただし、源泉徴収選択口座（特定口座）を選択した場合、申告不要制度が適用されます。

税率（個人）

| | |
|---------------|-------------------------------------|
| 2037年12月31日まで | 20.315%（所得税15%・復興特別所得税0.315%・地方税5%） |
| 2038年 1月 1日以降 | 20%（所得税15%・地方税5%） |

税率は原則として20%（所得税15%・地方税5%）ですが、2037年12月31日までは、復興特別所得税（所得税額に2.1%をかけた額）が付加されるため上記の税率となります。

確定申告等により、解約請求、償還および買取請求時の差損（譲渡損失）については、上場株式等の譲渡益、上場株式等の配当等および特定公社債等（公募公社債投資信託を含みます）の利子所得（申告分離課税を選択した場合に限ります）等との損益通算が可能です。また、解約請求、償還および買取請求時の差益（譲渡益）、普通分配金および特定公社債等の利子所得（申告分離課税を選択した場合に限ります）等については、上場株式等の譲渡損失と損益通算が可能です。

法人の課税の取扱い（分配時、解約請求・償還時）

分配時の普通分配金、解約請求時の解約価額または償還時の償還価額の個別元本超過額に対して

以下の税率により源泉徴収 されます。

益金不算入制度の適用はありません。

外国税額控除の適用となった場合には、当該分配時の税額が異なる場合があります。

税率（法人）

| | |
|---------------|-------------------------------|
| 2037年12月31日まで | 15.315%（所得税15%・復興特別所得税0.315%） |
| 2038年 1月 1日以降 | 15%（所得税15%） |

税率は原則として15%（所得税のみ）ですが、2037年12月31日までは、復興特別所得税（所得税額に2.1%をかけた額）が付加されるため上記の税率となります。

個別元本

- ・追加型株式投資信託について、受益者毎の信託時の受益権の価額等（申込手数料および当該申込手数料にかかる消費税等相当額は含まれません）が当該受益者の元本（個別元本）にあたります。
- ・受益者が同一ファンドの受益権を複数回取得した場合、個別元本は、当該受益者が追加信託を行うつど当該受益者の受益権口数で加重平均することにより算出 されます。
- ・受益者が元本払戻金（特別分配金）を受取った場合、収益分配金発生時にその個別元本から元本払戻金（特別分配金）を差引いた額が、その後の当該受益者の個別元本となります。

同一ファンドを複数の販売会社で取得する場合には販売会社毎に、個別元本の算出が行われます。また、同一販売会社であっても複数支店等で同一ファンドを取得する場合は当該支店毎に、個別元本の算出が行われる場合があります。

普通分配金と元本払戻金（特別分配金）

収益分配金は分配前の受益者の個別元本と基準価額の関係により、課税扱いの普通分配金と、個別元本の一部払戻しに相当する非課税扱いの元本払戻金（特別分配金）に区分されます。

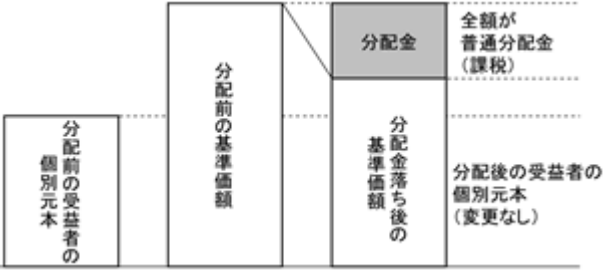
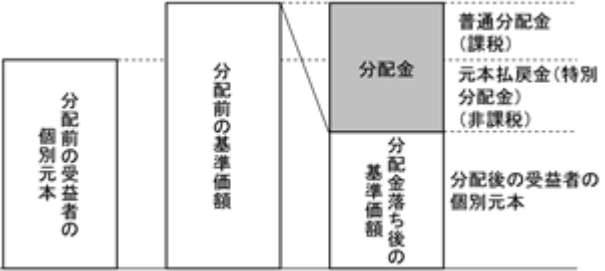
| 普通分配金 | 元本払戻金（特別分配金） |
|---|---|
|  |  |
| <p>収益分配金落ち後の基準価額が受益者の個別元本と同額以上の場合、収益分配金の全額が普通分配金となります。</p> | <p>収益分配金落ち後の基準価額が受益者の個別元本を下回っている場合、収益分配金の範囲内でその下回っている部分の額が元本払戻金（特別分配金）となり、収益分配金から元本払戻金（特別分配金）を差引いた額が普通分配金となります。</p> |

投資者によっては非課税扱いとなる場合があります。

税法が改正された場合等には、上記の内容が変更になる場合があります。
課税上の取扱いの詳細につきましては、税務専門家に確認されることをお勧めします。

5【運用状況】

(1)【投資状況】

2023年11月30日現在

| 資産の種類 | 時価合計（円） | 投資比率（％） |
|-----------------------|---------------|---------|
| 親投資信託受益証券 | 2,415,620,734 | 100.00 |
| 内 日本 | 2,415,620,734 | 100.00 |
| コール・ローン、その他の資産（負債控除後） | 6,746 | 0.00 |
| 純資産総額 | 2,415,613,988 | 100.00 |

（注）投資比率は、ファンドの純資産総額に対する当該資産の時価の比率です。

（参考）

ニッセイ新興国株式インデックス マザーファンド

2023年11月30日現在

| 資産の種類 | 時価合計（円） | 投資比率（％） |
|-----------------------|---------------|---------|
| 株式 | 7,305,118,888 | 78.92 |
| 内 インド | 1,244,679,097 | 13.45 |
| 内 台湾 | 1,242,965,477 | 13.43 |
| 内 韓国 | 998,206,553 | 10.78 |
| 内 香港 | 851,312,203 | 9.20 |
| 内 中国 | 739,949,473 | 7.99 |
| 内 ブラジル | 445,841,102 | 4.82 |
| 内 ケイマン諸島 | 424,930,750 | 4.59 |
| 内 南アフリカ | 241,061,396 | 2.60 |
| 内 アメリカ | 205,746,368 | 2.22 |
| 内 メキシコ | 193,962,215 | 2.10 |
| 内 インドネシア | 146,702,728 | 1.58 |
| 内 タイ | 141,612,692 | 1.53 |
| 内 マレーシア | 106,617,834 | 1.15 |
| 内 ポーランド | 76,626,574 | 0.83 |
| 内 トルコ | 53,983,322 | 0.58 |
| 内 フィリピン | 49,061,028 | 0.53 |
| 内 ギリシャ | 37,452,627 | 0.40 |
| 内 チリ | 37,378,853 | 0.40 |
| 内 バミューダ | 22,745,079 | 0.25 |
| 内 ハンガリー | 19,394,757 | 0.21 |
| 内 チェコ | 12,786,433 | 0.14 |
| 内 コロンビア | 8,280,583 | 0.09 |
| 内 オランダ | 3,068,392 | 0.03 |
| 内 ベルギー | 751,743 | 0.01 |
| 内 ロシア | 1,551 | 0.00 |
| 内 イギリス | 54 | 0.00 |
| 内 イギリス領バージン諸島 | 4 | 0.00 |
| 投資信託受益証券 | 582,397,863 | 6.29 |
| 内 アメリカ | 582,397,863 | 6.29 |
| 投資証券 | 6,585,344 | 0.07 |
| 内 メキシコ | 4,950,641 | 0.05 |
| 内 南アフリカ | 1,634,703 | 0.02 |
| コール・ローン、その他の資産（負債控除後） | 1,361,865,992 | 14.71 |
| 純資産総額 | 9,255,968,087 | 100.00 |

その他資産の投資状況

2023年11月30日現在

| 資産の種類 | 時価合計（円） | 投資比率（％） |
|--------------|---------------|---------|
| 株価指数先物取引（買建） | 1,354,477,932 | 14.63 |
| 内 アメリカ | 1,354,477,932 | 14.63 |

（注1）投資比率は、ファンドの純資産総額に対する当該資産の時価の比率です。

（注2）先物取引の時価は、原則として計算日に知りうる直近の日の主たる金融商品取引所等の発表する清算値段又は最終相場で評価しています。

（2）【投資資産】

【投資有価証券の主要銘柄】

2023年11月30日現在

| 順位 | 銘柄名 国/地域 | 種類 | 株数、口数又は額 面金額 | 簿価単価 簿価金額 （円） | 評価単価 評価金額 （円） | 利率 （％） 償還日 | 投資 比率 （％） |
|----|-----------------------------------|-------------------|-----------------|-------------------------|-------------------------|------------------|-----------------|
| 1 | ニッセイ新興国株式イン デックス マザーファンド 日本 | 親投資 信託受 益証券 | 1,874,899,670 | 1.3049 2,446,743,408 | 1.2884 2,415,620,734 | - - | 100.00 |

（注）投資比率は、ファンドの純資産総額に対する当該資産の時価の比率です。

種類別及び業種別投資比率

2023年11月30日現在

| 種類 | 国内/外国 | 業種 | 投資比率（％） |
|-------------|-------|----|---------|
| 親投資信託受益証券 | 国内 | | 100.00 |
| | 小計 | | 100.00 |
| 合計（対純資産総額比） | | | 100.00 |

（注）投資比率は、ファンドの純資産総額に対する当該資産の時価の比率です。

（参考）

ニッセイ新興国株式インデックス マザーファンド

2023年11月30日現在

| 順位 | 銘柄名 国/地域 | 種類 業種 | 株数、口数又は 額面金額 | 簿価単価 簿価金額 （円） | 評価単価 評価金額 （円） | 利率 （％） 償還日 | 投資 比率 （％） |
|----|---|--|-----------------|-------------------------|-------------------------|------------------|-----------------|
| 1 | TAIWAN SEMICONDUCTOR MANUFACTURING 台湾 | 株式 半導体・ 半導体製 造装置 | 197,000 | 2,732.72 538,347,416 | 2,704.45 532,778,304 | - - | 5.76 |
| 2 | ISHARES MSCI SAUDI ARABIA ETF アメリカ | 投資信 託受益 証券 - | 57,149 | 5,838.67 333,674,666 | 5,798.97 331,405,342 | - - | 3.58 |
| 3 | TENCENT HOLDINGS LTD ケイマン諸島 | 株式 メディア ア・娯楽 | 53,500 | 5,938.36 317,702,688 | 5,972.28 319,516,980 | - - | 3.45 |
| 4 | SAMSUNG ELECTRONICS CO LTD 韓国 | 株式 テクノ ロジー・ ハード ウェアお よび機器 | 37,944 | 8,272.25 313,882,254 | 8,295.06 314,748,136 | - - | 3.40 |

| | | | | | | | |
|----|--|--|---------|-------------------------|-------------------------|--------|------|
| 5 | ALIBABA GROUP HOLDING LTD 香港 | 株式 一般消費 財・サー ビス流 通・小売 り | 131,200 | 1,380.03 181,059,936 | 1,369.66 179,700,441 | - - | 1.94 |
| 6 | ISHARES MSCI UAE CAPPED ETF アメリカ | 投資信 託受益 証券 - | 51,122 | 2,207.52 112,852,873 | 2,173.69 111,123,615 | - - | 1.20 |
| 7 | RELIANCE INDUSTRIES LIMITED インド | 株式 エネ ル ギ ー | 24,408 | 4,192.87 102,339,790 | 4,273.24 104,301,388 | - - | 1.13 |
| 8 | PDD HOLDINGS INC(ADR) アメリカ | 株式 一般消費 財・サー ビス流 通・小売 り | 4,741 | 16,935.11 80,289,358 | 20,844.23 98,822,499 | - - | 1.07 |
| 9 | ISHARES MSCI QATAR CP ETF アメリカ | 投資信 託受益 証券 - | 29,567 | 2,592.84 76,662,621 | 2,539.89 75,097,190 | - - | 0.81 |
| 10 | ICICI BANK LTD インド | 株式 銀行 | 41,599 | 1,640.89 68,259,507 | 1,672.48 69,573,828 | - - | 0.75 |
| 11 | MEITUAN-B 香港 | 株式 消費 者 サ ー ビ ス | 40,760 | 2,021.53 82,397,644 | 1,704.07 69,458,219 | - - | 0.75 |
| 12 | INFOSYS TECHNOLOGIES LTD インド | 株式 ソフト ウェア・ サー ビ ス | 26,710 | 2,558.83 68,346,589 | 2,598.08 69,394,930 | - - | 0.75 |
| 13 | SK HYNIX INC 韓国 | 株式 半導 体・ 半導 体製 造装 置 | 4,394 | 14,821.58 65,126,066 | 14,878.63 65,376,744 | - - | 0.71 |
| 14 | CHINA CONSTRUCTION BANK-H 中国 | 株式 銀行 | 769,000 | 85.34 65,630,458 | 84.40 64,906,060 | - - | 0.70 |
| 15 | ISHARES MSCI KUWAIT ETF アメリカ | 投資信 託受益 証券 - | 14,779 | 4,412.09 65,206,425 | 4,382.68 64,771,716 | - - | 0.70 |
| 16 | HDFC BANK LTD インド | 株式 銀行 | 22,524 | 2,679.07 60,343,552 | 2,775.28 62,510,564 | - - | 0.68 |
| 17 | VALE SA ブラジル | 株式 素材 | 27,554 | 2,224.24 61,286,853 | 2,200.57 60,634,690 | - - | 0.66 |
| 18 | MEDIATEK INC 台湾 | 株式 半導 体・ 半導 体製 造装 置 | 12,000 | 4,259.28 51,111,436 | 4,466.59 53,599,161 | - - | 0.58 |

| | | | | | | | |
|----|---|--|---------|-------------------------|-------------------------|--------|------|
| 19 | NETEASE INC 香港 | 株式 メディア・ ア・娯楽 | 15,600 | 3,379.89 52,726,377 | 3,330.91 51,962,227 | - - | 0.56 |
| 20 | HON HAI PRECISION INDUSTRY 台湾 | 株式 テクノロジー・ ハード ウェアおよび機器 | 100,200 | 482.93 48,390,487 | 480.58 48,154,436 | - - | 0.52 |
| 21 | TATA CONSULTANCY SVCS LTD インド | 株式 ソフトウェア・ サービス | 7,365 | 6,234.36 45,916,068 | 6,254.47 46,064,208 | - - | 0.50 |
| 22 | SAMSUNG ELECTRONICS-PFD 韓国 | 株式 テクノロジー・ ハード ウェアおよび機器 | 6,746 | 6,560.74 44,258,819 | 6,594.97 44,489,735 | - - | 0.48 |
| 23 | NASPERS LTD-N SHS 南アフリカ | 株式 一般消費 財・サー ビス流 通・小売 り | 1,557 | 26,462.42 41,202,001 | 26,922.59 41,918,481 | - - | 0.45 |
| 24 | BAIDU INC-CLASS A 香港 | 株式 メディア・ ア・娯楽 | 18,600 | 1,949.94 36,268,884 | 2,168.48 40,333,802 | - - | 0.44 |
| 25 | BANK CENTRAL ASIA TBK PT インドネシア | 株式 銀行 | 464,200 | 87.12 40,441,104 | 85.44 39,661,248 | - - | 0.43 |
| 26 | PETROBRAS - PETROLEO BRAS-PR ブラジル | 株式 エネルギー | 36,600 | 1,099.83 40,254,105 | 1,055.49 38,631,221 | - - | 0.42 |
| 27 | JD.COM INC - CL A 香港 | 株式 一般消費 財・サー ビス流 通・小売 り | 19,157 | 1,985.73 38,040,744 | 2,008.34 38,473,846 | - - | 0.42 |
| 28 | ITAU UNIBANCO HOLDING SA ブラジル | 株式 銀行 | 40,650 | 912.28 37,084,510 | 932.06 37,888,313 | - - | 0.41 |
| 29 | XIAOMI CORP-CLASS B 香港 | 株式 テクノロジー・ ハード ウェアおよび機器 | 129,400 | 300.30 38,860,062 | 291.64 37,738,630 | - - | 0.41 |
| 30 | PING AN INSURANCE GROUP CO-H 中国 | 株式 保険 | 55,000 | 717.80 39,479,220 | 673.53 37,044,150 | - - | 0.40 |

（注）投資比率は、ファンドの純資産総額に対する当該資産の時価の比率です。

種類別及び業種別投資比率

2023年11月30日現在

| 種類 | 国内 / 外国 | 業種 | 投資比率 (%) |
|--------------|---------|------------------------|----------|
| 株式 | 外国 | 銀行 | 11.42 |
| | | 半導体・半導体製造装置 | 8.53 |
| | | テクノロジー・ハードウェアおよび機器 | 7.86 |
| | | 素材 | 5.92 |
| | | メディア・娯楽 | 5.73 |
| | | 一般消費財・サービス流通・小売り | 4.74 |
| | | エネルギー | 4.02 |
| | | 資本財 | 3.65 |
| | | 自動車・自動車部品 | 3.23 |
| | | 食品・飲料・タバコ | 2.96 |
| | | 金融サービス | 2.51 |
| | | 医薬品・バイオテクノロジー・ライフサイエンス | 2.29 |
| | | 保険 | 2.11 |
| | | 公益事業 | 2.07 |
| | | ソフトウェア・サービス | 2.04 |
| | | 消費者サービス | 1.92 |
| | | 電気通信サービス | 1.73 |
| | | 運輸 | 1.46 |
| | | 生活必需品流通・小売り | 1.26 |
| | | 耐久消費財・アパレル | 1.05 |
| 不動産管理・開発 | 0.97 | | |
| ヘルスケア機器・サービス | 0.76 | | |
| 家庭用品・パーソナル用品 | 0.68 | | |
| 商業・専門サービス | 0.03 | | |
| | 小計 | | 78.92 |
| 投資信託受益証券 | 外国 | | 6.29 |
| | 小計 | | 6.29 |
| 投資証券 | 外国 | | 0.07 |
| | 小計 | | 0.07 |
| 合 計（対純資産総額比） | | | 85.29 |

（注）投資比率は、ファンドの純資産総額に対する当該資産の時価の比率です。株式（外国）の業種はG I C S分類（産業グループ）によるものです。なお、G I C Sに関する知的財産所有権はS & P及びMSCI Inc.に帰属します。

【投資不動産物件】

該当事項はありません。

（参考）

ニッセイ新興国株式インデックス マザーファンド

該当事項はありません。

【その他投資資産の主要なもの】

該当事項はありません。

(参考)

ニッセイ新興国株式インデックス マザーファンド

2023年11月30日現在

| 種類 | 取引所 | 資産の名称 | 買建/ 売建 | 数量 | 簿価金額 (円) | 評価金額 (円) | 投資比率 (%) |
|--------------|---------------------|-------------------------------------|-----------|-----|---------------|---------------|-------------|
| 株価指数先物 取引 | NYSE LIFF EUS | MINI MSCI EM INDEX FUTURE 202312 | 買建 | 187 | 1,352,867,148 | 1,354,477,932 | 14.63 |

(注1) 投資比率は、ファンドの純資産総額に対する当該資産の時価の比率です。

(注2) 先物取引の時価は、原則として計算日に知りうる直近の日の主たる金融商品取引所等の発表する清算値段又は最終相場で評価しています。

(3) 【運用実績】

【純資産の推移】

直近日（2023年11月末）、同日前1年以内における各月末及び下記計算期間末における純資産の推移は次の通りです。

| | 純資産総額 (分配落) (円) | 純資産総額 (分配付) (円) | 1口当たりの 純資産額 (分配落)(円) | 1口当たりの 純資産額 (分配付)(円) |
|--------------------------|-----------------------|-----------------------|----------------------------|----------------------------|
| 第1計算期間末 (2022年11月21日) | 248,638,564 | 248,638,564 | 0.9215 | 0.9215 |
| 第2計算期間末 (2023年11月20日) | 2,353,082,004 | 2,353,082,004 | 1.0466 | 1.0466 |
| 2022年11月末日 | 269,835,329 | - | 0.9233 | - |
| 12月末日 | 341,162,418 | - | 0.8881 | - |
| 2023年1月末日 | 431,334,813 | - | 0.9507 | - |
| 2月末日 | 462,223,161 | - | 0.9223 | - |
| 3月末日 | 507,226,903 | - | 0.9250 | - |
| 4月末日 | 616,345,355 | - | 0.9169 | - |
| 5月末日 | 817,586,606 | - | 0.9559 | - |
| 6月末日 | 1,154,123,973 | - | 1.0134 | - |
| 7月末日 | 1,487,405,443 | - | 1.0462 | - |
| 8月末日 | 1,764,595,546 | - | 1.0305 | - |
| 9月末日 | 1,936,762,367 | - | 1.0086 | - |
| 10月末日 | 2,086,714,652 | - | 0.9835 | - |
| 11月末日 | 2,415,613,988 | - | 1.0332 | - |

【分配の推移】

| | 1口当たりの分配金(円) |
|--------|--------------|
| 第1計算期間 | 0.0000 |
| 第2計算期間 | 0.0000 |

【収益率の推移】

| | 収益率(%) |
|--------|--------|
| 第1計算期間 | 7.9 |
| 第2計算期間 | 13.6 |

(注) 各計算期間の収益率は、計算期間末の基準価額（分配落の額）に当該計算期間の分配金を加算し、当該計算期間の直前の計算期間末の基準価額（分配落の額。以下「前期末基準価額」といいます。）を控除した額を前期末基準価額で除して得た数に100を乗じて得た数により算出しています（第1計算期間については、前期末基準価額の代わりに、設定時の基準価額を用います。）。

(4) 【設定及び解約の実績】

| | 設定口数 | 解約口数 | 発行済数量 |
|--------|---------------|------------|---------------|
| 第1計算期間 | 270,174,602 | 342,733 | 269,831,869 |
| 第2計算期間 | 2,030,048,493 | 51,544,514 | 2,248,335,848 |

(注1) 本邦外における設定及び解約はありません。

(注2) 第1計算期間の設定口数には、当初設定口数を含みます。

< 参考情報 >

3.運用実績

2023年11月末現在

●基準価額・純資産の推移



| | |
|-------|---------|
| 基準価額 | 10,332円 |
| 純資産総額 | 24億円 |

●分配の推移 1万口当り(税引前)

| | |
|----------|----|
| 2022年11月 | 0円 |
| 2023年11月 | 0円 |
| 直近1年間累計 | 0円 |
| 設定来累計 | 0円 |

・基準価額は運用管理費用(信託報酬)控除後のものです。

・税引前分配金再投資基準価額は分配金(税引前)を再投資したものと計算しております。

●主要な資産の状況(マザーファンド)

国・地域別組入比率

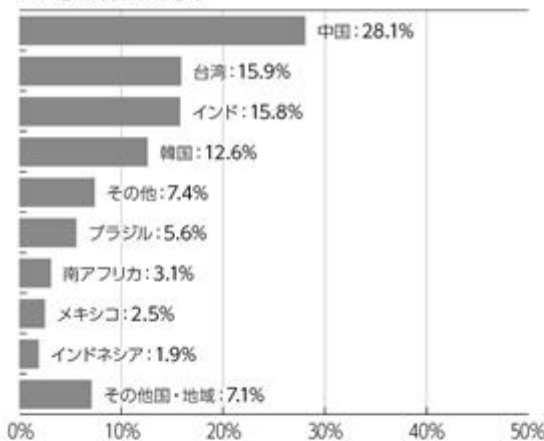

業種別組入比率

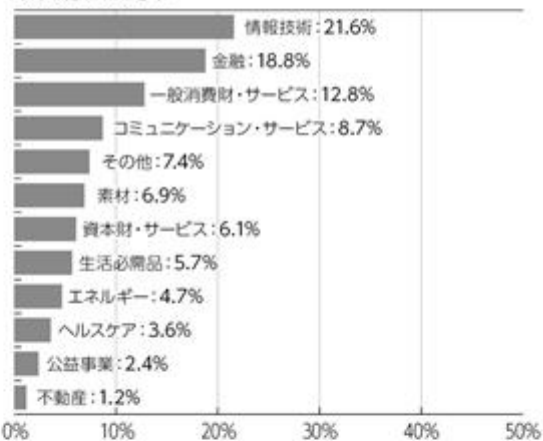

・上記グラフはすべて対組入株式等評価額比です。「その他」にはETFを含みます。

・国・地域はニッセイアセットマネジメントの分類によるものです。

・業種はGICS分類(セクター)によるものです。なお、GICSに関する知的財産所有権はS&PおよびMSCI Inc.に帰属します。

■ファンドの運用実績は、あくまで過去の実績であり、将来の運用成果等を約束するものではありません。
最新の運用実績については、委託会社のホームページでご確認いただけます。

2023年11月末現在

3.運用実績

●組入上位銘柄(マザーファンド)

| | 銘柄 | 業種 | 比率 |
|----|------------------------|----------------|------|
| 1 | 台湾セミコンダクター(TSMC) | 情報技術 | 6.7% |
| 2 | iシェアーズMSCIサウジアラビアETF | その他 | 4.2% |
| 3 | 騰訊控股[テンセント・ホールディングス] | コミュニケーション・サービス | 4.0% |
| 4 | サムスン電子 | 情報技術 | 4.0% |
| 5 | アリババグループ・ホールディング | 一般消費財・サービス | 2.3% |
| 6 | iシェアーズMSCI UAEキャップトETF | その他 | 1.4% |
| 7 | リライアンス・インダストリーズ | エネルギー | 1.3% |
| 8 | PDDホールディングス | 一般消費財・サービス | 1.3% |
| 9 | iシェアーズMSCIカタールETF | その他 | 1.0% |
| 10 | ICICI銀行 | 金融 | 0.9% |

・業種はGICS分類(セクター)によるものです。なお、GICSに関する知的財産所有権はS&PおよびMSCI Inc.に帰属します。

【その他】にはETFを含みます。

・比率は対組入株式等評価額比です。

●年間収益率の推移

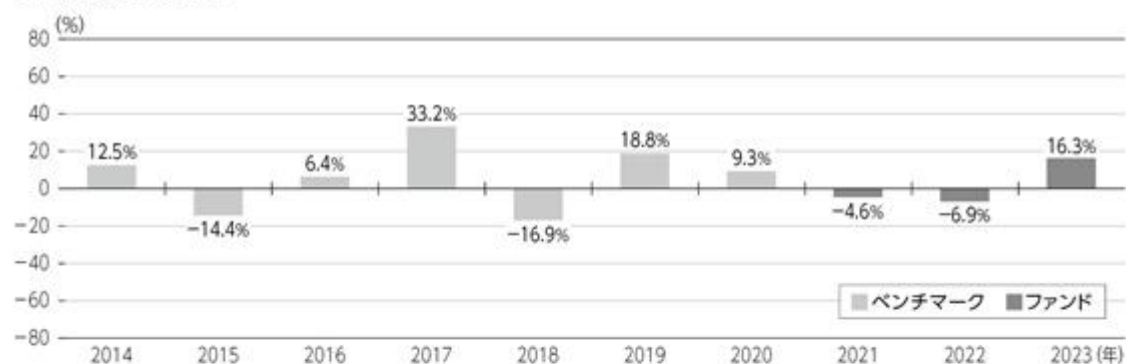

・ファンド収益率は分配金(税引前)を再投資したものと計算しております。

・2021年はファンド設定時から年末まで、2023年は年始から上記作成基準日までの収益率です。

・2020年以前はベンチマークの収益率です。ベンチマークはあくまで参考情報であり、ファンドの運用実績ではありません。

■ ファンドの運用実績は、あくまで過去の実績であり、将来の運用成果等を約束するものではありません。

最新の運用実績については、委託会社のホームページでご確認いただけます。

第2【管理及び運営】

1【申込（販売）手続等】

申込受付

販売会社において、原則として毎営業日に申込みの受付けを行います（ただし、ニューヨーク証券取引所、ニューヨークの銀行、ロンドン証券取引所、ロンドンの銀行、香港取引決済所、香港の銀行のいずれかの休業日と同日の場合は、申込みの受付けを行いません）。

原則として午後3時までに販売会社の手続きが完了したものを当日受付分とします。

金融商品取引所の取引の停止（個別銘柄の売買停止等を含みます）、外国為替取引の停止、その他やむを得ない事情（投資対象国・地域における非常事態の発生による市場の閉鎖、流動性の著しい低下あるいは資金の受渡しに関する障害等）があるときには、申込みの受付けを中止することおよび既に受付けた申込みの受付けを取消すことがあります。

当ファンドは、投資者と販売会社が締結する投資一任契約に基づき、資産を管理する口座の資金を運用するためのファンドです。当ファンドの購入の申込みを行う投資者は、販売会社と投資一任契約の資産を管理する口座に関する契約および投資一任契約を締結する必要があります。

申込単位

各販売会社が定める単位とします。

申込価額（発行価額）

取得申込受付日の翌営業日の基準価額とします。

販売価額

申込価額と同額とします。

申込手数料

ありません。

その他

1. ファンドの取得申込者は、販売会社に、取得申込みと同時にまたはあらかじめ、自己のために開設されたファンドの受益権の振替を行うための振替機関等の口座を示すものとし、当該口座に当該取得申込者にかかる口数の増加の記載または記録が行われます。なお、販売会社は、当該取得申込みの代金の支払いと引換えに、当該口座に当該取得申込者にかかる口数の増加の記載または記録を行うことができません。委託会社は、分割された受益権について、振替機関等の振替口座簿への新たな記載または記録をするため社振法に定める事項の振替機関への通知を行うものとします。振替機関等は、委託会社から振替機関への通知があった場合、社振法の規定にしたがい、その備える振替口座簿への新たな記載または記録を行います。

2. 詳細については、販売会社にお問合せください。なお、販売会社については、委託会社にお問合せください。

ニッセイアセットマネジメント株式会社

コールセンター 0120-762-506

（9:00～17:00 土日祝日・年末年始を除く）

ホームページ <https://www.nam.co.jp/>

2【換金（解約）手続等】

換金受付

販売会社において、原則として毎営業日に換金の受付けを行います（ただし、ニューヨーク証券取引所、ニューヨークの銀行、ロンドン証券取引所、ロンドンの銀行、香港取引決済所、香港の銀行のいずれかの休業日と同日の場合は、換金の受付けを行いません）。

原則として午後3時までに販売会社の手続きが完了したものを当日受付分とします。

金融商品取引所の取引の停止（個別銘柄の売買停止等を含みます）、外国為替取引の停止、その他やむを得ない事情（投資対象国・地域における非常事態の発生による市場の閉鎖、流動性の著しい低下あるいは資金の受渡しに関する障害等）があるときには、換金の受付けを中止することおよび既に受付けた換金の受付けを取消すことがあります。

換金方法

「解約請求」および「買取請求」の2つの方法があります。

換金単位

各販売会社が定める単位とします。

換金価額

< 解約請求の場合 >

解約価額：解約請求受付日の翌営業日の基準価額とします。

< 買取請求の場合 >

買取価額：買取請求受付日の翌営業日の基準価額とします（税法上の一定の要件を満たしている場合）。それ以外の場合は、買取請求受付日の翌営業日の基準価額から、当該買取りに関して当該買取りを行う販売会社にかかる源泉徴収税額に相当する金額を差引いた額とします。

換金方法および受益者によって課税上の取扱いが異なります。詳細は「第1 ファンドの状況 4 手数料等及び税金 (5) 課税上の取扱い」をご確認ください。

換金手数料はありません。

信託財産留保額

ありません。

支払開始日

解約請求受付日または買取請求受付日から起算して、原則として8営業日目からお支払いします。

その他

1. 受益者が解約請求をするときは、販売会社に対し、振替受益権をもって行います。委託会社は、解約請求を受付けた場合には、この信託契約の一部を解約します。なお、解約請求を行う受益者は、その口座が開設されている振替機関等に対して当該受益者の請求にかかるこの信託契約の一部解約を委託会社が行うのと引換えに、当該解約にかかる受益権口数と同口数の抹消の申請を行うものとし、社振法の規定にしたがい当該振替機関等の口座において当該口数の減少の記載または記録が行われます。
2. 換金請求の受付が中止された場合には、受益者は当該中止以前に行った当日の換金請求を撤回することができます。ただし、受益者が換金請求を撤回しない場合には、当該受益権の換金価額は、当該受付中止を解除した後の最初の基準価額の計算日に換金請求を受付けたものとして前記の規定に準じて算出した価額とします。
3. 詳細については、販売会社にお問合せください。なお、販売会社については、委託会社にお問合せください。

ニッセイアセットマネジメント株式会社

コールセンター 0120-762-506

(9:00~17:00 土日祝日・年末年始を除く)

ホームページ <https://www.nam.co.jp/>

3【資産管理等の概要】

(1)【資産の評価】

基準価額とは、信託財産に属する資産（受入担保金代用有価証券および借入有価証券を除きます）を法令および一般社団法人投資信託協会規則にしたがって時価評価して得た信託財産の資産総額から負債総額を差引いた金額（「純資産総額」といいます）を計算日の受益権総口数で割った金額をいいます。

ファンドおよびマザーファンドの主な投資資産の評価方法の概要は以下の通りです。

| 主な投資資産 | 評価方法の概要 |
|----------------|--|
| マザーファンド | 計算日の基準価額で評価します。 |
| 外国株式 | 金融商品取引所における計算日に知りうる直近の日の最終相場 で評価します。 |
| 外国株価指数先物 取引 | 金融商品取引所の発表する計算日に知りうる直近の日の清算値 段で評価します。 |

外貨建資産（外国通貨表示の有価証券、預金その他の資産をいいます）の円換算については、原則として国内における計算日の対顧客電信売買相場の仲値によって計算します。

予約為替の評価は、原則として国内における計算日の対顧客先物売買相場の仲値によるものとします。

基準価額は、原則として委託会社の毎営業日に計算されます。

基準価額につきましては、販売会社または委託会社にお問合せください。また、原則として計算日の翌日付の日本経済新聞朝刊に掲載されます。

なお、委託会社へは以下にお問合せください。

ニッセイアセットマネジメント株式会社

コールセンター 0120-762-506

(9:00～17:00 土日祝日・年末年始を除く)

ホームページ <https://www.nam.co.jp/>

(2)【保管】

該当事項はありません。

(3)【信託期間】

無期限です。

(4)【計算期間】

毎年11月21日から翌年11月20日までとします。

上記にかかわらず、各計算期間終了日に該当する日（以下「該当日」といいます）が休業日のとき、各計算期間終了日は、該当日の翌営業日とし、その翌日より次の計算期間が開始されるものとします。ただし、最終計算期間の終了日はファンドの償還日とします。

(5)【その他】

繰上償還

1. 委託会社は、信託期間中において、下記の理由により、受託会社と合意のうえ、この信託契約を解約し、ファンドを終了させることができます。この場合、委託会社は、あらかじめ、解約しようとする旨を監督官庁に届け出ます。

・受益権の口数が30億口または純資産総額が30億円を下回っている場合

・この信託契約を解約することが受益者のため有利であると認めるとき

・やむを得ない事情が発生したとき

2. 委託会社は、前記1.により解約するときには、書面による決議（以下「書面決議」といいます）を行います。この場合において、あらかじめ、書面決議の日ならびに信託契約の解約の理由などの事項を定め、当該決議の日の2週間前までにこの信託契約にかかる知れている受益者に対し、書面をもってこれらの事項を記載した書面決議の通知を發します。

3. 前記2.の書面決議において、受益者（委託会社およびこの信託の信託財産にこの信託の受益権が属するときの当該受益権にかかる受益者としての受託会社を除きます。以下当該3.において同じ）は受益権の口数に応じて、議決権を有し、これを行行使することができま

す。なお、知っている受益者が議決権を行使しないときは、当該知っている受益者は書面決議について賛成するものとみなします。

- 4．前記2．の書面決議は議決権を行使することができる受益者の議決権の3分の2以上に当たる多数をもって行います。
- 5．前記2．から4．までの規定は、委託会社が信託契約の解約について提案をした場合において、当該提案につき、この信託契約にかかるすべての受益者が書面または電磁的記録により同意の意思表示をしたときには適用しません。また、信託財産の状態に照らし、真にやむを得ない事情が生じている場合であって、前記2．から4．までに規定するこの信託契約の解約の手続きを行うことが困難な場合には適用しません。
- 6．委託会社は、監督官庁よりこの信託契約の解約の命令を受けたときは、その命令にしたがい、この信託契約を解約しファンドを終了させます。
- 7．委託会社が監督官庁より登録の取消しを受けたとき、解散したときまたは業務を廃止したときは、委託会社はこの信託契約を解約し、ファンドを終了させます。ただし、監督官庁がこの信託契約に関する委託会社の業務を他の投資信託委託会社に引継ぐことを命じたときは、ファンドは、後記「 約款の変更等 2. 」の書面決議が否決された場合を除き、当該投資信託委託会社と受託会社との間において存続します。
- 8．受託会社は、委託会社の承諾を受けてその任務を辞任することができます。受託会社がその任務に違反して信託財産に著しい損害を与えたことその他重要な事由があるときは、委託会社または受益者は、裁判所に受託会社の解任を申立てることができます。受託会社が辞任した場合、または裁判所が受託会社を解任した場合、委託会社は、後記「 約款の変更等 」の規定にしたがい、新受託会社を選任します。なお、受益者は、上記によって行う場合を除き、受託会社を解任することはできないものとします。委託会社が新受託会社を選任できないときは、委託会社はこの信託契約を解約し、ファンドを終了させます。
- 9．償還金については、原則として償還日から起算して5営業日目(償還日が休業日の場合には翌営業日から起算して5営業日目)までにお支払いします。

約款の変更等

- 1．委託会社は、受益者の利益のため必要と認めるときまたはやむを得ない事情が発生したときは、受託会社と合意のうえ、約款を変更することまたはこの信託と他の信託との併合(投資信託及び投資法人に関する法律第16条第2号に規定する「委託者指図型投資信託の併合」をいいます。以下同じ)を行うことができるものとし、あらかじめ、変更または併合しようとする旨およびその内容を監督官庁に届け出ます。なお、約款は当該「 約款の変更等 」に定める以外の方法によって変更することができないものとします。
- 2．委託会社は、前記1．の事項(前記1．の変更事項にあつてはその変更の内容が重大なものに該当する場合に限り、併合の事項にあつてはその併合が受益者の利益におよぼす影響が軽微なものに該当する場合を除き、以下、合わせて「重大な約款の変更等」といいます)について、書面決議を行います。この場合において、あらかじめ、書面決議の日ならびに重大な約款の変更等の内容およびその理由などの事項を定め、当該決議の日の2週間前までに、この約款にかかる知っている受益者に対し、書面をもってこれらの事項を記載した書面決議の通知を發します。
- 3．前記2．の書面決議において、受益者(委託会社およびこの信託の信託財産にこの信託の受益権が属するときの当該受益権にかかる受益者としての受託会社を除きます。以下当該3．において同じ)は受益権の口数に応じて、議決権を有し、これを行使することができます。なお、知っている受益者が議決権を行使しないときは、当該知っている受益者は書面決議に賛成するものとみなします。
- 4．前記2．の書面決議は議決権を行使することができる受益者の議決権の3分の2以上に当たる多数をもって行います。
- 5．書面決議の効力は、この信託のすべての受益者に対してその効力を生じます。
- 6．前記2．から5．までの規定は、委託会社が重大な約款の変更等について提案をした場合において、当該提案につき、この約款にかかるすべての受益者が書面または電磁的記録により同意の意思表示をしたときには適用しません。
- 7．前記1．から6．までの規定にかかわらず、この投資信託において併合の書面決議が可決された場合にあつても、当該併合にかかる一または複数の他の投資信託において当該併合の書面決議が否決された場合は、当該他の投資信託との併合を行うことはできません。
- 8．委託会社は、監督官庁の命令に基づいて約款を変更しようとするときは、前記1．から7．までの規定にしたがいます。

反対者の買取請求の不適用

ファンドは、受益者からの換金請求に対して、この信託契約の一部を解約することにより公正な価格をもって支払いに応じることができるため、受益者の保護に欠けるおそれがないものとして、前記「繰上償還」に規定する信託契約の解約または前記「約款の変更等」に規定する重大な約款の変更等を行う場合の書面決議において反対した受益者からの買取請求を受付けません。

公告

電子公告により行い、委託会社のホームページ（<https://www.nam.co.jp/>）に掲載します。

電子公告による公告をすることができない事故その他やむを得ない事由が生じた場合の公告は、日本経済新聞に掲載します。

運用報告書の作成

委託会社は、ファンドの計算期間の末日毎および償還時に期間中の運用経過のほか信託財産の内容、有価証券売買状況などを記載した運用報告書を作成します。

- ・ 交付運用報告書は、販売会社を通じてファンドの知っている受益者に交付します。
- ・ 運用報告書（全体版）は、委託会社のホームページ（<https://www.nam.co.jp/>）に掲載します。ただし、受益者から運用報告書（全体版）の交付の請求があった場合には、交付します。

信託事務処理の再信託

受託会社は、ファンドにかかる信託事務の処理の一部について、日本マスタートラスト信託銀行株式会社と再信託契約を締結し、これを委託することがあります。その場合には、再信託にかかる契約書類に基づいて所定の事務を行います。

関係法人との契約の更改等に関する手続き

委託会社と販売会社との間で締結された「受益権の募集・販売の取扱等に関する契約」は、契約期間満了の3ヵ月前までに委託会社、販売会社いずれかにより別段の意思表示がない限り、1年毎に自動更新されます。

4【受益者の権利等】

受益者の有する主な権利は以下の通りです。

(1) 収益分配金に対する請求権

受益者には、委託会社の決定した収益分配金を持分に応じて請求する権利があります。

収益分配金は、税金を差引いた後、原則として決算日から起算して5営業日目までに販売会社において支払いを開始します。ただし、受益者が、収益分配金について支払開始日から5年間支払いを請求しないときは、その権利を失います。

(2) 償還金に対する請求権

受益者には、持分に応じて償還金を請求する権利があります。原則として償還日から起算して5営業日目(償還日が休業日の場合には翌営業日から起算して5営業日目)までに販売会社において支払いを開始します。ただし、受益者が、償還金について支払開始日から10年間支払いを請求しないときは、その権利を失います。

(3) 解約請求権

受益者には、持分に応じて解約請求する権利があります。権利行使の方法等については、前記「2 換金(解約)手続等」の項をご参照ください。

(4) 帳簿閲覧権

受益者は委託会社に対し、その営業時間内にファンドの信託財産に関する法令で定められた帳簿書類の閲覧を請求することができます。

(5) 書面決議における議決権

委託会社が、書面決議において信託契約の解約(監督官庁の命令による解約等の場合を除きます)または重大な約款の変更等を行おうとする場合において、受益者は、受益権の口数に応じて議決権を有し、これを行行使することができます。

(6) 他の受益者の氏名等の開示の請求の制限

受益者は、委託会社または受託会社に対し、次に掲げる事項の開示の請求を行うことはできません。

他の受益者の氏名または名称および住所

他の受益者が有する受益権の内容

第3【ファンドの経理状況】

1) 当ファンドの財務諸表は、「財務諸表等の用語、様式及び作成方法に関する規則」（昭和38年大蔵省令第59号）並びに同規則第2条の2の規定により、「投資信託財産の計算に関する規則」（平成12年総理府令第133号）に基づいて作成しております。
なお、財務諸表に記載している金額は、円単位で表示しております。

2) 当ファンドは、金融商品取引法第193条の2第1項の規定に基づき、第2期計算期間（2022年11月22日から2023年11月20日まで）の財務諸表について、有限責任監査法人トーマツによる監査を受けております。

1 【財務諸表】

【ニッセイ新興国株式インデックス（ラップ専用）】

(1) 【貸借対照表】

(単位：円)

| | 第1期 2022年11月21日現在 | 第2期 2023年11月20日現在 |
|-----------------|----------------------|----------------------|
| 資産の部 | | |
| 流動資産 | | |
| 金銭信託 | 129 | 15,416 |
| コール・ローン | 45,820 | 729,041 |
| 親投資信託受益証券 | 248,640,637 | 2,353,101,954 |
| 未収入金 | 64,103 | 1,349,083 |
| 流動資産合計 | 248,750,689 | 2,355,195,494 |
| 資産合計 | 248,750,689 | 2,355,195,494 |
| 負債の部 | | |
| 流動負債 | | |
| 未払解約金 | 59,568 | 1,304,078 |
| 未払受託者報酬 | 11,293 | 174,055 |
| 未払委託者報酬 | 40,782 | 626,745 |
| その他未払費用 | 482 | 8,612 |
| 流動負債合計 | 112,125 | 2,113,490 |
| 負債合計 | 112,125 | 2,113,490 |
| 純資産の部 | | |
| 元本等 | | |
| 元本 | 269,831,869 | 2,248,335,848 |
| 剰余金 | | |
| 期末剰余金又は期末欠損金（ ） | 21,193,305 | 104,746,156 |
| （分配準備積立金） | - | 149,858,629 |
| 元本等合計 | 248,638,564 | 2,353,082,004 |
| 純資産合計 | 248,638,564 | 2,353,082,004 |
| 負債純資産合計 | 248,750,689 | 2,355,195,494 |

（ 2 ） 【 損益及び剰余金計算書 】

（ 単位：円 ）

| | 第1期 自 2021年11月19日 至 2022年11月21日 | 第2期 自 2022年11月22日 至 2023年11月20日 |
|---|---------------------------------------|---------------------------------------|
| 営業収益 | | |
| 受取利息 | - | 3 |
| 有価証券売買等損益 | 65,357 | 153,053,991 |
| 営業収益合計 | 65,357 | 153,053,994 |
| 営業費用 | | |
| 支払利息 | - | 5 |
| 受託者報酬 | 11,293 | 223,688 |
| 委託者報酬 | 41,143 | 805,563 |
| その他費用 | 482 | 11,004 |
| 営業費用合計 | 52,918 | 1,040,260 |
| 営業利益又は営業損失（ ） | 118,275 | 152,013,734 |
| 経常利益又は経常損失（ ） | 118,275 | 152,013,734 |
| 当期純利益又は当期純損失（ ） | 118,275 | 152,013,734 |
| 一部解約に伴う当期純利益金額の分配額又は一部解約に伴う当期純損失金額の分配額（ ） | 10,316 | 2,052,037 |
| 期首剰余金又は期首欠損金（ ） | - | 21,193,305 |
| 剰余金増加額又は欠損金減少額 | 21,802 | 2,313,590 |
| 当期一部解約に伴う剰余金増加額又は欠損金減少額 | 21,802 | 2,313,590 |
| 当期追加信託に伴う剰余金増加額又は欠損金減少額 | - | - |
| 剰余金減少額又は欠損金増加額 | 21,107,148 | 26,335,826 |
| 当期一部解約に伴う剰余金減少額又は欠損金増加額 | - | - |
| 当期追加信託に伴う剰余金減少額又は欠損金増加額 | 21,107,148 | 26,335,826 |
| 分配金 | - | - |
| 期末剰余金又は期末欠損金（ ） | 21,193,305 | 104,746,156 |

（ 3 ）【注記表】

（重要な会計方針に係る事項に関する注記）

| 項目 | 第2期 | |
|-------------------------|--|---------------|
| | 自 2022年11月22日 | 至 2023年11月20日 |
| 1. 有価証券の評価基準及び評価方法 | 親投資信託受益証券 移動平均法に基づき、原則として時価で評価しております。時価評価にあたっては、親投資信託受益証券の基準価額に基づいて評価しております。 | |
| 2. その他財務諸表作成のための基礎となる事項 | ファンドの計算期間 当ファンドは、原則として毎年11月20日を計算期間の末日としておりますが、前計算期間末日が休業日のため、2022年11月22日から2023年11月20日までとなっております。 | |

（貸借対照表に関する注記）

| 項目 | 第1期 | 第2期 |
|-----------|---|----------------|
| | 2022年11月21日現在 | 2023年11月20日現在 |
| 1. 期首元本額 | 1,000,000円 | 269,831,869円 |
| 期中追加設定元本額 | 269,174,602円 | 2,030,048,493円 |
| 期中一部解約元本額 | 342,733円 | 51,544,514円 |
| 2. 受益権の総数 | 269,831,869口 | 2,248,335,848口 |
| 3. 元本の欠損 | 純資産額が元本総額を下回っており、その差額は21,193,305円であります。 | - |

（損益及び剰余金計算書に関する注記）

| 項目 | 第1期 | 第2期 |
|-------------|---|--|
| | 自 2021年11月19日 至 2022年11月21日 | 自 2022年11月22日 至 2023年11月20日 |
| 1. 分配金の計算過程 | 計算期間末における費用控除後の配当等収益（0円）、費用控除後、繰越欠損金補填後の有価証券売買等損益（0円）、収益調整金（0円）及び分配準備積立金（0円）より分配対象収益は0円（1万口当たり0円）のため、基準価額の水準、市場動向等を勘案して分配は見送り（0円）としております。 | 計算期間末における費用控除後の配当等収益（0円）、費用控除後、繰越欠損金補填後の有価証券売買等損益（149,858,629円）、収益調整金（0円）及び分配準備積立金（0円）より分配対象収益は149,858,629円（1万口当たり666.53円）のため、基準価額の水準、市場動向等を勘案して分配は見送り（0円）としております。 |

（金融商品に関する注記）

1．金融商品の状況に関する事項

| 項目 | 第1期 自 2021年11月19日 至 2022年11月21日 | 第2期 自 2022年11月22日 至 2023年11月20日 |
|--------------------------|---|---------------------------------------|
| 1． 金融商品に対する取組方針 | 当ファンドは、投資信託及び投資法人に関する法律第2条第4項に定める証券投資信託であり、信託約款に規定する「運用の基本方針」に従い、有価証券等の金融商品に対して投資として運用することを目的としております。 | 同左 |
| 2． 金融商品の内容及び当該金融商品に係るリスク | 当ファンドが保有する金融商品の種類は、有価証券、コール・ローン等の金銭債権及び金銭債務であります。親投資信託受益証券の価格変動リスク、為替変動リスク、金利変動リスク等の市場リスク、信用リスク及び流動性リスク等のリスクに晒されております。 | 同左 |
| 3． 金融商品に係るリスク管理体制 | 取引の執行・管理については、投資信託及び投資法人に関する法律及び同施行規則、投資信託協会の諸規則、信託約款、取引権限及び管理体制等を定めた社内規則に従い、運用部門が決裁担当者の承認を得て行っております。また、リスク管理部門が日々遵守状況を確認し、市場リスク、信用リスク及び流動性リスク等のモニターを行い、問題があると判断した場合は速やかに対応できる体制となっております。 | 同左 |

2. 金融商品の時価等に関する事項

| 項目 | 第1期 2022年11月21日現在 | 第2期 2023年11月20日現在 |
|----------------------------|---|----------------------|
| 1. 貸借対照表計上額、時価及びその差額 | 貸借対照表上の金融商品は原則としてすべて時価で評価しているため、貸借対照表計上額と時価との差額はありません。 | 同左 |
| 2. 時価の算定方法 | (1)有価証券 「(重要な会計方針に係る事項に関する注記)」にて記載しております。 (2)デリバティブ取引 該当事項はありません。 (3)上記以外の金融商品 上記以外の金融商品(コール・ローン等の金銭債権及び金銭債務)は短期間で決済されるため、時価は帳簿価額と近似していることから、当該帳簿価額によっております。 | 同左 |
| 3. 金融商品の時価等に関する事項についての補足説明 | 金融商品の時価の算定においては一定の前提条件等を採用しているため、異なる前提条件等によった場合、当該価額が異なることもあります。 | 同左 |

(有価証券に関する注記)

売買目的有価証券

| 種類 | 第1期 2022年11月21日現在 | 第2期 2023年11月20日現在 |
|-----------|---------------------------|---------------------------|
| | 当期の 損益に含まれた 評価差額(円) | 当期の 損益に含まれた 評価差額(円) |
| 親投資信託受益証券 | 54,371 | 150,977,416 |
| 合計 | 54,371 | 150,977,416 |

(デリバティブ取引等に関する注記)

該当事項はありません。

(関連当事者との取引に関する注記)

該当事項はありません。

(1口当たり情報に関する注記)

| | 第1期 2022年11月21日現在 | 第2期 2023年11月20日現在 |
|--------------|----------------------|----------------------|
| 1口当たり純資産額 | 0.9215円 | 1.0466円 |
| (1万口当たり純資産額) | (9,215円) | (10,466円) |

(4)【附属明細表】

第1 有価証券明細表

(1) 株式

該当事項はありません。

(2) 株式以外の有価証券

2023年11月20日現在

| 種類 | 銘柄 | 券面総額 (円) | 評価額 (円) | 備考 |
|-----------|-------------------------|---------------|---------------|----|
| 親投資信託受益証券 | ニッセイ新興国株式インデックス マザーファンド | 1,803,005,099 | 2,353,101,954 | |
| 親投資信託受益証券 | 合計 | 1,803,005,099 | 2,353,101,954 | |
| 合計 | | | 2,353,101,954 | |

(注) 親投資信託受益証券における券面総額欄の数値は、証券数を表示しております。

第2 信用取引契約残高明細表

該当事項はありません。

第3 デリバティブ取引及び為替予約取引の契約額等及び時価の状況表

該当事項はありません。

（参考）

当ファンドは、「ニッセイ新興国株式インデックス マザーファンド」受益証券を主要投資対象としており、貸借対照表の資産の部に計上された「親投資信託受益証券」は、すべて同親投資信託の受益証券であります。

開示対象ファンドの開示対象期間末日（以下、「計算日」という。）における同親投資信託の状況は以下の通りであります。それらは監査意見の対象外であります。

ニッセイ新興国株式インデックス マザーファンド

貸借対照表

（単位：円）

2023年11月20日現在

| | |
|-------------|---------------|
| 資産の部 | |
| 流動資産 | |
| 預金 | 91,950,419 |
| 金銭信託 | 19,071,274 |
| コール・ローン | 901,917,064 |
| 株式 | 7,389,780,711 |
| 投資信託受益証券 | 599,918,870 |
| 投資証券 | 6,980,034 |
| 派生商品評価勘定 | 23,457,822 |
| 未収入金 | 12,135,124 |
| 未収配当金 | 8,747,913 |
| 差入委託証拠金 | 294,997,317 |
| 流動資産合計 | 9,348,956,548 |
| 資産合計 | 9,348,956,548 |
| 負債の部 | |
| 流動負債 | |
| 派生商品評価勘定 | 11,342,601 |
| 未払解約金 | 48,509,343 |
| その他未払費用 | 932 |
| 流動負債合計 | 59,852,876 |
| 負債合計 | 59,852,876 |
| 純資産の部 | |
| 元本等 | |
| 元本 | 7,117,768,792 |
| 剰余金 | |
| 剰余金又は欠損金（ ） | 2,171,334,880 |
| 元本等合計 | 9,289,103,672 |
| 純資産合計 | 9,289,103,672 |
| 負債純資産合計 | 9,348,956,548 |

注記表

(重要な会計方針に係る事項に関する注記)

| 項目 | 自 2022年11月22日 至 2023年11月20日 |
|-------------------------|--|
| 1. 有価証券の評価基準及び評価方法 | <p>株式 移動平均法に基づき、原則として時価で評価しております。時価評価にあたっては、金融商品取引所等における最終相場（最終相場のないものについては、それに準ずる価額）、又は金融商品取引業者等から提示される気配相場に基づいて評価しております。</p> <p>投資信託受益証券 移動平均法に基づき、原則として時価で評価しております。時価評価にあたっては、金融商品取引所等における最終相場（最終相場のないものについては、それに準ずる価額）、又は金融商品取引業者等から提示される気配相場に基づいて評価しております。</p> <p>投資証券 移動平均法に基づき、原則として時価で評価しております。時価評価にあたっては、金融商品取引所等における最終相場（最終相場のないものについては、それに準ずる価額）、又は金融商品取引業者等から提示される気配相場に基づいて評価しております。</p> |
| 2. デリバティブ等の評価基準及び評価方法 | <p>先物取引 個別法に基づき、原則として時価で評価しております。時価評価にあたっては、原則として、計算日に知りうる直近の日の主たる金融商品取引所等の発表する清算値段又は最終相場によっております。</p> <p>為替予約取引 個別法に基づき、原則として国内における計算日の対顧客先物売買相場の仲値で評価しております。</p> |
| 3. 収益及び費用の計上基準 | <p>受取配当金 原則として、配当落ち日において、その金額が確定している場合には当該金額を、未だ確定していない場合には予想配当金額を計上し、残額については入金時に計上しております。</p> |
| 4. その他財務諸表作成のための基礎となる事項 | <p>外貨建取引等の処理基準 外貨建資産及び負債は、計算日の対顧客電信売買相場の仲値により円貨に換算するほか、「投資信託財産の計算に関する規則」（平成12年総理府令第133号）第60条及び同第61条にしたがって換算しております。</p> |

（貸借対照表に関する注記）

| 項目 | 2023年11月20日現在 |
|---|----------------|
| 1. 本報告書における開示対象ファンドの期首における当該親投資信託の元本額 | 4,729,645,782円 |
| 同期中追加設定元本額 | 3,508,693,484円 |
| 同期中一部解約元本額 | 1,120,570,474円 |
| 元本の内訳 | |
| ファンド名 | |
| <購入・換金手数料なし>ニッセイ新興国株式インデックスファンド | 2,915,896,360円 |
| ニッセイ・インデックスパッケージ（内外・株式） | 21,977,301円 |
| ニッセイ・インデックスパッケージ（内外・株式/リート） | 29,170,813円 |
| ニッセイ・インデックスパッケージ（内外・株式/リート/債券） | 10,602,726円 |
| <購入・換金手数料なし>ニッセイ・インデックスバランスファンド（8資産均等型） | 60,797,503円 |
| <購入・換金手数料なし>ニッセイ世界株式ファンド（GDP型バスケット） | 613,202,841円 |
| ニッセイ新興国株式インデックス（ラップ専用） | 1,803,005,099円 |
| FWニッセイ新興国株インデックス | 10,439,849円 |
| DCニッセイ全世界株式インデックスコレクト | 141,867円 |
| DCニッセイ新興国株式インデックス | 1,652,534,433円 |
| 計 | 7,117,768,792円 |
| 2. 受益権の総数 | 7,117,768,792口 |

（金融商品に関する注記）

1. 金融商品の状況に関する事項

| 項目 | 自 2022年11月22日 至 2023年11月20日 |
|--------------------------|--|
| 1. 金融商品に対する取組方針 | 当ファンドは、投資信託及び投資法人に関する法律第2条第4項に定める証券投資信託であり、信託約款に規定する「運用の基本方針」に従い、有価証券等の金融商品に対して投資として運用することを目的としております。 |
| 2. 金融商品の内容及び当該金融商品に係るリスク | 当ファンドが保有する金融商品の種類は、有価証券、デリバティブ取引、コール・ローン等の金銭債権及び金銭債務であります。これらは、価格変動リスク、為替変動リスク、金利変動リスク等の市場リスク、信用リスク及び流動性リスク等のリスクに晒されております。 また、当ファンドの利用しているデリバティブ取引は、株価指数先物取引及び為替予約取引であります。当該デリバティブ取引は、信託財産が運用対象とする資産の価格変動リスクの低減及び信託財産に属する資産の効率的な運用に資する事を目的として行っており、株価及び為替相場の変動によるリスクを有しております。 |
| 3. 金融商品に係るリスク管理体制 | 取引の執行・管理については、投資信託及び投資法人に関する法律及び同施行規則、投資信託協会の諸規則、信託約款、取引権限及び管理体制等を定めた社内規則に従い、運用部門が決裁担当者の承認を得て行っております。また、リスク管理部門が日々遵守状況を確認し、市場リスク、信用リスク及び流動性リスク等のモニターを行い、問題があると判断した場合は速やかに対応できる体制となっております。 |

2. 金融商品の時価等に関する事項

| 項目 | 2023年11月20日現在 |
|----------------------------|--|
| 1. 貸借対照表計上額、時価及びその差額 | 貸借対照表上の金融商品は原則としてすべて時価で評価しているため、貸借対照表計上額と時価との差額はありません。 |
| 2. 時価の算定方法 | (1)有価証券 「(重要な会計方針に係る事項に関する注記)」にて記載しております。 (2)デリバティブ取引 「(デリバティブ取引等に関する注記)」にて記載しております。 (3)上記以外の金融商品 上記以外の金融商品(コール・ローン等の金銭債権及び金銭債務)は短期間で決済されるため、時価は帳簿価額と近似していることから、当該帳簿価額によっております。 |
| 3. 金融商品の時価等に関する事項についての補足説明 | 金融商品の時価の算定においては一定の前提条件等を採用しているため、異なる前提条件等によった場合、当該価額が異なることもあります。また、デリバティブ取引に関する契約額等は、あくまでも名目的な契約額または計算上の想定元本であり、当該金額自体がデリバティブ取引のリスクの大きさを示すものではありません。 |

(有価証券に関する注記)

売買目的有価証券

| 種類 | 2023年11月20日現在 | |
|----------|----------------------------|-------------|
| | 当期間の 損益に含まれた 評価差額(円) | |
| 株式 | | 223,941,827 |
| 投資信託受益証券 | | 30,028,224 |
| 投資証券 | | 366,082 |
| 合計 | | 194,279,685 |

(デリバティブ取引等に関する注記)

通貨関連

| 種類 | 2023年11月20日現在 | | | |
|--------------------------------------|---------------|-----|-------------|-----------|
| | 契約額等(円) | うち | | 時価(円) |
| | | 1年超 | | |
| 市場取引以外の取引 為替予約取引 買建 アメリカ・ドル | 886,347,454 | - | 877,592,634 | 8,754,820 |
| | 886,347,454 | - | 877,592,634 | 8,754,820 |
| 合計 | 886,347,454 | - | 877,592,634 | 8,754,820 |

(注) 為替予約取引

時価の算定方法

国内における計算日の対顧客先物売買相場の仲値によって、以下のように評価しております。

計算日において為替予約の受渡日の対顧客先物売買相場の仲値が発表されている場合は、当該為替予約は当該仲値で評価しております。

計算日において為替予約の受渡日の対顧客先物売買相場の仲値が発表されていない場合は、発表されている先物相場のうち当該日に最も近い前後二つの先物相場の仲値をもとに計算したレートを用いております。ただし、当該日を超える先物相場が発表されていない場合は、当該為替予約は当該日に最も近い日に発表されている先物相場の仲値によって評価しております。

株式関連

| 種類 | 2023年11月20日現在 | | | |
|--------------------|---------------|-----------|---------------|------------|
| | 契約額等（円） | うち 1年超 | 時価（円） | 評価損益（円） |
| | | | | |
| 市場取引 先物取引 買建 | 1,247,937,882 | - | 1,268,807,923 | 20,870,041 |
| 合計 | 1,247,937,882 | - | 1,268,807,923 | 20,870,041 |

（注）株価指数先物取引

1. 時価の算定方法

株価指数先物取引の時価については、以下のように評価しております。

原則として計算日に知りうる直近の日の主たる取引所の発表する清算値段又は最終相場で評価しております。

2. 株価指数先物取引の残高表示は、契約額によっております。想定元本ベースではありません。

3. 評価損益は契約額等と時価の差額であります。なお、契約額等には手数料相当額を含んでおりません。

（関連当事者との取引に関する注記）

該当事項はありません。

（1口当たり情報に関する注記）

| 2023年11月20日現在 | |
|---------------------------|----------------------|
| 1口当たり純資産額 (1万口当たり純資産額) | 1.3051円 (13,051円) |

附属明細表

第1 有価証券明細表

(1) 株式

2023年11月20日現在

| 通貨 | 銘柄 | 株式数 | 評価額 | | 備考 |
|---------|---|--------|---------|-----------|----|
| | | | 単価 | 金額 | |
| アメリカ・ドル | AUTOHOME INC-ADR | 534 | 26.820 | 14,321.88 | |
| | CIA DE MINAS BUENAVENTUR-ADR | 533 | 8.780 | 4,679.74 | |
| | CREDICORP LTD | 495 | 127.760 | 63,241.20 | |
| | DAQO NEW ENERGY CORP-ADR | 400 | 26.980 | 10,792.00 | |
| | H WORLD GROUP LIMITED (ADR) | 1,493 | 36.150 | 53,971.95 | |
| | INNER MONGOLIA YITAI COAL-B | 9,900 | 1.363 | 13,493.70 | |
| | IQIYI INC-ADR | 3,200 | 5.080 | 16,256.00 | |
| | JOYY INC | 334 | 41.580 | 13,887.72 | |
| | KANZHUN LTD | 1,900 | 16.560 | 31,464.00 | |
| | KE HOLDINGS INC | 5,299 | 15.290 | 81,021.71 | |
| | LEGEND BIOTECH CORP-ADR | 567 | 64.560 | 36,605.52 | |
| | LUFAX HOLDING LTD | 5,900 | 0.909 | 5,363.10 | |
| | LUKOIL PJSC-SPON ADR | 1,892 | 0.000 | 0.18 | |
| | MINISO GROUP HOLDING LTD-ADR | 700 | 26.650 | 18,655.00 | |
| | MOBILE TELESYSTEMS PUBLIC JOINT STOCK CO | 2,982 | 0.000 | 0.29 | |
| | NIO INC - ADR | 11,342 | 7.390 | 83,817.38 | |

| | | | | | |
|----------|---------------------------------|---------|-----------|-------------------------------|--|
| | NOVATEK OAO-SPONS GDR REG S | 468 | 0.000 | 0.04 | |
| | NOVOLIPET STEEL-GDR REG S | 729 | 0.000 | 0.07 | |
| | OZON HOLDINGS PLC - ADR | 300 | 0.000 | 0.03 | |
| | PDD HOLDINGS INC(ADR) | 4,741 | 115.150 | 545,926.15 | |
| | PHOSAGRO PJSC-GDR REG S | 552 | 0.000 | 0.05 | |
| | PJSC GAZPROM ADR | 27,971 | 0.000 | 2.79 | |
| | PJSC MMC NORILSK NICKEL- ADR | 2,732 | 0.000 | 0.27 | |
| | POLYUS PJSC-REG S-GDR | 460 | 0.000 | 0.04 | |
| | QIFU TECHNOLOGY INC(ADR) | 500 | 16.870 | 8,435.00 | |
| | ROSNEFT OJSC-GDR | 5,479 | 0.000 | 0.54 | |
| | SBERBANK OF RUSSIA | 49,840 | 0.000 | 4.98 | |
| | SEVERSTAL PAO - GDR REG S | 1,314 | 0.000 | 0.13 | |
| | SHANGHAI BAOSIGHT SOFTWARE-B | 4,320 | 2.175 | 9,396.00 | |
| | SOUTHERN COPPER CORP | 719 | 74.750 | 53,745.25 | |
| | SURGUTNEFTEGAS PJSC ADR | 5,163 | 0.000 | 0.51 | |
| | TAL EDUCATION GROUP- ADR | 2,824 | 9.500 | 26,828.00 | |
| | TATNEFT-SPONSORED ADR | 1,225 | 0.000 | 0.12 | |
| | TCS GROUP HOLDING-GDR REG S | 568 | 0.000 | 0.05 | |
| | TENCENT MUSIC ENTERTAINM-ADR | 5,973 | 8.370 | 49,994.01 | |
| | VIPSHOP HOLDINGS LTD - ADR | 2,625 | 15.520 | 40,740.00 | |
| | VK COMPANY LTD-GDR | 380 | 0.000 | 0.03 | |
| | VTB BANK JSC-GDR-REG S/WI | 6,620 | 0.000 | 0.66 | |
| | WEIBO CORP-SPON ADR | 334 | 11.700 | 3,907.80 | |
| | X 5 RETAIL GROUP NV-REGS GDR | 422 | 0.000 | 0.04 | |
| | YANDEX NV-A | 1,315 | 0.000 | 0.13 | |
| | YUM CHINA HOLDINGS INC | 3,426 | 45.890 | 157,219.14 | |
| | ZTO EXPRESS CAYMAN INC- ADR | 3,347 | 22.550 | 75,474.85 | |
| アメリカ・ドル | 小計 | 181,818 | | 1,419,248.05 (212,816,245) | |
| イギリス・ポンド | POLYMETAL INTERNATIONAL PLC | 1,915 | 0.000 | 0.19 | |
| イギリス・ポンド | 小計 | 1,915 | | 0.19 (35) | |
| インド・ルピー | ABB INDIA LTD | 517 | 4,285.050 | 2,215,370.85 | |
| | ADANI ENTERPRISES LTD | 1,562 | 2,208.800 | 3,450,145.60 | |
| | ADANI GREEN ENERGY LTD | 2,770 | 936.100 | 2,592,997.00 | |
| | ADANI PORTS AND SPECIAL ECON | 3,805 | 810.050 | 3,082,240.25 | |
| | ADANI POWER LTD | 5,133 | 387.300 | 1,988,010.90 | |

| | | | | |
|--|--------|-----------|---------------|--|
| AMBUJA CEMENTS LTD | 5,084 | 421.100 | 2,140,872.40 | |
| APOLLO HOSPITALS ENTERPRISE | 825 | 5,478.950 | 4,520,133.75 | |
| ASHOK LEYLAND LTD | 11,457 | 174.300 | 1,996,955.10 | |
| ASIAN PAINTS LTD | 3,050 | 3,168.900 | 9,665,145.00 | |
| ASTRAL LTD | 1,023 | 1,911.400 | 1,955,362.20 | |
| AU SMALL FINANCE BANK LTD | 1,152 | 730.200 | 841,190.40 | |
| AUROBINDO PHARMA LTD | 2,097 | 1,007.350 | 2,112,412.95 | |
| AVENUE SUPERMARTS LTD | 1,325 | 3,810.900 | 5,049,442.50 | |
| AXIS BANK LTD | 18,643 | 994.350 | 18,537,667.05 | |
| BAJAJ AUTO LTD | 593 | 5,631.500 | 3,339,479.50 | |
| BAJAJ FINANCE LTD | 2,274 | 7,221.000 | 16,420,554.00 | |
| BAJAJ FINSERV LTD | 3,227 | 1,615.900 | 5,214,509.30 | |
| BAJAJ HOLDINGS AND INVESTMEN | 215 | 7,347.800 | 1,579,777.00 | |
| BALKRISHNA INDUSTRIES LTD | 331 | 2,643.650 | 875,048.15 | |
| BANDHAN BANK LTD | 3,556 | 217.000 | 771,652.00 | |
| BANK OF BARODA | 9,496 | 196.800 | 1,868,812.80 | |
| BERGER PAINTS INDIA LTD | 2,366 | 587.800 | 1,390,734.80 | |
| BHARAT ELECTRONICS LTD | 24,074 | 146.100 | 3,517,211.40 | |
| BHARAT FORGE LTD | 1,798 | 1,060.400 | 1,906,599.20 | |
| BHARAT PETROLEUM CORP LTD | 5,051 | 390.250 | 1,971,152.75 | |
| BHARTI AIRTEL LTD | 18,195 | 947.300 | 17,236,123.50 | |
| BRITANNIA INDUSTRIES LTD | 878 | 4,718.300 | 4,142,667.40 | |
| CG POWER AND INDUSTRIAL SOLUTIONS LIMITED | 4,728 | 389.150 | 1,839,901.20 | |
| CHOLAMANDALAM INVESTMENT AND | 3,680 | 1,126.400 | 4,145,152.00 | |
| CIPLA LIMITED | 4,391 | 1,249.400 | 5,486,115.40 | |
| COAL INDIA LTD | 13,639 | 345.250 | 4,708,864.75 | |
| COLGATE PALMOLIVE (INDIA) | 740 | 2,165.450 | 1,602,433.00 | |
| CONTAINER CORP OF INDIA LTD | 1,694 | 750.700 | 1,271,685.80 | |
| CUMMINS INDIA LTD | 1,068 | 1,829.650 | 1,954,066.20 | |
| DABUR INDIA LTD | 4,295 | 540.700 | 2,322,306.50 | |
| DIVI'S LABORATORIES LTD | 805 | 3,600.850 | 2,898,684.25 | |
| DLF LTD | 4,558 | 631.150 | 2,876,781.70 | |
| DR. REDDY'S LABORATORIES | 819 | 5,611.550 | 4,595,859.45 | |
| EICHER MOTORS LTD | 1,105 | 3,865.300 | 4,271,156.50 | |
| GAIL INDIA LTD | 14,833 | 126.250 | 1,872,666.25 | |
| GODREJ CONSUMER PRODUCTS LTD | 2,986 | 996.950 | 2,976,892.70 | |
| GODREJ PROPERTIES LTD | 606 | 1,862.900 | 1,128,917.40 | |
| GRASIM INDUSTRIES LTD | 1,672 | 1,970.550 | 3,294,759.60 | |
| HAVELLS INDIA LTD | 1,686 | 1,280.750 | 2,159,344.50 | |

| | | | | |
|------------------------------|--------|-------------|---------------|--|
| HCL TECHNOLOGIES LTD | 7,787 | 1,309.150 | 10,194,351.05 | |
| HDFC ASSET MANAGEMENT CO LTD | 787 | 2,906.700 | 2,287,572.90 | |
| HDFC BANK LTD | 22,524 | 1,505.100 | 33,900,872.40 | |
| HDFC LIFE INSURANCE CO LTD | 8,298 | 651.800 | 5,408,636.40 | |
| HERO MOTOCORP LTD | 827 | 3,334.750 | 2,757,838.25 | |
| HINDALCO INDUSTRIES LTD | 10,041 | 497.750 | 4,997,907.75 | |
| HINDUSTAN AERONAUTICS LTD | 1,478 | 2,126.000 | 3,142,228.00 | |
| HINDUSTAN PETROLEUM CORP | 1,930 | 310.000 | 598,300.00 | |
| HINDUSTAN UNILEVER LTD | 6,817 | 2,528.800 | 17,238,829.60 | |
| ICICI BANK LTD | 41,599 | 921.850 | 38,348,038.15 | |
| ICICI LOMBARD GENERAL INSURA | 1,651 | 1,446.150 | 2,387,593.65 | |
| ICICI PRUDENTIAL LIFE INSURA | 2,346 | 559.850 | 1,313,408.10 | |
| IDFC BANK LTD | 26,252 | 85.100 | 2,234,045.20 | |
| INDIAN HOTELS CO LTD | 7,731 | 411.200 | 3,178,987.20 | |
| INDIAN OIL CORPORATION LTD | 25,665 | 102.700 | 2,635,795.50 | |
| INDIAN RAILWAY CATERING & TO | 1,331 | 707.350 | 941,482.85 | |
| INDRAPRASTHA GAS LTD | 1,088 | 388.650 | 422,851.20 | |
| INFO EDGE INDIA LTD | 593 | 4,805.300 | 2,849,542.90 | |
| INFOSYS TECHNOLOGIES LTD | 26,710 | 1,437.550 | 38,396,960.50 | |
| INTERGLOBE AVIATION LTD | 1,092 | 2,606.550 | 2,846,352.60 | |
| ITC LTD | 23,567 | 439.250 | 10,351,804.75 | |
| JINDAL STEEL & POWER LTD | 2,793 | 647.100 | 1,807,350.30 | |
| JIO FINANCIAL SERVICES LTD | 21,528 | 220.800 | 4,753,382.40 | |
| JSW STEEL LTD | 5,271 | 768.800 | 4,052,344.80 | |
| JUBILANT FOODWORKS LTD | 2,065 | 528.050 | 1,090,423.25 | |
| KOTAK MAHINDRA BANK LTD | 8,800 | 1,764.600 | 15,528,480.00 | |
| LARSEN & TOUBRO LTD | 5,360 | 3,109.000 | 16,664,240.00 | |
| LTIMINDTREE LIMITED | 625 | 5,518.500 | 3,449,062.50 | |
| LUPIN LTD | 907 | 1,196.300 | 1,085,044.10 | |
| MAHINDRA & MAHINDRA LTD | 7,667 | 1,584.550 | 12,148,744.85 | |
| MARICO LTD | 4,615 | 529.950 | 2,445,719.25 | |
| MARUTI SUZUKI INDIA LTD | 1,109 | 10,523.500 | 11,670,561.50 | |
| MAX HEALTHCARE INSTITUTE LTD | 6,533 | 607.750 | 3,970,430.75 | |
| MPHASIS LTD | 416 | 2,325.400 | 967,366.40 | |
| MRF LTD | 7 | 111,475.300 | 780,327.10 | |
| MUTHOOT FINANCE LTD | 448 | 1,339.350 | 600,028.80 | |
| NESTLE INDIA LTD | 272 | 24,373.050 | 6,629,469.60 | |
| NTPC LTD | 38,270 | 251.600 | 9,628,732.00 | |
| OIL & NATURAL GAS CORP LTD | 27,953 | 196.350 | 5,488,571.55 | |

| | | | | |
|---|--------|------------|---------------|--|
| PAGE INDUSTRIES LTD | 55 | 37,495.600 | 2,062,258.00 | |
| PETRONET LNG LTD | 6,694 | 196.050 | 1,312,358.70 | |
| PI INDUSTRIES LTD | 717 | 3,726.500 | 2,671,900.50 | |
| PIDILITE INDUSTRIES LTD | 1,522 | 2,510.300 | 3,820,676.60 | |
| POWER FINANCE CORPORATION | 9,573 | 316.250 | 3,027,461.25 | |
| POWER GRID CORP OF INDIA LTD | 39,426 | 209.500 | 8,259,747.00 | |
| REC LTD | 9,057 | 339.800 | 3,077,568.60 | |
| RELIANCE INDUSTRIES LIMITED | 24,408 | 2,355.550 | 57,494,264.40 | |
| SAMVARDHANA MOTHERSON INTERNATIONAL LTD | 24,494 | 90.050 | 2,205,684.70 | |
| SBI CARDS & PAYMENT SERVICES | 2,791 | 732.850 | 2,045,384.35 | |
| SBI LIFE INSURANCE CO LTD | 3,698 | 1,413.950 | 5,228,787.10 | |
| SHREE CEMENT LTD | 75 | 26,199.800 | 1,964,985.00 | |
| SHRIRAM FINANCE LIMITED | 2,256 | 1,994.800 | 4,500,268.80 | |
| SIEMENS LTD | 622 | 3,570.750 | 2,221,006.50 | |
| SONA BLW PRECISION FORGINGS | 3,909 | 585.800 | 2,289,892.20 | |
| SRF LTD | 1,334 | 2,361.350 | 3,150,040.90 | |
| STATE BANK OF INDIA | 14,800 | 563.050 | 8,333,140.00 | |
| SUN PHARMACEUTICAL INDUS | 7,199 | 1,194.600 | 8,599,925.40 | |
| SUPREME INDUSTRIES LTD | 503 | 4,187.700 | 2,106,413.10 | |
| TATA CONSULTANCY SVCS LTD | 7,365 | 3,502.450 | 25,795,544.25 | |
| TATA CONSUMER PRODUCTS LTD | 3,817 | 930.850 | 3,553,054.45 | |
| TATA ELXSI LTD | 210 | 8,306.600 | 1,744,386.00 | |
| TATA MOTORS LTD | 13,971 | 681.550 | 9,521,935.05 | |
| TATA POWER CO LTD | 13,851 | 262.650 | 3,637,965.15 | |
| TATA STEEL LTD | 59,823 | 125.200 | 7,489,839.60 | |
| TECH MAHINDRA LTD | 4,711 | 1,202.750 | 5,666,155.25 | |
| TITAN CO LTD | 2,648 | 3,338.850 | 8,841,274.80 | |
| TORRENT PHARMACEUTICALS LTD | 514 | 2,082.350 | 1,070,327.90 | |
| TRENT LTD | 1,299 | 2,576.400 | 3,346,743.60 | |
| TUBE INVESTMENTS OF INDIA LT | 898 | 3,164.850 | 2,842,035.30 | |
| TVS MOTOR CO LTD | 2,017 | 1,747.600 | 3,524,909.20 | |
| ULTRATECH CEMENT LTD | 930 | 8,790.950 | 8,175,583.50 | |
| UNITED SPIRITS LTD | 1,802 | 1,056.450 | 1,903,722.90 | |
| UPL LTD | 4,658 | 561.750 | 2,616,631.50 | |
| VARUN BEVERAGES LTD | 4,070 | 1,043.450 | 4,246,841.50 | |
| VEDANTA LTD | 4,714 | 239.500 | 1,129,003.00 | |
| WIPRO LTD | 10,622 | 395.400 | 4,199,938.80 | |
| YES BANK LTD | 92,528 | 20.800 | 1,924,582.40 | |

| | | | | | |
|---------------------------|---------------------------------|------------|----------------|------------------------------------|--|
| | ZOMATO LTD | 26,053 | 122.200 | 3,183,676.60 | |
| インド・ルピー | 小計 | 958,189 | | 687,767,446.90 (1,244,859,079) | |
| インドネシア・ルピア | ADARO ENERGY INDONESIA TBK PT | 84,200 | 2,540.000 | 213,868,000.00 | |
| | ANEKA TAMBANG TBK | 53,200 | 1,635.000 | 86,982,000.00 | |
| | ASTRA INTERNATIONAL TBK PT | 173,400 | 5,700.000 | 988,380,000.00 | |
| | BANK CENTRAL ASIA TBK PT | 464,200 | 9,075.000 | 4,212,615,000.00 | |
| | BANK MANDIRI TBK | 310,700 | 5,900.000 | 1,833,130,000.00 | |
| | BANK NEGARA INDONESIA PERSER | 110,400 | 4,980.000 | 549,792,000.00 | |
| | BANK RAKYAT INDONESIA | 575,700 | 5,225.000 | 3,008,032,500.00 | |
| | BARITO PACIFIC TBK PT | 272,598 | 1,165.000 | 317,576,670.00 | |
| | CHAROEN POKPHAND INDONESIA PT | 45,500 | 5,500.000 | 250,250,000.00 | |
| | GOTO GOJEK TOKOPEDIA TBK PT | 6,968,800 | 84.000 | 585,379,200.00 | |
| | INDAH KIAT PULP & PAPER TBK | 6,000 | 8,500.000 | 51,000,000.00 | |
| | INDOFOOD CBP SUKSES MAKMUR T | 9,600 | 10,475.000 | 100,560,000.00 | |
| | INDOFOOD SUKSES MAK TBK PT | 10,400 | 6,425.000 | 66,820,000.00 | |
| | INTERNATIONAL NICKEL INDONES | 18,100 | 4,590.000 | 83,079,000.00 | |
| | KALBE FARMA TBK PT | 176,100 | 1,620.000 | 285,282,000.00 | |
| | MERDEKA COPPER GOLD TBK PT | 113,600 | 2,360.000 | 268,096,000.00 | |
| | SARANA MENARA NUSANTARA PT | 162,600 | 980.000 | 159,348,000.00 | |
| | SEMEN INDONESIA PERSERO TBK | 9,400 | 6,625.000 | 62,275,000.00 | |
| | SUMBER ALFARIA TRIJAYA TBK P | 99,800 | 2,890.000 | 288,422,000.00 | |
| | TELKOM INDONESIA PERSERO TBK PT | 400,000 | 3,550.000 | 1,420,000,000.00 | |
| UNILEVER INDONESIA TBK PT | 49,100 | 3,470.000 | 170,377,000.00 | | |
| UNITED TRACTORS TBK PT | 10,600 | 22,875.000 | 242,475,000.00 | | |
| インドネシア・ルピア | 小計 | 10,123,998 | | 15,243,739,370.00 (147,864,272) | |
| オフショア・人民元 | 360 SECURITY TECHNOLOGY IN-A | 4,500 | 9.520 | 42,840.00 | |
| | ADVANCED MICRO-FABRICATION-A | 528 | 167.780 | 88,587.84 | |
| | AECC AVIATION POWER CO-A | 3,100 | 37.170 | 115,227.00 | |
| | AGRICULTURAL BANK OF CHINA-A | 71,800 | 3.630 | 260,634.00 | |

| | | | | |
|--------------------------------|--------|---------|------------|--|
| AIER EYE HOSPITAL GROUP CO-A | 4,637 | 17.430 | 80,822.91 | |
| AIR CHINA LTD-A | 10,100 | 8.130 | 82,113.00 | |
| ALUMINUM CORP OF CHINA LTD-A | 14,800 | 5.820 | 86,136.00 | |
| ANHUI CONCH CEMENT CO LTD-A | 1,000 | 23.420 | 23,420.00 | |
| ANHUI GUJING DISTILLERY CO-A | 300 | 258.240 | 77,472.00 | |
| ASYMCHAM LABORATORIES TIAN-A | 140 | 145.390 | 20,354.60 | |
| AVIC INDUSTRY-FINANCE HOLDINGS | 9,200 | 3.450 | 31,740.00 | |
| BANK OF BEIJING CO LTD - A | 8,600 | 4.470 | 38,442.00 | |
| BANK OF CHINA LTD-A | 32,100 | 3.950 | 126,795.00 | |
| BANK OF COMMUNICATIONS CO-A | 22,200 | 5.790 | 128,538.00 | |
| BANK OF JIANGSU CO LTD-A | 7,800 | 6.680 | 52,104.00 | |
| BANK OF NANJING CO LTD - A | 8,800 | 7.650 | 67,320.00 | |
| BANK OF NINGBO CO LTD -A | 4,300 | 24.880 | 106,984.00 | |
| BANK OF SHANGHAI CO LTD-A | 4,500 | 6.000 | 27,000.00 | |
| BAOSHAN IRON & STEEL CO-A | 5,700 | 6.180 | 35,226.00 | |
| BEIJING KINGSOFT OFFICE SO-A | 218 | 327.480 | 71,390.64 | |
| BEIJING TONGRENTANG CO-A | 2,000 | 50.160 | 100,320.00 | |
| BEIJING UNITED INFORMATION-A | 1,305 | 37.840 | 49,381.20 | |
| BEIJING WANTAI BIOLOGICAL-A | 560 | 48.600 | 27,216.00 | |
| BEIJING-SHANGHAI HIGH SPE-A | 24,200 | 4.900 | 118,580.00 | |
| BOE TECHNOLOGY GROUP CO LT-A | 45,400 | 3.980 | 180,692.00 | |
| BYD CO LTD -A | 1,300 | 236.760 | 307,788.00 | |
| CAITONG SECURITIES CO LTD-A | 7,500 | 8.220 | 61,650.00 | |
| CHANGCHUN HIGH & NEW TECH-A | 100 | 158.170 | 15,817.00 | |
| CHANGJIANG SECURITIES CO L-A | 12,300 | 5.800 | 71,340.00 | |
| CHINA CONSTRUCTION BANK-A | 9,600 | 6.380 | 61,248.00 | |
| CHINA CSSC HOLDINGS LTD-A | 3,200 | 25.710 | 82,272.00 | |
| CHINA EASTERN AIRLINES CO-A | 6,800 | 4.210 | 28,628.00 | |

| | | | | |
|---|--------|--------|------------|--|
| CHINA EVERBRIGHT BANK CO-A | 37,000 | 2.920 | 108,040.00 | |
| CHINA GALAXY SECURITIES CO-A | 6,900 | 13.430 | 92,667.00 | |
| CHINA INTERNATIONAL CAPTAL-A | 2,400 | 43.950 | 105,480.00 | |
| CHINA LIFE INSURANCE CO- A | 1,000 | 31.570 | 31,570.00 | |
| CHINA MERCHANTS BANK-A | 10,800 | 30.330 | 327,564.00 | |
| CHINA MERCHANTS SECURITIES-A | 10,500 | 14.320 | 150,360.00 | |
| CHINA MERCHANTS SHEKOU IND-A | 1,900 | 10.800 | 20,520.00 | |
| CHINA MINSHENG BANKING-A | 21,200 | 3.800 | 80,560.00 | |
| CHINA NATIONAL NUCLEAR POW-A | 10,600 | 7.060 | 74,836.00 | |
| CHINA NORTHERN RARE EARTH -A | 1,600 | 21.120 | 33,792.00 | |
| CHINA PACIFIC INSURANCE GR-A | 4,000 | 24.160 | 96,640.00 | |
| CHINA PETROLEUM & CHEMICAL-A | 25,900 | 5.440 | 140,896.00 | |
| CHINA RAILWAY GROUP LTD- A | 8,800 | 5.810 | 51,128.00 | |
| CHINA RAILWAY SIGNAL & COM-A | 10,871 | 4.670 | 50,767.57 | |
| CHINA RESOURCES MICROELECT-A | 1,473 | 52.520 | 77,361.96 | |
| CHINA SHENHUA ENERGY CO- A | 4,800 | 30.800 | 147,840.00 | |
| CHINA SOUTHERN AIRLINES CO-A | 4,700 | 6.130 | 28,811.00 | |
| CHINA STATE CONSTRUCTION -A | 22,900 | 5.090 | 116,561.00 | |
| CHINA THREE GORGES RENEWAB-A | 12,800 | 4.720 | 60,416.00 | |
| CHINA TOURISM GROUP DUTY FREE CORP LTD | 800 | 93.580 | 74,864.00 | |
| CHINA VANKE CO LTD -A | 8,100 | 11.620 | 94,122.00 | |
| CHINA YANGTZE POWER CO LTD-A | 13,400 | 22.620 | 303,108.00 | |
| CHINA ZHENHUA GROUP SCIENC-A | 500 | 69.830 | 34,915.00 | |
| CHINA ZHESHANG BANK CO LTD-A | 24,600 | 2.500 | 61,500.00 | |
| CHONGQING CHANGAN AUTOMOB-A | 5,850 | 16.510 | 96,583.50 | |
| CHONGQING ZHIFEI BIOLOGICA-A | 600 | 64.350 | 38,610.00 | |
| CITIC SECURITIES CO-A | 6,700 | 22.520 | 150,884.00 | |

| | | | | |
|---|--------|---------|------------|--|
| CMOC GROUP LTD-A | 11,300 | 5.250 | 59,325.00 | |
| CNGR ADVANCED MATERIAL CO -A | 1,300 | 53.670 | 69,771.00 | |
| CONTEMPORARY AMPEREX TECHN-A | 2,280 | 180.730 | 412,064.40 | |
| COSCO SHIPPING HOLDINGS CO-A | 5,070 | 9.690 | 49,128.30 | |
| CSC FINANCIAL CO LTD-A | 2,600 | 26.330 | 68,458.00 | |
| DONGFANG ELECTRIC CORP LTD-A | 4,200 | 15.150 | 63,630.00 | |
| EAST MONEY INFORMATION CO-A | 6,013 | 15.300 | 91,998.90 | |
| EVE ENERGY CO LTD-A | 900 | 45.510 | 40,959.00 | |
| FOCUS MEDIA INFORMATION TE-A | 5,900 | 6.640 | 39,176.00 | |
| FOSHAN HAITIAN FLAVOURING -A | 2,554 | 38.100 | 97,307.40 | |
| FOUNDER SECURITIES CO LTD-A | 11,600 | 10.050 | 116,580.00 | |
| FOXCONN INDUSTRIAL INTERNE-A | 6,300 | 16.350 | 103,005.00 | |
| FUYAO GLASS INDUSTRY GROUP-A | 2,800 | 37.200 | 104,160.00 | |
| GANFENG LITHIUM GROUP CO LTD-A | 2,800 | 44.050 | 123,340.00 | |
| GD POWER DEVELOPMENT CO -A | 13,200 | 3.890 | 51,348.00 | |
| GEM CO LTD-A | 13,300 | 5.940 | 79,002.00 | |
| GF SECURITIES CO LTD-A | 3,700 | 14.810 | 54,797.00 | |
| GIGADEVICE SEMICONDUCTOR INC-A | 196 | 104.980 | 20,576.08 | |
| GINLONG TECHNOLOGIES CO LT-A | 200 | 69.710 | 13,942.00 | |
| GOERTEK INC -A | 1,000 | 19.240 | 19,240.00 | |
| GOLDWIND SCIENCE AND TECHNOLOGY CO LTD-A | 3,900 | 9.050 | 35,295.00 | |
| GONGNIU GROUP CO LTD-A | 700 | 97.660 | 68,362.00 | |
| GOTION HIGH-TECH CO LTD- A | 1,800 | 23.410 | 42,138.00 | |
| GREAT WALL MOTOR CO LTD- A | 3,500 | 27.940 | 97,790.00 | |
| GREE ELECTRIC APPLIANCES I-A | 3,200 | 32.500 | 104,000.00 | |
| GUANGDONG HAID GROUP CO- A | 1,000 | 44.790 | 44,790.00 | |
| GUANGHUI ENERGY CO LTD-A | 5,400 | 7.460 | 40,284.00 | |
| GUANGZHOU AUTOMOBILE GROUP-A | 8,700 | 9.930 | 86,391.00 | |
| GUANGZHOU BAIYUNSHAN PHAR-A | 1,300 | 29.510 | 38,363.00 | |

| | | | | |
|--|--------|---------|------------|--|
| GUANGZHOU TINCI MATERIALS -A | 1,000 | 27.220 | 27,220.00 | |
| GUANGZHOU YUEXIU CAPITAL HOLDINGS GROUP CO LTD-A | 9,800 | 6.630 | 64,974.00 | |
| GUOSEN SECURITIES CO LTD-A | 11,200 | 9.840 | 110,208.00 | |
| GUOTAI JUNAN SECURITIES CO-A | 3,300 | 15.270 | 50,391.00 | |
| HAIER SMART HOME CO LTD-A | 5,500 | 22.220 | 122,210.00 | |
| HAITONG SECURITIES CO LTD-A | 12,600 | 10.010 | 126,126.00 | |
| HANGZHOU FIRST APPLIED MAT-A | 1,176 | 25.980 | 30,552.48 | |
| HENAN SHUANGHUI INVESTMENT-A | 800 | 25.410 | 20,328.00 | |
| HENGLI PETROCHEMICAL CO L-A | 7,900 | 14.050 | 110,995.00 | |
| HENGTONG OPTIC-ELECTRIC CO-A | 2,800 | 13.400 | 37,520.00 | |
| HENGYI PETROCHEMICAL CO -A | 5,700 | 7.000 | 39,900.00 | |
| HITHINK ROYALFLUSH INFORMA-A | 700 | 150.580 | 105,406.00 | |
| HOSHINE SILICON INDUSTRY C-A | 400 | 54.600 | 21,840.00 | |
| HUADONG MEDICINE CO LTD-A | 1,300 | 41.330 | 53,729.00 | |
| HUANENG POWER INTL INC-A | 7,700 | 7.710 | 59,367.00 | |
| HUATAI SECURITIES CO LTD-A | 8,500 | 15.840 | 134,640.00 | |
| HUAXI SECURITIES CO LTD-A | 4,100 | 8.160 | 33,456.00 | |
| HUAXIA BANK CO LTD-A | 6,200 | 5.560 | 34,472.00 | |
| HUAYU AUTOMOTIVE SYSTEMS -A | 1,400 | 17.630 | 24,682.00 | |
| HUIZHOU DESAY SV AUTOMOTIV-A | 500 | 138.200 | 69,100.00 | |
| HUNDSUN TECHNOLOGIES INC-A | 1,183 | 32.500 | 38,447.50 | |
| IFLYTEK CO LTD - A | 1,200 | 49.200 | 59,040.00 | |
| IMEIK TECHNOLOGY DEVELOPME-A | 100 | 326.380 | 32,638.00 | |
| IND & COMM BK OF CHINA-A | 54,400 | 4.780 | 260,032.00 | |
| INDUSTRIAL BANK CO LTD - A | 14,000 | 14.710 | 205,940.00 | |
| INNER MONGOLIA BAOTOU STE-A | 32,400 | 1.600 | 51,840.00 | |
| INNER MONGOLIA JUNZHENG EN-A | 2,100 | 4.010 | 8,421.00 | |

| | | | | |
|---|--------|-----------|--------------|--|
| INNER MONGOLIA YILI INDUS-A | 2,800 | 26.950 | 75,460.00 | |
| JA SOLAR TECHNOLOGY CO LTD-A | 1,372 | 22.920 | 31,446.24 | |
| JIANGSU EASTERN SHENGHONG -A | 2,900 | 10.420 | 30,218.00 | |
| JIANGSU HENGLI HYDRAULIC C-A | 1,000 | 58.630 | 58,630.00 | |
| JIANGSU HENGRUI PHARMACEUTICALS CO LTD-A | 3,384 | 47.140 | 159,521.76 | |
| JIANGSU KING'S LUCK BREWER-A | 1,300 | 54.310 | 70,603.00 | |
| JIANGSU YANGHE BREWERY - A | 900 | 116.370 | 104,733.00 | |
| JIANGSU ZHONGTIAN TECHNOLO-A | 2,200 | 14.220 | 31,284.00 | |
| JIANGXI COPPER CO LTD-A | 2,000 | 17.890 | 35,780.00 | |
| JINKO SOLAR CO LTD-A | 6,076 | 10.030 | 60,942.28 | |
| KUANG-CHI TECHNOLOGIES CO-A | 6,600 | 14.570 | 96,162.00 | |
| KWEICHOW MOUTAI CO LTD-A | 600 | 1,753.420 | 1,052,052.00 | |
| LB GROUP CO LTD-A | 2,900 | 17.690 | 51,301.00 | |
| LENS TECHNOLOGY CO LTD-A | 2,400 | 13.550 | 32,520.00 | |
| LINGYI ITECH GUANGDONG CO -A | 13,900 | 6.780 | 94,242.00 | |
| LONGI GREEN ENERGY TECHNOL-A | 6,480 | 23.590 | 152,863.20 | |
| LUXSHARE PRECISION INDUSTR-A | 3,089 | 31.900 | 98,539.10 | |
| LUZHOU LAOJIAO CO LTD-A | 900 | 208.300 | 187,470.00 | |
| MANGO EXCELLENT MEDIA CO L-A | 1,300 | 27.970 | 36,361.00 | |
| MAXSCEND MICROELECTRONICS -A | 480 | 135.800 | 65,184.00 | |
| METALLURGICAL CORP OF CHIN-A | 20,500 | 3.220 | 66,010.00 | |
| MONTAGE TECHNOLOGY CO LTD-A | 974 | 59.910 | 58,352.34 | |
| MUYUAN FOODS CO LTD-A | 2,190 | 36.950 | 80,920.50 | |
| NARI TECHNOLOGY CO LTD-A | 3,110 | 22.200 | 69,042.00 | |
| NAURA TECHNOLOGY GROUP CO-A | 200 | 247.000 | 49,400.00 | |
| NEW CHINA LIFE INSURANCE C-A | 900 | 32.230 | 29,007.00 | |
| NEW HOPE LIUHE CO LTD-A | 1,800 | 9.890 | 17,802.00 | |
| NINESTAR CORP-A | 1,700 | 28.370 | 48,229.00 | |
| NINGBO SHANSHAN CO LTD-A | 5,400 | 14.120 | 76,248.00 | |
| NINGBO TUOPU GROUP CO LTD-A | 700 | 72.890 | 51,023.00 | |

| | | | | |
|------------------------------|--------|--------|------------|--|
| NINGXIA BAOFENG ENERGY GRO-A | 4,400 | 14.360 | 63,184.00 | |
| ORIENT SECURITIES CO LTD-A | 4,500 | 8.990 | 40,455.00 | |
| PETROCHINA CO LTD-A | 29,700 | 7.040 | 209,088.00 | |
| PHARMARON BEIJING CO LTD-A | 675 | 34.190 | 23,078.25 | |
| PICC HOLDING CO-A | 14,900 | 5.230 | 77,927.00 | |
| PING AN BANK CO LTD-A | 9,700 | 10.150 | 98,455.00 | |
| PING AN INSURANCE GROUP CO-A | 4,900 | 42.660 | 209,034.00 | |
| POLY DEVELOPMENTS AND HOLD-A | 2,700 | 10.840 | 29,268.00 | |
| POSTAL SAVINGS BANK OF CHI-A | 12,200 | 4.500 | 54,900.00 | |
| POWER CONSTRUCTION CORP OF-A | 10,000 | 5.120 | 51,200.00 | |
| QINGHAI SALT LAKE INDUSTRY-A | 2,700 | 16.710 | 45,117.00 | |
| RONGSHENG PETRO CHEMICAL-A | 3,000 | 11.080 | 33,240.00 | |
| S F HOLDING CO LTD-A | 2,200 | 40.950 | 90,090.00 | |
| SAIC MOTOR CORP LTD-A | 8,000 | 14.480 | 115,840.00 | |
| SANAN OPTOELECTRONICS CO L-A | 5,100 | 14.630 | 74,613.00 | |
| SANY HEAVY INDUSTRY CO LTD-A | 3,000 | 14.210 | 42,630.00 | |
| SATELLITE CHEMICAL CO LTD-A | 4,600 | 15.840 | 72,864.00 | |
| SDIC CAPITAL CO LTD-A | 13,700 | 7.110 | 97,407.00 | |
| SEAZEN HOLDINGS CO LTD-A | 2,300 | 12.190 | 28,037.00 | |
| SHAANXI COAL INDUSTRY CO L-A | 4,700 | 18.480 | 86,856.00 | |
| SHANDONG GOLD MINING CO LT-A | 460 | 22.760 | 10,469.60 | |
| SHANDONG HUALU HENGSHENG-A | 1,900 | 29.860 | 56,734.00 | |
| SHANDONG NANSHAN ALUMINUM-A | 30,200 | 2.960 | 89,392.00 | |
| SHANGHAI BAOSIGHT SOFTWARE-A | 1,560 | 43.230 | 67,438.80 | |
| SHANGHAI ELECTRIC GRP CO L-A | 6,300 | 4.540 | 28,602.00 | |
| SHANGHAI FOSUN PHARMACEUTI-A | 3,600 | 28.200 | 101,520.00 | |
| SHANGHAI INTERNATIONAL POR-A | 8,600 | 4.880 | 41,968.00 | |
| SHANGHAI LINGANG HOLDINGS-A | 5,100 | 10.890 | 55,539.00 | |

| | | | | |
|--|--------|---------|------------|--|
| SHANGHAI PHARMACEUTICALS-A | 5,500 | 18.010 | 99,055.00 | |
| SHANGHAI PUDONG DEVEL BANK-A | 18,900 | 6.860 | 129,654.00 | |
| SHANGHAI PUTAILAI NEW ENER-A | 1,160 | 24.650 | 28,594.00 | |
| SHANGHAI RURAL COMMERCIAL -A | 14,800 | 5.750 | 85,100.00 | |
| SHANXI SECURITIES CO LTD-A | 5,600 | 5.780 | 32,368.00 | |
| SHANXI XINGHUACUN FEN WINE-A | 480 | 235.980 | 113,270.40 | |
| SHENGHE RESOURCES HOLDINGS-A | 7,900 | 10.670 | 84,293.00 | |
| SHENNAN CIRCUITS CO LTD- A | 140 | 76.150 | 10,661.00 | |
| SHENWAN HONGYUAN GROUP CO-A | 11,000 | 4.620 | 50,820.00 | |
| SHENZHEN DYNANONIC CO LTD-A | 160 | 75.900 | 12,144.00 | |
| SHENZHEN INOVANCE TECHNOLO-A | 1,500 | 61.400 | 92,100.00 | |
| SHENZHEN KANGTAI BIOLOGICA-A | 480 | 29.960 | 14,380.80 | |
| SHENZHEN MINDRAY BIO- MEDIC-A | 500 | 285.500 | 142,750.00 | |
| SHENZHEN TRANSSION HOLDING-A | 336 | 123.540 | 41,509.44 | |
| SHIJIAZHUANG YILING PHARMA-A | 1,800 | 23.090 | 41,562.00 | |
| SUNGROW POWER SUPPLY CO LT-A | 500 | 87.460 | 43,730.00 | |
| SUZHOU MAXWELL TECHNOLOGIE-A | 160 | 121.880 | 19,500.80 | |
| TBEA CO LTD-A | 2,860 | 14.090 | 40,297.40 | |
| TCL TECHNOLOGY GROUP CORP-A | 4,400 | 4.170 | 18,348.00 | |
| TCL ZHONGHUAN RENEWABLE ENERGY TECHNOLOGY CO LTD-A | 1,875 | 18.600 | 34,875.00 | |
| TIANMA MICROELECTRONICS- A | 7,200 | 10.670 | 76,824.00 | |
| TIANQI LITHIUM CORP-A | 1,300 | 54.110 | 70,343.00 | |
| TONGWEI CO LTD-A | 3,900 | 27.300 | 106,470.00 | |
| TRINA SOLAR CO LTD-A | 1,092 | 30.450 | 33,251.40 | |
| TSINGTAO BREWERY CO LTD- A | 600 | 78.460 | 47,076.00 | |
| UNIGROUP GUOXIN MICROELECT-A | 419 | 77.540 | 32,489.26 | |
| UNISPLENDOR CORP LTD-A | 980 | 21.530 | 21,099.40 | |

| | | | | |
|---------------------------------|--------|---------|------------|--|
| WANHUA CHEMICAL GROUP CO -A | 1,500 | 82.300 | 123,450.00 | |
| WEICHAI POWER CO LTD-A | 3,400 | 14.580 | 49,572.00 | |
| WENS FOODSTUFFS GROUP CO - A | 1,800 | 18.260 | 32,868.00 | |
| WESTERN SECURITIES CO LTD-A | 9,700 | 6.790 | 65,863.00 | |
| WILL SEMICONDUCTOR LTD-A | 405 | 107.000 | 43,335.00 | |
| WINGTECH TECHNOLOGY CO LTD-A | 200 | 50.070 | 10,014.00 | |
| WUCHAN ZHONGDA GROUP CO L-A | 5,100 | 4.640 | 23,664.00 | |
| WUHAN GUIDE INFRARED CO LT-A | 5,200 | 8.020 | 41,704.00 | |
| WULIANGYE YIBIN CO LTD-A | 2,300 | 155.000 | 356,500.00 | |
| WUXI APPTec CO LTD-A | 1,872 | 85.360 | 159,793.92 | |
| XCMG CONSTRUCTION MACHIN-A | 2,600 | 5.690 | 14,794.00 | |
| XIAMEN TUNGSTEN CO LTD-A | 4,700 | 17.570 | 82,579.00 | |
| YANKUANG ENERGY GROUP CO-A | 5,200 | 19.720 | 102,544.00 | |
| YIHAI KERRY ARAWANA HOLDIN-A | 1,300 | 34.500 | 44,850.00 | |
| YONYOU NETWORK TECHNOLOGY-A | 1,690 | 17.470 | 29,524.30 | |
| YTO EXPRESS GROUP CO LTD-A | 2,500 | 13.540 | 33,850.00 | |
| YUNNAN BAIYAO GROUP CO LTD-A | 700 | 50.280 | 35,196.00 | |
| YUNNAN ENERGY NEW MATERIAL-A | 300 | 65.890 | 19,767.00 | |
| ZHANGZHOU PIENZEHUANG PHA-A | 300 | 248.700 | 74,610.00 | |
| ZHEJIANG CHINT ELECTRICS-A | 1,100 | 23.280 | 25,608.00 | |
| ZHEJIANG DAHUA TECHNOLOGY-A | 3,000 | 20.790 | 62,370.00 | |
| ZHEJIANG HUAYOU COBALT CO -A | 650 | 36.280 | 23,582.00 | |
| ZHEJIANG JINGSHENG MECHANI-A | 800 | 44.990 | 35,992.00 | |
| ZHEJIANG NHU CO LTD-A | 1,008 | 16.540 | 16,672.32 | |
| ZHESHANG SECURITIES CO LTD-A | 2,000 | 10.330 | 20,660.00 | |
| ZHONGTAI SECURITIES CO LTD-A | 12,400 | 7.320 | 90,768.00 | |
| ZIJIN MINING GROUP CO LTD-A | 7,100 | 11.970 | 84,987.00 | |
| ZOOMLION HEAVY INDUSTRY S-A | 9,400 | 6.490 | 61,006.00 | |

| | | | | | |
|-----------------------------|--------------------------------------|-----------|------------|--------------------------------|--|
| | ZTE CORP-A | 700 | 27.560 | 19,292.00 | |
| オフショア・人民元 小計 | | 1,399,171 | | 17,861,446.79 (370,771,485) | |
| コロンビア・ペソ | BANCOLOMBIA SA | 2,517 | 30,200.000 | 76,013,400.00 | |
| | BANCOLOMBIA SA-PREF | 4,540 | 27,780.000 | 126,121,200.00 | |
| | INTERCONEXION ELECTRICA SA | 1,462 | 15,860.000 | 23,187,320.00 | |
| コロンビア・ペソ 小計 | | 8,519 | | 225,321,920.00 (8,251,289) | |
| タイ・パーツ | ADVANCED INFO SERVICE-FOR RG | 11,200 | 218.000 | 2,441,600.00 | |
| | AIRPORTS OF THAILAND PCL-FOR | 38,000 | 69.000 | 2,622,000.00 | |
| | ASSET WORLD CORP PCL-FOREIGN | 88,100 | 3.640 | 320,684.00 | |
| | B GRIMM POWER PCL-FOREIGN | 3,100 | 26.250 | 81,375.00 | |
| | BANGKOK DUSIT MED SERVICE-F | 93,400 | 26.500 | 2,475,100.00 | |
| | BANGKOK EXPRESSWAY AND METRO-FOREIGN | 71,300 | 8.150 | 581,095.00 | |
| | BANPU PUBLIC CO LTD-FOR REG | 85,600 | 8.100 | 693,360.00 | |
| | BERLI JUCKER PUB CO-FORGN | 6,000 | 27.750 | 166,500.00 | |
| | BTS GROUP HOLDINGS PCL | 57,400 | 7.350 | 421,890.00 | |
| | BUMRUNGRAD HOSPITAL-FOREIGN | 4,400 | 219.000 | 963,600.00 | |
| | CENTRAL PATTANA PUB CO-FOREI | 14,300 | 66.500 | 950,950.00 | |
| | CENTRAL RETAIL CORP-FOREIGN | 15,700 | 39.500 | 620,150.00 | |
| | CHAROEN POKPHAND FOOD-FORGN | 26,800 | 18.800 | 503,840.00 | |
| | CP ALL PCL-FOREIGN | 50,500 | 56.750 | 2,865,875.00 | |
| | CP AXTRA PUBLIC COMPANY LIMITED (F) | 19,900 | 29.500 | 587,050.00 | |
| | DELTA ELECTRONICS THAI-FORGN | 25,500 | 81.250 | 2,071,875.00 | |
| | ELECTRICITY GEN PUB CO-FOR R | 1,000 | 127.500 | 127,500.00 | |
| | ENERGY ABSOLUTE PCL-FOREIGN | 19,200 | 47.500 | 912,000.00 | |
| | GLOBAL POWER SYNERGY PCL-F | 8,800 | 47.250 | 415,800.00 | |
| | GULF ENERGY DEVELOPM-FOREIGN | 19,600 | 46.500 | 911,400.00 | |
| HOME PRODUCT CENTER PCL-FOR | 44,400 | 12.200 | 541,680.00 | | |

| | | | | | |
|---------|------------------------------|-----------|------------|--------------------------------|--|
| | INDORAMA VENTURES-FOREIGN | 12,200 | 25.500 | 311,100.00 | |
| | INTOUCH HOLDINGS PCL-F | 6,300 | 71.750 | 452,025.00 | |
| | KASIKORNBANK PCL-FOREIGN | 4,900 | 133.000 | 651,700.00 | |
| | KRUNG THAI BANK PUB CO-FOREI | 32,300 | 18.400 | 594,320.00 | |
| | KRUNGTHAI CARD PCL-FOREIGN | 15,500 | 45.750 | 709,125.00 | |
| | LAND & HOUSES PUB CO-FOR REG | 28,500 | 7.650 | 218,025.00 | |
| | MINOR INTERNATIONAL PCL-FOR | 18,500 | 27.500 | 508,750.00 | |
| | MUANGTHAI CAPITAL PCL-FOREIG | 2,100 | 43.750 | 91,875.00 | |
| | OSOTSPA PCL-FOREIGN | 3,200 | 24.300 | 77,760.00 | |
| | PTT EXPLORATION & PROD-FOR | 9,000 | 158.500 | 1,426,500.00 | |
| | PTT GLOBAL CHEMICAL PCL-FOR | 14,300 | 38.000 | 543,400.00 | |
| | PTT OIL & RETAIL BUS-FOREIGN | 32,900 | 19.900 | 654,710.00 | |
| | PTT PCL/FOREIGN | 75,300 | 34.250 | 2,579,025.00 | |
| | RATCH GROUP PCL-FOREIGN | 16,500 | 32.500 | 536,250.00 | |
| | SCB X PCL-FOREIGN | 6,800 | 99.000 | 673,200.00 | |
| | SCG PACKAGING PCL-FOREIGN | 7,300 | 37.500 | 273,750.00 | |
| | SIAM CEMENT PUB CO-FOR REG | 7,000 | 291.000 | 2,037,000.00 | |
| | THAI OIL PCL-FRGN | 9,300 | 50.000 | 465,000.00 | |
| | TRUE CORP PCL/NEW-FOREIGN | 60,798 | 6.100 | 370,867.80 | |
| | タイ・パーツ 小計 | 1,066,898 | | 34,449,706.80 (147,100,248) | |
| チェコ・コルナ | CEZ AS | 1,396 | 988.500 | 1,379,946.00 | |
| | KOMERCNI BANKA AS | 654 | 679.000 | 444,066.00 | |
| | MONETA MONEY BANK AS | 1,124 | 91.000 | 102,284.00 | |
| チェコ・コルナ | 小計 | 3,174 | | 1,926,296.00 (12,844,156) | |
| チリ・ペソ | BANCO DE CHILE | 347,416 | 94.610 | 32,869,027.76 | |
| | BANCO DE CREDITO E INVERSION | 683 | 23,015.000 | 15,719,245.00 | |
| | BANCO SANTANDER CHILE | 627,335 | 42.050 | 26,379,436.75 | |
| | CENCOSUD SA | 9,218 | 1,579.000 | 14,555,222.00 | |
| | CIA CERVECERIAS UNIDAS SA | 273 | 5,150.000 | 1,405,950.00 | |
| | CIA SUD AMERICANA DE VAPORES | 92,857 | 51.590 | 4,790,492.63 | |
| | EMPRESAS CMPC SA | 10,124 | 1,767.000 | 17,889,108.00 | |
| | EMPRESAS COPEC SA | 3,034 | 6,505.000 | 19,736,170.00 | |
| | ENEL CHILE SA | 90,486 | 55.300 | 5,003,875.80 | |

| | | | | | |
|-----------------------|---------------------------------|-----------|------------|--------------------------------|--|
| | ENERSIS SA | 205,266 | 98.000 | 20,116,068.00 | |
| | FALABELLA SA | 7,564 | 2,010.000 | 15,203,640.00 | |
| | SOC QUIMICA Y MINERA CHILE-B | 1,062 | 44,260.000 | 47,004,120.00 | |
| チリ・ペソ 小計 | | 1,395,318 | | 220,672,355.94 (37,227,647) | |
| トルコ・リラ | AKBANK T.A.S. | 29,310 | 30.080 | 881,644.80 | |
| | ASELSAN ELEKTRONIK SANAYI | 11,662 | 42.220 | 492,369.64 | |
| | BIM BIRLESIK MAGAZALAR AS | 2,552 | 308.250 | 786,654.00 | |
| | EREGLI DEMIR VE CELIK FABRIK | 8,135 | 38.280 | 311,407.80 | |
| | FORD OTOMOTIV SANAYI AS | 593 | 849.000 | 503,457.00 | |
| | HACI OMER SABANCI HOLDING | 6,843 | 58.550 | 400,657.65 | |
| | HEKTAS TICARET T.A.S | 9,137 | 20.640 | 188,587.68 | |
| | KOC HOLDING AS | 5,853 | 142.200 | 832,296.60 | |
| | PEGASUS HAVA TASIMACILIGI AS | 412 | 736.000 | 303,232.00 | |
| | SASA POLYESTER SANAYI | 8,293 | 43.880 | 363,896.84 | |
| | TOFAS TURK OTOMOBIL FABRIKA | 1,087 | 247.000 | 268,489.00 | |
| | TUPRAS-TURKIYE PETROL RAFINE | 8,587 | 153.500 | 1,318,104.50 | |
| | TURK HAVA YOLLARI AO | 3,748 | 254.250 | 952,929.00 | |
| | TURK SISE VE CAM FABRIKALARI | 10,503 | 48.900 | 513,596.70 | |
| | TURKCELL ILETISIM HIZMET AS | 11,833 | 56.650 | 670,339.45 | |
| | TURKIYE IS BANKASI-C | 32,580 | 20.540 | 669,193.20 | |
| YAPI VE KREDI BANKASI | 39,247 | 16.890 | 662,881.83 | | |
| トルコ・リラ 小計 | | 190,375 | | 10,119,737.69 (52,966,707) | |
| ハンガリー・ フォリント | MOL HUNGARIAN OIL AND GAS PL | 4,259 | 2,812.000 | 11,976,308.00 | |
| | OTP BANK RT | 1,815 | 13,880.000 | 25,192,200.00 | |
| | RICHTER GEDEON NYRT | 875 | 8,730.000 | 7,638,750.00 | |
| ハンガリー・フォリント 小計 | | 6,949 | | 44,807,258.00 (19,320,666) | |
| フィリピン・ペ ソ | ABOITIZ EQUITY VENTURES INC | 6,310 | 47.200 | 297,832.00 | |
| | AYALA CORPORATION | 1,795 | 647.000 | 1,161,365.00 | |
| | AYALA LAND INC | 55,300 | 29.700 | 1,642,410.00 | |
| | BANK OF THE PHILIPPINE ISLAN | 15,205 | 105.500 | 1,604,127.50 | |
| | BDO UNIBANK INC | 21,458 | 130.200 | 2,793,831.60 | |
| | INTL CONTAINER TERM SVCS INC | 9,230 | 211.000 | 1,947,530.00 | |
| | JG SUMMIT HOLDINGS INC | 18,558 | 38.400 | 712,627.20 | |

| | | | | | |
|---------------------|-------------------------------------|---------|------------|-------------------------------|--|
| | JOLLIBEE FOODS CORP | 1,380 | 230.000 | 317,400.00 | |
| | MANILA ELECTRIC COMPANY | 1,370 | 378.000 | 517,860.00 | |
| | METROPOLITAN BANK & TRUST | 15,127 | 52.100 | 788,116.70 | |
| | PLDT INC | 585 | 1,240.000 | 725,400.00 | |
| | SM INVESTMENTS CORP | 1,795 | 855.000 | 1,534,725.00 | |
| | SM PRIME HOLDINGS INC | 105,700 | 31.500 | 3,329,550.00 | |
| | UNIVERSAL ROBINA CORP | 7,280 | 111.800 | 813,904.00 | |
| | フィリピン・ペソ 小計 | 261,093 | | 18,186,679.00 (48,974,908) | |
| ブラジル・リアル | AMBEV SA | 36,500 | 13.600 | 496,400.00 | |
| | ATACADA0 SA | 1,900 | 10.670 | 20,273.00 | |
| | BANCO BRADESCO S.A. | 17,203 | 13.740 | 236,369.22 | |
| | BANCO BRADESCO SA-PREF | 41,379 | 15.430 | 638,477.97 | |
| | BANCO BTG PACTUAL SA- UNIT | 9,200 | 33.460 | 307,832.00 | |
| | BANCO DO BRASIL SA | 6,500 | 50.660 | 329,290.00 | |
| | BANCO SANTANDER BRASIL SA/BRAZIL | 3,000 | 30.910 | 92,730.00 | |
| | BB SEGURIDADE PARTICIPACOES | 4,400 | 31.780 | 139,832.00 | |
| | BM&FBOVESPA SA | 47,700 | 12.730 | 607,221.00 | |
| | CCR SA | 6,800 | 13.110 | 89,148.00 | |
| | CENTRAIS ELETRICAS BRAS- PR B | 2,600 | 44.210 | 114,946.00 | |
| | CENTRAIS ELETRICAS BRASILIER | 10,100 | 40.410 | 408,141.00 | |
| | CIA ENERGETICA MINAS GER-PRF | 8,475 | 13.370 | 113,310.75 | |
| | CIA SANEAMENTO BASICO DE SP | 2,500 | 64.660 | 161,650.00 | |
| | CIA SIDERURGICA NACIONAL SA | 5,100 | 14.860 | 75,786.00 | |
| | COSAN SA | 10,400 | 17.940 | 186,576.00 | |
| | CPFL ENERGIA SA | 3,000 | 36.480 | 109,440.00 | |
| | ENERGISA SA-UNITS | 2,300 | 51.690 | 118,887.00 | |
| | ENEVA SA | 8,300 | 12.840 | 106,572.00 | |
| | ENGIE BRASIL ENERGIA SA | 675 | 43.060 | 29,065.50 | |
| | EQUATORIAL ENERGIA SA - ORD | 8,600 | 34.250 | 294,550.00 | |
| | GERDAU SA-PREF | 10,020 | 24.510 | 245,590.20 | |
| | HAPVIDA PARTICIPACOES E INVE | 43,506 | 4.580 | 199,257.48 | |
| | HYPERA S.A | 2,900 | 33.950 | 98,455.00 | |
| | ITAU UNIBANCO HOLDING SA | 40,650 | 30.450 | 1,237,792.50 | |
| | ITAUSA SA | 41,316 | 9.840 | 406,549.44 | |
| JBS SA | 7,100 | 21.640 | 153,644.00 | | |
| KLABIN SA - UNIT | 4,000 | 23.130 | 92,520.00 | | |
| LOCALIZA RENT A CAR | 7,395 | 60.800 | 449,616.00 | | |

| | | | | | |
|-------------------------------|---------------------------------|---------|------------|--------------------------------|--|
| | LOJAS RENNER S.A. | 5,962 | 14.350 | 85,554.70 | |
| | MAGAZINE LUIZA SA | 15,200 | 2.220 | 33,744.00 | |
| | NATURA &CO HOLDING SA | 7,300 | 15.260 | 111,398.00 | |
| | PETROBRAS - PETROLEO BRAS | 32,000 | 39.520 | 1,264,640.00 | |
| | PETROBRAS - PETROLEO BRAS-PR | 36,600 | 36.710 | 1,343,586.00 | |
| | PRIO S.A. | 6,700 | 46.480 | 311,416.00 | |
| | RAIA DROGASIL SA | 10,936 | 27.350 | 299,099.60 | |
| | REDE D'OR SAO LUIZ SA | 5,300 | 25.210 | 133,613.00 | |
| | RUMO SA | 8,200 | 23.250 | 190,650.00 | |
| | SENDAS DISTRIBUIDORA SA | 11,700 | 13.110 | 153,387.00 | |
| | SUZANO S.A. | 5,622 | 52.940 | 297,628.68 | |
| | TELEFONICA BRASIL S.A. | 3,100 | 50.360 | 156,116.00 | |
| | TIM SA | 3,500 | 16.580 | 58,030.00 | |
| | TOTVS SA | 4,400 | 32.530 | 143,132.00 | |
| | ULTRAPAR PARTICIPACOES SA | 5,200 | 24.620 | 128,024.00 | |
| | VALE SA | 27,554 | 74.240 | 2,045,608.96 | |
| | VIBRA ENERGIA SA | 7,800 | 21.480 | 167,544.00 | |
| | WEG SA | 12,420 | 33.260 | 413,089.20 | |
| | ブラジル・リアル 小計 | 603,013 | | 14,896,183.20 (454,768,556) | |
| ポーランド・ズ ロチ | ALLEGRO.EU SA | 3,469 | 29.200 | 101,294.80 | |
| | BANK PEKAO SA | 1,334 | 138.750 | 185,092.50 | |
| | BUDIMEX | 97 | 544.000 | 52,768.00 | |
| | CD PROJEKT SA | 427 | 113.150 | 48,315.05 | |
| | CYFROWY POLSAT SA | 1,022 | 12.365 | 12,637.03 | |
| | DINO POLSKA SA | 331 | 441.600 | 146,169.60 | |
| | KGHM POLSKA MIEDZ SA | 1,585 | 115.750 | 183,463.75 | |
| | LPP SA | 9 | 15,250.000 | 137,250.00 | |
| | MBANK SA | 114 | 559.000 | 63,726.00 | |
| | ORLEN SA | 4,634 | 62.260 | 288,512.84 | |
| | PEPCO GROUP NV | 1,508 | 19.370 | 29,209.96 | |
| | PGE SA | 8,858 | 7.108 | 62,962.66 | |
| | PKO BANK POLSKI SA | 7,140 | 47.680 | 340,435.20 | |
| | POWSZECHNY ZAKLAD UBEZPIECZE | 4,925 | 46.990 | 231,425.75 | |
| SANTANDER BANK POLSKA S.A. | 361 | 488.800 | 176,456.80 | | |
| | ポーランド・ズロチ 小計 | 35,814 | | 2,059,719.94 (76,754,640) | |
| マレーシア・リ ンギット | AMBANK HOLDINGS BHD | 9,700 | 3.930 | 38,121.00 | |
| | AXIATA GROUP BERHAD | 20,500 | 2.420 | 49,610.00 | |
| | CELCOMDIGI BERHAD | 22,500 | 4.260 | 95,850.00 | |
| | CIMB GROUP HOLDINGS BHD | 59,300 | 5.800 | 343,940.00 | |
| | DIALOG GROUP BHD | 14,900 | 2.140 | 31,886.00 | |

| | | | | | |
|---------|------------------------------|---------|---------|-------------------------------|--|
| | GAMUDA BHD | 18,800 | 4.660 | 87,608.00 | |
| | GENTING BHD | 6,700 | 4.330 | 29,011.00 | |
| | GENTING MALAYSIA BHD | 11,300 | 2.540 | 28,702.00 | |
| | HONG LEONG BANK BERHAD | 4,500 | 19.100 | 85,950.00 | |
| | HONG LEONG FINANCIAL GROUP | 1,900 | 16.700 | 31,730.00 | |
| | IHH HEALTHCARE BHD | 17,200 | 5.950 | 102,340.00 | |
| | INARI AMERTRON BHD | 16,600 | 2.970 | 49,302.00 | |
| | IOI CORPORATION BHD | 19,700 | 4.000 | 78,800.00 | |
| | KUALA LUMPUR KEPONG BHD | 3,400 | 22.000 | 74,800.00 | |
| | MALAYAN BANKING BHD | 46,500 | 9.120 | 424,080.00 | |
| | MALAYSIA AIRPORTS HLDGS BHD | 4,900 | 7.430 | 36,407.00 | |
| | MAXIS BHD | 19,600 | 4.080 | 79,968.00 | |
| | MISC BHD | 5,000 | 7.390 | 36,950.00 | |
| | MR DIY GROUP M BHD | 16,300 | 1.590 | 25,917.00 | |
| | NESTLE (MALAYSIA) BERHAD | 600 | 122.700 | 73,620.00 | |
| | PETRONAS CHEMICALS GROUP BHD | 28,500 | 7.220 | 205,770.00 | |
| | PETRONAS DAGANGAN BHD | 3,300 | 22.740 | 75,042.00 | |
| | PETRONAS GAS BHD | 5,400 | 17.140 | 92,556.00 | |
| | PPB GROUP BERHAD | 5,680 | 14.800 | 84,064.00 | |
| | PRESS METAL ALUMINIUM HOLDIN | 26,100 | 4.880 | 127,368.00 | |
| | PUBLIC BANK BHD | 122,600 | 4.230 | 518,598.00 | |
| | QL RESOURCES BHD | 3,000 | 5.600 | 16,800.00 | |
| | RHB BANK BHD | 17,000 | 5.630 | 95,710.00 | |
| | SIME DARBY BERHAD | 4,800 | 2.440 | 11,712.00 | |
| | SIME DARBY PLANTATION BHD | 19,000 | 4.380 | 83,220.00 | |
| | TELEKOM MALAYSIA BHD | 12,500 | 5.230 | 65,375.00 | |
| | TENAGA NASIONAL BHD | 23,600 | 9.960 | 235,056.00 | |
| | マレーシア・リンギット 小計 | 591,380 | | 3,415,863.00 (109,361,245) | |
| メキシコ・ペソ | ALFA S.A.B. -A | 17,900 | 11.670 | 208,893.00 | |
| | AMERICA MOVIL SAB DE CV | 158,600 | 15.230 | 2,415,478.00 | |
| | ARCA CONTINENTAL SAB DE CV | 4,000 | 178.070 | 712,280.00 | |
| | BANCO DEL BAJIO SA | 5,900 | 58.510 | 345,209.00 | |
| | CEMEX SAB-CPO | 125,400 | 12.060 | 1,512,324.00 | |
| | COCA-COLA FEMSA SAB DE CV | 3,275 | 145.500 | 476,512.50 | |
| | FOMENTO ECONOMICO MEXICA-UBD | 15,000 | 218.160 | 3,272,400.00 | |
| | GRUMA S.A.B. -B | 1,200 | 324.450 | 389,340.00 | |
| | GRUPO AEROPORTUARIO DE SUR-B | 1,580 | 397.240 | 627,639.20 | |
| | GRUPO AEROPORTUARIO DEL-B SH | 2,800 | 244.510 | 684,628.00 | |

| | | | | | |
|---------|--|---------|-------------|--------------------------------|--|
| | GRUPO BIMBO SAB- SERIES A | 10,100 | 83.560 | 843,956.00 | |
| | GRUPO CARSO SAB DE CV-SER A1 | 5,300 | 137.180 | 727,054.00 | |
| | GRUPO FINANCIERO BANORTE-O | 21,200 | 161.000 | 3,413,200.00 | |
| | GRUPO FINANCIERO INBURSA-O | 16,600 | 41.560 | 689,896.00 | |
| | GRUPO MEXICO SAB DE CV-SER B | 24,300 | 78.430 | 1,905,849.00 | |
| | GRUPO TELEVISIA SAB-SER CPO | 14,000 | 7.980 | 111,720.00 | |
| | INDUSTRIAS PENOLES SAB DE CV | 1,160 | 233.110 | 270,407.60 | |
| | KIMBERLY-CLARK DE MEXICO-A | 10,000 | 34.090 | 340,900.00 | |
| | OPERADORA DE SITES MEX-A-1 | 12,000 | 20.070 | 240,840.00 | |
| | ORBIA ADVANCE CORP SAB DE CV | 12,500 | 33.370 | 417,125.00 | |
| | PROMOTORA Y OPERADORA DE INF | 1,765 | 168.740 | 297,826.10 | |
| | WALMART DE MEXICO-SER V | 42,700 | 68.170 | 2,910,859.00 | |
| メキシコ・ペソ | 小計 | 507,280 | | 22,814,336.40 (198,585,110) | |
| ユーロ | ALPHA SERVICES AND HOLDINGS | 12,628 | 1.515 | 19,131.42 | |
| | EUROBANK ERGASIAS SERVICES A | 17,393 | 1.670 | 29,046.31 | |
| | FF GROUP | 129 | 4.800 | 619.20 | |
| | HELLENIC TELECOMMUNICATIONS ORGANIZATION | 1,778 | 12.660 | 22,509.48 | |
| | JUMBO SA | 1,127 | 26.640 | 30,023.28 | |
| | MOTOR OIL (HELLAS) SA | 567 | 22.240 | 12,610.08 | |
| | MYTILINEOS S.A. | 713 | 34.440 | 24,555.72 | |
| | NATIONAL BANK OF GREECE | 4,601 | 6.120 | 28,158.12 | |
| | OPAP SA | 2,062 | 14.750 | 30,414.50 | |
| | PIRAEUS FINANCIAL HOLDINGS S | 5,508 | 3.140 | 17,295.12 | |
| | PUBLIC POWER CORP | 1,420 | 10.290 | 14,611.80 | |
| ユーロ | 小計 | 47,926 | | 228,975.03 (37,446,576) | |
| 韓国・ウォン | AMOREPACIFIC CORP | 353 | 135,700.000 | 47,902,100.00 | |
| | BGF RETAIL CO LTD/NEW | 15 | 133,500.000 | 2,002,500.00 | |
| | CELLTRION HEALTHCARE CO LTD | 931 | 74,100.000 | 68,987,100.00 | |
| | CELLTRION INC | 918 | 168,400.000 | 154,591,200.00 | |
| | CELLTRION PHARM INC | 175 | 82,300.000 | 14,402,500.00 | |
| | CJ CHEILJEDANG CORP | 61 | 319,000.000 | 19,459,000.00 | |

| | | | | |
|---|-------|-------------|----------------|--|
| COSMOAM&T CO LTD | 205 | 159,000.000 | 32,595,000.00 | |
| COWAY CO LTD | 312 | 51,900.000 | 16,192,800.00 | |
| DAUM COMMUNICATIONS CORP | 2,482 | 47,500.000 | 117,895,000.00 | |
| DB INSURANCE CO LTD | 363 | 81,600.000 | 29,620,800.00 | |
| DOOSAN BOBCAT INC | 272 | 40,900.000 | 11,124,800.00 | |
| DOOSAN HEAVY INDUSTRIES | 3,365 | 14,390.000 | 48,422,350.00 | |
| ECOPRO BM CO LTD | 417 | 238,000.000 | 99,246,000.00 | |
| ECOPRO CO LTD | 159 | 679,000.000 | 107,961,000.00 | |
| F&F CO LTD / NEW | 90 | 88,400.000 | 7,956,000.00 | |
| GS HOLDINGS CORP | 407 | 42,500.000 | 17,297,500.00 | |
| HANA FINANCIAL GROUP | 2,407 | 41,600.000 | 100,131,200.00 | |
| HANKOOK TIRE AND TECHNOLOGY CO LTD | 531 | 44,850.000 | 23,815,350.00 | |
| HANMI PHARM CO LTD | 59 | 301,500.000 | 17,788,500.00 | |
| HANMI SEMICONDUCTOR CO LTD | 367 | 62,800.000 | 23,047,600.00 | |
| HANON SYSTEMS | 960 | 7,190.000 | 6,902,400.00 | |
| HANWHA AEROSPACE CO LTD | 330 | 121,300.000 | 40,029,000.00 | |
| HANWHA SOLUTIONS CORP | 968 | 31,750.000 | 30,734,000.00 | |
| HD HYUNDAI | 361 | 59,300.000 | 21,407,300.00 | |
| HD HYUNDAI HEAVY INDUSTRIES CO LTD | 128 | 111,400.000 | 14,259,200.00 | |
| HD KOREA SHIPBUILDING AND OFFSHORE ENGINEERING CO LTD | 337 | 98,200.000 | 33,093,400.00 | |
| HLB INC | 646 | 30,800.000 | 19,896,800.00 | |
| HMM CO LTD | 2,204 | 15,500.000 | 34,162,000.00 | |
| HOTEL SHILLA CO LTD | 264 | 65,800.000 | 17,371,200.00 | |
| HYBE CO LTD | 157 | 190,300.000 | 29,877,100.00 | |
| HYUNDAI ENGINEERING & CONST | 474 | 36,700.000 | 17,395,800.00 | |
| HYUNDAI GLOVIS CO LTD | 131 | 175,500.000 | 22,990,500.00 | |
| HYUNDAI MIPO DOCKYARD | 212 | 75,400.000 | 15,984,800.00 | |
| HYUNDAI MOBIS | 494 | 229,500.000 | 113,373,000.00 | |
| HYUNDAI MOTOR CO | 1,075 | 184,400.000 | 198,230,000.00 | |
| HYUNDAI MOTOR CO LTD-2ND PRF | 239 | 107,800.000 | 25,764,200.00 | |
| HYUNDAI MOTOR CO LTD-PRF | 170 | 107,400.000 | 18,258,000.00 | |
| HYUNDAI STEEL CO | 528 | 35,150.000 | 18,559,200.00 | |
| INDUSTRIAL BANK OF KOREA | 2,205 | 11,680.000 | 25,754,400.00 | |
| JYP ENTERTAINMENT CORP | 217 | 90,300.000 | 19,595,100.00 | |
| KAKAO GAMES CORP | 157 | 24,600.000 | 3,862,200.00 | |
| KAKAOBANK CORP | 1,670 | 23,700.000 | 39,579,000.00 | |
| KAKAOPAY CORP | 248 | 41,800.000 | 10,366,400.00 | |
| KANGWON LAND INC | 358 | 15,360.000 | 5,498,880.00 | |
| KB FINANCIAL GROUP INC | 2,982 | 54,600.000 | 162,817,200.00 | |
| KIA CORPORATION | 2,099 | 85,200.000 | 178,834,800.00 | |
| KOREA AEROSPACE INDUSTRIES | 515 | 46,000.000 | 23,690,000.00 | |

| | | | | |
|------------------------------------|--------|-------------|------------------|--|
| KOREA ELECTRIC POWER CORP | 2,118 | 17,780.000 | 37,658,040.00 | |
| KOREA INVESTMENT HOLDINGS CO | 481 | 57,900.000 | 27,849,900.00 | |
| KOREA ZINC CO LTD | 53 | 488,500.000 | 25,890,500.00 | |
| KOREAN AIR LINES CO LTD | 1,198 | 22,550.000 | 27,014,900.00 | |
| KRAFTON INC | 240 | 193,100.000 | 46,344,000.00 | |
| KT CORP | 746 | 33,050.000 | 24,655,300.00 | |
| KT&G CORP | 789 | 90,700.000 | 71,562,300.00 | |
| KUMHO PETRO CHEMICAL CO LTD | 101 | 131,100.000 | 13,241,100.00 | |
| L&F CO LTD | 197 | 148,100.000 | 29,175,700.00 | |
| LG CHEM LTD | 402 | 484,000.000 | 194,568,000.00 | |
| LG CHEM LTD-PREFERENCE | 56 | 299,000.000 | 16,744,000.00 | |
| LG CORP | 857 | 85,300.000 | 73,102,100.00 | |
| LG DISPLAY CO LTD | 1,329 | 13,610.000 | 18,087,690.00 | |
| LG ELECTRONICS INC | 917 | 105,700.000 | 96,926,900.00 | |
| LG ENERGY SOLUTION | 383 | 432,000.000 | 165,456,000.00 | |
| LG H AND H CO LTD | 100 | 337,500.000 | 33,750,000.00 | |
| LG INNOTEK CO LTD | 83 | 249,000.000 | 20,667,000.00 | |
| LG INVESTMENT & SECURITIES CO LTD | 1,340 | 10,400.000 | 13,936,000.00 | |
| LG UPLUS CORP | 815 | 10,440.000 | 8,508,600.00 | |
| LOTTE CHEMICAL CORP | 113 | 154,900.000 | 17,503,700.00 | |
| LOTTE ENERGY MATERIALS CORPORATION | 126 | 41,350.000 | 5,210,100.00 | |
| MERITZ FINANCIAL GROUP INC | 848 | 55,900.000 | 47,403,200.00 | |
| MIRAE ASSET SECURITIES CO LTD | 1,312 | 7,370.000 | 9,669,440.00 | |
| NAVER CORP | 1,087 | 202,000.000 | 219,574,000.00 | |
| NCSOFT CORPORATION | 137 | 244,000.000 | 33,428,000.00 | |
| NETMARBLE CORPORATION | 58 | 47,950.000 | 2,781,100.00 | |
| ORION CORP/REPUBLIC OF KOREA | 234 | 120,600.000 | 28,220,400.00 | |
| PEARL ABYSS CORP | 159 | 41,400.000 | 6,582,600.00 | |
| POSCO FUTURE M CO LTD | 270 | 286,000.000 | 77,220,000.00 | |
| POSCO HOLDINGS INC | 588 | 463,500.000 | 272,538,000.00 | |
| POSCO INTERNATIONAL CORPORATION | 426 | 58,300.000 | 24,835,800.00 | |
| S-OIL CORPORATION | 300 | 67,800.000 | 20,340,000.00 | |
| SAMSUNG BIOLOGICS CO LTD | 145 | 723,000.000 | 104,835,000.00 | |
| SAMSUNG C&T CORP | 701 | 117,900.000 | 82,647,900.00 | |
| SAMSUNG ELECTRO-MECHANICS CO | 502 | 139,400.000 | 69,978,800.00 | |
| SAMSUNG ELECTRONICS CO LTD | 37,944 | 72,500.000 | 2,750,940,000.00 | |
| SAMSUNG ELECTRONICS-PFD | 6,746 | 57,500.000 | 387,895,000.00 | |

| | | | | | |
|-----------|--|---------|-------------|-----------------------------------|--|
| | SAMSUNG ENGINEERING CO LTD | 1,205 | 25,250.000 | 30,426,250.00 | |
| | SAMSUNG FIRE & MARINE INSURANCE CO LTD | 201 | 245,000.000 | 49,245,000.00 | |
| | SAMSUNG HEAVY INDUSTRIES | 5,102 | 7,400.000 | 37,754,800.00 | |
| | SAMSUNG LIFE INSURANCE CO., LTD | 495 | 69,100.000 | 34,204,500.00 | |
| | SAMSUNG SDI CO LTD | 448 | 444,000.000 | 198,912,000.00 | |
| | SAMSUNG SDS CO LTD | 365 | 147,600.000 | 53,874,000.00 | |
| | SAMSUNG SECURITIES CO LTD | 452 | 38,800.000 | 17,537,600.00 | |
| | SHINHAN FINANCIAL GROUP LTD | 3,586 | 36,100.000 | 129,454,600.00 | |
| | SK BIOPHARMACEUTICALS CO LTD | 152 | 85,700.000 | 13,026,400.00 | |
| | SK BIOSCIENCE CO LTD | 115 | 67,100.000 | 7,716,500.00 | |
| | SK HYNIX INC | 4,394 | 129,900.000 | 570,780,600.00 | |
| | SK IE TECHNOLOGY CO LTD | 181 | 67,500.000 | 12,217,500.00 | |
| | SK INC | 336 | 163,000.000 | 54,768,000.00 | |
| | SK INNOVATION CO LTD | 492 | 136,100.000 | 66,961,200.00 | |
| | SK SQUARE CO LTD | 542 | 48,600.000 | 26,341,200.00 | |
| | SKC CO LTD | 129 | 98,400.000 | 12,693,600.00 | |
| | STX PAN OCEAN CO LTD | 1,852 | 4,110.000 | 7,611,720.00 | |
| | WOORI FINANCIAL GROUP INC | 4,321 | 12,510.000 | 54,055,710.00 | |
| | YUHAN CORP | 448 | 61,600.000 | 27,596,800.00 | |
| 韓国・ウォン 小計 | | 122,735 | | 8,620,643,230.00 (996,546,357) | |
| 香港・ドル | 3SBIO INC | 15,500 | 7.090 | 109,895.00 | |
| | AAC TECHNOLOGIES HOLDINGS IN | 3,500 | 20.400 | 71,400.00 | |
| | AGRICULTURAL BANK OF CHINA-H | 217,000 | 2.840 | 616,280.00 | |
| | AIR CHINA LIMITED-H | 10,000 | 5.340 | 53,400.00 | |
| | AKESO INC | 4,000 | 46.800 | 187,200.00 | |
| | ALIBABA GROUP HOLDING LTD | 131,200 | 73.250 | 9,610,400.00 | |
| | ALIBABA HEALTH INFORMATION T | 52,000 | 4.590 | 238,680.00 | |
| | ALUMINUM CORP OF CHINA LTD-H | 24,000 | 3.990 | 95,760.00 | |
| | ANHUI CONCH CEMENT CO LTD-H | 11,500 | 18.960 | 218,040.00 | |
| | ANHUI GUJING DISTILLERY CO-B | 700 | 128.800 | 90,160.00 | |
| | ANTA SPORTS PRODUCTS LTD | 10,800 | 81.650 | 881,820.00 | |
| | AVICHINA INDUSTRY & TECH-H | 4,000 | 3.580 | 14,320.00 | |
| | BAIDU INC-CLASS A | 18,600 | 103.500 | 1,925,100.00 | |
| | BANK OF CHINA LTD - H | 618,000 | 2.830 | 1,748,940.00 | |

| | | | | |
|---|---------|---------|--------------|--|
| BANK OF COMMUNICATIONS CO-H | 77,000 | 4.580 | 352,660.00 | |
| BEIGENE LTD | 5,800 | 115.000 | 667,000.00 | |
| BEIJING CAPITAL INTL AIRPO-H | 4,000 | 2.950 | 11,800.00 | |
| BEIJING ENTERPRISES HLDGS | 4,500 | 26.650 | 119,925.00 | |
| BEIJING ENTERPRISES WATER GR | 16,000 | 1.630 | 26,080.00 | |
| BILIBILI INC-CLASS Z | 1,920 | 107.100 | 205,632.00 | |
| BOC AVIATION LTD | 1,900 | 52.700 | 100,130.00 | |
| BOSIDENG INTL HLDGS LTD | 16,000 | 3.080 | 49,280.00 | |
| BYD CO LTD | 8,000 | 244.200 | 1,953,600.00 | |
| BYD ELECTRONIC INTL CO LTD | 6,500 | 38.500 | 250,250.00 | |
| C&D INTERNATIONAL INVESTMENT | 6,000 | 17.520 | 105,120.00 | |
| CGN POWER CO LTD-H | 65,000 | 1.870 | 121,550.00 | |
| CHINA CINDA ASSET MANAGEME-H | 28,000 | 0.790 | 22,120.00 | |
| CHINA CITIC BANK | 77,000 | 3.510 | 270,270.00 | |
| CHINA COAL ENERGY CO - H | 20,000 | 6.130 | 122,600.00 | |
| CHINA COMMUNICATIONS SERVI-H | 8,000 | 3.370 | 26,960.00 | |
| CHINA CONCH VENTURE HOLDINGS | 8,500 | 6.150 | 52,275.00 | |
| CHINA CONSTRUCTION BANK- H | 769,000 | 4.530 | 3,483,570.00 | |
| CHINA COSCO HOLDINGS-H | 30,150 | 7.780 | 234,567.00 | |
| CHINA EVERBRIGHT BANK CO L-H | 12,000 | 2.200 | 26,400.00 | |
| CHINA EVERBRIGHT ENVIRONMENT GROUP LTD | 15,000 | 2.680 | 40,200.00 | |
| CHINA FEIHE LTD | 32,000 | 4.750 | 152,000.00 | |
| CHINA GALAXY SECURITIES CO-H | 11,500 | 4.450 | 51,175.00 | |
| CHINA GAS HOLDINGS LTD | 26,800 | 7.150 | 191,620.00 | |
| CHINA HONGQIAO GROUP LTD | 14,000 | 6.810 | 95,340.00 | |
| CHINA INTERNATIONAL CAPITA-H | 13,200 | 13.800 | 182,160.00 | |
| CHINA JINMAO HOLDINGS GROUP | 56,000 | 0.870 | 48,720.00 | |
| CHINA LIFE INSURANCE CO- H | 62,000 | 10.920 | 677,040.00 | |
| CHINA LITERATURE LTD | 3,600 | 28.800 | 103,680.00 | |
| CHINA LONGYUAN POWER GROUP-H | 32,000 | 6.490 | 207,680.00 | |
| CHINA MEDICAL SYSTEM HOLDING | 8,000 | 13.640 | 109,120.00 | |

| | | | | |
|---------------------------------------|---------|--------|------------|--|
| CHINA MEIDONG AUTO HOLDINGS | 2,000 | 5.020 | 10,040.00 | |
| CHINA MENGNIU DAIRY CO | 28,000 | 24.500 | 686,000.00 | |
| CHINA MERCHANTS BANK - H | 33,500 | 29.550 | 989,925.00 | |
| CHINA MERCHANTS HLDGS INTL | 10,000 | 10.060 | 100,600.00 | |
| CHINA MINSHENG BANKING-H | 55,900 | 2.590 | 144,781.00 | |
| CHINA NATIONAL BUILDING MA-H | 42,000 | 3.700 | 155,400.00 | |
| CHINA OILFIELD SERVICES-H | 12,000 | 8.520 | 102,240.00 | |
| CHINA OVERSEAS LAND & INVEST | 35,500 | 14.640 | 519,720.00 | |
| CHINA OVERSEAS PROPERTY HOLD | 5,000 | 6.690 | 33,450.00 | |
| CHINA PACIFIC INSURANCE GR-H | 22,200 | 17.220 | 382,284.00 | |
| CHINA PETROLEUM & CHEMICAL-H | 184,000 | 4.110 | 756,240.00 | |
| CHINA PHARMACEUTICAL GROUP | 74,880 | 6.850 | 512,928.00 | |
| CHINA POWER INTERNATIONAL | 33,000 | 2.990 | 98,670.00 | |
| CHINA RAILWAY GROUP LTD - H | 28,000 | 3.540 | 99,120.00 | |
| CHINA RESOURCES BEER HOLDINGS | 14,000 | 38.800 | 543,200.00 | |
| CHINA RESOURCES CEMENT | 18,000 | 1.850 | 33,300.00 | |
| CHINA RESOURCES GAS GROUP LT | 8,200 | 24.700 | 202,540.00 | |
| CHINA RESOURCES LAND LTD | 26,000 | 29.000 | 754,000.00 | |
| CHINA RESOURCES MIXC LIFESTY | 4,400 | 29.200 | 128,480.00 | |
| CHINA RESOURCES PHARMACEUTIC | 18,000 | 4.920 | 88,560.00 | |
| CHINA RESOURCES POWER HOLDINGS CO LTD | 16,000 | 15.780 | 252,480.00 | |
| CHINA RUYI HOLDINGS LTD | 52,000 | 1.850 | 96,200.00 | |
| CHINA SHENHUA ENERGY CO - H | 26,000 | 24.850 | 646,100.00 | |
| CHINA SHIPPING DEVELOPMENT-H | 14,000 | 7.960 | 111,440.00 | |
| CHINA SOUTHERN AIRLINES CO-H | 24,000 | 3.860 | 92,640.00 | |
| CHINA STATE CONSTRUCTION INT | 12,000 | 8.960 | 107,520.00 | |
| CHINA TAIPING INSURANCE HOLD | 6,600 | 7.230 | 47,718.00 | |
| CHINA TOURISM GROUP DUTY F-H | 600 | 89.300 | 53,580.00 | |

| | | | | |
|-----------------------------------|---------|--------|------------|--|
| CHINA TOWER CORP LTD-H | 402,000 | 0.780 | 313,560.00 | |
| CHINA TRADITIONAL CHINESE ME | 6,000 | 3.550 | 21,300.00 | |
| CHINA VANKE CO LTD-H | 13,800 | 7.890 | 108,882.00 | |
| CHINASOFT INTERNATIONAL LTD | 12,000 | 6.200 | 74,400.00 | |
| CHOW TAI FOOK JEWELLERY GROU | 13,200 | 11.580 | 152,856.00 | |
| CITIC LTD | 50,000 | 7.030 | 351,500.00 | |
| CITIC SECURITIES CO LTD- H | 16,500 | 16.720 | 275,880.00 | |
| CMOC GROUP LIMITED-H | 24,000 | 4.340 | 104,160.00 | |
| COSCO PACIFIC LTD | 6,000 | 5.040 | 30,240.00 | |
| COUNTRY GARDEN SERVICES HOLD | 21,000 | 7.140 | 149,940.00 | |
| CRRC CORP LTD H | 34,000 | 3.230 | 109,820.00 | |
| DONGFENG MOTOR GRP CO LTD-H | 18,000 | 3.690 | 66,420.00 | |
| DONGYUE GROUP | 8,000 | 5.460 | 43,680.00 | |
| EAST BUY HOLDING LIMITED | 3,000 | 28.650 | 85,950.00 | |
| ENN ENERGY HOLDINGS LTD | 5,800 | 56.400 | 327,120.00 | |
| FAR EAST HORIZON LTD | 7,000 | 5.910 | 41,370.00 | |
| FLAT GLASS GROUP CO LTD- H | 3,000 | 14.640 | 43,920.00 | |
| FOSUN INTERNATIONAL | 17,000 | 4.550 | 77,350.00 | |
| FUYAO GLASS INDUSTRY GROUP-H | 3,200 | 36.400 | 116,480.00 | |
| GANFENG LITHIUM GROUP CO LTD-H | 2,200 | 27.900 | 61,380.00 | |
| GCL-POLY ENERGY HOLDINGS LTD | 170,000 | 1.180 | 200,600.00 | |
| GDS HOLDINGS LTD-CL A | 5,700 | 10.900 | 62,130.00 | |
| GEELY AUTOMOBILE HOLDINGS LT | 57,000 | 9.550 | 544,350.00 | |
| GENSCRIPT BIOTECH CORP | 10,000 | 23.650 | 236,500.00 | |
| GF SECURITIES CO LTD-H | 4,800 | 10.220 | 49,056.00 | |
| GREAT WALL MOTOR COMPANY-H | 15,000 | 11.580 | 173,700.00 | |
| GREENTOWN CHINA HOLDINGS | 11,500 | 8.040 | 92,460.00 | |
| GUANGDONG INVESTMENT LTD | 30,000 | 5.500 | 165,000.00 | |
| GUANGZHOU AUTOMOBILE GROUP-H | 19,600 | 3.640 | 71,344.00 | |
| HAIDILAO INTERNATIONAL HOLDI | 16,000 | 16.120 | 257,920.00 | |
| HAIER SMART HOME CO LTD- H | 18,000 | 22.600 | 406,800.00 | |
| HAITIAN INTERNATIONAL HLDGS | 5,000 | 19.460 | 97,300.00 | |
| HAITONG SECURITIES CO LTD-H | 10,000 | 4.600 | 46,000.00 | |

| | | | | |
|------------------------------|---------|---------|--------------|--|
| HANSOH PHARMACEUTICAL GROUP | 8,000 | 14.680 | 117,440.00 | |
| HENGAN INTL GROUP CO LTD | 4,500 | 27.700 | 124,650.00 | |
| HUA HONG SEMICONDUCTOR LTD | 3,000 | 18.200 | 54,600.00 | |
| HUANENG POWER INTL INC-H | 14,000 | 3.940 | 55,160.00 | |
| HUATAI SECURITIES CO LTD-H | 5,400 | 10.860 | 58,644.00 | |
| HYGEIA HEALTHCARE HOLDINGS C | 2,000 | 48.750 | 97,500.00 | |
| IND & COMM BK OF CHINA - H | 515,000 | 3.750 | 1,931,250.00 | |
| INNOVENT BIOLOGICS INC | 9,000 | 44.650 | 401,850.00 | |
| JD HEALTH INTERNATIONAL INC | 10,550 | 37.850 | 399,317.50 | |
| JD LOGISTICS INC | 22,100 | 9.820 | 217,022.00 | |
| JD.COM INC - CL A | 19,157 | 105.400 | 2,019,147.80 | |
| JIANGSU EXPRESS CO LTD-H | 2,000 | 6.760 | 13,520.00 | |
| JIANGXI COPPER CO LTD-H | 9,000 | 10.840 | 97,560.00 | |
| JIUMAOJIU INTERNATIONAL HOLD | 9,000 | 8.280 | 74,520.00 | |
| KINGBOARD HOLDINGS LIMITED | 4,000 | 19.160 | 76,640.00 | |
| KINGBOARD LAMINATES HOLDING | 2,500 | 7.340 | 18,350.00 | |
| KINGDEE INTERNATIONAL SFTWR | 23,000 | 11.540 | 265,420.00 | |
| KINGSOFT CORP LTD | 8,000 | 30.500 | 244,000.00 | |
| KUAISHOU TECHNOLOGY | 19,700 | 58.600 | 1,154,420.00 | |
| KUNLUN ENERGY CO LTD | 36,000 | 7.140 | 257,040.00 | |
| LEGEND GROUP LTD | 58,000 | 9.640 | 559,120.00 | |
| LI AUTO INC-CLASS A | 9,100 | 157.100 | 1,429,610.00 | |
| LI NING CO LTD | 20,500 | 23.100 | 473,550.00 | |
| LONGFOR GROUP HOLDINGS LTD | 15,500 | 12.780 | 198,090.00 | |
| MEITUAN-B | 40,760 | 107.300 | 4,373,548.00 | |
| MICROPORT SCIENTIFIC CORP | 5,300 | 13.340 | 70,702.00 | |
| MINTH GROUP LTD | 4,000 | 18.060 | 72,240.00 | |
| NETEASE INC | 15,600 | 179.400 | 2,798,640.00 | |
| NEW CHINA LIFE INSURANCE C-H | 6,000 | 16.380 | 98,280.00 | |
| NEW ORIENTAL EDUCATION & TEC | 11,100 | 53.550 | 594,405.00 | |
| NINE DRAGONS PAPER HOLDINGS | 3,000 | 4.050 | 12,150.00 | |
| NONGFU SPRING CO LTD-H | 15,000 | 45.050 | 675,750.00 | |
| ORIENT OVERSEAS INTL LTD | 1,000 | 94.500 | 94,500.00 | |
| PEOPLE'S INSURANCE CO GROU-H | 23,000 | 2.560 | 58,880.00 | |

| | | | | |
|----------------------------------|---------|---------|---------------|--|
| PETROCHINA CO LTD-H | 138,000 | 5.110 | 705,180.00 | |
| PICC PROPERTY & CASUALTY -H | 47,000 | 9.150 | 430,050.00 | |
| PING AN HEALTHCARE AND TECHN | 1,600 | 18.480 | 29,568.00 | |
| PING AN INSURANCE GROUP CO-H | 55,000 | 38.100 | 2,095,500.00 | |
| POP MART INTERNATIONAL GROUP | 3,800 | 22.600 | 85,880.00 | |
| POSTAL SAVINGS BANK OF CHI-H | 67,000 | 3.540 | 237,180.00 | |
| SANY HEAVY EQUIPMENT INTL | 11,000 | 9.090 | 99,990.00 | |
| SHANDONG GOLD MINING CO LT-H | 5,750 | 14.720 | 84,640.00 | |
| SHANDONG WEIGAO GP MEDICAL-H | 16,400 | 7.930 | 130,052.00 | |
| SHANGHAI FOSUN PHARMACEUTI-H | 3,000 | 18.260 | 54,780.00 | |
| SHANGHAI PHARMACEUTICALS-H | 2,700 | 11.640 | 31,428.00 | |
| SHENZHEN INTL HOLDINGS | 1,500 | 5.530 | 8,295.00 | |
| SHENZHOU INTERNATIONAL GROUP | 6,800 | 81.500 | 554,200.00 | |
| SINO BIOPHARMACEUTICAL | 94,000 | 3.830 | 360,020.00 | |
| SINOPHARM GROUP CO-H | 10,000 | 18.700 | 187,000.00 | |
| SINOTRUK HONG KONG LTD | 6,000 | 16.960 | 101,760.00 | |
| SMOORE INTERNATIONAL HOLDING | 21,000 | 6.480 | 136,080.00 | |
| SUNNY OPTICAL TECH | 6,000 | 73.250 | 439,500.00 | |
| TENCENT HOLDINGS LTD | 53,500 | 315.200 | 16,863,200.00 | |
| TINGYI (CAYMAN ISLN) HLDG CO | 12,000 | 9.980 | 119,760.00 | |
| TONGCHENG TRAVEL HOLDINGS LTD | 8,000 | 14.600 | 116,800.00 | |
| TOPSPORTS INTERNATIONAL HOLD | 18,000 | 6.570 | 118,260.00 | |
| TRAVELSKY TECHNOLOGY LTD-H | 10,000 | 12.560 | 125,600.00 | |
| TRIP.COM GROUP LTD | 4,500 | 274.000 | 1,233,000.00 | |
| TSINGTAO BREWERY CO LTD- H | 4,000 | 54.600 | 218,400.00 | |
| UNI-PRESIDENT CHINA HOLDINGS | 3,000 | 5.440 | 16,320.00 | |
| WANT WANT CHINA HOLDINGS LTD | 28,000 | 4.480 | 125,440.00 | |
| WEICHAI POWER CO LTD-H | 12,000 | 14.120 | 169,440.00 | |
| WUXI APPTTEC CO LTD-H | 2,840 | 93.100 | 264,404.00 | |
| WUXI BIOLOGICS CAYMAN INC | 32,500 | 47.250 | 1,535,625.00 | |

| | | | | | |
|-------|-------------------------------|-----------|-----------|----------------------------------|--|
| | XIAOMI CORP-CLASS B | 129,400 | 15.940 | 2,062,636.00 | |
| | XINYI SOLAR HOLDINGS LTD | 44,000 | 4.980 | 219,120.00 | |
| | XPENG INC - CLASS A SHARES | 7,400 | 65.150 | 482,110.00 | |
| | XTEP INTERNATIONAL HOLDINGS | 9,000 | 5.160 | 46,440.00 | |
| | YADEA GROUP HOLDINGS LTD | 10,000 | 14.860 | 148,600.00 | |
| | YANKUANG ENERGY GROUP CO LTD | 15,000 | 13.700 | 205,500.00 | |
| | YIHAI INTERNATIONAL HOLDING | 2,000 | 12.980 | 25,960.00 | |
| | YUEXIU PROPERTY CO LTD | 17,200 | 7.550 | 129,860.00 | |
| | ZAI LAB LTD | 7,800 | 21.550 | 168,090.00 | |
| | ZHAOJIN MINING INDUSTRY - H | 12,500 | 9.460 | 118,250.00 | |
| | ZHEJIANG EXPRESSWAY CO-H | 2,000 | 5.170 | 10,340.00 | |
| | ZHONGAN ONLINE P&C INSURAN-H | 7,700 | 20.550 | 158,235.00 | |
| | ZHONGSHENG GROUP HOLDINGS | 6,500 | 19.260 | 125,190.00 | |
| | ZHUZHOU CRRC TIMES ELECTRIC-H | 3,900 | 25.150 | 98,085.00 | |
| | ZIJIN MINING GROUP CO LTD-H | 48,000 | 11.780 | 565,440.00 | |
| | ZTE CORP-H | 6,200 | 18.560 | 115,072.00 | |
| | 香港・ドル 小計 | 6,371,507 | | 89,174,239.30 (1,714,820,619) | |
| 台湾・ドル | ACCTON TECHNOLOGY CORP | 4,000 | 532.000 | 2,128,000.00 | |
| | ACER INC | 21,000 | 34.150 | 717,150.00 | |
| | ADVANTECH CO LTD | 3,408 | 348.000 | 1,185,984.00 | |
| | AIRTAC INTERNATIONAL GROUP | 1,000 | 1,100.000 | 1,100,000.00 | |
| | ASE TECHNOLOGY HOLDING CO LTD | 24,000 | 125.500 | 3,012,000.00 | |
| | ASIA CEMENT CORP | 16,000 | 41.450 | 663,200.00 | |
| | ASUSTEK COMPUTER INC | 6,000 | 392.500 | 2,355,000.00 | |
| | AUO CORPORATION | 51,800 | 16.600 | 859,880.00 | |
| | CATCHER TECHNOLOGY CO LTD | 4,000 | 191.500 | 766,000.00 | |
| | CATHAY FINANCIAL HOLDING CO | 83,000 | 45.800 | 3,801,400.00 | |
| | CHAILEASE HOLDING CO LTD | 13,067 | 177.500 | 2,319,392.50 | |
| | CHANG HWA COMMERCIAL BANK | 20,450 | 17.700 | 361,965.00 | |
| | CHENG SHIN RUBBER IND CO LTD | 13,000 | 46.550 | 605,150.00 | |
| | CHINA AIRLINES LTD | 20,000 | 21.800 | 436,000.00 | |
| | CHINA DEVELOPMENT FINANCIAL | 127,083 | 11.950 | 1,518,641.85 | |
| | CHINA STEEL CORP | 99,000 | 25.200 | 2,494,800.00 | |

| | | | | |
|----------------------------------|---------|-----------|---------------|--|
| CHUNGHWA TELECOM CO LTD | 28,000 | 117.000 | 3,276,000.00 | |
| COMPAL ELECTRONICS | 36,000 | 30.350 | 1,092,600.00 | |
| CTBC FINANCIAL HOLDING CO LTD | 151,000 | 26.850 | 4,054,350.00 | |
| DELTA ELECTRONICS INC | 15,000 | 305.000 | 4,575,000.00 | |
| E INK HOLDINGS INC | 6,000 | 181.000 | 1,086,000.00 | |
| E.SUN FINANCIAL HOLDING CO | 119,136 | 25.150 | 2,996,270.40 | |
| ECLAT TEXTILE COMPANY LTD | 1,000 | 578.000 | 578,000.00 | |
| EMEMORY TECHNOLOGY INC | 1,000 | 2,475.000 | 2,475,000.00 | |
| EVA AIRWAYS CORP | 18,000 | 32.150 | 578,700.00 | |
| EVERGREEN MARINE | 5,660 | 115.000 | 650,900.00 | |
| FAR EASTERN NEW CENTURY CORP | 21,000 | 30.750 | 645,750.00 | |
| FAR EASTONE TELECOMM CO LTD | 8,000 | 79.200 | 633,600.00 | |
| FENG TAY ENTERPRISE CO LTD | 3,718 | 184.000 | 684,112.00 | |
| FIRST FINANCIAL HOLDING CO | 86,522 | 27.550 | 2,383,681.10 | |
| FORMOSA CHEMICALS & FIBRE | 27,000 | 64.200 | 1,733,400.00 | |
| FORMOSA PETROCHEMICAL CORP | 12,000 | 83.700 | 1,004,400.00 | |
| FORMOSA PLASTICS CORP | 33,000 | 80.800 | 2,666,400.00 | |
| FUBON FINANCIAL HOLDING CO | 60,621 | 63.200 | 3,831,247.20 | |
| GIANT MANUFACTURING | 2,000 | 173.500 | 347,000.00 | |
| GIGABYTE TECHNOLOGY CO LTD | 4,000 | 230.500 | 922,000.00 | |
| GLOBAL UNICHIP CORP | 1,000 | 1,735.000 | 1,735,000.00 | |
| GLOBALWAFERS CO LTD | 2,000 | 532.000 | 1,064,000.00 | |
| HON HAI PRECISION INDUSTRY | 100,200 | 102.500 | 10,270,500.00 | |
| HOTAI MOTOR COMPANY LTD | 2,040 | 683.000 | 1,393,320.00 | |
| HUA NAN FINANCIAL HOLDINGS C | 70,314 | 21.600 | 1,518,782.40 | |
| INNOLUX CORPORATION | 75,558 | 12.800 | 967,142.40 | |
| INVENTEC CO LTD | 23,000 | 42.650 | 980,950.00 | |
| LARGAN PRECISION CO LTD | 1,000 | 2,120.000 | 2,120,000.00 | |
| LITE-ON TECHNOLOGY CORP | 16,000 | 109.500 | 1,752,000.00 | |
| MEDIATEK INC | 12,000 | 904.000 | 10,848,000.00 | |
| MEGA FINANCIAL HOLDING CO LTD | 94,197 | 39.200 | 3,692,522.40 | |
| MICRO-STAR INTERNATIONAL CO | 5,000 | 166.000 | 830,000.00 | |
| MOMO.COM INC | 1,100 | 508.000 | 558,800.00 | |
| NAN YA PLASTICS CORP | 41,000 | 68.200 | 2,796,200.00 | |

| | | | | |
|------------------------------------|---------|-----------|----------------|--|
| NAN YA PRINTED CIRCUIT BOARD | 2,000 | 237.000 | 474,000.00 | |
| NANYA TECHNOLOGY CORP | 8,000 | 67.400 | 539,200.00 | |
| NIEN MADE ENTERPRISE CO LTD | 1,000 | 334.000 | 334,000.00 | |
| NOVATEK MICROELECTRONICS LTD | 5,000 | 495.000 | 2,475,000.00 | |
| PARADE TECHNOLOGIES LTD | 1,000 | 1,050.000 | 1,050,000.00 | |
| PEGATRON CORP | 16,000 | 80.800 | 1,292,800.00 | |
| PHARMAESSENTIA CORP | 2,000 | 362.000 | 724,000.00 | |
| POU CHEN | 7,000 | 30.800 | 215,600.00 | |
| POWERCHIP SEMICONDUCTOR MANU | 32,000 | 29.050 | 929,600.00 | |
| PRESIDENT CHAIN STORE CORP | 5,000 | 267.500 | 1,337,500.00 | |
| QUANTA COMPUTER INC | 21,000 | 208.500 | 4,378,500.00 | |
| REALTEK SEMICONDUCTOR CORP | 4,000 | 428.000 | 1,712,000.00 | |
| RUENTEX DEVELOPMENT CO LTD | 8,802 | 36.900 | 324,793.80 | |
| SHIN KONG FINANCIAL HOLDING | 56,244 | 9.050 | 509,008.20 | |
| SILERGY CORP | 3,000 | 418.500 | 1,255,500.00 | |
| SINOPAC FINANCIAL HOLDINGS | 69,435 | 18.850 | 1,308,849.75 | |
| SYNNEX TECHNOLOGY INTL CORP | 8,000 | 67.100 | 536,800.00 | |
| TAISHIN FINANCIAL HOLDING | 91,124 | 18.000 | 1,640,232.00 | |
| TAIWAN BUSINESS BANK | 47,104 | 13.300 | 626,483.20 | |
| TAIWAN CEMENT | 50,090 | 33.200 | 1,662,988.00 | |
| TAIWAN COOPERATIVE FINANCIAL | 89,516 | 26.450 | 2,367,698.20 | |
| TAIWAN HIGH SPEED RAIL CORP | 6,000 | 30.300 | 181,800.00 | |
| TAIWAN MOBILE CO LTD | 14,000 | 97.700 | 1,367,800.00 | |
| TAIWAN SEMICONDUCTOR MANUFACTURING | 197,000 | 580.000 | 114,260,000.00 | |
| THE SHANGHAI COMMERCIAL & SA | 35,000 | 45.800 | 1,603,000.00 | |
| UNI-PRESIDENT ENTERPRISES CO | 35,000 | 71.000 | 2,485,000.00 | |
| UNIMICRON TECHNOLOGY CORP | 11,000 | 159.000 | 1,749,000.00 | |
| UNITED MICROELECTRONICS CORP | 93,000 | 49.750 | 4,626,750.00 | |
| VANGUARD INTERNATIONAL SEMI | 8,000 | 73.800 | 590,400.00 | |
| VOLTRONIC POWER TECHNOLOGY | 1,000 | 1,495.000 | 1,495,000.00 | |

| | | | | | |
|---------------|---------------------------------|-----------|-----------|-----------------------------------|--|
| | WALSIN LIHWA CORP | 24,000 | 38.000 | 912,000.00 | |
| | WAN HAI LINES LIMITED | 3,795 | 47.250 | 179,313.75 | |
| | WINBOND ELECTRONICS CORP | 17,000 | 27.650 | 470,050.00 | |
| | WISTRON CORP | 22,000 | 99.000 | 2,178,000.00 | |
| | WIWYNN CORP | 1,000 | 1,830.000 | 1,830,000.00 | |
| | WPG HOLDINGS LTD | 11,760 | 71.200 | 837,312.00 | |
| | YAGEO CORPORATION | 2,387 | 547.000 | 1,305,689.00 | |
| | YANG MING MARINE TRANSPORT | 9,000 | 41.800 | 376,200.00 | |
| | YUANTA FINANCIAL HOLDING CO | 68,569 | 25.350 | 1,738,224.15 | |
| | ZHEN DING TECHNOLOGY HOLDING | 4,000 | 104.500 | 418,000.00 | |
| 台湾・ドル | 小計 | 2,680,700 | | 265,364,283.30 (1,250,476,112) | |
| 南アフリカ・ラ ンド | ABSA GROUP LTD | 6,859 | 176.690 | 1,211,916.71 | |
| | AFRICAN RAINBOW MINERALS LTD | 654 | 167.080 | 109,270.32 | |
| | ANGLO PLATINUM LTD | 730 | 703.090 | 513,255.70 | |
| | ANGLOGOLD ASHANTI PLC | 3,195 | 312.750 | 999,236.25 | |
| | ASPEN PHARMACARE HOLDINGS LT | 2,248 | 171.970 | 386,588.56 | |
| | BID CORP LTD | 2,644 | 414.060 | 1,094,774.64 | |
| | BIDVEST GROUP LTD | 1,934 | 284.640 | 550,493.76 | |
| | CAPITEC BANK HOLDINGS LTD | 828 | 1,957.800 | 1,621,058.40 | |
| | CLICKS GROUP LTD | 2,024 | 295.580 | 598,253.92 | |
| | DISCOVERY HOLDINGS LIMITED | 5,088 | 136.990 | 697,005.12 | |
| | EXXARO RESOURCES LTD | 1,516 | 188.120 | 285,189.92 | |
| | FIRSTRAND LTD | 39,223 | 65.000 | 2,549,495.00 | |
| | GOLD FIELDS LTD | 7,317 | 239.970 | 1,755,860.49 | |
| | HARMONY GOLD MINING CO LTD | 3,846 | 101.200 | 389,215.20 | |
| | IMPALA PLATINUM HOLDINGS LTD | 6,688 | 81.310 | 543,801.28 | |
| | KUMBA IRON ORE LTD | 436 | 559.970 | 244,146.92 | |
| | MTN GROUP LTD | 13,303 | 93.700 | 1,246,491.10 | |
| | NASPERS LTD-N SHS | 1,557 | 3,371.010 | 5,248,662.57 | |
| | NEDBANK GROUP LTD | 3,843 | 208.930 | 802,917.99 | |
| | NEPI ROCKCASTLE S.A. | 3,367 | 109.500 | 368,686.50 | |
| | NORTHAM PLATINUM HOLDINGS LT | 3,672 | 116.940 | 429,403.68 | |
| | OLD MUTUAL LTD | 28,719 | 12.340 | 354,392.46 | |
| | OUTSURANCE GROUP LTD | 6,649 | 43.610 | 289,962.89 | |
| | PEPKOR HOLDINGS LTD | 14,569 | 18.660 | 271,857.54 | |
| | REINET INVESTMENTS SCA | 764 | 436.460 | 333,455.44 | |
| | REMGRO LTD | 3,116 | 143.570 | 447,364.12 | |

| | | | | |
|-------------------------|------------|---------|----------------------------------|--|
| SANLAM LIMITED | 14,251 | 69.560 | 991,299.56 | |
| SASOL LTD | 4,283 | 225.520 | 965,902.16 | |
| SHOPRITE HOLDINGS LTD | 3,930 | 249.370 | 980,024.10 | |
| SIBANYE STILLWATER LTD | 24,991 | 23.690 | 592,036.79 | |
| STANDARD BANK GROUP LTD | 12,147 | 193.070 | 2,345,221.29 | |
| VODACOM GROUP LTD | 6,605 | 102.810 | 679,060.05 | |
| WOOLWORTHS HOLDINGS LTD | 6,896 | 66.950 | 461,687.20 | |
| 南アフリカ・ランド 小計 | 237,892 | | 30,357,987.63 (248,024,759) | |
| 合計 | 26,795,664 | | 7,389,780,711 (7,389,780,711) | |

(2) 株式以外の有価証券

2023年11月20日現在

| 種類 | 通貨 | 銘柄 | 券面総額 | 評価額 | 備考 |
|-------------|-----------|-------------------------------|------------|-------------------------------|----|
| 投資信託受益証券 | アメリカ・ドル | ISHARES MSCI KUWAIT ETF | 14,779.00 | 443,370.00 | |
| | | ISHARES MSCI QATAR CP ETF | 29,567.00 | 521,266.21 | |
| | | ISHARES MSCI SAUDI ARABIA ETF | 57,149.00 | 2,268,815.30 | |
| | | ISHARES MSCI UAE CAPPED ETF | 51,122.00 | 767,341.22 | |
| | アメリカ・ドル | 小計 | 152,617.00 | 4,000,792.73 (599,918,870) | |
| 投資信託受益証券 合計 | | | 152,617 | 599,918,870 (599,918,870) | |
| 投資証券 | メキシコ・ペソ | FIBRA UNO ADMINISTRACION SA | 21,300.00 | 613,440.00 | |
| | | メキシコ・ペソ 小計 | 21,300.00 | 613,440.00 (5,339,627) | |
| | 南アフリカ・ランド | GROWTHPOINT PROPERTIES LTD | 19,627.00 | 200,784.21 | |
| | | 南アフリカ・ランド 小計 | 19,627.00 | 200,784.21 (1,640,407) | |
| 投資証券 合計 | | | 40,927 | 6,980,034 (6,980,034) | |
| 合計 | | | | 606,898,904 (606,898,904) | |

(注) 投資信託受益証券及び投資証券における券面総額欄の数値は、証券数を表示しております。

(注)

1. 各種通貨毎の小計の欄における()内の金額は、邦貨換算額であります。
2. 合計欄における()内の金額は、外貨建有価証券の邦貨換算額の合計額であり、内数で表示しております。
3. 外貨建有価証券の内訳

| 通貨 | 銘柄数 | 組入株式 時価比率 (%) | 組入 投資信託受益証券 時価比率 (%) | 組入 投資証券 時価比率 (%) | 有価証券の合計金額に 対する比率 (%) |
|--------------|-------------------------|---------------------|-------------------------------|---------------------------|----------------------------|
| アメリカ・ドル | 株式 43銘柄 投資信託受益証券 4銘柄 | 2.29 - | - 6.46 | - - | 10.16 |
| イギリス・ポンド | 株式 1銘柄 | 0.00 | - | - | 0.00 |
| インド・ルピー | 株式 122銘柄 | 13.40 | - | - | 15.57 |
| インドネシア・ルピア | 株式 22銘柄 | 1.59 | - | - | 1.85 |
| オフショア・人民元 | 株式 229銘柄 | 3.99 | - | - | 4.64 |
| コロンビア・ペソ | 株式 3銘柄 | 0.09 | - | - | 0.10 |
| タイ・バーツ | 株式 40銘柄 | 1.58 | - | - | 1.84 |
| チェコ・コルナ | 株式 3銘柄 | 0.14 | - | - | 0.16 |
| チリ・ペソ | 株式 12銘柄 | 0.40 | - | - | 0.47 |
| トルコ・リラ | 株式 17銘柄 | 0.57 | - | - | 0.66 |
| ハンガリー・フォリント | 株式 3銘柄 | 0.21 | - | - | 0.24 |
| フィリピン・ペソ | 株式 14銘柄 | 0.53 | - | - | 0.61 |
| ブラジル・レアル | 株式 47銘柄 | 4.90 | - | - | 5.69 |
| ポーランド・ズロチ | 株式 15銘柄 | 0.83 | - | - | 0.96 |
| マレーシア・リングgit | 株式 32銘柄 | 1.18 | - | - | 1.37 |
| メキシコ・ペソ | 株式 22銘柄 投資証券 1銘柄 | 2.14 - | - - | - 0.06 | 2.55 |
| ユーロ | 株式 11銘柄 | 0.40 | - | - | 0.47 |
| 韓国・ウォン | 株式 103銘柄 | 10.73 | - | - | 12.46 |
| 香港・ドル | 株式 186銘柄 | 18.46 | - | - | 21.44 |
| 台湾・ドル | 株式 90銘柄 | 13.46 | - | - | 15.64 |
| 南アフリカ・ランド | 株式 33銘柄 投資証券 1銘柄 | 2.67 - | - - | - 0.02 | 3.12 |

(注) 「組入時価比率」は、純資産に対する比率であります。

第2 信用取引契約残高明細表

該当事項はありません。

第3 デリバティブ取引及び為替予約取引の契約額等及び時価の状況表

「(デリバティブ取引等に関する注記)」にて記載しております。

2【ファンドの現況】

【純資産額計算書】

2023年11月30日現在

| | |
|----------------|----------------|
| 資産総額 | 2,418,279,302円 |
| 負債総額 | 2,665,314円 |
| 純資産総額(-) | 2,415,613,988円 |
| 発行済数量 | 2,338,066,262口 |
| 1口当たり純資産額(/) | 1.0332円 |

(参考)

ニッセイ新興国株式インデックス マザーファンド

2023年11月30日現在

| | |
|----------------|----------------|
| 資産総額 | 9,306,726,225円 |
| 負債総額 | 50,758,138円 |
| 純資産総額(-) | 9,255,968,087円 |
| 発行済数量 | 7,184,331,385口 |
| 1口当たり純資産額(/) | 1.2884円 |

第4【内国投資信託受益証券事務の概要】

（1）受益証券の名義書換等

該当事項はありません。

ファンドの受益権は、振替受益権となり、委託会社は、この信託の受益権を取扱う振替機関が社振法の規定により主務大臣の指定を取消された場合または当該指定が効力を失った場合であって、当該振替機関の振替業を承継する者が存在しない場合その他やむを得ない事情がある場合を除き、当該振替受益権を表示する受益証券を発行しません。

なお、受益者は、委託会社がやむを得ない事情等により受益証券を発行する場合を除き、無記名式受益証券から記名式受益証券への変更の請求、記名式受益証券から無記名式受益証券への変更の請求、受益証券の再発行の請求を行わないものとします。

（2）受益者に対する特典

ありません。

（3）譲渡制限

譲渡制限はありません。ただし、受益権の譲渡は、振替口座簿への記載または記録によらなければ、委託会社および受託会社に対抗することができません。

（4）受益権の譲渡

受益者は、その保有する受益権を譲渡する場合には、当該受益者の譲渡の対象とする受益権が記載または記録されている振替口座簿にかかる振替機関等に振替の申請をするものとします。

前記の申請のある場合には、前記の振替機関等は、当該譲渡にかかる譲渡人の保有する受益権の口数の減少および譲受人の保有する受益権の口数の増加につき、その備える振替口座簿に記載または記録するものとします。ただし、前記の振替機関等が振替先口座を開設したものでない場合には、譲受人の振替先口座を開設した他の振替機関等（当該他の振替機関等の上位機関を含みます）に社振法の規定にしたがい、譲受人の振替先口座に受益権の口数の増加の記載または記録が行われるよう通知するものとします。

前記の振替について、委託会社は、当該受益者の譲渡の対象とする受益権が記載または記録されている振替口座簿にかかる振替機関等と譲受人の振替先口座を開設した振替機関等が異なる場合等において、委託会社が必要と認めるときまたはやむを得ない事情があると判断したときは、振替停止日や振替停止期間を設けることができます。

（5）受益権の再分割

委託会社は、受託会社と協議のうえ、一定日現在の受益権を均等に再分割できるものとします。

（6）質権口記載または記録の受益権の取扱いについて

振替機関等の振替口座簿の質権口に記載または記録されている受益権にかかる収益分配金の支払い、解約請求の受付け、解約金および償還金の支払い等については、約款の規定によるほか、民法その他の法令等にしたがって取扱われます。

第二部【委託会社等の情報】

第1【委託会社等の概況】

1【委託会社等の概況】

（1）資本金の額

2023年11月末現在の委託会社の資本金は、100億円です。

委託会社が発行する株式の総数は13万1,560株で、うち発行済株式総数は10万8,448株です。

最近5年間における資本金の増減はありません。

（2）委託会社等の機構

会社の意思決定機構

委託会社は最低3名で構成される取締役会により運営されます。取締役は委託会社の株主であることを要しません。取締役は株主総会の決議により選任され、その任期は就任後1年以内の最終の決算期に関する定時株主総会終結のときまでとします。ただし、任期満了前に退任した取締役の補欠として選任された取締役の任期は、退任者の残存期間とします。

取締役会は、取締役のなかから代表取締役を選任するとともに、取締役社長1名を選任します。また、取締役会は、取締役会長1名を選任することができます。

取締役会は、法令に別段の定めがある場合を除き、原則として取締役社長が招集し、その議長を務めます。

取締役会の決議は、法令に別段の定めがある場合を除き、取締役の過半数が出席し、その出席取締役の過半数をもって決議します。

投資運用の意思決定機構

ファンドの個々の取引の運用指図は、運用基本方針、運用内規および月次運用方針に基づき、委託会社のファンドマネジャーが行います。

ファンド毎の運用基本方針、具体的な運用ルールである運用内規および月次運用方針については、運用部門中心に構成される協議機関において市場動向・ファンダメンタルズ等の投資環境分析を踏まえ協議され、運用担当部（室）の部（室）長が決定します。

ファンドマネジャーは、運用基本方針、運用内規および月次運用方針に基づき、具体的な銘柄選択を行い、組入有価証券等の売買の指図を行います。

2【事業の内容及び営業の概況】

「投資信託及び投資法人に関する法律」に定める投資信託委託会社である委託会社は、証券投資信託の設定を行うとともに「金融商品取引法」に定める金融商品取引業者としてその運用（投資運用業）を行っています。また「金融商品取引法」に定める投資助言業務を行っています。

2023年11月末現在、委託会社が運用するファンドの本数および純資産総額合計額は以下の通りです（ファンド数、純資産総額合計額とも親投資信託を除きます）。

| 種類 | ファンド数（本） | 純資産総額合計額 （単位：億円） |
|------------|----------|---------------------|
| 追加型株式投資信託 | 421 | 75,585 |
| 追加型公社債投資信託 | 0 | 0 |
| 単位型株式投資信託 | 112 | 20,314 |
| 単位型公社債投資信託 | 0 | 0 |
| 合計 | 533 | 95,900 |

純資産総額合計額の金額については、億円未満の端数を切り捨てて記載しておりますので、表中の個々の金額の合計と合計欄の金額とは一致しないことがあります。

3【委託会社等の経理状況】

1．財務諸表及び中間財務諸表の作成方法について

- (1) 委託会社であるニッセイアセットマネジメント株式会社（以下「当社」という。）の財務諸表は「財務諸表等の用語、様式及び作成方法に関する規則」（昭和38年大蔵省令第59号。以下「財務諸表等規則」という。）第2条の規定により、財務諸表等規則及び「金融商品取引業等に関する内閣府令」（平成19年内閣府令第52号）に基づき作成しております。

財務諸表の記載金額は、千円未満の端数を切り捨てて表示しております。

- (2) 当社の中間財務諸表は、「中間財務諸表等の用語、様式及び作成方法に関する規則」（昭和52年大蔵省令第38号。以下「中間財務諸表等規則」という。）第38条及び第57条の規定により、中間財務諸表等規則及び「金融商品取引業等に関する内閣府令」に基づき作成しております。

中間財務諸表の記載金額は、千円未満の端数を切り捨てて表示しております。

2．監査証明について

当社は、金融商品取引法第193条の2第1項の規定に基づき第28期事業年度（自 2022年4月1日 至 2023年3月31日）の財務諸表について有限責任監査法人トーマツによる監査を受けております。

また、第29期事業年度に係る中間会計期間（自 2023年4月1日 至 2023年9月30日）の中間財務諸表については、金融商品取引法第193条の2第1項の規定に基づき、有限責任監査法人トーマツによる中間監査を受けております。

(1)【貸借対照表】

(単位：千円)

| | 前事業年度 (2022年3月31日) | | 当事業年度 (2023年3月31日) | |
|-----------------|-----------------------|------------|-----------------------|------------|
| 資産の部 | | | | |
| 流動資産 | | | | |
| 現金・預金 | | 38,492,350 | | 31,522,565 |
| 有価証券 | | 6,249,635 | | 5,099,877 |
| 前払費用 | | 763,755 | | 595,955 |
| 未収委託者報酬 | | 6,157,565 | | 5,813,921 |
| 未収運用受託報酬 | | 3,219,400 | | 3,456,007 |
| 未収投資助言報酬 | | 265,131 | | 259,830 |
| その他 | | 8,403 | | 18,700 |
| 流動資産合計 | | 55,156,243 | | 46,766,858 |
| 固定資産 | | | | |
| 有形固定資産 | | | | |
| 建物附属設備 | 1 | 150,311 | 1 | 150,182 |
| 車両 | 1 | 968 | 1 | 482 |
| 器具備品 | 1 | 103,050 | 1 | 92,889 |
| 有形固定資産合計 | | 254,330 | | 243,554 |
| 無形固定資産 | | | | |
| ソフトウェア | | 1,840,943 | | 1,803,047 |
| ソフトウェア仮勘定 | | 577,731 | | 1,198,151 |
| その他 | | 8,013 | | 8,013 |
| 無形固定資産合計 | | 2,426,688 | | 3,009,212 |
| 投資その他の資産 | | | | |
| 投資有価証券 | | 30,679,401 | | 37,635,584 |
| 関係会社株式 | | 66,222 | | 66,222 |
| 長期前払費用 | | 10,629 | | 11,881 |
| 差入保証金 | | 374,819 | | 367,613 |
| 繰延税金資産 | | 1,413,142 | | 1,600,306 |
| その他 | | 10,305 | | 10,037 |
| 投資その他の資産合計 | | 32,554,521 | | 39,691,645 |
| 固定資産合計 | | 35,235,540 | | 42,944,413 |
| 資産合計 | | 90,391,783 | | 89,711,272 |

負債の部

流動負債

| | | | | |
|----------|---|------------|---|------------|
| 預り金 | | 51,241 | | 53,649 |
| 未払収益分配金 | | 8,706 | | 7,080 |
| 未払手数料 | 2 | 2,315,345 | 2 | 2,148,508 |
| 未払運用委託報酬 | 2 | 1,728,950 | 2 | 1,868,264 |
| 未払投資助言報酬 | 2 | 828,040 | 2 | 801,755 |
| その他未払金 | 2 | 4,619,477 | 2 | 2,880,396 |
| 未払費用 | 2 | 134,086 | 2 | 122,649 |
| 未払法人税等 | | 611,046 | | 1,689,458 |
| 未払消費税等 | | 349,108 | | 321,144 |
| 賞与引当金 | | 1,227,440 | | 1,047,233 |
| その他 | | 93,579 | | 46,054 |
| 流動負債合計 | | 11,967,023 | | 10,986,194 |

固定負債

| | | | | |
|-----------|--|-----------|--|-----------|
| 退職給付引当金 | | 2,423,289 | | 2,402,314 |
| 役員退職慰労引当金 | | 16,750 | | 16,150 |
| 固定負債合計 | | 2,440,039 | | 2,418,464 |

負債合計

| | | | | |
|--|--|------------|--|------------|
| | | 14,407,063 | | 13,404,658 |
|--|--|------------|--|------------|

純資産の部

株主資本

| | | | | |
|---------|--|------------|--|------------|
| 資本金 | | 10,000,000 | | 10,000,000 |
| 資本剰余金 | | | | |
| 資本準備金 | | 8,281,840 | | 8,281,840 |
| 資本剰余金合計 | | 8,281,840 | | 8,281,840 |

利益剰余金

| | | | | |
|----------|--|------------|--|------------|
| 利益準備金 | | 139,807 | | 139,807 |
| その他利益剰余金 | | | | |
| 配当準備積立金 | | 120,000 | | 120,000 |
| 研究開発積立金 | | 70,000 | | 70,000 |
| 別途積立金 | | 350,000 | | 350,000 |
| 繰越利益剰余金 | | 56,866,270 | | 57,905,876 |
| 利益剰余金合計 | | 57,546,077 | | 58,585,683 |
| 株主資本合計 | | 75,827,917 | | 76,867,523 |

評価・換算差額等

| | | | | |
|--------------|--|---------|--|---------|
| その他有価証券評価差額金 | | 348,871 | | 254,732 |
| 繰延ヘッジ損益 | | 192,067 | | 306,177 |
| 評価・換算差額等合計 | | 156,803 | | 560,910 |

純資産合計

| | | | | |
|--|--|------------|--|------------|
| | | 75,984,720 | | 76,306,613 |
|--|--|------------|--|------------|

負債・純資産合計

| | | | | |
|--|--|------------|--|------------|
| | | 90,391,783 | | 89,711,272 |
|--|--|------------|--|------------|

(2) 【損益計算書】

(単位：千円)

| | 前事業年度 (自 2021年4月1日 至 2022年3月31日) | 当事業年度 (自 2022年4月1日 至 2023年3月31日) |
|--------------|--|--|
| 営業収益 | | |
| 委託者報酬 | 29,144,394 | 27,807,455 |
| 運用受託報酬 | 17,750,312 | 18,365,703 |
| 投資助言報酬 | 1,032,738 | 1,146,302 |
| その他営業収益 | - | 4,497 |
| 営業収益計 | 47,927,445 | 47,323,959 |
| 営業費用 | | |
| 支払手数料 | 11,524,989 | 10,826,133 |
| 広告宣伝費 | 62,919 | 34,423 |
| 公告費 | 125 | 125 |
| 調査費 | 8,730,925 | 9,426,129 |
| 支払運用委託報酬 | 3,825,413 | 3,994,350 |
| 支払投資助言報酬 | 3,083,142 | 3,279,321 |
| 委託調査費 | 125,430 | 143,143 |
| 調査費 | 1,696,938 | 2,009,314 |
| 委託計算費 | 277,534 | 278,897 |
| 営業雑経費 | 846,156 | 876,260 |
| 通信費 | 59,759 | 60,541 |
| 印刷費 | 173,841 | 166,600 |
| 協会費 | 38,262 | 37,646 |
| その他営業雑経費 | 574,292 | 611,472 |
| 営業費用計 | 21,442,649 | 21,441,969 |
| 一般管理費 | | |
| 役員報酬 | 150,830 | 114,167 |
| 給料・手当 | 4,699,931 | 5,179,604 |
| 賞与引当金繰入額 | 1,184,037 | 1,033,669 |
| 賞与 | 369,403 | 357,187 |
| 福利厚生費 | 925,165 | 988,302 |
| 退職給付費用 | 431,379 | 411,161 |
| 役員退職慰労引当金繰入額 | 8,950 | 5,850 |
| 役員退職慰労金 | - | 2,550 |
| その他人件費 | 162,879 | 214,336 |
| 不動産賃借料 | 766,098 | 803,805 |
| その他不動産経費 | 36,278 | 35,247 |
| 交際費 | 12,883 | 27,169 |
| 旅費交通費 | 17,654 | 133,750 |
| 固定資産減価償却費 | 552,239 | 663,401 |
| 租税公課 | 385,352 | 367,046 |
| 業務委託費 | 349,177 | 438,018 |
| 器具備品費 | 484,762 | 769,903 |
| 保険料 | 46,907 | 49,248 |
| 寄付金 | 5,126 | 10,762 |
| 諸経費 | 247,185 | 279,825 |
| 一般管理費計 | 10,836,244 | 11,885,008 |
| 営業利益 | 15,648,550 | 13,996,981 |
| 営業外収益 | | |
| 受取利息 | 2,029 | 950 |
| 有価証券利息 | 3,452 | 15,666 |

| | | | | |
|--------------|---|------------|---|------------|
| 受取配当金 | 1 | 83,809 | 1 | 191,353 |
| 為替差益 | | 27,680 | | 22,628 |
| その他営業外収益 | | 19,955 | | 20,449 |
| 営業外収益計 | | 136,927 | | 251,049 |
| 営業外費用 | | | | |
| 控除対象外消費税 | | 20,188 | | 5,712 |
| その他営業外費用 | | 404 | | 314 |
| 営業外費用計 | | 20,592 | | 6,026 |
| 経常利益 | | 15,764,885 | | 14,242,004 |
| 特別利益 | | | | |
| 投資有価証券売却益 | | 18,927 | | 97,919 |
| 投資有価証券償還益 | | 510,138 | | 45,181 |
| 特別利益計 | | 529,065 | | 143,100 |
| 特別損失 | | | | |
| 投資有価証券売却損 | | 7,280 | | 73,703 |
| 投資有価証券償還損 | | 50,697 | | 71,887 |
| 固定資産除却損 | 2 | 132 | 2 | 1,757 |
| 事故損失賠償金 | 3 | 9,883 | 3 | 2,015 |
| 特別損失計 | | 67,993 | | 149,364 |
| 税引前当期純利益 | | 16,225,956 | | 14,235,739 |
| 法人税、住民税及び事業税 | | 4,940,051 | | 4,112,329 |
| 法人税等調整額 | | 24,895 | | 74,919 |
| 法人税等合計 | | 4,964,946 | | 4,187,249 |
| 当期純利益 | | 11,261,009 | | 10,048,489 |

(3)【株主資本等変動計算書】

前事業年度(自2021年4月1日 至2022年3月31日)

(単位:千円)

| | 株主資本 | | | | | | | | | 株主資本 合計 |
|-----------------------------|------------|-----------|-------------|---------|-------------|-------------|---------|-------------|-------------|------------|
| | 資本金 | 資本剰余金 | | 利益剰余金 | | | | | 利益剰余 金合計 | |
| | | 資本準備金 | 資本剰余金 合計 | 利益準備金 | その他利益剰余金 | | | | | |
| | | | | | 配当準備 積立金 | 研究開発 積立金 | 別途積立金 | 繰越利益 剰余金 | | |
| 当期首残高 | 10,000,000 | 8,281,840 | 8,281,840 | 139,807 | 120,000 | 70,000 | 350,000 | 55,045,550 | 55,725,357 | 74,007,197 |
| 当期変動額 | | | | | | | | | | |
| 剰余金の配当 | - | - | - | - | - | - | - | 9,440,289 | 9,440,289 | 9,440,289 |
| 当期純利益 | - | - | - | - | - | - | - | 11,261,009 | 11,261,009 | 11,261,009 |
| 株主資本以外の項目の 当期変動額 (純額) | - | - | - | - | - | - | - | - | - | - |
| 当期変動額合計 | - | - | - | - | - | - | - | 1,820,719 | 1,820,719 | 1,820,719 |
| 当期末残高 | 10,000,000 | 8,281,840 | 8,281,840 | 139,807 | 120,000 | 70,000 | 350,000 | 56,866,270 | 57,546,077 | 75,827,917 |

| | 評価・換算差額等 | | | 純資産 合計 |
|-----------------------------|----------------------|-------------|----------------|------------|
| | その他有価 証券評価差 額金 | 繰延ヘッジ 損益 | 評価・換算 差額等合計 | |
| 当期首残高 | 1,242,655 | 97,204 | 1,145,450 | 75,152,647 |
| 当期変動額 | | | | |
| 剰余金の配当 | - | - | - | 9,440,289 |
| 当期純利益 | - | - | - | 11,261,009 |
| 株主資本以外の項目の 当期変動額 (純額) | 893,783 | 94,862 | 988,646 | 988,646 |
| 当期変動額合計 | 893,783 | 94,862 | 988,646 | 832,073 |
| 当期末残高 | 348,871 | 192,067 | 156,803 | 75,984,720 |

当事業年度(自2022年4月1日 至2023年3月31日)

(単位：千円)

| | 株主資本 | | | | | | | | | 株主資本 合計 | |
|-----------------------------|------------|-----------|-------------|---------|---------|-------------|-------------|------------|-------------|------------|-------------|
| | 資本金 | 資本剰余金 | | 利益剰余金 | 利益剰余金 | | | | 利益剰余 金合計 | | |
| | | 資本準備金 | 資本剰余金 合計 | | 利益準備金 | その他利益剰余金 | | | | | |
| | | | | | | 配当準備 積立金 | 研究開発 積立金 | 別途積立金 | | | 繰越利益 剰余金 |
| 当期首残高 | 10,000,000 | 8,281,840 | 8,281,840 | 139,807 | 120,000 | 70,000 | 350,000 | 56,866,270 | 57,546,077 | 75,827,917 | |
| 当期変動額 | | | | | | | | | | | |
| 剰余金の配当 | - | - | - | - | - | - | - | 9,008,883 | 9,008,883 | 9,008,883 | |
| 当期純利益 | - | - | - | - | - | - | - | 10,048,489 | 10,048,489 | 10,048,489 | |
| 株主資本以外の項目の 当期変動額 (純額) | - | - | - | - | - | - | - | - | - | - | |
| 当期変動額合計 | - | - | - | - | - | - | - | 1,039,606 | 1,039,606 | 1,039,606 | |
| 当期末残高 | 10,000,000 | 8,281,840 | 8,281,840 | 139,807 | 120,000 | 70,000 | 350,000 | 57,905,876 | 58,585,683 | 76,867,523 | |

| | 評価・換算差額等 | | | 純資産 合計 |
|-----------------------------|----------------------|-------------|----------------|------------|
| | その他有価 証券評価差 額金 | 繰延ヘッジ 損益 | 評価・換算 差額等合計 | |
| 当期首残高 | 348,871 | 192,067 | 156,803 | 75,984,720 |
| 当期変動額 | | | | |
| 剰余金の配当 | - | - | - | 9,008,883 |
| 当期純利益 | - | - | - | 10,048,489 |
| 株主資本以外の項目の 当期変動額 (純額) | 603,603 | 114,109 | 717,713 | 717,713 |
| 当期変動額合計 | 603,603 | 114,109 | 717,713 | 321,892 |
| 当期末残高 | 254,732 | 306,177 | 560,910 | 76,306,613 |

注記事項

（重要な会計方針）

| 項目 | 当事業年度 （自 2022年4月1日 至 2023年3月31日） |
|------------------------|---|
| 1．有価証券の評価基準及び評価方法 | <p>満期保有目的の債券 償却原価法（定額法）によっております。</p> <p>その他有価証券 決算日の市場価格等に基づく時価法（評価差額は全部純資産直入法により処理し、売却原価は移動平均法により算定）によっております。</p> <p>関係会社株式 移動平均法に基づく原価法によっております。</p> |
| 2．デリバティブ取引等の評価基準及び評価方法 | デリバティブ取引の評価は時価法によっております。 |
| 3．固定資産の減価償却の方法 | <p>有形固定資産 定率法（ただし、2016年4月1日以後に取得した建物附属設備については定額法）によっております。なお、主な耐用年数は、建物附属設備3～18年、車両6年、器具備品2～20年であります。</p> <p>無形固定資産 定額法によっております。なお、自社利用のソフトウェアについては社内における利用可能期間（5年）に基づく定額法によっております。</p> |
| 4．引当金の計上基準 | <p>賞与引当金 従業員への賞与の支給に充てるため、当期末在籍者に対する支給見込額のうち当期負担額を計上しております。</p> <p>退職給付引当金 従業員への退職給付に備えるため、当事業年度末における退職給付債務の見込額に基づき計上しております。年俸制適用者の退職給付債務の算定にあたり、退職給付見込額を当該事業年度末までの期間に帰属させる方法については、給付算定式基準によっております。数理計算上の差異は、各事業年度の発生時における年俸制適用者の平均残存勤務期間以内の一定の年数（5年）による定額法により按分した額を、それぞれ発生の翌事業年度から費用処理しております。</p> <p>年俸制非適用者は、退職給付引当金及び退職給付費用の計算に、退職給付に係る期末自己都合要支給額を退職給付債務とする方法を用いた簡便法を適用しております。なお、受入出向者については、退職給付負担金を出向元に支払っているため、退職給付引当金は計上しておりません。</p> <p>役員退職慰労引当金 役員への退職慰労金の支給に備えるため、内規に基づく期末要支給額を計上しております。</p> |

| | |
|-------------------------|---|
| 5．収益及び費用の計上基準 | <p>当社の顧客との契約から生じる収益に関する主要な事業における主な履行義務の内容及び当該履行義務を充足する通常の時点（収益を認識する通常の時点）は以下のとおりであります。</p> <p>投資信託委託業務 投資信託委託業務においては、投資信託契約に基づき信託財産の運用指図等を行っております。 委託者報酬は、純資産総額に一定の報酬率を乗じて日々計算され、確定した報酬を各契約で定められた運用期間経過後の一時点で個別に収受しております。当該報酬は、運用期間にわたり履行義務が充足されるため、履行義務を充足するにつれて一定の期間にわたり収益を認識しております。</p> <p>投資運用業務 投資運用業務においては、投資一任契約に基づき、顧客資産を一任して運用指図等を行っております。 運用受託報酬は、純資産総額に一定の報酬率を乗じて計算され、確定した報酬を各契約で定められた運用期間経過後の一時点で個別に収受しております。当該報酬は、運用期間にわたり履行義務が充足されるため、履行義務を充足するにつれて一定の期間にわたり収益を認識しております。また、成功報酬は、契約上定められる超過収益の達成等により報酬額及び支払われることが確定した時点で収益として認識しております。</p> <p>投資助言業務 投資助言業務においては、投資助言契約に基づき、運用に関する投資判断の助言等を行っております。 投資助言報酬は、純資産総額に一定の報酬率を乗じて計算され、確定した報酬を各契約で定められた運用期間経過後の一時点で個別に収受しております。当該報酬は、契約期間にわたり履行義務が充足されるため、履行義務を充足するにつれて一定の期間にわたり収益を認識しております。</p> |
| 6．外貨建の資産及び負債の本邦通貨への換算基準 | <p>外貨建金銭債権債務は、決算日の直物為替相場により円貨に換算し、換算差額は損益として処理しております。</p> |
| 7．ヘッジ会計の方法 | <p>ヘッジ会計の方法 繰延ヘッジ処理によるものであります。</p> <p>ヘッジ手段とヘッジ対象 ヘッジ会計を適用したヘッジ手段とヘッジ対象は以下の通りであります。</p> <p>ヘッジ手段・・・為替予約 ヘッジ対象・・・自己資金を投資している投資有価証券</p> <p>ヘッジ方針 ヘッジ指定は、ヘッジ取引日、ヘッジ対象とリスクの種類、ヘッジ手段、ヘッジ割合、ヘッジを意図する期間について、原則として個々取引毎に行います。</p> <p>ヘッジ有効性評価の方法 ヘッジの有効性の判定については、リスク管理方針に基づき、主にヘッジ対象とヘッジ手段の時価変動を比較する比率分析によるものであります。</p> |
| 8．グループ通算制度の適用 | <p>当社は、日本生命保険相互会社を通算親会社とするグループ通算制度を適用しており、当制度を前提とした会計処理を行っております。</p> |

(会計方針の変更)

「時価の算定に関する会計基準の適用指針」（企業会計基準適用指針第31号 2021年6月17日。以下「時価算定基準適用指針」という。）を当事業年度の期首から適用し、時価算定会計基準適用指針第27 - 2項に定める経過的な取扱いに従って、時価算定会計基準適用指針が定める新たな会計基準を将来にわたって適用することとしております。なお、財務諸表に与える影響はありません。

(未適用の会計基準等)

- ・ 「法人税、住民税及び事業税等に関する会計基準」（企業会計基準第27号 2022年10月28日）
- ・ 「包括利益の表示に関する会計基準」（企業会計基準第25号 2022年10月28日）
- ・ 「税効果会計に係る会計基準の適用指針」（企業会計基準適用指針第28号 2022年10月28日）

(1) 概要

その他の包括利益に対して課税される場合の法人税等の計上区分及びグループ法人税制が適用される場合の子会社株式等の売却に係る税効果の取扱いを定めるものです。

(2) 適用予定日

2025年3月期の期首より適用予定であります。

(3) 当該会計基準等の適用による影響

「法人税、住民税及び事業税等に関する会計基準」等の適用による財務諸表に与える影響額については、現時点で評価中であります。

(貸借対照表関係)

1. 有形固定資産の減価償却累計額は以下のとおりであります。

| | 前事業年度 (2022年3月31日) | 当事業年度 (2023年3月31日) |
|--------|-----------------------|-----------------------|
| 建物附属設備 | 329,011千円 | 340,233千円 |
| 車両 | 5,760 | 6,246 |
| 器具備品 | 494,576 | 516,937 |
| 計 | 829,348 | 863,417 |

2. 前事業年度において、関係会社に対する負債として、未払手数料、未払運用委託報酬、未払投資助言報酬、その他未払金、未払費用に含まれるものの合計額は、負債及び純資産の合計額の100分の5を超えており、その金額は前事業年度および当事業年度においてそれぞれ5,317,615千円、2,706,850千円であります。

(損益計算書関係)

1. 各科目に含まれている関係会社に対するものは、以下のとおりであります。

| | 前事業年度 (2022年3月31日) | 当事業年度 (2023年3月31日) |
|-------|-----------------------|-----------------------|
| 受取配当金 | 42,069千円 | 174,180千円 |

2. 固定資産除却損の内訳は以下のとおりであります。

| | 前事業年度 (自 2021年4月 1日 至 2022年3月31日) | 当事業年度 (自 2022年4月 1日 至 2023年3月31日) |
|--------|---|---|
| 器具備品 | 132 | 1,749 |
| ソフトウェア | - | 8 |
| 計 | 132 | 1,757 |

3. 事故損失賠償金は、当社の事務処理誤り等により受託資産に生じた損失を当社が賠償したものであります。

(株主資本等変動計算書関係)

前事業年度（自2021年4月1日 至2022年3月31日）

1. 発行済株式の種類及び総数

| | 当事業年度期首 株式数 (千株) | 当事業年度 増加株式数 (千株) | 当事業年度 減少株式数 (千株) | 当事業年度末 株式数 (千株) |
|-------|------------------------|------------------------|------------------------|-----------------------|
| 発行済株式 | | | | |
| 普通株式 | 108 | - | - | 108 |
| 合計 | 108 | - | - | 108 |

2. 配当に関する事項

配当金支払額

2021年6月30日開催の定時株主総会決議による配当に関する事項

| | |
|----------|-------------|
| 株式の種類 | 普通株式 |
| 配当金の総額 | 9,440,289千円 |
| 配当の原資 | 利益剰余金 |
| 1株当たり配当額 | 87,049円 |
| 基準日 | 2021年3月31日 |
| 効力発生日 | 2021年6月30日 |

当事業年度（自2022年4月1日 至2023年3月31日）

1. 発行済株式の種類及び総数

| | 当事業年度期首 株式数 (千株) | 当事業年度 増加株式数 (千株) | 当事業年度 減少株式数 (千株) | 当事業年度末 株式数 (千株) |
|-------|------------------------|------------------------|------------------------|-----------------------|
| 発行済株式 | | | | |
| 普通株式 | 108 | - | - | 108 |
| 合計 | 108 | - | - | 108 |

2. 配当に関する事項

配当金支払額

2022年6月30日開催の定時株主総会決議による配当に関する事項

| | |
|----------|-------------|
| 株式の種類 | 普通株式 |
| 配当金の総額 | 9,008,883千円 |
| 配当の原資 | 利益剰余金 |
| 1株当たり配当額 | 83,071円 |
| 基準日 | 2022年3月31日 |
| 効力発生日 | 2022年6月30日 |

基準日が当事業年度に属する配当のうち、配当の効力発生日が翌事業年度となるもの

2023年6月26日開催の定時株主総会において、以下のとおり決議することを予定しております。

| | |
|----------|-------------|
| 株式の種類 | 普通株式 |
| 配当金の総額 | 8,038,816千円 |
| 配当の原資 | 利益剰余金 |
| 1株当たり配当額 | 74,126円 |
| 基準日 | 2023年3月31日 |
| 効力発生日 | 2023年6月26日 |

（金融商品関係）

1．金融商品の状況に関する事項

当社は、自己勘定の資金運用にあたっては、資金運用規則に沿って、慎重な資金管理、資本金の保全、投機の回避に十分に留意しております。また、資金の管理にあたっては、投資信託委託会社としての業務により当社が受け入れる投資信託財産に属する金銭等との混同を来たさないよう、分離して行っております。

投資有価証券は主として地方債と自社設定投資信託であります。これらは金利の変動リスク及び市場価格の変動リスクに晒されております。自己資金運用に係るリスク管理等については、資金運用規則のほか資金運用リスク管理規程に従い、適切なリスク管理を図っております。

上記の自社設定投資信託の一部につきましてはデリバティブを用いてヘッジを行っております。デリバティブを用いたヘッジ取引につきましては、外貨建て資産の為替変動リスクを回避する目的で為替予約を使ってヘッジ会計を適用しております。ヘッジ会計の適用にあたっては、資金運用規則のほか資金運用リスク管理規程等に基づき、ヘッジ対象のリスクの種類及び選択したヘッジ手段を明確にし、また事前の有効性の確認、事後の有効性の検証を行う等、社内体制を整備して運用しております。ヘッジの有効性判定については資金運用リスク管理規程に基づき、主にヘッジ対象とヘッジ手段の時価変動を比較する比率分析によっております。

2．金融商品の時価等に関する事項

貸借対照表計上額、時価及びこれらの差額については、以下のとおりであります。なお、時価を把握することが極めて困難と認められる金融商品または市場価格のない株式等（注1）は次表に含まれておりません。また、短期間で決済されるため時価が簿価に近似する金融商品は、注記を省略しております。

前事業年度（2022年3月31日）

（単位：千円）

| | 貸借対照表 計上額 | 時価 | 差額 |
|---------------------|--------------|------------|--------|
| 有価証券及び投資有価証券 | | | |
| 満期保有目的の債券 | 17,319,017 | 17,308,937 | 10,080 |
| その他有価証券 | 19,610,019 | 19,610,019 | - |
| 資産計 | 36,929,036 | 36,918,956 | 10,080 |
| デリバティブ取引（ ） | | | |
| ヘッジ会計が適用され ているもの | 73,870 | 73,870 | - |
| デリバティブ取引計 | 73,870 | 73,870 | - |

（ ）デリバティブ取引によって生じた正味の債権・債務は純額で表示しており、合計で正味の債務となる項目については で示しております。

当事業年度(2023年3月31日)

(単位:千円)

| | 貸借対照表 計上額 | 時価 | 差額 |
|---------------------|--------------|------------|--------|
| 有価証券及び投資有価証券 | | | |
| 満期保有目的の債券 | 23,445,768 | 23,460,731 | 14,962 |
| その他有価証券 | 19,289,693 | 19,289,693 | - |
| 資産計 | 42,735,461 | 42,750,424 | 14,962 |
| デリバティブ取引() | | | |
| ヘッジ会計が適用され ているもの | 24,321 | 24,321 | - |
| デリバティブ取引計 | 24,321 | 24,321 | - |

() デリバティブ取引によって生じた正味の債権・債務は純額で表示しており、合計で正味の債務となる項目については で示しております。

(注1) 市場価格のない株式等

(単位:千円)

| 区分 | 前事業年度 (2022年3月31日) |
|--------|-----------------------|
| 関係会社株式 | 66,222 |

(単位:千円)

| 区分 | 当事業年度 (2023年3月31日) |
|--------|-----------------------|
| 関係会社株式 | 66,222 |

3. 金融商品の時価のレベルごとの内訳等に関する事項

金融商品の時価を、時価の算定に係るインプットの観察可能性及び重要性に応じて、以下の3つのレベルに分類しております。

レベル1の時価：観察可能な時価の算定に係るインプットのうち、活発な市場において形成される当該時価の算定の対象となる資産又は負債に関する相場価格により算定した時価

レベル2の時価：観察可能な時価の算定に係るインプットのうち、レベル1のインプット以外の時価の算定に係るインプットを用いて算定した時価

レベル3の時価：観察できない時価の算定に係るインプットを使用して算定した時価

時価の算定に重要な影響を与えるインプットを複数使用している場合には、それらのインプットがそれぞれ属するレベルのうち、時価の算定における優先順位が最も低いレベルに時価を分類しております。

(1) 時価をもって貸借対照表計上額とする金融商品

前事業年度（2022年3月31日）

| 区分 | 時価（千円） | | | |
|---------------------|--------|------------|------|------------|
| | レベル1 | レベル2 | レベル3 | 合計 |
| 投資有価証券 其他有価証券 | - | 19,610,019 | - | 19,610,019 |
| デリバティブ取引（ ） 為替予約 | - | 73,870 | - | 73,870 |
| 合計 | - | 19,536,149 | - | 19,536,149 |

()デリバティブ取引によって生じた正味の債権・債務は純額で表示しており、合計で正味の債務となる項目については 示しております。

当事業年度（2023年3月31日）

| 区分 | 時価（千円） | | | |
|---------------------|--------|------------|------|------------|
| | レベル1 | レベル2 | レベル3 | 合計 |
| 投資有価証券 其他有価証券 | - | 19,289,693 | - | 19,289,693 |
| デリバティブ取引（ ） 為替予約 | - | 24,321 | - | 24,321 |
| 合計 | - | 19,265,372 | - | 19,265,372 |

()デリバティブ取引によって生じた正味の債権・債務は純額で表示しており、合計で正味の債務となる項目については 示しております。

(2) 時価をもって貸借対照表計上額としない金融商品

前事業年度(2022年3月31日)

| 区分 | 時価(千円) | | | |
|--------------------------------------|--------|------------|------|------------|
| | レベル1 | レベル2 | レベル3 | 合計 |
| 有価証券及び投資有価証券 満期保有目的の債券 国債・地方債等 | - | 17,308,937 | - | 17,308,937 |
| 合計 | - | 17,308,937 | - | 17,308,937 |

当事業年度(2023年3月31日)

| 区分 | 時価(千円) | | | |
|--------------------------------------|--------|------------|------|------------|
| | レベル1 | レベル2 | レベル3 | 合計 |
| 有価証券及び投資有価証券 満期保有目的の債券 国債・地方債等 | - | 23,460,731 | - | 23,460,731 |
| 合計 | - | 23,460,731 | - | 23,460,731 |

(注) 時価の算定に用いた評価技法および時価の算定に係るインプットの説明

有価証券及び投資有価証券

地方債は相場価格を用いて評価しております。当社が保有している地方債は、市場での取引頻度が低く、活発な市場における相場価格と認められないため、その時価をレベル2の時価に分類しております。

デリバティブ取引

為替予約の時価は、為替レート等の観察可能なインプットを用いて割引現在価値法により算定しており、レベル2の時価に分類しております。

4. 金銭債権及び満期のある有価証券の決算日後の償還予定額
前事業年度(2022年3月31日)

| | 1年以内 (千円) | 1年超 5年以内 (千円) | 5年超 10年以内 (千円) | 10年超 (千円) |
|------------------|--------------|---------------------|----------------------|--------------|
| 現金・預金 | 38,492,350 | - | - | - |
| 有価証券及び投資有価証券 | | | | |
| 満期保有目的の債券 | | | | |
| 国債・地方債等 | 6,250,000 | 11,070,000 | - | - |
| 其他有価証券のうち満期があるもの | | | | |
| 其他(注) | 6,108,860 | 12,060,309 | 1,121,260 | 101,009 |
| 合計 | 50,851,210 | 23,130,309 | 1,121,260 | 101,009 |

(注) 投資信託受益証券であります。

当事業年度(2023年3月31日)

| | 1年以内 (千円) | 1年超 5年以内 (千円) | 5年超 10年以内 (千円) | 10年超 (千円) |
|------------------|--------------|---------------------|----------------------|--------------|
| 現金・預金 | 31,522,565 | - | - | - |
| 有価証券及び投資有価証券 | | | | |
| 満期保有目的の債券 | | | | |
| 国債・地方債等 | 5,100,000 | 18,340,000 | - | - |
| 其他有価証券のうち満期があるもの | | | | |
| 其他(注) | 3,029,947 | 15,086,454 | 997,574 | 175,716 |
| 合計 | 39,652,513 | 33,426,454 | 997,574 | 175,716 |

(注) 投資信託受益証券であります。

(有価証券関係)

1. 満期保有目的の債券

前事業年度（2022年3月31日）

| | 種類 | 貸借対照表計上額 (千円) | 時価 (千円) | 差額 (千円) |
|------------------------|------------|------------------|------------|------------|
| 時価が貸借対照 表計上額を超えるもの | (1)国債・地方債等 | 4,899,207 | 4,900,290 | 1,082 |
| | (2)社債 | - | - | - |
| | (3)その他 | - | - | - |
| | 小計 | 4,899,207 | 4,900,290 | 1,082 |
| 時価が貸借対照 表計上額を超えないもの | (1)国債・地方債等 | 12,419,810 | 12,408,647 | 11,163 |
| | (2)社債 | - | - | - |
| | (3)その他 | - | - | - |
| | 小計 | 12,419,810 | 12,408,647 | 11,163 |
| 合計 | | 17,319,017 | 17,308,937 | 10,080 |

当事業年度（2023年3月31日）

| | 種類 | 貸借対照表計上額 (千円) | 時価 (千円) | 差額 (千円) |
|------------------------|------------|------------------|------------|------------|
| 時価が貸借対照 表計上額を超えるもの | (1)国債・地方債等 | 13,455,768 | 13,484,645 | 28,876 |
| | (2)社債 | - | - | - |
| | (3)その他 | - | - | - |
| | 小計 | 13,455,768 | 13,484,645 | 28,876 |
| 時価が貸借対照 表計上額を超えないもの | (1)国債・地方債等 | 9,990,000 | 9,976,086 | 13,914 |
| | (2)社債 | - | - | - |
| | (3)その他 | - | - | - |
| | 小計 | 9,990,000 | 9,976,086 | 13,914 |
| 合計 | | 23,445,768 | 23,460,731 | 14,962 |

2. その他有価証券

前事業年度(2022年3月31日)

| | 種類 | 貸借対照表計上額 (千円) | 取得原価または 償却原価 (千円) | 差額 (千円) |
|---|------------|------------------|-------------------------|------------|
| 貸借対照表計上 額が取得原価ま たは償却原価を 超えるもの | (1)株式 | - | - | - |
| | (2)債券 | - | - | - |
| | 国債・地方債等 | - | - | - |
| | 社債 | - | - | - |
| | その他 | - | - | - |
| | (3)その他(注1) | 10,012,022 | 9,238,000 | 774,022 |
| | 小計 | 10,012,022 | 9,238,000 | 774,022 |
| 貸借対照表計上 額が取得原価ま たは償却原価を 超えないもの | (1)株式 | - | - | - |
| | (2)債券 | - | - | - |
| | 国債・地方債等 | - | - | - |
| | 社債 | - | - | - |
| | その他 | - | - | - |
| | (3)その他(注1) | 9,597,996 | 10,017,000 | 419,003 |
| | 小計 | 9,597,996 | 10,017,000 | 419,003 |
| | 合計 | 19,610,019 | 19,255,000 | 355,019 |

(注1) 投資信託受益証券等であります。

(注2) 関係会社株式66,222千円は、市場価格がないことから、上表には記載しておりません。

当事業年度(2023年3月31日)

| | 種類 | 貸借対照表計上額 (千円) | 取得原価または 償却原価 (千円) | 差額 (千円) |
|---|------------|------------------|-------------------------|------------|
| 貸借対照表計上 額が取得原価ま たは償却原価を 超えるもの | (1)株式 | - | - | - |
| | (2)債券 | - | - | - |
| | 国債・地方債等 | - | - | - |
| | 社債 | - | - | - |
| | その他 | - | - | - |
| | (3)その他(注1) | 6,778,610 | 6,336,999 | 441,610 |
| | 小計 | 6,778,610 | 6,336,999 | 441,610 |
| 貸借対照表計上 額が取得原価ま たは償却原価を 超えないもの | (1)株式 | - | - | - |
| | (2)債券 | - | - | - |
| | 国債・地方債等 | - | - | - |
| | 社債 | - | - | - |
| | その他 | - | - | - |
| | (3)その他(注1) | 12,511,082 | 13,413,000 | 901,917 |
| | 小計 | 12,511,082 | 13,413,000 | 901,917 |
| | 合計 | 19,289,693 | 19,749,999 | 460,306 |

(注1) 投資信託受益証券等であります。

(注2) 関係会社株式66,222千円は、市場価格がないことから、上表には記載しておりません。

3. 売却したその他有価証券

前事業年度(自2021年4月1日 至2022年3月31日)

| 種類 | 売却額(千円) | 売却益の合計(千円) | 売却損の合計(千円) |
|--------|---------|------------|------------|
| (1)株式 | - | - | - |
| (2)債券 | - | - | - |
| (3)その他 | 72,646 | 18,927 | 7,280 |
| 合計 | 72,646 | 18,927 | 7,280 |

当事業年度(自2022年4月1日 至2023年3月31日)

| 種類 | 売却額(千円) | 売却益の合計(千円) | 売却損の合計(千円) |
|--------|---------|------------|------------|
| (1)株式 | - | - | - |
| (2)債券 | - | - | - |
| (3)その他 | 325,215 | 97,919 | 73,703 |
| 合計 | 325,215 | 97,919 | 73,703 |

(デリバティブ取引関係)

1. ヘッジ会計が適用されていないデリバティブ取引

前事業年度(2022年3月31日)

該当事項はありません。

当事業年度(2023年3月31日)

該当事項はありません。

2. ヘッジ会計が適用されているデリバティブ取引

(1) 通貨関連

前事業年度(2022年3月31日)

| ヘッジ会計の方法 | デリバティブ取引の種類等 | 主なヘッジ対象 | 契約額等(千円) | 契約額等のうち1年超(千円) | 時価(千円) |
|----------|-----------------|------------|-----------|----------------|--------|
| 原則的処理方法 | 為替予約取引 米ドル売建 | 投資 有価証券 | 1,264,288 | - | 73,870 |
| 合計 | | | 1,264,288 | - | 73,870 |

(注1) 時価の算定方法 先物為替相場に基づき算定しております。

(注2) デリバティブ取引によって生じた正味の債権・債務は純額で表示しており、合計で正味の債務となる項目については 〇 で示しております。

当事業年度(2023年3月31日)

| ヘッジ会計の方法 | デリバティブ取引の種類等 | 主なヘッジ対象 | 契約額等(千円) | 契約額等のうち1年超(千円) | 時価(千円) |
|----------|-----------------|------------|-----------|----------------|--------|
| 原則的処理方法 | 為替予約取引 米ドル売建 | 投資 有価証券 | 1,129,663 | - | 24,321 |
| 合計 | | | 1,129,663 | - | 24,321 |

(注1) 時価の算定方法 先物為替相場に基づき算定しております。

(注2) デリバティブ取引によって生じた正味の債権・債務は純額で表示しており、合計で正味の債務となる項目については 〇 で示しております。

(退職給付関係)

1. 採用している退職給付制度の概要

当社は、確定給付型の制度である退職一時金制度と確定拠出型年金制度を採用しております。退職一時金制度については、年俸制適用者及び年俸制非適用者を制度の対象としております。受入出向者については、退職給付負担金を支払っており、損益計算書上の退職給付費用には当該金額が含まれております。

2. 確定給付制度

(1) 退職給付債務の期首残高と期末残高の調整表(簡便法を適用した制度を除く)

| | 前事業年度 (自 2021年4月 1日 至 2022年3月31日) | 当事業年度 (自 2022年4月 1日 至 2023年3月31日) |
|--------------|---|---|
| 退職給付債務の期首残高 | 2,049,929 千円 | 2,324,488 千円 |
| 勤務費用 | 296,556 | 261,043 |
| 利息費用 | 5,724 | 7,886 |
| 数理計算上の差異の発生額 | 26,217 | 51,020 |
| 退職給付の支払額 | 58,809 | 318,533 |
| その他 | 4,869 | 2,382 |
| 退職給付債務の期末残高 | 2,324,488 | 2,226,246 |

(2) 簡便法を適用した制度の、退職給付引当金の期首残高と期末残高の調整表

| | 前事業年度 (自 2021年4月 1日 至 2022年3月31日) | 当事業年度 (自 2022年4月 1日 至 2023年3月31日) |
|--------------|---|---|
| 退職給付引当金の期首残高 | 134,197 千円 | 147,543 千円 |
| 退職給付費用 | 19,557 | 18,835 |
| 退職給付の支払額 | 1,342 | 1,081 |
| その他 | 4,869 | 2,382 |
| 退職給付引当金の期末残高 | 147,543 | 162,914 |

(3) 退職給付債務の期末残高と貸借対照表に計上された退職給付引当金の調整表

| | 前事業年度 (2022年3月31日) | 当事業年度 (2023年3月31日) |
|---------------------|-----------------------|-----------------------|
| 非積立型制度の退職給付債務 | 2,472,031 千円 | 2,389,160 千円 |
| 未認識数理計算上の差異 | 48,741 | 13,153 |
| 貸借対照表に計上された負債と資産の純額 | 2,423,289 | 2,402,314 |
| 退職給付引当金 | 2,423,289 | 2,402,314 |
| 貸借対照表に計上された負債と資産の純額 | 2,423,289 | 2,402,314 |

(4) 退職給付費用

| | 前事業年度 (自 2021年4月 1日 至 2022年3月31日) | 当事業年度 (自 2022年4月 1日 至 2023年3月31日) |
|------------------|---|---|
| 簡便法で計算した退職給付費用 | 19,557 千円 | 18,835 千円 |
| 勤務費用 | 296,556 | 261,043 |
| 利息費用 | 5,724 | 7,886 |
| 数理計算上の差異の当期費用処理額 | 5,631 | 10,874 |
| 確定給付制度に係る退職給付費用 | 327,469 | 298,639 |

(5) 数理計算上の計算基礎に関する事項

主要な数理計算上の計算基礎(加重平均で表しております。)

| | 前事業年度 (自 2021年4月 1日 至 2022年3月31日) | 当事業年度 (自 2022年4月 1日 至 2023年3月31日) |
|-----|---|---|
| 割引率 | 0.35 % | 0.66 % |

3. 確定拠出制度

当社の確定拠出制度への要拠出額は、前事業年度において68,995千円、当事業年度において75,867千円であり、退職給付費用に計上しております。

（税効果会計関係）

1．繰延税金資産及び繰延税金負債の発生の主な原因別の内訳

| | 前事業年度 (2022年3月31日) | 当事業年度 (2023年3月31日) |
|----------------|-----------------------|-----------------------|
| 繰延税金資産 | | |
| 賞与引当金 | 375,842 千円 | 320,663 千円 |
| 未払事業税 | 134,561 | 113,779 |
| 退職給付引当金 | 742,011 | 735,588 |
| 税務上の繰延資産償却超過額 | 1,565 | 2,055 |
| 役員退職慰労引当金 | 5,128 | 4,945 |
| 投資有価証券評価差額 | 140,574 | 314,276 |
| 減価償却超過額 | 38,704 | 48,992 |
| その他 | 128,909 | 180,561 |
| 小計 | 1,567,297 | 1,720,862 |
| 評価性引当額 | 1,808 | 12,818 |
| 繰延税金資産合計 | 1,565,488 | 1,708,043 |
| 繰延税金負債 | | |
| 特別分配金否認 | 6,396 | 10,817 |
| 投資有価証券評価差額 | 145,949 | 96,919 |
| 繰延税金負債合計 | 152,345 | 107,737 |
| 繰延税金資産(は負債)の純額 | 1,413,142 | 1,600,306 |

2．法定実効税率と税効果会計適用後の法人税等の負担率との差異の原因となった主要な項目別の内訳
法定実効税率と税効果会計適用後の法人税等の負担率との間の差異が法定実効税率の100分の5以下であるため、注記を省略しております。

3．法人税及び地方法人税の会計処理又はこれらに関する税効果会計の会計処理

当社は、当事業年度からグループ通算制度を適用しております。「グループ通算制度を適用する場合の会計処理および開示に関する取扱い」（実務対応報告第42号2021年8月12日）に従って、法人税及び地方法人税の会計処理又はこれらに関する税効果会計の会計処理並びに開示を行っております。

（セグメント情報等）

[セグメント情報]

当社は、資産運用業の単一セグメントであるため、記載を省略しております。

[関連情報]

前事業年度（自2021年4月1日 至2022年3月31日）

1．サービスごとの情報

当社のサービス区分の決定方法は、損益計算書の営業収益の区分と同一であることから、サービスごとの営業収益の記載を省略しております。

2．地域ごとの情報

（1）営業収益

当社は、本邦の外部顧客に対する営業収益に区分した金額が損益計算書の営業収益の90%を超えるため、記載を省略しております。

（2）有形固定資産

本邦以外に所在している有形固定資産がないため、該当事項はありません。

3．主要な顧客ごとの情報

（単位：千円）

| 顧客の名称または氏名 | 営業収益 |
|------------|-----------|
| 日本生命保険相互会社 | 6,500,632 |

当事業年度（自2022年4月1日 至2023年3月31日）

1．サービスごとの情報

当社のサービス区分の決定方法は、損益計算書の営業収益の区分と同一であることから、サービスごとの営業収益の記載を省略しております。

2．地域ごとの情報

（1）営業収益

当社は、本邦の外部顧客に対する営業収益に区分した金額が損益計算書の営業収益の90%を超えるため、記載を省略しております。

（2）有形固定資産

本邦以外に所在している有形固定資産がないため、該当事項はありません。

3．主要な顧客ごとの情報

（単位：千円）

| 顧客の名称または氏名 | 営業収益 |
|------------|-----------|
| 日本生命保険相互会社 | 5,921,322 |

[報告セグメントごとの固定資産の減損損失に関する情報]

該当事項はありません。

[報告セグメントごとののれんの償却額及び未償却残高に関する情報]

該当事項はありません。

[報告セグメントごとの負ののれん発生益に関する情報]

該当事項はありません。

(収益認識関係)

1. 顧客との契約から生じる収益を分解した情報

顧客との契約から生じる収益を分解した情報は以下のとおりであります。

(単位：千円)

| 区分 | 前事業年度 (自 2021年4月 1日 至2022年3月31日) | 当事業年度 (自 2022年4月 1日 至2023年3月31日) |
|-----------|--|--|
| 営業収益 | | |
| 投資信託委託業務 | 29,144,394 | 27,807,455 |
| 投資運用業務(注) | 17,750,312 | 18,365,703 |
| 投資助言業務 | 1,032,738 | 1,146,302 |
| その他営業収益 | - | 4,497 |
| 計 | 47,927,445 | 47,323,959 |

(注) 成功報酬は、損益計算書において運用受託報酬に含めて表示しております。

2. 顧客との契約から生じる収益を理解するための基礎となる情報

(重要な会計方針)の「5. 収益及び費用の計上基準」に記載の通りでございます。

（関連当事者との取引）

1．関連当事者との取引

財務諸表提出会社の親会社及び主要株主（会社等に限る。）等
前事業年度（自2021年4月1日 至2022年3月31日）

| 種類 | 会社等の名称 | 所在地 | 資本金又は出資金 (百万円) | 事業の内容 | 議決権等の被所有割合 | 関連当事者との関係 | | 取引の内容 | 取引金額 (千円) | 科目 | 期末残高 (千円) |
|-----|------------|-----------|-------------------|-------|--------------------|-------------------|--------|-----------|--------------|----------|--------------|
| | | | | | | 役員の兼任等 | 事業上の関係 | | | | |
| 親会社 | 日本生命保険相互会社 | 大阪府大阪市中央区 | 100,000 | 生命保険業 | (被所有)直接 100.00% | 兼任有 出向有 転籍有 | 営業取引 | 運用受託報酬の受取 | 6,521,634 | 未収運用受託報酬 | 1,657,146 |
| | | | | | | | | 投資助言報酬の受取 | 120,504 | 未収投資助言報酬 | 11,837 |
| | | | | | | | | 連結納税に伴う支払 | 3,919,311 | その他未払金 | 3,919,311 |

当事業年度（自2022年4月1日 至2023年3月31日）

| 種類 | 会社等の名称 | 所在地 | 資本金又は出資金 (百万円) | 事業の内容 | 議決権等の被所有割合 | 関連当事者との関係 | | 取引の内容 | 取引金額 (千円) | 科目 | 期末残高 (千円) |
|-----|------------|-----------|-------------------|-------|--------------------|-------------------|--------|-------------|--------------|----------|--------------|
| | | | | | | 役員の兼任等 | 事業上の関係 | | | | |
| 親会社 | 日本生命保険相互会社 | 大阪府大阪市中央区 | 100,000 | 生命保険業 | (被所有)直接 100.00% | 兼任有 出向有 転籍有 | 営業取引 | 運用受託報酬の受取 | 5,922,395 | 未収運用受託報酬 | 1,446,614 |
| | | | | | | | | 投資助言報酬の受取 | 118,702 | 未収投資助言報酬 | 10,996 |
| | | | | | | | | グループ通算に伴う支払 | 2,065,951 | その他未払金 | 2,065,951 |

（注）1．上記金額のうち、取引金額には消費税等が含まれておらず、期末残高には消費税等が含まれております。

2．取引条件及び取引条件の決定方針等

取引条件は第三者との取引価格を参考に、協議の上決定しております。

2．親会社に関する注記

親会社情報

日本生命保険相互会社（非上場）

(1 株当たり情報)

| | 前事業年度 (自 2021年4月 1日 至 2022年3月31日) | 当事業年度 (自 2022年4月 1日 至 2023年3月31日) |
|---------------|---|---|
| 1 株当たり純資産額 | 700,655円80銭 | 703,623円97銭 |
| 1 株当たり当期純利益金額 | 103,837円87銭 | 92,657円21銭 |

- (注) 1. 潜在株式調整後 1 株当たり当期純利益金額については、潜在株式が存在しないため記載しておりません。
2. 1 株当たり当期純利益金額の算定上の基礎は、以下のとおりであります。

| | 前事業年度 (自 2021年4月 1日 至 2022年3月31日) | 当事業年度 (自 2022年4月 1日 至 2023年3月31日) |
|--------------|---|---|
| 当期純利益 | 11,261,009千円 | 10,048,489千円 |
| 普通株主に帰属しない金額 | - | - |
| 普通株式に係る当期純利益 | 11,261,009千円 | 10,048,489千円 |
| 期中平均株式数 | 108千株 | 108千株 |

(重要な後発事象)

該当事項はありません。

中間財務諸表

(1) 中間貸借対照表

(単位：千円)

第29期中間会計期間末

(2023年9月30日現在)

| 資産の部 | |
|------------|------------|
| 流動資産 | |
| 現金・預金 | 18,741,468 |
| 有価証券 | 4,104,124 |
| 前払費用 | 751,780 |
| 未収委託者報酬 | 6,599,931 |
| 未収運用受託報酬 | 5,398,961 |
| 未収投資助言報酬 | 266,359 |
| 未収還付法人税等 | 13,544 |
| その他 | 27,898 |
| 流動資産合計 | 35,904,069 |
| 固定資産 | |
| 有形固定資産 | 1 226,755 |
| 無形固定資産 | 3,177,724 |
| 投資その他の資産 | |
| 投資有価証券 | 43,703,580 |
| 関係会社株式 | 66,222 |
| 長期前払費用 | 7,403 |
| 差入保証金 | 364,445 |
| 繰延税金資産 | 1,592,859 |
| その他 | 9,895 |
| 投資その他の資産合計 | 45,744,406 |
| 固定資産合計 | 49,148,886 |
| 資産合計 | 85,052,955 |

負債の部

流動負債

| | | |
|----------|---|------------------|
| 預り金 | | 86,845 |
| 未払収益分配金 | | 6,178 |
| 未払手数料 | | 2,420,306 |
| 未払運用委託報酬 | | 1,715,368 |
| 未払投資助言報酬 | | 1,157,149 |
| その他未払金 | | 2,178,751 |
| 未払費用 | | 170,292 |
| 未払法人税等 | | 573,020 |
| 未払消費税等 | 2 | 451,000 |
| 前受投資助言報酬 | | 42,405 |
| 賞与引当金 | | 652,050 |
| その他 | | 69,616 |
| 流動負債合計 | | <u>9,522,985</u> |

固定負債

| | | |
|-----------|--|------------------|
| 退職給付引当金 | | 2,494,028 |
| 役員退職慰労引当金 | | 20,800 |
| 固定負債合計 | | <u>2,514,828</u> |

負債合計

| | | |
|--|--|-------------------|
| | | <u>12,037,813</u> |
|--|--|-------------------|

純資産の部

株主資本

| | | |
|----------|--|-------------------|
| 資本金 | | 10,000,000 |
| 資本剰余金 | | |
| 資本準備金 | | 8,281,840 |
| 資本剰余金合計 | | <u>8,281,840</u> |
| 利益剰余金 | | |
| 利益準備金 | | 139,807 |
| その他利益剰余金 | | |
| 配当準備積立金 | | 120,000 |
| 研究開発積立金 | | 70,000 |
| 別途積立金 | | 350,000 |
| 繰越利益剰余金 | | 54,965,002 |
| 利益剰余金合計 | | <u>55,644,809</u> |
| 株主資本合計 | | <u>73,926,649</u> |

評価・換算差額等

| | | |
|--------------|--|----------------|
| その他有価証券評価差額金 | | 486,524 |
| 繰延ヘッジ損益 | | 424,983 |
| 評価・換算差額等合計 | | <u>911,507</u> |

純資産合計

| | | |
|--|--|-------------------|
| | | <u>73,015,142</u> |
|--|--|-------------------|

負債・純資産合計

| | | |
|--|--|-------------------|
| | | <u>85,052,955</u> |
|--|--|-------------------|

(2)中間損益計算書

(単位：千円)

| 第29期中間会計期間 | |
|----------------------------|-------------------|
| (自 2023年4月1日 至 2023年9月30日) | |
| 営業収益 | |
| 委託者報酬 | 14,336,875 |
| 運用受託報酬 | 10,106,262 |
| 投資助言報酬 | 557,349 |
| その他営業収益 | 8,170 |
| 営業収益計 | <u>25,008,658</u> |
| 営業費用 | 11,639,819 |
| 一般管理費 | 1 6,327,756 |
| 営業利益 | <u>7,041,082</u> |
| 営業外収益 | 2 231,266 |
| 営業外費用 | 3 8,807 |
| 経常利益 | <u>7,263,541</u> |
| 特別利益 | 4 60,023 |
| 特別損失 | 64 |
| 税引前中間純利益 | <u>7,323,500</u> |
| 法人税、住民税及び事業税 | 2,077,526 |
| 法人税等調整額 | 148,031 |
| 法人税等合計 | <u>2,225,558</u> |
| 中間純利益 | <u>5,097,942</u> |

(3)中間株主資本等変動計算書

第29期中間会計期間(自 2023年4月1日 至 2023年9月30日)

(単位：千円)

| | 株主資本 | | | | | | | | | 株主資本 合計 |
|-------------------------------|------------|-----------|-------------|---------|-------------|-------------|---------|-------------|-------------|------------|
| | 資本金 | 資本剰余金 | | 利益剰余金 | | | | | 利益剰余金 合計 | |
| | | 資本準備金 | 資本剰余 金合計 | 利益準備金 | その他利益剰余金 | | | | | |
| | | | | | 配当準備 積立金 | 研究開発 積立金 | 別途積立金 | 繰越利益 剰余金 | | |
| 当期首残高 | 10,000,000 | 8,281,840 | 8,281,840 | 139,807 | 120,000 | 70,000 | 350,000 | 57,905,876 | 58,585,683 | 76,867,523 |
| 当中間期変動額 | | | | | | | | | | |
| 剰余金の配当 | - | - | - | - | - | - | - | 8,038,816 | 8,038,816 | 8,038,816 |
| 中間純利益 | - | - | - | - | - | - | - | 5,097,942 | 5,097,942 | 5,097,942 |
| 株主資本以外の項目 の当中間期変動額 (純額) | - | - | - | - | - | - | - | - | - | - |
| 当中間期変動額合計 | - | - | - | - | - | - | - | 2,940,873 | 2,940,873 | 2,940,873 |
| 当中間期末残高 | 10,000,000 | 8,281,840 | 8,281,840 | 139,807 | 120,000 | 70,000 | 350,000 | 54,965,002 | 55,644,809 | 73,926,649 |

| | 評価・換算差額等 | | | 純資産 合計 |
|-------------------------------|----------------------|-------------|----------------|------------|
| | その他有価 証券評価差 額金 | 繰延ヘッ ジ損益 | 評価・換算 差額等合計 | |
| 当期首残高 | 254,732 | 306,177 | 560,910 | 76,306,613 |
| 当中間期変動額 | | | | |
| 剰余金の配当 | - | - | - | 8,038,816 |
| 中間純利益 | - | - | - | 5,097,942 |
| 株主資本以外の項目 の当中間期変動額 (純額) | 231,791 | 118,805 | 350,597 | 350,597 |
| 当中間期変動額合計 | 231,791 | 118,805 | 350,597 | 3,291,471 |
| 当中間期末残高 | 486,524 | 424,983 | 911,507 | 73,015,142 |

注記事項

（重要な会計方針）

| 項目 | 第29期中間会計期間 （自 2023年4月1日 至 2023年9月30日） |
|------------------------|--|
| 1．有価証券の評価基準及び評価方法 | <p>満期保有目的の債券 償却原価法（定額法）によっております。</p> <p>其他有価証券 中間会計期間末日の市場価格等に基づく時価法（評価差額は全部純資産直入法により処理し、売却原価は移動平均法により算定）によっております。</p> <p>関係会社株式 移動平均法に基づく原価法によっております。</p> |
| 2．デリバティブ取引等の評価基準及び評価方法 | デリバティブ取引の評価は時価法によっております。 |
| 3．固定資産の減価償却の方法 | <p>有形固定資産 定率法（ただし、2016年4月1日以後に取得した建物附属設備については定額法）によっております。なお、主な耐用年数は、建物附属設備3～18年、車両6年、器具備品2～20年であります。</p> <p>無形固定資産 定額法によっております。なお、自社利用のソフトウェアについては社内における利用可能期間（5年）に基づく定額法によっております。</p> |
| 4．引当金の計上基準 | <p>賞与引当金 従業員への賞与の支給に充てるため、当中間会計期間末在籍者に対する支給見込額のうち当中間会計期間の負担額を計上しております。</p> <p>退職給付引当金 従業員への退職給付に備えるため、当事業年度末における退職給付債務の見込額に基づき、当中間会計期間末において発生していると認められる額を計上しております。年俸制適用者の退職給付債務の算定にあたり、退職給付見込額を当該事業年度末までの期間に帰属させる方法については、給付算定式基準によっております。数理計算上の差異は、各事業年度の発生時における年俸制適用者の平均残存勤務期間以内の一定の年数（5年）による定額法により按分した額を、それぞれ発生翌事業年度から費用処理しております。</p> <p>年俸制非適用者は、退職給付引当金及び退職給付費用の計算に、退職給付に係る中間期末自己都合要支給額を退職給付債務とする方法を用いた簡便法を適用しております。なお、受入出向者については、退職給付負担金を出向元に支払っているため、退職給付引当金は計上しておりません。</p> <p>役員退職慰労引当金 役員への退職慰労金の支給に備えるため、内規に基づく当中間会計期間末要支給額を計上しております。</p> |

| | |
|-------------------------|--|
| 5．収益及び費用の計上基準 | <p>当社の顧客との契約から生じる収益に関する主要な事業における主な履行義務の内容及び当該履行義務を充足する通常の時点(収益を認識する通常の時点)は以下のとおりであります。</p> <p>投資信託委託業務 投資信託委託業務においては、投資信託契約に基づき信託財産の運用指図等を行っております。 当該契約については、運用期間にわたり履行義務が充足されるため、履行義務を充足するにつれて一定の期間にわたり収益を認識しております。</p> <p>投資運用業務 投資運用業務においては、投資一任契約に基づき、顧客資産を一任して運用指図等を行っております。 当該契約については、運用期間にわたり履行義務が充足されるため、履行義務を充足するにつれて一定の期間にわたり収益を認識しています。</p> <p>投資助言業務 投資助言業務においては、投資助言契約に基づき、運用に関する投資判断の助言等を行っております。 当該契約については、契約期間にわたり履行義務が充足されるため、履行義務を充足するにつれて一定の期間にわたり収益を認識しています。</p> |
| 6．外貨建の資産及び負債の本邦通貨への換算基準 | <p>外貨建金銭債権債務は、中間会計期間末日の直物為替相場により円貨に換算し、換算差額は損益として処理しております。</p> |
| 7．ヘッジ会計の方法 | <p>ヘッジ会計の方法 繰延ヘッジ処理によっております。</p> <p>ヘッジ手段とヘッジ対象 ヘッジ会計を適用したヘッジ手段とヘッジ対象は以下の通りであります。</p> <p>ヘッジ手段・・・為替予約 ヘッジ対象・・・自己資金を投資している投資有価証券</p> <p>ヘッジ方針 ヘッジ指定については、ヘッジ取引日、ヘッジ対象とリスクの種類、ヘッジ手段、ヘッジ割合、ヘッジを意図する期間を、原則として個々取引毎に行います。</p> <p>ヘッジ有効性評価の方法 ヘッジの有効性の判定については、リスク管理方針に基づき、主にヘッジ対象とヘッジ手段の時価変動を比較する比率分析によっております。</p> |
| 8．グループ通算制度の適用 | <p>当社は日本生命保険相互会社を通算親会社とするグループ通算制度を適用しており、当制度を前提とした会計処理を行っております。</p> |

(中間貸借対照表関係)

| 第29期中間会計期間末 (2023年9月30日現在) | |
|---|-----------|
| 1.有形固定資産の減価償却累計額 | 882,598千円 |
| 2.消費税等の取扱い 仮払消費税等及び仮受消費税等は、相殺のうえ、流動負債の「未払消費税等」として表示しております。 | |

(中間損益計算書関係)

| 第29期中間会計期間 (自 2023年4月1日 至 2023年9月30日) | |
|---|-----------|
| 1.減価償却の実施額 | |
| 有形固定資産 | 20,611千円 |
| 無形固定資産 | 302,812千円 |
| 2.営業外収益のうち主要なもの | |
| 受取配当金 | 51,567千円 |
| 為替差益 | 153,991千円 |
| 3.営業外費用のうち主要なもの | |
| 控除対象外消費税 | 2,693千円 |
| 4.特別利益のうち主要なもの | |
| 投資有価証券償還益 | 30,731千円 |
| 投資有価証券売却益 | 29,291千円 |

(中間株主資本等変動計算書関係)

第29期中間会計期間
(自 2023年4月1日
至 2023年9月30日)

1. 発行済株式の種類及び総数

| | 当事業年度期首 株式数(千株) | 当中間会計期間増加 株式数(千株) | 当中間会計期間減少 株式数(千株) | 当中間会計期間末 株式数(千株) |
|-------|--------------------|----------------------|----------------------|---------------------|
| 発行済株式 | | | | |
| 普通株式 | 108 | - | - | 108 |
| 合計 | 108 | - | - | 108 |

2. 配当に関する事項

配当金支払額

| (決議) | 株式の種類 | 配当金の総額 (千円) | 1株当たり 配当額 (円) | 基準日 | 効力発生日 |
|----------------------|-------|----------------|---------------------|------------|------------|
| 2023年6月26日 定時株主総会 | 普通株式 | 8,038,816 | 74,126 | 2023年3月31日 | 2023年6月26日 |

(金融商品関係)

第29期中間会計期間末(2023年9月30日現在)

1. 金融商品の時価等に関する事項

中間貸借対照表計上額、時価及びこれらの差額については、以下のとおりであります。

なお、市場価格のない株式等(注1)は次表に含まれておりません。また、短期間で決済されるため時価が簿価に近似する金融商品は、注記を省略しております。

(単位:千円)

| | 中間貸借対照表 計上額 | 時価 | 差額 |
|----------------------|----------------|------------|--------|
| 有価証券 | | | |
| 満期保有目的の債券 | 4,104,124 | 4,104,490 | 365 |
| その他有価証券 | - | - | - |
| 投資有価証券 | | | |
| 満期保有目的の債券 | 23,151,829 | 23,090,156 | 61,673 |
| その他有価証券 | 20,551,750 | 20,551,750 | - |
| デリバティブ取引 () | | | |
| ヘッジ会計が適用され ていないもの | - | - | - |
| ヘッジ会計が適用され ているもの | 56,928 | 56,928 | - |

()デリバティブ取引によって生じた正味の債権・債務は純額で表示しており、合計で正味の債務となる項目については 〇 で示しております。

(注1) 市場価格のない株式等

関係会社株式(中間貸借対照表計上額66,222千円)は、市場価格のない株式等と認められるため、上表に記載しておりません。

2. 金融商品の時価のレベルごとの内訳等に関する事項

金融商品の時価を、時価の算定に係るインプットの観察可能性及び重要性に応じて、以下の3つのレベルに分類しております。

レベル1の時価: 観察可能な時価の算定に係るインプットのうち、活発な市場において形成される当該時価の算定の対象となる資産又は負債に関する相場価格により算定した時価

レベル2の時価: 観察可能な時価の算定に係るインプットのうち、レベル1のインプット以外の時価の算定に係るインプットを用いて算定した時価

レベル3の時価: 観察できない時価の算定に係るインプットを使用して算定した時価

時価の算定に重要な影響を与えるインプットを複数使用している場合には、それらのインプットがそれぞれ属するレベルのうち、時価の算定における優先順位が最も低いレベルに時価を分類しております。

(1) 時価をもって中間貸借対照表計上額とする金融商品
第29期中間会計期間末（2023年9月30日現在）

| 区分 | 時価（千円） | | | |
|-------------|--------|------------|------|------------|
| | レベル1 | レベル2 | レベル3 | 合計 |
| 投資有価証券 | | | | |
| その他有価証券 | - | 20,551,750 | - | 20,551,750 |
| デリバティブ取引（ ） | | | | |
| 為替予約 | - | 56,928 | - | 56,928 |
| 合計 | - | 20,494,821 | - | 20,494,821 |

()デリバティブ取引によって生じた正味の債権・債務は純額で表示しており、合計で正味の債務となる項目については 示しております。

(2) 時価をもって中間貸借対照表計上額としない金融商品
第29期中間会計期間末（2023年9月30日現在）

| 区分 | 時価（千円） | | | |
|--------------------------------------|--------|------------|------|------------|
| | レベル1 | レベル2 | レベル3 | 合計 |
| 有価証券及び投資有価証券 満期保有目的の債券 国債・地方債等 | - | 27,194,646 | - | 27,194,646 |
| 合計 | - | 27,194,646 | - | 27,194,646 |

(注) 時価の算定に用いた評価技法および時価の算定に係るインプットの説明

有価証券及び投資有価証券

地方債は相場価格を用いて評価しております。当社が保有している地方債は、市場での取引頻度が低く、活発な市場における相場価格と認められないため、その時価をレベル2の時価に分類しております。

市場における取引価格が存在しない投資信託について、解約又は買戻請求に関して市場参加者からリスクの対価を求められるほどの重要な制限がない場合には基準価額を時価とし、レベル2の時価に分類しております。

デリバティブ取引

為替予約の時価は、為替レート等の観察可能なインプットを用いて割引現在価値法により算定しており、レベル2の時価に分類しております。

(有価証券関係)

第29期中間会計期間末（2023年9月30日現在）

1. 満期保有目的の債券

| | 種類 | 中間貸借対照表 計上額 (千円) | 時価 (千円) | 差額 (千円) |
|------------------------------|------------|------------------------|------------|------------|
| 時価が中間貸借 対照表計上額を 超えるもの | (1)国債・地方債等 | 5,249,565 | 5,250,600 | 1,034 |
| | (2)社債 | - | - | - |
| | (3)その他 | - | - | - |
| | 小計 | 5,249,565 | 5,250,600 | 1,034 |
| 時価が中間貸借 対照表計上額を 超えないもの | (1)国債・地方債等 | 22,006,388 | 21,944,046 | 62,342 |
| | (2)社債 | - | - | - |
| | (3)その他 | - | - | - |
| | 小計 | 22,006,388 | 21,944,046 | 62,342 |
| 合計 | | 27,255,954 | 27,194,646 | 61,308 |

2. その他有価証券

| | 種類 | 取得原価または 償却原価 (千円) | 中間貸借対照表 計上額 (千円) | 差額 (千円) |
|---|-----------|-------------------------|------------------------|------------|
| 中間貸借対照表 計上額が取得原 価または償却原 価を超えるもの | (1)株式 | - | - | - |
| | (2)債券 | - | - | - |
| | 国債・地方債等 | - | - | - |
| | 社債 | - | - | - |
| | その他 | - | - | - |
| | (3)その他(注) | 6,865,999 | 7,465,529 | 599,529 |
| 小計 | | 6,865,999 | 7,465,529 | 599,529 |
| 中間貸借対照表 計上額が取得原 価または償却原 価を超えないも の | (1)株式 | - | - | - |
| | (2)債券 | - | - | - |
| | 国債・地方債等 | - | - | - |
| | 社債 | - | - | - |
| | その他 | - | - | - |
| | (3)その他(注) | 14,466,000 | 13,086,220 | 1,379,779 |
| 小計 | | 14,466,000 | 13,086,220 | 1,379,779 |
| 合計 | | 21,331,999 | 20,551,750 | 780,249 |

(注) 投資信託受益証券等であります。

（デリバティブ取引関係）

1．ヘッジ会計が適用されていないデリバティブ取引

第29期中間会計期間末（2023年9月30日現在）

該当事項はありません。

2．ヘッジ会計が適用されているデリバティブ取引

（1）通貨関連

第29期中間会計期間末（2023年9月30日現在）

| ヘッジ会計の方法 | デリバティブ取引の種類等 | 主なヘッジ対象 | 契約額等（千円） | 契約額等のうち1年超（千円） | 時価（千円） |
|----------|-----------------|---------|-----------|----------------|--------|
| 原則的処理方法 | 為替予約取引 米ドル売建 | 投資有価証券 | 1,269,934 | - | 56,928 |
| 合計 | | | 1,269,934 | - | 56,928 |

（注1）時価の算定方法 先物為替相場に基づき算定しております。

（収益認識関係）

顧客との契約から生じる収益を分解した情報は以下のとおりであります。

| 区分 | 第29期中間会計期間 （自 2023年4月1日 至 2023年9月30日） |
|----------|---|
| 営業収益 | |
| 投資信託委託業務 | 14,336,875千円 |
| 投資運用業務 | 10,106,262千円 |
| 投資助言業務 | 557,349千円 |
| その他 | 8,170千円 |
| 計 | 25,008,658千円 |

（セグメント情報等）

[セグメント情報]

第29期中間会計期間（自 2023年4月1日 至 2023年9月30日）

当社は、資産運用業の単一セグメントであるため、記載を省略しております。

[関連情報]

第29期中間会計期間（自 2023年4月1日 至 2023年9月30日）

1．サービスごとの情報

当社のサービス区分の決定方法は、損益計算書の営業収益の区分と同一であることから、サービスごとの営業収益の記載を省略しております。

2．地域ごとの情報

（1）営業収益

当社は、本邦の外部顧客に対する営業収益に区分した金額が中間損益計算書の営業収益の90%を超えるため、記載を省略しております。

（2）有形固定資産

本邦以外に所在している有形固定資産がないため、該当事項はありません。

3. 主要な顧客ごとの情報

(単位：千円)

| 顧客の名称または氏名 | 営業収益 |
|------------|-----------|
| 日本生命保険相互会社 | 3,036,913 |

[報告セグメントごとの固定資産の減損損失に関する情報]

第29期中間会計期間（自 2023年4月1日 至 2023年9月30日）

該当事項はありません。

[報告セグメントごとののれんの償却額及び未償却残高に関する情報]

第29期中間会計期間（自 2023年4月1日 至 2023年9月30日）

該当事項はありません。

[報告セグメントごとの負ののれん発生益に関する情報]

第29期中間会計期間（自 2023年4月1日 至 2023年9月30日）

該当事項はありません。

(1株当たり情報)

| | 第29期中間会計期間 (自 2023年4月1日 至 2023年9月30日) |
|--------------|---|
| 1株当たり純資産額 | 673,273円29銭 |
| 1株当たり中間純利益金額 | 47,008円17銭 |

(注) 1. 潜在株式調整後1株当たり中間純利益金額については、潜在株式が存在しないため記載して
おりません。

2. 1株当たり中間純利益金額の算定上の基礎は以下のとおりであります。

| | |
|----------------|-------------|
| 中間純利益金額 | 5,097,942千円 |
| 普通株主に帰属しない金額 | - |
| 普通株式に係る中間純利益金額 | 5,097,942千円 |
| 期中平均株式数 | 108千株 |

(重要な後発事象)

第29期中間会計期間（自 2023年4月1日 至 2023年9月30日）

該当事項はありません。

4【利害関係人との取引制限】

委託会社は、「金融商品取引法」の定めるところにより、利害関係人との取引について、次に掲げる行為が禁止されています。

自己又はその取締役若しくは執行役との間における取引を行うことを内容とした運用を行うこと（投資者の保護に欠け、若しくは取引の公正を害し、又は金融商品取引業の信用を失墜させるおそれがないものとして内閣府令で定めるものを除きます）。

運用財産相互間において取引を行うことを内容とした運用を行うこと（投資者の保護に欠け、若しくは取引の公正を害し、又は金融商品取引業の信用を失墜させるおそれがないものとして内閣府令で定めるものを除きます）。

通常の取引の条件と異なる条件であって取引の公正を害するおそれのある条件で、委託会社の親法人等（委託会社の総株主等の議決権の過半数を保有していることその他の当該金融商品取引業者と密接な関係を有する法人その他の団体として政令で定める要件に該当する者をいいます。以下において同じ）又は子法人等（委託会社が総株主等の議決権の過半数を保有していることその他の当該金融商品取引業者と密接な関係を有する法人その他の団体として政令で定める要件に該当する者をいいます。以下同じ）と有価証券の売買その他の取引又は金融デリバティブ取引を行うこと。

委託会社の親法人等又は子法人等の利益を図るため、その行う投資運用業に関して運用の方針、運用財産の額若しくは市場の状況に照らして不必要な取引を行うことを内容とした運用を行うこと。

上記に掲げるもののほか、委託会社の親法人等又は子法人等が関与する行為であって、投資者の保護に欠け、若しくは取引の公正を害し、又は金融商品取引業の信用を失墜させるおそれのあるものとして内閣府令で定める行為。

5【その他】

定款の変更等

2023年3月23日に開催された臨時株主総会において、定款に関し以下の変更が決議されました。

<変更前>

（略）

（株主総会の招集及び議長）

第10条 株主総会は、社長が招集し、議長となる。社長に事故があるときは、取締役会において予め定めた順序により、他の取締役が株主総会を招集し、議長となる。

（略）

（役付取締役）

第19条 取締役会は、その決議によって、取締役の中から社長1名を選定する。

2. 取締役会は、前項のほかに必要に応じて会長1名、副社長、専務取締役及び常務取締役各若干名を選定することができる。

（取締役会）

第20条 取締役会は、社長が招集し、その議長となる。

2. 社長に事故があるときは、取締役会において予め定めた順序により、他の取締役が取締役会を招集し、議長となる。

（略）

<変更後>

（略）

（株主総会の招集及び議長）

第10条 株主総会は、取締役社長が招集し、議長となる。取締役社長に事故があるときは、取締役会において予め定めた順序により、他の取締役が株主総会を招集し、議長となる。

（略）

（役付取締役）

第19条 取締役会は、その決議によって、取締役の中から取締役社長 1名を選定する。

2．取締役会は、前項のほか必要に応じて取締役会長 1名を選定することができる。

（取締役会）

第20条 取締役会は、取締役社長が招集し、その議長となる。

2．取締役社長に事故があるときは、取締役会において予め定めた順序により、他の取締役が取締役会を招集し、議長となる。

（略）

訴訟その他の重要事項

委託会社およびファンドに重要な影響を与えた事実、または与えると予想される事実はありません。

第2【その他の関係法人の概況】

1【名称、資本金の額及び事業の内容】

(1) 受託会社

a. 名称

三菱UFJ信託銀行株式会社

b. 資本金の額

2023年3月末現在、324,279百万円

c. 事業の内容

銀行法に基づき監督官庁の免許を受けて銀行業を営むとともに、金融機関の信託業務の兼営等に関する法律（兼営法）に基づき監督官庁の認可を受けて信託業務を営んでいます。

(参考) 再信託受託会社の概況

a. 名称

日本マスタートラスト信託銀行株式会社

b. 資本金の額

2023年3月末現在、10,000百万円

c. 事業の内容

銀行法に基づき銀行業を営むとともに、金融機関の信託業務の兼営等に関する法律に基づき信託業務を営んでいます。

(2) 販売会社

(資本金の額：2023年3月末現在)

| a. 名称 | b. 資本金の額 (単位：百万円) | c. 事業の内容 |
|----------|----------------------|-------------------------------|
| 大和証券株式会社 | 100,000 | 金融商品取引法に定める第一種金融商品取引業を営んでいます。 |

2【関係業務の概要】

(1) 受託会社

信託財産の保管・管理・計算、外国証券を保管・管理する外国の保管銀行への指図・連絡等を行います。

(2) 販売会社

証券投資信託の募集の取扱いおよび販売を行い、一部解約に関する事務、一部解約金・収益分配金・償還金の支払いに関する事務等を代行します。

3【資本関係】

該当事項はありません。

第3【参考情報】

下記の書類が関東財務局長に提出されています。

| | |
|------------|--------------------|
| 2023年2月20日 | 有価証券報告書 有価証券届出書 |
| 2023年8月18日 | 半期報告書 有価証券届出書 |

独立監査人の監査報告書

2023年5月31日

ニッセイアセットマネジメント株式会社

取締役会 御中

有限責任監査法人 トーマツ
東京事務所

指定有限責任社員
業務執行社員 公認会計士 樋口 誠之

指定有限責任社員
業務執行社員 公認会計士 大竹 新

監査意見

当監査法人は、金融商品取引法第193条の2第1項の規定に基づく監査証明を行うため、「委託会社等の経理状況」に掲げられているニッセイアセットマネジメント株式会社の2022年4月1日から2023年3月31日までの第28期事業年度の財務諸表、すなわち、貸借対照表、損益計算書、株主資本等変動計算書、重要な会計方針及びその他の注記について監査を行った。

当監査法人は、上記の財務諸表が、我が国において一般に公正妥当と認められる企業会計の基準に準拠して、ニッセイアセットマネジメント株式会社の2023年3月31日現在の財政状態並びに同日をもって終了する事業年度の経営成績を、全ての重要な点において適正に表示しているものと認める。

監査意見の根拠

当監査法人は、我が国において一般に公正妥当と認められる監査の基準に準拠して監査を行った。監査の基準における当監査法人の責任は、「財務諸表監査における監査人の責任」に記載されている。当監査法人は、我が国における職業倫理に関する規定に従って、会社から独立しており、また、監査人としてのその他の倫理上の責任を果たしている。当監査法人は、意見表明の基礎となる十分かつ適切な監査証拠を入手したと判断している。

その他の記載内容

その他の記載内容は、監査した財務諸表を含む開示書類に含まれる情報のうち、財務諸表及びその監査報告書以外の情報である。

当監査法人は、その他の記載内容が存在しないと判断したため、その他の記載内容に対するいかなる作業も実施していない。

財務諸表に対する経営者並びに監査役及び監査役会の責任

経営者の責任は、我が国において一般に公正妥当と認められる企業会計の基準に準拠して財務諸表を作成し適正に表示することにある。これには、不正又は誤謬による重要な虚偽表示のない財務諸表を作成し適正に表示するために経営者が必要と判断した内部統制を整備及び運用することが含まれる。

財務諸表を作成するに当たり、経営者は、継続企業の前提に基づき財務諸表を作成することが適切であるかどうかを評価し、我が国において一般に公正妥当と認められる企業会計の基準に基づいて継続企業に関する事項を開示する必要がある場合には当該事項を開示する責任がある。

監査役及び監査役会の責任は、財務報告プロセスの整備及び運用における取締役の職務の執行を監視することにある。

財務諸表監査における監査人の責任

監査人の責任は、監査人が実施した監査に基づいて、全体としての財務諸表に不正又は誤謬による重要な虚偽表示がないかどうかについて合理的な保証を得て、監査報告書において独立の立場から財務諸表に対する意見を表明することにある。虚偽表示は、不正又は誤謬により発生する可能性があり、個別に又は集計すると、財務諸表の利用者の意思決定に影響を与えると合理的に見込まれる場合に、重要性があると判断される。

監査人は、我が国において一般に公正妥当と認められる監査の基準に従って、監査の過程を通じて、職業的専門家としての判断を行い、職業的懐疑心を保持して以下を実施する。

- ・ 不正又は誤謬による重要な虚偽表示リスクを識別し、評価する。また、重要な虚偽表示リスクに対応した監査手続を立案し、実施する。監査手続の選択及び適用は監査人の判断による。さらに、意見表明の基礎となる十分かつ適切な監査証拠を入手する。
- ・ 財務諸表監査の目的は、内部統制の有効性について意見表明するためのものではないが、監査人は、リスク評価の実施に際して、状況に応じた適切な監査手続を立案するために、監査に関連する内部統制を検討する。
- ・ 経営者が採用した会計方針及びその適用方法の適切性、並びに経営者によって行われた会計上の見積りの合理性及び関連する注記事項の妥当性を評価する。
- ・ 経営者が継続企業を前提として財務諸表を作成することが適切であるかどうか、また、入手した監査証拠に基づき、継続企業の前提に重要な疑義を生じさせるような事象又は状況に関して重要な不確実性が認められるかどうか結論付ける。継続企業の前提に関する重要な不確実性が認められる場合は、監査報告書において財務諸表の注記事項に注意を喚起すること、又は重要な不確実性に関する財務諸表の注記事項が適切でない場合は、財務諸表に対して除外事項付意見を表明することが求められている。監査人の結論は、監査報告書日までに入手した監査証拠に基づいているが、将来の事象や状況により、企業は継続企業として存続できなくなる可能性がある。
- ・ 財務諸表の表示及び注記事項が、我が国において一般に公正妥当と認められる企業会計の基準に準拠しているかどうかとともに、関連する注記事項を含めた財務諸表の表示、構成及び内容、並びに財務諸表が基礎となる取引や会計事象を適正に表示しているかどうかを評価する。

監査人は、監査役及び監査役会に対して、計画した監査の範囲とその実施時期、監査の実施過程で識別した内部統制の重要な不備を含む監査上の重要な発見事項、及び監査の基準で求められているその他の事項について報告を行う。

監査人は、監査役及び監査役会に対して、独立性についての我が国における職業倫理に関する規定を遵守したこと、並びに監査人の独立性に影響を与えると合理的に考えられる事項、及び阻害要因を除去又は軽減するためにセーフガードを講じている場合はその内容について報告を行う。

利害関係

会社と当監査法人又は業務執行社員との間には、公認会計士法の規定により記載すべき利害関係はない。

以上

1. 上記は監査報告書の原本に記載された事項を電子化したものであり、その原本は当社（ニッセイアセットマネジメント株式会社）が別途保管しております。
2. X B R L データは監査の対象には含まれておりません。

独立監査人の監査報告書

2024年2月16日

ニッセイアセットマネジメント株式会社

取締役会 御中

有限責任監査法人 トーマツ
東京事務所

指定有限責任社員 公認会計士 百瀬和政
業務執行社員

監査意見

当監査法人は、金融商品取引法第193条の2第1項の規定に基づく監査証明を行うため、「ファンドの経理状況」に掲げられているニッセイ新興国株式インデックス（ラップ専用）の2022年11月22日から2023年11月20日までの計算期間の財務諸表、すなわち、貸借対照表、損益及び剰余金計算書、注記表並びに附属明細表について監査を行った。

当監査法人は、上記の財務諸表が、我が国において一般に公正妥当と認められる企業会計の基準に準拠して、ニッセイ新興国株式インデックス（ラップ専用）の2023年11月20日現在の信託財産の状態及び同日をもって終了する計算期間の損益の状況を、全ての重要な点において適正に表示しているものと認める。

監査意見の根拠

当監査法人は、我が国において一般に公正妥当と認められる監査の基準に準拠して監査を行った。監査の基準における当監査法人の責任は、「財務諸表監査における監査人の責任」に記載されている。当監査法人は、我が国における職業倫理に関する規定に従って、ニッセイアセットマネジメント株式会社及びファンドから独立しており、また、監査人としてのその他の倫理上の責任を果たしている。当監査法人は、意見表明の基礎となる十分かつ適切な監査証拠を入手したと判断している。

その他の記載内容

その他の記載内容は、有価証券報告書及び有価証券届出書（訂正有価証券届出書を含む。）に含まれる情報のうち、財務諸表及びその監査報告書以外の情報である。経営者の責任は、その他の記載内容を作成し開示することにある。

当監査法人の財務諸表に対する監査意見の対象にはその他の記載内容は含まれておらず、当監査法人はその他の記載内容に対して意見を表明するものではない。

財務諸表監査における当監査法人の責任は、その他の記載内容を通読し、通読の過程において、その他の記載内容と財務諸表又は当監査法人が監査の過程で得た知識との間に重要な相違があるかどうか検討すること、また、そのような重要な相違以外にその他の記載内容に重要な誤りの兆候があるかどうか注意を払うことにある。

当監査法人は、実施した作業に基づき、その他の記載内容に重要な誤りがあると判断した場合には、その事実を報告することが求められている。

その他の記載内容に関して、当監査法人が報告すべき事項はない。

財務諸表に対する経営者の責任

経営者の責任は、我が国において一般に公正妥当と認められる企業会計の基準に準拠して財務諸表を作成し適正に表示することにある。これには、不正又は誤謬による重要な虚偽表示のない財務諸表を作成し適正に表示するために経営者が必要と判断した内部統制を整備及び運用することが含まれる。

財務諸表を作成するに当たり、経営者は、継続企業の前提に基づき財務諸表を作成することが適切であるかどうかを評価し、我が国において一般に公正妥当と認められる企業会計の基準に基づいて継続企業に関する事項を開示する必要がある場合には当該事項を開示する責任がある。

財務諸表監査における監査人の責任

監査人の責任は、監査人が実施した監査に基づいて、全体としての財務諸表に不正又は誤謬による重要な虚偽表示がないかどうかについて合理的な保証を得て、監査報告書において独立の立場から財務諸表に対する意見を表明することにある。虚偽表示は、不正又は誤謬により発生する可能性があり、個別に又は集計すると、財務諸表の利用者の意思決定に影響を与えると合理的に見込まれる場合に、重要性があると判断される。

監査人は、我が国において一般に公正妥当と認められる監査の基準に従って、監査の過程を通じて、職業的専門家としての判断を行い、職業的懐疑心を保持して以下を実施する。

- ・ 不正又は誤謬による重要な虚偽表示リスクを識別し、評価する。また、重要な虚偽表示リスクに対応した監査手続を立案し、実施する。監査手続の選択及び適用は監査人の判断による。さらに、意見表明の基礎となる十分かつ適切な監査証拠を入手する。
- ・ 財務諸表監査の目的は、内部統制の有効性について意見表明するためのものではないが、監査人は、リスク評価の実施に際して、状況に応じた適切な監査手続を立案するために、監査に関連する内部統制を検討する。
- ・ 経営者が採用した会計方針及びその適用方法の適切性、並びに経営者によって行われた会計上の見積りの合理性及び関連する注記事項の妥当性を評価する。
- ・ 経営者が継続企業を前提として財務諸表を作成することが適切であるかどうか、また、入手した監査証拠に基づき、継続企業の前提に重要な疑義を生じさせるような事象又は状況に関して重要な不確実性が認められるかどうか結論付ける。継続企業の前提に関する重要な不確実性が認められる場合は、監査報告書において財務諸表の注記事項に注意を喚起すること、又は重要な不確実性に関する財務諸表の注記事項が適切でない場合は、財務諸表に対して除外事項付意見を表明することが求められている。監査人の結論は、監査報告書日までに入手した監査証拠に基づいているが、将来の事象や状況により、ファンドは継続企業として存続できなくなる可能性がある。
- ・ 財務諸表の表示及び注記事項が、我が国において一般に公正妥当と認められる企業会計の基準に準拠しているかどうかとともに、関連する注記事項を含めた財務諸表の表示、構成及び内容、並びに財務諸表が基礎となる取引や会計事象を適正に表示しているかどうかを評価する。

監査人は、経営者に対して、計画した監査の範囲とその実施時期、監査の実施過程で識別した内部統制の重要な不備を含む監査上の重要な発見事項、及び監査の基準で求められているその他の事項について報告を行う。

利害関係

ニッセイアセットマネジメント株式会社及びファンドと当監査法人又は業務執行社員との間には、公認会計士法の規定により記載すべき利害関係はない。

以 上

1. 上記は監査報告書の原本に記載された事項を電子化したものであり、その原本は当社（ニッセイアセットマネジメント株式会社）が別途保管しております。
2. X B R L データは監査の対象には含まれておりません。

独立監査人の中間監査報告書

2023年11月30日

ニッセイアセットマネジメント株式会社

取締役会 御中

有限責任監査法人 トーマツ
東京事務所指定有限責任社員
業務執行社員 公認会計士 樋口 誠之指定有限責任社員
業務執行社員 公認会計士 大竹 新

中間監査意見

当監査法人は、金融商品取引法第193条の2第1項の規定に基づく監査証明を行うため、「委託会社等の経理状況」に掲げられているニッセイアセットマネジメント株式会社の2023年4月1日から2024年3月31日までの第29期事業年度の中間会計期間（2023年4月1日から2023年9月30日まで）に係る中間財務諸表、すなわち、中間貸借対照表、中間損益計算書、中間株主資本等変動計算書、重要な会計方針及びその他の注記について中間監査を行った。

当監査法人は、上記の中間財務諸表が、我が国において一般に公正妥当と認められる中間財務諸表の作成基準に準拠して、ニッセイアセットマネジメント株式会社の2023年9月30日現在の財政状態及び同日をもって終了する中間会計期間（2023年4月1日から2023年9月30日まで）の経営成績に関する有用な情報を表示しているものと認める。

中間監査意見の根拠

当監査法人は、我が国において一般に公正妥当と認められる中間監査の基準に準拠して中間監査を行った。中間監査の基準における当監査法人の責任は、「中間財務諸表監査における監査人の責任」に記載されている。当監査法人は、我が国における職業倫理に関する規定に従って、会社から独立しており、また、監査人としてのその他の倫理上の責任を果たしている。当監査法人は、中間監査の意見表明の基礎となる十分かつ適切な監査証拠を入手したと判断している。

中間財務諸表に対する経営者並びに監査役及び監査役会の責任

経営者の責任は、我が国において一般に公正妥当と認められる中間財務諸表の作成基準に準拠して中間財務諸表を作成し有用な情報を表示することにある。これには、不正又は誤謬による重要な虚偽表示のない中間財務諸表を作成し有用な情報を表示するために経営者が必要と判断した内部統制を整備及び運用することが含まれる。

中間財務諸表を作成するに当たり、経営者は、継続企業の前提に基づき中間財務諸表を作成することが適切であるかどうかを評価し、我が国において一般に公正妥当と認められる中間財務諸表の作成基準に基づいて継続企業に関する事項を開示する必要がある場合には当該事項を開示する責任がある。

監査役及び監査役会の責任は、財務報告プロセスの整備及び運用における取締役の職務の執行を監視することにある。

中間財務諸表監査における監査人の責任

監査人の責任は、監査人が実施した中間監査に基づいて、全体として中間財務諸表の有用な情報の表示に関して投資者の判断を損なうような重要な虚偽表示がないかどうかの合理的な保証を得て、中間監査報告書において独立の立場から中間財務諸表に対する意見を表明することにある。虚偽表示は、不正又は誤謬により発生する可能性があり、個別に又は集計すると、中間財務諸表の利用者の意思決定に影響を与えると合理的に見込まれる場合に、重要性があると判断される。

監査人は、我が国において一般に公正妥当と認められる中間監査の基準に従って、中間監査の過程を通じて、職業的専門家としての判断を行い、職業的懐疑心を保持して以下を実施する。

- ・ 不正又は誤謬による中間財務諸表の重要な虚偽表示リスクを識別し、評価する。また、重要な虚偽表示リスクに対応する中間監査手続を立案し、実施する。中間監査手続の選択及び適用は監査人の判断による。さらに、中間監査の意見表明の基礎となる十分かつ適切な監査証拠を入手する。なお、中間監査手続は、年度監査と比べて監査手続の一部が省略され、監査人の判断により、不正又は誤謬による中間財務諸表の重要な虚偽表示リスクの評価に基づいて、分析的手続等を中心とした監査手続に必要に応じて追加の監査手続が選択及び適用される。
- ・ 中間財務諸表監査の目的は、内部統制の有効性について意見表明するためのものではないが、監査人は、リスク評価の実施に際して、状況に応じた適切な中間監査手続を立案するために、中間財務諸表の作成と有用な情報の表示に関連する内部統制を検討する。
- ・ 経営者が採用した会計方針及びその適用方法並びに経営者によって行われた会計上の見積りの合理性及び関連する注記事項の妥当性を評価する。
- ・ 経営者が継続企業を前提として中間財務諸表を作成することが適切であるかどうか、また、入手した監査証拠に基づき、継続企業的前提に重要な疑義を生じさせるような事象又は状況に関して重要な不確実性が認められるかどうか結論付ける。継続企業的前提に関する重要な不確実性が認められる場合は、中間監査報告書において中間財務諸表の注記事項に注意を喚起すること、又は重要な不確実性に関する中間財務諸表の注記事項が適切でない場合は、中間財務諸表に対して除外事項付意見を表明することが求められている。監査人の結論は、中間監査報告書日までに入手した監査証拠に基づいているが、将来の事象や状況により、企業は継続企業として存続できなくなる可能性がある。
- ・ 中間財務諸表の表示及び注記事項が、我が国において一般に公正妥当と認められる中間財務諸表の作成基準に準拠しているかどうかとともに、関連する注記事項を含めた中間財務諸表の表示、構成及び内容、並びに中間財務諸表が基礎となる取引や会計事象に関して有用な情報を表示しているかどうかを評価する。

監査人は、監査役及び監査役会に対して、計画した中間監査の範囲とその実施時期、中間監査の実施過程で識別した内部統制の重要な不備を含む中間監査上の重要な発見事項、及び中間監査の基準で求められているその他の事項について報告を行う。

監査人は、監査役及び監査役会に対して、独立性についての我が国における職業倫理に関する規定を遵守したこと、並びに監査人の独立性に影響を与えると合理的に考えられる事項、及び阻害要因を除去するための対応策を講じている場合又は阻害要因を許容可能な水準にまで軽減するためのセーフガードを適用している場合はその内容について報告を行う。

利害関係

会社と当監査法人又は業務執行社員との間には、公認会計士法の規定により記載すべき利害関係はない。

以上

-
1. 上記は中間監査報告書の原本に記載された事項を電子化したものであり、その原本は当社（ニッセイアセットマネジメント株式会社）が別途保管しております。
 2. X B R L データは中間監査の対象には含まれておりません。