

【表紙】

【提出書類】 有価証券報告書

【根拠条文】 金融商品取引法第24条第1項

【提出先】 関東財務局長

【提出日】 2024年4月25日

【事業年度】 第66期(自 2023年2月1日 至 2024年1月31日)

【会社名】 株式会社丹青社

【英訳名】 TANSEISHA CO.,LTD.

【代表者の役職氏名】 代表取締役社長 小林 統

【本店の所在の場所】 東京都港区港南1丁目2番70号

【電話番号】 03(6455)8100(代表)

【事務連絡者氏名】 経理部長 山内 一大

【最寄りの連絡場所】 東京都港区港南1丁目2番70号

【電話番号】 03(6455)8100(代表)

【事務連絡者氏名】 経理部長 山内 一大

【縦覧に供する場所】 株式会社丹青社 関西支店  
(大阪府大阪市北区大深町3番1号)  
株式会社丹青社 名古屋支店  
(愛知県名古屋市中区栄4丁目1番1号)  
株式会社丹青社 九州支店  
(福岡県福岡市博多区博多駅前3丁目25番21号)  
株式会社東京証券取引所  
(東京都中央区日本橋兜町2番1号)

## 第一部 【企業情報】

## 第1 【企業の概況】

## 1 【主要な経営指標等の推移】

## (1) 連結経営指標等

回次	第62期	第63期	第64期	第65期	第66期
決算年月	2020年1月	2021年1月	2022年1月	2023年1月	2024年1月
売上高 (千円)	81,678,822	69,225,880	62,714,360	64,221,452	81,200,945
経常利益 (千円)	5,870,003	5,266,109	2,209,629	793,880	3,995,137
親会社株主に帰属する 当期純利益 (千円)	4,074,877	3,437,805	1,434,618	459,763	2,771,111
包括利益 (千円)	3,727,585	2,930,942	1,510,695	766,468	3,409,399
純資産額 (千円)	28,276,438	29,248,586	29,059,038	29,414,299	31,626,744
総資産額 (千円)	46,761,126	42,557,691	45,244,932	41,858,043	50,651,905
1株当たり純資産額 (円)	594.83	613.53	613.11	617.96	661.00
1株当たり当期純利益 (円)	85.53	72.19	30.13	9.68	58.06
潜在株式調整後 1株当たり当期純利益 (円)	-	-	-	-	-
自己資本比率 (%)	60.5	68.7	64.2	70.3	62.4
自己資本利益率 (%)	14.8	12.0	4.9	1.6	9.1
株価収益率 (倍)	14.5	10.1	23.8	74.4	14.6
営業活動による キャッシュ・フロー (千円)	906,086	6,150,103	994,462	1,810,029	2,781,072
投資活動による キャッシュ・フロー (千円)	405,431	59,520	823,443	1,075,043	379,427
財務活動による キャッシュ・フロー (千円)	2,543,459	2,118,339	1,449,406	1,364,775	1,469,415
現金及び現金同等物の 期末残高 (千円)	13,894,709	17,986,081	16,356,523	15,739,972	16,694,003
従業員数 (名)	1,273	1,296	1,410	1,404	1,434
[外、平均臨時雇用者数] (名)	[175]	[175]	[192]	[206]	[218]

(注) 1 潜在株式調整後1株当たり当期純利益については、潜在株式が存在しないため、記載しておりません。

2 1株当たり情報の算定上の基礎となる「1株当たり純資産額の算定に用いられた期末の普通株式の数」及び「普通株式の期中平均株式数」は、「役員報酬BIP信託口・76377口」(以下、「BIP信託」といいます。)及び「丹青社従業員持株会専用信託口」(以下、「従持信託」といいます。)が所有する当社株式を控除しております。

3 「収益認識に関する会計基準」(企業会計基準第29号 2020年3月31日)等を第65期の期首から適用しており、第65期以降に係る主要な経営指標等については、当該会計基準等を適用した後の指標等となっております。

4 従業員数は就業人員であります。

## (2) 提出会社の経営指標等

回次	第62期	第63期	第64期	第65期	第66期
決算年月	2020年 1月	2021年 1月	2022年 1月	2023年 1月	2024年 1月
売上高 (千円)	77,921,699	66,944,303	60,112,033	60,629,123	77,463,250
経常利益 (千円)	5,712,892	5,451,250	2,251,776	710,921	3,595,333
当期純利益 (千円)	4,041,031	3,703,712	1,572,916	472,220	2,328,468
資本金 (千円)	4,026,750	4,026,750	4,026,750	4,026,750	4,026,750
発行済株式総数 (株)	48,424,071	48,424,071	48,424,071	48,424,071	48,424,071
純資産額 (千円)	26,883,195	28,473,011	28,382,242	28,446,486	30,082,608
総資産額 (千円)	49,210,842	44,045,937	47,565,807	43,544,139	52,145,170
1株当たり純資産額 (円)	565.52	597.26	598.83	597.63	628.73
1株当たり配当額 (円)	42.00	40.00	26.00	30.00	30.00
(うち1株当たり中間配当額) (円)	( 20.00)	( 22.00)	( 13.00)	( 15.00)	( 15.00)
1株当たり当期純利益 (円)	84.82	77.78	33.03	9.94	48.79
潜在株式調整後 1株当たり当期純利益 (円)	-	-	-	-	-
自己資本比率 (%)	54.6	64.6	59.7	65.3	57.7
自己資本利益率 (%)	15.4	13.4	5.5	1.7	8.0
株価収益率 (倍)	14.6	9.4	21.7	72.4	17.3
配当性向 (%)	49.5	51.4	78.7	301.8	61.5
従業員数 (名)	995	1,016	1,040	1,045	1,071
[外、平均臨時雇用者数] (名)	[ 163 ]	[ 160 ]	[ 176 ]	[ 190 ]	[ 202 ]
株主総利回り (%)	110.5	70.1	71.1	74.0	87.4
(比較指標：配当込みTOPIX) (%)	(2,569.8)	(2,826.5)	(3,025.7)	(3,238.5)	(4,288.4)
最高株価 (円)	1,373	1,282	994	894	935
最低株価 (円)	1,066	544	692	655	712

- (注) 1 潜在株式調整後1株当たり当期純利益については、潜在株式が存在しないため、記載しておりません。
- 2 1株当たり情報の算定上の基礎となる「1株当たり純資産額の算定に用いられた期末の普通株式の数」及び「普通株式の期中平均株式数」は、BIP信託及び従持信託が所有する当社株式を控除しております。
- 3 最高株価及び最低株価は、2022年4月4日より東京証券取引所（プライム市場）におけるものであり、それ以前は東京証券取引所（市場第一部）におけるものであります。
- 4 「収益認識に関する会計基準」（企業会計基準第29号 2020年3月31日）等を第65期の期首から適用しており、第65期以降に係る主要な経営指標等については、当該会計基準等を適用した後の指標等となっております。
- 5 従業員数は就業人員であります。

## 2 【沿革】

当社は、1949年10月14日三光株式会社の商号をもって、東京都千代田区丸の内に設立されたものであります(資本金30万円)。1964年11月10日本店の所在地を東京都千代田区神田に移転し、更に商号を株式会社日機に変更しました。1978年7月31日商号を株式会社丹青社に変更しました。

1978年11月1日、株式会社丹青社(1959年12月25日設立、東京都千代田区神田司町所在)の株式券面額を変更(1株の券面額500円を50円へ)する目的で同社を吸収合併し、同年12月28日本店の所在地を東京都台東区上野に移転しました。

当社は合併時には営業を休止しており、合併後、被合併会社の営業活動を全面的に承継しましたので被合併会社について記載いたしません。

1959年12月	東京都千代田区神田司町1丁目14番地に株式会社丹青社を設立(資本金100万円) (百貨店、専門店等の商業施設及び博物館等の文化施設の受注を目的として設立)
1960年8月	ソ連におけるモスクワ日本産業見本市を、JETROの一員として現地施工
1961年11月	本店を東京都文京区に移転
1962年6月	鉄道開通90周年記念「伸びゆく鉄道科学大博覧会」(主催・毎日新聞社)の企画、施工を担当
1966年9月	建設業者登録(都知事登録)
1967年3月	施工部門として株式会社丹青社工作所(現、株式会社丹青TDC、連結子会社)を設立
1969年5月	建設業者登録(都知事登録から大臣登録に変更)
1970年3月	日本万国博覧会(大阪府)において日本政府館、ソ連館をはじめ内外多数のパビリオンのディスプレイ工事を担当
1975年6月	一級建築士事務所登録(都知事登録)
1978年11月	株式額面の変更の目的をもって株式会社丹青社(東京都千代田区所在)に吸収合併
1978年12月	本店を東京都台東区に移転
1983年8月	久留米駅東口再開発(福岡県)において企画から施工までを一貫して行い都市開発事業に本格的に携わる
1983年9月	社団法人日本証券業協会東京地区協会に株式店頭登録
1984年4月	博物館など文化施設の調査及び研究のため株式会社丹青総合研究所(現、株式会社丹青研究所、連結子会社)を設立
1985年3月	つくば科学博EXPO'85(茨城県)において茨城館、鉄鋼館など内外数館のディスプレイ工事、内装工事の企画、設計、施工を担当
1987年3月	東京証券取引所の市場第二部に上場
1993年8月	中華民国(台湾)において中華民国国立自然科学博物館の展示工事を担当
1997年4月	宅地建物取引業法による都知事免許を取得
2000年3月	東京証券取引所の市場第一部に上場
2001年8月	ISO14001の認証を取得
2003年6月	中国市場への進出を図るため丹青創藝設計諮詢(上海)有限公司(連結子会社)を設立
2005年3月	2005年日本国際博覧会(愛知県)において長久手日本館、アメリカ館をはじめ内外多数のパビリオンのディスプレイ工事、内装工事を受注し、企画、設計、施工を担当
2006年12月	プライバシーマーク制度に基づくプライバシーマーク認定事業者の資格を取得
2007年11月	次世代育成支援対策推進法に基づく、基準適合一般事業主認定(くるみんマーク)取得
2009年2月	社団法人日本フィランソロピー協会主催の第6回企業フィランソロピー大賞において、ユニバーサル社会賞を受賞
2015年9月	本店を東京都港区に移転
2016年4月	監査等委員会設置会社に移行
2022年4月	東京証券取引所の新市場区分「プライム市場」に移行

### 3 【事業の内容】

当社グループは、当社、子会社7社で構成され、商業その他施設事業、チェーンストア事業、文化施設事業の各報告セグメントにおける、調査、研究、企画、設計、施工、監理及び、その他これらに関連する事業活動を展開しております。

当社は、商業その他施設事業、チェーンストア事業並びに文化施設事業に関わる総合ディスプレイ業を営んでおり、また、主な関係会社各社と報告セグメント等との関連は次のとおりであります。

商業その他施設事業 …………… チェーンストア事業以外の百貨店・専門店・飲食店等の商業施設全般、オフィス、ホテル、その他の施設の内装等及び博覧会、展示会等の展示に関する事業

(株)丹青TDCは、商業その他施設事業に関わる施工を行っております。

(株)丹青ディスプレイは、商業その他施設事業に関わる設計・施工を行っております。

丹青創藝設計諮詢(上海)有限公司は、商業その他施設事業に関わる設計・コンサルティングを行っております。

チェーンストア事業 …………… ファストファッションやファストフード等のチェーン展開型店舗施設の内装等に関する事業

(株)丹青TDCは、チェーンストア事業に関わる施工を行っております。

文化施設事業 …………… 博物館、科学館の展示等の文化施設全般に関する事業

(株)丹青研究所は、文化施設事業に関わる調査・研究を行っております。

その他 …………… 事務機器等のレンタル・販売、労働者の派遣、Webサイトを活用した情報提供サービス等の事業

(株)丹青ビジネスは、事務用度他のサービス業を営んでおります。

(株)JDNは、Webサイトを活用した情報提供サービス、広告販売、コンテストの企画・運営等を行っております。

(株)丹青ヒューマネットは、労働者派遣他サービス業を営んでおります。

また、当社グループは、制作面を担当する企業、デザイン等のソフト面を担当する企業、その他のサービスを担当する企業に大別され、事業に関わる位置付けは次のとおりであります。

制作面担当 …………… 当社が受注した物件の施工を当社のほか、(株)丹青TDC並びに(株)丹青ディスプレイが行っております。

ソフト面担当 …………… 当社の主業を遂行するために必要な、文化施設に関する知識及び情報の集約・蓄積・分析・提供を目的とする調査・研究を(株)丹青研究所が、Webサイトを活用した情報提供サービス、広告販売、コンテストの企画・運営等を(株)JDNが行っております。

中国上海市において、商業その他施設事業に関わる設計・コンサルティングを丹青創藝設計諮詢(上海)有限公司が行っております。

その他のサービス …………… 当社グループの事務サービス、施工現場用度品・機器の販売・レンタル、損害保険、ファクタリングの取扱い等を(株)丹青ビジネスが行っており、当社グループをはじめとして各企業向けに人材派遣を(株)丹青ヒューマネットが行っております。

事業の系統図は次のとおりであります。



(注) 子会社の社名欄の下部に、報告セグメント等の名称を記載しております。

4 【関係会社の状況】

名称	住所	資本金又は出資金 (百万円)	主要な事業 の内容	議決権の 所有割合 (%)	関係内容
(連結子会社) 株丹青TDC	東京都港区	100	建築・大工・内装仕上 工事業 (商業その他施設事業・ チェーンストア事業)	100.0	当社の工事施工に伴う工 事の一部を受注しておりま す。 役員の兼任 2名
株丹青ディスプレイ	東京都渋谷区	50	ディスプレイ業 (商業その他施設事業)	100.0	当社の工事施工に伴う工 事の一部を受注しておりま す。 役員の兼任 3名
株丹青ビジネス	東京都港区	40	事務用度品・機器の販 売・レンタル、保険代 理業、ファクタリング 取引業他のサービス業 務 (その他)	100.0	事務用度品及び機器等の 一部を受注しております。 当社より融資を受けてお ります。 役員の兼任 2名
株丹青研究所	東京都港区	50	文化施設に関する情報 集約、調査、研究 (文化施設事業)	100.0	当社の事業に係る左記業 務の一部を行っております。 役員の兼任 4名
株JDN	東京都 千代田区	20	We bサイトを活用し た情報提供サービス、 広告販売、コンテスト の企画・運営 (その他)	100.0	当社の事業に係る左記業 務を行っております。 役員の兼任 2名
株丹青ヒューマネット	東京都 千代田区	70	労働者派遣事業、有料 職業紹介事業、主に建 設業を対象にした教育 事業 (その他)	100.0	当社の事業に係る左記業 務を行っております。 役員の兼任 4名
丹青創藝設計諮詢 (上海)有限公司	中国上海市	2,170 千米ドル	商業施設、展示施設及 びプロモーション施設 に関する設計・コンサル ティング (商業その他施設事業)	100.0	当社の事業に係る左記業 務を行っております。 役員の兼任 4名

(注) 1 主要な事業の内容欄には、報告セグメント等の名称を( )書きで記載しております。

2 いずれも有価証券届出書又は有価証券報告書提出会社ではありません。

## 5 【従業員の状況】

### (1) 連結会社の状況

2024年1月31日現在

報告セグメント等の名称	従業員数(名)
商業その他施設事業	799 [ 10 ]
チェーンストア事業	223 [ - ]
文化施設事業	200 [ 204 ]
その他	212 [ 4 ]
合計	1,434 [ 218 ]

- (注) 1 従業員数は就業人員であり、臨時雇用者数は、年間の平均人数を [ ] 内に外数で記載しております。  
2 本社等の「管理部門」の従業員数は、各報告セグメント等に配分して記載しております。

### (2) 提出会社の状況

2024年1月31日現在

従業員数(名)	平均年齢(歳)	平均勤続年数(年)	平均年間給与(円)
1,071 [ 202 ]	43.5	16.1	8,107,647

2024年1月31日現在

報告セグメントの名称	従業員数(名)
商業その他施設事業	670 [ 10 ]
チェーンストア事業	213 [ - ]
文化施設事業	188 [ 192 ]
合計	1,071 [ 202 ]

- (注) 1 従業員数は就業人員であり、臨時雇用者数は、年間の平均人数を [ ] 内に外数で記載しております。  
2 平均年間給与は、賞与及び基準外賃金を含んでおります。  
3 本社等の「管理部門」の従業員数は、各報告セグメントに配分して記載しております。

### (3) 労働組合の状況

提出会社の労働組合は丹青社従業員組合と称し、1965年6月12日結成され、提出会社の従業員（出向者を含む）で構成されております。2024年1月31日現在の組合員数は850名であり、結成以来円満に推移しております。

なお、連結子会社については、労働組合はありません。



(4) 管理職に占める女性労働者の割合、男性労働者の育児休業取得率及び労働者の男女の賃金の差異  
提出会社

当事業年度				
管理職に占める女性労働者の割合(%) (注)1	男性労働者の育児休業取得率(%) (注)2	労働者の男女の賃金の差異(%) (注)1		
		全労働者	うち正規雇用労働者	うちパート・ 有期労働者
9.4	34.8	73.9	75.0	60.0

(注) 1 「女性の職業生活における活躍の推進に関する法律」(平成27年法律第64号)の規定に基づき算出したものであります。

2 「育児休業、介護休業等育児又は家族介護を行う労働者の福祉に関する法律」(平成3年法律第76号)の規定に基づき、「育児休業、介護休業等育児又は家族介護を行う労働者の福祉に関する法律施行規則」(平成3年労働省令第25号)第71条の4第1号における育児休業等の取得割合を算出したものであります。

連結子会社

連結子会社は、「女性の職業生活における活躍の推進に関する法律」(平成27年法律第64号)及び「育児休業、介護休業等育児又は家族介護を行う労働者の福祉に関する法律」(平成3年法律第76号)の規定による公表義務の対象ではないため、記載を省略しております。

## 第2 【事業の状況】

### 1 【経営方針、経営環境及び対処すべき課題等】

当社グループの経営方針、経営環境及び対処すべき課題等は、以下のとおりであります。

なお、文中の将来に関する事項は、当連結会計年度末現在において当社グループが判断したものであります。

#### (1) グループ理念

当社グループは、以下のグループ理念のもと、こころを動かす空間づくりに挑戦し続けています。

##### パーパス / 私たちの存在意義

「空間から未来を描き、人と社会に丹青(いろどり)を。」

私たち丹青社グループは、こころを動かす空間づくりのプロフェッショナルです。

##### 私たちが考える空間づくり

それは、まだ世の中にないものを、かたちにすること。

そして、空間によってもたらされる **こころ動く体験** を生み出すこと。

よろこび、おどろき、安心、感動。

そこに集う人々の生活や人生を、豊かなこころの動きで彩るために。

そして、社会を「丹(あか)と青」の豊かな色で鮮やかに彩るために。

私たちは多彩な個性を生かして、

これまでもこれからも、こころを動かす空間づくりに挑戦し続けます。

社名の由来：「丹青」とは、赤(丹)・青の基本的な2色から“豊かな色彩”を示し、転じて絵画や画家、絵を描くことを広く指した中国に由来する語です。

##### バリュー / 私たちの価値観

人と向き合う

空間を通じてつながる仲間やステークホルダーの想いに誠実に向き合う。

丹精をこめる

プロフェッショナルの矜持と業(わざ)で、一つ一つの仕事に真摯に取り組む。

いまの先に挑む

しなやかな思考と創造力で自らを成長・変革させながら、挑戦し続ける。

個性をかけ合わせる

きらめく創造性、尖った技術、それぞれの個性を認め合い、こころを一つにする。

仕事を楽しむ

全ての仕事と変化を楽しむ。

## (2) ビジョン

当社グループは、2024年2月に、創業100周年にあたる2046年に向けたビジョン、「私たちの未来ビジョン2046」を策定しました。

### 私たちの未来ビジョン2046

ここを動かす空間づくりのプロフェッショナル集団であり  
空間と自分自身の可能性を切り拓くチャレンジ集団でもあり続ける

変化する社会に、空間づくりからできることを。

#### サステナビリティ：

気候変動をはじめとする環境・社会課題に向き合い、その解決に真摯に取り組めます。  
空間づくりのプロセスをサステナブルなものに変革するとともに、価値ある空間の創造によって、もっと彩りあふれる持続可能な社会の実現に貢献します。

#### ボーダーレス：

海外と国内、都市と地域、リアルとバーチャル、あらゆる境界を飛び越えてシームレスに事業展開し、世界中のクライアントやパートナーと共創することで、これまでにない体験価値を創造します。さらに空間づくりを通して、日本各地の価値ある文化や自然、技術の魅力を高め、世界に向けて発信します。

変化する市場・顧客に、ここを動かすソリューションを。

#### 基盤の強化：

最先端のテクノロジーや新しい価値観を積極的に取り入れ、根幹の課題解決力を絶えず磨くことで、「ここを動かす空間づくり」のプロフェッショナルとしてさらなる高みを目指します。

#### 領域の拡張：

市場やクライアントが抱える複雑で多岐にわたる課題に向き合い、従来の枠に囚われず、新たなフィールド、新しいビジネスモデルへと事業を拡張し、「ここを動かす」空間ソリューションを提供するベストパートナーを目指します。

そのために、私たちは進化し続けます。

#### 人が中心の組織と働き方：

多彩な人材が協働し共創することで、より柔軟性の高いイノベティブな集団へと成長します。そして、働き方の多様性を担保し、一人ひとりの生き方や幸せを尊重することで、強い個で構成された集団としてクリエイティビティを向上させます。

#### 人を想う空間づくり：

こころの豊かさや人間性への回帰が求められるこれからの社会において、人と人をつなぐ空間でさらなる感動を創出するために、私たち自身の可能性を追求し続けます。

## (3) 経営戦略等

当社グループは、新たに策定した中期経営計画（2025年1月期～2027年1月期）に基づき、成長軌道に乗るための「基盤整備」を進めるとともに、新規事業等の「新たな領域への挑戦」に取り組むことで、長期的な企業価値の向上に努めてまいります。

なお、中期経営計画（2025年1月期～2027年1月期）における戦略は以下のとおりです。

#### 働き方と人的資本の基盤整備

長時間労働是正に向けた具体的・実効的な取り組み実施する。BIMなどのデジタル技術も活用し、業務プロセスを見直すことで効率を高める。

人への投資を強化するとともに、人材のポテンシャルを最大化し、成果に結びつけるための環境整備を行う。（ダイバーシティ&インクルージョンの取組み、エンゲージメント強化施策など）

#### マーケティングの基盤整備

顧客・マーケットに寄り添い、そのニーズを的確に把握し課題解決を実践する。

事業部を再編し、よりマーケットに精通した対応を目指す。

デジタルマーケティングも含めたマーケティングの体制・仕組みを整備・確立するとともに、高付加価値・高品質なサービスを生み出すプロセスや行動について分析し、成果の「再現性」を高め、競争力と収益性の向上を図る。

#### サプライチェーンの基盤整備

中期経営計画に示す成長計画、さらにその先の成長を見据え、これを支える生産力を確保するため、協力会社体制の整備を図る。分野別・業務内容ごとにサプライチェーンの状況を整理し、不足する部分を計画的に補強していく。

また、協力会社との関係強化を図り、働き方改革、BIM活用、サステナビリティなどの共通課題に対して連携して取り組む体制をつくる。

#### サステナビリティ対応の基盤整備

サステナビリティに関連する「売り物」（ソリューション）を戦略的に作り、提案していくことで、急速に高まる顧客のニーズに応える。

社会の要求の高度化に合わせ、サステナビリティ対応を充実させる。気候変動対応については、温室効果ガスの排出量の算定範囲・方法を確立させる。省エネの徹底、再エネの活用を中心に、温室効果ガスの排出量削減を図る。

#### 領域の拡張への挑戦

空間づくり事業の資源を活用し、次の「柱」になる新規事業を開発・育成する体制を構築する。

海外の取り組みの現状を再点検し、成長に向けた戦略と体制の整備を行う。

また、中期経営計画の業績目標及び非財務目標は次のとおりであります。

業績目標

	売上高 (百万円)	営業利益 (百万円)	経常利益 (百万円)	親会社株主に帰属 する当期純利益 (百万円)
2025年1月期	83,000	4,000	4,100	2,800
2026年1月期	85,000	4,200	4,300	2,900
2027年1月期	86,000	4,500	4,600	3,100

非財務目標

ありたい姿	指標及び目標
働く幸せ 社員が働きがい、仕事の楽しさを実感し、いきいきと働いている	エンゲージメントスコア（従業員意識調査の総合評価）を前回調査より改善する。
働く幸せ 長時間労働が是正され、労働時間の適正化が実現できている	労働時間の社内基準に適合する従業員数を前年よりも増加させる。
生産体制の整備 中期経営計画の成長計画、さらにその先の成長を支える生産力を確保する	協力会社新規開発の達成度100%
サステナビリティ サステナビリティ全般について取組みが充実し、社会の要求を満たしている	EcoVadisの評価でシルバーランクを取得する。
	女性管理職比率を15%以上にする。
気候変動対応 温室効果ガス排出量の算定方法を確立させ、具体的な削減の取組みを始めている	Scope1・2の温室効果ガス排出量を2022年1月期から40%削減する。（当該期の算定範囲に限る）

EcoVadisはフランスのサステナビリティ評価機関であり、サプライチェーンのサステナビリティ評価において国際的に広く普及していることから、当社のサステナビリティに関する対応を評価する指標として採用しております。

(4) 経営上の目標達成状況を判断するための客観的な指標等

当社グループは、投資家の皆様から託された資本を有効活用し、最大限の成果を上げることが経営の責務であると認識し、自己資本当期純利益率（ROE）を経営上重視すべき経営指標に定めております。中期経営計画（2025年1月期～2027年1月期）の目標値としては、自己資本当期純利益率（ROE）8.8%を掲げており、株主資本の充実を図る中で、親会社株主に帰属する当期純利益の増加による達成を目指してまいります。さらに、長期的には自己資本当期純利益率（ROE）10%以上を目指してまいります。

また、還元目標については配当性向50.0%以上を目標としております。

なお、自己資本当期純利益率（ROE）及び配当性向の推移は以下のとおりであります。

	2020年1月期 (%)	2021年1月期 (%)	2022年1月期 (%)	2023年1月期 (%)	2024年1月期 (%)
自己資本当期純利益率 (ROE)	14.8	12.0	4.9	1.6	9.1
配当性向	49.1	55.4	86.3	309.9	51.7

(注) 1 指標は、連結ベースの財務数値により算出しております。

2 自己資本は、(期首自己資本+期末自己資本)/2により算出しております。

また、業績面においては、営業利益率を重視すべき経営指標に定め、中期経営計画（2025年1月期～2027年1月期）の目標値として、連結営業利益率5.2%を掲げております。

なお、連結営業利益率の推移は以下のとおりであります。

	2020年1月期 (%)	2021年1月期 (%)	2022年1月期 (%)	2023年1月期 (%)	2024年1月期 (%)
連結営業利益率	7.0	7.3	3.2	1.0	4.8

(5) 経営環境及び優先的に対処すべき事業上及び財務上の課題

足元の環境については、緩やかな景気回復が続き、空間づくりの需要は堅調に推移すると考えられます。インバウンドの急回復、及び拡大も追い風になると認識しております。

ただし、下振れリスクとして、物価高の長期化による消費者マインドの悪化、深刻な人手不足による供給制約、海外経済の減速、国際情勢の緊迫化（ウクライナ、中東、米中対立等）などが懸念されます。

上述の経営環境を踏まえ、当社グループは、堅調な経済環境下での着実な事業成長を実現するとともに、働く環境の改善やマーケティングの仕組みづくりなどの重要課題への対処をはじめ、より長期的に、持続的に成長していくための基盤整備に注力してまいります。さらに、「空間づくり」の可能性を拓げるため、新規事業など、新たな領域への挑戦をしてまいります。

## 2 【サステナビリティに関する考え方及び取組】

当社グループのサステナビリティに関する考え方及び取組は、次のとおりであります。

なお、文中の将来に関する事項は、当連結会計年度末現在において当社グループが判断したものであります。

### (1) サステナビリティ全般

#### (ガバナンス)

当社グループでは、サステナビリティ関連の課題への対応を行う「サステナビリティ委員会」を設置しており、代表取締役社長が同委員会の委員長を務めております。同委員会における検討内容・状況は定期的に取り締役に報告されるとともに、サステナビリティに関する重要な方針等については同委員会での検討を経て取締役会に付議され、審議・決定しております。

なお、「気候変動対応」及び「人的資本経営」については、同委員会下に当該テーマに特化した対応を行う分科会を設置しております。

同委員会の機能は次のとおりであります。

サステナビリティに関する重要事項の検討(リスク・機会の特定・評価、方針・戦略・目標等の設定等)

サステナビリティに関する取組状況のモニタリング

サステナビリティ課題への対応促進

#### (戦略)

当社グループでは、サステナビリティの取り組みにおける6つのマテリアリティ(重要課題)を特定し、企業活動全体を通じてこれらの課題に対応する取り組みを推進しています。なお、マテリアリティは自社及び社会の状況の変化に合わせ、定期的に見直しを図っており、現在のマテリアリティは2024年2月に再特定したものです。

#### マテリアリティ

##### 人間の尊重

私たちは、人権と多様性を尊重し、人間の幸福を追求します。多様なユーザーの「こころを動かす」空間・体験を提供するとともに、多様な社員が互いに認め合い、さまざまな視点・知見・ノウハウを活かし合う組織風土、一人ひとりが成長し活躍できる環境をつくりま

##### 環境との共生

私たちは、地球温暖化や生物多様性の喪失、資源の枯渇といった環境問題に向き合い、企業活動全体を通じてその対策に取り組むことで、脱炭素、自然共生、循環経済の実現に貢献します。

##### 地域・社会の発展への貢献

私たちは、人々の豊かな交流を促すとともに、産業・経済活動の活性化や、多様で豊かな文化の創造・発信・継承を通して、地域や社会の発展に貢献します。

##### イノベーションの推進

私たちは、社会の変化、テクノロジーの進化等に対応し、常に学び続けるとともに、各種研究開発や実証実験に積極的に取り組みます。新サービスや新事業の開発を通して、新しい価値の創造に挑戦し続けます。

##### 責任あるサプライチェーンの構築

私たちは、協力会社・パートナー企業とのネットワーク拡充と信頼関係構築を通じて、品質・安全を含む価値創造の基盤をつくり、サプライチェーン全体で環境や人権などのサステナビリティ課題に取り組めます。

##### コーポレートガバナンスの充実

私たちは、社会の変化に適應し、常に最良のコーポレートガバナンスを追求し、その充実に継続的に取り組みます。意思決定の透明性・公正性を確保するとともに、企業として高い倫理観を備え、社会から幅広く信頼される企業であり続けます。

また、当社グループは、上述のとおり、中期経営計画（2025年1月期～2027年1月期）において「サステナビリティ対応の基盤整備」を戦略に掲げ、サステナビリティ関連の非財務目標の達成に向けて各種施策を推進しております。

なお、「気候変動」及び「人的資本」に関する戦略は、後述の「(2)気候変動」「(3)人的資本」に記載しております。

(リスク管理)

当社グループでは、サステナビリティに関する問題を含めた、経営成績や財務状況に重要な影響を与え、事業の円滑な運営と成長に支障をきたす恐れのある事象について、恒常的に特定・評価・分析し対策を講じております。

これら事業活動上のリスクについては、「損失危険管理規程」に基づいてリスクマネジメント活動を総括・推進する、代表取締役社長を委員長とした、リスク・コンプライアンス委員会を中心に洗い出しを行い、事象が発生する可能性や発生した場合の影響の度合い等の基準により評価しております。評価結果を踏まえ、経営として特に重視すべきリスクを特定し、全体的見地から特に実施すべきリスク対策を定めてその実行状況をモニタリングしております。

以上のリスクの把握・評価・対策における重要な選択や決定等は取締役会に報告され、経営による判断・意思決定と連動しております。

なお、気候変動関連及び人的資本関連のリスクについては、上述のサステナビリティ委員会において特定・評価したうえで、リスク・コンプライアンス委員会に報告し、全体のリスクアセスメント（リスクの認識・評価）及びリスク対策のプロセスに統合する形でリスク管理を行っております。

(指標及び目標)

当社グループは、中期経営計画（2025年1月期～2027年1月期）において、サステナビリティに関連する非財務目標を設定しております。（「第2 事業の状況 1 経営方針、経営環境及び対処すべき課題等 (3)経営戦略等」参照）

(2) 気候変動

(ガバナンス)

「(1) サステナビリティ全般（ガバナンス）」に記載のとおりであります。

(戦略)

当社グループにおける、気候変動に関するリスク及びその対策は以下のとおりであります。

	リスク	対策
移行リスク	<p>当社グループは、「空間」により事業を行う事業者の課題を解決することを業としております。その課題には、空間の利用者、ひいては一般消費者のニーズが反映されており、当社グループの事業は広くこうした顧客・市場の期待や要請に適合することを求められています。低炭素社会を指向する社会トレンドとそれを受けた事業者のニーズが強まるなか、当社グループが生み出す「空間」そのものやそれを構築する過程に対しても、脱炭素の実践がより強く問われる場面が考えられます。事業者は、業務の発注にあたり当社グループのようなサプライヤーに対して脱炭素の取り組みの説明を求めたり、それを発注可否の判断基準に含めたりすることがあります。</p> <p>当社グループが生み出す「空間」やその構築プロセスについて行なっている脱炭素の取り組みが、不十分または不適格と判断されることがあった場合、当社グループのサービスへの支持の低下、優位性の喪失、事業者による選別（発注）基準への不適合などが起こり得ます。低評価・信頼性の喪失から受注機会の喪失に至り、売上減少をもたらす可能性が存在します。</p>	<p>気候変動問題に対する適切な情報開示にむけては、プロジェクトチームにより情勢の把握と研究、手法の開発等を行なっています。環境負荷低減を目指す取り組みは独自の「環境配慮設計」「環境配慮施工」として基準化するとともに、外部にも「環境方針」「調達方針」として宣言し説明しています。</p> <p>当社への批評・評判・報道など風評関連の事象の発生に対しては、危機管理に関する複数のモニタリング体制のなかで監視し、有事の対応に繋げています。</p>



	リスク	対策
物理 リス ク	<p>気温上昇が常態化することにより、事業に関わる各分野で人的側面の悪影響が考えられますが、とりわけ、「空間」を作り出す事業として依存度が高い工事現場などの作業環境の悪化が懸念されます。完成前の「空間」は、新装・改装を問わずいわずに不完全な状態であることが多く、通風・喚気・空調（冷房）などの面で悪条件化しやすい面があります。酷暑や多湿の環境下で長期間作業に従事することで体力を消耗し、熱中症など健康被害につながる危険もあります。これらの事態を防ぐための装備等を投入した場合には対策コストの増加も考えられます。</p> <p>熱中症などの被害を避けるために休憩時間を多く設けたり、作業時間自体を短縮したりする対応をとると、現場の稼働率の低下や工事期間の延長などの影響が生じます。万一、健康障害や心身の不調を生じるような状況が多発した場合は、労働意欲や業務の成果・効率性を低下させ、パフォーマンスの悪化や人材の定着の阻害といった事態を招くこともあり得ます。一般的に、高温環境下で事業の生産性の低下をきたし、稼働率ダウンという形で売上減少をもたらす可能性を否定できません。</p>	<p>安全衛生活動の一環として施工現場での事故・災害の抑止に努めています。危険回避と未然防止のための管理基準や活動テーマを設定し、品質・安全管理の専任部門が助言と是正指導を行う体制を組んでいます。また安全衛生の定例委員会で情報集約と指示・指導を行い、トラブルへの対処や再発防止にあたっています。</p> <p>協力会社組織の活動を通じて調達先の協力会社等にも取り組みを展開しています。</p>

なお、気候変動に関する「機会」については、関連する情報・データの収集を通じて検討してまいります。

(リスク管理)

「(1) サステナビリティ全般（リスク管理）」に記載のとおりであります。

(指標及び目標)

当社グループは、中期経営計画（2025年1月期～2027年1月期）において、気候変動に関連する非財務目標を設定しております。（「第2 事業の状況 1 経営方針、経営環境及び対処すべき課題等 (3) 経営戦略等」参照）

具体的には、Scope 1、2 の温室効果ガス排出量を2021年度（2021年2月～2022年1月）比で40%削減することを目標としております。

なお、2021年度における温室効果ガス排出量（Scope 1、2）は、367 t-CO2 であります。

温室効果ガス排出量の実績値及び目標値は、株式会社丹青社のみを対象としております。

温室効果ガス排出量の推移は次のとおりであります。

（単位：t-CO2）

	2021年度	2022年度
Scope 1、2	367	292
Scope 3	256,896	258,231
合計	257,263	258,523

(注) 温室効果ガス排出量の実績値は株式会社丹青社のみを対象として算定したものです。

(3) 人的資本

(ガバナンス)

「(1) サステナビリティ全般（ガバナンス）」に記載のとおりであります。

(戦略)

当社は、「人間の尊重」をマテリアリティに掲げ、人事方針を定め、社員一人ひとり及びチーム・組織がともに社会・環境等の変化に前向きに対応し、サステナブルに挑戦し成長する企業、多様な働き方を通していきいきと能力を発揮できる企業を目指し、採用、人材育成及び社内環境整備に取り組んでおります。

## 人事方針

当社は、社員の多様な個性と創造力が最も重要な経営資源であることを認識し、社員の自律性と個性を尊重します。社員の健康が創造性の発揮と健全な成長の土台であるとの認識のもと、社員の健康と安全に配慮した働きやすい職場環境を整備します。そして、働きがいのある人間らしい仕事（ディーセント・ワーク）及び人材開発（教育訓練・キャリア開発）を通して、社員一人ひとり及びチーム・組織がともにサステナブルに成長する企業、多様な働き方を通していきいきと能力を発揮できる企業を目指します。

1. 社員の基本的な人権、個性を尊重します。  
人種、宗教、国籍、性別、性的指向、性自認、障害の有無等による差別を行わず、多様な個性、価値観を尊重します。
2. 働きやすい・働きがいのある職場環境をつくりまます。  
社員の健康と安全に配慮し、働きがいのある仕事ができる職場環境、多様な働き方ができる職場環境をつくりまます。
3. 社員・チーム・組織の成長を支援します。  
適材適所の仕事での挑戦、人材開発（教育訓練・キャリア開発）を通じて成長の機会を提供します。

## 求める人材像

- ・ 確かな個性を持ち、その専門性及び創造力を率先して発揮し、チーム・組織に貢献するとともに、丹精込めて、お客さまや社会の期待に応える人材。
- ・ 常に知識・技能と感性を磨き高め、自ら挑戦し成長・変革するとともに、進んでチーム・組織の成長を支援する人材。
- ・ 自らの健康を大切にし、またチーム・組織の一人ひとりの健康を大切にする人材。

## 採用方針

当社は応募者の基本的な人権を尊重し、応募者のもつ適性・能力を基準とした公正な採用選考を実施します。また、その採用選考を通じてパーパス、バリューに強く共感し、その実現に向けてひたむきに取り組む人材、求める人材であろうとし、あり続けようとする人材を採用します。

### [キーワード]

- ・ 情熱（情熱、やり抜く粘り強さ） = 丹（赤）
- ・ 英知（専門性、知識・技能） = 青
- ・ 創造性 = 丹青
- ・ チームワーク = 社

## 人材開発方針

当社は仕事人が人を育てるという考えのもと、社員の自ら学習し成長する意欲を尊重し支援します。適材適所の仕事経験及びOJTを人材開発の基本とし、配置・ローテーション、OFF J T教育訓練にて、成長を支援します。また、社員の自律的なキャリア開発も支援します。

- ・ 基礎的・専門的な知識や技能を習得する教育訓練の提供
  - 階層別教育、職種別教育、技術職教育、OJT（職場内教育）
- ・ 適材適所の仕事機会の提供
  - プロジェクトへのアサイン、配置・異動を通じた多様な仕事経験の機会提供
- ・ 自律的なキャリア開発の機会提供
  - キャリア面談、キャリア開発研修、自己啓発（資格取得支援）
- ・ 個と会社との新たな関係性の中での働きがい及び成長機会の提供
  - 多様な働き方の選択を支援する人事制度を整備

当社グループにおける、人的資本に関するリスク及びその対策は以下のとおりであります。

当社グループの事業は課題解決という無形のソフト・サービスを「空間」を介して提供するものであり、その提供価値の多くを従業員が発揮する人的能力によっています。価値創造や利益創出の起点となるべき人的資産の状態やパフォーマンスの良否が、事業の円滑な推進と成長に大きく影響します。

(a) 起こり得る事象と影響

事業推進の負担等から従業員の労務の健全性が損なわれた場合、大きな損失が発生する可能性があります。

「空間づくり」事業では担当者の創意工夫が発揮される機会も多く、従業員は創造性を求められる業務に積極的に従事しております。半面で労働集約的な側面もあり、過重労働に陥る危険が常に存在しております。また顧客の経済活動をサポートするという性質上、制作施工の期間が十分には確保されにくいこともあり、特に現場作業に携わる従業員を中心にワークライフバランスを損ねる恐れがあります。近時は人手不足の慢性化・深刻化もあり、その面でもこうした過重労働リスクの克服を難しくしています。

加えて、気候変動による気温上昇が常態化してきているなか、工事現場をはじめとする作業環境の条件悪化とそれによる人的ダメージについても懸念されます。

過大な業務負荷や労務環境の劣悪化等に起因して健康障害や心身の不調を生じるような事態が多く発生した場合、労働意欲や業務の成果・効率性に影響をきたし、事業の円滑な遂行を阻害する可能性があります。また、仮に労働関連規制に違反した場合には指導・処分の対象となり得るほか、労働災害としての訴訟や補償につながることもあり得ます。企業の社会的な信頼や評価を損ね、事業機会の逸失という損失が発生する可能性があります。

従業員の事業に対する貢献意欲を適切に保持・昂揚できなかつた場合、大きな損失が発生する可能性があります。

前出のとおり、当社グループの価値提供は個々の従業員の能力発揮に依存しているところが大きく、その原動力として会社や仕事への共感や支持、事業への貢献意欲が高く保たれていることが欠かせません。

従業員のエンゲージメントが低下し、モチベーションを高く維持できないような状況が起きた場合、業務のパフォーマンスの悪化を招いたり、人材の流出が起きたりといった損失が生じる可能性があります。これらにより当社グループとしての提供価値を高く維持することが困難となり、事業活動の円滑な遂行や着実な成長に支障が出る等の損失が発生する可能性があります。

組織の多様性や専門能力を担保するための人材確保が適切に行えなかつた場合、大きな損失が発生する可能性があります。

当社グループのサービスを支えているのは個々の従業員であり、企業としての提供価値を最大化するためには、様々な特性・能力・価値観をもった人材による多様性に富んだ組織の維持が不可欠です。また、高度な専門知識や技能の発揮によるプロフェッショナルとしての対応が求められる場面が多く、そうしたスキルを組織として維持・継承していくための人材の配置も大変重要です。

必要な人材の採用・育成が遅れたり計画どおり実施できなかつたりした場合、あるいは人材の流出等が発生した場合、組織の多様性や高い専門性を担保する人材の不足をきたし、当社グループが提供するサービスの価値や優位性が低下する恐れがあります。これにより機会喪失や事業の円滑な遂行の阻害等が起き、収益低下等の損失が発生する可能性があります。

(b) 対策

当社グループでは、従業員の健康と安全に配慮しつつ、仕事と生活の両立を実現し、多様な働き方を通してそれぞれが十分に能力を発揮できる組織を目指しております。従業員が疲弊感なく働きがいや仕事の楽しさを実感していきいきと働いている状態を目指し、従業員意識調査の結果を向上させていくことを中期経営計画の非財務目標にも掲げております。

労務環境の悪化を防ぎ働く安心を確保するため、健康と安全に配慮した働きやすい職場環境の整備を「丹青社グループ行動基準」に定め、実現に取り組んでおります。過重労働防止の管理目標を設定して改善を図る一方、全社で労働安全衛生にかかるマネジメント活動の実践や各種健診・相談等の施策を実施しております。

働きやすさ・働きがいの向上については、人事制度の見直しや働き方改革推進のプロジェクト活動等を通して実現を図っております。テレワーク制度や時間の自由度を高めたシフト勤務等、新しい勤務体系を導入してきたほか、育児や子育て支援の施策を進めることで、働き方の多様化への対応とワークライフバランス改善に繋げております。これらのよりよい職場づくりには、従業員への意識調査や提案制度の結果も活用しております。

組織と人材の多様性を確保・維持することに向けては、従業員の個性の尊重と能力の発揮を重視する旨を「丹青社グループ行動基準」で方向づけており、また中期経営計画でも「ダイバーシティ&インクルージョンの推進」を掲げて環境の整備に取り組んでおります。女性・高齢者・障害者等を含む多様な人材を雇用し、様々な視点・知見・ノウハウを活かし合う組織風土の醸成に努めております。またダイバーシティについて体験・学習する研修を行い、多様な働き方を認め支える社内風土の醸成を図っております。

専門性の高い人材の配置を担保するため、採用や人材育成にも重点を置いており、適材適所での仕事経験やOJTのほか、各種の教育訓練プログラムやキャリア開発支援の機会を提供してスキルの習得と成長を促進しております。特に、技術者資格を取得するための教育や支援には注力しているほか、デジタル活用による価値創出を強化するためにデジタル技術やデータ分析に精通した人材の育成にも取り組んでおります。

(リスク管理)

「(1) サステナビリティ全般(リスク管理)」に記載のとおりであります。

(指標及び目標)

当社グループは、中期経営計画(2025年1月期~2027年1月期)において、人的資本に関連する非財務目標を設定しております。(「第2 事業の状況 1 経営方針、経営環境及び対処すべき課題等 (3)経営戦略等」参照)

### 3 【事業等のリスク】

#### (1) リスクの管理について

当社グループでは、経営成績や財務状況に重要な影響を与え、事業の円滑な運営と成長に支障をきたす恐れのある事象について、恒常的に特定・評価・分析し対策を講じております。

これら事業活動上のリスクについては、「損失危険管理規程」に基づいてリスクマネジメント活動を総括・推進するリスク・コンプライアンス委員会を中心に洗い出しを行い、事象が発生する可能性や発生した場合の影響の度合い等の基準により評価しております。評価結果を踏まえ、経営として特に重視すべきリスクを特定し、全体的見地から特に実施すべきリスク対策を定めてその実行状況をモニタリングしております。

以上のリスクの把握・評価・対策における重要な選択や決定等は取締役会に報告され、経営による判断・意思決定と連動しております。

#### (2) 主要なリスクと対策

リスク群に対する評価結果を踏まえ、当社グループにおいて特に重視すべきリスクとして認識するものは本項に掲げる6項目です。いずれも事業を円滑かつ安定的に運営するうえでの障害となり、投資者の判断にも重要な影響を及ぼす可能性があるかと捉えておりますが、これらは当社グループの事業特性等も考慮して経営の見地から選別・整理したものであり、当社グループが直面し得る事象を網羅するものではありません。また、各リスクには相互に関連し影響し合うものも含まれます。各記述のうち将来に関する事項は、有価証券報告書提出日現在において当社グループが判断したものであります。

##### 不確定性のリスク

当社グループの事業は、「空間」を介して事業者や利用者の多様な需要にこたえ、課題解決を提供することで成り立っております。その特性上、経済動向や市場・社会のニーズと要請の変化に多分に左右され、これらが経営成績及び企業価値の発揮に大きく影響します。

##### (a) 起こり得る事象と影響

景況悪化等の影響から事業者の設備投資意欲等、需要が減少した場合、大きな損失が発生する可能性があります。

景気の悪化が深刻化した場合、当社グループの顧客となる事業者の投資抑制を招き、新たな受注機会が減少するほか、見込まれていた案件の延期や縮小・中止等の形で直接的な影響が生じます。消費の低迷から小売業・サービス業による設備投資が減少した場合は、店舗等の新装・改装等の需要が失われます。また、企業活動の抑制から販売促進や広告宣伝に対する支出が抑えられることで、展示会やイベント・プロモーション活動に関連する需要が減少します。これらとともに、顧客の業績悪化等による債権回収上のリスクも高まります。さらに、地方自治体の財政状態の悪化により公共投資が削減された場合、文化施設・公共施設の整備にかかる需要が減少します。また、当社グループが行なっている公共施設の運営管理事業にも影響が生じます。

こうした需要減少リスクに対しいかなる確な把握や回避等の対応ができなかった場合は、売上の減少や採算性の悪化等、損失が発生する可能性があります。

また、人口の減少、少子化・高齢化といった市場の基盤に関わる社会動向についても、需要の変動を左右する重要な要素として注視が必要と考えております。

市場のニーズや消費の動向等、経済環境のトレンドの変化への対応が適切でなかった場合、大きな損失が発生する可能性があります。

当社グループは、「空間」により事業を行う事業者のニーズ、さらにはそうした空間の利用者、ひいては一般消費者の期待に応じ、その課題を空間を通じて解決することを事業としております。必然的に、事業者の期待や消費者の嗜好・関心、価値観等の変化を常に的確に把握し、提供価値を高めていく必要があります。

これらニーズや需要動向の変化を適切に捉えられなかったり、必要な対応が十分行えなかったりした場合、顧客からみた当社グループの提供価値が低下する事態が生じかねません。当社グループの提案が顧客や市場のニーズを満たさず受け入れられないこと、新規需要を喚起できないこと、顧客満足を維持できないこと等が起きる可能性があります。また、新たなニーズや需要の変化に対応した技術等への適切な投資や資源配分が行えなかった場合、提案やサービスの競争力や優位性が失われて陳腐化し、価格競争を余儀なくされる恐れもあります。

こうした事態の結果、受注機会を喪失し、収益の減少や成長の鈍化等、損失が発生する可能性があります。顧客や市場の支持が低下してネガティブな評価がなされることにより、信用・信頼を毀損する損失が発生する可能性もあります。

なお、近年はデジタル技術が社会生活の広範にわたって浸透し、消費行動はじめ経済活動のあり方が大きく様変わりしております。企業活動やビジネスのスタイルも問い直しが進み、これらの変化はコロナ禍によりいっそう強められ加速されています。デジタルへのシフトは影響の範囲と程度の点で大変大きな環境変化であり、「空間」に対するニーズの変化等を含め対応を誤ってはならない重要課題と認識しております。

価格競争の激化や競合状況の変化により利益の圧縮を余儀なくされた場合、大きな損失が発生する可能性があります。

当社グループは常に、業態や企業規模の異なる多様な競合企業との競争環境に置かれております。需要の減少等「パイ」の縮小に対して競争がさらに激化すること、また想定を超えた新たな競合企業が出現すること等があり得ます。顧客からのコスト圧縮の要求が強まる可能性も常に存在します。

こうした競争環境において相対的な優位が確立できない場合、やむを得ず価格競争に陥ったり、競合企業による営業基盤の浸食を避けなかったりする恐れがあります。これにより顧客や事業機会が失われ、また販売価格の下落が費用の圧縮を上回った際には、収益の悪化をきたす等の損失が発生する可能性があります。

経済動向等により、購買先からの調達に支障が生じたり価格が高騰したりした場合、大きな損失が発生する可能性があります。

当社グループの事業では、「空間」及び関連するサービスの提供を行うために、原材料・資材・労務・サービス・情報・ノウハウ等の多くを購買先の企業等から調達しております。これら外部資源の調達には各種の不確定要因が潜在し、円滑・安定的な調達が行えなくなる事態の発生を否定できません。

様々な原因から外部資源の調達価格が高騰し、コスト上昇の要因となる事態が起こり得ます。また、生産・供給の縮小や停止等のほか、資源難や諸規制の変更に起因して必要な調達が行えなくなる場合もあります。景況が悪化した場合の影響が及ぶことで、購買先の操業や事業の継続が難しくなる等の状況も考えられます。大規模な災害や事故等、不測の事態の発生によりこれらの状況が生じることも十分に想定されます。

調達価格の上昇に対して販売価格への転嫁ができなかった場合、利益率の低下による損失が発生する可能性があります。また、調達が困難となった資源等について代替品や代替の調達先が確保できなかった場合、新たな収益機会の喪失はもとより、受託済み案件の設計・制作作業や提供サービスの進行が停滞する恐れがあります。工場での制作や現場施工の遅延や中断、納期遅れ等が生じて契約の履行義務を果たせない事態に至った場合、当社グループに対する信用・信頼を損なうほか、賠償金支払い等の損失が発生する可能性があります。

地球環境や社会問題をめぐる企業への期待に適切に応えられなかった場合、大きな損失が発生するリスクがあります。

気候変動問題に対する脱炭素社会への流れや環境保全、労働と人権の問題等、企業の責任ある行動に対するステークホルダーからの注目と関心は多岐にわたるようになりました。そ

の内容は変動・拡大し、またそれにともなって新たな規制や社会的義務も生じてきております。

これら多様化・厳格化する社会の要請に対し、対応が遅れたり不適切とみられたりした場合、あるいは情報開示が不十分とされた場合、企業としての評価や信頼性の低下という損失が発生する可能性があります。提供するサービスの競争力や優位性の喪失に至った場合は、機会又は収益面での損失が発生する可能性があります。

## (b)対策

事業を取り巻く環境や条件が不確定性をともなうリスクに対しては、環境変化に柔軟に対応することで機会損失を回避するほか、需要や社会的要請に応じて自らを積極的に変革することを指針とし、当社グループの提供価値を高めるチャレンジを継続しております。

分野別に把握された市場環境や需要の動向を組織横断的に集約・分析し、全体最適での戦略策定を行う体制を構築することで、変動する市場への的確な対応と事業機会の最大化を図っております。また、既存の「空間づくり」事業とは異なる発想での新事業・新ビジネスの創造と育成にも注力し、新たな収益源の確保や需要変動リスクの分散にも努めております。

また、顧客や社会のニーズとその変化を的確に捉える力の向上を図るとともに、常に新しい社会動向や技術を積極的に吸収して付加価値を高めることで、当社への支持が持続するようにしております。多彩な企業やクリエイターとの協調・提携を広げ、各種の研究開発や実証実験等も行いながら、幅広いニーズに対応できるようにしております。

デジタル活用の大きな流れにより「空間」のもつ価値や意義が変化しているなか、デジタルを活かした新しい「空間」の価値提供の形を探ることにはとりわけ注力しているところであります。当社グループが有するリアル（現実）空間のノウハウに映像・音響・情報等、各種のデジタルテクノロジーを掛け合わせることで、新しい空間体験と付加価値の創造に挑戦しております。専門部隊や研究開発拠点の設置、外部企業との協創、人材育成等を積極的に進めております。

当社グループの価値提供を支える生産体制においても、市場や経済の動向に適應できる柔軟性と強靭さを備えるよう努めております。パートナーシップ制度を運用して協力会社との関係緊密化を図り、持続的な成長のための基盤を強固にしております。

社会の諸課題と企業の責任に対する適合の面では、持続可能な社会の実現に向けた取り組みを進めることを、グループ全員の行動規範である「丹青社グループ行動基準」や「調達方針」に掲げて共有・周知しております。サステナビリティ委員会がサステナビリティに関する活動を総括し、定期的にレビューを行なって取締役会にも報告しております。

地球環境の保全に対しても、環境汚染の防止、環境負荷の軽減、低炭素社会の実現等に資する活動に取り組んでおります。これらは「環境方針」及び「丹青社グループ行動基準」に掲げて周知と啓発を行い、ISO14001規格に基づく環境マネジメントシステムを構築・運用することで実践を図っております。重要性の増す気候変動問題についても、「環境方針」や経営計画に温室効果ガス排出削減を盛り込んで取り組みを進めております。排出量の算定はじめ関連データの整備を進めるとともに、気候変動リスクに対するシナリオ分析の活用を目指し、「気候関連財務情報開示タスクフォース（TCFD）」提言に基づいた情報開示の充実も目指しております。

ダイバーシティや人権等の社会課題に関しては、多様性を尊重し差別や人権侵害を行わないことを「丹青社グループ行動基準」や「調達方針」に定めて周知・啓発しております。ダイバーシティを体験する研修（全役員・社員）やハラスメント防止研修により意識強化に努めるほか、社内外にハラスメント相談・苦情窓口を設ける等してリスクの顕在化防止と影響の低減にあたっております。また「空間づくり」事業の実践においても、あらゆるユーザーに配慮したユニバーサルでインクルーシブな空間づくりのコンセプトを設定し課題解決の方策としております。

## 安心・安全毀損のリスク

当社グループが主に事業の対象としている「空間」は、利用者を間近で包み、時に接するような、最も身近な環境です。何よりもまず、利用者や関係者の安心・安全を害するようなことがあってはなりません。作り上げた空間そのものだけでなく、それを作る過程も含めた安全性を保てるかどうか、当社グループへの信用・信頼や事業の円滑な遂行に大きく影響します。

### (a) 起こり得る事象と影響

当社グループで設計又は制作した内容の不備や欠陥によって利用者等の健康や人命を害した場合、大きな損失が発生する可能性があります。

品質上の欠陥に起因して、施設等の利用者や運営関係者等にケガや健康障害等が生じた場合、損害賠償等の債務や訴訟等の費用、是正・対策等にかかる費用等、経済的な損失が発生する可能性があります。また、当社グループに対する社会的信用や評価が損なわれ、状況によっては法的責任が問われる事態も生じ得ます。これらにより事業機会を逸し、収益の減少等の損失が生じる可能性があります。

制作・施工の内容や制作の過程（工場・現場等）での廃棄物等により環境に悪影響を与えた場合、大きな損失が発生する可能性があります。

当社グループの空間づくりでは、各種の原材料・資材等を使用し、様々な加工作業等を経て生産が行われております。工場から現場まで、製品・資機材類の運搬も頻繁に行なっております。過失や事故等により環境汚染（大気・水質・土壌・騒音・振動・悪臭・有害物質等）が生じたり、産業廃棄物の不法投棄等が行われたりする可能性があります。また、温暖化ガスの排出抑制や省エネ等、環境負荷軽減の取り組みが不十分又は不適切と評価されることもあり得ます。

これらに対し適切な予防・管理・対応等ができなかった場合、社会的信用が低下し、機会損失や収益減少等の損失が発生する可能性があります。対策費用や賠償金等の損失のほか、関係法令への抵触等があった場合には法的処分や制裁金の負担等による損失が発生する可能性があります。

制作の過程で火災・爆発・事故等が発生し安全・安心を害した場合、大きな損失が発生する可能性があります。

制作を行う工場や施工現場には火災・爆発・事故等のリスクがあり、また運搬等に際し交通事故等が生じる危険も払拭できません。それらを適正に予防・回避できなかったり、想定外の原因で発生した場合、作業員やグループ内外の工事関係者のほか、施設利用者や付近の関係者等の安全や健康を脅かし、最悪の場合は人命を危険にさらす事態にもなりかねません。制作や工事の中断・停止等が生じると、所定期日までの完成義務を履行できなくなる恐れがあります。

仮にこのような事態に至った場合、当社グループに対する社会的信用が失墜し、様々な機会損失につながる可能性があります。また人的損失があった場合は、事業の円滑な運営に支障をきたすことも想定されます。被害者等への補償や賠償に加え、納期遅延にともなうペナルティや再製作等のコスト増による経済的損失が生じる可能性もあります。



## (b)対策

当社グループでは、設計や制作・施工の各段階での取り組みにより、安心・安全な空間づくりを追求しております。そのポリシーは「環境方針」及び「調達方針」に盛り込んで周知・啓発を図るとともに、協力会社や事業パートナーも含めた様々な活動を推進しております。

設計段階では、独自の「環境配慮設計」コンセプトの中に「健康設計」「3R（廃棄物の発生減、再使用、再利用）設計」「省エネ設計」「ユニバーサルデザイン」「安全設計」を掲げ、安心・安全に利用できる空間の実現と環境配慮を積極的に進めることで、不具合の回避とリスクの顕在化防止に努めております。

制作・施工段階では、安全衛生の維持・向上を「調達方針」に掲げて周知し、様々な安全管理活動や品質管理活動を通して施工現場での事故・災害の抑止にあたっております。各種の管理規準や活動テーマを設定して危険の回避や未然防止に取り組んでいるほか、組織的なチェック体制や社内教育、情報共有等も充実させております。専任の品質・安全管理部門による助言や是正指導の体制に加え、安全衛生に関する定例の委員会が情報集約や指示・指導を行い、万一の場合の対処や再発防止にも万全を期しております。協力会社組織の活動や協力会社と合同での「安全大会」の開催等を通じて、サプライチェーン全体での安全意識の高揚や技術の改善向上にも取り組んでおります。

空間づくりにおける環境負荷の低減に関しては、前出の「環境配慮設計」を実践するほか、産業廃棄物の発生の抑制等を「環境方針」や「調達方針」に掲げて指針としております。国際規格ISO14001に基づいた環境マネジメントシステムを運用しており、認証の維持と活動目標の達成により環境負荷低減の取組みを継続的に改善・充実させることを目指しております。施工現場でも環境に配慮した手法を採用して環境負荷の低減に努めており、産業廃棄物の管理について委託先を含めた徹底を図るとともに、様々な手法で廃棄物の発生の抑制に取り組んでおります。廃棄されるサンプルの有効活用や廃番となった資材類の販売事業等を通じた貢献も試みております。

## 公正・遵法面のリスク

当社グループが事業を遂行するにあたり、様々な法令等の規制が適用されております。社会的責任を果たす良識ある企業としては、こうした法令の遵守にとどまらず、各種の社会規範にも適合した公正な企業活動を行うことが求められております。これらコンプライアンスに反する事態が生じることは、当社グループの信用や社会的評価、そして事業の円滑な継続といった面に大きく影響します。

### (a)起こり得る事象と影響

遵守すべき法的規制（特に許認可要件等）に抵触した場合、大きな損失が発生する可能性があります。

当社グループの主要事業である「空間づくり」においては、建設業法に基づく建設業許可が重要な成立要件となっております。法定の資格者数の充足等も求められ、適格人材の確保等、基準適合のために少なからず経営努力を要する事項が存在します。また、事業の特性上、建築基準法・建築士法・消防法等の適用も受け、遵守義務を負っております。これら法令等及びそれに基づく各種制度については、変更又は新規導入が行われることで事業の前提条件が変動することもあり得ます。

このような事業特有の規制等について、意図せずそれに抵触し義務を履行できなかった場合には、法的な処分等の制裁を受けることがあり得ます。これは当社グループの信用・信頼を大きく損ねることとなり、様々な機会損失を招く可能性があります。事業の遂行にも制約・制限が生じることがあり、結果として収益減等の損失が生じる恐れがあります。さらに、ペナルティとしての費用負担を課せられる等の経済的損失が発生する可能性もあります。

適法な業務処理や取引先との公正な取引を欠いた場合、大きな損失が発生する可能性があります。

上記の事業固有の規制以外にも、企業に課せられる各種の法的規制や遵守すべき社会規範が多数存在します。不適切な会計処理や不適切な下請取引、環境規制への抵触、その他企業犯罪や不正行為のほか、反社会的勢力との関係等、多岐にわたる局面において、意図せず法令違反や社会規範からの逸脱が起きる可能性が皆無ではありません。

万一、こうしたコンプライアンス不全の状況が発生した場合、法的制裁や社会的信用の毀損とともに、機会喪失による収益悪化等の損失が発生する可能性があります。

知的財産権、肖像権、パブリシティ権等の適正な取り扱いを欠いた場合、大きな損失が発生する可能性があります。

当社グループの「空間づくり」事業は、クリエイティブな付加価値に裏づけられたソフト・ノウハウのビジネスであり、特に産業財産権に関わる知的財産の活用依存する面が多分にあります。過失又は認識の相違等により、第三者の著作権・意匠権・商標権等を侵害しているとされる事態が生じることがあり得ます。肖像権やパブリシティ権等、広義の知的財産権についても同様です。

他者の知的財産権を侵害しているとされた場合、訴訟コストや損害賠償等の経済的損失が発生する可能性があります。また設計や施工の内容の変更が必要になった場合には、追加費用の発生等、損失が生じることがあります。事態によっては、当社グループの信用・信頼が損なわれ、受注機会を失う等の損失が発生する可能性もあります。

## (b)対策

法令遵守と社会規範の尊重により良識と責任をもった企業活動を行うことを、「丹青社グループ行動基準」「環境方針」「調達方針」に定め、グループ全体でコンプライアンス経営を推進しております。「コンプライアンス基本規程」を含めて全グループ員の行動規範と位置づけ、コンプライアンスに関する教育・研修を継続的に行なって意識醸成を図っております。事業の法的要件の1つである公的資格保有者の確保については、資格取得支援制度により社員の資格取得を促進し、不適合の発生を防ぐ一助としております。

取引の公正を確保することに向けては、「丹青社グループ行動基準」や「調達方針」にポリシーを示してグループ内に周知しております。内部統制システムを構築・運用し、「丹青社グループ行動基準」や日本版SOX法の枠組みにしたがい、不適切な会計処理・会計報告が生じないよう努めております。インサイダー取引等、不正行為の発生予防のため社内規程を設けて厳しく統制しているほか、反社会的勢力との関係遮断を「丹青社グループ行動基準」及び「調達方針」において宣言し、定期的な社内セミナー開催を通じて意識と知識の浸透を図っております。また知的財産権の尊重と権利侵害の回避について「丹青社グループ行動基準」や「調達方針」に定めて意識統一を図るほか、これも定期的な教育を実施してリスクの顕在化防止に努めております。弁護士・弁理士等の専門家とも緊密に連携し、予防や影響の軽減を適切に行う体制を整えております。

さらに、公正・遵法に関する不具合の未然防止と早期発見、及び万一の発生に対する迅速な対応を可能にするため、内部通報制度を設けて運用しております。外部弁護士に委託した窓口では、グループ各社の取引先からの通報も受け付けております。

## 情報取り扱いのリスク

顧客課題の解決を使命とする事業の特性上、機密の内容を含む様々な情報について顧客から提供を受け、業務に使用しております。ほかにも取引先の情報や個人情報、技術情報等、多岐にわたる重要情報を保有しており、これら情報の適切な取り扱いを欠くことは、当社グループに対する信用・信頼や事業の円滑な遂行に大きく影響します。

### (a) 起こり得る事象と影響

事業上必要とする機密情報や個人情報の適正な取り扱いを欠いた場合、大きな損失が発生する可能性があります。

「空間づくり」の過程では、未発表の製品や開発中のサービス・業態、あるいは出店計画等に関する機密情報を多数保持し、利用して業務を行っております。また個人情報をはじめとする様々なビジネス情報を、企業活動の必要から保有・利用しております。過失又は事故等によりこれら情報の流出・漏洩や破壊、消失等が起こることが皆無とはいえません。近時ではテレワークやオンライン会議等の機会が増えたことで、これら情報事故の発生リスクは高まっていると認識しております。このほか、機密保持の義務に反して不適切な情報開示を行ってしまうことの恐れもあります。

万一、こうした不適切な情報取り扱いを発生させた場合、訴訟や法的な責任追及に至ることがあり、損害賠償や対応費用等の経済的損失が生じる可能性があります。当社グループの信用・信頼が損なわれ、事業機会を失う等の結果、収益が減少する等の損失が発生する可能性もあります。

重要情報を外部の悪意により窃盗・流出・損傷等された場合、大きな損失が発生する可能性があります。

と同様の情報が、サイバー攻撃や不正アクセス等により窃取又は毀損されたり、あるいは不正に使用されたりした場合にも、訴訟・賠償等及び信用の棄損、機会喪失等の損失が発生する可能性があります。

### (b) 対策

情報の厳格な管理による事故予防と適切な対外開示について、「丹青社グループ行動基準」や「調達方針」に定めて意識の徹底や教育を行っております。個人情報を中心とする機密情報は、プライバシーマーク取得の個人情報保護マネジメントシステムの枠組みを用いて適切な管理を徹底し、リスクの顕在化を防いでおります。情報セキュリティ対策では、社内規程を整備して組織的・人的・物理的な対策を施すほか、従業者（従業員のほか、派遣社員等も含む。以下同）への啓発や脆弱性のテスト、保険によるリスク移転等の措置も実施しております。

## 人的資産のリスク

当社グループの事業は課題解決という無形のソフト・サービスを「空間」を介して提供するものであり、その提供価値の多くを従業者が発揮する人的能力によっています。価値創造や利益創出の起点となるべき人的資産の状態やパフォーマンスの良否が、事業の円滑な推進と成長に大きく影響します。具体的な内容につきましては、「2 サステナビリティに関する考え方及び取組」の記載をご参照ください。

## 災害・疫病のリスク

大規模な自然災害の発生や疫病の蔓延等、不可避的な危機の発現は、以上の各リスクに波及してそれらを顕在化させることも含め、当社グループの事業の安定継続に重大かつ複合的な影響を及ぼします。

### (a) 起こり得る事象と影響

大地震や激甚化した風水害・異常気象等の発生、あるいは感染症等、疾病の広範囲への拡大の恐れが、常に存在します。こうした事態が発生した場合、ライフラインの停止や人・モノの流れの寸断、経済の停滞、各種資源等の高騰や調達の困難化等が生じる可能性があります。2020年以降の新型コロナウイルス感染症の拡大に際しても、人・モノの流れが広範に制限され、各種の人的接触やコミュニケーションにも大きな制約が加わることによって、設計・制作・施工等の業務遂行の遅延や停止等、様々な影響を経験いたしました。

事業活動に必要な資産等への損害のほか、従業員の健康被害や人命の毀損等、人的資産の損失が発生する恐れもあります。これらによって事業の円滑な継続に支障が生じ、大きな損失が発生する可能性があります。

### (b) 対策

大規模災害等の発生への備えとして、事業継続計画に基づくBCPマニュアルを運用し影響の最小化に努めております。またグループ共有の安否確認システムを常時稼働させ、迅速な状況把握と情報フィードバックの体制を整えております。避難訓練・防災訓練のほか初動対応訓練や安否確認訓練も組織的に実施しております。保険によるリスク移転や災害備蓄品の準備等のリスク対策も確実に実施しております。

感染症の広域での拡大といった事態に対しては、2020年来のコロナ禍における経験を活かし、社内外への感染被害抑止と従業員・当社関係者の安全確保を最優先に対応することとしております。感染拡大予防対策のガイドラインによる管理のほか、テレワークやオンラインコミュニケーションの活用、感染症対策備品の配備といった対策をノウハウとして継承しております。

#### 4【経営者による財政状態、経営成績及びキャッシュ・フローの状況の分析】

##### (1) 経営成績等の状況の概要

当連結会計年度における当社グループの財政状態、経営成績及びキャッシュ・フローの状況の概要は次のとおりであります。

##### 財政状態及び経営成績の状況

当連結会計年度（2023年2月1日～2024年1月31日）における我が国経済は、雇用・所得環境が改善するなか、各種政策の効果もあり、緩やかに回復しているものの、世界的な金融引締めに伴う影響や、海外景気の下振れが我が国景気を下押しするリスクとなっていることもあり、依然として不透明さが残っています。

当ディスプレイ業界の事業環境につきましても、個人消費や企業の販促投資が持ち直していること等により、需要は回復してきております。しかしながら、物価上昇や人件費の増加等によるコスト上昇リスクについても、注視していく必要があります。

このような状況のもと当社グループは、中期経営計画（2022年1月期～2024年1月期）に基づき、早期の業績回復の実現と更なる企業価値の向上を目標に事業活動を展開してまいりました。

この結果、当連結会計年度の財政状態及び経営成績は以下のとおりとなりました。

##### (a) 財政状態

資産の部の合計額は、前連結会計年度末に比べて21.0%増加し、506億51百万円となりました。これは、主に受取手形・完成工事未収入金等が63億69百万円、投資有価証券が9億55百万円それぞれ増加したことによるものであります。

負債の部の合計額は、前連結会計年度末に比べて52.9%増加し、190億25百万円となりました。これは、主に支払手形・工事未払金等が35億97百万円、未払法人税等が11億49百万円それぞれ増加したことによるものであります。

純資産の部の合計額は、前連結会計年度末に比べて7.5%増加し、316億26百万円となりました。これは、主に利益剰余金が13億27百万円増加したことによるものであります。

##### (b) 経営成績

当連結会計年度の経営成績は次のとおりであります。

	売上高 (百万円)	売上総利益 (百万円)	営業利益 (百万円)	経常利益 (百万円)	親会社株主に帰属 する当期純利益 (百万円)
当連結会計年度 (2024年1月期)	81,200	14,522	3,883	3,995	2,771
前連結会計年度 (2023年1月期)	64,221	10,710	616	793	459
増減額	16,979 (26.4%増)	3,811 (35.6%増)	3,266 (529.6%増)	3,201 (403.2%増)	2,311 (502.7%増)

報告セグメント等の業績は、次のとおりであります。

	売上高 (百万円)	前連結会計年度比 増減率(%)	セグメント利益 (百万円)	前連結会計年度比 増減率(%)
商業その他施設事業	46,823	29.5	2,341	1,803.3
チェーンストア事業	23,282	27.4	1,125	234.7
文化施設事業	10,672	13.4	293	314.0
その他	422	6.4	114	36.8

(注) セグメント間取引については、相殺消去しております。

#### キャッシュ・フローの状況

当連結会計年度におけるキャッシュ・フローは、「現金及び現金同等物の増減額」が9億54百万円の増加（前連結会計年度は6億16百万円の減少）となり、当連結会計年度末の残高は166億94百万円（前連結会計年度末は157億39百万円）となりました。

##### （営業活動によるキャッシュ・フロー）

営業活動によるキャッシュ・フローは、27億81百万円の収入（前連結会計年度は18億10百万円の収入）となりました。これは、主に売上債権（受取手形・完成工事未収入金等）が63億68百万円増加したものの、税金等調整前当期純利益を40億11百万円（前連結会計年度は7億82百万円の税金等調整前当期純利益）計上したことに加え、仕入債務（支払手形・工事未払金等）が35億95百万円、未成工事受入金が4億16百万円それぞれ増加したことによるものであります。

##### （投資活動によるキャッシュ・フロー）

投資活動によるキャッシュ・フローは、3億79百万円の支出（前連結会計年度は10億75百万円の支出）となりました。これは、主に投資有価証券の売却により27億4百万円の収入があったものの、投資有価証券の取得により29億43百万円、敷金保証金の差入により1億16百万円それぞれ支出したことによるものであります。

##### （財務活動によるキャッシュ・フロー）

財務活動によるキャッシュ・フローは、14億69百万円の支出（前連結会計年度は13億64百万円の支出）となりました。これは、主に配当金の支払いによるものであります。

## 生産、受注及び販売の実績

## (a) 受注実績

報告セグメント等の名称	前連結会計年度 (自 2022年2月1日 至 2023年1月31日) (千円)	当連結会計年度 (自 2023年2月1日 至 2024年1月31日) (千円)
商業その他施設事業	40,730,460	46,728,415 (14.7%増)
チェーンストア事業	19,069,656	24,240,222 (27.1%増)
文化施設事業	7,402,735	10,937,657 (47.8%増)
その他	397,153	422,732 (6.4%増)
合計	67,600,006	82,329,028 (21.8%増)

## (b) 売上実績

報告セグメント等の名称	前連結会計年度 (自 2022年2月1日 至 2023年1月31日) (千円)	当連結会計年度 (自 2023年2月1日 至 2024年1月31日) (千円)
商業その他施設事業	36,144,847	46,823,220 (29.5%増)
チェーンストア事業	18,269,771	23,282,070 (27.4%増)
文化施設事業	9,409,680	10,672,922 (13.4%増)
その他	397,153	422,732 (6.4%増)
合計	64,221,452	81,200,945 (26.4%増)

(注) セグメント間取引については、相殺消去しております。

## (c) 次期繰越高

報告セグメント等の名称	前連結会計年度 (2023年1月31日) (千円)	当連結会計年度 (2024年1月31日) (千円)
商業その他施設事業	21,457,603	21,362,798 (0.4%減)
チェーンストア事業	3,887,293	4,845,445 (24.6%増)
文化施設事業	9,145,381	9,410,116 (2.9%増)
その他	-	- ( - )
合計	34,490,278	35,618,361 (3.3%増)

(注) 当社グループでは生産実績を定義することが困難であるため、「生産の状況」は記載しておりません。

なお、参考のため提出会社個別の事業の状況は、次のとおりであります。

(a) 受注高、売上高、繰越高及び施工高

期別	種類別	前期繰越高 (千円)	当期受注高 (千円)	計 (千円)	当期売上高 (千円)	次期繰越高 (千円)
第65期 自 2022年 2月1日 至 2023年 1月31日	建設事業					
	建築工事	618,821	3,237,766	3,856,587	2,109,983	1,746,604
	新装工事	7,053,793	20,245,716	27,299,510	19,506,624	7,792,885
	改装工事	6,095,449	21,468,653	27,564,102	17,524,442	10,039,660
	展示工事	13,766,834	7,006,992	20,773,827	11,338,827	9,434,999
	計	27,534,899	51,959,128	79,494,027	50,479,878	29,014,149
	設計・その他	3,176,604	12,173,527	15,350,131	10,149,245	5,200,886
	合計	30,711,503	64,132,655	94,844,159	60,629,123	34,215,035
第66期 自 2023年 2月1日 至 2024年 1月31日	建設事業					
	建築工事	1,746,604	3,052,299	4,798,903	3,657,957	1,140,946
	新装工事	7,792,885	27,975,958	35,768,843	25,399,777	10,369,065
	改装工事	10,039,660	20,442,645	30,482,305	24,044,840	6,437,464
	展示工事	9,434,999	15,735,764	25,170,764	12,281,424	12,889,339
	計	29,014,149	67,206,667	96,220,817	65,384,001	30,836,816
	設計・その他	5,200,886	11,538,682	16,739,568	12,079,249	4,660,318
	合計	34,215,035	78,745,349	112,960,385	77,463,250	35,497,134

(注) 前期以前に受注した工事等で、契約の変更により請負金額に増減のあるものについては、当期受注高にその増減額を含みます。したがって、当期売上高にも係る増減額が含まれます。



(b) 売上高の受注方法別比率

売上高の受注方法は、特命と競争に大別されます。

期別	区分	特命(%)	競争(%)	計(%)
第65期 自 2022年 2月 1日 至 2023年 1月31日	建設事業			
	建築物	2.1	1.4	3.5
	新装工事	16.1	16.1	32.2
	改装工事	16.6	12.3	28.9
	展示工事	5.6	13.1	18.7
	計	40.4	42.9	83.3
	設計・その他	10.5	6.2	16.7
	合計	50.9	49.1	100.0
第66期 自 2023年 2月 1日 至 2024年 1月31日	建設事業			
	建築物	2.0	2.7	4.7
	新装工事	14.0	18.8	32.8
	改装工事	16.4	14.7	31.1
	展示工事	3.5	12.3	15.8
	計	36.0	48.4	84.4
	設計・その他	9.1	6.5	15.6
	合計	45.1	54.9	100.0

(注) 百分比は、売上高金額比であります。

(c) 売上高

期別	区分	国内		海外(千円)	合計(千円)
		官公庁(千円)	民間(千円)		
第65期 自 2022年2月1日 至 2023年1月31日	建設事業				
	建築工事	31,754	2,078,229	-	2,109,983
	新装工事	-	19,506,624	-	19,506,624
	改装工事	291,183	17,233,259	-	17,524,442
	展示工事	5,189,854	6,032,868	116,105	11,338,827
	計	5,512,791	44,850,981	116,105	50,479,878
	設計・その他	1,799,250	8,290,870	59,124	10,149,245
	合計	7,312,042	53,141,851	175,229	60,629,123
第66期 自 2023年2月1日 至 2024年1月31日	建設事業				
	建築工事	31,168	3,626,789	-	3,657,957
	新装工事	-	25,399,777	-	25,399,777
	改装工事	59,384	23,985,456	-	24,044,840
	展示工事	6,511,767	5,673,637	96,019	12,281,424
	計	6,602,320	58,685,661	96,019	65,384,001
	設計・その他	2,029,999	10,015,310	33,939	12,079,249
	合計	8,632,320	68,700,971	129,958	77,463,250

(注) 1 当事業年度の完成工事のうち主なものは、次のとおりであります。

豊田市	(仮称)豊田市博物館整備展示・収蔵環境等製作業務委託
福井県	恐竜博物館の機能強化整備にかかる展示工事
品川区	品川歴史館展示リニューアル製作・設置業務委託
仙台市	仙台市博物館展示リニューアル製作業務委託
白山市	(仮称)白山総合車両所ビジターセンター建設工事(展示)

2 第65期及び第66期ともに売上高総額に対する割合が100分の10以上の相手先はありません。

(d) 手持高(2024年1月31日現在)

区分	国内		海外(千円)	合計(千円)
	官公庁(千円)	民間(千円)		
建設事業				
建築工事	103,907	1,037,038	-	1,140,946
新装工事	-	10,369,065	-	10,369,065
改装工事	3,500	6,433,963	-	6,437,464
展示工事	5,246,079	7,643,260	-	12,889,339
計	5,353,487	25,483,328	-	30,836,816
設計・その他	600,487	4,026,303	33,527	4,660,318
合計	5,953,975	29,509,631	33,527	35,497,134

(注) 手持高のうち主なものは、次のとおりであります。

地方独立行政法人  
大阪市博物館機構

大阪市立科学館展示場等改修業務委託

宮内庁

三の丸尚蔵館整備に伴う展示工事(二期)

滋賀県

滋賀県立安土城考古博物館第1期展示改修展示制作業務

台東区

下町風俗資料館リニューアル展示設営物等製造

福井県

恐竜エリア拡大プロジェクト 恐竜コンテンツ制作・設置業務

## (2) 経営者の視点による経営成績等の状況に関する分析・検討内容

経営者の視点による当社グループの経営成績等の状況に関する認識及び分析・検討内容は次のとおりであります。

なお、文中の将来に関する事項は、当連結会計年度末現在において判断したものであります。

### 重要な会計方針及び見積り

当社の連結財務諸表は、我が国において、一般に公正妥当と認められている会計基準に基づき作成されており、財政状態及び経営成績に関する以下の分析を行っております。

当社経営陣は、連結財務諸表の作成に際し、決算日における資産・負債の簿価及び偶発債務の開示、並びに報告期間における収益・費用の報告数値に影響を与える見積り及び仮定設定を行わなければなりません。経営陣は、投資、法人税等、財務活動、退職給付、偶発事象や訴訟等に関する見積り及び判断に対して、継続して評価を行っております。経営陣は、過去の実績や状況に応じ合理的と考えられる様々な要因に基づき、見積り及び判断を行い、その結果は、他の方法では判定しにくい資産・負債の簿価及び収益・費用の報告数値についての判断の基礎となります。実際の結果は、見積り特有の不確実性があるため、これらの見積りと異なる場合があります。

当社は、特に以下の重要な会計方針が、当社の連結財務諸表の作成において使用される重要な判断と見積りに大きな影響を及ぼすと考えております。

#### (a) 貸倒引当金

当社グループは、債権の貸倒れによる損失に備えるため貸倒引当金を計上しておりますが、顧客等の債務者の支払能力が低下した場合等において、追加の引当が必要となる可能性があります。

#### (b) 完成工事補償引当金

当社グループは、完成工事に係る瑕疵担保の費用に備えるため完成工事補償引当金を計上しておりますが、見積りを超える瑕疵及びその補修費が発生した場合、追加の引当が必要となる可能性があります。

#### (c) 売上高及び工事損失引当金

当社グループは、一部の工事を除き、履行義務の充足に係る進捗度を見積り、当該進捗度に基づき、一定の期間にわたり収益を認識しております。履行義務の充足に係る進捗度の見積りは、工事原価総額に対する連結会計年度末までの発生原価の割合に基づき算定しております。

また、当連結会計年度末時点の手持工事の工事収益総額と工事原価総額の見積りに基づき、工事原価総額が工事収益総額を超過する可能性が高く、かつ、その金額を合理的に見積ることができる場合には、その超過すると見込まれる額のうち、当該工事契約に関して既に計上された損益の額を控除した残額を工事損失引当金に計上しております。

工事収益総額及び工事原価総額の見積りは、主に各工事等の最終的な請負額、材料費、労務費及び外注費等に関する仮定を用いて算定しておりますが、予期し得ない工事範囲及び工事内容の変更や工期の延長、将来の市況の変化に伴う建築資材や外注費の変動等によって常時変動するため見積りの不確実性が高く、工事原価総額の変動は、履行義務の充足に係る進捗度の算定にも影響を与えるため、翌連結会計年度の連結財務諸表において、売上高及び工事損失引当金の金額に重要な影響を及ぼす可能性があります。

#### (d) 投資の減損

当社グループは、取引関係の維持その他の目的で、金融機関及び取引先等の株式を所有しております。これらの株式には、時価の把握が容易な公開会社と、時価の算定が困難な非公開会社とがあります。公開会社についてはその時価が、非公開会社についてはその実質価値が簿価と比較して30%以上下落した場合に、減損処理による評価損を計上しております。従って、相場下落又は投資先の業績の悪化により、評価損の計上が必要となる可能性があります。

#### (e) 退職給付費用

当社グループにおける退職給付制度については、当社及び連結子会社が加入する企業年金基金に係るものが、当連結会計年度においては、退職給付債務では約98%を、退職給付費用では約98%を占めております。従って、当該企業年金基金の状況が当社グループの経営成績に影響を及ぼす可能性があります。長期金利の低下に伴う割引率の低下は退職給付債務の増大をもたらし、また、年金資産の主な運用先である株式市場における市況の低迷は期待運用収益との乖離をもたらし、いずれも将来的な退職給付費用の増加につながります。

#### 当連結会計年度の経営成績等の状況に関する認識及び分析・検討内容

##### (a) 経営成績等

###### (売上高)

当連結会計年度における売上高は、個人消費や企業の販促投資が持ち直していること等により、需要は回復し、812億円（前連結会計年度比26.4%増）となりました。

###### (売上総利益)

当連結会計年度における売上総利益は、需要の回復を受け、特に第4四半期において収益性の高い案件が増加したことにより、売上総利益率が17.9%（前連結会計年度は16.7%）となったこと等により、145億22百万円（前連結会計年度比35.6%増）となりました。

###### (営業利益)

当連結会計年度における販売費及び一般管理費は、営業経費の増加や賃上げの実施等による人件費の増加等により、106億39百万円（前連結会計年度比5.4%増）となりましたが、構成比については、売上高の増加により13.1%（前連結会計年度は15.7%）となりました。

この結果、営業利益は、38億83百万円（前連結会計年度比529.6%増）となりました。

###### (経常利益)

当連結会計年度における営業外損益は、主に受取配当金を計上したこと等により、営業外収益から営業外費用を差し引いた営業外損益の純額は1億11百万円の利益（前連結会計年度比36.8%減）となりました。

この結果、経常利益は39億95百万円（前連結会計年度比403.2%増）となりました。

###### (親会社株主に帰属する当期純利益)

当連結会計年度における特別損益は、主に債務保証損失引当金戻入額を計上したこと等により、特別利益から特別損失を差し引いた特別損益の純額は16百万円の利益（前連結会計年度は10百万円の損失）となりました。

また、法人税、住民税及び事業税は13億98百万円（前連結会計年度比212.5%増）、法人税等調整額は1億57百万円（前連結会計年度は1億24百万円）となりました。

この結果、親会社株主に帰属する当期純利益は27億71百万円（前連結会計年度比502.7%増）となりました。

報告セグメントごとの状況については次のとおりであります。

(商業その他施設事業)

商業その他施設事業においては、需要の回復に伴い、主に百貨店、ショッピングセンター・専門店ビル等の大型店やアミューズメント施設、ホテル、駅ビル・空港関連施設等の新改装案件が増加したこと等から、売上高、セグメント利益ともに前連結会計年度を上回りました。

この結果、商業その他施設事業の売上高は468億23百万円（前連結会計年度比29.5%増）、セグメント利益は23億41百万円（前連結会計年度比1,803.3%増）となりました。

(チェーンストア事業)

チェーンストア事業においては、需要の回復に伴い、主に飲食店分野やその他専門店分野の新改装案件が増加したこと等から、売上高、セグメント利益ともに、前連結会計年度を上回りました。

この結果、チェーンストア事業の売上高は232億82百万円（前連結会計年度比27.4%増）、セグメント利益は11億25百万円（前連結会計年度比234.7%増）となりました。

(文化施設事業)

文化施設事業においては、第4四半期に収益性の高い案件が計上されたこと等から、売上高、セグメント利益ともに前連結会計年度を上回りました。

この結果、文化施設事業の売上高は106億72百万円（前連結会計年度比13.4%増）、セグメント利益は2億93百万円（前連結会計年度比314.0%増）となりました。

(その他)

その他においては、ディスプレイ業以外の事務サービス等についても需要は回復し、売上高、セグメント利益ともに前連結会計年度を上回りました。

この結果、その他の売上高は4億22百万円（前連結会計年度比6.4%増）、セグメント利益は1億14百万円（前連結会計年度比36.8%増）となりました。

2024年1月期の経営成績等の状況は、想定よりも事業環境の回復に時間を要していたものの、徐々に需要の回復傾向が見られ、売上高、営業利益ともに計画を超過し、中期経営計画（2022年1月期～2024年1月期）最終年度の業績目標を達成いたしました。

また、中期経営計画（2022年1月期～2024年1月期）の重点施策の状況については、次のとおりであります。

戦略 デジタル活用による売り物づくりにおいては、外部企業との協創・協業や人材育成に努め、業績面での目標を達成いたしました。

戦略 デジタルマーケティングの実践・拡充においては、運用が順調に推移し、営業活動の精度向上に寄与しております。

戦略 働き方改革においては、業務プロセスの見直しを実行いたしましたが、長時間労働の是正までには至らず、一部に課題を残しております。

以上を踏まえ、新たな中期経営計画（2025年1月期～2027年1月期）を策定し、成長軌道に乗るための「基盤整備」を進めるとともに、新規事業等の「新たな領域への挑戦」に取り組むことで、長期的な企業価値の向上に努めてまいります。

また、報告セグメントごとに以下の方針を立てて事業活動を展開してまいります。

(商業その他施設事業)

- ・エンターテインメント分野は成長市場として捉え、様々な挑戦で拡大路線に乗せる。
- ・ホテルをはじめ、インバウンドの拡大を背景に増加する需要を取り込む。
- ・オフィス分野において、顧客開発を加速させ、事業規模の拡大を図る。

(チェーンストア事業)

- ・既存顧客のシェア拡大と新規顧客の開発。
- ・西日本エリアのシェア拡大に向けた既存顧客との関係強化と生産性向上。
- ・メンテナンス分野の拡大を図るとともに、新改装案件の需要につなげる。

(文化施設事業)

- ・地域創生、官民連携事業に関連した案件を中心に受注拡大を図る。
- ・長年培った展示ノウハウを活かし、文化展示事業を安定成長させる。

(b) キャッシュ・フローの状況の分析

当連結会計年度のキャッシュ・フローの分析につきましては、「第2 事業の状況 4 経営者による財政状態、経営成績及びキャッシュ・フローの状況の分析 (1) 経営成績等の状況の概要 キャッシュ・フローの状況」に記載のとおりであります。

なお、キャッシュ・フロー指標の推移は、以下のとおりであります。

	2020年 1月期	2021年 1月期	2022年 1月期	2023年 1月期	2024年 1月期
自己資本比率 (%)	60.5	68.7	64.2	70.3	62.4
時価ベースの自己資本比率 (%)	126.0	81.8	75.0	81.9	79.8
キャッシュ・フロー対有利子負債比率(%)	-	0.4	-	11.8	0.5
インタレスト・カバレッジ・レシオ (倍)	-	1,143.0	-	335.3	585.2

自己資本比率：自己資本 / 総資産

時価ベースの自己資本比率：株式時価総額 / 総資産

キャッシュ・フロー対有利子負債比率：有利子負債 / 営業キャッシュ・フロー

インタレスト・カバレッジ・レシオ：営業キャッシュ・フロー / 利払い

(注) 1 各指標は、いずれも連結ベースの財務数値により算出しております。

2 株式時価総額は、期末株価終値×期末発行済株式数(自己株式控除後)により算出しております。

3 営業キャッシュ・フローは、連結キャッシュ・フロー計算書の営業活動によるキャッシュ・フローを使用しております。また、利払いについては、連結キャッシュ・フロー計算書の利息の支払額を使用しております。

4 2020年1月期及び2022年1月期は、営業活動によるキャッシュ・フローがマイナスであるため、キャッシュ・フロー対有利子負債比率及びインタレスト・カバレッジ・レシオを記載しておりません。

(c) 資本の財源及び資金の流動性に係る情報

当社グループは、事業の特性から通常は多額の設備投資等を必要とせず、当社グループの資金需要は、主に運転資金に係るものであります。この運転資金は、主に工事を遂行するための外注費、経費の支払い並びに販売費及び一般管理費等の営業費用の支払いに要するものであります。

現状、これらの資金需要につきましては自己資金、短期借入金で賄っておりますが、必要に応じて長期借入金や社債の発行により資金調達を行う等、柔軟に対応することとしております。

5 【経営上の重要な契約等】

該当事項はありません。

6 【研究開発活動】

該当事項はありません。

### 第3 【設備の状況】

#### 1 【設備投資等の概要】

当連結会計年度については、全ての報告セグメント等において、特段の設備投資は行っておりません。

#### 2 【主要な設備の状況】

##### (1) 提出会社

事業所名 (所在地)	設備の内容	帳簿価額			従業員数 (名)
		建物 (千円)	機械、運搬具及 び工具器具備品 (千円)	合計 (千円)	
本社 (東京都港区)	事務所	220,312	75,262	295,574	850 [10]

(注) 1 全ての報告セグメントで共通的に使用されているため、報告セグメントに分類せず一括して記載しております。

2 建物を連結会社以外の者から賃借しております。

3 従業員数の[ ]内に臨時雇用者数の期中平均人員数を外書しております。

##### (2) 国内子会社

国内子会社については、記載すべき主要な設備がないため、記載しておりません。

##### (3) 在外子会社

在外子会社については、記載すべき主要な設備がないため、記載しておりません。

#### 3 【設備の新設、除却等の計画】

当連結会計年度末現在において、当社グループの重要な設備の新設及び除却等の計画はありません。



## 第4 【提出会社の状況】

### 1 【株式等の状況】

#### (1) 【株式の総数等】

##### 【株式の総数】

種類	発行可能株式総数(株)
普通株式	187,200,000
計	187,200,000

##### 【発行済株式】

種類	事業年度末現在 発行数(株) (2024年1月31日)	提出日現在 発行数(株) (2024年4月25日)	上場金融商品取引所 名又は登録認可金融 商品取引業協会名	内容
普通株式	48,424,071	48,424,071	東京証券取引所 プライム市場	単元株式数 100株
計	48,424,071	48,424,071	-	-

#### (2) 【新株予約権等の状況】

##### 【ストックオプション制度の内容】

該当事項はありません。

##### 【ライツプランの内容】

該当事項はありません。

##### 【その他の新株予約権等の状況】

該当事項はありません。

#### (3) 【行使価額修正条項付新株予約権付社債券等の行使状況等】

該当事項はありません。

#### (4) 【発行済株式総数、資本金等の推移】

年月日	発行済株式 総数増減数 (株)	発行済株式 総数残高 (株)	資本金増減額 (千円)	資本金残高 (千円)	資本準備金 増減額 (千円)	資本準備金 残高 (千円)
2015年8月1日 (注)	16,141,357	48,424,071	-	4,026,750	-	4,024,840

(注) 株式分割(1:1.5)によるものであります。

(5) 【所有者別状況】

2024年1月31日現在

区分	株式の状況(1単元の株式数100株)								単元未満株式の状況(株)
	政府及び地方公共団体	金融機関	金融商品取引業者	その他の法人	外国法人等		個人その他	計	
					個人以外	個人			
株主数(人)	-	21	31	168	113	16	13,421	13,770	-
所有株式数(単元)	-	193,496	20,916	32,505	70,970	85	165,431	483,403	83,771
所有株式数の割合(%)	-	40.03	4.33	6.72	14.68	0.02	34.22	100.00	-

(注) 1 自己株式318,021株は、「個人その他」に3,180単元、「単元未満株式の状況」に21株含まれております。  
2 上記「その他の法人」の中には、証券保管振替機構名義の株式が97単元含まれております。

(6) 【大株主の状況】

2024年1月31日現在

氏名又は名称	住所	所有株式数(千株)	発行済株式(自己株式を除く。)の総数に対する所有株式数の割合(%)
日本マスタートラスト信託銀行株式会社(信託口)	東京都港区浜松町2-11-3	6,037	12.55
株式会社日本カストディ銀行(信託口)	東京都中央区晴海1-8-12	2,677	5.57
丹青社取引先持株会	東京都港区港南1-2-70	2,431	5.05
第一生命保険株式会社 (常任代理人 株式会社日本カストディ銀行)	東京都千代田区有楽町1-13-1 (東京都中央区晴海1-8-12)	1,907	3.96
丹青社従業員持株会	東京都港区港南1-2-70	1,526	3.17
株式会社三井住友銀行	東京都千代田区丸の内1-1-2	1,500	3.12
株式会社三菱UFJ銀行	東京都千代田区丸の内2-7-1	1,482	3.08
日本生命保険相互会社 (常任代理人 日本マスタートラスト信託銀行株式会社)	東京都千代田区丸の内1-6-6 (東京都港区浜松町2-11-3)	1,446	3.01
野村信託銀行株式会社(投信口)	東京都千代田区大手町2-2-2	1,411	2.93
GOVERNMENT OF NORWAY (常任代理人 シティバンク、エヌ・エイ東京支店)	BANKPLASSEN 2, 0107 OSLO 1 OSLO 0107 NO (東京都新宿区新宿6-27-30)	1,152	2.40
計	-	21,569	44.84

(注) 1 2023年6月7日付で公衆の縦覧に供されている変更報告書において、ノムラ インターナショナル ピーエルシー(NOMURA INTERNATIONAL PLC)及びその共同保有者である野村アセットマネジメント株式会社が2023年5月31日現在で以下の株式を所有している旨が記載されているものの、当社として2024年1月31日現在における実質所有株式数の確認ができませんので、上記大株主の状況には含めておりません。  
なお、その変更報告書の内容は次のとおりであります。

氏名又は名称	住所	保有株券等の数(千株)	株券等保有割合(%)
ノムラ インターナショナル ピーエルシー (NOMURA INTERNATIONAL PLC)	1 Angel Lane, London EC4R 3AB, United Kingdom	377	0.78
野村アセットマネジメント株式会社	東京都江東区豊洲2-2-1	2,019	4.17

2 2024年3月4日付で公衆の縦覧に供されている変更報告書において、株式会社三菱UFJ銀行、三菱UFJ信託銀行株式会社、三菱UFJアセットマネジメント株式会社及びその共同保有者である三菱UFJモルガン・スタンレー証券株式会社が2024年2月26日現在で以下の株式を所有している旨が記載されているものの、当社として2024年1月31日現在における実質所有株式数の確認ができませんので、上記大株主の状況には含めておりません。なお、その変更報告書の内容は次のとおりであります。

氏名又は名称	住所	保有株券等の数(千株)	株券等保有割合(%)
株式会社三菱UFJ銀行	東京都千代田区丸の内2-7-1	1,482	3.06
三菱UFJ信託銀行株式会社	東京都千代田区丸の内1-4-5	1,362	2.81
三菱UFJアセットマネジメント株式会社	東京都港区東新橋1-9-1	237	0.49
三菱UFJモルガン・スタンレー証券株式会社	東京都千代田区大手町1-9-2	26	0.06

(7) 【議決権の状況】  
【発行済株式】

2024年1月31日現在

区分	株式数(株)	議決権の数(個)	内容
無議決権株式	-	-	-
議決権制限株式(自己株式等)	-	-	-
議決権制限株式(その他)	-	-	-
完全議決権株式(自己株式等)	(自己保有株式) 普通株式 318,000	-	-
完全議決権株式(その他)	普通株式 48,022,300	480,223	-
単元未満株式	普通株式 83,771	-	-
発行済株式総数	48,424,071	-	-
総株主の議決権	-	480,223	-

- (注) 1 「完全議決権株式(その他)」の普通株式には、証券保管振替機構名義の株式が9,700株(議決権97個)含まれております。
- 2 「完全議決権株式(その他)」の普通株式には、BIP信託が保有する当社株式が259,300株(議決権2,593個)含まれております。
- 3 「単元未満株式」の普通株式には、当社所有の自己株式21株が含まれております。

【自己株式等】

2024年1月31日現在

所有者の氏名 又は名称	所有者の住所	自己名義 所有株式数 (株)	他人名義 所有株式数 (株)	所有株式数 の合計 (株)	発行済株式 総数に対する 所有株式数 の割合(%)
(自己保有株式) 株式会社丹青社	東京都港区港南 1-2-70	318,000	-	318,000	0.66
計	-	318,000	-	318,000	0.66

(注) 自己名義所有株式数には、BIP信託が保有する当社株式259,300株を含めておりません。

## (8) 【役員・従業員株式所有制度の内容】

当社は、2019年4月23日開催の第61回定時株主総会において、当社取締役（社外取締役、監査等委員である取締役及び国外居住者を除く。以下、「取締役」といいます。）に対する株式報酬制度（以下、「本制度」といいます。）を決議し導入しております。また、2024年3月15日開催の取締役会において、本制度の延長を決議しております。

## 本制度の概要

本制度は、役員報酬BIP（Board Incentive Plan）信託を用いた株式報酬制度です。BIP信託は、欧米の業績連動型株式報酬（Performance Share）及び譲渡制限付株式報酬（Restricted Stock）と同様に、役位や中期経営計画における業績目標の達成度等に応じて当社株式及び当社株式の換価処分金相当額の金銭を取締役に交付及び給付（以下、「交付等」といいます。）するものであります。

## 信託契約の内容

- ・ 信託の種類 特定単独運用の金銭信託以外の金銭の信託（他益信託）
- ・ 信託の目的 取締役に対する株式報酬制度の導入
- ・ 委託者 当社
- ・ 受託者 三菱UFJ信託銀行株式会社  
（共同受託者 日本マスタートラスト信託銀行株式会社）
- ・ 受益者 取締役のうち受益者要件を満たした者
- ・ 信託管理人 当社と利害関係のない第三者（公認会計士）
- ・ 信託契約日 2019年6月14日
- ・ 信託の期間 2019年6月14日～2027年6月30日
- ・ 制度開始日 2019年7月1日
- ・ 議決権行使 行使しない
- ・ 取得株式の種類 当社普通株式
- ・ 信託金の金額 363,000千円（信託報酬・信託費用を含む）
- ・ 株式の取得時期 2024年3月26日～2024年4月5日
- ・ 株式の取得方法 株式市場より取得
- ・ 帰属権利者 当社
- ・ 残余財産 帰属権利者である当社が受領できる残余財産は、信託金から株式取得資金を控除した信託費用準備金の範囲内といたします。

## 信託・株式関連事務の内容

- ・ 信託関連事務 三菱UFJ信託銀行株式会社及び日本マスタートラスト信託銀行株式会社が本信託の受託者となり信託関連事務を行っております。
- ・ 株式関連事務 株式会社だいこう証券ビジネスが事務委託契約書に基づき受益者への当社株式の交付事務を行っております。

本信託に拠出される信託金の上限額及び本信託から交付等が行われる当社株式の上限数

本信託に拠出する信託金の上限額及び本信託から交付等が行われる当社株式（換価処分の対象となる株式を含む。）の上限数は、当社が現在掲げている中期経営計画の対象となる3事業年度を対象として、以下のとおりであります。

- ・ 本信託に拠出する信託金の上限額 363,000千円
- ・ 本信託から交付等が行われる当社株式の上限数 360,000株

当社は、2024年1月26日開催の取締役会において、当社従業員（丹青社従業員持株会に入会することができる者（丹青社の従業員及び丹青社が過半数の資本出資する会社の従業員））に対する当社の中長期的な企業価値向上へのインセンティブの付与を目的として、「信託型従業員持株インセンティブ・プラン（E-Ship®）」（以下、「本プラン」といいます。）を決議し導入しております。

#### 本プランの概要

本プランは、「丹青社従業員持株会」（以下、「持株会」といいます。）に加入する全ての従業員を対象とするインセンティブ・プランです。本プランでは、当社が信託銀行に「従持信託」を設定し、従持信託は、その設定後5年間にわたり持株会が取得すると見込まれる数の当社株式を予め取得します。その後は、従持信託から持株会に対して継続的に当社株式の売却が行われるとともに、信託終了時点で従持信託内に株式売却益相当額が累積した場合には、当該株式売却益相当額が残余財産として受益者適格要件を満たす者に分配されます。なお、当社は、従持信託が当社株式を取得するための借入に対し保証することになるため、当社株価の下落により従持信託内に株式売却損相当額が累積し、信託終了時点において従持信託内に当該株式売却損相当の借入金残債がある場合は、保証契約に基づき、当社が当該残債を弁済することになっております。

#### 信託契約の内容

- ・名称 丹青社従業員持株会専用信託
- ・信託の目的 持株会に対する安定的かつ継続的な株式の供給及び受益者適格要件を満たす者への信託財産の交付
- ・委託者 当社
- ・受託者 野村信託銀行株式会社
- ・受益者 受益者適格要件を満たす者  
（受益権確定事由の発生後一定の手続を経て存在するに至りません。）
- ・信託管理人 受益者の利益を代表し、かつ、経営と一体とみなされない者
- ・信託契約日 2024年3月15日
- ・信託の期間 2024年3月15日～2029年3月7日
- ・制度開始日 2024年7月3日
- ・議決権行使 信託管理人が議決権行使指図を行う
- ・取得株式の種類 当社普通株式
- ・株式の取得価額の総額 827,000千円（従持信託による借入の総額）
- ・株式の取得時期 2024年3月20日～2024年6月25日（予定）
- ・株式の取得方法 取引所市場より当社株式を取得
- ・帰属権利者 受益者（信託終了時点で従持信託内に株式売却益相当額が累積した場合には、当該株式売却益相当額が残余財産として受益者適格要件を満たす者に分配されます。なお、当社は、従持信託が当社株式を取得するための借入に対し保証することになるため、当社株価の下落により従持信託内に株式売却損相当額が累積し、信託終了時点において従持信託内に当該株式売却損相当の借入金残債がある場合は、当社が当該残債を弁済することになります。）
- ・残余財産 信託終了時点で従持信託内に株式売却益相当額が累積した場合には、当該株式売却益相当額が残余財産として帰属権利者である受益者（受益者適格要件を満たす者）に分配されます。

#### 信託関連事務の内容

- ・信託関連事務 野村信託銀行株式会社が本信託の受託者となり信託関連事務を行っております。

## 2 【自己株式の取得等の状況】

【株式の種類等】 会社法第155条第7号に該当する普通株式の取得

### (1) 【株主総会決議による取得の状況】

該当事項はありません。

### (2) 【取締役会決議による取得の状況】

該当事項はありません。

### (3) 【株主総会決議又は取締役会決議に基づかないものの内容】

区分	株式数 (株)	価額の総額 (円)
当事業年度における取得自己株式	315	252,575
当期間における取得自己株式	60	49,030

(注) 1 「当期間における取得自己株式」には、2024年4月1日からこの有価証券報告書提出日までの単元未満株式の買取請求による株式数は含まれておりません。

2 「当事業年度及び当期間における取得自己株式」には、BIP信託及び従持信託が取得した株式数は含めておりません。

### (4) 【取得自己株式の処理状況及び保有状況】

区分	当事業年度		当期間	
	株式数 (株)	処分価額の総額 (円)	株式数 (株)	処分価額の総額 (円)
引き受ける者の募集を行った取得自己株式	-	-	-	-
消却の処分を行った取得自己株式	-	-	-	-
合併、株式交換、株式交付、会社分割に係る移転を行った取得自己株式	-	-	-	-
その他(単元未満株式の買増請求)	-	-	-	-
保有自己株式数	318,021	-	318,081	-

(注) 1 当期間における「その他(単元未満株式の買増請求)」には、2024年4月1日からこの有価証券報告書提出日までの単元未満株式の買増請求による株式数は含まれておりません。

2 当期間における「保有自己株式数」には、2024年4月1日からこの有価証券報告書提出日までの単元未満株式の買取請求及び買増請求による株式数は含まれておりません。

3 「当事業年度及び当期間における保有自己株式」には、BIP信託及び従持信託が取得した株式数は含めておりません。

### 3 【配当政策】

当社の利益配分の方針は、長期的な観点に立ち資本の充実を勘案しながら、収益の状況に応じた配当を行うことを基本とし、この方針に基づき配当性向等を考慮し利益の配分を行っております。

当社は、中間配当及び期末配当の年2回の剰余金の配当を行うことを基本的な方針としており、これら剰余金の配当の決定機関は、中間配当につきましては取締役会、期末配当につきましては株主総会であります。

当事業年度（2023年2月1日から2024年1月31日まで）の剰余金の配当につきましては、上記の方針を踏まえ、1株当たり中間配当15円、1株当たり期末配当15円といたしました。

内部留保資金につきましては、今後予想される競争の激化や経営環境の変化に耐え得る企業体質の強化を図り、新たな成長分野への事業展開を推進するための研究、開発、設備投資及び財務体質の改善その他の資金需要を賄う原資として活用してまいります。

当社は会社法第454条第5項に規定する中間配当を行うことができる旨を定款に定めております。

なお、基準日が当事業年度に属する剰余金の配当は、以下のとおりであります。

決議年月日	配当金の総額 (千円)	1株当たり配当額 (円)
2023年9月13日 取締役会決議	721,592	15
2024年4月25日 定時株主総会決議	721,590	15

#### 4 【コーポレート・ガバナンスの状況等】

##### (1) 【コーポレート・ガバナンスの概要】

コーポレート・ガバナンスに関する基本的な考え方

当社は、常に最良のコーポレート・ガバナンスを追求し、その充実に継続的に取り組んでまいります。

当社は、当社の持続的な成長及び長期的な企業価値の向上を図る観点から、意思決定の透明性・公正性を確保するとともに、保有する経営資源を十分有効に活用し、迅速かつ的確な意思決定により経営の活力を増大させることがコーポレート・ガバナンスの要諦であると考え、次の基本的な考え方に沿って、コーポレート・ガバナンスの充実に取り組んでまいります。

- (a) 株主の権利を尊重し、平等性を確保いたします。
- (b) 各ステークホルダーの利益を考慮し、適切に協働いたします。
- (c) 会社情報を適切に開示し、透明性を確保いたします。
- (d) 取締役会による業務執行の監督機能の実効性を確保するため、自己規律が働く仕組みを構築いたします。
- (e) 中長期的な株主の利益と合致する投資方針を有する株主との間で建設的な対話を行います。

企業統治の体制の概要及び当該体制を採用する理由

当社は、取締役の相互牽制、企業経営に関する豊富な経験と幅広い見識を有する社外取締役1名及び財務及び会計に関する専門的な知識を有する社外取締役2名並びに企業法務に関する専門的な知見を有する社外取締役1名による、それぞれの職歴、経験、知識等を活かした、経営全般に関する客観的視点での経営の監督並びに監査等委員会による監査により、経営に対する監督機能の客観性及び中立性は十分に確保できていると考えているため、現状の体制を採用しております。

なお、業務の執行については、代表取締役社長が、取締役会で決定された経営方針に基づき、業務執行上の最高責任者として当社の業務を統括しております。

また、取締役の一部は業務の執行も担当しており、その執行状況については業務執行会議等において適宜情報の共有化を図っております。一方、客観的な立場から経営に対する適切な意見・助言をいただくため、社外取締役4名を置き、経営の透明性と客観性の向上を図っております。

当社が設置している主要な機関並びに活動状況は以下のとおりであります。

##### (a) 取締役会

取締役会長を議長として、社内取締役6名（内、監査等委員である取締役1名）及び社外取締役4名（内、監査等委員である取締役3名）で構成されており、原則として月1回開催しております。当事業年度においては、長期ビジョンの策定、中期経営計画の策定、経営方針・経営戦略のモニタリング、リスクマネジメント、組織変更・重要な人事、IR活動のフィードバック等を主な議題とし、当社グループの事業に精通した取締役及び幅広い見識や専門的な知見を有する社外取締役は、取締役会の構成員として迅速かつ的確に意思決定を行っております。

当事業年度における活動状況（役位は提出日現在）

役位	議長	氏名	出席状況
取締役会長	○	高橋 貴志	16 / 16回
代表取締役社長		小林 統	16 / 16回
取締役		森永 倫夫	16 / 16回
取締役		深谷 徹	13 / 13回
取締役		津久井 哲雄	13 / 13回
社外取締役		板谷 敏正	16 / 16回



役位	議長	氏名	出席状況
取締役 (常勤監査等委員)		戸高 久幸	16 / 16回
社外取締役 (監査等委員)		吉井 清信	16 / 16回
社外取締役 (監査等委員)		榎原 耕太郎	16 / 16回
社外取締役 (監査等委員)		新島 由未子	16 / 16回
社外取締役 (監査等委員)		保坂 理枝	

(注) 新島由未子氏は2024年4月25日開催の第66回定時株主総会の終結の時をもって退任しております。また、保坂理枝氏は2024年4月25日開催の第66回定時株主総会決議をもって当社監査等委員に就任しております。

(b) 監査等委員会

構成員及び活動状況等については、「第4 提出会社の状況 4 コーポレート・ガバナンスの状況等 (3)監査の状況 監査等委員会監査の状況」をご参照ください。

(c) 指名・報酬諮問委員会

取締役の指名及び報酬等に係る取締役会の機能の独立性・客観性と説明責任を強化することを目的に、取締役会の諮問機関として任意の指名・報酬諮問委員会を設置しております。

常勤監査等委員を委員長として、社内取締役1名、社外取締役4名の取締役5名で構成しております。

指名・報酬諮問委員会の権限及び役割等については、(1)取締役の選任及び解任に関する株主総会議案、(2)代表取締役の選定及び解職に関する取締役会議案、(3)役付取締役の選定に関する取締役会議案、(4)取締役の個人別の報酬等の内容に係る決定に関する方針、(5)取締役の個人別の報酬等の内容、(6)前各号を決議するために必要な基本方針、規則及び手続等の制定、変更、廃止、(7)その他、前各号に関して指名・報酬諮問委員会が必要と認めた事項について、取締役会の諮問に応じて、審議をし、取締役会に対して答申することと定めております。

当事業年度における活動状況(役位は提出日現在)

役位	委員長	氏名	出席状況
取締役 (常勤監査等委員)	○	戸高 久幸	3 / 3回
社外取締役		板谷 敏正	3 / 3回
社外取締役 (監査等委員)		吉井 清信	3 / 3回
社外取締役 (監査等委員)		榎原 耕太郎	3 / 3回
社外取締役 (監査等委員)		新島 由未子	3 / 3回
社外取締役 (監査等委員)		保坂 理枝	

(注) 新島由未子氏は2024年4月25日開催の第66回定時株主総会の終結の時をもって退任しております。また、保坂理枝氏は2024年4月25日開催の第66回定時株主総会決議をもって当社監査等委員に就任しております。

なお、役員 の指名及び報酬に関する以下のテーマについて討議し、意見及び助言を取締役会へ上程しております。

- ・取締役候補者案
- ・取締役(監査等委員である取締役を除く)の固定報酬水準
- ・取締役(監査等委員である取締役を除く)の賞与の算出方法の妥当性、賞与総額の水準及び賞与の個別配分額の基礎となる評価の妥当性並びに個別配分額の妥当性
- ・株式報酬制度に用いる業績連動係数に係る評価指標及び評価指標の目標値の妥当性

また、その他に、月1回程度の割合でサクセッションプラン等に関する意見交換を実施しております。

(d) リスク・コンプライアンス委員会

当社グループは、リスク・コンプライアンス方針及びコンプライアンス教育計画の策定、各部門で実施するリスクマネジメント情報の集約と施策の有効性評価、重大インシデントへの対応方針の決定等を目的に、当社グループ全体のリスクマネジメント活動並びにコンプライアンス活動を総括・推進するリスク・コンプライアンス委員会を設置しております。

代表取締役社長を委員長とし、取締役3名（常勤監査等委員1名を含む）の他、経営幹部4名の計8名で構成されており、原則として月1回開催されております。

当社のコーポレート・ガバナンス体制

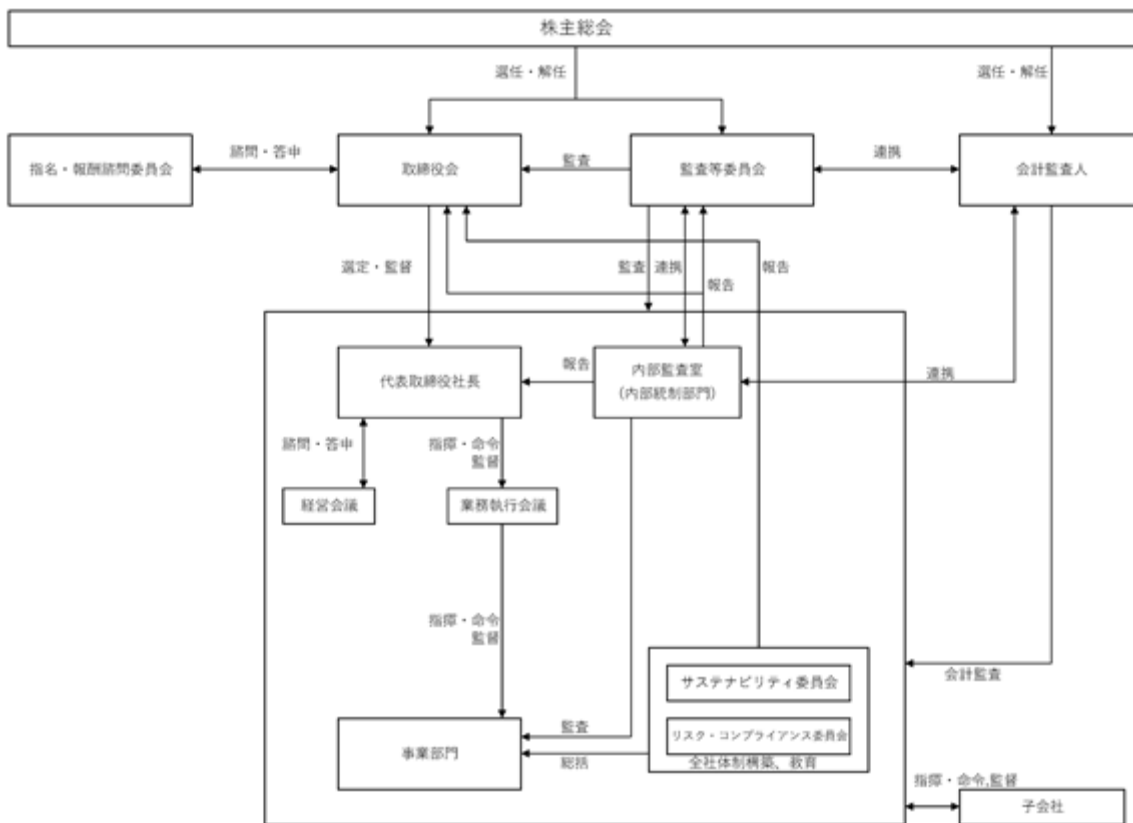

企業統治に関するその他の事項

(a) 内部統制システムの整備の状況

当社は、2006年5月12日開催の取締役会において、内部統制システムの整備に関する基本方針を決議しております。また、2016年4月26日開催の取締役会において次のとおり内部統制システムの整備に関する基本方針の見直しを行っております（2022年12月1日付で一部字句修正済み）。

( ) 取締役及び使用人の職務の執行が法令及び定款に適合することを確保するための体制

- イ 法令遵守はもとより、社会規範を尊重し、良識と責任をもって企業活動を行うため、「丹青社グループ行動基準」を定め、当社グループの全役職員はこれに従う。
- ロ 取締役及び使用人の職務の執行が法令及び定款に適合することを確保するための体制については、「コンプライアンス基本規程」に従うものとし、代表取締役の最終的な権限と責任のもと、経営管理部門担当取締役を管理責任者としてグループ全体のコンプライアンス・プログラムを遂行しています。
- ハ コンプライアンスに関する教育、研修を継続的に実施し、取締役及び使用人の法令遵守等に対する意識を高め、企業倫理の確立を図る。
- ニ 内部通報制度を設け、法令違反等の未然防止と早期発見に努めるとともに、法令違反等が発生した場合は、迅速かつ適切に対処する。
- ホ 反社会的勢力とは、取引関係を含めて一切の関係を遮断する。また、反社会的勢力から不当要求を受けた場合は、総務部を対応部門とし、必要に応じて顧問弁護士や警察等の指導を仰ぎながら、適切に対処する。
- へ 財務報告制度に係る内部統制が有効かつ適正に行われる体制の整備、運用、評価を継続的に行い、財務報告の信頼性と適正性を確保する。

( ) 取締役の職務の執行に係る情報の保存及び管理に関する体制

取締役の職務の執行に係る文書その他の情報の保存及び管理に関する体制として、「取締役の職務執行情報管理規程」を設け、これに従うものとする。

- ( ) 損失の危険の管理に関する規程その他の体制  
当社は、グループ全体のリスク管理について「リスクマネジメント基本方針」を定めるとともに、社内規程として「損失危険管理規程」を設け、当該体制について、これに従うものとする。
- ( ) 取締役の職務の執行が効率的に行われることを確保するための体制  
代表取締役は、内部統制システムの構築及び運用に際しては、取締役の職務執行の効率性及び迅速性の確保とのバランスの維持に努め、問題発生時には、取締役会の決議に従うものとする。  
内部統制システムと取締役の職務執行の効率性・迅速性を確保するため、内部統制システムの各担当者と職務執行行為を行う各取締役は、それぞれの職務において、問題が発生した場合、直ちに当該事態を取締役会へ報告し、その解決を取締役会に委ねるものとする。
- ( ) 当社及び子会社から成る企業集団における業務の適正を確保するための体制
- イ 子会社の取締役等の職務の執行に係る事項の当社への報告に関する体制  
当社は、「子会社管理規程」に従い、定期的に各グループ会社から経営状況、財務状況及びその他の重要事項について報告を受ける。
- ロ 子会社の損失の危険の管理に関する規程その他の体制  
当社は、グループ全体のリスク管理について定める「リスクマネジメント基本方針」に従い、各グループ会社と連携して、リスク管理体制を整備する。
- ハ 子会社の取締役等の職務の執行が効率的に行われることを確保するための体制  
当社は、各グループ会社においても、内部統制システムの構築及び運用に際しては、取締役の職務執行の効率性及び迅速性の確保とのバランスを維持するよう監督する。
- ニ 子会社の取締役等及び使用人の職務の執行が法令及び定款に適合することを確保するための体制  
当社と各グループ会社は、連携してコンプライアンス・プログラムを遂行する。
- ( ) 監査等委員会がその職務を補助すべき使用人を置くことを求めた場合における当該使用人に関する体制及び当該使用人の取締役からの独立性に関する事項  
監査等委員会から要求のあった監査等委員会の職務補助者について、監査等委員会の職務の補助を行う部門を設置し、若干名の使用人を配置する。  
監査等委員会の補助者の任命及び解任は、当社の使用人の中から取締役会が行う。ただし、監査等委員会の同意を必要とする。  
監査等委員会の補助者は、他の職務の兼任を妨げられないものとする。ただし、監査等委員会から兼任する職務内容の変更要求があった場合には、合理的理由のない限り、補助者の兼任職務の内容を変更しなければならない。
- ( ) 監査等委員会の職務の執行を補助すべき使用人に対する指示の実効性の確保に関する事項
- イ 当社及び各グループ会社は、監査等委員会の職務の執行を補助すべき使用人が業務を円滑に遂行できるよう協力する。
- ロ 監査等委員会の職務の執行を補助すべき使用人は、監査等委員である取締役に同行し取締役会その他の重要会議に出席することができる。
- ( ) 当社及び子会社の取締役及び使用人等が監査等委員会に報告するための体制  
当社の取締役及び使用人は、監査等委員会に対して、定期的に下記事項を報告する。
- イ 当社及び各グループ会社の内部統制に関わる部門の活動概要
- ロ 各グループ会社の監査役の活動状況
- ハ 業績及び業績見込の発表内容、重要開示書類の内容
- ニ 内部通報制度の運用及び通報の内容
- ( ) 監査等委員会へ報告した者が当該報告を理由として不利な取扱いを受けないことを確保するための体制  
当社及び各グループ会社は、監査等委員会へ報告したことを理由として、報告した者に対し不利な取扱いを行うことを禁止し、その旨を周知徹底する。
- ( ) 監査等委員である取締役の職務の執行について生ずる費用の前払又は償還の手続その他の当該職務の執行について生ずる費用又は債務の処理に係る方針に関する事項  
当社は、監査等委員である取締役がその職務の執行について生ずる費用の前払又は償還を請求したときは、速やかにこれに応じる。
- ( ) その他監査等委員会の監査が実効的に行われることを確保するための体制  
内部統制に関わる部門は、監査等委員会あるいは会計監査人から照会があった場合、調査に時間を要するものを除き、直ちに当該照会に対して回答しなければならない。  
直ちに照会への回答をすることができない場合、その理由を照会した監査等委員会あるいは会計監査人に通知しなければならない。  
内部統制に関わる部門は、監査等委員会あるいは会計監査人から要求があった場合、内部統制システムの運用状況を含めた活動概要を報告しなければならない。

(b) リスク管理体制の整備の状況

当社では、関係取締役を含むリスク・コンプライアンス委員会を設置し、各部門で行われるリスク管理の状況を総括するとともに、必要な評価・検証・指示等を行っております。全社・全分野にかかるリスクの洗い出しと評価、重点対策の設定などは同委員会が主導して行い、全体的な教育・啓発、重大リスク事象の発現に際しての対応指揮なども担っております。これらリスクマネジメント活動における重要な決定事項や稼働状況については、定期的及び必要の都度、取締役会に報告されています。

なお、気候変動問題や人的資本の充実などサステナビリティ課題の重要性に鑑み、それらに関連するリスク項目の評価については特に当社のサステナビリティ委員会とも連携して実施しております。それら課題に特化させた手法についても研究を深めつつ、精度と戦略的有用性の向上を目指してまいります。

リスク管理の諸局面において法的な問題が発生した場合は、適宜顧問弁護士に相談し、助言及び指導を受けることが可能な体制を整備しております。

(c) 責任限定契約の内容の概要

当社と取締役（業務執行取締役等である者を除く。）は、会社法第427条第1項の規定に基づき、責任限定契約を締結しております。当該契約に基づく損害賠償責任の限度額は、1,000万円又は法令が規定する額のいずれか高い金額であります。

なお、当該責任限定が認められるのは、当該取締役が責任の原因となった職務の遂行について善意かつ重大な過失がないときに限られます。

(d) 役員賠償責任保険契約の内容の概要

( )被保険者の範囲

当社及び当社の全ての子会社の全ての取締役（監査等委員である取締役を含む）及び監査役。

( )保険契約の内容の概要

被保険者が( )の会社の役員としての業務につき行った行為（不作為を含む）に起因して損害賠償請求がなされたことにより、被保険者が被る損害賠償金や訴訟費用等を補償するものであります。ただし、贈収賄等の犯罪行為や意図的に違法行為を行った役員自身の損害等は補償対象外とすることにより、役員等の職務の遂行の適正性が損なわれないように措置を講じております。なお、保険料は全額当社が負担しております。

(e) 取締役の定数

当社は、取締役の員数を15名以内（うち、監査等委員である取締役は5名以内）とする旨を定款に定めております。

(f) 取締役の選任の決議要件

当社は、取締役の選任決議について、議決権を行使することができる株主の議決権の3分の1以上を有する株主が出席し、その過半数をもって行う旨及び累積投票によらないものとする旨を定款に定めております。

(g) 自己株式の取得

当社は、会社法第165条第2項の規定により、取締役会の決議によって市場取引等により自己株式を取得することができる旨を定款に定めております。これは、事業環境の変化に対応した機動的な資本政策の遂行を可能とすることを目的とするものであります。

(h) 中間配当

当社は、取締役会の決議によって、会社法第454条第5項に定める中間配当をすることができる旨を定款に定めております。これは、株主への機動的な利益還元を可能とすることを目的とするものであります。

(i) 株主総会の特別決議要件

当社は、会社法第309条第2項に定める株主総会の特別決議要件について、株主総会の円滑な運営を行うため、議決権を行使することができる株主の議決権の3分の1以上を有する株主が出席し、その議決権の3分の2以上をもって行う旨を定款に定めております。

## 株式会社の支配に関する基本方針について

当社は、2017年2月24日開催の取締役会において、当社の財務及び事業の方針の決定を支配する者の在り方に関する基本方針（以下、「基本方針」といいます。）を決定いたしました。その概要については、以下のとおりであります。

### 基本方針の内容

当社グループは、人と人、人とモノ、人と情報が行き交う空間を「社会交流空間」ととらえ、空間やメディアを有効活用し、魅力ある「社会交流空間」の創造を事業として、創業以来発展を遂げてまいりました。

現在では、百貨店・ショッピングセンター、各種専門店、博覧会や各種イベント、オフィス、ホテル、アミューズメント施設等を対象とした「商業その他施設事業」、ファストファッション店舗、ファストフード店舗、コンビニエンスストア等の全国にチェーン展開を行っている店舗施設を対象とした「チェーンストア事業」、博物館、美術館、企業ミュージアム等を対象とした「文化施設事業」、以上3つの事業分野においてディスプレイ業を展開しております。

さらに、ディスプレイ業に関連した事業を展開しており、あらゆる分野の空間づくりにおける調査・企画から設計、施工、運営・管理まで事業領域を拡大しております。

当社グループは、事業領域を拡大する過程において、上記に掲げる事業分野の調査、研究、企画、設計、施工、監理及びこれらに関連する事業活動に関する経営ノウハウを着実に積み重ね、「空間づくりの問題解決力、実現力」を向上させるとともに、株主や従業員、さらには委託先、取引先等の各ステークホルダーとの間に、長期にわたり強固な信頼関係を構築してまいりました。

これら「空間づくりの問題解決力、実現力」及び「各ステークホルダーとの強固な信頼関係」は、当社グループの中長期的な成長を支える基盤であり、まさに企業価値を生み出す源泉であると考えております。

当社取締役会としましては、当社が上場会社として株式の流通を市場に委ねている以上、会社を支配する者の在り方は最終的には株主の多数意見によって決定されるべきものと認識しており、会社の経営権の異動を伴うような提案をただちに否定するものではありません。

しかしながら、当社株式の大規模買付行為等を実施する者の中には、当社グループの事業特性を十分に把握せず、上記に掲げる企業価値を生み出す源泉となる部分を軽視し、中長期的に見て当社グループの企業価値を毀損するおそれのある提案がなされる場合も想定されます。

当社取締役会は、株主共同の利益及び中長期的な企業価値を保全する観点から、このような提案を行う者は当社の経営を支配する者として不適当であると認識しており、当該提案を受けた場合、適宜適切な対応を行ってまいります。

(2) 【役員の状況】

役員一覧

男性 9名 女性 1名 ( 役員のうち女性の比率10.0% )

役職名	氏名	生年月日	略歴	任期	所有株式数 (千株)
取締役 会長	高橋 貴志	1955年9月9日生	1974年4月 当社入社 1999年6月 当社執行役員 制作統括部公共空間制作1部長 2010年4月 当社取締役執行役員 商空間事業部プロダクト統括部長 2013年2月 当社取締役 デザイン・制作全般及び品質、技術、安全、協力会社担当 2015年2月 当社取締役常務 デザイン及び制作全般担当 2016年2月 当社取締役副社長 2017年4月 当社代表取締役社長 2023年4月 当社代表取締役会長 2024年4月 当社取締役会長(現任)	(注)2	170
代表取締役 社長	小林 統	1959年6月19日生	1984年4月 当社入社 2006年4月 当社営業本部第1IMC統括部長 2008年2月 当社IMC事業部長 2011年2月 当社CS事業部副事業部長 2015年2月 当社CS事業部長 2016年4月 当社取締役 CS事業部長、商業その他施設事業担当 2017年2月 当社取締役 商業その他施設事業担当 2019年2月 当社取締役常務 商業その他施設事業担当 2021年2月 当社取締役常務 営業、商業その他施設事業担当 2022年2月 当社取締役専務 営業、商業その他施設事業担当 2023年4月 当社代表取締役社長(現任)	(注)2	34
取締役 デザイン・制作担当	森永 倫夫	1963年4月9日生	1986年4月 当社入社 2006年4月 当社第1制作統括部長 2008年2月 当社IMC事業部副事業部長 2013年2月 当社CS事業部副事業部長 2017年2月 当社安全・技術推進センター長 2017年4月 当社取締役 安全・技術推進センター長 2018年2月 当社取締役 テクニカルセンター長、制作担当 2023年4月 当社取締役 制作・デザイン担当(現任)	(注)2	15
取締役 営業・マーケティング担当	深谷 徹	1964年5月13日生	1989年4月 当社入社 2006年4月 当社第1商空間統括部営業2部長 2012年2月 当社CS事業部第2営業統括部長 2015年2月 当社CS事業部副事業部長 2017年2月 当社コマースペース事業部長 2023年2月 当社コマースペース事業部参与 2023年4月 当社取締役 営業・マーケティング担当(現任)	(注)2	3
取締役 経営管理担当	津久井 哲雄	1966年12月27日生	1989年4月 当社入社 2014年2月 当社事業管理統括部事業推進部長 2020年2月 当社経営企画統括部長 2023年2月 当社経営企画統括部参与 2023年4月 当社取締役 経営管理担当(現任)	(注)2	4
社外取締役	板谷 敏正	1963年4月24日生	1989年4月 清水建設株式会社入社 2000年10月 プロパティデータバンク株式会社設立代表取締役社長 2021年4月 当社社外取締役(現任) 2022年4月 プロパティデータバンク株式会社代表取締役会長(現任) 2023年4月 早稲田大学大学院創造理工学研究科客員教授(現任)	(注)2	-

役職名	氏名	生年月日	略歴	任期	所有株式数 (千株)
取締役 常勤監査等委員	戸高久幸	1957年11月24日生	1981年4月 当社入社 1999年4月 当社経営企画室経営計画部長 2008年2月 当社経営企画統括部長 2014年2月 当社経営管理統括部長 2015年4月 当社取締役 経営企画、経営管理、事業管理、グループ全般担当 2017年2月 当社取締役常務 経営企画、経営管理、グループ全般担当 2023年4月 当社取締役（常勤監査等委員）（現任）	(注) 4	37
社外取締役 監査等委員	吉井清信	1965年6月1日生	1990年2月 監査法人夏目事務所入所 1995年4月 公認会計士登録 2002年7月 会計事務所開業 2004年3月 N T S 総合税理士法人（旧：税理士法人赤坂見附総合事務所）統括代表社員（現任） 2008年2月 監査法人アイリス統括代表社員（現任） 2016年9月 N T S 総合コンサルティンググループ代表（現任） 2020年4月 当社社外取締役（監査等委員）（現任）	(注) 3	6
社外取締役 監査等委員	榎原耕太郎	1961年10月1日生	1986年4月 国税庁入庁 1993年7月 仙台国税局一関税務署長 2007年7月 金沢国税局調査査察部長 2012年7月 福岡国税局総務部長 2014年7月 国税庁長官官房広報広聴官 2017年4月 税理士資格取得 2019年7月 広島国税局長 2020年7月 国税庁徴収部長 2022年4月 当社社外取締役（監査等委員）（現任） 2022年6月 一般社団法人東京法人会連合会専務理事（現任） 2022年6月 公益財団法人東法連特定退職金共済会（現任）	(注) 3	2
社外取締役 監査等委員	保坂理枝	1981年7月7日生	2006年9月 司法試験合格 2007年12月 最高裁判所司法修習修了 2008年1月 シティユーワ法律事務所入所（現任） 2022年9月 株式会社ティーネットジャパン社外取締役（現任） 2024年4月 当社社外取締役（監査等委員）（現任）	(注) 3	-
計					271

- (注) 1 取締役のうち板谷敏正、吉井清信、榎原耕太郎及び保坂理枝の各氏は、社外取締役であります。
- 2 取締役の任期は、2024年1月期に係る定時株主総会終結の時から2025年1月期に係る定時株主総会終結の時までであります。
- 3 取締役の任期は、2024年1月期に係る定時株主総会終結の時から2026年1月期に係る定時株主総会終結の時までであります。
- 4 取締役の任期は、2023年1月期に係る定時株主総会終結の時から2025年1月期に係る定時株主総会終結の時までであります。
- 5 所有株式数は、2024年3月31日現在のものです。

#### 社外役員の状況

当社の社外取締役は4名であります。

社外取締役板谷敏正氏は、企業経営に関する豊富な経験と幅広い見識を有しており、また、当社が今後推進するデジタル活用についても専門性を有しております。

社外取締役の立場から経営に参画していただくことで、当社経営に対する助言及び監督機能の向上並びに当社のコーポレートガバナンスの充実に貢献していただけることを期待して選任しております。

また、板谷敏正氏と当社との間に重要な人的関係、資本的关系、取引関係及びその他の利害関係は存在しないこと等から、一般株主との間に利益相反が生じるおそれはないものと判断しております。なお、板谷敏正氏はプロパティデータバンク株式会社の代表取締役会長を兼任しておりますが、当該法人と当社との間に重要な人的関係、資本的关系、取引関係及びその他の利害関係は存在していません。

社外取締役吉井清信氏は、コンサルティンググループ代表としての経験に加え、公認会計士及び税理士の資格を取得しており、財務及び会計に関する高い見識を有していることから、監査等委員である社外取締役の立場から経営に参画していただくことで、当社経営の監督機能及び監査機能の向上並びに当社のコーポレートガバナンスの充実に貢献していただけることを期待して選任しております。

また、吉井清信氏と当社との間に重要な人的関係、資本的关系、取引関係及びその他の利害関係は存在しないこと等から、一般株主との間に利益相反が生じるおそれはないものと判断しております。

社外取締役榎原耕太郎氏は、直接会社経営に関与された経験はありませんが、行政分野における多様な経験に加え、税理士の資格を取得しており財務及び会計に関する高い見識を有していることから、監査等委員である社外取締役の立場から経営に参画していただくことで、当社経営の監督機能及び監査機能の向上並びに当社のコーポレートガバナンスの充実に貢献していただけることを期待して選任しております。

また、榎原耕太郎氏と当社との間に重要な人的関係、資本的关系、取引関係及びその他の利害関係は存在しないこと等から、一般株主との間に利益相反が生じるおそれはないものと判断しております。

社外取締役保坂理枝氏は、直接会社経営に関与された経験はありませんが、弁護士として企業法務に関する高い見識と経験を有していることから、監査等委員である社外取締役の立場から経営に参画していただくことで、当社経営の監督機能及び監査機能の向上並びに当社のコーポレートガバナンスの充実に貢献していただけることを期待して選任しております。

また、保坂理枝氏と当社との間に重要な人的関係、資本的关系、取引関係及びその他の利害関係は存在しないこと等から、一般株主との間に利益相反が生じるおそれはないものと判断しております。

当社は、東京証券取引所が定める独立性基準に加え、社外取締役を選任するための当社からの独立性に関する基準を次のとおり定めております。

下記の要件のいずれかに該当する者は、独立性を有しないものとする。

(a) 取締役就任時において、次の ~ のいずれかに該当する者

当社の主要な株主（議決権保有割合10%以上の株主）又はその業務執行者

当社の取引先であり、かつ、直近事業年度における当社との取引額が連結売上高の1%を超える取引先又はその業務執行者

当社を取引先とする者であり、かつ、直近事業年度における当社との取引額がその者の年間売上高の1%を超える者又はその業務執行者

当社の資金調達において代替性が無い程度に依存している金融機関又はその業務執行者

当社の会計監査人である公認会計士又は監査法人の社員、パートナー及び従業員

当社から直前事業年度において1,000万円を超える寄附又は助成を受けている組織の業務執行者

弁護士、公認会計士、税理士並びに外部コンサルタントであって、当社が支給する役員報酬以外に1,000万円以上の金銭その他財産上の利益を当社から得ている者

法律事務所、監査法人、税理士法人並びに外部コンサルティングファームであって、その年間連結売上高の1%以上の支払いを当社から受けた先に所属する者

(b) 過去10年間のいずれかの時点において、上記 ~ のいずれかに該当していた者

(c) 当社の社外取締役としての在任期間が6年を超える者

また、板谷敏正、吉井清信、榎原耕太郎及び保坂理枝の4氏については、東京証券取引所の規定する独立役員として指定しております。



社外取締役による監督又は内部監査、監査等委員会監査及び会計監査との相互連携並びに内部統制部門との関係

当社の社外取締役は、取締役会への出席の他、共有されている業務執行会議や経営会議の情報等を基に、それぞれ経営から独立した立場で経営の監督又は監査を行っております。また、内部統制システムの運用状況（コンプライアンス・リスクマネジメント含む）等については取締役会で報告を受け、適宜意見を述べております。

監査等委員会は、内部監査部門、内部統制部門と適宜連携しながら監査を行っております。

また、監査等委員会と会計監査人は、必要の都度相互の情報交換・意見交換を行う等の連携を密にして、監査の実効性と効率性の向上を目指しております。

### (3) 【監査の状況】

#### 監査等委員会監査の状況

当社の監査等委員会は4名のうち3名が社外取締役であり、当社の経営をその専門的知識や経験から監視、監査できる人材を選任しております。また、監査の実効性を担保するため、常勤の監査等委員を選任しております。

常勤監査等委員戸高久幸氏は当社グループの管理業務に従事し、管理部門全体を統括した経験を有しており、財務、会計及びコーポレートガバナンスに関する相当程度の知見を有しております。

監査等委員吉井清信氏は公認会計士及び税理士の資格を有しており、財務及び会計に関する相当程度の知見を有しております。

監査等委員榎原耕太郎氏は税理士の資格を有しており、財務及び会計に関する相当程度の知見を有しております。

監査等委員保坂理枝氏は弁護士の資格を有しており、企業法務に関する相当程度の知見を有しております。

監査等委員である取締役は、取締役会に出席して取締役の業務執行を監視するほか、会計監査人及び内部監査部門からの監査報告に基づいて監査を行っております。また、監査室及び会計監査人とは、必要の都度相互の情報交換・意見交換を行う等の連携を密にして、監査の実効性と効率性の向上を目指しております。また、常勤監査等委員である取締役は、常勤者としての特性を踏まえ、経営会議等の重要会議への出席、重要な決裁書類等の閲覧、各部署やグループ会社からの現況報告聴取等を実施し、情報収集を積極的に行い、効率的な監査の実施に努めております。

監査等委員会は、原則として月1回開催する他、必要に応じて随時開催することとしており、当事業年度は12回開催し、主な審議・検討事項は、監査計画、内部統制システムの整備・運用状況、グループガバナンスの在り方等であります。

なお、個々の監査等委員の出席状況については次のとおりです。

役職	氏名	開催回数	出席回数
常勤監査等委員	戸高 久幸	10	10
監査等委員（社外取締役）	新島 由未子	12	12
監査等委員（社外取締役）	吉井 清信	12	12
監査等委員（社外取締役）	榎原 耕太郎	12	12
監査等委員（社外取締役）	保坂 理枝	-	-

(注) 新島由未子氏は2024年4月25日開催の第66回定時株主総会の終結の時をもって退任しております。また、保坂理枝氏は2024年4月25日開催の第66回定時株主総会決議をもって当社監査等委員に就任しております。

### 内部監査の状況

当社は、内部監査部門として社長直轄の監査室（提出日現在の人員：4名）を設置しております。

監査室は、期初に策定した内部監査計画に基づき、独立した立場から業務活動の遂行状況に関する監査や財務報告に係る内部統制の整備・運用状況の評価等を行っております。内部監査の実効性を確保するため、監査室は、監査結果を含む監査室の活動状況について、社長のみならず、取締役会及び監査等委員会に対しても定期的に直接報告しております。

また、監査室は、監査等委員会及び会計監査人と情報共有や意見交換を行い、緊密な連携をはかることにより効率的な内部監査の実施に努めております。

### 会計監査の状況

(a) 監査法人の名称

有限責任監査法人トーマツ

(b) 継続監査期間

1981年以降

(c) 業務を執行した公認会計士

業務を執行した公認会計士の氏名	所属する監査法人
滝沢 勝己	有限責任監査法人トーマツ
田嶋 照夫	有限責任監査法人トーマツ

(d) 監査業務に係る補助者の構成

当社の会計監査業務に係る補助者は、公認会計士6名、その他7名であります。

(e) 監査法人の選定方針と理由

当社は、会計監査人の品質管理の状況、独立性及び専門性、監査体制、監査報酬、監査等委員及び経営者とのコミュニケーション等を総合的に勘案し、選定をしております。

また、監査等委員会は、会計監査人が会社法第340条第1項各号に定める項目に該当すると認められ、かつ改善の見込みがないと判断した場合は、会計監査人を解任いたします。

(f) 監査等委員及び監査等委員会による監査法人の評価

当社の監査等委員会は、会計監査人の職務執行状況等を総合的に評価し、これを妥当と判断しております。

### 監査報酬の内容等

(a) 監査公認会計士等に対する報酬

(単位：千円)

区分	前連結会計年度		当連結会計年度	
	監査証明業務に基づく報酬	非監査業務に基づく報酬	監査証明業務に基づく報酬	非監査業務に基づく報酬
提出会社	61,800	-	54,500	-
連結子会社	-	-	-	-
計	61,800	-	54,500	-

当社における非監査業務の内容

(前連結会計年度)

該当事項はありません。

(当連結会計年度)

該当事項はありません。

(b) 監査公認会計士等と同一のネットワーク（デロイト トウシュ トーマツのメンバーファーム）  
に対する報酬

（単位：千円）

区分	前連結会計年度		当連結会計年度	
	監査証明業務に 基づく報酬	非監査業務に 基づく報酬	監査証明業務に 基づく報酬	非監査業務に 基づく報酬
提出会社	-	-	-	-
連結子会社	3,956	-	4,206	-
計	3,956	-	4,206	-

連結子会社における非監査業務の内容

（前連結会計年度）

該当事項はありません。

（当連結会計年度）

該当事項はありません。

(c) その他の重要な監査証明業務に基づく報酬の内容

該当事項はありません。

(d) 監査報酬の決定方針

当社は会計監査人に対する監査報酬の決定方針を定めておりませんが、当社の規模、業務の内容、監査日数等を勘案し、会計監査人と協議の上、監査等委員会の同意を得て決定しております。

(e) 監査等委員会が会計監査人の報酬等に同意した理由

当社の監査等委員会は、会計監査人の報酬の前提となっている監査計画の方針・内容、会計監査の職務執行状況、監査報酬見積りの算出根拠等を確認し、当該内容等について面談、質問等を通し、社内関係部署から必要な報告を受け、検証を行いました。

その結果、本監査報酬が妥当な水準と認められることから、会計監査人の報酬等の額について、会社法第399条第1項及び第3項の同意の判断を行っております。

(4) 【役員の報酬等】

役員の報酬等の額又はその算定方法の決定に関する方針に係る事項

(a) 取締役の報酬等の決定方針

(基本方針)

取締役の報酬等は、当社グループの業績の向上及び企業価値の向上に対するモチベーションを高めることを主眼に、他社水準等を考慮のうえ、業績に見合った額を支給しております。

取締役（社外取締役及び監査等委員である取締役を除く）の報酬は、各事業年度における業績の向上並びに中長期的な企業価値の向上に向けて職責を負うことから、固定報酬と変動報酬（短期インセンティブ（賞与）及び中長期インセンティブ（株式報酬））で構成しております。

社外取締役及び監査等委員である取締役については、業務執行から独立した立場であるため、固定報酬のみを支給しております。

(個人別の報酬等（業績連動報酬等・非金銭報酬等以外）の額または算定方法の決定方針)

取締役（社外取締役及び監査等委員である取締役を除く）の固定報酬は、各取締役の役位（期待される役割及び責任）に応じて、他社水準等を考慮し、過半数を独立社外取締役で構成する指名・報酬諮問委員会の意見及び助言並びに監査等委員会からの意見等が提示された場合には、その意見等を踏まえて、取締役会で報酬額を決定しております。

また、固定報酬を基本として、「代表権手当」「取締役会議長手当」等の加算を行うことができることとしております。

社外取締役（監査等委員である取締役を除く）の固定報酬は、期待される役割及び責任に応じて、他社水準等を考慮し、過半数を独立社外取締役で構成する指名・報酬諮問委員会の意見及び助言並びに監査等委員会からの意見等が提示された場合には、その意見等を踏まえて、取締役会で報酬額を決定しております。

監査等委員である取締役の固定報酬は、その報酬総額については株主総会で決定された限度額の範囲内で、会社の業績・収益状況を考慮して決定しております。また、報酬総額の各監査等委員である取締役への配分は、それぞれその職務に応じて算定し、監査等委員である取締役の協議において決定しております。

(業績連動報酬等に係る業績連動指標等の内容及び額または数の算定方法の決定方針)

取締役（社外取締役及び監査等委員である取締役を除く）の業績連動報酬（賞与）の総額は、株主総会において決定された取締役の報酬限度額から、支給済の基本報酬を差し引いた金額の範囲内かつ、親会社株主に帰属する当期純利益の3%以下とし、短期の業績評価として重視している、連結受注高、連結営業利益、連結営業利益率、親会社株主に帰属する当期純利益の4種類の指標の目標達成度に応じて、変動することとし、過半数を独立社外取締役で構成する指名・報酬諮問委員会の意見及び助言並びに監査等委員会からの意見等が提示された場合には、その意見等を踏まえて、取締役会において決定しております。

各取締役（社外取締役及び監査等委員である取締役を除く）への賞与の配分については、個人別に業績への貢献度、施策の達成度等を評価し、評価に基づいた配分率を用いて、過半数を独立社外取締役で構成する指名・報酬諮問委員会の意見及び助言並びに監査等委員会からの意見等が提示された場合には、その意見等を踏まえ、取締役会において決定しております。

(非金銭報酬等(株式報酬・ストックオプションを含む)の内容及び額もしくは数またはその算定方法の決定方針)

取締役(社外取締役、監査等委員である取締役及び国外居住者を除く。)の中長期的な企業価値向上への貢献意欲を高めるとともに、株主の皆様との利害共有を図ることを目的に、当社株式及び当社株式の換価処分金相当額の金銭(以下、「当社株式等」という。)の交付及び給付(以下、「交付等」という。)を行う株式報酬制度(以下、「本制度」という。)を株主総会での承認を得たうえで導入しております。

本制度の内容については、取締役(社外取締役、監査等委員である取締役及び国外居住者を除く。)の中長期的な企業価値向上への貢献意欲を高めるとともに、株主の皆様と株価変動の利害共有を図ることを目的としていることから、業績連動部分と固定部分で構成しております。

業績連動の内容としては、制度導入の目的を鑑み、中期経営計画で重視する経営指標と連動するものとし、目標の達成度に応じて0~200%の範囲で変動させるものとしております。また、対象期間についても中期経営計画と連動した期間を設定するものとしております。

交付等がなされる株式の数及び換価処分金相当額については、他社水準等を考慮したうえで、目標が達成された場合、全役位ともに総報酬額に占める変動報酬(賞与及び株式報酬)の割合が50%以上となるよう設定しております。

(個人別の報酬等の額につき種類ごとの割合(比率)の決定方針)

固定報酬と変動報酬(賞与及び株式報酬)の構成割合については、取締役(社外取締役及び監査等委員である取締役を除く)の報酬は、当社グループの業績の向上及び企業価値の向上に対するモチベーションを高めることを主眼としていることから、全役位ともに、目標を全て達成した場合は、総報酬額に占める変動報酬(賞与及び株式報酬)の割合が50%以上となることを基本としております。

なお、妥当性を担保するため、役位ごとに、利益水準が当社と同程度の他社水準との比較検証を行うものとしております。

(報酬等を与える時期または条件の決定方針)

固定報酬については、年額を12等分し、毎月支払います。

賞与については、株主総会終了後、速やかに支払います。

株式報酬については、株式報酬制度で定められた条件並びに時期に則って支払います。

(b) 役員の報酬等に関する株主総会の決議年月日及び当該決議の内容

報酬の種類	決議年月日	対象者	決議内容 (報酬限度額等)	提出日現在の 支給対象員数 (人)
固定報酬	2016年 4月26日	取締役(監査等委員である取締役を除く)	年額500百万円以内	6
賞与				5
株式報酬	2019年 4月23日	取締役(社外取締役、監査等委員である取締役及び国外居住者を除く)	拠出する金員の上限は対象期間(3年)ごとに363百万円 (2020年1月31日で終了する事業年度に設定するものについては対象期間を5年として605百万円) 株式等の総数は対象期間(3年)ごとに360,000株 (2020年1月31日で終了する事業年度に設定するものについては対象期間を5年として600,000株)	5
固定報酬	2016年 4月26日	監査等委員である取締役	年額60百万円	4

(c) 取締役（社外取締役及び監査等委員である取締役を除く）の報酬の内容及び決定方法

固定報酬

固定報酬の内容及び決定方法は「(a)取締役の報酬等の決定方針」に記載のとおりであります。

業績連動報酬（賞与）

固定報酬の内容、決定方法及び各取締役（社外取締役及び監査等委員である取締役を除く）への配分については、「(a)取締役の報酬等の決定方針」に記載のとおりであります。

なお、各指標の評価ウェイト並びに目標の達成率に応じた支給率は下表のとおりです。

< 各指標の評価ウェイト >

指標	評価ウェイト
連結受注高	30%
連結営業利益	20%
連結営業利益率	20%
親会社株主に帰属する当期純利益	30%

< 各指標の目標達成率に応じた支給率 >

達成率	支給率
60%未満	0%
60%以上70%未満	20%
70%以上80%未満	40%
80%以上90%未満	60%
90%以上100%未満	80%
100%以上	100%

以上の方法による、2024年1月期の各評価指標の目標及び実績は次のとおりであります。

指標	目標値	実績	評価ウェイト	達成率
連結受注高	78,000百万円	82,329百万円	30%	105.6%
連結営業利益	3,000百万円	3,883百万円	20%	129.4%
連結営業利益率	4.0%	4.8%	20%	124.9%
親会社株主に帰属する 当期純利益	2,090百万円	2,771百万円	30%	132.6%

業績連動報酬（業績連動型株式報酬）

2019年4月23日開催の第61回定時株主総会において、2016年4月26日開催の第58回定時株主総会においてご承認いただいた当社取締役（監査等委員である取締役を除く）の報酬額（年額500百万円）とは別枠で、取締役（社外取締役、監査等委員である取締役及び国外居住者を除く。以下「取締役」という。）に対する業績連動型株式報酬制度の導入をご承認いただきました。

本制度の導入は、取締役の報酬等について業績及び株価との連動性をより明確にし、取締役の中長期的な企業価値向上への貢献意欲を高め、株主の皆様と利害共有を図ることを目的としております。

本制度は、当社が拠出する金員を原資として当社株式が信託を通じて取得され、当該信託を通じて取締役に当社株式等の交付等を行う株式報酬制度であり、役位に応じて中期経営計画における業績目標の達成度等に連動し当社株式等の交付等を行う「業績連動部分」と中期経営計画における業績目標の達成度等とは連動せずに役位に応じて一定数の当社株式等の交付等を行う「固定部分」から構成されます。また、取締役に對して交付等が行われる当社株式等の数は「株式交付ポイント（1ポイントにつき当社普通株式1株）」の数により定まります。なお、株式分割・株式併合等のポイント数の調整を行うことが公正であると認められる事象が生じた場合、分割比率・併合比率等に応じた調整がなされます。

なお、2024年3月15日開催の取締役会において、本制度の継続を決議し、信託期間を3年間延長することといたしました。

本制度につきましては、「第4 提出会社の状況 1 株式等の状況（8）役員・従業員株式所有制度の内容」の項目をご参照ください。

なお、業績連動報酬（業績連動型株式報酬）に係る目標指標については、中期経営計画において重視している指標である連結営業利益額及び連結ROEを選択しております。

当該指標を選択した理由につきましては、中期の経営課題である収益力と資本効率の向上を目的としているためであります。

具体的には下記の算定方法に基づき対象取締役に付与するポイント数を確定します。

（固定部分の株式交付ポイントの算定方法）

固定部分の株式交付ポイントの算定方法は、ポイント付与対象者の役位に応じて、次のとおり算定します。

固定部分の株式交付ポイント（ 1 ）＝ 役位別固定基準額 ÷ 前提株価（ 2 ）

（ 1 ）小数点以下の端数は切り捨てるものとする。

（ 2 ）前提株価は、以下のとおりとする（小数点以下切捨て）。

2019年7月1日～2021年1月31日の期間	1,261円
2021年2月1日～2024年1月31日の期間	755円
本信託の延長により 2024年2月1日以降開始する信託期間	当該信託期間が属する 中期経営計画の最初の営業日における 東京証券取引所の当社株価の終値 (2024年2月1日～2027年1月31日の 期間：825円)

( 役位別固定基準額 )

役位	固定基準額/年
代表取締役会長	10,000,000円
代表取締役社長	10,000,000円
取締役会長	3,000,000円
取締役副社長	3,000,000円
取締役専務	3,000,000円
取締役常務	3,000,000円
取締役	3,000,000円

( 業績連動部分の株式交付ポイントの算定方法 )

業績連動部分の株式交付ポイントの算定方法はポイント付与対象者の役位に応じて定まる固定部分の株式交付ポイントに、以下に定める業績目標の達成度に応じた業績連動係数を乗じて、次のとおり算定します。

固定部分の

株式交付ポイント ( 5 ) = 役位別固定基準額 ( 3 ) ÷ 前提株価 ( 4 )

業績連動部分の

株式交付ポイント ( 5 ) = 固定部分の株式交付ポイント × 業績連動係数 ( 6 )  
× 当該中期経営計画の期間における在任期間

( 3 ) ( 固定部分の株式交付ポイント ) の役位別固定基準額と同様

( 4 ) 前提株価は、以下のとおりとする ( 小数点以下切捨て ) 。

2019年7月1日～2021年1月31日の期間	1,261円
2021年2月1日～2024年1月31日の期間	755円
本信託の延長により 2024年2月1日以降開始する信託期間	当該信託期間が属する 中期経営計画の最初の営業日における 東京証券取引所の当社株価の終値 ( 2024年2月1日～2027年1月31日の 期間 : 825円 )

( 5 ) 小数点以下の端数は切り捨てるものとする。

( 6 ) 業績連動係数は、以下に定める各指標の目標達成度に応じて 0 ~ 2 の範囲で変動する。制度対象者が死亡した場合、退任した場合、又は海外赴任する場合など当該中期経営計画の最終年度に在任していない制度対象者について業績連動部分の株式交付ポイントを算定する場合は業績連動係数は 1 とする。なお、中期経営計画期間中の当社の定時株主総会で選任された制度対象者は、選任時点の年度開始日より在任していたものと見做す。

( 業績連動係数 )

業績連動係数は以下に定める数式にて決定します。

業績連動係数 = ( の業績連動係数 ) + ( の業績連動係数 )

の業績連動係数

= { ( 中期経営計画の最終年度における連結営業利益額 ) - 40億円 } ÷ 20億円  
ただし、1 業績連動係数 0 とし、小数点第 4 位を切り捨てるものとする。

の業績連動係数

= { ( 中期経営計画の最終年度における連結 R O E ) - 10% } ÷ 5 %

ただし、1 業績連動係数 0 とし、小数点第 4 位を切り捨てるものとする。



なお、中期経営計画最終年度（2027年1月期）における業績連動係数の目標及び見通しは次のとおりです。

- の業績連動係数に対する目標：連結営業利益60億円以上
- の業績連動係数に対する見通し：連結営業利益45億円
- の業績連動係数に対する目標：連結ROE 15%以上
- の業績連動係数に対する見通し：連結ROE 8.8%

以上の結果、中期経営計画最終年度（2027年1月期）における業績連動係数は0.25となる見込みです。

取締役に対する当社株式等の交付等の時期については、原則、中期経営計画の終了後といたします。

また、株式の交付等の方法については、それぞれ対象期間ごとに株式交付ポイント数の50%に相当する当社株式（単元未満株式については切り上げ）の交付を受け、残りの株式交付ポイント数に相当する当社株式については、納税資金確保の観点から、信託内で換価したうえで、その換価処分金相当額の金銭の給付を受けるものとしております。

なお、取締役は、本制度を通じて取得した当社株式を退任するまで継続保有するものとしております。

(d) 社外取締役（監査等委員である取締役を除く）の報酬等の内容及び決定方法

社外取締役（監査等委員である取締役を除く）の報酬等の内容及び決定方法は「(a)取締役の報酬等の決定方針」に記載のとおりであります。

(e) 監査等委員である取締役の報酬等の内容及び決定方法

監査等委員である取締役の報酬等の内容及び決定方法は「(a)取締役の報酬等の決定方針」に記載のとおりであります。

役員区分ごとの報酬等の総額、報酬等の種類別の総額及び対象となる役員の員数

役員区分	報酬等の総額 (百万円)	報酬等の種類別の総額（百万円）					対象となる 役員の員数 (人)
		固定報酬	業績連動報酬		退職慰労金	左記のうち、 非金銭報酬等	
		基本報酬	賞与	株式報酬			
取締役（監査等委員及び 社外取締役を除く）	250	159	51	39	-	39	9
社外取締役 （監査等委員を除く）	7	7	-	-	-	-	1
取締役（監査等委員） （社外取締役を除く）	19	19	-	-	-	-	2
社外取締役（監査等委員）	23	23	-	-	-	-	3

(注) 1 使用人兼務取締役の使用人分給与は支給していません。

(注) 2 「株式報酬」は、当事業年度中に費用計上した額となります。

役員ごとの連結報酬等の総額等

該当事項はありません。

方針の決定権限を有する者及び指名・報酬諮問委員会の活動内容

当社の役員報酬等の額又はその算定方法の決定に関する方針の決定権限は、取締役会が有しております。方針の決定にあたっては、過半数を独立社外取締役で構成する指名・報酬諮問委員会の意見及び助言並びに監査等委員会からの意見等が提示された場合には、その意見等を踏まえて、取締役会で決定しております。

なお、2024年1月期において、指名・報酬諮問委員会は3回開催され、役員報酬に関する以下のテーマについて討議し、意見及び助言を取締役会へ上程しております。

- ・取締役（監査等委員である取締役を除く）の固定報酬水準
- ・取締役（監査等委員である取締役を除く）の賞与の算出方法の妥当性、賞与総額の水準及び賞与の個別配分額の基礎となる評価の妥当性並びに個別配分額の妥当性
- ・株式報酬制度に用いる業績連動係数に係る評価指標及び評価指標の目標値の妥当性

また、その他に、月1回程度の割合でサクセッションプラン等に関する意見交換を実施しております。

(5) 【株式の保有状況】

投資株式の区分の基準及び考え方

当社は、株式の価値の変動又は株式に係る配当によって利益を受けることを目的とする投資株式を「保有目的が純投資目的である投資株式」と区別しており、それらの目的に加えて当社の中長期的な成長及び企業価値の向上に資すると判断し保有する投資株式を「純投資目的以外の目的である投資株式」として区分しております。

保有目的が純投資目的以外の目的である投資株式

(a) 保有方針及び保有の合理性を検証する方法並びに個別銘柄の保有の適否に関する取締役会等における検証の内容

当社は取引関係の維持・強化を目的に政策保有目的で株式を保有いたしますが、主要な政策保有株式については毎年取締役会において、中長期的な経済合理性の検証及びリスク分析（Value at Risk）を行い、継続的に保有するか否かを判断いたします。その結果、継続保有の意義が希薄と考えられる政策保有株式については縮減する方針です。

(b) 銘柄数及び貸借対照表計上額

	銘柄数 (銘柄)	貸借対照表計上額の 合計額(千円)
非上場株式	13	63,605
非上場株式以外の株式	23	2,308,044

(当事業年度において株式数が増加した銘柄)

	銘柄数 (銘柄)	株式数の増加に係る取得 価額の合計額(千円)	株式数の増加の理由
非上場株式	-	-	-
非上場株式以外の株式	4	107,743	主に取引先持株会を通じた株式の取得

(当事業年度において株式数が減少した銘柄)

	銘柄数 (銘柄)	株式数の減少に係る売却 価額の合計額(千円)
非上場株式	1	4,200
非上場株式以外の株式	-	-

(c) 特定投資株式及びみなし保有株式の銘柄ごとの株式数、貸借対照表計上額等に関する情報  
特定投資株式

銘柄	当事業年度	前事業年度	保有目的、業務提携等の概要、 定量的な保有効果 及び株式数が増加した理由	当社の株式の 保有の有無
	株式数(株)	株式数(株)		
	貸借対照表計上額 (千円)	貸借対照表計上額 (千円)		
住友不動産(株)	150,000	150,000	ディスプレイ関連事業の取引の安定的、 長期的な維持・強化のため保有しており ます。定量的な保有効果は秘密保持の観 点から記載いたしません、保有の便益 と当社資本コストの比較により経済合理 性を取締役会において検証しておりま す。	有
	701,400	473,400		
(株)オカムラ	209,000	209,000	ディスプレイ関連事業の取引の安定的、 長期的な維持・強化のため保有しており ます。定量的な保有効果は秘密保持の観 点から記載いたしません、保有の便益 と当社資本コストの比較により経済合理 性を取締役会において検証しておりま す。	有
	465,025	296,571		
(株)テクノ菱和	276,760	276,760	ディスプレイ関連事業の取引の安定的、 長期的な維持・強化のため保有しており ます。定量的な保有効果は秘密保持の観 点から記載いたしません、保有の便益 と当社資本コストの比較により経済合理 性を取締役会において検証しておりま す。	有
	435,897	247,146		
(株)三菱UFJフィナ ンシャル・グループ	174,300	174,300	安定的な銀行取引の関係強化のため保有 しております。定量的な保有効果は秘密 保持の観点から記載いたしません、保 有の便益と当社資本コストの比較により 経済合理性を取締役会において検証して おります。	有
	243,148	166,055		
ピクシーダストテク ノロジーズ(株)	79,404	-	ディスプレイ関連事業の取引の安定的、 長期的な維持・強化のため保有しており ます。定量的な保有効果は秘密保持の観 点から記載いたしません、保有の便益 と当社資本コストの比較により経済合理 性を取締役会において検証しておりま す。	無
	93,611	-		
(株)三井住友フィナン シャルグループ	8,391	8,391	安定的な銀行取引の関係強化のため保有 しております。定量的な保有効果は秘密 保持の観点から記載いたしません、保 有の便益と当社資本コストの比較により 経済合理性を取締役会において検証して おります。	有
	64,610	47,425		

銘柄	当事業年度	前事業年度	保有目的、業務提携等の概要、 定量的な保有効果 及び株式数が増加した理由	当社の株式の 保有の有無
	株式数(株)	株式数(株)		
	貸借対照表計上額 (千円)	貸借対照表計上額 (千円)		
(株)オリエンタルランド	8,730	1,647	ディスプレイ関連事業の取引の安定的、 長期的な維持・強化のため保有しております。 定量的な保有効果は秘密保持の観点から記載いたしません が、保有の便益と当社資本コストの比較により経済合理性を取締役会において検証しております。 株式数増加の理由は、取引先持株会での定期買付によるものです。	無
	48,037	35,563		
第一生命ホールディングス(株)	12,900	12,900	安定的な生命保険取引の関係強化のため保有しております。 定量的な保有効果は秘密保持の観点から記載いたしません が、保有の便益と当社資本コストの比較により経済合理性を取締役会において検証しております。	有
	42,066	39,228		
京浜急行電鉄(株)	29,788	27,832	ディスプレイ関連事業の取引の安定的、 長期的な維持・強化のため保有しております。 定量的な保有効果は秘密保持の観点から記載いたしません が、保有の便益と当社資本コストの比較により経済合理性を取締役会において検証しております。 株式数増加の理由は、取引先持株会での定期買付によるものです。	無
	38,442	37,434		
北沢産業(株)	110,000	110,000	ディスプレイ関連事業の取引の安定的、 長期的な維持・強化のため保有しております。 定量的な保有効果は秘密保持の観点から記載いたしません が、保有の便益と当社資本コストの比較により経済合理性を取締役会において検証しております。	有
	34,100	24,090		
京成電鉄(株)	5,000	5,000	ディスプレイ関連事業の取引の安定的、 長期的な維持・強化のため保有しております。 定量的な保有効果は秘密保持の観点から記載いたしません が、保有の便益と当社資本コストの比較により経済合理性を取締役会において検証しております。	無
	33,490	18,900		
J.フロントリテイリング(株)	21,648	20,977	ディスプレイ関連事業の取引の安定的、 長期的な維持・強化のため保有しております。 定量的な保有効果は秘密保持の観点から記載いたしません が、保有の便益と当社資本コストの比較により経済合理性を取締役会において検証しております。 株式数増加の理由は、取引先持株会での定期買付によるものです。	無
	29,712	25,340		

銘柄	当事業年度	前事業年度	保有目的、業務提携等の概要、 定量的な保有効果 及び株式数が増加した理由	当社の株式の 保有の有無
	株式数(株)	株式数(株)		
	貸借対照表計上額 (千円)	貸借対照表計上額 (千円)		
(株)電通グループ	4,976	4,976	ディスプレイ関連事業の取引の安定的、 長期的な維持・強化のため保有しており ます。定量的な保有効果は秘密保持の観 点から記載いたしません、保有の便益 と当社資本コストの比較により経済合理 性を取締役会において検証しておりま す。	無
	19,565	20,725		
(株)三越伊勢丹ホール ディングス	10,000	10,000	ディスプレイ関連事業の取引の安定的、 長期的な維持・強化のため保有しており ます。定量的な保有効果は秘密保持の観 点から記載いたしません、保有の便益 と当社資本コストの比較により経済合理 性を取締役会において検証しておりま す。	無
	17,320	14,110		
キャノンマーケティ ングジャパン(株)	3,400	3,400	ディスプレイ関連事業の取引の安定的、 長期的な維持・強化のため保有しており ます。定量的な保有効果は秘密保持の観 点から記載いたしません、保有の便益 と当社資本コストの比較により経済合理 性を取締役会において検証しておりま す。	無
	15,344	10,455		
小田急電鉄(株)	3,530	3,530	ディスプレイ関連事業の取引の安定的、 長期的な維持・強化のため保有しており ます。定量的な保有効果は秘密保持の観 点から記載いたしません、保有の便益 と当社資本コストの比較により経済合理 性を取締役会において検証しておりま す。	無
	7,980	6,008		
(株)乃村工藝社	8,580	8,580	ディスプレイ関連事業の取引の安定的、 長期的な維持・強化のため保有しており ます。定量的な保有効果は秘密保持の観 点から記載いたしません、保有の便益 と当社資本コストの比較により経済合理 性を取締役会において検証しておりま す。	有
	7,524	7,996		
アサヒグループホー ルディングス(株)	1,000	1,000	ディスプレイ関連事業の取引の安定的、 長期的な維持・強化のため保有しており ます。定量的な保有効果は秘密保持の観 点から記載いたしません、保有の便益 と当社資本コストの比較により経済合理 性を取締役会において検証しておりま す。	無
	5,510	4,282		

銘柄	当事業年度	前事業年度	保有目的、業務提携等の概要、 定量的な保有効果 及び株式数が増加した理由	当社の株式の 保有の有無
	株式数(株)	株式数(株)		
	貸借対照表計上額 (千円)	貸借対照表計上額 (千円)		
(株)スペース	2,530	2,530	ディスプレイ関連事業の取引の安定的、 長期的な維持・強化のため保有しております。 定量的な保有効果は秘密保持の観点から記載いたしません、保有の便益 と当社資本コストの比較により経済合理性 を取締役会において検証しております。	有
	2,408	2,378		
麒麟ホールディングス(株)	1,000	1,000	ディスプレイ関連事業の取引の安定的、 長期的な維持・強化のため保有しております。 定量的な保有効果は秘密保持の観点から記載いたしません、保有の便益 と当社資本コストの比較により経済合理性 を取締役会において検証しております。	無
	2,123	1,999		
インターライフホールディングス(株)	1,500	1,500	ディスプレイ関連事業の取引の安定的、 長期的な維持・強化のため保有しております。 定量的な保有効果は秘密保持の観点から記載いたしません、保有の便益 と当社資本コストの比較により経済合理性 を取締役会において検証しております。	無
	328	250		
(株)ラックランド	100	100	ディスプレイ関連事業の取引の安定的、 長期的な維持・強化のため保有しております。 定量的な保有効果は秘密保持の観点から記載いたしません、保有の便益 と当社資本コストの比較により経済合理性 を取締役会において検証しております。	無
	261	290		
(株)テー・オー・ダブリュー	400	400	ディスプレイ関連事業の取引の安定的、 長期的な維持・強化のため保有しております。 定量的な保有効果は秘密保持の観点から記載いたしません、保有の便益 と当社資本コストの比較により経済合理性 を取締役会において検証しております。	無
	135	117		

みなし保有株式

該当事項はありません。

保有目的が純投資目的である投資株式

該当事項はありません。

当事業年度中に投資株式の保有目的を純投資目的から純投資目的以外の目的に変更したものの

該当事項はありません。

当事業年度中に投資株式の保有目的を純投資目的以外の目的から純投資目的に変更したものの

該当事項はありません。

## 第5 【経理の状況】

### 1 連結財務諸表及び財務諸表の作成方法について

(1) 当社の連結財務諸表は、「連結財務諸表の用語、様式及び作成方法に関する規則」(昭和51年大蔵省令第28号)に準拠して作成し、「建設業法施行規則」(昭和24年建設省令第14号)に準じて記載しております。

(2) 当社の財務諸表は、「財務諸表等の用語、様式及び作成方法に関する規則」(昭和38年大蔵省令第59号)第2条の規定に基づき、同規則及び「建設業法施行規則」(昭和24年建設省令第14号)により作成しております。

### 2 監査証明について

当社は、金融商品取引法第193条の2第1項の規定に基づき、連結会計年度(2023年2月1日から2024年1月31日まで)の連結財務諸表及び事業年度(2023年2月1日から2024年1月31日まで)の財務諸表について、有限責任監査法人トーマツにより監査を受けております。

### 3 連結財務諸表等の適正性を確保するための特段の取組みについて

当社は、連結財務諸表等の適正性を確保するための特段の取組みを行っております。具体的には、会計基準等の内容を適切に把握し、又は会計基準の変更等についての的確に対応できる体制を整備するため、公益財団法人財務会計基準機構及び建設工業経営研究会に加入し、各種セミナーに参加する等積極的な情報収集活動を行っております。

## 1【連結財務諸表等】

## (1)【連結財務諸表】

## 【連結貸借対照表】

(単位：千円)

	前連結会計年度 (2023年1月31日)	当連結会計年度 (2024年1月31日)
<b>資産の部</b>		
流動資産		
現金預金	13,443,047	13,897,077
受取手形・完成工事未収入金等	1 15,298,480	1 21,668,093
有価証券	3,700,000	4,200,000
未成工事支出金等	3, 6 1,648,872	3 1,772,225
その他	443,768	542,184
貸倒引当金	14,978	13,960
流動資産合計	34,519,190	42,065,621
固定資産		
有形固定資産		
建物及び構築物(純額)	2 502,529	2 439,512
機械、運搬具及び工具器具備品(純額)	2 144,941	2 147,051
土地	58,383	-
建設仮勘定	-	1,714
有形固定資産合計	705,854	588,278
無形固定資産	242,129	243,304
投資その他の資産		
投資有価証券	5 1,860,681	5 2,816,124
繰延税金資産	14,567	34,868
退職給付に係る資産	3,555,555	3,980,440
敷金及び保証金	649,306	717,811
その他	365,920	349,960
貸倒引当金	55,164	144,504
投資その他の資産合計	6,390,868	7,754,701
固定資産合計	7,338,852	8,586,283
資産合計	41,858,043	50,651,905



(単位：千円)

	前連結会計年度 (2023年1月31日)	当連結会計年度 (2024年1月31日)
<b>負債の部</b>		
流動負債		
支払手形・工事未払金等	7,363,534	10,960,907
未払法人税等	153,033	1,302,930
未成工事受入金	4,674,581	4,109,760
賞与引当金	1,030,777	1,267,216
役員賞与引当金	10,245	61,179
役員株式給付引当金	-	59,498
完成工事補償引当金	83,284	160,195
工事損失引当金	6,147,784	210,278
その他	1,775,600	2,945,659
流動負債合計	11,238,841	18,058,627
固定負債		
長期借入金	191,010	-
退職給付に係る負債	13,492	13,145
役員株式給付引当金	67,595	-
債務保証損失引当金	60,745	-
繰延税金負債	777,512	910,246
その他	94,546	43,141
固定負債合計	1,204,903	966,533
負債合計	12,443,744	19,025,160
純資産の部		
株主資本		
資本金	4,026,750	4,026,750
資本剰余金	4,024,974	4,024,974
利益剰余金	21,758,270	23,086,193
自己株式	653,600	407,367
株主資本合計	29,156,394	30,730,551
その他の包括利益累計額		
その他有価証券評価差額金	652,641	1,159,133
為替換算調整勘定	47,614	68,983
退職給付に係る調整累計額	442,351	331,924
その他の包括利益累計額合計	257,904	896,192
純資産合計	29,414,299	31,626,744
負債純資産合計	41,858,043	50,651,905

## 【連結損益計算書及び連結包括利益計算書】

## 【連結損益計算書】

(単位：千円)

	前連結会計年度 (自 2022年 2月 1日 至 2023年 1月 31日)	当連結会計年度 (自 2023年 2月 1日 至 2024年 1月 31日)
売上高	1 64,221,452	1 81,200,945
売上原価	2 53,510,819	2 66,678,678
売上総利益	10,710,633	14,522,267
販売費及び一般管理費	3 10,093,822	3 10,639,063
営業利益	616,811	3,883,203
営業外収益		
受取利息	11,834	10,248
受取配当金	38,903	49,448
保険配当金	59,263	21,606
仕入割引	30,842	40,640
その他	80,039	68,769
営業外収益合計	220,884	190,713
営業外費用		
損害賠償金	2,681	50,783
投資事業組合運用損	29,412	-
その他	11,720	27,995
営業外費用合計	43,814	78,779
経常利益	793,880	3,995,137
特別利益		
投資有価証券売却益	5,387	2,043
債務保証損失引当金戻入額	13,709	21,809
特別利益合計	19,096	23,852
特別損失		
投資有価証券評価損	30,008	7,425
特別損失合計	30,008	7,425
税金等調整前当期純利益	782,968	4,011,564
法人税、住民税及び事業税	447,443	1,398,214
法人税等調整額	124,238	157,760
法人税等合計	323,204	1,240,453
当期純利益	459,763	2,771,111
親会社株主に帰属する当期純利益	459,763	2,771,111

## 【連結包括利益計算書】

(単位：千円)

	前連結会計年度 (自 2022年 2月 1日 至 2023年 1月 31日)	当連結会計年度 (自 2023年 2月 1日 至 2024年 1月 31日)
当期純利益	459,763	2,771,111
その他の包括利益		
その他有価証券評価差額金	53,991	506,491
繰延ヘッジ損益	651	-
為替換算調整勘定	11,498	21,369
退職給付に係る調整額	240,562	110,427
その他の包括利益合計	1 306,704	1 638,288
包括利益	766,468	3,409,399
(内訳)		
親会社株主に係る包括利益	766,468	3,409,399

【連結株主資本等変動計算書】

前連結会計年度(自 2022年2月1日 至 2023年1月31日)

(単位：千円)

	株主資本				
	資本金	資本剰余金	利益剰余金	自己株式	株主資本合計
当期首残高	4,026,750	4,024,974	21,892,320	836,207	29,107,838
会計方針の変更による 累積的影響額			753,167		753,167
会計方針の変更を反映した 当期首残高	4,026,750	4,024,974	22,645,488	836,207	29,861,005
当期変動額					
剰余金の配当			1,346,981		1,346,981
親会社株主に帰属する当期 純利益			459,763		459,763
自己株式の取得				151	151
自己株式の処分				182,758	182,758
株主資本以外の項目の当期 変動額(純額)					
当期変動額合計	-	-	887,218	182,607	704,610
当期末残高	4,026,750	4,024,974	21,758,270	653,600	29,156,394

	その他の包括利益累計額					純資産合計
	その他有価証券 評価差額金	繰延ヘッジ損益	為替換算調整勘定	退職給付に係る 調整累計額	その他の包括利益 累計額合計	
当期首残高	598,650	651	36,115	682,914	48,800	29,059,038
会計方針の変更による 累積的影響額						753,167
会計方針の変更を反映した 当期首残高	598,650	651	36,115	682,914	48,800	29,812,205
当期変動額						
剰余金の配当						1,346,981
親会社株主に帰属する当期 純利益						459,763
自己株式の取得						151
自己株式の処分						182,758
株主資本以外の項目の当期 変動額(純額)	53,991	651	11,498	240,562	306,704	306,704
当期変動額合計	53,991	651	11,498	240,562	306,704	397,906
当期末残高	652,641	-	47,614	442,351	257,904	29,414,299

当連結会計年度(自 2023年2月1日 至 2024年1月31日)

(単位:千円)

	株主資本				
	資本金	資本剰余金	利益剰余金	自己株式	株主資本合計
当期首残高	4,026,750	4,024,974	21,758,270	653,600	29,156,394
当期変動額					
剰余金の配当			1,443,187		1,443,187
親会社株主に帰属する当期純利益			2,771,111		2,771,111
自己株式の取得				252	252
自己株式の処分				246,485	246,485
株主資本以外の項目の当期変動額(純額)					
当期変動額合計	-	-	1,327,923	246,232	1,574,156
当期末残高	4,026,750	4,024,974	23,086,193	407,367	30,730,551

	その他の包括利益累計額					純資産合計
	その他有価証券 評価差額金	繰延ヘッジ損益	為替換算調整勘定	退職給付に係る 調整累計額	その他の包括利益 累計額合計	
当期首残高	652,641	-	47,614	442,351	257,904	29,414,299
当期変動額						
剰余金の配当						1,443,187
親会社株主に帰属する当期純利益						2,771,111
自己株式の取得						252
自己株式の処分						246,485
株主資本以外の項目の当期変動額(純額)	506,491	-	21,369	110,427	638,288	638,288
当期変動額合計	506,491	-	21,369	110,427	638,288	2,212,445
当期末残高	1,159,133	-	68,983	331,924	896,192	31,626,744

## 【連結キャッシュ・フロー計算書】

(単位：千円)

	前連結会計年度 (自 2022年 2月 1日 至 2023年 1月 31日)	当連結会計年度 (自 2023年 2月 1日 至 2024年 1月 31日)
<b>営業活動によるキャッシュ・フロー</b>		
税金等調整前当期純利益	782,968	4,011,564
減価償却費	169,034	166,044
貸倒引当金の増減額(は減少)	44,057	88,322
賞与引当金の増減額(は減少)	71,279	236,439
完成工事補償引当金の増減額(は減少)	13,544	76,910
工事損失引当金の増減額(は減少)	20,216	62,494
退職給付に係る資産の増減額(は増加)	242,033	265,722
退職給付に係る負債の増減額(は減少)	249	347
受取利息及び受取配当金	50,737	59,697
支払利息	5,397	4,752
有価証券及び投資有価証券売却損益(は益)	5,387	2,043
有価証券及び投資有価証券評価損益(は益)	30,008	7,425
売上債権の増減額(は増加)	3,269,465	6,368,962
未成工事支出金等の増減額(は増加)	364,194	122,435
仕入債務の増減額(は減少)	958,489	3,595,537
未成工事受入金の増減額(は減少)	83,704	416,179
その他	287,178	1,170,963
小計	2,873,149	3,017,425
利息及び配当金の受取額	53,856	60,503
利息の支払額	5,397	4,752
法人税等の支払額	1,111,579	292,104
営業活動によるキャッシュ・フロー	1,810,029	2,781,072
<b>投資活動によるキャッシュ・フロー</b>		
有価証券及び投資有価証券の取得による支出	2,632,114	2,943,560
有価証券及び投資有価証券の売却による収入	1,812,173	2,704,201
有形固定資産の取得による支出	111,816	72,038
有形固定資産の売却による収入	-	91,895
無形固定資産の取得による支出	99,619	75,090
敷金及び保証金の差入による支出	27,182	116,603
敷金及び保証金の回収による収入	26,792	24,330
その他	43,277	7,438
投資活動によるキャッシュ・フロー	1,075,043	379,427
<b>財務活動によるキャッシュ・フロー</b>		
長期借入金の返済による支出	164,610	191,010
リース債務の返済による支出	10,006	9,019
自己株式の取得による支出	151	252
自己株式の売却による収入	158,422	174,748
配当金の支払額	1,348,428	1,443,882
財務活動によるキャッシュ・フロー	1,364,775	1,469,415
現金及び現金同等物に係る換算差額	13,238	21,801
現金及び現金同等物の増減額(は減少)	616,550	954,030
現金及び現金同等物の期首残高	16,356,523	15,739,972
現金及び現金同等物の期末残高	1 15,739,972	1 16,694,003

## 【注記事項】

(連結財務諸表作成のための基本となる重要な事項)

### 1 連結の範囲に関する事項

#### (1)連結子会社の数 7社

全ての連結子会社名は、「第1 企業の概況 4 関係会社の状況」に記載しているため、省略しております。

#### (2)非連結子会社の数 2社

非連結子会社の名称 (同)丹青やまなし、(株)呉T N H

非連結子会社は小規模であり、合計の総資産、売上高、当期純損益(持分に見合う額)及び利益剰余金(持分に見合う額)等は、いずれも連結財務諸表に重要な影響を及ぼさないため、連結の範囲から除外しております。

### 2 持分法の適用に関する事項

持分法を適用していない非連結子会社(同)丹青やまなし、(株)呉T N H)及び関連会社(株)琵琶湖C & S)は、当期純損益(持分に見合う額)及び利益剰余金(持分に見合う額)等からみて、持分法の対象から除いても連結財務諸表に及ぼす影響が軽微であり、かつ、全体としても重要性がないため持分法の適用範囲から除外しております。

### 3 連結子会社の事業年度等に関する事項

丹青創藝設計諮詢(上海)有限公司の決算日は12月31日であります。

連結財務諸表の作成にあたっては、決算日現在の財務諸表を使用し、連結決算日との間に生じた重要な取引については、連結上必要な調整を行っております。

### 4 会計方針に関する事項

#### (1)重要な資産の評価基準及び評価方法

有価証券

##### (a) 満期保有目的の債券

定額法による償却原価法

##### (b) 関連会社株式

移動平均法による原価法

##### (c) その他有価証券

市場価格のない株式等以外のもの

時価法(評価差額は全部純資産直入法により処理し、売却原価は移動平均法により算定しております。)

市場価格のない株式等

移動平均法による原価法

デリバティブ取引により生ずる債権及び債務

時価法

棚卸資産

##### (a) 商品

個別法による原価法及び移動平均法による原価法(連結貸借対照表価額については収益性の低下に基づく簿価切下げの方法により算定しております。)

##### (b) 未成工事支出金

個別法による原価法

##### (c) 材料貯蔵品

移動平均法による原価法(連結貸借対照表価額については収益性の低下に基づく簿価切下げの方法により算定しております。)

## (2)重要な減価償却資産の減価償却の方法

### 有形固定資産

#### (a) リース資産以外の有形固定資産

定率法によっております。

ただし、1998年4月1日以降に取得した建物（建物附属設備を除く）並びに2016年4月1日以降に取得した建物附属設備及び構築物については、定額法によっております。

なお、主な耐用年数は以下のとおりであります。

建物及び構築物	10～47年
機械、運搬具及び工具器具備品	3～15年

#### (b) リース資産

所有権移転ファイナンスリース取引に係るもの

自己所有の固定資産に適用する減価償却方法と同一の方法によっております。

所有権移転外ファイナンスリース取引に係るもの

リース期間を耐用年数とし、残存価額を零とする定額法によっております。

### 無形固定資産

定額法によっております。

なお、自社利用のソフトウェアについては、各社内における利用可能期間（5年）に基づく定額法によっております。

## (3)重要な引当金の計上基準

### 貸倒引当金

債権の貸倒れによる損失に備えるため、一般債権については貸倒実績率により、貸倒懸念債権等特定の債権については個別に回収可能性を検討し、回収不能見積額を計上しております。

### 賞与引当金

従業員に対する賞与の支給に充てるため、支給見込額を計上しております。

### 役員賞与引当金

役員に対する賞与の支給に充てるため、当連結会計年度における支給見込額に基づき計上しております。

### 完成工事補償引当金

完成工事に係る瑕疵担保の費用に備えるため、当連結会計年度の完成工事高に対する補修費の支出見込額を実績割合により計上している他、特定の工事については、補修費の個別見積額を計上しております。

### 工事損失引当金

受注工事等に係る将来の損失に備えるため、当連結会計年度末手持工事等のうち損失の発生が見込まれ、かつ、その金額を合理的に見積もることができる工事等について、損失見込額を計上しております。

### 役員株式給付引当金

株式交付規程に基づく取締役に対する将来の当社株式の交付等に備えるため、当連結会計年度末における株式給付債務の見込額を計上しております。

### 債務保証損失引当金

「信託型従業員持株インセンティブ・プラン（E-Ship）」終了時に、信託財産に係る債務残高が残る場合に備えるため、損失負担見込額を計上しております。



#### (4)退職給付に係る会計処理の方法

##### 退職給付見込額の期間帰属方法

退職給付債務の算定にあたり、退職給付見込額を当連結会計年度末までの期間に帰属させる方法については、給付算定式基準によっております。

##### 数理計算上の差異の費用処理方法

数理計算上の差異については、各連結会計年度の発生時における従業員の平均残存勤務期間以内の一定の年数（10年）による按分額（定額法）を発生翌連結会計年度から費用処理しております。

##### 小規模企業等における簡便法の採用

一部の連結子会社は、退職給付に係る負債及び退職給付費用の計算に、簡便法を採用しております。

#### (5)重要な収益及び費用の計上基準

当社グループは総合ディスプレイ業を主な事業としており、顧客と請負契約等を締結の上、空間づくりに関する調査企画、設計、施工等の業務を行い、成果物を顧客に引き渡す履行義務を負っております。当該契約については、一定の期間にわたり履行義務が充足する取引と判断し、履行義務の充足に係る進捗度に応じて収益を認識しており、進捗度の測定は、各期末までに発生した工事原価が、予想される工事原価総額に占める割合に基づいて行っております。

なお、契約の初期段階で履行義務の充足に係る進捗度を合理的に見積もることができないものの、当該履行義務を充足する際に発生する費用を回収することが見込まれる場合には、履行義務の充足に係る進捗度を合理的に見積もることができる時まで原価回収基準により収益を認識しております。また、契約における取引開始日から完全に履行義務を充足すると見込まれる時点までの期間がごく短い工事や案件については代替的な取扱いを適用し、一定の期間にわたり収益を認識せず、完全に履行義務を充足した時点で収益を認識しております。

#### (6)重要な外貨建の資産又は負債の本邦通貨への換算の基準

外貨建金銭債権債務は、連結決算日の直物為替相場により円貨に換算し、換算差額は損益として処理しております。なお、在外子会社の資産、負債、収益及び費用は、在外子会社の決算日の直物為替相場により円貨に換算し、換算差額は純資産の部における為替換算調整勘定に含めております。

#### (7)重要なヘッジ会計の方法

##### ヘッジ会計の方法

繰延ヘッジ処理を採用しております。

なお、振当処理の適用要件を満たしている為替予約等については振当処理を採用しております。

##### ヘッジ手段とヘッジ対象

###### 通貨関連

ヘッジ手段.....為替予約等

ヘッジ対象.....外貨建金銭債権債務、外貨建予定取引

##### ヘッジ方針

外貨建取引の為替変動リスクの回避を目的として、個別契約ごとに為替予約取引等を行っております。

## ヘッジの有効性評価の方法

為替予約等については、ヘッジ手段とヘッジ対象が同一通貨であることから為替相場の変動によるキャッシュ・フローの変動を完全に相殺するものと想定されるため、有効性の評価を省略しております。

### (8)連結キャッシュ・フロー計算書における資金の範囲

連結キャッシュ・フロー計算書における資金（現金及び現金同等物）は、手許現金、随時引き出し可能な預金及び容易に換金可能であり、かつ、価値の変動について僅少なりリスクを負わない取得日から3ヵ月以内に満期日又は償還期限が到来する短期投資からなっております。

### (重要な会計上の見積り)

#### (工事契約における収益認識及び工事損失引当金)

##### (1)当連結会計年度の連結財務諸表に計上した金額

(単位：千円)

	前連結会計年度 (2023年1月31日)	当連結会計年度 (2024年1月31日)
一定の期間にわたり認識した売上高	57,101,988	74,294,978
工事損失引当金	147,784	210,278

##### (2)識別した項目に係る重要な会計上の見積りの内容に関する情報

工事契約については、一部の工事を除き、履行義務の充足に係る進捗度を見積り、当該進捗度に基づき、一定の期間にわたり収益を認識しております。履行義務の充足に係る進捗度の見積りは、工事原価総額に対する連結会計年度末までの発生原価の割合に基づき算定しております。

また、当連結会計年度末時点の手持工事の工事収益総額と工事原価総額の見積りに基づき、工事原価総額が工事収益総額を超過する可能性が高く、かつ、その金額を合理的に見積ることができる場合には、その超過すると見込まれる額のうち、当該工事契約に関して既に計上された損益の額を控除した残額を工事損失引当金に計上しております。

工事収益総額及び工事原価総額の見積りは、主に各工事等の最終的な請負額、材料費、労務費及び外注費等に関する仮定を用いて算定しておりますが、予期し得ない工事範囲及び工事内容の変更や工期の延長、将来の市況の変化に伴う建築資材や外注費の変動等によって常時変動するため見積りの不確実性が高く、工事原価総額の変動は、履行義務の充足に係る進捗度の算定にも影響を与えるため、翌連結会計年度の連結財務諸表において、売上高及び工事損失引当金の金額に重要な影響を及ぼす可能性があります。

### (会計方針の変更)

#### (時価の算定に関する会計基準の適用指針の適用)

「時価の算定に関する会計基準の適用指針」（企業会計基準適用指針第31号 2021年6月17日。以下「時価算定会計基準適用指針」という。）を当連結会計年度の期首から適用し、時価算定会計基準適用指針第27-2項に定める経過的な取扱いに従って、時価算定会計基準適用指針が定める新たな会計方針を、将来にわたって適用することといたしました。なお、これにより連結財務諸表に与える影響はありません。

(表示方法の変更)

(連結損益計算書)

前連結会計年度において区分掲記しておりました「受取保険金」は営業外収益の総額の100分の10以下となったため、当連結会計年度においては営業外収益「その他」に含めて表示しております。この表示方法の変更を反映させるため、前連結会計年度の連結財務諸表の組替えを行っております。

この結果、前連結会計年度の連結損益計算書において、営業外収益の「受取保険金」22,391千円、「その他」57,648千円は、「その他」80,039千円として組替えております。

前連結会計年度において区分掲記しておりました「支払利息」は営業外費用の総額の100分の10以下となったため、当連結会計年度においては営業外費用「その他」に含めて表示しております。また、前連結会計年度において営業外費用「その他」に含めて表示しておりました「損害賠償金」は営業外費用の総額の100分の10を超えたため、当連結会計年度においては区分掲記しております。この表示方法の変更を反映させるため、前連結会計年度の連結財務諸表の組替えを行っております。

この結果、前連結会計年度の連結損益計算書において、営業外費用の「支払利息」5,397千円、「その他」9,004千円は、「損害賠償金」2,681千円、「その他」11,720千円として組替えております。

(追加情報)

(業績連動型株式報酬制度)

当社は、2019年4月23日開催の第61回定時株主総会において、当社の「取締役」を対象として、報酬と当社の株式価値との連動性をより明確にし、中長期的な企業価値向上への貢献意欲を高めるとともに、株主の皆様との利害共有を図ることを目的として、業績連動型株式報酬制度を決議し導入しております。

1 取引の概要

本制度は、役員報酬BIP信託と称される仕組みを採用いたします。役員報酬BIP信託とは、欧米の業績連動型株式報酬(Performance Share)制度及び譲渡制限付株式報酬(Restricted Stock)制度と同様に、役位や中期経営計画における業績目標の達成度等に応じて、当社株式及び当社株式の換価処分金相当額の金銭を取締役に交付及び給付するものであります。

2 信託に残存する当社の株式

信託に残存する当社株式を、信託における帳簿価額(付随費用の金額を除きます。)により、純資産の部に自己株式として計上しております。当該自己株式の帳簿価額及び株式数は、前連結会計年度407,344千円、322,952株、当連結会計年度327,031千円、259,380株であります。

(従業員等に信託を通じて当社の株式を交付する取引)

当社は、当社従業員に対する当社の中長期的な企業価値向上へのインセンティブの付与を目的として、「信託型従業員持株インセンティブ・プラン(E-Ship®)」を導入し、従業員持株会に「丹青社従業員持株会専用信託口」(以下、「従持信託」といいます。)を通じて2021年9月より当社の株式を交付する取引を行っていましたが、当該信託は2024年1月に終了いたしました。

## (連結貸借対照表関係)

## 1 顧客との契約から生じた債権及び契約資産の金額は、次のとおりであります。

	前連結会計年度 (2023年1月31日)	当連結会計年度 (2024年1月31日)
受取手形	670,783千円	1,622,828千円
完成工事未収入金	6,622,249	12,751,247
契約資産	8,005,448	7,294,017
計	15,298,480	21,668,093

## 2 有形固定資産の減価償却累計額は、次のとおりであります。

	前連結会計年度 (2023年1月31日)	当連結会計年度 (2024年1月31日)
	1,063,490千円	1,095,239千円

## 3 未成工事支出金等の内訳は、次のとおりであります。

	前連結会計年度 (2023年1月31日)	当連結会計年度 (2024年1月31日)
未成工事支出金	993,300千円	885,885千円
商品	655,480	886,269
材料貯蔵品	91	71
計	1,648,872	1,772,225

## 4 契約負債の金額は、次のとおりであります。

	前連結会計年度 (2023年1月31日)	当連結会計年度 (2024年1月31日)
未成工事受入金	674,581千円	1,090,760千円

## 5 非連結子会社及び関連会社に対するものは、次のとおりであります。

	前連結会計年度 (2023年1月31日)	当連結会計年度 (2024年1月31日)
投資有価証券	18,600千円	28,800千円

## 6 工事損失引当金に対応する未成工事支出金の金額

損失の発生が見込まれる工事等契約に係る未成工事支出金と工事損失引当金は、相殺せずに両建てで表示しております。損失の発生が見込まれる工事等契約に係る未成工事支出金のうち、工事損失引当金に対応する額は、次のとおりであります。

	前連結会計年度 (2023年1月31日)	当連結会計年度 (2024年1月31日)
	5,385千円	-千円

## (連結損益計算書関係)

## 1 顧客との契約から生じる収益

売上高については、顧客との契約から生じる収益及びそれ以外の収益を区分して記載しておりません。顧客との契約から生じる収益の金額は、「注記事項(セグメント情報等)」に記載しております。

## 2 売上原価に含まれている工事損失引当金繰入額の総額は、次のとおりであります。

	前連結会計年度 (自 2022年2月1日 至 2023年1月31日)	当連結会計年度 (自 2023年2月1日 至 2024年1月31日)
	139,653千円	170,327千円

3 販売費及び一般管理費のうち、主要な費目及び金額は、次のとおりであります。

	前連結会計年度 (自 2022年2月1日 至 2023年1月31日)	当連結会計年度 (自 2023年2月1日 至 2024年1月31日)
貸倒引当金繰入額	7,361千円	28,150千円
従業員給料手当	4,570,436	4,520,853
賞与引当金繰入額	557,086	670,548
役員賞与引当金繰入額	9,280	65,972
役員株式給付引当金繰入額	637	39,900
退職給付費用	234,337	223,241
支払手数料	1,161,526	1,249,494

(連結包括利益計算書関係)

1 その他の包括利益に係る組替調整額及び税効果額

	前連結会計年度 (自 2022年2月1日 至 2023年1月31日)	当連結会計年度 (自 2023年2月1日 至 2024年1月31日)
その他有価証券評価差額金		
当期発生額	81,055千円	727,922千円
組替調整額	5,387	-
税効果調整前	75,667	727,922
税効果額	21,676	221,431
その他有価証券評価差額金	53,991	506,491
繰延ヘッジ損益		
当期発生額	-	-
組替調整額	939	-
税効果調整前	939	-
税効果額	287	-
繰延ヘッジ損益	651	-
為替換算調整勘定		
当期発生額	11,498	21,369
組替調整額	-	-
為替換算調整勘定	11,498	21,369
退職給付に係る調整額		
当期発生額	248,565	7,425
組替調整額	98,166	166,588
税効果調整前	346,731	159,162
税効果額	106,169	48,735
退職給付に係る調整額	240,562	110,427
その他の包括利益合計	306,704	638,288

(連結株主資本等変動計算書関係)

前連結会計年度(自 2022年2月1日 至 2023年1月31日)

1 発行済株式の種類及び総数並びに自己株式の種類及び株式数に関する事項

株式の種類	当連結会計年度期首	増加	減少	当連結会計年度末
発行済株式				
普通株式 (株)	48,424,071	-	-	48,424,071
自己株式				
普通株式 (株)	1,028,302	198	203,142	825,358

(注) 1 普通株式の自己株式の株式数には、B I P信託及び従持信託が所有する当社株式が含まれております。(当連結会計年度末507,652株)

2 普通株式の自己株式の株式数の増加198株は、単元未満株式の買取請求による増加198株によるものであります。

3 普通株式の自己株式の株式数の減少203,142株は、単元未満株式の買増請求による減少42株、従持信託から持株会への売却による減少203,100株によるものであります。

2 新株予約権等に関する事項

該当事項はありません。

3 配当に関する事項

(1) 配当金支払額

決議	株式の種類	配当金の総額 (千円)	1株当たり 配当額 (円)	基準日	効力発生日
2022年4月26日 定時株主総会	普通株式	625,384	13.00	2022年1月31日	2022年4月27日
2022年9月9日 取締役会	普通株式	721,597	15.00	2022年7月31日	2022年10月4日

(注)2022年4月26日の定時株主総会の決議による配当金の総額には、B I P信託及び従持信託が所有する当社株式に対する配当金9,239千円が、2022年9月9日の取締役会の決議による配当金の総額には、B I P信託及び従持信託が所有する当社株式に対する配当金9,177千円がそれぞれ含まれております。

(2) 基準日が当連結会計年度に属する配当のうち、配当の効力発生日が翌連結会計年度となるもの

決議	株式の種類	配当の原資	配当金の総額 (千円)	1株当たり 配当額 (円)	基準日	効力発生日
2023年4月26日 定時株主総会	普通株式	利益剰余金	721,595	15.00	2023年1月31日	2023年4月27日

(注)2023年4月26日の定時株主総会の決議による配当金の総額には、B I P信託及び従持信託が所有する当社株式に対する配当金7,614千円が含まれております。

当連結会計年度(自 2023年2月1日 至 2024年1月31日)

1 発行済株式の種類及び総数並びに自己株式の種類及び株式数に関する事項

株式の種類	当連結会計年度期首	増加	減少	当連結会計年度末
発行済株式				
普通株式 (株)	48,424,071	-	-	48,424,071
自己株式				
普通株式 (株)	825,358	315	248,272	577,401

(注) 1 普通株式の自己株式の株式数には、B I P信託が所有する当社株式が含まれております。(当連結会計年度末 259,380株)

2 普通株式の自己株式の株式数の増加315株は、単元未満株式の買取請求による増加315株によるものであります。

3 普通株式の自己株式の株式数の減少248,272株は、B I P信託による当社株式の売却及び対象者への当社株式の交付による減少63,572株、従持信託から持株会への売却による減少184,700株によるものであります。

2 新株予約権等に関する事項

該当事項はありません。

3 配当に関する事項

(1) 配当金支払額

決議	株式の種類	配当金の総額 (千円)	1株当たり 配当額 (円)	基準日	効力発生日
2023年4月26日 定時株主総会	普通株式	721,595	15.00	2023年1月31日	2023年4月27日
2023年9月13日 取締役会	普通株式	721,592	15.00	2023年7月31日	2023年10月3日

(注)2023年4月26日の定時株主総会の決議による配当金の総額には、B I P信託及び従持信託が所有する当社株式に対する配当金7,614千円が、2023年9月13日の取締役会の決議による配当金の総額には、B I P信託及び従持信託が所有する当社株式に対する配当金5,164千円がそれぞれ含まれております。

(2) 基準日が当連結会計年度に属する配当のうち、配当の効力発生日が翌連結会計年度となるもの

決議	株式の種類	配当の原資	配当金の総額 (千円)	1株当たり 配当額 (円)	基準日	効力発生日
2024年4月25日 定時株主総会	普通株式	利益剰余金	721,590	15.00	2024年1月31日	2024年4月26日

(注)2024年4月25日の定時株主総会の決議による配当金の総額には、B I P信託が所有する当社株式に対する配当金3,890千円が含まれております。

(連結キャッシュ・フロー計算書関係)

1 現金及び現金同等物の期末残高と連結貸借対照表に掲記されている科目の金額との関係

	前連結会計年度 (自 2022年 2月 1日 至 2023年 1月 31日)	当連結会計年度 (自 2023年 2月 1日 至 2024年 1月 31日)
現金預金	13,443,047千円	13,897,077千円
預入期間が3ヵ月を超える定期預金	3,074	3,074
有価証券勘定の内、 現金同等物に含まれるもの	2,300,000	2,800,000
現金及び現金同等物	15,739,972	16,694,003

(リース取引関係)

オペレーティング・リース取引

借主側

オペレーティング・リース取引のうち解約不能のものに係る未経過リース料

(単位：千円)

	前連結会計年度 (2023年 1月 31日)	当連結会計年度 (2024年 1月 31日)
1年内	99,893	109,572
1年超	299,681	203,013
合計	399,575	312,586



(金融商品関係)

1 金融商品の状況に関する事項

(1) 金融商品に対する取組方針

当社グループは、資金運用は安全性が高い金融資産に限定して行い、また、資金調達は銀行等金融機関からの借入及び社債の発行により行っております。デリバティブ取引は、外貨建取引の為替相場変動リスクを回避するために利用し、投機的な取引は行わない方針であります。

(2) 金融商品の内容及びそのリスク

営業債権である受取手形・完成工事未収入金等は、顧客の信用リスクに晒されております。

有価証券は、満期保有目的の債券及びコマーシャル・ペーパー等であり、満期保有目的の債券は信用リスクがあり、コマーシャル・ペーパー等は預金と同様の性格を有するものであります。

投資有価証券は、主に満期保有目的の債券及び取引先企業との業務又は資本提携等に関連する株式であり、信用リスク及び市場価格変動リスクがあります。

営業債務である支払手形・工事未払金等は、全て1年以内の支払期日であります。

(3) 金融商品に係るリスク管理体制

信用リスクの管理

営業債権は、取引先与信管理基準及び売上債権管理規程に沿って、回収懸念の早期把握や軽減を図っております。

有価証券及び投資有価証券は、信用リスクを軽減するために、格付の高い発行体及び債券のみを対象としております。

デリバティブ取引は、信用リスクを軽減するために、格付の高い金融機関とのみ取引を行っております。

市場リスク（為替等の変動リスク）の管理

外貨建金銭債権債務の一部は、将来の外貨建取引の範囲内で先物為替予約取引等を利用し、将来の為替変動リスクを抑制しております。

有価証券及び投資有価証券は、定期的に時価や発行体の財務状況等を把握し、保有状況を継続的に見直しております。

資金調達に係る流動性リスク（支払期日に支払いを実行できなくなるリスク）の管理  
資金計画は四半期ごとに見直しを行い、必要となる資金を計画的に調達しております。

## 2 金融商品の時価等に関する事項

連結貸借対照表計上額、時価及びこれらの差額については、次のとおりであります。

前連結会計年度(2023年1月31日)

	連結貸借対照表計上額 (千円)	時価 (千円)	差額 (千円)
有価証券及び投資有価証券			
満期保有目的の債券	800,000	791,560	8,439
その他有価証券	1,498,452	1,498,452	-
資産計	2,298,452	2,290,013	8,439

当連結会計年度(2024年1月31日)

	連結貸借対照表計上額 (千円)	時価 (千円)	差額 (千円)
有価証券及び投資有価証券			
満期保有目的の債券	400,000	395,871	4,129
その他有価証券	2,330,057	2,330,057	-
資産計	2,730,057	2,725,928	4,129

- 現金預金、受取手形・完成工事未収入金等、有価証券（リース債権信託受益権及び合同運用指定金銭信託に限る）及び支払手形・工事未払金等については、現金であること、及び短期間で決済されるため時価は帳簿価額に近似していることから、注記を省略しております。
- 市場価格のない株式等は、有価証券及び投資有価証券には含まれておりません。当該金融商品の連結貸借対照表計上額は以下のとおりであります。

区分	前連結会計年度 (2023年1月31日)	当連結会計年度 (2024年1月31日)
非上場株式	73,187	63,605
関係会社株式	18,600	28,800
投資事業組合等への出資金	70,442	93,661

- 長期借入金については、「信託型従業員持株インセンティブ・プラン（E-Ship®）」の導入に伴う信託口における金融機関からの借入金であり、短期間で市場金利を反映するため時価は帳簿価額に近似していることから、注記を省略しております。

(注)1 金銭債権及び満期のある有価証券の連結決算日後の償還予定額  
前連結会計年度(2023年1月31日)

	1年以内 (千円)	1年超 5年以内 (千円)	5年超 10年以内 (千円)	10年超 (千円)
現金預金	13,443,047	-	-	-
受取手形・完成工事未収入金等	15,298,480	-	-	-
有価証券及び投資有価証券				
満期保有目的の債券				
社債	200,000	100,000	-	-
その他	400,000	100,000	-	-
その他有価証券のうち満期があるもの	3,100,000	-	-	-
合計	32,441,528	200,000	-	-

当連結会計年度(2024年1月31日)

	1年以内 (千円)	1年超 5年以内 (千円)	5年超 10年以内 (千円)	10年超 (千円)
現金預金	13,897,077	-	-	-
受取手形・完成工事未収入金等	21,668,093	-	-	-
有価証券及び投資有価証券				
満期保有目的の債券				
社債	100,000	-	-	-
その他	-	300,000	-	-
その他有価証券のうち満期があるもの	4,200,000	-	-	-
合計	39,865,171	300,000	-	-

2 社債、長期借入金、リース債務及びその他有利子負債の連結決算日後の返済予定額  
前連結会計年度(2023年1月31日)

連結附属明細表「借入金等明細表」に記載のとおりであります。

当連結会計年度(2024年1月31日)

連結附属明細表「借入金等明細表」に記載のとおりであります。

3 金融商品の時価のレベルごとの内訳等に関する事項

金融商品の時価を、時価の算定に係るインプットの観察可能性及び重要性に応じて、以下の3つのレベルに分類しております。

レベル1の時価：観察可能な時価の算定に係るインプットのうち、活発な市場において形成される当該時価の算定の対象となる資産又は負債に関する相場価格により算定した時価

レベル2の時価：観察可能な時価の算定に係るインプットのうち、レベル1のインプット以外の時価の算定に係るインプットを用いて算定した時価

レベル3の時価：観察できない時価の算定に係るインプットを使用して算定した時価

時価の算定に重要な影響を与えるインプットを複数使用している場合には、それらのインプットがそれぞれ属するレベルのうち、時価の算定における優先順位が最も低いレベルに時価を分類しております。

(1) 時価で連結貸借対照表に計上している金融商品

前連結会計年度（2023年1月31日）

区分	時価 (千円)			
	レベル1	レベル2	レベル3	合計
有価証券及び投資有価証券				
其他有価証券	1,498,452	-	-	1,498,452
合計	1,498,452	-	-	1,498,452

当連結会計年度（2024年1月31日）

区分	時価 (千円)			
	レベル1	レベル2	レベル3	合計
有価証券及び投資有価証券				
其他有価証券	2,330,057	-	-	2,330,057
合計	2,330,057	-	-	2,330,057

(2) 時価で連結貸借対照表に計上している金融商品以外の金融商品  
前連結会計年度(2023年1月31日)

区分	時価 (千円)			
	レベル1	レベル2	レベル3	合計
有価証券及び投資有価証券 満期保有目的の債券				
社債	-	300,172	-	300,172
その他	-	491,388	-	491,388
合計	-	791,560	-	791,560

当連結会計年度(2024年1月31日)

区分	時価 (千円)			
	レベル1	レベル2	レベル3	合計
有価証券及び投資有価証券 満期保有目的の債券				
社債	-	100,081	-	100,081
その他	-	295,790	-	295,790
合計	-	395,871	-	395,871

(注) 時価の算定に用いた評価技法及び時価の算定に係るインプットの説明

有価証券及び投資有価証券

上場株式及び債券は相場価格を用いて評価しております。上場株式は活発な市場で取引されているため、その時価をレベル1の時価に分類しております。債券は市場での取引頻度が低く、活発な市場における相場価格とは認められないため、その時価をレベル2の時価に分類しております。

(有価証券関係)

1 売買目的有価証券  
該当事項はありません。

2 満期保有目的の債券  
前連結会計年度(2023年1月31日)

区分		連結貸借対照表計上額 (千円)	時価 (千円)	差額 (千円)
時価が連結貸借対照表 計上額を超えるもの	(1) 国債・地方債等	-	-	-
	(2) 社債	300,000	300,172	172
	(3) その他	200,000	200,296	296
	小計	500,000	500,468	468
時価が連結貸借対照表 計上額を超えないもの	(1) 国債・地方債等	-	-	-
	(2) 社債	-	-	-
	(3) その他	300,000	291,092	8,908
	小計	300,000	291,092	8,908
合計		800,000	791,560	8,439

当連結会計年度(2024年1月31日)

区分		連結貸借対照表計上額 (千円)	時価 (千円)	差額 (千円)
時価が連結貸借対照表 計上額を超えるもの	(1) 国債・地方債等	-	-	-
	(2) 社債	100,000	100,081	81
	(3) その他	-	-	-
	小計	100,000	100,081	81
時価が連結貸借対照表 計上額を超えないもの	(1) 国債・地方債等	-	-	-
	(2) 社債	-	-	-
	(3) その他	300,000	295,790	4,210
	小計	300,000	295,790	4,210
合計		400,000	395,871	4,129

3 その他有価証券

前連結会計年度(2023年1月31日)

区分		連結貸借対照表計上額 (千円)	取得原価 (千円)	差額 (千円)
連結貸借対照表計上額が 取得原価を超えるもの	(1) 株式	1,461,017	530,759	930,258
	(2) 債券			
	国債・地方債等	-	-	-
	社債	-	-	-
	その他	-	-	-
	(3) その他	-	-	-
	小計	1,461,017	530,759	930,258
連結貸借対照表計上額が 取得原価を超えないもの	(1) 株式	37,434	38,281	846
	(2) 債券			
	国債・地方債等	-	-	-
	社債	-	-	-
	その他	-	-	-
	(3) その他	-	-	-
	小計	37,434	38,281	846
合計		1,498,452	569,040	929,411

(注) 1 合同運用指定金銭信託(連結貸借対照表計上額2,300,000千円)、リース債権信託受益権(連結貸借対照表計上額800,000千円)については、預金と同様の性格を有するものであり、取得価額をもって連結貸借対照表価額としていることから上表に含めておりません。

2 非上場株式(連結貸借対照表計上額73,187千円)、関係会社株式(連結貸借対照表計上額18,600千円)及び投資事業組合等(連結貸借対照表計上額70,442千円)への出資金については、市場価格のない株式等であることから、上表に含めておりません。

当連結会計年度(2024年1月31日)

区分		連結貸借対照表計上額 (千円)	取得原価 (千円)	差額 (千円)
連結貸借対照表計上額が 取得原価を超えるもの	(1) 株式	2,198,004	534,779	1,663,224
	(2) 債券			
	国債・地方債等	-	-	-
	社債	-	-	-
	その他	-	-	-
(3) その他	-	-	-	
	小計	2,198,004	534,779	1,663,224
連結貸借対照表計上額が 取得原価を超えないもの	(1) 株式	132,053	142,620	10,566
	(2) 債券			
	国債・地方債等	-	-	-
	社債	-	-	-
	その他	-	-	-
(3) その他	-	-	-	
	小計	132,053	142,620	10,566
合計		2,330,057	677,399	1,652,657

- (注) 1 合同運用指定金銭信託(連結貸借対照表計上額3,300,000千円)、リース債権信託受益権(連結貸借対照表計上額800,000千円)については、預金と同様の性格を有するものであり、取得価額をもって連結貸借対照表価額としていることから上表に含めておりません。
- 2 非上場株式(連結貸借対照表計上額63,605千円)、関係会社株式(連結貸借対照表計上額28,800千円)及び投資事業組合等(連結貸借対照表計上額93,661千円)への出資金については、市場価格のない株式等であることから、上表に含めておりません。



#### 4 売却したその他有価証券

前連結会計年度(自 2022年2月1日 至 2023年1月31日)

区分	売却額(千円)	売却益の合計額(千円)	売却損の合計額(千円)
(1) 株式	12,173	5,387	-
(2) 債券			
国債・地方債等	-	-	-
社債	-	-	-
その他	-	-	-
(3) その他	-	-	-
合計	12,173	5,387	-

当連結会計年度(自 2023年2月1日 至 2024年1月31日)

区分	売却額(千円)	売却益の合計額(千円)	売却損の合計額(千円)
(1) 株式	4,200	2,043	-
(2) 債券			
国債・地方債等	-	-	-
社債	-	-	-
その他	-	-	-
(3) その他	-	-	-
合計	4,200	2,043	-

#### 5 売却した満期保有目的の債券

該当事項はありません。

#### 6 保有目的を変更した有価証券

該当事項はありません。

#### 7 減損処理を行った有価証券

前連結会計年度において、有価証券(その他有価証券の株式)について、30,008千円減損処理を行っております。

当連結会計年度において、有価証券(その他有価証券の株式)について、7,425千円減損処理を行っております。

なお、減損処理は、個々の銘柄の時価が取得価額と比較して30%以上下落したもののすべてについて行っております。

## (退職給付関係)

## 1 採用している退職給付制度の概要

当社及び連結子会社は、確定給付型の制度として、企業年金基金制度、中小企業退職金共済制度及び退職一時金制度を主に採用しておりますが、一部に確定拠出年金制度を採用しております。

## 2 確定給付制度

## (1) 退職給付債務の期首残高と期末残高の調整表

	前連結会計年度 (自 2022年2月1日 至 2023年1月31日)	当連結会計年度 (自 2023年2月1日 至 2024年1月31日)
退職給付債務の期首残高	6,484,371千円	6,083,508千円
勤務費用	475,368	427,115
利息費用	38,129	88,122
数理計算上の差異の発生額	720,364	55,127
退職給付の支払額	193,996	351,510
退職給付債務の期末残高	6,083,508	6,302,363

(注) 1 一部の連結子会社は、退職給付債務の算定に当たり、簡便法を採用しております。

2 簡便法を採用している連結子会社の退職給付費用は、「勤務費用」に計上しております。

## (2) 年金資産の期首残高と期末残高の調整表

	前連結会計年度 (自 2022年2月1日 至 2023年1月31日)	当連結会計年度 (自 2023年2月1日 至 2024年1月31日)
年金資産の期首残高	9,437,418千円	9,625,571千円
期待運用収益	186,431	190,163
数理計算上の差異の発生額	471,906	125,506
事業主からの拠出額	664,408	678,460
退職給付の支払額	190,781	350,042
年金資産の期末残高	9,625,571	10,269,659

## (3) 退職給付債務及び年金資産の期末残高と連結貸借対照表に計上された退職給付に係る負債及び退職給付に係る資産の調整表

	前連結会計年度 (2023年1月31日)	当連結会計年度 (2024年1月31日)
積立型制度の退職給付債務	6,080,778千円	6,298,989千円
年金資産	9,625,571	10,269,659
	3,544,792	3,970,669
非積立型制度の退職給付債務	2,730	3,374
連結貸借対照表に計上された負債と資産の純額	3,542,062	3,967,295
退職給付に係る負債	13,492	13,145
退職給付に係る資産	3,555,555	3,980,440
連結貸借対照表に計上された負債と資産の純額	3,542,062	3,967,295

(4) 退職給付費用及びその内訳項目の金額

	前連結会計年度 (自 2022年 2月 1日 至 2023年 1月31日)	当連結会計年度 (自 2023年 2月 1日 至 2024年 1月31日)
勤務費用	475,368千円	427,115千円
利息費用	38,129	88,122
期待運用収益	186,431	190,163
数理計算上の差異の費用処理額	98,166	88,783
確定給付制度に係る退職給付費用	425,232	413,858

(注) 簡便法を採用している連結子会社の退職給付費用は、「勤務費用」に計上しております。

(5) 退職給付に係る調整額

退職給付に係る調整額に計上した項目(税効果控除前)の内訳は、次のとおりであります。

	前連結会計年度 (2023年 1月31日)	当連結会計年度 (2024年 1月31日)
数理計算上の差異	346,731千円	159,162千円
計	346,731	159,162

(6) 退職給付に係る調整累計額

退職給付に係る調整累計額に計上した項目(税効果控除前)の内訳は、次のとおりであります。

	前連結会計年度 (2023年 1月31日)	当連結会計年度 (2024年 1月31日)
未認識数理計算上の差異	637,578千円	478,415千円
計	637,578	478,415

(7) 年金資産に関する事項

年金資産の主な内訳

年金資産合計に対する主な分類ごとの比率は、次のとおりであります。

	前連結会計年度 (2023年 1月31日)	当連結会計年度 (2024年 1月31日)
債券	34%	34%
株式	12	16
一般勘定	35	34
その他	19	16
計	100	100

長期期待運用収益率の設定方法

年金資産の長期期待運用収益率を決定するため、現在及び予想される年金資産の配分と、年金資産を構成する多様な資産からの現在及び将来期待される長期の収益率を考慮しております。

(8) 数理計算上の計算基礎に関する事項

主要な数理計算上の計算基礎（加重平均で表しております。）

	前連結会計年度 (2023年1月31日)	当連結会計年度 (2024年1月31日)
割引率	1.5%	1.5%
長期期待運用収益率	2.0	2.0
予想昇給率	ポイント制を採用しているため、退職給付債務の算定に際して予想昇給率を使用しておりません。	

3 確定拠出制度

当社及び連結子会社の確定拠出制度への要拠出額は、前連結会計年度（自 2022年2月1日 至 2023年1月31日）81,522千円、当連結会計年度（自 2023年2月1日 至 2024年1月31日）81,906千円であります。

(ストック・オプション等関係)

該当事項はありません。

## (税効果会計関係)

## 1 繰延税金資産及び繰延税金負債の発生の主な原因別の内訳

	前連結会計年度 (2023年1月31日)	当連結会計年度 (2024年1月31日)
繰延税金資産		
賞与引当金・未払賞与	320,771千円	403,884千円
工事損失引当金	45,251	64,387
ソフトウェア開発費	74,955	74,370
減損損失	47,486	39,522
未払社会保険料	51,584	67,604
繰越欠損金	160,340	147,113
その他	204,454	305,117
繰延税金資産小計	904,843	1,102,000
評価性引当額	296,886	257,415
繰延税金資産合計	607,957	844,585
繰延税金負債		
その他有価証券評価差額金	279,659	501,117
退職給付に係る資産	1,088,711	1,218,811
その他	2,531	34
繰延税金負債合計	1,370,902	1,719,963
繰延税金負債( )の純額	762,944	875,378

(注) 評価性引当額は、スケジューリングが不能な将来減算一時差異及び将来の合理的な見積可能期間の課税所得の見積額を超える額であります。

## 2 法定実効税率と税効果会計適用後の法人税等の負担率との差異の原因となった主な項目別の内訳

	前連結会計年度 (2023年1月31日)	当連結会計年度 (2024年1月31日)
法定実効税率 (調整)	30.62%	法定実効税率と税効果会計適用後の法人税等の負担率との間の差異が法定実効税率の100分の5以下であるため注記を省略しております。
交際費等永久に損金に算入されない項目	6.76	
受取配当金等永久に益金に算入されない項目	1.84	
住民税均等割	3.76	
評価性引当額	0.40	
その他	1.57	
税効果会計適用後の法人税等の負担率	41.27	

## (収益認識関係)

## 1 顧客との契約から生じる収益を分解した情報

顧客との契約から生じる収益の分解情報は、「注記事項（セグメント情報等）」に記載のとおりであります。

## 2 顧客との契約から生じる収益を理解するための基礎となる情報

顧客との契約から生じる収益を理解するための基礎となる情報は、「第5 経理の状況 1 連結財務諸表等（1）連結財務諸表（連結財務諸表作成のための基本となる重要な事項）4 会計方針に関する事項（5）重要な収益及び費用の計上基準」に記載のとおりであります。

## 3 顧客との契約に基づく履行義務の充足と当該契約から生じるキャッシュ・フローとの関係並びに当連結会計年度末において存在する顧客との契約から翌連結会計年度以降に認識すると見込まれる収益の金額及び時期に関する情報

## (1) 契約資産及び契約負債の残高等

(単位：千円)

	前連結会計年度 (2023年1月31日)	当連結会計年度 (2024年1月31日)
顧客との契約から生じた債権（期首）	10,744,144	7,293,032
顧客との契約から生じた債権（期末）	7,293,032	14,374,076
契約資産（期首）	7,817,303	8,005,448
契約資産（期末）	8,005,448	7,294,017
契約負債（期首）	758,285	674,581
契約負債（期末）	674,581	1,090,760

契約資産は、顧客との請負契約等について期末日時点で履行義務を充足しているものの、未請求の請負契約等に係る対価に対する当社及び連結子会社の権利に関するものであります。契約資産は、対価に対する当社及び連結子会社の権利が無条件になった時点で顧客との契約から生じた債権に振り替えられます。

契約負債は、主に顧客との請負契約等に基づく義務の履行に先立って顧客から受け取った前受金に関するものであります。契約負債は、収益の認識に伴い取り崩されます。

前連結会計年度に認識された収益の額のうち期首現在の契約負債残高に含まれていた額は752,868千円であります。また、前連結会計年度において、契約資産の増減は、主に収益認識（契約資産の増加）と債権への振替（同、減少）から生じたものであり、契約負債の増減は、主に前受金の受け取り（契約負債の増加）と収益認識（同、減少）から生じたものであります。なお、過去の期間に充足（又は部分的に充足）した履行義務から、前連結会計年度に認識した収益の額は549,064千円であります。

当連結会計年度に認識された収益の額のうち期首現在の契約負債残高に含まれていた額は671,331千円であります。また、当連結会計年度において、契約資産の増減は、主に収益認識（契約資産の増加）と債権への振替（同、減少）から生じたものであり、契約負債の増減は、主に前受金の受け取り（契約負債の増加）と収益認識（同、減少）から生じたものであります。なお、過去の期間に充足（又は部分的に充足）した履行義務から、当連結会計年度に認識した収益の額は662,933千円であります。

(2) 残存履行義務に配分した取引価格

当連結会計年度末において残存履行義務に配分した取引価格の総額及び収益の認識が見込まれる期間は、以下のとおりであります。

(単位：千円)

	前連結会計年度 (2023年1月31日)	当連結会計年度 (2024年1月31日)
1年以内	28,917,917	24,035,169
1年超2年以内	3,898,487	8,931,177
2年超3年以内	276,316	1,439,470
3年超4年以内	1,157,820	1,212,544
4年超	239,736	-
合計	34,490,278	35,618,361

(セグメント情報等)

【セグメント情報】

1 報告セグメントの概要

当社グループの報告セグメントは、当社グループの構成単位のうち分離された財務情報が入手可能であり、取締役会が、経営資源の配分の決定及び業績を評価するために、定期的に検討を行う対象となっているものであります。

当社グループは、ディスプレイ業を主な事業とし、さらにそれに関連して商業施設の運営・管理等の事業活動を展開しております。

総合ディスプレイ業を営む当社においては、その事業を商業その他施設事業、チェーンストア事業、文化施設事業に区分し、それぞれに事業部を置いて戦略の立案とその推進を行っております。また、関係会社については、各社が当社と連携しながら各社ごとに戦略を立案し、事業を行っております。

したがって、当社グループは、当社の事業別及びその他のセグメントから構成されており、以下の3つを報告セグメントとしております。

商業その他施設事業：当社及び㈱丹青TDC並びに㈱丹青ディスプレイにおける、チェーンストア事業以外の百貨店・専門店・飲食店等の商業施設全般、オフィス、ホテル、その他の施設の内装等及び博覧会、展示会等の展示に関する事業

チェーンストア事業：当社及び㈱丹青TDCにおけるファストファッションやファストフード等のチェーン展開型店舗施設の内装等に関する事業

文化施設事業：当社及び㈱丹青研究所における博物館、科学館の展示等の文化施設全般に関する事業

2 報告セグメントごとの売上高、利益又は損失、資産、負債その他の項目の金額の算定方法

報告されている事業セグメントの会計処理の方法は、「連結財務諸表作成のための基本となる重要な事項」における記載と同一であり、報告セグメントの利益は、営業利益ベースの数値であります。

なお、セグメント間の内部収益及び振替高は、一般取引と同様の条件に基づいて決定しております。



3 報告セグメントごとの売上高、利益又は損失、資産、負債その他の金額に関する情報及び  
収益の分解情報

前連結会計年度(自 2022年2月1日 至 2023年1月31日)

(単位：千円)

	報告セグメント				その他 (注) 1	合計	調整額 (注) 2	連結 財務諸表 計上額 (注) 3
	商業その他 施設事業	チェーン ストア事業	文化施設 事業	計				
売上高								
一時点で移転 される財又は サービス	3,628,367	1,353,766	1,694,596	6,676,730	397,153	7,073,883	-	7,073,883
一定の期間に わたり移転さ れる財又は サービス	32,470,899	16,916,005	7,715,083	57,101,988	-	57,101,988	-	57,101,988
顧客との契約か ら生じる収益	36,099,266	18,269,771	9,409,680	63,778,718	397,153	64,175,872	-	64,175,872
その他の収益 (注) 5	45,580	-	-	45,580	-	45,580	-	45,580
外部顧客への 売上高	36,144,847	18,269,771	9,409,680	63,824,298	397,153	64,221,452	-	64,221,452
セグメント間 の内部売上高 又は振替高	-	-	-	-	2,288,287	2,288,287	2,288,287	-
計	36,144,847	18,269,771	9,409,680	63,824,298	2,685,441	66,509,740	2,288,287	64,221,452
セグメント利益	123,046	336,396	70,906	530,349	83,404	613,753	3,057	616,811
その他の項目								
減価償却費	89,696	39,577	22,951	152,225	17,290	169,516	482	169,034

- (注) 1 「その他」の区分は、報告セグメントに含まれない事業セグメントであり、事務機器等のレンタル・販売、労働者の派遣、Webサイトを活用した情報サービス等の事業を含んでおります。
- 2 セグメント利益の調整額3,057千円は、セグメント間取引消去額であります。
- 3 セグメント利益は、連結損益計算書の営業利益と調整を行っております。
- 4 報告セグメント等に資産を配分していないため、セグメント資産の記載を省略しております。
- 5 その他の収益は、「リース取引に関する会計基準」(企業会計基準第13号)に基づく賃貸収入が含まれております。

当連結会計年度(自 2023年2月1日 至 2024年1月31日)

(単位：千円)

	報告セグメント				その他 (注) 1	合計	調整額 (注) 2	連結 財務諸表 計上額 (注) 3
	商業その他 施設事業	チェーン ストア事業	文化施設 事業	計				
売上高								
一時点で移転 される財又は サービス	3,477,582	1,252,204	1,744,844	6,474,630	422,732	6,897,363	-	6,897,363
一定の期間に わたり移転さ れる財又は サービス	43,337,035	22,029,865	8,928,077	74,294,978	-	74,294,978	-	74,294,978
顧客との契約か ら生じる収益	46,814,617	23,282,070	10,672,922	80,769,609	422,732	81,192,342	-	81,192,342
その他の収益 (注) 5	8,603	-	-	8,603	-	8,603	-	8,603
外部顧客への 売上高	46,823,220	23,282,070	10,672,922	80,778,212	422,732	81,200,945	-	81,200,945
セグメント間 の内部売上高 又は振替高	-	-	-	-	2,610,646	2,610,646	2,610,646	-
計	46,823,220	23,282,070	10,672,922	80,778,212	3,033,379	83,811,591	2,610,646	81,200,945
セグメント利益	2,341,915	1,125,992	293,558	3,761,466	114,132	3,875,598	7,604	3,883,203
その他の項目								
減価償却費	89,162	37,661	23,012	149,836	16,433	166,269	225	166,044

- (注) 1 「その他」の区分は、報告セグメントに含まれない事業セグメントであり、事務機器等のレンタル・販売、労働者の派遣、Webサイトを活用した情報サービス等の事業を含んでおります。
- 2 セグメント利益の調整額7,604千円は、セグメント間取引消去額であります。
- 3 セグメント利益は、連結損益計算書の営業利益と調整を行っております。
- 4 報告セグメント等に資産を配分していないため、セグメント資産の記載を省略しております。
- 5 その他の収益は、「リース取引に関する会計基準」(企業会計基準第13号)に基づく賃貸収入が含まれております。

【関連情報】

前連結会計年度(自 2022年2月1日 至 2023年1月31日)

1 製品及びサービスごとの情報

「セグメント情報」に同様の情報を開示しているため、記載を省略しております。

2 地域ごとの情報

(1) 売上高

本邦の外部顧客への売上高が、連結損益計算書の売上高の90%を超えるため、記載を省略しております。

(2) 有形固定資産

本邦に所在している有形固定資産の金額が、連結貸借対照表の有形固定資産の金額の90%を超えるため、記載を省略しております。

3 主要な顧客ごとの情報

外部顧客への売上高のうち、連結損益計算書の売上高の10%以上を占める相手先はありません。

当連結会計年度(自 2023年2月1日 至 2024年1月31日)

1 製品及びサービスごとの情報

「セグメント情報」に同様の情報を開示しているため、記載を省略しております。

2 地域ごとの情報

(1) 売上高

本邦の外部顧客への売上高が、連結損益計算書の売上高の90%を超えるため、記載を省略しております。

(2) 有形固定資産

本邦に所在している有形固定資産の金額が、連結貸借対照表の有形固定資産の金額の90%を超えるため、記載を省略しております。

3 主要な顧客ごとの情報

外部顧客への売上高のうち、連結損益計算書の売上高の10%以上を占める相手先はありません。

**【報告セグメントごとの固定資産の減損損失に関する情報】**

前連結会計年度(自 2022年2月1日 至 2023年1月31日)

該当事項はありません。

当連結会計年度(自 2023年2月1日 至 2024年1月31日)

該当事項はありません。

**【報告セグメントごとののれんの償却額及び未償却残高に関する情報】**

前連結会計年度(自 2022年2月1日 至 2023年1月31日)

該当事項はありません。

当連結会計年度(自 2023年2月1日 至 2024年1月31日)

該当事項はありません。

**【報告セグメントごとの負ののれん発生益に関する情報】**

前連結会計年度(自 2022年2月1日 至 2023年1月31日)

該当事項はありません。

当連結会計年度(自 2023年2月1日 至 2024年1月31日)

該当事項はありません。

**【関連当事者情報】**

前連結会計年度(自 2022年2月1日 至 2023年1月31日)

該当事項はありません。

当連結会計年度(自 2023年2月1日 至 2024年1月31日)

該当事項はありません。

(1株当たり情報)

	前連結会計年度 (自 2022年2月1日 至 2023年1月31日)	当連結会計年度 (自 2023年2月1日 至 2024年1月31日)
1株当たり純資産額 (円)	617.96	661.00
1株当たり当期純利益 (円)	9.68	58.06

(注) 1 潜在株式調整後1株当たり当期純利益については、潜在株式が存在しないため記載しておりません。

2 「1株当たり純資産額の算定に用いられた期末の普通株式の数」及び1株当たり当期純利益の算定に用いられた「普通株式の期中平均株式数」は、BIP信託及び従持信託が所有する当社株式を控除していません。

1株当たり純資産額の算定上、控除した当該自己株式数は、前連結会計年度末507,652株、当連結会計年度末259,380株であり、1株当たり当期純利益の算定上、控除した当該自己株式の期中平均株式数は、前連結会計年度616,898株、当連結会計年度378,179株であります。

3 1株当たり純資産額の算定上の基礎は、以下のとおりであります。

	前連結会計年度 (2023年1月31日)	当連結会計年度 (2024年1月31日)
純資産の部の合計額 (千円)	29,414,299	31,626,744
普通株式に係る期末の純資産額 (千円)	29,414,299	31,626,744
1株当たり純資産額の算定に用いられた期末の普通株式の数 (株)	47,598,713	47,846,670

4 1株当たり当期純利益の算定上の基礎は、以下のとおりであります。

	前連結会計年度 (自 2022年2月1日 至 2023年1月31日)	当連結会計年度 (自 2023年2月1日 至 2024年1月31日)
親会社株主に帰属する当期純利益 (千円)	459,763	2,771,111
普通株主に帰属しない金額 (千円)	-	-
普通株式に係る親会社株主に帰属する当期純利益 (千円)	459,763	2,771,111
期中平均株式数 (株)	47,489,569	47,727,980

(重要な後発事象)

該当事項はありません。

【連結附属明細表】

【社債明細表】

該当事項はありません。

【借入金等明細表】

区分	当期首残高 (千円)	当期末残高 (千円)	平均利率 (%)	返済期限
1年以内に返済予定のリース債務	9,346	3,828	-	-
長期借入金(1年以内に返済予定のものを除く)	191,010	-	-	-
リース債務(1年以内に返済予定のものを除く)	13,593	10,736	-	2025年2月～ 2028年9月
合計	213,950	14,565	-	-

(注) 1 「平均利率」については、借入金等の期末残高に対する加重平均利率を記載しております。

なお、リース債務については、リース料総額に含まれる利息相当額を控除する前の金額でリース債務を連結貸借対照表に計上しているため、長期借入金については、従持信託に係るものであり借入金の利息を支払利息として計上しないため、それぞれ「平均利率」を記載しておりません。

2 リース債務(1年以内に返済予定のものを除く)の連結決算日後5年間の返済予定額は以下のとおりであります。

区分	1年超2年以内 (千円)	2年超3年以内 (千円)	3年超4年以内 (千円)	4年超5年以内 (千円)
リース債務	3,828	3,828	2,928	151

【資産除去債務明細表】

該当事項はありません。

(2) 【その他】

当連結会計年度における四半期情報等

(累計期間)	第1四半期	第2四半期	第3四半期	当連結会計年度
売上高 (千円)	19,716,548	38,871,104	58,273,136	81,200,945
税金等調整前 半期(当期)純利益 四(千円)	830,170	1,406,076	2,024,341	4,011,564
親会社株主に帰属する 半期(当期)純利益 四(千円)	545,202	926,989	1,350,507	2,771,111
1株当たり 半期(当期)純利益 四(円)	11.45	19.45	28.32	58.06

(会計期間)	第1四半期	第2四半期	第3四半期	第4四半期
1株当たり四半期純利益 (円)	11.45	8.01	8.86	29.70

## 2【財務諸表等】

## (1)【財務諸表】

## 【貸借対照表】

(単位：千円)

	前事業年度 (2023年1月31日)	当事業年度 (2024年1月31日)
<b>資産の部</b>		
流動資産		
現金預金	12,865,220	13,468,161
受取手形	668,653	1,617,467
完成工事未収入金	14,216,418	19,238,895
有価証券	3,700,000	4,200,000
商品	645,843	875,453
未成工事支出金	750,728	710,955
短期貸付金	1,917,397	2,203,228
前払費用	243,673	225,843
その他	156,357	363,012
貸倒引当金	16,921	16,202
流動資産合計	35,147,372	42,886,815
固定資産		
有形固定資産		
建物（純額）	467,766	407,181
工具、器具及び備品（純額）	112,241	124,926
土地	58,383	-
建設仮勘定	-	1,714
有形固定資産合計	638,392	533,823
無形固定資産		
ソフトウェア	153,153	157,742
電話加入権	22,872	22,872
無形固定資産合計	176,025	180,615
投資その他の資産		
投資有価証券	1,823,400	2,765,311
関係会社株式	836,405	846,605
関係会社出資金	197,732	18,102
破産更生債権等	27,536	27,536
長期前払費用	23,850	25,079
前払年金費用	3,948,663	4,200,601
敷金及び保証金	548,821	561,155
その他	231,104	154,689
貸倒引当金	55,164	55,164
投資その他の資産合計	7,582,349	8,543,917
固定資産合計	8,396,767	9,258,355
資産合計	43,544,139	52,145,170

(単位：千円)

	前事業年度 (2023年1月31日)	当事業年度 (2024年1月31日)
<b>負債の部</b>		
<b>流動負債</b>		
支払手形	2,123,400	3,702,360
工事未払金	4,198,193	5,642,254
リース債務	8,592	3,110
未払金	52,936	195,601
未払費用	809,212	921,135
未払法人税等	89,814	1,146,537
未払消費税等	580,884	1,368,324
未成工事受入金	568,928	1,080,901
預り金	604,448	656,245
賞与引当金	930,669	1,165,657
役員賞与引当金	-	51,414
役員株式給付引当金	-	59,498
完成工事補償引当金	83,284	158,853
工事損失引当金	139,252	209,065
ファクタリング未払金	1,353,660	1,453,621
営業外電子記録債務	90,940	117,280
その他	-	8,385
流動負債合計	13,818,217	21,022,833
<b>固定負債</b>		
長期借入金	191,010	-
リース債務	11,665	8,554
繰延税金負債	908,411	1,026,661
役員株式給付引当金	67,595	-
債務保証損失引当金	60,745	-
その他	40,008	4,512
固定負債合計	1,279,435	1,039,728
負債合計	15,097,652	22,062,561
<b>純資産の部</b>		
<b>株主資本</b>		
資本金	4,026,750	4,026,750
<b>資本剰余金</b>		
資本準備金	4,024,840	4,024,840
その他資本剰余金	134	134
資本剰余金合計	4,024,974	4,024,974
<b>利益剰余金</b>		
利益準備金	302,866	302,866
<b>その他利益剰余金</b>		
別途積立金	16,500,000	16,500,000
繰越利益剰余金	3,601,703	4,486,984
利益剰余金合計	20,404,569	21,289,850
自己株式	653,600	407,367
株主資本合計	27,802,694	28,934,208
<b>評価・換算差額等</b>		
その他有価証券評価差額金	643,792	1,148,400
評価・換算差額等合計	643,792	1,148,400
純資産合計	28,446,486	30,082,608
負債純資産合計	43,544,139	52,145,170



## 【損益計算書】

(単位：千円)

	前事業年度 (自 2022年 2月 1日 至 2023年 1月 31日)	当事業年度 (自 2023年 2月 1日 至 2024年 1月 31日)
売上高		
完成工事高	50,479,878	65,384,001
設計収入等売上高	10,149,245	12,079,249
売上高合計	60,629,123	77,463,250
売上原価		
完成工事原価	1 42,406,503	1 54,179,066
設計収入等売上原価	8,691,668	10,335,201
売上原価合計	51,098,171	64,514,268
売上総利益		
完成工事総利益	8,073,374	11,204,934
設計収入等総利益	1,457,577	1,744,047
売上総利益合計	9,530,952	12,948,982
販売費及び一般管理費		
広告宣伝費	29,464	28,626
貸倒引当金繰入額	29,564	719
役員報酬	229,100	209,775
従業員給料手当	4,066,949	3,966,058
賞与引当金繰入額	502,979	617,132
役員賞与引当金繰入額	-	51,414
役員株式給付引当金繰入額	637	39,900
退職給付費用	218,006	206,781
確定拠出年金掛金	34,465	35,433
法定福利費	721,061	739,851
福利厚生費	153,947	167,122
旅費及び交通費	233,313	270,736
通信費	107,384	120,858
教育研修費	62,097	103,329
調査研究費	37,092	39,109
租税公課	251,130	280,021
諸会費	16,548	16,351
図書費	5,309	5,367
修繕費	30,651	27,289
保険料	16,382	17,029
水道光熱費	23,556	26,334
交際費	145,311	189,305
消耗品費	49,039	38,847
備品費	8,652	8,127
支払手数料	1,078,363	1,148,766
業務委託費	95,574	98,380
賃借料	639,466	691,886
減価償却費	78,200	75,029
雑費	283,492	305,791
販売費及び一般管理費合計	9,088,616	9,523,939
営業利益	442,336	3,425,042

(単位：千円)

	前事業年度 (自 2022年2月1日 至 2023年1月31日)	当事業年度 (自 2023年2月1日 至 2024年1月31日)
<b>営業外収益</b>		
受取利息	1 20,517	1 23,781
受取配当金	1 141,297	1 99,810
その他	1 153,208	1 116,297
<b>営業外収益合計</b>	<b>315,023</b>	<b>239,889</b>
<b>営業外費用</b>		
支払利息	9,046	7,248
損害賠償金	2,681	50,783
投資事業組合運用損	29,412	-
その他	5,296	11,566
<b>営業外費用合計</b>	<b>46,437</b>	<b>69,597</b>
<b>経常利益</b>	<b>710,921</b>	<b>3,595,333</b>
<b>特別利益</b>		
投資有価証券売却益	5,387	2,043
債務保証損失引当金戻入額	13,709	21,809
<b>特別利益合計</b>	<b>19,096</b>	<b>23,852</b>
<b>特別損失</b>		
関係会社出資金評価損	-	179,629
投資有価証券評価損	30,008	7,425
<b>特別損失合計</b>	<b>30,008</b>	<b>187,055</b>
<b>税引前当期純利益</b>	<b>700,009</b>	<b>3,432,131</b>
法人税、住民税及び事業税	369,057	1,206,038
法人税等調整額	141,268	102,376
<b>法人税等合計</b>	<b>227,789</b>	<b>1,103,662</b>
<b>当期純利益</b>	<b>472,220</b>	<b>2,328,468</b>

【完成工事原価報告書】

区分	注記 番号	前事業年度 (自 2022年 2月 1日 至 2023年 1月31日)		当事業年度 (自 2023年 2月 1日 至 2024年 1月31日)	
		金額 (千円)	構成比 (%)	金額 (千円)	構成比 (%)
材料費		1,831,492	4.3	2,252,441	4.2
労務費		3,010,949	7.1	2,870,951	5.3
(うち外注労務費)		(3,010,949)	(7.1)	(2,870,951)	(5.3)
外注費		32,322,086	76.2	43,044,574	79.4
経費		5,241,975	12.4	6,011,100	11.1
(うち人件費)		(3,440,447)	(8.1)	(3,616,417)	(6.7)
計		42,406,503	100.0	54,179,066	100.0

(注) 原価計算の方法は、個別原価計算であります。

【設計収入等売上原価報告書】

区分	注記 番号	前事業年度 (自 2022年 2月 1日 至 2023年 1月31日)		当事業年度 (自 2023年 2月 1日 至 2024年 1月31日)	
		金額 (千円)	構成比 (%)	金額 (千円)	構成比 (%)
材料費		289,354	3.3	441,603	4.3
労務費		1,835,189	21.1	2,225,486	21.5
(うち外注労務費)		(1,347,537)	(15.5)	(1,689,218)	(16.3)
外注費		3,565,742	41.0	4,563,320	44.2
経費		3,001,380	34.6	3,104,791	30.0
(うち人件費)		(1,407,749)	(16.2)	(1,574,365)	(15.2)
計		8,691,668	100.0	10,335,201	100.0

(注) 原価計算の方法は、個別原価計算であります。

【株主資本等変動計算書】

前事業年度(自 2022年2月1日 至 2023年1月31日)

(単位：千円)

	株主資本							
	資本金	資本剰余金			利益剰余金			
		資本準備金	その他資本剰余金	資本剰余金合計	利益準備金	その他利益剰余金		利益剰余金合計
					別途積立金	繰越利益剰余金		
当期首残高	4,026,750	4,024,840	134	4,024,974	302,866	16,500,000	3,773,526	20,576,393
会計方針の変更による累積的影響額							702,937	702,937
会計方針の変更を反映した当期首残高	4,026,750	4,024,840	134	4,024,974	302,866	16,500,000	4,476,464	21,279,330
当期変動額								
剰余金の配当							1,346,981	1,346,981
当期純利益							472,220	472,220
自己株式の取得								
自己株式の処分								
株主資本以外の項目の当期変動額(純額)								
当期変動額合計	-	-	-	-	-	-	874,760	874,760
当期末残高	4,026,750	4,024,840	134	4,024,974	302,866	16,500,000	3,601,703	20,404,569

	株主資本		評価・換算差額等			純資産合計
	自己株式	株主資本合計	その他有価証券評価差額金	繰延ヘッジ損益	評価・換算差額等合計	
当期首残高	836,207	27,791,911	590,983	651	590,331	28,382,242
会計方針の変更による累積的影響額		702,937				702,937
会計方針の変更を反映した当期首残高	836,207	28,494,848	590,983	651	590,331	29,085,179
当期変動額						
剰余金の配当		1,346,981				1,346,981
当期純利益		472,220				472,220
自己株式の取得	151	151				151
自己株式の処分	182,758	182,758				182,758
株主資本以外の項目の当期変動額(純額)			52,809	651	53,460	53,460
当期変動額合計	182,607	692,153	52,809	651	53,460	638,693
当期末残高	653,600	27,802,694	643,792	-	643,792	28,446,486

当事業年度(自 2023年2月1日 至 2024年1月31日)

(単位：千円)

	株主資本							
	資本金	資本剰余金			利益剰余金			
		資本準備金	その他資本剰余金	資本剰余金合計	利益準備金	その他利益剰余金		利益剰余金合計
						別途積立金	繰越利益剰余金	
当期首残高	4,026,750	4,024,840	134	4,024,974	302,866	16,500,000	3,601,703	20,404,569
当期変動額								
剰余金の配当							1,443,187	1,443,187
当期純利益							2,328,468	2,328,468
自己株式の取得								
自己株式の処分								
株主資本以外の項目の 当期変動額（純額）								
当期変動額合計	-	-	-	-	-	-	885,281	885,281
当期末残高	4,026,750	4,024,840	134	4,024,974	302,866	16,500,000	4,486,984	21,289,850

	株主資本		評価・換算差額等			純資産合計
	自己株式	株主資本合計	その他 有価証券 評価差額金	繰延ヘッジ 損益	評価・換算 差額等合計	
当期首残高	653,600	27,802,694	643,792	-	643,792	28,446,486
当期変動額						
剰余金の配当		1,443,187				1,443,187
当期純利益		2,328,468				2,328,468
自己株式の取得	252	252				252
自己株式の処分	246,485	246,485				246,485
株主資本以外の項目の 当期変動額（純額）			504,607	-	504,607	504,607
当期変動額合計	246,232	1,131,514	504,607	-	504,607	1,636,121
当期末残高	407,367	28,934,208	1,148,400	-	1,148,400	30,082,608

## 【注記事項】

### (重要な会計方針)

#### 1 有価証券の評価基準及び評価方法

##### (1) 満期保有目的の債券

定額法による償却原価法

##### (2) 子会社株式及び関連会社株式

移動平均法による原価法

##### (3) その他有価証券

市場価格のない株式等以外のもの

時価法（評価差額は全部純資産直入法により処理し、売却原価は移動平均法により算定しております。）

市場価格のない株式等

移動平均法による原価法

#### 2 デリバティブ取引により生じる正味の債権及び債務の評価基準及び評価方法

時価法

#### 3 棚卸資産の評価基準及び評価方法

##### (1) 商品

個別法による原価法及び移動平均法による原価法（貸借対照表価額については収益性の低下に基づく簿価切下げの方法により算定しております。）

##### (2) 未成工事支出金

個別法による原価法

##### (3) 材料貯蔵品

移動平均法による原価法（貸借対照表価額については収益性の低下に基づく簿価切下げの方法により算定しております。）

#### 4 固定資産の減価償却の方法

##### (1) 有形固定資産

リース資産以外の有形固定資産

定率法によっております。

ただし、1998年4月1日以降に取得した建物（建物附属設備を除く）並びに2016年4月1日以降に取得した建物附属設備及び構築物については、定額法によっております。

なお、主な耐用年数は以下のとおりであります。

建物 15～47年

工具、器具及び備品 3～15年

リース資産

所有権移転ファイナンスリース取引に係るもの

自己所有の固定資産に適用する減価償却方法と同一の方法によっております。

所有権移転外ファイナンスリース取引に係るもの

リース期間を耐用年数とし、残存価額を零とする定額法によっております。

##### (2) 無形固定資産

定額法によっております。

なお、自社利用のソフトウェアについては、社内における利用可能期間（5年）に基づく定額法によっております。

- (3) 長期前払費用  
均等償却しております。

## 5 引当金の計上基準

### (1) 貸倒引当金

債権の貸倒れによる損失に備えるため、一般債権については貸倒実績率により、貸倒懸念債権等特定の債権については個別に回収可能性を検討し、回収不能見積額を計上しております。

### (2) 賞与引当金

従業員に対する賞与の支給に充てるため、支給見込額を計上しております。

### (3) 役員賞与引当金

役員に対する賞与の支給に充てるため、当事業年度における支給見込額に基づき計上しております。

### (4) 完成工事補償引当金

完成工事に係る瑕疵担保の費用に備えるため、当事業年度の完成工事高に対する補修費の支出見込額を実績割合により計上している他、特定の工事については、補修費の個別見積額を計上しております。

### (5) 工事損失引当金

受注工事等に係る将来の損失に備えるため、当事業年度末手持工事等のうち損失の発生が見込まれ、かつ、その金額を合理的に見積もることができる工事等について、損失見込額を計上しております。

### (6) 役員株式給付引当金

株式交付規程に基づく取締役に対する将来の当社株式の交付等に備えるため、当事業年度末における株式給付債務の見込額を計上しております。

### (7) 債務保証損失引当金

「信託型従業員持株インセンティブ・プラン（E-Ship）」終了時に、信託財産に係る債務残高が残る場合に備えるため、損失負担見込額を計上しております。

### (8) 退職給付引当金

従業員の退職給付に備えるため、当事業年度末における退職給付債務及び年金資産の見込額に基づき計上しております。

退職給付債務の算定にあたり、退職給付見込額を当事業年度末までの期間に帰属させる方法については、給付算定式基準によっております。

数理計算上の差異については、各事業年度の発生時の従業員の平均残存勤務期間以内の一定の年数（10年）による按分額（定額法）を、発生翌事業年度から費用処理しております。

## 6 重要な収益及び費用の計上基準

当社は総合ディスプレイ業を主な事業としており、顧客と請負契約等を締結の上、空間づくりに関する調査企画、設計、施工等の業務を行い、成果物を顧客に引き渡す履行義務を負っております。当該契約については、一定の期間にわたり履行義務が充足する取引と判断し、履行義務の充足に係る進捗度に応じて収益を認識しており、進捗度の測定は、各期末までに発生した工事原価が、予想される工事原価総額に占める割合に基づいて行っております。

なお、契約の初期段階で履行義務の充足に係る進捗度を合理的に見積もることができないものの、当該履行義務を充足する際に発生する費用を回収することが見込まれる場合には、履行義務の充足に係る進捗度を合理的に見積もることができる時まで原価回収基準により収益を認識しております。また、契約における取引開始日から完全に履行義務を充足すると見込まれる時点までの期間がごく短い工事や案件については代替的な取扱いを適用し、一定の期間にわたり収益を認識せず、完全に履行義務を充足した時点で収益を認識しております。

## 7 ヘッジ会計の方法

### (1) ヘッジ会計の方法

繰延ヘッジ処理を採用しております。

なお、振当処理の適用要件を満たしている為替予約等については振当処理を採用しております。

### (2) ヘッジ手段とヘッジ対象

ヘッジ手段.....為替予約等

ヘッジ対象.....外貨建金銭債権債務、外貨建予定取引

### (3) ヘッジ方針

外貨建取引の為替変動リスクの回避を目的として、個別契約ごとに為替予約取引等を行っております。

### (4) ヘッジの有効性評価の方法

ヘッジ手段とヘッジ対象が同一通貨であることから為替相場の変動によるキャッシュ・フローの変動を完全に相殺するものと想定されるため、有効性の評価を省略しております。

## 8 その他財務諸表作成のための基本となる重要な事項

### 退職給付に係る会計処理

退職給付に係る未認識数理計算上の差異の未処理額の会計処理の方法は、連結財務諸表におけるこれらの会計処理の方法と異なっております。



(重要な会計上の見積り)

(工事契約における収益認識及び工事損失引当金)

(1) 当事業年度の財務諸表に計上した金額

(単位：千円)

	前事業年度	当事業年度
一定の期間にわたり認識した売上高	56,832,331	74,020,535
工事損失引当金	139,252	209,065

(2) 識別した項目に係る重要な会計上の見積りの内容に関する情報

(1) の金額の算出方法は、「第5 経理の状況 1 連結財務諸表等(1) 連結財務諸表(重要な会計上の見積り)」に同一の内容を記載しているため、注記を省略しております。

(会計方針の変更)

(時価の算定に関する会計基準の適用指針の適用)

「時価の算定に関する会計基準の適用指針」(企業会計基準適用指針第31号 2021年6月17日。以下「時価算定会計基準適用指針」という。)を当事業年度の期首から適用し、時価算定会計基準適用指針第27-2項に定める経過的な取扱いに従って、時価算定会計基準適用指針が定める新たな会計方針を、将来にわたって適用することといたしました。なお、これにより財務諸表に与える影響はありません。

(表示方法の変更)

(損益計算書)

前事業年度において区分掲記しておりました「保険配当金」は営業外収益の総額の100分の10以下となったため、当事業年度においては営業外収益「その他」に含めて表示しております。この表示方法の変更を反映させるため、前事業年度の財務諸表の組替えを行っております。この結果、前事業年度の損益計算書において、営業外収益の「保険配当金」58,567千円、「その他」94,641千円は、「その他」153,208千円として組替えております。

前事業年度において営業外費用「その他」に含めて表示しておりました「損害賠償金」は営業外費用の総額の100分の10を超えたため、当事業年度においては区分掲記しております。この表示方法の変更を反映させるため、前事業年度の財務諸表の組替えを行っております。この結果、前事業年度の損益計算書において、営業外費用の「その他」7,978千円は、「損害賠償金」2,681千円、「その他」5,296千円として組替えております。

(追加情報)

(業績連動型株式報酬制度)

業績連動型株式報酬制度に関する注記につきましては、「第5 経理の状況 1 連結財務諸表等(1) 連結財務諸表(追加情報)」に同一の内容を記載しているため、省略しております。

(従業員に信託を通じて当社の株式を交付する取引)

従業員持株会に信託を通じて当社の株式を交付する取引に関する注記につきましては、「第5 経理の状況 1 連結財務諸表等(1) 連結財務諸表(追加情報)」に同一の内容を記載しているため、省略しております。

(貸借対照表関係)

1 このうち、関係会社に対するものは、次のとおりであります。

	前事業年度 (2023年1月31日)	当事業年度 (2024年1月31日)
ファクタリング未払金	3,537,660千円	4,536,210千円

(損益計算書関係)

1 関係会社との取引に係るものが、次のとおり含まれております。

	前事業年度 (自 2022年2月1日 至 2023年1月31日)	当事業年度 (自 2023年2月1日 至 2024年1月31日)
売上原価	5,141,989千円	7,155,380千円
受取配当金	103,000	51,000
上記の科目以外の営業外収益の計上額	38,513	40,876

(有価証券関係)

子会社株式及び関連会社株式  
市場価格のない株式等の貸借対照表計上額

(単位：千円)

区分	前事業年度	当事業年度
子会社株式	836,405	836,405
関連会社株式	-	10,200
合計	836,405	846,605

(税効果会計関係)

1 繰延税金資産及び繰延税金負債の発生の主な原因別の内訳

	前事業年度 (2023年1月31日)	当事業年度 (2024年1月31日)
<b>繰延税金資産</b>		
賞与引当金・未払賞与	290,118千円	356,924千円
完成工事補償引当金	25,501	48,640
工事損失引当金	42,639	64,015
未払事業税	24,676	74,693
ソフトウェア開発費	74,955	74,370
減損損失	47,392	39,428
未払社会保険料	46,444	59,368
資産除去債務	23,143	28,944
その他	96,281	110,484
繰延税金資産小計	671,154	856,871
評価性引当額	93,433	100,398
繰延税金資産合計	577,720	756,472
<b>繰延税金負債</b>		
その他有価証券評価差額金	276,283	496,910
前払年金費用	1,209,080	1,286,224
未収還付事業税	767	-
繰延税金負債合計	1,486,131	1,783,134
繰延税金負債( )の純額	908,411	1,026,661

(注) 評価性引当額は、スケジュールリングが不能な将来減算一時差異に係るものであります。

2 法定実効税率と税効果会計適用後の法人税等の負担率との差異の原因となった主な項目別の内  
 訳

	前事業年度 (2023年1月31日)	当事業年度 (2024年1月31日)
法定実効税率	30.62%	30.62%
(調整)		
交際費等永久に損金に算入されない項目	6.84	1.82
受取配当金等永久に益金に算入されない項目	6.51	0.59
住民税均等割	3.93	0.86
評価性引当額	2.34	0.20
その他	0.00	0.75
税効果会計適用後の法人税等の負担率	32.54	32.16

(収益認識関係)

顧客との契約から生じる収益を理解するための基礎となる情報は、「第5 経理の状況 1 連結財務諸表等 (1) 連結財務諸表 (連結財務諸表作成のための基本となる重要な事項) 4 会計方針に関する事項 (5) 重要な収益及び費用の計上基準」に同一の内容を記載しているため、注記を省略しております。

(重要な後発事象)

該当事項はありません。

【附属明細表】

【有価証券明細表】

【株式】

投資 有価証券	その他 有価証券	銘柄	株式数 (株)	貸借対照表計上額 (千円)
		住友不動産(株)	150,000	701,400
(株)オカムラ	209,000	465,025		
(株)テクノ菱和	276,760	435,897		
(株)三菱UFJフィナンシャル・グループ	174,300	243,148		
ピクシーダストテクノロジーズ(株)	79,404	93,611		
(株)三井住友フィナンシャルグループ	8,391	64,610		
(株)オリエンタルランド	8,730	48,037		
第一生命ホールディングス(株)	12,900	42,066		
京浜急行電鉄(株)	29,788	38,442		
北沢産業(株)	110,000	34,100		
その他26銘柄	105,925	205,310		
合計		1,165,200	2,371,649	

【債券】

有価証券	満期保有 目的の債券	銘柄	券面総額 (千円)	貸借対照表計上額 (千円)
		東京電力パワーグリッド(株) 社債	100,000	100,000
		小計	100,000	100,000
投資 有価証券	満期保有 目的の債券	Credit Suisse AG, Singapore Branch コーラブル債	100,000	100,000
		SMBC Nikko Securities, Inc. クレジットリンク債	100,000	100,000
		Mizuho International plc クレジットリンク債	100,000	100,000
			小計	300,000
合計			400,000	400,000

【その他】

有価証券	種類及び銘柄	投資口数等 (口)	貸借対照表計上額 (千円)	
		三井住友信託銀行(株) 合同運用指定金銭信託	-	500,000
その他 有価証券	三井住友信託銀行(株) 合同運用指定金銭信託	-	500,000	
	三井住友信託銀行(株) 合同運用指定金銭信託	-	500,000	
	三井住友信託銀行(株) 合同運用指定金銭信託	-	500,000	
	三井住友信託銀行(株) 合同運用指定金銭信託	-	500,000	
	(株)三井住友銀行 合同運用指定金銭信託	-	500,000	
	三菱UFJ信託銀行(株) 合同運用指定金銭信託	-	300,000	
	三菱UFJ信託銀行(株) 合同運用指定金銭信託	-	500,000	
	三菱UFJ信託銀行(株) リース債権信託受益権	-	500,000	
	三菱UFJ信託銀行(株) リース債権信託受益権	-	300,000	
			小計	-
投資 有価証券	その他 有価証券	投資事業有限責任組合 出資金	-	93,661
			小計	-
合計			-	4,193,661

【有形固定資産等明細表】

資産の種類	当期首残高 (千円)	当期増加額 (千円)	当期減少額 (千円)	当期末残高 (千円)	当期末減価 償却累計額 又は償却累 計額(千円)	当期償却額 (千円)	差引当期末 残高 (千円)
有形固定資産							
建物	846,268	14,490	62,960	797,797	390,616	42,165	407,181
工具、器具及び備品	536,813	51,241	28,822	559,233	434,306	37,553	124,926
土地	58,383	-	58,383	-	-	-	-
建設仮勘定	-	2,072	358	1,714	-	-	1,714
有形固定資産計	1,441,466	67,804	150,525	1,358,745	824,922	79,719	533,823
無形固定資産							
ソフトウェア	-	-	-	314,746	157,003	45,658	157,742
電話加入権	-	-	-	22,872	-	-	22,872
無形固定資産計	-	-	-	337,618	157,003	45,658	180,615

(注) 無形固定資産の金額が、資産の総額の1%以下であるため「当期首残高」、「当期増加額」及び「当期減少額」の記載を省略しております。

【引当金明細表】

区分	当期首残高 (千円)	当期増加額 (千円)	当期減少額 (目的使用) (千円)	当期減少額 (その他) (千円)	当期末残高 (千円)
貸倒引当金	72,085	16,202	-	16,921	71,366
賞与引当金	930,669	1,165,657	930,669	-	1,165,657
役員賞与引当金	-	51,414	-	-	51,414
完成工事補償引当金	83,284	158,853	5,210	78,074	158,853
工事損失引当金	139,252	169,114	61,576	37,725	209,065
役員株式給付引当金	67,595	39,900	47,996	-	59,498
債務保証損失引当金	60,745	-	38,936	21,809	-

- (注) 1 貸倒引当金の「当期減少額(その他)」は、洗い替えによる戻し入れ額であります。  
2 完成工事補償引当金の「当期減少額(その他)」は、洗い替えによる戻し入れ額であります。  
3 工事損失引当金の「当期減少額(その他)」は、工事等損益の改善による戻し入れ額であります。  
4 債務保証損失引当金の「当期減少額(その他)」は、損失負担見込額の減少による戻し入れ額であります。

(2) 【主な資産及び負債の内容】

連結財務諸表を作成しているため、記載を省略しております。

(3) 【その他】

該当事項はありません。

## 第6 【提出会社の株式事務の概要】

事業年度	2月1日から1月31日まで
定時株主総会	4月中
基準日	1月31日
剰余金の配当の基準日	7月31日、1月31日
1単元の株式数	100株
単元未満株式の買取り・買増し	
取扱場所	(特別口座) 東京都千代田区丸の内一丁目4番5号 三菱UFJ信託銀行株式会社 証券代行部
株主名簿管理人	(特別口座) 東京都千代田区丸の内一丁目4番5号 三菱UFJ信託銀行株式会社
取次所	
買取・買増手数料	株式の売買の委託に係る手数料相当額として別途定める金額
公告掲載方法	当社の公告方法は電子公告であります。ただし、事故その他やむを得ない事由によって電子公告による公告をすることができない場合は、日本経済新聞に掲載して行います。 なお、電子公告は当社のホームページに掲載しており、そのURLは次のとおりであります。 <a href="https://www.tanseisha.co.jp/">https://www.tanseisha.co.jp/</a>
株主に対する特典	該当事項はありません。

(注) 当社定款の定めにより、単元未満株式を有する株主は、その有する単元未満株式について、以下の権利以外の権利を行使することができません。

- (1) 会社法第189条第2項各号及び会社法施行規則第35条各号に掲げる権利
- (2) 会社法第166条第1項の規定による請求をする権利
- (3) 株主の有する株式数に応じて募集株式の割当て及び募集新株予約権の割当てを受ける権利
- (4) 単元未満株式の買増しを請求する権利



## 第7 【提出会社の参考情報】

### 1 【提出会社の親会社等の情報】

当社には、親会社等はありません。

### 2 【その他の参考情報】

当事業年度の開始日から有価証券報告書提出日までの間において、関東財務局長に提出した金融商品取引法第25条第1項各号に掲げる書類は、次のとおりであります。

(1) 有価証券報告書 及びその添付書類 並びに確認書	事業年度 (第65期)	自 2022年2月1日 至 2023年1月31日	2023年4月26日提出
(2) 内部統制報告書及びその添付書類			2023年4月26日提出
(3) 臨時報告書	企業内容等の開示に関する内閣府令第19条第2項第9号の2(株主総会における議決権行使の結果)に基づく臨時報告書		2023年4月27日提出
(4) 四半期報告書 及び確認書	第66期 第1四半期	自 2023年2月1日 至 2023年4月30日	2023年6月14日提出
(5) 四半期報告書 及び確認書	第66期 第2四半期	自 2023年5月1日 至 2023年7月31日	2023年9月14日提出
(6) 四半期報告書 及び確認書	第66期 第3四半期	自 2023年8月1日 至 2023年10月31日	2023年12月15日提出

## 第二部 【提出会社の保証会社等の情報】

該当事項はありません。

## 独立監査人の監査報告書及び内部統制監査報告書

2024年4月25日

株式会社丹青社  
取締役会 御中

有限責任監査法人トーマツ  
東京事務所

指定有限責任社員  
業務執行社員

公認会計士 滝 沢 勝 己

指定有限責任社員  
業務執行社員

公認会計士 田 嶋 照 夫

### < 連結財務諸表監査 >

#### 監査意見

当監査法人は、金融商品取引法第193条の2第1項の規定に基づく監査証明を行うため、「経理の状況」に掲げられている株式会社丹青社の2023年2月1日から2024年1月31日までの連結会計年度の連結財務諸表、すなわち、連結貸借対照表、連結損益計算書、連結包括利益計算書、連結株主資本等変動計算書、連結キャッシュ・フロー計算書、連結財務諸表作成のための基本となる重要な事項、その他の注記及び連結附属明細表について監査を行った。

当監査法人は、上記の連結財務諸表が、我が国において一般に公正妥当と認められる企業会計の基準に準拠して、株式会社丹青社及び連結子会社の2024年1月31日現在の財政状態並びに同日をもって終了する連結会計年度の経営成績及びキャッシュ・フローの状況を、全ての重要な点において適正に表示しているものと認める。

#### 監査意見の根拠

当監査法人は、我が国において一般に公正妥当と認められる監査の基準に準拠して監査を行った。監査の基準における当監査法人の責任は、「連結財務諸表監査における監査人の責任」に記載されている。当監査法人は、我が国における職業倫理に関する規定に従って、会社及び連結子会社から独立しており、また、監査人としてのその他の倫理上の責任を果たしている。当監査法人は、意見表明の基礎となる十分かつ適切な監査証拠を入手したと判断している。

#### 監査上の主要な検討事項

監査上の主要な検討事項とは、当連結会計年度の連結財務諸表の監査において、監査人が職業的専門家として特に重要であると判断した事項である。監査上の主要な検討事項は、連結財務諸表全体に対する監査の実施過程及び監査意見の形成において対応した事項であり、当監査法人は、当該事項に対して個別に意見を表明するものではない。

一定の期間にわたり収益を認識する工事契約に関する収益認識	
監査上の主要な検討事項の内容及び決定理由	監査上の対応
<p>連結財務諸表【注記事項】の（連結財務諸表作成のための基本となる重要な事項）4 会計方針に関する事項（5）重要な収益及び費用の計上基準に記載のとおり、(株)丹青社（以下、会社）及び連結子会社は、完成工事高及び完成工事原価の計上基準として、工事契約については、一部の工事を除き、履行義務の充足に係る進捗度を見積り、当該進捗度に基づき、一定の期間にわたり収益を認識する方法を適用している。連結財務諸表注記（重要な会計上の見積り）に記載のとおり、当連結会計年度の売上高81,200,945千円のうち、会社が一定の期間にわたり履行義務を充足し収益を認識する方法により計上した完成工事高は、74,294,978千円と91%を占めている。</p> <p>一定の期間にわたり履行義務を充足し収益を認識する方法による収益は、履行義務の充足に係る進捗度に基づき測定され、進捗度は工事原価総額に対する連結会計年度末までの発生原価の割合に基づき算定される。</p> <p>工事収益総額及び工事原価総額の見積りは、主に各工事等の最終的な請負額、材料費、労務費及び外注費等に関する仮定を用いて算定しているが、受注後のデザイン、設計、施工等の各段階における工事範囲及び工事内容の変更や工期の延長、将来の市況の変化に伴う建築資材や外注費の変動等によって常時変動するため、工事収益総額及び工事原価総額の見積りは不確実性が高く、経営者の判断により重要な影響を受ける領域である。また、期末時点における工事進捗度の算定においては実際発生原価及び工事原価総額を基礎とするため、実際発生原価の計上及び工事原価総額の修正・見直しが適時に行われない場合には、工事進捗度が適切に算定されないリスクが存在する。</p> <p>以上より、当監査法人は工事収益総額、工事原価総額及び工事進捗度に係る会計上の見積りは不確実性を伴い、かつ経営者の重要な予測・判断が用いられることに鑑み、会社の一定の期間にわたり収益を認識する工事契約に関する収益認識を監査上の主要な検討事項に該当するものと判断した。</p>	<p>当監査法人は、会社が実施した工事収益総額、工事原価総額及び工事進捗度に係る会計上の見積りの合理性を検討するに当たり、主として以下の監査手続を実施した。</p> <p>（1）内部統制の評価 工事収益総額及び工事原価総額の見積り基礎となる工事契約毎の請負額及び実行予算が適時かつ適切に更新されることを担保するプロセスに係る内部統制の整備状況・運用状況の有効性の検証</p> <p>（2）工事収益総額に対する監査手続 工事収益総額に係る契約書等との証憑突合及び既入金額の検討 工事収益総額に会計上の見積りが含まれる場合における、当該見積金額の正確性及び実現可能性の評価のための適切な工事責任者に対する質問並びにその根拠となる管理資料及び証憑の閲覧による合理性の検討</p> <p>（3）工事原価総額に対する監査手続 工事損益率が過去の実績と比較して著しく高い又は低い場合の要因についての適切な工事責任者に対する質問並びにその根拠となる管理資料及び証憑の閲覧による合理性の検討 最新の工事原価総額の見積額と直前期の工事原価総額の見積額のそれぞれを比較し、当該変動が金額的に重要な場合の要因についての適切な工事責任者に対する質問並びにその根拠となる管理資料及び証憑の閲覧による合理性の検討 工事の施工状況、工事進捗状況、協力会社との契約状況、工事原価総額の見直しが必要な重要な事象の発生状況についての適切な工事責任者に対する質問並びにその根拠となる管理資料及び証憑の閲覧による合理性の検討 工事原価総額の事前の見積額とその確定額又は再見積額を比較することによる工事原価総額の見積りプロセスの評価</p> <p>（4）工事進捗度（実際発生原価）に対する監査手続 外注費等の実際発生原価に対する請求書等の証憑突合 複数の工事案件に対して工事現場を視察し、工事の進捗状況及び会計上の見積りの整合性の検討</p>

## その他の記載内容

その他の記載内容は、有価証券報告書に含まれる情報のうち、連結財務諸表及び財務諸表並びにこれらの監査報告書以外の情報である。経営者の責任は、その他の記載内容を作成し開示することにある。また、監査等委員会の責任は、その他の記載内容の報告プロセスの整備及び運用における取締役の職務の執行を監視することにある。

当監査法人の連結財務諸表に対する監査意見の対象にはその他の記載内容は含まれておらず、当監査法人はその他の記載内容に対して意見を表明するものではない。

連結財務諸表監査における当監査法人の責任は、その他の記載内容を通読し、通読の過程において、その他の記載内容と連結財務諸表又は当監査法人が監査の過程で得た知識との間に重要な相違があるかどうか検討すること、また、そのような重要な相違以外にその他の記載内容に重要な誤りの兆候があるかどうか注意を払うことにある。

当監査法人は、実施した作業に基づき、その他の記載内容に重要な誤りがあると判断した場合には、その事実を報告することが求められている。

その他の記載内容に関して、当監査法人が報告すべき事項はない。

## 連結財務諸表に対する経営者及び監査等委員会の責任

経営者の責任は、我が国において一般に公正妥当と認められる企業会計の基準に準拠して連結財務諸表を作成し適正に表示することにある。これには、不正又は誤謬による重要な虚偽表示のない連結財務諸表を作成し適正に表示するために経営者が必要と判断した内部統制を整備及び運用することが含まれる。

連結財務諸表を作成するに当たり、経営者は、継続企業の前提に基づき連結財務諸表を作成することが適切であるかどうかを評価し、我が国において一般に公正妥当と認められる企業会計の基準に基づいて継続企業に関する事項を開示する必要がある場合には当該事項を開示する責任がある。

監査等委員会の責任は、財務報告プロセスの整備及び運用における取締役の職務の執行を監視することにある。

## 連結財務諸表監査における監査人の責任

監査人の責任は、監査人が実施した監査に基づいて、全体としての連結財務諸表に不正又は誤謬による重要な虚偽表示がないかどうかについて合理的な保証を得て、監査報告書において独立の立場から連結財務諸表に対する意見を表明することにある。虚偽表示は、不正又は誤謬により発生する可能性があり、個別に又は集計すると、連結財務諸表の利用者の意思決定に影響を与えると合理的に見込まれる場合に、重要性があると判断される。

監査人は、我が国において一般に公正妥当と認められる監査の基準に従って、監査の過程を通じて、職業的専門家としての判断を行い、職業的懐疑心を保持して以下を実施する。

- ・ 不正又は誤謬による重要な虚偽表示リスクを識別し、評価する。また、重要な虚偽表示リスクに対応した監査手続を立案し、実施する。監査手続の選択及び適用は監査人の判断による。さらに、意見表明の基礎となる十分かつ適切な監査証拠を入手する。
- ・ 連結財務諸表監査の目的は、内部統制の有効性について意見表明するためのものではないが、監査人は、リスク評価の実施に際して、状況に応じた適切な監査手続を立案するために、監査に関連する内部統制を検討する。
- ・ 経営者が採用した会計方針及びその適用方法の適切性、並びに経営者によって行われた会計上の見積りの合理性及び関連する注記事項の妥当性を評価する。
- ・ 経営者が継続企業を前提として連結財務諸表を作成することが適切であるかどうか、また、入手した監査証拠に基づき、継続企業の前提に重要な疑義を生じさせるような事象又は状況に関して重要な不確実性が認められるかどうか結論付ける。継続企業の前提に関する重要な不確実性が認められる場合は、監査報告書において連結財務諸表の注記事項に注意を喚起すること、又は重要な不確実性に関する連結財務諸表の注記事項が適切でない場合は、連結財務諸表に対して除外事項付意見を表明することが求められている。監査人の結論は、監査報告書日までに入手した監査証拠に基づいているが、将来の事象や状況により、企業は継続企業として存続できなくなる可能性がある。
- ・ 連結財務諸表の表示及び注記事項が、我が国において一般に公正妥当と認められる企業会計の基準に準拠しているかどうかとともに、関連する注記事項を含めた連結財務諸表の表示、構成及び内容、並びに連結財務諸表が基礎となる取引や会計事象を適正に表示しているかどうかを評価する。

- ・ 連結財務諸表に対する意見を表明するために、会社及び連結子会社の財務情報に関する十分かつ適切な監査証拠を入手する。監査人は、連結財務諸表の監査に関する指示、監督及び実施に関して責任がある。監査人は、単独で監査意見に対して責任を負う。

監査人は、監査等委員会に対して、計画した監査の範囲とその実施時期、監査の実施過程で識別した内部統制の重要な不備を含む監査上の重要な発見事項、及び監査の基準で求められているその他の事項について報告を行う。

監査人は、監査等委員会に対して、独立性についての我が国における職業倫理に関する規定を遵守したこと、並びに監査人の独立性に影響を与えると合理的に考えられる事項、及び阻害要因を除去するための対応策を講じている場合又は阻害要因を許容可能な水準にまで軽減するためのセーフガードを適用している場合はその内容について報告を行う。

監査人は、監査等委員会と協議した事項のうち、当連結会計年度の連結財務諸表の監査で特に重要であると判断した事項を監査上の主要な検討事項と決定し、監査報告書において記載する。ただし、法令等により当該事項の公表が禁止されている場合や、極めて限定的ではあるが、監査報告書において報告することにより生じる不利益が公共の利益を上回ると合理的に見込まれるため、監査人が報告すべきでないとは判断した場合は、当該事項を記載しない。

#### < 内部統制監査 >

##### 監査意見

当監査法人は、金融商品取引法第193条の2第2項の規定に基づく監査証明を行うため、株式会社丹青社の2024年1月31日現在の内部統制報告書について監査を行った。

当監査法人は、株式会社丹青社が2024年1月31日現在の財務報告に係る内部統制は有効であると表示した上記の内部統制報告書が、我が国において一般に公正妥当と認められる財務報告に係る内部統制の評価の基準に準拠して、財務報告に係る内部統制の評価結果について、全ての重要な点において適正に表示しているものと認める。

##### 監査意見の根拠

当監査法人は、我が国において一般に公正妥当と認められる財務報告に係る内部統制の監査の基準に準拠して内部統制監査を行った。財務報告に係る内部統制の監査の基準における当監査法人の責任は、「内部統制監査における監査人の責任」に記載されている。当監査法人は、我が国における職業倫理に関する規定に従って、会社及び連結子会社から独立しており、また、監査人としてのその他の倫理上の責任を果たしている。当監査法人は、意見表明の基礎となる十分かつ適切な監査証拠を入手したと判断している。

##### 内部統制報告書に対する経営者及び監査等委員会の責任

経営者の責任は、財務報告に係る内部統制を整備及び運用し、我が国において一般に公正妥当と認められる財務報告に係る内部統制の評価の基準に準拠して内部統制報告書を作成し適正に表示することにある。

監査等委員会の責任は、財務報告に係る内部統制の整備及び運用状況を監視、検証することにある。

なお、財務報告に係る内部統制により財務報告の虚偽の記載を完全には防止又は発見することができない可能性がある。

##### 内部統制監査における監査人の責任

監査人の責任は、監査人が実施した内部統制監査に基づいて、内部統制報告書に重要な虚偽表示がないかどうかについて合理的な保証を得て、内部統制監査報告書において独立の立場から内部統制報告書に対する意見を表明することにある。

監査人は、我が国において一般に公正妥当と認められる財務報告に係る内部統制の監査の基準に従って、監査の過程を通じて、職業的専門家としての判断を行い、職業的懐疑心を保持して以下を実施する。

- ・ 内部統制報告書における財務報告に係る内部統制の評価結果について監査証拠を入手するための監査手続を実施する。内部統制監査の監査手続は、監査人の判断により、財務報告の信頼性に及ぼす影響の重要性に基づいて選択及び適用される。
- ・ 財務報告に係る内部統制の評価範囲、評価手続及び評価結果について経営者が行った記載を含め、全体としての内部統制報告書の表示を検討する。
- ・ 内部統制報告書における財務報告に係る内部統制の評価結果に関する十分かつ適切な監査証拠を入手する。監査人は、内部統制報告書の監査に関する指示、監督及び実施に関して責任がある。監査人は、単独で監査意見に対して責任を負う。

監査人は、監査等委員会に対して、計画した内部統制監査の範囲とその実施時期、内部統制監査の実施結果、識別した内部統制の開示すべき重要な不備、その是正結果、及び内部統制の監査の基準で求められているその他の事項について報告を行う。

監査人は、監査等委員会に対して、独立性についての我が国における職業倫理に関する規定を遵守したこと、並びに監査人の独立性に影響を与えると合理的に考えられる事項、及び阻害要因を除去するための対応策を講じている場合又は阻害要因を許容可能な水準にまで軽減するためのセーフガードを適用している場合はその内容について報告を行う。

< 報酬関連情報 >

当監査法人及び当監査法人と同一のネットワークに属する者に対する、会社及び子会社の監査証明業務に基づく報酬及び非監査業務に基づく報酬の額は、「提出会社の状況」に含まれるコーポレート・ガバナンスの状況等(3)【監査の状況】に記載されている。

利害関係

会社及び連結子会社と当監査法人又は業務執行社員との間には、公認会計士法の規定により記載すべき利害関係はない。

以 上

- 
- (注) 1 上記の監査報告書の原本は当社(有価証券報告書提出会社)が別途保管しております。  
2 XBRLデータは監査の対象には含まれておりません。

## 独立監査人の監査報告書

2024年4月25日

株式会社丹青社  
取締役会 御中

有限責任監査法人トーマツ  
東京事務所

指定有限責任社員  
業務執行社員

公認会計士 滝 沢 勝 己

指定有限責任社員  
業務執行社員

公認会計士 田 嶋 照 夫

### < 財務諸表監査 >

#### 監査意見

当監査法人は、金融商品取引法第193条の2第1項の規定に基づく監査証明を行うため、「経理の状況」に掲げられている株式会社丹青社の2023年2月1日から2024年1月31日までの第66期事業年度の財務諸表、すなわち、貸借対照表、損益計算書、株主資本等変動計算書、重要な会計方針、その他の注記及び附属明細表について監査を行った。

当監査法人は、上記の財務諸表が、我が国において一般に公正妥当と認められる企業会計の基準に準拠して、株式会社丹青社の2024年1月31日現在の財政状態及び同日をもって終了する事業年度の経営成績を、全ての重要な点において適正に表示しているものと認める。

#### 監査意見の根拠

当監査法人は、我が国において一般に公正妥当と認められる監査の基準に準拠して監査を行った。監査の基準における当監査法人の責任は、「財務諸表監査における監査人の責任」に記載されている。当監査法人は、我が国における職業倫理に関する規定に従って、会社から独立しており、また、監査人としてのその他の倫理上の責任を果たしている。当監査法人は、意見表明の基礎となる十分かつ適切な監査証拠を入手したと判断している。

#### 監査上の主要な検討事項

監査上の主要な検討事項とは、当事業年度の財務諸表の監査において、監査人が職業的専門家として特に重要であると判断した事項である。監査上の主要な検討事項は、財務諸表全体に対する監査の実施過程及び監査意見の形成において対応した事項であり、当監査法人は、当該事項に対して個別に意見を表明するものではない。

#### 一定の期間にわたり収益を認識する工事契約に関する収益認識

連結財務諸表の監査報告書に記載されている監査上の主要な検討事項(一定の期間にわたり収益を認識する工事契約に関する収益認識)と同一内容であるため、記載を省略している。

#### その他の記載内容

その他の記載内容は、有価証券報告書に含まれる情報のうち、連結財務諸表及び財務諸表並びにこれらの監査報告書以外の情報である。経営者の責任は、その他の記載内容を作成し開示することにある。また、監査等委員会の責任は、その他の記載内容の報告プロセスの整備及び運用における取締役の職務の執行を監視することにある。

当監査法人の財務諸表に対する監査意見の対象にはその他の記載内容は含まれておらず、当監査法人はその他の記載内容に対して意見を表明するものではない。

財務諸表監査における当監査法人の責任は、その他の記載内容を通読し、通読の過程において、その他の記載内容と財務諸表又は当監査法人が監査の過程で得た知識との間に重要な相違があるかどうか検討すること、また、そのような重要な相違以外にその他の記載内容に重要な誤りの兆候があるかどうか注意を払うことにある。



当監査法人は、実施した作業に基づき、その他の記載内容に重要な誤りがあると判断した場合には、その事実を報告することが求められている。

その他の記載内容に関して、当監査法人が報告すべき事項はない。

#### 財務諸表に対する経営者及び監査等委員会の責任

経営者の責任は、我が国において一般に公正妥当と認められる企業会計の基準に準拠して財務諸表を作成し適正に表示することにある。これには、不正又は誤謬による重要な虚偽表示のない財務諸表を作成し適正に表示するために経営者が必要と判断した内部統制を整備及び運用することが含まれる。

財務諸表を作成するに当たり、経営者は、継続企業の前提に基づき財務諸表を作成することが適切であるかどうかを評価し、我が国において一般に公正妥当と認められる企業会計の基準に基づいて継続企業に関する事項を開示する必要がある場合には当該事項を開示する責任がある。

監査等委員会の責任は、財務報告プロセスの整備及び運用における取締役の職務の執行を監視することにある。

#### 財務諸表監査における監査人の責任

監査人の責任は、監査人が実施した監査に基づいて、全体としての財務諸表に不正又は誤謬による重要な虚偽表示がないかどうかについて合理的な保証を得て、監査報告書において独立の立場から財務諸表に対する意見を表明することにある。虚偽表示は、不正又は誤謬により発生する可能性があり、個別に又は集計すると、財務諸表の利用者の意思決定に影響を与えると合理的に見込まれる場合に、重要性があると判断される。

監査人は、我が国において一般に公正妥当と認められる監査の基準に従って、監査の過程を通じて、職業的専門家としての判断を行い、職業的懐疑心を保持して以下を実施する。

- ・ 不正又は誤謬による重要な虚偽表示リスクを識別し、評価する。また、重要な虚偽表示リスクに対応した監査手続を立案し、実施する。監査手続の選択及び適用は監査人の判断による。さらに、意見表明の基礎となる十分かつ適切な監査証拠を入手する。
- ・ 財務諸表監査の目的は、内部統制の有効性について意見表明するためのものではないが、監査人は、リスク評価の実施に際して、状況に応じた適切な監査手続を立案するために、監査に関連する内部統制を検討する。
- ・ 経営者が採用した会計方針及びその適用方法の適切性、並びに経営者によって行われた会計上の見積りの合理性及び関連する注記事項の妥当性を評価する。
- ・ 経営者が継続企業を前提として財務諸表を作成することが適切であるかどうか、また、入手した監査証拠に基づき、継続企業の前提に重要な疑義を生じさせるような事象又は状況に関して重要な不確実性が認められるかどうか結論付ける。継続企業の前提に関する重要な不確実性が認められる場合は、監査報告書において財務諸表の注記事項に注意を喚起すること、又は重要な不確実性に関する財務諸表の注記事項が適切でない場合は、財務諸表に対して除外事項付意見を表明することが求められている。監査人の結論は、監査報告書日までに入手した監査証拠に基づいているが、将来の事象や状況により、企業は継続企業として存続できなくなる可能性がある。
- ・ 財務諸表の表示及び注記事項が、我が国において一般に公正妥当と認められる企業会計の基準に準拠しているかどうかとともに、関連する注記事項を含めた財務諸表の表示、構成及び内容、並びに財務諸表が基礎となる取引や会計事象を適正に表示しているかどうかを評価する。

監査人は、監査等委員会に対して、計画した監査の範囲とその実施時期、監査の実施過程で識別した内部統制の重要な不備を含む監査上の重要な発見事項、及び監査の基準で求められているその他の事項について報告を行う。

監査人は、監査等委員会に対して、独立性についての我が国における職業倫理に関する規定を遵守したこと、並びに監査人の独立性に影響を与えると合理的に考えられる事項、及び阻害要因を除去するための対応策を講じている場合又は阻害要因を許容可能な水準にまで軽減するためのセーフガードを適用している場合はその内容について報告を行う。

監査人は、監査等委員会と協議した事項のうち、当事業年度の財務諸表の監査で特に重要であると判断した事項を監査上の主要な検討事項と決定し、監査報告書において記載する。ただし、法令等により当該事項の公表が禁止されている場合や、極めて限定的ではあるが、監査報告書において報告することにより生じる不利益が公共の利益を上回ると合理的に見込まれるため、監査人が報告すべきでないと判断した場合は、当該事項を記載しない。

< 報酬関連情報 >

報酬関連情報は、連結財務諸表の監査報告書に記載されている。

#### 利害関係

会社と当監査法人又は業務執行社員との間には、公認会計士法の規定により記載すべき利害関係はない。

以上

---

(注) 1 上記の監査報告書の原本は当社(有価証券報告書提出会社)が別途保管しております。

2 XBRLデータは監査の対象には含まれておりません。