

【表紙】

【提出書類】	有価証券届出書
【提出先】	関東財務局長 殿
【提出日】	2024年6月7日提出
【発行者名】	明治安田アセットマネジメント株式会社
【代表者の役職氏名】	代表取締役社長 中谷 友行
【本店の所在の場所】	東京都千代田区大手町二丁目3番2号
【事務連絡者氏名】	植村 吉二 連絡場所 東京都千代田区大手町二丁目3番2号
【電話番号】	03-6700-4111
【届出の対象とした募集内国投資信託受益証券に係るファンドの名称】	明治安田TOPIXオープン
【届出の対象とした募集内国投資信託受益証券の金額】	上限 1,000億円
【縦覧に供する場所】	該当事項はありません。

第一部【証券情報】

（１）【ファンドの名称】

明治安田TOPIXオープン（以下「当ファンド」ということがあります。）

（２）【内国投資信託受益証券の形態等】

追加型証券投資信託の受益権（以下「受益権」といいます。）

当初の１口当たり元本は、１円（１万口当たり元本金額１万円）です。

当ファンドについて、委託会社の依頼により、信用格付業者から提供され、若しくは閲覧に供された信用格付、または信用格付業者から提供され、若しくは閲覧に供される予定の信用格付はありません。

ファンドの受益権は、社債、株式等の振替に関する法律（以下「社振法」といいます。）の規定の適用を受け、受益権の帰属は、後述の「（１１）振替機関に関する事項」に記載の振替機関および当該振替機関の下位の口座管理機関（社振法第２条に規定する「口座管理機関」をいい、振替機関を含め、以下「振替機関等」といいます。）の振替口座簿に記載または記録されることにより定まります（以下、振替口座簿に記載または記録されることにより定まる受益権を「振替受益権」といいます。）。委託会社である明治安田アセットマネジメント株式会社は、やむを得ない事情等がある場合を除き、当該振替受益権を表示する受益証券を発行しません。また、振替受益権には無記名式や記名式の形態はありません。

（３）【発行（売出）価額の総額】

上限 1,000億円

（４）【発行（売出）価格】

取得申込受付日の基準価額 とします。

取得申込の受付は、販売会社の営業日の午後３時までとします。なお、当該受付時間を過ぎてからの申込は、翌営業日の取扱いとします。

（注）2024年11月5日以降、原則として、申込の受付は販売会社の営業日の午後3時30分までとなる予定です。なお、販売会社によっては受付時間が異なる場合がありますので、詳しくは販売会社にお問い合わせください。

基準価額は委託会社の営業日に日々計算されます。基準価額は販売会社または下記へお問い合わせください。また、原則として、計算日の翌日付の日本経済新聞朝刊に掲載されます。

明治安田アセットマネジメント株式会社

電話番号：0120-565787（受付時間は、営業日の午前9時～午後5時）

ホームページアドレス：<https://www.myam.co.jp/>

「基準価額」とは、ファンドの資産総額から負債総額を控除した金額（純資産総額）を計算日における受益権総口数で除して得た１口当たりの価額をいいます。なお、便宜上１万口当たりに換算した価額で表示されます。

(5) 【申込手数料】

取得申込受付日の基準価額に、2.2%（税抜2.0%）を上限として販売会社が定める率を乗じて得た額とします。詳しくは、お申込みの販売会社までお問い合わせください。なお、確定拠出年金制度に基づくお申込みの場合は、手数料はかかりません。

分配金再投資コース の場合、収益分配金は税金を差し引いた後、自動的に無手数料で再投資されます。

分配金再投資コースでは、自動継続投資契約（計算期末に支払われる収益分配金で当ファンドの買付を自動的に行うことに関して、当ファンドの当初取得申込時にあらかじめ指定する契約。販売会社により名称が異なる場合があります。）を販売会社と結びます。

(6) 【申込単位】

販売会社が定める単位とします。詳しくは販売会社へお問い合わせください。

取得申込者が販売会社との間で、自動継続投資契約および定時定額購入取引に関する契約等を締結した場合、当該契約に規定する単位とします。

当ファンドには、収益分配金の受取方法により「分配金受取りコース」と「分配金再投資コース」があります。いずれのコースも販売会社が定めるお申込単位となります。なお、収益分配金の受取方法を途中で変更することはできません。詳しくは販売会社までお問い合わせください。

自動継続投資契約に基づく収益分配金の再投資については、1口単位とします。

販売会社により、どちらか一方のコースのみお取扱いとなる場合があります。

(7) 【申込期間】

2024年6月8日から2024年12月9日まで

申込期間は、上記期間満了前に有価証券届出書を提出することによって更新されます。

(8) 【申込取扱場所】

申込取扱場所は原則として販売会社の本支店、営業所等とします。

販売会社については下記へお問い合わせください。

明治安田アセットマネジメント株式会社

電話番号 : 0120-565787（受付時間は、営業日の午前9時～午後5時）

ホームページアドレス : <https://www.myam.co.jp/>

(9) 【払込期日】

取得申込者は、販売会社が定める日までに申込代金（申込金額（取得申込受付日の基準価額に申込口数を乗じた額）、申込手数料および申込手数料にかかる消費税等に相当する金額の合計額）を販売会社に支払うものとします。詳しくは販売会社へお問い合わせください。

振替受益権にかかる各取得申込受付日の発行価額の総額は、当該申込みにかかる追加信託が行われる日に委託会社の指定する口座を經由して、受託会社の指定するファンド口座に払い込まれます。

(10) 【払込取扱場所】

申込を受付けた販売会社とします。お申込代金は販売会社にお支払いください。

販売会社につきましては、「(8) 申込取扱場所」をご参照下さい。

(11) 【振替機関に関する事項】

株式会社証券保管振替機構

(12) 【その他】

申込証拠金

該当事項はありません。

本邦以外の地域における発行

該当事項はありません。

決算日

年1回(3月10日。休業日の場合は翌営業日)

振替受益権について

ファンドの受益権は、社振法の規定の適用を受け、上記「(11) 振替機関に関する事項」に記載の振替機関の振替業にかかる業務規程等の規則にしたがって取り扱われるものとします。

ファンドの分配金、償還金、換金代金は、社振法および上記「(11) 振替機関に関する事項」に記載の振替機関の業務規程その他の規則にしたがって支払われます。

第二部【ファンド情報】

第1【ファンドの状況】

1【ファンドの性格】

(1)【ファンドの目的及び基本的性格】

明治安田TOPIXオープンは、「明治安田TOPIXマザーファンド」への投資を通じて、TOPIX（東証株価指数）の動きに連動する投資成果を目標として運用を行います。

当ファンドは一般社団法人投資信託協会が定める分類方法において以下の通りとなっております。

・商品分類表

単位型・追加型	投資対象地域	投資対象資産（収益の源泉）	補足分類
単位型 追加型	国内 海外 内外	株式 債券 不動産投信 その他資産（ ） 資産複合	インデックス型 特殊型

(注) 当ファンドが該当する商品分類を網掛け表示しています。

< 商品分類表（網掛け表示部分）の定義 >

追加型

一度設定されたファンドであってもその後追加設定が行われ従来の信託財産とともに運用されるファンドをいいます。

国内

目論見書または投資信託約款において、組入資産による主たる投資収益が実質的に国内の資産を源泉とする旨の記載があるものをいいます。

株式

目論見書または投資信託約款において、組入資産による主たる投資収益が実質的に株式を源泉とする旨の記載があるものをいいます。

インデックス型

目論見書または投資信託約款において、各種指数に連動する運用成果をめざす旨の記載があるものをいいます。

・属性区分表

投資対象資産	決算頻度	投資対象地域	投資形態	対象インデックス
株式 一般	年1回	グローバル (日本含む)		
大型株	年2回			
中小型株	年4回	日本		
債券		北米	ファミリー ファンド	日経225
一般	年6回 (隔月)	欧州		
公債		アジア		
社債	年12回 (毎月)	オセアニア	ファンド・オブ・ ファンズ	TOPIX
その他債券 クレジット属性 ()	日々	中南米		その他 ()
不動産投信	その他 ()	アフリカ		
その他資産 (投資信託証券 (株式 一般))		中近東 (中東)		
資産複合 ()		エマージング		
資産配分固定型 資産配分変更型				

<属性区分表（網掛け表示部分）の定義>

その他資産（投資信託証券（株式 一般））

目論見書または投資信託約款において、投資信託証券（投資形態がファミリーファンドまたはファンド・オブ・ファンズのものをいいます。）を通じて主として株式のうち大型株、中小型株属性にあてはまらないすべてのものに投資する旨の記載があるものをいいます。

年1回

目論見書または投資信託約款において、年1回決算する旨の記載があるものをいいます。

日本

目論見書または投資信託約款において、組入資産による投資収益が日本の資産を源泉とする旨の記載があるものをいいます。

ファミリーファンド

目論見書または投資信託約款において、親投資信託（ファンド・オブ・ファンズにのみ投資されるものを除く。）を投資対象として投資するものをいいます。

TOPIX

目論見書または投資信託約款において、TOPIX（東証株価指数）に連動する運用成果をめざす旨の記載があるものをいいます。

当ファンドが該当しないその他の商品分類および属性区分の定義等については、一般社団法人投資信託協会ホームページ（URL: <https://www.toushin.or.jp/>）で閲覧が可能です。

信託金の限度額：上限 1,000億円

委託会社は、受託会社と合意のうえ、当該限度額を変更することができます。

ファンドの特色

明治安田TOPIXマザーファンドへの投資を通じて、TOPIX（東証株価指数）の動きに連動する投資成果を目標として運用を行います。

TOPIXは、株式会社JPX総研が算出する株価指数であり、日本の株式市場を広範に網羅するとともに、投資対象としての機能性を有するマーケット・ベンチマークで、浮動株ベースの時価総額加重方式により算出されます。

- ・TOPIXの指数値及びTOPIXに係る標章又は商標は、株式会社JPX総研又は株式会社JPX総研の関連会社（以下「JPX」といいます。）の知的財産であり、指数の算出、指数値の公表、利用などTOPIXに関するすべての権利・ノウハウ及びTOPIXに係る標章又は商標に関するすべての権利はJPXが有します。JPXは、TOPIXの指数値の算出若しくは公表の方法の変更、TOPIXの指数値の算出若しくは公表の停止又はTOPIXに係る標章若しくは商標の変更若しくは使用の停止を行うことができます。JPXは、TOPIXの指数値及びTOPIXに係る標章又は商標の使用に関して得られる結果並びに特定日のTOPIXの指数値について、何ら保証、言及をするものではありません。JPXは、TOPIXの指数値及びそこに含まれるデータの正確性、完全性を保証するものではありません。また、JPXは、TOPIXの指数値の算出又は公表の誤謬、遅延又は中断に対し、責任を負いません。本件商品は、JPXにより提供、保証又は販売されるものではありません。JPXは、本件商品の購入者又は公衆に対し、本件商品の説明又は投資のアドバイスをする義務を負いません。JPXは、当社又は本件商品の購入者のニーズをTOPIXの指数値を算出する銘柄構成及び計算に考慮するものではありません。上記に限らず、JPXは本件商品の設定、販売及び販売促進活動に起因するいかなる損害に対しても責任を有しません。

TOPIX（東証株価指数）構成銘柄を中心に、TOPIXとの連動性を考慮し株式の組入れを行います。

株価指数先物取引を行う場合があります。

株式（株価指数先物取引を含みます。）の実質組入比率は、高位を保ちます。

対象インデックスとの連動を維持するため、先物取引等を利用し、株式の実質投資比率が100%を超える場合があります。

非株式割合（他の投資信託受益証券を通じて投資する場合は、当該他の投資信託の信託財産に属する株式以外の資産のうち、この投資信託の信託財産に属するとみなした部分を含みます。）は、原則として信託財産総額の50%以下とします。

（２）【ファンドの沿革】

2003年 5月23日 信託契約締結、ファンドの設定、ファンドの運用開始

2009年 4月 1日 ファンドの名称を「明治ドレスナーTOPIXオープン」から「MDAM・TOPIXオープン」に変更

2010年10月 1日 ファンドの名称を「MDAM・TOPIXオープン」から「明治安田TOPIXオープン」に変更

（３）【ファンドの仕組み】

ファンドの仕組み

運用にあたってはファミリーファンド方式を採用し、主として、「明治安田TOPIXマザーファンド」受益証券に投資することにより、実質的な運用をマザーファンド（以下「親投資信託」ともいいます。）で行う仕組みになっています。

「ファミリーファンド方式」とは、お客さまからご投資いただいた資金をベビーファンドとしてまとめ、その資金を主としてマザーファンドに投資することにより、実質的な運用をマザーファンドで行う仕組みです。

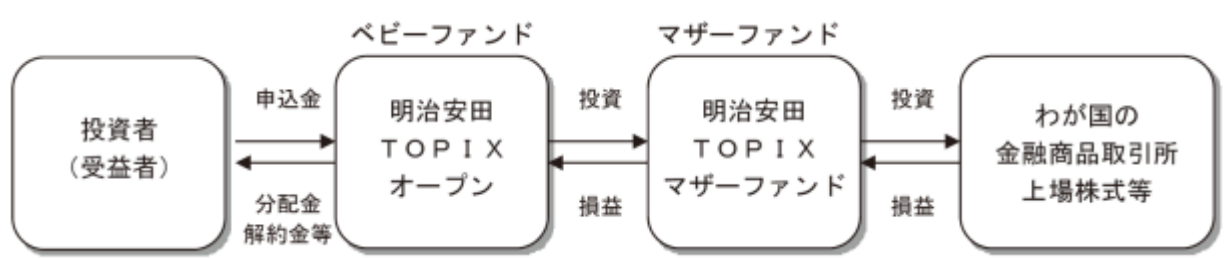

損益はすべて投資者である受益者に帰属します。

委託会社等およびファンドの関係法人

1. 委託会社（委託者）： 明治安田アセットマネジメント株式会社

信託財産の運用指図、投資信託説明書(目論見書)および運用報告書の作成等を行います。

2. 受託会社（受託者）： 三菱UFJ信託銀行株式会社

信託財産の保管・管理業務等を行います。

（受託会社は信託事務の一部につき日本マスタートラスト信託銀行株式会社に委託することがあります。）

3. 販売会社

ファンドの販売会社として募集・販売の取扱い、一部解約実行の請求の受付、収益分配金、償還金等の支払い、運用報告書の交付等を行います。

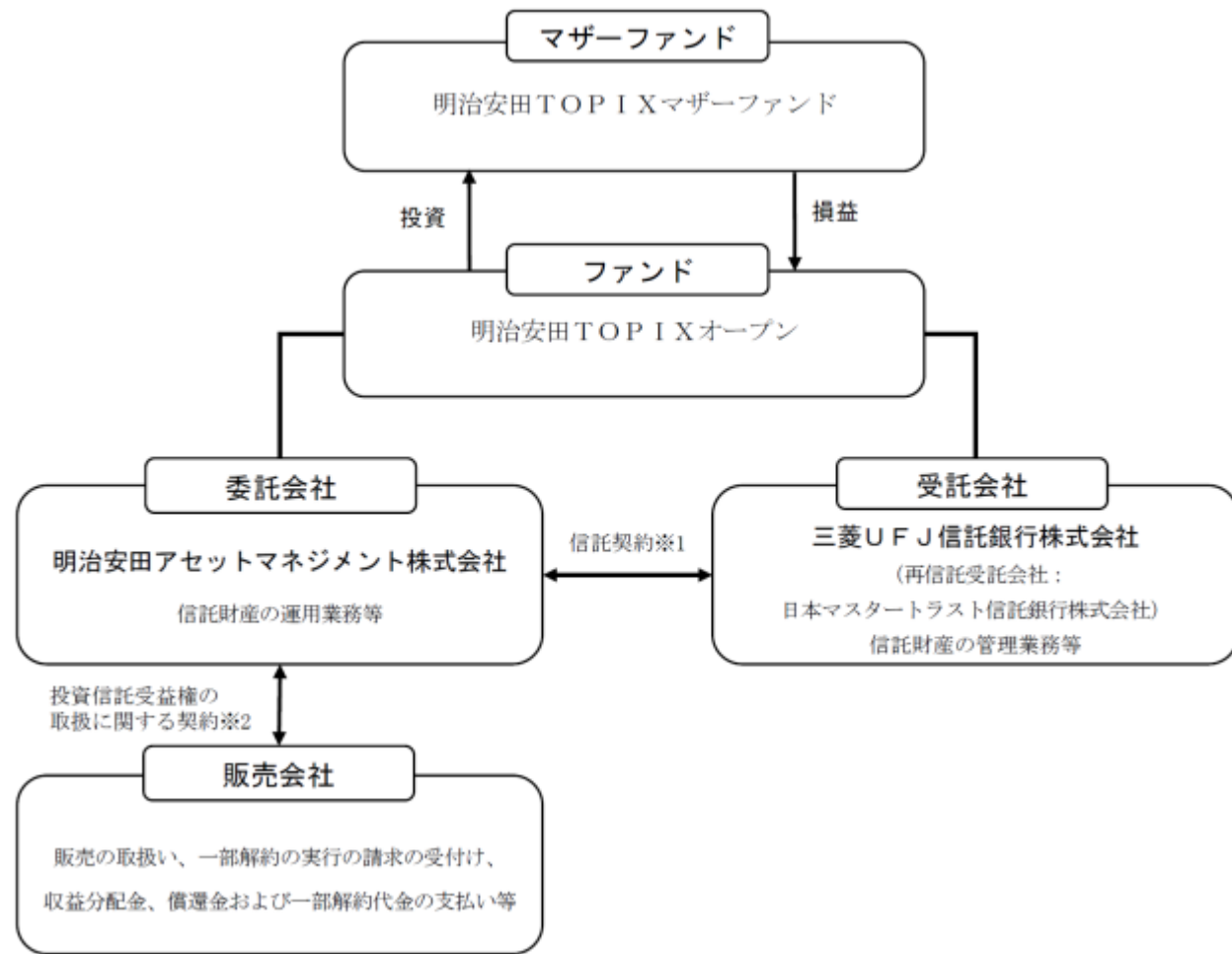

1 信託契約

委託会社と受託会社との間において「信託契約（信託約款）」を締結しており、委託会社および受託会社の業務、受益者の権利、投資信託財産の運用・評価・管理、収益の分配、信託期間、償還等を規定しています。

2 投資信託受益権の取扱いに関する契約

委託会社と販売会社との間において「投資信託受益権の取扱いに関する契約」を締結しており、販売会社が行う募集・販売等の取扱い、収益分配金および償還金の支払い、買取りおよび解約の取扱い等を規定しています。

委託会社等の概況

1. 資本金の額（本書提出日現在） 10億円

2. 委託会社の沿革

1986年11月： コスモ投信株式会社設立

1998年10月： ディーアンドシーキャピタルマネージメント株式会社と合併、商号を「コスモ投信投資顧問株式会社」に変更

2000年2月： 商号を「明治ドレスナー投信株式会社」に変更

2000年7月： 明治ドレスナー・アセットマネジメント株式会社と合併、商号を「明治ドレスナー・アセットマネジメント株式会社」に変更

2009年4月： 商号を「MDAMアセットマネジメント株式会社」に変更

2010年10月： 安田投信投資顧問株式会社と合併、商号を「明治安田アセットマネジメント株式会社」に変更

3. 大株主の状況（本書提出日現在）

氏名又は名称	住 所	所有 株式数	発行済株式総数 に対する所有 株式数の割合
明治安田生命保険相互会社	東京都千代田区丸の内二丁目1番1号	18,887株	100.00%

2【投資方針】

(1)【投資方針】

運用方針

「明治安田TOPIXマザーファンド」への投資を通じて、TOPIX（東証株価指数）の動きに連動する投資成果を目標として運用を行います。

運用の形態等

ファミリーファンド方式を利用してTOPIX（東証株価指数）をベンチマークとしたパッシブ運用を行います。

投資対象

明治安田TOPIXマザーファンド受益証券を主要投資対象とします。このほか、当ファンドにおいて直接、わが国の金融商品取引所に上場されている株式に投資を行い、TOPIX（東証株価指数）先物取引を行うことがあります。

投資態度

1. TOPIX（東証株価指数）構成銘柄を中心に、TOPIXとの連動性を考慮し株式の組入れを行います。
2. 株価指数先物取引を行う場合があります。
3. 株式（株価指数先物取引を含みます）の実質組入比率は、高位を保ちます。
4. 対象インデックスとの連動を維持するため、先物取引等を利用し、株式の実質投資比率が100%を超える場合があります。
5. 運用にあたっては、当社の投資プロセスでポートフォリオの構築、リスクコントロールを行います。
6. 非株式割合（他の投資信託受益証券を通じて投資する場合は、当該他の投資信託の信託財産に属する株式以外の資産のうち、この投資信託の信託財産に属するとみなした部分を含みます。）は、原則として信託財産総額の50%以下とします。
7. 資金動向、市況動向等の事情によっては、前記のような運用が出来ない場合があります。

(参考) 親投資信託の概要

「明治安田TOPIXマザーファンド」

投資の基本方針

1 基本方針

TOPIX（東証株価指数）の動きに連動する投資成果を目標として運用を行います。

2 運用方法

(1) 投資対象

わが国の金融商品取引所に上場されている株式およびTOPIX（東証株価指数）先物取引を主要投資対象とします。

(2) 投資態度

TOPIX（東証株価指数）構成銘柄を中心に、TOPIXとの連動性を考慮し株式の組入れを行います。

株価指数先物取引を行う場合があります。

株式（株価指数先物取引を含みます）の実質組入比率は、高位を保ちます。

対象インデックスとの連動を維持するため、先物取引等を利用し、株式の投資比率が100%を超える場合があります。

運用にあたっては、当社の投資プロセスでポートフォリオの構築、リスクコントロールを行います。

〔投資対象ユニバースの決定〕

TOPIXに採用されている銘柄(採用予定銘柄を含む)から、信用リスクが極めて高い銘柄を除外した投資対象となる銘柄群リスト(投資対象ユニバース・リスト)を作成します。

〔組入銘柄および株数の決定〕

ファンドの純資産総額や個別銘柄の市場流動性、売買コスト等を勘案してTOPIXに近づくように一定の方法(最適化法)を用いて投資対象ユニバースの中から実際に買付けを行う銘柄のリストおよび株数を割り出します。

〔ポートフォリオの構築〕

運用担当者から指示を受けた専任のトレーダーが、市場でのマーケット・インパクトや取引コストを最小化するように株式を売買発注し、ポートフォリオを完成させます。

〔リバランス〕

日次、月次でTOPIXとの連動性をチェックします。連動性が低まったと判断した場合には、売買コストを考慮しつつ組入銘柄の見直しを行い、ポートフォリオを再構築(リバランス)します。また、ファンドの資金流入やTOPIX採用銘柄の入れ替えが行われた場合等にもリバランスを実施する場合があります。

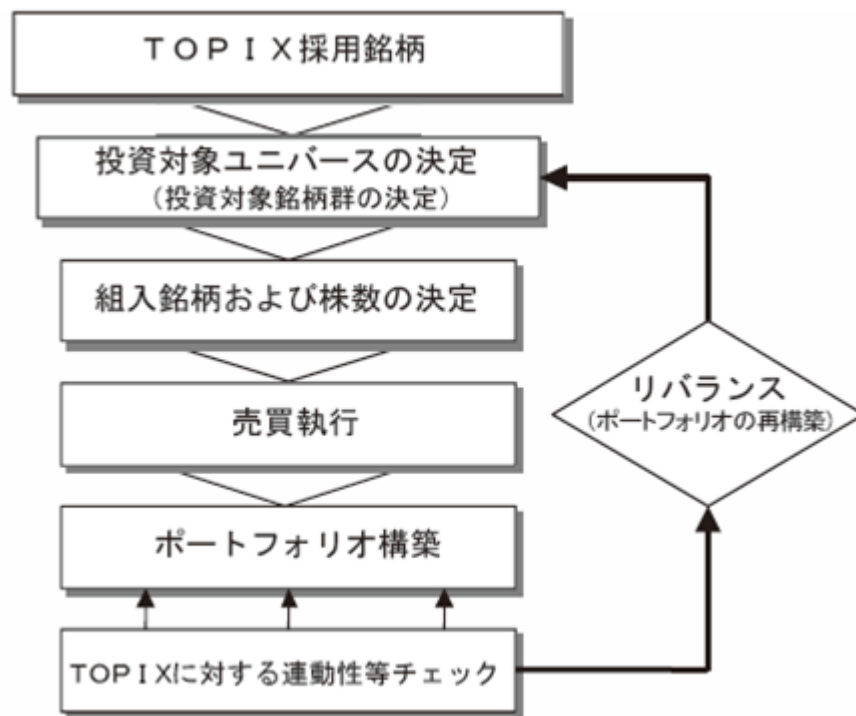

非株式割合は、原則として信託財産総額の50%以下とします。

資金動向、市況動向、残存信託期間等の事情によっては、上記のような運用が出来ない場合があります。

（３）投資制限

株式への投資割合には制限を設けません。

新株引受権証券および新株予約権証券への投資割合は、信託財産の純資産総額の20%以下とします。

投資信託証券への投資割合は、信託財産の純資産総額の5%以下とします。

外貨建資産への投資は行いません。

信用取引は、約款所定の範囲で行います。

約款で定めるデリバティブ取引（法人税法第61条の5に定めるものをいいます。）は、投資の対象とする資産を保有した場合と同様の損益を実現する目的ならびに価格変動リスク、金利変動リスクを回避する目的以外には利用しません。

（削除）

有価証券の貸付けおよび資金の借入れは、約款所定の範囲で行います。

（２）【投資対象】

この信託において投資の対象とする資産の種類は、次に掲げるものとします。

1. 次に掲げる特定資産（「特定資産」とは、投資信託及び投資法人に関する法律第2条第1項で定めるものをいいます。以下同じ。）

イ．有価証券

ロ．デリバティブ取引に係る権利（金融商品取引法第2条第20項に規定するものをいい、約款に定めるものに限ります。）

ハ．約束手形（金融商品取引法第2条第1項第15号に掲げるものを除きます。）

ニ．金銭債権

2. 次に掲げる特定資産以外の資産

イ．為替手形

委託会社は、信託金を、主として「明治安田TOPIXマザーファンド」受益証券ならびに次の有価証券（金融商品取引法第2条第2項の規定により有価証券とみなされる同項各号に掲げる権利を除きます。本邦通貨表示のものに限ります。）に投資することを指図します。

1. 株券または新株引受権証書

2. 国債証券

3. 地方債証券

4. 特別の法律により法人の発行する債券

5. 社債券（新株引受権証券と社債券が一体となった新株引受権付社債券（以下「分離型新株引受権付社債券」といいます。）の新株引受権証券を除きます。）

6. 特定目的会社に係る特定社債券（金融商品取引法第2条第1項第4号で定めるものをいいます。）

7. 特別の法律により設立された法人の発行する出資証券（金融商品取引法第2条第1項第6号で定めるものをいいます。）

8. 協同組織金融機関に係る優先出資証券（金融商品取引法第2条第1項第7号で定めるものをいいます。）

9. 特定目的会社に係る優先出資証券または新優先出資引受権を表示する証券（金融商品取引法第2条第1項第8号で定めるものをいいます。）

10. コマーシャル・ペーパー

11. 新株引受権証券（分離型新株引受権付社債券の新株引受権証券を含みます。以下同じ。）および新株予約権証券

12. 外国または外国の者の発行する証券または証書で、前1. から11. の証券または証書の性質を有するもの
13. 投資信託または外国投資信託の受益証券(金融商品取引法第2条第1項第10号で定めるものをいいます。)
14. 投資証券もしくは投資法人債券または外国投資証券(金融商品取引法第2条第1項第11号で定めるものをいいます。)
15. 外国貸付債権信託受益証券(金融商品取引法第2条第1項第18号で定めるものをいいます。)
16. 預託証書(金融商品取引法第2条第1項第20号で定めるものをいいます。)
17. 外国法人が発行する譲渡性預金証書
18. 指定金銭信託の受益証券(金融商品取引法第2条第1項第14号で定める受益証券発行信託の受益証券に限ります。)
19. 抵当証券(金融商品取引法第2条第1項第16号で定めるものをいいます。)
20. 貸付債権信託受益権であって金融商品取引法第2条第1項第14号で定める受益証券発行信託の受益証券に表示されるべきもの
21. 外国の者に対する権利で前20. の有価証券の性質を有するもの

なお、上記1. の証券または証書、上記12. ならびに16. の証券または証書のうち上記1. の証券または証書の性質を有するものを以下「株式」といい、上記2. から6. までの証券および上記12. ならびに16. の証券または証書のうち上記2. から6. までの証券の性質を有するものを以下「公社債」といい、上記13. および14. の証券を以下「投資信託証券」といいます。

委託会社は、信託金を、上記 に掲げる有価証券のほか、次に掲げる金融商品(金融商品取引法第2条第2項の規定により有価証券とみなされる同項各号に掲げる権利を含みます。)により運用することを指図することができます。

1. 預金
2. 指定金銭信託(金融商品取引法第2条第1項第14号に規定する受益証券発行信託を除きます。)
3. コール・ローン
4. 手形割引市場において売買される手形
5. 貸付債権信託受益権であって金融商品取引法第2条第2項第1号で定めるもの
6. 外国の者に対する権利で前1. から5. の権利の性質を有するもの

（３）【運用体制】

当ファンドの運用体制は以下の通りです。

投資政策委員会にて、マクロ経済環境・市況環境に関する分析、資産配分・資産毎の運用戦略に関する検討を行います。

ファンドの運用担当者は、投資政策委員会における分析・検討等を踏まえて運用計画を策定し、運用計画に基づき、有価証券等の売買をトレーディング部門に指図します。

ファンドに関する運用の基本規程等の遵守状況の管理、運用資産のリスク管理は、運用部門から独立したコンプライアンス・リスク管理部、運用企画部が中心となって行います。

投資管理委員会にて、ファンドの運用パフォーマンスの評価等を行い、これを運用部門にフィードバックすることにより、より精度の高い運用体制を維持するよう努めています。

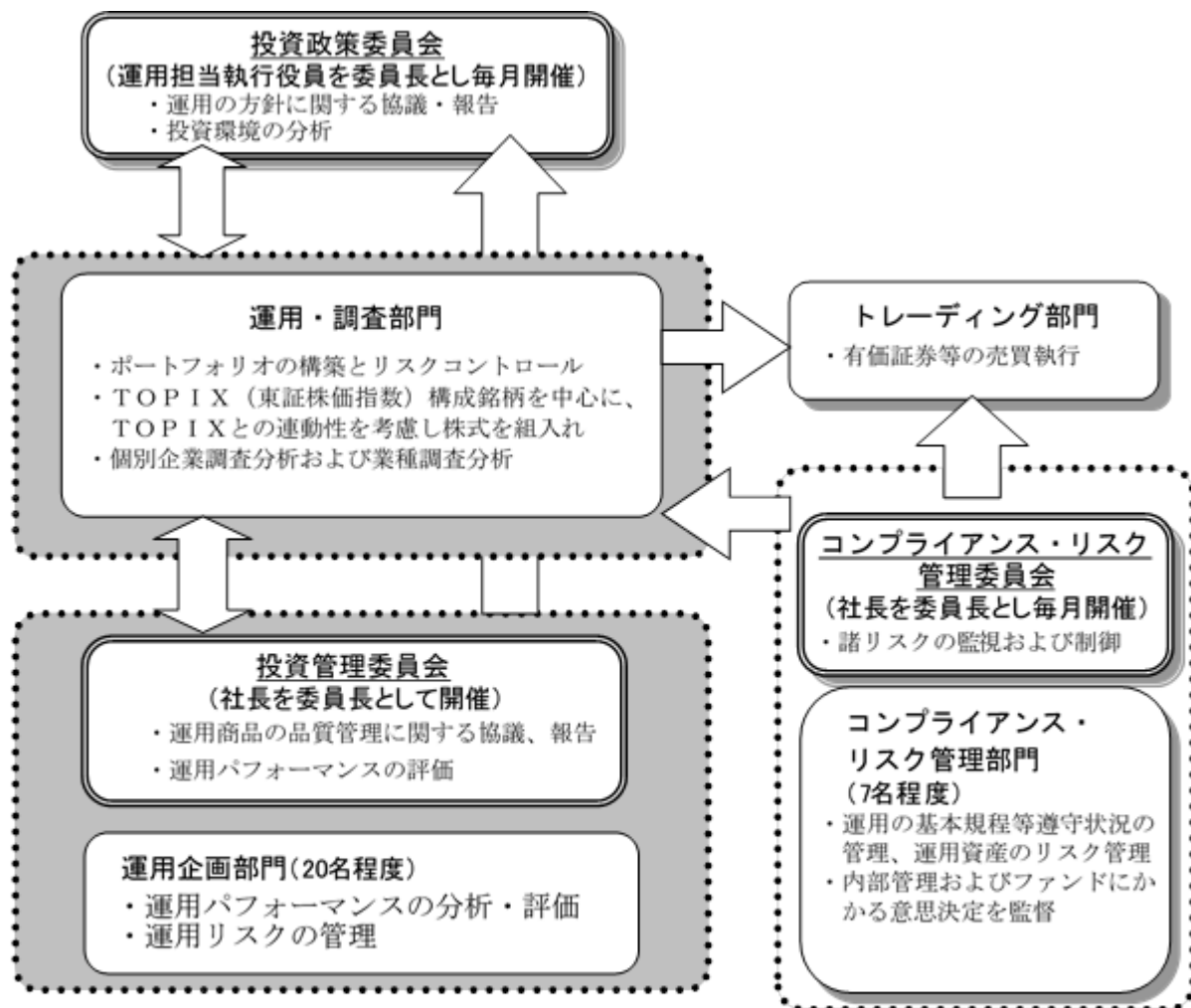

- ファンド運用に関する社内規程として、「投資一任契約および信託財産の運用業務に関する基本規程」および基本規程に付随する細則等の取扱い基準を設けております。
- ファンドの関係法人に対する管理は、管理関連部門において適正に管理しております。

ファンドの運用体制等は、2024年3月29日現在のものであり、今後変更となる場合があります。

また、委託会社のホームページ（<https://www.myam.co.jp/>）の会社案内から、運用体制に関する情報がご覧いただけます。

< 受託会社に対する管理体制 >

当社では、受託会社または受託会社の再信託先に対しては、日々の純資産照合、月次の勘定残高照合などを行っています。また、受託業務の内部統制の有効性についての監査人による報告書を、受託会社より受け取っております。

(4) 【分配方針】

収益分配方針

年1回（3月10日。休業日の場合は翌営業日）決算を行い、原則として以下の方針に基づき分配を行います。

1. 分配対象額の範囲は、繰越分を含めた利子・配当収入と売買益（評価益を含みます。）等の全額とします。
2. 収益分配金額は、委託会社が基準価額水準・市況動向等を勘案して、利子・配当収入を中心に決定します。
3. 収益分配にあてず信託財産内に留保した利益の運用については、特に制限を設けず、委託会社の判断に基づき、元本部分と同一の運用を行います。

収益の分配方式

1. 信託財産から生ずる毎計算期末における利益は、次の方法により処理します。
 - a. 配当金、利子、貸付有価証券に係る品貸料およびこれ等に類する収益から支払利息を控除した額（以下「配当等収益」といいます。）は、諸経費、信託報酬および当該信託報酬に係る消費税等に相当する金額を控除した後、その残金を受益者に分配することができます。なお、次期以降の分配金にあてるため、その一部を分配準備積立金として積み立てることができます。
 - b. 売買損益に評価損益を加減した利益金額（以下「売買益」といいます。）は、諸経費、信託報酬および当該信託報酬に係る消費税等に相当する金額を控除し、繰越欠損金のあるときは、その全額を売買益をもって補てんした後、受益者に分配することができます。なお、次期以降の分配にあてるため、分配準備積立金として積み立てることができます。
2. 毎計算期末において信託財産につき生じた損失は、次期に繰越します。

収益分配金の支払い

収益分配金は、毎計算期間終了日後1ヵ月以内の委託会社の指定する日から（原則として決算日から起算して5営業日までに）、決算日において振替機関等の振替口座簿に記載または記録されている受益者（当該収益分配金にかかる決算日以前において一部解約が行われた受益権にかかる受益者を除きます。また、当該収益分配金にかかる決算日以前に設定された受益権で申込代金支払前のため販売会社の名義で記載または記録されている受益権については原則として取得申込者とします。）に支払います。収益分配金の支払いは販売会社において行います。ただし、分配金再投資コースでお申込みの受益権にかかる収益分配金は、原則として税金を差し引いた後、決算日の基準価額で翌営業日に自動的に再投資され、再投資により増加した受益権は、振替口座簿に記載または記録されます。

将来の収益分配金の支払いおよびその金額について示唆・保証するものではありません。

（５）【投資制限】

<投資信託約款に基づく投資制限>

株式への投資制限

株式への実質投資割合 には制限を設けません。

実質投資割合とは、当ファンドが保有するある種類の資産の評価額が当ファンドの純資産総額に占める比率（「組入比率」といいます。）と、当該同一種類の資産のマザーファンドにおける組入比率に当該マザーファンド受益証券の当ファンドにおける組入比率を乗じて得た率を合計したものをいいます。以下同じ。

新株引受権証券等の投資制限

新株引受権証券および新株予約権証券への実質投資割合は、信託財産の純資産総額の20%以下とします。

投資信託証券の投資制限

投資信託証券（マザーファンド受益証券を除きます。）への実質投資割合は、信託財産の純資産総額の5%以下とします。

外貨建資産への投資制限

外貨建資産への投資は行いません。

信用リスク集中回避のための投資制限

一般社団法人投資信託協会規則に定める一の者に対する株式等エクスポージャー、債券等エクスポージャーおよびデリバティブ等エクスポージャーの信託財産の純資産総額に対する比率は、原則として、それぞれ100分の10、合計で100分の20を超えないものとし、当該比率を超えることとなった場合には、委託会社は、一般社団法人投資信託協会規則に従い当該比率以内となるよう調整を行うこととします。

投資する株式等の範囲

1. 委託会社が投資することを指図する株式、新株引受権証券および新株予約権証券は、金融商品取引所に上場されている株式の発行会社の発行するもの、金融商品取引所に準ずる市場において取引されている株式の発行会社の発行するものとし、ただし、株主割当または社債権者割当により取得する株式、新株引受権証券および新株予約権証券については、この限りではありません。
2. 上記1. にかかわらず、上場予定または登録予定の株式、新株引受権証券および新株予約権証券で目論見書等において上場または登録されることが確認できるものについては、委託会社が投資することを指図することができるものとし、

同一銘柄の新株引受権証券および新株予約権証券への投資制限

1. 委託会社は、信託財産に属する同一銘柄の新株引受権証券および新株予約権証券の時価総額とマザーファンドの信託財産に属する当該同一銘柄の新株引受権証券および新株予約権証券の時価総額のうち信託財産に属するとみなした額との合計額が、信託財産の純資産総額の100分の5を超えることとなる投資の指図を行いません。
2. 上記1. において信託財産に属するとみなした額とは、信託財産に属するマザーファンド受益証券の時価総額にマザーファンドの信託財産の純資産総額に占める当該資産の時価総額の割合を乗じて得た額をいいます。信託財産の一部解約等の事由により、上記1. の売付けにかかる建玉の時価総額が信託財産の純資産総額を超えることとなった場合には、委託会社は速やかに、その超える額に相当する売付けの一部を決済するための指図をするものとし、

信用取引の指図範囲

1. 委託会社は、信託財産の効率的な運用に資するため、信用取引により株券を売付けることの指図をすることができます。なお、当該売付けの決済については、株券の引き渡しまたは買戻しにより行うことの指図をすることができるものとします。
2. 上記1.の信用取引の指図は、当該売付けにかかる建玉の時価総額が信託財産の純資産総額の範囲内とします。
3. 信託財産の一部解約等の事由により、上記2.の売付けにかかる建玉の時価総額が信託財産の純資産総額を超えることとなった場合には、委託会社は速やかに、その超える額に相当する売付けの一部を決済するための指図をするものとします。

先物取引等の運用指図・目的・範囲

1. 委託会社は、わが国の金融商品取引所における有価証券先物取引(金融商品取引法第28条第8項第3号イに掲げるものをいいます。)、有価証券指数等先物取引(金融商品取引法第28条第8項第3号ロに掲げるものをいいます。)および有価証券オプション取引(金融商品取引法第28条第8項第3号ハに掲げるものをいいます。)ならびに外国の取引所におけるこれらの取引と類似の取引を行うことの指図をすることができます。なお、選択権取引は、オプション取引に含めるものとします(以下同じ。)。
2. 委託会社は、わが国の取引所における金利にかかる先物取引およびオプション取引ならびに外国の取引所におけるこれらの取引と類似の取引を行うことの指図をすることができます。

スワップ取引の運用指図・目的・範囲

1. 委託会社は、異なった受取金利または異なった受取金利とその元本を一定の条件のもとに交換する取引(以下「スワップ取引」といいます。)を行うことの指図をすることができます。
2. スワップ取引の指図にあたっては、当該取引の契約期限が、ファンドの信託期間を超えないものとします。ただし、当該取引が当該信託期間内で全部解約が可能なものについてはこの限りではありません。
3. スワップ取引の指図にあたっては、当該信託財産にかかるスワップ取引の想定元本の合計額が、信託財産の純資産総額を超えないものとします。なお、信託財産の一部解約等の事由により、上記純資産総額が減少して、スワップ取引の想定元本の合計額が信託財産の純資産総額を超えることとなった場合には、委託会社は速やかに、その超える額に相当するスワップ取引の一部の解約を指図するものとします。
4. スワップ取引の評価は、当該取引契約の相手方が市場実勢金利等をもとに算出した価額で評価するものとします。
5. 委託会社は、スワップ取引を行うにあたり担保の提供あるいは受入れが必要と認めるときは、担保の提供あるいは受入れの指図を行うものとします。

デリバティブ取引等にかかる投資制限

デリバティブ取引等については、一般社団法人投資信託協会の規則に定める合理的な方法により算出した額が、信託財産の純資産総額を超えないものとします。

有価証券の貸付けの指図および範囲

1. 委託会社は、信託財産の効率的な運用に資するため、信託財産に属する株式および公社債を次の各号の範囲内で貸付けの指図をすることができます。
 - a. 株式の貸付けは、貸付時点において、貸付株式の時価合計額が、信託財産で保有する株式の時価合計額の50%を超えないものとします。

- b. 公社債の貸付けは、貸付時点において、貸付公社債の額面金額の合計額が、信託財産で保有する公社債の額面金額の合計額の50%を超えないものとします。
2. 前項各号に定める限度額を超えることとなった場合には、委託会社は速やかに、その超える額に相当する契約の一部の解約を指図するものとします。
3. 委託会社は、有価証券の貸付けにあたって必要と認めるときは、担保の受入れの指図を行うものとします。

資金の借入れ

1. 委託会社は、信託財産の効率的な運用ならびに運用の安定性に資するため、一部解約に伴う支払資金の手当て（一部解約に伴う支払資金の手当てのために借入れた資金の返済を含みます。）を目的として、および再投資にかかる収益分配金の支払資金の手当てを目的として、資金借入れ（コール市場を通じる場合を含みます。）の指図をすることができます。なお、当該借入金をもって有価証券等の運用は行わないものとします。
2. 上記1.の資金借入額は、次に掲げる要件を満たす範囲内の額とします。
- a. 一部解約に伴う支払資金の手当てにあたっては、一部解約金の支払資金の手当のために行った有価証券等の売却または解約等ならびに有価証券等の償還による受取りの確定している資金の額の範囲内
- b. 再投資にかかる収益分配金の支払資金の手当てにあたっては、収益分配金の再投資額の範囲内
- c. 借入れ指図を行う日における信託財産の純資産総額の10%以内
3. 一部解約に伴う支払資金の手当てのための借入期間は、受益者への解約代金支払開始日から信託財産で保有する有価証券等の売却代金の受渡日までの間または受益者への解約代金支払開始日から信託財産で保有する金融商品の解約代金入金日までの間もしくは受益者への解約代金支払開始日から信託財産で保有する有価証券等の償還金の入金日までの期間が5営業日以内である場合の当該期間とします。
4. 再投資にかかる収益分配金の支払資金の手当てのための借入期間は、信託財産から収益分配金が支弁される日からその翌営業日までとします。
5. 借入金の利息は信託財産中より支弁します。

<法律等で規制される投資制限>

同一法人の発行する株式への投資制限

委託会社は、同一の法人の発行する株式を、その運用の指図を行うすべての委託者指図型投資信託につき、投資信託財産として有する当該株式にかかる議決権の総数が、当該株式にかかる議決権の総数に100分の50の率を乗じて得た数を超えることとなる場合においては、投資信託財産をもって取得することを受託会社に指図しないものとします。

デリバティブ取引にかかる投資制限

委託会社は、信託財産に関し、金利、通貨の価格、金融商品市場における相場その他の指標にかかる変動その他の理由により発生し得る危険に対応する額としてあらかじめ委託会社が定めた合理的方法により算出した額が当該信託財産の純資産額を超えることとなる場合において、デリバティブ取引（新株予約権証券またはオプションを表示する証券もしくは証書にかかる取引および選択権付債券売買を含みます。）を行い、または継続することを受託会社に指図しないものとします。

3【投資リスク】

(1) ファンドのリスクと留意点

当ファンドは、値動きのある有価証券等に投資しますので、価格変動の影響を受け、基準価額は変動します。これらの運用により信託財産に生じた運用成果（損益）はすべて投資者の皆さまに帰属します。

したがって、投資者の皆さまの投資元本は保証されているものではなく、基準価額の下落により投資元本を割り込み、損失を被ることがあります。

投資信託は預貯金と異なります。

なお、ファンドが有する主なリスク等は、以下の通りです。

値動きの主な要因

1. 株価変動リスク

株式の価格は、政治・経済情勢、金融情勢・金利変動等および発行体の企業の事業活動や財務状況等の影響を受けて変動します。保有する株式価格の下落は、ファンドの基準価額を下げる要因となります。

2. 信用リスク

投資している有価証券等の発行体において、利払いや償還金の支払い遅延等の債務不履行が起こる可能性があります。

また、有価証券への投資等ファンドに関する取引において、取引の相手方の業績悪化や倒産等による契約不履行が起こる可能性があります。

基準価額の変動要因は上記に限定されるものではありません。

その他のリスク・留意点

当ファンドのお取引に関しては、金融商品取引法第37条の6の規定（いわゆるクーリング・オフ）の適用はありません。

当ファンドは、大量の解約が発生し短期間で解約資金を手当てする必要がある場合や主たる取引市場において市場環境が急変した場合等に、一時的に組入資産の流動性が低下し、市場実勢から期待できる価額で取引できないリスク、取引量が限られてしまうリスクがあります。これにより、基準価額にマイナスの影響を及ぼす可能性や、換金の申込みの受付が中止となる可能性、換金代金の支払いが遅延する可能性があります。

当ファンドはTOPIX（東証株価指数）に連動する投資成果を目指しますが、基準価額と指数が完全に一致するものではありません。また、投資成果が指数を連動または上回ることを保証するものではありません。

有価証券を売買しようとする際、需要または供給が少ない場合、希望する時期・価格・数量による売買ができなくなることがあります。

当ファンドは、ファミリーファンド方式で運用を行います。ファミリーファンド方式には運用の効率性等の利点がありますが、マザーファンドにおいて他のベビーファンドの追加設定・解約等に伴う売買等を行う場合には、当ファンドの基準価額は影響を受けることがあります。

資金動向、市況動向等によっては、投資方針に沿う運用ができない場合があります。

収益分配は、計算期間中に発生した運用収益（経費控除後の配当等収益および売買益（評価益を含みます。））を超えて行われる場合があるため、分配水準は必ずしも当該計算期間中の収益率を示すものではありません。

投資者の個別元本（追加型投資信託を保有する投資者毎の取得元本）の状況により、分配金額の全部または一部が、実質的に元本の一部払戻しに相当する場合があります。

分配金は純資産から支払われるため、分配金支払いに伴う純資産の減少により基準価額が下落する要因となります。当該計算期間中の運用収益を超える分配を行う場合、当期決算日の基準価額は前期決算日の基準価額と比べ下落することとなります。

（２）リスク管理体制

ファンドの運用にあたっては、社内規程や運用計画に基づき、運用部門が運用プロセスの中でリスクコントロールを行います。また、運用部門から独立した部署により諸リスクの状況が確認され、各種委員会等において協議・報告される体制となっています。

コンプライアンス・リスク管理委員会は、法令諸規則・社内規程等の遵守状況、運用資産のリスク管理状況等を把握・管理し、必要に応じて指示・指摘を行います。

投資管理委員会は、運用パフォーマンスの評価・分析、トレーディング分析、運用スタイル・運用方針との整合性、投資信託財産の運用リスク等を把握・管理し、必要に応じて指導・指摘を行います。

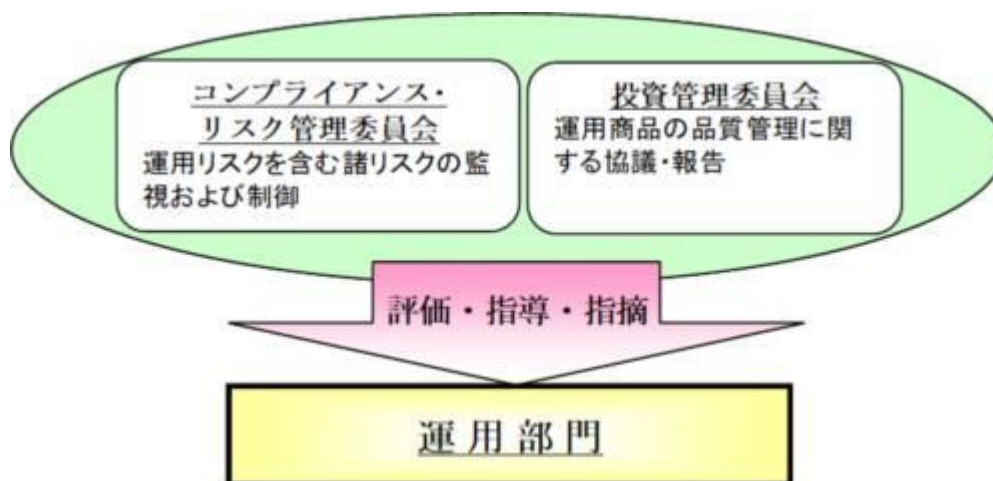

<流動性リスク管理体制>

流動性リスクについては、流動性リスク管理に関する規程を定め、ファンドの組入資産の流動性リスクのモニタリングを実施するとともに、緊急時対応策の策定・検証などを行います。

取締役会等は、流動性リスク管理の適切な実施の確保や流動性リスク管理体制について、監督します。

ファンドのリスク管理体制等は、2024年3月29日現在のものであり、今後変更となる場合があります。

(3) 参考情報

当ファンドの年間騰落率および
分配金再投資基準価額の推移当ファンドと他の代表的な
資産クラスとの騰落率の比較

対象期間：2019年4月～2024年3月

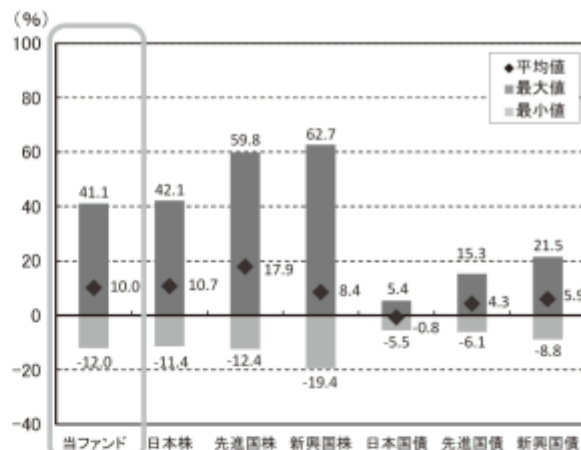

※グラフは、ファンドの5年間の各月末における分配金再投資基準価額（税引前の分配金を再投資したものととして算出しており、実際の基準価額と異なる場合があります。以下同じ。）および各月末における直近1年間の騰落率を表示しています。

※年間騰落率のデータは、各月末の分配金再投資基準価額をもとに計算しており、実際の基準価額に基づいて計算した年間騰落率とは異なる場合があります。

※グラフは、ファンドと他の代表的な資産クラスを定量的に比較できるように、5年間の各月末における直近1年間の騰落率データ（60個）を用いて、平均、最大、最小を表示したものです。

※ファンドの年間騰落率のデータは、各月末の分配金再投資基準価額（税引前の分配金を再投資したものととして算出）をもとに計算しており、実際の基準価額に基づいて計算した年間騰落率とは異なる場合があります。

※すべての資産クラスが、当ファンドの投資対象とは限りません。

<各資産クラスの指数について>

資産クラス	指数名称	権利者
日本株	東証株価指数 (TOPIX) (配当込み)	株式会社 J P X 総研又は 株式会社 J P X 総研の関連会社
先進国株	MSCI-KOKUSAI 指数 (配当込み、円ベース)	MSCI Inc.
新興国株	MSCI エマージング・マーケット・インデックス (配当込み、円ベース)	MSCI Inc.
日本国債	NOMURA-BPI (国債)	野村フィデューシャリー・ リサーチ&コンサルティング 株式会社
先進国債	FTSE世界国債インデックス (除く日本、ヘッジなし・円ベース)	FTSE Fixed Income LLC
新興国債	JP モルガン GBI-EM グローバル・ダイバーシファイド (円ベース)	J.P.Morgan Securities LLC

(注) 海外指数は、為替ヘッジなしによる投資を想定して、円換算しております。

※各指数に関する著作権等の知的財産権、その他一切の権利は、上記に記載の各権利者に帰属します。

※各資産クラスの指数の騰落率は、データソースが提供する各指数をもとに、株式会社野村総合研究所が計算しております。株式会社野村総合研究所および各指数のデータソースは、その内容について、信憑性、正確性、完全性、最新性、網羅性、適時性、適法性を含む一切の保証を行いません。また、当該騰落率に関連して資産運用または投資判断をした結果生じた損害等、当該騰落率の利用に起因する損害及び一切の問題について、何らの責任も負いません。

<代表的な資産クラスの指数について>

東証株価指数（TOPIX）（配当込み）は、日本の株式市場を広範に網羅するとともに、投資対象としての機能性を有するマーケット・ベンチマークで、配当を考慮したものです。なお、TOPIXに関する著作権、知的財産権その他一切の権利は株式会社JPX総研又は株式会社JPX総研の関連会社に帰属します。

MSCI-KOKUSAI指数は、MSCI Inc.が算出する日本を除く世界主要国の株式市場を捉える指数として広く認知されているものであり、MSCI-KOKUSAI指数に関する著作権等の知的財産権、その他一切の権利はMSCI Inc.に帰属します。MSCI Inc.は当ファンドの運用成果等に関し一切責任はありません。

MSCIエマージング・マーケット・インデックスは、MSCI Inc.が算出する新興国の株価の動きを表す代表的な指数であり、MSCI エマージング・マーケット・インデックスに関する著作権等の知的財産権、その他一切の権利はMSCI Inc.に帰属します。MSCI Inc.は当ファンドの運用成果等に関し一切責任はありません。

NOMURA - BPI（国債）は、日本国債の市場全体の動向を表す、野村フィデューシャリー・リサーチ&コンサルティング株式会社によって計算、公表されている投資収益指数で、野村フィデューシャリー・リサーチ&コンサルティング株式会社の知的財産です。野村フィデューシャリー・リサーチ&コンサルティング株式会社は、当ファンドの運用成果等に関し一切責任はありません。

FTSE世界国債インデックスは、FTSE Fixed Income LLCにより運営され、世界主要国の国債の総合収益率を各市場の時価総額で加重平均した債券インデックスです。このインデックスのデータは、情報提供のみを目的としており、FTSE Fixed Income LLCは、当該データの正確性および完全性を保証せず、またデータの誤謬、脱漏または遅延につき何ら責任を負いません。このインデックスに対する著作権等の知的財産その他一切の権利はFTSE Fixed Income LLCに帰属します。

JPモルガンGBI-EMグローバル・ダイバーシファイド（JPモルガン・ガバメント・ボンド・インデックス・エマージング・マーケット・グローバル・ダイバーシファイド）は、J.P.Morgan Securities LLC（JPモルガン）が公表している、エマージング諸国の国債を中心とした債券市場の合成パフォーマンスを表す指数として広く認知されているものであり、JPモルガンの知的財産です。JPモルガンは当ファンドの運用成果等に関し一切責任はありません。

4【手数料等及び税金】

(1)【申込手数料】

申込手数料は、取得申込受付日の基準価額に申込口数を乗じた額に、2.2%（税抜2.0%）を上限として各販売会社が別途定める率を乗じて得た金額となります。

購入時手数料は、購入時の商品説明、事務手続き等の対価として販売会社にお支払い頂きます。詳細については、お申込みの各販売会社までお問合わせください。

確定拠出年金制度に基づくお申込みの場合は、購入時手数料はかかりません。

「税抜」における税とは、消費税および地方消費税（以下「消費税等」といいます。）相当額をいいます（以下同じ。）。

分配金再投資コースでお申込みの受益者が販売会社との間で結んだ「自動継続投資契約（販売会社により名称が異なる場合があります。以下同じ。）」に基づいて収益分配金を再投資する場合は無手数料とします。

(2)【換金（解約）手数料】

解約手数料および信託財産留保額はありせん。

(3)【信託報酬等】

ファンドの純資産総額に対し、年0.66%（税抜0.6%）の率を乗じて得た額がファンドの計算期間を通じて毎日計上され、ファンドの日々の基準価額に反映されます。なお、毎計算期間の最初の6ヵ月終了日および毎計算期末または信託終了のとき、信託財産中から支払われます。運用管理費用（信託報酬）の実質的な配分は以下のとおりです。

<内訳>

配分	料率（年率）
委託会社	0.286%（税抜0.26%）
販売会社	0.275%（税抜0.25%）
受託会社	0.099%（税抜0.09%）
合計	0.66%（税抜0.6%）

<内容>

支払い先	役務の内容
委託会社	ファンドの運用、基準価額の算出、法定書類（目論見書、運用報告書、有価証券報告書・届出書等）の作成・印刷・交付および届出等にかかる費用の対価
販売会社	購入後の情報提供、運用報告書等各種書類の送付、口座内でのファンドの管理等の対価
受託会社	ファンド財産の管理、委託会社からの指図の実行等の対価
合計	信託報酬 = 運用期間中の日々の基準価額 × 信託報酬率

販売会社への配分については、委託会社が委託者報酬として信託財産から一旦收受した後、販売会社が行う業務に対する代行手数料として販売会社に支払われます。

（４）【その他の手数料等】

ファンドは以下の費用も負担します。

信託財産の監査にかかる費用（監査費用）として監査法人に年0.0055%（税抜0.005%）を支払う他、有価証券等の売買の際に売買仲介人に支払う売買委託手数料、先物取引・オプション取引等に要する費用、その他信託事務の処理に要する費用等がある場合には、信託財産でご負担いただきます。

信託財産において一部解約に伴う支払資金の手当て等を目的として資金借入れの指図を行った場合、当該借入金の利息は信託財産中より支弁します。

その他の費用については、運用状況等により変動しますので、事前に料率、上限額等を表示することができません。また、監査費用は監査法人等により見直され、変更される場合があります。

当該手数料等の合計額については、投資者の皆さまの保有期間等に応じて異なりますので、表示することができません。

（５）【課税上の取扱い】

個人、法人別の課税の取扱いについて

1. 個人の受益者に対する課税

< 収益分配金（普通分配金）に対する課税 >

個人の受益者が支払いを受ける収益分配金のうち課税扱いとなる普通分配金については、以下の税率による源泉徴収（申告不要）となります。なお、確定申告による申告分離課税または総合課税を選択することもできます。

収益分配金のうち所得税法上課税対象となるのは普通分配金のみであり、元本払戻金（特別分配金）は課税されません。

税率
20.315%（所得税15.315%、地方税5%）

< 一部解約時および償還時に対する課税 >

一部解約時および償還時の差益（解約価額および償還価額から取得費（申込手数料（税込）を含みます。）を控除した利益）については、譲渡所得とみなされ、以下の税率による申告分離課税が適用されます。なお、源泉徴収ありの特定口座を選択している場合は、源泉徴収（原則として、確定申告は不要）となります。

税率
20.315%（所得税15.315%、地方税5%）

< 損益通算について >

一部解約時および償還時の損失については、確定申告等により、上場株式等（特定公社債、公募公社債投資信託を含みます。以下同じ。）の譲渡益と相殺することができ、上場株式等の配当所得（申告分離課税を選択した収益分配金・配当金に限ります。）および利子所得の金額との損益通算も可能となります。また、翌年以後3年間、上場株式等の譲渡益および配当等・利子から繰越控除することができます。一部解約時および償還時の差益については、他の上場株式等との譲渡損との相殺が可能となります。詳しくは販売会社にお問合わせください。

2. 法人の受益者に対する課税

法人の受益者が支払いを受ける収益分配金のうち課税扱いとなる普通分配金ならびに一部解約時および償還時の個別元本超過額については、以下の税率で源泉徴収されます。地方税の源泉徴収はありません。収益分配金のうち所得税法上課税対象となるのは普通分配金のみであり、元本払戻金（特別分配金）は課税されません。源泉徴収された所得税は、法人税の額から控除できます。

税率
15.315%（所得税15.315%）

個別元本方式について

- 追加型株式投資信託について、受益者毎の信託時の受益権の価額等（申込手数料および当該申込手数料にかかる消費税等相当額は含まれません。）が当該受益者の元本（個別元本）にあたります。
- 受益者が同一ファンドの受益権を複数回取得した場合、個別元本は、当該受益者が追加信託を行うつど当該受益者の受益権口数で加重平均することにより算出されます。同一ファンドを複数の販売会社で取得する場合には各販売会社毎に、個別元本の算出が行われます。また、同一取扱販売会社であっても複数支店で同一ファンドを取得する場合は当該支店毎に、「分配金受取りコース」と「分配金再投資コース」の両コースで取得する場合はコース別に、個別元本の計算が行われる場合があります。
- 受益者が元本払戻金（特別分配金）を受取った場合、収益分配金発生時にその個別元本から当該元本払戻金（特別分配金）を控除した額が、その後の当該受益者の個別元本となります。

収益分配金の課税について

収益分配金には、課税扱いとなる「普通分配金」と、非課税扱いとなる「元本払戻金（特別分配金）」（受益者毎の元本の一部払い戻しに相当する部分）があります。

- 収益分配金落ち後の基準価額が、当該受益者の個別元本と同額の場合または受益者の個別元本を上回っている場合には、当該収益分配金の全額が普通分配金となります。
- 収益分配金落ち後の基準価額が、受益者の個別元本を下回っている場合には、その下回る部分の額が元本払戻金（特別分配金）となり、当該収益分配金から当該元本払戻金（特別分配金）を控除した額が普通分配金となります。なお、収益分配金の発生時に、その個別元本から元本払戻金（特別分配金）を控除した額がその後の受益者の個別元本になります。

1. の場合

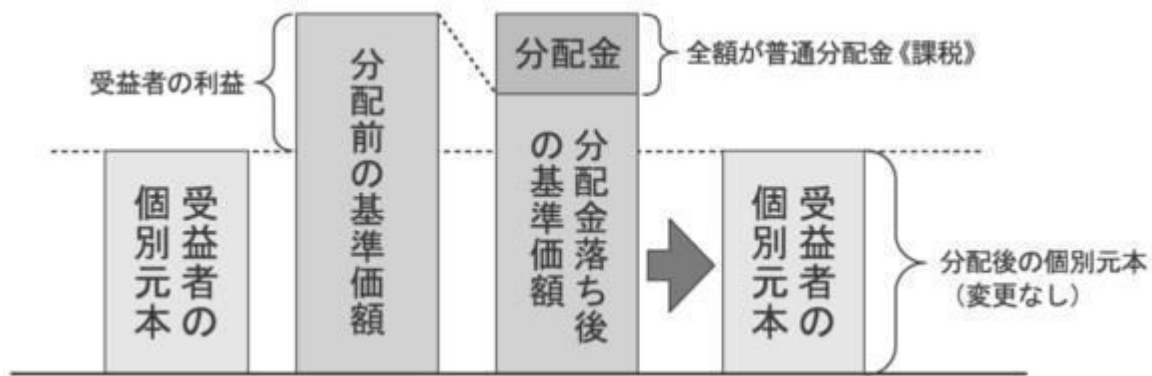

2. の場合

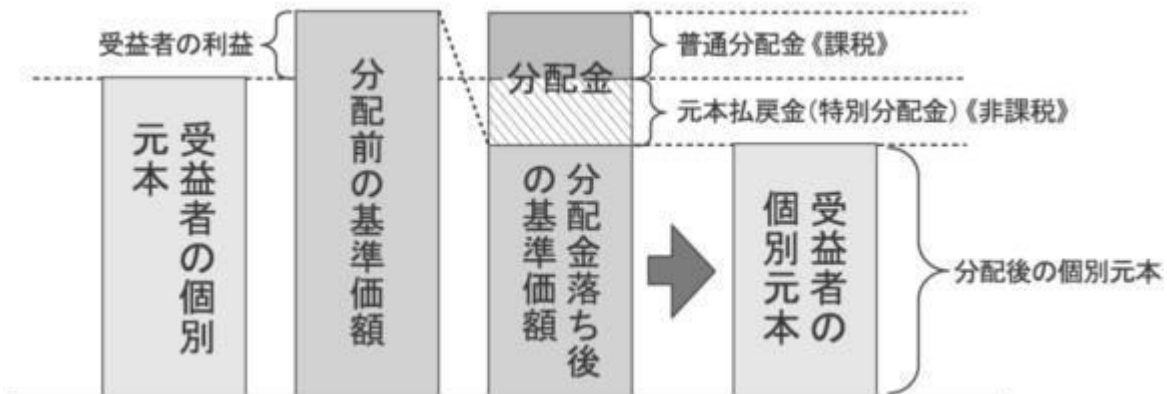

上記の図はイメージ図であり、個別元本、基準価額および分配金の各水準等を示唆するものではありません。

課税上は、株式投資信託として取扱われます。

当ファンドは、配当控除が可能です。益金不算入制度の適用はありません。

公募株式投資信託は税法上、一定の要件を満たした場合に少額投資非課税制度（NISA）の適用対象となります。

当ファンドは、NISAの「特定非課税管理勘定（成長投資枠）」の対象です。販売会社によって取扱いが異なる場合があります。詳しくは、販売会社へお問合わせください。

<少額投資非課税制度「NISA（ニーサ）」をご利用の場合>

一定の額を上限として、毎年、一定額の範囲で新たに購入した公募株式投資信託等から生じる配当所得及び譲渡所得が無期限で非課税となります。他の口座で生じた配当所得や譲渡所得との損益通算はできません。ご利用になることができるのは、販売会社で非課税口座を開設する等、一定の条件に該当する方が対象となります。詳しくは、販売会社へお問合わせください。

外国税額控除の適用となった場合には、分配時の税金が上記と異なる場合があります。

受益者が確定拠出年金法に規定する資産管理機関および国民年金基金連合会等の場合は、所得税および地方税がかかりません。また、確定拠出年金制度の加入者については、確定拠出年金の積立金の運用にかかる税制が適用されます。

上記は2024年3月29日現在のものですので、税法が改正された場合等は、上記内容が変更されることがあります。課税上の取扱いの詳細は、税務専門家に確認されることをお勧めいたします。

（参考情報）ファンドの総経費率

2024年3月29日現在で開示している運用報告書の対象期間における当ファンドの総経費率（年率換算）は以下の通りです。

総経費率（①+②）	①運用管理費用の比率	②その他費用の比率
0.68%	0.67%	0.01%

※対象期間は2022年3月11日～2023年3月10日です。

※対象期間中の運用・管理にかかった費用の総額（原則として、購入時手数料、売買委託手数料および有価証券取引税は除く。）を期中の平均受益権口数に期中の平均基準価額（1口当たり）を乗じた数で除した値（年率）です。

※当ファンドについては、入手し得る情報を元に記載しています。

※これらの値はあくまでも参考であり、実際に発生した費用の比率とは異なります。

※詳細につきましては、対象期間の運用報告書（全体版）をご覧ください。なお、新たな対象期間にかかる運用報告書が作成され、上記総経費率が更新されている場合があります。

5【運用状況】

以下は2024年3月29日現在の運用状況です。

投資比率とは、ファンドの純資産総額に対する当該資産の時価比率をいいます。

投資比率の合計は四捨五入の関係で合わない場合があります。

マザーファンドの運用状況は、当ファンドの後に続きます。

(1)【投資状況】

明治安田TOPIXオープン

資産の種類	国/地域	時価合計(円)	投資比率(%)
親投資信託受益証券	日本	217,836,811	99.90
現金・預金・その他の資産(負債控除後)		225,807	0.10
合計(純資産総額)		218,062,618	100.00

(2)【投資資産】

【投資有価証券の主要銘柄】

明治安田TOPIXオープン

イ. 評価額上位銘柄明細

順位	国/地域	種類	銘柄名	数量又は 額面総額	帳簿価額 単価 (円)	帳簿価額 金額 (円)	評価額 単価 (円)	評価額 金額 (円)	投資 比率 (%)
1	日本	親投資信託 受益証券	明治安田TOPIX マザーファンド	43,059,263	4.8280	207,892,490	5.0590	217,836,811	99.90

ロ. 種類別投資比率

種類	投資比率(%)
親投資信託受益証券	99.90
合計	99.90

【投資不動産物件】

明治安田TOPIXオープン

該当事項はありません。

【その他投資資産の主要なもの】

明治安田TOPIXオープン

該当事項はありません。

(3) 【運用実績】

【純資産の推移】

明治安田TOPIXオープン

期別	純資産総額（円）		1万口当たり純資産額（円）	
	（分配落）	（分配付）	（分配落）	（分配付）
第12期計算期間末（2015年 3月10日）	238,765,061	241,604,745	18,498	18,718
第13期計算期間末（2016年 3月10日）	206,446,674	208,962,641	16,411	16,611
第14期計算期間末（2017年 3月10日）	236,933,638	241,166,199	19,033	19,373
第15期計算期間末（2018年 3月12日）	253,711,123	258,310,940	20,960	21,340
第16期計算期間末（2019年 3月11日）	223,034,302	226,667,000	19,033	19,343
第17期計算期間末（2020年 3月10日）	166,319,983	169,852,479	16,950	17,310
第18期計算期間末（2021年 3月10日）	148,906,176	152,140,108	23,022	23,522
第19期計算期間末（2022年 3月10日）	143,186,031	145,269,464	21,992	22,312
第20期計算期間末（2023年 3月10日）	157,139,873	160,624,222	24,353	24,893
第21期計算期間末（2024年 3月11日）	249,079,259	253,040,254	32,070	32,580
2023年 3月末日	155,572,485		24,291	
4月末日	160,115,389		24,932	
5月末日	166,640,674		25,815	
6月末日	177,654,171		27,744	
7月末日	181,994,745		28,155	
8月末日	183,161,067		28,258	
9月末日	183,326,471		28,393	
10月末日	178,710,317		27,533	
11月末日	177,905,548		29,011	
12月末日	177,797,974		28,941	
2024年 1月末日	193,752,662		31,181	
2月末日	201,637,685		32,690	
3月末日	218,062,618		33,591	

【分配の推移】

明治安田TOPIXオープン

期	計算期間	1万口当たりの分配金（円）
第12期計算期間	2014年 3月11日～2015年 3月10日	220
第13期計算期間	2015年 3月11日～2016年 3月10日	200
第14期計算期間	2016年 3月11日～2017年 3月10日	340
第15期計算期間	2017年 3月11日～2018年 3月12日	380
第16期計算期間	2018年 3月13日～2019年 3月11日	310
第17期計算期間	2019年 3月12日～2020年 3月10日	360
第18期計算期間	2020年 3月11日～2021年 3月10日	500
第19期計算期間	2021年 3月11日～2022年 3月10日	320
第20期計算期間	2022年 3月11日～2023年 3月10日	540
第21期計算期間	2023年 3月11日～2024年 3月11日	510

【収益率の推移】

明治安田TOPIXオープン

期	計算期間	収益率（％）
第12期計算期間	2014年 3月11日～2015年 3月10日	25.64
第13期計算期間	2015年 3月11日～2016年 3月10日	10.20
第14期計算期間	2016年 3月11日～2017年 3月10日	18.05
第15期計算期間	2017年 3月11日～2018年 3月12日	12.12
第16期計算期間	2018年 3月13日～2019年 3月11日	7.71
第17期計算期間	2019年 3月12日～2020年 3月10日	9.05
第18期計算期間	2020年 3月11日～2021年 3月10日	38.77
第19期計算期間	2021年 3月11日～2022年 3月10日	3.08
第20期計算期間	2022年 3月11日～2023年 3月10日	13.19
第21期計算期間	2023年 3月11日～2024年 3月11日	33.78

(注)各計算期間の収益率は、計算期間末の基準価額（分配落ち）に当該計算期間の分配金を加算し、当該計算期間の直前の計算期間末の基準価額（分配落ち。以下「前期末基準価額」といいます。）を控除した額を前期末基準価額で除して得た数に100を乗じた数です。

（４）【設定及び解約の実績】

明治安田ＴＯＰＩＸオープン

期	計算期間	設定口数（口）	解約口数（口）
第12期計算期間	2014年 3月11日～2015年 3月10日	25,507,197	36,548,581
第13期計算期間	2015年 3月11日～2016年 3月10日	25,564,371	28,842,558
第14期計算期間	2016年 3月11日～2017年 3月10日	23,249,060	24,560,356
第15期計算期間	2017年 3月11日～2018年 3月12日	27,627,935	31,067,218
第16期計算期間	2018年 3月13日～2019年 3月11日	18,923,273	22,787,267
第17期計算期間	2019年 3月12日～2020年 3月10日	15,380,817	34,439,728
第18期計算期間	2020年 3月11日～2021年 3月10日	8,602,970	42,049,237
第19期計算期間	2021年 3月11日～2022年 3月10日	11,935,400	11,506,752
第20期計算期間	2022年 3月11日～2023年 3月10日	10,281,093	10,863,401
第21期計算期間	2023年 3月11日～2024年 3月11日	24,296,200	11,154,601

（参考）

（１）投資状況

明治安田ＴＯＰＩＸマザーファンド

資産の種類	国／地域	時価合計（円）	投資比率（％）
株式	日本	23,182,595,210	92.24
現金・預金・その他の資産（負債控除後）		1,949,032,189	7.76
合計（純資産総額）		25,131,627,399	100.00

その他の資産の投資状況

資産の種類	建別	国／地域	時価合計（円）	投資比率（％）
株価指数先物取引	買建	日本	1,939,000,000	7.71

（注）先物取引は、主たる取引所の発表する清算値段又は最終相場で評価しています。

(2) 投資資産

投資有価証券の主要銘柄

明治安田TOPIXマザーファンド

イ. 評価額上位銘柄明細

順位	国/地域	種類	銘柄名	業種	数量又は 額面総額	帳簿価額 単価 (円)	帳簿価額 金額 (円)	評価額 単価 (円)	評価額 金額 (円)	投資 比率 (%)
1	日本	株式	トヨタ自動車	輸送用機器	325,800	3,498.00	1,139,648,400	3,792.00	1,235,433,600	4.92
2	日本	株式	三菱UFJ フィナンシャル・ グループ	銀行業	356,100	1,568.00	558,364,800	1,557.00	554,447,700	2.21
3	日本	株式	ソニーグループ	電気機器	42,000	12,745.00	535,290,000	12,985.00	545,370,000	2.17
4	日本	株式	東京エレクトロン	電気機器	12,700	37,150.00	471,805,000	39,570.00	502,539,000	2.00
5	日本	株式	三菱商事	卸売業	120,100	3,235.00	388,523,500	3,487.00	418,788,700	1.67
6	日本	株式	キーエンス	電気機器	5,900	70,780.00	417,602,000	69,540.00	410,286,000	1.63
7	日本	株式	日立製作所	電気機器	28,800	12,485.00	359,568,000	13,905.00	400,464,000	1.59
8	日本	株式	三井住友 フィナンシャル グループ	銀行業	41,600	8,772.00	364,915,200	8,909.00	370,614,400	1.47
9	日本	株式	信越化学工業	化学	53,200	6,384.00	339,628,800	6,584.00	350,268,800	1.39
10	日本	株式	三井物産	卸売業	47,300	6,522.00	308,490,600	7,106.00	336,113,800	1.34
11	日本	株式	日本電信電話	情報・ 通信業	1,775,400	182.40	323,832,960	179.80	319,216,920	1.27
12	日本	株式	任天堂	その他製品	37,400	8,312.00	310,868,800	8,196.00	306,530,400	1.22
13	日本	株式	リクルート ホールディングス	サービス業	45,400	6,415.00	291,241,000	6,707.00	304,497,800	1.21
14	日本	株式	伊藤忠商事	卸売業	42,200	6,385.00	269,447,000	6,466.00	272,865,200	1.09
15	日本	株式	東京海上 ホールディングス	保険業	58,000	4,455.00	258,390,000	4,703.00	272,774,000	1.09
16	日本	株式	本田技研工業	輸送用機器	140,000	1,725.00	241,500,000	1,891.00	264,740,000	1.05
17	日本	株式	ソフトバンク グループ	情報・ 通信業	29,400	8,625.00	253,575,000	8,962.00	263,482,800	1.05
18	日本	株式	第一三共	医薬品	52,200	4,829.00	252,073,800	4,777.00	249,359,400	0.99
19	日本	株式	みずほ フィナンシャル グループ	銀行業	79,100	3,002.00	237,458,200	3,046.00	240,938,600	0.96
20	日本	株式	HOYA	精密機器	11,900	19,270.00	229,313,000	18,740.00	223,006,000	0.89
21	日本	株式	武田薬品工業	医薬品	52,700	4,314.00	227,347,800	4,184.00	220,496,800	0.88
22	日本	株式	KDDI	情報・ 通信業	46,100	4,565.00	210,446,500	4,482.00	206,620,200	0.82
23	日本	株式	ソフトバンク	情報・ 通信業	96,000	1,974.50	189,552,000	1,951.00	187,296,000	0.75
24	日本	株式	ディスコ	機械	2,900	49,650.00	143,985,000	57,190.00	165,851,000	0.66

25	日本	株式	三菱電機	電気機器	65,900	2,443.50	161,026,650	2,512.00	165,540,800	0.66
26	日本	株式	オリエンタルランド	サービス業	32,600	4,919.00	160,359,400	4,849.00	158,077,400	0.63
27	日本	株式	三菱重工業	機械	106,000	1,214.50	128,737,000	1,448.50	153,541,000	0.61
28	日本	株式	村田製作所	電気機器	54,100	2,848.50	154,103,850	2,824.00	152,778,400	0.61
29	日本	株式	S M C	機械	1,800	86,530.00	155,754,000	84,830.00	152,694,000	0.61
30	日本	株式	ダイキン工業	機械	7,100	20,180.00	143,278,000	20,600.00	146,260,000	0.58

ロ.種類別及び業種別の投資比率

種類	国内/外国	業種	投資比率(%)
株式	国内	水産・農林業	0.08
		鉱業	0.31
		建設業	1.86
		食料品	2.81
		繊維製品	0.34
		パルプ・紙	0.16
		化学	5.30
		医薬品	3.96
		石油・石炭製品	0.49
		ゴム製品	0.64
		ガラス・土石製品	0.61
		鉄鋼	0.89
		非鉄金属	0.60
		金属製品	0.48
		機械	5.20
		電気機器	16.17
		輸送用機器	8.81
		精密機器	2.06
		その他製品	2.08
		電気・ガス業	1.28
		陸運業	2.30
		海運業	0.65
		空運業	0.37
		倉庫・運輸関連業	0.12
		情報・通信業	6.65
		卸売業	6.70
小売業	3.94		
銀行業	6.84		
証券、商品先物取引業	0.87		
保険業	2.50		
その他金融業	1.12		
不動産業	1.97		
サービス業	4.08		
合計			92.24

投資不動産物件

明治安田TOPIXマザーファンド

該当事項はありません。

その他投資資産の主要なもの

明治安田TOPIXマザーファンド

資産の種類	取引所	資産の名称	買建/ 売建	数量	通貨	帳簿価額 (円)	評価額 (円)	投資比率 (%)
株価指数 先物取引	大阪取引所	TOPIX先物	買建	70	日本円	1,899,582,550	1,939,000,000	7.71

(注)先物取引は、主たる取引所の発表する清算値段又は最終相場で評価しています。

参考情報

以下の事項は交付目論見書の運用実績に記載されているものです。

2024年3月29日現在

基準価額・純資産の推移

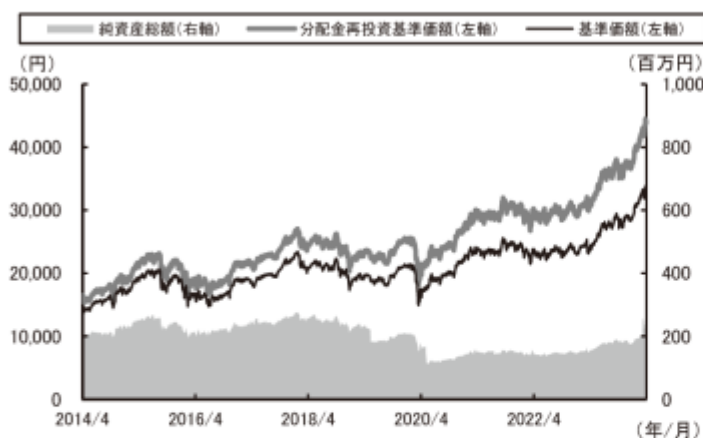

分配の推移

分配金の推移	
2024年3月	510円
2023年3月	540円
2022年3月	320円
2021年3月	500円
2020年3月	360円

設定来累計 5,140円

※分配金は、10,000口あたりの税引前の金額

基準価額	33,591円
純資産総額	218百万円

※分配金再投資基準価額は信託報酬控除後のものであり、分配金実績があった場合に税引前分配金を再投資したものと算出しています。

主要な資産の状況

資産の組入比率

資産の種類	投資比率(%)
明治安田TOPIXマザーファンド	99.90
その他の資産(負債控除後)	0.10
合計(純資産総額)	100.00

組入上位10銘柄(マザーファンド)

※投資比率はマザーファンドの対純資産総額比

	銘柄名	業種	投資比率(%)
1	トヨタ自動車	輸送用機器	4.92
2	三菱UFJフィナンシャル・グループ	銀行業	2.21
3	ソニーグループ	電気機器	2.17
4	東京エレクトロン	電気機器	2.00
5	三菱商事	卸売業	1.67
6	キーエンス	電気機器	1.63
7	日立製作所	電気機器	1.59
8	三井住友フィナンシャルグループ	銀行業	1.47
9	信越化学工業	化学	1.39
10	三井物産	卸売業	1.34

年間収益率の推移(暦年ベース)

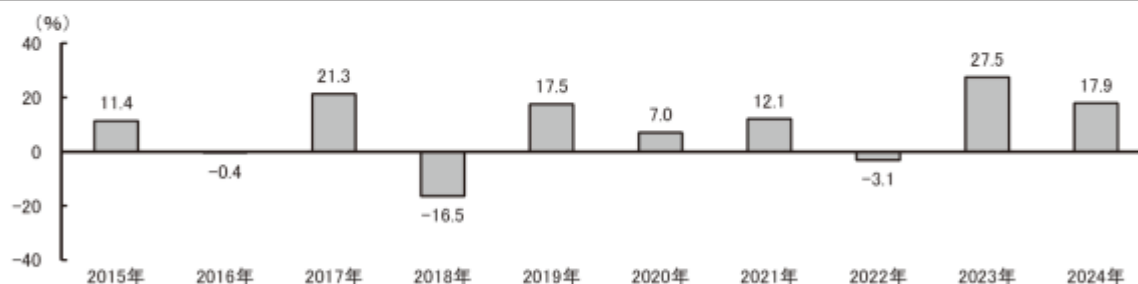

※収益率は分配金(税引前)を再投資したものと算出しています。

※2024年は3月末までの収益率を表示しています。

※最新の運用状況は委託会社のホームページでご確認することができます。

※ファンドの運用実績はあくまで過去のものであり、将来の運用成果等を約束するものではありません。

第2【管理及び運営】

1【申込（販売）手続等】

- (1) 取得のお申込みの際には、販売会社取引口座を開設していただきます。
- (2) 取得申込者は販売会社に、取得申込と同時にまたは予め当該取得申込者が受益権の振替を行うための振替機関等の口座を申し出るものとし、当該口座に当該取得申込者にかかる口数の増加の記載または記録が行われます。なお、販売会社は、当該取得申込の代金の支払いと引き換えに、当該口座に当該取得申込者にかかる口数の増加の記載または記録を行うことができます。
- (3) 取得価額は取得申込受付日の基準価額とします。取得申込者は、申込金額（取得申込受付日の基準価額に申込口数を乗じた額）、申込手数料および申込手数料にかかる消費税等に相当する額の合計額（申込代金）を、販売会社が指定した期日までに販売会社においてお支払いいただきます。
- 基準価額につきましては、取扱販売会社または下記委託会社にてご確認いただけます。また、原則として、計算日の翌日付の日本経済新聞朝刊に掲載されます。

明治安田アセットマネジメント株式会社

電話番号：0120-565787（受付時間は、営業日の午前9時～午後5時）

ホームページアドレス：<https://www.myam.co.jp/>

- (4) 申込手数料は、申込金額（取得申込受付日の基準価額×申込口数）に、2.2%（税抜2.0%）を上限として各販売会社が別途定める料率を乗じて得た金額とします。
- なお、確定拠出年金制度に基づくお申込みの場合は、手数料はかかりません。
- 「税抜」における税とは、消費税等相当額をいいます。
- 申込手数料につきましては、お申込みの販売会社にお問合せください。
- 分配金再投資コースでお申込みの受益者が販売会社との間で結んだ自動継続投資契約に基づいて収益分配金を再投資する場合は無手数料とします。
- (5) 申込単位は、販売会社が定める申込単位とします。
- 自動継続投資契約に基づく収益分配金の再投資については、1口単位とします。
- (6) ファンドのお申込みには、収益の分配が行われるごとに分配金を受益者に支払う「分配金受取りコース」と、分配金は税金を差し引いた後、自動的に無手数料でファンドに再投資する「分配金再投資コース」があります。分配金の受取方法を途中で変更することはできません。
- 「分配金再投資コース」を選択する場合には、取得申込者は、販売会社との間で自動継続投資契約を締結する必要があります。
- 販売会社により「分配金受取りコース」と「分配金再投資コース」のどちらか一方のコースのみのお取扱いとなる場合があります。詳しくは販売会社までお問合わせください。
- (7) 申込期間中における取得申込みの受付時間は、原則として午後3時までに取得の申込みが行われ、かつ、当該取得申込みにかかる販売会社所定の事務手続が完了したものを当日の申込分とします。当該受付時間を過ぎた場合は翌営業日の受付となります。
- (注) 2024年11月5日以降、原則として、申込の受付は販売会社の営業日の午後3時30分までとなる予定です。なお、販売会社によっては受付時間が異なる場合がありますので、詳しくは販売会社にお問合わせください。
- (8) 委託会社は、金融商品取引所等における取引の停止、決済機能の停止その他やむを得ない事情があるときは、取得申込みの受付を中止することおよびすでに受付けた取得申込みの受付を取消することがあります。

確定拠出年金制度を利用して購入される場合は、当該運営管理機関の取決めにしたがってください。

前記において「申込」を「取得申込」または「購入申込」ということがあります。

2【換金（解約）手続等】

信託の一部解約（解約請求制）

- (1) 受益者が一部解約の実行の請求をするときは、販売会社に対し、振替受益権をもって行うものとします。
- (2) 一部解約の価額（解約価額）は、解約請求受付日の基準価額とします。解約代金は請求を受付けた日から起算して、原則として4営業日目から受益者に支払います。
基準価額につきましては、取扱販売会社または下記委託会社にてご確認いただけます。また、原則として、計算日の翌日付の日本経済新聞朝刊に掲載されます。

明治安田アセットマネジメント株式会社

電話番号：0120-565787（受付時間は、営業日の午前9時～午後5時）

ホームページアドレス：<https://www.myam.co.jp/>

- (3) 換金の請求を行う受益者は、その口座が開設されている振替機関等に対して当該受益者の請求にかかるとこの信託契約の一部解約を委託会社が行うのと引き換えに、当該一部解約にかかる受益権の口数と同口数の抹消の申請を行うものとし、社振法の規定にしたがい当該振替機関等の口座において当該口数の減少の記載または記録が行われます。
- (4) 換金手数料ならびに信託財産留保額はありませぬ。
- (5) 換金単位は、販売会社が定める単位とします。
自動継続投資契約にかかる受益権については1口の整数倍をもって一部解約の実行を請求することができます。
- (6) 一部解約の実行請求の受付時間は、原則として午後3時までには換金の請求が行われ、かつ、当該請求の受付にかかる販売会社所定の事務手続が完了したものを当日の申込分とします。当該受付時間を過ぎた場合は翌営業日の受付となります。
(注) 2024年11月5日以降、原則として、申込の受付は販売会社の営業日の午後3時30分までとなる予定です。なお、販売会社によっては受付時間が異なる場合がありますので、詳しくは販売会社にお問合わせください。
- (7) 委託会社は、金融商品取引所等における取引の停止、決済機能の停止その他やむを得ない事情があるときは、一部解約の実行の請求の受付を中止することおよびすでに受付けた一部解約の実行の請求の受付を取消することがあります。
- (8) 上記により、一部解約の実行の請求の受付が中止された場合には、受益者は当該受付中止以前に行った当日の一部解約の実行の請求を撤回できます。ただし、受益者がその一部解約の実行の請求を撤回しない場合には、一部解約の価額は、当該受付中止を解除した後の最初の基準価額の計算日に一部解約の実行の請求を受付けたものとして、上記の規定に準じて計算された価額とします。
- (9) 信託財産の資金管理を円滑に行うために大口の解約請求には制限を設ける場合があります。

確定拠出年金制度を利用して購入された加入者の解約の受付は、当該運営管理機関の取決めにしたがってください。

前記において「解約」を「換金」ということがあります。

3【資産管理等の概要】

(1)【資産の評価】

基準価額とは、信託財産に属する資産（受入担保金代用有価証券を除きます。）を法令および一般社団法人投資信託協会規則に従って時価により評価して得た信託財産の資産総額から負債総額を控除した金額（以下「純資産総額」といいます。）を、計算日における受益権総口数で除した金額をいいます。便宜上1万口あたりに換算した価額で表示されます。

なお、ファンドの主な投資対象の評価方法は以下の通りです。

主な資産の種類	評価方法
親投資信託受益証券	基準価額計算日の基準価額で評価します。
株 式	原則として、基準価額計算日 の金融商品取引所の終値で評価します。 外国で取引されているものについては、原則として、基準価額計算日の前日とします。

基準価額につきましては、取扱販売会社または下記委託会社にてご確認いただけます。また、原則として、計算日の翌日付の日本経済新聞朝刊に掲載されます。

明治安田アセットマネジメント株式会社

電話番号：0120-565787（受付時間は、営業日の午前9時～午後5時）

ホームページアドレス：<https://www.myam.co.jp/>

(2)【保管】

該当事項はありません。

(3)【信託期間】

この信託の期間は無期限です。

(4)【計算期間】

ファンドの計算期間は、毎年3月11日から翌年3月10日までとすることを原則とします。

各計算期間終了日に該当する日（以下「該当日」といいます。）が休業日のとき、各計算期間終了日は、該当日以降の営業日で該当日に最も近い日とし、その翌日より次の計算期間が開始されるものとします。

(5)【その他】

信託の終了および繰上償還条項

1. 委託会社は、信託期間中において、信託契約の一部を解約することにより受益権の口数が20億口を下回るようになった場合、またはこの信託契約を解約することが受益者のため有利であると認めるとき、あるいはやむを得ない事情が発生したときは、受託会社と合意のうえ、この信託契約を解約し、信託を終了させることができます。この場合において、委託会社は、あらかじめ、解約しようとする旨を監督官庁に届け出ます。

2. 委託会社は、上記の事項について、あらかじめ、解約しようとする旨を公告し、かつ、その旨を記載した書面をこの信託契約にかかる知られたる受益者に対して交付します。ただし、この信託契約にかかるすべての受益者に対して書面を交付したときは、原則として、公告を行いません。
3. 上記の公告および書面には、受益者で異議のある者は一定の期間内に委託会社に対して異議を述べるべき旨を付記します。なお、一定の期間は1ヵ月を下らないものとします。
4. 上記の一定の期間内に異議を述べた受益者の受益権の口数が受益権の総口数の2分の1を超えるときは、委託会社はこの信託契約の解約を行わないものとします。
5. 委託会社は、この信託契約の解約を行わないときは、解約しない旨およびその理由を公告し、かつ、これらの事項を記載した書面を知られたる受益者に対して交付します。ただし、すべての受益者に対して書面を交付したときは、原則として、公告を行いません。
6. 上記3.から5.までの規定は、信託財産の状態に照らし、真にやむを得ない事情が生じている場合であって、一定の期間が1ヵ月を下らずに上記3.の公告および書面の交付を行うことが困難な場合には適用しないものとします。

信託契約に関する監督官庁の命令

委託会社は、監督官庁よりこの信託契約の解約の命令を受けたときは、その命令にしたがい、信託契約を解約し信託を終了させます。

委託会社の登録取消等に伴う取扱い

委託会社が監督官庁より登録の取消を受けたとき、解散したときまたは業務を廃止したときは、委託会社は、この信託契約を解約し信託を終了させます。ただし、監督官庁が、この信託契約に関する委託会社の業務を他の委託会社に引き継ぐことを命じたときは、「信託約款の変更4.」に該当する場合を除き、この信託は、その委託会社と受託会社との間において存続します。

受託会社の辞任および解任に伴う取扱い

受託会社は、委託会社の承諾を受けてその任務を辞任することができます。受託会社はその任務に背いた場合、その他重要な事由が生じたときは、委託会社または受益者は、裁判所に受託会社の解任を請求することができます。受託会社が辞任した場合、または裁判所が受託会社を解任した場合、委託会社は、「信託約款の変更」の規定にしたがい、新受託会社を選任します。ただし、委託会社が新受託会社を選任できないときは、委託会社はこの信託契約を解約し、信託を終了させます。

償還金について

償還金は、信託終了日後1ヵ月以内の委託会社の指定する日から（原則として償還日（償還日が休業日の場合は当該償還日の翌営業日）から起算して5営業日までに）、償還日において振替機関等の振替口座簿に記載または記録されている受益者（償還日以前において一部解約が行われた受益権にかかる受益者を除きます。また、当該償還日以前に設定された受益権で取得申込代金支払前のため販売会社の名義で記載または記録されている受益権については原則として取得申込者として）に支払います。償還金の支払いは、販売会社の営業所等において行うものとします。

委託会社の事業譲渡および承継に伴う取扱い

1. 委託会社は、事業の全部または一部を譲渡することがあり、これに伴い、この信託契約に関する事業を譲渡することがあります。
2. 委託会社は、分割により事業の全部または一部を承継させることがあり、これに伴い、この信託契約に関する事業を承継させることがあります。

信託約款の変更

1. 委託会社は、受益者の利益のため必要と認めるときまたはやむを得ない事情が発生したときは、受託会社と合意のうえ、この信託約款を変更することができるものとし、あらかじめ、変更しようとする旨およびその内容を監督官庁に届け出ます。
2. 委託会社は、その変更事項のうちその内容が重要なものについて、あらかじめ、変更しようとする旨およびその内容を公告し、かつ、これらの事項を記載した書面をこの信託約款にかかる知られたる受益者に対して交付します。ただし、この信託約款にかかるすべての受益者に対して書面を交付したときは、原則として、公告を行いません。
3. 上記の公告および書面には、受益者で異議のある者は一定の期間内に委託会社に対して異議を述べるべき旨を付記します。なお、一定の期間は1ヵ月を下らないものとします。
4. 上記の一定の期間内に異議を述べた受益者の受益権の口数が受益権の総口数の2分の1を超えるときは、この信託約款の変更をしません。
5. 委託会社は、当該信託約款の変更をしないこととしたときは、変更しない旨およびその理由を公告し、かつ、これらの事項を記載した書面を知られたる受益者に対して交付します。ただし、すべての受益者に対して書面を交付したときは、原則として、公告を行いません。
6. 委託会社は、監督官庁の命令に基づいてこの信託約款を変更しようとするときは、上記の規定にしたがいます。

反対者の買取請求権

信託契約の解約またはその内容が重大な信託約款の変更を行う場合において、一定の期間内に委託会社に対して異議を述べた受益者は、受託会社に対し、自己に帰属する受益権を、信託財産をもって買取るべき旨を請求することができます。ただし、当該請求の取扱いは、委託会社と受託会社の協議により定めた手続きにより行うものとします。

運用報告書

委託会社は、計算期間終了時および償還時に作成のうえ、交付運用報告書は、販売会社を通じて、信託財産にかかる知れている受益者に交付します。

委託会社は、投資信託及び投資法人に関する法律第14条第1項に定める運用報告書の交付に代えて、運用報告書に記載すべき事項を電磁的方法により受益者に提供することができます。この場合において、委託会社は、運用報告書を交付したものとみなします。

ただし、委託会社は、受益者から運用報告書の交付の請求があった場合には、これを交付するものとします。

その他のディスクロージャー資料について

委託会社は、通常、月次の運用レポートを作成しており、販売会社にて入手可能です。また、委託会社のホームページにおいても入手可能です。

公告

1. 委託会社が受益者に対してする公告は、電子公告の方法により行い、次のアドレスに掲載します。

<https://www.myam.co.jp/>

2. 前項の電子公告による公告をすることができない事故その他やむを得ない事由が生じた場合の公告は、日本経済新聞に掲載します。

関係法人との契約の更改等に関する手続き

委託会社と販売会社との間で締結された「投資信託受益権の取扱に関する契約」は、契約期間満了日の3ヵ月前までに委託会社および販売会社いずれかから別段の意思表示がない限り、1年毎に自動更新されます。また、本契約が終了した場合は、受益者に対する支払事務等において受益者に不測の損害を与えぬよう協議します。

4【受益者の権利等】

受益者の有する主な権利は次の通りです。

(1) 収益分配金に対する請求権

受益者は委託会社の決定した収益分配金を持分に応じて請求する権利を有します。

決算日において振替機関等の振替口座簿に記載または記録されている受益者（当該収益分配金にかかる決算日以前において一部解約が行われた受益権にかかる受益者を除きます。また、当該収益分配金にかかる計算期間の末日以前に設定された受益権で取得申込代金支払前のため販売会社の名義で記載または記録されている受益権については原則として取得申込者とします。）の収益分配金は、原則として税控除後、毎計算期間終了日後1ヵ月以内の委託会社の指定する日（原則として決算日から起算して5営業日までに）から、販売会社を通じて、受益者に支払いを開始します。

受益者が、収益分配金についてその支払開始日から5年間その支払いを請求しないときは、その権利を失い、その金銭は、委託会社に帰属します。

分配金再投資コースにお申込みされている受益者の収益分配金については、販売会社を通じて、自動継続投資契約に基づき、原則として税控除後、決算日の基準価額で翌営業日に再投資され、再投資により増加した受益権は、振替口座簿に記載または記録されます。

(2) 償還金に対する請求権

受益者はファンドにかかる償還金を持分に応じて請求する権利を有します。

償還日において振替機関等の振替口座簿に記載または記録されている受益者（償還日以前において一部解約が行われた受益権にかかる受益者を除きます。また、当該償還日以前に設定された受益権で取得申込代金支払前のため販売会社の名義で記載または記録されている受益権については原則として取得申込者とします。）の償還金は、信託終了日後1ヵ月以内の委託会社の指定する日（原則として償還日（償還日が休業日の場合は翌営業日）から起算して5営業日までに）から、販売会社を通じて、受益者に支払いを開始します。

受益者が、信託終了による償還金についてその支払開始日から10年間その支払いを請求しないときは、その権利を失い、その金銭は、委託会社に帰属します。

(3) 換金(解約)請求権

受益者は、販売会社を通じて委託会社に換金（解約）請求する権利を有します。

(4) 帳簿閲覧請求権

受益者は、委託会社に対し、その営業時間内に、当該受益者に係る信託財産に関する帳簿書類の閲覧または謄写を請求することができます。

(5) 反対者の買取請求権

信託契約の解約またはその内容が重大な信託約款の変更を行う場合において、一定の期間内に委託会社に対して異議を述べた受益者は、受託会社に対し、自己に帰属する受益権を、信託財産をもって買取るべき旨を請求することができます。ただし、当該請求の取扱いは、委託会社と受託会社の協議により定められた手続きにより行うものとします。

第3【ファンドの経理状況】

- (1) 当ファンドの財務諸表は、「財務諸表等の用語、様式及び作成方法に関する規則」（昭和38年大蔵省令第59号）並びに同規則第2条の2の規定により、「投資信託財産の計算に関する規則」（平成12年総理府令第133号）に基づいて作成しております。
- なお、財務諸表に記載している金額は、円単位で表示しております。
- (2) 当ファンドは、金融商品取引法第193条の2第1項の規定に基づき、第21期計算期間（2023年3月11日から2024年3月11日まで）の財務諸表について、EY新日本有限責任監査法人による監査を受けております。

1【財務諸表】

【明治安田TOPIXオープン】

(1)【貸借対照表】

(単位：円)

	第20期 2023年 3月10日現在	第21期 2024年 3月11日現在
資産の部		
流動資産		
金銭信託	4,207,696	-
コール・ローン	-	5,526,517
親投資信託受益証券	156,907,274	247,969,825
未収入金	-	180,000
流動資産合計	161,114,970	253,676,342
資産合計	161,114,970	253,676,342
負債の部		
流動負債		
未払収益分配金	3,484,349	3,960,995
未払解約金	1,504	12,993
未払受託者報酬	72,784	92,708
未払委託者報酬	412,411	525,286
未払利息	-	15
その他未払費用	4,049	5,086
流動負債合計	3,975,097	4,597,083
負債合計	3,975,097	4,597,083
純資産の部		
元本等		
元本	64,524,988	77,666,587
剰余金		
期末剰余金又は期末欠損金（ ）	92,614,885	171,412,672
（分配準備積立金）	34,617,558	72,177,005
元本等合計	157,139,873	249,079,259
純資産合計	157,139,873	249,079,259
負債純資産合計	161,114,970	253,676,342

（ 2 ） 【損益及び剰余金計算書】

（単位：円）

	第20期 自 2022年 3月11日 至 2023年 3月10日	第21期 自 2023年 3月11日 至 2024年 3月11日
営業収益		
受取利息	-	2
有価証券売買等損益	19,898,956	52,292,551
営業収益合計	19,898,956	52,292,553
営業費用		
支払利息	-	359
受託者報酬	144,027	176,824
委託者報酬	816,047	1,001,870
その他費用	8,288	9,813
営業費用合計	968,362	1,188,866
営業利益又は営業損失（ ）	18,930,594	51,103,687
経常利益又は経常損失（ ）	18,930,594	51,103,687
当期純利益又は当期純損失（ ）	18,930,594	51,103,687
一部解約に伴う当期純利益金額の分配額又は一部解約に伴う当期純損失金額の分配額（ ）	1,722,246	4,003,494
期首剰余金又は期首欠損金（ ）	78,078,735	92,614,885
剰余金増加額又は欠損金減少額	13,881,224	51,844,202
当期一部解約に伴う剰余金増加額又は欠損金減少額	-	-
当期追加信託に伴う剰余金増加額又は欠損金減少額	13,881,224	51,844,202
剰余金減少額又は欠損金増加額	13,069,073	16,185,613
当期一部解約に伴う剰余金減少額又は欠損金増加額	13,069,073	16,185,613
当期追加信託に伴う剰余金減少額又は欠損金増加額	-	-
分配金	3,484,349	3,960,995
期末剰余金又は期末欠損金（ ）	92,614,885	171,412,672

(3) 【注記表】

(重要な会計方針に係る事項に関する注記)

1. 運用資産の評価基準及び評価方法	親投資信託受益証券 移動平均法に基づき、親投資信託受益証券の基準価額で評価しております。
2. 費用・収益の計上基準	有価証券売買等損益の計上基準 約定日基準で計上しております。
3. その他	当ファンドの計算期間は2023年 3月11日から2024年 3月11日までとなっております。

(重要な会計上の見積りに関する注記)

該当事項はありません。

(貸借対照表に関する注記)

第20期 2023年 3月10日現在		第21期 2024年 3月11日現在	
1. 計算期間の末日における受益権の総数	64,524,988口	1. 計算期間の末日における受益権の総数	77,666,587口
2. 1口当たり純資産額 (10,000口当たり純資産額)	2.4353円 (24,353円)	2. 1口当たり純資産額 (10,000口当たり純資産額)	3.2070円 (32,070円)

(損益及び剰余金計算書に関する注記)

第20期 自 2022年 3月11日 至 2023年 3月10日		第21期 自 2023年 3月11日 至 2024年 3月11日	
分配金の計算過程		分配金の計算過程	
A 費用控除後の配当等収益額	3,509,263円	A 費用控除後の配当等収益額	3,969,914円
B 費用控除後・繰越欠損金補填後の有価証券等損益額	7,950,574円	B 費用控除後・繰越欠損金補填後の有価証券等損益額	43,130,279円
C 収益調整金額	92,489,427円	C 収益調整金額	124,008,286円
D 分配準備積立金額	26,642,070円	D 分配準備積立金額	29,037,807円
E 当ファンドの分配対象収益額	130,591,334円	E 当ファンドの分配対象収益額	200,146,286円
F 当ファンドの期末残存口数	64,524,988口	F 当ファンドの期末残存口数	77,666,587口
G 10,000口当たり収益分配対象額	20,238円	G 10,000口当たり収益分配対象額	25,769円
H 10,000口当たり分配金額	540円	H 10,000口当たり分配金額	510円
I 収益分配金金額	3,484,349円	I 収益分配金金額	3,960,995円

(金融商品に関する注記)

1. 金融商品の状況に関する事項

	第20期 自 2022年 3月11日 至 2023年 3月10日	第21期 自 2023年 3月11日 至 2024年 3月11日

1. 金融商品に対する取組方針	当ファンドは、投資信託及び投資法人に関する法律第2条第4項に定める証券投資信託であり、信託約款に規定する「運用の基本方針」に従い、有価証券等の金融商品に対して投資として運用することを目的としております。	同左
2. 金融商品の内容及び金融商品に係るリスク	当ファンドが運用する主な有価証券等は、「重要な会計方針に係る事項に関する注記」の「運用資産の評価基準及び評価方法」に記載の有価証券等であり、全て売買目的で保有しております。 当ファンドが保有する有価証券の詳細は「（有価証券に関する注記）」の「売買目的有価証券」に記載しております。これらは価格変動リスクなどの市場リスク、信用リスク、及び流動性リスクに晒されております。	同左
3. 金融商品に係るリスク管理体制	委託会社においては運用部門から独立したリスク管理に関する委員会を設け投資リスクの管理を行っております。信託約款の遵守状況、市場リスク、信用リスクおよび流動性リスク等モニターしており、ガイドラインに沿った運用を行っているかにつき定期的なフォロー及びチェックを実施しております。 市場リスクについてはファンド運用状況の継続モニタリングを実施し、各種委員会においてパフォーマンス動向や業種配分等のポートフォリオ特性分析などファンドの運用状況を報告します。 信用リスクについては格付けその他発行体等に関する情報を収集、分析のうえファンドの商品特性に照らして組入れ銘柄の信用リスク管理をしております。 また、流動性リスクについては市場流動性の状況を把握し流動性リスクを管理しております。	同左
4. 金融商品の時価等に関する事項の補足説明	金融商品の時価の算定においては一定の前提条件等を採用しているため、異なる前提条件等による場合、当該価額が異なることもあります。	同左

2. 金融商品の時価等に関する事項

	第20期 2023年 3月10日現在	第21期 2024年 3月11日現在
1. 貸借対照表計上額、時価及び差額	貸借対照表上の金融商品は原則としてすべて時価で評価しているため、貸借対照表計上額と時価との差額はありません。	同左
2. 時価の算定方法	有価証券 売買目的有価証券 「重要な会計方針に係る事項に関する注記」に記載しております。 コール・ローン等の金銭債権及び金銭債務	有価証券 売買目的有価証券 同左 コール・ローン等の金銭債権及び金銭債務

	これらの科目は短期間で決済されるため、帳簿価額は時価と近似していることから、当該帳簿価額を時価としております。	同左
--	---	----

（有価証券に関する注記）

売買目的有価証券

（単位：円）

種類	第20期 自 2022年 3月11日 至 2023年 3月10日	第21期 自 2023年 3月11日 至 2024年 3月11日
	当計算期間の損益に含まれた評価差額	
親投資信託受益証券	17,809,290	48,663,326
合計	17,809,290	48,663,326

（デリバティブ取引に関する注記）

取引の時価等に関する事項

該当事項はありません。

（関連当事者との取引に関する注記）

第20期 自 2022年 3月11日 至 2023年 3月10日	第21期 自 2023年 3月11日 至 2024年 3月11日
該当事項はありません。	同左

（その他の注記）

元本の移動

（単位：円）

	第20期 自 2022年 3月11日 至 2023年 3月10日	第21期 自 2023年 3月11日 至 2024年 3月11日
期首元本額	65,107,296円	64,524,988円
期中追加設定元本額	10,281,093円	24,296,200円
期中一部解約元本額	10,863,401円	11,154,601円

(4) 【附属明細表】

第1 有価証券明細表

(1) 株式

該当事項はありません。

(2) 株式以外の有価証券

(単位：円)

種類	銘柄	券面総額	評価額	備考
親投資信託受益証券	明治安田TOPIXマザーファンド	51,359,712	247,969,825	
	合計	51,359,712	247,969,825	

第2 信用取引契約残高明細表

該当事項はありません。

第3 デリバティブ取引及び為替予約取引の契約額等及び時価の状況表

該当事項はありません。

（参考）

当ファンドは「明治安田TOPIXマザーファンド」受益証券を主要投資対象としており、貸借対照表の資産の部に計上された親投資信託受益証券は、すべて同親投資信託の受益証券です。

同親投資信託の状況は次の通りです。

なお、以下に記載した情報は、監査の対象外であります。

明治安田TOPIXマザーファンド

貸借対照表

（単位：円）

2024年 3月11日現在	
資産の部	
流動資産	
コール・ローン	1,034,342,698
株式	22,356,780,810
未収配当金	32,988,174
差入委託証拠金	45,473,403
流動資産合計	23,469,585,085
資産合計	23,469,585,085
負債の部	
流動負債	
派生商品評価勘定	21,197,000
未払解約金	22,140,000
未払利息	2,844
その他未払費用	106
流動負債合計	43,339,950
負債合計	43,339,950
純資産の部	
元本等	
元本	4,852,065,849
剰余金	
剰余金又は欠損金（ ）	18,574,179,286
元本等合計	23,426,245,135
純資産合計	23,426,245,135
負債純資産合計	23,469,585,085

注記表

(重要な会計方針に係る事項に関する注記)

1.運用資産の評価基準及び評価方法	<p>(1) 株式 移動平均法に基づき、原則として時価で評価しております。時価評価にあたっては、金融商品取引所における最終相場（最終相場のないものについては、それに準ずる価額）、または金融商品取引業者等から提示される気配相場に基づいて評価しております。</p> <p>(2) 先物取引 個別法に基づき、原則として時価で評価しております。時価評価にあたっては、原則として、計算日に知りうる直近の日の主たる取引所の発表する清算値段または最終相場に基づいて評価しております。</p>
2.費用・収益の計上基準	<p>(1) 受取配当金の計上基準 国内株式についての受取配当金は原則として、株式の配当落ち日において、確定配当金額又は予想配当金額を計上しております。</p> <p>(2) 有価証券売買等損益の計上基準 約定日基準で計上しております。</p> <p>(3) 派生商品取引等損益の計上基準 約定日基準で計上しております。</p>

(重要な会計上の見積りに関する注記)

該当事項はありません。

(その他の注記)

2024年 3月11日現在	
1. 元本の移動	
期首	2023年 3月11日
期首元本額	4,497,328,855円
期末元本額	4,852,065,849円
期中追加設定元本額	1,129,481,784円
期中一部解約元本額	774,744,790円
元本の内訳	
明治安田DC・TOPIXインデックスファンド	376,730,963円
明治安田TOPIXオープン	51,359,712円
明治安田DC・TOPIXオープン	2,094,593,383円
明治安田日本株式パッシブPファンド（適格機関投資家私募）	2,329,381,791円
2. 1口当たり純資産額	4.8281円
(10,000口当たり純資産額)	(48,281円)

(注) *は当該親信託受益証券を投資対象とする証券投資信託ごとの元本額

附属明細表

第1 有価証券明細表

(1) 株式

(単位：円)

銘柄	株式数	評価額		備考
		単価	金額	
極洋	1,000	3,655.00	3,655,000	
ニッスイ	8,100	940.80	7,620,480	
マルハニチロ	1,000	2,835.00	2,835,000	
サカタのタネ	1,000	3,655.00	3,655,000	
ホクト	1,600	1,925.00	3,080,000	
日鉄鉱業	400	4,940.00	1,976,000	
三井松島ホールディングス	600	3,045.00	1,827,000	
I N P E X	28,500	2,059.50	58,695,750	
石油資源開発	1,000	6,090.00	6,090,000	
ショーボンドホールディングス	1,000	6,247.00	6,247,000	
ミライト・ワン	2,400	1,828.50	4,388,400	
安藤・間	4,600	1,205.00	5,543,000	
東急建設	2,400	840.00	2,016,000	
コムシスホールディングス	1,600	3,461.00	5,537,600	
高松コンストラクショングループ	600	2,854.00	1,712,400	
東建コーポレーション	300	9,390.00	2,817,000	
大成建設	5,400	5,359.00	28,938,600	
大林組	19,600	1,757.00	34,437,200	
清水建設	15,500	945.60	14,656,800	
飛鳥建設	4,000	1,565.00	6,260,000	
長谷工コーポレーション	5,200	1,818.00	9,453,600	
鹿島建設	12,800	3,013.00	38,566,400	
不動テトラ	3,100	2,169.00	6,723,900	
鉄建建設	2,200	2,531.00	5,568,200	
西松建設	1,000	4,486.00	4,486,000	
三井住友建設	8,700	434.00	3,775,800	
大豊建設	400	3,400.00	1,360,000	
奥村組	800	5,130.00	4,104,000	
東鉄工業	900	3,010.00	2,709,000	
戸田建設	6,700	999.20	6,694,640	
熊谷組	900	4,050.00	3,645,000	

矢作建設工業	2,200	1,532.00	3,370,400
東亜道路工業	600	6,280.00	3,768,000
日本道路	1,000	1,991.00	1,991,000
東亜建設工業	800	4,970.00	3,976,000
若築建設	600	3,250.00	1,950,000
東洋建設	1,800	1,377.00	2,478,600
五洋建設	8,300	782.20	6,492,260
世紀東急工業	1,800	1,881.00	3,385,800
福田組	500	5,440.00	2,720,000
住友林業	4,900	4,223.00	20,692,700
大和ハウス工業	16,100	4,267.00	68,698,700
ライト工業	1,300	1,917.00	2,492,100
積水ハウス	17,500	3,321.00	58,117,500
関電工	2,000	1,737.00	3,474,000
きんでん	3,000	2,694.50	8,083,500
住友電設	500	3,215.00	1,607,500
日本電設工業	1,000	1,987.00	1,987,000
エクシオグループ	2,100	3,197.00	6,713,700
九電工	1,200	5,999.00	7,198,800
三機工業	1,200	2,044.00	2,452,800
日揮ホールディングス	5,700	1,387.00	7,905,900
太平電業	500	4,335.00	2,167,500
高砂熱学工業	1,300	4,415.00	5,739,500
明星工業	2,000	1,287.00	2,574,000
大気社	500	4,595.00	2,297,500
日比谷総合設備	900	2,697.00	2,427,300
インフロニア・ホールディングス	5,700	1,547.00	8,817,900
レイズネクスト	1,500	2,236.00	3,354,000
ニッポン	1,000	2,342.00	2,342,000
日清製粉グループ本社	5,200	2,045.50	10,636,600
昭和産業	500	3,435.00	1,717,500
日本甜菜製糖	2,400	2,083.00	4,999,200
D M三井製糖ホールディングス	800	3,310.00	2,648,000
森永製菓	2,100	2,593.50	5,446,350
江崎グリコ	1,400	4,392.00	6,148,800
不二家	1,000	2,447.00	2,447,000
山崎製パン	4,000	3,897.00	15,588,000
亀田製菓	400	4,330.00	1,732,000
寿スピリッツ	3,000	1,823.00	5,469,000

カルビー	2,700	3,424.00	9,244,800
森永乳業	2,200	3,179.00	6,993,800
ヤクルト本社	8,500	3,233.00	27,480,500
明治ホールディングス	7,000	3,403.00	23,821,000
雪印メグミルク	1,200	2,220.00	2,664,000
プリマハム	600	2,280.00	1,368,000
日本ハム	2,000	5,180.00	10,360,000
丸大食品	1,600	1,632.00	2,611,200
S Foods	800	3,195.00	2,556,000
伊藤ハム米久ホールディングス	300	4,150.00	1,245,000
サッポロホールディングス	2,100	6,333.00	13,299,300
アサヒグループホールディングス	13,400	5,222.00	69,974,800
キリンホールディングス	24,500	2,048.50	50,188,250
宝ホールディングス	3,300	1,110.00	3,663,000
コカ・コーラ ボトラーズジャパンホールディングス	4,400	2,244.50	9,875,800
サントリー食品インターナショナル	4,100	4,833.00	19,815,300
ダイトーグループホールディングス	800	2,768.00	2,214,400
伊藤園	1,900	3,735.00	7,096,500
キーコーヒー	1,900	2,036.00	3,868,400
日清オイリオグループ	800	5,140.00	4,112,000
不二製油グループ本社	1,000	2,345.50	2,345,500
J - オイルミルズ	1,000	1,988.00	1,988,000
キッコーマン	3,900	9,392.00	36,628,800
味の素	14,100	5,478.00	77,239,800
キューピー	3,100	2,767.00	8,577,700
ハウス食品グループ本社	1,500	3,077.00	4,615,500
カゴメ	2,700	3,347.00	9,036,900
アリアケジャパン	600	5,310.00	3,186,000
ニチレイ	2,700	3,972.00	10,724,400
東洋水産	3,000	8,564.00	25,692,000
日清食品ホールディングス	6,000	4,184.00	25,104,000
フジッコ	1,500	1,925.00	2,887,500
ロック・フィールド	2,600	1,579.00	4,105,400
日本たばこ産業	35,600	3,824.00	136,134,400
わらべや日洋ホールディングス	700	2,664.00	1,864,800
ユーグレナ	4,500	603.00	2,713,500
グンゼ	500	5,490.00	2,745,000
東洋紡	2,000	1,112.00	2,224,000

富士紡ホールディングス	700	4,420.00	3,094,000
倉敷紡績	1,000	3,270.00	3,270,000
日本毛織	1,500	1,388.00	2,082,000
帝国繊維	1,200	2,250.00	2,700,000
帝人	5,100	1,367.50	6,974,250
東レ	39,100	696.50	27,233,150
セーレン	1,300	2,461.00	3,199,300
小松マテーレ	2,200	761.00	1,674,200
ワコールホールディングス	800	3,715.00	2,972,000
ホギメディカル	1,000	3,880.00	3,880,000
T S Iホールディングス	3,500	659.00	2,306,500
ワールド	1,300	1,913.00	2,486,900
オンワードホールディングス	4,800	522.00	2,505,600
ゴールドウイン	1,000	9,728.00	9,728,000
デサント	1,000	3,465.00	3,465,000
特種東海製紙	500	3,900.00	1,950,000
王子ホールディングス	21,200	608.30	12,895,960
日本製紙	3,400	1,142.00	3,882,800
北越コーポレーション	3,500	1,619.00	5,666,500
大王製紙	2,800	1,177.50	3,297,000
レンゴー	4,300	1,170.50	5,033,150
トーモク	1,000	2,491.00	2,491,000
ザ・バック	700	3,630.00	2,541,000
クラレ	8,200	1,468.50	12,041,700
旭化成	35,900	1,060.00	38,054,000
レゾナック・ホールディングス	5,600	3,310.00	18,536,000
住友化学	42,800	306.70	13,126,760
住友精化	500	4,930.00	2,465,000
日産化学	2,700	5,874.00	15,859,800
クレハ	1,300	2,664.00	3,463,200
石原産業	1,800	1,536.00	2,764,800
日本曹達	600	6,020.00	3,612,000
東ソー	7,300	2,023.00	14,767,900
トクヤマ	1,700	2,546.00	4,328,200
セントラル硝子	900	2,781.00	2,502,900
東亜合成	2,500	1,491.00	3,727,500
大阪ソーダ	500	10,840.00	5,420,000
関東電化工業	3,100	985.00	3,053,500
デンカ	2,000	2,424.50	4,849,000

信越化学工業	53,200	6,384.00	339,628,800
堺化学工業	1,500	1,881.00	2,821,500
エア・ウォーター	5,400	2,270.00	12,258,000
日本酸素ホールディングス	5,900	4,781.00	28,207,900
日本パーカラライジング	1,400	1,223.00	1,712,200
四国化成ホールディングス	1,600	1,785.00	2,856,000
ステラ ケミファ	1,300	3,790.00	4,927,000
日本触媒	800	5,651.00	4,520,800
大日精化工業	1,000	2,654.00	2,654,000
カネカ	1,000	3,692.00	3,692,000
三菱瓦斯化学	4,000	2,464.50	9,858,000
三井化学	5,000	4,153.00	20,765,000
J S R	6,500	4,277.00	27,800,500
東京応化工業	3,100	4,336.00	13,441,600
三菱ケミカルグループ	41,900	849.60	35,598,240
K Hネオケム	1,200	2,195.00	2,634,000
ダイセル	8,300	1,433.00	11,893,900
住友ベークライト	900	8,762.00	7,885,800
積水化学工業	11,400	2,129.50	24,276,300
日本ゼオン	3,600	1,259.00	4,532,400
アイカ工業	1,200	3,540.00	4,248,000
U B E	2,000	2,543.50	5,087,000
積水樹脂	1,000	2,525.00	2,525,000
タキロンシーアイ	3,800	649.00	2,466,200
旭有機材	600	4,740.00	2,844,000
リケンテクノス	4,600	942.00	4,333,200
大倉工業	1,700	3,035.00	5,159,500
ダイキョーニシカワ	2,200	750.00	1,650,000
日本化薬	3,000	1,283.00	3,849,000
扶桑化学工業	700	4,750.00	3,325,000
トリケミカル研究所	1,000	4,525.00	4,525,000
A D E K A	1,800	3,159.00	5,686,200
日油	1,800	6,648.00	11,966,400
花王	13,400	5,628.00	75,415,200
三洋化成工業	200	4,170.00	834,000
大日本塗料	5,400	1,102.00	5,950,800
日本ペイントホールディングス	31,900	1,111.50	35,456,850
関西ペイント	5,700	2,155.50	12,286,350
中国塗料	2,200	2,068.00	4,549,600

太陽ホールディングス	1,200	3,215.00	3,858,000	
D I C	1,400	2,882.00	4,034,800	
サカタインクス	2,000	1,334.00	2,668,000	
a r t i e n c e	900	2,823.00	2,540,700	
富士フィルムホールディングス	11,100	9,645.00	107,059,500	
資生堂	12,500	4,070.00	50,875,000	
ライオン	7,200	1,344.00	9,676,800	
高砂香料工業	600	3,305.00	1,983,000	
マンダム	1,800	1,328.00	2,390,400	
ミルボン	900	3,326.00	2,993,400	
ファンケル	2,600	2,068.50	5,378,100	
コーセー	1,200	7,533.00	9,039,600	
ポーラ・オルビスホールディングス	2,900	1,488.50	4,316,650	
ノエビアホールディングス	400	5,130.00	2,052,000	
コニシ	2,900	1,543.00	4,474,700	
長谷川香料	1,300	2,986.00	3,881,800	
小林製薬	1,700	6,053.00	10,290,100	
メック	800	4,045.00	3,236,000	
タカラバイオ	1,600	1,000.00	1,600,000	
J C U	900	3,910.00	3,519,000	
デクセリアルズ	1,600	5,849.00	9,358,400	
アース製薬	500	4,310.00	2,155,000	
クミアイ化学工業	2,900	787.00	2,282,300	
日本農薬	2,400	740.00	1,776,000	
有沢製作所	3,400	1,132.00	3,848,800	
日東電工	3,800	13,590.00	51,642,000	
藤森工業	600	3,830.00	2,298,000	
前澤化成工業	3,600	1,659.00	5,972,400	
エフピコ	1,200	2,763.00	3,315,600	
天馬	600	2,325.00	1,395,000	
ニフコ	1,700	3,621.00	6,155,700	
バルカー	1,000	4,825.00	4,825,000	
ユニ・チャーム	12,600	4,885.00	61,551,000	
協和キリン	7,200	2,862.00	20,606,400	
武田薬品工業	52,700	4,314.00	227,347,800	
アステラス製薬	52,500	1,598.00	83,895,000	
住友ファーマ	4,500	369.00	1,660,500	
塩野義製薬	7,500	7,866.00	58,995,000	
日本新薬	1,400	4,556.00	6,378,400	

中外製薬	18,800	6,513.00	122,444,400
科研製薬	800	3,539.00	2,831,200
エーザイ	7,200	6,372.00	45,878,400
ロート製薬	5,900	2,898.00	17,098,200
小野薬品工業	12,300	2,459.00	30,245,700
久光製薬	1,300	3,821.00	4,967,300
持田製薬	600	3,195.00	1,917,000
参天製薬	10,700	1,444.50	15,456,150
ツムラ	1,700	3,684.00	6,262,800
キッセイ薬品工業	1,000	3,650.00	3,650,000
生化学工業	3,400	758.00	2,577,200
栄研化学	1,400	2,010.00	2,814,000
鳥居薬品	400	4,315.00	1,726,000
JCRファーマ	2,600	864.00	2,246,400
東和薬品	1,000	2,899.00	2,899,000
ゼリア新薬工業	1,000	2,134.00	2,134,000
そーせいグループ	2,200	1,735.00	3,817,000
第一三共	52,200	4,829.00	252,073,800
杏林製薬	1,000	1,788.00	1,788,000
ダイト	1,500	2,229.00	3,343,500
大塚ホールディングス	12,400	5,957.00	73,866,800
大正製薬ホールディングス	1,200	8,595.00	10,314,000
ペプチドリーム	3,100	1,406.50	4,360,150
あすか製薬ホールディングス	1,300	2,118.00	2,753,400
サワイグループホールディングス	1,300	6,217.00	8,082,100
日本コークス工業	18,900	142.00	2,683,800
ニチレキ	1,200	2,439.00	2,926,800
出光興産	33,100	957.80	31,703,180
E N E O Sホールディングス	95,100	652.20	62,024,220
コスモエネルギーホールディングス	1,900	6,704.00	12,737,600
横浜ゴム	3,000	3,824.00	11,472,000
TOYO TIRE	3,300	2,590.00	8,547,000
ブリヂストン	17,400	6,154.00	107,079,600
住友ゴム工業	5,500	1,711.00	9,410,500
オカモト	500	4,895.00	2,447,500
ニッタ	400	3,715.00	1,486,000
住友理工	1,300	1,190.00	1,547,000
三ツ星ベルト	800	4,660.00	3,728,000
バンドー化学	1,700	1,781.00	3,027,700

日東紡績	800	5,440.00	4,352,000
A G C	5,500	5,281.00	29,045,500
日本板硝子	4,000	499.00	1,996,000
日本電気硝子	1,900	3,644.00	6,923,600
住友大阪セメント	900	3,837.00	3,453,300
太平洋セメント	3,100	3,330.00	10,323,000
三谷セキサン	300	5,410.00	1,623,000
東海カーボン	5,200	960.90	4,996,680
日本カーボン	600	5,180.00	3,108,000
東洋炭素	500	7,560.00	3,780,000
ノリタケカンパニーリミテド	400	8,170.00	3,268,000
T O T O	3,900	4,155.00	16,204,500
日本碍子	6,100	1,909.50	11,647,950
日本特殊陶業	4,600	4,500.00	20,700,000
M A R U W A	200	31,050.00	6,210,000
品川リフラクトリーズ	1,600	1,871.00	2,993,600
黒崎播磨	200	13,990.00	2,798,000
フジミインコーポレーテッド	1,600	3,625.00	5,800,000
ニチアス	1,200	3,905.00	4,686,000
ニチハ	600	3,375.00	2,025,000
日本製鉄	27,400	3,643.00	99,818,200
神戸製鋼所	12,400	1,961.00	24,316,400
合同製鐵	500	5,710.00	2,855,000
J F E ホールディングス	16,900	2,437.00	41,185,300
東京製鐵	2,000	1,648.00	3,296,000
共英製鋼	700	2,361.00	1,652,700
大和工業	1,000	8,218.00	8,218,000
東京鐵鋼	800	5,490.00	4,392,000
淀川製鋼所	600	4,685.00	2,811,000
丸一鋼管	1,600	3,894.00	6,230,400
大同特殊鋼	3,700	1,785.00	6,604,500
日本冶金工業	700	4,665.00	3,265,500
愛知製鋼	500	3,725.00	1,862,500
大平洋金属	1,200	1,349.00	1,618,800
新日本電工	7,900	303.00	2,393,700
栗本鐵工所	1,200	3,715.00	4,458,000
三菱製鋼	1,800	1,424.00	2,563,200
日本輕金属ホールディングス	1,400	1,756.00	2,458,400
三井金属鉱業	1,600	4,277.00	6,843,200

東邦亜鉛	1,300	1,023.00	1,329,900
三菱マテリアル	3,800	2,607.50	9,908,500
住友金属鉱山	7,100	4,002.00	28,414,200
DOWAホールディングス	1,400	5,195.00	7,273,000
古河機械金属	900	1,743.00	1,568,700
大阪チタニウムテクノロジーズ	1,000	2,464.00	2,464,000
東邦チタニウム	1,400	1,519.00	2,126,600
UACJ	900	4,110.00	3,699,000
古河電気工業	1,400	2,936.00	4,110,400
住友電気工業	20,800	2,197.50	45,708,000
フジクラ	7,000	1,898.00	13,286,000
リョービ	900	2,685.00	2,416,500
AREホールディングス	2,500	1,928.00	4,820,000
宮地エンジニアリンググループ	800	4,220.00	3,376,000
トーカロ	1,700	1,692.00	2,876,400
SUMCO	10,400	2,390.50	24,861,200
川田テクノロジーズ	400	9,210.00	3,684,000
東洋製罐グループホールディングス	3,400	2,457.50	8,355,500
横河ブリッジホールディングス	900	2,889.00	2,600,100
三和ホールディングス	5,700	2,501.50	14,258,550
文化シャッター	3,000	1,640.00	4,920,000
三協立山	2,000	888.00	1,776,000
LIXIL	8,900	1,908.50	16,985,650
ノーリツ	1,200	1,682.00	2,018,400
長府製作所	700	2,129.00	1,490,300
リンナイ	2,800	3,402.00	9,525,600
岡部	4,200	735.00	3,087,000
東プレ	1,000	2,416.00	2,416,000
高周波熱錬	3,100	1,084.00	3,360,400
パイオラックス	1,000	2,677.00	2,677,000
日本発條	4,800	1,411.50	6,775,200
三益半導体工業	500	3,095.00	1,547,500
日本製鋼所	1,600	2,913.50	4,661,600
三浦工業	2,500	2,995.00	7,487,500
タクマ	1,900	1,856.00	3,526,400
ツガミ	2,200	1,133.00	2,492,600
オークマ	400	6,947.00	2,778,800
芝浦機械	800	3,445.00	2,756,000
アマダ	7,800	1,666.00	12,994,800

アイダエンジニアリング	1,800	843.00	1,517,400	
F U J I	2,300	2,674.50	6,151,350	
牧野フライス製作所	600	5,800.00	3,480,000	
オーエスジー	2,300	2,106.00	4,843,800	
旭ダイヤモンド工業	2,900	939.00	2,723,100	
D M G 森精機	3,400	3,564.00	12,117,600	
ソディック	4,100	712.00	2,919,200	
ディスコ	2,900	49,650.00	143,985,000	
リケンN P R	1,700	2,959.00	5,030,300	
島精機製作所	1,300	1,348.00	1,752,400	
オプトラン	1,200	2,036.00	2,443,200	
やまびこ	1,400	1,857.00	2,599,800	
平田機工	400	7,880.00	3,152,000	
ナブテスコ	3,600	2,423.50	8,724,600	
三井海洋開発	1,000	2,971.00	2,971,000	
レオン自動機	1,400	1,399.00	1,958,600	
S M C	1,800	86,530.00	155,754,000	
ホソカワミクロン	800	4,505.00	3,604,000	
ユニオンツール	400	4,345.00	1,738,000	
オイレス工業	1,500	2,229.00	3,343,500	
日精エー・エス・ビー機械	400	4,575.00	1,830,000	
サトーホールディングス	1,300	2,248.00	2,922,400	
技研製作所	1,000	1,996.00	1,996,000	
小松製作所	27,800	4,192.00	116,537,600	
住友重機械工業	3,000	4,583.00	13,749,000	
日立建機	2,100	4,226.00	8,874,600	
日工	7,000	780.00	5,460,000	
井関農機	2,700	1,012.00	2,732,400	
T O W A	700	9,270.00	6,489,000	
ローツェ	400	20,900.00	8,360,000	
クボタ	31,500	2,194.50	69,126,750	
月島ホールディングス	1,400	1,431.00	2,003,400	
帝国電機製作所	1,000	2,526.00	2,526,000	
新東工業	2,000	1,134.00	2,268,000	
澁谷工業	500	3,190.00	1,595,000	
小森コーポレーション	1,900	1,263.00	2,399,700	
鶴見製作所	600	3,590.00	2,154,000	
荏原製作所	2,400	13,375.00	32,100,000	
西島製作所	1,400	2,621.00	3,669,400	

ダイキン工業	7,100	20,180.00	143,278,000	
オルガノ	900	7,560.00	6,804,000	
トーヨーカネツ	900	4,440.00	3,996,000	
栗田工業	3,300	6,343.00	20,931,900	
椿本チエイン	400	4,910.00	1,964,000	
アネスト岩田	1,900	1,272.00	2,416,800	
ダイフク	9,800	3,388.00	33,202,400	
タダノ	2,900	1,244.00	3,607,600	
フジテック	1,400	3,715.00	5,201,000	
C K D	1,600	3,225.00	5,160,000	
平和	1,700	2,028.00	3,447,600	
理想科学工業	600	3,180.00	1,908,000	
S A N K Y O	7,000	1,677.50	11,742,500	
日本金銭機械	1,900	1,306.00	2,481,400	
フクシマガリレイ	500	5,860.00	2,930,000	
ダイコク電機	500	3,970.00	1,985,000	
竹内製作所	1,200	5,430.00	6,516,000	
アマノ	1,500	3,645.00	5,467,500	
マックス	800	3,125.00	2,500,000	
グローリー	1,300	2,784.00	3,619,200	
新晃工業	1,300	3,255.00	4,231,500	
大和冷機工業	1,200	1,440.00	1,728,000	
セガサミーホールディングス	5,000	1,798.50	8,992,500	
T P R	1,000	2,092.00	2,092,000	
ツバキ・ナカシマ	2,500	759.00	1,897,500	
ホシザキ	3,400	4,879.00	16,588,600	
日本精工	9,800	800.20	7,841,960	
N T N	12,400	299.20	3,710,080	
ジェイテクト	4,500	1,325.00	5,962,500	
不二越	500	3,345.00	1,672,500	
日本トムソン	3,900	638.00	2,488,200	
T H K	3,100	3,376.00	10,465,600	
イーグル工業	1,000	1,770.00	1,770,000	
日本ピラー工業	800	5,510.00	4,408,000	
キッツ	2,600	1,291.00	3,356,600	
マキタ	7,000	3,991.00	27,937,000	
日立造船	5,600	1,236.00	6,921,600	
三菱重工業	10,600	12,145.00	128,737,000	
I H I	4,400	3,507.00	15,430,800	

スター精密	1,400	1,747.00	2,445,800
日清紡ホールディングス	3,800	1,183.00	4,495,400
イビデン	3,300	6,773.00	22,350,900
コニカミノルタ	13,300	494.50	6,576,850
ブラザー工業	7,800	2,550.00	19,890,000
ミネベアミツミ	10,200	3,001.00	30,610,200
日立製作所	28,800	12,485.00	359,568,000
三菱電機	65,900	2,443.50	161,026,650
富士電機	3,400	8,954.00	30,443,600
安川電機	6,700	6,382.00	42,759,400
シンフォニアテクノロジー	1,200	2,710.00	3,252,000
明電舎	900	2,733.00	2,459,700
山洋電気	400	6,950.00	2,780,000
デンヨー	700	2,361.00	1,652,700
KOKUSAI ELECTRIC	2,400	3,960.00	9,504,000
ソシオネクスト	4,700	3,645.00	17,131,500
東芝テック	900	2,962.00	2,665,800
マブチモーター	2,700	2,707.50	7,310,250
ニデック	13,400	5,581.00	74,785,400
東光高岳	1,000	2,439.00	2,439,000
ダイヘン	500	8,460.00	4,230,000
JVCケンウッド	5,800	855.00	4,959,000
大崎電気工業	4,400	666.00	2,930,400
オムロン	4,600	5,583.00	25,681,800
日東工業	900	4,330.00	3,897,000
I D E C	1,000	2,738.00	2,738,000
ジーエス・ユアサ コーポレーション	1,800	2,877.00	5,178,600
日本電気	8,000	9,921.00	79,368,000
富士通	5,600	24,310.00	136,136,000
沖電気工業	3,300	1,078.00	3,557,400
サンケン電気	600	7,379.00	4,427,400
アイホン	1,000	2,956.00	2,956,000
ルネサスエレクトロニクス	39,400	2,530.00	99,682,000
セイコーエプソン	7,300	2,402.00	17,534,600
ワコム	5,500	695.00	3,822,500
アルバック	1,400	9,370.00	13,118,000
日本信号	2,000	998.00	1,996,000
京三製作所	5,000	499.00	2,495,000
能美防災	600	2,193.00	1,315,800

エレコム	1,300	1,546.00	2,009,800
パナソニック ホールディングス	71,000	1,396.00	99,116,000
シャープ	10,000	795.10	7,951,000
アンリツ	3,800	1,274.50	4,843,100
富士通ゼネラル	1,800	1,911.50	3,440,700
ソニーグループ	42,000	12,745.00	535,290,000
T D K	9,600	7,449.00	71,510,400
タムラ製作所	4,800	547.00	2,625,600
アルプスアルパイン	5,100	1,092.50	5,571,750
メイコー	900	4,885.00	4,396,500
ホシデン	1,600	1,895.00	3,032,000
ヒロセ電機	900	14,865.00	13,378,500
日本航空電子工業	1,300	2,535.00	3,295,500
T O A	2,300	1,123.00	2,582,900
マクセル	2,200	1,543.00	3,394,600
古野電気	1,600	2,202.00	3,523,200
アイコム	800	3,295.00	2,636,000
横河電機	6,500	3,362.00	21,853,000
新電元工業	600	3,065.00	1,839,000
アズビル	4,000	4,100.00	16,400,000
日本光電工業	2,600	4,082.00	10,613,200
堀場製作所	1,000	14,760.00	14,760,000
アドバンテスト	17,400	6,599.00	114,822,600
エスベック	900	2,830.00	2,547,000
キーエンス	5,900	70,780.00	417,602,000
日置電機	300	6,690.00	2,007,000
シスメックス	5,100	8,100.00	41,310,000
日本マイクロニクス	1,500	7,330.00	10,995,000
メガチップス	500	4,165.00	2,082,500
O B A R A G R O U P	400	3,685.00	1,474,000
コーセル	2,200	1,529.00	3,363,800
イリソ電子工業	600	3,035.00	1,821,000
オブテックスグループ	1,400	1,813.00	2,538,200
レーザーテック	2,800	37,810.00	105,868,000
スタンレー電気	3,600	2,620.00	9,432,000
ウシオ電機	3,000	1,973.00	5,919,000
日本セラミック	900	2,618.00	2,356,200
図研	800	4,560.00	3,648,000
日本電子	1,500	6,281.00	9,421,500

カシオ計算機	3,800	1,180.00	4,484,000
ファナック	28,900	4,339.00	125,397,100
エンプラス	200	7,820.00	1,564,000
ローム	11,100	2,447.00	27,161,700
浜松ホトニクス	4,700	5,212.00	24,496,400
三井ハイテック	600	9,678.00	5,806,800
新光電気工業	2,300	5,665.00	13,029,500
京セラ	36,500	2,084.00	76,066,000
太陽誘電	2,900	3,295.00	9,555,500
村田製作所	54,100	2,848.50	154,103,850
ニチコン	1,800	1,238.00	2,228,400
日本ケミコン	1,400	1,355.00	1,897,000
K O A	1,700	1,462.00	2,485,400
小糸製作所	6,300	1,875.00	11,812,500
ミツバ	2,900	1,393.00	4,039,700
S C R E E Nホールディングス	2,200	17,625.00	38,775,000
キャノン電子	1,200	2,469.00	2,962,800
キャノン	29,600	4,403.00	130,328,800
リコー	14,800	1,251.50	18,522,200
象印マホービン	1,800	1,417.00	2,550,600
東京エレクトロン	12,700	37,150.00	471,805,000
トヨタ紡織	2,200	2,294.50	5,047,900
ユニプレス	1,600	1,154.00	1,846,400
豊田自動織機	5,000	14,905.00	74,525,000
モリタホールディングス	1,300	1,618.00	2,103,400
三櫻工業	2,800	1,038.00	2,906,400
デンソー	49,000	2,690.00	131,810,000
東海理化電機製作所	1,400	2,388.00	3,343,200
川崎重工業	4,800	4,606.00	22,108,800
名村造船所	2,000	1,952.00	3,904,000
三菱ロジスネクスト	1,000	1,680.00	1,680,000
日産自動車	80,300	530.70	42,615,210
いすゞ自動車	17,000	1,961.50	33,345,500
トヨタ自動車	325,800	3,498.00	1,139,648,400
日野自動車	7,600	479.20	3,641,920
三菱自動車工業	23,600	443.00	10,454,800
武蔵精密工業	1,700	1,533.00	2,606,100
日産車体	1,000	956.00	956,000
新明和工業	2,000	1,197.00	2,394,000

極東開発工業	1,000	2,492.00	2,492,000
トビー工業	800	2,844.00	2,275,200
タチエス	1,500	1,949.00	2,923,500
NOK	2,300	1,991.50	4,580,450
フタバ産業	3,300	1,016.00	3,352,800
カヤバ	500	4,980.00	2,490,000
大同メタル工業	7,700	606.00	4,666,200
プレス工業	4,200	653.00	2,742,600
太平洋工業	1,700	1,442.00	2,451,400
アイシン	4,400	5,442.00	23,944,800
マツダ	19,600	1,579.00	30,948,400
本田技研工業	144,100	1,725.00	248,572,500
スズキ	10,900	6,128.00	66,795,200
S U B A R U	18,800	3,069.00	57,697,200
ヤマハ発動機	25,500	1,328.50	33,876,750
エクセディ	800	2,913.00	2,330,400
豊田合成	1,400	2,991.50	4,188,100
愛三工業	2,200	1,503.00	3,306,600
エフ・シー・シー	1,200	2,081.00	2,497,200
シマノ	2,400	20,800.00	49,920,000
テイ・エス テック	1,900	1,903.50	3,616,650
テルモ	16,800	5,713.00	95,978,400
日機装	1,800	1,248.00	2,246,400
島津製作所	7,300	4,185.00	30,550,500
ブイ・テクノロジー	1,400	2,501.00	3,501,400
東京計器	1,900	2,532.00	4,810,800
東京精密	1,300	11,420.00	14,846,000
マニー	2,500	2,031.00	5,077,500
ニコン	8,500	1,541.00	13,098,500
トプコン	3,100	1,688.50	5,234,350
オリンパス	36,800	2,195.50	80,794,400
理研計器	500	7,420.00	3,710,000
タムロン	500	6,430.00	3,215,000
H O Y A	11,900	19,270.00	229,313,000
朝日インテック	6,600	2,984.50	19,697,700
シチズン時計	5,800	993.00	5,759,400
メニコン	2,200	1,599.00	3,517,800
セイコーグループ	1,000	3,885.00	3,885,000
ニプロ	4,500	1,187.50	5,343,750

パラマウントベッドホールディングス	1,300	2,539.00	3,300,700	
前田工織	800	3,485.00	2,788,000	
バンダイナムコホールディングス	16,200	2,887.00	46,769,400	
S H O E I	1,600	2,109.00	3,374,400	
フランスベッドホールディングス	2,500	1,288.00	3,220,000	
パイロットコーポレーション	800	3,729.00	2,983,200	
フジシールインターナショナル	1,200	1,956.00	2,347,200	
タカラトミー	2,800	2,675.50	7,491,400	
T O P P A Nホールディングス	7,200	3,557.00	25,610,400	
大日本印刷	6,700	4,550.00	30,485,000	
N I S S H A	1,600	1,401.00	2,241,600	
アシックス	5,100	6,299.00	32,124,900	
ローランド	500	4,665.00	2,332,500	
ヤマハ	3,600	3,193.00	11,494,800	
ピジョン	3,700	1,526.50	5,648,050	
リンテック	100	3,170.00	317,000	
イトーキ	2,100	1,558.00	3,271,800	
任天堂	37,400	8,312.00	310,868,800	
三菱鉛筆	1,000	2,417.00	2,417,000	
タカラスタANDARD	800	1,879.00	1,503,200	
コクヨ	1,900	2,351.00	4,466,900	
グローブライド	1,000	1,997.00	1,997,000	
オカムラ	1,900	2,114.00	4,016,600	
美津濃	800	5,520.00	4,416,000	
東京電力ホールディングス	53,800	789.80	42,491,240	
中部電力	21,300	1,878.00	40,001,400	
関西電力	23,000	1,936.00	44,528,000	
中国電力	10,000	1,067.50	10,675,000	
北陸電力	6,400	749.40	4,796,160	
東北電力	15,400	1,063.50	16,377,900	
四国電力	5,100	1,121.00	5,717,100	
九州電力	13,500	1,266.50	17,097,750	
北海道電力	6,600	723.00	4,771,800	
沖縄電力	2,400	1,123.00	2,695,200	
電源開発	4,100	2,505.50	10,272,550	
イーレックス	1,900	720.00	1,368,000	
東京瓦斯	12,600	3,407.00	42,928,200	
大阪瓦斯	11,900	3,360.00	39,984,000	
東邦瓦斯	2,300	3,158.00	7,263,400	

北海道瓦斯	1,400	2,302.00	3,222,800
西部ガスホールディングス	1,000	1,908.00	1,908,000
静岡ガス	1,600	930.00	1,488,000
メタウォーター	1,000	2,232.00	2,232,000
東武鉄道	6,900	3,858.00	26,620,200
相鉄ホールディングス	2,200	2,679.00	5,893,800
東急	16,600	1,930.50	32,046,300
京浜急行電鉄	6,600	1,285.50	8,484,300
小田急電鉄	9,600	2,087.50	20,040,000
京王電鉄	2,900	4,167.00	12,084,300
京成電鉄	3,900	6,507.00	25,377,300
富士急行	1,000	3,870.00	3,870,000
東日本旅客鉄道	10,600	8,764.00	92,898,400
西日本旅客鉄道	7,100	6,190.00	43,949,000
東海旅客鉄道	23,200	3,816.00	88,531,200
西武ホールディングス	7,500	2,167.00	16,252,500
鴻池運輸	1,200	1,843.00	2,211,600
西日本鉄道	1,700	2,361.00	4,013,700
ハマキョウレックス	800	3,615.00	2,892,000
サカイ引越センター	800	2,531.00	2,024,800
近鉄グループホールディングス	6,000	4,499.00	26,994,000
阪急阪神ホールディングス	8,000	4,345.00	34,760,000
南海電気鉄道	2,900	3,064.00	8,885,600
京阪ホールディングス	3,100	3,351.00	10,388,100
名古屋鉄道	6,200	2,128.50	13,196,700
山陽電気鉄道	1,400	2,128.00	2,979,200
ヤマトホールディングス	7,700	2,162.50	16,651,250
山九	1,400	5,199.00	7,278,600
丸全昭和運輸	500	4,540.00	2,270,000
センコーグループホールディングス	2,800	1,105.00	3,094,000
ニッコンホールディングス	1,500	2,946.00	4,419,000
福山通運	600	3,935.00	2,361,000
セイノーホールディングス	3,700	2,118.00	7,836,600
A Z - C O M丸和ホールディングス	1,600	1,383.00	2,212,800
九州旅客鉄道	3,800	3,505.00	13,319,000
S Gホールディングス	10,300	1,922.50	19,801,750
N I P P O N E X P R E S Sホールディングス	1,900	7,565.00	14,373,500
日本郵船	16,900	4,452.00	75,238,800

商船三井	12,800	4,789.00	61,299,200
川崎汽船	5,100	6,699.00	34,164,900
N S ユナイテッド海運	400	5,020.00	2,008,000
飯野海運	2,700	1,262.00	3,407,400
日本航空	14,400	2,736.00	39,398,400
A N A ホールディングス	16,100	3,124.00	50,296,400
トランコム	300	6,020.00	1,806,000
日新	1,000	2,800.00	2,800,000
三菱倉庫	1,000	4,600.00	4,600,000
三井倉庫ホールディングス	800	4,530.00	3,624,000
住友倉庫	1,500	2,525.00	3,787,500
澁澤倉庫	1,000	2,928.00	2,928,000
上組	2,700	3,310.00	8,937,000
N E C ネットエスアイ	2,200	2,564.00	5,640,800
システナ	12,100	287.00	3,472,700
デジタルアーツ	600	4,360.00	2,616,000
日鉄ソリューションズ	1,200	4,950.00	5,940,000
T I S	6,700	3,287.00	22,022,900
グリー	2,800	481.00	1,346,800
コーエーテクモホールディングス	3,500	1,766.00	6,181,000
ポルトトゥウィンホールディングス	4,600	516.00	2,373,600
ネクソン	13,300	2,528.00	33,622,400
コロプラ	2,300	592.00	1,361,600
ブロードリーフ	5,600	582.00	3,259,200
S H I F T	400	26,105.00	10,442,000
ティーガイア	500	2,077.00	1,038,500
テクマトリックス	1,700	1,926.00	3,274,200
ガンホー・オンライン・エンターテイメント	1,500	2,192.50	3,288,750
G M O ペイメントゲートウェイ	1,300	10,380.00	13,494,000
インターネットイニシアティブ	3,100	2,921.50	9,056,650
コムチュア	1,400	1,997.00	2,795,800
ラクス	3,100	2,069.00	6,413,900
チェンジホールディングス	1,800	1,152.00	2,073,600
マネーフォワード	1,400	6,431.00	9,003,400
A p p i e r G r o u p	2,400	1,615.00	3,876,000
ビジョナル	500	8,990.00	4,495,000
野村総合研究所	13,200	4,267.00	56,324,400
インテージホールディングス	1,300	1,610.00	2,093,000
インフォコム	1,000	2,685.00	2,685,000

シンプレクス・ホールディングス	1,200	2,830.00	3,396,000
ラクスル	1,900	1,118.00	2,124,200
メルカリ	3,800	1,985.50	7,544,900
S a n s a n	2,400	1,726.00	4,142,400
メドレー	1,000	4,905.00	4,905,000
J M D C	1,000	3,672.00	3,672,000
フジ・メディア・ホールディングス	5,200	1,814.50	9,435,400
オービック	2,000	22,815.00	45,630,000
ジャストシステム	1,000	2,557.00	2,557,000
T D C ソフト	1,500	2,329.00	3,493,500
L I N E ヤフー	87,900	377.60	33,191,040
トレンドマイクロ	2,900	7,555.00	21,909,500
日本オラクル	1,200	11,465.00	13,758,000
フューチャー	1,500	1,690.00	2,535,000
オービックビジネスコンサルタント	1,000	6,942.00	6,942,000
大塚商会	3,100	6,483.00	20,097,300
サイボウズ	1,300	1,968.00	2,558,400
電通総研	900	5,280.00	4,752,000
デジタルガレージ	1,200	3,300.00	3,960,000
ウェザーニューズ	400	5,200.00	2,080,000
ネットワンシステムズ	2,500	2,715.50	6,788,750
アルゴグラフィックス	800	4,185.00	3,348,000
マーベラス	4,200	713.00	2,994,600
エイベックス	1,700	1,287.00	2,187,900
B I P R O G Y	2,100	4,565.00	9,586,500
T B S ホールディングス	3,000	3,964.00	11,892,000
日本テレビホールディングス	4,100	2,171.50	8,903,150
テレビ朝日ホールディングス	1,600	2,015.00	3,224,000
スカパーJ S A Tホールディングス	5,400	934.00	5,043,600
テレビ東京ホールディングス	900	2,969.00	2,672,100
日本通信	9,900	212.00	2,098,800
日本電信電話	1,775,400	182.40	323,832,960
K D D I	46,100	4,565.00	210,446,500
ソフトバンク	96,000	1,974.50	189,552,000
光通信	600	26,530.00	15,918,000
G M O インターネットグループ	2,700	2,858.00	7,716,600
K A D O K A W A	3,100	2,789.50	8,647,450
学研ホールディングス	3,400	930.00	3,162,000
ゼンリン	2,800	835.00	2,338,000

松竹	400	9,910.00	3,964,000
東宝	3,500	4,902.00	17,157,000
東映	200	19,100.00	3,820,000
NTTデータグループ	16,300	2,369.00	38,614,700
D T S	1,500	3,995.00	5,992,500
スクウェア・エニックス・ホールディングス	2,800	6,008.00	16,822,400
カプコン	5,500	6,132.00	33,726,000
S C S K	4,500	2,811.00	12,649,500
アイネス	2,600	1,600.00	4,160,000
T K C	1,000	3,620.00	3,620,000
富士ソフト	1,300	6,260.00	8,138,000
N S D	2,400	2,866.00	6,878,400
コナミグループ	2,200	9,993.00	21,984,600
J B C Cホールディングス	1,000	3,310.00	3,310,000
ソフトバンクグループ	29,400	8,625.00	253,575,000
エレマテック	1,000	1,870.00	1,870,000
あらた	1,000	3,230.00	3,230,000
円谷フィールズホールディングス	1,200	1,496.00	1,795,200
双日	6,600	3,850.00	25,410,000
アルフレッサホールディングス	5,600	2,186.50	12,244,400
横浜冷凍	2,600	1,051.00	2,732,600
アルコニックス	1,700	1,415.00	2,405,500
神戸物産	5,000	4,072.00	20,360,000
あいホールディングス	1,200	2,261.00	2,713,200
ダイワボウホールディングス	2,600	2,503.50	6,509,100
マクニカホールディングス	1,600	7,591.00	12,145,600
バイタルケーエスケー・ホールディングス	1,900	1,215.00	2,308,500
レスターホールディングス	500	2,888.00	1,444,000
T O K A Iホールディングス	2,700	1,000.00	2,700,000
シップヘルスケアホールディングス	2,300	2,231.00	5,131,300
コメダホールディングス	1,900	2,675.00	5,082,500
フルサト・マルカホールディングス	600	2,185.00	1,311,000
小野建	1,200	1,806.00	2,167,200
ナガイレーベン	1,000	2,254.00	2,254,000
三菱食品	500	5,380.00	2,690,000
松田産業	800	2,405.00	1,924,000
第一興商	2,400	1,904.00	4,569,600
メディバルホールディングス	5,600	2,200.50	12,322,800
アズワン	1,000	5,060.00	5,060,000

ドウシシャ	1,000	2,115.00	2,115,000	
高速	1,000	2,405.00	2,405,000	
日本ライフライン	2,300	1,243.00	2,858,900	
I D O M	2,400	958.00	2,299,200	
シークス	1,300	1,618.00	2,103,400	
伊藤忠商事	42,200	6,385.00	269,447,000	
丸紅	52,300	2,434.00	127,298,200	
長瀬産業	2,500	2,475.00	6,187,500	
豊田通商	5,500	9,411.00	51,760,500	
兼松	2,300	2,452.00	5,639,600	
三井物産	47,300	6,522.00	308,490,600	
日本紙パルプ商事	400	5,220.00	2,088,000	
カメイ	1,000	2,019.00	2,019,000	
スターゼン	1,000	2,783.00	2,783,000	
山善	1,000	1,309.00	1,309,000	
住友商事	38,200	3,462.00	132,248,400	
内田洋行	400	6,910.00	2,764,000	
三菱商事	120,100	3,235.00	388,523,500	
第一実業	1,300	2,112.00	2,745,600	
キヤノンマーケティングジャパン	1,300	4,361.00	5,669,300	
菱洋エレクトロ	800	3,850.00	3,080,000	
ユアサ商事	500	4,850.00	2,425,000	
阪和興業	1,200	5,490.00	6,588,000	
正栄食品工業	500	4,730.00	2,365,000	
R Y O D E N	1,400	2,556.00	3,578,400	
岩谷産業	1,500	7,847.00	11,770,500	
三愛オブリ	1,700	2,014.00	3,423,800	
稲畑産業	1,200	3,125.00	3,750,000	
ワキタ	1,700	1,535.00	2,609,500	
東邦ホールディングス	1,500	3,337.00	5,005,500	
サンゲツ	1,700	3,300.00	5,610,000	
伊藤忠エネクス	600	1,522.00	913,200	
サンリオ	1,800	8,394.00	15,109,200	
リョーサン	600	5,000.00	3,000,000	
新光商事	2,300	1,198.00	2,755,400	
東陽テクニカ	2,300	1,475.00	3,392,500	
モスフードサービス	1,000	3,490.00	3,490,000	
加賀電子	500	6,220.00	3,110,000	
立花エレテック	1,000	3,125.00	3,125,000	

PALTAC	900	4,099.00	3,689,100
トラスコ中山	1,300	2,238.00	2,909,400
オートバックスセブン	900	1,626.50	1,463,850
加藤産業	500	4,575.00	2,287,500
イエローハット	1,000	1,898.00	1,898,000
日伝	400	2,680.00	1,072,000
因幡電機産業	800	3,400.00	2,720,000
ミスミグループ本社	9,300	2,299.00	21,380,700
スズケン	2,200	4,531.00	9,968,200
ローソン	1,600	10,300.00	16,480,000
サンエー	400	4,590.00	1,836,000
カワチ薬品	800	2,708.00	2,166,400
エービーシー・マート	2,600	2,782.50	7,234,500
アスクル	1,500	1,995.00	2,992,500
ゲオホールディングス	1,000	1,857.00	1,857,000
アダストリア	900	3,785.00	3,406,500
くら寿司	900	4,320.00	3,888,000
キャンドウ	600	2,717.00	1,630,200
パルグループホールディングス	1,500	2,529.00	3,793,500
エディオン	1,900	1,536.00	2,918,400
サーラコーポレーション	2,900	790.00	2,291,000
ハニーズホールディングス	1,400	1,697.00	2,375,800
アルペン	600	1,955.00	1,173,000
クオールホールディングス	1,700	1,678.00	2,852,600
ジンスホールディングス	500	4,305.00	2,152,500
ビックカメラ	2,800	1,262.00	3,533,600
DCMホールディングス	3,500	1,451.00	5,078,500
Monotaro	9,300	1,485.50	13,815,150
J.フロント リテイリング	7,500	1,463.50	10,976,250
ドトール・日レスホールディングス	1,300	2,010.00	2,613,000
マツキヨココカラ&カンパニー	11,500	2,347.50	26,996,250
ブロンコビリー	1,400	3,395.00	4,753,000
ZOZO	4,200	3,676.00	15,439,200
物語コーポレーション	1,200	4,455.00	5,346,000
三越伊勢丹ホールディングス	10,700	2,208.50	23,630,950
ウエルシアホールディングス	3,400	2,684.00	9,125,600
クリエイトSDホールディングス	800	3,240.00	2,592,000
オイシックス・ラ・大地	1,200	1,301.00	1,561,200
ネクステージ	1,600	2,581.00	4,129,600

ジョイフル本田	1,800	2,135.00	3,843,000
すかいらーくホールディングス	8,300	2,209.50	18,338,850
ユナイテッド・スーパーマーケット・ホールディングス	1,600	983.00	1,572,800
あさひ	3,400	1,306.00	4,440,400
コスモス薬品	600	13,650.00	8,190,000
セブン&アイ・ホールディングス	65,100	2,103.50	136,937,850
クリエイト・レストランツ・ホールディングス	4,700	1,010.00	4,747,000
ツルハホールディングス	1,300	11,480.00	14,924,000
サンマルクホールディングス	1,700	2,188.00	3,719,600
トリドールホールディングス	1,600	4,069.00	6,510,400
クスリのアオキホールディングス	1,800	3,226.00	5,806,800
FOOD & LIFE COMPANIES	3,500	2,894.50	10,130,750
ノジマ	2,200	1,665.00	3,663,000
カップ・クリエイト	2,200	1,629.00	3,583,800
良品計画	7,200	2,315.50	16,671,600
コーナン商事	800	4,000.00	3,200,000
パン・パシフィック・インターナショナルホールディングス	12,700	3,521.00	44,716,700
西松屋チェーン	1,700	2,429.00	4,129,300
ゼンショーホールディングス	3,300	6,246.00	20,611,800
サイゼリヤ	1,000	5,050.00	5,050,000
V Tホールディングス	4,500	517.00	2,326,500
ユナイテッドアローズ	1,000	1,900.00	1,900,000
ハイデイ日高	1,200	2,545.00	3,054,000
コロワイド	3,000	2,208.50	6,625,500
壱番屋	2,000	1,196.00	2,392,000
スギホールディングス	3,600	2,461.50	8,861,400
ヨンドシーホールディングス	1,600	1,873.00	2,996,800
木曽路	1,300	2,699.00	3,508,700
S R Sホールディングス	4,000	1,209.00	4,836,000
上新電機	800	2,317.00	1,853,600
日本瓦斯	3,400	2,508.00	8,527,200
ロイヤルホールディングス	1,500	2,416.00	3,624,000
チヨダ	1,900	865.00	1,643,500
ライフコーポレーション	600	3,770.00	2,262,000
リンガーハット	1,600	2,350.00	3,760,000
A O K Iホールディングス	1,900	1,095.00	2,080,500

オークワ	2,700	859.00	2,319,300
コメリ	900	3,430.00	3,087,000
青山商事	1,800	1,638.00	2,948,400
しまむら	1,400	8,468.00	11,855,200
高島屋	4,500	2,182.50	9,821,250
松屋	2,300	976.00	2,244,800
エイチ・ツー・オー リテイリング	3,100	1,782.00	5,524,200
近鉄百貨店	400	2,375.00	950,000
丸井グループ	4,500	2,362.50	10,631,250
アクシアル リテイリング	500	4,075.00	2,037,500
イオン	21,300	3,644.00	77,617,200
イズミ	800	3,465.00	2,772,000
平和堂	900	2,015.00	1,813,500
フジ	900	1,851.00	1,665,900
ヤオコー	500	8,948.00	4,474,000
ゼビオホールディングス	1,200	978.00	1,173,600
ケーズホールディングス	3,900	1,296.50	5,056,350
アインホールディングス	1,000	5,496.00	5,496,000
ヤマダホールディングス	16,400	428.30	7,024,120
アークランズ	1,800	1,667.00	3,000,600
ニトリホールディングス	2,300	23,850.00	54,855,000
吉野家ホールディングス	2,400	3,227.00	7,744,800
サガミホールディングス	3,100	1,543.00	4,783,300
王将フードサービス	300	7,730.00	2,319,000
ミニストップ	2,400	1,538.00	3,691,200
アークス	800	3,095.00	2,476,000
パローホールディングス	900	2,453.00	2,207,700
ベルク	300	6,430.00	1,929,000
ファーストリテイリング	2,800	42,870.00	120,036,000
サンドラッグ	2,200	4,844.00	10,656,800
ペルーナ	2,900	609.00	1,766,100
いよぎんホールディングス	6,100	1,135.50	6,926,550
しずおかフィナンシャルグループ	11,500	1,482.00	17,043,000
ちゅうぎんフィナンシャルグループ	2,500	1,188.50	2,971,250
楽天銀行	2,200	2,984.00	6,564,800
京都フィナンシャルグループ	6,700	2,809.50	18,823,650
めぶきフィナンシャルグループ	22,600	475.20	10,739,520
東京きらぼしフィナンシャルグループ	900	4,725.00	4,252,500
九州フィナンシャルグループ	10,600	1,138.50	12,068,100

ゆうちょ銀行	62,400	1,652.00	103,084,800
コンコルディア・フィナンシャルグループ	29,100	751.30	21,862,830
西日本フィナンシャルホールディングス	3,100	1,964.00	6,088,400
三十三フィナンシャルグループ	1,900	1,999.00	3,798,100
第四北越フィナンシャルグループ	500	4,360.00	2,180,000
ひろぎんホールディングス	6,100	1,045.00	6,374,500
おきなわフィナンシャルグループ	1,000	2,620.00	2,620,000
十六フィナンシャルグループ	500	4,700.00	2,350,000
北國フィナンシャルホールディングス	600	4,805.00	2,883,000
プロクレアホールディングス	1,200	1,901.00	2,281,200
あいちフィナンシャルグループ	900	2,606.00	2,345,400
あおぞら銀行	3,000	2,566.00	7,698,000
三菱UFJフィナンシャル・グループ	356,100	1,568.00	558,364,800
りそなホールディングス	68,700	897.10	61,630,770
三井住友トラスト・ホールディングス	20,600	3,228.00	66,496,800
三井住友フィナンシャルグループ	41,600	8,772.00	364,915,200
千葉銀行	15,200	1,228.50	18,673,200
群馬銀行	9,300	841.90	7,829,670
武蔵野銀行	500	2,963.00	1,481,500
七十七銀行	1,600	3,905.00	6,248,000
秋田銀行	2,300	2,128.00	4,894,400
山形銀行	2,000	1,199.00	2,398,000
岩手銀行	1,200	2,619.00	3,142,800
東邦銀行	7,500	349.00	2,617,500
ふくおかフィナンシャルグループ	4,500	4,057.00	18,256,500
スルガ銀行	5,100	856.00	4,365,600
八十二銀行	10,300	997.10	10,270,130
山梨中央銀行	1,600	1,942.00	3,107,200
大垣共立銀行	1,000	2,222.00	2,222,000
福井銀行	1,700	1,913.00	3,252,100
滋賀銀行	800	4,050.00	3,240,000
南都銀行	900	2,936.00	2,642,400
百五銀行	3,100	668.00	2,070,800
紀陽銀行	1,800	1,833.00	3,299,400
ほくほくフィナンシャルグループ	3,300	1,847.00	6,095,100
山陰合同銀行	1,600	1,195.00	1,912,000
百十四銀行	800	2,869.00	2,295,200
四国銀行	2,800	1,197.00	3,351,600
阿波銀行	200	2,782.00	556,400

大分銀行	1,400	2,890.00	4,046,000
宮崎銀行	1,300	2,907.00	3,779,100
佐賀銀行	2,900	2,092.00	6,066,800
琉球銀行	3,700	1,195.00	4,421,500
セブン銀行	14,000	297.50	4,165,000
みずほフィナンシャルグループ	79,100	3,002.00	237,458,200
山口フィナンシャルグループ	3,700	1,592.50	5,892,250
名古屋銀行	400	6,760.00	2,704,000
北洋銀行	7,800	460.00	3,588,000
愛媛銀行	3,400	1,122.00	3,814,800
京葉銀行	2,300	763.00	1,754,900
栃木銀行	7,200	369.00	2,656,800
東和銀行	8,400	700.00	5,880,000
トモニホールディングス	5,800	421.00	2,441,800
フィデアホールディングス	3,900	1,613.00	6,290,700
池田泉州ホールディングス	8,400	398.00	3,343,200
F P G	2,200	1,851.00	4,072,200
S B Iホールディングス	8,300	3,828.00	31,772,400
ジャフコ グループ	2,100	1,734.00	3,641,400
大和証券グループ本社	41,300	1,079.00	44,562,700
野村ホールディングス	98,800	885.80	87,517,040
岡三証券グループ	5,800	777.00	4,506,600
丸三証券	3,400	1,006.00	3,420,400
東洋証券	5,100	391.00	1,994,100
東海東京フィナンシャル・ホールディングス	5,600	596.00	3,337,600
水戸証券	7,700	486.00	3,742,200
いちよし証券	6,300	807.00	5,084,100
マネックスグループ	6,400	915.00	5,856,000
岩井コスモホールディングス	2,000	2,226.00	4,452,000
かんぽ生命保険	5,700	2,822.00	16,085,400
S O M P Oホールディングス	8,900	9,195.00	81,835,500
アニコム ホールディングス	3,700	568.00	2,101,600
M S & A Dインシュアランスグループホールディングス	12,500	7,850.00	98,125,000
第一生命ホールディングス	28,800	3,621.00	104,284,800
東京海上ホールディングス	58,000	4,455.00	258,390,000
T & Dホールディングス	15,500	2,646.50	41,020,750
全国保証	1,500	5,399.00	8,098,500
S B Iアルヒ	2,200	925.00	2,035,000

クレディセゾン	3,700	3,037.00	11,236,900
芙蓉総合リース	500	12,925.00	6,462,500
みずほリース	900	5,250.00	4,725,000
東京センチュリー	4,200	1,515.00	6,363,000
日本証券金融	2,500	1,634.00	4,085,000
アイフル	11,700	401.00	4,691,700
リコーリース	400	5,210.00	2,084,000
イオンフィナンシャルサービス	2,400	1,305.00	3,132,000
アコム	11,200	387.00	4,334,400
ジャックス	900	5,300.00	4,770,000
オリエントコーポレーション	1,400	1,070.00	1,498,000
オリックス	36,000	3,150.00	113,400,000
三菱HCキャピタル	23,700	1,019.00	24,150,300
日本取引所グループ	15,500	3,953.00	61,271,500
イー・ギャランティ	1,400	1,890.00	2,646,000
NECキャピタルソリューション	800	3,805.00	3,044,000
大東建託	2,200	17,400.00	38,280,000
いちご	7,900	405.00	3,199,500
日本駐車場開発	11,700	191.00	2,234,700
ヒューリック	13,400	1,488.50	19,945,900
野村不動産ホールディングス	3,400	3,711.00	12,617,400
サムティ	1,400	2,423.00	3,392,200
フージャースホールディングス	3,100	1,068.00	3,310,800
オープンハウスグループ	2,300	4,384.00	10,083,200
東急不動産ホールディングス	17,600	984.80	17,332,480
飯田グループホールディングス	5,100	1,926.00	9,822,600
パーク24	4,200	1,721.50	7,230,300
三井不動産	26,800	4,181.00	112,050,800
三菱地所	37,600	2,383.00	89,600,800
平和不動産	1,200	3,625.00	4,350,000
東京建物	5,100	2,080.00	10,608,000
京阪神ビルディング	2,000	1,480.00	2,960,000
住友不動産	8,800	4,391.00	38,640,800
テーオーシー	3,300	645.00	2,128,500
レオパレス21	7,500	480.00	3,600,000
スターツコーポレーション	900	2,860.00	2,574,000
ゴールドクレスト	1,400	2,239.00	3,134,600
MIRARTHホールディングス	6,600	483.00	3,187,800
イオンモール	3,100	1,736.50	5,383,150

カチタス	1,800	1,946.00	3,502,800
トーセイ	1,800	2,088.00	3,758,400
サンフロンティア不動産	2,200	1,628.00	3,581,600
日本空港ビルデング	2,200	5,643.00	12,414,600
L I F U L L	6,900	173.00	1,193,700
M I X I	1,600	2,465.00	3,944,000
日本M&Aセンターホールディングス	11,000	950.10	10,451,100
UTグループ	1,200	3,620.00	4,344,000
オープンアップグループ	2,000	2,068.00	4,136,000
コシダカホールディングス	3,000	914.00	2,742,000
エス・エム・エス	2,600	2,490.00	6,474,000
パーソルホールディングス	65,000	202.80	13,182,000
総合警備保障	10,800	848.20	9,160,560
カカクコム	4,500	1,748.50	7,868,250
ディップ	1,200	2,592.00	3,110,400
新日本科学	900	1,543.00	1,388,700
エムスリー	12,500	2,082.50	26,031,250
ディー・エヌ・エー	2,900	1,397.50	4,052,750
博報堂DYホールディングス	7,900	1,359.00	10,736,100
バリューコマース	2,300	1,054.00	2,424,200
インフォマート	8,000	385.00	3,080,000
プレステージ・インターナショナル	4,400	632.00	2,780,800
電通グループ	6,200	4,027.00	24,967,400
H.U.グループホールディングス	1,700	2,543.00	4,323,100
オリエンタルランド	32,600	4,919.00	160,359,400
ダスキン	1,500	3,313.00	4,969,500
ラウンドワン	6,500	744.00	4,836,000
リゾートトラスト	2,600	2,452.00	6,375,200
ビー・エム・エル	1,000	2,868.00	2,868,000
ユー・エス・エス	6,500	2,647.00	17,205,500
サイバーエージェント	14,500	1,037.50	15,043,750
楽天グループ	54,500	826.90	45,066,050
フルキャストホールディングス	1,000	1,430.00	1,430,000
エン・ジャパン	1,200	2,654.00	3,184,800
テクノプロ・ホールディングス	3,800	2,996.00	11,384,800
Keeper 技研	400	5,080.00	2,032,000
ジャパンマテリアル	2,000	2,373.00	4,746,000
M&Aキャピタルパートナーズ	600	2,439.00	1,463,400
リクルートホールディングス	45,400	6,415.00	291,241,000

日本郵政	71,300	1,483.00	105,737,900	
ベルシステム24ホールディングス	1,500	1,560.00	2,340,000	
ソラスト	3,700	523.00	1,935,100	
インソース	2,200	823.00	1,810,600	
ペイカレント・コンサルティング	4,700	3,170.00	14,899,000	
ジャパンエレベーターサービスホールディングス	2,400	2,357.00	5,656,800	
リログループ	3,400	1,178.00	4,005,200	
ID&Eホールディングス	800	3,865.00	3,092,000	
TREホールディングス	1,900	1,232.00	2,340,800	
大栄環境	1,500	2,589.00	3,883,500	
日本管財ホールディングス	1,000	2,576.00	2,576,000	
エイチ・アイ・エス	2,200	1,760.00	3,872,000	
共立メンテナンス	1,200	6,066.00	7,279,200	
イチネンホールディングス	4,100	1,625.00	6,662,500	
建設技術研究所	600	5,360.00	3,216,000	
東京都競馬	800	4,285.00	3,428,000	
カナモト	900	2,614.00	2,352,600	
ニシオホールディングス	500	3,875.00	1,937,500	
トランス・コスモス	1,000	3,055.00	3,055,000	
乃村工藝社	4,000	884.00	3,536,000	
トーカイ	1,200	2,173.00	2,607,600	
セコム	6,400	11,235.00	71,904,000	
丹青社	3,700	899.00	3,326,300	
メイテックグループホールディングス	2,400	2,998.50	7,196,400	
応用地質	900	2,195.00	1,975,500	
船井総研ホールディングス	1,500	2,419.00	3,628,500	
イオンディライト	1,000	3,485.00	3,485,000	
ダイセキ	1,400	3,735.00	5,229,000	
合 計	9,087,700		22,356,780,810	

(2) 株式以外の有価証券

該当事項はありません。

第2 信用取引契約残高明細表

該当事項はありません。

第3 デリバティブ取引及び為替予約取引の契約額等及び時価の状況表

(2024年 3月11日現在)

(単位：円)

区分	種類	契約額等		時価	評価損益
			うち1年超		
市場取引	株価指数先物取引				
	買建	1,078,175,000	-	1,057,000,000	21,175,000
	合計	1,078,175,000	-	1,057,000,000	21,175,000

(注) 時価の算定方法

株価指数先物取引

原則として、計算期間末日に知りうる直近の日の主たる取引所の発表する清算値段または最終相場で評価しております。このような時価が発表されていない場合には、計算期間末日に最も近い最終相場や気配値等、原則に準ずる方法で評価しております。

* 上記取引で、ヘッジ会計が適用されているものはございません。

2【ファンドの現況】

(2024年3月29日現在)

【純資産額計算書】

明治安田TOPIXオープン

資産総額	218,154,030 円
負債総額	91,412 円
純資産総額（ - ）	218,062,618 円
発行済口数	64,916,380 口
1口当たり純資産額（ / ）	3.3591 円
（1万口当たり純資産額）	（33,591 円）

(参考)

純資産額計算書

明治安田TOPIXマザーファンド

資産総額	25,191,818,555 円
負債総額	60,191,156 円
純資産総額（ - ）	25,131,627,399 円
発行済口数	4,967,728,241 口
1口当たり純資産額（ / ）	5.0590 円
（1万口当たり純資産額）	（50,590 円）

第4【内国投資信託受益証券事務の概要】

（1）名義書換の事務等

該当事項はありません。

委託会社は、この信託の受益権を取扱う振替機関が社振法の規定により主務大臣の指定を取消された場合または当該指定が効力を失った場合であって、当該振替機関の振替業を承継する者が存在しない場合その他やむを得ない事情がある場合を除き、当該振替受益権を表示する受益証券を発行しません。

したがって、受益者は、委託会社がやむを得ない事情等により受益証券を発行する場合を除き、無記名式受益証券から記名式受益証券への変更の請求、記名式受益証券から無記名式受益証券への変更の請求、受益証券の再発行の請求を行わないものとします。

（2）受益者に対する特典

該当事項はありません。

（3）受益権の譲渡

受益者は、その保有する受益権を譲渡する場合には、当該受益者の譲渡の対象とする受益権が記載または記録されている振替口座簿にかかる振替機関等に振替の申請をするものとします。

前項の申請のある場合には、上記の振替機関等は、当該譲渡にかかる譲渡人の保有する受益権の口数の減少および譲受人の保有する受益権の口数の増加につき、その備える振替口座簿に記載または記録するものとします。ただし、上記の振替機関等が振替先口座を開設したものでない場合には、譲受人の振替先口座を開設した他の振替機関等（当該他の振替機関等の上位機関を含みます。）に社振法の規定にしたがい、譲受人の振替先口座に受益権の口数の増加の記載または記録が行われるよう通知するものとします。

上記の振替について、委託会社は、当該受益者の譲渡の対象とする受益権が記載または記録されている振替口座簿にかかる振替機関等と譲受人の振替先口座を開設した振替機関等が異なる場合等において、委託会社が必要と認めるときまたはやむをえない事情があると判断したときは、振替停止日や振替停止期間を設けることができます。

（4）受益権の譲渡制限および譲渡の対抗要件

譲渡制限はありません。ただし、受益権の譲渡は、振替口座簿への記載または記録によらなければ、委託会社および受託会社に対抗することができません。

（5）受益権の再分割

委託会社は、受託会社と協議のうえ、社振法に定めるところにしたがい、一定日現在の受益権を均等に再分割できるものとします。

（6）質権口記載又は記録の受益権の取扱いについて

振替機関等の振替口座簿の質権口に記載または記録されている受益権にかかる収益分配金の支払い、一部解約の実行の請求の受付、一部解約金および償還金の支払い等については、約款の規定によるほか、民法その他の法令等にしたがって取扱われます。

（7）償還金

償還金は、償還日において振替機関等の振替口座簿に記載または記録されている受益者（償還日以前において一部解約が行われた受益権にかかる受益者を除きます。また、当該償還日以前に設定された受益権で取得申込代金支払前のため販売会社の名義で記載または記録されている受益権については原則として取得申込者として）に支払います。

第三部【委託会社等の情報】

第1【委託会社等の概況】

1【委託会社等の概況】

(1) 資本金の額

本書提出日現在の資本金の額： 10億円
 会社が発行する株式総数： 33,220株
 発行済株式総数： 18,887株

< 過去5年間における資本金の額の推移 >
 該当事項はありません。

(2) 委託会社の機構

会社の意思決定機構

経営の意思決定機関として取締役会をおきます。取締役会は、法令、定款に定める事項ならびに本会社の業務執行に関する重要事項を決定するほか、執行役員を選任し、本会社の業務執行を委任します。執行役員は取締役会において決定された基本方針に則り、本会社の業務執行を行います。

投資運用の意思決定機構

1. 投資政策委員会にて、マクロ経済環境・市況環境に関する分析、資産配分・資産毎の運用戦略に関する検討を行います。
2. ファンドの運用担当者は、投資政策委員会における分析・検討等を踏まえて運用計画を策定し、運用計画に基づき、有価証券等の売買をトレーディング部門に指図します。
3. ファンドの運用の基本規程等の遵守状況の管理、運用資産のリスク管理は、運用部門から独立したコンプライアンス・リスク管理部、運用企画部が中心となって行います。
4. 投資管理委員会にて、ファンドの運用パフォーマンスの評価等を行い、これを運用部門にフィードバックすることにより、より精度の高い運用体制を維持するよう努めています。

2【事業の内容及び営業の概況】

「投資信託及び投資法人に関する法律」に定める投資信託委託会社である委託会社は、証券投資信託の設定を行うとともに「金融商品取引法」に定める金融商品取引業者としてその運用（投資運用業）およびその受益権の募集又は私募（第二種金融商品取引業）を行っています。また「金融商品取引法」に定める投資助言業務を行っています。

2024年3月29日現在、委託会社が運用の指図を行っている証券投資信託は以下の通りです（ただし、親投資信託を除きます。）。

種類		本数	純資産総額
株式投資信託	追加型	152 本	1,794,996,635,827 円
	単体型	23 本	402,852,271,160 円
公社債投資信託	単体型	17 本	33,690,621,342 円
合計		192 本	2,231,539,528,329 円

3【委託会社等の経理状況】

1．財務諸表の作成方法について

委託会社である明治安田アセットマネジメント株式会社（以下「委託会社」という。）の財務諸表は、「財務諸表等の用語、様式及び作成方法に関する規則」（昭和38年大蔵省令第59号。以下「財務諸表等規則」という。）並びに同規則第2条の規定により、「金融商品取引業等に関する内閣府令」（平成19年内閣府令第52号）に基づいて作成しております。

2．監査証明について

委託会社は、金融商品取引法第193条の2第1項の規定に基づき、事業年度（2022年4月1日から2023年3月31日まで）の財務諸表について、有限責任 あずさ監査法人により監査を受けております。

(1) 【貸借対照表】

(単位：千円)

	前事業年度 (2022年3月31日)	当事業年度 (2023年3月31日)
資産の部		
流動資産		
現金・預金	8,881,852	8,159,062
前払費用	200,271	179,217
未収委託者報酬	1,515,280	1,563,160
未収運用受託報酬	312,387	361,904
未収投資助言報酬	32,339	24,256
未収還付法人税等	-	4,412
その他	9,953	4,395
流動資産合計	10,952,085	10,296,408
固定資産		
有形固定資産		
建物	¹ 657,578	¹ 607,478
器具備品	¹ 273,616	¹ 276,216
建設仮勘定	-	6,519
有形固定資産合計	931,194	890,213
無形固定資産		
ソフトウェア	176,635	136,499
ソフトウェア仮勘定	27,900	109,350
無形固定資産合計	204,535	245,849
投資その他の資産		
投資有価証券	6,531	7,430
長期差入保証金	300,000	300,000
長期前払費用	19,485	6,571
前払年金費用	240,647	231,980
繰延税金資産	29,735	76,854
投資その他の資産合計	596,399	622,836
固定資産合計	1,732,130	1,758,899
資産合計	12,684,216	12,055,307

（単位：千円）

	前事業年度 (2022年3月31日)	当事業年度 (2023年3月31日)
負債の部		
流動負債		
預り金	760,150	1,096,807
未払金	1,014,467	1,245,866
未払手数料	500,292	536,736
その他未払金	514,174	709,129
未払費用	40,746	40,398
未払法人税等	336,717	28,605
未払消費税等	254,752	18,799
賞与引当金	165,699	161,326
前受収益	3,666	4,400
流動負債合計	2,576,200	2,596,204
固定負債		
長期未払金	86,543	34,593
資産除去債務	228,039	228,527
固定負債合計	314,582	263,121
負債合計	2,890,782	2,859,325
純資産の部		
株主資本		
資本金	1,000,000	1,000,000
資本剰余金		
資本準備金	660,443	660,443
その他資本剰余金	2,854,339	2,854,339
資本剰余金合計	3,514,783	3,514,783
利益剰余金		
利益準備金	83,040	83,040
その他利益剰余金		
別途積立金	3,092,001	3,092,001
繰越利益剰余金	2,103,933	1,506,551
利益剰余金合計	5,278,975	4,681,593
株主資本合計	9,793,758	9,196,377
評価・換算差額等		
その他有価証券評価差額金	325	395
評価・換算差額等合計	325	395
純資産合計	9,793,433	9,195,981
負債・純資産合計	12,684,216	12,055,307

(2) 【損益計算書】

(単位：千円)

	前事業年度 (自 2021年4月1日 至 2022年3月31日)	当事業年度 (自 2022年4月1日 至 2023年3月31日)
営業収益		
委託者報酬	7,916,562	7,810,512
受入手数料	40,707	46,755
運用受託報酬	2,132,888	2,254,971
投資助言報酬	438,441	109,615
その他収益	10,000	11,333
営業収益合計	10,538,599	10,233,188
営業費用		
支払手数料	2,129,117	2,116,950
広告宣伝費	46,842	55,964
公告費	250	125
調査費	2,446,317	2,731,969
調査費	803,814	1,117,746
委託調査費	1,642,503	1,614,223
委託計算費	439,674	470,893
営業雑経費	145,382	141,118
通信費	21,451	16,614
印刷費	106,245	97,238
協会費	10,338	10,902
諸会費	7,239	7,797
営業雑費	106	8,564
営業費用合計	5,207,584	5,517,022
一般管理費		
給料	2,193,365	2,295,942
役員報酬	65,537	99,248
給料・手当	1,647,697	1,710,552
賞与	444,284	450,959
その他報酬給与	35,846	35,181
賞与引当金繰入	165,699	161,326
法定福利費	326,765	349,559
福利厚生費	31,829	41,214
交際費	2,525	2,290
寄付金	11,484	12,935
旅費交通費	6,856	13,772
租税公課	84,051	75,751
不動産賃借料	450,152	448,574
退職給付費用	56,072	84,351
固定資産減価償却費	203,922	191,988
事務委託費	275,646	395,265
諸経費	73,144	60,540
一般管理費合計	3,881,516	4,133,514
営業利益	1,449,498	582,651

(単位:千円)

	前事業年度 (自 2021年4月1日 至 2022年3月31日)	当事業年度 (自 2022年4月1日 至 2023年3月31日)
営業外収益		
受取利息	107	101
受取配当金	270	11
投資有価証券売却益	145	-
保険契約返戻金・配当金 為替差益	¹ 1,810	¹ 2,013
雑益	1,551	1,051
営業外収益合計	4,039	3,178
営業外費用		
投資有価証券売却損	-	22
投資有価証券償還損	-	264
為替差損	-	928
雑損失	524	676
営業外費用合計	524	1,892
経常利益	1,453,013	583,937
税引前当期純利益	1,453,013	583,937
法人税、住民税及び事業税	462,476	223,449
法人税等調整額	14,436	47,087
法人税等合計	448,039	176,361
当期純利益	1,004,974	407,576

（３）【株主資本等変動計算書】

前事業年度（自 2021年4月1日 至 2022年3月31日）

（単位：千円）

	株主資本			
	資本金	資本剰余金		
		資本準備金	その他資本剰余金	資本剰余金合計
当期首残高	1,000,000	660,443	2,854,339	3,514,783
当期変動額				
剰余金の配当				
当期純利益				
株主資本以外の項目の 当期変動額（純額）				
当期変動額合計	-	-	-	-
当期末残高	1,000,000	660,443	2,854,339	3,514,783

	株主資本				
	利益準備金	利益剰余金			株主資本 合計
		その他利益剰余金		利益剰余金 合計	
		別途積立金	繰越利益 剰余金		
当期首残高	83,040	3,092,001	1,952,160	5,127,202	9,641,986
当期変動額					
剰余金の配当			853,201	853,201	853,201
当期純利益			1,004,974	1,004,974	1,004,974
株主資本以外の項目の 当期変動額（純額）					
当期変動額合計	-	-	151,772	151,772	151,772
当期末残高	83,040	3,092,001	2,103,933	5,278,975	9,793,758

	評価・換算差額等		純資産合計
	その他有価証券 評価差額金	評価・換算差額等 合計	
当期首残高	251	251	9,642,237
当期変動額			
剰余金の配当			853,201
当期純利益			1,004,974
株主資本以外の項目の 当期変動額（純額）	577	577	577
当期変動額合計	577	577	151,195
当期末残高	325	325	9,793,433

当事業年度（自 2022年4月1日 至 2023年3月31日）

（単位：千円）

	株主資本			
	資本金	資本剰余金		
		資本準備金	その他資本剰余金	資本剰余金合計
当期首残高	1,000,000	660,443	2,854,339	3,514,783
当期変動額				
剰余金の配当				
当期純利益				
株主資本以外の項目の 当期変動額（純額）				
当期変動額合計	-	-	-	-
当期末残高	1,000,000	660,443	2,854,339	3,514,783

	株主資本				
	利益準備金	利益剰余金			株主資本 合計
		その他利益剰余金		利益剰余金 合計	
	別途積立金	繰越利益 剰余金			
当期首残高	83,040	3,092,001	2,103,933	5,278,975	9,793,758
当期変動額					
剰余金の配当			1,004,958	1,004,958	1,004,958
当期純利益			407,576	407,576	407,576
株主資本以外の項目の 当期変動額（純額）					
当期変動額合計	-	-	597,381	597,381	597,381
当期末残高	83,040	3,092,001	1,506,551	4,681,593	9,196,377

	評価・換算差額等		純資産合計
	その他有価証券 評価差額金	評価・換算差額等 合計	
当期首残高	325	325	9,793,433
当期変動額			
剰余金の配当			1,004,958
当期純利益			407,576
株主資本以外の項目の 当期変動額（純額）	69	69	69
当期変動額合計	69	69	597,451
当期末残高	395	395	9,195,981

[注記事項]

（重要な会計方針）

1. 有価証券の評価基準及び評価方法 その他有価証券 時価のあるもの 決算期末日の市場価格等に基づく時価法（評価差額は、全部純資産直入法により処理し、売却原価は移動平均法により算定しております。）
2. 固定資産の減価償却方法 (1) 有形固定資産 定額法 なお、主な耐用年数は次のとおりであります。 建物 6年～18年 器具備品 3年～20年 (2) 無形固定資産 定額法 なお、自社利用のソフトウェアについては、社内における利用可能期間（5年）に基づく定額法を採用しております。
3. 引当金の計上基準 (1) 賞与引当金は、従業員賞与の支給に充てるため、当事業年度に見合う支給見込額に基づき計上しております。 (2) 退職給付引当金は、従業員に対する退職金の支払に備えるため、当事業年度末における退職給付債務及び年金資産の見込額に基づき、当事業年度末において発生していると認められる額を、簡便法により計上しております。
4. 重要な収益及び費用の計上基準 投資信託委託業務及び投資顧問業務については、日々の純資産総額に対してあらかじめ定めた料率を乗じた金額を収益として認識しています。

（会計方針の変更）

「時価の算定に関する会計基準の適用指針」（企業会計基準適用指針第31号 2021年6月17日。以下「時価算定会計基準適用指針」という。）を当事業年度の期首から適用し、時価算定会計基準適用指針第27-2項に定める経過的な取扱いに従って、時価算定会計基準適用指針が定める新たな会計方針を、将来にわたって適用することとしております。なお、財務諸表に与える影響はありません。

また、「金融商品関係」注記において、金融商品の時価のレベルごとの内訳等に関する事項等の注記を行うこととしております。

なお、「金融商品関係」注記の金融商品の時価のレベルごとの内訳等に関する事項における投資信託に関する注記事項においては時価算定会計基準適用指針第27-3項に従って、前事業年度にかかるものについては記載していません。

（貸借対照表関係）

1 有形固定資産の減価償却累計額は次のとおりであります。

	前事業年度 (2022年3月31日)	当事業年度 (2023年3月31日)
建物	67,791千円	117,891千円
器具備品	322,366千円	314,492千円

（損益計算書関係）

1 各科目に含まれている関係会社に対するものは次のとおりであります。

	前事業年度 (自 2021年4月1日 至 2022年3月31日)	当事業年度 (自 2022年4月1日 至 2023年3月31日)
保険契約返戻金・配当金	1,810千円	2,013千円

（株主資本等変動計算書関係）

前事業年度（自 2021年4月1日 至 2022年3月31日）

1. 発行済株式に関する事項

株式の種類	当事業年度期首	増加	減少	当事業年度末
普通株式	18,887株	-	-	18,887株

2. 自己株式に関する事項

該当事項はありません。

3. 新株予約権等に関する事項

該当事項はありません。

4. 配当に関する事項

(1) 配当金支払額

決議	株式の種類	配当金の総額	1株当たり配当額	基準日	効力発生日
2021年6月30日 定時株主総会	普通 株式	853,201,338円	45,174円00銭	2021年 3月31日	2021年 6月30日

(2) 基準日が当事業年度に属する配当のうち、配当の効力発生日が翌事業年度となるもの

決議	株式の種類	配当の原資	配当金の総額	1株当たり配当額	基準日	効力発生日
2022年6月30日 定時株主総会	普通 株式	利益剰余金	1,004,958,383円	53,209円00銭	2022年 3月31日	2022年 6月30日

当事業年度（自 2022年4月1日 至 2023年3月31日）

1. 発行済株式に関する事項

株式の種類	当事業年度期首	増加	減少	当事業年度末
普通株式	18,887株	-	-	18,887株

2. 自己株式に関する事項

該当事項はありません。

3. 新株予約権等に関する事項

該当事項はありません。

4. 配当に関する事項

(1) 配当金支払額

決議	株式の種類	配当金の総額	1株当たり配当額	基準日	効力発生日
2022年6月30日 定時株主総会	普通 株式	1,004,958,383円	53,209円00銭	2022年 3月31日	2022年 6月30日

(2) 基準日が当事業年度に属する配当のうち、配当の効力発生日が翌事業年度となるもの

決議	株式の種類	配当の原資	配当金の総額	1株当たり配当額	基準日	効力発生日
2023年6月29日 定時株主総会	普通 株式	利益剰余金	407,562,573円	21,579円00銭	2023年 3月31日	2023年 6月29日

(リース取引関係)

オペレーティング・リース取引のうち解約不能のものに係る未経過リース料

(単位：千円)

	前事業年度 (自 2021年4月1日 至 2022年3月31日)	当事業年度 (自 2022年4月1日 至 2023年3月31日)
1年内	470,945	476,805
1年超	1,092,037	635,740
合計	1,562,983	1,112,545

(金融商品関係)

1. 金融商品の状況に関する事項

(1) 金融商品に対する取組方針

当社は、資金運用について財務内容の健全性を損なうことのないよう、主に安全性の高い金融資産で運用しております。

(2) 金融商品の内容及びそのリスク並びに金融商品にかかるリスク管理体制

営業債権である未収委託者報酬、未収運用受託報酬は、主に当社が運用指図を行う信託財産より支弁され、当社は当該信託財産の内容を把握しており、当該営業債権の回収にかかるリスクは僅少であります。また、営業債権である未収投資助言報酬は、顧客の信用リスクに晒されており、投資助言先ごとに期日管理及び残高管理を行うとともに、四半期ごとに回収可能性を把握する体制としております。未収入金は、取引先の信

用リスクに晒されており、取引先ごとに期日管理及び残高管理を行うとともに、四半期ごとに回収可能性を把握する体制としております。

投資有価証券は全て事業推進目的で保有している証券投資信託であり、基準価額の変動リスクにさらされております。価格変動リスクについては、定期的に時価の把握を行い管理をしております。差入保証金は、賃貸借契約先に対する敷金であり、差入先の信用リスクに晒されております。差入先の信用リスクについては、資産の自己査定及び償却引当規程に従い、定期的に管理をしております。営業債務である未払手数料、並びにその他未払金は、1年以内の支払期日です。また、長期未払金は、本社家賃のフリーレント期間分のうち1年超の支払期日分です。

2. 金融商品の時価等に関する事項

貸借対照表計上額、時価及びこれらの差額については、次のとおりであります。なお、現金は注記を省略しており、預金、未収委託者報酬、未収運用受託報酬、未収投資助言報酬、預り金、未払手数料及びその他未払金は短期間で決済されるため、時価は帳簿価額にほぼ等しいことから、注記を省略しております。

前事業年度 (2022年3月31日)

	貸借対照表計上額 (千円)	時価 (千円)	差額 (千円)
(1) 投資有価証券 其他有価証券	6,531	6,531	-
(2) 長期差入保証金	300,000	284,045	15,954
資産計	306,531	290,576	15,954
(1) 長期未払金	86,543	86,624	81
負債計	86,543	86,624	81

当事業年度 (2023年3月31日)

	貸借対照表計上額 (千円)	時価 (千円)	差額 (千円)
(1) 投資有価証券 其他有価証券	7,430	7,430	-
(2) 長期差入保証金	300,000	285,178	14,821
資産計	307,430	292,609	14,821
(1) 長期未払金	34,593	34,616	22
負債計	34,593	34,616	22

(注) 金銭債権及び満期がある有価証券の決算日後の償還予定額

前事業年度 (2022年3月31日)

	1年以内 (千円)	1年超 5年以内 (千円)	5年超 10年以内 (千円)	10年超 (千円)
投資有価証券 其他有価証券のうち 満期のあるもの	-	960	3,595	-
長期差入保証金	-	300,000	-	-
合計	-	300,960	3,595	-

当事業年度 (2023年3月31日)

	1年以内 (千円)	1年超 5年以内 (千円)	5年超 10年以内 (千円)	10年超 (千円)
投資有価証券 其他有価証券のうち 満期のあるもの	-	1,971	3,466	-
長期差入保証金	-	300,000	-	-
合計	-	301,971	3,466	-

3. 金融商品の時価のレベルごとの内訳等に関する事項

金融商品の時価を、時価の算定に用いたインプットの観察可能性及び重要性に応じて、以下の3つのレベルに分類しております。

レベル1の時価：同一の資産又は負債の活発な市場における（無調整の）相場価格により算定した時価

レベル2の時価：レベル1のインプット以外の直接又は間接的に観察可能なインプットを用いて算定した時価

レベル3の時価：重要な観察できないインプットを使用して算定した時価

時価の算定に重要な影響を与えるインプットを複数使用している場合には、それらのインプットがそれぞれ属するレベルのうち、時価の算定における優先順位が最も低いレベルに時価を分類しております。

時価をもって貸借対照表計上額とする金融資産及び金融負債

前事業年度（2022年3月31日）

投資有価証券はすべて投資信託であり、時価算定会計基準適用指針第27-3項に従い、経過措置を適用した投資信託は記載しておりません。貸借対照表における当該投資信託の金額は6,531千円であります。

当事業年度（2023年3月31日）

（単位：千円）

区分	時価			合計
	レベル1	レベル2	レベル3	
投資有価証券				
その他の有価証券	-	7,430	-	7,430
資産計	-	7,430	-	7,430

（注）時価の算定に用いた評価技法及びインプットの説明

投資有価証券 解約又は買戻請求に関して市場参加者からリスクの対価を求められるほどの重要な制限のない投資信託は基準価額を用いて評価しており、活発な市場における相場価格とはいえないことから、レベル2の時価に分類しております。

時価をもって貸借対照表計上額としない金融資産及び金融負債

前事業年度（2022年3月31日）

（単位：千円）

区分	時価			合計
	レベル1	レベル2	レベル3	
長期差入保証金	-	-	284,045	284,045
資産計	-	-	284,045	284,045
長期未払金	-	-	86,624	86,624
負債計	-	-	86,624	86,624

当事業年度（2023年3月31日）

（単位：千円）

区分	時価			合計
	レベル1	レベル2	レベル3	
長期差入保証金	-	-	285,178	285,178
資産計	-	-	285,178	285,178
長期未払金	-	-	34,616	34,616
負債計	-	-	34,616	34,616

（注）時価の算定に用いた評価技法及びインプットの説明

長期差入保証金 長期差入保証金の時価の算定は、その将来キャッシュフローを、国債の利回り等適切な指標で割り引いた現在価値により算定しており、レベル3に分類しております。

長期未払金 長期未払金の時価の算定は、その将来キャッシュフローを、国債の利回り等適切な指標で割り引いた現在価値により算定しており、レベル3に分類しております。

（有価証券関係）

1. その他有価証券

前事業年度（2022年3月31日）

区分	貸借対照表計上額 (千円)	取得原価 (千円)	差額 (千円)
貸借対照表計上額が取得原価を超えるもの			
株式	-	-	-
債券	-	-	-
その他(投資信託)	1,008	1,000	8
小計	1,008	1,000	8
貸借対照表計上額が取得原価を超えないもの			
株式	-	-	-
債券	-	-	-
その他(投資信託)	5,523	6,000	476
小計	5,523	6,000	476
合計	6,531	7,000	468

当事業年度（2023年3月31日）

区分	貸借対照表計上額 (千円)	取得原価 (千円)	差額 (千円)
貸借対照表計上額が取得原価を超えるもの			
株式	-	-	-
債券	-	-	-
その他(投資信託)	2,207	2,000	207
小計	2,207	2,000	207
貸借対照表計上額が取得原価を超えないもの			
株式	-	-	-
債券	-	-	-
その他(投資信託)	5,223	6,000	776
小計	5,223	6,000	776
合計	7,430	8,000	569

2. 事業年度中に売却したその他有価証券

前事業年度（自 2021年4月1日 至 2022年3月31日）

区分	売却額 (千円)	売却益の合計額 (千円)	売却損の合計額 (千円)
その他(投資信託)	2,145	145	-

当事業年度（自 2022年4月1日 至 2023年3月31日）

区分	売却額 (千円)	売却益の合計額 (千円)	売却損の合計額 (千円)
その他(投資信託)	977	-	22

3. 減損処理を行った有価証券

該当事項はありません。

（デリバティブ取引関係）

当社はデリバティブ取引を全く利用しておりませんので該当事項はありません。

（退職給付関係）

前事業年度（自 2021年4月1日 至 2022年3月31日）

1. 採用している退職給付制度の概要

当社は、確定給付型の制度として確定給付企業年金制度及び退職一時金制度を併用しております。

なお、当社が有する確定給付企業年金制度及び退職一時金制度は、簡便法により退職給付引当金（前払年金費用）及び退職給付費用を計算しております。

2. 簡便法を適用した確定給付制度

(1) 簡便法を適用した制度の、前払年金費用の期首残高と期末残高の調整表

前払年金費用の期首残高	223,189	千円
退職給付費用	56,072	"
退職給付の支払額	-	"
制度への拠出額	73,530	"
前払年金費用の期末残高	240,647	"

(2) 退職給付債務及び年金資産の期末残高と貸借対照表に計上された前払年金費用の調整表

積立型制度の退職給付債務	764,992	千円
年金資産	1,005,913	"
	240,920	"
非積立型制度の退職給付債務	273	"
貸借対照表に計上された負債と資産の純額	240,647	"
前払年金費用	240,647	"
貸借対照表に計上された負債と資産の純額	240,647	"

(3) 退職給付費用

簡便法で計算した退職給付費用	56,072	千円
----------------	--------	----

当事業年度（自 2022年4月1日 至 2023年3月31日）

1. 採用している退職給付制度の概要

当社は、確定給付型の制度として確定給付企業年金制度及び退職一時金制度を併用しております。

なお、当社が有する確定給付企業年金制度及び退職一時金制度は、簡便法により退職給付引当金（前払年金費用）及び退職給付費用を計算しております。

2. 簡便法を適用した確定給付制度

(1) 簡便法を適用した制度の、前払年金費用の期首残高と期末残高の調整表

前払年金費用の期首残高	240,647	千円
退職給付費用	84,351	"
退職給付の支払額	-	"
制度への拠出額	75,683	"
前払年金費用の期末残高	231,980	"

(2) 退職給付債務及び年金資産の期末残高と貸借対照表に計上された前払年金費用の調整表

積立型制度の退職給付債務	842,277	千円
年金資産	1,074,530	"
	232,253	"
非積立型制度の退職給付債務	273	"
貸借対照表に計上された負債と資産の純額	231,980	"
前払年金費用	231,980	"
貸借対照表に計上された負債と資産の純額	231,980	"

(3) 退職給付費用

簡便法で計算した退職給付費用	84,351	千円
----------------	--------	----

（ストック・オプション等関係）

該当事項はありません。

（税効果会計関係）

1. 繰延税金資産及び繰延税金負債の発生の主な原因別内訳

	前事業年度 (2022年3月31日)		当事業年度 (2023年3月31日)	
繰延税金資産				
賞与引当金繰入限度超過額	50,737	千円	49,398	千円
未払事業税	23,129	"	8,166	"
資産除去債務	69,825	"	69,975	"
ソフトウェア	16,720	"	93,111	"
未払賃借料	42,406	"	26,499	"
その他	33,836	"	29,452	"
繰延税金資産小計	236,654	"	276,603	"
評価性引当額	69,825	"	69,975	"
繰延税金資産合計	166,829	"	206,628	"
繰延税金負債				
資産除去費用	63,406	"	58,741	"
前払年金費用	73,686	"	71,032	"
繰延税金負債合計	137,093	"	129,774	"
繰延税金資産の純額	29,735	"	76,854	"

(表示方法の変更)

前事業年度において、「その他」に含めていた「ソフトウェア」（前事業年度16,720千円）は、金額的重要性が増したため、当事業年度より独立掲記しております。この表示方法の変更を反映させるため、前事業年度の注記の組替えを行っております。

2. 法定実効税率と税効果会計適用後の法人税等の負担率との差異の原因となった主な項目別の内訳

前事業年度および当事業年度は、法定実効税率と税効果会計適用後の法人税等の負担率との間の差異が法定実効税率の100分の5以下であるため注記を省略しています。

(持分法損益等)

該当事項はありません。

(企業結合等関係)

該当事項はありません。

(資産除去債務関係)

資産除去債務のうち貸借対照表に計上しているもの

1. 当該資産除去債務の概要

本社施設の不動産賃貸借契約に伴う原状回復義務であります。

2. 当該資産除去債務の金額の算定方法

使用見込期間を主たる資産の取得から耐用年数満了時（15年）としており、割引率は0.214%を適用しております。

3. 当該資産除去債務の総額の増減

	前事業年度 (自 2021年4月1日 至 2022年3月31日)		当事業年度 (自 2022年4月1日 至 2023年3月31日)	
期首残高	227,552	千円	228,039	千円
有形固定資産の取得に伴う増加額	-	"	-	"
時の経過による調整額	486	"	488	"
資産除去債務の履行による減少額	-	"	-	"
期末残高	228,039	"	228,527	"

(賃貸等不動産関係)

該当事項はありません。

(収益認識関係)

1. 顧客との契約から生じる収益を分解した情報

「注記事項（セグメント情報等）」に記載のとおりであります。

2. 収益を理解するための基礎となる情報

「注記事項（重要な会計方針）の4.重要な収益及び費用の計上基準」に記載のとおりであります。

（セグメント情報等）

[セグメント情報]

当社の事業は、資産運用サービスの提供を行う単一セグメントであるため、記載を省略しております。

[関連情報]

前事業年度（自 2021年4月1日 至 2022年3月31日）

1. 製品及びサービスごとの情報

（単位：千円）

	投資信託 （運用業務）	投資信託 （販売業務）	投資顧問 （投資一任）	投資顧問 （投資助言）	その他収益	合計
外部顧客への 営業収益	7,916,562	40,707	2,132,888	438,441	10,000	10,538,599

2. 地域ごとの情報

（1）営業収益

本邦の外部顧客への営業収益に区分した金額が損益計算書の営業収益の90%を超えるため、地域ごとの営業収益の記載を省略しております。

（2）有形固定資産

本邦に所在している有形固定資産の金額が貸借対照表の有形固定資産の金額の90%を超えるため、地域ごとの有形固定資産の記載を省略しております。

3. 主要な顧客ごとの情報

外部顧客への営業収益のうち、損益計算書の営業収益の10%以上を占める相手先がないため、記載はありません。

当事業年度（自 2022年4月1日 至 2023年3月31日）

1. 製品及びサービスごとの情報

（単位：千円）

	投資信託 （運用業務）	投資信託 （販売業務）	投資顧問 （投資一任）	投資顧問 （投資助言）	その他収益	合計
外部顧客への 営業収益	7,810,512	46,755	2,254,971	109,615	11,333	10,233,188

2. 地域ごとの情報

（1）営業収益

本邦の外部顧客への営業収益に区分した金額が損益計算書の営業収益の90%を超えるため、地域ごとの営業収益の記載を省略しております。

（2）有形固定資産

本邦に所在している有形固定資産の金額が貸借対照表の有形固定資産の金額の90%を超えるため、地域ごとの有形固定資産の記載を省略しております。

3. 主要な顧客ごとの情報

外部顧客への営業収益のうち、損益計算書の営業収益の10%以上を占める相手先がないため、記載はありません。

[報告セグメントごとの固定資産の減損損失に関する情報]

前事業年度（自 2021年4月1日 至 2022年3月31日）

当社は単一セグメントであるため、記載を省略しております。

当事業年度（自 2022年4月1日 至 2023年3月31日）

当社は単一セグメントであるため、記載を省略しております。

[報告セグメントごとののれん償却額及び未償却残高に関する情報]

前事業年度（自 2021年4月1日 至 2022年3月31日）

該当事項はありません。

当事業年度（自 2022年4月1日 至 2023年3月31日）

該当事項はありません。

[報告セグメントごとの負ののれん発生益に関する情報]
前事業年度（自 2021年4月1日 至 2022年3月31日）
該当事項はありません。

当事業年度（自 2022年4月1日 至 2023年3月31日）
該当事項はありません。

（関連当事者情報）

1. 関連当事者との取引

財務諸表提出会社の親会社及び法人主要株主等

前事業年度（自 2021年4月1日 至 2022年3月31日）

種類	会社等の名称	所在地	資本金又は出資金 (百万円)	事業の内容	議決権等の所有 (被所有) 割合(%)	関連当事者との関係	取引の内容	取引金額 (千円)	科目	期末残高 (千円)
親会社	明治安田生命保険相互会社	東京都千代田区丸の内2-1-1	150,000	生命保険業	(被所有)直接92.86	資産運用サービスの提供、当社投信商品の販売、及び役員の兼任	運用受託報酬	159,741	未収運用受託報酬	175,715
							支払手数料	547,750	未払手数料	163,207

当事業年度（自 2022年4月1日 至 2023年3月31日）

種類	会社等の名称	所在地	資本金又は出資金 (百万円)	事業の内容	議決権等の所有 (被所有) 割合(%)	関連当事者との関係	取引の内容	取引金額 (千円)	科目	期末残高 (千円)
親会社	明治安田生命保険相互会社	東京都千代田区丸の内2-1-1	100,000	生命保険業	(被所有)直接92.86	資産運用サービスの提供、当社投信商品の販売、及び役員の兼任	運用受託報酬	450,439	未収運用受託報酬	231,200
							支払手数料	552,479	未払手数料	169,612

(注1) 取引条件ないし取引条件の決定方針等

運用受託報酬並びに支払手数料については、契約に基づき決定しております。

(注2) 上記取引金額には消費税等は含まれておらず、期末残高には消費税等が含まれております。

2. 親会社又は重要な関連会社に関する注記

親会社情報

明治安田生命保険相互会社（非上場）

（1株当たり情報）

	前事業年度 (自 2021年4月1日 至 2022年3月31日)	当事業年度 (自 2022年4月1日 至 2023年3月31日)
1株当たり純資産額	518,527円74銭	486,894円79銭
1株当たり当期純利益金額	53,209円83銭	21,579円74銭

(注) 1. 潜在株式調整後1株当たり当期純利益金額については、潜在株式が存在しないため記載しておりません。

2. 算定上の基礎は、以下のとおりであります。

1株当たり純資産額

	前事業年度 (2022年3月31日)	当事業年度 (2023年3月31日)
貸借対照表の純資産の部の合計額(千円)	9,793,433	9,195,981
普通株式に係る純資産額(千円)	9,793,433	9,195,981
差額の主な内訳	-	-
普通株式の発行済株式数(株)	18,887	18,887
普通株式の自己株式数(株)	-	-
1株当たり純資産額の算定に用いられた普通株式の数(株)	18,887	18,887

1株当たり当期純利益金額

	前事業年度 (自 2021年4月1日 至 2022年3月31日)	当事業年度 (自 2022年4月1日 至 2023年3月31日)
当期純利益(千円)	1,004,974	407,576
普通株主に帰属しない金額(千円)	-	-
普通株式に係る当期純利益(千円)	1,004,974	407,576
普通株式の期中平均株式数(株)	18,887	18,887

(重要な後発事象)
該当事項はありません。

委託会社の最近中間会計期間における経理の状況

1. 中間財務諸表の作成方法について

委託会社である明治安田アセットマネジメント株式会社（以下「委託会社」という。）の中間財務諸表は、「中間財務諸表等の用語、様式及び作成方法に関する規則」（昭和52年大蔵省令第38号）並びに同規則第38条・第57条の規定により、「金融商品取引業等に関する内閣府令」（平成19年内閣府令第52号）に基づいて作成しております。

2. 監査証明について

委託会社は、金融商品取引法第193条の2第1項の規定に基づき、当中間会計期間(2023年4月1日から2023年9月30日まで)の中間財務諸表について、有限責任 あずさ監査法人の中間監査を受けております。

中間財務諸表

中間貸借対照表

(単位：千円)

当中間会計期間末 (2023年9月30日)	
資産の部	
流動資産	
現金・預金	7,764,605
未収委託者報酬	1,774,450
未収運用受託報酬	684,405
未収投資助言報酬	15,336
その他	278,201
流動資産合計	10,516,999
固定資産	
有形固定資産	
建物	¹ 582,428
器具備品	¹ 243,475
建設仮勘定	636
有形固定資産合計	826,539
無形固定資産	
ソフトウェア	211,185
ソフトウェア仮勘定	23,155
無形固定資産合計	234,340
投資その他の資産	
投資有価証券	5,528
長期差入保証金	300,000
長期前払費用	4,408
前払年金費用	331,147
繰延税金資産	35,083
投資その他の資産合計	676,166
固定資産合計	1,737,047
資産合計	12,254,046

当中間会計期間末
(2023年9月30日)

負債の部

流動負債

預り金	1,305,320
未払手数料	639,462
未払法人税等	153,234
賞与引当金	156,910
その他	² 596,593
流動負債合計	2,851,522

固定負債

長期未払金	8,619
資産除去債務	228,772
固定負債合計	237,391

負債合計

3,088,913

純資産の部

株主資本

資本金	1,000,000
資本剰余金	
資本準備金	660,443
その他資本剰余金	2,854,339
資本剰余金合計	3,514,783

利益剰余金

利益準備金	83,040
その他利益剰余金	
別途積立金	3,092,001
繰越利益剰余金	1,475,635
利益剰余金合計	4,650,677

株主資本合計

9,165,460

評価・換算差額等

その他有価証券評価差額金	327
評価・換算差額等合計	327

純資産合計

9,165,133

負債・純資産合計

12,254,046

中間損益計算書

(単位：千円)

	当中間会計期間 (自 2023年4月1日 至 2023年9月30日)
営業収益	
委託者報酬	4,103,592
受入手数料	20,104
運用受託報酬	1,163,668
投資助言報酬	36,767
その他収益	6,000
営業収益合計	5,330,132
営業費用	
支払手数料	1,210,890
その他営業費用	1,574,518
営業費用合計	2,785,408
一般管理費	¹ 2,004,823
営業利益	539,900
営業外収益	² 2,682
営業外費用	2,607
経常利益	539,975
税引前中間純利益	539,975
法人税、住民税及び事業税	121,588
法人税等調整額	41,741
法人税等合計	163,329
中間純利益	376,646

中間株主資本等変動計算書

当中間会計期間（自 2023年4月1日 至 2023年9月30日）

（単位：千円）

	株主資本			
	資本金	資本剰余金		
		資本準備金	その他資本剰余金	資本剰余金合計
当期首残高	1,000,000	660,443	2,854,339	3,514,783
当中間期変動額				
剰余金の配当				
中間純利益				
株主資本以外の項目の 当中間期変動額（純額）				
当中間期変動額合計	-	-	-	-
当中間期末残高	1,000,000	660,443	2,854,339	3,514,783

	株主資本				
	利益準備金	利益剰余金			株主資本 合計
		その他利益剰余金		利益剰余金 合計	
別途積立金		繰越利益 剰余金			
当期首残高	83,040	3,092,001	1,506,551	4,681,593	9,196,377
当中間期変動額					
剰余金の配当			407,562	407,562	407,562
中間純利益			376,646	376,646	376,646
株主資本以外の項目の 当中間期変動額（純額）					
当中間期変動額合計	-	-	30,916	30,916	30,916
当中間期末残高	83,040	3,092,001	1,475,635	4,650,677	9,165,460

	評価・換算差額等		純資産合計
	その他有価証券 評価差額金	評価・換算差額等 合計	
当期首残高	395	395	9,195,981
当中間期変動額			
剰余金の配当			407,562
中間純利益			376,646
株主資本以外の項目の 当中間期変動額（純額）	67	67	67
当中間期変動額合計	67	67	30,848
当中間期末残高	327	327	9,165,133

[注記事項]

(重要な会計方針)

当中間会計期間 (自 2023年4月1日 至 2023年9月30日)	
1. 有価証券の評価基準及び評価方法	
その他有価証券	
時価のあるもの	
中間決算日の市場価格等に基づく時価法（評価差額は、全部純資産直入法により処理し、売却原価は移動平均法により算定しております。）	
2. 固定資産の減価償却方法	
(1)有形固定資産	
定額法	
なお、主な耐用年数は次のとおりであります。	
建物 6年～18年	
器具備品 3年～20年	
(2)無形固定資産	
定額法	
なお、自社利用のソフトウェアについては、社内における利用可能期間(5年)に基づく定額法を採用しております。	
3. 引当金の計上基準	
(1)賞与引当金は、従業員賞与の支給に充てるため、当中間会計期間に見合う支給見込額に基づき計上しております。	
(2)退職給付引当金は、従業員に対する退職金の支払に備えるため、当中間会計期間末における退職給付債務及び年金資産の見込額に基づき、当中間会計期間末において発生していると認められる額を、簡便法により計上しております。	
4. 重要な収益及び費用の計上基準	
投資信託委託業務及び投資顧問業務については、日々の純資産総額に対してあらかじめ定めた料率を乗じた金額を収益として認識しています。	

(中間貸借対照表関係)

当中間会計期間末 (2023年9月30日)	
1 有形固定資産の減価償却累計額は次のとおりであります。	
建物	142,941千円
器具備品	354,572千円
2 仮払消費税等及び仮受消費税等は、相殺のうえ、金額的重要性が乏しいため、流動負債の「その他」に含めて表示しております。	

(中間損益計算書関係)

当中間会計期間 (自 2023年4月1日 至 2023年9月30日)	
1 当中間会計期間末の減価償却実施額は次のとおりであります。	
有形固定資産	65,129千円
無形固定資産	32,911千円
2 営業外収益のうち主なもの	
保険契約返戻金・配当金	2,098千円

(中間株主資本等変動計算書関係)

当中間会計期間 (自 2023年4月1日 至 2023年9月30日)				
1. 発行済株式に関する事項				
株式の種類	当事業年度期首	増加	減少	当中間会計期間末
普通株式	18,887株	-	-	18,887株

2. 自己株式に関する事項
該当事項はありません。

3. 新株予約権等に関する事項
該当事項はありません。

4. 配当に関する事項

(1) 配当金支払額

決議	株式の種類	配当金の総額	1株当たり配当額	基準日	効力発生日
2023年6月29日 定時株主総会	普通株式	407,562,573円	21,579円00銭	2023年3月31日	2023年6月29日

(2) 基準日が当中間会計期間に属する配当のうち、配当の効力発生日が当中間会計期間後となるもの
該当事項はありません。

(リース取引関係)

オペレーティング・リース取引のうち解約不能のものに係る未経過リース料

(単位：千円)

	当中間会計期間 (自 2023年4月1日 至 2023年9月30日)
1年内	476,805
1年超	397,337
合計	874,142

(注) 中途解約不能な定期建物賃借契約における契約期間内の地代家賃を記載しております。

(金融商品関係)

1. 金融商品の時価等に関する事項

2023年9月30日における中間貸借対照表計上額、時価及びこれらの差額については、次のとおりであります。なお、現金は注記を省略しており、預金、未収委託者報酬、未収運用受託報酬、未収投資助言報酬、預り金及び未払手数料は短期間で決済されるため、時価は帳簿価額にほぼ等しいことから、注記を省略しております。

(単位：千円)

	中間貸借対照表計上額	時価	差額
(1) 投資有価証券 その他有価証券	5,528	5,528	-
(2) 長期差入保証金	300,000	266,935	33,064
資産計	305,528	272,463	33,064
(1) 長期未払金	8,619	8,617	1
負債計	8,619	8,617	1

2. 金融商品の時価のレベルごとの内訳等に関する事項

金融商品の時価を、時価の算定に用いたインプットの観察可能性及び重要性に応じて、以下の3つのレベルに分類しております。

レベル1の時価：同一の資産又は負債の活発な市場における（無調整の）相場価格により算定した時価

レベル2の時価：レベル1のインプット以外の直接又は間接的に観察可能なインプットを用いて算定した時価

レベル3の時価：重要な観察できないインプットを使用して算定した時価

時価の算定に重要な影響を与えるインプットを複数使用している場合には、それらのインプットがそれぞれ属するレベルのうち、時価の算定における優先順位が最も低いレベルに時価を分類しております。

(1) 時価をもって貸借対照表計上額とする金融資産及び金融負債

(単位：千円)

区分	時価			
	レベル1	レベル2	レベル3	合計
投資有価証券	-	-	-	-
その他の有価証券	-	5,528	-	5,528
資産計	-	5,528	-	5,528

(注) 時価の算定に用いた評価技法及びインプットの説明

投資有価証券 解約又は買戻請求に関して市場参加者からリスクの対価を求められるほどの重要な制限のない投資信託は基準価額を用いて評価しており、活発な市場における相場価格とはいえないことから、レベル2の時価に分類しております。

(2) 時価をもって貸借対照表計上額としない金融資産及び金融負債

(単位：千円)

区分	時価			
	レベル1	レベル2	レベル3	合計
長期差入保証金	-	-	266,935	266,935
資産計	-	-	266,935	266,935
長期未払金	-	-	8,617	8,617
負債計	-	-	8,617	8,617

(注) 時価の算定に用いた評価技法及びインプットの説明

長期差入保証金 長期差入保証金の時価の算定は、その将来キャッシュフローを、国債の利回り等適切な指標で割り引いた現在価値により算定しており、レベル3に分類しております。

長期未払金 長期未払金の時価の算定は、その将来キャッシュフローを、国債の利回り等適切な指標で割り引いた現在価値により算定しており、レベル3に分類しております。

(有価証券関係)

1. その他有価証券

当中間会計期間末（2023年9月30日）

（単位：千円）

	中間貸借対照表計上額	取得原価	差額
中間貸借対照表計上額が 取得原価を超えるもの			
株式	-	-	-
債券	-	-	-
その他(投資信託)	1,066	1,000	66
小計	1,066	1,000	66
中間貸借対照表計上額が 取得原価を超えないもの			
株式	-	-	-
債券	-	-	-
その他(投資信託)	4,461	5,000	538
小計	4,461	5,000	538
合計	5,528	6,000	472

2. 当中間会計期間中に売却したその他有価証券

該当事項はありません。

3. 減損処理を行った有価証券

該当事項はありません。

(デリバティブ取引関係)

該当事項はありません。

(ストック・オプション等関係)

該当事項はありません。

(企業結合等関係)

該当事項はありません。

(持分法損益等)

該当事項はありません。

(資産除去債務関係)

当中間会計期間（自 2023年4月1日 至 2023年9月30日）

資産除去債務のうち中間貸借対照表に計上しているもの

当中間会計期間における当該資産除去債務の総額の増減は次のとおりであります。

期首残高	228,527千円
有形固定資産の取得に伴う増加額	-
時の経過による調整額	244千円
当中間会計期間末残高	<u>228,772千円</u>

(賃貸等不動産関係)

該当事項はありません。

(収益認識関係)

顧客との契約から生じる収益を分解した情報は、「注記事項（セグメント情報等）」に記載のとおりであります。

(セグメント情報等)

[セグメント情報]

当社の事業は、資産運用サービスの提供を行う単一セグメントであるため、記載を省略しております。

[関連情報]

当中間会計期間（自 2023年4月1日 至 2023年9月30日）

1. 製品及びサービスごとの情報

	投資信託 （運用業務）	投資信託 （販売業務）	投資顧問 （投資一任）	投資顧問 （投資助言）	その他	合計
外部顧客への売上高	4,103,592	20,104	1,163,668	36,767	6,000	5,330,132

2. 地域ごとの情報

(1) 営業収益

本邦の外部顧客への営業収益に区分した金額が中間損益計算書の営業収益の90%を超えるため、地域ごとの営業収益の記載を省略しております。

(2) 有形固定資産

本邦に所在している有形固定資産の金額が中間貸借対照表の有形固定資産の金額の90%を超えるため、地域ごとの有形固定資産の記載を省略しております。

3. 主要な顧客ごとの情報

外部顧客への営業収益のうち、中間損益計算書の営業収益の10%以上を占める相手先がないため、記載はありません。

[報告セグメントごとの固定資産の減損損失に関する情報]

該当事項はありません。

[報告セグメントごとののれん償却額及び未償却残高に関する情報]

該当事項はありません。

[報告セグメントごとの負ののれん発生益に関する情報]

該当事項はありません。

(1株当たり情報)

	当中間会計期間 （自 2023年4月1日 至 2023年9月30日）
1株当たり純資産額	485,261円45銭
1株当たり中間純利益金額	19,942円08銭

（注）1. 潜在株式調整後1株当たり中間純利益金額については、潜在株式が存在しないため記載していません。

2. 1株当たり中間純利益金額の算定上の基礎は、以下のとおりであります。

	当中間会計期間 （自 2023年4月1日 至 2023年9月30日）
中間純利益金額(千円)	376,646
普通株主に帰属しない金額(千円)	-
普通株式に係る中間純利益金額(千円)	376,646
普通株式の期中平均株式数(株)	18,887

(重要な後発事象)

該当事項はありません。

4【利害関係人との取引制限】

委託会社は、「金融商品取引法」の定めるところにより、利害関係人との取引について、次に掲げる行為が禁止されています。

- (1) 自己又はその取締役若しくは執行役との間における取引を行うことを内容とした運用を行うこと（投資者の保護に欠け、若しくは取引の公正を害し、又は金融商品取引業の信用を失墜させるおそれがないものとして内閣府令で定めるものを除きます。）。
- (2) 運用財産相互間において取引を行うことを内容とした運用を行うこと（投資者の保護に欠け、若しくは取引の公正を害し、又は金融商品取引業の信用を失墜させるおそれがないものとして内閣府令で定めるものを除きます。）。
- (3) 通常の見積りの条件と異なる条件であって取引の公正を害するおそれのある条件で、委託会社の親法人等（委託会社の総株主等の議決権の過半数を保有していることその他の当該金融商品取引業者と密接な関係を有する法人その他の団体として政令で定める要件に該当する者をいいます。以下（4）（5）において同じ。）又は子法人等（委託会社が総株主等の議決権の過半数を保有していることその他の当該金融商品取引業者と密接な関係を有する法人その他の団体として政令で定める要件に該当する者をいいます。以下同じ。）と有価証券の売買その他の取引又は店頭デリバティブ取引を行うこと。
- (4) 委託会社の親法人等又は子法人等の利益を図るため、その行う投資運用業に関して運用の方針、運用財産の額若しくは市場の状況に照らして不必要な取引を行うことを内容とした運用を行うこと。
- (5) 上記（3）（4）に掲げるもののほか、委託会社の親法人等又は子法人等が関与する行為であって、投資者の保護に欠け、若しくは取引の公正を害し、又は金融商品取引業の信用を失墜させるおそれのあるものとして内閣府令で定める行為。

5【その他】

(1) 定款の変更、その他重要事項

(イ) 定款の変更

2023年6月29日付で当社株券を不発行とする定款の変更を行いました。

(ロ) その他の重要事項

2023年7月28日開催の取締役会において、アリアンツ・グローバル・インベスターズ・グループと富国生命がそれぞれ保有する当社株式について、明治安田生命を譲受人とする株式譲渡が承認されました。これを受け、2023年8月29日付で明治安田生命は当社の100%株主となりました。

(2) 訴訟事件その他会社に重要な影響を及ぼすことが予想される事実

該当事項はありません。

第2【その他の関係法人の概況】

1【名称、資本金の額及び事業の内容】

(1) 受託会社

(2023年3月31日現在)

名称	資本金の額 (百万円)	事業の内容
三菱UFJ信託銀行株式会社	324,279	銀行法に基づき銀行業を営むとともに、金融機関の信託業務の兼営等に関する法律（兼営法）に基づき信託業務を営んでいます。

(2) 販売会社

(2023年3月31日現在)

名称	資本金の額 (百万円)	事業の内容
株式会社SBI証券	48,323	金融商品取引法に定める第一種金融商品取引業を営んでいます。
楽天証券株式会社	19,495	
マネックス証券株式会社	12,200	
明治安田生命保険相互会社	980,000	保険業法に基づき生命保険業を営んでいます。

明治安田生命保険相互会社の資本金の額は「基金」および「基金償却積立金」の合計額です。

2【関係業務の概要】

(1) 受託会社

受託銀行として、ファンドの信託財産の保管・管理・計算、外国証券を保管・管理する外国の保管銀行への指図・連絡、その他付随する業務等を行います。なお、受託会社は、信託事務の一部につき日本マスタートラスト信託銀行株式会社に委託することがあります。

(2) 販売会社

ファンドの販売会社として、募集・販売の取扱い、受益者に対する運用報告書の交付、信託契約の一部解約に関する事務、収益分配金の再投資に関する事務、一部解約金・収益分配金・償還金の支払いに関する事務等を行います。

3【資本関係】

(1) 受託会社

該当事項はありません。

(2) 販売会社

販売会社である明治安田生命保険相互会社は、委託会社の株主であり、その保有株は18,887株（持株比率100%）です。

〔参考情報：再信託受託会社の概要〕

1. 名称、資本金の額及び事業の内容

(2023年3月31日現在)

名称	資本金の額 (百万円)	事業の内容
日本マスタートラスト 信託銀行株式会社	10,000	銀行法に基づき銀行業を営むとともに、金融機関の信託業務の兼営等に関する法律（兼営法）に基づき信託業務を営んでいます。

2. 関係業務の概要

受託会社との信託契約（再信託契約）に基づき、当ファンドの信託事務の一部（信託財産の管理）を委託され、その事務を行うことがあります。

3. 資本金関係

該当ありません。

第3【その他】

- (1) 目論見書の表紙等に委託会社のロゴ・マーク、図案、キャッチ・コピー、投資家あるいは受益者向けメッセージ等を採用し、ファンドの形態等の記載をすることがあります。
- (2) 交付目論見書の表紙に、以下の内容を記載することがあります。
 - ・金融商品取引法第13条の規定に基づく目論見書である旨
 - ・目論見書の使用開始日
 - ・委託会社の金融商品取引業者登録番号、設立年月日、資本金、委託会社の投資信託財産の合計純資産総額
 - ・詳細情報の入手方法
 - 委託会社のホームページアドレス（当該アドレスをコード化した図形等も含みます。）、電話番号および受付時間等
 - 請求目論見書の入手方法および投資信託約款（以下「約款」という。）が請求目論見書に掲載されている旨
 - ・届出の効力に関する事項について、次に掲げるいずれかの内容を記載する場合があります。
 - 届出をした日および当該届出の効力の発生の有無を確認する方法
 - 届出をした日、届出が効力を生じている旨および効力発生日
 - ・商品内容に関して重大な変更を行う場合には、投資信託及び投資法人に関する法律（昭和26年法律第198号）に基づき事前に受益者の意向を確認する旨
 - ・投資信託の財産は受託会社において信託法に基づき分別管理されている旨
 - ・請求目論見書は投資者の請求により販売会社から交付される旨および当該請求を行った場合にはその旨の記録をしておくべきである旨
 - ・「ご購入に際しては、本書の内容を十分にお読みください。」との趣旨を示す記載
- (3) 届出書第一部「証券情報」、第二部「ファンド情報」の主たる内容を要約し、「1. ファンドの目的・特色」、「2. 投資リスク」、「4. 手続・手数料等」として、交付目論見書に記載します。
- (4) 交付目論見書に商品分類および属性区分の一覧表を掲載します。
- (5) 交付目論見書の「3. 運用実績」に委託会社のホームページアドレス（当該アドレスをコード化した図形等も含みます。）を掲載することがあります。またこれらのアドレスにアクセスすることにより最新の運用状況を入手できる旨を記載することがあります。
- (6) 請求目論見書に約款を掲載し、届出書第一部「証券情報」、第二部「ファンド情報」の詳細な内容については、当該約款を参照する旨を記載することで届出書の内容とすることがあります。
- (7) 届出書第一部「証券情報」、第二部「ファンド情報」の記載内容については、投資家の理解に資するため、当該内容を説明した図表等を付加し、交付目論見書に記載することがあります。
- (8) 目論見書は電子媒体等として使用されるほかインターネットなどに掲載される場合があります。
- (9) 投信評価機関、投信評価会社等からファンドに対するレーティングを取得し、当該レーティングを使用することがあります。
- (10) 目論見書の別称として、次を用いることがあります。
 - 「投資信託説明書（目論見書）」
 - 「投資信託説明書（交付目論見書）」
 - 「投資信託説明書（請求目論見書）」
- (11) 交付目論見書に金融商品取引法第37条の3の規定に基づく契約締結前書面に関する事項を記載することがあります。

独立監査人の監査報告書

2023年6月2日

明治安田アセットマネジメント株式会社
取締役会 御中

有限責任 あずさ監査法人

東京事務所

指定有限責任社員
業務執行社員

公認会計士

熊木 幸雄

指定有限責任社員
業務執行社員

公認会計士

小林 広樹

監査意見

当監査法人は、金融商品取引法第193条の2第1項の規定に基づく監査証明を行うため、「委託会社等の経理の状況」に掲げられている明治安田アセットマネジメント株式会社の2022年4月1日から2023年3月31日までの第37期事業年度の財務諸表、すなわち、貸借対照表、損益計算書、株主資本等変動計算書、重要な会計方針及びその他の注記について監査を行った。

当監査法人は、上記の財務諸表が、我が国において一般に公正妥当と認められる企業会計の基準に準拠して、明治安田アセットマネジメント株式会社の2023年3月31日現在の財政状態及び同日をもって終了する事業年度の経営成績を、全ての重要な点において適正に表示しているものと認める。

監査意見の根拠

当監査法人は、我が国において一般に公正妥当と認められる監査の基準に準拠して監査を行った。監査の基準における当監査法人の責任は、「財務諸表監査における監査人の責任」に記載されている。当監査法人は、我が国における職業倫理に関する規定に従って、会社から独立しており、また、監査人としてのその他の倫理上の責任を果たしている。当監査法人は、意見表明の基礎となる十分かつ適切な監査証拠を入手したと判断している。

その他の記載内容

その他の記載内容は、監査した財務諸表を含む開示書類に含まれる情報のうち、財務諸表及びその監査報告書以外の情報である。

当監査法人は、その他の記載内容が存在しないと判断したため、その他の記載内容に対するいかなる作業も実施していない。

財務諸表に対する経営者及び監査等委員会の責任

経営者の責任は、我が国において一般に公正妥当と認められる企業会計の基準に準拠して財務諸表を作成し適正に表示することにある。これには、不正又は誤謬による重要な虚偽表示のない財務諸表を作成し適正に表示するために経営者が必要と判断した内部統制を整備及び運用することが含まれる。

財務諸表を作成するに当たり、経営者は、継続企業の前提に基づき財務諸表を作成することが適切であるかどうかを評価し、我が国において一般に公正妥当と認められる企業会計の基準に基づいて継続企業に関する事項を開示する必要がある場合には当該事項を開示する責任がある。

監査等委員会の責任は、財務報告プロセスの整備及び運用における取締役の職務の執行を監視することにある。

財務諸表監査における監査人の責任

監査人の責任は、監査人が実施した監査に基づいて、全体としての財務諸表に不正又は誤謬による重要な虚偽表示がないかどうかについて合理的な保証を得て、監査報告書において独立の立場から財務諸表に対する意見を表明することにある。虚偽表示は、不正又は誤謬により発生する可能性

があり、個別に又は集計すると、財務諸表の利用者の意思決定に影響を与えると合理的に見込まれる場合に、重要性があると判断される。

監査人は、我が国において一般に公正妥当と認められる監査の基準に従って、監査の過程を通じて、職業的専門家としての判断を行い、職業的懐疑心を保持して以下を実施する。

- ・ 不正又は誤謬による重要な虚偽表示リスクを識別し、評価する。また、重要な虚偽表示リスクに対応した監査手続を立案し、実施する。監査手続の選択及び適用は監査人の判断による。さらに、意見表明の基礎となる十分かつ適切な監査証拠を入手する。
- ・ 財務諸表監査の目的は、内部統制の有効性について意見表明するためのものではないが、監査人は、リスク評価の実施に際して、状況に応じた適切な監査手続を立案するために、監査に関連する内部統制を検討する。
- ・ 経営者が採用した会計方針及びその適用方法の適切性、並びに経営者によって行われた会計上の見積りの合理性及び関連する注記事項の妥当性を評価する。
- ・ 経営者が継続企業を前提として財務諸表を作成することが適切であるかどうか、また、入手した監査証拠に基づき、継続企業の前提に重要な疑義を生じさせるような事象又は状況に関して重要な不確実性が認められるかどうか結論付ける。継続企業の前提に関する重要な不確実性が認められる場合は、監査報告書において財務諸表の注記事項に注意を喚起すること、又は重要な不確実性に関する財務諸表の注記事項が適切でない場合は、財務諸表に対して除外事項付意見を表明することが求められている。監査人の結論は、監査報告書日までに入手した監査証拠に基づいているが、将来の事象や状況により、企業は継続企業として存続できなくなる可能性がある。
- ・ 財務諸表の表示及び注記事項が、我が国において一般に公正妥当と認められる企業会計の基準に準拠しているかどうかとともに、関連する注記事項を含めた財務諸表の表示、構成及び内容、並びに財務諸表が基礎となる取引や会計事象を適正に表示しているかどうかを評価する。

監査人は、監査等委員会に対して、計画した監査の範囲とその実施時期、監査の実施過程で識別した内部統制の重要な不備を含む監査上の重要な発見事項、及び監査の基準で求められているその他の事項について報告を行う。

利害関係

会社と当監査法人又は業務執行社員との間には、公認会計士法の規定により記載すべき利害関係はない。

以 上

(注) 1. 上記は監査報告書の原本に記載された事項を電子化したものであり、その原本は当社が別途保管しております。

2. XBRLデータは監査の対象には含まれていません。

独立監査人の監査報告書

2024年5月17日

明治安田アセットマネジメント株式会社

取締役会 御中

EY新日本有限責任監査法人

東京事務所

指定有限責任社員
業務執行社員 公認会計士 森重 俊寛指定有限責任社員
業務執行社員 公認会計士 福村 寛

監査意見

当監査法人は、金融商品取引法第193条の2第1項の規定に基づく監査証明を行うため、「ファンドの経理状況」に掲げられている明治安田TOPIXオープンの2023年3月11日から2024年3月11日までの計算期間の財務諸表、すなわち、貸借対照表、損益及び剰余金計算書、注記表並びに附属明細表について監査を行った。

当監査法人は、上記の財務諸表が、我が国において一般に公正妥当と認められる企業会計の基準に準拠して、明治安田TOPIXオープンの2024年3月11日現在の信託財産の状態及び同日をもって終了する計算期間の損益の状況を、全ての重要な点において適正に表示しているものと認める。

監査意見の根拠

当監査法人は、我が国において一般に公正妥当と認められる監査の基準に準拠して監査を行った。監査の基準における当監査法人の責任は、「財務諸表監査における監査人の責任」に記載されている。当監査法人は、我が国における職業倫理に関する規定に従って、明治安田アセットマネジメント株式会社及びファンドから独立しており、また、監査人としてのその他の倫理上の責任を果たしている。当監査法人は、意見表明の基礎となる十分かつ適切な監査証拠を入手したと判断している。

その他の記載内容

その他の記載内容は、有価証券報告書及び有価証券届出書（訂正有価証券届出書を含む。）に含まれる情報のうち、財務諸表及びその監査報告書以外の情報である。経営者の責任は、その他の記載内容を作成し開示することにある。

当監査法人の財務諸表に対する監査意見の対象にはその他の記載内容は含まれておらず、当監査法人はその他の記載内容に対して意見を表明するものではない。

財務諸表監査における当監査法人の責任は、その他の記載内容を通読し、通読の過程において、その他の記載内容と財務諸表又は当監査法人が監査の過程で得た知識との間に重要な相違があるかどうか検討すること、また、そのような重要な相違以外にその他の記載内容に重要な誤りの兆候があるかどうか注意を払うことにある。

当監査法人は、実施した作業に基づき、その他の記載内容に重要な誤りがあると判断した場合には、その事実を報告することが求められている。

その他の記載内容に関して、当監査法人が報告すべき事項はない。

財務諸表に対する経営者の責任

経営者の責任は、我が国において一般に公正妥当と認められる企業会計の基準に準拠して財務諸表を作成し適正に表示することにある。これには、不正又は誤謬による重要な虚偽表

示のない財務諸表を作成し適正に表示するために経営者が必要と判断した内部統制を整備及び運用することが含まれる。

財務諸表を作成するに当たり、経営者は、継続企業の前提に基づき財務諸表を作成することが適切であるかどうかを評価し、我が国において一般に公正妥当と認められる企業会計の基準に基づいて継続企業に関する事項を開示する必要がある場合には当該事項を開示する責任がある。

財務諸表監査における監査人の責任

監査人の責任は、監査人が実施した監査に基づいて、全体としての財務諸表に不正又は誤謬による重要な虚偽表示がないかどうかについて合理的な保証を得て、監査報告書において独立の立場から財務諸表に対する意見を表明することにある。虚偽表示は、不正又は誤謬により発生する可能性があり、個別に又は集計すると、財務諸表の利用者の意思決定に影響を与えると合理的に見込まれる場合に、重要性があると判断される。

監査人は、我が国において一般に公正妥当と認められる監査の基準に従って、監査の過程を通じて、職業的専門家としての判断を行い、職業的懐疑心を保持して以下を実施する。

- ・ 不正又は誤謬による重要な虚偽表示リスクを識別し、評価する。また、重要な虚偽表示リスクに対応した監査手続を立案し、実施する。監査手続の選択及び適用は監査人の判断による。さらに、意見表明の基礎となる十分かつ適切な監査証拠を入手する。
- ・ 財務諸表監査の目的は、内部統制の有効性について意見表明するためのものではないが、監査人は、リスク評価の実施に際して、状況に応じた適切な監査手続を立案するために、監査に関連する内部統制を検討する。
- ・ 経営者が採用した会計方針及びその適用方法の適切性、並びに経営者によって行われた会計上の見積りの合理性及び関連する注記事項の妥当性を評価する。
- ・ 経営者が継続企業を前提として財務諸表を作成することが適切であるかどうか、また、入手した監査証拠に基づき、継続企業の前提に重要な疑義を生じさせるような事象又は状況に関して重要な不確実性が認められるかどうか結論付ける。継続企業の前提に関する重要な不確実性が認められる場合は、監査報告書において財務諸表の注記事項に注意を喚起すること、又は重要な不確実性に関する財務諸表の注記事項が適切でない場合は、財務諸表に対して除外事項付意見を表明することが求められている。監査人の結論は、監査報告書日までに入手した監査証拠に基づいているが、将来の事象や状況により、ファンドは継続企業として存続できなくなる可能性がある。
- ・ 財務諸表の表示及び注記事項が、我が国において一般に公正妥当と認められる企業会計の基準に準拠しているかどうかとともに、関連する注記事項を含めた財務諸表の表示、構成及び内容、並びに財務諸表が基礎となる取引や会計事象を適正に表示しているかどうかを評価する。

監査人は、経営者に対して、計画した監査の範囲とその実施時期、監査の実施過程で識別した内部統制の重要な不備を含む監査上の重要な発見事項、及び監査の基準で求められているその他の事項について報告を行う。

利害関係

明治安田アセットマネジメント株式会社及びファンドと当監査法人又は業務執行社員との間には、公認会計士法の規定により記載すべき利害関係はない。

以 上

(注) 1. 上記の監査報告書の原本は当社が別途保管しております。

2. XBRLデータは監査の対象には含まれていません。

独立監査人の中間監査報告書

2023年11月17日

明治安田アセットマネジメント株式会社
取締役会 御中

有限責任 あずさ監査法人

東京事務所

指定有限責任社員
業務執行社員 公認会計士 熊木幸雄指定有限責任社員
業務執行社員 公認会計士 小林広樹**中間監査意見**

当監査法人は、金融商品取引法第193条の2第1項の規定に基づく監査証明を行うため、「委託会社等の経理状況」に掲げられている明治安田アセットマネジメント株式会社の2023年4月1日から2024年3月31日までの第38期事業年度の中間会計期間（2023年4月1日から2023年9月30日まで）に係る中間財務諸表、すなわち、中間貸借対照表、中間損益計算書、中間株主資本等変動計算書、重要な会計方針及びその他の注記について中間監査を行った。

当監査法人は、上記の中間財務諸表が、我が国において一般に公正妥当と認められる中間財務諸表の作成基準に準拠して、明治安田アセットマネジメント株式会社の2023年9月30日現在の財政状態並びに同日をもって終了する中間会計期間（2023年4月1日から2023年9月30日まで）の経営成績に関する有用な情報を表示しているものと認める。

中間監査意見の根拠

当監査法人は、我が国において一般に公正妥当と認められる中間監査の基準に準拠して中間監査を行った。中間監査の基準における当監査法人の責任は、「中間財務諸表監査における監査人の責任」に記載されている。当監査法人は、我が国における職業倫理に関する規定に従って、会社から独立しており、また、監査人としてのその他の倫理上の責任を果たしている。当監査法人は、中間監査の意見表明の基礎となる十分かつ適切な監査証拠を入手したと判断している。

中間財務諸表に対する経営者及び監査等委員会の責任

経営者の責任は、我が国において一般に公正妥当と認められる中間財務諸表の作成基準に準拠して中間財務諸表を作成し有用な情報を表示することにある。これには、不正又は誤謬による重要な虚偽表示のない中間財務諸表を作成し有用な情報を表示するために経営者が必要と判断した内部統制を整備及び運用することが含まれる。

中間財務諸表を作成するに当たり、経営者は、継続企業の前提に基づき中間財務諸表を作成することが適切であるかどうかを評価し、我が国において一般に公正妥当と認められる中間財務諸表の作成基準に基づいて継続企業に関する事項を開示する必要がある場合には当該事項を開示する責任がある。

監査等委員会の責任は、財務報告プロセスの整備及び運用における取締役の職務の執行を監視することにある。

中間財務諸表監査における監査人の責任

監査人の責任は、監査人が実施した中間監査に基づいて、全体として中間財務諸表の有用な情報の表示に関して投資者の判断を損なうような重要な虚偽表示がないかどうかの合理的な保証を得て、中間監査報告書において独立の立場から中間財務諸表に対する意見を表明することにある。虚偽表示は、不正又は誤謬により発生する可能性があり、個別に又は集計すると、中間財務諸表の利用者の意思決定に影響を与えると合理的に見込まれる場合に、重要性があると判断される。

監査人は、我が国において一般に公正妥当と認められる中間監査の基準に従って、中間監査の過程を通じて、職業的専門家としての判断を行い、職業的懐疑心を保持して以下を実施する。

- 不正又は誤謬による中間財務諸表の重要な虚偽表示リスクを識別し、評価する。また、重要な虚偽表示リスクに対応する中間監査手続を立案し、実施する。中間監査手続の選択及び適用は監査人の判断による。さらに、中間監査の意見表明の基礎となる十分かつ適切な監査証拠を入手する。なお、中間監査手続は、年度監査と比べて監査手続の一部が省略され、監査人の判断により、不正又は誤謬による中間財務諸表の重要な虚偽表示リスクの評価に基づいて、分析的手続等を中心とした監査手続に必要な応じて追加の監査手続が選択及び適用される。
- 中間財務諸表監査の目的は、内部統制の有効性について意見表明するためのものではないが、監査人は、リスク評価の実施に際して、状況に応じた適切な中間監査手続を立案するために、中間財務諸表の作成と有用な情報の表示に関連する内部統制を検討する。
- 経営者が採用した会計方針及びその適用方法並びに経営者によって行われた会計上の見積りの合理性及び関連する注記事項の妥当性を評価する。
- 経営者が継続企業を前提として中間財務諸表を作成することが適切であるかどうか、また、入手した監査証拠に基づき、継続企業の前提に重要な疑義を生じさせるような事象又は状況に関して重要な不確実性が認められるかどうか結論付ける。継続企業の前提に関する重要な不確実性が認められる場合は、中間監査報告書において中間財務諸表の注記事項に注意を喚起すること、又は重要な不確実性に関する中間財務諸表の注記事項が適切でない場合は、中間財務諸表に対して除外事項付意見を表明することが求められている。監査人の結論は、中間監査報告書日までに入手した監査証拠に基づいているが、将来の事象や状況により、企業は継続企業として存続できなくなる可能性がある。
- 中間財務諸表の表示及び注記事項が、我が国において一般に公正妥当と認められる中間財務諸表の作成基準に準拠しているかどうかとともに、関連する注記事項を含めた中間財務諸表の表示、構成及び内容、並びに中間財務諸表が基礎となる取引や会計事象に関して有用な情報を表示しているかどうかを評価する。

監査人は、監査等委員会に対して、計画した中間監査の範囲とその実施時期、中間監査の実施過程で識別した内部統制の重要な不備を含む中間監査上の重要な発見事項、及び中間監査の基準で求められているその他の事項について報告を行う。

利害関係

会社と当監査法人又は業務執行社員との間には、公認会計士法の規定により記載すべき利害関係はない。

以上

(注) 1. 上記は中間監査報告書の原本に記載された事項を電子化したものであり、その原本は当社が別途保管しております。

2. XBRLデータは中間監査の対象には含まれていません。