

【表紙】

【提出書類】	有価証券届出書
【提出先】	関東財務局長殿
【提出日】	2024年8月16日提出
【発行者名】	日興アセットマネジメント株式会社
【代表者の役職氏名】	代表取締役社長 ステファニー・ドゥルーズ
【本店の所在の場所】	東京都港区赤坂九丁目7番1号
【事務連絡者氏名】	新屋敷 昇
【電話番号】	03-6447-6147
【届出の対象とした募集（売出）内国投資 信託受益証券に係るファンドの名称】	インデックスファンド海外新興国（エマージング）株式
【届出の対象とした募集（売出）内国投資 信託受益証券の金額】	5兆円を上限とします。
【縦覧に供する場所】	該当事項はありません。

第一部【証券情報】**(1)【ファンドの名称】**

インデックスファンド海外新興国（エマージング）株式（以下「ファンド」といいます。）
・愛称として「DC インデックス海外新興国株式」、「年金積立 インデックスファンド海外新興国（エマージング）株式」という名称を用いることがあります。

(2)【内国投資信託受益証券の形態等】

- ・追加型証券投資信託受益権です。（以下「受益権」といいます。）
 - ・信用格付業者から提供され、もしくは閲覧に供された信用格付、または信用格付業者から提供され、もしくは閲覧に供される予定の信用格付はありません。
- ファンドの受益権は、社債、株式等の振替に関する法律の規定の適用を受け、受益権の帰属は、後述の「(11)振替機関に関する事項」に記載の振替機関および当該振替機関の下位の口座管理機関（社債、株式等の振替に関する法律第2条に規定する「口座管理機関」をいい、振替機関を含め、以下「振替機関等」といいます。）の振替口座簿に記載または記録されることにより定まります（以下、振替口座簿に記載または記録されることにより定まる受益権を「振替受益権」といいます。）。委託会社は、やむを得ない事情などがある場合を除き、当該振替受益権を表示する受益証券を発行しません。また、振替受益権には無記名式や記名式の形態はありません。

(3)【発行（売出）価額の総額】

5兆円を上限とします。

(4)【発行（売出）価格】

取得申込受付日の翌営業日の基準価額とします。

- ・基準価額につきましては、販売会社または「(8)申込取扱場所」の照会先にお問い合わせください。

(5)【申込手数料】

販売会社が定めるものとします。申込手数料率につきましては、販売会社の照会先にお問い合わせください。

- ・販売会社における申込手数料率は3.3%（税抜3%）が上限となっております。

(6)【申込単位】

販売会社の照会先にお問い合わせください。ただし、確定拠出年金制度上の取得申込みを行なう場合は、1円以上1円単位とします。

(7)【申込期間】

2024年8月17日から2025年2月18日までとします。

- ・上記期間満了前に有価証券届出書を提出することによって更新されます。

(8)【申込取扱場所】

販売会社につきましては、委託会社の照会先にお問い合わせください。

<委託会社の照会先>

日興アセットマネジメント株式会社

ホームページ アドレス www.nikkoam.com/

コールセンター 電話番号 0120-25-1404

午前9時～午後5時 土、日、祝・休日は除きます。

(9)【払込期日】

- ・取得申込者は、申込金額を販売会社が指定する期日までに販売会社に支払うものとします。
- ・申込期間における各取得申込受付日の発行価額の総額（設定総額）は、販売会社によって、追加設定が行なわれる日に委託会社の指定する口座を経由して、受託会社の指定するファンド口座に払い込まれます。

(10)【払込取扱場所】

申込金額は、販売会社にお支払いいただきます。

(1 1) 【振替機関に関する事項】

振替機関は、株式会社証券保管振替機構とします。

(1 2) 【その他】

該当事項はありません。

第二部【ファンド情報】

第1【ファンドの状況】

1【ファンドの性格】

(1)【ファンドの目的及び基本的性格】

ファンドの目的

主として、新興国の株式に投資を行ない、MSCI エマージング・マーケット・インデックス（税引後配当込み、円ヘッジなし・円ベース）の動きに連動する投資成果をめざします。

ファンドの基本的性格

1) 商品分類

単位型投信・追加型投信	投資対象地域	投資対象資産 (収益の源泉)	補足分類
単位型投信	国内	株式	インデックス型
	海外	債券	
追加型投信	内外	不動産投信	特殊型
		その他資産 ()	
		資産複合	

(注) 当ファンドが該当する商品分類を網掛け表示しています。

追加型投信

一度設定されたファンドであってもその後追加設定が行なわれ従来の信託財産とともに運用されるファンドをいいます。

海外

目論見書または投資信託約款において、組入資産による主たる投資収益が実質的に海外の資産を源泉とする旨の記載があるものをいいます。

株式

目論見書または投資信託約款において、組入資産による主たる投資収益が実質的に株式を源泉とする旨の記載があるものをいいます。

インデックス型

目論見書または投資信託約款において、各種指数に連動する運用成果をめざす旨の記載があるものをいいます。

2) 属性区分

投資対象資産	決算頻度	投資対象地域	投資形態	為替ヘッジ	対象インデックス
株式 一般	年1回	グローバル			
大型株 中小型株	年2回	日本			
	年4回	北米			日経225
債券			ファミリーファンド	あり ()	
一般	年6回 (隔月)	欧州			
公債		アジア			
社債	年12回 (毎月)	オセアニア			TOPIX
その他債券 クレジット属性 ()					
不動産投信	日々	中南米			
	その他 ()	アフリカ	ファンド・オブ・ ファンズ	なし	
その他資産 (投資信託証券(株 式一般))		中近東 (中東)			その他 (MSCI エマージン グ・マーケッ ト・インデック ス(税引後配当 込み、円ヘッジ なし・円ベー ス))
資産複合 ()		エマージング			
資産配分固定型 資産配分変更型					

(注) 当ファンドが該当する属性区分を網掛け表示しています。

その他資産(投資信託証券(株式一般))

当ファンドは、投資信託証券への投資を通じて、株式に投資を行いません。よって、商品分類の「投資対象資産(収益の源泉)」においては、「株式」に分類されます。

年1回

目論見書または投資信託約款において、年1回決算する旨の記載があるものをいいます。

エマージング

目論見書または投資信託約款において、組入資産による投資収益がエマージング地域(新興成長国(地域))の資産を源泉とする旨の記載があるものをいいます。

ファミリーファンド

目論見書または投資信託約款において、親投資信託(ファンド・オブ・ファンズにのみ投資されるものを除きます。)を投資対象として投資するものをいいます。

為替ヘッジなし

目論見書または投資信託約款において、為替のヘッジを行なわない旨の記載があるものまたは為替のヘッジを行なう旨の記載がないものをいいます。

属性区分に記載している「為替ヘッジ」は、対円での為替変動リスクに対するヘッジの有無を記載しております。

上記は、一般社団法人投資信託協会が定める分類方法に基づき記載しています。

上記以外の商品分類および属性区分の定義につきましては、一般社団法人投資信託協会のホームページ(<https://www.toushin.or.jp/>)をご参照ください。

ファンドの特色



MSCI エマージング・マーケット・インデックス(税引後配当込み、円ヘッジなし・円ベース)の動きに連動する投資成果をめざします。

- 主として、「海外新興国株式インデックスMSCIエマージング(ヘッジなし)マザーファンド」への投資を通じて、新興国の株式に投資を行ない、MSCI エマージング・マーケット・インデックス(税引後配当込み、円ヘッジなし・円ベース)の動きに連動する投資成果をめざします。
- 「海外新興国株式インデックスMSCIエマージング(ヘッジなし)マザーファンド」の組入比率は高位を保つことを原則とします。なお、資金動向などによっては、株価指数先物取引などを活用したり、マザーファンドの組入比率を引き下げたりすることがあります。
- 外貨建資産への投資にあたっては、原則として為替ヘッジを行ないません。

※ただし、市況動向に急激な変化が生じたとき、ならびに残存信託期間、残存元本が運用に支障をきたす水準となったときなどやむを得ない事情が発生した場合には、上記のような運用ができない場合があります。

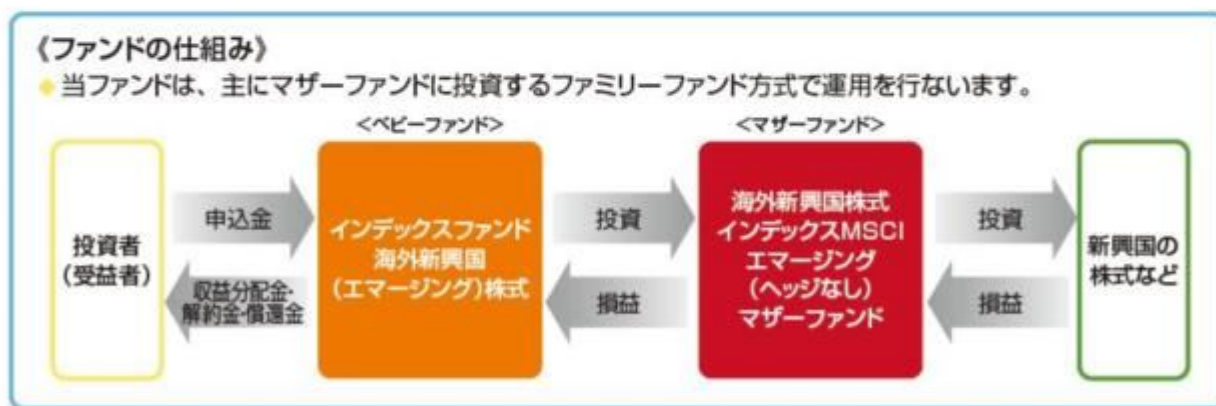

(主な投資制限)・株式への実質投資割合には、制限を設けません。
・外貨建資産への実質投資割合には、制限を設けません。

(分 配 方 針)・毎決算時に、分配金額は、委託会社が基準価額水準、市況動向などを勘案して決定します。
ただし、分配対象額が少額の場合には分配を行わないこともあります。
※将来の分配金の支払いおよびその金額について保証するものではありません。

「MSCI エマージング・マーケット・インデックス」の著作権などについて

MSCI エマージング・マーケット・インデックスは、MSCI Inc.が発表している、世界の新興国の株式市場の合成パフォーマンスを表す指数です。同指数に関する著作権等の知的財産権その他一切の権利はMSCI Inc.に帰属します。また、MSCI Inc.は同指数の内容を変更する権利および公表を停止する権利を有しています。

信託金限度額

- ・1兆円を限度として信託金を追加することができます。
- ・委託会社は受託会社と合意のうえ、当該限度額を変更することができます。

(2) 【ファンドの沿革】

2008年 4月 1日

- ・ファンドの信託契約締結、当初自己設定、運用開始

2014年7月19日

- ・ファンド名称変更

新名称：インデックスファンド海外新興国(エマージング)株式

旧名称：年金積立 インデックスファンド海外新興国(エマージング)株式

(3) 【ファンドの仕組み】

ファンドの仕組み

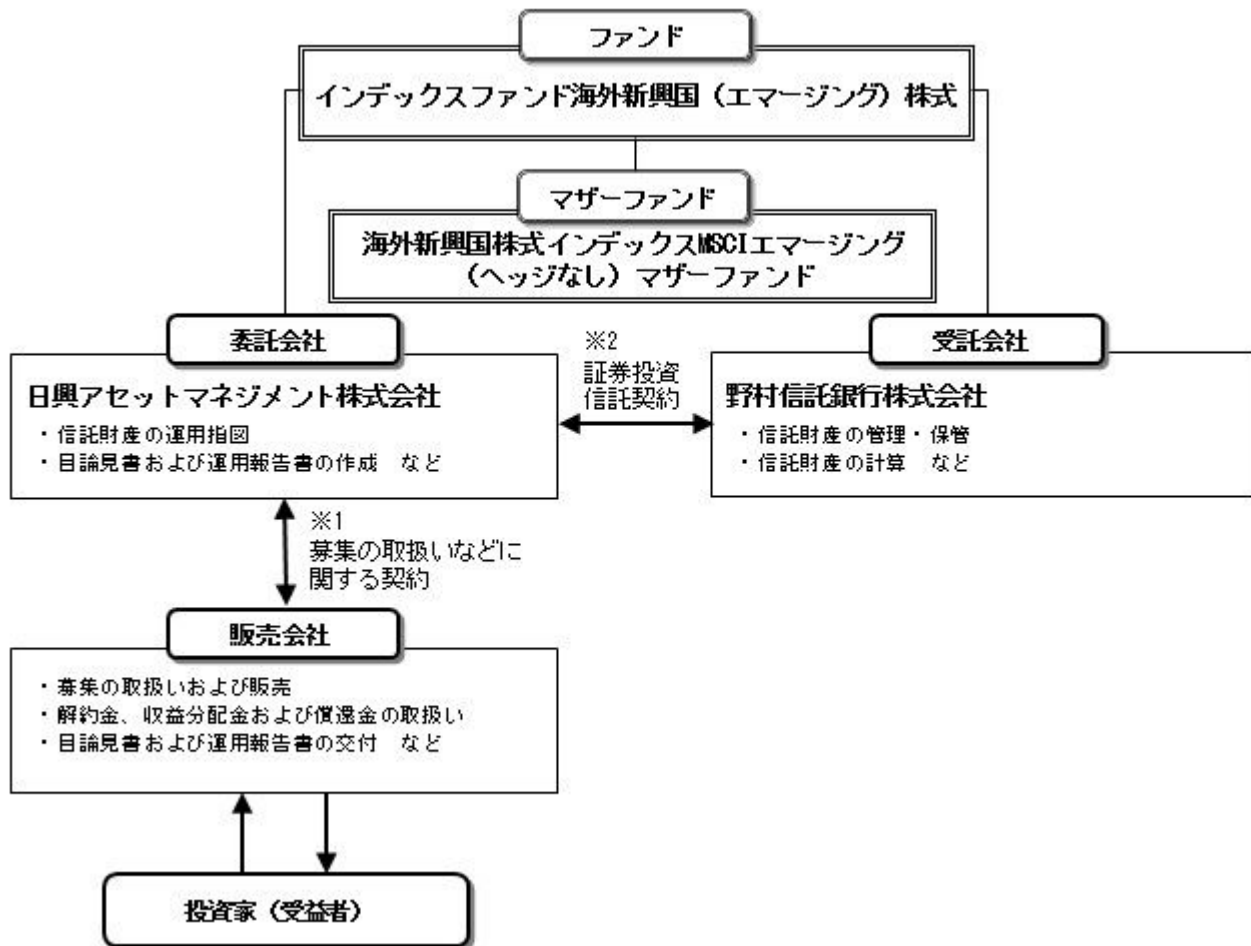

- 1 投資信託を販売するルールを委託会社と販売会社の間で規定したものの。販売会社が行なう募集の取扱い、収益分配金・償還金の支払い、解約請求の受付の業務範囲の取決めの内容などが含まれています。
- 2 投資信託を運営するルールを委託会社と受託会社の間で規定したものの。運用の基本方針、投資対象、投資制限、信託報酬、受益者の権利、募集方法の取決めの内容などが含まれています。

委託会社の概況（2024年5月末現在）

- 1) 資本金
17,363百万円
- 2) 沿革
1959年：日興証券投資信託委託株式会社として設立
1999年：日興国際投資顧問株式会社と合併し「日興アセットマネジメント株式会社」に社名変更
- 3) 大株主の状況

名 称	住 所	所有株数	所有比率
三井住友トラスト・ホールディングス株式会社	東京都千代田区丸の内一丁目4番1号	192,211,000株	97.562%

2【投資方針】

(1)【投資方針】

- ・主として、「海外新興国株式インデックスMSCIエマージング（ヘッジなし）マザーファンド」受益証券に投資を行ない、MSCI エマージング・マーケット・インデックス（税引後配当込み、円ヘッジなし・円ベース）の動きに連動する投資成果をめざします。
- ・マザーファンド受益証券の組入比率は高位を保つことを原則とします。なお、資金動向などによっては、株価指数先物取引などを活用したり、マザーファンド受益証券の組入比率を引き下げたりすることがあります。
- ・ただし、市況動向に急激な変化が生じたとき、ならびに残存信託期間、残存元本が運用に支障をきたす水準になったときなどやむを得ない事情が発生した場合には、上記のような運用ができない場合があります。

(2)【投資対象】

- <インデックスファンド海外新興国（エマージング）株式>
「海外新興国株式インデックスMSCIエマージング（ヘッジなし）マザーファンド」受益証券を主要投資対象とします。
投資の対象とする資産の種類は、次に掲げるものとします。

- 1) 有価証券
 - 2) デリバティブ取引に係る権利（金融商品取引法第2条第20項に規定するものをいい、約款第20条、第21条および第22条に定めるものに限ります。）
 - 3) 金銭債権
 - 4) 約束手形
 - 5) 為替手形
- 主として「海外新興国株式インデックスMSCIエマージング（ヘッジなし）マザーファンド」受益証券ならびに次の有価証券（金融商品取引法第2条第2項の規定により有価証券とみなされる同項各号に掲げる権利を除きます。）に投資することができます。
- 1) 株券または新株引受権証券
 - 2) 国債証券
 - 3) 地方債証券
 - 4) 特別の法律により法人の発行する債券
 - 5) 社債券（新株引受権証券と社債券とが一体となった新株引受権付社債券（以下「分離型新株引受権付社債券」といいます。）の新株引受権証券を除きます。）
 - 6) 特定社債券（金融商品取引法第2条第1項第4号で定めるものをいいます。）
 - 7) コマーシャル・ペーパー
 - 8) 新株引受権証券（分離型新株引受権付社債券の新株引受権証券を含みます。以下同じ。）および新株予約権証券
 - 9) 外国または外国の者の発行する証券または証書で、1)～8)の証券または証書の性質を有するもの
 - 10) 投資信託または外国投資信託の受益証券（金融商品取引法第2条第1項第10号で定めるものをいい、マザーファンドの受益証券を除きます。）
 - 11) 投資証券または外国投資証券（金融商品取引法第2条第1項第11号で定めるものをいいます。以下同じ。）で12)に定めるもの以外のもの
 - 12) 投資法人債券（金融商品取引法第2条第1項第11号で定めるものをいいます。以下同じ。）または外国投資証券で投資法人債券に類する証券
 - 13) 外国貸付債権信託受益証券（金融商品取引法第2条第1項第18号で定めるものをいいます。）
 - 14) オプションを表示する証券または証書（金融商品取引法第2条第1項第19号で定めるものをいい、有価証券に係るものに限ります。）
 - 15) 預託証書（金融商品取引法第2条第1項第20号で定めるものをいいます。）
 - 16) 外国法人が発行する譲渡性預金証書
 - 17) 指定金銭信託の受益証券（金融商品取引法第2条第1項第14号で定める受益証券発行信託の受益証券に限ります。）
 - 18) 貸付債権信託受益権であって金融商品取引法第2条第1項第14号で定める受益証券発行信託の受益証券に表示されるべきもの
 - 19) 外国の者に対する権利で18)の有価証券の性質を有するもの
- 次に掲げる金融商品（金融商品取引法第2条第2項の規定により有価証券とみなされる同項各号に掲げる権利を含みます。）により運用することができます。
- 1) 預金
 - 2) 指定金銭信託（金融商品取引法第2条第1項第14号に規定する受益証券発行信託を除きます。）
 - 3) コール・ローン
 - 4) 手形割引市場において売買される手形
 - 5) 貸付債権信託受益権であって金融商品取引法第2条第1項第1号で定めるもの
 - 6) 外国の者に対する権利で5)の権利の性質を有するもの
- 次の取引ができます。
- 1) 信用取引
 - 2) 先物取引等
 - 3) スワップ取引
 - 4) 金利先渡取引
 - 5) 為替先渡取引
 - 6) 有価証券の貸付
 - 7) 公社債の空売
 - 8) 公社債の借入
 - 9) 外国為替予約取引
 - 10) 資金の借入
- <海外新興国株式インデックスMSCIエマージング（ヘッジなし）マザーファンド>
新興国の株式（DR（預託証券）およびカントリーファンドなどを含みます。）を主要投資対象とします。
- 投資の対象とする資産の種類は、次に掲げるものとします。
- 1) 有価証券
 - 2) デリバティブ取引に係る権利（金融商品取引法第2条第20項に規定するものをいい、約款第17条、第18条および第19条に定めるものに限ります。）
 - 3) 金銭債権
 - 4) 約束手形
 - 5) 為替手形
- 主として次の有価証券（金融商品取引法第2条第2項の規定により有価証券とみなされる同項各号に掲げる権利を除きます。）に投資することができます。
- 1) 株券または新株引受権証券
 - 2) 国債証券
 - 3) 地方債証券
 - 4) 特別の法律により法人の発行する債券
 - 5) 社債券（新株引受権証券と社債券とが一体となった新株引受権付社債券（以下「分離型新株引受権付社債券」といいます。）の新株引受権証券を除きます。）
 - 6) 特定社債券（金融商品取引法第2条第1項第4号で定めるものをいいます。）
 - 7) コマーシャル・ペーパー
 - 8) 新株引受権証券（分離型新株引受権付社債券の新株引受権証券を含みます。以下同じ。）および新

- 株予約権証券
- 9) 外国または外国の者の発行する証券または証書で、1)～8)の証券または証書の性質を有するもの
- 10) 投資信託または外国投資信託の受益証券（金融商品取引法第2条第1項第10号で定めるものをいいます。）
- 11) 投資証券または外国投資証券（金融商品取引法第2条第1項第11号で定めるものをいいます。以下同じ。）で12)に定めるもの以外のもの
- 12) 投資法人債券（金融商品取引法第2条第1項第11号で定めるものをいいます。以下同じ。）または外国投資証券で投資法人債券に類する証券
- 13) 外国貸付債権信託受益証券（金融商品取引法第2条第1項第18号で定めるものをいいます。）
- 14) オプションを表示する証券または証書（金融商品取引法第2条第1項第19号で定めるものをいい、有価証券に係るものに限ります。）
- 15) 預託証書（金融商品取引法第2条第1項第20号で定めるものをいいます。）
- 16) 外国法人が発行する譲渡性預金証書
- 17) 指定金銭信託の受益証券（金融商品取引法第2条第1項第14号で定める受益証券発行信託の受益証券に限ります。）
- 18) 貸付債権信託受益権であって金融商品取引法第2条第1項第14号で定める受益証券発行信託の受益証券に表示されるべきもの
- 19) 外国の者に対する権利で18)の有価証券の性質を有するもの
次に掲げる金融商品（金融商品取引法第2条第2項の規定により有価証券とみなされる同項各号に掲げる権利を含みます。）により運用することができます。
- 1) 預金
 - 2) 指定金銭信託（金融商品取引法第2条第1項第14号に規定する受益証券発行信託を除きます。）
 - 3) コール・ローン
 - 4) 手形割引市場において売買される手形
 - 5) 貸付債権信託受益権であって金融商品取引法第2条第2項第1号で定めるもの
 - 6) 外国の者に対する権利で5)の権利の性質を有するもの
次の取引ができます。
 - 1) 信用取引
 - 2) 先物取引等
 - 3) スワップ取引
 - 4) 金利先渡取引
 - 5) 為替先渡取引
 - 6) 有価証券の貸付
 - 7) 公社債の空売
 - 8) 公社債の借入
 - 9) 外国為替予約取引

投資対象とするマザーファンドの概要

<海外新興国株式インデックスMSCIエマージング（ヘッジなし）マザーファンド>

運用の基本方針	
基本方針	主として金融商品取引所に上場されている新興国の株式に投資し、MSCI エマージング・マーケット・インデックス（税引後配当込み、円ヘッジなし・円ベース）の動きに連動する投資成果を目指して運用を行ないます。
主な投資対象	新興国の株式（DR（預託証券））およびカントリーファンド等を含みます。）を主要投資対象とします。
投資方針	<ul style="list-style-type: none"> ・主として、新興国の株式（DR（預託証券））およびカントリーファンド等を含みます。）に投資し、MSCI エマージング・マーケット・インデックス（税引後配当込み、円ヘッジなし・円ベース）の動きに連動する投資成果を目指して運用を行ないます。 ・投資対象資産を保有した場合と同様の損益を実現する目的のため、株価指数先物取引や外国為替予約取引等を活用することがあります。このため、株式の組入総額と株価指数先物取引等の買建玉の時価総額の合計額および外貨建資産の組入総額と外国為替予約取引等の買建玉の時価総額の合計額が、信託財産の純資産総額を超えることがあります。 ・ただし、市況動向に急激な変化が生じたとき、ならびに残存信託期間、残存元本が運用に支障をきたす水準となったとき等やむを得ない事情が発生した場合には、上記のような運用ができない場合があります。
主な投資制限	<ul style="list-style-type: none"> ・株式（新株引受権証券および新株予約権証券を含みます。）への投資割合には、制限を設けません。 ・投資信託証券への投資割合は、信託財産の総額の5%以下とします。 ・外貨建資産への投資割合には、制限を設けません。 ・デリバティブ取引等について、一般社団法人投資信託協会規則の定めるところに従い、合理的な方法により算出した額が信託財産の純資産総額を超えないものとします。 ・一般社団法人投資信託協会規則に定める一の者に対する株式等エクスポージャー、債券等エクスポージャーおよびデリバティブ取引等エクスポージャーの信託財産の純資産総額に対する比率は、原則として、それぞれ100分の10、合計で100分の20を超えないものとし、当該比率を超えることとなった場合には、委託会社は、一般社団法人投資信託協会規則に従い当該比率以内となるよう調整を行なうこととします。
収益分配	収益分配は行ないません。
ファンドに係る費用	

信託報酬	ありません。
申込手数料	ありません。
信託財産留保額	解約時の基準価額に対し0.3%(1口当たり)
その他の費用など	組入有価証券の売買時の売買委託手数料、信託事務の処理に要する諸費用、信託財産に関する租税など。 上記費用に付随する消費税等相当額を含みます。
その他	
委託会社	日興アセットマネジメント株式会社
受託会社	野村信託銀行株式会社
信託期間	無期限(2006年5月17日設定)
決算日	毎年5月16日(休業日の場合は翌営業日)

(3) 【運用体制】

◆委託会社における運用体制は以下の通りです。

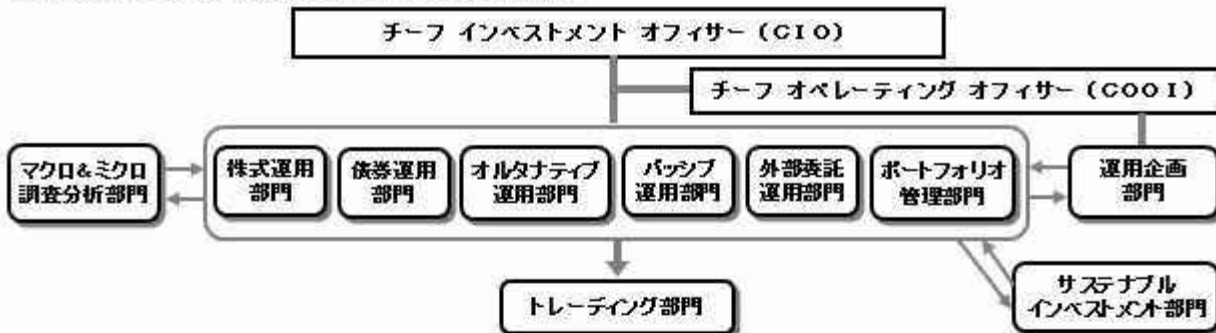

◆委託会社の運用体制における内部管理および意思決定を監督する組織などは以下の通りです。

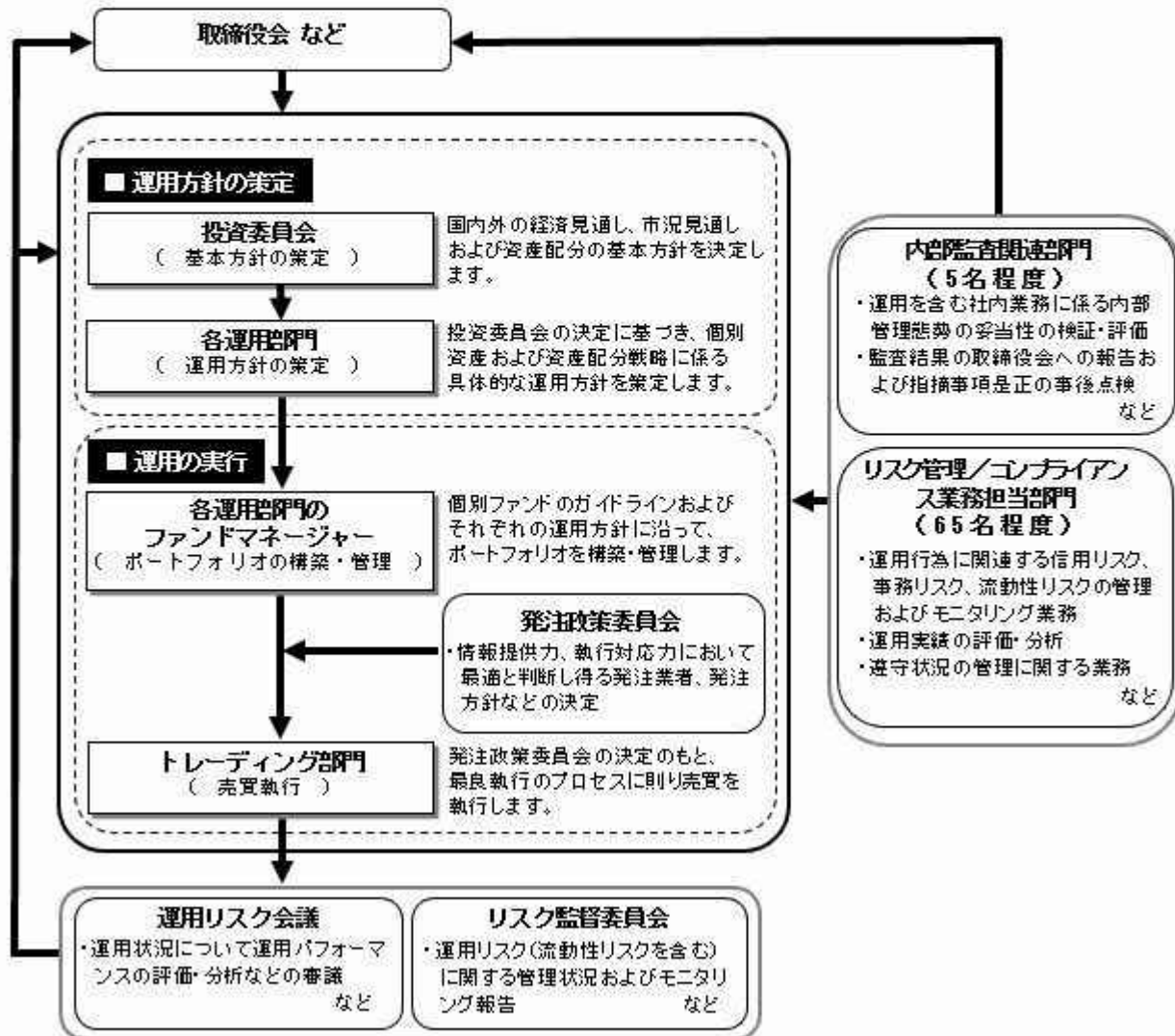

委託会社によるファンドの関係法人（販売会社を除く）に対する管理体制

「受託会社」に対しては、日々の純資産照会、月次の勘定残高照会などを行っております。また、独立した監査法人が所定の手続きで受託業務について監査を行っており、内部統制が有効に機能している旨の監査報告書を定期的に受け取っております。

◆投資家としてのESG/フィデューシャリー・デューティ

ESG（環境、社会、企業統治）やフィデューシャリーは、当委託会社にとって最高位に位置する概念であるため、同原則に関連する決議、報告、議論は、当委託会社の取締役会にて行なうこととしています。

（スチュワードシップ&議決権政策監督委員会は、議長含め社外委員が過半数以上を占めるメンバーで構成されています）



上記体制は2024年5月末現在のものであり、今後変更となる場合があります。

(4) 【分配方針】

収益分配方針

毎決算時に、原則として次の通り収益分配を行なう方針です。

- 1) 分配対象額の範囲
経費控除後の利子・配当等収益および売買益（評価益を含みます。）などの全額とします。
 - 2) 分配対象額についての分配方針
分配金額は、委託会社が基準価額水準、市況動向などを勘案して決定します。ただし、分配対象額が少額の場合には分配を行なわないこともあります。
 - 3) 留保益の運用方針
収益分配に充てず信託財産内に留保した利益については、約款に定める運用の基本方針に基づき運用を行いません。
- 収益分配金の支払い
- < 分配金再投資コース >
原則として、収益分配金は無手数料で自動的に再投資されます。
- < 分配金受取りコース >
毎計算期間終了日後1ヵ月以内の委託会社の指定する日（原則として決算日から起算して5営業日まで）から収益分配金を支払います。支払いは販売会社において行なわれます。

(5) 【投資制限】

約款に定める投資制限

- < インデックスファンド海外新興国（エマージング）株式 >
- 1) 株式（新株引受権証券および新株予約権証券を含みます。）への実質投資割合には、制限を設けません。
 - 2) 投資することを指図する株式、新株引受権証券および新株予約権証券は、金融商品取引所が開設する市場に上場（金融商品取引所が開設する市場に準ずる市場等において取引されている場合を含みます。以下同じ。）されている株式等の発行会社の発行するものとします。ただし、株主割当または社債権者割当により取得する株式、新株引受権証券および新株予約権証券については、この限りではありません。また、上場予定の株式、新株引受権証券および新株予約権証券で目論見書等において上場されることが確認できるものについては、投資することを指図することができるものとします。
 - 3) 投資信託証券（マザーファンドの受益証券を除きます。）への実質投資は、信託財産の総額の5%以下とします。
 - 4) 外貨建資産への実質投資割合には、制限を設けません。
 - 5) 信託財産の効率的な運用に資するため、信用取引により株券を売り付けることの指図をすることができます。信用取引の指図は、当該売付けにかかる建玉の時価総額が信託財産の純資産総額の範囲内とします。
 - 6) 投資対象資産を保有した場合と同様の損益を実現する目的ならびに価格変動リスクを回避する目的のため、わが国の金融商品取引所における有価証券先物取引（金融商品取引法第28条第8項第3号イに掲げるものをいいます。）、有価証券指数等先物取引（金融商品取引法第28条第8項第3号ロに掲げるものをいいます。）

- るものをいいます。)および有価証券オプション取引(金融商品取引法第28条第8項第3号八に掲げるものをいいます。)ならびに外国の金融商品取引所におけるこれらの取引と類似の取引を行なうことの指図をすることができます。なお、選択権取引は、オプション取引に含めるものとします。
- 7) 投資対象資産を保有した場合と同様の損益を実現する目的ならびに為替変動リスクを回避する目的のため、わが国の金融商品取引所における通貨にかかる先物取引ならびに外国の金融商品取引所における通貨にかかる先物取引およびオプション取引を行なうことの指図をすることができます。
- 8) 投資対象資産を保有した場合と同様の損益を実現する目的ならびに価格変動リスクを回避する目的のため、わが国の金融商品取引所における金利にかかる先物取引およびオプション取引ならびに外国の金融商品取引所におけるこれらの取引と類似の取引を行なうことの指図をすることができます。
- 9) 投資対象資産を保有した場合と同様の損益を実現する目的ならびに価格変動リスクおよび為替変動リスクを回避する目的のため、異なった通貨、異なった受取金利または異なった受取金利とその元本を一定の条件のもとに交換する取引(以下「スワップ取引」といいます。)を行なうことの指図をすることができます。スワップ取引の指図にあたっては、当該取引の契約期限が、原則として当ファンドの信託期間を超えないものとします。ただし、当該取引が当該信託期間内で全部解約が可能なものについてはこの限りではありません。
- 10) 投資対象資産を保有した場合と同様の損益を実現する目的ならびに価格変動リスクおよび為替変動リスクを回避する目的のため、金利先渡取引および為替先渡取引を行なうことの指図をすることができます。金利先渡取引および為替先渡取引の指図にあたっては、当該取引の決済日が、原則として、当ファンドの信託期間を超えないものとします。ただし、当該取引が当該信託期間内で全部解約が可能なものについてはこの限りではありません。
- 11) 信託財産の効率的な運用に資するため、信託財産に属する株式および公社債を次の範囲内で貸付の指図をすることができます。
- イ) 株式の貸付は、貸付時点において、貸付株式の時価合計額が、信託財産で保有する株式の時価合計額を超えないものとします。
- ロ) 公社債の貸付は、貸付時点において、貸付公社債の額面金額の合計額が、信託財産で保有する公社債の額面金額の合計額を超えないものとします。
- 12) 信託財産の効率的な運用に資するため、信託財産の計算においてする信託財産に属さない公社債を売り付けられることの指図をすることができます。当該売付けの指図は、当該売付けにかかる公社債の時価総額が信託財産の純資産総額の範囲内とします。
- 13) 信託財産の効率的な運用に資するため、公社債の借入れの指図をすることができます。公社債の借入れの指図は、当該借入れにかかる公社債の時価総額が信託財産の純資産総額の範囲内とします。
- 14) 投資対象資産を保有した場合と同様の損益を実現する目的ならびに為替変動リスクを回避する目的のため、外国為替の売買の予約取引の指図をすることができます。外国為替の売買の予約取引の指図は、信託財産にかかる為替の買予約の合計額と売予約の合計額との差額につき円換算した額が、信託財産の純資産総額を超えないものとします。ただし、信託財産に属する外貨建資産(マザーファンドの信託財産に属する外貨建資産のうち信託財産に属するとみなした額を含みます。)の為替変動リスクを回避するためにする当該予約取引の指図については、この限りではありません。
- 15) 信託財産の効率的な運用ならびに運用の安定性に資するため、解約に伴う支払資金の手当て(解約に伴う支払資金の手当てのために借り入れた資金の返済を含みます。)を目的として、および再投資に係る収益分配金の支払資金の手当てを目的として、資金借入れ(コール市場を通じる場合を含みます。)の指図をすることができます。なお、当該借入金をもって有価証券等の運用は行なわないものとします。資金借入れ額および借入期間は、次に掲げる要件を満たす範囲内とします。
- イ) 解約に伴う支払資金の手当てにあたっては、解約金の支払資金の手当てのために行なった有価証券等の売却または解約等ならびに有価証券等の償還による受取りの確定している資金の額の範囲内
- ロ) 再投資に係る収益分配金の支払資金の手当てにあたっては、収益分配金の再投資額の範囲内
- ハ) 借入指図を行なう日における信託財産の純資産総額の範囲内
- ニ) 解約に伴う支払資金の手当てのための借入期間は、受益者への解約代金支払開始日から信託財産で保有する有価証券等の売却代金の受渡日までの間または受益者への解約代金支払開始日から信託財産で保有する有価証券等の解約代金入金日までの間もしくは受益者への解約代金支払開始日から信託財産で保有する有価証券等の償還金の入金日までの期間が5営業日以内である場合の当該期間とします。
- ホ) 再投資に係る収益分配金の支払資金の手当てのための借入期間は、信託財産から収益分配金が支弁される日からその翌営業日までとします。
- 16) デリバティブ取引等について、一般社団法人投資信託協会規則の定めるところに従い、合理的な方法により算出した額が信託財産の純資産総額を超えないものとします。
- 17) 一般社団法人投資信託協会規則に定める一者に対する株式等エクスポージャー、債券等エクスポージャーおよびデリバティブ取引等エクスポージャーの信託財産の純資産総額に対する比率は、原則として、それぞれ100分の10、合計で100分の20を超えないものとし、当該比率を超えることとなった場合には、委託会社は、一般社団法人投資信託協会規則に従い当該比率以内となるよう調整を行なうものとします。
- < 海外新興国株式インデックスMSCIエマージング(ヘッジなし)マザーファンド >
- 1) 株式(新株引受権証券および新株予約権証券を含みます。)への投資割合には、制限を設けません。
- 2) 投資することを指図する株式、新株引受権証券および新株予約権証券は、金融商品取引所が開設する市場に上場(金融商品取引所が開設する市場に準ずる市場等において取引されている場合を含みます。以下同じ。)されている株式等の発行会社の発行するものとします。ただし、株主割当または社債権者割当により取得する株式、新株引受権証券および新株予約権証券については、この限りではありません。また、上場予定の株式、新株引受権証券および新株予約権証券で目論見書等において上場されることが確認できるものについては、投資することを指図することができるものとします。
- 3) 投資信託証券への投資割合は、信託財産の総額の5%以下とします。
- 4) 外貨建資産への投資割合には、制限を設けません。
- 5) 信託財産の効率的な運用に資するため、信用取引により株券を売り付けることの指図をすることができます。信用取引の指図は、当該売付けにかかる建玉の時価総額が信託財産の純資産総額の範囲内とします。
- 6) 投資対象資産を保有した場合と同様の損益を実現する目的ならびに価格変動リスクを回避する目的のため、わが国の金融商品取引所における有価証券先物取引(金融商品取引法第28条第8項第3号イに掲げるものをいいます。)、有価証券指数等先物取引(金融商品取引法第28条第8項第3号ロに掲げ

- るものをいいます。）および有価証券オプション取引（金融商品取引法第28条第8項第3号八に掲げるものをいいます。）ならびに外国の金融商品取引所におけるこれらの取引と類似の取引を行なうことの指図をすることができます。なお、選択権取引は、オプション取引に含めるものとします。
- 7) 投資対象資産を保有した場合と同様の損益を実現する目的ならびに為替変動リスクを回避する目的のため、わが国の金融商品取引所における通貨にかかる先物取引ならびに外国の金融商品取引所における通貨にかかる先物取引およびオプション取引を行なうことの指図をすることができます。
 - 8) 投資対象資産を保有した場合と同様の損益を実現する目的ならびに価格変動リスクを回避する目的のため、わが国の金融商品取引所における金利にかかる先物取引およびオプション取引ならびに外国の金融商品取引所におけるこれらの取引と類似の取引を行なうことの指図をすることができます。
 - 9) 投資対象資産を保有した場合と同様の損益を実現する目的ならびに価格変動リスクおよび為替変動リスクを回避する目的のため、異なった通貨、異なった受取金利または異なった受取金利とその元本を一定の条件のもとに交換する取引（以下「スワップ取引」といいます。）を行なうことの指図をすることができます。スワップ取引の指図にあたっては、当該取引の契約期限が、原則としてマザーファンドの信託期間を超えないものとします。ただし、当該取引が当該信託期間内で全部解約が可能なものについてはこの限りではありません。
 - 10) 投資対象資産を保有した場合と同様の損益を実現する目的ならびに価格変動リスクおよび為替変動リスクを回避する目的のため、金利先渡取引および為替先渡取引を行なうことの指図をすることができます。金利先渡取引および為替先渡取引の指図にあたっては、当該取引の決済日が、原則としてマザーファンドの信託期間を超えないものとします。ただし、当該取引が当該信託期間内で全部解約が可能なものについてはこの限りではありません。
 - 11) 信託財産の効率的な運用に資するため、信託財産に属する株式および公社債を次の範囲内で貸付の指図をすることができます。
 - イ) 株式の貸付は、貸付時点において、貸付株式の時価合計額が、信託財産で保有する株式の時価合計額の50%を超えないものとします。
 - ロ) 公社債の貸付は、貸付時点において、貸付公社債の額面金額の合計額が、信託財産で保有する公社債の額面金額の合計額の50%を超えないものとします。
 - 12) 信託財産の効率的な運用に資するため、信託財産の計算においてする信託財産に属さない公社債を売り付けの指図をすることができます。当該売付けの指図は、当該売付けにかかる公社債の時価総額が信託財産の純資産総額の範囲内とします。
 - 13) 信託財産の効率的な運用に資するため、公社債の借入れの指図をすることができます。公社債の借入れの指図は、当該借入れにかかる公社債の時価総額が信託財産の純資産総額の範囲内とします。
 - 14) 投資対象資産を保有した場合と同様の損益を実現する目的ならびに為替変動リスクを回避する目的のため、外国為替の売買の予約取引の指図をすることができます。外国為替の売買の予約取引の指図は、信託財産にかかる為替の買予約の合計額と売予約の合計額との差額につき円換算した額が、信託財産の純資産総額を超えないものとします。ただし、信託財産に属する外貨建資産の為替変動リスクを回避するためにする当該予約取引の指図については、この限りではありません。
 - 15) デリバティブ取引等について、一般社団法人投資信託協会規則の定めるところに従い、合理的な方法により算出した額が信託財産の純資産総額を超えないものとします。
 - 16) 一般社団法人投資信託協会規則に定める一者に対する株式等エクスポージャー、債券等エクスポージャーおよびデリバティブ取引等エクスポージャーの信託財産の純資産総額に対する比率は、原則として、それぞれ100分の10、合計で100分の20を超えないものとし、当該比率を超えることとなった場合には、委託会社は、一般社団法人投資信託協会規則に従い当該比率以内となるよう調整を行なうこととします。

法令による投資制限

同一法人の発行する株式（投資信託及び投資法人に関する法律）

同一法人の発行する株式について、委託会社が運用の指図を行なう投資信託全体で、当該株式の議決権の過半数を保有することとなる取引は行ないません。

3【投資リスク】

(1) ファンドのリスク

当ファンドの投資にあたっては、主に以下のリスクを伴いません。基準価額変動リスクの大きいファンドですので、お申込みの際は、当ファンドのリスクを十分に認識・検討し、慎重に投資のご判断を行なっていただく必要があります。

- ・投資者の皆様の投資元金は保証されているものではなく、基準価額の下落により、損失を被り、投資元金を割り込むことがあります。ファンドの運用による損益はすべて投資者（受益者）の皆様に帰属します。なお、当ファンドは預貯金とは異なります。
- ・当ファンドは、主に株式を実質的な投資対象としますので、株式の価格の下落や、株式の発行体の財務状況や業績の悪化などの影響により、基準価額が下落し、損失を被ることがあります。また、外貨建資産に投資する場合には、為替の変動により損失を被ることがあります。

当ファンドの主なリスクは以下の通りです。

価格変動リスク

- ・一般に株式の価格は、会社の成長性や収益性の企業情報および当該情報の変化に影響を受けて変動します。また、国内および海外の経済・政治情勢などの影響を受けて変動します。ファンドにおいては、株式の価格変動または流動性の予想外の変動があった場合、重大な損失が生じるリスクがあります。

- ・一般に新興国の株式は、先進国の株式に比べて価格変動が大きくなる傾向があり、基準価額にも大きな影響を与える場合があります。

流動性リスク

- ・市場規模や取引量が少ない状況においては、有価証券の取得、売却時の売買価格は取引量の大きさに影響を受け、市場実勢から期待できる価格どおりに取引できないリスク、評価価格どおりに売却できないリスク、あるいは、価格の高低に関わらず取引量が限られてしまうリスクがあり、その結果、不測の損失を被るリスクがあります。

- ・一般に新興国の株式は、先進国の株式に比べて市場規模や取引量が少ないため、流動性リスクが高

まる場合があります。

信用リスク

- ・ 一般に投資した企業の経営などに直接・間接を問わず重大な危機が生じた場合には、ファンドにも重大な損失が生じるリスクがあります。デフォルト（債務不履行）や企業倒産の懸念から、発行体の株式などの価格は大きく下落（価格がゼロになることもあります。）し、ファンドの基準価額が値下がりする要因となります。また、金融商品取引所が定める一定の基準に該当した場合、上場が廃止される可能性があり、廃止される恐れが生じた場合や廃止となる場合も発行体の株式などの価格は下がり、ファンドにおいて重大な損失が生じるリスクがあります。
- ・ ファンドの資金をコール・ローン、譲渡性預金証書などの短期金融資産で運用することがありますが、買付け相手先の債務不履行により損失が発生することがあります。この場合、基準価額が下落する要因となります。
- ・ 為替変動リスク
- ・ 外貨建資産については、一般に外国為替相場が当該資産の通貨に対して円高になった場合には、ファンドの基準価額が値下がりする要因となります。
- ・ 一般に新興国の通貨は、先進国の通貨に比べて為替変動が大きくなる場合があります。
- ・ カントリー・リスク
- ・ 投資対象国における非常事態など（金融危機、財政上の理由による国自体のデフォルト、重大な政策変更や資産凍結を含む規制の導入、自然災害、クーデターや重大な政治体制の変更、戦争など）を含む市況動向や資金動向などによっては、ファンドにおいて重大な損失が生じるリスクがあり、投資方針に従った運用ができない場合があります。
- ・ 一般に新興国は、情報の開示などが先進国に比べて充分でない、あるいは正確な情報の入手が遅延する場合があります。
- ・ ファンドの投資対象資産が上場または取引されている諸国の税制は各国によって異なります。また、それらの諸国における税制が一方的に変更されたり、新たな税制が適用されたりすることもあります。以上のような要因は、ファンドの信託財産の価値に影響を与える可能性があります。

<MSCI エマージング・マーケット・インデックス（税引後配当込み、円ヘッジなし・円ベース）と基準価額の主な乖離要因>

当ファンドは、基準価額の変動率をMSCI エマージング・マーケット・インデックス（税引後配当込み、円ヘッジなし・円ベース）の変動率に一致させることをめざしますが、次のような要因があるため、同指数と一致した推移をお約束できるものではありません。

- ・ MSCI エマージング・マーケット・インデックスの採用銘柄の変更や資本異動などによってポートフォリオの調整が行なわれる場合、個別銘柄の売買などにあたりマーケット・インパクトを受ける可能性があること。また、信託報酬、売買委託手数料、監査費用などの費用をファンドが負担すること。
- ・ 分配原資となる組入銘柄の配当金受け取りと、当ファンドの分配金支払いのタイミングや金額が完全には一致しないこと。また、配当金にかかる税率について、実際の税率と同指数の計算上の税率が完全には一致しないこと。
- ・ 先物取引等のデリバティブ取引を利用した場合、当該取引の値動きとMSCI エマージング・マーケット・インデックスの採用銘柄の一部または全部の値動きが一致しないこと。
- ・ 有価証券の貸付による品貸料が発生すること。

<その他の留意事項>

- ・ システムリスク・市場リスクなどに関する事項
証券市場および外国為替市場は、世界的な経済事情の急変またはその国における天災地変、政変、経済事情の変化、政策の変更もしくはコンピューター・ネットワーク関係の不慮の出来事などの諸事情により有価証券取引や為替取引などが一時的に停止されることがあります。これにより、ファンドの投資方針に従った運用ができない場合があります。上記の状況が発生した場合や、その他の事由により基準価額の算出が困難となる状況が発生した場合などには、委託会社の判断により一時的に取得・換金の取り扱いを停止することもあります。
- ・ 投資対象とする投資信託証券に関する事項
ファンドが投資対象とする投資信託証券（マザーファンドを含みます。）と同じ投資信託証券に投資する他のファンドにおいて、解約・償還・設定などに伴う資金流出入などがあり、その結果、当該投資信託証券において有価証券の売買などが生じた場合には、ファンドの基準価額に影響を及ぼす場合があります。
- ・ 解約によるファンドの資金流出に伴う基準価額変動に関する事項
一度に大量の解約があった場合に、解約資金の手当てをするため保有している有価証券を一度に大量に売却することがあります。その際は評価価格と実際の取引価格に差が生じるなどして、ファンドの基準価額が大きく変動する可能性があります。
- ・ 基準価額の妥当性に疑義が生じた場合の取得・換金の停止に関する事項
ファンドの基準価額の算出に用いた評価価格と実際の取引価格に差が生じるなど、基準価額の妥当性に疑義が生じる場合は、委託会社の判断により、一時的に取得・換金の取り扱いを停止する場合があります。
- ・ 運用制限や規制上の制限に関する事項
関係する法令規制上、または社内方針などにより取引が制限されることがあります。例えば、委託会社またはその関連会社が特定の銘柄の未公開情報を受領している場合には、当該銘柄の売買が制限されることがあります。また、委託会社またはその関連会社が行なう投資または他の運用業務に関連して、取引が制限されることもあります。したがって、これらの制限により当ファンドの運用実績に影響を及ぼす可能性やインデックスと基準価額が乖離する可能性があります。
- ・ 法令・税制・会計方針などの変更に関する事項
ファンドに適用される法令・税制・会計方針などは、今後変更される場合があります。

（２）リスク管理体制

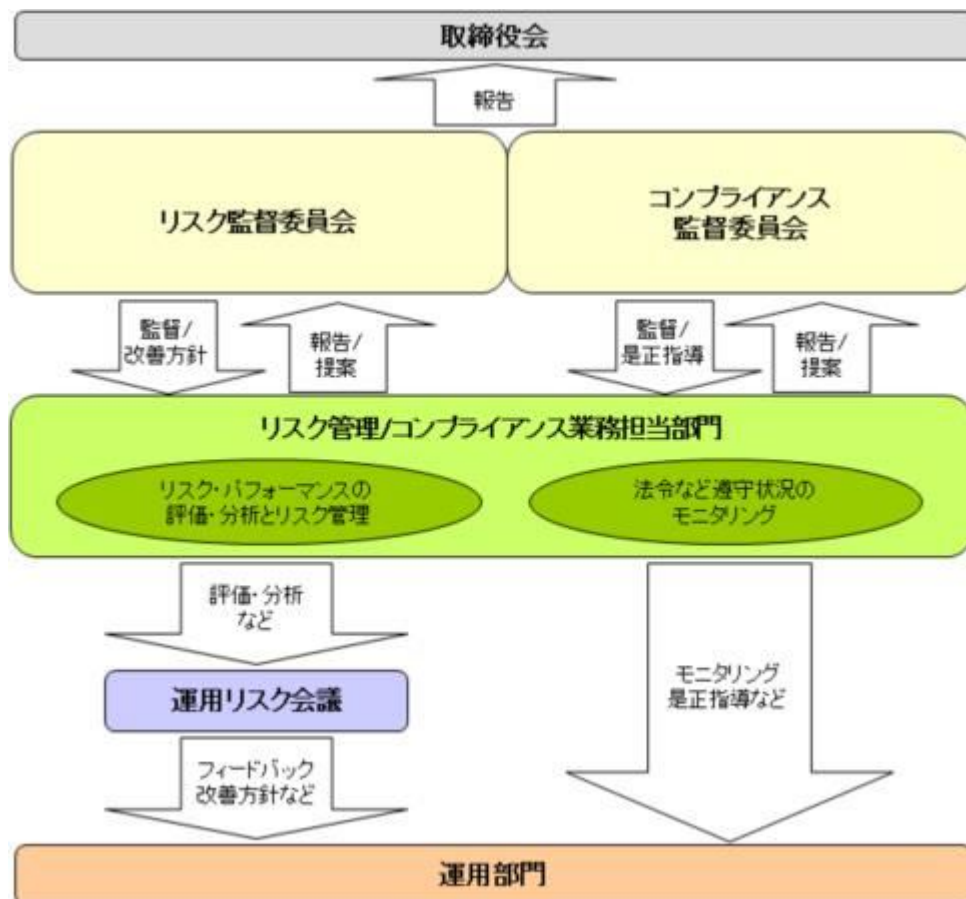

全社リスク管理

当社では運用部門、営業部門と独立した組織であるリスク管理/コンプライアンス業務担当部門を設置し、全社的なリスク管理活動のモニタリング、指導の一元化を図っております。当社グループの法令などの遵守状況についてはコンプライアンス部門が事務局を務めるコンプライアンス監督委員会、リスク管理状況についてはリスク管理部門が事務局を務めるリスク監督委員会を通して経営陣に報告され、更に年一度以上取締役会に対して全体的な活動状況を報告しております。両委員会およびそれに関連する部門別会議においては、法令遵守状況や各種リスク（運用リスク（流動性リスクを含む）、市場リスク、カウンターパーティーリスク、オペレーショナルリスク（事務リスクを含む）など）に関するモニタリングとその報告に加えて、重要事故への対応と各種リスク対応、事故防止のための施策やその管理手法の構築などの支援に努めております。

運用状況の評価・分析および運用リスク管理

ファンド財産について運用状況の評価・分析および運用リスク（流動性リスクを含む）の管理状況をモニタリングします。運用パフォーマンスおよび運用リスクに係る評価と分析の結果については運用リスク会議に報告し、運用リスク（流動性リスクを含む）の管理状況についてはリスク監督委員会へ報告され、問題点の原因の究明や改善策の策定が図られます。加えて外部委託運用部門は、外部委託ファンドの運用管理を行ない、投資方針に沿った運用が行なわれているかなどのモニタリングを行なっています。

法令など遵守状況のモニタリング

運用における法令・諸規則、信託約款などの遵守状況については、コンプライアンス業務担当部門が管理を行ないます。問題点についてはコンプライアンス関連の委員会に報告され、必要に応じ運用部門に対し是正指導が行なわれるなど、適切に管理・監督を行ないます。

上記体制は2024年5月末現在のものであり、今後変更となる場合があります。

（参考情報）

当ファンドと他の代表的な資産クラスとの騰落率の比較

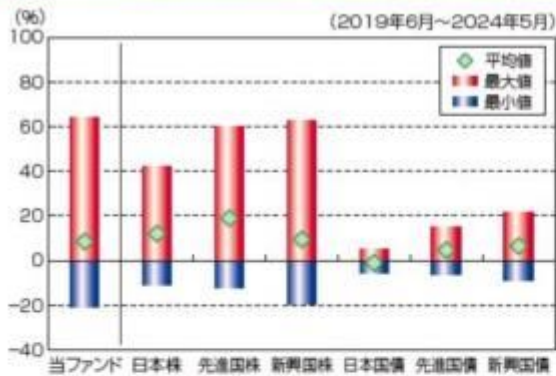

（当ファンドと他の代表的な資産クラスの平均騰落率、年間最大騰落率および最小騰落率(%)）

	当ファンド	日本株	先進国株	新興国株	日本国債	先進国債	新興国債
平均値	8.5%	12.1%	19.0%	9.5%	-1.0%	4.7%	6.6%
最大値	63.8%	42.1%	59.8%	62.7%	5.4%	15.3%	21.5%
最小値	-20.7%	-10.8%	-12.4%	-19.4%	-5.5%	-6.1%	-8.8%

※上記は当ファンドと代表的な資産クラスを定量的に比較できるように作成したものです。

※全ての資産クラスが当ファンドの投資対象とは限りません。

※上記は2019年6月から2024年5月の5年間の各月末における直近1年間の騰落率の最大・最小・平均を、当ファンドおよび他の代表的な資産クラスについて表示したものです。当ファンドの騰落率は、分配金（税引前）を再投資したものと計算した理論上のものであり、実際の基準価額に基づいて計算した年間騰落率とは異なる場合があります。

<各資産クラスの指数>

日本株……TOPIX(東証株価指数)配当込み

先進国株……MSCI-KOKUSAIインデックス(配当込み、円ベース)

新興国株……MSCIエマージング・マーケット・インデックス(配当込み、円ベース)

日本国債……NOMURA-BPI国債

先進国債……FTSE世界国債インデックス(除く日本、円ベース)

新興国債……JPモルガンGBI-EMグローバル・ディバーシファイド(円ヘッジなし、円ベース)

※海外の指数は、為替ヘッジなしによる投資を想定して、円換算しております。

※上記各指数の著作権等の知的財産権その他一切の権利は、各指数の算出元または公表元に帰属します。

代表的な資産クラスとの騰落率の比較に用いた指数について

TOPIX（東証株価指数）配当込み

当指数は、日本の株式市場を広範に網羅するとともに、投資対象としての機能性を有するマーケット・ベンチマークで、配当を考慮したものです。なお、当指数に関する著作権等の知的財産権その他一切の権利は株式会社J P X総研または株式会社J P X総研の関連会社に帰属します。

MSCI-KOKUSAI インデックス（配当込み、円ベース）

当指数は、MSCI Inc.が開発した、日本を除く世界の先進国の株式を対象として算出した指数で、配当を考慮したものです。なお、当指数に関する著作権等の知的財産権その他一切の権利は、MSCI Inc.に帰属します。

MSCIエマージング・マーケット・インデックス（配当込み、円ベース）

当指数は、MSCI Inc.が開発した、世界の新興国の株式を対象として算出した指数で、配当を考慮したものです。なお、当指数に関する著作権等の知的財産権その他一切の権利は、MSCI Inc.に帰属します。

NOMURA-BPI 国債

当指数は、野村フィデューシャリー・リサーチ&コンサルティング株式会社（以下「NFRIC」）が公表している指数で、その知的財産権はNFRICに帰属します。なお、NFRICは、対象インデックスの正確性、完全性、信頼性、有用性を保証するものではなく、対象インデックスを用いて行われる日興アセットマネジメント株式会社の事業活動・サービスに関し一切責任を負いません。

FTSE世界国債インデックス（除く日本、円ベース）

当指数は、FTSE Fixed Income LLCにより運営されている債券インデックスです。当指数はFTSE Fixed Income LLCの知的財産であり、指数に関するすべての権利はFTSE Fixed Income LLCが有しています。

JPモルガンGBI-EMグローバル・ディバーシファイド（円ヘッジなし、円ベース）

当指数は、J.P. Morgan Securities LLCが算出、公表している、新興国が発行する現地通貨建て国債を対象に

当ファンドの年間騰落率および分配金再投資基準価額の推移



※基準価額は運用管理費用（信託報酬）控除後の1万口当たりの値です。

※分配金再投資基準価額は、2019年6月末の基準価額を起点として指数化しています。

※当ファンドの分配金再投資基準価額および年間騰落率（各月末における直近1年間の騰落率）は、分配金（税引前）を再投資したものと計算した理論上のものであり、実際の基準価額および実際の基準価額に基づいて計算した年間騰落率とは異なる場合があります。

した指数です。なお、当指数に関する著作権等の知的財産権その他一切の権利は、J.P. Morgan Securities LLCに帰属します。

4【手数料等及び税金】

(1)【申込手数料】

販売会社が定めるものとします。申込手数料率につきましては、販売会社の照会先にお問い合わせください。

- ・販売会社における申込手数料率は3.3%（税抜3%）が上限となっております。
 - ・申込手数料の額（1口当たり）は、取得申込受付日の翌営業日の基準価額に申込手数料率を乗じて得た額とします。
 - ・＜分配金再投資コース＞の場合、収益分配金の再投資により取得する口数については、申込手数料はかかりません。
- 申込手数料は、商品および関連する投資環境の説明や情報提供など、ならびに購入に関する事務コストの対価です。

(2)【換金（解約）手数料】

換金手数料
ありません。
信託財産留保額
ありません。

(3)【信託報酬等】

信託報酬
信託報酬の総額は、計算期間を通じて毎日、信託財産の純資産総額に対し年0.275%（税抜0.25%）の率を乗じて得た額とします。
信託報酬の配分
信託報酬の配分（年率）は、以下の通りとします。

信託報酬 = 運用期間中の基準価額 × 信託報酬率			
合計	委託会社	販売会社	受託会社
0.250%	0.080%	0.145%	0.025%

委託会社	委託した資金の運用の対価
販売会社	運用報告書など各種書類の送付、口座内でのファンドの管理、購入後の情報提供などの対価
受託会社	運用財産の管理、委託会社からの指図の実行の対価

表中の率は税抜です。別途消費税がかかります。

支払時期

信託報酬（信託報酬に係る消費税等相当額を含みます。）は、日々計上され、毎計算期間の最初の6ヵ月終了日（当該終了日が休業日の場合はその翌営業日とします。）および毎計算期末または信託終了のときに、信託財産から支払います。

(4)【その他の手数料等】

以下の諸費用およびそれに付随する消費税等相当額について、委託会社は、その支払いをファンドのために行ない、ファンドの日々の純資産総額に対して年率0.1%を乗じた額の信託期間を通じた合計を上限として、支払金額の支弁を信託財産から受けることができます。（以下「実費方式」といいます。）また、実際に支払う金額の支弁を受ける代わりに、その金額をあらかじめ合理的に見積もった上で、見積額に基づいて見積率を算出し、かかる見積率を信託財産の純資産総額に乘じて得た額をかかる諸費用の合計額とみなして、信託財産から支弁を受けることができます。（以下「見積方式」といいます。）ただし、委託会社は、信託財産の規模などを考慮して、信託の設定時または期中に、かかる諸費用の見積率を見直し、年率0.1%を上限として、これを変更することができます。委託会社は、実費方式または見積方式のいずれを用いるかについて、信託期間を通じて随時、見直すことができます。これら諸費用は、委託会社が定めた時期に、信託財産から支払います。

振替受益権に係る費用ならびにやむを得ない事情などにより受益証券を発行する場合における発行および管理事務に係る費用。

有価証券届出書、有価証券報告書、半期報告書および臨時報告書（これらの訂正に係る書類を含みます。）の作成、印刷および提出に係る費用。

目論見書および仮目論見書（これらの訂正事項分を含みます。）の作成、印刷および交付に係る費用（これらを監督官庁に提出する場合の提出費用も含みます。）。

信託約款の作成、印刷および交付に係る費用（これを監督官庁に提出する場合の提出費用も含みます。）。

運用報告書の作成、印刷および交付に係る費用（これを監督官庁に提出する場合の提出費用も含みます。）。

ファンドの受益者に対して行なう公告に係る費用ならびに信託約款の変更または信託契約の解約に係る事項を記載した書面の作成、印刷および交付に係る費用。

格付の取得に要する費用。

ファンドの監査人、法律顧問および税務顧問に対する報酬および費用。

信託財産に関する以下の費用・報酬およびそれに付随する消費税等相当額は、受益者の負担とし、信託財産から支払います。

組入る有価証券の売買の際に発生する売買委託手数料および先物・オプション取引などに要する費用。

信託財産に関する租税、信託事務の処理に要する諸費用、外貨建資産の保管などに要する費用、解約に伴う支払資金の手当てなどを目的とした借入金の利息および受託会社の立て替えた立替金の利息。

有価証券の貸付を行なった場合に限り、その対価としての品貸料（マザーファンド（当該マザーファンドの約款において、品貸料の一部を、同マザーファンドに投資を行なっている証券投資信託の報酬として収受する規定のあるもの）に限り、）における品貸料については、他の証券投資信託が同一のマザーファンドに投資を行なっている場合は、マザーファンドの純資産総額における当該各証券投資信託の時価総額に応じて、毎日按分するものとします。）に0.55（税抜0.5）を乗じて得た貸付有価証券関連報酬。委託会社と受託会社の配分は4：1とし、信託報酬と同時期に支払います。

<投資対象とするマザーファンドに係る費用>

- ・組入る有価証券の売買時の売買委託手数料
- ・信託事務の処理に要する諸費用
- ・信託財産に関する租税 など

監査費用は、監査法人などに支払うファンドの監査に係る費用です。

* 売買委託手数料などは、保有期間や運用の状況などに応じて異なり、あらかじめ見積もることができないため、表示することができません。

投資家の皆様にご負担いただく手数料などの合計額については、保有期間や運用の状況などに応じて異なりますので、表示することができません。

（５）【課税上の取扱い】

課税上は、株式投資信託として取り扱われます。

- ・公募株式投資信託は税法上、一定の要件を満たした場合に少額投資非課税制度（NISA）の適用対象となります。
- ・当ファンドは、NISAの「成長投資枠（特定非課税管理勘定）」および「つみたて投資枠（特定累積投資勘定）」の対象ですが、販売会社により取扱いが異なる場合があります。詳しくは、販売会社にお問い合わせください。

確定拠出年金の場合

確定拠出年金法に規定する資産管理機関および国民年金基金連合会の場合、所得税および地方税はかかりません。

なお、確定拠出年金制度の加入者については、確定拠出年金の積立金の運用にかかる税制が適用されません。

確定拠出年金でない場合

個人受益者の場合

1) 収益分配金に対する課税

収益分配金のうち課税扱いとなる普通分配金については配当所得として、20.315%（所得税15.315%および地方税5%）の税率による源泉徴収（原則として、確定申告は不要です。）が行なわれます。なお、確定申告を行ない、申告分離課税または総合課税（配当控除の適用はありません。）のいずれかを選択することもできます。

2) 解約金および償還金に対する課税

解約時および償還時の差益（譲渡益）*については譲渡所得として、20.315%（所得税15.315%および地方税5%）の税率による申告分離課税の対象となり、確定申告が必要となります。なお、源泉徴収ありの特定口座（源泉徴収選択口座）を選択している場合は、20.315%（所得税15.315%および地方税5%）の税率による源泉徴収（原則として、確定申告は不要です。）が行なわれます。

* 解約価額および償還価額から取得費用（申込手数料および当該手数料に係る消費税等相当額を含みます。）を控除した利益

確定申告等により、解約時および償還時の差損（譲渡損失）については、上場株式等の譲渡益、上場株式等の配当等および特定公社債等の利子所得（申告分離課税を選択したものに限り、）と損益通算が可能です。また、解約時および償還時の差益（譲渡益）、普通分配金および特定公社債等の利子所得（申告分離課税を選択したものに限り、）については、上場株式等の譲渡損失と損益通算が可能です。

少額投資非課税制度（NISA）をご利用の場合、一定の額を上限として、毎年、一定額の範囲で新たに購入した公募株式投資信託などから生じる配当所得および譲渡所得が無期限で非課税となります。ご利用になれるのは、販売会社で非課税口座を開設し、税法上の要件を満たした商品を購入するなど、一定の条件に該当する方が対象となります。ただし、確定拠出年金制度を通じて公募株式投資信託などを購入する場合は、NISAをご利用になれません。詳しくは、販売会社にお問い合わせください。

法人受益者の場合

1) 収益分配金、解約金、償還金に対する課税

収益分配金のうち課税扱いとなる普通分配金ならびに解約時および償還時の個別元本超過額については配当所得として、15.315%（所得税のみ）の税率による源泉徴収が行なわれます。源泉徴収された税金は、所有期間に応じて法人税から控除される場合があります。

2) 益金不算入制度の適用

益金不算入制度は適用されません。

買取請求による換金の際の課税については、販売会社にお問い合わせください。

個別元本

- 各受益者の買付時の基準価額（申込手数料および当該手数料に係る消費税等相当額は含まれません。）が個別元本になります。
- 受益者が同一ファンドを複数回お申込みの場合、1口当たりの個別元本は、申込口数で加重平均した値となります。ただし、個別元本は、複数支店で同一ファンドをお申込みの場合などにより把握方法が異なる場合がありますので、販売会社にお問い合わせください。

普通分配金と元本払戻金（特別分配金）

- 収益分配金には課税扱いとなる「普通分配金」と非課税扱いとなる「元本払戻金（特別分配金）」（元本の一部払戻しに相当する部分）の区分があります。
- 受益者が収益分配金を受け取る際
 - 収益分配金落ち後の基準価額が、受益者の1口当たりの個別元本と同額かまたは上回っている場合には、当該収益分配金の全額が普通分配金となります。
 - 収益分配金落ち後の基準価額が、受益者の1口当たりの個別元本を下回っている場合には、収益分配金の範囲内でその下回っている部分の額が元本払戻金（特別分配金）となり、収益分配金から元本払戻金（特別分配金）を控除した金額が普通分配金となります。
 - 収益分配金発生時に、その個別元本から元本払戻金（特別分配金）を控除した額が、その後の受益者の個別元本となります。

<分配金に関するイメージ図>

イ) の場合

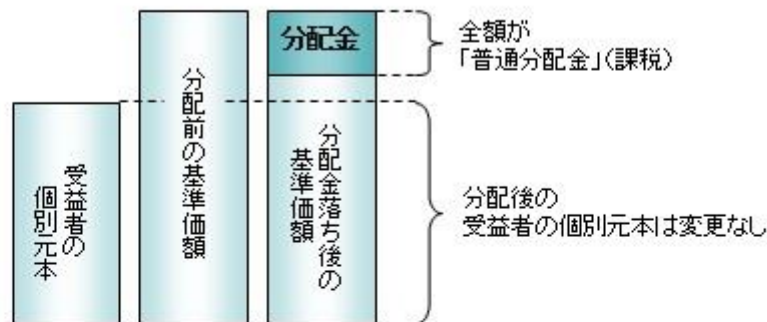

ロ)、ハ) の場合

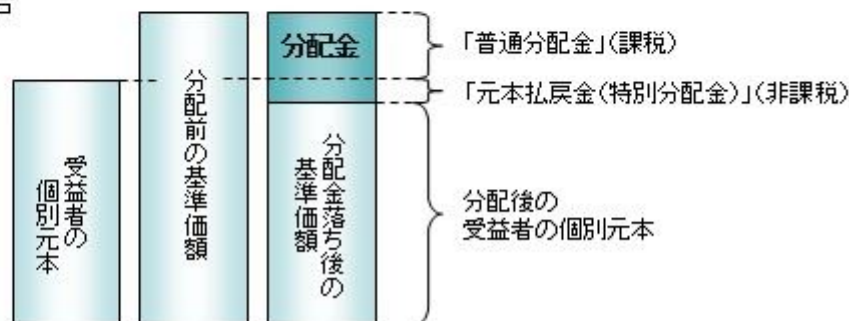

外国税額控除の適用となった場合には、分配時の税金が上記と異なる場合があります。

上記は2024年8月16日現在のものですので、税法または確定拠出年金法が改正された場合などには、税率などの課税上の取扱いが変更になる場合があります。税金の取扱いの詳細については、税務専門家などにご確認されることをお勧めします。

(参考情報) ファンドの総経費率

対象期間: 2022年11月17日~2023年11月16日

総経費率(①+②)	①運用管理費用の比率	②その他費用の比率
0.58%	0.38%	0.20%

※対象期間の運用・管理にかかった費用の総額(原則として、募集手数料、売買委託手数料および有価証券取引税を含みません。消費税等のかかるものは消費税等を含みます。)を対象期間の平均受益権口数に平均基準価額(1口当たり)を乗じた数で除した値(年率)です。

※ファンドの運用管理費用(信託報酬)は、2024年8月17日に引下げを行ない「ファンドの日々の純資産総額に対し年率0.275%(税抜0.25%)」となりました。それ以前の対象期間については、引下げ前の信託報酬(ファンドの日々の純資産総額に対し年率0.374%(税抜0.34%))が適用されています。

※これらの値はあくまでも参考であり、実際に発生した費用の比率とは異なります。

※運用管理費用の内訳等の詳細につきましては、対象期間の運用報告書(全体版)をご覧ください。

5【運用状況】

【インデックスファンド海外新興国（エマージング）株式】

以下の運用状況は2024年 5月31日現在です。

・投資比率とはファンドの純資産総額に対する当該資産の時価比率をいいます。

(1)【投資状況】

資産の種類	国・地域	時価合計(円)	投資比率(%)
親投資信託受益証券	日本	57,594,865,045	99.99
コール・ローン等、その他資産(負債控除後)		5,856,389	0.01
合計(純資産総額)		57,600,721,434	100.00

(2) 【投資資産】

【投資有価証券の主要銘柄】

イ. 評価額上位銘柄明細

国・地域	種類	銘柄名	数量又は 額面総額	簿価 単価 (円)	簿価 金額 (円)	評価 単価 (円)	評価 金額 (円)	投資 比率 (%)
日本	親投資信託受益証券	海外新興国株式インデックスMSC IEマージング(ヘッジなし)マ ザーファンド	20,099,411,986	2.5494	51,242,105,892	2.8655	57,594,865,045	99.99

ロ. 種類別の投資比率

種類	投資比率(%)
親投資信託受益証券	99.99
合計	99.99

【投資不動産物件】

該当事項はありません。

【その他投資資産の主要なもの】

該当事項はありません。

(3) 【運用実績】

【純資産の推移】

期別	純資産総額(百万円)		1口当たり純資産額(円)	
	分配落ち	分配付き	分配落ち	分配付き
第7計算期間末 (2014年11月17日)	5,978	5,983	1.1903	1.1913
第8計算期間末 (2015年11月16日)	5,785	5,791	1.0517	1.0527
第9計算期間末 (2016年11月16日)	6,416	6,423	0.9783	0.9793
第10計算期間末 (2017年11月16日)	11,464	11,472	1.3573	1.3583
第11計算期間末 (2018年11月16日)	13,838	13,849	1.2213	1.2223
第12計算期間末 (2019年11月18日)	17,830	17,844	1.2680	1.2690
第13計算期間末 (2020年11月16日)	23,694	23,711	1.4042	1.4052
第14計算期間末 (2021年11月16日)	34,072	34,092	1.6796	1.6806
第15計算期間末 (2022年11月16日)	37,107	37,131	1.5637	1.5647
第16計算期間末 (2023年11月16日)	48,904	48,904	1.7745	1.7745
2023年 5月末日	41,513		1.5971	
6月末日	44,532		1.6919	
7月末日	46,452		1.7459	
8月末日	46,220		1.7188	
9月末日	45,711		1.6830	
10月末日	45,124		1.6417	

11月末日	47,805		1.7239
12月末日	48,396		1.7313
2024年 1月末日	48,559		1.7280
2月末日	51,643		1.8338
3月末日	53,525		1.8875
4月末日	56,447		1.9784
5月末日	57,600		1.9939

【分配の推移】

期	期間	1口当たりの分配金（円）
第7期	2013年11月19日～2014年11月17日	0.0010
第8期	2014年11月18日～2015年11月16日	0.0010
第9期	2015年11月17日～2016年11月16日	0.0010
第10期	2016年11月17日～2017年11月16日	0.0010
第11期	2017年11月17日～2018年11月16日	0.0010
第12期	2018年11月17日～2019年11月18日	0.0010
第13期	2019年11月19日～2020年11月16日	0.0010
第14期	2020年11月17日～2021年11月16日	0.0010
第15期	2021年11月17日～2022年11月16日	0.0010
第16期	2022年11月17日～2023年11月16日	0.0000
当中間期	2023年11月17日～2024年 5月16日	

【収益率の推移】

期	期間	収益率（%）
第7期	2013年11月19日～2014年11月17日	16.20
第8期	2014年11月18日～2015年11月16日	11.56
第9期	2015年11月17日～2016年11月16日	6.88
第10期	2016年11月17日～2017年11月16日	38.84
第11期	2017年11月17日～2018年11月16日	9.95
第12期	2018年11月17日～2019年11月18日	3.91
第13期	2019年11月19日～2020年11月16日	10.82
第14期	2020年11月17日～2021年11月16日	19.68
第15期	2021年11月17日～2022年11月16日	6.84
第16期	2022年11月17日～2023年11月16日	13.48
当中間期	2023年11月17日～2024年 5月16日	13.43

(注)各計算期間の収益率は、計算期間末の基準価額（分配落ち）に当該計算期間の分配金を加算し、当該計算期間の直前の計算期間末の基準価額（分配落ち、以下「前期末基準価額」といいます。）を控除した額を前期末基準価額で除して得た数に100を乗じた数です。

(4) 【設定及び解約の実績】

期	期間	設定口数（口）	解約口数（口）
第7期	2013年11月19日～2014年11月17日	2,139,275,657	1,175,945,078
第8期	2014年11月18日～2015年11月16日	1,859,219,573	1,380,840,336
第9期	2015年11月17日～2016年11月16日	2,389,085,565	1,331,609,648

第10期	2016年11月17日～2017年11月16日	4,232,733,328	2,344,941,780
第11期	2017年11月17日～2018年11月16日	5,508,197,470	2,623,936,980
第12期	2018年11月17日～2019年11月18日	4,907,155,520	2,176,154,945
第13期	2019年11月19日～2020年11月16日	6,250,780,188	3,438,961,920
第14期	2020年11月17日～2021年11月16日	7,806,167,496	4,393,511,854
第15期	2021年11月17日～2022年11月16日	6,411,477,262	2,966,623,489
第16期	2022年11月17日～2023年11月16日	7,119,004,886	3,290,776,553
当中間期	2023年11月17日～2024年 5月16日	3,471,665,351	2,398,015,336

（参考）

海外新興国株式インデックスM S C Iエマージング（ヘッジなし）マザーファンド

以下の運用状況は2024年 5月31日現在です。

・投資比率とはファンドの純資産総額に対する当該資産の時価比率をいいます。

投資状況

資産の種類	国・地域	時価合計（円）	投資比率（％）
株式	アメリカ	234,057,804	0.19
	メキシコ	2,786,198,161	2.25
	ブラジル	5,441,150,041	4.39
	チリ	562,397,636	0.45
	コロンビア	134,902,140	0.11
	ペルー	395,639,181	0.32
	オランダ	53,995,790	0.04
	ルクセンブルク	143,490,861	0.12
	ギリシャ	611,510,378	0.49
	イギリス	167,770,066	0.14
	トルコ	953,966,578	0.77
	チェコ	176,879,255	0.14
	キプロス	0	0.00
	ハンガリー	285,864,446	0.23
	ポーランド	1,034,477,235	0.83
	ロシア	5,284,093	0.00
	ケイマン	11,813,305,455	9.53
	バミューダ	274,918,141	0.22
	香港	1,744,886,922	1.41
	シンガポール	25,153,226	0.02
マレーシア	1,665,851,236	1.34	
タイ	1,662,241,703	1.34	
フィリピン	631,174,148	0.51	
インドネシア	1,813,074,565	1.46	
韓国	13,428,364,585	10.83	
台湾	20,660,587,577	16.66	
中国	18,206,513,156	14.68	

	インド	20,974,045,459	16.92
	カタール	868,952,849	0.70
	エジプト	74,286,672	0.06
	南アフリカ	3,034,477,228	2.45
	アラブ首長国連邦	1,255,146,127	1.01
	クウェート	891,032,941	0.72
	サウジアラビア	4,456,662,339	3.59
	小計	116,468,257,994	93.93
社債券	インド	0	0.00
投資証券	メキシコ	111,584,755	0.09
コール・ローン等、その他資産（負債控除後）		7,412,463,324	5.98
合計（純資産総額）		123,992,306,073	100.00

その他の資産の投資状況

資産の種類	建別	国・地域	時価合計（円）	投資比率（％）
株価指数先物取引	買建	アメリカ	7,581,013,799	6.11

(注)先物取引は、主たる取引所の発表する清算値段又は最終相場で評価しています。

資産の種類	建別	国・地域	時価合計（円）	投資比率（％）
為替予約取引	買建		556,321,200	0.45
	売建		356,400,901	0.29

(注)為替予約取引は、わが国における対顧客先物相場の仲値で評価しています。

投資資産

投資有価証券の主要銘柄

イ. 評価額上位銘柄明細

国・地域	種類	銘柄名	業種	数量又は 額面総額	簿価 単価 (円)	簿価 金額 (円)	評価 単価 (円)	評価 金額 (円)	投資 比率 (%)
台湾	株式	TAIWAN SEMICONDUCTOR MANUFAC	半導体・半導体製造装置	2,502,355	4,050.52	10,135,849,484	4,045.69	10,123,768,615	8.16
中国	株式	TENCENT HOLDINGS LTD	メディア・娯楽	671,650	7,655.09	5,141,541,199	7,378.40	4,955,702,360	4.00
韓国	株式	SAMSUNG ELECTRONICS CO LTD	テクノロジー・ハードウェアおよび機器	484,750	8,910.54	4,319,384,265	8,364.30	4,054,594,425	3.27
ケイマン	株式	ALIBABA GROUP HOLDING LTD	一般消費財・サービス流通・小売り	1,652,300	1,657.13	2,738,080,030	1,529.81	2,527,713,325	2.04
インド	株式	RELIANCE INDUSTRIES LTD	エネルギー	309,032	5,353.51	1,654,408,838	5,385.93	1,664,425,647	1.34
ケイマン	株式	PDD HOLDINGS INC-ADR	一般消費財・サービス流通・小売り	60,520	22,147.36	1,340,358,349	23,829.18	1,442,142,107	1.16
韓国	株式	SK HYNIX INC	半導体・半導体製造装置	55,300	21,087.14	1,166,118,842	22,270.66	1,231,567,498	0.99
ケイマン	株式	MEITUAN-CLASS B	消費者サービス	516,785	2,444.09	1,263,071,634	2,183.44	1,128,371,624	0.91
中国	株式	CHINA CONSTRUCTION BANK-H	銀行	9,861,920	111.47	1,099,387,118	112.28	1,107,296,378	0.89
インド	株式	ICICI BANK LTD	銀行	520,387	2,125.02	1,105,833,564	2,104.89	1,095,358,954	0.88

台湾	株式	HON HAI PRECISION INDUSTRY	テクノロジー・ハードウェアおよび機器	1,260,212	823.13	1,037,330,780	852.10	1,073,835,089	0.87
台湾	株式	MEDIATEK INC	半導体・半導体製造装置	154,432	5,576.10	861,129,665	6,227.86	961,781,184	0.78
インド	株式	INFOSYS LTD	ソフトウェア・サービス	335,788	2,683.70	901,156,102	2,697.88	905,915,897	0.73
インド	株式	HDFC BANK LIMITED	銀行	284,493	2,718.76	773,469,611	2,863.06	814,522,378	0.66
ブラジル	株式	VALE SA	素材	348,106	1,939.54	675,165,823	1,903.42	662,592,903	0.53
インド	株式	TATA CONSULTANCY SVCS LTD	ソフトウェア・サービス	92,959	7,333.95	681,757,216	7,061.22	656,404,787	0.53
サウジアラビア	株式	AL RAJHI BANK	銀行	200,592	3,352.18	672,421,494	3,184.78	638,842,393	0.52
中国	株式	BANK OF CHINA LTD - H	銀行	8,182,000	73.98	605,341,179	74.38	608,622,161	0.49
南アフリカ	株式	NASPERS LTD-N SHS	一般消費財・サービス流通・小売り	18,880	33,721.37	636,659,492	31,913.47	602,526,317	0.49
インド	株式	BHARTI AIRTEL LTD	電気通信サービス	231,155	2,475.71	572,272,977	2,602.81	601,653,355	0.49
中国	株式	IND & COMM BK OF CHINA - H	銀行	6,699,575	89.62	600,439,360	89.62	600,439,360	0.48
韓国	株式	SAMSUNG ELECTRONICS-PFD	テクノロジー・ハードウェアおよび機器	82,570	7,340.10	606,072,057	6,919.04	571,305,133	0.46
ケイマン	株式	XIAOMI CORP-CLASS B	テクノロジー・ハードウェアおよび機器	1,562,800	400.59	626,056,117	354.88	554,614,278	0.45
ケイマン	株式	NETEASE INC	メディア・娯楽	196,975	3,147.84	620,047,753	2,800.98	551,724,020	0.44
ケイマン	株式	JD.COM INC - CL A	一般消費財・サービス流通・小売り	242,223	2,588.45	626,983,335	2,273.66	550,735,168	0.44
中国	株式	PING AN INSURANCE GROUP CO-H	保険	680,500	805.00	547,807,603	807.01	549,172,006	0.44
ブラジル	株式	PETROBRAS - PETROLEO BRAS-PR	エネルギー	464,960	1,155.77	537,390,799	1,136.21	528,294,340	0.43
インド	株式	AXIS BANK LTD	銀行	231,590	2,132.01	493,753,239	2,207.42	511,217,672	0.41
インドネシア	株式	BANK CENTRAL ASIA TBK PT	銀行	5,739,900	92.15	528,931,785	87.30	501,093,270	0.40
中国	株式	BYD CO LTD-H	自動車・自動車部品	106,500	4,471.15	476,177,475	4,398.97	468,490,305	0.38

口.種類別及び業種別の投資比率

種類	国内/国外	業種	投資比率(%)
株式	国外	エネルギー	4.94
		素材	6.71
		資本財	4.58
		商業・専門サービス	0.04
		運輸	1.99
		自動車・自動車部品	3.66
		耐久消費財・アパレル	1.14
		消費者サービス	2.37
		メディア・娯楽	6.04
		一般消費財・サービス流通・小売り	5.10

	生活必需品流通・小売り	1.26
	食品・飲料・タバコ	3.09
	家庭用品・パーソナル用品	0.74
	ヘルスケア機器・サービス	0.87
	医薬品・バイオテクノロジー・ライフサイエンス	2.13
	銀行	15.65
	金融サービス	2.54
	保険	2.47
	ソフトウェア・サービス	2.17
	テクノロジー・ハードウェアおよび機器	8.34
	電気通信サービス	2.49
	公益事業	2.81
	半導体・半導体製造装置	11.51
	不動産管理・開発	1.30
社債券		
投資証券		0.09
合計		94.02

投資不動産物件

該当事項はありません。

その他投資資産の主要なもの

資産の種類	地域	取引所	名称	建別	数量	通貨	契約額等 (各通貨)	契約額等(円)	評価額 (各通貨)	評価額(円)	投資 比率 (%)
株価指数先物取引	アメリカ	ニューヨーク証券取引所	MINMSCIE2406	買建	906	米ドル	49,741,295	7,796,450,578	48,366,810	7,581,013,799	6.11

(注)先物取引は、主たる取引所の発表する清算値段又は最終相場で評価しています。

資産の種類	名称	建別	数量	契約額等(円)	評価額(円)	投資 比率 (%)
為替予約取引	米ドル	買建	3,551,289.95	558,418,380	556,321,200	0.45
	メキシコペソ	売建	5,870,000.00	54,180,100	54,035,111	0.04
	ユーロ	売建	103,000.00	17,566,938	17,481,489	0.01
	チェココルナ	売建	870,000.00	5,980,380	5,968,722	0.00
	ハンガリーフォリント	売建	14,800,000.00	6,485,360	6,448,064	0.01
	ポーランドズロチ	売建	1,350,000.00	54,220,860	53,464,455	0.04
	香港ドル	売建	5,000,000.00	100,750,000	100,212,500	0.08
	南アフリカランド	売建	8,000,000.00	68,800,000	66,954,400	0.05
	香港・オフショア人民元	売建	2,400,000.00	51,971,520	51,836,160	0.04

(注)為替予約取引は、わが国における対顧客先物相場の仲値で評価しています。

参考情報

運用実績

2024年5月31日現在

基準価額・純資産の推移



基準価額…………… 19,939円
純資産総額…………… 576.00億円

※基準価額は運用管理費用(信託報酬)控除後の1万口当たりの値です。
※分配金再投資基準価額は、2014年5月末の基準価額を起点として指数化しています。
※分配金再投資基準価額は当ファンドに過去10年間、分配実績があった場合に、当該分配金(税引前)を再投資したものと計算した理論上のものである点にご留意ください。

分配の推移(税引前、1万口当たり)

2019年11月	2020年11月	2021年11月	2022年11月	2023年11月	設定未累計
10円	10円	10円	10円	0円	120円

主要な資産の状況

＜資産構成比率＞

組入資産	比率
株式	94.01%
株式先物	6.11%
現金その他	5.99%

※当ファンドの実質組入比率です。

＜組入上位10銘柄＞

	銘柄	業種	国・地域	比率
1	TAIWAN SEMICONDUCTOR MANUFAC	半導体・半導体製造装置	台湾	8.16%
2	TENCENT HOLDINGS LTD	メディア・娯楽	中国	4.00%
3	SAMSUNG ELECTRONICS CO LTD	テクノロジー・ハードウェア及び機器	韓国	3.27%
4	ALIBABA GROUP HOLDING LTD	一般消費財サービス流通・小売り	ケイマン	2.04%
5	RELIANCE INDUSTRIES LTD	エネルギー	インド	1.34%
6	PDD HOLDINGS INC-ADR	一般消費財サービス流通・小売り	ケイマン	1.16%
7	SK HYNIX INC	半導体・半導体製造装置	韓国	0.99%
8	MEITUAN-CLASS B	消費者サービス	ケイマン	0.91%
9	CHINA CONSTRUCTION BANK-H	銀行	中国	0.89%
10	ICICI BANK LTD	銀行	インド	0.88%

※マザーファンドの対純資産総額比です。

年間収益率の推移

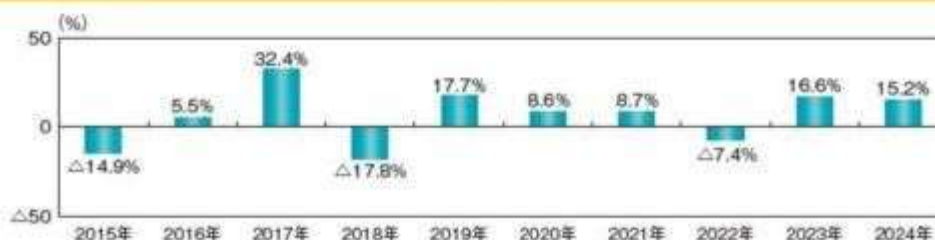

※ファンドの年間収益率は、分配金(税引前)を再投資したものと計算しております。

※2024年は、2024年5月末までの騰落率です。

※ファンドの運用実績はあくまで過去の実績であり、将来の運用成果を約束するものではありません。

※ファンドの運用状況は別途、委託会社のホームページで開示しています。

第2【管理及び運営】

1【申込（販売）手続等】

(1) 申込方法

販売会社所定の方法でお申し込みください。なお、確定拠出年金制度上の取得申込みを行なう場合は、当該規定に従うものとします。

(2) コースの選択

収益分配金の受取方法によって、＜分配金再投資コース＞と＜分配金受取りコース＞の2通りがあります。ただし、販売会社によって取扱コースは異なります。

＜分配金再投資コース＞

収益分配金を自動的に再投資するコースです。なお、販売会社によっては、収益分配金を定期的に受け取るための「定期引出契約」を結ぶことができる場合があります。

＜分配金受取りコース＞

収益分配金を再投資せず、その都度受け取るコースです。

- (3) 申込みの受付
販売会社の営業日に受け付けます。
- (4) 取扱時間
原則として、午後3時まで、販売会社所定の事務手続きが完了したものを当日の受付分とします。なお、上記時刻を過ぎた場合は、翌営業日の取扱いとなります。
2024年11月5日以降は、原則として、午後3時30分までに、販売会社所定の事務手続きが完了したものを当日の受付分とする予定です。販売会社によっては異なる場合がありますので、詳しくは、販売会社にお問い合わせください。
- (5) 取得申込不可日
販売会社の営業日であっても、取得申込日がニューヨーク証券取引所の休業日に該当する場合は、取得の申込みの受付は行ないません。詳しくは、販売会社にお問い合わせください。
- (6) 申込金額
取得申込受付日の翌営業日の基準価額に取得申込口数を乗じて得た額に、申込手数料と当該手数料に係る消費税等相当額を加算した額です。
- (7) 申込単位
販売会社の照会先にお問い合わせください。ただし、確定拠出年金制度上の取得申込みを行なう場合は、1円以上1円単位とします。
- (8) 申込代金の支払い
取得申込者は、申込金額を販売会社が指定する日までに販売会社へお支払いください。
- (9) 受付の中止および取消

委託会社は、金融商品取引所における取引の停止、外国為替取引の停止、決済機能の停止、投資対象国における非常事態（金融危機、デフォルト、重大な政策変更や資産凍結を含む規制の導入、自然災害、クーデターや重大な政治体制の変更、戦争など）による市場の閉鎖もしくは流動性の極端な減少など、その他やむを得ない事情があるときは、取得の申込みの受付を中止すること、および既に受け付けた取得の申込みの受付を取り消すことができます。

金融商品取引法第2条第16項に規定する金融商品取引所および金融商品取引法第2条第8項第3号口に規定する外国金融商品市場をいいます。

2【換金（解約）手続等】

＜解約請求による換金＞

- (1) 解約の受付
販売会社の営業日に受け付けます。
- (2) 取扱時間
原則として、午後3時まで、販売会社所定の事務手続きが完了したものを当日の受付分とします。なお、上記時刻を過ぎた場合は、翌営業日の取扱いとなります。
2024年11月5日以降は、原則として、午後3時30分までに、販売会社所定の事務手続きが完了したものを当日の受付分とする予定です。販売会社によっては異なる場合がありますので、詳しくは、販売会社にお問い合わせください。
- (3) 解約請求不可日
販売会社の営業日であっても、解約請求日がニューヨーク証券取引所の休業日に該当する場合は、解約請求の受付は行ないません。詳しくは、販売会社にお問い合わせください。
- (4) 解約制限
ファンドの規模および商品性格などに基つき、運用上の支障をきたさないようにするため、大口の解約には受付時間制限および金額制限を行なう場合があります。詳しくは、販売会社にお問い合わせください。
- (5) 解約価額
解約請求受付日の翌営業日の基準価額とします。
・基準価額につきましては、販売会社または委託会社の照会先にお問い合わせください。

＜委託会社の照会先＞

日興アセットマネジメント株式会社

ホームページ アドレス www.nikkoam.com/

コールセンター 電話番号 0120-25-1404

午前9時～午後5時 土、日、祝・休日は除きます。

- (6) 手取額
1口当たりの手取額は、解約価額に基づいて計算された金額となります。
確定拠出年金法に規定する資産管理機関および国民年金基金連合会が委託する事務委託先金融機関でない場合、解約価額から解約に係る所定の税金が差し引かれます。
税法または確定拠出年金法が改正された場合などには、税率などの課税上の取扱いが変更になる場合があります。詳しくは、「課税上の取扱い」をご覧ください。
- (7) 解約単位
1口単位
販売会社によっては、解約単位が異なる場合があります。
- (8) 解約代金の支払い

原則として、解約請求受付日から起算して6営業日目からお支払いします。

- (9) 受付の中止および取消
- 委託会社は、金融商品取引所における取引の停止、外国為替取引の停止、決済機能の停止、投資対象国における非常事態（金融危機、デフォルト、重大な政策変更や資産凍結を含む規制の導入、自然災害、クーデターや重大な政治体制の変更、戦争など）による市場の閉鎖もしくは流動性の極端な減少など、その他やむを得ない事情があるときは、解約請求の受付を中止すること、および既に受け付けた解約請求の受付を取り消すことができます。
 - 解約請求の受付が中止された場合には、受益者は当該受付中止当日およびその前営業日の解約請求を撤回できます。ただし、受益者がその解約請求を撤回しない場合には、当該受付中止を解除した後の最初の基準価額の計算日（この計算日が解約請求を受け付けない日であるときは、この計算日以降の最初の解約請求を受け付けることができる日とします。）に解約請求を受け付けたものとして取り扱います。

3【資産管理等の概要】

(1)【資産の評価】

基準価額の算出

- 基準価額は委託会社の営業日において日々算出されます。
- 基準価額とは、信託財産に属する資産（受入担保金代用有価証券および借入有価証券を除きます。）を評価して得た信託財産の総額から負債総額を控除した金額（純資産総額）を、計算日における受益権総口数で除した金額をいいます。なお、ファンドは1万口当りに換算した価額で表示することがあります。

<基準価額算出の流れ>

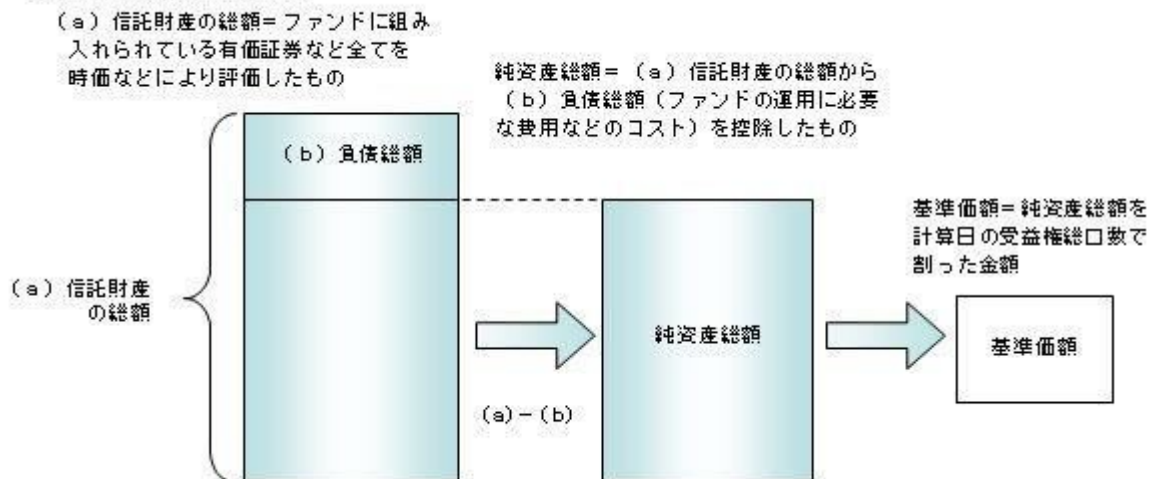

有価証券などの評価基準

- 信託財産に属する資産については、法令および一般社団法人投資信託協会規則に従って時価評価します。
 - <主な資産の評価方法>
 - マザーファンド受益証券
基準価額計算日の基準価額で評価します。
 - 外国株式
原則として、基準価額計算日に知りうる直近の日における外国金融商品市場の最終相場で評価します。
 - 外貨建資産（外国通貨表示の有価証券、預金その他の資産をいいます。）の円換算については、原則としてわが国における計算日の対顧客相場の仲値によって計算します。
- 基準価額の照会方法
販売会社または委託会社の照会先にお問い合わせください。

<委託会社の照会先>

日興アセットマネジメント株式会社

ホームページ アドレス www.nikkoam.com/

コールセンター 電話番号 0120-25-1404

午前9時～午後5時 土、日、祝・休日は除きます。

(2)【保管】

該当事項はありません。

(3)【信託期間】

無期限とします（2008年4月1日設定）。ただし、約款の規定に基づき、信託契約を解約し、信託を終了させることがあります。

（４）【計算期間】

毎年11月17日から翌年11月16日までとします。ただし、各計算期間の末日が休業日のときはその翌営業日を計算期間の末日とし、その翌日より次の計算期間が開始されます。

（５）【その他】

信託の終了（繰上償還）

- 1) 委託会社は、次のいずれかの場合には、受託会社と合意の上、信託契約を解約し繰上償還させることができます。
 - イ) 受益者の解約により純資産総額が10億円を下回ることとなった場合
 - ロ) 繰上償還することが受益者のために有利であると認めるとき
 - ハ) やむを得ない事情が発生したとき
- 2) この場合、委託会社は書面による決議（以下「書面決議」といいます。）を行ないます。（後述の「書面決議」をご覧ください。）
- 3) 委託会社は、次のいずれかの場合には、後述の「書面決議」の規定は適用せず、信託契約を解約し繰上償還させます。
 - イ) 信託財産の状態に照らし、真にやむを得ない事情が生じている場合で、書面決議が困難な場合
 - ロ) 監督官庁よりこの信託契約の解約の命令を受けたとき
 - ハ) 委託会社が監督官庁より登録の取消を受けたとき、解散したときまたは業務を廃止したとき（監督官庁がこの信託契約に関する委託会社の業務を他の委託会社に引き継ぐことを命じたときは、書面決議で可決された場合、存続します。）
 - ニ) 受託会社が委託会社の承諾を受けてその任務を辞任した場合またはその任務に違反するなどして解任された場合に、委託会社が新受託会社を選任できないとき
- 4) 繰上償還を行なう際には、委託会社は、その旨をあらかじめ監督官庁に届け出ます。

償還金について

 - ・ 償還金は、信託終了日後1ヵ月以内の委託会社の指定する日（原則として償還日（償還日が休業日の場合は翌営業日）から起算して5営業日まで）から受益者に支払います。
 - ・ 償還金の支払いは、販売会社において行なわれます。

信託約款の変更など

 - 1) 委託会社は、受益者の利益のため必要と認めるときまたはやむを得ない事情が発生したときは、受託会社と合意の上、この信託約款を変更すること、または当ファンドと他のファンドとの併合（以下「併合」といいます。）を行なうことができます。信託約款の変更または併合を行なう際には、委託会社は、その旨および内容をあらかじめ監督官庁に届け出ます。
 - 2) この変更事項のうち、その内容が重大なものまたは併合（受益者の利益に及ぼす影響が軽微なものを除きます。）については、書面決議を行ないます。（後述の「書面決議」をご覧ください。）
 - 3) 委託会社は、監督官庁の命令に基づいてこの信託約款を変更しようとするときは、後述の「書面決議」の規定を適用します。

書面決議

 - 1) 繰上償還、信託約款の重大な変更または併合に対して、委託会社は書面決議を行ないます。この場合において、あらかじめ、書面決議の日ならびにその内容および理由などの事項を定め、決議の日の2週間前までに知っている受益者に対し書面をもってこれらの事項を記載した書面決議の通知を発送します。
 - 2) 受益者は受益権の口数に応じて、議決権を有し、これを行使することができます。なお、知っている受益者が議決権を行使しないときは、書面決議について賛成するものとみなします。
 - 3) 書面決議は、議決権を行使することができる受益者の議決権の3分の2以上にあたる多数をもって行ないます。
 - 4) 繰上償還、信託約款の重大な変更または併合に関する委託会社の提案に対して、すべての受益者が書面または電磁的記録により同意の意思表示をしたときは、書面決議を行ないません。
 - 5) 当ファンドにおいて併合の書面決議が可決された場合であっても、併合にかかる他のファンドにおいて併合の書面決議が否決された場合は、当該他のファンドとの併合を行なうことはできません。
 - 6) 当ファンドは、受益者からの換金請求に対して、投資信託契約の一部を解約することにより応じることができるため、受益者の保護に欠けるおそれがないものとして、書面決議において反対した受益者からの買取請求は受け付けません。

<書面決議の主な流れ>



公告

公告は電子公告により行ない、委託会社のホームページに掲載します。

ホームページ アドレス www.nikkoam.com/

なお、やむを得ない事由によって公告を電子公告によって行なうことができない場合には、公告は日本経済新聞に掲載します。

運用報告書の作成

- ・委託会社は、每期決算後および償還後に期中の運用経過、組入有価証券の内容および有価証券の売買状況などを記載した運用報告書を作成します。
- ・交付運用報告書は、原則として知れている受益者に対して交付されます。
- ・運用報告書（全体版）は、委託会社のホームページに掲載されます。ただし、受益者から運用報告書（全体版）の交付請求があった場合には、交付します。

ホームページ アドレス www.nikkoam.com/

関係法人との契約について

販売会社との募集の取扱いなどに関する契約の有効期間は契約日より1年間とします。ただし、期間満了の3ヵ月前までに、販売会社、委託会社いずれからも別段の意思表示がないときは、自動的に1年間延長されるものとし、以後も同様とします。

他の受益者の氏名などの開示の請求の制限

受益者は、委託会社または受託会社に対し、次に掲げる事項の開示の請求を行なうことはできません。

1. 他の受益者の氏名または名称および住所
2. 他の受益者が有する受益権の内容

4【受益者の権利等】

受益者の有する主な権利は次の通りです。

(1) 収益分配金・償還金受領権

- ・受益者は、ファンドの収益分配金・償還金を、自己に帰属する受益権の口数に応じて受領する権利を有します。
- ・ただし、受益者が収益分配金については支払開始日から5年間、償還金については支払開始日から10年間請求を行わない場合はその権利を失い、その金銭は委託会社に帰属します。

(2) 解約請求権

受益者は、自己に帰属する受益権につき販売会社を通じて、委託会社に解約の請求をすることができます。

(3) 帳簿閲覧権

受益者は、委託会社に対し、その営業時間内にファンドの信託財産に関する帳簿書類の閲覧を請求することができます。

第3【ファンドの経理状況】

- (1) 当ファンドの財務諸表は、「財務諸表等の用語、様式及び作成方法に関する規則」（昭和38年大蔵省令第59号）並びに同規則第2条の2の規定により、「投資信託財産の計算に関する規則」（平成12年総理府令第133号）に基づき作成しております。
なお、財務諸表に記載している金額は、円単位で表示しております。
- (2) 当ファンドは、金融商品取引法第193条の2第1項の規定に基づき、第16期計算期間（2022年11月17日から2023年11月16日まで）の財務諸表について、PwC Japan有限責任監査法人による監査を受けております。

1【財務諸表】

【インデックスファンド海外新興国（エマージング）株式】

(1) 【貸借対照表】

(単位：円)

	第15期 2022年11月16日現在	第16期 2023年11月16日現在
資産の部		
流動資産		
コール・ローン	125,318,347	137,092,983
親投資信託受益証券	37,096,504,222	48,899,476,429
未収入金	28,624,653	5,421,546
流動資産合計	37,250,447,222	49,041,990,958
資産合計	37,250,447,222	49,041,990,958
負債の部		
流動負債		
未払収益分配金	23,731,223	-
未払解約金	50,365,709	50,865,109
未払受託者報酬	5,903,023	7,470,437
未払委託者報酬	60,998,485	77,195,159
未払利息	231	48
その他未払費用	1,972,338	2,214,070
流動負債合計	142,971,009	137,744,823
負債合計	142,971,009	137,744,823
純資産の部		
元本等		
元本	23,731,223,074	27,559,451,407
剰余金		
期末剰余金又は期末欠損金（ ）	13,376,253,139	21,344,794,728
（分配準備積立金）	6,546,131,608	8,725,173,949
元本等合計	37,107,476,213	48,904,246,135
純資産合計	37,107,476,213	48,904,246,135
負債純資産合計	37,250,447,222	49,041,990,958

（２）【損益及び剰余金計算書】

（単位：円）

	第15期		第16期	
	自	2021年11月17日	自	2022年11月17日
	至	2022年11月16日	至	2023年11月16日
営業収益				
有価証券売買等損益		2,205,452,923		5,837,820,592
営業収益合計		2,205,452,923		5,837,820,592
営業費用				
支払利息		19,383		35,935
受託者報酬		11,389,836		13,770,847
委託者報酬		117,696,158		142,299,993
その他費用		2,703,864		3,054,245
営業費用合計		131,809,241		159,161,020
営業利益又は営業損失（ ）		2,337,262,164		5,678,659,572
経常利益又は経常損失（ ）		2,337,262,164		5,678,659,572
当期純利益又は当期純損失（ ）		2,337,262,164		5,678,659,572
一部解約に伴う当期純利益金額の分配額又は一部解約に伴う当期純損失金額の分配額（ ）		278,081,735		189,594,071
期首剰余金又は期首欠損金（ ）		13,786,117,781		13,376,253,139
剰余金増加額又は欠損金減少額		3,652,305,981		4,338,549,501
当期一部解約に伴う剰余金増加額又は欠損金減少額		-		-
当期追加信託に伴う剰余金増加額又は欠損金減少額		3,652,305,981		4,338,549,501
剰余金減少額又は欠損金増加額		1,979,258,971		1,859,073,413
当期一部解約に伴う剰余金減少額又は欠損金増加額		1,979,258,971		1,859,073,413
当期追加信託に伴う剰余金減少額又は欠損金増加額		-		-
分配金		23,731,223		-
期末剰余金又は期末欠損金（ ）		13,376,253,139		21,344,794,728

(3)【注記表】

(重要な会計方針に係る事項に関する注記)

有価証券の評価基準及び評価方法	親投資信託受益証券 移動平均法に基づき当該親投資信託受益証券の基準価額で評価しております。
-----------------	--

(貸借対照表に関する注記)

	第15期 2022年11月16日現在	第16期 2023年11月16日現在
1. 期首元本額	20,286,369,301円	23,731,223,074円
期中追加設定元本額	6,411,477,262円	7,119,004,886円
期中一部解約元本額	2,966,623,489円	3,290,776,553円
2. 受益権の総数	23,731,223,074口	27,559,451,407口

(損益及び剰余金計算書に関する注記)

第15期 自 2021年11月17日 至 2022年11月16日		第16期 自 2022年11月17日 至 2023年11月16日	
分配金の計算過程		分配金の計算過程	
A 計算期末における費用控除後の 配当等収益	812,939,005円	A 計算期末における費用控除後の 配当等収益	1,138,010,396円
B 費用控除後、繰越欠損金補填後 の有価証券売買等損益	0円	B 費用控除後、繰越欠損金補填後 の有価証券売買等損益	1,821,262,195円
C 信託約款に定める収益調整金	18,223,804,388円	C 信託約款に定める収益調整金	23,014,196,001円
D 信託約款に定める分配準備積立 金	5,756,923,826円	D 信託約款に定める分配準備積立 金	5,765,901,358円
E 分配対象収益(A+B+C+D)	24,793,667,219円	E 分配対象収益(A+B+C+D)	31,739,369,950円
F 分配対象収益(1万口当たり)	10,447円	F 分配対象収益(1万口当たり)	11,516円
G 分配金額	23,731,223円	G 分配金額	0円
H 分配金額(1万口当たり)	10円	H 分配金額(1万口当たり)	0円

(金融商品に関する注記)

金融商品の状況に関する事項

	第15期 自 2021年11月17日 至 2022年11月16日	第16期 自 2022年11月17日 至 2023年11月16日
金融商品に対する取組方針	当ファンドは証券投資信託として、有価証券、デリバティブ取引等の金融商品の運用を信託約款に定める「運用の基本方針」に基づき行っております。	同左
金融商品の内容及び当該金融商品に係るリスク	当ファンドが運用する主な有価証券は、「重要な会計方針に係る事項に関する注記」の「有価証券の評価基準及び評価方法」に記載の有価証券等であり、全て売買目的で保有しております。また、主なデリバティブ取引には、先物取引、オプション取引、スワップ取引等があり、信託財産に属する資産の効率的な運用に資するために行うことができます。当該有価証券及びデリバティブ取引には、性質に応じてそれぞれ価格変動リスク、流動性リスク、信用リスク等があります。	同左
金融商品に係るリスク管理体制	運用部門、営業部門と独立した組織であるリスク管理部門を設置し、全社的なリスク管理活動のモニタリング、指導の一元化を図っております。	同左

金融商品の時価等に関する事項

	第15期 2022年11月16日現在	第16期 2023年11月16日現在
貸借対照表計上額、時価及びその差額	貸借対照表計上額は期末の時価で計上しているため、その差額はありません。	同左
時価の算定方法	(1)有価証券 売買目的有価証券 重要な会計方針に係る事項に関する注記「有価証券の評価基準及び評価方法」に記載しております。 (2)デリバティブ取引 該当事項はありません。 (3)上記以外の金融商品 短期間で決済されることから、時価は帳簿価額と近似しているため、当該金融商品の時価を帳簿価額としております。	(1)有価証券 同左 (2)デリバティブ取引 同左 (3)上記以外の金融商品 同左
金融商品の時価等に関する事項についての補足説明	金融商品の時価の算定においては一定の前提条件等を採用しているため異なる前提条件等による場合、当該価額が異なることもあります。	同左

(有価証券に関する注記)

第15期（2022年11月16日現在）

売買目的有価証券

（単位：円）

種類	当計算期間の損益に含まれた評価差額
親投資信託受益証券	2,117,475,171
合計	2,117,475,171

第16期（2023年11月16日現在）

売買目的有価証券

（単位：円）

種類	当計算期間の損益に含まれた評価差額
親投資信託受益証券	5,839,575,167
合計	5,839,575,167

（関連当事者との取引に関する注記）
該当事項はありません。

（1口当たり情報）

	第15期 2022年11月16日現在	第16期 2023年11月16日現在
1口当たり純資産額	1.5637円	1.7745円
(1万口当たり純資産額)	(15,637円)	(17,745円)

（4）【附属明細表】

第1 有価証券明細表

(1) 株式

該当事項はありません。

(2) 株式以外の有価証券

（単位：円）

種類	銘柄	券面総額	評価額	備考
親投資信託受益証券	海外新興国株式インデックスMSCIEマージング（ヘッジなし）マザーファンド	19,215,449,713	48,899,476,429	
	合計	19,215,449,713	48,899,476,429	

(注) 券面総額欄の数値は、口数を表示しております。

第2 信用取引契約残高明細表

該当事項はありません。

第3 デリバティブ取引及び為替予約取引の契約額等及び時価の状況表

該当事項はありません。

当ファンドは、「海外新興国株式インデックスMSCIEマージング（ヘッジなし）マザーファンド」を主要投資対象としており、貸借対照表の資産の部に計上された「親投資信託受益証券」は同親投資信託です。なお、同親投資信託の状況は次の通りです。ただし、当該情報は監査の対象外であります。

（参考）

海外新興国株式インデックスMSCIEマージング（ヘッジなし）マザーファンド

貸借対照表

（単位：円）

	2022年11月16日現在	2023年11月16日現在
資産の部		
流動資産		
預金	891,848,984	420,211,072
コール・ローン	1,618,747,124	56,155,686
株式	88,269,890,590	105,565,134,320
投資証券	111,508,861	111,204,702

	2022年11月16日現在	2023年11月16日現在
派生商品評価勘定	859,022,977	132,277,073
未収配当金	49,791,808	115,692,712
未収利息	15,132	16,006
差入委託証拠金	6,086,549,161	4,797,811,025
流動資産合計	97,887,374,637	111,198,502,596
資産合計	97,887,374,637	111,198,502,596
負債の部		
流動負債		
派生商品評価勘定	8,563,261	435,131
未払解約金	131,224,653	116,839,681
未払利息	2,995	19
流動負債合計	139,790,909	117,274,831
負債合計	139,790,909	117,274,831
純資産の部		
元本等		
元本	43,760,644,315	43,649,972,174
剰余金		
剰余金又は欠損金（ ）	53,986,939,413	67,431,255,591
元本等合計	97,747,583,728	111,081,227,765
純資産合計	97,747,583,728	111,081,227,765
負債純資産合計	97,887,374,637	111,198,502,596

注記表

(重要な会計方針に係る事項に関する注記)

1. 有価証券の評価基準及び評価方法	<p>株式及び投資証券は移動平均法、社債券は個別法に基づき、以下のとおり原則として時価で評価しております。</p> <p>(1) 金融商品取引所等に上場されている有価証券 金融商品取引所等に上場されている有価証券は、原則として金融商品取引所等における計算期間末日の最終相場（外貨建証券の場合は計算期間末日において知りうる直近の日の最終相場）で評価しております。</p> <p>(2) 金融商品取引所等に上場されていない有価証券 当該有価証券については、原則として、日本証券業協会等発表の店頭売買参考統計値（平均値）等、金融商品取引業者、銀行等の提示する価額（ただし、売気配相場は使用しない）又は価格提供会社の提供する価額のいずれかから入手した価額で評価しております。</p> <p>(3) 時価が入手できなかった有価証券 適正な評価額を入手できなかった場合又は入手した評価額が時価と認定できない事由が認められた場合は、投資信託委託会社が忠実義務に基づいて合理的な事由をもって時価と認めた価額もしくは受託者と協議のうえ両者が合理的な事由をもって時価と認めた価額で評価しております。</p>
2. デリバティブ等の評価基準及び評価方法	<p>(1) デリバティブ取引 個別法に基づき原則として時価で評価しております。</p> <p>(2) 為替予約取引 原則として、わが国における計算期間末日の対顧客先物売買相場の仲値で評価しております。</p>
3. その他財務諸表作成のための基礎となる事項	<p>外貨建取引等の処理基準 「投資信託財産の計算に関する規則」（平成12年総理府令第133号）第60条及び第61条にしたがって処理しております。</p>

(貸借対照表に関する注記)

	2022年11月16日現在	2023年11月16日現在
1. 期首	2021年11月17日	2022年11月17日
期首元本額	47,275,454,288円	43,760,644,315円
期首からの追加設定元本額	14,231,074,761円	10,433,862,272円
期首からの一部解約元本額	17,745,884,734円	10,544,534,413円
元本の内訳		
日興五大陸株式ファンド	1,793,451,351円	1,788,320,640円
インデックスファンド海外新興国（エマージング）株式	16,607,648,396円	19,215,449,713円
インデックスファンド新興国株式（適格機関投資家向け）	3,213,368,386円	3,184,814,528円
グローバル3倍3分法ファンド（適格機関投資家向け）	22,146,176,182円	19,302,637,448円
Tracers グローバル3分法（おとなのバランス）	- 円	2,284,731円
インデックスファンドMSCIオール・カンントリー（全世界株式）	- 円	72,165,092円
Tracers MSCIオール・カンントリー・インデックス（全世界株式）	- 円	83,425,472円

Ni つみインデックスラップ世界10指数（均等型）	- 円	557,947円
Ni つみインデックスラップ世界10指数（安定成長型）	- 円	316,603円
計	43,760,644,315円	43,649,972,174円
2. 受益権の総数	43,760,644,315口	43,649,972,174口

当該親投資信託受益証券を投資対象とする投資信託ごとの元本額

（金融商品に関する注記）

金融商品の状況に関する事項

	自 2021年11月17日 至 2022年11月16日	自 2022年11月17日 至 2023年11月16日
金融商品に対する取組方針	当ファンドは証券投資信託として、有価証券、デリバティブ取引等の金融商品の運用を信託約款に定める「運用の基本方針」に基づき行っております。	同左
金融商品の内容及び当該金融商品に係るリスク	当ファンドが運用する主な有価証券は、「重要な会計方針に係る事項に関する注記」の「有価証券の評価基準及び評価方法」に記載の有価証券等であり、全て売買目的で保有しております。また、主なデリバティブ取引には、先物取引、オプション取引、スワップ取引等があり、信託財産に属する資産の効率的な運用に資するために行うことができます。当該有価証券及びデリバティブ取引には、性質に応じてそれぞれ価格変動リスク、流動性リスク、信用リスク等があります。	同左
金融商品に係るリスク管理体制	運用部門、営業部門と独立した組織であるリスク管理部門を設置し、全社的なリスク管理活動のモニタリング、指導の一元化を図っております。	同左

金融商品の時価等に関する事項

	2022年11月16日現在	2023年11月16日現在
貸借対照表計上額、時価及びその差額	貸借対照表計上額は期末の時価で計上しているため、その差額はありませぬ。	同左
時価の算定方法	(1)有価証券 売買目的有価証券 重要な会計方針に係る事項に関する注記「有価証券の評価基準及び評価方法」に記載しております。 (2)デリバティブ取引 「デリバティブ取引等に関する注記」に記載しております。 (3)上記以外の金融商品 短期間で決済されることから、時価は帳簿価額と近似しているため、当該金融商品の時価を帳簿価額としております。	(1)有価証券 同左 (2)デリバティブ取引 同左 (3)上記以外の金融商品 同左
金融商品の時価等に関する事項についての補足説明	金融商品の時価の算定においては一定の前提条件等を採用しているため異なる前提条件等による場合、当該価額が異なることもあります。	同左

（有価証券に関する注記）

（2022年11月16日現在）

売買目的有価証券

（単位：円）

種類	当計算期間の損益に含まれた評価差額
株式	1,693,334,965
投資証券	3,025,317
合計	1,690,309,648

（2023年11月16日現在）

売買目的有価証券

（単位：円）

種類	当計算期間の損益に含まれた評価差額
株式	1,451,490,137
投資証券	10,199,156
合計	1,461,689,293

（注）当計算期間の損益に含まれた評価差額は、親投資信託の期首日から本書における開示対象ファンドの計算期間末日までに対応する金額であります。

（デリバティブ取引等に関する注記）

取引の時価等に関する事項

（株式関連）

（2022年11月16日現在）

（単位：円）

区分	種類	契約額等	うち1年超		時価	評価損益
市場取引	株価指数先物取引					
	買建	8,649,584,869	-		9,508,356,985	858,772,116
合計		8,649,584,869	-		9,508,356,985	858,772,116

（2023年11月16日現在）

（単位：円）

区分	種類	契約額等	うち1年超		時価	評価損益
市場取引	株価指数先物取引					
	買建	5,447,652,801	-		5,579,902,773	132,249,972
合計		5,447,652,801	-		5,579,902,773	132,249,972

（注）1.時価の算定方法

株価指数先物取引の時価については、以下のように評価しております。
原則として本書における開示対象ファンドの計算期間末日に知りうる直近の日の主たる取引所の発表する清算値段又は最終相場で評価しております。このような時価が発表されていない場合には、同計算期間末日に最も近い最終相場や気配値等、原則に準ずる方法で評価しております。

2. 株価指数先物取引の残高は、契約額ベースで表示しております。

3. 契約額等には手数料相当額を含んでおりません。

また契約額等及び時価の邦貨換算は、本書における開示対象ファンドの計算期間末日の対顧客電信売買相場の仲値で行っております。

4. 契約額等及び時価の合計欄の金額は、各々の合計金額であります。

（通貨関連）

（2022年11月16日現在）

（単位：円）

区分	種類	契約額等	うち1年超		時価	評価損益
市場取引以外の取引	為替予約取引					
	買建	1,620,139,500	-		1,611,827,100	8,312,400
	米ドル	1,620,139,500	-		1,611,827,100	8,312,400
合計		1,620,139,500	-		1,611,827,100	8,312,400

（2023年11月16日現在）

（単位：円）

区分	種類	契約額等	うち1年超		時価	評価損益
市場取引以外の取引	為替予約取引					
	買建	158,791,500	-		158,807,250	15,750
	米ドル	158,791,500	-		158,807,250	15,750
	売建	90,366,000	-		90,789,780	423,780
	米ドル	90,366,000	-		90,789,780	423,780
合計		249,157,500	-		249,597,030	408,030

（注）1.時価の算定方法

(1) 本書における開示対象ファンドの計算期間末日に対顧客先物売買相場の仲値が発表されている外貨については、以下のように評価しております。

同計算期間末日において為替予約の受渡日の対顧客先物売買相場の仲値が発表されている場合は、当該為替予約は当該仲値で評価しております。

同計算期間末日において為替予約の受渡日の対顧客先物売買相場の仲値が発表されていない場合は、以下の方法によっております。

- ・同計算期間末日に為替予約の受渡日を超える対顧客先物売買相場が発表されている場合には、発表されている先物相場のうち当該日に最も近い前後二つの対顧客先物売買相場の仲値をもとに計算しております。
- ・同計算期間末日に為替予約の受渡日を超える対顧客先物売買相場が発表されていない場合には、当該日に最も近い発表されている対顧客先物売買相場の仲値を用いております。

(2)本書における開示対象ファンドの計算期間末日に対顧客先物売買相場の仲値が発表されていない外貨については同計算期間末日の対顧客電信売買相場の仲値で評価しております。

(3)上記の算定方法にて、適正な時価と認定できない事由が認められた場合は、投資信託委託会社が忠実義務に基づいて合理的な事由をもって時価と認められた額で評価しております。

2.換算において円未満の端数は切り捨てております。

3.契約額等及び時価の合計欄の金額は、各々の合計金額であります。

(関連当事者との取引に関する注記)

該当事項はありません。

(1口当たり情報)

2022年11月16日現在		2023年11月16日現在	
1口当たり純資産額	2,2337円	1口当たり純資産額	2,5448円
(1万口当たり純資産額)	(22,337円)	(1万口当たり純資産額)	(25,448円)

附属明細表

第1 有価証券明細表

(1)株式

通貨	銘柄	株式数	評価額		備考
			単価	金額	
米ドル	COSAN SA -ADR	3,000	14.78	44,340.00	
	GAZPROM PAO-SPON ADR	649,360	0.00	64.93	
	INNER MONGOLIA YITAI COAL-B	129,600	1.35	175,348.80	
	LUKOIL PJSC	43,315	0.00	4.33	
	LUKOIL PJSC-SPON-ADR	2,640	0.00	0.26	
	NOVATEK PJSC-SPONS GDR REG S	10,221	0.00	1.02	
	PETROLEO BRASILEIRO S.A.-ADR	13,300	15.78	209,874.00	
	PETROLEO BRASILEIRO-SPON ADR	18,400	14.77	271,768.00	
	ROSNEFT OIL CO PJSC-REGS GDR	126,380	0.00	12.63	
	SURGUTNEFTEGAS-SP ADR	174,750	0.00	17.47	
	TATNEFT-SPONSORED-ADR	27,469	0.00	2.74	
	CEMEX SAB-SPONS ADR PART CER	9,800	7.00	68,600.00	
	CIA DE MINAS BUENAVENTUR-ADR	22,750	8.66	197,015.00	
	GERDAU SA -SPON ADR	11,552	4.95	57,182.40	
	MMC NORILSK NICKEL PJSC-ADR	72,014	0.00	7.20	
	NOVOLIPET STEEL-GDR REG S	18,540	0.00	1.85	
	PHOSAGRO PJSC REG S-GDR	17,606	0.00	1.76	
	PHOSAGRO PJSC REG S-GDR(FUKA)	113	0.00	0.01	
	POLYUS PJSC-REG S-GDR	7,870	0.00	0.78	
	SEVERSTAL - GDR REG S	26,330	0.00	2.63	
	SOUTHERN COPPER CORP(US)	8,965	75.31	675,154.15	
	SUZANO SA - SPON ADR	9,200	10.88	100,096.00	
	VALE SA-SP ADR	7,600	15.07	114,532.00	
QUIMICA Y MINERA CHIL-SP ADR	5,451	51.50	280,726.50		

GRUPO AEROPORTUARIO PAC-ADR	500	131.90	65,950.00
GRUPO AEROPORTUARIO SUR-ADR	150	225.19	33,778.50
ZTO EXPRESS CAYMAN INC-ADR	44,050	24.31	1,070,855.50
NIO INC - ADR	143,050	7.94	1,135,817.00
H WORLD GROUP LTD-ADR	19,922	36.91	735,321.02
TAL EDUCATION GROUP- ADR	47,500	9.61	456,475.00
YUM CHINA HOLDINGS INC	43,500	45.84	1,994,040.00
AUTOHOME INC-ADR	7,790	27.66	215,471.40
GRUPO TELEVISIA SA-SPONS ADR	11,500	2.45	28,175.00
IQIYI INC-ADR	44,800	5.25	235,200.00
JOYY INC-ADR	4,790	42.47	203,431.30
KANZHUN LTD-ADR	18,650	16.95	316,117.50
TENCENT MUSIC ENTERTAINM-ADR	74,500	8.25	614,625.00
VK IPJSC -GDR	15,200	0.00	1.52
WEIBO CORP-SPON-ADR	7,714	12.21	94,187.94
YANDEX NV-A	35,050	0.00	3.50
MINISO GROUP HOLDING LTD-ADR	9,100	27.06	246,246.00
OZON HOLDINGS PLC - ADR	6,400	0.00	0.64
PDD HOLDINGS INC-ADR	61,470	114.42	7,033,397.40
VIPSHOP HOLDINGS LTD - ADR	36,448	15.78	575,149.44
SENDAS DISTRIBUIDORA-ADR	14,150	12.93	182,959.50
X 5 RETAIL GROUP NV-REGS GDR	15,430	0.00	1.54
AMBEV SA-ADR	34,100	2.80	95,480.00
CIA CERVECERIAS UNIDAS-ADR	6,980	11.59	80,898.20
COCA-COLA FEMSA SAB-SP ADR	1,650	84.11	138,781.50
FOMENTO ECONOMICO MEX-SP ADR	1,800	127.22	228,996.00
LEGEND BIOTECH CORP-ADR	6,200	64.97	402,814.00
BANCO BRADESCO-ADR	36,400	3.12	113,568.00
BANCO DE CHILE-ADR	2,200	21.53	47,366.00
BANCO SANTANDER BRASIL-ADS	11,900	6.32	75,208.00
BANCO SANTANDER-CHILE-ADR	2,500	18.84	47,100.00
COMMERCIAL INTL BANK-GDR REG	250,000	1.25	312,500.00
CREDICORP LTD	6,895	123.61	852,290.95
ITAU UNIBANCO H-SPON PRF ADR-ADR	34,850	6.15	214,327.50
SBERBANK OF RUSSIA PJSC	576,360	0.00	57.63
SBERBANK PJSC-SPONSORED ADR	51,750	0.00	5.17
TCS GROUP HOLDING -REG S-GDR	13,410	0.00	1.34
VTB BANK PJSC	336,460,000	0.00	33,646.00
LUFAX HOLDING LTD-ADR	69,250	0.99	69,194.60
QIFU TECHNOLOGY INC-ADR	11,900	16.43	195,517.00
SHANGHAI BAOSIGHT SOFTWARE-B	54,288	2.21	120,247.92
MOBILE TELESYSTEMS-SP ADR	60,892	0.00	6.08

	TELEFONICA BRASIL-ADR	5,687	10.38	59,031.06	
	TIM SA-ADR	5,550	17.75	98,512.50	
	CENTRAIS ELETRICAS BR-SP ADR	82,600	8.14	672,364.00	
	CIA SANEAMENTO BASICO DE-ADR	4,200	13.03	54,726.00	
	ENEL CHILE SA-ADR	12,300	3.16	38,868.00	
	DAQO NEW ENERGY CORP-ADR	6,350	29.00	184,150.00	
	KE HOLDINGS INC-ADR	68,070	15.86	1,079,590.20	
米ドル小計		339,955,972		22,647,206.81 (3,427,428,278)	
メキシコペソ	CEMEX SAB-CPO	1,475,603	12.19	17,987,600.57	
	GRUPO MEXICO SA-SER B	320,554	77.84	24,951,923.36	
	INDUSTRIAS PENOLES SAB DE CV	19,850	234.98	4,664,353.00	
	ORBIA ADVANCE CORP SAB DE CV	101,665	33.37	3,392,561.05	
	ALFA S.A.B. -A	322,500	11.67	3,763,575.00	
	GRUPO CARSO SAB DE CV-SER A1	56,300	134.03	7,545,889.00	
	GRUPO AEROPORT DEL PACIFIC-B	34,562	229.51	7,932,324.62	
	GRUPO AEROPORTUARIO DE SUR-B	18,675	391.06	7,303,045.50	
	PROMOTORA Y OPERADORA DE INF	21,040	171.59	3,610,253.60	
	GRUPO TELEVISIA SAB	224,900	8.40	1,889,160.00	
	WALMART DE MEXICO -SER V	537,800	69.01	37,113,578.00	
	ARCA CONTINENTAL SAB DE CV	52,800	178.63	9,431,664.00	
	COCA-COLA FEMSA SAB DE CV	40,100	145.76	5,844,976.00	
	FOMENTO ECONOMICO MEXICA-UBD	183,154	220.87	40,453,223.98	
	GRUMA S.A.B. -B	19,615	326.75	6,409,201.25	
	GRUPO BIMBO SAB- SERIES A	140,200	83.62	11,723,524.00	
	KIMBERLY-CLARK DE MEXICO-A	164,470	34.32	5,644,610.40	
	BANCO DEL BAJIO SA	80,800	58.89	4,758,312.00	
	GRUPO FINANCIERO BANORTE-0	269,447	162.28	43,725,859.16	
	GRUPO FINANCIERO INBURSA-0	227,000	41.56	9,434,120.00	
	AMERICA MOVIL SAB DE CV	1,990,749	15.31	30,478,367.19	
	OPERADORA DE SITES MEX- A-1	145,200	19.64	2,851,728.00	
メキシコペソ小計		6,446,984		290,909,849.68 (2,544,704,819)	
ブラジルリアル	COSAN SA	111,200	17.92	1,992,704.00	
	PETROBRAS - PETROLEO BRAS	356,160	38.70	13,783,392.00	
	PETROBRAS - PETROLEO BRAS-PR	464,960	36.18	16,822,252.80	
	PRIO SA	77,600	46.99	3,646,424.00	
	ULTRAPAR PARTICIPACOES SA	77,480	24.50	1,898,260.00	
	CIA SIDERURGICA NACIONAL	64,800	13.74	890,352.00	
	GERDAU SA-PREF	106,575	24.16	2,574,852.00	
	KLABIN SA - UNIT	81,100	22.70	1,840,970.00	
	SUZANO SA	71,547	52.50	3,756,217.50	

VALE SA	348,106	73.61	25,624,082.66	
WEG SA	174,272	33.46	5,831,141.12	
CCR SA	110,220	13.13	1,447,188.60	
LOCALIZA RENT A CAR SA	93,235	59.00	5,500,865.00	
LOCALIZA RENT A CAR SA-RTS	683	8.59	5,866.97	
RUMO SA	134,400	23.41	3,146,304.00	
LOJAS RENNER S.A.	98,662	14.03	1,384,227.86	
MAGAZINE LUIZA SA	292,700	1.76	515,152.00	
VIBRA ENERGIA SA	120,200	21.80	2,620,360.00	
ATACADAO DISTRIBUICAO COMERC	67,500	11.03	744,525.00	
RAIA DROGASIL SA	131,916	27.32	3,603,945.12	
SENDAS DISTRIBUIDORA SA	77,900	12.55	977,645.00	
AMBEV SA	446,100	13.70	6,111,570.00	
JBS SA	80,500	20.88	1,680,840.00	
NATURA &CO HOLDING SA	94,532	14.30	1,351,807.60	
HAPVIDA PARTICIPACOES E INVE	536,163	4.55	2,439,541.65	
REDE D'OR SAO LUIZ SA	59,600	25.33	1,509,668.00	
HYPERMARCAS SA	44,600	33.40	1,489,640.00	
BANCO BRADESCO S.A.	138,840	13.42	1,863,232.80	
BANCO BRADESCO SA-PRF	530,979	15.05	7,991,233.95	
BANCO DO BRASIL S.A.	89,500	50.29	4,500,955.00	
BANCO SANTANDER BRASIL-UNIT	24,150	30.94	747,201.00	
ITAU UNIBANCO HOLDING S-PREF	464,715	29.83	13,862,448.45	
ITAUSA SA-PRF	542,070	9.69	5,252,658.30	
ITAUSA SA-PRF(N)	8,078	9.69	78,275.82	
B3 SA-BRASIL BOLSA BALCAO	604,449	12.66	7,652,324.34	
BANCO BTG PACTUAL SA-UNIT	118,600	34.13	4,047,818.00	
BB SEGURIDADE PARTICIPACOES	73,900	31.65	2,338,935.00	
TOTVS SA	53,000	32.63	1,729,390.00	
TELEFONICA BRASIL S.A.	36,375	50.91	1,851,851.25	
TIM SA	56,736	17.17	974,157.12	
CENTRAIS ELETRICAS BRAS-PR B	28,700	43.17	1,238,979.00	
CENTRAIS ELETRICAS BRASILIER	42,700	39.47	1,685,369.00	
CIA ENERGETICA MINAS GER-PRF	146,491	13.10	1,919,032.10	
CIA SANEAMENTO BASICO DE SP	31,460	63.34	1,992,676.40	
CPFL ENERGIA SA	23,300	35.80	834,140.00	
ENERGISA SA-UNITS	23,800	51.00	1,213,800.00	
ENEVA SA	95,600	12.30	1,175,880.00	
ENGIE BRASIL ENERGIA SA	21,050	42.72	899,256.00	
EQUATORIAL ENERGIA SA - ORD	107,249	33.99	3,645,393.51	
ブラジルリアル小計	7,584,453		180,684,801.92 (5,618,140,956)	

チリペソ	EMPRESAS COPEC SA	39,100	6,589.00	257,629,900.00	
	EMPRESAS CMPC SA	109,000	1,779.00	193,911,000.00	
	SOC QUIMICA Y MINERA CHILE-B-PRF	9,450	45,725.00	432,101,250.00	
	CIA SUD AMERICANA DE VAPORES	1,875,000	51.00	95,625,000.00	
	S.A.C.I. FALABELLA	89,300	1,955.00	174,581,500.00	
	CENCOSUD SA	130,150	1,571.50	204,530,725.00	
	BANCO DE CHILE	4,238,027	94.99	402,570,184.73	
	BANCO DE CREDITO E INVERSION	6,596	23,172.00	152,842,512.00	
	BANCO SANTANDER CHILE SA	6,020,500	41.86	252,018,130.00	
	ENEL AMERICAS SA	2,277,620	97.19	221,361,887.80	
	ENEL CHILE SA	2,487,370	54.93	136,631,234.10	
チリペソ小計		17,282,113		2,523,803,323.63	(429,892,039)
コロンビアペソ	BANCOLOMBIA SA	25,330	30,700.00	777,631,000.00	
	BANCOLOMBIA SA-PRF	47,200	27,720.00	1,308,384,000.00	
	INTERCONEXION ELECTRICA SA	44,210	15,100.00	667,571,000.00	
コロンビアペソ小計		116,740		2,753,586,000.00	(103,518,312)
ユーロ	MOTOR OIL (HELLAS) SA	7,430	22.14	164,500.20	
	MYTILINEOS S.A.	10,680	35.46	378,712.80	
	OPAP SA	20,150	15.06	303,459.00	
	JUMBO SA	12,640	26.28	332,179.20	
	ALPHA SERVICES AND HOLDINGS	227,400	1.48	338,030.10	
	EUROBANK ERGASIAS SERVICES A	258,200	1.58	407,956.00	
	NATIONAL BANK OF GREECE	57,240	5.75	329,130.00	
	PIRAEUS FINANCIAL HOLDINGS S	68,500	3.06	209,747.00	
	HELLENIC TELECOMMUN ORGANIZA	20,200	12.80	258,560.00	
	PUBLIC POWER CORP	21,300	10.36	220,668.00	
ユーロ小計		703,740		2,942,942.30	(483,201,696)
トルコリラ	TUPRAS-TURKIYE PETROL RAFINE	98,350	151.70	14,919,695.00	
	EREGLI DEMIR VE CELIK FABRIK	151,667	38.28	5,805,812.76	
	HEKTAS TICARET T.A.S	144,300	20.74	2,992,782.00	
	KOZA ALTIN ISLETMELERI AS	91,200	22.38	2,041,056.00	
	SASA POLYESTER SANAYI	118,739	44.40	5,272,011.60	
	ASELSAN ELEKTRONIK SANAYI	153,200	41.00	6,281,200.00	
	KOC HOLDING AS	73,684	139.70	10,293,654.80	
	TURK SISE VE CAM FABRIKALARI	152,600	48.28	7,367,528.00	
	PEGASUS HAVA TASIMACILIGI AS	4,350	700.00	3,045,000.00	
	TURK HAVA YOLLARI AO	57,000	235.60	13,429,200.00	
	FORD OTOMOTIV SANAYI AS	7,470	815.00	6,088,050.00	
	TOFAS TURK OTOMOBIL FABRIKA	12,000	247.50	2,970,000.00	

	BIM BIRLESIK MAGAZALAR AS	46,160	290.25	13,397,940.00	
	AKBANK T.A.S.	336,489	28.60	9,623,585.40	
	HACI OMER SABANCI HOLDING	95,700	57.80	5,531,460.00	
	TURKIYE IS BANKASI-C	383,412	20.12	7,714,249.44	
	YAPI VE KREDI BANKASI	361,000	16.49	5,952,890.00	
	TURKCELL ILETISIM HIZMET AS	116,756	54.30	6,339,850.80	
トルコリラ小計		2,404,077		129,065,965.80	(681,468,299)
チェココルナ	KOMERCNI BANKA AS	8,160	677.00	5,524,320.00	
	MONETA MONEY BANK AS	39,000	92.00	3,588,000.00	
	CEZ AS	16,660	990.00	16,493,400.00	
チェココルナ小計		63,820		25,605,720.00	(172,183,103)
ハンガリーフォ リント	MOL HUNGARIAN OIL AND GAS PL	49,270	2,876.00	141,700,520.00	
	RICHTER GEDEON NYRT	15,070	8,990.00	135,479,300.00	
	OTP BANK PLC	23,835	14,055.00	335,000,925.00	
ハンガリーフォリント小計		88,175		612,180,745.00	(267,031,404)
ポーランドズロ チ	ORLEN SA	60,399	63.23	3,819,028.77	
	KGHM POLSKA MIEDZ SA	15,980	114.50	1,829,710.00	
	BUDIMEX	1,250	529.00	661,250.00	
	LPP SA	114	14,890.00	1,697,460.00	
	CD PROJEKT SA	6,650	114.00	758,100.00	
	CYFROWY POLSAT SA	25,030	12.80	320,384.00	
	ALLEGRO.EU SA	50,390	32.53	1,639,438.65	
	PEPCO GROUP NV	17,980	19.53	351,149.40	
	DINO POLSKA SA	5,040	438.50	2,210,040.00	
	BANK PEKAO SA	19,012	135.95	2,584,681.40	
	MBANK SA	1,620	538.40	872,208.00	
	PKO BANK POLSKI SA	88,655	46.00	4,078,130.00	
	SANTANDER BANK POLSKA SA	3,390	478.00	1,620,420.00	
	POWSZECHNY ZAKLAD UBEZPIECZEN SA	60,580	46.85	2,838,173.00	
	POLSKA GRUPA ENERGETYCZNA SA	86,630	7.01	607,796.08	
ポーランドズロチ小計		442,720		25,887,969.30	(965,885,312)
香港ドル	CHINA COAL ENERGY CO - H	216,000	6.10	1,317,600.00	
	CHINA OILFIELD SERVICES-H	192,000	8.87	1,703,040.00	
	CHINA PETROLEUM & CHEMICAL-H	2,515,300	4.20	10,564,260.00	
	CHINA SHENHUA ENERGY CO - H	346,000	24.85	8,598,100.00	
	COSCO SHIPPING ENERGY TRAN-H	124,000	8.13	1,008,120.00	
	PETROCHINA CO LTD-H	2,145,000	5.21	11,175,450.00	
	YANKUANG ENERGY GROUP CO-H	230,000	13.80	3,174,000.00	

ALUMINUM CORP OF CHINA LTD	415,000	4.17	1,730,550.00
ANHUI CONCH CEMENT CO LTD-H	122,000	19.36	2,361,920.00
CHINA HONGQIAO GROUP LTD	245,000	7.33	1,795,850.00
CHINA NATIONAL BUILDING MA-H	392,000	3.87	1,517,040.00
CHINA RESOURCES CEMENT	246,000	1.98	487,080.00
CMOC GROUP LTD-H	351,000	4.42	1,551,420.00
DONGYUE GROUP	161,000	5.86	943,460.00
GANFENG LITHIUM GROUP CO L-H	42,960	28.75	1,235,100.00
JIANGXI COPPER COMPANY LTD-H	119,000	11.14	1,325,660.00
NINE DRAGONS PAPER HOLDINGS	183,000	4.33	792,390.00
SHANDONG GOLD MINING CO LT-H	77,250	14.80	1,143,300.00
ZHAOJIN MINING INDUSTRY - H	137,000	9.57	1,311,090.00
ZIJIN MINING GROUP CO LTD	539,750	12.12	6,541,770.00
AVICHINA INDUSTRY & TECH-H	248,000	3.67	910,160.00
BOC AVIATION LTD	21,500	53.30	1,145,950.00
CHINA COMMUNICATIONS SERVI-H	290,000	3.37	977,300.00
CHINA CONCH VENTURE HOLDINGS	169,000	6.39	1,079,910.00
CHINA RAILWAY GROUP LTD-H	376,000	3.64	1,368,640.00
CHINA STATE CONSTRUCTION INT	214,000	8.95	1,915,300.00
CITIC LTD	577,000	7.23	4,171,710.00
CRRC CORP LTD - H	401,000	3.32	1,331,320.00
FOSUN INTERNATIONAL LTD	241,000	4.67	1,125,470.00
HAITIAN INTERNATIONAL HLDGS	69,000	19.70	1,359,300.00
SANY HEAVY EQUIPMENT INTL	126,000	9.25	1,165,500.00
SINOTRUK HONG KONG LTD	67,000	16.84	1,128,280.00
WEICHAI POWER CO LTD-H	196,400	13.64	2,678,896.00
ZHUZHOU CRRC TIMES ELECTRIC	63,600	26.00	1,653,600.00
CHINA EVERBRIGHT ENVIRONMENT	396,518	2.72	1,078,528.96
AIR CHINA LTD-H	174,000	5.23	910,020.00
BEIJING CAPITAL INTL AIRPO-H	204,000	3.12	636,480.00
CHINA COSCO HOLDINGS-H	333,350	7.98	2,660,133.00
CHINA MERCHANTS PORT HOLDING	139,000	10.20	1,417,800.00
CHINA SOUTHERN AIRLINES CO-H	198,000	3.76	744,480.00
COSCO SHIPPING PORTS LTD	210,000	4.97	1,043,700.00
JD LOGISTICS INC	196,400	9.91	1,946,324.00
JIANGSU EXPRESS CO LTD-H	158,000	6.90	1,090,200.00
ORIENT OVERSEAS INTL LTD	13,500	97.65	1,318,275.00
SHENZHEN INTL HOLDINGS	158,000	5.79	914,820.00
ZHEJIANG EXPRESSWAY CO-H	133,000	5.16	686,280.00
ZHEJIANG EXPRESSWAY-RIGHTS(N)	50,540	1.10	55,594.00
BYD CO LTD-H	107,000	250.40	26,792,800.00
DONGFENG MOTOR GRP CO LTD-H	312,000	3.60	1,123,200.00

FUYAO GLASS INDUSTRY GROUP-H	78,400	36.15	2,834,160.00
GEELY AUTOMOBILE HOLDINGS LT	627,000	9.69	6,075,630.00
GREAT WALL MOTOR COMPANY-H	273,500	11.40	3,117,900.00
GUANGZHOU AUTOMOBILE GROUP-H	390,845	3.73	1,457,851.85
LI AUTO INC-CLASS A	117,000	159.00	18,603,000.00
MINTH GROUP LTD	74,000	18.38	1,360,120.00
XPENG INC - CLASS A SHARES	107,900	67.80	7,315,620.00
YADEA GROUP HOLDINGS LTD	132,000	15.00	1,980,000.00
ANTA SPORTS PRODUCTS LTD	127,200	88.55	11,263,560.00
BOSIDENG INTL HLDGS LTD	446,000	3.23	1,440,580.00
HAIER SMART HOME CO LTD-H	237,600	22.95	5,452,920.00
LI NING CO LTD	252,500	24.85	6,274,625.00
SHENZHOU INTERNATIONAL GROUP	86,300	86.15	7,434,745.00
XTEP INTERNATIONAL HOLDINGS	148,500	5.48	813,780.00
EAST BUY HOLDING LTD	45,500	29.70	1,351,350.00
HAIDILAO INTERNATIONAL HOLDI	168,000	16.80	2,822,400.00
JIUMAOJIU INTERNATIONAL HOLD	111,000	8.70	965,700.00
MEITUAN-CLASS B	526,485	113.30	59,650,750.50
NEW ORIENTAL EDUCATION & TEC	158,900	53.55	8,509,095.00
TONGCHENG TRAVEL HOLDINGS LT	125,600	14.82	1,861,392.00
TRAVELSKY TECHNOLOGY LTD-H	94,000	12.80	1,203,200.00
TRIP.COM GROUP LTD	57,140	278.20	15,896,348.00
BAIDU INC-CLASS A	234,860	108.40	25,458,824.00
BILIBILI INC-CLASS Z	19,517	115.90	2,262,020.30
CHINA LITERATURE LTD	39,400	28.50	1,122,900.00
CHINA RUYI HOLDINGS LTD	644,000	1.80	1,159,200.00
KINGSOFT CORP LTD	97,200	31.50	3,061,800.00
KUAISHOU TECHNOLOGY	242,100	58.25	14,102,325.00
NETEASE INC	202,075	180.00	36,373,500.00
TENCENT HOLDINGS LTD	693,250	322.60	223,642,450.00
ALIBABA GROUP HOLDING LTD	1,710,000	83.20	142,272,000.00
CHINA MEIDONG AUTO HOLDINGS	74,000	5.44	402,560.00
CHINA TOURISM GROUP DUTY F-H	9,000	94.65	851,850.00
CHOW TAI FOOK JEWELLERY GROU	216,800	12.00	2,601,600.00
JD.COM INC - CL A	244,273	105.90	25,868,510.70
POP MART INTERNATIONAL GROUP	55,200	23.45	1,294,440.00
TOPSPORTS INTERNATIONAL HOLD	212,000	6.63	1,405,560.00
ZHONGSHENG GROUP HOLDINGS	72,500	20.80	1,508,000.00
ALIBABA HEALTH INFORMATION T	502,000	4.98	2,499,960.00
JD HEALTH INTERNATIONAL INC	116,700	40.35	4,708,845.00
PING AN HEALTHCARE AND TECHN	67,200	18.90	1,270,080.00
ANHUI GUJING DISTILLERY CO-B	10,200	129.18	1,317,636.00

CHINA FEIHE LTD	379,000	4.97	1,883,630.00
CHINA HUIZHAN DAIRY HOLDINGS	90,000	-	-
CHINA MENGNIU DAIRY CO	335,000	25.95	8,693,250.00
CHINA RESOURCES BEER HOLDIN	167,000	41.90	6,997,300.00
NONGFU SPRING CO LTD-H	179,800	46.00	8,270,800.00
SMOORE INTERNATIONAL HOLDING	184,000	6.63	1,219,920.00
TINGYI (CAYMAN ISLN) HLDG CO	202,000	10.40	2,100,800.00
TSINGTAO BREWERY CO LTD-H	62,000	57.55	3,568,100.00
UNI-PRESIDENT CHINA HOLDINGS	126,000	5.47	689,220.00
WANT WANT CHINA HOLDINGS LTD	517,000	4.68	2,419,560.00
YIHAI INTERNATIONAL HOLDING	55,000	14.20	781,000.00
HENGAN INTL GROUP CO LTD	64,500	28.10	1,812,450.00
VINDA INTERNATIONAL HOLDINGS	37,000	19.76	731,120.00
HYGEIA HEALTHCARE HOLDINGS C	37,400	49.55	1,853,170.00
MICROPORT SCIENTIFIC CORP	100,700	13.78	1,387,646.00
SHANDONG WEIGAO GP MEDICAL-H	263,600	7.96	2,098,256.00
SHANGHAI PHARMACEUTICALS-H	82,600	11.84	977,984.00
SINOPHARM GROUP CO-H	138,000	19.66	2,713,080.00
3SBIO INC	216,500	7.20	1,558,800.00
AKESO INC - B	53,000	47.05	2,493,650.00
BEIGENE LTD	69,481	122.50	8,511,422.50
CHINA MEDICAL SYSTEM HOLDING	154,000	13.72	2,112,880.00
CHINA RESOURCES PHARMACEUTIC	193,500	4.98	963,630.00
CHINA TRADITIONAL CHINESE ME	316,000	3.61	1,140,760.00
CSPC PHARMACEUTICAL GROUP LT	946,160	7.20	6,812,352.00
GENSCRIPT BIOTECH CORP	122,000	23.50	2,867,000.00
HANSOH PHARMACEUTICAL GROUP	142,000	14.46	2,053,320.00
INNOVENT BIOLOGICS INC	119,000	43.90	5,224,100.00
SHANGHAI FOSUN PHARMACEUTI-H	42,500	18.46	784,550.00
SINO BIOPHARMACEUTICAL	1,102,750	3.82	4,212,505.00
WUXI APPTTEC CO LTD-H	34,629	96.25	3,333,041.25
WUXI BIOLOGICS CAYMAN INC	399,500	50.70	20,254,650.00
ZAI LAB LTD	100,550	22.60	2,272,430.00
AGRICULTURAL BANK OF CHINA	2,891,000	2.93	8,470,630.00
BANK OF CHINA LTD - H	8,233,000	2.88	23,711,040.00
BANK OF COMMUNICATIONS CO-H	837,245	4.72	3,951,796.40
CHINA CITIC BANK - H	929,000	3.58	3,325,820.00
CHINA CONSTRUCTION BANK-H	9,961,920	4.63	46,123,689.60
CHINA EVERBRIGHT BANK CO L-H	182,000	2.24	407,680.00
CHINA MERCHANTS BANK - H	387,650	30.70	11,900,855.00
CHINA MINSHENG BANKING-H	662,640	2.66	1,762,622.40
IND & COMM BK OF CHINA - H	6,677,575	3.86	25,775,439.50

POSTAL SAVINGS BANK OF CHI-H	798,000	3.69	2,944,620.00
CHINA CINDA ASSET MANAGEME-H	901,000	0.79	711,790.00
CHINA GALAXY SECURITIES CO-H	440,000	4.51	1,984,400.00
CHINA INTERNATIONAL CAPITA-H	177,200	14.00	2,480,800.00
CITIC SECURITIES CO LTD-H	178,675	16.78	2,998,166.50
FAR EAST HORIZON LTD	165,000	6.08	1,003,200.00
GF SECURITIES CO LTD-H	101,000	10.16	1,026,160.00
HAITONG SECURITIES CO LTD-H	237,200	4.67	1,107,724.00
HUATAI SECURITIES CO LTD-H	127,000	10.92	1,386,840.00
CHINA LIFE INSURANCE CO-H	743,000	11.30	8,395,900.00
CHINA PACIFIC INSURANCE GROUP CO LTD	266,400	17.88	4,763,232.00
CHINA TAIPING INSURANCE HOLD	154,740	7.43	1,149,718.20
NEW CHINA LIFE INSURANCE CO-H	81,000	16.96	1,373,760.00
PEOPLE'S INSURANCE CO GROU-H	867,000	2.65	2,297,550.00
PICC PROPERTY & CASUALTY -H	724,001	9.60	6,950,409.60
PING AN INSURANCE GROUP CO-H	689,000	39.55	27,249,950.00
ZHONGAN ONLINE P&C INSURAN-H	70,700	21.90	1,548,330.00
CHINASOFT INTERNATIONAL LTD	304,000	6.40	1,945,600.00
GDS HOLDINGS LTD-CL A	86,856	11.26	977,998.56
KINGDEE INTERNATIONAL SFTWR	300,000	12.34	3,702,000.00
AAC TECHNOLOGIES HOLDINGS INC	74,500	18.58	1,384,210.00
BYD ELECTRONIC INTL CO LTD	82,000	38.10	3,124,200.00
KINGBOARD HOLDINGS LTD	70,500	19.66	1,386,030.00
KINGBOARD LAMINATES HOLDING	105,000	7.96	835,800.00
LENOVO GROUP LTD	766,000	9.78	7,491,480.00
SUNNY OPTICAL TECH	78,000	75.90	5,920,200.00
XIAOMI CORP-CLASS B	1,592,800	16.80	26,759,040.00
ZTE CORP-H	71,200	19.10	1,359,920.00
CHINA TOWER CORP LTD-H	4,606,000	0.80	3,684,800.00
BEIJING ENTERPRISES HLDGS	56,500	26.90	1,519,850.00
BEIJING ENTERPRISES WATER GR	504,000	1.66	836,640.00
CGN POWER CO LTD-H	1,078,000	1.89	2,037,420.00
CHINA GAS HOLDINGS LTD	287,800	7.44	2,141,232.00
CHINA LONGYUAN POWER GROUP-H	375,000	6.79	2,546,250.00
CHINA POWER INTERNATIONAL	538,000	3.02	1,624,760.00
CHINA RESOURCES GAS GROUP LTD	96,000	25.20	2,419,200.00
CHINA RESOURCES POWER HOLDIN	209,000	15.88	3,318,920.00
ENN ENERGY HOLDINGS LTD	81,600	60.75	4,957,200.00
GUANGDONG INVEST	316,000	5.64	1,782,240.00
HUANENG POWER INTL INC-H	404,000	3.88	1,567,520.00
KUNLUN ENERGY CO LTD	398,000	7.14	2,841,720.00
FLAT GLASS GROUP CO LTD-H	57,000	15.82	901,740.00

	GCL TECHNOLOGY HOLDINGS LTD	2,126,000	1.25	2,657,500.00	
	HANERGY THIN FILM POWER GROU	240,000	-	-	
	HUA HONG SEMICONDUCTOR LTD	60,000	19.14	1,148,400.00	
	XINYI SOLAR HOLDINGS LTD	522,000	5.31	2,771,820.00	
	C&D INTERNATIONAL INVESTMENT	73,000	17.80	1,299,400.00	
	CHINA JINMAO HOLDINGS GROUP	702,000	0.95	666,900.00	
	CHINA OVERSEAS LAND & INVEST	409,820	15.16	6,212,871.20	
	CHINA OVERSEAS PROPERTY HOLD	135,000	6.87	927,450.00	
	CHINA RESOURCES LAND LTD	337,777	30.75	10,386,642.75	
	CHINA RESOURCES MIXC LIFESTY	72,000	31.20	2,246,400.00	
	CHINA VANKE CO LTD-H	209,526	8.06	1,688,779.56	
	COUNTRY GARDEN SERVICES HOLD	226,000	7.38	1,667,880.00	
	GREENTOWN CHINA HOLDINGS	125,500	8.30	1,041,650.00	
	LONGFOR GROUP HOLDINGS LTD	203,000	13.04	2,647,120.00	
	YUEXIU PROPERTY CO LTD	189,200	7.56	1,430,352.00	
香港ドル小計		87,173,408		1,217,029,595.33 (23,586,033,557)	
マレーシアリン ギット	DIALOG GROUP BHD	357,700	2.20	786,940.00	
	PETRONAS DAGANGAN BHD	30,600	22.90	700,740.00	
	PETRONAS CHEMICALS GROUP BHD	306,400	7.35	2,252,040.00	
	PRESS METAL ALUMINIUM HOLDIN	401,400	4.91	1,970,874.00	
	GAMUDA BHD	228,700	4.62	1,056,594.00	
	SIME DARBY BERHAD	279,020	2.40	669,648.00	
	MALAYSIA AIRPORTS HLDGS BHD	65,700	7.55	496,035.00	
	MISC BHD	135,900	7.32	994,788.00	
	GENTING BHD	218,900	4.38	958,782.00	
	GENTING MALAYSIA BHD	315,400	2.53	797,962.00	
	MR DIY GROUP M BHD	419,750	1.62	679,995.00	
	IOI CORPORATION BERHAD	256,875	4.02	1,032,637.50	
	KUALA LUMPUR KEPONG BERHAD	52,500	22.02	1,156,050.00	
	NESTLE (MALAYSIA) BERHAD	6,500	123.70	804,050.00	
	PPB GROUP BERHAD	63,980	14.84	949,463.20	
	QL RESOURCES BHD	114,500	5.70	652,650.00	
	SIME DARBY PLANTATION BHD	213,120	4.41	939,859.20	
	IHH HEALTHCARE BHD	202,900	5.98	1,213,342.00	
	AMMB HOLDINGS BHD	195,800	3.93	769,494.00	
	CIMB GROUP HOLDINGS BHD	667,300	5.80	3,870,340.00	
	HONG LEONG BANK BERHAD	64,800	19.24	1,246,752.00	
	HONG LEONG FINANCIAL GROUP	27,300	17.08	466,284.00	
	MALAYAN BANKING BHD	550,650	9.14	5,032,941.00	
	PUBLIC BANK BERHAD	1,522,350	4.23	6,439,540.50	
	RHB BANK BHD	154,859	5.64	873,404.76	

	AXIATA GROUP BERHAD	296,400	2.45	726,180.00	
	CELCOMDIGI BHD	336,100	4.33	1,455,313.00	
	MAXIS BHD	235,400	4.10	965,140.00	
	TELEKOM MALAYSIA BHD	110,200	5.22	575,244.00	
	PETRONAS GAS BERHAD	79,600	17.20	1,369,120.00	
	TENAGA NASIONAL BERHAD	256,925	10.00	2,569,250.00	
	INARI AMERTRON BHD	324,900	3.00	974,700.00	
	マレーシアリングット小計	8,492,429		45,446,153.16 (1,467,110,894)	
タイバーツ	BANPU PUBLIC CO LTD-NVDR	883,700	8.15	7,202,155.00	
	PTT EXPLOR & PROD PCL-NVDR	146,610	162.00	23,750,820.00	
	PTT PCL-NVDR	1,013,300	34.25	34,705,525.00	
	THAI OIL PCL-NVDR	138,100	49.75	6,870,475.00	
	INDORAMA VENTURES PCL-NVDR	196,800	24.70	4,860,960.00	
	PTT GLOBAL CHEMICAL PCL-NVDR	221,145	38.00	8,403,510.00	
	SCG PACKAGING PCL-NVDR	130,900	37.50	4,908,750.00	
	SIAM CEMENT PCL-NVDR	81,200	290.00	23,548,000.00	
	AIRPORTS OF THAILAND PC-NVDR	429,100	68.50	29,393,350.00	
	BANGKOK EXPRESSWAY AND METRO-NVDR	783,800	8.00	6,270,400.00	
	BTS GROUP HOLDINGS PCL-NVDR	802,600	7.30	5,858,980.00	
	ASSET WORLD CORP PCL-NVDR	911,900	3.64	3,319,316.00	
	MINOR INTERNATIONAL PCL-NVDR	324,068	28.00	9,073,904.00	
	CENTRAL RETAIL CORP PCL-NVDR	206,416	39.25	8,101,828.00	
	HOME PRODUCT CENTER PCL-NVDR	665,400	12.30	8,184,420.00	
	PTT OIL & RETAIL BUSINE-NVDR	350,000	19.30	6,755,000.00	
	BERLI JUCKER PUBLIC CO-NVDR	123,700	28.25	3,494,525.00	
	CP ALL PCL-NVDR	598,400	57.25	34,258,400.00	
	CP AXTRA PCL-NVDR	208,700	28.50	5,947,950.00	
	CHAROEN POKPHAND FOODS-NVDR	406,600	18.60	7,562,760.00	
	OSOTSPA PCL-NVDR	163,800	24.80	4,062,240.00	
	BANGKOK DUSIT MED SERVI-NVDR	1,144,700	26.50	30,334,550.00	
	BUMRUNGRAD HOSPITAL PU-NVDR	61,500	225.00	13,837,500.00	
	KASIKORNBANK PCL-NVDR	60,000	132.00	7,920,000.00	
	KRUNG THAI BANK - NVDR	394,225	18.40	7,253,740.00	
	SCB X PCL-NVDR	85,100	98.50	8,382,350.00	
	TMBTHANACHART BANK PCL-NVDR	2,342,000	1.64	3,840,880.00	
	KRUNGTHAI CARD PCL-NVDR	130,400	48.75	6,357,000.00	
	MUANGTHAI CAPITAL PCL-NVDR	76,900	43.75	3,364,375.00	
	DELTA ELECTRONICS THAI-NVDR	319,500	84.25	26,917,875.00	
	ADVANCED INFO SERVICE-NVDR	121,600	218.00	26,508,800.00	
	INTOUCH HOLDINGS PCL-NVDR	99,900	72.50	7,242,750.00	
	TRUE CORP PCL/NEW-NVDR	1,002,720	5.95	5,966,184.00	

	B GRIMM POWER PCL-NVDR	83,500	24.60	2,054,100.00	
	ELECTRICITY GENERA PCL-NVDR	30,400	129.50	3,936,800.00	
	ENERGY ABSOLUTE PCL-NVDR	177,200	46.25	8,195,500.00	
	GLOBAL POWER SYNERGY-NVDR	64,900	46.75	3,034,075.00	
	GULF ENERGY DEVELOPMENT-NVDR	314,990	45.75	14,410,792.50	
	RATCH GROUP PCL-NVDR	101,850	32.00	3,259,200.00	
	CENTRAL PATTANA PCL-NVDR	214,800	66.75	14,337,900.00	
	LAND & HOUSES PUB - NVDR	917,700	7.65	7,020,405.00	
タイパーツ小計		16,530,124		450,708,044.50 (1,915,509,189)	
フィリピンペソ	ABOITIZ EQUITY VENTURES INC	190,400	47.75	9,091,600.00	
	AYALA CORPORATION	30,452	631.00	19,215,212.00	
	JG SUMMIT HOLDINGS INC	300,345	39.00	11,713,455.00	
	SM INVESTMENTS CORP	23,993	839.00	20,130,127.00	
	INTL CONTAINER TERM SVCS INC	101,830	208.80	21,262,104.00	
	JOLLIBEE FOODS CORPORATION	47,540	217.00	10,316,180.00	
	UNIVERSAL ROBINA CORP	90,460	111.40	10,077,244.00	
	BANK OF THE PHILIPPINE ISLAN	194,990	104.00	20,278,960.00	
	BDO UNIBANK INC	242,125	130.50	31,597,312.50	
	METROPOLITAN BANK & TRUST	188,237	52.20	9,825,971.40	
	PLDT INC	8,365	1,230.00	10,288,950.00	
	MANILA ELECTRIC COMPANY	31,630	360.00	11,386,800.00	
	AYALA LAND INC	682,560	29.50	20,135,520.00	
	SM PRIME HOLDINGS INC	1,074,210	31.70	34,052,457.00	
フィリピンペソ小計		3,207,137		239,371,892.90 (648,793,578)	
インドネシアルピア	ADARO ENERGY INDONESIA TBKPT	1,485,200	2,510.00	3,727,852,000.00	
	UNITED TRACTORS TBK PT	160,000	23,400.00	3,744,000,000.00	
	ANEKA TAMBANG TBK	899,300	1,640.00	1,474,852,000.00	
	BARITO PACIFIC TBK PT	3,096,796	1,165.00	3,607,767,340.00	
	INDAH KIAT PULP & PAPER TBK	283,000	8,475.00	2,398,425,000.00	
	MERDEKA COPPER GOLD TBK PT	1,356,873	2,460.00	3,337,907,580.00	
	SEMEN INDONESIA PERSERO TBK	347,712	6,275.00	2,181,892,800.00	
	VALE INDONESIA TBK PT	236,200	4,550.00	1,074,710,000.00	
	ASTRA INTERNATIONAL TBK PT	2,091,900	5,750.00	12,028,425,000.00	
	GOTO GOJEK TOKOPEDIA TBK PT	88,529,000	86.00	7,613,494,000.00	
	SUMBER ALFARIA TRIJAYA TBK P	1,832,200	2,900.00	5,313,380,000.00	
	CHAROEN POKPHAND INDONESIA PT	728,100	5,450.00	3,968,145,000.00	
	INDOFOOD CBP SUKSES MAKMUR T	212,300	10,575.00	2,245,072,500.00	
	PT INDOFOOD SUKSES MAK TBK	452,600	6,425.00	2,907,955,000.00	
	UNILEVER INDONESIA TBK PT	753,000	3,430.00	2,582,790,000.00	
	KALBE FARMA TBK PT	2,187,700	1,610.00	3,522,197,000.00	

	BANK CENTRAL ASIA TBK PT	5,753,500	9,050.00	52,069,175,000.00	
	BANK MANDIRI PERSERO TBK PT	3,857,500	5,925.00	22,855,687,500.00	
	BANK NEGARA INDONESIA PERSER	1,570,400	4,980.00	7,820,592,000.00	
	BANK RAKYAT INDONESIA PERSER	7,065,200	5,250.00	37,092,300,000.00	
	SARANA MENARA NUSANTARA PT	2,314,200	960.00	2,221,632,000.00	
	TELKOM INDONESIA PERSERO TBK	5,172,900	3,550.00	18,363,795,000.00	
インドネシアルピア小計		130,385,581		202,152,046,720.00	(1,981,090,057)
韓国ウォン	HD HYUNDAI	4,950	60,200.00	297,990,000.00	
	S-OIL CORPORATION	4,835	69,400.00	335,549,000.00	
	SK INNOVATION CO LTD	6,195	139,700.00	865,441,500.00	
	ECOPRO CO LTD	2,040	740,000.00	1,509,600,000.00	
	HANWHA SOLUTIONS CORP	10,722	33,350.00	357,578,700.00	
	HYUNDAI STEEL CO	9,690	34,550.00	334,789,500.00	
	KOREA ZINC CO LTD	825	489,000.00	403,425,000.00	
	KUMHO PETRO CHEMICAL CO LTD	1,970	131,400.00	258,858,000.00	
	LG CHEM LTD	5,167	480,000.00	2,480,160,000.00	
	LG CHEM LTD-PRF	770	302,000.00	232,540,000.00	
	LOTTE CHEMICAL CORP	2,075	153,900.00	319,342,500.00	
	POSCO HOLDINGS INC	7,460	474,000.00	3,536,040,000.00	
	SK IE TECHNOLOGY CO LTD	2,860	68,000.00	194,480,000.00	
	SKC CO LTD	2,170	94,200.00	204,414,000.00	
	DOOSAN BOBCAT INC	5,610	40,950.00	229,729,500.00	
	DOOSAN ENERBILITY	45,250	14,660.00	663,365,000.00	
	ECOPRO BM CO LTD	5,084	250,000.00	1,271,000,000.00	
	GS HOLDINGS	4,395	42,800.00	188,106,000.00	
	HANWHA AEROSPACE CO LTD	3,510	128,500.00	451,035,000.00	
	HANWHA OCEAN CO LTD	4,180	25,050.00	104,709,000.00	
	HANWHA OCEAN CO LTD(N)	1,379	25,050.00	34,543,950.00	
	HD HYUNDAI HEAVY INDUSTRIES	2,190	112,600.00	246,594,000.00	
	HD KOREA SHIPBUILDING & OFFS	4,417	99,400.00	439,049,800.00	
	HYUNDAI ENGINEERING & CONSTR	7,560	36,450.00	275,562,000.00	
	HYUNDAI MIPO DOCKYARD	2,850	75,900.00	216,315,000.00	
	KOREA AEROSPACE INDUSTRIES	7,940	46,700.00	370,798,000.00	
	LG CORP	9,611	84,300.00	810,207,300.00	
	LG ENERGY SOLUTION	4,785	451,500.00	2,160,427,500.00	
	POSCO FUTURE M CO LTD	3,213	297,500.00	955,867,500.00	
	POSCO INTERNATIONAL CORP	5,510	59,300.00	326,743,000.00	
SAMSUNG C&T CORP	8,487	118,300.00	1,004,012,100.00		
SAMSUNG ENGINEERING CO LTD	16,500	25,900.00	427,350,000.00		
SAMSUNG HEAVY INDUSTRIES	63,069	7,530.00	474,909,570.00		
SK INC	3,741	163,800.00	612,775,800.00		

SK SQUARE CO LTD	10,503	48,650.00	510,970,950.00
HMM CO LTD	25,940	15,870.00	411,667,800.00
HYUNDAI GLOVIS CO LTD	1,870	177,400.00	331,738,000.00
KOREAN AIR LINES CO LTD	19,324	21,950.00	424,161,800.00
PAN OCEAN CO LTD	30,520	4,215.00	128,641,800.00
HANKOOK TIRE & TECHNOLOGY CO	7,952	44,850.00	356,647,200.00
HANON SYSTEMS	18,900	7,160.00	135,324,000.00
HYUNDAI MOBIS	6,300	228,000.00	1,436,400,000.00
HYUNDAI MOTOR CO	14,200	182,500.00	2,591,500,000.00
HYUNDAI MOTOR CO LTD-2ND PFD	3,530	108,600.00	383,358,000.00
HYUNDAI MOTOR CO LTD-PRF	2,400	107,000.00	256,800,000.00
KIA CORP	27,290	81,500.00	2,224,135,000.00
COWAY CO LTD	5,640	54,100.00	305,124,000.00
F&F CO LTD / NEW	2,060	91,500.00	188,490,000.00
LG ELECTRONICS INC	10,905	106,700.00	1,163,563,500.00
KANGWON LAND INC	10,810	15,420.00	166,690,200.00
HYBE CO LTD	2,000	211,000.00	422,000,000.00
JYP ENTERTAINMENT CORP	2,820	99,800.00	281,436,000.00
KAKAO CORP	32,415	48,300.00	1,565,644,500.00
KAKAO GAMES CORP	3,940	25,550.00	100,667,000.00
KRAFTON INC	2,940	204,000.00	599,760,000.00
NAVER CORP	13,545	205,500.00	2,783,497,500.00
NCSOFT CORP	1,430	257,000.00	367,510,000.00
NETMARBLE CORP	2,210	52,200.00	115,362,000.00
PEARL ABYSS CORP	3,205	40,850.00	130,924,250.00
HOTEL SHILLA CO LTD	3,390	67,700.00	229,503,000.00
BGF RETAIL CO LTD/NEW	767	141,200.00	108,300,400.00
CJ CHEILJEDANG CORP	874	319,500.00	279,243,000.00
KT&G CORP	10,815	92,400.00	999,306,000.00
ORION CORP/REPUBLIC OF KOREA	2,326	125,200.00	291,215,200.00
AMOREPACIFIC CORP	2,990	136,000.00	406,640,000.00
LG H&H	955	343,500.00	328,042,500.00
CELLTRION HEALTHCARE CO LTD	10,812	72,900.00	788,194,800.00
HLB INC	12,382	30,500.00	377,651,000.00
CELLTRION INC	11,383	165,000.00	1,878,195,000.00
CELLTRION PHARM INC	1,786	77,500.00	138,415,000.00
HANMI PHARM CO LTD	717	303,000.00	217,251,000.00
SAMSUNG BIOLOGICS CO LTD	1,820	732,000.00	1,332,240,000.00
SK BIOPHARMACEUTICALS CO LTD	3,350	87,800.00	294,130,000.00
SK BIOSCIENCE CO LTD	2,940	67,200.00	197,568,000.00
YUHAN CORP	5,447	63,000.00	343,161,000.00
HANA FINANCIAL GROUP	30,958	41,900.00	1,297,140,200.00

	INDUSTRIAL BANK OF KOREA	27,600	11,670.00	322,092,000.00	
	KAKAObANK CORP	16,870	24,350.00	410,784,500.00	
	KB FINANCIAL GROUP INC	40,290	54,600.00	2,199,834,000.00	
	SHINHAN FINANCIAL GROUP LTD	44,738	36,300.00	1,623,989,400.00	
	WOORI FINANCIAL GROUP INC	62,591	12,620.00	789,898,420.00	
	KAKAOPAY CORP	2,540	43,500.00	110,490,000.00	
	KOREA INVESTMENT HOLDINGS CO	3,985	59,100.00	235,513,500.00	
	MERITZ FINANCIAL GROUP INC	10,786	58,100.00	626,666,600.00	
	MIRAE ASSET SECURITIES CO LT	24,868	7,520.00	187,007,360.00	
	NH INVESTMENT & SECURITIES C	11,770	10,430.00	122,761,100.00	
	SAMSUNG SECURITIES CO LTD	6,807	39,200.00	266,834,400.00	
	DONGBU INSURANCE CO LTD	4,850	81,500.00	395,275,000.00	
	SAMSUNG FIRE & MARINE INS	3,200	245,500.00	785,600,000.00	
	SAMSUNG LIFE INSURANCE CO LTD	8,005	69,500.00	556,347,500.00	
	SAMSUNG SDS CO LTD	3,980	149,800.00	596,204,000.00	
	COSMOAM&T CO LTD	2,280	159,400.00	363,432,000.00	
	COSMOAM&T CO LTD(N)	119	159,400.00	18,968,600.00	
	L&F CO LTD	2,560	154,900.00	396,544,000.00	
	LG DISPLAY CO LTD	23,410	13,610.00	318,610,100.00	
	LG INNOTEK CO LTD	1,485	248,000.00	368,280,000.00	
	LOTTE ENERGY MATERIALS CORP	2,500	41,950.00	104,875,000.00	
	SAMSUNG ELECTRO-MECHANICS CO	5,865	137,700.00	807,610,500.00	
	SAMSUNG ELECTRONICS CO LTD	496,460	72,200.00	35,844,412,000.00	
	SAMSUNG ELECTRONICS-PFD	85,570	57,700.00	4,937,389,000.00	
	SAMSUNG SDI CO LTD	5,743	448,500.00	2,575,735,500.00	
	KT CORP	6,330	33,050.00	209,206,500.00	
	LG UPLUS CORP.	21,900	10,420.00	228,198,000.00	
	KOREA ELECTRIC POWER CORP	26,740	17,480.00	467,415,200.00	
	HANMI SEMICONDUCTOR CO LTD	4,320	62,300.00	269,136,000.00	
	SK HYNIX INC	56,810	134,100.00	7,618,221,000.00	
	韓国ウォン小計	1,652,343		113,238,849,000.00	(13,158,354,253)
台湾ドル	FORMOSA PETROCHEMICAL CORP	117,080	83.00	9,717,640.00	
	ASIA CEMENT CORP	227,978	41.05	9,358,496.90	
	CHINA STEEL CORP	1,231,181	24.95	30,717,965.95	
	FORMOSA CHEMICALS & FIBRE	360,047	64.00	23,043,008.00	
	FORMOSA PLASTICS CORP	396,424	79.90	31,674,277.60	
	NAN YA PLASTICS CORP	490,145	68.00	33,329,860.00	
	TAIWAN CEMENT	641,420	33.15	21,263,073.00	
	AIRTAC INTERNATIONAL GROUP	14,696	1,085.00	15,945,160.00	
	FAR EASTERN NEW CENTURY CORP	322,957	30.70	9,914,779.90	
	VOLTRONIC POWER TECHNOLOGY	7,000	1,435.00	10,045,000.00	

WALSIN LIHWA CORP	301,786	38.10	11,498,046.60
CHINA AIRLINES LTD	319,000	21.10	6,730,900.00
EVA AIRWAYS CORP	281,000	30.25	8,500,250.00
EVERGREEN MARINE CORP LTD	109,200	115.50	12,612,600.00
TAIWAN HIGH SPEED RAIL CORP	203,000	30.15	6,120,450.00
WAN HAI LINES LTD	69,575	47.85	3,329,163.75
YANG MING MARINE TRANSPORT	194,000	42.10	8,167,400.00
CHENG SHIN RUBBER IND CO LTD	211,947	46.55	9,866,132.85
ECLAT TEXTILE COMPANY LTD	20,254	584.00	11,828,336.00
FENG TAY ENTERPRISE CO LTD	50,927	184.00	9,370,568.00
GIANT MANUFACTURING	32,979	171.00	5,639,409.00
NIEN MADE ENTERPRISE CO LTD	18,000	336.50	6,057,000.00
POU CHEN	226,145	30.20	6,829,579.00
HOTAI MOTOR COMPANY LTD	31,620	681.00	21,533,220.00
MOMO.COM INC	9,200	507.00	4,664,400.00
PRESIDENT CHAIN STORE CORP	56,448	268.00	15,128,064.00
UNI-PRESIDENT ENTERPRISES CO	488,703	70.50	34,453,561.50
PHARMAESSENTIA CORP	27,000	358.00	9,666,000.00
CHANG HWA COMMERCIAL BANK	534,348	17.55	9,377,807.40
CTBC FINANCIAL HOLDING CO LTD	1,808,746	26.80	48,474,392.80
E.SUN FINANCIAL HOLDING CO	1,447,229	24.60	35,601,833.40
FIRST FINANCIAL HOLDING CO	1,125,910	27.15	30,568,456.50
HUA NAN FINANCIAL HOLDINGS C	928,004	21.45	19,905,685.80
MEGA FINANCIAL HOLDING CO LT	1,160,330	38.90	45,136,837.00
SINOPAC FINANCIAL HOLDINGS	1,119,297	18.70	20,930,853.90
TAISHIN FINANCIAL HOLDING	1,177,195	18.00	21,189,510.00
TAIWAN BUSINESS BANK	636,928	13.20	8,407,449.60
TAIWAN COOPERATIVE FINANCIAL	1,058,215	26.40	27,936,876.00
THE SHANGHAI COMMERCIAL & SA	394,610	45.05	17,777,180.50
CHAILEASE HOLDING CO LTD	157,479	175.00	27,558,825.00
YUANTA FINANCIAL HOLDING CO	1,049,938	25.30	26,563,431.40
CATHAY FINANCIAL HOLDING CO	970,044	45.75	44,379,513.00
CHINA DEVELOPMENT FINANCIAL	1,640,715	11.80	19,360,437.00
FUBON FINANCIAL HOLDING CO	788,668	62.70	49,449,483.60
SHIN KONG FINANCIAL HOLDINGS	1,362,954	9.00	12,266,586.00
ACCTON TECHNOLOGY CORP	53,000	534.00	28,302,000.00
ACER INC	324,812	34.50	11,206,014.00
ADVANTECH CO LTD	47,984	353.00	16,938,352.00
ASUSTEK COMPUTER INC	73,797	391.50	28,891,525.50
AUO CORP	664,795	16.35	10,869,398.25
CATCHER TECHNOLOGY CO LTD	66,405	186.50	12,384,532.50
COMPAL ELECTRONICS	437,955	30.25	13,248,138.75

	DELTA ELECTRONICS INC	201,541	306.50	61,772,316.50	
	E INK HOLDINGS INC	89,000	180.00	16,020,000.00	
	GIGABYTE TECHNOLOGY CO LTD	51,000	228.50	11,653,500.00	
	HON HAI PRECISION INDUSTRY	1,295,212	100.50	130,168,806.00	
	INNOLUX CORP	891,803	12.50	11,147,537.50	
	INVENTEC CORP	289,162	42.70	12,347,217.40	
	LARGAN PRECISION CO LTD	10,286	2,120.00	21,806,320.00	
	LITE-ON TECHNOLOGY CORP	209,787	112.50	23,601,037.50	
	MICRO-STAR INTERNATIONAL CO	68,000	168.00	11,424,000.00	
	NAN YA PRINTED CIRCUIT BOARD	23,000	235.50	5,416,500.00	
	PEGATRON CORP	199,854	80.00	15,988,320.00	
	QUANTA COMPUTER INC	279,416	209.00	58,397,944.00	
	SYNNEX TECHNOLOGY INTL CORP	142,120	66.00	9,379,920.00	
	UNIMICRON TECHNOLOGY CORP	145,000	154.50	22,402,500.00	
	WISTRON CORP	271,000	99.00	26,829,000.00	
	WIWYNN CORP	9,000	1,870.00	16,830,000.00	
	WPG HOLDINGS LTD	175,520	69.50	12,198,640.00	
	YAGEO CORPORATION	32,884	548.00	18,020,432.00	
	ZHEN DING TECHNOLOGY HOLDING	69,000	103.50	7,141,500.00	
	CHUNGHWA TELECOM CO LTD	393,371	118.00	46,417,778.00	
	FAR EASTONE TELECOMM CO LTD	167,000	79.20	13,226,400.00	
	TAIWAN MOBILE CO LTD	180,188	97.50	17,568,330.00	
	ASE INDUSTRIAL HOLDING CO LT	317,387	126.00	39,990,762.00	
	EEMORY TECHNOLOGY INC	7,100	2,455.00	17,430,500.00	
	GLOBAL UNICHP CORP	9,000	1,675.00	15,075,000.00	
	GLOBALWAFERS CO LTD	23,200	532.00	12,342,400.00	
	MEDIATEK INC	158,932	908.00	144,310,256.00	
	NANYA TECHNOLOGY CORP	140,000	67.60	9,464,000.00	
	NOVATEK MICROELECTRONICS LTD	60,522	491.50	29,746,563.00	
	PARADE TECHNOLOGIES LTD	8,000	1,060.00	8,480,000.00	
	POWERCHIP SEMICONDUCTOR MANU	313,000	28.90	9,045,700.00	
	REALTEK SEMICONDUCTOR CORP	47,815	417.50	19,962,762.50	
	SILERGY CORP	33,800	382.00	12,911,600.00	
	TAIWAN SEMICONDUCTOR MANUFAC	2,558,355	581.00	1,486,404,255.00	
	UNITED MICROELECTRONICS CORP	1,191,592	49.10	58,507,167.20	
	VANGUARD INTERNATIONAL SEMI	100,000	71.60	7,160,000.00	
	WINBOND ELECTRONICS CORP	339,105	28.60	9,698,403.00	
	RUENTEX DEVELOPMENT CO LTD	165,581	36.70	6,076,822.70	
台湾ドル小計		36,155,603		3,430,093,652.25 (16,231,889,181)	
インドルピー	BHARAT PETROLEUM CORP LTD	78,450	392.55	30,795,547.50	
	COAL INDIA LTD	166,680	350.60	58,438,008.00	

HINDUSTAN PETROLEUM CORP	61,380	313.60	19,248,768.00
INDIAN OIL CORP LTD	270,530	101.70	27,512,901.00
OIL & NATURAL GAS CORP LTD	317,980	199.50	63,437,010.00
PETRONET LNG LTD	78,980	197.85	15,626,193.00
RELIANCE INDUSTRIES LTD	316,462	2,356.45	745,726,879.90
AMBUJA CEMENTS LIMITED	63,790	418.15	26,673,788.50
ASIAN PAINTS LTD	40,100	3,116.20	124,959,620.00
BERGER PAINTS INDIA LTD	34,140	575.30	19,640,742.00
GRASIM INDUSTRIES LTD	27,260	1,943.95	52,992,077.00
HINDALCO INDUSTRIES LIMITED	128,490	505.40	64,938,846.00
JINDAL STEEL & POWER LTD	38,230	648.30	24,784,509.00
JSW STEEL LTD	63,540	772.85	49,106,889.00
PI INDUSTRIES LTD	7,770	3,716.80	28,879,536.00
PIDILITE INDUSTRIES LTD	16,120	2,460.30	39,660,036.00
SHREE CEMENT LTD	955	26,203.45	25,024,294.75
SRF LTD	15,610	2,360.80	36,852,088.00
SUPREME INDUSTRIES LTD	6,370	4,151.85	26,447,284.50
TATA STEEL LTD	768,370	124.05	95,316,298.50
ULTRATECH CEMENT LTD	11,730	8,766.90	102,835,737.00
UPL LTD	53,425	561.80	30,014,165.00
VEDANTA LTD	75,460	240.10	18,117,946.00
ABB INDIA LTD	5,240	4,258.80	22,316,112.00
ADANI ENTERPRISES LTD	18,040	2,225.40	40,146,216.00
ASHOK LEYLAND LTD	147,000	174.75	25,688,250.00
ASTRAL LTD	12,100	1,883.50	22,790,350.00
BHARAT ELECTRONICS LTD	390,900	143.05	55,918,245.00
CG POWER AND INDUSTRIAL SOLU	63,350	394.30	24,978,905.00
CUMMINS INDIA LTD	13,850	1,826.75	25,300,487.50
HAVELLS INDIA LTD	25,550	1,262.05	32,245,377.50
HINDUSTAN AERONAUTICS LTD	16,580	2,091.00	34,668,780.00
LARSEN & TOUBRO LTD	71,030	3,064.95	217,703,398.50
SIEMENS LTD	8,940	3,495.50	31,249,770.00
INDIAN RAILWAY CATERING & TO	26,000	677.35	17,611,100.00
ADANI PORTS AND SPECIAL ECON	54,163	810.75	43,912,652.25
CONTAINER CORP OF INDIA LTD	29,942	755.55	22,622,678.10
INTERGLOBE AVIATION LTD	13,550	2,543.35	34,462,392.50
BAJAJ AUTO LTD	6,690	5,536.70	37,040,523.00
BALKRISHNA INDUSTRIES LTD	7,940	2,634.80	20,920,312.00
BHARAT FORGE LTD	27,720	1,061.80	29,433,096.00
EICHER MOTORS LTD	14,590	3,848.30	56,146,697.00
HERO MOTOCORP LTD	11,820	3,177.85	37,562,187.00
MAHINDRA & MAHINDRA LIMITED	97,080	1,544.15	149,906,082.00

MARUTI SUZUKI INDIA LTD	14,100	10,456.05	147,430,305.00
MRF LTD	200	109,379.50	21,875,900.00
SAMVARDHANA MOTHERSON INTERN	240,860	90.65	21,833,959.00
SONA BLW PRECISION FORGINGS	40,500	588.25	23,824,125.00
TATA MOTORS LTD	171,708	671.55	115,310,507.40
TUBE INVESTMENTS OF INDIA LT	11,340	3,186.50	36,134,910.00
TVS MOTOR CO LTD	25,520	1,673.15	42,698,788.00
PAGE INDUSTRIES LTD	660	36,995.75	24,417,195.00
TITAN CO LTD	36,850	3,295.95	121,455,757.50
INDIAN HOTELS CO LTD	90,930	411.40	37,408,602.00
JUBILANT FOODWORKS LTD	44,490	515.75	22,945,717.50
ZOMATO LTD	428,800	120.25	51,563,200.00
INFO EDGE INDIA LTD	7,230	4,743.60	34,296,228.00
TRENT LTD	19,010	2,553.15	48,535,381.50
AVENUE SUPERMARTS LTD	16,640	3,791.95	63,098,048.00
BRITANNIA INDUSTRIES LTD	11,240	4,710.80	52,949,392.00
ITC LTD	306,355	441.95	135,393,592.25
MARICO LTD	55,700	519.10	28,913,870.00
NESTLE INDIA LIMITED	3,365	24,174.05	81,345,678.25
TATA CONSUMER PRODUCTS LTD	59,060	929.60	54,902,176.00
UNITED SPIRITS LTD	29,680	1,046.10	31,048,248.00
VARUN BEVERAGES LTD	45,800	1,014.20	46,450,360.00
COLGATE PALMOLIVE (INDIA)	12,900	2,136.65	27,562,785.00
DABUR INDIA LTD	65,930	526.00	34,679,180.00
GODREJ CONSUMER PRODUCTS LTD	41,565	987.80	41,057,907.00
HINDUSTAN UNILEVER LTD	85,360	2,486.40	212,239,104.00
APOLLO HOSPITALS ENTERPRISE	10,250	5,224.95	53,555,737.50
MAX HEALTHCARE INSTITUTE LTD	79,360	599.15	47,548,544.00
AUROBINDO PHARMA LTD	27,210	966.90	26,309,349.00
CIPLA LTD	55,000	1,241.75	68,296,250.00
DIVI'S LABORATORIES LTD	12,840	3,536.85	45,413,154.00
DR. REDDY'S LABORATORIES	11,040	5,419.95	59,836,248.00
LUPIN LTD	20,890	1,170.25	24,446,522.50
SUN PHARMACEUTICAL INDUS	99,554	1,180.90	117,563,318.60
TORRENT PHARMACEUTICALS LTD	10,420	2,054.60	21,408,932.00
AU SMALL FINANCE BANK LTD	17,810	726.55	12,939,855.50
AXIS BANK LTD	236,090	1,041.35	245,852,321.50
BANDHAN BANK LTD	74,240	222.10	16,488,704.00
BANK OF BARODA	100,500	197.70	19,868,850.00
HDFC BANK LIMITED	287,193	1,504.40	432,053,149.20
ICICI BANK LTD	535,787	941.10	504,229,145.70
IDFC FIRST BANK LTD	326,000	86.85	28,313,100.00

KOTAK MAHINDRA BANK LTD	112,850	1,769.50	199,688,075.00	
STATE BANK OF INDIA	183,320	584.70	107,187,204.00	
YES BANK LTD	1,377,600	20.35	28,034,160.00	
BAJAJ FINANCE LTD	28,330	7,224.30	204,664,419.00	
BAJAJ FINSERV LTD	38,590	1,587.05	61,244,259.50	
BAJAJ HOLDINGS AND INVESTMEN	2,880	7,183.25	20,687,760.00	
CHOLAMANDALAM INVESTMENT AND	43,140	1,166.75	50,333,595.00	
HDFC ASSET MANAGEMENT CO LTD	8,500	2,769.95	23,544,575.00	
JIO FINANCIAL SERVICES LTD	315,502	224.15	70,719,773.30	
MUTHOOT FINANCE LTD	13,050	1,305.10	17,031,555.00	
POWER FINANCE CORPORATION	132,500	310.40	41,128,000.00	
REC LTD	119,000	333.85	39,728,150.00	
SBI CARDS & PAYMENT SERVICES	31,920	766.60	24,469,872.00	
SHRIRAM FINANCE LTD	29,334	2,035.75	59,716,690.50	
HDFC LIFE INSURANCE CO LTD	99,780	636.15	63,475,047.00	
ICICI LOMBARD GENERAL INSURA	25,340	1,395.55	35,363,237.00	
ICICI PRUDENTIAL LIFE INSURA	35,540	543.25	19,307,105.00	
SBI LIFE INSURANCE CO LTD	47,040	1,357.10	63,837,984.00	
HCL TECHNOLOGIES LTD	97,070	1,276.65	123,924,415.50	
INFOSYS LTD	345,188	1,410.50	486,887,674.00	
LTIMINDTREE LTD	8,991	5,401.65	48,566,235.15	
MPHASIS LTD	7,840	2,269.05	17,789,352.00	
TATA CONSULTANCY SVCS LTD	94,436	3,404.30	321,488,474.80	
TATA ELXSI LTD	3,480	8,194.75	28,517,730.00	
TECH MAHINDRA LTD	55,910	1,173.75	65,624,362.50	
WIPRO LTD	140,669	391.65	55,093,013.85	
BHARTI AIRTEL LTD	230,375	950.00	218,856,250.00	
ADANI GREEN ENERGY LTD	32,600	950.15	30,974,890.00	
ADANI POWER LTD	76,500	391.00	29,911,500.00	
GAIL INDIA LTD	234,863	126.85	29,792,371.55	
INDRAPRASTHA GAS LTD	30,240	387.30	11,711,952.00	
NTPC LIMITED	448,922	247.30	111,018,410.60	
POWER GRID CORP OF INDIA LTD	480,684	210.15	101,015,742.60	
TATA POWER CO LTD	150,180	259.20	38,926,656.00	
DLF LTD	63,670	622.10	39,609,107.00	
GODREJ PROPERTIES LTD	12,400	1,863.75	23,110,500.00	
インドルピー小計	12,632,108		8,906,126,972.75 (16,298,212,360)	
カタールリアル				
QATAR FUEL QSC	67,690	16.23	1,098,608.70	
QATAR GAS TRANSPORT(NAKILAT)	248,600	3.39	842,754.00	
MESAIEED PETROCHEMICAL HOLDI	473,800	1.60	760,922.80	
INDUSTRIES QATAR	157,210	13.16	2,068,883.60	

	COMMERCIAL BANK PQSC	342,480	5.38	1,843,227.36	
	DUKHAN BANK	179,000	3.93	703,470.00	
	MASRAF AL RAYAN	575,200	2.54	1,463,308.80	
	QATAR INTERNATIONAL ISLAMIC	116,100	10.06	1,167,966.00	
	QATAR ISLAMIC BANK	173,680	18.59	3,228,711.20	
	QATAR NATIONAL BANK	475,640	15.98	7,600,727.20	
	OOREDOO QPSC	77,600	9.97	773,749.60	
	QATAR ELECTRICITY & WATER CO	44,020	17.34	763,306.80	
	BARWA REAL ESTATE CO	214,700	2.75	591,283.80	
カタールリアル小計		3,145,720		22,906,919.86 (952,469,727)	
南アフリカランド	EXXARO RESOURCES LTD	24,980	188.35	4,704,983.00	
	AFRICAN RAINBOW MINERALS LTD	13,240	175.39	2,322,163.60	
	ANGLO AMERICAN PLATINUM LTD	6,660	695.75	4,633,695.00	
	ANGLOGOLD ASHANTI PLC	43,602	309.47	13,493,510.94	
	GOLD FIELDS LTD	93,680	239.39	22,426,055.20	
	HARMONY GOLD MINING CO LTD	57,570	99.20	5,710,944.00	
	IMPALA PLATINUM HOLDINGS LTD	90,320	80.81	7,298,759.20	
	KUMBA IRON ORE LTD	7,080	562.86	3,985,048.80	
	NORTHAM PLATINUM HOLDINGS LT	36,420	118.38	4,311,399.60	
	SASOL LTD	60,095	232.80	13,990,116.00	
	SIBANYE STILLWATER LTD	292,830	23.95	7,013,278.50	
	BIDVEST GROUP LTD	30,292	282.00	8,542,344.00	
	NASPERS LTD-N SHS	20,330	3,480.14	70,751,246.20	
	PEPKOR HOLDINGS LTD	193,850	18.72	3,628,872.00	
	WOOLWORTHS HOLDINGS LTD	95,575	69.52	6,644,374.00	
	BID CORP LTD	34,799	415.29	14,451,676.71	
	CLICKS GROUP LTD	26,070	296.78	7,737,054.60	
	SHOPRITE HOLDINGS LTD	50,570	251.51	12,718,860.70	
	ASPEN PHARMACARE HOLDINGS LT	39,681	175.47	6,962,825.07	
	ABSA GROUP LTD	89,130	183.84	16,385,659.20	
	CAPITEC BANK HOLDINGS LTD	9,112	1,990.08	18,133,608.96	
	NEDBANK GROUP LTD	48,728	217.90	10,617,831.20	
	STANDARD BANK GROUP LTD	136,343	199.36	27,181,340.48	
	FIRSTRAND LTD	523,419	67.13	35,137,117.47	
	REINET INVESTMENTS SCA	13,180	423.52	5,581,993.60	
	REMGRO LTD	55,390	151.11	8,369,982.90	
	DISCOVERY LTD	55,055	136.31	7,504,547.05	
	OLD MUTUAL LTD	508,380	12.41	6,308,995.80	
	OUTSURANCE GROUP LTD	97,200	43.88	4,265,136.00	
	SANLAM LTD	181,761	71.45	12,986,823.45	
	MTN GROUP LTD	177,442	95.05	16,865,862.10	

	VODACOM GROUP LTD	62,895	104.73	6,586,993.35	
	NEPI ROCKCASTLE N.V.	49,648	109.46	5,434,470.08	
南アフリカランド小計		3,225,327		402,687,568.76	(3,350,360,572)
アラブディルハム	MULTIPLY GROUP	402,100	3.63	1,459,623.00	
	AMERICANA RESTAURANTS INTERN	250,000	3.49	872,500.00	
	ABU DHABI NATIONAL OIL CO FO	322,900	3.72	1,201,188.00	
	ABU DHABI COMMERCIAL BANK	297,404	8.39	2,495,219.56	
	ABU DHABI ISLAMIC BANK	150,050	10.32	1,548,516.00	
	DUBAI ISLAMIC BANK	316,633	5.51	1,744,647.83	
	EMIRATES NBD PJSC	190,070	17.80	3,383,246.00	
	FIRST ABU DHABI BANK PJSC	457,801	13.52	6,189,469.52	
	EMIRATES TELECOM GROUP CO	363,731	19.90	7,238,246.90	
	ALDAR PROPERTIES PJSC	418,950	5.70	2,388,015.00	
	EMAAR PROPERTIES PJSC	687,050	6.97	4,788,738.50	
アラブディルハム小計		3,856,689		33,309,410.31	(1,374,679,363)
クウェート・ディナール	AGILITY	161,452	0.54	87,991.34	
	BOUBYAN BANK K.S.C	156,497	0.59	92,489.72	
	GULF BANK	231,575	0.24	57,662.17	
	KUWAIT FINANCE HOUSE	831,967	0.70	582,376.90	
	NATIONAL BANK OF KUWAIT	778,899	0.87	684,652.22	
	MOBILE TELECOMMUNICATIONS CO	218,400	0.50	111,165.60	
	MABANEE CO KPSC	67,685	0.82	56,110.86	
クウェート・ディナール小計		2,446,475		1,672,448.81	(822,042,039)
香港・オフショア人民元	CHINA MERCHANTS ENERGY -A	57,700	6.15	354,855.00	
	CHINA PETROLEUM & CHEMICAL-A	214,717	5.53	1,187,385.01	
	CHINA SHENHUA ENERGY CO-A	49,400	30.74	1,518,556.00	
	COSCO SHIPPING ENERGY TRAN-A	23,600	13.80	325,680.00	
	GUANGHUI ENERGY CO LTD-A	46,500	7.71	358,515.00	
	PETROCHINA CO LTD-A	166,233	7.18	1,193,552.94	
	SHAANXI COAL INDUSTRY CO L-A	73,700	18.37	1,353,869.00	
	SHANXI COKING COAL ENERGY-A	30,600	9.18	280,908.00	
	YANKUANG ENERGY GROUP CO-A	36,150	19.61	708,901.50	
	YANTAI JEREH OILFIELD-A	14,900	29.54	440,146.00	
	ALUMINUM CORP OF CHINA LTD-A	117,200	5.88	689,136.00	
	ANHUI CONCH CEMENT CO LTD-A	34,200	23.93	818,406.00	
	BAOSHAN IRON & STEEL CO-A	206,200	6.20	1,278,440.00	
	CHINA JUSHI CO LTD -A	26,289	11.65	306,266.85	
	CHINA MOLYBDENUM CO LTD-A	139,200	5.37	747,504.00	
CHINA NORTHERN RARE EARTH-A	38,100	21.47	818,007.00		

GANFENG LITHIUM CO LTD-A	16,100	45.14	726,754.00
GEM CO LTD-A	55,400	6.02	333,508.00
GUANGZHOU TINCI MATERIALS -A	16,600	28.19	467,954.00
HENGLI PETROCHEMICAL CO L-A	50,954	14.20	723,546.80
HOSHINE SILICON INDUSTRY C-A	7,400	56.27	416,398.00
INNER MONGOLIA BAOTOU STE-A	438,792	1.62	710,843.04
INNER MONGOLIA JUNZHENG EN-A	66,500	4.02	267,330.00
JIANGSU EASTERN SHENGHONG -A	58,800	10.64	625,632.00
JIANGXI COPPER CO LTD-A	20,600	18.04	371,624.00
LB GROUP CO LTD-A	14,800	18.03	266,844.00
NINGXIA BAOFENG ENERGY GRO-A	67,500	14.42	973,350.00
QINGHAI SALT LAKE INDUSTRY-A	50,000	17.05	852,500.00
RONGSHENG PETROCHEMICAL CO-A	77,800	11.23	873,694.00
SHANDONG GOLD MINING CO LT-A	27,244	22.72	618,983.68
SHANDONG HUALU HENGSHENG-A	15,340	30.28	464,495.20
SHANDONG NANSHAN ALUMINUM-A	145,000	3.01	436,450.00
SHANGHAI PUTAILAI NEW ENER-A	17,545	24.93	437,396.85
SHANXI MEIJIN ENERGY CO LT-A	30,700	7.18	220,426.00
TIANQI LITHIUM CORP-A	13,500	55.54	749,790.00
TONGKUN GROUP CO LTD-A	14,600	13.85	202,210.00
WANHUA CHEMICAL GROUP CO -A	22,500	83.30	1,874,250.00
WEIHAI GUANGWEI COMPOSITES-A	8,320	26.52	220,646.40
YUNNAN ENERGY NEW MATERIAL C-A	8,300	67.34	558,922.00
ZHEJIANG HUAYOU COBALT CO -A	15,150	37.20	563,580.00
ZIJIN MINING GROUP CO LTD-A	154,600	12.00	1,855,200.00
AECC AVIATION POWER CO-A	24,100	37.37	900,617.00
AVICOPTER PLC-A	9,400	38.48	361,712.00
BEIJING NEW BUILDING MATER-A	12,200	24.30	296,460.00
CHINA CSSC HOLDINGS LTD-A	40,900	26.06	1,065,854.00
CHINA ENERGY ENGINEERING COR	308,200	2.18	671,876.00
CHINA NATIONAL CHEMICAL-A	48,800	7.03	343,064.00
CHINA RAILWAY GROUP LTD-A	185,000	5.91	1,093,350.00
CHINA STATE CONSTRUCTION-A	324,000	5.17	1,675,080.00
CONTEMPORARY AMPEREX TECHN-A	29,700	184.48	5,479,056.00
CRRG CORP LTD-A	231,200	5.35	1,236,920.00
DONGFANG ELECTRIC CORP LTD-A	21,700	15.37	333,529.00
EVE ENERGY CO LTD-A	17,383	46.98	816,653.34
FANGDA CARBON NEW MATERIAL-A	60,060	5.91	354,954.60
GINLONG TECHNOLOGIES CO LT-A	3,500	72.44	253,540.00
GOLDWIND SCIENCE & TECHNOL-A	43,900	9.15	401,685.00
GUOXUAN HIGH-TECH CO LTD-A	14,100	23.80	335,580.00
HONGFA TECHNOLOGY CO LTD-A	13,020	29.09	378,751.80

JIANGSU HENGLI HYDRAULIC C-A	11,879	59.20	703,236.80
JIANGSU ZHONGTIAN TECHNOLO-A	30,800	14.49	446,292.00
METALLURGICAL CORP OF CHIN-A	157,500	3.27	515,025.00
NARI TECHNOLOGY CO LTD-A	65,080	22.43	1,459,744.40
NINGBO DEYE TECHNOLOGY CO -A	2,340	74.92	175,312.80
POWER CONSTRUCTION CORP OF-A	122,702	5.19	636,823.38
PYLON TECHNOLOGIES CO LTD-A	1,050	117.13	122,986.50
SANY HEAVY INDUSTRY CO LTD-A	69,100	14.34	990,894.00
SHANGHAI CONSTRUCTION GROU-A	87,700	2.58	226,266.00
SHANGHAI ELECTRIC GRP CO L-A	121,700	4.56	554,952.00
SHENZHEN INOVANCE TECHNOLO-A	12,576	61.73	776,316.48
SUNGROW POWER SUPPLY CO LT-A	13,100	92.00	1,205,200.00
SUNWODA ELECTRONIC CO LTD-A	12,200	16.69	203,618.00
SUZHOU MAXWELL TECHNOLOGIE-A	2,560	126.77	324,531.20
TBEA CO LTD-A	51,350	14.20	729,170.00
WEICHAJ POWER CO LTD-A	57,500	14.43	829,725.00
XCMG CONSTRUCTION MACHIN-A	70,000	5.72	400,400.00
ZHEJIANG CHINT ELECTRICS-A	20,100	23.63	474,963.00
ZOOMLION HEAVY INDUSTRY S-A	49,000	6.56	321,440.00
SHANGHAI M&G STATIONERY IN-A	5,400	38.53	208,062.00
AIR CHINA LTD-A	61,500	7.85	482,775.00
BEIJING-SHANGHAI HIGH SPE-A	309,600	4.91	1,520,136.00
CHINA EASTERN AIRLINES CO-A	113,700	4.20	477,540.00
CHINA SOUTHERN AIRLINES CO-A	71,400	6.02	429,828.00
COSCO SHIPPING HOLDINGS CO-A	103,710	9.76	1,012,209.60
DAQIN RAILWAY CO LTD-A	135,800	7.08	961,464.00
HAINAN AIRLINES HOLDING CO-A	231,600	1.45	335,820.00
S F HOLDING CO LTD-A	32,200	40.99	1,319,878.00
SHANGHAI INTERNATIONAL AIR-A	11,338	37.36	423,587.68
YUNDA HOLDING CO LTD-A	24,570	9.13	224,324.10
BYD CO LTD -A	12,800	238.64	3,054,592.00
CHANGZHOU XINGYU AUTOMOTIV-A	2,300	141.85	326,255.00
CHONGQING CHANGAN AUTOMOB-A	65,482	16.98	1,111,884.36
FUYAO GLASS INDUSTRY GROUP-A	6,300	36.44	229,572.00
HUAYU AUTOMOTIVE SYSTEMS-A	29,471	17.48	515,153.08
HUIZHOU DESAY SV AUTOMOTIV-A	5,200	136.20	708,240.00
NINGBO JOYSON ELECTRONIC-A	11,800	19.21	226,678.00
NINGBO TUOPU GROUP CO LTD-A	7,700	71.01	546,777.00
SAIC MOTOR CORP LTD-A	64,200	14.48	929,616.00
SHANDONG LINGLONG TYRE CO -A	12,500	19.86	248,250.00
GREE ELECTRIC APPLIANCES I-A	18,100	32.85	594,585.00
HAIER SMART HOME CO LTD-A	53,100	22.47	1,193,157.00

HANGZHOU ROBAM APPLIANCES-A	9,400	23.50	220,900.00
OPPEIN HOME GROUP INC-A	3,780	85.45	323,001.00
ZHEJIANG SUPOR CO LTD -A	6,493	48.96	317,897.28
SHANGHAI JINJIANG INTERNAT-A	7,000	31.98	223,860.00
SONGCHENG PERFORMANCE DEVE-A	17,320	10.90	188,788.00
37 INTERACTIVE ENTERTAINME-A	17,300	23.73	410,529.00
BEIJING ENLIGHT MEDIA CO L-A	22,700	8.08	183,416.00
FOCUS MEDIA INFORMATION TE-A	128,100	6.73	862,113.00
KUNLUN TECH CO LTD-A	6,400	35.12	224,768.00
MANGO EXCELLENT MEDIA CO L-A	17,400	28.36	493,464.00
PERFECT WORLD CO LTD-A	15,300	13.28	203,184.00
ZHEJIANG CENTURY HUATONG -A	58,200	5.91	343,962.00
CHINA TOURISM GROUP DUTY F-A	12,500	96.15	1,201,875.00
SHANGHAI YUYUAN TOURIST MA-A	32,200	6.41	206,402.00
WUCHAN ZHONGDA GROUP CO L-A	67,900	4.63	314,377.00
YIFENG PHARMACY CHAIN CO L-A	7,170	38.06	272,890.20
ANHUI GUJING DISTILLERY CO-A	3,200	263.83	844,256.00
ANHUI KOUZI DISTILLERY CO -A	4,500	48.49	218,205.00
ANHUI YINGJIA DISTILLERY C-A	5,000	72.18	360,900.00
BEIJING DABEINONG TECHNOLO-A	52,000	7.04	366,080.00
FOSHAN HAITIAN FLAVOURING-A	30,872	39.15	1,208,638.80
GUANGDONG HAID GROUP CO-A	14,600	45.20	659,920.00
HENAN SHUANGHUI INVESTMENT-A	31,677	25.78	816,633.06
INNER MONGOLIA YILI INDUS-A	54,300	27.26	1,480,218.00
JIANGSU KING'S LUCK BREWER-A	11,600	55.06	638,696.00
JIANGSU YANGHE BREWERY -A	10,383	118.77	1,233,188.91
JONJEE HIGH-TECH INDUSTRIA-A	5,647	33.92	191,546.24
KWEICHOW MOUTAI CO LTD-A	8,160	1,772.93	14,467,108.80
LUZHOU LAOJIAO CO LTD-A	9,600	211.90	2,034,240.00
MUYUAN FOODSTUFF CO LTD-A	34,452	37.46	1,290,571.92
NEW HOPE LIUHE CO LTD-A	41,775	10.04	419,421.00
SHANXI XINGHUACUN FEN WINE-A	8,460	242.51	2,051,634.60
SICHUAN SWELLFUN CO LTD-A	6,300	59.45	374,535.00
TSINGTAO BREWERY CO LTD-A	6,600	79.85	527,010.00
WENS FOODSTUFFS GROUP CO-A	43,080	18.42	793,533.60
WULIANGYE YIBIN CO LTD-A	25,500	157.25	4,009,875.00
YIHAI KERRY ARAWANA HOLDIN-A	13,300	35.24	468,692.00
BY-HEALTH CO LTD-A	25,500	18.28	466,140.00
AIER EYE HOSPITAL GROUP CO-A	66,176	17.63	1,166,682.88
GUANGZHOU BAIYUNSHAN PHAR-A	13,100	29.59	387,629.00
GUANGZHOU KINGMED DIAGNOST-A	3,700	68.08	251,896.00
JIANGSU YUYUE MEDICAL EQU-A	10,000	32.32	323,200.00

JOINTOWN PHARMACEUTICAL-A	41,024	7.24	297,013.76
LEPU MEDICAL TECHNOLOGY-A	16,073	17.20	276,455.60
MEINIAN ONEHEALTH HEALTHCA-A	23,271	6.17	143,582.07
OVCTEK CHINA INC-A	6,720	25.15	169,008.00
SHANGHAI PHARMACEUTICALS-A	17,900	18.07	323,453.00
SHENZHEN MINDRAY BIO-MEDIC-A	7,755	290.95	2,256,317.25
TOPCHOICE MEDICAL CORPORAT-A	3,400	89.01	302,634.00
ASYMCHEM LABORATORIES TIAN-A	1,960	150.08	294,156.80
BEIJING TONGRENTANG CO-A	13,000	50.26	653,380.00
BEIJING WANTAI BIOLOGICAL-A	5,684	48.96	278,288.64
BGI GENOMICS CO LTD-A	3,300	50.48	166,584.00
CHANGCHUN HIGH & NEW TECH-A	3,300	159.15	525,195.00
CHINA RESOURCES SANJIU MED-A	9,700	44.55	432,135.00
CHONGQING ZHIFEI BIOLOGICA-A	19,200	62.80	1,205,760.00
HANGZHOU TIGERMED CONSULTI-A	3,400	68.82	233,988.00
HUALAN BIOLOGICAL ENGINEER-A	20,930	23.38	489,343.40
IMEIK TECHNOLOGY DEVELOPME-A	1,300	330.24	429,312.00
JIANGSU HENGRUI MEDICINE C-A	47,673	47.33	2,256,363.09
NANJING KING-FRIEND BIOCHE-A	21,091	13.35	281,564.85
PHARMARON BEIJING CO LTD-A	10,350	35.54	367,839.00
SHANDONG BUCHANG PHARMACEU-A	24,000	17.60	422,400.00
SHANGHAI FOSUN PHARMACEUTI-A	20,700	28.42	588,294.00
SHANGHAI RAAS BLOOD PRODUC-A	65,500	7.28	476,840.00
SHENZHEN KANGTAI BIOLOGICA-A	9,280	30.15	279,792.00
WALVAX BIOTECHNOLOGY CO-A	14,800	24.23	358,604.00
WUXI APPTec CO LTD-A	19,488	87.70	1,709,097.60
YUNNAN BAIYAO GROUP CO LTD-A	12,740	50.68	645,663.20
ZHANGZHOU PIENZHEHUANG PHA-A	4,900	251.20	1,230,880.00
ZHEJIANG HUAHAI PHARMACEUT-A	11,620	15.78	183,363.60
ZHEJIANG NHU CO LTD-A	24,480	16.55	405,144.00
AGRICULTURAL BANK OF CHINA-A	672,600	3.62	2,434,812.00
BANK OF BEIJING CO LTD -A	199,923	4.48	895,655.04
BANK OF CHENGDU CO LTD-A	38,000	12.02	456,760.00
BANK OF CHINA LTD-A	180,800	3.95	714,160.00
BANK OF COMMUNICATIONS CO-A	313,500	5.81	1,821,435.00
BANK OF HANGZHOU CO LTD-A	55,760	10.62	592,171.20
BANK OF JIANGSU CO LTD-A	94,310	6.75	636,592.50
BANK OF NANJING CO LTD -A	79,112	7.70	609,162.40
BANK OF NINGBO CO LTD -A	45,407	24.84	1,127,909.88
BANK OF SHANGHAI CO LTD-A	134,327	6.03	809,991.81
CHINA CONSTRUCTION BANK-A	47,700	6.36	303,372.00
CHINA EVERBRIGHT BANK CO-A	439,900	2.94	1,293,306.00

CHINA MERCHANTS BANK-A	154,410	30.64	4,731,122.40
CHINA MINSHENG BANKING-A	167,700	3.83	642,291.00
HUAXIA BANK CO LTD-A	125,443	5.59	701,226.37
IND & COMM BK OF CHINA-A	384,100	4.79	1,839,839.00
INDUSTRIAL BANK CO LTD -A	152,821	14.85	2,269,391.85
PING AN BANK CO LTD-A	147,644	10.37	1,531,068.28
POSTAL SAVINGS BANK OF CHI-A	172,500	4.56	786,600.00
SHANGHAI PUDONG DEVEL BANK-A	185,521	6.96	1,291,226.16
AVIC INDUSTRY-FINANCE HOLD-A	70,700	3.47	245,329.00
CAITONG SECURITIES CO LTD-A	73,580	8.27	608,506.60
CHANGJIANG SECURITIES CO L-A	87,100	5.83	507,793.00
CHINA INTERNATIONAL CAPTAL-A	6,100	42.71	260,531.00
CHINA MERCHANTS SECURITIES-A	69,230	14.43	998,988.90
CITIC SECURITIES CO-A	94,970	22.60	2,146,322.00
CSC FINANCIAL CO LTD-A	41,000	26.42	1,083,220.00
DONGXING SECURITIES CO LT-A	43,500	8.96	389,760.00
EAST MONEY INFORMATION CO-A	123,866	15.54	1,924,877.64
EVERBRIGHT SECURITIE CO-A	30,800	17.08	526,064.00
FIRST CAPITAL SECURITIES C-A	55,200	6.28	346,656.00
GF SECURITIES CO LTD-A	46,700	14.90	695,830.00
GUOSEN SECURITIES CO LTD-A	59,317	9.89	586,645.13
GUOTAI JUNAN SECURITIES CO-A	69,188	15.29	1,057,884.52
GUOYUAN SECURITIES CO LTD-A	68,900	7.15	492,635.00
HAITONG SECURITIES CO LTD-A	88,200	10.03	884,646.00
HITHINK ROYALFLUSH INFORMA-A	4,400	152.50	671,000.00
HUATAI SECURITIES CO LTD-A	68,100	16.10	1,096,410.00
HUAXI SECURITIES CO LTD-A	41,400	8.18	338,652.00
INDUSTRIAL SECURITIES CO-A	68,640	6.43	441,355.20
ORIENT SECURITIES CO LTD-A	60,160	9.03	543,244.80
SHENWAN HONGYUAN GROUP CO-A	220,000	4.63	1,018,600.00
SOOCHOW SECURITIES CO LTD-A	79,937	8.08	645,890.96
SOUTHWEST SECURITIES CO LT-A	88,900	4.25	377,825.00
WESTERN SECURITIES CO LTD-A	55,200	6.85	378,120.00
ZHESHANG SECURITIES CO LTD-A	43,800	10.38	454,644.00
CHINA LIFE INSURANCE CO-A	22,867	31.93	730,143.31
CHINA PACIFIC INSURANCE GR-A	53,312	24.60	1,311,475.20
NEW CHINA LIFE INSURANCE C-A	15,000	32.71	490,650.00
PICC HOLDING CO-A	77,900	5.31	413,649.00
PING AN INSURANCE GROUP CO-A	76,657	43.36	3,323,847.52
360 SECURITY TECHNOLOGY IN-A	64,500	9.57	617,265.00
BEIJING KINGSOFT OFFICE SO-A	4,215	330.00	1,390,950.00
BEIJING SHIJI INFORMATION -A	18,672	11.17	208,566.24

DHC SOFTWARE CO LTD -A	48,200	6.71	323,422.00
HUNDSUN TECHNOLOGIES INC-A	17,660	33.50	591,610.00
IFLYTEK CO LTD-A	17,400	50.40	876,960.00
NAVINFO CO LTD-A	30,300	10.40	315,120.00
SANGFOR TECHNOLOGIES INC-A	3,800	89.07	338,466.00
SHANGHAI BAOSIGHT SOFTWARE-A	22,916	43.11	987,908.76
YONYOU NETWORK TECHNOLOGY-A	31,571	17.65	557,228.15
BOE TECHNOLOGY GROUP CO LT-A	320,712	3.99	1,279,640.88
CHINA GREATWALL TECHNOLOGY-A	23,100	12.39	286,209.00
FOXCONN INDUSTRIAL INTERNE-A	67,100	16.41	1,101,111.00
GOERTEK INC -A	35,700	19.25	687,225.00
GRG BANKING EQUIPMENT CO -A	47,875	12.53	599,873.75
GUANGZHOU HAIGE COMMUNICAT-A	36,300	13.47	488,961.00
INSPUR ELECTRONIC INFORMAT-A	13,336	34.55	460,758.80
LENS TECHNOLOGY CO LTD-A	41,100	13.79	566,769.00
LINGYI ITECH GUANGDONG CO-A	45,000	6.92	311,400.00
LUXSHARE PRECISION INDUSTR-A	51,560	32.67	1,684,465.20
MAXSCEND MICROELECTRONICS -A	4,880	140.00	683,200.00
NINESTAR CORP-A	16,800	27.64	464,352.00
SHENZHEN TRANSSION HOLDING-A	6,805	126.09	858,042.45
SUZHOU DONGSHAN PRECISION-A	25,300	19.31	488,543.00
TCL TECHNOLOGY GROUP CORP-A	172,920	4.18	722,805.60
TIANMA MICROELECTRONICS-A	32,300	10.86	350,778.00
UNISPLENDOUR CORP LTD-A	27,002	21.52	581,083.04
WINGTECH TECHNOLOGY CO LTD-A	12,300	51.21	629,883.00
WUHAN GUIDE INFRARED CO LT-A	25,352	8.08	204,844.16
WUS PRINTED CIRCUIT KUNSHA-A	14,948	21.66	323,773.68
YEALINK NETWORK TECHNOLOGY-A	7,630	34.20	260,946.00
ZHEJIANG DAHUA TECHNOLOGY-A	28,000	21.41	599,480.00
ZHONGJI INNOLIGHT CO LTD-A	7,200	104.00	748,800.00
ZTE CORP-A	36,100	27.77	1,002,497.00
CHINA UNITED NETWORK-A	217,000	4.53	983,010.00
CHINA NATIONAL NUCLEAR POW-A	124,900	7.13	890,537.00
CHINA THREE GORGES RENEWAB-A	270,700	4.78	1,293,946.00
CHINA YANGTZE POWER CO LTD-A	169,509	22.60	3,830,903.40
GD POWER DEVELOPMENT CO -A	111,900	3.82	427,458.00
HUADIAN POWER INTL CORP-A	71,900	5.03	361,657.00
HUANENG POWER INTL INC-A	86,900	7.58	658,702.00
SDIC POWER HOLDINGS CO LTD-A	70,500	12.32	868,560.00
SICHUAN CHUANYOU ENERGY CO-A	42,192	14.34	605,033.28
ADVANCED MICRO-FABRICATION-A	4,104	167.39	686,968.56
CAMBRICON TECHNOLOGIES-A	3,920	151.50	593,880.00

	GIGADEVICE SEMICONDUCTOR I-A	5,376	106.99	575,178.24
	HANGZHOU FIRST APPLIED MAT-A	14,756	26.97	397,969.32
	JA SOLAR TECHNOLOGY CO LTD-A	25,648	23.89	612,730.72
	JINKO SOLAR CO LTD-A	63,000	10.30	648,900.00
	LONGI GREEN ENERGY TECHNOL-A	54,235	24.39	1,322,791.65
	NAURA TECHNOLOGY GROUP CO-A	4,400	253.80	1,116,720.00
	SANAN OPTOELECTRONICS CO L-A	47,200	14.71	694,312.00
	SHANGHAI AIKO SOLAR ENERGY-A	17,080	19.49	332,889.20
	STARPOWER SEMICONDUCTOR LT-A	1,300	192.80	250,640.00
	TCL ZHONGHUAN RENEWABLE EN-A	30,500	19.27	587,735.00
	TIANSHUI HUATIAN TECHNOLOG-A	27,500	9.28	255,200.00
	TONGWEI CO LTD-A	33,400	27.68	924,512.00
	TRINA SOLAR CO LTD-A	16,250	31.57	513,012.50
	UNIGROUP GUOXIN MICROELECT-A	6,579	78.74	518,030.46
	WILL SEMICONDUCTOR LTD-A	10,160	108.98	1,107,236.80
	XINJIANG DAQO NEW ENERGY C-A	16,830	34.98	588,713.40
	ZHEJIANG JINGSHENG MECHANI-A	13,500	46.34	625,590.00
	CHINA MERCHANTS SHEKOU IND-A	61,077	10.81	660,242.37
	CHINA VANKE CO LTD -A	75,200	11.89	894,128.00
	GEMDALE CORP-A	20,500	5.54	113,570.00
	POLY DEVELOPMENTS AND HOLD-A	84,753	11.03	934,825.59
	SEAZEN HOLDINGS CO LTD-A	15,000	12.35	185,250.00
	SHENZHEN OVERSEAS CHINESE-A	76,498	3.74	286,102.52
	香港・オフショア人民元小計	16,926,012		230,511,910.93 (4,805,481,807)
サウジアラビア リアル	RABIGH REFINING AND PETROCHE	50,122	9.80	491,195.60
	SAUDI ARABIAN OIL CO	275,839	33.50	9,240,606.50
	ADVANCED PETROCHEMICALS CO	14,800	37.95	561,660.00
	NATIONAL INDUSTRIALIZATION C	38,290	11.96	457,948.40
	SABIC AGRI-NUTRIENTS CO	24,000	136.80	3,283,200.00
	SAHARA INTERNATIONAL PETROCH	38,390	33.20	1,274,548.00
	SAUDI ARABIAN MINING CO	133,920	39.65	5,309,928.00
	SAUDI ARAMCO BASE OIL CO	6,260	137.60	861,376.00
	SAUDI BASIC INDUSTRIES CORP	93,290	81.30	7,584,477.00
	SAUDI IND INVESTMENT GROUP	38,016	22.52	856,120.32
	SAUDI KAYAN PETROCHEMICAL CO	80,560	10.74	865,214.40
	YANBU NATIONAL PETROCHEMICAL	28,830	37.90	1,092,657.00
	SAUDI RESEARCH AND MARKETING	3,990	142.80	569,772.00
	JARIR MARKETING CO	62,840	14.48	909,923.20
	NAHDI MEDICAL CO	3,940	134.00	527,960.00
	ALMARAI CO	24,340	54.00	1,314,360.00
	SAVOLA	26,820	37.10	995,022.00

DALLAH HEALTHCARE CO	3,130	158.00	494,540.00	
DR SULAIMAN AL HABIB MEDICAL	8,950	264.00	2,362,800.00	
MOUWASAT MEDICAL SERVICES CO	10,060	109.80	1,104,588.00	
AL RAJHI BANK	203,782	74.00	15,079,868.00	
ALINMA BANK	101,660	36.00	3,659,760.00	
ARAB NATIONAL BANK	70,920	23.96	1,699,243.20	
BANK AL-JAZIRA	42,440	17.06	724,026.40	
BANK ALBILAD	49,936	38.25	1,910,052.00	
BANQUE SAUDI FRANSI	61,170	38.50	2,355,045.00	
RIYAD BANK	153,010	27.60	4,223,076.00	
SAUDI AWWAL BANK	103,950	34.75	3,612,262.50	
SAUDI INVESTMENT BANK/THE	52,710	15.14	798,029.40	
THE SAUDI NATIONAL BANK	306,275	34.55	10,581,801.25	
SAUDI TADAWUL GROUP HOLDING	4,860	179.40	871,884.00	
BUPA ARABIA FOR COOPERATIVE	7,635	205.40	1,568,229.00	
CO FOR COOPERATIVE INSURANCE	6,200	115.80	717,960.00	
ARABIAN INTERNET & COMMUNICA	2,580	309.00	797,220.00	
ELM CO	2,380	749.00	1,782,620.00	
ETIHAD ETISALAT CO	38,960	46.60	1,815,536.00	
MOBILE TELECOMMUNICATIONS CO	47,250	14.36	678,510.00	
SAUDI TELECOM CO	203,965	38.75	7,903,643.75	
ACWA POWER CO	9,420	216.00	2,034,720.00	
POWER & WATER UTILITY CO FOR	7,330	55.80	409,014.00	
SAUDI ELECTRICITY CO	83,220	18.84	1,567,864.80	
DAR AL ARKAN REAL ESTATE DEV	57,980	15.16	878,976.80	
サウジアラビアリアル小計	2,584,020		105,827,238.52 (4,279,653,525)	
合 計	703,501,770		105,565,134,320 (105,565,134,320)	

(注1)通貨種類毎の小計欄の()内は、邦貨換算額（単位：円）であります。

(注2)合計金額欄の()内は、外貨建有価証券に係わるもので、内書であります。

(2) 株式以外の有価証券

通貨	種類	銘柄	券面総額	評価額	備考
メキシコ ペソ	投資証券	FIBRA UNO ADMINISTRACION SA	299,900	8,769,076.00	
メキシコペソ小計			299,900	8,769,076.00 (76,706,615)	
インドル ピー	社債券	BRITANNIA INDUSTRIES LTD-5.5%- 24/06/03	368,880.00		
インドルピー小計			368,880.00	()	
南アフリ カランド	投資証券	GROWTHPOINT PROPERTIES LTD	379,360	4,146,404.80	
			379,360	4,146,404.80	

南アフリカランド小計		(34,498,087)	
合計		111,204,702	(111,204,702)

(注1)通貨種類毎の小計欄の()内は、邦貨換算額(単位:円)であります。

(注2)合計金額欄の()内は、外貨建有価証券に係わるもので、内書であります。

(注3)投資証券における券面総額欄の数値は、口数を表示しております。

外貨建有価証券の内訳

種類	銘柄数	組入株式 時価比率	組入債券 時価比率	組入投資証券 時価比率	合計金額に 対する比率
米ドル	株式 73銘柄	100.0%			3.2%
メキシコペソ	株式 22銘柄	97.1%			2.4%
	投資証券 1銘柄			2.9%	0.1%
ブラジルリアル	株式 49銘柄	100.0%			5.3%
チリペソ	株式 11銘柄	100.0%			0.4%
コロンビアペソ	株式 3銘柄	100.0%			0.1%
ユーロ	株式 10銘柄	100.0%			0.5%
トルコリラ	株式 18銘柄	100.0%			0.6%
チェココルナ	株式 3銘柄	100.0%			0.2%
ハンガリーフォリント	株式 3銘柄	100.0%			0.3%
ポーランドズロチ	株式 15銘柄	100.0%			0.9%
香港ドル	株式 190銘柄	100.0%			22.3%
マレーシアリングギット	株式 32銘柄	100.0%			1.4%
タイバーツ	株式 41銘柄	100.0%			1.8%
フィリピンペソ	株式 14銘柄	100.0%			0.6%
インドネシアルピア	株式 22銘柄	100.0%			1.9%
韓国ウォン	株式 106銘柄	100.0%			12.5%
台湾ドル	株式 90銘柄	100.0%			15.4%
インドルピー	株式 122銘柄	100.0%			15.4%
	社債券 1銘柄				
カタールリアル	株式 13銘柄	100.0%			0.9%
南アフリカランド	株式 33銘柄	99.0%			3.2%
	投資証券 1銘柄			1.0%	0.0%
アラブディルハム	株式 11銘柄	100.0%			1.3%
クウェート・ディナール	株式 7銘柄	100.0%			0.8%
香港・オフショア人民元	株式 291銘柄	100.0%			4.5%
サウジアラビアリアル	株式 42銘柄	100.0%			4.0%

第2 信用取引契約残高明細表

該当事項はありません。

第3 デリバティブ取引及び為替予約取引の契約額等及び時価の状況表

「注記表(デリバティブ取引等に関する注記)」に記載しております。

【中間財務諸表】

- (1) 当ファンドの中間財務諸表は、「中間財務諸表等の用語、様式及び作成方法に関する規則」（昭和52年大蔵省令第38号）並びに同規則第38条の3及び第57条の2の規定により、「投資信託財産の計算に関する規則」（平成12年総理府令第133号）に基づき作成しております。
なお、中間財務諸表に記載している金額は、円単位で表示しております。
- (2) 当ファンドは、金融商品取引法第193条の2第1項の規定に基づき、当中間計算期間（2023年11月17日から2024年5月16日まで）の中間財務諸表について、PwC Japan有限責任監査法人による中間監査を受けております。

【インデックスファンド海外新興国（エマージング）株式】

(1) 【中間貸借対照表】

(単位：円)

	前計算期間末 2023年11月16日現在	当中間計算期間末 2024年 5月16日現在
資産の部		
流動資産		
コール・ローン	137,092,983	177,786,502
親投資信託受益証券	48,899,476,429	57,628,356,686
未収入金	5,421,546	-
未収利息	-	400
流動資産合計	49,041,990,958	57,806,143,588
資産合計	49,041,990,958	57,806,143,588
負債の部		
流動負債		
未払解約金	50,865,109	75,550,503
未払受託者報酬	7,470,437	8,352,130
未払委託者報酬	77,195,159	86,305,970
未払利息	48	-
その他未払費用	2,214,070	1,758,907
流動負債合計	137,744,823	171,967,510
負債合計	137,744,823	171,967,510
純資産の部		
元本等		
元本	27,559,451,407	28,633,101,422
剰余金		
中間剰余金又は中間欠損金（ ）	21,344,794,728	29,001,074,656
（分配準備積立金）	8,725,173,949	8,011,734,444
元本等合計	48,904,246,135	57,634,176,078
純資産合計	48,904,246,135	57,634,176,078
負債純資産合計	49,041,990,958	57,806,143,588

（２）【中間損益及び剰余金計算書】

（単位：円）

	前中間計算期間 自 2022年11月17日 至 2023年 5月16日	当中間計算期間 自 2023年11月17日 至 2024年 5月16日
営業収益		
受取利息	-	21,584
有価証券売買等損益	162,929,402	6,882,913,003
営業収益合計	162,929,402	6,882,934,587
営業費用		
支払利息	12,585	2,304
受託者報酬	6,300,410	8,352,130
委託者報酬	65,104,834	86,305,970
その他費用	1,456,796	1,758,907
営業費用合計	72,874,625	96,419,311
営業利益又は営業損失（ ）	90,054,777	6,786,515,276
経常利益又は経常損失（ ）	90,054,777	6,786,515,276
中間純利益又は中間純損失（ ）	90,054,777	6,786,515,276
一部解約に伴う中間純利益金額の分配額又は一部解約に伴う中間純損失金額の分配額（ ）	21,951,322	66,055,164
期首剰余金又は期首欠損金（ ）	13,376,253,139	21,344,794,728
剰余金増加額又は欠損金減少額	1,894,190,978	2,790,184,069
中間一部解約に伴う剰余金増加額又は欠損金減少額	-	-
中間追加信託に伴う剰余金増加額又は欠損金減少額	1,894,190,978	2,790,184,069
剰余金減少額又は欠損金増加額	775,153,272	1,854,364,253
中間一部解約に伴う剰余金減少額又は欠損金増加額	775,153,272	1,854,364,253
中間追加信託に伴う剰余金減少額又は欠損金増加額	-	-
分配金	-	-
中間剰余金又は中間欠損金（ ）	14,607,296,944	29,001,074,656

(3) 【中間注記表】

(重要な会計方針に係る事項に関する注記)

有価証券の評価基準及び評価方法	親投資信託受益証券 移動平均法に基づき当該親投資信託受益証券の基準価額で評価しております。
-----------------	--

(中間貸借対照表に関する注記)

	前計算期間末 2023年11月16日現在	当中間計算期間末 2024年 5月16日現在
1. 期首元本額	23,731,223,074円	27,559,451,407円
期中追加設定元本額	7,119,004,886円	3,471,665,351円
期中一部解約元本額	3,290,776,553円	2,398,015,336円
2. 受益権の総数	27,559,451,407口	28,633,101,422口

(中間損益及び剰余金計算書に関する注記)

前中間計算期間 自 2022年11月17日 至 2023年 5月16日	当中間計算期間 自 2023年11月17日 至 2024年 5月16日
該当事項はありません。	該当事項はありません。

(金融商品に関する注記)

金融商品の時価等に関する事項

	前計算期間末 2023年11月16日現在	当中間計算期間末 2024年 5月16日現在
中間貸借対照表計上額、時価及びその差額	貸借対照表計上額は期末の時価で計上しているため、その差額はありません。	中間貸借対照表計上額は中間計算期間末日の時価で計上しているため、その差額はありません。
時価の算定方法	(1)有価証券 売買目的有価証券 重要な会計方針に係る事項に関する注記「有価証券の評価基準及び評価方法」に記載しております。 (2)デリバティブ取引 該当事項はありません。 (3)上記以外の金融商品 短期間で決済されることから、時価は帳簿価額と近似しているため、当該金融商品の時価を帳簿価額としております。	(1)有価証券 同左 (2)デリバティブ取引 同左 (3)上記以外の金融商品 同左
金融商品の時価等に関する事項についての補足説明	金融商品の時価の算定においては一定の前提条件等を採用しているため異なる前提条件等による場合、当該価額が異なることもあります。	同左

(1口当たり情報)

	前計算期間末 2023年11月16日現在	当中間計算期間末 2024年 5月16日現在
1口当たり純資産額 (1万口当たり純資産額)	1.7745円 (17,745円)	2.0129円 (20,129円)

当ファンドは、「海外新興国株式インデックスMSCIEマージング(ヘッジなし)マザーファンド」を主要投資対象としており、中間貸借対照表の資産の部に計上された「親投資信託受益証券」は同親投資信託です。なお、同親投資信託の状況は次の通りです。ただし、当該情報は監査の対象外であります。

(参考)

海外新興国株式インデックスMSCIEマージング(ヘッジなし)マザーファンド

貸借対照表

(単位：円)

	2023年11月16日現在	2024年 5月16日現在
資産の部		
流動資産		
預金	420,211,072	211,013,808
コール・ローン	56,155,686	79,260,967
株式	105,565,134,320	120,137,812,589
投資証券	111,204,702	114,742,116
派生商品評価勘定	132,277,073	195,778,927
未収入金	-	1,148,508
未収配当金	115,692,712	224,980,032

	2023年11月16日現在	2024年 5月16日現在
未収利息	16,006	34,283
差入委託証拠金	4,797,811,025	3,462,212,202
流動資産合計	111,198,502,596	124,426,983,432
資産合計	111,198,502,596	124,426,983,432
負債の部		
流動負債		
派生商品評価勘定	435,131	40,467
未払解約金	116,839,681	285,853,000
未払利息	19	-
流動負債合計	117,274,831	285,893,467
負債合計	117,274,831	285,893,467
純資産の部		
元本等		
元本	43,649,972,174	42,921,270,031
剰余金		
剰余金又は欠損金（ ）	67,431,255,591	81,219,819,934
元本等合計	111,081,227,765	124,141,089,965
純資産合計	111,081,227,765	124,141,089,965
負債純資産合計	111,198,502,596	124,426,983,432

注記表

(重要な会計方針に係る事項に関する注記)

1. 有価証券の評価基準及び評価方法	株式及び投資証券は移動平均法、社債券は個別法に基づき、以下のとおり原則として時価で評価しております。 (1) 金融商品取引所等に上場されている有価証券 金融商品取引所等に上場されている有価証券は、原則として金融商品取引所等における計算期間末日の最終相場（外貨建証券の場合は計算期間末日において知りうる直近の日の最終相場）で評価しております。 (2) 金融商品取引所等に上場されていない有価証券 当該有価証券については、原則として、日本証券業協会等発表の店頭売買参考統計値（平均値）等、金融商品取引業者、銀行等の提示する価額（ただし、売気配相場は使用しない）又は価格提供会社の提供する価額のいずれかから入手した価額で評価しております。 (3) 時価が入手できなかった有価証券 適正な評価額を入手できなかった場合又は入手した評価額が時価と認定できない事由が認められた場合は、投資信託委託会社が忠実義務に基づいて合理的な事由をもって時価と認めた価額もしくは受託者と協議のうえ両者が合理的な事由をもって時価と認めた価額で評価しております。
2. デリバティブ等の評価基準及び評価方法	(1) デリバティブ取引 個別法に基づき原則として時価で評価しております。 (2) 為替予約取引 原則として、わが国における計算期間末日の対顧客先物売買相場の仲値で評価しております。
3. その他財務諸表作成のための基礎となる事項	外貨建取引等の処理基準 「投資信託財産の計算に関する規則」（平成12年総理府令第133号）第60条及び第61条にしたがって処理しております。

(貸借対照表に関する注記)

	2023年11月16日現在	2024年 5月16日現在
1. 期首	2022年11月17日	2023年11月17日
期首元本額	43,760,644,315円	43,649,972,174円
期首からの追加設定元本額	10,433,862,272円	2,905,784,404円
期首からの一部解約元本額	10,544,534,413円	3,634,486,547円
元本の内訳		
日興五大陸株式ファンド	1,788,320,640円	1,830,911,786円
インデックスファンド海外新興国（エマージング）株式	19,215,449,713円	19,924,750,782円
インデックスファンド新興国株式（適格機関投資家向け）	3,184,814,528円	3,103,483,723円
グローバル3倍3分法ファンド（適格機関投資家向け）	19,302,637,448円	17,210,582,934円
Tracers グローバル3分法（おとなのバランス）	2,284,731円	3,657,028円
インデックスファンドMSCIオール・カンントリー（全世界株式）	72,165,092円	713,307,052円
Tracers MSCIオール・カンントリー・インデックス（全世界株式）	83,425,472円	133,248,678円
Niつみインデックスラップ世界10指数（均等型）	557,947円	910,528円
Niつみインデックスラップ世界10指数（安定成長型）	316,603円	417,520円

	計	43,649,972,174円	42,921,270,031円
2.	受益権の総数	43,649,972,174口	42,921,270,031口

当該親投資信託受益証券を投資対象とする投資信託ごとの元本額

（金融商品に関する注記）

金融商品の時価等に関する事項

	2023年11月16日現在	2024年 5月16日現在
貸借対照表計上額、時価及びその差額	貸借対照表計上額は期末の時価で計上しているため、その差額はありません。	同左
時価の算定方法	(1)有価証券 売買目的有価証券 重要な会計方針に係る事項に関する注記「有価証券の評価基準及び評価方法」に記載しております。 (2)デリバティブ取引 「デリバティブ取引等に関する注記」に記載しております。 (3)上記以外の金融商品 短期間で決済されることから、時価は帳簿価額と近似しているため、当該金融商品の時価を帳簿価額としております。	(1)有価証券 同左 (2)デリバティブ取引 同左 (3)上記以外の金融商品 同左
金融商品の時価等に関する事項についての補足説明	金融商品の時価の算定においては一定の前提条件等を採用しているため異なる前提条件等によった場合、当該価額が異なることもあります。	同左

（デリバティブ取引等に関する注記）

取引の時価等に関する事項

（株式関連）

（2023年11月16日現在）

（単位：円）

区分	種類	契約額等	うち1年超	時価	評価損益
市場取引	株価指数先物取引 買建	5,447,652,801	-	5,579,902,773	132,249,972
	合計	5,447,652,801	-	5,579,902,773	132,249,972

（2024年 5月16日現在）

（単位：円）

区分	種類	契約額等	うち1年超	時価	評価損益
市場取引	株価指数先物取引 買建	3,709,489,871	-	3,901,409,178	191,919,307
	合計	3,709,489,871	-	3,901,409,178	191,919,307

（注）1.時価の算定方法

株価指数先物取引の時価については、以下のように評価しております。

原則として本書における開示対象ファンドの中間計算期間末日に知りうる直近の日の主たる取引所の発表する清算値段又は最終相場で評価しております。このような時価が発表されていない場合には、同中間計算期間末日に最も近い最終相場や気配値等、原則に準ずる方法で評価しております。

2. 株価指数先物取引の残高は、契約額ベースで表示しております。

3. 契約額等には手数料相当額を含んでおりません。

また契約額等及び時価の邦貨換算は、本書における開示対象ファンドの中間計算期間末日の対顧客電信売買相場の仲値で行っております。

4. 契約額等及び時価の合計欄の金額は、各々の合計金額であります。

（通貨関連）

（2023年11月16日現在）

（単位：円）

区分	種類	契約額等	うち1年超	時価	評価損益
市場取引以外の取引	為替予約取引 買建	158,791,500	-	158,807,250	15,750

	米ドル	158,791,500	-	158,807,250	15,750
	売建	90,366,000	-	90,789,780	423,780
	米ドル	90,366,000	-	90,789,780	423,780
	合計	249,157,500	-	249,597,030	408,030

(2024年 5月16日現在)

(単位：円)

区分	種類	契約額等		時価	評価損益
			うち1年超		
市場取引以外の取引	為替予約取引				
	買建	61,524,000	-	61,538,520	14,520
	米ドル	61,524,000	-	61,538,520	14,520
	売建	266,384,733	-	262,580,100	3,804,633
	米ドル	234,720,000	-	230,874,900	3,845,100
	韓国ウォン	14,846,000	-	14,846,000	-
	サウジアラビアリアル	16,818,733	-	16,859,200	40,467
	合計	327,908,733	-	324,118,620	3,819,153

(注) 1. 時価の算定方法

(1) 本書における開示対象ファンドの中間計算期間末日に対顧客先物売買相場の仲値が発表されている外貨については、以下のように評価しております。

同中間計算期間末日において為替予約の受渡日の対顧客先物売買相場の仲値が発表されている場合は、当該為替予約は当該仲値で評価しております。

同中間計算期間末日において為替予約の受渡日の対顧客先物売買相場の仲値が発表されていない場合は、以下の方法によっております。

- ・同中間計算期間末日に為替予約の受渡日を超える対顧客先物売買相場が発表されている場合には、発表されている先物相場のうち当該日に最も近い前後二つの対顧客先物売買相場の仲値をもとに計算しております。
- ・同中間計算期間末日に為替予約の受渡日を超える対顧客先物売買相場が発表されていない場合には、当該日に最も近い発表されている対顧客先物売買相場の仲値を用いております。

(2) 本書における開示対象ファンドの中間計算期間末日に対顧客先物売買相場の仲値が発表されていない外貨については同中間計算期間末日の対顧客電信売買相場の仲値で評価しております。

(3) 上記の算定方法にて、適正な時価と認定できない事由が認められた場合は、投資信託委託会社が忠実義務に基づいて合理的な事由をもって時価と認められた価額で評価しております。

2. 換算において円未満の端数は切り捨てております。

3. 契約額等及び時価の合計欄の金額は、各々の合計金額であります。

(1口当たり情報)

2023年11月16日現在		2024年 5月16日現在	
1口当たり純資産額	2.5448円	1口当たり純資産額	2.8923円
(1万口当たり純資産額)	(25,448円)	(1万口当たり純資産額)	(28,923円)

2【ファンドの現況】

以下のファンドの現況は2024年 5月31日現在です。

【インデックスファンド海外新興国（エマージング）株式】

【純資産額計算書】

資産総額	57,706,445,107円
負債総額	105,723,673円
純資産総額（ - ）	57,600,721,434円
発行済口数	28,888,596,165口
1口当たり純資産額（ / ）	1.9939円

（参考）

海外新興国株式インデックスMSCIEマージング（ヘッジなし）マザーファンド

純資産額計算書

資産総額	124,238,181,925円
負債総額	245,875,852円
純資産総額（ - ）	123,992,306,073円
発行済口数	43,270,268,441口
1口当たり純資産額（ / ）	2.8655円

第4【内国投資信託受益証券事務の概要】

（1）名義書換

受益者は、委託会社がやむを得ない事情などにより受益証券を発行する場合を除き、無記名式受益証券から記名式受益証券への変更の請求、記名式受益証券から無記名式受益証券への変更の請求を行なわないものとします。

（2）受益者に対する特典

該当事項はありません。

（3）譲渡制限の内容

譲渡制限はありません。

受益権の譲渡

- ・受益者は、その保有する受益権を譲渡する場合には、当該受益者の譲渡の対象とする受益権が記載または記録されている振替口座簿に係る振替機関等に振替の申請をするものとします。
- ・前述の申請のある場合には、振替機関等は、当該譲渡に係る譲渡人の保有する受益権の口数の減少および譲受人の保有する受益権の口数の増加につき、その備える振替口座簿に記載または記録するものとします。ただし、振替機関等が振替先口座を開設したものでない場合には、譲受人の振替先口座を開設した他の振替機関等（当該他の振替機関等の上位機関を含みます。）に社債、株式等の振替に関する法律の規定にしたがい、譲受人の振替先口座に受益権の口数の増加の記載または記録が行なわれるよう通知するものとします。
- ・前述の振替について、委託会社は、当該受益者の譲渡の対象とする受益権が記載または記録されている振替口座簿に係る振替機関等と譲受人の振替先口座を開設した振替機関等が異なる場合などにおいて、委託会社が必要と認めるときまたはやむを得ない事情があると判断したときは、振替停止日や振替停止期間を設けることができます。

受益権の譲渡の対抗要件

受益権の譲渡は、振替口座簿への記載または記録によらなければ、委託会社および受託会社に対抗することができません。

（4）受益証券の再発行

受益者は、委託会社がやむを得ない事情などにより受益証券を発行する場合を除き、受益証券の再発行の請求を行なわないものとします。

（5）受益権の再分割

委託会社は、受託会社と協議のうえ、社債、株式等の振替に関する法律に定めるところにしたがい、一定日現在の受益権を均等に再分割できるものとします。

（6）質権口記載または記録の受益権の取扱いについて

振替機関等の振替口座簿の質権口に記載または記録されている受益権にかかる収益分配金の支払い、解約請求の受付、解約金および償還金の支払いなどについては、約款の規定によるほか、民法その他の法令などにしたがって取り扱われます。

第三部【委託会社等の情報】

第1【委託会社等の概況】

1【委託会社等の概況】

(1) 資本金の額

2024年5月末現在	資本金	17,363,045,900円
	発行可能株式総数	230,000,000株
	発行済株式総数	197,012,500株

過去5年間における主な資本金の増減：該当事項はありません。

(2) 会社の意思決定機関（2024年5月末現在）

・株主総会

株主総会は、取締役の選任および定款変更に係る決議などの株式会社の基本的な方針や重要な事項の決定を行ないます。

当社は、毎年3月31日の最終の株主名簿に記載または記録された議決権を有する株主をもって、その事業年度に関する定時株主総会において、その権利を行使することができる株主とみなし、毎年3月31日（事業年度の終了）から3ヶ月以内にこれを招集し、臨時株主総会は必要に応じてこれを招集します。

・取締役会

取締役会は、業務執行の決定を行い、取締役の職務の執行の監督をします。また、取締役会の決議によって重要な業務執行（会社法第399条の13第5項各号に掲げる事項を除く。）の決定の全部又は一部を取締役に委任することができます。

当社の取締役会は10名以内の取締役（監査等委員である取締役を除く。）及び5名以内の監査等委員である取締役で構成され、取締役（監査等委員である取締役を除く。）の任期は選任後1年以内に終了する事業年度のうち最終のものに関する定時株主総会の終結の時までとします。取締役会はその決議をもって、取締役（監査等委員である取締役を除く。）の中から、代表取締役若干名を選定します。

・監査等委員会

当社の監査等委員会は、5名以内の監査等委員である取締役で構成され、監査等委員である取締役の任期は選任後2年以内に終了する事業年度のうち最終のものに関する定時株主総会の終結の時までとします。監査等委員会は、その決議をもって、監査等委員の中から、常勤の監査等委員を選定します。

(3) 運用の意思決定プロセス（2024年5月末現在）

- 投資委員会にて、国内外の経済見通し、市況見通しおよび資産配分の基本方針を決定します。
- 各運用部門は、投資委員会の決定に基づき、個別資産および資産配分戦略に係る具体的な運用方針を策定します。
- 各運用部門のファンドマネージャーは、上記方針を受け、個別ファンドのガイドラインおよびそれぞれの運用方針に沿って、ポートフォリオを構築・管理します。
- トレーディング部門は、社会的信用力、情報提供力、執行対応力において最適と判断し得る発注業者、発注方針などを決定します。その上で、トレーダーは、最良執行のプロセスに則り売買を執行します。
- 運用状況の評価・分析および運用リスク（流動性リスクを含む）の管理ならびに法令など遵守状況のモニタリングについては、運用部門から独立したリスク管理/コンプライアンス業務担当部門が担当し、これを運用部門にフィードバックすることにより、適切な運用体制を維持できるように努めています。

2【事業の内容及び営業の概況】

- 「投資信託及び投資法人に関する法律」に定める投資信託委託会社である委託会社は、証券投資信託の設定を行なうとともに「金融商品取引法」に定める金融商品取引業者としてその運用（投資運用業）を行なっています。また「金融商品取引法」に定める投資助言業務を行なっています。
- 委託会社の運用する、2024年5月末現在の投資信託などは次の通りです。

種類	ファンド本数	純資産額 (単位：億円)
投資信託総合計	793	307,575
株式投資信託	747	268,858
単位型	285	9,035
追加型	462	259,823
公社債投資信託	46	38,716
単位型	33	972
追加型	13	37,743

3【委託会社等の経理状況】

- 当社の財務諸表は、「財務諸表等の用語、様式及び作成方法に関する規則」（昭和38年大蔵省令第59号）

並びに同規則第2条の規定に基づき、「金融商品取引業等に関する内閣府令」(平成19年8月6日内閣府令第52号)に基づいて作成しております。

2. 当社は、金融商品取引法第193条の2第1項の規定に基づき、第65期事業年度(2023年4月1日から2024年3月31日まで)の財務諸表について、有限責任 あずさ監査法人により監査を受けております。

(1) 【貸借対照表】

(単位：百万円)

	第64期 (2023年3月31日)		第65期 (2024年3月31日)	
資産の部				
流動資産				
現金・預金		42,036		31,198
金銭の信託		-		3,899
有価証券		1,025		1
前払費用		908		814
未収入金	4	410		179
未収委託者報酬		21,336		21,592
未収収益	3	589	3	647
関係会社短期貸付金		3,318		-
立替金		1,015		1,089
その他	2	1,233	2	2,011
流動資産合計		71,875		61,434
固定資産				
有形固定資産				
建物	1	245	1	233
器具備品	1	122	1	134
有形固定資産合計		367		368
無形固定資産				
ソフトウェア		390		438
無形固定資産合計		390		438
投資その他の資産				
投資有価証券		23,274		28,465
関係会社株式		22,366		37,647
長期差入保証金		375		285
繰延税金資産		448		-
投資その他の資産合計		46,465		66,398
固定資産合計		47,224		67,205
資産合計		119,099		128,640

(単位：百万円)

	第64期 (2023年3月31日)		第65期 (2024年3月31日)	
負債の部				
流動負債				
預り金		433		451
未払金		7,557		9,211
未払収益分配金		7		7
未払償還金		71		71
未払手数料		6,586		8,330

その他未払金		892		803
未払費用	3	4,227	3	4,082
未払法人税等		-		1,644
未払消費税等		-	4	620
賞与引当金		2,563		2,619
役員賞与引当金		218		232
その他		647		683
流動負債合計		15,648		19,547
固定負債				
退職給付引当金		1,424		1,448
賞与引当金		437		565
役員賞与引当金		16		56
繰延税金負債		-		295
その他		181		251
固定負債合計		2,059		2,617
負債合計		17,708		22,165
純資産の部				
株主資本				
資本金		17,363		17,363
資本剰余金				
資本準備金		5,220		5,220
資本剰余金合計		5,220		5,220
利益剰余金				
その他利益剰余金				
繰越利益剰余金		79,307		82,591
利益剰余金合計		79,307		82,591
自己株式		2,067		2,067
株主資本合計		99,823		103,107
評価・換算差額等				
その他有価証券評価差額金		2,056		4,523
繰延ヘッジ損益		488		1,155
評価・換算差額等合計		1,567		3,367
純資産合計		101,391		106,475
負債純資産合計		119,099		128,640

(2) 【損益計算書】

(単位：百万円)

	第64期 (自 2022年4月1日 至 2023年3月31日)		第65期 (自 2023年4月1日 至 2024年3月31日)	
営業収益				
委託者報酬		73,998		75,874
その他営業収益		3,479	1	3,714
営業収益合計		77,477		79,588
営業費用				
支払手数料		30,699		32,917
広告宣伝費		755		711
公告費		3		3
調査費		17,479		17,736
調査費		1,170		1,266
委託調査費		16,282		16,445
図書費		26		23

委託計算費	581	610
営業雑経費	948	881
通信費	139	135
印刷費	309	308
協会費	56	48
諸会費	16	11
その他	427	375
営業費用計	50,469	52,860
一般管理費		
給料	9,818	10,550
役員報酬	314	459
役員賞与引当金繰入額	234	273
給料・手当	6,544	6,791
賞与	147	277
賞与引当金繰入額	2,577	2,747
交際費	56	71
寄付金	24	22
旅費交通費	205	260
租税公課	433	389
不動産賃借料	938	906
退職給付費用	383	388
退職金	155	36
固定資産減価償却費	183	199
福利費	1,097	1,208
諸経費	4,291	4,661
一般管理費計	17,588	18,694
営業利益	9,420	8,033

(単位：百万円)

	第64期 (自 2022年4月1日 至 2023年3月31日)		第65期 (自 2023年4月1日 至 2024年3月31日)	
営業外収益				
受取利息		107		4
受取配当金	2	9,255	2	4,946
有価証券評価益		-	3	1,113
金銭の信託運用益		-		399
時効成立分配金・償還金		1		2
その他		236		50
営業外収益合計		9,601		6,517
営業外費用				
支払利息		407		569
デリバティブ費用		389		3,494
有価証券償還損		6		-
時効成立後支払分配金・償還金		1		1
為替差損		342		165
その他		15		0
営業外費用合計		1,163		4,231
経常利益		17,858		10,319
特別利益				
投資有価証券売却益		427		815
訴訟損失引当金戻入額	4	4,481		-
特別利益合計		4,909		815

特別損失		
投資有価証券売却損	347	174
固定資産処分損	0	52
損害賠償損失	-	167
特別損失合計	347	394
税引前当期純利益	22,420	10,740
法人税、住民税及び事業税	1,340	2,415
法人税等調整額	3,252	51
法人税等合計	4,593	2,364
当期純利益	17,826	8,376

(3) 【株主資本等変動計算書】

第64期（自 2022年4月1日 至 2023年3月31日）

（単位：百万円）

	株主資本						株主資本 合計
	資本金	資本剰余金		利益剰余金		自己株式	
		資本準備金	資本剰余金 合計	その他利益 剰余金 繰越利益 剰余金	利益剰余金 合計		
当期首残高	17,363	5,220	5,220	68,901	68,901	2,067	89,417
当期変動額							
剰余金の配当				7,420	7,420		7,420
当期純利益				17,826	17,826		17,826
自己株式の取得							
株主資本以外の項目の 当期変動額（純額）							
当期変動額合計	-	-	-	10,406	10,406	-	10,406
当期末残高	17,363	5,220	5,220	79,307	79,307	2,067	99,823

	評価・換算差額等			純資産合計
	その他 有価証券 評価差額金	繰延ヘッジ 損益	評価・ 換算差額 等合計	
当期首残高	2,350	731	1,618	91,035
当期変動額				
剰余金の配当				7,420
当期純利益				17,826
自己株式の取得				
株主資本以外の項目の 当期変動額（純額）	294	242	51	51
当期変動額合計	294	242	51	10,355
当期末残高	2,056	488	1,567	101,391

第65期（自 2023年4月1日 至 2024年3月31日）

（単位：百万円）

	株主資本						株主資本 合計
	資本金	資本剰余金		利益剰余金		自己株式	
		資本準備金	資本剰余金 合計	その他利益 剰余金 繰越利益 剰余金	利益剰余金 合計		
当期首残高	17,363	5,220	5,220	79,307	79,307	2,067	99,823
当期変動額							

剰余金の配当				5,092	5,092		5,092
当期純利益				8,376	8,376		8,376
自己株式の取得							
株主資本以外の項目の 当期変動額(純額)							
当期変動額合計	-	-	-	3,284	3,284	-	3,284
当期末残高	17,363	5,220	5,220	82,591	82,591	2,067	103,107

	評価・換算差額等			純資産合計
	その他 有価証券 評価差額金	繰延ヘッジ 損益	評価・ 換算差額 等合計	
当期首残高	2,056	488	1,567	101,391
当期変動額				
剰余金の配当				5,092
当期純利益				8,376
自己株式の取得				
株主資本以外の項目の 当期変動額(純額)	2,467	666	1,800	1,800
当期変動額合計	2,467	666	1,800	5,084
当期末残高	4,523	1,155	3,367	106,475

[注記事項]

(重要な会計方針)

項目	第65期 (自 2023年4月1日 至 2024年3月31日)
1 資産の評価基準及び評価方法	<p>(1) 有価証券 子会社株式及び関連会社株式 総平均法による原価法</p> <p>その他有価証券 市場価格のない株式等以外のもの 時価法(評価差額は、全部純資産直入法により処理し、売却原価は、総平均法により算定)</p> <p>市場価格のない株式等 総平均法による原価法</p> <p>(2) 金銭の信託 時価法</p> <p>(3) デリバティブ 時価法</p>
2 固定資産の減価償却の方法	<p>(1) 有形固定資産 定率法により償却しております。ただし、2016年4月1日以後に取得した建物附属設備については、定額法を採用しております。 なお、主な耐用年数は以下のとおりであります。</p> <p>建物 3年～15年 器具備品 3年～20年</p> <p>(2) 無形固定資産 定額法により償却しております。ただし、ソフトウェア(自社利用分)については、社内における利用可能期間(5年)に基づく定額法によっております。</p>
3 引当金の計上基準	<p>(1) 賞与引当金 従業員に支給する賞与の支払に充てるため、支払見込額に基づき、当事業年度の負担額を計上しております。</p> <p>(2) 役員賞与引当金 役員に支給する賞与の支払に充てるため、支払見込額に基づき、当事業年度の負担額を計上しております。</p>

4 収益の計上基準	<p>(3) 退職給付引当金 従業員の退職給付に備えるため、当事業年度末における退職給付債務及び年金資産の見込額に基づき、計上しております。</p> <p>退職給付見込額の期間帰属方法 退職給付債務の算定にあたり、退職給付見込額を当事業年度末までの期間に帰属させる方法については、給付算定式基準によっております。</p> <p>数理計算上の差異の費用処理方法 数理計算上の差異は、各事業年度の発生時における従業員の平均残存勤務期間以内の一定の年数（10年）による定額法により按分した額をそれぞれ発生の翌事業年度から費用処理しております。</p> <p>当社の顧客との契約から生じる収益に関する主要な事業における主な履行義務の内容及び当該履行義務を充足する通常の時点（収益を認識する通常の時点）は以下のとおりであります。</p> <p>(1) 投資信託委託業務 当社は、投資信託契約に基づき投資信託商品に関する投信委託サービスを提供し、商品の運用資産残高（以下「AUM」）に応じて手数料を受領しております。サービスの提供を通じて得られる投資信託報酬は、各ファンドのAUMに固定料率を乗じて毎日計算され、日次で収益を認識しております。</p> <p>(2) 投資顧問業務 当社は、投資顧問契約に基づき機関投資家に投資顧問サービスを提供し、ファンドのAUMに応じて手数料を受領しております。サービスの提供を通じて得られる投資顧問報酬は、一般的に各ファンドのAUMに投資顧問契約で定められた固定料率を乗じて毎月計算され、月次で収益を認識しております。</p> <p>(3) 成功報酬 当社がファンドの運用成果に応じて受領する成功報酬は、投資信託契約または投資顧問契約のもと、報酬を受領することが確実であり、将来返還する可能性が無いことが判明した時点で収益を認識しております。</p>
5 ヘッジ会計の方法	<p>(1) ヘッジ会計の方法 繰延ヘッジ処理によっております。</p> <p>(2) ヘッジ手段とヘッジ対象 ヘッジ手段は為替予約、ヘッジ対象は投資有価証券であります。</p> <p>(3) ヘッジ方針 ヘッジ取引規程等に基づき、ヘッジ対象に係る為替変動リスクをヘッジしてあります。</p> <p>(4) ヘッジ有効性評価の方法 ヘッジ開始時から有効性判定時点までの期間における相場変動によるヘッジ手段及びヘッジ対象資産に係る損益の累計を比較し有効性を評価してあります。</p>
6 その他財務諸表作成のための基本となる重要な事項	<p>消費税等の会計処理 資産に係る控除対象外消費税及び地方消費税は、当事業年度の費用として処理してあります。</p>

(重要な会計上の見積り)

第64期(自 2022年4月1日 至 2023年3月31日)
該当事項はありません。

第65期(自 2023年4月1日 至 2024年3月31日)
該当事項はありません。

(貸借対照表関係)

第64期 (2023年3月31日)	第65期 (2024年3月31日)
<p>1 有形固定資産の減価償却累計額</p> <p>建物 1,437百万円</p> <p>器具備品 879百万円</p>	<p>1 有形固定資産の減価償却累計額</p> <p>建物 1,482百万円</p> <p>器具備品 920百万円</p>
<p>2 信託資産</p> <p>流動資産のその他のうち2百万円は、「直販顧客分別金信託契約」により、野村信託銀行株式会社に信託してあります。</p>	<p>2 信託資産</p> <p>流動資産のその他のうち2百万円は、「直販顧客分別金信託契約」により、野村信託銀行株式会社に信託してあります。</p>

<p>3 関係会社に対する資産及び負債は次のとおりであります。</p> <p>(流動資産) 未収収益 263百万円</p> <p>(流動負債) 未払費用 1,778百万円</p> <p>4 消費税等の取扱い 仮払消費税等及び仮受消費税等は相殺のうえ、「未収入金」に含めて表示しております。</p> <p>5 保証債務 ティンダルエクイティーズ・オーストラリア・ピーティーワイ・リミテッド(旧社名「日興AMエクイティーズ・オーストラリア・ピーティーワイ・リミテッド」)が発行する買戻し条件付株式の買戻請求に関する債務について、ヤラ・キャピタル・マネジメント・リミテッドは最大448百万円(5百万豪ドル)を提供する義務を負っています。当社はヤラ・キャピタル・マネジメント・リミテッドが負う当該資金提供義務を保証しております。</p>	<p>3 関係会社に対する資産及び負債は次のとおりであります。</p> <p>(流動資産) 未収収益 248百万円</p> <p>(流動負債) 未払費用 1,873百万円</p> <p>4 消費税等の取扱い 仮払消費税等及び仮受消費税等は相殺のうえ、「未払消費税等」として表示しております。</p> <p>5 保証債務 ティンダルエクイティーズ・オーストラリア・ピーティーワイ・リミテッド(旧社名「日興AMエクイティーズ・オーストラリア・ピーティーワイ・リミテッド」)が発行する買戻し条件付株式の買戻請求に関する債務について、ヤラ・キャピタル・マネジメント・リミテッドは最大493百万円(5百万豪ドル)を提供する義務を負っています。当社はヤラ・キャピタル・マネジメント・リミテッドが負う当該資金提供義務を保証しております。</p>
--	---

(損益計算書関係)

第64期 (自 2022年4月1日 至 2023年3月31日)	第65期 (自 2023年4月1日 至 2024年3月31日)
-	1 営業収益合計には、成功報酬212百万円が含まれております。
2 各科目に含まれている関係会社に対するものは、次のとおりであります。 受取配当金 9,241百万円	2 各科目に含まれている関係会社に対するものは、次のとおりであります。 受取配当金 4,889百万円
-	3 有価証券評価益 保有している一部の有価証券の区分を、運用方針の変更のためその他有価証券から売買目的有価証券に振り替え、金銭の信託に移管したことに伴い、振替時の評価差額1,113百万円を営業外収益に計上しております。
4 訴訟損失引当金戻入額 原告との和解が成立したことにより、前事業年度に計上した訴訟損失引当金から、和解金を控除した額を計上しております。	-

(株主資本等変動計算書関係)

第64期(自 2022年4月1日 至 2023年3月31日)

1 発行済株式の種類及び総数に関する事項

株式の種類	当事業年度期首	当事業年度増加	当事業年度減少	当事業年度末
普通株式(株)	197,012,500	-	-	197,012,500

2 自己株式の種類及び株式数に関する事項

株式の種類	当事業年度期首	当事業年度増加	当事業年度減少	当事業年度末
普通株式(株)	2,860,000	-	-	2,860,000

3 新株予約権等に関する事項

	新株予約権の目的となる株式の数(株)
--	--------------------

新株予約権の内訳	新株予約権の目的となる株式の種類	当事業年度期首	当事業年度増加	当事業年度減少	当事業年度末	当事業年度末残高(百万円)
2016年度 ストックオプション(1)	普通株式	88,000	-	88,000	-	-
2016年度 ストックオプション(2)	普通株式	816,000	-	599,000	217,000	-
2017年度 ストックオプション(1)	普通株式	1,536,000	-	784,000	752,000	-
合計		2,440,000	-	1,471,000	969,000	-

(注) 1 当事業年度の減少は、新株予約権の失効等によるものであります。

2 2016年度ストックオプション(2)217,000株及び2017年度ストックオプション(1)752,000株は、当事業年度末現在、権利行使期間の初日が到来しておりますが、他の条件が満たされていないため新株予約権を行使することができません。

4 配当に関する事項

(1) 配当金支払額

決議	株式の種類	配当金の総額(百万円)	1株当たり配当額(円)	基準日	効力発生日
2022年5月27日 取締役会	普通株式	7,420	38.22	2022年3月31日	2022年6月27日

(2) 基準日が当事業年度に属する配当のうち、配当の効力発生日が翌事業年度となるもの

決議	株式の種類	配当の原資	配当金の総額(百万円)	1株当たり配当額(円)	基準日	効力発生日
2023年5月26日 取締役会	普通株式	利益剰余金	5,092	26.23	2023年3月31日	2023年6月27日

第65期(自 2023年4月1日 至 2024年3月31日)

1 発行済株式の種類及び総数に関する事項

株式の種類	当事業年度期首	当事業年度増加	当事業年度減少	当事業年度末
普通株式(株)	197,012,500	-	-	197,012,500

2 自己株式の種類及び株式数に関する事項

株式の種類	当事業年度期首	当事業年度増加	当事業年度減少	当事業年度末
普通株式(株)	2,860,000	-	-	2,860,000

3 新株予約権等に関する事項

新株予約権の内訳	新株予約権の目的となる株式の種類	新株予約権の目的となる株式の数(株)				当事業年度末残高(百万円)
		当事業年度期首	当事業年度増加	当事業年度減少	当事業年度末	
2016年度 ストックオプション(2)	普通株式	217,000	-	96,000	121,000	-
2017年度 ストックオプション(1)	普通株式	752,000	-	406,000	346,000	-
合計		969,000	-	502,000	467,000	-

(注) 1 当事業年度の減少は、新株予約権の失効等によるものであります。

2 2016年度ストックオプション(2)121,000株及び2017年度ストックオプション(1)346,000株は、当事業年度末現在、権利行使期間の初日が到来しておりますが、他の条件が満たされていないため新株予約権を行使することができません。

4 配当に関する事項

(1) 配当金支払額

決議	株式の種類	配当金の総額(百万円)	1株当たり配当額(円)	基準日	効力発生日
2023年5月26日 取締役会	普通株式	5,092	26.23	2023年3月31日	2023年6月27日

(2) 基準日が当事業年度に属する配当のうち、配当の効力発生日が翌事業年度となるもの

決議	株式の種類	配当の原資	配当金の総額 (百万円)	1株当たり 配当額(円)	基準日	効力発生日
2024年5月29日 取締役会	普通株式	利益剰余金	11,183	57.60	2024年3月31日	2024年6月25日

(リース取引関係)

第64期 (自 2022年4月1日 至 2023年3月31日)	第65期 (自 2023年4月1日 至 2024年3月31日)
オペレーティング・リース取引 解約不能のものに係る未経過リース料	オペレーティング・リース取引 解約不能のものに係る未経過リース料
1年内 899百万円	1年内 891百万円
1年超 3,425百万円	1年超 2,613百万円
合計 4,324百万円	合計 3,505百万円

(金融商品関係)

第64期(自 2022年4月1日 至 2023年3月31日)

1 金融商品の状況に関する事項

(1) 金融商品に対する取組方針

当社は、投資信託の運用を業として行っており、自社が運用する投資信託の商品性維持を目的として、当該投資信託を有価証券及び投資有価証券として保有しております。当社が行っているデリバティブ取引については、保有する投資信託に係る将来の為替及び価格の変動によるリスクの軽減を目的としているため、有価証券及び投資有価証券保有残高の範囲内で行うこととし、投機目的のためのデリバティブ取引は行わない方針であります。

また、資金運用については短期的な預金等に限定しております。

(2) 金融商品の内容及びそのリスク

預金に関しては10数行に分散して預入れしておりますが、これら金融機関の破綻及び債務不履行等による信用リスクに晒されております。営業債権である未収委託者報酬及び未収収益に関しては、それらの源泉である預り純資産を数行の信託銀行に分散して委託しておりますが、信託銀行はその受託資産を自己勘定と分別して管理しているため、仮に信託銀行が破綻又は債務不履行等となった場合でも、これら営業債権が信用リスクに晒されることは無いと考えております。また、グローバルに事業を展開していることから生じている外貨建ての営業債権は、為替の変動リスクに晒されます。有価証券及び投資有価証券は、主に自己で設定した投資信託へのシードマネーの投入によるものであります。これら投資信託の投資対象は株式、公社債等のため、価格変動リスクや信用リスク、流動性リスク、為替変動リスクに晒されておりますが、それらの一部については為替予約、株価指数先物等のデリバティブ取引により、リスクをヘッジしております。なお、為替変動リスクに係るヘッジについてはヘッジ会計（繰延ヘッジ）を適用しております。デリバティブ取引は、取引相手先として高格付を有する金融機関に限定しております。なお、ヘッジ会計に関するヘッジ手段とヘッジ対象、ヘッジ方針、ヘッジ有効性評価の方法等については、前述の「重要な会計方針」5「ヘッジ会計の方法」をご参照下さい。

営業債務である未払金（未払手数料）、未払費用に関しては、すべてが1年以内の支払期日であります。未払金（未払手数料）については、債権（未収委託者報酬）を資金回収した後に、販売会社へ当該債務を支払うフローとなっているため、流動性リスクに晒されることは無いと考えております。また未払費用のうち運用再委託先への顧問料支払に係るものについてもほとんどのものが、未払金同様のフローのため、流動性リスクに晒されることは無いと考えております。それ以外の営業費用及び一般管理費に係る未払費用に関しては、流動性リスクに晒されており、一部は外貨建て債務があるため、為替の変動リスクにも晒されております。

上記以外の外貨建ての債権及び債務に関しては、為替変動リスクに晒されておりますが、一部為替予約によりリスクをヘッジしております。

(3) 金融商品に係るリスク管理体制

信用リスク（取引先の契約不履行等に係るリスク）の管理

当社は、預金の預入れやデリバティブ取引を行う金融機関の選定に関しては、相手方の財政状態及び経営成績、又は必要に応じて格付等を考慮した上で決定しております。また既に取引が行われている相手方に関しても、定期的に継続したモニタリングを行うことで、相手方の財務状況の悪化等による信用リスクを早期に把握することで、リスクの軽減を図っております。

市場リスク（為替や価格等の変動リスク）の管理

当社は、原則、有価証券及び投資有価証券以外の為替変動や価格変動に係るリスクに対して、ヘッジ取引を行っておりません。外貨建ての営業債権債務について、月次ベースで為替変動リスクを測定し、モニタリングを実施しております。また、有価証券及び投資有価証券に関しては、一部について、為替変動リスクや価格変動リスクを回避する目的でデリバティブ取引を行っております。毎月末にそれぞれの時価を算出し、評価損益（ヘッジ対象の有価証券及び投資有価証券は、ヘッジ損益考慮後の評価損益）を把握しております。また、市場の変動等に基づき、今後の一定期間において特定の確率で、金融商品に生じ得る損失額の推計値を把握するため、バリュエーション・アット・リスクを用いた市場リスク管理を週次ベースで実施しております。さらに、外貨建ての貸付金に関しては、為替変動リスクを回避する目的でデリバティブ取引を行っております。

流動性リスク（支払期日に支払いを実行できなくなるリスク）の管理

当社は、日々資金残高管理を行っております。また、適時に資金繰予定表を作成・更新するとともに、手許流動性（最低限必要な運転資金）を状況に応じて見直し・維持すること等により、流動性リスクを管理しております。

2 金融商品の時価等及び時価のレベルごとの内訳等に関する事項

貸借対照表計上額、時価及びレベルごとの内訳等については、次のとおりであります。なお、市場価格

のない株式等は、次表には含めておりません。

また、金融商品の時価は、時価の算定に用いたインプットの観察可能性及び重要性に応じて、以下3つのレベルに分類しております。

- レベル1の時価：観察可能な時価の算定に係るインプットのうち、活発な市場において形成される当該時価の算定の対象となる資産又は負債に関する相場価格により算定した時価
- レベル2の時価：観察可能な時価の算定に係るインプットのうち、レベル1のインプット以外の時価の算定に係るインプットを用いて算定した時価
- レベル3の時価：観察できない時価の算定に係るインプットを使用して算定した時価

時価の算定に重要な影響を与えるインプットを複数使用している場合には、それらのインプットがそれぞれ属するレベルのうち、時価の算定における優先順位が最も低いレベルに時価を分類しております。

(1) 時価をもって貸借対照表価額とする金融資産及び金融負債

(単位：百万円)

	貸借対照表計上額			
	レベル1	レベル2	レベル3	合計
有価証券 その他有価証券 投資信託	6,238	18,045	-	24,283
資産計	6,238	18,045	-	24,283
デリバティブ取引(*1) 株式関連(*2) 通貨関連(*3)	246	-	-	246
	-	352	-	352
デリバティブ取引計	246	352	-	599

- (1) デリバティブ取引によって生じた正味の債権・債務は純額で表示しており、合計で正味の債務となる項目については、 で示しております。
- (2) 株式関連のデリバティブ取引のうち 246百万円は、貸借対照表上流動資産及び流動負債のその他に含まれております。
- (3) 通貨関連のデリバティブ取引の 352百万円は、貸借対照表上流動負債のその他に含まれておりません。

(2) 時価をもって貸借対照表価額としない金融資産及び金融負債

現金・預金、未収委託者報酬、未収収益、関係会社短期貸付金、未払金及び未払費用は、短期間（1年以内）で決済されるため時価が帳簿価額に近似するものであることから、記載を省略しております。

(注1) 時価の算定に用いた評価技法及びインプットの説明

資産

有価証券

上場投資信託は、取引所の価格を時価としており、市場の活発性に基づき、レベル1の時価に分類しております。市場における取引価格が存在しない投資信託については、解約又は買取請求に関して市場参加者からリスクの対価を求められるほどの重要な制限が無い場合には基準価額等を時価としており、レベル2の時価に分類しております。

デリバティブ取引

株式関連

株価指数先物取引は活発な市場における無調整の相場価格を利用できることから、その時価をレベル1に分類しております。

通貨関連

為替予約の時価は、金利や為替レート等の観察可能なインプットを用いて割引現在価値法により算定しており、レベル2の時価に分類しております。

(注2) 市場価格のない株式等の貸借対照表計上額は次のとおりであります。

(単位：百万円)

区分	貸借対照表計上額
非上場株式	16
子会社株式	17,183
関連会社株式	5,183

3 金銭債権及び満期のある有価証券の決算日後の償還予定額

(単位：百万円)

	1年以内	1年超 5年以内	5年超 10年以内	10年超
現金・預金	42,036			
未収委託者報酬	21,336			
未収収益	589			
有価証券及び投資有価証券 投資信託	1,025	204	4,520	10
合計	64,987	204	4,520	10

1 金融商品の状況に関する事項

(1) 金融商品に対する取組方針

当社は、投資信託の運用を業として行っており、自らが運用する投資信託の商品性維持を目的として、当該投資信託を有価証券及び投資有価証券として保有しております。当社が行っているデリバティブ取引については、保有する投資信託に係る将来の為替及び価格の変動によるリスクの軽減を目的としているため、有価証券及び投資有価証券保有残高の範囲内で行うこととし、投機目的のためのデリバティブ取引は行わない方針であります。

また、資金運用については金銭の信託及び短期的な預金等に限定しております。

(2) 金融商品の内容及びそのリスク

預金に関しては10数行に分散して預入れしておりますが、これら金融機関の破綻及び債務不履行等による信用リスクに晒されております。営業債権である未収委託者報酬及び未収収益に関しては、それらの源泉である預り純資産を数行の信託銀行に分散して委託しておりますが、信託銀行はその受託資産を自己勘定と分別して管理しているため、仮に信託銀行が破綻又は債務不履行等となった場合でも、これら営業債権が信用リスクに晒されることは無いと考えております。また、グローバルに事業を展開していることから生じている外貨建ての営業債権は、為替の変動リスクに晒されます。有価証券及び投資有価証券は、主に自己で設定した投資信託へのシードマネーの投入によるものであります。これら投資信託の投資対象は株式、公社債等のため、価格変動リスクや信用リスク、流動性リスク、為替変動リスクに晒されておりますが、それらの一部については為替予約、株価指数先物等のデリバティブ取引により、リスクをヘッジしております。なお、為替変動リスクに係るヘッジについてはヘッジ会計（繰延ヘッジ）を適用しております。デリバティブ取引は、取引相手先として高格付を有する金融機関に限定しております。なお、ヘッジ会計に関するヘッジ手段とヘッジ対象、ヘッジ方針、ヘッジ有効性評価の方法等については、前述の「重要な会計方針「5 ヘッジ会計の方法」」をご参照下さい。

営業債務である未払金（未払手数料）、未払費用に関しては、すべてが1年以内の支払期日であります。未払金（未払手数料）については、債権（未収委託者報酬）を資金回収した後に、販売会社へ当該債務を支払うフローとなっているため、流動性リスクに晒されることは無いと考えております。また未払費用のうち運用再委託先への顧問料支払に係るものについてもほとんどのものが、未払金同様のフローのため、流動性リスクに晒されることは無いと考えております。それ以外の営業費用及び一般管理費に係る未払費用に関しては、流動性リスクに晒されており、一部は外貨建て債務があるため、為替の変動リスクにも晒されております。

上記以外の外貨建ての債権及び債務に関しては、為替変動リスクに晒されておりますが、一部為替予約によりリスクをヘッジしております。

(3) 金融商品に係るリスク管理体制

信用リスク（取引先の契約不履行等に係るリスク）の管理

当社は、預金の預入れやデリバティブ取引を行う金融機関の選定に関しては、相手方の財政状態及び経営成績、又は必要に応じて格付等を考慮した上で決定しております。また既に取引が行われている相手方に関して、定期的継続したモニタリングを行うことで、相手方の財務状況の悪化等による信用リスクを早期に把握することで、リスクの軽減を図っております。

市場リスク（為替や価格等の変動リスク）の管理

当社は、原則、有価証券及び投資有価証券以外の為替変動や価格変動に係るリスクに対して、ヘッジ取引を行っておりません。外貨建ての営業債権債務について、月次ベースで為替変動リスクを測定し、モニタリングを実施しております。また、有価証券及び投資有価証券に関しては、一部について、為替変動リスクや価格変動リスクを回避する目的でデリバティブ取引を行っております。毎月末にそれぞれの時価を算出し、評価損益（ヘッジ対象の有価証券及び投資有価証券は、ヘッジ損益考慮後の評価損益）を把握しております。また、市場の変動等に基づき、今後の一定期間において特定の確率で、金融商品に生じ得る損失額の推計値を把握するため、バリュー・アット・リスクを用いた市場リスク管理を週次ベースで実施しております。さらに、外貨建ての貸付金に関しては、為替変動リスクを回避する目的でデリバティブ取引を行っております。

流動性リスク（支払期日に支払いを実行できなくなるリスク）の管理

当社は、日々資金残高管理を行っております。また、適時に資金繰予定表を作成・更新するとともに、手許流動性（最低限必要な運転資金）を状況に応じて見直し・維持すること等により、流動性リスクを管理しております。

2 金融商品の時価等及び時価のレベルごとの内訳等に関する事項

貸借対照表計上額、時価及びレベルごとの内訳等については、次のとおりであります。なお、市場価格のない株式等は、次表には含めておりません。

また、金融商品の時価は、時価の算定に用いたインプットの観察可能性及び重要性に応じて、以下3つのレベルに分類しております。

レベル1の時価：観察可能な時価の算定に係るインプットのうち、活発な市場において形成される当該時価の算定の対象となる資産又は負債に関する相場価格により算定した時価

レベル2の時価：観察可能な時価の算定に係るインプットのうち、レベル1のインプット以外の時価の算定に係るインプットを用いて算定した時価

レベル3の時価：観察できない時価の算定に係るインプットを使用して算定した時価

時価の算定に重要な影響を与えるインプットを複数使用している場合には、それらのインプットがそれぞれ属するレベルのうち、時価の算定における優先順位が最も低いレベルに時価を分類しております。

(1) 時価をもって貸借対照表価額とする金融資産及び金融負債

（単位：百万円）

	貸借対照表計上額			
	レベル1	レベル2	レベル3	合計
金銭の信託 有価証券	-	3,899	-	3,899

その他有価証券 投資信託	7,785	18,141	-	25,927
資産計	7,785	22,041	-	29,827
デリバティブ取引(*1)				
株式関連 (*2)	309	-	-	309
通貨関連 (*3)	-	367	-	367
デリバティブ取引計	309	367	-	677

- (1) デリバティブ取引によって生じた正味の債権・債務は純額で表示しており、合計で正味の債務となる項目については、で示しております。
- (2) 株式関連のデリバティブ取引の 309百万円は、貸借対照表上流動資産及び流動負債のその他に含まれております。
- (3) 通貨関連のデリバティブ取引の 367百万円は、貸借対照表上流動負債のその他に含まれております。

(2) 時価をもって貸借対照表価額としない金融資産及び金融負債

現金・預金、未収委託者報酬、未収収益、関係会社短期貸付金、未払金及び未払費用は、短期間（1年以内）で決済されるため時価が帳簿価額に近似するものであることから、記載を省略しております。

(注1) 時価の算定に用いた評価技法及びインプットの説明

資産

金銭の信託

金銭の信託の信託財産のうち、市場における取引価格が存在しない投資信託については、解約又は買取請求に関して市場参加者からリスクの対価を求められるほどの重要な制限が無い場合には基準価額等を時価としており、レベル2の時価に分類しております。金銭の信託の信託財産のうち、銀行勘定貸については取引先金融機関から提供された価格により算定しており、当該価格は活発な市場における相場価格とは認められないため、レベル2の時価に分類しております。

有価証券

上場投資信託は、取引所の価格を時価としており、市場の活発性に基づき、レベル1の時価に分類しております。市場における取引価格が存在しない投資信託については、解約又は買取請求に関して市場参加者からリスクの対価を求められるほどの重要な制限が無い場合には基準価額等を時価としており、レベル2の時価に分類しております。

デリバティブ取引

株式関連

株価指数先物取引は活発な市場における無調整の相場価格を利用できることから、その時価をレベル1に分類しております。

通貨関連

為替予約の時価は、金利や為替レート等の観察可能なインプットを用いて割引現在価値法により算定しており、レベル2の時価に分類しております。

(注2) 市場価格のない株式等の貸借対照表計上額は次のとおりであります。

(単位：百万円)

区分	貸借対照表計上額
非上場株式	2,540
子会社株式	19,011
関連会社株式	18,635

3 金銭債権及び満期のある有価証券の決算日後の償還予定額

(単位：百万円)

	1年以内	1年超 5年以内	5年超 10年以内	10年超
現金・預金	31,198			
未収委託者報酬	21,592			
未収収益	647			
有価証券及び投資有価証券 投資信託	1	169	2,483	-
合計	53,440	169	2,483	-

(有価証券関係)

第64期(自 2022年4月1日 至 2023年3月31日)

1 子会社株式及び関連会社株式

(単位：百万円)

	貸借対照表計上額
子会社株式	17,183
関連会社株式	5,183

(注) 子会社株式及び関連会社株式は市場価格のない株式等であるため、時価を記載しておりません。

2 その他有価証券

(単位：百万円)

	種類	貸借対照表計上額	取得原価	差額
貸借対照表計上額 が取得原価を超え るもの	投資信託	17,219	13,860	3,359
	小計	17,219	13,860	3,359
貸借対照表計上額 が取得原価を超え ないもの	投資信託	7,063	7,459	395
	小計	7,063	7,459	395
合計		24,283	21,319	2,963

(注) 1 減損処理にあたっては、期末における時価が取得原価に比べ50%以上下落した場合にはすべて減損処理を行い、30%～50%程度下落した場合には、当該金額の重要性、回復可能性等を考慮して必要と認められた額について減損処理を行っております。

2 非上場株式等（貸借対照表計上額 16百万円）については、市場価格のない株式等であることから、上表の「その他有価証券」には含めておりません。

3 当事業年度中に売却したその他有価証券

(単位：百万円)

種類	売却額	売却益の合計額	売却損の合計額
投資信託	11,194	1,349	221
合計	11,194	1,349	221

第65期(自 2023年4月1日 至 2024年3月31日)

1 子会社株式及び関連会社株式

(単位：百万円)

	貸借対照表計上額
子会社株式	19,011
関連会社株式	18,635

(注) 子会社株式及び関連会社株式は市場価格のない株式等であるため、時価を記載しておりません。

2 その他有価証券

(単位：百万円)

	種類	貸借対照表計上額	取得原価	差額
貸借対照表計上額 が取得原価を超え るもの	投資信託	24,313	17,701	6,611
	小計	24,313	17,701	6,611
貸借対照表計上額 が取得原価を超え ないもの	投資信託	1,613	1,769	156
	小計	1,613	1,769	156
合計		25,927	19,471	6,455

(注) 1 減損処理にあたっては、期末における時価が取得原価に比べ50%以上下落した場合にはすべて減損処理を行い、30%～50%程度下落した場合には、当該金額の重要性、回復可能性等を考慮して必要と認められた額について減損処理を行っております。

2 非上場株式等（貸借対照表計上額2,540百万円）については、市場価格のない株式等であることから、上表の「その他有価証券」には含めておりません。

3 当事業年度中に売却したその他有価証券

(単位：百万円)

種類	売却額	売却益の合計額	売却損の合計額
投資信託	8,145	1,057	167
合計	8,145	1,057	167

4 保有目的を変更した有価証券

注記事項「（損益計算書関係） 3 有価証券評価益」をご参照ください。

（金銭の信託関係）

第64期(自 2022年4月1日 至 2023年3月31日)

該当事項はありません。

第65期(自 2023年4月1日 至 2024年3月31日)

運用目的の金銭の信託

(単位：百万円)

	貸借対照表計上額	当事業年度の損益に含まれた 評価差額
運用目的の金銭の信託	3,899	399

（デリバティブ取引関係）

第64期(2023年3月31日)

1 ヘッジ会計が適用されていないデリバティブ取引

(1) 株式関連

種類	契約額等 (百万円)	契約額等 のうち1年超 (百万円)	時価 (百万円)	評価損益 (百万円)
市場取引 株価指数先物取引 売建	10,970	-	246	246
合計	10,970	-	246	246

(注) 1 上記取引については時価評価を行い、評価損益は損益計算書に計上しております。

2 時価の算定方法

金融商品取引所が定める清算指数によっております。

(2) 通貨関連

種類	契約額等 (百万円)	契約額等 のうち1年超 (百万円)	時価 (百万円)	評価損益 (百万円)
市場取引 以外の取引 為替予約取引 売建 シンガポール ドル	3,275	-	24	24
合計	3,275	-	24	24

(注) 1 時価の算定方法

取引先金融機関から提示された価格等に基づき算定しております。

2 ヘッジ会計が適用されているデリバティブ取引

通貨関連

ヘッジ会計の 方法	デリバティブ取引の 種類等	主なヘッジ対象	契約額等 (百万円)	契約額等 のうち1年超 (百万円)	時価 (百万円)
原則的処理 方法	為替予約取引 売建 米ドル 豪ドル 香港ドル 人民元 ユーロ	投資有価証券	6,132	-	280
			105	-	0
			699	-	34
			5,822	-	1
			234	-	10
			合計	12,994	-

(注) 1 時価の算定方法

取引先金融機関から提示された価格等に基づき算定しております。

第65期(2024年3月31日)

1 ヘッジ会計が適用されていないデリバティブ取引

(1) 株式関連

種類	契約額等 (百万円)	契約額等 のうち1年超 (百万円)	時価 (百万円)	評価損益 (百万円)
市場取引 株価指数先物取引 売建	15,077	-	309	309
合計	15,077	-	309	309

(注) 1 上記取引については時価評価を行い、評価損益は損益計算書に計上しております。

2 時価の算定方法

金融商品取引所が定める清算指数によっております。

(2) 通貨関連

該当事項はありません。

2 ヘッジ会計が適用されているデリバティブ取引

通貨関連

ヘッジ会計の方法	デリバティブ取引の種類等	主なヘッジ対象	契約額等 (百万円)	契約額等 のうち1年超 (百万円)	時価 (百万円)
原則的処理 方法	為替予約取引 売建	投資有価証券			
	米ドル		6,465	-	268
	豪ドル		84	-	2
	香港ドル		542	-	17
	人民元		2,979	-	17
	ユーロ		2,172	-	60
	合計		12,243	-	367

(注) 1 時価の算定方法

取引先金融機関から提示された価格等に基づき算定しております。

(持分法損益等)

第64期 (自 2022年 4月 1日 至 2023年 3月31日)	第65期 (自 2023年 4月 1日 至 2024年 3月31日)
関連会社に持分法を適用した場合の投資損益等 (単位：百万円)	関連会社に持分法を適用した場合の投資損益等 (単位：百万円)
(1) 関連会社に対する投資の金額 5,326	(1) 関連会社に対する投資の金額 5,342
(2) 持分法を適用した場合の投資の金額 16,722	(2) 持分法を適用した場合の投資の金額 17,691
(3) 持分法を適用した場合の投資利益の金額 2,185	(3) 持分法を適用した場合の投資利益の金額 2,474

(退職給付関係)

第64期(自 2022年 4月 1日 至 2023年 3月31日)

1 採用している退職給付制度の概要

当社は、確定拠出型企業年金制度及びキャッシュバランスプラン型退職金制度を設けております。

2 確定給付制度

(1) 退職給付債務の期首残高と期末残高の調整表

	(百万円)
退職給付債務の期首残高	1,352
勤務費用	133
利息費用	4
数理計算上の差異の発生額	16
退職給付の支払額	107
退職給付債務の期末残高	1,366

(2) 退職給付債務の期末残高と貸借対照表に計上された退職給付引当金の調整表

退職給付債務	1,366
未積立退職給付債務	1,366
未認識数理計算上の差異	58
貸借対照表に計上された負債の額	1,424

退職給付引当金	1,424
貸借対照表に計上された負債の額	1,424

(3) 退職給付費用及びその内訳項目の金額

勤務費用	133
利息費用	4
数理計算上の差異の費用処理額	1

確定給付制度に係る退職給付費用	136
-----------------	-----

(4) 数理計算上の計算基礎に関する事項
 当事業年度末における主要な数理計算上の計算基礎
 割引率 0.6%

3 確定拠出制度
 当社の確定拠出制度への要拠出額は、247百万円でありました。

第65期(自 2023年4月1日 至 2024年3月31日)

1 採用している退職給付制度の概要
 当社は、確定拠出型企業年金制度及びキャッシュバランスプラン型退職金制度を設けております。

2 確定給付制度

(1) 退職給付債務の期首残高と期末残高の調整表

	(百万円)
退職給付債務の期首残高	1,366
勤務費用	134
利息費用	8
数理計算上の差異の発生額	9
退職給付の支払額	110
退職給付債務の期末残高	1,407

(2) 退職給付債務の期末残高と貸借対照表に計上された退職給付引当金の調整表

退職給付債務	1,407
未積立退職給付債務	1,407
未認識数理計算上の差異	40
貸借対照表に計上された負債の額	1,448
退職給付引当金	1,448
貸借対照表に計上された負債の額	1,448

(3) 退職給付費用及びその内訳項目の金額

勤務費用	134
利息費用	8
数理計算上の差異の費用処理額	7
確定給付制度に係る退職給付費用	134

(4) 数理計算上の計算基礎に関する事項
 当事業年度末における主要な数理計算上の計算基礎
 割引率 0.7%

3 確定拠出制度
 当社の確定拠出制度への要拠出額は、253百万円でありました。

(ストックオプション等関係)

第64期(自 2022年4月1日 至 2023年3月31日)

1 スtockオプション(新株予約権)の内容、規模及びその変動状況

(1) スtockオプション(新株予約権)の内容

	2016年度ストックオプション(1)	2016年度ストックオプション(2)
付与対象者の区分及び人数	当社及び関係会社の 取締役・従業員 16名	当社及び関係会社の 取締役・従業員 31名
株式の種類別のストックオプション の付与数 (注)	普通株式 4,437,000株	普通株式 4,409,000株
付与日	2016年7月15日	2017年4月27日

権利確定条件	2018年7月15日(以下「権利行使可能初日」といいます。)、当該権利行使可能初日から1年経過した日の翌日、及び当該権利行使可能初日から2年経過した日の翌日まで原則として従業員等の地位にあることを要し、それぞれ保有する新株予約権の3分の1、3分の1、3分の1ずつ権利確定する。ただし、本新株予約権の行使時において、当社が株式公開していることを要する。	2019年4月27日(以下「権利行使可能初日」といいます。)、当該権利行使可能初日から1年経過した日の翌日、及び当該権利行使可能初日から2年経過した日の翌日まで原則として従業員等の地位にあることを要し、それぞれ保有する新株予約権の3分の1、3分の1、3分の1ずつ権利確定する。ただし、本新株予約権の行使時において、当社が株式公開していることを要する。
対象勤務期間	付与日から、権利行使可能初日から2年を経過した日まで	付与日から、権利行使可能初日から2年を経過した日まで
権利行使期間	2018年7月15日から 2026年7月31日まで	2019年4月27日から 2027年4月30日まで

	2017年度ストックオプション(1)
付与対象者の区分及び人数	当社及び関係会社の取締役・従業員 36名
株式の種類別のストックオプションの付与数(注)	普通株式 4,422,000株
付与日	2018年4月27日
権利確定条件	2020年4月27日(以下「権利行使可能初日」といいます。)、当該権利行使可能初日から1年経過した日の翌日、及び当該権利行使可能初日から2年経過した日の翌日まで原則として従業員等の地位にあることを要し、それぞれ保有する新株予約権の3分の1、3分の1、3分の1ずつ権利確定する。ただし、本新株予約権の行使時において、当社が株式公開していることを要する。
対象勤務期間	付与日から、権利行使可能初日から2年を経過した日まで
権利行使期間	2020年4月27日から 2028年4月30日まで

(注) 株式数に換算して記載しております。

(2) ストックオプション(新株予約権)の規模及びその変動状況
ストックオプション(新株予約権)の数

	2016年度ストックオプション(1)	2016年度ストックオプション(2)
付与日	2016年7月15日	2017年4月27日
権利確定前(株)		
期首	88,000	816,000
付与	0	0
失効	88,000	599,000
権利確定	0	0
権利未確定残	-	217,000
権利確定後(株)		
期首	-	-
権利確定	-	-
権利行使	-	-
失効	-	-
権利未行使残	-	-

	2017年度ストックオプション(1)
付与日	2018年4月27日

権利確定前(株)	
期首	1,536,000
付与	0
失効	784,000
権利確定	0
権利未確定残	752,000
権利確定後(株)	
期首	-
権利確定	-
権利行使	-
失効	-
権利未行使残	-

(注) 株式数に換算して記載しております。

単価情報

	2016年度ストックオプション(1)	2016年度ストックオプション(2)
付与日	2016年7月15日	2017年4月27日
権利行使価格(円)	558	553
付与日における公正な評価単価(円) (注)1	0	0

	2017年度ストックオプション(1)
付与日	2018年4月27日
権利行使価格(円)	694
付与日における公正な評価単価(円) (注)1	0

(注) 1 公正な評価単価に代え、本源的価値（評価額と行使価格との差額）の見積りによっております。

2 スtockオプションの単位当たりの本源的価値による算定を行った場合の本源的価値の合計額
当事業年度末における本源的価値の合計額 344百万円

第65期(自 2023年4月1日 至 2024年3月31日)

1 スtockオプション(新株予約権)の内容、規模及びその変動状況

(1) スtockオプション(新株予約権)の内容

	2016年度ストックオプション(2)	2017年度ストックオプション(1)
付与対象者の区分及び人数	当社及び関係会社の 取締役・従業員 31名	当社及び関係会社の 取締役・従業員 36名
株式の種類別のストックオプションの付与数 (注)	普通株式 4,409,000株	普通株式 4,422,000株
付与日	2017年4月27日	2018年4月27日
権利確定条件	2019年4月27日（以下「権利行使可能初日」といいます。）、当該権利行使可能初日から1年経過した日の翌日、及び当該権利行使可能初日から2年経過した日の翌日まで原則として従業員等の地位にあることを要し、それぞれ保有する新株予約権の3分の1、3分の1、3分の1ずつ権利確定する。ただし、本新株予約権の行使時において、当社が株式公開していることを要する。	2020年4月27日（以下「権利行使可能初日」といいます。）、当該権利行使可能初日から1年経過した日の翌日、及び当該権利行使可能初日から2年経過した日の翌日まで原則として従業員等の地位にあることを要し、それぞれ保有する新株予約権の3分の1、3分の1、3分の1ずつ権利確定する。ただし、本新株予約権の行使時において、当社が株式公開していることを要する。
対象勤務期間	付与日から、権利行使可能初日から2年を経過した日まで	付与日から、権利行使可能初日から2年を経過した日まで
権利行使期間	2019年4月27日から 2027年4月30日まで	2020年4月27日から 2028年4月30日まで

(注) 株式数に換算して記載しております。

(2) ストックオプション(新株予約権)の規模及びその変動状況
ストックオプション(新株予約権)の数

	2016年度ストックオプション(2)	2017年度ストックオプション(1)
付与日	2017年4月27日	2018年4月27日
権利確定前(株)		
期首	217,000	752,000
付与	0	0
失効	96,000	406,000
権利確定	0	0
権利未確定残	121,000	346,000
権利確定後(株)		
期首	-	-
権利確定	-	-
権利行使	-	-
失効	-	-
権利未行使残	-	-

(注) 株式数に換算して記載しております。

単価情報

	2016年度ストックオプション(2)	2017年度ストックオプション(1)
付与日	2017年4月27日	2018年4月27日
権利行使価格(円)	553	694
付与日における公正な評価単価(円) (注)1	0	0

(注) 1 公正な評価単価に代え、本源的価値(評価額と行使価格との差額)の見積りによっております。

2 ストックオプションの単位当たりの本源的価値による算定を行った場合の本源的価値の合計額
当事業年度末における本源的価値の合計額 104百万円

(税効果会計関係)

第64期 (2023年3月31日)	第65期 (2024年3月31日)

1 繰延税金資産及び繰延税金負債の発生の主な原因別の内訳	1 繰延税金資産及び繰延税金負債の発生の主な原因別の内訳
(単位：百万円)	(単位：百万円)
繰延税金資産	繰延税金資産
賞与引当金 918	賞与引当金 975
投資有価証券評価損 97	投資有価証券評価損 8
関係会社株式評価損 52	関係会社株式評価損 52
退職給付引当金 436	退職給付引当金 443
固定資産減価償却費 83	固定資産減価償却費 80
繰延ヘッジ損益 215	繰延ヘッジ損益 510
その他 672	その他 679
繰延税金資産小計 2,478	繰延税金資産小計 2,750
評価性引当金 52	評価性引当金 52
繰延税金資産合計 2,425	繰延税金資産合計 2,697
繰延税金負債	繰延税金負債
その他有価証券評価差額金 1,028	その他有価証券評価差額金 2,044
その他 948	その他 948
繰延税金負債合計 1,977	繰延税金負債合計 2,992
繰延税金資産の純額 448	繰延税金負債の純額 295
2 法定実効税率と税効果会計適用後の法人税等の負担率との間に重要な差異があるときの、当該差異の原因となった主要な項目別の内訳	2 法定実効税率と税効果会計適用後の法人税等の負担率との間に重要な差異があるときの、当該差異の原因となった主要な項目別の内訳
法定実効税率 30.6%	法定実効税率 30.6%
(調整)	(調整)
交際費等永久に損金に算入されない項目 1.0%	交際費等永久に損金に算入されない項目 1.2%
受取配当金等永久に益金に算入されない項目 12.0%	受取配当金等永久に益金に算入されない項目 10.9%
その他 0.8%	その他 1.1%
税効果会計適用後の法人税等の負担率 20.5%	税効果会計適用後の法人税等の負担率 22.0%

(関連当事者情報)

第64期(自 2022年4月1日 至 2023年3月31日)

1 関連当事者との取引

(1) 財務諸表提出会社と関連当事者の取引

(ア) 財務諸表提出会社の親会社

重要な該当事項はありません。

(イ) 財務諸表提出会社の子会社

種類	会社等の名称又は氏名	所在地	資本金又は出資金	事業の内容	議決権等の所有(被所有)割合(%)	関連当事者との関係	取引の内容	取引金額(百万円)	科目	期末残高(百万円)
子会社	Nikko Asset Management International Limited	シンガポール国	232,369 (SGD千)	アセットマネジメント業	直接100.00	-	資金の貸付(シンガポールドル貸建)(注1)	-	関係会社短期貸付金	3,318 (SGD 33,000千)
							貸付金利息(シンガポールドル貸建)(注1)	103 (SGD 1,043千)	未収収益	55 (SGD 551千)
							資金の返済(米国ドル貸建)(注2)	2,019 (USD 16,500千)	関係会社短期貸付金	-
							貸付金利息(米国ドル貸建)(注2)	3 (USD 26千)	未収収益	-

子会社	Nikko AM Americas Holding Co., Inc.	米国	131,079 (USD千) (注3)	アセットマネジメント業	直接100.00	-	配当の受取	7,795 (USD 58,000千)	-	-
-----	-------------------------------------	----	---------------------	-------------	----------	---	-------	---------------------	---	---

(注) 取引条件及び取引条件の決定方針等

1. 融資枠55百万シンガポールドル、返済期間1年間のリボルビング・ローンで、金利は市場金利を勘案して決定しております。
2. 融資枠5,300百万円（若しくは5,300百万円相当額の外国通貨）、返済期間1年間のリボルビング・ローンで、金利は市場金利を勘案して決定してあります（決定方針等を2022年8月26日付にて上記1に変更しております）。
3. Nikko AM Americas Holding Co., Inc.の資本金は、資本金及び資本剰余金の合計額を記載しております。

2 親会社又は重要な関連会社に関する注記

(1) 親会社情報

三井住友トラスト・ホールディングス株式会社（東京証券取引所等に上場）

(2) 重要な関連会社の要約財務情報

当事業年度において、重要な関連会社は融通(ロントン)基金管理有限公司であり、その要約財務情報は以下のとおりであります。なお、下記数値は2022年12月31日に終了した年度の財務諸表を当日の直物為替相場で円貨に換算したものであります。

資産合計	34,828百万円
負債合計	5,655百万円
純資産合計	29,173百万円
営業収益	15,864百万円
税引前当期純利益	4,191百万円
当期純利益	3,159百万円

第65期(自 2023年4月1日 至 2024年3月31日)

1 関連当事者との取引

(1) 財務諸表提出会社と関連当事者の取引

(ア) 財務諸表提出会社の親会社

重要な該当事項はありません。

(イ) 財務諸表提出会社の子会社

種類	会社等の名称又は氏名	所在地	資本金又は出資金	事業の内容	議決権等の所有(被所有)割合(%)	関連当事者との関係	取引の内容	取引金額(百万円)	科目	期末残高(百万円)
子会社	Nikko Asset Management International Limited	シンガポール国	232,369 (SGD千)	アセットマネジメント業	直接100.00	-	資金の返済(シンガポールドル貸建)(注1)	3,318 (SGD 33,000千)	関係会社短期貸付金	-
							貸付金利息(シンガポールドル貸建)(注1)	22 (SGD 223千)	未収収益	-
							関係会社株式の取得(注2)	13,412	-	-
子会社	Nikko AM Americas Holding Co., Inc.	米国	131,079 (USD千) (注3)	アセットマネジメント業	直接100.00	-	配当の受取	2,950 (USD 20,000千)	-	-
子会社	Nikko AM Global Holdings Limited	英国	3,378	アセットマネジメント業	直接100.00	-	増資の引受(注4)	1,828	-	-

(注) 取引条件及び取引条件の決定方針等

1. 融資枠55百万シンガポールドル、返済期間1年間のリボルビング・ローンで、金利は市場金利を勘案して決定しております。
2. Nikko Asset Management International Limitedが保有する関連会社AHAM Asset Management Berhadの20%の株式を、2023年4月19日に13,412百万円で取得しました。
3. Nikko AM Americas Holding Co., Inc.の資本金は、資本金及び資本剰余金の合計額を記載しております。
4. Nikko AM Global Holdings Limitedの行った1,828,000,000株の新株発行増資を、1株につき1円で当社が引受けたものであります。

2 親会社又は重要な関連会社に関する注記

(1) 親会社情報

三井住友トラスト・ホールディングス株式会社（東京証券取引所等に上場）

(2) 重要な関連会社の要約財務情報

当事業年度において、重要な関連会社は融通(ロントン)基金管理有限公司であり、その要約財務情報は以下のとおりであります。なお、下記数値は2023年12月31日に終了した年度の財務諸表を当日の直物為替相場で円貨に換算したものであります。

資産合計	41,322百万円
負債合計	8,314百万円
純資産合計	33,008百万円

営業収益	18,682百万円
税引前当期純利益	6,005百万円
当期純利益	4,538百万円

(セグメント情報等)

セグメント情報

第64期(自 2022年4月1日 至 2023年3月31日)

当社はアセットマネジメント業の単一セグメントであるため、記載しておりません。

第65期(自 2023年4月1日 至 2024年3月31日)

当社はアセットマネジメント業の単一セグメントであるため、記載しておりません。

関連情報

第64期(自 2022年4月1日 至 2023年3月31日)

1 製品及びサービスごとの情報

当社の製品及びサービスはアセットマネジメント業として単一であるため、記載しておりません。

2 地域ごとの情報

(1) 営業収益

国内の外部顧客への営業収益に分類した額が営業収益の90%超であるため、記載を省略しております。

(2) 有形固定資産

国外に所在している有形固定資産が無いため、該当事項はありません。

3 主要な顧客ごとの情報

営業収益の10%以上を占める単一の外部顧客が無いため、記載しておりません。

第65期(自 2023年4月1日 至 2024年3月31日)

1 製品及びサービスごとの情報

当社の製品及びサービスはアセットマネジメント業として単一であるため、記載しておりません。

2 地域ごとの情報

(1) 営業収益

国内の外部顧客への営業収益に分類した額が営業収益の90%超であるため、記載を省略しております。

(2) 有形固定資産

国外に所在している有形固定資産が無いため、該当事項はありません。

3 主要な顧客ごとの情報

営業収益の10%以上を占める単一の外部顧客が無いため、記載しておりません。

報告セグメントごとの固定資産の減損損失に関する情報

第64期(自 2022年4月1日 至 2023年3月31日)
該当事項はありません。

第65期(自 2023年4月1日 至 2024年3月31日)
該当事項はありません。

報告セグメントごとののれんの償却額及び未償却残高に関する情報

第64期(自 2022年4月1日 至 2023年3月31日)
該当事項はありません。

第65期(自 2023年4月1日 至 2024年3月31日)
該当事項はありません。

報告セグメントごとの負ののれん発生益に関する情報

第64期(自 2022年4月1日 至 2023年3月31日)
該当事項はありません。

第65期(自 2023年4月1日 至 2024年3月31日)
該当事項はありません。

(収益認識関係)

第64期(自 2022年4月1日 至 2023年3月31日)

1 顧客との契約から生じる収益を分解した情報
重要性が乏しいため記載を省略しております。

2 顧客との契約から生じる収益を理解するための基礎となる情報

顧客との契約から生じる収益を理解するための基礎となる情報は、「(重要な会計方針) 4 収益の計上基準」に記載のとおりです。

3 顧客との契約に基づく履行義務の充足と当該契約から生じるキャッシュ・フローとの関係並びに当事業年度末において存在する顧客との契約から当事業年度の末日後に認識すると見込まれる収益の金額及び時期に関する情報

重要性が乏しいため記載を省略しております。

第65期(自 2023年4月1日 至 2024年3月31日)

1 顧客との契約から生じる収益を分解した情報
重要性が乏しいため記載を省略しております。

2 顧客との契約から生じる収益を理解するための基礎となる情報

顧客との契約から生じる収益を理解するための基礎となる情報は、「(重要な会計方針) 4 収益の計上基準」に記載のとおりです。

3 顧客との契約に基づく履行義務の充足と当該契約から生じるキャッシュ・フローとの関係並びに当事業年度末において存在する顧客との契約から当事業年度の末日後に認識すると見込まれる収益の金額及び時期に関する情報

重要性が乏しいため記載を省略しております。

(1株当たり情報)

項目	第64期 (自 2022年4月1日 至 2023年3月31日)	第65期 (自 2023年4月1日 至 2024年3月31日)
1株当たり純資産額	522円22銭	548円41銭
1株当たり当期純利益金額	91円81銭	43円14銭

(注) 1 潜在株式調整後1株当たり当期純利益金額については、新株予約権の残高はありますが、当社株式が非上場であるため、期中平均株価が把握できませんので、希薄化効果を算定できないため記載していません。

2 1株当たり当期純利益金額の算定上の基礎は、以下のとおりであります。

項目	第64期 (自 2022年4月1日 至 2023年3月31日)	第65期 (自 2023年4月1日 至 2024年3月31日)
当期純利益(百万円)	17,826	8,376
普通株主に帰属しない金額(百万円)	-	-

普通株式に係る当期純利益（百万円）	17,826	8,376
普通株式の期中平均株式数（千株）	194,152	194,152
希薄化効果を有しないため、潜在株式調整後1株当たり当期純利益金額の算定に含まれなかった潜在株式の概要	2016年度ストックオプション（2）217,000株、2017年度ストックオプション（1）752,000株	2016年度ストックオプション（2）121,000株、2017年度ストックオプション（1）346,000株

3 1株当たり純資産額の算定上の基礎は、以下のとおりであります。

項目	第64期 (2023年3月31日)	第65期 (2024年3月31日)
純資産の部の合計額（百万円）	101,391	106,475
純資産の部の合計額から控除する金額（百万円）	-	-
普通株式に係る期末の純資産額（百万円）	101,391	106,475
1株当たり純資産額の算定に用いられた期末の普通株式の数（千株）	194,152	194,152

（重要な後発事象）
該当事項はありません。

4【利害関係人との取引制限】

委託会社は、「金融商品取引法」の定めるところにより、利害関係人との取引について、次に掲げる行為が禁止されています。

- (1) 自己またはその取締役もしくは執行役との間における取引を行なうことを内容とした運用を行なうこと（投資者の保護に欠け、もしくは取引の公正を害し、または金融商品取引業の信用を失墜させるおそれがないものとして内閣府令で定めるものを除きます。）。
- (2) 運用財産相互間において取引を行なうことを内容とした運用を行なうこと（投資者の保護に欠け、もしくは取引の公正を害し、または金融商品取引業の信用を失墜させるおそれがないものとして内閣府令で定めるものを除きます。）。
- (3) 通常の取引の条件と異なる条件であって取引の公正を害するおそれのある条件で、委託会社の親法人等（委託会社の総株主等の議決権の過半数を保有していることその他の当該金融商品取引業者と密接な関係を有する法人その他の団体として政令で定める要件に該当する者をいいます。以下(4)、(5)において同じ。）または子法人等（委託会社が総株主等の議決権の過半数を保有していることその他の当該金融商品取引業者と密接な関係を有する法人その他の団体として政令で定める要件に該当する者をいいます。以下同じ。）と有価証券の売買その他の取引または金融デリバティブ取引を行なうこと。
- (4) 委託会社の親法人等または子法人等の利益を図るため、その行なう投資運用業に関して運用の方針、運用財産の額もしくは市場の状況に照らして不必要な取引を行なうことを内容とした運用を行なうこと。
- (5) 上記(3)、(4)に掲げるもののほか、委託会社の親法人等または子法人等が関与する行為であって、投資者の保護に欠け、もしくは取引の公正を害し、または金融商品取引業の信用を失墜させるおそれのあるものとして内閣府令で定める行為。

5【その他】

- (1) 定款の変更
委託会社の定款の変更に関しては、株主総会の決議が必要です。
- (2) 訴訟事件その他の重要事項
委託会社に重要な影響を与えた事実、または与えると予想される訴訟事件などは発生していません。

第2【その他の関係法人の概況】

1【名称、資本金の額及び事業の内容】

(1) 受託会社

名 称	資本金の額 (2024年3月末現在)	事業の内容
野村信託銀行株式会社	50,000百万円	銀行法に基づき銀行業を営むとともに、金融機関の信託業務の兼営等に関する法律に基づき信託業務を営んでいます。

(2) 販売会社

名 称	資本金の額 (2024年3月末現在)	事業の内容
auカブコム証券株式会社	7,196百万円	

S M B C日興証券株式会社	135,000百万円	金融商品取引法に定める第一種金融商品取引業を営んでいます。	
株式会社S B I証券	54,323百万円		
損保ジャパンD C証券株式会社	3,000百万円		
東海東京証券株式会社	6,000百万円		
野村證券株式会社 1	10,000百万円		
P W M日本証券株式会社	3,000百万円 (2023年12月末現在)		
フィデリティ証券株式会社	12,657百万円 (2023年12月末現在)		
松井証券株式会社	11,945百万円		
マネックス証券株式会社	13,195百万円		
moomoo証券株式会社 2	3,500百万円 (2023年12月末現在)		
山和証券株式会社	585百万円		
楽天証券株式会社	19,495百万円		
株式会社大垣共立銀行	46,773百万円		銀行法に基づき銀行業を営んでいます。
株式会社群馬銀行	48,652百万円		
株式会社滋賀銀行	33,076百万円		
スルガ銀行株式会社	30,043百万円		
株式会社第四北越銀行	32,776百万円		
株式会社東北銀行	13,233百万円		
株式会社三井住友銀行	1,770,996百万円		
三井住友信託銀行株式会社	342,037百万円	銀行法に基づき銀行業を営むとともに、金融機関の信託業務の兼営等に関する法律に基づき信託業務を営んでいます。	
株式会社りそな銀行	279,928百万円		
住友生命保険相互会社	689,000百万円 (基金及び基金償却積立金の合計額)	保険業法に基づき生命保険業を営んでいます。	
ソニ - 生命保険株式会社	70,000百万円		
第一生命保険株式会社	60,000百万円		
日本生命保険相互会社	1,450,000百万円 (基金及び基金償却積立金の合計額)		
富国生命保険相互会社	128,000百万円 (基金及び基金償却積立金の合計額)		
信金中央金庫	890,998百万円 (出資の総額)	信用金庫法に基づき信用金庫の事業を営んでいます。	
日興アセットマネジメント株式会社	17,363百万円	証券投資信託の設定を行なうとともに金融商品取引法に定める金融商品取引業者としてその運用(投資運用業)を行なっています。また金融商品取引法に定める投資助言業務を行なっています。	

1 募集の取扱いを行ないません。

2 2024年8月19日より取扱開始予定です。

2【関係業務の概要】

- (1) 受託会社
ファンドの信託財産に属する有価証券の管理・計算事務などを行ないます。
- (2) 販売会社
日本におけるファンドの募集、解約、収益分配金および償還金の取扱いなどを行ないます。

3【資本関係】

- (1) 受託会社
該当事項はありません。
- (2) 販売会社
該当事項はありません。

第3【その他】

- (1) 目論見書の別称として「投資信託説明書（交付目論見書）」または「投資信託説明書（請求目論見書）」という名称を使用します。
- (2) 目論見書の表紙、表紙裏または裏表紙に、以下を記載することがあります。
委託会社の金融商品取引業者登録番号および設立年月日
ファンドの基本的性格など
委託会社およびファンドのロゴ・マークや図案など
委託会社のホームページや携帯電話サイトのご案内など
目論見書の使用開始日
- (3) 目論見書の表紙または表紙裏に、以下の趣旨の文章の全部または一部を記載することがあります。
投資信託は、預金や保険契約とは異なり、預金保険機構および保険契約者保護機構の保護の対象ではない旨。また、銀行など登録金融機関で購入された場合、投資者保護基金の支払いの対象とはならない旨の記載。
投資信託は、元金および利回りが保証されているものではない旨の記載。
投資した資産の価値の減少を含むリスクは、投資信託を購入されたお客様が負う旨の記載。
「金融商品取引法第13条の規定に基づく目論見書である。」旨の記載。
「ご購入に際しては、目論見書の内容を十分にお読みください。」という趣旨の記載。
請求目論見書の入手方法（ホームページで閲覧、ダウンロードできるなど）についての記載。
請求目論見書は投資者の請求により販売会社から交付される旨および当該請求を行なった場合にはその旨の記録をしておくべきである旨の記載。
「約款が請求目論見書に掲載されている。」旨の記載。
商品内容に関して重大な変更を行なう場合には、投資信託及び投資法人に関する法律に基づき事前に受益者の意向を確認する旨の記載。
投資信託の財産は受託会社において信託法に基づき分別管理されている旨の記載。
有価証券届出書の効力発生およびその確認方法に関する記載。
委託会社の情報として記載することが望ましい事項と判断する事項がある場合は、当該事項の記載。
- (4) 有価証券届出書本文「第一部 証券情報」、「第二部 ファンド情報」に記載の内容について、投資者の理解を助けるため、当該内容を説明した図表などを付加して目論見書の当該内容に関連する箇所に記載することがあります。
- (5) 目論見書に約款を掲載し、有価証券届出書本文「第二部 ファンド情報」中「第1 ファンドの状況」「2 投資方針」の詳細な内容につきましては、当該約款を参照する旨を記載することで、目論見書の内容の記載とすることがあります。
- (6) 投信評価機関、投信評価会社などによる評価を取得・使用することがあります。
- (7) 目論見書は電子媒体などとして使用されるほか、インターネットなどに掲載されることがあります。
- (8) 交付目論見書の投資リスクに、以下の趣旨の文章の全部または一部を記載することがあります。
ファンドの取引に関して、金融商品取引法第37条の6の規定（いわゆるクーリング・オフ）の適用がない旨の記載。
投資信託は、預金や保険契約とは異なり、預金保険機構および保険契約者保護機構の保護の対象ではない旨。また、銀行など登録金融機関で購入された場合、投資者保護基金の支払いの対象とはならない旨の記載。
ファンドは、大量の解約が発生し、短期間で解約資金の手当てをする必要が生じた場合や、主たる取引市場において市場が急変した場合などに、一時的に組入資産の流動性が低下し、市場実勢から期待できる価格どおりに取引できないリスク、評価価格どおりに売却できないリスク、取引量が限られてしまうリスクがある旨。これにより、基準価額にマイナスの影響をおよぼす可能性や、換金の申込みの受付を中止する可能性、換金代金のお支払が遅延する可能性がある旨の記載。
分配金は、投資信託の純資産から支払われるので、分配金が支払われると、その金額相当分、基準価額は下がる旨。分配金は、計算期間中に発生した運用収益を超えて支払われる場合がある旨。投資者のファンドの購入価額によっては、分配金の一部または全部が、実質的には元本の一部払戻しに相当する場合がある旨の記載。

独立監査人の監査報告書

2024年6月13日

日興アセットマネジメント株式会社

取締役会 御中

有限責任 あずさ監査法人

東京事務所

指定有限責任社員
業務執行社員 公認会計士 秋 宗 勝 彦指定有限責任社員
業務執行社員 公認会計士 三 上 和 彦

監査意見

当監査法人は、金融商品取引法第193条の2第1項の規定に基づく監査証明を行うため、「委託会社等の経理状況」に掲げられている日興アセットマネジメント株式会社の2023年4月1日から2024年3月31日までの第65期事業年度の財務諸表、すなわち、貸借対照表、損益計算書、株主資本等変動計算書、重要な会計方針及びその他の注記について監査を行った。

当監査法人は、上記の財務諸表が、我が国において一般に公正妥当と認められる企業会計の基準に準拠して、日興アセットマネジメント株式会社の2024年3月31日現在の財政状態及び同日をもって終了する事業年度の経営成績を、全ての重要な点において適正に表示しているものと認める。

監査意見の根拠

当監査法人は、我が国において一般に公正妥当と認められる監査の基準に準拠して監査を行った。監査の基準における当監査法人の責任は、「財務諸表監査における監査人の責任」に記載されている。当監査法人は、我が国における職業倫理に関する規定に従って、会社から独立しており、また、監査人としてのその他の倫理上の責任を果たしている。当監査法人は、意見表明の基礎となる十分かつ適切な監査証拠を入手したと判断している。

その他の記載内容

その他の記載内容は、監査した財務諸表を含む開示書類に含まれる情報のうち、財務諸表及びその監査報告書以外の情報である。

当監査法人は、その他の記載内容が存在しないと判断したため、その他の記載内容に対するいかなる作業も実施していない。

財務諸表に対する経営者及び監査等委員会の責任

経営者の責任は、我が国において一般に公正妥当と認められる企業会計の基準に準拠して財務諸表を作成し適正に表示することにある。これには、不正又は誤謬による重要な虚偽表示のない財務諸表を作成し適正に表示するために経営者が必要と判断した内部統制を整備及び運用することが含まれる。

財務諸表を作成するに当たり、経営者は、継続企業的前提に基づき財務諸表を作成することが適切であるかどうかを評価し、我が国において一般に公正妥当と認められる企業会計の基準に基づいて継続企業に関する事項を開示する必要がある場合には当該事項を開示する責任がある。

監査等委員会の責任は、財務報告プロセスの整備及び運用における取締役の職務の執行を監視することにある。

財務諸表監査における監査人の責任

監査人の責任は、監査人が実施した監査に基づいて、全体としての財務諸表に不正又は誤謬による重要な虚偽表示がないかどうかについて合理的な保証を得て、監査報告書において独立の立場から財務諸表に対する意見を表明することにある。虚偽表示は、不正又は誤謬により発生する可能性があり、個別に又は集計すると、財務諸表の利用者の意思決定に影響を与えると合理的に見込まれる場合に、重要性があると判断される。

監査人は、我が国において一般に公正妥当と認められる監査の基準に従って、監査の過程を通じて、職業的専門家としての判断を行い、職業的懐疑心を保持して以下を実施する。

- 不正又は誤謬による重要な虚偽表示リスクを識別し、評価する。また、重要な虚偽表示リスクに対応した監査手続を立案し、実施する。監査手続の選択及び適用は監査人の判断による。さらに、意見表明の基礎となる十分かつ適切な監査証拠を入手する。
- 財務諸表監査の目的は、内部統制の有効性について意見表明するためのものではないが、監査人は、リスク評価の実施に際して、状況に応じた適切な監査手続を立案するために、監査に関連する内部統制を検討する。
- 経営者が採用した会計方針及びその適用方法の適切性、並びに経営者によって行われた会計上の見積りの合理性及び関連

する注記事項の妥当性を評価する。

- ・ 経営者が継続企業を前提として財務諸表を作成することが適切であるかどうか、また、入手した監査証拠に基づき、継続企業の前提に重要な疑義を生じさせるような事象又は状況に関して重要な不確実性が認められるかどうか結論付ける。継続企業の前提に関する重要な不確実性が認められる場合は、監査報告書において財務諸表の注記事項に注意を喚起すること、又は重要な不確実性に関する財務諸表の注記事項が適切でない場合は、財務諸表に対して除外事項付意見を表明することが求められている。監査人の結論は、監査報告書日までに入手した監査証拠に基づいているが、将来の事象や状況により、企業は継続企業として存続できなくなる可能性がある。
- ・ 財務諸表の表示及び注記事項が、我が国において一般に公正妥当と認められる企業会計の基準に準拠しているかどうかとともに、関連する注記事項を含めた財務諸表の表示、構成及び内容、並びに財務諸表が基礎となる取引や会計事象を適正に表示しているかどうかを評価する。

監査人は、監査等委員会に対して、計画した監査の範囲とその実施時期、監査の実施過程で識別した内部統制の重要な不備を含む監査上の重要な発見事項、及び監査の基準で求められているその他の事項について報告を行う。

利害関係

会社と当監査法人又は業務執行社員との間には、公認会計士法の規定により記載すべき利害関係はない。

以 上

(注)1. 上記の監査報告書の原本は当社が別途保管しております。

2. X B R L データは監査の対象には含まれていません。

独立監査人の監査報告書

2024年2月7日

日興アセットマネジメント株式会社
取締役会御中

PwC Japan有限責任監査法人
東京事務所

指定有限責任社員 公認会計士 辻村 和之
業務執行社員

指定有限責任社員 公認会計士 榊原 康太
業務執行社員

監査意見

当監査法人は、金融商品取引法第193条の2第1項の規定に基づく監査証明を行うため、「ファンドの経理状況」に掲げられているインデックスファンド海外新興国（エマージング）株式の2022年11月17日から2023年11月16日までの計算期間の財務諸表、すなわち、貸借対照表、損益及び剰余金計算書、注記表並びに附属明細表について監査を行った。

当監査法人は、上記の財務諸表が、我が国において一般に公正妥当と認められる企業会計の基準に準拠して、インデックスファンド海外新興国（エマージング）株式の2023年11月16日現在の信託財産の状態及び同日をもって終了する計算期間の損益の状況を、全ての重要な点において適正に表示しているものと認める。

監査意見の根拠

当監査法人は、我が国において一般に公正妥当と認められる監査の基準に準拠して監査を行った。監査の基準における当監査法人の責任は、「財務諸表監査における監査人の責任」に記載されている。当監査法人は、我が国における職業倫理に関する規定に従って、日興アセットマネジメント株式会社及びファンドから独立しており、また、監査人としてのその他の倫理上の責任を果たしている。当監査法人は、意見表明の基礎となる十分かつ適切な監査証拠を入手したと判断している。

その他の記載内容

その他の記載内容は、有価証券報告書及び有価証券届出書（訂正有価証券届出書を含む。）に含まれる情報のうち、財務諸表及びその監査報告書以外の情報である。経営者の責任は、その他の記載内容を作成し開示することにある。

当監査法人の財務諸表に対する監査意見の対象にはその他の記載内容は含まれておらず、当監査法人はその他の記載内容に対して意見を表明するものではない。

財務諸表監査における当監査法人の責任は、その他の記載内容を通読し、通読の過程において、その他の記載内容と財務諸表又は当監査法人が監査の過程で得た知識との間に重要な相違があるかどうかを検討すること、また、そのような重要な相違以外にその他の記載内容に重要な誤りの兆候があるかどうか注意を払うことにある。

当監査法人は、実施した作業に基づき、その他の記載内容に重要な誤りがあると判断した場合には、その事実を報告することが求められている。

その他の記載内容に関して、当監査法人が報告すべき事項はない。

財務諸表に対する経営者の責任

経営者の責任は、我が国において一般に公正妥当と認められる企業会計の基準に準拠して財務諸表を作成し適正に表示することにある。これには、不正又は誤謬による重要な虚偽表示のない財務諸表を作成し適正に表示するために経営者が必要と判断した内部統制を整備及び運用することが含まれる。

財務諸表を作成するに当たり、経営者は、継続企業の前提に基づき財務諸表を作成することが適切であるかどうかを評価し、我が国において一般に公正妥当と認められる企業会計の基準に基づいて継続企業に関する事項を開示する必要がある場合には当該事項を開示する責任がある。

財務諸表監査における監査人の責任

監査人の責任は、監査人が実施した監査に基づいて、全体としての財務諸表に不正又は誤謬による重要な虚偽表示がないかどうかについて合理的な保証を得て、監査報告書において独立の立場から財務諸表に対する意見を表明することにある。虚偽表示は、不正又は誤謬により発生する可能性があり、個別に又は集計すると、財務諸表の利用者の意思決定に影響を与えると合理的に見込まれる場合に、重要性があると判断される。

監査人は、我が国において一般に公正妥当と認められる監査の基準に従って、監査の過程を通じて、職業的専門家としての判断を行い、職業的懐疑心を保持して以下を実施する。

- 不正又は誤謬による重要な虚偽表示リスクを識別し、評価する。また、重要な虚偽表示リスクに対応した監査手続を立

案し、実施する。監査手続の選択及び適用は監査人の判断による。さらに、意見表明の基礎となる十分かつ適切な監査証拠を入手する。

- ・ 財務諸表監査の目的は、内部統制の有効性について意見表明するためのものではないが、監査人は、リスク評価の実施に際して、状況に応じた適切な監査手続を立案するために、監査に関連する内部統制を検討する。
- ・ 経営者が採用した会計方針及びその適用方法の適切性、並びに経営者によって行われた会計上の見積りの合理性及び関連する注記事項の妥当性を評価する。
- ・ 経営者が継続企業を前提として財務諸表を作成することが適切であるかどうか、また、入手した監査証拠に基づき、継続企業の前提に重要な疑義を生じさせるような事象又は状況に関して重要な不確実性が認められるかどうか結論付ける。継続企業の前提に関する重要な不確実性が認められる場合は、監査報告書において財務諸表の注記事項に注意を喚起すること、又は重要な不確実性に関する財務諸表の注記事項が適切でない場合は、財務諸表に対して除外事項付意見を表明することが求められている。監査人の結論は、監査報告書日までに入手した監査証拠に基づいているが、将来の事象や状況により、ファンドは継続企業として存続できなくなる可能性がある。
- ・ 財務諸表の表示及び注記事項が、我が国において一般に公正妥当と認められる企業会計の基準に準拠しているかどうかとともに、関連する注記事項を含めた財務諸表の表示、構成及び内容、並びに財務諸表が基礎となる取引や会計事象を適正に表示しているかどうかを評価する。

監査人は、経営者に対して、計画した監査の範囲とその実施時期、監査の実施過程で識別した内部統制の重要な不備を含む監査上の重要な発見事項、及び監査の基準で求められているその他の事項について報告を行う。

利害関係

日興アセットマネジメント株式会社及びファンドと当監査法人又は業務執行社員との間には、公認会計士法の規定により記載すべき利害関係はない。

以 上

(注)1.上記の監査報告書の原本は当社が別途保管しております。

2.XBRLデータは監査の対象には含まれていません。

独立監査人の中間監査報告書

2024年6月12日

日興アセットマネジメント株式会社

取締役会 御中

PwC Japan有限責任監査法人

東京事務所

指定有限責任社員
業務執行社員 公認会計士 辻村 和之指定有限責任社員
業務執行社員 公認会計士 榊原 康太

中間監査意見

当監査法人は、金融商品取引法第193条の2第1項の規定に基づく監査証明を行うため、「ファンドの経理状況」に掲げられているインデックスファンド海外新興国（エマージング）株式の2023年11月17日から2024年5月16日までの中間計算期間の中間財務諸表、すなわち、中間貸借対照表、中間損益及び剰余金計算書並びに中間注記表について中間監査を行った。

当監査法人は、上記の中間財務諸表が、我が国において一般に公正妥当と認められる中間財務諸表の作成基準に準拠して、インデックスファンド海外新興国（エマージング）株式の2024年5月16日現在の信託財産の状態及び同日をもって終了する中間計算期間（2023年11月17日から2024年5月16日まで）の損益の状況に関する有用な情報を表示しているものと認める。

中間監査意見の根拠

当監査法人は、我が国において一般に公正妥当と認められる中間監査の基準に準拠して中間監査を行った。中間監査の基準における当監査法人の責任は、「中間財務諸表監査における監査人の責任」に記載されている。当監査法人は、我が国における職業倫理に関する規定に従って、日興アセットマネジメント株式会社及びファンドから独立しており、また、監査人としてのその他の倫理上の責任を果たしている。当監査法人は、中間監査の意見表明の基礎となる十分かつ適切な監査証拠を入手したと判断している。

中間財務諸表に対する経営者の責任

経営者の責任は、我が国において一般に公正妥当と認められる中間財務諸表の作成基準に準拠して中間財務諸表を作成し有用な情報を表示することにある。これには、不正又は誤謬による重要な虚偽表示のない中間財務諸表を作成し有用な情報を表示するために経営者が必要と判断した内部統制を整備及び運用することが含まれる。

中間財務諸表を作成するに当たり、経営者は、継続企業の前提に基づき中間財務諸表を作成することが適切であるかどうかを評価し、我が国において一般に公正妥当と認められる中間財務諸表の作成基準に基づいて継続企業に関する事項を開示する必要がある場合には当該事項を開示する責任がある。

中間財務諸表監査における監査人の責任

監査人の責任は、監査人が実施した中間監査に基づいて、全体として中間財務諸表の有用な情報の表示に関して投資者の判断を損なうような重要な虚偽表示がないかどうかの合理的な保証を得て、中間監査報告書において独立の立場から中間財務諸表に対する意見を表明することにある。虚偽表示は、不正又は誤謬により発生する可能性があり、個別に又は集計すると、中間財務諸表の利用者の意思決定に影響を与えると合理的に見込まれる場合に、重要性があると判断される。

監査人は、我が国において一般に公正妥当と認められる中間監査の基準に従って、中間監査の過程を通じて、職業的専門家としての判断を行い、職業的懐疑心を保持して以下を実施する。

- 不正又は誤謬による中間財務諸表の重要な虚偽表示リスクを識別し、評価する。また、重要な虚偽表示リスクに対応する中間監査手続を立案し、実施する。中間監査手続の選択及び適用は監査人の判断による。さらに、中間監査の意見表明の基礎となる十分かつ適切な監査証拠を入手する。なお、中間監査手続は、年度監査と比べて監査手続の一部が省略され、監査人の判断により、不正又は誤謬による中間財務諸表の重要な虚偽表示リスクの評価に基づいて、分析的手続等を中心とした監査手続に必要に応じて追加の監査手続が選択及び適用される。
- 中間財務諸表監査の目的は、内部統制の有効性について意見表明するためのものではないが、監査人は、リスク評価の実施に際して、状況に応じた適切な中間監査手続を立案するために、中間財務諸表の作成と有用な情報の表示に関連する内部統制を検討する。
- 経営者が採用した会計方針及びその適用方法並びに経営者によって行われた会計上の見積りの合理性及び関連する注記事項の妥当性を評価する。
- 経営者が継続企業を前提として中間財務諸表を作成することが適切であるかどうか、また、入手した監査証拠に基づ

き、継続企業の前提に重要な疑義を生じさせるような事象又は状況に関して重要な不確実性が認められるかどうか結論付ける。継続企業の前提に関する重要な不確実性が認められる場合は、中間監査報告書において中間財務諸表の注記事項に注意を喚起すること、又は重要な不確実性に関する中間財務諸表の注記事項が適切でない場合は、中間財務諸表に対して除外事項付意見を表明することが求められている。監査人の結論は、中間監査報告書日までに入手した監査証拠に基づいているが、将来の事象や状況により、ファンドは継続企業として存続できなくなる可能性がある。

- ・ 中間財務諸表の表示及び注記事項が、我が国において一般に公正妥当と認められる中間財務諸表の作成基準に準拠しているかどうかとともに、関連する注記事項を含めた中間財務諸表の表示、構成及び内容、並びに中間財務諸表が基礎となる取引や会計事象に関して有用な情報を表示しているかどうかを評価する。

監査人は、経営者に対して、計画した中間監査の範囲とその実施時期、中間監査の実施過程で識別した内部統制の重要な不備を含む中間監査上の重要な発見事項、及び中間監査の基準で求められているその他の事項について報告を行う。

利害関係

日興アセットマネジメント株式会社及びファンドと当監査法人又は業務執行社員との間には、公認会計士法の規定により記載すべき利害関係はない。

以 上

(注)1. 上記の中間監査報告書の原本は当社が別途保管しております。

2. XBRLデータは中間監査の対象には含まれていません。