

【表紙】

| | |
|------------|-------------------------------|
| 【提出書類】 | 有価証券報告書 |
| 【提出先】 | 関東財務局長殿 |
| 【提出日】 | 2024年8月30日提出 |
| 【計算期間】 | 第20期(自 2023年6月1日至 2024年5月31日) |
| 【ファンド名】 | 年金インデックスファンド日本株式（TOPIX連動型） |
| 【発行者名】 | 日興アセットマネジメント株式会社 |
| 【代表者の役職氏名】 | 代表取締役社長 ステファニー・ドゥルーズ |
| 【本店の所在の場所】 | 東京都港区赤坂九丁目7番1号 |
| 【事務連絡者氏名】 | 新屋敷 昇 |
| 【連絡場所】 | 東京都港区赤坂九丁目7番1号 |
| 【電話番号】 | 03-6447-6147 |
| 【縦覧に供する場所】 | 該当事項はありません。 |

第一部【ファンド情報】

第1【ファンドの状況】

1【ファンドの性格】

(1)【ファンドの目的及び基本的性格】

ファンドの目的

わが国の株式市場の動きをとらえることを目標に、TOPIX（東証株価指数）配当込みの動きに連動する投資成果をめざして運用を行ないます。

ファンドの基本的性格

1) 商品分類

| 単位型投信・追加型投信 | 投資対象地域 | 投資対象資産 (収益の源泉) | 補足分類 |
|-------------|--------|----------------------|---------|
| 単位型投信 | 国内 | 株式 | インデックス型 |
| | 海外 | 債券 不動産投信 | |
| 追加型投信 | 内外 | その他資産 () 資産複合 | 特殊型 |

(注) 当ファンドが該当する商品分類を網掛け表示しています。

追加型投信

一度設定されたファンドであってもその後追加設定が行なわれ従来の信託財産とともに運用されるファンドをいいます。

国内

目論見書または投資信託約款において、組入資産による主たる投資収益が実質的に国内の資産を源泉とする旨の記載があるものをいいます。

株式

目論見書または投資信託約款において、組入資産による主たる投資収益が実質的に株式を源泉とする旨の記載があるものをいいます。

インデックス型

目論見書または投資信託約款において、各種指数に連動する運用成果をめざす旨の記載があるものをいいます。

2) 属性区分

| 投資対象資産 | 決算頻度 | 投資対象地域 | 対象インデックス |
|----------------|------------|-------------|----------------------------|
| 株式 一般 | 年1回 | グローバル | |
| 大型株 中小型株 | 年2回 | 日本 | |
| | 年4回 | 北米 | 日経225 |
| 債券 一般 | 年6回 | 欧州 | |
| 公債 | (隔月) | | |
| 社債 | | アジア | |
| その他債券 | 年12回 | | TOPIX(東証 株価指数) 配当込 み |
| クレジット属性 () | (毎月) | オセアニア | |
| | 日々 | 中南米 | |
| 不動産投信 | | | |
| その他資産 () | その他 () | アフリカ | その他 () |
| | | 中近東 (中東) | |
| 資産複合 () | | | |
| 資産配分固定型 | | エマージング | |
| 資産配分変更型 | | | |

(注) 当ファンドが該当する属性区分を網掛け表示しています。

株式 一般

当ファンドは、株式に投資を行ないます。「株式 一般」とは、大型株、中小型株属性にあてはまらない全てのものをいいます。

年1回

目論見書または投資信託約款において、年1回決算する旨の記載があるものをいいます。

日本

目論見書または投資信託約款において、組入資産による投資収益が日本の資産を源泉とする旨の記載があるものをいいます。

上記は、一般社団法人投資信託協会が定める分類方法に基づき記載しています。

上記以外の商品分類および属性区分の定義につきましては、一般社団法人投資信託協会のホームページ(<https://www.toushin.or.jp/>)をご参照ください。

ファンドの特色

1. TOPIX(東証株価指数)配当込みの動きに連動する投資成果をめざします。

主として、TOPIX(東証株価指数)に採用されているわが国の株式に投資を行ない、TOPIX(東証株価指数)配当込みの動きに連動する投資成果をめざして運用を行ないます。なお、株価指数先物取引(TOPIX先物取引)などを活用する場合があります。

※TOPIX(東証株価指数)は、日本の株式市場を広範に網羅するとともに、投資対象としての機能性を有するマーケット・ベンチマークで、指数採用銘柄の浮動株調整後の時価総額を指数化したものです。

2. 効率的な運用を行なうために、信託財産で保有する有価証券の貸付を行なう場合があります。

有価証券の貸付を行なった場合は、その品貸料の一部は信託財産の収益となります。

※当ファンドは、確定拠出年金法に基づく確定拠出年金制度の拠出金を運用するための専用ファンドです。購入申込者は、確定拠出年金法に定める加入者などの運用の指図に基づいて購入の申込みを行なう資産管理機関および国民年金基金連合会が委託する事務委託先金融機関に限るものとします。

主な投資制限

- ・株式への投資割合には、制限を設けません。
- ・外貨建資産への投資は行ないません。

分配方針

- ・毎決算時に、分配金額は、委託会社が基準価額水準、市況動向などを勘案して決定します。ただし、分配対象額が少額の場合には分配を行なわないこともあります。
- ※将来の分配金の支払いおよびその金額について保証するものではありません。

「TOPIX」の著作権などについて

- ・TOPIXの指数値およびTOPIXに係る標章または商標は、株式会社JPX総研または株式会社JPX総研の関連会社(以下「JPX」という。)の知的財産であり、指数の算出、指数値の公表、利用などTOPIXに関するすべての権利・ノウハウおよびTOPIXに係る標章または商標に関するすべての権利はJPXが有します。
- ・JPXは、TOPIXの指数値の算出もしくは公表の方法の変更、TOPIXの指数値の算出もしくは公表の停止またはTOPIXに係る標章もしくは商標の変更もしくは使用の停止を行なうことができます。
- ・JPXは、TOPIXの指数値およびTOPIXに係る標章または商標の使用に関して得られる結果ならびに特定日のTOPIXの指数値について、何ら保証、言及をするものではありません。
- ・JPXは、TOPIXの指数値およびそこに含まれるデータの正確性、完全性を保証するものではありません。また、JPXは、TOPIXの指数値の算出または公表の誤謬、遅延または中断に対し、責任を負いません。
- ・当ファンドは、JPXにより提供、保証または販売されるものではありません。
- ・JPXは、当ファンドの購入者または公衆に対し、当ファンドの説明または投資のアドバイスをする義務を負いません。
- ・JPXは、日興アセットマネジメント株式会社または当ファンドの購入者のニーズをTOPIXの指数値を算出する銘柄構成および計算に考慮するものではありません。
- ・以上の項目に限らず、JPXは当ファンドの設定、販売および販売促進活動に起因するいかなる損害に対しても責任を有しません。

信託金限度額

- ・1兆円を限度として信託金を追加することができます。
- ・委託会社は受託会社と合意のうえ、当該限度額を変更することができます。

(2) 【ファンドの沿革】

2004年11月30日

- ・ファンドの信託契約締結、運用開始

2014年5月31日

- ・パナソニック ペンションファンドマネジメント株式会社からの投資助言による運用から、日興アセットマネジメント株式会社による直接運用に移行

(3) 【ファンドの仕組み】

ファンドの仕組み

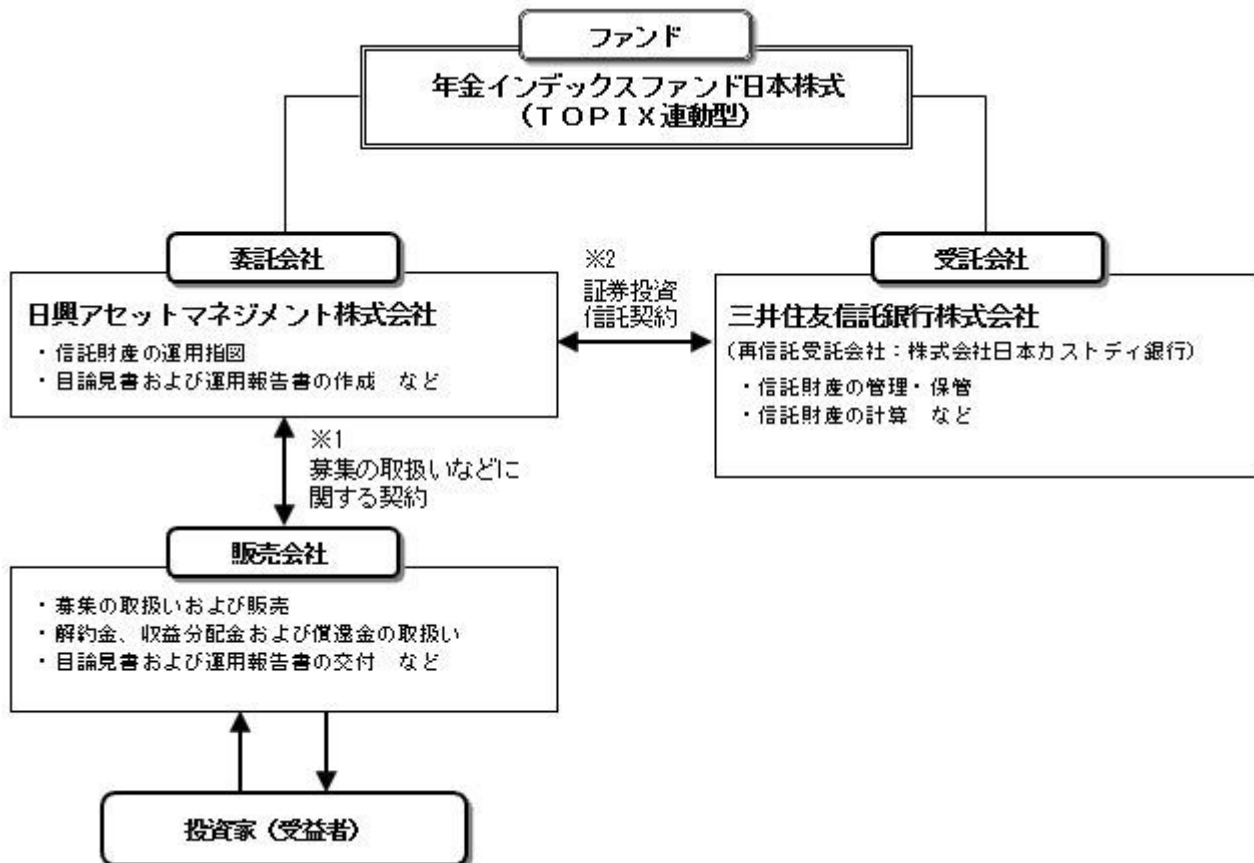

- 1 投資信託を販売するルールを委託会社と販売会社の間で規定したものです。販売会社が行なう募集の取扱い、収益分配金・償還金の支払い、解約請求の受付の業務範囲の取決めの内容などが含まれています。
- 2 投資信託を運営するルールを委託会社と受託会社の間で規定したものです。運用の基本方針、投資対象、投資制限、信託報酬、受益者の権利、募集方法の取決めの内容などが含まれています。

委託会社の概況（2024年6月末現在）

- 1) 資本金
17,363百万円
- 2) 沿革
1959年：日興証券投資信託委託株式会社として設立
1999年：日興国際投資顧問株式会社と合併し「日興アセットマネジメント株式会社」に社名変更
- 3) 大株主の状況

| 名称 | 住所 | 所有株数 | 所有比率 |
|-----------------------|-------------------|--------------|---------|
| 三井住友トラスト・ホールディングス株式会社 | 東京都千代田区丸の内一丁目4番1号 | 192,211,000株 | 97.562% |

2【投資方針】

(1)【投資方針】

- ・主として、TOPIX（東証株価指数）に採用されているわが国の株式に投資を行ない、TOPIX（東証株価指数）配当込みの動きに連動する投資成果をめざして運用を行ないます。なお、株価指数先物取引など（TOPIX先物取引）を活用する場合があります。
- ・株式の実質組入比率は高位を保つことを原則とします。
- ・運用の効率化をはかるため、株価指数先物取引などを活用することがあります。このため、株式の組入総額と株価指数先物取引などの買建玉の時価総額の合計額が、信託財産の純資産総額を超えることがあります。
- ・株式以外の資産への投資割合は、原則として、信託財産の総額の50%以下とします。
- ・ただし、市況動向に急激な変化が生じたとき、ならびに残存信託期間、残存元本が運用に支障をきたす水準となったときなどやむを得ない事情が発生した場合には、上記のような運用ができない場合があります。

(2)【投資対象】

わが国の金融商品取引所上場株式を主要投資対象とします。
投資の対象とする資産の種類は、次に掲げるものとします。

- 1) 有価証券
- 2) デリバティブ取引に係る権利（金融商品取引法第2条第20項に規定するものをいい、約款第21条、

第22条および第23条に定めるものに限りです。)

- 3) 金銭債権
- 4) 約束手形
- 5) 為替手形

主として次の有価証券(金融商品取引法第2条第2項の規定により有価証券とみなされる同項各号に掲げる権利を除きます。)に投資することができます。

- 1) 株券または新株引受権証券
- 2) 国債証券
- 3) 地方債証券
- 4) 特別の法律により法人の発行する債券
- 5) 社債券(新株引受権証券と社債券とが一体となった新株引受権付社債券(以下「分離型新株引受権付社債券」といいます。)の新株引受権証券を除きます。)
- 6) 特定社債券(金融商品取引法第2条第1項第4号で定めるものをいいます。)
- 7) コマーシャル・ペーパー
- 8) 新株引受権証券(分離型新株引受権付社債券の新株引受権証券を含みます。以下同じ。)
- 9) 外国または外国の者の発行する本邦通貨表示の証券で、2)~8)の証券の性質を有するもの
- 10) 投資信託または外国投資信託の受益証券(金融商品取引法第2条第1項第10号で定めるものをいいます。)
- 11) 投資証券または外国投資証券(金融商品取引法第2条第1項第11号で定めるものをいいます。以下同じ。)
- 12) 投資法人債券(金融商品取引法第2条第1項第11号で定めるものをいいます。以下同じ。)
- 13) オプションを表示する証券または証券(金融商品取引法第2条第1項第19号で定めるものをいい、有価証券に係るものに限りです。)
- 14) 預託証券(金融商品取引法第2条第1項第20号で定めるものをいいます。)
- 15) 指定金銭信託の受益証券(金融商品取引法第2条第1項第14号で定める受益証券発行信託の受益証券に限りです。)
- 16) 貸付債権信託受益権であって金融商品取引法第2条第1項第14号で定める受益証券発行信託の受益証券に表示されるべきもの
次に掲げる金融商品(金融商品取引法第2条第2項の規定により有価証券とみなされる同項各号に掲げる権利を含みます。)により運用することができます。
 - 1) 預金
 - 2) 指定金銭信託(金融商品取引法第2条第1項第14号に規定する受益証券発行信託を除きます。)
 - 3) コール・ローン
 - 4) 手形割引市場において売買される手形
 - 5) 貸付債権信託受益権であって金融商品取引法第2条第2項第1号で定めるもの

- 1) 信用取引
- 2) 先物取引等
- 3) スワップ取引
- 4) 金利先渡取引
- 5) 有価証券の貸付
- 6) 公社債の空売
- 7) 公社債の借入
- 8) 資金の借入

(3) 【運用体制】

◆委託会社における運用体制は以下の通りです。

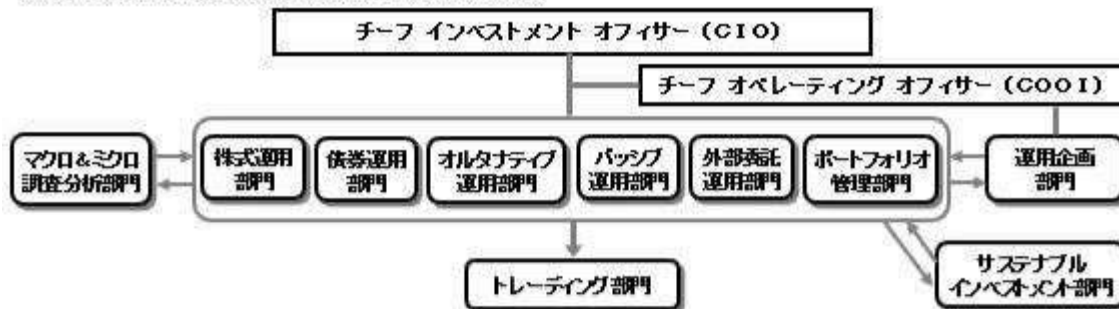

◆委託会社の運用体制における内部管理および意思決定を監督する組織などは以下の通りです。

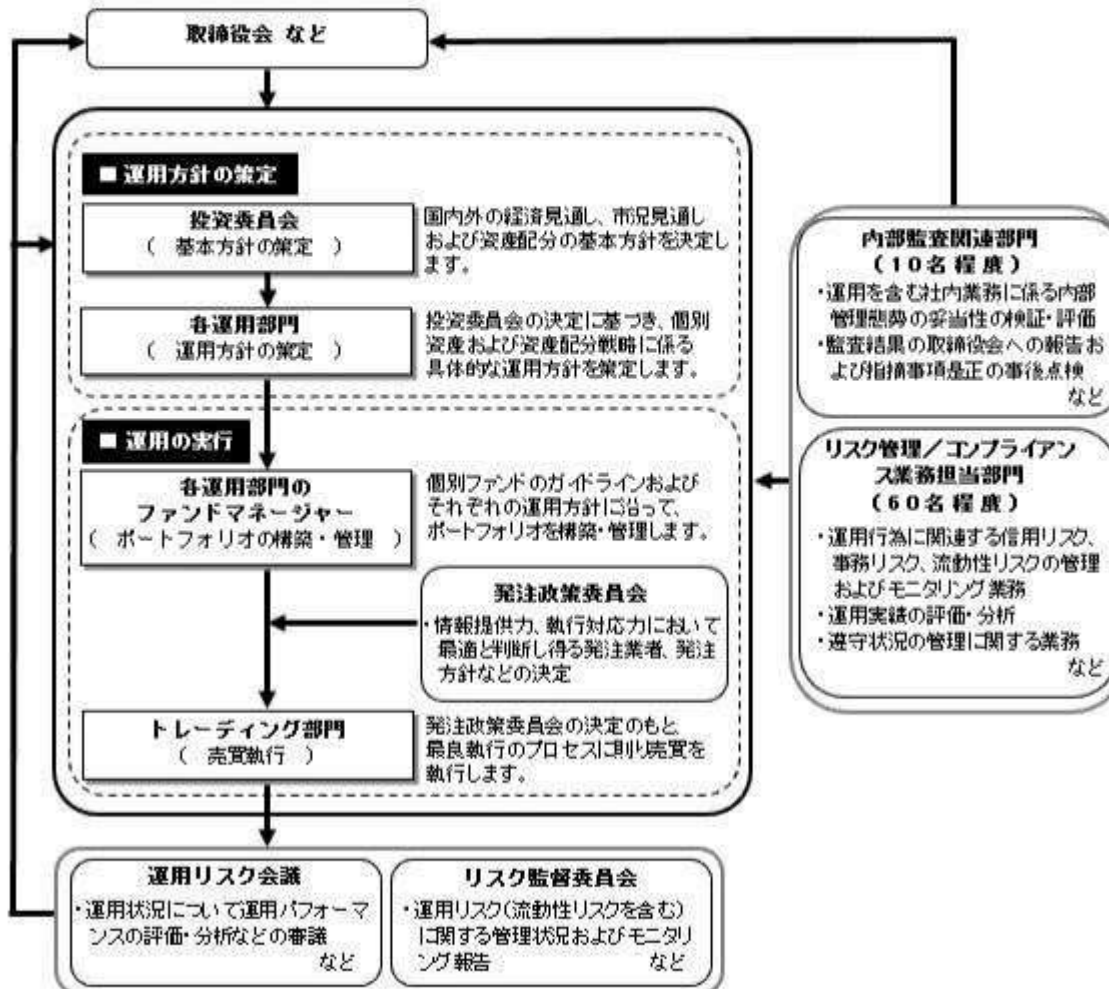

委託会社によるファンドの関係法人（販売会社を除く）に対する管理体制

「受託会社」に対しては、日々の純資産照会、月次の勘定残高照会などを行っております。また、独立した監査法人が所定の手続きで受託業務について監査を行っており、内部統制が有効に機能している旨の監査報告書を定期的に受け取っております。

◆投資家としてのESG/フィデューシャリー・デューティ

ESG（環境、社会、企業統治）やフィデューシャリーは、当委託会社にとって最高位に位置する概念であるため、同原則に関連する決議、報告、議論は、当委託会社の取締役会にて行なうこととしています。

（スチュワードシップ&議決権政策監督委員会は、議長含め社外委員が過半数以上を占めるメンバーで構成されています）



上記体制は2024年6月末現在のものであり、今後変更となる場合があります。

(4) 【分配方針】

収益分配方針

毎決算時に、原則として次の通り収益分配を行なう方針です。

- 1) 分配対象額の範囲
経費控除後の利子・配当等収益および売買益（評価益を含みます。）などの全額とします。
 - 2) 分配対象額についての分配方針
分配金額は、委託会社が基準価額水準、市況動向などを勘案して決定します。ただし、分配対象額が少額の場合には分配を行なわないこともあります。
 - 3) 留保益の運用方針
収益分配に充てず信託財産内に留保した利益については、約款に定める運用の基本方針に基づき運用を行ないます。
- 収益分配金の支払い
原則として、収益分配金は無手数料で自動的に再投資されます。

(5) 【投資制限】

約款に定める投資制限

- 1) 株式（新株引受権証券および新株予約権証券を含みます。）への投資割合には、制限を設けません。
- 2) 投資することを指図する株式、新株引受権証券および新株予約権証券は、金融商品取引所が開設する市場に上場（金融商品取引所が開設する市場に準ずる市場等において取引されている場合を含みます。以下同じ。）されている株式等の発行会社の発行するものとします。ただし、株主割当または社債権者割当により取得する株式、新株引受権証券および新株予約権証券については、この限りではありません。また、上場予定の株式、新株引受権証券および新株予約権証券で目論見書等において上場されることが確認できるものについては、投資することを指図することができるものとします。
- 3) 投資信託証券への投資割合は、信託財産の総額の5%以下とします。
- 4) 外貨建資産への投資は行ないません。
- 5) 信託財産の効率的な運用に資するため、信用取引により株券を売り付けることの指図をすることができます。信用取引の指図は、当該売付けにかかる建玉の時価総額が信託財産の純資産総額の範囲内とします。
- 6) わが国の金融商品取引所における有価証券先物取引（金融商品取引法第28条第8項第3号イに掲げるものをいいます。以下同じ。）、有価証券指数等先物取引（金融商品取引法第28条第8項第3号ロに掲げるものをいいます。以下同じ。）および有価証券オプション取引（金融商品取引法第28条第8項第3号ハに掲げるものをいいます。以下同じ。）ならびに外国の金融商品取引所におけるわが国の有価証券先物取引、有価証券指数等先物取引および有価証券オプション取引と類似の取引を行なうことの指図をすることができます。なお、選択権取引は、オプション取引に含めるものとします。
- 7) わが国の金融商品取引所における金利にかかる先物取引およびオプション取引ならびに外国の金融商品取引所におけるわが国の金利にかかるこれらの取引と類似の取引を行なうことの指図をすることができます。
- 8) 信託財産に属する資産の効率的な運用に資するため、異なった受取金利または異なった受取金利とそ

の元本を一定の条件のもとに交換する取引(以下「スワップ取引」といいます。)を行なうことの指図をすることができます。スワップ取引の指図にあたっては、当該取引の契約期限が、原則として当ファンドの信託期間を超えないものとします。ただし、当該取引が当該信託期間内で全部解約が可能なものについてはこの限りではありません。

- 9) 信託財産に属する資産の効率的な運用に資するため、金利先渡取引を行なうことの指図をすることができます。金利先渡取引の指図にあたっては、当該取引の決済日が、原則として当ファンドの信託期間を超えないものとします。ただし、当該取引が当該信託期間内で全部解約が可能なものについてはこの限りではありません。
- 10) 信託財産の効率的な運用に資するため、信託財産に属する株式および公社債を次の範囲内で貸付の指図をすることができます。
 - イ) 株式の貸付は、貸付時点において、貸付株式の時価合計額が、信託財産で保有する株式の時価合計額を超えないものとします。
 - ロ) 公社債の貸付は、貸付時点において、貸付公社債の額面金額の合計額が、信託財産で保有する公社債の額面金額の合計額を超えないものとします。
- 11) 信託財産の効率的な運用に資するため、信託財産の計算においてする信託財産に属さない公社債を売り付けを行うことの指図をすることができます。当該売付けの指図は、当該売付けにかかる公社債の時価総額が信託財産の純資産総額の範囲内とします。
- 12) 信託財産の効率的な運用に資するため、公社債の借入れの指図をすることができます。公社債の借入れの指図は、当該借入れにかかる公社債の時価総額が信託財産の純資産総額の範囲内とします。
- 13) 信託財産の効率的な運用ならびに運用の安定性に資するため、解約に伴う支払資金の手当て(解約に伴う支払資金の手当てのために借り入れた資金の返済を含みます。)を目的として、および再投資に係る収益分配金の支払資金の手当てを目的として、資金借入れ(コール市場を通じる場合を含みます。)の指図をすることができます。なお、当該借入金をもって有価証券等の運用は行なわないものとします。資金借入れ額および借入期間は、次に掲げる要件を満たす範囲内とします。
 - イ) 解約に伴う支払資金の手当てにあたっては、解約金の支払資金の手当てのために行なった有価証券等の売却または解約等ならびに有価証券等の償還による受取りの確定している資金の額の範囲内
 - ロ) 再投資に係る収益分配金の支払資金の手当てにあたっては、収益分配金の再投資額の範囲内
- 八) 借入指図を行なう日における信託財産の純資産総額の範囲内
 - 二) 解約に伴う支払資金の手当てのための借入期間は、受益者への解約代金支払開始日から信託財産で保有する有価証券等の売却代金の受渡日までの間または受益者への解約代金支払開始日から信託財産で保有する有価証券等の解約代金入金日までの間もしくは受益者への解約代金支払開始日から信託財産で保有する有価証券等の償還金の入金日までの期間が5営業日以内である場合の当該期間とします。
- ホ) 再投資に係る収益分配金の支払資金の手当てのための借入期間は、信託財産から収益分配金が支弁される日からその翌営業日までとします。
- 14) デリバティブ取引等について、一般社団法人投資信託協会規則の定めるところに従い、合理的な方法により算出した額が信託財産の純資産総額を超えないものとします。
- 15) 一般社団法人投資信託協会規則に定める一者に対する株式等エクスポージャー、債券等エクスポージャーおよびデリバティブ取引等エクスポージャーの信託財産の純資産総額に対する比率は、原則として、それぞれ100分の10、合計で100分の20を超えないものとし、当該比率を超えることとなった場合には、委託会社は、一般社団法人投資信託協会規則に従い当該比率以内となるよう調整を行なうこととします。

法令による投資制限

同一法人の発行する株式(投資信託及び投資法人に関する法律)

同一法人の発行する株式について、委託会社が運用の指図を行なう投資信託全体で、当該株式の議決権の過半数を保有することとなる取引は行ないません。

3【投資リスク】

(1) ファンドのリスク

当ファンドの投資にあたっては、主に以下のリスクを伴います。お申込みの際は、当ファンドのリスクを十分に認識・検討し、慎重に投資のご判断を行なっていただく必要があります。

- ・ 投資者の皆様は投資元金は保証されているものではなく、基準価額の下落により、損失を被り、投資元金を割り込むことがあります。ファンドの運用による損益はすべて投資者(受益者)の皆様へ帰属します。なお、当ファンドは預貯金とは異なります。
- ・ 当ファンドは、主に株式を投資対象としますので、株式の価格の下落や、株式の発行体の財務状況や業績の悪化などの影響により、基準価額が下落し、損失を被ることがあります。

当ファンドの主なリスクは以下の通りです。

価格変動リスク

一般に株式の価格は、会社の成長性や収益性の企業情報および当該情報の変化に影響を受けて変動します。また、国内および海外の経済・政治情勢などの影響を受けて変動します。ファンドにおいては、株式の価格変動または流動性の予想外の変動があった場合、重大な損失が生じるリスクがあります。

流動性リスク

市場規模や取引量が少ない状況においては、有価証券の取得、売却時の売買価格は取引量の大きさに影響を受け、市場実勢から期待できる価格どおりに取引できないリスク、評価価格どおりに売却できないリスク、あるいは、価格の高低に関わらず取引量が限られてしまうリスクがあり、その結果、不測の損失を被るリスクがあります。

信用リスク

- ・ 一般に投資した企業の経営などに直接・間接を問わず重大な危機が生じた場合には、ファンドにも重大な損失が生じるリスクがあります。デフォルト(債務不履行)や企業倒産の懸念から、発行体の株式などの価格は大きく下落(価格がゼロになることもあります。)し、ファンドの基準価額が値下がりする要因となります。また、金融商品取引所が定める一定の基準に該当した場合、上場が

廃止される可能性があり、廃止される恐れが生じた場合や廃止となる場合も発行体の株式などの価格は下がり、ファンドにおいて重大な損失が生じるリスクがあります。

- ・ファンドの資金をコール・ローン、譲渡性預金証書などの短期金融資産で運用することがありますが、買付け相手先の債務不履行により損失が発生することがあります。この場合、基準価額が下落する要因となります。
- 有価証券の貸付などにおけるリスク
- 有価証券の貸付行為などにおいては、取引相手先リスク(取引の相手方の倒産などにより貸付契約が不履行になったり、契約が解除されたりするリスク)を伴ない、その結果、不測の損失を被るリスクがあります。貸付契約が不履行や契約解除の事態を受けて、貸付契約に基づく担保金を用いて清算手続きを行なう場合においても、買戻しを行なう際に、市場の時価変動などにより調達コストが担保金を上回る可能性もあり、不足金額をファンドが負担することにより、その結果ファンドに損害が発生する恐れがあります。

< T O P I X (東証株価指数) 配当込みと基準価額の主な乖離要因 >

当ファンドは、基準価額の変動率を T O P I X (東証株価指数) 配当込みの変動率に一致させることをめざしますが、次のような要因があるため、同指数と一致した推移をお約束できるものではありません。

- ・ T O P I X (東証株価指数) の採用銘柄の変更や資本異動などによってポートフォリオの調整が行なわれる場合、個別銘柄の売買などにあたりマーケット・インパクトを受ける可能性があること。
- ・ また、信託報酬、売買委託手数料、監査費用などの費用をファンドが負担すること。
- ・ 分配原資となる組入銘柄の配当金受け取りと、当ファンドの分配金支払いのタイミングや金額が完全には一致しないこと。
- ・ 先物取引等のデリバティブ取引を利用した場合、当該取引の値動きと T O P I X (東証株価指数) の採用銘柄の一部または全部の値動きが一致しないこと。
- ・ 有価証券の貸付による品貸料が発生すること。

< その他の留意事項 >

- ・ システムリスク・市場リスクなどに関する事項
証券市場および外国為替市場は、世界的な経済事情の急変またはその国における天災地変、政変、経済事情の変化、政策の変更もしくはコンピューター・ネットワーク関係の不慮の出来事などの諸事情により有価証券取引や為替取引などが一時的に停止されることがあります。これにより、ファンドの投資方針に従った運用ができない場合があります。上記の状況が発生した場合や、その他の事由により基準価額の算出が困難となる状況が発生した場合などには、委託会社の判断により一時的に取得・換金の取り扱いを停止することもあります。
- ・ 解約によるファンドの資金流出に伴う基準価額変動に関する事項
一度に大量の解約があった場合に、解約資金の手当てをするため保有している有価証券を一度に大量に売却することがあります。その際は評価価格と実際の取引価格に差が生じるなどして、ファンドの基準価額が大きく変動する可能性があります。
- ・ 基準価額の妥当性に疑義が生じた場合の取得・換金の停止に関する事項
ファンドの基準価額の算出に用いた評価価格と実際の取引価格に差が生じるなど、基準価額の妥当性に疑義が生じる場合は、委託会社の判断により、一時的に取得・換金の取扱いを停止する場合があります。
- ・ 運用制限や規制上の制限に関する事項
関係する法令規制上、または社内方針などにより取引が制限されることがあります。例えば、委託会社またはその関連会社が特定の銘柄の未公開情報を受領している場合には、当該銘柄の売買が制限されることがあります。また、委託会社またはその関連会社が行なう投資または他の運用業務に関連して、取引が制限されることもあります。したがって、これらの制限により当ファンドの運用実績に影響を及ぼす可能性やインデックスと基準価額が乖離する可能性があります。
- ・ 法令・税制・会計方針などの変更に関する事項
ファンドに適用される法令・税制・会計方針などは、今後変更される場合があります。

(2) リスク管理体制

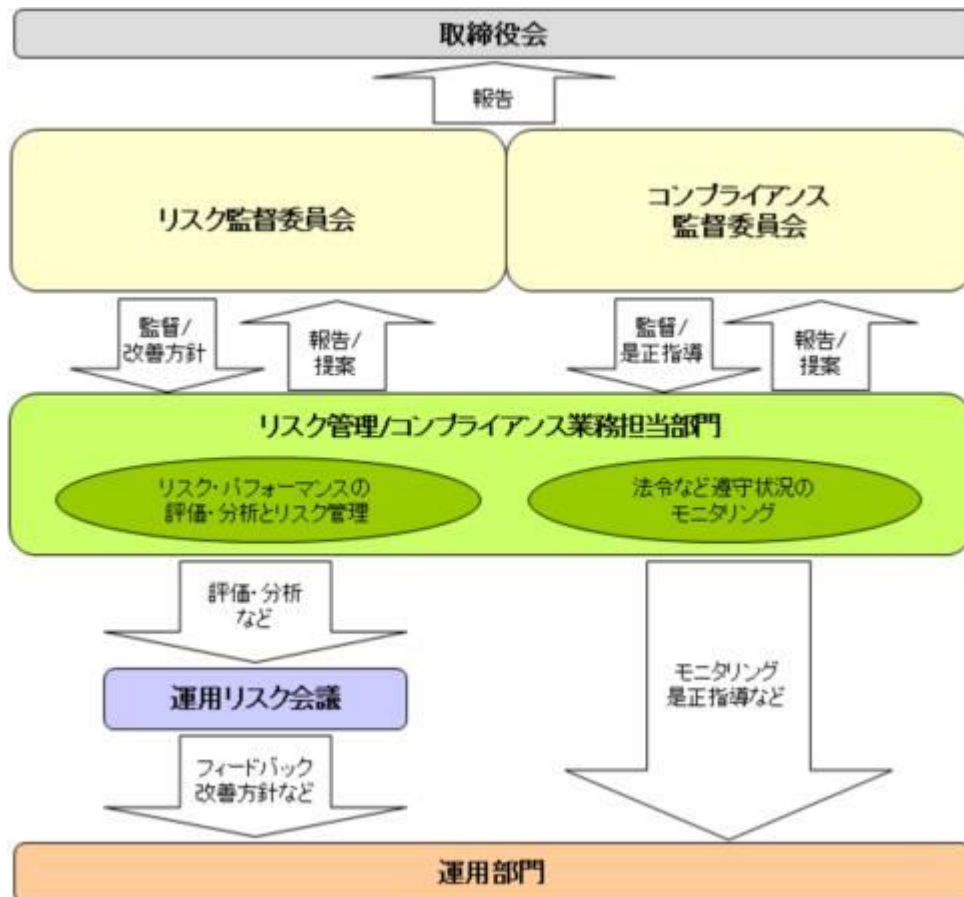

全社リスク管理

当社では運用部門、営業部門と独立した組織であるリスク管理/コンプライアンス業務担当部門を設置し、全社的なリスク管理活動のモニタリング、指導の一元化を図っております。当社グループの法令などの遵守状況についてはコンプライアンス部門が事務局を務めるコンプライアンス監督委員会、リスク管理状況についてはリスク管理部門が事務局を務めるリスク監督委員会を通して経営陣に報告され、更に年一度以上取締役会に対して全体的な活動状況を報告しております。両委員会およびそれに関連する部門別会議においては、法令遵守状況や各種リスク（運用リスク（流動性リスクを含む）、市場リスク、カウンターパーティーリスク、オペレーショナルリスク（事務リスクを含む）など）に関するモニタリングとその報告に加えて、重要事故への対応と各種リスク対応、事故防止のための施策やその管理手法の構築などの支援に努めております。

運用状況の評価・分析および運用リスク管理

ファンド財産について運用状況の評価・分析および運用リスク（流動性リスクを含む）の管理状況をモニタリングします。運用パフォーマンスおよび運用リスクに係る評価と分析の結果については運用リスク会議に報告し、運用リスク（流動性リスクを含む）の管理状況についてはリスク監督委員会へ報告され、問題点の原因の究明や改善策の策定が図られます。加えて外部委託運用部門は、外部委託ファンドの運用管理を行ない、投資方針に沿った運用が行なわれているかなどのモニタリングを行なっています。

法令など遵守状況のモニタリング

運用における法令・諸規則、信託約款などの遵守状況については、コンプライアンス業務担当部門が管理を行ないます。問題点についてはコンプライアンス関連の委員会に報告され、必要に応じ運用部門に対し是正指導が行なわれるなど、適切に管理・監督を行ないます。

上記体制は2024年6月末現在のものであり、今後変更となる場合があります。

(参考情報)

当ファンドと他の代表的な資産クラスとの騰落率の比較

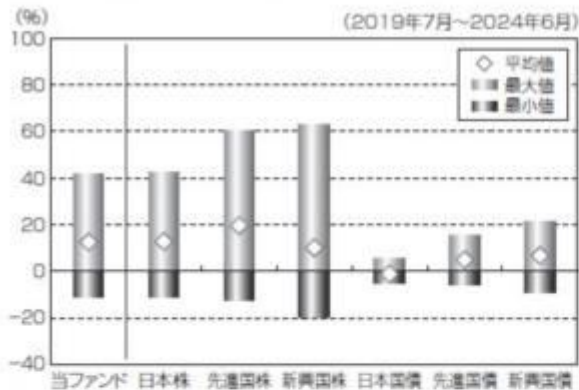

(当ファンドと他の代表的な資産クラスの平均騰落率、年間最大騰落率および最小騰落率(%))

| | 当ファンド | 日本株 | 先進国株 | 新興国株 | 日本国債 | 先進国債 | 新興国債 |
|-----|--------|--------|--------|--------|-------|-------|-------|
| 平均値 | 12.5% | 12.7% | 19.5% | 10.0% | -1.2% | 4.9% | 6.7% |
| 最大値 | 41.9% | 42.1% | 59.8% | 62.7% | 5.4% | 15.3% | 21.5% |
| 最小値 | -10.9% | -10.8% | -12.4% | -19.4% | -5.5% | -6.1% | -8.8% |

※上記は当ファンドと代表的な資産クラスを定量的に比較できるように作成したものです。

※全ての資産クラスが当ファンドの投資対象とは限りません。
 ※上記は2019年7月から2024年6月の5年間の各月末における直近1年間の騰落率の最大・最小・平均を、当ファンドおよび他の代表的な資産クラスについて表示したものです。当ファンドの騰落率は、分配金(税引前)を再投資したもとして計算した理論上のものであり、実際の基準価額に基づいて計算した年間騰落率とは異なる場合があります。

<各資産クラスの指数>

日本株……TOPIX(東証株価指数)配当込み
 先進国株…MSCI-KOKUSAIインデックス(配当込み、円ベース)
 新興国株…MSCIエマージング・マーケット・インデックス(配当込み、円ベース)
 日本国債…NOMURA-BPI国債
 先進国債…FTSE世界国債インデックス(除く日本、円ベース)
 新興国債…JPモルガンGBI-EMグローバル・ディバースファイド(円ヘッジなし、円ベース)

※海外の指数は、為替ヘッジなしによる投資を想定して、円換算しております。

※上記各指数の著作権等の知的財産権その他一切の権利は、各指数の算出元または公表元に帰属します。

代表的な資産クラスとの騰落率の比較に用いた指数について

TOPIX(東証株価指数)配当込み

当指数は、日本の株式市場を広範に網羅するとともに、投資対象としての機能性を有するマーケット・ベンチマークで、配当を考慮したものです。なお、当指数に関する著作権等の知的財産権その他一切の権利は株式会社JPX総研または株式会社JPX総研の関連会社に帰属します。

MSCI-KOKUSAIインデックス(配当込み、円ベース)

当指数は、MSCI Inc.が開発した、日本を除く世界の先進国の株式を対象として算出した指数で、配当を考慮したものです。なお、当指数に関する著作権等の知的財産権その他一切の権利は、MSCI Inc.に帰属します。

MSCIエマージング・マーケット・インデックス(配当込み、円ベース)

当指数は、MSCI Inc.が開発した、世界の新興国の株式を対象として算出した指数で、配当を考慮したものです。なお、当指数に関する著作権等の知的財産権その他一切の権利は、MSCI Inc.に帰属します。

NOMURA-BPI国債

当指数は、野村フィデューシャリー・リサーチ&コンサルティング株式会社(以下「NFRIC」)が公表している指数で、その知的財産権はNFRICに帰属します。なお、NFRICは、対象インデックスの正確性、完全性、信頼性、有用性を保証するものではなく、対象インデックスを用いて行われる日興アセットマネジメント株式会社の事業活動・サービスに関し一切責任を負いません。

FTSE世界国債インデックス(除く日本、円ベース)

当指数は、FTSE Fixed Income LLCにより運営されている債券インデックスです。当指数はFTSE Fixed Income LLCの知的財産であり、指数に関するすべての権利はFTSE Fixed Income LLCが有しています。

当ファンドの年間騰落率および分配金再投資基準価額の推移



※基準価額は運用管理費用(信託報酬)控除後の1万口当たりの値です。

※分配金再投資基準価額は、2019年7月末の基準価額を起点として指数化しています。

※当ファンドの分配金再投資基準価額および年間騰落率(各月末における直近1年間の騰落率)は、分配金(税引前)を再投資したもとして計算した理論上のものであり、実際の基準価額および実際の基準価額に基づいて計算した年間騰落率とは異なる場合があります。

JPモルガンGBI-EMグローバル・ディバースファイド（円ヘッジなし、円ベース）

当指数は、J.P. Morgan Securities LLCが算出、公表している、新興国が発行する現地通貨建て国債を対象にした指数です。なお、当指数に関する著作権等の知的財産権その他一切の権利は、J.P. Morgan Securities LLCに帰属します。

4【手数料等及び税金】**(1)【申込手数料】**

ありません。

(2)【換金（解約）手数料】

換金手数料
ありません。
信託財産留保額
ありません。

(3)【信託報酬等】

信託報酬

信託報酬の総額は、計算期間を通じて毎日、信託財産の純資産総額に対し年0.154%（税抜0.14%）の率を乗じて得た額とします。

信託報酬の配分

信託報酬の配分（年率）は、以下の通りとします。

| 信託報酬 = 運用期間中の基準価額 × 信託報酬率 | | | |
|---------------------------|--------|--------|--------|
| 合計 | 委託会社 | 販売会社 | 受託会社 |
| 0.140% | 0.052% | 0.065% | 0.023% |

| | |
|------|---|
| 委託会社 | 委託した資金の運用の対価 |
| 販売会社 | 運用報告書など各種書類の送付、口座内でのファンドの管理、購入後の情報提供などの対価 |
| 受託会社 | 運用財産の管理、委託会社からの指図の実行の対価 |

表中の率は税抜です。別途消費税がかかります。

支払時期

信託報酬（信託報酬に係る消費税等相当額を含みます。）は、日々計上され、毎計算期間の最初の6ヵ月終了日（当該終了日が休業日の場合はその翌営業日とします。）および毎計算期末または信託終了のときに、信託財産から支払います。

(4)【その他の手数料等】

信託財産に関する以下の費用・報酬およびそれに付随する消費税等相当額は、受益者の負担とし、信託財産から支払います。

組入る有価証券の売買の際に発生する売買委託手数料および先物・オプション取引などに要する費用。

信託財産の財務諸表の監査に要する費用（日々、計上されます。）。

信託財産に関する租税、信託事務の処理に要する諸費用、解約に伴う支払資金の手当てなどを目的とした借入金の利息および受託会社の立て替えた立替金の利息。

有価証券の貸付を行なった場合に限り、その対価としての品貸料に0.44（税抜0.4）を乗じて得た貸付有価証券関連報酬。委託会社と受託会社の配分は3：1とし、信託報酬と同時期に支払います。

監査費用は、監査法人などに支払うファンドの監査に係る費用です。

* 監査費用、売買委託手数料などは、保有期間や運用の状況などに応じて異なり、あらかじめ見積もることができないため、表示することができません。

投資家の皆様にご負担いただく手数料などの合計額については、保有期間や運用の状況などに応じて異なりますので、表示することができません。

(5)【課税上の取扱い】

課税上は、株式投資信託として取り扱われます。

・公募株式投資信託は税法上、一定の要件を満たした場合に少額投資非課税制度（NISA）の適用対象となります。

・当ファンドは、NISAの対象ではありません。

確定拠出年金の場合

確定拠出年金法に規定する資産管理機関および国民年金基金連合会の場合、所得税および地方税はかかりません。

なお、確定拠出年金制度の加入者については、確定拠出年金の積立金の運用にかかる税制が適用されません。

厚生年金基金および企業年金基金の場合

これら所得税法別表第一に掲げられる公共法人である受益者に対しては、所得税および地方税はかかりません。

なお、企業年金基金については、企業年金基金の積立金の運用にかかる税制が適用されます。

規約型企業年金の場合

規約型企業年金を目的として、確定給付企業年金法の規定に基づく契約を締結した場合、所得税および地方税はかかりません。

なお、規約型企業年金については規約型企業年金の積立金の運用にかかる税制が適用されます。

上記以外の場合

個人受益者の場合

1) 収益分配金に対する課税

収益分配金のうち課税扱いとなる普通分配金については配当所得として、20.315%（所得税15.315%および地方税5%）の税率による源泉徴収（原則として、確定申告は不要です。）が行なわれます。なお、確定申告を行ない、申告分離課税または総合課税（配当控除の適用があります。）のいずれかを選択することもできます。

2) 解約金および償還金に対する課税

解約時および償還時の差益（譲渡益）*については譲渡所得として、20.315%（所得税15.315%および地方税5%）の税率による申告分離課税の対象となり、確定申告が必要となります。なお、源泉徴収ありの特定口座（源泉徴収選択口座）を選択している場合は、20.315%（所得税15.315%および地方税5%）の税率による源泉徴収（原則として、確定申告は不要です。）が行なわれます。

* 解約価額および償還価額から取得費用（申込手数料および当該手数料に係る消費税等相当額を含みます。）を控除した利益

確定申告等により、解約時および償還時の差損（譲渡損失）については、上場株式等の譲渡益、上場株式等の配当等および特定公社債等の利子所得（申告分離課税を選択したものに限り）と損益通算が可能です。また、解約時および償還時の差益（譲渡益）、普通分配金および特定公社債等の利子所得（申告分離課税を選択したものに限り）については、上場株式等の譲渡損失と損益通算が可能です。

法人受益者の場合

1) 収益分配金、解約金、償還金に対する課税

収益分配金のうち課税扱いとなる普通分配金ならびに解約時および償還時の個別元本超過額については配当所得として、15.315%（所得税のみ）の税率による源泉徴収が行なわれます。源泉徴収された税金は、所有期間に応じて法人税から控除される場合があります。

2) 益金不算入制度の適用

益金不算入制度は適用されません。

買取請求による換金の際の課税については、販売会社にお問い合わせください。

個別元本

1) 各受益者の買付時の基準価額（申込手数料および当該手数料に係る消費税等相当額は含まれません。）が個別元本になります。

2) 受益者が同一ファンドを複数回お申込みの場合、1口当たりの個別元本は、申込口数で加重平均した値となります。ただし、個別元本は、複数支店で同一ファンドをお申込みの場合などにより把握方法が異なる場合がありますので、販売会社にお問い合わせください。

普通分配金と元本払戻金(特別分配金)

1) 収益分配金には課税扱いとなる「普通分配金」と非課税扱いとなる「元本払戻金(特別分配金)」(元本の一部払戻しに相当する部分)の区分があります。

2) 受益者が収益分配金を受け取る際

イ) 収益分配金落ち後の基準価額が、受益者の1口当たりの個別元本と同額かまたは上回っている場合には、当該収益分配金の全額が普通分配金となります。

ロ) 収益分配金落ち後の基準価額が、受益者の1口当たりの個別元本を下回っている場合には、収益分配金の範囲内でその下回っている部分の額が元本払戻金(特別分配金)となり、収益分配金から元本払戻金(特別分配金)を控除した金額が普通分配金となります。

ハ) 収益分配金発生時に、その個別元本から元本払戻金(特別分配金)を控除した額が、その後の受益者の個別元本となります。

<分配金に関するイメージ図>

イ) の場合



ロ)、ハ) の場合



外国税額控除の適用となった場合には、分配時の税金が上記と異なる場合があります。
 上記は2024年8月30日現在のものですので、税法、確定給付企業年金法および確定拠出年金法が改正された場合などには、税率などの課税上の取扱いが変更になる場合があります。税金の取扱いの詳細については、税務専門家などにご確認されることをお勧めします。

(参考情報)ファンドの総経費率

対象期間: 2023年6月1日~2024年5月31日

| 総経費率(①+②) | ①運用管理費用の比率 | ②その他費用の比率 |
|-----------|------------|-----------|
| 0.15% | 0.15% | 0.00% |

※対象期間の運用・管理にかかった費用の総額(原則として、募集手数料、売買委託手数料および有価証券取引税を含みません。消費税等のかかるものは消費税等を含みます。)を対象期間の平均受益権口数に平均基準価額(1口当たり)を乗じた数で除した値(年率)です。

※これらの値はあくまでも参考であり、実際に発生した費用の比率とは異なります。

※運用管理費用の内訳等の詳細につきましては、対象期間の運用報告書(全体版)をご覧ください。

5【運用状況】

【年金インデックスファンド日本株式(TOPIX連動型)】

以下の運用状況は2024年6月28日現在です。

・投資比率とはファンドの純資産総額に対する当該資産の時価比率をいいます。

(1)【投資状況】

| 資産の種類 | 国・地域 | 時価合計(円) | 投資比率(%) |
|-----------------------|------|-----------------|---------|
| 株式 | 日本 | 144,181,589,440 | 98.57 |
| コール・ローン等、その他資産(負債控除後) | | 2,098,507,484 | 1.43 |
| 合計(純資産総額) | | 146,280,096,924 | 100.00 |

その他の資産の投資状況

| 資産の種類 | 建別 | 国・地域 | 時価合計(円) | 投資比率(%) |
|----------|----|------|---------------|---------|
| 株価指数先物取引 | 買建 | 日本 | 2,107,875,000 | 1.44 |

(注)先物取引は、主たる取引所の発表する清算値段又は最終相場で評価しています。

（２）【投資資産】

【投資有価証券の主要銘柄】

イ. 評価額上位銘柄明細

| 国・地域 | 種類 | 銘柄名 | 業種 | 数量又は 額面総額 | 簿価 単価 (円) | 簿価 金額 (円) | 評価 単価 (円) | 評価 金額 (円) | 投資 比率 (%) |
|------|----|-------------------|--------|--------------|-----------------|-----------------|-----------------|-----------------|-----------------|
| 日本 | 株式 | トヨタ自動車 | 輸送用機器 | 1,940,500 | 3,400.22 | 6,598,126,910 | 3,290.00 | 6,384,245,000 | 4.36 |
| 日本 | 株式 | 三菱UFJフィナンシャル・グループ | 銀行業 | 2,189,500 | 1,658.20 | 3,630,633,450 | 1,729.00 | 3,785,645,500 | 2.59 |
| 日本 | 株式 | ソニーグループ | 電気機器 | 255,600 | 12,897.35 | 3,296,565,114 | 13,640.00 | 3,486,384,000 | 2.38 |
| 日本 | 株式 | 日立製作所 | 電気機器 | 886,000 | 3,230.02 | 2,861,806,000 | 3,601.00 | 3,190,486,000 | 2.18 |
| 日本 | 株式 | 三井住友フィナンシャルグループ | 銀行業 | 251,800 | 10,291.10 | 2,591,300,886 | 10,725.00 | 2,700,555,000 | 1.85 |
| 日本 | 株式 | 東京エレクトロン | 電気機器 | 77,300 | 33,639.49 | 2,600,333,000 | 34,900.00 | 2,697,770,000 | 1.84 |
| 日本 | 株式 | キーエンス | 電気機器 | 36,500 | 70,693.69 | 2,580,320,000 | 70,550.00 | 2,575,075,000 | 1.76 |
| 日本 | 株式 | 三菱商事 | 卸売業 | 741,600 | 3,303.32 | 2,449,745,100 | 3,148.00 | 2,334,556,800 | 1.60 |
| 日本 | 株式 | リクルートホールディングス | サービス業 | 270,300 | 7,948.80 | 2,148,562,700 | 8,607.00 | 2,326,472,100 | 1.59 |
| 日本 | 株式 | 三井物産 | 卸売業 | 578,600 | 3,984.97 | 2,305,707,500 | 3,651.00 | 2,112,468,600 | 1.44 |
| 日本 | 株式 | 東京海上ホールディングス | 保険業 | 351,000 | 5,430.98 | 1,906,274,400 | 6,005.00 | 2,107,755,000 | 1.44 |
| 日本 | 株式 | 信越化学工業 | 化学 | 327,900 | 5,856.51 | 1,920,350,300 | 6,238.00 | 2,045,440,200 | 1.40 |
| 日本 | 株式 | 伊藤忠商事 | 卸売業 | 259,600 | 7,410.67 | 1,923,812,400 | 7,854.00 | 2,038,898,400 | 1.39 |
| 日本 | 株式 | 任天堂 | その他製品 | 230,500 | 8,556.11 | 1,972,185,100 | 8,556.00 | 1,972,158,000 | 1.35 |
| 日本 | 株式 | ソフトバンクグループ | 情報・通信業 | 180,600 | 9,043.77 | 1,633,304,900 | 10,390.00 | 1,876,434,000 | 1.28 |
| 日本 | 株式 | 第一三共 | 医薬品 | 319,000 | 5,577.59 | 1,779,251,800 | 5,524.00 | 1,762,156,000 | 1.20 |
| 日本 | 株式 | 日本電信電話 | 情報・通信業 | 10,890,400 | 154.29 | 1,680,333,880 | 151.80 | 1,653,162,720 | 1.13 |
| 日本 | 株式 | みずほフィナンシャルグループ | 銀行業 | 485,300 | 3,214.30 | 1,559,901,200 | 3,358.00 | 1,629,637,400 | 1.11 |
| 日本 | 株式 | 本田技研工業 | 輸送用機器 | 864,900 | 1,769.32 | 1,530,287,400 | 1,720.00 | 1,487,628,000 | 1.02 |
| 日本 | 株式 | 武田薬品工業 | 医薬品 | 324,000 | 4,173.31 | 1,352,152,600 | 4,172.00 | 1,351,728,000 | 0.92 |
| 日本 | 株式 | HOYA | 精密機器 | 71,900 | 19,061.52 | 1,370,523,500 | 18,705.00 | 1,344,889,500 | 0.92 |
| 日本 | 株式 | ソフトバンク | 情報・通信業 | 584,700 | 1,887.90 | 1,103,859,150 | 1,964.50 | 1,148,643,150 | 0.79 |
| 日本 | 株式 | KDDI | 情報・通信業 | 269,300 | 4,337.02 | 1,167,959,486 | 4,254.00 | 1,145,602,200 | 0.78 |
| 日本 | 株式 | 三菱重工業 | 機械 | 644,700 | 1,368.32 | 882,160,400 | 1,723.00 | 1,110,818,100 | 0.76 |
| 日本 | 株式 | ディスコ | 機械 | 17,800 | 61,475.39 | 1,094,262,000 | 61,040.00 | 1,086,512,000 | 0.74 |
| 日本 | 株式 | 村田製作所 | 電気機器 | 326,100 | 2,967.30 | 967,636,530 | 3,322.00 | 1,083,304,200 | 0.74 |
| 日本 | 株式 | 三菱電機 | 電気機器 | 403,900 | 2,729.88 | 1,102,598,532 | 2,567.50 | 1,037,013,250 | 0.71 |
| 日本 | 株式 | ダイキン工業 | 機械 | 44,000 | 22,947.09 | 1,009,672,000 | 22,370.00 | 984,280,000 | 0.67 |
| 日本 | 株式 | 丸紅 | 卸売業 | 320,300 | 3,060.09 | 980,147,600 | 2,975.50 | 953,052,650 | 0.65 |
| 日本 | 株式 | 日本たばこ産業 | 食料品 | 218,400 | 4,452.82 | 972,497,800 | 4,348.00 | 949,603,200 | 0.65 |

ロ. 種類別及び業種別の投資比率

| 種類 | 国内 / 国外 | 業種 | 投資比率 (%) |
|----|---------|--------|----------|
| 株式 | 国内 | 水産・農林業 | 0.08 |
| | | 鉱業 | 0.33 |
| | | 建設業 | 1.98 |

| | |
|------------|-------|
| 食料品 | 3.01 |
| 繊維製品 | 0.36 |
| パルプ・紙 | 0.14 |
| 化学 | 5.54 |
| 医薬品 | 4.30 |
| 石油・石炭製品 | 0.54 |
| ゴム製品 | 0.63 |
| ガラス・土石製品 | 0.66 |
| 鉄鋼 | 0.86 |
| 非鉄金属 | 0.75 |
| 金属製品 | 0.50 |
| 機械 | 5.64 |
| 電気機器 | 17.52 |
| 輸送用機器 | 8.20 |
| 精密機器 | 2.19 |
| その他製品 | 2.40 |
| 電気・ガス業 | 1.43 |
| 陸運業 | 2.20 |
| 海運業 | 0.73 |
| 空運業 | 0.36 |
| 倉庫・運輸関連業 | 0.14 |
| 情報・通信業 | 6.94 |
| 卸売業 | 7.50 |
| 小売業 | 3.93 |
| 銀行業 | 8.04 |
| 証券、商品先物取引業 | 0.92 |
| 保険業 | 3.18 |
| その他金融業 | 1.17 |
| 不動産業 | 1.88 |
| サービス業 | 4.47 |
| 合 計 | 98.57 |

【投資不動産物件】

該当事項はありません。

【その他投資資産の主要なもの】

| 資産の種類 | 取引所 | 名称 | 建別 | 数量 | 通貨 | 契約額等（円） | 評価額（円） | 投資比率（%） |
|----------|-------|-------------------|----|----|-----|---------------|---------------|---------|
| 株価指数先物取引 | 大阪取引所 | 東証株価指数先物 2024年09月 | 買建 | 75 | 日本円 | 2,079,831,250 | 2,107,875,000 | 1.44 |

(注)先物取引は、主たる取引所の発表する清算値段又は最終相場で評価しています。

(3) 【運用実績】

【純資産の推移】

| 期別 | 純資産総額（百万円） | | 1口当たり純資産額(円) | |
|------------------------|------------|---------|--------------|--------|
| | 分配落ち | 分配付き | 分配落ち | 分配付き |
| 第11計算期間末 (2015年 6月 1日) | 27,517 | 27,532 | 1.7971 | 1.7981 |
| 第12計算期間末 (2016年 5月31日) | 27,352 | 27,370 | 1.5035 | 1.5045 |
| 第13計算期間末 (2017年 5月31日) | 33,130 | 33,149 | 1.7427 | 1.7437 |
| 第14計算期間末 (2018年 5月31日) | 41,841 | 41,862 | 1.9775 | 1.9785 |
| 第15計算期間末 (2019年 5月31日) | 40,637 | 40,661 | 1.7476 | 1.7486 |
| 第16計算期間末 (2020年 6月 1日) | 58,379 | 58,411 | 1.8556 | 1.8566 |
| 第17計算期間末 (2021年 5月31日) | 73,805 | 73,837 | 2.3196 | 2.3206 |
| 第18計算期間末 (2022年 5月31日) | 79,224 | 79,258 | 2.3576 | 2.3586 |
| 第19計算期間末 (2023年 5月31日) | 96,611 | 96,611 | 2.6947 | 2.6947 |
| 第20計算期間末 (2024年 5月31日) | 144,060 | 144,060 | 3.5818 | 3.5818 |
| 2023年 6月末日 | 106,236 | | 2.8979 | |
| 7月末日 | 108,875 | | 2.9408 | |
| 8月末日 | 110,030 | | 2.9529 | |
| 9月末日 | 111,558 | | 2.9680 | |
| 10月末日 | 110,029 | | 2.8788 | |
| 11月末日 | 115,772 | | 3.0341 | |
| 12月末日 | 116,455 | | 3.0271 | |
| 2024年 1月末日 | 126,799 | | 3.2632 | |
| 2月末日 | 135,189 | | 3.4233 | |
| 3月末日 | 141,955 | | 3.5746 | |
| 4月末日 | 142,615 | | 3.5421 | |
| 5月末日 | 144,060 | | 3.5818 | |
| 6月末日 | 146,280 | | 3.6334 | |

【分配の推移】

| 期 | 期間 | 1口当たりの分配金（円） |
|------|-------------------------|--------------|
| 第11期 | 2014年 6月 3日～2015年 6月 1日 | 0.0010 |
| 第12期 | 2015年 6月 2日～2016年 5月31日 | 0.0010 |
| 第13期 | 2016年 6月 1日～2017年 5月31日 | 0.0010 |
| 第14期 | 2017年 6月 1日～2018年 5月31日 | 0.0010 |
| 第15期 | 2018年 6月 1日～2019年 5月31日 | 0.0010 |
| 第16期 | 2019年 6月 1日～2020年 6月 1日 | 0.0010 |
| 第17期 | 2020年 6月 2日～2021年 5月31日 | 0.0010 |
| 第18期 | 2021年 6月 1日～2022年 5月31日 | 0.0010 |
| 第19期 | 2022年 6月 1日～2023年 5月31日 | 0.0000 |
| 第20期 | 2023年 6月 1日～2024年 5月31日 | 0.0000 |

【収益率の推移】

| 期 | 期間 | 収益率（％） |
|------|-------------------------|--------|
| 第11期 | 2014年 6月 3日～2015年 6月 1日 | 39.84 |
| 第12期 | 2015年 6月 2日～2016年 5月31日 | 16.28 |

| | | |
|------|-------------------------|-------|
| 第13期 | 2016年 6月 1日～2017年 5月31日 | 15.98 |
| 第14期 | 2017年 6月 1日～2018年 5月31日 | 13.53 |
| 第15期 | 2018年 6月 1日～2019年 5月31日 | 11.58 |
| 第16期 | 2019年 6月 1日～2020年 6月 1日 | 6.24 |
| 第17期 | 2020年 6月 2日～2021年 5月31日 | 25.06 |
| 第18期 | 2021年 6月 1日～2022年 5月31日 | 1.68 |
| 第19期 | 2022年 6月 1日～2023年 5月31日 | 14.30 |
| 第20期 | 2023年 6月 1日～2024年 5月31日 | 32.92 |

(注)各計算期間の収益率は、計算期間末の基準価額(分配落ち)に当該計算期間の分配金を加算し、当該計算期間の直前の計算期間末の基準価額(分配落ち。以下「前期末基準価額」といいます。)を控除した額を前期末基準価額で除して得た数に100を乗じた数です。

(4)【設定及び解約の実績】

| 期 | 期間 | 設定口数(口) | 解約口数(口) |
|------|-------------------------|----------------|---------------|
| 第11期 | 2014年 6月 3日～2015年 6月 1日 | 6,052,501,542 | 4,891,151,568 |
| 第12期 | 2015年 6月 2日～2016年 5月31日 | 7,174,553,570 | 4,294,430,475 |
| 第13期 | 2016年 6月 1日～2017年 5月31日 | 5,730,325,471 | 4,911,678,612 |
| 第14期 | 2017年 6月 1日～2018年 5月31日 | 6,496,323,254 | 4,348,409,754 |
| 第15期 | 2018年 6月 1日～2019年 5月31日 | 6,092,908,576 | 3,998,730,448 |
| 第16期 | 2019年 6月 1日～2020年 6月 1日 | 14,798,267,469 | 6,589,455,296 |
| 第17期 | 2020年 6月 2日～2021年 5月31日 | 7,669,720,398 | 7,313,401,343 |
| 第18期 | 2021年 6月 1日～2022年 5月31日 | 8,929,522,774 | 7,143,557,850 |
| 第19期 | 2022年 6月 1日～2023年 5月31日 | 9,275,203,288 | 7,027,545,381 |
| 第20期 | 2023年 6月 1日～2024年 5月31日 | 12,975,487,579 | 8,607,851,348 |

参考情報

運用実績

2024年6月28日現在

基準価額・純資産の推移

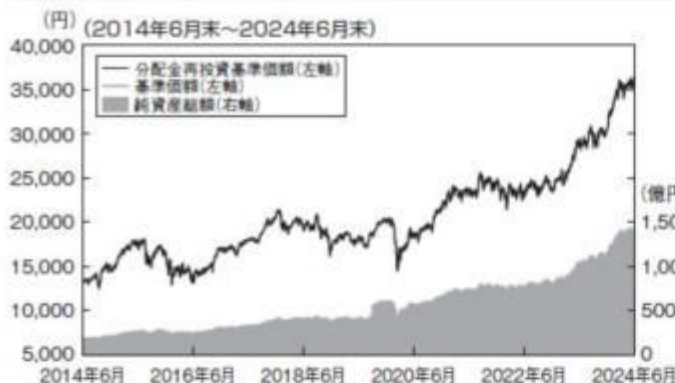

基準価額……………36,334円

純資産総額……………1,462.80億円

※基準価額は運用管理費用(信託報酬)控除後の1万口当たりの値です。
 ※分配金再投資基準価額は、2014年6月末の基準価額を起点として指数化しています。
 ※分配金再投資基準価額は当ファンドに過去10年間、分配実績があった場合に、当該分配金(税引前)を再投資したものと計算した理論上のものである点にご留意ください。

分配の推移(税引前、1万口当たり)

| 2020年6月 | 2021年5月 | 2022年5月 | 2023年5月 | 2024年5月 | 設定来累計 |
|---------|---------|---------|---------|---------|-------|
| 10円 | 10円 | 10円 | 0円 | 0円 | 150円 |

主要な資産の状況

<資産構成比率>

| 組入資産 | 比率 |
|-------|--------|
| 株式 | 98.57% |
| 株式先物 | 1.44% |
| 現金その他 | 1.43% |

※対純資産総額比です。

<組入上位10銘柄>

| | 銘柄 | 業種 | 比率 |
|----|-------------------|-------|-------|
| 1 | トヨタ自動車 | 輸送用機器 | 4.36% |
| 2 | 三菱UFJフィナンシャル・グループ | 銀行業 | 2.59% |
| 3 | ソニーグループ | 電気機器 | 2.38% |
| 4 | 日立製作所 | 電気機器 | 2.18% |
| 5 | 三井住友フィナンシャルグループ | 銀行業 | 1.85% |
| 6 | 東京エレクトロン | 電気機器 | 1.84% |
| 7 | キーエンス | 電気機器 | 1.76% |
| 8 | 三菱商事 | 卸売業 | 1.60% |
| 9 | リクルートホールディングス | サービス業 | 1.59% |
| 10 | 三井物産 | 卸売業 | 1.44% |

※対純資産総額比です。

年間収益率の推移

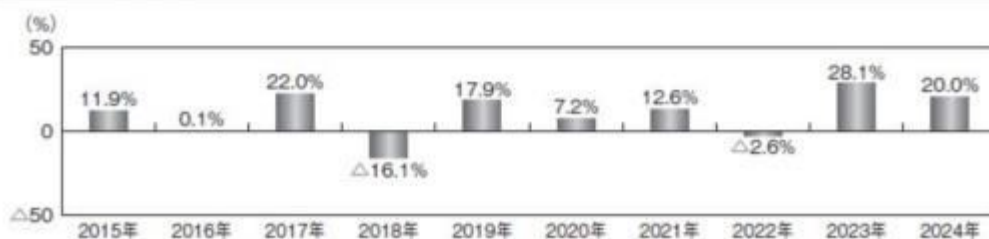

※ファンドの年間収益率は、分配金(税引前)を再投資したものと計算しております。

※2024年は、2024年6月末までの騰落率です。

※ファンドの運用実績はあくまで過去の実績であり、将来の運用成果を約束するものではありません。

第2【管理及び運営】

1【申込(販売)手続等】

(1) 申込方法

販売会社所定の方法でお申し込みください。なお、確定拠出年金制度などによる取得申込みを行なう場合は、当該規定に従うものとします。

(2) 申込みの受付

販売会社の営業日に受け付けます。

(3) 取扱時間

原則として、午後3時までに、販売会社所定の事務手続きが完了したものを当日の受付分とします。なお、上記時刻を過ぎた場合は、翌営業日の取扱いとなります。

2024年11月5日以降は、原則として、午後3時30分までに、販売会社所定の事務手続きが完了したものを当日の受付分とする予定です。販売会社によっては異なる場合がありますので、詳しくは、販売会社にお問い合わせください。

(4) 申込金額

取得申込受付日の基準価額に取得申込口数を乗じて得た額です。

(5) 申込単位

販売会社の照会先にお問い合わせください。ただし、確定拠出年金制度などによる取得申込みを行なう場合は、1円以上1円単位とします。

(6) 申込代金の支払い

取得申込者は、申込金額を販売会社が指定する日までに販売会社へお支払いください。

(7) 受付の中止および取消

委託会社は、金融商品取引所における取引の停止、決済機能の停止、その他やむを得ない事情があるときは、取得の申込みの受付を中止すること、および既に受け付けた取得の申込みの受付を取り消すことができます。

金融商品取引法第2条第16項に規定する金融商品取引所および金融商品取引法第2条第8項第3号口に規定する外国金融商品市場をいいます。

2【換金（解約）手続等】

< 解約請求による換金 >

(1) 解約の受付

販売会社の営業日に受け付けます。

(2) 取扱時間

原則として、午後3時までに、販売会社所定の事務手続きが完了したものを当日の受付分とします。なお、上記時刻を過ぎた場合は、翌営業日の取扱いとなります。

2024年11月5日以降は、原則として、午後3時30分までに、販売会社所定の事務手続きが完了したものを当日の受付分とする予定です。販売会社によっては異なる場合がありますので、詳しくは、販売会社にお問い合わせください。

(3) 解約制限

ファンドの規模および商品性格などにに基づき、運用上の支障をきたさないようにするため、大口の解約には受付時間制限および金額制限を行なう場合があります。詳しくは、販売会社にお問い合わせください。

(4) 解約価額

解約請求受付日の基準価額とします。

・基準価額につきましては、販売会社または委託会社の照会先にお問い合わせください。

< 委託会社の照会先 >

日興アセットマネジメント株式会社

ホームページ アドレス www.nikkoam.com/

コールセンター 電話番号 0120-25-1404

午前9時～午後5時 土、日、祝・休日は除きます。

(5) 手取額

1口当たりの手取額は、解約価額に基づいて計算された金額となります。

確定給付企業年金法および確定拠出年金法に規定する資産管理機関および国民年金基金連合会が委託する事務委託先金融機関などでない場合、解約価額から解約に係る所定の税金が差し引かれます。

税法または確定給付企業年金法および確定拠出年金法が改正された場合などには、税率などの課税上の取扱いが変更になる場合があります。詳しくは、「課税上の取扱い」をご覧ください。

(6) 解約単位

1口単位

販売会社によっては、解約単位が異なる場合があります。

(7) 解約代金の支払い

原則として、解約請求受付日から起算して4営業日目からお支払いします。

(8) 受付の中止および取消

・委託会社は、金融商品取引所における取引の停止、決済機能の停止、その他やむを得ない事情があるときは、解約請求の受付を中止すること、および既に受け付けた解約請求の受付を取り消すことができます。

・解約請求の受付が中止された場合には、受益者は当該受付中止当日の解約請求を撤回できます。ただし、受益者がその解約請求を撤回しない場合には、当該受付中止を解除した後の最初の基準価額の計算日に解約請求を受け付けたものとして取り扱います。

3【資産管理等の概要】

(1) 【資産の評価】

基準価額の算出

・基準価額は委託会社の営業日において日々算出されます。

・基準価額とは、信託財産に属する資産（受入担保金代用有価証券および借入有価証券を除きます。）を評価して得た信託財産の総額から負債総額を控除した金額（純資産総額）を、計算日における受益権総

口数で除した金額をいいます。なお、ファンドは1万口あたりに換算した価額で表示することがあります。

<基準価額算出の流れ>

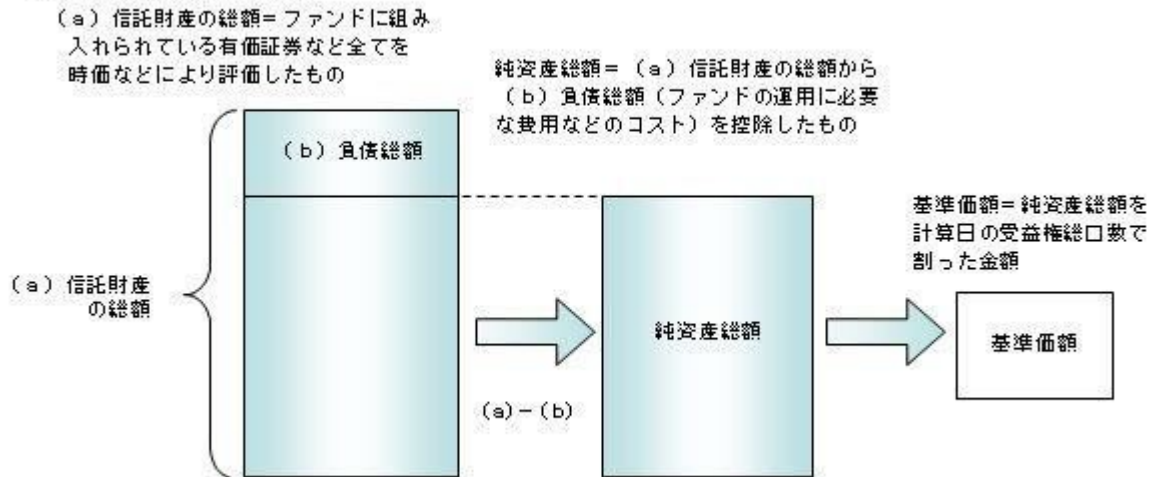

有価証券などの評価基準

- 信託財産に属する資産については、法令および一般社団法人投資信託協会規則に従って時価評価します。

<主な資産の評価方法>

国内上場株式

原則として、基準価額計算日におけるわが国の金融商品取引所の最終相場で評価します。

基準価額の照会方法

販売会社または委託会社の照会先にお問い合わせください。

<委託会社の照会先>

日興アセットマネジメント株式会社

ホームページ アドレス www.nikkoam.com/

コールセンター 電話番号 0120-25-1404

午前9時～午後5時 土、日、祝・休日は除きます。

(2) 【保管】

該当事項はありません。

(3) 【信託期間】

無期限とします(2004年11月30日設定)。ただし、約款の規定に基づき、信託契約を解約し、信託を終了させることがあります。

(4) 【計算期間】

毎年6月1日から翌年5月31日までとします。ただし、各計算期間の末日が休業日のときはその翌営業日を計算期間の末日とし、その翌日より次の計算期間が開始されます。

(5) 【その他】

信託の終了(繰上償還)

- 委託会社は、次のいずれかの場合には、受託会社と合意の上、信託契約を解約し繰上償還させることができます。
 - 受益者の解約により受益権の口数が10億口を下回るようになった場合
 - 繰上償還することが受益者のために有利であると認めるとき
 - やむを得ない事情が発生したとき
- この場合、あらかじめ、その旨およびその理由などを公告し、かつ知られたる受益者に書面を交付します。ただし、全ての受益者に書面を交付した場合は、原則として公告を行いません。
- この繰上償還に異議のある受益者は、一定の期間内(1ヵ月以上で委託会社が定めます。以下同じ。)に異議を述べるすることができます。(後述の「異議の申立て」をご覧ください。)
- 委託会社は、次のいずれかの場合には、後述の「異議の申立て」の規定は適用せず、信託契約を解約し繰上償還させます。
 - 信託財産の状態に照らし、真にやむを得ない事情が生じている場合で、一定の期間を設けてその公告および書面の交付が困難な場合
 - 監督官庁よりこの信託契約の解約の命令を受けたとき
 - 委託会社が監督官庁より登録の取消を受けたとき、解散したときまたは業務を廃止したとき(監督官庁がこの信託契約に関する委託会社の業務を他の委託会社に引き継ぐことを命じ、異議申立の結果、信託約款の変更が成立の場合を除きます。)

二) 受託会社が委託会社の承諾を受けてその任務を辞任した場合またはその任務に違反するなどして解任された場合に、委託会社が新受託会社を選任できないとき

5) 繰上償還を行なう際には、委託会社は、その旨をあらかじめ監督官庁に届け出ます。

償還金について

・償還金は、信託終了日後1ヵ月以内の委託会社の指定する日（原則として償還日（償還日が休業日の場合は翌営業日）から起算して5営業日まで）から受益者に支払います。

・償還金の支払いは、販売会社において行なわれます。

信託約款の変更

1) 委託会社は、受益者の利益のため必要と認めるときまたはやむを得ない事情が発生したときは、受託会社と合意の上、この信託約款を変更することができます。信託約款の変更を行なう際には、委託会社は、その旨をあらかじめ監督官庁に届け出ます。

2) この変更事項のうち、その内容が重大なものについては、あらかじめ、その旨およびその内容などを公告し、かつ知られたる受益者に書面を交付します。ただし、全ての受益者に書面を交付した場合は、原則として公告を行いません。

3) この信託約款の変更に異議のある受益者は、一定の期間内に異議を述べることができます。（後述の「異議の申立て」をご覧ください。）

4) 委託会社は、監督官庁の命令に基づいてこの信託約款を変更しようとするときは、後述の「異議の申立て」の規定を適用します。

異議の申立て

1) 繰上償還または信託約款の重大な変更に対して、受益者は一定の期間内に委託会社に対して所定の手続きにより異議を述べるすることができます。一定の期間内に、異議を述べた受益者の受益権口数が受益権総口数の二分の一を超えるときは、繰上償還または信託約款の変更は行ないません。

2) 委託会社は、繰上償還または信託約款の変更を行なわない場合は、その旨およびその理由などを公告し、かつ知られたる受益者に書面を交付します。ただし、全ての受益者に書面を交付した場合は、原則として公告を行いません。

3) なお、一定の期間内に、異議を述べた受益者の受益権口数が受益権総口数の二分の一以下で、繰上償還、信託約款の変更を行なう場合は、異議を述べた受益者は受託会社に対し、自己に帰属する受益権を信託財産をもって買い取るべき旨を請求できます。

<繰上償還、信託約款の重大な変更を行なう場合の手続きの流れ>

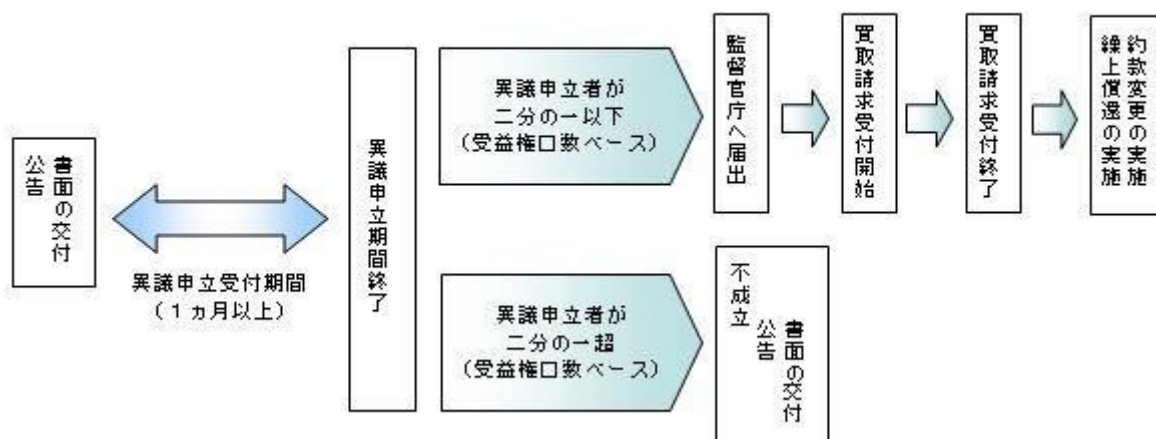

公告

公告は日本経済新聞に掲載します。

運用報告書の作成

・委託会社は、毎期決算後および償還後に期中の運用経過、組入有価証券の内容および有価証券の売買状況などを記載した運用報告書を作成します。

・交付運用報告書は、原則として知れている受益者に対して交付されます。

・運用報告書（全体版）は、委託会社のホームページに掲載されます。ただし、受益者から運用報告書（全体版）の交付請求があった場合には、交付します。

ホームページ アドレス www.nikkoam.com/

関係法人との契約について

販売会社との募集の取扱いなどに関する契約の有効期間は契約日より1年間とします。ただし、期間満了の3ヵ月前までに、販売会社、委託会社いずれからも別段の意思表示がないときは、自動的に1年間延長されるものとし、以後も同様とします。

4【受益者の権利等】

受益者の有する主な権利は次の通りです。

(1) 収益分配金・償還金受領権

・受益者は、ファンドの収益分配金・償還金を、自己に帰属する受益権の口数に応じて受領する権利を有します。

・ただし、受益者が収益分配金については支払開始日から5年間、償還金については支払開始日から10年間請求を行わない場合はその権利を失い、その金銭は委託会社に帰属します。

(2) 解約請求権

受益者は、自己に帰属する受益権につき販売会社を通じて、委託会社に解約の請求をすることができます。

(3) 帳簿閲覧権

受益者は、委託会社に対し、その営業時間内にファンドの信託財産に関する帳簿書類の閲覧を請求することができます。

第3【ファンドの経理状況】

(1) 当ファンドの財務諸表は、「財務諸表等の用語、様式及び作成方法に関する規則」(昭和38年大蔵省令第59号)並びに同規則第2条の2の規定により、「投資信託財産の計算に関する規則」(平成12年総理府令第133号)に基づき作成しております。

なお、財務諸表に記載している金額は、円単位で表示しております。

(2) 当ファンドは、金融商品取引法第193条の2第1項の規定に基づき、第20期計算期間(2023年6月1日から2024年5月31日まで)の財務諸表について、PwC Japan有限責任監査法人による監査を受けております。

1【財務諸表】

【年金インデックスファンド日本株式（TOPIX連動型）】

（１）【貸借対照表】

（単位：円）

| | 第19期 2023年 5月31日現在 | 第20期 2024年 5月31日現在 |
|-----------------|-----------------------|-----------------------|
| 資産の部 | | |
| 流動資産 | | |
| コール・ローン | 9,066,039,682 | 12,965,181,410 |
| 株式 | 94,265,833,180 | 141,359,524,550 |
| 派生商品評価勘定 | 68,514,000 | 45,325,950 |
| 未収入金 | 61,619,710 | 302,573,551 |
| 未収配当金 | 880,685,614 | 1,235,045,426 |
| 未収利息 | 675,811 | 4,227 |
| その他未収収益 | 101,287,878 | 38,398,056 |
| 流動資産合計 | 104,444,655,875 | 155,946,053,170 |
| 負債の部 | | |
| 流動負債 | | |
| 派生商品評価勘定 | 10,955,600 | 17,150 |
| 前受金 | 96,118,900 | 517,700 |
| 未払金 | 20,217,600 | 296,552,263 |
| 未払解約金 | 239,870,896 | 313,018,121 |
| 未払受託者報酬 | 11,843,676 | 17,520,549 |
| 未払委託者報酬 | 58,718,364 | 87,109,186 |
| 未払利息 | 3,355 | 87,369 |
| 受入担保金 | 7,393,868,450 | 11,168,192,929 |
| その他未払費用 | 1,932,203 | 2,878,893 |
| 流動負債合計 | 7,833,529,044 | 11,885,894,160 |
| 純資産の部 | | |
| 元本等 | | |
| 元本 | 35,851,938,071 | 40,219,574,302 |
| 剰余金 | | |
| 期末剰余金又は期末欠損金（ ） | 60,759,188,760 | 103,840,584,708 |
| （分配準備積立金） | 22,592,244,782 | 48,331,296,284 |
| 元本等合計 | 96,611,126,831 | 144,060,159,010 |
| 純資産合計 | 96,611,126,831 | 144,060,159,010 |
| 負債純資産合計 | 104,444,655,875 | 155,946,053,170 |

（２）【損益及び剰余金計算書】

（単位：円）

| | 第19期 | | 第20期 | |
|---|--------|----------------------------|--------|----------------------------|
| | 自 至 | 2022年 6月 1日 2023年 5月31日 | 自 至 | 2023年 6月 1日 2024年 5月31日 |
| 営業収益 | | | | |
| 受取配当金 | | 1,939,656,489 | | 2,715,750,422 |
| 受取利息 | | 10,182,905 | | 7,190,461 |
| 有価証券売買等損益 | | 9,637,189,110 | | 30,937,525,255 |
| 派生商品取引等損益 | | 195,772,650 | | 302,958,500 |
| その他収益 | | 333,311,031 | | 151,410,907 |
| 営業収益合計 | | 12,095,746,375 | | 34,100,454,623 |
| 営業費用 | | | | |
| 支払利息 | | 262,637 | | 231,028 |
| 受託者報酬 | | 22,941,777 | | 31,930,410 |
| 委託者報酬 | | 113,511,775 | | 159,037,504 |
| その他費用 | | 3,723,837 | | 5,528,263 |
| 営業費用合計 | | 140,440,026 | | 196,727,205 |
| 営業利益又は営業損失（ ） | | 11,955,306,349 | | 33,903,727,418 |
| 経常利益又は経常損失（ ） | | 11,955,306,349 | | 33,903,727,418 |
| 当期純利益又は当期純損失（ ） | | 11,955,306,349 | | 33,903,727,418 |
| 一部解約に伴う当期純利益金額の分配額又は一部解約に伴う当期純損失金額の分配額（ ） | | 672,709,179 | | 3,617,127,234 |
| 期首剰余金又は期首欠損金（ ） | | 45,620,396,394 | | 60,759,188,760 |
| 剰余金増加額又は欠損金減少額 | | 13,427,867,388 | | 27,817,922,014 |
| 当期一部解約に伴う剰余金増加額又は欠損金減少額 | | - | | - |
| 当期追加信託に伴う剰余金増加額又は欠損金減少額 | | 13,427,867,388 | | 27,817,922,014 |
| 剰余金減少額又は欠損金増加額 | | 9,571,672,192 | | 15,023,126,250 |
| 当期一部解約に伴う剰余金減少額又は欠損金増加額 | | 9,571,672,192 | | 15,023,126,250 |
| 当期追加信託に伴う剰余金減少額又は欠損金増加額 | | - | | - |
| 分配金 | | - | | - |
| 期末剰余金又は期末欠損金（ ） | | 60,759,188,760 | | 103,840,584,708 |

(3)【注記表】

(重要な会計方針に係る事項に関する注記)

| | |
|-----------------------|---|
| 1. 有価証券の評価基準及び評価方法 | <p>株式は移動平均法に基づき、以下のとおり原則として時価で評価しております。</p> <p>(1) 金融商品取引所等に上場されている有価証券 金融商品取引所等に上場されている有価証券は、原則として金融商品取引所等における計算期間末日の最終相場（外貨建証券の場合は計算期間末日において知りうる直近の日の最終相場）で評価しております。</p> <p>(2) 金融商品取引所等に上場されていない有価証券 当該有価証券については、原則として、日本証券業協会等発表の店頭売買参考統計値（平均値）等、金融商品取引業者、銀行等の提示する価額（ただし、売気配相場は使用しない）又は価格提供会社の提供する価額のいずれかから入手した価額で評価しております。</p> <p>(3) 時価が入手できなかった有価証券 適正な評価額を入手できなかった場合又は入手した評価額が時価と認定できない事由が認められた場合は、投資信託委託会社が忠実義務に基づいて合理的な事由をもって時価と認めた価額もしくは受託者と協議のうえ両者が合理的な事由をもって時価と認めた価額で評価しております。</p> |
| 2. デリバティブ等の評価基準及び評価方法 | <p>デリバティブ取引 個別法に基づき原則として時価で評価しております。</p> |

(貸借対照表に関する注記)

| | 第19期 2023年 5月31日現在 | 第20期 2024年 5月31日現在 |
|---|-----------------------|-----------------------|
| 1. 期首元本額 | 33,604,280,164円 | 35,851,938,071円 |
| 期中追加設定元本額 | 9,275,203,288円 | 12,975,487,579円 |
| 期中一部解約元本額 | 7,027,545,381円 | 8,607,851,348円 |
| 2. 受益権の総数 | 35,851,938,071口 | 40,219,574,302口 |
| 3. 担保資産 | | |
| デリバティブ取引に係る差入委託証拠金代用有価証券として担保に供している資産は次のとおりであります。 | | |
| 株式 | 933,645,100円 | 838,813,090円 |
| 4. 有価証券の消費貸借契約により貸し付けた有価証券は次のとおりであります。 | | |
| 株式 | 6,923,470,180円 | 10,780,745,020円 |

(損益及び剰余金計算書に関する注記)

| | 第19期 自 2022年 6月 1日 至 2023年 5月31日 | 第20期 自 2023年 6月 1日 至 2024年 5月31日 |
|----------------------------|--|--|
| 分配金の計算過程 | | |
| A 計算期末における費用控除後の配当等収益 | 2,054,940,593円 | 2,599,897,196円 |
| B 費用控除後、繰越欠損金補填後の有価証券売買等損益 | 8,591,332,264円 | 27,686,702,988円 |
| C 信託約款に定める収益調整金 | 56,458,262,797円 | 70,987,556,876円 |
| D 信託約款に定める分配準備積立金 | 11,945,971,925円 | 18,044,696,100円 |
| E 分配対象収益 (A+B+C+D) | 79,050,507,579円 | 119,318,853,160円 |
| F 分配対象収益(1万口当たり) | 22,049円 | 29,666円 |
| G 分配金額 | 0円 | 0円 |
| H 分配金額(1万口当たり) | 0円 | 0円 |

(金融商品に関する注記)

金融商品の状況に関する事項

| | 第19期 自 2022年 6月 1日 至 2023年 5月31日 | 第20期 自 2023年 6月 1日 至 2024年 5月31日 |
|-----------------------|---|--|
| 金融商品に対する取組方針 | 当ファンドは証券投資信託として、有価証券、デリバティブ取引等の金融商品の運用を信託約款に定める「運用の基本方針」に基づき行っております。 | 同左 |
| 金融商品の内容及び当該金融商品に係るリスク | 当ファンドが運用する主な有価証券は、「重要な会計方針に係る事項に関する注記」の「有価証券の評価基準及び評価方法」に記載の有価証券等であり、全て売買目的で保有しております。また、主なデリバティブ取引には、先物取引、オプション取引、スワップ取引等があり、信託財産に属する資産の効率的な運用に資するために行うことができます。当該有価証券及びデリバティブ取引には、性質に応じてそれぞれ価格変動リスク、流動性リスク、信用リスク等があります。 | 同左 |
| 金融商品に係るリスク管理体制 | 運用部門、営業部門と独立した組織であるリスク管理部門を設置し、全社的なリスク管理活動のモニタリング、指導の一元化を図っております。 | 同左 |

金融商品の時価等に関する事項

| | 第19期 2023年 5月31日現在 | 第20期 2024年 5月31日現在 |
|-------------------------|---|--|
| 貸借対照表計上額、時価及びその差額 | 貸借対照表計上額は期末の時価で計上しているため、その差額はありません。 | 同左 |
| 時価の算定方法 | (1)有価証券 売買目的有価証券 重要な会計方針に係る事項に関する注記「有価証券の評価基準及び評価方法」に記載しております。 (2)デリバティブ取引 「デリバティブ取引等に関する注記」に記載しております。 (3)上記以外の金融商品 短期間で決済されることから、時価は帳簿価額と近似しているため、当該金融商品の時価を帳簿価額としております。 | (1)有価証券 同左 (2)デリバティブ取引 同左 (3)上記以外の金融商品 同左 |
| 金融商品の時価等に関する事項についての補足説明 | 金融商品の時価の算定においては一定の前提条件等を採用しているため異なる前提条件等による場合、当該価額が異なることもあります。 | 同左 |

(有価証券に関する注記)

第19期（2023年 5月31日現在）

売買目的有価証券

(単位：円)

| 種類 | 当計算期間の損益に含まれた評価差額 |
|----|-------------------|
| 株式 | 9,472,728,783 |
| 合計 | 9,472,728,783 |

第20期（2024年 5月31日現在）

売買目的有価証券

(単位：円)

| 種類 | 当計算期間の損益に含まれた評価差額 |
|----|-------------------|
| 株式 | 30,144,420,238 |
| 合計 | 30,144,420,238 |

(デリバティブ取引等に関する注記)

取引の時価等に関する事項

(株式関連)

第19期（2023年 5月31日現在）

(単位：円)

| 区分 | 種類 | 契約額等 | うち1年超 | 時価 | 評価損益 |
|------|----------------|---------------|-------|---------------|------------|
| | | | | | |
| 市場取引 | 株価指数先物取引 買建 | 2,280,981,100 | - | 2,338,600,000 | 57,618,900 |
| | | | - | | |
| 合計 | | 2,280,981,100 | - | 2,338,600,000 | 57,618,900 |

第20期（2024年 5月31日現在）

(単位：円)

| 区分 | 種類 | 契約額等 | うち1年超 | 時価 | 評価損益 |
|------|----------------|---------------|-------|---------------|------------|
| | | | | | |
| 市場取引 | 株価指数先物取引 買建 | 2,671,197,300 | - | 2,716,560,000 | 45,362,700 |
| | | | - | | |
| 合計 | | 2,671,197,300 | - | 2,716,560,000 | 45,362,700 |

(注) 1.時価の算定方法

株価指数先物取引の時価については、以下のように評価しております。
原則として計算期間末日に知りうる直近の日の主たる取引所の発表する清算値段又は最終相場で評価しております。このような時価が発表されていない場合には、同計算期間末日に最も近い最終相場や気配値等、原則に準ずる方法で評価しております。

2. 株価指数先物取引の残高は、契約額ベースで表示しております。
3. 契約額等には手数料相当額を含んでおりません。

4. 契約額等及び時価の合計欄の金額は、各々の合計金額であります。

（関連当事者との取引に関する注記）
該当事項はありません。

（1口当たり情報）

| 第19期 2023年 5月31日現在 | | 第20期 2024年 5月31日現在 | |
|---------------------------|----------------------|---------------------------|----------------------|
| 1口当たり純資産額 (1万口当たり純資産額) | 2.6947円 (26,947円) | 1口当たり純資産額 (1万口当たり純資産額) | 3.5818円 (35,818円) |

（4）【附属明細表】

第1 有価証券明細表
(1) 株式

（単位：円）

| 銘柄 | 株式数 | 評価額 | | 備考 |
|----------------|---------|----------|-------------|-------------------|
| | | 単価 | 金額 | |
| 極洋 | 2,100 | 3,775.00 | 7,927,500 | 貸付有価証券 100株 |
| ニッスイ | 50,700 | 881.60 | 44,697,120 | |
| マルハニチロ | 7,500 | 3,268.00 | 24,510,000 | |
| 雪国まいたけ | 4,400 | 968.00 | 4,259,200 | |
| カネコ種苗 | 1,400 | 1,413.00 | 1,978,200 | |
| サカタのタネ | 5,800 | 3,375.00 | 19,575,000 | 貸付有価証券 200株 |
| ホクト | 4,100 | 1,820.00 | 7,462,000 | |
| ホクリヨウ | 300 | 1,002.00 | 300,600 | 貸付有価証券 200株 |
| 住石ホールディングス | 6,400 | 1,335.00 | 8,544,000 | 貸付有価証券 4,200株 |
| 日鉄鉱業 | 2,000 | 5,290.00 | 10,580,000 | |
| 三井松島ホールディングス | 3,000 | 4,690.00 | 14,070,000 | 貸付有価証券 2,100株 |
| I N P E X | 170,300 | 2,423.50 | 412,722,050 | 貸付有価証券 56,800株 |
| 石油資源開発 | 5,900 | 6,590.00 | 38,881,000 | 貸付有価証券 3,000株 |
| K & O エナジーグループ | 2,300 | 3,935.00 | 9,050,500 | 貸付有価証券 500株 |
| ショーボンドホールディングス | 6,900 | 5,922.00 | 40,861,800 | |
| ミライト・ワン | 15,300 | 1,908.00 | 29,192,400 | |
| タマホーム | 3,200 | 4,190.00 | 13,408,000 | 貸付有価証券 2,200株 |
| サンヨーホームズ | 300 | 732.00 | 219,600 | 貸付有価証券 200株 |
| 日本アクア | 700 | 870.00 | 609,000 | |
| ファーストコーポレーション | 500 | 762.00 | 381,000 | 貸付有価証券 300株 |
| ベストセラ | 400 | 964.00 | 385,600 | 貸付有価証券 200株 |
| キャンディル | 400 | 607.00 | 242,800 | 貸付有価証券 300株 |

| | | | | |
|-----------------|---------|-----------|-------------|-------------------|
| ダイセキ環境ソリューション | 400 | 1,025.00 | 410,000 | 貸付有価証券 200株 |
| 第一カッター興業 | 1,500 | 1,490.00 | 2,235,000 | |
| 安藤・間 | 29,400 | 1,136.00 | 33,398,400 | |
| 東急建設 | 15,900 | 770.00 | 12,243,000 | |
| コムシスホールディングス | 16,200 | 3,148.00 | 50,997,600 | |
| ビーアールホールディングス | 7,500 | 355.00 | 2,662,500 | |
| 高松コンストラクショングループ | 3,800 | 2,850.00 | 10,830,000 | |
| 東建コーポレーション | 1,300 | 10,860.00 | 14,118,000 | |
| ソネック | 200 | 921.00 | 184,200 | |
| ヤマウラ | 2,600 | 1,317.00 | 3,424,200 | 貸付有価証券 1,800株 |
| オリエンタル白石 | 18,800 | 358.00 | 6,730,400 | |
| 大成建設 | 32,500 | 5,967.00 | 193,927,500 | 貸付有価証券 1,100株 |
| 大林組 | 126,900 | 1,829.50 | 232,163,550 | |
| 清水建設 | 100,600 | 869.70 | 87,491,820 | 貸付有価証券 37,900株 |
| 飛島建設 | 3,700 | 1,470.00 | 5,439,000 | |
| 長谷工コーポレーション | 32,500 | 1,773.00 | 57,622,500 | |
| 松井建設 | 3,300 | 814.00 | 2,686,200 | |
| 銭高組 | 200 | 4,515.00 | 903,000 | |
| 鹿島建設 | 78,700 | 2,658.50 | 209,223,950 | 貸付有価証券 29,900株 |
| 不動テトラ | 2,500 | 2,515.00 | 6,287,500 | |
| 大末建設 | 500 | 1,780.00 | 890,000 | |
| 鉄建建設 | 2,500 | 2,635.00 | 6,587,500 | |
| 西松建設 | 6,800 | 4,374.00 | 29,743,200 | |
| 三井住友建設 | 26,400 | 393.00 | 10,375,200 | 貸付有価証券 1,000株 |
| 大豊建設 | 1,200 | 3,405.00 | 4,086,000 | 貸付有価証券 800株 |
| 佐田建設 | 800 | 774.00 | 619,200 | |
| ナカノフード建設 | 900 | 507.00 | 456,300 | |
| 奥村組 | 5,800 | 4,875.00 | 28,275,000 | |
| 東鉄工業 | 4,400 | 3,165.00 | 13,926,000 | |
| イチケン | 300 | 2,587.00 | 776,100 | |
| 富士ピー・エス | 500 | 445.00 | 222,500 | |
| 浅沼組 | 2,600 | 3,585.00 | 9,321,000 | 貸付有価証券 100株 |
| 戸田建設 | 48,000 | 1,089.50 | 52,296,000 | |
| 熊谷組 | 5,900 | 3,620.00 | 21,358,000 | |
| 北野建設 | 200 | 3,630.00 | 726,000 | 貸付有価証券 100株 |
| 植木組 | 300 | 1,653.00 | 495,900 | |
| 矢作建設工業 | 4,800 | 1,566.00 | 7,516,800 | |

| | | | | |
|---------------|---------|----------|-------------|------------------|
| ピーエス三菱 | 4,500 | 1,024.00 | 4,608,000 | 貸付有価証券 400株 |
| 日本ハウスホールディングス | 7,600 | 315.00 | 2,394,000 | 貸付有価証券 3,700株 |
| 新日本建設 | 5,000 | 1,516.00 | 7,580,000 | |
| 東亜道路工業 | 6,900 | 1,183.00 | 8,162,700 | |
| 日本道路 | 4,200 | 1,811.00 | 7,606,200 | |
| 東亜建設工業 | 10,700 | 978.00 | 10,464,600 | |
| 日本国土開発 | 10,000 | 464.00 | 4,640,000 | 貸付有価証券 6,500株 |
| 若築建設 | 1,200 | 3,495.00 | 4,194,000 | |
| 東洋建設 | 8,900 | 1,383.00 | 12,308,700 | |
| 五洋建設 | 50,300 | 631.20 | 31,749,360 | |
| 世紀東急工業 | 4,600 | 1,677.00 | 7,714,200 | 貸付有価証券 1,500株 |
| 福田組 | 1,300 | 5,600.00 | 7,280,000 | |
| 住友林業 | 30,700 | 5,426.00 | 166,578,200 | |
| 日本基礎技術 | 700 | 603.00 | 422,100 | |
| 巴コーポレーション | 1,500 | 809.00 | 1,213,500 | |
| 大和ハウス工業 | 98,100 | 4,175.00 | 409,567,500 | 貸付有価証券 6,600株 |
| ライト工業 | 7,000 | 2,010.00 | 14,070,000 | |
| 積水ハウス | 107,600 | 3,532.00 | 380,043,200 | |
| 日特建設 | 3,400 | 1,098.00 | 3,733,200 | |
| 北陸電気工事 | 2,500 | 1,148.00 | 2,870,000 | |
| ユアテック | 7,800 | 1,644.00 | 12,823,200 | |
| 日本リーテック | 2,800 | 1,158.00 | 3,242,400 | |
| 四電工 | 1,500 | 3,660.00 | 5,490,000 | |
| 中電工 | 5,500 | 3,280.00 | 18,040,000 | |
| 関電工 | 22,200 | 1,872.00 | 41,558,400 | |
| きんでん | 24,700 | 3,348.00 | 82,695,600 | 貸付有価証券 200株 |
| 東京エネシス | 3,300 | 1,400.00 | 4,620,000 | |
| トーエネック | 1,200 | 5,880.00 | 7,056,000 | |
| 住友電設 | 3,400 | 3,645.00 | 12,393,000 | |
| 日本電設工業 | 6,700 | 2,013.00 | 13,487,100 | |
| エクシオグループ | 34,700 | 1,614.00 | 56,005,800 | 貸付有価証券 100株 |
| 新日本空調 | 2,300 | 4,295.00 | 9,878,500 | 貸付有価証券 200株 |
| 九電工 | 7,700 | 6,398.00 | 49,264,600 | |
| 三機工業 | 7,700 | 2,200.00 | 16,940,000 | |
| 日揮ホールディングス | 35,100 | 1,247.00 | 43,769,700 | 貸付有価証券 100株 |
| 中外炉工業 | 1,200 | 3,245.00 | 3,894,000 | |
| ヤマト | 1,000 | 1,104.00 | 1,104,000 | |

| | | | | |
|-----------------|--------|----------|------------|------------------|
| 太平電業 | 2,200 | 5,300.00 | 11,660,000 | |
| 高砂熱学工業 | 9,500 | 6,460.00 | 61,370,000 | |
| 三晃金属工業 | 200 | 4,560.00 | 912,000 | |
| 朝日工業社 | 3,300 | 1,379.00 | 4,550,700 | |
| 明星工業 | 6,900 | 1,299.00 | 8,963,100 | |
| 大気社 | 4,100 | 5,220.00 | 21,402,000 | |
| ダイダン | 4,700 | 3,270.00 | 15,369,000 | |
| 日比谷総合設備 | 2,600 | 3,135.00 | 8,151,000 | |
| フィル・カンパニー | 600 | 624.00 | 374,400 | 貸付有価証券 400株 |
| テスホールディングス | 7,700 | 411.00 | 3,164,700 | 貸付有価証券 1,700株 |
| インフロニア・ホールディングス | 40,900 | 1,362.50 | 55,726,250 | 貸付有価証券 6,200株 |
| 東洋エンジニアリング | 5,200 | 933.00 | 4,851,600 | |
| レイズネクスト | 5,100 | 1,852.00 | 9,445,200 | 貸付有価証券 100株 |
| ニッポン | 10,700 | 2,228.00 | 23,839,600 | 貸付有価証券 7,400株 |
| 日清製粉グループ本社 | 32,900 | 1,762.00 | 57,969,800 | |
| 日東富士製粉 | 600 | 6,250.00 | 3,750,000 | |
| 昭和産業 | 3,400 | 3,180.00 | 10,812,000 | |
| 鳥越製粉 | 1,000 | 683.00 | 683,000 | 貸付有価証券 100株 |
| 中部飼料 | 4,900 | 1,607.00 | 7,874,300 | |
| フィード・ワン | 5,200 | 906.00 | 4,711,200 | |
| 東洋精糖 | 200 | 1,669.00 | 333,800 | 貸付有価証券 100株 |
| 日本甜菜製糖 | 2,100 | 1,968.00 | 4,132,800 | |
| D M三井製糖ホールディングス | 3,500 | 3,185.00 | 11,147,500 | |
| 塩水港精糖 | 1,800 | 282.00 | 507,600 | |
| ウェルネオシュガー | 1,800 | 2,339.00 | 4,210,200 | |
| 森永製菓 | 15,000 | 2,509.00 | 37,635,000 | 貸付有価証券 100株 |
| 中村屋 | 900 | 3,265.00 | 2,938,500 | |
| 江崎グリコ | 10,200 | 4,060.00 | 41,412,000 | 貸付有価証券 1,400株 |
| 名糖産業 | 1,400 | 1,820.00 | 2,548,000 | |
| 井村屋グループ | 2,100 | 2,574.00 | 5,405,400 | 貸付有価証券 300株 |
| 不二家 | 2,400 | 2,494.00 | 5,985,600 | 貸付有価証券 1,600株 |
| 山崎製パン | 23,800 | 3,457.00 | 82,276,600 | 貸付有価証券 3,000株 |
| 第一屋製パン | 200 | 662.00 | 132,400 | 貸付有価証券 100株 |
| モロゾフ | 1,200 | 4,325.00 | 5,190,000 | 貸付有価証券 800株 |

| | | | | |
|--------------------------|---------|----------|-------------|-------------------|
| 亀田製菓 | 2,000 | 3,970.00 | 7,940,000 | 貸付有価証券 200株 |
| 寿スピリッツ | 16,800 | 1,736.50 | 29,173,200 | 貸付有価証券 7,400株 |
| カルビー | 16,300 | 3,092.00 | 50,399,600 | |
| 森永乳業 | 12,400 | 3,244.00 | 40,225,600 | |
| 六甲バター | 2,600 | 1,450.00 | 3,770,000 | |
| ヤクルト本社 | 50,900 | 2,861.00 | 145,624,900 | 貸付有価証券 3,800株 |
| 明治ホールディングス | 43,700 | 3,517.00 | 153,692,900 | 貸付有価証券 100株 |
| 雪印メグミルク | 8,600 | 2,541.00 | 21,852,600 | |
| プリマハム | 4,800 | 2,364.00 | 11,347,200 | |
| 日本ハム | 15,300 | 4,817.00 | 73,700,100 | |
| 林兼産業 | 400 | 516.00 | 206,400 | 貸付有価証券 100株 |
| 丸大食品 | 3,600 | 1,680.00 | 6,048,000 | |
| S Foods | 3,900 | 2,843.00 | 11,087,700 | 貸付有価証券 800株 |
| 柿安本店 | 1,400 | 2,593.00 | 3,630,200 | 貸付有価証券 900株 |
| 伊藤ハム米久ホールディングス | 5,400 | 4,145.00 | 22,383,000 | |
| サッポロホールディングス | 11,700 | 5,308.00 | 62,103,600 | 貸付有価証券 100株 |
| アサヒグループホールディングス | 82,300 | 5,741.00 | 472,484,300 | |
| キリンホールディングス | 148,300 | 2,175.00 | 322,552,500 | 貸付有価証券 30,600株 |
| 宝ホールディングス | 24,000 | 1,059.50 | 25,428,000 | 貸付有価証券 700株 |
| オエノンホールディングス | 10,700 | 368.00 | 3,937,600 | |
| 養命酒製造 | 1,200 | 2,302.00 | 2,762,400 | |
| コカ・コーラ ボトラーズジャパンホールディングス | 27,900 | 1,832.50 | 51,126,750 | |
| ライフドリンク カンパニー | 700 | 5,410.00 | 3,787,000 | |
| サントリー食品インターナショナル | 25,100 | 5,751.00 | 144,350,100 | 貸付有価証券 1,500株 |
| ダイドーグループホールディングス | 4,000 | 2,552.00 | 10,208,000 | 貸付有価証券 1,600株 |
| 伊藤園 | 12,100 | 3,751.00 | 45,387,100 | |
| キーコーヒー | 4,000 | 2,044.00 | 8,176,000 | 貸付有価証券 2,800株 |
| ユニカフェ | 500 | 915.00 | 457,500 | |
| ジャパンフーズ | 200 | 1,990.00 | 398,000 | 貸付有価証券 100株 |
| 日清オイリオグループ | 5,000 | 4,880.00 | 24,400,000 | |
| 不二製油グループ本社 | 8,300 | 2,471.50 | 20,513,450 | |
| かどや製油 | 200 | 3,630.00 | 726,000 | |
| J - オイルミルズ | 4,100 | 1,937.00 | 7,941,700 | |

| | | | | |
|-------------------|---------|-----------|-------------|-------------------|
| キッコーマン | 118,000 | 1,819.00 | 214,642,000 | 貸付有価証券 1,200株 |
| 味の素 | 84,600 | 5,605.00 | 474,183,000 | 貸付有価証券 2,400株 |
| ブルドックソース | 1,900 | 1,977.00 | 3,756,300 | 貸付有価証券 1,300株 |
| キュービー | 19,100 | 3,113.00 | 59,458,300 | 貸付有価証券 1,900株 |
| ハウス食品グループ本社 | 12,300 | 2,887.00 | 35,510,100 | 貸付有価証券 500株 |
| カゴメ | 15,300 | 3,575.00 | 54,697,500 | 貸付有価証券 2,300株 |
| アリアケジャパン | 3,600 | 5,290.00 | 19,044,000 | |
| ピエトロ | 200 | 1,792.00 | 358,400 | |
| エバラ食品工業 | 800 | 2,886.00 | 2,308,800 | |
| やまみ | 200 | 3,035.00 | 607,000 | 貸付有価証券 100株 |
| ニチレイ | 16,300 | 3,555.00 | 57,946,500 | |
| 東洋水産 | 18,000 | 11,310.00 | 203,580,000 | |
| イトアンドホールディングス | 1,700 | 2,068.00 | 3,515,600 | 貸付有価証券 1,100株 |
| 大冷 | 200 | 1,910.00 | 382,000 | |
| ヨシムラ・フード・ホールディングス | 1,600 | 1,618.00 | 2,588,800 | 貸付有価証券 900株 |
| 日清食品ホールディングス | 37,600 | 3,958.00 | 148,820,800 | |
| 永谷園ホールディングス | 1,800 | 2,223.00 | 4,001,400 | |
| 一正蒲鉾 | 600 | 765.00 | 459,000 | 貸付有価証券 400株 |
| フジッコ | 3,700 | 1,843.00 | 6,819,100 | 貸付有価証券 1,000株 |
| ロック・フィールド | 4,400 | 1,495.00 | 6,578,000 | 貸付有価証券 3,000株 |
| 日本たばこ産業 | 216,400 | 4,452.00 | 963,412,800 | 貸付有価証券 64,800株 |
| ケンコーマヨネーズ | 2,500 | 1,860.00 | 4,650,000 | |
| わらべや日洋ホールディングス | 2,400 | 2,358.00 | 5,659,200 | 貸付有価証券 1,600株 |
| なとり | 2,200 | 2,142.00 | 4,712,400 | |
| イフジ産業 | 200 | 1,345.00 | 269,000 | 貸付有価証券 100株 |
| ファーマフーズ | 4,700 | 876.00 | 4,117,200 | 貸付有価証券 3,400株 |
| ユーグレナ | 22,200 | 540.00 | 11,988,000 | 貸付有価証券 15,400株 |
| 紀文食品 | 3,100 | 1,185.00 | 3,673,500 | |
| ピククルスホールディングス | 2,100 | 1,190.00 | 2,499,000 | 貸付有価証券 1,400株 |
| ミヨシ油脂 | 500 | 1,350.00 | 675,000 | |
| 理研ビタミン | 3,100 | 2,647.00 | 8,205,700 | |

| | | | | |
|---------------|---------|----------|-------------|------------------|
| 片倉工業 | 3,300 | 2,070.00 | 6,831,000 | |
| ゲンゼ | 2,600 | 5,360.00 | 13,936,000 | |
| 東洋紡 | 15,700 | 1,084.00 | 17,018,800 | |
| ユニチカ | 11,900 | 243.00 | 2,891,700 | 貸付有価証券 8,300株 |
| 富士紡ホールディングス | 1,600 | 4,620.00 | 7,392,000 | |
| 倉敷紡績 | 2,600 | 4,585.00 | 11,921,000 | |
| シキボウ | 2,200 | 1,084.00 | 2,384,800 | |
| 日本毛織 | 9,300 | 1,353.00 | 12,582,900 | 貸付有価証券 6,300株 |
| ダイトウボウ | 3,000 | 102.00 | 306,000 | 貸付有価証券 1,000株 |
| トーア紡コーポレーション | 400 | 430.00 | 172,000 | |
| ガイドーリミテッド | 1,500 | 543.00 | 814,500 | 貸付有価証券 1,000株 |
| 帝国繊維 | 4,100 | 2,395.00 | 9,819,500 | 貸付有価証券 500株 |
| 帝人 | 34,800 | 1,528.00 | 53,174,400 | |
| 東レ | 242,700 | 785.80 | 190,713,660 | 貸付有価証券 5,800株 |
| 住江織物 | 300 | 2,492.00 | 747,600 | 貸付有価証券 200株 |
| 日本フェルト | 600 | 463.00 | 277,800 | |
| イチカワ | 200 | 1,716.00 | 343,200 | |
| 日東製網 | 100 | 1,447.00 | 144,700 | |
| アツギ | 900 | 631.00 | 567,900 | |
| ダイニック | 400 | 833.00 | 333,200 | |
| セーレン | 7,000 | 2,463.00 | 17,241,000 | 貸付有価証券 4,900株 |
| ソトー | 400 | 723.00 | 289,200 | |
| 東海染工 | 100 | 839.00 | 83,900 | |
| 小松マテーレ | 5,300 | 735.00 | 3,895,500 | |
| ワコールホールディングス | 7,400 | 3,879.00 | 28,704,600 | |
| ホギメディカル | 4,800 | 3,955.00 | 18,984,000 | |
| T S Iホールディングス | 10,900 | 891.00 | 9,711,900 | 貸付有価証券 7,800株 |
| マツオカコーポレーション | 400 | 1,600.00 | 640,000 | 貸付有価証券 200株 |
| ワールド | 5,100 | 2,118.00 | 10,801,800 | 貸付有価証券 100株 |
| 三陽商会 | 1,500 | 2,563.00 | 3,844,500 | |
| ナイガイ | 400 | 259.00 | 103,600 | |
| オンワードホールディングス | 21,300 | 643.00 | 13,695,900 | 貸付有価証券 100株 |
| ルックホールディングス | 1,100 | 2,761.00 | 3,037,100 | |
| ゴールドウイン | 6,400 | 8,174.00 | 52,313,600 | 貸付有価証券 500株 |

| | | | | |
|----------------|---------|----------|-------------|--------------------|
| デサント | 6,200 | 3,350.00 | 20,770,000 | |
| キング | 500 | 675.00 | 337,500 | |
| ヤマトインターナショナル | 900 | 343.00 | 308,700 | |
| 特種東海製紙 | 2,000 | 3,560.00 | 7,120,000 | 貸付有価証券 700株 |
| 王子ホールディングス | 150,900 | 634.00 | 95,670,600 | 貸付有価証券 2,900株 |
| 日本製紙 | 20,400 | 970.00 | 19,788,000 | 貸付有価証券 100株 |
| 三菱製紙 | 1,700 | 744.00 | 1,264,800 | 貸付有価証券 700株 |
| 北越コーポレーション | 17,800 | 1,223.00 | 21,769,400 | 貸付有価証券 12,400株 |
| 中越パルプ工業 | 500 | 1,559.00 | 779,500 | 貸付有価証券 300株 |
| 大王製紙 | 16,000 | 885.20 | 14,163,200 | |
| 阿波製紙 | 400 | 584.00 | 233,600 | 貸付有価証券 200株 |
| レンゴー | 33,000 | 1,059.50 | 34,963,500 | |
| トモク | 2,100 | 2,794.00 | 5,867,400 | 貸付有価証券 800株 |
| ザ・パック | 2,700 | 3,980.00 | 10,746,000 | 貸付有価証券 1,500株 |
| 北の達人コーポレーション | 15,500 | 175.00 | 2,712,500 | 貸付有価証券 10,700株 |
| クラレ | 52,800 | 1,910.50 | 100,874,400 | |
| 旭化成 | 245,100 | 1,025.00 | 251,227,500 | |
| 共和レザー | 700 | 775.00 | 542,500 | |
| 巴川コーポレーション | 400 | 985.00 | 394,000 | 貸付有価証券 200株 |
| レゾナック・ホールディングス | 35,000 | 3,472.00 | 121,520,000 | 貸付有価証券 9,300株 |
| 住友化学 | 268,700 | 322.30 | 86,602,010 | 貸付有価証券 188,300株 |
| 住友精化 | 1,700 | 5,120.00 | 8,704,000 | |
| 日産化学 | 16,900 | 4,359.00 | 73,667,100 | |
| ラサ工業 | 1,400 | 3,015.00 | 4,221,000 | |
| クレハ | 7,900 | 2,883.00 | 22,775,700 | 貸付有価証券 3,700株 |
| 多木化学 | 1,400 | 4,030.00 | 5,642,000 | 貸付有価証券 900株 |
| テイカ | 3,100 | 1,642.00 | 5,090,200 | |
| 石原産業 | 6,000 | 1,639.00 | 9,834,000 | |
| 片倉コープアグリ | 300 | 1,117.00 | 335,100 | 貸付有価証券 100株 |
| 日本曹達 | 4,300 | 5,080.00 | 21,844,000 | 貸付有価証券 100株 |
| 東ソー | 48,400 | 1,993.00 | 96,461,200 | |
| トクヤマ | 11,700 | 3,042.00 | 35,591,400 | |

| | | | | |
|--------------|---------|----------|---------------|-------------------|
| セントラル硝子 | 3,900 | 3,595.00 | 14,020,500 | |
| 東亜合成 | 17,400 | 1,540.00 | 26,796,000 | |
| 大阪ソーダ | 2,500 | 9,250.00 | 23,125,000 | 貸付有価証券 1,700株 |
| 関東電化工業 | 7,000 | 878.00 | 6,146,000 | 貸付有価証券 400株 |
| デンカ | 13,200 | 2,219.50 | 29,297,400 | 貸付有価証券 300株 |
| 信越化学工業 | 324,800 | 5,855.00 | 1,901,704,000 | 貸付有価証券 9,600株 |
| 日本カーバイド工業 | 1,700 | 1,839.00 | 3,126,300 | |
| 堺化学工業 | 2,800 | 2,772.00 | 7,761,600 | |
| 第一稀元素化学工業 | 4,000 | 858.00 | 3,432,000 | 貸付有価証券 200株 |
| エア・ウォーター | 34,200 | 2,298.50 | 78,608,700 | |
| 日本酸素ホールディングス | 35,100 | 4,635.00 | 162,688,500 | 貸付有価証券 1,400株 |
| 日本化学工業 | 1,300 | 2,388.00 | 3,104,400 | |
| 日本パーカラライジング | 16,100 | 1,247.00 | 20,076,700 | |
| 高圧ガス工業 | 5,300 | 920.00 | 4,876,000 | |
| 四国化成ホールディングス | 4,100 | 2,055.00 | 8,425,500 | 貸付有価証券 400株 |
| 戸田工業 | 900 | 1,906.00 | 1,715,400 | 貸付有価証券 500株 |
| ステラ ケミファ | 2,000 | 4,320.00 | 8,640,000 | |
| 保土谷化学工業 | 1,100 | 5,090.00 | 5,599,000 | |
| 日本触媒 | 21,100 | 1,656.00 | 34,941,600 | |
| 大日精化工業 | 2,500 | 3,265.00 | 8,162,500 | |
| カネカ | 8,900 | 4,223.00 | 37,584,700 | |
| 三菱瓦斯化学 | 26,400 | 2,947.00 | 77,800,800 | 貸付有価証券 2,800株 |
| 三井化学 | 29,900 | 4,751.00 | 142,054,900 | |
| J S R | 8,500 | 4,335.00 | 36,847,500 | |
| 東京応化工業 | 17,300 | 4,100.00 | 70,930,000 | 貸付有価証券 100株 |
| 大阪有機化学工業 | 3,000 | 3,480.00 | 10,440,000 | 貸付有価証券 500株 |
| 三菱ケミカルグループ | 264,800 | 830.70 | 219,969,360 | 貸付有価証券 73,400株 |
| K Hネオケム | 5,500 | 2,261.00 | 12,435,500 | 貸付有価証券 400株 |
| ダイセル | 46,600 | 1,587.50 | 73,977,500 | |
| 住友ベークライト | 10,100 | 4,340.00 | 43,834,000 | |
| 積水化学工業 | 72,800 | 2,253.00 | 164,018,400 | 貸付有価証券 8,900株 |
| 日本ゼオン | 24,800 | 1,455.50 | 36,096,400 | |
| アイカ工業 | 9,100 | 3,456.00 | 31,449,600 | |

| | | | | |
|----------------|---------|----------|-------------|-------------------|
| U B E | 17,200 | 2,890.50 | 49,716,600 | 貸付有価証券 11,300株 |
| 積水樹脂 | 5,400 | 2,411.00 | 13,019,400 | |
| タキロンシーアイ | 9,200 | 734.00 | 6,752,800 | |
| 旭有機材 | 2,400 | 4,785.00 | 11,484,000 | 貸付有価証券 1,600株 |
| ニチバン | 2,000 | 1,787.00 | 3,574,000 | |
| リケンテクノス | 6,800 | 1,016.00 | 6,908,800 | |
| 大倉工業 | 1,700 | 3,020.00 | 5,134,000 | |
| 積水化成成品工業 | 5,200 | 456.00 | 2,371,200 | |
| 群栄化学工業 | 900 | 3,200.00 | 2,880,000 | |
| タイガースポリマー | 600 | 823.00 | 493,800 | |
| ミライアル | 400 | 1,570.00 | 628,000 | 貸付有価証券 200株 |
| ダイキアクシス | 500 | 728.00 | 364,000 | |
| ダイキョーニシカワ | 8,000 | 696.00 | 5,568,000 | |
| 竹本容器 | 500 | 853.00 | 426,500 | 貸付有価証券 300株 |
| 森六ホールディングス | 1,900 | 2,787.00 | 5,295,300 | |
| 恵和 | 2,600 | 1,540.00 | 4,004,000 | 貸付有価証券 300株 |
| 日本化薬 | 27,700 | 1,277.50 | 35,386,750 | |
| カーリットホールディングス | 3,900 | 1,219.00 | 4,754,100 | |
| 日本精化 | 2,400 | 2,694.00 | 6,465,600 | |
| 扶桑化学工業 | 3,800 | 3,845.00 | 14,611,000 | |
| トリケミカル研究所 | 4,400 | 4,370.00 | 19,228,000 | 貸付有価証券 1,600株 |
| A D E K A | 12,600 | 3,372.00 | 42,487,200 | |
| 日油 | 32,800 | 2,024.00 | 66,387,200 | 貸付有価証券 700株 |
| 新日本理化 | 1,700 | 182.00 | 309,400 | 貸付有価証券 400株 |
| ハリマ化成グループ | 2,600 | 884.00 | 2,298,400 | |
| 花王 | 81,900 | 6,888.00 | 564,127,200 | 貸付有価証券 500株 |
| 第一工業製薬 | 1,400 | 3,860.00 | 5,404,000 | |
| 石原ケミカル | 1,600 | 1,849.00 | 2,958,400 | |
| 日華化学 | 500 | 1,101.00 | 550,500 | |
| ニイタカ | 200 | 1,895.00 | 379,000 | 貸付有価証券 100株 |
| 三洋化成工業 | 2,200 | 4,010.00 | 8,822,000 | |
| 有機合成薬品工業 | 1,100 | 308.00 | 338,800 | |
| 大日本塗料 | 4,000 | 1,244.00 | 4,976,000 | |
| 日本ペイントホールディングス | 192,400 | 1,057.00 | 203,366,800 | 貸付有価証券 300株 |
| 関西ペイント | 31,300 | 2,620.00 | 82,006,000 | 貸付有価証券 4,000株 |

| | | | | |
|------------------|---------|-----------|-------------|-------------------|
| 中国塗料 | 7,400 | 1,983.00 | 14,674,200 | |
| 日本特殊塗料 | 900 | 1,310.00 | 1,179,000 | |
| 藤倉化成 | 4,200 | 545.00 | 2,289,000 | |
| 太陽ホールディングス | 6,300 | 3,230.00 | 20,349,000 | |
| D I C | 14,200 | 3,252.00 | 46,178,400 | |
| サカティクス | 8,100 | 1,908.00 | 15,454,800 | |
| a r t i e n c e | 7,900 | 3,365.00 | 26,583,500 | 貸付有価証券 400株 |
| 富士フィルムホールディングス | 201,900 | 3,579.00 | 722,600,100 | |
| 資生堂 | 75,700 | 4,971.00 | 376,304,700 | 貸付有価証券 4,700株 |
| ライオン | 46,100 | 1,262.00 | 58,178,200 | 貸付有価証券 3,200株 |
| 高砂香料工業 | 2,700 | 3,740.00 | 10,098,000 | |
| マンダム | 7,800 | 1,193.00 | 9,305,400 | 貸付有価証券 2,500株 |
| ミルボン | 4,900 | 3,392.00 | 16,620,800 | |
| ファンケル | 15,900 | 1,973.00 | 31,370,700 | |
| コーセー | 7,400 | 10,380.00 | 76,812,000 | 貸付有価証券 4,300株 |
| コタ | 3,700 | 1,450.00 | 5,365,000 | 貸付有価証券 100株 |
| シーボン | 200 | 1,395.00 | 279,000 | |
| ポーラ・オルビスホールディングス | 18,600 | 1,340.00 | 24,924,000 | 貸付有価証券 12,000株 |
| ノエビアホールディングス | 3,200 | 5,430.00 | 17,376,000 | |
| アジュバンホールディングス | 300 | 854.00 | 256,200 | 貸付有価証券 200株 |
| 新日本製薬 | 2,100 | 1,678.00 | 3,523,800 | 貸付有価証券 400株 |
| I - n e | 1,000 | 1,599.00 | 1,599,000 | 貸付有価証券 700株 |
| アクシージア | 2,400 | 978.00 | 2,347,200 | |
| エステー | 2,800 | 1,550.00 | 4,340,000 | |
| アグロ カネショウ | 1,500 | 1,177.00 | 1,765,500 | |
| コニシ | 10,500 | 1,225.00 | 12,862,500 | 貸付有価証券 100株 |
| 長谷川香料 | 6,900 | 3,070.00 | 21,183,000 | 貸付有価証券 100株 |
| 小林製薬 | 10,600 | 5,429.00 | 57,547,400 | 貸付有価証券 7,300株 |
| 荒川化学工業 | 3,100 | 1,113.00 | 3,450,300 | |
| メック | 3,000 | 4,365.00 | 13,095,000 | 貸付有価証券 100株 |
| 日本高純度化学 | 800 | 3,235.00 | 2,588,000 | |
| タカラバイオ | 9,800 | 1,023.00 | 10,025,400 | 貸付有価証券 3,700株 |
| J C U | 4,000 | 3,680.00 | 14,720,000 | |

| | | | | |
|-----------------|---------|-----------|---------------|-------------------|
| 新田ゼラチン | 800 | 808.00 | 646,400 | 貸付有価証券 300株 |
| O A T アグリオ | 1,400 | 1,514.00 | 2,119,600 | |
| デクセリアルズ | 9,000 | 6,594.00 | 59,346,000 | |
| アース製薬 | 3,300 | 4,695.00 | 15,493,500 | 貸付有価証券 2,300株 |
| 北興化学工業 | 3,700 | 1,535.00 | 5,679,500 | 貸付有価証券 2,000株 |
| 大成ラミック | 1,100 | 2,830.00 | 3,113,000 | |
| クミアイ化学工業 | 14,400 | 769.00 | 11,073,600 | 貸付有価証券 10,000株 |
| 日本農薬 | 6,700 | 752.00 | 5,038,400 | |
| アキレス | 2,300 | 1,620.00 | 3,726,000 | |
| 有沢製作所 | 6,400 | 1,553.00 | 9,939,200 | |
| 日東電工 | 23,300 | 11,995.00 | 279,483,500 | |
| レック | 4,700 | 1,228.00 | 5,771,600 | 貸付有価証券 600株 |
| 三光合成 | 4,600 | 685.00 | 3,151,000 | |
| きもと | 2,100 | 211.00 | 443,100 | |
| 藤森工業 | 2,900 | 4,345.00 | 12,600,500 | |
| 前澤化成工業 | 2,300 | 1,857.00 | 4,271,100 | 貸付有価証券 1,600株 |
| 未来工業 | 1,300 | 4,010.00 | 5,213,000 | 貸付有価証券 900株 |
| ウェーブロックホールディングス | 500 | 641.00 | 320,500 | |
| J S P | 2,600 | 2,169.00 | 5,639,400 | 貸付有価証券 1,700株 |
| エフピコ | 6,900 | 2,442.50 | 16,853,250 | 貸付有価証券 700株 |
| 天馬 | 2,600 | 2,469.00 | 6,419,400 | |
| 信越ポリマー | 7,800 | 1,519.00 | 11,848,200 | |
| 東リ | 2,700 | 396.00 | 1,069,200 | |
| ニフコ | 10,900 | 3,748.00 | 40,853,200 | 貸付有価証券 1,900株 |
| バルカー | 3,000 | 3,610.00 | 10,830,000 | |
| ユニ・チャーム | 75,600 | 5,051.00 | 381,855,600 | 貸付有価証券 6,300株 |
| ショーエイコーポレーション | 500 | 588.00 | 294,000 | |
| 協和キリン | 43,800 | 2,655.50 | 116,310,900 | |
| 武田薬品工業 | 321,000 | 4,173.00 | 1,339,533,000 | |
| アステラス製薬 | 318,100 | 1,548.50 | 492,577,850 | 貸付有価証券 100株 |
| 住友ファーマ | 26,900 | 305.00 | 8,204,500 | 貸付有価証券 18,900株 |
| 塩野義製薬 | 44,100 | 7,040.00 | 310,464,000 | |
| わかもと製薬 | 1,500 | 254.00 | 381,000 | 貸付有価証券 100株 |

| | | | | |
|-----------------|---------|----------|---------------|-------------------|
| 日本新薬 | 9,500 | 3,073.00 | 29,193,500 | 貸付有価証券 2,000株 |
| 中外製薬 | 113,500 | 4,781.00 | 542,643,500 | 貸付有価証券 800株 |
| 科研製薬 | 6,200 | 3,575.00 | 22,165,000 | 貸付有価証券 2,100株 |
| エーザイ | 44,100 | 6,753.00 | 297,807,300 | 貸付有価証券 8,700株 |
| ロート製薬 | 35,100 | 2,761.00 | 96,911,100 | |
| 小野薬品工業 | 74,200 | 2,275.00 | 168,805,000 | 貸付有価証券 1,300株 |
| 久光製薬 | 8,100 | 3,736.00 | 30,261,600 | 貸付有価証券 500株 |
| 持田製薬 | 4,000 | 3,030.00 | 12,120,000 | 貸付有価証券 400株 |
| 参天製薬 | 64,000 | 1,628.00 | 104,192,000 | |
| 扶桑薬品工業 | 1,300 | 2,299.00 | 2,988,700 | |
| 日本ケミファ | 100 | 1,565.00 | 156,500 | |
| ツムラ | 11,400 | 3,950.00 | 45,030,000 | |
| キッセイ薬品工業 | 6,000 | 3,145.00 | 18,870,000 | |
| 生化学工業 | 6,100 | 787.00 | 4,800,700 | |
| 栄研化学 | 6,300 | 2,097.00 | 13,211,100 | 貸付有価証券 500株 |
| 鳥居薬品 | 1,900 | 3,785.00 | 7,191,500 | |
| JCRファーマ | 12,300 | 574.00 | 7,060,200 | 貸付有価証券 8,100株 |
| 東和薬品 | 5,600 | 2,890.00 | 16,184,000 | |
| 富士製薬工業 | 2,700 | 1,485.00 | 4,009,500 | |
| ゼリア新薬工業 | 5,000 | 1,987.00 | 9,935,000 | |
| ネクセラファーマ | 15,900 | 1,452.00 | 23,086,800 | 貸付有価証券 10,600株 |
| 第一三共 | 316,000 | 5,578.00 | 1,762,648,000 | 貸付有価証券 17,700株 |
| 杏林製薬 | 7,900 | 1,715.00 | 13,548,500 | 貸付有価証券 1,200株 |
| 大幸薬品 | 7,700 | 368.00 | 2,833,600 | 貸付有価証券 5,100株 |
| ダイト | 2,800 | 2,226.00 | 6,232,800 | |
| 大塚ホールディングス | 75,400 | 6,474.00 | 488,139,600 | 貸付有価証券 200株 |
| ペプチドリーム | 17,600 | 1,969.00 | 34,654,400 | 貸付有価証券 9,000株 |
| セルソース | 1,400 | 1,275.00 | 1,785,000 | 貸付有価証券 900株 |
| あすか製薬ホールディングス | 3,700 | 2,359.00 | 8,728,300 | |
| サワイグループホールディングス | 8,300 | 6,112.00 | 50,729,600 | |
| 日本コークス工業 | 36,900 | 132.00 | 4,870,800 | 貸付有価証券 2,500株 |
| ニチレキ | 4,700 | 2,417.00 | 11,359,900 | |

| | | | | |
|------------------|---------|----------|-------------|--------------------|
| ユシロ化学工業 | 1,900 | 1,708.00 | 3,245,200 | |
| ビーピー・カストロール | 500 | 983.00 | 491,500 | |
| 富士石油 | 10,600 | 520.00 | 5,512,000 | |
| MORESCO | 500 | 1,379.00 | 689,500 | |
| 出光興産 | 188,300 | 1,073.00 | 202,045,900 | |
| ENEOSホールディングス | 574,200 | 810.40 | 465,331,680 | 貸付有価証券 120,500株 |
| コスモエネルギーホールディングス | 10,800 | 7,812.00 | 84,369,600 | |
| 横浜ゴム | 18,300 | 3,940.00 | 72,102,000 | |
| TOYO TIRE | 20,800 | 2,802.50 | 58,292,000 | |
| ブリヂストン | 106,200 | 6,840.00 | 726,408,000 | 貸付有価証券 23,500株 |
| 住友ゴム工業 | 35,600 | 1,771.00 | 63,047,600 | |
| 藤倉コンポジット | 3,100 | 1,363.00 | 4,225,300 | 貸付有価証券 1,100株 |
| オカモト | 1,700 | 4,700.00 | 7,990,000 | |
| フコク | 1,900 | 2,101.00 | 3,991,900 | |
| ニッタ | 3,700 | 4,100.00 | 15,170,000 | |
| 住友理工 | 5,600 | 1,263.00 | 7,072,800 | 貸付有価証券 100株 |
| 三ツ星ベルト | 4,200 | 4,370.00 | 18,354,000 | |
| バンドー化学 | 5,400 | 1,826.00 | 9,860,400 | |
| 日東紡績 | 4,600 | 6,920.00 | 31,832,000 | 貸付有価証券 1,600株 |
| A G C | 32,300 | 5,487.00 | 177,230,100 | 貸付有価証券 7,800株 |
| 日本板硝子 | 17,300 | 465.00 | 8,044,500 | 貸付有価証券 12,100株 |
| 石塚硝子 | 200 | 2,869.00 | 573,800 | 貸付有価証券 100株 |
| 日本山村硝子 | 500 | 1,748.00 | 874,000 | 貸付有価証券 300株 |
| 日本電気硝子 | 14,800 | 3,695.00 | 54,686,000 | |
| オハラ | 1,700 | 1,337.00 | 2,272,900 | 貸付有価証券 500株 |
| 住友大阪セメント | 6,000 | 3,889.00 | 23,334,000 | |
| 太平洋セメント | 21,400 | 3,916.00 | 83,802,400 | |
| 日本ヒューム | 3,200 | 1,094.00 | 3,500,800 | |
| 日本コンクリート工業 | 7,100 | 355.00 | 2,520,500 | |
| 三谷セキサン | 1,500 | 5,700.00 | 8,550,000 | 貸付有価証券 100株 |
| アジアパイルホールディングス | 5,200 | 997.00 | 5,184,400 | |
| 東海カーボン | 33,500 | 996.00 | 33,366,000 | 貸付有価証券 5,000株 |
| 日本カーボン | 1,900 | 5,590.00 | 10,621,000 | |
| 東洋炭素 | 2,600 | 6,700.00 | 17,420,000 | 貸付有価証券 400株 |

| | | | | |
|---------------|---------|-----------|-------------|-------------------|
| ノリタケカンパニーリミテド | 4,000 | 4,000.00 | 16,000,000 | |
| TOTO | 23,900 | 3,921.00 | 93,711,900 | 貸付有価証券 1,100株 |
| 日本碍子 | 42,200 | 2,095.50 | 88,430,100 | |
| 日本特殊陶業 | 30,400 | 4,726.00 | 143,670,400 | 貸付有価証券 100株 |
| ダントーホールディングス | 800 | 814.00 | 651,200 | 貸付有価証券 600株 |
| MARUWA | 1,300 | 35,150.00 | 45,695,000 | 貸付有価証券 100株 |
| 品川リフラクトリーズ | 4,500 | 2,023.00 | 9,103,500 | 貸付有価証券 100株 |
| 黒崎播磨 | 3,000 | 3,105.00 | 9,315,000 | 貸付有価証券 200株 |
| ヨータイ | 2,200 | 1,802.00 | 3,964,400 | |
| 東京窯業 | 1,300 | 436.00 | 566,800 | 貸付有価証券 900株 |
| ニッカトー | 600 | 570.00 | 342,000 | |
| フジミインコーポレーテッド | 9,800 | 2,963.00 | 29,037,400 | 貸付有価証券 3,400株 |
| クニミネ工業 | 400 | 1,133.00 | 453,200 | |
| エーアンドエーマテリアル | 300 | 1,424.00 | 427,200 | |
| ニチアス | 9,200 | 4,755.00 | 43,746,000 | 貸付有価証券 2,400株 |
| ニチハ | 4,500 | 3,555.00 | 15,997,500 | |
| 日本製鉄 | 167,300 | 3,432.00 | 574,173,600 | 貸付有価証券 32,400株 |
| 神戸製鋼所 | 75,000 | 2,039.50 | 152,962,500 | 貸付有価証券 8,500株 |
| 中山製鋼所 | 8,500 | 957.00 | 8,134,500 | 貸付有価証券 1,800株 |
| 合同製鐵 | 2,100 | 5,240.00 | 11,004,000 | |
| JFEホールディングス | 103,800 | 2,378.00 | 246,836,400 | 貸付有価証券 71,400株 |
| 東京製鐵 | 10,500 | 1,566.00 | 16,443,000 | 貸付有価証券 4,700株 |
| 共英製鋼 | 4,300 | 2,136.00 | 9,184,800 | |
| 大和工業 | 7,000 | 8,200.00 | 57,400,000 | 貸付有価証券 100株 |
| 東京鐵鋼 | 1,600 | 5,140.00 | 8,224,000 | |
| 大阪製鐵 | 1,700 | 2,425.00 | 4,122,500 | |
| 淀川製鋼所 | 4,200 | 5,720.00 | 24,024,000 | |
| 中部鋼鈹 | 2,500 | 2,727.00 | 6,817,500 | 貸付有価証券 100株 |
| 丸一鋼管 | 11,400 | 3,742.00 | 42,658,800 | |
| モリ工業 | 900 | 5,360.00 | 4,824,000 | |
| 大同特殊鋼 | 23,500 | 1,583.50 | 37,212,250 | 貸付有価証券 600株 |

| | | | | |
|----------------|---------|----------|-------------|-------------------|
| 日本高周波鋼業 | 500 | 458.00 | 229,000 | 貸付有価証券 300株 |
| 日本冶金工業 | 2,700 | 4,900.00 | 13,230,000 | |
| 山陽特殊製鋼 | 3,700 | 2,205.00 | 8,158,500 | |
| 愛知製鋼 | 2,200 | 3,730.00 | 8,206,000 | 貸付有価証券 400株 |
| 日本金属 | 400 | 754.00 | 301,600 | 貸付有価証券 200株 |
| 大太平洋金属 | 3,200 | 1,303.00 | 4,169,600 | 貸付有価証券 1,500株 |
| 新日本電工 | 18,600 | 287.00 | 5,338,200 | 貸付有価証券 2,200株 |
| 栗本鐵工所 | 1,700 | 5,000.00 | 8,500,000 | |
| 虹技 | 200 | 1,214.00 | 242,800 | |
| 日本鑄鉄管 | 100 | 1,426.00 | 142,600 | |
| 三菱製鋼 | 2,800 | 1,530.00 | 4,284,000 | 貸付有価証券 100株 |
| 日亜鋼業 | 1,300 | 316.00 | 410,800 | |
| 日本精線 | 3,000 | 1,310.00 | 3,930,000 | |
| エンピプロ・ホールディングス | 3,300 | 515.00 | 1,699,500 | 貸付有価証券 1,800株 |
| シンニッタン | 1,500 | 234.00 | 351,000 | 貸付有価証券 200株 |
| 新家工業 | 300 | 5,220.00 | 1,566,000 | |
| 大紀アルミニウム工業所 | 4,700 | 1,325.00 | 6,227,500 | 貸付有価証券 600株 |
| 日本軽金属ホールディングス | 10,900 | 1,900.00 | 20,710,000 | 貸付有価証券 200株 |
| 三井金属鉱業 | 10,900 | 5,076.00 | 55,328,400 | 貸付有価証券 700株 |
| 東邦亜鉛 | 2,400 | 830.00 | 1,992,000 | 貸付有価証券 1,100株 |
| 三菱マテリアル | 26,700 | 3,063.00 | 81,782,100 | |
| 住友金属鉱山 | 43,300 | 5,115.00 | 221,479,500 | |
| DOWAホールディングス | 9,200 | 5,816.00 | 53,507,200 | 貸付有価証券 400株 |
| 古河機械金属 | 4,900 | 1,982.00 | 9,711,800 | |
| エス・サイエンス | 8,900 | 24.00 | 213,600 | 貸付有価証券 6,200株 |
| 大阪チタニウムテクノロジーズ | 6,500 | 3,030.00 | 19,695,000 | 貸付有価証券 4,500株 |
| 東邦チタニウム | 7,700 | 1,285.00 | 9,894,500 | 貸付有価証券 2,500株 |
| UACJ | 5,200 | 4,495.00 | 23,374,000 | |
| CKサンエツ | 900 | 3,825.00 | 3,442,500 | |
| 古河電気工業 | 12,400 | 4,233.00 | 52,489,200 | 貸付有価証券 100株 |
| 住友電気工業 | 139,600 | 2,544.50 | 355,212,200 | 貸付有価証券 47,700株 |

| | | | | |
|-----------------------------|--------|----------|-------------|-------------------|
| フジクラ | 44,000 | 3,224.00 | 141,856,000 | |
| S W C C | 4,200 | 4,810.00 | 20,202,000 | |
| タツタ電線 | 6,600 | 716.00 | 4,725,600 | 貸付有価証券 4,600株 |
| カナレ電気 | 200 | 1,570.00 | 314,000 | |
| 平河ヒューテック | 2,400 | 1,380.00 | 3,312,000 | 貸付有価証券 200株 |
| リヨービ | 4,000 | 2,520.00 | 10,080,000 | 貸付有価証券 1,700株 |
| アーレスティ | 1,400 | 734.00 | 1,027,600 | 貸付有価証券 100株 |
| A R E ホールディングス | 14,000 | 2,059.00 | 28,826,000 | |
| 稲葉製作所 | 2,100 | 1,925.00 | 4,042,500 | 貸付有価証券 1,400株 |
| 宮地エンジニアリンググループ | 1,900 | 4,555.00 | 8,654,500 | |
| トーカロ | 10,800 | 1,983.00 | 21,416,400 | |
| アルファC o | 500 | 1,383.00 | 691,500 | |
| S U M C O | 66,300 | 2,358.00 | 156,335,400 | 貸付有価証券 30,600株 |
| 川田テクノロジーズ | 2,600 | 2,721.00 | 7,074,600 | 貸付有価証券 100株 |
| R S T e c h n o l o g i e s | 2,500 | 3,110.00 | 7,775,000 | |
| ジェイテックコーポレーション | 200 | 1,849.00 | 369,800 | 貸付有価証券 100株 |
| 信和 | 900 | 739.00 | 665,100 | |
| 東洋製罐グループホールディングス | 21,400 | 2,598.50 | 55,607,900 | |
| ホッカンホールディングス | 1,800 | 1,659.00 | 2,986,200 | |
| コロナ | 2,000 | 920.00 | 1,840,000 | 貸付有価証券 100株 |
| 横河ブリッジホールディングス | 5,800 | 2,756.00 | 15,984,800 | |
| 駒井ハルテック | 200 | 1,813.00 | 362,600 | |
| 高田機工 | 100 | 3,590.00 | 359,000 | |
| 三和ホールディングス | 37,200 | 2,916.50 | 108,493,800 | |
| 文化シャッター | 9,800 | 1,816.00 | 17,796,800 | |
| 三協立山 | 4,700 | 840.00 | 3,948,000 | |
| アルインコ | 2,800 | 1,100.00 | 3,080,000 | 貸付有価証券 100株 |
| 東洋シャッター | 300 | 930.00 | 279,000 | |
| L I X I L | 58,300 | 1,725.00 | 100,567,500 | 貸付有価証券 27,100株 |
| 日本ファイルコン | 800 | 522.00 | 417,600 | 貸付有価証券 500株 |
| ノーリツ | 5,900 | 1,778.00 | 10,490,200 | 貸付有価証券 1,400株 |
| 長府製作所 | 3,700 | 2,268.00 | 8,391,600 | 貸付有価証券 500株 |
| リンナイ | 17,800 | 3,769.00 | 67,088,200 | |
| ダイニチ工業 | 600 | 680.00 | 408,000 | |

| | | | | |
|-------------|--------|-----------|---------------|-------------------|
| 日東精工 | 5,400 | 589.00 | 3,180,600 | |
| 三洋工業 | 100 | 3,110.00 | 311,000 | |
| 岡部 | 6,700 | 793.00 | 5,313,100 | |
| ジーテクト | 4,800 | 1,956.00 | 9,388,800 | |
| 東プレ | 6,600 | 2,250.00 | 14,850,000 | |
| 高周波熱錬 | 5,500 | 1,109.00 | 6,099,500 | |
| 東京製綱 | 2,400 | 1,319.00 | 3,165,600 | |
| サンコール | 3,700 | 452.00 | 1,672,400 | 貸付有価証券 1,300株 |
| モリテック スチール | 1,200 | 232.00 | 278,400 | 貸付有価証券 500株 |
| パイオラックス | 4,600 | 2,228.00 | 10,248,800 | |
| エイチワン | 3,900 | 925.00 | 3,607,500 | |
| 日本発條 | 33,000 | 1,744.00 | 57,552,000 | 貸付有価証券 900株 |
| 中央発條 | 2,800 | 1,020.00 | 2,856,000 | |
| アドバネクス | 200 | 1,073.00 | 214,600 | |
| 立川ブラインド工業 | 1,700 | 1,385.00 | 2,354,500 | |
| 三益半導体工業 | 3,400 | 3,695.00 | 12,563,000 | |
| 日本ドライケミカル | 300 | 2,616.00 | 784,800 | |
| 日本製鋼所 | 10,100 | 4,731.00 | 47,783,100 | |
| 三浦工業 | 15,200 | 3,240.00 | 49,248,000 | |
| タクマ | 12,300 | 1,725.00 | 21,217,500 | |
| ツガミ | 8,100 | 1,449.00 | 11,736,900 | |
| オークマ | 3,200 | 6,721.00 | 21,507,200 | |
| 芝浦機械 | 3,600 | 3,480.00 | 12,528,000 | |
| アマダ | 55,400 | 1,771.00 | 98,113,400 | 貸付有価証券 23,500株 |
| アイダエンジニアリング | 8,500 | 896.00 | 7,616,000 | |
| F U J I | 17,200 | 2,535.50 | 43,610,600 | 貸付有価証券 200株 |
| 牧野フライス製作所 | 4,000 | 6,700.00 | 26,800,000 | |
| オーエスジー | 16,100 | 1,940.00 | 31,234,000 | |
| ダイジェット工業 | 200 | 838.00 | 167,600 | 貸付有価証券 100株 |
| 旭ダイヤモンド工業 | 8,400 | 884.00 | 7,425,600 | |
| D M G 森精機 | 25,000 | 4,468.00 | 111,700,000 | 貸付有価証券 2,000株 |
| ソディック | 8,900 | 722.00 | 6,425,800 | |
| ディスコ | 17,600 | 61,490.00 | 1,082,224,000 | 貸付有価証券 1,500株 |
| 日東工器 | 1,800 | 2,302.00 | 4,143,600 | |
| 日進工具 | 3,400 | 979.00 | 3,328,600 | 貸付有価証券 200株 |
| パンチ工業 | 1,200 | 463.00 | 555,600 | 貸付有価証券 800株 |

| | | | | |
|---------------|--------|-----------|-------------|------------------|
| 富士ダイス | 2,400 | 788.00 | 1,891,200 | 貸付有価証券 100株 |
| 豊和工業 | 700 | 806.00 | 564,200 | 貸付有価証券 400株 |
| 石川製作所 | 300 | 1,634.00 | 490,200 | 貸付有価証券 100株 |
| リケンN P R | 4,000 | 2,762.00 | 11,048,000 | 貸付有価証券 2,800株 |
| 東洋機械金属 | 1,000 | 727.00 | 727,000 | |
| エンシュウ | 300 | 691.00 | 207,300 | 貸付有価証券 100株 |
| 島精機製作所 | 5,800 | 1,506.00 | 8,734,800 | 貸付有価証券 1,900株 |
| オプトラン | 6,000 | 2,129.00 | 12,774,000 | |
| N C ホールディングス | 300 | 1,466.00 | 439,800 | |
| イワキポンプ | 2,400 | 2,559.00 | 6,141,600 | |
| フリュー | 3,500 | 1,035.00 | 3,622,500 | |
| ヤマシンフィルタ | 8,800 | 354.00 | 3,115,200 | 貸付有価証券 300株 |
| 日阪製作所 | 4,000 | 1,027.00 | 4,108,000 | |
| やまびこ | 6,000 | 2,148.00 | 12,888,000 | |
| 野村マイクロ・サイエンス | 4,900 | 4,705.00 | 23,054,500 | 貸付有価証券 3,400株 |
| 平田機工 | 1,700 | 6,930.00 | 11,781,000 | 貸付有価証券 500株 |
| P E G A S U S | 4,100 | 515.00 | 2,111,500 | 貸付有価証券 2,400株 |
| マルマエ | 1,600 | 2,163.00 | 3,460,800 | 貸付有価証券 1,100株 |
| タツモ | 2,200 | 3,615.00 | 7,953,000 | 貸付有価証券 1,500株 |
| ナプテスコ | 22,900 | 2,573.50 | 58,933,150 | |
| 三井海洋開発 | 4,600 | 2,682.00 | 12,337,200 | 貸付有価証券 2,600株 |
| レオン自動機 | 4,200 | 1,575.00 | 6,615,000 | |
| S M C | 10,900 | 78,810.00 | 859,029,000 | |
| ホソカワミクロン | 2,600 | 4,300.00 | 11,180,000 | |
| ユニオンツール | 1,600 | 5,700.00 | 9,120,000 | 貸付有価証券 100株 |
| 瑞光 | 2,700 | 1,059.00 | 2,859,300 | 貸付有価証券 900株 |
| オイレス工業 | 5,000 | 2,254.00 | 11,270,000 | |
| 日精エー・エス・ビー機械 | 1,200 | 5,160.00 | 6,192,000 | |
| サトーホールディングス | 5,200 | 2,126.00 | 11,055,200 | |
| 技研製作所 | 3,400 | 1,884.00 | 6,405,600 | 貸付有価証券 100株 |
| 日本エアージェット | 1,700 | 1,192.00 | 2,026,400 | 貸付有価証券 700株 |

| | | | | |
|----------------|---------|-----------|-------------|-------------------|
| カワタ | 400 | 894.00 | 357,600 | 貸付有価証券 200株 |
| 日精樹脂工業 | 2,700 | 1,030.00 | 2,781,000 | |
| オカダアイヨン | 400 | 2,498.00 | 999,200 | |
| ワイエイシイホールディングス | 1,600 | 2,263.00 | 3,620,800 | 貸付有価証券 600株 |
| 小松製作所 | 171,200 | 4,597.00 | 787,006,400 | 貸付有価証券 26,400株 |
| 住友重機械工業 | 21,600 | 4,260.00 | 92,016,000 | 貸付有価証券 100株 |
| 日立建機 | 14,500 | 4,250.00 | 61,625,000 | 貸付有価証券 400株 |
| 日工 | 5,400 | 728.00 | 3,931,200 | |
| 巴工業 | 1,400 | 4,315.00 | 6,041,000 | 貸付有価証券 100株 |
| 井関農機 | 3,400 | 1,017.00 | 3,457,800 | 貸付有価証券 1,000株 |
| TOWA | 4,100 | 11,920.00 | 48,872,000 | 貸付有価証券 1,200株 |
| 丸山製作所 | 200 | 2,343.00 | 468,600 | |
| 北川鉄工所 | 1,400 | 1,394.00 | 1,951,600 | |
| ローツェ | 1,900 | 30,250.00 | 57,475,000 | |
| タカキタ | 400 | 463.00 | 185,200 | 貸付有価証券 200株 |
| クボタ | 191,000 | 2,221.00 | 424,211,000 | 貸付有価証券 700株 |
| 荏原実業 | 1,900 | 3,465.00 | 6,583,500 | |
| 三菱化工機 | 1,300 | 4,095.00 | 5,323,500 | |
| 月島ホールディングス | 4,900 | 1,405.00 | 6,884,500 | |
| 帝国電機製作所 | 2,500 | 2,327.00 | 5,817,500 | |
| 東京機械製作所 | 400 | 401.00 | 160,400 | 貸付有価証券 200株 |
| 新東工業 | 7,400 | 1,080.00 | 7,992,000 | |
| 澁谷工業 | 3,400 | 3,970.00 | 13,498,000 | 貸付有価証券 200株 |
| アイチ コーポレーション | 5,100 | 1,163.00 | 5,931,300 | |
| 小森コーポレーション | 9,000 | 1,278.00 | 11,502,000 | 貸付有価証券 1,100株 |
| 鶴見製作所 | 2,800 | 4,320.00 | 12,096,000 | |
| 日本ギア工業 | 500 | 554.00 | 277,000 | 貸付有価証券 200株 |
| 酒井重工業 | 600 | 5,760.00 | 3,456,000 | |
| 荏原製作所 | 15,000 | 11,460.00 | 171,900,000 | |
| 石井鐵工所 | 100 | 2,787.00 | 278,700 | |
| 西島製作所 | 3,100 | 3,405.00 | 10,555,500 | |
| 北越工業 | 3,700 | 2,218.00 | 8,206,600 | 貸付有価証券 800株 |

| | | | | |
|-----------------|--------|-----------|---------------|------------------|
| ダイキン工業 | 43,600 | 22,945.00 | 1,000,402,000 | 貸付有価証券 1,100株 |
| オルガノ | 4,400 | 8,810.00 | 38,764,000 | |
| トーヨーカネツ | 1,200 | 3,900.00 | 4,680,000 | |
| 栗田工業 | 20,400 | 6,720.00 | 137,088,000 | |
| 椿本チエイン | 5,000 | 5,920.00 | 29,600,000 | |
| 大同工業 | 600 | 838.00 | 502,800 | |
| 木村化工機 | 2,800 | 696.00 | 1,948,800 | |
| アネスト岩田 | 5,600 | 1,371.00 | 7,677,600 | |
| ダイフク | 61,600 | 2,743.50 | 168,999,600 | |
| サムコ | 900 | 4,415.00 | 3,973,500 | 貸付有価証券 300株 |
| 加藤製作所 | 600 | 1,306.00 | 783,600 | |
| 油研工業 | 200 | 2,376.00 | 475,200 | |
| タダノ | 21,000 | 1,109.50 | 23,299,500 | |
| フジテック | 8,500 | 4,126.00 | 35,071,000 | |
| C K D | 10,100 | 3,060.00 | 30,906,000 | |
| 平和 | 10,800 | 2,016.00 | 21,772,800 | |
| 理想科学工業 | 2,900 | 3,305.00 | 9,584,500 | |
| SANKYO | 35,200 | 1,531.50 | 53,908,800 | 貸付有価証券 2,400株 |
| 日本金銭機械 | 4,400 | 1,234.00 | 5,429,600 | |
| マースグループホールディングス | 1,800 | 3,385.00 | 6,093,000 | 貸付有価証券 1,000株 |
| フクシマガリレイ | 2,400 | 6,060.00 | 14,544,000 | |
| オーイズミ | 500 | 351.00 | 175,500 | 貸付有価証券 100株 |
| ダイコク電機 | 1,800 | 3,620.00 | 6,516,000 | 貸付有価証券 1,200株 |
| 竹内製作所 | 6,600 | 6,090.00 | 40,194,000 | |
| アマノ | 10,400 | 3,775.00 | 39,260,000 | |
| JUKI | 5,700 | 497.00 | 2,832,900 | 貸付有価証券 400株 |
| サンデン | 2,100 | 168.00 | 352,800 | 貸付有価証券 1,500株 |
| ジャノメ | 3,700 | 683.00 | 2,527,100 | |
| マックス | 5,100 | 3,740.00 | 19,074,000 | |
| グローリー | 8,800 | 2,736.50 | 24,081,200 | |
| 新晃工業 | 3,700 | 3,860.00 | 14,282,000 | |
| 大和冷機工業 | 5,600 | 1,522.00 | 8,523,200 | |
| セガサミーホールディングス | 32,600 | 2,211.50 | 72,094,900 | |
| T P R | 4,600 | 2,362.00 | 10,865,200 | |
| ツバキ・ナカシマ | 7,300 | 783.00 | 5,715,900 | |
| ホシザキ | 21,500 | 5,630.00 | 121,045,000 | 貸付有価証券 500株 |
| 大豊工業 | 3,200 | 828.00 | 2,649,600 | |

| | | | | |
|--------------|---------|-----------|---------------|-------------------|
| 日本精工 | 67,600 | 769.90 | 52,045,240 | 貸付有価証券 2,500株 |
| N T N | 79,200 | 320.00 | 25,344,000 | 貸付有価証券 21,800株 |
| ジェイテクト | 32,500 | 1,138.00 | 36,985,000 | |
| 不二越 | 2,700 | 3,460.00 | 9,342,000 | 貸付有価証券 800株 |
| 日本トムソン | 10,000 | 603.00 | 6,030,000 | 貸付有価証券 100株 |
| T H K | 21,100 | 3,038.00 | 64,101,800 | 貸付有価証券 200株 |
| ユーシン精機 | 2,900 | 724.00 | 2,099,600 | |
| 前澤給装工業 | 2,600 | 1,355.00 | 3,523,000 | |
| イーグル工業 | 4,000 | 1,884.00 | 7,536,000 | 貸付有価証券 200株 |
| 前澤工業 | 800 | 1,348.00 | 1,078,400 | |
| 日本ピラー工業 | 3,400 | 5,230.00 | 17,782,000 | |
| キッツ | 12,200 | 1,122.00 | 13,688,400 | 貸付有価証券 400株 |
| マキタ | 41,700 | 4,633.00 | 193,196,100 | |
| 三井E & S | 18,100 | 1,470.00 | 26,607,000 | 貸付有価証券 12,600株 |
| 日立造船 | 32,200 | 1,110.00 | 35,742,000 | |
| 三菱重工業 | 638,800 | 1,368.00 | 873,878,400 | 貸付有価証券 5,900株 |
| I H I | 27,200 | 4,048.00 | 110,105,600 | 貸付有価証券 1,700株 |
| サノヤスホールディングス | 2,100 | 186.00 | 390,600 | 貸付有価証券 1,500株 |
| スター精密 | 6,700 | 2,123.00 | 14,224,100 | |
| 日清紡ホールディングス | 27,500 | 1,088.00 | 29,920,000 | |
| イビデン | 19,000 | 6,333.00 | 120,327,000 | 貸付有価証券 9,800株 |
| コニカミノルタ | 81,600 | 470.00 | 38,352,000 | 貸付有価証券 4,200株 |
| ブラザー工業 | 48,800 | 3,017.00 | 147,229,600 | |
| ミネベアミツミ | 63,500 | 3,288.00 | 208,788,000 | 貸付有価証券 100株 |
| 日立製作所 | 175,500 | 16,145.00 | 2,833,447,500 | 貸付有価証券 8,200株 |
| 三菱電機 | 406,500 | 2,730.00 | 1,109,745,000 | 貸付有価証券 42,500株 |
| 富士電機 | 22,200 | 9,346.00 | 207,481,200 | |
| 東洋電機製造 | 500 | 1,073.00 | 536,500 | |
| 安川電機 | 39,700 | 5,987.00 | 237,683,900 | 貸付有価証券 1,400株 |
| シンフォニアテクノロジー | 4,000 | 3,415.00 | 13,660,000 | |
| 明電舎 | 6,800 | 4,280.00 | 29,104,000 | |
| オリジン | 300 | 1,318.00 | 395,400 | |

| | | | | |
|-----------------------|---------|-----------|-------------|-------------------|
| 山洋電気 | 1,600 | 7,210.00 | 11,536,000 | |
| デンヨー | 2,800 | 2,670.00 | 7,476,000 | |
| PHCホールディングス | 6,800 | 1,096.00 | 7,452,800 | 貸付有価証券 4,700株 |
| KOKUSAI ELECTRIC | 19,000 | 4,300.00 | 81,700,000 | 貸付有価証券 13,000株 |
| ソシオネクスト | 26,600 | 4,578.00 | 121,774,800 | 貸付有価証券 900株 |
| 東芝テック | 4,700 | 3,180.00 | 14,946,000 | |
| 芝浦メカトロニクス | 2,100 | 7,100.00 | 14,910,000 | 貸付有価証券 100株 |
| マブチモーター | 18,000 | 2,435.00 | 43,830,000 | 貸付有価証券 300株 |
| ニデック | 80,600 | 7,843.00 | 632,145,800 | 貸付有価証券 12,300株 |
| ユー・エム・シー・エレクトロニクス | 2,500 | 394.00 | 985,000 | 貸付有価証券 100株 |
| トレックス・セミコンダクター | 1,900 | 1,874.00 | 3,560,600 | 貸付有価証券 700株 |
| 東光高岳 | 2,200 | 2,098.00 | 4,615,600 | |
| ダブル・スコープ | 10,500 | 451.00 | 4,735,500 | 貸付有価証券 7,300株 |
| ダイヘン | 3,500 | 8,370.00 | 29,295,000 | |
| ヤーマン | 7,100 | 944.00 | 6,702,400 | 貸付有価証券 4,900株 |
| JVCケンウッド | 28,800 | 862.00 | 24,825,600 | |
| ミマキエンジニアリング | 3,500 | 1,813.00 | 6,345,500 | |
| I - P E X | 2,500 | 1,995.00 | 4,987,500 | |
| 大崎電気工業 | 8,000 | 684.00 | 5,472,000 | |
| オムロン | 27,900 | 5,138.00 | 143,350,200 | 貸付有価証券 200株 |
| 日東工業 | 4,900 | 3,445.00 | 16,880,500 | 貸付有価証券 200株 |
| I D E C | 5,400 | 2,765.00 | 14,931,000 | 貸付有価証券 700株 |
| 正興電機製作所 | 400 | 1,533.00 | 613,200 | |
| 不二電機工業 | 200 | 1,119.00 | 223,800 | 貸付有価証券 100株 |
| ジーエス・ユアサ コーポレーション | 14,300 | 3,335.00 | 47,690,500 | |
| サクサホールディングス | 300 | 2,585.00 | 775,500 | |
| メルコホールディングス | 1,100 | 3,490.00 | 3,839,000 | |
| テクノメディカ | 900 | 1,780.00 | 1,602,000 | |
| ダイヤモンドエレクトリックホールディングス | 1,400 | 711.00 | 995,400 | 貸付有価証券 900株 |
| 日本電気 | 48,000 | 11,625.00 | 558,000,000 | |
| 富士通 | 336,100 | 2,268.50 | 762,442,850 | 貸付有価証券 100株 |
| 沖電気工業 | 16,500 | 1,074.00 | 17,721,000 | |

| | | | | |
|------------------|---------|-----------|---------------|--|
| 岩崎通信機 | 600 | 684.00 | 410,400 | |
| 電気興業 | 1,500 | 2,087.00 | 3,130,500 | |
| サンケン電気 | 3,400 | 5,825.00 | 19,805,000 | |
| ナカヨ | 200 | 1,152.00 | 230,400 | |
| アイホン | 2,000 | 2,936.00 | 5,872,000 | |
| ルネサスエレクトロニクス | 227,700 | 2,936.00 | 668,527,200 | |
| セイコーエプソン | 46,900 | 2,527.00 | 118,516,300 | 貸付有価証券 5,100株 |
| ワコム | 26,700 | 709.00 | 18,930,300 | |
| アルバック | 8,000 | 11,200.00 | 89,600,000 | 貸付有価証券 400株 |
| アクセル | 1,600 | 1,292.00 | 2,067,200 | 貸付有価証券 300株 |
| E I Z O | 2,700 | 5,000.00 | 13,500,000 | 貸付有価証券 100株 |
| ジャパンディスプレイ | 158,700 | 15.00 | 2,380,500 | 貸付有価証券 109,700株 |
| 日本信号 | 8,300 | 1,000.00 | 8,300,000 | |
| 京三製作所 | 7,700 | 593.00 | 4,566,100 | |
| 能美防災 | 4,900 | 2,296.00 | 11,250,400 | |
| ホーチキ | 2,700 | 2,249.00 | 6,072,300 | |
| 星和電機 | 500 | 562.00 | 281,000 | |
| エレコム | 8,700 | 1,551.00 | 13,493,700 | |
| パナソニック ホールディングス | 431,500 | 1,383.50 | 596,980,250 | 貸付有価証券 77,400株 |
| シャープ | 61,500 | 970.20 | 59,667,300 | 貸付有価証券 43,100株 |
| アンリツ | 25,700 | 1,154.00 | 29,657,800 | |
| 富士通ゼネラル | 10,400 | 2,154.50 | 22,406,800 | |
| ソニーグループ | 253,200 | 12,895.00 | 3,265,014,000 | 代用有価証券 11,900株 貸付有価証券 14,500株 |
| T D K | 57,800 | 7,851.00 | 453,787,800 | |
| 帝国通信工業 | 1,600 | 1,991.00 | 3,185,600 | |
| タムラ製作所 | 14,600 | 729.00 | 10,643,400 | 貸付有価証券 3,100株 |
| アルプスアルパイン | 32,600 | 1,479.00 | 48,215,400 | 貸付有価証券 1,800株 |
| 池上通信機 | 400 | 765.00 | 306,000 | |
| 日本電波工業 | 4,400 | 1,088.00 | 4,787,200 | 貸付有価証券 2,400株 |
| 鈴木 | 2,000 | 1,446.00 | 2,892,000 | |
| メイコー | 3,600 | 7,050.00 | 25,380,000 | |
| 日本トリム | 800 | 3,220.00 | 2,576,000 | |
| ローランド ディー . ジー . | 800 | 5,340.00 | 4,272,000 | |
| フォスター電機 | 2,700 | 1,751.00 | 4,727,700 | |

| | | | | |
|---------------------|---------|-----------|---------------|--------------------------------------|
| S M K | 1,000 | 2,433.00 | 2,433,000 | |
| ヨコオ | 3,200 | 2,062.00 | 6,598,400 | |
| ホシデン | 8,300 | 2,002.00 | 16,616,600 | 貸付有価証券 400株 |
| ヒロセ電機 | 5,400 | 17,500.00 | 94,500,000 | 貸付有価証券 1,600株 |
| 日本航空電子工業 | 8,700 | 2,439.00 | 21,219,300 | |
| T O A | 4,200 | 1,081.00 | 4,540,200 | |
| マクセル | 8,100 | 1,673.00 | 13,551,300 | |
| 古野電気 | 4,800 | 2,059.00 | 9,883,200 | |
| スミダコーポレーション | 4,900 | 1,166.00 | 5,713,400 | 貸付有価証券 2,500株 |
| アイコム | 1,400 | 3,045.00 | 4,263,000 | |
| リオン | 1,500 | 3,020.00 | 4,530,000 | |
| 横河電機 | 40,000 | 4,036.00 | 161,440,000 | |
| 新電元工業 | 1,400 | 2,980.00 | 4,172,000 | |
| アズビル | 24,900 | 4,336.00 | 107,966,400 | 貸付有価証券 6,400株 |
| 東亜ディーケーケー | 600 | 858.00 | 514,800 | |
| 日本光電工業 | 15,500 | 4,795.00 | 74,322,500 | 貸付有価証券 200株 |
| チノー | 1,500 | 2,657.00 | 3,985,500 | 貸付有価証券 900株 |
| 共和電業 | 1,100 | 443.00 | 487,300 | |
| 日本電子材料 | 2,200 | 3,450.00 | 7,590,000 | 貸付有価証券 100株 |
| 堀場製作所 | 6,900 | 12,480.00 | 86,112,000 | 貸付有価証券 1,900株 |
| アドバンテスト | 103,600 | 5,313.00 | 550,426,800 | 貸付有価証券 2,900株 |
| 小野測器 | 500 | 677.00 | 338,500 | |
| エスペック | 2,900 | 3,265.00 | 9,468,500 | |
| キーエンス | 36,200 | 70,690.00 | 2,558,978,000 | 代用有価証券 1,700株 貸付有価証券 1,000株 |
| 日置電機 | 1,700 | 7,060.00 | 12,002,000 | 貸付有価証券 1,100株 |
| シスメックス | 93,600 | 2,679.50 | 250,801,200 | 貸付有価証券 5,600株 |
| 日本マイクロニクス | 6,500 | 5,770.00 | 37,505,000 | |
| メガチップス | 2,900 | 4,215.00 | 12,223,500 | |
| O B A R A G R O U P | 2,300 | 4,235.00 | 9,740,500 | 貸付有価証券 200株 |
| 澤藤電機 | 100 | 1,224.00 | 122,400 | |
| 原田工業 | 600 | 581.00 | 348,600 | 貸付有価証券 300株 |
| コーセル | 3,900 | 1,374.00 | 5,358,600 | 貸付有価証券 100株 |

| | | | | |
|------------------|---------|-----------|-------------|-------------------|
| イリソ電子工業 | 3,300 | 3,035.00 | 10,015,500 | |
| オブテックスグループ | 6,600 | 1,713.00 | 11,305,800 | 貸付有価証券 500株 |
| 千代田インテグレ | 1,400 | 2,915.00 | 4,081,000 | 貸付有価証券 100株 |
| レーザーテック | 16,600 | 40,490.00 | 672,134,000 | 貸付有価証券 100株 |
| スタンレー電気 | 23,100 | 2,885.50 | 66,655,050 | |
| ウシオ電機 | 16,000 | 2,110.50 | 33,768,000 | |
| 岡谷電機産業 | 1,000 | 244.00 | 244,000 | 貸付有価証券 500株 |
| ヘリオス テクノ ホールディング | 1,200 | 473.00 | 567,600 | 貸付有価証券 400株 |
| エノモト | 300 | 1,469.00 | 440,700 | |
| 日本セラミック | 2,900 | 2,582.00 | 7,487,800 | 貸付有価証券 500株 |
| 遠藤照明 | 600 | 1,618.00 | 970,800 | 貸付有価証券 100株 |
| 古河電池 | 2,600 | 1,219.00 | 3,169,400 | 貸付有価証券 100株 |
| 双信電機 | 500 | 480.00 | 240,000 | |
| 山一電機 | 3,200 | 3,455.00 | 11,056,000 | |
| 図研 | 3,000 | 3,945.00 | 11,835,000 | |
| 日本電子 | 9,100 | 6,736.00 | 61,297,600 | |
| カシオ計算機 | 26,100 | 1,170.00 | 30,537,000 | |
| ファナック | 176,400 | 4,399.00 | 775,983,600 | |
| 日本シイエムケイ | 8,600 | 596.00 | 5,125,600 | |
| エンプラス | 1,100 | 7,300.00 | 8,030,000 | 貸付有価証券 700株 |
| 大真空 | 5,400 | 691.00 | 3,731,400 | 貸付有価証券 200株 |
| ローム | 66,900 | 2,028.00 | 135,673,200 | 貸付有価証券 46,600株 |
| 浜松ホトニクス | 29,000 | 4,623.00 | 134,067,000 | |
| 三井ハイテック | 3,200 | 7,031.00 | 22,499,200 | 貸付有価証券 2,200株 |
| 新光電気工業 | 12,800 | 5,595.00 | 71,616,000 | |
| 京セラ | 224,700 | 1,786.00 | 401,314,200 | 貸付有価証券 100株 |
| 太陽誘電 | 17,600 | 3,307.00 | 58,203,200 | 貸付有価証券 4,000株 |
| 村田製作所 | 329,000 | 2,966.50 | 975,978,500 | 貸付有価証券 4,200株 |
| 双葉電子工業 | 7,000 | 518.00 | 3,626,000 | |
| 北陸電気工業 | 400 | 1,399.00 | 559,600 | |
| ニチコン | 9,500 | 1,137.00 | 10,801,500 | 貸付有価証券 800株 |
| 日本ケミコン | 3,900 | 1,637.00 | 6,384,300 | 貸付有価証券 300株 |

| | | | | |
|---------------------|-----------|-----------|---------------|---|
| K O A | 5,500 | 1,478.00 | 8,129,000 | |
| 市光工業 | 6,600 | 560.00 | 3,696,000 | |
| 小糸製作所 | 37,500 | 2,218.50 | 83,193,750 | |
| ミツバ | 6,800 | 1,080.00 | 7,344,000 | |
| S C R E E Nホールディングス | 12,400 | 15,005.00 | 186,062,000 | |
| キャノン電子 | 4,000 | 2,298.00 | 9,192,000 | |
| キャノン | 180,400 | 4,552.00 | 821,180,800 | 貸付有価証券 33,000株 |
| リコー | 90,700 | 1,403.50 | 127,297,450 | 貸付有価証券 7,800株 |
| 象印マホービン | 9,800 | 1,539.00 | 15,082,200 | 貸付有価証券 1,800株 |
| M U T O Hホールディングス | 200 | 2,493.00 | 498,600 | |
| 東京エレクトロン | 76,500 | 33,630.00 | 2,572,695,000 | 貸付有価証券 2,200株 |
| イノテック | 2,400 | 1,721.00 | 4,130,400 | |
| トヨタ紡織 | 15,200 | 2,290.00 | 34,808,000 | 貸付有価証券 6,100株 |
| 芦森工業 | 300 | 2,468.00 | 740,400 | |
| ユニプレス | 6,500 | 1,492.00 | 9,698,000 | 貸付有価証券 100株 |
| 豊田自動織機 | 30,800 | 14,800.00 | 455,840,000 | |
| モリタホールディングス | 6,300 | 1,822.00 | 11,478,600 | |
| 三櫻工業 | 5,500 | 1,008.00 | 5,544,000 | 貸付有価証券 900株 |
| デンソー | 298,400 | 2,543.00 | 758,831,200 | 貸付有価証券 100株 |
| 東海理化電機製作所 | 10,200 | 2,222.00 | 22,664,400 | 貸付有価証券 100株 |
| 川崎重工業 | 29,500 | 5,970.00 | 176,115,000 | |
| 名村造船所 | 10,100 | 2,198.00 | 22,199,800 | 貸付有価証券 6,300株 |
| 日本車輛製造 | 1,200 | 2,291.00 | 2,749,200 | |
| 三菱ロジスネクスト | 5,800 | 1,539.00 | 8,926,200 | 貸付有価証券 700株 |
| 近畿車輛 | 200 | 1,930.00 | 386,000 | |
| 日産自動車 | 475,800 | 558.40 | 265,686,720 | 貸付有価証券 17,100株 |
| いすゞ自動車 | 101,600 | 2,097.00 | 213,055,200 | |
| トヨタ自動車 | 1,985,700 | 3,401.00 | 6,753,365,700 | 代用有価証券 92,600株 貸付有価証券 126,800株 |
| 日野自動車 | 54,400 | 438.80 | 23,870,720 | 貸付有価証券 200株 |
| 三菱自動車工業 | 141,100 | 437.10 | 61,674,810 | 貸付有価証券 13,100株 |
| エフテック | 900 | 654.00 | 588,600 | 貸付有価証券 300株 |

| | | | | |
|--------------|---------|----------|---------------|-------------------|
| レシップホールディングス | 700 | 580.00 | 406,000 | |
| G M B | 200 | 1,399.00 | 279,800 | 貸付有価証券 100株 |
| ファルテック | 300 | 559.00 | 167,700 | 貸付有価証券 200株 |
| 武蔵精密工業 | 8,800 | 1,721.00 | 15,144,800 | |
| 日産車体 | 3,700 | 950.00 | 3,515,000 | 貸付有価証券 700株 |
| 新明和工業 | 10,400 | 1,429.00 | 14,861,600 | |
| 極東開発工業 | 6,000 | 2,496.00 | 14,976,000 | |
| トピー工業 | 2,900 | 2,450.00 | 7,105,000 | |
| ティラド | 800 | 3,620.00 | 2,896,000 | |
| 曙ブレーキ工業 | 22,400 | 143.00 | 3,203,200 | 貸付有価証券 10,300株 |
| タチエス | 6,700 | 1,968.00 | 13,185,600 | |
| N O K | 14,000 | 2,175.00 | 30,450,000 | |
| フタバ産業 | 9,700 | 899.00 | 8,720,300 | 貸付有価証券 300株 |
| カヤバ | 3,400 | 5,450.00 | 18,530,000 | |
| 大同メタル工業 | 7,100 | 599.00 | 4,252,900 | |
| プレス工業 | 14,500 | 673.00 | 9,758,500 | 貸付有価証券 1,600株 |
| ミクニ | 1,600 | 404.00 | 646,400 | |
| 太平洋工業 | 8,300 | 1,556.00 | 12,914,800 | |
| アイシン | 27,900 | 5,839.00 | 162,908,100 | 貸付有価証券 9,000株 |
| マツダ | 119,600 | 1,657.50 | 198,237,000 | |
| 今仙電機製作所 | 800 | 625.00 | 500,000 | |
| 本田技研工業 | 856,800 | 1,769.50 | 1,516,107,600 | 貸付有価証券 68,700株 |
| スズキ | 265,700 | 1,863.50 | 495,131,950 | 貸付有価証券 100株 |
| S U B A R U | 112,100 | 3,500.00 | 392,350,000 | 貸付有価証券 400株 |
| 安永 | 600 | 615.00 | 369,000 | 貸付有価証券 400株 |
| ヤマハ発動機 | 156,300 | 1,532.50 | 239,529,750 | 貸付有価証券 31,900株 |
| T B K | 1,400 | 302.00 | 422,800 | 貸付有価証券 400株 |
| エクセディ | 5,900 | 2,573.00 | 15,180,700 | 貸付有価証券 4,100株 |
| 豊田合成 | 10,400 | 3,045.00 | 31,668,000 | |
| 愛三工業 | 6,000 | 1,365.00 | 8,190,000 | |
| 盟和産業 | 200 | 1,007.00 | 201,400 | 貸付有価証券 100株 |
| 日本プラスト | 1,100 | 442.00 | 486,200 | 貸付有価証券 700株 |

| | | | | |
|------------------|---------|-----------|---------------|------------------|
| ヨロズ | 3,400 | 1,098.00 | 3,733,200 | 貸付有価証券 300株 |
| エフ・シー・シー | 6,400 | 2,244.00 | 14,361,600 | |
| シマノ | 14,600 | 25,690.00 | 375,074,000 | 貸付有価証券 1,600株 |
| テイ・エス テック | 12,900 | 1,874.00 | 24,174,600 | |
| ジャムコ | 2,000 | 1,462.00 | 2,924,000 | 貸付有価証券 1,100株 |
| テルモ | 201,600 | 2,670.00 | 538,272,000 | |
| クリエートメディック | 400 | 992.00 | 396,800 | 貸付有価証券 100株 |
| 日機装 | 8,400 | 1,225.00 | 10,290,000 | |
| 日本エム・ディ・エム | 2,900 | 622.00 | 1,803,800 | |
| 島津製作所 | 48,100 | 4,068.00 | 195,670,800 | |
| JMS | 3,300 | 532.00 | 1,755,600 | |
| クボテック | 500 | 213.00 | 106,500 | 貸付有価証券 300株 |
| 長野計器 | 2,600 | 3,195.00 | 8,307,000 | 貸付有価証券 300株 |
| プイ・テクノロジー | 1,900 | 3,070.00 | 5,833,000 | |
| 東京計器 | 2,800 | 3,150.00 | 8,820,000 | |
| 愛知時計電機 | 1,600 | 2,155.00 | 3,448,000 | |
| インターアクション | 2,200 | 1,472.00 | 3,238,400 | 貸付有価証券 100株 |
| オーバル | 1,100 | 469.00 | 515,900 | |
| 東京精密 | 7,400 | 11,175.00 | 82,695,000 | 貸付有価証券 100株 |
| マニー | 14,500 | 1,869.00 | 27,100,500 | 貸付有価証券 300株 |
| ニコン | 52,300 | 1,630.00 | 85,249,000 | |
| トプコン | 17,600 | 1,705.00 | 30,008,000 | |
| オリンパス | 207,000 | 2,473.50 | 512,014,500 | |
| 理研計器 | 5,100 | 3,965.00 | 20,221,500 | 貸付有価証券 700株 |
| タムロン | 2,200 | 8,840.00 | 19,448,000 | |
| HOYA | 71,200 | 19,060.00 | 1,357,072,000 | |
| シード | 800 | 570.00 | 456,000 | 貸付有価証券 200株 |
| ノーリツ鋼機 | 3,400 | 4,125.00 | 14,025,000 | |
| A & Dホロンホールディングス | 5,300 | 2,912.00 | 15,433,600 | |
| 朝日インテック | 44,100 | 2,262.00 | 99,754,200 | 貸付有価証券 6,600株 |
| シチズン時計 | 33,300 | 1,017.00 | 33,866,100 | |
| リズム | 300 | 3,765.00 | 1,129,500 | 貸付有価証券 200株 |
| 大研医器 | 1,100 | 539.00 | 592,900 | |
| メニコン | 12,400 | 1,303.00 | 16,157,200 | |

| | | | | |
|---------------------|--------|-----------|-------------|------------------|
| シンシア | 200 | 461.00 | 92,200 | |
| 松風 | 1,600 | 3,815.00 | 6,104,000 | |
| セイコーグループ | 5,000 | 4,570.00 | 22,850,000 | |
| ニプロ | 30,200 | 1,215.50 | 36,708,100 | |
| K Y O R I T S U | 1,900 | 165.00 | 313,500 | 貸付有価証券 300株 |
| 中本パックス | 400 | 1,613.00 | 645,200 | 貸付有価証券 200株 |
| スノーピーク | 1,600 | 1,245.00 | 1,992,000 | |
| パラマウントベッドホールディングス | 7,500 | 2,667.00 | 20,002,500 | |
| トランザクション | 2,400 | 1,872.00 | 4,492,800 | |
| 粧美堂 | 400 | 548.00 | 219,200 | |
| ニホンフラッシュ | 3,400 | 901.00 | 3,063,400 | |
| 前田工織 | 3,200 | 3,140.00 | 10,048,000 | |
| 永大産業 | 1,600 | 242.00 | 387,200 | |
| アートネイチャー | 3,200 | 819.00 | 2,620,800 | |
| フルヤ金属 | 1,100 | 12,850.00 | 14,135,000 | 貸付有価証券 400株 |
| バンダイナムコホールディングス | 99,100 | 2,862.00 | 283,624,200 | |
| アイフィスジャパン | 400 | 584.00 | 233,600 | |
| S H O E I | 10,200 | 2,026.00 | 20,665,200 | 貸付有価証券 7,000株 |
| フランスベッドホールディングス | 4,700 | 1,182.00 | 5,555,400 | 貸付有価証券 1,100株 |
| パイロットコーポレーション | 5,100 | 4,382.00 | 22,348,200 | 貸付有価証券 300株 |
| 萩原工業 | 2,400 | 1,548.00 | 3,715,200 | 貸付有価証券 200株 |
| フジシールインターナショナル | 7,300 | 2,417.00 | 17,644,100 | |
| タカラトミー | 16,500 | 2,852.00 | 47,058,000 | |
| 広済堂ホールディングス | 10,500 | 612.00 | 6,426,000 | 貸付有価証券 7,100株 |
| エステールホールディングス | 300 | 647.00 | 194,100 | |
| タカノ | 500 | 936.00 | 468,000 | |
| プロネクサス | 3,800 | 1,250.00 | 4,750,000 | |
| ホクシン | 1,000 | 117.00 | 117,000 | 貸付有価証券 700株 |
| ウッドワン | 400 | 935.00 | 374,000 | 貸付有価証券 300株 |
| T O P P A Nホールディングス | 44,500 | 4,070.00 | 181,115,000 | |
| 大日本印刷 | 37,500 | 4,884.00 | 183,150,000 | 貸付有価証券 600株 |
| 共同印刷 | 1,000 | 3,570.00 | 3,570,000 | |
| N I S S H A | 6,200 | 1,946.00 | 12,065,200 | 貸付有価証券 3,200株 |
| 光村印刷 | 100 | 1,561.00 | 156,100 | |

| | | | | |
|------------------|---------|----------|---------------|-------------------|
| TAKARA & COMPANY | 2,100 | 2,672.00 | 5,611,200 | 貸付有価証券 1,400株 |
| アシックス | 30,800 | 8,700.00 | 267,960,000 | 貸付有価証券 15,200株 |
| ツツミ | 800 | 2,118.00 | 1,694,400 | |
| ローランド | 2,700 | 4,025.00 | 10,867,500 | 貸付有価証券 900株 |
| 小松ウオール工業 | 1,500 | 3,250.00 | 4,875,000 | |
| ヤマハ | 22,800 | 3,569.00 | 81,373,200 | 貸付有価証券 3,200株 |
| 河合楽器製作所 | 1,100 | 3,140.00 | 3,454,000 | |
| クリナップ | 3,500 | 718.00 | 2,513,000 | |
| ビジョン | 23,000 | 1,505.00 | 34,615,000 | 貸付有価証券 600株 |
| キングジム | 3,200 | 898.00 | 2,873,600 | 貸付有価証券 2,200株 |
| リンテック | 7,300 | 3,245.00 | 23,688,500 | |
| イトーキ | 6,900 | 1,532.00 | 10,570,800 | 貸付有価証券 4,100株 |
| 任天堂 | 228,300 | 8,555.00 | 1,953,106,500 | 貸付有価証券 26,300株 |
| 三菱鉛筆 | 5,100 | 2,344.00 | 11,954,400 | 貸付有価証券 800株 |
| タカラスタANDARD | 7,400 | 1,732.00 | 12,816,800 | |
| コクヨ | 14,800 | 2,699.50 | 39,952,600 | |
| ナカバヤシ | 3,900 | 533.00 | 2,078,700 | |
| グローブライド | 3,200 | 2,077.00 | 6,646,400 | |
| オカムラ | 10,900 | 2,269.00 | 24,732,100 | |
| 美津濃 | 3,600 | 8,150.00 | 29,340,000 | |
| 東京電力ホールディングス | 326,000 | 939.60 | 306,309,600 | 貸付有価証券 70,500株 |
| 中部電力 | 133,300 | 2,166.50 | 288,794,450 | |
| 関西電力 | 139,600 | 2,837.00 | 396,045,200 | |
| 中国電力 | 62,800 | 1,125.00 | 70,650,000 | 貸付有価証券 6,000株 |
| 北陸電力 | 37,000 | 1,161.50 | 42,975,500 | 貸付有価証券 100株 |
| 東北電力 | 95,200 | 1,590.50 | 151,415,600 | 貸付有価証券 100株 |
| 四国電力 | 33,700 | 1,508.00 | 50,819,600 | |
| 九州電力 | 83,400 | 1,831.50 | 152,747,100 | 貸付有価証券 100株 |
| 北海道電力 | 34,900 | 1,649.50 | 57,567,550 | 貸付有価証券 16,200株 |
| 沖縄電力 | 9,200 | 1,126.00 | 10,359,200 | 貸付有価証券 800株 |
| 電源開発 | 29,700 | 2,639.50 | 78,393,150 | |
| エフオン | 2,700 | 408.00 | 1,101,600 | |

| | | | | |
|----------------|---------|----------|-------------|-------------------|
| イーレックス | 6,400 | 693.00 | 4,435,200 | 貸付有価証券 4,400株 |
| レノバ | 9,600 | 1,023.00 | 9,820,800 | 貸付有価証券 6,700株 |
| 東京瓦斯 | 70,400 | 3,525.00 | 248,160,000 | |
| 大阪瓦斯 | 72,100 | 3,572.00 | 257,541,200 | 貸付有価証券 1,000株 |
| 東邦瓦斯 | 15,700 | 4,124.00 | 64,746,800 | 貸付有価証券 900株 |
| 北海道瓦斯 | 2,200 | 3,695.00 | 8,129,000 | |
| 広島ガス | 7,600 | 383.00 | 2,910,800 | |
| 西部ガスホールディングス | 3,800 | 1,934.00 | 7,349,200 | |
| 静岡ガス | 7,200 | 966.00 | 6,955,200 | |
| メタウォーター | 4,300 | 1,978.00 | 8,505,400 | |
| SBSホールディングス | 3,200 | 2,529.00 | 8,092,800 | 貸付有価証券 100株 |
| 東武鉄道 | 39,700 | 2,774.00 | 110,127,800 | 貸付有価証券 10,000株 |
| 相鉄ホールディングス | 12,900 | 2,443.50 | 31,521,150 | |
| 東急 | 101,400 | 1,835.00 | 186,069,000 | 貸付有価証券 600株 |
| 京浜急行電鉄 | 44,700 | 1,158.50 | 51,784,950 | 貸付有価証券 200株 |
| 小田急電鉄 | 59,800 | 1,646.50 | 98,460,700 | 貸付有価証券 21,000株 |
| 京王電鉄 | 17,400 | 3,784.00 | 65,841,600 | |
| 京成電鉄 | 23,300 | 5,644.00 | 131,505,200 | 貸付有価証券 200株 |
| 富士急行 | 4,500 | 3,045.00 | 13,702,500 | 貸付有価証券 300株 |
| 東日本旅客鉄道 | 199,300 | 2,729.50 | 543,989,350 | |
| 西日本旅客鉄道 | 85,800 | 3,138.00 | 269,240,400 | |
| 東海旅客鉄道 | 139,300 | 3,511.00 | 489,082,300 | |
| 西武ホールディングス | 43,700 | 2,337.50 | 102,148,750 | 貸付有価証券 900株 |
| 鴻池運輸 | 6,200 | 2,259.00 | 14,005,800 | |
| 西日本鉄道 | 9,700 | 2,475.50 | 24,012,350 | |
| ハマキョウレックス | 3,100 | 4,050.00 | 12,555,000 | |
| サカイ引越センター | 4,000 | 2,371.00 | 9,484,000 | 貸付有価証券 100株 |
| 近鉄グループホールディングス | 36,100 | 3,339.00 | 120,537,900 | 貸付有価証券 8,800株 |
| 阪急阪神ホールディングス | 48,100 | 4,123.00 | 198,316,300 | 貸付有価証券 4,800株 |
| 南海電気鉄道 | 16,100 | 2,596.50 | 41,803,650 | 貸付有価証券 1,500株 |
| 京阪ホールディングス | 19,900 | 2,914.00 | 57,988,600 | |
| 神戸電鉄 | 1,000 | 2,794.00 | 2,794,000 | 貸付有価証券 700株 |

| | | | | |
|-----------------------------------|--------|----------|-------------|-------------------|
| 名古屋鉄道 | 37,200 | 1,800.50 | 66,978,600 | |
| 山陽電気鉄道 | 2,700 | 2,101.00 | 5,672,700 | 貸付有価証券 300株 |
| アルプス物流 | 2,900 | 5,670.00 | 16,443,000 | 貸付有価証券 1,700株 |
| ヤマトホールディングス | 43,900 | 1,802.00 | 79,107,800 | 貸付有価証券 3,700株 |
| 山九 | 8,700 | 5,674.00 | 49,363,800 | |
| 丸運 | 800 | 370.00 | 296,000 | 貸付有価証券 400株 |
| 丸全昭和運輸 | 2,200 | 5,190.00 | 11,418,000 | |
| センコーグループホールディングス | 19,100 | 1,134.00 | 21,659,400 | 貸付有価証券 1,700株 |
| トナミホールディングス | 800 | 5,030.00 | 4,024,000 | |
| ニッコンホールディングス | 11,100 | 2,984.00 | 33,122,400 | |
| 日本石油輸送 | 100 | 2,937.00 | 293,700 | |
| 福山通運 | 4,100 | 3,765.00 | 15,436,500 | 貸付有価証券 1,000株 |
| セイノーホールディングス | 20,300 | 2,047.50 | 41,564,250 | 貸付有価証券 9,800株 |
| エスライングループ本社 | 400 | 1,476.00 | 590,400 | 貸付有価証券 100株 |
| 神奈川中央交通 | 1,000 | 3,030.00 | 3,030,000 | |
| A Z - C O M丸和ホールディングス | 9,200 | 1,194.00 | 10,984,800 | |
| C & F ロジホールディングス | 3,500 | 4,865.00 | 17,027,500 | 貸付有価証券 1,400株 |
| 九州旅客鉄道 | 25,500 | 3,458.00 | 88,179,000 | |
| S Gホールディングス | 60,600 | 1,588.00 | 96,232,800 | 貸付有価証券 3,800株 |
| N I P P O N E X P R E S Sホールディングス | 12,300 | 7,747.00 | 95,288,100 | |
| 日本郵船 | 93,500 | 4,985.00 | 466,097,500 | 貸付有価証券 4,100株 |
| 商船三井 | 78,400 | 5,184.00 | 406,425,600 | 貸付有価証券 11,600株 |
| 川崎汽船 | 87,000 | 2,331.50 | 202,840,500 | 貸付有価証券 59,700株 |
| N Sユナイテッド海運 | 1,900 | 4,945.00 | 9,395,500 | 貸付有価証券 400株 |
| 飯野海運 | 13,200 | 1,309.00 | 17,278,800 | |
| 乾汽船 | 4,200 | 1,084.00 | 4,552,800 | 貸付有価証券 200株 |
| 日本航空 | 88,700 | 2,647.50 | 234,833,250 | 貸付有価証券 1,800株 |
| A N Aホールディングス | 98,200 | 2,992.00 | 293,814,400 | 貸付有価証券 68,600株 |
| パスコ | 200 | 1,849.00 | 369,800 | |
| ランコム | 1,000 | 6,060.00 | 6,060,000 | |
| 日新 | 2,700 | 4,500.00 | 12,150,000 | |

| | | | | |
|-------------------|--------|----------|-------------|-------------------|
| 三菱倉庫 | 8,600 | 5,171.00 | 44,470,600 | |
| 三井倉庫ホールディングス | 3,400 | 4,320.00 | 14,688,000 | 貸付有価証券 200株 |
| 住友倉庫 | 9,600 | 2,545.00 | 24,432,000 | 貸付有価証券 900株 |
| 澁澤倉庫 | 1,700 | 3,035.00 | 5,159,500 | |
| 東陽倉庫 | 400 | 1,494.00 | 597,600 | |
| 日本トランスシティ | 7,300 | 875.00 | 6,387,500 | |
| ケイヒン | 200 | 2,071.00 | 414,200 | |
| 中央倉庫 | 2,000 | 1,166.00 | 2,332,000 | 貸付有価証券 1,400株 |
| 安田倉庫 | 2,500 | 1,466.00 | 3,665,000 | |
| ファイズホールディングス | 200 | 1,021.00 | 204,200 | |
| 東洋埠頭 | 400 | 1,352.00 | 540,800 | |
| 上組 | 16,700 | 3,191.00 | 53,289,700 | |
| キムラユニティー | 600 | 1,773.00 | 1,063,800 | |
| キューソー流通システム | 1,900 | 1,184.00 | 2,249,600 | 貸付有価証券 700株 |
| 東海運 | 1,000 | 292.00 | 292,000 | |
| エーアイテイー | 2,300 | 1,800.00 | 4,140,000 | |
| 内外トランスライン | 1,500 | 2,562.00 | 3,843,000 | |
| 日本コンセプト | 1,300 | 1,855.00 | 2,411,500 | |
| NEC ネットエスアイ | 14,100 | 2,226.00 | 31,386,600 | |
| クロスキャット | 2,300 | 1,282.00 | 2,948,600 | |
| システナ | 54,800 | 283.00 | 15,508,400 | |
| デジタルアーツ | 2,300 | 3,525.00 | 8,107,500 | |
| 日鉄ソリューションズ | 6,200 | 5,100.00 | 31,620,000 | 貸付有価証券 4,200株 |
| キューブシステム | 1,900 | 1,109.00 | 2,107,100 | 貸付有価証券 500株 |
| コア | 1,600 | 1,876.00 | 3,001,600 | |
| 手間いらず | 600 | 2,919.00 | 1,751,400 | |
| ラクーンホールディングス | 2,700 | 658.00 | 1,776,600 | 貸付有価証券 300株 |
| ソリトンシステムズ | 1,900 | 1,171.00 | 2,224,900 | 貸付有価証券 100株 |
| ソフトクリエイイトホールディングス | 3,000 | 1,992.00 | 5,976,000 | |
| T I S | 38,300 | 2,869.50 | 109,901,850 | 貸付有価証券 2,800株 |
| テクミラホールディングス | 600 | 387.00 | 232,200 | |
| グリー | 12,200 | 514.00 | 6,270,800 | |
| GMOペパボ | 500 | 1,388.00 | 694,000 | 貸付有価証券 200株 |
| コーエーテクモホールディングス | 22,700 | 1,368.00 | 31,053,600 | 貸付有価証券 15,600株 |
| 三菱総合研究所 | 1,800 | 4,690.00 | 8,442,000 | |

| | | | | |
|---------------------------|--------|-----------|-------------|-------------------|
| ボルテージ | 500 | 253.00 | 126,500 | 貸付有価証券 300株 |
| 電算 | 100 | 1,485.00 | 148,500 | |
| A G S | 500 | 970.00 | 485,000 | 貸付有価証券 300株 |
| ファインデックス | 2,900 | 992.00 | 2,876,800 | 貸付有価証券 800株 |
| ブレインパッド | 3,100 | 1,098.00 | 3,403,800 | 貸付有価証券 700株 |
| K L a b | 6,800 | 213.00 | 1,448,400 | 貸付有価証券 4,700株 |
| ポルトウウィンホールディングス | 6,200 | 467.00 | 2,895,400 | |
| ネクソン | 79,600 | 2,691.50 | 214,243,400 | 貸付有価証券 20,300株 |
| アイスタイル | 12,100 | 453.00 | 5,481,300 | |
| エムアップホールディングス | 4,500 | 1,251.00 | 5,629,500 | |
| エイチーム | 2,500 | 660.00 | 1,650,000 | |
| エニグモ | 4,800 | 332.00 | 1,593,600 | 貸付有価証券 600株 |
| テクノスジャパン | 1,100 | 619.00 | 680,900 | |
| e n i s h | 1,300 | 247.00 | 321,100 | 貸付有価証券 900株 |
| コロブラ | 12,300 | 571.00 | 7,023,300 | 貸付有価証券 4,500株 |
| ブロードリーフ | 17,200 | 512.00 | 8,806,400 | 貸付有価証券 4,200株 |
| クロス・マーケティンググループ | 600 | 580.00 | 348,000 | |
| デジタルハーツホールディングス | 2,300 | 971.00 | 2,233,300 | 貸付有価証券 1,400株 |
| メディアドゥ | 1,600 | 1,444.00 | 2,310,400 | |
| じげん | 10,600 | 628.00 | 6,656,800 | |
| ブイキューブ | 4,500 | 247.00 | 1,111,500 | 貸付有価証券 3,000株 |
| エンカレッジ・テクノロジー | 400 | 620.00 | 248,000 | |
| サイバーリンクス | 500 | 732.00 | 366,000 | 貸付有価証券 200株 |
| フィックスターズ | 3,600 | 1,847.00 | 6,649,200 | 貸付有価証券 2,600株 |
| C A R T A H O L D I N G S | 1,700 | 1,651.00 | 2,806,700 | 貸付有価証券 1,100株 |
| オブティム | 3,800 | 677.00 | 2,572,600 | |
| セレス | 1,500 | 1,882.00 | 2,823,000 | 貸付有価証券 600株 |
| S H I F T | 2,400 | 15,150.00 | 36,360,000 | 貸付有価証券 1,600株 |
| ティーガイア | 3,800 | 1,942.00 | 7,379,600 | |
| セック | 500 | 4,290.00 | 2,145,000 | |
| テクマトリックス | 6,600 | 1,859.00 | 12,269,400 | |
| プロシップ | 1,700 | 1,420.00 | 2,414,000 | |

| | | | | |
|-----------------------|--------|----------|------------|------------------|
| ガンホー・オンライン・エンターテイメント | 9,400 | 2,642.00 | 24,834,800 | 貸付有価証券 1,100株 |
| GMOペイメントゲートウェイ | 8,300 | 6,779.00 | 56,265,700 | 貸付有価証券 3,000株 |
| ザッパラス | 300 | 431.00 | 129,300 | |
| システムリサーチ | 2,500 | 1,560.00 | 3,900,000 | |
| インターネットイニシアティブ | 17,300 | 2,214.50 | 38,310,850 | |
| さくらインターネット | 4,100 | 5,220.00 | 21,402,000 | 貸付有価証券 2,800株 |
| GMOグローバルサイン・ホールディングス | 1,100 | 2,920.00 | 3,212,000 | 貸付有価証券 400株 |
| SRAホールディングス | 1,900 | 4,040.00 | 7,676,000 | |
| システムインテグレータ | 400 | 361.00 | 144,400 | |
| 朝日ネット | 3,800 | 650.00 | 2,470,000 | |
| eBASE | 5,100 | 693.00 | 3,534,300 | 貸付有価証券 200株 |
| アバントグループ | 4,600 | 1,325.00 | 6,095,000 | |
| アドソル日進 | 1,500 | 1,615.00 | 2,422,500 | |
| ODKソリューションズ | 300 | 595.00 | 178,500 | |
| フリービット | 1,600 | 1,401.00 | 2,241,600 | 貸付有価証券 500株 |
| コムチュア | 5,200 | 1,796.00 | 9,339,200 | |
| アステリア | 2,900 | 549.00 | 1,592,100 | 貸付有価証券 300株 |
| アイル | 2,000 | 2,630.00 | 5,260,000 | |
| マークライnz | 2,000 | 3,135.00 | 6,270,000 | |
| メディカル・データ・ビジョン | 4,300 | 531.00 | 2,283,300 | 貸付有価証券 3,000株 |
| gumi | 6,000 | 364.00 | 2,184,000 | 貸付有価証券 4,200株 |
| ショーケース | 300 | 288.00 | 86,400 | 貸付有価証券 100株 |
| モバイルファクトリー | 300 | 679.00 | 203,700 | 貸付有価証券 200株 |
| テラスカイ | 1,600 | 1,906.00 | 3,049,600 | 貸付有価証券 1,000株 |
| デジタル・インフォメーション・テクノロジー | 1,900 | 1,684.00 | 3,199,600 | |
| PCIホールディングス | 500 | 945.00 | 472,500 | |
| アイピーシー | 200 | 468.00 | 93,600 | |
| ネオジャパン | 1,200 | 1,473.00 | 1,767,600 | |
| PR TIMES | 700 | 1,726.00 | 1,208,200 | |
| ラクス | 17,200 | 1,783.50 | 30,676,200 | |
| ランドコンピュータ | 600 | 826.00 | 495,600 | |
| ダブルスタンダード | 1,100 | 1,674.00 | 1,841,400 | |
| オープンドア | 2,200 | 599.00 | 1,317,800 | 貸付有価証券 1,500株 |

| | | | | |
|-------------------|--------|----------|-------------|------------------|
| マイネット | 500 | 335.00 | 167,500 | 貸付有価証券 200株 |
| アカツキ | 1,800 | 2,054.00 | 3,697,200 | |
| ベネフィットジャパン | 100 | 1,159.00 | 115,900 | |
| Ubicomホールディングス | 1,200 | 1,179.00 | 1,414,800 | 貸付有価証券 100株 |
| カナミックネットワーク | 4,600 | 506.00 | 2,327,600 | |
| ノムラシステムコーポレーション | 1,300 | 132.00 | 171,600 | 貸付有価証券 900株 |
| チェンジホールディングス | 7,900 | 1,239.00 | 9,788,100 | 貸付有価証券 5,500株 |
| シンクロ・フード | 800 | 560.00 | 448,000 | |
| オークネット | 1,300 | 2,353.00 | 3,058,900 | 貸付有価証券 900株 |
| キャピタル・アセット・プランニング | 300 | 802.00 | 240,600 | 貸付有価証券 100株 |
| セグエグループ | 1,100 | 582.00 | 640,200 | 貸付有価証券 800株 |
| エイトレッド | 200 | 1,530.00 | 306,000 | |
| マクロミル | 7,100 | 883.00 | 6,269,300 | |
| ピーグリー | 300 | 1,071.00 | 321,300 | |
| オロ | 1,300 | 2,701.00 | 3,511,300 | |
| ユーザーローカル | 1,500 | 2,045.00 | 3,067,500 | |
| テモナ | 400 | 212.00 | 84,800 | 貸付有価証券 200株 |
| ニーズウェル | 1,400 | 374.00 | 523,600 | |
| マネーフォワード | 8,100 | 5,154.00 | 41,747,400 | 貸付有価証券 1,900株 |
| サインポスト | 500 | 675.00 | 337,500 | 貸付有価証券 300株 |
| Sun Asterisk | 2,600 | 861.00 | 2,238,600 | 貸付有価証券 1,800株 |
| プラスアルファ・コンサルティング | 4,600 | 1,862.00 | 8,565,200 | 貸付有価証券 200株 |
| 電算システムホールディングス | 1,600 | 2,518.00 | 4,028,800 | |
| Appier Group | 12,400 | 1,250.00 | 15,500,000 | 貸付有価証券 5,000株 |
| ビジョナル | 4,200 | 7,500.00 | 31,500,000 | 貸付有価証券 2,500株 |
| ソルクシーズ | 1,100 | 314.00 | 345,400 | 貸付有価証券 700株 |
| フェイス | 300 | 428.00 | 128,400 | |
| プロトコーポレーション | 4,000 | 1,359.00 | 5,436,000 | |
| ハイマックス | 1,100 | 1,379.00 | 1,516,900 | |
| 野村総合研究所 | 78,500 | 4,204.00 | 330,014,000 | |
| CEホールディングス | 600 | 562.00 | 337,200 | |
| 日本システム技術 | 3,000 | 1,648.00 | 4,944,000 | |

| | | | | |
|------------------------|---------|-----------|-------------|--------------------|
| インテージホールディングス | 4,100 | 1,415.00 | 5,801,500 | 貸付有価証券 300株 |
| 東邦システムサイエンス | 1,500 | 1,382.00 | 2,073,000 | |
| ソースネクスト | 16,800 | 191.00 | 3,208,800 | 貸付有価証券 11,600株 |
| インフォコム | 4,700 | 4,860.00 | 22,842,000 | 貸付有価証券 3,200株 |
| シンプレクス・ホールディングス | 5,500 | 2,701.00 | 14,855,500 | |
| HEROZ | 1,400 | 1,284.00 | 1,797,600 | 貸付有価証券 900株 |
| ラクスル | 8,800 | 883.00 | 7,770,400 | 貸付有価証券 6,000株 |
| メルカリ | 17,700 | 1,833.00 | 32,444,100 | 貸付有価証券 12,200株 |
| I P S | 1,000 | 2,183.00 | 2,183,000 | |
| F I G | 1,400 | 329.00 | 460,600 | 貸付有価証券 1,000株 |
| システムサポート | 1,400 | 1,843.00 | 2,580,200 | |
| イーソル | 2,600 | 912.00 | 2,371,200 | 貸付有価証券 1,000株 |
| 東海ソフト | 200 | 1,303.00 | 260,600 | |
| ウイングアーク1st | 3,800 | 2,850.00 | 10,830,000 | |
| ヒト・コミュニケーションズ・ホールディングス | 1,200 | 913.00 | 1,095,600 | 貸付有価証券 800株 |
| サーバーワークス | 700 | 2,933.00 | 2,053,100 | 貸付有価証券 400株 |
| 東名 | 100 | 2,385.00 | 238,500 | |
| トピラシステムズ | 400 | 776.00 | 310,400 | 貸付有価証券 200株 |
| Sansan | 11,900 | 1,616.00 | 19,230,400 | 貸付有価証券 800株 |
| Link-Uグループ | 200 | 637.00 | 127,400 | 貸付有価証券 100株 |
| ギフトィ | 3,200 | 1,023.00 | 3,273,600 | 貸付有価証券 2,000株 |
| メドレー | 4,900 | 3,330.00 | 16,317,000 | 貸付有価証券 3,400株 |
| ベース | 1,300 | 2,921.00 | 3,797,300 | |
| JMDC | 6,200 | 2,739.50 | 16,984,900 | 貸付有価証券 4,300株 |
| フォーカスシステムズ | 2,400 | 1,108.00 | 2,659,200 | |
| クレスコ | 3,000 | 2,434.00 | 7,302,000 | |
| フジ・メディア・ホールディングス | 34,800 | 1,784.00 | 62,083,200 | |
| オービック | 12,100 | 20,365.00 | 246,416,500 | 貸付有価証券 500株 |
| ジャストシステム | 5,200 | 2,770.00 | 14,404,000 | |
| TDCソフト | 6,800 | 1,081.00 | 7,350,800 | |
| LINEヤフー | 516,400 | 372.90 | 192,565,560 | 貸付有価証券 331,700株 |

| | | | | |
|-------------------------|--------|-----------|-------------|------------------|
| トレンドマイクロ | 17,100 | 7,078.00 | 121,033,800 | |
| I Dホールディングス | 2,500 | 1,416.00 | 3,540,000 | |
| 日本オラクル | 6,900 | 11,130.00 | 76,797,000 | 貸付有価証券 4,800株 |
| アルファシステムズ | 900 | 2,825.00 | 2,542,500 | |
| フューチャー | 7,700 | 1,513.00 | 11,650,100 | |
| C A C H o l d i n g s | 1,900 | 1,925.00 | 3,657,500 | |
| S Bテクノロジー | 1,500 | 2,946.00 | 4,419,000 | 貸付有価証券 700株 |
| トーセ | 400 | 685.00 | 274,000 | 貸付有価証券 200株 |
| オービックビジネスコンサルタント | 5,100 | 6,299.00 | 32,124,900 | |
| アイティフォー | 4,700 | 1,387.00 | 6,518,900 | |
| 東計電算 | 1,000 | 3,745.00 | 3,745,000 | |
| エクスネット | 200 | 1,493.00 | 298,600 | 貸付有価証券 100株 |
| 大塚商会 | 36,000 | 2,981.00 | 107,316,000 | |
| サイボウズ | 5,000 | 1,722.00 | 8,610,000 | 貸付有価証券 3,400株 |
| 電通総研 | 4,400 | 5,140.00 | 22,616,000 | 貸付有価証券 2,000株 |
| A C C E S S | 3,800 | 1,383.00 | 5,255,400 | 貸付有価証券 2,600株 |
| デジタルガレージ | 5,800 | 2,421.00 | 14,041,800 | |
| E Mシステムズ | 6,100 | 628.00 | 3,830,800 | |
| ウェザーニューズ | 1,100 | 4,460.00 | 4,906,000 | 貸付有価証券 700株 |
| C I J | 9,100 | 455.00 | 4,140,500 | |
| ビジネスエンジニアリング | 800 | 3,370.00 | 2,696,000 | 貸付有価証券 200株 |
| 日本エンタープライズ | 1,200 | 132.00 | 158,400 | 貸付有価証券 300株 |
| WOWOW | 2,700 | 1,060.00 | 2,862,000 | |
| スカラ | 3,500 | 709.00 | 2,481,500 | |
| インテリジェント ウェイブ | 600 | 1,060.00 | 636,000 | |
| A N Y C O L O R | 5,100 | 2,164.00 | 11,036,400 | 貸付有価証券 3,500株 |
| I M A G I C A G R O U P | 3,700 | 532.00 | 1,968,400 | 貸付有価証券 700株 |
| ネットワンシステムズ | 14,100 | 2,981.00 | 42,032,100 | |
| システムソフト | 13,200 | 62.00 | 818,400 | 貸付有価証券 3,500株 |
| アルゴグラフィックス | 3,300 | 4,180.00 | 13,794,000 | |
| マーベラス | 5,900 | 603.00 | 3,557,700 | |
| エイベックス | 6,200 | 1,200.00 | 7,440,000 | |
| B I P R O G Y | 11,900 | 4,151.00 | 49,396,900 | |
| 都築電気 | 1,900 | 2,224.00 | 4,225,600 | 貸付有価証券 100株 |

| | | | | |
|----------------------|------------|-----------|---------------|--------------------|
| TBSホールディングス | 18,200 | 3,673.00 | 66,848,600 | 貸付有価証券 5,200株 |
| 日本テレビホールディングス | 32,100 | 2,120.50 | 68,068,050 | 貸付有価証券 2,000株 |
| 朝日放送グループホールディングス | 3,400 | 661.00 | 2,247,400 | 貸付有価証券 2,300株 |
| テレビ朝日ホールディングス | 8,800 | 2,012.00 | 17,705,600 | |
| スカパーJ S A Tホールディングス | 28,200 | 916.00 | 25,831,200 | |
| テレビ東京ホールディングス | 2,600 | 3,105.00 | 8,073,000 | 貸付有価証券 1,700株 |
| 日本BS放送 | 400 | 894.00 | 357,600 | 貸付有価証券 300株 |
| ビジョン | 5,400 | 1,132.00 | 6,112,800 | 貸付有価証券 3,700株 |
| スマートパリュウ | 400 | 410.00 | 164,000 | 貸付有価証券 300株 |
| U-NEXT HOLDINGS | 4,100 | 4,640.00 | 19,024,000 | |
| ワイヤレスゲート | 600 | 230.00 | 138,000 | 貸付有価証券 400株 |
| 日本通信 | 35,700 | 184.00 | 6,568,800 | 貸付有価証券 23,500株 |
| クロップス | 200 | 1,109.00 | 221,800 | |
| 日本電信電話 | 10,788,400 | 154.30 | 1,664,650,120 | 代用有価証券 503,300株 |
| KDDI | 280,300 | 4,337.00 | 1,215,661,100 | |
| ソフトバンク | 579,100 | 1,887.50 | 1,093,051,250 | 貸付有価証券 16,900株 |
| 光通信 | 3,700 | 25,740.00 | 95,238,000 | |
| エムティーアイ | 2,500 | 878.00 | 2,195,000 | |
| GMOインターネットグループ | 13,300 | 2,476.00 | 32,930,800 | 貸付有価証券 100株 |
| ファイバーゲート | 2,000 | 1,238.00 | 2,476,000 | |
| アйдママーケティングコミュニケーション | 400 | 230.00 | 92,000 | 貸付有価証券 200株 |
| KADOKAWA | 19,200 | 3,244.00 | 62,284,800 | 貸付有価証券 2,200株 |
| 学研ホールディングス | 6,600 | 983.00 | 6,487,800 | |
| ゼンリン | 6,200 | 860.00 | 5,332,000 | |
| 昭文社ホールディングス | 600 | 362.00 | 217,200 | 貸付有価証券 100株 |
| インプレスホールディングス | 1,200 | 157.00 | 188,400 | 貸付有価証券 200株 |
| アイネット | 2,200 | 2,327.00 | 5,119,400 | 貸付有価証券 100株 |
| 松竹 | 1,900 | 9,481.00 | 18,013,900 | 貸付有価証券 1,000株 |
| 東宝 | 20,200 | 4,963.00 | 100,252,600 | |
| 東映 | 6,000 | 3,600.00 | 21,600,000 | |

| | | | | |
|----------------------|---------|-----------|---------------|------------------|
| NTTデータグループ | 94,800 | 2,408.50 | 228,325,800 | 貸付有価証券 700株 |
| ピー・シー・エー | 2,100 | 2,002.00 | 4,204,200 | |
| ビジネスブレイン太田昭和 | 1,400 | 2,129.00 | 2,980,600 | |
| D T S | 7,600 | 4,165.00 | 31,654,000 | 貸付有価証券 100株 |
| スクウェア・エニックス・ホールディングス | 16,600 | 4,709.00 | 78,169,400 | |
| シーイーシー | 4,600 | 1,732.00 | 7,967,200 | |
| カブコン | 64,900 | 2,900.00 | 188,210,000 | 貸付有価証券 200株 |
| アイ・エス・ビー | 1,900 | 1,400.00 | 2,660,000 | |
| ジャステック | 2,200 | 1,939.00 | 4,265,800 | |
| S C S K | 25,400 | 2,977.00 | 75,615,800 | |
| N S W | 1,600 | 3,070.00 | 4,912,000 | |
| アイネス | 2,800 | 1,695.00 | 4,746,000 | |
| T K C | 6,500 | 3,300.00 | 21,450,000 | |
| 富士ソフト | 7,300 | 6,480.00 | 47,304,000 | 貸付有価証券 5,000株 |
| N S D | 12,800 | 2,946.00 | 37,708,800 | |
| コナミグループ | 13,600 | 10,965.00 | 149,124,000 | |
| 福井コンピュータホールディングス | 2,200 | 2,223.00 | 4,890,600 | |
| J B C C ホールディングス | 2,400 | 3,135.00 | 7,524,000 | |
| ミロク情報サービス | 3,300 | 1,764.00 | 5,821,200 | 貸付有価証券 2,300株 |
| ソフトバンクグループ | 178,900 | 9,042.00 | 1,617,613,800 | 貸付有価証券 5,400株 |
| リョーサン菱洋ホールディングス | 7,200 | 3,095.00 | 22,284,000 | 貸付有価証券 600株 |
| 高千穂交易 | 1,400 | 3,745.00 | 5,243,000 | 貸付有価証券 900株 |
| オルバヘルスケアホールディングス | 200 | 2,180.00 | 436,000 | 貸付有価証券 100株 |
| 伊藤忠食品 | 900 | 7,140.00 | 6,426,000 | |
| エレマテック | 3,400 | 2,011.00 | 6,837,400 | |
| あらた | 5,800 | 3,215.00 | 18,647,000 | |
| トーメンデバイス | 500 | 7,050.00 | 3,525,000 | |
| 東京エレクトロン デバイス | 3,800 | 4,440.00 | 16,872,000 | 貸付有価証券 2,600株 |
| 円谷フィールズホールディングス | 6,600 | 1,490.00 | 9,834,000 | 貸付有価証券 4,600株 |
| 双日 | 42,600 | 4,104.00 | 174,830,400 | 貸付有価証券 9,800株 |
| アルフレッサ ホールディングス | 38,400 | 2,213.50 | 84,998,400 | |
| 横浜冷凍 | 9,600 | 1,006.00 | 9,657,600 | 貸付有価証券 100株 |
| 神栄 | 200 | 1,922.00 | 384,400 | |
| ラサ商事 | 1,800 | 1,761.00 | 3,169,800 | |

| | | | | |
|---------------------|--------|----------|-------------|-------------------|
| アルコニックス | 5,000 | 1,454.00 | 7,270,000 | |
| 神戸物産 | 29,600 | 3,481.00 | 103,037,600 | 貸付有価証券 16,000株 |
| ハイパー | 500 | 303.00 | 151,500 | |
| あい ホールディングス | 6,100 | 2,465.00 | 15,036,500 | |
| ディーブイエックス | 400 | 1,000.00 | 400,000 | |
| ダイワボウホールディングス | 16,900 | 2,771.50 | 46,838,350 | |
| マクニカホールディングス | 9,100 | 6,430.00 | 58,513,000 | 貸付有価証券 1,100株 |
| ラクト・ジャパン | 1,500 | 2,844.00 | 4,266,000 | |
| グリムス | 1,600 | 2,263.00 | 3,620,800 | |
| バイタルケーエスケー・ホールディングス | 5,800 | 1,356.00 | 7,864,800 | |
| 八洲電機 | 3,100 | 1,486.00 | 4,606,600 | |
| メディアスホールディングス | 2,200 | 878.00 | 1,931,600 | 貸付有価証券 1,600株 |
| レスター | 3,300 | 3,000.00 | 9,900,000 | |
| ジオリーブグループ | 300 | 1,194.00 | 358,200 | |
| 大光 | 700 | 610.00 | 427,000 | 貸付有価証券 500株 |
| OCHIホールディングス | 300 | 1,472.00 | 441,600 | |
| TOKAIホールディングス | 20,800 | 963.00 | 20,030,400 | |
| 黒谷 | 300 | 705.00 | 211,500 | 貸付有価証券 100株 |
| Cominix | 300 | 855.00 | 256,500 | |
| 三洋貿易 | 3,900 | 1,561.00 | 6,087,900 | |
| ビューティガレージ | 1,200 | 2,093.00 | 2,511,600 | |
| ウイン・パートナーズ | 2,500 | 1,141.00 | 2,852,500 | 貸付有価証券 1,600株 |
| ミタチ産業 | 400 | 1,150.00 | 460,000 | 貸付有価証券 200株 |
| シップヘルスケアホールディングス | 13,800 | 2,316.50 | 31,967,700 | 貸付有価証券 100株 |
| 明治電機工業 | 1,400 | 1,678.00 | 2,349,200 | |
| デリカフーズホールディングス | 600 | 571.00 | 342,600 | 貸付有価証券 100株 |
| スターティアホールディングス | 300 | 2,087.00 | 626,100 | 貸付有価証券 200株 |
| コメダホールディングス | 9,400 | 2,644.00 | 24,853,600 | 貸付有価証券 3,000株 |
| ピーバンドットコム | 300 | 375.00 | 112,500 | |
| アセンテック | 1,500 | 556.00 | 834,000 | |
| 富士興産 | 400 | 1,675.00 | 670,000 | 貸付有価証券 200株 |
| 協栄産業 | 100 | 2,879.00 | 287,900 | |
| フルサト・マルカホールディングス | 3,400 | 2,183.00 | 7,422,200 | 貸付有価証券 800株 |
| ヤマエグループホールディングス | 3,400 | 2,380.00 | 8,092,000 | 貸付有価証券 2,300株 |

| | | | | |
|---------------|--------|----------|------------|------------------|
| 小野建 | 3,800 | 1,603.00 | 6,091,400 | |
| 南陽 | 500 | 1,114.00 | 557,000 | |
| 佐島電機 | 2,400 | 2,061.00 | 4,946,400 | 貸付有価証券 1,600株 |
| エコートレーディング | 300 | 1,246.00 | 373,800 | |
| 伯東 | 2,200 | 5,080.00 | 11,176,000 | 貸付有価証券 1,500株 |
| コンドーテック | 2,900 | 1,308.00 | 3,793,200 | 貸付有価証券 1,500株 |
| 中山福 | 700 | 362.00 | 253,400 | |
| ナガイレーベン | 4,800 | 2,433.00 | 11,678,400 | 貸付有価証券 200株 |
| 三菱食品 | 3,500 | 5,210.00 | 18,235,000 | |
| 松田産業 | 2,900 | 2,841.00 | 8,238,900 | |
| 第一興商 | 14,800 | 1,643.00 | 24,316,400 | |
| メディバルホールディングス | 38,900 | 2,312.00 | 89,936,800 | 貸付有価証券 1,300株 |
| S P K | 1,700 | 2,220.00 | 3,774,000 | |
| 萩原電気ホールディングス | 1,600 | 4,015.00 | 6,424,000 | 貸付有価証券 200株 |
| アズワン | 11,900 | 2,489.50 | 29,625,050 | |
| スズデン | 1,300 | 1,855.00 | 2,411,500 | 貸付有価証券 100株 |
| 尾家産業 | 300 | 1,931.00 | 579,300 | |
| シモジマ | 2,600 | 1,300.00 | 3,380,000 | |
| ドウシシャ | 3,500 | 2,223.00 | 7,780,500 | |
| 小津産業 | 300 | 1,634.00 | 490,200 | 貸付有価証券 200株 |
| 高速 | 2,300 | 2,239.00 | 5,149,700 | |
| たけびし | 1,500 | 2,132.00 | 3,198,000 | |
| リックス | 900 | 3,055.00 | 2,749,500 | |
| 丸文 | 3,400 | 1,234.00 | 4,195,600 | |
| ハピネット | 3,300 | 3,540.00 | 11,682,000 | |
| 橋本総業ホールディングス | 1,500 | 1,369.00 | 2,053,500 | |
| 日本ライフライン | 10,200 | 1,139.00 | 11,617,800 | |
| タカショー | 3,400 | 499.00 | 1,696,600 | 貸付有価証券 2,300株 |
| I D O M | 10,100 | 1,333.00 | 13,463,300 | |
| 進和 | 2,300 | 2,808.00 | 6,458,400 | 貸付有価証券 500株 |
| エスケイジャパン | 300 | 861.00 | 258,300 | |
| ダイトロン | 1,500 | 3,140.00 | 4,710,000 | |
| シークス | 5,500 | 1,347.00 | 7,408,500 | |
| 田中商事 | 400 | 803.00 | 321,200 | |
| オーハシテクニカ | 2,000 | 1,686.00 | 3,372,000 | |

| | | | | |
|-----------------|---------|----------|---------------|-------------------|
| 白銅 | 1,100 | 2,901.00 | 3,191,100 | 貸付有価証券 700株 |
| ダイコー通産 | 100 | 1,287.00 | 128,700 | |
| 伊藤忠商事 | 257,200 | 7,410.00 | 1,905,852,000 | 貸付有価証券 21,700株 |
| 丸紅 | 317,400 | 3,060.00 | 971,244,000 | 貸付有価証券 7,100株 |
| 高島 | 900 | 1,065.00 | 958,500 | |
| 長瀬産業 | 17,500 | 3,077.00 | 53,847,500 | |
| 蝶理 | 2,400 | 3,555.00 | 8,532,000 | 貸付有価証券 100株 |
| 豊田通商 | 33,500 | 9,539.00 | 319,556,500 | |
| 三共生興 | 5,300 | 741.00 | 3,927,300 | |
| 兼松 | 16,000 | 2,691.00 | 43,056,000 | 貸付有価証券 100株 |
| ツカモトコーポレーション | 200 | 1,163.00 | 232,600 | 貸付有価証券 100株 |
| 三井物産 | 286,600 | 7,970.00 | 2,284,202,000 | 貸付有価証券 37,900株 |
| 日本紙パルプ商事 | 1,800 | 6,060.00 | 10,908,000 | |
| カメイ | 4,100 | 2,056.00 | 8,429,600 | |
| OUGホールディングス | 200 | 2,659.00 | 531,800 | |
| スターゼン | 2,600 | 2,819.00 | 7,329,400 | |
| 山善 | 11,600 | 1,407.00 | 16,321,200 | 貸付有価証券 3,300株 |
| 椿本興業 | 2,400 | 2,223.00 | 5,335,200 | |
| 住友商事 | 231,600 | 4,081.00 | 945,159,600 | |
| 内田洋行 | 1,600 | 7,120.00 | 11,392,000 | |
| 三菱商事 | 734,700 | 3,303.00 | 2,426,714,100 | 貸付有価証券 57,400株 |
| 第一実業 | 3,600 | 2,371.00 | 8,535,600 | |
| キャノンマーケティングジャパン | 8,900 | 4,430.00 | 39,427,000 | |
| 西華産業 | 1,500 | 4,055.00 | 6,082,500 | |
| 佐藤商事 | 2,600 | 1,675.00 | 4,355,000 | |
| 東京産業 | 3,600 | 657.00 | 2,365,200 | |
| ユアサ商事 | 3,000 | 5,610.00 | 16,830,000 | |
| 神鋼商事 | 1,000 | 7,070.00 | 7,070,000 | |
| トルク | 1,000 | 237.00 | 237,000 | |
| 阪和興業 | 6,900 | 6,650.00 | 45,885,000 | |
| 正栄食品工業 | 2,500 | 4,590.00 | 11,475,000 | 貸付有価証券 1,700株 |
| カナデン | 2,900 | 1,609.00 | 4,666,100 | |
| R Y O D E N | 3,100 | 2,526.00 | 7,830,600 | |
| 岩谷産業 | 8,700 | 9,119.00 | 79,335,300 | |
| ナイス | 400 | 1,920.00 | 768,000 | |
| 二チモウ | 400 | 2,075.00 | 830,000 | |

| | | | | |
|-----------------------------|--------|----------|------------|------------------|
| 極東貿易 | 2,300 | 1,705.00 | 3,921,500 | 貸付有価証券 400株 |
| アステナホールディングス | 7,300 | 483.00 | 3,525,900 | 貸付有価証券 600株 |
| 三愛オブリ | 8,900 | 2,077.00 | 18,485,300 | 貸付有価証券 500株 |
| 稲畑産業 | 7,600 | 3,345.00 | 25,422,000 | |
| G S Iクレオス | 2,000 | 2,181.00 | 4,362,000 | |
| 明和産業 | 4,500 | 721.00 | 3,244,500 | 貸付有価証券 400株 |
| クワザワホールディングス | 500 | 910.00 | 455,000 | 貸付有価証券 300株 |
| ワキタ | 6,300 | 1,639.00 | 10,325,700 | |
| 東邦ホールディングス | 10,300 | 3,971.00 | 40,901,300 | 貸付有価証券 6,300株 |
| サンゲツ | 8,800 | 2,998.00 | 26,382,400 | |
| ミツウロコグループホールディングス | 4,900 | 1,359.00 | 6,659,100 | 貸付有価証券 2,900株 |
| シナネンホールディングス | 1,100 | 4,650.00 | 5,115,000 | |
| 伊藤忠エネクス | 9,500 | 1,538.00 | 14,611,000 | |
| サンリオ | 31,100 | 2,423.50 | 75,370,850 | 貸付有価証券 1,300株 |
| サンワテクノス | 1,900 | 2,253.00 | 4,280,700 | |
| 新光商事 | 5,100 | 933.00 | 4,758,300 | |
| トーヨー | 1,500 | 3,050.00 | 4,575,000 | |
| 三信電気 | 1,500 | 2,144.00 | 3,216,000 | |
| 東陽テクニカ | 3,500 | 1,542.00 | 5,397,000 | |
| モスフードサービス | 5,600 | 3,430.00 | 19,208,000 | |
| 加賀電子 | 3,500 | 5,720.00 | 20,020,000 | |
| ソーダニッカ | 3,700 | 1,063.00 | 3,933,100 | |
| 立花エレテック | 2,500 | 3,010.00 | 7,525,000 | |
| フォーバル | 1,500 | 1,394.00 | 2,091,000 | |
| P A L T A C | 5,200 | 4,123.00 | 21,439,600 | |
| 三谷産業 | 6,800 | 359.00 | 2,441,200 | 貸付有価証券 700株 |
| 太平洋興発 | 400 | 787.00 | 314,800 | |
| 西本W i s m e t t a cホールディングス | 1,000 | 4,150.00 | 4,150,000 | 貸付有価証券 300株 |
| ヤマシタヘルスケアホールディングス | 100 | 2,671.00 | 267,100 | |
| コーア商事ホールディングス | 2,700 | 717.00 | 1,935,900 | 貸付有価証券 1,800株 |
| K P Pグループホールディングス | 9,900 | 825.00 | 8,167,500 | |
| ヤマタネ | 1,700 | 2,748.00 | 4,671,600 | |
| 丸紅建材リース | 100 | 3,140.00 | 314,000 | |
| 泉州電業 | 2,400 | 5,430.00 | 13,032,000 | 貸付有価証券 100株 |
| トラスコ中山 | 8,000 | 2,476.00 | 19,808,000 | |

| | | | | |
|----------------|--------|-----------|-------------|------------------|
| オートバックスセブン | 13,300 | 1,539.00 | 20,468,700 | 貸付有価証券 300株 |
| モリト | 2,700 | 1,462.00 | 3,947,400 | |
| 加藤産業 | 4,700 | 4,140.00 | 19,458,000 | |
| 北恵 | 300 | 859.00 | 257,700 | |
| イエローハット | 6,100 | 2,084.00 | 12,712,400 | |
| J Kホールディングス | 2,900 | 1,045.00 | 3,030,500 | |
| 日伝 | 2,500 | 3,225.00 | 8,062,500 | |
| 北沢産業 | 800 | 355.00 | 284,000 | 貸付有価証券 600株 |
| 杉本商事 | 1,800 | 2,482.00 | 4,467,600 | |
| 因幡電機産業 | 9,900 | 3,875.00 | 38,362,500 | |
| 東テク | 3,800 | 2,537.00 | 9,640,600 | |
| ミスミグループ本社 | 57,800 | 2,697.00 | 155,886,600 | 貸付有価証券 4,800株 |
| アルテック | 700 | 269.00 | 188,300 | |
| タキヒヨー | 300 | 1,121.00 | 336,300 | |
| 蔵王産業 | 200 | 2,540.00 | 508,000 | |
| スズケン | 13,700 | 4,746.00 | 65,020,200 | 貸付有価証券 2,400株 |
| ジェコス | 2,300 | 990.00 | 2,277,000 | |
| ローソン | 2,700 | 10,325.00 | 27,877,500 | |
| サンエー | 2,900 | 4,820.00 | 13,978,000 | |
| カワチ薬品 | 3,000 | 2,908.00 | 8,724,000 | |
| エービーシー・マート | 16,700 | 3,022.00 | 50,467,400 | |
| ハードオフコーポレーション | 1,500 | 2,036.00 | 3,054,000 | |
| アスクル | 9,200 | 2,222.00 | 20,442,400 | 貸付有価証券 2,600株 |
| ゲオホールディングス | 4,300 | 1,732.00 | 7,447,600 | |
| アダストリア | 4,600 | 3,620.00 | 16,652,000 | |
| ジーフット | 1,300 | 287.00 | 373,100 | 貸付有価証券 600株 |
| シー・ヴィ・エス・ベイエリア | 200 | 608.00 | 121,600 | 貸付有価証券 100株 |
| くら寿司 | 4,500 | 4,830.00 | 21,735,000 | 貸付有価証券 2,300株 |
| キャンドウ | 1,400 | 2,946.00 | 4,124,400 | 貸付有価証券 800株 |
| I Kホールディングス | 600 | 406.00 | 243,600 | 貸付有価証券 400株 |
| パルグループホールディングス | 7,500 | 1,814.00 | 13,605,000 | |
| エディオン | 15,100 | 1,575.00 | 23,782,500 | 貸付有価証券 1,900株 |
| サーラコーポレーション | 8,000 | 800.00 | 6,400,000 | |
| ワッツ | 600 | 649.00 | 389,400 | 貸付有価証券 300株 |
| ハローズ | 1,700 | 4,350.00 | 7,395,000 | |

| | | | | |
|------------------|--------|----------|-------------|-------------------|
| フジオフードグループ本社 | 4,300 | 1,516.00 | 6,518,800 | 貸付有価証券 3,000株 |
| あみやき亭 | 900 | 6,300.00 | 5,670,000 | 貸付有価証券 500株 |
| ひらまつ | 3,200 | 204.00 | 652,800 | 貸付有価証券 2,200株 |
| 大黒天物産 | 1,200 | 8,540.00 | 10,248,000 | 貸付有価証券 800株 |
| ハニーズホールディングス | 3,400 | 1,654.00 | 5,623,600 | 貸付有価証券 2,300株 |
| ファーマライズホールディングス | 400 | 645.00 | 258,000 | 貸付有価証券 200株 |
| アルペン | 3,200 | 2,010.00 | 6,432,000 | 貸付有価証券 2,200株 |
| ハブ | 500 | 850.00 | 425,000 | 貸付有価証券 300株 |
| クオールホールディングス | 5,300 | 1,492.00 | 7,907,600 | 貸付有価証券 300株 |
| ジンスホールディングス | 2,900 | 3,695.00 | 10,715,500 | 貸付有価証券 2,000株 |
| ビックカメラ | 22,900 | 1,571.00 | 35,975,900 | 貸付有価証券 10,700株 |
| D C Mホールディングス | 19,800 | 1,528.00 | 30,254,400 | 貸付有価証券 2,500株 |
| ペッパーフードサービス | 9,800 | 133.00 | 1,303,400 | 貸付有価証券 200株 |
| Monotaro | 54,200 | 1,658.00 | 89,863,600 | 貸付有価証券 38,000株 |
| 東京一番フーズ | 600 | 511.00 | 306,600 | 貸付有価証券 400株 |
| J.フロント リテイリング | 43,900 | 1,524.00 | 66,903,600 | 貸付有価証券 1,800株 |
| ドトール・日レスホールディングス | 6,800 | 2,155.00 | 14,654,000 | 貸付有価証券 3,300株 |
| マツキヨココカラ&カンパニー | 69,600 | 2,218.00 | 154,372,800 | 貸付有価証券 100株 |
| ブロンコビリー | 2,200 | 4,065.00 | 8,943,000 | 貸付有価証券 1,500株 |
| ZOZO | 24,400 | 3,678.00 | 89,743,200 | 貸付有価証券 15,100株 |
| トレジャー・ファクトリー | 2,400 | 1,656.00 | 3,974,400 | 貸付有価証券 900株 |
| 物語コーポレーション | 6,400 | 3,445.00 | 22,048,000 | 貸付有価証券 4,400株 |
| 三越伊勢丹ホールディングス | 63,300 | 3,261.00 | 206,421,300 | |
| Hamee | 1,600 | 1,313.00 | 2,100,800 | 貸付有価証券 900株 |
| マーケットエンタープライズ | 100 | 800.00 | 80,000 | |
| ウエルシアホールディングス | 19,800 | 2,166.50 | 42,896,700 | 貸付有価証券 12,700株 |
| クリエイトSDホールディングス | 5,400 | 3,365.00 | 18,171,000 | 貸付有価証券 3,700株 |

| | | | | |
|---------------------------|---------|-----------|-------------|-------------------|
| 丸善C H Iホールディングス | 1,700 | 335.00 | 569,500 | 貸付有価証券 1,100株 |
| ミサワ | 300 | 623.00 | 186,900 | |
| ティーライフ | 200 | 1,388.00 | 277,600 | |
| シュッピン | 3,500 | 1,307.00 | 4,574,500 | |
| オイシックス・ラ・大地 | 5,100 | 1,199.00 | 6,114,900 | 貸付有価証券 3,600株 |
| ネクステージ | 8,700 | 2,463.00 | 21,428,100 | 貸付有価証券 4,000株 |
| ジョイフル本田 | 11,100 | 2,121.00 | 23,543,100 | 貸付有価証券 7,700株 |
| エターナルホスピタリティグループ | 1,400 | 3,825.00 | 5,355,000 | 貸付有価証券 900株 |
| ホットランド | 2,900 | 2,685.00 | 7,786,500 | 貸付有価証券 2,000株 |
| すかいらーくホールディングス | 52,300 | 2,162.00 | 113,072,600 | 貸付有価証券 36,600株 |
| S F Pホールディングス | 1,900 | 2,054.00 | 3,902,600 | 貸付有価証券 1,300株 |
| 綿半ホールディングス | 3,000 | 1,618.00 | 4,854,000 | |
| ヨシックスホールディングス | 900 | 2,785.00 | 2,506,500 | |
| ユナイテッド・スーパーマーケット・ホールディングス | 10,700 | 871.00 | 9,319,700 | 貸付有価証券 7,400株 |
| ゴルフダイジェスト・オンライン | 1,700 | 529.00 | 899,300 | 貸付有価証券 1,200株 |
| B E E N O S | 2,300 | 2,095.00 | 4,818,500 | 貸付有価証券 700株 |
| あさひ | 3,600 | 1,424.00 | 5,126,400 | 貸付有価証券 500株 |
| 日本調剤 | 2,500 | 1,387.00 | 3,467,500 | 貸付有価証券 1,700株 |
| コスモス薬品 | 3,200 | 12,690.00 | 40,608,000 | 貸付有価証券 2,200株 |
| トーエル | 600 | 799.00 | 479,400 | |
| セブン&アイ・ホールディングス | 391,700 | 2,028.00 | 794,367,600 | 貸付有価証券 300株 |
| クリエイト・レストランツ・ホールディングス | 25,900 | 1,086.00 | 28,127,400 | 貸付有価証券 18,100株 |
| ツルハホールディングス | 8,000 | 9,302.00 | 74,416,000 | 貸付有価証券 100株 |
| サンマルクホールディングス | 3,100 | 2,136.00 | 6,621,600 | |
| フェリシモ | 300 | 916.00 | 274,800 | |
| トリドールホールディングス | 10,700 | 3,735.00 | 39,964,500 | 貸付有価証券 7,400株 |
| T O K Y O B A S E | 4,200 | 304.00 | 1,276,800 | 貸付有価証券 2,000株 |
| ウイルプラスホールディングス | 300 | 1,051.00 | 315,300 | 貸付有価証券 200株 |
| J Mホールディングス | 2,900 | 2,998.00 | 8,694,200 | |

| | | | | |
|---------------------------------|--------|----------|-------------|------------------|
| サツドラホールディングス | 600 | 869.00 | 521,400 | 貸付有価証券 400株 |
| アレンザホールディングス | 2,900 | 1,120.00 | 3,248,000 | |
| 串カツ田中ホールディングス | 1,100 | 1,623.00 | 1,785,300 | 貸付有価証券 400株 |
| バロックジャパンリミテッド | 3,000 | 773.00 | 2,319,000 | 貸付有価証券 2,100株 |
| クスリのアオキホールディングス | 11,500 | 3,180.00 | 36,570,000 | 貸付有価証券 7,300株 |
| 力の源ホールディングス | 2,200 | 1,387.00 | 3,051,400 | 貸付有価証券 1,500株 |
| FOOD & LIFE COMPANIE | 20,400 | 2,850.00 | 58,140,000 | |
| メディカルシステムネットワーク | 4,200 | 642.00 | 2,696,400 | |
| 一家ホールディングス | 500 | 688.00 | 344,000 | 貸付有価証券 300株 |
| ジャパクラフトホールディングス | 1,300 | 155.00 | 201,500 | 貸付有価証券 900株 |
| はるやまホールディングス | 700 | 595.00 | 416,500 | 貸付有価証券 100株 |
| ノジマ | 11,100 | 1,768.00 | 19,624,800 | |
| カップ・クリエイト | 6,000 | 1,643.00 | 9,858,000 | 貸付有価証券 4,200株 |
| ライトオン | 1,200 | 385.00 | 462,000 | 貸付有価証券 800株 |
| 良品計画 | 45,600 | 2,582.50 | 117,762,000 | |
| パリミキホールディングス | 1,700 | 374.00 | 635,800 | 貸付有価証券 1,100株 |
| アドヴァングループ | 3,300 | 989.00 | 3,263,700 | |
| アルビス | 1,300 | 2,645.00 | 3,438,500 | |
| コナカ | 1,500 | 300.00 | 450,000 | 貸付有価証券 500株 |
| ハウス オブ ローゼ | 200 | 1,583.00 | 316,600 | 貸付有価証券 100株 |
| G - 7ホールディングス | 4,200 | 1,586.00 | 6,661,200 | |
| イオン北海道 | 11,300 | 933.00 | 10,542,900 | 貸付有価証券 200株 |
| コジマ | 7,400 | 875.00 | 6,475,000 | 貸付有価証券 5,100株 |
| ヒマラヤ | 500 | 913.00 | 456,500 | 貸付有価証券 300株 |
| コーナン商事 | 4,700 | 4,200.00 | 19,740,000 | |
| エコス | 1,400 | 2,281.00 | 3,193,400 | |
| ワタミ | 4,100 | 898.00 | 3,681,800 | |
| パン・パシフィック・インターナショナル ホールディングス | 77,300 | 4,037.00 | 312,060,100 | |
| 西松屋チェーン | 7,500 | 2,298.00 | 17,235,000 | 貸付有価証券 5,200株 |
| ゼンショーホールディングス | 19,500 | 6,161.00 | 120,139,500 | 貸付有価証券 3,700株 |

| | | | | |
|---|--------|----------|------------|-------------------|
| ハークスレイ | 400 | 780.00 | 312,000 | 貸付有価証券 200株 |
| サイゼリヤ | 5,700 | 5,150.00 | 29,355,000 | |
| V Tホールディングス | 14,900 | 488.00 | 7,271,200 | 貸付有価証券 200株 |
| 魚力 | 1,400 | 2,379.00 | 3,330,600 | 貸付有価証券 600株 |
| フジ・コーポレーション | 1,800 | 1,852.00 | 3,333,600 | |
| ユナイテッドアローズ | 4,500 | 1,795.00 | 8,077,500 | 貸付有価証券 1,600株 |
| ハイデイ日高 | 5,700 | 2,961.00 | 16,877,700 | 貸付有価証券 3,600株 |
| Y U - W A C r e a t i o n H o l d i n g s | 1,100 | 130.00 | 143,000 | 貸付有価証券 700株 |
| コロワイド | 16,500 | 1,993.00 | 32,884,500 | 貸付有価証券 11,300株 |
| 壱番屋 | 15,100 | 1,113.00 | 16,806,300 | 貸付有価証券 5,300株 |
| P L A N T | 300 | 1,577.00 | 473,100 | |
| スギホールディングス | 23,100 | 2,437.00 | 56,294,700 | |
| 薬王堂ホールディングス | 1,900 | 2,772.00 | 5,266,800 | |
| スクロール | 5,700 | 1,071.00 | 6,104,700 | |
| ヨンドシーホールディングス | 3,600 | 1,881.00 | 6,771,600 | 貸付有価証券 2,500株 |
| 木曽路 | 5,800 | 2,497.00 | 14,482,600 | 貸付有価証券 4,000株 |
| S R S ホールディングス | 6,300 | 1,185.00 | 7,465,500 | 貸付有価証券 4,100株 |
| 千趣会 | 7,200 | 328.00 | 2,361,600 | 貸付有価証券 5,000株 |
| リテールパートナーズ | 5,700 | 1,716.00 | 9,781,200 | 貸付有価証券 3,900株 |
| 上新電機 | 3,800 | 2,641.00 | 10,035,800 | 貸付有価証券 500株 |
| 日本瓦斯 | 20,300 | 2,389.50 | 48,506,850 | |
| ロイヤルホールディングス | 6,700 | 2,642.00 | 17,701,400 | 貸付有価証券 4,700株 |
| 東天紅 | 200 | 910.00 | 182,000 | 貸付有価証券 100株 |
| いなげや | 3,700 | 1,178.00 | 4,358,600 | 貸付有価証券 400株 |
| チヨダ | 3,700 | 907.00 | 3,355,900 | |
| ライフコーポレーション | 4,000 | 4,095.00 | 16,380,000 | |
| リンガーハット | 4,900 | 2,306.00 | 11,299,400 | 貸付有価証券 3,400株 |
| M r M a x H D | 4,800 | 673.00 | 3,230,400 | |
| A O K I ホールディングス | 8,200 | 1,265.00 | 10,373,000 | |
| オークワ | 5,500 | 912.00 | 5,016,000 | 貸付有価証券 400株 |

| | | | | |
|-------------------|---------|----------|-------------|-------------------|
| コメリ | 5,900 | 3,740.00 | 22,066,000 | 貸付有価証券 1,000株 |
| 青山商事 | 8,200 | 1,543.00 | 12,652,600 | 貸付有価証券 1,600株 |
| しまむら | 9,000 | 7,530.00 | 67,770,000 | |
| はせがわ | 600 | 341.00 | 204,600 | |
| 高島屋 | 24,400 | 2,605.50 | 63,574,200 | 貸付有価証券 2,400株 |
| 松屋 | 6,500 | 985.00 | 6,402,500 | |
| エイチ・ツー・オー リテイリング | 16,900 | 2,489.00 | 42,064,100 | 貸付有価証券 100株 |
| 近鉄百貨店 | 1,700 | 2,137.00 | 3,632,900 | 貸付有価証券 1,100株 |
| 丸井グループ | 25,400 | 2,335.50 | 59,321,700 | 貸付有価証券 100株 |
| アクシアル リテイリング | 10,400 | 1,003.00 | 10,431,200 | |
| 井筒屋 | 600 | 478.00 | 286,800 | 貸付有価証券 400株 |
| イオン | 129,700 | 3,387.00 | 439,293,900 | 貸付有価証券 26,200株 |
| イズミ | 6,800 | 3,372.00 | 22,929,600 | 貸付有価証券 100株 |
| 平和堂 | 6,400 | 2,373.00 | 15,187,200 | 貸付有価証券 4,100株 |
| フジ | 5,900 | 1,941.00 | 11,451,900 | 貸付有価証券 4,100株 |
| ヤオコー | 4,500 | 9,269.00 | 41,710,500 | |
| ゼビオホールディングス | 5,200 | 1,145.00 | 5,954,000 | |
| ケーズホールディングス | 25,700 | 1,461.00 | 37,547,700 | 貸付有価証券 9,500株 |
| Olympicグループ | 600 | 513.00 | 307,800 | |
| 日産東京販売ホールディングス | 1,900 | 526.00 | 999,400 | |
| シルバーライフ | 1,000 | 893.00 | 893,000 | 貸付有価証券 700株 |
| Genky DrugStores | 1,700 | 5,670.00 | 9,639,000 | 貸付有価証券 1,100株 |
| ナルミヤ・インターナショナル | 200 | 1,309.00 | 261,800 | 貸付有価証券 100株 |
| ブックオフグループホールディングス | 2,500 | 1,544.00 | 3,860,000 | 貸付有価証券 1,700株 |
| ギフトホールディングス | 1,600 | 2,915.00 | 4,664,000 | 貸付有価証券 1,100株 |
| アインホールディングス | 5,300 | 5,850.00 | 31,005,000 | 貸付有価証券 3,700株 |
| 元気寿司 | 2,200 | 3,095.00 | 6,809,000 | 貸付有価証券 800株 |
| ヤマダホールディングス | 117,600 | 440.40 | 51,791,040 | 貸付有価証券 400株 |
| アークランズ | 11,400 | 1,919.00 | 21,876,600 | 貸付有価証券 7,900株 |

| | | | | |
|-------------------|---------|-----------|-------------|-------------------|
| ニトリホールディングス | 13,900 | 17,370.00 | 241,443,000 | |
| グルメ杵屋 | 3,300 | 1,100.00 | 3,630,000 | 貸付有価証券 2,200株 |
| 愛眼 | 1,400 | 183.00 | 256,200 | 貸付有価証券 100株 |
| ケーユーホールディングス | 1,700 | 1,199.00 | 2,038,300 | |
| 吉野家ホールディングス | 14,100 | 2,899.50 | 40,882,950 | 貸付有価証券 9,800株 |
| 松屋フーズホールディングス | 1,800 | 5,380.00 | 9,684,000 | |
| サガミホールディングス | 5,700 | 1,547.00 | 8,817,900 | 貸付有価証券 400株 |
| 関西フードマーケット | 2,600 | 2,576.00 | 6,697,600 | |
| 王将フードサービス | 2,800 | 8,650.00 | 24,220,000 | |
| ミニストップ | 2,800 | 1,580.00 | 4,424,000 | 貸付有価証券 1,900株 |
| アークス | 7,000 | 2,966.00 | 20,762,000 | 貸付有価証券 1,800株 |
| パローホールディングス | 7,300 | 2,439.00 | 17,804,700 | |
| ベルク | 1,900 | 7,340.00 | 13,946,000 | |
| 大庄 | 2,200 | 1,219.00 | 2,681,800 | 貸付有価証券 1,500株 |
| ファーストリテイリング | 21,500 | 40,210.00 | 864,515,000 | 貸付有価証券 500株 |
| サンドラッグ | 12,900 | 3,996.00 | 51,548,400 | 貸付有価証券 100株 |
| サクスパー ホールディングス | 3,300 | 765.00 | 2,524,500 | |
| ヤマザワ | 300 | 1,267.00 | 380,100 | 貸付有価証券 100株 |
| やまや | 300 | 3,080.00 | 924,000 | 貸付有価証券 200株 |
| ペルーナ | 9,200 | 716.00 | 6,587,200 | |
| いよぎんホールディングス | 42,400 | 1,477.50 | 62,646,000 | |
| しずおかフィナンシャルグループ | 79,100 | 1,622.50 | 128,339,750 | 貸付有価証券 600株 |
| ちゅうぎんフィナンシャルグループ | 30,000 | 1,698.50 | 50,955,000 | |
| 楽天銀行 | 16,500 | 2,867.00 | 47,305,500 | |
| 京都フィナンシャルグループ | 44,800 | 2,817.50 | 126,224,000 | 貸付有価証券 300株 |
| 島根銀行 | 400 | 572.00 | 228,800 | 貸付有価証券 200株 |
| じもとホールディングス | 1,200 | 384.00 | 460,800 | 貸付有価証券 800株 |
| めぶきフィナンシャルグループ | 165,000 | 629.80 | 103,917,000 | |
| 東京きらぼしフィナンシャルグループ | 4,600 | 4,905.00 | 22,563,000 | |
| 九州フィナンシャルグループ | 68,900 | 1,044.50 | 71,966,050 | |
| ゆうちょ銀行 | 391,400 | 1,553.00 | 607,844,200 | 貸付有価証券 28,200株 |
| 富山第一銀行 | 11,300 | 1,183.00 | 13,367,900 | |

| | | | | |
|---------------------|-----------|-----------|---------------|--|
| コンコルディア・フィナンシャルグループ | 189,500 | 944.50 | 178,982,750 | 貸付有価証券 46,600株 |
| 西日本フィナンシャルホールディングス | 19,900 | 2,180.00 | 43,382,000 | |
| 三十三フィナンシャルグループ | 3,200 | 2,187.00 | 6,998,400 | |
| 第四北越フィナンシャルグループ | 5,600 | 5,030.00 | 28,168,000 | |
| ひろぎんホールディングス | 50,700 | 1,277.00 | 64,743,900 | |
| おきなわフィナンシャルグループ | 3,000 | 2,740.00 | 8,220,000 | |
| 十六フィナンシャルグループ | 4,600 | 4,785.00 | 22,011,000 | |
| 北國フィナンシャルホールディングス | 3,700 | 5,220.00 | 19,314,000 | 貸付有価証券 600株 |
| プロクレアホールディングス | 4,100 | 1,850.00 | 7,585,000 | |
| あいちフィナンシャルグループ | 7,300 | 2,724.00 | 19,885,200 | 貸付有価証券 400株 |
| あおぞら銀行 | 25,600 | 2,365.50 | 60,556,800 | 貸付有価証券 17,800株 |
| 三菱UFJフィナンシャル・グループ | 2,169,000 | 1,658.00 | 3,596,202,000 | 代用有価証券 104,100株 貸付有価証券 140,400株 |
| りそなホールディングス | 411,900 | 1,084.00 | 446,499,600 | 貸付有価証券 134,100株 |
| 三井住友トラスト・ホールディングス | 128,000 | 3,643.00 | 466,304,000 | 貸付有価証券 3,100株 |
| 三井住友フィナンシャルグループ | 249,400 | 10,290.00 | 2,566,326,000 | |
| 千葉銀行 | 99,200 | 1,493.50 | 148,155,200 | |
| 群馬銀行 | 69,100 | 1,081.50 | 74,731,650 | |
| 武蔵野銀行 | 5,000 | 3,280.00 | 16,400,000 | |
| 千葉興業銀行 | 7,600 | 1,025.00 | 7,790,000 | 貸付有価証券 1,700株 |
| 筑波銀行 | 15,800 | 336.00 | 5,308,800 | |
| 七十七銀行 | 10,400 | 4,685.00 | 48,724,000 | |
| 秋田銀行 | 2,400 | 2,555.00 | 6,132,000 | |
| 山形銀行 | 4,000 | 1,157.00 | 4,628,000 | |
| 岩手銀行 | 2,300 | 2,819.00 | 6,483,700 | |
| 東邦銀行 | 28,200 | 335.00 | 9,447,000 | 貸付有価証券 700株 |
| 東北銀行 | 600 | 1,210.00 | 726,000 | |
| ふくおかフィナンシャルグループ | 31,000 | 4,579.00 | 141,949,000 | |
| スルガ銀行 | 26,600 | 1,104.00 | 29,366,400 | |
| 八十二銀行 | 76,400 | 1,086.50 | 83,008,600 | |
| 山梨中央銀行 | 4,000 | 2,060.00 | 8,240,000 | |
| 大垣共立銀行 | 6,800 | 2,316.00 | 15,748,800 | 貸付有価証券 100株 |
| 福井銀行 | 3,200 | 2,040.00 | 6,528,000 | |
| 清水銀行 | 1,500 | 1,633.00 | 2,449,500 | |
| 富山銀行 | 200 | 1,813.00 | 362,600 | |
| 滋賀銀行 | 5,900 | 4,495.00 | 26,520,500 | |

| | | | | |
|--------------------|---------|----------|---------------|-------------------|
| 南都銀行 | 5,400 | 3,570.00 | 19,278,000 | 貸付有価証券 100株 |
| 百五銀行 | 33,500 | 703.00 | 23,550,500 | |
| 紀陽銀行 | 12,700 | 1,903.00 | 24,168,100 | |
| ほくほくフィナンシャルグループ | 22,000 | 2,264.00 | 49,808,000 | |
| 山陰合同銀行 | 22,300 | 1,457.00 | 32,491,100 | |
| 鳥取銀行 | 400 | 1,398.00 | 559,200 | |
| 百十四銀行 | 3,500 | 3,455.00 | 12,092,500 | |
| 四国銀行 | 5,200 | 1,184.00 | 6,156,800 | |
| 阿波銀行 | 5,000 | 2,910.00 | 14,550,000 | |
| 大分銀行 | 2,100 | 3,510.00 | 7,371,000 | 貸付有価証券 300株 |
| 宮崎銀行 | 2,100 | 3,430.00 | 7,203,000 | |
| 佐賀銀行 | 2,100 | 2,777.00 | 5,831,700 | |
| 琉球銀行 | 7,600 | 1,277.00 | 9,705,200 | |
| セブン銀行 | 111,600 | 264.90 | 29,562,840 | 貸付有価証券 76,900株 |
| みずほフィナンシャルグループ | 480,700 | 3,214.00 | 1,544,969,800 | 貸付有価証券 100株 |
| 高知銀行 | 400 | 908.00 | 363,200 | 貸付有価証券 200株 |
| 山口フィナンシャルグループ | 34,900 | 1,920.00 | 67,008,000 | |
| 名古屋銀行 | 2,300 | 7,570.00 | 17,411,000 | 貸付有価証券 300株 |
| 北洋銀行 | 54,000 | 582.00 | 31,428,000 | |
| 大光銀行 | 400 | 1,799.00 | 719,600 | |
| 愛媛銀行 | 4,800 | 1,300.00 | 6,240,000 | |
| トマト銀行 | 400 | 1,211.00 | 484,400 | |
| 京葉銀行 | 14,700 | 880.00 | 12,936,000 | |
| 栃木銀行 | 17,800 | 388.00 | 6,906,400 | |
| 北日本銀行 | 1,200 | 2,643.00 | 3,171,600 | |
| 東和銀行 | 6,600 | 715.00 | 4,719,000 | |
| 福島銀行 | 1,300 | 280.00 | 364,000 | 貸付有価証券 900株 |
| 大東銀行 | 500 | 729.00 | 364,500 | 貸付有価証券 200株 |
| トモニホールディングス | 33,700 | 427.00 | 14,389,900 | 貸付有価証券 500株 |
| フィデアホールディングス | 3,700 | 1,665.00 | 6,160,500 | |
| 池田泉州ホールディングス | 49,400 | 423.00 | 20,896,200 | |
| F P G | 13,200 | 2,054.00 | 27,112,800 | |
| ジャパンインベストメントアドバイザー | 5,800 | 1,368.00 | 7,934,400 | |
| マーキュリアホールディングス | 600 | 841.00 | 504,600 | 貸付有価証券 200株 |
| S B Iホールディングス | 57,200 | 4,062.00 | 232,346,400 | 貸付有価証券 7,700株 |

| | | | | |
|-------------------------------|---------|----------|---------------|-------------------|
| ジャフコ グループ | 10,600 | 1,785.50 | 18,926,300 | 貸付有価証券 1,900株 |
| 大和証券グループ本社 | 275,900 | 1,234.00 | 340,460,600 | 貸付有価証券 4,600株 |
| 野村ホールディングス | 599,000 | 950.50 | 569,349,500 | 貸付有価証券 100株 |
| 岡三証券グループ | 31,300 | 776.00 | 24,288,800 | 貸付有価証券 700株 |
| 丸三証券 | 11,800 | 1,017.00 | 12,000,600 | |
| 東洋証券 | 9,500 | 374.00 | 3,553,000 | 貸付有価証券 3,400株 |
| 東海東京フィナンシャル・ホールディングス | 42,300 | 572.00 | 24,195,600 | 貸付有価証券 300株 |
| 光世証券 | 300 | 629.00 | 188,700 | 貸付有価証券 200株 |
| 水戸証券 | 10,500 | 544.00 | 5,712,000 | 貸付有価証券 1,100株 |
| いちよし証券 | 6,700 | 829.00 | 5,554,300 | |
| 松井証券 | 17,500 | 808.00 | 14,140,000 | 貸付有価証券 200株 |
| マネックスグループ | 34,900 | 779.00 | 27,187,100 | |
| 極東証券 | 4,900 | 1,455.00 | 7,129,500 | 貸付有価証券 1,300株 |
| 岩井コスモホールディングス | 4,100 | 2,230.00 | 9,143,000 | |
| アイザワ証券グループ | 5,100 | 2,004.00 | 10,220,400 | |
| マネーパートナーズグループ | 1,300 | 253.00 | 328,900 | |
| スパークス・グループ | 4,000 | 1,814.00 | 7,256,000 | |
| 小林洋行 | 700 | 288.00 | 201,600 | |
| かんぽ生命保険 | 36,300 | 3,021.00 | 109,662,300 | 貸付有価証券 4,000株 |
| F Pパートナー | 900 | 4,150.00 | 3,735,000 | 貸付有価証券 600株 |
| S O M P Oホールディングス | 160,700 | 3,325.00 | 534,327,500 | |
| アニコム ホールディングス | 12,100 | 615.00 | 7,441,500 | |
| M S & A Dインシュアランスグループホールディングス | 239,200 | 3,281.00 | 784,815,200 | |
| 第一生命ホールディングス | 167,500 | 4,207.00 | 704,672,500 | 貸付有価証券 25,400株 |
| 東京海上ホールディングス | 347,700 | 5,429.00 | 1,887,663,300 | |
| T & Dホールディングス | 95,600 | 2,825.50 | 270,117,800 | 貸付有価証券 11,600株 |
| アドバンスクリエイト | 2,800 | 1,021.00 | 2,858,800 | 貸付有価証券 200株 |
| N E X Y Z . G r o u p | 400 | 603.00 | 241,200 | 貸付有価証券 200株 |
| 全国保証 | 9,300 | 5,632.00 | 52,377,600 | 貸付有価証券 2,400株 |
| あんしん保証 | 700 | 218.00 | 152,600 | |
| ジェイリース | 2,400 | 1,180.00 | 2,832,000 | |

| | | | | |
|---------------------|---------|-----------|-------------|-------------------|
| イントラスト | 500 | 800.00 | 400,000 | |
| 日本モーゲージサービス | 700 | 411.00 | 287,700 | 貸付有価証券 400株 |
| C a s a | 500 | 870.00 | 435,000 | 貸付有価証券 300株 |
| S B I アルヒ | 3,500 | 847.00 | 2,964,500 | |
| プレミアグループ | 6,000 | 2,085.00 | 12,510,000 | |
| ネットプロテクションズホールディングス | 12,000 | 161.00 | 1,932,000 | 貸付有価証券 400株 |
| クレディセゾン | 22,600 | 3,405.00 | 76,953,000 | |
| 芙蓉総合リース | 3,300 | 12,420.00 | 40,986,000 | |
| みずほリース | 29,800 | 1,063.00 | 31,677,400 | |
| 東京センチュリー | 26,600 | 1,450.50 | 38,583,300 | |
| 日本証券金融 | 13,100 | 1,649.00 | 21,601,900 | 貸付有価証券 600株 |
| アイフル | 52,400 | 405.00 | 21,222,000 | |
| リコーリース | 3,400 | 5,070.00 | 17,238,000 | |
| イオンフィナンシャルサービス | 20,400 | 1,319.50 | 26,917,800 | 貸付有価証券 4,600株 |
| アコム | 63,500 | 402.30 | 25,546,050 | |
| ジャックス | 3,800 | 4,860.00 | 18,468,000 | 貸付有価証券 500株 |
| オリエントコーポレーション | 11,600 | 1,040.00 | 12,064,000 | 貸付有価証券 3,000株 |
| オリックス | 213,600 | 3,419.00 | 730,298,400 | |
| 三菱HCキャピタル | 158,700 | 1,040.50 | 165,127,350 | 貸付有価証券 1,000株 |
| 九州リースサービス | 500 | 1,119.00 | 559,500 | 貸付有価証券 300株 |
| 日本取引所グループ | 91,800 | 3,686.00 | 338,374,800 | |
| イー・ギャランティ | 5,800 | 1,344.00 | 7,795,200 | |
| アサックス | 600 | 841.00 | 504,600 | |
| NECキャピタルソリューション | 1,700 | 3,885.00 | 6,604,500 | |
| r o b o t h o m e | 10,100 | 165.00 | 1,666,500 | 貸付有価証券 3,700株 |
| 大東建託 | 13,000 | 16,600.00 | 215,800,000 | 貸付有価証券 5,100株 |
| いちご | 36,200 | 395.00 | 14,299,000 | 貸付有価証券 4,300株 |
| 日本駐車場開発 | 42,400 | 191.00 | 8,098,400 | 貸付有価証券 29,600株 |
| スター・マイカ・ホールディングス | 4,200 | 588.00 | 2,469,600 | |
| S R E ホールディングス | 1,500 | 4,045.00 | 6,067,500 | 貸付有価証券 1,000株 |
| A Dワークスグループ | 3,200 | 231.00 | 739,200 | 貸付有価証券 1,300株 |
| ヒューリック | 83,100 | 1,452.00 | 120,661,200 | 貸付有価証券 49,500株 |

| | | | | |
|------------------|---------|-----------|-------------|-------------------|
| 野村不動産ホールディングス | 19,800 | 4,039.00 | 79,972,200 | |
| 三重交通グループホールディングス | 7,700 | 587.00 | 4,519,900 | 貸付有価証券 5,300株 |
| サムティ | 5,700 | 2,530.00 | 14,421,000 | 貸付有価証券 3,900株 |
| ディア・ライフ | 6,100 | 864.00 | 5,270,400 | |
| コーセーアールイー | 400 | 775.00 | 310,000 | 貸付有価証券 300株 |
| 地主 | 2,700 | 2,344.00 | 6,328,800 | |
| プレサンスコーポレーション | 4,700 | 1,825.00 | 8,577,500 | 貸付有価証券 600株 |
| THEグローバル社 | 900 | 576.00 | 518,400 | 貸付有価証券 600株 |
| ハウスコム | 300 | 956.00 | 286,800 | |
| JPMC | 2,100 | 1,204.00 | 2,528,400 | |
| サンセイランディック | 400 | 1,006.00 | 402,400 | |
| エストラスト | 200 | 715.00 | 143,000 | |
| フージャースホールディングス | 5,500 | 1,094.00 | 6,017,000 | |
| オープンハウスグループ | 13,000 | 4,530.00 | 58,890,000 | |
| 東急不動産ホールディングス | 107,100 | 1,086.00 | 116,310,600 | |
| 飯田グループホールディングス | 34,100 | 2,142.00 | 73,042,200 | 貸付有価証券 12,600株 |
| イーランド | 200 | 1,553.00 | 310,600 | |
| ムゲンエステート | 800 | 1,148.00 | 918,400 | 貸付有価証券 100株 |
| ビーロッド | 900 | 896.00 | 806,400 | |
| ファーストブラザーズ | 300 | 1,164.00 | 349,200 | 貸付有価証券 200株 |
| And Doホールディングス | 2,200 | 1,181.00 | 2,598,200 | 貸付有価証券 1,600株 |
| シーアールイー | 1,600 | 1,313.00 | 2,100,800 | 貸付有価証券 100株 |
| ケイアイスター不動産 | 1,700 | 3,390.00 | 5,763,000 | 貸付有価証券 600株 |
| アグレ都市デザイン | 200 | 1,533.00 | 306,600 | |
| グッドコムアセット | 3,300 | 678.00 | 2,237,400 | 貸付有価証券 2,300株 |
| ジェイ・エス・ビー | 1,800 | 2,774.00 | 4,993,200 | 貸付有価証券 100株 |
| ロードスターキャピタル | 2,300 | 2,905.00 | 6,681,500 | 貸付有価証券 300株 |
| テンポイノベーション | 400 | 853.00 | 341,200 | 貸付有価証券 300株 |
| グローバル・リンク・マネジメント | 200 | 2,161.00 | 432,200 | 貸付有価証券 100株 |
| フェイスネットワーク | 300 | 1,720.00 | 516,000 | |
| 霞ヶ関キャピタル | 1,500 | 17,300.00 | 25,950,000 | 貸付有価証券 1,000株 |

| | | | | |
|-----------------|---------|----------|-------------|-------------------|
| パーク24 | 23,100 | 1,632.00 | 37,699,200 | 貸付有価証券 200株 |
| パラカ | 1,100 | 1,997.00 | 2,196,700 | |
| ミガロホールディングス | 200 | 3,275.00 | 655,000 | 貸付有価証券 100株 |
| 三井不動産 | 494,100 | 1,440.50 | 711,751,050 | 貸付有価証券 77,200株 |
| 三菱地所 | 232,800 | 2,639.50 | 614,475,600 | 貸付有価証券 3,000株 |
| 平和不動産 | 5,800 | 3,790.00 | 21,982,000 | |
| 東京建物 | 31,100 | 2,544.00 | 79,118,400 | 貸付有価証券 600株 |
| 京阪神ビルディング | 6,700 | 1,551.00 | 10,391,700 | 貸付有価証券 600株 |
| 住友不動産 | 51,500 | 4,903.00 | 252,504,500 | |
| テーオーシー | 6,400 | 689.00 | 4,409,600 | |
| レオパレス21 | 35,600 | 524.00 | 18,654,400 | 貸付有価証券 6,300株 |
| スターツコーポレーション | 5,100 | 3,270.00 | 16,677,000 | |
| フジ住宅 | 4,600 | 754.00 | 3,468,400 | |
| 空港施設 | 5,100 | 602.00 | 3,070,200 | |
| 明和地所 | 2,300 | 923.00 | 2,122,900 | |
| ゴールドクレスト | 2,900 | 2,399.00 | 6,957,100 | 貸付有価証券 500株 |
| エスリード | 1,700 | 4,125.00 | 7,012,500 | |
| 日神グループホールディングス | 5,700 | 525.00 | 2,992,500 | 貸付有価証券 700株 |
| 日本エスコン | 6,700 | 1,041.00 | 6,974,700 | |
| MIRARTHホールディングス | 16,400 | 480.00 | 7,872,000 | 貸付有価証券 1,600株 |
| AVANTIA | 700 | 833.00 | 583,100 | 貸付有価証券 100株 |
| イオンモール | 18,500 | 1,891.50 | 34,992,750 | 貸付有価証券 1,500株 |
| 毎日コムネット | 500 | 753.00 | 376,500 | 貸付有価証券 300株 |
| ファースト住建 | 500 | 1,055.00 | 527,500 | 貸付有価証券 300株 |
| カチタス | 9,600 | 1,593.00 | 15,292,800 | 貸付有価証券 500株 |
| トーセイ | 5,900 | 2,255.00 | 13,304,500 | 貸付有価証券 100株 |
| 穴吹興産 | 300 | 2,211.00 | 663,300 | 貸付有価証券 200株 |
| サンフロンティア不動産 | 5,300 | 1,950.00 | 10,335,000 | |
| FJネクストホールディングス | 3,800 | 1,234.00 | 4,689,200 | |
| インテリックス | 400 | 551.00 | 220,400 | 貸付有価証券 200株 |

| | | | | |
|-------------------|---------|----------|------------|------------------|
| ランドビジネス | 700 | 244.00 | 170,800 | 貸付有価証券 100株 |
| サンネクスタグループ | 400 | 1,024.00 | 409,600 | 貸付有価証券 300株 |
| グランディハウス | 3,100 | 582.00 | 1,804,200 | 貸付有価証券 200株 |
| 日本空港ビルディング | 12,600 | 5,517.00 | 69,514,200 | 貸付有価証券 1,200株 |
| 明豊ファシリティワークス | 600 | 887.00 | 532,200 | |
| L I F U L L | 9,200 | 163.00 | 1,499,600 | 貸付有価証券 6,600株 |
| M I X I | 8,000 | 2,867.00 | 22,936,000 | |
| ジェイエイシーリクルートメント | 13,400 | 667.00 | 8,937,800 | |
| 日本M&Aセンターホールディングス | 59,200 | 727.60 | 43,073,920 | 貸付有価証券 7,000株 |
| メンバーズ | 1,300 | 824.00 | 1,071,200 | 貸付有価証券 200株 |
| 中広 | 200 | 591.00 | 118,200 | |
| UTグループ | 4,800 | 3,010.00 | 14,448,000 | |
| アイティメディア | 1,400 | 1,823.00 | 2,552,200 | 貸付有価証券 500株 |
| ケアネット | 7,600 | 516.00 | 3,921,600 | 貸付有価証券 4,200株 |
| E・Jホールディングス | 2,200 | 1,783.00 | 3,922,600 | |
| オープンアップグループ | 11,200 | 2,067.00 | 23,150,400 | 貸付有価証券 500株 |
| コシダカホールディングス | 11,100 | 837.00 | 9,290,700 | 貸付有価証券 7,700株 |
| アルトナー | 500 | 2,062.00 | 1,031,000 | |
| パソナグループ | 4,500 | 2,185.00 | 9,832,500 | 貸付有価証券 100株 |
| C D S | 300 | 1,780.00 | 534,000 | |
| リンクアンドモチベーション | 10,700 | 434.00 | 4,643,800 | 貸付有価証券 7,400株 |
| エス・エム・エス | 13,000 | 1,941.00 | 25,233,000 | |
| サニーサイドアップグループ | 500 | 686.00 | 343,000 | |
| パーソルホールディングス | 378,300 | 226.10 | 85,533,630 | |
| リニカル | 900 | 399.00 | 359,100 | 貸付有価証券 100株 |
| クックパッド | 10,300 | 184.00 | 1,895,200 | 貸付有価証券 4,500株 |
| エスクリ | 600 | 280.00 | 168,000 | 貸付有価証券 400株 |
| アイ・ケイ・ケイホールディングス | 600 | 759.00 | 455,400 | 貸付有価証券 400株 |
| 学情 | 1,900 | 1,759.00 | 3,342,100 | 貸付有価証券 800株 |
| スタジオアリス | 1,800 | 2,042.00 | 3,675,600 | 貸付有価証券 1,200株 |

| | | | | |
|------------------|--------|----------|-------------|------------------|
| エプコ | 400 | 813.00 | 325,200 | |
| N J S | 800 | 3,700.00 | 2,960,000 | 貸付有価証券 500株 |
| 総合警備保障 | 62,100 | 946.40 | 58,771,440 | |
| カカクコム | 24,100 | 1,900.50 | 45,802,050 | |
| アイロムグループ | 1,500 | 2,784.00 | 4,176,000 | 貸付有価証券 300株 |
| セントケア・ホールディング | 2,700 | 833.00 | 2,249,100 | |
| サイネックス | 300 | 720.00 | 216,000 | 貸付有価証券 100株 |
| ルネサンス | 3,000 | 943.00 | 2,829,000 | 貸付有価証券 2,100株 |
| ディップ | 5,700 | 2,605.00 | 14,848,500 | 貸付有価証券 100株 |
| デジタルホールディングス | 1,900 | 1,034.00 | 1,964,600 | |
| 新日本科学 | 3,400 | 1,358.00 | 4,617,200 | 貸付有価証券 1,600株 |
| キャリアデザインセンター | 200 | 1,698.00 | 339,600 | |
| エムスリー | 73,500 | 1,524.00 | 112,014,000 | |
| ツカダ・グローバルホールディング | 800 | 474.00 | 379,200 | 貸付有価証券 600株 |
| プラス | 200 | 676.00 | 135,200 | 貸付有価証券 100株 |
| ウェルネット | 1,100 | 633.00 | 696,300 | 貸付有価証券 100株 |
| ワールドホールディングス | 1,700 | 2,176.00 | 3,699,200 | |
| ディー・エヌ・エー | 13,200 | 1,472.00 | 19,430,400 | 貸付有価証券 1,000株 |
| 博報堂D Yホールディングス | 47,400 | 1,299.00 | 61,572,600 | |
| ぐるなび | 7,100 | 304.00 | 2,158,400 | 貸付有価証券 3,100株 |
| タカミヤ | 5,100 | 485.00 | 2,473,500 | |
| ファンコミュニケーションズ | 5,200 | 412.00 | 2,142,400 | 貸付有価証券 100株 |
| ライク | 1,400 | 1,555.00 | 2,177,000 | 貸付有価証券 900株 |
| A o b a - B B T | 500 | 353.00 | 176,500 | |
| エスプール | 10,800 | 329.00 | 3,553,200 | 貸付有価証券 7,400株 |
| W D Bホールディングス | 1,900 | 1,737.00 | 3,300,300 | |
| ティア | 800 | 461.00 | 368,800 | 貸付有価証券 500株 |
| C D G | 100 | 1,298.00 | 129,800 | |
| アドウェイズ | 5,200 | 387.00 | 2,012,400 | 貸付有価証券 2,500株 |
| バリューコマース | 3,300 | 1,179.00 | 3,890,700 | 貸付有価証券 2,200株 |
| インフォマート | 38,600 | 306.00 | 11,811,600 | 貸付有価証券 7,600株 |

| | | | | |
|----------------------|---------|----------|-------------|-------------------|
| J Pホールディングス | 9,600 | 516.00 | 4,953,600 | |
| エコナックホールディングス | 1,400 | 127.00 | 177,800 | 貸付有価証券 900株 |
| C Lホールディングス | 900 | 1,355.00 | 1,219,500 | 貸付有価証券 600株 |
| プレステージ・インターナショナル | 17,400 | 654.00 | 11,379,600 | 貸付有価証券 900株 |
| アミューズ | 2,300 | 1,619.00 | 3,723,700 | |
| ドリームインキュベータ | 1,300 | 2,174.00 | 2,826,200 | 貸付有価証券 400株 |
| クイック | 2,600 | 2,152.00 | 5,595,200 | |
| T A C | 600 | 178.00 | 106,800 | |
| 電通グループ | 36,500 | 4,158.00 | 151,767,000 | 貸付有価証券 4,900株 |
| テイクアンドギヴ・ニーズ | 1,600 | 926.00 | 1,481,600 | |
| ぴあ | 1,300 | 3,020.00 | 3,926,000 | 貸付有価証券 900株 |
| イオンファンタジー | 1,400 | 2,200.00 | 3,080,000 | 貸付有価証券 900株 |
| シーティーエス | 4,700 | 758.00 | 3,562,600 | |
| H . U . グループホールディングス | 10,900 | 2,503.00 | 27,282,700 | 貸付有価証券 300株 |
| アルプス技研 | 3,500 | 2,553.00 | 8,935,500 | 貸付有価証券 1,000株 |
| サニックス | 6,100 | 278.00 | 1,695,800 | 貸付有価証券 1,800株 |
| 日本空調サービス | 4,000 | 1,014.00 | 4,056,000 | |
| オリエンタルランド | 196,700 | 4,387.00 | 862,922,900 | 貸付有価証券 33,100株 |
| ダスキン | 8,100 | 3,649.00 | 29,556,900 | |
| 明光ネットワークジャパン | 4,500 | 720.00 | 3,240,000 | 貸付有価証券 3,200株 |
| ファルコホールディングス | 1,600 | 2,312.00 | 3,699,200 | |
| ラウンドワン | 35,000 | 697.00 | 24,395,000 | |
| リゾートトラスト | 16,100 | 2,438.00 | 39,251,800 | 貸付有価証券 100株 |
| ビー・エム・エル | 4,600 | 2,800.00 | 12,880,000 | |
| リソー教育 | 19,200 | 249.00 | 4,780,800 | 貸付有価証券 12,300株 |
| 早稲田アカデミー | 2,100 | 1,565.00 | 3,286,500 | 貸付有価証券 1,400株 |
| ユー・エス・エス | 83,400 | 1,224.50 | 102,123,300 | 貸付有価証券 58,200株 |
| 東京個別指導学院 | 4,500 | 412.00 | 1,854,000 | 貸付有価証券 800株 |
| サイバーエージェント | 82,100 | 945.50 | 77,625,550 | 貸付有価証券 5,600株 |
| 楽天グループ | 319,100 | 816.00 | 260,385,600 | 貸付有価証券 21,600株 |

| | | | | |
|---------------------|--------|----------|------------|------------------|
| クリーク・アンド・リバー社 | 1,900 | 1,684.00 | 3,199,600 | |
| SBIグローバルアセットマネジメント | 7,300 | 667.00 | 4,869,100 | 貸付有価証券 2,100株 |
| テー・オー・ダブリュー | 7,400 | 355.00 | 2,627,000 | |
| 山田コンサルティンググループ | 1,600 | 1,907.00 | 3,051,200 | |
| セントラルスポーツ | 1,400 | 2,503.00 | 3,504,200 | 貸付有価証券 900株 |
| フルキャストホールディングス | 3,500 | 1,445.00 | 5,057,500 | |
| エン・ジャパン | 6,000 | 2,677.00 | 16,062,000 | |
| リソルホールディングス | 100 | 4,875.00 | 487,500 | |
| テクノプロ・ホールディングス | 21,800 | 2,612.00 | 56,941,600 | |
| アトラグループ | 500 | 160.00 | 80,000 | 貸付有価証券 300株 |
| アイ・アールジャパンホールディングス | 1,900 | 1,238.00 | 2,352,200 | 貸付有価証券 1,300株 |
| Keeper 技研 | 2,300 | 3,790.00 | 8,717,000 | 貸付有価証券 1,600株 |
| ファーストロジック | 400 | 504.00 | 201,600 | |
| 三機サービス | 200 | 1,178.00 | 235,600 | 貸付有価証券 100株 |
| Gunosy | 3,000 | 723.00 | 2,169,000 | 貸付有価証券 2,000株 |
| デザインワン・ジャパン | 600 | 141.00 | 84,600 | 貸付有価証券 400株 |
| イー・ガーディアン | 1,800 | 1,869.00 | 3,364,200 | 貸付有価証券 1,200株 |
| リブセンス | 600 | 219.00 | 131,400 | 貸付有価証券 300株 |
| ジャパンマテリアル | 11,400 | 1,944.00 | 22,161,600 | |
| ベクトル | 4,400 | 1,308.00 | 5,755,200 | 貸付有価証券 400株 |
| ウチヤマホールディングス | 600 | 343.00 | 205,800 | 貸付有価証券 100株 |
| チャーム・ケア・コーポレーション | 3,100 | 1,546.00 | 4,792,600 | |
| キャリアリンク | 1,400 | 2,338.00 | 3,273,200 | 貸付有価証券 700株 |
| I B J | 2,900 | 600.00 | 1,740,000 | 貸付有価証券 2,000株 |
| アサンテ | 1,800 | 1,701.00 | 3,061,800 | |
| バリューHR | 3,300 | 1,467.00 | 4,841,100 | 貸付有価証券 2,000株 |
| M&Aキャピタルパートナーズ | 3,000 | 2,157.00 | 6,471,000 | 貸付有価証券 1,900株 |
| ライドオンエクスプレスホールディングス | 1,500 | 1,058.00 | 1,587,000 | 貸付有価証券 600株 |
| E R Iホールディングス | 400 | 2,353.00 | 941,200 | 貸付有価証券 200株 |
| アピスト | 200 | 3,305.00 | 661,000 | |
| シグマクシス・ホールディングス | 4,900 | 1,438.00 | 7,046,200 | |

| | | | | |
|------------------------|---------|----------|---------------|-------------------|
| ウィルグループ | 3,100 | 960.00 | 2,976,000 | |
| エスクロー・エージェント・ジャパン | 1,600 | 140.00 | 224,000 | 貸付有価証券 1,100株 |
| メドピア | 3,000 | 585.00 | 1,755,000 | 貸付有価証券 1,900株 |
| レアジョブ | 300 | 433.00 | 129,900 | 貸付有価証券 200株 |
| リクルートホールディングス | 267,700 | 7,948.00 | 2,127,679,600 | 貸付有価証券 19,100株 |
| エラン | 4,900 | 847.00 | 4,150,300 | |
| 土木管理総合試験所 | 600 | 324.00 | 194,400 | 貸付有価証券 200株 |
| 日本郵政 | 388,600 | 1,515.00 | 588,729,000 | |
| ベルシステム24ホールディングス | 4,000 | 1,610.00 | 6,440,000 | 貸付有価証券 100株 |
| 鎌倉新書 | 3,200 | 550.00 | 1,760,000 | 貸付有価証券 500株 |
| S MN | 300 | 297.00 | 89,100 | |
| 一蔵 | 200 | 564.00 | 112,800 | 貸付有価証券 100株 |
| グローバルキッズCOMPANY | 200 | 650.00 | 130,000 | 貸付有価証券 100株 |
| エアトリ | 2,800 | 1,279.00 | 3,581,200 | 貸付有価証券 1,900株 |
| アトラエ | 2,800 | 680.00 | 1,904,000 | |
| ストライク | 1,800 | 4,215.00 | 7,587,000 | |
| ソラスト | 10,300 | 464.00 | 4,779,200 | |
| セラク | 1,100 | 1,084.00 | 1,192,400 | 貸付有価証券 800株 |
| インソース | 8,100 | 966.00 | 7,824,600 | 貸付有価証券 400株 |
| ペイカレント・コンサルティング | 27,300 | 3,204.00 | 87,469,200 | |
| Orchestra Holdings | 800 | 1,298.00 | 1,038,400 | 貸付有価証券 200株 |
| アイモバイル | 4,800 | 474.00 | 2,275,200 | |
| キャリアインデックス | 500 | 169.00 | 84,500 | 貸付有価証券 300株 |
| MS - Japan | 1,500 | 1,014.00 | 1,521,000 | |
| 船場 | 300 | 1,276.00 | 382,800 | |
| ジャパンエレベーターサービスホールディングス | 12,000 | 2,845.00 | 34,140,000 | 貸付有価証券 500株 |
| フルテック | 200 | 1,119.00 | 223,800 | 貸付有価証券 100株 |
| グリーンズ | 500 | 2,039.00 | 1,019,500 | 貸付有価証券 300株 |
| ツナググループ・ホールディングス | 400 | 664.00 | 265,600 | 貸付有価証券 200株 |
| GameWith | 600 | 261.00 | 156,600 | 貸付有価証券 400株 |

| | | | | |
|--------------------|--------|----------|------------|------------------|
| MS&Consulting | 200 | 601.00 | 120,200 | |
| エル・ティー・エス | 400 | 2,087.00 | 834,800 | |
| ミダックホールディングス | 2,300 | 1,508.00 | 3,468,400 | 貸付有価証券 1,200株 |
| キュービーネットホールディングス | 2,200 | 1,118.00 | 2,459,600 | |
| RPAホールディングス | 5,200 | 250.00 | 1,300,000 | 貸付有価証券 2,200株 |
| スプリックス | 300 | 780.00 | 234,000 | |
| マネジメントソリューションズ | 1,600 | 1,752.00 | 2,803,200 | 貸付有価証券 1,100株 |
| プロレド・パートナーズ | 1,000 | 640.00 | 640,000 | 貸付有価証券 200株 |
| and factory | 500 | 311.00 | 155,500 | 貸付有価証券 300株 |
| テノ・ホールディングス | 200 | 423.00 | 84,600 | |
| フロンティア・マネジメント | 900 | 1,240.00 | 1,116,000 | 貸付有価証券 300株 |
| ピアラ | 300 | 270.00 | 81,000 | |
| コプロ・ホールディングス | 400 | 1,450.00 | 580,000 | 貸付有価証券 300株 |
| ギークス | 200 | 466.00 | 93,200 | |
| アンビスホールディングス | 8,000 | 1,978.00 | 15,824,000 | 貸付有価証券 4,600株 |
| カーブスホールディングス | 10,200 | 742.00 | 7,568,400 | 貸付有価証券 1,400株 |
| フォーラムエンジニアリング | 5,100 | 883.00 | 4,503,300 | |
| Fast Fitness Japan | 1,300 | 1,268.00 | 1,648,400 | |
| ダイレクトマーケティングミックス | 3,900 | 242.00 | 943,800 | 貸付有価証券 600株 |
| ポピンズ | 600 | 1,246.00 | 747,600 | 貸付有価証券 100株 |
| LITALICO | 2,900 | 1,709.00 | 4,956,100 | |
| コンフィデンス・インターワークス | 100 | 1,779.00 | 177,900 | |
| アドバンテッジリスクマネジメント | 700 | 473.00 | 331,100 | 貸付有価証券 400株 |
| リログループ | 18,600 | 1,585.00 | 29,481,000 | 貸付有価証券 100株 |
| 東祥 | 2,600 | 725.00 | 1,885,000 | 貸付有価証券 1,800株 |
| ID&Eホールディングス | 2,200 | 4,335.00 | 9,537,000 | |
| ビーウィズ | 800 | 1,844.00 | 1,475,200 | 貸付有価証券 500株 |
| TREホールディングス | 7,100 | 1,179.00 | 8,370,900 | 貸付有価証券 2,400株 |
| 人・夢・技術グループ | 1,500 | 1,716.00 | 2,574,000 | |
| NISSOホールディングス | 3,200 | 854.00 | 2,732,800 | 貸付有価証券 2,100株 |
| 大栄環境 | 6,800 | 2,483.00 | 16,884,400 | |
| 日本管財ホールディングス | 3,900 | 2,563.00 | 9,995,700 | |

| | | | | |
|-------------------|--------|----------|-------------|------------------|
| M & A 総研ホールディングス | 4,000 | 3,790.00 | 15,160,000 | |
| エイチ・アイ・エス | 10,800 | 1,713.00 | 18,500,400 | 貸付有価証券 4,100株 |
| ラックランド | 1,700 | 1,757.00 | 2,986,900 | 貸付有価証券 1,100株 |
| 共立メンテナンス | 11,700 | 3,101.00 | 36,281,700 | 貸付有価証券 1,500株 |
| イチネンホールディングス | 3,900 | 1,666.00 | 6,497,400 | |
| 建設技術研究所 | 1,900 | 4,995.00 | 9,490,500 | |
| スペース | 2,400 | 1,076.00 | 2,582,400 | |
| 燦ホールディングス | 3,500 | 1,183.00 | 4,140,500 | |
| スバル興業 | 1,300 | 2,726.00 | 3,543,800 | |
| 東京テアトル | 500 | 1,104.00 | 552,000 | 貸付有価証券 300株 |
| タナベコンサルティンググループ | 1,400 | 1,038.00 | 1,453,200 | |
| ナガワ | 1,200 | 7,800.00 | 9,360,000 | 貸付有価証券 700株 |
| 東京都競馬 | 3,100 | 4,145.00 | 12,849,500 | 貸付有価証券 2,100株 |
| 常盤興産 | 500 | 1,205.00 | 602,500 | 貸付有価証券 300株 |
| カナモト | 5,800 | 2,637.00 | 15,294,600 | 貸付有価証券 200株 |
| ニシオホールディングス | 3,100 | 3,935.00 | 12,198,500 | |
| アゴラ ホスピタリティグループ | 8,200 | 48.00 | 393,600 | 貸付有価証券 5,700株 |
| トランス・コスモス | 4,600 | 3,390.00 | 15,594,000 | 貸付有価証券 3,200株 |
| 乃村工藝社 | 16,200 | 824.00 | 13,348,800 | |
| 藤田観光 | 1,500 | 6,300.00 | 9,450,000 | 貸付有価証券 1,000株 |
| KNT - CTホールディングス | 2,300 | 1,340.00 | 3,082,000 | 貸付有価証券 400株 |
| トーカイ | 3,300 | 2,099.00 | 6,926,700 | |
| セコム | 37,900 | 9,772.00 | 370,358,800 | 貸付有価証券 300株 |
| セントラル警備保障 | 2,000 | 2,935.00 | 5,870,000 | 貸付有価証券 300株 |
| 丹青社 | 7,200 | 820.00 | 5,904,000 | |
| メイテックグループホールディングス | 12,700 | 3,123.00 | 39,662,100 | |
| 応用地質 | 3,500 | 2,700.00 | 9,450,000 | 貸付有価証券 100株 |
| 船井総研ホールディングス | 7,400 | 2,193.00 | 16,228,200 | 貸付有価証券 100株 |
| 進学会ホールディングス | 400 | 238.00 | 95,200 | |
| オオバ | 800 | 1,027.00 | 821,600 | 貸付有価証券 500株 |
| いであ | 300 | 2,378.00 | 713,400 | 貸付有価証券 100株 |

| | | | | |
|----------|------------|----------|-----------------|----------------|
| 学究社 | 1,500 | 2,087.00 | 3,130,500 | |
| イオンディライト | 4,000 | 4,100.00 | 16,400,000 | |
| ナック | 3,200 | 531.00 | 1,699,200 | |
| ダイセキ | 7,600 | 3,235.00 | 24,586,000 | 貸付有価証券 700株 |
| ステップ | 1,300 | 1,922.00 | 2,498,600 | |
| 合 計 | 58,178,800 | | 141,359,524,550 | |

(2) 株式以外の有価証券

該当事項はありません。

第2 信用取引契約残高明細表

該当事項はありません。

第3 デリバティブ取引及び為替予約取引の契約額等及び時価の状況表

「注記表(デリバティブ取引等に関する注記)」に記載しております。

2【ファンドの現況】

以下のファンドの現況は2024年 6月28日現在です。

【年金インデックスファンド日本株式（TOPIX連動型）】

【純資産額計算書】

| | |
|----------------|------------------|
| 資産総額 | 156,004,512,675円 |
| 負債総額 | 9,724,415,751円 |
| 純資産総額（ - ） | 146,280,096,924円 |
| 発行済口数 | 40,259,484,442口 |
| 1口当たり純資産額（ / ） | 3.6334円 |

第4【内国投資信託受益証券事務の概要】

- (1) 名義書換
該当事項はありません。
- (2) 受益者に対する特典
該当事項はありません。
- (3) 譲渡制限の内容
譲渡制限はありません。
受益権の譲渡
 - ・受益者は、その保有する受益権を譲渡する場合には、当該受益者の譲渡の対象とする受益権が記載または記録されている振替口座簿に係る振替機関等に振替の申請をするものとします。
 - ・前述の申請のある場合には、振替機関等は、当該譲渡に係る譲渡人の保有する受益権の口数の減少および譲受人の保有する受益権の口数の増加につき、その備える振替口座簿に記載または記録するものとします。ただし、振替機関等が振替先口座を開設したものでない場合には、譲受人の振替先口座を開設した他の振替機関等（当該他の振替機関等の上位機関を含みます。）に社債、株式等の振替に関する法律の規定にしたがい、譲受人の振替先口座に受益権の口数の増加の記載または記録が行なわれるよう通知するものとします。
 - ・前述の振替について、委託会社は、当該受益者の譲渡の対象とする受益権が記載または記録されている振替口座簿に係る振替機関等と譲受人の振替先口座を開設した振替機関等が異なる場合などにおいて、委託会社が必要と認めるときまたはやむを得ない事情があると判断したときは、振替停止日や振替停止期間を設けることができます。
 受益権の譲渡の対抗要件
受益権の譲渡は、振替口座簿への記載または記録によらなければ、委託会社および受託会社に対抗することができません。
- (4) 受益証券の再発行
受益者は、委託会社がやむを得ない事情などにより受益証券を発行する場合を除き、受益証券の再発行の請求を行わないものとします。
- (5) 受益権の再分割
委託会社は、受託会社と協議のうえ、社債、株式等の振替に関する法律に定めるところにしたがい、一定日現在の受益権を均等に再分割できるものとします。
- (6) 質権口記載または記録の受益権の取扱いについて
振替機関等の振替口座簿の質権口に記載または記録されている受益権にかかる収益分配金の支払い、解約請求の受付、解約金および償還金の支払いなどについては、約款の規定によるほか、民法その他の法令などにしたがって取り扱われます。

第二部【委託会社等の情報】

第1【委託会社等の概況】

1【委託会社等の概況】

(1) 資本金の額

| | | |
|------------|----------|-----------------|
| 2024年6月末現在 | 資本金 | 17,363,045,900円 |
| | 発行可能株式総数 | 230,000,000株 |
| | 発行済株式総数 | 197,012,500株 |

過去5年間における主な資本金の増減：該当事項はありません。

(2) 会社の意思決定機関（2024年6月末現在）

・株主総会

株主総会は、取締役の選任および定款変更に係る決議などの株式会社の基本的な方針や重要な事項の決定を行ないます。

当社は、毎年3月31日の最終の株主名簿に記載または記録された議決権を有する株主をもって、その事業年度に関する定時株主総会において、その権利を行使することができる株主とみなし、毎年3月31日（事業年度の終了）から3ヶ月以内にこれを招集し、臨時株主総会は必要に応じてこれを招集します。

・取締役会

取締役会は、業務執行の決定を行い、取締役の職務の執行の監督をします。また、取締役会の決議によって重要な業務執行（会社法第399条の13第5項各号に掲げる事項を除く。）の決定の全部又は一部を取締役に委任することができます。

当社の取締役会は10名以内の取締役（監査等委員である取締役を除く。）及び5名以内の監査等委員である取締役で構成され、取締役（監査等委員である取締役を除く。）の任期は選任後1年以内に終了する事業年度のうち最終のものに関する定時株主総会の終結の時までとします。取締役会はその決議をもって、取締役（監査等委員である取締役を除く。）の中から、代表取締役若干名を選定します。

・監査等委員会

当社の監査等委員会は、5名以内の監査等委員である取締役で構成され、監査等委員である取締役の任期は選任後2年以内に終了する事業年度のうち最終のものに関する定時株主総会の終結の時までとします。監査等委員会は、その決議をもって、監査等委員の中から、常勤の監査等委員を選定します。

(3) 運用の意思決定プロセス（2024年6月末現在）

- 投資委員会にて、国内外の経済見通し、市況見通しおよび資産配分の基本方針を決定します。
- 各運用部門は、投資委員会の決定に基づき、個別資産および資産配分戦略に係る具体的な運用方針を策定します。
- 各運用部門のファンドマネージャーは、上記方針を受け、個別ファンドのガイドラインおよびそれぞれの運用方針に沿って、ポートフォリオを構築・管理します。
- トレーディング部門は、社会的信用力、情報提供力、執行対応力において最適と判断し得る発注業者、発注方針などを決定します。その上で、トレーダーは、最良執行のプロセスに則り売買を執行します。
- 運用状況の評価・分析および運用リスク（流動性リスクを含む）の管理ならびに法令など遵守状況のモニタリングについては、運用部門から独立したリスク管理/コンプライアンス業務担当部門が担当し、これを運用部門にフィードバックすることにより、適切な運用体制を維持できるように努めています。

2【事業の内容及び営業の概況】

- 「投資信託及び投資法人に関する法律」に定める投資信託委託会社である委託会社は、証券投資信託の設定を行なうとともに「金融商品取引法」に定める金融商品取引業者としてその運用（投資運用業）を行なっています。また「金融商品取引法」に定める投資助言業務を行なっています。
- 委託会社の運用する、2024年6月末現在の投資信託などは次の通りです。

| 種類 | ファンド本数 | 純資産額 (単位：億円) |
|---------|--------|-----------------|
| 投資信託総合計 | 783 | 313,367 |
| 株式投資信託 | 737 | 274,014 |
| 単位型 | 279 | 8,535 |
| 追加型 | 458 | 265,479 |
| 公社債投資信託 | 46 | 39,352 |
| 単位型 | 33 | 980 |
| 追加型 | 13 | 38,371 |

3【委託会社等の経理状況】

- 当社の財務諸表は、「財務諸表等の用語、様式及び作成方法に関する規則」（昭和38年大蔵省令第59号）

並びに同規則第2条の規定に基づき、「金融商品取引業等に関する内閣府令」(平成19年8月6日内閣府令第52号)に基づいて作成しております。

2. 当社は、金融商品取引法第193条の2第1項の規定に基づき、第65期事業年度(2023年4月1日から2024年3月31日まで)の財務諸表について、有限責任 あずさ監査法人により監査を受けております。

(1) 【貸借対照表】

(単位：百万円)

| | 第64期 (2023年3月31日) | | 第65期 (2024年3月31日) | |
|-----------------|----------------------|---------|----------------------|---------|
| 資産の部 | | | | |
| 流動資産 | | | | |
| 現金・預金 | | 42,036 | | 31,198 |
| 金銭の信託 | | - | | 3,899 |
| 有価証券 | | 1,025 | | 1 |
| 前払費用 | | 908 | | 814 |
| 未収入金 | 4 | 410 | | 179 |
| 未収委託者報酬 | | 21,336 | | 21,592 |
| 未収収益 | 3 | 589 | 3 | 647 |
| 関係会社短期貸付金 | | 3,318 | | - |
| 立替金 | | 1,015 | | 1,089 |
| その他 | 2 | 1,233 | 2 | 2,011 |
| 流動資産合計 | | 71,875 | | 61,434 |
| 固定資産 | | | | |
| 有形固定資産 | | | | |
| 建物 | 1 | 245 | 1 | 233 |
| 器具備品 | 1 | 122 | 1 | 134 |
| 有形固定資産合計 | | 367 | | 368 |
| 無形固定資産 | | | | |
| ソフトウェア | | 390 | | 438 |
| 無形固定資産合計 | | 390 | | 438 |
| 投資その他の資産 | | | | |
| 投資有価証券 | | 23,274 | | 28,465 |
| 関係会社株式 | | 22,366 | | 37,647 |
| 長期差入保証金 | | 375 | | 285 |
| 繰延税金資産 | | 448 | | - |
| 投資その他の資産合計 | | 46,465 | | 66,398 |
| 固定資産合計 | | 47,224 | | 67,205 |
| 資産合計 | | 119,099 | | 128,640 |

(単位：百万円)

| | 第64期 (2023年3月31日) | | 第65期 (2024年3月31日) | |
|-------------|----------------------|-------|----------------------|-------|
| 負債の部 | | | | |
| 流動負債 | | | | |
| 預り金 | | 433 | | 451 |
| 未払金 | | 7,557 | | 9,211 |
| 未払収益分配金 | | 7 | | 7 |
| 未払償還金 | | 71 | | 71 |
| 未払手数料 | | 6,586 | | 8,330 |

| | | | | |
|--------------|---|---------|---|---------|
| その他未払金 | | 892 | | 803 |
| 未払費用 | 3 | 4,227 | 3 | 4,082 |
| 未払法人税等 | | - | | 1,644 |
| 未払消費税等 | | - | 4 | 620 |
| 賞与引当金 | | 2,563 | | 2,619 |
| 役員賞与引当金 | | 218 | | 232 |
| その他 | | 647 | | 683 |
| 流動負債合計 | | 15,648 | | 19,547 |
| 固定負債 | | | | |
| 退職給付引当金 | | 1,424 | | 1,448 |
| 賞与引当金 | | 437 | | 565 |
| 役員賞与引当金 | | 16 | | 56 |
| 繰延税金負債 | | - | | 295 |
| その他 | | 181 | | 251 |
| 固定負債合計 | | 2,059 | | 2,617 |
| 負債合計 | | 17,708 | | 22,165 |
| 純資産の部 | | | | |
| 株主資本 | | | | |
| 資本金 | | 17,363 | | 17,363 |
| 資本剰余金 | | | | |
| 資本準備金 | | 5,220 | | 5,220 |
| 資本剰余金合計 | | 5,220 | | 5,220 |
| 利益剰余金 | | | | |
| その他利益剰余金 | | | | |
| 繰越利益剰余金 | | 79,307 | | 82,591 |
| 利益剰余金合計 | | 79,307 | | 82,591 |
| 自己株式 | | 2,067 | | 2,067 |
| 株主資本合計 | | 99,823 | | 103,107 |
| 評価・換算差額等 | | | | |
| その他有価証券評価差額金 | | 2,056 | | 4,523 |
| 繰延ヘッジ損益 | | 488 | | 1,155 |
| 評価・換算差額等合計 | | 1,567 | | 3,367 |
| 純資産合計 | | 101,391 | | 106,475 |
| 負債純資産合計 | | 119,099 | | 128,640 |

(2) 【損益計算書】

(単位：百万円)

| | 第64期 (自 2022年4月1日 至 2023年3月31日) | | 第65期 (自 2023年4月1日 至 2024年3月31日) | |
|---------|---------------------------------------|--------|---------------------------------------|--------|
| 営業収益 | | | | |
| 委託者報酬 | | 73,998 | | 75,874 |
| その他営業収益 | | 3,479 | 1 | 3,714 |
| 営業収益合計 | | 77,477 | | 79,588 |
| 営業費用 | | | | |
| 支払手数料 | | 30,699 | | 32,917 |
| 広告宣伝費 | | 755 | | 711 |
| 公告費 | | 3 | | 3 |
| 調査費 | | 17,479 | | 17,736 |
| 調査費 | | 1,170 | | 1,266 |
| 委託調査費 | | 16,282 | | 16,445 |
| 図書費 | | 26 | | 23 |

| | | |
|------------|--------|--------|
| 委託計算費 | 581 | 610 |
| 営業雑経費 | 948 | 881 |
| 通信費 | 139 | 135 |
| 印刷費 | 309 | 308 |
| 協会費 | 56 | 48 |
| 諸会費 | 16 | 11 |
| その他 | 427 | 375 |
| 営業費用計 | 50,469 | 52,860 |
| 一般管理費 | | |
| 給料 | 9,818 | 10,550 |
| 役員報酬 | 314 | 459 |
| 役員賞与引当金繰入額 | 234 | 273 |
| 給料・手当 | 6,544 | 6,791 |
| 賞与 | 147 | 277 |
| 賞与引当金繰入額 | 2,577 | 2,747 |
| 交際費 | 56 | 71 |
| 寄付金 | 24 | 22 |
| 旅費交通費 | 205 | 260 |
| 租税公課 | 433 | 389 |
| 不動産賃借料 | 938 | 906 |
| 退職給付費用 | 383 | 388 |
| 退職金 | 155 | 36 |
| 固定資産減価償却費 | 183 | 199 |
| 福利費 | 1,097 | 1,208 |
| 諸経費 | 4,291 | 4,661 |
| 一般管理費計 | 17,588 | 18,694 |
| 営業利益 | 9,420 | 8,033 |

(単位：百万円)

| | 第64期 (自 2022年4月1日 至 2023年3月31日) | | 第65期 (自 2023年4月1日 至 2024年3月31日) | |
|----------------|---------------------------------------|--------|---------------------------------------|--------|
| 営業外収益 | | | | |
| 受取利息 | | 107 | | 4 |
| 受取配当金 | 2 | 9,255 | 2 | 4,946 |
| 有価証券評価益 | | - | 3 | 1,113 |
| 金銭の信託運用益 | | - | | 399 |
| 時効成立分配金・償還金 | | 1 | | 2 |
| その他 | | 236 | | 50 |
| 営業外収益合計 | | 9,601 | | 6,517 |
| 営業外費用 | | | | |
| 支払利息 | | 407 | | 569 |
| デリバティブ費用 | | 389 | | 3,494 |
| 有価証券償還損 | | 6 | | - |
| 時効成立後支払分配金・償還金 | | 1 | | 1 |
| 為替差損 | | 342 | | 165 |
| その他 | | 15 | | 0 |
| 営業外費用合計 | | 1,163 | | 4,231 |
| 経常利益 | | 17,858 | | 10,319 |
| 特別利益 | | | | |
| 投資有価証券売却益 | | 427 | | 815 |
| 訴訟損失引当金戻入額 | 4 | 4,481 | | - |
| 特別利益合計 | | 4,909 | | 815 |

| | | |
|--------------|--------|--------|
| 特別損失 | | |
| 投資有価証券売却損 | 347 | 174 |
| 固定資産処分損 | 0 | 52 |
| 損害賠償損失 | - | 167 |
| 特別損失合計 | 347 | 394 |
| 税引前当期純利益 | 22,420 | 10,740 |
| 法人税、住民税及び事業税 | 1,340 | 2,415 |
| 法人税等調整額 | 3,252 | 51 |
| 法人税等合計 | 4,593 | 2,364 |
| 当期純利益 | 17,826 | 8,376 |

(3) 【株主資本等変動計算書】

第64期（自 2022年4月1日 至 2023年3月31日）

(単位：百万円)

| | 株主資本 | | | | | | 株主資本 合計 |
|-------------------------|--------|-------|-------------|-----------------------------|-------------|-------|------------|
| | 資本金 | 資本剰余金 | | 利益剰余金 | | 自己株式 | |
| | | 資本準備金 | 資本剰余金 合計 | その他利益 剰余金 繰越利益 剰余金 | 利益剰余金 合計 | | |
| 当期首残高 | 17,363 | 5,220 | 5,220 | 68,901 | 68,901 | 2,067 | 89,417 |
| 当期変動額 | | | | | | | |
| 剰余金の配当 | | | | 7,420 | 7,420 | | 7,420 |
| 当期純利益 | | | | 17,826 | 17,826 | | 17,826 |
| 自己株式の取得 | | | | | | | |
| 株主資本以外の項目の 当期変動額（純額） | | | | | | | |
| 当期変動額合計 | - | - | - | 10,406 | 10,406 | - | 10,406 |
| 当期末残高 | 17,363 | 5,220 | 5,220 | 79,307 | 79,307 | 2,067 | 99,823 |

| | 評価・換算差額等 | | | 純資産合計 |
|-------------------------|----------------------|-------------|--------------------|---------|
| | その他 有価証券 評価差額金 | 繰延ヘッジ 損益 | 評価・ 換算差額 等合計 | |
| 当期首残高 | 2,350 | 731 | 1,618 | 91,035 |
| 当期変動額 | | | | |
| 剰余金の配当 | | | | 7,420 |
| 当期純利益 | | | | 17,826 |
| 自己株式の取得 | | | | |
| 株主資本以外の項目の 当期変動額（純額） | 294 | 242 | 51 | 51 |
| 当期変動額合計 | 294 | 242 | 51 | 10,355 |
| 当期末残高 | 2,056 | 488 | 1,567 | 101,391 |

第65期（自 2023年4月1日 至 2024年3月31日）

(単位：百万円)

| | 株主資本 | | | | | | 株主資本 合計 |
|-------|--------|-------|-------------|-----------------------------|-------------|-------|------------|
| | 資本金 | 資本剰余金 | | 利益剰余金 | | 自己株式 | |
| | | 資本準備金 | 資本剰余金 合計 | その他利益 剰余金 繰越利益 剰余金 | 利益剰余金 合計 | | |
| 当期首残高 | 17,363 | 5,220 | 5,220 | 79,307 | 79,307 | 2,067 | 99,823 |
| 当期変動額 | | | | | | | |

| | | | | | | | |
|-------------------------|--------|-------|-------|--------|--------|-------|---------|
| 剰余金の配当 | | | | 5,092 | 5,092 | | 5,092 |
| 当期純利益 | | | | 8,376 | 8,376 | | 8,376 |
| 自己株式の取得 | | | | | | | |
| 株主資本以外の項目の 当期変動額（純額） | | | | | | | |
| 当期変動額合計 | - | - | - | 3,284 | 3,284 | - | 3,284 |
| 当期末残高 | 17,363 | 5,220 | 5,220 | 82,591 | 82,591 | 2,067 | 103,107 |

| | 評価・換算差額等 | | | 純資産合計 |
|-------------------------|----------------------|-------------|--------------------|---------|
| | その他 有価証券 評価差額金 | 繰延ヘッジ 損益 | 評価・ 換算差額 等合計 | |
| 当期首残高 | 2,056 | 488 | 1,567 | 101,391 |
| 当期変動額 | | | | |
| 剰余金の配当 | | | | 5,092 |
| 当期純利益 | | | | 8,376 |
| 自己株式の取得 | | | | |
| 株主資本以外の項目の 当期変動額（純額） | 2,467 | 666 | 1,800 | 1,800 |
| 当期変動額合計 | 2,467 | 666 | 1,800 | 5,084 |
| 当期末残高 | 4,523 | 1,155 | 3,367 | 106,475 |

[注記事項]

（重要な会計方針）

| 項目 | 第65期 （自 2023年4月1日 至 2024年3月31日） | | | | |
|-----------------|--|----|--------|------|--------|
| 1 資産の評価基準及び評価方法 | <p>(1) 有価証券 子会社株式及び関連会社株式 総平均法による原価法</p> <p> その他有価証券 市場価格のない株式等以外のもの 時価法（評価差額は、全部純資産直入法により処理し、売却原価は、総平均法により算定）</p> <p> 市場価格のない株式等 総平均法による原価法</p> <p>(2) 金銭の信託 時価法</p> <p>(3) デリバティブ 時価法</p> | | | | |
| 2 固定資産の減価償却の方法 | <p>(1) 有形固定資産 定率法により償却しております。ただし、2016年4月1日以後に取得した建物附属設備については、定額法を採用しております。 なお、主な耐用年数は以下のとおりであります。</p> <table style="margin-left: 20px;"> <tr> <td>建物</td> <td>3年～15年</td> </tr> <tr> <td>器具備品</td> <td>3年～20年</td> </tr> </table> <p>(2) 無形固定資産 定額法により償却しております。ただし、ソフトウェア（自社利用分）については、社内における利用可能期間（5年）に基づく定額法によっております。</p> | 建物 | 3年～15年 | 器具備品 | 3年～20年 |
| 建物 | 3年～15年 | | | | |
| 器具備品 | 3年～20年 | | | | |
| 3 引当金の計上基準 | <p>(1) 賞与引当金 従業員に支給する賞与の支払に充てるため、支払見込額に基づき、当事業年度の負担額を計上しております。</p> <p>(2) 役員賞与引当金 役員に支給する賞与の支払に充てるため、支払見込額に基づき、当事業年度の負担額を計上しております。</p> | | | | |

| | |
|---------------------------|---|
| 4 収益の計上基準 | <p>(3) 退職給付引当金 従業員の退職給付に備えるため、当事業年度末における退職給付債務及び年金資産の見込額に基づき、計上しております。</p> <p>退職給付見込額の期間帰属方法 退職給付債務の算定にあたり、退職給付見込額を当事業年度末までの期間に帰属させる方法については、給付算定式基準によっております。</p> <p>数理計算上の差異の費用処理方法 数理計算上の差異は、各事業年度の発生時における従業員の平均残存勤務期間以内の一定の年数（10年）による定額法により按分した額をそれぞれ発生の翌事業年度から費用処理しております。</p> <p>当社の顧客との契約から生じる収益に関する主要な事業における主な履行義務の内容及び当該履行義務を充足する通常の時点（収益を認識する通常の時点）は以下のとおりであります。</p> <p>(1) 投資信託委託業務 当社は、投資信託契約に基づき投資信託商品に関する投信委託サービスを提供し、商品の運用資産残高（以下「AUM」）に応じて手数料を受領しております。サービスの提供を通じて得られる投資信託報酬は、各ファンドのAUMに固定料率を乗じて毎日計算され、日次で収益を認識しております。</p> <p>(2) 投資顧問業務 当社は、投資顧問契約に基づき機関投資家に投資顧問サービスを提供し、ファンドのAUMに応じて手数料を受領しております。サービスの提供を通じて得られる投資顧問報酬は、一般的に各ファンドのAUMに投資顧問契約で定められた固定料率を乗じて毎月計算され、月次で収益を認識しております。</p> <p>(3) 成功報酬 当社がファンドの運用成果に応じて受領する成功報酬は、投資信託契約または投資顧問契約のもと、報酬を受領することが確実であり、将来返還する可能性が無いことが判明した時点で収益を認識しております。</p> |
| 5 ヘッジ会計の方法 | <p>(1) ヘッジ会計の方法 繰延ヘッジ処理によっております。</p> <p>(2) ヘッジ手段とヘッジ対象 ヘッジ手段は為替予約、ヘッジ対象は投資有価証券であります。</p> <p>(3) ヘッジ方針 ヘッジ取引規程等に基づき、ヘッジ対象に係る為替変動リスクをヘッジしてあります。</p> <p>(4) ヘッジ有効性評価の方法 ヘッジ開始時から有効性判定時点までの期間における相場変動によるヘッジ手段及びヘッジ対象資産に係る損益の累計を比較し有効性を評価してあります。</p> |
| 6 その他財務諸表作成のための基本となる重要な事項 | <p>消費税等の会計処理 資産に係る控除対象外消費税及び地方消費税は、当事業年度の費用として処理してあります。</p> |

(重要な会計上の見積り)

第64期(自 2022年4月1日 至 2023年3月31日)
該当事項はありません。

第65期(自 2023年4月1日 至 2024年3月31日)
該当事項はありません。

(貸借対照表関係)

| 第64期 (2023年3月31日) | 第65期 (2024年3月31日) |
|---|---|
| <p>1 有形固定資産の減価償却累計額</p> <p>建物 1,437百万円</p> <p>器具備品 879百万円</p> | <p>1 有形固定資産の減価償却累計額</p> <p>建物 1,482百万円</p> <p>器具備品 920百万円</p> |
| <p>2 信託資産</p> <p>流動資産のその他のうち2百万円は、「直販顧客分別金信託契約」により、野村信託銀行株式会社に信託してあります。</p> | <p>2 信託資産</p> <p>流動資産のその他のうち2百万円は、「直販顧客分別金信託契約」により、野村信託銀行株式会社に信託してあります。</p> |

| | |
|--|---|
| <p>3 関係会社に対する資産及び負債は次のとおりであります。</p> <p>(流動資産) 未収収益 263百万円</p> <p>(流動負債) 未払費用 1,778百万円</p> <p>4 消費税等の取扱い 仮払消費税等及び仮受消費税等は相殺のうえ、「未収入金」に含めて表示しております。</p> <p>5 保証債務 ティンダルエクイティーズ・オーストラリア・ピーティーワイ・リミテッド(旧社名「日興AMエクイティーズ・オーストラリア・ピーティーワイ・リミテッド」)が発行する買戻し条件付株式の買戻請求に関する債務について、ヤラ・キャピタル・マネジメント・リミテッドは最大448百万円(5百万豪ドル)を提供する義務を負っています。当社はヤラ・キャピタル・マネジメント・リミテッドが負う当該資金提供義務を保証しております。</p> | <p>3 関係会社に対する資産及び負債は次のとおりであります。</p> <p>(流動資産) 未収収益 248百万円</p> <p>(流動負債) 未払費用 1,873百万円</p> <p>4 消費税等の取扱い 仮払消費税等及び仮受消費税等は相殺のうえ、「未払消費税等」として表示しております。</p> <p>5 保証債務 ティンダルエクイティーズ・オーストラリア・ピーティーワイ・リミテッド(旧社名「日興AMエクイティーズ・オーストラリア・ピーティーワイ・リミテッド」)が発行する買戻し条件付株式の買戻請求に関する債務について、ヤラ・キャピタル・マネジメント・リミテッドは最大493百万円(5百万豪ドル)を提供する義務を負っています。当社はヤラ・キャピタル・マネジメント・リミテッドが負う当該資金提供義務を保証しております。</p> |
|--|---|

(損益計算書関係)

| 第64期 (自 2022年4月1日 至 2023年3月31日) | 第65期 (自 2023年4月1日 至 2024年3月31日) |
|--|--|
| - | 1 営業収益合計には、成功報酬212百万円が含まれております。 |
| 2 各科目に含まれている関係会社に対するものは、次のとおりであります。 受取配当金 9,241百万円 | 2 各科目に含まれている関係会社に対するものは、次のとおりであります。 受取配当金 4,889百万円 |
| - | 3 有価証券評価益 保有している一部の有価証券の区分を、運用方針の変更のためその他有価証券から売買目的有価証券に振り替え、金銭の信託に移管したことに伴い、振替時の評価差額1,113百万円を営業外収益に計上しております。 |
| 4 訴訟損失引当金戻入額 原告との和解が成立したことにより、前事業年度に計上した訴訟損失引当金から、和解金を控除した額を計上しております。 | - |

(株主資本等変動計算書関係)

第64期(自 2022年4月1日 至 2023年3月31日)

1 発行済株式の種類及び総数に関する事項

| 株式の種類 | 当事業年度期首 | 当事業年度増加 | 当事業年度減少 | 当事業年度末 |
|---------|-------------|---------|---------|-------------|
| 普通株式(株) | 197,012,500 | - | - | 197,012,500 |

2 自己株式の種類及び株式数に関する事項

| 株式の種類 | 当事業年度期首 | 当事業年度増加 | 当事業年度減少 | 当事業年度末 |
|---------|-----------|---------|---------|-----------|
| 普通株式(株) | 2,860,000 | - | - | 2,860,000 |

3 新株予約権等に関する事項

| | |
|--|--------------------|
| | 新株予約権の目的となる株式の数(株) |
|--|--------------------|

| 新株予約権の内訳 | 新株予約権の目的となる株式の種類 | 当事業年度期首 | 当事業年度増加 | 当事業年度減少 | 当事業年度末 | 当事業年度末残高(百万円) |
|------------------------|------------------|-----------|---------|-----------|---------|---------------|
| 2016年度 ストックオプション(1) | 普通株式 | 88,000 | - | 88,000 | - | - |
| 2016年度 ストックオプション(2) | 普通株式 | 816,000 | - | 599,000 | 217,000 | - |
| 2017年度 ストックオプション(1) | 普通株式 | 1,536,000 | - | 784,000 | 752,000 | - |
| 合計 | | 2,440,000 | - | 1,471,000 | 969,000 | - |

(注) 1 当事業年度の減少は、新株予約権の失効等によるものであります。

2 2016年度ストックオプション(2)217,000株及び2017年度ストックオプション(1)752,000株は、当事業年度末現在、権利行使期間の初日が到来しておりますが、他の条件が満たされていないため新株予約権を行使することができません。

4 配当に関する事項

(1) 配当金支払額

| 決議 | 株式の種類 | 配当金の総額(百万円) | 1株当たり配当額(円) | 基準日 | 効力発生日 |
|--------------------|-------|-------------|-------------|------------|------------|
| 2022年5月27日 取締役会 | 普通株式 | 7,420 | 38.22 | 2022年3月31日 | 2022年6月27日 |

(2) 基準日が当事業年度に属する配当のうち、配当の効力発生日が翌事業年度となるもの

| 決議 | 株式の種類 | 配当の原資 | 配当金の総額(百万円) | 1株当たり配当額(円) | 基準日 | 効力発生日 |
|--------------------|-------|-------|-------------|-------------|------------|------------|
| 2023年5月26日 取締役会 | 普通株式 | 利益剰余金 | 5,092 | 26.23 | 2023年3月31日 | 2023年6月27日 |

第65期(自 2023年4月1日 至 2024年3月31日)

1 発行済株式の種類及び総数に関する事項

| 株式の種類 | 当事業年度期首 | 当事業年度増加 | 当事業年度減少 | 当事業年度末 |
|---------|-------------|---------|---------|-------------|
| 普通株式(株) | 197,012,500 | - | - | 197,012,500 |

2 自己株式の種類及び株式数に関する事項

| 株式の種類 | 当事業年度期首 | 当事業年度増加 | 当事業年度減少 | 当事業年度末 |
|---------|-----------|---------|---------|-----------|
| 普通株式(株) | 2,860,000 | - | - | 2,860,000 |

3 新株予約権等に関する事項

| 新株予約権の内訳 | 新株予約権の目的となる株式の種類 | 新株予約権の目的となる株式の数(株) | | | | 当事業年度末残高(百万円) |
|------------------------|------------------|--------------------|---------|---------|---------|---------------|
| | | 当事業年度期首 | 当事業年度増加 | 当事業年度減少 | 当事業年度末 | |
| 2016年度 ストックオプション(2) | 普通株式 | 217,000 | - | 96,000 | 121,000 | - |
| 2017年度 ストックオプション(1) | 普通株式 | 752,000 | - | 406,000 | 346,000 | - |
| 合計 | | 969,000 | - | 502,000 | 467,000 | - |

(注) 1 当事業年度の減少は、新株予約権の失効等によるものであります。

2 2016年度ストックオプション(2)121,000株及び2017年度ストックオプション(1)346,000株は、当事業年度末現在、権利行使期間の初日が到来しておりますが、他の条件が満たされていないため新株予約権を行使することができません。

4 配当に関する事項

(1) 配当金支払額

| 決議 | 株式の種類 | 配当金の総額(百万円) | 1株当たり配当額(円) | 基準日 | 効力発生日 |
|--------------------|-------|-------------|-------------|------------|------------|
| 2023年5月26日 取締役会 | 普通株式 | 5,092 | 26.23 | 2023年3月31日 | 2023年6月27日 |

(2) 基準日が当事業年度に属する配当のうち、配当の効力発生日が翌事業年度となるもの

| 決議 | 株式の種類 | 配当の原資 | 配当金の総額 (百万円) | 1株当たり 配当額(円) | 基準日 | 効力発生日 |
|--------------------|-------|-------|-----------------|-----------------|------------|------------|
| 2024年5月29日 取締役会 | 普通株式 | 利益剰余金 | 11,183 | 57.60 | 2024年3月31日 | 2024年6月25日 |

(リース取引関係)

| 第64期 (自 2022年4月1日 至 2023年3月31日) | 第65期 (自 2023年4月1日 至 2024年3月31日) |
|---------------------------------------|---------------------------------------|
| オペレーティング・リース取引 解約不能のものに係る未経過リース料 | オペレーティング・リース取引 解約不能のものに係る未経過リース料 |
| 1年内 899百万円 | 1年内 891百万円 |
| 1年超 3,425百万円 | 1年超 2,613百万円 |
| 合計 4,324百万円 | 合計 3,505百万円 |

(金融商品関係)

第64期(自 2022年4月1日 至 2023年3月31日)

1 金融商品の状況に関する事項

(1) 金融商品に対する取組方針

当社は、投資信託の運用を業として行っており、自社が運用する投資信託の商品性維持を目的として、当該投資信託を有価証券及び投資有価証券として保有しております。当社が行っているデリバティブ取引については、保有する投資信託に係る将来の為替及び価格の変動によるリスクの軽減を目的としているため、有価証券及び投資有価証券保有残高の範囲内で行うこととし、投機目的のためのデリバティブ取引は行わない方針であります。

また、資金運用については短期的な預金等に限定しております。

(2) 金融商品の内容及びそのリスク

預金に関しては10数行に分散して預入れしておりますが、これら金融機関の破綻及び債務不履行等による信用リスクに晒されております。営業債権である未収委託者報酬及び未収収益に関しては、それらの源泉である預り純資産を数行の信託銀行に分散して委託しておりますが、信託銀行はその受託資産を自己勘定と分別して管理しているため、仮に信託銀行が破綻又は債務不履行等となった場合でも、これら営業債権が信用リスクに晒されることは無いと考えております。また、グローバルに事業を展開していることから生じている外貨建ての営業債権は、為替の変動リスクに晒されます。有価証券及び投資有価証券は、主に自己で設定した投資信託へのシードマネーの投入によるものであります。これら投資信託の投資対象は株式、公社債等のため、価格変動リスクや信用リスク、流動性リスク、為替変動リスクに晒されておりますが、それらの一部については為替予約、株価指数先物等のデリバティブ取引により、リスクをヘッジしております。なお、為替変動リスクに係るヘッジについてはヘッジ会計(繰延ヘッジ)を適用しております。デリバティブ取引は、取引相手先として高格付を有する金融機関に限定しております。なお、ヘッジ会計に関するヘッジ手段とヘッジ対象、ヘッジ方針、ヘッジ有効性評価の方法等については、前述の「重要な会計方針」5「ヘッジ会計の方法」をご参照下さい。

営業債務である未払金(未払手数料)、未払費用に関しては、すべてが1年以内の支払期日であります。未払金(未払手数料)については、債権(未収委託者報酬)を資金回収した後に、販売会社へ当該債務を支払うフローとなっているため、流動性リスクに晒されることは無いと考えております。また未払費用のうち運用再委託先への顧問料支払に係るものについてもほとんどのものが、未払金同様のフローのため、流動性リスクに晒されることは無いと考えております。それ以外の営業費用及び一般管理費に係る未払費用に関しては、流動性リスクに晒されており、一部は外貨建て債務があるため、為替の変動リスクにも晒されております。

上記以外の外貨建ての債権及び債務に関しては、為替変動リスクに晒されておりますが、一部為替予約によりリスクをヘッジしております。

(3) 金融商品に係るリスク管理体制

信用リスク(取引先の契約不履行等に係るリスク)の管理

当社は、預金の預入れやデリバティブ取引を行う金融機関の選定に関しては、相手方の財政状態及び経営成績、又は必要に応じて格付等を考慮した上で決定しております。また既に取引が行われている相手方に関しても、定期的に継続したモニタリングを行うことで、相手方の財務状況の悪化等による信用リスクを早期に把握することで、リスクの軽減を図っております。

市場リスク(為替や価格等の変動リスク)の管理

当社は、原則、有価証券及び投資有価証券以外の為替変動や価格変動に係るリスクに対して、ヘッジ取引を行っておりません。外貨建ての営業債権債務について、月次ベースで為替変動リスクを測定し、モニタリングを実施しております。また、有価証券及び投資有価証券に関しては、一部について、為替変動リスクや価格変動リスクを回避する目的でデリバティブ取引を行っております。毎月末にそれぞれの時価を算出し、評価損益(ヘッジ対象の有価証券及び投資有価証券は、ヘッジ損益考慮後の評価損益)を把握しております。また、市場の変動等に基づき、今後の一定期間において特定の確率で、金融商品に生じ得る損失額の推計値を把握するため、バリュエーション・アット・リスクを用いた市場リスク管理を週次ベースで実施しております。さらに、外貨建ての貸付金に関しては、為替変動リスクを回避する目的でデリバティブ取引を行っております。

流動性リスク(支払期日に支払いを実行できなくなるリスク)の管理

当社は、日々資金残高管理を行っております。また、適時に資金繰予定表を作成・更新するとともに、手許流動性(最低限必要な運転資金)を状況に応じて見直し・維持すること等により、流動性リスクを管理しております。

2 金融商品の時価等及び時価のレベルごとの内訳等に関する事項

貸借対照表計上額、時価及びレベルごとの内訳等については、次のとおりであります。なお、市場価格

のない株式等は、次表には含めておりません。

また、金融商品の時価は、時価の算定に用いたインプットの観察可能性及び重要性に応じて、以下3つのレベルに分類しております。

- レベル1の時価：観察可能な時価の算定に係るインプットのうち、活発な市場において形成される当該時価の算定の対象となる資産又は負債に関する相場価格により算定した時価
- レベル2の時価：観察可能な時価の算定に係るインプットのうち、レベル1のインプット以外の時価の算定に係るインプットを用いて算定した時価
- レベル3の時価：観察できない時価の算定に係るインプットを使用して算定した時価

時価の算定に重要な影響を与えるインプットを複数使用している場合には、それらのインプットがそれぞれ属するレベルのうち、時価の算定における優先順位が最も低いレベルに時価を分類しております。

(1) 時価をもって貸借対照表価額とする金融資産及び金融負債

(単位：百万円)

| | 貸借対照表計上額 | | | |
|-------------------------|----------|--------|------|--------|
| | レベル1 | レベル2 | レベル3 | 合計 |
| 有価証券 その他有価証券 投資信託 | 6,238 | 18,045 | - | 24,283 |
| 資産計 | 6,238 | 18,045 | - | 24,283 |
| デリバティブ取引(*1) | | | | |
| 株式関連(*2) | 246 | - | - | 246 |
| 通貨関連(*3) | - | 352 | - | 352 |
| デリバティブ取引計 | 246 | 352 | - | 599 |

- (1) デリバティブ取引によって生じた正味の債権・債務は純額で表示しており、合計で正味の債務となる項目については、 で示しております。
- (2) 株式関連のデリバティブ取引のうち 246百万円は、貸借対照表上流動資産及び流動負債のその他に含まれております。
- (3) 通貨関連のデリバティブ取引の 352百万円は、貸借対照表上流動負債のその他に含まれておりません。

(2) 時価をもって貸借対照表価額としない金融資産及び金融負債

現金・預金、未収委託者報酬、未収収益、関係会社短期貸付金、未払金及び未払費用は、短期間（1年以内）で決済されるため時価が帳簿価額に近似するものであることから、記載を省略しております。

(注1) 時価の算定に用いた評価技法及びインプットの説明

資産

有価証券

上場投資信託は、取引所の価格を時価としており、市場の活発性に基づき、レベル1の時価に分類しております。市場における取引価格が存在しない投資信託については、解約又は買取請求に関して市場参加者からリスクの対価を求められるほどの重要な制限が無い場合には基準価額等を時価としており、レベル2の時価に分類しております。

デリバティブ取引

株式関連

株価指数先物取引は活発な市場における無調整の相場価格を利用できることから、その時価をレベル1に分類しております。

通貨関連

為替予約の時価は、金利や為替レート等の観察可能なインプットを用いて割引現在価値法により算定しており、レベル2の時価に分類しております。

(注2) 市場価格のない株式等の貸借対照表計上額は次のとおりであります。

(単位：百万円)

| 区分 | 貸借対照表計上額 |
|--------|----------|
| 非上場株式 | 16 |
| 子会社株式 | 17,183 |
| 関連会社株式 | 5,183 |

3 金銭債権及び満期のある有価証券の決算日後の償還予定額

(単位：百万円)

| | 1年以内 | 1年超 5年以内 | 5年超 10年以内 | 10年超 |
|----------------------|--------|-------------|--------------|------|
| 現金・預金 | 42,036 | | | |
| 未収委託者報酬 | 21,336 | | | |
| 未収収益 | 589 | | | |
| 有価証券及び投資有価証券 投資信託 | 1,025 | 204 | 4,520 | 10 |
| 合計 | 64,987 | 204 | 4,520 | 10 |

1 金融商品の状況に関する事項

(1) 金融商品に対する取組方針

当社は、投資信託の運用を業として行っており、自らが運用する投資信託の商品性維持を目的として、当該投資信託を有価証券及び投資有価証券として保有しております。当社が行っているデリバティブ取引については、保有する投資信託に係る将来の為替及び価格の変動によるリスクの軽減を目的としているため、有価証券及び投資有価証券保有残高の範囲内で行うこととし、投機目的のためのデリバティブ取引は行わない方針であります。

また、資金運用については金銭の信託及び短期的な預金等に限定しております。

(2) 金融商品の内容及びそのリスク

預金に関しては10数行に分散して預入れしておりますが、これら金融機関の破綻及び債務不履行等による信用リスクに晒されております。営業債権である未収委託者報酬及び未収収益に関しては、それらの源泉である預り純資産を数行の信託銀行に分散して委託しておりますが、信託銀行はその受託資産を自己勘定と分別して管理しているため、仮に信託銀行が破綻又は債務不履行等となった場合でも、これら営業債権が信用リスクに晒されることは無いと考えております。また、グローバルに事業を展開していることから生じている外貨建ての営業債権は、為替の変動リスクに晒されます。有価証券及び投資有価証券は、主に自己で設定した投資信託へのシードマネーの投入によるものであります。これら投資信託の投資対象は株式、公社債等のため、価格変動リスクや信用リスク、流動性リスク、為替変動リスクに晒されておりますが、それらの一部については為替予約、株価指数先物等のデリバティブ取引により、リスクをヘッジしております。なお、為替変動リスクに係るヘッジについてはヘッジ会計（繰延ヘッジ）を適用しております。デリバティブ取引は、取引相手先として高格付を有する金融機関に限定しております。なお、ヘッジ会計に関するヘッジ手段とヘッジ対象、ヘッジ方針、ヘッジ有効性評価の方法等については、前述の「重要な会計方針「5 ヘッジ会計の方法」」をご参照下さい。

営業債務である未払金（未払手数料）、未払費用に関しては、すべてが1年以内の支払期日であります。未払金（未払手数料）については、債権（未収委託者報酬）を資金回収した後に、販売会社へ当該債務を支払うフローとなっているため、流動性リスクに晒されることは無いと考えております。また未払費用のうち運用再委託先への顧問料支払に係るものについてもほとんどのものが、未払金同様のフローのため、流動性リスクに晒されることは無いと考えております。それ以外の営業費用及び一般管理費に係る未払費用に関しては、流動性リスクに晒されており、一部は外貨建て債務があるため、為替の変動リスクにも晒されております。

上記以外の外貨建ての債権及び債務に関しては、為替変動リスクに晒されておりますが、一部為替予約によりリスクをヘッジしております。

(3) 金融商品に係るリスク管理体制

信用リスク（取引先の契約不履行等に係るリスク）の管理

当社は、預金の預入れやデリバティブ取引を行う金融機関の選定に関しては、相手方の財政状態及び経営成績、又は必要に応じて格付等を考慮した上で決定しております。また既に取引が行われている相手方に関して、定期的に継続したモニタリングを行うことで、相手方の財務状況の悪化等による信用リスクを早期に把握することで、リスクの軽減を図っております。

市場リスク（為替や価格等の変動リスク）の管理

当社は、原則、有価証券及び投資有価証券以外の為替変動や価格変動に係るリスクに対して、ヘッジ取引を行っておりません。外貨建ての営業債権債務について、月次ベースで為替変動リスクを測定し、モニタリングを実施しております。また、有価証券及び投資有価証券に関しては、一部について、為替変動リスクや価格変動リスクを回避する目的でデリバティブ取引を行っております。毎月末にそれぞれの時価を算出し、評価損益（ヘッジ対象の有価証券及び投資有価証券は、ヘッジ損益考慮後の評価損益）を把握しております。また、市場の変動等に基づき、今後の一定期間において特定の確率で、金融商品に生じ得る損失額の推計値を把握するため、バリュエーション・アット・リスクを用いた市場リスク管理を週次ベースで実施しております。さらに、外貨建ての貸付金に関しては、為替変動リスクを回避する目的でデリバティブ取引を行っております。

流動性リスク（支払期日に支払いを実行できなくなるリスク）の管理

当社は、日々資金残高管理を行っております。また、適時に資金繰予定表を作成・更新するとともに、手許流動性（最低限必要な運転資金）を状況に応じて見直し・維持すること等により、流動性リスクを管理しております。

2 金融商品の時価等及び時価のレベルごとの内訳等に関する事項

貸借対照表計上額、時価及びレベルごとの内訳等については、次のとおりであります。なお、市場価格のない株式等は、次表には含めておりません。

また、金融商品の時価は、時価の算定に用いたインプットの観察可能性及び重要性に応じて、以下3つのレベルに分類しております。

レベル1の時価：観察可能な時価の算定に係るインプットのうち、活発な市場において形成される当該時価の算定の対象となる資産又は負債に関する相場価格により算定した時価

レベル2の時価：観察可能な時価の算定に係るインプットのうち、レベル1のインプット以外の時価の算定に係るインプットを用いて算定した時価

レベル3の時価：観察できない時価の算定に係るインプットを使用して算定した時価

時価の算定に重要な影響を与えるインプットを複数使用している場合には、それらのインプットがそれぞれ属するレベルのうち、時価の算定における優先順位が最も低いレベルに時価を分類しております。

(1) 時価をもって貸借対照表価額とする金融資産及び金融負債

（単位：百万円）

| | 貸借対照表計上額 | | | |
|---------------|----------|-------|------|-------|
| | レベル1 | レベル2 | レベル3 | 合計 |
| 金銭の信託 有価証券 | - | 3,899 | - | 3,899 |

| | | | | |
|-----------------|-------|--------|---|--------|
| その他有価証券 投資信託 | 7,785 | 18,141 | - | 25,927 |
| 資産計 | 7,785 | 22,041 | - | 29,827 |
| デリバティブ取引(*1) | | | | |
| 株式関連 (*2) | 309 | - | - | 309 |
| 通貨関連 (*3) | - | 367 | - | 367 |
| デリバティブ取引計 | 309 | 367 | - | 677 |

- (1) デリバティブ取引によって生じた正味の債権・債務は純額で表示しており、合計で正味の債務となる項目については、で示しております。
- (2) 株式関連のデリバティブ取引の 309百万円は、貸借対照表上流動資産及び流動負債のその他に含まれております。
- (3) 通貨関連のデリバティブ取引の 367百万円は、貸借対照表上流動負債のその他に含まれております。

(2) 時価をもって貸借対照表価額としない金融資産及び金融負債

現金・預金、未収委託者報酬、未収収益、関係会社短期貸付金、未払金及び未払費用は、短期間（1年以内）で決済されるため時価が帳簿価額に近似するものであることから、記載を省略しております。

(注1) 時価の算定に用いた評価技法及びインプットの説明

資産

金銭の信託

金銭の信託の信託財産のうち、市場における取引価格が存在しない投資信託については、解約又は買取請求に関して市場参加者からリスクの対価を求められるほどの重要な制限が無い場合には基準価額等を時価としており、レベル2の時価に分類しております。金銭の信託の信託財産のうち、銀行勘定貸については取引先金融機関から提供された価格により算定しており、当該価格は活発な市場における相場価格とは認められないため、レベル2の時価に分類しております。

有価証券

上場投資信託は、取引所の価格を時価としており、市場の活発性に基づき、レベル1の時価に分類しております。市場における取引価格が存在しない投資信託については、解約又は買取請求に関して市場参加者からリスクの対価を求められるほどの重要な制限が無い場合には基準価額等を時価としており、レベル2の時価に分類しております。

デリバティブ取引

株式関連

株価指数先物取引は活発な市場における無調整の相場価格を利用できることから、その時価をレベル1に分類しております。

通貨関連

為替予約の時価は、金利や為替レート等の観察可能なインプットを用いて割引現在価値法により算定しており、レベル2の時価に分類しております。

(注2) 市場価格のない株式等の貸借対照表計上額は次のとおりであります。

(単位：百万円)

| 区分 | 貸借対照表計上額 |
|--------|----------|
| 非上場株式 | 2,540 |
| 子会社株式 | 19,011 |
| 関連会社株式 | 18,635 |

3 金銭債権及び満期のある有価証券の決算日後の償還予定額

(単位：百万円)

| | 1年以内 | 1年超 5年以内 | 5年超 10年以内 | 10年超 |
|----------------------|--------|-------------|--------------|------|
| 現金・預金 | 31,198 | | | |
| 未収委託者報酬 | 21,592 | | | |
| 未収収益 | 647 | | | |
| 有価証券及び投資有価証券 投資信託 | 1 | 169 | 2,483 | - |
| 合計 | 53,440 | 169 | 2,483 | - |

(有価証券関係)

第64期(自 2022年4月1日 至 2023年3月31日)

1 子会社株式及び関連会社株式

(単位：百万円)

| | 貸借対照表計上額 |
|--------|----------|
| 子会社株式 | 17,183 |
| 関連会社株式 | 5,183 |

(注) 子会社株式及び関連会社株式は市場価格のない株式等であるため、時価を記載しておりません。

2 その他有価証券

(単位:百万円)

| | 種類 | 貸借対照表計上額 | 取得原価 | 差額 |
|------------------------------|------|----------|--------|-------|
| 貸借対照表計上額 が取得原価を超え るもの | 投資信託 | 17,219 | 13,860 | 3,359 |
| | 小計 | 17,219 | 13,860 | 3,359 |
| 貸借対照表計上額 が取得原価を超え ないもの | 投資信託 | 7,063 | 7,459 | 395 |
| | 小計 | 7,063 | 7,459 | 395 |
| 合計 | | 24,283 | 21,319 | 2,963 |

(注) 1 減損処理にあたっては、期末における時価が取得原価に比べ50%以上下落した場合にはすべて減損処理を行い、30%～50%程度下落した場合には、当該金額の重要性、回復可能性等を考慮して必要と認められた額について減損処理を行っております。

2 非上場株式等(貸借対照表計上額 16百万円)については、市場価格のない株式等であることから、上表の「その他有価証券」には含めておりません。

3 当事業年度中に売却したその他有価証券

(単位:百万円)

| 種類 | 売却額 | 売却益の合計額 | 売却損の合計額 |
|------|--------|---------|---------|
| 投資信託 | 11,194 | 1,349 | 221 |
| 合計 | 11,194 | 1,349 | 221 |

第65期(自 2023年4月1日 至 2024年3月31日)

1 子会社株式及び関連会社株式

(単位:百万円)

| | 貸借対照表計上額 |
|--------|----------|
| 子会社株式 | 19,011 |
| 関連会社株式 | 18,635 |

(注) 子会社株式及び関連会社株式は市場価格のない株式等であるため、時価を記載しておりません。

2 その他有価証券

(単位:百万円)

| | 種類 | 貸借対照表計上額 | 取得原価 | 差額 |
|------------------------------|------|----------|--------|-------|
| 貸借対照表計上額 が取得原価を超え るもの | 投資信託 | 24,313 | 17,701 | 6,611 |
| | 小計 | 24,313 | 17,701 | 6,611 |
| 貸借対照表計上額 が取得原価を超え ないもの | 投資信託 | 1,613 | 1,769 | 156 |
| | 小計 | 1,613 | 1,769 | 156 |
| 合計 | | 25,927 | 19,471 | 6,455 |

(注) 1 減損処理にあたっては、期末における時価が取得原価に比べ50%以上下落した場合にはすべて減損処理を行い、30%～50%程度下落した場合には、当該金額の重要性、回復可能性等を考慮して必要と認められた額について減損処理を行っております。

2 非上場株式等(貸借対照表計上額2,540百万円)については、市場価格のない株式等であることから、上表の「その他有価証券」には含めておりません。

3 当事業年度中に売却したその他有価証券

(単位:百万円)

| 種類 | 売却額 | 売却益の合計額 | 売却損の合計額 |
|------|-------|---------|---------|
| 投資信託 | 8,145 | 1,057 | 167 |
| 合計 | 8,145 | 1,057 | 167 |

4 保有目的を変更した有価証券

注記事項「（損益計算書関係） 3 有価証券評価益」をご参照ください。

（金銭の信託関係）

第64期(自 2022年4月1日 至 2023年3月31日)

該当事項はありません。

第65期(自 2023年4月1日 至 2024年3月31日)

運用目的の金銭の信託

(単位：百万円)

| | 貸借対照表計上額 | 当事業年度の損益に含まれた 評価差額 |
|------------|----------|-----------------------|
| 運用目的の金銭の信託 | 3,899 | 399 |

（デリバティブ取引関係）

第64期(2023年3月31日)

1 ヘッジ会計が適用されていないデリバティブ取引

(1) 株式関連

| 種類 | 契約額等 (百万円) | 契約額等 のうち1年超 (百万円) | 時価 (百万円) | 評価損益 (百万円) |
|------------------------|---------------|-------------------------|-------------|---------------|
| 市場取引 株価指数先物取引 売建 | 10,970 | - | 246 | 246 |
| 合計 | 10,970 | - | 246 | 246 |

(注) 1 上記取引については時価評価を行い、評価損益は損益計算書に計上しております。

2 時価の算定方法

金融商品取引所が定める清算指数によっております。

(2) 通貨関連

| 種類 | 契約額等 (百万円) | 契約額等 のうち1年超 (百万円) | 時価 (百万円) | 評価損益 (百万円) |
|---|---------------|-------------------------|-------------|---------------|
| 市場取引 以外の取引 為替予約取引 売建 シンガポール ドル | 3,275 | - | 24 | 24 |
| 合計 | 3,275 | - | 24 | 24 |

(注) 1 時価の算定方法

取引先金融機関から提示された価格等に基づき算定しております。

2 ヘッジ会計が適用されているデリバティブ取引

通貨関連

| ヘッジ会計の 方法 | デリバティブ取引の 種類等 | 主なヘッジ対象 | 契約額等 (百万円) | 契約額等 のうち1年超 (百万円) | 時価 (百万円) |
|--------------|--|---------|---------------|-------------------------|-------------|
| 原則的処理 方法 | 為替予約取引 売建 米ドル 豪ドル 香港ドル 人民元 ユーロ | 投資有価証券 | 6,132 | - | 280 |
| | | | 105 | - | 0 |
| | | | 699 | - | 34 |
| | | | 5,822 | - | 1 |
| | | | 234 | - | 10 |
| | | | 合計 | 12,994 | - |

(注) 1 時価の算定方法

取引先金融機関から提示された価格等に基づき算定しております。

第65期(2024年3月31日)

1 ヘッジ会計が適用されていないデリバティブ取引

(1) 株式関連

| 種類 | 契約額等 (百万円) | 契約額等 のうち1年超 (百万円) | 時価 (百万円) | 評価損益 (百万円) |
|------------------------|---------------|-------------------------|-------------|---------------|
| 市場取引 株価指数先物取引 売建 | 15,077 | - | 309 | 309 |
| 合計 | 15,077 | - | 309 | 309 |

(注) 1 上記取引については時価評価を行い、評価損益は損益計算書に計上しております。

2 時価の算定方法

金融商品取引所が定める清算指数によっております。

(2) 通貨関連

該当事項はありません。

2 ヘッジ会計が適用されているデリバティブ取引

通貨関連

| ヘッジ会計の方法 | デリバティブ取引の種類等 | 主なヘッジ対象 | 契約額等 (百万円) | 契約額等 のうち1年超 (百万円) | 時価 (百万円) |
|-------------|--------------|---------|---------------|-------------------------|-------------|
| 原則的処理 方法 | 為替予約取引 売建 | 投資有価証券 | | | 268 |
| | 米ドル | | 6,465 | - | 2 |
| | 豪ドル | | 84 | - | 17 |
| | 香港ドル | | 542 | - | 17 |
| | 人民元 | | 2,979 | - | 60 |
| | ユーロ | 2,172 | - | | |
| | 合計 | | 12,243 | - | 367 |

(注) 1 時価の算定方法

取引先金融機関から提示された価格等に基づき算定しております。

(持分法損益等)

| 第64期 (自 2022年 4月 1日 至 2023年 3月31日) | 第65期 (自 2023年 4月 1日 至 2024年 3月31日) |
|--|--|
| 関連会社に持分法を適用した場合の投資損益等 (単位：百万円) | 関連会社に持分法を適用した場合の投資損益等 (単位：百万円) |
| (1) 関連会社に対する投資の金額 5,326 | (1) 関連会社に対する投資の金額 5,342 |
| (2) 持分法を適用した場合の投資の金額 16,722 | (2) 持分法を適用した場合の投資の金額 17,691 |
| (3) 持分法を適用した場合の投資利益の金額 2,185 | (3) 持分法を適用した場合の投資利益の金額 2,474 |

(退職給付関係)

第64期(自 2022年 4月 1日 至 2023年 3月31日)

1 採用している退職給付制度の概要

当社は、確定拠出型企業年金制度及びキャッシュバランスプラン型退職金制度を設けております。

2 確定給付制度

(1) 退職給付債務の期首残高と期末残高の調整表

| | (百万円) |
|--------------|-------|
| 退職給付債務の期首残高 | 1,352 |
| 勤務費用 | 133 |
| 利息費用 | 4 |
| 数理計算上の差異の発生額 | 16 |
| 退職給付の支払額 | 107 |
| 退職給付債務の期末残高 | 1,366 |

(2) 退職給付債務の期末残高と貸借対照表に計上された退職給付引当金の調整表

| | |
|-----------------|-------|
| 退職給付債務 | 1,366 |
| 未積立退職給付債務 | 1,366 |
| 未認識数理計算上の差異 | 58 |
| 貸借対照表に計上された負債の額 | 1,424 |

| | |
|-----------------|-------|
| 退職給付引当金 | 1,424 |
| 貸借対照表に計上された負債の額 | 1,424 |

(3) 退職給付費用及びその内訳項目の金額

| | |
|----------------|-----|
| 勤務費用 | 133 |
| 利息費用 | 4 |
| 数理計算上の差異の費用処理額 | 1 |

| | |
|-----------------|-----|
| 確定給付制度に係る退職給付費用 | 136 |
|-----------------|-----|

(4) 数理計算上の計算基礎に関する事項
 当事業年度末における主要な数理計算上の計算基礎
 割引率 0.6%

3 確定拠出制度
 当社の確定拠出制度への要拠出額は、247百万円でありました。

第65期(自 2023年4月1日 至 2024年3月31日)

1 採用している退職給付制度の概要
 当社は、確定拠出型企業年金制度及びキャッシュバランスプラン型退職金制度を設けております。

2 確定給付制度

(1) 退職給付債務の期首残高と期末残高の調整表

| | (百万円) |
|--------------|-------|
| 退職給付債務の期首残高 | 1,366 |
| 勤務費用 | 134 |
| 利息費用 | 8 |
| 数理計算上の差異の発生額 | 9 |
| 退職給付の支払額 | 110 |
| 退職給付債務の期末残高 | 1,407 |

(2) 退職給付債務の期末残高と貸借対照表に計上された退職給付引当金の調整表

| | |
|-----------------|-------|
| 退職給付債務 | 1,407 |
| 未積立退職給付債務 | 1,407 |
| 未認識数理計算上の差異 | 40 |
| 貸借対照表に計上された負債の額 | 1,448 |
| 退職給付引当金 | 1,448 |
| 貸借対照表に計上された負債の額 | 1,448 |

(3) 退職給付費用及びその内訳項目の金額

| | |
|-----------------|-----|
| 勤務費用 | 134 |
| 利息費用 | 8 |
| 数理計算上の差異の費用処理額 | 7 |
| 確定給付制度に係る退職給付費用 | 134 |

(4) 数理計算上の計算基礎に関する事項
 当事業年度末における主要な数理計算上の計算基礎
 割引率 0.7%

3 確定拠出制度
 当社の確定拠出制度への要拠出額は、253百万円でありました。

(ストックオプション等関係)

第64期(自 2022年4月1日 至 2023年3月31日)

1 スtockオプション(新株予約権)の内容、規模及びその変動状況

(1) スtockオプション(新株予約権)の内容

| | 2016年度ストックオプション(1) | 2016年度ストックオプション(2) |
|------------------------------|--------------------------|--------------------------|
| 付与対象者の区分及び人数 | 当社及び関係会社の 取締役・従業員 16名 | 当社及び関係会社の 取締役・従業員 31名 |
| 株式の種類別のストックオプション の付与数 (注) | 普通株式 4,437,000株 | 普通株式 4,409,000株 |
| 付与日 | 2016年7月15日 | 2017年4月27日 |

| | | |
|--------|---|---|
| 権利確定条件 | 2018年7月15日(以下「権利行使可能初日」といいます。)、当該権利行使可能初日から1年経過した日の翌日、及び当該権利行使可能初日から2年経過した日の翌日まで原則として従業員等の地位にあることを要し、それぞれ保有する新株予約権の3分の1、3分の1、3分の1ずつ権利確定する。ただし、本新株予約権の行使時において、当社が株式公開していることを要する。 | 2019年4月27日(以下「権利行使可能初日」といいます。)、当該権利行使可能初日から1年経過した日の翌日、及び当該権利行使可能初日から2年経過した日の翌日まで原則として従業員等の地位にあることを要し、それぞれ保有する新株予約権の3分の1、3分の1、3分の1ずつ権利確定する。ただし、本新株予約権の行使時において、当社が株式公開していることを要する。 |
| 対象勤務期間 | 付与日から、権利行使可能初日から2年を経過した日まで | 付与日から、権利行使可能初日から2年を経過した日まで |
| 権利行使期間 | 2018年7月15日から 2026年7月31日まで | 2019年4月27日から 2027年4月30日まで |

| | |
|-------------------------|---|
| | 2017年度ストックオプション(1) |
| 付与対象者の区分及び人数 | 当社及び関係会社の 取締役・従業員 36名 |
| 株式の種類別のストックオプションの付与数(注) | 普通株式 4,422,000株 |
| 付与日 | 2018年4月27日 |
| 権利確定条件 | 2020年4月27日(以下「権利行使可能初日」といいます。)、当該権利行使可能初日から1年経過した日の翌日、及び当該権利行使可能初日から2年経過した日の翌日まで原則として従業員等の地位にあることを要し、それぞれ保有する新株予約権の3分の1、3分の1、3分の1ずつ権利確定する。ただし、本新株予約権の行使時において、当社が株式公開していることを要する。 |
| 対象勤務期間 | 付与日から、権利行使可能初日から2年を経過した日まで |
| 権利行使期間 | 2020年4月27日から 2028年4月30日まで |

(注) 株式数に換算して記載しております。

(2) ストックオプション(新株予約権)の規模及びその変動状況
ストックオプション(新株予約権)の数

| | 2016年度ストックオプション(1) | 2016年度ストックオプション(2) |
|----------|--------------------|--------------------|
| 付与日 | 2016年7月15日 | 2017年4月27日 |
| 権利確定前(株) | | |
| 期首 | 88,000 | 816,000 |
| 付与 | 0 | 0 |
| 失効 | 88,000 | 599,000 |
| 権利確定 | 0 | 0 |
| 権利未確定残 | - | 217,000 |
| 権利確定後(株) | | |
| 期首 | - | - |
| 権利確定 | - | - |
| 権利行使 | - | - |
| 失効 | - | - |
| 権利未行使残 | - | - |

| | |
|-----|--------------------|
| | 2017年度ストックオプション(1) |
| 付与日 | 2018年4月27日 |

| | |
|----------|-----------|
| 権利確定前(株) | |
| 期首 | 1,536,000 |
| 付与 | 0 |
| 失効 | 784,000 |
| 権利確定 | 0 |
| 権利未確定残 | 752,000 |
| 権利確定後(株) | |
| 期首 | - |
| 権利確定 | - |
| 権利行使 | - |
| 失効 | - |
| 権利未行使残 | - |

(注) 株式数に換算して記載しております。

単価情報

| | 2016年度ストックオプション(1) | 2016年度ストックオプション(2) |
|------------------------|--------------------|--------------------|
| 付与日 | 2016年7月15日 | 2017年4月27日 |
| 権利行使価格(円) | 558 | 553 |
| 付与日における公正な評価単価(円) (注)1 | 0 | 0 |

| | 2017年度ストックオプション(1) |
|------------------------|--------------------|
| 付与日 | 2018年4月27日 |
| 権利行使価格(円) | 694 |
| 付与日における公正な評価単価(円) (注)1 | 0 |

(注) 1 公正な評価単価に代え、本源的価値（評価額と行使価格との差額）の見積りによっております。

2 スtockオプションの単位当たりの本源的価値による算定を行った場合の本源的価値の合計額
当事業年度末における本源的価値の合計額 344百万円

第65期(自 2023年4月1日 至 2024年3月31日)

1 スtockオプション(新株予約権)の内容、規模及びその変動状況

(1) スtockオプション(新株予約権)の内容

| | 2016年度ストックオプション(2) | 2017年度ストックオプション(1) |
|--------------------------|---|---|
| 付与対象者の区分及び人数 | 当社及び関係会社の 取締役・従業員 31名 | 当社及び関係会社の 取締役・従業員 36名 |
| 株式の種類別のストックオプションの付与数 (注) | 普通株式 4,409,000株 | 普通株式 4,422,000株 |
| 付与日 | 2017年4月27日 | 2018年4月27日 |
| 権利確定条件 | 2019年4月27日（以下「権利行使可能初日」といいます。）、当該権利行使可能初日から1年経過した日の翌日、及び当該権利行使可能初日から2年経過した日の翌日まで原則として従業員等の地位にあることを要し、それぞれ保有する新株予約権の3分の1、3分の1、3分の1ずつ権利確定する。ただし、本新株予約権の行使時において、当社が株式公開していることを要する。 | 2020年4月27日（以下「権利行使可能初日」といいます。）、当該権利行使可能初日から1年経過した日の翌日、及び当該権利行使可能初日から2年経過した日の翌日まで原則として従業員等の地位にあることを要し、それぞれ保有する新株予約権の3分の1、3分の1、3分の1ずつ権利確定する。ただし、本新株予約権の行使時において、当社が株式公開していることを要する。 |
| 対象勤務期間 | 付与日から、権利行使可能初日から2年を経過した日まで | 付与日から、権利行使可能初日から2年を経過した日まで |
| 権利行使期間 | 2019年4月27日から 2027年4月30日まで | 2020年4月27日から 2028年4月30日まで |

(注) 株式数に換算して記載しております。

(2) ストックオプション(新株予約権)の規模及びその変動状況
ストックオプション(新株予約権)の数

| | 2016年度ストックオプション(2) | 2017年度ストックオプション(1) |
|----------|--------------------|--------------------|
| 付与日 | 2017年4月27日 | 2018年4月27日 |
| 権利確定前(株) | | |
| 期首 | 217,000 | 752,000 |
| 付与 | 0 | 0 |
| 失効 | 96,000 | 406,000 |
| 権利確定 | 0 | 0 |
| 権利未確定残 | 121,000 | 346,000 |
| 権利確定後(株) | | |
| 期首 | - | - |
| 権利確定 | - | - |
| 権利行使 | - | - |
| 失効 | - | - |
| 権利未行使残 | - | - |

(注) 株式数に換算して記載しております。

単価情報

| | 2016年度ストックオプション(2) | 2017年度ストックオプション(1) |
|-----------------------------|--------------------|--------------------|
| 付与日 | 2017年4月27日 | 2018年4月27日 |
| 権利行使価格(円) | 553 | 694 |
| 付与日における公正な評価単価 (円) (注) 1 | 0 | 0 |

(注) 1 公正な評価単価に代え、本源的価値(評価額と行使価格との差額)の見積りによっております。

2 ストックオプションの単位当たりの本源的価値による算定を行った場合の本源的価値の合計額
当事業年度末における本源的価値の合計額 104百万円

(税効果会計関係)

| 第64期 (2023年3月31日) | 第65期 (2024年3月31日) |
|----------------------|----------------------|
| | |

| 1 繰延税金資産及び繰延税金負債の発生の主な原因別の内訳 | 1 繰延税金資産及び繰延税金負債の発生の主な原因別の内訳 |
|--|--|
| (単位：百万円) | (単位：百万円) |
| 繰延税金資産 | 繰延税金資産 |
| 賞与引当金 918 | 賞与引当金 975 |
| 投資有価証券評価損 97 | 投資有価証券評価損 8 |
| 関係会社株式評価損 52 | 関係会社株式評価損 52 |
| 退職給付引当金 436 | 退職給付引当金 443 |
| 固定資産減価償却費 83 | 固定資産減価償却費 80 |
| 繰延ヘッジ損益 215 | 繰延ヘッジ損益 510 |
| その他 672 | その他 679 |
| 繰延税金資産小計 2,478 | 繰延税金資産小計 2,750 |
| 評価性引当金 52 | 評価性引当金 52 |
| 繰延税金資産合計 2,425 | 繰延税金資産合計 2,697 |
| 繰延税金負債 | 繰延税金負債 |
| その他有価証券評価差額金 1,028 | その他有価証券評価差額金 2,044 |
| その他 948 | その他 948 |
| 繰延税金負債合計 1,977 | 繰延税金負債合計 2,992 |
| 繰延税金資産の純額 448 | 繰延税金負債の純額 295 |
| 2 法定実効税率と税効果会計適用後の法人税等の負担率との間に重要な差異があるときの、当該差異の原因となった主要な項目別の内訳 | 2 法定実効税率と税効果会計適用後の法人税等の負担率との間に重要な差異があるときの、当該差異の原因となった主要な項目別の内訳 |
| 法定実効税率 30.6% | 法定実効税率 30.6% |
| (調整) | (調整) |
| 交際費等永久に損金に算入されない項目 1.0% | 交際費等永久に損金に算入されない項目 1.2% |
| 受取配当金等永久に益金に算入されない項目 12.0% | 受取配当金等永久に益金に算入されない項目 10.9% |
| その他 0.8% | その他 1.1% |
| 税効果会計適用後の法人税等の負担率 20.5% | 税効果会計適用後の法人税等の負担率 22.0% |

(関連当事者情報)

第64期(自 2022年4月1日 至 2023年3月31日)

1 関連当事者との取引

(1) 財務諸表提出会社と関連当事者の取引

(ア) 財務諸表提出会社の親会社

重要な該当事項はありません。

(イ) 財務諸表提出会社の子会社

| 種類 | 会社等の名称又は氏名 | 所在地 | 資本金又は出資金 | 事業の内容 | 議決権等の所有(被所有)割合(%) | 関連当事者との関係 | 取引の内容 | 取引金額(百万円) | 科目 | 期末残高(百万円) |
|-----|--|---------|----------------|-------------|-------------------|-----------|-----------------------|---------------------|-----------|---------------------|
| 子会社 | Nikko Asset Management International Limited | シンガポール国 | 232,369 (SGD千) | アセットマネジメント業 | 直接100.00 | - | 資金の貸付(シンガポールドル貸建)(注1) | - | 関係会社短期貸付金 | 3,318 (SGD 33,000千) |
| | | | | | | | 貸付金利息(シンガポールドル貸建)(注1) | 103 (SGD 1,043千) | 未収収益 | 55 (SGD 551千) |
| | | | | | | | 資金の返済(米国ドル貸建)(注2) | 2,019 (USD 16,500千) | 関係会社短期貸付金 | - |
| | | | | | | | 貸付金利息(米国ドル貸建)(注2) | 3 (USD 26千) | 未収収益 | - |

| | | | | | | | | | | |
|-----|-------------------------------------|----|---------------------|-------------|----------|---|-------|---------------------|---|---|
| 子会社 | Nikko AM Americas Holding Co., Inc. | 米国 | 131,079 (USD千) (注3) | アセットマネジメント業 | 直接100.00 | - | 配当の受取 | 7,795 (USD 58,000千) | - | - |
|-----|-------------------------------------|----|---------------------|-------------|----------|---|-------|---------------------|---|---|

(注) 取引条件及び取引条件の決定方針等

1. 融資枠55百万シンガポールドル、返済期間1年間のリボルビング・ローンで、金利は市場金利を勘案して決定しております。
2. 融資枠5,300百万円（若しくは5,300百万円相当額の外国通貨）、返済期間1年間のリボルビング・ローンで、金利は市場金利を勘案して決定してあります（決定方針等を2022年8月26日付にて上記1に変更しております）。
3. Nikko AM Americas Holding Co., Inc.の資本金は、資本金及び資本剰余金の合計額を記載しております。

2 親会社又は重要な関連会社に関する注記

(1) 親会社情報

三井住友トラスト・ホールディングス株式会社（東京証券取引所等に上場）

(2) 重要な関連会社の要約財務情報

当事業年度において、重要な関連会社は融通(ロントン)基金管理有限公司であり、その要約財務情報は以下のとおりであります。なお、下記数値は2022年12月31日に終了した年度の財務諸表を当日の直物為替相場で円貨に換算したものであります。

| | |
|----------|-----------|
| 資産合計 | 34,828百万円 |
| 負債合計 | 5,655百万円 |
| 純資産合計 | 29,173百万円 |
| 営業収益 | 15,864百万円 |
| 税引前当期純利益 | 4,191百万円 |
| 当期純利益 | 3,159百万円 |

第65期(自 2023年4月1日 至 2024年3月31日)

1 関連当事者との取引

(1) 財務諸表提出会社と関連当事者の取引

(ア) 財務諸表提出会社の親会社

重要な該当事項はありません。

(イ) 財務諸表提出会社の子会社

| 種類 | 会社等の名称又は氏名 | 所在地 | 資本金又は出資金 | 事業の内容 | 議決権等の所有(被所有)割合(%) | 関連当事者との関係 | 取引の内容 | 取引金額(百万円) | 科目 | 期末残高(百万円) |
|-----|--|---------|---------------------|-------------|-------------------|-----------|-----------------------|---------------------|-----------|-----------|
| 子会社 | Nikko Asset Management International Limited | シンガポール国 | 232,369 (SGD千) | アセットマネジメント業 | 直接100.00 | - | 資金の返済(シンガポールドル貸建)(注1) | 3,318 (SGD 33,000千) | 関係会社短期貸付金 | - |
| | | | | | | | 貸付金利息(シンガポールドル貸建)(注1) | 22 (SGD 223千) | 未収収益 | - |
| | | | | | | | 関係会社株式の取得(注2) | 13,412 | - | - |
| 子会社 | Nikko AM Americas Holding Co., Inc. | 米国 | 131,079 (USD千) (注3) | アセットマネジメント業 | 直接100.00 | - | 配当の受取 | 2,950 (USD 20,000千) | - | - |
| 子会社 | Nikko AM Global Holdings Limited | 英国 | 3,378 | アセットマネジメント業 | 直接100.00 | - | 増資の引受(注4) | 1,828 | - | - |

(注) 取引条件及び取引条件の決定方針等

1. 融資枠55百万シンガポールドル、返済期間1年間のリボルビング・ローンで、金利は市場金利を勘案して決定しております。
2. Nikko Asset Management International Limitedが保有する関連会社AHAM Asset Management Berhadの20%の株式を、2023年4月19日に13,412百万円で取得しました。
3. Nikko AM Americas Holding Co., Inc.の資本金は、資本金及び資本剰余金の合計額を記載しております。
4. Nikko AM Global Holdings Limitedの行った1,828,000,000株の新株発行増資を、1株につき1円で当社が引受けたものであります。

2 親会社又は重要な関連会社に関する注記

(1) 親会社情報

三井住友トラスト・ホールディングス株式会社（東京証券取引所等に上場）

(2) 重要な関連会社の要約財務情報

当事業年度において、重要な関連会社は融通(ロントン)基金管理有限公司であり、その要約財務情報は以下のとおりであります。なお、下記数値は2023年12月31日に終了した年度の財務諸表を当日の直物為替相場で円貨に換算したものであります。

| | |
|-------|-----------|
| 資産合計 | 41,322百万円 |
| 負債合計 | 8,314百万円 |
| 純資産合計 | 33,008百万円 |

| | |
|----------|-----------|
| 営業収益 | 18,682百万円 |
| 税引前当期純利益 | 6,005百万円 |
| 当期純利益 | 4,538百万円 |

(セグメント情報等)

セグメント情報

第64期(自 2022年4月1日 至 2023年3月31日)

当社はアセットマネジメント業の単一セグメントであるため、記載しておりません。

第65期(自 2023年4月1日 至 2024年3月31日)

当社はアセットマネジメント業の単一セグメントであるため、記載しておりません。

関連情報

第64期(自 2022年4月1日 至 2023年3月31日)

1 製品及びサービスごとの情報

当社の製品及びサービスはアセットマネジメント業として単一であるため、記載しておりません。

2 地域ごとの情報

(1) 営業収益

国内の外部顧客への営業収益に分類した額が営業収益の90%超であるため、記載を省略しております。

(2) 有形固定資産

国外に所在している有形固定資産が無いため、該当事項はありません。

3 主要な顧客ごとの情報

営業収益の10%以上を占める単一の外部顧客が無いため、記載しておりません。

第65期(自 2023年4月1日 至 2024年3月31日)

1 製品及びサービスごとの情報

当社の製品及びサービスはアセットマネジメント業として単一であるため、記載しておりません。

2 地域ごとの情報

(1) 営業収益

国内の外部顧客への営業収益に分類した額が営業収益の90%超であるため、記載を省略しております。

(2) 有形固定資産

国外に所在している有形固定資産が無いため、該当事項はありません。

3 主要な顧客ごとの情報

営業収益の10%以上を占める単一の外部顧客が無いため、記載しておりません。

報告セグメントごとの固定資産の減損損失に関する情報

第64期(自 2022年4月1日 至 2023年3月31日)
該当事項はありません。

第65期(自 2023年4月1日 至 2024年3月31日)
該当事項はありません。

報告セグメントごとののれんの償却額及び未償却残高に関する情報

第64期(自 2022年4月1日 至 2023年3月31日)
該当事項はありません。

第65期(自 2023年4月1日 至 2024年3月31日)
該当事項はありません。

報告セグメントごとの負ののれん発生益に関する情報

第64期(自 2022年4月1日 至 2023年3月31日)
該当事項はありません。

第65期(自 2023年4月1日 至 2024年3月31日)
該当事項はありません。

(収益認識関係)

第64期(自 2022年4月1日 至 2023年3月31日)

1 顧客との契約から生じる収益を分解した情報
重要性が乏しいため記載を省略しております。

2 顧客との契約から生じる収益を理解するための基礎となる情報

顧客との契約から生じる収益を理解するための基礎となる情報は、「(重要な会計方針) 4 収益の計上基準」に記載のとおりです。

3 顧客との契約に基づく履行義務の充足と当該契約から生じるキャッシュ・フローとの関係並びに当事業年度末において存在する顧客との契約から当事業年度の末日後に認識すると見込まれる収益の金額及び時期に関する情報

重要性が乏しいため記載を省略しております。

第65期(自 2023年4月1日 至 2024年3月31日)

1 顧客との契約から生じる収益を分解した情報
重要性が乏しいため記載を省略しております。

2 顧客との契約から生じる収益を理解するための基礎となる情報

顧客との契約から生じる収益を理解するための基礎となる情報は、「(重要な会計方針) 4 収益の計上基準」に記載のとおりです。

3 顧客との契約に基づく履行義務の充足と当該契約から生じるキャッシュ・フローとの関係並びに当事業年度末において存在する顧客との契約から当事業年度の末日後に認識すると見込まれる収益の金額及び時期に関する情報

重要性が乏しいため記載を省略しております。

(1株当たり情報)

| 項目 | 第64期 (自 2022年4月1日 至 2023年3月31日) | 第65期 (自 2023年4月1日 至 2024年3月31日) |
|--------------|---------------------------------------|---------------------------------------|
| 1株当たり純資産額 | 522円22銭 | 548円41銭 |
| 1株当たり当期純利益金額 | 91円81銭 | 43円14銭 |

(注) 1 潜在株式調整後1株当たり当期純利益金額については、新株予約権の残高はありますが、当社株式が非上場であるため、期中平均株価が把握できませんので、希薄化効果を算定できないため記載していません。

2 1株当たり当期純利益金額の算定上の基礎は、以下のとおりであります。

| 項目 | 第64期 (自 2022年4月1日 至 2023年3月31日) | 第65期 (自 2023年4月1日 至 2024年3月31日) |
|-------------------|---------------------------------------|---------------------------------------|
| 当期純利益(百万円) | 17,826 | 8,376 |
| 普通株主に帰属しない金額(百万円) | - | - |

| | | |
|--|---|---|
| 普通株式に係る当期純利益（百万円） | 17,826 | 8,376 |
| 普通株式の期中平均株式数（千株） | 194,152 | 194,152 |
| 希薄化効果を有しないため、潜在株式調整後1株当たり当期純利益金額の算定に含まれなかった潜在株式の概要 | 2016年度ストックオプション（2）217,000株、2017年度ストックオプション（1）752,000株 | 2016年度ストックオプション（2）121,000株、2017年度ストックオプション（1）346,000株 |

3 1株当たり純資産額の算定上の基礎は、以下のとおりであります。

| 項目 | 第64期 (2023年3月31日) | 第65期 (2024年3月31日) |
|---------------------------------|----------------------|----------------------|
| 純資産の部の合計額（百万円） | 101,391 | 106,475 |
| 純資産の部の合計額から控除する金額（百万円） | - | - |
| 普通株式に係る期末の純資産額（百万円） | 101,391 | 106,475 |
| 1株当たり純資産額の算定に用いられた期末の普通株式の数（千株） | 194,152 | 194,152 |

（重要な後発事象）
該当事項はありません。

4【利害関係人との取引制限】

委託会社は、「金融商品取引法」の定めるところにより、利害関係人との取引について、次に掲げる行為が禁止されています。

- 自己またはその取締役もしくは執行役との間における取引を行なうことを内容とした運用を行なうこと（投資者の保護に欠け、もしくは取引の公正を害し、または金融商品取引業の信用を失墜させるおそれがないものとして内閣府令で定めるものを除きます。）。
- 運用財産相互間において取引を行なうことを内容とした運用を行なうこと（投資者の保護に欠け、もしくは取引の公正を害し、または金融商品取引業の信用を失墜させるおそれがないものとして内閣府令で定めるものを除きます。）。
- 通常の取引の条件と異なる条件であって取引の公正を害するおそれのある条件で、委託会社の親法人等（委託会社の総株主等の議決権の過半数を保有していることその他の当該金融商品取引業者と密接な関係を有する法人その他の団体として政令で定める要件に該当する者をいいます。以下（4）、（5）において同じ。）または子法人等（委託会社が総株主等の議決権の過半数を保有していることその他の当該金融商品取引業者と密接な関係を有する法人その他の団体として政令で定める要件に該当する者をいいます。以下同じ。）と有価証券の売買その他の取引または金融デリバティブ取引を行なうこと。
- 委託会社の親法人等または子法人等の利益を図るため、その行なう投資運用業に関して運用の方針、運用財産の額もしくは市場の状況に照らして不必要な取引を行なうことを内容とした運用を行なうこと。
- 上記（3）、（4）に掲げるもののほか、委託会社の親法人等または子法人等が関与する行為であって、投資者の保護に欠け、もしくは取引の公正を害し、または金融商品取引業の信用を失墜させるおそれのあるものとして内閣府令で定める行為。

5【その他】

- 定款の変更
委託会社の定款の変更に関しては、株主総会の決議が必要です。
- 訴訟事件その他の重要事項
委託会社に重要な影響を与えた事実、または与えると予想される訴訟事件などは発生していません。

第2【その他の関係法人の概況】

1【名称、資本金の額及び事業の内容】

（1）受託会社

| 名 称 | 資本金の額 (2024年3月末現在) | 事業の内容 |
|--------------|-----------------------|---|
| 三井住友信託銀行株式会社 | 342,037百万円 | 銀行法に基づき銀行業を営むとともに、金融機関の信託業務の兼営等に関する法律に基づき信託業務を営んでいます。 |

<再信託受託会社の概要>

名称：株式会社日本カストディ銀行
 資本金の額：51,000百万円（2024年3月末現在）
 事業の内容：銀行法に基づき銀行業を営むとともに、金融機関の信託業務の兼営等に関する法律に基づき信託業務を営んでいます。
 再信託の目的：原信託契約にかかる信託業務の一部（信託財産の管理）を原信託受託者から再信託受

託者(株式会社日本カストディ銀行)へ委託するため、原信託財産のすべてを再信託受託者へ移管することを目的とします。

(2) 販売会社

| 名 称 | 資本金の額 (2024年3月末現在) | 事業の内容 |
|---------------|---------------------------------|---|
| 株式会社京都銀行 | 42,103百万円 | 銀行法に基づき銀行業を営んでいます。 |
| 株式会社滋賀銀行 | 33,076百万円 | |
| 株式会社北國銀行 | 26,673百万円 | |
| 株式会社みずほ銀行 | 1,404,065百万円 | |
| 三井住友信託銀行株式会社 | 342,037百万円 | 銀行法に基づき銀行業を営むとともに、金融機関の信託業務の兼営等に関する法律に基づき信託業務を営んでいます。 |
| 株式会社りそな銀行 | 279,928百万円 | |
| 住友生命保険相互会社 | 689,000百万円 (基金及び基金償却積立金の合計額) | 保険業法に基づき生命保険業を営んでいます。 |
| ソニ - 生命保険株式会社 | 70,000百万円 | |
| 第一生命保険株式会社 | 60,000百万円 | |
| 富国生命保険相互会社 | 128,000百万円 (基金及び基金償却積立金の合計額) | |
| 信金中央金庫 | 890,998百万円 (出資の総額) | 信用金庫法に基づき信用金庫の事業を営んでいます。 |

2【関係業務の概要】

(1) 受託会社

ファンドの信託財産に属する有価証券の管理・計算事務などを行ないます。

(2) 販売会社

日本におけるファンドの募集、解約、収益分配金および償還金の取扱いなどを行ないます。

3【資本関係】

(1) 受託会社

該当事項はありません。

(2) 販売会社

該当事項はありません。

第3【参考情報】

ファンドについては、当計算期間において以下の書類が提出されております。

| 提出年月日 | 提出書類 |
|-------------|---------|
| 2023年 8月31日 | 有価証券届出書 |
| 2023年 8月31日 | 有価証券報告書 |
| 2024年 2月29日 | 有価証券届出書 |
| 2024年 2月29日 | 半期報告書 |

独立監査人の監査報告書

2024年6月13日

日興アセットマネジメント株式会社

取締役会 御中

有限責任 あずさ監査法人

東京事務所

指定有限責任社員
業務執行社員 公認会計士 秋 宗 勝 彦指定有限責任社員
業務執行社員 公認会計士 三 上 和 彦

監査意見

当監査法人は、金融商品取引法第193条の2第1項の規定に基づく監査証明を行うため、「委託会社等の経理状況」に掲げられている日興アセットマネジメント株式会社の2023年4月1日から2024年3月31日までの第65期事業年度の財務諸表、すなわち、貸借対照表、損益計算書、株主資本等変動計算書、重要な会計方針及びその他の注記について監査を行った。

当監査法人は、上記の財務諸表が、我が国において一般に公正妥当と認められる企業会計の基準に準拠して、日興アセットマネジメント株式会社の2024年3月31日現在の財政状態及び同日をもって終了する事業年度の経営成績を、全ての重要な点において適正に表示しているものと認める。

監査意見の根拠

当監査法人は、我が国において一般に公正妥当と認められる監査の基準に準拠して監査を行った。監査の基準における当監査法人の責任は、「財務諸表監査における監査人の責任」に記載されている。当監査法人は、我が国における職業倫理に関する規定に従って、会社から独立しており、また、監査人としてのその他の倫理上の責任を果たしている。当監査法人は、意見表明の基礎となる十分かつ適切な監査証拠を入手したと判断している。

その他の記載内容

その他の記載内容は、監査した財務諸表を含む開示書類に含まれる情報のうち、財務諸表及びその監査報告書以外の情報である。

当監査法人は、その他の記載内容が存在しないと判断したため、その他の記載内容に対するいかなる作業も実施していない。

財務諸表に対する経営者及び監査等委員会の責任

経営者の責任は、我が国において一般に公正妥当と認められる企業会計の基準に準拠して財務諸表を作成し適正に表示することにある。これには、不正又は誤謬による重要な虚偽表示のない財務諸表を作成し適正に表示するために経営者が必要と判断した内部統制を整備及び運用することが含まれる。

財務諸表を作成するに当たり、経営者は、継続企業的前提に基づき財務諸表を作成することが適切であるかどうかを評価し、我が国において一般に公正妥当と認められる企業会計の基準に基づいて継続企業に関する事項を開示する必要がある場合には当該事項を開示する責任がある。

監査等委員会の責任は、財務報告プロセスの整備及び運用における取締役の職務の執行を監視することにある。

財務諸表監査における監査人の責任

監査人の責任は、監査人が実施した監査に基づいて、全体としての財務諸表に不正又は誤謬による重要な虚偽表示がないかどうかについて合理的な保証を得て、監査報告書において独立の立場から財務諸表に対する意見を表明することにある。虚偽表示は、不正又は誤謬により発生する可能性があり、個別に又は集計すると、財務諸表の利用者の意思決定に影響を与えると合理的に見込まれる場合に、重要性があると判断される。

監査人は、我が国において一般に公正妥当と認められる監査の基準に従って、監査の過程を通じて、職業的専門家としての判断を行い、職業的懐疑心を保持して以下を実施する。

- 不正又は誤謬による重要な虚偽表示リスクを識別し、評価する。また、重要な虚偽表示リスクに対応した監査手続を立案し、実施する。監査手続の選択及び適用は監査人の判断による。さらに、意見表明の基礎となる十分かつ適切な監査証拠を入手する。
- 財務諸表監査の目的は、内部統制の有効性について意見表明するためのものではないが、監査人は、リスク評価の実施に際して、状況に応じた適切な監査手続を立案するために、監査に関連する内部統制を検討する。
- 経営者が採用した会計方針及びその適用方法の適切性、並びに経営者によって行われた会計上の見積りの合理性及び関連

する注記事項の妥当性を評価する。

- ・ 経営者が継続企業を前提として財務諸表を作成することが適切であるかどうか、また、入手した監査証拠に基づき、継続企業の前提に重要な疑義を生じさせるような事象又は状況に関して重要な不確実性が認められるかどうか結論付ける。継続企業の前提に関する重要な不確実性が認められる場合は、監査報告書において財務諸表の注記事項に注意を喚起すること、又は重要な不確実性に関する財務諸表の注記事項が適切でない場合は、財務諸表に対して除外事項付意見を表明することが求められている。監査人の結論は、監査報告書日までに入手した監査証拠に基づいているが、将来の事象や状況により、企業は継続企業として存続できなくなる可能性がある。
- ・ 財務諸表の表示及び注記事項が、我が国において一般に公正妥当と認められる企業会計の基準に準拠しているかどうかとともに、関連する注記事項を含めた財務諸表の表示、構成及び内容、並びに財務諸表が基礎となる取引や会計事象を適正に表示しているかどうかを評価する。

監査人は、監査等委員会に対して、計画した監査の範囲とその実施時期、監査の実施過程で識別した内部統制の重要な不備を含む監査上の重要な発見事項、及び監査の基準で求められているその他の事項について報告を行う。

利害関係

会社と当監査法人又は業務執行社員との間には、公認会計士法の規定により記載すべき利害関係はない。

以 上

(注)1. 上記の監査報告書の原本は当社が別途保管しております。

2. X B R L データは監査の対象には含まれていません。

独立監査人の監査報告書

2024年8月21日

日興アセットマネジメント株式会社
取締役会 御中

PwC Japan有限責任監査法人
東京事務所

指定有限責任社員 公認会計士 辻村 和之
業務執行社員

指定有限責任社員 公認会計士 榊原 康太
業務執行社員

監査意見

当監査法人は、金融商品取引法第193条の2第1項の規定に基づく監査証明を行うため、「ファンドの経理状況」に掲げられている年金インデックスファンド日本株式（TOPIX連動型）の2023年6月1日から2024年5月31日までの計算期間の財務諸表、すなわち、貸借対照表、損益及び剰余金計算書、注記表並びに附属明細表について監査を行った。

当監査法人は、上記の財務諸表が、我が国において一般に公正妥当と認められる企業会計の基準に準拠して、年金インデックスファンド日本株式（TOPIX連動型）の2024年5月31日現在の信託財産の状態及び同日をもって終了する計算期間の損益の状況を、全ての重要な点において適正に表示しているものと認める。

監査意見の根拠

当監査法人は、我が国において一般に公正妥当と認められる監査の基準に準拠して監査を行った。監査の基準における当監査法人の責任は、「財務諸表監査における監査人の責任」に記載されている。当監査法人は、我が国における職業倫理に関する規定に従って、日興アセットマネジメント株式会社及びファンドから独立しており、また、監査人としてのその他の倫理上の責任を果たしている。当監査法人は、意見表明の基礎となる十分かつ適切な監査証拠を入手したと判断している。

その他の記載内容

その他の記載内容は、有価証券報告書及び有価証券届出書（訂正有価証券届出書を含む。）に含まれる情報のうち、財務諸表及びその監査報告書以外の情報である。経営者の責任は、その他の記載内容を作成し開示することにある。

当監査法人の財務諸表に対する監査意見の対象にはその他の記載内容は含まれておらず、当監査法人はその他の記載内容に対して意見を表明するものではない。

財務諸表監査における当監査法人の責任は、その他の記載内容を通読し、通読の過程において、その他の記載内容と財務諸表又は当監査法人が監査の過程で得た知識との間に重要な相違があるかどうかを検討すること、また、そのような重要な相違以外にその他の記載内容に重要な誤りの兆候があるかどうか注意を払うことにある。

当監査法人は、実施した作業に基づき、その他の記載内容に重要な誤りがあると判断した場合には、その事実を報告することが求められている。

その他の記載内容に関して、当監査法人が報告すべき事項はない。

財務諸表に対する経営者の責任

経営者の責任は、我が国において一般に公正妥当と認められる企業会計の基準に準拠して財務諸表を作成し適正に表示することにある。これには、不正又は誤謬による重要な虚偽表示のない財務諸表を作成し適正に表示するために経営者が必要と判断した内部統制を整備及び運用することが含まれる。

財務諸表を作成するに当たり、経営者は、継続企業的前提に基づき財務諸表を作成することが適切であるかどうかを評価し、我が国において一般に公正妥当と認められる企業会計の基準に基づいて継続企業に関する事項を開示する必要がある場合には当該事項を開示する責任がある。

財務諸表監査における監査人の責任

監査人の責任は、監査人が実施した監査に基づいて、全体としての財務諸表に不正又は誤謬による重要な虚偽表示がないかどうかについて合理的な保証を得て、監査報告書において独立の立場から財務諸表に対する意見を表明することにある。虚偽表示は、不正又は誤謬により発生する可能性があり、個別に又は集計すると、財務諸表の利用者の意思決定に影響を与えると合理的に見込まれる場合に、重要性があると判断される。

監査人は、我が国において一般に公正妥当と認められる監査の基準に従って、監査の過程を通じて、職業的専門家としての判断を行い、職業的懐疑心を保持して以下を実施する。

- 不正又は誤謬による重要な虚偽表示リスクを識別し、評価する。また、重要な虚偽表示リスクに対応した監査手続を立

案し、実施する。監査手続の選択及び適用は監査人の判断による。さらに、意見表明の基礎となる十分かつ適切な監査証拠を入手する。

- ・ 財務諸表監査の目的は、内部統制の有効性について意見表明するためのものではないが、監査人は、リスク評価の実施に際して、状況に応じた適切な監査手続を立案するために、監査に関連する内部統制を検討する。
- ・ 経営者が採用した会計方針及びその適用方法の適切性、並びに経営者によって行われた会計上の見積りの合理性及び関連する注記事項の妥当性を評価する。
- ・ 経営者が継続企業を前提として財務諸表を作成することが適切であるかどうか、また、入手した監査証拠に基づき、継続企業の前提に重要な疑義を生じさせるような事象又は状況に関して重要な不確実性が認められるかどうか結論付ける。継続企業の前提に関する重要な不確実性が認められる場合は、監査報告書において財務諸表の注記事項に注意を喚起すること、又は重要な不確実性に関する財務諸表の注記事項が適切でない場合は、財務諸表に対して除外事項付意見を表明することが求められている。監査人の結論は、監査報告書日までに入手した監査証拠に基づいているが、将来の事象や状況により、ファンドは継続企業として存続できなくなる可能性がある。
- ・ 財務諸表の表示及び注記事項が、我が国において一般に公正妥当と認められる企業会計の基準に準拠しているかどうかとともに、関連する注記事項を含めた財務諸表の表示、構成及び内容、並びに財務諸表が基礎となる取引や会計事象を適正に表示しているかどうかを評価する。

監査人は、経営者に対して、計画した監査の範囲とその実施時期、監査の実施過程で識別した内部統制の重要な不備を含む監査上の重要な発見事項、及び監査の基準で求められているその他の事項について報告を行う。

利害関係

日興アセットマネジメント株式会社及びファンドと当監査法人又は業務執行社員との間には、公認会計士法の規定により記載すべき利害関係はない。

以 上

(注)1.上記の監査報告書の原本は当社が別途保管しております。

2.XBRLデータは監査の対象には含まれていません。