

【表紙】

【提出書類】	有価証券届出書
【提出先】	関東財務局長殿
【提出日】	2024年8月9日提出
【発行者名】	三井住友トラスト・アセットマネジメント株式会社
【代表者の役職氏名】	代表取締役社長 菱田 賀夫
【本店の所在の場所】	東京都港区芝公園一丁目1番1号
【事務連絡者氏名】	北添 道生
【電話番号】	03-6453-3610
【届出の対象とした募集（売出）内国投資 信託受益証券に係るファンドの名称】	S B I 資産設計オープン（資産成長型）
【届出の対象とした募集（売出）内国投資 信託受益証券の金額】	10兆円を上限とします。
【縦覧に供する場所】	該当事項はありません。

第一部【証券情報】**（１）【ファンドの名称】**

SBI資産設計オープン（資産成長型）

愛称として「スゴ6」という名称を用いることがあります。

（２）【内国投資信託受益証券の形態等】

追加型証券投資信託の振替内国投資信託受益権（以下「受益権」といいます。）です。

三井住友トラスト・アセットマネジメント株式会社（以下「委託会社」又は「委託者」ということがあります。）の依頼により、信用格付業者から提供され、もしくは閲覧に供された信用格付又は信用格付業者から提供され、もしくは閲覧に供される予定の信用格付はありません。

当ファンドの受益権は、社債、株式等の振替に関する法律（以下「社振法」といいます。）の規定の適用を受け、受益権の帰属は、下記「(11)振替機関に関する事項」に記載の振替機関及び当該振替機関の下位の口座管理機関（社振法第2条に規定する「口座管理機関」をいい、振替機関を含め、以下「振替機関等」といいます。）の振替口座簿に記載又は記録されることにより定まります（以下、振替口座簿に記載又は記録されることにより定まる受益権を「振替受益権」といいます。）。委託会社は、やむを得ない事情等がある場合を除き、当該振替受益権を表示する受益証券を発行しません。また、振替受益権には無記名式や記名式の形態はありません。

（３）【発行（売出）価額の総額】

10兆円を上限とします。

（４）【発行（売出）価格】

取得申込受付日の翌営業日の基準価額（ ）とします。

「基準価額」とは、ファンドの資産総額から負債総額を控除した金額（以下「純資産総額」といいます。）を、計算日における受益権総口数で除した金額をいいます。基準価額につきましては、販売会社へお問い合わせください。販売会社の詳細につきましては、下記「（８）申込取扱場所」に記載の照会先までお問い合わせください。

（５）【申込手数料】

ありません。

（６）【申込単位】

販売会社が定める単位とします。詳細につきましては、販売会社にお問い合わせください。販売会社の詳細につきましては、下記「(8)申込取扱場所」に記載の照会先までお問い合わせください。

「分配金再投資コース」（税金を差し引いた後に自動的に当ファンドの受益権に無手数料で再投資されるコース）で再投資する場合は1円以上1円単位です。また、確定拠出年金によるお申込みについては1円以上1円単位とします。

（７）【申込期間】

2024年 8月10日から2025年 2月10日までとします。

継続申込期間は、上記期間満了前に有価証券届出書を関東財務局長に提出することにより更新さ

れます。

(8) 【申込取扱場所】

下記の照会先にお問い合わせください。

(照会先)

三井住友トラスト・アセットマネジメント株式会社

ホームページ：<https://www.smtam.jp/>

フリーダイヤル：0120-668001

(受付時間は営業日の午前9時から午後5時までとします。)

(9) 【払込期日】

取得申込者は、販売会社が定める期日までに、お申込みに係る金額を販売会社に支払うものとします。継続申込みに係る発行価額の総額は、追加信託が行われる日に、販売会社により、委託会社の指定する口座を経由して、三井住友信託銀行株式会社（以下「受託会社」又は「受託者」ということがあります。）の指定する当ファンド口座に払い込まれます。

(10) 【払込取扱場所】

取得申込みを受け付けた販売会社とします。販売会社の詳細につきましては、上記「(8)申込取扱場所」に記載の照会先までお問い合わせください。

(11) 【振替機関に関する事項】

振替機関は、下記の通りです。

株式会社証券保管振替機構

(12) 【その他】

< 振替受益権について >

当ファンドの受益権は、社振法の規定の適用を受け、上記「(11)振替機関に関する事項」に記載の振替機関の振替業に係る業務規程等の規則に従って取り扱われるものとします。

当ファンドの収益分配金、償還金、一部解約金は、社振法及び上記「(11)振替機関に関する事項」に記載の振替機関の業務規程その他の規則に従って支払われます。

< 受益権の取得申込みの方法 >

販売会社所定の方法でお申込みください。

取得申込みの取扱いは、営業日の午後3時までとさせていただきます。なお、当該時間を過ぎてのお申込みは翌営業日の取扱いとさせていただきます。

2024年11月5日受付分からは、取得申込みの取扱いは、原則として、営業日の午後3時半までにお申込みが行われ、お申込みの受付に係る販売会社所定の事務手続きが完了したものを当日のお申込受付分とします。当該時間を過ぎてのお申込みは翌営業日の取扱いとさせていただきます。なお、販売会社によっては対応が異なる場合がありますので、詳しくは販売会社にお問い合わせください。

< 申込みコース >

「分配金受取りコース」（税金を差し引いた後に現金でお受取りになるコース）と「分配金再投資コース」（税金を差し引いた後に自動的に当ファンドの受益権に無手数料で再投資されるコース）の2つの申込方法があります。

販売会社により取扱いコースが異なる場合がありますので、詳細につきましては、販売会社までお問い合わせください。

< 受益権の取得申込みの受付の中止等 >

収益分配金の再投資をする場合を除き、取引所（金融商品取引法第2条第16項に規定する金融商品取引所及び金融商品取引法第2条第17項に規定する取引所金融商品市場ならびに金融商品取引法第2条第8項第3号ロに規定する外国金融商品市場及び当該市場を開設するものをいいます。以下同じ。）における取引の停止、外国為替取引の停止その他やむを得ない事情があるときは、委託会社は受益権の取得申込みの受付を中止すること、及びすでに受け付けた取得申込みの受付を取り消すことができます。

< 受付不可日 >

分配金再投資コースの収益分配金の再投資の場合を除き、申込日当日が下記のうちのいずれかの場合は、申込みを受け付けないものとします。

ニューヨークの取引所の休業日

ロンドンの取引所の休業日

ニューヨークの銀行の休業日

ロンドンの銀行の休業日

第二部【ファンド情報】

第1【ファンドの状況】

1【ファンドの性格】

(1)【ファンドの目的及び基本的性格】

<ファンドの目的>

当ファンドは、国内外の株式、公社債及び不動産投資信託証券（以下「J-REIT」「海外REIT」とい
うことがあります。）に分散投資し、リスクの低減に努めつつ、投資信託財産の中長期的な成長を
目指します。

<信託金限度額>

上限 5,000億円

ただし、委託会社は受託会社と合意の上、限度額を変更することができます。

<基本的性格>

一般社団法人投資信託協会が定める分類方法における、当ファンドの商品分類及び属性区分は下記
の通りです。

商品分類表

単位型・追加型	投資対象地域	投資対象資産 (収益の源泉)	独立区分	補足分類
単位型	国内	株式	MMF	インデックス型
追加型	海外	債券	MRF	特殊型
	内外	不動産投信	ETF	
		その他資産 ()		
		資産複合		

(注) 当ファンドが該当する商品分類を網掛け表示しています。

属性区分表

投資対象資産	決算頻度	投資対象 地域	投資形態	為替 ヘッジ	対象 インデックス	特殊型

株式 一般 大型株 中小型株	年1回 年2回 年4回	グロ ー バ ル (日本を 含む)	ファミリー ファンド ファンド・ オブ・ファ ンズ	あり () なし	日経225 TOPIX その他 ()	ブル・ベア型 条件付運用型 ロ ン グ ・ ショ ー ト型/ 絶対収益追求 型 その他 ()
債券 一般 公債 社債 その他債券 クレジット属 性 ()	年6回 (隔月) 年12回 (毎月) 日々	日本 北米 欧州 アジア オセアニ ア 中南米 アフリカ 中近東 (中東)				
不動産投信 その他資産 (投資信託証券 (資産複合(株 式、債券、不動 産投信)資産配 分固定型))	その他 ()					
資産複合 () 資産配分 固定型 資産配分 変更型						

(注) 当ファンドが該当する属性区分を網掛け表示しています。

ファミリーファンド、ファンド・オブ・ファンズに該当する場合、投資信託証券を通じて投資収益の源泉となる資産に投資しますので商品分類表と属性区分表の投資対象資産は異なります。

属性区分表に記載している「為替ヘッジ」は、対円で為替リスクに対するヘッジの有無を記載しております。

上記商品分類表及び属性区分表に係る用語の定義は下記の通りです。

なお、一般社団法人投資信託協会のホームページ (<https://www.toushin.or.jp/>) でもご覧いただけます。

一般社団法人投資信託協会が定める「商品分類に関する指針」に基づくファンドの商品分類及び属性区分は以下の通りです。

< 商品分類表定義 >

[単位型投信・追加型投信の区分]

- (1) 単位型投信...当初、募集された資金が一つの単位として信託され、その後の追加設定は一切行われないファンドをいう。
- (2) 追加型投信...一度設定されたファンドであってもその後追加設定が行われ従来の信託財産とともに運用されるファンドをいう。

[投資対象地域による区分]

- (1) 国内...目論見書又は投資信託約款において、組入資産による主たる投資収益が実質的に国内の資産を源泉とする旨の記載があるものをいう。
- (2) 海外...目論見書又は投資信託約款において、組入資産による主たる投資収益が実質的に海外の資産を源泉とする旨の記載があるものをいう。
- (3) 内外...目論見書又は投資信託約款において、国内及び海外の資産による投資収益を実質的に源泉とする旨の記載があるものをいう。

[投資対象資産(収益の源泉)による区分]

- (1) 株式...目論見書又は投資信託約款において、組入資産による主たる投資収益が実質的に株式を源泉とする旨の記載があるものをいう。
- (2) 債券...目論見書又は投資信託約款において、組入資産による主たる投資収益が実質的に債券を源泉とする旨の記載があるものをいう。
- (3) 不動産投信(リート)...目論見書又は投資信託約款において、組入資産による主たる投資収益が実質的に不動産投資信託の受益証券及び不動産投資法人の投資証券を源泉とする旨の記載があるものをいう。
- (4) その他資産...目論見書又は投資信託約款において、組入資産による主たる投資収益が実質的に上記(1)から(3)に掲げる資産以外の資産を源泉とする旨の記載があるものをいう。なお、その他資産と併記して具体的な収益の源泉となる資産の名称記載も可とする。
- (5) 資産複合...目論見書又は投資信託約款において、上記(1)から(4)に掲げる資産のうち複数の資産による投資収益を実質的に源泉とする旨の記載があるものをいう。

[独立した区分]

- (1) MMF(マネー・マネージメント・ファンド)...「MMF等の運営に関する規則」に定めるMMFをいう。
- (2) MRF(マネー・リザーブ・ファンド)...「MMF等の運営に関する規則」に定めるMRFをいう。
- (3) ETF...投資信託及び投資法人に関する法律施行令(平成12年政令480号)第12条第1号及び第2号に規定する証券投資信託並びに租税特別措置法(昭和32年法律第26号)第9条の4の2に規定する上場証券投資信託をいう。

[補足分類]

- (1) インデックス型...目論見書又は投資信託約款において、各種指数に連動する運用成果を目指す旨の記載があるものをいう。
- (2) 特殊型...目論見書又は投資信託約款において、投資者に対して注意を喚起することが必要と思われる特殊な仕組みあるいは運用手法の記載があるものをいう。なお、下記の属性区分で特殊型の小分類において「条件付運用型」に該当する場合には当該小分類を括弧書きで付記するものとし、それ以外の小分類に該当する場合には当該小分類を括弧書きで付記できるものとする。

< 属性区分表定義 >

[投資対象資産による属性区分]

(1)株式

一般...次の大型株、中小型株属性にあてはまらない全てのものをいう。

大型株...目論見書又は投資信託約款において、主として大型株に投資する旨の記載があるものをいう。

中小型株...目論見書又は投資信託約款において、主として中小型株に投資する旨の記載があるものをいう。

(2)債券

一般...次の公債、社債、その他債券属性にあてはまらない全てのものをいう。

公債...目論見書又は投資信託約款において、日本国又は各国の政府の発行する国債(地方債、政府保証債、政府機関債、国際機関債を含む。以下同じ。)に主として投資する旨の記載があるものをいう。

社債...目論見書又は投資信託約款において、企業等が発行する社債に主として投資する旨の記載があるものをいう。

その他債券...目論見書又は投資信託約款において、公債又は社債以外の債券に主として投資する旨の記載があるものをいう。

格付等クレジットによる属性...目論見書又は投資信託約款において、上記 から の「発行体」による区分のほか、特にクレジットに対して明確な記載があるものについては、上記 から に掲げる区分に加え「高格付債」「低格付債」等を併記することも可とする。

(3)不動産投信...これ以上の詳細な分類は行わないものとする。

(4)その他資産...組入れている資産を記載するものとする。

(5)資産複合...以下の小分類に該当する場合には当該小分類を併記することができる。

資産配分固定型...目論見書又は投資信託約款において、複数資産を投資対象とし、組入比率については固定的とする旨の記載があるものをいう。なお、組み合わせている資産を列挙するものとする。

資産配分変更型...目論見書又は投資信託約款において、複数資産を投資対象とし、組入比率については、機動的な変更を行なう旨の記載があるものもしくは固定的とする旨の記載がないものをいう。なお、組み合わせている資産を列挙するものとする。

[決算頻度による属性区分]

(1)年1回...目論見書又は投資信託約款において、年1回決算する旨の記載があるものをいう。

(2)年2回...目論見書又は投資信託約款において、年2回決算する旨の記載があるものをいう。

(3)年4回...目論見書又は投資信託約款において、年4回決算する旨の記載があるものをいう。

(4)年6回(隔月)...目論見書又は投資信託約款において、年6回決算する旨の記載があるものをいう。

(5)年12回(毎月)...目論見書又は投資信託約款において、年12回(毎月)決算する旨の記載があるものをいう。

(6)日々...目論見書又は投資信託約款において、日々決算する旨の記載があるものをいう。

(7)その他...上記属性にあてはまらない全てのものをいう。

[投資対象地域による属性区分(重複使用可能)]

(1)グローバル...目論見書又は投資信託約款において、組入資産による投資収益が世界の資産を源泉とする旨の記載があるものをいう。なお、「世界の資産」の中に「日本」を含むか含まないかを明確に記載するものとする。

(2)日本...目論見書又は投資信託約款において、組入資産による投資収益が日本の資産を源泉とする旨の記載があるものをいう。

(3)北米...目論見書又は投資信託約款において、組入資産による投資収益が北米地域の資産を源泉とする旨の記載があるものをいう。

- (4) 欧州...目論見書又は投資信託約款において、組入資産による投資収益が欧州地域の資産を源泉とする旨の記載があるものをいう。
- (5) アジア...目論見書又は投資信託約款において、組入資産による投資収益が日本を除くアジア地域の資産を源泉とする旨の記載があるものをいう。
- (6) オセアニア...目論見書又は投資信託約款において、組入資産による投資収益がオセアニア地域の資産を源泉とする旨の記載があるものをいう。
- (7) 中南米...目論見書又は投資信託約款において、組入資産による投資収益が中南米地域の資産を源泉とする旨の記載があるものをいう。
- (8) アフリカ...目論見書又は投資信託約款において、組入資産による投資収益がアフリカ地域の資産を源泉とする旨の記載があるものをいう。
- (9) 中近東(中東)...目論見書又は投資信託約款において、組入資産による投資収益が中近東地域の資産を源泉とする旨の記載があるものをいう。
- (10) エマージング...目論見書又は投資信託約款において、組入資産による投資収益がエマージング地域(新興成長国(地域))の資産を源泉とする旨の記載があるものをいう。

[投資形態による属性区分]

- (1) ファミリーファンド...目論見書又は投資信託約款において、親投資信託(ファンド・オブ・ファンズにのみ投資されるものを除く。)を投資対象として投資するものをいう。
- (2) ファンド・オブ・ファンズ...「投資信託等の運用に関する規則」第2条に規定するファンド・オブ・ファンズをいう。

[為替ヘッジによる属性区分]

- (1) 為替ヘッジあり...目論見書又は投資信託約款において、為替のフルヘッジ又は一部の資産に為替のヘッジを行う旨の記載があるものをいう。
- (2) 為替ヘッジなし...目論見書又は投資信託約款において、為替のヘッジを行わない旨の記載があるもの又は為替のヘッジを行う旨の記載がないものをいう。

[インデックスファンドにおける対象インデックスによる属性区分]

- (1) 日経225
- (2) TOPIX
- (3) その他の指数...前記指数にあてはまらない全てのものをいう。

[特殊型]

- (1) ブル・ベア型...目論見書又は投資信託約款において、派生商品をヘッジ目的以外に用い、積極的に投資を行うとともに各種指数・資産等への連動若しくは逆連動(一定倍の連動若しくは逆連動を含む。)を目指す旨の記載があるものをいう。
- (2) 条件付運用型...目論見書又は投資信託約款において、仕組債への投資またはその他特殊な仕組みを用いることにより、目標とする投資成果(基準価額、償還価額、収益分配金等)や信託終了日等が、明示的な指標等の値により定められる一定の条件によって決定される旨の記載があるものをいう。
- (3) ロング・ショート型 / 絶対収益追求型...目論見書又は投資信託約款において、特定の市場に左右されにくい収益の追求を目指す旨若しくはロング・ショート戦略により収益の追求を目指す旨の記載があるものをいう。
- (4) その他型...目論見書又は投資信託約款において、上記(1)から(3)に掲げる属性のいずれにも該当しない特殊な仕組みあるいは運用手法の記載があるものをいう。

ESG分類：当ファンドはESG投信ではありません。

< ファンドの特色 >

1. 国内外の株式、公社債及び不動産投資信託証券の6資産に分散投資し、ファミリーファンド方式で運用を行います。

●原則として、為替ヘッジは行いません。

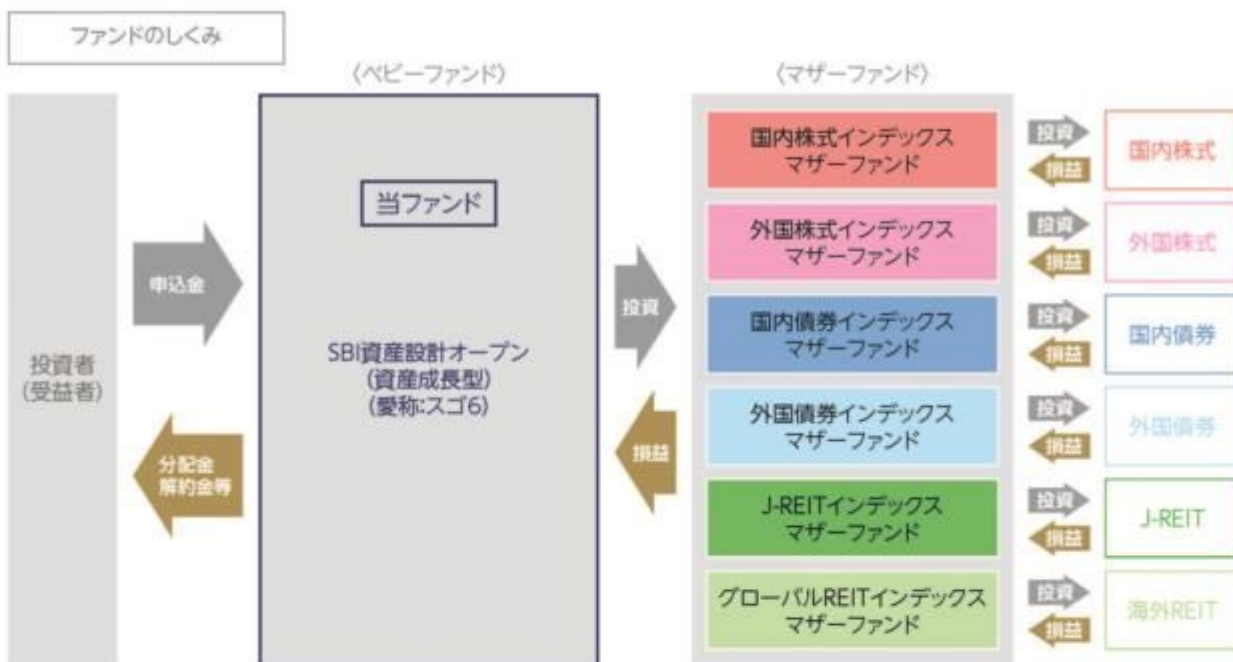

? ファミリーファンド方式とは

投資者の皆様からお預かりした資金をまとめてベビーファンドとし、その資金をマザーファンドに投資して、その実質的な運用はマザーファンドで行う仕組みです。

ポートフォリオ構築プロセス

ファンドマネジャーは基本組入比率に基づき、各マザーファンドへ資金を配分し、値動き等によって一定以上乖離した場合は、リバランスを行います。

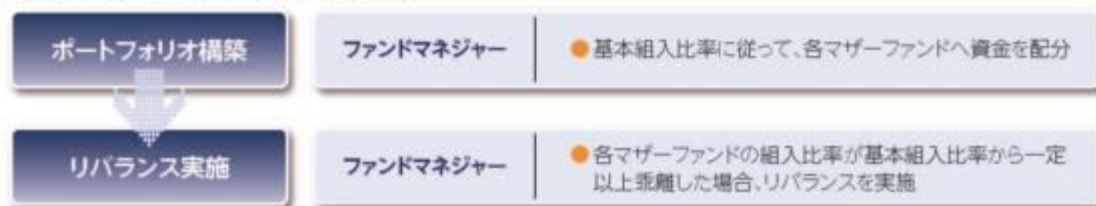

※上記プロセスは、今後変更となる場合があります。

2. 資産ごとの運用では、各インデックスに連動する投資成果を目指します。

資産	インデックス
国内株式	TOPIX(東証株価指数)(配当込み)
外国株式	MSCIコクサイ・インデックス(配当込み、円換算ベース)
国内債券	NOMURA-BPI総合
外国債券	FTSE世界国債インデックス(除く日本、円ベース)
J-REIT	東証REIT指数(配当込み)
海外REIT	S&P先進国REIT指数(除く日本、配当込み、円ベース)

* 資産ごとの運用においては、十分な銘柄分散を行い、上記のインデックスに連動する運用収益の獲得を目指します。

各インデックスに関する商標、著作権等の知的財産権、数値の算出、利用などその他一切の権利はそれぞれのインデックスの開発元もしくは公表元に帰属します。詳しくは下記をご覧ください。

「TOPIX（東証株価指数）」とは、株式会社J P X総研が算出、公表する指数で、日本の株式市場を広範に網羅するとともに、投資対象としての機能性を有するマーケット・ベンチマークで、浮動株ベースの時価総額加重方式により算出されます。「配当込み」指数は、配当収益を考慮して算出した指数です。TOPIX（東証株価指数）（配当込み）（以下、「配当込みTOPIX」という。）の指数値及び配当込みTOPIXに係る標章又は商標は、株式会社J P X総研又は株式会社J P X総研の関連会社（以下「J P X」という。）の知的財産であり、指数の算出、指数値の公表、利用など配当込みTOPIXに関するすべての権利・ノウハウ及び配当込みTOPIXに係る標章又は商標に関するすべての権利はJ P Xが有します。J P Xは、配当込みTOPIXの指数値の算出又は公表の誤謬、遅延又は中断に対し、責任を負いません。本商品は、J P Xにより提供、保証又は販売されるものではなく、本商品の設定、販売及び販売促進活動に起因するいかなる損害に対してもJ P Xは責任を負いません。

「MSCIコクサイ・インデックス」とは、MSCI Inc.が開発した日本を除く世界の主要国の株式市場の動きを表す株価指数で、株式時価総額をベースに算出されます。「配当込み」指数は、配当収益を考慮して算出した指数です。「円換算ベース」は、米ドルベース指数をもとに、当社が独自に円換算した指数です。MSCIコクサイ・インデックスに関する著作権等の知的財産権及びその他の一切の権利はMSCI Inc.に帰属します。また、MSCI Inc.はMSCIコクサイ・インデックスの内容を変更する権利及び公表を停止する権利を有しています。

「NOMURA-BPI総合」とは、野村フィデューシャリー・リサーチ&コンサルティング株式会社が公表する、日本の公募債券流通市場全体の動向を表す投資収益指数で、一定の組入れ基準に基づいて構成された債券ポートフォリオのパフォーマンスを基に計算されます。同指数の知的財産権は野村フィデューシャリー・リサーチ&コンサルティング株式会社に帰属します。なお、野村フィデューシャリー・リサーチ&コンサルティング株式会社は、同指数の正確性、完全性、信頼性、有用性を保証するものではなく、同指数を用いて行われる当社の事業活動・サービスに関し一切責任を負いません。

「FTSE世界国債インデックス」は、FTSE Fixed Income LLCにより運営され、世界主要国の国債の総合収益率を各市場の時価総額で加重平均した債券インデックスです。FTSE Fixed Income LLCは、本ファンドのスポンサーではなく、本ファンドの推奨、販売あるいは販売促進を行っておりません。このインデックスのデータは、情報提供のみを目的としており、FTSE Fixed Income LLCは、当該データの正確性及び完全性を保証せず、またデータの誤謬、脱漏又は遅延につき何ら責任を負いません。このインデックスに対する著作権等の知的財産その他一切の権利はFTSE Fixed Income LLCに帰属します。

「東証REIT指数」とは、株式会社J P X総研が算出、公表する指数で、東京証券取引所に上場しているREIT（不動産投資信託証券）全銘柄を対象とした時価総額加重型の指数です。「配当込み」指数は、配当収益を考慮して算出した指数です。同指数の指数値及び同指数に係る標章又は商標は、株式会社J P X総研又は株式会社J P X総研の関連会社（以下「J P X」という。）の知的財産であり、指数の算出、指数値の公表、利用など同指数に関するすべての権利・ノウハウ及び同指数に係る標章又は商標に関するすべての権利はJ P Xが有します。J P Xは、同指数の指数値の算出又は公表の誤謬、遅延又は中断に対し、責任を負いません。本商品は、J P Xにより提供、保証又は販売されるものではなく、本商品の設定、販売及び販売促進活動に起因するいかなる損害に対してもJ P Xは責任を負いません。

「S&P先進国REIT指数」とは、S&P Dow Jones Indices LLC（以下「SPDJI」）が公表する指数で、世界主要国に上場するREIT（不動産投資信託証券）及び同様の制度に基づく銘柄の浮動株修正時価総額に基づいて算出されます。「配当込み」指数は、配当収益を考慮して算出した指数です。S&P先進国REIT指数（以下「当インデックス」）は、S&P Globalの一部門であるSPDJIの商品であり、これを利用するライセンスが当社に付与されています。Standard & Poor's^(R)及びS&P^(R)は、S&P Globalの一部門で

あるStandard & Poor's Financial Services LLC（以下「S&P」）の登録商標で、Dow Jones^(R)はDow Jones Trademark Holdings LLC（以下「Dow Jones」）の登録商標であり、これらの商標を利用するライセンスがSPDJIに、特定目的での利用を許諾するサブライセンスが当社にそれぞれ付与されています。当ファンドは、SPDJI、Dow Jones、S&P又はそれぞれの関連会社によって支援、保証、販売、又は販売促進されているものではなく、これら関係者のいずれも、かかる商品への投資の妥当性に関するいかなる表明も行わず、当インデックスの誤り、欠落、又は中断に対して一切の責任も負いません。

3. 株式40%、債券40%、不動産投資信託証券(REIT)20%を基本組入比率として運用します。

基本組入比率



- 基本組入比率には一定の変動幅を設けます。
- 基本組入比率は原則として年1回見直しを行います。なお、将来の市場構造および市場環境の変化等に応じ、投資対象の追加および見直しを行う場合があります。

4. ノーロードファンドです。

- 購入時手数料が無料のノーロードファンドです。
(運用管理費用(信託報酬)は純資産総額に対して年率0.748%(税抜0.68%)です。)

分配方針

- 年1回、毎決算時に委託会社が基準価額水準、市況動向などを勘案して分配金額を決定します。ただし、分配を行わないことがあります。
 - 分配対象額は、経費控除後の繰越分を含めた配当等収益及び売買益(評価益を含みます。)等の全額とします。
- ※将来の分配金の支払い及びその金額について保証するものではありません。

主な投資制限

- 株式への直接投資は行いません。
- 外貨建資産への実質投資割合は、投資信託財産の純資産総額の65%以下とします。

資金動向、市況動向、信託財産の規模等によっては、前記の運用ができない場合があります。

(2)【ファンドの沿革】

2008年1月9日
2012年4月1日

本ファンドの投資信託契約締結、設定、運用開始
本ファンドの主要投資対象である「住信 国内債券インデックス マザーファンド」の名称を「国内債券インデックス マザーファンド」に、「住信 国内株式インデックス マザーファンド」の名称を「国内株式インデックス マザーファンド」に、「住信 外国債券インデックス マザーファンド」の名称を「外国債券インデックス マザーファンド」に、「住信 外国株式インデックス マザーファンド」の名称を「外国株式インデックス マザーファンド」に、「住信 J-REITインデックス マザーファンド」の名称を「J-REITインデックス マザーファンド」に、「住信 グローバルREITインデックス マザーファンド」の名称を「グローバルREITインデックス マザーファンド」にそれぞれ変更

(3)【ファンドの仕組み】

当ファンドの仕組み及び関係法人

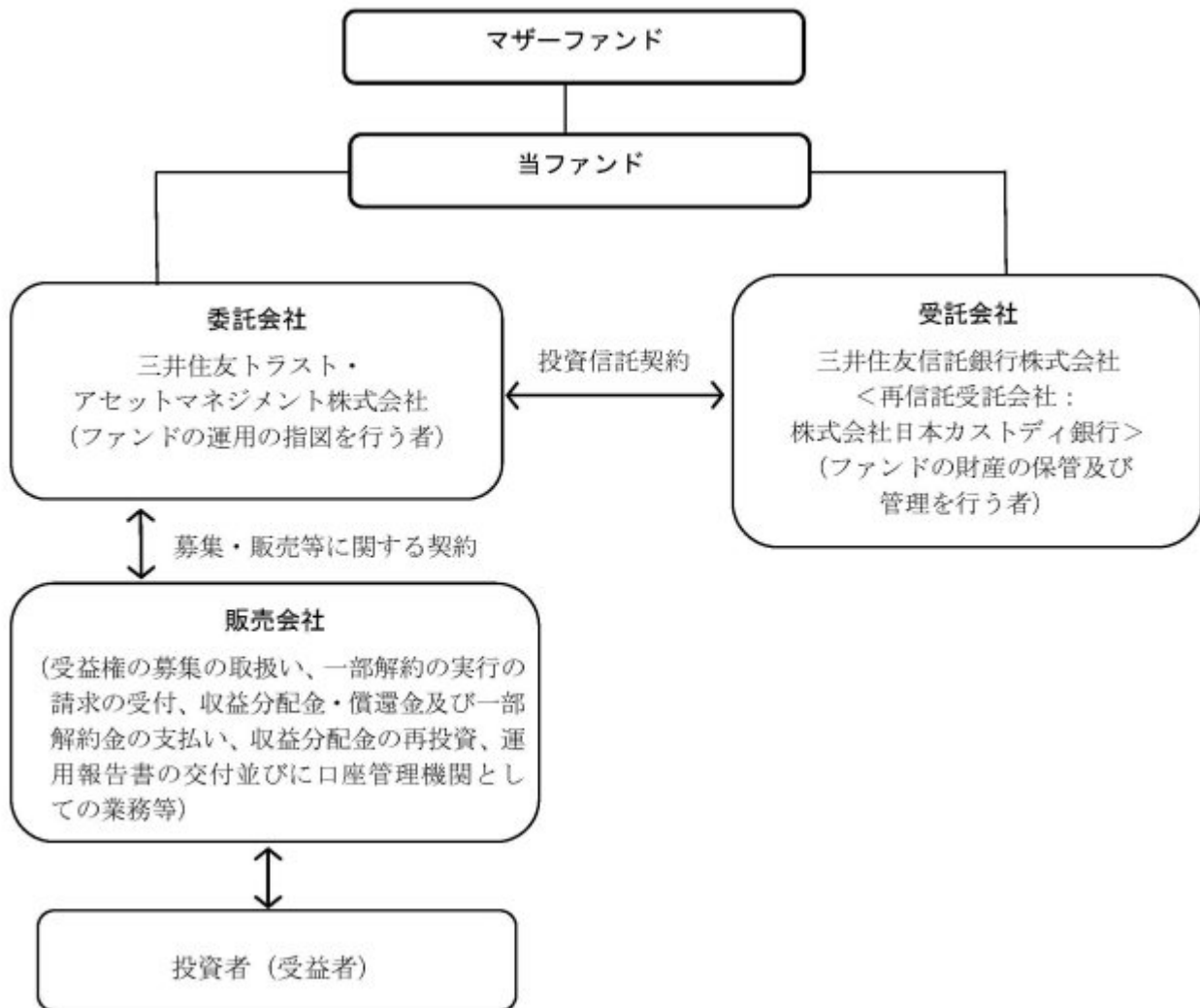

委託会社の概況（2024年 5月31日現在）

イ．資本金の額：20億円

ロ．委託会社の沿革

- 1986年11月1日： 住信キャピタルマネジメント株式会社設立
- 1987年2月20日： 投資顧問業の登録
- 1987年9月9日： 投資一任契約に係る業務の認可
- 1990年10月1日： 住信投資顧問株式会社に商号変更
- 1999年2月15日： 住信アセットマネジメント株式会社に商号変更
- 1999年3月25日： 証券投資信託委託業の認可
- 2007年9月30日： 金融商品取引法施行に伴う金融商品取引業者の登録（登録番号：関東財務局長（金商）第347号）
- 2012年4月1日： 中央三井アセットマネジメント株式会社と合併し、三井住友トラスト・アセットマネジメント株式会社に商号変更
- 2018年10月1日： 三井住友信託銀行株式会社の運用事業に係る権利義務を承継

ハ．大株主の状況

株主名	住所	持株数	持株比率
三井住友トラスト・ホールディングス株式会社	東京都千代田区丸の内一丁目4番1号	3,000株	100%

2【投資方針】

（１）【投資方針】

（イ）基本方針

本ファンドは、主として、「国内債券インデックス マザーファンド」、「国内株式インデックス マザーファンド」、「外国債券インデックス マザーファンド」、「外国株式インデックス マザーファンド」、「J-REITインデックス マザーファンド」および「グローバルREITインデックス マザーファンド」（以下、総称してまたは個々に「マザーファンド」ということがあります。）の受益証券（以下、総称してまたは個々に「マザーファンド受益証券」ということがあります。）への投資を通じて、国内外の公社債、株式および不動産投資信託証券に実質的に分散投資することでリスクの低減をはかりながら、投資信託財産の中長期的な成長を目標に運用を行うことを基本とします。

（ロ）運用方法

投資対象

各マザーファンド受益証券を主要投資対象とします。なお、将来の市場構造および市場環境の変化等に応じ、主要投資対象の見直しおよび追加が行われる場合があります。

投資態度

- 1)主として、各マザーファンド受益証券に投資し、国内外の公社債、株式および不動産投資信託証券に実質的に分散投資することでリスクの低減をはかりながら、投資信託財産の中長期的な成長を目標に運用を行うことを基本とします。
- 2)各マザーファンド受益証券への基本組入比率は以下のとおりとします。

マザーファンド受益証券	基本組入比率
国内債券インデックス マザーファンド受益証券	20%
国内株式インデックス マザーファンド受益証券	20%
外国債券インデックス マザーファンド受益証券	20%
外国株式インデックス マザーファンド受益証券	20%
J-REITインデックス マザーファンド受益証券	10%
グローバルREITインデックス マザーファンド受益証券	10%

- 3)前記2)に定める各マザーファンド受益証券の基本組入比率には一定の変動幅を設けます。
- 4)各マザーファンド受益証券の基本組入比率は原則として年1回見直しを行います。なお、将来の市場構造および市場環境の変化等に応じ、投資対象の追加および見直しを行う場合があります。
- 5)実質組入外貨建資産については、為替変動リスクを回避するための為替ヘッジを行いません。
- 6)株式以外の資産（他の投資信託受益証券を通じて投資する場合は、当該他の投資信託の投資信託財産に属する株式以外の資産のうち、この投資信託の投資信託財産に属するとみなした部分を含みます。）への投資は、原則として投資信託財産総額の70%以下とします。
- 7)ただし、資金動向および市況動向の急激な変化が生じたとき等ならびに投資信託財産の規模によっては、上記の運用ができない場合があります。

（２）【投資対象】

（イ）本ファンドにおいて投資の対象とする資産（本邦通貨表示のものに限ります。）の種類は、次に掲げるものとします。

- 1.次に掲げる特定資産（「特定資産」とは、投資信託及び投資法人に関する法律第2条第1項で

定めるものをいいます。以下同じ。）

イ．有価証券

ロ．金銭債権

ハ．約束手形

2.次に掲げる特定資産以外の資産

イ．為替手形

(ロ)委託会社は、信託金を主として次に掲げる第1号から第6号までの三井住友トラスト・アセットマネジメント株式会社を委託者とし、三井住友信託銀行株式会社を受託者として締結されたマザーファンドの受益証券ならびに第7号から第11号までの有価証券（金融商品取引法第2条第2項の規定により有価証券とみなされる同項各号に掲げる権利を除くとともに、本邦通貨表示のものに限り、）に投資することを指図します。

1.国内債券インデックス マザーファンド

2.国内株式インデックス マザーファンド

3.外国債券インデックス マザーファンド

4.外国株式インデックス マザーファンド

5.J-REITインデックス マザーファンド

6.グローバルREITインデックス マザーファンド

7.コマーシャル・ペーパーおよび短期社債等

8.外国または外国の者の発行する証券または証書で、第7号の証券の性質を有するもの

9.国債証券、地方債証券、特別の法律により法人の発行する債券および社債券（新株引受権証券と社債券とが一体となった新株引受権付社債券の新株引受権証券および短期社債等を除きます。）

10.外国法人が発行する譲渡性預金証書

11.指定金銭信託の受益証券（金融商品取引法第2条第1項第14号で定める受益証券発行信託の受益証券に限り、）

なお、第9号の証券を以下「公社債」といい、公社債に係る運用の指図は買い現先取引（売戻し条件付の買い入れ）および債券貸借取引（現金担保付き債券借入れ）に限り行うことができるものとします。

(ハ)委託会社は、信託金を、前記(ロ)に掲げる有価証券のほか、次に掲げる金融商品（金融商品取引法第2条第2項の規定により有価証券とみなされる同項各号に掲げる権利を含みます。）により運用することを指図することができます。

1.預金

2.指定金銭信託（金融商品取引法第2条第1項第14号に規定する受益証券発行信託を除きます。）

3.コール・ローン

4.手形割引市場において売買される手形

(ニ)前記(ロ)の規定にかかわらず、本ファンドの設定、解約、償還、投資環境の変動等への対応等、委託会社が運用上必要と認めるときは、委託会社は、信託金を前記(ハ)に掲げる金融商品により運用することの指図ができます。

(参考)マザーファンドの概要

「国内債券インデックス マザーファンド」の概要

1.基本方針

この投資信託は、わが国の公社債を中心に投資を行い、NOMURA-BPI 総合と連動する投資成果を目標として運用を行います。

2. 運用方法

(1)投資対象

わが国の公社債を主要投資対象とします。

(2)投資態度

NOMURA-BPI 総合をベンチマークとし、その動きに連動する投資成果を目標として運用を行います。

投資信託財産に属する資産の価格変動リスクを回避するため、ならびに投資対象資産を保有した場合と同様の損益を実現するため、債券先物取引等を活用することがあります。このため、債券の組入総額と債券先物取引等の買建玉の時価総額の合計額が、投資信託財産の純資産総額を超えることがあります。

ただし、資金動向、市況動向の急激な変化が生じたとき等ならびに投資信託財産の規模によっては、上記の運用ができない場合があります。

投資信託財産に属する資産の価格変動リスクを回避するため、ならびに投資対象資産を保有した場合と同様の損益を実現するため、国内において行われる有価証券先物取引、有価証券指数等先物取引、有価証券オプション取引、金利に係る先物取引および金利に係るオプション取引ならびに外国の市場における有価証券先物取引、有価証券指数等先物取引、有価証券オプション取引、金利に係る先物取引および金利に係るオプション取引と類似の取引を行うことができます。

投資信託財産に属する資産の価格変動リスクを回避するため、スワップ取引および金利先渡取引を行うことができます。

3. 運用制限

同一銘柄の転換社債、ならびに新株予約権付社債のうち会社法第236条第1項第3号の財産が当該新株予約権付社債についての社債であって当該社債と当該新株予約権がそれぞれ単独で存在し得ないことをあらかじめ明確にしているもの（以下会社法施行前の旧商法第341条ノ3第1項第7号および第8号の定めがある新株予約権付社債を含め「転換社債型新株予約権付社債」といいます。）への投資は、投資信託財産の純資産総額の10%以下とします。

投資信託証券への投資は、投資信託財産の純資産総額の5%以下とします。

外貨建資産への投資は、行いません。

一般社団法人投資信託協会規則に定める一の者に対する株式等エクスポージャー、債券等エクスポージャー及びデリバティブ等エクスポージャーの投資信託財産の純資産総額に対する比率は、原則としてそれぞれ10%、合計で20%以内とすることとし、当該比率を超えることとなった場合には、委託会社は、一般社団法人投資信託協会規則にしたがい当該比率以内となるよう調整を行うこととします。

デリバティブ取引等（金融商品取引法第2条第20項に規定するものをいい、オプションを表示する証券もしくは証書に係る取引及び選択権付債券売買を含みます。）について、一般社団法人投資信託協会規則に定める合理的な方法により算出した額が、投資信託財産の純資産総額を超えることとなる投資の指図をしません。

「国内株式インデックス マザーファンド」の概要

1. 基本方針

この投資信託は、わが国の株式を中心に投資を行い、TOPIX（東証株価指数）（配当込み）と連動する投資成果を目標として運用を行います。

2. 運用方法

(1)投資対象

わが国の取引所（金融商品取引法第2条第16項に規定する金融商品取引所および金融商品取引法第2条第17項に規定する取引所金融商品市場ならびに金融商品取引法第2条第8項第3号ロに規定する

外国金融商品市場および当該市場を開設するものをいいます。以下同じ。)に上場している株式を主要投資対象とします。

(2)投資態度

原則としてわが国の金融商品取引所等に上場している株式に分散投資を行い、T O P I X（東証株価指数）(配当込み)の動きに連動する投資成果を目標として運用を行います。

株式への組入比率は、原則として、100%に近い状態を維持します。

投資信託財産に属する資産の価格変動リスクを回避するため、ならびに投資対象資産を保有した場合と同様の損益を実現するため、株価指数先物取引等を活用することがあります。このため、株式の組入総額と株価指数先物取引等の買建玉の時価総額の合計額が、投資信託財産の純資産総額を超えることがあります。

ただし、資金動向、市況動向の急激な変化が生じたとき等ならびに投資信託財産の規模によっては、上記の運用ができない場合があります。

投資信託財産に属する資産の価格変動リスクを回避するため、ならびに投資対象資産を保有した場合と同様の損益を実現するため、国内外において行われる有価証券先物取引、有価証券指数等先物取引、有価証券オプション取引を行うことができます。

3. 運用制限

株式への投資割合には制限を設けません。

外貨建資産への投資は、行いません。

新株引受権証券および新株予約権証券への投資は、取得時において投資信託財産の純資産総額の10%以下とします。

同一銘柄の株式への投資割合には制限を設けません。

同一銘柄の転換社債ならびに転換社債型新株予約権付社債への投資は、投資信託財産の純資産総額の10%以下とします。

同一銘柄の新株引受権証券および新株予約権証券への投資は、取得時において投資信託財産の純資産総額の5%以下とします。

投資信託証券への投資は、投資信託財産の純資産総額の5%以下とします。

前各号の規定にかかわらず、一般社団法人投資信託協会規則に定める一の者に対する株式等エクスポージャー、債券等エクスポージャーおよびデリバティブ等エクスポージャーの投資信託財産の純資産総額に対する比率は、原則としてそれぞれ10%、合計で20%以内とすることとし、当該比率を超えることとなった場合には、委託会社は、一般社団法人投資信託協会規則にしたがい当該比率以内となるよう調整を行うこととします。

デリバティブ取引等（金融商品取引法第2条第20項に規定するものをいい、新株予約権証券またはオプションを表示する証券もしくは証書に係る取引および選択権付債券売買を含みます。）について、一般社団法人投資信託協会規則に定める合理的な方法により算出した額が、投資信託財産の純資産総額を超えることとなる投資の指図をしません。

「外国債券インデックス マザーファンド」の概要

1. 基本方針

この投資信託は、日本を除く世界の主要国の公社債を中心に投資を行い、FTSE世界国債インデックス（除く日本、円ベース）と連動する投資成果を目標として運用を行います。

2. 運用方法

(1)投資対象

日本を除く世界の主要国の公社債を主要投資対象とします。

(2)投資態度

FTSE世界国債インデックス（除く日本、円ベース）をベンチマークとし、その動きに連動する投

資成果を目標として運用を行います。

投資信託財産に属する資産の価格変動リスクを回避するため、ならびに投資対象資産を保有した場合と同様の損益を実現するため、債券先物取引等を活用することがあります。このため、債券の組入総額と債券先物取引等の買建玉の時価総額の合計額が、投資信託財産の純資産総額を超えることがあります。

ただし、資金動向、市況動向の急激な変化が生じたとき等ならびに投資信託財産の規模によっては、上記の運用ができない場合があります。

有価証券等の価格変動リスクを回避するため、国内において行われる有価証券先物取引、有価証券指数等先物取引、有価証券オプション取引、金利に係る先物取引および金利に係るオプション取引ならびに外国の市場における有価証券先物取引、有価証券指数等先物取引、有価証券オプション取引、金利に係る先物取引および金利に係るオプション取引と類似の取引を行うことができます。また、投資信託財産に属する資産の為替変動リスクを回避するため、国内において行われる通貨に係る先物取引、通貨に係る選択権取引ならびに外国の市場における通貨に係る先物取引、通貨に係る先物オプション取引を行うことができます。

投資信託財産に属する資産の価格変動リスクおよび為替変動リスクを回避するため、異なった通貨、異なった受取金利または異なった受取金利とその元本を一定の条件のもとに交換する取引を行うことができます。

投資信託財産に属する資産の価格変動リスクおよび為替変動リスクを回避するため、金利先渡取引および為替先渡取引を行うことができます。

3. 運用制限

同一銘柄の転換社債ならびに転換社債型新株予約権付社債への投資は、投資信託財産の純資産総額の10%以下とします。

投資信託証券への投資は、投資信託財産の純資産総額の5%以下とします。

外貨建資産への投資割合には、制限を設けません。

一般社団法人投資信託協会規則に定める一の者に対する株式等エクスポージャー、債券等エクスポージャーおよびデリバティブ等エクスポージャーの投資信託財産の純資産総額に対する比率は、原則としてそれぞれ10%、合計で20%以内とすることとし、当該比率を超えることとなった場合には、委託会社は、一般社団法人投資信託協会規則にしたがい当該比率以内となるよう調整を行うこととします。

デリバティブ取引等（金融商品取引法第2条第20項に規定するものをいい、オプションを表示する証券もしくは証書に係る取引および選択権付債券売買を含みます。）について、一般社団法人投資信託協会規則に定める合理的な方法により算出した額が、投資信託財産の純資産総額を超えることとなる投資の指図をしません。

「外国株式インデックス マザーファンド」の概要

1. 基本方針

この投資信託は、日本を除く世界の主要国の株式市場の動きをとらえることをめざして、MSCIコクサイ・インデックス（配当込み、円換算ベース）に連動する投資成果を目標として運用を行います。

2. 運用方法

(1)投資対象

原則として、MSCIコクサイ・インデックス（配当込み、円換算ベース）を構成している国の株式を主要投資対象とします。

(2)投資態度

原則としてMSCIコクサイ・インデックスを構成している国の株式に分散投資を行い、MSCI

Ｅコクサイ・インデックス（配当込み、円換算ベース）の動きに連動する投資成果を目標として運用を行います。

株式の組入比率は、原則として、100%に近い状態を維持します。

外貨建資産に対する為替ヘッジは、原則として行いません。

投資信託財産に属する資産の価格変動リスクを回避するため、ならびに投資対象資産を保有した場合と同様の損益を実現するため、株価指数先物取引等を活用することがあります。このため、株式の組入総額と株価指数先物取引等の買建玉の時価総額の合計額が、投資信託財産の純資産総額を超えることがあります。

有価証券等の価格変動リスクおよび為替変動リスクを回避するため、国内において行われる有価証券先物取引、有価証券指数等先物取引、有価証券オプション取引、通貨に係る先物取引、および通貨に係る選択権取引ならびに外国の市場における有価証券先物取引、有価証券指数等先物取引、有価証券オプション取引、通貨に係る先物取引、および通貨に係る先物オプション取引と類似の取引を行うことができます。

ただし、資金動向、市況動向の急激な変化が生じたとき等ならびに投資信託財産の規模によっては、上記の運用ができない場合があります。

投資信託財産に属する資産の為替変動リスクを回避するため、異なった通貨を一定の条件のもとに交換する取引を行うことができます。

投資信託財産に属する資産の為替変動リスクを回避するため、為替先渡取引を行うことができます。

3. 運用制限

株式への投資割合には制限を設けません。

外貨建資産への投資割合には制限を設けません。

新株引受権証券および新株予約権証券への投資は、取得時において投資信託財産の純資産総額の10%以下とします。

同一銘柄の株式への投資は、投資信託財産の純資産総額の10%以下とします。

同一銘柄の転換社債ならびに転換社債型新株予約権付社債への投資は、投資信託財産の純資産総額の10%以下とします。

同一銘柄の新株引受権証券および新株予約権証券への投資は、取得時において投資信託財産の純資産総額の5%以下とします。

投資信託証券への投資は、投資信託財産の純資産総額の5%以下とします。

一般社団法人投資信託協会規則に定める一の者に対する株式等エクスポージャー、債券等エクスポージャーおよびデリバティブ等エクスポージャーの投資信託財産の純資産総額に対する比率は、原則としてそれぞれ10%、合計で20%以内とすることとし、当該比率を超えることとなった場合には、委託会社は、一般社団法人投資信託協会規則にしたがい当該比率以内となるよう調整を行うこととします。

デリバティブ取引等（金融商品取引法第2条第20項に規定するものをいい、新株予約権証券またはオプションを表示する証券もしくは証書に係る取引および選択権付債券売買を含みます。）について、一般社団法人投資信託協会規則に定める合理的な方法により算出した額が、投資信託財産の純資産総額を超えることとなる投資の指図をしません。

「J-REITインデックス マザーファンド」の概要

1. 基本方針

この投資信託は、わが国の取引所に上場している（上場予定を含みます。以下同じ。）不動産投資信託証券に投資し、東証REIT指数（配当込み）の動きに連動する投資成果を目標として運用を行います。

2. 運用方法

(1)投資対象

わが国の取引所に上場している不動産投資信託証券を主要投資対象とします。

(2)投資態度

わが国の取引所に上場している不動産投資信託証券に投資し、東証REIT指数（配当込み）の動きに連動する投資成果を目標として運用を行います。

不動産投資信託証券の組入比率は、原則として、高位を維持します。

投資信託財産が運用対象とする不動産投資信託証券の価格変動リスクを回避するため、ならびに東証REIT指数（配当込み）との連動を維持するため、国内において行われるわが国の不動産投信指数を対象とする先物取引および外国の取引所における当該取引と類似の取引（以下「不動産投信指数先物取引」といいます。）を活用することがあります。このため、不動産投資信託証券の組入総額と不動産投信指数先物取引の買建玉の時価総額の合計額が、投資信託財産の純資産総額を超えることがあります。

ただし、資金動向、市況動向の急激な変化が生じたとき等ならびに投資信託財産の規模によっては、上記の運用ができない場合があります。

3. 運用制限

投資信託証券への投資割合には制限を設けません。

同一銘柄の投資信託証券への投資割合は、原則として投資信託財産の純資産総額の10%以下とします。ただし、東証REIT指数（配当込み）における時価の構成割合が10%を超える銘柄がある場合には、当該銘柄に東証REIT指数（配当込み）における構成割合の範囲で投資することができるものとします。

投資信託証券以外の有価証券への投資は、コマーシャル・ペーパー、短期社債等、外国法人の発行する譲渡性預金証券、公社債（国債証券、地方債証券、特別の法律により法人の発行する債券および社債券（新株引受権証券と社債券とが一体となった新株引受権付社債券の新株引受権証券および短期社債等を除きます。）をいいます。）および不動産投資信託証券に係る投資法人の発行する新投資口予約権証券に限るものとし、公社債に係る運用の指図は買い現先取引（売戻し条件付の買い入れ）および債券貸借取引（現金担保付き債券借入れ）に限り行うことができるものとします。

外貨建資産への投資は行いません。

投資信託財産が運用対象とする不動産投資信託証券の価格変動リスクを回避するため、ならびに投資対象資産を保有した場合と同様の損益を実現するため、わが国の取引所における有価証券指数等先物取引（金融商品取引法第28条第8項第3号口に掲げるものをいいます。）のうちわが国の不動産投信指数を対象とする先物取引および外国の取引所における当該取引と類似の取引を行うことを指図することができます。

一般社団法人投資信託協会規則に定める一の者に対する株式等エクスポージャー、債券等エクスポージャーおよびデリバティブ等エクスポージャーの投資信託財産の純資産総額に対する比率は、原則としてそれぞれ10%、合計で20%以内とすることとし、当該比率を超えることとなった場合には、委託会社は、一般社団法人投資信託協会規則にしたがい当該比率以内となるよう調整を行うこととします。

デリバティブ取引等（金融商品取引法第2条第20項に規定するものをいい、新投資口予約権証券に係る取引を含みます。）について、一般社団法人投資信託協会規則に定める合理的な方法により算出した額が、投資信託財産の純資産総額を超えることとなる投資の指図をしません。

「グローバルREITインデックス マザーファンド」の概要

1. 基本方針

この投資信託は、日本を除く世界各国の取引所に上場している（上場予定を含みます。以下同

じ。)不動産投資信託証券ならびに取引所に準ずる市場で取引されている不動産投資信託証券に投資し、S&P先進国REIT指数（除く日本、配当込み、円ベース）の動きに連動する投資成果を目標として運用を行います。

2. 運用方法

(1)投資対象

日本を除く世界各国の取引所に上場している不動産投資信託証券ならびに取引所に準ずる市場で取引されている不動産投資信託証券を主要投資対象とします。

(2)投資態度

日本を除く世界各国の不動産投資信託証券に投資し、S&P先進国REIT指数（除く日本、配当込み、円ベース）の動きに連動する投資成果を目標として運用を行います。

不動産投資信託証券の組入比率は、原則として、高位を維持します。

外貨建資産に対する為替ヘッジは、原則として行いません。

ただし、資金動向、市況動向の急激な変化が生じたとき等ならびに投資信託財産の規模によっては、上記の運用ができない場合があります。

3. 運用制限

投資信託証券への投資割合には制限を設けません。

同一銘柄の投資信託証券への投資割合は、原則として投資信託財産の純資産総額の10%以下とします。ただし、S&P先進国REIT指数（除く日本、配当込み、円ベース）における時価の構成割合が10%を超える銘柄がある場合には、当該銘柄にS&P先進国REIT指数（除く日本、配当込み、円ベース）における構成割合の範囲で投資することができるものとします。

投資信託証券以外の有価証券への投資は、コマーシャル・ペーパー、短期社債等、外国法人の発行する譲渡性預金証券および公社債（国債証券、地方債証券、特別の法律により法人の発行する債券および社債券（新株引受権証券と社債券とが一体となった新株引受権付社債券の新株引受権証券および短期社債等を除きます。）をいいます。）に限るものとし、公社債に係る運用の指図は買い現先取引（売戻し条件付の買い入れ）および債券貸借取引（現金担保付き債券借入れ）に限り行うことができるものとします。

外貨建資産への投資割合には制限を設けません。

一般社団法人投資信託協会の規則に定める一の者に対する株式等エクスポージャー、債券等エクスポージャー及びデリバティブ等エクスポージャーの投資信託財産の純資産総額に対する比率は、原則としてそれぞれ10%、合計で20%以内とすることとし、当該比率を超えることとなった場合には、委託会社は、一般社団法人投資信託協会の規則にしたがい当該比率以内となるよう調整を行うこととします。

(3)【運用体制】

ファンドの運用体制は以下の通りです。記載された体制、委員会等の名称、人員等は、今後変更されることがあります。

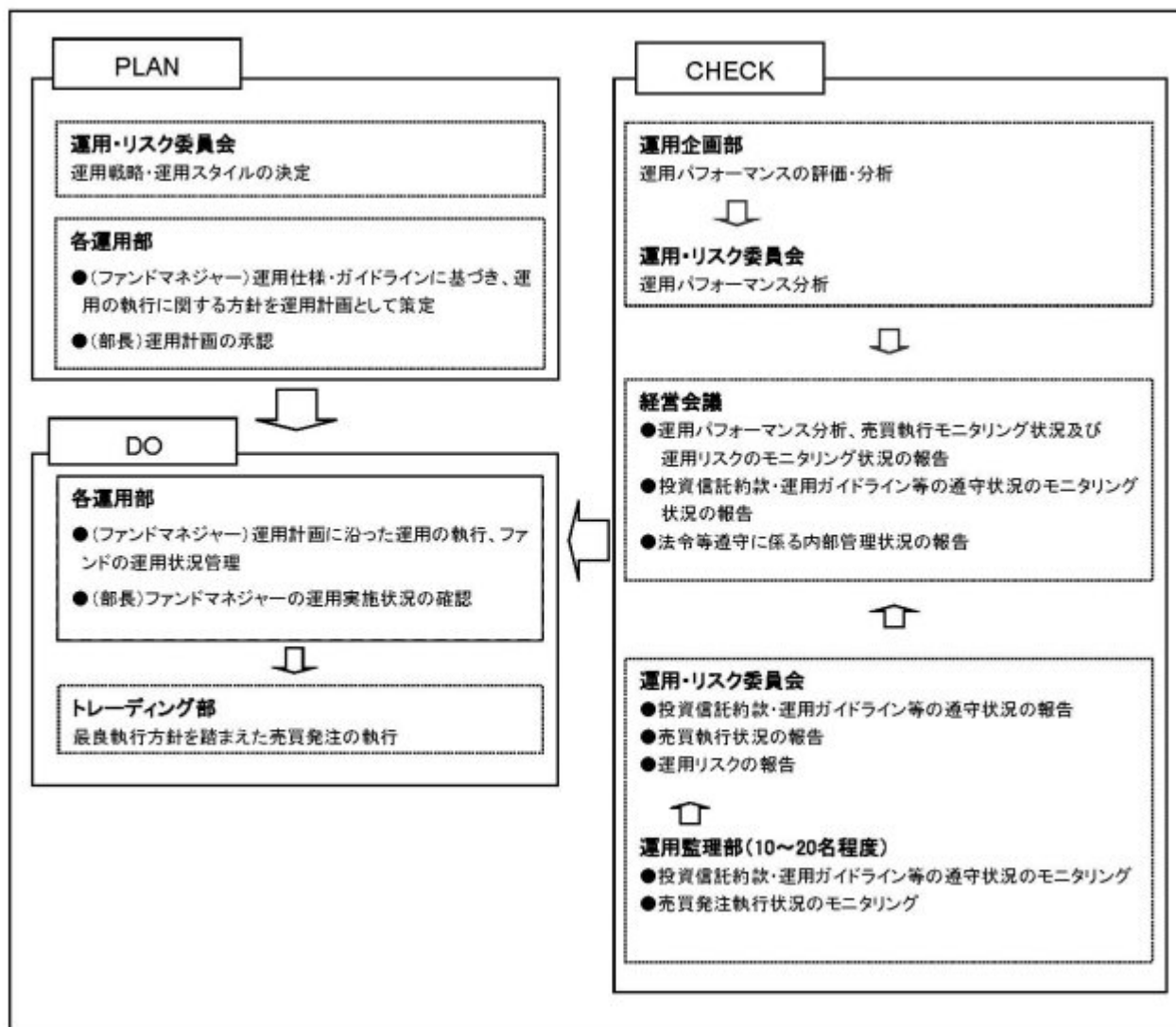

委託会社では社内規定を定めて運用に係る組織及びその権限と責任を明示するとともに、運用を行うに当たって遵守すべき基本的な事項を含め、運用とリスク管理を適正に行うことを目的とした運用等に係る業務規則を定めています。

委託会社は、受託会社又は再信託受託会社に対して、日々の純資産照合、月次の勘定残高照合などを行っています。また、外部監査法人による内部統制の整備及び運用状況の報告書を再信託受託会社より受け取っております。

(4) 【分配方針】

- ・年1回、毎決算時に委託会社が基準価額水準、市況動向などを勘案して分配金額を決定します。ただし、分配を行わないことがあります。
- ・分配対象額は、経費控除後の繰越分を含めた配当等収益及び売買益（評価益を含みます。）等の全額とします。
- ・留保益の運用については、特に制限を設けず、委託会社の判断に基づき、元本部分と同一の運用を行います。

将来の分配金の支払い及びその金額について保証するものではありません。

(5) 【投資制限】

<約款に定める投資制限>

株式への直接投資は行いません。（投資信託約款の「運用の基本方針」）

外貨建資産への直接投資は行いません。（投資信託約款の「運用の基本方針」）

デリバティブへの直接投資は行いません。（投資信託約款の「運用の基本方針」）

外貨建資産への実質投資割合は、投資信託財産の純資産総額の65%以下とします。（投資信託約款の「運用の基本方針」）

委託会社は、投資信託財産の効率的な運用に資するため、公社債の借入の指図をすることができ、この指図は、当該借入に係る公社債の時価総額が投資信託財産の純資産総額の範囲内とします。（投資信託約款第19条）

委託会社は、投資信託財産の効率的な運用ならびに運用の安定性に資するため、一部解約に伴う支払資金の手当（一部解約に伴う支払資金の手当のために借入れた資金の返済を含みます。）を目的として、または再投資に係る収益分配金の支払資金の手当を目的として、資金の借入れ（コール市場を通じる場合を含みます。）の指図を行うことができます。なお、当該借入金をもって有価証券等の運用は行わないものとします。また、一部解約に伴う支払資金の手当に係る借入期間は、受益者への解約代金支払開始日から投資信託財産で保有する有価証券等の売却代金の受渡日までの間または受益者への解約代金支払開始日から投資信託財産で保有する有価証券等の解約代金入金日までの間もしくは受益者への解約代金支払開始日から投資信託財産で保有する有価証券等の償還金の入金日までの期間が5営業日以内である場合の当該期間とし、資金借入額は当該有価証券等の売却代金、解約代金および有価証券等の償還金の合計額を限度とします。ただし、資金の借入額は、借入指図を行う日における投資信託財産の純資産総額の10%を超えないこととします。また、収益分配金の再投資に係る借入期間は、投資信託財産から収益分配金が支弁される日からその翌営業日までとし、資金借入額は収益分配金の再投資額を限度とします。なお、借入金の利息は投資信託財産中より支弁します。（投資信託約款第26条）

一般社団法人投資信託協会規則に定める一の者に対する株式等エクスポージャー、債券等エクスポージャー及びデリバティブ等エクスポージャーの投資信託財産の純資産総額に対する比率は、原則としてそれぞれ10%、合計で20%以内とすることとし、当該比率を超えることとなった場合には、委託会社は、一般社団法人投資信託協会規則にしたがい当該比率以内となるよう調整を行うこととします。（投資信託約款の「運用の基本方針」）

前記における「実質投資割合」とは、本ファンドの投資信託財産の純資産総額に対するマザーファンドの投資信託財産に属する外貨建資産の時価総額のうち本ファンドの投資信託財産に属するとみなした額の割合をいいます。また、「本ファンドの投資信託財産に属するとみなした額」とは、本ファンドの投資信託財産に属するマザーファンド受益証券の時価総額に、マザーファンドの投資信託財産の純資産総額に占める外貨建資産の時価総額の割合を乗じて得た額をいいます。

<その他の投資制限>

イ.当ファンドでは直接デリバティブ取引等（金融商品取引法第2条第20項に規定するものをいい、新株予約権証券、新投資口予約権証券又はオプションを表示する証券もしくは証書にかかる取引及び選択権付債券売買を含みます。）は行いませんが、投資対象とする投資信託でデリバティブ取引等を行う場合、一般社団法人投資信託協会規則に定める合理的な方法により算出した額が、投資信託財産の純資産総額を超えないものとします。

3【投資リスク】

（イ）ファンドのリスク

当ファンドは、値動きのある有価証券等に投資しますので、基準価額は変動します。従って、投資

者の皆様の投資元本は保証されているものではなく、基準価額の下落により、損失を被り、投資元本を割り込むことがあります。

信託財産に生じた利益及び損失は、全て投資者の皆様には帰属します。

投資信託は預貯金と異なります。

当ファンドの主なリスクは以下の通りです。

株価変動リスク

株価は、発行者の業績、経営・財務状況の変化及びそれらに関する外部評価の変化や国内外の経済情勢等により変動します。株価が下落した場合は、基準価額の下落要因となります。

リートの価格変動リスク

リートの価格は、不動産市況（不動産稼働率、賃貸料、不動産価格等）、金利変動、社会情勢の変化、関係法令・各種規制等の変更、災害等の要因により変動します。また、リート及びリートの運用会社の業績、財務状況の変化等により価格が変動し、基準価額の変動要因となります。

為替変動リスク

為替相場は、各国の経済状況、政治情勢等の様々な要因により変動します。投資先の通貨に対して円高となった場合には、基準価額の下落要因となります。

金利変動リスク

債券の価格は、一般的に金利低下（上昇）した場合は値上がり（値下がり）します。また、発行者の財務状況の変化等及びそれらに関する外部評価の変化や国内外の経済情勢等により変動します。債券価格が下落した場合は、基準価額の下落要因となります。

信用リスク

有価証券の発行体が財政難、経営不振、その他の理由により、利払い、償還金、借入金等をあらかじめ決められた条件で支払うことができなくなった場合、又はそれが予想される場合には、有価証券の価格は下落し、基準価額の下落要因となる可能性があります。

流動性リスク

時価総額が小さい、取引量が少ない等流動性が低い市場、あるいは取引規制等の理由から流動性が低下している市場で有価証券等を売買する場合、市場の実勢と大きく乖離した水準で取引されることがあり、その結果、基準価額の下落要因となる可能性があります。

有価証券の貸付等に係るリスク

有価証券の貸付等においては、取引相手先の倒産などにより決済が不履行となるリスクがあります。貸付契約が不履行となった場合、担保金による有価証券の買戻しの際、時価変動の影響から損失を被り、基準価額の下落要因となる可能性があります。

カントリーリスク

投資対象国・地域において、政治・経済情勢の変化、外国為替規制、資本規制、税制の変更等の事態が生じた場合、又はそれが予想される場合には、方針に沿った運用が困難になり、基準価額の下落要因となる可能性があります。

当ファンドのリスクは、上記に限定されるものではありません。

<その他の留意点>

同じマザーファンドに投資する他のベビーファンドの資金変動等に伴いマザーファンドにおいて有価証券の売買等が発生した場合、基準価額に影響を与えることがあります。

分配金は、預貯金の利息とは異なり、投資信託の純資産から支払われますので、分配金が支払われると、その金額相当分、基準価額は下がります。

分配金は、計算期間中に発生した収益（経費控除後の配当等収益及び評価益を含む売買益）を超え

て支払われる場合があります。その場合、当期決算日の基準価額は前期決算日と比べて下落することになります。また、分配金の水準は、必ずしも計算期間におけるファンドの収益率を示すものではありません。

投資者のファンドの購入価額によっては、分配金の一部又は全部が、実質的には元本の一部払戻しに相当する場合があります。

ファンド購入後の運用状況により、分配金額より基準価額の値上がりが小さかった場合も同様です。

ファンドのお取引に関しては、金融商品取引法第37条の6の規定（いわゆるクーリング・オフ）の適用はありません。

ファンドは、大量の換金申込が発生し短期間で換金代金を手当てする必要が生じた場合や組入資産の主たる取引市場において市場環境が急変した場合等に、一時的に組入資産の流動性が低下し、市場実勢から期待できる価格で取引できないリスク、取引量が限られてしまうリスクがあります。

これにより、基準価額にマイナスの影響を及ぼす可能性や、換金の申込みの受付が中止、取り消しとなる可能性、換金代金のお支払が遅延する可能性があります。

確定拠出年金制度の加入者等はファンドの受益者ではありませんが、当該加入者等がファンドのリスクを実質的に負うこととなります。

（ロ）リスクの管理体制

委託会社におけるリスク管理体制

- ・運用部門から独立した運用監理部が、運用に関するリスク管理（流動性リスク管理等を含む）と法令等遵守状況のモニタリングを担当し、毎月開催される運用・リスク委員会等に報告します。

【参考情報】

当ファンドの年間騰落率及び分配金再投資基準価額の推移

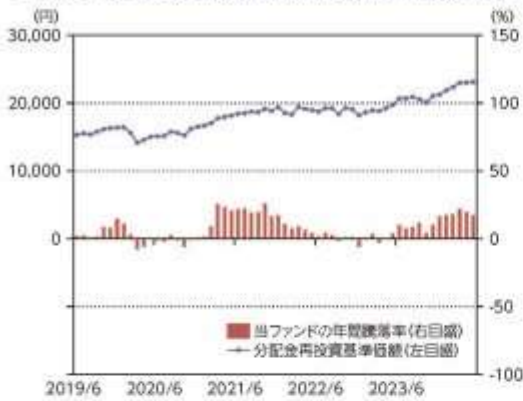

- *当ファンドの年間騰落率は、税引前の分配金を再投資したものとみなして計算した年間騰落率が記載されていますので、実際の基準価額に基づいて計算した年間騰落率とは異なる場合があります。
- *当ファンドの分配金再投資基準価額は、税引前の分配金を再投資したものとみなして計算した基準価額が記載されていますので、実際の基準価額とは異なる場合があります。

当ファンドと他の代表的な資産クラスとの騰落率の比較



- *2019年6月～2024年5月の5年間の各月末における直近1年間の騰落率の平均・最大・最小を、当ファンド及び他の代表的な資産クラスについて表示し、当ファンドと他の代表的な資産クラスを定量的に比較できるように作成したものです。他の代表的な資産クラス全てが当ファンドの投資対象とは限りません。
- *当ファンドの年間騰落率は、税引前の分配金を再投資したものとみなして計算した年間騰落率が記載されていますので、実際の基準価額に基づいて計算した年間騰落率とは異なる場合があります。

各資産クラスの指数について

日本株 TOPIX(東証株価指数) (配当込み)	TOPIX(東証株価指数)とは、株式会社JPXが算出、公表する指数で、日本の株式市場を広く範囲するとともに、投資対象としての機能性を有するマーケット・セクターで、浮動性ベースの動向を動的加重方式により算出されます。「配当込み」指数は、配当収益を考慮して算出した株価指数です。同指数の指数値及び同指数に係る権利又は債権は、株式会社JPXまたは株式会社JPX親の関連会社(以下「JPX」といふ。)の所有財産であり、指数の算出、指数値の公表、利用など同指数に関するすべての権利・ノウハウ及び同指数に係る権利又は債権に関するすべての権利はJPXが有します。JPXは、同指数の指数値の算出又は公表の誤謬、裏切又は中断に対し、責任を負いません。本商品は、JPXにより提供、保証又は提供されるものではなく、本商品の設定、販売及び無償受益活動に起因するいかなる損害に対してもJPXは責任を負いません。
先進国株 MSCIコクサイインデックス (配当込み、円ベース)	MSCIコクサイインデックスとは、MSCI Inc.が算出した日本を除く世界の主要国の株式市場の動きを表す株価指数で、株式時価総額をベースに算出されます。また「配当込み」指数は、配当収益を考慮して算出した株価指数です。同指数に関する著作権等の知的財産権及びその他の一切の権利はMSCI Inc.に帰属します。また、MSCI Inc.は同指数の内容を変更する権利及び公表を停止する権利を有しています。
新興国株 MSCIマーキング・マーケット インデックス(配当込み、円ベース)	MSCIマーキング・マーケットインデックスとは、MSCI Inc.が開発した世界の新興国株式市場の動きを表す株価指数で、株式時価総額をベースに算出されます。また「配当込み」指数は、配当収益を考慮して算出した株価指数です。同指数に関する著作権等の知的財産権及びその他の一切の権利はMSCI Inc.に帰属します。また、MSCI Inc.は同指数の内容を変更する権利及び公表を停止する権利を有しています。
日本国債 NOMURA-BPI国債	NOMURA-BPI国債とは、野村フィデューシャリー・リサーチ・コンサルティング株式会社が公表する、国債で発行された公募国債利付国債の市場全体の動向を表す投資収益指数で、一定の組み入れ基準に基づいて構成された国債ポートフォリオのパフォーマンスを基に計算されます。同指数の知的財産権は野村フィデューシャリー・リサーチ・コンサルティング株式会社に帰属します。なお、野村フィデューシャリー・リサーチ・コンサルティング株式会社は、同指数の正確性、完全性、信頼性、有用性を保証するものではなく、同指数を用いて行われる当社の事業活動(サービス)に関し一切責任を負いません。
先進国債 FTSE世界国債インデックス (除く日本、円ベース)	FTSE世界国債インデックスは、FTSE Fixed Income LLCにより算出されている債券インデックスです。FTSE Fixed Income LLCは、本ファンドのインデクサーではなく、本ファンドの提供、販売あるいは販売促進を行っておりません。このインデックスのデータは、信頼性の高さを目的としており、FTSE Fixed Income LLCは、当該データの正確性及び完全性を保証せず、またデータの誤謬、毀損又は盗用につき何ら責任を負いません。このインデックスに対する著作権等の知的財産権の一切の権利はFTSE Fixed Income LLCに帰属します。
新興国債 J.P. Morganグローバル・エマーゼン ディング・マーケット・インデックス	本指数は、信頼性が高いとみなす情報に基づき作成していますが、J.P. Morganはその完全性、正確性を保証するものではありません。本指数は許諾を受けて使用しています。J.P. Morganからの書面による事前承諾なしに本指数を複製・使用・頒布することは認められていません。Copyright 2014, J.P. Morgan Chase & Co. All rights reserved.

(注) 海外の指数は、為替ヘッジなしによる投資を想定して、円ベース指数を使用しております。

4【手数料等及び税金】

(1)【申込手数料】

ありません。

(2)【換金(解約)手数料】

<解約手数料>

ありません。

<信託財産留保額>

ご解約時には、解約請求受付日の翌営業日の基準価額に0.15%の率を乗じて得た額を信託財産留保額()として当該基準価額から控除します。

「信託財産留保額」とは、償還時まで投資を続ける投資者との公平性の確保やファンド残高の安定的な推移を図

るため、信託期間満了前の解約に対し解約者から徴収する一定の金額をい、投資信託財産に繰り入れられま
す。

（３）【信託報酬等】

信託報酬等の額及び支弁の方法

信託報酬の総額は、以下のイ．及びロ．を合計した額とします。

イ．当ファンドの計算期間を通じて毎日、投資信託財産の純資産総額に年率 0.748%（税抜
0.68%）（ ）を乗じて得た額（信託報酬 = 運用期間中の基準価額×信託報酬率）

その配分及び当該信託報酬を対価とする役務の内容は下記の通りです。

支払先		100億円以下 の部分	100億円超300億円 以下の部分	300億円超 の部分	主な役務
配 分	委託会社	年率 0.418% (税抜 0.38%)	年率 0.352% (税抜 0.32%)	年率 0.286% (税抜 0.26%)	委託した資金の 運用、基準価額 の計算、開示資 料作成等の対価
	販売会社	年率 0.286% (税抜 0.26%)	年率 0.352% (税抜 0.32%)	年率 0.418% (税抜 0.38%)	運用報告書等各 種書類の送付、 口座内でのファ ンドの管理、購 入後の情報提供 等の対価
	受託会社	年率 0.044% (税抜 0.04%)	年率 0.044% (税抜 0.04%)	年率 0.044% (税抜 0.04%)	運用財産の管 理、委託会社か らの指図の実行 の対価

「税抜」における「税」とは、消費税及び地方消費税（以下「消費税等」といいます。）をいいます。

ロ．有価証券の貸付の指図を行った場合は、ファンドの品貸料及びマザーファンドの品貸料のう
ちファンドに属するとみなした額に50%未満の率（ ）を乗じて得た額

2024年8月10日現在、合計で49.5%（税抜45%）以内とし、その配分は委託会社29.7%
（税抜27%）、受託会社19.8%（税抜18%）です。（品貸料はファンドの収益として計上
され、その一部を委託会社と受託会社が信託報酬として受け取るものです。）

信託報酬は、毎日計上され、ファンドの基準価額に反映されます。信託報酬は、毎計算期間の最
初の6ヶ月終了日及び毎計算期末又は信託終了のときに投資信託財産中から支弁します。

信託報酬に係る消費税等に相当する額を、信託報酬支弁のときに投資信託財産中から支弁しま
す。

（４）【その他の手数料等】

投資信託財産に関する租税、信託事務の処理に要する諸費用及び受託会社の立て替えた立替金の利息
（「諸経費」といいます。）は、受益者の負担とし、そのつど投資信託財産中から支弁します（マ
ザーファンドにおいて負担する場合があります。）。

借入金の利息は、受益者の負担とし、原則として借入金返済時に投資信託財産中から支弁します。

当ファンドの組入有価証券の売買の際に発生する売買委託手数料（ ）、組入資産の保管に要する費

用（ ）等は、受益者の負担とし、取引のつど投資信託財産中から支弁します（マザーファンドにおいて負担する場合があります。）。

投資信託財産の財務諸表の監査に要する費用（ ）は、受益者の負担とし、日々計上のうえ毎計算期末又は信託終了のときに投資信託財産中から支弁します。

これらの手数料等は、運用状況等により変動するなどの理由により、事前に料率、上限額等を示すことができません。

上記における役務提供の内容は以下の通りです。

組入有価証券の売買の際に発生する売買委託手数料は、売買仲介人に支払う手数料

組入資産の保管に要する費用は、保管機関に支払う手数料

財務諸表の監査に要する費用は、監査法人に支払うファンドの監査に係る費用

上記の費用にはそれぞれ消費税等相当額が含まれます。

手数料等の合計額については、保有期間等に応じて異なりますので、上限額等を事前に示すことができません。また、上場投資信託証券は市場の需給により価格形成されるため、上場投資信託証券の費用は表示していません。

（５）【課税上の取扱い】

課税上は株式投資信託として取り扱われます。

個人の受益者に対する課税

イ．収益分配金に対する課税

収益分配金のうち配当所得として課税扱いとなる普通分配金については、以下の税率による源泉徴収が行われます。

なお原則として確定申告不要ですが、確定申告により、申告分離課税又は総合課税（原則として配当控除の適用が可能です。）のいずれかを選択することもできます。

	税 率（内 訳）
2037年12月31日まで	20.315%（所得税15.315%、住民税5%）
2038年1月1日以降	20%（所得税15%、住民税5%）

（2037年12月31日までの間は、復興特別所得税の税率が含まれます。）

ロ．一部解約金及び償還金に対する課税

一部解約時及び償還時の譲渡益は譲渡所得として課税対象となり、申告分離課税が適用されず（特定口座（源泉徴収選択口座）の利用も可能です。）。その税率は、上記イ．の表の通りです。

ハ．損益通算について

一部解約時及び償還時の譲渡損益については、確定申告により、特定公社債等の利子所得及び譲渡所得等の所得間並びに上場株式等（公募株式投資信託を含みます。）の配当所得（申告分離課税を選択したものに限り）及び譲渡所得等との損益通算が可能です。

二．少額投資非課税制度「愛称：NISA（ニーサ）」をご利用の場合

少額投資非課税制度「NISA（ニーサ）」は、少額上場株式等に関する非課税制度であり、一定の額を上限として、毎年、一定額の範囲で新たに購入した公募株式投資信託などから生じる配当所得及び譲渡所得が無期限で非課税となります。

ご利用になれるのは、販売会社で非課税口座を開設し、税法上の要件を満たした商品を購入するなど、一定の条件に該当する方が対象となります。

ファンドは、NISAの「成長投資枠（特定非課税管理勘定）」の対象ですが、販売会社により取扱いが異なる場合があります。詳しくは、販売会社にお問い合わせください。

法人の受益者に対する課税

収益分配金のうち課税扱いとなる普通分配金並びに一部解約時及び償還時の個別元本超過額については、以下の税率による源泉徴収が行われます。源泉徴収された税金は、所有期間に応じて法人税額から控除できます。

なお、益金不算入制度の適用はありません。

	税 率（所得税のみ）
2037年12月31日まで	15.315%
2038年1月1日以降	15%

（2037年12月31日までの間は、復興特別所得税の税率が含まれます。）

個別元本について

- イ．追加型株式投資信託について、受益者ごとの信託時の受益権の価額等（申込手数料及び当該申込手数料に係る消費税等相当額は含まれません。）が当該受益者の元本（個別元本）に当たります。
- ロ．受益者が同一ファンドの受益権を複数回取得した場合、個別元本は、当該受益者が追加信託を行うつど当該受益者の受益権口数で加重平均することにより算出されます。
- ハ．ただし個別元本は、複数支店で同一ファンドの受益権を取得する場合などにより把握方法が異なる場合がありますので、詳しくは販売会社へお問い合わせください。
- ニ．受益者が元本払戻金（特別分配金）を受け取った場合、収益分配金発生時にその個別元本から当該元本払戻金（特別分配金）を控除した額が、その後の当該受益者の個別元本となります。（「元本払戻金（特別分配金）」については、下記の「普通分配金と元本払戻金（特別分配金）」について」をご参照ください。）

普通分配金と元本払戻金（特別分配金）について

追加型株式投資信託の収益分配金には、課税扱いとなる「普通分配金」と、非課税扱いとなる「元本払戻金（特別分配金）」（受益者ごとの元本の一部払戻しに相当する部分）の区分があります。

受益者が収益分配金を受け取る際、

- イ．当該収益分配金落ち後の基準価額が当該受益者の個別元本と同額の場合又は当該受益者の個別元本を上回っている場合には、当該収益分配金の全額が普通分配金となり、
- ロ．当該収益分配金落ち後の基準価額が当該受益者の個別元本を下回っている場合には、その下回る部分の額が元本払戻金（特別分配金）となり、当該収益分配金から当該元本払戻金（特別分配金）を控除した額が普通分配金となります。

確定拠出年金の場合

確定拠出年金の課税上の取扱いは、下記の通りとなります。

受益者が確定拠出年金法に規定する資産管理機関及び国民年金基金連合会である場合は、当ファンドの毎決算時の収益分配金、一部解約金及び償還金について、所得税及び地方税が課されることはありません。なお、確定拠出年金制度の加入者等については、確定拠出年金の積立金の運用に係る税制が適用されます。

外国税額控除の適用となった場合には、分配時の税金が上記と異なる場合があります。

上記は、2024年5月31日現在のものですので、税法等が改正された場合等には、上記の内容が変更される場合があります。

税金の取扱いの詳細については、税務専門家等にご確認されることをお勧めします。

(参考情報)ファンドの総経費率

直近の運用報告書作成対象期間におけるファンドの総経費率は以下の通りです。

総経費率(①+②)	運用管理費用の比率①	その他費用の比率②
0.77%	0.75%	0.02%

※対象期間は2022年11月11日～2023年11月10日です。

※対象期間中の運用・管理にかかった費用の総額(原則として、購入時手数料、売買委託手数料及び有価証券取引税を除く。)を期中の平均受益権口数に期中の平均基準価額(1口当たり)を乗じた数で除した値(年率)です。

※これらの値はあくまでも参考であり、実際に発生した費用の比率とは異なります。

※詳細につきましては、対象期間の運用報告書(全体版)をご覧ください。

5【運用状況】

以下は、2024年5月31日現在の状況について記載してあります。

【SBI資産設計オープン(資産成長型)】

(1)【投資状況】

資産の種類	国/地域	時価合計(円)	投資比率(%)
親投資信託受益証券	日本	42,257,444,097	98.56
現金・預金・その他の資産(負債控除後)		616,056,919	1.44
合計(純資産総額)		42,873,501,016	100.00

(注1)国/地域は、発行体の所在地によって記載しております。

(注2)投資比率とは、本ファンドの純資産総額に対する当該資産の時価の比率をいいます。

(2)【投資資産】

【投資有価証券の主要銘柄】

イ. 評価額上位銘柄明細

国/地域	種類	銘柄名	数量	帳簿価額(円)単価	帳簿価額(円)金額	評価額(円)単価	評価額(円)金額	投資比率(%)
日本	親投資信託受益証券	外国株式インデックス マザーファンド	1,438,650,837	5.2643	7,573,489,602	6.5672	9,447,907,776	22.04
日本	親投資信託受益証券	国内株式インデックス マザーファンド	3,258,378,877	2.3982	7,814,534,524	2.8785	9,379,243,597	21.88
日本	親投資信託受益証券	外国債券インデックス マザーファンド	2,365,641,307	3.3692	7,970,427,831	3.6255	8,576,632,558	20.00
日本	親投資信託受益証券	国内債券インデックス マザーファンド	5,126,250,339	1.3213	6,773,702,267	1.2988	6,657,973,940	15.53
日本	親投資信託受益証券	グローバルREITインデックス マザーファンド	1,511,824,483	2.4905	3,765,321,743	2.9245	4,421,330,700	10.31
日本	親投資信託受益証券	J-REITインデックス マザーファンド	1,835,686,750	2.0858	3,828,906,840	2.0561	3,774,355,526	8.80

(注1)国/地域は、発行体の所在地によって記載しております。

(注2)投資比率は、本ファンドの純資産総額に対する当該銘柄の時価の比率です。

ロ. 種類別投資比率

種類	投資比率(%)
親投資信託受益証券	98.56
合計	98.56

(注)投資比率は、本ファンドの純資産総額に対する当該有価証券の時価の比率です。

【投資不動産物件】

該当事項はありません。

【その他投資資産の主要なもの】

該当事項はありません。

（３）【運用実績】

【純資産の推移】

		純資産総額（円）		1万口当たりの純資産額（円）	
		（分配落）	（分配付）	（分配落）	（分配付）
第7期計算期間末	(2014年11月10日)	12,528,899,676	12,548,085,801	13,060	13,080
第8期計算期間末	(2015年11月10日)	20,717,882,420	20,717,882,420	13,952	13,952
第9期計算期間末	(2016年11月10日)	23,607,510,913	23,607,510,913	12,934	12,934
第10期計算期間末	(2017年11月10日)	27,121,536,141	27,121,536,141	14,990	14,990
第11期計算期間末	(2018年11月12日)	28,791,451,233	28,791,451,233	15,040	15,040
第12期計算期間末	(2019年11月11日)	31,489,407,387	31,489,407,387	16,058	16,058
第13期計算期間末	(2020年11月10日)	30,935,776,510	30,935,776,510	15,922	15,922
第14期計算期間末	(2021年11月10日)	36,212,394,728	36,212,394,728	19,104	19,104
第15期計算期間末	(2022年11月10日)	37,026,185,282	37,026,185,282	18,922	18,922
第16期計算期間末	(2023年11月10日)	40,692,815,617	40,692,815,617	20,655	20,655
	2023年 5月末日	38,716,939,281		19,648	
	6月末日	40,504,455,787		20,602	
	7月末日	40,556,608,154		20,615	
	8月末日	41,046,541,578		20,840	
	9月末日	40,437,066,832		20,509	
	10月末日	39,461,065,979		20,009	
	11月末日	41,140,106,562		20,984	
	12月末日	40,860,577,294		21,192	
	2024年 1月末日	41,418,033,293		21,809	
	2月末日	41,968,229,976		22,256	
	3月末日	42,876,936,849		22,913	
	4月末日	42,814,938,372		22,945	
	5月末日	42,873,501,016		23,037	

【分配の推移】

	期 間	1万口当たりの分配金（円）
第7期計算期間	2013年11月12日～2014年11月10日	20
第8期計算期間	2014年11月11日～2015年11月10日	0
第9期計算期間	2015年11月11日～2016年11月10日	0
第10期計算期間	2016年11月11日～2017年11月10日	0
第11期計算期間	2017年11月11日～2018年11月12日	0
第12期計算期間	2018年11月13日～2019年11月11日	0
第13期計算期間	2019年11月12日～2020年11月10日	0
第14期計算期間	2020年11月11日～2021年11月10日	0

第15期計算期間	2021年11月11日～2022年11月10日	0
第16期計算期間	2022年11月11日～2023年11月10日	0

【収益率の推移】

	期 間	収益率（％）
第7期計算期間	2013年11月12日～2014年11月10日	18.4
第8期計算期間	2014年11月11日～2015年11月10日	6.8
第9期計算期間	2015年11月11日～2016年11月10日	7.3
第10期計算期間	2016年11月11日～2017年11月10日	15.9
第11期計算期間	2017年11月11日～2018年11月12日	0.3
第12期計算期間	2018年11月13日～2019年11月11日	6.8
第13期計算期間	2019年11月12日～2020年11月10日	0.8
第14期計算期間	2020年11月11日～2021年11月10日	20.0
第15期計算期間	2021年11月11日～2022年11月10日	1.0
第16期計算期間	2022年11月11日～2023年11月10日	9.2
第17期中間計算期間	2023年11月11日～2024年 5月10日	11.4

(注1)収益率とは、各計算期間末の基準価額(分配付)から前計算期間末の基準価額(分配落)を控除した額を前計算期間末の基準価額(分配落)で除して得た数に100を乗じて得た数字です。

(注2)小数第2位を四捨五入しております。

(4) 【設定及び解約の実績】

	期 間	設定口数（口）	解約口数（口）	発行済み口数（口）
第7期計算期間	2013年11月12日～2014年11月10日	4,666,930,535	1,897,207,667	9,593,062,711
第8期計算期間	2014年11月11日～2015年11月10日	7,846,529,569	2,590,666,593	14,848,925,687
第9期計算期間	2015年11月11日～2016年11月10日	5,479,073,321	2,075,827,603	18,252,171,405
第10期計算期間	2016年11月11日～2017年11月10日	4,118,820,314	4,278,001,562	18,092,990,157
第11期計算期間	2017年11月11日～2018年11月12日	3,341,067,362	2,290,283,079	19,143,774,440
第12期計算期間	2018年11月13日～2019年11月11日	3,005,808,834	2,540,093,265	19,609,490,009
第13期計算期間	2019年11月12日～2020年11月10日	2,721,021,122	2,900,335,059	19,430,176,072
第14期計算期間	2020年11月11日～2021年11月10日	2,155,351,244	2,630,620,467	18,954,906,849
第15期計算期間	2021年11月11日～2022年11月10日	2,025,496,885	1,412,117,223	19,568,286,511
第16期計算期間	2022年11月11日～2023年11月10日	1,616,111,020	1,483,546,213	19,700,851,318
第17期中間計算期間	2023年11月11日～2024年 5月10日	702,653,818	1,772,421,304	18,631,083,832

(注)当該計算期間中において、本邦外における設定または解約の実績はありません。

(参考)

国内債券インデックス マザーファンド

投資状況

資産の種類	国/地域	時価合計（円）	投資比率（％）
国債証券	日本	560,068,108,770	84.59
地方債証券	日本	32,887,297,131	4.97
特殊債券	日本	36,302,538,086	5.48
	国際機関	298,002,000	0.05

	小計	36,600,540,086	5.53
社債券	日本	29,151,437,000	4.40
	フランス	1,492,426,000	0.23
	韓国	99,337,000	0.02
	小計	30,743,200,000	4.64
現金・預金・その他の資産(負債控除後)		1,800,754,955	0.27
合計(純資産総額)		662,099,900,942	100.00

(注1)国/地域は、発行体の所在地によって記載しております。

(注2)投資比率とは、マザーファンドの純資産総額に対する当該資産の時価の比率をいいます。

投資資産

投資有価証券の主要銘柄

イ. 評価額上位銘柄明細

国/地域	種類	銘柄名	数量	帳簿価額(円)単価	帳簿価額(円)金額	評価額(円)単価	評価額(円)金額	利率(%)	償還期限	投資比率(%)
日本	国債証券	第350回利付国債(10年)	6,570,000,000	98.46	6,469,413,300	98.43	6,467,310,900	0.100	2028/3/20	0.98
日本	国債証券	第370回利付国債(10年)	6,110,000,000	96.22	5,879,408,600	96.23	5,879,653,000	0.500	2033/3/20	0.89
日本	国債証券	第344回利付国債(10年)	5,900,000,000	99.31	5,859,467,000	99.29	5,858,346,000	0.100	2026/9/20	0.88
日本	国債証券	第148回利付国債(5年)	5,890,000,000	99.21	5,843,704,600	99.20	5,843,351,200	0.005	2026/6/20	0.88
日本	国債証券	第346回利付国債(10年)	5,750,000,000	99.08	5,697,387,500	99.06	5,696,007,500	0.100	2027/3/20	0.86
日本	国債証券	第149回利付国債(5年)	5,680,000,000	99.09	5,628,652,800	99.07	5,627,573,600	0.005	2026/9/20	0.85
日本	国債証券	第153回利付国債(5年)	5,620,000,000	98.67	5,545,366,400	98.64	5,543,961,400	0.005	2027/6/20	0.84
日本	国債証券	第371回利付国債(10年)	5,790,000,000	95.06	5,504,202,400	95.10	5,506,347,900	0.400	2033/6/20	0.83
日本	国債証券	第366回利付国債(10年)	5,760,000,000	95.10	5,477,875,200	95.07	5,476,262,400	0.200	2032/3/20	0.83
日本	国債証券	第150回利付国債(5年)	5,310,000,000	98.96	5,254,829,100	98.94	5,253,767,100	0.005	2026/12/20	0.79
日本	国債証券	第360回利付国債(10年)	5,430,000,000	96.34	5,231,533,500	96.26	5,227,135,200	0.100	2030/9/20	0.79
日本	国債証券	第368回利付国債(10年)	5,490,000,000	94.44	5,184,810,900	94.41	5,183,218,800	0.200	2032/9/20	0.78
日本	国債証券	第372回利付国債(10年)	5,220,000,000	98.21	5,126,718,600	98.25	5,128,963,200	0.800	2033/9/20	0.77
日本	国債証券	第349回利付国債(10年)	5,160,000,000	98.65	5,090,494,800	98.62	5,088,895,200	0.100	2027/12/20	0.77
日本	国債証券	第364回利付国債(10年)	5,320,000,000	95.06	5,057,564,400	95.00	5,054,478,800	0.100	2031/9/20	0.76
日本	国債証券	第373回利付国債(10年)	5,240,000,000	96.09	5,035,116,000	96.13	5,037,526,400	0.600	2033/12/20	0.76
日本	国債証券	第341回利付国債(10年)	5,030,000,000	100.00	5,030,000,000	99.99	5,029,597,600	0.300	2025/12/20	0.76
日本	国債証券	第145回利付国債(5年)	5,020,000,000	99.81	5,010,462,000	99.79	5,009,558,400	0.100	2025/9/20	0.76
日本	国債証券	第147回利付国債(5年)	5,040,000,000	99.38	5,009,205,600	99.38	5,008,953,600	0.005	2026/3/20	0.76
日本	国債証券	第367回利付国債(10年)	5,280,000,000	94.77	5,004,172,800	94.74	5,002,641,600	0.200	2032/6/20	0.76
日本	国債証券	第365回利付国債(10年)	5,277,000,000	94.70	4,997,635,620	94.64	4,994,469,420	0.100	2031/12/20	0.75

日本	国債証券	第363回利付国債（10年）	5,220,000,000	95.41	4,980,871,800	95.36	4,977,896,400	0.100	2031/6/20	0.75
日本	国債証券	第369回利付国債（10年）	5,130,000,000	96.55	4,953,117,600	96.51	4,951,373,400	0.500	2032/12/20	0.75
日本	国債証券	第154回利付国債（5年）	4,990,000,000	98.81	4,930,619,000	98.78	4,929,221,800	0.100	2027/9/20	0.74
日本	国債証券	第361回利付国債（10年）	5,060,000,000	96.05	4,860,433,600	95.97	4,856,233,800	0.100	2030/12/20	0.73
日本	国債証券	第345回利付国債（10年）	4,880,000,000	99.20	4,841,057,600	99.18	4,839,984,000	0.100	2026/12/20	0.73
日本	国債証券	第146回利付国債（5年）	4,800,000,000	99.68	4,785,072,000	99.68	4,784,832,000	0.100	2025/12/20	0.72
日本	国債証券	第351回利付国債（10年）	4,835,000,000	98.27	4,751,451,200	98.23	4,749,807,300	0.100	2028/6/20	0.72
日本	国債証券	第374回利付国債（10年）	4,860,000,000	97.59	4,743,126,000	97.60	4,743,651,600	0.800	2034/3/20	0.72
日本	国債証券	第342回利付国債（10年）	4,760,000,000	99.56	4,739,056,000	99.55	4,738,770,400	0.100	2026/3/20	0.72

(注1)国/地域は、発行体の所在地によって記載しております。

(注2)投資比率は、マザーファンドの純資産総額に対する当該銘柄の時価の比率です。

ロ.種類別投資比率

種類	投資比率（%）
国債証券	84.59
地方債証券	4.97
特殊債券	5.53
社債券	4.64
合計	99.73

(注)投資比率は、マザーファンドの純資産総額に対する当該有価証券の時価の比率です。

投資不動産物件

該当事項はありません。

その他投資資産の主要なもの

該当事項はありません。

国内株式インデックス マザーファンド

投資状況

資産の種類	国/地域	時価合計（円）	投資比率（%）
株式	日本	662,299,598,730	98.45
現金・預金・その他の資産(負債控除後)		10,430,567,549	1.55
合計(純資産総額)		672,730,166,279	100.00

(注1)国/地域は、発行体の所在地によって記載しております。

(注2)投資比率とは、マザーファンドの純資産総額に対する当該資産の時価の比率をいいます。

その他の資産の投資状況

資産の種類	買建 / 売建	国/地域	時価合計（円）	投資比率（%）
株価指数先物取引	買建	日本	10,006,920,000	1.49

(注1)評価にあたっては、知りうる直近の日の主たる取引所の発表する清算値段または最終相場で評価しております。このような時価が発表されていない場合には、計算期間末日に最も近い最終相場や気配値等、原則に準ずる方法で評価しております。

(注2)投資比率とは、マザーファンドの純資産総額に対する当該資産の時価の比率をいいます。

投資資産

投資有価証券の主要銘柄

イ. 評価額上位銘柄明細

国/ 地域	種類	銘柄名	業種	数量	帳簿価額(円) 単価	帳簿価額(円) 金額	評価額(円) 単価	評価額(円) 金額	投資 比率 (%)
日本	株式	トヨタ自動車	輸送用機器	9,304,300	3,389.70	31,538,841,000	3,401.00	31,643,924,300	4.70
日本	株式	三菱UFJフィナンシャル・グループ	銀行業	10,163,300	1,636.96	16,636,948,600	1,658.00	16,850,751,400	2.50
日本	株式	ソニーグループ	電気機器	1,186,600	12,495.00	14,826,567,000	12,895.00	15,301,207,000	2.27
日本	株式	日立製作所	電気機器	822,500	15,854.24	13,040,117,500	16,145.00	13,279,262,500	1.97
日本	株式	東京エレクトロン	電気機器	358,600	35,375.82	12,685,772,000	33,630.00	12,059,718,000	1.79
日本	株式	三井住友フィナンシャルグループ	銀行業	1,168,700	10,040.00	11,733,748,000	10,290.00	12,025,923,000	1.79
日本	株式	キーエンス	電気機器	169,500	70,009.48	11,866,607,000	70,690.00	11,981,955,000	1.78
日本	株式	三菱商事	卸売業	3,442,500	3,356.67	11,555,340,200	3,303.00	11,370,577,500	1.69
日本	株式	三井物産	卸売業	1,342,800	8,064.16	10,828,564,000	7,970.00	10,702,116,000	1.59
日本	株式	リクルートホールディングス	サービス業	1,254,600	7,763.63	9,740,261,800	7,948.00	9,971,560,800	1.48
日本	株式	任天堂	その他製品	1,070,300	8,269.47	8,850,818,000	8,555.00	9,156,416,500	1.36
日本	株式	伊藤忠商事	卸売業	1,205,700	7,287.30	8,786,303,100	7,410.00	8,934,237,000	1.33
日本	株式	信越化学工業	化学	1,522,800	5,888.16	8,966,498,200	5,855.00	8,915,994,000	1.33
日本	株式	東京海上ホールディングス	保険業	1,630,200	5,360.83	8,739,229,400	5,429.00	8,850,355,800	1.32
日本	株式	第一三共	医薬品	1,481,200	5,451.71	8,075,083,700	5,578.00	8,262,133,600	1.23
日本	株式	日本電信電話	情報・通信業	50,576,200	152.00	7,687,636,900	154.30	7,803,907,660	1.16
日本	株式	ソフトバンクグループ	情報・通信業	838,700	8,962.89	7,517,179,800	9,042.00	7,583,525,400	1.13
日本	株式	みずほフィナンシャルグループ	銀行業	2,253,700	3,132.06	7,058,733,600	3,214.00	7,243,391,800	1.08
日本	株式	本田技研工業	輸送用機器	4,016,800	1,739.94	6,989,026,800	1,769.50	7,107,727,600	1.06
日本	株式	HOYA	精密機器	333,700	18,635.18	6,218,562,500	19,060.00	6,360,322,000	0.95
日本	株式	武田薬品工業	医薬品	1,504,800	4,112.90	6,189,104,700	4,173.00	6,279,530,400	0.93
日本	株式	KDDI	情報・通信業	1,313,900	4,276.13	5,618,413,900	4,337.00	5,698,384,300	0.85
日本	株式	三菱電機	電気機器	1,905,800	2,698.02	5,141,889,750	2,730.00	5,202,834,000	0.77
日本	株式	ソフトバンク	情報・通信業	2,714,800	1,874.47	5,088,837,650	1,887.50	5,124,185,000	0.76
日本	株式	ディスコ	機械	82,400	62,723.05	5,168,380,000	61,490.00	5,066,776,000	0.75
日本	株式	ダイキン工業	機械	204,400	22,943.35	4,689,622,500	22,945.00	4,689,958,000	0.70
日本	株式	村田製作所	電気機器	1,542,500	2,944.84	4,542,430,100	2,966.50	4,575,826,250	0.68
日本	株式	丸紅	卸売業	1,487,800	3,093.70	4,602,813,200	3,060.00	4,552,668,000	0.68
日本	株式	日本たばこ産業	食料品	1,014,300	4,411.01	4,474,088,100	4,452.00	4,515,663,600	0.67
日本	株式	住友商事	卸売業	1,085,600	4,047.73	4,394,225,600	4,081.00	4,430,333,600	0.66

(注1)国/地域は、発行体の所在地によって記載しております。

(注2)投資比率は、マザーファンドの純資産総額に対する当該銘柄の時価の比率です。

ロ. 種類別及び業種別の投資比率

種類	国内/外国	業種	投資比率 (%)
----	-------	----	-------------

株式	国内	水産・農林業	0.08
		鉱業	0.34
		建設業	2.01
		食料品	3.07
		繊維製品	0.36
		パルプ・紙	0.15
		化学	5.46
		医薬品	4.25
		石油・石炭製品	0.54
		ゴム製品	0.69
		ガラス・土石製品	0.67
		鉄鋼	0.88
		非鉄金属	0.78
		金属製品	0.51
		機械	5.52
		電気機器	17.10
		輸送用機器	8.69
		精密機器	2.20
		その他製品	2.36
		電気・ガス業	1.55
		陸運業	2.26
		海運業	0.77
		空運業	0.37
		倉庫・運輸関連業	0.13
		情報・通信業	6.75
		卸売業	7.70
		小売業	3.97
		銀行業	7.94
		証券、商品先物取引業	0.94
		保険業	3.00
		その他金融業	1.15
		不動産業	1.93
サービス業	4.32		
	小計	98.45	
合計		98.45	

(注)投資比率は、マザーファンドの純資産総額に対する当該有価証券または当該業種の時価の比率です。

投資不動産物件

該当事項はありません。

その他投資資産の主要なもの

資産の種類	取引所	資産の名称	買建 / 売建	数量	通貨	帳簿価額 (円)	評価金額 (円)	投資 比率 (%)
-------	-----	-------	---------------	----	----	-------------	-------------	-----------------

株価指数先物取引	大阪取引所	東証株価指数先物	買建	361円	9,889,431,650	10,006,920,000	1.49
----------	-------	----------	----	------	---------------	----------------	------

(注1)評価にあたっては、知りうる直近の日の主たる取引所の発表する清算値段または最終相場で評価しております。このような時価が発表されていない場合には、計算期間末日に最も近い最終相場や気配値等、原則に準ずる方法で評価しております。

(注2)投資比率とは、マザーファンドの純資産総額に対する当該資産の時価の比率をいいます。

外国債券インデックス マザーファンド

投資状況

資産の種類	国/地域	時価合計(円)	投資比率(%)
国債証券	アメリカ	159,336,954,431	45.91
	中国	32,456,432,460	9.35
	フランス	26,845,265,429	7.74
	イタリア	24,567,006,196	7.08
	ドイツ	20,708,042,405	5.97
	イギリス	17,392,128,207	5.01
	スペイン	16,444,500,085	4.74
	カナダ	6,896,110,870	1.99
	ベルギー	5,948,606,637	1.71
	オランダ	5,020,992,840	1.45
	オーストラリア	4,411,444,671	1.27
	オーストリア	3,912,053,876	1.13
	メキシコ	2,876,555,724	0.83
	ポーランド	1,801,986,823	0.52
	フィンランド	1,762,167,826	0.51
	アイルランド	1,702,025,401	0.49
	マレーシア	1,687,253,400	0.49
	シンガポール	1,401,444,720	0.40
	イスラエル	1,135,983,718	0.33
	デンマーク	882,512,933	0.25
ニュージーランド	821,178,409	0.24	
スウェーデン	662,476,338	0.19	
ノルウェー	554,071,847	0.16	
	小計	339,227,195,246	97.75
現金・預金・その他の資産(負債控除後)		7,808,731,987	2.25
合計(純資産総額)		347,035,927,233	100.00

(注1)国/地域は、発行体の所在地によって記載しております。

(注2)投資比率とは、マザーファンドの純資産総額に対する当該資産の時価の比率をいいます。

その他の資産の投資状況

資産の種類	買建 / 売建	国/地域	時価合計(円)	投資比率(%)
債券先物取引	買建	アメリカ	1,473,596,026	0.42
	買建	ドイツ	1,368,995,563	0.39

(注1)評価にあたっては、知りうる直近の日の主たる取引所の発表する清算値段または最終相場で評価しております。このような時価が発表されていない場合には、計算期間末日に最も近い最終相場や気配値等、原則に準ずる方法で評価しております。

(注2)投資比率とは、マザーファンドの純資産総額に対する当該資産の時価の比率をいいます。

資産の種類	買建 / 売建	国 / 地域	時価合計（円）	投資比率（％）
為替予約取引	買建		3,428,795,238	0.99

(注1)評価にあたっては、計算日または計算日に知りうる直近の日において為替予約の受渡日の対顧客先物売買相場の仲値が発表されている場合は、当該為替予約は当該仲値によって評価しております。発表されていない場合は、発表されている先物相場のうち当該日に最も近い前後二つの先物相場の仲値をもとに計算したレートを用いております。

(注2)投資比率とは、マザーファンドの純資産総額に対する当該資産の時価の比率をいいます。

投資資産

投資有価証券の主要銘柄

イ. 評価額上位銘柄明細

国 / 地域	種類	銘柄名	数量	帳簿価額(円) 単価	帳簿価額(円) 金額	評価額(円) 単価	評価額(円) 金額	利率 (%)	償還期限	投資比率 (%)
アメリカ	国債証券	T 1.5% 08/15/26	15,500,000	14,565.18	2,257,603,971	14,575.59	2,259,217,310	1.500	2026/8/15	0.65
アメリカ	国債証券	T 4.375% 08/31/28	14,150,000	15,518.17	2,195,822,234	15,523.07	2,196,515,318	4.375	2028/8/31	0.63
アメリカ	国債証券	T 4.125% 11/15/32	14,000,000	15,205.92	2,128,829,213	15,198.26	2,127,757,751	4.125	2032/11/15	0.61
アメリカ	国債証券	T 3.375% 05/15/33	13,630,000	14,327.93	1,952,897,399	14,320.89	1,951,937,722	3.375	2033/5/15	0.56
アメリカ	国債証券	T 2.75% 08/15/32	12,900,000	13,746.89	1,773,349,316	13,745.05	1,773,112,364	2.750	2032/8/15	0.51
アメリカ	国債証券	T 2.375% 05/15/27	11,690,000	14,655.80	1,713,263,280	14,664.06	1,714,229,538	2.375	2027/5/15	0.49
アメリカ	国債証券	T 3% 07/15/25	11,150,000	15,302.35	1,706,212,551	15,308.78	1,706,929,368	3.000	2025/7/15	0.49
アメリカ	国債証券	T 1.125% 08/31/28	12,030,000	13,570.56	1,632,538,537	13,577.60	1,633,385,580	1.125	2028/8/31	0.47
アメリカ	国債証券	T 3.5% 02/15/33	11,200,000	14,494.16	1,623,346,379	14,489.26	1,622,797,789	3.500	2033/2/15	0.47
アメリカ	国債証券	T 1.625% 05/15/26	10,770,000	14,706.00	1,583,837,070	14,715.80	1,584,892,126	1.625	2026/5/15	0.46
アメリカ	国債証券	T 1.375% 11/15/31	12,580,000	12,548.99	1,578,663,728	12,552.05	1,579,048,837	1.375	2031/11/15	0.46
アメリカ	国債証券	T 3.125% 08/15/25	10,200,000	15,300.51	1,560,652,840	15,306.33	1,561,246,120	3.125	2025/8/15	0.45
アメリカ	国債証券	T 4.5% 07/15/26	10,000,000	15,540.83	1,554,083,228	15,549.09	1,554,909,781	4.500	2026/7/15	0.45
アメリカ	国債証券	T 0.625% 07/31/26	10,800,000	14,305.58	1,545,003,317	14,316.91	1,546,226,631	0.625	2026/7/31	0.45
アメリカ	国債証券	T 3.125% 11/15/28	10,410,000	14,736.00	1,534,018,543	14,741.51	1,534,592,169	3.125	2028/11/15	0.44
アメリカ	国債証券	T 1.875% 02/15/32	11,720,000	12,963.80	1,519,358,081	12,962.88	1,519,250,452	1.875	2032/2/15	0.44
アメリカ	国債証券	T 4.625% 10/15/26	9,520,000	15,591.03	1,484,266,816	15,597.77	1,484,907,984	4.625	2026/10/15	0.43
アメリカ	国債証券	T 0.625% 08/15/30	11,950,000	12,361.03	1,477,143,163	12,369.60	1,478,167,493	0.625	2030/8/15	0.43
アメリカ	国債証券	T 2.875% 05/15/28	10,060,000	14,674.78	1,476,283,120	14,679.37	1,476,745,075	2.875	2028/5/15	0.43
アメリカ	国債証券	T 4.5% 11/15/33	9,270,000	15,616.44	1,447,644,632	15,606.65	1,446,736,520	4.500	2033/11/15	0.42
アメリカ	国債証券	T 4.125% 08/31/30	9,200,000	15,289.49	1,406,633,741	15,292.25	1,406,887,216	4.125	2030/8/31	0.41
アメリカ	国債証券	T 2.875% 05/15/32	10,100,000	13,927.51	1,406,678,745	13,923.22	1,406,245,868	2.875	2032/5/15	0.41
アメリカ	国債証券	T 0.875% 11/15/30	11,150,000	12,480.72	1,391,601,239	12,482.87	1,391,840,178	0.875	2030/11/15	0.40
アメリカ	国債証券	T 0.75% 04/30/26	9,500,000	14,473.34	1,374,967,979	14,484.06	1,375,985,864	0.750	2026/4/30	0.40
アメリカ	国債証券	T 2.875% 11/30/25	9,000,000	15,174.39	1,365,695,212	15,181.73	1,366,356,459	2.875	2025/11/30	0.39
アメリカ	国債証券	T 0.625% 12/31/27	9,600,000	13,592.90	1,304,919,273	13,602.39	1,305,830,326	0.625	2027/12/31	0.38
アメリカ	国債証券	T 1.25% 09/30/28	9,500,000	13,611.88	1,293,129,490	13,619.84	1,293,885,634	1.250	2028/9/30	0.37
中国	国債証券	CGB 2.52% 08/25/33	58,370,000	2,193.50	1,280,350,571	2,197.01	1,282,398,555	2.520	2033/8/25	0.37
アメリカ	国債証券	T 3.625% 02/15/53	9,550,000	13,075.54	1,248,714,517	13,030.84	1,244,446,110	3.625	2053/2/15	0.36
アメリカ	国債証券	T 1.25% 06/30/28	9,000,000	13,709.54	1,233,859,119	13,717.81	1,234,603,016	1.250	2028/6/30	0.36

(注1)国 / 地域は、発行体の所在地によって記載しております。

(注2)投資比率は、マザーファンドの純資産総額に対する当該銘柄の時価の比率です。

ロ. 種類別投資比率

種類	投資比率（％）
国債証券	97.75
合計	97.75

(注)投資比率は、マザーファンドの純資産総額に対する当該有価証券の時価の比率です。

投資不動産物件

該当事項はありません。

その他投資資産の主要なもの

資産の種類	地域	取引所	資産の名称	買建 / 売建	数量	通貨	簿価金額 (現地通貨)	帳簿価額 (円)	評価金額 (現地通貨)	評価金額 (円)	投資比率 (%)
債券先物取引	アメリカ	シカゴ商品取引所	US 5YR NOTE	買建	37	アメリカドル	3,908,419.57	612,605,683	3,908,125	612,559,512	0.18
	アメリカ	シカゴ商品取引所	US 10YR NOTE	買建	24	アメリカドル	2,606,565.42	408,553,064	2,605,125.12	408,327,311	0.12
	アメリカ	シカゴ商品取引所	US LONG BOND	買建	25	アメリカドル	2,896,565.3	454,007,645	2,888,281.25	452,709,203	0.13
	ドイツ	ユーレックス・ドイツ金融先物取引所	EURO-SCHATZ	買建	14	ユーロ	1,470,162.1	249,604,121	1,469,510	249,493,408	0.07
	ドイツ	ユーレックス・ドイツ金融先物取引所	EURO-BOBL FU	買建	19	ユーロ	2,208,572.1	374,971,372	2,201,720	373,808,022	0.11
	ドイツ	ユーレックス・ドイツ金融先物取引所	EURO-BUND	買建	34	ユーロ	4,419,852.1	750,402,489	4,392,120	745,694,133	0.21

(注1)評価にあたっては、知りうる直近の日の主たる取引所の発表する清算値段または最終相場で評価しております。このような時価が発表されていない場合には、計算期間末日に最も近い最終相場や気配値等、原則に準ずる方法で評価しております。

(注2)投資比率とは、マザーファンドの純資産総額に対する当該資産の時価の比率をいいます。

種類	資産の名称	買建 / 売建	数量	簿価 (円)	時価 (円)	投資比率 (%)
為替予約取引	アメリカドル	買建	10,710,000.00	1,681,390,216	1,675,097,550	0.48
	カナダドル	買建	1,130,000.00	129,938,565	129,198,550	0.04
	ユーロ	買建	6,450,000.00	1,099,411,329	1,093,371,750	0.32
	イギリスポンド	買建	920,000.00	184,257,090	183,259,400	0.05
	オフショア人民元	買建	16,120,000.00	348,779,636	347,867,988	0.10

(注1)評価にあたっては、計算日または計算日に知りうる直近の日において為替予約の受渡日の対顧客先物売買相場の仲値が発表されている場合は、当該為替予約は当該仲値によって評価しております。発表されていない場合は、発表されている先物相場のうち当該日に最も近い前後二つの先物相場の仲値をもとに計算したレートを用いております。

(注2)投資比率とは、マザーファンドの純資産総額に対する当該資産の時価の比率をいいます。

外国株式インデックス マザーファンド

投資状況

資産の種類	国 / 地域	時価合計 (円)	投資比率 (%)
株式	アメリカ	524,913,508,139	69.15
	イギリス	28,844,104,588	3.80
	カナダ	24,061,514,448	3.17

	フランス	22,092,292,818	2.91
	スイス	21,964,585,369	2.89
	ドイツ	17,369,108,034	2.29
	オランダ	14,874,125,429	1.96
	オーストラリア	13,238,785,741	1.74
	アイルランド	12,983,867,370	1.71
	デンマーク	7,677,187,868	1.01
	スウェーデン	6,406,013,102	0.84
	スペイン	5,383,873,359	0.71
	イタリア	4,284,881,007	0.56
	香港	2,980,576,471	0.39
	シンガポール	2,204,037,012	0.29
	フィンランド	2,088,968,752	0.28
	ジャージー	1,878,905,623	0.25
	ベルギー	1,570,051,972	0.21
	イスラエル	1,445,952,264	0.19
	ノルウェー	1,270,951,048	0.17
	バミューダ	983,614,561	0.13
	ケイマン	953,110,086	0.13
	キュラソー	788,086,264	0.10
	ニュージーランド	530,737,819	0.07
	リベリア	426,033,930	0.06
	オーストリア	401,376,562	0.05
	ルクセンブルク	374,485,512	0.05
	ポルトガル	352,044,589	0.05
	パナマ	171,083,591	0.02
	マン島	66,196,197	0.01
	小計	722,580,059,525	95.19
新株予約権証券	カナダ	-	-
投資信託受益証券	オーストラリア	71,816,211	0.01
	香港	58,104,900	0.01
	小計	129,921,111	0.02
投資証券	アメリカ	11,320,567,363	1.49
	オーストラリア	954,128,882	0.13
	フランス	310,826,878	0.04
	シンガポール	239,318,793	0.03
	イギリス	216,742,598	0.03
	香港	113,608,412	0.01
	ベルギー	58,891,595	0.01
	カナダ	54,714,786	0.01
	小計	13,268,799,307	1.75
現金・預金・その他の資産(負債控除後)		23,075,503,006	3.04

合計(純資産総額)	759,054,282,949	100.00
-----------	-----------------	--------

(注1)国/地域は、発行体の所在地によって記載しております。

(注2)投資比率とは、マザーファンドの純資産総額に対する当該資産の時価の比率をいいます。

その他の資産の投資状況

資産の種類	買建 / 売建	国/地域	時価合計(円)	投資比率(%)
株価指数先物取引	買建	アメリカ	16,961,117,532	2.23
	買建	カナダ	696,496,074	0.09
	買建	ドイツ	2,940,756,446	0.39
	買建	イギリス	1,283,634,023	0.17
	買建	オーストラリア	716,576,895	0.09

(注1)評価にあたっては、知りうる直近の日の主たる取引所の発表する清算値段または最終相場で評価しております。このような時価が発表されていない場合には、計算期間末日に最も近い最終相場や気配値等、原則に準ずる方法で評価しております。

(注2)投資比率とは、マザーファンドの純資産総額に対する当該資産の時価の比率をいいます。

資産の種類	買建 / 売建	国/地域	時価合計(円)	投資比率(%)
為替予約取引	買建		250,661,950	0.03

(注1)評価にあたっては、計算日または計算日に知りうる直近の日において為替予約の受渡日の対顧客先物売買相場の仲値が発表されている場合は、当該為替予約は当該仲値によって評価しております。発表されていない場合は、発表されている先物相場のうち当該日に最も近い前後二つの先物相場の仲値をもとに計算したレートを用いております。

(注2)投資比率とは、マザーファンドの純資産総額に対する当該資産の時価の比率をいいます。

投資資産

投資有価証券の主要銘柄

イ. 評価額上位銘柄明細

国/地域	種類	銘柄名	業種	数量	帳簿価額(円)単価	帳簿価額(円)金額	評価額(円)単価	評価額(円)金額	投資比率(%)
アメリカ	株式	MICROSOFT CORP	ソフトウェア・サービス	545,058	67,448.35	36,763,266,461	64,995.37	35,426,249,543	4.67
アメリカ	株式	APPLE INC	テクノロジー・ハードウェアおよび機器	1,133,924	29,779.03	33,767,159,762	29,982.79	33,998,210,384	4.48
アメリカ	株式	NVIDIA CORP	半導体・半導体製造装置	190,578	178,528.42	34,023,590,637	173,197.70	33,007,671,271	4.35
アメリカ	株式	AMAZON.COM	一般消費財・サービス流通・小売り	717,541	28,550.19	20,485,932,600	28,106.61	20,167,649,925	2.66
アメリカ	株式	META PLATFORMS INC-CLASS A	メディア・娯楽	171,346	75,222.66	12,889,102,037	73,205.41	12,543,455,381	1.65
アメリカ	株式	ALPHABET INC-CL A	メディア・娯楽	456,849	27,648.93	12,631,388,763	26,976.52	12,324,196,825	1.62
アメリカ	株式	ALPHABET INC-CL C	メディア・娯楽	397,755	27,902.85	11,098,500,011	27,203.79	10,820,445,242	1.43
アメリカ	株式	ELI LILLY & CO	医薬品・バイオテクノロジー・ライフサイエンス	62,224	126,623.97	7,879,050,308	127,752.50	7,949,271,834	1.05

アメリカ	株式	BROADCOM INC	半導体・半導体製造装置	34,367	221,387.41	7,608,421,223	213,805.89	7,347,867,338	0.97
アメリカ	株式	JPMORGAN CHASE & CO	銀行	222,518	31,269.62	6,958,055,528	31,242.98	6,952,126,358	0.92
アメリカ	株式	BERKSHIRE HATHAWAY INC-CL B	金融サービス	101,297	63,307.28	6,412,838,150	64,045.53	6,487,620,194	0.85
アメリカ	株式	EXXON MOBIL	エネルギー	350,257	18,003.15	6,305,731,552	17,866.79	6,257,969,176	0.82
アメリカ	株式	TESLA INC	自動車・自動車部品	221,215	27,703.79	6,128,495,011	28,023.54	6,199,228,419	0.82
アメリカ	株式	UNITEDHEALTH GROUP INC	ヘルスケア機器・サービス	71,401	78,946.80	5,636,880,695	75,493.82	5,390,334,313	0.71
デンマーク	株式	NOVO NORDISK A/S-B	医薬品・バイオテクノロジー・ライフサイエンス	253,029	20,841.33	5,273,461,395	20,868.64	5,280,372,123	0.70
アメリカ	株式	VISA INC-CLASS A SHARES	金融サービス	122,188	42,473.40	5,189,740,435	42,523.56	5,195,868,994	0.68
オランダ	株式	ASML HOLDING NV	半導体・半導体製造装置	31,092	152,122.88	4,729,804,585	149,576.18	4,650,622,589	0.61
アメリカ	株式	PROCTER & GAMBLE CO	家庭用品・パーソナル用品	181,466	25,565.86	4,639,334,605	25,482.78	4,624,259,825	0.61
アメリカ	株式	MASTERCARD INC-CLASS A	金融サービス	64,870	69,761.83	4,525,450,509	69,294.75	4,495,150,692	0.59
アメリカ	株式	COSTCO WHOLESALE CORP	生活必需品流通・小売り	34,237	127,456.26	4,363,720,172	127,796.39	4,375,365,059	0.58
アメリカ	株式	JOHNSON & JOHNSON	医薬品・バイオテクノロジー・ライフサイエンス	185,343	22,630.12	4,194,334,553	22,771.18	4,220,480,149	0.56
アメリカ	株式	HOME DEPOT	一般消費財・サービス流通・小売り	77,067	51,520.43	3,970,525,596	51,595.67	3,976,323,747	0.52
アメリカ	株式	MERCK & CO	医薬品・バイオテクノロジー・ライフサイエンス	195,618	19,763.34	3,866,066,335	19,518.83	3,818,234,917	0.50
アメリカ	株式	WALMART INC	生活必需品流通・小売り	347,772	10,194.36	3,545,316,305	10,170.85	3,537,139,837	0.47
アメリカ	株式	CHEVRON CORP	エネルギー	138,024	24,927.92	3,440,652,555	24,805.67	3,423,778,127	0.45
アメリカ	株式	NETFLIX INC	メディア・娯楽	33,607	101,724.26	3,418,647,206	101,514.22	3,411,588,674	0.45
スイス	株式	NESTLE SA - REGISTERED	食品・飲料・タバコ	205,438	15,908.70	3,268,252,332	16,342.70	3,357,412,424	0.44
アメリカ	株式	ABBVIE INC	医薬品・バイオテクノロジー・ライフサイエンス	136,294	24,347.99	3,318,485,167	24,500.02	3,339,207,007	0.44
アメリカ	株式	BANK OF AMERICA CORP	銀行	549,785	6,163.01	3,388,334,192	6,054.86	3,328,874,614	0.44
アメリカ	株式	ADVANCED MICRO DEVICES	半導体・半導体製造装置	124,711	26,898.15	3,354,495,359	26,136.39	3,259,495,957	0.43

(注1)国/地域は、発行体の所在地によって記載しております。

(注2)投資比率は、マザーファンドの純資産総額に対する当該銘柄の時価の比率です。

ロ.種類別及び業種別の投資比率

種類	国内/外国	業種	投資比率 (%)
----	-------	----	----------

株式	外国	エネルギー	4.47
		素材	3.75
		資本財	6.97
		商業・専門サービス	1.52
		運輸	1.54
		自動車・自動車部品	1.54
		耐久消費財・アパレル	1.38
		消費者サービス	1.85
		メディア・娯楽	6.45
		一般消費財・サービス流通・小売り	4.66
		生活必需品流通・小売り	1.72
		食品・飲料・タバコ	3.12
		家庭用品・パーソナル用品	1.57
		ヘルスケア機器・サービス	3.97
		医薬品・バイオテクノロジー・ライフサイエンス	7.64
		銀行	5.47
		金融サービス	6.41
		保険	2.99
		エクイティ不動産投資信託（REIT）	0.03
		ソフトウェア・サービス	9.21
		テクノロジー・ハードウェアおよび機器	5.94
		電気通信サービス	1.07
		公益事業	2.59
半導体・半導体製造装置	9.07		
不動産管理・開発	0.29		
	小計	95.19	
新株予約権証券			
投資信託受益証券		0.02	
投資証券		1.75	
合計		96.96	

(注)投資比率は、マザーファンドの純資産総額に対する当該有価証券または当該業種の時価の比率です。

投資不動産物件

該当事項はありません。

その他投資資産の主要なもの

資産の種類	地域	取引所	資産の名称	買建 / 売建	数量	通貨	簿価金額 (現地通貨)	帳簿価額 (円)	評価金額 (現地通貨)	評価金額 (円)	投資 比率 (%)
株価指数先物取引	アメリカ	シカゴ商業取引所	S&P 500 EMIN	買建	412	アメリカドル	109,680,673	17,191,348,686	108,211,800	16,961,117,532	2.23
	カナダ	モントリオール取引所	S&P/TSE 60	買建	23	カナダドル	6,118,000	700,816,900	6,080,280	696,496,074	0.09

ドイツ	ユーレックス・ドイツ金融先物取引所	SWISS MKT IX	買建	48	スイスフラン	5,692,727	988,257,407	5,708,640	991,019,904	0.13
ドイツ	ユーレックス・ドイツ金融先物取引所	DJ EURO STOXX	買建	230	ユーロ	11,584,149.2	1,966,756,851	11,483,900	1,949,736,542	0.26
オーストラリア	シドニー先物取引所	SPI 200 FUTU	買建	36	オーストラリアドル	7,012,800	729,401,328	6,889,500	716,576,895	0.09
イギリス	ロンドン国際金融先物オプション取引所	FTSE 100	買建	78	イギリスポンド	6,451,492.5	1,287,782,418	6,430,710	1,283,634,023	0.17

(注1)評価にあたっては、知りうる直近の日の主たる取引所の発表する清算値段または最終相場で評価しております。このような時価が発表されていない場合には、計算期間末日に最も近い最終相場や気配値等、原則に準ずる方法で評価しております。

(注2)投資比率とは、マザーファンドの純資産総額に対する当該資産の時価の比率をいいます。

種類	資産の名称	買建 / 売建	数量	簿価 (円)	時価 (円)	投資比率 (%)
為替予約取引	アメリカドル	買建	1,600,000.00	251,768,000	250,661,950	0.03

(注1)評価にあたっては、計算日または計算日に知りうる直近の日において為替予約の受渡日の対顧客先物売買相場の仲値が発表されている場合は、当該為替予約は当該仲値によって評価しております。発表されていない場合は、発表されている先物相場のうち当該日に最も近い前後二つの先物相場の仲値をもとに計算したレートを用いております。

(注2)投資比率とは、マザーファンドの純資産総額に対する当該資産の時価の比率をいいます。

J - R E I T インデックス マザーファンド

投資状況

資産の種類	国 / 地域	時価合計 (円)	投資比率 (%)
投資証券	日本	118,360,592,900	95.12
現金・預金・その他の資産(負債控除後)		6,072,757,017	4.88
合計(純資産総額)		124,433,349,917	100.00

(注1)国 / 地域は、発行体の所在地によって記載しております。

(注2)投資比率とは、マザーファンドの純資産総額に対する当該資産の時価の比率をいいます。

その他の資産の投資状況

資産の種類	買建 / 売建	国 / 地域	時価合計 (円)	投資比率 (%)
不動産投信指数先物取引	買建	日本	5,510,265,000	4.43

(注1)評価にあたっては、知りうる直近の日の主たる取引所の発表する清算値段または最終相場で評価しております。このような時価が発表されていない場合には、計算期間末日に最も近い最終相場や気配値等、原則に準ずる方法で評価しております。

(注2)投資比率とは、マザーファンドの純資産総額に対する当該資産の時価の比率をいいます。

投資資産

投資有価証券の主要銘柄

イ. 評価額上位銘柄明細

国 / 地域	種類	銘柄名	数量	帳簿価額(円) 単価	帳簿価額(円) 金額	評価額(円) 単価	評価額(円) 金額	投資比率 (%)
日本	投資証券	日本ビルファンド投資法人	13,864	606,617.35	8,410,142,940	587,000	8,138,168,000	6.54
日本	投資証券	ジャパンリアルエステイト投資法人	12,207	560,883.86	6,846,709,279	518,000	6,323,226,000	5.08

日本	投資証券	野村不動産マスターファンド投資法人	38,430	165,037.42	6,342,388,050	147,700	5,676,111,000	4.56
日本	投資証券	日本プロロジスリート投資法人	20,702	273,663.08	5,665,373,082	259,200	5,365,958,400	4.31
日本	投資証券	日本都市ファンド投資法人	56,963	97,595.56	5,559,335,884	92,500	5,269,077,500	4.23
日本	投資証券	G L P 投資法人	39,918	135,636.3	5,414,329,823	130,500	5,209,299,000	4.19
日本	投資証券	K D X 不動産投資法人	33,675	160,685.1	5,411,070,742	151,500	5,101,762,500	4.10
日本	投資証券	大和ハウスリート投資法人	17,914	269,831.95	4,833,769,552	248,800	4,457,003,200	3.58
日本	投資証券	インヴィンシブル投資法人	57,539	57,916.29	3,332,445,410	68,300	3,929,913,700	3.16
日本	投資証券	オリックス不動産投資法人	23,679	170,119.77	4,028,266,033	159,400	3,774,432,600	3.03
日本	投資証券	アドバンス・レジデンス投資法人	11,660	325,077.62	3,790,405,049	323,500	3,772,010,000	3.03
日本	投資証券	ユナイテッド・アーバン投資法人	26,584	149,595.25	3,976,840,126	139,900	3,719,101,600	2.99
日本	投資証券	ジャパン・ホテル・リート投資法人	39,782	67,787.1	2,696,706,412	78,200	3,110,952,400	2.50
日本	投資証券	積水ハウス・リート投資法人	35,710	78,297.86	2,796,016,580	81,900	2,924,649,000	2.35
日本	投資証券	産業ファンド投資法人	21,646	133,804.26	2,896,327,011	125,400	2,714,408,400	2.18
日本	投資証券	日本プライムリアルティ投資法人	8,127	346,396.61	2,815,165,249	328,500	2,669,719,500	2.15
日本	投資証券	日本アコモデーションファンド投資法人	4,103	609,165.64	2,499,406,620	635,000	2,605,405,000	2.09
日本	投資証券	アクティブ・プロパティーズ投資法人	6,235	399,300.28	2,489,637,245	369,000	2,300,715,000	1.85
日本	投資証券	ラサールロジポート投資法人	15,191	150,062.48	2,279,599,133	147,700	2,243,710,700	1.80
日本	投資証券	三井不動産ロジスティクスパーク投資法人	4,943	464,943.17	2,298,214,089	441,000	2,179,863,000	1.75
日本	投資証券	日本ロジスティクスファンド投資法人	7,585	283,276.75	2,148,654,148	271,600	2,060,086,000	1.66
日本	投資証券	フロンティア不動産投資法人	4,409	451,283.05	1,989,706,967	447,500	1,973,027,500	1.59
日本	投資証券	イオンリート投資法人	14,578	142,124.93	2,071,897,229	133,200	1,941,789,600	1.56
日本	投資証券	コンフォリア・レジデンシャル投資法人	5,844	317,697.17	1,856,622,261	321,000	1,875,924,000	1.51
日本	投資証券	森ヒルズリート投資法人	13,975	138,526.68	1,935,910,353	130,900	1,829,327,500	1.47
日本	投資証券	大和証券リビング投資法人	17,500	108,535.36	1,899,368,800	103,900	1,818,250,000	1.46
日本	投資証券	ヒューリックリート投資法人	11,119	150,828.56	1,677,062,758	144,400	1,605,583,600	1.29
日本	投資証券	森トラストリート投資法人	22,907	73,092.89	1,674,338,831	70,000	1,603,490,000	1.29
日本	投資証券	三菱地所物流リート投資法人	4,104	377,553.65	1,549,480,179	383,000	1,571,832,000	1.26
日本	投資証券	N T T 都市開発リート投資法人	12,049	127,391.49	1,534,940,063	117,200	1,412,142,800	1.13

(注1)国/地域は、発行体の所在地によって記載しております。

(注2)投資比率は、マザーファンドの純資産総額に対する当該銘柄の時価の比率です。

(注3)銘柄コードの変更等、管理の都合上により同一銘柄であっても別銘柄として記載されている場合があります。

ロ. 種類別投資比率

種類	投資比率(%)
投資証券	95.12
合計	95.12

(注)投資比率は、マザーファンドの純資産総額に対する当該有価証券の時価の比率です。

投資不動産物件

該当事項はありません。

その他投資資産の主要なもの

資産の種類	取引所	資産の名称	買建 / 売建	数量	通貨	帳簿価額 (円)	評価金額 (円)	投資比率 (%)
不動産投信指数先物取引	大阪取引所	東証 R E I T 指数先物	買建	3,165円		5,450,750,630	5,510,265,000	4.43

(注1)評価にあたっては、知りうる直近の日の主たる取引所の発表する清算値段または最終相場で評価しております。このような時価が発表されていない場合には、計算期間末日に最も近い最終相場や気配値等、原則に準ずる方法で評価しております。

(注2)投資比率とは、マザーファンドの純資産総額に対する当該資産の時価の比率をいいます。

グローバルREITインデックス マザーファンド

投資状況

資産の種類	国/地域	時価合計(円)	投資比率(%)
投資証券	アメリカ	90,338,401,973	76.54
	オーストラリア	9,008,896,953	7.63
	イギリス	6,068,070,392	5.14
	シンガポール	3,801,785,777	3.22
	フランス	2,345,887,770	1.99
	カナダ	1,672,943,154	1.42
	ベルギー	1,306,633,672	1.11
	香港	1,099,190,455	0.93
	スペイン	557,420,624	0.47
	ニュージーランド	336,034,445	0.28
	ガーンジー	282,352,303	0.24
	オランダ	224,398,287	0.19
	韓国	222,656,767	0.19
	イスラエル	131,623,913	0.11
	アイルランド	44,373,701	0.04
	ドイツ	41,900,006	0.04
	イタリア	11,393,416	0.01
	小計	117,493,963,608	99.55
現金・預金・その他の資産(負債控除後)		532,574,409	0.45
合計(純資産総額)		118,026,538,017	100.00

(注1)国/地域は、発行体の所在地によって記載しております。

(注2)投資比率とは、マザーファンドの純資産総額に対する当該資産の時価の比率をいいます。

その他の資産の投資状況

資産の種類	買建 / 売建	国/地域	時価合計(円)	投資比率(%)
為替予約取引	買建		133,610,272	0.11
	売建		225,045,138	0.19

(注1)評価にあたっては、計算日または計算日に知りうる直近の日において為替予約の受渡日の対顧客先物売買相場の仲値が発表されている場合は、当該為替予約は当該仲値によって評価しております。発表されていない場合は、発表されている先物相場のうち当該日に最も近い前後二つの先物相場の仲値をもとに計算したレートを用いております。

(注2)投資比率とは、マザーファンドの純資産総額に対する当該資産の時価の比率をいいます。

投資資産

投資有価証券の主要銘柄

イ. 評価額上位銘柄明細

国/ 地域	種類	銘柄名	数量	帳簿価額(円) 単価	帳簿価額(円) 金額	評価額(円) 単価	評価額(円) 金額	投資 比率 (%)
アメリカ	投資証券	PROLOGIS INC	528,280	16,290.21	8,605,794,823	16,860.52	8,907,076,457	7.55
アメリカ	投資証券	EQUINIX INC	53,722	118,818.46	6,383,165,588	119,221.14	6,404,798,416	5.43
アメリカ	投資証券	WELLTOWER INC	316,798	13,315.90	4,218,452,680	16,010.99	5,072,249,927	4.30
アメリカ	投資証券	SIMON PROPERTY GROUP	186,640	18,048.53	3,368,578,631	23,266.48	4,342,456,872	3.68
アメリカ	投資証券	DIGITAL REALTY TRUST INC	184,946	20,251.83	3,745,496,722	22,576.82	4,175,494,327	3.54
アメリカ	投資証券	REALTY INCOME CORP	476,388	7,894.46	3,760,826,097	8,111.29	3,864,123,602	3.27
アメリカ	投資証券	PUBLIC STORAGE	90,452	38,837.03	3,512,887,689	42,043.93	3,802,958,244	3.22
オーストラリア	投資証券	GOODMAN GROUP	990,556	2,383.50	2,360,996,448	3,551.94	3,518,396,964	2.98
アメリカ	投資証券	EXTRA SPACE STORAGE INC	121,186	18,708.74	2,267,237,780	22,206.92	2,691,168,195	2.28
アメリカ	投資証券	VICI PROPERTIES INC	593,334	4,418.59	2,621,702,952	4,398.12	2,609,556,743	2.21
アメリカ	投資証券	AVALONBAY COMMUNITIES INC	80,963	26,192.82	2,120,649,399	29,777.46	2,410,872,915	2.04
アメリカ	投資証券	IRON MOUNTAIN INC	166,732	9,332.89	1,556,092,712	12,482.77	2,081,277,808	1.76
アメリカ	投資証券	EQUITY RESIDENTIAL PPTY	197,133	8,467.93	1,669,309,403	10,015.68	1,974,422,228	1.67
アメリカ	投資証券	VENTAS INC	230,413	6,607.86	1,522,537,654	7,680.25	1,769,631,747	1.50
アメリカ	投資証券	INVITATION HOMES INC	328,936	4,909.77	1,615,001,199	5,333.86	1,754,499,297	1.49
アメリカ	投資証券	ALEXANDRIA REAL ESTATE EQUIT	90,101	15,032.21	1,354,417,602	18,228.86	1,642,438,695	1.39
アメリカ	投資証券	ESSEX PROPERTY TRUST	36,819	32,788.90	1,207,254,851	40,062.74	1,475,070,171	1.25
イギリス	投資証券	SEGR0 PLC	763,335	1,574.92	1,202,193,772	1,825.63	1,393,569,612	1.18
アメリカ	投資証券	MID-AMERICA APARTMENT COMM	66,945	18,847.05	1,261,715,862	20,354.25	1,362,615,695	1.15
アメリカ	投資証券	SUN COMMUNITIES INC	71,463	17,987.33	1,285,428,795	18,474.94	1,320,274,909	1.12
アメリカ	投資証券	HEALTHPEAK PROPERTIES INC	406,848	2,505.74	1,019,455,727	3,042.32	1,237,763,191	1.05
アメリカ	投資証券	HOST HOTELS AND RESORTS INC	405,640	2,571.90	1,043,269,551	2,791.53	1,132,360,042	0.96
アメリカ	投資証券	KIMCO REALTY CORP	379,605	2,779.00	1,054,922,371	2,954.54	1,121,561,573	0.95
アメリカ	投資証券	WP CAREY INC	124,616	8,523.52	1,062,167,118	8,789.97	1,095,372,048	0.93
アメリカ	投資証券	GAMING AND LEISURE PROPERTIE	152,126	7,043.89	1,071,559,662	6,940.44	1,055,822,471	0.89
アメリカ	投資証券	EQUITY LIFESTYLE PROPERTIES	106,209	10,169.29	1,080,070,249	9,811.92	1,042,114,636	0.88
アメリカ	投資証券	UDR INC	172,399	5,042.32	869,291,925	5,935.74	1,023,316,295	0.87
アメリカ	投資証券	AMERICAN HOMES 4 RENT-A	181,189	5,410.66	980,352,945	5,587.78	1,012,444,452	0.86
香港	投資証券	LINK REIT	1,458,800	788.17	1,149,794,892	680.69	993,001,513	0.84
アメリカ	投資証券	CAMDEN PROPERTY TRUST	60,693	13,686.58	830,679,904	15,832.30	960,910,233	0.81

(注1)国/地域は、発行体の所在地によって記載しております。

(注2)投資比率は、マザーファンドの純資産総額に対する当該銘柄の時価の比率です。

ロ.種類別投資比率

種類	投資比率(%)
投資証券	99.55
合計	99.55

(注)投資比率は、マザーファンドの純資産総額に対する当該有価証券の時価の比率です。

投資不動産物件

該当事項はありません。

その他投資資産の主要なもの

種類	資産の名称	買建 / 売建	数量	簿価 (円)	時価 (円)	投資 比率 (%)
為替予約取引	アメリカドル	買建	700,000.00	110,264,000	109,667,740	0.09

イギリスポンド	買建	120,000.00	23,994,720	23,942,532	0.02
アメリカドル	売建	1,070,000.00	167,604,800	167,609,401	0.14
カナダドル	売建	40,000.00	4,579,560	4,579,544	0.00
ユーロ	売建	80,000.00	13,575,120	13,576,344	0.01
イギリスポンド	売建	150,000.00	29,922,150	29,923,710	0.03
オーストラリアドル	売建	90,000.00	9,355,230	9,356,139	0.01

(注1) 評価にあたっては、計算日または計算日に知りうる直近の日において為替予約の受渡日の対顧客先物売買相場の仲値が発表されている場合は、当該為替予約は当該仲値によって評価しております。発表されていない場合は、発表されている先物相場のうち当該日に最も近い前後二つの先物相場の仲値をもとに計算したレートを用いております。

(注2) 投資比率とは、マザーファンドの純資産総額に対する当該資産の時価の比率をいいます。

参考情報

交付目論見書に記載するファンドの運用実績

運用実績

 当初設定日：2008年1月9日
 作成基準日：2024年5月31日

基準価額・純資産の推移

基準価額 23,037円

純資産総額 428.74億円

分配の推移

(1万口当たり、税引前)

決算期	分配金
2019年11月	0円
2020年11月	0円
2021年11月	0円
2022年11月	0円
2023年11月	0円

**設定来
分配金合計額** 40円

※基準価額(分配金再投資)は、分配金(税引前)を再投資したものと計算しております。
 ※上記グラフは作成基準日以前の直近10年間を表示しております。

※運用状況によっては、分配金額が変わる場合、あるいは分配金が支払われない場合があります。

主要な資産の状況

マザーファンド	投資比率	上位組入銘柄	国/地域	種類	業種	利率	償還期限	実質投資比率
外国株式インデックスマザーファンド	22.0%	MICROSOFT CORP	アメリカ	株式	ソフトウェア・サービス	-	-	1.0%
		APPLE INC	アメリカ	株式	テクノロジー・ソフトウェア	-	-	1.0%
国内株式インデックスマザーファンド	21.9%	トヨタ自動車	日本	株式	輸送用機器	-	-	1.0%
		三菱UFJフィナンシャルグループ	日本	株式	銀行業	-	-	0.5%
外国債券インデックスマザーファンド	20.0%	T 1.5% 08/15/26	アメリカ	国債	-	1.500%	2026/08/15	0.1%
		T 4.375% 08/31/28	アメリカ	国債	-	4.375%	2028/08/31	0.1%
国内債券インデックスマザーファンド	15.5%	第350回利付国債(10年)	日本	国債	-	0.100%	2028/03/20	0.2%
		第370回利付国債(10年)	日本	国債	-	0.500%	2033/03/20	0.1%
グローバルREITインデックスマザーファンド	10.3%	PROLOGIS INC	アメリカ	投資証券	-	-	-	0.8%
		EQUINIX INC	アメリカ	投資証券	-	-	-	0.6%
J-REITインデックスマザーファンド	8.8%	日本ビルファンド投資法人	日本	投資証券	-	-	-	0.6%
		ジャパリアリアルエステイト投資法人	日本	投資証券	-	-	-	0.4%

※投資比率及び実質投資比率は純資産総額に対する比率です。

年間収益率の推移(暦年ベース)

※収益率は分配金(税引前)を再投資したものと計算しております。
 ※2024年は年初から作成基準日までの収益率です。
 ※ファンドには、ベンチマークはありません。

記載された運用実績は過去のものであり、将来の運用成果を約束するものではありません。

運用の内容等は、表紙に記載されている委託会社のホームページ等でご確認いただけます。

第2【管理及び運営】
1【申込(販売)手続等】
< 申込手続 >

受益権取得申込者は、販売会社との間で、受益権の取引に関する契約を締結していただきます。

< 申込コース >

当ファンドには、「分配金受取りコース」と「分配金再投資コース」（ ）の2つの申込方法があります。ただし、販売会社により取扱いコースが異なる場合があります。

「分配金再投資コース」での受益権の取得申込者は、販売会社との間で、分配金再投資に関する契約を締結していただきます。

< 申込みの受付 >

お申込みの受付は、原則として午後3時までにお申込みが行われ、お申込みの受付に係る販売会社の所定の事務手続きが完了したものを当日のお申込みとします。なお、当該時間を過ぎてのお申込みは翌営業日の取扱いとさせていただきます。

2024年11月5日受付分からは、お申込みの受付は、原則として、営業日の午後3時半までにお申込みが行われ、お申込みの受付に係る販売会社の所定の事務手続きが完了したものを当日のお申込受付分とします。当該時間を過ぎてのお申込みは翌営業日の取扱いとさせていただきます。なお、販売会社によっては対応が異なる場合がありますので、詳しくは販売会社にお問い合わせください。

< 申込単位 >

販売会社が定める単位とします（「分配金再投資コース」を選択された受益権の収益分配金を再投資する場合は1円以上1円単位とします。）。詳しくは販売会社にお問い合わせください。

ただし、確定拠出年金によるお申込みは1円以上1円単位とします。

< 申込価額 >

取得申込受付日の翌営業日の基準価額とします。

（注）分配金再投資に関する契約に基づいて収益分配金を再投資する場合の受益権の申込価額は、各計算期間終了日の基準価額とします。

< 申込手数料 >

ありません。

< 申込代金の支払い >

販売会社が定める期日までにお支払いください。

< 受付不可日 >

収益分配金を再投資する場合を除き、申込日当日が下記のうちのいずれかの場合は、申込みを受け付けないものとします。

ニューヨークの取引所の休業日

ロンドンの取引所の休業日

ニューヨークの銀行の休業日

ロンドンの銀行の休業日

< 申込受付の中止等 >

収益分配金を再投資する場合を除き、取引所における取引の停止、外国為替取引の停止その他やむを得ない事情があるときは、委託会社は受益権の取得申込みの受付を中止すること、及びすでに受け付けた取得申込みの受付を取り消すことができます。

< その他 >

取得申込者は販売会社に、取得申込みと同時に又はあらかじめ、自己のために開設された当ファンドの受益権の振替を行うための振替機関等の口座を示すものとし、当該口座に当該取得申込者に係る口数の増加の記載又は記録が行われます。なお、販売会社は、当該取得申込みの代金の支払いと引換えに、当該口座に当該取得申込者に係る口数の増加の記載又は記録を行うことができます。委託会社は、分割された受益権について、振替機関等の振替口座簿への新たな記載又は記録をするため社振法に定める事項の振替機関への通知を行うものとし、振替機関等は、委託会社から振替機関への通知があった場合、社振法の規定に従い、その備える振替口座簿への新たな記載又は記録を行います。受託会社は、振替機関の定める方法により、振替機関へ当該受益権に係る信託を設定した旨の通知を行います。

< 問い合わせ先 >

上記手続きの詳細につきましては、販売会社にお問い合わせください。販売会社の詳細につきましては、下記の照会先までお問い合わせください。

（照会先）

三井住友トラスト・アセットマネジメント株式会社

ホームページ：<https://www.smtam.jp/>

フリーダイヤル：0120-668001

（受付時間は営業日の午前9時から午後5時までとします。）

2【換金（解約）手続等】

< 一部解約手続 >

受益者が一部解約の実行の請求をするときは、販売会社に対し、振替受益権をもって行うものとします。委託会社は、一部解約の実行の請求を受け付けた場合には、この投資信託契約の一部を解約します。

< 一部解約の受付 >

一部解約の実行の請求の受付は、原則として午後3時までにお申込みが行われ、お申込みの受付に係る販売会社の所定の事務手続きが完了したものを当日の受付とします。なお、当該時間を過ぎての受付は翌営業日の取扱いとさせていただきます。

2024年11月5日受付分からは、一部解約の実行の請求の受付は、原則として、営業日の午後3時半までにお申込みが行われ、お申込みの受付に係る販売会社の所定の事務手続きが完了したものを当日の受付とします。当該時間を過ぎての受付は翌営業日の取扱いとさせていただきます。なお、販売会社によっては対応が異なる場合がありますので、詳しくは販売会社にお問い合わせください。

< 一部解約単位 >

販売会社が定める単位とします。詳しくは販売会社にお問い合わせください（ただし、確定拠出年金による一部解約は1口単位）。

< 解約価額 >

一部解約の実行の請求受付日の翌営業日の基準価額から、当該基準価額に0.15%の率を乗じて得た解約時における信託財産留保額を控除した価額（以下「解約価額」といいます。）とします。

解約価額は委託会社の営業日において日々算出されます。日々の解約価額は、販売会社へお問い合わせください。また、解約価額は原則として、委託会社ホームページ（<https://www.smtam.jp/>）でご覧いただけます。

<一部解約代金の支払い>

受益者の請求を受け付けた日から起算して、原則として、5営業日目から販売会社において当該受益者に支払われます。

なお、確定拠出年金制度の加入者等が一部解約金の支払を受ける日は確定拠出年金制度の定めにより拠ることとなります。

<受付不可日>

一部解約受付日当日が下記のうちのいずれかの場合は、一部解約の実行の請求を受け付けないものとします。

ニューヨークの取引所の休業日

ロンドンの取引所の休業日

ニューヨークの銀行の休業日

ロンドンの銀行の休業日

<一部解約受付の中止等>

委託会社は、取引所における取引の停止、外国為替取引の停止その他やむを得ない事情があるときは、一部解約の実行の請求の受付を中止すること、及びすでに受け付けた一部解約の実行の請求の受付を取り消すことができます。

一部解約の実行の請求の受付が中止された場合には、受益者は当該受付中止以前に行った当日の一部解約の実行の請求を撤回できます。ただし、受益者がその一部解約の実行の請求を撤回しない場合には、当該受益権の一部解約の価額は、当該受付中止を解除した後の最初の基準価額の計算日に一部解約の実行の請求を受け付けたものとして上記<解約価額>の規定に準じて計算された価額とします。

<一部解約の制限>

当ファンドの規模及び商品性格などに基つき、運用上の支障をきたさないようにするため、大口の一部解約には受付時間及び金額の制限を行う場合があります。詳細につきましては、販売会社までお問い合わせください。

<その他>

一部解約の実行の請求を行う受益者は、その口座が開設されている振替機関等に対して当該受益者の請求に係るこの投資信託契約の一部解約を委託会社が行うのと引換えに、当該一部解約に係る受益権の口数と同口数の抹消の申請を行うものとし、社振法の規定に従い当該振替機関等の口座において当該口数の減少の記載又は記録が行われます。

<問い合わせ先>

上記手続きの詳細につきましては、販売会社にお問い合わせください。販売会社の詳細につきましては、下記の照会先までお問い合わせください。

（照会先）

三井住友トラスト・アセットマネジメント株式会社

ホームページ：<https://www.smtam.jp/>

フリーダイヤル：0120-668001

（受付時間は営業日の午前9時から午後5時までとします。）

3【資産管理等の概要】

(1)【資産の評価】

<基準価額の算出方法>

基準価額とは、投資信託財産に属する資産（借入公社債を除きます。）を法令及び一般社団法人投資信託協会規則に従って時価評価して得た投資信託財産の資産総額から負債総額を控除した金額（以下「純資産総額」といいます。）を、計算日における受益権総口数で除した金額をいいます。ただし、便宜上1万口あたりに換算した価額で表示することがあります。

<基準価額の算出頻度>

基準価額は、委託会社の営業日において日々算出されます。

<主要な投資対象資産の評価方法>

本ファンドの主要な投資対象であるマザーファンド受益証券の評価方法

原則として、本ファンドの基準価額計算日の基準価額で評価します。

マザーファンドの主要な投資対象の評価方法

・株式および不動産投資信託証券

原則として、本ファンドの基準価額計算日（外国で取引されているものについては、原則として、基準価額計算日の前日）の当該取引所における最終相場で評価します。

・公社債

原則として、計算時において知り得る直近の日（外国で取引されているものについては、原則として、本ファンドの基準価額計算日の前日）の次のいずれかから入手した価額で評価します。

a. 日本証券業協会発表の店頭売買参考統計値（平均値）

b. 価格情報会社の提供する価額

c. 金融商品取引業者、銀行等の提示する価額（売気配相場を除く。）

・外貨建資産等の円換算

外貨建資産の円換算については、原則として、わが国における本ファンドの基準価額計算日の対顧客電信売買相場の仲値によって計算し、為替予約の評価は、原則として、わが国における本ファンドの基準価額計算日の対顧客先物売買相場の仲値によるものとします。

<基準価額の照会方法>

基準価額は、販売会社又は委託会社へお問い合わせください。販売会社の詳細につきましては、下記に記載の照会先までお問い合わせください。また、基準価額は原則として、委託会社ホームページ（<https://www.smtam.jp/>）でご覧いただけます。

（照会先）

三井住友トラスト・アセットマネジメント株式会社

ホームページ：<https://www.smtam.jp/>

フリーダイヤル：0120-668001

（受付時間は営業日の午前9時から午後5時までとします。）

(2)【保管】

該当事項はありません。

(3)【信託期間】

無期限とします。（2008年 1月 9日設定）

ただし、下記「(5)その他 <投資信託契約の終了（償還）と手続き>」の事項に該当する場合は、この投資信託契約を解約し、信託を終了させることがあります。

（４）【計算期間】

原則として、毎年11月11日から翌年11月10日（第1計算期間は2008年1月9日から2008年11月10日）までとします。なお、各計算期間終了日に該当する日（以下「該当日」といいます。）が休業日のとき、各計算期間終了日は、該当日の翌営業日とし、その翌日より次の計算期間が開始されるものとします。ただし、最終計算期間の終了日は、信託期間の終了日とします。

（５）【その他】

<投資信託契約の終了（償還）と手続き>

(1)投資信託契約の終了（ファンドの繰上償還）

委託会社は、以下の場合には法令及び投資信託契約に定める手続きに従い、受託会社と合意のうえ、この投資信託契約を解約し信託を終了（繰上償還）させることができます。

- ・受益権の口数が5億口を下回るようになった場合
- ・投資信託契約を解約することが受益者のため有利であると認める場合
- ・やむを得ない事情が発生した場合

委託会社は、監督官庁よりこの投資信託契約の解約の命令を受けたときは、その命令に従い、ファンドを繰上償還させます。

委託会社は、監督官庁より登録の取消を受けたとき、解散したとき又は業務を廃止したときは、原則として、ファンドを繰上償還させます。

委託会社は、上記の場合においてファンドを繰上償還させる場合は、あらかじめ、その旨を監督官庁に届け出ます。

(2)投資信託契約の終了（ファンドの繰上償還）に係る書面決議の手続き

委託会社は上記（１）によりファンドの繰上償還を行おうとする場合、以下の手続きで行います。

委託会社は、ファンドの繰上償還について、書面決議を行います。この場合において、あらかじめ、書面決議の日並びにファンドの繰上償還の理由などの事項を定め、当該決議の日の2週間前までに、この投資信託契約に係る知っている受益者に対し、書面をもってこれらの事項を記載した書面決議の通知を発送します。

受益者（委託会社及びこの信託の投資信託財産にこの信託の受益権が属するときの当該受益権に係る受益者としての受託会社を除きます。以下本項において同じ。）は受益権の口数に応じて、議決権を有し、これを行使することができます。なお、知っている受益者が議決権を行使しないときは、当該受益者は書面決議について賛成するものとみなします。

上記の書面決議は議決権を行使することができる受益者の議決権の3分の2以上に当たる多数をもって行います。

上記 から までの規定は、委託会社がファンドの繰上償還について提案をした場合において、当該提案につき、この投資信託契約に係る全ての受益者が書面又は電磁的記録により同意の意思表示をしたときには適用しません。また、投資信託財産の状態に照らし、真にやむを得ない事情が生じている場合であって、上記 から までの手続きを行うことが困難な場合にも適用しません。

<投資信託約款の変更等と重大な投資信託約款の変更等の手続き>

(1)投資信託約款の変更等

委託会社は、以下の場合には法令及び投資信託約款に定める手続きに従い、受託会社と合意のうえ、この投資信託約款を変更すること又は受託会社を同一とする他のファンドとの併合を行うことができます。

- ・受益者の利益のため必要と認めるとき
- ・やむを得ない事情が発生したとき

委託会社は、投資信託約款の変更又はファンドの併合を行う場合は、あらかじめ、その旨及びその内容を監督官庁に届け出ます。

委託会社は、監督官庁の命令に基づいて、投資信託約款を変更しようとするときは、本手続きに従います。

(2)重大な投資信託約款の変更等に係る書面決議の手続き

委託会社はファンドの約款変更のうち重大な内容の変更（以下「重大な約款変更」といいます。）又はファンドの併合について、以下の手続きで行います。

委託会社は、ファンドの重大な約款変更又はファンドの併合（併合が受益者の利益に及ぼす影響が軽微なものに該当するものを除きます。）について、書面決議を行います。この場合において、あらかじめ、書面決議の日並びに重大な約款変更又はファンドの併合の内容及びその理由などの事項を定め、当該決議の日の2週間前までに、この投資信託約款に係る知っている受益者に対し、書面をもってこれらの事項を記載した書面決議の通知を發します。

受益者（委託会社及びこの信託の投資信託財産にこの信託の受益権が属するときの当該受益権に係る受益者としての受託会社を除きます。以下本項において同じ。）は受益権の口数に応じて、議決権を有し、これを行使することができます。なお、知っている受益者が議決権を行使しないときは、当該受益者は書面決議について賛成するものとみなします。

上記の書面決議は議決権を行使することができる受益者の議決権の3分の2以上に当たる多数をもって行います。

書面決議の効力は、このファンドの全ての受益者に対してその効力を生じます。

上記からまでの規定は、委託会社が重大な約款変更又はファンドの併合について提案をした場合において、当該提案につき、この投資信託約款に係る全ての受益者が書面又は電磁的記録により同意の意思表示をしたときには適用しません。

当ファンドにおいて併合の書面決議が可決された場合であっても、当該併合に係る他のファンドにおいて当該併合の書面決議が否決された場合は、当該他の投資信託との併合を行うことはできません。

< 受託会社の辞任及び解任に伴う取扱い >

受託会社は、委託会社の承諾を受けてその任務を辞任することができます。受託会社はその任務に違反して投資信託財産に著しい損害を与えたことその他重要な事由があるときは、委託会社又は受益者は、裁判所に受託会社の解任を申し立てることができます。受託会社が辞任した場合、又は裁判所が受託会社を解任した場合、委託会社は、上記< 投資信託約款の変更等と重大な投資信託約款の変更等の手続き > に従い、新受託会社を選任します。なお、受益者は、上記によって行う場合を除き、受託会社を解任することはできないものとします。

委託会社が新受託会社を選任できないときは、委託会社はこの投資信託契約を解約し、信託を終了させます。

< 運用報告書 >

委託会社は、毎決算時及び償還時に交付運用報告書及び運用報告書（全体版）を作成し、交付運用報告書を販売会社を通じて知っている受益者に対して交付します。

< 関係法人との契約の更改手続き >

- ・委託会社が販売会社と締結している募集・販売等に関する契約

当該契約の有効期間は、契約満了日の3ヶ月前までに委託会社及び販売会社から別段の意思表示のないときは、自動的に1年間延長され、その後も同様とします。

< 公告 >

委託会社が受益者に対してする公告は、日本経済新聞に掲載します。

< 混蔵寄託 >

金融機関又は第一種金融商品取引業者等（金融商品取引法第28条第1項に規定する第一種金融商品取引業を行う者及び外国の法令に準拠して設立された法人でこの者に類する者をいいます。以下同じ。）から、売買代金及び償還金等について円貨で約定し円貨で決済する取引により取得した外国において発行された譲渡性預金証書又はコマーシャル・ペーパーは、当該金融機関又は第一種金融商品取引業者等が保管契約を締結した保管機関に当該金融機関又は第一種金融商品取引業者等の名義で混蔵寄託することができるものとします。

< 投資信託財産の登記等及び記載等の留保等 >

信託の登記又は登録をすることができる投資信託財産については、信託の登記又は登録をすることとします。ただし、受託会社が認める場合は、信託の登記又は登録を留保することがあります。

上記 ただし書きにかかわらず、受益者保護のために委託会社又は受託会社が必要と認めるときは、速やかに登記又は登録をするものとします。

投資信託財産に属する旨の記載又は記録をすることができる投資信託財産については、投資信託財産に属する旨の記載又は記録をするとともに、その計算を明らかにする方法により分別して管理するものとします。ただし、受託会社が認める場合は、その計算を明らかにする方法により分別して管理することがあります。

動産(金銭を除きます。)については、外形上区別することができる方法によるほか、その計算を明らかにする方法により分別して管理することがあります。

4【受益者の権利等】

(1) 収益分配金に対する請求権

受益者は、委託会社の決定した収益分配金を持分に依りて請求する権利を有します。

収益分配金は、毎計算期間終了日（決算日）において振替機関等の振替口座簿に記載又は記録されている受益者（当該収益分配金に係る決算日以前において一部解約が行われた受益権に係る受益者を除きます。また、当該収益分配金に係る決算日以前に設定された受益権で取得申込代金支払前のため販売会社の名義で記載又は記録されている受益権については原則として取得申込者として）に、原則として決算日から起算して5営業日までに支払いを開始します。

上記 の規定にかかわらず、収益分配金を再投資する受益者に対しては、受託会社が委託会社の指定する預金口座等に払い込むことにより、原則として、毎決算日の翌営業日に、収益分配金が販売会社に交付されます。この場合、販売会社は、分配金再投資に関する契約に基づき、受益者に対し遅滞なく収益分配金の再投資に係る受益権の売付を行います。当該売付により増加した受益権は、振替口座簿に記載又は記録されます。

上記 に規定する収益分配金の支払いは、販売会社の営業所等において行うものとします。

受益者が収益分配金について支払開始日から5年間その支払いを請求しないときは、その権利を失

い、受託会社から交付を受けた金銭は、委託会社に帰属します。

(2)償還金に対する請求権

受益者は、持分に応じて償還金を請求する権利を有します。

償還金は、償還日において振替機関等の振替口座簿に記載又は記録されている受益者（償還日以前において一部解約が行われた受益権に係る受益者を除きます。また、当該償還日以前に設定された受益権で取得申込代金支払前のため販売会社の名義で記載又は記録されている受益権については原則として取得申込者とし、）に、原則として償還日から起算して5営業日までに支払いを開始します。

償還金の支払いは、販売会社の営業所等において行うものとします。

受益者が償還金について支払開始日から10年間その支払いを請求しないときは、その権利を失い、受託会社から交付を受けた金銭は、委託会社に帰属します。

(3)換金（解約）請求権

受益者は、自己に帰属する受益権について、一部解約の実行の請求をすることにより換金する権利を有します。

詳細につきましては、上記「2換金（解約）手続等」をご参照ください。

(4)帳簿閲覧・謄写請求権

受益者は委託会社に対し、その営業時間内に当ファンドの投資信託財産に関する帳簿書類の閲覧又は謄写を請求することができます。

第3【ファンドの経理状況】

(1)当ファンドの財務諸表は、「財務諸表等の用語、様式及び作成方法に関する規則(昭和38年大蔵省令第59号)」並びに同規則第2条の2の規定により、「投資信託財産の計算に関する規則(平成12年総理府令第133号)」に基づいて作成しております。

なお、財務諸表に記載している金額は、円単位で表示しております。

(2)当ファンドは、金融商品取引法第193条の2第1項の規定に基づき、第16期計算期間(2022年11月11日から2023年11月10日まで)の財務諸表について、有限責任監査法人トーマツによる監査を受けております。

1【財務諸表】

【SBI資産設計オープン（資産成長型）】

（１）【貸借対照表】

（単位：円）

	第15期 （2022年11月10日現在）	第16期 （2023年11月10日現在）
資産の部		
流動資産		
コール・ローン	642,859,372	707,455,712
親投資信託受益証券	36,472,144,253	40,002,485,884
未収入金	67,150,000	179,600,000
流動資産合計	37,182,153,625	40,889,541,596
資産合計		
37,182,153,625		
負債の部		
流動負債		
未払解約金	16,149,323	44,007,678
未払受託者報酬	8,125,497	8,883,609
未払委託者報酬	130,007,816	142,137,697
未払利息	1,451	434
その他未払費用	1,684,256	1,696,561
流動負債合計	155,968,343	196,725,979
負債合計		
155,968,343		
純資産の部		
元本等		
元本	19,568,286,511	19,700,851,318
剰余金		
期末剰余金又は期末欠損金（ ）	17,457,898,771	20,991,964,299
（分配準備積立金）	9,374,874,345	11,257,971,085
元本等合計	37,026,185,282	40,692,815,617
純資産合計		
37,026,185,282		
負債純資産合計		
37,182,153,625		

（２）【損益及び剰余金計算書】

（単位：円）

	第15期		第16期	
	自	2021年11月11日	自	2022年11月11日
	至	2022年11月10日	至	2023年11月10日
営業収益				
受取利息		2,881		3,146
有価証券売買等損益		66,043,438		3,712,281,631
営業収益合計		66,040,557		3,712,284,777
営業費用				
支払利息		247,071		332,385
受託者報酬		15,961,124		16,943,576
委託者報酬		255,377,726		271,097,075
その他費用		1,684,256		1,696,561
営業費用合計		273,270,177		290,069,597
営業利益又は営業損失（ ）		339,310,734		3,422,215,180
経常利益又は経常損失（ ）		339,310,734		3,422,215,180
当期純利益又は当期純損失（ ）		339,310,734		3,422,215,180
一部解約に伴う当期純利益金額の分配額又は一部解約に伴う当期純損失金額の分配額（ ）		29,240,607		106,348,034
期首剰余金又は期首欠損金（ ）		17,257,487,879		17,457,898,771
剰余金増加額又は欠損金減少額		1,790,544,656		1,539,249,956
当期追加信託に伴う剰余金増加額又は欠損金減少額		1,790,544,656		1,539,249,956
剰余金減少額又は欠損金増加額		1,280,063,637		1,321,051,574
当期一部解約に伴う剰余金減少額又は欠損金増加額		1,280,063,637		1,321,051,574
分配金		-		-
期末剰余金又は期末欠損金（ ）		17,457,898,771		20,991,964,299

(3)【注記表】

(重要な会計方針に係る事項に関する注記)

有価証券の評価基準及び評価方法	親投資信託受益証券 移動平均法に基づき、基準価額で評価しております。
-----------------	---------------------------------------

(貸借対照表に関する注記)

	第15期 (2022年11月10日現在)	第16期 (2023年11月10日現在)
1. 計算期間の末日における受益権の総数	19,568,286,511口	19,700,851,318口
2. 計算期間の末日における1単位当たりの純資産の額	1口当たり純資産額 (1万口当たり純資産額) 1.8922円 (18,922円)	1口当たり純資産額 (1万口当たり純資産額) 2.0655円 (20,655円)

(損益及び剰余金計算書に関する注記)

第15期 自 2021年11月11日 至 2022年11月10日			第16期 自 2022年11月11日 至 2023年11月10日		
分配金の計算過程			分配金の計算過程		
項目			項目		
費用控除後の配当等収益額	A	505,385,877円	費用控除後の配当等収益額	A	823,608,326円
費用控除後・繰越欠損金補填後の有価証券売買等損益額	B	-円	費用控除後・繰越欠損金補填後の有価証券売買等損益額	B	1,735,948,217円
収益調整金額	C	11,031,806,390円	収益調整金額	C	11,852,517,200円
分配準備積立金額	D	8,869,488,468円	分配準備積立金額	D	8,698,414,542円
当ファンドの分配対象収益額	E=A+B+C+D	20,406,680,735円	当ファンドの分配対象収益額	E=A+B+C+D	23,110,488,285円
当ファンドの期末残存口数	F	19,568,286,511口	当ファンドの期末残存口数	F	19,700,851,318口
1万口当たり収益分配対象額	G=E/F × 10,000	10,428円	1万口当たり収益分配対象額	G=E/F × 10,000	11,730円
1万口当たり分配金額	H	-円	1万口当たり分配金額	H	-円
収益分配金金額	I=F × H/10,000	-円	収益分配金金額	I=F × H/10,000	-円

(金融商品に関する注記)

1. 金融商品の状況に関する事項

	第16期 自 2022年11月11日 至 2023年11月10日
1. 金融商品に対する取組方針	当ファンドは、投資信託及び投資法人に関する法律第2条第4項に定める証券投資信託であり、信託約款に規定する「運用の基本方針」に従い、有価証券等の金融商品に対して投資として運用することを目的としております。
2. 金融商品の内容及びそのリスク	当ファンドが保有する金融商品の種類は、有価証券、コール・ローン等の金銭債権及び金銭債務であります。 これらは、価格変動リスク、金利変動リスク、為替変動リスク等の市場リスク、信用リスク、流動性リスク等に晒されております。
3. 金融商品に係るリスク管理体制	運用部門から独立した運用監理部が、運用に関するリスク管理（流動性リスク管理等を含む）と法令等遵守状況のモニタリングを担当し、毎月開催される運用・リスク委員会等に報告します。

2. 金融商品の時価等に関する事項

	第16期 (2023年11月10日現在)
1. 貸借対照表計上額、時価及びその差額	貸借対照表上の金融商品は原則として時価で評価しているため、貸借対照表計上額と時価との差額はありませぬ。
2. 時価の算定方法	(1)有価証券 売買目的有価証券 「(重要な会計方針に係る事項に関する注記)」に記載しております。 (2)コール・ローン等の金銭債権及び金銭債務 短期間で決済されるため、時価は帳簿価額と近似していることから、当該帳簿価額によっております。
3. 金融商品の時価等に関する事項についての補足説明	金融商品の時価の算定においては一定の前提条件等を採用しているため、異なる前提条件等によった場合、当該価額が異なることもあります。

（関連当事者との取引に関する注記）

該当事項はありません。

（重要な後発事象に関する注記）

該当事項はありません。

（その他の注記）

元本の移動

区分	第15期 自 2021年11月11日 至 2022年11月10日	第16期 自 2022年11月11日 至 2023年11月10日
投資信託財産に係る元本の状況		
期首元本額	18,954,906,849円	19,568,286,511円
期中追加設定元本額	2,025,496,885円	1,616,111,020円
期中一部解約元本額	1,412,117,223円	1,483,546,213円

（有価証券に関する注記）

売買目的有価証券

種類	第15期 (2022年11月10日現在)	第16期 (2023年11月10日現在)
	計算期間の損益に含まれた評価差額(円)	計算期間の損益に含まれた評価差額(円)
親投資信託受益証券	55,094,161	3,258,294,802
合計	55,094,161	3,258,294,802

（デリバティブ取引に関する注記）

該当事項はありません。

（４）【附属明細表】

第１ 有価証券明細表

(1) 株式

該当事項はありません。

(2) 株式以外の有価証券

種類	銘柄	券面総額	評価額(円)	備考
親投資信託受益証券	J-REITインデックス マザーファンド	1,926,122,015	4,018,853,584	
	グローバルREITインデックス マザーファンド	1,580,923,198	3,932,862,639	
	国内株式インデックス マザーファンド	3,459,774,303	8,292,387,049	
	外国株式インデックス マザーファンド	1,582,716,499	8,327,621,131	
	国内債券インデックス マザーファンド	5,364,976,520	7,090,352,968	
	外国債券インデックス マザーファンド	2,476,074,253	8,340,408,513	
合計		16,390,586,788	40,002,485,884	

(注) 券面総額欄の数値は、口数を表示しております。

第２ 信用取引契約残高明細表

該当事項はありません。

第３ デリバティブ取引及び為替予約取引の契約額等及び時価の状況表

該当事項はありません。

（参考）

当ファンドは親投資信託受益証券を投資対象としており、貸借対照表の資産の部に計上されている親投資信託受益証券の状況は次のとおりであります。

なお、以下は参考情報であり、監査意見の対象外であります。

国内債券インデックス マザーファンド

貸借対照表

	2023年11月10日現在
項目	金額（円）
資産の部	
流動資産	
コール・ローン	1,398,611,281
国債証券	540,203,568,910
地方債証券	32,517,637,537
特殊債券	36,932,829,533
社債券	28,973,192,000
未収入金	181,005,400
未収利息	1,146,371,418
前払費用	36,497,182
流動資産合計	641,389,713,261
資産合計	641,389,713,261
負債の部	
流動負債	
未払金	975,435,560
未払解約金	357,283,161
未払利息	859
その他未払費用	17
流動負債合計	1,332,719,597
負債合計	1,332,719,597
純資産の部	
元本等	
元本	484,301,702,116
剰余金	
剰余金又は欠損金（ ）	155,755,291,548
元本等合計	640,056,993,664
純資産合計	640,056,993,664
負債純資産合計	641,389,713,261

注記表

（重要な会計方針に係る事項に関する注記）

	2023年11月10日現在
1. 有価証券の評価基準及び評価方法	国債証券、地方債証券、特殊債券、社債券 移動平均法（買付約定後、最初の利払日までは個別法）に基づき、時価で評価しております。 時価評価にあたっては、金融商品取引業者等の提示する価額、価格情報会社の提供する価額又は業界団体が発表する売買参考統計値等で評価しております。
2. デリバティブの評価基準及び評価方法	先物取引 債券先物取引 個別法に基づき、時価で評価しております。 時価評価にあたっては、金融商品取引所等の発表する計算日又は計算日に知りうる直近の日の清算値段によっております。
3. 収益及び費用の計上基準	派生商品取引等損益 約定日基準で計上しております。

（貸借対照表に関する注記）

	2023年11月10日現在
1. 計算期間の末日における受益権の総数	484,301,702,116口
2. 担保資産	先物取引に係る差入委託証拠金の代用として、担保に供している資産は次の通りであります。

	2023年11月10日現在	
3. 計算期間の末日における1単位当たりの純資産の額	有価証券 1口当たり純資産額 (1万口当たり純資産額)	98,950,000円 1.3216円 (13,216円)

(注) 担保資産の有価証券は、「国債証券」であります。上記金額には、約定未受渡債券を含んでおります。

(金融商品に関する注記)

1. 金融商品の状況に関する事項

	2023年11月10日現在	
1. 金融商品に対する取組方針	当ファンドは、投資信託及び投資法人に関する法律第2条第4項に定める証券投資信託であり、信託約款に規定する「運用の基本方針」に従い、有価証券等の金融商品に対して投資として運用することを目的としております。	
2. 金融商品の内容及びそのリスク	当ファンドが保有する金融商品の種類は、有価証券、デリバティブ取引、コール・ローン等の金銭債権及び金銭債務であります。 これらは、価格変動リスク、金利変動リスク等の市場リスク、信用リスク、流動性リスク等に晒されております。 また、当ファンドは、投資信託財産に属する資産の価格変動リスクを回避するため、並びに投資対象資産を保有した場合と同様の損益を実現するため、債券先物取引を行っております。当該デリバティブ取引に係る主要なリスクは、債券価格の変動による価格変動リスクであります。	
3. 金融商品に係るリスク管理体制	運用部門から独立した運用監理部が、運用に関するリスク管理（流動性リスク管理等を含む）と法令等遵守状況のモニタリングを担当し、毎月開催される運用・リスク委員会等に報告します。	

2. 金融商品の時価等に関する事項

	2023年11月10日現在	
1. 貸借対照表計上額、時価及びその差額	貸借対照表上の金融商品は原則として時価で評価しているため、貸借対照表計上額と時価との差額はありません。	
2. 時価の算定方法	(1)有価証券 売買目的有価証券 「(重要な会計方針に係る事項に関する注記)」に記載しております。 (2)コール・ローン等の金銭債権及び金銭債務 短期間で決済されるため、時価は帳簿価額と近似していることから、当該帳簿価額によっております。	
3. 金融商品の時価等に関する事項についての補足説明	金融商品の時価の算定においては一定の前提条件等を採用しているため、異なる前提条件等によった場合、当該価額が異なることもあります。	

(関連当事者との取引に関する注記)

該当事項はありません。

(重要な後発事象に関する注記)

該当事項はありません。

(その他の注記)

元本の移動

区分	2023年11月10日現在
投資信託財産に係る元本の状況	
期首	2022年11月11日
期首元本額	457,318,723,729円
期中追加設定元本額	53,986,387,327円
期中一部解約元本額	27,003,408,940円
期末元本額	484,301,702,116円
期末元本額の内訳	
エマージング株式オープン	2,227,240円
SBI資産設計オープン（資産成長型）	5,364,976,520円
SBI資産設計オープン（分配型）	17,638,086円
SMT 国内債券インデックス・オープン	20,071,975,649円
世界経済インデックスファンド	6,238,793,584円
DCマイセレクション25	28,378,572,659円

区分	2023年11月10日現在
DCマイセレクション50	34,236,564,688円
DCマイセレクション75	10,824,959,040円
DC日本債券インデックス・オープン	408,978,853円
DC日本債券インデックス・オープンS	89,828,159,351円
DC日本債券インデックス・オープンP	63,676,157,000円
DCマイセレクションS25	16,235,689,629円
DCマイセレクションS50	18,937,059,134円
DCマイセレクションS75	4,774,277,410円
DCターゲット・イヤー ファンド2025	477,843,787円
DCターゲット・イヤー ファンド2035	2,782,329,028円
DCターゲット・イヤー ファンド2045	1,104,641,121円
DC世界経済インデックスファンド	4,520,391,694円
国内バランス60VA1（適格機関投資家専用）	1,674,031円
マイセレクション50VA1（適格機関投資家専用）	19,558,371円
マイセレクション75VA1（適格機関投資家専用）	8,474,766円
国内バランス60VA2（適格機関投資家専用）	1,103,784円
バランス30VA1（適格機関投資家専用）	63,528,811円
バランス50VA1（適格機関投資家専用）	103,013,462円
バランス25VA2（適格機関投資家専用）	27,399,059円
バランス50VA2（適格機関投資家専用）	23,392,687円
バランスA（25）VA1（適格機関投資家専用）	2,164,935,785円
バランスB（37.5）VA1（適格機関投資家専用）	722,436,158円
バランスC（50）VA1（適格機関投資家専用）	3,088,546,608円
世界バランスVA1（適格機関投資家専用）	62,697,056円
世界バランスVA2（適格機関投資家専用）	48,723,356円
バランスD（35）VA1（適格機関投資家専用）	905,661,586円
バランスE（25）VA1（適格機関投資家専用）	1,003,684,701円
バランスF（25）VA1（適格機関投資家専用）	1,332,083,051円
国内バランス25VA1（適格機関投資家専用）	96,596,238円
グローバル・バランスファンド・シリーズ1	5,778,919,746円
日本債券ファンド・シリーズ1	18,393,668,832円
分散投資コア戦略ファンドA	18,370,222,201円
分散投資コア戦略ファンドS	25,852,152,181円
DC世界経済インデックスファンド（株式シフト型）	285,445,652円
DC世界経済インデックスファンド（債券シフト型）	1,803,821,695円
世界経済インデックスファンド（株式シフト型）	95,510,151円
世界経済インデックスファンド（債券シフト型）	43,017,287円
SMT インデックスバランス・オープン	71,968,041円
SMT 世界経済インデックス・オープン	47,108,870円
SMT 世界経済インデックス・オープン（株式シフト型）	104,122,210円
SMT 世界経済インデックス・オープン（債券シフト型）	166,209,364円
SMT 8資産インデックスバランス・オープン	16,322,200円
グローバル経済コア	238,571,134円
SBI資産設計オープン（つみたてNISA対応型）	42,823,308円
DCターゲット・イヤー ファンド2055	34,435,803円
DCターゲット・イヤーファンド（6資産・運用継続型）2030	130,120,592円
DCターゲット・イヤーファンド（6資産・運用継続型）2040	72,466,940円
DCターゲット・イヤーファンド（6資産・運用継続型）2050	21,304,837円
DCターゲット・イヤーファンド（6資産・運用継続型）2060	14,141,727円
My SMT 国内債券インデックス（ノーロード）	623,906,197円
10資産分散投資ファンド	315,016,949円
グローバル10資産バランスファンド	29,975,214円
FOFs用 国内債券インデックス・ファンドP（適格機関投資家専用）	93,676,673,966円
FOFs用世界成長戦略ファンド（適格機関投資家専用）	39,352,729円
私募世界経済パッシブファンド（適格機関投資家専用）	16,180,743円
ファンドラップ運用戦略F（中庸型）（適格機関投資家専用）	463,499,564円

(有価証券に関する注記)

売買目的有価証券

種類	2023年11月10日現在
	当期間の損益に含まれた評価差額(円)

国債証券	20,966,958,740
地方債証券	670,002,225
特殊債券	780,035,423
社債券	525,977,000
合計	22,942,973,388

(注)当計算期間の損益に含まれた評価差額は、「国内債券インデックス マザーファンド」の期首日から本報告書における開示対象ファンドの期末日までの期間に対応する金額であります。

(デリバティブ取引に関する注記)

該当事項はありません。

附属明細表

第1 有価証券明細表

(1) 株式

該当事項はありません。

(2) 株式以外の有価証券

種類	銘柄	券面総額(円)	評価額(円)	備考
国債証券	第4 4 3 回利付国債(2年)	2,700,000,000	2,701,269,000	
	第4 4 4 回利付国債(2年)	2,425,000,000	2,425,824,500	
	第4 4 5 回利付国債(2年)	1,160,000,000	1,160,278,400	
	第4 4 6 回利付国債(2年)	2,760,000,000	2,760,331,200	
	第4 4 7 回利付国債(2年)	1,140,000,000	1,140,068,400	
	第4 4 8 回利付国債(2年)	60,000,000	60,000,000	
	第4 4 9 回利付国債(2年)	1,220,000,000	1,219,804,800	
	第4 5 0 回利付国債(2年)	50,000,000	49,983,500	
	第4 5 1 回利付国債(2年)	1,180,000,000	1,179,893,800	
	第4 5 2 回利付国債(2年)	3,340,000,000	3,336,392,800	
	第4 5 3 回利付国債(2年)	1,030,000,000	1,028,444,700	
	第4 5 4 回利付国債(2年)	960,000,000	959,904,000	
	第1 4 2 回利付国債(5年)	3,910,000,000	3,915,786,800	
	第1 4 3 回利付国債(5年)	4,440,000,000	4,446,260,400	
	第1 4 4 回利付国債(5年)	5,080,000,000	5,086,858,000	
	第1 4 5 回利付国債(5年)	5,120,000,000	5,124,249,600	
	第1 4 6 回利付国債(5年)	4,800,000,000	4,801,488,000	
	第1 4 7 回利付国債(5年)	5,440,000,000	5,425,964,800	
	第1 4 8 回利付国債(5年)	6,010,000,000	5,988,965,000	
	第1 4 9 回利付国債(5年)	5,880,000,000	5,853,246,000	
	第1 5 0 回利付国債(5年)	5,790,000,000	5,756,939,100	
	第1 5 1 回利付国債(5年)	4,510,000,000	4,477,753,500	
	第1 5 2 回利付国債(5年)	210,000,000	209,162,100	
	第1 5 3 回利付国債(5年)	5,810,000,000	5,758,174,800	
	第1 5 4 回利付国債(5年)	5,130,000,000	5,094,808,200	
	第1 5 5 回利付国債(5年)	2,590,000,000	2,588,938,100	
第1 5 6 回利付国債(5年)	3,650,000,000	3,633,721,000		

第157回利付国債（5年）	1,460,000,000	1,450,918,800	
第158回利付国債（5年）	3,730,000,000	3,690,835,000	
第159回利付国債（5年）	950,000,000	938,182,000	
第160回利付国債（5年）	3,150,000,000	3,125,052,000	
第161回利付国債（5年）	1,610,000,000	1,604,171,800	
第162回利付国債（5年）	780,000,000	775,733,400	
第1回利付国債（40年）	740,000,000	848,935,400	
第2回利付国債（40年）	1,030,000,000	1,137,346,600	
第3回利付国債（40年）	650,000,000	716,306,500	
第4回利付国債（40年）	950,000,000	1,047,470,000	
第5回利付国債（40年）	1,150,000,000	1,218,321,500	
第6回利付国債（40年）	1,260,000,000	1,308,056,400	
第7回利付国債（40年）	1,340,000,000	1,326,707,200	
第8回利付国債（40年）	1,490,000,000	1,365,078,400	
第9回利付国債（40年）	2,260,000,000	1,508,301,400	
第10回利付国債（40年）	2,040,000,000	1,602,297,600	
第11回利付国債（40年）	1,525,000,000	1,148,874,000	
第12回利付国債（40年）	1,320,000,000	882,552,000	
第13回利付国債（40年）	2,330,000,000	1,540,875,600	
第14回利付国債（40年）	2,170,000,000	1,535,709,000	
第15回利付国債（40年）	2,950,000,000	2,299,761,000	
第16回利付国債（40年）	1,470,000,000	1,255,850,400	
第336回利付国債（10年）	1,350,000,000	1,357,951,500	
第337回利付国債（10年）	2,800,000,000	2,810,332,000	
第338回利付国債（10年）	4,560,000,000	4,584,852,000	
第339回利付国債（10年）	3,970,000,000	3,994,415,500	
第340回利付国債（10年）	4,430,000,000	4,458,263,400	
第341回利付国債（10年）	5,020,000,000	5,042,590,000	
第342回利付国債（10年）	4,760,000,000	4,758,286,400	
第343回利付国債（10年）	2,670,000,000	2,667,223,200	
第344回利付国債（10年）	5,900,000,000	5,889,085,000	
第345回利付国債（10年）	4,280,000,000	4,268,101,600	
第346回利付国債（10年）	5,750,000,000	5,727,057,500	
第347回利付国債（10年）	3,550,000,000	3,530,368,500	
第348回利付国債（10年）	4,260,000,000	4,230,776,400	
第349回利付国債（10年）	5,160,000,000	5,116,088,400	
第350回利付国債（10年）	6,670,000,000	6,599,965,000	代用有価証券 100,000,000円
第351回利付国債（10年）	4,835,000,000	4,774,852,600	
第352回利付国債（10年）	4,230,000,000	4,167,607,500	
第353回利付国債（10年）	4,475,000,000	4,401,252,000	
第354回利付国債（10年）	4,660,000,000	4,574,815,200	
第355回利付国債（10年）	4,660,000,000	4,565,914,600	

第356回利付国債(10年)	4,630,000,000	4,527,260,300	
第357回利付国債(10年)	3,340,000,000	3,258,003,000	
第358回利付国債(10年)	3,900,000,000	3,794,661,000	
第359回利付国債(10年)	4,145,000,000	4,022,349,450	
第360回利付国債(10年)	5,160,000,000	4,993,435,200	
第361回利付国債(10年)	4,810,000,000	4,639,870,300	
第362回利付国債(10年)	4,850,000,000	4,661,286,500	
第363回利付国債(10年)	5,320,000,000	5,095,176,800	
第364回利付国債(10年)	5,050,000,000	4,819,063,500	
第365回利付国債(10年)	5,077,000,000	4,828,633,160	
第366回利付国債(10年)	5,160,000,000	4,933,166,400	
第367回利付国債(10年)	4,980,000,000	4,747,185,000	
第368回利付国債(10年)	5,230,000,000	4,970,592,000	
第369回利付国債(10年)	4,740,000,000	4,615,432,800	
第370回利付国債(10年)	4,860,000,000	4,720,858,200	
第371回利付国債(10年)	4,930,000,000	4,735,166,400	
第372回利付国債(10年)	1,860,000,000	1,851,537,000	
第1回利付国債(30年)	110,000,000	124,667,400	
第2回利付国債(30年)	160,000,000	178,484,800	
第3回利付国債(30年)	120,000,000	133,417,200	
第4回利付国債(30年)	110,000,000	127,340,400	
第5回利付国債(30年)	50,000,000	55,632,500	
第6回利付国債(30年)	350,000,000	395,776,500	
第7回利付国債(30年)	380,000,000	428,339,800	
第8回利付国債(30年)	850,000,000	924,264,500	
第9回利付国債(30年)	240,000,000	252,643,200	
第10回利付国債(30年)	160,000,000	164,032,000	
第11回利付国債(30年)	260,000,000	280,859,800	
第12回利付国債(30年)	190,000,000	212,458,000	
第13回利付国債(30年)	400,000,000	443,824,000	
第14回利付国債(30年)	750,000,000	861,795,000	
第15回利付国債(30年)	340,000,000	394,549,600	
第16回利付国債(30年)	200,000,000	232,324,000	
第17回利付国債(30年)	1,130,000,000	1,301,726,100	
第18回利付国債(30年)	315,000,000	359,849,700	
第19回利付国債(30年)	530,000,000	605,705,200	
第20回利付国債(30年)	480,000,000	559,550,400	
第21回利付国債(30年)	500,000,000	572,020,000	
第22回利付国債(30年)	540,000,000	630,757,800	
第23回利付国債(30年)	430,000,000	502,455,000	
第24回利付国債(30年)	680,000,000	794,797,600	
第25回利付国債(30年)	600,000,000	687,168,000	

第26回利付国債(30年)	1,550,000,000	1,793,908,000
第27回利付国債(30年)	1,670,000,000	1,953,382,300
第28回利付国債(30年)	1,700,000,000	1,989,986,000
第29回利付国債(30年)	1,670,000,000	1,931,121,200
第30回利付国債(30年)	2,070,000,000	2,362,056,300
第31回利付国債(30年)	1,220,000,000	1,372,426,800
第32回利付国債(30年)	1,610,000,000	1,832,002,900
第33回利付国債(30年)	2,120,000,000	2,313,937,600
第34回利付国債(30年)	1,865,000,000	2,087,811,550
第35回利付国債(30年)	2,480,000,000	2,694,445,600
第36回利付国債(30年)	2,420,000,000	2,624,296,400
第37回利付国債(30年)	2,315,000,000	2,467,396,450
第38回利付国債(30年)	1,510,000,000	1,580,290,500
第39回利付国債(30年)	1,500,000,000	1,590,870,000
第40回利付国債(30年)	1,260,000,000	1,313,802,000
第41回利付国債(30年)	1,310,000,000	1,342,160,500
第42回利付国債(30年)	1,300,000,000	1,331,187,000
第43回利付国債(30年)	1,240,000,000	1,268,048,800
第44回利付国債(30年)	1,340,000,000	1,369,506,800
第45回利付国債(30年)	1,500,000,000	1,477,500,000
第46回利付国債(30年)	1,830,000,000	1,799,439,000
第47回利付国債(30年)	1,730,000,000	1,730,000,000
第48回利付国債(30年)	1,710,000,000	1,645,293,600
第49回利付国債(30年)	1,730,000,000	1,661,284,400
第50回利付国債(30年)	1,850,000,000	1,566,395,000
第51回利付国債(30年)	1,740,000,000	1,304,982,600
第52回利付国債(30年)	1,630,000,000	1,279,631,500
第53回利付国債(30年)	1,530,000,000	1,226,417,400
第54回利付国債(30年)	1,720,000,000	1,441,979,200
第55回利付国債(30年)	1,590,000,000	1,328,826,600
第56回利付国債(30年)	1,580,000,000	1,316,329,600
第57回利付国債(30年)	1,560,000,000	1,295,595,600
第58回利付国債(30年)	2,130,000,000	1,763,427,000
第59回利付国債(30年)	1,370,000,000	1,102,699,300
第60回利付国債(30年)	1,360,000,000	1,145,881,600
第61回利付国債(30年)	1,330,000,000	1,063,255,200
第62回利付国債(30年)	1,195,000,000	902,595,450
第63回利付国債(30年)	1,450,000,000	1,059,877,500
第64回利付国債(30年)	1,520,000,000	1,106,499,200
第65回利付国債(30年)	1,465,000,000	1,063,018,650
第66回利付国債(30年)	1,465,000,000	1,057,788,600
第67回利付国債(30年)	1,665,000,000	1,269,079,650
第68回利付国債(30年)	1,610,000,000	1,222,634,000

第 6 9 回利付国債（ 3 0 年）	1,580,000,000	1,230,899,000	
第 7 0 回利付国債（ 3 0 年）	1,970,000,000	1,530,768,800	
第 7 1 回利付国債（ 3 0 年）	1,510,000,000	1,170,265,100	
第 7 2 回利付国債（ 3 0 年）	1,670,000,000	1,290,876,600	
第 7 3 回利付国債（ 3 0 年）	1,860,000,000	1,434,022,800	
第 7 4 回利付国債（ 3 0 年）	1,990,000,000	1,664,615,100	
第 7 5 回利付国債（ 3 0 年）	1,410,000,000	1,273,286,400	
第 7 6 回利付国債（ 3 0 年）	1,950,000,000	1,803,574,500	
第 7 7 回利付国債（ 3 0 年）	2,190,000,000	2,124,606,600	
第 7 8 回利付国債（ 3 0 年）	1,040,000,000	960,107,200	
第 7 9 回利付国債（ 3 0 年）	1,370,000,000	1,200,818,700	
第 8 0 回利付国債（ 3 0 年）	590,000,000	598,124,300	
第 7 3 回利付国債（ 2 0 年）	360,000,000	368,071,200	
第 7 4 回利付国債（ 2 0 年）	200,000,000	204,704,000	
第 7 5 回利付国債（ 2 0 年）	130,000,000	133,688,100	
第 7 6 回利付国債（ 2 0 年）	270,000,000	276,933,600	
第 7 7 回利付国債（ 2 0 年）	290,000,000	297,835,800	
第 7 8 回利付国債（ 2 0 年）	170,000,000	175,125,500	
第 7 9 回利付国債（ 2 0 年）	270,000,000	278,572,500	
第 8 0 回利付国債（ 2 0 年）	220,000,000	227,337,000	
第 8 1 回利付国債（ 2 0 年）	390,000,000	404,032,200	
第 8 2 回利付国債（ 2 0 年）	600,000,000	622,698,000	
第 8 3 回利付国債（ 2 0 年）	290,000,000	302,255,400	
第 8 4 回利付国債（ 2 0 年）	470,000,000	488,875,200	
第 8 5 回利付国債（ 2 0 年）	290,000,000	303,514,000	
第 8 6 回利付国債（ 2 0 年）	510,000,000	536,152,800	
第 8 7 回利付国債（ 2 0 年）	1,790,000,000	1,877,602,600	
第 8 8 回利付国債（ 2 0 年）	420,000,000	443,557,800	
第 8 9 回利付国債（ 2 0 年）	350,000,000	368,725,000	
第 9 0 回利付国債（ 2 0 年）	630,000,000	666,483,300	
第 9 1 回利付国債（ 2 0 年）	450,000,000	477,337,500	
第 9 2 回利付国債（ 2 0 年）	880,000,000	931,964,000	
第 9 3 回利付国債（ 2 0 年）	410,000,000	434,325,300	
第 9 4 回利付国債（ 2 0 年）	610,000,000	648,216,500	
第 9 5 回利付国債（ 2 0 年）	830,000,000	890,863,900	
第 9 6 回利付国債（ 2 0 年）	1,590,000,000	1,695,242,100	
第 9 7 回利付国債（ 2 0 年）	900,000,000	966,213,000	
第 9 8 回利付国債（ 2 0 年）	440,000,000	470,694,400	
第 9 9 回利付国債（ 2 0 年）	1,510,000,000	1,620,109,200	
第 1 0 0 回利付国債（ 2 0 年）	480,000,000	518,472,000	
第 1 0 1 回利付国債（ 2 0 年）	715,000,000	778,434,800	
第 1 0 2 回利付国債（ 2 0 年）	1,180,000,000	1,288,925,800	

第103回利付国債(20年)	400,000,000	435,112,000	
第104回利付国債(20年)	160,000,000	172,596,800	
第105回利付国債(20年)	1,180,000,000	1,275,780,600	
第106回利付国債(20年)	680,000,000	738,432,400	
第107回利付国債(20年)	1,100,000,000	1,192,884,000	
第108回利付国債(20年)	840,000,000	902,538,000	
第109回利付国債(20年)	920,000,000	990,692,800	
第110回利付国債(20年)	1,100,000,000	1,196,030,000	
第111回利付国債(20年)	970,000,000	1,062,722,300	
第112回利付国債(20年)	990,000,000	1,079,218,800	
第113回利付国債(20年)	2,020,000,000	2,208,142,800	
第114回利付国債(20年)	2,330,000,000	2,552,235,400	
第115回利付国債(20年)	700,000,000	770,910,000	
第116回利付国債(20年)	1,660,000,000	1,832,490,600	
第117回利付国債(20年)	1,480,000,000	1,624,684,800	
第118回利付国債(20年)	660,000,000	721,637,400	
第119回利付国債(20年)	530,000,000	572,553,700	
第120回利付国債(20年)	1,270,000,000	1,355,788,500	
第121回利付国債(20年)	1,470,000,000	1,599,977,400	
第122回利付国債(20年)	900,000,000	973,638,000	
第123回利付国債(20年)	1,800,000,000	1,985,922,000	
第124回利付国債(20年)	760,000,000	833,317,200	
第125回利付国債(20年)	1,280,000,000	1,423,129,600	
第126回利付国債(20年)	730,000,000	801,072,800	
第127回利付国債(20年)	1,020,000,000	1,112,136,600	
第128回利付国債(20年)	970,000,000	1,058,192,400	
第129回利付国債(20年)	740,000,000	801,915,800	
第130回利付国債(20年)	1,685,000,000	1,826,337,800	
第131回利付国債(20年)	1,320,000,000	1,420,887,600	
第132回利付国債(20年)	790,000,000	850,561,400	
第133回利付国債(20年)	1,610,000,000	1,746,431,400	
第134回利付国債(20年)	1,480,000,000	1,606,495,600	
第135回利付国債(20年)	630,000,000	678,617,100	
第136回利付国債(20年)	1,050,000,000	1,122,754,500	
第137回利付国債(20年)	1,200,000,000	1,293,660,000	
第138回利付国債(20年)	1,330,000,000	1,411,715,200	
第139回利付国債(20年)	830,000,000	887,709,900	
第140回利付国債(20年)	2,490,000,000	2,685,240,900	
第141回利付国債(20年)	1,600,000,000	1,726,544,000	
第142回利付国債(20年)	1,265,000,000	1,375,814,000	
第143回利付国債(20年)	1,640,000,000	1,754,865,600	
第144回利付国債(20年)	1,310,000,000	1,390,355,400	
第145回利付国債(20年)	2,475,000,000	2,673,569,250	

第146回利付国債（20年）	2,780,000,000	3,002,983,800	
第147回利付国債（20年）	2,380,000,000	2,548,408,800	
第148回利付国債（20年）	2,280,000,000	2,417,506,800	
第149回利付国債（20年）	2,770,000,000	2,935,064,300	
第150回利付国債（20年）	2,830,000,000	2,966,943,700	
第151回利付国債（20年）	2,655,000,000	2,724,375,150	
第152回利付国債（20年）	2,850,000,000	2,919,967,500	
第153回利付国債（20年）	2,510,000,000	2,594,988,600	
第154回利付国債（20年）	2,845,000,000	2,905,285,550	
第155回利付国債（20年）	2,650,000,000	2,641,440,500	
第156回利付国債（20年）	2,680,000,000	2,480,072,000	
第157回利付国債（20年）	3,070,000,000	2,756,583,700	
第158回利付国債（20年）	2,750,000,000	2,557,005,000	
第159回利付国債（20年）	2,980,000,000	2,796,551,200	
第160回利付国債（20年）	2,080,000,000	1,970,529,600	
第161回利付国債（20年）	2,330,000,000	2,170,348,400	
第162回利付国債（20年）	1,230,000,000	1,140,984,900	
第163回利付国債（20年）	2,370,000,000	2,190,567,300	
第164回利付国債（20年）	1,860,000,000	1,688,229,000	
第165回利付国債（20年）	2,330,000,000	2,105,131,700	
第166回利付国債（20年）	1,890,000,000	1,751,009,400	
第167回利付国債（20年）	2,210,000,000	1,979,320,200	
第168回利付国債（20年）	1,180,000,000	1,035,497,200	
第169回利付国債（20年）	2,250,000,000	1,933,087,500	
第170回利付国債（20年）	2,420,000,000	2,067,938,400	
第171回利付国債（20年）	1,960,000,000	1,665,764,800	
第172回利付国債（20年）	2,030,000,000	1,746,003,000	
第173回利付国債（20年）	2,400,000,000	2,054,568,000	
第174回利付国債（20年）	2,640,000,000	2,249,359,200	
第175回利付国債（20年）	2,410,000,000	2,079,155,200	
第176回利付国債（20年）	2,380,000,000	2,043,920,200	
第177回利付国債（20年）	2,340,000,000	1,963,798,200	
第178回利付国債（20年）	2,280,000,000	1,941,169,200	
第179回利付国債（20年）	2,545,000,000	2,156,582,100	
第180回利付国債（20年）	2,300,000,000	2,052,106,000	
第181回利付国債（20年）	2,340,000,000	2,118,870,000	
第182回利付国債（20年）	2,400,000,000	2,244,072,000	
第183回利付国債（20年）	2,240,000,000	2,200,195,200	
第184回利付国債（20年）	2,180,000,000	2,026,440,800	
第185回利付国債（20年）	2,340,000,000	2,167,027,200	
第186回利付国債（20年）	1,000,000,000	991,650,000	
国債証券合計	553,172,000,000	540,203,568,910	

地方債証券	第2回東京都公募公債（東京ソーシャルボンド（5年））	100,000,000	99,369,000	
	第5回東京都公募公債（東京グリーンボンド（30年））	100,000,000	75,900,000	
	第6回東京都公募公債（20年）	100,000,000	102,566,000	
	第9回東京都公募公債（30年）	100,000,000	113,091,000	
	第11回東京都公募公債（30年）	100,000,000	110,070,000	
	第13回東京都公募公債（30年）	100,000,000	105,312,000	
	第15回東京都公募公債（30年）	100,000,000	102,483,000	
	第16回東京都公募公債（20年）	200,000,000	214,632,000	
	第17回東京都公募公債（20年）	100,000,000	107,714,000	
	第19回東京都公募公債（20年）	100,000,000	108,456,000	
	第19回東京都公募公債（30年）	100,000,000	76,441,000	
	第26回東京都公募公債（20年）	200,000,000	213,856,000	
	第27回東京都公募公債（20年）	200,000,000	212,880,000	
	第33回東京都公募公債（5年）	200,000,000	199,222,000	
	第751回東京都公募公債	100,000,000	100,367,000	
	第765回東京都公募公債	100,000,000	99,585,000	
	第770回東京都公募公債	100,000,000	99,324,000	
	第781回東京都公募公債	300,000,000	295,467,000	
	第800回東京都公募公債	200,000,000	193,406,000	
	第830回東京都公募公債	300,000,000	284,688,000	
	平成27年度第15回北海道公募公債	100,000,000	99,979,000	
	平成28年度第1回北海道公募公債	100,000,000	99,594,000	
	平成28年度第14回北海道公募公債	100,000,000	99,690,000	
	平成30年度第14回北海道公募公債	200,000,000	196,364,000	
	令和4年度第10回北海道公募公債	200,000,000	193,262,000	
	令和5年度第6回北海道公募公債	100,000,000	98,356,000	
	第31回1号宮城県公募公債（10年）	200,000,000	201,314,000	
	第39回1号宮城県公募公債（10年）	100,000,000	96,666,000	
	第4回神奈川県公募公債（30年）	200,000,000	233,176,000	
	第11回神奈川県公募公債（20年）	100,000,000	108,268,000	
	第15回神奈川県公募公債（20年）	200,000,000	216,428,000	
	第17回神奈川県公募公債（20年）	100,000,000	108,613,000	
	第20回神奈川県公募公債（20年）	100,000,000	106,656,000	
	第27回神奈川県公募公債（20年）	100,000,000	103,386,000	
	第210回神奈川県公募公債	200,000,000	200,832,000	
	第215回神奈川県公募公債	100,000,000	100,592,000	
	第218回神奈川県公募公債	100,000,000	100,000,000	
	第226回神奈川県公募公債	100,000,000	99,535,000	
	第227回神奈川県公募公債	100,000,000	99,324,000	
	第243回神奈川県公募公債	200,000,000	193,290,000	
第6回大阪府公募公債（20年）	200,000,000	216,646,000		

第7回大阪府公募公債（20年）	200,000,000	215,030,000	
第10回大阪府公募公債（20年）	100,000,000	106,692,000	
第395回大阪府公募公債（10年）	151,000,000	151,688,560	
第399回大阪府公募公債（10年）	100,000,000	100,652,000	
第400回大阪府公募公債（10年）	300,000,000	302,004,000	
第402回大阪府公募公債（10年）	100,000,000	100,607,000	
第407回大阪府公募公債（10年）	156,000,000	155,386,920	
第410回大阪府公募公債（10年）	200,000,000	198,518,000	
第439回大阪府公募公債（10年）	200,000,000	196,346,000	
第440回大阪府公募公債（10年）	100,000,000	98,124,000	
第458回大阪府公募公債（10年）	100,000,000	96,052,000	
第465回大阪府公募公債（10年）	160,000,000	152,608,000	
第468回大阪府公募公債（10年）	182,000,000	173,049,240	
第469回大阪府公募公債（10年）	200,000,000	189,930,000	
平成21年度第3回京都府公募公債（20年）	100,000,000	109,065,000	
平成23年度第5回京都府公募公債（20年）	100,000,000	107,234,000	
平成27年度第4回京都府公募公債	100,000,000	100,685,000	
平成28年度第5回京都府公募公債（20年）	100,000,000	89,584,000	
平成29年度第5回京都府公募公債（20年）	100,000,000	91,694,000	
令和2年度第12回京都府公募公債	140,500,000	134,534,370	
第2回兵庫県公募公債（20年）	100,000,000	107,474,000	
第3回兵庫県公募公債（12年）	100,000,000	100,625,000	
第6回兵庫県公募公債（15年）	100,000,000	103,835,000	
第7回兵庫県公募公債（15年）	100,000,000	102,793,000	
第8回兵庫県公募公債（15年）	100,000,000	102,659,000	
第9回兵庫県公募公債（20年）	400,000,000	438,048,000	
平成26年度第17回兵庫県公募公債	100,000,000	100,458,000	
第35回兵庫県公募公債（20年）	100,000,000	89,742,000	
令和元年度第17回兵庫県公募公債	300,000,000	290,850,000	
第1回静岡県公募公債（20年）	100,000,000	103,731,000	
第9回静岡県公募公債（30年）	100,000,000	96,829,000	
第12回静岡県公募公債（30年）	100,000,000	81,159,000	
第15回静岡県公募公債（20年）	100,000,000	106,621,000	
第18回静岡県公募公債（20年）	100,000,000	104,250,000	
平成27年度第3回静岡県公募公債	100,000,000	100,647,000	
平成29年度第5回静岡県公募公債	100,000,000	99,360,000	
平成29年度第8回静岡県公募公債	100,000,000	99,431,000	
平成29年度第11回静岡県公募公債	100,000,000	99,316,000	
令和2年度第11回静岡県公募公債	310,000,000	298,576,500	
平成21年度第5回愛知県公募公債（20年）	100,000,000	109,301,000	

平成27年度第17回愛知県公募公債（10年）	100,000,000	100,380,000	
平成27年度第18回愛知県公募公債（10年）	100,000,000	100,003,000	
平成28年度第5回愛知県公募公債（10年）	100,000,000	99,513,000	
平成29年度第6回愛知県公募公債（10年）	200,000,000	198,826,000	
平成29年度第12回愛知県公募公債（20年）	300,000,000	273,009,000	
平成30年度第1回愛知県公募公債（10年）	100,000,000	98,732,000	
平成30年度第6回愛知県公募公債（30年）	100,000,000	79,964,000	
令和元年度第16回愛知県公募公債（10年）	200,000,000	193,132,000	
令和2年度第7回愛知県公募公債（10年）	100,000,000	96,401,000	
令和3年度第6回愛知県公募公債（30年）	200,000,000	151,140,000	
令和5年度第6回愛知県公募公債（10年）	100,000,000	97,270,000	
平成20年度第1回広島県公募公債（20年）	100,000,000	108,660,000	
平成21年度第1回広島県公募公債（20年）	200,000,000	217,644,000	
平成27年度第4回広島県公募公債	125,230,000	125,970,109	
平成29年度第1回広島県公募公債	100,000,000	99,358,000	
令和2年度第7回広島県公募公債	390,000,000	374,520,900	
令和4年度第2回広島県公募公債	100,000,000	95,600,000	
第2回埼玉県公募公債（10年）	100,000,000	97,722,000	
第3回埼玉県公募公債（20年）	100,000,000	107,328,000	
第6回埼玉県公募公債（20年）	100,000,000	108,280,000	
第6回埼玉県公募公債（30年）	100,000,000	85,006,000	
第7回埼玉県公募公債（20年）	200,000,000	218,668,000	
第8回埼玉県公募公債（15年）	200,000,000	181,172,000	
第10回埼玉県公募公債（20年）	200,000,000	216,428,000	
第18回埼玉県公募公債（20年）	200,000,000	179,808,000	
平成27年度第7回埼玉県公募公債	100,000,000	100,578,000	
平成28年度第6回埼玉県公募公債	100,000,000	99,439,000	
平成28年度第9回埼玉県公募公債	100,000,000	99,752,000	
平成29年度第4回埼玉県公募公債	100,000,000	99,357,000	
令和2年度第7回埼玉県公募公債	100,000,000	96,004,000	
令和2年度第8回埼玉県公募公債	100,000,000	95,752,000	
令和3年度第8回埼玉県公募公債	150,000,000	141,786,000	
平成19年度第1回福岡県公募公債（20年）	100,000,000	107,444,000	
平成20年度第2回福岡県公募公債（20年）	100,000,000	107,515,000	
	100,000,000	103,003,000	

平成22年度第1回福岡県公募公債（15年）			
平成23年度第1回福岡県公募公債（20年）	100,000,000	108,810,000	
平成23年度第1回福岡県公募公債（15年）	100,000,000	103,594,000	
平成24年度第1回福岡県公募公債（30年）	100,000,000	108,120,000	
平成26年度第8回福岡県公募公債	100,000,000	100,410,000	
平成26年度第4回福岡県公募公債（20年）	100,000,000	101,495,000	
平成27年度第7回福岡県公募公債	100,000,000	100,568,000	
平成30年度第1回福岡県公募公債（30年）	100,000,000	79,964,000	
平成30年度第1回福岡県公募公債（20年）	100,000,000	90,298,000	
令和2年度第1回福岡県公募公債	300,000,000	289,734,000	
令和3年度第2回福岡県公募公債	100,000,000	95,332,000	
令和3年度第1回福岡県公募公債（15年）	100,000,000	89,389,000	
令和5年度第1回福岡県公募公債（グリーン bond・10年）	100,000,000	97,501,000	
令和5年度第3回福岡県公募公債	100,000,000	97,235,000	
第5回千葉県公募公債（20年）	200,000,000	216,560,000	
第6回千葉県公募公債（20年）	100,000,000	108,980,000	
第13回千葉県公募公債（20年）	100,000,000	106,621,000	
平成26年度第7回千葉県公募公債	100,000,000	100,430,000	
平成27年度第1回千葉県公募公債	100,000,000	100,665,000	
平成28年度第4回千葉県公募公債	100,000,000	99,441,000	
平成28年度第6回千葉県公募公債	120,000,000	119,485,200	
令和元年度第7回千葉県公募公債	300,000,000	289,473,000	
令和2年度第7回千葉県公募公債	100,000,000	96,230,000	
令和4年度第6回千葉県公募公債	130,000,000	125,730,800	
平成27年度第1回新潟県公募公債	100,000,000	100,593,000	
令和3年度第1回長野県公募公債（10年）	300,000,000	287,298,000	
令和4年度第1回長野県公募公債（10年）	300,000,000	285,831,000	
令和5年度第1回茨城県公募公債	100,000,000	97,446,000	
第1回群馬県公募公債（20年）	200,000,000	215,034,000	
第28回群馬県公募公債（10年）	100,000,000	97,233,000	
平成29年度第1回岐阜県公募公債（10年）	100,000,000	99,218,000	
第145回共同発行市場公募地方債	200,000,000	200,852,000	
第146回共同発行市場公募地方債	200,000,000	201,326,000	
第148回共同発行市場公募地方債	125,400,000	126,290,340	
第149回共同発行市場公募地方債	100,000,000	100,624,000	
第152回共同発行市場公募地方債	100,000,000	100,632,000	
第156回共同発行市場公募地方債	100,000,000	99,693,000	

第157回共同発行市場公募地方債	100,000,000	99,608,000	
第159回共同発行市場公募地方債	200,000,000	199,030,000	
第160回共同発行市場公募地方債	200,000,000	198,840,000	
第161回共同発行市場公募地方債	400,000,000	397,660,000	
第164回共同発行市場公募地方債	100,000,000	99,260,000	
第166回共同発行市場公募地方債	100,000,000	99,571,000	
第167回共同発行市場公募地方債	100,000,000	99,739,000	
第171回共同発行市場公募地方債	200,000,000	198,676,000	
第174回共同発行市場公募地方債	194,300,000	192,446,378	
第175回共同発行市場公募地方債	100,000,000	99,259,000	
第181回共同発行市場公募地方債	300,000,000	296,136,000	
第219回共同発行市場公募地方債	100,000,000	95,159,000	
第228回共同発行市場公募地方債	200,000,000	189,148,000	
第233回共同発行市場公募地方債	200,000,000	190,072,000	
第243回共同発行市場公募地方債	100,000,000	97,450,000	
第244回共同発行市場公募地方債	100,000,000	96,536,000	
第245回共同発行市場公募地方債	100,000,000	98,188,000	
令和4年度第3回長崎県公募公債（10年）	100,000,000	95,645,000	
令和4年度第1回熊本市公募公債	101,000,000	96,861,020	
平成27年度第1回静岡市公募公債	100,000,000	100,591,000	
平成29年度第1回静岡市公募公債	100,000,000	99,224,000	
平成30年度第1回浜松市公募公債	100,000,000	97,901,000	
第13回大阪市公募公債（20年）	200,000,000	217,876,000	
第15回大阪市公募公債（30年）	100,000,000	75,260,000	
第22回大阪市公募公債（20年）	300,000,000	270,438,000	
第24回大阪市公募公債（20年）	100,000,000	92,488,000	
令和3年度第2回大阪市公募公債	200,000,000	190,826,000	
第1回名古屋市公募公債（12年）	100,000,000	101,457,000	
第1回名古屋市公募公債（30年）	100,000,000	115,032,000	
第5回名古屋市公募公債（30年）	100,000,000	114,694,000	
第9回名古屋市公募公債（20年）	100,000,000	107,614,000	
第11回名古屋市公募公債（30年）	100,000,000	101,526,000	
第499回名古屋市公募公債（10年）	100,000,000	99,631,000	
第512回名古屋市公募公債（10年）	300,000,000	289,746,000	
第1回京都市公募公債（20年）	100,000,000	102,289,000	
平成28年度第6回京都市公募公債	200,000,000	199,140,000	
平成18年度第3回神戸市公募公債（20年）	120,000,000	127,110,000	
平成20年度第1回神戸市公募公債（20年）	200,000,000	216,934,000	
平成21年度第11回神戸市公募公債（20年）	100,000,000	109,596,000	
平成24年度第12回神戸市公募公債（20年）	100,000,000	106,740,000	

令和2年度第9回神戸市公募公債（30年）	100,000,000	75,646,000	
令和3年度第6回神戸市公募公債（30年）	100,000,000	75,482,000	
第5回横浜市公募公債（20年）	100,000,000	103,290,000	
第20回横浜市公募公債（20年）	300,000,000	325,785,000	
平成27年度第3回横浜市公募公債	100,000,000	100,660,000	
平成28年度第4回横浜市公募公債	100,000,000	99,556,000	
平成29年度第2回横浜市公募公債	100,000,000	99,509,000	
平成30年度第1回横浜市公募公債	100,000,000	98,804,000	
平成30年度第4回横浜市公募公債	100,000,000	98,841,000	
第30回横浜市公募公債（20年）	200,000,000	206,154,000	
令和2年度第1回横浜市公募公債	300,000,000	289,779,000	
令和3年度第2回横浜市公募公債	100,000,000	95,410,000	
平成23年度第9回札幌市公募公債（15年）	100,000,000	103,765,000	
平成26年度第9回札幌市公募公債（10年）	100,000,000	100,393,000	
平成27年度第9回札幌市公募公債（10年）	100,000,000	99,989,000	
令和5年度第3回札幌市公募公債（10年）	200,000,000	193,568,000	
第11回川崎市公募公債（20年）	100,000,000	107,510,000	
第13回川崎市公募公債（30年）	200,000,000	193,724,000	
第89回川崎市公募公債	100,000,000	99,553,000	
第93回川崎市公募公債	100,000,000	95,942,000	
平成26年度第2回北九州市公募公債	100,000,000	100,409,000	
平成27年度第2回北九州市公募公債	100,000,000	100,584,000	
平成28年度第1回北九州市公募公債	100,000,000	99,601,000	
平成21年度第3回福岡市公募公債（20年）	100,000,000	108,774,000	
平成25年度第6回福岡市公募公債（20年）	100,000,000	104,772,000	
平成26年度第2回広島市公募公債	100,000,000	100,427,000	
平成28年度第4回広島市公募公債	105,000,000	104,544,300	
平成29年度第6回広島市公募公債	170,000,000	168,430,900	
令和元年度第6回広島市公募公債	550,000,000	531,861,000	
令和2年度第3回広島市公募公債（5年）	300,000,000	299,094,000	
令和元年度第5回千葉市公募公債	200,000,000	192,982,000	
令和3年度第8回千葉市公募公債	300,000,000	283,953,000	
令和4年度第1回千葉市公募公債	100,000,000	95,082,000	
令和5年度第2回福井県公募公債	100,000,000	96,678,000	
平成27年度第1回山梨県公募公債（10年）	100,000,000	100,628,000	
平成26年度第1回岡山県公募公債（10年）	200,000,000	200,596,000	
平成30年度第3回岡山県公募公債（10年）	100,000,000	97,805,000	
第113回福岡北九州高速道路債券	100,000,000	107,368,000	

地方債証券合計		32,680,430,000	32,517,637,537	
特殊債券	第37回政府保証株式会社日本政策投資銀行社債	100,000,000	99,401,000	
	第52回政府保証株式会社日本政策投資銀行社債	100,000,000	99,922,000	
	第78回株式会社日本政策投資銀行無担保社債	100,000,000	99,404,000	
	第129回株式会社日本政策投資銀行無担保社債	100,000,000	61,716,000	
	第148回株式会社日本政策投資銀行無担保社債	500,000,000	499,365,000	
	第20回日本高速道路保有・債務返済機構債券	100,000,000	106,375,000	
	第21回道路債券	100,000,000	115,192,000	
	第28回道路債券	200,000,000	233,078,000	
	第33回道路債券	200,000,000	235,296,000	
	第34回日本高速道路保有・債務返済機構債券	100,000,000	107,999,000	
	第36回日本高速道路保有・債務返済機構債券	100,000,000	118,776,000	
	第37回日本高速道路保有・債務返済機構債券	100,000,000	108,455,000	
	第42回道路債券	200,000,000	205,610,000	
	第47回日本高速道路保有・債務返済機構債券	100,000,000	109,512,000	
	第84回政府保証日本高速道路保有・債務返済機構債券	100,000,000	112,795,000	
	第90回政府保証日本高速道路保有・債務返済機構債券	200,000,000	217,290,000	
	第94回政府保証日本高速道路保有・債務返済機構債券	200,000,000	218,716,000	
	第95回日本高速道路保有・債務返済機構債券	100,000,000	106,589,000	
	第109回政府保証日本高速道路保有・債務返済機構債券	100,000,000	110,509,000	
	第125回政府保証日本高速道路保有・債務返済機構債券	100,000,000	109,441,000	
	第131回日本高速道路保有・債務返済機構債券	100,000,000	103,074,000	
	第144回日本高速道路保有・債務返済機構債券	100,000,000	100,399,000	
	第153回政府保証日本高速道路保有・債務返済機構債券	100,000,000	107,474,000	
第153回日本高速道路保有・債務返済機構債券	100,000,000	101,250,000		
第158回日本高速道路保有・債務返済機構債券	200,000,000	200,868,000		
第171回政府保証日本高速道路保有・債務返済機構債券	100,000,000	105,558,000		
第174回政府保証日本高速道路保有・債務返済機構債券	100,000,000	106,229,000		

第181回政府保証日本高速道路保有・債務返済機構債券	100,000,000	106,417,000	
第188回日本高速道路保有・債務返済機構債券	600,000,000	543,648,000	
第196回政府保証日本高速道路保有・債務返済機構債券	100,000,000	107,564,000	
第208回日本高速道路保有・債務返済機構債券	100,000,000	81,321,000	
第214回政府保証日本高速道路保有・債務返済機構債券	200,000,000	209,126,000	
第223回政府保証日本高速道路保有・債務返済機構債券	100,000,000	103,927,000	
第228回政府保証日本高速道路保有・債務返済機構債券	200,000,000	207,042,000	
第234回政府保証日本高速道路保有・債務返済機構債券	259,000,000	260,183,630	
第236回政府保証日本高速道路保有・債務返済機構債券	300,000,000	300,915,000	
第238回政府保証日本高速道路保有・債務返済機構債券	400,000,000	401,756,000	
第239回政府保証日本高速道路保有・債務返済機構債券	100,000,000	100,753,000	
第241回政府保証日本高速道路保有・債務返済機構債券	600,000,000	603,018,000	
第242回政府保証日本高速道路保有・債務返済機構債券	200,000,000	202,548,000	
第243回政府保証日本高速道路保有・債務返済機構債券	100,000,000	100,437,000	
第249回政府保証日本高速道路保有・債務返済機構債券	112,000,000	112,683,200	
第266回政府保証日本高速道路保有・債務返済機構債券	200,000,000	200,586,000	
第269回政府保証日本高速道路保有・債務返済機構債券	100,000,000	99,876,000	
第277回政府保証日本高速道路保有・債務返済機構債券	100,000,000	75,618,000	
第294回政府保証日本高速道路保有・債務返済機構債券	107,000,000	106,107,620	
第296回日本高速道路保有・債務返済機構債券	100,000,000	99,723,000	
第300回政府保証日本高速道路保有・債務返済機構債券	205,000,000	203,821,250	
第301回日本高速道路保有・債務返済機構債券	200,000,000	198,480,000	
第302回日本高速道路保有・債務返済機構債券	100,000,000	93,812,000	
第306回政府保証日本高速道路保有・債務返済機構債券	100,000,000	99,428,000	
第309回政府保証日本高速道路保有・債務返済機構債券	200,000,000	198,714,000	
第312回日本高速道路保有・債務返済機構債券	300,000,000	287,466,000	
	100,000,000	94,675,000	

第314回日本高速道路保有・債務返済機構債券			
第316回日本高速道路保有・債務返済機構債券	100,000,000	97,176,000	
第321回政府保証日本高速道路保有・債務返済機構債券	100,000,000	99,192,000	
第339回政府保証日本高速道路保有・債務返済機構債券	120,000,000	118,762,800	
第348回政府保証日本高速道路保有・債務返済機構債券	200,000,000	197,100,000	
第361回政府保証日本高速道路保有・債務返済機構債券	300,000,000	271,362,000	
第363回政府保証日本高速道路保有・債務返済機構債券	214,000,000	210,826,380	
第385回政府保証日本高速道路保有・債務返済機構債券	100,000,000	96,866,000	
第393回政府保証日本高速道路保有・債務返済機構債券	100,000,000	96,474,000	
第403回政府保証日本高速道路保有・債務返済機構債券	120,000,000	115,186,800	
第2回公営企業債券（30年）	300,000,000	337,827,000	
第3回地方公共団体金融機構債券（15年）	100,000,000	102,939,000	
第5回公営企業債券（30年）	300,000,000	348,363,000	
第7回公営企業債券（30年）	200,000,000	231,402,000	
第8回公営企業債券（30年）	100,000,000	114,046,000	
第8回地方公共団体金融機構債券（20年）	200,000,000	216,680,000	
第10回地方公共団体金融機構債券（20年）	200,000,000	213,100,000	
第11回地方公共団体金融機構債券（30年）	200,000,000	149,026,000	
第18回公営企業債券（20年）	100,000,000	105,946,000	
第19回地方公共団体金融機構債券（20年）	500,000,000	536,030,000	
第24回地方公共団体金融機構債券（20年）	100,000,000	106,159,000	
第34回地方公共団体金融機構債券（20年）	500,000,000	526,350,000	
第67回地方公共団体金融機構債券	100,000,000	100,440,000	
第69回地方公共団体金融機構債券	100,000,000	100,451,000	
第72回政府保証地方公共団体金融機構債券	419,000,000	421,627,130	
第76回政府保証地方公共団体金融機構債券	150,000,000	150,783,000	
第76回地方公共団体金融機構債券	200,000,000	201,140,000	
F77回地方公共団体金融機構債券	200,000,000	206,956,000	
第79回政府保証地方公共団体金融機構債券	100,000,000	100,434,000	
第81回政府保証地方公共団体金融機構債券	100,000,000	99,879,000	
第82回政府保証地方公共団体金融機構債券	100,000,000	99,570,000	
第83回地方公共団体金融機構債券	200,000,000	199,092,000	
第88回地方公共団体金融機構債券	100,000,000	99,311,000	
第91回政府保証地方公共団体金融機構債券	100,000,000	99,401,000	

第95回政府保証地方公共団体金融機構債券	251,000,000	249,411,170	
F95回地方公共団体金融機構債券	100,000,000	101,506,000	
第98回政府保証地方公共団体金融機構債券	100,000,000	99,291,000	
第99回政府保証地方公共団体金融機構債券	100,000,000	99,221,000	
第105回政府保証地方公共団体金融機構債券	110,000,000	108,901,100	
F107回地方公共団体金融機構債券	100,000,000	101,691,000	
第111回政府保証地方公共団体金融機構債券	156,000,000	153,922,080	
第113回政府保証地方公共団体金融機構債券	100,000,000	98,529,000	
第116回地方公共団体金融機構債券	100,000,000	97,703,000	
第119回地方公共団体金融機構債券	100,000,000	97,334,000	
第120回政府保証地方公共団体金融機構債券	100,000,000	96,796,000	
F129回地方公共団体金融機構債券	700,000,000	710,710,000	
F132回地方公共団体金融機構債券	100,000,000	101,567,000	
F143回地方公共団体金融機構債券	100,000,000	103,453,000	
F146回地方公共団体金融機構債券	200,000,000	203,614,000	
第169回地方公共団体金融機構債券	200,000,000	193,784,000	
第170回地方公共団体金融機構債券	100,000,000	96,623,000	
F202回地方公共団体金融機構債券	200,000,000	203,322,000	
F206回地方公共団体金融機構債券	100,000,000	102,387,000	
F208回地方公共団体金融機構債券	100,000,000	101,366,000	
F214回地方公共団体金融機構債券	100,000,000	101,871,000	
F226回地方公共団体金融機構債券	100,000,000	102,523,000	
F441回地方公共団体金融機構債券	100,000,000	99,094,000	
第29回首都高速道路株式会社社債	100,000,000	99,202,000	
第7回阪神高速道路債券	100,000,000	102,744,000	
第27回阪神高速道路株式会社社債	100,000,000	99,520,000	
第28回阪神高速道路株式会社社債	100,000,000	99,919,000	
第19回水資源債券（サステナビリティボンド）	200,000,000	199,746,000	
第4回株式会社日本政策金融公庫社債	100,000,000	108,752,000	
第18回株式会社日本政策金融公庫社債	100,000,000	109,314,000	
第40回政府保証日本政策金融公庫債券	126,000,000	125,458,200	
第46回政府保証日本政策金融公庫債券	100,000,000	99,289,000	
第47回政府保証日本政策金融公庫債券	210,000,000	207,715,200	
第53回政府保証日本政策金融公庫債券	187,000,000	184,290,370	
第89回株式会社日本政策金融公庫社債	100,000,000	99,852,000	
第117回都市再生債券	200,000,000	199,988,000	
第159回都市再生債券	200,000,000	123,266,000	
第161回都市再生債券	100,000,000	68,198,000	
第171回都市再生債券	200,000,000	144,328,000	

第191回都市再生債券	100,000,000	96,857,000	
第5回本州四国連絡橋債券	100,000,000	102,321,000	
第62回独立行政法人福祉医療機構債券	100,000,000	96,345,000	
第2回貸付債権担保T種住宅金融支援機構債券	97,422,000	96,425,372	
第3回一般担保住宅金融支援機構債券	100,000,000	106,190,000	
第3回貸付債権担保T種住宅金融支援機構債券	67,146,000	66,655,834	
第4回一般担保住宅金融公庫債券	100,000,000	106,228,000	
第4回貸付債権担保T種住宅金融支援機構債券	116,649,000	115,204,885	
第6回貸付債権担保T種住宅金融支援機構債券	131,403,000	129,198,057	
第7回貸付債権担保T種住宅金融支援機構債券	46,739,000	46,075,306	
第8回貸付債権担保S種住宅金融支援機構債券	10,003,000	10,056,616	
第8回貸付債権担保T種住宅金融支援機構債券	167,826,000	165,306,931	
第9回貸付債権担保T種住宅金融支援機構債券	114,818,000	113,048,654	
第10回貸付債権担保S種住宅金融支援機構債券	10,140,000	10,206,112	
第12回一般担保住宅金融支援機構債券	100,000,000	107,295,000	
第23回貸付債権担保住宅金融支援機構債券	13,553,000	14,041,721	
第24回貸付債権担保住宅金融支援機構債券	13,391,000	13,869,058	
第25回貸付債権担保住宅金融支援機構債券	15,060,000	15,689,206	
第28回貸付債権担保住宅金融支援機構債券	17,225,000	17,920,717	
第30回貸付債権担保住宅金融支援機構債券	18,340,000	19,124,035	
第31回貸付債権担保住宅金融支援機構債券	18,825,000	19,594,377	
第34回貸付債権担保住宅金融支援機構債券	38,926,000	40,462,409	
第36回貸付債権担保住宅金融支援機構債券	17,701,000	18,376,116	
第45回貸付債権担保住宅金融支援機構債券	18,044,000	18,699,718	
第46回貸付債権担保住宅金融支援機構債券	17,671,000	18,332,602	
第48回貸付債権担保住宅金融支援機構債券	16,754,000	17,375,908	
第50回貸付債権担保住宅金融支援機構債券	35,416,000	36,560,645	
第51回貸付債権担保住宅金融支援機構債券	18,611,000	19,207,296	
第55回貸付債権担保住宅金融支援機構債券	25,021,000	25,669,544	
第56回貸付債権担保住宅金融支援機構債券	23,694,000	24,318,336	
第57回貸付債権担保住宅金融支援機構債券	23,875,000	24,522,967	
第60回貸付債権担保住宅金融支援機構債券	51,444,000	52,621,553	
第66回貸付債権担保住宅金融支援機構債券	63,874,000	64,580,446	
第67回貸付債権担保住宅金融支援機構債券	33,208,000	33,498,902	
第68回貸付債権担保住宅金融支援機構債券	34,213,000	34,787,436	
第69回貸付債権担保住宅金融支援機構債券	34,677,000	35,291,129	
第70回貸付債権担保住宅金融支援機構債券	29,975,000	30,520,844	

第72回貸付債権担保住宅金融支援機構債券	28,980,000	29,284,579
第73回貸付債権担保住宅金融支援機構債券	34,185,000	34,835,198
第75回一般担保住宅金融支援機構債券	150,000,000	163,012,500
第78回貸付債権担保住宅金融支援機構債券	89,487,000	90,425,718
第79回貸付債権担保住宅金融支援機構債券	121,392,000	122,511,234
第84回貸付債権担保住宅金融支援機構債券	35,509,000	35,648,195
第85回貸付債権担保住宅金融支援機構債券	36,948,000	37,083,599
第87回貸付債権担保住宅金融支援機構債券	37,602,000	37,593,727
第88回一般担保住宅金融支援機構債券	100,000,000	107,213,000
第89回貸付債権担保住宅金融支援機構債券	118,911,000	118,712,418
第90回貸付債権担保住宅金融支援機構債券	40,581,000	40,345,224
第92回貸付債権担保住宅金融支援機構債券	86,044,000	84,756,781
第94回貸付債権担保住宅金融支援機構債券	48,280,000	47,644,635
第96回貸付債権担保住宅金融支援機構債券	51,773,000	50,859,724
第96回一般担保住宅金融支援機構債券	300,000,000	311,898,000
第97回貸付債権担保住宅金融支援機構債券	50,902,000	50,264,197
第98回貸付債権担保住宅金融支援機構債券	159,051,000	157,490,709
第99回貸付債権担保住宅金融支援機構債券	107,270,000	105,980,614
第100回貸付債権担保住宅金融支援機構債券	52,323,000	51,665,299
第104回貸付債権担保住宅金融支援機構債券	56,356,000	55,560,253
第108回貸付債権担保住宅金融支援機構債券	62,552,000	59,583,282
第113回貸付債権担保住宅金融支援機構債券	68,198,000	65,182,284
第114回貸付債権担保住宅金融支援機構債券	67,665,000	64,461,062
第115回貸付債権担保住宅金融支援機構債券	68,109,000	65,110,160
第116回貸付債権担保住宅金融支援機構債券	68,627,000	65,875,057
第117回貸付債権担保住宅金融支援機構債券	68,919,000	65,992,010
第122回貸付債権担保住宅金融支援機構債券	71,112,000	67,852,225
第123回貸付債権担保住宅金融支援機構債券	71,177,000	67,962,646
第124回貸付債権担保住宅金融支援機構債券	70,876,000	67,464,738
第125回貸付債権担保住宅金融支援機構債券	70,849,000	67,430,535
第126回貸付債権担保住宅金融支援機構債券	71,645,000	68,180,247
第127回貸付債権担保住宅金融支援機構債券	146,050,000	138,592,687
第128回貸付債権担保住宅金融支援機構債券	71,533,000	68,032,890
	146,696,000	139,708,869

第129回貸付債権担保住宅金融支援機構債券			
第130回貸付債権担保住宅金融支援機構債券	73,240,000	69,577,267	
第131回貸付債権担保住宅金融支援機構債券	146,326,000	138,733,143	
第133回貸付債権担保住宅金融支援機構債券	73,762,000	70,031,118	
第134回貸付債権担保住宅金融支援機構債券	148,674,000	140,703,586	
第135回貸付債権担保住宅金融支援機構債券	149,432,000	141,364,166	
第135回一般担保住宅金融支援機構債券	100,000,000	106,307,000	
第137回貸付債権担保住宅金融支援機構債券	75,826,000	72,114,317	
第138回貸付債権担保住宅金融支援機構債券	75,206,000	71,699,896	
第140回貸付債権担保住宅金融支援機構債券	75,473,000	71,260,097	
第142回貸付債権担保住宅金融支援機構債券	155,914,000	146,382,977	
第143回貸付債権担保住宅金融支援機構債券	78,304,000	73,386,508	
第144回貸付債権担保住宅金融支援機構債券	77,360,000	72,630,983	
第145回貸付債権担保住宅金融支援機構債券	157,092,000	147,104,090	
第146回貸付債権担保住宅金融支援機構債券	80,115,000	74,398,794	
第148回貸付債権担保住宅金融支援機構債券	242,115,000	223,525,410	
第149回貸付債権担保住宅金融支援機構債券	162,674,000	150,091,166	
第153回貸付債権担保住宅金融支援機構債券	83,108,000	77,710,966	
第154回貸付債権担保住宅金融支援機構債券	83,958,000	78,233,743	
第160回貸付債権担保住宅金融支援機構債券	172,216,000	161,006,460	
第162回貸付債権担保住宅金融支援機構債券	87,168,000	81,339,075	
第163回貸付債権担保住宅金融支援機構債券	174,960,000	163,144,951	
第164回貸付債権担保住宅金融支援機構債券	176,758,000	164,432,664	
第165回貸付債権担保住宅金融支援機構債券	87,704,000	81,825,200	
第166回貸付債権担保住宅金融支援機構債券	176,524,000	165,369,448	
第168回貸付債権担保住宅金融支援機構債券	175,938,000	164,510,826	
第169回貸付債権担保住宅金融支援機構債券	89,364,000	83,431,124	

第171回貸付債権担保住宅金融支援機構債券	90,691,000	84,138,575	
第172回貸付債権担保住宅金融支援機構債券	270,639,000	251,031,204	
第173回貸付債権担保住宅金融支援機構債券	91,045,000	84,515,252	
第178回貸付債権担保住宅金融支援機構債券	92,259,000	86,751,137	
第181回貸付債権担保住宅金融支援機構債券	93,570,000	88,028,784	
第183回貸付債権担保住宅金融支援機構債券	94,697,000	89,172,377	
第184回貸付債権担保住宅金融支援機構債券	190,194,000	178,611,185	
第187回貸付債権担保住宅金融支援機構債券	96,077,000	92,367,467	
第188回貸付債権担保住宅金融支援機構債券	192,882,000	189,606,863	
第191回貸付債権担保住宅金融支援機構債券	97,580,000	95,786,479	
第192回一般担保住宅金融支援機構債券	100,000,000	87,125,000	
第193回貸付債権担保住宅金融支援機構債券	97,937,000	96,168,257	
第194回貸付債権担保住宅金融支援機構債券	98,875,000	96,903,432	
第196回貸付債権担保住宅金融支援機構債券	198,946,000	196,385,564	
第197回貸付債権担保住宅金融支援機構債券	99,874,000	99,062,024	
第320回一般担保住宅金融支援機構債券	100,000,000	76,385,000	
第354回一般担保住宅金融支援機構債券	300,000,000	281,343,000	
第356回一般担保住宅金融支援機構債券	100,000,000	96,436,000	
第6回沖繩振興開発金融公庫債券	100,000,000	103,015,000	
い第843号商工債	200,000,000	199,446,000	
い第847号商工債	100,000,000	99,524,000	
い第850号商工債	200,000,000	198,680,000	
い第876号商工債	300,000,000	296,892,000	
い第878号商工債	100,000,000	98,722,000	
第376回信金中金債（5年）	100,000,000	99,410,000	
第379回信金中金債（5年）	100,000,000	99,255,000	
第384回信金中金債（5年）	200,000,000	197,948,000	
第385回信金中金債（5年）	400,000,000	395,860,000	
第394回信金中金債（5年）	100,000,000	98,799,000	
第16号商工債（10年）	100,000,000	100,261,000	
第2回信金中金債（10年）	100,000,000	100,532,000	
第21回国際協力機構債券	100,000,000	106,157,000	
第64回東日本高速道路株式会社社債	100,000,000	96,554,000	
第67回東日本高速道路株式会社社債	200,000,000	193,686,000	

	第73回東日本高速道路株式会社社債	500,000,000	481,260,000	
	第86回東日本高速道路株式会社社債	100,000,000	98,941,000	
	第102回東日本高速道路株式会社社債	500,000,000	499,620,000	
	第106回東日本高速道路株式会社社債	100,000,000	98,943,000	
	第85回中日本高速道路株式会社社債	200,000,000	199,282,000	
	第98回中日本高速道路株式会社社債	200,000,000	199,876,000	
	第100回中日本高速道路株式会社社債	100,000,000	99,227,000	
	第101回中日本高速道路株式会社社債	100,000,000	99,206,000	
	第27回西日本高速道路株式会社社債	200,000,000	201,316,000	
	第54回西日本高速道路株式会社社債	600,000,000	598,890,000	
	第71回西日本高速道路株式会社社債	100,000,000	99,394,000	
	第74回西日本高速道路株式会社社債	200,000,000	199,950,000	
	第77回西日本高速道路株式会社社債	200,000,000	198,274,000	
	第78回西日本高速道路株式会社社債	100,000,000	98,918,000	
	第80回西日本高速道路株式会社社債	100,000,000	99,294,000	
	第82回西日本高速道路株式会社社債	100,000,000	99,632,000	
	第92回鉄道建設・運輸施設整備支援機構債券	100,000,000	99,296,000	
	第127回鉄道建設・運輸施設整備支援機構債券	200,000,000	183,906,000	
	特殊債券合計	37,201,723,000	36,932,829,533	
社債券	第41回フランス相互信用連合銀行（BFCEM）円貨社債	200,000,000	199,564,000	
	第8回ビー・ピー・シー・イー・エス・エー非上位円貨社債	100,000,000	99,642,000	
	第14回ビー・ピー・シー・イー・エス・エー円貨社債	100,000,000	98,621,000	
	第32回ビー・ピー・シー・イー・エス・エー円貨社債	200,000,000	198,514,000	
	第33回ビー・ピー・シー・イー・エス・エー円貨社債	100,000,000	98,155,000	
	第19回クレディ・アグリコル・エス・エー円貨社債	400,000,000	396,828,000	
	第1回バンコ・サンタンデル・エセ・アー円貨社債	400,000,000	398,456,000	
	第3回韓国輸出入銀行保証株式会社大韓航空円貨社債（2023）	100,000,000	99,229,000	
	第52回成田国際空港株式会社社債	100,000,000	100,147,000	
	第8回ビー・エヌ・ビー・パリバ円貨社債（2023）	400,000,000	395,852,000	
	第39回大成建設株式会社無担保社債	100,000,000	95,976,000	
	第24回清水建設株式会社無担保社債	100,000,000	98,721,000	
	第32回清水建設株式会社無担保社債	100,000,000	99,272,000	
	第11回西松建設株式会社無担保社債	100,000,000	99,185,000	
	第24回大和ハウス工業株式会社無担保社債	300,000,000	297,348,000	
	第25回大和ハウス工業株式会社無担保社債	100,000,000	94,188,000	
	第29回大和ハウス工業株式会社無担保社債	100,000,000	99,882,000	

第2回DM三井製糖ホールディングス株式会社無担保社債	100,000,000	99,751,000	
第19回アサヒグループホールディングス株式会社無担保社債	100,000,000	99,741,000	
第10回キリンホールディングス株式会社無担保社債	100,000,000	100,506,000	
第16回キリンホールディングス株式会社無担保社債	300,000,000	299,736,000	
第19回キリンホールディングス株式会社無担保社債	200,000,000	198,282,000	
第8回サントリーホールディングス株式会社無担保社債	300,000,000	299,688,000	
第12回サントリーホールディングス株式会社無担保社債	100,000,000	96,121,000	
第24回株式会社ニチレイ無担保社債	100,000,000	99,868,000	
第6回ヒューリック株式会社無担保社債	100,000,000	97,974,000	
第11回ヒューリック株式会社無担保社債	100,000,000	99,609,000	
第10回J．フロント リテイリング株式会社無担保社債	100,000,000	98,013,000	
第25回東急不動産ホールディングス株式会社無担保社債	100,000,000	96,924,000	
第27回東急不動産ホールディングス株式会社無担保社債	100,000,000	99,789,000	
第28回東急不動産ホールディングス株式会社無担保社債	100,000,000	99,621,000	
第14回株式会社セブン&アイ・ホールディングス無担保社債	200,000,000	199,178,000	
第16回株式会社セブン&アイ・ホールディングス無担保社債	100,000,000	99,909,000	
第17回株式会社セブン&アイ・ホールディングス無担保社債	100,000,000	99,710,000	
第13回旭化成株式会社無担保社債	100,000,000	99,720,000	
第35回王子ホールディングス株式会社無担保社債	100,000,000	98,263,000	
第25回トクヤマ株式会社無担保社債	100,000,000	99,023,000	
第13回イビデン株式会社無担保社債	200,000,000	199,492,000	
第4回エア・ウォーター株式会社無担保社債	100,000,000	98,004,000	
第56回三井化学株式会社無担保社債	100,000,000	99,642,000	
第13回JSR株式会社無担保社債	100,000,000	93,908,000	
第24回株式会社三菱ケミカルホールディングス無担保社債	100,000,000	98,255,000	
第32回株式会社三菱ケミカルホールディングス無担保社債	200,000,000	197,404,000	
第35回株式会社三菱ケミカルホールディングス無担保社債	200,000,000	199,538,000	
第42回株式会社三菱ケミカルホールディングス無担保社債	100,000,000	80,071,000	
第4回株式会社野村総合研究所無担保社債	100,000,000	98,183,000	
第4回株式会社電通グループ無担保社債	100,000,000	99,856,000	
第6回株式会社電通無担保社債	200,000,000	193,736,000	

第16回武田薬品工業株式会社無担保社債	300,000,000	281,430,000	
第1回アステラス製薬株式会社無担保社債	100,000,000	99,771,000	
第3回アステラス製薬株式会社無担保社債	200,000,000	199,444,000	
第2回大塚ホールディングス株式会社無担保社債	100,000,000	99,581,000	
第13回ヤフー株式会社無担保社債	100,000,000	94,894,000	
第10回株式会社資生堂無担保社債	400,000,000	399,104,000	
第4回E N E O Sホールディングス株式会社無担保社債	100,000,000	95,438,000	
第11回株式会社ブリヂストン無担保社債	100,000,000	99,013,000	
第13回株式会社ブリヂストン無担保社債	100,000,000	99,511,000	
第14回株式会社ブリヂストン無担保社債	100,000,000	97,587,000	
第11回住友理工株式会社無担保社債	100,000,000	95,098,000	
第2回日本製鉄株式会社無担保社債	100,000,000	99,397,000	
第34回J F Eホールディングス株式会社無担保社債	300,000,000	299,637,000	
第15回大同特殊鋼株式会社無担保社債	100,000,000	99,004,000	
第34回住友金属鉱山株式会社無担保社債	100,000,000	98,779,000	
第14回株式会社L I X I L 無担保社債	100,000,000	98,991,000	
第15回株式会社小松製作所無担保社債	100,000,000	99,508,000	
第17回株式会社クボタ無担保社債	100,000,000	96,973,000	
第8回株式会社タダノ無担保社債	100,000,000	99,562,000	
第17回株式会社日立製作所無担保社債	100,000,000	102,973,000	
第20回株式会社日立製作所無担保社債	100,000,000	96,080,000	
第1回株式会社安川電機無担保社債	100,000,000	99,168,000	
第21回セイコーエプソン株式会社無担保社債	100,000,000	99,746,000	
第22回セイコーエプソン株式会社無担保社債	100,000,000	95,826,000	
第21回パナソニック株式会社無担保社債	100,000,000	99,461,000	
第23回パナソニック株式会社無担保社債	100,000,000	93,960,000	
第26回パナソニック株式会社無担保社債	100,000,000	98,220,000	
第37回ソニーグループ株式会社無担保社債	200,000,000	199,628,000	
第18回株式会社デンソー無担保社債	100,000,000	98,624,000	
第35回三菱重工業株式会社無担保社債	100,000,000	98,814,000	
第22回J A 三井リース株式会社無担保社債	100,000,000	98,858,000	
第30回いすゞ自動車株式会社無担保社債	100,000,000	99,375,000	
第27回トヨタ自動車株式会社無担保社債	200,000,000	190,410,000	
第4回豊田合成株式会社無担保社債	100,000,000	99,855,000	
第1回オリックス銀行株式会社無担保社債	100,000,000	99,187,000	
第6回大日本印刷株式会社無担保社債	100,000,000	83,614,000	
第108回丸紅株式会社無担保社債	100,000,000	99,022,000	
第70回三井物産株式会社無担保社債	100,000,000	106,757,000	
第73回三井物産株式会社無担保社債	200,000,000	193,738,000	
第53回住友商事株式会社無担保社債	100,000,000	98,812,000	

第56回住友商事株式会社無担保社債	100,000,000	98,059,000	
第60回住友商事株式会社無担保社債	100,000,000	94,678,000	
第3回岩谷産業株式会社無担保社債	100,000,000	97,994,000	
第22回三菱UFJフィナンシャル・グループ無担保社債（劣後特	100,000,000	95,751,000	
第24回株式会社りそなホールディングス無担保社債	100,000,000	98,819,000	
第23回株式会社三菱東京UFJ銀行無担保社債（劣後特約付）	100,000,000	109,159,000	
第88回株式会社三菱東京UFJ銀行無担保社債	100,000,000	106,003,000	
第11回株式会社セブン銀行無担保社債	100,000,000	100,325,000	
第9回みずほリース株式会社無担保社債	100,000,000	97,126,000	
第16回NTTファイナンス株式会社無担保社債	200,000,000	199,178,000	
第18回NTTファイナンス株式会社無担保社債	200,000,000	191,892,000	
第25回NTTファイナンス株式会社無担保社債	100,000,000	98,115,000	
第34回東京センチュリー株式会社無担保社債	100,000,000	97,127,000	
第57回株式会社ホンダファイナンス無担保社債	100,000,000	99,320,000	
第76回株式会社ホンダファイナンス無担保社債	200,000,000	199,578,000	
第78回株式会社ホンダファイナンス無担保社債	100,000,000	99,798,000	
第94回トヨタファイナンス株式会社無担保社債	100,000,000	99,680,000	
第98回トヨタファイナンス株式会社無担保社債	100,000,000	99,796,000	
第41回リコーリース株式会社無担保社債	100,000,000	99,270,000	
第16回イオンフィナンシャルサービス株式会社無担保社債	100,000,000	99,660,000	
第17回イオンフィナンシャルサービス株式会社無担保社債	100,000,000	99,079,000	
第82回アコム株式会社無担保社債	100,000,000	99,297,000	
第32回株式会社ジャックス無担保社債	100,000,000	99,114,000	
第35回株式会社ジャックス無担保社債	100,000,000	98,743,000	
第38回株式会社ジャックス無担保社債	100,000,000	99,747,000	
第39回株式会社ジャックス無担保社債	100,000,000	99,095,000	
第80回日立キャピタル株式会社無担保社債	100,000,000	95,745,000	
第212回オリックス株式会社無担保社債	100,000,000	99,639,000	
第36回三井住友ファイナンス&リース株式会社無担保社債	200,000,000	198,852,000	
第52回三菱UFJリース株式会社無担保社債	200,000,000	197,616,000	
第56回三菱UFJリース株式会社無担保社債	100,000,000	98,703,000	

第64回三菱UFJリース株式会社無担保社債	100,000,000	97,882,000	
第31回株式会社大和証券グループ本社無担保社債	100,000,000	98,316,000	
第39回株式会社大和証券グループ本社無担保社債	100,000,000	99,315,000	
第3回野村ホールディングス株式会社無担保社債	100,000,000	98,621,000	
第4回野村ホールディングス株式会社無担保社債	300,000,000	299,763,000	
第5回野村ホールディングス株式会社無担保社債	200,000,000	197,702,000	
第7回野村ホールディングス株式会社無担保社債	200,000,000	199,448,000	
第7回三井住友海上火災保険株式会社無担保社債	200,000,000	197,890,000	
第66回三井不動産株式会社無担保社債	200,000,000	199,248,000	
第84回三井不動産株式会社無担保社債	200,000,000	196,358,000	
第86回三井不動産株式会社無担保社債	200,000,000	194,138,000	
第120回三菱地所株式会社無担保社債	200,000,000	197,546,000	
第131回三菱地所株式会社無担保社債	100,000,000	83,841,000	
第135回三菱地所株式会社無担保社債	100,000,000	93,916,000	
第109回住友不動産株式会社無担保社債	100,000,000	94,380,000	
第132回東武鉄道株式会社無担保社債	100,000,000	94,904,000	
第86回東京急行電鉄株式会社無担保社債	100,000,000	80,163,000	
第45回京浜急行電鉄株式会社無担保社債	100,000,000	84,510,000	
第63回小田急電鉄株式会社無担保社債	100,000,000	101,210,000	
第84回小田急電鉄株式会社無担保社債	100,000,000	84,925,000	
第86回小田急電鉄株式会社無担保社債	100,000,000	74,551,000	
第42回京王電鉄株式会社無担保社債	100,000,000	85,129,000	
第51回京成電鉄株式会社無担保社債	100,000,000	98,269,000	
第47回東日本旅客鉄道株式会社無担保普通社債	100,000,000	105,767,000	
第57回東日本旅客鉄道株式会社無担保普通社債	200,000,000	216,480,000	
第109回東日本旅客鉄道株式会社無担保普通社債	100,000,000	99,164,000	
第115回東日本旅客鉄道株式会社無担保普通社債	100,000,000	99,044,000	
第125回東日本旅客鉄道株式会社無担保普通社債	100,000,000	83,363,000	
第133回東日本旅客鉄道株式会社無担保普通社債	100,000,000	76,640,000	
第147回東日本旅客鉄道株式会社無担保普通社債	100,000,000	96,213,000	
第159回東日本旅客鉄道株式会社無担保普通社債	100,000,000	73,710,000	
第165回東日本旅客鉄道株式会社無担保普通社債	100,000,000	82,751,000	

第172回東日本旅客鉄道株式会社無担保普通社債	100,000,000	68,584,000	
第184回東日本旅客鉄道株式会社無担保普通社債	300,000,000	299,481,000	
第17回西日本旅客鉄道株式会社無担保社債	100,000,000	107,698,000	
第46回西日本旅客鉄道株式会社無担保社債	100,000,000	72,673,000	
第50回西日本旅客鉄道株式会社無担保社債	100,000,000	81,575,000	
第59回西日本旅客鉄道株式会社無担保社債	500,000,000	499,170,000	
第75回西日本旅客鉄道株式会社無担保社債	100,000,000	82,499,000	
第47回東海旅客鉄道株式会社無担保普通社債	100,000,000	109,972,000	
第71回東海旅客鉄道株式会社無担保普通社債	100,000,000	99,430,000	
第72回東海旅客鉄道株式会社無担保普通社債	100,000,000	100,459,000	
第31回東京地下鉄株式会社社債	100,000,000	76,211,000	
第37回東京地下鉄株式会社社債	100,000,000	64,370,000	
第40回東京地下鉄株式会社社債	100,000,000	57,102,000	
第54回東京地下鉄株式会社社債	100,000,000	69,481,000	
第56回東京地下鉄株式会社社債	100,000,000	77,573,000	
第53回阪急阪神ホールディングス株式会社無担保社債	200,000,000	149,906,000	
第25回KDDI株式会社無担保社債	100,000,000	97,814,000	
第30回KDDI株式会社無担保社債	100,000,000	99,736,000	
第21回ソフトバンク株式会社無担保社債	100,000,000	98,443,000	
第31回株式会社光通信無担保社債	200,000,000	167,734,000	
第33回株式会社光通信無担保社債	100,000,000	89,521,000	
第36回株式会社光通信無担保社債	100,000,000	88,268,000	
第519回中部電力株式会社社債	100,000,000	89,408,000	
第540回中部電力株式会社社債	100,000,000	80,232,000	
第508回関西電力株式会社社債	100,000,000	99,385,000	
第510回関西電力株式会社社債	200,000,000	198,556,000	
第511回関西電力株式会社社債	100,000,000	98,818,000	
第524回関西電力株式会社社債	100,000,000	98,238,000	
第536回関西電力株式会社社債	100,000,000	94,740,000	
第538回関西電力株式会社社債	100,000,000	94,250,000	
第550回関西電力株式会社社債	100,000,000	99,105,000	
第554回関西電力株式会社社債	100,000,000	99,970,000	
第398回中国電力株式会社社債	100,000,000	99,115,000	
第400回中国電力株式会社社債	100,000,000	98,679,000	
第416回中国電力株式会社社債	200,000,000	193,842,000	
第425回中国電力株式会社社債	100,000,000	95,369,000	
第448回中国電力株式会社社債	300,000,000	285,540,000	
第322回北陸電力株式会社社債	100,000,000	99,079,000	
第330回北陸電力株式会社社債	200,000,000	193,532,000	

第339回北陸電力株式会社社債	200,000,000	174,922,000	
第496回東北電力株式会社社債	100,000,000	98,698,000	
第508回東北電力株式会社社債	100,000,000	97,509,000	
第521回東北電力株式会社社債	200,000,000	191,710,000	
第527回東北電力株式会社社債	100,000,000	93,750,000	
第535回東北電力株式会社社債	100,000,000	97,167,000	
第309回四国電力株式会社社債	100,000,000	95,667,000	
第314回四国電力株式会社社債	100,000,000	93,284,000	
第449回九州電力株式会社社債	200,000,000	198,804,000	
第465回九州電力株式会社社債	100,000,000	97,960,000	
第468回九州電力株式会社社債	100,000,000	98,088,000	
第484回九州電力株式会社社債	200,000,000	192,128,000	
第489回九州電力株式会社社債	100,000,000	95,736,000	
第494回九州電力株式会社社債	100,000,000	93,165,000	
第516回九州電力株式会社社債	200,000,000	189,884,000	
第340回北海道電力株式会社社債	100,000,000	99,537,000	
第350回北海道電力株式会社社債	100,000,000	85,695,000	
第385回北海道電力株式会社社債	100,000,000	95,818,000	
第31回沖縄電力株式会社社債	100,000,000	99,878,000	
第44回電源開発株式会社無担保社債	100,000,000	87,578,000	
第50回電源開発株式会社無担保社債	100,000,000	99,124,000	
第57回電源開発株式会社無担保社債	100,000,000	97,870,000	
第77回電源開発株式会社無担保社債	100,000,000	99,215,000	
第84回電源開発株式会社無担保社債	100,000,000	99,996,000	
第86回電源開発株式会社無担保社債	100,000,000	95,085,000	
第31回東京電力パワーグリッド株式会社社債	200,000,000	196,970,000	
第39回東京電力パワーグリッド株式会社社債	100,000,000	98,095,000	
第42回東京電力パワーグリッド株式会社社債	100,000,000	95,546,000	
第45回東京電力パワーグリッド株式会社社債	100,000,000	95,035,000	
第48回東京電力パワーグリッド株式会社社債	300,000,000	261,444,000	
第67回東京電力パワーグリッド株式会社社債	100,000,000	92,865,000	
第9回株式会社JERA無担保社債	100,000,000	93,071,000	
第4回東京電力リニューアブルパワー株式会社無担保社債	100,000,000	98,406,000	
第64回東京瓦斯株式会社無担保社債	100,000,000	73,349,000	
第65回東京瓦斯株式会社無担保社債	200,000,000	190,804,000	
第41回大阪瓦斯株式会社無担保社債	200,000,000	188,424,000	
第42回大阪瓦斯株式会社無担保社債	100,000,000	82,225,000	
第7回株式会社ファーストリテイリング無担保社債	200,000,000	197,072,000	

社債券合計	30,100,000,000	28,973,192,000	
合計		638,627,227,980	

(注)備考欄の代用有価証券の数値は額面を表示しております。代用有価証券の担保差入額面には、約定未受渡券面額を含んでおります。

第2 信用取引契約残高明細表

該当事項はありません。

第3 デリバティブ取引及び為替予約取引の契約額等及び時価の状況表

該当事項はありません。

国内株式インデックス マザーファンド

貸借対照表

	2023年11月10日現在
項目	金額（円）
資産の部	
流動資産	
コール・ローン	1,997,730,222
株式	576,021,081,110
派生商品評価勘定	220,368,050
未収配当金	5,399,151,333
差入委託証拠金	370,840,831
流動資産合計	584,009,171,546
資産合計	584,009,171,546
負債の部	
流動負債	
前受金	220,476,400
未払解約金	434,602,911
未払利息	1,227
その他未払費用	176
流動負債合計	655,080,714
負債合計	655,080,714
純資産の部	
元本等	
元本	243,386,208,471
剰余金	
剰余金又は欠損金（ ）	339,967,882,361
元本等合計	583,354,090,832
純資産合計	583,354,090,832
負債純資産合計	584,009,171,546

注記表

（重要な会計方針に係る事項に関する注記）

	2023年11月10日現在
1.有価証券の評価基準及び評価方法	株式 移動平均法に基づき、時価で評価しております。 時価評価にあたっては、金融商品取引所等における計算日又は計算日に知りうる直近の日の最終相場(最終相場のないものについては、それに準じる価額)又は金融商品取引業者等から提示される気配相場に基づいて評価しております。
2.デリバティブの評価基準及び評価方法	先物取引 株価指数先物取引 個別法に基づき、時価で評価しております。 時価評価にあたっては、金融商品取引所等の発表する計算日又は計算日に知りうる直近の日の清算値段によっております。 当ファンドにおける派生商品評価勘定は、当該先物取引に係るものであります。

2023年11月10日現在	
3. 収益及び費用の計上基準	<p>(1)受取配当金 株式は、原則として配当落ち日において、確定配当金額又は予想配当金額を計上しております。</p> <p>(2)派生商品取引等損益 約定日基準で計上しております。</p>

(貸借対照表に関する注記)

2023年11月10日現在	
1. 計算期間の末日における受益権の総数	243,386,208,471口
2. 計算期間の末日における1単位当たりの純資産の額	1口当たり純資産額 (1万口当たり純資産額) 2.3968円 (23,968円)

(金融商品に関する注記)

1. 金融商品の状況に関する事項

2023年11月10日現在	
1. 金融商品に対する取組方針	当ファンドは、投資信託及び投資法人に関する法律第2条第4項に定める証券投資信託であり、信託約款に規定する「運用の基本方針」に従い、有価証券等の金融商品に対して投資として運用することを目的としております。
2. 金融商品の内容及びそのリスク	当ファンドが保有する金融商品の種類は、有価証券、デリバティブ取引、コール・ローン等の金銭債権及び金銭債務であります。これらは、価格変動リスク、金利変動リスク等の市場リスク、信用リスク、流動性リスク等に晒されております。また、当ファンドは、投資信託財産に属する資産の価格変動リスクを回避するため、並びに投資対象資産を保有した場合と同様の損益を実現するため、株価指数先物取引を行っております。当該デリバティブ取引に係る主要なリスクは、株価の変動による価格変動リスクであります。
3. 金融商品に係るリスク管理体制	運用部門から独立した運用監理部が、運用に関するリスク管理（流動性リスク管理等を含む）と法令等遵守状況のモニタリングを担当し、毎月開催される運用・リスク委員会等に報告します。

2. 金融商品の時価等に関する事項

2023年11月10日現在	
1. 貸借対照表計上額、時価及びその差額	貸借対照表上の金融商品は原則として時価で評価しているため、貸借対照表計上額と時価との差額はありません。
2. 時価の算定方法	<p>(1)有価証券 売買目的有価証券 「(重要な会計方針に係る事項に関する注記)」に記載しております。</p> <p>(2)デリバティブ取引 「(デリバティブ取引に関する注記)」に記載しております。</p> <p>(3)コール・ローン等の金銭債権及び金銭債務 短期間で決済されるため、時価は帳簿価額と近似していることから、当該帳簿価額によっております。</p>
3. 金融商品の時価等に関する事項についての補足説明	金融商品の時価の算定においては一定の前提条件等を採用しているため、異なる前提条件等によった場合、当該価額が異なることもあります。また、デリバティブ取引に関する契約額等は、あくまでもデリバティブ取引における名目的な契約額又は契約上の想定元本であり、当該金額自体がデリバティブ取引のリスクの大きさを示すものではありません。

(関連当事者との取引に関する注記)

該当事項はありません。

(重要な後発事象に関する注記)

該当事項はありません。

(その他の注記)

元本の移動

区分	2023年11月10日現在
投資信託財産に係る元本の状況	
期首	2022年11月11日
期首元本額	260,389,959,961円
期中追加設定元本額	22,349,109,304円
期中一部解約元本額	39,352,860,794円
期末元本額	243,386,208,471円
期末元本額の内訳	
グローバル・インカム&プラス（毎月決算型）	312,299,698円
SBI資産設計オープン（資産成長型）	3,459,774,303円
SBI資産設計オープン（分配型）	13,127,723円
SMT TOPIXインデックス・オープン	11,083,960,071円
世界経済インデックスファンド	5,141,931,419円
日本株式インデックス・オープン	2,987,359,796円
DCマイセクション25	5,404,884,842円
DCマイセクション50	17,382,339,282円
DCマイセクション75	18,602,745,729円
DC日本株式インデックス・オープン	6,049,204,045円
DCマイセクションS25	3,180,298,083円
DCマイセクションS50	9,562,663,682円
DCマイセクションS75	8,191,240,859円
DC日本株式インデックス・オープンS	9,174,856,484円
DCターゲット・イヤーフンド2025	91,858,961円
DCターゲット・イヤーフンド2035	619,004,145円
DCターゲット・イヤーフンド2045	485,168,989円
DC世界経済インデックスファンド	3,773,005,432円
日本株式インデックス・オープン（SMA専用）	882,572,447円
国内バランス60VA1（適格機関投資家専用）	2,789,509円
マイセクション50VA1（適格機関投資家専用）	9,924,980円
マイセクション75VA1（適格機関投資家専用）	13,704,323円
日本株式インデックス・オープンVA1（適格機関投資家専用）	150,809,109円
国内バランス60VA2（適格機関投資家専用）	2,043,492円
バランス30VA1（適格機関投資家専用）	17,358,838円
バランス50VA1（適格機関投資家専用）	70,516,841円
バランス25VA2（適格機関投資家専用）	16,387,263円
バランス50VA2（適格機関投資家専用）	47,950,791円
バランスA（25）VA1（適格機関投資家専用）	521,066,811円
バランスB（37.5）VA1（適格機関投資家専用）	323,266,014円
バランスC（50）VA1（適格機関投資家専用）	2,170,179,214円
世界バランスVA1（適格機関投資家専用）	29,983,810円
世界バランスVA2（適格機関投資家専用）	12,709,949円
バランスD（35）VA1（適格機関投資家専用）	338,635,110円
バランスE（25）VA1（適格機関投資家専用）	186,556,757円
バランスF（25）VA1（適格機関投資家専用）	251,294,495円
国内バランス25VA1（適格機関投資家専用）	20,233,379円
FOFs用日本株式インデックス・オープン（適格機関投資家専用）	420,119,593円
グローバル・バランスファンド・シリーズ1	2,536,242,081円
日本株式ファンド・シリーズ2	1,881,397,351円
コア投資戦略ファンド（安定型）	1,155,853,727円
コア投資戦略ファンド（成長型）	2,631,424,283円
分散投資コア戦略ファンドA	1,940,288,367円
分散投資コア戦略ファンドS	6,367,530,443円
DC世界経済インデックスファンド（株式シフト型）	590,936,372円
DC世界経済インデックスファンド（債券シフト型）	406,871,372円
コア投資戦略ファンド（切替型）	1,171,089,468円
世界経済インデックスファンド（株式シフト型）	201,563,278円
世界経済インデックスファンド（債券シフト型）	9,725,304円
SMTインデックスバランス・オープン	49,761,761円
国内株式SMTBセレクション（SMA専用）	19,555,863,479円
サテライト投資戦略ファンド（株式型）	267,816,957円
SMT世界経済インデックス・オープン	51,989,732円
SMT世界経済インデックス・オープン（株式シフト型）	214,598,972円
SMT世界経済インデックス・オープン（債券シフト型）	37,022,268円

区分	2023年11月10日現在
SMT 8資産インデックスバランス・オープン	12,012,704円
グローバル経済コア	217,159,540円
SBI資産設計オープン（つみたてNISA対応型）	33,636,987円
My SMT TOPIXインデックス（ノーロード）	1,281,774,344円
DCターゲット・イヤー ファンド2055	30,773,557円
コア投資戦略ファンド（切替型ワイド）	964,175,269円
コア投資戦略ファンド（積極成長型）	238,161,809円
DCターゲット・イヤーファンド（6資産・運用継続型）2030	52,333,491円
DCターゲット・イヤーファンド（6資産・運用継続型）2040	49,883,615円
DCターゲット・イヤーファンド（6資産・運用継続型）2050	21,355,249円
DCターゲット・イヤーファンド（6資産・運用継続型）2060	23,971,760円
10資産分散投資ファンド	92,848,595円
グローバル10資産バランスファンド	2,425,880円
FOFs用 国内株式インデックス・ファンドP（適格機関投資家専用）	42,174,883,011円
FOFs用 国内株式インデックス・ファンドS（適格機関投資家専用）	499,241,058円
世界株式ファンド（適格機関投資家専用）	303,448,206円
FOFs用世界成長戦略ファンド（適格機関投資家専用）	21,459,738円
SMTAM9資産アロケーションファンド（適格機関投資家専用）	437,099,410円
SMTAM日本株式インデックスファンドVL-P（適格機関投資家専用）	46,626,298,970円
私募世界経済パッシブファンド（適格機関投資家専用）	17,961,095円
ファンドラップ運用戦略F（中庸型）（適格機関投資家専用）	211,502,700円

（有価証券に関する注記）

売買目的有価証券

種類	2023年11月10日現在	
	当期間の損益に含まれた評価差額(円)	
株式		42,825,103,057
合計		42,825,103,057

(注)当計算期間の損益に含まれた評価差額は、「国内株式インデックス マザーファンド」の期首日から本報告書における開示対象ファンドの期末日までの期間に対応する金額であります。

（デリバティブ取引に関する注記）

株式関連

（2023年11月10日現在）

区分	種類	契約額等(円)	時価(円)		評価損益(円)
				うち1年超	
市場取引	株価指数先物取引				
	買建	6,229,643,600	-	6,450,120,000	220,476,400
合計		6,229,643,600	-	6,450,120,000	220,476,400

(注)1.時価の算定方法

株価指数先物取引の時価については、金融商品取引所等の発表する計算日又は計算日に知りうる直近の日の清算値段で評価しております。

2.株価指数先物取引の残高は、契約金額ベースで表示しております。

3.契約額等には手数料相当額を含んでおりません。

上記取引でヘッジ会計が適用されているものではありません。

附属明細表

第1 有価証券明細表

(1)株式

銘柄	株式数(株)	評価額		備考
		単価(円)	金額(円)	
極洋	9,200	3,740.00	34,408,000	

ニッセイ	243,200	708.10	172,209,920
マルハニチロ	36,100	2,781.00	100,394,100
雪国まいたけ	20,700	934.00	19,333,800
カネコ種苗	7,400	1,405.00	10,397,000
サカタのタネ	27,700	4,065.00	112,600,500
ホクト	19,500	1,825.00	35,587,500
ホクリヨウ	2,300	1,005.00	2,311,500
住石ホールディングス	25,100	656.00	16,465,600
日鉄鉱業	9,800	5,030.00	49,294,000
三井松島ホールディングス	14,400	2,748.00	39,571,200
I N P E X	899,300	2,040.00	1,834,572,000
石油資源開発	28,200	5,430.00	153,126,000
K & O エナジーグループ	11,000	2,331.00	25,641,000
ショーボンドホールディングス	33,100	5,920.00	195,952,000
ミライト・ワン	80,400	1,992.00	160,156,800
タマホーム	15,300	3,615.00	55,309,500
サンヨーホームズ	2,000	719.00	1,438,000
日本アクア	6,700	980.00	6,566,000
ファーストコーポレーション	4,100	750.00	3,075,000
ベステラ	3,500	996.00	3,486,000
キャンディル	2,900	578.00	1,676,200
ダイセキ環境ソリューション	3,300	975.00	3,217,500
第一カッター興業	6,200	1,268.00	7,861,600
安藤・間	140,900	1,075.00	151,467,500
東急建設	76,200	794.00	60,502,800
コムシスホールディングス	77,600	3,309.00	256,778,400
ビーアールホールディングス	38,500	370.00	14,245,000
高松コンストラクショングループ	18,100	2,657.00	48,091,700
東建コーポレーション	7,000	8,060.00	56,420,000
ソネック	1,700	943.00	1,603,100
ヤマウラ	12,300	1,261.00	15,510,300
オリエンタル白石	90,000	335.00	30,150,000
大成建設	159,200	5,132.00	817,014,400
大林組	608,300	1,302.00	792,006,600
清水建設	482,300	952.70	459,487,210
飛島建設	18,700	1,360.00	25,432,000
長谷工コーポレーション	156,100	1,871.00	292,063,100
松井建設	15,900	761.00	12,099,900
銭高組	1,400	3,575.00	5,005,000
鹿島建設	377,200	2,477.50	934,513,000
不動テトラ	11,800	2,035.00	24,013,000
大末建設	4,100	1,295.00	5,309,500

鉄建建設	12,200	2,027.00	24,729,400
西松建設	32,400	3,741.00	121,208,400
三井住友建設	126,600	404.00	51,146,400
大豊建設	5,900	3,680.00	21,712,000
佐田建設	7,200	651.00	4,687,200
ナカノフドー建設	8,000	392.00	3,136,000
奥村組	27,600	4,565.00	125,994,000
東鉄工業	21,100	2,914.00	61,485,400
イチケン	2,500	2,229.00	5,572,500
富士ピー・エス	5,100	450.00	2,295,000
浅沼組	12,600	3,650.00	45,990,000
戸田建設	230,200	877.00	201,885,400
熊谷組	28,500	3,655.00	104,167,500
北野建設	2,100	3,140.00	6,594,000
植木組	3,200	1,433.00	4,585,600
矢作建設工業	23,100	1,297.00	29,960,700
ピーエス三菱	21,600	936.00	20,217,600
日本ハウスホールディングス	36,300	340.00	12,342,000
新日本建設	23,900	1,172.00	28,010,800
東亜道路工業	6,800	6,680.00	45,424,000
日本道路	20,000	1,884.00	37,680,000
東亜建設工業	13,100	3,540.00	46,374,000
日本国土開発	48,400	607.00	29,378,800
若築建設	5,900	2,860.00	16,874,000
東洋建設	42,800	1,215.00	52,002,000
五洋建設	241,100	829.90	200,088,890
世紀東急工業	21,800	1,616.00	35,228,800
福田組	6,400	5,010.00	32,064,000
住友林業	147,000	3,601.00	529,347,000
日本基礎技術	6,800	479.00	3,257,200
巴コーポレーション	12,700	575.00	7,302,500
大和ハウス工業	470,400	4,314.00	2,029,305,600
ライト工業	35,000	1,978.00	69,230,000
積水ハウス	515,900	2,992.00	1,543,572,800
日特建設	16,200	1,034.00	16,750,800
北陸電気工事	11,700	998.00	11,676,600
ユアテック	37,500	964.00	36,150,000
日本リーテック	14,900	1,225.00	18,252,500
四電工	7,100	2,914.00	20,689,400
中電工	26,400	2,420.00	63,888,000
関電工	106,500	1,405.00	149,632,500
きんでん	119,700	2,313.50	276,925,950

東京エネシス	16,900	964.00	16,291,600	
トーエネック	5,600	4,220.00	23,632,000	
住友電設	16,200	2,548.00	41,277,600	
日本電設工業	31,900	2,012.00	64,182,800	
エクシオグループ	85,500	3,148.00	269,154,000	
新日本空調	11,000	2,218.00	24,398,000	
九電工	36,800	4,507.00	165,857,600	
三機工業	37,500	1,750.00	65,625,000	
日揮ホールディングス	168,300	1,634.50	275,086,350	
中外炉工業	5,600	2,115.00	11,844,000	
ヤマト	9,400	899.00	8,450,600	
太平電業	10,600	4,005.00	42,453,000	
高砂熱学工業	45,600	3,065.00	139,764,000	
三晃金属工業	1,400	4,805.00	6,727,000	
朝日工業社	7,900	2,654.00	20,966,600	
明星工業	32,900	1,126.00	37,045,400	
大気社	19,600	4,600.00	90,160,000	
ダイダン	22,400	1,481.00	33,174,400	
日比谷総合設備	12,300	2,229.00	27,416,700	
フィル・カンパニー	2,600	532.00	1,383,200	
テスホールディングス	36,600	458.00	16,762,800	
インフロニア・ホールディングス	196,100	1,620.00	317,682,000	
東洋エンジニアリング	25,000	676.00	16,900,000	
レイズネクスト	24,600	1,422.00	34,981,200	
ニッポン	51,100	2,253.00	115,128,300	
日清製粉グループ本社	157,900	2,180.50	344,300,950	
日東富士製粉	3,000	4,730.00	14,190,000	
昭和産業	16,500	3,050.00	50,325,000	
鳥越製粉	10,100	708.00	7,150,800	
中部飼料	23,600	1,060.00	25,016,000	
フィード・ワン	25,000	768.00	19,200,000	
東洋精糖	2,100	1,843.00	3,870,300	
日本甜菜製糖	9,900	1,895.00	18,760,500	
D M三井製糖ホールディングス	16,900	3,045.00	51,460,500	
塩水港精糖	13,600	238.00	3,236,800	
ウェルネオシュガー	8,800	2,029.00	17,855,200	
森永製菓	36,500	5,290.00	193,085,000	
中村屋	4,300	3,085.00	13,265,500	
江崎グリコ	48,800	4,237.00	206,765,600	
名糖産業	6,700	1,619.00	10,847,300	
井村屋グループ	10,200	2,301.00	23,470,200	
不二家	11,700	2,499.00	29,238,300	

山崎製パン	114,300	3,155.00	360,616,500
第一屋製パン	2,200	476.00	1,047,200
モロゾフ	5,500	3,845.00	21,147,500
亀田製菓	9,800	3,915.00	38,367,000
寿スピリッツ	80,700	2,320.50	187,264,350
カルビー	78,200	2,699.00	211,061,800
森永乳業	31,000	5,493.00	170,283,000
六甲バター	12,500	1,426.00	17,825,000
ヤクルト本社	244,100	3,717.00	907,319,700
明治ホールディングス	209,400	3,355.00	702,537,000
雪印メグミルク	41,300	2,223.00	91,809,900
プリマハム	22,900	2,231.00	51,089,900
日本ハム	73,500	4,373.00	321,415,500
林兼産業	3,500	575.00	2,012,500
丸大食品	17,200	1,649.00	28,362,800
S Foods	18,800	3,275.00	61,570,000
柿安本店	6,700	2,472.00	16,562,400
伊藤ハム米久ホールディングス	26,100	3,965.00	103,486,500
サッポロホールディングス	56,200	5,524.00	310,448,800
アサヒグループホールディングス	394,600	5,668.00	2,236,592,800
キリンホールディングス	711,300	2,194.50	1,560,947,850
宝ホールディングス	116,600	1,224.50	142,776,700
オエノンホールディングス	51,000	392.00	19,992,000
養命酒製造	5,600	1,853.00	10,376,800
コカ・コーラ ボトラーズジャパンホールディングス	133,800	2,035.00	272,283,000
ライフドリンク カンパニー	2,500	3,565.00	8,912,500
サントリー食品インターナショナル	120,200	4,679.00	562,415,800
ダイドーグループホールディングス	9,700	5,800.00	56,260,000
伊藤園	57,900	4,828.00	279,541,200
キーコーヒー	19,100	2,061.00	39,365,100
ユニカフェ	3,800	951.00	3,613,800
ジャパンフーズ	1,800	1,148.00	2,066,400
日清オイリオグループ	24,100	4,210.00	101,461,000
不二製油グループ本社	39,800	2,424.50	96,495,100
かどや製油	1,400	3,530.00	4,942,000
J - オイルミルズ	19,600	1,880.00	36,848,000
キッコーマン	113,200	9,700.00	1,098,040,000
味の素	405,800	5,600.00	2,272,480,000
ブルドックソース	9,100	2,079.00	18,918,900
キューピー	91,800	2,561.00	235,099,800
ハウス食品グループ本社	58,800	3,350.00	196,980,000
カゴメ	73,400	3,184.00	233,705,600

焼津水産化学工業	4,400	1,182.00	5,200,800	
アリアケジャパン	17,000	4,805.00	81,685,000	
ピエトロ	1,600	1,812.00	2,899,200	
エバラ食品工業	4,600	2,876.00	13,229,600	
やまみ	1,100	2,706.00	2,976,600	
ニチレイ	78,300	3,282.00	256,980,600	
東洋水産	86,300	8,072.00	696,613,600	
イトアンドホールディングス	7,800	1,971.00	15,373,800	
大冷	1,400	1,929.00	2,700,600	
ヨシムラ・フード・ホールディングス	7,700	1,075.00	8,277,500	
日清食品ホールディングス	60,000	14,655.00	879,300,000	
永谷園ホールディングス	8,400	2,288.00	19,219,200	
一正蒲鉾	4,900	734.00	3,596,600	
フジッコ	17,500	1,969.00	34,457,500	
ロック・フィールド	19,100	1,633.00	31,190,300	
日本たばこ産業	1,037,700	3,720.00	3,860,244,000	
ケンコーマヨネーズ	11,800	1,557.00	18,372,600	
わらべや日洋ホールディングス	11,400	3,440.00	39,216,000	
なとり	10,700	2,028.00	21,699,600	
イフジ産業	1,900	1,426.00	2,709,400	
ファーマフーズ	24,500	1,357.00	33,246,500	
ユーグレナ	106,300	748.00	79,512,400	
紀文食品	14,800	1,175.00	17,390,000	
ピクルスホールディングス	10,000	1,178.00	11,780,000	
ミヨシ油脂	4,400	1,344.00	5,913,600	
理研ビタミン	14,800	2,259.00	33,433,200	
片倉工業	16,300	1,695.00	27,628,500	
ゲンゼ	12,400	4,835.00	59,954,000	
東洋紡	75,600	1,008.00	76,204,800	
ユニチカ	58,700	188.00	11,035,600	
富士紡ホールディングス	7,700	3,635.00	27,989,500	
倉敷紡績	13,200	2,407.00	31,772,400	
シキボウ	8,000	1,084.00	8,672,000	
日本毛織	46,200	1,394.00	64,402,800	
トーア紡コーポレーション	4,500	429.00	1,930,500	
帝国繊維	19,800	1,980.00	39,204,000	
帝人	167,300	1,317.50	220,417,750	
東レ	1,164,600	753.40	877,409,640	
住江織物	2,500	2,187.00	5,467,500	
日本フェルト	7,600	419.00	3,184,400	
イチカワ	1,800	1,608.00	2,894,400	
日東製網	1,200	1,436.00	1,723,200	

アツギ	7,100	432.00	3,067,200
ダイニック	3,000	778.00	2,334,000
セーレン	33,800	2,421.00	81,829,800
ソトー	3,800	702.00	2,667,600
東海染工	1,300	946.00	1,229,800
小松マテーレ	25,400	814.00	20,675,600
ワコールホールディングス	35,600	3,308.00	117,764,800
ホギメディカル	23,300	3,350.00	78,055,000
T S Iホールディングス	58,600	821.00	48,110,600
マツオカコーポレーション	3,200	1,470.00	4,704,000
ワールド	24,600	1,641.00	40,368,600
三陽商会	5,700	2,599.00	14,814,300
ナイガイ	4,400	269.00	1,183,600
オンワードホールディングス	102,700	487.00	50,014,900
ルックホールディングス	4,300	1,974.00	8,488,200
ゴールドウイン	30,800	11,235.00	346,038,000
デサント	30,000	4,370.00	131,100,000
キング	5,300	704.00	3,731,200
ヤマトインターナショナル	9,600	295.00	2,832,000
特種東海製紙	9,500	3,620.00	34,390,000
王子ホールディングス	723,700	572.50	414,318,250
日本製紙	98,000	1,247.00	122,206,000
三菱製紙	13,900	547.00	7,603,300
北越コーポレーション	85,400	1,204.00	102,821,600
中越パルプ工業	4,700	1,559.00	7,327,300
大王製紙	76,700	1,108.00	84,983,600
阿波製紙	2,800	433.00	1,212,400
レンゴー	158,200	932.00	147,442,400
トーモク	10,000	2,139.00	21,390,000
ザ・パック	12,900	3,240.00	41,796,000
北の達人コーポレーション	73,200	199.00	14,566,800
クラレ	253,200	1,535.50	388,788,600
旭化成	1,175,300	1,008.00	1,184,702,400
共和レザー	6,700	720.00	4,824,000
巴川製紙所	3,600	645.00	2,322,000
レゾナック・ホールディングス	167,900	2,600.50	436,623,950
住友化学	1,289,200	378.00	487,317,600
住友精化	8,200	5,080.00	41,656,000
日産化学	81,600	6,429.00	524,606,400
ラサ工業	6,700	1,985.00	13,299,500
クレハ	12,700	8,290.00	105,283,000
多木化学	6,700	3,285.00	22,009,500

テイカ	15,000	1,416.00	21,240,000
石原産業	28,800	1,389.00	40,003,200
片倉コープアグリ	2,400	1,120.00	2,688,000
日本曹達	20,500	5,270.00	108,035,000
東ソー	231,900	1,875.50	434,928,450
トクヤマ	56,100	2,329.00	130,656,900
セントラル硝子	18,500	2,639.00	48,821,500
東亜合成	87,100	1,402.50	122,157,750
大阪ソーダ	12,100	9,120.00	110,352,000
関東電化工業	33,600	801.00	26,913,600
デンカ	63,200	2,594.00	163,940,800
信越化学工業	1,575,300	4,845.00	7,632,328,500
日本カーバイド工業	6,400	1,509.00	9,657,600
堺化学工業	13,200	1,840.00	24,288,000
第一稀元素化学工業	19,000	974.00	18,506,000
エア・ウォーター	163,900	1,976.50	323,948,350
日本酸素ホールディングス	168,500	3,921.00	660,688,500
日本化学工業	6,400	1,933.00	12,371,200
東邦アセチレン	2,400	1,587.00	3,808,800
日本パーカラライジング	77,400	1,141.00	88,313,400
高压ガス工業	25,200	800.00	20,160,000
チタン工業	1,400	1,340.00	1,876,000
四国化成ホールディングス	22,300	1,870.00	41,701,000
戸田工業	4,000	1,757.00	7,028,000
ステラ ケミファ	9,400	3,225.00	30,315,000
保土谷化学工業	5,500	3,070.00	16,885,000
日本触媒	26,500	5,313.00	140,794,500
大日精化工業	12,100	2,152.00	26,039,200
カネカ	44,100	3,826.00	168,726,600
三菱瓦斯化学	129,700	2,218.00	287,674,600
三井化学	143,300	3,984.00	570,907,200
J S R	189,200	3,961.00	749,421,200
東京応化工業	27,600	9,021.00	248,979,600
大阪有機化学工業	14,500	2,658.00	38,541,000
三菱ケミカルグループ	1,270,000	962.50	1,222,375,000
K Hネオケム	26,500	2,317.00	61,400,500
ダイセル	223,300	1,457.00	325,348,100
住友ベークライト	25,700	6,859.00	176,276,300
積水化学工業	352,200	2,078.50	732,047,700
日本ゼオン	119,100	1,350.50	160,844,550
アイカ工業	43,800	3,381.00	148,087,800
U B E	82,700	2,339.50	193,476,650

積水樹脂	25,900	2,470.00	63,973,000
タキロンシーアイ	44,300	597.00	26,447,100
旭有機材	11,600	3,910.00	45,356,000
ニチバン	9,400	1,760.00	16,544,000
リケンテクノス	37,300	897.00	33,458,100
大倉工業	8,100	2,720.00	22,032,000
積水化成成品工業	24,400	473.00	11,541,200
群栄化学工業	4,100	3,125.00	12,812,500
タイガースポリマー	5,300	863.00	4,573,900
ミライアル	3,500	1,427.00	4,994,500
ダイキアクシス	4,800	733.00	3,518,400
ダイキョーニシカワ	38,300	780.00	29,874,000
竹本容器	4,400	779.00	3,427,600
森六ホールディングス	9,900	2,441.00	24,165,900
恵和	12,500	1,420.00	17,750,000
日本化薬	132,700	1,326.00	175,960,200
カーリットホールディングス	18,700	961.00	17,970,700
日本精化	11,500	2,833.00	32,579,500
扶桑化学工業	18,400	4,205.00	77,372,000
トリケミカル研究所	21,100	3,310.00	69,841,000
A D E K A	60,600	2,834.00	171,740,400
日油	53,700	6,810.00	365,697,000
新日本理化	15,900	204.00	3,243,600
ハリマ化成グループ	9,500	802.00	7,619,000
花王	392,800	5,721.00	2,247,208,800
第一工業製薬	6,900	1,790.00	12,351,000
石原ケミカル	7,900	2,046.00	16,163,400
日華化学	4,600	960.00	4,416,000
ニイタカ	2,100	2,036.00	4,275,600
三洋化成工業	10,700	4,090.00	43,763,000
有機合成薬品工業	8,500	284.00	2,414,000
大日本塗料	21,100	932.00	19,665,200
日本ペイントホールディングス	922,500	1,045.50	964,473,750
関西ペイント	170,200	2,210.00	376,142,000
神東塗料	9,600	124.00	1,190,400
中国塗料	35,700	1,472.00	52,550,400
日本特殊塗料	7,300	1,185.00	8,650,500
藤倉化成	23,300	449.00	10,461,700
太陽ホールディングス	30,200	2,920.00	88,184,000
D I C	67,900	2,445.00	166,015,500
サカタインクス	38,600	1,280.00	49,408,000
東洋インキSCホールディングス	37,800	2,542.00	96,087,600

T & K TOKA	16,600	1,448.00	24,036,800
富士フィルムホールディングス	322,700	8,497.00	2,741,981,900
資生堂	363,200	4,885.00	1,774,232,000
ライオン	227,700	1,317.50	299,994,750
高砂香料工業	13,100	3,425.00	44,867,500
マンダム	37,600	1,268.00	47,676,800
ミルボン	23,600	4,151.00	97,963,600
ファンケル	76,100	2,227.00	169,474,700
コーセー	35,400	10,435.00	369,399,000
コタ	16,000	1,559.00	24,944,000
シーボン	1,500	1,491.00	2,236,500
ポーラ・オルビスホールディングス	89,200	1,538.50	137,234,200
ノエビアホールディングス	15,500	5,310.00	82,305,000
アジュバンホールディングス	2,800	918.00	2,570,400
新日本製薬	9,900	1,557.00	15,414,300
I - n e	3,400	2,908.00	9,887,200
アクシージア	8,800	991.00	8,720,800
エステー	13,400	1,502.00	20,126,800
アグロ カネショウ	7,000	1,392.00	9,744,000
コニシ	29,000	2,513.00	72,877,000
長谷川香料	33,200	3,290.00	109,228,000
小林製薬	50,600	6,841.00	346,154,600
荒川化学工業	14,700	1,014.00	14,905,800
メック	14,300	3,665.00	52,409,500
日本高純度化学	4,300	2,593.00	11,149,900
タカラバイオ	46,900	1,213.00	56,889,700
J C U	19,400	3,520.00	68,288,000
新田ゼラチン	7,100	714.00	5,069,400
O A T アグリオ	5,000	1,984.00	9,920,000
デクセリアルズ	43,600	4,355.00	189,878,000
アース製薬	15,800	4,790.00	75,682,000
北興化学工業	17,500	921.00	16,117,500
大成ラミック	5,500	3,015.00	16,582,500
クミアイ化学工業	69,100	1,110.00	76,701,000
日本農薬	31,900	611.00	19,490,900
アキレス	11,000	1,588.00	17,468,000
有沢製作所	30,500	1,044.00	31,842,000
日東電工	111,700	10,345.00	1,155,536,500
レック	22,300	964.00	21,497,200
三光合成	21,900	541.00	11,847,900
きもと	17,000	192.00	3,264,000
藤森工業	13,700	3,835.00	52,539,500

前澤化成工業	11,200	1,542.00	17,270,400
未来工業	6,200	3,330.00	20,646,000
ウェーブロックホールディングス	3,600	625.00	2,250,000
J S P	12,200	1,760.00	21,472,000
エフピコ	32,900	2,819.50	92,761,550
天馬	12,600	2,471.00	31,134,600
信越ポリマー	37,500	1,385.00	51,937,500
東リ	25,900	343.00	8,883,700
ニフコ	52,000	3,896.00	202,592,000
バルカー	14,500	3,765.00	54,592,500
ユニ・チャーム	362,400	4,891.00	1,772,498,400
ショーエイコーポレーション	3,400	594.00	2,019,600
協和キリン	210,100	2,450.00	514,745,000
武田薬品工業	1,539,400	4,153.00	6,393,128,200
アステラス製薬	1,525,800	1,790.00	2,731,182,000
住友ファーマ	129,000	442.00	57,018,000
塩野義製薬	219,300	7,081.00	1,552,863,300
わかもと製薬	10,800	201.00	2,170,800
日本新薬	45,600	5,736.00	261,561,600
中外製薬	544,500	4,678.00	2,547,171,000
科研製薬	29,800	3,255.00	96,999,000
エーザイ	211,600	7,786.00	1,647,517,600
ロート製薬	168,500	3,583.00	603,735,500
小野薬品工業	369,100	2,642.00	975,162,200
久光製薬	38,700	4,669.00	180,690,300
持田製薬	20,000	3,310.00	66,200,000
参天製薬	317,000	1,384.50	438,886,500
扶桑薬品工業	6,100	1,899.00	11,583,900
日本ケミファ	1,200	1,620.00	1,944,000
ツムラ	54,800	2,819.50	154,508,600
キッセイ薬品工業	28,800	3,055.00	87,984,000
生化学工業	29,500	775.00	22,862,500
栄研化学	33,900	1,535.00	52,036,500
鳥居薬品	9,300	3,645.00	33,898,500
J C R ファーマ	58,900	1,222.00	71,975,800
東和薬品	26,700	2,652.00	70,808,400
富士製薬工業	12,800	1,393.00	17,830,400
ゼリア新薬工業	24,100	1,907.00	45,958,700
そーせいグループ	56,100	1,502.00	84,262,200
第一三共	1,515,300	4,058.00	6,149,087,400
杏林製薬	37,700	1,820.00	68,614,000
大幸薬品	35,700	335.00	11,959,500

ダイト	13,400	1,946.00	26,076,400
大塚ホールディングス	361,800	5,431.00	1,964,935,800
大正製薬ホールディングス	38,700	5,686.00	220,048,200
ペプチドリーム	84,300	1,288.00	108,578,400
あすか製薬ホールディングス	17,800	1,856.00	33,036,800
サワイグループホールディングス	39,800	4,972.00	197,885,600
日本コークス工業	176,500	112.00	19,768,000
ニチレキ	22,600	2,363.00	53,403,800
ユシロ化学工業	9,000	1,654.00	14,886,000
ビーピー・カストロール	4,500	895.00	4,027,500
富士石油	50,700	310.00	15,717,000
MORESCO	3,800	1,258.00	4,780,400
出光興産	193,200	3,382.00	653,402,400
Eneosホールディングス	2,753,800	544.80	1,500,270,240
コスモエネルギーホールディングス	51,600	5,810.00	299,796,000
横浜ゴム	88,000	3,104.00	273,152,000
TOYO TIRE	100,000	2,288.50	228,850,000
ブリヂストン	509,200	5,782.00	2,944,194,400
住友ゴム工業	170,600	1,583.50	270,145,100
藤倉コンポジット	11,700	1,338.00	15,654,600
オカモト	8,200	4,925.00	40,385,000
フコク	9,100	1,336.00	12,157,600
ニッタ	17,700	3,680.00	65,136,000
住友理工	27,000	1,009.00	27,243,000
三ツ星ベルト	21,100	4,375.00	92,312,500
バンドー化学	25,800	1,569.00	40,480,200
日東紡績	22,100	3,900.00	86,190,000
AGC	162,300	5,313.00	862,299,900
日本板硝子	82,900	636.00	52,724,400
石塚硝子	1,900	3,215.00	6,108,500
日本山村硝子	4,500	1,651.00	7,429,500
日本電気硝子	71,100	3,005.00	213,655,500
オハラ	8,400	1,303.00	10,945,200
住友大阪セメント	29,000	3,656.00	106,024,000
太平洋セメント	102,900	2,799.50	288,068,550
日本ヒューム	15,400	880.00	13,552,000
日本コンクリート工業	34,300	340.00	11,662,000
三谷セキサン	7,300	4,520.00	32,996,000
アジアパイルホールディングス	27,400	723.00	19,810,200
東海カーボン	160,600	1,081.50	173,688,900
日本カーボン	9,200	4,455.00	40,986,000
東洋炭素	12,300	4,540.00	55,842,000

ノリタケカンパニーリミテド	9,700	6,660.00	64,602,000
TOTO	114,800	3,936.00	451,852,800
日本碍子	202,400	1,899.00	384,357,600
日本特殊陶業	145,700	3,387.00	493,485,900
MARUWA	6,400	27,690.00	177,216,000
品川リフラクトリーズ	21,500	1,613.00	34,679,500
黒崎播磨	3,600	10,400.00	37,440,000
ヨータイ	10,800	1,452.00	15,681,600
東京窯業	11,200	337.00	3,774,400
ニッカトー	5,500	553.00	3,041,500
フジミインコーポレーテッド	46,800	3,065.00	143,442,000
クニミネ工業	3,600	966.00	3,477,600
エーアンドエーマテリアル	2,300	1,165.00	2,679,500
ニチアス	44,000	3,080.00	135,520,000
ニチハ	21,800	2,719.00	59,274,200
日本製鉄	801,300	3,253.00	2,606,628,900
神戸製鋼所	359,900	1,700.00	611,830,000
中山製鋼所	41,000	802.00	32,882,000
合同製鐵	10,000	4,405.00	44,050,000
JFEホールディングス	497,700	2,146.00	1,068,064,200
東京製鐵	50,300	1,773.00	89,181,900
共英製鋼	20,400	2,100.00	42,840,000
大和工業	33,700	7,323.00	246,785,100
東京鐵鋼	8,500	3,695.00	31,407,500
大阪製鐵	8,200	1,869.00	15,325,800
淀川製鋼所	20,300	3,785.00	76,835,500
中部鋼鈹	11,800	1,980.00	23,364,000
丸一鋼管	54,500	3,838.00	209,171,000
モリ工業	3,200	4,315.00	13,808,000
大同特殊鋼	22,600	6,150.00	138,990,000
日本高周波鋼業	4,100	519.00	2,127,900
日本冶金工業	13,100	4,045.00	52,989,500
山陽特殊製鋼	17,700	2,541.00	44,975,700
愛知製鋼	10,300	3,440.00	35,432,000
日本金属	2,600	809.00	2,103,400
大平洋金属	15,300	1,310.00	20,043,000
新日本電工	89,100	277.00	24,680,700
栗本鐵工所	8,500	3,120.00	26,520,000
虹技	1,500	1,145.00	1,717,500
三菱製鋼	13,300	1,490.00	19,817,000
日亜鋼業	12,200	304.00	3,708,800
日本精線	2,800	4,815.00	13,482,000

エンビプロ・ホールディングス	9,600	635.00	6,096,000
シンニッタン	13,000	244.00	3,172,000
新家工業	2,600	3,115.00	8,099,000
大紀アルミニウム工業所	22,700	1,215.00	27,580,500
日本軽金属ホールディングス	52,300	1,625.00	84,987,500
三井金属鉱業	52,100	3,811.00	198,553,100
東邦亜鉛	11,500	1,570.00	18,055,000
三菱マテリアル	127,900	2,424.50	310,093,550
住友金属鉱山	207,500	4,190.00	869,425,000
D O W Aホールディングス	44,200	4,825.00	213,265,000
古河機械金属	23,600	2,018.00	47,624,800
大阪チタニウムテクノロジーズ	31,000	2,925.00	90,675,000
東邦チタニウム	37,000	1,800.00	66,600,000
U A C J	25,100	3,105.00	77,935,500
C Kサンエツ	4,300	3,610.00	15,523,000
古河電気工業	59,600	2,330.00	138,868,000
住友電気工業	669,400	1,799.00	1,204,250,600
フジクラ	211,100	1,057.50	223,238,250
S W C C	20,000	2,453.00	49,060,000
タツタ電線	31,900	688.00	21,947,200
カナレ電気	2,100	1,485.00	3,118,500
平河ヒューテック	11,500	1,427.00	16,410,500
リョービ	19,100	3,055.00	58,350,500
アーレスティ	13,200	745.00	9,834,000
A R Eホールディングス	67,200	1,883.00	126,537,600
稲葉製作所	9,300	1,524.00	14,173,200
宮地エンジニアリンググループ	9,000	3,115.00	28,035,000
トーカロ	51,600	1,439.00	74,252,400
アルファC o	4,400	1,495.00	6,578,000
S U M C O	318,000	2,056.00	653,808,000
川田テクノロジーズ	4,200	6,620.00	27,804,000
R S Technologies	12,000	2,387.00	28,644,000
ジェイテックコーポレーション	1,600	2,068.00	3,308,800
信和	6,600	736.00	4,857,600
東洋製罐グループホールディングス	106,700	2,380.50	253,999,350
ホッカンホールディングス	9,600	1,634.00	15,686,400
コロナ	10,000	907.00	9,070,000
横河ブリッジホールディングス	28,000	2,630.00	73,640,000
駒井ハルテック	1,900	2,213.00	4,204,700
高田機工	1,000	3,055.00	3,055,000
三和ホールディングス	179,800	2,172.00	390,525,600
文化シャッター	46,800	1,373.00	64,256,400

三協立山	20,500	833.00	17,076,500
アルインコ	13,600	996.00	13,545,600
東洋シャッター	2,700	690.00	1,863,000
L I X I L	279,400	1,751.50	489,369,100
日本フィルコン	7,700	484.00	3,726,800
ノーリツ	29,700	1,529.00	45,411,300
長府製作所	17,800	2,139.00	38,074,200
リンナイ	87,600	2,895.00	253,602,000
ダイニチ工業	5,900	711.00	4,194,900
日東精工	25,900	591.00	15,306,900
三洋工業	1,400	2,225.00	3,115,000
岡部	32,000	692.00	22,144,000
ジーテクト	22,800	1,754.00	39,991,200
東プレ	31,500	1,659.00	52,258,500
高周波熱錬	27,600	1,001.00	27,627,600
東京製網	11,600	1,324.00	15,358,400
サンコール	13,900	484.00	6,727,600
モリテック スチール	8,800	288.00	2,534,400
パイオラックス	22,200	2,308.00	51,237,600
エイチワン	18,400	799.00	14,701,600
日本発條	158,300	1,151.50	182,282,450
中央発條	13,300	715.00	9,509,500
アドバネクス	1,500	1,029.00	1,543,500
立川ブラインド工業	8,100	1,450.00	11,745,000
三益半導体工業	13,800	2,635.00	36,363,000
日本ドライケミカル	2,800	2,271.00	6,358,800
日本製鋼所	48,300	2,493.00	120,411,900
三浦工業	73,200	2,863.00	209,571,600
タクマ	59,300	1,536.00	91,084,800
ツガミ	39,000	1,096.00	42,744,000
オークマ	15,300	6,406.00	98,011,800
芝浦機械	17,500	3,560.00	62,300,000
アマダ	279,600	1,479.00	413,528,400
アイダエンジニアリング	40,600	956.00	38,813,600
T A K I S A W A	3,100	2,598.00	8,053,800
F U J I	82,500	2,377.50	196,143,750
牧野フライス製作所	19,400	5,760.00	111,744,000
オーエスジー	77,200	1,792.50	138,381,000
ダイジェット工業	1,300	879.00	1,142,700
旭ダイヤモンド工業	42,100	890.00	37,469,000
D M G 森精機	106,200	2,627.50	279,040,500
ソディック	42,700	724.00	30,914,800

ディスコ	84,300	29,060.00	2,449,758,000
日東工器	8,500	1,839.00	15,631,500
日進工具	16,300	1,029.00	16,772,700
パンチ工業	10,700	423.00	4,526,100
富士ダイス	9,200	651.00	5,989,200
豊和工業	6,500	753.00	4,894,500
リケンNPR	19,000	1,830.00	34,770,000
東洋機械金属	8,100	637.00	5,159,700
エンシュウ	2,600	676.00	1,757,600
島精機製作所	27,900	1,565.00	43,663,500
オプトラン	28,800	1,786.00	51,436,800
NCホールディングス	2,400	1,805.00	4,332,000
イワキポンプ	11,700	1,794.00	20,989,800
フリー	16,600	1,555.00	25,813,000
ヤマシンフィルタ	42,200	323.00	13,630,600
日阪製作所	19,200	969.00	18,604,800
やまびこ	28,600	1,414.00	40,440,400
野村マイクロ・サイエンス	5,900	8,570.00	50,563,000
平田機工	8,400	6,680.00	56,112,000
PEGASUS	19,400	464.00	9,001,600
マルマエ	7,700	1,419.00	10,926,300
タツモ	10,600	2,748.00	29,128,800
ナプテスコ	110,000	2,735.50	300,905,000
三井海洋開発	22,200	1,889.00	41,935,800
レオン自動機	20,300	1,362.00	27,648,600
SMC	52,400	76,380.00	4,002,312,000
ホソカワミクロン	11,200	4,600.00	51,520,000
ユニオンツール	7,700	3,510.00	27,027,000
瑞光	12,600	1,376.00	17,337,600
オイレス工業	24,400	1,975.00	48,190,000
日精エー・エス・ビー機械	7,000	4,845.00	33,915,000
サトーホールディングス	24,900	2,078.00	51,742,200
技研製作所	16,500	1,857.00	30,640,500
日本エアテック	8,200	1,402.00	11,496,400
カワタ	3,400	1,041.00	3,539,400
日精樹脂工業	13,100	1,021.00	13,375,100
オカダアイヨン	3,600	2,045.00	7,362,000
ワイエイシイホールディングス	5,800	2,333.00	13,531,400
小松製作所	821,100	3,640.00	2,988,804,000
住友重機械工業	103,700	3,381.00	350,609,700
日立建機	69,800	4,022.00	280,735,600
日工	26,100	664.00	17,330,400

巴工業	6,900	2,820.00	19,458,000
井関農機	16,500	1,095.00	18,067,500
TOWA	19,500	5,990.00	116,805,000
丸山製作所	2,000	2,043.00	4,086,000
北川鉄工所	7,000	1,450.00	10,150,000
ローツェ	9,200	12,600.00	115,920,000
タカキタ	3,400	453.00	1,540,200
クボタ	919,300	2,043.00	1,878,129,900
荏原実業	9,300	2,760.00	25,668,000
三菱化工機	6,200	2,955.00	18,321,000
月島ホールディングス	23,800	1,270.00	30,226,000
帝国電機製作所	12,300	2,499.00	30,737,700
新東工業	35,500	1,052.00	37,346,000
澁谷工業	16,500	2,473.00	40,804,500
アイチ コーポレーション	24,500	902.00	22,099,000
小森コーポレーション	44,400	1,179.00	52,347,600
鶴見製作所	13,400	3,815.00	51,121,000
日本ギア工業	4,100	474.00	1,943,400
酒井重工業	2,400	5,910.00	14,184,000
荏原製作所	71,900	7,066.00	508,045,400
石井鐵工所	1,400	2,695.00	3,773,000
西島製作所	15,100	1,945.00	29,369,500
北越工業	17,600	1,878.00	33,052,800
ダイキン工業	209,100	23,135.00	4,837,528,500
オルガノ	21,100	5,500.00	116,050,000
トーヨーカネツ	6,700	3,435.00	23,014,500
栗田工業	98,000	4,863.00	476,574,000
椿本チエイン	24,900	3,740.00	93,126,000
大同工業	4,800	728.00	3,494,400
木村化工機	13,500	724.00	9,774,000
アネスト岩田	27,100	1,105.00	29,945,500
ダイフク	295,700	2,576.50	761,871,050
サムコ	4,700	4,360.00	20,492,000
加藤製作所	5,600	1,193.00	6,680,800
油研工業	1,800	2,075.00	3,735,000
タダノ	100,900	1,153.50	116,388,150
フジテック	41,000	3,592.00	147,272,000
C K D	48,500	1,983.00	96,175,500
平和	51,800	2,075.00	107,485,000
理想科学工業	14,000	2,658.00	37,212,000
SANKYO	43,000	6,484.00	278,812,000
日本金銭機械	21,200	1,095.00	23,214,000

マースグループホールディングス	8,900	2,447.00	21,778,300
フクシマガリレイ	11,500	4,760.00	54,740,000
オーイズミ	4,500	370.00	1,665,000
ダイコク電機	8,600	4,200.00	36,120,000
竹内製作所	31,800	4,335.00	137,853,000
アマノ	49,700	3,162.00	157,151,400
JUKI	27,200	509.00	13,844,800
ジャノメ	17,800	681.00	12,121,800
マックス	24,700	2,812.00	69,456,400
グローリー	42,100	2,778.00	116,953,800
新晃工業	17,700	2,707.00	47,913,900
大和冷機工業	26,900	1,352.00	36,368,800
セガサミーホールディングス	156,500	2,242.50	350,951,250
T P R	22,300	1,798.00	40,095,400
ツバキ・ナカシマ	35,100	742.00	26,044,200
ホシザキ	103,400	4,862.00	502,730,800
大豊工業	15,200	847.00	12,874,400
日本精工	324,300	798.80	259,050,840
NTN	379,900	280.30	106,485,970
ジェイテクト	155,900	1,314.50	204,930,550
不二越	12,900	3,905.00	50,374,500
日本トムソン	47,800	555.00	26,529,000
T H K	101,100	2,769.50	279,996,450
ユーシン精機	13,900	663.00	9,215,700
前澤給装工業	13,500	1,419.00	19,156,500
イーグル工業	19,400	1,603.00	31,098,200
前澤工業	6,700	941.00	6,304,700
日本ピラー工業	16,300	4,195.00	68,378,500
キッツ	58,700	1,105.00	64,863,500
マキタ	199,800	3,741.00	747,451,800
三井E & S	86,500	490.00	42,385,000
日立造船	154,700	856.00	132,423,200
三菱重工業	306,300	8,306.00	2,544,127,800
I H I	130,500	2,828.00	369,054,000
スター精密	32,900	1,740.00	57,246,000
日清紡ホールディングス	131,700	1,101.50	145,067,550
イビデン	91,400	7,152.00	653,692,800
コニカミノルタ	392,100	460.30	180,483,630
ブラザー工業	234,200	2,456.00	575,195,200
ミネベアミツミ	304,900	2,656.50	809,966,850
日立製作所	851,900	9,897.00	8,431,254,300
三菱電機	1,949,600	1,943.00	3,788,072,800

富士電機	106,500	6,117.00	651,460,500
東洋電機製造	3,800	906.00	3,442,800
安川電機	190,300	5,400.00	1,027,620,000
シンフォニアテクノロジー	19,300	1,829.00	35,299,700
明電舎	32,500	2,408.00	78,260,000
オリジン	2,600	1,244.00	3,234,400
山洋電気	7,600	5,900.00	44,840,000
デンヨー	13,300	2,184.00	29,047,200
P H C ホールディングス	33,000	1,465.00	48,345,000
ソシオネクスト	25,400	13,835.00	351,409,000
東芝テック	22,400	3,150.00	70,560,000
芝浦メカトロニクス	10,000	7,740.00	77,400,000
マブチモーター	43,600	4,500.00	196,200,000
ニデック	386,800	5,673.00	2,194,316,400
ユー・エム・シー・エレクトロニクス	13,600	422.00	5,739,200
トレックス・セミコンダクター	9,200	1,975.00	18,170,000
東光高岳	10,800	2,025.00	21,870,000
ダブル・スコープ	50,100	881.00	44,138,100
ダイヘン	17,600	5,390.00	94,864,000
ヤーマン	30,600	1,060.00	32,436,000
J V C ケンウッド	138,900	637.00	88,479,300
ミマキエンジニアリング	17,100	762.00	13,030,200
I - P E X	12,400	1,686.00	20,906,400
大崎電気工業	41,400	638.00	26,413,200
オムロン	133,800	5,929.00	793,300,200
日東工業	23,600	3,440.00	81,184,000
I D E C	25,900	2,849.00	73,789,100
正興電機製作所	4,200	1,097.00	4,607,400
不二電機工業	2,600	1,114.00	2,896,400
ジーエス・ユアサ コーポレーション	57,700	2,536.00	146,327,200
サクサホールディングス	2,400	2,340.00	5,616,000
メルコホールディングス	5,600	3,570.00	19,992,000
テクノメディカ	4,400	2,415.00	10,626,000
日本電気	230,000	7,778.00	1,788,940,000
富士通	161,200	19,690.00	3,174,028,000
沖電気工業	79,200	974.00	77,140,800
岩崎通信機	5,100	761.00	3,881,100
電気興業	7,800	2,551.00	19,897,800
サンケン電気	16,300	7,030.00	114,589,000
ナカヨ	1,900	1,222.00	2,321,800
アイホン	9,500	2,807.00	26,666,500
ルネサスエレクトロニクス	1,143,300	2,215.00	2,532,409,500

セイコーエプソン	224,700	2,159.50	485,239,650
ワコム	133,900	710.00	95,069,000
アルバック	41,600	6,105.00	253,968,000
アクセル	6,300	1,892.00	11,919,600
E I Z O	12,800	4,920.00	62,976,000
日本信号	39,900	968.00	38,623,200
京三製作所	36,700	483.00	17,726,100
能美防災	23,900	1,861.00	44,477,900
ホーチキ	13,300	1,719.00	22,862,700
星和電機	5,900	491.00	2,896,900
エレコム	42,100	1,705.00	71,780,500
パナソニック ホールディングス	2,069,300	1,399.50	2,895,985,350
シャープ	295,300	910.20	268,782,060
アンリツ	123,000	1,205.00	148,215,000
富士通ゼネラル	49,700	2,614.00	129,915,800
ソニーグループ	1,226,800	12,970.00	15,911,596,000
T D K	277,400	6,149.00	1,705,732,600
帝国通信工業	8,000	1,946.00	15,568,000
タムラ製作所	69,800	558.00	38,948,400
アルプスアルパイン	156,800	1,232.00	193,177,600
池上通信機	3,700	813.00	3,008,100
日本電波工業	21,300	1,181.00	25,155,300
鈴木	9,700	1,180.00	11,446,000
メイコー	17,500	4,340.00	75,950,000
日本トリム	4,100	3,080.00	12,628,000
ローランド ディー . ジー .	9,700	3,480.00	33,756,000
フォスター電機	13,000	897.00	11,661,000
S M K	4,700	2,484.00	11,674,800
ヨコオ	15,800	1,353.00	21,377,400
ホシデン	40,800	1,771.00	72,256,800
ヒロセ電機	25,900	16,390.00	424,501,000
日本航空電子工業	41,900	2,863.00	119,959,700
T O A	19,900	1,067.00	21,233,300
マクセル	38,900	1,665.00	64,768,500
古野電気	23,000	1,774.00	40,802,000
スミダコーポレーション	23,700	1,128.00	26,733,600
アイコム	6,700	3,200.00	21,440,000
リオン	7,400	2,173.00	16,080,200
横河電機	191,600	2,986.00	572,117,600
新電元工業	6,700	3,000.00	20,100,000
アズビル	121,200	4,945.00	599,334,000
東亜ディーケーケー	5,800	884.00	5,127,200

日本光電工業	74,500	3,787.00	282,131,500
チノー	7,200	2,132.00	15,350,400
共和電業	10,800	404.00	4,363,200
日本電子材料	11,400	1,391.00	15,857,400
堀場製作所	33,100	8,014.00	265,263,400
アドバンテスト	496,900	4,241.00	2,107,352,900
小野測器	5,500	434.00	2,387,000
エスベック	14,100	2,304.00	32,486,400
キーエンス	173,500	59,860.00	10,385,710,000
日置電機	8,200	6,570.00	53,874,000
シスメックス	149,700	7,449.00	1,115,115,300
日本マイクロニクス	31,300	2,521.00	78,907,300
メガチップス	14,200	3,880.00	55,096,000
O B A R A G R O U P	9,600	3,665.00	35,184,000
澤藤電機	1,600	1,245.00	1,992,000
原田工業	5,500	802.00	4,411,000
コーセル	21,200	1,210.00	25,652,000
イリソ電子工業	16,100	3,910.00	62,951,000
オブテックスグループ	32,000	1,762.00	56,384,000
千代田インテグレ	6,900	2,927.00	20,196,300
レーザーテック	79,500	29,120.00	2,315,040,000
スタンレー電気	111,200	2,632.00	292,678,400
ウシオ電機	88,300	1,884.00	166,357,200
岡谷電機産業	10,100	310.00	3,131,000
ハリオス テクノ ホールディング	11,500	497.00	5,715,500
エノモト	3,100	1,513.00	4,690,300
日本セラミック	15,200	2,761.00	41,967,200
遠藤照明	5,400	1,143.00	6,172,200
古河電池	13,200	934.00	12,328,800
双信電機	5,700	318.00	1,812,600
山一電機	15,800	1,810.00	28,598,000
図研	15,200	4,060.00	61,712,000
日本電子	43,500	5,143.00	223,720,500
カシオ計算機	125,300	1,278.50	160,196,050
ファナック	845,700	3,881.00	3,282,161,700
日本シイエムケイ	37,400	727.00	27,189,800
エンプラス	5,100	10,340.00	52,734,000
大真空	26,400	755.00	19,932,000
ローム	320,800	2,536.50	813,709,200
浜松ホトニクス	139,200	6,064.00	844,108,800
三井ハイテック	15,400	6,853.00	105,536,200
新光電気工業	61,400	5,327.00	327,077,800

京セラ	269,500	7,920.00	2,134,440,000
太陽誘電	84,600	3,790.00	320,634,000
村田製作所	1,578,100	2,931.00	4,625,411,100
双葉電子工業	33,800	529.00	17,880,200
北陸電気工業	4,600	1,397.00	6,426,200
ニチコン	45,800	1,392.00	63,753,600
日本ケミコン	18,700	1,378.00	25,768,600
K O A	26,500	1,519.00	40,253,500
市光工業	32,000	555.00	17,760,000
小糸製作所	187,900	2,350.50	441,658,950
ミツバ	32,500	880.00	28,600,000
S C R E E Nホールディングス	59,300	9,220.00	546,746,000
キャノン電子	19,400	1,945.00	37,733,000
キャノン	865,000	3,690.00	3,191,850,000
リコー	434,800	1,228.00	533,934,400
象印マホービン	48,400	1,572.00	76,084,800
M U T O Hホールディングス	1,700	2,016.00	3,427,200
東京エレクトロン	367,100	22,190.00	8,145,949,000
イノテック	11,800	1,656.00	19,540,800
トヨタ紡織	73,100	2,688.50	196,529,350
芦森工業	2,200	2,249.00	4,947,800
ユニプレス	31,200	961.00	29,983,200
豊田自動織機	147,900	11,750.00	1,737,825,000
モリタホールディングス	30,500	1,544.00	47,092,000
三櫻工業	26,600	915.00	24,339,000
デンソー	1,430,900	2,375.00	3,398,387,500
東海理化電機製作所	48,900	2,427.00	118,680,300
川崎重工業	141,600	3,266.00	462,465,600
名村造船所	37,800	956.00	36,136,800
日本車輛製造	6,600	2,096.00	13,833,600
三菱ロジスネクスト	27,700	1,285.00	35,594,500
近畿車輛	1,600	1,937.00	3,099,200
日産自動車	2,463,700	607.20	1,495,958,640
いすゞ自動車	504,200	1,732.00	873,274,400
トヨタ自動車	9,523,200	2,803.00	26,693,529,600
日野自動車	260,900	465.20	121,370,680
三菱自動車工業	676,600	499.20	337,758,720
エフテック	8,100	620.00	5,022,000
レシップホールディングス	4,500	615.00	2,767,500
G M B	2,300	1,811.00	4,165,300
ファルテック	2,000	561.00	1,122,000
武蔵精密工業	42,500	1,670.00	70,975,000

日産車体	20,400	834.00	17,013,600
新明和工業	49,900	1,225.00	61,127,500
極東開発工業	28,600	1,889.00	54,025,400
トピー工業	14,100	2,662.00	37,534,200
ティラド	4,400	3,105.00	13,662,000
曙ブレーキ工業	105,800	127.00	13,436,600
タチエス	32,100	1,639.00	52,611,900
NOK	67,400	1,945.50	131,126,700
フタバ産業	46,600	765.00	35,649,000
カヤバ	16,700	4,400.00	73,480,000
大同メタル工業	34,100	579.00	19,743,900
プレス工業	69,400	602.00	41,778,800
ミクニ	13,400	438.00	5,869,200
太平洋工業	39,800	1,409.00	56,078,200
アイシン	133,800	5,408.00	723,590,400
マツダ	573,700	1,675.50	961,234,350
今仙電機製作所	7,400	577.00	4,269,800
本田技研工業	4,229,400	1,586.00	6,707,828,400
スズキ	318,500	6,434.00	2,049,229,000
S U B A R U	548,700	2,697.00	1,479,843,900
安永	5,100	696.00	3,549,600
ヤマハ発動機	249,900	3,709.00	926,879,100
T B K	11,700	389.00	4,551,300
エクセディ	28,400	2,571.00	73,016,400
豊田合成	50,700	3,138.00	159,096,600
愛三工業	28,800	1,270.00	36,576,000
盟和産業	1,700	983.00	1,671,100
日本プラスト	9,300	557.00	5,180,100
ヨロズ	16,400	891.00	14,612,400
エフ・シー・シー	30,800	1,815.00	55,902,000
シマノ	70,400	22,610.00	1,591,744,000
テイ・エス テック	61,800	1,798.50	111,147,300
ジャムコ	7,400	1,439.00	10,648,600
テルモ	484,900	4,192.00	2,032,700,800
クリエートメディック	3,800	880.00	3,344,000
日機装	40,400	957.00	38,662,800
日本エム・ディ・エム	13,800	704.00	9,715,200
島津製作所	230,400	3,849.00	886,809,600
J M S	16,100	512.00	8,243,200
長野計器	12,600	2,187.00	27,556,200
ブイ・テクノロジー	9,100	1,945.00	17,699,500
東京計器	13,300	1,512.00	20,109,600

愛知時計電機	7,500	2,283.00	17,122,500
インターアクション	8,200	1,025.00	8,405,000
オーバル	10,200	432.00	4,406,400
東京精密	35,500	7,902.00	280,521,000
マニー	69,400	2,062.50	143,137,500
ニコン	250,800	1,376.50	345,226,200
トプコン	84,300	1,532.00	129,147,600
オリンパス	1,067,600	2,044.50	2,182,708,200
理研計器	12,300	5,970.00	73,431,000
タムロン	10,600	4,165.00	44,149,000
H O Y A	344,500	15,310.00	5,274,295,000
シード	5,900	707.00	4,171,300
ノーリツ鋼機	16,400	3,180.00	52,152,000
A & Dホロンホールディングス	25,300	1,732.00	43,819,600
朝日インテック	193,800	2,629.50	509,597,100
シチズン時計	159,600	890.00	142,044,000
リズム	3,600	2,609.00	9,392,400
大研医器	8,700	534.00	4,645,800
メニコン	59,600	1,843.00	109,842,800
シンシア	1,400	535.00	749,000
松風	7,800	2,547.00	19,866,600
セイコーグループ	24,200	2,360.00	57,112,000
ニプロ	144,600	1,093.00	158,047,800
K Y O R I T S U	17,200	173.00	2,975,600
中本パックス	3,500	1,639.00	5,736,500
スノーピーク	24,700	984.00	24,304,800
パラマウントベッドホールディングス	36,000	2,672.00	96,192,000
トランザクション	11,400	2,137.00	24,361,800
粧美堂	3,100	505.00	1,565,500
ニホンフラッシュ	16,300	888.00	14,474,400
前田工織	14,600	3,000.00	43,800,000
永大産業	12,300	215.00	2,644,500
アートネイチャー	17,800	790.00	14,062,000
バンダイナムコホールディングス	475,100	3,016.00	1,432,901,600
アイフィスジャパン	3,200	606.00	1,939,200
S H O E I	39,200	2,120.00	83,104,000
フランスベッドホールディングス	22,400	1,228.00	27,507,200
パイロットコーポレーション	24,400	4,529.00	110,507,600
萩原工業	11,600	1,584.00	18,374,400
フジシールインターナショナル	35,100	1,650.00	57,915,000
タカラトミー	78,900	2,103.50	165,966,150
広済堂ホールディングス	7,800	3,115.00	24,297,000

エステールホールディングス	2,700	629.00	1,698,300
タカノ	4,300	808.00	3,474,400
プロネクサス	18,000	1,168.00	21,024,000
ホクシン	8,800	119.00	1,047,200
ウッドワン	3,800	1,038.00	3,944,400
TOPPANホールディングス	213,200	3,391.00	722,961,200
大日本印刷	189,500	3,948.00	748,146,000
共同印刷	4,900	3,520.00	17,248,000
NISSHA	29,700	1,532.00	45,500,400
光村印刷	1,000	1,275.00	1,275,000
TAKARA & COMPANY	11,100	2,392.00	26,551,200
アシックス	147,800	4,916.00	726,584,800
ツツミ	4,100	2,224.00	9,118,400
ローランド	12,800	4,760.00	60,928,000
小松ウオール工業	7,100	2,875.00	20,412,500
ヤマハ	109,300	3,604.00	393,917,200
河合楽器製作所	5,300	3,430.00	18,179,000
クリナップ	19,400	683.00	13,250,200
ピジョン	110,500	1,626.50	179,728,250
キングジム	15,300	869.00	13,295,700
リンテック	34,800	2,439.00	84,877,200
イトーキ	35,500	1,381.00	49,025,500
任天堂	1,095,000	6,861.00	7,512,795,000
三菱鉛筆	24,600	1,834.00	45,116,400
タカラスタANDARD	36,500	1,771.00	64,641,500
コクヨ	74,700	2,434.00	181,819,800
ナカバヤシ	18,700	516.00	9,649,200
グローブライド	15,600	2,004.00	31,262,400
オカムラ	52,200	2,205.00	115,101,000
美津濃	17,200	4,100.00	70,520,000
東京電力ホールディングス	1,563,400	656.30	1,026,059,420
中部電力	639,100	1,819.50	1,162,842,450
関西電力	669,700	1,917.00	1,283,814,900
中国電力	301,300	1,007.00	303,409,100
北陸電力	177,300	761.10	134,943,030
東北電力	456,600	940.20	429,295,320
四国電力	161,500	1,040.00	167,960,000
九州電力	399,800	995.00	397,801,000
北海道電力	167,600	634.00	106,258,400
沖縄電力	44,300	1,065.00	47,179,500
電源開発	142,500	2,280.00	324,900,000
エフオン	11,200	461.00	5,163,200

イーレックス	30,800	735.00	22,638,000
レノバ	46,200	1,068.00	49,341,600
東京瓦斯	366,700	3,246.00	1,190,308,200
大阪瓦斯	351,300	2,795.00	981,883,500
東邦瓦斯	75,100	2,724.00	204,572,400
北海道瓦斯	10,400	2,332.00	24,252,800
広島ガス	36,600	379.00	13,871,400
西部ガスホールディングス	18,100	1,896.00	34,317,600
静岡ガス	36,300	984.00	35,719,200
メタウォーター	20,800	2,015.00	41,912,000
SBSホールディングス	15,500	2,625.00	40,687,500
東武鉄道	190,500	3,809.00	725,614,500
相鉄ホールディングス	62,100	2,675.00	166,117,500
東急	486,300	1,781.00	866,100,300
京浜急行電鉄	214,600	1,280.00	274,688,000
小田急電鉄	286,800	2,241.00	642,718,800
京王電鉄	83,400	4,357.00	363,373,800
京成電鉄	111,800	6,132.00	685,557,600
富士急行	21,400	4,305.00	92,127,000
東日本旅客鉄道	318,600	7,840.00	2,497,824,000
西日本旅客鉄道	205,700	5,892.00	1,211,984,400
東海旅客鉄道	668,000	3,443.00	2,299,924,000
西武ホールディングス	209,800	1,513.00	317,427,400
鴻池運輸	29,500	1,903.00	56,138,500
西日本鉄道	46,300	2,383.00	110,332,900
ハマキョウレックス	14,800	3,875.00	57,350,000
サカイ引越センター	19,200	2,523.00	48,441,600
近鉄グループホールディングス	173,100	4,132.00	715,249,200
阪急阪神ホールディングス	230,900	4,674.00	1,079,226,600
南海電気鉄道	77,200	2,895.50	223,532,600
京阪ホールディングス	95,400	3,818.00	364,237,200
神戸電鉄	4,700	2,831.00	13,305,700
名古屋鉄道	178,600	2,051.00	366,308,600
山陽電気鉄道	13,000	2,112.00	27,456,000
アルプス物流	13,800	1,577.00	21,762,600
ヤマトホールディングス	221,700	2,574.50	570,766,650
山九	44,100	4,835.00	213,223,500
丸運	5,600	245.00	1,372,000
丸全昭和運輸	10,700	3,880.00	41,516,000
センコーグループホールディングス	91,700	1,034.00	94,817,800
トナミホールディングス	3,800	4,490.00	17,062,000
ニッコンホールディングス	55,400	3,148.00	174,399,200

日本石油輸送	1,200	2,881.00	3,457,200
福山通運	19,800	3,515.00	69,597,000
セイノーホールディングス	97,400	2,057.50	200,400,500
エスライングループ本社	3,200	851.00	2,723,200
神奈川中央交通	4,900	3,085.00	15,116,500
A Z - C O M丸和ホールディングス	41,800	1,995.00	83,391,000
C & F ロジホールディングス	16,700	1,403.00	23,430,100
九州旅客鉄道	122,400	3,057.00	374,176,800
S Gホールディングス	290,700	2,114.00	614,539,800
N I P P O N E X P R E S Sホールディングス	58,800	7,703.00	452,936,400
日本郵船	496,600	3,693.00	1,833,943,800
商船三井	376,000	3,864.00	1,452,864,000
川崎汽船	146,500	4,749.00	695,728,500
N Sユナイテッド海運	9,600	4,470.00	42,912,000
飯野海運	64,600	1,154.00	74,548,400
共栄タンカー	3,600	820.00	2,952,000
乾汽船	23,000	1,139.00	26,197,000
日本航空	425,300	2,849.00	1,211,679,700
A N Aホールディングス	471,100	3,068.00	1,445,334,800
パスコ	2,200	1,569.00	3,451,800
トランコム	5,000	7,520.00	37,600,000
日新	13,100	2,527.00	33,103,700
三菱倉庫	42,500	4,302.00	182,835,000
三井倉庫ホールディングス	16,200	4,585.00	74,277,000
住友倉庫	46,700	2,351.00	109,791,700
澁澤倉庫	7,900	2,788.00	22,025,200
東陽倉庫	3,000	1,493.00	4,479,000
日本トランスシティ	34,800	649.00	22,585,200
ケイヒン	2,000	1,791.00	3,582,000
中央倉庫	9,300	1,066.00	9,913,800
川西倉庫	1,900	1,060.00	2,014,000
安田倉庫	11,800	1,081.00	12,755,800
ファイズホールディングス	2,100	1,052.00	2,209,200
東洋埠頭	3,300	1,379.00	4,550,700
上組	83,000	3,026.00	251,158,000
サンリツ	2,600	727.00	1,890,200
キムラユニティー	5,500	1,316.00	7,238,000
キューソー流通システム	6,900	932.00	6,430,800
東海運	6,700	281.00	1,882,700
エーアイテイー	10,900	1,641.00	17,886,900
内外トランスライン	6,900	2,440.00	16,836,000
日本コンセプト	6,300	1,773.00	11,169,900

NEC ネットズエスアイ	67,800	2,117.00	143,532,600
クロスキャット	11,100	1,125.00	12,487,500
システナ	263,300	258.00	67,931,400
デジタルアーツ	11,000	4,625.00	50,875,000
日鉄ソリューションズ	29,700	4,550.00	135,135,000
キューブシステム	10,300	1,104.00	11,371,200
コア	7,700	1,739.00	13,390,300
手間いらず	3,000	2,497.00	7,491,000
ラクーンホールディングス	14,500	720.00	10,440,000
ソリトンシステムズ	9,000	1,118.00	10,062,000
ソフトクリエイイトホールディングス	14,300	1,758.00	25,139,400
T I S	190,300	3,087.00	587,456,100
テクミラホールディングス	5,400	443.00	2,392,200
グリー	46,700	542.00	25,311,400
GMOペパボ	2,300	1,251.00	2,877,300
コーエーテクモホールディングス	109,000	1,967.50	214,457,500
三菱総合研究所	8,500	4,690.00	39,865,000
電算	1,400	1,501.00	2,101,400
A G S	4,900	706.00	3,459,400
ファインデックス	13,800	815.00	11,247,000
ブレインパッド	13,000	888.00	11,544,000
K L a b	32,000	268.00	8,576,000
ポールトゥウィンホールディングス	29,800	478.00	14,244,400
ネクソン	388,500	3,030.00	1,177,155,000
アイスタイル	51,700	448.00	23,161,600
エムアップホールディングス	21,300	1,195.00	25,453,500
エイチーム	10,300	650.00	6,695,000
エニグモ	22,200	349.00	7,747,800
テクノスジャパン	9,500	624.00	5,928,000
コロブラ	67,500	571.00	38,542,500
ブロードリーフ	94,600	505.00	47,773,000
クロス・マーケティンググループ	7,000	679.00	4,753,000
デジタルハーツホールディングス	10,900	878.00	9,570,200
システム情報	13,800	928.00	12,806,400
メディアドゥ	7,900	1,425.00	11,257,500
じげん	50,800	540.00	27,432,000
バイキューブ	20,900	385.00	8,046,500
エンカレッジ・テクノロジー	2,800	507.00	1,419,600
サイバーリンクス	4,500	725.00	3,262,500
フィックスターズ	19,700	1,153.00	22,714,100
CARTA HOLDINGS	8,200	1,253.00	10,274,600
オブティム	17,900	877.00	15,698,300

セレス	7,000	996.00	6,972,000
S H I F T	11,600	32,720.00	379,552,000
ティーガイア	18,200	1,795.00	32,669,000
セック	1,900	3,915.00	7,438,500
テクマトリックス	31,800	1,704.00	54,187,200
プロシップ	8,400	1,301.00	10,928,400
ガンホー・オンライン・エンターテイメント	45,300	2,245.00	101,698,500
GMOペイメントゲートウェイ	34,800	7,562.00	263,157,600
ザッパラス	3,300	475.00	1,567,500
システムリサーチ	6,000	3,235.00	19,410,000
インターネットイニシアティブ	83,200	2,631.00	218,899,200
さくらインターネット	19,500	1,148.00	22,386,000
ヴィンクス	2,800	2,014.00	5,639,200
GMOグローバルサイン・ホールディングス	5,300	2,679.00	14,198,700
S R Aホールディングス	8,900	3,525.00	31,372,500
システムインテグレータ	3,500	398.00	1,393,000
朝日ネット	18,700	622.00	11,631,400
e B A S E	24,500	756.00	18,522,000
アバントグループ	22,000	1,426.00	31,372,000
アドソル日進	7,300	1,570.00	11,461,000
ODKソリューションズ	2,600	549.00	1,427,400
フリービット	9,100	1,064.00	9,682,400
コムチュア	25,100	1,931.00	48,468,100
サイバーコム	1,900	1,900.00	3,610,000
アステリア	13,700	698.00	9,562,600
アイル	8,100	3,895.00	31,549,500
マークライnz	9,400	2,886.00	27,128,400
メディカル・データ・ビジョン	20,800	710.00	14,768,000
g u m i	25,700	412.00	10,588,400
ショーケース	2,800	293.00	820,400
モバイルファクトリー	2,500	717.00	1,792,500
テラスカイ	7,500	1,539.00	11,542,500
デジタル・インフォメーション・テクノロジー	10,100	1,590.00	16,059,000
P C Iホールディングス	4,400	1,053.00	4,633,200
アイビーシー	1,800	531.00	955,800
ネオジャパン	5,800	1,008.00	5,846,400
P R T I M E S	4,400	1,682.00	7,400,800
ラクス	82,300	2,196.50	180,771,950
ランドコンピュータ	5,600	688.00	3,852,800
ダブルスタンダード	5,300	1,424.00	7,547,200
オープンドア	12,200	835.00	10,187,000
アカツキ	8,300	2,109.00	17,504,700

ベネフィットジャパン	700	1,115.00	780,500
U b i c o mホールディングス	5,400	1,575.00	8,505,000
カナミックネットワーク	18,800	481.00	9,042,800
ノムラシステムコーポレーション	12,900	109.00	1,406,100
チェンジホールディングス	37,900	1,630.00	61,777,000
シンクロ・フード	7,400	583.00	4,314,200
オークネット	7,500	1,822.00	13,665,000
キャピタル・アセット・プランニング	2,300	795.00	1,828,500
セグエグループ	3,700	940.00	3,478,000
エイトレッド	1,800	1,318.00	2,372,400
マクロミル	34,200	674.00	23,050,800
ビーグリー	2,500	1,102.00	2,755,000
オロ	6,300	2,175.00	13,702,500
ユーザーローカル	6,300	1,716.00	10,810,800
テモナ	2,800	248.00	694,400
ニーズウェル	6,400	695.00	4,448,000
マネーフォワード	38,700	4,368.00	169,041,600
サインポスト	4,500	454.00	2,043,000
S u n A s t e r i s k	12,400	1,122.00	13,912,800
プラスアルファ・コンサルティング	10,300	2,656.00	27,356,800
電算システムホールディングス	7,700	2,792.00	21,498,400
A p p i e r G r o u p	59,400	1,546.00	91,832,400
ソルクシーズ	9,400	411.00	3,863,400
フェイス	3,300	490.00	1,617,000
プロトコーポレーション	19,100	1,312.00	25,059,200
ハイマックス	5,500	1,364.00	7,502,000
野村総合研究所	385,400	4,073.00	1,569,734,200
サイバネットシステム	13,900	1,092.00	15,178,800
C Eホールディングス	6,000	556.00	3,336,000
日本システム技術	5,700	2,180.00	12,426,000
インターージホールディングス	19,700	1,647.00	32,445,900
東邦システムサイエンス	5,700	1,129.00	6,435,300
ソースネクスト	88,400	187.00	16,530,800
インフォコム	22,400	2,531.00	56,694,400
シンプレクス・ホールディングス	26,100	2,416.00	63,057,600
H E R O Z	5,900	1,426.00	8,413,400
ラクスル	41,900	1,397.00	58,534,300
メルカリ	105,500	3,307.00	348,888,500
I P S	5,600	2,620.00	14,672,000
F I G	13,500	336.00	4,536,000
システムサポート	6,700	2,053.00	13,755,100
イーソル	12,600	687.00	8,656,200

東海ソフト	1,700	1,108.00	1,883,600
ウイングアーク1st	18,000	2,891.00	52,038,000
ヒト・コミュニケーションズ・ホールディングス	4,700	1,250.00	5,875,000
サーバーワークス	3,600	3,275.00	11,790,000
東名	900	1,748.00	1,573,200
ヴィッツ	1,200	959.00	1,150,800
トピラスシステムズ	3,300	840.00	2,772,000
Sansan	57,000	1,353.00	77,121,000
Link-U	2,800	744.00	2,083,200
ギフトィ	15,200	1,396.00	21,219,200
メドレー	23,400	4,740.00	110,916,000
ベース	6,000	4,355.00	26,130,000
JMDC	29,700	4,681.00	139,025,700
フォーカスシステムズ	12,700	1,003.00	12,738,100
クレスコ	14,300	1,870.00	26,741,000
フジ・メディア・ホールディングス	167,100	1,550.50	259,088,550
オービック	58,100	22,055.00	1,281,395,500
ジャストシステム	25,000	2,843.00	71,075,000
TDCソフト	16,300	1,777.00	28,965,100
LINEヤフー	2,476,000	443.00	1,096,868,000
トレンドマイクロ	82,200	6,885.00	565,947,000
IDホールディングス	11,700	1,530.00	17,901,000
日本オラクル	33,300	10,790.00	359,307,000
アルファシステムズ	4,600	2,923.00	13,445,800
フューチャー	37,100	1,787.00	66,297,700
CAC Holdings	10,000	1,754.00	17,540,000
SBテクノロジー	7,400	2,405.00	17,797,000
トーセ	3,400	699.00	2,376,600
オービックビジネスコンサルタント	24,500	6,486.00	158,907,000
アイティフォー	22,900	1,075.00	24,617,500
東計電算	2,400	6,620.00	15,888,000
エクスネット	1,600	1,058.00	1,692,800
大塚商会	86,300	5,917.00	510,637,100
サイボウズ	24,000	2,047.00	49,128,000
電通国際情報サービス	21,100	4,560.00	96,216,000
ACCESS	20,600	769.00	15,841,400
デジタルガレージ	27,800	3,100.00	86,180,000
EMシステムズ	29,000	747.00	21,663,000
ウェザーニューズ	5,400	5,920.00	31,968,000
CIJ	28,900	598.00	17,282,200
ビジネスエンジニアリング	2,900	3,700.00	10,730,000
日本エンタープライズ	12,200	119.00	1,451,800

WOWOW	13,100	1,063.00	13,925,300
スカラ	16,100	769.00	12,380,900
インテリジェント ウェイブ	6,200	961.00	5,958,200
ANYCOLOR	6,100	3,625.00	22,112,500
IMAGICA GROUP	17,500	646.00	11,305,000
ネットワンシステムズ	70,200	2,124.50	149,139,900
システムソフト	60,900	68.00	4,141,200
アルゴグラフィックス	16,000	3,380.00	54,080,000
マーベラス	28,300	686.00	19,413,800
エイベックス	29,600	1,342.00	39,723,200
BIPROGY	56,900	4,037.00	229,705,300
都築電気	9,200	2,111.00	19,421,200
TBSホールディングス	89,000	2,635.50	234,559,500
日本テレビホールディングス	154,000	1,487.50	229,075,000
朝日放送グループホールディングス	16,300	638.00	10,399,400
テレビ朝日ホールディングス	42,200	1,691.00	71,360,200
スカパーJ SATホールディングス	135,100	687.00	92,813,700
テレビ東京ホールディングス	12,500	2,839.00	35,487,500
日本BS放送	4,200	885.00	3,717,000
ビジョン	26,200	1,377.00	36,077,400
スマートバリュー	2,900	365.00	1,058,500
USEN-NEXT HOLDINGS	19,500	3,505.00	68,347,500
ワイヤレスゲート	5,200	180.00	936,000
日本通信	171,400	221.00	37,879,400
クロップス	1,900	960.00	1,824,000
日本電信電話	51,740,600	172.80	8,940,775,680
KDDI	1,344,100	4,621.00	6,211,086,100
ソフトバンク	2,798,400	1,765.00	4,939,176,000
光通信	17,500	21,740.00	380,450,000
エムティーアイ	12,000	574.00	6,888,000
GMOインターネットグループ	64,300	2,315.00	148,854,500
ファイバーゲート	9,400	1,125.00	10,575,000
アйдママーケティングコミュニケーション	2,800	236.00	660,800
KADOKAWA	92,000	2,714.00	249,688,000
学研ホールディングス	29,000	862.00	24,998,000
ゼンリン	29,800	893.00	26,611,400
昭文社ホールディングス	5,000	370.00	1,850,000
インプレスホールディングス	10,300	183.00	1,884,900
アイネット	10,600	1,869.00	19,811,400
松竹	9,000	9,734.00	87,606,000
東宝	96,800	5,105.00	494,164,000
東映	5,700	18,260.00	104,082,000

NTTデータグループ	454,800	1,849.00	840,925,200
ピー・シー・エー	10,000	1,134.00	11,340,000
ビジネスブレイン太田昭和	7,400	2,079.00	15,384,600
D T S	37,000	3,280.00	121,360,000
スクウェア・エニックス・ホールディングス	79,500	5,363.00	426,358,500
シーイーシー	22,000	1,650.00	36,300,000
カブコン	155,600	5,081.00	790,603,600
アイ・エス・ビー	8,900	1,447.00	12,878,300
ジャステック	10,700	1,521.00	16,274,700
S C S K	121,700	2,714.00	330,293,800
N S W	7,700	2,782.00	21,421,400
アイネス	13,600	1,581.00	21,501,600
T K C	27,700	3,555.00	98,473,500
富士ソフト	35,000	5,340.00	186,900,000
N S D	62,100	2,607.00	161,894,700
コナミグループ	65,200	7,948.00	518,209,600
福井コンピュータホールディングス	10,800	2,626.00	28,360,800
J B C Cホールディングス	11,500	3,110.00	35,765,000
ミロク情報サービス	15,800	1,548.00	24,458,400
ソフトバンクグループ	858,100	5,790.00	4,968,399,000
高千穂交易	5,100	3,165.00	16,141,500
オルパヘルスケアホールディングス	1,800	1,787.00	3,216,600
伊藤忠食品	4,100	7,120.00	29,192,000
エレマテック	16,500	1,711.00	28,231,500
あらた	14,000	6,380.00	89,320,000
トーメンデバイス	2,700	5,140.00	13,878,000
東京エレクトロン デバイス	18,300	4,125.00	75,487,500
円谷フィールズホールディングス	31,500	1,562.00	49,203,000
双日	204,300	3,113.00	635,985,900
アルフレッサ ホールディングス	184,200	2,497.50	460,039,500
横浜冷凍	50,000	1,185.00	59,250,000
ラサ商事	6,500	1,667.00	10,835,500
アルコニックス	24,200	1,339.00	32,403,800
神戸物産	142,000	3,614.00	513,188,000
ハイパー	2,800	302.00	845,600
あい ホールディングス	29,400	2,399.00	70,530,600
ディーブイエックス	3,400	1,024.00	3,481,600
ダイワボウホールディングス	81,200	3,075.00	249,690,000
マクニカホールディングス	43,400	6,461.00	280,407,400
ラクト・ジャパン	7,100	1,989.00	14,121,900
グリムス	7,700	2,004.00	15,430,800
バイタルケーエスケー・ホールディングス	27,800	1,075.00	29,885,000

八洲電機	14,900	1,293.00	19,265,700
メディアスホールディングス	11,800	742.00	8,755,600
レスターホールディングス	15,600	2,533.00	39,514,800
ジオリーブグループ	2,800	1,182.00	3,309,600
大光	5,200	664.00	3,452,800
OCHIホールディングス	2,800	1,380.00	3,864,000
TOKAIホールディングス	99,700	978.00	97,506,600
黒谷	3,400	584.00	1,985,600
Cominix	2,400	756.00	1,814,400
三洋貿易	20,700	1,273.00	26,351,100
ビューティガレージ	5,800	2,457.00	14,250,600
ウイン・パートナーズ	13,300	1,216.00	16,172,800
ミタチ産業	3,100	1,036.00	3,211,600
シップヘルスケアホールディングス	66,000	2,330.50	153,813,000
明治電機工業	6,800	1,399.00	9,513,200
デリカフーズホールディングス	4,800	581.00	2,788,800
スターティアホールディングス	2,700	1,278.00	3,450,600
コメダホールディングス	45,000	2,766.00	124,470,000
ピーバンドットコム	1,800	392.00	705,600
アセンテック	7,100	524.00	3,720,400
富士興産	2,900	1,834.00	5,318,600
協栄産業	1,100	2,342.00	2,576,200
フルサト・マルカホールディングス	17,100	2,794.00	47,777,400
ヤマエグループホールディングス	10,400	3,770.00	39,208,000
小野建	18,000	1,692.00	30,456,000
南陽	2,300	2,037.00	4,685,100
佐島電機	9,000	1,865.00	16,785,000
エコートレーディング	2,400	1,352.00	3,244,800
伯東	10,500	5,190.00	54,495,000
コンドーテック	14,100	1,155.00	16,285,500
中山福	6,600	349.00	2,303,400
ナガイレーベン	23,200	2,185.00	50,692,000
三菱食品	17,000	4,480.00	76,160,000
松田産業	14,000	2,585.00	36,190,000
第一興商	71,000	2,261.50	160,566,500
メディバルホールディングス	190,100	2,497.00	474,679,700
SPK	8,200	1,794.00	14,710,800
萩原電気ホールディングス	7,800	4,420.00	34,476,000
アズワン	28,700	5,095.00	146,226,500
スズデン	6,400	2,185.00	13,984,000
尾家産業	2,900	1,795.00	5,205,500
シモジマ	12,600	1,217.00	15,334,200

ドウシシャ	17,000	2,116.00	35,972,000
小津産業	2,700	1,569.00	4,236,300
高速	10,900	2,012.00	21,930,800
たけびし	7,000	1,840.00	12,880,000
リックス	3,200	3,410.00	10,912,000
丸文	16,400	1,255.00	20,582,000
ハピネット	15,600	2,491.00	38,859,600
橋本総業ホールディングス	7,300	1,192.00	8,701,600
日本ライフライン	53,800	1,109.00	59,664,200
タカショー	16,000	594.00	9,504,000
I D O M	48,600	883.00	42,913,800
進和	11,200	2,393.00	26,801,600
エスケイジャパン	3,000	774.00	2,322,000
ダイトロン	7,200	2,871.00	20,671,200
シークス	26,200	1,456.00	38,147,200
田中商事	3,500	683.00	2,390,500
オーハシテクニカ	9,800	1,762.00	17,267,600
白銅	5,200	2,219.00	11,538,800
ダイコー通産	1,300	1,117.00	1,452,100
伊藤忠商事	1,233,500	5,863.00	7,232,010,500
丸紅	1,529,900	2,360.00	3,610,564,000
高島	7,700	983.00	7,569,100
長瀬産業	84,100	2,292.00	192,757,200
蝶理	11,500	2,828.00	32,522,000
豊田通商	160,700	8,659.00	1,391,501,300
三共生興	25,500	756.00	19,278,000
兼松	76,700	2,018.00	154,780,600
ツカモトコーポレーション	1,700	1,167.00	1,983,900
三井物産	1,382,600	5,613.00	7,760,533,800
日本紙パルプ商事	8,800	4,570.00	40,216,000
カメイ	19,500	1,559.00	30,400,500
東都水産	600	7,100.00	4,260,000
O U Gホールディングス	1,800	2,391.00	4,303,800
スターゼン	12,700	2,496.00	31,699,200
山善	55,700	1,209.00	67,341,300
椿本興業	3,800	5,390.00	20,482,000
住友商事	1,110,500	3,267.00	3,628,003,500
内田洋行	7,400	6,840.00	50,616,000
三菱商事	1,212,000	7,184.00	8,707,008,000
第一実業	17,300	1,922.00	33,250,600
キャノンマーケティングジャパン	42,500	3,692.00	156,910,000
西華産業	7,200	2,459.00	17,704,800

佐藤商事	12,700	1,492.00	18,948,400
菱洋エレクトロ	17,400	3,495.00	60,813,000
東京産業	16,800	842.00	14,145,600
ユアサ商事	14,300	4,165.00	59,559,500
神鋼商事	4,600	5,640.00	25,944,000
トルク	6,600	260.00	1,716,000
阪和興業	33,000	4,335.00	143,055,000
正栄食品工業	12,200	4,365.00	53,253,000
カナデン	13,800	1,454.00	20,065,200
RYODEN	14,800	2,501.00	37,014,800
岩谷産業	41,800	7,111.00	297,239,800
ナイス	3,300	1,469.00	4,847,700
ニチモウ	1,600	3,930.00	6,288,000
極東貿易	11,000	1,779.00	19,569,000
アステナホールディングス	34,500	516.00	17,802,000
三愛オブリ	44,100	1,554.00	68,531,400
稲畑産業	36,300	3,200.00	116,160,000
G S Iクレオス	10,600	2,022.00	21,433,200
明和産業	24,400	657.00	16,030,800
クワザワホールディングス	4,000	522.00	2,088,000
ワキタ	30,400	1,487.00	45,204,800
東邦ホールディングス	50,800	3,442.00	174,853,600
サンゲツ	42,200	2,712.00	114,446,400
ミツウロコグループホールディングス	23,400	1,307.00	30,583,800
シナネンホールディングス	5,100	4,040.00	20,604,000
伊藤忠エネクス	45,500	1,557.00	70,843,500
サンリオ	52,000	7,034.00	365,768,000
サンワテクノス	9,400	2,209.00	20,764,600
リョーサン	13,000	4,670.00	60,710,000
新光商事	24,700	1,132.00	27,960,400
トーヨー	7,800	3,185.00	24,843,000
三信電気	7,400	2,214.00	16,383,600
東陽テクニカ	18,600	1,357.00	25,240,200
モスフードサービス	27,000	3,250.00	87,750,000
加賀電子	16,800	6,090.00	102,312,000
ソーダニッカ	13,600	975.00	13,260,000
立花エレクトック	12,200	2,712.00	33,086,400
フォーバル	7,200	1,160.00	8,352,000
PALTAC	24,700	4,873.00	120,363,100
三谷産業	32,100	333.00	10,689,300
西本Wismettacホールディングス	4,700	6,050.00	28,435,000
ヤマシタヘルスケアホールディングス	1,000	2,020.00	2,020,000

コア商事ホールディングス	10,300	745.00	7,673,500
K P Pグループホールディングス	47,600	634.00	30,178,400
ヤマタネ	8,100	2,230.00	18,063,000
丸紅建材リース	1,100	2,518.00	2,769,800
泉州電業	9,200	3,180.00	29,256,000
トラスコ中山	38,500	2,311.00	88,973,500
オートバックスセブン	63,900	1,524.00	97,383,600
モリト	13,200	1,324.00	17,476,800
加藤産業	22,700	4,420.00	100,334,000
北恵	3,100	995.00	3,084,500
イエローハット	29,200	1,731.00	50,545,200
J Kホールディングス	14,100	956.00	13,479,600
日伝	12,400	2,523.00	31,285,200
北沢産業	6,600	263.00	1,735,800
杉本商事	8,900	2,165.00	19,268,500
因幡電機産業	47,600	3,230.00	153,748,000
東テク	6,100	4,920.00	30,012,000
ミスミグループ本社	277,000	2,518.00	697,486,000
アルテック	6,600	234.00	1,544,400
タキヒヨー	3,000	1,001.00	3,003,000
蔵王産業	2,000	2,420.00	4,840,000
スズケン	69,800	4,477.00	312,494,600
ジェコス	11,000	955.00	10,505,000
グローセル	18,800	438.00	8,234,400
ローソン	39,000	7,258.00	283,062,000
サンエー	14,100	4,565.00	64,366,500
カワチ薬品	14,500	2,410.00	34,945,000
エービーシー・マート	80,500	2,479.50	199,599,750
ハードオフコーポレーション	6,000	1,483.00	8,898,000
アスクル	38,200	2,060.00	78,692,000
ゲオホールディングス	20,800	2,486.00	51,708,800
アダストリア	22,300	3,265.00	72,809,500
くら寿司	21,600	3,525.00	76,140,000
キャンドゥ	6,700	2,513.00	16,837,100
I Kホールディングス	5,200	349.00	1,814,800
パルグループホールディングス	36,200	2,027.00	73,377,400
エディオン	72,900	1,516.00	110,516,400
サーラコーポレーション	39,200	734.00	28,772,800
ワッツ	6,800	552.00	3,753,600
ハローズ	8,400	4,360.00	36,624,000
あみやき亭	4,600	3,700.00	17,020,000
大黒天物産	5,700	6,110.00	34,827,000

ハニーズホールディングス	14,800	1,553.00	22,984,400
ファーマライズホールディングス	3,400	650.00	2,210,000
アルペン	15,400	1,908.00	29,383,200
ハブ	4,600	729.00	3,353,400
クオールホールディングス	25,500	1,620.00	41,310,000
ジーンズホールディングス	11,000	4,415.00	48,565,000
ビックカメラ	98,000	1,180.00	115,640,000
D C Mホールディングス	97,300	1,169.00	113,743,700
MonotaRO	260,500	1,432.50	373,166,250
東京一番フーズ	3,800	507.00	1,926,600
きちりホールディングス	2,900	910.00	2,639,000
J.フロント リテイリング	210,900	1,448.50	305,488,650
ドトール・日レスホールディングス	32,700	2,164.00	70,762,800
マツキヨココカラ&カンパニー	334,000	2,561.00	855,374,000
ブロンコピリー	10,900	3,100.00	33,790,000
Z O Z O	121,400	3,005.00	364,807,000
トレジャー・ファクトリー	9,200	1,218.00	11,205,600
物語コーポレーション	30,800	3,980.00	122,584,000
三越伊勢丹ホールディングス	309,300	1,693.00	523,644,900
Hamee	6,900	980.00	6,762,000
マーケットエンタープライズ	1,600	1,291.00	2,065,600
ウエルシアホールディングス	95,400	2,475.00	236,115,000
クリエイティブSDホールディングス	30,500	3,100.00	94,550,000
丸善C H Iホールディングス	15,800	329.00	5,198,200
ミサワ	3,000	637.00	1,911,000
ティーライフ	2,000	1,363.00	2,726,000
チムニー	3,800	1,388.00	5,274,400
シュッピン	17,000	1,277.00	21,709,000
オイシックス・ラ・大地	25,000	1,269.00	31,725,000
ネクステージ	42,100	2,224.00	93,630,400
ジョイフル本田	53,600	1,781.00	95,461,600
鳥貴族ホールディングス	6,900	2,814.00	19,416,600
ホットランド	14,300	2,069.00	29,586,700
すかいらーくホールディングス	251,000	2,279.50	572,154,500
S F Pホールディングス	10,000	2,341.00	23,410,000
綿半ホールディングス	14,600	1,357.00	19,812,200
ヨシックスホールディングス	3,500	2,866.00	10,031,000
ユナイテッド・スーパーマーケット・ホールディングス	51,700	1,052.00	54,388,400
ゴルフダイジェスト・オンライン	9,000	717.00	6,453,000
B E E N O S	8,000	1,468.00	11,744,000
あさひ	17,400	1,310.00	22,794,000
日本調剤	12,800	1,281.00	16,396,800

コスモス薬品	18,200	15,560.00	283,192,000	
トーエル	6,100	691.00	4,215,100	
セブン&アイ・ホールディングス	632,400	5,689.00	3,597,723,600	
クリエイト・レストランツ・ホールディングス	124,200	1,026.00	127,429,200	
ツルハホールディングス	38,600	10,850.00	418,810,000	
サンマルクホールディングス	15,000	1,907.00	28,605,000	
フェリシモ	3,200	908.00	2,905,600	
トリドールホールディングス	51,500	3,658.00	188,387,000	
TOKYO BASE	23,500	300.00	7,050,000	
ウイルプラスホールディングス	2,400	1,208.00	2,899,200	
JMホールディングス	14,100	2,004.00	28,256,400	
サツドラホールディングス	6,200	763.00	4,730,600	
アレンザホールディングス	14,200	1,005.00	14,271,000	
串カツ田中ホールディングス	5,200	1,674.00	8,704,800	
バロックジャパンリミテッド	14,800	804.00	11,899,200	
クスリのアオキホールディングス	16,400	9,484.00	155,537,600	
力の源ホールディングス	8,200	1,739.00	14,259,800	
FOOD & LIFE COMPANIES	98,000	2,554.50	250,341,000	
メディカルシステムネットワーク	20,900	531.00	11,097,900	
はるやまホールディングス	6,100	534.00	3,257,400	
ノジマ	53,600	1,424.00	76,326,400	
カッパ・クリエイト	28,800	1,630.00	46,944,000	
ライトオン	9,200	431.00	3,965,200	
良品計画	200,500	2,179.00	436,889,500	
パリミキホールディングス	16,500	393.00	6,484,500	
アドヴァングループ	17,900	1,036.00	18,544,400	
アルビス	6,200	2,579.00	15,989,800	
コナカ	13,300	393.00	5,226,900	
ハウス オブ ローゼ	1,800	1,604.00	2,887,200	
G - 7ホールディングス	20,400	1,159.00	23,643,600	
イオン北海道	54,400	894.00	48,633,600	
コジマ	31,000	659.00	20,429,000	
ヒマラヤ	4,400	917.00	4,034,800	
コーナン商事	22,600	3,720.00	84,072,000	
エコス	7,000	2,178.00	15,246,000	
ワタミ	19,400	1,112.00	21,572,800	
パン・パシフィック・インターナショナルホールディングス	370,500	3,006.00	1,113,723,000	
西松屋チェーン	36,300	1,864.00	67,663,200	
ゼンショーホールディングス	90,500	8,085.00	731,692,500	
幸楽苑ホールディングス	13,600	1,103.00	15,000,800	

ハークスレイ	5,000	714.00	3,570,000
サイゼリヤ	27,200	5,570.00	151,504,000
V Tホールディングス	70,600	515.00	36,359,000
魚力	6,600	2,214.00	14,612,400
フジ・コーポレーション	9,300	1,761.00	16,377,300
ユナイテッドアローズ	21,800	1,830.00	39,894,000
ハイデイ日高	27,400	2,755.00	75,487,000
Y U - W A C r e a t i o n H o l d i n g s	10,200	155.00	1,581,000
コロワイド	78,900	2,352.50	185,612,250
巻番屋	14,600	5,380.00	78,548,000
P L A N T	3,500	1,338.00	4,683,000
スギホールディングス	37,000	6,142.00	227,254,000
薬王堂ホールディングス	9,100	2,749.00	25,015,900
スクロール	27,800	918.00	25,520,400
ヨンドシーホールディングス	17,600	1,923.00	33,844,800
木曽路	27,900	2,661.00	74,241,900
S R S ホールディングス	30,700	1,039.00	31,897,300
千趣会	34,900	410.00	14,309,000
リテールパートナーズ	27,500	1,796.00	49,390,000
ケーヨー	25,400	1,298.00	32,969,200
上新電機	18,300	2,287.00	41,852,100
日本瓦斯	97,400	2,324.00	226,357,600
ロイヤルホールディングス	32,300	2,566.00	82,881,800
いなげや	17,900	1,597.00	28,586,300
チヨダ	18,100	819.00	14,823,900
ライフコーポレーション	19,300	3,410.00	65,813,000
リンガーハット	23,700	2,335.00	55,339,500
M r M a x H D	26,400	621.00	16,394,400
A O K I ホールディングス	39,800	1,105.00	43,979,000
オークワ	26,600	838.00	22,290,800
コメリ	28,400	3,175.00	90,170,000
青山商事	39,500	1,456.00	57,512,000
しまむら	21,600	14,680.00	317,088,000
はせがわ	7,300	358.00	2,613,400
高島屋	126,900	2,046.50	259,700,850
松屋	31,200	904.00	28,204,800
エイチ・ツー・オー リテイリング	81,300	1,647.00	133,901,100
近鉄百貨店	8,000	2,633.00	21,064,000
丸井グループ	121,800	2,408.50	293,355,300
アクシアル リテイリング	12,600	3,920.00	49,392,000
イオン	622,100	3,125.00	1,944,062,500
イズミ	32,600	3,823.00	124,629,800

平和堂	30,700	2,316.00	71,101,200
フジ	28,200	1,906.00	53,749,200
ヤオコー	20,800	7,739.00	160,971,200
ゼビオホールディングス	25,300	942.00	23,832,600
ケーズホールディングス	130,000	1,307.00	169,910,000
Olympicグループ	5,500	509.00	2,799,500
日産東京販売ホールディングス	16,600	464.00	7,702,400
シルバーライフ	4,000	1,040.00	4,160,000
Genky DrugStores	8,100	5,210.00	42,201,000
ナルミヤ・インターナショナル	2,400	1,020.00	2,448,000
ブックオフグループホールディングス	9,800	1,040.00	10,192,000
ギフトホールディングス	8,000	2,165.00	17,320,000
アインホールディングス	25,400	4,217.00	107,111,800
元気寿司	10,600	3,450.00	36,570,000
ヤマダホールディングス	565,300	429.70	242,909,410
アークランズ	55,100	1,607.00	88,545,700
ニトリホールディングス	66,800	16,015.00	1,069,802,000
グルメ杵屋	15,300	1,080.00	16,524,000
愛眼	9,000	171.00	1,539,000
ケーユーホールディングス	9,000	1,125.00	10,125,000
吉野家ホールディングス	67,700	3,366.00	227,878,200
松屋フーズホールディングス	8,800	4,815.00	42,372,000
サガミホールディングス	27,800	1,333.00	37,057,400
関西フードマーケット	12,800	1,375.00	17,600,000
王将フードサービス	13,700	7,900.00	108,230,000
ミニストップ	13,400	1,527.00	20,461,800
アークス	33,800	2,780.00	93,964,000
パローホールディングス	35,200	2,273.00	80,009,600
ベルク	9,200	6,730.00	61,916,000
大庄	8,100	1,261.00	10,214,100
ファーストリテイリング	82,600	35,580.00	2,938,908,000
サンドラッグ	62,000	4,044.00	250,728,000
サックスパー ホールディングス	17,900	841.00	15,053,900
ヤマザワ	2,600	1,261.00	3,278,600
やまや	2,700	2,887.00	7,794,900
ベルーナ	44,900	619.00	27,793,100
いよぎんホールディングス	203,300	981.30	199,498,290
しずおかフィナンシャルグループ	379,500	1,230.00	466,785,000
ちゅうぎんフィナンシャルグループ	143,800	1,160.00	166,808,000
楽天銀行	59,400	2,428.00	144,223,200
京都フィナンシャルグループ	54,100	8,281.00	448,002,100
島根銀行	3,900	528.00	2,059,200

じもとホールディングス	10,000	497.00	4,970,000	
めぶきフィナンシャルグループ	847,600	436.30	369,807,880	
東京きらぼしフィナンシャルグループ	21,900	4,360.00	95,484,000	
九州フィナンシャルグループ	330,600	915.60	302,697,360	
ゆうちょ銀行	1,877,000	1,378.50	2,587,444,500	
富山第一銀行	54,200	893.00	48,400,600	
コンコルディア・フィナンシャルグループ	916,500	667.80	612,038,700	
西日本フィナンシャルホールディングス	96,400	1,804.00	173,905,600	
三十三フィナンシャルグループ	15,300	1,832.00	28,029,600	
第四北越フィナンシャルグループ	26,800	3,840.00	102,912,000	
ひろぎんホールディングス	243,100	935.90	227,517,290	
おきなわフィナンシャルグループ	14,600	2,485.00	36,281,000	
十六フィナンシャルグループ	22,100	3,860.00	85,306,000	
北國フィナンシャルホールディングス	18,000	4,640.00	83,520,000	
プロクレアホールディングス	19,500	1,917.00	37,381,500	
あいちフィナンシャルグループ	26,300	2,346.00	61,699,800	
あおぞら銀行	122,700	3,006.00	368,836,200	
三菱UFJフィナンシャル・グループ	10,697,400	1,244.50	13,312,914,300	
りそなホールディングス	1,991,700	763.40	1,520,463,780	
三井住友トラスト・ホールディングス	306,600	5,523.00	1,693,351,800	
三井住友フィナンシャルグループ	1,214,500	7,031.00	8,539,149,500	
千葉銀行	476,000	1,088.50	518,126,000	
群馬銀行	331,500	692.90	229,696,350	
武蔵野銀行	23,800	2,679.00	63,760,200	
千葉興業銀行	28,200	900.00	25,380,000	
筑波銀行	75,000	278.00	20,850,000	
七十七銀行	49,700	3,315.00	164,755,500	
秋田銀行	11,400	1,998.00	22,777,200	
山形銀行	19,000	1,126.00	21,394,000	
岩手銀行	10,800	2,605.00	28,134,000	
東邦銀行	135,100	286.00	38,638,600	
東北銀行	5,500	1,189.00	6,539,500	
ふくおかフィナンシャルグループ	148,800	3,743.00	556,958,400	
スルガ銀行	150,600	662.00	99,697,200	
八十二銀行	366,500	832.00	304,928,000	
山梨中央銀行	19,100	1,861.00	35,545,100	
大垣共立銀行	32,600	1,983.00	64,645,800	
福井銀行	15,300	1,557.00	23,822,100	
清水銀行	6,800	1,649.00	11,213,200	
富山銀行	1,700	1,697.00	2,884,900	
滋賀銀行	28,400	4,020.00	114,168,000	
南都銀行	25,700	2,561.00	65,817,700	

百五銀行	160,700	548.00	88,063,600
紀陽銀行	61,100	1,541.00	94,155,100
ほくほくフィナンシャルグループ	105,700	1,713.50	181,116,950
山陰合同銀行	106,900	985.00	105,296,500
鳥取銀行	3,600	1,303.00	4,690,800
百十四銀行	16,800	2,789.00	46,855,200
四国銀行	27,100	1,023.00	27,723,300
阿波銀行	24,000	2,360.00	56,640,000
大分銀行	10,300	2,683.00	27,634,900
宮崎銀行	10,300	2,835.00	29,200,500
佐賀銀行	10,000	1,980.00	19,800,000
琉球銀行	36,300	1,161.00	42,144,300
セブン銀行	535,400	294.40	157,621,760
みずほフィナンシャルグループ	2,305,600	2,448.50	5,645,261,600
高知銀行	3,900	985.00	3,841,500
山口フィナンシャルグループ	167,500	1,314.00	220,095,000
名古屋銀行	11,200	5,720.00	64,064,000
北洋銀行	258,800	391.00	101,190,800
大光銀行	3,400	1,372.00	4,664,800
愛媛銀行	23,000	1,079.00	24,817,000
トマト銀行	3,700	1,145.00	4,236,500
京葉銀行	71,700	695.00	49,831,500
栃木銀行	85,300	343.00	29,257,900
北日本銀行	6,000	2,232.00	13,392,000
東和銀行	31,300	625.00	19,562,500
福島銀行	12,000	261.00	3,132,000
大東銀行	4,400	790.00	3,476,000
トモニホールディングス	138,000	489.00	67,482,000
フィデアホールディングス	17,600	1,539.00	27,086,400
池田泉州ホールディングス	236,900	361.00	85,520,900
F P G	57,900	1,490.00	86,271,000
ジャパンインベストメントアドバイザー	14,000	1,635.00	22,890,000
マーキュリアホールディングス	6,000	758.00	4,548,000
S B I ホールディングス	250,000	3,234.00	808,500,000
ジャフコ グループ	51,000	1,641.00	83,691,000
大和証券グループ本社	1,323,300	949.40	1,256,341,020
野村ホールディングス	2,872,700	602.80	1,731,663,560
岡三証券グループ	150,100	699.00	104,919,900
丸三証券	57,000	862.00	49,134,000
東洋証券	45,700	298.00	13,618,600
東海東京フィナンシャル・ホールディングス	203,000	537.00	109,011,000
光世証券	2,900	531.00	1,539,900

水戸証券	50,700	438.00	22,206,600
いちよし証券	32,200	711.00	22,894,200
松井証券	84,200	752.00	63,318,400
マネックスグループ	167,500	650.00	108,875,000
極東証券	23,500	1,081.00	25,403,500
岩井コスモホールディングス	19,500	1,762.00	34,359,000
アイザワ証券グループ	24,800	1,160.00	28,768,000
マネーパートナーズグループ	12,400	288.00	3,571,200
スパークス・グループ	19,100	1,454.00	27,771,400
かんぽ生命保険	174,000	2,763.50	480,849,000
F Pパートナー	3,400	4,185.00	14,229,000
S O M P Oホールディングス	270,600	6,492.00	1,756,735,200
アニコム ホールディングス	58,000	579.00	33,582,000
M S & A Dインシュアランスグループホールディングス	382,400	5,582.00	2,134,556,800
第一生命ホールディングス	834,600	3,054.00	2,548,868,400
東京海上ホールディングス	1,688,400	3,419.00	5,772,639,600
T & Dホールディングス	496,600	2,598.50	1,290,415,100
アドバンスクリエイト	9,900	965.00	9,553,500
全国保証	44,700	4,808.00	214,917,600
あんしん保証	6,600	260.00	1,716,000
イントラスト	4,700	810.00	3,807,000
日本モーゲージサービス	6,800	530.00	3,604,000
C a s a	4,700	827.00	3,886,900
アルヒ	16,800	819.00	13,759,200
プレミアグループ	29,000	1,673.00	48,517,000
ネットプロテクションズホールディングス	57,800	287.00	16,588,600
クレディセゾン	108,400	2,292.50	248,507,000
芙蓉総合リース	15,700	12,100.00	189,970,000
みずほリース	28,700	5,170.00	148,379,000
東京センチュリー	32,000	5,669.00	181,408,000
日本証券金融	63,000	1,561.00	98,343,000
アイフル	252,300	376.00	94,864,800
リコーリース	16,300	4,585.00	74,735,500
イオンフィナンシャルサービス	98,300	1,246.00	122,481,800
アコム	305,700	342.30	104,641,110
ジャックス	18,300	5,210.00	95,343,000
オリエントコーポレーション	56,000	1,060.00	59,360,000
オリックス	1,041,300	2,672.50	2,782,874,250
三菱HCキャピタル	761,400	991.90	755,232,660
九州リースサービス	5,600	941.00	5,269,600
日本取引所グループ	445,800	3,159.00	1,408,282,200
イー・ギャランティ	28,000	1,804.00	50,512,000

アサックス	5,600	660.00	3,696,000
NECキャピタルソリューション	8,500	3,275.00	27,837,500
Robot Home	51,000	195.00	9,945,000
大東建託	62,600	15,895.00	995,027,000
いちご	198,700	345.00	68,551,500
日本駐車場開発	183,900	205.00	37,699,500
スター・マイカ・ホールディングス	21,000	611.00	12,831,000
SREホールディングス	8,600	2,529.00	21,749,400
ADワークスグループ	28,600	246.00	7,035,600
ヒューリック	398,900	1,393.00	555,667,700
野村不動産ホールディングス	95,200	3,614.00	344,052,800
三重交通グループホールディングス	37,800	567.00	21,432,600
サムティ	27,500	2,449.00	67,347,500
ディア・ライフ	30,000	759.00	22,770,000
地主	13,400	2,025.00	27,135,000
プレサンスコーポレーション	27,500	1,643.00	45,182,500
ハウスコム	2,600	807.00	2,098,200
JPMC	10,500	1,120.00	11,760,000
サンセイランディック	4,100	1,020.00	4,182,000
フージャースホールディングス	26,300	1,046.00	27,509,800
オープンハウスグループ	62,700	4,986.00	312,622,200
東急不動産ホールディングス	514,300	915.00	470,584,500
飯田グループホールディングス	163,900	2,331.50	382,132,850
イーランド	2,200	1,472.00	3,238,400
ムゲンエステート	8,300	1,168.00	9,694,400
And Doホールディングス	10,300	1,009.00	10,392,700
シーアールイー	9,900	1,537.00	15,216,300
ケイアイスター不動産	8,400	4,210.00	35,364,000
グッドコムアセット	16,600	928.00	15,404,800
ジェイ・エス・ビー	8,800	2,389.00	21,023,200
ロードスターキャピタル	11,500	2,012.00	23,138,000
テンポイノベーション	4,100	1,097.00	4,497,700
フェイスネットワーク	3,600	1,314.00	4,730,400
パーク24	111,300	1,725.00	191,992,500
バラカ	6,400	1,998.00	12,787,200
三井不動産	790,100	3,364.00	2,657,896,400
三菱地所	1,116,900	1,976.50	2,207,552,850
平和不動産	27,900	3,885.00	108,391,500
東京建物	149,600	2,044.50	305,857,200
京阪神ビルディング	32,400	1,317.00	42,670,800
住友不動産	247,200	4,024.00	994,732,800
テーオーシー	31,900	614.00	19,586,600

東京楽天地	3,000	4,210.00	12,630,000
レオパレス21	170,900	350.00	59,815,000
スターツコーポレーション	24,700	2,840.00	70,148,000
フジ住宅	24,900	697.00	17,355,300
空港施設	25,200	561.00	14,137,200
明和地所	9,100	1,154.00	10,501,400
ゴールドクレスト	14,200	2,033.00	28,868,600
エスリード	8,300	3,060.00	25,398,000
日神グループホールディングス	28,700	499.00	14,321,300
日本エスコン	32,000	902.00	28,864,000
MIRARTHホールディングス	78,500	444.00	34,854,000
AVANTIA	7,200	835.00	6,012,000
イオンモール	88,900	1,750.00	155,575,000
毎日コムネット	5,200	708.00	3,681,600
ファースト住建	5,200	1,087.00	5,652,400
カチタス	46,200	2,150.00	99,330,000
トーセイ	28,800	1,923.00	55,382,400
穴吹興産	2,600	1,994.00	5,184,400
サンフロンティア不動産	25,700	1,521.00	39,089,700
FJネクストホールディングス	18,600	1,186.00	22,059,600
インテリックス	2,800	508.00	1,422,400
ランドビジネス	4,200	304.00	1,276,800
サンネクスタグループ	4,100	943.00	3,866,300
グランディハウス	12,200	624.00	7,612,800
日本空港ビルデング	60,500	6,595.00	398,997,500
明豊ファシリティワークス	6,400	790.00	5,056,000
LIFULL	62,300	232.00	14,453,600
MIXI	38,400	2,313.00	88,819,200
ジェイエイシーリクルートメント	16,200	2,425.00	39,285,000
日本M&Aセンターホールディングス	284,500	652.80	185,721,600
メンバーズ	6,300	1,109.00	6,986,700
中広	2,400	428.00	1,027,200
UTグループ	23,700	2,081.00	49,319,700
アイティメディア	7,000	970.00	6,790,000
E・Jホールディングス	10,600	1,596.00	16,917,600
オープンアップグループ	53,600	1,948.00	104,412,800
コシダカホールディングス	53,700	1,050.00	56,385,000
アルトナー	4,300	1,762.00	7,576,600
パソナグループ	21,800	1,450.00	31,610,000
CDS	3,100	1,723.00	5,341,300
リンクアンドモチベーション	51,300	414.00	21,238,200
エス・エム・エス	62,600	2,582.50	161,664,500

サニーサイドアップグループ	3,900	793.00	3,092,700
パーソルホールディングス	1,816,200	249.20	452,597,040
リニカル	7,200	600.00	4,320,000
クックパッド	51,300	113.00	5,796,900
アイ・ケイ・ケイホールディングス	6,300	646.00	4,069,800
学情	9,300	1,803.00	16,767,900
スタジオアリス	9,100	2,056.00	18,709,600
シミックホールディングス	8,800	2,645.00	23,276,000
エプコ	3,700	771.00	2,852,700
N J S	4,000	2,689.00	10,756,000
総合警備保障	298,100	861.50	256,813,150
カカクコム	118,000	1,648.00	194,464,000
アイロムグループ	7,400	2,003.00	14,822,200
セントケア・ホールディング	13,300	959.00	12,754,700
サイネックス	2,500	814.00	2,035,000
ルネサンス	14,200	885.00	12,567,000
ディップ	27,400	3,100.00	84,940,000
デジタルホールディングス	12,900	1,150.00	14,835,000
新日本科学	16,400	1,561.00	25,600,400
キャリアデザインセンター	2,600	1,911.00	4,968,600
ベネフィット・ワン	62,200	1,161.50	72,245,300
エムスリー	352,400	2,534.00	892,981,600
ツカダ・グローバルホールディング	7,600	375.00	2,850,000
アウトソーシング	114,700	1,221.50	140,106,050
ウェルネット	9,600	550.00	5,280,000
ワールドホールディングス	8,100	2,525.00	20,452,500
ディー・エヌ・エー	63,600	1,512.00	96,163,200
博報堂D Yホールディングス	227,600	1,278.50	290,986,600
ぐるなび	34,300	297.00	10,187,100
タカミヤ	24,800	462.00	11,457,600
ジャパンベストレスキューシステム	8,900	646.00	5,749,400
ファンコミュニケーションズ	32,300	405.00	13,081,500
ライク	6,800	1,409.00	9,581,200
A o b a - B B T	5,200	398.00	2,069,600
エスプール	52,100	377.00	19,641,700
W D Bホールディングス	9,200	2,225.00	20,470,000
ティア	7,700	451.00	3,472,700
C D G	1,500	1,211.00	1,816,500
アドウェイズ	25,100	518.00	13,001,800
バリューコマース	15,900	1,212.00	19,270,800
インフォマート	185,900	419.00	77,892,100
J Pホールディングス	52,000	351.00	18,252,000

エコナックホールディングス	12,300	142.00	1,746,600
C Lホールディングス	5,100	815.00	4,156,500
プレステージ・インターナショナル	83,900	649.00	54,451,100
アミューズ	11,100	1,503.00	16,683,300
ドリームインキュベータ	6,200	2,942.00	18,240,400
クイック	12,500	2,177.00	27,212,500
T A C	7,300	200.00	1,460,000
電通グループ	175,300	4,500.00	788,850,000
イオンファンタジー	6,500	2,761.00	17,946,500
シーティーエス	23,000	675.00	15,525,000
ネクシィーズグループ	4,000	749.00	2,996,000
H . U . グループホールディングス	52,300	2,506.50	131,089,950
アルプス技研	17,000	2,704.00	45,968,000
日本空調サービス	19,500	796.00	15,522,000
オリエンタルランド	943,600	5,088.00	4,801,036,800
ダスキン	39,800	3,167.00	126,046,600
明光ネットワークジャパン	22,100	706.00	15,602,600
ファルコホールディングス	8,200	2,027.00	16,621,400
ラウンドワン	168,300	556.00	93,574,800
リゾートトラスト	77,600	2,189.50	169,905,200
ビー・エム・エル	22,000	2,807.00	61,754,000
リソー教育	92,300	240.00	22,152,000
早稲田アカデミー	10,100	1,528.00	15,432,800
ユー・エス・エス	200,100	2,883.50	576,988,350
東京個別指導学院	21,700	521.00	11,305,700
サイバーエージェント	394,300	810.70	319,659,010
楽天グループ	1,527,500	554.00	846,235,000
クリーク・アンド・リバー社	9,100	2,024.00	18,418,400
S B I グローバルアセットマネジメント	35,400	553.00	19,576,200
テー・オー・ダブリュー	35,900	314.00	11,272,600
山田コンサルティンググループ	9,200	1,693.00	15,575,600
セントラルスポーツ	6,800	2,447.00	16,639,600
フルキャストホールディングス	17,200	1,806.00	31,063,200
エン・ジャパン	29,200	2,258.00	65,933,600
リソルホールディングス	1,100	5,260.00	5,786,000
テクノプロ・ホールディングス	105,600	3,305.00	349,008,000
アトラグループ	3,600	210.00	756,000
アイ・アールジャパンホールディングス	9,500	1,436.00	13,642,000
K e e P e r 技研	11,100	6,500.00	72,150,000
ファーストロジック	3,400	493.00	1,676,200
三機サービス	2,100	1,099.00	2,307,900
G u n o s y	14,600	693.00	10,117,800

デザインワン・ジャパン	4,800	170.00	816,000	
イー・ガーディアン	6,900	1,549.00	10,688,100	
リブセンス	6,500	287.00	1,865,500	
ジャパンマテリアル	54,700	2,282.00	124,825,400	
ベクトル	22,100	1,088.00	24,044,800	
ウチヤマホールディングス	5,900	357.00	2,106,300	
チャーム・ケア・コーポレーション	15,100	1,198.00	18,089,800	
キャリアリンク	6,700	2,115.00	14,170,500	
I B J	14,100	655.00	9,235,500	
アサンテ	9,000	1,578.00	14,202,000	
バリューHR	15,800	1,301.00	20,555,800	
M & Aキャピタルパートナーズ	14,500	2,117.00	30,696,500	
ライドオンエクスプレスホールディングス	7,300	1,029.00	7,511,700	
E R Iホールディングス	3,200	1,670.00	5,344,000	
アビスト	1,900	3,080.00	5,852,000	
シグマクシス・ホールディングス	24,200	1,291.00	31,242,200	
ウィルグループ	15,100	1,092.00	16,489,200	
エスクロー・エージェント・ジャパン	14,700	142.00	2,087,400	
メドピア	16,000	1,041.00	16,656,000	
レアジョブ	2,600	960.00	2,496,000	
リクルートホールディングス	1,320,000	4,597.00	6,068,040,000	
エラン	24,000	877.00	21,048,000	
土木管理総合試験所	6,400	321.00	2,054,400	
日本郵政	2,095,300	1,298.00	2,719,699,400	
ベルシステム24ホールディングス	19,300	1,671.00	32,250,300	
鎌倉新書	15,700	595.00	9,341,500	
S M N	3,600	301.00	1,083,600	
グローバルキッズCOMPANY	2,700	660.00	1,782,000	
エアトリ	13,200	1,891.00	24,961,200	
アトラエ	10,800	980.00	10,584,000	
ストライク	7,600	3,555.00	27,018,000	
ソラスト	49,600	605.00	30,008,000	
セラク	5,700	1,241.00	7,073,700	
インソース	39,000	1,037.00	40,443,000	
ベイカレント・コンサルティング	131,100	4,389.00	575,397,900	
Orchestra Holdings	4,100	995.00	4,079,500	
アイモバイル	24,400	481.00	11,736,400	
キャリアインデックス	5,100	256.00	1,305,600	
MS - Japan	5,900	1,154.00	6,808,600	
船場	2,800	928.00	2,598,400	
ジャパンエレベーターサービスホールディングス	57,900	2,062.00	119,389,800	
フルテック	1,900	1,176.00	2,234,400	

GameWith	4,500	322.00	1,449,000
MS&Consulting	1,900	665.00	1,263,500
ウェルビー	13,500	688.00	9,288,000
エル・ティー・エス	2,100	3,165.00	6,646,500
ミダックホールディングス	11,000	1,745.00	19,195,000
キュービーネットホールディングス	8,700	1,622.00	14,111,400
RPAホールディングス	25,100	286.00	7,178,600
スプリックス	3,800	805.00	3,059,000
マネジメントソリューションズ	7,700	2,776.00	21,375,200
プロレド・パートナーズ	5,100	381.00	1,943,100
テノ・ホールディングス	2,000	493.00	986,000
フロンティア・マネジメント	5,200	1,640.00	8,528,000
ピアラ	2,900	403.00	1,168,700
コプロ・ホールディングス	4,200	1,256.00	5,275,200
ギークス	2,000	648.00	1,296,000
アンビスホールディングス	19,200	3,025.00	58,080,000
カーブスホールディングス	49,200	654.00	32,176,800
フォーラムエンジニアリング	12,300	1,521.00	18,708,300
Fast Fitness Japan	6,300	1,248.00	7,862,400
ダイレクトマーケティングミックス	19,100	449.00	8,575,900
ポピンズ	2,900	1,390.00	4,031,000
LITALICO	14,000	2,085.00	29,190,000
コンフィデンス・インターワークス	1,000	1,486.00	1,486,000
アドバンテッジリスクマネジメント	6,100	468.00	2,854,800
リログループ	89,500	1,607.00	143,826,500
東祥	12,700	842.00	10,693,400
ID&Eホールディングス	10,800	3,360.00	36,288,000
ビーウィズ	4,700	2,162.00	10,161,400
TREホールディングス	34,400	1,171.00	40,282,400
人・夢・技術グループ	6,900	1,737.00	11,985,300
NISSOホールディングス	15,800	781.00	12,339,800
大栄環境	32,500	2,263.00	73,547,500
日本管財ホールディングス	18,800	2,515.00	47,282,000
M&A総研ホールディングス	8,600	3,930.00	33,798,000
エイチ・アイ・エス	52,000	1,755.00	91,260,000
ラックランド	8,200	2,814.00	23,074,800
共立メンテナンス	28,000	6,065.00	169,820,000
イチネンホールディングス	19,100	1,501.00	28,669,100
建設技術研究所	9,200	4,705.00	43,286,000
スペース	12,300	884.00	10,873,200
燦ホールディングス	17,000	1,077.00	18,309,000
スバル興業	1,000	13,270.00	13,270,000

東京テアトル	4,400	1,069.00	4,703,600
タナベコンサルティンググループ	5,600	998.00	5,588,800
ナガワ	5,600	6,590.00	36,904,000
東京都競馬	15,000	4,165.00	62,475,000
カナモト	27,800	2,503.00	69,583,400
ニシオホールディングス	16,700	3,570.00	59,619,000
トランス・コスモス	22,200	3,100.00	68,820,000
乃村工藝社	78,100	857.00	66,931,700
藤田観光	7,100	3,905.00	27,725,500
KNT-CTホールディングス	10,600	1,276.00	13,525,600
トーカイ	15,900	1,902.00	30,241,800
セコム	181,600	10,585.00	1,922,236,000
セントラル警備保障	9,700	2,572.00	24,948,400
丹青社	34,900	868.00	30,293,200
メイテックグループホールディングス	64,300	2,864.00	184,155,200
応用地質	16,800	2,316.00	38,908,800
船井総研ホールディングス	37,200	2,504.00	93,148,800
進学会ホールディングス	4,900	278.00	1,362,200
オオバ	7,700	927.00	7,137,900
いであ	3,400	1,633.00	5,552,200
学究社	7,300	1,973.00	14,402,900
ベネッセホールディングス	60,100	1,908.00	114,670,800
イオンディライト	19,800	3,350.00	66,330,000
ナック	7,900	976.00	7,710,400
ダイセキ	36,500	4,135.00	150,927,500
ステップ	6,700	1,876.00	12,569,200
合 計	261,439,400		576,021,081,110

(2) 株式以外の有価証券

該当事項はありません。

第2 信用取引契約残高明細表

該当事項はありません。

第3 デリバティブ取引及び為替予約取引の契約額等及び時価の状況表

注記表(デリバティブ取引に関する注記)に記載したとおりであります。

外国債券インデックス マザーファンド

貸借対照表

	2023年11月10日現在
項目	金額(円)
資産の部	
流動資産	
預金	471,441,940
コール・ローン	1,454,549,552
国債証券	295,251,218,606

	2023年11月10日現在
項目	金額（円）
派生商品評価勘定	29,692,611
未収入金	30,150,183
未収利息	2,264,101,437
前払費用	208,628,139
差入委託証拠金	205,363,645
流動資産合計	299,915,146,113
資産合計	299,915,146,113
負債の部	
流動負債	
派生商品評価勘定	3,231
前受金	13,906,932
前受収益	4,799
未払金	305,902
未払解約金	138,994,336
未払利息	893
その他未払費用	84
流動負債合計	153,216,177
負債合計	153,216,177
純資産の部	
元本等	
元本	88,991,964,839
剰余金	
剰余金又は欠損金（ ）	210,769,965,097
元本等合計	299,761,929,936
純資産合計	299,761,929,936
負債純資産合計	299,915,146,113

注記表

（重要な会計方針に係る事項に関する注記）

	2023年11月10日現在
1. 有価証券の評価基準及び評価方法	<p>国債証券 移動平均法（買付約定後、最初の利払日までは個別法）に基づき、時価で評価しております。 時価評価にあたっては、金融商品取引業者等の提示する価額、価格情報会社の提供する価額又は業界団体が発表する売買参考統計値等で評価しております。</p>
2. デリバティブの評価基準及び評価方法	<p>(1)先物取引 債券先物取引 個別法に基づき、時価で評価しております。 時価評価にあたっては、計算日に知りうる直近の日の主たる金融商品取引所等の発表する清算値段又は最終相場によっております。</p> <p>(2)為替予約取引 個別法に基づき、わが国における計算日又は計算日に知りうる直近の日の対顧客先物売買相場の仲値によって計算しております。</p> <p>当ファンドにおける派生商品評価勘定は、当該先物取引及び為替予約取引に係るものであります。</p>
3. 外貨建資産・負債の本邦通貨への換算基準	<p>投資信託財産に属する外貨建資産・負債の円換算は、原則として、わが国における計算日又は計算日に知りうる直近の日の対顧客電信売買相場の仲値によって計算しております。</p> <p>なお、外貨建資産等については、「投資信託財産の計算に関する規則（平成12年総理府令第133号）」第60条の規定に基づき、通貨の種類ごとに勘定を設けて、邦貨建資産等と区分する方法を採用しております。従って、外貨の売買については、同規則第61条の規定により処理し、為替差損益を算定しております。</p>
4. 収益及び費用の計上基準	<p>(1)派生商品取引等損益 約定日基準で計上しております。</p> <p>(2)為替予約取引による為替差損益</p>

	2023年11月10日現在
	約定日基準で計上しております。

（貸借対照表に関する注記）

	2023年11月10日現在
1. 計算期間の末日における受益権の総数	88,991,964,839口
2. 計算期間の末日における1単位当たりの純資産の額	1口当たり純資産額 3.3684円 (1万口当たり純資産額) (33,684円)

（金融商品に関する注記）

1. 金融商品の状況に関する事項

	2023年11月10日現在
1. 金融商品に対する取組方針	当ファンドは、投資信託及び投資法人に関する法律第2条第4項に定める証券投資信託であり、信託約款に規定する「運用の基本方針」に従い、有価証券等の金融商品に対して投資として運用することを目的としております。
2. 金融商品の内容及びそのリスク	当ファンドが保有する金融商品の種類は、有価証券、デリバティブ取引、コール・ローン等の金銭債権及び金銭債務であります。 これらは、価格変動リスク、金利変動リスク、為替変動リスク等の市場リスク、信用リスク、流動性リスク等に晒されております。 また、当ファンドは、投資信託財産に属する資産の価格変動リスクを回避するため、並びに投資対象資産を保有した場合と同様の損益を実現するため、債券先物取引及び為替予約取引を行っております。債券先物取引に係る主要なリスクは、債券価格の変動による価格変動リスクであります。為替予約取引に係る主要なリスクは、為替相場の変動による価格変動リスク及び取引相手の信用状況の変動により損失が発生する信用リスクであります。
3. 金融商品に係るリスク管理体制	運用部門から独立した運用監理部が、運用に関するリスク管理（流動性リスク管理等を含む）と法令等遵守状況のモニタリングを担当し、毎月開催される運用・リスク委員会等に報告します。

2. 金融商品の時価等に関する事項

	2023年11月10日現在
1. 貸借対照表計上額、時価及びその差額	貸借対照表上の金融商品は原則として時価で評価しているため、貸借対照表計上額と時価との差額はありません。
2. 時価の算定方法	(1)有価証券 売買目的有価証券 「(重要な会計方針に係る事項に関する注記)」に記載しております。 (2)デリバティブ取引 「(デリバティブ取引に関する注記)」に記載しております。 (3)コール・ローン等の金銭債権及び金銭債務 短期間で決済されるため、時価は帳簿価額と近似していることから、当該帳簿価額によっております。
3. 金融商品の時価等に関する事項についての補足説明	金融商品の時価の算定においては一定の前提条件等を採用しているため、異なる前提条件等によった場合、当該価額が異なることもあります。 また、デリバティブ取引に関する契約額等は、あくまでもデリバティブ取引における名目的な契約額又は契約上の想定元本であり、当該金額自体がデリバティブ取引のリスクの大きさを示すものではありません。

（関連当事者との取引に関する注記）

該当事項はありません。

（重要な後発事象に関する注記）

該当事項はありません。

（その他の注記）

元本の移動

区分	2023年11月10日現在
投資信託財産に係る元本の状況 期首	2022年11月11日

区分	2023年11月10日現在
期首元本額	95,557,722,993円
期中追加設定元本額	15,171,455,423円
期中一部解約元本額	21,737,213,577円
期末元本額	88,991,964,839円
期末元本額の内訳	
外国債券オープン（毎月決算型）	1,156,602,869円
グローバル・インカム&プラス（毎月決算型）	524,887,850円
財産四分法ファンド（毎月決算型）	341,382,731円
SBI資産設計オープン（資産成長型）	2,476,074,253円
SBI資産設計オープン（分配型）	9,227,584円
SMT グローバル債券インデックス・オープン	8,855,665,349円
世界経済インデックスファンド	18,871,890,880円
DCマイセレクション25	1,978,444,819円
DCマイセレクション50	1,775,995,052円
DCマイセレクション75	1,362,576,041円
DC外国債券インデックス・オープン	2,264,058,278円
DCマイセレクションS25	1,059,900,300円
DCマイセレクションS50	965,850,398円
DCマイセレクションS75	532,873,886円
DCターゲット・イヤー ファンド2025	16,258,042円
DCターゲット・イヤー ファンド2035	99,628,454円
DCターゲット・イヤー ファンド2045	53,671,653円
DC世界経済インデックスファンド	13,763,335,309円
外国債券インデックス・オープン（SMA専用）	586,291,489円
マイセレクション50VA1（適格機関投資家専用）	1,007,600円
マイセレクション75VA1（適格機関投資家専用）	1,011,151円
外国債券インデックス・オープンVA1（適格機関投資家専用）	15,972,193円
バランス30VA1（適格機関投資家専用）	29,577,182円
バランス50VA1（適格機関投資家専用）	51,554,161円
バランス25VA2（適格機関投資家専用）	54,953,177円
バランス50VA2（適格機関投資家専用）	53,617,983円
バランスA（25）VA1（適格機関投資家専用）	863,923,910円
バランスB（37.5）VA1（適格機関投資家専用）	383,975,566円
バランスC（50）VA1（適格機関投資家専用）	1,563,623,492円
世界バランスVA1（適格機関投資家専用）	52,388,370円
世界バランスVA2（適格機関投資家専用）	31,095,201円
バランスD（35）VA1（適格機関投資家専用）	366,993,147円
バランスE（25）VA1（適格機関投資家専用）	134,646,662円
バランスF（25）VA1（適格機関投資家専用）	181,228,072円
FOFs用外国債券オープン（適格機関投資家専用）	652,574,286円
グローバル債券ファンド・シリーズ1（適格機関投資家専用）	1,501,687,327円
グローバル・バランスファンド・シリーズ1	631,367,705円
外国債券ファンド・シリーズ1	766,445,021円
分散投資コア戦略ファンドA	502,636,014円
分散投資コア戦略ファンドS	1,323,423,963円
DC世界経済インデックスファンド（株式シフト型）	692,448,902円
DC世界経済インデックスファンド（債券シフト型）	4,393,302,622円
世界経済インデックスファンド（株式シフト型）	234,090,890円
世界経済インデックスファンド（債券シフト型）	105,089,187円
SMT グローバル債券インデックス・オープン（為替ヘッジあり）	1,302,575,095円
SMT インデックスバランス・オープン	176,355,559円
SMT 世界経済インデックス・オープン	367,096,010円
SMT 世界経済インデックス・オープン（株式シフト型）	485,575,159円
SMT 世界経済インデックス・オープン（債券シフト型）	775,029,368円
SMT 8資産インデックスバランス・オープン	7,650,185円
グローバル経済コア	792,077,149円
SBI資産設計オープン（つみたてNISA対応型）	21,466,548円
DCターゲット・イヤー ファンド2055	2,595,310円
DCターゲット・イヤーファンド（6資産・運用継続型）2030	53,078,696円
DCターゲット・イヤーファンド（6資産・運用継続型）2040	71,337,652円
DCターゲット・イヤーファンド（6資産・運用継続型）2050	34,987,767円
DCターゲット・イヤーファンド（6資産・運用継続型）2060	42,759,627円

区分	2023年11月10日現在
My SMT グローバル債券インデックス（ノーロード）	375,997,907円
10資産分散投資ファンド	26,122,257円
グローバル10資産バランスファンド	1,730,755円
FOFs用 外国債券インデックス・ファンドP（適格機関投資家専用）	12,285,519,774円
FOFs用世界成長戦略ファンド（適格機関投資家専用）	186,205,166円
SMTAM9資産アロケーションファンド（適格機関投資家専用）	445,790,981円
私募世界経済パッシブファンド（適格機関投資家専用）	126,314,041円
ファンドラップ運用戦略F（中庸型）（適格機関投資家専用）	128,450,812円

（有価証券に関する注記）

売買目的有価証券

種類	2023年11月10日現在	
	当期間の損益に含まれた評価差額(円)	
国債証券	5,976,615,845	
合計	5,976,615,845	

(注)当計算期間の損益に含まれた評価差額は、「外国債券インデックス マザーファンド」の期首日から本報告書における開示対象ファンドの期末日までの期間に対応する金額であります。

（デリバティブ取引に関する注記）

債券関連

（2023年11月10日現在）

区分	種類	契約額等(円)	うち1年超		時価(円)	評価損益(円)
市場取引	債券先物取引 買建	1,066,457,265	-		1,080,364,197	13,906,932
	合計	1,066,457,265	-		1,080,364,197	13,906,932

(注)1.時価の算定方法

債券先物取引の時価については、計算日に知りうる直近の日の主たる金融商品取引所等の発表する清算値段又は最終相場で評価しております。

2.債券先物取引の残高は、契約金額ベースで表示しております。

3.計算日又は計算日に知りうる直近の日のわが国の対顧客電信売買相場の仲値により邦貨換算しております。

4.契約額等には手数料相当額を含んでおりません。

上記取引でヘッジ会計が適用されているものではありません。

通貨関連

（2023年11月10日現在）

区分	種類	契約額等(円)	うち1年超		時価(円)	評価損益(円)
市場取引以外の取引	為替予約取引 買建	1,119,978,056	-		1,135,760,504	15,782,448
	アメリカドル	564,576,012	-		570,440,962	5,864,950
	カナダドル	48,837,738	-		49,306,950	469,212
	ユーロ	345,081,580	-		351,989,776	6,908,196
	イギリスポンド	65,385,715	-		66,577,716	1,192,001
	オフショア人民元	96,097,011	-		97,445,100	1,348,089
	合計	1,119,978,056	-		1,135,760,504	15,782,448

(注)時価の算定方法

わが国における計算日又は計算日に知りうる直近の日の対顧客先物売買相場の仲値によって、以下のように評価しております。

計算日又は計算日に知りうる直近の日において為替予約の受渡日の対顧客先物売買相場の仲値が発表されている場合は、当該為替予約は当該仲値によって評価しております。

計算日又は計算日に知りうる直近の日において為替予約の受渡日の対顧客先物売買相場の仲値が発表されていない場合は、発表されている先物相場のうち当該日に最も近い前後二つの先物相場の仲値をもとに計算したレートを用いております。

上記取引でヘッジ会計が適用されているものではありません。

附属明細表

第1 有価証券明細表

(1) 株式

該当事項はありません。

(2) 株式以外の有価証券

種類	通貨	銘柄	券面総額	評価額	備考
国債証券	アメリカドル	T 0.25% 05/31/25	3,900,000.00	3,614,660.16	
		T 0.25% 06/30/25	3,800,000.00	3,510,769.53	
		T 0.25% 07/31/25	5,200,000.00	4,786,437.50	
		T 0.25% 08/31/25	5,250,000.00	4,815,336.90	
		T 0.25% 09/30/25	3,000,000.00	2,743,710.93	
		T 0.25% 10/31/25	3,600,000.00	3,280,289.07	
		T 0.375% 01/31/26	8,000,000.00	7,236,250.00	
		T 0.375% 04/30/25	8,000,000.00	7,457,031.28	
		T 0.375% 07/31/27	5,500,000.00	4,689,072.24	
		T 0.375% 09/30/27	7,880,000.00	6,673,221.10	
		T 0.375% 11/30/25	3,000,000.00	2,731,289.07	
		T 0.375% 12/31/25	4,000,000.00	3,633,046.88	
		T 0.5% 02/28/26	4,500,000.00	4,069,775.38	
		T 0.5% 03/31/25	7,220,000.00	6,765,365.62	
		T 0.5% 04/30/27	2,940,000.00	2,543,214.83	
		T 0.5% 05/31/27	3,500,000.00	3,017,724.60	
		T 0.5% 06/30/27	6,960,000.00	5,982,881.28	
		T 0.5% 08/31/27	4,660,000.00	3,979,385.14	
		T 0.5% 10/31/27	7,500,000.00	6,362,548.80	
		T 0.625% 03/31/27	7,500,000.00	6,538,916.02	
		T 0.625% 05/15/30	9,100,000.00	7,040,947.27	
		T 0.625% 07/31/26	8,000,000.00	7,150,312.48	
		T 0.625% 08/15/30	11,950,000.00	9,166,023.43	
		T 0.625% 11/30/27	2,500,000.00	2,125,439.45	
		T 0.625% 12/31/27	9,600,000.00	8,136,374.97	
		T 0.75% 01/31/28	8,500,000.00	7,221,015.62	
		T 0.75% 03/31/26	6,000,000.00	5,447,109.36	
		T 0.75% 04/30/26	9,500,000.00	8,593,974.64	
		T 0.75% 05/31/26	4,000,000.00	3,607,031.24	
		T 0.75% 08/31/26	1,830,000.00	1,635,955.65	
		T 0.75% 11/15/24	2,750,000.00	2,625,412.51	
		T 0.875% 06/30/26	8,000,000.00	7,227,031.28	

T 0.875% 09/30/26	2,900,000.00	2,597,992.20	
T 0.875% 11/15/30	11,150,000.00	8,662,809.52	
T 1.125% 01/15/25	6,800,000.00	6,475,671.89	
T 1.125% 02/15/31	4,080,000.00	3,213,876.54	
T 1.125% 02/28/25	8,500,000.00	8,056,572.25	
T 1.125% 02/29/28	8,000,000.00	6,895,000.00	
T 1.125% 05/15/40	1,710,000.00	974,666.60	
T 1.125% 08/15/40	5,200,000.00	2,939,421.88	
T 1.125% 08/31/28	7,410,000.00	6,282,435.34	
T 1.25% 03/31/28	8,480,000.00	7,328,243.77	
T 1.25% 04/30/28	8,000,000.00	6,896,406.24	
T 1.25% 05/15/50	5,550,000.00	2,585,411.11	
T 1.25% 05/31/28	6,000,000.00	5,158,125.00	
T 1.25% 06/30/28	9,000,000.00	7,718,730.48	
T 1.25% 08/15/31	9,230,000.00	7,202,284.37	
T 1.25% 09/30/28	9,500,000.00	8,080,566.43	
T 1.25% 11/30/26	7,000,000.00	6,301,503.88	
T 1.25% 12/31/26	7,130,000.00	6,408,923.06	
T 1.375% 01/31/25	4,000,000.00	3,814,687.52	
T 1.375% 08/15/50	5,700,000.00	2,747,355.48	
T 1.375% 10/31/28	3,520,000.00	3,006,643.76	
T 1.375% 11/15/31	12,580,000.00	9,846,552.68	
T 1.375% 11/15/40	6,000,000.00	3,536,015.64	
T 1.375% 12/31/28	4,900,000.00	4,163,947.28	
T 1.5% 01/31/27	6,000,000.00	5,418,867.18	
T 1.5% 02/15/30	6,470,000.00	5,362,517.93	
T 1.5% 08/15/26	7,500,000.00	6,856,054.65	
T 1.5% 11/30/24	8,800,000.00	8,451,525.89	
T 1.5% 11/30/28	7,500,000.00	6,432,714.82	
T 1.625% 02/15/26	5,600,000.00	5,205,484.36	
T 1.625% 05/15/26	10,770,000.00	9,946,263.22	
T 1.625% 05/15/31	5,960,000.00	4,827,600.00	
T 1.625% 08/15/29	6,750,000.00	5,729,062.50	
T 1.625% 10/31/26	2,800,000.00	2,555,492.18	
T 1.625% 11/15/50	6,900,000.00	3,572,771.49	
T 1.625% 11/30/26	4,780,000.00	4,353,441.02	
T 1.75% 01/31/29	6,000,000.00	5,187,421.86	
T 1.75% 03/15/25	2,100,000.00	2,004,925.77	
T 1.75% 08/15/41	4,680,000.00	2,900,868.75	
T 1.75% 11/15/29	3,000,000.00	2,551,054.68	
T 1.875% 02/15/32	11,720,000.00	9,498,464.85	
T 1.875% 02/15/41	7,900,000.00	5,076,367.14	

T 1.875% 02/15/51	6,600,000.00	3,656,296.90
T 1.875% 02/28/27	4,000,000.00	3,649,531.24
T 1.875% 07/31/26	5,190,000.00	4,801,155.44
T 1.875% 11/15/51	3,300,000.00	1,818,931.65
T 1% 07/31/28	7,000,000.00	5,913,085.92
T 1% 12/15/24	8,000,000.00	7,632,500.00
T 2.125% 05/15/25	4,230,000.00	4,043,119.91
T 2.125% 05/31/26	3,600,000.00	3,363,820.30
T 2.25% 02/15/27	5,550,000.00	5,131,040.04
T 2.25% 02/15/52	4,300,000.00	2,610,990.22
T 2.25% 03/31/26	7,500,000.00	7,057,031.25
T 2.25% 05/15/41	6,460,000.00	4,411,599.63
T 2.25% 08/15/27	7,530,000.00	6,892,156.06
T 2.25% 08/15/46	1,640,000.00	1,029,100.00
T 2.25% 08/15/49	5,500,000.00	3,375,625.00
T 2.25% 10/31/24	6,300,000.00	6,113,995.02
T 2.25% 11/15/24	10,150,000.00	9,837,259.92
T 2.25% 11/15/25	4,400,000.00	4,167,625.00
T 2.25% 11/15/27	7,650,000.00	6,964,040.02
T 2.25% 12/31/24	5,400,000.00	5,217,960.92
T 2.375% 02/15/42	5,500,000.00	3,786,513.66
T 2.375% 03/31/29	4,900,000.00	4,360,808.60
T 2.375% 04/30/26	2,600,000.00	2,449,128.91
T 2.375% 05/15/27	11,690,000.00	10,796,582.63
T 2.375% 05/15/29	6,010,000.00	5,337,396.49
T 2.375% 05/15/51	8,150,000.00	5,113,329.07
T 2.375% 11/15/49	4,100,000.00	2,588,605.47
T 2.5% 01/31/25	5,000,000.00	4,833,984.40
T 2.5% 02/15/45	2,810,000.00	1,893,127.74
T 2.5% 02/15/46	2,450,000.00	1,628,675.76
T 2.5% 03/31/27	7,100,000.00	6,606,189.46
T 2.5% 05/15/46	1,450,000.00	961,531.25
T 2.625% 01/31/26	4,690,000.00	4,462,095.31
T 2.625% 02/15/29	3,340,000.00	3,019,829.67
T 2.625% 03/31/25	7,250,000.00	6,996,816.37
T 2.625% 05/31/27	2,400,000.00	2,234,390.61
T 2.625% 12/31/25	5,820,000.00	5,542,981.61
T 2.75% 02/15/28	6,550,000.00	6,058,877.92
T 2.75% 05/31/29	5,700,000.00	5,160,503.89
T 2.75% 06/30/25	5,500,000.00	5,294,716.79
T 2.75% 08/15/32	12,900,000.00	11,133,052.68
T 2.75% 08/15/42	8,700,000.00	6,344,542.94
T 2.75% 08/15/47	4,050,000.00	2,793,076.18

T 2.75% 08/31/25	6,900,000.00	6,622,248.02
T 2.75% 11/15/42	6,020,000.00	4,369,908.60
T 2.75% 11/15/47	3,050,000.00	2,100,747.06
T 2.875% 04/30/25	4,000,000.00	3,868,203.12
T 2.875% 04/30/29	3,300,000.00	3,010,927.72
T 2.875% 05/15/28	10,060,000.00	9,320,432.85
T 2.875% 05/15/32	10,100,000.00	8,835,132.76
T 2.875% 05/15/43	2,750,000.00	2,026,245.12
T 2.875% 05/15/49	6,080,000.00	4,276,543.76
T 2.875% 05/15/52	10,800,000.00	7,577,296.84
T 2.875% 05/31/25	3,820,000.00	3,690,627.33
T 2.875% 07/31/25	5,460,000.00	5,260,582.01
T 2.875% 08/15/28	8,220,000.00	7,586,321.50
T 2.875% 08/15/45	2,300,000.00	1,652,496.08
T 2.875% 11/15/46	1,240,000.00	881,102.34
T 2.875% 11/30/25	9,000,000.00	8,626,992.21
T 2% 02/15/25	8,460,000.00	8,121,765.22
T 2% 02/15/50	2,750,000.00	1,584,580.08
T 2% 08/15/25	3,450,000.00	3,271,098.62
T 2% 08/15/51	7,850,000.00	4,479,866.18
T 2% 11/15/26	3,220,000.00	2,968,877.73
T 2% 11/15/41	6,200,000.00	4,009,535.16
T 3.125% 02/15/42	1,050,000.00	819,656.25
T 3.125% 02/15/43	3,800,000.00	2,926,148.42
T 3.125% 05/15/48	5,580,000.00	4,125,276.59
T 3.125% 08/15/25	10,200,000.00	9,861,925.79
T 3.125% 08/15/44	1,840,000.00	1,395,525.00
T 3.125% 08/31/27	8,850,000.00	8,356,508.77
T 3.125% 08/31/29	7,150,000.00	6,579,815.45
T 3.125% 11/15/28	8,400,000.00	7,814,953.10
T 3.25% 05/15/42	4,150,000.00	3,284,416.98
T 3.25% 06/30/29	3,000,000.00	2,784,667.98
T 3.375% 05/15/33	7,800,000.00	7,041,937.50
T 3.375% 05/15/44	3,010,000.00	2,383,367.39
T 3.375% 08/15/42	2,300,000.00	1,850,646.49
T 3.375% 11/15/48	5,300,000.00	4,101,392.59
T 3.5% 01/31/30	4,000,000.00	3,740,625.00
T 3.5% 02/15/33	11,200,000.00	10,233,343.79
T 3.5% 02/15/39	770,000.00	660,605.86
T 3.5% 09/15/25	2,900,000.00	2,819,570.29
T 3.625% 02/15/44	2,400,000.00	1,981,125.00
T 3.625% 02/15/53	8,350,000.00	6,830,691.44

T 3.625% 05/15/53	1,300,000.00	1,064,070.30
T 3.625% 08/15/43	4,700,000.00	3,896,042.95
T 3.75% 04/15/26	2,800,000.00	2,726,554.68
T 3.75% 11/15/43	3,000,000.00	2,529,726.57
T 3.875% 01/15/26	6,500,000.00	6,353,876.94
T 3.875% 02/15/43	1,900,000.00	1,640,382.82
T 3.875% 08/15/40	1,450,000.00	1,277,755.86
T 3.875% 09/30/29	3,540,000.00	3,388,582.02
T 3.875% 11/30/29	8,130,000.00	7,773,994.94
T 3% 02/15/47	1,600,000.00	1,161,906.25
T 3% 02/15/48	1,000,000.00	722,304.69
T 3% 02/15/49	1,000,000.00	720,683.59
T 3% 05/15/42	2,450,000.00	1,867,311.52
T 3% 05/15/45	700,000.00	515,908.20
T 3% 05/15/47	3,210,000.00	2,328,691.99
T 3% 07/15/25	6,900,000.00	6,664,429.72
T 3% 08/15/48	3,250,000.00	2,344,189.44
T 3% 08/15/52	5,200,000.00	3,752,023.44
T 3% 09/30/25	4,200,000.00	4,044,632.80
T 3% 10/31/25	5,000,000.00	4,809,472.65
T 3% 11/15/44	2,800,000.00	2,073,312.50
T 3% 11/15/45	2,300,000.00	1,686,412.11
T 4.125% 08/31/30	9,200,000.00	8,895,250.00
T 4.125% 10/31/27	3,100,000.00	3,032,914.07
T 4.125% 11/15/32	14,000,000.00	13,441,914.07
T 4.25% 05/15/39	900,000.00	842,203.12
T 4.25% 10/15/25	6,900,000.00	6,798,521.49
T 4.25% 11/15/40	740,000.00	683,228.12
T 4.375% 02/15/38	1,000,000.00	962,656.25
T 4.375% 05/15/40	1,900,000.00	1,789,228.51
T 4.375% 05/15/41	650,000.00	607,750.00
T 4.375% 08/15/26	6,000,000.00	5,925,703.14
T 4.375% 11/15/39	960,000.00	907,537.49
T 4.5% 02/15/36	1,090,000.00	1,079,206.44
T 4.5% 05/15/38	550,000.00	534,724.60
T 4.5% 08/15/39	1,700,000.00	1,633,726.55
T 4.625% 02/15/40	1,380,000.00	1,341,591.79
T 4.75% 02/15/41	750,000.00	736,069.33
T 4% 02/15/26	6,500,000.00	6,369,365.21
T 4% 02/28/30	6,200,000.00	5,961,324.24
T 4% 10/31/29	6,550,000.00	6,310,131.86
T 4% 11/15/52	7,800,000.00	6,841,300.75
T 5.0% 05/15/37	400,000.00	412,804.68

	T 5.25% 11/15/28	1,300,000.00	1,331,281.25
	T 5.375% 02/15/31	1,950,000.00	2,036,759.77
	T 6.0% 02/15/26	1,700,000.00	1,737,519.52
	T 6.125% 11/15/27	1,450,000.00	1,523,236.32
	T 6.25% 05/15/30	1,050,000.00	1,140,111.32
	アメリカドル 小計	1,093,900,000.00	938,267,973.15 (142,081,919,174)
カナダドル	CAN 0.25% 03/01/26	2,280,000.00	2,075,358.89
	CAN 0.5% 09/01/25	3,010,000.00	2,799,184.41
	CAN 0.5% 12/01/30	1,910,000.00	1,515,068.05
	CAN 1.25% 03/01/25	1,440,000.00	1,376,406.77
	CAN 1.25% 03/01/27	1,880,000.00	1,713,967.48
	CAN 1.25% 06/01/30	3,620,000.00	3,074,234.64
	CAN 1.5% 04/01/25	1,460,000.00	1,395,786.17
	CAN 1.5% 06/01/26	910,000.00	849,305.29
	CAN 1.5% 06/01/31	3,970,000.00	3,352,121.78
	CAN 1.5% 12/01/31	3,620,000.00	3,026,780.45
	CAN 1.75% 12/01/53	2,890,000.00	1,895,493.02
	CAN 1% 06/01/27	810,000.00	730,027.83
	CAN 1% 09/01/26	1,530,000.00	1,399,962.89
	CAN 2.25% 06/01/25	1,280,000.00	1,233,920.94
	CAN 2.25% 06/01/29	240,000.00	221,176.33
	CAN 2.5% 12/01/32	2,300,000.00	2,058,037.93
	CAN 2.75% 06/01/33	320,000.00	291,605.86
	CAN 2.75% 09/01/27	1,600,000.00	1,526,829.34
	CAN 2.75% 12/01/48	1,050,000.00	889,868.15
	CAN 2.75% 12/01/55	620,000.00	512,501.84
	CAN 2.75% 12/01/64	620,000.00	504,468.93
	CAN 2% 06/01/28	410,000.00	378,066.89
	CAN 2% 06/01/32	1,520,000.00	1,312,466.34
	CAN 2% 12/01/51	3,650,000.00	2,586,301.43
	CAN 3.25% 09/01/28	2,070,000.00	2,008,535.21
	CAN 3.25% 12/01/33	760,000.00	722,287.62
	CAN 3.5% 03/01/28	1,160,000.00	1,137,386.29
	CAN 3.5% 12/01/45	1,050,000.00	1,012,699.64
	CAN 3.75% 02/01/25	2,030,000.00	2,002,908.75
	CAN 3% 04/01/26	1,340,000.00	1,297,666.18
	CAN 3% 10/01/25	960,000.00	933,045.32
	CAN 3% 11/01/24	2,160,000.00	2,119,268.90
CAN 4.0% 06/01/41	740,000.00	759,351.33	
CAN 5.75% 06/01/29	1,490,000.00	1,629,456.01	
CAN 5.75% 06/01/33	1,620,000.00	1,859,447.30	

	CAN 5% 06/01/37	630,000.00	702,586.06
	カナダドル 小計	58,950,000.00	52,903,580.26 (5,800,877,575)
メキシコペソ	MBONO 10% 11/20/36	8,550,000.00	8,768,281.50
	MBONO 10% 12/05/24	21,760,000.00	21,518,276.42
	MBONO 5.5% 03/04/27	30,850,000.00	27,051,748.00
	MBONO 5.75% 03/05/26	46,850,000.00	42,514,821.92
	MBONO 5% 03/06/25	17,480,000.00	16,296,953.60
	MBONO 7.5% 05/26/33	20,330,000.00	17,577,927.90
	MBONO 7.5% 06/03/27	31,510,000.00	29,236,238.40
	MBONO 7.75% 05/29/31	39,030,000.00	35,020,057.80
	MBONO 7.75% 11/13/42	28,610,000.00	23,729,706.20
	MBONO 7.75% 11/23/34	8,850,000.00	7,715,430.00
	MBONO 8.5% 05/31/29	26,700,000.00	25,403,181.00
	MBONO 8.5% 11/18/38	21,430,000.00	19,360,290.60
	MBONO 8% 07/31/53	16,550,000.00	13,810,478.50
	MBONO 8% 11/07/47	24,600,000.00	20,695,242.00
	メキシコペソ 小計	343,100,000.00	308,698,633.84 (2,630,266,709)
ユーロ	BGB 0.1% 06/22/30	1,260,000.00	1,042,364.61
	BGB 0.35% 06/22/32	1,370,000.00	1,079,296.96
	BGB 0.4% 06/22/40	510,000.00	305,104.69
	BGB 0.65% 06/22/71	440,000.00	163,368.34
	BGB 0.8% 06/22/25	2,060,000.00	1,983,056.00
	BGB 0.8% 06/22/27	1,510,000.00	1,401,605.14
	BGB 0.8% 06/22/28	1,600,000.00	1,457,280.00
	BGB 0.9% 06/22/29	1,630,000.00	1,459,436.80
	BGB 0% 10/22/27	780,000.00	696,183.72
	BGB 0% 10/22/31	1,670,000.00	1,305,014.82
	BGB 1.25% 04/22/33	870,000.00	733,381.29
	BGB 1.4% 06/22/53	1,050,000.00	607,643.40
	BGB 1.45% 06/22/37	800,000.00	621,877.60
	BGB 1.6% 06/22/47	1,080,000.00	718,433.45
	BGB 1.7% 06/22/50	1,100,000.00	717,403.50
	BGB 1.9% 06/22/38	650,000.00	525,916.30
	BGB 1% 06/22/26	1,460,000.00	1,387,617.71
	BGB 1% 06/22/31	1,560,000.00	1,339,352.04
	BGB 2.15% 06/22/66	880,000.00	598,832.08
	BGB 2.25% 06/22/57	670,000.00	478,959.55
	BGB 2.75% 04/22/39	400,000.00	359,363.00
BGB 3.3% 06/22/54	810,000.00	729,996.30	
BGB 3.45% 06/22/43	440,000.00	421,660.80	
BGB 3.75% 06/22/45	930,000.00	929,467.11	

BGB 3% 06/22/33	1,120,000.00	1,095,050.88
BGB 3% 06/22/34	950,000.00	921,839.15
BGB 4.25% 03/28/41	1,850,000.00	1,985,889.90
BGB 4.5% 03/28/26	1,140,000.00	1,177,283.35
BGB 4% 03/28/32	1,080,000.00	1,146,015.97
BGB 5.5% 03/28/28	2,040,000.00	2,259,295.92
BGB 5% 03/28/35	1,980,000.00	2,273,744.88
BKO 2.2% 12/12/24	1,390,000.00	1,371,633.93
BKO 2.5% 03/13/25	1,630,000.00	1,612,708.96
BKO 2.8% 06/12/25	800,000.00	794,975.51
BKO 3.1% 09/18/25	1,360,000.00	1,360,104.44
BTPS 0.25% 03/15/28	1,680,000.00	1,446,527.04
BTPS 0.35% 02/01/25	1,260,000.00	1,209,950.28
BTPS 0.45% 02/15/29	2,070,000.00	1,735,947.54
BTPS 0.5% 02/01/26	1,910,000.00	1,783,323.07
BTPS 0.5% 07/15/28	1,300,000.00	1,119,003.60
BTPS 0.6% 08/01/31	3,160,000.00	2,427,900.68
BTPS 0.85% 01/15/27	1,270,000.00	1,164,352.04
BTPS 0.9% 04/01/31	2,920,000.00	2,328,846.00
BTPS 0.95% 03/01/37	1,020,000.00	652,701.06
BTPS 0.95% 06/01/32	2,320,000.00	1,779,778.72
BTPS 0.95% 08/01/30	2,230,000.00	1,826,927.50
BTPS 0.95% 09/15/27	1,490,000.00	1,344,832.16
BTPS 0.95% 12/01/31	2,140,000.00	1,671,982.00
BTPS 0% 04/01/26	2,240,000.00	2,055,580.80
BTPS 0% 08/01/26	3,230,000.00	2,928,560.25
BTPS 0% 12/15/24	750,000.00	720,570.75
BTPS 1.1% 04/01/27	2,550,000.00	2,343,701.04
BTPS 1.2% 08/15/25	850,000.00	814,425.80
BTPS 1.25% 12/01/26	1,950,000.00	1,816,602.45
BTPS 1.35% 04/01/30	1,850,000.00	1,575,637.60
BTPS 1.45% 03/01/36	1,180,000.00	835,985.16
BTPS 1.45% 05/15/25	2,300,000.00	2,226,876.10
BTPS 1.45% 11/15/24	1,970,000.00	1,925,903.10
BTPS 1.5% 04/30/45	1,250,000.00	710,795.00
BTPS 1.5% 06/01/25	2,410,000.00	2,331,111.06
BTPS 1.6% 06/01/26	1,080,000.00	1,027,136.16
BTPS 1.65% 03/01/32	1,910,000.00	1,572,917.47
BTPS 1.65% 12/01/30	2,540,000.00	2,163,124.96
BTPS 1.7% 09/01/51	1,350,000.00	736,422.30
BTPS 1.8% 03/01/41	660,000.00	432,004.32
BTPS 1.85% 07/01/25	2,700,000.00	2,622,148.20
BTPS 2.05% 08/01/27	2,740,000.00	2,585,499.62

BTPS 2.1% 07/15/26	1,440,000.00	1,384,145.28
BTPS 2.15% 03/01/72	590,000.00	315,169.15
BTPS 2.15% 09/01/52	1,020,000.00	606,600.12
BTPS 2.2% 06/01/27	2,280,000.00	2,168,984.52
BTPS 2.25% 09/01/36	2,050,000.00	1,586,777.90
BTPS 2.45% 09/01/33	2,200,000.00	1,869,450.00
BTPS 2.45% 09/01/50	1,010,000.00	661,046.01
BTPS 2.5% 11/15/25	1,660,000.00	1,624,533.27
BTPS 2.5% 12/01/24	2,950,000.00	2,913,452.45
BTPS 2.5% 12/01/32	3,050,000.00	2,646,942.50
BTPS 2.65% 12/01/27	1,760,000.00	1,689,184.64
BTPS 2.7% 03/01/47	1,110,000.00	790,275.60
BTPS 2.8% 03/01/67	830,000.00	535,345.72
BTPS 2.8% 06/15/29	2,610,000.00	2,463,234.48
BTPS 2.8% 12/01/28	1,420,000.00	1,354,299.44
BTPS 2.95% 09/01/38	1,180,000.00	961,008.52
BTPS 2% 02/01/28	2,260,000.00	2,108,186.76
BTPS 2% 12/01/25	3,220,000.00	3,118,035.48
BTPS 3.1% 03/01/40	1,420,000.00	1,153,747.16
BTPS 3.25% 03/01/38	1,860,000.00	1,578,675.00
BTPS 3.25% 09/01/46	2,270,000.00	1,790,471.58
BTPS 3.35% 03/01/35	1,120,000.00	1,002,021.44
BTPS 3.4% 04/01/28	1,200,000.00	1,182,216.00
BTPS 3.45% 03/01/48	1,820,000.00	1,473,188.08
BTPS 3.5% 01/15/26	910,000.00	907,763.22
BTPS 3.5% 03/01/30	2,360,000.00	2,298,005.16
BTPS 3.7% 06/15/30	300,000.00	293,820.00
BTPS 3.8% 04/15/26	1,350,000.00	1,355,186.70
BTPS 3.85% 09/01/49	1,470,000.00	1,260,598.50
BTPS 3.85% 12/15/29	2,860,000.00	2,836,937.12
BTPS 3% 08/01/29	1,150,000.00	1,096,847.00
BTPS 4.2% 03/01/34	240,000.00	235,031.04
BTPS 4.35% 11/01/33	470,000.00	468,323.04
BTPS 4.4% 05/01/33	400,000.00	402,129.60
BTPS 4.45% 09/01/43	850,000.00	804,937.25
BTPS 4.5% 03/01/26	2,080,000.00	2,118,088.96
BTPS 4.5% 10/01/53	860,000.00	804,055.28
BTPS 4.75% 09/01/28	2,630,000.00	2,738,779.43
BTPS 4.75% 09/01/44	1,500,000.00	1,481,242.50
BTPS 4% 02/01/37	2,850,000.00	2,677,768.80
BTPS 4% 04/30/35	880,000.00	840,138.73
BTPS 4% 10/30/31	1,250,000.00	1,236,476.90

BTPS 5.0% 08/01/39	2,680,000.00	2,748,675.00
BTPS 5.25% 11/01/29	2,710,000.00	2,897,973.73
BTPS 5.75% 02/01/33	2,280,000.00	2,527,972.80
BTPS 5% 03/01/25	3,130,000.00	3,179,892.20
BTPS 5% 08/01/34	3,770,000.00	3,934,157.11
BTPS 5% 09/01/40	2,450,000.00	2,507,967.00
BTPS 6.5% 11/01/27	2,700,000.00	2,973,781.35
BTPS 6% 05/01/31	1,140,000.00	1,279,608.96
BTPS 7.25% 11/01/26	1,400,000.00	1,539,396.60
DBR 0.25% 02/15/27	1,940,000.00	1,795,091.70
DBR 0.25% 02/15/29	3,030,000.00	2,694,806.25
DBR 0.25% 08/15/28	2,090,000.00	1,877,839.92
DBR 0.5% 02/15/25	3,080,000.00	2,974,254.36
DBR 0.5% 02/15/26	3,000,000.00	2,844,704.01
DBR 0.5% 02/15/28	1,360,000.00	1,247,854.40
DBR 0.5% 08/15/27	350,000.00	323,845.28
DBR 0% 02/15/30	970,000.00	830,151.22
DBR 0% 02/15/31	1,130,000.00	942,426.39
DBR 0% 02/15/32	3,660,000.00	2,969,394.60
DBR 0% 05/15/35	2,380,000.00	1,742,095.74
DBR 0% 05/15/36	2,230,000.00	1,577,968.07
DBR 0% 08/15/26	1,550,000.00	1,437,565.83
DBR 0% 08/15/29	2,950,000.00	2,555,797.40
DBR 0% 08/15/30	2,350,000.00	1,986,638.30
DBR 0% 08/15/30	1,480,000.00	1,252,606.88
DBR 0% 08/15/31	3,330,000.00	2,740,200.39
DBR 0% 08/15/50	4,380,000.00	2,083,767.48
DBR 0% 08/15/52	3,100,000.00	1,393,676.30
DBR 0% 11/15/27	2,420,000.00	2,183,737.82
DBR 0% 11/15/28	1,990,000.00	1,755,440.69
DBR 1.25% 08/15/48	3,330,000.00	2,395,055.88
DBR 1.7% 08/15/32	3,160,000.00	2,943,271.40
DBR 1.8% 08/15/53	2,380,000.00	1,874,092.92
DBR 1% 05/15/38	1,910,000.00	1,490,445.58
DBR 1% 08/15/25	2,430,000.00	2,344,412.97
DBR 2.1% 11/15/29	3,850,000.00	3,753,153.25
DBR 2.3% 02/15/33	4,630,000.00	4,512,840.90
DBR 2.5% 07/04/44	2,780,000.00	2,610,128.10
DBR 2.5% 08/15/46	3,040,000.00	2,848,321.92
DBR 2.6% 08/15/33	1,440,000.00	1,434,147.56
DBR 3.25% 07/04/42	1,830,000.00	1,919,043.22
DBR 4.0% 01/04/37	2,440,000.00	2,753,230.12
DBR 4.25% 07/04/39	1,590,000.00	1,861,075.92

DBR 4.75% 07/04/28	1,430,000.00	1,565,184.62
DBR 4.75% 07/04/34	2,130,000.00	2,529,340.92
DBR 4.75% 07/04/40	1,980,000.00	2,465,418.78
DBR 5.5% 01/04/31	3,100,000.00	3,689,484.83
DBR 5.625% 01/04/28	2,360,000.00	2,637,358.05
DBR 6.25% 01/04/30	1,250,000.00	1,511,405.00
DBR 6.5% 07/04/27	2,690,000.00	3,038,199.78
FRTR 0.25% 11/25/26	4,290,000.00	3,954,753.66
FRTR 0.5% 05/25/25	3,590,000.00	3,444,121.42
FRTR 0.5% 05/25/26	4,500,000.00	4,226,233.50
FRTR 0.5% 05/25/29	3,950,000.00	3,462,479.15
FRTR 0.5% 05/25/40	2,690,000.00	1,668,929.80
FRTR 0.5% 05/25/72	990,000.00	333,674.55
FRTR 0.5% 06/25/44	1,480,000.00	814,010.36
FRTR 0.75% 02/25/28	4,700,000.00	4,290,239.90
FRTR 0.75% 05/25/28	6,140,000.00	5,576,005.68
FRTR 0.75% 05/25/52	2,940,000.00	1,435,463.82
FRTR 0.75% 05/25/53	3,160,000.00	1,505,815.84
FRTR 0.75% 11/25/28	5,440,000.00	4,890,309.76
FRTR 0% 02/25/25	2,240,000.00	2,146,952.19
FRTR 0% 02/25/26	4,020,000.00	3,752,279.08
FRTR 0% 02/25/27	3,040,000.00	2,761,718.40
FRTR 0% 03/25/25	4,790,000.00	4,579,671.10
FRTR 0% 05/25/32	3,280,000.00	2,526,032.96
FRTR 0% 11/25/29	4,450,000.00	3,731,943.55
FRTR 0% 11/25/30	6,500,000.00	5,276,316.50
FRTR 0% 11/25/31	5,500,000.00	4,312,418.00
FRTR 1.25% 05/25/34	3,860,000.00	3,175,135.64
FRTR 1.25% 05/25/36	4,450,000.00	3,480,189.25
FRTR 1.25% 05/25/38	1,800,000.00	1,339,533.00
FRTR 1.5% 05/25/31	5,170,000.00	4,646,557.61
FRTR 1.5% 05/25/50	2,870,000.00	1,820,075.07
FRTR 1.75% 05/25/66	1,480,000.00	900,275.12
FRTR 1.75% 06/25/39	2,920,000.00	2,314,894.24
FRTR 1.75% 11/25/24	4,160,000.00	4,086,365.92
FRTR 1% 05/25/27	4,970,000.00	4,648,162.68
FRTR 1% 11/25/25	4,670,000.00	4,477,660.21
FRTR 2.5% 05/25/30	5,570,000.00	5,414,217.23
FRTR 2.5% 05/25/43	1,020,000.00	856,417.50
FRTR 2.5% 09/24/26	3,140,000.00	3,094,526.52
FRTR 2.75% 02/25/29	970,000.00	959,351.34
FRTR 2.75% 10/25/27	3,330,000.00	3,306,203.82

FRTR 2% 05/25/48	2,860,000.00	2,094,492.40
FRTR 2% 11/25/32	2,900,000.00	2,642,172.60
FRTR 3.25% 05/25/45	3,080,000.00	2,899,327.20
FRTR 3.5% 04/25/26	4,730,000.00	4,780,209.89
FRTR 3% 05/25/33	3,690,000.00	3,635,185.05
FRTR 3% 05/25/54	1,650,000.00	1,427,071.80
FRTR 4.5% 04/25/41	3,440,000.00	3,848,788.96
FRTR 4.75% 04/25/35	2,440,000.00	2,765,903.48
FRTR 4% 04/25/55	1,940,000.00	2,033,669.02
FRTR 4% 04/25/60	1,780,000.00	1,877,363.68
FRTR 4% 10/25/38	2,750,000.00	2,907,742.75
FRTR 5.5% 04/25/29	5,920,000.00	6,659,301.44
FRTR 5.75% 10/25/32	3,590,000.00	4,311,392.55
FRTR 6.0% 10/25/25	1,900,000.00	2,000,855.80
IRISH 0.2% 05/15/27	670,000.00	610,039.02
IRISH 0.2% 10/18/30	780,000.00	644,643.73
IRISH 0.35% 10/18/32	470,000.00	371,896.33
IRISH 0.4% 05/15/35	690,000.00	504,060.18
IRISH 0.55% 04/22/41	360,000.00	224,410.68
IRISH 0.9% 05/15/28	770,000.00	706,097.70
IRISH 0% 10/18/31	950,000.00	750,566.50
IRISH 1.1% 05/15/29	940,000.00	853,284.37
IRISH 1.3% 05/15/33	430,000.00	367,069.07
IRISH 1.35% 03/18/31	470,000.00	419,258.80
IRISH 1.5% 05/15/50	800,000.00	522,417.60
IRISH 1.7% 05/15/37	580,000.00	474,619.22
IRISH 1% 05/15/26	1,000,000.00	952,411.20
IRISH 2.4% 05/15/30	790,000.00	762,618.60
IRISH 2% 02/18/45	980,000.00	752,827.18
IRISH 3% 10/18/43	420,000.00	394,369.92
IRISH 5.4% 03/13/25	1,160,000.00	1,192,354.02
NETHER 0.25% 07/15/25	1,910,000.00	1,821,051.30
NETHER 0.25% 07/15/29	950,000.00	824,077.50
NETHER 0.5% 01/15/40	1,560,000.00	1,041,621.36
NETHER 0.5% 07/15/26	1,830,000.00	1,717,217.10
NETHER 0.5% 07/15/32	1,020,000.00	833,778.78
NETHER 0.75% 07/15/27	900,000.00	835,627.50
NETHER 0.75% 07/15/28	1,700,000.00	1,548,677.90
NETHER 0% 01/15/26	1,190,000.00	1,115,309.65
NETHER 0% 01/15/27	1,840,000.00	1,682,694.72
NETHER 0% 01/15/29	1,610,000.00	1,394,706.28
NETHER 0% 01/15/38	960,000.00	618,180.48
NETHER 0% 01/15/52	1,740,000.00	752,369.71

NETHER 0% 07/15/30	1,350,000.00	1,120,852.35	
NETHER 0% 07/15/31	1,570,000.00	1,264,393.38	
NETHER 2.5% 01/15/30	400,000.00	392,070.80	
NETHER 2.5% 01/15/33	1,550,000.00	1,498,743.97	
NETHER 2.5% 07/15/33	740,000.00	710,487.32	
NETHER 2.75% 01/15/47	1,840,000.00	1,734,043.60	
NETHER 2% 01/15/54	720,000.00	566,273.52	
NETHER 3.25% 01/15/44	510,000.00	519,057.60	
NETHER 3.75% 01/15/42	1,700,000.00	1,839,769.07	
NETHER 4% 01/15/37	1,660,000.00	1,818,344.08	
NETHER 5.5% 01/15/28	1,530,000.00	1,687,268.70	
OBL 0% 04/10/26	3,070,000.00	2,870,100.02	
OBL 0% 04/11/25	1,250,000.00	1,195,025.00	
OBL 0% 04/16/27	2,550,000.00	2,330,682.15	
OBL 0% 10/09/26	3,650,000.00	3,372,260.55	
OBL 0% 10/10/25	4,000,000.00	3,778,664.00	
OBL 1.3% 10/15/27	3,550,000.00	3,378,471.10	
OBL 2.2% 04/13/28	2,400,000.00	2,360,330.40	
OBL 2.4% 10/19/28	2,970,000.00	2,944,873.80	
RAGB 0.25% 10/20/36	720,000.00	484,585.20	
RAGB 0.5% 02/20/29	1,410,000.00	1,238,377.62	
RAGB 0.5% 04/20/27	1,220,000.00	1,122,002.28	
RAGB 0.7% 04/20/71	280,000.00	111,697.32	
RAGB 0.75% 02/20/28	880,000.00	802,850.84	
RAGB 0.75% 03/20/51	740,000.00	389,075.72	
RAGB 0.75% 10/20/26	1,410,000.00	1,321,549.29	
RAGB 0.85% 06/30/20	230,000.00	92,352.59	
RAGB 0.9% 02/20/32	1,230,000.00	1,026,256.65	
RAGB 0% 02/20/30	1,280,000.00	1,057,378.56	
RAGB 0% 02/20/31	1,670,000.00	1,331,915.18	
RAGB 0% 04/20/25	1,030,000.00	983,034.06	
RAGB 0% 10/20/28	730,000.00	630,350.62	
RAGB 0% 10/20/40	580,000.00	325,006.48	
RAGB 1.2% 10/20/25	1,190,000.00	1,147,713.35	
RAGB 1.5% 02/20/47	1,080,000.00	736,053.48	
RAGB 1.5% 11/02/86	270,000.00	143,981.55	
RAGB 1.85% 05/23/49	460,000.00	333,080.02	
RAGB 2.1% 09/20/17	650,000.00	428,889.50	
RAGB 2.4% 05/23/34	730,000.00	673,843.29	
RAGB 2.9% 02/20/33	1,000,000.00	972,751.00	
RAGB 2.9% 05/23/29	220,000.00	219,147.06	
RAGB 3.15% 06/20/44	700,000.00	665,064.40	

RAGB 3.15% 10/20/53	440,000.00	409,631.64
RAGB 3.45% 10/20/30	120,000.00	122,349.36
RAGB 3.8% 01/26/62	420,000.00	445,286.68
RAGB 4.15% 03/15/37	1,570,000.00	1,685,763.95
RAGB 4.85% 03/15/26	1,070,000.00	1,111,929.02
RAGB 6.25% 07/15/27	1,180,000.00	1,311,933.44
RFGB 0.125% 04/15/36	440,000.00	296,109.00
RFGB 0.125% 04/15/52	460,000.00	192,562.90
RFGB 0.125% 09/15/31	460,000.00	365,307.16
RFGB 0.25% 09/15/40	300,000.00	178,760.40
RFGB 0.5% 04/15/26	620,000.00	584,579.09
RFGB 0.5% 04/15/43	490,000.00	286,333.93
RFGB 0.5% 09/15/27	540,000.00	492,530.76
RFGB 0.5% 09/15/28	730,000.00	648,894.51
RFGB 0.5% 09/15/29	530,000.00	460,132.22
RFGB 0.75% 04/15/31	570,000.00	483,040.31
RFGB 0.875% 09/15/25	440,000.00	422,264.18
RFGB 0% 09/15/26	460,000.00	422,709.41
RFGB 0% 09/15/30	640,000.00	520,812.80
RFGB 1.125% 04/15/34	370,000.00	301,800.04
RFGB 1.375% 04/15/27	350,000.00	331,779.00
RFGB 1.375% 04/15/47	510,000.00	346,224.36
RFGB 1.5% 09/15/32	570,000.00	497,798.67
RFGB 2.625% 07/04/42	520,000.00	462,160.40
RFGB 2.75% 04/15/38	400,000.00	367,614.40
RFGB 2.75% 07/04/28	550,000.00	545,352.50
RFGB 2.875% 04/15/29	210,000.00	208,678.99
RFGB 3% 09/15/33	460,000.00	451,446.30
RFGB 4% 07/04/25	580,000.00	586,538.39
SPGB 0.1% 04/30/31	2,200,000.00	1,723,216.00
SPGB 0.5% 04/30/30	3,210,000.00	2,684,763.75
SPGB 0.5% 10/31/31	2,570,000.00	2,043,453.26
SPGB 0.6% 10/31/29	1,220,000.00	1,042,970.68
SPGB 0.7% 04/30/32	2,200,000.00	1,751,305.60
SPGB 0.8% 07/30/27	2,440,000.00	2,234,466.60
SPGB 0.8% 07/30/29	2,750,000.00	2,393,525.75
SPGB 0.85% 07/30/37	1,460,000.00	983,219.48
SPGB 0% 01/31/25	2,280,000.00	2,187,350.89
SPGB 0% 01/31/26	2,660,000.00	2,475,882.78
SPGB 0% 01/31/27	2,910,000.00	2,625,262.27
SPGB 0% 01/31/28	2,430,000.00	2,124,184.85
SPGB 0% 05/31/25	3,060,000.00	2,903,205.60
SPGB 1.2% 10/31/40	2,110,000.00	1,366,134.27

SPGB 1.25% 10/31/30	1,990,000.00	1,728,271.22	
SPGB 1.3% 10/31/26	2,350,000.00	2,223,461.90	
SPGB 1.4% 04/30/28	2,170,000.00	2,006,316.90	
SPGB 1.4% 07/30/28	2,050,000.00	1,887,086.50	
SPGB 1.45% 04/30/29	2,690,000.00	2,445,812.85	
SPGB 1.45% 10/31/27	3,160,000.00	2,953,402.48	
SPGB 1.45% 10/31/71	660,000.00	283,187.01	
SPGB 1.5% 04/30/27	1,500,000.00	1,415,734.50	
SPGB 1.6% 04/30/25	1,450,000.00	1,412,496.50	
SPGB 1.85% 07/30/35	1,850,000.00	1,510,636.31	
SPGB 1.9% 10/31/52	1,780,000.00	1,074,917.08	
SPGB 1.95% 04/30/26	2,300,000.00	2,229,721.20	
SPGB 1.95% 07/30/30	2,020,000.00	1,849,324.14	
SPGB 1% 07/30/42	890,000.00	529,755.59	
SPGB 1% 10/31/50	1,880,000.00	913,666.84	
SPGB 2.15% 10/31/25	1,570,000.00	1,537,625.03	
SPGB 2.35% 07/30/33	1,550,000.00	1,388,387.86	
SPGB 2.55% 10/31/32	1,980,000.00	1,825,670.88	
SPGB 2.7% 10/31/48	1,710,000.00	1,306,335.79	
SPGB 2.75% 10/31/24	1,350,000.00	1,338,755.85	
SPGB 2.8% 05/31/26	1,270,000.00	1,254,867.95	
SPGB 2.9% 10/31/46	1,960,000.00	1,582,713.72	
SPGB 3.15% 04/30/33	1,700,000.00	1,633,844.50	
SPGB 3.45% 07/30/43	730,000.00	656,151.01	
SPGB 3.45% 07/30/66	1,380,000.00	1,133,027.72	
SPGB 3.55% 10/31/33	2,090,000.00	2,065,442.50	
SPGB 3.9% 07/30/39	1,030,000.00	1,006,278.50	
SPGB 4.2% 01/31/37	1,950,000.00	2,006,913.48	
SPGB 4.65% 07/30/25	2,840,000.00	2,899,165.72	
SPGB 4.7% 07/30/41	1,880,000.00	2,017,214.62	
SPGB 4.9% 07/30/40	1,730,000.00	1,891,863.99	
SPGB 5.15% 10/31/28	3,140,000.00	3,407,620.31	
SPGB 5.15% 10/31/44	1,420,000.00	1,609,203.64	
SPGB 5.75% 07/30/32	2,860,000.00	3,331,280.52	
SPGB 5.9% 07/30/26	2,310,000.00	2,464,388.85	
SPGB 6.0% 01/31/29	910,000.00	1,027,545.15	
ユーロ 小計	661,200,000.00	597,112,940.82 (96,469,566,718)	
イギリスボ ンド	UKT 0.125% 01/30/26	1,260,000.00	1,150,821.00
	UKT 0.125% 01/31/28	1,510,000.00	1,277,768.04
	UKT 0.25% 01/31/25	2,960,000.00	2,805,605.80
	UKT 0.25% 07/31/31	2,710,000.00	2,017,210.18

UKT 0.375% 10/22/26	2,580,000.00	2,304,977.16
UKT 0.375% 10/22/30	2,150,000.00	1,669,066.50
UKT 0.5% 01/31/29	2,180,000.00	1,807,178.14
UKT 0.5% 10/22/61	1,740,000.00	494,257.44
UKT 0.625% 06/07/25	1,400,000.00	1,318,606.80
UKT 0.625% 07/31/35	2,450,000.00	1,607,494.00
UKT 0.625% 10/22/50	1,070,000.00	410,119.44
UKT 0.875% 01/31/46	1,620,000.00	769,584.24
UKT 0.875% 07/31/33	2,190,000.00	1,599,306.18
UKT 0.875% 10/22/29	1,110,000.00	923,115.96
UKT 1.125% 01/31/39	2,050,000.00	1,275,760.10
UKT 1.125% 10/22/73	1,050,000.00	369,036.78
UKT 1.25% 07/22/27	950,000.00	856,662.50
UKT 1.25% 07/31/51	2,420,000.00	1,137,303.20
UKT 1.25% 10/22/41	2,030,000.00	1,195,873.00
UKT 1.5% 07/22/26	1,600,000.00	1,488,816.64
UKT 1.5% 07/22/47	1,700,000.00	923,739.20
UKT 1.5% 07/31/53	1,140,000.00	560,538.00
UKT 1.625% 10/22/28	1,070,000.00	953,515.52
UKT 1.625% 10/22/54	1,340,000.00	675,762.00
UKT 1.625% 10/22/71	1,180,000.00	529,660.70
UKT 1.75% 01/22/49	1,080,000.00	611,496.00
UKT 1.75% 07/22/57	1,560,000.00	801,840.00
UKT 1.75% 09/07/37	1,890,000.00	1,353,429.00
UKT 1% 01/31/32	3,940,000.00	3,071,033.00
UKT 2.5% 07/22/65	1,420,000.00	877,560.00
UKT 2% 09/07/25	2,380,000.00	2,275,903.56
UKT 3.25% 01/22/44	1,910,000.00	1,546,236.68
UKT 3.25% 01/31/33	3,260,000.00	3,008,986.52
UKT 3.5% 01/22/45	1,660,000.00	1,387,262.00
UKT 3.5% 07/22/68	1,530,000.00	1,224,550.80
UKT 3.5% 10/22/25	1,520,000.00	1,488,894.11
UKT 3.75% 01/29/38	1,410,000.00	1,288,077.30
UKT 3.75% 07/22/52	1,320,000.00	1,122,031.68
UKT 3.75% 10/22/53	2,070,000.00	1,749,129.30
UKT 4.125% 01/29/27	3,340,000.00	3,317,121.00
UKT 4.25% 03/07/36	1,890,000.00	1,856,358.00
UKT 4.25% 06/07/32	1,500,000.00	1,509,225.00
UKT 4.25% 09/07/39	1,270,000.00	1,218,447.14
UKT 4.25% 12/07/27	2,180,000.00	2,185,976.25
UKT 4.25% 12/07/40	1,450,000.00	1,381,496.20
UKT 4.25% 12/07/46	1,770,000.00	1,648,860.48
UKT 4.25% 12/07/49	1,610,000.00	1,492,820.01

	UKT 4.25% 12/07/55	1,780,000.00	1,652,181.76
	UKT 4.5% 06/07/28	660,000.00	667,014.21
	UKT 4.5% 09/07/34	1,390,000.00	1,406,402.00
	UKT 4.5% 12/07/42	1,800,000.00	1,756,892.16
	UKT 4.75% 12/07/30	1,460,000.00	1,516,315.70
	UKT 4.75% 12/07/38	1,400,000.00	1,427,160.00
	UKT 4% 01/22/60	1,250,000.00	1,112,569.25
	UKT 4% 10/22/63	1,000,000.00	887,790.00
	UKT 5% 03/07/25	1,180,000.00	1,184,771.92
	UKT 6.0% 12/07/28	1,350,000.00	1,463,482.08
イギリスポンド 小計		98,690,000.00	79,613,091.63 (14,734,790,998)
スウェーデン クローナ	SGB 0.125% 05/12/31	4,470,000.00	3,674,447.28
	SGB 0.75% 05/12/28	6,430,000.00	5,865,499.75
	SGB 0.75% 11/12/29	5,540,000.00	4,926,949.57
	SGB 1.75% 11/11/33	3,260,000.00	2,965,835.32
	SGB 1% 11/12/26	7,980,000.00	7,518,774.43
	SGB 2.25% 06/01/32	5,510,000.00	5,283,965.52
	SGB 2.5% 05/12/25	7,730,000.00	7,621,108.34
	SGB 3.5% 03/30/39	4,300,000.00	4,607,063.00
スウェーデンクローナ 小計		45,220,000.00	42,463,643.21 (588,970,731)
ノルウェー クローネ	NGB 1.25% 09/17/31	3,680,000.00	3,060,637.60
	NGB 1.375% 08/19/30	5,200,000.00	4,470,180.00
	NGB 1.5% 02/19/26	4,090,000.00	3,872,452.90
	NGB 1.75% 02/17/27	4,230,000.00	3,953,865.60
	NGB 1.75% 03/13/25	6,260,000.00	6,068,266.21
	NGB 1.75% 09/06/29	4,250,000.00	3,808,531.25
	NGB 2.125% 05/18/32	3,620,000.00	3,192,065.32
	NGB 2% 04/26/28	3,070,000.00	2,845,920.70
	NGB 3.5% 10/06/42	1,860,000.00	1,853,207.28
	NGB 3% 08/15/33	4,460,000.00	4,180,154.62
ノルウェークローネ 小計		40,720,000.00	37,305,281.48 (503,621,299)
デンマーク クローネ	DGB 0.25% 11/15/52	5,170,000.00	2,487,550.67
	DGB 0.5% 11/15/27	6,850,000.00	6,275,612.43
	DGB 0.5% 11/15/29	6,100,000.00	5,356,168.44
	DGB 0% 11/15/24	4,050,000.00	3,915,403.09
	DGB 0% 11/15/31	6,540,000.00	5,246,791.51
	DGB 1.75% 11/15/25	6,560,000.00	6,398,394.40
	DGB 2.25% 11/15/33	1,810,000.00	1,708,955.29
	DGB 4.5% 11/15/39	9,900,000.00	11,724,797.70

デンマーククローネ 小計		46,980,000.00	43,113,673.53 (933,842,168)
ポーランド ズロチ	POLGB 0.25% 10/25/26	2,260,000.00	1,958,425.60
	POLGB 0.75% 04/25/25	3,560,000.00	3,340,348.00
	POLGB 1.25% 10/25/30	4,150,000.00	3,194,636.80
	POLGB 1.75% 04/25/32	3,110,000.00	2,333,227.74
	POLGB 2.5% 07/25/26	4,900,000.00	4,567,535.00
	POLGB 2.5% 07/25/27	5,530,000.00	5,019,907.27
	POLGB 2.75% 04/25/28	2,100,000.00	1,892,442.30
	POLGB 2.75% 10/25/29	6,000,000.00	5,242,338.00
	POLGB 3.25% 07/25/25	4,030,000.00	3,898,702.60
	POLGB 3.75% 05/25/27	2,460,000.00	2,340,047.94
	POLGB 5.75% 04/25/29	600,000.00	609,003.00
	POLGB 6% 10/25/33	2,380,000.00	2,456,542.70
	POLGB 7.5% 07/25/28	3,610,000.00	3,917,590.05
	ポーランドズロチ 小計		44,690,000.00
オーストラ リアドル	ACGB 0.25% 11/21/24	2,800,000.00	2,684,373.60
	ACGB 0.25% 11/21/25	2,100,000.00	1,939,101.94
	ACGB 0.5% 09/21/26	1,210,000.00	1,091,637.89
	ACGB 1.25% 05/21/32	2,440,000.00	1,885,408.37
	ACGB 1.5% 06/21/31	2,400,000.00	1,949,608.89
	ACGB 1.75% 06/21/51	1,710,000.00	903,466.02
	ACGB 1.75% 11/21/32	1,820,000.00	1,450,669.94
	ACGB 1% 11/21/31	2,780,000.00	2,136,666.13
	ACGB 1% 12/21/30	1,710,000.00	1,358,811.26
	ACGB 2.25% 05/21/28	1,480,000.00	1,362,413.39
	ACGB 2.5% 05/21/30	2,340,000.00	2,096,770.97
	ACGB 2.75% 05/21/41	1,330,000.00	1,004,491.99
	ACGB 2.75% 06/21/35	1,200,000.00	1,003,361.36
	ACGB 2.75% 11/21/27	1,930,000.00	1,828,829.63
	ACGB 2.75% 11/21/28	1,660,000.00	1,550,497.20
	ACGB 2.75% 11/21/29	1,460,000.00	1,341,014.51
	ACGB 3.25% 04/21/25	2,070,000.00	2,039,083.53
	ACGB 3.25% 04/21/29	1,680,000.00	1,598,594.02
	ACGB 3.25% 06/21/39	1,120,000.00	934,693.55
	ACGB 3.5% 12/21/34	1,450,000.00	1,316,988.61
	ACGB 3.75% 04/21/37	1,160,000.00	1,054,898.33
	ACGB 3.75% 05/21/34	1,800,000.00	1,681,835.42
	ACGB 3% 03/21/47	1,450,000.00	1,069,987.63
	ACGB 3% 11/21/33	1,840,000.00	1,615,271.91
ACGB 4.25% 04/21/26	1,660,000.00	1,663,090.58	
ACGB 4.5% 04/21/33	3,010,000.00	3,007,402.97	

	ACGB 4.75% 04/21/27	2,010,000.00	2,047,557.25	
	ACGB 4.75% 06/21/54	670,000.00	658,886.79	
オーストラリアドル 小計		50,290,000.00	44,275,413.68 (4,260,623,058)	
ニュージーランドドル	NZGB 0.25% 05/15/28	650,000.00	529,708.59	
	NZGB 0.5% 05/15/26	670,000.00	600,117.49	
	NZGB 1.5% 05/15/31	1,000,000.00	785,080.86	
	NZGB 1.75% 05/15/41	460,000.00	280,023.76	
	NZGB 2.75% 04/15/25	850,000.00	820,540.64	
	NZGB 2.75% 04/15/37	630,000.00	484,709.64	
	NZGB 2.75% 05/15/51	600,000.00	393,440.06	
	NZGB 2% 05/15/32	530,000.00	421,457.10	
	NZGB 3.5% 04/14/33	1,160,000.00	1,029,944.40	
	NZGB 3% 04/20/29	650,000.00	592,109.32	
	NZGB 4.25% 05/15/34	380,000.00	355,651.83	
	NZGB 4.5% 04/15/27	840,000.00	829,574.90	
	NZGB 4.5% 05/15/30	490,000.00	478,550.22	
	ニュージーランドドル 小計		8,910,000.00	7,600,908.81 (678,077,074)
シンガポールドル	SIGB 0.5% 11/01/25	790,000.00	745,902.20	
	SIGB 1.25% 11/01/26	760,000.00	716,680.00	
	SIGB 1.625% 07/01/31	560,000.00	504,560.00	
	SIGB 1.875% 03/01/50	770,000.00	618,695.00	
	SIGB 1.875% 10/01/51	420,000.00	338,746.80	
	SIGB 2.125% 06/01/26	630,000.00	611,415.00	
	SIGB 2.25% 08/01/36	650,000.00	594,750.00	
	SIGB 2.375% 06/01/25	900,000.00	883,292.49	
	SIGB 2.375% 07/01/39	470,000.00	430,071.15	
	SIGB 2.625% 05/01/28	720,000.00	706,104.00	
	SIGB 2.625% 08/01/32	360,000.00	347,688.00	
	SIGB 2.75% 03/01/46	640,000.00	615,040.00	
	SIGB 2.75% 04/01/42	630,000.00	605,905.65	
	SIGB 2.875% 07/01/29	650,000.00	643,175.00	
	SIGB 2.875% 09/01/27	420,000.00	417,018.00	
	SIGB 2.875% 09/01/30	630,000.00	621,810.00	
	SIGB 3.375% 09/01/33	830,000.00	850,741.70	
	SIGB 3.5% 03/01/27	740,000.00	746,808.00	
	SIGB 3% 08/01/72	490,000.00	515,235.00	
	シンガポールドル 小計		12,060,000.00	11,513,637.99 (1,281,928,453)
マレーシア リンギット	MGS 2.632% 04/15/31	1,650,000.00	1,513,806.44	
	MGS 3.502% 05/31/27	1,510,000.00	1,502,656.71	

	MGS 3.582% 07/15/32	710,000.00	690,963.72
	MGS 3.733% 06/15/28	2,930,000.00	2,918,767.81
	MGS 3.757% 05/22/40	2,360,000.00	2,222,537.19
	MGS 3.828% 07/05/34	1,770,000.00	1,737,162.67
	MGS 3.844% 04/15/33	1,880,000.00	1,871,416.07
	MGS 3.882% 03/14/25	1,370,000.00	1,379,747.82
	MGS 3.885% 08/15/29	2,160,000.00	2,164,988.52
	MGS 3.892% 03/15/27	1,130,000.00	1,139,320.12
	MGS 3.899% 11/16/27	1,970,000.00	1,985,684.94
	MGS 3.9% 11/30/26	2,470,000.00	2,489,970.93
	MGS 3.906% 07/15/26	600,000.00	606,230.76
	MGS 3.955% 09/15/25	1,690,000.00	1,705,730.35
	MGS 4.065% 06/15/50	3,070,000.00	2,926,037.16
	MGS 4.232% 06/30/31	2,490,000.00	2,544,615.16
	MGS 4.254% 05/31/35	1,750,000.00	1,793,298.15
	MGS 4.392% 04/15/26	2,520,000.00	2,567,756.26
	MGS 4.457% 03/31/53	490,000.00	496,997.49
	MGS 4.498% 04/15/30	1,610,000.00	1,667,952.75
	MGS 4.504% 04/30/29	350,000.00	360,793.51
	MGS 4.642% 11/07/33	870,000.00	925,960.74
	MGS 4.696% 10/15/42	1,750,000.00	1,854,267.10
	MGS 4.736% 03/15/46	980,000.00	1,032,340.82
	MGS 4.762% 04/07/37	2,780,000.00	2,977,699.97
	MGS 4.893% 06/08/38	1,840,000.00	2,006,485.40
	MGS 4.921% 07/06/48	1,680,000.00	1,818,118.17
	MGS 4.935% 09/30/43	1,030,000.00	1,120,770.50
	マレーシアリングット 小計	47,410,000.00	48,022,077.23 (1,538,267,188)
イスラエル シェケル	ILGOV 0.4% 10/31/24	3,090,000.00	2,993,562.33
	ILGOV 0.5% 02/27/26	1,510,000.00	1,398,345.76
	ILGOV 0.5% 04/30/25	2,420,000.00	2,305,878.85
	ILGOV 1.3% 04/30/32	1,550,000.00	1,227,430.11
	ILGOV 1.5% 05/31/37	1,770,000.00	1,224,399.97
	ILGOV 1.75% 08/31/25	1,240,000.00	1,194,734.91
	ILGOV 1% 03/31/30	2,720,000.00	2,248,387.36
	ILGOV 2.25% 09/28/28	2,700,000.00	2,496,044.70
	ILGOV 2.8% 11/29/52	740,000.00	499,525.30
	ILGOV 2% 03/31/27	1,600,000.00	1,504,281.60
	ILGOV 3.75% 03/31/47	2,680,000.00	2,278,097.28
	ILGOV 5.5% 01/31/42	1,880,000.00	2,074,027.65
	ILGOV 6.25% 10/30/26	1,340,000.00	1,428,356.51
	イスラエルシェケル 小計	25,240,000.00	22,873,072.33 (900,011,937)

オフショア 人民元	CGB 1.99% 04/09/25	53,870,000.00	53,565,951.25	
	CGB 2.18% 08/25/25	17,100,000.00	17,045,109.68	
	CGB 2.22% 09/25/25	21,100,000.00	21,038,463.53	
	CGB 2.26% 02/24/25	32,000,000.00	31,962,181.44	
	CGB 2.28% 11/25/25	30,220,000.00	30,151,529.94	
	CGB 2.29% 12/25/24	19,350,000.00	19,345,257.12	
	CGB 2.3% 05/15/26	47,100,000.00	47,079,358.42	
	CGB 2.35% 03/15/25	15,900,000.00	15,898,509.69	
	CGB 2.4% 07/15/28	42,610,000.00	42,384,068.14	
	CGB 2.44% 10/15/27	9,300,000.00	9,281,340.57	
	CGB 2.46% 02/15/26	25,500,000.00	25,532,484.45	
	CGB 2.48% 04/15/27	20,000,000.00	20,011,428.00	
	CGB 2.48% 09/25/28	26,500,000.00	26,452,053.55	
	CGB 2.5% 07/25/27	23,060,000.00	23,072,067.29	
	CGB 2.52% 08/25/33	11,500,000.00	11,383,800.66	
	CGB 2.6% 09/01/32	32,050,000.00	31,867,631.01	
	CGB 2.6% 09/15/30	10,500,000.00	10,470,307.05	
	CGB 2.62% 04/15/28	15,050,000.00	15,125,233.44	
	CGB 2.62% 06/25/30	21,400,000.00	21,346,595.65	
	CGB 2.62% 09/25/29	20,000,000.00	19,989,359.00	
	CGB 2.64% 01/15/28	10,520,000.00	10,588,074.92	
	CGB 2.67% 05/25/33	13,000,000.00	12,999,363.65	
	CGB 2.68% 05/21/30	33,530,000.00	33,605,965.56	
	CGB 2.69% 08/12/26	32,900,000.00	33,170,224.15	
	CGB 2.69% 08/15/32	20,220,000.00	20,265,697.20	
	CGB 2.75% 02/17/32	14,500,000.00	14,590,611.95	
	CGB 2.75% 06/15/29	25,490,000.00	25,689,326.70	
	CGB 2.76% 05/15/32	10,700,000.00	10,776,866.66	
	CGB 2.79% 12/15/29	15,000,000.00	15,141,502.50	
	CGB 2.8% 03/24/29	23,080,000.00	23,338,897.59	
	CGB 2.8% 03/25/30	20,000,000.00	20,195,988.00	
	CGB 2.8% 11/15/32	4,600,000.00	4,656,739.62	
	CGB 2.85% 06/04/27	31,030,000.00	31,453,131.28	
	CGB 2.88% 02/25/33	11,300,000.00	11,535,733.82	
	CGB 2.89% 11/18/31	24,210,000.00	24,632,469.33	
	CGB 2.91% 10/14/28	29,200,000.00	29,708,442.08	
	CGB 2% 06/15/25	16,600,000.00	16,514,979.28	
	CGB 3.01% 05/13/28	12,590,000.00	12,877,068.36	
	CGB 3.02% 05/27/31	21,690,000.00	22,324,176.55	
	CGB 3.02% 10/22/25	4,270,000.00	4,332,127.64	
CGB 3.03% 03/11/26	18,800,000.00	19,115,050.40		
CGB 3.12% 10/25/52	8,400,000.00	8,579,257.68		

	CGB 3.19% 04/15/53	6,600,000.00	6,886,816.20	
	CGB 3.27% 11/19/30	6,850,000.00	7,181,140.64	
	CGB 3.28% 12/03/27	14,110,000.00	14,602,860.88	
	CGB 3.32% 04/15/52	9,000,000.00	9,446,289.30	
	CGB 3.39% 03/16/50	16,830,000.00	17,819,094.05	
	CGB 3.53% 10/18/51	8,350,000.00	9,066,787.38	
	CGB 3.72% 04/12/51	13,540,000.00	15,164,063.42	
	CGB 3.81% 09/14/50	18,020,000.00	20,448,393.22	
	CGB 3.86% 07/22/49	11,980,000.00	13,667,772.35	
	CGB 4.08% 10/22/48	14,010,000.00	16,545,053.46	
	オフショア人民元 小計	1,015,030,000.00	1,029,922,695.70 (21,364,510,415)	
	合計		295,251,218,606 (295,251,218,606)	

有価証券明細表注記

1. 通貨ごとの小計の欄における()内は、邦貨換算額であります。
2. 合計金額欄の記載は、邦貨額であります。()内は、外貨建有価証券に係るもので、内書であります。
3. 通貨の表示は、外貨についてはその通貨の単位、邦貨については円単位で表示しております。
4. 外貨建有価証券の通貨別内訳

通貨	銘柄数	組入債券 時価比率	合計金額に 対する比率
アメリカドル	国債証券 207銘柄	100.0%	48.1%
カナダドル	国債証券 36銘柄	100.0%	2.0%
メキシコペソ	国債証券 14銘柄	100.0%	0.9%
ユーロ	国債証券 358銘柄	100.0%	32.7%
イギリスポンド	国債証券 57銘柄	100.0%	5.0%
スウェーデンクローナ	国債証券 8銘柄	100.0%	0.2%
ノルウェークローネ	国債証券 10銘柄	100.0%	0.2%
デンマーククローネ	国債証券 8銘柄	100.0%	0.3%
ポーランドズロチ	国債証券 13銘柄	100.0%	0.5%
オーストラリアドル	国債証券 28銘柄	100.0%	1.4%
ニュージーランドドル	国債証券 13銘柄	100.0%	0.2%
シンガポールドル	国債証券 19銘柄	100.0%	0.4%
マレーシアリングット	国債証券 28銘柄	100.0%	0.5%
イスラエルシェケル	国債証券 13銘柄	100.0%	0.3%
オフショア人民元	国債証券 52銘柄	100.0%	7.2%

(注)時価比率は、通貨ごとの有価証券の合計金額に対する比率であります。

第2 信用取引契約残高明細表

該当事項はありません。

第3 デリバティブ取引及び為替予約取引の契約額等及び時価の状況表

注記表(デリバティブ取引に関する注記)に記載したとおりであります。

外国株式インデックス マザーファンド

貸借対照表

	2023年11月10日現在
項目	金額（円）
資産の部	
流動資産	
預金	10,630,894,311
コール・ローン	443,798,968
株式	585,797,796,693
投資信託受益証券	155,925,893
投資証券	11,297,364,430
派生商品評価勘定	204,267,743
未収入金	2,272,010
未収配当金	460,586,997
差入委託証拠金	4,206,712,791
流動資産合計	613,199,619,836
資産合計	613,199,619,836
負債の部	
流動負債	
派生商品評価勘定	75,325,647
前受金	128,879,396
未払金	291,990
未払解約金	366,251,206
未払利息	272
その他未払費用	8
流動負債合計	570,748,519
負債合計	570,748,519
純資産の部	
元本等	
元本	116,434,985,318
剰余金	
剰余金又は欠損金（ ）	496,193,885,999
元本等合計	612,628,871,317
純資産合計	612,628,871,317
負債純資産合計	613,199,619,836

注記表

（重要な会計方針に係る事項に関する注記）

	2023年11月10日現在
1. 有価証券の評価基準及び評価方法	<p>(1) 株式 移動平均法に基づき、時価で評価しております。 時価評価にあたっては、金融商品取引所等における計算日に知りうる直近の日の最終相場（最終相場のないものについては、それに準じる価額）又は金融商品取引業者等から提示される気配相場に基づいて評価しております。</p> <p>(2) 新株予約権証券 移動平均法に基づき、時価で評価しております。 時価評価にあたっては、金融商品取引所等における計算日に知りうる直近の日の最終相場（金融商品取引所等の上場されるまでの間は、気配相場又は取得価額）、金融商品取引業者等の提示する価額、価格情報会社の提供する価額又は業界団体が発表する売買参考統計値等に基づいて評価しております。</p> <p>(3) 投資信託受益証券 移動平均法に基づき、時価で評価しております。 時価評価にあたっては、金融商品取引所等における計算日に知りうる直近の日の最終相場（最終相場のないものについては、それに準じる価額）、金融商品取引業者等の提示する価額、価格情報会社の提供する価額又は業界団体が発表する売買参考統計値等に基づいて評価しております。</p> <p>(4) 投資証券</p>

2023年11月10日現在	
2. デリバティブの評価基準及び評価方法	<p>移動平均法に基づき、時価で評価しております。 時価評価にあたっては、金融商品取引所等における計算日に知りうる直近の日の最終相場（最終相場のないものについては、それに準じる価額）、金融商品取引業者等の提示する価額、価格情報会社の提供する価額又は業界団体が発表する売買参考統計値等に基づいて評価しております。</p> <p>(1)先物取引 株価指数先物取引 個別法に基づき、時価で評価しております。 時価評価にあたっては、計算日に知りうる直近の日の主たる金融商品取引所等の発表する清算値段又は最終相場によっております。</p> <p>(2)為替予約取引 個別法に基づき、わが国における計算日又は計算日に知りうる直近の日の対顧客先物売買相場の仲値によって計算しております。</p> <p>当ファンドにおける派生商品評価勘定は、当該先物取引及び為替予約取引に係るものであります。</p>
3. 外貨建資産・負債の本邦通貨への換算基準	<p>投資信託財産に属する外貨建資産・負債の円換算は、原則として、わが国における計算日又は計算日に知りうる直近の日の対顧客電信売買相場の仲値によって計算しております。</p> <p>なお、外貨建資産等については、「投資信託財産の計算に関する規則（平成12年総理府令第133号）」第60条の規定に基づき、通貨の種類ごとに勘定を設けて、邦貨建資産等と区分する方法を採用しております。従って、外貨の売買については、同規則第61条の規定により処理し、為替差損益を算定しております。</p>
4. 収益及び費用の計上基準	<p>(1)受取配当金 株式及び投資証券は、原則として配当落ち日において、確定配当金額又は予想配当金額を計上しております。 投資信託受益証券は、原則として収益分配金落の売買が行われる日において、当該収益分配金額を計上しております。</p> <p>(2)派生商品取引等損益 約定日基準で計上しております。</p> <p>(3)為替予約取引による為替差損益 約定日基準で計上しております。</p>

(貸借対照表に関する注記)

2023年11月10日現在	
1. 計算期間の末日における受益権の総数	116,434,985,318口
2. 計算期間の末日における1単位当たりの純資産の額	1口当たり純資産額 (1万口当たり純資産額) 5.2616円 (52,616円)

(金融商品に関する注記)

1. 金融商品の状況に関する事項

2023年11月10日現在	
1. 金融商品に対する取組方針	当ファンドは、投資信託及び投資法人に関する法律第2条第4項に定める証券投資信託であり、信託約款に規定する「運用の基本方針」に従い、有価証券等の金融商品に対して投資として運用することを目的としております。
2. 金融商品の内容及びそのリスク	<p>当ファンドが保有する金融商品の種類は、有価証券、デリバティブ取引、コール・ローン等の金銭債権及び金銭債務であります。</p> <p>これらは、価格変動リスク、金利変動リスク、為替変動リスク等の市場リスク、信用リスク、流動性リスク等に晒されております。</p> <p>また、当ファンドは、投資信託財産に属する資産の価格変動リスクを回避するため、並びに投資対象資産を保有した場合と同様の損益を実現するため、株価指数先物取引及び為替予約取引を行っております。株価指数先物取引に係る主要なリスクは、株価の変動による価格変動リスクであります。為替予約取引に係る主要なリスクは、為替相場の変動による価格変動リスク及び取引相手の信用状況の変動により損失が発生する信用リスクであります。</p>
3. 金融商品に係るリスク管理体制	運用部門から独立した運用監理部が、運用に関するリスク管理（流動性リスク管理等を含む）と法令等遵守状況のモニタリングを担当し、毎月開催される運用・リスク委員会等に報告します。

2. 金融商品の時価等に関する事項

	2023年11月10日現在
1. 貸借対照表計上額、時価及びその差額	貸借対照表上の金融商品は原則として時価で評価しているため、貸借対照表計上額と時価との差額はありません。
2. 時価の算定方法	(1)有価証券 売買目的有価証券 「(重要な会計方針に係る事項に関する注記)」に記載しております。 (2)デリバティブ取引 「(デリバティブ取引に関する注記)」に記載しております。 (3)コール・ローン等の金銭債権及び金銭債務 短期間で決済されるため、時価は帳簿価額と近似していることから、当該帳簿価額によっております。
3. 金融商品の時価等に関する事項についての補足説明	金融商品の時価の算定においては一定の前提条件等を採用しているため、異なる前提条件等によった場合、当該価額が異なることもあります。 また、デリバティブ取引に関する契約額等は、あくまでもデリバティブ取引における名目的な契約額又は契約上の想定元本であり、当該金額自体がデリバティブ取引のリスクの大きさを示すものではありません。

(関連当事者との取引に関する注記)

該当事項はありません。

(重要な後発事象に関する注記)

該当事項はありません。

(その他の注記)

元本の移動

区分	2023年11月10日現在
投資信託財産に係る元本の状況	
期首	2022年11月11日
期首元本額	127,933,121,209円
期中追加設定元本額	15,313,187,782円
期中一部解約元本額	26,811,323,673円
期末元本額	116,434,985,318円
期末元本額の内訳	
S B I 資産設計オープン（資産成長型）	1,582,716,499円
S B I 資産設計オープン（分配型）	6,028,028円
S M T グローバル株式インデックス・オープン	34,806,519,285円
世界経済インデックスファンド	12,968,697,679円
外国株式インデックス・オープン	883,433,050円
D C マイセクション 2 5	643,843,634円
D C マイセクション 5 0	3,497,166,101円
D C マイセクション 7 5	4,372,073,554円
D C 外国株式インデックス・オープン	12,702,289,081円
D C マイセクション S 2 5	411,420,083円
D C マイセクション S 5 0	1,905,614,238円
D C マイセクション S 7 5	1,916,183,740円
D C ターゲット・イヤー ファンド 2 0 2 5	20,798,114円
D C ターゲット・イヤー ファンド 2 0 3 5	140,147,771円
D C ターゲット・イヤー ファンド 2 0 4 5	109,851,180円
D C 世界経済インデックスファンド	9,511,383,473円
外国株式インデックス・オープン（SMA専用）	1,009,936,661円
マイセクション 5 0 V A 1（適格機関投資家専用）	1,950,783円
マイセクション 7 5 V A 1（適格機関投資家専用）	3,142,957円
外国株式インデックス・オープン V A 1（適格機関投資家専用）	21,900,206円
バランス 3 0 V A 1（適格機関投資家専用）	7,895,440円
バランス 5 0 V A 1（適格機関投資家専用）	33,182,785円
バランス 2 5 V A 2（適格機関投資家専用）	7,602,496円
バランス 5 0 V A 2（適格機関投資家専用）	22,232,679円

区分	2023年11月10日現在
バランスA（25）VA1（適格機関投資家専用）	162,565,380円
バランスB（37.5）VA1（適格機関投資家専用）	131,955,839円
バランスC（50）VA1（適格機関投資家専用）	1,001,509,750円
世界バランスVA1（適格機関投資家専用）	68,523,807円
世界バランスVA2（適格機関投資家専用）	17,431,747円
バランスD（35）VA1（適格機関投資家専用）	115,462,195円
バランスE（25）VA1（適格機関投資家専用）	37,534,777円
グローバル・バランスファンド・シリーズ1	787,426,934円
FOFs用外国株式インデックス・オープン（適格機関投資家専用）	872,089,090円
外国株式ファンド・シリーズ1	1,161,956,185円
コア投資戦略ファンド（安定型）	135,892,093円
コア投資戦略ファンド（成長型）	319,464,712円
分散投資コア戦略ファンドA	1,605,660,699円
分散投資コア戦略ファンドS	7,339,764,093円
DC世界経済インデックスファンド（株式シフト型）	1,477,219,165円
DC世界経済インデックスファンド（債券シフト型）	1,014,124,242円
コア投資戦略ファンド（切替型）	138,586,998円
世界経済インデックスファンド（株式シフト型）	498,711,935円
世界経済インデックスファンド（債券シフト型）	24,519,425円
SMT インデックスバランス・オープン	124,015,651円
サテライト投資戦略ファンド（株式型）	76,157,099円
外国株式SMTBセレクション（SMA専用）	5,051,967,523円
SMT 世界経済インデックス・オープン	254,220,090円
SMT 世界経済インデックス・オープン（株式シフト型）	1,033,720,063円
SMT 世界経済インデックス・オープン（債券シフト型）	179,174,902円
SMT 8資産インデックスバランス・オープン	5,474,541円
My SMT グローバル株式インデックス（ノーロード）	1,218,978,310円
グローバル経済コア	535,388,671円
SBI資産設計オープン（つみたてNISA対応型）	15,562,434円
DCターゲット・イヤー ファンド2055	6,987,360円
コア投資戦略ファンド（切替型ワイド）	128,458,335円
コア投資戦略ファンド（積極成長型）	31,671,774円
DCターゲット・イヤーファンド（6資産・運用継続型）2030	142,205,872円
DCターゲット・イヤーファンド（6資産・運用継続型）2040	134,779,661円
DCターゲット・イヤーファンド（6資産・運用継続型）2050	58,398,261円
DCターゲット・イヤーファンド（6資産・運用継続型）2060	65,232,419円
10資産分散投資ファンド	53,076,443円
グローバル10資産バランスファンド	1,109,178円
FOFs用 外国株式インデックス・ファンドS（適格機関投資家専用）	58,887,041円
外株インデックス・ファンド（為替ヘッジあり）（適格機関投資家専用）	200,366,169円
外株インデックス・ファンド2（為替ヘッジあり）（適格機関投資家専用）	618,623,566円
世界株式ファンド（適格機関投資家専用）	1,468,568,422円
FOFs用世界成長戦略ファンド（適格機関投資家専用）	101,758,869円
ダイナミック・リスクコントロール・バランス戦略ファンド（適格機関投資家専用）	73,087,436円
私募世界経済パッシブファンド（適格機関投資家専用）	87,523,148円
ファンドラップ運用戦略F（中庸型）（適格機関投資家専用）	81,733,357円
SMTAM海外バランスファンド2020-01（適格機関投資家専用）	186,731,857円
SMTAM海外バランスファンド2020-08（適格機関投資家専用）	186,187,243円
SMTAM海外バランスファンド2020-11（適格機関投資家専用）	185,241,147円
SMTAM海外バランスファンド2021-04（適格機関投資家専用）	181,779,484円
SMTAM海外バランスファンド2021-07（適格機関投資家専用）	179,977,573円
ダイナミック・リスクコントロール・バランス戦略ファンド2021-11（適格機関投資家専用）	91,791,755円
SMTAM海外バランスファンド2023-02（適格機関投資家専用）	119,741,081円

（有価証券に関する注記）

売買目的有価証券

種類	2023年11月10日現在
	当期間の損益に含まれた評価差額(円)
株式	11,905,823,467

投資信託受益証券	34,239,701
投資証券	598,608,359
合計	11,272,975,407

(注)当計算期間の損益に含まれた評価差額は、「外国株式インデックス マザーファンド」の期首日から本報告書における開示対象ファンドの期末日までの期間に対応する金額であります。

（デリバティブ取引に関する注記）

株式関連

（2023年11月10日現在）

区分	種類	契約額等(円)	うち1年超	時価 (円)	評価損益 (円)
市場取引	株価指数先物取引 買建	14,707,075,068	-	14,835,954,464	128,879,396
合計		14,707,075,068	-	14,835,954,464	128,879,396

(注)1.時価の算定方法

株価指数先物取引の時価については、計算日に知りうる直近の日の主たる金融商品取引所等の発表する清算値段又は最終相場で評価しております。

2.株価指数先物取引の残高は、契約金額ベースで表示しております。

3.計算日又は計算日に知りうる直近の日のわが国の対顧客電信売買相場の仲値により邦貨換算しております。

4.契約額等には手数料相当額を含んでおりません。

上記取引でヘッジ会計が適用されているものではありません。

通貨関連

（2023年11月10日現在）

区分	種類	契約額等(円)	うち1年超	時価 (円)	評価損益 (円)
市場取引以外の取引	為替予約取引 売建	310,357,250	-	310,294,550	62,700
	アメリカドル	189,162,500	-	189,168,125	5,625
	ユーロ	121,194,750	-	121,126,425	68,325
合計		310,357,250	-	310,294,550	62,700

(注)時価の算定方法

わが国における計算日又は計算日に知りうる直近の日の対顧客先物売買相場の仲値によって、以下のように評価しております。

計算日又は計算日に知りうる直近の日において為替予約の受渡日の対顧客先物売買相場の仲値が発表されている場合は、当該為替予約は当該仲値によって評価しております。

計算日又は計算日に知りうる直近の日において為替予約の受渡日の対顧客先物売買相場の仲値が発表されていない場合は、発表されている先物相場のうち当該日に最も近い前後二つの先物相場の仲値をもとに計算したレートを用いております。

上記取引でヘッジ会計が適用されているものではありません。

附属明細表

第1 有価証券明細表

(1)株式

通貨	銘柄	株式数 (株)	評価額		備考
			単価	金額	
アメリカドル	APA CORP	23,392	36.36	850,533.12	
	BAKER HUGHES CO	77,332	33.92	2,623,101.44	
	CHENIERE ENERGY INC	18,099	170.67	3,088,956.33	
	CHESAPEAKE ENERGY CORP	8,482	80.49	682,716.18	

CHEVRON CORP	139,075	141.94	19,740,305.50
CONOCOPHILLIPS	92,757	114.15	10,588,211.55
COTERRA ENERGY INC	54,546	26.80	1,461,832.80
DEVON ENERGY CORPORATION	50,256	44.14	2,218,299.84
DIAMONDBACK ENERGY INC	13,267	155.58	2,064,079.86
EOG RESOURCES INC	45,763	121.30	5,551,051.90
EQT CORPORATION	27,026	39.41	1,065,094.66
EXXON MOBIL	309,867	102.96	31,903,906.32
HALLIBURTON CO	70,302	37.80	2,657,415.60
HESS CORP	21,602	140.20	3,028,600.40
HF SINCLAIR CORP	13,429	52.50	705,022.50
KINDER MORGAN INC	160,038	16.21	2,594,215.98
MARATHON OIL CORP	50,360	24.80	1,248,928.00
MARATHON PETROLEUM CORP	33,338	141.80	4,727,328.40
OCCIDENTAL PETROLEUM CORP	49,406	60.58	2,993,015.48
ONEOK INC	43,535	63.83	2,778,839.05
OVINTIV INC	20,398	43.98	897,104.04
PHILLIPS 66	34,260	110.63	3,790,183.80
PIONEER NATURAL RESOURCES	17,374	231.85	4,028,161.90
SCHLUMBERGER	110,287	52.74	5,816,536.38
TARGA RESOURCES CORP	17,298	83.69	1,447,669.62
TEXAS PACIFIC LAND CORP	533	1,658.45	883,953.85
VALERO ENERGY CORP	28,661	119.92	3,437,027.12
WILLIAMS COS	90,577	34.84	3,155,702.68
AIR PRODUCTS&CHEMICALS	17,479	263.99	4,614,281.21
ALBEMARLE CORP	8,403	114.60	962,983.80
AMCOR PLC	110,292	8.99	991,525.08
AVERY DENNISON CORP	6,638	177.84	1,180,501.92
BALL CORP	21,539	48.64	1,047,656.96
CELANESE CORP-SERIES A	8,582	116.39	998,858.98
CF INDUSTRIES HOLDINGS INC	16,499	80.28	1,324,539.72
CLEVELAND-CLIFFS INC	43,000	16.44	706,920.00
CORTEVA INC	56,865	44.51	2,531,061.15
CROWN HOLDINGS INC	9,940	79.87	793,907.80
DOW INC	56,839	48.36	2,748,734.04
DUPONT DE NEMOURS INC	34,119	67.83	2,314,291.77
EASTMAN CHEMICAL COMPANY	8,832	76.17	672,733.44
ECOLAB INC	20,345	175.69	3,574,413.05
FMC CORP	8,264	50.11	414,109.04
FREEMPORT-MCMORAN INC	105,762	33.24	3,515,528.88
INT'L PAPER CO	25,191	33.26	837,852.66
INTL FLAVORS & FRAGRANCES	19,307	71.54	1,381,222.78

LINDE PLC	37,190	390.98	14,540,546.20
LYONDELLBASELL INDU-CL A	19,745	91.85	1,813,578.25
MARTIN MARIETTA MATERIALS	5,017	451.05	2,262,917.85
MOSAIC CO/THE	27,732	33.62	932,349.84
NEWMONT CORPORATION	61,808	33.95	2,098,381.60
NUCOR CORP	18,727	151.16	2,830,773.32
PACKAGING CORP OF AMERICA	7,783	155.69	1,211,735.27
PPG INDUSTRIES INC	17,495	127.37	2,228,338.15
RELIANCE STEEL & ALUMINUM	4,126	264.47	1,091,203.22
RPM INTERNATIONAL INC	10,456	96.01	1,003,880.56
SEALED AIR CORP	11,690	32.56	380,626.40
SHERWIN-WILLIAMS CO/THE	18,250	252.40	4,606,300.00
STEEL DYNAMICS INC	11,618	108.70	1,262,876.60
VULCAN MATERIALS CO	10,153	209.23	2,124,312.19
WESTLAKE CORP	2,222	118.96	264,329.12
WESTROCK CO	21,356	38.40	820,070.40
3 M COMPANY	43,663	91.70	4,003,897.10
AECOM	10,456	78.14	817,031.84
AERCAP HOLDINGS NV	11,968	65.85	788,092.80
ALLEGION PLC	5,598	101.13	566,125.74
AMETEK INC	17,753	147.46	2,617,857.38
AXON ENTERPRISE INC	5,367	215.70	1,157,661.90
BOEING CO	43,809	193.33	8,469,593.97
BUILDERS FIRSTSOURCE INC	11,010	121.21	1,334,522.10
CARLISLE COS INC	3,456	261.27	902,949.12
CARRIER GLOBAL CORP	62,063	50.43	3,129,837.09
CATERPILLAR	39,504	234.15	9,249,861.60
CUMMINS INC	10,414	215.44	2,243,592.16
DEERE&CO	21,646	369.62	8,000,794.52
DOVER CORP	10,657	130.79	1,393,829.03
EATON CORP	30,932	218.38	6,754,930.16
EMERSON ELECTRIC CO	42,473	85.20	3,618,699.60
FASTENAL CO	44,011	59.13	2,602,370.43
FERGUSON PLC	16,260	156.81	2,549,730.60
FORTIVE CORP	25,894	65.34	1,691,913.96
FORTUNE BRANDS HOME & SECURITY INC	10,310	60.15	620,146.50
GENERAC HOLDINGS INC	5,211	102.84	535,899.24
GENERAL DYNAMICS CORP	18,159	240.10	4,359,975.90
GENERAL ELECTRIC CO	83,474	113.09	9,440,074.66
GRACO INC	13,378	76.64	1,025,289.92
GRAINGER (WW) INC	3,363	781.73	2,628,957.99
HEICO CORP	3,640	162.52	591,572.80

HEICO CORP-CLASS A	4,690	130.59	612,467.10
HONEYWELL INTL INC	51,027	183.68	9,372,639.36
HOWMET AEROSPACE INC	32,364	48.76	1,578,068.64
HUBBELL INC	3,709	285.01	1,057,102.09
HUNTINGTON INGALLS INDUSTRIES INC	2,482	228.14	566,243.48
IDEX CORP	5,916	190.25	1,125,519.00
ILLINOIS TOOL WORKS	23,865	228.50	5,453,152.50
INGERSOLL-RAND INC	31,562	67.03	2,115,600.86
JARDINE MATHESON HLDGS LTD	12,700	40.32	512,064.00
JOHNSON CONTROLS INTERNATION	50,266	50.25	2,525,866.50
L3HARRIS TECHNOLOGIES INC	14,682	180.76	2,653,918.32
LENNOX INTERNATIONAL INC	2,526	387.93	979,911.18
LOCKHEED MARTIN CORP	17,553	442.46	7,766,500.38
MASCO CORP	15,277	55.49	847,720.73
NORDSON CORP	4,121	221.47	912,677.87
NORTHROP GRUMMAN CORP	11,303	461.09	5,211,700.27
OTIS WORLDWIDE CORP	30,717	80.65	2,477,326.05
OWENS CORNING	6,460	121.72	786,311.20
PACCAR INC	38,842	85.98	3,339,635.16
PARKER HANNIFIN CORP	9,535	412.82	3,936,238.70
PENTAIR PLC	10,813	60.70	656,349.10
QUANTA SERVICES INC	11,573	169.57	1,962,433.61
ROCKWELL AUTOMATION INC	8,466	257.11	2,176,693.26
RTX CORP	112,196	82.43	9,248,316.28
SENSATA TECHNOLOGIES HOLDING	13,828	30.88	427,008.64
SMITH (A.O.) CORP	9,016	71.37	643,471.92
SNAP-ON INC	4,000	265.42	1,061,680.00
STANLEY BLACK&DECKER	12,598	84.25	1,061,381.50
TEXTRON	17,063	74.88	1,277,677.44
TORO CO	8,812	82.19	724,258.28
TRANE TECHNOLOGIES PLC	17,028	220.99	3,763,017.72
TRANSDIGM GROUP INC	4,084	973.07	3,974,017.88
UNITED RENTALS INC	5,364	437.48	2,346,642.72
WABTEC CORP	13,304	111.36	1,481,533.44
WATSCO INC	2,656	370.94	985,216.64
XYLEM INC	19,874	96.82	1,924,200.68
AUTOMATIC DATA PROCESS	31,919	226.52	7,230,291.88
BOOZ ALLEN HAMILTON HOLDINGS	9,240	124.60	1,151,304.00
BROADRIDGE FINANCIAL SOLUTIONS LLC	9,847	176.18	1,734,844.46
CERIDIAN HCM HOLDING INC	10,668	64.97	693,099.96
CINTAS CORP	6,804	526.33	3,581,149.32
CLARIVATE PLC	27,357	6.49	177,546.93

COPART INC	63,766	46.69	2,977,234.54
EQUIFAX INC	9,160	184.37	1,688,829.20
JACOBS SOLUTIONS INC	10,700	132.24	1,414,968.00
LEIDOS HOLDINGS	11,487	102.51	1,177,532.37
PAYCHEX INC	24,118	114.02	2,749,934.36
PAYCOM SOFTWARE INC	4,235	167.76	710,463.60
PAYLOCITY HOLDING CORP	3,423	149.10	510,369.30
REPUBLIC SERVICES INC	16,455	156.35	2,572,739.25
ROBERT HALF INC	7,185	76.12	546,922.20
ROLLINS INC	25,466	37.86	964,142.76
SS&C TECHNOLOGIES HOLDINGS	15,402	52.04	801,520.08
TRANSUNION	15,741	53.10	835,847.10
VERALTO CORP	17,691	69.63	1,231,824.33
VERISK ANALYTICS INC	10,738	235.50	2,528,799.00
WASTE CONNECTIONS INC	19,775	130.50	2,580,637.50
WASTE MANAGEMENT INC	31,977	170.06	5,438,008.62
C.H. ROBINSON WORLDWIDE INC	8,367	80.12	670,364.04
CSX CORP	161,331	30.17	4,867,356.27
DELTA AIR LINES INC	9,648	33.48	323,015.04
EXPEDITORS INTL WASH INC	12,280	113.73	1,396,604.40
FEDEX CORP	18,863	241.19	4,549,566.97
GRAB HOLDINGS LTD - CL A	113,011	3.29	371,806.19
HUNT (JB) TRANSPRT SVCS INC	5,748	171.76	987,276.48
KNIGHT-SWIFT TRANSPORTATION	13,623	49.60	675,700.80
NORFOLK SOUTHERN CORP	16,920	193.81	3,279,265.20
OLD DOMINION FREIGHT LINE	7,356	385.60	2,836,473.60
SOUTHWEST AIRLINES CO	13,533	23.35	315,995.55
U-HAUL HOLDING CO	6,606	49.06	324,090.36
UBER TECHNOLOGIES INC	140,815	50.05	7,047,790.75
UNION PACIFIC CORP	46,736	210.23	9,825,309.28
UNITED PARCEL SERVICE B	55,567	139.95	7,776,601.65
APTIV PLC	21,896	72.81	1,594,247.76
BORGWARNER INC	19,781	32.02	633,387.62
FORD MOTOR COMPANY	314,432	9.70	3,049,990.40
GENERAL MOTORS CO	103,664	26.65	2,762,645.60
LEAR CORP	5,714	125.33	716,135.62
LUCID GROUP INC	61,234	3.75	229,933.67
RIVIAN AUTOMOTIVE INC-A	51,336	15.33	786,980.88
TESLA INC	218,306	209.98	45,839,893.88
DECKERS OUTDOOR CORP	2,103	629.55	1,323,943.65
DR HORTON INC	22,973	120.68	2,772,381.64
GARMIN LTD	13,192	115.36	1,521,829.12

HASBRO INC	10,572	43.26	457,344.72
LENNAR CORP-CL A	18,864	119.63	2,256,700.32
LULULEMON ATHLETICA INC	8,619	406.58	3,504,313.02
MOHAWK INDUSTRIES INC	4,163	79.52	331,041.76
NIKE B	94,445	107.00	10,105,615.00
NVR INC	247	5,836.52	1,441,620.44
PULTE GROUP INC	16,747	80.91	1,354,999.77
VF CORP	25,718	15.15	389,627.70
WHIRLPOOL CORP	3,785	107.93	408,515.05
AIRBNB INC-CLASS A	30,729	115.52	3,549,814.08
ARAMARK	16,686	27.85	464,705.10
BOOKING HOLDINGS INC	2,799	3,010.26	8,425,717.74
CAESARS ENTERTAINMENT INC	17,560	42.12	739,627.20
CARNIVAL CORPORATION	71,810	12.31	883,981.10
CHIPOTLE MEXICAN GRILL INC	2,192	2,095.11	4,592,481.12
DARDEN RESTAURANTS INC	9,207	148.16	1,364,109.12
DOMINO'S PIZZA INC	2,848	369.69	1,052,877.12
DOORDASH INC - A	19,212	84.53	1,623,990.36
DRAFTKINGS INC	32,654	34.81	1,136,685.74
EXPEDIA GROUP INC	11,638	113.67	1,322,891.46
HILTON WORLDWIDE HOLDINGS IN	20,974	158.26	3,319,345.24
HYATT HOTELS CORP - CL A	3,787	105.90	401,043.30
LAS VEGAS SANDS CORP	25,560	47.89	1,224,068.40
MARRIOTT INTL A	19,516	194.39	3,793,715.24
MCDONALD'S CORP	55,965	266.91	14,937,618.15
MGM RESORTS INTERNATIONAL	22,754	38.21	869,430.34
ROYAL CARIBBEAN CRUISES LTD	17,116	92.60	1,584,941.60
STARBUCKS CORP	88,273	102.23	9,024,148.79
VAIL RESORTS INC	3,014	217.21	654,670.94
WYNN RESORTS LTD	6,702	90.65	607,536.30
YUM BRANDS INC	22,162	124.71	2,763,823.02
ALPHABET INC-CL A	455,405	130.24	59,311,947.20
ALPHABET INC-CL C	405,242	131.69	53,366,318.98
CHARTER COMMUNICATIONS INC-A	7,192	404.46	2,908,876.32
COMCAST CORP-CL A	319,239	40.88	13,050,490.32
ELECTRONIC ARTS INC	19,733	131.30	2,590,942.90
FOX CORP - CLASS A	21,544	29.68	639,425.92
FOX CORP- CLASS B	10,345	27.70	286,556.50
INTERPUBLIC GROUP OF COS	28,511	28.64	816,555.04
LIBERTY BROADBAND-C	9,153	82.08	751,278.24
LIBERTY MEDIA CORP-LIB-NEW-C	15,379	65.80	1,011,938.20
LIBERTY MEDIA CORP-LIBER-NEW	13,584	25.10	340,958.40

LIVE NATION ENTERTAINMENT	11,613	86.14	1,000,343.82
MATCH GROUP INC	22,730	28.89	656,669.70
META PLATFORMS INC-CLASS A	169,572	320.55	54,356,304.60
NETFLIX INC	34,076	435.15	14,828,171.40
NEWS CORP-CLASS A	33,479	21.29	712,767.91
OMNICOM GROUP	14,048	74.98	1,053,319.04
PARAMOUNT GLOBAL-CLASS B	32,508	12.13	394,322.04
PINTEREST INC- CLASS A	45,767	31.26	1,430,676.42
ROBLOX CORP -CLASS A	28,503	38.05	1,084,539.15
ROKU INC	9,122	81.58	744,172.76
SEA LTD-ADR	28,338	43.60	1,235,536.80
SIRIUS XM HOLDINGS INC	60,468	4.69	283,594.92
SNAP INC - A	91,303	11.24	1,026,245.72
TAKE-TWO INTERACTIVE SOFTWARE	12,867	146.32	1,882,699.44
THE WALT DISNEY CO	140,071	90.34	12,654,014.14
TRADE DESK INC/THE -CLASS A	33,583	76.81	2,579,510.23
WARNER BROS DISCOVERY INC	177,413	9.64	1,710,261.32
ZOOMINFO TECHNOLOGIES INC	21,935	12.59	276,161.65
AMAZON.COM	707,853	140.60	99,524,131.80
AUTOZONE INC	1,368	2,678.96	3,664,817.28
BATH & BODY WORKS INC	13,528	30.77	416,256.56
BEST BUY COMPANY INC	15,285	62.88	961,120.80
BURLINGTON STORES INC	5,108	130.76	667,922.08
CARMAX INC	10,695	62.51	668,544.45
CHEWY INC - CLASS A	6,878	19.89	136,803.42
DICK'S SPORTING GOODS INC	4,950	112.17	555,241.50
EBAY	41,952	39.93	1,675,143.36
ETSY INC	10,294	62.02	638,433.88
GENUINE PARTS CO	9,903	135.04	1,337,301.12
GLOBAL-E ONLINE LTD	7,000	36.09	252,630.00
HOME DEPOT	77,067	287.87	22,185,277.29
LKQ CORP	19,286	44.41	856,491.26
LOWES COMPANIES	44,328	190.49	8,444,040.72
MERCADOLIBRE INC	3,573	1,341.38	4,792,750.74
O'REILLY AUTOMOTIVE INC	4,577	978.14	4,476,946.78
POOL CORP	2,664	329.03	876,535.92
ROSS STORES INC	25,425	122.37	3,111,257.25
TJX COMPANIES INC	88,680	91.06	8,075,200.80
TRACTOR SUPPLY COMPANY	7,846	195.08	1,530,597.68
ULTA BEAUTY INC	3,920	388.85	1,524,292.00
ALBERTSONS COS INC - CLASS A	25,000	21.24	531,000.00
COSTCO WHOLESALE CORP	33,969	563.27	19,133,718.63

DOLLAR GENERAL CORP	16,287	118.00	1,921,866.00
DOLLAR TREE INC	16,318	113.61	1,853,887.98
KROGER CO	50,664	43.89	2,223,642.96
SYSCO CORP	40,090	66.69	2,673,602.10
TARGET (DAYTON HUDSON)	34,220	106.79	3,654,353.80
WALGREENS BOOTS ALLIANCE INC	51,567	20.45	1,054,545.15
WALMART INC	113,530	163.92	18,609,837.60
ALTRIA GROUP INC	139,093	40.11	5,579,020.23
ARCHER-DANIELS-MIDLAND CO	40,618	72.16	2,930,994.88
BROWN-FORMAN CORP-CLASS B	24,006	58.38	1,401,470.28
BUNGE GLOBAL SA	11,604	103.87	1,205,307.48
CAMPBELL SOUP CO (US)	15,869	40.64	644,916.16
COCA-COLA CO	314,924	56.66	17,843,593.84
COCA-COLA EUROPACIFIC PARTNE	15,394	60.63	933,338.22
CONAGRA BRANDS INC	33,324	27.94	931,072.56
CONSTELLATION BRANDS INC-A	13,126	238.95	3,136,457.70
DARLING INGREDIENTS INC	13,242	42.72	565,698.24
GENERAL MILLS INC	43,531	65.53	2,852,586.43
HERSHEY FOODS CORPORATION	10,942	188.62	2,063,880.04
HORMEL FOODS CORP	23,338	32.51	758,718.38
JM SMUCKER CO	7,850	109.13	856,670.50
KELLANOVA	18,819	52.00	978,588.00
KEURIG DR PEPPER INC	65,371	30.90	2,019,963.90
KRAFT HEINZ CO/THE	68,964	32.95	2,272,363.80
LAMB WESTON HOLDINGS INC	11,876	94.36	1,120,619.36
MCCORMICK & CO-NON VTG SHRS	18,092	64.55	1,167,838.60
MOLSON COORS BEVERAGE CO-B	14,669	58.18	853,442.42
MONDELEZ INTERNATIONAL INC-A	105,431	68.94	7,268,413.14
MONSTER BEVERAGE CORP	58,348	55.08	3,213,807.84
PEPSICO INC	105,521	166.16	17,533,369.36
PHILIP MORRIS INTERNATIONAL	118,983	89.80	10,684,673.40
TYSON FOODS INC	23,306	46.40	1,081,398.40
CHURCH & DWIGHT CO INC	19,346	89.65	1,734,368.90
CLOROX COMPANY	9,570	132.32	1,266,302.40
COLGATE-PALMOLIVE CO	58,761	75.14	4,415,301.54
ESTEE LAUDER CO-CL A	16,973	115.32	1,957,326.36
KENVUE INC	111,921	19.22	2,151,121.62
KIMBERLY-CLARK CORP	26,877	120.12	3,228,465.24
PROCTER & GAMBLE CO	180,673	150.35	27,164,185.55
ABBOTT LABORATORIES	133,298	93.55	12,470,027.90
ALIGN TECHNOLOGY INC	5,253	187.34	984,097.02
BAXTER INTERNATIONAL	41,576	32.83	1,364,940.08

BECTON DICKINSON & CO	22,142	232.24	5,142,258.08
BOSTON SCIENTIFIC CORP	112,121	51.43	5,766,383.03
CARDINAL HEALTH	19,151	102.81	1,968,914.31
CENCORA INC	12,469	196.82	2,454,148.58
CENTENE CORP	40,934	71.46	2,925,143.64
COOPER COS INC/THE	3,504	325.68	1,141,182.72
CVS HEALTH CORP	99,034	66.74	6,609,529.16
DAVITA INC	4,627	84.31	390,102.37
DENTSPLY SIRONA INC	17,774	27.25	484,341.50
DEXCOM INC	28,772	92.40	2,658,532.80
EDWARDS LIFESCIENCES CORP	45,052	64.65	2,912,611.80
ELEVANCE HEALTH INC	18,232	453.06	8,260,189.92
GE HEALTHCARE TECHNOLOGY	29,921	68.31	2,043,903.51
HCA HEALTHCARE INC	15,457	227.56	3,517,394.92
HENRY SCHEIN INC	8,755	62.16	544,210.80
HOLOGIC INC	18,875	67.20	1,268,400.00
HUMANA INC	9,818	495.18	4,861,677.24
IDEXX LABORATORIES INC	6,168	418.75	2,582,850.00
INSULET CORP	5,246	152.88	802,008.48
INTUITIVE SURGICAL INC	27,005	272.40	7,356,162.00
LABORATORY CRP OF AMER	6,548	204.28	1,337,625.44
MCKESSON CORP	10,179	461.86	4,701,272.94
MEDTRONIC PLC	102,632	70.09	7,193,476.88
MOLINA HEALTHCARE INC	4,545	352.37	1,601,521.65
QUEST DIAGNOSTICS	8,679	131.64	1,142,503.56
RESMED INC	10,920	143.42	1,566,146.40
STERIS PLC	8,172	200.73	1,640,365.56
STRYKER CORP	26,379	270.84	7,144,488.36
TELEFLEX INC	3,934	198.90	782,472.60
THE CIGNA GROUP	22,963	288.91	6,634,240.33
UNITEDHEALTH GROUP INC	71,368	539.00	38,467,352.00
UNIVERSAL HEALTH SERVICES-B	4,672	128.26	599,230.72
VEEVA SYSTEMS INC-CLASS A	11,255	166.60	1,875,083.00
ZIMMER BIOMET HOLDINGS INC	15,254	104.12	1,588,246.48
ABBVIE INC	135,241	138.04	18,668,667.64
AGILENT TECHNOLOGIES	21,791	107.74	2,347,762.34
ALNYLAM PHARMACEUTICALS INC	9,643	164.52	1,586,466.36
AMGEN	40,959	264.06	10,815,633.54
AVANTOR INC	49,647	18.39	913,008.33
BIO-RAD LABORATORIES-A	1,853	306.78	568,463.34
BIO-TECHNE CORP	12,980	56.86	738,042.80
BIOGEN INC	10,740	224.65	2,412,741.00

BIOMARIN PHARMACEUTICAL INC	14,783	83.72	1,237,632.76
BRISTOL-MYERS SQUIBB CO	161,137	50.41	8,122,916.17
CATALENT INC	13,739	33.67	462,592.13
CHARLES RIVER LABORATORIES	4,204	169.47	712,451.88
DANAHER CORP	53,074	195.52	10,377,028.48
ELI LILLY & CO	61,851	591.32	36,573,733.32
EXACT SCIENCES CORP	12,208	59.64	728,085.12
GILEAD SCIENCES INC	96,270	74.98	7,218,324.60
ILLUMINA INC	11,423	106.98	1,222,032.54
INCYTE CORP	15,212	52.52	798,934.24
IQVIA HOLDINGS INC	13,836	191.91	2,655,266.76
JAZZ PHARMACEUTICALS PLC	4,971	116.52	579,220.92
JOHNSON & JOHNSON	184,567	147.42	27,208,867.14
MERCK & CO	194,506	102.38	19,913,524.28
METTLER-TOLEDO INTERNATIONAL	1,627	1,024.55	1,666,942.85
MODERNA INC	24,153	69.51	1,678,875.03
NEUROCRINE BIOSCIENCES INC	6,742	112.15	756,115.30
PFIZER	432,739	29.68	12,843,693.52
REGENERON PHARMACEUTICALS	8,327	800.26	6,663,765.02
REPLIGEN CORP	4,353	146.99	639,847.47
REVVITY INC	8,524	84.16	717,379.84
ROYALTY PHARMA PLC- CL A	30,083	27.41	824,575.03
SEAGEN INC	11,325	212.94	2,411,545.50
TEVA PHARMACEUTICAL-SP ADR	92,141	8.77	808,076.57
THERMO FISHER SCIENTIFIC INC	29,285	444.27	13,010,446.95
UNITED THERAPEUTICS CORP	3,618	221.72	802,182.96
VERTEX PHARMACEUTICALS INC	19,876	368.57	7,325,697.32
VIATRIS INC	89,720	9.06	812,863.20
WATERS CORP	4,749	253.08	1,201,876.92
WEST PHARMACEUTICAL SERVICES	5,767	336.04	1,937,942.68
ZOETIS INC	35,994	170.63	6,141,656.22
BANK OF AMERICA CORP	549,785	27.53	15,135,581.05
CITIGROUP	151,597	41.50	6,291,275.50
CITIZENS FINANCIAL GROUP	39,522	25.02	988,840.44
FIFTH THIRD BANCORP	54,420	24.82	1,350,704.40
FIRST CITIZENS BCSHS -CL A	766	1,385.33	1,061,162.78
FIRST HORIZON CORP	44,308	11.11	492,261.88
HUNTINGTON BANCSHARES INC	114,112	10.19	1,162,801.28
JPMORGAN CHASE & CO	224,007	144.29	32,321,970.03
KEY CORP	71,223	10.95	779,891.85
M & T BANK CORP	11,807	117.35	1,385,551.45
PNC FINANCIAL SERVICES GROUP	29,658	119.36	3,539,978.88

REGIONS FINL CORP	70,810	15.02	1,063,566.20
TRUIST FINANCIAL CORP	106,342	29.15	3,099,869.30
US BANCORP	113,859	33.91	3,860,958.69
WEBSTER FINANCIAL CORP	14,273	38.66	551,794.18
WELLS FARGO & CO	281,146	40.40	11,358,298.40
ALLY FINANCIAL INC	21,529	25.67	552,649.43
AMERICAN EXPRESS	48,875	152.37	7,447,083.75
AMERIPRISE FINANCIAL INC	7,816	331.84	2,593,661.44
APOLLO GLOBAL MANAGEMENT INC	31,972	84.25	2,693,641.00
ARES MANAGEMENT CORP - A	12,780	105.69	1,350,718.20
BANK NEW YORK CO	61,254	45.04	2,758,880.16
BERKSHIRE HATHAWAY INC-CL B	98,928	348.18	34,444,751.04
BLACKROCK INC	11,583	651.82	7,550,031.06
BLACKSTONE INC	55,334	96.85	5,359,097.90
BLOCK INC	39,463	51.05	2,014,586.15
CAPITAL ONE FINANCIAL CORP	30,097	104.49	3,144,835.53
CARLYLE GROUP INC/THE	15,669	29.93	468,973.17
CBOE GLOBAL MARKETS INC	8,803	176.35	1,552,409.05
CME GROUP INC	27,997	216.38	6,057,990.86
COINBASE GLOBAL INC -CLASS A	12,595	92.86	1,169,571.70
DISCOVER FINANCIAL SERVICES	18,987	82.87	1,573,452.69
EQUITABLE HOLDINGS INC	27,983	26.01	727,837.83
FACTSET RESEARCH SYSTEMS INC	3,148	448.55	1,412,035.40
FIDELITY NATIONAL INFORMATION SERVICES	42,810	51.78	2,216,701.80
FISERV INC	46,319	119.38	5,529,562.22
FLEETCOR TECHNOLOGIES INC	5,064	228.75	1,158,390.00
FRANKLIN RESOURCES INC	26,070	23.00	599,610.00
FUTU HOLDINGS LTD-ADR	4,316	57.28	247,220.48
GLOBAL PAYMENTS INC	20,749	107.24	2,225,122.76
GOLDMAN SACHS GROUP INC	25,712	320.78	8,247,895.36
INTERCONTINENTAL EXCHANGE INC	44,122	108.55	4,789,443.10
INVESCO LTD	26,420	12.78	337,647.60
JACK HENRY & ASSOCIATES INC	5,213	149.21	777,831.73
KKR & CO INC	44,805	62.30	2,791,351.50
LPL FINANCIAL HOLDINGS INC	6,530	226.96	1,482,048.80
MARKETAXESS HOLDINGS INC	3,207	226.86	727,540.02
MASTERCARD INC-CLASS A	64,870	387.96	25,166,965.20
MOODY'S CORP	12,261	339.88	4,167,268.68
MORGAN STANLEY	96,993	74.19	7,195,910.67
MSCI INC	5,952	506.22	3,013,021.44
NASDAQ INC	24,183	51.42	1,243,489.86
NORTHERN TRUST CORP	15,902	69.40	1,103,598.80

PAYPAL HOLDINGS INC	79,286	54.28	4,303,644.08
PRICE T ROWE GROUP INC	15,806	93.91	1,484,341.46
RAYMOND JAMES FINANCIAL INC	15,486	99.10	1,534,662.60
ROBINHOOD MARKETS INC - A	31,913	7.93	253,070.09
S&P GLOBAL INC	25,151	387.68	9,750,539.68
SCHWAB (CHARLES) CORP	117,095	54.16	6,341,865.20
SEI INVESTMENTS COMPANY	9,550	55.93	534,131.50
STATE STREET CORP	26,059	66.52	1,733,444.68
SYNCHRONY FINANCIAL	29,196	29.15	851,063.40
TOAST INC-CLASS A	20,341	13.92	283,146.72
TRADEWEB MARKETS INC-CLASS A	9,061	92.37	836,964.57
VISA INC-CLASS A SHARES	124,044	241.64	29,973,992.16
AFLAC	43,196	80.90	3,494,556.40
ALLSTATE CORP	20,722	128.99	2,672,930.78
AMERICAN FINANCIAL GROUP INC	6,319	108.28	684,221.32
AMERICAN INT'L GROUP	54,534	62.85	3,427,461.90
AON PLC	15,249	331.78	5,059,313.22
ARCH CAPITAL GROUP LTD	29,737	84.67	2,517,831.79
ARTHUR J GALLAGHER & CO	15,913	246.77	3,926,851.01
ASSURANT INC	4,726	161.23	761,972.98
BROWN & BROWN INC	20,155	71.83	1,447,733.65
CHUBB LTD	32,057	218.83	7,015,033.31
CINCINNATI FINANCIAL CORP	11,110	99.09	1,100,889.90
ERIE INDEMNITY COMPANY-CL A	2,166	278.10	602,364.60
EVEREST GROUP LTD	3,288	380.17	1,249,998.96
FNF GROUP	20,461	43.64	892,918.04
GLOBE LIFE INC	5,948	114.89	683,365.72
HARTFORD FINANCIAL SVCS	24,731	73.33	1,813,524.23
LOEWS CORP	12,757	65.25	832,394.25
MARKEL GROUP INC	1,007	1,343.09	1,352,491.63
MARSH & MCLENNAN COS	38,224	197.89	7,564,147.36
METLIFE INC	48,925	59.31	2,901,741.75
PRINCIPAL FINANCIAL GROUP	18,536	68.90	1,277,130.40
PROGRESSIVE CORP	45,236	160.35	7,253,592.60
PRUDENTIAL FINANCIAL INC	26,521	90.89	2,410,493.69
TRAVELERS COS INC/THE	17,147	168.59	2,890,812.73
WILLIS TOWERS WATSON PLC	8,724	238.16	2,077,707.84
WR BERKLEY CORP	17,572	67.41	1,184,528.52
WEYERHAEUSER CO	52,615	29.75	1,565,296.25
ACCENTURE PLC-CL A	48,353	314.22	15,193,479.66
ADOBE INC	34,939	577.74	20,185,657.86
AKAMAI TECHNOLOGIES, INC	11,484	109.79	1,260,828.36

ANSYS INC	6,794	284.42	1,932,349.48
ASPEN TECHNOLOGY INC	2,394	163.41	391,203.54
ATLASSIAN CORP-CL A	11,436	170.84	1,953,726.24
AUTODESK INC	15,965	204.68	3,267,716.20
BENTLEY SYSTEMS INC-CLASS B	14,813	50.39	746,427.07
BILL HOLDINGS, INC.	7,443	56.02	416,956.86
CADENCE DESIGN SYSTEMS	21,442	256.45	5,498,800.90
CHECK POINT SOFTWARE TECH	6,186	138.31	855,585.66
CLOUDFLARE INC - CLASS A	20,283	62.18	1,261,196.94
COGNIZANT TECH SOLUTIONS-A	40,439	64.65	2,614,381.35
CONFLUENT INC-CLASS A	12,300	16.89	207,747.00
CROWDSTRIKE HOLDINGS INC - A	16,571	190.76	3,161,083.96
CYBERARK SOFTWARE LTD/ISRAEL	3,100	181.87	563,797.00
DATADOG INC - CLASS A	20,780	100.23	2,082,779.40
DOCUSIGN INC	14,969	40.04	599,358.76
DROPBOX INC-CLASS A	23,068	26.25	605,535.00
DYNATRACE INC	22,028	49.35	1,087,081.80
EPAM SYSTEMS INC	4,768	237.02	1,130,111.36
FAIR ISAAC CORP	1,816	962.70	1,748,263.20
FORTINET INC	53,321	49.67	2,648,454.07
GARTNER INC	6,453	401.35	2,589,911.55
GEN DIGITAL INC	43,555	19.00	827,545.00
GODADDY INC - CLASS A	11,388	86.78	988,250.64
HUBSPOT INC	3,646	415.12	1,513,527.52
INTL BUSINESS MACHINES CORP	69,606	146.62	10,205,631.72
INTUIT INC	21,468	514.54	11,046,144.72
MANHATTAN ASSOCIATES INC	4,694	206.83	970,860.02
MICROSOFT CORP	541,466	360.69	195,301,371.54
MONDAY.COM LTD	1,631	135.55	221,082.05
MONGODB INC	5,325	365.31	1,945,275.75
OKTA INC	11,505	66.30	762,781.50
ORACLE CORP	125,796	112.18	14,111,795.28
PALANTIR TECHNOLOGIES INC-A	146,919	18.27	2,684,210.13
PALO ALTO NETWORKS INC	23,561	242.59	5,715,662.99
PTC INC	8,226	148.75	1,223,617.50
ROPER TECHNOLOGIES INC	8,456	509.74	4,310,361.44
SALESFORCE INC	74,662	210.01	15,679,766.62
SERVICENOW INC	15,631	619.76	9,687,468.56
SNOWFLAKE INC-CLASS A	19,326	156.35	3,021,620.10
SPLUNK INC	12,924	146.55	1,894,012.20
SYNOPSYS INC	11,896	505.17	6,009,502.32
TWILIO INC - A	12,842	56.00	719,152.00

TYLER TECHNOLOGIES INC	3,339	413.28	1,379,941.92
UIPATH INC - CLASS A	28,419	16.59	471,471.21
UNITY SOFTWARE INC	16,437	25.24	414,869.88
VERISIGN INC	6,723	204.04	1,371,760.92
VMWARE INC-CLASS A	17,149	149.10	2,556,915.90
WIX.COM LTD	5,010	86.65	434,116.50
WORKDAY INC-CLASS A	16,432	225.45	3,704,594.40
ZOOM VIDEO COMMUNICATIONS-A	16,547	60.65	1,003,575.55
ZSCALER INC	7,204	170.70	1,229,722.80
AMPHENOL CORPORATION	44,247	85.06	3,763,649.82
APPLE INC	1,205,677	182.41	219,927,541.57
ARISTA NETWORKS INC	20,702	211.64	4,381,371.28
ARROW ELECTRONICS INC	4,338	116.99	507,502.62
CDW CORP/DE	10,931	208.50	2,279,113.50
CISCO SYSTEMS	312,372	52.00	16,243,344.00
COGNEX CORP	14,352	35.55	510,213.60
CORNING	58,221	27.07	1,576,042.47
DELL TECHNOLOGIES -C	18,124	72.24	1,309,277.76
F5 INC	4,851	155.92	756,367.92
HEWLETT PACKARD ENTERPRIS	97,432	15.62	1,521,887.84
HP INC	68,329	27.02	1,846,249.58
JABIL INC	11,304	125.63	1,420,121.52
JUNIPER NETWORKS INC	25,321	26.78	678,096.38
KEYSIGHT TECHNOLOGIES INC	13,838	121.91	1,686,990.58
MOTOROLA SOLUTIONS INC	13,159	308.80	4,063,499.20
NETAPP INC	15,191	75.82	1,151,781.62
SEAGATE TECHNOLOGY HOLDINGS	12,756	72.00	918,432.00
SUPER MICRO COMPUTER INC	3,534	264.88	936,085.92
TE CONNECTIVITY LTD	25,075	124.10	3,111,807.50
TELEDYNE TECHNOLOGIES INC	3,320	376.44	1,249,780.80
TRIMBLE IMS HOLDINGS	17,718	41.23	730,513.14
WESTERN DIGITAL CORP	25,790	44.18	1,139,402.20
ZEBRA TECHNOLOGIES CORP-CL A	4,162	202.52	842,888.24
AT&T INC	548,004	15.63	8,565,302.52
LIBERTY GLOBAL PLC-C	18,869	16.87	318,320.03
T-MOBILE US INC	42,307	146.89	6,214,475.23
VERIZON COMMUNICATIONS	322,255	35.62	11,478,723.10
AES CORP	54,375	15.63	849,881.25
ALLIANT ENERGY CORPORATION	20,778	48.61	1,010,018.58
AMEREN CORPORATION	20,898	76.10	1,590,337.80
AMERICAN ELECTRIC POWER	40,720	77.26	3,146,027.20
AMERICAN WATER WORKS CO INC	14,468	124.27	1,797,938.36

ATMOS ENERGY CORP	11,302	111.29	1,257,799.58
CENTERPOINT ENERGY INC	47,466	26.76	1,270,190.16
CMS ENERGY CORP	23,697	54.74	1,297,173.78
CONSOLIDATED EDISON INC	27,675	89.25	2,469,993.75
CONSTELLATION ENERGY	25,114	120.63	3,029,501.82
DOMINION ENERGY INC	60,549	44.87	2,716,833.63
DTE ENERGY COMPANY	15,851	98.50	1,561,323.50
DUKE ENERGY CORP	60,351	87.96	5,308,473.96
EDISON INTL	30,900	63.17	1,951,953.00
ENERGY CORP	16,181	96.83	1,566,806.23
ESSENTIAL UTILITIES INC	20,399	33.87	690,914.13
EVERGY INC	18,475	49.33	911,371.75
EVERSOURCE ENERGY	27,450	54.24	1,488,888.00
EXELON CORP	73,907	39.25	2,900,849.75
FIRSTENERGY CORP	39,425	35.39	1,395,250.75
NEXTERA ENERGY INC	155,283	54.72	8,497,085.76
NISOURCE INC	32,351	24.82	802,951.82
NRG ENERGY INC	19,068	45.07	859,394.76
PG&E CORP	148,742	16.49	2,452,755.58
PPL CORPORATION	58,459	25.20	1,473,166.80
PUBLIC SERVICE ENTERPRISE	40,266	61.03	2,457,433.98
SEMPRA	49,744	69.57	3,460,690.08
SOUTHERN CO	86,478	68.04	5,883,963.12
VISTRA CORP	22,676	34.56	783,682.56
WEC ENERGY GROUP INC	23,447	79.63	1,867,084.61
XCEL ENERGY INC	39,963	58.70	2,345,828.10
ADVANCED MICRO DEVICES	123,442	113.49	14,009,432.58
ANALOG DEVICES	39,233	167.13	6,557,011.29
APPLIED MATERIALS	64,814	143.17	9,279,420.38
BROADCOM INC	31,634	911.38	28,830,594.92
ENPHASE ENERGY INC	9,617	75.56	726,660.52
ENTEGRIS INC	10,321	90.61	935,185.81
FIRST SOLAR INC	7,921	132.53	1,049,770.13
INTEL CORP	319,726	37.80	12,085,642.80
KLA CORP	10,294	506.39	5,212,778.66
LAM RESEARCH CORP	10,237	650.26	6,656,711.62
LATTICE SEMICONDUCTOR CORP	10,978	54.34	596,544.52
MARVELL TECHNOLOGY INC	63,694	52.49	3,343,298.06
MICROCHIP TECHNOLOGY INC	40,718	73.70	3,000,916.60
MICRON TECHNOLOGY	85,302	73.57	6,275,668.14
MONOLITHIC POWER SYSTEMS INC	3,531	482.06	1,702,153.86
NVIDIA CORP	189,337	469.50	88,893,721.50

	NXP SEMICONDUCTORS NV	19,310	180.33	3,482,172.30
	ON SEMICONDUCTOR CORP	32,011	64.35	2,059,907.85
	QORVO INC	6,249	87.43	546,350.07
	QUALCOMM	85,393	120.10	10,255,699.30
	SKYWORKS SOLUTIONS INC	11,242	86.50	972,433.00
	SOLAREEDGE TECHNOLOGIES INC	4,156	70.33	292,291.48
	TERADYNE INC	12,318	84.93	1,046,167.74
	TEXAS INSTRUMENTS	69,576	143.27	9,968,153.52
	WOLFSPEED INC	10,256	31.55	323,576.80
	CBRE GROUP INC-A	22,995	72.05	1,656,789.75
	COSTAR GROUP INC	33,027	77.61	2,563,225.47
	HONGKONG LAND HOLDINGS LTD	98,700	3.32	327,684.00
	ZILLOW GROUP INC-C	11,809	36.16	427,013.44
	アメリカドル 小計	26,200,940		2,884,420,346.95 (436,787,773,138)
カナダドル	ARC RESOURCES LTD	54,380	21.35	1,161,013.00
	CAMECO CORP	31,793	58.34	1,854,803.62
	CANADIAN NATURAL RESOURCES	86,871	87.79	7,626,405.09
	CENOVUS ENERGY INC	111,293	24.20	2,693,290.60
	ENBRIDGE	159,113	46.12	7,338,291.56
	IMPERIAL OIL	16,488	75.59	1,246,327.92
	KEYERA CORP	18,607	32.09	597,098.63
	PARKLAND CORP	14,896	43.52	648,273.92
	PEMBINA PIPELINE CORP	38,131	43.97	1,676,620.07
	SUNCOR ENERGY	98,973	44.89	4,442,897.97
	TC ENERGY CORP	75,669	49.70	3,760,749.30
	TOURMALINE OIL CORP	25,009	68.05	1,701,862.45
	AGNICO EAGLE MINES	36,100	65.36	2,359,496.00
	BARRICK GOLD CORP	133,727	21.14	2,826,988.78
	CCL INDUSTRIES INC - CL B	14,689	53.92	792,030.88
	FIRST QUANTUM MINERALS LTD	43,360	16.84	730,182.40
	FRANCO-NEVADA CORP	15,641	165.86	2,594,216.26
	IVANHOE MINES LTD-CL A	51,847	10.22	529,876.34
	KINROSS GOLD CORP	108,451	7.47	810,128.97
	LUNDIN MINING CORP	31,977	8.26	264,130.02
	NUTRIEN LTD	37,152	74.97	2,785,285.44
	PAN AMERICAN SILVER CORP	22,416	18.92	424,110.72
	TECK RESOURCES LTD-CL B	35,386	47.57	1,683,312.02
	WEST FRASER TIMBER CO LTD	3,505	99.94	350,289.70
	WHEATON PRECIOUS METALS CORP	31,906	59.31	1,892,344.86
	CAE INC	25,999	29.55	768,270.45
	STANTEC INC	9,001	87.18	784,707.18

TOROMONT INDUSTRIES LTD	5,213	110.36	575,306.68
WSP GLOBAL INC	9,951	185.75	1,848,398.25
GFL ENVIRONMENTAL INC-SUB VT	13,971	39.29	548,920.59
RB GLOBAL INC	14,445	92.66	1,338,473.70
THOMSON REUTERS CORP	13,225	181.86	2,405,098.50
AIR CANADA	13,805	18.10	249,870.50
CANADIAN NATL RAILWAY CO	42,237	152.39	6,436,496.43
CANADIAN PACIFIC KANSAS CITY	73,125	100.55	7,352,718.75
TFI INTERNATIONAL INC	5,837	151.51	884,363.87
MAGNA INTERNATIONAL INC	20,254	71.64	1,450,996.56
BRP INC/CA- SUB VOTING	3,070	95.95	294,566.50
GILDAN ACTIVEWEAR INC	9,820	46.14	453,094.80
RESTAURANT BRANDS INTERNATIONAL INC	23,073	94.75	2,186,166.75
CANADIAN TIRE CORP -CL A	4,513	139.17	628,074.21
DOLLARAMA INC	22,000	98.58	2,168,760.00
ALIMENTATION COUCHE-TARD INC	62,154	78.57	4,883,439.78
EMPIRE CO LTD 'A'	6,930	40.15	278,239.50
LOBLAW COMPANIES LTD	12,913	120.32	1,553,692.16
METRO INC	18,840	74.38	1,401,319.20
WESTON (GEORGE) LTD	5,226	164.39	859,102.14
SAPUTO INC	20,898	29.05	607,086.90
BANK MONTREAL	56,278	106.96	6,019,494.88
BANK NOVA SCOTIA	88,533	58.98	5,221,676.34
CANADIAN IMPERIAL BANK	67,344	51.82	3,489,766.08
NATIONAL BANK OF CANADA	24,111	89.02	2,146,361.22
ROYAL BANK OF CANADA	106,365	116.24	12,363,867.60
TORONTO-DOMINION BANK	140,926	81.44	11,477,013.44
BROOKFIELD ASSET MGMT-A	29,001	42.71	1,238,632.71
BROOKFIELD CORP	104,769	44.53	4,665,363.57
ELEMENT FLEET MANAGEMENT CORPORATION	32,579	20.24	659,398.96
IGM FINANCIAL INC	7,685	32.63	250,761.55
NUVEI CORP-SUBORDINATE VTG	4,301	25.82	111,051.82
ONEX CORP	6,603	84.63	558,811.89
TMX GROUP LTD	23,425	29.32	686,821.00
FAIRFAX FINANCIAL HLDGS LTD	1,754	1,235.00	2,166,190.00
GREAT-WEST LIFE CO INC	23,788	39.84	947,713.92
IA FINANCIAL CORP INC	6,977	84.26	587,882.02
INTACT FINANCIAL CORP	13,255	206.13	2,732,253.15
MANULIFE FINANCIAL CORP	146,284	25.67	3,755,110.28
POWER CORP OF CANADA	43,577	33.95	1,479,439.15
SUN LIFE FINANCIAL INC	43,614	65.49	2,856,280.86
CGI INC - CL A	16,084	137.37	2,209,459.08

	CONSTELLATION SOFTWARE INC	1,490	2,924.99	4,358,235.10
	DESCARTES SYSTEMS GRP/THE	6,984	104.80	731,923.20
	OPEN TEXT CORP	20,463	49.76	1,018,238.88
	SHOPIFY INC - CLASS A	94,130	83.43	7,853,265.90
	BCE INC	6,203	53.37	331,054.11
	QUEBECOR INC -CL B	15,200	30.30	460,560.00
	ROGERS COMMUNICATIONS -CL B	27,881	57.10	1,592,005.10
	TELUS CORP	32,908	23.82	783,868.56
	ALGONQUIN POWER & UTILITIES	51,818	7.73	400,553.14
	ALTAGAS INCOME LTD	24,395	26.37	643,296.15
	BROOKFIELD RENEWABLE COR-A	11,295	32.69	369,233.55
	CANADIAN UTILITIES LTD A	10,324	30.93	319,321.32
	EMERA INC	17,459	48.06	839,079.54
	FORTIS INC	35,547	56.25	1,999,518.75
	HYDRO ONE LTD	20,587	37.68	775,718.16
	NORTHLAND POWER INC	17,854	22.02	393,145.08
	FIRSTSERVICE CORP	2,690	198.49	533,938.10
	カナダドル 小計	3,118,361		181,773,494.08 (19,931,463,625)
ユーロ	ENI	174,687	14.93	2,609,125.03
	GALP ENERGIA SGPS SA-B SHRS	39,662	13.52	536,230.24
	NESTE OIL OYJ	32,766	32.71	1,071,775.86
	OMV AG	12,549	41.61	522,163.89
	REPSOL SA	89,536	13.53	1,211,422.08
	TENARIS SA	40,648	15.97	649,311.15
	TOTALENERGIES SE	172,353	61.36	10,575,580.08
	AIR LIQUIDE	40,571	166.12	6,739,654.52
	AKZO NOBEL	12,357	66.42	820,751.94
	ARCELORMITTAL	42,704	20.96	895,075.84
	ARKEMA	4,369	90.20	394,083.80
	BASF SE	70,406	44.48	3,131,658.88
	COVESTRO AG	14,454	47.73	689,889.42
	DSM-FIRMENICH AG	13,707	91.96	1,260,495.72
	EVONIK INDUSTRIES AG	16,037	18.23	292,434.69
	HEIDELBERG MATERIALS AG	10,765	70.00	753,550.00
	OCI NV	7,248	21.72	157,426.56
	SMURFIT KAPPA GROUP PLC	19,504	32.50	633,880.00
	SOLVAY SA	5,356	98.40	527,030.40
	STORA ENSO OYJ R	42,169	12.30	518,889.54
	SYMRISE AG	10,018	97.18	973,549.24
	UMICORE	17,605	23.43	412,485.15
	UPM KYMMENE OYJ	42,324	32.90	1,392,459.60

VOESTALPINE AG	7,152	25.18	180,087.36
WACKER CHEMIE AG	1,770	122.20	216,294.00
ACS ACTIV. CONST. Y SVCS	16,403	33.32	546,547.96
AIRBUS SE	46,092	127.86	5,893,323.12
ALSTOM	24,388	13.87	338,383.50
BOUYGUES ORD	16,606	33.92	563,275.52
BRENTAG SE	12,514	71.72	897,504.08
CNH INDUSTRIAL NV	81,026	9.59	777,525.49
DAIMLER TRUCK HOLDING AG	34,575	28.45	983,658.75
DASSAULT AVIATION SA	2,130	182.70	389,151.00
EIFFAGE	5,924	86.66	513,373.84
FERROVIAL SE	37,026	28.67	1,061,535.42
GEA GROUP AG	13,382	35.29	472,250.78
IMCD NV	4,641	127.30	590,799.30
KINGSPAN GROUP PLC	12,398	65.78	815,540.44
KNORR-BREMSE AG	5,022	55.22	277,314.84
KONE OYJ-B	26,369	42.76	1,127,538.44
LEGRAND SA	19,340	84.80	1,640,032.00
METSO CORPORATION	51,970	8.80	457,647.82
MTU AERO ENGINES AG	3,962	183.40	726,630.80
PRYSMIAN SPA	21,155	35.60	753,118.00
RATIONAL AG	483	608.00	293,664.00
RHEINMETALL AG	3,820	272.00	1,039,040.00
SAFRAN SA	26,619	153.50	4,086,016.50
SAINT-GOBAIN	36,177	54.49	1,971,284.73
SCHNEIDER ELECTRIC SE	42,150	163.36	6,885,624.00
SIEMENS	58,485	133.00	7,778,505.00
SIEMENS ENERGY AG	36,841	9.68	356,620.88
THALES SA	8,524	137.10	1,168,640.40
VINCI S.A.	39,327	106.56	4,190,685.12
WARTSILA OYJ	41,917	11.58	485,608.44
BUREAU VERITAS SA	25,073	22.43	562,387.39
RANDSTAD NV	10,680	52.42	559,845.60
TELEPERFORMANCE	4,734	128.00	605,952.00
WOLTERS KLUWER	20,863	123.55	2,577,623.65
ADP	2,382	111.50	265,593.00
AENA SME SA	5,508	148.20	816,285.60
DEUTSCHE LUFTHANSA-REG	45,343	7.75	351,634.96
DHL GROUP	74,810	38.98	2,916,467.85
GETLINK	21,115	15.55	328,338.25
BAYERISCHE MOTOREN WERKE AG	22,011	92.21	2,029,634.31
BAYERISCHE MOTOREN WERKE-PFD	4,991	83.85	418,495.35

CONTINENTAL AG	8,168	64.50	526,836.00
DR ING HC F PORSCHE AG	10,254	88.24	904,812.96
FERRARI NV	9,370	316.00	2,960,920.00
MERCEDES-BENZ GROUP AG	59,903	57.29	3,431,842.87
MICHELIN	56,445	28.57	1,612,633.65
PORSCHE AUTOMOBIL HOLDING SE	11,745	44.44	521,947.80
RENAULT SA	11,597	34.11	395,631.65
STELLANTIS NV	176,696	18.12	3,202,791.69
VALEO SA	16,596	12.83	213,009.66
VOLKSWAGEN AG-PFD	15,328	104.88	1,607,600.64
VOLKSWAGEN STAMM	2,486	115.90	288,127.40
ADIDAS AG	12,783	173.98	2,223,986.34
HERMES INTERNATIONAL	2,355	1,874.60	4,414,683.00
KERING	5,534	406.65	2,250,401.10
LVMH	20,944	714.40	14,962,393.60
MONCLER SPA	14,605	51.04	745,439.20
PUMA SE	9,220	56.96	525,171.20
SEB SA	2,282	98.60	225,005.20
ACCOR	14,436	30.18	435,678.48
AMADEUS IT GROUP SA-A SHS	36,772	60.24	2,215,145.28
DELIVERY HERO SE	13,414	28.39	380,890.53
FLUTTER ENTERTAINMENT PLC	13,042	140.85	1,836,965.70
LA FRANCAISE DES JEUX SAEM	8,108	31.56	255,888.48
SODEXO	6,173	99.80	616,065.40
BOLLORE SE	83,646	5.33	445,833.18
PUBLICIS GROUPE	17,217	72.30	1,244,789.10
SCOUT24 SE	3,716	63.76	236,932.16
UNIVERSAL MUSIC GROUP NV	65,826	23.79	1,566,000.54
VIVENDI SE	61,243	8.72	534,283.93
D' IETEREN GROUP	2,217	153.10	339,422.70
INDITEX	81,082	34.50	2,797,329.00
PROSUS	123,922	28.97	3,590,639.95
ZALANDO SE	17,664	22.35	394,790.40
CARREFOUR	39,746	17.00	675,682.00
HELLOFRESH SE	13,805	20.41	281,760.05
JERONIMO MARTINS	27,312	22.32	609,603.84
KESKO OYJ-B SHS	20,083	16.58	332,976.14
KONINKLIJKE AHOLD NV	70,900	26.88	1,906,146.50
ANHEUSER-BUSCH INBEV SA/NV	63,422	56.28	3,569,390.16
DANONE (GROUPE)	47,639	57.38	2,733,525.82
DAVIDE CAMPARI-MILANO NV	33,863	10.96	371,138.48
HEINEKEN HOLDING NV	9,512	73.40	698,180.80

HEINEKEN NV	23,160	86.52	2,003,803.20
JDE PEET'S BV	7,000	26.34	184,380.00
KERRY GROUP PLC-A	14,010	74.20	1,039,542.00
LOTUS BAKERIES	50	7,360.00	368,000.00
PERNOD-RICARD	15,339	174.35	2,674,354.65
REMY COINTREAU	1,032	113.35	116,977.20
BEIERSDORF AG	7,430	123.45	917,233.50
HENKEL AG & CO KGAA	8,780	61.44	539,443.20
HENKEL AG & CO KGAA -PFD	11,415	69.86	797,451.90
LOREAL	18,546	419.00	7,770,774.00
AMPLIFON SPA	11,650	27.55	320,957.50
BIOMERIEUX	3,044	93.48	284,553.12
CARL ZEISS MEDITEC AG - BR	3,430	85.92	294,705.60
DIASORIN ITALIA SPA	2,070	88.38	182,946.60
ESSILORLUXOTTICA	22,901	175.44	4,017,751.44
FRESENIUS MEDICAL CARE AG & CO KGAA	16,985	32.35	549,464.75
FRESENIUS SE&CO KGAA	33,689	25.51	859,406.39
KONINKLIJKE PHILIPS	71,825	18.64	1,338,961.65
SIEMENS HEALTHINEERS AG	21,567	48.33	1,042,333.11
ARGENX SE	4,177	460.50	1,923,508.50
BAYER	78,462	41.80	3,280,103.91
EUROFINS SCIENTIFIC	10,220	51.36	524,899.20
GRIFOLS SA	27,685	12.12	335,542.20
IPSEN	3,532	108.00	381,456.00
MERCK KGAA	9,080	153.85	1,396,958.00
ORION OYJ-CLASS B	10,139	37.46	379,806.94
QIAGEN N.V.	17,038	35.97	612,856.86
RECORDATI SPA	10,887	44.76	487,302.12
SANOFI	87,091	86.08	7,496,793.28
SARTORIUS AG-VORZUG	1,824	258.90	472,233.60
SARTORIUS STEDIM BIOTECH	1,574	190.45	299,768.30
UCB (GROUPE)	9,389	66.44	623,805.16
ABN AMRO BANK NV-CVA	27,685	12.20	337,757.00
AIB GROUP PLC	88,299	4.16	367,853.63
BANCO BILBAO VIZCAYA	475,753	7.97	3,792,702.91
BANCO SANTANDER SA	1,223,031	3.59	4,399,242.50
BANK OF IRELAND GROUP PLC	88,378	8.49	750,505.97
BNP PARIBAS	82,197	56.09	4,610,429.73
CAIXABANK	336,789	3.86	1,302,026.27
COMMERZBANK AG	81,889	10.52	861,881.72
CREDIT AGRICOLE SA	99,453	11.72	1,165,589.16
ERSTE GROUP BANK AG	25,376	33.90	860,246.40

FINECOBANK SPA	41,585	11.89	494,445.65
ING GROEP NV-CVA	290,125	12.15	3,526,179.25
INTESA SANPAOLO	1,145,097	2.57	2,952,060.06
KBC GROEP NV	18,057	52.30	944,381.10
MEDIOBANCA	53,422	11.52	615,688.55
SOCIETE GENERALE	53,019	21.39	1,134,076.41
UNICREDIT SPA	139,080	23.94	3,329,575.20
ADYEN NV	1,609	958.80	1,542,709.20
AMUNDI SA	4,626	53.40	247,028.40
DEUTSCHE BANK NAMEN	161,178	10.54	1,699,460.83
DEUTSCHE BOERSE	14,123	166.95	2,357,834.85
EDENRED	20,131	49.66	999,705.46
EURAZEO SA	3,357	55.85	187,488.45
EURONEXT NV	6,480	71.45	462,996.00
EXOR NV	7,825	83.74	655,265.50
GROUPE BRUXELLES LAMBERT SA	8,515	73.26	623,808.90
NEXI SPA	48,458	6.58	318,853.64
SOFINA	1,238	196.00	242,648.00
WENDEL	2,023	75.50	152,736.50
WORLDLINE SA	20,332	13.73	279,260.02
AEGON LTD	148,741	4.69	698,487.73
AGEAS	11,086	37.67	417,609.62
ALLIANZ SE-REG	31,143	222.30	6,923,088.90
ASR NEDERLAND NV	11,959	35.85	428,730.15
ASSICURAZIONI GENERALI	71,236	18.96	1,350,990.74
AXA SA	136,364	27.68	3,774,555.52
HANNOVER RUECKVERSICHERUNG SE	4,455	201.60	898,128.00
MUENCHENER RUECKVERSICH.	10,414	370.50	3,858,387.00
NN GROUP NV	16,208	31.40	508,931.20
POSTE ITALIANE SPA	46,035	9.99	460,257.93
SAMPO OYJ-A SHS	33,132	38.62	1,279,557.84
TALANX AG	5,053	59.25	299,390.25
BECHTLE AG	7,659	45.45	348,101.55
CAPGEMINI SA	12,235	173.25	2,119,713.75
DASSAULT SYSTEMES SA	47,353	40.68	1,926,320.04
NEMETSCHKE SE	5,455	74.44	406,070.20
SAP SE	79,638	134.72	10,728,831.36
NOKIA OYJ	396,129	3.26	1,292,568.92
CELLNEX TELECOM SA	41,890	30.68	1,285,185.20
DEUTSCHE TELEKOM	253,485	21.52	5,454,997.20
ELISA A	10,227	42.80	437,715.60
INFRASTRUTTURE WIRELESS ITAL	30,375	10.70	325,164.37

	KPN (KON.)	216,358	3.19	691,912.88
	ORANGE	153,281	11.02	1,690,382.86
	TELECOM ITALIA ORD	852,552	0.25	216,036.67
	TELEFONICA	373,259	3.69	1,377,698.96
	TELEFONICA DEUTSCHLAND HOLDI	98,715	2.34	231,782.82
	ACCIONA SA	2,181	128.50	280,258.50
	CORP ACCIONA ENERGIAS RENOVA	5,437	26.96	146,581.52
	E.ON SE	166,881	11.39	1,900,774.59
	EDP RENOVAVEIS SA	21,752	15.79	343,572.84
	ELIA GROUP SA/NV	987	94.75	93,518.25
	ENAGAS	21,663	15.87	343,791.81
	ENDESA	25,972	18.80	488,403.46
	ENEL	640,374	6.15	3,942,142.34
	ENERGIAS DE PORTUGAL SA	223,128	4.16	930,220.63
	ENGIE	146,393	15.30	2,240,691.25
	FORTUM OYJ	32,550	12.23	398,086.50
	IBERDROLA SA	468,794	10.65	4,992,656.10
	NATURGY ENERGY GROUP SA	10,010	26.68	267,066.80
	REDEIA CORP SA	30,678	14.86	456,028.47
	RWE STAMM	44,929	36.37	1,634,067.73
	SNAM SPA	147,559	4.42	652,653.45
	TERNA SPA	95,819	7.39	708,677.32
	VEOLIA ENVIRONNEMENT	49,781	26.90	1,339,108.90
	VERBUND AG	6,430	84.05	540,441.50
	ASM INTERNATIONAL NV	3,400	433.65	1,474,410.00
	ASML HOLDING NV	30,700	603.50	18,527,450.00
	BE SEMICONDUCTOR INDUSTRIES	6,357	111.40	708,169.80
	INFINEON TECHNOLOGIES	97,070	29.70	2,882,979.00
	STMICROELECTRONICS NV	50,286	38.56	1,939,028.16
	LEG IMMOBILIEN SE	5,275	66.86	352,686.50
	VONOVIA SE	52,580	23.75	1,248,775.00
	ユーロ 小計	13,854,138		347,756,044.52 (56,183,466,552)
イギリスポンド	BP PLC	1,315,261	4.75	6,252,093.16
	SHELL PLC-NEW	513,920	26.15	13,439,008.00
	ANGLO AMERICAN PLC	93,327	20.76	1,937,468.52
	ANTOFAGASTA PLC	29,856	13.24	395,442.72
	CRH PLC	55,581	48.52	2,696,790.12
	CRODA INTERNATIONAL PLC	10,924	45.74	499,663.76
	ENDEAVOUR MINING PLC	17,604	16.94	298,211.76
	GLENCORE PLC	793,369	4.29	3,409,106.59
	JOHNSON MATTHEY PLC	16,848	15.74	265,187.52

MONDI PLC	41,710	13.86	578,309.15
RIO TINTO PLC REG	88,047	52.62	4,633,033.14
ASHTED GROUP PLC	33,317	49.83	1,660,186.11
BAE SYSTEMS PLC	240,047	10.90	2,616,512.30
BUNZL PLC	22,799	29.34	668,922.66
DCC PLC	6,622	46.70	309,247.40
MELROSE INDUSTRIES PLC	101,116	5.16	522,365.25
ROLLS-ROYCE HOLDINGS PLC	635,909	2.32	1,480,396.15
SMITHS GROUP PLC	26,476	16.49	436,721.62
SPIRAX-SARCO ENGINEERING PLC	5,514	87.60	483,026.40
EXPERIAN PLC	67,859	27.30	1,852,550.70
INTERTEK GROUP PLC	13,890	38.68	537,265.20
RELX PLC	141,442	29.56	4,181,025.52
RENTOKIL INITIAL PLC	181,834	4.46	811,343.30
BARRATT DEVELOPMENTS PLC	73,202	4.57	334,825.94
BERKELEY GROUP HOLDINGS/THE	6,952	42.98	298,796.96
BURBERRY GROUP PLC	29,776	17.19	511,998.32
PERSIMMON PLC	25,686	11.76	302,195.79
TAYLOR WIMPEY PLC	264,104	1.18	313,227.34
COMPASS GROUP PLC	129,701	20.80	2,697,780.80
ENTAIN PLC	49,630	9.44	468,804.98
INTERCONTINENTAL HOTELS	11,363	58.78	667,917.14
PEARSON	55,305	9.76	540,108.63
WHITBREAD PLC	17,434	32.92	573,927.28
AUTO TRADER GROUP PLC	72,462	6.89	499,408.10
INFORMA PLC	110,598	7.21	797,632.77
WPP PLC	85,821	7.26	623,575.38
JD SPORTS FASHION PLC	206,825	1.34	278,283.03
KINGFISHER PLC	153,717	2.27	349,398.74
NEXT PLC	11,023	74.16	817,465.68
OCADO GROUP PLC	54,753	5.45	298,403.85
SAINSBURY (J) PLC	148,335	2.67	397,092.79
TESCO PLC	525,585	2.79	1,467,958.90
ASSOCIATED BRITISH FOODS PLC	25,740	23.35	601,029.00
BRITISH AMERICAN TOBACCO	157,888	25.33	4,000,092.48
COCA-COLA HBC AG-CDI	17,960	21.35	383,446.00
DIAGEO	174,682	32.45	5,668,430.90
IMPERIAL BRANDS PLC	68,478	17.86	1,223,359.47
HALEON PLC	452,525	3.28	1,487,902.20
RECKITT BENCKISER GROUP PLC	56,621	55.58	3,146,995.18
UNILEVER PLC	193,307	39.84	7,702,317.41
SMITH & NEPHEW PLC	68,595	9.97	684,166.53

	ASTRAZENECA	118,805	104.36	12,398,489.80
	GSK PLC	319,416	14.15	4,521,014.06
	HIKMA PHARMACEUTICALS PLC	17,910	17.57	314,768.25
	BARCLAYS	1,129,529	1.36	1,547,228.82
	HSBC HOLDINGS PLC (GB)	1,521,101	6.03	9,173,760.13
	LLOYDS BANKING GROUP PLC	4,828,476	0.42	2,041,479.65
	NATWEST GROUP PLC	426,244	2.00	855,897.95
	STANDARD CHARTERED PLC	190,159	6.27	1,192,677.24
	3I GROUP PLC	74,757	20.22	1,511,586.54
	ABRDN PLC	153,430	1.67	256,304.81
	HARGREAVES LANSDOWN PLC	33,079	7.22	238,962.69
	LONDON STOCK EXCHANGE GROUP	32,529	85.36	2,776,675.44
	M&G PLC	131,539	2.05	270,838.80
	SCHRODERS PLC	39,932	3.92	156,773.03
	ST JAMES'S PLACE PLC	40,934	6.59	270,082.53
	WISE PLC - A	49,048	6.91	339,215.96
	ADMIRAL GROUP PLC	16,255	25.62	416,453.10
	AVIVA PLC	193,334	4.07	788,029.38
	LEGAL & GENERAL GROUP	408,884	2.22	911,402.43
	PHOENIX GROUP HOLDINGS PLC	51,001	4.66	238,072.66
	PRUDENTIAL	212,226	9.02	1,914,702.97
	SAGE GROUP PLC	76,660	10.02	768,516.50
	HALMA PLC	31,069	19.50	605,845.50
	BT GROUP PLC	464,863	1.22	571,084.19
	VODAFONE GROUP PLC	1,971,971	0.77	1,529,855.10
	CENTRICA PLC	453,631	1.51	687,024.14
	NATIONAL GRID PLC	285,439	9.81	2,801,298.34
	SEVERN TRENT PLC	17,468	26.52	463,251.36
	SSE PLC	81,692	16.61	1,357,312.58
	UNITED UTILITIES GROUP PLC	50,580	10.68	540,447.30
	イギリス債券 小計	21,123,301		138,559,469.89 (25,644,586,687)
スイスフラン	CLARIANT AG-REG	17,398	13.35	232,263.30
	EMS-CHEMIE HOLDING AG-REG	574	611.00	350,714.00
	GIVAUDAN-REG	678	3,110.00	2,108,580.00
	HOLCIM LTD	38,804	59.64	2,314,270.56
	SIG GROUP AG	26,203	20.76	543,974.28
	SIKA AG-BR	10,856	229.40	2,490,366.40
	ABB LTD	124,889	32.45	4,052,648.05
	GEBERIT AG-REG	2,530	465.30	1,177,209.00
	SCHINDLER HOLDING AG-REG	2,048	185.40	379,699.20
	SCHINDLER HOLDING-PART CERT	3,092	192.15	594,127.80

VAT GROUP AG	1,956	359.20	702,595.20	
ADECCO GROUP AG-REG	14,856	39.84	591,863.04	
SGS SA	10,147	76.10	772,186.70	
KUEHNE & NAGEL INTL AG-REG	3,781	242.80	918,026.80	
CIE FINANCIERE RICHEMON SA-(REGD)	40,975	112.55	4,611,736.25	
SWATCH GROUP AG(BEARER)	2,483	239.90	595,671.70	
SWATCH GROUP AG/THE-REG	3,938	45.35	178,588.30	
AVOLTA AG	7,820	30.57	239,057.40	
BARRY CALLEBAUT AG-REG	280	1,432.00	400,960.00	
CHOCOLADEFABRIKEN LINDT-REG	8	104,600.00	836,800.00	
LINDT & SPRUENGLI AG-PC	82	10,600.00	869,200.00	
NESTLE SA - REGISTERED	204,668	99.91	20,448,379.88	
ALCON INC	38,399	66.32	2,546,621.68	
SONOVA HOLDING AG-REG	3,887	225.90	878,073.30	
STRAUMANN HOLDING AG-REG	8,540	113.95	973,133.00	
BACHEM HOLDING AG-REG B	1,850	71.65	132,552.50	
LONZA GROUP AG-REG	5,536	339.20	1,877,811.20	
NOVARTIS	157,121	84.30	13,245,300.30	
ROCHE HOLDING AG-BR	2,215	253.80	562,167.00	
ROCHE HOLDING GENUSS	53,855	238.10	12,822,875.50	
SANDOZ GROUP AG	30,458	23.99	730,687.42	
BANQUE CANTONALE VAUDOIS-REG	2,487	100.30	249,446.10	
JULIUS BAER GROUP LTD	15,289	52.10	796,556.90	
PARTNERS GROUP HOLDING AG	1,825	1,051.50	1,918,987.50	
UBS GROUP AG	249,657	22.29	5,564,854.53	
BALOISE HOLDING AG - REG	4,264	132.10	563,274.40	
HELVETIA HOLDING AG-REG	2,955	123.30	364,351.50	
SWISS LIFE HOLDING AG-REG	2,119	553.80	1,173,502.20	
SWISS RE LTD	22,063	98.36	2,170,116.68	
ZURICH INSURANCE GROUP AG	11,757	432.00	5,079,024.00	
TEMENOS AG - REG	5,150	67.80	349,170.00	
LOGITECH INTERNATIONAL-REG	15,069	73.28	1,104,256.32	
SWISSCOM	1,856	515.20	956,211.20	
BKW AG	1,744	154.50	269,448.00	
SWISS PRIME SITE-REG	5,679	84.00	477,036.00	
スイスフラン 小計	1,161,841		100,214,375.09 (16,799,937,840)	
スウェーデンク ローナ	BOLIDEN AB	22,252	278.35	6,193,844.20
	HOLMEN AB-B SHARES	5,383	423.10	2,277,547.30
	SCA SV CELLULOSA B	55,976	156.80	8,777,036.80
	ALFA LAVAL AB	18,955	370.70	7,026,618.50
	ASSA ABLOY AB-B	75,977	249.30	18,941,066.10

	ATLAS COPCO A	207,097	153.80	31,851,518.60	
	ATLAS COPCO B	132,940	133.10	17,694,314.00	
	BEIJER REF AB	26,868	115.00	3,089,820.00	
	EPIROC AB-A	53,479	188.90	10,102,183.10	
	EPIROC AB-B	28,804	160.20	4,614,400.80	
	HUSQVARNA AB-B SHS	38,712	75.92	2,939,015.04	
	INDUTRADE AB	22,644	206.70	4,680,514.80	
	INVESTMENT AB LATOUR-B SHS	14,002	212.90	2,981,025.80	
	LIFCO AB-B SHS	17,970	217.40	3,906,678.00	
	NIBE INDUSTRIER AB-B SHS	122,848	67.02	8,233,272.96	
	SAAB AB-B	6,388	561.20	3,584,945.60	
	SANDVIK AB	75,334	197.50	14,878,465.00	
	SKANSKA B	25,507	156.25	3,985,468.75	
	SKF AB-B	21,050	185.45	3,903,722.50	
	VOLVO AB-A SHS	13,514	229.00	3,094,706.00	
	VOLVO B	114,238	222.10	25,372,259.80	
	SECURITAS B	28,375	91.12	2,585,530.00	
	VOLVO CAR AB-B	49,839	37.99	1,893,383.61	
	EVOLUTION AB	13,186	1,022.60	13,484,003.60	
	HENNES & MAURITZ B	60,983	158.46	9,663,366.18	
	ESSITY AKTIEBOLAG-B	49,474	249.50	12,343,763.00	
	GETINGE AB-B SHS	17,796	208.40	3,708,686.40	
	SWEDISH ORPHAN BIOVITRUM AB	14,335	239.00	3,426,065.00	
	NORDEA BANK ABP	236,636	117.82	27,880,453.52	
	SKANDINAVISKA ENSKILDA BANKEN A	133,009	123.95	16,486,465.55	
	SVENSKA HANDELSBK A	120,736	95.94	11,583,411.84	
	SWEDBANK AB-A	58,652	180.15	10,566,157.80	
	EQT AB	31,471	231.50	7,285,536.50	
	INDUSTRIVARDEN AB-A SHS	11,818	294.50	3,480,401.00	
	INDUSTRIVARDEN AB-C SHS	11,168	294.40	3,287,859.20	
	INVESTOR AB-B SHS	128,538	209.00	26,864,442.00	
	LUNDBERGS AB-B SHS	7,280	469.00	3,414,320.00	
	ERICSSON (LM) B	214,689	50.86	10,919,082.54	
	HEXAGON AB-B SHS	148,878	96.74	14,402,457.72	
	TELE2 AB-B SHS	46,762	80.66	3,771,822.92	
	TELIA CO AB	123,760	24.38	3,017,268.80	
	FASTIGHETS AB BALDER-B SHRS	56,700	55.50	3,146,850.00	
	SAGAX AB-B	17,402	231.20	4,023,342.40	
	スウェーデンクローナ 小計	2,681,425		385,363,093.23 (5,344,986,103)	
ノルウェーク ローネ	AKER BP ASA	18,105	305.20	5,525,646.00	
	EQUINOR ASA	66,436	361.05	23,986,717.80	

	NORSK HYDRO	100,517	62.24	6,256,178.08	
	YARA INTERNATIONAL ASA	12,498	371.40	4,641,757.20	
	KONGSBERG GRUPPEN ASA	8,645	464.00	4,011,280.00	
	ADEVINTA ASA	19,117	107.00	2,045,519.00	
	MOWI ASA	31,968	189.75	6,065,928.00	
	ORKLA	77,073	78.74	6,068,728.02	
	SALMAR ASA	5,423	577.20	3,130,155.60	
	DNB BANK ASA	71,795	200.50	14,394,897.50	
	GJENSIDIGE FORSIKRING ASA	18,574	169.60	3,150,150.40	
	TELENOR ASA	51,193	115.45	5,910,231.85	
	ノルウェークローネ 小計	481,344		85,187,189.45 (1,150,027,057)	
デンマーククローネ	CHR HANSEN HOLDING A/S	8,483	528.00	4,479,024.00	
	NOVOZYMES A/S	17,111	348.40	5,961,472.40	
	ROCKWOOL A/S-B SHS	755	1,637.50	1,236,312.50	
	VESTAS WIND SYSEMS A/S	72,778	169.36	12,325,682.08	
	A P MOLLER - MAERSK A/S - A	219	10,110.00	2,214,090.00	
	A P MOLLER-MAERSK A/S-B	306	10,175.00	3,113,550.00	
	DSV A/S	14,203	1,076.50	15,289,529.50	
	PANDORA A/S	7,957	885.00	7,041,945.00	
	CARLSBERG AS-B	6,810	831.20	5,660,472.00	
	COLOPLAST-B	11,791	718.00	8,465,938.00	
	DEMANT A/S	8,512	260.80	2,219,929.60	
	GENMAB A/S	4,628	2,195.00	10,158,460.00	
	NOVO NORDISK A/S-B	249,398	695.50	173,456,309.00	
	DANSKE BANK A/S	58,346	167.25	9,758,368.50	
	TRYG A/S	29,772	140.35	4,178,500.20	
ORSTED A/S	12,910	280.10	3,616,091.00		
	デンマーククローネ 小計	503,979		269,175,673.78 (5,830,345,094)	
オーストラリアドル	AMPOL LTD	20,629	33.30	686,945.70	
	SANTOS	280,929	7.30	2,050,781.70	
	WOODSIDE ENERGY GROUP LTD	141,135	32.76	4,623,582.60	
	BHP GROUP LTD	388,318	44.95	17,454,894.10	
	BLUESCOPE STEEL LTD	34,770	19.71	685,316.70	
	FORTESCUE METALS GROUP LTD	122,505	23.45	2,872,742.25	
	IGO LTD	56,345	9.26	521,754.70	
	JAMES HARDIE INDUSTRIES PLC	37,852	46.84	1,772,987.68	
	MINERAL RESOURCES LTD	14,409	59.89	862,955.01	
	NEWMONT CORP-CDI	24,386	53.52	1,305,138.72	
	NORTHERN STAR RESOURCES LTD	73,682	11.87	874,605.34	
	ORICA LTD	38,288	15.48	592,698.24	

PILBARA MINERALS LTD	209,485	3.73	781,379.05
RIO TINTO LTD	28,272	120.12	3,396,032.64
SOUTH32 LTD	346,773	3.20	1,109,673.60
REECE LTD	16,814	19.03	319,970.42
BRAMBLES LTD	108,007	13.61	1,469,975.27
COMPUTERSHARE LIMITED	44,376	24.90	1,104,962.40
AURIZON HOLDINGS LTD	119,591	3.57	426,939.87
QANTAS AIRWAYS LIMITED	85,000	5.33	453,050.00
TRANSURBAN GROUP	224,973	12.61	2,836,909.53
ARISTOCRAT LEISURE LTD	46,210	40.62	1,877,050.20
IDP EDUCATION LTD	17,793	23.77	422,939.61
LOTTERY CORP LTD/THE	182,013	4.63	842,720.19
REA GROUP LTD	3,586	159.59	572,289.74
SEEK LTD	28,001	22.43	628,062.43
WESFARMERS LTD	84,329	53.08	4,476,183.32
COLES GROUP LTD	108,486	15.48	1,679,363.28
ENDEAVOUR GROUP LTD/AUSTRALI	109,901	4.88	536,316.88
WOOLWORTHS GROUP LTD	92,071	35.45	3,263,916.95
TREASURY WINE ESTA-RIGHTS	6,768	0.63	4,297.68
TREASURY WINE ESTATES LTD	63,960	11.29	722,108.40
COCHLEAR LIMITED	4,783	253.90	1,214,403.70
RAMSAY HEALTH CARE LTD	12,107	52.98	641,428.86
SONIC HEALTHCARE LTD	41,829	30.39	1,271,183.31
CSL LIMITED	37,640	252.30	9,496,572.00
ANZ GROUP HOLDINGS LTD	238,423	25.81	6,153,697.63
COMMONWEALTH BANK OF AUST	130,513	102.11	13,326,682.43
NATIONAL AUSTRALIA BANK	233,298	28.94	6,751,644.12
WESTPAC BANKING	276,117	21.19	5,850,919.23
ASX LTD	14,549	57.68	839,186.32
MACQUARIE GROUP LIMITED	27,105	163.46	4,430,583.30
WASHINGTON H. SOUL PATTINSON	13,812	34.38	474,856.56
INSURANCE AUSTRALIA GRP.	166,662	5.80	966,639.60
MEDIBANK PRIVATE LTD	232,183	3.47	805,675.01
QBE INSURANCE GROUP	104,083	15.49	1,612,245.67
SUNCORP GROUP LIMITED	94,864	13.53	1,283,509.92
WISETECH GLOBAL LTD	13,801	61.94	854,833.94
XERO LTD	11,340	100.47	1,139,329.80
TELSTRA GROUP LTD	308,467	3.96	1,221,529.32
ORIGIN ENERGY LIMITED	109,481	8.87	971,096.47
オーストラリアドル 小計	5,230,714		120,534,561.39 (11,599,040,842)
AUCKLAND INTL AIRPORT LTD	82,461	7.79	642,371.19

ニュージーランドドル	EBOS GROUP LTD	14,283	37.51	535,755.33
	FISHER & PAYKEL HEALTHCARE C	39,980	21.75	869,565.00
	SPARK NEW ZEALAND LTD	97,207	5.09	494,783.63
	MERCURY NZ LTD	64,613	5.99	387,031.87
	MERIDIAN ENERGY LTD	110,544	5.13	567,090.72
ニュージーランドドル 小計		409,088		3,496,597.74 (311,931,484)
香港ドル	CK HUTCHISON HOLDINGS LTD	228,996	39.20	8,976,643.20
	TECHTRONIC INDUSTRIES CO	107,000	74.10	7,928,700.00
	XINYI GLASS HOLDING CO LTD	92,000	9.08	835,360.00
	MTR CORP	125,000	29.10	3,637,500.00
	SITC INTERNATIONAL HOLDINGS	120,000	11.78	1,413,600.00
	GALAXY ENTERTAINMENT GROUP L	174,000	44.10	7,673,400.00
	SANDS CHINA LTD	198,000	21.25	4,207,500.00
	BUDWEISER BREWING CO APAC LT	145,900	15.38	2,243,942.00
	WH GROUP LTD	658,301	4.66	3,067,682.66
	BOC HONG KONG HOLDINGS -R	281,500	20.95	5,897,425.00
	HANG SENG BANK	59,400	89.05	5,289,570.00
	HONG KONG EXCHANGES & CLEAR	88,300	287.00	25,342,100.00
	AIA GROUP LTD	897,200	70.00	62,804,000.00
	CK INFRASTRUCTURE HOLDINGS L	37,500	36.30	1,361,250.00
	CLP HOLDINGS	102,000	58.20	5,936,400.00
	HONG KONG & CHINA GAS	904,657	5.41	4,894,194.37
	POWER ASSETS HOLDINGS LIMITED	112,000	38.55	4,317,600.00
	CK ASSET HOLDINGS LTD	121,996	38.55	4,702,945.80
	ESR GROUP LTD	157,000	10.04	1,576,280.00
	HANG LUNG PROPERTIES LTD	173,000	10.50	1,816,500.00
	HENDERSON LAND DEVELOPMEN	125,228	20.90	2,617,265.20
	NEW WORLD DEVELOPMENT	136,375	14.86	2,026,532.50
	SINO LAND CO	315,400	7.95	2,507,430.00
	SUN HUNG KAI PROPERTIES	105,000	77.85	8,174,250.00
SWIRE PACIFIC A	44,500	49.15	2,187,175.00	
SWIRE PROPERTIES LTD	96,200	15.06	1,448,772.00	
WHARF REAL ESTATE INVESTMENT	123,000	27.10	3,333,300.00	
香港ドル 小計		5,729,453		186,217,317.73 (3,610,753,790)
シンガポールドル	JARDINE CYCLE & CARRIAGE LTD	8,000	29.37	234,960.00
	KEPPEL CORP LTD	112,800	6.32	712,896.00
	SEATRUM LTD	2,152,791	0.10	234,654.21
	SINGAPORE TECHNOLOGIES ENGINEERING	147,400	3.82	563,068.00
	SINGAPORE AIRLINES	108,332	6.28	680,324.96
	GENTING SINGAPORE LTD	292,800	0.86	253,272.00

	WILMAR INTERNATIONAL LTD	178,600	3.62	646,532.00	
	DBS GROUP	141,600	33.36	4,723,776.00	
	OCBC BANK	257,100	13.06	3,357,726.00	
	UNITED OVERSEAS BANK	94,000	27.66	2,600,040.00	
	SINGAPORE EXCHANGE LTD	66,000	9.69	639,540.00	
	SINGAPORE TELECOMMUNICATIONS	555,643	2.40	1,333,543.20	
	SEMBCORP INDUSTRIES LTD	84,100	5.12	430,592.00	
	CAPITALAND INVESTMENT LTD/SI	260,100	3.03	788,103.00	
	CITY DEVELOPMENTS LTD	42,800	6.20	265,360.00	
	UOL GROUP LIMITED	47,500	5.99	284,525.00	
	シンガポールドル 小計	4,549,566		17,748,912.37 (1,976,163,903)	
イスラエルシェケル	ICL LTD	59,427	18.93	1,124,953.11	
	ELBIT SYSTEMS LTD	2,146	732.20	1,571,301.20	
	BANK HAPOALIM BM	98,310	30.49	2,997,471.90	
	BANK LEUMI LE-ISRAEL	112,512	27.77	3,124,458.24	
	ISRAEL DISCOUNT BANK-A	99,500	19.01	1,891,495.00	
	MIZRAHI TEFAHOT BANK LTD	12,503	135.60	1,695,406.80	
	NICE LTD	4,991	649.70	3,242,652.70	
	AZRIELI GROUP	1,537	192.00	295,104.00	
	イスラエルシェケル 小計	390,926		15,942,842.95 (627,320,578)	
	合 計	85,435,076		585,797,796,693 (585,797,796,693)	

(2) 株式以外の有価証券

種類	通貨	銘柄	券面総額	評価額	備考
新株予約権証券	カナダドル	CONSTELLATION SOFTWA WRT	1,490.00	-	
		カナダドル 小計	1,490.00	- (-)	
		新株予約権証券合計		- (-)	
投資信託受益証券	オーストラリアドル	APA GROUP	83,290	695,471.50	
		LENDLEASE GROUP	64,786	411,391.10	
		オーストラリアドル 小計	148,076	1,106,862.60 (106,513,387)	
	香港ドル	HKT TRUST AND HKT LTD	315,000	2,548,350.00	
		香港ドル 小計	315,000	2,548,350.00 (49,412,506)	
		投資信託受益証券合計	463,076	155,925,893 (155,925,893)	
投資証券	アメリカドル	ALEXANDRIA REAL ESTATE EQUIT	12,503	1,182,533.74	
		AMERICAN HOMES 4 RENT-A	24,974	861,103.52	

	AMERICAN TOWER CORPORATION	36,290	6,598,973.60	
	ANNALY CAPITAL MANAGEMENT INC	37,402	630,597.72	
	AVALONBAY COMMUNITIES INC	11,673	1,942,037.01	
	BOSTON PROPERTIES	11,259	587,607.21	
	CAMDEN PROPERTY TRUST	7,749	675,015.39	
	CROWN CASTLE INC	32,235	3,082,310.70	
	DIGITAL REALTY TRUST INC	21,366	2,726,515.26	
	EQUINIX INC	7,333	5,551,154.33	
	EQUITY LIFESTYLE PROPERTIES	14,090	915,709.10	
	EQUITY RESIDENTIAL PPTY	25,885	1,390,283.35	
	ESSEX PROPERTY TRUST	5,205	1,080,401.85	
	EXTRA SPACE STORAGE INC	15,693	1,853,343.30	
	GAMING AND LEISURE PROPERTIE	18,095	814,094.05	
	HEALTHCARE REALTY TRUST INC	30,400	433,504.00	
	HEALTHPEAK PROPERTIES INC	45,265	712,018.45	
	HOST HOTELS AND RESORTS INC	56,773	922,561.25	
	INVITATION HOMES INC	45,008	1,404,699.68	
	IRON MOUNTAIN INC	23,326	1,373,201.62	
	KIMCO REALTY CORP	47,897	847,776.90	
	MID-AMERICA APARTMENT COMM	9,195	1,101,377.10	
	PROLOGIS INC	71,288	7,362,624.64	
	PUBLIC STORAGE	11,847	2,921,588.67	
	REALTY INCOME CORP	49,099	2,463,296.83	
	REGENCY CENTERS CORP	12,511	743,278.51	
	SBA COMMUNICATIONS CORP	8,933	1,950,967.20	
	SIMON PROPERTY GROUP	25,979	2,956,150.41	
	SUN COMMUNITIES INC	8,423	963,506.97	
	UDR INC	23,815	761,841.85	
	VENTAS INC	31,565	1,328,255.20	
	VICI PROPERTIES INC	74,643	2,098,214.73	
	WELLTOWER INC	36,855	3,119,407.20	
	WP CAREY INC	16,024	869,782.72	
	アメリカドル 小計	910,598	64,225,734.06 (9,725,702,908)	
カナダドル	CAN APARTMENT PROP REAL ESTA	4,887	216,982.80	
	RIOCAN REAL ESTATE INVST TR	15,490	267,977.00	
	カナダドル 小計	20,377	484,959.80 (53,175,842)	
ユーロ	COVIVIO(FP)	4,962	214,159.92	
	GECINA SA	3,139	306,680.30	
	KLEPIERRE	17,225	389,974.00	
	UNIBAIL-RODAMCO-WESTFIELD	10,455	532,159.50	

	WAREHOUSES DE PAUW SCA	12,914	320,008.92
	ユーロ 小計	48,695	1,762,982.64 (284,827,475)
イギリスポ ンド	LAND SECURITIES GROUP PLC	56,289	338,859.78
	SEGREO PLC	78,133	607,562.20
	イギリスポンド 小計	134,422	946,421.98 (175,163,780)
オーストラ リアドル	DEXUS	94,090	658,630.00
	GOODMAN GROUP	135,303	3,040,258.41
	GPT GROUP	167,884	656,426.44
	MIRVAC GROUP	266,683	526,698.92
	SCENTRE GROUP	381,283	979,897.31
	STOCKLAND	207,412	796,462.08
	VICINITY CENTERS	305,149	547,742.45
	オーストラリアドル 小計	1,557,804	7,206,115.61 (693,444,505)
香港ドル	LINK REIT	166,900	6,592,550.00
	香港ドル 小計	166,900	6,592,550.00 (127,829,544)
シンガポ ールドル	CAPITALAND ASCENDAS REIT	284,138	775,696.74
	CAPITALAND INTEGRATED COMMERCIAL TRUST	338,529	616,122.78
	MAPLETREE LOGISTICS TRUST	283,189	441,774.84
	MAPLETREE PAN ASIA COMMERCIA	220,000	297,000.00
	シンガポールドル 小計	1,125,856	2,130,594.36 (237,220,376)
	投資証券合計	3,964,652	11,297,364,430 (11,297,364,430)
	合計		11,453,290,323 (11,453,290,323)

有価証券明細表注記

1. 券面総額欄の数値は、証券数又は口数を表示しております。
2. 通貨ごとの小計の欄における()内は、邦貨換算額であります。
3. 合計金額欄の記載は、邦貨額であります。()内は、外貨建有価証券に係るもので、内書であります。
4. 通貨の表示は、外貨についてはその通貨の単位、邦貨については円単位で表示しております。
5. 外貨建有価証券の通貨別内訳

通貨	銘柄数	組入株式 時価比率	組入新株予約権 証券 時価比率	組入投資信託 受益証券 時価比率	組入投資証券 時価比率	合計金額に 対する比率
アメリカド ル	株式 605銘柄	97.8%				73.1%
	投資証券 34銘柄				2.2%	1.6%
カナダドル	株式 86銘柄	99.7%				3.3%
	新株予約権 1銘柄 証券					

	投資証券 2銘柄				0.3%	0.0%
ユーロ	株式 222銘柄	99.5%				9.4%
	投資証券 5銘柄				0.5%	0.0%
イギリスポンド	株式 81銘柄	99.3%				4.3%
	投資証券 2銘柄				0.7%	0.0%
スイスフラン	株式 45銘柄	100.0%				2.8%
スウェーデンクローナ	株式 43銘柄	100.0%				0.9%
ノルウェークローネ	株式 12銘柄	100.0%				0.2%
デンマーククローネ	株式 16銘柄	100.0%				1.0%
オーストラリアドル	株式 51銘柄	93.5%				1.9%
	投資信託受益証券 2銘柄			0.9%		0.0%
	投資証券 7銘柄				5.6%	0.1%
ニュージーランドドル	株式 6銘柄	100.0%				0.1%
香港ドル	株式 27銘柄	95.3%				0.6%
	投資信託受益証券 1銘柄			1.3%		0.0%
	投資証券 1銘柄				3.4%	0.0%
シンガポールドル	株式 16銘柄	89.3%				0.3%
	投資証券 4銘柄				10.7%	0.0%
イスラエルシェケル	株式 8銘柄	100.0%				0.1%

(注)時価比率は、通貨ごとの有価証券の合計金額に対する比率であります。

第2 信用取引契約残高明細表

該当事項はありません。

第3 デリバティブ取引及び為替予約取引の契約額等及び時価の状況表

注記表(デリバティブ取引に関する注記)に記載したとおりであります。

J-REITインデックス マザーファンド

貸借対照表

	2023年11月10日現在
項目	金額(円)
資産の部	
流動資産	
コール・ローン	7,232,349,014
投資証券	111,416,247,550
未収入金	122,018,001
未収配当金	1,432,956,164
前払金	54,694,560
差入委託証拠金	213,226,531
流動資産合計	120,471,491,820
資産合計	120,471,491,820
負債の部	

	2023年11月10日現在
項目	金額（円）
流動負債	
派生商品評価勘定	54,694,560
未払金	156,715,548
未払解約金	5,469,613,245
未払利息	4,444
その他未払費用	83
流動負債合計	5,681,027,880
負債合計	5,681,027,880
純資産の部	
元本等	
元本	55,015,213,467
剰余金	
剰余金又は欠損金（ ）	59,775,250,473
元本等合計	114,790,463,940
純資産合計	114,790,463,940
負債純資産合計	120,471,491,820

注記表

（重要な会計方針に係る事項に関する注記）

	2023年11月10日現在
1. 有価証券の評価基準及び評価方法	投資証券 移動平均法に基づき、時価で評価しております。 時価評価にあたっては、金融商品取引所等における計算日又は計算日に知りうる直近の日の最終相場(最終相場のないものについては、それに準じる価額)、金融商品取引業者等の提示する価額、価格情報会社の提供する価額又は業界団体が発表する売買参考統計値等に基づいて評価しております。
2. デリバティブの評価基準及び評価方法	先物取引 不動産投信指数先物取引 個別法に基づき、時価で評価しております。 時価評価にあたっては、金融商品取引所等の発表する計算日又は計算日に知りうる直近の日の清算値段によっております。 当ファンドにおける派生商品評価勘定は、当該先物取引に係るものであります。
3. 収益及び費用の計上基準	(1)受取配当金 投資証券は、原則として配当落ち日において、確定配当金額又は予想配当金額を計上しております。 (2)派生商品取引等損益 約定日基準で計上しております。

（貸借対照表に関する注記）

	2023年11月10日現在
1. 計算期間の末日における受益権の総数	55,015,213,467口
2. 計算期間の末日における1単位当たりの純資産の額	1口当たり純資産額 2.0865円 (1万口当たり純資産額) (20,865円)

（金融商品に関する注記）

1. 金融商品の状況に関する事項

	2023年11月10日現在
1. 金融商品に対する取組方針	当ファンドは、投資信託及び投資法人に関する法律第2条第4項に定める証券投資信託であり、信託約款に規定する「運用の基本方針」に従い、有価証券等の金融商品に対して投資として運用することを目的としております。

	2023年11月10日現在
2. 金融商品の内容及びそのリスク	当ファンドが保有する金融商品の種類は、有価証券、デリバティブ取引、コール・ローン等の金銭債権及び金銭債務であります。 これらは、価格変動リスク、金利変動リスク等の市場リスク、信用リスク、流動性リスク等に晒されております。 また、当ファンドは、投資信託財産に属する資産の価格変動リスクを回避するため、並びに投資対象資産を保有した場合と同様の損益を実現するため、不動産投信指数先物取引を行っております。当該デリバティブ取引に係る主要なリスクは、リートの価格の変動による価格変動リスクであります。
3. 金融商品に係るリスク管理体制	運用部門から独立した運用監理部が、運用に関するリスク管理（流動性リスク管理等を含む）と法令等遵守状況のモニタリングを担当し、毎月開催される運用・リスク委員会等に報告します。

2. 金融商品の時価等に関する事項

	2023年11月10日現在
1. 貸借対照表計上額、時価及びその差額	貸借対照表上の金融商品は原則として時価で評価しているため、貸借対照表計上額と時価との差額はありません。
2. 時価の算定方法	(1)有価証券 売買目的有価証券 「(重要な会計方針に係る事項に関する注記)」に記載しております。 (2)デリバティブ取引 「(デリバティブ取引に関する注記)」に記載しております。 (3)コール・ローン等の金銭債権及び金銭債務 短期間で決済されるため、時価は帳簿価額と近似していることから、当該帳簿価額によっております。
3. 金融商品の時価等に関する事項についての補足説明	金融商品の時価の算定においては一定の前提条件等を採用しているため、異なる前提条件等によった場合、当該価額が異なることもあります。 また、デリバティブ取引に関する契約額等は、あくまでもデリバティブ取引における名目的な契約額又は契約上の想定元本であり、当該金額自体がデリバティブ取引のリスクの大きさを示すものではありません。

(関連当事者との取引に関する注記)

該当事項はありません。

(重要な後発事象に関する注記)

該当事項はありません。

(その他の注記)

元本の移動

区分	2023年11月10日現在
投資信託財産に係る元本の状況	
期首	2022年11月11日
期首元本額	61,225,723,115円
期中追加設定元本額	11,096,208,886円
期中一部解約元本額	17,306,718,534円
期末元本額	55,015,213,467円
期末元本額の内訳	
S B I 資産設計オープン（資産成長型）	1,926,122,015円
S B I 資産設計オープン（分配型）	6,941,545円
S M T J - R E I T インデックス・オープン	16,705,566,878円
Jリートインデックス・オープン（SMA専用）	26,696,166,094円
コア投資戦略ファンド（安定型）	1,011,513,433円
コア投資戦略ファンド（成長型）	1,637,547,155円
分散投資コア戦略ファンドA	1,017,119,866円
分散投資コア戦略ファンドS	1,830,619,539円
コア投資戦略ファンド（切替型）	750,196,687円
S M T インデックスバランス・オープン	23,921,569円
サテライト投資戦略ファンド（株式型）	256,354,957円

区分	2023年11月10日現在
SMT 8資産インデックスバランス・オープン	11,440,387円
グローバル経済コア	280,077,565円
SBI資産設計オープン（つみたてNISA対応型）	15,349,392円
コア投資戦略ファンド（切替型ワイド）	526,962,705円
コア投資戦略ファンド（積極成長型）	129,646,228円
My SMT J-REITインデックス（ノーロード）	524,199,116円
10資産分散投資ファンド	23,142,611円
グローバル10資産バランスファンド	2,695,542円
FOFs用 J-REITインデックス・ファンドS（適格機関投資家専用）	350,225,825円
FOFs用世界成長戦略ファンド（適格機関投資家専用）	8,937,152円
SMTAM9資産アロケーションファンド（適格機関投資家専用）	420,963,439円
ファンドラップ運用戦略F（中庸型）（適格機関投資家専用）	70,179,766円
J-REIT パッシブ・ファンド 2018-05（適格機関投資家専用）	508,830,600円
J-REIT パッシブ・ファンド 2019-03（適格機関投資家専用）	280,493,401円

（有価証券に関する注記）

売買目的有価証券

種類	2023年11月10日現在
	当期間の損益に含まれた評価差額(円)
投資証券	6,910,177,088
合計	6,910,177,088

(注)当計算期間の損益に含まれた評価差額は、「J-REITインデックス マザーファンド」の期首日から本報告書における開示対象ファンドの期末日までの期間に対応する金額であります。

（デリバティブ取引に関する注記）

投資証券関連

（2023年11月10日現在）

区分	種類	契約額等(円)	時価	評価損益 (円)
			(円)	
市場取引	不動産投信指数先物取引	3,410,342,560	-	54,694,560
	買建			
合計		3,410,342,560	-	54,694,560

(注)1.時価の算定方法

不動産投信指数先物取引の時価については、金融商品取引所等の発表する計算日又は計算日に知りうる直近の日の清算値段で評価しております。

2.不動産投信指数先物取引の残高は、契約金額ベースで表示しております。

3.契約額等には手数料相当額を含んでおりません。

上記取引でヘッジ会計が適用されているものではありません。

附属明細表

第1 有価証券明細表

(1)株式

該当事項はありません。

(2)株式以外の有価証券

種類	銘柄	券面総額	評価額(円)	備考
投資証券	エスコンジャパンリート投資法人	2,192	259,094,400	
	サンケイリアルエステート投資法人	3,457	312,512,800	
	SOSILA物流リート投資法人	5,384	643,388,000	
	東海道リート投資法人	1,605	200,625,000	

日本アコモデーションファンド投資法人	3,726	2,265,408,000	
森ヒルズリート投資法人	12,689	1,763,771,000	
産業ファンド投資法人	16,464	2,242,396,800	
アドバンス・レジデンス投資法人	10,587	3,440,775,000	
アクティブ・プロパティーズ投資法人	5,661	2,264,400,000	
G L P 投資法人	36,449	4,978,933,400	
コンフォリア・レジデンシャル投資法人	5,306	1,687,308,000	
日本プロロジスリート投資法人	18,797	5,174,814,100	
星野リゾート・リート投資法人	1,991	1,184,645,000	
O n e リート投資法人	1,882	484,615,000	
イオンリート投資法人	13,236	1,891,424,400	
ヒューリックリート投資法人	10,096	1,523,486,400	
日本リート投資法人	3,505	1,200,462,500	
積水ハウス・リート投資法人	32,424	2,535,556,800	
トーセイ・リート投資法人	2,272	308,764,800	
ヘルスケア&メディカル投資法人	2,660	383,572,000	
サムティ・レジデンシャル投資法人	2,940	318,990,000	
野村不動産マスターファンド投資法人	34,894	5,820,319,200	
いちごホテルリート投資法人	1,788	183,091,200	
ラサールロジポート投資法人	13,793	2,068,950,000	
スターアジア不動産投資法人	16,630	949,573,000	
マリモ地方創生リート投資法人	1,663	211,034,700	
三井不動産ロジスティクスパーク投資法人	4,488	2,098,140,000	
大江戸温泉リート投資法人	1,649	108,009,500	
投資法人みらい	13,799	623,024,850	
三菱地所物流リート投資法人	3,726	1,406,565,000	
C R E ロジスティクスファンド投資法人	4,645	745,987,000	
ザイマックス・リート投資法人	1,749	204,982,800	
タカラレーベン不動産投資法人	5,116	498,810,000	
アドバンス・ロジスティクス投資法人	4,728	589,581,600	
日本ビルファンド投資法人	12,588	7,653,504,000	
ジャパンリアルエステイト投資法人	11,084	6,240,292,000	
日本都市ファンド投資法人	51,721	5,068,658,000	
オリックス不動産投資法人	21,500	3,674,350,000	
日本プライムリアルティ投資法人	7,379	2,564,202,500	
N T T 都市開発リート投資法人	10,939	1,401,285,900	
東急リアル・エステート投資法人	7,235	1,292,171,000	
グローバル・ワン不動産投資法人	7,968	895,603,200	
ユナイテッド・アーバン投資法人	24,137	3,615,722,600	
森トラストリート投資法人	20,799	1,522,486,800	
インヴィンシブル投資法人	52,244	2,972,683,600	
フロンティア不動産投資法人	4,004	1,811,810,000	

平和不動産リート投資法人	8,062	1,139,966,800	
日本ロジスティクスファンド投資法人	6,912	1,968,537,600	
福岡リート投資法人	5,581	904,680,100	
KDX不動産投資法人	31,052	5,008,687,600	
いちごオフィスリート投資法人	8,842	743,612,200	
大和証券オフィス投資法人	2,235	1,457,220,000	
阪急阪神リート投資法人	5,145	727,503,000	
スタートプロシード投資法人	1,870	381,480,000	
大和ハウスリート投資法人	16,265	4,422,453,500	
ジャパン・ホテル・リート投資法人	36,121	2,405,658,600	
大和証券リビング投資法人	15,891	1,733,708,100	
ジャパンエクセレント投資法人	9,378	1,236,958,200	
合計	680,943	111,416,247,550	

(注)券面総額欄の数値は、口数を表示しております。

第2 信用取引契約残高明細表

該当事項はありません。

第3 デリバティブ取引及び為替予約取引の契約額等及び時価の状況表

注記表(デリバティブ取引に関する注記)に記載したとおりであります。

グローバルREITインデックス マザーファンド

貸借対照表

項目	2023年11月10日現在	
	金額(円)	
資産の部		
流動資産		
預金	406,307,242	
コール・ローン	130,764,737	
投資証券	105,307,588,300	
未収入金	3,605,255	
未収配当金	131,940,205	
流動資産合計	105,980,205,739	
資産合計	105,980,205,739	
負債の部		
流動負債		
未払金	269,166,320	
未払解約金	131,005,839	
未払利息	80	
その他未払費用	1	
流動負債合計	400,172,240	
負債合計	400,172,240	
純資産の部		
元本等		
元本	42,440,513,111	
剰余金		
剰余金又は欠損金()	63,139,520,388	
元本等合計	105,580,033,499	
純資産合計	105,580,033,499	
負債純資産合計	105,980,205,739	

注記表

（重要な会計方針に係る事項に関する注記）

	2023年11月10日現在
1. 有価証券の評価基準及び評価方法	投資証券 移動平均法に基づき、時価で評価しております。 時価評価にあたっては、金融商品取引所等における計算日に知りうる直近の日の最終相場(最終相場のないものについては、それに準じる価額)、金融商品取引業者等の提示する価額、価格情報会社の提供する価額又は業界団体が発表する売買参考統計値等に基づいて評価しております。
2. デリバティブの評価基準及び評価方法	為替予約取引 個別法に基づき、わが国における計算日又は計算日に知りうる直近の日の対顧客先物売買相場の仲値によって計算しております。
3. 外貨建資産・負債の本邦通貨への換算基準	投資信託財産に属する外貨建資産・負債の円換算は、原則として、わが国における計算日又は計算日に知りうる直近の日の対顧客電信売買相場の仲値によって計算しております。 なお、外貨建資産等については、「投資信託財産の計算に関する規則(平成12年総理府令第133号)」第60条の規定に基づき、通貨の種類ごとに勘定を設けて、邦貨建資産等と区分する方法を採用しております。従って、外貨の売買については、同規則第61条の規定により処理し、為替差損益を算定しております。
4. 収益及び費用の計上基準	(1)受取配当金 投資証券は、原則として配当落ち日において、確定配当金額又は予想配当金額を計上しております。 (2)為替予約取引による為替差損益 約定日基準で計上しております。

（貸借対照表に関する注記）

	2023年11月10日現在
1. 計算期間の末日における受益権の総数	42,440,513,111口
2. 計算期間の末日における1単位当たりの純資産の額	1口当たり純資産額 (1万口当たり純資産額) 2.4877円 (24,877円)

（金融商品に関する注記）

1. 金融商品の状況に関する事項

	2023年11月10日現在
1. 金融商品に対する取組方針	当ファンドは、投資信託及び投資法人に関する法律第2条第4項に定める証券投資信託であり、信託約款に規定する「運用の基本方針」に従い、有価証券等の金融商品に対して投資として運用することを目的としております。
2. 金融商品の内容及びそのリスク	当ファンドが保有する金融商品の種類は、有価証券、デリバティブ取引、コール・ローン等の金銭債権及び金銭債務であります。 これらは、価格変動リスク、金利変動リスク、為替変動リスク等の市場リスク、信用リスク、流動性リスク等に晒されております。 また、当ファンドは、ファンド運用の効率化を図ることを目的として為替予約取引を行っております。当該デリバティブ取引に係る主要なリスクは、為替相場の変動による価格変動リスク及び取引相手の信用状況の変動により損失が発生する信用リスクであります。
3. 金融商品に係るリスク管理体制	運用部門から独立した運用監理部が、運用に関するリスク管理（流動性リスク管理等を含む）と法令等遵守状況のモニタリングを担当し、毎月開催される運用・リスク委員会等に報告します。

2. 金融商品の時価等に関する事項

	2023年11月10日現在
1. 貸借対照表計上額、時価及びその差額	貸借対照表上の金融商品は原則として時価で評価しているため、貸借対照表計上額と時価との差額はありません。
2. 時価の算定方法	(1)有価証券 売買目的有価証券 「(重要な会計方針に係る事項に関する注記)」に記載しております。

	2023年11月10日現在
3. 金融商品の時価等に関する事項についての補足説明	(2)コール・ローン等の金銭債権及び金銭債務 短期間で決済されるため、時価は帳簿価額と近似していることから、当該帳簿価額によっております。 金融商品の時価の算定においては一定の前提条件等を採用しているため、異なる前提条件等によった場合、当該価額が異なることもあります。

（関連当事者との取引に関する注記）

該当事項はありません。

（重要な後発事象に関する注記）

該当事項はありません。

（その他の注記）

元本の移動

区分	2023年11月10日現在
投資信託財産に係る元本の状況	
期首	2022年11月11日
期首元本額	34,643,734,497円
期中追加設定元本額	11,402,252,400円
期中一部解約元本額	3,605,473,786円
期末元本額	42,440,513,111円
期末元本額の内訳	
グローバル3資産バランスオープン	55,090,495円
ワールド・ファイブインカム・ファンド（毎月決算型）	92,963,651円
SBI資産設計オープン（資産成長型）	1,580,923,198円
SBI資産設計オープン（分配型）	5,828,344円
SMT グローバルREITインデックス・オープン	12,247,254,798円
グローバルリートインデックス・オープン（SMA専用）	19,405,996,820円
コア投資戦略ファンド（安定型）	515,173,421円
コア投資戦略ファンド（成長型）	1,382,411,427円
分散投資コア戦略ファンドA	1,038,546,021円
分散投資コア戦略ファンドS	1,578,869,574円
コア投資戦略ファンド（切替型）	589,093,366円
SMT インデックスバランス・オープン	111,160,303円
サテライト投資戦略ファンド（株式型）	176,477,358円
SMT 8資産インデックスバランス・オープン	9,945,768円
グローバル経済コア	237,253,600円
SBI資産設計オープン（つみたてNISA対応型）	14,438,228円
コア投資戦略ファンド（切替型ワイド）	444,030,757円
コア投資戦略ファンド（積極成長型）	109,346,956円
My SMT グローバルREITインデックス（ノーロード）	170,480,212円
10資産分散投資ファンド	12,808,800円
グローバル10資産バランスファンド	2,324,119円
グローバルリートインデックス・オープン（適格機関投資家専用）	1,622,820,631円
FOFs用 グローバルREITインデックス・ファンドS（適格機関投資家専用）	239,927,885円
FOFs用世界成長戦略ファンド（適格機関投資家専用）	79,974,585円
ダイナミック・リスクコントロール・バランス戦略ファンド（適格機関投資家専用）	63,295,249円
ファンドラップ運用戦略F（中庸型）（適格機関投資家専用）	50,693,016円
SMTAM海外バランスファンド2020-01（適格機関投資家専用）	95,120,470円
SMTAM海外バランスファンド2020-08（適格機関投資家専用）	92,682,971円
SMTAM海外バランスファンド2020-11（適格機関投資家専用）	92,211,639円
SMTAM海外バランスファンド2021-04（適格機関投資家専用）	92,598,015円
SMTAM海外バランスファンド2021-07（適格機関投資家専用）	91,680,030円
ダイナミック・リスクコントロール・バランス戦略ファンド2021-11（適格機関投資家専用）	79,493,312円
SMTAM海外バランスファンド2023-02（適格機関投資家専用）	59,598,092円

（有価証券に関する注記）

売買目的有価証券

種類	2023年11月10日現在	
	当期間の損益に含まれた評価差額(円)	
投資証券		5,764,068,924
合計		5,764,068,924

(注)当計算期間の損益に含まれた評価差額は、「グローバルREITインデックス マザーファンド」の期首日から本報告書における開示対象ファンドの期末日までの期間に対応する金額であります。

(デリバティブ取引に関する注記)

該当事項はありません。

附属明細表

第1 有価証券明細表

(1) 株式

該当事項はありません。

(2) 株式以外の有価証券

種類	通貨	銘柄	券面総額	評価額	備考
投資証券	アメリカドル	ACADIA REALTY TRUST	56,767	804,388.39	
		AGREE REALTY CORP	58,082	3,303,704.16	
		ALEXANDER & BALDWIN INC	43,393	686,477.26	
		ALEXANDER'S INC	1,336	252,731.12	
		ALEXANDRIA REAL ESTATE EQUIT	93,284	8,822,800.72	
		ALPINE INCOME PROPERTY TRUST	5,700	85,557.00	
		AMERICAN ASSETS TRUST INC	29,232	538,453.44	
		AMERICAN HOMES 4 RENT-A	188,879	6,512,547.92	
		AMERICOLD REALTY TRUST	152,283	3,823,826.13	
		APARTMENT INCOME REIT CO	87,719	2,559,640.42	
		APARTMENT INVT & MGMT CO -A	83,954	524,712.50	
		APPLE HOSPITALITY REIT INC	125,391	1,956,099.60	
		ARMADA HOFFLER PROPERTIES	41,231	416,845.41	
		ASHFORD HOSPITALITY TRUST	17,000	33,830.00	
		AVALONBAY COMMUNITIES INC	84,474	14,053,939.38	
		BOSTON PROPERTIES	86,210	4,499,299.90	
		BRAEMAR HOTELS & RESORTS INC	28,700	59,409.00	
		BRANDYWINE REALTY TRUST	104,507	397,126.60	
		BRIXMOR PROPERTY GROUP INC	180,627	3,766,072.95	
		BROADSTONE NET LEASE INC-A	110,537	1,585,100.58	
		BRT APARTMENTS CORP	5,000	81,600.00	
		CAMDEN PROPERTY TRUST	63,691	5,548,123.01	
		CARETRUST REIT INC	58,902	1,265,803.98	
		CBL & ASSOCIATES PROPERTIES	15,737	336,614.43	
		CENTERSPACE	8,999	459,848.90	
		CHATHAM LODGING TRUST	25,562	241,049.66	
CITY OFFICE REIT INC	15,298	64,710.54			
CLIPPER REALTY INC	7,300	35,405.00			

COMMUNITY HEALTHCARE TRUST	14,980	385,285.60	
COPT DEFENSE PROPERTIES	66,436	1,563,903.44	
COUSINS PROPERTIES INC	89,515	1,652,446.90	
CTO REALTY GROWTH INC	12,400	201,624.00	
CUBESMART	134,302	4,915,453.20	
DIAMONDROCK HOSPITALITY CO	124,486	1,004,602.02	
DIGITAL CORE REIT MANAGEMENT	368,800	193,620.00	
DIGITAL REALTY TRUST INC	180,630	23,050,194.30	
DIVERSIFIED HEALTHCARE TRUST	116,800	235,936.00	
DOUGLAS EMMETT INC-W/I	98,752	1,110,960.00	
EAGLE HOSPITALITY TRUST	295,000	0.02	
EASTERLY GOVERNMENT PROPERTI	57,181	614,695.75	
EASTGROUP PROPERTIES, INC	27,135	4,523,404.50	
ELME COMMUNITIES	55,407	725,831.70	
EMPIRE STATE REALTY TRUST-A	77,843	652,324.34	
EPR PROPERTIES	44,397	1,982,326.05	
EQUINIX INC	55,772	42,219,961.72	
EQUITY COMMONWEALTH	64,970	1,222,735.40	
EQUITY LIFESTYLE PROPERTIES	110,558	7,185,164.42	
EQUITY RESIDENTIAL PPTY	205,257	11,024,353.47	
ESSENTIAL PROPERTIES REALTY	91,911	2,073,512.16	
ESSEX PROPERTY TRUST	38,070	7,902,189.90	
EXTRA SPACE STORAGE INC	125,689	14,843,870.90	
FARMLAND PARTNERS INC	28,000	305,200.00	
FEDERAL REALTY INVS TRUST	43,887	4,016,977.11	
FIRST INDUSTRIAL REALTY TR	79,678	3,420,576.54	
FOUR CORNERS PROPERTY TRUST	53,622	1,170,568.26	
FRANKLIN STREET PROPERTIES CORP	45,973	98,841.95	
GAMING AND LEISURE PROPERTIE	155,899	7,013,896.01	
GETTY REALTY CORP	27,420	752,404.80	
GLADSTONE COMMERCIAL CORP	26,942	318,185.02	
GLADSTONE LAND CORP	21,491	292,707.42	
GLOBAL MEDICAL REIT INC	37,791	343,142.28	
GLOBAL NET LEASE INC	115,311	921,334.89	
HEALTHCARE REALTY TRUST INC	229,675	3,275,165.50	
HEALTHPEAK PROPERTIES INC	326,458	5,135,184.34	
HERSHA HOSPITALITY TRUST	19,211	190,573.12	
HIGHWOODS PROPERTIES INC	62,559	1,124,185.23	
HOST HOTELS AND RESORTS INC	422,565	6,866,681.25	
HUDSON PACIFIC PROPERTIES INC	76,753	412,931.14	
INDEPENDENCE REALTY TRUST IN	132,286	1,703,843.68	

INDUSTRIAL LOGISTICS PROPERT	33,166	90,543.18
INNOVATIVE INDUSTRIAL PROPER	16,592	1,246,556.96
INVENTRUST PROPERTIES CORP	40,139	972,166.58
INVITATION HOMES INC	342,404	10,686,428.84
IRON MOUNTAIN INC	173,734	10,227,720.58
JBG SMITH PROPERTIES	56,141	744,991.07
KEPPEL PACIFIC OAK US REIT	342,700	83,961.50
KILROY REALTY CORPORATION	62,832	1,783,172.16
KIMCO REALTY CORP	368,258	6,518,166.60
KITE REALTY GROUP TRUST	133,039	2,748,585.74
LTC PROPERTIES INC	25,125	792,191.25
LXP INDUSTRIAL TRUST	172,796	1,425,567.00
MACERICH CO/THE	127,260	1,266,237.00
MANULIFE US REAL ESTATE INV	835,164	65,142.79
MEDICAL PROPERTIES TRUST INC	352,832	1,637,140.48
MID-AMERICA APARTMENT COMM	69,921	8,375,137.38
NATIONAL STORAGE AFFILIATES	48,998	1,492,969.06
NATL HEALTH INVESTORS INC	25,669	1,290,894.01
NET LEASE OFFICE PROPERTY	8,467	107,446.23
NETSTREIT CORP	41,060	621,648.40
NEXPOINT DIVERSIFIED REAL ES	15,669	124,255.17
NEXPOINT RESIDENTIAL	13,856	406,950.72
NNN REIT INC	109,365	4,179,930.30
OFFICE PROPERTIES INCOME TRU	22,938	108,955.50
OMEGA HEALTHCARE INVESTORS	146,224	4,518,321.60
ONE LIBERTY PROPERTIES INC	8,599	158,651.55
ORION OFFICE REIT INC	34,844	174,916.88
PARAMOUNT GROUP INC	100,128	426,545.28
PARK HOTELS & RESORTS INC-WI	127,396	1,658,695.92
PEAKSTONE REALTY TRUST	19,000	262,390.00
PEBBLEBROOK HOTEL TRUST	71,638	833,149.94
PHILLIPS EDISON & COMPANY INC	69,083	2,276,975.68
PHYSICIANS REALTY TRUST	140,705	1,549,162.05
PIEDMONT OFFICE REALTY TRUST	75,292	420,129.36
PLYMOUTH INDUSTRIAL REIT INC	21,712	451,175.36
POSTAL REALTY TRUST INC- A	13,280	180,608.00
PRIME US REIT	295,000	39,530.00
PROLOGIS INC	550,595	56,865,451.60
PUBLIC STORAGE	94,419	23,284,669.59
REALTY INCOME CORP	423,162	21,230,037.54
REGENCY CENTERS CORP	98,033	5,824,140.53
	74,955	891,964.50

RETAIL OPPORTUNITY INVESTMENTS CORP			
REXFORD INDUSTRIAL REALTY INC	123,217	5,488,085.18	
RLJ LODGING TRUST	93,642	919,564.44	
RPT REALTY	48,173	513,042.45	
RYMAN HOSPITALITY PROPERTIES	36,095	3,326,154.25	
SABRA HEALTH CARE REIT INC	136,268	1,858,695.52	
SAFEHOLD INC	27,084	449,865.24	
SAUL CENTERS INC	6,846	238,309.26	
SERVICE PROPERTIES TRUST	100,683	695,719.53	
SIMON PROPERTY GROUP	195,279	22,220,797.41	
SITE CENTERS CORP	106,484	1,357,671.00	
SL GREEN REALTY CORP	38,074	1,165,064.40	
SPIRIT REALTY CAPITAL INC	85,476	3,266,892.72	
STAG INDUSTRIAL INC	108,041	3,709,047.53	
STAR HOLDINGS	6,183	69,002.28	
SUMMIT HOTEL PROPERTIES INC	67,550	399,220.50	
SUN COMMUNITIES INC	73,816	8,443,812.24	
SUNSTONE HOTEL INVESTORS INC	124,355	1,177,641.85	
TANGER FACTORY OUTLET CENTER	62,168	1,493,897.04	
TERRENO REALTY CORP	49,321	2,664,813.63	
UDR INC	180,055	5,759,959.45	
UMH PROPERTIES INC	33,009	478,300.41	
UNITI GROUP INC	142,940	683,253.20	
UNIVERSAL HEALTH RLTY INCOME	7,811	305,800.65	
URBAN EDGE PROPERTIES	69,794	1,118,797.82	
VENTAS INC	239,543	10,079,969.44	
VERIS RESIDENTIAL INC	48,670	676,513.00	
VICI PROPERTIES INC	602,621	16,939,676.31	
VORNADO REALTY TRUST	94,277	1,927,021.88	
WELLTOWER INC	329,696	27,905,469.44	
WHITESTONE REIT	31,954	328,806.66	
WP CAREY INC	127,017	6,894,482.76	
XENIA HOTELS & RESORTS INC	64,012	752,781.12	
アメリカドル 小計	15,403,951	540,713,914.82 (81,880,308,121)	
カナダドル			
ALLIED PROPERTIES REAL ESTATE	37,679	617,182.02	
ARTIS REAL ESTATE INVESTMENT	30,330	187,439.40	
BOARDWALK REAL ESTATE INVEST	13,593	902,303.34	
BSR REAL ESTATE INVESTMENT T	9,500	139,840.00	
BTB REAL ESTATE INVESTMENT T	20,000	58,600.00	
CAN APARTMENT PROP REAL ESTA	49,930	2,216,892.00	

CHOICE PROPERTIES REIT	100,975	1,290,460.50
CROMBIE REAL ESTATE INVESTMENT TRUST	26,577	354,537.18
CT REAL ESTATE INVESTMENT TR	27,730	376,018.80
DREAM INDUSTRIAL REAL ESTATE INVEST TR	73,332	886,583.88
DREAM OFFICE REAL ESTATE INV	5,339	43,939.97
FIRST CAPITAL REAL ESTATE IN	66,348	906,313.68
GRANITE REAL ESTATE INVESTMENT TRUST	19,135	1,238,991.25
H&R REAL ESTATE INVESTMENT TRUST-UNIT	76,841	680,811.26
INTERRENT REAL ESTATE INVEST	42,842	507,249.28
KILLAM APARTMENT REAL ESTATE	35,647	598,869.60
MINTO APARTMENT REAL ESTATE	11,100	156,177.00
MORGUARD NORTH AMERICAN RESIDENTIAL	6,956	93,001.72
NEXUS INDUSTRIAL REIT	16,015	109,382.45
NORTHWEST HEALTHCARE PROPERTIES	58,872	267,278.88
PRIMARIS REIT	30,375	407,328.75
PRO REAL ESTATE INVESTMENT T	16,000	71,200.00
RIOCAN REAL ESTATE INVST TR	90,439	1,564,594.70
SLATE GROCERY REIT	16,578	174,234.78
SMARTCENTRES REAL ESTATE INV	43,154	991,678.92
TRUE NORTH COMMERCIAL REAL E	25,800	37,410.00
カナダドル 小計	951,087	14,878,319.36 (1,631,407,717)
ユーロ		
AEDIFICA	28,047	1,618,311.90
ALTAREA	1,959	138,697.20
CARE PROPERTY INVEST	22,887	290,664.90
CARMILA	32,392	461,262.08
COFINIMMO	20,088	1,266,548.40
COVIVIO(FP)	29,683	1,281,118.28
CROMWELL REIT EUR	170,400	207,888.00
EUROCOMMERCIAL PROPERTIES NV	25,490	557,211.40
GECINA SA	30,327	2,962,947.90
HAMBORNER REIT AG	37,000	249,010.00
ICADE	19,987	639,584.00
IMMOBILIARE GRANDE DISTRIBUZ	33,790	72,986.40
INMOBILIARIA COLONIAL SOCIMI	167,444	944,384.16
INTERVEST OFFICES & WAREHOUSES	17,797	359,499.40
IRISH RESIDENTIAL PROPERTIES	210,000	207,900.00
KLEPIERRE	114,775	2,598,506.00

	LAR ESPANA REAL ESTATE SOCIM	34,000	194,480.00	
	MERCIALYS	57,605	474,953.22	
	MERLIN PROPERTIES SOCIMI SA	200,710	1,707,038.55	
	MONTEA NV	9,200	639,400.00	
	NSI NV	7,359	129,812.76	
	RETAIL ESTATES	7,545	475,335.00	
	UNIBAIL-RODAMCO-WESTFIELD	61,522	3,131,469.80	
	VASTNED RETAIL	10,650	207,036.00	
	WAREHOUSES DE PAUW SCA	94,769	2,348,375.82	
	WERELDHAVE NV	26,376	393,529.92	
	XIOR STUDENT HOUSING NV	17,483	541,973.00	
	ユーロ 小計	1,489,285	24,099,924.09 (3,893,583,735)	
イギリスポ ンド	ABRDN PROPERTY INCOME TRUST	233,848	110,142.40	
	AEW UK REIT PLC	68,000	65,008.00	
	ASSURA PLC	1,786,232	801,660.92	
	BALANCED COMMERCIAL PROPERTY TRUST LTD	378,400	244,068.00	
	BIG YELLOW GROUP PLC	104,673	1,099,066.50	
	BRITISH LAND CO PLC	555,554	1,742,217.34	
	CLS HOLDINGS PLC	75,636	69,358.21	
	CUSTODIAN PROPERTY INCOME REIT	234,276	203,820.12	
	DERWENT LONDON PLC	66,805	1,368,166.40	
	EMPIRIC STUDENT PROPERTY PLC	378,010	347,769.20	
	GREAT PORTLAND ESTATES PLC	143,805	589,025.28	
	HAMMERSON PLC	2,341,785	571,863.89	
	HELICAL PLC	65,400	136,359.00	
	HOME REIT PLC	374,236	142,396.79	
	IMPACT HEALTHCARE REIT PLC	242,293	202,314.65	
	INTU PROPERTIES PLC	521,960	9,270.00	
	LAND SECURITIES GROUP PLC	442,805	2,665,686.10	
	LIFE SCIENCE REIT PLC	176,938	119,963.96	
	LONDONMETRIC PROPERTY PLC	587,656	1,037,212.84	
	LXI REIT PLC	1,027,299	968,742.95	
	NEWRIVER REIT PL	196,000	156,800.00	
	PICTON PROPERTY INCOME LTD	348,000	226,200.00	
	PRIMARY HEALTH PROPERTIES	805,185	772,172.41	
	PRS REIT PLC/THE	260,002	210,601.62	
	REGIONAL REIT LTD	222,000	63,381.00	
	SAFESTORE HOLDINGS PLC	130,446	986,171.76	
SCHRODER REAL ESTATE INVESTM	215,000	90,515.00		
SEGRO PLC	732,700	5,697,475.20		

	SHAFTESBURY CAPITAL PLC	1,161,077	1,354,976.85
	SUPERMARKET INCOME REIT PLC	758,029	601,875.02
	TARGET HEALTHCARE REIT PLC	391,491	312,018.32
	TRIPLE POINT SOCIAL HOUSING	203,286	118,312.45
	TRITAX BIG BOX REIT PLC	1,128,484	1,659,999.96
	UK COMMERCIAL PROPERTY REIT	534,722	307,999.87
	UNITE GROUP PLC	234,188	2,248,204.80
	URBAN LOGISTICS REIT PLC	296,651	350,048.18
	WAREHOUSE REIT PLC	237,876	192,203.80
	WORKSPACE GROUP PLC	84,396	474,727.50
	イギリスポンド 小計	17,745,144	28,317,796.29 (5,241,057,737)
オーストラ リアドル	ABACUS GROUP	314,474	319,191.11
	ABACUS STORAGE KING	347,779	363,429.05
	ARENA REIT	192,648	645,370.80
	BWP TRUST	291,007	992,333.87
	CENTURIA CAPITAL GROUP	491,955	617,403.52
	CENTURIA INDUSTRIAL REIT	322,336	957,337.92
	CENTURIA OFFICE REIT	203,929	250,832.67
	CHARTER HALL GROUP	278,742	2,781,845.16
	CHARTER HALL LONG WALE REIT	376,694	1,243,090.20
	CHARTER HALL RETAIL REIT	312,344	1,011,994.56
	CHARTER HALL SOCIAL INFRASTR	210,134	540,044.38
	CROMWELL PROPERTY GROUP	669,440	251,040.00
	DEXUS	651,107	4,557,749.00
	DEXUS INDUSTRIA REIT	113,000	291,540.00
	GDI PROPERTY GROUP	315,597	173,578.35
	GOODMAN GROUP	1,020,869	22,938,926.43
	GPT GROUP	1,122,648	4,389,553.68
	GROWTHPOINT PROPERTIES AUS	138,810	309,546.30
	HEALTHCO REIT	300,321	411,439.77
	HMC CAPITAL LTD	149,361	699,009.48
	HOMECO DAILY NEEDS REIT	1,068,653	1,202,234.62
	HOTEL PROPERTY INVESTMENTS L	102,706	283,468.56
	INGENIA COMMUNITIES GROUP	226,796	927,595.64
	MIRVAC GROUP	2,378,356	4,697,253.10
NATIONAL STORAGE REIT	745,720	1,573,469.20	
REGION RE GROUP	685,991	1,447,441.01	
RURAL FUNDS GROUP	272,079	510,148.12	
SCENTRE GROUP	3,086,143	7,931,387.51	
STOCKLAND	1,436,697	5,516,916.48	
VICINITY CENTERS	2,270,223	4,075,050.28	
WAYPOINT REIT LTD	406,596	943,302.72	

オーストラリアドル 小計		20,503,155	72,853,523.49 (7,010,694,565)
ニュージーランドドル	ARGOSY PROPERTY LTD	507,278	558,005.80
	GOODMAN PROPERTY TRUST	655,524	1,337,268.96
	KIWI PROPERTY GROUP LTD	923,753	762,096.22
	PRECINCT PROPERTIES GROUP	796,295	911,757.77
ニュージーランドドル 小計		2,882,850	3,569,128.75 (318,401,975)
香港ドル	CHAMPION REIT	1,167,000	2,894,160.00
	FORTUNE REIT	875,000	3,998,750.00
	LINK REIT	1,530,200	60,442,900.00
	PROSPERITY REIT	752,000	1,007,680.00
	SUNLIGHT REAL ESTATE INVESTMENT TRUST	561,000	1,155,660.00
	YUEXIU REIT ASSET MANAGEMENT	1,306,660	1,476,525.80
香港ドル 小計		6,191,860	70,975,675.80 (1,376,218,353)
シンガポールドル	AIMS APAC REIT MANAGEMENT LTD	459,900	574,875.00
	CAPITALAND ASCENDAS REIT	2,136,418	5,832,421.14
	CAPITALAND ASCOTT TRUST	1,358,877	1,216,194.91
	CAPITALAND CHINA TRUST	643,221	498,496.27
	CAPITALAND INTEGRATED COMMERCIAL TRUST	3,040,644	5,533,972.08
	CDL HOSPITALITY TRUSTS	397,900	387,952.50
	EC WORLD REIT	180,000	46,704.60
	ESR-LOGOS REIT	3,606,764	973,826.28
	FAR EAST HOSPITALITY TRUST	540,000	329,400.00
	FRASERS CENTREPOINT TRUST	642,062	1,341,909.58
	FRASERS LOGISTICS & COMMERCIAL TRUST	1,726,296	1,812,610.80
	KEPPEL DC REIT	798,203	1,436,765.40
	KEPPEL REIT	1,178,300	948,531.50
	LENLEASE GLOBAL COMMERCIAL TRUST	1,058,150	581,982.50
	MAPLETREE INDUSTRIAL TRUST	1,221,663	2,675,441.97
	MAPLETREE LOGISTICS TRUST	1,958,485	3,055,236.60
	MAPLETREE PAN ASIA COMMERCIAL TRUST	1,369,273	1,848,518.55
	PARAGON REIT	761,500	609,200.00
	PARKWAY LIFE REAL ESTATE TRUST	233,900	806,955.00
	SASSEUR REAL ESTATE INVESTMENT TRUST	295,800	199,665.00
STARHILL GLOBAL REIT	863,000	409,925.00	
SUNTEC REIT	1,326,500	1,472,415.00	
シンガポールドル 小計		25,796,856	32,592,999.68 (3,628,904,584)
韓国ウォン	D&D PLATFORM REIT CO LTD	28,240	84,720,000.00

	ESR KENDALL SQUARE REIT CO L	102,340	341,815,600.00	
	JR REIT XXVII	95,683	387,516,150.00	
	KORAMCO LIFE INFRA REIT	25,433	138,101,190.00	
	LOTTE REIT CO LTD	72,480	221,064,000.00	
	NH ALL-ONE REIT CO LTD	14,949	50,452,875.00	
	SHINHAN ALPHA REIT CO LTD	46,380	289,411,200.00	
	SK REITS CO LTD	75,914	299,860,300.00	
	韓国ウォン 小計	461,419	1,812,941,315.00	(208,669,545)
イスラエル シェケル	MENIVIM- THE NEW REIT LTD	360,000	529,200.00	
	REIT 1 LTD	103,500	1,592,865.00	
	SELLA CAPITAL REAL ESTATE LT	115,000	885,500.00	
	イスラエルシェケル 小計	578,500	3,007,565.00	(118,341,968)
	合計	92,004,107	105,307,588,300	(105,307,588,300)

(注) 券面総額欄の数値は、口数を表示しております。

有価証券明細表注記

1. 通貨ごとの小計の欄における()内は、邦貨換算額であります。
2. 合計金額欄の記載は、邦貨額であります。()内は、外貨建有価証券に係るもので、内書であります。
3. 通貨の表示は、外貨についてはその通貨の単位、邦貨については円単位で表示しております。
4. 外貨建有価証券の通貨別内訳

通貨	銘柄数	組入投資証券 時価比率	合計金額に 対する比率
アメリカドル	投資証券 143銘柄	100.0%	77.8%
カナダドル	投資証券 26銘柄	100.0%	1.5%
ユーロ	投資証券 27銘柄	100.0%	3.7%
イギリスポンド	投資証券 38銘柄	100.0%	5.0%
オーストラリアドル	投資証券 31銘柄	100.0%	6.7%
ニュージーランドドル	投資証券 4銘柄	100.0%	0.3%
香港ドル	投資証券 6銘柄	100.0%	1.3%
シンガポールドル	投資証券 22銘柄	100.0%	3.4%
韓国ウォン	投資証券 8銘柄	100.0%	0.2%
イスラエルシェケル	投資証券 3銘柄	100.0%	0.1%

(注) 時価比率は、通貨ごとの有価証券の合計金額に対する比率であります。

第2 信用取引契約残高明細表

該当事項はありません。

第3 デリバティブ取引及び為替予約取引の契約額等及び時価の状況表

該当事項はありません。

【中間財務諸表】

- (1)当ファンドの中間財務諸表は、「中間財務諸表等の用語、様式及び作成方法に関する規則(昭和52年大蔵省令第38号)」並びに同規則第38条の3及び第57条の2の規定により、「投資信託財産の計算に関する規則(平成12年総理府令第133号)」に基づいて作成しております。
- なお、中間財務諸表に記載している金額は、円単位で表示しております。
- (2)当ファンドは、金融商品取引法第193条の2第1項の規定に基づき、第17期中間計算期間(2023年11月11日から2024年5月10日まで)の中間財務諸表について、有限責任監査法人トーマツによる中間監査を受けております。

【SBI資産設計オープン（資産成長型）】

（１）【中間貸借対照表】

（単位：円）

	第16期 （2023年11月10日現在）	第17期中間計算期間 （2024年 5月10日現在）
資産の部		
流動資産		
コール・ローン	707,455,712	804,382,616
親投資信託受益証券	40,002,485,884	42,246,127,627
未収入金	179,600,000	28,100,000
未収利息	-	1,485
流動資産合計	40,889,541,596	43,078,611,728
資産合計	40,889,541,596	43,078,611,728
負債の部		
流動負債		
未払解約金	44,007,678	45,599,578
未払受託者報酬	8,883,609	9,109,472
未払委託者報酬	142,137,697	145,751,507
未払利息	434	-
その他未払費用	1,696,561	852,218
流動負債合計	196,725,979	201,312,775
負債合計	196,725,979	201,312,775
純資産の部		
元本等		
元本	19,700,851,318	18,631,083,832
剰余金		
中間剰余金又は中間欠損金（ ）	20,991,964,299	24,246,215,121
（分配準備積立金）	11,257,971,085	10,265,846,561
元本等合計	40,692,815,617	42,877,298,953
純資産合計	40,692,815,617	42,877,298,953
負債純資産合計	40,889,541,596	43,078,611,728

（２）【中間損益及び剰余金計算書】

（単位：円）

	第16期中間計算期間 自 2022年11月11日 至 2023年 5月10日	第17期中間計算期間 自 2023年11月11日 至 2024年 5月10日
営業収益		
受取利息	1,415	66,414
有価証券売買等損益	919,202,283	4,645,881,743
営業収益合計	919,203,698	4,645,948,157
営業費用		
支払利息	132,577	43,090
受託者報酬	8,059,967	9,109,472
委託者報酬	128,959,378	145,751,507
その他費用	837,021	852,218
営業費用合計	137,988,943	155,756,287
営業利益又は営業損失（ ）	781,214,755	4,490,191,870
経常利益又は経常損失（ ）	781,214,755	4,490,191,870
中間純利益又は中間純損失（ ）	781,214,755	4,490,191,870
一部解約に伴う中間純利益金額の分配額又は一部解約に伴う中間純損失金額の分配額（ ）	8,227,584	180,156,200
期首剰余金又は期首欠損金（ ）	17,457,898,771	20,991,964,299
剰余金増加額又は欠損金減少額	712,674,021	830,294,480
中間追加信託に伴う剰余金増加額又は欠損金減少額	712,674,021	830,294,480
剰余金減少額又は欠損金増加額	539,358,638	1,886,079,328
中間一部解約に伴う剰余金減少額又は欠損金増加額	539,358,638	1,886,079,328
分配金	-	-
中間剰余金又は中間欠損金（ ）	18,420,656,493	24,246,215,121

(3) 【中間注記表】

(重要な会計方針に係る事項に関する注記)

有価証券の評価基準及び評価方法	親投資信託受益証券 移動平均法に基づき、基準価額で評価しております。
-----------------	---------------------------------------

(中間貸借対照表に関する注記)

	第16期 (2023年11月10日現在)	第17期中間計算期間 (2024年 5月10日現在)
1. 計算期間の末日における受益権の総数	19,700,851,318口	18,631,083,832口
2. 計算期間の末日における1単位当たりの純資産の額	1口当たり純資産額 (1万口当たり純資産額) 2.0655円 (20,655円)	1口当たり純資産額 (1万口当たり純資産額) 2.3014円 (23,014円)

(中間損益及び剰余金計算書に関する注記)

該当事項はありません。

(金融商品に関する注記)

金融商品の時価等に関する事項

	第17期中間計算期間 (2024年 5月10日現在)
1. 貸借対照表計上額、時価及びその差額	中間貸借対照表上の金融商品は原則として時価で評価しているため、中間貸借対照表計上額と時価との差額はありません。
2. 時価の算定方法	(1)有価証券 売買目的有価証券 「(重要な会計方針に係る事項に関する注記)」に記載しております。 (2)コール・ローン等の金銭債権及び金銭債務 短期間で決済されるため、時価は帳簿価額と近似していることから、当該帳簿価額によっております。
3. 金融商品の時価等に関する事項についての補足説明	金融商品の時価の算定においては一定の前提条件等を採用しているため、異なる前提条件等によった場合、当該価額が異なることもあります。

(重要な後発事象に関する注記)

該当事項はありません。

(その他の注記)

元本の移動

区分	第16期 自 2022年11月11日 至 2023年11月10日	第17期中間計算期間 自 2023年11月11日 至 2024年 5月10日
投資信託財産に係る元本の状況		
期首元本額	19,568,286,511円	19,700,851,318円
期中追加設定元本額	1,616,111,020円	702,653,818円
期中一部解約元本額	1,483,546,213円	1,772,421,304円

(デリバティブ取引に関する注記)

該当事項はありません。

(参考)

当ファンドは親投資信託受益証券を投資対象としており、中間貸借対照表の資産の部に計上されている親投資信託受益証券の状況は次のとおりであります。

なお、以下は参考情報であり、監査意見の対象外であります。

国内債券インデックス マザーファンド

貸借対照表

	2024年 5月10日現在
項目	金額（円）
資産の部	
流動資産	
コール・ローン	1,654,945,398
国債証券	562,076,429,660
地方債証券	32,868,669,831
特殊債券	36,856,306,403
社債券	30,385,829,000
未収入金	49,340
未収利息	1,211,620,728
前払費用	37,777,317
流動資産合計	665,091,627,677
資産合計	665,091,627,677
負債の部	
流動負債	
未払金	1,013,732,700
未払解約金	353,396,511
流動負債合計	1,367,129,211
負債合計	1,367,129,211
純資産の部	
元本等	
元本	504,509,928,263
剰余金	
剰余金又は欠損金（ ）	159,214,570,203
元本等合計	663,724,498,466
純資産合計	663,724,498,466
負債純資産合計	665,091,627,677

注記表

（重要な会計方針に係る事項に関する注記）

	2024年 5月10日現在
1. 有価証券の評価基準及び評価方法	国債証券、地方債証券、特殊債券、社債券 移動平均法（買付約定後、最初の利払日までは個別法）に基づき、時価で評価しております。 時価評価にあたっては、金融商品取引業者等の提示する価額、価格情報会社の提供する価額又は業界団体が発表する売買参考統計値等で評価しております。
2. デリバティブの評価基準及び評価方法	先物取引 債券先物取引 個別法に基づき、時価で評価しております。 時価評価にあたっては、金融商品取引所等の発表する計算日又は計算日に知りうる直近の日の清算値段によっております。
3. 収益及び費用の計上基準	派生商品取引等損益 約定日基準で計上しております。

（貸借対照表に関する注記）

	2024年 5月10日現在
1. 計算期間の末日における受益権の総数	504,509,928,263口
2. 担保資産	先物取引に係る差入委託証拠金の代用として、担保に供している資産は次の通りであります。 有価証券 98,786,000円
3. 計算期間の末日における1単位当たりの純資産の額	1口当たり純資産額 1.3156円 (1万口当たり純資産額) (13,156円)

（注）担保資産の有価証券は、「国債証券」であります。上記金額には、約定未受渡債券を含んでおります。

（金融商品に関する注記）

金融商品の時価等に関する事項

2024年 5月10日現在	
1. 貸借対照表計上額、時価及びその差額	貸借対照表上の金融商品は原則として時価で評価しているため、貸借対照表計上額と時価との差額はありません。
2. 時価の算定方法	(1)有価証券 売買目的有価証券 「(重要な会計方針に係る事項に関する注記)」に記載しております。 (2)コール・ローン等の金銭債権及び金銭債務 短期間で決済されるため、時価は帳簿価額と近似していることから、当該帳簿価額によっております。
3. 金融商品の時価等に関する事項についての補足説明	金融商品の時価の算定においては一定の前提条件等を採用しているため、異なる前提条件等によった場合、当該価額が異なることもあります。

(重要な後発事象に関する注記)

該当事項はありません。

(その他の注記)

元本の移動

区分	2024年 5月10日現在
投資信託財産に係る元本の状況	
期首	2023年11月11日
期首元本額	484,301,702,116円
期中追加設定元本額	36,379,624,267円
期中一部解約元本額	16,171,398,120円
期末元本額	504,509,928,263円
期末元本額の内訳	
エマージング株式オープン	2,227,240円
SBI資産設計オープン(資産成長型)	5,117,856,863円
SBI資産設計オープン(分配型)	19,481,798円
SMT 国内債券インデックス・オープン	16,664,729,414円
世界経済インデックスファンド	7,497,577,732円
DCマイセクション25	29,698,098,605円
DCマイセクション50	38,580,035,519円
DCマイセクション75	13,075,247,591円
DC日本債券インデックス・オープン	400,762,142円
DC日本債券インデックス・オープンS	87,712,031,285円
DC日本債券インデックス・オープンP	62,239,370,768円
DCマイセクションS25	17,773,562,157円
DCマイセクションS50	21,523,770,818円
DCマイセクションS75	5,907,661,395円
DCターゲット・イヤー ファンド2025	353,155,805円
DCターゲット・イヤー ファンド2035	3,061,383,443円
DCターゲット・イヤー ファンド2045	1,259,787,141円
DC世界経済インデックスファンド	4,806,105,025円
国内バランス60VA1(適格機関投資家専用)	2,254,689円
マイセクション50VA1(適格機関投資家専用)	22,629,970円
マイセクション75VA1(適格機関投資家専用)	8,968,360円
国内バランス60VA2(適格機関投資家専用)	1,321,333円
バランス30VA1(適格機関投資家専用)	53,204,780円
バランス50VA1(適格機関投資家専用)	103,023,970円
バランス25VA2(適格機関投資家専用)	28,376,519円
バランス50VA2(適格機関投資家専用)	24,034,042円
バランスA(25)VA1(適格機関投資家専用)	2,029,310,994円
バランスB(37.5)VA1(適格機関投資家専用)	743,697,048円
バランスC(50)VA1(適格機関投資家専用)	3,276,241,819円
世界バランスVA1(適格機関投資家専用)	65,515,307円
世界バランスVA2(適格機関投資家専用)	44,505,217円
バランスD(35)VA1(適格機関投資家専用)	905,038,301円
バランスE(25)VA1(適格機関投資家専用)	1,019,219,378円
バランスF(25)VA1(適格機関投資家専用)	1,342,114,954円

区分	2024年 5月10日現在
国内バランス 25VA1（適格機関投資家専用）	94,673,158円
グローバル・バランスファンド・シリーズ1	6,000,089,106円
日本債券ファンド・シリーズ1	17,619,531,965円
分散投資コア戦略ファンドA	18,842,053,099円
分散投資コア戦略ファンドS	26,903,202,649円
DC世界経済インデックスファンド（株式シフト型）	325,621,378円
DC世界経済インデックスファンド（債券シフト型）	2,003,190,474円
世界経済インデックスファンド（株式シフト型）	89,243,193円
世界経済インデックスファンド（債券シフト型）	45,479,863円
SMT インデックスバランス・オープン	69,394,385円
SMT 世界経済インデックス・オープン	61,302,374円
SMT 世界経済インデックス・オープン（株式シフト型）	149,515,682円
SMT 世界経済インデックス・オープン（債券シフト型）	225,413,827円
SMT 8資産インデックスバランス・オープン	19,612,672円
グローバル経済コア	389,117,697円
SBI資産設計オープン（つみたてNISA対応型）	49,868,281円
DCターゲット・イヤー ファンド 2055	41,776,403円
DCターゲット・イヤーファンド（6資産・運用継続型）2030	162,365,293円
DCターゲット・イヤーファンド（6資産・運用継続型）2040	93,196,917円
DCターゲット・イヤーファンド（6資産・運用継続型）2050	27,845,457円
DCターゲット・イヤーファンド（6資産・運用継続型）2060	20,203,913円
My SMT 国内債券インデックス（ノーロード）	1,017,037,329円
10資産分散投資ファンド	460,621,730円
グローバル10資産バランスファンド	456,605,202円
DCターゲット・イヤーファンド（ライフステージ対応型）2035	162,493円
DCターゲット・イヤーファンド（ライフステージ対応型）2040	147,264円
DCターゲット・イヤーファンド（ライフステージ対応型）2045	126,226円
DCターゲット・イヤーファンド（ライフステージ対応型）2050	126,226円
DCターゲット・イヤーファンド（ライフステージ対応型）2055	161,936円
DCターゲット・イヤーファンド（ライフステージ対応型）2060	219,546円
DCターゲット・イヤーファンド（ライフステージ対応型）2065	230,560円
FOFs用 国内債券インデックス・ファンドP（適格機関投資家専用）	103,401,904,799円
FOFs用世界成長戦略ファンド（適格機関投資家専用）	66,208,560円
私募世界経済パッシブファンド（適格機関投資家専用）	18,498,581円
ファンドラップ運用戦略F（中庸型）（適格機関投資家専用）	492,878,603円

（デリバティブ取引に関する注記）

該当事項はありません。

国内株式インデックス マザーファンド

貸借対照表

	2024年 5月10日現在
項目	金額（円）
資産の部	
流動資産	
コール・ローン	6,335,790,236
株式	646,104,116,810
派生商品評価勘定	58,588,600
未収配当金	6,691,517,473
未収利息	11,699
前払金	11,079,000
差入委託証拠金	752,238,030
流動資産合計	659,953,341,848
資産合計	659,953,341,848
負債の部	
流動負債	
派生商品評価勘定	69,889,250
未払金	30,480,309

	2024年 5月10日現在
項目	金額（円）
未払解約金	375,414,295
流動負債合計	475,783,854
負債合計	475,783,854
純資産の部	
元本等	
元本	232,906,448,866
剰余金	
剰余金又は欠損金（ ）	426,571,109,128
元本等合計	659,477,557,994
純資産合計	659,477,557,994
負債純資産合計	659,953,341,848

注記表

（重要な会計方針に係る事項に関する注記）

	2024年 5月10日現在
1. 有価証券の評価基準及び評価方法	株式 移動平均法に基づき、時価で評価しております。 時価評価にあたっては、金融商品取引所等における計算日又は計算日に知りうる直近の日の最終相場(最終相場のないものについては、それに準じる価額)又は金融商品取引業者等から提示される気配相場に基づいて評価しております。
2. デリバティブの評価基準及び評価方法	先物取引 株価指数先物取引 個別法に基づき、時価で評価しております。 時価評価にあたっては、金融商品取引所等の発表する計算日又は計算日に知りうる直近の日の清算値段によっております。 当ファンドにおける派生商品評価勘定は、当該先物取引に係るものであります。
3. 収益及び費用の計上基準	(1)受取配当金 株式は、原則として配当落ち日において、確定配当金額又は予想配当金額を計上しております。 (2)派生商品取引等損益 約定日基準で計上しております。

（貸借対照表に関する注記）

	2024年 5月10日現在
1. 計算期間の末日における受益権の総数	232,906,448,866口
2. 計算期間の末日における1単位当たりの純資産の額	1口当たり純資産額 2.8315円 (1万口当たり純資産額) (28,315円)

（金融商品に関する注記）

金融商品の時価等に関する事項

	2024年 5月10日現在
1. 貸借対照表計上額、時価及びその差額	貸借対照表上の金融商品は原則として時価で評価しているため、貸借対照表計上額と時価との差額はありません。
2. 時価の算定方法	(1)有価証券 売買目的有価証券 「(重要な会計方針に係る事項に関する注記)」に記載しております。 (2)デリバティブ取引 「(デリバティブ取引に関する注記)」に記載しております。 (3)コール・ローン等の金銭債権及び金銭債務 短期間で決済されるため、時価は帳簿価額と近似していることから、当該帳簿価額によっております。

2024年 5月10日現在	
3. 金融商品の時価等に関する事項についての補足説明	金融商品の時価の算定においては一定の前提条件等を採用しているため、異なる前提条件等によった場合、当該価額が異なることもあります。 また、デリバティブ取引に関する契約額等は、あくまでもデリバティブ取引における名目的な契約額又は契約上の想定元本であり、当該金額自体がデリバティブ取引のリスクの大きさを示すものではありません。

（重要な後発事象に関する注記）

該当事項はありません。

（その他の注記）

元本の移動

区分	2024年 5月10日現在
投資信託財産に係る元本の状況	
期首	2023年11月11日
期首元本額	243,386,208,471円
期中追加設定元本額	11,761,579,276円
期中一部解約元本額	22,241,338,881円
期末元本額	232,906,448,866円
期末元本額の内訳	
グローバル・インカム&プラス（毎月決算型）	269,152,685円
SBI資産設計オープン（資産成長型）	3,253,866,263円
SBI資産設計オープン（分配型）	12,749,846円
SMT TOPIXインデックス・オープン	10,556,661,168円
世界経済インデックスファンド	5,922,504,771円
日本株式インデックス・オープン	2,829,412,967円
DCマイセレクション25	4,748,631,602円
DCマイセレクション50	15,587,290,107円
DCマイセレクション75	17,862,661,232円
DC日本株式インデックス・オープン	6,031,574,236円
DCマイセレクションS25	2,872,270,937円
DCマイセレクションS50	9,082,919,088円
DCマイセレクションS75	8,488,466,851円
DC日本株式インデックス・オープンS	9,540,141,566円
DCターゲット・イヤー ファンド2025	57,332,848円
DCターゲット・イヤー ファンド2035	554,699,373円
DCターゲット・イヤー ファンド2045	451,658,219円
DC世界経済インデックスファンド	3,953,716,017円
日本株式インデックス・オープン（SMA専用）	706,890,708円
国内バランス60VA1（適格機関投資家専用）	3,269,905円
マイセレクション50VA1（適格機関投資家専用）	9,300,182円
マイセレクション75VA1（適格機関投資家専用）	12,243,691円
日本株式インデックス・オープンVA1（適格機関投資家専用）	135,883,916円
国内バランス60VA2（適格機関投資家専用）	1,841,719円
バランス30VA1（適格機関投資家専用）	12,797,454円
バランス50VA1（適格機関投資家専用）	60,324,905円
バランス25VA2（適格機関投資家専用）	13,949,675円
バランス50VA2（適格機関投資家専用）	40,514,138円
バランスA（25）VA1（適格機関投資家専用）	417,201,844円
バランスB（37.5）VA1（適格機関投資家専用）	288,030,221円
バランスC（50）VA1（適格機関投資家専用）	1,956,879,985円
世界バランスVA1（適格機関投資家専用）	25,771,657円
世界バランスVA2（適格機関投資家専用）	9,552,242円
バランスD（35）VA1（適格機関投資家専用）	289,794,907円
バランスE（25）VA1（適格機関投資家専用）	162,430,682円
バランスF（25）VA1（適格機関投資家専用）	217,266,724円
国内バランス25VA1（適格機関投資家専用）	16,037,940円
FOFs用日本株式インデックス・オープン（適格機関投資家専用）	360,933,562円
グローバル・バランスファンド・シリーズ1	2,407,483,902円
日本株式ファンド・シリーズ2	1,895,945,372円
コア投資戦略ファンド（安定型）	539,366,846円
コア投資戦略ファンド（成長型）	1,284,647,733円

区分	2024年 5月10日現在
分散投資コア戦略ファンドA	1,695,277,593円
分散投資コア戦略ファンドS	5,988,441,971円
DC世界経済インデックスファンド（株式シフト型）	654,431,128円
DC世界経済インデックスファンド（債券シフト型）	415,092,606円
コア投資戦略ファンド（切替型）	573,424,327円
世界経済インデックスファンド（株式シフト型）	185,720,333円
世界経済インデックスファンド（債券シフト型）	9,520,441円
SMT インデックスバランス・オープン	48,064,174円
国内株式SMTBセレクション（SMA専用）	15,531,402,626円
サテライト投資戦略ファンド（株式型）	239,439,855円
SMT 世界経済インデックス・オープン	52,190,370円
SMT 世界経済インデックス・オープン（株式シフト型）	237,960,118円
SMT 世界経済インデックス・オープン（債券シフト型）	38,845,044円
SMT 8資産インデックスバランス・オープン	11,900,712円
グローバル経済コア	263,499,608円
SBI資産設計オープン（つみたてNISA対応型）	32,905,733円
My SMT TOPIXインデックス（ノーロード）	2,149,665,089円
DCターゲット・イヤー ファンド2055	30,353,842円
コア投資戦略ファンド（切替型ワイド）	485,317,449円
コア投資戦略ファンド（積極成長型）	123,670,049円
DCターゲット・イヤーファンド（6資産・運用継続型）2030	63,391,758円
DCターゲット・イヤーファンド（6資産・運用継続型）2040	62,054,601円
DCターゲット・イヤーファンド（6資産・運用継続型）2050	27,041,493円
DCターゲット・イヤーファンド（6資産・運用継続型）2060	33,036,284円
10資産分散投資ファンド	113,821,985円
グローバル10資産バランスファンド	31,119,271円
DC世界経済インデックスファンド（株式特化型）	20,340円
DCターゲット・イヤーファンド（ライフステージ対応型）2035	32,694円
DCターゲット・イヤーファンド（ライフステージ対応型）2040	35,914円
DCターゲット・イヤーファンド（ライフステージ対応型）2045	39,822円
DCターゲット・イヤーファンド（ライフステージ対応型）2050	39,822円
DCターゲット・イヤーファンド（ライフステージ対応型）2055	32,814円
DCターゲット・イヤーファンド（ライフステージ対応型）2060	20,588円
DCターゲット・イヤーファンド（ライフステージ対応型）2065	18,210円
FOFs用 国内株式インデックス・ファンドP（適格機関投資家専用）	41,493,134,835円
FOFs用 国内株式インデックス・ファンドS（適格機関投資家専用）	243,979,028円
世界株式ファンド（適格機関投資家専用）	291,329,320円
FOFs用世界成長戦略ファンド（適格機関投資家専用）	25,743,807円
SMTAM9資産アロケーションファンド（適格機関投資家専用）	101,460,924円
SMTAM日本株式インデックスファンドVL-P（適格機関投資家専用）	48,491,054,003円
私募世界経済パッシブファンド（適格機関投資家専用）	15,817,391円
ファンドラップ運用戦略F（中庸型）（適格機関投資家専用）	202,031,208円

（デリバティブ取引に関する注記）

株式関連

（2024年 5月10日現在）

区分	種類	契約額等(円)	時価	評価損益
			(円)	
市場取引	株価指数先物取引			
	買建	11,008,949,000	-	10,997,870,000
合計		11,008,949,000	-	10,997,870,000

（注）1.時価の算定方法

株価指数先物取引の時価については、金融商品取引所等の発表する計算日又は計算日に知りうる直近の日の清算値段で評価しております。

2. 株価指数先物取引の残高は、契約金額ベースで表示しております。

3. 契約額等には手数料相当額を含んでおりません。

上記取引でヘッジ会計が適用されているものではありません。

外国債券インデックス マザーファンド

貸借対照表

2024年 5月10日現在	
項目	金額（円）
資産の部	
流動資産	
預金	2,907,663,940
コール・ローン	2,951,779,069
国債証券	336,346,654,781
派生商品評価勘定	35,200,420
未収入金	60,884,567
未収利息	2,798,210,058
前払費用	256,120,413
差入委託証拠金	208,041,321
流動資産合計	345,564,554,569
資産合計	345,564,554,569
負債の部	
流動負債	
派生商品評価勘定	7,799,120
前受金	4,587,589
前受収益	36,285
未払金	2,408,810,372
未払解約金	229,434,501
流動負債合計	2,650,667,867
負債合計	2,650,667,867
純資産の部	
元本等	
元本	94,970,200,504
剰余金	
剰余金又は欠損金（ ）	247,943,686,198
元本等合計	342,913,886,702
純資産合計	342,913,886,702
負債純資産合計	345,564,554,569

注記表

（重要な会計方針に係る事項に関する注記）

2024年 5月10日現在	
1. 有価証券の評価基準及び評価方法	<p>国債証券 移動平均法（買付約定後、最初の利払日までは個別法）に基づき、時価で評価しております。 時価評価にあたっては、金融商品取引業者等の提示する価額、価格情報会社の提供する価額又は業界団体が発表する売買参考統計値等で評価しております。</p>
2. デリバティブの評価基準及び評価方法	<p>(1) 先物取引 債券先物取引 個別法に基づき、時価で評価しております。 時価評価にあたっては、計算日に知りうる直近の日の主たる金融商品取引所等の発表する清算値段又は最終相場によっております。</p> <p>(2) 為替予約取引 個別法に基づき、わが国における計算日又は計算日に知りうる直近の日の対顧客先物売買相場の仲値によって計算しております。</p> <p>当ファンドにおける派生商品評価勘定は、当該先物取引及び為替予約取引に係るものであります。</p>

2024年 5月10日現在	
3. 外貨建資産・負債の本邦通貨への換算基準	投資信託財産に属する外貨建資産・負債の円換算は、原則として、わが国における計算日又は計算日に知りうる直近の日の対顧客電信売買相場の仲値によって計算しております。 なお、外貨建資産等については、「投資信託財産の計算に関する規則(平成12年総理府令第133号)」第60条の規定に基づき、通貨の種類ごとに勘定を設けて、邦貨建資産等と区分する方法を採用しております。従って、外貨の売買については、同規則第61条の規定により処理し、為替差損益を算定しております。
4. 収益及び費用の計上基準	(1) 派生商品取引等損益 約定日基準で計上しております。 (2) 為替予約取引による為替差損益 約定日基準で計上しております。

(貸借対照表に関する注記)

2024年 5月10日現在	
1. 計算期間の末日における受益権の総数	94,970,200,504口
2. 計算期間の末日における1単位当たりの純資産の額	1口当たり純資産額 (1万口当たり純資産額) 3.6108円 (36,108円)

(金融商品に関する注記)

金融商品の時価等に関する事項

2024年 5月10日現在	
1. 貸借対照表計上額、時価及びその差額	貸借対照表上の金融商品は原則として時価で評価しているため、貸借対照表計上額と時価との差額はありません。
2. 時価の算定方法	(1) 有価証券 売買目的有価証券 「(重要な会計方針に係る事項に関する注記)」に記載しております。 (2) デリバティブ取引 「(デリバティブ取引に関する注記)」に記載しております。 (3) コール・ローン等の金銭債権及び金銭債務 短期間で決済されるため、時価は帳簿価額と近似していることから、当該帳簿価額によっております。
3. 金融商品の時価等に関する事項についての補足説明	金融商品の時価の算定においては一定の前提条件等を採用しているため、異なる前提条件等による場合、当該価額が異なることもあります。 また、デリバティブ取引に関する契約額等は、あくまでもデリバティブ取引における名目的な契約額又は契約上の想定元本であり、当該金額自体がデリバティブ取引のリスクの大きさを示すものではありません。

(重要な後発事象に関する注記)

該当事項はありません。

(その他の注記)

元本の移動

区分	2024年 5月10日現在
投資信託財産に係る元本の状況	
期首	2023年11月11日
期首元本額	88,991,964,839円
期中追加設定元本額	9,306,900,525円
期中一部解約元本額	3,328,664,860円
期末元本額	94,970,200,504円
期末元本額の内訳	
外国債券オープン(毎月決算型)	1,096,077,663円
グローバル・インカム&プラス(毎月決算型)	491,616,483円
財産四分法ファンド(毎月決算型)	309,732,561円
SBI資産設計オープン(資産成長型)	2,362,102,274円
SBI資産設計オープン(分配型)	9,289,236円
SMT グローバル債券インデックス・オープン	8,726,727,829円

区分	2024年 5月10日現在
世界経済インデックスファンド	22,184,616,893円
DCマイセレクション25	1,895,176,683円
DCマイセレクション50	1,815,599,625円
DCマイセレクション75	1,452,435,958円
DC外国債券インデックス・オープン	2,230,630,343円
DCマイセレクションS25	1,118,098,124円
DCマイセレクションS50	989,192,563円
DCマイセレクションS75	573,411,154円
DCターゲット・イヤー ファンド2025	11,279,906円
DCターゲット・イヤー ファンド2035	101,498,019円
DCターゲット・イヤー ファンド2045	56,410,406円
DC世界経済インデックスファンド	14,518,089,105円
外国債券インデックス・オープン（SMA専用）	781,573,589円
マイセレクション50VA1（適格機関投資家専用）	1,041,844円
マイセレクション75VA1（適格機関投資家専用）	997,055円
外国債券インデックス・オープンVA1（適格機関投資家専用）	13,649,241円
バランス30VA1（適格機関投資家専用）	23,130,124円
バランス50VA1（適格機関投資家専用）	46,572,182円
バランス25VA2（適格機関投資家専用）	52,436,368円
バランス50VA2（適格機関投資家専用）	50,767,118円
バランスA（25）VA1（適格機関投資家専用）	739,890,426円
バランスB（37.5）VA1（適格機関投資家専用）	356,741,086円
バランスC（50）VA1（適格機関投資家専用）	1,500,288,290円
世界バランスVA1（適格機関投資家専用）	50,453,080円
世界バランスVA2（適格機関投資家専用）	26,173,354円
バランスD（35）VA1（適格機関投資家専用）	331,987,346円
バランスE（25）VA1（適格機関投資家専用）	125,953,518円
バランスF（25）VA1（適格機関投資家専用）	164,976,515円
FOFs用外国債券オープン（適格機関投資家専用）	632,758,250円
グローバル債券ファンド・シリーズ1（適格機関投資家専用）	1,483,541,438円
グローバル・バランスファンド・シリーズ1	624,198,319円
外国債券ファンド・シリーズ1	764,057,487円
分散投資コア戦略ファンドA	845,594,890円
分散投資コア戦略ファンドS	1,606,006,912円
DC世界経済インデックスファンド（株式シフト型）	777,507,742円
DC世界経済インデックスファンド（債券シフト型）	4,496,265,072円
世界経済インデックスファンド（株式シフト型）	220,395,838円
世界経済インデックスファンド（債券シフト型）	102,966,051円
SMT グローバル債券インデックス・オープン（為替ヘッジあり）	1,227,193,887円
SMT インデックスバランス・オープン	170,504,823円
SMT 世界経済インデックス・オープン	425,334,855円
SMT 世界経済インデックス・オープン（株式シフト型）	621,974,661円
SMT 世界経済インデックス・オープン（債券シフト型）	938,183,048円
SMT 8資産インデックスバランス・オープン	8,231,142円
グローバル経済コア	1,099,806,310円
SBI資産設計オープン（つみたてNISA対応型）	22,924,253円
DCターゲット・イヤー ファンド2055	2,880,446円
DCターゲット・イヤーファンド（6資産・運用継続型）2030	65,373,255円
DCターゲット・イヤーファンド（6資産・運用継続型）2040	90,377,145円
DCターゲット・イヤーファンド（6資産・運用継続型）2050	45,074,945円
DCターゲット・イヤーファンド（6資産・運用継続型）2060	60,080,621円
My SMT グローバル債券インデックス（ノーロード）	718,425,060円
10資産分散投資ファンド	35,776,544円
グローバル10資産バランスファンド	23,631,465円
DCターゲット・イヤーファンド（ライフステージ対応型）2035	22,342円
DCターゲット・イヤーファンド（ライフステージ対応型）2040	22,496円
DCターゲット・イヤーファンド（ライフステージ対応型）2045	22,068円
DCターゲット・イヤーファンド（ライフステージ対応型）2050	22,068円
DCターゲット・イヤーファンド（ライフステージ対応型）2055	22,344円
DCターゲット・イヤーファンド（ライフステージ対応型）2060	21,744円
DCターゲット・イヤーファンド（ライフステージ対応型）2065	21,683円
FOFs用 外国債券インデックス・ファンドP（適格機関投資家専用）	13,107,415,417円
FOFs用世界成長戦略ファンド（適格機関投資家専用）	274,312,007円

区分	2024年 5月10日現在
SMTAM9資産アロケーションファンド（適格機関投資家専用）	142,122,851円
私募世界経済パッシブファンド（適格機関投資家専用）	128,515,064円

（デリバティブ取引に関する注記）

債券関連

（2024年 5月10日現在）

区分	種類	契約額等(円)		時価 (円)	評価損益 (円)
			うち1年超		
市場取引	債券先物取引 買建	2,424,272,491	-	2,428,860,080	4,587,589
合計		2,424,272,491	-	2,428,860,080	4,587,589

（注）1. 時価の算定方法

債券先物取引の時価については、計算日に知りうる直近の日の主たる金融商品取引所等の発表する清算値段又は最終相場で評価しております。

2. 債券先物取引の残高は、契約金額ベースで表示しております。

3. 計算日又は計算日に知りうる直近の日のわが国の対顧客電信売買相場の仲値により邦貨換算しております。

4. 契約額等には手数料相当額を含んでおりません。

上記取引でヘッジ会計が適用されているものではありません。

通貨関連

（2024年 5月10日現在）

区分	種類	契約額等(円)		時価 (円)	評価損益 (円)
			うち1年超		
市場取引以外の取引	為替予約取引 買建	2,805,252,731	-	2,828,066,442	22,813,711
	アメリカドル	1,375,443,954	-	1,382,916,843	7,472,889
	カナダドル	107,094,337	-	108,029,440	935,103
	ユーロ	881,881,099	-	892,248,056	10,366,957
	イギリスポンド	152,422,058	-	153,874,383	1,452,325
	オフショア人民元	288,411,283	-	290,997,720	2,586,437
合計		2,805,252,731	-	2,828,066,442	22,813,711

（注）時価の算定方法

わが国における計算日又は計算日に知りうる直近の日の対顧客先物売買相場の仲値によって、以下のように評価しております。

計算日又は計算日に知りうる直近の日において為替予約の受渡日の対顧客先物売買相場の仲値が発表されている場合は、当該為替予約は当該仲値によって評価しております。

計算日又は計算日に知りうる直近の日において為替予約の受渡日の対顧客先物売買相場の仲値が発表されていない場合は、発表されている先物相場のうち当該日に最も近い前後二つの先物相場の仲値をもとに計算したレートを用いております。

上記取引でヘッジ会計が適用されているものではありません。

外国株式インデックス マザーファンド

貸借対照表

	2024年 5月10日現在
項目	金額（円）
資産の部	
流動資産	
預金	13,082,618,110
コール・ローン	1,144,891,034
株式	715,833,714,860

	2024年 5月10日現在
項目	金額（円）
投資信託受益証券	130,171,666
投資証券	13,307,656,846
派生商品評価勘定	335,508,360
未収入金	25,384,410
未収配当金	840,477,898
未収利息	2,114
差入委託証拠金	6,521,818,209
流動資産合計	751,222,243,507
資産合計	751,222,243,507
負債の部	
流動負債	
派生商品評価勘定	7,748,346
前受金	326,931,570
未払解約金	532,722,056
流動負債合計	867,401,972
負債合計	867,401,972
純資産の部	
元本等	
元本	115,502,965,800
剰余金	
剰余金又は欠損金（ ）	634,851,875,735
元本等合計	750,354,841,535
純資産合計	750,354,841,535
負債純資産合計	751,222,243,507

注記表

（重要な会計方針に係る事項に関する注記）

	2024年 5月10日現在
1. 有価証券の評価基準及び評価方法	<p>(1) 株式 移動平均法に基づき、時価で評価しております。 時価評価にあたっては、金融商品取引所等における計算日に知りうる直近の日の最終相場（最終相場のないものについては、それに準じる価額）又は金融商品取引業者等から提示される気配相場に基づいて評価しております。</p> <p>(2) 新株予約権証券 移動平均法に基づき、時価で評価しております。 時価評価にあたっては、金融商品取引所等における計算日に知りうる直近の日の最終相場（金融商品取引所等に上場されるまでの間は、気配相場又は取得価額）、金融商品取引業者等の提示する価額、価格情報会社の提供する価額又は業界団体が発表する売買参考統計値等に基づいて評価しております。</p> <p>(3) 投資信託受益証券 移動平均法に基づき、時価で評価しております。 時価評価にあたっては、金融商品取引所等における計算日に知りうる直近の日の最終相場（最終相場のないものについては、それに準じる価額）、金融商品取引業者等の提示する価額、価格情報会社の提供する価額又は業界団体が発表する売買参考統計値等に基づいて評価しております。</p> <p>(4) 投資証券 移動平均法に基づき、時価で評価しております。 時価評価にあたっては、金融商品取引所等における計算日に知りうる直近の日の最終相場（最終相場のないものについては、それに準じる価額）、金融商品取引業者等の提示する価額、価格情報会社の提供する価額又は業界団体が発表する売買参考統計値等に基づいて評価しております。</p>
2. デリバティブの評価基準及び評価方法	<p>(1) 先物取引 株価指数先物取引 個別法に基づき、時価で評価しております。 時価評価にあたっては、計算日に知りうる直近の日の主たる金融商品取引所等の発表する清算値段又は最終相場によっております。</p> <p>(2) 為替予約取引</p>

2024年 5月10日現在	
3. 外貨建資産・負債の本邦通貨への換算基準	個別法に基づき、わが国における計算日又は計算日に知りうる直近の日の対顧客先物売買相場の仲値によって計算しております。 当ファンドにおける派生商品評価勘定は、当該先物取引及び為替予約取引に係るものであります。 投資信託財産に属する外貨建資産・負債の円換算は、原則として、わが国における計算日又は計算日に知りうる直近の日の対顧客電信売買相場の仲値によって計算しております。 なお、外貨建資産等については、「投資信託財産の計算に関する規則（平成12年総理府令第133号）」第60条の規定に基づき、通貨の種類ごとに勘定を設けて、邦貨建資産等と区分する方法を採用しております。従って、外貨の売買については、同規則第61条の規定により処理し、為替差損益を算定しております。
4. 収益及び費用の計上基準	(1)受取配当金 株式及び投資証券は、原則として配当落ち日において、確定配当金額又は予想配当金額を計上しております。 投資信託受益証券は、原則として収益分配金落の売買が行われる日において、当該収益分配金額を計上しております。 (2)派生商品取引等損益 約定日基準で計上しております。 (3)為替予約取引による為替差損益 約定日基準で計上しております。

(貸借対照表に関する注記)

2024年 5月10日現在	
1. 計算期間の末日における受益権の総数	115,502,965,800口
2. 計算期間の末日における1単位当たりの純資産の額	1口当たり純資産額 6.4964円 (1万口当たり純資産額) (64,964円)

(金融商品に関する注記)

金融商品の時価等に関する事項

2024年 5月10日現在	
1. 貸借対照表計上額、時価及びその差額	貸借対照表上の金融商品は原則として時価で評価しているため、貸借対照表計上額と時価との差額はありません。
2. 時価の算定方法	(1)有価証券 売買目的有価証券 「(重要な会計方針に係る事項に関する注記)」に記載しております。 (2)デリバティブ取引 「(デリバティブ取引に関する注記)」に記載しております。 (3)コール・ローン等の金銭債権及び金銭債務 短期間で決済されるため、時価は帳簿価額と近似していることから、当該帳簿価額によっております。
3. 金融商品の時価等に関する事項についての補足説明	金融商品の時価の算定においては一定の前提条件等を採用しているため、異なる前提条件等によった場合、当該価額が異なることもあります。 また、デリバティブ取引に関する契約額等は、あくまでもデリバティブ取引における名目的な契約額又は契約上の想定元本であり、当該金額自体がデリバティブ取引のリスクの大きさを示すものではありません。

(重要な後発事象に関する注記)

該当事項はありません。

(その他の注記)

元本の移動

区分	2024年 5月10日現在
投資信託財産に係る元本の状況	
期首	2023年11月11日
期首元本額	116,434,985,318円

区分	2024年 5月10日現在
期中追加設定元本額	4,726,672,886円
期中一部解約元本額	5,658,692,404円
期末元本額	115,502,965,800円
期末元本額の内訳	
S B I 資産設計オープン（資産成長型）	1,453,885,722円
S B I 資産設計オープン（分配型）	5,530,473円
S M T グローバル株式インデックス・オープン	34,279,143,390円
世界経済インデックスファンド	13,864,562,116円
外国株式インデックス・オープン	887,134,208円
D C マイセレクション 2 5	544,360,376円
D C マイセレクション 5 0	3,046,879,651円
D C マイセレクション 7 5	4,088,315,043円
D C 外国株式インデックス・オープン	13,108,782,330円
D C マイセレクション S 2 5	323,986,561円
D C マイセレクション S 5 0	1,791,673,891円
D C マイセレクション S 7 5	1,935,089,899円
D C ターゲット・イヤー ファンド 2 0 2 5	12,971,526円
D C ターゲット・イヤー ファンド 2 0 3 5	125,507,508円
D C ターゲット・イヤー ファンド 2 0 4 5	102,198,378円
D C 世界経済インデックスファンド	9,226,468,558円
外国株式インデックス・オープン（S M A 専用）	894,235,849円
マイセレクション 5 0 V A 1（適格機関投資家専用）	1,770,669円
マイセレクション 7 5 V A 1（適格機関投資家専用）	2,805,608円
外国株式インデックス・オープン V A 1（適格機関投資家専用）	19,969,200円
バランス 3 0 V A 1（適格機関投資家専用）	5,782,091円
バランス 5 0 V A 1（適格機関投資家専用）	27,737,963円
バランス 2 5 V A 2（適格機関投資家専用）	6,183,882円
バランス 5 0 V A 2（適格機関投資家専用）	17,961,616円
バランス A（2 5）V A 1（適格機関投資家専用）	130,746,120円
バランス B（3 7. 5）V A 1（適格機関投資家専用）	113,902,384円
バランス C（5 0）V A 1（適格機関投資家専用）	885,628,106円
世界バランス V A 1（適格機関投資家専用）	56,273,050円
世界バランス V A 2（適格機関投資家専用）	12,523,031円
バランス D（3 5）V A 1（適格機関投資家専用）	98,950,855円
バランス E（2 5）V A 1（適格機関投資家専用）	31,423,278円
グローバル・バランスファンド・シリーズ 1	726,534,023円
F O F s 用外国株式インデックス・オープン（適格機関投資家専用）	753,020,489円
外国株式ファンド・シリーズ 1	1,159,643,284円
コア投資戦略ファンド（安定型）	111,815,412円
コア投資戦略ファンド（成長型）	273,795,458円
分散投資コア戦略ファンド A	1,491,590,936円
分散投資コア戦略ファンド S	6,952,080,946円
D C 世界経済インデックスファンド（株式シフト型）	1,520,353,764円
D C 世界経済インデックスファンド（債券シフト型）	1,006,747,170円
コア投資戦略ファンド（切替型）	119,535,001円
世界経済インデックスファンド（株式シフト型）	430,482,006円
世界経済インデックスファンド（債券シフト型）	22,128,642円
S M T インデックスバランス・オープン	110,307,112円
サテライト投資戦略ファンド（株式型）	70,909,215円
外国株式 S M T B セレクション（S M A 専用）	4,902,262,860円
S M T 世界経済インデックス・オープン	253,177,053円
S M T 世界経済インデックス・オープン（株式シフト型）	1,154,558,805円
S M T 世界経済インデックス・オープン（債券シフト型）	188,487,200円
S M T 8 資産インデックスバランス・オープン	5,367,132円
M y S M T グローバル株式インデックス（ノーロード）	2,170,609,490円
グローバル経済コア	658,338,057円
S B I 資産設計オープン（つみたて N I S A 対応型）	14,770,182円
D C ターゲット・イヤー ファンド 2 0 5 5	6,869,543円
コア投資戦略ファンド（切替型ワイド）	114,572,329円
コア投資戦略ファンド（積極成長型）	29,143,797円
D C ターゲット・イヤーファンド（6 資産・運用継続型） 2 0 3 0	172,175,293円
D C ターゲット・イヤーファンド（6 資産・運用継続型） 2 0 4 0	167,490,908円

区分	2024年 5月10日現在
DCターゲット・イヤーファンド（6資産・運用継続型）2050	73,853,353円
DCターゲット・イヤーファンド（6資産・運用継続型）2060	89,686,016円
10資産分散投資ファンド	62,497,059円
グローバル10資産バランスファンド	14,078,641円
DC世界経済インデックスファンド（株式特化型）	50,271円
DCターゲット・イヤーファンド（ライフステージ対応型）2035	21,804円
DCターゲット・イヤーファンド（ライフステージ対応型）2040	23,954円
DCターゲット・イヤーファンド（ライフステージ対応型）2045	27,150円
DCターゲット・イヤーファンド（ライフステージ対応型）2050	27,150円
DCターゲット・イヤーファンド（ライフステージ対応型）2055	21,884円
DCターゲット・イヤーファンド（ライフステージ対応型）2060	13,729円
DCターゲット・イヤーファンド（ライフステージ対応型）2065	12,139円
FOFs用 外国株式インデックス・ファンドS（適格機関投資家専用）	47,962,171円
外株インデックス・ファンド（為替ヘッジあり）（適格機関投資家専用）	201,518,801円
外株インデックス・ファンド2（為替ヘッジあり）（適格機関投資家専用）	574,331,803円
世界株式ファンド（適格機関投資家専用）	1,412,696,649円
FOFs用世界成長戦略ファンド（適格機関投資家専用）	124,783,735円
ダイナミック・リスクコントロール・バランス戦略ファンド（適格機関投資家専用）	60,868,495円
私募世界経済パッシブファンド（適格機関投資家専用）	76,701,425円
ファンドラップ運用戦略F（中庸型）（適格機関投資家専用）	79,523,193円
SMTAM海外バランスファンド2020-01（適格機関投資家専用）	161,828,459円
SMTAM海外バランスファンド2020-08（適格機関投資家専用）	167,216,074円
SMTAM海外バランスファンド2020-11（適格機関投資家専用）	166,490,866円
SMTAM海外バランスファンド2021-04（適格機関投資家専用）	157,998,954円
SMTAM海外バランスファンド2021-07（適格機関投資家専用）	156,432,494円
ダイナミック・リスクコントロール・バランス戦略ファンド2021-11（適格機関投資家専用）	78,612,474円
SMTAM海外バランスファンド2023-02（適格機関投資家専用）	106,537,618円

（デリバティブ取引に関する注記）

株式関連

（2024年 5月10日現在）

区分	種類	契約額等(円)		時価 (円)	評価損益 (円)
			うち1年超		
市場取引	株価指数先物取引				
	買建	20,298,758,114	-	20,625,689,684	326,931,570
合計		20,298,758,114	-	20,625,689,684	326,931,570

(注)1. 時価の算定方法

株価指数先物取引の時価については、計算日に知りうる直近の日の主たる金融商品取引所等の発表する清算値段又は最終相場で評価しております。

2. 株価指数先物取引の残高は、契約金額ベースで表示しております。

3. 計算日又は計算日に知りうる直近の日のわが国の対顧客電信売買相場の仲値により邦貨換算しております。

4. 契約額等には手数料相当額を含んでおりません。

上記取引でヘッジ会計が適用されているものではありません。

通貨関連

（2024年 5月10日現在）

区分	種類	契約額等(円)		時価 (円)	評価損益 (円)
			うち1年超		
市場取引以外の取引	為替予約取引				
	買建	553,035,970	-	553,870,679	834,709
	アメリカドル	349,987,500	-	350,166,150	178,650
	カナダドル	88,384,920	-	88,734,828	349,908
	イギリスポンド	114,663,550	-	114,969,701	306,151
	売建	58,707,600	-	58,713,865	6,265

	ユーロ	58,707,600	-	58,713,865	6,265
	合計	611,743,570	-	612,584,544	828,444

(注)時価の算定方法

わが国における計算日又は計算日に知りうる直近の日の対顧客先物売買相場の仲値によって、以下のように評価しております。

計算日又は計算日に知りうる直近の日において為替予約の受渡日の対顧客先物売買相場の仲値が発表されている場合は、当該為替予約は当該仲値によって評価しております。

計算日又は計算日に知りうる直近の日において為替予約の受渡日の対顧客先物売買相場の仲値が発表されていない場合は、発表されている先物相場のうち当該日に最も近い前後二つの先物相場の仲値をもとに計算したレートを用いております。

上記取引でヘッジ会計が適用されているものではありません。

J-REITインデックス マザーファンド

貸借対照表

	2024年 5月10日現在
項目	金額（円）
資産の部	
流動資産	
コール・ローン	3,889,763,100
投資証券	122,965,999,850
派生商品評価勘定	237,113,770
未収配当金	1,337,714,299
未収利息	7,182
差入委託証拠金	271,364,354
流動資産合計	128,701,962,555
資産合計	128,701,962,555
負債の部	
流動負債	
前受金	237,763,870
未払金	70,761,886
未払解約金	53,415,301
流動負債合計	361,941,057
負債合計	361,941,057
純資産の部	
元本等	
元本	60,340,196,873
剰余金	
剰余金又は欠損金（ ）	67,999,824,625
元本等合計	128,340,021,498
純資産合計	128,340,021,498
負債純資産合計	128,701,962,555

注記表

(重要な会計方針に係る事項に関する注記)

	2024年 5月10日現在
1. 有価証券の評価基準及び評価方法	<p>投資証券 移動平均法に基づき、時価で評価しております。 時価評価にあたっては、金融商品取引所等における計算日又は計算日に知りうる直近の日の最終相場(最終相場のないものについては、それに準じる価額)、金融商品取引業者等の提示する価額、価格情報会社の提供する価額又は業界団体が発表する売買参考統計値等に基づいて評価しております。</p> <p>先物取引</p>

2024年 5月10日現在	
2.デリバティブの評価基準及び評価方法	不動産投信指数先物取引 個別法に基づき、時価で評価しております。 時価評価にあたっては、金融商品取引所等の発表する計算日又は計算日に知りうる直近の日の清算値段によっております。 当ファンドにおける派生商品評価勘定は、当該先物取引に係るものであります。
3.収益及び費用の計上基準	(1)受取配当金 投資証券は、原則として配当落ち日において、確定配当金額又は予想配当金額を計上しております。 (2)派生商品取引等損益 約定日基準で計上しております。

(貸借対照表に関する注記)

2024年 5月10日現在	
1. 計算期間の末日における受益権の総数	60,340,196,873口
2. 計算期間の末日における1単位当たりの純資産の額	1口当たり純資産額 (1万口当たり純資産額) 2,1269円 (21,269円)

(金融商品に関する注記)

金融商品の時価等に関する事項

2024年 5月10日現在	
1. 貸借対照表計上額、時価及びその差額	貸借対照表上の金融商品は原則として時価で評価しているため、貸借対照表計上額と時価との差額はありませぬ。
2. 時価の算定方法	(1)有価証券 売買目的有価証券 「(重要な会計方針に係る事項に関する注記)」に記載しております。 (2)デリバティブ取引 「(デリバティブ取引に関する注記)」に記載しております。 (3)コール・ローン等の金銭債権及び金銭債務 短期間で決済されるため、時価は帳簿価額と近似していることから、当該帳簿価額によっております。
3. 金融商品の時価等に関する事項についての補足説明	金融商品の時価の算定においては一定の前提条件等を採用しているため、異なる前提条件等によった場合、当該価額が異なることもあります。 また、デリバティブ取引に関する契約額等は、あくまでもデリバティブ取引における名目的な契約額又は契約上の想定元本であり、当該金額自体がデリバティブ取引のリスクの大きさを示すものではありません。

(重要な後発事象に関する注記)

該当事項はありません。

(その他の注記)

元本の移動

区分	2024年 5月10日現在
投資信託財産に係る元本の状況	
期首	2023年11月11日
期首元本額	55,015,213,467円
期中追加設定元本額	8,572,081,772円
期中一部解約元本額	3,247,098,366円
期末元本額	60,340,196,873円
期末元本額の内訳	
SBI資産設計オープン(資産成長型)	1,832,604,749円
SBI資産設計オープン(分配型)	7,017,462円
SMT J-REITインデックス・オープン	16,808,378,259円
Jリートインデックス・オープン(SMA専用)	30,701,059,753円
コア投資戦略ファンド(安定型)	994,368,691円
コア投資戦略ファンド(成長型)	1,667,921,955円

区分	2024年 5月10日現在
分散投資コア戦略ファンドA	1,017,119,866円
分散投資コア戦略ファンドS	2,029,781,182円
コア投資戦略ファンド（切替型）	749,595,751円
SMT インデックスバランス・オープン	23,107,136円
サテライト投資戦略ファンド（株式型）	211,531,584円
SMT 8資産インデックスバランス・オープン	14,079,433円
グローバル経済コア	417,066,637円
SBI資産設計オープン（つみたてNISA対応型）	18,082,746円
コア投資戦略ファンド（切替型ワイド）	558,100,289円
コア投資戦略ファンド（積極成長型）	142,018,424円
My SMT J-REITインデックス（ノーロード）	992,540,747円
10資産分散投資ファンド	33,192,811円
グローバル10資産バランスファンド	39,288,526円
FOFs用 J-REITインデックス・ファンドS（適格機関投資家専用）	345,396,384円
FOFs用世界成長戦略ファンド（適格機関投資家専用）	14,798,973円
SMTAM9資産アロケーションファンド（適格機関投資家専用）	878,474,914円
ファンドラップ運用戦略F（中庸型）（適格機関投資家専用）	73,086,780円
J-REIT パッシブ・ファンド 2018-05（適格機関投資家専用）	497,382,669円
J-REIT パッシブ・ファンド 2019-03（適格機関投資家専用）	274,201,152円

（デリバティブ取引に関する注記）

投資証券関連

（2024年 5月10日現在）

区分	種類	契約額等(円)		時価 (円)	評価損益 (円)
			うち1年超		
市場取引	不動産投信指数先物 取引				
	買建	5,085,668,630	-	5,323,432,500	237,763,870
合計		5,085,668,630	-	5,323,432,500	237,763,870

（注）1.時価の算定方法

不動産投信指数先物取引の時価については、金融商品取引所等の発表する計算日又は計算日に知りうる直近の日の清算値段で評価しております。

2.不動産投信指数先物取引の残高は、契約金額ベースで表示しております。

3.契約額等には手数料相当額を含んでおりません。

上記取引でヘッジ会計が適用されているものではありません。

グローバルREITインデックス マザーファンド

貸借対照表

	2024年 5月10日現在
項目	金額(円)
資産の部	
流動資産	
預金	340,977,796
コール・ローン	89,042,970
投資証券	117,946,612,569
派生商品評価勘定	29,378
未収入金	151,461,071
未収配当金	168,907,794
未収利息	164
流動資産合計	118,697,031,742
資産合計	118,697,031,742
負債の部	
流動負債	
派生商品評価勘定	3,970

	2024年 5月10日現在
項目	金額（円）
未払金	307,635,659
未払解約金	26,563,701
流動負債合計	334,203,330
負債合計	334,203,330
純資産の部	
元本等	
元本	40,356,080,575
剰余金	
剰余金又は欠損金（ ）	78,006,747,837
元本等合計	118,362,828,412
純資産合計	118,362,828,412
負債純資産合計	118,697,031,742

注記表

（重要な会計方針に係る事項に関する注記）

	2024年 5月10日現在
1. 有価証券の評価基準及び評価方法	投資証券 移動平均法に基づき、時価で評価しております。 時価評価にあたっては、金融商品取引所等における計算日に知りうる直近の日の最終相場（最終相場のないものについては、それに準じる価額）、金融商品取引業者等の提示する価額、価格情報会社の提供する価額又は業界団体が発表する売買参考統計値等に基づいて評価しております。
2. デリバティブの評価基準及び評価方法	為替予約取引 個別法に基づき、わが国における計算日又は計算日に知りうる直近の日の対顧客先物売買相場の仲値によって計算しております。 当ファンドにおける派生商品評価勘定は、当該為替予約取引に係るものであります。
3. 外貨建資産・負債の本邦通貨への換算基準	投資信託財産に属する外貨建資産・負債の円換算は、原則として、わが国における計算日又は計算日に知りうる直近の日の対顧客電信売買相場の仲値によって計算しております。 なお、外貨建資産等については、「投資信託財産の計算に関する規則（平成12年総理府令第133号）」第60条の規定に基づき、通貨の種類ごとに勘定を設けて、邦貨建資産等と区分する方法を採用しております。従って、外貨の売買については、同規則第61条の規定により処理し、為替差損益を算定しております。
4. 収益及び費用の計上基準	(1) 受取配当金 投資証券は、原則として配当落ち日において、確定配当金額又は予想配当金額を計上しております。 (2) 為替予約取引による為替差損益 約定日基準で計上しております。

（貸借対照表に関する注記）

	2024年 5月10日現在
1. 計算期間の末日における受益権の総数	40,356,080,575口
2. 計算期間の末日における1単位当たりの純資産の額	1口当たり純資産額 2.9330円 (1万口当たり純資産額) (29,330円)

（金融商品に関する注記）

金融商品の時価等に関する事項

	2024年 5月10日現在
1. 貸借対照表計上額、時価及びその差額	貸借対照表上の金融商品は原則として時価で評価しているため、貸借対照表計上額と時価との差額はありません。
2. 時価の算定方法	(1) 有価証券 売買目的有価証券 「(重要な会計方針に係る事項に関する注記)」に記載しております。

	2024年 5月10日現在
3. 金融商品の時価等に関する事項についての補足説明	<p>(2)デリバティブ取引 「(デリバティブ取引に関する注記)」に記載しております。</p> <p>(3)コール・ローン等の金銭債権及び金銭債務 短期間で決済されるため、時価は帳簿価額と近似していることから、当該帳簿価額によっております。</p> <p>金融商品の時価の算定においては一定の前提条件等を採用しているため、異なる前提条件等によった場合、当該価額が異なることもあります。 また、デリバティブ取引に関する契約額は、あくまでもデリバティブ取引における名目的な契約額又は契約上の想定元本であり、当該金額自体がデリバティブ取引のリスクの大きさを示すものではありません。</p>

（重要な後発事象に関する注記）

該当事項はありません。

（その他の注記）

元本の移動

区分	2024年 5月10日現在
投資信託財産に係る元本の状況	
期首	2023年11月11日
期首元本額	42,440,513,111円
期中追加設定元本額	3,219,493,025円
期中一部解約元本額	5,303,925,561円
期末元本額	40,356,080,575円
期末元本額の内訳	
グローバル3資産バランスオープン	52,519,744円
ワールド・ファイブインカム・ファンド（毎月決算型）	92,963,651円
SBI資産設計オープン（資産成長型）	1,509,677,355円
SBI資産設計オープン（分配型）	5,874,429円
SMT グローバルREITインデックス・オープン	11,112,126,633円
グローバルリートインデックス・オープン（SMA専用）	19,327,270,064円
コア投資戦略ファンド（安定型）	448,238,308円
コア投資戦略ファンド（成長型）	1,264,283,849円
分散投資コア戦略ファンドA	942,204,271円
分散投資コア戦略ファンドS	1,481,866,335円
コア投資戦略ファンド（切替型）	551,271,242円
SMT インデックスバランス・オープン	107,375,580円
サテライト投資戦略ファンド（株式型）	162,214,836円
SMT 8資産インデックスバランス・オープン	10,674,026円
グローバル経済コア	313,055,711円
SBI資産設計オープン（つみたてNISA対応型）	15,353,314円
コア投資戦略ファンド（切替型ワイド）	423,012,432円
コア投資戦略ファンド（積極成長型）	107,663,726円
My SMT グローバルREITインデックス（ノーロード）	275,923,700円
10資産分散投資ファンド	17,606,899円
グローバル10資産バランスファンド	29,487,040円
グローバルリートインデックス・オープン（適格機関投資家専用）	1,107,287,553円
FOFs用 グローバルREITインデックス・ファンドS（適格機関投資家専用）	209,299,601円
FOFs用世界成長戦略ファンド（適格機関投資家専用）	114,589,786円
ダイナミック・リスクコントロール・バランス戦略ファンド（適格機関投資家専用）	57,468,175円
ファンドラップ運用戦略F（中庸型）（適格機関投資家専用）	46,481,273円
SMTAM海外バランスファンド2020-01（適格機関投資家専用）	89,136,147円
SMTAM海外バランスファンド2020-08（適格機関投資家専用）	88,786,125円
SMTAM海外バランスファンド2020-11（適格機関投資家専用）	88,402,125円
SMTAM海外バランスファンド2021-04（適格機関投資家専用）	87,023,198円
SMTAM海外バランスファンド2021-07（適格機関投資家専用）	86,160,305円
ダイナミック・リスクコントロール・バランス戦略ファンド2021-11（適格機関投資家専用）	74,224,050円
SMTAM海外バランスファンド2023-02（適格機関投資家専用）	56,559,092円

（デリバティブ取引に関する注記）

通貨関連

（2024年 5月10日現在）

区分	種類	契約額等(円)		時価 (円)	評価損益 (円)
			うち1年超		
市場取引以外の取引	為替予約取引				
	買建	57,553,500	-	57,582,878	29,378
	アメリカドル	57,553,500	-	57,582,878	29,378
	売建	51,326,460	-	51,330,430	3,970
	ユーロ	25,999,080	-	26,001,854	2,774
	イギリスポンド	25,327,380	-	25,328,576	1,196
合計		108,879,960	-	108,913,308	25,408

(注)時価の算定方法

わが国における計算日又は計算日に知りうる直近の日の対顧客先物売買相場の仲値によって、以下のように評価しております。

計算日又は計算日に知りうる直近の日において為替予約の受渡日の対顧客先物売買相場の仲値が発表されている場合は、当該為替予約は当該仲値によって評価しております。

計算日又は計算日に知りうる直近の日において為替予約の受渡日の対顧客先物売買相場の仲値が発表されていない場合は、発表されている先物相場のうち当該日に最も近い前後二つの先物相場の仲値をもとに計算したレートを用いております。

上記取引でヘッジ会計が適用されているものではありません。

2【ファンドの現況】

【SBI資産設計オープン（資産成長型）】

【純資産額計算書】

(2024年 5月31日現在)

資産総額	42,935,126,522円
負債総額	61,625,506円
純資産総額（ - ）	42,873,501,016円
発行済口数	18,610,318,543口
1口当たり純資産額（ / ）	2.3037円
（1万口当たり純資産額）	（23,037円）

(参考)

国内債券インデックス マザーファンド

純資産額計算書

(2024年 5月31日現在)

資産総額	679,108,109,537円
負債総額	17,008,208,595円
純資産総額（ - ）	662,099,900,942円
発行済口数	509,767,700,618口
1口当たり純資産額（ / ）	1.2988円
（1万口当たり純資産額）	（12,988円）

国内株式インデックス マザーファンド

純資産額計算書

(2024年 5月31日現在)

資産総額	676,292,331,653円
負債総額	3,562,165,374円
純資産総額（ - ）	672,730,166,279円
発行済口数	233,711,588,157口
1口当たり純資産額（ / ）	2.8785円
（1万口当たり純資産額）	（28,785円）

外国債券インデックス マザーファンド

純資産額計算書

(2024年 5月31日現在)

資産総額	347,126,149,032円
負債総額	90,221,799円
純資産総額（ - ）	347,035,927,233円
発行済口数	95,719,909,232口

1口当たり純資産額（ / ）	3.6255円
（1万口当たり純資産額）	（36,255円）

外国株式インデックス マザーファンド

純資産額計算書

（2024年 5月31日現在）

資産総額	759,543,238,956円
負債総額	488,956,007円
純資産総額（ - ）	759,054,282,949円
発行済口数	115,583,494,242口
1口当たり純資産額（ / ）	6.5672円
（1万口当たり純資産額）	（65,672円）

J - R E I Tインデックス マザーファンド

純資産額計算書

（2024年 5月31日現在）

資産総額	124,867,902,220円
負債総額	434,552,303円
純資産総額（ - ）	124,433,349,917円
発行済口数	60,520,476,033口
1口当たり純資産額（ / ）	2.0561円
（1万口当たり純資産額）	（20,561円）

グローバルR E I Tインデックス マザーファンド

純資産額計算書

（2024年 5月31日現在）

資産総額	118,105,110,659円
負債総額	78,572,642円
純資産総額（ - ）	118,026,538,017円
発行済口数	40,357,299,720口
1口当たり純資産額（ / ）	2.9245円
（1万口当たり純資産額）	（29,245円）

第4【内国投資信託受益証券事務の概要】

(1)名義書換等

該当事項はありません。

(2)受益者等に対する特典

該当事項はありません。

(3)譲渡制限

該当事項はありません。

(4)振替受益権について

当ファンドの受益権は社振法の適用を受けます。

受益証券の不発行

委託会社は、当ファンドの受益権を取り扱う振替機関が社振法の規定により主務大臣の指定を取り消された場合又は当該指定が効力を失った場合であって、当該振替機関の振替業を承継する者が存在しない場合その他やむを得ない事情がある場合を除き、振替受益権を表示する受益証券を発行しません。

受益権の譲渡

- イ．受益者は、その保有する受益権を譲渡する場合には、当該受益者の譲渡の対象とする受益権が記載又は記録されている振替口座簿に係る振替機関等に振替の申請をするものとします。
- ロ．上記イ．の申請のある場合には、上記イ．の振替機関等は、当該譲渡に係る譲渡人の保有する受益権の口数の減少及び譲受人の保有する受益権の口数の増加につき、その備える振替口座簿に記載又は記録するものとします。ただし、上記イ．の振替機関等が振替先口座を開設したものでない場合には、譲受人の振替先口座を開設した他の振替機関等（当該他の振替機関等の上位機関を含みます。）に社振法の規定に従い、譲受人の振替先口座に受益権の口数の増加の記載又は記録が行われるよう通知するものとします。
- ハ．上記イ．の振替について、委託会社は、当該受益者の譲渡の対象とする受益権が記載又は記録されている振替口座簿に係る振替機関等と譲受人の振替先口座を開設した振替機関等が異なる場合等において、委託会社が必要と認めるとき又はやむを得ない事情があると判断したときは、振替停止日や振替停止期間を設けることができます。

受益権の譲渡の対抗要件

受益権の譲渡は、振替口座簿への記載又は記録によらなければ、委託会社及び受託会社に対抗することができません。

受益権の再分割

委託会社は、受託会社と協議のうえ、一定日現在の受益権を均等に再分割できるものとします。

償還金

償還金は、償還日において振替機関等の振替口座簿に記載又は記録されている受益者（償還日以前において一部解約が行われた受益権に係る受益者を除きます。また、当該償還日以前に設定された受益権で取得申込代金支払前のため販売会社の名義で記載又は記録されている受益権については原則として取得申込者として）に支払います。

質権口記載又は記録の受益権の取扱いについて

振替機関等の振替口座簿の質権口に記載又は記録されている受益権に係る収益分配金の支払い、一部解約の実行の請求の受付、一部解約金及び償還金の支払い等については、約款の規定によるほか、民法その他の法令等に従って取り扱われます。

第三部【委託会社等の情報】

第1【委託会社等の概況】

1【委託会社等の概況】

(1)資本金の額（2024年 5月31日現在）

資本金の額 : 20億円

発行可能株式総数 : 12,000株

発行済株式総数 : 3,000株

最近5年間における資本金の額の増減：該当事項はありません。

(2)委託会社の機構

会社の意思決定機構

会社が取締役（監査等委員である取締役を除く。）を10名以内、監査等委員である取締役を5名以内おきます。取締役は、株主総会において選任され、又は解任されます。ただし、監査等委員である取締役は、それ以外の取締役と区別するものとします。

取締役の選任決議は、議決権を行使することができる株主の議決権の3分の1以上を有する株主が出席し、その議決権の過半数をもって行い、取締役の選任決議は、累積投票によらないものとします。

また、監査等委員以外取締役の解任決議は、議決権を行使することができる株主の議決権の3分の1以上を有する株主が出席し、その議決権の過半数をもって行い、監査等委員である取締役の解任決議は、議決権を行使することができる株主の議決権の3分の1以上を有する株主が出席し、その議決権の3分の2以上をもって行います。

取締役（監査等委員である取締役を除く。）の任期は、選任後1年以内に終了する事業年度のうち最終のものに関する定時株主総会終結の時までとします。

監査等委員である取締役の任期は、選任後2年以内に終了する事業年度のうち最終のものに関する定時株主総会終結の時までとします。また、任期の満了前に退任した監査等委員である取締役の補欠として選任された監査等委員である取締役の任期は、退任した監査等委員である取締役の任期の満了する時までとします。

取締役会は、その決議をもって、取締役（監査等委員である取締役を除く。）の中から代表取締役若干名を選定します。また、代表取締役の中から社長1名を選定し、必要あるときは、取締役（監査等委員である取締役を除く。）の中から、会長、副会長、副社長、専務取締役、常務取締役各若干名を選定することができます。

取締役会は、法令に別段の定めがある場合を除き、取締役会においてあらかじめ定めた取締役が招集し、その議長となります。当該取締役に事故あるときは、取締役会においてあらかじめ定めた順位にしたがい、ほかの取締役がその職務を代行します。

取締役会を招集するには、各取締役に對して会日の3日前までに招集通知を發します。ただし、緊急の必要あるときは、この期間を短縮することができ、取締役の全員の同意があるときは、招集の手続を経ずに取締役会を開催することができます。

取締役会の決議は、法令に別段の定めがある場合を除き、取締役の過半数が出席し、出席した取締役の過半数をもって行います。

投資運用の意思決定機構

[PLAN（計画）]

運用企画部担当役員を委員長とする運用・リスク委員会において、ファンドの運用戦略や運用スタイルなどを決定します。運用・リスク委員会で決定された運用の基本方針等に基づき、各運用部に

において、ファンドマネジャーが運用仕様・ガイドラインに基づき、運用の執行に関する方針を運用計画として策定します。

[DO（実行）]

各運用部のファンドマネジャーは、運用計画に沿った運用の執行、ファンドの運用状況管理を行います。

各運用部の部長等は、各ファンドマネジャーの運用実施状況を確認します。

売買発注の執行は、各運用部からの運用の実行指図に基づき、各運用部から独立したトレーディング部のトレーダーが行います。

[CHECK（検証・評価）]

運用企画部は、運用部門において各運用部から独立した立場で、毎月開催される運用・リスク委員会（委員長は運用企画部担当役員）に運用パフォーマンスに係るモニタリング状況を報告します。

このモニタリング状況や討議内容は、各運用部の部長（委員会の構成員）からファンドマネジャーに速やかにフィードバックされ、ファンドの運用に反映されます。

また、運用に関するリスク管理と法令等遵守状況のモニタリングについては、運用部門から独立した運用監理部が担当します。このモニタリング結果は、毎月開催される運用・リスク委員会等に報告されます。

こうした牽制態勢のもと、PLAN - DO - CHECKのPDCサイクルによる一貫した運用プロセスにより、適切な運用体制を維持するよう努めています。

委託会社の機構は2024年 8月 9日現在のものであり、今後変更となる場合があります。

2【事業の内容及び営業の概況】

投資信託及び投資法人に関する法律に定める投資信託委託会社である委託会社は、証券投資信託の設定を行うとともに金融商品取引法に定める金融商品取引業者としてその運用（投資運用業）を行っています。また、金融商品取引法に定める投資助言業務等の関連する業務を行っています。

2024年 5月31日現在、委託会社が運用の指図を行っている証券投資信託（マザーファンドを除きます。）は次の通りです。

	本数（本）	純資産総額（百万円）
追加型株式投資信託	531	15,038,146
追加型公社債投資信託	0	0
単体型株式投資信託	62	211,761
単体型公社債投資信託	51	169,872
合計	644	15,419,779

3【委託会社等の経理状況】

- (1) 委託者である三井住友トラスト・アセットマネジメント株式会社（以下「委託者」という。）の財務諸表は、「財務諸表等の用語、様式及び作成方法に関する規則」（昭和38年大蔵省令第59号、以下「財務諸表等規則」という。）並びに同規則第2条の規定に基づき、「金融商品取引業等に関する内閣府令」（平成19年内閣府令第52号）により作成しております。
なお、財務諸表の金額については、百万円未満の端数を切り捨てて記載しております。
- (2) 委託者は、金融商品取引法第193条の2第1項の規定に基づき、当事業年度（自 2023年4月1日 至 2024年3月31日）の財務諸表について、有限責任 あずさ監査法人により監査を受けております。

(1) 【貸借対照表】

(単位：百万円)

	前事業年度 (2023年3月31日)	当事業年度 (2024年3月31日)
資産の部		
流動資産		
現金及び預金	23,067	14,909
金銭の信託	14,693	18,596
前払費用	198	429
未収委託者報酬	9,147	10,943
未収運用受託報酬	5,815	5,967
未収収益	176	185
短期差入証拠金	3,541	3,660
その他	1,566	4,074
流動資産合計	58,207	58,767
固定資産		
有形固定資産		
建物	1 255	1 219
器具備品	1 560	1 436
有形固定資産合計	816	655
無形固定資産		
ソフトウェア	7,203	7,463
その他	40	61
無形固定資産合計	7,244	7,524
投資その他の資産		
投資有価証券	4,063	5,753
関係会社株式	5,636	6,077
繰延税金資産	1,181	1,196
その他	31	31
投資その他の資産合計	10,911	13,058
固定資産合計	18,972	21,238
資産合計	77,179	80,005

(単位：百万円)

	前事業年度 (2023年3月31日)	当事業年度 (2024年3月31日)
負債の部		
流動負債		

預り金	49	86
未払金	7,174	8,475
未払収益分配金	0	0
未払手数料	4,586	5,524
その他未払金	2,588	2,951
未払費用	1,089	797
未払法人税等	726	694
賞与引当金	613	719
その他	303	957
流動負債合計	9,958	11,730
固定負債		
退職給付引当金	904	975
資産除去債務	153	154
その他	27	42
固定負債合計	1,086	1,171
負債合計	11,044	12,902
純資産の部		
株主資本		
資本金	2,000	2,000
資本剰余金		
その他資本剰余金	17,239	17,239
資本剰余金合計	17,239	17,239
利益剰余金		
利益準備金	500	500
その他利益剰余金		
別途積立金	2,100	2,100
繰越利益剰余金	44,755	45,974
利益剰余金合計	47,355	48,574
株主資本合計	66,595	67,813
評価・換算差額等		
その他有価証券評価差額金	49	360
繰延ヘッジ損益	510	1,071
評価・換算差額等合計	460	710
純資産合計	66,134	67,103
負債・純資産合計	77,179	80,005

(2) 【損益計算書】

(単位：百万円)

	前事業年度 (自 2022年4月1日 至 2023年3月31日)	当事業年度 (自 2023年4月1日 至 2024年3月31日)
営業収益		
委託者報酬	40,724	44,551
運用受託報酬	10,918	11,077

その他営業収益	351	356
営業収益合計	51,993	55,985
営業費用		
支払手数料	20,123	22,341
広告宣伝費	307	342
公告費	2	0
調査費	5,309	5,796
調査費	1,104	1,172
委託調査費	4,191	4,610
図書費	13	14
営業雑経費	5,842	5,887
通信費	77	78
印刷費	419	439
協会費	58	56
諸会費	38	29
情報機器関連費	5,153	5,193
その他営業雑経費	94	89
営業費用合計	31,585	34,369
一般管理費		
給料	6,451	6,981
役員報酬	318	385
給料・手当	5,144	5,432
賞与	987	1,163
退職給付費用	252	278
福利費	671	747
交際費	7	13
旅費交通費	122	191
租税公課	289	276
不動産賃借料	327	328
寄付金	-	0
減価償却費	1,698	2,239
業務委託費	1,277	1,544
諸経費	1,454	1,637
一般管理費合計	12,553	14,239
営業利益	7,854	7,376

(単位：百万円)

	前事業年度 (自 2022年4月1日 至 2023年3月31日)	当事業年度 (自 2023年4月1日 至 2024年3月31日)
営業外収益		
受取利息	57	138
収益分配金	4	0
金銭の信託運用益	-	4,007
投資有価証券売却益	738	1
投資有価証券償還益	121	1
デリバティブ利益	565	-

その他	11	12
営業外収益合計	1,499	4,162
営業外費用		
金銭の信託運用損	158	-
投資有価証券売却損	16	33
投資有価証券償還損	-	1
為替差損	1,227	1,273
デリバティブ費用	-	3,613
その他	32	3
営業外費用合計	1,435	4,925
経常利益	7,918	6,613
税引前当期純利益	7,918	6,613
法人税、住民税及び事業税	2,350	1,931
法人税等調整額	119	95
法人税等合計	2,470	2,027
当期純利益	5,448	4,585

（３）【株主資本等変動計算書】

前事業年度（自 2022年4月1日 至 2023年3月31日）

（単位：百万円）

	株主資本		
	資本金	資本剰余金	
		その他資本剰余金	資本剰余金合計
当期首残高	2,000	17,239	17,239
当期変動額			
剰余金の配当			
当期純利益			
株主資本以外の項目の 当期変動額（純額）			
当期変動額合計	-	-	-
当期末残高	2,000	17,239	17,239

	株主資本				株主資本合計
	利益準備金	利益剰余金		利益剰余金合計	
		別途積立金	繰越利益剰余金		
当期首残高	500	2,100	41,948	44,548	63,788
当期変動額					
剰余金の配当			2,641	2,641	2,641
当期純利益			5,448	5,448	5,448
株主資本以外の項目の 当期変動額（純額）					
当期変動額合計	-	-	2,807	2,807	2,807
当期末残高	500	2,100	44,755	47,355	66,595

	評価・換算差額等			純資産合計
	その他有価証券 評価差額金	繰延ヘッジ損益	評価・換算差額等合計	
当期首残高	941	509	431	64,219
当期変動額				
剰余金の配当				2,641
当期純利益				5,448
株主資本以外の項目の 当期変動額（純額）	891	0	891	891
当期変動額合計	891	0	891	1,915
当期末残高	49	510	460	66,134

当事業年度（自 2023年4月1日 至 2024年3月31日）

（単位：百万円）

	株主資本		
	資本金	資本剰余金	
		その他資本剰余金	資本剰余金合計
当期首残高	2,000	17,239	17,239
当期変動額			
剰余金の配当			
当期純利益			
株主資本以外の項目の 当期変動額（純額）			
当期変動額合計	-	-	-
当期末残高	2,000	17,239	17,239

	株主資本				株主資本合計
	利益準備金	利益剰余金		利益剰余金 合計	
		別途積立金	繰越利益 剰余金		
当期首残高	500	2,100	44,755	47,355	66,595
当期変動額					
剰余金の配当			3,367	3,367	3,367
当期純利益			4,585	4,585	4,585
株主資本以外の項目の 当期変動額（純額）					
当期変動額合計	-	-	1,218	1,218	1,218
当期末残高	500	2,100	45,974	48,574	67,813

	評価・換算差額等			純資産合計
	その他有価証券 評価差額金	繰延ヘッジ損益	評価・換算差額等合計	
当期首残高	49	510	460	66,134
当期変動額				
剰余金の配当				3,367
当期純利益				4,585
株主資本以外の項目の 当期変動額（純額）	310	560	250	250
当期変動額合計	310	560	250	968
当期末残高	360	1,071	710	67,103

注記事項

（重要な会計方針）

1．有価証券の評価基準及び評価方法

(1) 子会社株式

移動平均法による原価法によっております。

(2) その他有価証券

市場価格のない株式等以外のもの

時価法によっております。

（評価差額は、全部純資産直入法により処理し、売却原価は、移動平均法により算定しております。）

市場価格のない株式等

移動平均法による原価法によっております。

なお、投資事業有限責任組合への出資については、組合契約に規定される決算報告日に応じて入手可能な最近の決算書を基礎とし、持分相当額を純額で取り込む方法によっております。

2．デリバティブの評価基準及び評価方法

時価法によっております。

3．金銭の信託の評価基準及び評価方法

時価法によっております。

4．固定資産の減価償却の方法

(1) 有形固定資産

定額法によっております。

(2) 無形固定資産

定額法によっております。

ただし、ソフトウェア（自社利用分）については、社内における利用可能期間（5年）に基づいて償却しております。

5．外貨建の資産及び負債の本邦通貨への換算基準

外貨建金銭債権債務は、決算日の直物為替相場により円貨に換算し、換算差額は損益として計上しております。

6．引当金の計上基準

(1) 賞与引当金

従業員に対して支給する賞与の支出に充てるため、支給見込額のうち当事業年度の負担額を計上しております。

(2) 退職給付引当金

従業員の退職給付に備えるため、当事業年度末における退職給付債務の見込額に基づき計上しております。また、退職給付債務の算定にあたり、退職給付見込額を当事業年度末までの期間に帰属させる方法については給付算定式基準によっております。過去勤務費用及び数理計算上の差異の損益処理方法は次のとおりであります。

過去勤務費用：発生事業年度に損益処理

数理計算上の差異：各事業年度の発生時の従業員の平均残存勤務期間内の一定の年数（10年）による定額法により按分した額を、それぞれ発生の翌事業年度から損益処理

なお、退職給付引当金及び退職給付費用の計算に、退職給付に係る当事業年度末の自己都合要支給額を退職給付債務とする方法を用いた簡便法を一部適用しております。

7．収益及び費用の計上基準

当社は投資運用、投資助言・代理を業として行っており、当該事業において顧客との契約から生じる主な履行義務の内容及び当履行義務を充足する通常の時点（収益を認識する通常の時点）は以下のとおりであります。

(1) 投資信託委託業務

当社は、投資信託契約に基づき投資信託委託サービスを提供し、商品の運用資産残高（以下「AUM」という。）に応じて手数料を受領しております。当該収益は、日次等契約で定められた時期に各ファンドのAUMに固定料率を乗じて計算され、契約期間にわたり認識されます。

(2) 投資一任業務

当社は、投資一任契約に基づき投資一任サービスを提供し、ファンドのAUMに応じて手数料を受領しております。当該収益は、年4回等契約で定められた時期に各ファンドのAUMに固定料率を乗じて計算され、契約期間にわたり認識されます。

(3) 投資助言業務

当社は、投資顧問（助言）契約に基づき投資助言サービスを提供し、ファンドのAUMに応じて手数料を受領しております。当該収益は、年4回等契約で定められた時期に各ファンドのAUMに固定料率を乗じて計算され、契約期間にわたり認識されます。

(4) 成功報酬

当社がファンドの運用成果に応じて受領する成功報酬は、投資一任契約のもと、報酬を受領することが確実であり、将来返還する可能性が無いと合理的に判断した時点で収益を認識しております。

8. ヘッジ会計の会計処理

(1) ヘッジ会計の方法

繰延ヘッジ処理によっております。

(2) ヘッジ手段とヘッジ対象

ヘッジ手段は為替予約、ヘッジ対象は関係会社株式及び投資有価証券であります。

(3) ヘッジ方針

自己勘定運用管理規程等に基づき、ヘッジ対象に係る為替変動リスクをヘッジしております。

(4) ヘッジ有効性評価の方法

ヘッジ開始時から有効性判定時点までの期間において、ヘッジ対象とヘッジ手段の相場変動の累計額を比較して有効性を判定しております。

9. グループ通算制度の適用

グループ通算制度を適用しております。

(貸借対照表関係)

1有形固定資産の減価償却累計額

	前事業年度 (2023年3月31日)		当事業年度 (2024年3月31日)	
建 物	184	百万円	220	百万円
器具備品	681	"	823	"
計	866	"	1,044	"

(株主資本等変動計算書関係)

前事業年度（自 2022年4月1日 至 2023年3月31日）

1. 発行済株式に関する事項

株式の種類	当事業年度期首	増加	減少	当事業年度末
普通株式（株）	3,000	-	-	3,000

2. 自己株式に関する事項

該当事項はありません。

3. 配当に関する事項

(1) 配当金支払額

決議	株式の種類	配当金の 総額(百万円)	1株当たり 配当額(円)	基準日	効力発生日
2022年6月23日 定時株主総会	普通株式	2,641	880,447	2022年3月31日	2022年6月24日

(2) 基準日が当事業年度に属する配当のうち、配当の効力発生日が翌事業年度となるもの

決議	株式の種類	配当金の 総額(百万円)	配当金の 原資	1株当たり 配当額(円)	基準日	効力発生日
2023年6月23日 定時株主総会	普通株式	3,367	利益剰余金	1,122,459	2023年3月31日	2023年6月26日

当事業年度（自 2023年4月1日 至 2024年3月31日）

1. 発行済株式に関する事項

株式の種類	当事業年度期首	増加	減少	当事業年度末
普通株式（株）	3,000	-	-	3,000

2. 自己株式に関する事項

該当事項はありません。

3. 配当に関する事項

(1) 配当金支払額

決議	株式の種類	配当金の 総額(百万円)	1株当たり 配当額(円)	基準日	効力発生日
2023年6月23日 定時株主総会	普通株式	3,367	1,122,459	2023年3月31日	2023年6月26日

(2) 基準日が当事業年度に属する配当のうち、配当の効力発生日が翌事業年度となるもの
2024年6月20日開催の定時株主総会の議案として、普通株式の配当に関する事項を次のとおり提案しております。

決議	株式の種 類	配当金の 総額(百万円)	配当金の 原資	1株当たり 配当額(円)	基準日	効力発生日
2024年6月20日 定時株主総会	普通株式	2,943	利益剰余金	981,032	2024年3月31日	2024年6月21日

(リ・ス取引関係)

重要性が乏しいため、記載を省略しております。

(金融商品関係)

1. 金融商品の状況に関する事項

(1) 金融商品に対する取組方針

当社は、投資信託の運用を業として行っており、資金運用については、自らが運用する投資信託の商品性維持を目的として、当該投資信託を金銭の信託及び投資有価証券として保有しているほか、短期的な預金を中心とする安全性の高い金融資産で運用しております。また、デリバティブ取引については、保有する投資信託に係る将来の為替及び価格の変動によるリスクの軽減を目的としているため金銭の信託及び投資有価証券の範囲内で行うこととし、投機目的のためのデリバティブ取引は行わない方針であります。これらの必要な資金については、内部留保を充てております。

(2) 金融商品の内容及びそのリスク

未収委託者報酬については、ファンドという相手方の性質上、信用リスク及び流動性リスクは極めて低いものと考えております。また、未収運用受託報酬については、信託財産から運用受託者に対して支払われる場合は、ファンドという相手方の性質上、信用リスク及び流動性リスクは極めて低いものと考えており、顧客から直接運用受託者に対して支払われる場合は、当該顧客の信用リスクに晒されておりますが、顧客ごとに決済期日及び残高を管理することにより回収懸念の早期把握や回収リスクの軽減を図っております。金銭の信託及び投資有価証券は、主に自己で設定した投資信託へのシードマネーの投入によるものであります。これら投資信託の投資対象は株式、公社債等のため、価格変動リスクや信用リスク、流動性リスク、為替変動リスクに晒されておりますが、それらの一部については為替予約、株価指数先物等のデリバティブ取引によりリスクの軽減を図っております。なお、為替変動リスクに係るヘッジについてはヘッジ会計（繰延ヘッジ）を適用しております。ヘッジ会計に関するヘッジ手段とヘッジ対象、ヘッジ方針、ヘッジ有効性評価の方法等については、前述の「重要な会計方針8.ヘッジ会計の会計処理」をご参照ください。未払金については、全て1年以内の支払期日であります。

(3) 金融商品に係るリスク管理体制

当社では、リスク管理に係る基本方針を「リスク管理規程」として定め、以下のとおり、リスク・カテゴリー毎に管理しております。

信用リスク（取引先の契約不履行等に係るリスク）の管理

営業債権の管理については、顧客ごとに決済期日及び残高を管理し、また自己査定要領に基づき定期的に債権内容の検討を行うことにより回収懸念の早期把握や回収リスクの軽減を図っております。デリバティブ取引は、取引相手先として高格付けを有する金融機関に限定しております。

市場リスク（為替や金利等の変動リスク）の管理

有価証券投資については、自己勘定運用方針にて投資限度額や投資期間等を定めており、投資後も適宜時価を把握し、保有状況を継続的に見直しております。投資信託の為替変動リスクに対しては、それらの一部について為替予約を利用してヘッジしております。また、価格変動リスクを軽減するために、株価指数先物等のデリバティブ取引を利用しております。

資金調達に係る流動性リスク（支払期日に支払いを実行できなくなるリスク）の管理

当社は、年度事業計画を策定し、これに基づいて必要となる資金を検討し、充足する十分な手元流動性を維持することで、流動性リスクを管理しております。

(4) 金融商品の時価等に関する事項についての補足説明

金融商品の時価の算定においては一定の前提条件等を採用しているため、異なる前提条件等によった場合、当該価額が異なることもあります。

2. 金融商品の時価等及び時価のレベルごとの内訳等に関する事項

貸借対照表計上額、時価及びこれらの差額並びにレベルごとの内訳等については、次のとおりであります。なお、「時価の算定に関する会計基準の適用指針」（企業会計基準適用指針第31号 2021年6月17日）第24-16項を適用した組合出資金等及び、市場価格のない株式等は、次表には含まれておりません（(1)*2、*3及び(注2)参照）。

また、金融商品の時価を、時価の算定に係るインプットの観察可能性及び重要性に応じて、以下の3つのレベルに分類しております。

- レベル1の時価：観察可能な時価の算定に係るインプットのうち、活発な市場において形成される当該時価の算定の対象となる資産または負債に関する相場価格により算定した時価
- レベル2の時価：観察可能な時価の算定に係るインプットのうち、レベル1のインプット以外の時価の算定に係るインプットを用いて算定した時価
- レベル3の時価：観察できない時価の算定に係るインプットを使用して算定した時価
時価の算定に重要な影響を与えるインプットを複数使用している場合には、それらのインプットがそれぞれ属するレベルのうち、時価の算定における優先順位が最も低いレベルに時価を分類しております。

（１）時価をもって貸借対照表計上額とする金融資産及び金融負債
前事業年度（2023年3月31日）

区 分	貸借対照表計上額（百万円）（*1）			
	レベル1	レベル2	レベル3	合計
金銭の信託(*2)	1,029	12,703	-	13,733
投資有価証券(*3)				
其他有価証券	-	3,844	-	3,844
資産計	1,029	16,547	-	17,577
デリバティブ取引(*4)				
株式関連取引	(10)	-	-	(10)
通貨関連取引	-	(136)	-	(136)
デリバティブ取引計	(10)	(136)	-	(147)

(*1) 負債に計上されているものについては、()で示しております。

(*2) 金銭の信託の信託財産のうち、組合出資金等（貸借対照表計上額960百万円）は上記に含めておりません。組合出資金等も含めた金銭の信託の貸借対照表計上額は14,693百万円であります。

(*3) 投資有価証券のうち、組合出資金等（貸借対照表計上額218百万円）は上記に含めておりません。

(*4) デリバティブ取引によって生じた正味の債権・債務は純額で表示しております。

当事業年度（2024年3月31日）

区 分	貸借対照表計上額（百万円）（*1）			
	レベル1	レベル2	レベル3	合計
金銭の信託(*2)	1,530	16,048	-	17,579
投資有価証券(*3)				
其他有価証券	-	4,517	-	4,517
資産計	1,530	20,565	-	22,096
デリバティブ取引(*4)				
株式関連取引	(268)	(262)	-	(530)
通貨関連取引	-	21	-	21
デリバティブ取引計	(268)	(241)	-	(509)

(*1) 負債に計上されているものについては、()で示しております。

(*2) 金銭の信託の信託財産のうち、組合出資金等（貸借対照表計上額1,017百万円）は上記に含めておりません。組合出資金等も含めた金銭の信託の貸借対照表計上額は18,596百万円であります。

(*3) 投資有価証券のうち、非上場株式（貸借対照表計上額876百万円）及び組合出資金等（貸借対照表計上額359百万円）は上記に含めておりません。

(*4) デリバティブ取引によって生じた正味の債権・債務は純額で表示しております。

（２）時価をもって貸借対照表計上額としない金融資産及び金融負債

現金及び預金、未収委託者報酬、未収運用受託報酬、短期差入証拠金、未払金は、短期間（1年以内）で決済されるものが大半を占めており、時価が帳簿価額に近似するものであることから、記載を省略しております。

(注1) 時価の算定に用いた評価技法及び時価の算定に係るインプットの説明

金銭の信託

金銭の信託の信託財産のうち、上場投資信託は、取引所の価格を時価としており、市場の活発性に基づき、レベル1の時価に分類しております。金銭の信託の信託財産のうち、私募投信等、市場における取引価格が存在しない投資信託については、解約又は買戻請求に関して市場参加者からリスクの対価を求められるほどの重要な制限がない場合には基準価額等を時価としており、レベル2の時価に分類しております。金銭の信託の信託財産のうち、銀行勘定貸については取引先金融機関から提供された価格により算定しており、当該価格は活発な市場における相場価格とは認められないため、レベル2の時価に分類しております。

投資有価証券

私募投信等、市場における取引価格が存在しない投資信託については、解約又は買戻請求に関して市場参加者からリスクの対価を求められるほどの重要な制限がない場合には基準価額等を時価としており、レベル2の時価に分類しております。

デリバティブ取引

株価指数先物の時価は、金融商品取引所が定める清算指数を用いて評価しております。株価指数先物は活発な市場で取引されているため、その市場価格をレベル1の時価に分類しております。為替予約及びトータルリターンスワップの時価は、為替レートや金利や株価等の観察可能なインプットを用いた割引現在価値法等により取引先金融機関が算定した価格を時価の算定に用いており、当該価格は活発な市場における相場価格とは認められないため、レベル2の時価に分類しております。

(注2) 市場価格のない株式等の貸借対照表計上額は次のとおりであります。

(単位:百万円)

区分	前事業年度 (2023年3月31日)	当事業年度 (2024年3月31日)
投資有価証券	0	876
関係会社株式	5,636	6,077

(注3) 金銭債権及び満期のある有価証券の決算日後の償還予定額
前事業年度(2023年3月31日)

(単位:百万円)

	1年以内	1年超5年以内	5年超10年以内	10年超
現金及び預金	23,067	-	-	-
未収委託者報酬	9,147	-	-	-
未収運用受託報酬	5,815	-	-	-
投資有価証券 投資信託	-	594	2,144	38

当事業年度(2024年3月31日)

(単位:百万円)

	1年以内	1年超5年以内	5年超10年以内	10年超
現金及び預金	14,909	-	-	-
未収委託者報酬	10,943	-	-	-
未収運用受託報酬	5,967	-	-	-
投資有価証券 投資信託	-	1,829	807	-

(有価証券関係)

1. 子会社株式

市場価格のある子会社株式はありません。

なお、市場価格のない子会社株式の貸借対照表計上額は以下のとおりであります。

(単位:百万円)

区分	前事業年度 (2023年3月31日)	当事業年度 (2024年3月31日)
子会社株式	5,636	6,077

2. その他有価証券

前事業年度(2023年3月31日)

(単位:百万円)

区分	貸借対照表 計上額	取得原価	差額
貸借対照表計上額が取得原価を超えるもの			
その他	986	622	364
小計	986	622	364
貸借対照表計上額が取得原価を超えないもの			
その他	2,857	3,150	292
小計	2,857	3,150	292
合計	3,844	3,772	71

当事業年度(2024年3月31日)

(単位:百万円)

区分	貸借対照表 計上額	取得原価	差額
貸借対照表計上額が取得原価を超えるもの			
その他	3,394	2,593	800
小計	3,394	2,593	800
貸借対照表計上額が取得原価を超えないもの			
その他	1,123	1,410	287
小計	1,123	1,410	287
合計	4,517	4,004	513

非上場株式及び組合出資金等は、市場価格のない株式等のため、上表の「その他有価証券」に含めておりませ

ん。
なお、市場価格のない株式等の貸借対照表計上額は次のとおりであります。

(単位:百万円)

区分	前事業年度 (2023年3月31日)	当事業年度 (2024年3月31日)
非上場株式	0	876
組合出資金等	218	359

3. 事業年度中に売却したその他有価証券

前事業年度(自 2022年4月1日 至 2023年3月31日)

(単位:百万円)

区分	売却額	売却益の合計額	売却損の合計額
その他	3,429	738	16

当事業年度(自 2023年4月1日 至 2024年3月31日)

(単位:百万円)

区分	売却額	売却益の合計額	売却損の合計額
その他	185	1	33

(デリバティブ取引関係)

1. ヘッジ会計が適用されていないデリバティブ取引

(1) 通貨関連

前事業年度(2023年3月31日)

種類		契約額等 (百万円)	契約額等の うち1年超 (百万円)	時価 (百万円)	評価損益 (百万円)
店頭	為替予約取引 売建				
	米ドル	5,923	-	21	21
	英ポンド	256	-	6	6
	カナダドル	109	-	1	1
	スイスフラン	163	-	2	2
	香港ドル	202	-	0	0
	ユーロ	651	-	19	19
	買建				
	米ドル	152	-	3	3
合計		7,458	-	48	48

(注) 上記取引の評価損益は損益計算書に計上しています。

当事業年度(2024年3月31日)

種類		契約額等 (百万円)	契約額等の うち1年超 (百万円)	時価 (百万円)	評価損益 (百万円)
店頭	為替予約取引 売建				
	米ドル	6,735	-	4	4
	英ポンド	288	-	0	0
	カナダドル	145	-	0	0
	スイスフラン	180	-	0	0
	香港ドル	217	-	0	0
	ユーロ	664	-	3	3
	合計	8,231	-	10	10

(注) 上記取引の評価損益は損益計算書に計上しています。

(2) 株式関連

前事業年度(2023年3月31日)

種類	契約額等 (百万円)	契約額等の うち1年超 (百万円)	時価 (百万円)	評価損益 (百万円)
----	---------------	-------------------------	-------------	---------------

市場取引	株価指数先物取引 売建	12,195	-	9	9
	債券先物取引 売建	182	-	0	0
	合計	12,378	-	10	10

(注) 上記取引の評価損益は損益計算書に計上しています。

当事業年度（2024年3月31日）

種類		契約額等 (百万円)	契約額等の うち1年超 (百万円)	時価 (百万円)	評価損益 (百万円)
市場取引	株価指数先物取引 売建	10,306	-	268	268
店頭	トータルリターンスワップ取引 売建	4,184	-	262	262
合計		14,490	-	530	530

(注) 上記取引の評価損益は損益計算書に計上しています。

2. ヘッジ会計が適用されているデリバティブ取引

(1) 通貨関連

前事業年度（2023年3月31日）

ヘッジ 会計の方法	デリバティブ取引 の種類等	主なヘッジ対象	契約額等 (百万円)	契約額等の うち1年超 (百万円)	時価 (百万円)
原則的 処理方法	為替予約取引 売建	投資有価証券 関係会社株式			
	米ドル		1,729	-	6
	英ポンド		3,228	-	81
	スイスフラン		20	-	0
	香港ドル		83	-	0
	ユーロ		21	-	0
合計			5,082	-	88

当事業年度（2024年3月31日）

ヘッジ 会計の方法	デリバティブ取引 の種類等	主なヘッジ対象	契約額等 (百万円)	契約額等の うち1年超 (百万円)	時価 (百万円)
原則的 処理方法	為替予約取引 売建	投資有価証券 関係会社株式			
	米ドル		2,126	-	1
	英ポンド		4,586	-	7
	スイスフラン		28	-	0
	香港ドル		83	-	0
	ユーロ		63	-	0
	シンガポールドル		448	-	1
合計			7,337	-	10

(退職給付関係)

1. 採用している退職給付制度の概要

当社は、確定給付型の制度として退職一時金制度を、また、確定拠出型の制度として確定拠出年金制度を採用しております。

2. 確定給付制度

(1) 退職給付債務の期首残高と期末残高の調整表

(単位：百万円)

	前事業年度 (自 2022年4月1日 至 2023年3月31日)	当事業年度 (自 2023年4月1日 至 2024年3月31日)
退職給付債務の期首残高	820	911
勤務費用	133	149
利息費用	3	3
数理計算上の差異の発生額	6	11
退職給付の支払額	57	85
簡便法で計算した退職給付費用	6	1
退職給付債務の期末残高	911	993

(2) 年金資産の期首残高と期末残高の調整表
該当事項はありません。

(3) 退職給付債務及び年金資産の期末残高と貸借対照表に計上された退職給付引当金の調整表

(単位：百万円)

	前事業年度 (2023年3月31日)	当事業年度 (2024年3月31日)
非積立型制度の退職給付債務	911	993
未認識数理計算上の差異	6	17
貸借対照表に計上された負債と資産の純額	904	975
退職給付引当金	904	975
貸借対照表に計上された負債と資産の純額	904	975

(4) 退職給付費用及びその内訳項目の金額

(単位：百万円)

	前事業年度 (自 2022年4月1日 至 2023年3月31日)	当事業年度 (自 2023年4月1日 至 2024年3月31日)
勤務費用	133	149
利息費用	3	3
数理差異償却	-	0
簡便法で計算した退職給付費用	6	1
確定給付制度に係る退職給付費用	142	155

(5) 年金資産に関する事項
該当事項はありません。

(6) 数理計算上の計算基礎に関する事項

	前事業年度 (自 2022年4月1日 至 2023年3月31日)	当事業年度 (自 2023年4月1日 至 2024年3月31日)
割引率	0.4%	0.4%

3. 確定拠出制度

当社の確定拠出制度への要拠出額は、前事業年度109百万円、当事業年度122百万円であります。

(税効果会計関係)

1. 繰延税金資産及び繰延税金負債の発生の主な原因別の内訳

	前事業年度 (2023年3月31日)	当事業年度 (2024年3月31日)
繰延税金資産		
未払事業税	58 百万円	63 百万円
賞与引当金損金算入限度超過額	187 "	220 "
退職給付引当金損金算入限度超過額	277 "	298 "
税務上の費用認識差額	412 "	256 "
繰延ヘッジ損益	225 "	472 "
その他	75 "	78 "
繰延税金資産 合計	1,236 "	1,390 "
繰延税金負債		

			有価証券届出書(内国投資信託受益証券)	
有価証券評価差額	21	"	159	"
その他	32	"	35	"
繰延税金負債 合計	54	"	194	"
繰延税金資産の純額	1,181	"	1,196	"

2. 法定実効税率と税効果会計適用後の法人税等の負担率との差異の原因となった主な項目別の内訳
法定実効税率と税効果会計適用後の法人税等の負担率との間の差異が法定実効税率の100分の5以下であるため、注記を省略しております。

3. 法人税及び地方法人税の会計処理又はこれらに関する税効果会計の会計処理

当社は、グループ通算制度を適用しております。また、「グループ通算制度を適用する場合の会計処理及び開示に関する取扱い」(実務対応報告第42号 2021年8月12日)に従って、法人税及び地方法人税の会計処理又はこれらに関する税効果会計の会計処理並びに開示を行っております。

(資産除去債務関係)

重要性が乏しいため、記載を省略しております。

(収益認識関係)

1. 顧客との契約から生じる収益を分解した情報

重要性が乏しいため記載を省略しております。

2. 顧客との契約から生じる収益を理解するための基礎となる情報

顧客との契約から生じる収益を理解するための基礎となる情報は、「重要な会計方針7.収益及び費用の計上基準」に記載の通りです。

3. 顧客との契約に基づく履行義務の充足と当該契約から生じるキャッシュ・フローとの関係並びに当事業年度末において

存在する顧客との契約から翌事業年度以降に認識すると見込まれる収益の金額及び時期に関する情報

重要性が乏しいため記載を省略しております。

(セグメント情報等)

[セグメント情報]

当社は資産運用に関する事業の単一セグメントであるため記載を省略しております。

[関連情報]

1. 製品及びサービスごとの情報

単一の製品・サービスの区分の営業収益が損益計算書の営業収益の90%を超えるため、記載を省略しております。

2. 地域ごとの情報

(1) 営業収益

内国籍投資信託又は本邦顧客からの営業収益が損益計算書の営業収益の90%を超えるため、記載を省略しております。

(2) 有形固定資産

本邦に所在している有形固定資産の金額が貸借対照表の有形固定資産の金額の90%を超えるため、記載を省略しております。

3. 主要な顧客ごとの情報

前事業年度(自 2022年4月1日 至 2023年3月31日)

顧客の名称	営業収益
三井住友信託銀行株式会社	9,887百万円

当事業年度(自 2023年4月1日 至 2024年3月31日)

顧客の名称	営業収益
三井住友信託銀行株式会社	10,223百万円

[報告セグメントごとの固定資産の減損損失に関する情報]

該当事項はありません。

[報告セグメントごとののれんの償却額及び未償却残高に関する情報]

該当事項はありません。

[報告セグメントごとの負ののれん発生益に関する情報]

該当事項はありません。

(関連当事者情報)

1. 関連当事者との取引

財務諸表提出会社と関連当事者の取引

- (ア) 財務諸表提出会社の親会社
重要性が乏しいため、記載を省略しております。
- (イ) 財務諸表提出会社の子会社及び関連会社等
重要性が乏しいため、記載を省略しております。
- (ウ) 財務諸表提出会社と同一の親会社を持つ会社等及び財務諸表提出会社のその他の関係会社の子会社等

前事業年度（自 2022年4月1日 至 2023年3月31日）

種類	会社等の名称又は氏名	所在地	資本金又は出資金（百万円）	事業の内容又は職業	議決権等の所有（被所有）割合（%）	関連当事者との関係	取引の内容	取引金額（百万円）	科目	期末残高（百万円）
親会社の子会社	三井住友信託銀行(株)	東京都千代田区	342,037	信託業務及び銀行業務	-	営業上の取引 役員の兼任	運用受託報酬	9,593	未収運用受託報酬	5,271
							投信販売代行手数料等	9,445	未払手数料	2,029

- (注) 1. 上記金額のうち、取引金額には消費税等が含まれておらず、期末残高には消費税等が含まれております。
2. 取引条件及び取引条件の決定方針等
運用受託報酬
各運用受託案件について、それぞれ合理的な水準にて助言料率を決定しております。
投信販売代行手数料等
ファンド毎の手数料率については、一般取引先に対する取引条件と同様に決定されております。

当事業年度（自 2023年4月1日 至 2024年3月31日）

種類	会社等の名称又は氏名	所在地	資本金又は出資金（百万円）	事業の内容又は職業	議決権等の所有（被所有）割合（%）	関連当事者との関係	取引の内容	取引金額（百万円）	科目	期末残高（百万円）
親会社の子会社	三井住友信託銀行(株)	東京都千代田区	342,037	信託業務及び銀行業務	-	営業上の取引 役員の兼任	運用受託報酬	9,926	未収運用受託報酬	5,520
							投信販売代行手数料等	10,187	未払手数料	2,482

- (注) 1. 上記金額のうち、取引金額には消費税等が含まれておらず、期末残高には消費税等が含まれております。
2. 取引条件及び取引条件の決定方針等
運用受託報酬
各運用受託案件について、それぞれ合理的な水準にて助言料率を決定しております。
投信販売代行手数料等
ファンド毎の手数料率については、一般取引先に対する取引条件と同様に決定されております。

- (エ) 財務諸表提出会社の役員及び主要株主（個人の場合に限る。）等
該当事項はありません。

2. 親会社又は重要な関連会社に関する注記

(1) 親会社情報

前事業年度（2023年3月31日）

三井住友トラスト・ホールディングス株式会社（東京証券取引所、名古屋証券取引所に上場）

当事業年度（2024年3月31日）

三井住友トラスト・ホールディングス株式会社（東京証券取引所、名古屋証券取引所に上場）

(1株当たり情報)

	前事業年度 (自 2022年4月1日 至 2023年3月31日)	当事業年度 (自 2023年4月1日 至 2024年3月31日)
1株当たり純資産額	22,044,962円63銭	22,367,677円92銭
1株当たり当期純利益金額	1,816,227円49銭	1,528,527円02銭

- (注) 1. 潜在株式調整後1株当たり当期純利益金額については、潜在株式が存在しないため記載しておりません。
2. 1株当たり当期純利益金額の算定上の基礎は、以下のとおりであります。

	前事業年度 (自 2022年4月1日 至 2023年3月31日)	当事業年度 (自 2023年4月1日 至 2024年3月31日)
当期純利益	5,448百万円	4,585百万円
普通株主に帰属しない金額	-	-
普通株式に係る当期純利益	5,448百万円	4,585百万円
普通株式の期中平均株式数	3,000株	3,000株

4【利害関係人との取引制限】

委託会社は、金融商品取引法の定めるところにより、利害関係人との取引について、次に掲げる行為が禁止されています。

(1)自己又はその役員との取引

自己又はその取締役もしくは執行役との間における取引を行うことを内容とした運用を行うこと（投資者の保護に欠け、もしくは取引の公正を害し、又は金融商品取引業の信用を失墜させるおそれのないものとして内閣府令で定めるものを除きます。）。

(2)運用財産相互間の取引

運用財産相互間において取引を行うことを内容とした運用を行うこと（投資者の保護に欠け、もしくは取引の公正を害し、又は金融商品取引業の信用を失墜させるおそれのないものとして内閣府令で定めるものを除きます。）。

(3)通常取引条件と異なる条件での親法人等又は子法人等との取引

通常取引の条件と異なる条件であって取引の公正を害するおそれのある条件で、委託会社の親法人等（委託会社の総株主等の議決権の過半数を保有していることその他の当該金融商品取引業者と密接な関係を有する法人その他の団体として政令で定める要件に該当する者をいいます。以下同じ。）又は子法人等（委託会社が総株主等の議決権の過半数を保有していることその他の当該金融商品取引業者と密接な関係を有する法人その他の団体として政令で定める要件に該当する者をいいます。以下同じ。）と有価証券の売買その他の取引又は店頭デリバティブ取引を行うこと。

(4)親法人等又は子法人等の利益を図るためにする不必要な取引

委託会社の親法人等又は子法人等の利益を図るため、その行う投資運用業に関して運用の方針、運用財産の額もしくは市場の状況に照らして不必要な取引を行うことを内容とした運用を行うこと。

(5)その他親法人等又は子法人等が関与する不適切な行為

上記(3)及び(4)に掲げるもののほか、委託会社の親法人等又は子法人等が関与する行為であって投資者の保護に欠け、もしくは取引の公正を害し、又は金融商品取引業の信用を失墜させるおそれのあるものとして内閣府令で定める行為。

5【その他】

(1)定款の変更

委託会社の定款の変更に関しては、株主総会の決議が必要です。

(2)訴訟事件その他の重要事項

2024年 8月 9日現在、訴訟事件その他委託会社及びファンドに重要な影響を及ぼした事実及び重要な影響を及ぼすことが予想される事実は生じておりません。

第2【その他の関係法人の概況】

1【名称、資本金の額及び事業の内容】

(1)受託会社

名称：三井住友信託銀行株式会社

資本金の額：342,037百万円（2024年3月末日現在）

事業の内容：銀行法に基づき銀行業を営むとともに、金融機関の信託業務の兼営等に関する法律に基づき信託業務を営んでいます。

(2) 販売会社

名称	資本金の額（百万円） （2024年3月末日現在）	事業の内容
株式会社SBI証券	54,323	金融商品取引法に定める第一種金融商品取引業を営んでいます。

2【関係業務の概要】

(1) 受託会社

当ファンドの受託会社として、投資信託財産の保管・管理等を行います。

(2) 販売会社

当ファンドの販売会社として、受益権の募集の取扱い、一部解約の実行の請求の受付、収益分配金・償還金及び一部解約金の支払い、収益分配金の再投資、運用報告書の交付並びに口座管理機関としての業務等を行います。

3【資本関係】

(1) 受託会社

該当事項はありません。

(2) 販売会社

該当事項はありません。

(参考)再信託受託会社

名称：株式会社日本カストディ銀行

設立年月日：2000年6月20日

資本金の額：51,000百万円（2024年3月末日現在）

事業の内容：銀行法に基づき銀行業を営むとともに、金融機関の信託業務の兼営等に関する法律に基づき信託業務を営んでいます。

再信託の目的：原信託契約に係る信託業務の一部（信託財産の管理）を原信託受託会社から再信託受託会社（株式会社日本カストディ銀行）へ委託するため、原信託財産の全てを再信託受託会社へ移管することを目的とします。

第3【その他】

(1) 金融商品取引法第15条第2項本文に規定するあらかじめ又は同時に交付しなければならない目論見書（以下「交付目論見書」といいます。）の名称を「投資信託説明書（交付目論見書）」、また、金融商品取引法第15条第3項本文に規定する交付の請求があった時に直ちに交付しなければならない目論見書（以下「請求目論見書」といいます。）の名称を「投資信託説明書（請求目論見書）」と記載することがあります。

(2) 目論見書の表紙等にロゴ・マーク、図案及びその注釈、キャッチコピー並びにファンドの基本的性格等を記載することがあります。

(3) 目論見書の表紙等に以下の趣旨の事項を記載することがあります。

ファンドの信託財産は、信託法に基づき受託会社において分別管理されています。

本書は、金融商品取引法第13条の規定に基づく目論見書です。

交付目論見書にはファンドの約款の主な内容が含まれておりますが、約款の全文は請求目論見書に掲載されております。

ファンドに関する請求目論見書は、委託会社のホームページで閲覧、ダウンロードできます。

ご購入に際しては、本書の内容を十分にお読みください。

- (4)目論見書の表紙に目論見書の使用開始日を記載します。
- (5)目論見書の表紙等にファンドの管理番号等を記載することがあります。
- (6)交付目論見書の表紙等に委託会社のインターネットホームページのアドレスに加え、他のインターネットやSNSのアドレス（当該アドレスをコード化した図形等も含まれます。）、名称や利用上の注意事項等を掲載することがあります。また、これらのアドレスにアクセスすることにより基準価額等の情報を入手できる旨を記載することがあります。
- (7)有価証券届出書に記載された内容を明瞭に表示するため、目論見書にグラフ、図表等を使用することがあります。
- (8)目論見書は電子媒体などとして使用されるほか、インターネットなどに掲載されることがあります。
- (9)目論見書に投信評価機関、投信評価会社等によるレーティング、評価情報及び評価分類等を表示することがあります。また、投資対象の投資信託証券等に関して、投信評価機関、投信評価会社等によるレーティング、評価情報及び評価分類等を表示することがあります。
- (10)有価証券届出書に記載された運用実績の参考情報のデータを適時更新し、目論見書に記載することがあります。

独立監査人の監査報告書

2024年6月3日

三井住友トラスト・アセットマネジメント株式会社
取締役会 御中

有限責任 あずさ監査法人

東京事務所

指定有限責任社員
業務執行社員 公認会計士 三 上 和 彦指定有限責任社員
業務執行社員 公認会計士 田 中 洋 一**監査意見**

当監査法人は、金融商品取引法第193条の2第1項の規定に基づく監査証明を行うため、「委託会社等の経理状況」に掲げられている三井住友トラスト・アセットマネジメント株式会社の2023年4月1日から2024年3月31日までの第38期事業年度の財務諸表、すなわち、貸借対照表、損益計算書、株主資本等変動計算書、重要な会計方針及びその他の注記について監査を行った。

当監査法人は、上記の財務諸表が、我が国において一般に公正妥当と認められる企業会計の基準に準拠して、三井住友トラスト・アセットマネジメント株式会社の2024年3月31日現在の財政状態及び同日をもって終了する事業年度の経営成績を、全ての重要な点において適正に表示しているものと認める。

監査意見の根拠

当監査法人は、我が国において一般に公正妥当と認められる監査の基準に準拠して監査を行った。監査の基準における当監査法人の責任は、「財務諸表監査における監査人の責任」に記載されている。当監査法人は、我が国における職業倫理に関する規定に従って、会社から独立しており、また、監査人としてのその他の倫理上の責任を果たしている。当監査法人は、意見表明の基礎となる十分かつ適切な監査証拠を入手したと判断している。

その他の記載内容

その他の記載内容は、監査した財務諸表を含む開示書類に含まれる情報のうち、財務諸表及びその監査報告書以外の情報である。

当監査法人は、その他の記載内容が存在しないと判断したため、その他の記載内容に対するいかなる作業も実施していない。

財務諸表に対する経営者及び監査等委員会の責任

経営者の責任は、我が国において一般に公正妥当と認められる企業会計の基準に準拠して財務諸表を作成し適正に表示することにある。これには、不正又は誤謬による重要な虚偽表示のない財務諸表を作成し適正に表示するために経営者が必要と判断した内部統制を整備及び運用することが含まれる。

財務諸表を作成するに当たり、経営者は、継続企業の前提に基づき財務諸表を作成することが適切であるかどうかを評価し、我が国において一般に公正妥当と認められる企業会計の基準に基づいて継続企業に関する事項を開示する必要がある場合には当該事項を開示する責任がある。

監査等委員会の責任は、財務報告プロセスの整備及び運用における取締役の職務の執行を監視することにある。

財務諸表監査における監査人の責任

監査人の責任は、監査人が実施した監査に基づいて、全体としての財務諸表に不正又は誤謬による重要な虚偽表示がないかどうかについて合理的な保証を得て、監査報告書において独立の立場から財務諸表に対する意見を表明することにある。虚偽表示は、不正又は誤謬により発生する可能性があり、個別に又は集計すると、財務諸表の利用者の意思決定に影響を与えると合理的に見込まれる場合に、重要性があると判断される。

監査人は、我が国において一般に公正妥当と認められる監査の基準に従って、監査の過程を通じて、職業的専門家としての判断を行い、職業的懐疑心を保持して以下を実施する。

- ・不正又は誤謬による重要な虚偽表示リスクを識別し、評価する。また、重要な虚偽表示リスクに対応した監査手続を立案し、実施する。監査手続の選択及び適用は監査人の判断による。さらに、意見表明の基礎となる十分かつ適切な監査証拠を入手する。

- ・財務諸表監査の目的は、内部統制の有効性について意見表明するためのものではないが、監査人は、リスク評価の実施に際して、状況に応じた適切な監査手続を立案するために、監査に関連する内部統制を検討する。
- ・経営者が採用した会計方針及びその適用方法の適切性、並びに経営者によって行われた会計上の見積りの合理性及び関連する注記事項の妥当性を評価する。
- ・経営者が継続企業を前提として財務諸表を作成することが適切であるかどうか、また、入手した監査証拠に基づき、継続企業の前提に重要な疑義を生じさせるような事象又は状況に関して重要な不確実性が認められるかどうか結論付ける。継続企業の前提に関する重要な不確実性が認められる場合は、監査報告書において財務諸表の注記事項に注意を喚起すること、又は重要な不確実性に関する財務諸表の注記事項が適切でない場合は、財務諸表に対して除外事項付意見を表明することが求められている。監査人の結論は、監査報告書日までに入手した監査証拠に基づいているが、将来の事象や状況により、企業は継続企業として存続できなくなる可能性がある。
- ・財務諸表の表示及び注記事項が、我が国において一般に公正妥当と認められる企業会計の基準に準拠しているかどうかとともに、関連する注記事項を含めた財務諸表の表示、構成及び内容、並びに財務諸表が基礎となる取引や会計事象を適正に表示しているかどうかを評価する。

監査人は、監査等委員会に対して、計画した監査の範囲とその実施時期、監査の実施過程で識別した内部統制の重要な不備を含む監査上の重要な発見事項、及び監査の基準で求められているその他の事項について報告を行う。

利害関係

会社と当監査法人又は業務執行社員との間には、公認会計士法の規定により記載すべき利害関係はない。

以 上

(注) 1. 上記は監査報告書の原本に記載された事項を電子化したものであり、その原本は当社が別途保管しております。

2. X B R L データは監査の対象には含まれていません。

独立監査人の監査報告書

2024年1月23日

三井住友トラスト・アセットマネジメント株式会社
取締役会 御中

有限責任監査法人 トーマツ
東京事務所

指定有限責任社員
業務執行社員 公認会計士 中島紀子

監査意見

当監査法人は、金融商品取引法第193条の2第1項の規定に基づく監査証明を行うため、「ファンドの経理状況」に掲げられているSBI資産設計オープン（資産成長型）の2022年11月11日から2023年11月10日までの計算期間の財務諸表、すなわち、貸借対照表、損益及び剰余金計算書、注記表並びに附属明細表について監査を行った。

当監査法人は、上記の財務諸表が、我が国において一般に公正妥当と認められる企業会計の基準に準拠して、SBI資産設計オープン（資産成長型）の2023年11月10日現在の信託財産の状態及び同日をもって終了する計算期間の損益の状況を、全ての重要な点において適正に表示しているものと認める。

監査意見の根拠

当監査法人は、我が国において一般に公正妥当と認められる監査の基準に準拠して監査を行った。監査の基準における当監査法人の責任は、「財務諸表監査における監査人の責任」に記載されている。当監査法人は、我が国における職業倫理に関する規定に従って、三井住友トラスト・アセットマネジメント株式会社及びファンドから独立しており、また、監査人としてのその他の倫理上の責任を果たしている。当監査法人は、意見表明の基礎となる十分かつ適切な監査証拠を入手したと判断している。

その他の記載内容

その他の記載内容は、有価証券報告書及び有価証券届出書（訂正有価証券届出書を含む。）に含まれる情報のうち、財務諸表及びその監査報告書以外の情報である。経営者の責任は、その他の記載内容を作成し開示することにある。

当監査法人の財務諸表に対する監査意見の対象にはその他の記載内容は含まれておらず、当監査法人はその他の記載内容に対して意見を表明するものではない。

財務諸表監査における当監査法人の責任は、その他の記載内容を通読し、通読の過程において、その他の記載内容と財務諸表又は当監査法人が監査の過程で得た知識との間に重要な相違があるかどうか検討すること、また、そのような重要な相違以外にその他の記載内容に重要な誤りの兆候があるかどうか注意を払うことにある。

当監査法人は、実施した作業に基づき、その他の記載内容に重要な誤りがあると判断した場合には、その事実を報告することが求められている。

その他の記載内容に関して、当監査法人が報告すべき事項はない。

財務諸表に対する経営者の責任

経営者の責任は、我が国において一般に公正妥当と認められる企業会計の基準に準拠して財務諸表を作成し適正に表示することにある。これには、不正又は誤謬による重要な虚偽表示のない財務諸表を作成し適正に表示するために経営者が必要と判断した内部統制を整備及び運用することが含まれる。

財務諸表を作成するに当たり、経営者は、継続企業的前提に基づき財務諸表を作成することが適切であるかどうかを評価し、我が国において一般に公正妥当と認められる企業会計の基準に基づいて継続企業に関する事項を開示する必要がある場合には当該事項を開示する責任がある。

財務諸表監査における監査人の責任

監査人の責任は、監査人が実施した監査に基づいて、全体としての財務諸表に不正又は誤謬による重要な虚偽表示がないかどうかについて合理的な保証を得て、監査報告書において独立の立場から財務諸表に対する意見を表明することにある。虚偽表示は、不正又は誤謬により発生する可能性があり、個別に又は集計すると、財務諸表の利用者の意思決定に影響を与えると合理的に見込まれる場合に、重要性があると判断される。

監査人は、我が国において一般に公正妥当と認められる監査の基準に従って、監査の過程を通じて、職業的専門家としての判断を行い、職業的懐疑心を保持して以下を実施する。

- ・ 不正又は誤謬による重要な虚偽表示リスクを識別し、評価する。また、重要な虚偽表示リスクに対応した監査手続を立案し、実施する。監査手続の選択及び適用は監査人の判断による。さらに、意見表明の基礎となる十分かつ適切な監査証拠を入手する。
- ・ 財務諸表監査の目的は、内部統制の有効性について意見表明するためのものではないが、監査人は、リスク評価の実施に際して、状況に応じた適切な監査手続を立案するために、監査に関連する内部統制を検討する。
- ・ 経営者が採用した会計方針及びその適用方法の適切性、並びに経営者によって行われた会計上の見積りの合理性及び関連する注記事項の妥当性を評価する。
- ・ 経営者が継続企業を前提として財務諸表を作成することが適切であるかどうか、また、入手した監査証拠に基づき、継続企業的前提に重要な疑義を生じさせるような事象又は状況に関して重要な不確実性が認められるかどうか結論付ける。継続企業的前提に関する重要な不確実性が認められる場合は、監査報告書において財務諸表の注記事項に注意を喚起すること、又は重要な不確実性に関する財務諸表の注記事項が適切でない場合は、財務諸表に対して除外事項付意見を表明することが求められている。監査人の結論は、監査報告書日までに入手した監査証拠に基づいているが、将来の事象や状況により、ファン드는継続企業として存続できなくなる可能性がある。
- ・ 財務諸表の表示及び注記事項が、我が国において一般に公正妥当と認められる企業会計の基準に準拠しているかどうかとともに、関連する注記事項を含めた財務諸表の表示、構成及び内容、並びに財務諸表が基礎となる取引や会計事象を適正に表示しているかどうかを評価する。

監査人は、経営者に対して、計画した監査の範囲とその実施時期、監査の実施過程で識別した内部統制の重要な不備を含む監査上の重要な発見事項、及び監査の基準で求められているその他の事項について報告を行う。

利害関係

三井住友トラスト・アセットマネジメント株式会社及びファンドと当監査法人又は業務執行社員との間には、公認会計士法の規定により記載すべき利害関係はない。

以上

(注) 1. 上記は監査報告書の原本に記載された事項を電子化したものであり、その原本は当社が別途保管しております。

2. XBR Lデータは監査の対象には含まれていません。

独立監査人の中間監査報告書

2024年7月23日

三井住友トラスト・アセットマネジメント株式会社
取締役会 御中

有限責任監査法人 トーマツ
東京事務所

指定有限責任社員
業務執行社員 公認会計士 中島紀子

中間監査意見

当監査法人は、金融商品取引法第193条の2第1項の規定に基づく監査証明を行うため、「ファンドの経理状況」に掲げられているSBI資産設計オープン（資産成長型）の2023年11月11日から2024年5月10日までの中間計算期間の中間財務諸表、すなわち、中間貸借対照表、中間損益及び剰余金計算書並びに中間注記表について中間監査を行った。

当監査法人は、上記の中間財務諸表が、我が国において一般に公正妥当と認められる中間財務諸表の作成基準に準拠して、SBI資産設計オープン（資産成長型）の2024年5月10日現在の信託財産の状態及び同日をもって終了する中間計算期間（2023年11月11日から2024年5月10日まで）の損益の状況に関する有用な情報を表示しているものと認める。

中間監査意見の根拠

当監査法人は、我が国において一般に公正妥当と認められる中間監査の基準に準拠して中間監査を行った。中間監査の基準における当監査法人の責任は、「中間財務諸表監査における監査人の責任」に記載されている。当監査法人は、我が国における職業倫理に関する規定に従って、三井住友トラスト・アセットマネジメント株式会社及びファンドから独立しており、また、監査人としてのその他の倫理上の責任を果たしている。当監査法人は、中間監査の意見表明の基礎となる十分かつ適切な監査証拠を入手したと判断している。

中間財務諸表に対する経営者の責任

経営者の責任は、我が国において一般に公正妥当と認められる中間財務諸表の作成基準に準拠して中間財務諸表を作成し有用な情報を表示することにある。これには、不正又は誤謬による重要な虚偽表示のない中間財務諸表を作成し有用な情報を表示するために経営者が必要と判断した内部統制を整備及び運用することが含まれる。

中間財務諸表を作成するに当たり、経営者は、継続企業の前提に基づき中間財務諸表を作成することが適切であるかどうかを評価し、我が国において一般に公正妥当と認められる中間財務諸表の作成基準に基づいて継続企業に関する事項を開示する必要がある場合には当該事項を開示する責任がある。

中間財務諸表監査における監査人の責任

監査人の責任は、監査人が実施した中間監査に基づいて、全体として中間財務諸表の有用な情報の表示に関して投資者の判断を損なうような重要な虚偽表示がないかどうかの合理的な保証を得て、中間監査報告書において独立の立場から中間財務諸表に対する意見を表明することにある。虚偽表示は、不正又は誤謬により発生

する可能性があり、個別に又は集計すると、中間財務諸表の利用者の意思決定に影響を与えると合理的に見込まれる場合に、重要性があると判断される。

監査人は、我が国において一般に公正妥当と認められる中間監査の基準に従って、中間監査の過程を通じて、職業的専門家としての判断を行い、職業的懐疑心を保持して以下を実施する。

- ・ 不正又は誤謬による中間財務諸表の重要な虚偽表示リスクを識別し、評価する。また、重要な虚偽表示リスクに対応する中間監査手続を立案し、実施する。中間監査手続の選択及び適用は監査人の判断による。さらに、中間監査の意見表明の基礎となる十分かつ適切な監査証拠を入手する。なお、中間監査手続は、年度監査と比べて監査手続の一部が省略され、監査人の判断により、不正又は誤謬による中間財務諸表の重要な虚偽表示リスクの評価に基づいて、分析的手続等を中心とした監査手続に必要な応じて追加の監査手続が選択及び適用される。
- ・ 中間財務諸表監査の目的は、内部統制の有効性について意見表明するためのものではないが、監査人は、リスク評価の実施に際して、状況に応じた適切な中間監査手続を立案するために、中間財務諸表の作成と有用な情報の表示に関連する内部統制を検討する。
- ・ 経営者が採用した会計方針及びその適用方法並びに経営者によって行われた会計上の見積りの合理性及び関連する注記事項の妥当性を評価する。
- ・ 経営者が継続企業を前提として中間財務諸表を作成することが適切であるかどうか、また、入手した監査証拠に基づき、継続企業の前提に重要な疑義を生じさせるような事象又は状況に関して重要な不確実性が認められるかどうか結論付ける。継続企業の前提に関する重要な不確実性が認められる場合は、中間監査報告書において中間財務諸表の注記事項に注意を喚起すること、又は重要な不確実性に関する中間財務諸表の注記事項が適切でない場合は、中間財務諸表に対して除外事項付意見を表明することが求められている。監査人の結論は、中間監査報告書日までに入手した監査証拠に基づいているが、将来の事象や状況により、ファンドは継続企業として存続できなくなる可能性がある。
- ・ 中間財務諸表の表示及び注記事項が、我が国において一般に公正妥当と認められる中間財務諸表の作成基準に準拠しているかどうかとともに、関連する注記事項を含めた中間財務諸表の表示、構成及び内容、並びに中間財務諸表が基礎となる取引や会計事象に関して有用な情報を表示しているかどうかを評価する。

監査人は、経営者に対して、計画した中間監査の範囲とその実施時期、中間監査の実施過程で識別した内部統制の重要な不備を含む中間監査上の重要な発見事項、及び中間監査の基準で求められているその他の事項について報告を行う。

利害関係

三井住友トラスト・アセットマネジメント株式会社及びファンドと当監査法人又は業務執行社員との間には、公認会計士法の規定により記載すべき利害関係はない。

以 上

(注) 1. 上記は中間監査報告書の原本に記載された事項を電子化したものであり、その原本は当社が別途保管しております。

2. X B R L データは中間監査の対象には含まれていません。