

【表紙】

【提出書類】	有価証券報告書
【根拠条文】	金融商品取引法第24条第1項
【提出先】	関東財務局長
【提出日】	2024年6月21日
【事業年度】	第119期(自 2023年4月1日 至 2024年3月31日)
【会社名】	株式会社大東銀行
【英訳名】	THE DAITO BANK, LTD.
【代表者の役職氏名】	取締役会長兼社長 鈴木孝雄
【本店の所在の場所】	福島県郡山市中町19番1号
【電話番号】	郡山(024)925-3872
【事務連絡者氏名】	常務取締役経営部長 古川光雄
【最寄りの連絡場所】	東京都千代田区神田小川町二丁目2番地センタークレストビル4階 株式会社大東銀行 東京事務所
【電話番号】	東京(03)5244-5712
【事務連絡者氏名】	東京事務所長 広瀬泰二郎
【縦覧に供する場所】	株式会社東京証券取引所 (東京都中央区日本橋兜町2番1号) 株式会社大東銀行 東京支店 (東京都千代田区神田小川町二丁目2番地 センタークレストビル4階) (注)東京支店は金融商品取引法の規定による縦覧場所ではありませんが、 投資者の便宜のため縦覧に供するものであります。

第一部【企業情報】

第1【企業の概況】

1【主要な経営指標等の推移】

(1) 当連結会計年度の前4連結会計年度及び当連結会計年度に係る次に掲げる主要な経営指標等の推移

		2019年度	2020年度	2021年度	2022年度	2023年度
		(自2019年 4月1日 至2020年 3月31日)	(自2020年 4月1日 至2021年 3月31日)	(自2021年 4月1日 至2022年 3月31日)	(自2022年 4月1日 至2023年 3月31日)	(自2023年 4月1日 至2024年 3月31日)
連結経常収益	百万円	12,452	13,067	12,887	13,023	13,579
連結経常利益	百万円	1,466	1,635	2,194	2,017	1,892
親会社株主に帰属する当期純利益	百万円	1,062	990	1,201	1,283	1,255
連結包括利益	百万円	1,942	2,051	745	2,477	2,110
連結純資産額	百万円	39,090	40,760	39,634	36,769	38,515
連結総資産額	百万円	790,655	963,505	970,147	894,997	876,894
1株当たり純資産額	円	3,019.78	3,149.60	3,060.08	2,836.37	2,967.02
1株当たり当期純利益	円	83.86	78.17	94.81	101.38	99.02
潜在株式調整後1株当たり当期純利益	円	-	-	-	-	-
自己資本比率	%	4.84	4.14	3.99	4.01	4.29
連結自己資本利益率	%	2.69	2.53	3.05	3.43	3.41
連結株価収益率	倍	6.79	8.97	7.22	6.32	7.80
営業活動によるキャッシュ・フロー	百万円	2,256	113,437	33,868	92,826	9,113
投資活動によるキャッシュ・フロー	百万円	13,876	2,134	4,577	31,352	9,423
財務活動によるキャッシュ・フロー	百万円	380	378	378	384	361
現金及び現金同等物の期末残高	百万円	48,318	163,511	133,842	71,983	71,932
従業員数 [外、平均臨時従業員数]	人	506 [153]	496 [139]	473 [133]	445 [119]	428 [105]

(注) 1 潜在株式調整後1株当たり当期純利益については、潜在株式がないので記載しておりません。

2 自己資本比率は、(期末純資産の部合計 - 期末非支配株主持分)を期末資産の部の合計で除して算出しております。

(2) 当行の当事業年度の前4事業年度及び当事業年度に係る主要な経営指標等の推移

回次		第115期	第116期	第117期	第118期	第119期
決算年月		2020年3月	2021年3月	2022年3月	2023年3月	2024年3月
経常収益	百万円	11,287	11,996	11,735	11,615	12,261
経常利益	百万円	1,397	1,541	2,092	1,863	1,808
当期純利益	百万円	1,015	946	1,153	1,216	1,214
資本金	百万円	14,743	14,743	14,743	14,743	14,743
発行済株式総数	千株	12,701	12,701	12,701	12,701	12,701
純資産額	百万円	37,005	38,552	37,416	34,618	36,297
総資産額	百万円	787,270	960,125	966,480	891,599	873,657
預金残高	百万円	681,903	747,417	741,876	725,805	722,705
貸出金残高	百万円	538,354	589,820	637,204	661,247	653,908
有価証券残高	百万円	187,232	185,634	177,871	142,539	132,127
1株当たり純資産額	円	2,920.12	3,042.31	2,952.76	2,734.14	2,860.88
1株当たり配当額 (内1株当たり中間配当額)	円 (円)	30.00 (-)	30.00 (-)	30.00 (-)	30.00 (-)	30.00 (-)
1株当たり当期純利益	円	80.15	74.68	91.06	96.10	95.80
潜在株式調整後1株当たり当期純利益	円	-	-	-	-	-
自己資本比率	%	4.70	4.01	3.87	3.88	4.15
自己資本利益率	%	2.66	2.50	3.03	3.37	3.42
株価収益率	倍	7.10	9.39	7.52	6.67	8.06
配当性向	%	37.42	40.17	32.94	31.21	31.31
従業員数 [外、平均臨時従業員数]	人	498 [149]	489 [134]	465 [129]	437 [116]	420 [102]
株主総利回り (比較指標：配当込みTOPIX)	%	94.0 (90.5)	119.5 (128.6)	121.7 (131.2)	119.5 (138.8)	144.7 (196.2)
最高株価	円	661	829	783	774	826
最低株価	円	448	489	597	593	613

(注) 1 潜在株式調整後1株当たり当期純利益については、潜在株式がないので記載しておりません。

2 自己資本比率は、期末純資産の部合計を期末資産の部の合計で除して算出しております。

3 最高株価及び最低株価は、2022年4月4日より東京証券取引所スタンダード市場におけるものであり、それ以前については東京証券取引所市場第一部におけるものであります。

2 【沿革】

- 1942年 8月 郡山無尽(株)・会津勸業無尽(株)・磐城無尽(株)の3社が合併して、大東無尽(株)を設立
- 1951年10月 相互銀行法の制定に伴い、(株)大東相互銀行に商号変更
- 1967年 2月 本店新築落成
- 1975年 9月 事務センター新築
- 1976年 4月 オンラインシステム導入
- 1980年 2月 第2次オンラインシステム稼働
- 1983年 4月 国債等募集業務(国債窓販)開始
- 1987年 6月 国債等売買業務(ディーリング)開始
- 1989年 2月 普通銀行へ転換して(株)大東銀行に商号変更
- 1989年11月 クレジットカード業務に係る事業会社として、(株)大東ミリオンカード並びに(株)大東カードを設立
- 1990年 3月 信用保証業務に係る事業会社として、大東信用保証(株)を設立
- 1991年 1月 リース業務に係る事業会社として、(株)大東リースを設立
- 1991年 5月 第3次オンラインシステム稼働
- 1992年12月 東京証券取引所市場第二部に上場
- 1996年 9月 東京証券取引所市場第一部銘柄に指定
- 1998年12月 投資信託窓口販売業務取扱開始
- 2001年 4月 保険商品販売業務取扱開始
- 2002年 1月 (株)大東ミリオンカードを(株)大東クレジットサービスに商号変更
- 2005年 2月 (株)大東クレジットサービスと(株)大東カードが合併し、(株)大東クレジットサービスとなる(現・連結子会社)
- 2005年12月 証券仲介業務取扱開始
- 2006年 4月 大東信用保証(株)を存続会社、(株)大東リースを消滅会社として合併し、株式会社大東リースとなる(現・連結子会社)
- 2009年 1月 新勘定系システム稼働
- 2016年 5月 基幹系システムを地域金融機関向け共同アウトソーシングサービス「NEXTBASE」へ移行
- 2022年 4月 東京証券取引所の市場区分の見直しにより、東京証券取引所の市場第一部からスタンダード市場に移行

3【事業の内容】

当行及び当行の関係会社は、当行及び連結子会社2社で構成され、銀行業を中心に、クレジットカード事業、リース事業及び信用保証事業等の金融サービスに係る事業を行っております。

当行及び当行の関係会社の事業に係わる位置づけは次のとおりであります。なお、事業の区分は「第5 経理の状況 1(1) 連結財務諸表 注記事項」に掲げるセグメントの区分と同一であります。

〔銀行業務〕

当行は、本店及び支店の合計56か店において、預金、貸出、有価証券投資、内国為替、外国為替、証券投資信託及び保険商品の窓口販売業務等を行い、地域に根ざした営業を展開しており、お客さまへのサービス向上に積極的に取り組んでおります。

〔リース業務〕

ファイナンス・リース等の業務を行っております。

〔その他〕

その他金融に関連する業務として、住宅ローン等をご利用のお客さまに対する信用保証業務、カード利用による消費活動に対する与信と決済代行を行うクレジットカード業務を行っております。

以上述べた事項を事業系統図によって示すと次のとおりであります。

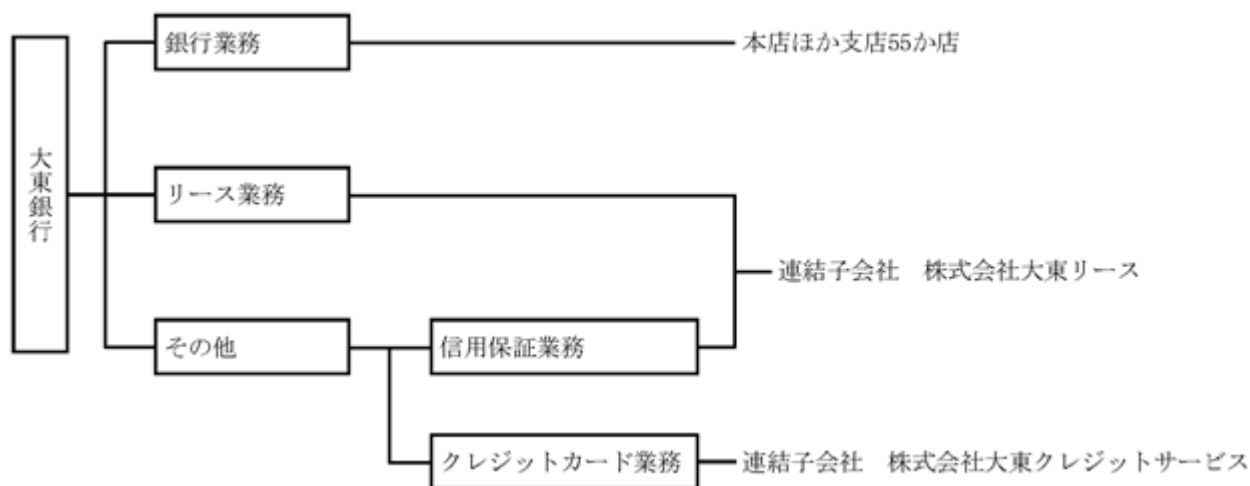

上記の連結子会社2社の中で国内の証券市場に公開している連結子会社はありません。

4【関係会社の状況】

名称	住所	資本金又は出資金 (百万円)	主要な事業 の内容	議決権の 所有割合 (%)	当行との関係内容				
					役員の 兼任等 (人)	資金援助	営業上の取引	設備の 賃貸借	業務提携
(連結子会社) 株式会社 大東クレジット サービス	福島県 郡山市	40	その他	43.75	4 (3)	-	預金取引関係 金銭貸借関係 保証契約関係	建物一部 賃借	-
株式会社 大東リース	福島県 郡山市	380	リース業務 その他	85.30	4 (3)	-	預金取引関係 金銭貸借関係 リース取引関 係 保証契約関係	建物一部 賃借	-

(注) 1 「主要な事業の内容」欄には、セグメント情報に記載された名称を記載しております。

2 「当行との関係内容」の「役員の兼任等」欄の()内は、当行の役員(内書き)であります。

3 株式会社大東クレジットサービスは、議決権の所有割合は50%以下ですが、実質的に支配しているため子会社としたものであります。

5【従業員の状況】

(1) 連結会社における従業員数

2024年3月31日現在

セグメントの名称	銀行業務	リース業務	その他	合計
従業員数(人)	420 〔102〕	2 〔1〕	6 〔2〕	428 〔105〕

- (注) 1 従業員数は、嘱託及び臨時従業員222人を含んでおりません。
2 臨時従業員数は、〔 〕内に年間の平均人員を外書きで記載しております。

(2) 当行の従業員数

2024年3月31日現在

従業員数(人)	平均年齢(歳)	平均勤続年数(年)	平均年間給与(千円)
420 〔102〕	40.0	17.3	5,134

- (注) 1 従業員数は、嘱託及び臨時従業員213人を含んでおりません。
2 当行の従業員はすべて銀行業務のセグメントに属しております。
3 臨時従業員数は、〔 〕内に年間の平均人員を外書きで記載しております。
4 平均年間給与は、賞与及び基準外賃金を含んでおります。
5 当行の従業員組合は、大東銀行職員組合と称し、組合員は344人であります。労使間においては特記すべき事項はありません。

(3) 管理職に占める女性労働者の割合、男性労働者の育児休業取得率及び労働者の男女の賃金の差異 当行

当事業年度				
管理職に占める 女性労働者の割合(%) (注)1	男性労働者の 育児休業取得率(%) (注)2	労働者の男女の賃金の差異(%) (注)1		
		全労働者	正規雇用 労働者	パート・ 有期労働者
21.7	100.0	59.9	63.9	56.7

- (注) 1 「女性の職業生活における活躍の推進に関する法律」(2015年法律第64号)の規定に基づき算出したものであります。
2 「育児休業、介護休業等育児又は家族介護を行う労働者の福祉に関する法律」(1991年法律第76号)の規定に基づき、「育児休業、介護休業等育児又は家族介護を行う労働者の福祉に関する法律施行規則」(1991年労働省令第25号)第71条の4第1号における育児休業等の取得割合を算出したものであります。

連結子会社

連結子会社は、「女性の職業生活における活躍の推進に関する法律」(2015年法律第64号)及び「育児休業、介護休業等育児又は家族介護を行う労働者の福祉に関する法律」(1991年法律第76号)の規定による公表義務の対象ではないため、記載を省略しております。

第2【事業の状況】

1【経営方針、経営環境及び対処すべき課題等】

当行グループの経営方針、経営環境及び対処すべき課題等は、次のとおりであります。

なお、文中の将来に関する事項は、当連結会計年度末現在において当行グループが判断したものであります。

(1) 経営方針

当行では、「共創力と提案力で地域の豊かな未来を実現する」を経営理念として掲げ、その実践に努めることで、企業価値の向上に取り組んでおります。地域金融機関として、地域のお客さまとより良い関係を構築していくことは重要なことと考えております。こうした関係性を基本とし、お客さまの良きパートナーとして、様々な悩みに対してその解決策を真剣に考えご提案することで、共に新たな価値を創造してまいりたいと考えております。このような取組みを通じて、地域の豊かな未来を創造してまいります。

(2) 経営環境及び対処すべき課題

[経営環境]

当期におけるわが国経済は、コロナ禍からの回復が続く中で、企業経営は総じて改善が続きました。個人消費についても概ね持ち直しの動きが続きましたが、物価上昇等の影響により、一時持ち直しの動きに足踏みが見られました。また、世界的に金融引き締めが継続する中、わが国においては2%の「物価安定目標」の実現と安定的な持続を目指すという観点から、本年3月に金融政策の枠組みの見直しを決定しました。

当行の主たる営業基盤である福島県の経済動向をみますと、個人消費は緩やかな回復が続きました。設備投資はコロナ禍で見送られた投資が再開され、緩やかな持ち直しの動きが見られました。住宅投資は建設コストの上昇等を背景に減少が続いておりましたが、足元下げ止まりの動きが見られております。

[当期の経過及び成果]

当期は、「企業価値の更なる向上により、持続可能な経営基盤を確立する」という経営姿勢を掲げ、「第6次中期経営計画」(2023年4月～2026年3月)をスタートさせました。

(法人コンサルティングの取組み)

原材料価格の高騰や人手不足等の影響が懸念される中、事業を営んでおられるお客さまに対しては、資金繰り支援に加え、補助金情報の提供や申請支援の対応を強化するなど、お客さまの実態を踏まえた支援に取り組んでまいりました。また、お客さまが抱える経営課題や地域の産業構造変革に対応するため、事業承継・M&A、ICTコンサルティング、SDGs取組み支援、事業再生支援等にも積極的に取り組んでまいりました。

(資産形成支援の取組み)

個人のお客さまに対しては、新NISA制度への対応として投資信託ラインナップの充実を図りました。また、住宅ローンについて、東京ローンセンター開設による新たなマーケットの開拓と、若年層の住宅取得ニーズへの対応として取組期間最長50年へ商品改定を行いました。

(人財活躍促進の取組み)

年齢や性別にとらわれない多様な人財の活躍を促進するため、人材育成環境の整備に継続的に取り組んでまいりました。当事業年度は、お客さまサービスの一層の向上と生産性向上を両立させるため、若手職員の積極登用、女性活躍促進、育児支援、ワークライフバランスの拡充を盛り込んだ人事制度の全面的な改定を実施しました。また、働きやすい職場環境の創出や生産性向上に向け、従業員及びその家族の健康の維持・増進に取り組む、その結果、経済産業省が実施する健康経営優良法人認定制度において、「健康経営優良法人2024」の認定を受けました。

(サステナビリティ経営に向けた取組み)

当行グループでは、経営理念に基づく企業活動や気候変動等の環境問題など地域社会を取り巻く様々な課題の解決に向けた活動に取り組むため、「サステナビリティ方針」を制定しております。その中で、「地域経済・社会」、「ダイバーシティ」、「金融サービス」、「環境保全」をSDGs目標達成のための重点テーマとし、ESG経営を念頭においた活動を展開しております。今後もそれらの活動を通し、地域の発展と企業価値の向上の両立を目指す持続的経営に努めてまいります。

こうした取組みを客観的に評価する指標として、いくつかの経営指標を掲げておりますが、その達成状況は次のとおりであります。

〔目指す経営指標〕 第6次中期経営計画 2023年5月12日公表

目標項目	到達目標	2023年度実績
コア業務純益（除く投資信託解約損益）	最終年度30億円以上	27.7億円
当期純利益（単体）	每期12億円	12.1億円
ROE（当期純利益ベース）	每期3.5%以上	3.42%

〔環境認識及び対処すべき課題〕

当行を取り巻く経営環境は、地域の人口減少等の構造的な問題が残る中、デジタル化やサステナビリティの進展など、長期的な社会構造の変化が進んでいるものと認識しております。

足元では、コロナ禍からの回復が続く一方、原材料価格やエネルギー価格の高騰、人手不足等により企業経営への影響に対する懸念が高まっている状況にあります。

このような状況の中、国、地方自治体、金融機関が一体となって地域経済を支えていくことが重要であるとの認識のもと、当行は営業地域における金融仲介機能発揮のほか、お客さまが抱える課題の解決に全力で取り組んでまいります。

また、課題への対応にあたっては以下の基本方針（パーパス）を徹底してまいります。

顧客保護

- ・地域の方々の大切なご預金の運用としてふさわしい運用商品を選定します。
- ・融資の可否のみならず、お客さまの利益を考えた与信判断・アドバイスを実践します。

競争戦略

- ・リスクやコストを戦略的にコントロールすることで質的優位の経営を目指します。

実質主義

- ・名実が一体となるよう、実質本位の行動を実践します。

これらの取組みにより、企業価値を一層高め、これまで構築した経営基盤を持続可能なものとするを旨としてまいります。

2【サステナビリティに関する考え方及び取組】

当行グループのサステナビリティに関する考え方及び取組は、次のとおりであります。

なお、文中の将来に関する事項は、当連結会計年度末現在において当行グループが判断したものであります。

(1) ガバナンス

当行は、地域社会の課題解決に向けた活動を通し、地域の発展と持続的な企業価値の向上に努めるとする「サステナビリティ方針」を制定しております。この方針のもと、「ESG取組方針」や「SDGs取組方針」を掲げており、サステナビリティに関連する重要事項については常務会等で協議し、必要に応じて取締役会への付議または報告により、取締役会による監督が適切に行われる体制としております。

(2) 戦略

人的資本・多様性

〔人材育成方針・社内環境整備方針〕

（第6次中期経営計画における人財戦略の位置づけ）

第6次中期経営計画では、事業者の皆さまに対してのコンサルティング営業による本業支援や個人の皆さまに対する資産形成支援に取り組んでおります。また、当行の持続的な成長の実現のため、多様化・高度化が進むお客さまのニーズに応えることができる人財育成体制を構築し、以下の人財戦略に関する方針及び取組みを実践しております。

（人財戦略に関する基本方針）

職員が日々の働き甲斐を実感し、生き活きと仕事に取り組むことを通じて、お客さまの満足度向上や生産性の向上を図ります。

(人財戦略に関する取組み)

人財育成

・社内副業制度

様々な職務経験を通じて職員一人ひとりの能力向上を図る観点から、所属部店に関わらず、副業として当行内の各本部グループの業務に取り組むプロジェクトや育成プログラムにより、他部店職員の参加による本部組織の活性化を図っております。

・全店一斉職場研修

従来実施している本部研修や資格取得による自己研鑽に加え、全店一斉の職場研修を業務時間内において毎週定例開催することで、職員の一層のレベルアップを図っております。

ダイバーシティ

・昇進条件の見直し(脱・年功制)

従来、職位あたり一定の滞留年数を条件としていたものを撤廃し、能力のある若手職員の登用を促進させております。

・女性活躍の促進と育児支援

女性管理職の登用をさらに促進させるため、営業職や融資業務など男性比率の高い業務へのジョブローテーション、産休・育休者への職場復帰に向けたWeb相談、産休者へのスマホ・タブレット等による情報配信、育児時短制度の活用及び小学生までの適用拡充、夫婦帯同転勤など育児環境に配慮した人事異動、以上の施策に取り組んでおります。

ワークライフバランス

・定時退行の取組み継続と休暇制度拡充

原則として定時での退行の取組みを継続していくことに加え、休暇取得奨励日数を年間14日間とすることでワークライフバランスを拡充させております。

(3) リスク管理

当行は、気候変動に伴う移行リスクや物理的リスクが当行の企業活動や戦略、財務内容等に影響を与えることを認識しております。当行は、省資源・省エネルギー化など自らの企業活動において環境負荷の低減に努めるとともに、気候変動・環境問題等の社会的課題の解決に向けた取組みを支援・促進する投融資や、お客さまの脱炭素社会への移行を支援するソリューション提供を通じて、脱炭素社会の実現に貢献しております。

さらに、今後は統合的リスク管理の枠組みの中で管理する態勢を構築してまいります。

(4) 指標及び目標

人的資本・多様性

[人財育成方針・社内環境整備方針における指標目標及び進捗状況]

人財育成方針・社内環境整備方針における指標目標及び進捗状況については、当行ホームページにおいて、女性活躍推進法に基づく「一般事業主行動計画」を開示しておりますのでご参照ください。

なお、指標目標及び進捗状況における非財務KPIは、当行グループに代えて、当行グループにおいて主要な事業を営む当行単体の計数を記載しております。

(<https://www.daitobank.co.jp/policy/joseikatuyaku/index.html>)

3【事業等のリスク】

有価証券報告書に記載した事業の状況、経理の状況等に関する事項のうち、経営者が連結会社の財政状態、経営成績及びキャッシュ・フローの状況に重要な影響を与える可能性があると認識している主要なリスクは、以下のとおりであります。

なお、以下の記載における将来に関する事項は、当連結会計年度末現在において判断したものであります。

当行は、リスク管理を経営の最重要課題のひとつとして位置づけ、取締役会において「リスク管理の基本方針」を定め、リスク管理の一層の強化・充実に取り組んでおります。

リスク管理体制については、経営部において銀行全体のリスクの統合的管理に努めるとともに、リスク管理の基本方針に則ってリスクを適切に管理する「リスク管理委員会」を設置しております。

当行の銀行全体のリスクを統合的に管理・コントロールする体制は次のとおりであります。

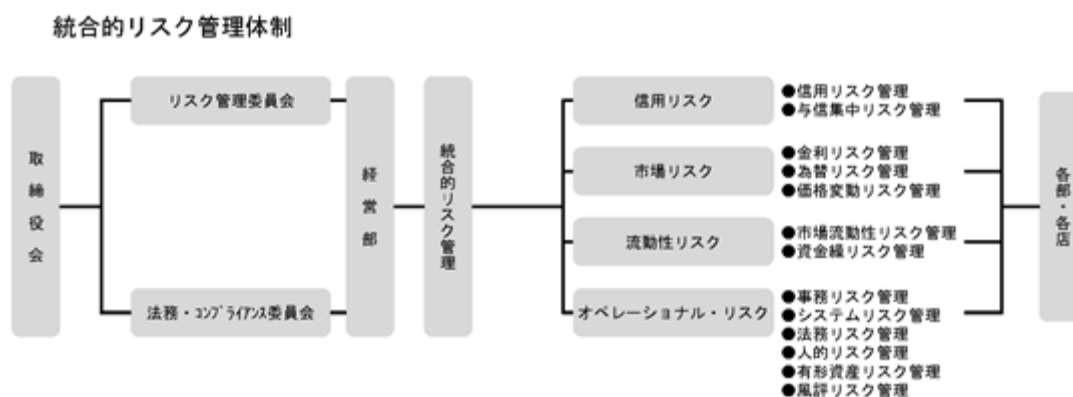

信用リスク管理体制

審査部門と営業推進部門を分離し独立性を堅持しながら、決して利益追求にのみ走ることのないよう相互に牽制できる体制としております。

与信取組みにおいては、明確なクレジットポリシーのもと、信用リスクに応じた取組みをモットーとし、リスクに見合ったリターンを確保するばかりでなく、全体の信用リスクの軽減に努めております。

市場リスク管理体制

金利、有価証券の価格、為替等の変動により損失を被ることのないよう、これらの日次管理を行うことはもとより、予測される最大損失を常に想定し、自己資本にて十分対応できる体制としております。

流動性リスク管理体制

予期しない資金の流出（払出し）にも十分対応できるように、常に流動性資金の管理を行っております。

オペレーショナル・リスク管理体制

事務リスク管理体制

事務リスクの状況を的確に把握し、事務リスクの防止・軽減のため適切な対策を講じ、その効果を検証する体制としております。さらに、事務処理のレベルアップを図るため、事務指導や本部主催の各種研修会を実施しております。

また、監査部では厳正な内部管理と事故の未然防止を図るため、営業店、本部、関連会社に対して内部監査を実施しております。

さらに、営業店及び本部各部において、各店舗長を責任者として部店内検査を実施しております。

システムリスク管理体制

コンピュータが常時正常に稼働できるよう、また、ウィルス等による誤作動や外部からの不正利用を防止できる体制をとっております。

また、お客さまの重要な情報が外部に決してもれることのないようにセキュリティ管理を強化しております。

その他のオペレーショナル・リスク管理体制

法務リスク、人的リスク、有形資産リスク、風評リスクについても、それぞれの担当部門を定めてリスクの把握、評価、モニタリングを行う体制としております。

当行の財政状態及び経営成績等に特に重要な影響を与える可能性があるとして認識しているリスクとしては、以下に記載したリスクのうち、(1)信用リスク及び(2)市場リスクが挙げられます。

当行では、金融資産に係るこれらのリスクについて、統計的な算出手法であるVaRを用いて、ある一定期間において、ある一定の信頼区間(確率)のもと、被る可能性のある最大損失額(リスク量)を把握しております。

これらのリスクが顕在化した場合、当行の業績や業務運営に著しい影響を及ぼす可能性があるため、リスク量を自己資本の範囲内に収まるよう資本配賦(各リスクへの割当)を行うとともに、定期的に配賦状況を確認し、経営戦略と一体でリスク管理を行っております。

(1) 信用リスク

当行は、厳格な資産の自己査定を行い、貸出先の状況や担保の価値等に基づいて、貸倒引当金を計上しております。

しかし、我が国の経済動向、特に当行の主たる営業基盤である福島県の経済動向、不動産価格及び株価の変動等によっては、当行の貸出先の経営状況を悪化させ、債務者区分の下方遷移や、担保価値の下落、又はその他の予期せぬ理由により、当行の不良債権及び貸倒償却引当費用が増加するおそれがあり、その結果、当行の業績に悪影響を及ぼす可能性があります。

(2) 市場リスク

当行は、債券や市場性のある株式等を保有しております。債券は、市場金利の上昇により保有債券の含み損益及び債券関係損益が悪化するおそれがあり、当行の業績に悪影響を及ぼす可能性があります。株式は、株価下落により保有株式の含み損益及び株式等関係損益が悪化するおそれがあり、その結果、当行の業績に悪影響を及ぼす可能性があります。

また、貸出金や有価証券等の資金運用と、預金等による資金調達には、金利又は期間のミスマッチが存在しており、その影響を抑えるべく適切に管理・運営を行っておりますが、想定以上に金利が変動した場合には、利益が低下ないし損失を被り、当行の業績に悪影響を及ぼす可能性があります。

(3) 流動性リスク

当行は、常に適切な流動性資金の管理を行っておりますが、運用と調達の期間のミスマッチや予期せぬ資金の流出により、必要な資金確保が困難になる、又は通常よりも著しく高い金利での資金調達が余儀なくされることにより損失を被る可能性があります。また、市場の混乱等により市場において取引ができなかったり、通常よりも著しく不利な価格での取引を余儀なくされることにより損失を被る可能性があります。

(4) オペレーショナル・リスク

事務リスク

当行は、事務リスクの所在、種類、特性等を適時・的確に把握し、事務リスクの防止・軽減のため適切な対策を講じておりますが、役職員が正確な事務を怠る、あるいは事故・不正等を起こすことにより、損失を被る可能性があります。

システムリスク

コンピュータシステムは、当行の業務遂行上重要なウェイトを占めております。当行は、日頃からトラブルの防止に努めておりますが、コンピュータシステムのダウンや誤作動等システムの不備等に伴い、当行の業務遂行に悪影響を及ぼす可能性や、コンピュータが不正に使用されることにより、損失を被る可能性があります。

情報資産に関するリスク

当行は、保有するすべての情報資産を、あらゆる脅威から保護すべく、必要な対策を行っておりますが、顧客情報等の漏洩、紛失、不正利用等が発生した場合には、当行の業績に悪影響を及ぼす可能性があります。

法務リスク

当行は、コンプライアンス(法令等遵守)に関する基本方針、規程を制定し、役職員への周知徹底を図るとともに、体制の整備強化に努めておりますが、法令等違反及び不適切な契約の締結、又はその他の法的原因により損失を被る可能性があります。

風評リスク

当行の事業内容や業績について、事実と異なる風評により評判が悪化し、当行の信用が低下することにより、当行の業績に悪影響を及ぼす可能性があります。

(5) 繰延税金資産に関するリスク

税効果会計の適用により発生する繰延税金資産については、「税効果会計に係る会計基準」等に基づき、将来の損益、課税所得見込み及び同資産の回収可能性を十分検討して計上しております。繰延税金資産の計算は、将来の課税所得に関する様々な予測、仮定に基づいており、実際の結果がかかる予測、仮定とは異なる可能性があります。

また、当行が、将来の課税所得の予測、仮定に基づいて繰延税金資産の一部又は全部の回収ができないと判断した場合や制度の変更等により、当行の繰延税金資産が減額され、その結果、当行の業績に悪影響を及ぼす可能性があります。

(6) 自己資本比率に関するリスク

当行の連結自己資本比率及び単体自己資本比率は「銀行法第14条の2の規定に基づき、銀行がその保有する資産等に照らし自己資本の充実の状況が適当であるかどうかを判断するための基準」（2006年金融庁告示第19号）に基づき算出しており、国内基準を適用しております。

当行の自己資本比率が、要求される水準である4%を下回った場合には、業務の全部又は一部の停止等の命令を受けることとなります。当行の自己資本比率は、前述した貸倒償却引当費用の増加、有価証券関係損益の悪化、繰延税金資産の減額のほか、当行の業績悪化等の要因により、影響を受ける可能性があります。

(7) 固定資産の減損に関するリスク

当行が保有する土地、建物等の固定資産については、「固定資産の減損に係る会計基準」（企業会計審議会）を適用しており、収益力の低下、使用目的の変更及び価額の下落などの要因で、評価減による費用処理が発生する可能性があります。

(8) グループ経営に関するリスク

当行は、連結子会社を有しておりますが、当該子会社の業績悪化等により、支援費用等コストが発生する可能性があります。

(9) 災害発生リスク

地震、津波、火災等の災害その他の事象により、当行の役職員及び有形資産等が被災し、当行の業務遂行に悪影響を及ぼす可能性があります。また、災害の規模によっては、地域経済に甚大な被害が及ぶ可能性があり、その結果、当行の業績に悪影響を及ぼす可能性があります。

(10) 感染症の流行に関するリスク

新型インフルエンザ等感染症の流行により、当行の役職員への感染が拡大し、業務運営上十分な人員が確保できなくなるなど、当行の業務遂行に悪影響を及ぼす可能性があります。

当行では、これらの緊急事態を想定しコンティンジェンシープランを策定しており、定期的にBCP（事業継続計画）に基づく訓練等を実施しております。

しかしながら、感染拡大の規模によっては、地域経済に甚大な被害が及ぶ可能性があり、その結果、当行の業績に悪影響を及ぼす可能性があります。

4【経営者による財政状態、経営成績及びキャッシュ・フローの状況の分析】

(1) 経営成績等の状況の概要

当連結会計年度における当行グループ（当行及び連結子会社）の財政状態、経営成績及びキャッシュ・フロー（以下「経営成績等」という。）の状況の概要は次のとおりであります。

（財政状態）

当連結会計年度末の主要勘定は、以下のとおりとなりました。

預金（譲渡性預金を含む）につきましては、前連結会計年度末比65億円減少して7,920億円となりました。

貸出金につきましては、前連結会計年度末比74億円減少して6,526億円となりました。

預り資産につきましては、前連結会計年度末比151億円増加して1,359億円となりました。

また、有価証券につきましては、前連結会計年度末比104億円減少して1,316億円となりました。

（経営成績）

経常収益は、貸出金利息の増加等に伴い資金運用収益が増加したことなどから、前連結会計年度比 5 億55百万円増加して135億79百万円となりました。

一方、経常費用は、営業経費は減少したものの、国債等債券売却損の増加に伴うその他業務費用の増加などから、前連結会計年度比 6 億80百万円増加して116億86百万円となりました。

この結果、経常利益は、前連結会計年度比 1 億24百万円減少して18億92百万円となりました。

また、親会社株主に帰属する当期純利益は、前連結会計年度比27百万円減少して12億55百万円となりました。

（セグメントの業績）

〔銀行業務〕

銀行業務では、経常収益は122億61百万円（前連結会計年度比 6 億46百万円増加）、経常利益は18億 8 百万円（前連結会計年度比54百万円減益）となりました。

〔リース業務〕

リース業務では、経常収益は10億63百万円（前連結会計年度比36百万円減少）、経常利益は40百万円（前連結会計年度比54百万円減益）となりました。

〔その他〕

その他（クレジットカード業務、信用保証業務）では、経常収益は 3 億30百万円（前連結会計年度比36百万円減少）、経常利益は43百万円（前連結会計年度比15百万円減益）となりました。

（キャッシュ・フロー）

当連結会計年度末における連結ベースの現金及び現金同等物は、前連結会計年度末比51百万円減少して719億32百万円となりました。減少の要因は、主に営業活動によるキャッシュ・フローの減少によるものであります。

なお、当連結会計年度における各キャッシュ・フローの状況とそれらの要因は次のとおりであります。

〔営業活動によるキャッシュ・フロー〕

営業活動によるキャッシュ・フローは、借入金の減少などから 91億13百万円（前連結会計年度比837億13百万円増加）となりました。

〔投資活動によるキャッシュ・フロー〕

投資活動によるキャッシュ・フローは、保有有価証券のポートフォリオの見直し等に伴う売却及び償還による収入が取得による支出を上回ったことなどから94億23百万円（前連結会計年度比219億29百万円減少）となりました。

〔財務活動によるキャッシュ・フロー〕

財務活動によるキャッシュ・フローは、配当金の支払などから 3 億61百万円（前連結会計年度比23百万円増加）となりました。

（生産、受注及び販売の実績）

銀行業における業務の特殊性のため、該当する情報がないので記載しておりません。

(参考)

(1) 国内・国際業務部門別収支

当連結会計年度における資金運用収支は、国内業務部門では87億29百万円、国際業務部門では71百万円となり、相殺消去後の合計では88億円となりました。役務取引等収支は全体で15億52百万円、その他業務収支は全体で18億68百万円となりました。

種類	期別	国内業務部門	国際業務部門	相殺消去額()	合計
		金額(百万円)	金額(百万円)	金額(百万円)	金額(百万円)
資金運用収支	前連結会計年度	8,258	172	0	8,431
	当連結会計年度	8,729	71	0	8,800
うち資金運用収益	前連結会計年度	8,312	174	14	1 8,470
	当連結会計年度	8,780	72	16	0 8,835
うち資金調達費用	前連結会計年度	53	1	14	1 39
	当連結会計年度	51	0	16	0 35
役務取引等収支	前連結会計年度	1,667	49	2	1,715
	当連結会計年度	1,554	0	1	1,552
うち役務取引等収益	前連結会計年度	2,948	54	36	2,966
	当連結会計年度	2,942	0	34	2,908
うち役務取引等費用	前連結会計年度	1,280	5	34	1,251
	当連結会計年度	1,388	0	32	1,355
その他業務収支	前連結会計年度	256	725	1	983
	当連結会計年度	1,095	770	1	1,868
うちその他業務収益	前連結会計年度	1,125	-	1	1,123
	当連結会計年度	1,135	-	1	1,134
うちその他業務費用	前連結会計年度	1,382	725	-	2,107
	当連結会計年度	2,231	770	-	3,002

(注) 1 「国内業務部門」とは、当行及び連結子会社の円建取引であります。

2 「国際業務部門」とは、当行の外貨建取引であります。ただし、円建対非居住者取引は国際業務部門に含めております。

3 資金運用収益及び資金調達費用の合計額の上段の計数は、国内業務部門と国際業務部門の間の資金貸借の利息であります。

4 グループ内での取引は相殺消去しております。

(2) 国内・国際業務部門別資金運用・調達の状況

資金運用勘定平均残高は8,552億11百万円となり、利回りは1.03%となりました。この結果、受取利息は88億35百万円となりました。一方、資金調達勘定平均残高は8,614億75百万円となり、利回りは0.00%となりました。この結果、支払利息は35百万円となりました。

国内業務部門

種類	期別	平均残高	利息	利回り
		金額(百万円)	金額(百万円)	(%)
資金運用勘定	前連結会計年度	(10,350) 896,475	(1) 8,312	0.92
	当連結会計年度	(4,333) 857,890	(0) 8,780	1.02
うち貸出金	前連結会計年度	653,739	7,331	1.12
	当連結会計年度	653,435	7,519	1.15
うち商品有価証券	前連結会計年度	-	-	-
	当連結会計年度	-	-	-
うち有価証券	前連結会計年度	164,812	843	0.51
	当連結会計年度	142,248	1,157	0.81
うちコールローン及び買入手形	前連結会計年度	-	-	-
	当連結会計年度	-	-	-
うち買現先勘定	前連結会計年度	-	-	-
	当連結会計年度	-	-	-
うち債券貸借取引支払保証金	前連結会計年度	-	-	-
	当連結会計年度	-	-	-
うち預け金	前連結会計年度	67,573	135	0.20
	当連結会計年度	57,872	103	0.17
資金調達勘定	前連結会計年度	896,157	53	0.00
	当連結会計年度	863,785	51	0.00
うち預金	前連結会計年度	758,407	37	0.00
	当連結会計年度	744,416	29	0.00
うち譲渡性預金	前連結会計年度	68,703	3	0.00
	当連結会計年度	69,716	4	0.00
うちコールマネー及び売渡手形	前連結会計年度	14,876	4	0.02
	当連結会計年度	3,005	0	0.00
うち売現先勘定	前連結会計年度	-	-	-
	当連結会計年度	-	-	-
うち債券貸借取引受入担保金	前連結会計年度	-	-	-
	当連結会計年度	-	-	-
うちコマース・ペーパー	前連結会計年度	-	-	-
	当連結会計年度	-	-	-
うち借入金	前連結会計年度	54,170	16	0.03
	当連結会計年度	46,646	18	0.03

(注) 1 平均残高は、原則として日々の残高の平均に基づいて算出しておりますが、(連結)子会社については、半年毎の残高に基づく平均残高を利用してあります。

2 「国内業務部門」とは、当行及び連結子会社の円建取引であります。

3 資金運用勘定は無利息預け金の平均残高(前連結会計年度16,869百万円、当連結会計年度23,235百万円)を控除しております。

4 ()内は、国内業務部門と国際業務部門の間の資金貸借の平均残高及び利息(内書き)であります。

国際業務部門

種類	期別	平均残高	利息	利回り
		金額(百万円)	金額(百万円)	(%)
資金運用勘定	前連結会計年度	10,098	174	1.72
	当連結会計年度	4,511	72	1.59
うち貸出金	前連結会計年度	-	-	-
	当連結会計年度	-	-	-
うち商品有価証券	前連結会計年度	-	-	-
	当連結会計年度	-	-	-
うち有価証券	前連結会計年度	9,661	174	1.80
	当連結会計年度	4,419	72	1.63
うちコールローン及び買入手形	前連結会計年度	-	-	-
	当連結会計年度	-	-	-
うち買現先勘定	前連結会計年度	-	-	-
	当連結会計年度	-	-	-
うち債券貸借取引 支払保証金	前連結会計年度	-	-	-
	当連結会計年度	-	-	-
うち預け金	前連結会計年度	-	-	-
	当連結会計年度	-	-	-
資金調達勘定	前連結会計年度	(10,350) 10,466	(1) 1	0.01
	当連結会計年度	(4,333) 4,384	(0) 0	0.01
うち預金	前連結会計年度	115	0	0.30
	当連結会計年度	50	0	0.13
うち譲渡性預金	前連結会計年度	-	-	-
	当連結会計年度	-	-	-
うちコールマネー及び 売渡手形	前連結会計年度	-	-	-
	当連結会計年度	-	-	-
うち売現先勘定	前連結会計年度	-	-	-
	当連結会計年度	-	-	-
うち債券貸借取引受 入担保金	前連結会計年度	-	-	-
	当連結会計年度	-	-	-
うちコマーシャル・ ペーパー	前連結会計年度	-	-	-
	当連結会計年度	-	-	-
うち借入金	前連結会計年度	-	-	-
	当連結会計年度	-	-	-

(注) 1 「国際業務部門」とは、当行の外貨建取引であります。ただし、円建対非居住者取引は国際業務部門に含めております。

2 ()内は、国内業務部門と国際業務部門間の資金貸借の平均残高及び利息(内書き)であります。

合計

種類	期別	平均残高(百万円)			利息(百万円)			利回り (%)
		小計	相殺消去 額()	合計	小計	相殺消去 額()	合計	
資金運用勘定	前連結会計年度	896,222	2,551	893,670	8,485	14	8,470	0.94
	当連結会計年度	858,067	2,856	855,211	8,852	16	8,835	1.03
うち貸出金	前連結会計年度	653,739	1,225	652,514	7,331	14	7,317	1.12
	当連結会計年度	653,435	1,425	652,010	7,519	16	7,503	1.15
うち商品有価証券	前連結会計年度	-	-	-	-	-	-	-
	当連結会計年度	-	-	-	-	-	-	-
うち有価証券	前連結会計年度	174,474	596	173,878	1,018	0	1,017	0.58
	当連結会計年度	146,668	596	146,071	1,229	0	1,228	0.84
うちコールローン及 び買入手形	前連結会計年度	-	-	-	-	-	-	-
	当連結会計年度	-	-	-	-	-	-	-
うち買現先勘定	前連結会計年度	-	-	-	-	-	-	-
	当連結会計年度	-	-	-	-	-	-	-
うち債券貸借取引支 払保証金	前連結会計年度	-	-	-	-	-	-	-
	当連結会計年度	-	-	-	-	-	-	-
うち預け金	前連結会計年度	67,573	730	66,842	135	0	135	0.20
	当連結会計年度	57,872	835	57,037	103	0	103	0.18
資金調達勘定	前連結会計年度	896,274	2,055	894,218	54	14	39	0.00
	当連結会計年度	863,836	2,360	861,475	51	16	35	0.00
うち預金	前連結会計年度	758,523	730	757,792	38	0	38	0.00
	当連結会計年度	744,466	835	743,631	29	0	29	0.00
うち譲渡性預金	前連結会計年度	68,703	100	68,603	3	0	3	0.00
	当連結会計年度	69,716	100	69,616	4	0	4	0.00
うちコールマネー及 び売渡手形	前連結会計年度	14,876	-	14,876	4	-	4	0.02
	当連結会計年度	3,005	-	3,005	0	-	0	0.00
うち売現先勘定	前連結会計年度	-	-	-	-	-	-	-
	当連結会計年度	-	-	-	-	-	-	-
うち債券貸借取引受 入担保金	前連結会計年度	-	-	-	-	-	-	-
	当連結会計年度	-	-	-	-	-	-	-
うちコマーシャル・ ペーパー	前連結会計年度	-	-	-	-	-	-	-
	当連結会計年度	-	-	-	-	-	-	-
うち借入金	前連結会計年度	54,170	1,225	52,945	16	14	2	0.00
	当連結会計年度	46,646	1,425	45,221	18	16	1	0.00

(注) 1 グループ内での取引は相殺消去しております。

2 資金運用勘定は無利息預け金の平均残高(前連結会計年度16,869百万円、当連結会計年度23,235百万円)を控除しております。

(3) 国内・国際業務部門別役務取引の状況

役務取引等収益は、29億8百万円となりました。このうち投信窓販業務が全体の29.1%、預金・貸出業務が全体の18.3%を占めております。一方、役務取引等費用は、13億55百万円となりました。このうち為替業務が全体の2.5%を占めております。

種類	期別	国内業務部門	国際業務部門	相殺消去額()	合計
		金額(百万円)	金額(百万円)	金額(百万円)	金額(百万円)
役務取引等収益	前連結会計年度	2,948	54	36	2,966
	当連結会計年度	2,942	0	34	2,908
うち預金・貸出業務	前連結会計年度	560	-	6	553
	当連結会計年度	538	-	6	532
うち為替業務	前連結会計年度	465	54	4	515
	当連結会計年度	447	0	5	442
うち証券関連業務	前連結会計年度	2	-	-	2
	当連結会計年度	2	-	-	2
うち代理業務	前連結会計年度	374	-	-	374
	当連結会計年度	323	-	-	323
うち保護預り・貸金庫業務	前連結会計年度	59	-	-	59
	当連結会計年度	53	-	-	53
うち保証業務	前連結会計年度	300	-	25	274
	当連結会計年度	295	-	22	272
うち投信窓販業務	前連結会計年度	666	-	-	666
	当連結会計年度	846	-	-	846
うち保険窓販業務	前連結会計年度	519	-	-	519
	当連結会計年度	435	-	-	435
役務取引等費用	前連結会計年度	1,280	5	34	1,251
	当連結会計年度	1,388	0	32	1,355
うち為替業務	前連結会計年度	39	5	4	40
	当連結会計年度	39	0	5	34

(注) 1 「国内業務部門」とは、当行及び連結子会社の円建取引であります。

2 「国際業務部門」とは、当行の外貨建取引であります。ただし、円建対非居住者取引は国際業務部門に含めております。

3 グループ内での取引は相殺消去しております。

(4) 国内・国際業務部門別預金残高の状況
預金の種類別残高(未残)

種類	期別	国内業務部門	国際業務部門	相殺消去額()	合計
		金額(百万円)	金額(百万円)	金額(百万円)	金額(百万円)
預金合計	前連結会計年度	725,707	97	844	724,961
	当連結会計年度	722,684	21	827	721,878
うち流動性預金	前連結会計年度	517,573	-	796	516,776
	当連結会計年度	528,493	-	779	527,713
うち定期性預金	前連結会計年度	206,651	-	47	206,604
	当連結会計年度	193,111	-	47	193,064
うちその他	前連結会計年度	1,482	97	-	1,580
	当連結会計年度	1,080	21	-	1,101
譲渡性預金	前連結会計年度	73,689	-	100	73,589
	当連結会計年度	70,246	-	100	70,146
総合計	前連結会計年度	799,397	97	944	798,550
	当連結会計年度	792,930	21	927	792,024

- (注) 1 「国内業務部門」とは、当行及び連結子会社の円建取引であります。
2 「国際業務部門」とは、当行の外貨建取引であります。ただし、円建対非居住者取引は国際業務部門に含めております。
3 預金の区分は次のとおりであります。
流動性預金 = 当座預金 + 普通預金 + 貯蓄預金 + 通知預金
定期性預金 = 定期預金 + 定期積金
4 グループ内での取引は相殺消去しております。

(5) 国内・国際業務部門別貸出金残高の状況
業種別貸出状況(未残・構成比)

業種別	前連結会計年度		当連結会計年度	
	金額(百万円)	構成比(%)	金額(百万円)	構成比(%)
国内業務部門	660,029	100.00	652,621	100.00
製造業	39,611	6.00	37,347	5.72
農業, 林業	966	0.15	1,152	0.18
漁業	209	0.03	171	0.03
鉱業, 採石業, 砂利採取業	581	0.09	506	0.08
建設業	39,720	6.02	33,999	5.21
電気・ガス・熱供給・水道業	29,458	4.46	27,637	4.23
情報通信業	2,374	0.36	2,878	0.44
運輸業, 郵便業	19,893	3.01	17,622	2.70
卸売業, 小売業	36,478	5.53	33,315	5.11
金融業, 保険業	43,988	6.67	48,377	7.41
不動産業, 物品賃貸業	48,539	7.35	46,706	7.16
各種サービス業	49,418	7.49	43,927	6.73
地方公共団体	73,028	11.06	73,500	11.26
その他	275,759	41.78	285,480	43.74
国際業務部門	-	-	-	-
政府等	-	-	-	-
金融機関	-	-	-	-
その他	-	-	-	-
合計	660,029	-	652,621	-

- (注) 1 「国内業務部門」とは、当行及び連結子会社の円建取引であります。
2 「国際業務部門」とは、当行の外貨建取引であります。ただし、円建対非居住者取引は国際業務部門に含めております。

外国政府等向け債権残高(国別)
該当ありません。

(6) 国内・国際業務部門別有価証券の状況
有価証券残高（未残）

種類	期別	国内業務部門	国際業務部門	相殺消去額（ ）	合計
		金額（百万円）	金額（百万円）	金額（百万円）	金額（百万円）
国債	前連結会計年度	36,853	-	-	36,853
	当連結会計年度	39,193	-	-	39,193
地方債	前連結会計年度	8,912	-	-	8,912
	当連結会計年度	3,860	-	-	3,860
短期社債	前連結会計年度	-	-	-	-
	当連結会計年度	-	-	-	-
社債	前連結会計年度	61,545	-	-	61,545
	当連結会計年度	68,278	-	-	68,278
株式	前連結会計年度	4,268	-	596	3,672
	当連結会計年度	6,478	-	596	5,882
その他の証券	前連結会計年度	23,916	7,142	-	31,059
	当連結会計年度	12,841	1,575	-	14,417
合計	前連結会計年度	135,497	7,142	596	142,044
	当連結会計年度	130,653	1,575	596	131,632

- (注) 1 「国内業務部門」とは、当行及び連結子会社の円建取引であります。
2 「国際業務部門」とは、当行の外貨建取引であります。ただし、円建対非居住者取引は国際業務部門に含めております。
3 「その他の証券」には、外国債券を含んでおります。
4 グループ内での取引は相殺消去しております。

(自己資本比率等の状況)

(参考)

自己資本比率は、銀行法第14条の2の規定に基づき、銀行がその保有する資産等に照らし自己資本の充実の状況が適当であるかどうかを判断するための基準（2006年金融庁告示第19号）に定められた算式に基づき、連結ベースと単体ベースの双方について算出しております。

なお、当行は、国内基準を適用のうえ、信用リスク・アセットの算出においては標準的手法を採用しております。

連結自己資本比率（国内基準）

(単位：億円、%)

	2024年3月31日
1. 連結自己資本比率（2 / 3）	9.61
2. 連結における自己資本の額	398
3. リスク・アセットの額	4,139
4. 連結総所要自己資本額	165

単体自己資本比率（国内基準）

(単位：億円、%)

	2024年3月31日
1. 単体自己資本比率（2 / 3）	9.38
2. 単体における自己資本の額	384
3. リスク・アセットの額	4,097
4. 単体総所要自己資本額	163

(資産の査定)

(参考)

資産の査定は、「金融機能の再生のための緊急措置に関する法律」(1998年法律第132号)第6条に基づき、当行の貸借対照表の社債(当該社債を有する金融機関がその元本の償還及び利息の支払の全部又は一部について保証しているものであって、当該社債の発行が金融商品取引法(1948年法律第25号)第2条第3項に規定する有価証券の私募によるものに限る。)、貸出金、外国為替、その他資産中の未収利息及び仮払金、支払承諾見返の各勘定に計上されるもの並びに貸借対照表に注記することとされている有価証券の貸付けを行っている場合のその有価証券(使用貸借又は賃貸借契約によるものに限る。)について債務者の財政状態及び経営成績等を基礎として次のとおり区分するものであります。

1. 破産更生債権及びこれらに準ずる債権

破産更生債権及びこれらに準ずる債権とは、破産手続開始、更生手続開始、再生手続開始の申立て等の事由により経営破綻に陥っている債務者に対する債権及びこれらに準ずる債権をいう。

2. 危険債権

危険債権とは、債務者が経営破綻の状態には至っていないが、財政状態及び経営成績が悪化し、契約に従った債権の元本の回収及び利息の受取りができない可能性の高い債権をいう。

3. 要管理債権

要管理債権とは、三月以上延滞債権及び貸出条件緩和債権をいう。

4. 正常債権

正常債権とは、債務者の財政状態及び経営成績に特に問題がないものとして、上記1から3までに掲げる債権以外のものに区分される債権をいう。

資産の査定額

債権の区分	2023年3月31日	2024年3月31日
	金額(億円)	金額(億円)
破産更生債権及びこれらに準ずる債権	36	48
危険債権	187	207
要管理債権	15	11
正常債権	6,396	6,293

(2) 経営者の視点による経営成績等の状況に関する分析・検討内容

経営者の視点による当行グループの経営成績等の状況に関する分析・検討内容は次のとおりであります。

なお、以下の記載における将来に関する事項は、当連結会計年度末現在において判断したものであります。

当連結会計年度の財政状態及び経営成績の状況に関する認識及び分析・検討内容

(業務運営)

当連結会計年度は、「企業価値の更なる向上により、持続可能な経営基盤を確立する」という経営姿勢を掲げ、「第6次中期経営計画」(2023年4月～2026年3月)をスタートさせました。

(法人コンサルティングの取組み)

原材料価格の高騰や人手不足等の影響が懸念される中、事業を営んでおられるお客さまに対しては、資金繰り支援に加え、補助金情報の提供や申請支援の対応を強化するなど、お客さまの実態を踏まえた支援に取り組んでまいりました。また、お客さまが抱える経営課題や地域の産業構造変革に対応するため、事業承継・M&A、ICTコンサルティング、SDGs取組み支援、事業再生支援等にも積極的に取り組んでまいりました。

(資産形成支援の取組み)

個人のお客さまに対しては、新NISA制度への対応として投資信託ラインナップの充実を図りました。また、住宅ローンについて、東京ローンセンター開設による新たなマーケットの開拓と、若年層の住宅取得ニーズへの対応として取組期間最長50年へ商品改定を行いました。

(財政状態)

当連結会計年度の主要勘定は、以下のとおりとなりました。

預金(譲渡性預金を含む)の期中平均残高につきましては、個人預金及び法人預金が減少したことから、前連結会計年度比131億円減少して8,132億円となりました。原材料価格の高騰に伴う物価の上昇や人手不足に伴う人件費の引上げの影響などから、余裕資金が徐々に減少してきたこと等によるものと考えております。

預金については資金調達手段の源泉であることから、今後も法人取引先の預貸率の向上など、取引状況に見合った預金の積上げを図ってまいります。

貸出金の期中平均残高につきましては、中小企業向け貸出は減少したものの、住宅ローンの増加などにより個人向け貸出が増加したことなどから、前連結会計年度比ほぼ横ばいの6,520億円となりました。

有価証券の期中平均残高につきましては、内外金利の上昇をうけて、保有有価証券のポートフォリオの見直しに伴う売却等を行ったことなどから、前連結会計年度比278億円減少して1,460億円となりました。

主要勘定の期中平均残高	前連結会計年度 (億円)(A)	当連結会計年度 (億円)(B)	増減(億円) (B)-(A)
預金(譲渡性預金を含む)	8,263	8,132	131
貸出金	6,525	6,520	5
有価証券	1,738	1,460	278

また、当連結会計年度末における連結ベースの開示債権残高は267億円で前連結会計年度末比27億円増加し、総与信に占める比率は4.07%で前連結会計年度末比0.46ポイント上昇しました。

なお、開示債権残高合計に係る担保・保証並びに貸倒引当金の計上による保全割合は9割を超えております。

開示債権残高 (総与信に占める比率)	前連結会計年度末 (億円、%) (A)	当連結会計年度末 (億円、%) (B)	増減(億円、%) (B)-(A)
開示債権残高合計	240(3.61)	267(4.07)	27(0.46)
破産更生債権及びこれらに準ずる債権	37(0.55)	49(0.74)	12(0.19)
危険債権	188(2.83)	207(3.15)	19(0.32)
三月以上延滞債権	0(0.00)	1(0.00)	0(0.00)
貸出条件緩和債権	15(0.22)	11(0.16)	4(0.06)

(注)表中()内は、総与信に占める比率であり、金額は表示単位未満を四捨五入しております。

(経営成績)

経常収益は、貸出金利息の増加等に伴い資金運用収益が増加したことなどから、前連結会計年度比 5 億55百万円増加して135億79百万円となりました。

一方、経常費用は、営業経費は減少したものの、国債等債券売却損の増加に伴うその他業務費用の増加などから、前連結会計年度比 6 億80百万円増加して116億86百万円となりました。この結果、経常利益は、前連結会計年度比 1 億24百万円減少して18億92百万円となりました。また、親会社株主に帰属する当期純利益は、前連結会計年度比27百万円減少して12億55百万円となりました。

〔主な収支の内訳〕

連結業務粗利益は、資金利益は増加したものの、その他業務利益の減少を主因に、前連結会計年度比 6 億77百万円減少して84億84百万円となりました。

資金利益は、貸出金利息の増加を主因に、前連結会計年度比 3 億69百万円増加して88億円となりました。

貸出金においては、中小企業向け貸出は減少したものの、住宅ローンの増加などにより個人向け貸出が増加したことなどから、平残ベースで前連結会計年度比ほぼ横ばいとなりました。一方、利回りについては前連結会計年度比上昇しており、利回りの上昇が利息増加の主な要因であります。今後も、地域金融機関として事業者向け貸出や住宅ローンを中心に残高の増加に努めるとともに、適正金利の確保を図ってまいります。

役務取引等利益は、昨年 2 月末をもって終了した「ブラジル向け送金サービス」業務の影響による受入為替手数料の減少や、住宅ローンの増加に伴う役務取引等費用の増加などにより、前連結会計年度比 1 億62百万円減少して15億52百万円となりました。今後も引き続き個人向けサービスの充実や、事業承継・M&A、ICTコンサルティング、SDGs 取組み支援、事業再生支援など法人コンサルティングの強化に努めてまいります。

その他業務利益は、前連結会計年度比 8 億84百万円減少して 18億68百万円となりました。これは、ポートフォリオの見直しに伴い保有有価証券の入れ替えを行い、国債等債券売却損を計上したことが主因であります。今後も引き続き、リスク管理を適切に行いながら、相場変動に強いポートフォリオの構築を目指してまいります。

営業経費は、前連結会計年度比78百万円減少して71億80百万円となりました。

その他損益は、前連結会計年度比 4 億73百万円増加して 5 億88百万円となりました。これは、与信関連費用の減少及び株式等関係損益の増加によるものであります。

これらの結果、経常利益は前連結会計年度比 1 億24百万円減少して18億92百万円となりました。

主な収支の内訳	前連結会計年度 (百万円) (A)	当連結会計年度 (百万円) (B)	増減(百万円) (B) - (A)
経常収益	13,023	13,579	555
業務粗利益	9,162	8,484	677
資金利益	8,431	8,800	369
資金運用収益	8,470	8,835	365
うち貸出金利息	7,317	7,503	186
うち有価証券利息配当金	1,017	1,228	211
資金調達費用 ()	39	35	4
役務取引等利益	1,715	1,552	162
役務取引等収益	2,966	2,908	58
役務取引等費用 ()	1,251	1,355	104
その他業務利益	983	1,868	884
その他業務収益	1,123	1,134	10
その他業務費用 ()	2,107	3,002	894
国債等債券損益	1,051	1,862	811
営業経費 ()	7,259	7,180	78
その他損益	114	588	473
うち株式等関係損益	53	230	177
うち与信関連費用 ()	263	136	399
うちその他	324	221	103
経常利益	2,017	1,892	124

特別損益は、前連結会計年度比13百万円減少して 30百万円となりました。

また、法人税等合計は、課税所得の減少に伴い税金費用が減少したことなどから、前連結会計年度比97百万円減少して5億91百万円となりました。

以上の結果、親会社株主に帰属する当期純利益は、前連結会計年度比27百万円減少して12億55百万円となりました。

主な収支の内訳	前連結会計年度 (百万円) (A)	当連結会計年度 (百万円) (B)	増減(百万円) (B) - (A)
経常利益	2,017	1,892	124
特別損益	16	30	13
税金等調整前当期純利益	2,000	1,862	138
法人税等合計 ()	689	591	97
非支配株主に帰属する当期純利益 ()	28	14	13
親会社株主に帰属する当期純利益	1,283	1,255	27

(経営方針等に照らした、経営者による経営成績等の分析・検討内容)

第6次中期経営計画(2023年4月~2026年3月)において目標に掲げた経営指標に対し、計画初年度の達成状況については以下のとおりであります。

目標項目	2023年度	
	到達目標	実績
コア業務純益(除く投資信託解約損益)	最終年度30億円以上	27.7億円
当期純利益(単体)	每期12億円	12.1億円
ROE(当期純利益ベース)	每期3.5%以上	3.42%

キャッシュ・フローの状況の分析・検討内容並びに資本の財源及び資金の流動性に係る情報

(キャッシュ・フロー)

当連結会計年度末における連結ベースの現金及び現金同等物は、前連結会計年度末比51百万円減少して719億32百万円となりました。減少の要因は、主に営業活動によるキャッシュ・フローの減少によるものであります。

なお、当連結会計年度における各キャッシュ・フローの状況とそれらの要因は次のとおりであります。

〔営業活動によるキャッシュ・フロー〕

営業活動によるキャッシュ・フローは、借入金の減少などから 91億13百万円(前連結会計年度比837億13百万円増加)となりました。

〔投資活動によるキャッシュ・フロー〕

投資活動によるキャッシュ・フローは、保有有価証券のポートフォリオの見直し等に伴う売却及び償還による収入が取得による支出を上回ったことなどから94億23百万円(前連結会計年度比219億29百万円減少)となりました。

〔財務活動によるキャッシュ・フロー〕

財務活動によるキャッシュ・フローは、配当金の支払などから 3億61百万円(前連結会計年度比23百万円増加)となりました。

	前連結会計年度 (百万円) (A)	当連結会計年度 (百万円) (B)	増減(百万円) (B) - (A)
現金及び現金同等物の期末残高	71,983	71,932	51
営業活動によるキャッシュ・フロー	92,826	9,113	83,713
投資活動によるキャッシュ・フロー	31,352	9,423	21,929
財務活動によるキャッシュ・フロー	384	361	23

(資本の財源及び資金の流動性)

当行グループの中核事業は銀行業であり、主にお客さまからお預け入れいただいた預金を貸出金や有価証券で運用しております。

なお、当面の設備投資、成長分野への投資、株主還元等につきましては自己資金で対応する予定であります。

重要な会計上の見積り及び当該見積りに用いた仮定

当行及び連結子会社において、総資産に占める貸出金の比率は高く、「貸倒引当金の計上」が経営成績等に与える影響が大きいため、重要な会計上の見積りであると認識しております。

当該見積り等の内容は、第5 経理の状況 注記事項(重要な会計上の見積り)に記載しております。

5【経営上の重要な契約等】

該当ありません。

6【研究開発活動】

該当ありません。

第3【設備の状況】

1【設備投資等の概要】

当連結会計年度中、当行及び連結子会社では、有形固定資産において総額712百万円の投資を行いました。セグメントごとの設備投資等については、次のとおりであります。

銀行業務において施設の改修やシステム機器の更改等を中心とする710百万円の投資を行いました。また、その他業務（クレジット、信用保証業務）において2百万円の投資を行いました。

なお、当連結会計年度において、営業に重要な影響を与える設備の売却、除却等はありません。

2【主要な設備の状況】

当連結会計年度末における主要な設備の状況は次のとおりであります。

（2024年3月31日現在）

	会社名	店舗名 その他	所在地	セグメントの 名称	設備の 内容	土地		建物	動産	合計	従業員数 (人)
						面積 (㎡)	帳簿価額 (百万円)				
当行	-	本店 他49か所	福島県内	銀行業務	店舗	47,238.81 (6,353.59)	6,415	1,050	333	7,798	366
	-	宇都宮支店 他2か所	福島県外	銀行業務	店舗	391.86 (178.01)	53	65	6	126	22
	-	事務センター 他	福島県郡山市他	銀行業務	事務センター等	3,581.86	394	366	208	969	32
	-	社宅・寮	福島県郡山市 他5か所	銀行業務	社宅・寮	4,239.89 (543.70)	284	106	0	390	-
	-	その他の 施設	福島県郡山市他	銀行業務	その他	7,278.44	287	77	76	441	-
連結 子会社	㈱大東 リース	本社	福島県郡山市	リース 業務	店舗等	-	-	-	0	0	2
		本社等	福島県郡山市	その他	店舗等	230.00	15	-	-	15	-
	㈱大東クレ ジットサー ビス	本社等	福島県郡山市	その他	店舗等	130.41	111	51	2	165	6

（注）1 土地の面積欄の（ ）内は、借地の面積（内書き）であり、その年間賃借料は建物も含め79百万円であります。

2 動産は、事務機械333百万円、その他294百万円であります。

3 当行の店舗外現金自動設備51カ所は上記に含めて記載しております。

3【設備の新設、除却等の計画】

当行及び連結子会社の設備投資については、お客さまの利便性向上と、事務の合理化・効率化を目的として各種事務機器の設置、更改を行ってまいります。

当連結会計年度末において計画中である重要な設備の新設、除却等は次のとおりであります。

(1) 重要な設備の新設等

該当事項はありません。

(2) 重要な設備の除却等

該当事項はありません。

第4【提出会社の状況】

1【株式等の状況】

(1)【株式の総数等】

【株式の総数】

種類	発行可能株式総数(株)
普通株式	18,000,000
計	18,000,000

【発行済株式】

種類	事業年度末現在 発行数(株) (2024年3月31日)	提出日現在 発行数(株) (2024年6月21日)	上場金融商品取引所名又は登録認 可金融商品取引業協会名	内容
普通株式	12,701,462	12,701,462	東京証券取引所 スタンダード市場	(注)
計	12,701,462	12,701,462	-	-

(注) 発行済株式は全て完全議決権株式であり、権利内容に何ら限定のない当行における標準となる株式で、単元株式数は100株であります。

(2)【新株予約権等の状況】

【ストックオプション制度の内容】

該当事項はありません。

【ライツプランの内容】

該当事項はありません。

【その他の新株予約権等の状況】

該当事項はありません。

(3)【行使価額修正条項付新株予約権付社債券等の行使状況等】

該当事項はありません。

(4)【発行済株式総数、資本金等の推移】

年月日	発行済株式 総数増減数 (千株)	発行済株式 総数残高 (千株)	資本金増減額 (百万円)	資本金残高 (百万円)	資本準備金 増減額 (百万円)	資本準備金 残高 (百万円)
2017年10月1日	114,313	12,701	-	14,743	-	1,294

(注) 株式併合(10株を1株に併合)によるものであります。

(5)【所有者別状況】

2024年3月31日現在

区分	株式の状況(1単元の株式数100株)								単元未満 株式の状況 (株)
	政府及び地方 公共団体	金融機関	金融商品 取引業者	その他 の法人	外国法人等		個人その他	計	
					個人以外	個人			
株主数(人)	-	22	29	720	45	15	6,181	7,012	-
所有株式数(単元)	-	25,057	4,345	44,705	6,843	329	44,978	126,257	75,762
所有株式数の割合 (%)	-	19.85	3.44	35.41	5.42	0.26	35.62	100.00	-

(注) 1 自己株式13,934株は「個人その他」に139単元、「単元未満株式の状況」に34株含まれております。

2 「その他の法人」の欄には、株式会社証券保管振替機構名義の株式が1単元含まれております。

(6) 【大株主の状況】

2024年3月31日現在

氏名又は名称	住所	所有株式数 (千株)	発行済株式(自己株式を除く。)の総数に対する所有株式数の割合(%)
HSホールディングス株式会社	東京都港区虎ノ門五丁目11番1号 オランダヒルズ森タワー ROP 1307号	2,455	19.35
日本マスタートラスト信託銀行株式会社(信託口)	東京都港区赤坂一丁目8番1号 赤坂インターシティAIR	656	5.17
株式会社日本カストディ銀行(信託口)	東京都中央区晴海一丁目8番12号	558	4.39
大東銀行行員持株会	福島県郡山市中町19番1号	532	4.19
株式会社日本カストディ銀行(信託口4)	東京都中央区晴海一丁目8番12号	317	2.50
松井証券株式会社	東京都千代田区麴町一丁目4番地	262	2.06
双葉不動産建設株式会社	福島県双葉郡浪江町権現堂上続町18番地2	230	1.81
株式会社東邦銀行	福島県福島市大町3番25号	196	1.54
さわやか商事株式会社	福島県郡山市本町一丁目11番15号	160	1.26
損害保険ジャパン株式会社	東京都新宿区西新宿一丁目26番1号	152	1.20
計	-	5,521	43.51

(注) 三井住友信託銀行株式会社から、三井住友トラスト・アセットマネジメント株式会社、日興アセットマネジメント株式会社及び日本証券代行株式会社を共同保有者とする2024年1月31日現在の保有株式等を記載した2024年2月6日付の大量保有報告書(変更報告書No.4)が関東財務局長に提出されておりますが、当行として2024年3月31日現在における実質所有株式数の確認ができませんので、株主名簿上の所有株式を上記大株主の状況に記載しております。
なお、大量保有報告書(変更報告書No.4)の内容は以下のとおりであります。

氏名又は名称	住所	保有株券等の数 (千株)	株券等保有割合 (%)
三井住友トラスト・アセットマネジメント株式会社	東京都港区芝公園一丁目1番1号	404	3.18
日興アセットマネジメント株式会社	東京都港区赤坂九丁目7番1号	54	0.43
日本証券代行株式会社	東京都中央区日本橋茅場町一丁目2番4号	37	0.30

(7)【議決権の状況】
【発行済株式】

2024年3月31日現在

区分	株式数(株)	議決権の数(個)	内容
無議決権株式	-	-	-
議決権制限株式(自己株式等)	-	-	-
議決権制限株式(その他)	-	-	-
完全議決権株式(自己株式等)	(自己保有株式) 普通株式 13,900	-	権利内容に何ら限定のない 当行における標準となる株 式
完全議決権株式(その他)	普通株式 12,611,800	126,118	同上
単元未満株式	普通株式 75,762	-	同上
発行済株式総数	12,701,462	-	-
総株主の議決権	-	126,118	-

- (注) 1 「完全議決権株式(その他)」欄の普通株式には、株式会社証券保管振替機構名義の株式が100株(議決権1個)含まれております。
2 「単元未満株式」欄の普通株式には、当行所有の自己株式34株が含まれております。

【自己株式等】

2024年3月31日現在

所有者の氏名 又は名称	所有者の住所	自己名義所有 株式数(株)	他人名義所有 株式数(株)	所有株式数 の合計 (株)	発行済株式総数 に対する所有 株式数の割合 (%)
(自己保有株式) 株式会社大東銀行	郡山市中町19番1号	13,900	-	13,900	0.10
計	-	13,900	-	13,900	0.10

2【自己株式の取得等の状況】

【株式の種類等】 会社法第155条第3号及び第7号による普通株式の取得

(1)【株主総会決議による取得の状況】

該当事項はありません。

(2)【取締役会決議による取得の状況】

会社法第165条第3項の規定により読み替えて適用される同法第156条の規定に基づく取得

区分	株式数(株)	価額の総額(円)
取締役会(2024年5月10日)での決議状況 (取得期間2024年5月13日~2024年6月20日)	40,000	33,000,000
当事業年度前における取得自己株式	-	-
当事業年度における取得自己株式	-	-
残存議決株式の総数及び価額の総額	-	-
当事業年度の末日現在の未行使割合(%)	-	-
当期間における取得自己株式	40,000	28,909,300
提出日現在の未行使割合(%)	-	12.39

(3) 【株主総会決議又は取締役会決議に基づかないものの内容】

区分	株式数(株)	価額の総額(円)
当事業年度における取得自己株式	789	580,218
当期間における取得自己株式	96	69,300

(注) 当期間における取得自己株式には、2024年6月1日からこの有価証券報告書提出日までの単元未満株式の買取りによる株式数は含めておりません。

(4) 【取得自己株式の処理状況及び保有状況】

区分	当事業年度		当期間	
	株式数(株)	処分価額の総額(円)	株式数(株)	処分価額の総額(円)
引き受ける者の募集を行った取得自己株式	-	-	-	-
消却の処分を行った取得自己株式	-	-	-	-
合併、株式交換、株式交付、会社分割に係る移転を行った取得自己株式	-	-	-	-
その他(譲渡制限付株式報酬による自己株式の処分)	26,892	16,834,392	-	-
保有自己株式数	13,934	-	54,030	-

(注) 当期間における保有自己株式数には、2024年6月1日からこの有価証券報告書提出日までの単元未満株式の買取り及び買増請求による売渡の株式数は含めておりません。

3 【配当政策】

当行は、地域社会の信頼に応えるべく長期にわたる持続的な経営基盤を確保するため内部留保の充実に努めるとともに、株主の皆さまへの安定的な配当を継続することを基本方針としております。

この基本方針のもと、配当に関する具体的な数値基準を定めることで、株主の皆さまをはじめとする幅広いステークホルダーの皆さまに対し、開示情報のより一層の充実を図るとともに、株主の皆さまへの利益還元の方針を明確にするため、2022年5月に「株主還元方針」を策定いたしました。

<株主還元方針の内容>

地域社会の信頼に応えるべく長期にわたる持続的な経営基盤を確保するため内部留保の充実に努めるとともに、安定的な配当を継続することを基本方針とする。また親会社株主に帰属する当期純利益に対する配当性向は30%を目安とする。

こうした基本方針に則り、2024年3月期の配当金につきましては、1株当たり30円とさせていただきますことになりました。

内部留保資金につきましては、引き続き、業務改革(BPR)、IT強化などを目的とした効果的な投資等に充当し、一層の経営基盤の強化と業績の向上を図ってまいりたいと存じます。

当行は、株主総会の決議により剰余金の配当(期末配当金)を支払うこととしております。なお、取締役会の決議により会社法第454条第5項に定める剰余金の配当(中間配当金)をすることができる旨を定款で定めておりますが、当面は、年1回の期末配当を実施させていただく考えであります。

また、銀行法第18条の定めにより剰余金の配当に制限を受けております。剰余金の配当をする場合には、会社法第445条第4項(資本金の額及び準備金の額)の規定にかかわらず、当該剰余金の配当により減少する剰余金の額に5分の1を乗じて得た額を資本準備金又は利益準備金として計上しております。

(注) 基準日が当事業年度に属する剰余金の配当は、以下のとおりであります。

決議年月日	配当金の総額(百万円)	1株当たり配当額(円)
2024年6月21日 定時株主総会決議	380	30

4【コーポレート・ガバナンスの状況等】

(1)【コーポレート・ガバナンスの概要】

コーポレート・ガバナンスに関する基本的な考え方

当行は、「共創力と提案力で地域の豊かな未来を実現する」を経営理念として掲げております。

経営理念の実現に向けて、地域のお取引先の悩みに寄り添い、信頼関係のもと共に新たな事業価値を創造していくため、迅速かつ機動的に経営の重要事項を決定していく必要があるものと認識しております。同時に監督・牽制機能を維持・強化することで、持続的な成長と中長期的な企業価値向上を図ってまいります。

企業統治の体制の概要及び当該体制を採用する理由

当行の提出日現在における企業統治の体制の模式図は、以下のとおりであります。

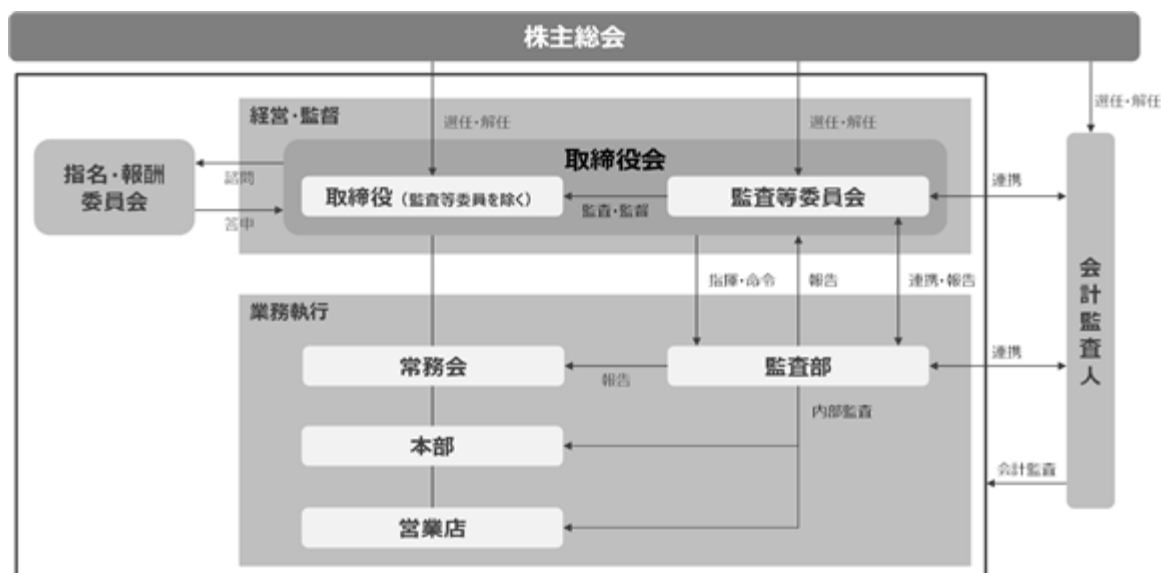

a. 企業統治の体制の概要

当行は、監査等委員会設置会社への移行に伴い更なる監査体制の強化・充実により、コーポレート・ガバナンスの強化を図っております。また、経営規律の強化を図るとともに、透明性をより一層高めるため、社外取締役4名を選任しております。

取締役会は取締役（監査等委員である取締役を除く。）5名、及び監査等委員である取締役5名（うち社外取締役4名）計10名（男性9名、女性1名）で構成され、原則月1回開催し、取締役会の付議基準に基づく重要案件の決定、さらには業務執行状況の監督を行っております。

常務会は常勤の取締役（監査等委員である取締役を含む。）及び執行役員で構成され、原則週1回開催し、重要案件の十分な審議、業務執行への適切な対応を行っております。取締役会、常務会ともその機能を十分に発揮するため、機動的、弾力的な開催に努めております。

監査等委員会は社内取締役1名及び社外取締役4名で構成され、原則月1回開催し、監査等委員会監査等基準に基づき、監査方針や監査計画等に従い監査を行っております。

なお、監査等委員会による活動の実効性を確保するため常勤監査等委員を1名選定しております。

監査等委員は、会計監査人と定期的に意見交換を行い緊密に連携するほか、常務会に常勤監査等委員が出席するなど、有効かつ適切な監査が行われるよう努めております。

当行は、取締役の指名・報酬などの決定に関する手続きの公正性・透明性・客観性を強化することで、コーポレート・ガバナンスのさらなる充実を図るため、取締役会の諮問機関として任意の指名・報酬委員会を設置しております。

指名・報酬委員会はその独立性を確保するため、構成員の過半数を独立社外取締役とし、委員長は社外取締役が務めております。

指名・報酬委員会は、取締役会の諮問に応じて取締役の選定、解職及び報酬等について審議し答申を行い、取締役会はその答申結果を尊重し決議いたします。

機関ごとの構成員は次のとおりであります。(は議長を表す。)

役職名	氏名	取締役会	常務会	監査等委員会	指名・報酬委員会
取締役会長兼社長	鈴木 孝雄				
専務取締役	岡 安廣				
常務取締役	古川 光雄				
取締役	鈴木 輔				
取締役	大八木 孝之				
取締役監査等委員(常勤)	渡辺 宏和				
取締役監査等委員 (社外取締役)	瓜生 利典				
取締役監査等委員 (社外取締役)	松本 順丈				
取締役監査等委員 (社外取締役)	金成 孝典				
取締役監査等委員 (社外取締役)	菅波 香織				
執行役員	片桐 久				
執行役員	畑中 敦志				
執行役員	竹林 亮				
執行役員	本田 貴之				

b. 当該企業統治の体制を採用する理由

当行のコーポレート・ガバナンス体制は監査等委員会設置会社を選択しており、取締役の3分の1以上を社外取締役とすることで、経営の透明性の確保に努めております。また、監査等委員である取締役に取締役会における議決権を付与することにより、経営への監督・牽制機能を維持・強化しつつ、迅速かつ機動的に経営の重要事項を決定するガバナンス体制を構築できるものと考えております。

企業統治に関するその他の事項

a. 内部統制システムの整備の状況

当行ではコンプライアンス(法令等遵守)を経営の最重要課題のひとつと位置づけ、以下のとおり、「内部統制システムに関する基本方針」を定め、内部統制システムに関する基本的な考え方を示すとともに、各種内部管理体制の整備に努めております。

1. 取締役・使用人の職務の執行が法令及び定款に適合することを確保するための体制

- (1) 取締役会において「コンプライアンス基本方針」を制定し、その周知徹底を図る。
- (2) 行内のコンプライアンスに関する情報を一元的に管理する部署を経営部とする。
- (3) 本部及び営業店にコンプライアンス責任者を配置し、コンプライアンス遵守状況のモニタリング、コンプライアンス・マインド醸成のための啓蒙活動等を実施する。
- (4) 法務・コンプライアンス委員会を設置し、コンプライアンスに関する施策の検討、啓蒙・教育、状況把握等について定期的に検討・協議する。
- (5) 不祥事件の未然防止のため、使用人の人事ローテーション及び連続休暇制度を実施する。
- (6) 取締役会において「反社会的勢力への対応に関する基本方針」を制定し、反社会的勢力に対しては、毅然とした態度で臨み、不当要求は断固として拒絶する。
- (7) 取締役会において「マネー・ロンダリング及びテロ資金供与の防止に関する基本方針」を制定し、マネー・ロンダリング及びテロ資金供与の防止のための実効的なリスク管理態勢を確立する。

2. 取締役の職務の執行に係る情報の保存及び管理に関する体制

行内の文書の作成、保存及び管理について、「文書規程」に基づき、適正に保存及び管理する。

3. 損失の危険の管理に関する規程その他の体制

- (1)取締役会において「リスク管理の基本方針」及びリスク管理に係る重要な規程等を制定し、適切なリスク管理を行う。
- (2)銀行全体のリスクを統合的に管理・コントロールする部署として、経営部（リスク担当）を設置するほか、リスク管理委員会を設置し、各種リスクの評価、モニタリング、限度枠の設定・管理等について検討・協議する。
- (3)内部監査を行う部署として、監査部を設置し、監査方針、内部監査計画を取締役会で策定して実施する。

4. 取締役の職務の執行が効率的に行われることを確保するための体制

- (1)取締役及び使用人の職務の執行が効率的になされるよう、「社則」及び「事務規程」を制定する。
- (2)取締役は会社法及び定款の定めに基づき、取締役会の委任を受けた範囲において、重要な業務執行（会社法第399条の13第5項各号に掲げる事項を除く。）の決定の全部又は一部を行うことができる。
- (3)迅速かつ機動的に経営の重要事項を決定し業務を執行するために、執行役員を設置する。

5. 当行及び子会社から成る企業集団における業務の適正を確保するための体制

- (1)子会社の取締役等の職務の執行に係る事項の当行への報告に関する体制
当行は、子会社の経営内容を的確に把握するため「関連会社管理規程」を制定し、協議・承認事項や報告事項を明確化する。
- (2)子会社の損失の危険の管理に関する規程その他の体制
当行は「関連会社管理規程」に基づき、子会社が行うリスク管理上の重要な事項については、事前に協議し、主管部及び関係部において適切な管理・指導を行う。
- (3)子会社の取締役等の職務の執行が効率的に行われることを確保するための体制
子会社が策定する経営方針は、当行の主管部にて事前に協議する。
当行は、円滑な子会社相互の活動と業務上の諸問題につき協調を促進するため、必要ある場合には、関連会社会議を開催する。
- (4)子会社の取締役等及び使用人の職務の執行が法令及び定款に適合することを確保するための体制
子会社においても、「コンプライアンス計画」及び「コンプライアンス・マニュアル」の規程を具備させる。
当行は「内部監査規程」に基づき、法令等に抵触しない範囲内で、子会社の業務執行状況について内部監査を実施する。

6. 監査等委員会の職務を補助すべき使用人に関する事項

- (1)監査等委員の職務を補助するため、監査部内に監査等委員会事務局を設置する。
- (2)監査等委員会事務局の人員は、監査等委員会と協議のうえ、必要な人員を配置する。

7. 監査等委員の職務を補助すべき使用人の取締役（監査等委員である取締役を除く。）からの独立性及び当該使用人に対する監査等委員の指示の実効性の確保に関する事項

- (1)監査等委員会事務局に所属する使用人は、監査等委員会事務局の業務を行うにあたって、監査等委員以外の者の指揮命令を受けない。
- (2)監査等委員会事務局に所属する使用人の人事異動や評価等については、監査等委員会の事前の同意を得る。

8. 当行並びに子会社の取締役（監査等委員である取締役を除く。）及び使用人が当行の監査等委員会に報告をするための体制その他の監査等委員会への報告に関する体制

- (1)当行並びに子会社の取締役（監査等委員である取締役を除く。）及び使用人は、法令等の違反行為、当行に著しい損害を及ぼすおそれのある事実、銀行法に定める不祥事件が発生した場合、速やかに当行の監査等委員会へ報告することとする。
- (2)「公益通報者保護規程」において、当行及び子会社の取締役（監査等委員である取締役を除く。）及び使用人は、組織的又は個人的な法令違反行為等に関して、当行の監査等委員会へ報告することができる。

9. 前項の報告をした者が当該報告をしたことを理由として不利な取扱いを受けないことを確保するための体制
「公益通報者保護規程」において、通報者に対して当該通報をしたことを理由に解雇その他いかなる不利益取扱いも行わないことを定める。

10. 監査等委員の職務の執行について生ずる費用の前払い又は償還の手続その他の当該職務の執行について生ずる費用又は債務の処理に係る方針に関する事項
監査等委員会は、「監査等委員会規程」に基づき、監査等委員の職務の執行上必要と認められる監査費用について予算の決議を行う。
11. その他監査等委員会の監査が実効的に行われることを確保するための体制
- (1) 監査等委員は、会計監査のみならず、取締役会、常務会その他の重要な会議へ出席し、必要であると認められるときは意見を述べ、そのほか往査による業務監査を実施する。
 - (2) 代表取締役及び関係する取締役は、当行が対処すべき課題、監査等委員会による監査の環境整備の状況、監査上の重要課題等について、取締役会等において定期的に監査等委員と意見交換を行う。
 - (3) 監査等委員会は、内部監査部門等と緊密な連携を保ち、内部管理体制における課題等について定期的に意見交換を行い、内部監査の結果等の報告を受ける。
- b. リスク管理体制の整備の状況
当行は、リスク管理を経営の最重要課題のひとつとして位置づけ、取締役会において「リスク管理の基本方針」を定め、リスク管理の一層の強化・充実に取り組んでおります。
リスク管理体制については、経営部において銀行全体のリスクの統合的管理に努めるとともに、リスク管理の基本方針に則ってリスクを適切に管理する「リスク管理委員会」を設置しております。
- c. 責任限定契約の内容の概要
当行は会社法第427条第1項の規定により社外役員との間に、善意にしてかつ重大な過失がないときは損害賠償責任を限定する契約を締結しております。当該契約に基づく賠償責任の限度額は、100万円又は法令が規定する最低責任限度額のいずれか高い額であります。
- d. 取締役の定数
当行の取締役（監査等委員であるものを除く。）は7名以内、監査等委員である取締役は5名以内とする旨、定款に定めております。
- e. 取締役の選任の決議要件
当行は、株主総会の決議による取締役の選任にあたっては、監査等委員である取締役とそれ以外の取締役とを区分して選任する旨を定款で定めております。
また、議決権を行使することができる株主の議決権の3分の1以上を有する株主の出席を要する旨、及び株主総会の決議は、法令又は定款に別段の定めがある場合を除き、出席した議決権を行使することができる株主の議決権の過半数をもって行う旨定款に定めております。
- f. 取締役会で決議できる株主総会決議事項
- イ. 当行は、会社法第165条第2項の規定により、取締役会の決議によって市場取引等により自己株式を取得することができる旨を定款に定めております。これは、機動的に自己株式の取得を行うことを目的とするものであります。
 - ロ. 当行は、取締役会の決議によって毎年9月30日の最終の株主名簿に記載、又は記録された株主又は登録株式質権者に対し、会社法第454条第5項に定める剰余金の配当（中間配当）をすることができる旨を定款に定めております。これは、株主への機動的な利益還元を行うことを目的とするものであります。
- g. 株主総会の特別決議要件
会社法第309条第2項に定める決議は、議決権を行使することができる株主の議決権の3分の1以上を有する株主が出席し、その議決権の3分の2以上をもって行う旨定款に定めております。これは株主総会における特別決議の定足数を緩和することにより、株主総会の円滑な運営を行うことを目的とするものであります。

・当事業年度における取締役会等の活動状況

a. 取締役会

(開催頻度及び個々の出席状況)

氏名	役職名	出席回数
鈴木 孝雄	取締役会長兼社長	当事業年度開催の11回全てに出席
岡 安廣	専務取締役	当事業年度開催の11回全てに出席
古川 光雄	常務取締役	当事業年度開催の11回全てに出席
三浦 謙一	取締役	当事業年度開催の11回中9回出席
大里 裕昭	取締役	2023年6月23日退任以前開催の2回全てに出席
鈴木 輔	取締役	2023年6月23日就任以降開催の9回全てに出席
渡辺 宏和	取締役監査等委員(常勤)	当事業年度開催の11回全てに出席
清水 紀男	取締役監査等委員(社外)	当事業年度開催の11回全てに出席
松本 三加	取締役監査等委員(社外)	当事業年度開催の11回全てに出席
菅野 裕之	取締役監査等委員(社外)	当事業年度開催の11回全てに出席
佐藤 親	取締役監査等委員(社外)	2023年6月23日退任以前開催の2回全てに出席
瓜生 利典	取締役監査等委員(社外)	2023年6月23日就任以降開催の9回全てに出席

(注) 大里裕昭及び佐藤 親の役職名は退任日時点、その他の取締役の役職名は期末日時点のものであります。

(具体的な検討内容)

当事業年度の取締役会議案の内訳は、以下のとおりであります。

ガバナンス40%、経営戦略18%、人事21%、業務執行18%、資本政策3%

- ・ガバナンス
株主総会関連、内部統制評価、コンプライアンス計画、内部監査 等
- ・経営戦略
決算関連、経営計画の進捗状況、新中期経営計画の策定 等
- ・人事
役員の選定、役員の担当業務 等
- ・業務執行
与信案件 等
- ・資本政策
資本配賦、剰余金処分 等

(取締役会の実効性評価)

当行は、取締役会のガバナンス機能の一層の充実を図るため、以下の設問及び自由記入による自己評価アンケートに基づき、取締役会全体の分析・評価を行っております。

- ・取締役会の規模・構成
- ・取締役会の運営
- ・取締役会の議題・審議状況
- ・取締役会を支える体制
- ・任意の指名・報酬委員会

前回同様概ね肯定的な評価が得られており、全体としての実効性は確保されていると評価しておりますが、2023年度においては以下の項目を課題として認識しております。

- (1) 取締役会の構成
女性役員をはじめとする社内人材の登用に向けたキャリア育成
- (2) 取締役会の運営
会議の柔軟な運営
- (3) 指名・報酬委員会の運営
指名・報酬委員会の適切な関与・助言に向けた実効性向上

上記の課題を受けて、研修・育成プログラムの充実や、取締役会並びに指名・報酬委員会のより機動的な運営など、引き続き取締役会並びに指名・報酬委員会の実効性の向上に努めてまいります。

b. 指名・報酬委員会

(開催頻度及び個々の出席状況)

氏名	役職名	出席回数
鈴木 孝雄	取締役会長兼社長	当事業年度開催の4回全てに出席
三浦 謙一	取締役	当事業年度開催の4回中3回出席
渡辺 宏和	取締役監査等委員(常勤)	当事業年度開催の4回全てに出席
清水 紀男	取締役監査等委員(社外)	当事業年度開催の4回全てに出席
松本 三加	取締役監査等委員(社外)	当事業年度開催の4回全てに出席
菅野 裕之	取締役監査等委員(社外)	当事業年度開催の4回全てに出席
佐藤 親	取締役監査等委員(社外)	2023年6月23日退任以前開催の2回全てに出席
瓜生 利典	取締役監査等委員(社外)	2023年6月23日就任以降開催の2回全てに出席

(注) 佐藤 親の役職名は退任日時点、その他の取締役の役職名は期末日時点のものであります。

(具体的な検討内容)

当事業年度においては、取締役等の選定、解職及び報酬に関する議題について議論を行い、取締役会への答申を行いました。

(2) 【役員の状況】

役員一覧

男性9名 女性1名 (役員のうち女性の比率10.0%)

役職名	氏名	生年月日	略歴	任期	所有株式数 (百株)
取締役会長兼社長 代表取締役	鈴木 孝 雄	1953年11月15日生	1976年4月 当行入行 1996年2月 同 うねめ支店長 1998年3月 同 本店営業部副部長 2001年4月 同 二本松支店長 2003年3月 同 朝日エリア長兼朝日支店長 2004年6月 同 常務取締役 2008年6月 同 専務取締役 2010年6月 同 取締役社長 2023年6月 同 取締役会長 2024年3月 同 取締役会長兼社長(現職)	2024年6月 から1年	245
専務取締役 代表取締役	岡 安 廣	1955年11月30日生	1974年4月 当行入行 1999年3月 同 石川支店長 2001年4月 同 川俣支店長 2003年3月 同 白河支店長 2004年6月 同 債権管理部長 2008年7月 同 執行役員審査部長 2010年6月 同 取締役審査部長 2013年6月 同 常務取締役 2022年6月 同 専務取締役(現職)	2024年6月 から1年	144
常務取締役 経営部長	古 川 光 雄	1961年6月10日生	1984年4月 当行入行 2002年7月 同 鶴見坦支店長 2005年7月 同 郡山Aブロック長兼方八町支 店長兼小原田支店長 2008年7月 同 いわきブロック長兼平支店長 2012年6月 同 執行役員東北ブロック長兼福 島支店長 2013年7月 同 執行役員審査部長兼債権管理 部長 2014年7月 同 執行役員本店営業部長 2016年6月 同 取締役本店営業部長 2017年7月 同 取締役営業推進部長 2020年7月 同 常務執行役員営業開発部長 2022年6月 同 常務取締役営業開発部長 2023年6月 同 常務取締役経営部長(現職)	2024年6月 から1年	107
取締役 事務システム部長	鈴木 輔	1975年2月21日生	1997年4月 当行入行 2011年7月 同 経営部主任調査役 2013年10月 同 事務部主任調査役 2014年7月 同 システム部主任調査役兼事務 部主任調査役 2016年7月 同 経営部副部長 2020年7月 同 人事総務部長 2022年6月 同 執行役員人事総務部長 2023年6月 同 取締役事務システム部長(現 職)	2024年6月 から1年	54

役職名	氏名	生年月日	略歴	任期	所有株式数 (百株)
取締役 審査部長	大八木 孝之	1961年6月13日生	1984年4月 当行入行 2003年4月 同 鶴見坦支店長兼郡山開成支店副支店長 2004年6月 同 新白河駅前支店長兼白河支店副支店長 2007年7月 同 宇都宮支店長 2008年7月 同 宇都宮支店長兼宇都宮ローンセンター長 2010年7月 同 安積ブロック長兼安積支店長 2012年7月 同 会津ブロック長兼会津支店長 2014年7月 同 債権管理部副部長兼審査部副部長 2015年7月 同 審査部副部長 2016年4月 同 朝日ブロック長兼朝日支店長兼若葉支店長 2018年6月 同 人事総務部付株式会社大東リース出向(同社取締役社長) 2020年7月 同 審査部長 2021年6月 同 執行役員審査部長 2024年6月 同 取締役審査部長(現職)	2024年6月 から1年	93
取締役 監査等委員	渡辺 宏和	1961年3月21日生	1983年4月 当行入行 2003年8月 同 西川支店長 2005年7月 同 総務部副部長 2008年7月 同 総務部長 2012年7月 同 東京支店長兼東京事務所長 2014年7月 同 総務部長 2015年6月 同 執行役員総務部長 2020年6月 同 取締役監査等委員(現職)	2024年6月 から2年	59
取締役 監査等委員	瓜生 利典	1958年7月22日生	1981年4月 株式会社エフコム入社 1991年5月 同 営業部長 1992年6月 同 取締役 1998年6月 同 常務取締役 2001年6月 同 常務執行役員 2003年6月 同 常務取締役 2009年6月 同 専務取締役 2015年6月 同 代表取締役社長兼COO 2021年6月 同 代表取締役副会長 株式会社エフコムホールディングス取締役副社長(現職) 株式会社マイコム代表取締役社長(現職) 株式会社社会津エフコム代表取締役社長(現職) 2023年6月 当行取締役監査等委員(現職) 2024年4月 株式会社エフコム取締役相談役(現職)	2024年6月 から2年	10
取締役 監査等委員	松本 順丈	1962年8月30日生	1986年4月 日本銀行入行 1994年5月 同 ロンドン事務所 2007年7月 同 大阪支店営業課長 2009年7月 同 甲府支店長 2012年7月 同 決済機構局参事役 2014年4月 同 政策委員会室参事役 2015年6月 預金保険機構へ出向 2017年6月 日本銀行 福岡支店長 2018年6月 同 退職 2018年7月 株式会社格付投資情報センター常務執行役員 2023年3月 同 退任 2023年4月 G P S Sホールディングス株式会社執行役員(現職) 2024年6月 当行取締役監査等委員(現職)	2024年6月 から2年	-

役職名	氏名	生年月日	略歴	任期	所有株式数 (百株)
取締役 監査等委員	金 成 孝 典	1960年4月10日生	1985年4月 福島県庁入庁 2011年9月 同 原子力損害対策課長 2012年4月 同 人事課長 2014年4月 同 総務部次長(人事担当) 2016年4月 同 東京事務所長 2018年4月 同 避難地域復興局長 2019年4月 同 商工労働部長 2020年3月 同 退職 2020年6月 福島県中小企業団体中央会 副会長 兼専務理事 2024年6月 同 退任 当行取締役監査等委員(現職)	2024年6月 から2年	-
取締役 監査等委員	菅 波 香 織	1976年1月17日生	2007年9月 弁護士登録 広田法律事務所入所 2012年5月 いわき法律事務所開所(現職) 2024年6月 当行取締役監査等委員(現職)	2024年6月 から2年	-
計					714

- (注) 1 取締役のうち、瓜生利典、松本順丈、金成孝典及び菅波香織は、会社法第2条第15号に定める社外取締役であり、東京証券取引所に対し、独立役員として届け出ております。
- 2 当行は、迅速かつ機動的に経営の重要事項を決定し業務を執行するために、2020年6月より執行役員制度を拡充しております。
- 2024年6月21日現在の執行役員の構成は以下のとおりであります。
- 執行役員 4名

社外役員の状況

a. 監査等委員である社外取締役の員数 4名

b. 当行と当行の社外取締役（監査等委員である社外取締役を含む。）との人的関係、資本的関係又は取引関係その他の利害関係の概要

当行は、社外取締役瓜生利典及び金成孝典との間に預金取引がありますが、取引条件及び取引条件の決定方針等は一般の取引と同様であります。

また、社外取締役瓜生利典が取締役を務める株式会社エフコムとの間に預金・貸出金等の取引がありますが、同社の総資産に占める比率は僅少であり、特別の利害関係は無いと判断しております。

なお、資本的関係としては、社外取締役瓜生利典は当行株式を保有しており、その保有株式数は、「役員一覧」の所有株式数の欄に記載のとおりであります。

c. 企業統治において果たす機能及び役割並びに選任するための当行からの独立性に関する基準又は方針の内容及び選任状況に関する会社の考え方

社外取締役瓜生利典は、事業会社経営者として長年培われた豊富な経験と幅広い見識、さらにIT関連分野への精通した知識等に基づき、当行の経営に対する実効性の高い監督等に十分な役割・責務を果たしていただけるものと判断しております。

社外取締役松本順丈は、日本銀行において、長年にわたって金融業務に携わっており、銀行業務に精通した専門的知見を有しております。また、事業会社の経営に携わるなど豊富な経験と幅広い見識に基づき、当行の経営に対する実効性の高い監督等に十分な役割・責務を果たしていただけるものと判断しております。

社外取締役金成孝典は、福島県庁において、人事労務等の領域に携わっており豊富な経験・知識・見識を有しております。また、福島県商工労働部長、福島県中小企業団体中央会副会長を経験されていることから、中小企業の様々な課題や解決策等に関する十分な知識・経験を有するなど、豊富な経験と幅広い知識に基づき、当行の経営に対する実効性の高い監督等に十分な役割・責務を果たしていただけるものと判断しております。

社外取締役菅波香織は、弁護士としての豊富な経験と幅広い見識に基づき、当行の経営に対する実効性の高い監督等に十分な役割・責務を果たしていただけるものと判断しております。

また、上記の社外取締役はいずれも一般株主と利益相反が生じるおそれはなく、独立性を確保し、その職務を十分に果たすことが可能であると判断しております。

なお、社外取締役を選任するための独立性に関する基準は、原則として、現在又は最近（注1）において次のいずれの要件にも該当しないこととしております。

（イ）当行又は当行関連会社の業務執行者

（ロ）当行又は当行関連会社の主要な取引先（注2）、その者が法人等である場合にはその業務執行者

（ハ）当行又は当行関連会社を主要な取引先（注2）とする者、その者が法人等である場合にはその業務執行者

（ニ）当行又は当行関連会社から役員報酬以外に、過去3年平均で年間100万円以上の金銭その他の財産を得ているコンサルタント、会計専門家又は法律専門家

（ホ）当行又は関連会社から、過去3年平均で年間100万円以上の寄付等を受けている者、その者が法人等である場合にはその業務執行者

（ヘ）当行又は当行関連会社の主要株主（総議決権の10%以上）、その者が法人等である場合にはその業務執行者

（ト）上記（イ）～（ヘ）の近親者（二親等以内の親族）

（注1）「最近」とは、実質的に現在と同視できるような場合をいい、例えば、社外取締役として選任する株主総会の議案の内容が決定された時点において該当していた場合等を含む。

（注2）「主要な取引先」とは、直近事業年度の連結売上高（当行の場合は連結経常収益）の2%以上の取引先をいう。

社外取締役（監査等委員である社外取締役を含む。）による監督又は監査と内部監査、監査等委員会監査及び会計監査との相互連携並びに内部統制部門との関係

監査等委員である社外取締役は、内部監査及び監査等委員会監査並びに会計監査の実施状況、内部統制部門の活動状況について報告を受けております。

監査等委員である社外取締役は、上記の実施状況及び活動状況の報告を受け、独立した立場から必要な発言を適宜行い、その職責を果たしております。

(3) 【監査の状況】

監査等委員会監査の状況

a. 監査等委員会監査の組織、人員、及び手続

監査等委員会（5名（常勤1名、非常勤4名））は、監査等委員会が定めた監査等委員会監査等基準に基づき、監査方針や監査計画等に従い監査を行っております。なお、監査の実効性を高め、監査業務を円滑に執行するための体制を確保するために、補助使用人として監査部所属の職員1名を配置しております。

b. 監査等委員会の活動状況

監査等委員会は、原則として毎月1回及び必要に応じて随時開催しております。

監査等委員会における具体的な検討内容は、監査方針・監査計画及び職務分担、内部統制システムの整備・運用状況、業務執行状況の適法性・妥当性、取締役（監査等委員である取締役を除く。）の選任等及び報酬等についての意見決定、監査等委員である取締役選任議案の同意、監査等委員報酬等の協議、会計監査人監査報酬の同意、会計監査人の評価及び再任・不再任、会計監査人の監査の方法及び結果の相当性等であります。

（開催頻度及び個人の出席状況）

氏名	役職名	出席回数
渡辺 宏和	取締役監査等委員（常勤）	当事業年度開催の11回全てに出席
清水 紀男	取締役監査等委員（社外）	当事業年度開催の11回全てに出席
松本 三加	取締役監査等委員（社外）	当事業年度開催の11回全てに出席
菅野 裕之	取締役監査等委員（社外）	当事業年度開催の11回全てに出席
佐藤 親	取締役監査等委員（社外）	2023年6月23日退任以前開催の2回全てに出席
瓜生 利典	取締役監査等委員（社外）	2023年6月23日就任以降開催の9回全てに出席

（注）佐藤 親の役職名は退任日時点、その他の取締役の役職名は期末日時点のものであります。

常勤監査等委員は、監査等委員会が定めた監査方針・監査計画及び職務分担に従い、取締役、内部監査部門その他の使用人、子会社の取締役、会計監査人等と緊密な連携を図り、情報の収集及び監査環境の整備に努めております。また、取締役会その他重要な会議への出席、重要書類の閲覧、本部及び営業店への往査、子会社の調査等により情報を収集・検証し、監査等委員会において結果を報告するとともに、各監査等委員と情報の共有化を図っております。

非常勤の社外監査等委員は、その独立性とそれぞれの専門的知見を活かし、各監査等委員と協力しながら、取締役会への出席、監査等委員会での中立の立場からの客観的な意見による議論を通じて、常勤監査等委員とともに監査の実効性を確保しております。

また、監査等委員は、取締役会に新たに設けた「審議事項」の中で課題等について意見交換を行っております。監査等委員会は、会計監査人と定期的に詳細な情報・意見交換を行い、監査の実効性を高めております。

内部監査の状況

a. 内部監査の組織、人員及び手続

当行の内部監査は、監査部（9名）が担当しており、本部・営業店の業務を対象として行う臨店監査及び自己査定並びに償却・引当結果を検証する自己査定監査を行い、内部監査結果については、取締役会及び監査等委員会に報告しております。

b. 内部監査、監査等委員会監査及び会計監査の相互連携並びにこれらの監査と内部統制部門との関係

監査等委員会は、監査等委員会監査等基準に基づき、監査方針や監査計画等に従い監査を行っております。監査等委員会は、内部監査結果の報告を受けるとともに、必要に応じ監査部と連携した業務監査も実施しております。さらに、監査等委員会及び監査部は、会計監査人と定期的に監査結果の報告を基に意見交換を行うなど緊密な連携を保ち、効率的な監査に努めております。また、これらの監査は、内部統制部門とも緊密な連携を保ち、良質な企業統治体制の確立に努めております。

c. 内部監査の実効性を確保するための取組（内部監査部門が代表取締役のみならず、取締役会並びに監査等委員会に対しても直接報告を行う仕組みの有無を含む。）

当行では、内部監査の実効性を確保するために、内部監査の結果を、毎月常務会へ、半期ごとに取締役会並びに監査等委員会へ報告しております。また、金融内部監査人等の資格を有する監査部以外の職員による内部監査の品質評価を受け、その結果を年1回社長へ報告しております。

あわせて、経営に重大な影響を与えるリスクが発見された場合には、遅滞なく常務会及び取締役会並びに監査等委員会へ報告することとしております。

会計監査の状況

a. 監査法人の名称

EY新日本有限責任監査法人

b. 継続監査期間

18年

c. 業務を執行した公認会計士

指定有限責任社員 業務執行社員 小川 高 広

指定有限責任社員 業務執行社員 久保澤 和 彦

d. 監査業務に係る補助者の構成

公認会計士 11名、その他 14名

e. 監査法人の選定方針と理由

当行は、2020年6月26日開催の第115期定時株主総会において、監査等委員会設置会社に移行しております。このため、会計監査人の選任及び解任並びに会計監査人を再任しないことに関する議案の内容は監査等委員会が決定するものであります。

監査等委員会は、「外部会計監査人の評価及び選定基準」を策定し、会計監査人候補者から、監査法人の概況、監査の実施体制等、監査報酬の見積額について書面を入手し、面談、質問等を通じて選定することとしております。

また、会計監査人の独立性及び審査体制その他の職務の実施に関する体制が十分でない認められた場合は、監査等委員会が会計監査人の解任又は不再任を決定する方針であります。

f. 監査等委員及び監査等委員会による監査法人の評価

監査等委員会は、「外部会計監査人の評価及び選定基準」を策定し、監査法人の品質管理、監査チーム、監査報酬等、監査等委員とのコミュニケーション、経営者等との関係、不正リスクについて評価を行っております。

監査報酬の内容等

a. 監査公認会計士等に対する報酬

区分	前連結会計年度		当連結会計年度	
	監査証明業務に基づく報酬 (百万円)	非監査業務に基づく報酬 (百万円)	監査証明業務に基づく報酬 (百万円)	非監査業務に基づく報酬 (百万円)
提出会社	40	-	40	-
連結子会社	-	-	-	-
計	40	-	40	-

b. 監査公認会計士等と同一のネットワークに属する組織に対する報酬

該当事項はありません。

c. その他の重要な監査証明業務に基づく報酬の内容

該当事項はありません。

d. 監査報酬の決定方針

該当事項はありません。

e. 会計監査人の報酬等に同意した理由

監査等委員会において、会計監査人の監査計画の内容、会計監査の職務遂行状況及び報酬見積りの算出根拠等が適切であるかどうかについて必要な検証を行ったうえで、会計監査人の報酬等の額は妥当と判断し、同意をしております。

(4)【役員の報酬等】

役員の報酬等の額又はその算定方法の決定に関する方針

当行は、指名・報酬委員会の審議を経た上で、取締役会において、取締役（監査等委員である取締役を除く。）の報酬等の決定方針を決議しております。

取締役（監査等委員である取締役を除く。）の報酬等の決定方針は次のとおりであります。

a. 基本方針

当行の取締役（監査等委員である取締役を除く。）の報酬は、企業価値の持続的な向上を図るインセンティブとして十分に機能する報酬体系とし、個々の取締役の報酬の決定に際しては各職責を踏まえた適正な水準とすることを基本方針とする。

具体的には、取締役（監査等委員である取締役を除く。）の報酬は、固定報酬としての基本報酬、業績連動報酬等及び非金銭報酬等により構成し、監督機能を担う社外取締役については、その職務に鑑み、基本報酬のみを支払うこととする。

b. 基本報酬（金銭報酬）の個人別の報酬等の額の決定に関する方針（報酬等を与える時期又は条件の決定に関する方針を含む。）

当行の取締役（監査等委員である取締役を除く。）の基本報酬は、月例の固定報酬とし、役位、職責、在任年数に応じて当行の業績、従業員給与の水準等を考慮しながら、総合的に勘案して決定するものとする。

c. 業績連動報酬等並びに非金銭報酬等の内容及び額又は数の算定方法の決定に関する方針（報酬等を与える時期又は条件の決定に関する方針を含む。）

業績連動報酬等は役員賞与（現金報酬）とし、業績向上に対する意識を高めるため、各事業年度の「親会社株主に帰属する当期純利益」に応じた報酬枠の範囲内で支給額を決定する。

目標となる業績指標とその値は、適宜、環境の変化に応じて指名・報酬委員会の答申を踏まえた見直しを行うものとする。

非金銭報酬等は譲渡制限付株式報酬とし、企業価値の持続的な向上を図るインセンティブとなるよう、基本報酬や業績連動報酬の支給水準、役員報酬全体における各報酬の構成割合等を考慮し決定する。

d. 金銭報酬の額、業績連動報酬等の額又は非金銭報酬等の額の取締役（監査等委員である取締役を除く。）の個人別の報酬等の額に対する割合の決定に関する方針

取締役（監査等委員である取締役を除く。）の種類別の報酬割合については、指名・報酬委員会において検討を行う。

取締役会は指名・報酬委員会の答申内容を尊重し、当該答申で示された種類別の報酬割合の範囲内で取締役（監査等委員である取締役を除く。）の個人別の報酬等の内容を決定することとする。

種類別の報酬割合は、基本報酬の3割程度を目安に業績連動報酬等、基本報酬と業績連動報酬等を合わせた金銭報酬の2割程度を目安に非金銭報酬等を支払うものとする。

e. 取締役（監査等委員である取締役を除く。）の個人別の報酬等の内容についての決定に関する事項

取締役会は、各取締役（監査等委員である取締役を除く。）の基本報酬及び業績連動報酬等の個人別の額は、指名・報酬委員会に原案を諮問し答申を得るものとし、当該答申の内容を尊重し決定しなければならないこととする。

取締役会は、当事業年度に係る取締役（監査等委員である取締役を除く。）の報酬等について、報酬等の内容の決定及び決定された報酬等の内容が取締役会で決議された決定方針と整合していることや、指名・報酬委員会からの答申が尊重されていることを確認しており、当該方針に沿うものであると判断しております。

なお、監査等委員である取締役の報酬については、監査等委員である取締役の協議により決定しております。

また、役員の報酬等に関する株主総会の決議内容につきましては以下のとおりであります。

・決議年月日 2020年6月26日（第115期定時株主総会）

・決議内容

取締役（監査等委員である取締役を除く。）の報酬額を年額180百万円以内、監査等委員である取締役の報酬額を年額66百万円以内とする。

なお、取締役（監査等委員である取締役を除く。）の報酬額には、従来どおり使用人兼務取締役の使用人分給与は含まないものとする。

・当該決議時における役員の員数

取締役（監査等委員である取締役を除く。）7名以内、監査等委員である取締役5名以内。

・決議年月日 2022年6月24日（第117期定時株主総会）

・決議内容

取締役（監査等委員である取締役及び社外取締役を除く。）に対する譲渡制限付株式の付与のために支給する金銭報酬債権の総額を年額36百万円以内、かつ発行または処分される当行の普通株式の総数を年63,000株以内とする。

・当該決議時における役員の員数

取締役（監査等委員である取締役及び社外取締役を除く。）7名以内。

（業績連動報酬支給算式）

業績連動報酬支給額 = 月額基本報酬 × 業績連動報酬支給倍率

（業績連動報酬支給倍率）

親会社株主に帰属する当期純利益の水準	業績連動報酬支給倍率
8億円未満	-
8億円以上 - 12億円未満	2.0ヵ月
12億円以上 - 16億円未満	2.5ヵ月
16億円以上	3.0ヵ月

なお、業績連動報酬は取締役（監査等委員である取締役、社外取締役を除く。）のほか、執行役員についても同様の基準で支給することとしております。

役員区分ごとの報酬等の総額、報酬等の種類別の総額及び対象となる役員の員数

当事業年度（自2023年4月1日 至2024年3月31日）

役員区分	員数	報酬等の総額 （百万円）	報酬等の種類別			
			固定報酬	業績連動報酬	非金銭報酬等	その他
取締役（監査等委員及び社外取締役を除く）	6	136	102	21	12	0
監査等委員（社外取締役を除く）	1	12	12	-	-	-
社外役員	5	15	15	-	-	-

（注） 連結報酬等の総額が1億円以上である者が存在しないため、役員ごとの連結報酬等の総額等は記載していません。

役員の報酬等の額の決定過程における、取締役会及び委員会等の活動内容

当事業年度における取締役（監査等委員である取締役を除く。）の報酬については、業績や経営内容、経済情勢、報酬等の決定方針等を踏まえ、指名・報酬委員会において審議し、その答申結果を尊重した上で取締役会において決定しております。また、監査等委員である取締役の報酬については、監査等委員である取締役の協議により決定しております。

(5) 【株式の保有状況】

投資株式の区分の基準及び考え方

保有目的が純投資目的である投資株式とは、専ら株式の価値の変動又は株式に係る配当によって利益を受けることを目的とする投資株式のことをいいます。また、純投資目的以外の目的である投資株式とは、地域金融機関として取引先との安定的・長期的な取引関係の維持・強化や、当行の事業戦略上の事由などから保有の適否を総合的に判断して保有する意義が認められた投資株式のことをいいます。

保有目的が純投資目的以外の目的である投資株式

イ. 保有方針及び保有の合理性を検証する方法並びに個別銘柄の保有の適否に関する取締役会等における検証の内容

当行は、経営政策又は営業政策に基づき、当行の中長期的な企業価値向上や取引先との安定的・長期的な関係構築・維持・強化等に資すると判断される場合に、当該取引先等の株式を保有します。保有意義及び経済合理性、将来の見通しなどを十分検証し、保有に見合った価値が認められない場合には、投資先企業の十分な理解を得たうえで縮減を進めます。

政策保有株式の定量的な保有効果については、取引先毎に預貸金からの収益や役務収益、配当収入から株式保有に係る資本コストを控除し算出した指標を用いて判断しております。取締役会は、保有意義の妥当性について毎年個別銘柄毎に経済合理性や政策保有先の財務・業績内容等を勘案した株式価値の将来の見通しを踏まえ検証しております。

2024年3月期につきましては、検証の結果、保有する全ての株式において保有意義の妥当性が認められることを確認しました。

ロ. 銘柄数及び貸借対照表計上額

	銘柄数 (銘柄)	貸借対照表計上額の 合計額(百万円)
上場株式	11	2,891
非上場株式	47	1,423

(当事業年度において株式数が増加した銘柄)

	銘柄数 (銘柄)	株式数の増加に係る取得 価額の合計額(百万円)	株式数の増加の理由
上場株式	-	-	-
非上場株式	-	-	-

(注) 株式の分割、株式移転、株式交換、合併等により変動した銘柄を除いております。

(当事業年度において株式数が減少した銘柄)

	銘柄数 (銘柄)	株式数の減少に係る売却 価額の合計額(百万円)
上場株式	1	-
非上場株式	-	-

(注) 保有目的を純投資目的以外の目的から純投資目的に変更した銘柄については、銘柄数のみ記載しております。

八. 特定投資株式及びみなし保有株式の銘柄ごとの株式数、貸借対照表計上額等に関する情報
(特定投資株式)

銘柄	当事業年度	前事業年度	保有目的、業務提携等の概要、 定量的な保有効果 及び株式数が増加した理由	当行の 株式の 保有の 有無
	株式数(株)	株式数(株)		
	貸借対照表計上 額(百万円)	貸借対照表計上 額(百万円)		
株式会社 東邦銀行	2,482,557	2,482,557	当行の主たる営業基盤である福島県に本店を置く地方銀行であり、メールカーの共同運行や災害時の相互協力に関する協定の締結など、地域における金融サービスの維持等を目的に連携強化を図るために保有しております。	有
	893	538		
SOMPOホールディングス 株式会社	225,036	75,012	保険商品の窓口販売や海外進出企業の支援業務の提携など、協力関係の維持・強化を図るために保有しております。 株式数が増加した理由は、株式の分割によるものであります。	有
	717	393		
株式会社 幸楽苑ホールディングス	266,825	266,825	福島県郡山市に本社を有しており、良好な関係の維持・強化を図るために保有しております。	有
	371	277		
株式会社 大和証券グループ本社	227,570	227,570	当行の幹事証券会社であり、協力関係の維持・強化を図るために保有しております。	有
	261	141		
株式会社 大光銀行	142,400	142,400	当行が採用する共同アウトソーシングサービス「NEXTBASE」加盟行であり、災害時の相互協力に関する協定の締結など、連携強化を図るために保有しております。	有
	218	158		
東日本旅客鉄道 株式会社	42,000	14,000	地域との関係が深く、地域活性化等を目的に連携強化を図るために保有しております。 株式数が増加した理由は、株式の分割によるものであります。	無
	122	102		
株式会社 栃木銀行	310,000	310,000	当行が採用する共同アウトソーシングサービス「NEXTBASE」加盟行であり、災害時の相互協力に関する協定の締結や「事業承継に関する包括連携協定」の締結など、連携強化を図るために保有しております。	有
	112	84		
アレンザホールディングス 株式会社	61,383	61,383	福島県福島市に本社を有しており、良好な関係の維持・強化を図るために保有しております。	有
	63	60		
株式会社 高知銀行	60,000	60,000	当行が採用する共同アウトソーシングサービス「NEXTBASE」加盟行であり、災害時の相互協力に関する協定の締結など、連携強化を図るために保有しております。	有
	63	40		

銘柄	当事業年度	前事業年度	保有目的、業務提携等の概要、 定量的な保有効果 及び株式数が増加した理由	当行の 株式の 保有の 有無
	株式数(株)	株式数(株)		
	貸借対照表計上 額(百万円)	貸借対照表計上 額(百万円)		
株式会社 トマト銀行	42,400	42,400	当行が採用する共同アウトソーシングサービス「NEXTBASE」加盟行であり、災害時の相互協力に関する協定の締結など、連携強化を図るために保有しております。	有
	53	43		
株式会社 朝日ラバー	20,000	20,000	福島県内に複数の製造拠点を有しており、良好な関係の維持・強化を図るために保有しております。	有
	11	10		
株式会社 T B K	-	27,300		無
	-	7		

(注) 1 定量的な保有効果につきましては、守秘義務の観点から記載をしておりません。保有に係る合理性については、上記イ.の方法に従った検証を取締役会にて行っております。

2 「-」は、当事業年度中に保有目的を純投資目的以外の目的から純投資目的に変更したものであります。

(みなし保有株式)

該当ありません。

保有目的が純投資目的である投資株式

区分	当事業年度		前事業年度	
	銘柄数 (銘柄)	貸借対照表計上額の 合計額(百万円)	銘柄数 (銘柄)	貸借対照表計上額の 合計額(百万円)
上場株式	64	2,062	43	884
非上場株式	-	-	-	-

区分	当事業年度		
	受取配当金の 合計額(百万円)	売却損益の 合計額(百万円)	評価損益の 合計額(百万円)
上場株式	28	9	645
非上場株式	-	-	-

当事業年度中に投資株式の保有目的を純投資目的から純投資目的以外の目的に変更したもの
該当ありません。

当事業年度中に投資株式の保有目的を純投資目的以外の目的から純投資目的に変更したもの

銘柄	株式数(株)	貸借対照表計上額(百万円)
株式会社 T B K	27,300	10

第5【経理の状況】

1. 当行の連結財務諸表は、「連結財務諸表の用語、様式及び作成方法に関する規則」(1976年大蔵省令第28号)に基づいて作成しておりますが、資産及び負債の分類並びに収益及び費用の分類は、「銀行法施行規則」(1982年大蔵省令第10号)に準拠しております。
2. 当行の財務諸表は、「財務諸表等の用語、様式及び作成方法に関する規則」(1963年大蔵省令第59号)に基づいて作成しておりますが、資産及び負債の分類並びに収益及び費用の分類は、「銀行法施行規則」(1982年大蔵省令第10号)に準拠しております。
3. 当行は、金融商品取引法第193条の2第1項の規定に基づき、連結会計年度(自2023年4月1日 至2024年3月31日)の連結財務諸表及び事業年度(自2023年4月1日 至2024年3月31日)の財務諸表について、EY新日本有限責任監査法人の監査証明を受けております。
4. 当行は、連結財務諸表等の適正性を確保するための特段の取組みを行っております。公益財団法人財務会計基準機構へ加入し、定期刊行物の購読、監査法人主催のセミナーへの参加等を行うことにより、会計基準等の内容を適切に把握できる体制を整備しております。

1【連結財務諸表等】

(1)【連結財務諸表】

【連結貸借対照表】

(単位：百万円)

	前連結会計年度 (2023年3月31日)	当連結会計年度 (2024年3月31日)
資産の部		
現金預け金	3 72,489	3 72,280
有価証券	1, 3, 8 142,044	1, 3, 8 131,632
貸出金	1, 2, 4 660,029	1, 2, 4 652,621
外国為替	1 168	1 39
リース債権及びリース投資資産	2,687	2,610
その他資産	1, 3 8,757	1, 3 8,635
有形固定資産	6, 7 9,643	6, 7 10,031
建物	1,707	1,701
土地	5 7,481	5 7,545
建設仮勘定	9	35
その他の有形固定資産	444	749
無形固定資産	431	645
ソフトウェア	265	535
その他の無形固定資産	166	110
退職給付に係る資産	446	507
繰延税金資産	648	128
支払承諾見返	1 524	1 426
貸倒引当金	2,875	2,665
資産の部合計	894,997	876,894
負債の部		
預金	3 724,961	3 721,878
譲渡性預金	73,589	70,146
借入金	3 50,650	3 40,215
その他負債	6,062	3,283
賞与引当金	187	185
退職給付に係る負債	997	1,007
睡眠預金払戻損失引当金	146	90
偶発損失引当金	112	149
再評価に係る繰延税金負債	5 996	5 996
支払承諾	524	426
負債の部合計	858,227	838,378
純資産の部		
資本金	14,743	14,743
資本剰余金	1,294	1,294
利益剰余金	23,821	24,683
自己株式	45	15
株主資本合計	39,814	40,706
その他有価証券評価差額金	5,632	4,804
土地再評価差額金	5 1,724	5 1,724
退職給付に係る調整累計額	6	17
その他の包括利益累計額合計	3,901	3,061
非支配株主持分	857	871
純資産の部合計	36,769	38,515
負債及び純資産の部合計	894,997	876,894

【連結損益計算書及び連結包括利益計算書】

【連結損益計算書】

(単位：百万円)

	前連結会計年度 (自 2022年4月1日 至 2023年3月31日)	当連結会計年度 (自 2023年4月1日 至 2024年3月31日)
経常収益	13,023	13,579
資金運用収益	8,470	8,835
貸出金利息	7,317	7,503
有価証券利息配当金	1,017	1,228
預け金利息	135	103
その他の受入利息	0	0
役務取引等収益	2,966	2,908
その他業務収益	1,123	1,134
その他経常収益	463	701
貸倒引当金戻入益	-	203
償却債権取立益	214	166
その他の経常収益	248	331
経常費用	11,006	11,686
資金調達費用	39	35
預金利息	38	29
譲渡性預金利息	3	4
コールマネー利息及び売渡手形利息	4	0
借入金利息	2	1
役務取引等費用	1,251	1,355
その他業務費用	2,107	3,002
営業経費	1,725	1,718
その他経常費用	348	112
貸倒引当金繰入額	187	-
その他の経常費用	2,160	2,112
経常利益	2,017	1,892
特別利益	62	-
固定資産処分益	62	-
特別損失	78	30
固定資産処分損	78	30
税金等調整前当期純利益	2,000	1,862
法人税、住民税及び事業税	570	475
法人税等調整額	118	116
法人税等合計	689	591
当期純利益	1,311	1,270
非支配株主に帰属する当期純利益	28	14
親会社株主に帰属する当期純利益	1,283	1,255

【連結包括利益計算書】

(単位：百万円)

	前連結会計年度 (自 2022年4月1日 至 2023年3月31日)	当連結会計年度 (自 2023年4月1日 至 2024年3月31日)
当期純利益	1,311	1,270
その他の包括利益	1 3,788	1 839
その他有価証券評価差額金	3,739	828
退職給付に係る調整額	48	11
包括利益	2,477	2,110
(内訳)		
親会社株主に係る包括利益	2,476	2,095
非支配株主に係る包括利益	0	14

【連結株主資本等変動計算書】

前連結会計年度（自 2022年4月1日 至 2023年3月31日）

(単位：百万円)

	株主資本				
	資本金	資本剰余金	利益剰余金	自己株式	株主資本合計
当期首残高	14,743	1,294	22,903	49	38,892
当期変動額					
剰余金の配当			380		380
親会社株主に帰属する当期純利益			1,283		1,283
自己株式の取得				19	19
自己株式の処分			10	23	13
土地再評価差額金の取崩			25		25
株主資本以外の項目の当期変動額（純額）					
当期変動額合計	-	-	918	3	922
当期末残高	14,743	1,294	23,821	45	39,814

	その他の包括利益累計額				非支配株主持分	純資産合計
	その他有価証券評価差額金	土地再評価差額金	退職給付に係る調整累計額	その他の包括利益累計額合計		
当期首残高	1,921	1,750	54	116	858	39,634
当期変動額						
剰余金の配当						380
親会社株主に帰属する当期純利益						1,283
自己株式の取得						19
自己株式の処分						13
土地再評価差額金の取崩						25
株主資本以外の項目の当期変動額（純額）	3,711	25	48	3,785	1	3,786
当期変動額合計	3,711	25	48	3,785	1	2,864
当期末残高	5,632	1,724	6	3,901	857	36,769

当連結会計年度（自 2023年4月1日 至 2024年3月31日）

（単位：百万円）

	株主資本				
	資本金	資本剰余金	利益剰余金	自己株式	株主資本合計
当期首残高	14,743	1,294	23,821	45	39,814
当期変動額					
剰余金の配当			379		379
親会社株主に帰属する当期純利益			1,255		1,255
自己株式の取得				0	0
自己株式の処分			14	30	16
株主資本以外の項目の当期変動額（純額）					
当期変動額合計	-	-	861	30	891
当期末残高	14,743	1,294	24,683	15	40,706

	その他の包括利益累計額				非支配株主持分	純資産合計
	その他有価証券評価差額金	土地再評価差額金	退職給付に係る調整累計額	その他の包括利益累計額合計		
当期首残高	5,632	1,724	6	3,901	857	36,769
当期変動額						
剰余金の配当						379
親会社株主に帰属する当期純利益						1,255
自己株式の取得						0
自己株式の処分						16
株主資本以外の項目の当期変動額（純額）	828		11	839	14	854
当期変動額合計	828	-	11	839	14	1,746
当期末残高	4,804	1,724	17	3,061	871	38,515

【連結キャッシュ・フロー計算書】

(単位：百万円)

	前連結会計年度 (自 2022年4月1日 至 2023年3月31日)	当連結会計年度 (自 2023年4月1日 至 2024年3月31日)
営業活動によるキャッシュ・フロー		
税金等調整前当期純利益	2,000	1,862
減価償却費	402	448
貸倒引当金の増減()	56	209
賞与引当金の増減額(は減少)	12	1
退職給付に係る資産の増減額(は増加)	23	60
退職給付に係る負債の増減額(は減少)	96	9
睡眠預金払戻損失引当金の増減()	26	55
偶発損失引当金の増減額(は減少)	31	36
資金運用収益	8,470	8,835
資金調達費用	39	35
有価証券関係損益()	998	1,632
固定資産処分損益(は益)	16	30
貸出金の純増()減	23,684	7,408
預金の純増減()	16,297	3,082
譲渡性預金の純増減()	8,122	3,443
借入金(劣後特約付借入金を除く)の純増減()	63,640	10,435
預け金(日銀預け金を除く)の純増()減	866	158
外国為替(資産)の純増()減	757	128
リース債権及びリース投資資産の純増()減	128	76
資金運用による収入	8,542	8,773
資金調達による支出	46	43
その他	1,902	2,846
小計	92,421	8,414
法人税等の支払額	405	698
営業活動によるキャッシュ・フロー	92,826	9,113
投資活動によるキャッシュ・フロー		
有価証券の取得による支出	12,700	32,165
有価証券の売却による収入	33,128	35,306
有価証券の償還による収入	11,389	7,346
有形固定資産の取得による支出	409	712
無形固定資産の取得による支出	181	351
有形固定資産の売却による収入	125	-
投資活動によるキャッシュ・フロー	31,352	9,423
財務活動によるキャッシュ・フロー		
配当金の支払額	377	376
非支配株主への配当金の支払額	0	0
自己株式の取得による支出	19	0
自己株式の売却による収入	13	16
財務活動によるキャッシュ・フロー	384	361
現金及び現金同等物に係る換算差額	-	-
現金及び現金同等物の増減額(は減少)	61,858	51
現金及び現金同等物の期首残高	133,842	71,983
現金及び現金同等物の期末残高	1 71,983	1 71,932

【注記事項】

(連結財務諸表作成のための基本となる重要な事項)

1 連結の範囲に関する事項

(1) 連結子会社 2社

主要な連結子会社名は、「第1 企業の概況 4 関係会社の状況」に記載しているため省略しました。

(2) 非連結子会社

該当ありません。

2 持分法の適用に関する事項

(1) 持分法適用の非連結子会社

該当ありません。

(2) 持分法適用の関連会社

該当ありません。

(3) 持分法非適用の非連結子会社

該当ありません。

(4) 持分法非適用の関連会社

該当ありません。

3 連結子会社の事業年度等に関する事項

すべての連結子会社の事業年度末日と連結決算日は一致しております。

4 開示対象特別目的会社に関する事項

該当ありません。

5 会計方針に関する事項

(1) 商品有価証券の評価基準及び評価方法

商品有価証券の評価は、時価法（売却原価は移動平均法により算定）により行っております。

(2) 有価証券の評価基準及び評価方法

有価証券の評価は、その他有価証券については時価法（売却原価は移動平均法により算定）、ただし市場価格のない株式等については移動平均法による原価法により行っております。

なお、その他有価証券の評価差額については、全部純資産直入法により処理しております。

(3) デリバティブ取引の評価基準及び評価方法

デリバティブ取引の評価は、時価法により行っております。

(4) 固定資産の減価償却の方法

有形固定資産

有形固定資産は、定率法（ただし、1998年4月1日以後に取得した建物（建物附属設備を除く。）並びに2016年4月1日以後に取得した建物附属設備及び構築物については定額法）を採用しております。

また、主な耐用年数は次のとおりであります。

建物 : 8年～50年

その他 : 3年～20年

無形固定資産

無形固定資産は、定額法により償却しております。なお、自社利用のソフトウェアについては、当行及び連結子会社で定める利用可能期間（5年）に基づいて償却しております。

(5) 貸倒引当金の計上基準

当行の貸倒引当金は、予め定めている償却・引当基準に則り、次のとおり計上しております。

破産、特別清算等法的に経営破綻の事実が発生している債務者（以下「破綻先」という。）に係る債権及びそれと同等の状況にある債務者（以下「実質破綻先」という。）に係る債権については、以下のなお書きに記載されている直接減額後の帳簿価額から、担保の処分可能見込額及び保証による回収可能見込額を控除し、その残額を計上しております。

また、現在は経営破綻の状況にないが、今後経営破綻に陥る可能性が大きいと認められる債務者（破綻懸念先）に係る債権については、債権額から担保の処分可能見込額及び保証による回収可能見込額を控除し、その残額に対して、今後3年間の予想損失額を見込んで計上しており、予想損失額は、3年間の貸倒実績を基礎とした貸倒実績率の過去の一定期間における平均値に基づき損失率を求め算定しております。

要注意先に係る債権については今後1年間の予想損失額を見込んで計上しており、予想損失額は、1年間の貸倒実績を基礎とした貸倒実績率の過去の一定期間における平均値に基づき損失率を求め算定しております。ただし、要注意先のうち、要管理債権を有する債務者及び実抜計画を策定し支援している債務者に係る債権については今後3年間の予想損失額を見込んで計上しており、予想損失額は、3年間の貸倒実績を基礎とした貸倒実績率の過去の一定期間における平均値に基づき損失率を求め算定しております。

正常先に係る債権については今後1年間の予想損失額を見込んで計上しており、予想損失額は、1年間の貸倒実績を基礎とした貸倒実績率の過去の一定期間における平均値に基づき損失率を求め算定しております。

すべての債権は、資産の自己査定基準に基づき、営業関連部署が資産査定を実施し、当該部署から独立した資産監査部署が査定結果を監査しております。

なお、破綻先及び実質破綻先に対する担保・保証付債権等については、債権額から担保の評価額及び保証による回収が可能と認められる額を控除した残額を取立不能見込額として債権額から直接減額しており、その金額は5,516百万円（前連結会計年度末は6,007百万円）であります。

連結子会社の貸倒引当金は、一般債権については過去の貸倒実績率等を勘案して必要と認められた額を、貸倒懸念債権等特定の債権については、個別に回収可能性を勘案し、回収不能見込額をそれぞれ計上しております。

(6) 賞与引当金の計上基準

賞与引当金は、従業員への賞与の支払いに備えるため、従業員に対する賞与の支給見込額のうち、当連結会計年度に帰属する額を計上しております。

(7) 睡眠預金払戻損失引当金の計上基準

睡眠預金払戻損失引当金は、負債計上を中止した預金について、預金者からの将来の払戻請求に備えるため、過去の払戻実績に基づく将来の払戻損失見込額を計上しております。

(8) 偶発損失引当金の計上基準

偶発損失引当金は、信用保証協会に対する責任共有制度負担金の支払いに備えるため、過去の実績に基づき、将来の支払見込額を計上しております。

(9) 退職給付に係る会計処理の方法

退職給付債務の算定にあたり、退職給付見込額を当連結会計年度末までの期間に帰属させる方法については給付算定式基準によっております。また、過去勤務費用及び数理計算上の差異の費用処理方法は次のとおりであります。

過去勤務費用：その発生時の従業員の平均残存勤務期間内の一定の年数（10年）による定額法により費用処理

数理計算上の差異：各連結会計年度の発生時の従業員の平均残存勤務期間内の一定の年数（10年）による定額法により按分した額を、それぞれ発生の日連結会計年度から費用処理

なお、連結子会社は、退職給付に係る負債及び退職給付費用の計算に、退職給付に係る期末自己都合要支給額を退職給付債務とする方法を用いた簡便法を適用しております。

(10) 重要な収益及び費用の計上基準

顧客との契約から生じる収益に関する主要な事業における主な履行義務は、金融サービスに係る役務の提供であります。主に約束した財又はサービスの支配が顧客に移転した時点で、当該財又はサービスと交換に受け取ると見込まれる金額で収益を認識しております。

所有権移転外ファイナンス・リース取引に係る収益の計上基準は、リース料受取時に売上高と売上原価を計上する方法によっております。

- (11) 外貨建の資産及び負債の本邦通貨への換算基準
当行の外貨建資産・負債は、連結決算日の為替相場による円換算額を付しております。
なお、連結子会社は、外貨建資産・負債を保有しておりません。
- (12) 連結キャッシュ・フロー計算書における資金の範囲
連結キャッシュ・フロー計算書における資金の範囲は、連結貸借対照表上の「現金預け金」のうち現金及び日本銀行への預け金であります。
- (13) 証券投資信託の期中収益分配金等の会計処理
証券投資信託の期中収益分配金等（解約・償還時の為替差損益を含む）については、有価証券利息配当金に計上しております。ただし、証券投資信託の期中収益分配金等が全体で損失となる場合は、その金額を国債等債券償還損に計上しております。

(重要な会計上の見積り)

貸倒引当金の計上

銀行業において貸出業務はその中核をなすものであります。また、連結貸借対照表において、貸出金等は総資産に占める割合が高く、貸倒引当金の計上が財政状態及び経営成績に与える影響が大きいため、会計上の見積りにおいて重要であると判断しております。

(1)当連結会計年度の連結財務諸表に計上した金額

	前連結会計年度 (2023年3月31日)	当連結会計年度 (2024年3月31日)
貸倒引当金	2,875百万円	2,665百万円

(2)識別した項目に係る重要な会計上の見積りの内容に関する情報

算出方法

貸倒引当金の算出方法は、「注記事項（連結財務諸表作成のための基本となる重要な事項）」の「5 会計方針に関する事項（5）貸倒引当金の計上基準」に記載しております。

主要な仮定

主要な仮定は、「債務者区分の判定における貸出先の将来の業績見通し」であります。「債務者区分の判定における貸出先の将来の業績見通し」は、資産査定において、債務者の実態の財務状況、資金繰り、収益力、経営改善計画等の合理性・実現可能性及びその進捗状況等を総合的に勘案して将来の業績見通しを行い、返済能力を判定しております。

翌連結会計年度の連結財務諸表に及ぼす影響

個別貸出先の業績変化等により、当初の見積りに用いた仮定が変化した場合は、翌連結会計年度に係る連結財務諸表における貸倒引当金に重要な影響を及ぼす可能性があります。

(連結貸借対照表関係)

- 1 銀行法及び金融機能の再生のための緊急措置に関する法律に基づく債権は次のとおりであります。なお、債権は、連結貸借対照表の「有価証券」中の社債（その元本の償還及び利息の支払の全部又は一部について保証しているものであって、当該社債の発行が有価証券の私募（金融商品取引法第2条第3項）によるものに限る。）、貸出金、外国為替、「その他資産」中の未収利息及び仮払金並びに支払承諾見返の各勘定に計上されるもの並びに注記されている有価証券の貸付けを行っている場合のその有価証券（使用貸借又は貸借契約によるものに限る。）であります。

	前連結会計年度 (2023年3月31日)	当連結会計年度 (2024年3月31日)
破産更生債権及びこれらに準ずる債権額	3,698百万円	4,887百万円
危険債権額	18,753百万円	20,655百万円
三月以上延滞債権額	11百万円	51百万円
貸出条件緩和債権額	1,491百万円	1,065百万円
合計額	23,956百万円	26,660百万円

破産更生債権及びこれらに準ずる債権とは、破産手続開始、更生手続開始、再生手続開始の申立て等の事由により経営破綻に陥っている債務者に対する債権及びこれらに準ずる債権であります。

危険債権とは、債務者が経営破綻の状態には至っていないが、財政状態及び経営成績が悪化し、契約に従った債権の元本の回収及び利息の受取りができない可能性の高い債権で破産更生債権及びこれらに準ずる債権に該当しないものであります。

三月以上延滞債権とは、元本又は利息の支払が約定支払日の翌日から三月以上遅延している貸出金で破産更生債権及びこれらに準ずる債権並びに危険債権に該当しないものであります。

貸出条件緩和債権とは、債務者の経営再建又は支援を図ることを目的として、金利の減免、利息の支払猶予、元本の返済猶予、債権放棄その他の債務者に有利となる取決めを行った貸出金で破産更生債権及びこれらに準ずる債権、危険債権並びに三月以上延滞債権に該当しないものであります。

なお、上記債権額は、貸倒引当金控除前の金額であります。

- 2 手形割引は、業種別委員会実務指針第24号に基づき金融取引として処理しております。これにより受け入れた商業手形は、売却又は（再）担保という方法で自由に処分できる権利を有しておりますが、その額面金額は次のとおりであります。

	前連結会計年度 (2023年3月31日)	当連結会計年度 (2024年3月31日)
	414百万円	412百万円

- 3 担保に供している資産は次のとおりであります。

	前連結会計年度 (2023年3月31日)	当連結会計年度 (2024年3月31日)
担保に供している資産		
有価証券	81,009百万円	69,170百万円
その他資産	5,006百万円	5,006百万円
現金預け金	4百万円	4百万円
計	86,020百万円	74,181百万円
担保資産に対応する債務		
預金	1,062百万円	633百万円
借入金	50,400百万円	40,000百万円
計	51,462百万円	40,633百万円

上記のほか、為替決済等の取引の担保として、次のものを差し入れております。

	前連結会計年度 (2023年3月31日)	当連結会計年度 (2024年3月31日)
その他資産	5,000百万円	5,000百万円
また、その他資産には、敷金及び保証金が含まれておりますが、その金額は次のとおりであります。		
	前連結会計年度 (2023年3月31日)	当連結会計年度 (2024年3月31日)
敷金	107百万円	95百万円
保証金	31百万円	30百万円

- 4 当座貸越契約及び貸付金に係るコミットメントライン契約は、顧客からの融資実行の申し出を受けた場合に、契約上規定された条件について違反がない限り、一定の限度額まで資金を貸し付けることを約する契約であります。これらの契約に係る融資未実行残高は次のとおりであります。

	前連結会計年度 (2023年3月31日)	当連結会計年度 (2024年3月31日)
融資未実行残高	43,424百万円	41,931百万円
うち原契約期間が1年以内のもの(又は任意の時期に無条件で取消可能なもの)	40,883百万円	40,547百万円

なお、これらの契約の多くは、融資実行されずに終了するものであるため、融資未実行残高そのものが必ずしも当行及び連結子会社の将来のキャッシュ・フローに影響を与えるものではありません。これらの契約の多くには、金融情勢の変化、債権の保全及びその他相当の事由があるときは、当行及び連結子会社が実行申込みを受けた融資の拒絶又は契約極度額の減額をすることができる旨の条項が付けられております。また、契約時において必要に応じて不動産・有価証券等の担保を徴求するほか、契約後も定期的に予め定めている行内(社内)手続に基づき顧客の業況等を把握し、必要に応じて契約の見直し、与信保全上の措置等を講じております。

- 5 土地の再評価に関する法律(1998年3月31日公布法律第34号)に基づき、当行の事業用の土地の再評価を行い、評価差額については、当該評価差額に係る税金相当額を「再評価に係る繰延税金負債」として負債の部に計上し、これを控除した金額を「土地再評価差額金」として純資産の部に計上しております。

再評価を行った年月日 1998年3月31日

同法律第3条第3項に定める再評価の方法

土地の再評価に関する法律施行令(1998年3月31日公布政令第119号)第2条第1号に定める当該事業用土地の近隣の地価公示法(1969年法律第49号)第6条に規定する標準地について同条の規定により公示された価格、及び第3号に定める当該事業用土地について地方税法(1950年法律第226号)第341条第10号の土地課税台帳又は同条第11号の土地補充課税台帳に登録されている価格に基づいて、奥行価格補正、時点修正、近隣売買事例による補正等合理的な調整を行って算出。

同法律第10条に定める再評価を行った事業用の土地の期末における時価の合計額が当該事業用の土地の再評価後の帳簿価額の合計額を下回る金額

	前連結会計年度 (2023年3月31日)	当連結会計年度 (2024年3月31日)
	3,883百万円	3,852百万円

- 6 有形固定資産の減価償却累計額

	前連結会計年度 (2023年3月31日)	当連結会計年度 (2024年3月31日)
減価償却累計額	10,755百万円	10,652百万円

- 7 有形固定資産の圧縮記帳額

	前連結会計年度 (2023年3月31日)	当連結会計年度 (2024年3月31日)
圧縮記帳額	1,139百万円	1,139百万円
(当該連結会計年度の圧縮記帳額)	(-)	(-)

- 8 「有価証券」中の社債のうち、有価証券の私募(金融商品取引法第2条第3項)による社債に対する保証債務の額

	前連結会計年度 (2023年3月31日)	当連結会計年度 (2024年3月31日)
	1,276百万円	1,088百万円

(連結損益計算書関係)

1 営業経費には、次のものを含んでおります。

	前連結会計年度 (自 2022年4月1日 至 2023年3月31日)	当連結会計年度 (自 2023年4月1日 至 2024年3月31日)
給与・手当	2,999百万円	2,957百万円
退職給付費用	130百万円	133百万円
保守管理費	915百万円	937百万円

2 その他の経常費用には、次のものを含んでおります。

	前連結会計年度 (自 2022年4月1日 至 2023年3月31日)	当連結会計年度 (自 2023年4月1日 至 2024年3月31日)
貸出金償却	11百万円	8百万円
株式等売却損	84百万円	-

(連結包括利益計算書関係)

1 その他の包括利益に係る組替調整額及び税効果額

(単位：百万円)

	前連結会計年度 (自 2022年4月1日 至 2023年3月31日)	当連結会計年度 (自 2023年4月1日 至 2024年3月31日)
その他有価証券評価差額金		
当期発生額	5,003	118
組替調整額	998	1,344
税効果調整前	4,004	1,226
税効果額	265	398
その他有価証券評価差額金	3,739	828
退職給付に係る調整額		
当期発生額	40	36
組替調整額	29	20
税効果調整前	69	16
税効果額	20	4
退職給付に係る調整額	48	11
その他の包括利益合計	3,788	839

(連結株主資本等変動計算書関係)

前連結会計年度(自 2022年4月1日 至 2023年3月31日)

1 発行済株式の種類及び総数並びに自己株式の種類及び株式数に関する事項

(単位:千株)

	当連結会計年度 期首株式数	当連結会計年度 増加株式数	当連結会計年度 減少株式数	当連結会計年度 末株式数	摘要
発行済株式					
普通株式	12,701	-	-	12,701	
自己株式					
普通株式	29	30	20	40	(注)1,2

(注)1. 自己株式の増加30千株は、取締役会決議に基づく取得による30千株及び単元未満株式の買取りによる0千株であります。

2. 自己株式の減少20千株は、譲渡制限付株式報酬としての処分によるものであります。

2 配当に関する事項

(1) 当連結会計年度中の配当金支払額

(決議)	株式の種類	配当金の総額 (百万円)	1株当たり 配当額(円)	基準日	効力発生日
2022年6月24日 定時株主総会	普通株式	380	30.00	2022年3月31日	2022年6月27日

(2) 基準日が当連結会計年度に属する配当のうち、配当の効力発生日が当連結会計年度の末日後となるもの

(決議)	株式の種類	配当金の総額 (百万円)	配当の原資	1株当たり 配当額(円)	基準日	効力発生日
2023年6月23日 定時株主総会	普通株式	379	利益剰余金	30.00	2023年3月31日	2023年6月26日

当連結会計年度(自 2023年4月1日 至 2024年3月31日)

1 発行済株式の種類及び総数並びに自己株式の種類及び株式数に関する事項

(単位:千株)

	当連結会計年度 期首株式数	当連結会計年度 増加株式数	当連結会計年度 減少株式数	当連結会計年度 末株式数	摘要
発行済株式					
普通株式	12,701	-	-	12,701	
自己株式					
普通株式	40	0	26	13	(注)1,2

(注)1. 自己株式の増加0千株は、単元未満株式の買取りによるものであります。

2. 自己株式の減少26千株は、譲渡制限付株式報酬としての処分によるものであります。

2 配当に関する事項

(1) 当連結会計年度中の配当金支払額

(決議)	株式の種類	配当金の総額 (百万円)	1株当たり 配当額(円)	基準日	効力発生日
2023年6月23日 定時株主総会	普通株式	379	30.00	2023年3月31日	2023年6月26日

(2) 基準日が当連結会計年度に属する配当のうち、配当の効力発生日が当連結会計年度の末日後となるもの

(決議)	株式の種類	配当金の総額 (百万円)	配当の原資	1株当たり 配当額(円)	基準日	効力発生日
2024年6月21日 定時株主総会	普通株式	380	利益剰余金	30.00	2024年3月31日	2024年6月24日

(連結キャッシュ・フロー計算書関係)

1 現金及び現金同等物の期末残高と連結貸借対照表に掲記されている科目の金額との関係

	前連結会計年度 (自 2022年4月1日 至 2023年3月31日)	当連結会計年度 (自 2023年4月1日 至 2024年3月31日)
現金預け金勘定	72,489百万円	72,280百万円
定期預け金	4百万円	4百万円
普通預け金	501百万円	342百万円
現金及び現金同等物	71,983百万円	71,932百万円

(リース取引関係)

1 ファイナンス・リース取引

(借手側)

該当ありません。

(貸手側)

(1) リース投資資産の内訳

(単位：百万円)

	前連結会計年度 (2023年3月31日)	当連結会計年度 (2024年3月31日)
リース料債権部分	2,767	2,690
見積残存価額部分	166	173
受取利息相当額	246	253
リース投資資産	2,687	2,610

(2) リース債権及びリース投資資産に係るリース料債権部分の金額の連結決算日後の回収予定額

	前連結会計年度 (2023年3月31日)		当連結会計年度 (2024年3月31日)	
	リース債権 (百万円)	リース投資資産 (百万円)	リース債権 (百万円)	リース投資資産 (百万円)
1年以内	-	888	-	855
1年超2年以内	-	694	-	687
2年超3年以内	-	526	-	512
3年超4年以内	-	353	-	334
4年超5年以内	-	177	-	193
5年超	-	126	-	107

2 オペレーティング・リース取引

(貸手側)

オペレーティング・リース取引のうち解約不能のものに係る未経過リース料

(単位：百万円)

	前連結会計年度 (2023年3月31日)	当連結会計年度 (2024年3月31日)
1年内	18	13
1年超	0	1
合計	18	14

3 転リース取引

(単位：百万円)

	前連結会計年度 (2023年3月31日)	当連結会計年度 (2024年3月31日)
リース投資資産	743	699
リース債務	743	699

(金融商品関係)

1 金融商品の状況に関する事項

(1) 金融商品に対する取組方針

当行グループは、預金業務、貸出業務及び有価証券運用を中心とした銀行業を中心にクレジットカード事業、リース事業及び信用保証事業等の金融サービスに係る事業を行っております。

これらの事業を行うため、市場の状況や長短のバランスを調整して、預金等による資金調達、及び貸出等の与信業務、有価証券投資等による資産運用を行っております。このように、主として金利変動を伴う金融資産及び金融負債を有しているため、金利変動による不利な影響が生じないように、当行では、資産及び負債の総合的管理(ALM)を行っております。

また、当行では、為替リスクを回避するため為替予約取引を利用しております。これは、すべてリスクヘッジを目的としたデリバティブ取引であり、投機目的での積極的利用は行っておりません。

(2) 金融商品の内容及びそのリスク

当行グループが保有する金融資産は、主として国内の取引先及び個人に対する貸出金であり、顧客の契約不履行によってもたらされる信用リスクに晒されております。連結決算日現在における貸出金は、主として国内の中小企業取引先及び個人に対するものであり、国内を巡る経済環境等の状況の変化により、契約条件に従った債務履行がなされない可能性があります。また、有価証券は、主に株式、債券、投資信託であり、その他保有目的(純投資目的、政策投資目的)で保有しております。これらは、それぞれ発行体の信用リスク及び金利の変動リスク、市場価格の変動リスクに晒されております。

金融負債は、主に普通預金及び固定金利による定期預金を中心とする預金調達であり、資金調達に係る流動性リスクに晒されております。資産・負債には、金利の長短ミスマッチがあり、金利リスクに晒されております。

(3) 金融商品に係るリスク管理体制

信用リスクの管理

当行グループは、当行の信用リスクに関する管理諸規程及び融資・管理業務に関する諸規程に従い、貸出金について、個別案件ごとの与信審査、与信限度額、信用情報管理、内部格付、保証や担保の設定、問題債権への対応など信用管理に関する体制を整備し運営しております。これらの与信管理は、各営業店のほか審査部により行われ、また、定期的に経営陣による常務会や取締役会を開催し、審議・報告を行っております。有価証券の発行体の信用リスク及びデリバティブ取引のカウンターパーティーリスクに関しては、証券国際部において、信用情報や時価の把握を定期的に行うことで管理しております。

市場リスクの管理

() 金利リスクの管理

当行グループは、ALMによって金利の変動リスクを管理しております。ALM及びリスク管理に関する諸規程等において、リスク管理方法や手続等を明記しており、これら諸規程に基づき、リスク管理委員会及び取締役会において、リスク等の状況の把握・確認、今後の対応等の協議を行っております。

() 為替リスクの管理

外国為替取引には、顧客による外貨預金の預入・払出や貿易外取引及び当行勘定の外貨資金調達、運用取引等があります。証券国際部では、こうした取引に対し銀行間市場において反対取引や、先物為替予約取引等を行うことにより、外貨建の金融資産と金融負債のバランスを管理し、為替リスクをコントロールしております。

() 価格変動リスクの管理

有価証券の保有については、常務会で期毎に有価証券投資に係る基本方針を決定し、投資運用規程に従いリスク管理を行っております。証券国際部は、基本方針に基づき有価証券の売買を行うほか、継続的なモニタリングを通じて価格変動リスクの軽減を図っており、これらの情報をリスク管理委員会に報告しております。

() デリバティブ取引

デリバティブ取引に関しては、取引の権限、取引の手続等リスク管理上の規程を制定し、取引の実行及び管理は証券国際部が行っており、毎月月末時点における想定元本、信用リスク、為替リスク等の状況をリスク管理委員会に報告しております。

() 市場リスクに係る定量的情報

当行において、市場リスクの影響を受ける主たる金融商品は、「預け金」、「有価証券」、「貸出金」、「預金」、「借入金」であります。当行では、これら金融資産及び金融負債について、バリュー・アット・リスク (VaR) を用いて市場リスク量を把握しており、VaRの算定にあたっては、分散共分散法 (保有期間120日、信頼区間99%) を採用しております。

2023年3月31日 (前期の連結決算日) 現在で当行の市場リスク量 (損失額の推計値) は、全体で8,309百万円であります。

2024年3月31日 (当期の連結決算日) 現在で当行の市場リスク量 (損失額の推計値) は、全体で9,461百万円であります。

ただし、VaRは過去の相場変動をベースに統計的に算出した一定の発生確率での市場リスク量を計測しており、通常では考えられないほど市場環境が激変する状況下におけるリスクは捕捉できない場合があります。

資金調達に係る流動性リスクの管理

当行は、ALMを通して、適時に資金管理を行うほか、市場環境を考慮した長短の調達バランスの調整などによって、流動性リスクを管理しております。

(4) 金融商品の時価等に関する事項についての補足説明

金融商品の時価には、一定の前提条件等を採用しているため、異なる前提条件等によった場合、当該価額が異なることもあります。

2 金融商品の時価等に関する事項

連結貸借対照表計上額、時価及びこれらの差額は、次のとおりであります。なお、市場価格のない株式等及び組合出資金は、次表には含めておりません (注1) 参照)。また、外国為替、支払承諾及び支払承諾見返については、連結貸借対照表計上額の重要性が乏しいことから記載を省略しております。

前連結会計年度 (2023年3月31日)

(単位: 百万円)

	連結貸借対照表 計上額	時価	差額
(1) 現金預け金	72,489	72,489	-
(2) 有価証券			
その他有価証券	141,102	141,102	-
(3) 貸出金	660,029		
貸倒引当金 (* 1)	2,600		
	657,429	661,488	4,059
資産計	871,020	875,079	4,059
(1) 預金	724,961	724,967	6
(2) 譲渡性預金	73,589	73,589	-
(3) 借入金	50,650	50,649	0
負債計	849,200	849,206	6
デリバティブ取引 (* 2)			
ヘッジ会計が適用されていないもの	194	194	-
ヘッジ会計が適用されているもの	-	-	-
デリバティブ取引計	194	194	-

(* 1) 貸出金に対応する一般貸倒引当金及び個別貸倒引当金を控除しております。

(* 2) デリバティブ取引によって生じた正味の債権・債務は純額で表示しております。

当連結会計年度（2024年3月31日）

（単位：百万円）

	連結貸借対照表 計上額	時価	差額
(1) 現金預け金	72,280	72,280	-
(2) 有価証券			
その他有価証券	130,684	130,684	-
(3) 貸出金	652,621		
貸倒引当金（*1）	2,385		
	650,236	651,737	1,501
資産計	853,200	854,702	1,501
(1) 預金	721,878	721,878	0
(2) 譲渡性預金	70,146	70,146	-
(3) 借入金	40,215	40,214	0
負債計	832,239	832,239	0
デリバティブ取引（*2）			
ヘッジ会計が適用されていないもの	(0)	(0)	-
ヘッジ会計が適用されているもの	-	-	-
デリバティブ取引計	(0)	(0)	-

（*1）貸出金に対応する一般貸倒引当金及び個別貸倒引当金を控除しております。

（*2）デリバティブ取引によって生じた正味の債権・債務は純額で表示しており、合計で正味の債務となる項目については、（ ）で表示しております。

（注1）市場価格のない株式等及び組合出資金の連結貸借対照表計上額は次のとおりであり、金融商品の時価情報の「その他有価証券」には含まれておりません。

（単位：百万円）

区分	前連結会計年度 (2023年3月31日)	当連結会計年度 (2024年3月31日)
非上場株式（*1）	928	928
組合出資金（*2）	14	19

（*1）非上場株式については、「金融商品の時価等の開示に関する適用指針」（企業会計基準適用指針第19号 2020年3月31日）第5項に基づき、時価開示の対象とはしておりません。

（*2）組合出資金については、「時価の算定に関する会計基準の適用指針」（企業会計基準適用指針第31号 2021年6月17日）第24 - 16項に基づき、時価開示の対象とはしておりません。

(注2) 金銭債権及び満期のある有価証券の連結決算日後の償還予定額
前連結会計年度(2023年3月31日)

(単位:百万円)

	1年以内	1年超 3年以内	3年超 5年以内	5年超 7年以内	7年超 10年以内	10年超
預け金	60,196	-	-	-	-	-
有価証券(*1)						
その他有価証券のうち満期があるもの	7,024	21,679	16,341	18,144	15,037	39,559
うち国債	-	-	-	-	1,000	37,900
地方債	2,000	3,400	1,500	800	1,000	217
社債	5,024	16,944	13,006	15,710	10,100	1,441
その他の証券	-	1,335	1,835	1,634	2,937	-
貸出金(*2)	78,099	103,808	100,894	64,844	71,014	182,255
合計	145,321	125,487	117,236	82,988	86,052	221,814

(*1) 有価証券は、元本についての償還予定額を記載しており、連結貸借対照表価額とは一致いたしません。

(*2) 貸出金のうち、破綻先、実質破綻先及び破綻懸念先に対する債権等、償還予定額が見込めない122,433百万円、期間の定めのないもの36,679百万円は含めておりません。

当連結会計年度(2024年3月31日)

(単位:百万円)

	1年以内	1年超 3年以内	3年超 5年以内	5年超 7年以内	7年超 10年以内	10年超
預け金	60,288	-	-	-	-	-
有価証券(*1)						
その他有価証券のうち満期があるもの	4,465	11,144	12,507	16,910	22,800	44,353
うち国債	-	-	-	-	500	42,400
地方債	300	500	800	800	1,300	202
社債	4,165	10,144	10,607	16,110	21,000	1,750
その他の証券	-	500	1,100	-	-	-
貸出金(*2)	78,946	99,011	89,250	61,468	79,833	185,128
合計	143,699	110,155	101,757	78,378	102,633	229,481

(*1) 有価証券は、元本についての償還予定額を記載しており、連結貸借対照表価額とは一致いたしません。

(*2) 貸出金のうち、破綻先、実質破綻先及び破綻懸念先に対する債権等、償還予定額が見込めない125,522百万円、期間の定めのないもの33,459百万円は含めておりません。

(注3) 預金、譲渡性預金及び借入金の連結決算日後の返済予定額
前連結会計年度(2023年3月31日)

(単位:百万円)

	1年以内	1年超 3年以内	3年超 5年以内	5年超 7年以内	7年超 10年以内	10年超
預金(*)	691,445	26,164	6,959	92	286	12
譲渡性預金	73,589	-	-	-	-	-
借入金	50,635	15	-	-	-	-
合計	815,670	26,179	6,959	92	286	12

(*) 要求払預金については、「1年以内」に含めて開示しております。

当連結会計年度(2024年3月31日)

(単位:百万円)

	1年以内	1年超 3年以内	3年超 5年以内	5年超 7年以内	7年超 10年以内	10年超
預金(*)	690,687	21,461	9,316	116	291	4
譲渡性預金	70,146	-	-	-	-	-
借入金	40,215	-	-	-	-	-
合計	801,048	21,461	9,316	116	291	4

(*) 要求払預金については、「1年以内」に含めて開示しております。

3 金融商品の時価のレベルごとの内訳等に関する事項

金融商品の時価を、時価の算定に用いたインプットの観察可能性及び重要性に応じて、以下の3つのレベルに分類しております。

レベル1の時価：観察可能な時価の算定に係るインプットのうち、活発な市場において形成される当該時価の算定の対象となる資産または負債に関する相場価格により算定した時価

レベル2の時価：観察可能な時価の算定に係るインプットのうち、レベル1のインプット以外の時価の算定に係るインプットを用いて算定した時価

レベル3の時価：観察できない時価の算定に係るインプットを使用して算定した時価

時価の算定に重要な影響を与えるインプットを複数使用している場合には、それらのインプットがそれぞれ属するレベルのうち、時価の算定における優先順位が最も低いレベルに時価を分類しております。

(1) 時価で連結貸借対照表に計上している金融商品

前連結会計年度(2023年3月31日)

(単位:百万円)

区分	時価			
	レベル1	レベル2	レベル3	合計
有価証券				
其他有価証券	46,654	93,177	1,269	141,102
国債・地方債等	36,853	8,912	-	45,766
社債	-	60,276	1,269	61,545
株式	2,744	-	-	2,744
その他	7,056	23,988	-	31,045
資産計	46,654	93,177	1,269	141,102
デリバティブ取引(*)				
通貨関連	-	194	-	194
デリバティブ取引計	-	194	-	194

(*) デリバティブ取引によって生じた正味の債権・債務は純額で表示しております。

当連結会計年度（2024年3月31日）

（単位：百万円）

区分	時価			
	レベル1	レベル2	レベル3	合計
有価証券				
その他有価証券	46,105	83,498	1,080	130,684
国債・地方債等	39,193	3,860	-	43,054
社債	-	67,197	1,080	68,278
株式	4,953	-	-	4,953
その他	1,957	12,440	-	14,398
資産計	46,105	83,498	1,080	130,684
デリバティブ取引（*）				
通貨関連	-	(0)	-	(0)
デリバティブ取引計	-	(0)	-	(0)

（*）デリバティブ取引によって生じた正味の債権・債務は純額で表示しており、合計で正味の債務となる項目については、（ ）で表示しております。

（2）時価で連結貸借対照表に計上している金融商品以外の金融商品

前連結会計年度（2023年3月31日）

（単位：百万円）

区分	時価			
	レベル1	レベル2	レベル3	合計
現金預け金	-	72,489	-	72,489
貸出金	-	-	661,488	661,488
資産計	-	72,489	661,488	733,977
預金	-	724,967	-	724,967
譲渡性預金	-	73,589	-	73,589
借入金	-	50,649	-	50,649
負債計	-	849,206	-	849,206

当連結会計年度（2024年3月31日）

（単位：百万円）

区分	時価			
	レベル1	レベル2	レベル3	合計
現金預け金	-	72,280	-	72,280
貸出金	-	-	651,737	651,737
資産計	-	72,280	651,737	724,017
預金	-	721,878	-	721,878
譲渡性預金	-	70,146	-	70,146
借入金	-	40,214	-	40,214
負債計	-	832,239	-	832,239

（注1）時価の算定に用いた評価技法及び時価の算定に係るインプットの説明

資 産

現金預け金

満期のない預け金については、時価は帳簿価額と近似していることから、当該帳簿価額を時価としております。満期のある預け金については、元利金の将来キャッシュ・フローに預け先の信用リスク要因を反映させ、リスクフリーレートで割り引いて時価を算定しております。なお、残存期間が短期間（1年以内）のものは、時価は帳簿価額と近似していることから、当該帳簿価額を時価としております。これらについては、レベル2の時価に分類しております。

有価証券

有価証券については、活発な市場における無調整の相場価格を利用できるものはレベル1の時価に分類しております。主に上場株式や国債がこれに含まれます。

公表された相場価格を用いていたとしても市場が活発でない場合にはレベル2の時価に分類しております。主に地方債、社債がこれに含まれます。また、市場における取引価格が存在しない投資信託について、解約又は買戻請求に関して市場参加者からリスクの対価を求められるほどの重要な制限がない場合には基準価額の時価とし、レベル2の時価に分類しております。

自行保証付私募債は、元利金の将来キャッシュ・フローに信用リスクを反映させ、リスクフリーレートで割り引いて時価を算定しており、レベル3の時価に分類しております。

貸出金

貸出金のうち、変動金利によるものは、短期間で市場金利を反映するため、貸出先の信用状態が実行後大きく異なっていない限り、時価は帳簿価額と近似していることから、当該帳簿価額を時価としております。固定金利によるものは、元利金の将来キャッシュ・フローに信用リスク等に基づくリスク要因を反映させて、リスクフリーレートで割り引いて時価を算定しております。なお、残存期間が短期間（1年以内）のものは、時価は帳簿価額と近似していることから、当該帳簿価額を時価としております。仕組貸出金については、割引現在価値やオプション価格モデル等により時価を算定しております。

破綻先及び実質破綻先に対する債権については、直接減額後の帳簿価額から、担保の処分可能見込額及び保証による回収可能見込額を控除し、その残額を貸倒引当金として計上しております。また、破綻懸念先に対する債権については、債権額から担保の処分可能見込額及び保証による回収可能見込額を控除し、その残額のうち、債務者の支払能力を総合的に判断し必要と認める額を貸倒引当金として計上しております。よって、破綻先、実質破綻先及び破綻懸念先に対する債権等については、時価は連結決算日における連結貸借対照表上の債権等計上額から貸倒引当金計上額を控除した金額に近似しており、当該価額を時価としております。

貸出金のうち、当該貸出を担保資産の範囲内に限るなどの特性により、返済期限を設けていないものについては、返済見込み期間及び金利条件等から、時価は帳簿価額と近似しているものと想定されるため、帳簿価額を時価としております。これらについては、レベル3の時価に分類しております。

負債

預金及び譲渡性預金

要求払預金については、連結決算日に要求された場合の支払額（帳簿価額）を時価とみなしております。

また、定期預金及び譲渡性預金の時価は、一定の期間ごとに区分して、将来のキャッシュ・フローを割り引いて現在価値を算定しております。その割引率は、新規に預金を受け入れる際に使用する利率を用いております。なお、残存期間が短期間（1年以内）のものは、時価は帳簿価額と近似していることから、当該帳簿価額を時価としております。これらについては、レベル2の時価に分類しております。

借入金

借入金のうち、変動金利によるものは、短期間で市場金利を反映し、また、当行及び連結子会社の信用状態は実行後大きく異なっておらず、時価は帳簿価額と近似していると考えられるため、当該帳簿価額を時価としております。固定金利によるものは、一定の期間ごとに区分した当該借入金の元利金の合計額を同様の借入において想定される利率で割り引いて現在価値を算定しております。なお、残存期間が短期間（1年以内）のものは、時価は帳簿価額と近似していることから、当該帳簿価額を時価としております。これらについては、レベル2の時価に分類しております。

デリバティブ取引

デリバティブ取引における為替予約の時価は、金利や為替レート等の観察可能なインプットを用いて割引現在価値法により算定しており、レベル2の時価に分類しております。

(注2) 時価で連結貸借対照表に計上している金融商品のうちレベル3の時価に関する情報
(1) 重要な観察できないインプットに関する定量的情報

前連結会計年度(2023年3月31日)

区分	評価技法	重要な観察できないインプット	インプットの範囲	インプットの加重平均
有価証券				
その他有価証券				
社債	割引現在価値法	倒産確率	0.428% ~ 5.695%	0.819%

当連結会計年度(2024年3月31日)

区分	評価技法	重要な観察できないインプット	インプットの範囲	インプットの加重平均
有価証券				
その他有価証券				
社債	割引現在価値法	倒産確率	0.540% ~ 6.886%	0.814%

(2) 期首残高から期末残高への調整表、当期の損益に認識した評価損益

前連結会計年度(2023年3月31日)

(単位:百万円)

	期首残高	当期の損益又はその他の包括利益		購入、売却、発行及び決済の純額	レベル3の時価への振替	レベル3の時価から振替	期末残高	当期の損益に計上した額のうち連結貸借対照表日において保有する金融資産及び金融負債の評価損益
		損益に計上	その他の包括利益に計上(*)					
有価証券								
その他有価証券								
社債	1,855	-	7	578	-	-	1,269	-

(*) 連結包括利益計算書の「その他の包括利益」の「その他有価証券評価差額金」に含まれております。

当連結会計年度（2024年3月31日）

（単位：百万円）

	期首 残高	当期の損益又は その他の包括利益		購入、 売却、 発行及び 決済の 純額	レベル3の 時価への 振替	レベル3の 時価から 振替	期末 残高	当期の損益 に計上した 額のうち連 結貸借対照 表日におい て保有する 金融資産及 び金融負債 の評価損益
		損益に計上	その他の包 括利益に計 上（*）					
有価証券								
その他有 価証券								
社債	1,269	-	0	188	-	-	1,080	-

（*）連結包括利益計算書の「その他の包括利益」の「その他有価証券評価差額金」に含まれております。

（3）時価の評価プロセスの説明

当行グループはリスク管理部門において時価の算定に関する手続等を定めており、これに沿って時価を算定しております。算定された時価は、評価部門において、時価の算定に用いられた評価技法及びインプットの妥当性並びに時価レベルの分類の適切性を検証しております。検証結果は毎期リスク管理部門に報告され、時価の算定の手続等に関する適切性が確保されております。

時価の算定にあたっては、個々の資産の性質、特性及びリスクを最も適切に反映できる評価モデルを用いております。

（4）重要な観察できないインプットを変化させた場合の時価に対する影響に関する説明

社債のうち銀行保証付私募債の時価の算定で用いている重要な観察できないインプットは倒産確率であります。倒産確率は、倒産事象が発生する可能性を示す推定値であり、このインプットの著しい上昇（低下）は、時価の著しい下落（上昇）を生じさせます。

(有価証券関係)

- 1 連結貸借対照表の「有価証券」勘定以外で表示されているものではありません。
- 2 「子会社株式及び関連会社株式」については、財務諸表における注記事項として記載しております。

1 その他有価証券

前連結会計年度(2023年3月31日)

	種類	連結貸借対照表 計上額(百万円)	取得原価 (百万円)	差額 (百万円)
連結貸借対照表計上額が 取得原価を超えるもの	株式	1,558	1,159	399
	債券	25,072	24,925	147
	国債	507	498	8
	地方債	5,934	5,901	32
	社債	18,631	18,525	105
	その他	4,724	4,378	345
	小計	31,355	30,463	892
連結貸借対照表計上額が 取得原価を超えないもの	株式	1,185	1,484	299
	債券	82,239	85,734	3,494
	国債	36,346	38,953	2,607
	地方債	2,978	3,017	38
	社債	42,914	43,763	848
	その他	26,321	28,814	2,493
	小計	109,746	116,034	6,287
合計		141,102	146,497	5,395

当連結会計年度(2024年3月31日)

	種類	連結貸借対照表 計上額(百万円)	取得原価 (百万円)	差額 (百万円)
連結貸借対照表計上額が 取得原価を超えるもの	株式	4,802	3,098	1,704
	債券	10,342	10,241	100
	国債	998	986	11
	地方債	1,307	1,300	7
	社債	8,036	7,955	81
	その他	2,732	2,273	459
	小計	17,878	15,613	2,264
連結貸借対照表計上額が 取得原価を超えないもの	株式	151	166	15
	債券	100,990	106,012	5,022
	国債	38,195	42,219	4,023
	地方債	2,553	2,602	49
	社債	60,241	61,190	949
	その他	11,665	13,061	1,396
	小計	112,806	119,239	6,433
合計		130,684	134,853	4,168

2 当連結会計年度中に売却したその他有価証券

前連結会計年度（自 2022年4月1日 至 2023年3月31日）

種類	売却額 (百万円)	売却益の合計額 (百万円)	売却損の合計額 (百万円)
株式	406	137	84
債券	23,605	116	109
国債	14,152	76	109
地方債	1,005	4	-
社債	8,446	35	-
その他	8,582	-	1,058
合計	32,594	253	1,252

当連結会計年度（自 2023年4月1日 至 2024年3月31日）

種類	売却額 (百万円)	売却益の合計額 (百万円)	売却損の合計額 (百万円)
株式	119	9	-
債券	16,394	59	314
国債	3,339	-	312
地方債	3,912	13	1
社債	9,142	46	1
その他	18,115	221	1,607
合計	34,629	289	1,921

（金銭の信託関係）

該当事項はありません。

(その他有価証券評価差額金)

連結貸借対照表に計上されているその他有価証券評価差額金の内訳は、次のとおりであります。

前連結会計年度(2023年3月31日)

	金額(百万円)
評価差額	5,395
その他有価証券	5,395
()繰延税金負債	237
その他有価証券評価差額金(持分相当額調整前)	5,632
()非支配株主持分相当額	-
その他有価証券評価差額金	5,632

当連結会計年度(2024年3月31日)

	金額(百万円)
評価差額	4,168
その他有価証券	4,168
()繰延税金負債	635
その他有価証券評価差額金(持分相当額調整前)	4,804
()非支配株主持分相当額	-
その他有価証券評価差額金	4,804

(デリバティブ取引関係)

1 ヘッジ会計が適用されていないデリバティブ取引

ヘッジ会計が適用されていないデリバティブ取引について、取引の対象物の種類ごとの連結決算日における契約額又は契約において定められた元本相当額、時価及び評価損益並びに当該時価の算定方法は、次のとおりであります。なお、契約額等については、その金額自体がデリバティブ取引に係る市場リスクを示すものではありません。

(1) 金利関連取引

該当ありません。

(2) 通貨関連取引

前連結会計年度(2023年3月31日)

区分	種類	契約額等 (百万円)	契約額等のうち 1年超のもの (百万円)	時価 (百万円)	評価損益 (百万円)
金融商品 取引所	通貨先物				
	売建	-	-	-	-
	買建	-	-	-	-
	通貨オプション				
	売建	-	-	-	-
	買建	-	-	-	-
店頭	通貨スワップ				
	為替予約				
	売建	8,008	-	202	202
	買建	1,957	-	8	8
	通貨オプション				
	売建	-	-	-	-
	買建	-	-	-	-
その他					
	売建	-	-	-	-
	買建	-	-	-	-
合計		-	-	194	194

(注) 上記取引については時価評価を行い、評価損益を連結損益計算書に計上しております。

当連結会計年度(2024年3月31日)

区分	種類	契約額等 (百万円)	契約額等のうち 1年超のもの (百万円)	時価 (百万円)	評価損益 (百万円)
金融商品 取引所	通貨先物				
	売建	-	-	-	-
	買建	-	-	-	-
	通貨オプション				
	売建	-	-	-	-
	買建	-	-	-	-
店頭	通貨スワップ	-	-	-	-
	為替予約				
	売建	0	-	0	0
	買建	-	-	-	-
	通貨オプション				
	売建	-	-	-	-
	買建	-	-	-	-
	その他				
売建	-	-	-	-	
買建	-	-	-	-	
合計		-	-	0	0

(注) 上記取引については時価評価を行い、評価損益を連結損益計算書に計上しております。

- (3) 株式関連取引
 該当ありません。
 - (4) 債券関連取引
 該当ありません。
 - (5) 商品関連取引
 該当ありません。
 - (6) クレジット・デリバティブ取引
 該当ありません。
- 2 ヘッジ会計が適用されているデリバティブ取引
 該当事項はありません。

(退職給付関係)

1 採用している退職給付制度の概要

当行及び連結子会社は、確定給付型の制度として、厚生年金基金制度及び退職一時金制度を設けておりましたが、厚生年金基金制度は2005年4月1日付で確定給付型の企業年金基金制度へ移行しました。

また、当行は厚生年金基金の代行部分について、2003年3月1日に厚生労働大臣から将来分支給義務免除の認可を受け、同様に2005年4月1日に厚生労働大臣から過去分支給義務免除の認可を受けました。

当行は2015年4月1日に退職給付企業年金制度の一部について、確定拠出年金制度へ移行しました。

2 確定給付制度

(1) 退職給付債務の期首残高と期末残高の調整表 (百万円)

区分	前連結会計年度 (自 2022年4月1日 至 2023年3月31日)	当連結会計年度 (自 2023年4月1日 至 2024年3月31日)
退職給付債務の期首残高	1,496	1,370
勤務費用	66	63
利息費用	9	8
数理計算上の差異の発生額	13	11
退職給付の支払額	215	110
過去勤務費用の発生額	-	-
その他	-	-
退職給付債務の期末残高	1,370	1,343

(2) 年金資産の期首残高と期末残高の調整表 (百万円)

区分	前連結会計年度 (自 2022年4月1日 至 2023年3月31日)	当連結会計年度 (自 2023年4月1日 至 2024年3月31日)
年金資産の期首残高	871	819
期待運用収益	17	16
数理計算上の差異の発生額	26	48
事業主からの拠出額	-	-
退職給付の支払額	43	39
その他	-	-
年金資産の期末残高	819	843

(3) 退職給付債務及び年金資産の期末残高と連結貸借対照表に計上された退職給付に係る負債及び退職給付に係る資産の調整表 (百万円)

区分	前連結会計年度 (自 2022年4月1日 至 2023年3月31日)	当連結会計年度 (自 2023年4月1日 至 2024年3月31日)
積立型制度の退職給付債務	372	336
年金資産	819	843
	446	507
非積立型制度の退職給付債務	997	1,007
連結貸借対照表に計上された負債と資産の純額	551	500
退職給付に係る負債	997	1,007
退職給付に係る資産	446	507
連結貸借対照表に計上された負債と資産の純額	551	500

(4) 退職給付費用及びその内訳項目の金額 (百万円)

区分	前連結会計年度 (自 2022年4月1日 至 2023年3月31日)	当連結会計年度 (自 2023年4月1日 至 2024年3月31日)
勤務費用	66	63
利息費用	9	8
期待運用収益	17	16
数理計算上の差異の費用処理額	7	1
過去勤務費用の費用処理額	21	21
その他	-	-
確定給付制度に係る退職給付費用	29	36

(5) 退職給付に係る調整額

退職給付に係る調整額に計上した項目（税効果控除前）の内訳は次のとおりであります。

(百万円)

区分	前連結会計年度 (自 2022年4月1日 至 2023年3月31日)	当連結会計年度 (自 2023年4月1日 至 2024年3月31日)
過去勤務費用	21	21
数理計算上の差異	48	37
その他	-	-
合計	69	16

(6) 退職給付に係る調整累計額

退職給付に係る調整累計額に計上した項目（税効果控除前）の内訳は次のとおりであります。

(百万円)

区分	前連結会計年度 (自 2022年4月1日 至 2023年3月31日)	当連結会計年度 (自 2023年4月1日 至 2024年3月31日)
未認識過去勤務費用	43	21
未認識数理計算上の差異	34	3
その他	-	-
合計	8	24

(7) 年金資産に関する事項

年金資産合計に対する主な分類ごとの比率は、次のとおりであります。

区分	前連結会計年度 (自 2022年4月1日 至 2023年3月31日)	当連結会計年度 (自 2023年4月1日 至 2024年3月31日)
債券	72%	69%
株式	22%	26%
現金及び預金	6%	5%
その他	-	-
合計	100%	100%

長期期待運用収益率の設定方法

年金資産の長期期待運用収益率を決定するため、現在及び予想される年金資産の配分と、年金資産を構成する多様な資産からの現在及び将来期待される長期の収益率を考慮しております。

(8) 数理計算上の計算基礎に関する事項

主要な数理計算上の計算基礎（加重平均で表示しております。）

区分	前連結会計年度 (自 2022年4月1日 至 2023年3月31日)	当連結会計年度 (自 2023年4月1日 至 2024年3月31日)
割引率	0.64%	0.64%
長期期待運用収益率	2.00%	2.00%
予想昇給率	4.00%	3.60%

3 確定拠出制度

当行の確定拠出制度への要拠出額は前連結会計年度95百万円、当連結会計年度92百万円であります。

(ストック・オプション等関係)

該当事項はありません。

(税効果会計関係)

1 繰延税金資産及び繰延税金負債の発生の主な原因別の内訳

	前連結会計年度 (2023年3月31日)	当連結会計年度 (2024年3月31日)
繰延税金資産		
貸倒引当金	992百万円	901百万円
退職給付に係る負債	298	301
減価償却費	66	61
有価証券償却	188	188
その他	2,455	2,501
繰延税金資産小計	4,001	3,954
評価性引当額	2,982	3,038
繰延税金資産合計	1,019	915
繰延税金負債		
退職給付に係る資産	133	151
その他有価証券評価差額金	237	635
繰延税金負債合計	370	787
繰延税金資産の純額	648百万円	128百万円

2 連結財務諸表提出会社の法定実効税率と税効果会計適用後の法人税等の負担率との間に重要な差異があるときの、当該差異の原因となった主な項目別の内訳

	前連結会計年度 (2023年3月31日)	当連結会計年度 (2024年3月31日)
法定実効税率	29.9%	29.9%
(調整)		
交際費等永久に損金に算入されない項目	0.1	0.2
受取配当金等永久に益金に算入されない項目	0.3	0.3
住民税均等割等	0.9	1.0
評価性引当額の増減	2.9	0.6
その他	0.9	0.3
税効果会計適用後の法人税等の負担率	34.4%	31.7%

(収益認識関係)

顧客との契約から生じる収益を分解した情報

前連結会計年度(自 2022年4月1日 至 2023年3月31日)

(単位:百万円)

	報告セグメント			その他	合計
	銀行業務	リース業務	計		
役務取引等収益	2,701	-	2,701	264	2,966
うち為替業務	515	-	515	-	515
うち投信窓販業務	666	-	666	-	666
うち保険窓販業務	519	-	519	-	519
うちその他	999	-	999	264	1,264
顧客との契約から生じる経常収益	2,701	-	2,701	264	2,966
上記以外の経常収益	8,883	1,097	9,980	76	10,057
外部顧客に対する経常収益	11,584	1,097	12,682	341	13,023

(注)「その他」の区分は報告セグメントに含まれていない事業セグメントであり、クレジットカード事業、信用保証業であります。

当連結会計年度(自 2023年4月1日 至 2024年3月31日)

(単位:百万円)

	報告セグメント			その他	合計
	銀行業務	リース業務	計		
役務取引等収益	2,643	-	2,643	264	2,908
うち為替業務	442	-	442	-	442
うち投信窓販業務	846	-	846	-	846
うち保険窓販業務	435	-	435	-	435
うちその他	919	-	919	264	1,183
顧客との契約から生じる経常収益	2,643	-	2,643	264	2,908
上記以外の経常収益	9,585	1,042	10,627	43	10,671
外部顧客に対する経常収益	12,228	1,042	13,271	307	13,579

(注)「その他」の区分は報告セグメントに含まれていない事業セグメントであり、クレジットカード事業、信用保証業であります。

(セグメント情報等)

【セグメント情報】

1 報告セグメントの概要

当行グループの報告セグメントは、当行グループの構成単位のうち分離された財務情報が入手可能であり、取締役会が、経営資源の配分の決定及び業績を評価するために、定期的に検討を行う対象となっているものであります。

当行グループは、当行及び連結子会社2社で構成され、銀行業を中心に、リース事業、クレジットカード事業及び信用保証事業といった金融サービスに係る事業を行っており、「銀行業務」、「リース業務」を報告セグメントとしております。

「銀行業務」は、預金、貸出、有価証券投資、内国為替、外国為替、証券投資信託及び保険商品等の窓口販売業務等を行っております。「リース業務」は、ファイナンス・リース等の業務を行っております。

2 報告セグメントごとの経常収益、利益又は損失、資産、負債その他の項目の金額の算定方法

報告されている事業セグメントの会計処理の方法は、「連結財務諸表作成のための基本となる重要な事項」における記載と同一であります。報告セグメントの利益は、経常利益ベースの数値であります。

なお、セグメント間の内部経常収益は、第三者間取引価格に基づいております。

3 報告セグメントごとの経常収益、利益又は損失、資産、負債その他の項目の金額に関する情報

前連結会計年度(自 2022年4月1日 至 2023年3月31日)

(単位:百万円)

	報告セグメント			その他	合計	調整額	連結財務諸表計上額
	銀行業務	リース業務	計				
経常収益							
(1) 外部顧客に対する経常収益	11,584	1,097	12,682	341	13,023	-	13,023
(2) セグメント間の内部経常収益	30	1	32	26	58	58	-
計	11,615	1,099	12,714	367	13,082	58	13,023
セグメント利益	1,863	95	1,958	59	2,017	0	2,017
セグメント資産	891,571	4,105	895,676	5,541	901,218	6,220	894,997
セグメント負債	856,947	3,281	860,229	3,735	863,965	5,737	858,227
その他の項目							
減価償却費	394	1	395	6	402	-	402
資金運用収益	8,454	0	8,455	30	8,485	14	8,470
資金調達費用	37	16	54	0	54	14	39
特別利益	62	-	62	-	62	-	62
(固定資産処分益)	62	-	62	-	62	-	62
特別損失	78	0	78	0	78	-	78
(固定資産処分損)	78	0	78	0	78	-	78
税金費用	630	38	669	20	689	0	689
有形固定資産及び無形固定資産の増加額	589	-	589	0	590	-	590

(注) 1 一般企業の売上高に代えて、それぞれ経常収益を記載しております。

2 「その他」の区分は報告セグメントに含まれていない事業セグメントであり、クレジットカード事業、信用保証業であります。

3 セグメント利益の調整額 0百万円、セグメント資産の調整額 6,220百万円、セグメント負債の調整額 5,737百万円、資金運用収益の調整額 14百万円、資金調達費用の調整額 14百万円及び税金費用の調整額 0百万円は、いずれもセグメント間取引消去であります。

4 セグメント利益は、連結損益計算書の経常利益と調整を行っております。

当連結会計年度（自 2023年4月1日 至 2024年3月31日）

（単位：百万円）

	報告セグメント			その他	合計	調整額	連結財務諸表計上額
	銀行業務	リース業務	計				
経常収益							
（1）外部顧客に対する経常収益	12,228	1,061	13,290	307	13,597	18	13,579
（2）セグメント間の内部経常収益	32	1	34	23	57	57	-
計	12,261	1,063	13,324	330	13,655	76	13,579
セグメント利益	1,808	40	1,849	43	1,893	0	1,892
セグメント資産	873,665	3,909	877,574	5,181	882,756	5,862	876,894
セグメント負債	837,349	3,063	840,413	3,343	843,757	5,378	838,378
その他の項目							
減価償却費	439	3	442	5	448	-	448
資金運用収益	8,830	5	8,835	17	8,852	16	8,835
資金調達費用	33	18	51	0	51	16	35
特別損失	29	0	30	-	30	-	30
（固定資産処分損）	29	0	30	-	30	-	30
税金費用	564	17	581	10	591	0	591
有形固定資産及び無形固定資産の増加額	1,029	33	1,062	2	1,064	-	1,064

- （注）1 一般企業の売上高に代えて、それぞれ経常収益を記載しております。
2 「その他」の区分は報告セグメントに含まれていない事業セグメントであり、クレジットカード事業、信用保証業であります。
3 外部顧客に対する経常収益の調整額 18百万円は、貸倒引当金戻入益の調整であります。
4 セグメント利益の調整額 0百万円、セグメント資産の調整額 5,862百万円、セグメント負債の調整額 5,378百万円、資金運用収益の調整額 16百万円、資金調達費用の調整額 16百万円及び税金費用の調整額 0百万円は、いずれもセグメント間取引消去であります。
5 セグメント利益は、連結損益計算書の経常利益と調整を行っております。

【関連情報】

前連結会計年度（自 2022年4月1日 至 2023年3月31日）

1 サービスごとの情報

（単位：百万円）

	貸出業務	有価証券投資業務	役務取引業務	その他	合計
外部顧客に対する経常収益	7,531	1,271	2,966	1,254	13,023

（注） 一般企業の売上高に代えて、経常収益を記載しております。

2 地域ごとの情報

（1）経常収益

本邦以外の外部顧客に対する経常収益がないため、該当事項はありません。

（2）有形固定資産

本邦以外に所在している有形固定資産がないため、該当事項はありません。

3 主要な顧客ごとの情報

特定の顧客に対する経常収益で連結損益計算書の経常収益の10%以上を占めるものがないため、記載を省略しております。

当連結会計年度（自 2023年4月1日 至 2024年3月31日）

1 サービスごとの情報

（単位：百万円）

	貸出業務	有価証券 投資業務	役務取引業務	その他	合計
外部顧客に対する 経常収益	7,872	1,518	2,908	1,279	13,579

（注） 一般企業の売上高に代えて、経常収益を記載しております。

2 地域ごとの情報

(1) 経常収益

本邦以外の外部顧客に対する経常収益がないため、該当事項はありません。

(2) 有形固定資産

本邦以外に所在している有形固定資産がないため、該当事項はありません。

3 主要な顧客ごとの情報

特定の顧客に対する経常収益で連結損益計算書の経常収益の10%以上を占めるものがないため、記載を省略しております。

【報告セグメントごとの固定資産の減損損失に関する情報】

該当事項はありません。

【報告セグメントごとののれんの償却額及び未償却残高に関する情報】

該当事項はありません。

【報告セグメントごとの負ののれん発生益に関する情報】

該当事項はありません。

【関連当事者情報】

前連結会計年度（自 2022年4月1日 至 2023年3月31日）

該当事項はありません。

当連結会計年度（自 2023年4月1日 至 2024年3月31日）

該当事項はありません。

(1株当たり情報)

	前連結会計年度 (自 2022年4月1日 至 2023年3月31日)	当連結会計年度 (自 2023年4月1日 至 2024年3月31日)
1株当たり純資産額	2,836円37銭	2,967円02銭
1株当たり当期純利益	101円38銭	99円02銭

(注) 1 1株当たり純資産額の算定上の基礎は、次のとおりであります。

	前連結会計年度 (2023年3月31日)	当連結会計年度 (2024年3月31日)
純資産の部の合計額(百万円)	36,769	38,515
純資産の部の合計額から控除する金額(百万円)	857	871
(うち非支配株主持分)	857	871
普通株式に係る期末の純資産額(百万円)	35,912	37,644
1株当たり純資産額の算定に用いられた 期末の普通株式の数(千株)	12,661	12,687

2 1株当たり当期純利益の算定上の基礎は、次のとおりであります。

		前連結会計年度 (自 2022年4月1日 至 2023年3月31日)	当連結会計年度 (自 2023年4月1日 至 2024年3月31日)
1株当たり当期純利益			
親会社株主に帰属する当期純利益	百万円	1,283	1,255
普通株主に帰属しない金額	百万円	-	-
普通株式に係る親会社株主に帰属する当 期純利益	百万円	1,283	1,255
普通株式の期中平均株式数	千株	12,658	12,679

(注) 潜在株式調整後1株当たり当期純利益については、潜在株式がないので記載しておりません。

(重要な後発事象)

該当事項はありません。

【連結附属明細表】

【社債明細表】

該当ありません。

【借入金等明細表】

区分	当期首残高 (百万円)	当期末残高 (百万円)	平均利率 (%)	返済期限
借入金	50,650	40,215	0.00	-
借入金	50,650	40,215	0.00	2024年4月～ 2024年12月
1年以内に返済予定のリース債務	257	232	-	-
リース債務 (1年以内に返済予定のものを除く。)	485	467	-	2025年4月～ 2031年2月

(注) 1 「平均利率」は、期末日現在の「利率」及び「当期末残高」により算出(加重平均)しております。

2 借入金のうち、日本銀行からの借入金40,000百万円は無利息であります。

3 リース債務については、リース料総額に含まれる利息相当額を控除する前の金額で連結貸借対照表に計上しているため、平均利率は記載しておりません。

4 借入金及びリース債務の連結決算日後5年以内における返済額は次のとおりであります。

	1年以内	1年超2年以内	2年超3年以内	3年超4年以内	4年超5年以内
借入金(百万円)	40,215	-	-	-	-
リース債務(百万円)	232	187	130	80	44

銀行業は、預金の受入れ、コール・手形市場からの資金の調達・運用等を営業活動として行っているため、借入金等明細表については連結貸借対照表中「負債の部」の「借入金」及び「その他負債」中のリース債務の内訳を記載しております。

【資産除去債務明細表】

当連結会計年度期首及び当連結会計年度末における資産除去債務の金額が当連結会計年度期首及び当連結会計年度末における負債及び純資産の合計額の100分の1以下であるため、記載を省略しております。

(2) 【その他】

当連結会計年度における四半期情報

(累計期間)	第1四半期	第2四半期	第3四半期	当連結会計年度
経常収益(百万円)	3,303	6,574	9,858	13,579
税金等調整前四半期(当期) 純利益(百万円)	700	1,240	1,633	1,862
親会社株主に帰属する四半期 (当期)純利益 (百万円)	520	856	1,122	1,255
1株当たり四半期(当期) 純利益(円)	41.09	67.58	88.57	99.02

(注) 一般企業の売上高に代えて、経常収益を記載しております。

(会計期間)	第1四半期	第2四半期	第3四半期	第4四半期
1株当たり四半期純利益 (円)	41.09	26.51	21.00	10.46

2【財務諸表等】

(1)【財務諸表】

【貸借対照表】

(単位：百万円)

	前事業年度 (2023年3月31日)	当事業年度 (2024年3月31日)
資産の部		
現金預け金	4 72,488	4 72,278
現金	12,293	11,991
預け金	60,195	60,287
有価証券	1, 2, 4, 7 142,539	1, 2, 4, 7 132,127
国債	36,853	39,193
地方債	8,912	3,860
社債	61,545	68,278
株式	4,167	6,377
その他の証券	31,059	14,417
貸出金	2, 5 661,247	2, 5 653,908
割引手形	3 414	3 412
手形貸付	12,023	11,665
証書貸付	610,662	606,870
当座貸越	38,146	34,959
外国為替	2 168	2 39
外国他店預け	168	39
その他資産	2, 4 6,273	2, 4 6,234
前払費用	6	4
未収収益	638	722
金融派生商品	288	-
その他の資産	4 5,340	4 5,508
有形固定資産	6 9,395	6 9,777
建物	1,652	1,649
土地	7,342	7,407
建設仮勘定	9	35
その他の有形固定資産	390	685
無形固定資産	427	612
ソフトウェア	263	504
その他の無形固定資産	164	108
前払年金費用	471	492
繰延税金資産	602	90
支払承諾見返	2 524	2 426
貸倒引当金	2,541	2,331
資産の部合計	891,599	873,657

(単位：百万円)

	前事業年度 (2023年3月31日)	当事業年度 (2024年3月31日)
負債の部		
預金	4,725,805	4,722,705
当座預金	11,553	12,715
普通預金	497,850	508,688
貯蓄預金	7,236	6,956
通知預金	932	132
定期預金	206,561	193,070
定期積金	90	40
その他の預金	1,580	1,101
譲渡性預金	73,689	70,246
借入金	4,50,400	4,40,000
借入金	50,400	40,000
その他負債	4,098	1,553
未払法人税等	369	192
未払費用	211	228
前受収益	202	180
給付補填備金	0	0
金融派生商品	93	0
資産除去債務	28	28
その他の負債	3,192	923
賞与引当金	183	181
退職給付引当金	1,025	1,009
睡眠預金払戻損失引当金	146	90
偶発損失引当金	112	149
再評価に係る繰延税金負債	996	996
支払承諾	524	426
負債の部合計	856,981	837,359
純資産の部		
資本金	14,743	14,743
資本剰余金	1,294	1,294
資本準備金	1,294	1,294
利益剰余金	22,533	23,354
利益準備金	945	1,021
その他利益剰余金	21,588	22,332
別途積立金	14,900	14,900
繰越利益剰余金	6,688	7,432
自己株式	45	15
株主資本合計	38,525	39,376
その他有価証券評価差額金	5,632	4,804
土地再評価差額金	1,724	1,724
評価・換算差額等合計	3,907	3,079
純資産の部合計	34,618	36,297
負債及び純資産の部合計	891,599	873,657

【損益計算書】

(単位：百万円)

	前事業年度 (自 2022年4月1日 至 2023年3月31日)	当事業年度 (自 2023年4月1日 至 2024年3月31日)
経常収益	11,615	12,261
資金運用収益	8,454	8,830
貸出金利息	7,300	7,497
有価証券利息配当金	1,018	1,229
預け金利息	135	103
その他の受入利息	0	0
役務取引等収益	2,712	2,655
受入為替手数料	520	447
その他の役務収益	2,192	2,207
その他業務収益	119	80
商品有価証券売買益	-	19
国債等債券売却益	116	59
その他の業務収益	3	1
その他経常収益	328	695
貸倒引当金戻入益	-	205
償却債権取立益	214	166
株式等売却益	12	230
その他の経常収益	102	93
経常費用	9,752	10,452
資金調達費用	37	33
預金利息	38	29
譲渡性預金利息	3	4
コールマネー利息	4	0
役務取引等費用	1,271	1,372
支払為替手数料	40	34
その他の役務費用	1,231	1,338
その他業務費用	1,220	2,077
外国為替売買損	52	153
国債等債券売却損	1,167	1,921
その他の業務費用	0	2
営業経費	6,935	6,866
その他経常費用	287	102
貸倒引当金繰入額	134	-
貸出金償却	5	-
株式等売却損	82	-
その他の経常費用	64	102
経常利益	1,863	1,808
特別利益	62	-
固定資産処分益	62	-
特別損失	78	29
固定資産処分損	78	29
税引前当期純利益	1,847	1,779
法人税、住民税及び事業税	511	450
法人税等調整額	119	113
法人税等合計	630	564
当期純利益	1,216	1,214

【株主資本等変動計算書】

前事業年度（自 2022年4月1日 至 2023年3月31日）

(単位：百万円)

	株主資本								自己株式	株主資本 合計
	資本金	資本剰余金		利益剰余金			利益剰余金 合計			
		資本準備金	資本剰余金 合計	利益準備金	その他利益剰余金					
					別途積立金	繰越利益 剰余金				
当期首残高	14,743	1,294	1,294	869	14,900	5,912	21,681	49	37,670	
当期変動額										
利益準備金の積立				76		76	-		-	
剰余金の配当						380	380		380	
当期純利益						1,216	1,216		1,216	
自己株式の取得								19	19	
自己株式の処分							10	23	13	
土地再評価差額金 の取崩							25		25	
株主資本以外の項目 の当期変動額 (純額)										
当期変動額合計	-	-	-	76	-	775	851	3	855	
当期末残高	14,743	1,294	1,294	945	14,900	6,688	22,533	45	38,525	

	評価・換算差額等			純資産合計
	その他有 価証券評 価差額金	土地再評 価差額金	評価・換算 差額等合計	
当期首残高	2,004	1,750	254	37,416
当期変動額				
利益準備金の積立				-
剰余金の配当				380
当期純利益				1,216
自己株式の取得				19
自己株式の処分				13
土地再評価差額金 の取崩				25
株主資本以外の項目 の当期変動額 (純額)	3,627	25	3,653	3,653
当期変動額合計	3,627	25	3,653	2,797
当期末残高	5,632	1,724	3,907	34,618

当事業年度（自 2023年4月1日 至 2024年3月31日）

（単位：百万円）

	株主資本								自己株式	株主資本 合計
	資本金	資本剰余金		利益剰余金			利益剰余金 合計			
		資本準備金	資本剰余金 合計	利益準備金	その他利益剰余金					
					別途積立金	繰越利益 剰余金				
当期首残高	14,743	1,294	1,294	945	14,900	6,688	22,533	45	38,525	
当期変動額										
利益準備金の積立				75		75	-		-	
剰余金の配当						379	379		379	
当期純利益						1,214	1,214		1,214	
自己株式の取得								0	0	
自己株式の処分						14	14	30	16	
株主資本以外の項目の 当期変動額 （純額）										
当期変動額合計	-	-	-	75	-	744	820	30	851	
当期末残高	14,743	1,294	1,294	1,021	14,900	7,432	23,354	15	39,376	

	評価・換算差額等			純資産合計
	その他有 価証券評 価差額金	土地再評 価差額金	評価・換算 差額等合計	
当期首残高	5,632	1,724	3,907	34,618
当期変動額				
利益準備金の積立				-
剰余金の配当				379
当期純利益				1,214
自己株式の取得				0
自己株式の処分				16
株主資本以外の項目の 当期変動額 （純額）	828		828	828
当期変動額合計	828	-	828	1,679
当期末残高	4,804	1,724	3,079	36,297

【注記事項】

(重要な会計方針)

1 商品有価証券の評価基準及び評価方法

商品有価証券の評価は、時価法（売却原価は移動平均法により算定）により行っております。

2 有価証券の評価基準及び評価方法

有価証券の評価は、子会社株式については移動平均法による原価法、その他有価証券については時価法（売却原価は移動平均法により算定）、ただし市場価格のない株式等については移動平均法による原価法により行っております。

なお、その他有価証券の評価差額については、全部純資産直入法により処理しております。

3 デリバティブ取引の評価基準及び評価方法

デリバティブ取引の評価は、時価法により行っております。

4 固定資産の減価償却の方法

(1) 有形固定資産

有形固定資産は、定率法（ただし、1998年4月1日以後に取得した建物（建物附属設備を除く。）並びに2016年4月1日以後に取得した建物附属設備及び構築物については定額法）を採用しております。

また、主な耐用年数は次のとおりであります。

建物：8年～50年

その他：3年～20年

(2) 無形固定資産

無形固定資産は、定額法により償却しております。なお、自社利用のソフトウェアについては、行内における利用可能期間（5年）に基づいて償却しております。

5 収益及び費用の計上基準

当行の顧客との契約から生じる収益に関する主要な事業における主な履行義務は、金融サービスに係る役務の提供であります。主に約束した財又はサービスの支配が顧客に移転した時点で、当該財又はサービスと交換に受け取ると見込まれる金額で収益を認識しております。

6 外貨建の資産及び負債の本邦通貨への換算基準

外貨建資産・負債は、決算日の為替相場による円換算額を付しております。

7 引当金の計上基準

(1) 貸倒引当金

貸倒引当金は、予め定めている償却・引当基準に則り、次のとおり計上しております。

破産、特別清算等法的に経営破綻の事実が発生している債務者（以下「破綻先」という。）に係る債権及びそれと同等の状況にある債務者（以下「実質破綻先」という。）に係る債権については、以下のなお書きに記載されている直接減額後の帳簿価額から、担保の処分可能見込額及び保証による回収可能見込額を控除し、その残額を計上しております。また、現在は経営破綻の状況にないが、今後経営破綻に陥る可能性が大きいと認められる債務者（破綻懸念先）に係る債権については、債権額から担保の処分可能見込額及び保証による回収可能見込額を控除し、その残額に対して、今後3年間の予想損失額を見込んで計上しており、予想損失額は、3年間の貸倒実績を基礎とした貸倒実績率の過去の一定期間における平均値に基づき損失率を求め算定しております。

要注意先に係る債権については今後1年間の予想損失額を見込んで計上しており、予想損失額は、1年間の貸倒実績を基礎とした貸倒実績率の過去の一定期間における平均値に基づき損失率を求め算定しております。ただし、要注意先のうち、要管理債権を有する債務者及び実抜計画を策定し支援している債務者に係る債権については今後3年間の予想損失額を見込んで計上しており、予想損失額は、3年間の貸倒実績を基礎とした貸倒実績率の過去の一定期間における平均値に基づき損失率を求め算定しております。

正常先に係る債権については今後1年間の予想損失額を見込んで計上しており、予想損失額は、1年間の貸倒実績を基礎とした貸倒実績率の過去の一定期間における平均値に基づき損失率を求め算定しております。

すべての債権は、資産の自己査定基準に基づき、営業関連部署が資産査定を実施し、当該部署から独立した資産監査部署が査定結果を監査しております。

なお、破綻先及び実質破綻先に対する担保・保証付債権等については、債権額から担保の評価額及び保証による回収が可能と認められる額を控除した残額を取立不能見込額として債権額から直接減額しており、その金額は5,516百万円（前事業年度末は6,007百万円）であります。

(2) 賞与引当金

賞与引当金は、従業員への賞与の支払いに備えるため、従業員に対する賞与の支給見込額のうち、当事業年度に帰属する額を計上しております。

(3) 退職給付引当金

退職給付引当金は、従業員の退職給付に備えるため、当事業年度末における退職給付債務及び年金資産の見込額に基づき、必要額を計上しております。また、退職給付債務の算定にあたり、退職給付見込額を当事業年度末までの期間に帰属させる方法については給付算定式基準によっております。なお、過去勤務費用及び数理計算上の差異の費用処理方法は次のとおりであります。

過去勤務費用 : その発生時の従業員の平均残存勤務期間内の一定の年数(10年)による定額法により費用処理

数理計算上の差異: 各事業年度の発生時の従業員の平均残存勤務期間内の一定の年数(10年)による定額法により按分した額を、それぞれ発生翌事業年度から費用処理

(4) 睡眠預金払戻損失引当金

睡眠預金払戻損失引当金は、負債計上を中止した預金について、預金者からの将来の払戻請求に備えるため、過去の払戻実績に基づく将来の払戻損失見込額を計上しております。

(5) 偶発損失引当金

偶発損失引当金は、信用保証協会に対する責任共有制度負担金の支払いに備えるため、過去の実績に基づき、将来の支払見込額を計上しております。

8 その他財務諸表作成のための基本となる重要な事項

(1) 退職給付に係る会計処理

退職給付に係る未認識数理計算上の差異及び未認識過去勤務費用の会計処理の方法は、連結財務諸表におけるこれらの会計処理の方法と異なっております。

(2) 消費税等の会計処理

固定資産に係る控除対象外消費税等は当事業年度の費用に計上しております。

(3) 証券投資信託の期中収益分配金等の会計処理

証券投資信託の期中収益分配金等(解約・償還時の為替差損益を含む)については、有価証券利息配当金に計上しております。ただし、証券投資信託の期中収益分配金等が全体で損失となる場合は、その金額を国債等債券償還損に計上しております。

(重要な会計上の見積り)

貸倒引当金の計上

銀行業において貸出業務はその中核をなすものであります。また、貸借対照表において、貸出金等は総資産に占める割合が高く、貸倒引当金の計上が財政状態及び経営成績に与える影響が大きいことから、会計上の見積りにおいて重要であると判断しております。

(1) 当事業年度の財務諸表に計上した金額

	前事業年度 (2023年3月31日)	当事業年度 (2024年3月31日)
貸倒引当金	2,541百万円	2,331百万円

(2) 識別した項目に係る重要な会計上の見積りの内容に関する情報

連結財務諸表「注記事項(重要な会計上の見積り)」の記載内容と同一であります。

(貸借対照表関係)

1 関係会社の株式総額

	前事業年度 (2023年3月31日)	当事業年度 (2024年3月31日)
株式	496百万円	496百万円

- 2 銀行法及び金融機能の再生のための緊急措置に関する法律に基づく債権は次のとおりであります。なお、債権は、貸借対照表の「有価証券」中の社債（その元本の償還及び利息の支払の全部又は一部について保証しているものであって、当該社債の発行が有価証券の私募（金融商品取引法第2条第3項）によるものに限る。）、貸出金、外国為替、「その他資産」中の未収利息及び仮払金並びに支払承諾見返の各勘定に計上されるもの並びに注記されている有価証券の貸付けを行っている場合のその有価証券（使用貸借又は貸借契約によるものに限る。）であります。

	前事業年度 (2023年3月31日)	当事業年度 (2024年3月31日)
破産更生債権及びこれらに準ずる債権額	3,608百万円	4,804百万円
危険債権額	18,731百万円	20,654百万円
三月以上延滞債権額	11百万円	51百万円
貸出条件緩和債権額	1,491百万円	1,065百万円
合計額	23,843百万円	26,576百万円

破産更生債権及びこれらに準ずる債権とは、破産手続開始、更生手続開始、再生手続開始の申立て等の事由により経営破綻に陥っている債務者に対する債権及びこれらに準ずる債権であります。

危険債権とは、債務者が経営破綻の状態には至っていないが、財政状態及び経営成績が悪化し、契約に従った債権の元本の回収及び利息の受取りができない可能性の高い債権で破産更生債権及びこれらに準ずる債権に該当しないものであります。

三月以上延滞債権とは、元本又は利息の支払が約定支払日の翌日から三月以上遅延している貸出金で破産更生債権及びこれらに準ずる債権並びに危険債権に該当しないものであります。

貸出条件緩和債権とは、債務者の経営再建又は支援を図ることを目的として、金利の減免、利息の支払猶予、元本の返済猶予、債権放棄その他の債務者に有利となる取決めを行った貸出金で破産更生債権及びこれらに準ずる債権、危険債権並びに三月以上延滞債権に該当しないものであります。

なお、上記債権額は、貸倒引当金控除前の金額であります。

- 3 手形割引は、業種別委員会実務指針第24号に基づき金融取引として処理しております。これにより受け入れた商業手形は、売却又は（再）担保という方法で自由に処分できる権利を有しておりますが、その額面金額は次のとおりであります。

	前事業年度 (2023年3月31日)	当事業年度 (2024年3月31日)
	414百万円	412百万円

4 担保に供している資産は次のとおりであります。

	前事業年度 (2023年3月31日)	当事業年度 (2024年3月31日)
担保に供している資産		
有価証券	81,009百万円	69,170百万円
その他資産	5,006百万円	5,006百万円
現金預け金	4百万円	4百万円
計	86,020百万円	74,181百万円
担保資産に対応する債務		
預金	1,062百万円	633百万円
借入金	50,400百万円	40,000百万円
計	51,462百万円	40,633百万円

上記のほか、為替決済等の取引の担保として、次のものを差し入れております。

	前事業年度 (2023年3月31日)	当事業年度 (2024年3月31日)
その他の資産	5,000百万円	5,000百万円

また、その他の資産には、敷金及び保証金が含まれておりますが、その金額は次のとおりであります。

	前事業年度 (2023年3月31日)	当事業年度 (2024年3月31日)
敷金	107百万円	95百万円
保証金	30百万円	30百万円

5 当座貸越契約及び貸付金に係るコミットメントライン契約は、顧客からの融資実行の申し出を受けた場合に、契約上規定された条件について違反がない限り、一定の限度額まで資金を貸し付けることを約する契約であります。これらの契約に係る融資未実行残高は次のとおりであります。

	前事業年度 (2023年3月31日)	当事業年度 (2024年3月31日)
融資未実行残高	40,317百万円	39,015百万円
うち原契約期間が1年以内のもの(又は 任意の時期に無条件で取消可能なもの)	37,776百万円	37,631百万円

なお、これらの契約の多くは、融資実行されずに終了するものであるため、融資未実行残高そのものが必ずしも当行の将来のキャッシュ・フローに影響を与えるものではありません。これらの契約の多くには、金融情勢の変化、債権の保全及びその他相当の事由があるときは、当行が実行申込みを受けた融資の拒絶又は契約極度額の減額をすることができる旨の条項が付けられております。また、契約時において必要に応じて不動産・有価証券等の担保を徴求するほか、契約後も定期的に予め定めている行内手続きに基づき顧客の業況等を把握し、必要に応じて契約の見直し、与信保全上の措置等を講じております。

6 有形固定資産の圧縮記帳額

	前事業年度 (2023年3月31日)	当事業年度 (2024年3月31日)
圧縮記帳額	1,139百万円	1,139百万円
(当該事業年度の圧縮記帳額)	(-)	(-)

7 「有価証券」中の社債のうち、有価証券の私募(金融商品取引法第2条第3項)による社債に対する保証債務の額

	前事業年度 (2023年3月31日)	当事業年度 (2024年3月31日)
	1,276百万円	1,088百万円

(有価証券関係)

子会社株式及び関連会社株式
前事業年度(2023年3月31日)
該当ありません。
当事業年度(2024年3月31日)
該当ありません。

(注) 市場価格のない株式等の貸借対照表計上額

(単位:百万円)

	前事業年度 (2023年3月31日)	当事業年度 (2024年3月31日)
子会社株式	496	496

(税効果会計関係)

1 繰延税金資産及び繰延税金負債の発生の主な原因別の内訳

	前事業年度 (2023年3月31日)	当事業年度 (2024年3月31日)
繰延税金資産		
貸倒引当金	907百万円	814百万円
退職給付引当金	306	301
減価償却費	66	61
有価証券償却	188	188
その他	2,437	2,487
繰延税金資産小計	3,905	3,854
評価性引当額	2,924	2,981
繰延税金資産合計	981	873
繰延税金負債		
前払年金費用	141	147
その他有価証券評価差額金	237	635
繰延税金負債合計	378	782
繰延税金資産の純額	602百万円	90百万円

2 法定実効税率と税効果会計適用後の法人税等の負担率との間に重要な差異があるときの、当該差異の原因となった主な項目別の内訳

	前事業年度 (2023年3月31日)	当事業年度 (2024年3月31日)
法定実効税率	29.9%	29.9%
(調整)		
交際費等永久に損金に算入されない項目	0.1	0.2
受取配当金等永久に益金に算入されない項目	0.3	0.3
住民税均等割等	1.0	1.0
評価性引当額の減少	2.7	0.7
その他	0.7	0.2
税効果会計適用後の法人税等の負担率	34.1%	31.7%

(収益認識関係)

連結財務諸表「注記事項(収益認識関係)」に同一の内容を記載しているため、注記を省略しております。

(重要な後発事象)

該当事項はありません。

【附属明細表】

【有形固定資産等明細表】

資産の種類	当期首残高 (百万円)	当期増加額 (百万円)	当期減少額 (百万円)	当期末残高 (百万円)	当期末減価 償却累計額 又は償却累 計額 (百万円)	当期償却額 (百万円)	差引当期末 残高 (百万円)
有形固定資産							
建物	8,955	117	113	8,959	7,309	117	1,649
土地	7,342 [2,705]	64 [-]	- [-]	7,407 [2,705]	-	-	7,407
建設仮勘定	9	35	9	35	-	-	35
その他の有形固定資産	3,760 [16]	477 [-]	310 [-]	3,926 [16]	3,241	177	685
有形固定資産計	20,068	694	434	20,328	10,551	295	9,777
無形固定資産							
ソフトウェア	-	-	-	888	384	129	504
その他の無形固定資産	-	-	-	132	24	0	108
無形固定資産計	-	-	-	1,021	409	129	612
その他	-	-	-	-	-	-	-

(注) 1 無形固定資産の金額が資産総額の100分の1以下であるため、無形固定資産の「当期首残高」「当期増加額」「当期減少額」の記載を省略しております。

2 「当期首残高」「当期増加額」「当期減少額」及び「当期末残高」欄の[]内は内書きで、土地の再評価に関する法律(1998年法律第34号)により行った土地の再評価実施前の帳簿価額との差額であります。

【引当金明細表】

区分	当期首残高 (百万円)	当期増加額 (百万円)	当期減少額 (目的使用) (百万円)	当期減少額 (その他) (百万円)	当期末残高 (百万円)
貸倒引当金	2,541	2,331	4	2,536	2,331
一般貸倒引当金	442	250	-	442	250
個別貸倒引当金	2,099	2,080	4	2,094	2,080
うち非居住者向け債権分	-	-	-	-	-
賞与引当金	183	181	183	-	181
睡眠預金払戻損失引当金	146	4	60	-	90
偶発損失引当金	112	149	-	112	149
計	2,982	2,666	247	2,648	2,752

(注) 当期減少額(その他)欄に記載の減少額はそれぞれ次の理由によるものであります。

一般貸倒引当金及び個別貸倒引当金・・・・・・洗替による取崩額

偶発損失引当金・・・・・・洗替による取崩額

未払法人税等

区分	当期首残高 (百万円)	当期増加額 (百万円)	当期減少額 (目的使用) (百万円)	当期減少額 (その他) (百万円)	当期末残高 (百万円)
未払法人税等	369	191	367	-	192
未払法人税等	271	109	269	-	110
未払事業税	98	82	98	-	82

(2) 【主な資産及び負債の内容】

連結財務諸表を作成しているため記載を省略しております。

(3) 【その他】

該当事項はありません。

第6【提出会社の株式事務の概要】

事業年度	4月1日から3月31日まで
定時株主総会	6月中
基準日	3月31日
剰余金の配当の基準日	9月30日、3月31日
1単元の株式数	100株
単元未満株式の買取り・買増し	
取扱場所	(特別口座) 東京都中央区日本橋茅場町一丁目2番4号 日本証券代行株式会社
株主名簿管理人	東京都千代田区丸の内一丁目3番3号 みずほ信託銀行株式会社
取次所	-
買取・買増手数料	株式の売買の委託に係る手数料相当額として別途定める金額
公告掲載方法	当行の公告掲載方法は電子公告とする。ただし、事故その他やむを得ない事由によって電子公告による公告をすることができない場合は、福島市において発行する福島民報及び福島民友に掲載する。 公告掲載URL https://www.daitobank.co.jp/
株主に対する特典	株主優遇定期預金(毎年3月末時点で100株以上保有の株主本人)

第7【提出会社の参考情報】

1【提出会社の親会社等の情報】

当行は、法第24条の7第1項に規定する親会社等はありません。

2【その他の参考情報】

当事業年度の開始日から有価証券報告書提出日までの間に、次の書類を提出しております。

- | | | | | |
|---------------------------|--|---|-------------|--------------------------|
| (1) 有価証券報告書及びその添付書類並びに確認書 | 事業年度 | 自 | 2022年4月1日 | 2023年6月23日 |
| | 第118期 | 至 | 2023年3月31日 | 関東財務局長に提出。 |
| (2) 内部統制報告書 | 事業年度 | 自 | 2022年4月1日 | 2023年6月23日 |
| | 第118期 | 至 | 2023年3月31日 | 関東財務局長に提出。 |
| (3) 四半期報告書及び確認書 | 第119期 | 自 | 2023年4月1日 | 2023年8月7日 |
| | 第1四半期 | 至 | 2023年6月30日 | 関東財務局長に提出。 |
| | 第119期 | 自 | 2023年7月1日 | 2023年11月22日 |
| | 第2四半期 | 至 | 2023年9月30日 | 関東財務局長に提出。 |
| | 第119期 | 自 | 2023年10月1日 | 2024年2月9日 |
| | 第3四半期 | 至 | 2023年12月31日 | 関東財務局長に提出。 |
| (4) 臨時報告書 | 企業内容等の開示に関する内閣府令第19条第2項第9号の2（株主総会における議決権行使の結果）の規定に基づく臨時報告書 | | | 2023年6月30日
関東財務局長に提出。 |
| | 報告期間 | 自 | 2024年5月1日 | 2024年6月7日 |
| (5) 自己株券買付状況報告書 | | 至 | 2024年5月31日 | 関東財務局長に提出。 |

第二部【提出会社の保証会社等の情報】

該当事項はありません。

独立監査人の監査報告書及び内部統制監査報告書

2024年6月20日

株式会社 大東銀行

取締役会 御中

EY新日本有限責任監査法人
東京事務所

指定有限責任社員
業務執行社員 公認会計士 小川 高 広

指定有限責任社員
業務執行社員 公認会計士 久保 澤 和 彦

< 連結財務諸表監査 >

監査意見

当監査法人は、金融商品取引法第193条の2第1項の規定に基づく監査証明を行うため、「経理の状況」に掲げられている株式会社大東銀行の2023年4月1日から2024年3月31日までの連結会計年度の連結財務諸表、すなわち、連結貸借対照表、連結損益計算書、連結包括利益計算書、連結株主資本等変動計算書、連結キャッシュ・フロー計算書、連結財務諸表作成のための基本となる重要な事項、その他の注記及び連結附属明細表について監査を行った。

当監査法人は、上記の連結財務諸表が、我が国において一般に公正妥当と認められる企業会計の基準に準拠して、株式会社大東銀行及び連結子会社の2024年3月31日現在の財政状態並びに同日をもって終了する連結会計年度の経営成績及びキャッシュ・フローの状況を、全ての重要な点において適正に表示しているものと認める。

監査意見の根拠

当監査法人は、我が国において一般に公正妥当と認められる監査の基準に準拠して監査を行った。監査の基準における当監査法人の責任は、「連結財務諸表監査における監査人の責任」に記載されている。当監査法人は、我が国における職業倫理に関する規定に従って、会社及び連結子会社から独立しており、また、監査人としてのその他の倫理上の責任を果たしている。当監査法人は、意見表明の基礎となる十分かつ適切な監査証拠を入手したと判断している。

監査上の主要な検討事項

監査上の主要な検討事項とは、当連結会計年度の連結財務諸表の監査において、監査人が職業的専門家として特に重要であると判断した事項である。監査上の主要な検討事項は、連結財務諸表全体に対する監査の実施過程及び監査意見の形成において対応した事項であり、当監査法人は、当該事項に対して個別に意見を表明するものではない。

貸出金等に対する貸倒引当金の算定基礎となる債務者区分の判定	
監査上の主要な検討事項の内容及び決定理由	監査上の対応
<p>会社は、銀行業を営んでおり、貸出業務はその中核をなすものである。会社は、主要な営業基盤である福島県を中心に様々な業種の与信先を有し、地元の中小企業や個人の資金需要に対応している。当連結会計年度において、連結財務諸表の総資産（876,894百万円）に占める貸出金（652,621百万円）の割合は74.42%となる。</p> <p>そして、会社が計上している貸出金及びその他の債権の回収可能性は、国内外の景気動向、特に主たる営業基盤である福島県の経済動向、不動産価格や金利、株価、為替等金融経済環境の変動、取引先企業の経営状況の変動等の予測困難な不確実性の影響を受ける。</p> <p>このため、会社は、将来の貸倒による予想損失額を算出し、貸倒引当金として計上している。</p> <p>当連結会計年度末の連結貸借対照表における貸倒引当金の計上額は、2,665百万円であり、【注記事項】（連結財務諸表作成のための基本となる重要な事項）5会計方針に関する事項（5）貸倒引当金の計上基準及び【注記事項】（重要な会計上の見積り）に具体的な計上方法等が記載されている。</p> <p>貸倒引当金は、会社が予め定めている自己査定基準及び償却・引当基準にしたがって算定されるが、その算定過程には、債務者の返済状況、財務内容、業績及びこれらの将来見通し等に基づき、債務者の返済能力を評価して決定される債務者区分の判定が含まれる。</p> <p>特に、返済状況、財務内容、または業績が悪化している債務者に係る債務者区分の判定に当たっては、将来におけるこれらの改善見通しを具体化した経営改善計画等の合理性及び実現可能性が、より重要な判定要素となる。</p> <p>経営改善計画等の合理性及び実現可能性は、債務者を取り巻く経営環境の変化や債務者の事業戦略の成否によって影響を受けるため、見積りの不確実性や経営者の判断に依拠する程度が高い。</p> <p>したがって、当監査法人は、返済状況、財務内容、または業績が悪化している債務者に係る債務者区分の判定の妥当性を、監査上の主要な検討事項に該当するものと判断した。</p>	<p>当監査法人は、債務者区分の妥当性を検討するにあたって、主として以下の監査手続を実施した。</p> <ul style="list-style-type: none"> 貸出金等に対する貸倒引当金の算定基礎となる債務者区分の判定に関する会社の内部統制の整備及び運用状況の有効性の評価手続を実施した。 債務者区分の遷移が貸倒引当金計上額に及ぼす金額的影響に加え、返済状況、財務内容、業績悪化の程度及び昨今の経済環境の変化を考慮して、必要と考えられる監査対象先を抽出した。 上記に加え、信用リスクが高いと想定されるリスクシナリオを特定し、将来の業績見通しの悪化が懸念される貸出先等を抽出するため、自己査定データ分析ツール（自己査定に係る監査において、債務者・債権データを地域、業種、債務者の財務状況等の観点から視覚化し、信用リスクの所在に着目した監査対象先の抽出を支援するツール）を用いて分析を実施し、その結果を勘案して設定したリスクシナリオに該当する債務者を追加で抽出した。 債務者の直近の返済状況、財務内容及び業績の実態等を把握するため、債務者の事業内容等に関する説明資料、借入及び返済状況に関する資料、実態的な財務内容把握のための調査資料、決算書、試算表等、会社の自己査定関連資料一式を閲覧するとともに、必要に応じて、稟議書閲覧、融資を所管する部門に対する質問を実施した。 債務者の返済状況、財務内容及び業績に係る将来見通しを具体化した経営改善計画等の合理性及び実現可能性を検討するため、債務者の売上高、売上原価、販売費及び一般管理費など、主要な損益項目について、過去実績からの趨勢分析、過年度の経営改善計画等の達成度合いに基づく見積りの精度の評価等を実施した。 債務者の経営改善計画等における将来見通しについて、必要に応じて一定のストレスを加味した結果との比較分析、信用調査会社による信用情報等利用可能な外部情報との比較等を実施するとともに、経営管理者及び融資を所管する部門と議論した。

その他の記載内容

その他の記載内容は、有価証券報告書に含まれる情報のうち、連結財務諸表及び財務諸表並びにこれらの監査報告書以外の情報である。経営者の責任は、その他の記載内容を作成し開示することにある。また、監査等委員会の責任は、その他の記載内容の報告プロセスの整備及び運用における取締役の職務の執行を監視することにある。

当監査法人の連結財務諸表に対する監査意見の対象にはその他の記載内容は含まれておらず、当監査法人はその他の記載内容に対して意見を表明するものではない。

連結財務諸表監査における当監査法人の責任は、その他の記載内容を通読し、通読の過程において、その他の記載内容と連結財務諸表又は当監査法人が監査の過程で得た知識との間に重要な相違があるかどうか検討すること、また、そのような重要な相違以外にその他の記載内容に重要な誤りの兆候があるかどうか注意を払うことにある。

当監査法人は、実施した作業に基づき、その他の記載内容に重要な誤りがあると判断した場合には、その事実を報告することが求められている。

その他の記載内容に関して、当監査法人が報告すべき事項はない。

連結財務諸表に対する経営者及び監査等委員会の責任

経営者の責任は、我が国において一般に公正妥当と認められる企業会計の基準に準拠して連結財務諸表を作成し適正に表示することにある。これには、不正又は誤謬による重要な虚偽表示のない連結財務諸表を作成し適正に表示するために経営者が必要と判断した内部統制を整備及び運用することが含まれる。

連結財務諸表を作成するに当たり、経営者は、継続企業の前提に基づき連結財務諸表を作成することが適切であるかどうかを評価し、我が国において一般に公正妥当と認められる企業会計の基準に基づいて継続企業に関する事項を開示する必要がある場合には当該事項を開示する責任がある。

監査等委員会の責任は、財務報告プロセスの整備及び運用における取締役の職務の執行を監視することにある。

連結財務諸表監査における監査人の責任

監査人の責任は、監査人が実施した監査に基づいて、全体としての連結財務諸表に不正又は誤謬による重要な虚偽表示がないかどうかについて合理的な保証を得て、監査報告書において独立の立場から連結財務諸表に対する意見を表明することにある。虚偽表示は、不正又は誤謬により発生する可能性があり、個別に又は集計すると、連結財務諸表の利用者の意思決定に影響を与えると合理的に見込まれる場合に、重要性があると判断される。

監査人は、我が国において一般に公正妥当と認められる監査の基準に従って、監査の過程を通じて、職業的専門家としての判断を行い、職業的懐疑心を保持して以下を実施する。

- ・ 不正又は誤謬による重要な虚偽表示リスクを識別し、評価する。また、重要な虚偽表示リスクに対応した監査手続を立案し、実施する。監査手続の選択及び適用は監査人の判断による。さらに、意見表明の基礎となる十分かつ適切な監査証拠を入手する。
- ・ 連結財務諸表監査の目的は、内部統制の有効性について意見表明するためのものではないが、監査人は、リスク評価の実施に際して、状況に応じた適切な監査手続を立案するために、監査に関連する内部統制を検討する。
- ・ 経営者が採用した会計方針及びその適用方法の適切性、並びに経営者によって行われた会計上の見積りの合理性及び関連する注記事項の妥当性を評価する。
- ・ 経営者が継続企業を前提として連結財務諸表を作成することが適切であるかどうか、また、入手した監査証拠に基づき、継続企業の前提に重要な疑義を生じさせるような事象又は状況に関して重要な不確実性が認められるかどうか結論付ける。継続企業の前提に関する重要な不確実性が認められる場合は、監査報告書において連結財務諸表の注記事項に注意を喚起すること、又は重要な不確実性に関する連結財務諸表の注記事項が適切でない場合は、連結財務諸表に対して除外事項付意見を表明することが求められている。監査人の結論は、監査報告書日までに入手した監査証拠に基づいているが、将来の事象や状況により、企業は継続企業として存続できなくなる可能性がある。
- ・ 連結財務諸表の表示及び注記事項が、我が国において一般に公正妥当と認められる企業会計の基準に準拠しているかどうかとともに、関連する注記事項を含めた連結財務諸表の表示、構成及び内容、並びに連結財務諸表が基礎となる取引や会計事象を適正に表示しているかどうかを評価する。
- ・ 連結財務諸表に対する意見を表明するために、会社及び連結子会社の財務情報に関する十分かつ適切な監査証拠を入手する。監査人は、連結財務諸表の監査に関する指示、監督及び実施に関して責任がある。監査人は、単独で監査意見に対して責任を負う。

監査人は、監査等委員会に対して、計画した監査の範囲とその実施時期、監査の実施過程で識別した内部統制の重要な不備を含む監査上の重要な発見事項、及び監査の基準で求められているその他の事項について報告を行う。

監査人は、監査等委員会に対して、独立性についての我が国における職業倫理に関する規定を遵守したこと、並びに監査人の独立性に影響を与えると合理的に考えられる事項、及び阻害要因を除去するための対応策を講じている場合又は阻害要因を許容可能な水準にまで軽減するためのセーフガードを適用している場合はその内容について報告を行う。

監査人は、監査等委員会と協議した事項のうち、当連結会計年度の連結財務諸表の監査で特に重要であると判断した事項を監査上の主要な検討事項と決定し、監査報告書において記載する。ただし、法令等により当該事項の公表が禁止されている場合や、極めて限定的ではあるが、監査報告書において報告することにより生じる不利益が公共の利益を上回ると合理的に見込まれるため、監査人が報告すべきでないと判断した場合は、当該事項を記載しない。

< 内部統制監査 >

監査意見

当監査法人は、金融商品取引法第193条の2第2項の規定に基づく監査証明を行うため、株式会社大東銀行の2024年3月31日現在の内部統制報告書について監査を行った。

当監査法人は、株式会社大東銀行が2024年3月31日現在の財務報告に係る内部統制は有効であると表示した上記の内部統制報告書が、我が国において一般に公正妥当と認められる財務報告に係る内部統制の評価の基準に準拠して、財務報告に係る内部統制の評価結果について、全ての重要な点において適正に表示しているものと認める。

監査意見の根拠

当監査法人は、我が国において一般に公正妥当と認められる財務報告に係る内部統制の監査の基準に準拠して内部統制監査を行った。財務報告に係る内部統制の監査の基準における当監査法人の責任は、「内部統制監査における監査人の責任」に記載されている。当監査法人は、我が国における職業倫理に関する規定に従って、会社及び連結子会社から独立しており、また、監査人としてのその他の倫理上の責任を果たしている。当監査法人は、意見表明の基礎となる十分かつ適切な監査証拠を入手したと判断している。

内部統制報告書に対する経営者及び監査等委員会の責任

経営者の責任は、財務報告に係る内部統制を整備及び運用し、我が国において一般に公正妥当と認められる財務報告に係る内部統制の評価の基準に準拠して内部統制報告書を作成し適正に表示することにある。

監査等委員会の責任は、財務報告に係る内部統制の整備及び運用状況を監視、検証することにある。

なお、財務報告に係る内部統制により財務報告の虚偽の記載を完全には防止又は発見することができない可能性がある。

内部統制監査における監査人の責任

監査人の責任は、監査人が実施した内部統制監査に基づいて、内部統制報告書に重要な虚偽表示がないかどうかについて合理的な保証を得て、内部統制監査報告書において独立の立場から内部統制報告書に対する意見を表明することにある。

監査人は、我が国において一般に公正妥当と認められる財務報告に係る内部統制の監査の基準に従って、監査の過程を通じて、職業的専門家としての判断を行い、職業的懐疑心を保持して以下を実施する。

- ・ 内部統制報告書における財務報告に係る内部統制の評価結果について監査証拠を入手するための監査手続を実施する。内部統制監査の監査手続は、監査人の判断により、財務報告の信頼性に及ぼす影響の重要性に基づいて選択及び適用される。
- ・ 財務報告に係る内部統制の評価範囲、評価手続及び評価結果について経営者が行った記載を含め、全体としての内部統制報告書の表示を検討する。
- ・ 内部統制報告書における財務報告に係る内部統制の評価結果に関する十分かつ適切な監査証拠を入手する。監査人は、内部統制報告書の監査に関する指示、監督及び実施に関して責任がある。監査人は、単独で監査意見に対して責任を負う。

監査人は、監査等委員会に対して、計画した内部統制監査の範囲とその実施時期、内部統制監査の実施結果、識別した内部統制の開示すべき重要な不備、その是正結果、及び内部統制の監査の基準で求められているその他の事項について報告を行う。

監査人は、監査等委員会に対して、独立性についての我が国における職業倫理に関する規定を遵守したこと、並びに監査人の独立性に影響を与えると合理的に考えられる事項、及び阻害要因を除去するための対応策を講じている場合又は阻害要因を許容可能な水準にまで軽減するためのセーフガードを適用している場合はその内容について報告を行う。

< 報酬関連情報 >

当監査法人及び当監査法人と同一のネットワークに属する者に対する、会社及び子会社の監査証明業務に基づく報酬及び非監査業務に基づく報酬の額は、「提出会社の状況」に含まれるコーポレート・ガバナンスの状況等(3)【監査の状況】に記載されている。

利害関係

会社及び連結子会社と当監査法人又は業務執行社員との間には、公認会計士法の規定により記載すべき利害関係はない。

以上

() 1 上記の監査報告書の原本は当行(有価証券報告書提出会社)が別途保管しております。

2 XBRLデータは監査の対象には含まれておりません。

独立監査人の監査報告書

2024年6月20日

株式会社 大東銀行

取締役会 御中

EY新日本有限責任監査法人
東京事務所

指定有限責任社員
業務執行社員 公認会計士 小川 高 広

指定有限責任社員
業務執行社員 公認会計士 久保澤 和 彦

< 財務諸表監査 >

監査意見

当監査法人は、金融商品取引法第193条の2第1項の規定に基づく監査証明を行うため、「経理の状況」に掲げられている株式会社大東銀行の2023年4月1日から2024年3月31日までの第119期事業年度の財務諸表、すなわち、貸借対照表、損益計算書、株主資本等変動計算書、重要な会計方針、その他の注記及び附属明細表について監査を行った。

当監査法人は、上記の財務諸表が、我が国において一般に公正妥当と認められる企業会計の基準に準拠して、株式会社大東銀行の2024年3月31日現在の財政状態及び同日をもって終了する事業年度の経営成績を、全ての重要な点において適正に表示しているものと認める。

監査意見の根拠

当監査法人は、我が国において一般に公正妥当と認められる監査の基準に準拠して監査を行った。監査の基準における当監査法人の責任は、「財務諸表監査における監査人の責任」に記載されている。当監査法人は、我が国における職業倫理に関する規定に従って、会社から独立しており、また、監査人としてのその他の倫理上の責任を果たしている。当監査法人は、意見表明の基礎となる十分かつ適切な監査証拠を入手したと判断している。

監査上の主要な検討事項

監査上の主要な検討事項とは、当事業年度の財務諸表の監査において、監査人が職業的専門家として特に重要であると判断した事項である。監査上の主要な検討事項は、財務諸表全体に対する監査の実施過程及び監査意見の形成において対応した事項であり、当監査法人は、当該事項に対して個別に意見を表明するものではない。

貸出金等に対する貸倒引当金の算定基礎となる債務者区分の判定

連結財務諸表の監査報告書に記載されている監査上の主要な検討事項（貸出金等に対する貸倒引当金の算定基礎となる債務者区分の判定）と同一内容であるため、記載を省略している。

その他の記載内容

その他の記載内容は、有価証券報告書に含まれる情報のうち、連結財務諸表及び財務諸表並びにこれらの監査報告書以外の情報である。経営者の責任は、その他の記載内容を作成し開示することにある。また、監査等委員会の責任は、その他の記載内容の報告プロセスの整備及び運用における取締役の職務の執行を監視することにある。

当監査法人の財務諸表に対する監査意見の対象にはその他の記載内容は含まれておらず、当監査法人はその他の記載内容に対して意見を表明するものではない。

財務諸表監査における当監査法人の責任は、その他の記載内容を通読し、通読の過程において、その他の記載内容と財務諸表又は当監査法人が監査の過程で得た知識との間に重要な相違があるかどうか検討すること、また、そのような重要な相違以外にその他の記載内容に重要な誤りの兆候があるかどうか注意を払うことにある。

当監査法人は、実施した作業に基づき、その他の記載内容に重要な誤りがあると判断した場合には、その事実を報告することが求められている。

その他の記載内容に関して、当監査法人が報告すべき事項はない。

財務諸表に対する経営者及び監査等委員会の責任

経営者の責任は、我が国において一般に公正妥当と認められる企業会計の基準に準拠して財務諸表を作成し適正に表示することにある。これには、不正又は誤謬による重要な虚偽表示のない財務諸表を作成し適正に表示するために経営者が必要と判断した内部統制を整備及び運用することが含まれる。

財務諸表を作成するに当たり、経営者は、継続企業の前提に基づき財務諸表を作成することが適切であるかどうかを評価し、我が国において一般に公正妥当と認められる企業会計の基準に基づいて継続企業に関する事項を開示する必要がある場合には当該事項を開示する責任がある。

監査等委員会の責任は、財務報告プロセスの整備及び運用における取締役の職務の執行を監視することにある。

財務諸表監査における監査人の責任

監査人の責任は、監査人が実施した監査に基づいて、全体としての財務諸表に不正又は誤謬による重要な虚偽表示がないかどうかについて合理的な保証を得て、監査報告書において独立の立場から財務諸表に対する意見を表明することにある。虚偽表示は、不正又は誤謬により発生する可能性があり、個別に又は集計すると、財務諸表の利用者の意思決定に影響を与えると合理的に見込まれる場合に、重要性があると判断される。

監査人は、我が国において一般に公正妥当と認められる監査の基準に従って、監査の過程を通じて、職業的専門家としての判断を行い、職業的懐疑心を保持して以下を実施する。

- ・ 不正又は誤謬による重要な虚偽表示リスクを識別し、評価する。また、重要な虚偽表示リスクに対応した監査手続を立案し、実施する。監査手続の選択及び適用は監査人の判断による。さらに、意見表明の基礎となる十分かつ適切な監査証拠を入手する。
- ・ 財務諸表監査の目的は、内部統制の有効性について意見表明するためのものではないが、監査人は、リスク評価の実施に際して、状況に応じた適切な監査手続を立案するために、監査に関連する内部統制を検討する。
- ・ 経営者が採用した会計方針及びその適用方法の適切性、並びに経営者によって行われた会計上の見積りの合理性及び関連する注記事項の妥当性を評価する。
- ・ 経営者が継続企業を前提として財務諸表を作成することが適切であるかどうか、また、入手した監査証拠に基づき、継続企業の前提に重要な疑義を生じさせるような事象又は状況に関して重要な不確実性が認められるかどうか結論付ける。継続企業の前提に関する重要な不確実性が認められる場合は、監査報告書において財務諸表の注記事項に注意を喚起すること、又は重要な不確実性に関する財務諸表の注記事項が適切でない場合は、財務諸表に対して除外事項付意見を表明することが求められている。監査人の結論は、監査報告書日までに入手した監査証拠に基づいているが、将来の事象や状況により、企業は継続企業として存続できなくなる可能性がある。
- ・ 財務諸表の表示及び注記事項が、我が国において一般に公正妥当と認められる企業会計の基準に準拠しているかどうかとともに、関連する注記事項を含めた財務諸表の表示、構成及び内容、並びに財務諸表が基礎となる取引や会計事象を適正に表示しているかどうかを評価する。

監査人は、監査等委員会に対して、計画した監査の範囲とその実施時期、監査の実施過程で識別した内部統制の重要な不備を含む監査上の重要な発見事項、及び監査の基準で求められているその他の事項について報告を行う。

監査人は、監査等委員会に対して、独立性についての我が国における職業倫理に関する規定を遵守したこと、並びに監査人の独立性に影響を与えると合理的に考えられる事項、及び阻害要因を除去するための対応策を講じている場合又は阻害要因を許容可能な水準にまで軽減するためのセーフガードを適用している場合はその内容について報告を行う。

監査人は、監査等委員会と協議した事項のうち、当事業年度の財務諸表の監査で特に重要であると判断した事項を監査上の主要な検討事項と決定し、監査報告書において記載する。ただし、法令等により当該事項の公表が禁止されている場合や、極めて限定的ではあるが、監査報告書において報告することにより生じる不利益が公共の利益を上回ると合理的に見込まれるため、監査人が報告すべきでないと判断した場合は、当該事項を記載しない。

< 報酬関連情報 >

報酬関連情報は、連結財務諸表の監査報告書に記載されている。

利害関係

会社と当監査法人又は業務執行社員との間には、公認会計士法の規定により記載すべき利害関係はない。

以上

-
- () 1 上記の監査報告書の原本は当行（有価証券報告書提出会社）が別途保管しております。
2 XBRLデータは監査の対象には含まれておりません。