

【表紙】

【提出書類】 有価証券報告書

【根拠条文】 金融商品取引法第24条第1項

【提出先】 関東財務局長

【提出日】 2024年6月26日

【事業年度】 第90期(自 2023年4月1日 至 2024年3月31日)

【会社名】 丸一鋼管株式会社

【英訳名】 Maruichi Steel Tube Ltd.

【代表者の役職氏名】 代表取締役 鈴木博之

【本店の所在の場所】 大阪府中央区難波五丁目1番60号

【電話番号】 (06)6643 - 0101

【事務連絡者氏名】 常務執行役員 経理部長 青山孝次

【最寄りの連絡場所】 東京都中央区京橋二丁目2番1号京橋エドグラン25階

【電話番号】 (03)3272 - 5331

【事務連絡者氏名】 東京事務所長 中浜達夫

【縦覧に供する場所】 株式会社東京証券取引所
(東京都中央区日本橋兜町2番1号)
丸一鋼管株式会社東京事務所
(東京都中央区京橋二丁目2番1号京橋エドグラン25階)
丸一鋼管株式会社名古屋事務所
(名古屋市熱田区千年一丁目2番4号)

第一部 【企業情報】

第1 【企業の概況】

1 【主要な経営指標等の推移】

(1) 連結経営指標等

回次	第86期	第87期	第88期	第89期	第90期
決算年月	2020年3月	2021年3月	2022年3月	2023年3月	2024年3月
売上高 (百万円)	154,926	161,138	224,218	273,416	271,310
経常利益 (百万円)	17,104	20,587	38,458	34,416	38,355
親会社株主に帰属する 当期純利益 (百万円)	6,354	13,857	27,760	24,164	26,113
包括利益 (百万円)	406	21,827	43,213	28,440	44,213
純資産額 (百万円)	267,282	276,977	307,593	324,220	360,501
総資産額 (百万円)	310,120	330,252	370,078	393,165	429,529
1株当たり純資産額 (円)	3,108.63	3,286.94	3,719.99	3,936.89	4,355.22
1株当たり当期純利益金額 (円)	76.79	167.95	340.83	303.38	327.81
潜在株式調整後1株当たり 当期純利益金額 (円)	76.70	167.77	340.47	303.06	327.55
自己資本比率 (%)	83.0	81.5	80.4	79.7	80.8
自己資本利益率 (%)	2.4	5.3	9.8	7.9	7.9
株価収益率 (倍)	33.8	15.0	8.1	9.6	12.3
営業活動による キャッシュ・フロー (百万円)	29,739	24,355	15,096	24,491	35,687
投資活動による キャッシュ・フロー (百万円)	2,690	16,841	10,010	4,305	20,981
財務活動による キャッシュ・フロー (百万円)	11,337	13,968	16,656	7,617	13,123
現金及び現金同等物の 期末残高 (百万円)	70,732	64,086	53,058	75,124	77,418
従業員数 (人)	1,990	2,381	2,383	2,430	2,519
(外、平均臨時雇用者数) (人)	(407)	(374)	(429)	(458)	(473)

(2) 提出会社の経営指標等

回次		第86期	第87期	第88期	第89期	第90期
決算年月		2020年3月	2021年3月	2022年3月	2023年3月	2024年3月
売上高	(百万円)	97,657	86,834	108,883	126,638	125,370
経常利益	(百万円)	17,906	17,136	21,111	25,074	26,941
当期純利益	(百万円)	6,745	12,435	15,329	18,626	20,318
資本金	(百万円)	9,595	9,595	9,595	9,595	9,595
発行済株式総数	(株)	94,000,000	94,000,000	84,000,000	84,000,000	84,000,000
純資産額	(百万円)	208,749	220,026	227,902	237,366	260,530
総資産額	(百万円)	232,569	247,756	264,924	276,392	304,960
1株当たり純資産額	(円)	2,519.98	2,684.19	2,847.94	2,979.08	3,268.45
1株当たり配当額	(円)	105.50	72.50	91.00	109.50	131.00
(うち1株当たり中間配当額)	(円)	(40.00)	(25.00)	(40.00)	(40.00)	(55.00)
1株当たり当期純利益金額	(円)	81.51	150.71	188.20	233.85	255.06
潜在株式調整後1株当たり 当期純利益金額	(円)	81.41	150.55	188.00	233.60	254.86
自己資本比率	(%)	89.7	88.7	86.0	85.8	85.4
自己資本利益率	(%)	3.2	5.8	6.8	8.0	8.2
株価収益率	(倍)	31.9	16.8	14.7	12.4	15.8
配当性向	(%)	129.4	48.1	48.4	46.8	51.4
従業員数	(人)	627	626	611	593	608
株主総利回り	(%)	83.9	83.8	93.9	102.0	140.5
(比較指標：配当込みTOPIX)	(%)	90.5	128.6	131.2	138.8	196.2
最高株価	(円)	3,355	2,982	3,085	3,155	4,211
最低株価	(円)	2,080	2,164	2,426	2,638	2,822

(注) 1. 第86期の1株当たり配当額には記念配当30.00円(中間配当金15.00円、期末配当金15.00円)が含まれております。

2. 最高株価および最低株価は、2022年4月3日以前は東京証券取引所市場第一部におけるものであり、2022年4月4日以降は東京証券取引所プライム市場におけるものであります。

2 【沿革】

- 1947年12月 株式会社丸一鋼管製作所を設立、本社を大阪市東住吉区(現平野区)加美橋町に置く。
- 1956年12月 丸一鋼販株式会社(現・連結子会社)を設立。
- 1957年12月 本社を大阪市東住吉区(現・平野区)加美神武町に移転。大阪工場(現・大阪倉庫)を新設。
- 1958年 5月 東京事務所を開設。
- 1960年 3月 丸一鋼管株式会社と商号変更。
- 1960年 9月 名古屋事務所を開設。
- 1961年 9月 東京工場(現・市川倉庫)を新設。(2014年現・東京工場へ統合)。
- 1962年 3月 大阪、東京両証券取引所市場第二部上場。
- 1964年 8月 大阪、東京両証券取引所市場第一部上場。
- 1965年 4月 堺工場を新設。
- 1966年10月 名古屋工場を新設(1984年現・名古屋工場へ統合)。
- 1970年 2月 北海道丸一鋼管株式会社(現・連結子会社)を設立。
- 1972年 2月 大阪事務所を開設。
- 1972年11月 特品工場(現・堺特品工場)を新設。
- 1973年10月 東京第二工場(現・東京工場)を新設。
- 1974年 7月 四国丸一鋼管株式会社(現・連結子会社)を設立。
- 1974年11月 九州丸一鋼管株式会社(現・連結子会社)を設立。
- 1976年11月 沖縄丸一株式会社(現・非連結子会社)を設立。
- 1977年 4月 名古屋第二工場(現・名古屋工場)を新設。
- 1978年 2月 本社を大阪市西区に移転。
- 1978年12月 米国にマルイチ・アメリカン・コーポレーション(現・連結子会社)を設立。
- 1984年10月 名古屋工場を名古屋第二工場へ統合し、同工場を名古屋工場と改称。
- 1989年11月 詫間工場を新設。
- 1995年 1月 鹿島特品工場を新設。
- 2000年10月 カスガ工業株式会社(現・非連結子会社)の株式取得。
- 2001年 7月 丸一インベストメント有限会社(但し、2012年10月1日吸収合併済)を設立。
- 2005年 8月 丸一インベストメント有限会社による中華民国のウイニング・インベストメント・コーポレーション(現・持分法適用関連会社)の株式取得。
- 2006年 3月 四国丸一鋼管株式会社(現・連結子会社)の株式追加取得。
- 2006年 7月 東洋特殊鋼業株式会社(現・連結子会社)の増資を引き受け。
- 2006年11月 ベトナム国のサン・スチール・コーポレーション(現マルイチ・サン・スチール・ジョイント・ストック・カンパニー、現・連結子会社)の持分取得。
- 2008年 5月 米国にM K K ・ U S A ・ インク(現・連結子会社)を設立し、同国のレビット・チューブ・カンパニー L L C (現マルイチ・レビット・パイプ・アンド・チューブ L L C、現・連結子会社)の持分取得。
- 2008年11月 ベトナム国にサン・スチール・(ハノイ)・カンパニー・リミテッド(現マルイチ・サン・スチール・(ハノイ)・カンパニー・リミテッド、現・連結子会社)を設立。
- 2009年 3月 株式会社アルファメタル(現・連結子会社)の増資を引き受け、子会社化。
- 2009年12月 インド国のクマ・ステンレス・チューブ・リミテッド(現マルイチ・クマ・スチール・チューブ・プライベート・リミテッド、現・連結子会社)の持分取得。

- 2012年 1月 メキシコ国にマルイチメックス S.A.de C.V. (現・連結子会社)を設立。
- 2014年 5月 東京工場(現・市川倉庫)を東京第二工場へ統合。東京第二工場を東京工場と改称。
- 2015年 3月 米国にマルイチ・オレゴン・スチール・チューブLLC(現・連結子会社)を設立し、同国のEvraz INC.NA社傘下のEvraz Oregon Steelの構造用鋼管事業を譲受ける。
- 2016年 3月 大阪工場を堺工場へ統合。大阪工場を大阪倉庫と改称。
- 2018年 2月 フィリピンにマルイチ・フィリピン・スチール・チューブ・インク(現・連結子会社)を設立。
- 2018年10月 本社、大阪事務所、丸一鋼管株式会社 本社、同大阪営業所を大阪市中央区に移転。
- 2020年 4月 コベルコ鋼管株式会社(現・丸ステンレス鋼管株式会社)の全株式を取得し連結子会社化。
- 2021年11月 ジェネバ・ストラクチャル・チューブズLLC(現・マルイチ・ネブラスカ・チューブLLC)の全持分を取得し連結子会社化
- 2022年 4月 東京証券取引所の市場区分の見直しにより市場第一部からプライム市場へ移行。
- 2022年 8月 米国にマルイチ・ステンレス・チューブ・テキサス・コーポレーション(現・連結子会社)を設立。

3 【事業の内容】

当社グループは、当社、連結子会社18社、持分法適用関連会社5社、非連結子会社4社及び持分法非適用関連会社2社の合計30社によって構成され、各種鋼管及び表面処理鋼板の製造・販売活動を主な事業としております。

当社グループの事業に係わる位置づけは次のとおりです。

(日本)

国内市場では、当社が製品を製造・販売するほか、子会社の北海道丸一鋼管株式会社、九州丸一鋼管株式会社及び四国丸一鋼管株式会社の製品を当社が直接仕入れて販売しております。また、当社製品の一部は、丸一鋼管株式会社を通じて販売しております。株式会社アルファメタルで使用される鋼管は、当社から仕入れており、自動車部品等に加工して販売しております。丸ステンレス鋼管株式会社はステンレス鋼管の製造・販売を行っております。東洋特殊鋼業株式会社は角鋼管及び異形管の製造・販売を行っております。

(北米)

北米市場では、マルイチ・アメリカン・コーポレーション、マルイチ・レビット・パイプ・アンド・チューブLLC、マルイチメックスS.A. de C.V.、マルイチ・オレゴン・スチール・チューブLLC及びマルイチ・ネブラスカ・チューブLLCが鋼管の製造・販売を行っておりマルイチ・ステンレス・チューブ・テキサス・コーポレーションは2024年10月以降の稼働を予定しております。

(アジア)

アジア市場では、ベトナム国でマルイチ・サン・スチール・ジョイント・ストック・カンパニーが鋼管及び表面処理鋼板の製造・販売を、マルイチ・サン・スチール・(ハノイ)・カンパニー・リミテッドが鋼管の製造・販売をしております。インド国ではマルイチ・クマ・スチール・チューブ・プライベート・リミテッドがステンレス鋼管及びアルミメッキ鋼管の製造・販売、フィリピンではマルイチ・フィリピン・スチール・チューブ・インクが鋼管の製造・販売を行っております。

事業の系統図は次のとおりです。

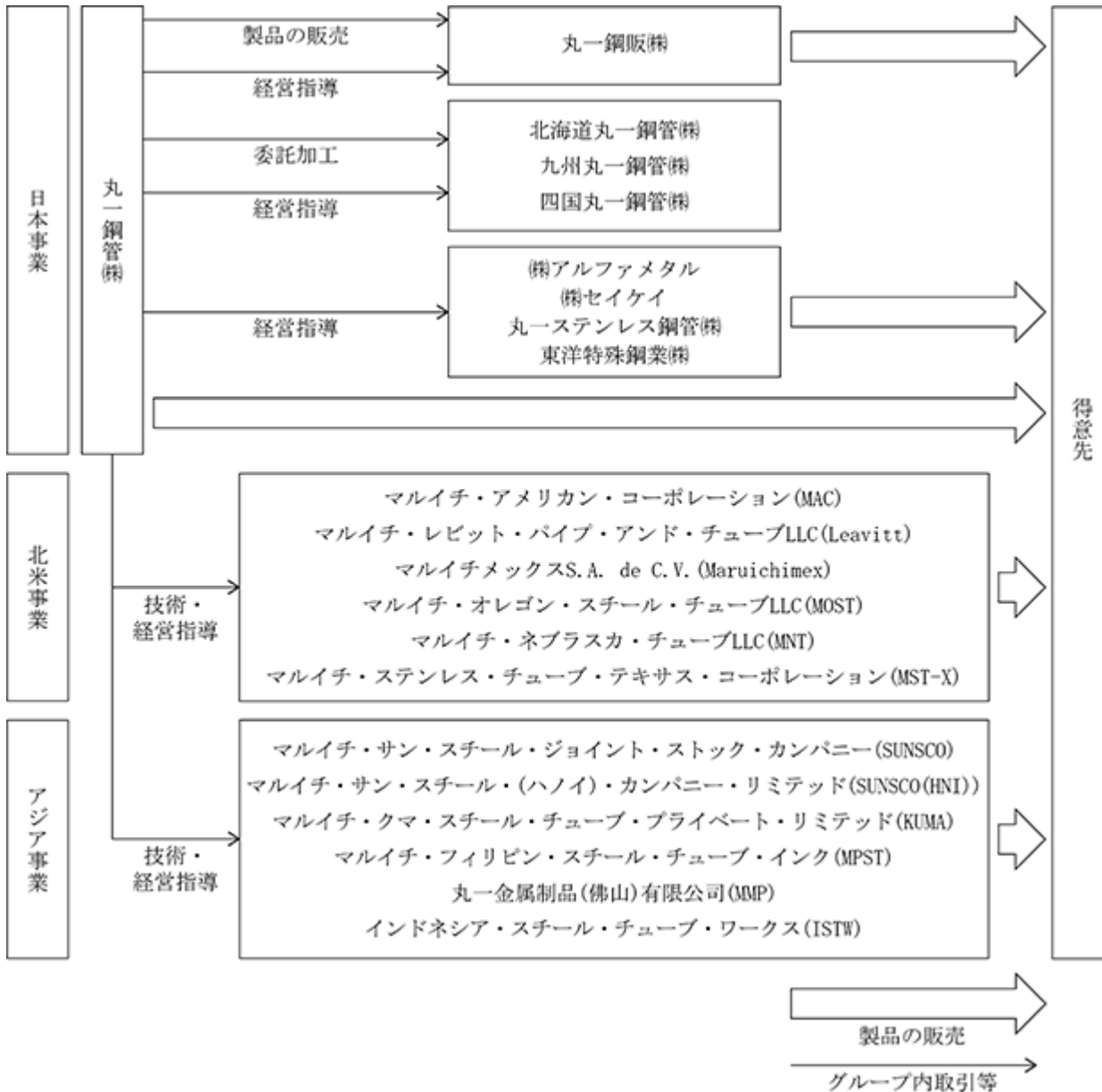

4 【関係会社の状況】

名称	住所	資本金 又は出資金 (百万円)	主要な事業 の内容	議決権の 所有割合 (%)	関係内容
(連結子会社)					
丸一鋼管株式会社 * 1 * 2	大阪市中央区	122	鋼管・鋼板の販売	95.3 (27.8)	役員の兼任有 製品の販売及び仕入並びに原 材料の仕入 なお、当社所有の土地及び建 物を賃借している
北海道丸一鋼管株式会社	北海道苫小牧市	30	鋼管・ボールの製造	100.0 (60.0)	役員の兼任有 原材料の販売及び製品の仕入 なお、当社所有の土地及び建 物を賃借している
九州丸一鋼管株式会社	熊本県玉名郡長洲町	30	鋼管の製造	100.0 (60.0)	役員の兼任有 原材料の販売及び製品の仕入
四国丸一鋼管株式会社 * 1	香川県三豊市	67	鋼管の製造	100.0 (9.8)	役員の兼任有 原材料の販売及び製品の仕入 なお、当社所有の土地を賃借 している
株式会社アルファメタル	福岡県宮若市	100	自動車部品の 製造・販売	93.5 (92.2)	役員の兼任有 原材料の販売
丸一ステンレス鋼管株式会社 * 1 * 2	山口県下関市	4,250	ステンレス鋼管の 製造・販売	100.0	役員の兼任有
東洋特殊鋼業株式会社	大阪市西区	110	鋼管の製造・販売	100.0	役員の兼任有 当社所有の土地及び建物を賃 借している
マルイチ・アメリカン・ コ・ポレーション * 1 (MAC社)	Santa Fe Springs, California U.S.A.	千USドル 7,500	鋼管の製造・販売	91.0 (8.0)	役員の兼任有
マルイチ・レビット・パイプ・ アンド・チューブLLC * 1 (Leavitt社)	Chicago, Illinois, U.S.A.	千USドル 25,225	鋼管の製造・販売	90.0 (90.0)	役員の兼任有
マルイチ・オレゴン・スチー ル・チューブLLC * 1 (MOST社)	Wilmington, Delaware, U.S.A.	千USドル 55,000	鋼管の製造・販売	100.0 (100.0)	役員の兼任有
MKK・USA・インク * 1	New Castle County, Delaware, U.S.A.	千USドル 185,500	投資事業	100.0	役員の兼任有
マルイチ・ネブラスカ・チュー ブLLC * 1 (MNT社)	Geneva, Nebraska, U.S.A	千USドル 24,422	鋼管の製造・販売	100.0 (100.0)	役員の兼任有
マルイチ・ステンレス・チュー ブ・テキサス・コーポレーショ ン * 1 (MST-X社)	Seguin, Texas, USA	千USドル 75,000	ステンレス鋼管の 製造・販売	80.0 (42.5)	役員の兼任有
マルイチメックスS.A. de C.V. * 1 (Maruichimex社)	San Francisco de Los Roma, Aguascalientes, Mexico	千メキシコペソ 270,803	鋼管の製造・販売	60.0 (60.0)	役員の兼任有
マルイチ・サン・スチール・ ジョイント・ストック・ カンパニー * 1 * 2 (SUNSCO社)	Binh Duong Province, Vietnam	千USドル 130,000	鋼管及び表面処理鋼板 の製造・販売	82.3	役員の兼任有 債務保証をしている
マルイチ・サン・スチール・ (ハノイ)・カンパニー・ リミテッド * 1 (SUNSCO(HN1)社)	Vinh Phuc Province, Vietnam	百万VND 263,927	鋼管の製造・販売	100.0 (100.0)	-
マルイチ・クマ・スチール・ チューブ・プライベート・ リミテッド (KUMA社)	Gurgaon Haryana, India	千Rs 139,054	ステンレス鋼管・ アルミメッキ鋼管の 製造・販売	70.0	役員の兼任有
マルイチ・フィリピン・スチー ル・チューブ・インク * 1 (MPST社)	Lipa City, Batangas, Philippines	千USドル 15,585	鋼管の製造・販売	70.0	役員の兼任有

名称	住所	資本金 又は出資金 (百万円)	主要な事業 の内容	議決権の 所有割合 (%)	関係内容
(持分法適用関連会社) ウイニング・インベストメン ト・コーポレーション (WINNING社)	中華民国台湾省高雄市	千台湾ドル 2,300,000	投資事業	35.0	役員の兼任有
インドネシア・スチール・ チューブ・ワークス (ISTW社)	Pulogadung, Jakarta Indonesia	千RP 3,118,050	鋼管の製造・販売	20.0	役員の兼任有
株式会社セイケイ	栃木県佐野市	950	プレスコラムの 製造・販売	22.0	当社所有の土地及び建物の賃 借をしている
丸一金属制品(佛山)有限公司 (MMP社)	中華人民共和国広東省 佛山市禅城区	千USドル 18,000	鋼管の製造・販売	35.0	役員の兼任有

- (注) 1. 議決権の所有割合の()内は間接所有で内数。
2. 上記以外の持分法適用関連会社は1社であります。
3. * 1 特定子会社に該当します。
* 2 丸一鋼管株式会社、丸一ステンレス鋼管株式会社及びSUNSCO社については、売上高(連結会社相互間の内部売上高を除く)の連結売上高に占める割合が10%を超えております。

(主要な損益情報等)

	丸一鋼管株式会社	丸一ステンレス 鋼管株式会社	SUNSCO社
売上高	46,427百万円	27,859百万円	34,397百万円
経常利益	1,156百万円	3,856百万円	2,921百万円
当期純利益	825百万円	2,616百万円	2,902百万円
純資産額	20,756百万円	21,284百万円	13,837百万円
総資産額	38,918百万円	32,376百万円	19,439百万円

5 【従業員の状況】

(1) 連結会社における状況

セグメントの名称	2024年3月31日現在	
	従業員数(人)	
日本	1,389	(61)
北米	354	(7)
アジア	776	(405)
合計	2,519	(473)

- (注) 1. 従業員数は、就業人員であります。
2. 臨時従業員数は年間の平均雇用人員数を()内に外数で記載しています。

(2) 提出会社の状況

2024年3月31日現在			
従業員数(人)	平均年齢(歳)	平均勤続年数(年)	平均年間給与(円)
608	39.57	18.04	6,947,464

- (注) 1. 平均年間給与は、賞与及び基準外賃金を含んでいます。
2. 従業員数は就業人員であります。
3. 臨時従業員数は従業員数の100分の10未満であり、記載を省略しております。

(3) 労働組合の状況

当社の労働組合は、1964年3月に結成され、上部団体「JAM」に加盟しています。組合活動は極めて穏健かつ建設的で労使関係は円満であります。また、連結子会社の一部に労働組合が結成されておりますが、労使関係は安定しており、特記すべき事項はありません。

(4) 管理職に占める女性労働者の割合、男性労働者の育児休業取得率及び労働者の男女の賃金の差異

提出会社

当事業年度				
管理職に占める 女性労働者の割合(%) (注1,3)	男性労働者の育児休業 取得率(%) (注2,3)	労働者の男女の賃金の差異(注1)		
		全労働者	正規雇用 労働者	パート・ 有期労働者
3.3 (3/90)	33.3 (3/9)	73.1	77.5	40.8

- (注) 1. 「女性の職業生活における活躍の推進に関する法律」(平成27年法律第64号)の規定に基づき算出したものであります。
2. 「育児休業、介護休業等育児又は家族介護を行う労働者の福祉に関する法律」(平成3年法律第76号)の規定に基づき、「育児休業、介護休業等育児又は家族介護を行う労働者の福祉に関する法律施行規則」(平成3年労働省令第25号)第71条の4第1号における育児休業等の取得割合を算出したものであります。
3. 実数を()内に記載しております。
4. 当社は女性管理職比率2030年度5%目標を掲げております。

連結子会社

当事業年度					
名称	管理職に占める 女性労働者 の割合(%) (注1,3)	男性労働者の 育児休業取得率 (注2,3,4)	労働者の男女の賃金の差異(注1)		
			全労働者	正規雇用 労働者	パート・ 有期労働者
丸一鋼管株式会社	10.0 (2/20)	0.0 (0/1)	80.9	83.5	-
北海道丸一鋼管株式会社	0.0 (0/4)	33.3 (1/3)	85.1	80.9	-
九州丸一鋼管株式会社	0.0 (0/2)	100.0 (2/2)	41.9	81.5	36.3
四国丸一鋼管株式会社	0.0 (0/10)	25.0 (1/4)	64.1	83.3	42.4
株式会社アルファメタル	0.0 (0/30)	0.0 (0/0)	84.0	74.9	107.1
丸一ステンレス鋼管株式会社	0.0 (0/30)	50.0 (5/10)	74.3	73.6	112.1
東洋特殊鋼業株式会社	29.2 (7/24)	100.0 (1/1)	72.6	72.4	61.4
MAC社	16.7 (1/6)	-	89.5	89.5	-
Leavitt社	0.0 (0/10)	-	70.9	70.9	-
MOST社	0.0 (0/4)	-	78.2	78.2	-
MNT社	0.0 (0/2)	-	100.8	100.8	-
MST-X社	-	-	-	-	-
Maruichimex社	16.7 (1/6)	-	74.1	74.1	-
SUNSCO社	18.2 (8/44)	-	81.9	81.9	-
SUNSCO(HNI)社	0.0 (0/3)	-	70.4	70.4	-
KUMA社	3.4 (1/29)	-	141.5	141.5	-
MPST社	66.7 (2/3)	-	141.5	158.2	104.2

- (注) 1. 「女性の職業生活における活躍の推進に関する法律」(平成27年法律第64号)の規定に基づき算出したものであります。
2. 「育児休業、介護休業等育児又は家族介護を行う労働者の福祉に関する法律」(平成3年法律第76号)の規定に基づき、「育児休業、介護休業等育児又は家族介護を行う労働者の福祉に関する法律施行規則」(平成3年労働省令第25号)第71条の4第1号における育児休業等の取得割合を算出したものであります。
3. 実数を()内に記載しております。
4. 連結子会社のうち国内連結子会社について記載しております。

第2 【事業の状況】

1 【経営方針、経営環境及び対処すべき課題等】

(1) 経営方針について

当社は2023年10月に2030年に向けてのありたい姿である長期ビジョン「MARUICHI 2030 Vision」及び、そのファーストステージとなる2024年度から2026年度までを対象とした第7次中期経営計画(3ヵ年)を2024年4月に公表しており、その内容は以下の通りです。

長期ビジョン『MARUICHI 2030 VISION』

2030年、丸一鋼管はこうなります

半導体産業

脱炭素社会

社会インフラ

を支える企業に

1 財務目標(2030年度)

売上高(億円)	4,000	営業利益(億円)	500	ROE	10%	連結配当性向	50%
---------	-------	----------	-----	-----	-----	--------	-----

2 ビジョン実現に向けた基本方針

半導体産業、脱炭素社会への貢献を新たな**成長事業**として推進
これまで**社会インフラ**を支えてきた**コア事業**をさらに深化

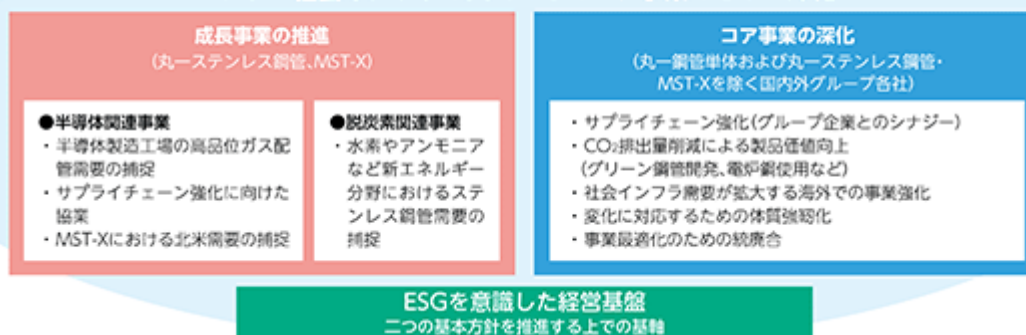

第7次中期経営計画(2024 - 2026年度)

1 財務目標

第7次中計期間					2030 VISION
2023年度	2024年度	2025年度	2026年度		
売上高(億円)	2,713	2,710	2,850	3,000	4,000
国内コア事業	1,347	1,350	1,350	1,350	
海外コア事業	1,087	1,075	1,125	1,200	
成長事業	279	285	375	450	
営業利益(億円)	348	350	375	400	500
国内コア事業	212	210	210	210	350
海外コア事業	99	113	115	125	
成長事業	37	27	50	65	150
ROE	7.9%			8.0%	10.0%
連結配当性向	40%	41%	43%	45%	50%
	(131.0円/株)				

2 事業別目標・基本方針

事業区分	財務目標	基本方針
国内コア事業	売上高: 1,350億円 営業利益: 210億円	<ul style="list-style-type: none"> サプライチェーン強化やグループ間シナジーを活用し数量より収益性を重視 M&Aも活用し営業利益210億円を目指す カーボンニュートラル社会に向けての取り組み強化
海外コア事業	売上高: 1,200億円 営業利益: 125億円	<ul style="list-style-type: none"> 需要拡大地域での設備投資 収益安定化に向けての基盤整備(設備投資、購買・販売戦略、在庫管理) M&Aも活用し営業利益25%増を目指す
成長事業	売上高: 450億円 営業利益: 65億円	<ul style="list-style-type: none"> 稼働予定の増産設備投資による収益最大化 海外シェア拡大に向けた施策の実施 新規需要のニーズに対応するための積極投資の実施 脱炭素社会実現に貢献する研究開発、新商品開発

3 主要投資

国内コア事業(305億円) 国内工場エアコン導入:90億円 名古屋工場 次世代ミル(6インチミル):35億円 丸一鋼販/平野パイプセンター:10億円 堺工場作業環境改善:25億円 詫間工場冷延ミル生産効率向上:20億円 社内基幹システム開発(2029年稼働開始):本中計期間20億円	成長事業(520億円) ステンレス事業拡大:500億円 BA炉能力拡大:5億円 外観検査・工程自動化による省人化:1.5億円 丸一ステンレス鋼管 研究開発費:2億円(3年間)
海外コア事業(75億円) MNTスリッター導入:5百万ドル Maruichimexモンテレー工場新設:25百万ドル MPST 高速切断機導入・造管ミル増設:10百万ドル KUMA 造管ミル増設:3百万ドル	M&A(400億円) 国内外において能動的に検討

3年間で
1,300億円の
投資を計画

4 非財務関連目標

環境	国内CO2排出量(スコープ1+2)2013年度比 35%減(2023年度 30.8%減)
人的資本	ワクワクしながらイキイキと働ける職場づくりと成長に向けての人材確保
安全	全従業員の安全と健康を確保した快適な職場づくり

(2) 経営環境及び対処すべき課題等について

今後の見通しにつきましては、日本経済の持ち直しの力強さが欠ける先行き不透明感、米国の更なるインフレや利上げ影響への懸念は若干和らいだものの、地政学リスクなどの種々の景気後退懸念リスクもあり、引き続き厳しい状況が見込まれます。日本国内では、足元では需要が盛り上がり欠ける中で販売数量の確保が難しい状況となっています。米国では、(決算期が3ヶ月ズレており)米国のHRC価格は、年初1月の1,200\$台から3月には830\$台まで下がりましたが、足元900\$台半ばに反転しております。アジアも同様に、コイル価格は底打ちから回復しております。

このような情勢のもと、当社といたしましては、先般公表しました第7次中期経営計画のスタート年度として主要施策の着実な実行の為、各地域での状況変化を的確に把握し、マイナス要因をミニマイズする迅速な対応を引き続き進めてまいります。セグメント別には以下の通りとなっております。

(日本)

国内単体事業につきましては、中小建築分野を始め需要回復は期待薄で、年間の販売予定数量は前年度比横ばいに止まる見通しとしております。コイル仕入価格は国内材が高値で張り付いた状態のままにあると共に、輸入材は円安を背景に値上げ圧力も強く、販売数量の増加が見込めないため、前年度までの値上げ価格を維持しスプレッドの確保を最優先に取り組んでまいります。更には、電力等のエネルギーコストや副資材等の製造コストやパイプの切断加工賃等の外注コスト等に加え、2024年問題からの物流費の上昇もあり、コスト上昇分の製品販価への転嫁を継続しますが、単体利益は厳しい見通しとならざるを得ない状況です。丸一ステンレス鋼管(株)は、ステンレス管が管種構成比変動や原材料他コストアップ等から前年度比で減益となる見通しであり、またBA管は半導体不況の煽りで客先での在庫調整の為、年後半の回復を待たざるを得ない状況です。

設備投資関連では、女性も扱える次世代造管機をコンセプトとして造管機メーカーと共同で開発を進め、名古屋工場3号機(6インチミル)の老朽化更新への採用を進めております。また、工場の現場作業の環境対策の一環として、昨年夏に東京工場の一部ラインでエアコンを設置し効果もあることから、今後は全工場展開を予定しております。更には、先般公表しましたとおり、ステンレス鋼管事業の拡大のために丸一ステンレス鋼管(株)に隣接する中国電力の土地32.6万㎡を取得することとしましたので、この事業拡大に向けた取組み・検討を進めております。

(北米)

北米事業につきましては、米国の更なるインフレや利上げ影響への懸念もあり、問屋の在庫補充もスローとなってきました。米国のHRC価格は、足元は900\$台に反転しており、数量とスプレッドの確保による利益確保に努めております。また、米国の半導体需要拡大に伴いテキサス州に新規設立したBA管製造子会社マルイチ・ステンレス・チューブ・テキサス・コーポレーション(MST-X社)では、建屋建設も完了し稼働に向けて鋭意進めておりますが、2024年度は初期立上げ費用や受注量からの固定費負担が重く、赤字見通しとしております。メキシコMaruichimex社では、モントレーの第2工場用の土地取得を終え、工場建設準備に取り組んでおります。

(アジア)

アジア事業につきましては、中国の輸出コイル価格の影響はあるものの、足元は横這い傾向にあります。ベトナムSUNSCO社では、中期的にはベトナム国内の販売比率拡大や日系家電メーカーへの鋼板拡販を目指すものの、国内建築需要の回復遅れへの対応として、短期的には輸出に注力しております。ベトナムSUNSCO(HNI)社では、バイク販売台数の落ち込みが見込まれ、販売数量予想は前年度割れとしております。インドKUMA社では、四輪市場の需要が急回復しており、加えて環境規制強化から商用車向け大径排気管需要が増加しており、グジャラート工場に新ライン建設を決定しました。今年度は更なる販売数量の増加を見込んでおります。フィリピンのMPST社では、足元二輪メーカーの現地生産の拡大を背景に受注を確実に取込み販売数量は前年度比の1.5倍の伸長を見込んでおります。

なお、文中の将来に関する事項は、当連結会計年度末現在において当社グループが判断したものであります。

2 【サステナビリティに関する考え方及び取組】

(1) サステナビリティ基本方針

当社グループは、「顧客の信頼に応えることにより社会に貢献し、人間尊重を基本としてすべての人々を大切に」という経営理念のもと、すべてのステークホルダーに配慮し事業活動を行うことによって、持続的な成長の実現を目指します。自らの持続的な成長とともに、持続可能な社会の実現に貢献するために、以下の方針に沿って重要課題（マテリアリティ）に取り組み、企業価値の向上を目指します。

（企業統治）

当社グループは、株主の権利を尊重し経営の公平性・透明性を確保するとともに、取締役会を中心として株主に対する受託者責任・説明責任を果たし、同時に経営ビジョンの実現に向けて、コーポレート・ガバナンスを経営上の重要課題と位置付け、迅速かつ的確な意思決定および監督機能の強化を図ります。また、中長期的な企業価値向上と経営の健全性維持のため最良のコーポレート・ガバナンスを追求し、その充実に継続的に取り組みます。

（顧客に対する責任）

当社グループでは、エンドユーザーに与える影響を配慮しつつお客様のニーズに適合した安全かつ高品質な製品を供給し、ご相談に誠実、迅速、かつ的確に対応するよう努めます。また、製品に関する情報提供を適切に行い、あらゆるお客様のさらなる満足の確保、維持、向上に努めます。さらに、各国の法およびその精神を遵守し、お客様をはじめ事業活動に関わる全ての人々の個人情報の保護を徹底します。

（公正な事業慣行）

当社グループは、商取引にあたっては、正しい判断と節度を持って行動し、誤解や不名誉な評価を受けることのないよう、不当な利益を与えたり、得たりすることは行いません。商取引は、製品かサービスかを問わず、誠実で正当な交渉に基づき取引内容を公平に比較・評価したうえで正しい手続きを踏んで進めます。また、当社グループは賄賂を認めず、反社会的勢力との関係を断絶し、あらゆる形態の腐敗に関与しません。

（環境）

当社グループでは、将来世代に住み良い環境を提供するため、法令遵守による社会的責任の遂行を基本として、より一層の地球環境保護に貢献します。リサイクル性の高い鉄を使用した製品の提供を通じて循環型社会の一端を担うとともに、生産活動における大気・水質・土壌等の環境汚染を予防します。また、日々技術を追求し、エネルギー、水、原料などの資源の効率的な活用のため努力します。これらに関連する目標、目的を設定し継続的な改善活動のためのマネジメントシステムを整備します。

（コミュニティへの参画およびコミュニティの発展）

当社グループは、さまざまな国、地域社会と共に発展・成長を遂げることを目指しています。事業を通じた貢献として、国や地域の多様なニーズに応じた製品を安定的に供給することで、産業のプラットフォームの構築と発展に寄与します。また、雇用機会の拡大、納税等による利益の再配分を通じ、豊かな社会の実現に寄与します。事業を行うにあたっては、環境・社会負荷を削減するよう配慮することで、事業の持続可能性を追求します。また、コミュニティの一員として社会課題解決への意識を持ち、社会貢献活動を積極的に展開することで、同じコミュニティに属し、志を共有する人々と積極的にエンゲージメントを図ります。

（労働慣行）

当社グループでは、「人間尊重」の理念のもと、多様な社員が平等にディーセントワーク（働きがいのある人間らしい仕事）に取り組むことで、人生を託すにふさわしい、夢にあふれた会社を実現します。そのために、個々の事情にあったワークライフバランス、多様で柔軟な働き方を実現します。高い安全衛生基準のもとで1人1人の能力開発を促進し、従業員が心身ともに安全・健康に働ける環境を整備します。また、従業員代表との対話の機会を設け、健全な労使関係を構築します。

（人権）

当社グループでは、間接的な関与を含むあらゆる人権侵害行為を未然に防ぎます。また、性別や国籍等の個人の属性に関係なく、社会的に弱い立場や危機的状況にある人を含むすべてのステークホルダーの人権を守ります。人権を侵害する事業体に対する製品の提供や購買活動を行わず、人権を侵害された人を救済するための措置を整備します。

なお、当社のガバナンスの全般的な内容については第4「提出会社の状況」4「コーポレート・ガバナンスの状況等」を、リスクの全般的な内容については第2「事業の状況」3「事業等のリスク」をご参照ください。

(2) TCFD提言に基づく情報開示

当社グループは、上記7つの基本方針の中でも、昨今の気候変動問題は地球レベルでの気候危機に相当し、重要な経営課題の一つとの認識の下、地球上のすべてのステークホルダーに配慮した事業活動を行うことによって、パリ協定が示す「平均気温の上昇を1.5 未満に抑えた世界」の実現を目指しております。そのため、当社グループは「気候関連財務情報開示タスクフォース(TCFD)」の提言に賛同し、同提言に基づき、「ガバナンス」、「戦略」、「リスク管理」、「指標と目標」についての情報開示をして参ります。

(TCFD提言が推奨する4つの開示項目に沿った情報開示)

TCFD提言は、すべての企業に対し、「ガバナンス」、「戦略」、「リスク管理」、「指標と目標」の4つの項目に基づいて開示することを推奨しています。当社グループは、TCFD提言の4つの開示項目に沿って、当社の気候関連への取組みを開示します。

1. ガバナンス

- ・当社グループの気候変動に係る諸課題への対応のため、国内外グループ各社に環境管理責任者を置き、環境最高責任者(当社社長)をヘッドとする丸一グループ・カーボンニュートラル環境委員会を設置。
- ・環境最高責任者は、丸一グループ全体におけるカーボンニュートラルについての方針及び施策を決定し、その進捗について取締役会へ報告(半期に1回以上)。

2. 戦略

- ・IPCCやIEAが公表する4 シナリオおよび2 未満シナリオを用いてリスク及び機会を分析。
- ・リスク及び機会を特定し、定量分析が可能な項目については2030年度時点における財務インパクトを試算。

3. リスク管理

- ・丸一グループ・カーボンニュートラル環境委員会が気候関連のリスクを識別し、財務インパクトへの影響度を評価、管理。
- ・コンプライアンス委員会が全社リスクと上記気候関連のリスクの相対的な評価を行い、発生頻度や財務インパクト等から重要なリスクを特定し定期的にモニタリング。
- ・リスク管理状況を取締役会へ報告し、リスクへの対応策を経営戦略や中期経営計画へ反映。

<主な気候関連リスク・機会と評価>

分類	事業インパクト	評価	対応策
リスク			
移行	原材料コストの変化 炭素税導入及びサプライヤーの操業コスト増加による原材料コストの増加	大	<ul style="list-style-type: none"> ・再生可能エネルギー由来電力の導入 ・太陽光発電設備の自家使用
物理	異常気象の激甚化 生産拠点での操業やサプライチェーンでの物流機能の停止	大	<ul style="list-style-type: none"> ・工場建屋入口に防潮扉設置 ・電気制御盤等の嵩上げ
機会			
移行	発電プラント工事の増加 各種再エネ発電所の設置や配電網の整備による鋼製電線管の需要増加	大	-
	水素需要の拡大 水素エネルギーの普及に伴いIFCVや水素STに使用するシームレスステンレス鋼管の需要増加	中	-

4. 指標と目標

- ・2030年に国内当社グループのCO₂ 排出量を46%削減（2013年度比）。
- ・2050年にカーボンニュートラルの実現を目指す。

Scope別CO₂ 排出量データ（2024年3月期）

	2014年3月期	2023年3月期	2024年3月期
Scope1	111,332	22,493	20,134
Scope2		58,110	56,854
Scope3	-	1,590,196	1,704,359

(注) 1. 2023年3月期のScope2及び2024年3月期のScope1、Scope2は、再生エネ由来電力購入等による削減分を減じた後の排出量です。

2. Scope3の算定範囲は、カテゴリ1～7、カテゴリ9、カテゴリ10、カテゴリ13です。

CO₂ 排出量削減のロードマップ

当社は2050年カーボンニュートラルの実現を達成するために、中長期CO₂ 排出削減計画(ロードマップ)を作成し、CO₂ 排出量削減に取り組んでおります。

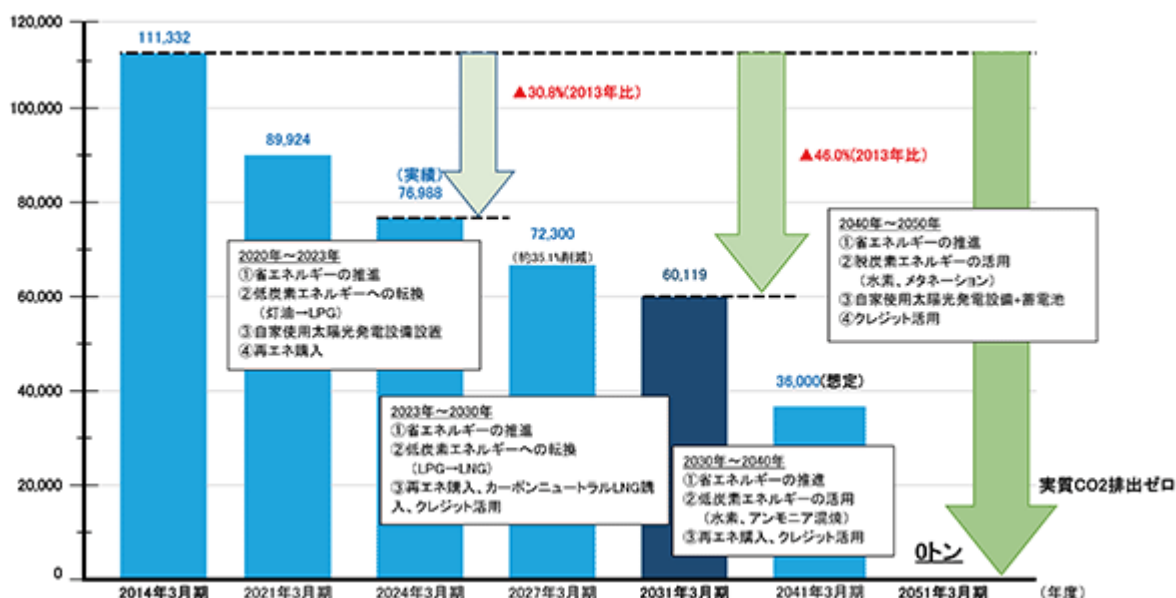

2030年までは、更なる省エネルギー活動、低炭素エネルギーへの転換、再生可能エネルギーの活用（自家使用太陽光発電設備設置、再生可能エネルギー由来電力の導入）などによってCO₂ 排出量の削減を推進して参ります。海外の丸一鋼管グループ各社においても国内と同等レベルでのCO₂ 削減活動を推進して参ります。

(3) 人的資本・多様性について

(基本的な考え方)

当社では、「人間尊重」の理念のもと、「すべての人を大切に」会社としてのあり方を追求し、雇用の維持、働き甲斐のある職場作りや、「少数が精鋭を作る」との考えの下、一人が複数の業務をこなす多能工の育成を大切にしてきましたが、変化の大きい不確実性が高い現在社会において、採用間口の拡大や長期的視野に立った育成・教育といった課題があります。

変化の大きな事業環境・グローバル展開を踏まえ、ダイバーシティ&インクルージョンを推進し、少子高齢化に対応するため女性・外国人・高齢者をより活用していくことで、課題を解決し企業価値の創出をしていきます。

(ダイバーシティ&インクルージョンの推進)

社員が活躍する環境作りとして、もともと「男性社会」である鉄鋼業界にあって、これまで見落とされがちだった女性の視点を積極的に取り入れております。

女性の離職を防ぎ、持続的にその能力を発揮できる環境を構築するため、ライフイベントに対応する制度として育児休暇制度、育児短時間勤務制度、育児休暇早期復職サポートを導入し、スキル形成に向けた研修等の施策を実施しています。

また、業務内容の見直しや工場設備・職場環境のリニューアルにより、技能職においても女性社員が活躍できる

環境をさらに整備してまいります。

他に、グローバルに活躍できる環境づくりとして、人種や出身国・地域に関わらず活躍できる会社づくりとして外国人留学生の積極採用、海外現地法人から技術職社員を国内工場で受け入れることにより、現地人材のスキルアップや帰国後の現地産業の発展に貢献、社員の海外研修や国内当社グループから積極的に海外拠点へ出向することで、今後の当社グループをけん引するスキルフルな人材の育成等を行っております。

(人事制度・研修制度)

当社は、1人1人が複数の技術・知識を身につけ、幅広い業務に対応するマルチスキル人材を育成しております。

2021年3月期からは人事制度の抜本的な見直しを実施し、年功序列ではなく優秀な社員が早期にキャリアアップできる仕組みをつくりました。

また、従来実施していた新入社員から役員まで各階層で必要不可欠なスキルを身につけることで会社全体のレベルの底上げを目的とした階層別研修の他、従業員エンゲージメント調査の結果を踏まえ、上司が部下の育成やモチベーションの向上を目的とした1on1ミーティングや丸一グローバル・フォーラム2025()を開催し社員の育成を図ると共に従業員エンゲージメントの向上に取り組んでまいります。その他にも社員の自己啓発を目的として業務に必要とされる資格取得を支援する制度を導入しております。

()丸一グローバル・フォーラム2025は2025年大阪・関西万博を機に、国内外の丸一鋼管グループ社員を大阪に集め、会社の理念や社会的意義の共有を図る取組み

(労働安全衛生)

当社では、労働安全衛生方針・行動指針に従い、製造現場で働く社員および協力会社の社員に対し作業内容と設備の改善と安全衛生教育に継続して取り組み、安全で健康な職場環境の構築に向けて取り組んでおります。

具体的な取り組みとして、工場内の空調設備の設置や生産工程における重労働負荷の軽減を目的として次世代造管機の導入をすすめております。また、安全教育部を設置し新入社員から階層別研修を実施するとともに、社長をトップとした安全会議において全国各工場を一齐に巡回し、不安全行動の指摘やヒューマンエラー撲滅に向けた指差呼称の指導、安全衛生の基本である5S(整理・整頓・清掃・清潔・しつけ)の確認を行っております。

万が一、労働災害が発生した際は、現場担当者と安全教育部が中心となって、発生原因を分析、対策を立案して、全工場に展開することで類似災害の防止に取り組み、また、過去に発生した災害に対してもOJTによる教育訓練を定期的実施しております。

また、職場環境の改善やメンタルヘルスケアを実施することで心身ともに安全かつ健康に働けるよう取り組んでおります。

人的資本・多様性に関する指標及び目標については、従業員の状況に記載しております。

なお、文中の将来に関する事項は、当連結会計年度末現在において当社グループが判断したものであります。

3 【事業等のリスク】

有価証券報告書に記載した事業の状況、経理の状況に関する事項のうち、投資者の判断に重要な影響を及ぼす可能性のある事項には、以下のようなものがあります。

なお、これらの事項は当連結会計年度末現在において判断したものであります。

(1) 当社製品の需要動向に伴う経営成績への影響について

当社グループで製造・販売している各種鋼管及びメッキ鋼板製品は、店舗・工場・倉庫などの中低層建造物の建築資材、自動車等輸送機器向け、ビニールハウス向け農芸用資材、公共施設・各種工場やプラントにおける電線管、配管用の資材及び道路標識や街灯の支柱などが主たる用途です。したがって、中低層の建築投資、輸送用機器の生産量、企業の設備投資及び公共投資、及び当社製品ユーザーの生産動向等によって、連結経営成績は影響を受ける可能性があります。

(2) 原材料市況の変動等について

当社グループが取扱っている各種鋼管は、熱延コイルを主要原材料としておりますが、熱延コイルの市況は世界の鉄鋼原料及び鉄鋼製品の需給動向等によって変動いたします。当社グループでは、国内外の高炉メーカーを原材料の仕入先として安定した価格での購入と適正な販売価格体系構築に努めておりますが、原材料の価格が上昇し、販売価格への転嫁が十分に図れない場合等には、連結経営成績に影響が出る可能性があります。

(3) 製品クレームによるリスク

当社グループでは、各種の規格、品質管理基準に従って製品を生産し、需要家のニーズに応えるべく品質の維持向上に万全を期しておりますが、全ての製品に欠陥が無いとは限らず、製造物賠償責任等に伴う費用が発生する可能性があります。

(4) 固定資産の価値下落について

当社グループが保有している固定資産について収益性が低下し投資の回収が見込めなくなった場合、固定資産の減損損失が発生し連結経営成績に影響を及ぼす可能性があります。

(5) 有価証券並びに投資有価証券等の価値変動

当社グループの有価証券及び投資有価証券は、総資産の約2～3割を占めており、主な内容は、当社の関係会社株式、主要な取引先の株式及び債券となっております。当社グループでは、時価のある有価証券については、期末日時点での時価が取得原価に対して30%以上下落した場合、減損処理を実施しております。

このため、株式市場の低迷等、当社グループが保有する有価証券並びに投資有価証券の時価が大きく変動した場合、連結経営成績に影響が出る可能性があります。

(6) 技術変化への対応について

当社グループは鋼管製造において成熟された技術力を有し、高品質・多品種・小ロットといった顧客の需要に応える生産体制を整えており、同業他社に対して優位性を確保しておりますが、鋼管製造において技術革新が起きた場合、当社の優位性が失われ連結経営成績に影響を受ける可能性があります。

(7) 自然災害・パンデミック・事故等のリスク

当社グループでは、国内外において需要地生産体制をとり、生産拠点を需要地に設けることで自然災害やパンデミックに対するリスクを分散しております。また、工場等の安全対策として安全教育部による従業員教育を徹底して実施しておりますが、地震や風水害等の大規模災害、パンデミックの発生や事故等により当社グループの工場操業に支障が出た場合、連結経営成績に影響を受ける可能性があります。

(8) 地政学リスク、カントリーリスク

当社グループが事業活動を展開する国や地域において、紛争やテロ、デモ、ストライキ、政情不安、通貨危機等が発生した場合、当社グループの事業に大きな影響を与えるリスクがあります。

(9) 事業活動にかかる環境規制

当社グループは太陽光発電設備の導入や環境対応塗料の採用を進め、環境負荷の低減に取り組んでまいりましたが、二酸化炭素の排出量削減などを義務付ける新たな環境規制が導入された場合には、当社グループの事業活動に制約を受けたり、規制に適合する設備更新などに多額の費用が発生し連結経営成績に影響が出る可能性があります。

(1 0) 法規制について

当社グループはグローバルに事業を展開し、各国における法令並びに条例を遵守しておりますが、貿易摩擦等で関税の引き上げや、輸出入に関する規制が強化されることにより事業活動に支障が生じた場合、連結経営成績に影響を与えるリスクがあります。

(1 1) 人的資源の確保について

当社グループは国内の労働力人口の減少への対応や海外で活躍できる人材の育成と現地人材のレベルアップのため、女性の採用や海外研修に積極的に取り組んでおります。また、再雇用制度による技術継承や設備更新による省力化を進めております。これらの施策が計画通りに進まず優秀な人材を確保できなかったり、技術継承が行えなかった場合、当社グループの継続的発展に影響を与えるリスクがあります。

(1 2) 情報セキュリティ

当社は情報セキュリティポリシーを策定し情報管理に万全を期しておりますが、予期せぬ事態により顧客・取引先等の機密情報、従業員の個人情報や営業秘密が漏えいした場合、当社グループの社会的評価や業績に悪影響を及ぼす可能性があります。

4 【経営者による財政状態、経営成績及びキャッシュ・フローの状況の分析】

当連結会計年度における当社グループ（当社、連結子会社及び持分法適用会社）の財政状態、経営成績及びキャッシュ・フロー（以下、「経営成績等」という。）の状況の概要並びに経営者の視点による当社グループの経営成績等の状況に関する認識及び分析・検討内容は以下のとおりであります。

文中の将来に関する事項は、当連結会計年度末現在において当社グループが判断したものであります。

(1) 財政状態の状況

事業全体及びセグメント情報に記載された区分ごとの状況

a. 事業全体の状況

総資産は、前年度比363億6千4百万円増加し4,295億2千9百万円となりました。

流動資産は、47億8千8百万円増加し2,221億6千6百万円となりました。主な増減要因は、現金及び預金が33億2千3百万円、受取手形及び売掛金が23億8千5百万円、有価証券が18億9千2百万円増加した一方で、原材料及び貯蔵品が22億5千1百万円減少しました。

固定資産は、315億7千5百万円増加し2,073億6千3百万円となりました。主な増減要因は、MST-X社の工場立ち上げのため設備投資をしたこと等により有形固定資産が123億8千1百万円、投資有価証券が時価評価の影響により182億8千3百万円増加したことによります。

負債は、8千3百万円増加し690億2千8百万円となりました。主な増減要因は、投資有価証券の時価評価の影響で繰延税金負債が55億3千1百万円、設備関係支払手形が12億4千4百万円、未払金が8億3百万円増加した一方で、支払手形及び買掛金が36億2千7百万円、短期借入金が33億3千9百万円減少したことによります。

純資産につきましては、362億8千万円増加し3,605億1百万円となりました。主な増減要因は、親会社株主に帰属する当期純利益を261億1千3百万円確保、投資有価証券の時価評価の影響でその他有価証券評価差額金が117億8千8百万円増加した一方で、配当金の支払で99億3千8百万円減少したこと等によります。

なお、資本の財源および資金の流動性については、前連結会計年度と大きな変動は無く、運転資金及び設備資金は自己資金を中心に充当し、国内及び海外子会社の借入金の返済の流動性は満たしておりますが、経営環境の先行き不透明感からも、当社グループ全体での円滑な事業活動の資金について留意してまいります。

b. セグメント情報に記載された区分ごとの状況

(日本)

当連結会計年度末のセグメント資産は、前連結会計年度末と比べて50億3千5百万円増加し、1,578億3千万円となりました。新規連結した東洋特殊鋼業株式会社の営業資産45億7千3百万円のほか、丸一鋼管株式会社や丸一ステンレス鋼管株式会社等で設備の新設や更新を行ったことで固定資産が38億2千万円増加した一方で、在庫を圧縮したことで原材料が28億7千5百万円減少したことによるものです。

(北米)

当連結会計年度末のセグメント資産は、前連結会計年度末と比べて82億6千3百万円増加し、370億3千7百万円となりました。主な要因は、MST-X社の工場立ち上げ等により固定資産が79億3千9百万円増加したことによるものです。

(アジア)

当連結会計年度末のセグメント資産は、前連結会計年度末と比べて8億5千7百万円減少し、257億4千8百万円となりました。売上の伸長により受取手形及び売掛金が9億2千5百万円増加した一方で、SUNSCO社において在庫数量が減少したこと等により原材料及び貯蔵品が8億7千7百万円、製品が9億9千万円減少したことによるものです。

(2) 経営成績の状況

事業全体及びセグメント情報に記載された区分ごとの状況

a. 事業全体の状況

販売数量面では、日本(単体)が前年度比割れとなった一方、北米及びアジアでは前年度比増となったことから、全体では前年度比+3.5%の増加となりました。売上高は、日本・北米が減収となったことから、2,713億1千万円(前年度比0.8%減)と減収となりました。利益面は、日本の減益を北米・アジアの増益でカバーし、営業利益は348億1千1百万円(同16.0%増)と増益になりました。営業外損益は、受取配当金や持分法による投資利益の減少などから前年度比8億5千3百万円悪化しましたが、経常利益は383億5千5百万円(同11.4%増)と増益になりました。特別損益は、投資有価証券売却益が減少したものの関係会社株式売却益が増加、固定資産除却損が増加したものの投資有価証券売却損が減少し、前年度比1億5千8百万円改善しました。これらの結果、親会社株主に帰属する当期純利益は261億1千3百万円(同8.1%増)と増益になりました。

当社グループの経営成績に重要な影響を与える要因として、パイプの販売価格と材料コイルの仕入価格との値差(スプレッド)の変動が最も大きなものです。当連結会計年度は、日本における販売数量の減少及び北米における製品価格の値下がりにより減収となった一方で、北米セグメントにおいてスプレッドが改善したことに加え、アジアセグメントにおいてSUNSCO社の改善やMPST社の伸長の影響もあり、営業利益・経常利益共に増益となりました。

b. セグメント情報に記載された区分ごとの状況

(日本)

国内事業につきましては、自動車生産は回復傾向にあるものの、工場・倉庫等の着工床面積の減少等から当社主力の中小建築案件の需要が盛り上がりえない中、単体の販売数量は前年度比3.0%の実績となりました。また、パイプ販売単価についても、一部値下げ対応せざるを得ない状況の中、価格とスプレッド幅の維持に努めました。売上高は、単体は数量減から減収となり、丸一ステンレス鋼管(株)もステンレス管・BA管ともに数量減から減収となったことから、合計は1,627億9千5百万円(前年度比0.3%減)と減収となりました。セグメント利益は、単体が数量減による固定費負担増及びコストアップで減益となり、丸一ステンレス鋼管(株)も想定は上回ったものの減益となり、全体で247億1千8百万円(同10.1%減)と減益となりました。

(北米)

北米事業につきましては、(決算期が1~12月とズレており)米国の熱間圧延コイル(HRC)価格(英国CRU社による米国中西部コイル価格指数)が、年初763\$/トンでスタートしたものが4月末には1,300\$/トンまで上がり続け、製品値上げ局面の中で受注も堅調に推移、5月からは下がり始め9月末には700\$/トンに、その後12月年末には1,200\$/トンと乱高下しました。米国マルイチ・アメリカン・コーポレーション(MAC社)、米国マルイチ・レビット・パイプ・アンド・チューブLLC(Leavitt社)、米国マルイチ・オレゴン・スチール・チューブLLC(MOST社)、米国マルイチ・ネブラスカ・チューブLLC(MNT社)の米国4拠点合計の販売数量は、前年度比+7.2%の伸長となりました。また、メキシコのマルイチメックスS.A.de C.V.(Maruichimex社)の販売数量も、半導体不足解消による日系自動車メーカーの増産により前年度比+27.0%となりました。

売上高は、販売数量は増加しましたが、前年同期の高いHRC価格水準を背景とした販売価格対比では単価が下がっており、588億6千6百万円（前年度比9.5%減）と減収になりました。一方、セグメント利益は、第1～2四半期のHRC価格の上昇に連動した製品販売価格の値上げがコイル消費単価の上昇に先行し、結果スプレッドが改善出来たことから、49億4千万円（同319.2%増）と4.2倍の増益になりました。

(アジア)

アジア事業につきましては、ベトナムのマルイチ・サン・スチール・ジョイント・ストック・カンパニー（SUNSCO社）では、ベトナム市況に勢いが無く国内需要も回復の兆しが無い中で、輸出の増加で販売数量は前年度比+21.1%となりました。一方、マルイチ・サン・スチール・（ハノイ）・カンパニー・リミテッド（SUNSCO(HNI)社）では、日系二輪メーカーの販売台数減少から、販売数量は前年度比 25.1%となりました。フィリピンのマルイチ・フィリピン・スチール・チューブ・インク（MPST社）の販売数量は、二輪メーカーの現地生産の拡大を背景に受注を確実に取込み、前年度比+60.0%と大幅に増加しました。インドのマルイチ・クマ・スチール・チューブ・プライベート・リミテッド（KUMA社）では、乗用車販売が好調で販売数量は前年度比+12.2%増加しました。

結果、売上高は、SUNSCO(HNI)社以外の各社は増収を確保したことで、全体では496億4千8百万円（前年度比10.0%増）と増収になりました。セグメント利益は、SUNSCO社の改善やMPST社の伸長が大きく、全体では46億9千3百万円（同376.7%増）と4.8倍の増益になりました。

c. 目標とする経営指標の達成状況等

目標とする経営指標及びその達成状況につきましては、「1.経営方針、経営環境及び対処すべき課題等」の（1）経営方針について」の第7次中期経営計画をご参照ください。

生産、受注及び販売の実績

a. 生産実績

当連結会計年度における生産実績をセグメントごとに示すと、次のとおりです。

セグメントの名称	生産高(百万円)	前期比(%)
日本	157,262	0.1
北米	58,046	6.9
アジア	49,486	+6.7
合計	264,795	0.5

(注) 金額は、販売価格によっております。

b. 受注状況

当社グループは、主として見込み生産をしており、金額的に重要性がないため、記載を省略しております。

c. 販売実績

当連結会計年度における販売実績をセグメントごとに示すと、次のとおりです。

セグメントの名称	販売高(百万円)	前期比(%)
日本	162,795	0.3
北米	58,866	9.5
アジア	49,648	+10.0
合計	271,310	0.8

(注) 1. セグメント間取引については、相殺消去しております。

2. 主な相手先別の販売実績及び総販売実績に対する割合は当該割合が10%に満たないため記載を省略しております。

(3) キャッシュ・フローの状況

現金及び現金同等物

当連結会計年度末における現金及び現金同等物（以下、「資金」という）の残高は、前連結会計年度末より22億9千4百万円増加し、774億1千8百万円となりました。各キャッシュ・フローの状況と増減要因は以下のとおりであります。

営業活動によるキャッシュ・フロー

営業活動によって増加した資金は356億8千7百万円（前年度比111億9千6百万円の収入増）となりました。主な収入は、税金等調整前当期純利益383億5千8百万円、減価償却費65億6千3百万円、棚卸資産の増減額60億8千9百万円であります。主な支出は、法人税等の支払額123億8千8百万円、仕入債務の増減額60億5百万円であります。

投資活動によるキャッシュ・フロー

投資活動によって減少した資金は209億8千1百万円（前年度比252億8千6百万円の支出増）となりました。主な収入は、投資有価証券の売却及び償還による収入48億8千5百万円であります。支出につきましては、有形及び無形固定資産の取得による支出157億3千7百万円、投資有価証券の取得による支出57億8千4百万円等によるものであります。

財務活動によるキャッシュ・フロー

財務活動によって減少した資金は131億2千3百万円（前年度比55億5百万円の支出増）となりました。主な収入はMST-X社の増資に対する非支配株主からの払込みによる収入21億2千7百万円、丸一ステンレス鋼管(株)において設備投資のために行った長期借入れによる収入17億円であります。主な支出は、配当金の支払額99億3千6百万円及び、短期借入金の純増減額46億2千6百万円などであります。

資本の財源及び資金の流動性に係る情報

当社グループの運転資金及び設備資金については、主に自己資金を中心に、一部連結子会社は借入金により充当しております。当連結会計年度末における資金の残高は、前連結会計年度末より22億9千4百万円増加し、774億1千8百万円となりました。一方、当連結会計年度末の借入金残高は、短期借入金31億4千2百万円・長期借入金22億2千4百万円であり、これらの返済に必要な流動性は十分に満たしていると認識しております。従って、当社グループの財務の健全性は引き続き確保されており、第7次中期経営計画に沿った投融資・設備投資を含む当社グループの円滑な事業活動の資金には、大きな支障は無いと考えており、今後も当社グループ全体での円滑な事業活動の資金について留意してまいります。

(4) 重要な会計上の見積り及び当該見積りに用いた仮定

当社グループの連結財務諸表は、わが国において一般に公正妥当と認められている会計基準に基づき作成しております。この連結財務諸表を作成するにあたって、見積りが必要な事項につきましては、合理的な基準に基づき、会計上の見積りを行っております。

当社グループにおける重要な会計上の見積り及び当該見積りに用いた仮定については、「第5 経理の状況」（重要な会計上の見積り）に注記しております。

5 【経営上の重要な契約等】

該当事項はありません。

6 【研究開発活動】

当社グループは自動車、建築、エネルギーを主体として積極的に海外事業を展開しており、研究開発は市場開発活動を通じて、年々高度化・多様化する需要家のニーズ、動向を先取り把握することで新製品の開発を行うほか、世界的に高まっている環境負荷低減の要求への対応、生産技術の革新やコストの低減などについて、製造現場との意思の疎通を図りながらたえず幅広く行っております。

当連結会計年度の主要な技術開発は次のとおりです。

日本国内では、農芸用などに使用されるプレめっき鋼管の一時防錆表面処理について、膜厚の均一化を図り、更なる防錆力を高めるための技術開発を継続しております。2023年度にはオフラインのテストミルで塗装条件の最終見極めを実施し、その後東京工場のラインに設備実装を行い量産に移行しました。また、九州工場でも量産を開始しました。2024年度には苫小牧、名古屋、堺、四国の各工場の実ラインへの設備実装を行い、量産開始する計画です。

フェンスや住宅部材の耐食性ニーズの高まりを受け、新たに原材料のめっき鋼帯の見直しも視野に入れて、2023年度には造管トライシ、各種評価が完了しました。今後はフェンスの杭材、住宅の床材の量産を開始する予定です。

鋼構造物に使用される角形鋼管、軽量形鋼などの一時防錆塗料「鉛・クロムフリーさび止めペイント JIS K 5674」（鉛丹色、グレー色）についてBCPの観点からサプライヤーの複数化を進めており、2023年度に東京、苫小牧、四国、九州の各工場で完了しました。今後は名古屋工場でライントライを実施予定です。

MARUICHI 2030 Visionで掲げたCO2削減への取組みとして、電炉材の使用を開始しています。2023年度には電炉材で製造した鋼管のJIS認証取得を進めました。今後は幅広い用途への電炉材適用を目指した取組みを進めます。

AI、IoT及びDXに関連する技術に関して、社内基幹系システムをハブとするシステム基盤づくりをしております。その一環として、ペーパーレス、営業、製造、管理部門を含めた業務改革、社内インフラ環境に関する整備の充実、セキュリティ対策の強化を実施しております。

また、各工場の計画情報、操業情報、品質情報等の集約を行うことにより、安定的・効率的な生産稼働体制の構築を進め、製造現場の働き方改革に寄与できるよう最新IT技術を考慮し、生産性向上に繋がる製造情報共有化の仕組みづくりも引き続き進めます。

設備メーカーとの協働による次世代造管機の開発・検討ラインは、名古屋工場の最大径165.2 までの生産ラインに導入を検討しています。鹿島特品工場では、スピニング式縮管設備を導入すると共に、ボールなどのブラケット溶接にロボットを導入しています。これまで人の感覚や勘に頼っていた各種操業条件のデジタル化、ロボットの採用を行うことで、今までの造管ラインや加工ラインからさらに省力化・自動化を進めております。

また、堺工場SR仕上げライン（矯正機、面取機）、東京工場2号機仕上げライン、九州工場1号機ミル、四国工場7号機仕上げラインの設備更新を行い、自動化、省力化を行いました。

ステンレス鋼シームレス管を扱う丸一ステンレス鋼管（株）では、製造技術確立したコイル管において、サウジアラムコから40万mの大型受注あり、石油ガス市場向けに順調に量産を開始しました。また、成長事業分野に位置づけられる脱炭素化関連として水素、アンモニアの製造、輸送、利用における耐熱性、耐食性に特徴あるステンレス鋼管開発にも取り組んでいます。

なお、当連結会計年度における研究開発費の総額は294百万円であります。

第3 【設備の状況】

1 【設備投資等の概要】

当社グループは、能力増強、合理化等に重点を置いて設備投資を実施しております。当連結会計年度における設備投資の内訳は、以下のとおりであります。

セグメントの名称	金額(百万円)
日本	8,078
北米	8,621
アジア	316
合計	17,016

(注) 金額は有形・無形固定資産の合計数値であります。

日本においては、丸一鋼管株式会社の名古屋工場において塗装棟建屋の建設、丸一ステンレス鋼管株式会社のステンレス管冷間能力増強等の投資を実施しました。

北米においては、MST-X社の立ち上げに関する設備投資等を実施しました。

2 【主要な設備の状況】

当社グループにおける主要な設備は次のとおりであります。

(1) 提出会社

2024年3月31日現在

事業所名 (所在地)	セグメント の名称	設備の内容	帳簿価額(百万円)					従業員数 (人)
			建物及び 構築物	機械装置 及び運搬具	土地 (面積㎡)	その他	合計	
堺工場 (堺市西区)	日本	溶接鋼管製造	1,990	2,832	2,432 (157,496)	797	8,053	148
東京工場 (千葉県市川市)	日本	溶接鋼管製造	2,249	2,315	11,255 (154,580)	67	15,888	134
名古屋工場 (愛知県海部郡飛島村)	日本	溶接鋼管製造	1,999	1,054	877 (88,870)	655	4,586	99
堺特品工場 (堺市東区)他1工場	日本	ポール及び 鋼構造物製造	451	417	2,394 (108,916)	45	3,308	17
詫間工場 (香川県三豊市)	日本	原材料加工	456	742	3,702 (364,713) [26,282]	265	5,166	71
本社 (大阪府中央区)	日本	管理等本店 販売業務	132	17	- (-)	204	355	75

(注) 詫間工場の土地の一部は四国丸一鋼管株式会社から賃借しているものであります。

なお、賃借している土地の面積は[]で内書きしております。

(2) 国内子会社

2024年3月31日現在

会社名 (所在地)	セグメントの名称	設備の内容	帳簿価額(百万円)					従業員数 (人)
			建物及び 構築物	機械装置 及び運搬具	土地 (面積㎡)	その他	合計	
北海道丸一鋼管株式会社 (北海道苫小牧市)	日本	溶接鋼管及び ポール製造	1,176	502	708 (155,911)	31	2,419	33
九州丸一鋼管株式会社 (熊本県玉名郡長洲町)	日本	溶接鋼管製造	866	918	467 (90,325)	57	2,309	41
四国丸一鋼管株式会社 (香川県三豊市)	日本	溶接鋼管製造	498	784	2,022 (100,552) [41,238]	40	3,345	82
株式会社アルファメタル (福岡県宮若市)	日本	自動車部品 製造	117	146	338 (48,036)	64	667	95
丸一ステンレス鋼管株式会 社(山口県下関市)	日本	ステンレス 鋼管製造	2,464	5,002	3,889 (217,911)	1,457	12,815	342
東洋特殊鋼業株式会社 (大阪府西区)	日本	鋼管の製造	351	269	447 (48,415) [5,440]	63	1,131	100

- (注) 1. 北海道丸一鋼管株式会社の土地は全て当社から貸与しているものであります。
2. 北海道丸一鋼管株式会社の建物及び構築物の内1,152百万円は当社から貸与しているものであります。
3. 四国丸一鋼管株式会社の土地の一部は当社から貸与しているものであります。
なお、貸与している土地の面積は[]で内書きしております。
4. 東洋特殊鋼業の資産の一部は当社から貸与しているもので、それぞれの金額は建物及び構築物15百万円、機
械装置及び車両運搬具0百万円、土地135百万円であります。
なお、貸与している土地の面積は[]で内書きしております。

(3) 在外子会社

2024年3月31日現在

会社名 (所在地)	セグメントの名称	設備の内容	帳簿価額(百万円)					従業員数 (人)
			建物及び 構築物	機械装置 及び運搬具	土地 (面積㎡)	その他	合計	
MAC社 (Santa Fe Springs California U.S.A.)	北米	溶接鋼管製造	1,038	447	542 (80,980)	82	2,110	67
Leavitt社 (Chicago Illinois,U.S.A.)	北米	溶接鋼管製造	1,296	2,196	492 (257,299)	270	4,256	132
MOST社 (Wilmington,Delaware,U.S.A.)	北米	溶接鋼管製造	1,424	1,697	867 (94,049)	59	4,049	44
MNT社 (Geneva, Nebraska,U.S.A)	北米	溶接鋼管製造	292	186	29 (50,992)	343	851	20
MST-X社 (Seguin,Texas,U.S.A)	北米	ステンレス 鋼管製造	-	-	582 (127,152)	7,552	8,135	0
Maruichimex社 (San Francisco de Los Roma, Aguascalientes,Mexico)	北米	溶接鋼管製造	1,271	525	147 (39,903)	154	2,098	91
SUNSCO社 (Binh Duong Province,Vietnam)	アジア	溶接鋼管製造 めっき・カ ラー鋼板製造 他	2,886	2,492	- (294,316)	277	5,656	488
SUNSCO(HNI)社 (Vinh Phuc Province,Vietnam)	アジア	溶接鋼管製造	382	90	- (42,483)	264	737	100
KUMA社 (Gurgaon Haryana, India)	アジア	ステンレス鋼 管及びアルミ 鋼管の製造	81	746	362 (20,059)	619	1,810	130
MPST社 (Lipa City,Batangas, Philippines)	アジア	溶接鋼管製造	739	587	- (28,928)	291	1,618	58

- (注) SUNSCO社、SUNSCO(HNI)社及びMPST社の土地は、賃借物件であります。

3 【設備の新設、除却等の計画】

(1) 重要な設備の新設等

事業所名 (所在地)	セグメント の名称	設備の内容	投資予定額		資金調達 方法	着手年月	完了予定 年月
			総額 (百万円)	既支払額 (百万円)			
丸一鋼管株式会社 本社 (大阪市中央区)	日本	新基幹系システム	1,800	382	自己資金	2022年 10月	2029年頃
丸一鋼管株式会社 名古屋工場 (愛知県海部郡飛島村)	日本	建物、カラー塗装 設備及び鋼管製造 設備	4,200	1,455	自己資金	2022年 11月	2024年 11月
丸一鋼管株式会社 造管工場 (注1)	日本	工場内環境対策の ため空調設備導入	5,000	103	自己資金	2023年 3月	2027年頃
丸一鋼管株式会社 賃貸工場 (堺市西区)(注3)	日本	賃貸工場の増築	1,000	591	自己資金	2022年 11月	2024年 5月
丸一鋼管株式会社 (大阪市平野区)(注2)	日本	賃貸倉庫	1,000	7	自己資金	2023年 4月	2025年 4月
丸一ステンレス鋼管株式会社 (山口県下関市)(注3)	日本	ステンレス管 製造設備	520	408	自己資金	2022年 8月	2025年 3月
MST-X社 (Seguin Texas U.S.A) (注3,4)	北米	土地建物及び BA管製造設備	10,608	8,135	自己資金	2022年 7月	2024年 10月
Maruichimex社 (Monterrey, NuevoLeon, Mexico) (注4)	北米	土地建物及び 鋼管製造設備	3,403	-	自己資金	2024年 1月	2025年 4月
丸一鋼管株式会社および 丸一ステンレス鋼管株式会社 (山口県下関市)	日本	土地建物及びステ ンレス管製造設備	51,767	-	自己資金	2024年 4月	2027年 以降

- (注) 1. 空調設備の導入は丸一鋼管株式会社の各造管工場に導入を検討しております。
2. 賃貸倉庫は子会社の丸一鋼管株式会社に賃貸し、製品倉庫として使用いたします。また、計画の見直しによ
り投資予定額、完了予定年月を前年度末より変更しております。
3. 設備計画の完了予定年月を前年度末より変更しております。
4. 投資予定金額の総額のうち、当連結会計年度末において為替換算レートの確定していない外貨建て投資予定
額は、当連結会計年度末における為替換算レート(1ドル=141.83円)で算出しております。

(2) 重要な設備の除却等

経常的な設備の更新のための除却等を除き、重要な設備の除却等の計画はありません。

第4 【提出会社の状況】

1 【株式等の状況】

(1) 【株式の総数等】

【株式の総数】

種類	発行可能株式総数(株)
普通株式	200,000,000
計	200,000,000

【発行済株式】

種類	事業年度末現在発行数(株) (2024年3月31日)	提出日現在発行数(株) (2024年6月26日)	上場金融商品取引所名又は登録認可金融商品取引業協会名	内容
普通株式	84,000,000	84,000,000	東京証券取引所 プライム市場	単元株式数は 100株であります。
計	84,000,000	84,000,000	-	-

(注) 提出日現在の発行数には、2024年6月1日からこの有価証券報告書提出日までの新株予約権の行使により発行された株式数は、含まれておりません。

(2) 【新株予約権等の状況】

【ストックオプション制度の内容】

ストックオプション制度の内容は「第5 経理の状況 1 連結財務諸表等 注記事項」の(ストック・オプション等関係)に記載しております。

【ライツプランの内容】

該当事項はありません。

【その他の新株予約権等の状況】

該当事項はありません。

(3) 【行使価額修正条項付新株予約権付社債券等の行使状況等】

該当事項はありません。

(4) 【発行済株式総数、資本金等の推移】

年月日	発行済株式 総数増減数 (千株)	発行済株式 総数残高 (千株)	資本金 増減額 (百万円)	資本金 残高 (百万円)	資本準備金 増減額 (百万円)	資本準備金 残高 (百万円)
2022年2月10日 (注)	10,000	84,000		9,595		14,631

(注) 自己株式の消却によるものであります。

(5) 【所有者別状況】

2024年3月31日現在

区分	株式の状況(1単元の株式数100株)								単元未満 株式の状況 (株)
	政府及び 地方公共 団体	金融機関	金融商品 取引業者	その他の 法人	外国法人等		個人 その他	計	
					個人以外	個人			
株主数 (人)	-	46	32	458	258	11	16,940	17,745	-
所有株式数 (単元)	-	264,976	12,236	162,481	234,851	28	164,827	839,399	60,100
所有株式数 の割合(%)	-	31.57	1.46	19.36	27.98	0.00	19.63	100.00	-

- (注) 1. 「金融機関」には、従業員インセンティブ・プラン「株式給付型ESOP」制度の信託財産として、株式会社日本カストディ銀行(信託口)が所有している当社株式1,756単元が含まれております。
2. 自己株式4,146,467株は、「個人その他」に41,464単元、「単元未満株式の状況」に67株含めて記載しております。
3. 上記「その他の法人」の中には、証券保管振替機構名義の株式2単元を含めて記載しております。

(6) 【大株主の状況】

2024年3月31日現在

氏名又は名称	住所	所有株式数 (千株)	発行済株式(自己株式を 除く。)の総数に対する 所有株式数の割合(%)
日本マスタートラスト信託銀行 株式会社(信託口)	東京都港区赤坂1丁目8番1号	8,670	10.85
株式会社ヨシムラホールディング ス	大阪市平野区加美西2丁目10番2号	4,700	5.88
株式会社三井住友銀行	東京都千代田区丸の内1丁目1番2号	3,900	4.88
株式会社日本カストディ銀行 (信託口)	東京都中央区晴海1丁目8番12号	3,850	4.82
株式会社三菱UFJ銀行	東京都千代田区丸の内2丁目7番1号	3,304	4.13
株式会社日本カストディ銀行 (三井住友信託銀行再信託分・ JFEスチール株式会社退職給付信 託口)	東京都中央区晴海1丁目8番12号	3,003	3.76
CHINA STEEL CORPORATION (常任代理人 シティバンク、 エヌ・エイ)	27F, 88, CHENGGONG 2ND RD., QIANZHEN, KAOHSIUNG80611, TAIWANREPUBLIC OF CHINA (東京都新宿区新宿6丁目27番30号)	2,000	2.50
NORTHERN TRUST CO.(AVFC)RE SILCHESTER INTERNATIONAL INVESTORS INTERNATIONAL VALUE EQUITY TRUST (常任代理人 香港上海銀行)	50 BANK STREET CANARY WHARF LONDON E14 5NT, UK (東京都中央区日本橋3丁目11番1号)	1,934	2.42
SSBTC CLIENT OMNIBUS ACCOUNT (常任代理人 香港上海銀行)	ONE CONGRESS STREET, SUITE1, BOSTON, MASSACHUSETTS (東京都中央区日本橋3丁目11番1号)	1,758	2.20
丸一鋼管共栄持株会	大阪市中央区難波5丁目1番60号	1,580	1.97
計	-	34,702	43.45

(注) 1. 上記の所有株式数のうち、信託業務に係る株式数は、次のとおりであります。

日本マスタートラスト信託銀行株式会社(信託口)	8,670千株
株式会社日本カストディ銀行(信託口)	3,850千株
株式会社日本カストディ銀行(三井住友信託銀行再信託 分・JFEスチール株式会社退職給付信託口)	3,003千株

2. 上記の他に当社所有の自己株式4,146千株があります。
3. 株式会社日本カストディ銀行(信託口)は従業員インセンティブ・プラン「株式給付型ESOP」制度に係る信託財産の委託先であります。なお、3,850千株のうち当社が委託している当社株式は175千株であり、連結財務諸表において自己株式として表示しております。
4. 発行済株式(自己株式を除く。)の総数に対する所有株式数の割合は小数点第3位以下を切り捨てて表示しております。
5. 2020年9月24日付で公衆の縦覧に供されている大量保有報告書において、SMBC日興証券株式会社及びその共同保有者である株式会社三井住友銀行及び三井住友DSアセットマネジメント株式会社が2020年9月15日現在で以下の株式を所有している旨が記載されているものの、上記の表中に記載の株式会社三井住友銀行を除き、当社として当事業年度末現在における実質所有株式数の確認ができませんので、上記大株主の状況には含めておりません。

氏名又は名称	住所	保有株券等の数 (千株)	株券等保有割合 (%)
SMBC日興証券株式会社	東京都千代田区丸の内3丁目3番1号	833	0.89
株式会社三井住友銀行	東京都千代田区丸の内1丁目1番2号	3,900	4.15
三井住友DSアセットマネジ メント株式会社	東京都港区虎ノ門1丁目17番1号 虎ノ門ヒルズビジネスタワー26階	94	0.10

6. 2024年1月5日付で公衆の縦覧に供されている大量保有報告書において、シルチェスター・インターナショナル・インベスターズ・エルエルピーが2024年1月4日現在で以下の株式を所有している旨が記載されているものの、当社として当事業年度末現在における実質所有株式数の確認ができませんので、上記大株主の状況は、株主名簿上の保有株式に基づき記載しております。
なお、その大量保有報告書の内容は以下のとおりであります。

氏名又は名称	住所	保有株券等の数 (千株)	株券等保有割合 (%)
シルチェスター・インターナショナル・インベスターズ・エルエルピー	英国ロンドン ダブリュー1ジェイ 6 ティーエル、ブルトン ストリート 1、タイム アンド ライフ ビル5階	4,200	5.00

(7) 【議決権の状況】

【発行済株式】

2024年3月31日現在

区分	株式数(株)	議決権の数(個)	内容
無議決権株式	-	-	-
議決権制限株式(自己株式等)	-	-	-
議決権制限株式(その他)	-	-	-
完全議決権株式(自己株式等)	(自己保有株式) 普通株式 4,146,400	-	-
	(相互保有株式) 普通株式 199,200	-	-
完全議決権株式(その他)	普通株式 79,594,300	795,943	-
単元未満株式	普通株式 60,100	-	-
発行済株式総数	84,000,000	-	-
総株主の議決権	-	795,943	-

(注) 1. 「完全議決権株式(その他)」欄の普通株式には、証券保管振替機構名義の株式が200株(議決権2個)含まれております。

2. 「完全議決権株式(その他)」欄の普通株式には、従業員インセンティブ・プラン「株式給付型ESOP」制度の信託財産として、株式会社日本カストディ銀行(信託口)が所有している当社株式175,628株が含まれております。

3. 「単元未満株式」欄の普通株式には、当社所有の自己保有株式および相互保有株式が次のとおり含まれております。

自己保有株式 67株

相互保有株式 丹羽鐵株式会社 66株

【自己株式等】

2024年3月31日現在

所有者の氏名 又は名称	所有者の住所	自己名義 所有株式数 (株)	他人名義 所有株式数 (株)	所有株式数 の合計(株)	発行済株式総数 に対する所有 株式数の割合 (%)
(自己保有株式) 丸一鋼管株式会社	大阪市中央区難波 五丁目1番60号	4,146,400	-	4,146,400	4.94
(相互保有株式) 丹羽鐵株式会社	名古屋市中川区 法華二丁目101	167,000	32,200	199,200	0.24
計	-	4,313,400	32,200	4,345,600	5.17

(注) 1. 従業員インセンティブ・プラン「株式給付型ESOP」制度の信託財産として、株式会社日本カストディ銀行(信託口)が所有している当社株式175,628株は含めておりません。

2. 丹羽鐵株式会社は、当社の取引会社で構成される持株会(丸一鋼管共栄持株会 大阪市中央区難波五丁目1番60号なんばスカイオ29階)に加入しており、同持株会名義で当社株式32,200株を所有しております。

(8) 【役員・従業員株式所有制度の内容】

1. 従業員株式所有制度の概要

当社は、2017年8月8日開催の取締役会決議に基づき、従業員インセンティブ・プラン「株式給付型ESOP」（以下「本制度」という）を導入しております。

本制度は、予め当社が定めた株式給付規程に基づき、当社及び当社グループ会社の従業員（以下「当社グループ従業員」という）の年齢に応じてポイントを付与し、当社グループ従業員が付与された累計ポイントを当社株式に交換して給付する仕組みです。

当社グループ従業員に対して給付する株式については、あらかじめ設定した信託（以下「本信託」という）により将来分も含めて取得し、信託財産として分別管理しております。

本制度の導入により、当社グループ従業員は当社株式の株価上昇による経済的利益を収受することができるため、株価を意識した業績向上への勤労意欲を高める効果が期待できます。また、本信託の信託財産である当社株式についての議決権行使には、受益者候補である当社グループ従業員の意思が反映できるため、当社グループ従業員の経営参加意識を高める効果が期待できます。

2. 従業員に取得させる予定の株式の総数

株式会社日本カストディ銀行が、2017年8月24日付で100,000株、2022年8月22日付で100,000株取得し、株式の総数は200,000株、総額は621,500千円であります。

3. 当該従業員株式所有制度による受益権その他の権利を受けることができる者の範囲

株式給付規程の定めにより財産給付を受ける権利が確定した当社グループ従業員

2 【自己株式の取得等の状況】

【株式の種類等】 会社法第155条第7号に該当する普通株式の取得

(1) 【株主総会決議による取得の状況】

該当事項はありません。

(2) 【取締役会決議による取得の状況】

該当事項はありません。

(3) 【株主総会決議又は取締役会決議に基づかないものの内容】

区分	株式数(株)	価額の総額(円)
当事業年度における取得自己株式	495	1,827,829
当期間における取得自己株式	60	239,280

(注) 当期間における取得自己株式には、2024年6月1日から有価証券報告書提出日までの単元未満株式の買取りによる株式は含めておりません。

(4) 【取得自己株式の処理状況及び保有状況】

区分	当事業年度		当期間	
	株式数(株)	処分価額の総額(円)	株式数(株)	処分価額の総額(円)
引き受ける者の募集を行った取得自己株式	-	-	-	-
消却の処分を行った取得自己株式	-	-	-	-
合併、株式交換、株式交付、会社分割に係る移転を行った取得自己株式	-	-	-	-
その他(注)1、2	49,800	124,678,872	-	-
保有自己株式数(注)3	4,146,467	-	4,146,527	-

(注) 1. 当期間における処分自己株式には、2024年6月1日から有価証券報告書提出日までの単元未満株式の売却による株式数は含めておりません。

2. 当事業年度の「その他」は、ストック・オプションの行使による減少29,000株、譲渡制限付株式報酬としての自己株式の処分9,100株及び業績連動型株式報酬(譲渡制限付)としての自己株式の処分11,700株によるものです。

3. 「保有自己株式数」には、株式会社日本カストディ銀行(信託口)所有の当社株式は含めておりません。なお、株式会社日本カストディ銀行(信託口)が所有している当社株式は、連結財務諸表および財務諸表において自己株式として表示しており、その株式数は175,628株であります。

3 【配当政策】

(1) 利益配当の基本方針

当社は、株主の皆様への利益還元を経営の重要課題と位置付け、持続的な成長と中長期的な企業価値の向上に取り組んでおり、財務の健全性を維持しつつ、連結経営による企業価値の一層の向上に努めるとしており、具体的には「連結決算における親会社株主に帰属する当期純利益をベースに総合的に判断する。」を配当方針としております。

また、当社では期末配当の基準日を毎年3月31日とし、中間配当の基準日を毎年9月30日とするとともに、必要に応じ基準日を定めて剰余金の配当を可能としております。さらに、株主の皆様の変わらぬご支援に感謝の意を込めまして、株主優待制度も実施しております。

一方、自主独立の鋼管専門メーカーとして当社グループが発展成長を続けるためには、事業拡大を目的とした戦略的な投資と生産性の向上および効率化による競争力の強化が不可欠であります。そのために当社グループでは、常に生産設備の見直し、更新・拡充を行っており、競争力確保を目的とした投資も積極的かつ計画的に実施しております。こうした戦略的事業展開に備えるための内部留保もまた永続的な株主価値向上のうえから極めて重要だと考えております。

(2) 当期の配当決定に当たっての考え方

(1)に記載しております方針に基づき、配当金を決定しております。

なお、基準日が当事業年度に属する取締役会決議による剰余金の配当は、以下のとおりであります。

決議年月日	配当金の総額	1株当たり配当額
2023年11月8日 取締役会	4,391百万円	55.00円
2024年5月10日 取締役会	6,068百万円	76.00円

(注) 当社は会社法第459条の規定に基づき取締役会の決議により剰余金の配当等を行うことができる旨を定めております。

(3) 内部留保資金の使途

内部留保資金は利益配当の基本方針にも述べておりますとおり、生産設備の更新・拡充への資金需要に備える所存です。また、業界を取り巻く厳しい経営環境のなかで、独立系の鋼管専門メーカーとして当社が比較的安定した業績を挙げて来られましたのも、内部留保資金の厚みに負うところが大きいと考えています。

いずれも将来の利益に貢献し、経營業績の安定に寄与し、ひいては株主各位への安定的な配当に寄与するものと考えております。

(4) 次期の配当方針について

当社は、「連結決算における親会社株主に帰属する当期純利益をベースに総合的に判断する。」を配当方針としております。

4 【コーポレート・ガバナンスの状況等】

(1) 【コーポレート・ガバナンスの概要】

コーポレート・ガバナンスに関する基本的な考え方

当社は、コーポレートガバナンス・ガイドラインを策定し、以下の基本的な考え方・方針の下、コーポレートガバナンスの強化に取り組んでおります。

(基本的な考え方)

1. 当社は、「丸一鋼管グループ経営理念」に掲げる「優れた製品を供給し顧客の信頼に応えることにより、社会に貢献することを使命とする。」との基本理念の下、株主・顧客・従業員・取引先・地域社会とともに発展を続けることにより企業価値の向上を図る。
2. 当社は、株主の権利を尊重し経営の公平性・透明性を確保するとともに、取締役会を中心として株主に対する受託者責任・説明責任を果たし、同時に経営ビジョンの実現に向けて、コーポレートガバナンスを経営上の重要課題と位置付け、迅速かつ的確な意思決定および監督機能の強化を図る。
3. 中長期的な企業価値向上と経営の健全性維持のため最良のコーポレートガバナンスを追求し、その充実に継続的に取り組む。

(基本方針)

1. 当社は、株主の権利を尊重し、株主の平等性を確保いたします。
2. 人間尊重を基本とし、取引先、社員、株主など、すべてのステークホルダーと適切な協働に努めます。
3. 会社情報の適切な開示と透明性の確保に努めます。
4. 取締役会の役割・責務の適切な履行に努めます。
5. 持続的な成長と中長期的な企業価値の向上を図るため、株主との建設的な対話を行ってまいります。

企業統治の体制の概要及び当該体制を採用する理由

(基本的な考え方)

当社は、現在の変化の早いグローバルな経済環境において当社の競争力を強化し、長期的に企業価値を高めるためには、経営に関わる意思決定と業務執行を明確化することで経営の意思決定の迅速化を図ることが重要と考えております。当社経営管理組織の一層の強化のため、定款により、取締役の数を10名以内、任期を1年内として、経営環境の変化への対応をより迅速に行なうとともに事業年度毎の経営評価を明確にしております。

コーポレート・ガバナンスの整備につきましては、取締役会を原則毎月開催し、また経営の意思決定に基づく業務執行の迅速化および活性化を目的とした執行役員会も毎月開催しております。

監査機能の強化を図るために取締役会に監査役全員が出席して意見の表明を行なうとともに、取締役の日常的活動の監査と会計監査人からの報告の收受などの監査業務を行なっております。

国内の連結子会社に対しては、当社の経営方針の周知徹底を図るとともに子会社からの重要事項に関する報告を適宜收受しております。海外の連結子会社においては、国内子会社への対応内容に加え、その経営管理機構を当該国の諸法規に合致させる指導をしております。

(企業統治の体制及び当該体制を採用する理由)

当社は監査機能重視のガバナンス体制を取り入れるため、従来よりの監査役会設置会社を引き続き採用しております。

当社では社外取締役5名を選任し、監査役4名のうち社外監査役を3名として経営の監督体制を強化しております。また、社外監査役を含む監査役は毎月開催される取締役会・監査役会に、常勤監査役は毎月開催される執行役員会に出席するなどにより、会社経営全般の状況を把握しており、監査役の監視・監督等を通じて経営の監査機能の面では十分に機能しているものと考えます。また、取締役の指名・報酬等にかかる取締役会の機能の独立性・客観性と説明責任を強化することを目的として、取締役会の下に任意の指名・報酬委員会を設置しております。

(企業統治の体制の概要図)

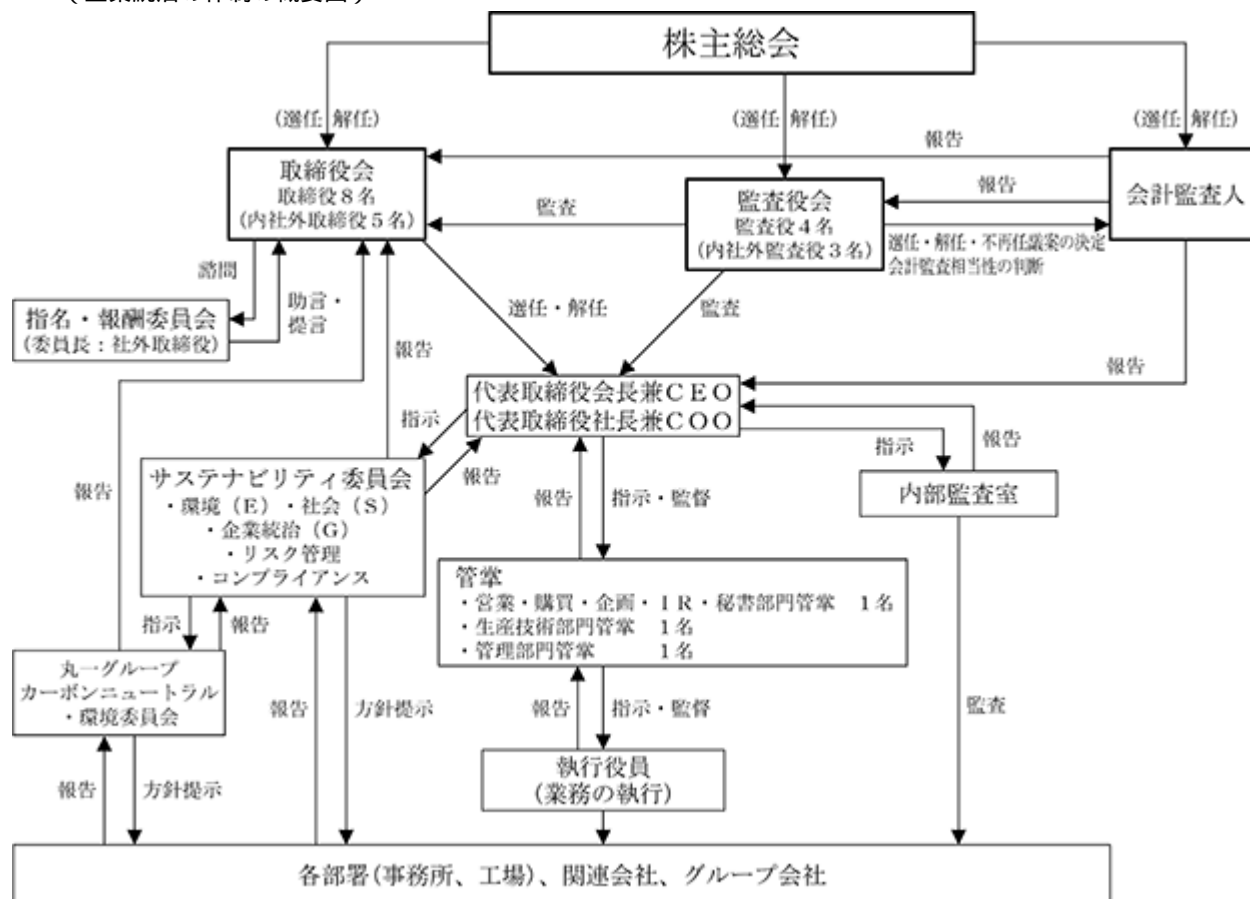

(取締役会) 構成人数 8 名

取締役会は、業務執行の決定、取締役の職務の執行の監督、代表取締役の選定及び解職など、法令及び定款に定められた事項などの経営に関わる意思決定を行う。

構成員	当該機関の長	社外取締役	社外監査役
代表取締役会長兼CEO	鈴木 博之	議長	
	吉村 貴典		
	森田 涉		
	中野 健二郎		
	牛野 健一郎		
	藤岡 由佳		
	辻 幸一		
	山平 恵子		

(監査役会) 構成人数 4 名

監査役会は、監査報告の作成、常勤の監査役の選定及び解職、監査の方針、監査役会設置会社の業務及び財産の状況の調査の方法その他の監査役の職務の執行に関する事項の決定などを行い、取締役の職務の執行を監査する。

構成員	当該機関の長	社外取締役	社外監査役
常勤監査役	寺尾 健彦	常勤監査役	
	奥村 萬壽雄		
	魚住 隆太		
	内山 由紀		

(指名・報酬委員会) 構成人数7名

指名・報酬委員会は、取締役、執行役員の指名、報酬等に係る取締役会の機能の独立性・客観性と説明責任を強化することを目的に設置し、取締役会の諮問に応じて、取締役の選任および解任に関する株主総会議案ならびに執行役員の選任および解任、取締役・執行役員の個人別の報酬等の内容、その他指名・報酬委員会が必要と認めた事項などについて審議し、取締役会に対して助言・提言を行う。また、指名・報酬委員会は、職務執行に必要な事項に関して、取締役および使用人から随時報告を受けることができる。

構成員	当該機関の長	社外取締役	社外監査役
社外取締役 中野 健二郎	委員長		
牛野 健一郎			
藤岡 由佳			
辻 幸一			
山平 恵子			
鈴木 博之			
吉村 貴典			

(執行役員会) 構成人数15名

執行役員会は、経営の意思決定に基づき業務執行の迅速化および活性化を目的に、執行役員間の情報交換・連絡・調整を行うことで業務執行の円滑化を図る。

構成員	当該機関の長	社外取締役	社外監査役
代表取締役会長兼CEO 鈴木 博之	議長		
吉村 貴典			
森田 渉			
石松 伸一			
樺沢 賢治			
本田 俊作			
青山 孝次			
井本 浩嘉			
粟根 良昭			
成崎 敏行			
中堀 勝			
澤田 護			
弓場 泰司			
石崎 彰一			
大槻 美弥子			

企業統治に関するその他の事項等

当社は内部統制システム構築の基本方針に基づき、次の通り取り組んでまいりました。

当社グループの内部統制の管理・点検を行う部署として内部監査室を設置し、定期的な内部監査の実施による財務報告の信頼性の確保に努めるとともに、当社グループ内の業務執行状況の監査も含めたこれらの内部統制システムの整備・運用状況の点検を行っております。

当社を取巻くリスクの識別と対応、評価や対処する戦略等を包括的に議論・管理し、発生事象やリスクに応じた対応方針等を決定する「サステナビリティ委員会」(社長を委員長とし、各管掌役員と環境・安全担当で構成する。)を設置し、半期に一度開催し、その内容を取締役に報告することとしています。

また、当社の子会社の業務の適正を確保するため、当社グループ会社の事業報告については、定期的に当社取締役会への報告、ならびにグループ会社毎の個別報告がなされ、改善が必要な課題や問題点が生じた場合には適時関係部署への指示を行っております。

(会社の支配に関する基本方針)

当社は、株主価値向上が経営の最重要課題の一つと認識しており、その一環として株主重視の資本政策を継続してきております。また、当社の企業価値を向上させるため2024年4月に「第7次中期経営計画」を策定しました。第7次中期経営計画の取り組みを推進することで、当社の企業価値ひいては株主共同の利益の確保・向上に引き続き取り組み、一層の持続的成長を図るとともに、当社株式に対して大規模買付行為を行おうとする者に対しては、株主の皆様が大規模買付行為の是非を適切に判断するために必要かつ十分な情報と時間の確保を求め、併せて当社取締役会の意見等を開示し、関係法令に基づき、適切な措置を講じてまいります。

(責任限定契約の内容)

当社は取締役および監査役が期待される役割を十分に発揮できるよう、会社法第426条第1項の規定により、任務を怠ったことによる取締役（取締役であった者を含む）および監査役（監査役であったものを含む）の同法第423条第1項の損害賠償責任を、法令の限度において、取締役会の決議によって免除することができる旨を定款に定めております。

また、当社は取締役（業務執行取締役等であるものを除く）および監査役の責任限定契約に関する規定を定款に設けております。なお、責任限定契約の内容の概要は次のとおりであります。

会社法第423条第1項の責任について、その職務を行うにつき善意でありかつ重大な過失がなかったときは、金1,000万円または会社法第425条第1項に定める最低責任限度額のいずれか高い額を限度として損害賠償責任を負担するものとしております。

また、当社は取締役、監査役、執行役員および子会社役員を被保険者とする会社法第430条の3第1項に規定する役員等賠償責任保険契約を保険会社との間で締結しております。当該保険契約では、被保険者が会社の役員等の地位に基づき行った行為（不作為を含む。）に起因して損害賠償請求がなされたことにより、被保険者が負担することになる損害賠償金や訴訟費用等を当該保険契約により補填することとしており、被保険者のすべての保険料を当社が全額負担しております。

また、当社は取締役全員との間で会社法第430条の2第1項に規定する補償契約を締結しており、同項第1号の費用および同項第2号の損失を法令の定める範囲において当社が補償することとしております。

(特別取締役による取締役会の決議制度)

該当事項はありません。

(株主総会決議事項を定款により取締役会決議とした内容)

当社は、機動的な資本政策及び配当施策を図るため、自己株式の取得や剰余金の配当等会社法第459条第1項各号に定める事項については、法令に別段の定めのある場合を除き、株主総会の決議によらず取締役会の決議により定める旨を定款に定めております。

(株主総会の特別決議要件)

当社は、株主総会を円滑に運営することを目的として、会社法第309条第2項に定める決議は、議決権を行使することができる株主の議決権の3分の1以上を有する株主が出席し、その議決権の3分の2以上をもって行う旨を定款に定めております。

(取締役の選任決議)

当社は取締役の選任決議について、議決権を行使することができる株主の議決権の3分の1以上を有する株主が出席し、その議決権の過半数をもって行う旨、ならびに、累積投票によらない旨を定款に定めております。

取締役会の活動状況

当事業年度において当社は取締役会を16回開催しており、個々の取締役の出席状況については次のとおりであります。

氏名	開催回数	出席回数
鈴木 博之	16	16
吉村 貴典	16	16
角野 実	16	16
森田 涉	16	16
中野 健二郎	16	16
牛野 健一郎	16	16
藤岡 由佳	16	16
辻 幸一	11	11

取締役会における具体的な検討内容として、業務執行の決定、取締役の職務の執行の監督、代表取締役の選定及び解職など、法令及び定款に定められた事項などの経営に関わる意思決定を行う他、月次決算の状況、市況動向、販売生産状況、当社資産・人材・知的財産・各種リスクに関する諸報告がなされ、社外役員を中心に双方向の活発な質疑応答が行われます。また年3回（概ね四半期に一度）社外役員（取締役・監査役）と代表取締役との懇談会を開催し、経営・業務環境、業務の執行状況、人事・労働環境や組織・制度等多岐にわたる質疑が行われ、双方にとって有意義な意見交換の場となっております。取締役会の実効性評価に関しては、毎年各役員（取締役・監査役）に対して取締役会の運営・構成・活動等に関するアンケート調査を実施し、今年度は取締役会の実効性が概ね確保出来ていると評価いたしました。

指名・報酬委員会の活動状況

当事業年度において当社は指名・報酬委員会を1回開催しており、個々の委員の出席状況については次のとおりであります。

氏名	開催回数	出席回数
中野 健二郎	1	1
牛野 健一郎	1	1
藤岡 由佳	1	1
辻 幸一	1	1
鈴木 博之	1	1
吉村 貴典	1	1

当社は、経営陣幹部・取締役の指名・報酬などに係る取締役会の機能の独立性・客観性と説明責任を強化するため、取締役会の下に、独立社外取締役および代表取締役で構成する指名・報酬委員会を設置しており、取締役の選任および解任に関する株主総会議案ならびに執行役員を選任および解任、取締役・執行役員の個人別の報酬等の内容、その他指名・報酬委員会が必要と認めた事項などについて審議し、取締役会に対して助言・提言を行っております。そして、取締役の個別の報酬等については、同委員会に諮問し、同委員会において職務に応じた考え方・取組み姿勢、実績や成果等の審議を行い、取締役会に助言・提言を行った上で、代表取締役会長は、指名・報酬委員会の助言・提言を最大限尊重し決定することとしております。

また、当社は毎年4月に指名・報酬委員会を開催し、取締役の個別の報酬等に関して審議しております。

なお、役員報酬の在り方・仕組みの検討・見直しを行う等を行う場合には、必要に応じ複数回開催します。

(2) 【役員の状況】

役員一覧

男性9名 女性3名 (役員のうち女性の比率25%)

役職名	氏名	生年月日	略歴	任期	所有株式数 (千株)
代表取締役 会長兼CEO 会長執行役員	鈴木 博之	1946年2月7日生	1980年8月 当社入社 1981年1月 当社アメリカ事務所長就任 1983年6月 当社取締役就任 1990年6月 当社常務取締役就任 1997年6月 当社専務取締役就任 1999年6月 当社代表取締役副社長就任 2003年4月 当社代表取締役社長就任 2003年6月 当社社長執行役員就任 2009年4月 丸一鋼管(株)代表取締役社長就任(現任) 2011年4月 SUNSCO社 会長就任(現任) 2013年6月 当社代表取締役会長兼CEO就任(現任) 2015年4月 九州丸一鋼管(株)代表取締役社長就任(現任) 2016年5月 一般社団法人関西経済同友会代表幹事 2019年6月 日本ベンチャーキャピタル(株)社外取締役就任(現任) 2020年4月 丸一ステンレス鋼管(株)取締役会長就任(現任) 2022年6月 岩谷産業(株)社外取締役就任(現任) 2023年10月 MST-X社 会長就任(現任)	(注)3	114
代表取締役 社長兼COO 社長執行役員	吉村 貴典	1957年6月16日生	1981年3月 当社入社 1997年6月 当社取締役就任 2003年6月 当社取締役退任 2003年6月 当社執行役員特品事業部長就任 2005年6月 当社取締役兼常務執行役員就任 2008年6月 当社取締役兼専務執行役員就任 2009年4月 四国丸一鋼管(株)代表取締役社長就任(現任) 2011年6月 当社代表取締役副社長執行役員就任 2013年6月 当社代表取締役社長兼COO就任(現任)	(注)3	574
取締役 副社長執行役員	森田 涉	1967年5月4日生	2011年6月 当社入社 MAC社 社長就任 2015年3月 MOST社 社長就任 2018年6月 当社執行役員就任 2021年6月 当社執行役員企画・秘書部門管掌 経営企画室長就任 2022年6月 当社取締役常務執行役員企画・秘書部門管掌 経営企画室長就任 2023年5月 MAC社 会長就任(現任) MOST社 会長就任(現任) 2023年6月 当社取締役副社長執行役員営業・購買・企画・IR・秘書部門管掌就任(現任)	(注)3	10

役職名	氏名	生年月日	略歴	任期	所有株式数(千株)
取締役(社外)	中野 健二郎	1947年8月13日生	1971年4月 ㈱住友銀行(現㈱三井住友銀行)入行 2008年4月 同行代表取締役副会長 2008年6月 当社監査役就任 2010年6月 京阪神不動産㈱(現京阪神ビルディング㈱)代表取締役社長就任 2013年6月 当社取締役就任(現任) 2014年6月 レンゴー㈱社外取締役就任 2016年6月 エイチ・ツー・オー リテイリング㈱社外取締役(監査等委員)就任(現任) 2016年6月 京阪神ビルディング㈱取締役会長就任 2022年6月 京阪神ビルディング㈱特別顧問就任(現任)	(注)3	-
取締役(社外)	牛野 健一郎	1948年9月10日生	1972年4月 丸紅㈱入社 2007年4月 伊藤忠丸紅鉄鋼㈱代表取締役副社長就任 2009年4月 伊藤忠丸紅鉄鋼㈱代表取締役社長就任 2016年6月 当社取締役就任(現任)	(注)3	
取締役(社外)	藤岡 由佳	1969年5月24日生	1993年4月 関西テレビ放送㈱入社 1999年4月 CS放送朝日ニュースター等ニュースキャスター・サイマルアカデミー会議通訳者養成コース講師就任 2008年9月 関西学院大学国際教育・協力センター非常勤講師就任(現任) 2009年4月 神戸女学院大学文学部英文学科グローバル・スタディーズコース(現神戸女学院大学文学部英文学科)非常勤講師就任 2010年4月 関西学院大学国際学部非常勤講師就任(現任) 2016年7月 藤岡金属㈱代表取締役社長就任(現任) 2018年6月 当社取締役就任(現任) 2024年6月 シスメックス㈱社外取締役就任(現任)	(注)3	
取締役(社外)	辻 幸一	1957年4月10日生	1984年10月 ビート・マーウィック・ミッチェル会計士事務所入所 1988年9月 公認会計士登録(登録番号 第9656号) 1989年2月 スイス国チューリッヒ駐在 2004年7月 新日本監査法人シニアパートナー 2016年2月 新日本有限責任監査法人(現EY新日本有限責任監査法人)理事長 2019年9月 EYジャパン合同会社Chairman&CEO EY Japan株式会社取締役 2021年6月 株式会社三菱UFJフィナンシャル・グループ社外取締役(現任) 2023年6月 帝人株式会社社外監査役(現任) 2023年6月 当社取締役就任(現任)	(注)3	
取締役(社外)	山平 恵子	1960年11月30日生	1983年4月 クボタハウス㈱(現サンヨーホームズ㈱)入社 2010年4月 サンヨーホームズ㈱執行役員 2011年6月 サンヨーホームズ㈱常務執行役員 2012年6月 三洋リフォーム株式会社(現サンヨーリフォーム㈱)取締役 2013年6月 サンヨーホームズ㈱取締役専務執行役員 サンアドバンス㈱取締役 サンヨーホームズコミュニティ㈱取締役 2015年6月 サンヨーホームズ㈱取締役社長執行役員 2017年4月 サンヨーホームズコミュニティ㈱代表取締役会長 2019年6月 上新電機株社外取締役(現任) フジテック㈱社外取締役 2021年6月 ㈱タカラレーベン(現MIRARTHホールディングス㈱)社外取締役(現任) 2022年6月 品川リファクトリーズ㈱社外取締役(現任) 2024年6月 当社取締役就任(現任)	(注)3	-

役職名	氏名	生年月日	略歴		任期	所有株式数(千株)
常勤監査役	寺尾 健彦	1963年4月10日生	2016年5月 2018年6月 2019年5月 2019年6月	当社入社 当社秘書室長就任 当社監査役室部長就任 当社常勤監査役就任(現任)	(注)4	2
監査役(社外)	奥村 萬壽雄	1947年11月8日生	1971年7月 2004年1月 2006年3月 2013年6月 2013年6月 2023年5月	警察庁入庁 警視總監 財団法人全日本交通安全協会(現一般財団法人全日本交通安全協会)理事長就任 当社監査役就任(現任) 公益財団法人日本道路交通情報センター理事長就任 株式会社パロックジャパンリミテッド社外取締役就任(現任)	(注)5	
監査役(社外)	魚住 隆太	1948年2月24日生	1971年4月 1975年4月 1985年10月 1989年3月 1999年6月 2003年6月 2004年4月 2010年6月 2010年7月 2013年6月 2013年7月 2018年6月 2018年12月 2019年6月 2020年6月 2022年6月	岩崎通信機(株)入社 山本石油(株)(現JFE 商事石油販売(株))入社 朝日新和会計社(現有限責任 あずさ監査法人)入社 公認会計士登録 朝日監査法人(現有限責任 あずさ監査法人)社員 朝日監査法人(現有限責任 あずさ監査法人)代表社員 あずさサステナビリティ(株)(現KPMG あずさサステナビリティ(株))代表取締役社長 あずさ監査法人(現有限責任 あずさ監査法人)退職 魚住隆太公認会計士事務所代表就任(現任) KPMG あずさサステナビリティ(株)退職 魚住サステナビリティ研究所代表就任(現任) 当社監査役就任(現任) (株)ジオレ・ジャパン社外監査役就任 不二製油グループ本社(株)社外監査役就任 大栄環境株式会社社外監査役就任(現任) 不二製油グループ本社(株)社外取締役(監査等委員)就任(現任)	(注)6	
監査役(社外)	内山 由紀	1959年10月31日生	1983年4月 1989年4月 1997年4月 2002年4月 2018年6月 2019年6月 2022年6月 2024年6月	パロース(株)(現BIPROGY(株))入社 モロッコ政府観光局勤務 大水法律事務所(現TMI総合法律事務所)入所 大水法律事務所(現TMI総合法律事務所)パートナー TMI総合法律事務所大阪オフィス カウンシル(現任) 当社監査役就任(現任) 日本精線(株)社外取締役就任(現任) (株)日本トリム社外監査役就任(現任)	(注)4	
					計	702

- (注) 1. 取締役中野健二郎、牛野健一郎、藤岡由佳、辻幸一、山平恵子は社外取締役であります。
2. 監査役奥村萬壽雄、魚住隆太及び内山由紀は社外監査役であります。
3. 2024年6月25日選任後、1年以内に終了する事業年度のうち最終のものに関する定時株主総会の終結の時までであります。
4. 2023年6月23日選任後、4年以内に終了する事業年度のうち最終のものに関する定時株主総会の終結の時までであります。
5. 2021年6月25日選任後、4年以内に終了する事業年度のうち最終のものに関する定時株主総会の終結の時までであります。
6. 2022年6月24日選任後、4年以内に終了する事業年度のうち最終のものに関する定時株主総会の終結の時までであります。

7. 当社では、意思決定・監督と執行の分離による取締役会の活性化のため、また、能力主義に基づく積極的な人材登用のため、執行役員制度を導入しております。
なお、執行役員は次の15名で構成されております。

役名	職名	氏名
会長執行役員兼CEO		鈴木博之
社長執行役員兼COO		吉村貴典
副社長執行役員	営業・購買・企画・IR・秘書部門管掌	森田 涉
常務執行役員	管理部門管掌	石松 伸一
常務執行役員	営業部長	樺沢 賢治
常務執行役員	Leavitt社 社長 兼 MNT社 社長	本田 俊作
常務執行役員	経理部長	青山 孝次
執行役員	大阪事務所長	井本 浩嘉
執行役員	東京工場長	粟根 良昭
執行役員	堺工場長	成崎 敏行
執行役員	SUNSCO社 社長	中堀 勝
執行役員	生産・技術部門管掌補佐	澤田 護
執行役員	設備技術室長	弓場 泰司
執行役員	名古屋事務所長	石崎 彰一
執行役員	秘書室長	大槻 美弥子

社外役員の状況

(社外取締役及び社外監査役の人数及び人的関係等について)

当社の社外取締役は5名、社外監査役は3名であります。

社外取締役の中野健二郎氏は株式会社三井住友銀行の元代表取締役副会長であり、株式会社三井住友銀行は、当社の株主で借入先であります。

社外取締役の牛野健一郎氏は伊藤忠丸紅鉄鋼株式会社の元代表取締役社長であり、伊藤忠丸紅鉄鋼株式会社は当社の製品の主要な販売先であります。

社外取締役の藤岡由佳氏、辻幸一氏、山平恵子氏および社外監査役の3名につきましては、当社との人的関係、資本的関係または取引関係その他の利害関係はございません。

(社外取締役及び社外監査役の機能及び役割と選任状況に関する提出会社の考え方について)

1. 社外取締役

取締役会において、社外取締役としての客観的な視点から、事業経営の意見表明を行うことにより、経営の透明度を高めております。また、選任状況に関する考え方は次のとおりであります。

氏名	他の会社との兼務等の状況	社外取締役を選任している理由
中野 健二郎	京阪神ビルディング株式会社 特別顧問 エイチ・ツー・オー・リテイリング株式会社 社外取締役(監査等委員)	同氏は、株式会社三井住友銀行及び京阪神ビルディング株式会社での会社経営及び国内外の経済・金融市場に関する豊富な知識と経験を有しており、当社取締役会の適切な意思決定及び経営監督の実現に貢献いただけると判断しており、当社の社外取締役として適任であります。
牛野 健一郎	-	同氏は、伊藤忠丸紅鉄鋼株式会社での会社経営において培われた経営者としての高い見識と鉄鋼業界での長年の経験を有しており、当社取締役会の適切な意思決定及び経営監督の実現に貢献いただけると判断しており、当社の社外取締役として適任であります。
藤岡 由佳	藤岡金属株式会社代表取締役社長 関西学院大学国際教育・協力センター非常勤講師 関西学院大学国際学部非常勤講師 シスメックス株式会社社外取締役	同氏は、豊富な海外経験において培われたグローバルな視点や深い知識及び会社経営において培われた経営者としての高い見識を有しており、当社取締役会の適切な意思決定および経営監督の実現に貢献いただけると判断しており、当社の社外取締役として適任であります。
辻 幸一	株式会社三菱UFJフィナンシャル・グループ社外取締役 帝人株式会社社外監査役	同氏は、公認会計士としての豊富な経験と会計・監査に関する専門的な知見を有しており、当社取締役会の適切な意思決定および経営監督の実現に貢献いただけると判断しており、当社の社外取締役として適任であります。
山平 恵子	上新電機株式会社社外取締役 MIRARTHホールディングス株式会社社外取締役 品川リフラクトリーズ株式会社社外取締役	同氏は、サンヨーホームズ株式会社で培われた経営者としての豊富な経験と幅広い見識、マーケティング、ダイバーシティ等の知見を有しており、当社取締役会の適切な意思決定および経営監督の実現に貢献いただけると判断しており、当社の社外取締役として適任であります。

なお、当社では、社外取締役の独立性判断基準を定めており、選任に際しては、当社グループとの取引関係、取締役、執行役員及び主要な使用人との関係等を勘案しております。

2. 社外監査役

取締役会、監査役会に出席するほか、常勤監査役からの監査の報告を受け、意見交換を行い、3名の社外監査役のそれぞれの専門分野から、事業経営の監査や意見表明を行うことにより、経営の透明度をさらに高めております。また、選任状況に関する考え方は次のとおりであります。

氏名	他の会社との兼務等の状況	社外監査役を選任している理由
奥村 萬壽雄	株式会社パロックジャパンリミテッド 社外取締役	長年警察等政府関連の職務に携わり、その経歴を通じて培われた豊富なキャリアと高い見識を当社の監査機能の強化に活かしていただけると判断しており、社外監査役として適任であります。 また、現在及び過去において一般株主との利益相反が生じる立場になく、独立した立場から取締役の職務執行の監査機能の向上に寄与いただけるものと判断しております。
魚住 隆太	魚住隆太公認会計士事務所 代表 魚住サステナビリティ研究所 代表 不二製油グループ本社株式会社 社外取締役（監査等委員） 大栄環境株式会社 社外監査役	有限責任 あずさ監査法人やKPMGあずさサステナビリティ株式会社において培った経営に関する高い見識や豊富な経験を有し、また、公認会計士として会計専門知識と豊富な経験を有しており、社外監査役としての職務を適切に遂行いただけるものと判断しており、社外監査役として適任であります。 また、現在及び過去において一般株主との利益相反が生じる立場になく、独立した立場から取締役の職務執行の監査機能の向上に寄与いただけるものと判断しております。
内山 由紀	TMI総合法律事務所大阪オフィス カウンスル 日本精線株式会社 社外取締役 (株)日本トリム 社外監査役	豊富な海外経験において培われたグローバルな視点を持ち、弁護士として法務に精通し豊富な知識と経験を有していることから、当社の社外監査役として適任であります。 また、現在及び過去において一般株主との利益相反が生じる立場になく、独立した立場から取締役の職務執行の監査機能の向上に寄与いただけるものと判断しております。

なお、当社では、社外監査役の独立性判断基準を定めており、選任に際しては、当社グループとの取引関係、取締役、執行役員及び主要な使用人との関係等を勘案して、監査役会の同意を得るものとしております。

社外取締役及び社外監査役による監督又は監査と内部監査、監査役監査及び会計監査との相互連携並びに内部統制部門との関係

社外取締役は、取締役会において、会計監査、監査役監査及び内部統制監査の結果について報告を受け、必要に応じて、取締役会の意思決定の妥当性・適正性を確保するための助言・提言を行っております。

なお、社外取締役及び社外監査役による監督又は監査につきましては前述の「(1)コーポレート・ガバナンスの概要、企業統治の体制の概要及び当該体制を採用する理由」をご参照ください。内部監査、監査役監査及び会計監査との相互連携並びに内部統制部門との関係につきましては「(3)監査の状況、監査役監査の状況及び内部監査の状況」をご参照ください。

(3) 【監査の状況】

監査役監査の状況

監査役監査の組織、人員及び手続については(1)コーポレート・ガバナンスの概要 企業統治の体制の概要及び当該体制を採用する理由をご参照ください。なお社外監査役の魚住隆太氏は、公認会計士の資格を有しており、財務及び会計に関する相当程度の知見を有する者であります。

また、監査役は、各四半期及び期末決算時に、当社の会計監査人である有限責任 あずさ監査法人と定期的に会合を設定しているほか、必要に応じて財務・経理上の問題に関して同法人と適宜打合せを行っております。

なお、監査役より補助すべき使用人の設置が要求された場合には、内部監査室所属員に職務の補助を委任することとしております。

当社は監査役会を毎月開催しているほか、必要に応じて随時開催しており、当事業年度における個々の監査役の出席状況については次の通りであります。

氏名	出席回数
寺尾 健彦	15/15回（出席率100％）
奥村 萬壽雄	15/15回（出席率100％）
魚住 隆太	15/15回（出席率100％）
内山 由紀	15/15回（出席率100％）

監査役会における主な検討事項は以下の通りです。

- ・ 監査方針・監査計画の策定
- ・ 監査報告書の作成
- ・ 会計監査人の選解任並びに不再任に関する事項
- ・ 会計監査人の報酬額に関する同意

常勤監査役の活動としては、年間の監査計画に基づき、本社及び主要な事業所において業務及び財産の状況について調査するとともに、取締役会その他重要な会議に出席し、重要な決裁書類等の閲覧、内部監査部門及び会計監査人との情報交換等を実施しております。

内部監査の状況

当社における内部監査は内部統制システム構築の基本方針に基づき、当社グループの内部統制の管理・点検を行う部署として内部監査室を設置し、コーポレートガバナンスを推進しております。

内部監査室は業務執行ラインから独立した代表取締役直属の組織であり、監査役及び会計監査人と相互に連携して、監査を効率的に実施するとともに、監査情報の交換をするために、随時監査役または会計監査人と連絡調整を行っております。また、内部監査の実効性を確保するための取組みとして、定期的に取締役会及び監査役会に出席し直接内部監査の結果を報告しております。なお、内部監査室は、提出日現在において2名で構成されております。

会計監査の状況

a. 監査法人の名称

有限責任 あずさ監査法人

b. 継続監査期間

17年

c. 業務を執行した公認会計士

成本 弘治

春名 智之

d. 監査業務に係る補助者の構成

当社の会計監査業務に係る補助者は、公認会計士9名、その他18名であります。

e. 監査法人の選定方針と理由

当社は監査法人の選定に当たり監査の品質・専門性、監査の適切さ、監査法人としての独立性、法令等の遵守状況に加え継続監査期間、監査の効率性及び監査報酬の妥当性を考慮しております。

監査役会は、会計監査人が監査業務に重大な支障をきたし、職務を適切に遂行することが困難と認められる場合、その他必要と判断される場合には、株主総会に提出する会計監査人の解任または不再任に関する議案の内容を決定いたします。また、監査役会は、会計監査人が会社法第340条第1項各号に該当すると認められる場合は、監査役全員の同意に基づき、会計監査人を解任いたします。この場合、監査役会が選定した監査役は、解任後最初に招集される株主総会において、会計監査人を解任した旨と解任の理由を報告いたします。

f. 監査役及び監査役会による監査法人の評価

当社の監査役及び監査役会は、監査法人に対して評価を行っております。この評価については、監査の品質・専門性、監査の適切さ、監査法人としての独立性、法令等の遵守状況の評価の基準を設け、評価を行った結果いずれの点においても問題がないことを確認しております。

監査報酬の内容等

a. 監査公認会計士等に対する報酬の内容

区分	前連結会計年度		当連結会計年度	
	監査証明業務に基づく報酬(百万円)	非監査業務に基づく報酬(百万円)	監査証明業務に基づく報酬(百万円)	非監査業務に基づく報酬(百万円)
提出会社	50	-	50	-
連結子会社	5	-	8	-
計	55	-	58	-

当社及び連結子会社において非監査業務はありません。

b. 監査公認会計士等と同一のネットワーク（KPMGメンバーファーム）に対する報酬（a.を除く）

区分	前連結会計年度		当連結会計年度	
	監査証明業務に基づく報酬(百万円)	非監査業務に基づく報酬(百万円)	監査証明業務に基づく報酬(百万円)	非監査業務に基づく報酬(百万円)
提出会社	-	-	-	-
連結子会社	71	7	80	1
計	71	7	80	1

当社において非監査業務はありません。

連結子会社における非監査業務の内容は税務関連業務であります。

c. その他の重要な監査証明業務に基づく報酬の内容

該当事項はありません。

d. 監査報酬の決定方針

該当事項はありません。

e. 監査役会が会計監査人の報酬等に同意した理由

取締役会が提案した会計監査人に対する報酬等に対して、当社の監査役会が会社法第399条第1項の同意をした理由は、会計監査人の監査計画の内容、会計監査の職務執行状況及び報酬見積りの算出根拠などが適切であるかどうかについての必要な検証を行った結果、妥当性が認められたためであります。

(4) 【役員の報酬等】

役員の報酬等の額又はその算定方法の決定に関する方針に係る事項

a. 取締役の個人別の報酬等の内容に係る決定方針に関する事項

当社は、取締役の個人別の報酬等の内容に係る決定方針（以下、決定方針という）を2022年5月12日開催の取締役会において決定し、2023年6月23日開催の第89回定時株主総会において報酬額について決議しており、その概要は次のとおりです。

2023年3月期に係る取締役の個人別の報酬等の内容については、独立社外取締役および代表取締役で構成する指名・報酬委員会が決定方針に沿うものであるかについても審議し、取締役会に助言・提言を行っており、取締役会および再一任を受けた代表取締役会長は指名・報酬委員会の助言・提言を最大限尊重することとしていることから、当該決定方針に沿うものであると判断しております。

1) 取締役報酬の決定プロセス

当社の取締役の報酬等の額又はその算定方法の決定に関する方針および取締役の個別の報酬等については取締役会が決定しております。取締役の個別の報酬等については取締役会が独立社外取締役および代表取締役で構成する指名・報酬委員会に諮問し、同委員会において審議し、取締役会に助言・提言を行う。具体的な金額については取締役会の決議により代表取締役会長に再一任しております。代表取締役会長は、指名・報酬委員会の助言・提言を最大限尊重するものとし、株主総会において承認された報酬総額（取締役については年額5億円以内（うち社外取締役分は年額8千万円以内））の範囲内で決定しております。

2) 取締役報酬の種類

当社の取締役報酬制度は、固定報酬として「基本報酬」、「譲渡制限付株式報酬（株式報酬）」、業績連動報酬として、毎年の業績に応じて支給される「賞与」並びに一定の業績評価期間中の業績目標の達成度に応じて支給される「業績連動型株式報酬（譲渡制限付）」としております。なお、社外取締役については、その職務に鑑み、基本報酬のみ支払うこととしております。「譲渡制限付株式報酬（株式報酬）」については、当社の株価上昇によるメリットのみならず株価下落によるリスクまでも株主と共有する立場に置くことにより、取締役の業績向上への意欲や社会価値を含めた企業価値増進に向けた士気を高めることを目的とし、「業績連動型株式報酬（譲渡制限付）」については、取締役の報酬と会社業績および当社の株式価値との連動性をより明確にし、当社の中期経営計画に定める業績目標の達成および中長期的な業績の向上による企業価値の持続的な向上を図るインセンティブを与えるとともに、株主の皆様との一層の価値共有を進めることを目的としております。

なお、当社が導入していた、業績連動報酬・非金銭報酬として当社が定めた配当水準（一株当たり50円）が実現したことを条件として、拋出金相当額が報酬として支給される「長期インセンティブ報酬（自社株式の取得）」については、「業績連動型株式報酬（譲渡制限付）」を導入したため、「長期インセンティブ報酬（自社株式の取得）」の支給は2023年6月までとなります。

b. 取締役および監査役の報酬等についての株主総会の決議に関する事項

取締役の報酬の額は、2019年6月25日開催の第85回定時株主総会において取締役の報酬枠の範囲内で、取締役（社外取締役を除く。）に対し、「譲渡制限付株式報酬」の付与のために支給する金銭報酬の総額を、年額5千万円以内と決議しております。また、2022年6月24日開催の第88回定時株主総会において、当該報酬枠の範囲内で、取締役（社外取締役を除く。）に対し、「業績連動型株式報酬（譲渡制限付）」の付与のために支給する金銭報酬の総額を、年額1億5千万円以内と決議しております。また、2023年6月23日開催の第89回定時株主総会において年額5億円以内（うち社外取締役分は年額8千万円以内）と決議しております。当該定時株主総会終結時点の取締役の員数は8名（うち社外取締役は4名）であります。

監査役の報酬の額は、2023年6月23日開催の第89回定時株主総会において年額5千万円以内と決議しております。当該定時株主総会終結時点の監査役の員数は4名（うち社外取締役は3名）であります。

c. 取締役の個人別の報酬等の内容の決定に係る委任に関する事項

当社においては、取締役会の委任決議に基づき代表取締役会長兼CEO鈴木博之が取締役の個人別の報酬額の具体的な内容を決定しております。

その権限の内容は、「基本報酬」、「賞与」、「譲渡制限付株式報酬」および「長期インセンティブ報酬（自社株式の取得）」の各取締役の具体的な配分であり、委任した理由は、当社グループを取り巻く事業環境や経営状況を最も理解しており、各個人の貢献度等を総合的に勘案し決定するのは代表取締役会長兼CEOが最も適していると判断したためであります。取締役会は、当該権限が、代表取締役会長兼CEOにより適切に行使されるよう、独立社外取締役および代表取締役で構成する指名・報酬委員会に諮問し、同委員会において審議を経て、取締役会に助言・提言を行い、代表取締役会長は、指名・報酬委員会の助言・提言を最大限尊重し決定することとしております。

なお、業績連動型株式報酬（譲渡制限付）の各個人への割当数については、対象取締役の役位等に応じて、予め当社の取締役会において、業績評価期間の業績評価指標の達成度に連動する形で確定する各対象取締役に交付する当社の普通株式の数を決定することとしております。

d. 業績連動報酬に関する事項

業績連動報酬等として取締役に対して「賞与」、「長期インセンティブ報酬（自己株式の取得）」、「業績連動型株式報酬（譲渡制限付）」を支給しております。

〔業績連動報酬・金銭報酬〕

「賞与」は会社の根源的な経営状況を表わす指標である「売上高」、「経常利益」、並びに株主への還元を表わす「年間配当金」を指標とするとともに、各個人の貢献度等を総合的に勘案した額を毎年、一定の時期に支給しております。

〔業績連動報酬・非金銭報酬〕

「長期インセンティブ報酬（自社株式の取得）」については、一株当たり50円を超える額の配当を当社が行った場合に限り支給するものとし、次に掲げる事情、業績に関する事情（売上高、営業利益、経常利益、各利益についての前年対比率、中期経営計画目標対比率等）、支給対象取締役の成績に関する事情（事業計画に対する達成度、担当業務における改善度、組織活性化への貢献度、コスト削減への貢献度等）、支給対象取締役の能力に関する事情（交渉における折衝力、社内・社外への影響力、変革をもたらす推進力等）を考慮した評価を指名・報酬委員会の決議によって決定し、各個人の地位・当該評価に基づき支給額を決定し、自社株式を取得するため役員持株会への拠出金を月例の報酬として支給しております。取締役は支給される長期インセンティブ報酬（自社株式の取得）の全額を、役員持株会において自社株式を取得するための拠出金として拠出してあります。なお、会社役員在任期間中は、持株会理事長がやむを得ないと認めた場合以外、持分の払戻しを請求することができません。

なお、これらの指標を採用する理由は、「売上高」、「経常利益」は会社の根源的な経営状況を示す指標であり、「年間配当金」は株主への還元を示す指標であることから採用しております。また、「長期インセンティブ報酬（自社株式の取得）」による報酬の支給は「業績連動型株式報酬（譲渡制限付）」を導入したため、2023年6月までとなります。

「業績連動型株式報酬（譲渡制限付）」については、中期経営計画の対象期間に含まれる各事業年度及び対象期間全体である3事業年度をそれぞれ業績評価の対象期間とした上で、各事業年度の業績目標の達成度に応じて各事業年度の経過後に支給される当該事業年度分の職務執行の対価に相当する報酬（以下「単年度評価報酬」という。）と中期経営計画の対象期間全体における業績目標の達成度に応じて当該期間の最後の事業年度の経過後に支給される3事業年度にわたる職務執行の対価に相当する報酬（以下「複数年度評価報酬」という。）により構成されます。

対象となる取締役は、中期経営計画で採用した1乃至複数の業績指標の範囲であらかじめ取締役会が定める業績指標（なお、第6次中期経営計画に対応する業績指標として、単年度評価報酬については連結売上高及び連結営業利益を、複数年度評価報酬については業績評価期間における連結売上高の平均値及び連結営業利益の平均値を採用する。）に基づく業績目標の達成度に応じて、各業績評価期間の経過後に、当社より支給された金銭報酬債権を現物出資財産として払い込み、当社の普通株式の処分を受ける（ただし、業績評価期間を踏まえて当社の取締役会があらかじめ定める役員提供期間中であって、業績評価期間経過後に、正当と認める事由により取締役を退任した場合には株式の交付に代えて金銭の支給を受けるものとする。）。対象となる取締役に対して支給する金銭報酬債権の総額は、年額1億5千万円（以下「報酬等上限額」という。）以内、本制度により発行または処分される当社の普通株式の総数は年3万株以内としております。株主価値の共有を中長期にわたって実現するため、交付された株式については原則として譲渡制限を付すものとし、譲渡制限期間は譲渡制限付株式の交付日から取締役の退任直後の時点までとして、当該時点をもって譲渡制限を解除します。各個人へは、単年度評価報酬分については毎年、複数年度評価報酬分については業績評価期間の最後の事業年度の終了後、一定の時期に株式の割当てを行うものとし、取締役会決議により決定します。なお、禁錮以上の刑に処せられた場合等あらかじめ定められた事由に該当した場合、当該株式の交付を受ける権利を喪失し、また、株式の交付後、譲渡制限期間中においては当該株式の全部を会社が無償で取得するものとしております。

なお、業績連動型株式報酬（譲渡制限付）の各個人への割当数については、以下の式に従って算出されます。

$$\text{最終交付株式数} () = \text{基準交付株式数} () \times \text{在任期間比率} ()$$

計算の結果、単元未満の端数が生じる場合は、これを切り捨てるものとする。

交付する株式又は金銭の総数又は総額が上限（年額1億5千万円、年3万株以内）を超えることとなる場合には、当該上限を超えることとなる付与に係る対象者全員を対象に比例按分方式により按分調整する。

1) 基準交付株式数

基準交付株式数は、対象者の役位（1）毎に、業績目標達成度（2）に応じて、下表のとおり確定します。

（単年度評価報酬）

役位	業績目標達成度		
	A	B	C
副社長以上	2,500	2,000	1,100
専務・常務	2,100	1,800	900
取締役（役位なし）	1,800	1,600	700

（複数年度評価報酬）

役位	業績目標達成度		
	A	B	C
副社長以上	2,500	2,000	0
専務・常務	2,100	1,800	0
取締役（役位なし）	1,800	1,600	0

1：役位は業績評価期間の末日時点の役位をもって判定する。

2：業績目標達成度は下表に従って判定する。

なお、業績評価目標達成度の判定に用いる数値は、当社の業績評価期間の対象事業年度に係る確定した連結貸借対照表及び連結損益計算書に記載される数値を用いるものとし、平均値の算出は単純平均値（小数点以下は切り捨てる。）を用いるものとします。

業績評価 期間	(単年度評価報酬) ・2023年3月期分：2023年3月期の1事業年度 ・2024年3月期分：2024年3月期の1事業年度 (複数年度評価報酬) 2022年3月期から2024年3月期までの3事業年度
業績評価 目標	(単年度評価報酬) (a)業績評価期間である事業年度の連結売上高：200,000百万円 (b)業績評価期間である事業年度の連結営業利益：26,000百万円 (複数年度評価報酬) (a)業績評価期間の各事業年度における連結売上高の平均値：200,000百万円 (b)業績評価期間の各事業年度における連結営業利益の平均値：26,000百万円
業績目標 達成度	A：(a)及び(b)の双方を達成した場合 B：(a)又は(b)のいずれかのみを達成した場合 C：(a)及び(b)のいずれも不達成の場合

2)在任期間比率

対象者が業務評価期間の一部において、当社の取締役の地位に在任していない期間がある場合、在任期間（役務提供期間中における当社の取締役の地位に在任した期間）に応じて付与する株式数を按分するため、以下の式により算出されます。なお、月の途中で新たに就任又は退任した場合には当該月について1月在任したものとみなして計算しております。

$$\text{在任期間比率} = \frac{\text{役務提供期間中に在任した合計月数}}{\text{役務提供期間の合計月数}}$$

- 1：役務提供期間の合計月数及び役務提供期間中に在任した合計月数の算出においては、役務提供期間の開始日の属する月は含めないものとする。
- 2：以下のいずれかに該当する場合には、在任期間比率は0とする。
 - ・対象者が業務評価期間の末日時点において当社の取締役の地位に在任していない場合
 - ・対象者が業績評価期間中において当社の取締役の地位に在任する月数が業績評価期間に応じた月数に対する割合が2分の1未満である場合
- 3：役務提供期間は、業績評価期間の事業年度（複数年度評価報酬においては、その最初の事業年度）の前事業年度に係る定時株主総会の日から、業績評価期間の事業年度（複数年度評価報酬においては、その最終事業年度）に係る定時株主総会の日までの期間

対象者が、業績評価期間終了後、権利確定日（業績評価期間の最終事業年度が終了してから当該事業年度に係る計算書類の内容が会社法第439条に基づき定時株主総会へ報告される日（当該計算書類に関して、当該定時株主総会において承認の決議がなされる場合には、当該承認の決議がなされる日とする。）までに死亡その他正当な理由により退任した場合は、最終交付株式数に、当該退任日の当社株式の時価を乗じて得られた額の金銭を交付します。当該退任日の当社株式の時価とは、当該日における東京証券取引所における当社株式の普通取引の終値（同日に取引が成立していない場合には、それに先立つ直近取引日の終値）とします。ただし、計算の結果として算出される金銭の額が、本制度に基づく当該金銭の交付日が属する年の報酬等の金額の合計額において報酬等上限額を超えるときは、交付する金銭の額は、報酬等上限額に満つるまでの金額を支給するものとしております。

また、役務提供期間中であって、かつ、業績評価期間終了後に、次の各号に掲げる事項（以下「組織再編等」という。）が当社の株主総会（ただし、ii.において当社の株主総会による承認を要さない場合及びvi.においては、当社の取締役会）で承認された場合（ただし、当該組織再編等の効力発生日が、業績評価期間終了後から業績連動型株式報酬（譲渡制限付）としての当社の普通株式の発行又は処分の日の前営業日の間に到来することが予定されているときに限る。）には、当社の普通株式に代わり、金銭を支給します。当該対象者に支給する金銭の額は、報酬等上限額の範囲内において、最終交付株式数に、当該組織再編等の効力発生日の前営業日の東京証券取引所における当社の普通株式の終値を乗じて得られる金額としております。

当社が消滅会社となる合併契約：合併の効力発生日

当社が分割会社となる吸収分割契約又は新設分割計画（当社が、会社分割の効力発生日において、当該会社分割により交付を受ける分割対価の全部又は一部を当社の株主に交付する場合に限る。）：会社分割の効力発生日

当社が完全子会社となる株式交換契約又は株式移転計画：株式交換又は株式移転の効力発生日

株式の併合（当該株式の併合により対象者に関する基準交付株式数が1株に満たない端数のみとなる場合に限る。）：株式の併合の効力発生日

当社株式に会社法第108条第1項第7号の全部取得条項を付して行う当社の普通株式の全部の取得：会社法第171条第1項第3号に規定する取得日

当社株式を対象とする株式売渡請求（会社法第179条第2項に定める株式売渡請求を意味する。）：会社法第179条の2第1項第5号に規定する取得日

e. 非金銭報酬等の内容

〔固定報酬・非金銭報酬〕

「譲渡制限付株式報酬」については、当社より支給された金銭報酬債権を現物出資財産として払い込み、当社の普通株式の処分を受ける。対象となる取締役に対して支給する金銭報酬債権の総額は、年額5千万円以内、本制度により発行又は処分される当社の普通株式の総数は年2万株以内とします。株主価値の共有を中長期にわたって実現するため、譲渡制限期間は譲渡制限付株式の交付日から50年間、若しくは取締役会が正当と認める事由により取締役を退任した場合、当該退任の直後の時点をもって譲渡制限を解除します。各個人へは毎年、一定の時期に譲渡制限付株式の割当てを行うものとし、取締役会決議により決定しております。なお、譲渡制限期間中に禁錮以上の刑に処せられた場合等あらかじめ定められた事由に該当した場合、当該株式の全部を会社が無償で取得するものとしております。

なお、譲渡制限付株式の各個人への割当数については次の算式に基づき算出しております。

譲渡制限付株式の割当数 = 基準金額（ 1 ） ÷ 基準価格（ 2 ） + 前年度からの繰越株式数

1. 基準金額：役付取締役については月例基本報酬の3か月分、非役付取締役については月例基本報酬の2か月分。ただし、当該対象者に特に功績がある場合は、その功績の程度に応じた相当額を基準金額に加算することができ（加算の上限は、基準金額の3割までとする。）、また、特にその職に不相応な行為があった場合には、相当額を基準金額から減額することができる。
2. 基準株価：割当日の属する事業年度の4月から6月の間の3月間における東京証券取引所の当社の普通株式の終値平均

(最近事業年度における業績連動報酬に係る指標)

	売上高(百万円)		営業利益(百万円)		経常利益(百万円)		1株当たり 年間配当額(円)
	連結	単体	連結	単体	連結	単体	
第88期(2022年3月期)実績	224,218	108,883	36,276	16,901	38,458	21,111	91.00
第89期(2023年3月期)実績	273,416	126,638	30,019	20,173	34,416	25,074	109.50
第90期(2024年3月期)実績	271,310	125,370	34,811	19,026	38,355	26,941	131.00

(第6次中期経営計画の数値目標)

	2022年3月期実績	2023年3月期実績	2024年3月期実績	第6次中期経営計画
売上高(億円)	2,242	2,734	2,713	2,000
営業利益(億円)	363	300	348	260
営業利益率(%)	16.2	11.0	12.8	13.0
ROE(%)	9.8	7.9	7.9	6.5
株主還元率(%)	82.7	52.3	51.5	50.0
環境目標	国内グループで2030年に46%(2013年度比)CO2排出量削減に向けて省エネ、低炭素燃料への転換等に取り組み、2023年度で30%(2013年度比)削減する			

役員区分ごとの報酬等の総額、報酬等の種類別の総額及び対象となる役員の員数

役員区分	報酬等の 総額 (百万円)	報酬等の種類別の総額(百万円)					対象となる 役員の員数 (名)
		基本報酬	賞与	長期インセン ティブ報酬	譲渡制限付 株式報酬	業績連動型 株式報酬	
取締役 (社外取締役を除く。)	285	118	69	6	29	62	5
監査役 (社外監査役を除く。)	14	14	-	-	-	-	1
社外役員	66	66	-	-	-	-	7

- (注) 1. 譲渡制限付株式報酬および業績連動型株式報酬は、当事業年度中に会計上費用計上された金額を記載しております。
2. 当社は2005年6月29日開催の第71回定時株主総会終結の時をもって取締役および監査役の退職慰労金制度を廃止し、第71回定時株主総会終結後、引き続き在任する取締役および監査役に対しては、制度廃止までの在任期間に対応するものとして退職慰労金を各氏の退任時に贈呈することを決議いたしました。これに基づき、上記のほか、当期中に退任した取締役1名に対し59百万円の退職慰労金を支給しております。

役員ごとの連結報酬等の総額等

連結報酬等の総額が1億円以上である者が存在しないため、記載しておりません。

(5) 【株式の保有状況】

投資株式の区分の基準及び考え方

当社は、保有目的が純投資目的である投資株式は株式の短期間の価値の変動又は株式に係る配当金によって利益を受ける事を目的としている銘柄としており、純投資目的以外の目的である投資株式と区分しております。

なお、当事業年度末において純投資目的である投資株式は保有しておりません。

保有目的が純投資目的以外の目的である投資株式

a．保有方針及び保有の合理性を検証する方法並びに個別銘柄の保有の適否に関する取締役会等における検証の内容

取引先との取引関係の維持・強化や資本コストを考慮の上、配当利回り2%を基準としたリターンなど保有に合理性があると認められる場合にのみ保有することとし、その保有については縮減することを基本方針としております。また、その保有については取締役会において取引関係や配当等のリターン等の合理性を定期的に検証しております。

b．銘柄数及び貸借対照表計上額

	銘柄数 (銘柄)	貸借対照表計上額の 合計額(百万円)
非上場株式	10	199
非上場株式以外の株式	24	58,212

(当事業年度において株式数が増加した銘柄)

	銘柄数 (銘柄)	株式数の増加に係る取得 価額の合計額(百万円)	株式数の増加の理由
非上場株式	-	-	該当銘柄はありません。
非上場株式以外の株式	2	3	株式の分割があったこと並びに、当社製品の販売先であり、良好な関係の維持、強化を図るために持株会に係入しているため。

(当事業年度において株式数が減少した銘柄)

	銘柄数 (銘柄)	株式数の減少に係る売却 価額の合計額(百万円)
非上場株式	-	-
非上場株式以外の株式	-	-

c. 特定投資株式及びみなし保有株式の銘柄ごとの株式数、貸借対照表計上額等に関する情報

特定投資株式

銘柄	当事業年度	前事業年度	保有目的、業務提携等の概要、 定量的な保有効果 及び株式数が増加した理由	当社の株式の保有の有無
	株式数(株)	株式数(株)		
	貸借対照表計上額 (百万円)	貸借対照表計上額 (百万円)		
三菱商事(株)	3,420,600	1,140,200	当社製品の取扱商社である同社グループの株式を保有していることにより、良好な関係の維持強化ができています。株式数が増加した理由は、株式の分割があったため。 当事業年度 受取配当金：237百万円	無
	11,927	5,417		
豊田通商(株)	978,500	978,500	当社製品の取扱商社であり、原材料である帯鋼を取り扱っている他、海外で事業の共同出資を行っている同社の株式を保有することにより、より良好な関係の維持強化ができています。 当事業年度 受取配当金：226百万円	有
	10,044	5,499		
中國鋼鐵股份有限公司	77,281,773	77,281,773	原材料である帯鋼の調達先である同社の株式を保有することで、当社の需要に応じて適量を適正な価格で調達できている。 当事業年度 受取配当金：355百万円	有
	8,754	10,459		
(株)三井住友 フィナンシャル グループ	669,500	669,500	当社グループの資金調達先である、同社グループの株式を保有することで、資金調達等金融取引の円滑化及び国内外情報の収集ができています。 当事業年度 受取配当金：174百万円	有 (注) 2
	5,964	3,547		
(株)三菱UFJフィ ナンシャル・ グループ	2,385,340	2,385,340	当社グループの資金調達先である、同社グループの株式を保有することで、資金調達等金融取引の円滑化及び国内外情報の収集ができています。 当事業年度 受取配当金：87百万円	有 (注) 3
	3,713	2,022		
J F E ホール ディングス(株)	1,117,620	1,117,620	原材料である帯鋼を当社の需要に応じて適量を適正な価格で調達でき、また、国内外で事業の共同出資を行っている同社の株式を保有することで、より良好な関係の維持強化ができています。 当事業年度 受取配当金：89百万円	有 (注) 4
	2,838	1,876		
インフロニア・ ホール ディングス(株)	1,789,000	1,789,000	当社製品の販売先であり、工場・倉庫の建設を発注している同社の株式を保有することで、より良好な関係の維持強化ができています。 当事業年度 受取配当金：143百万円	有 (注) 5
	2,582	1,828		
(株)サカタのタ ネ	600,200	600,200	当社製品の販売先である同社の株式を保有することで、より良好な関係の維持強化ができています。 当事業年度 受取配当金：36百万円	有
	2,238	2,346		
コクヨ(株)	710,300	710,300	当社製品の販売先である同社の株式を保有することで、より良好な関係の維持強化ができています。 当事業年度 受取配当金：47百万円	有
	1,766	1,333		
P O S C O H o l d i n g s	35,680	35,680	原材料である帯鋼の調達先である同社の株式を保有することで、当社の需要に応じて適量を適正な価格で調達できている。 当事業年度 受取配当金：36百万円	無
	1,693	1,353		
三精テクノロ ジーズ(株)	1,300,000	1,300,000	当社製品の販売先である同社の株式を保有することで、より良好な関係の維持強化ができています。 当事業年度 受取配当金：52百万円	有
	1,649	1,050		
大和ハウス工 業(株)	234,000	234,000	当社製品の販売先であり、工場・倉庫の建設を発注している同社の株式を保有することで、より良好な関係の維持強化ができています。 当事業年度 受取配当金：31百万円	有
	1,059	728		
日本製鉄(株)	207,000	207,000	原材料である帯鋼の調達先である同社の株式を保有することで、当社の需要に応じて適量を適正な価格で調達できている。 当事業年度 受取配当金：34百万円	無
	759	645		
鴻池運輸(株)	330,000	330,000	国内外で乙仲・設備据付業務を委託する同社の株式を保有することで、良好な関係の維持強化ができています。 当事業年度 受取配当金：15百万円	有
	722	491		
京阪神ビル ディング(株)	400,000	400,000	同社の株式を保有することで、同社のビル建設に際し、当社製品を使用している良好な関係の維持強化ができています。 当事業年度 受取配当金：14百万円	有
	654	478		
(株)シマノ	23,400	23,400	大阪に本社を置く金属加工企業である同社の株式を保有することで、地域の経済や業界情報等の相互共有が図ることができています。 当事業年度 受取配当金：6百万円	有
	534	728		

銘柄	当事業年度	前事業年度	保有目的、業務提携等の概要、 定量的な保有効果 及び株式数が増加した理由	当社の株式の保有の有無
	株式数(株)	株式数(株)		
	貸借対照表計上額 (百万円)	貸借対照表計上額 (百万円)		
(株)ダイフク	113,203	112,080	当社製品の販売先である同社の株式を保有することで、より良好な関係の維持強化ができています。株式が増加した理由は、持株会に加入しているため。 当事業年度 受取配当金：4百万円	無
	405	273		
(株)明電舎	110,600	110,600	当社グループの鋼管製造設備の調達の取引を行っている同社の株式を保有することで、良好な関係の維持強化ができています。 当事業年度 受取配当金：5百万円	有
	324	212		
積水樹脂(株)	70,000	70,000	当社製品の販売先である同社の株式を保有することで、より良好な関係の維持強化ができています。 当事業年度 受取配当金：4百万円	無
	166	145		
神鋼商事(株)	22,000	22,000	当社製品の取扱商社であり、原材料である帯鋼を取り扱っている同社の株式を保有することにより、より良好な関係の維持強化ができています。 当事業年度 受取配当金：6百万円	有
	158	127		
岡谷鋼機(株)	8,500	8,500	当社製品の取扱商社である同社の株式を保有することで、より良好な関係の維持強化ができています。 当事業年度 受取配当金：2百万円	有
	143	88		
兼松(株)	36,172	36,172	当社製品の取扱商社である当社グループの株式を保有することで、より良好な関係の維持強化ができています。 当事業年度 受取配当金：2百万円	有
	93	59		
タカノ(株)	11,000	11,000	当社製品の販売先である同社の株式を保有することで、より良好な関係の維持強化ができています。 当事業年度 受取配当金：0百万円	有
	11	7		
那須電機鉄工(株)	100	100	当社製品の販売先である同社の株式を保有することで、より良好な関係の維持強化ができています。 当事業年度 受取配当金：0百万円	有
	1	0		

- (注) 1 当社の保有する特定投資株式の銘柄数が60銘柄に満たないため、貸借対照表計上額が資本金額100分の1以下の銘柄を含め、24銘柄全てを記載しております。
- 2 (株)三井住友フィナンシャルグループは当社の株式を保有していませんが、傘下企業の(株)三井住友銀行が当社の株式を保有しております。
- 3 (株)三菱UFJフィナンシャル・グループは当社の株式を保有していませんが、傘下企業の(株)三菱UFJ銀行が当社株式を保有しております。
- 4 JFEホールディングス(株)は当社の株式を保有していませんが、傘下企業のJFEスチール(株)の退職給付信託口として(株)日本カストディ銀行が当社の株式を保有しております。
- 5 インフロニア・ホールディングス(株)は株式を保有していませんが、傘下企業の前田建設工業(株)が当社の株式を保有しております。
- 6 定量的な保有効果として受取配当金の金額を記載いたしましたが取引関係による効果を定量的に把握することは困難となっております。なお、保有の合理性についてはa.保有方針及び保有の合理性を検証する方法並びに個別銘柄の保有の適否に関する取締役会等における検証の内容に記載の通りであります。

保有目的が純投資目的である投資株式
該当事項はありません。

当事業年度中に投資株式の保有目的を純投資目的から純投資目的以外の目的に変更したもの
該当事項はありません。

当事業年度中に投資株式の保有目的を純投資目的以外の目的から純投資目的に変更したもの
該当事項はありません。

第5 【経理の状況】

1 連結財務諸表及び財務諸表の作成方法について

(1) 当社の連結財務諸表は、「連結財務諸表の用語、様式及び作成方法に関する規則」(昭和51年大蔵省令第28号)に基づいて作成しております。

(2) 当社の財務諸表は、「財務諸表等の用語、様式及び作成方法に関する規則」(昭和38年大蔵省令第59号。以下、「財務諸表等規則」という。)に基づいて作成しております。

また、当社は、特例財務諸表提出会社に該当し、財務諸表等規則第127条の規定により財務諸表を作成しております。

2 監査証明について

当社は、金融商品取引法第193条の2第1項の規定に基づき、連結会計年度(2023年4月1日から2024年3月31日まで)の連結財務諸表及び事業年度(2023年4月1日から2024年3月31日まで)の財務諸表について、有限責任 あずさ監査法人により監査を受けております。

3 連結財務諸表等の適正性を確保するための特段の取組みについて

当社は、連結財務諸表等の適正性を確保するための特段の取組みを行っております。具体的には、会計基準等の内容を適切に把握できる体制を整備するため、公益財団法人財務会計基準機構へ加入し、また、監査法人及び各種団体の行う研修等に参加しております。

1 【連結財務諸表等】

(1) 【連結財務諸表】

【連結貸借対照表】

(単位：百万円)

	前連結会計年度 (2023年3月31日)	当連結会計年度 (2024年3月31日)
資産の部		
流動資産		
現金及び預金	5 88,542	5 91,866
受取手形及び売掛金	1, 5 52,835	1, 5, 7 55,221
有価証券	11,615	13,508
製品	5 20,771	5 20,313
原材料及び貯蔵品	5 39,789	5 37,537
未収入金	1,457	1,380
その他	5 2,399	5 2,392
貸倒引当金	34	54
流動資産合計	217,377	222,166
固定資産		
有形固定資産		
建物及び構築物（純額）	5 26,166	5 26,812
機械装置及び運搬具（純額）	5 22,970	5 24,953
土地	5 37,402	5 38,615
建設仮勘定	5 3,083	11,593
その他（純額）	5 2,087	5 2,117
有形固定資産合計	2 91,710	2 104,092
無形固定資産		
のれん	192	175
その他	5 1,451	5 1,942
無形固定資産合計	1,644	2,117
投資その他の資産		
投資有価証券	3 79,008	3 97,292
繰延税金資産	1,021	1,231
その他	2,407	2,633
貸倒引当金	3	3
投資その他の資産合計	82,433	101,154
固定資産合計	175,788	207,363
資産合計	393,165	429,529

(単位：百万円)

	前連結会計年度 (2023年3月31日)	当連結会計年度 (2024年3月31日)
負債の部		
流動負債		
支払手形及び買掛金	33,832	30,204
短期借入金	6,482	3,142
未払金	1,433	2,236
未払費用	3,087	3,621
未払法人税等	5,679	3,627
賞与引当金	1,433	1,394
役員賞与引当金	182	159
設備関係支払手形	1,062	2,307
その他	⁶ 2,254	⁶ 2,516
流動負債合計	55,447	49,210
固定負債		
長期借入金	1,652	2,224
繰延税金負債	6,906	12,438
株式給付引当金	266	302
役員株式給付引当金	38	211
役員退職慰労引当金	142	144
退職給付に係る負債	3,808	3,961
その他	682	535
固定負債合計	13,497	19,817
負債合計	68,945	69,028
純資産の部		
株主資本		
資本金	9,595	9,595
資本剰余金	13,436	13,414
利益剰余金	274,533	292,032
自己株式	11,061	10,922
株主資本合計	286,503	304,119
その他の包括利益累計額		
その他有価証券評価差額金	19,694	31,482
為替換算調整勘定	6,599	10,822
退職給付に係る調整累計額	670	589
その他の包括利益累計額合計	26,964	42,894
新株予約権	162	107
非支配株主持分	10,589	13,379
純資産合計	324,220	360,501
負債純資産合計	393,165	429,529

【連結損益計算書及び連結包括利益計算書】

【連結損益計算書】

(単位：百万円)

	前連結会計年度 (自 2022年 4月 1日 至 2023年 3月 31日)	当連結会計年度 (自 2023年 4月 1日 至 2024年 3月 31日)
売上高	1 273,416	1 271,310
売上原価	5, 6 226,703	5, 6 217,813
売上総利益	46,712	53,497
販売費及び一般管理費	2, 5 16,693	2, 5 18,685
営業利益	30,019	34,811
営業外収益		
受取利息	238	764
受取配当金	2,385	1,786
持分法による投資利益	1,363	692
不動産賃貸料	787	588
その他	349	384
営業外収益合計	5,123	4,216
営業外費用		
支払利息	212	134
為替差損	33	94
不動産賃貸費用	309	279
投資事業組合運用損	62	69
その他	109	95
営業外費用合計	727	673
経常利益	34,416	38,355
特別利益		
固定資産売却益	3 111	3 23
投資有価証券売却益	735	37
関係会社株式売却益	-	559
受取保険金	37	188
その他	16	13
特別利益合計	899	821
特別損失		
固定資産除却損	4 167	4 736
投資有価証券売却損	703	43
減損損失	7 123	-
その他	61	37
特別損失合計	1,055	818
税金等調整前当期純利益	34,260	38,358
法人税、住民税及び事業税	10,141	10,242
法人税等調整額	783	273
法人税等合計	9,358	10,515
当期純利益	24,902	27,842
非支配株主に帰属する当期純利益	737	1,729
親会社株主に帰属する当期純利益	24,164	26,113

【連結包括利益計算書】

(単位：百万円)

	前連結会計年度 (自 2022年 4月 1日 至 2023年 3月 31日)	当連結会計年度 (自 2023年 4月 1日 至 2024年 3月 31日)
当期純利益	24,902	27,842
その他の包括利益		
その他有価証券評価差額金	937	12,705
為替換算調整勘定	6,156	4,204
退職給付に係る調整額	49	80
持分法適用会社に対する持分相当額	1,631	458
その他の包括利益合計	1 3,538	1 16,371
包括利益	28,440	44,213
(内訳)		
親会社株主に係る包括利益	26,925	42,043
非支配株主に係る包括利益	1,515	2,170

【連結株主資本等変動計算書】

前連結会計年度(自 2022年 4月 1日 至 2023年 3月31日)

(単位：百万円)

	株主資本				
	資本金	資本剰余金	利益剰余金	自己株式	株主資本合計
当期首残高	9,595	15,796	257,951	10,072	273,270
当期変動額					
剰余金の配当			7,274		7,274
親会社株主に帰属する 当期純利益			24,164		24,164
自己株式の取得				1,284	1,284
自己株式の処分		37		296	333
連結範囲の変動			308		308
連結子会社株式の取得 による持分の増減		2,396			2,396
連結子会社の増資による 持分の増減					-
株主資本以外の項目の 当期変動額（純額）					
当期変動額合計	-	2,359	16,581	988	13,233
当期末残高	9,595	13,436	274,533	11,061	286,503

	その他の包括利益累計額				新株予約権	非支配株主持分	純資産合計
	その他有価証券 評価差額金	為替換算調整勘定	退職給付に係る 調整累計額	その他の包括利益 累計額合計			
当期首残高	22,477	1,006	720	24,204	162	9,955	307,593
当期変動額							
剰余金の配当							7,274
親会社株主に帰属する 当期純利益							24,164
自己株式の取得							1,284
自己株式の処分							333
連結範囲の変動							308
連結子会社株式の取得 による持分の増減							2,396
連結子会社の増資による 持分の増減							-
株主資本以外の項目の 当期変動額（純額）	2,782	5,593	50	2,760	-	633	3,393
当期変動額合計	2,782	5,593	50	2,760	-	633	16,627
当期末残高	19,694	6,599	670	26,964	162	10,589	324,220

当連結会計年度(自 2023年 4月 1日 至 2024年 3月31日)

(単位：百万円)

	株主資本				
	資本金	資本剰余金	利益剰余金	自己株式	株主資本合計
当期首残高	9,595	13,436	274,533	11,061	286,503
当期変動額					
剰余金の配当			9,938		9,938
親会社株主に帰属する 当期純利益			26,113		26,113
自己株式の取得				1	1
自己株式の処分		2		140	138
連結範囲の変動			1,323		1,323
連結子会社株式の取得 による持分の増減		10			10
連結子会社の増資によ る持分の増減		8			8
株主資本以外の項目の 当期変動額(純額)					
当期変動額合計	-	21	17,499	138	17,615
当期末残高	9,595	13,414	292,032	10,922	304,119

	その他の包括利益累計額				新株予約権	非支配株主持分	純資産合計
	その他有価証券 評価差額金	為替換算調整勘定	退職給付に係る 調整累計額	その他の包括利益 累計額合計			
当期首残高	19,694	6,599	670	26,964	162	10,589	324,220
当期変動額							
剰余金の配当							9,938
親会社株主に帰属する 当期純利益							26,113
自己株式の取得							1
自己株式の処分							138
連結範囲の変動							1,323
連結子会社株式の取得 による持分の増減							10
連結子会社の増資によ る持分の増減							8
株主資本以外の項目の 当期変動額(純額)	11,788	4,222	80	15,930	55	2,790	18,664
当期変動額合計	11,788	4,222	80	15,930	55	2,790	36,280
当期末残高	31,482	10,822	589	42,894	107	13,379	360,501

【連結キャッシュ・フロー計算書】

(単位：百万円)

	前連結会計年度 (自 2022年 4月 1日 至 2023年 3月31日)	当連結会計年度 (自 2023年 4月 1日 至 2024年 3月31日)
営業活動によるキャッシュ・フロー		
税金等調整前当期純利益	34,260	38,358
減価償却費	6,319	6,563
減損損失	123	-
のれん償却額	37	25
貸倒引当金の増減額（ は減少）	51	2
賞与引当金の増減額（ は減少）	145	70
役員賞与引当金の増減額（ は減少）	26	22
退職給付に係る負債の増減額（ は減少）	32	57
役員退職慰労引当金の増減額（ は減少）	27	62
受取利息及び受取配当金	2,623	2,550
支払利息	212	134
持分法による投資損益（ は益）	1,363	692
有形固定資産売却損益（ は益）	108	20
固定資産除却損	167	736
投資有価証券売却及び評価損益（ は益）	32	553
売上債権の増減額（ は増加）	1,593	291
棚卸資産の増減額（ は増加）	2,742	6,089
その他の資産の増減額（ は増加）	433	272
仕入債務の増減額（ は減少）	1,882	6,005
その他の負債の増減額（ は減少）	172	1,440
未払消費税等の増減額（ は減少）	894	111
その他	508	266
小計	31,827	44,160
利息及び配当金の受取額	2,887	4,050
利息の支払額	212	134
法人税等の支払額	10,011	12,388
営業活動によるキャッシュ・フロー	24,491	35,687

(単位：百万円)

	前連結会計年度 (自 2022年 4月 1日 至 2023年 3月 31日)	当連結会計年度 (自 2023年 4月 1日 至 2024年 3月 31日)
投資活動によるキャッシュ・フロー		
定期預金の純増減額（は増加）	4,631	3,495
有価証券の純増減額（は増加）	788	270
投資有価証券の取得による支出	1,963	5,784
関係会社株式の取得による支出	916	-
投資有価証券の売却及び償還による収入	8,229	4,885
有形及び無形固定資産の取得による支出	6,634	15,737
有形及び無形固定資産の売却による収入	223	33
その他	52	612
投資活動によるキャッシュ・フロー	4,305	20,981
財務活動によるキャッシュ・フロー		
連結の範囲の変更を伴わない子会社株式の取得による支出	3,380	1,168
短期借入金の純増減額（は減少）	2,727	4,626
長期借入れによる収入	1,800	1,700
長期借入金の返済による支出	202	860
自己株式の売却による収入	283	-
自己株式の取得による支出	1,284	1
配当金の支払額	7,273	9,936
非支配株主からの払込みによる収入	-	2,127
非支配株主への配当金の支払額	287	358
財務活動によるキャッシュ・フロー	7,617	13,123
現金及び現金同等物に係る換算差額	828	640
現金及び現金同等物の増減額（は減少）	22,007	2,223
現金及び現金同等物の期首残高	53,058	75,124
新規連結に伴う現金及び現金同等物の増加額	58	67
非連結子会社との合併に伴う現金及び現金同等物の増加額	-	3
現金及び現金同等物の期末残高	1 75,124	1 77,418

【注記事項】

(連結財務諸表作成のための基本となる重要な事項)

1 連結の範囲に関する事項

(1) 連結子会社の数 18社

主要な連結子会社の名称

丸一鋼管株式会社、北海道丸一鋼管株式会社、四国丸一鋼管株式会社、九州丸一鋼管株式会社、株式会社アルファメタル、丸一ステンレス鋼管株式会社、東洋特殊鋼業株式会社

マルイチ・アメリカン・コーポレーション、M K K・U S A・インク

マルイチ・レビット・パイプ・アンド・チューブ L L C

マルイチ・オレゴン・スチール・チューブ L L C

マルイチ・ネブラスカ・チューブ L L C

マルイチ・ステンレス・チューブ・テキサス・コーポレーション

マルイチメックス S. A. de C. V.

マルイチ・サン・スチール・ジョイント・ストック・カンパニー

マルイチ・サン・スチール・(ハノイ)・カンパニー・リミテッド

マルイチ・クマ・スチール・チューブ・プライベート・リミテッド

マルイチ・フィリピン・スチール・チューブ・インク

このうち、東洋特殊鋼業株式会社は重要性が増したため、当連結会計年度において連結子会社に含めることとしました。

(2) 主要な非連結子会社の名称等

沖縄丸一株式会社ほか3社

連結の範囲から除いた理由

非連結子会社4社は、いずれも小規模であり、合計の総資産、売上高、当期純利益(持分に見合う額)及び利益剰余金(持分に見合う額)等は、いずれも連結財務諸表に重要な影響を及ぼしていないためであります。

2 持分法の適用に関する事項

(1) 持分法適用の非連結子会社数

該当する非連結子会社はありません。

(2) 持分法適用の関連会社数 5社

ウイニング・インベストメント・コーポレーション

インドネシア・スチール・チューブ・ワークス

株式会社セイケイ、丸一金属製品(佛山)有限公司ほか1社

(3) 持分法を適用していない非連結子会社である沖縄丸一株式会社及びその他3社、関連会社であるJ・スパイラルスチールパイプ及びその他1社は、それぞれ当期純利益及び利益剰余金等に及ぼす影響は軽微であり、かつ、全体としても重要性がないため持分法の範囲から除外しております。

(4) 持分法適用会社のうち、決算日が連結決算日と異なる会社については、各社の直近の事業年度に係る財務諸表を使用しております。

3 連結子会社の事業年度等に関する事項

連結子会社のうち、丸一鋼管株式会社及び四国丸一鋼管株式会社の決算日は2月末日、マルイチ・アメリカン・コーポレーション、M K K・U S A・インク、マルイチ・レビット・パイプ・アンド・チューブ L L C、マルイチ・オレゴン・スチール・チューブ L L C、マルイチ・ネブラスカ・チューブ L L C、マルイチ・ステンレス・チューブ・テキサス・コーポレーション、マルイチメックス S. A. de C. V.、マルイチ・サン・スチール・ジョイント・ストック・カンパニー、マルイチ・サン・スチール・(ハノイ)・カンパニー・リミテッド及びマルイチ・フィリピン・スチール・チューブ・インクの決算日は、12月末日であります。

連結財務諸表の作成に当たっては、上記の決算日現在の財務諸表を使用しております。ただし、上記の決算日から連結決算日までの期間に発生した重要な取引については、連結上必要な調整を行っております。

4 会計方針に関する事項

(1) 重要な資産の評価基準及び評価方法

有価証券の評価基準及び評価方法

その他有価証券

市場価格のない株式等以外のもの

時価法（評価差額は全部純資産直入法により処理し、売却原価は移動平均法により算定）

市場価格のない株式等

移動平均法による原価法

なお、投資事業有限責任組合への出資（金融商品取引法第2条第2項により有価証券とみなされるもの）については、組合契約に規定される決算報告日に応じて入手可能な最近の決算書を基礎とし、持分相当額を純額で取り込む方法によっております。

棚卸資産の評価基準及び評価方法

評価基準は原価法（貸借対照表価額については収益性の低下に基づく簿価切り下げの方法）によっております。

製 品 … 主として総平均法によっております。

原材料 … 主として移動平均法によっております。

貯蔵品 … 主として最終仕入原価法によっております。

(2) 重要な減価償却資産の減価償却の方法

有形固定資産

主として定率法によっています。ただし、1998年4月1日以降取得した建物（建物附属設備は除く）並びに2016年4月1日以降に取得した建物附属設備及び構築物については定額法を採用しています。

なお、主な耐用年数は以下のとおりであります。

建物及び構築物 10～50年

機械装置及び運搬具 5～14年

無形固定資産

定額法を採用しています。

なお、主な耐用年数は以下のとおりであります。

ソフトウェア 5年

顧客関連資産 15年

(3) 重要な引当金の計上基準

貸倒引当金

売掛金等の債権の貸倒れによる損失に備えるため、一般債権については貸倒実績率により、貸倒懸念債権等特定の債権については個別に回収可能性を検討し、回収不能見込額を計上しております。

賞与引当金

従業員の賞与の支給に充てるため、支給見込額基準（過去の実績をベースに、将来の見込額を加味）により支給見込額を計上しております。

役員賞与引当金

当社及び一部の国内連結子会社は、役員の賞与の支給に充てるため、支給見込額に基づき計上しております。

株式給付引当金

当社及び一部の国内連結子会社の従業員に対する将来の当社株式の給付に備えるため、株式給付規程に基づき、従業員に割り当てられたポイントに応じた株式の給付見込額を基礎として計上しております。

役員株式給付引当金

株式報酬規程に基づく取締役への当社株式の給付に備えるため、当連結会計年度末における株式給付債務の見込額に基づき計上しております。

役員退職慰労引当金

一部の国内連結子会社は、役員の退職慰労金の支出に備えて、内規に基づく当連結会計年度末要支給額を引当計上しております。

(4) 重要な収益及び費用の計上基準

当社グループは主に鋼管、表面処理鋼板などを生産・販売しております。これらの製品の販売については、顧客への引き渡し又は顧客による検収により、顧客に製品に対する支配が移転し、履行義務が充足されると判断しており、当該履行義務の充足時点で収益を認識しております。ただし、出荷時から当該製品の支配が顧客に移転される時までの期間が通常の間である場合には、出荷した時点において当該製品の支配が顧客に移転されると判断し、出荷時点で収益を認識しております。

(5) 退職給付に係る会計処理の方法

退職給付見込額の期間帰属方法

退職給付債務の算定にあたり、退職給付見込額を当連結会計年度末までの期間に帰属させる方法については、給付算定式基準によっております。

数理計算上の差異及び過去勤務費用の費用処理方法

過去勤務費用は、その発生年度に全額を費用処理しております。なお、一部の連結子会社はその発生年度より10年の定額法により費用処理することとしております。

数理計算上の差異は、各連結会計年度の発生時における従業員の平均残存勤務期間以内の一定の年数（主として3年）による定額法により按分した額をそれぞれ発生の日翌連結会計年度から費用処理することとしております。

小規模企業等における簡便法の採用

一部の連結子会社は、退職給付に係る負債及び退職給付費用の計算に、退職給付に係る期末自己都合要支給額を退職給付債務とする方法を用いた簡便法を適用しております。

(6) 重要なヘッジ会計の方法

ヘッジ会計の方法

原則として繰延ヘッジ処理によっております。なお、振当処理の要件を満たしている為替予約については振当処理によっております。

ヘッジ手段とヘッジ対象

当連結会計年度にヘッジ会計を適用したヘッジ手段とヘッジ対象は以下のとおりであります。

ヘッジ手段 ... 為替予約

ヘッジ対象 ... 製品輸出による外貨建売上債権、原材料輸入による外貨建買入債務及び外貨建予定取引

ヘッジ方針

デリバティブ取引に関する権限規定及び取引限度額等を定めた内部規定に基づき、ヘッジ対象に係る為替相場変動リスクを一定の範囲内でヘッジしております。

ヘッジ有効性評価の方法

ヘッジ対象のキャッシュ・フロー変動の累計又は相場変動とヘッジ手段のキャッシュ・フロー変動の累計又は相場変動を半期ごとに比較し、両者の変動額等を基礎にして、ヘッジ有効性を評価しております。

(7) のれんの償却方法及び償却期間

発生原因に応じて、20年以内の一定の年数の定額法により償却しております。ただし、金額が僅少な場合は発生年度にその全額を償却しております。

(8) 連結キャッシュ・フロー計算書における資金の範囲

手許現金、随時引き出し可能な預金及び容易に換金可能であり、かつ、価値の変動について僅少なりリスクしか負わない取得日から3ヶ月以内に償還期限が到来する短期投資からなっております。

(重要な会計上の見積り)
該当事項はありません。

(表示方法の変更)

(連結損益計算書関係)

前連結会計年度において、営業外費用の「その他」に含めておりました「投資事業組合運用損」は、金額的に重要性が増したため、当連結会計年度より区分掲記しております。この表示方法の変更を反映させるため、前連結会計年度の連結損益計算書の組替えを行っております。

この結果、前連結会計年度の連結損益計算書において営業外費用の「その他」に表示していた171百万円は、「投資事業組合運用損」62百万円、「その他」109百万円として組替えております。

前連結会計年度において、特別利益の「その他」に含めておりました「受取保険金」は、金額的に重要性が増したため、当連結会計年度より区分掲記しております。この表示方法の変更を反映させるため、前連結会計年度の連結損益計算書の組替えを行っております。

この結果、前連結会計年度の連結損益計算書において特別利益の「その他」に表示していた53百万円は、「受取保険金」37百万円、「その他」16百万円として組替えております。

(追加情報)

当社は、2017年8月8日開催の取締役会決議に基づき、従業員インセンティブ・プラン「株式給付型ESOP」(以下「本制度」という)を導入しております。

本制度は、予め当社が定めた株式給付規程に基づき、当社及び当社グループ会社の従業員(以下「当社グループ従業員」という)の年齢に応じてポイントを付与し、当社グループ従業員が付与された累計ポイントを当社株式に交換して給付する仕組みです。

当社グループ従業員に対して給付する株式については、あらかじめ設定した信託(以下「本信託」という)により将来分も含めて取得し、信託財産として分別管理しております。

本信託に関する会計処理については、経済的実態を重視する観点から、当社と本信託は一体であるとする会計処理を採用しており、本信託の資産及び負債並びに費用及び収益については、当社の連結貸借対照表、連結損益計算書及び連結包括利益計算書、連結株主資本等変動計算書及び連結キャッシュ・フロー計算書に含めて計上しております。従いまして、本信託が所有する当社株式は、連結貸借対照表の純資産の部において自己株式として表示しております。なお、本信託が所有する当社株式の帳簿価額は当連結会計年度末541百万円、また、株式数は当連結会計年度末175,628株であります。

(連結貸借対照表関係)

- 1 受取手形及び売掛金のうち、顧客との契約から生じた債権の金額は、それぞれ以下のとおりであります。

	前連結会計年度 (2023年3月31日)	当連結会計年度 (2024年3月31日)
受取手形	8,832百万円	9,865百万円
売掛金	44,003百万円	45,356百万円

- 2 有形固定資産の減価償却累計額は、次のとおりであります。

	前連結会計年度 (2023年3月31日)	当連結会計年度 (2024年3月31日)
有形固定資産の減価償却累計額	170,480百万円	181,032百万円

3 非連結子会社及び関連会社に対するものは、次のとおりであります。

	前連結会計年度 (2023年3月31日)	当連結会計年度 (2024年3月31日)
投資有価証券(株式)	14,290百万円	11,237百万円

4 保証債務

当社は、下記の関係会社の資金調達について、経営指導念書を差入れております。

前連結会計年度(2023年3月31日)

丸一金属制品(佛山)有限公司

当連結会計年度(2024年3月31日)

丸一金属制品(佛山)有限公司

5 担保資産及び担保付債務

担保債務はありませんが、担保に供している資産は以下のとおりです。

	前連結会計年度 (2023年3月31日)	当連結会計年度 (2024年3月31日)
現金及び預金	749百万円	1,317百万円
受取手形及び売掛金	1,909百万円	2,381百万円
製品	698百万円	738百万円
原材料及び貯蔵品	2,245百万円	2,485百万円
建物及び構築物	76百万円	81百万円
機械装置及び運搬具	653百万円	746百万円
土地	324百万円	362百万円
建設仮勘定	36百万円	-百万円
その他	673百万円	689百万円
計	7,367百万円	8,803百万円

6 その他のうち、契約負債の金額は、以下のとおりであります。

	前連結会計年度 (2023年3月31日)	当連結会計年度 (2024年3月31日)
契約負債	637百万円	987百万円

7 期末日満期手形の会計処理については、満期日に決済が行われたものとして処理しております。

なお、連結会計年度末日が金融機関の休日であったため、次の期末日満期手形が期末残高に含まれております。

	前連結会計年度 (2023年3月31日)	当連結会計年度 (2024年3月31日)
受取手形	-百万円	393百万円

(連結損益計算書関係)

1 顧客との契約から生じる収益

売上高については、顧客との契約から生じる収益及びそれ以外の収益を区分して記載しておりません。顧客との契約から生じる収益の金額は、連結財務諸表「注記事項（セグメント情報等）」に記載しております。

2 販売費及び一般管理費の主なものは、次のとおりであります。

	前連結会計年度 (自 2022年4月1日 至 2023年3月31日)	当連結会計年度 (自 2023年4月1日 至 2024年3月31日)
発送費	6,581百万円	7,390百万円
貸倒引当金繰入額	3百万円	3百万円
給与手当	2,780百万円	3,260百万円
退職給付費用	149百万円	165百万円
賞与引当金繰入額	545百万円	569百万円
役員賞与引当金繰入額	215百万円	185百万円

3 固定資産売却益の内容は、次のとおりであります。

	前連結会計年度 (自 2022年4月1日 至 2023年3月31日)	当連結会計年度 (自 2023年4月1日 至 2024年3月31日)
機械装置及び運搬具	25百万円	22百万円
土地	85百万円	- 百万円
その他	- 百万円	0百万円
計	111百万円	23百万円

4 固定資産除却損の内容は、次のとおりであります。

	前連結会計年度 (自 2022年4月1日 至 2023年3月31日)	当連結会計年度 (自 2023年4月1日 至 2024年3月31日)
建物及び構築物(撤去費用含む)	62百万円	583百万円
機械装置及び運搬具 (撤去費用含む)	104百万円	151百万円
その他	0百万円	2百万円
計	167百万円	736百万円

5 一般管理費及び当期製造費用に含まれる研究開発費は、次のとおりであります。

	前連結会計年度 (自 2022年4月1日 至 2023年3月31日)	当連結会計年度 (自 2023年4月1日 至 2024年3月31日)
研究開発費	290百万円	294百万円

6 通常の販売目的で保有する棚卸資産の収益性の低下による簿価切下額は、次のとおりであります。

	前連結会計年度 (自 2022年4月1日 至 2023年3月31日)	当連結会計年度 (自 2023年4月1日 至 2024年3月31日)
売上原価	2,495百万円	1,246百万円

7 固定資産の減損損失

前連結会計年度(自 2022年4月1日 至 2023年3月31日)

当連結会計年度において、連結子会社のマルイチ・ネブラスカ・チューブLLCに関連し下記の減損損失を計上しております。当社グループは原則として管理会計上の区分を考慮し、グルーピングをしており、事業の用に供していない遊休資産等については、個別資産ごとにグルーピングしております。

場所	用途	種類	減損損失
北米 ネブラスカ州	鋼管事業	のれん	123百万円

株式を取得する際に、超過収益力を前提にのれんを計上しておりましたが、業績が当初予定していた事業計画を下回って推移していることから、米国会計基準に基づき、減損テストを実施した結果、公正価値が帳簿価額を下回っていたため、未償却残高と公正価値の差額を減損損失として特別損失に計上しております。

なお、公正価値は主として使用価値により測定し、割引率は23.5%を使用しております。

当連結会計年度(自 2023年4月1日 至 2024年3月31日)

該当事項はありません。

(連結包括利益計算書関係)

1 その他の包括利益に係る組替調整額及び税効果額

	前連結会計年度 (自 2022年4月1日 至 2023年3月31日)	当連結会計年度 (自 2023年4月1日 至 2024年3月31日)
その他有価証券評価差額金		
当期発生額	1,169百万円	17,944百万円
組替調整額	32百万円	5百万円
税効果調整前	1,201百万円	17,950百万円
税効果額	263百万円	5,245百万円
その他有価証券評価差額金	937百万円	12,705百万円
為替換算調整勘定		
当期発生額	6,311百万円	4,308百万円
組替調整額	-百万円	-百万円
税効果調整前	6,311百万円	4,308百万円
税効果額	155百万円	103百万円
為替換算調整勘定	6,156百万円	4,204百万円
退職給付に係る調整額		
当期発生額	46百万円	32百万円
組替調整額	118百万円	146百万円
税効果調整前	71百万円	113百万円
税効果額	22百万円	33百万円
退職給付に係る調整額	49百万円	80百万円
持分法適用会社に対する持分相当額		
当期発生額	1,631百万円	458百万円
持分法適用会社に対する持分相当額	1,631百万円	458百万円
その他の包括利益合計	3,538百万円	16,371百万円

(連結株主資本等変動計算書関係)

前連結会計年度(自 2022年4月1日 至 2023年3月31日)

1 発行済株式に関する事項

株式の種類	当連結会計年度期首	増加	減少	当連結会計年度末
普通株式(株)	84,000,000	-	-	84,000,000

2 自己株式に関する事項

株式の種類	当連結会計年度期首	増加	減少	当連結会計年度末
普通株式(株)	4,033,365	460,381	117,201	4,376,545

(注) 自己株式の株式数には、従業員インセンティブ・プラン「株式給付型ESOP」制度の信託財産として、株式会社日本カストディ銀行(信託口)が所有している当社株式が含まれております。(当連結会計年度期首84,174株、当連結会計年度末180,773株)

(変動事由の概要)

増加数の内訳は、次のとおりであります。

会社法第459条第1項第1号の規定による定款の定めに基づく取得による増加359,900株及び株式会社日本カストディ銀行(信託口)が当社より取得した100,000株及び単元未満株式の買取による増加481株

減少数の内訳は、次のとおりであります。

当社が株式会社日本カストディ銀行(信託口)に売却した100,000株、従業員インセンティブ・プラン「株式給付型ESOP」制度に基づく従業員への給付等による減少3,401株及び譲渡制限付株式としての自己株式の処分による減少13,800株

3 新株予約権等に関する事項

会社名	内訳	目的となる株式の種類	目的となる株式の数(株)			当連結会計年度末残高(百万円)
			当連結会計年度期首	増加	減少	
提出会社	ストックオプションとしての新株予約権	-	-	-	-	162
合計			-	-	-	162

4 配当に関する事項

(1) 配当金支払額

決議	株式の種類	配当金の総額(百万円)	1株当たり配当額(円)	基準日	効力発生日
2022年5月12日 取締役会	普通株式	4,082	51.00	2022年3月31日	2022年6月27日
2022年11月8日 取締役会	普通株式	3,192	40.00	2022年9月30日	2022年11月30日

(注) 配当金の総額には、従業員インセンティブ・プラン「株式給付型ESOP」制度の信託財産として、株式会社日本カストディ銀行(信託口)が所有している当社株式に対する配当金が含まれております(2022年5月12日開催の取締役会4百万円、2022年11月8日開催の取締役会7百万円)。

(2) 基準日が当連結会計年度に属する配当のうち、配当の効力発生日が翌連結会計年度となるもの

決議	株式の種類	配当の原資	配当金の総額(百万円)	1株当たり配当額(円)	基準日	効力発生日
2023年5月11日 取締役会	普通株式	利益剰余金	5,546	69.50	2023年3月31日	2023年6月26日

(注) 2023年5月11日開催の取締役会において決議された配当金の総額には、従業員インセンティブ・プラン「株式給付型ESOP」制度の信託財産として、株式会社日本カストディ銀行(信託口)が所有している当社株式に対する配当金12百万円が含まれております。

当連結会計年度（自 2023年4月1日 至 2024年3月31日）

1 発行済株式に関する事項

株式の種類	当連結会計年度期首	増加	減少	当連結会計年度末
普通株式(株)	84,000,000	-	-	84,000,000

2 自己株式に関する事項

株式の種類	当連結会計年度期首	増加	減少	当連結会計年度末
普通株式(株)	4,376,545	495	54,945	4,322,095

(注) 自己株式の株式数には、従業員インセンティブ・プラン「株式給付型ESOP」制度の信託財産として、株式会社日本カストディ銀行（信託口）が所有している当社株式が含まれております。（当連結会計年度期首180,773株、当連結会計年度末175,628株）

（変動事由の概要）

増加数の内訳は、次のとおりであります。

単元未満株式の買取による増加495株

減少数の内訳は、次のとおりであります。

従業員インセンティブ・プラン「株式給付型ESOP」制度に基づく従業員への給付等による減少5,145株及びストック・オプションの行使による減少29,000株、譲渡制限付株式報酬としての自己株式の処分による減少9,100株及び業績連動型株式報酬（譲渡制限付）としての自己株式の処分による減少11,700株

3 新株予約権等に関する事項

会社名	内訳	目的となる株式の種類	目的となる株式の数(株)				当連結会計年度末残高(百万円)
			当連結会計年度期首	増加	減少	当連結会計年度末	
提出会社	ストックオプションとしての新株予約権	-	-	-	-	-	107
合計			-	-	-	-	107

4 配当に関する事項

(1) 配当金支払額

決議	株式の種類	配当金の総額(百万円)	1株当たり配当額(円)	基準日	効力発生日
2023年5月11日取締役会	普通株式	5,546	69.50	2023年3月31日	2023年6月26日
2023年11月8日取締役会	普通株式	4,391	55.00	2023年9月30日	2023年11月30日

(注) 配当金の総額には、従業員インセンティブ・プラン「株式給付型ESOP」制度の信託財産として、株式会社日本カストディ銀行（信託口）が所有している当社株式に対する配当金が含まれております（2023年5月11日開催の取締役会12百万円、2023年11月8日開催の取締役会9百万円）。

(2) 基準日が当連結会計年度に属する配当のうち、配当の効力発生日が翌連結会計年度となるもの

決議	株式の種類	配当の原資	配当金の総額(百万円)	1株当たり配当額(円)	基準日	効力発生日
2024年5月10日取締役会	普通株式	利益剰余金	6,068	76.00	2024年3月31日	2024年6月26日

(注) 2024年5月10日開催の取締役会において決議された配当金の総額には、従業員インセンティブ・プラン「株式給付型ESOP」制度の信託財産として、株式会社日本カストディ銀行（信託口）が所有している当社株式に対する配当金13百万円が含まれております。

(連結キャッシュ・フロー計算書関係)

- 1 現金及び現金同等物の期末残高と連結貸借対照表に掲記されている科目の金額との関係は、次のとおりであります。

	前連結会計年度 (自 2022年4月1日 至 2023年3月31日)	当連結会計年度 (自 2023年4月1日 至 2024年3月31日)
現金及び預金勘定	88,542百万円	91,866百万円
預入期間が3ヶ月を超える定期預金	13,418百万円	17,001百万円
取得日から3ヶ月以内に償還期限が 到来する短期投資	- 百万円	2,552百万円
現金及び現金同等物	75,124百万円	77,418百万円

(リース取引関係)

前連結会計年度(自 2022年4月1日 至 2023年3月31日)
金額的に重要性がないため、記載を省略しております。

当連結会計年度(自 2023年4月1日 至 2024年3月31日)
金額的に重要性がないため、記載を省略しております。

(金融商品関係)

1. 金融商品の状況に関する事項

(1)金融商品に対する取組方針

当社グループは、資金運用については、短期的な預金及び安全性の高い金融資産で運用し、デリバティブは為替変動リスクを回避するために利用しており、投機的な取引は行わない方針です。

(2)金融商品の内容及びそのリスク並びにリスク管理体制

営業債権である受取手形及び売掛金は、顧客の信用リスクにさらされています。当該リスクに関しては、当社グループ各社の与信管理規定に従い、取引先ごとの期日管理及び残高管理を行うとともに、信用状況を定期的に把握する体制としています。

有価証券及び投資有価証券は、主に業務上の関係を有する企業の株式又は債券であり、市場価格の変動リスクにさらされていますが、定期的に把握された時価が、取締役会に報告されております。

営業債務である支払手形及び買掛金は、そのほとんどが1年以内の支払期日です。

借入金のうち、短期借入金は主に営業取引に係る資金調達であり、長期借入金は主に設備投資に係る資金調達ですが、大部分が金利変動リスクの少ない短期借入金又は固定金利の長期借入金であります。

デリバティブ取引の執行・管理については、取引権限を定めた社内規定に従って行っております。なお、ヘッジ会計に関するヘッジ手段とヘッジ対象、ヘッジ方針、ヘッジの有効性の評価方法などについては、「会計方針に関する事項」の「重要なヘッジ会計の方法」に記載されております。

また、営業債務や借入金は、流動性リスクにさらされていますが、当社グループでは、月次に資金計画を作成するなどの方法により管理しています。

2. 金融商品の時価等に関する事項

連結貸借対照表計上額、時価及びこれらの差額については、次のとおりです。

前連結会計年度（2023年3月31日）

	連結貸借対照表計上額 (百万円)	時 価 (百万円)	差 額 (百万円)
有価証券及び投資有価証券 その他有価証券	74,797	74,797	-
長期借入金（*3）	2,055	2,053	1

(*1) 「現金及び預金」については、現金であること、及び預金、受取手形及び売掛金、支払手形及び買掛金、短期借入金は短期間で決済されるため時価が帳簿価額に近似することから、注記を省略しております。

(*2) 市場価格のない株式等は、「有価証券及び投資有価証券」には含まれておりません。当該金融商品の連結貸借対照表計上額は以下のとおりであります。

区分	前連結会計年度（百万円）
非上場株式	14,504
投資事業有限責任組合出資金（*4）	1,323

(*3) 流動負債に記載している短期借入金のうち1年以内返済予定の長期借入金は長期借入金に含めております。

(*4) 投資有限責任組合出資金は、連結貸借対照表に持分相当額を純額で計上しているため、「時価の算定に関する適用指針」（企業会計基準適用指針第31号 2021年6月17日）第24-16項に基づき、時価開示の対象とはしておりません。

当連結会計年度（2024年3月31日）

	連結貸借対照表計上額 (百万円)	時 価 (百万円)	差 額 (百万円)
有価証券及び投資有価証券 その他有価証券	98,117	98,117	-
長期借入金（*3）	2,969	2,968	1

(*1) 「現金及び預金」については、現金であること、及び預金、受取手形及び売掛金、支払手形及び買掛金、短期借入金は短期間で決済されるため時価が帳簿価額に近似することから、注記を省略しております。

(*2) 市場価格のない株式等は、「有価証券及び投資有価証券」には含まれておりません。当該金融商品の連結貸借対照表計上額は以下のとおりであります。

区分	当連結会計年度（百万円）
非上場株式	11,452
投資事業有限責任組合出資金（*4）	1,230

(*3) 流動負債に記載している短期借入金のうち1年以内返済予定の長期借入金は長期借入金に含めております。

(*4) 投資有限責任組合出資金は、連結貸借対照表に持分相当額を純額で計上しているため、「時価の算定に関する適用指針」（企業会計基準適用指針第31号 2021年6月17日）第24-16項に基づき、時価開示の対象とはしておりません。

(注1) 金銭債権及び満期がある有価証券の連結決算日後の償還予定額

前連結会計年度(2023年3月31日)

	1年以内 (百万円)	1年超5年以内 (百万円)	5年超10年以内 (百万円)	10年超 (百万円)
現金及び預金	88,542	-	-	-
受取手形及び売掛金	52,835	-	-	-
有価証券及び投資有価証券 その他有価証券のうち満期があるもの				
債券(社債)	1,010	1,000	-	7,050
債券(その他)	-	4,000	2,000	-
その他	10,606	-	-	-
合計	152,994	5,000	2,000	7,050

当連結会計年度(2024年3月31日)

	1年以内 (百万円)	1年超5年以内 (百万円)	5年超10年以内 (百万円)	10年超 (百万円)
現金及び預金	91,866	-	-	-
受取手形及び売掛金	55,221	-	-	-
有価証券及び投資有価証券 その他有価証券のうち満期があるもの				
債券(社債)	-	1,000	-	12,050
債券(その他)	-	4,000	-	-
その他	13,508	-	-	-
合計	160,596	5,000	-	12,050

(注2) 長期借入金及びその他有利子負債の連結決算日後の返済予定額

前連結会計年度(2023年3月31日)

区分	1年以内 (百万円)	1年超2年以内 (百万円)	2年超3年以内 (百万円)	3年超4年以内 (百万円)	4年超5年以内 (百万円)	5年超 (百万円)
短期借入金	6,079	-	-	-	-	-
長期借入金	402	389	389	389	308	175
合計	6,482	389	389	389	308	175

当連結会計年度(2024年3月31日)

区分	1年以内 (百万円)	1年超2年以内 (百万円)	2年超3年以内 (百万円)	3年超4年以内 (百万円)	4年超5年以内 (百万円)	5年超 (百万円)
短期借入金	2,396	-	-	-	-	-
長期借入金	745	723	713	623	154	10
合計	3,142	723	713	623	154	10

3. 金融商品の時価のレベルごとの内訳等に関する事項

金融商品の時価を、時価の算定に係るインプットの観察可能性及び重要性に応じて、以下の3つのレベルに分類しております。

レベル1の時価：観察可能な時価の算定に係るインプットのうち、活発な市場において形成される当該時価の算定の対象となる資産又は負債に関する相場価格により算定した時価

レベル2の時価：観察可能な時価の算定に係るインプットのうち、レベル1のインプット以外の時価の算定に係るインプットを用いて算定した時価

レベル3の時価：観察できない時価の算定に係るインプットを使用して算定した時価

時価の算定に重要な影響を与えるインプットを複数使用している場合には、それらのインプットがそれぞれ属するレベルのうち、時価の算定における優先順位が最も低いレベルに時価を分類しております。

(1) 時価で連結貸借対照表に計上している金融商品

前連結会計年度（2023年3月31日）

区分	時価（百万円）			
	レベル1	レベル2	レベル3	合計
有価証券及び投資有価証券				
その他有価証券				
株式	40,367	-	-	40,367
社債	-	8,791	-	8,791
その他	-	25,637	-	25,637
資産計	40,367	34,429	-	74,797

当連結会計年度（2024年3月31日）

区分	時価（百万円）			
	レベル1	レベル2	レベル3	合計
有価証券及び投資有価証券				
その他有価証券				
株式	58,237	-	-	58,237
社債	-	12,791	-	12,791
その他	-	27,088	-	27,088
資産計	58,237	39,880	-	98,117

(2) 時価で連結貸借対照表に計上している金融商品以外の金融商品

前連結会計年度（2023年3月31日）

区分	時価（百万円）			
	レベル1	レベル2	レベル3	合計
長期借入金	-	2,053	-	2,053
負債計	-	2,053	-	2,053

当連結会計年度（2024年3月31日）

区分	時価（百万円）			
	レベル1	レベル2	レベル3	合計
長期借入金	-	2,968	-	2,968
負債計	-	2,968	-	2,968

(注) 時価の算定に用いた評価技法及び時価の算定に係るインプットの説明

有価証券及び投資有価証券

上場株式及び社債は相場価格を用いて評価しております。上場株式は活発な市場で取引されているため、その時価をレベル1の時価に分類しております。一方で、当社が保有している社債等は、市場での取引頻度が低く、活発な市場における相場価格とは認められないため、その時価をレベル2の時価に分類しております。また、市場における取引価格が存在しない投資信託について、解約又は買戻し請求に関して市場参加者からリスクの対価を求められるほどの重要な制限がない場合には、基準価額を時価とし、レベル2の時価に分類しております。

長期借入金

これらの時価は、元利金の合計額と、当該債務の残存期間及び信用リスクを加味した利率を基に、割引現在価値法により算定しており、レベル2の時価に分類しております。

(有価証券関係)

1 その他有価証券で時価のあるもの

前連結会計年度(2023年3月31日)

区分	連結貸借対照表計上額 (百万円)	取得原価 (百万円)	差額 (百万円)
連結貸借対照表計上額が取得原価を超えるもの			
(1) 株式	40,367	14,034	26,333
(2) 債券			
国債・地方債等	-	-	-
社債	50	50	0
その他	-	-	-
(3) その他	3,259	3,172	86
小計	43,677	17,257	26,419
連結貸借対照表計上額が取得原価を超えないもの			
(1) 株式	-	-	-
(2) 債券			
国債・地方債等	-	-	-
社債	8,741	9,010	268
その他	5,764	6,000	235
(3) その他	16,614	17,158	544
小計	31,119	32,168	1,048
合計	74,797	49,425	25,371

(注) 表中の「取得原価」は減損処理後の帳簿価額であります。なお、時価が著しく下落したと判断する基準につきましては下落率が30～50%の株式についても対象として減損処理を行うものとしたしております。

当連結会計年度(2024年3月31日)

区分	連結貸借対照表計上額 (百万円)	取得原価 (百万円)	差額 (百万円)
連結貸借対照表計上額が取得原価を超えるもの			
(1) 株式	58,237	14,038	44,199
(2) 債券			
国債・地方債等	-	-	-
社債	4,013	4,000	13
その他	-	-	-
(3) その他	5,056	4,610	445
小計	67,307	22,649	44,658
連結貸借対照表計上額が取得原価を超えないもの			
(1) 株式	-	-	-
(2) 債券			
国債・地方債等	-	-	-
社債	8,778	9,050	271
その他	3,864	4,000	135
(3) その他	18,167	18,766	598
小計	30,809	31,816	1,006
合計	98,117	54,465	43,652

(注) 表中の「取得原価」は減損処理後の帳簿価額であります。なお、時価が著しく下落したと判断する基準につきましては下落率が30～50%の株式についても対象として減損処理を行うものとしたしております。

2 当連結会計年度中に売却したその他有価証券

前連結会計年度（自 2022年4月1日 至 2023年3月31日）

区分	売却額 (百万円)	売却益の合計額 (百万円)	売却損の合計額 (百万円)
株式	1,350	689	-
その他	4,606	45	703
合計	5,956	735	703

当連結会計年度（自 2023年4月1日 至 2024年3月31日）

区分	売却額 (百万円)	売却益の合計額 (百万円)	売却損の合計額 (百万円)
株式	1,220	559	-
その他	617	37	43
合計	1,838	596	43

(デリバティブ取引関係)

前連結会計年度（自 2022年4月1日 至 2023年3月31日）

金額的に重要性がないため、記載を省略しております。

当連結会計年度（自 2023年4月1日 至 2024年3月31日）

金額的に重要性がないため、記載を省略しております。

(退職給付関係)

1. 採用している退職給付制度の概要

退職一時金制度及び企業年金制度を採用しております。なお、当社は、退職金制度の一部(定年退職者に対する退職金の2分の1)について、確定給付の制度として確定給付企業年金制度(キャッシュバランスプラン)を採用しております。また、一部の海外連結子会社は確定拠出型の年金制度を採用しております。

なお、一部の連結子会社が有する確定給付企業年金制度及び退職一時金制度は、簡便法により退職給付に係る負債及び退職給付費用を計算しております。

2. 確定給付制度

(1) 退職給付債務の期首残高と期末残高の調整表(簡便法を適用した制度を除く。)

	(百万円)	
	前連結会計年度 (自 2022年4月1日 至 2023年3月31日)	当連結会計年度 (自 2023年4月1日 至 2024年3月31日)
退職給付債務の期首残高	5,381	5,447
勤務費用	370	366
利息費用	37	53
数理計算上の差異の発生額	83	59
退職給付の支払額	255	353
その他	3	33
退職給付債務の期末残高	5,447	5,488

(2) 年金資産の期首残高と期末残高の調整表（簡便法を適用した制度を除く。）

	(百万円)	
	前連結会計年度 (自 2022年 4月 1日 至 2023年 3月 31日)	当連結会計年度 (自 2023年 4月 1日 至 2024年 3月 31日)
年金資産の期首残高	2,861	2,919
期待運用収益	37	34
数理計算上の差異の発生額	36	37
事業主からの拠出額	146	157
退職給付の支払額	90	126
その他	0	8
年金資産の期末残高	2,919	2,956

(3) 簡便法を適用した制度の、退職給付に係る負債の期首残高と期末残高の調整表

	(百万円)	
	前連結会計年度 (自 2022年 4月 1日 至 2023年 3月 31日)	当連結会計年度 (自 2023年 4月 1日 至 2024年 3月 31日)
退職給付に係る負債の期首残高	1,262	1,280
新規連結による増加額	-	95
退職給付費用	93	124
退職給付の支払額	68	58
制度への拠出額	7	11
退職給付に係る負債の期末残高	1,280	1,430

(4) 退職給付債務及び年金資産の期末残高と連結貸借対照表に計上された退職給付に係る負債及び退職給付に係る資産の調整表

	(百万円)	
	前連結会計年度 (2023年 3月 31日)	当連結会計年度 (2024年 3月 31日)
積立型制度の退職給付債務	5,700	5,884
年金資産	3,073	3,154
	2,627	2,729
非積立型制度の退職給付債務	1,180	1,231
連結貸借対照表に計上された負債と資産の純額	3,808	3,961
退職給付に係る負債	3,808	3,961
退職給付に係る資産	-	-
連結貸借対照表に計上された負債と資産の純額	3,808	3,961

(注) 簡便法を適用した制度を含みます。

(5) 退職給付費用及びその内訳項目の金額

	(百万円)	
	前連結会計年度 (自 2022年 4月 1日 至 2023年 3月 31日)	当連結会計年度 (自 2023年 4月 1日 至 2024年 3月 31日)
勤務費用	370	366
利息費用	37	53
期待運用収益	37	34
数理計算上の差異の費用処理額	39	67
過去勤務費用の費用処理額	79	79
簡便法で計算した退職給付費用	93	124
確定給付制度に係る退職給付費用	345	363

(6) 退職給付に係る調整額

退職給付に係る調整額に計上した項目（税効果控除前）の内訳は次のとおりであります。

	(百万円)	
	前連結会計年度 (自 2022年 4月 1日 至 2023年 3月 31日)	当連結会計年度 (自 2023年 4月 1日 至 2024年 3月 31日)
数理計算上の差異	7	34
過去勤務費用	79	79
合計	71	113

(7) 退職給付に係る調整累計額

退職給付に係る調整累計額に計上した項目（税効果控除前）の内訳は次のとおりであります。

(百万円)

	前連結会計年度 (2023年3月31日)	当連結会計年度 (2024年3月31日)
未認識数理計算上の差異	104	70
未認識過去勤務費用	712	632
合計	816	702

(8) 年金資産に関する事項

年金資産の主な内訳

年金資産合計に対する主な分類ごとの比率は、次のとおりであります。

	前連結会計年度 (2023年3月31日)	当連結会計年度 (2024年3月31日)
保険資産(一般勘定)	82%	82%
保険資産(特別勘定)	12%	12%
その他	6%	6%
合計	100%	100%

長期期待運用収益率の設定方法

年金資産の長期期待運用収益率を決定するため、現在及び予想される年金資産の配分と、年金資産を構成する多様な資産からの現在及び将来期待される長期の収益率を考慮しております。

(9) 数理計算上の計算基礎に関する事項

主要な数理計算上の計算基礎（加重平均で表わしております。）

	前連結会計年度 (自 2022年4月1日 至 2023年3月31日)	当連結会計年度 (自 2023年4月1日 至 2024年3月31日)
割引率	0.8%	1.0%
長期期待運用収益率	1.1%	1.0%

3. 確定拠出制度

連結子会社の確定拠出制度への要拠出額は、前連結会計年度139百万円、当連結会計年度179百万円であります。

(ストック・オプション等関係)

1. 費用計上額及び科目名

	前連結会計年度	当連結会計年度
販売費及び一般管理費の 株式報酬費用	- 百万円	- 百万円

2. スtock・オプションの内容、規模及びその変動状況

(1) スtock・オプションの内容

	2005年 ストック・オプション	2006年 ストック・オプション	2007年 ストック・オプション	2008年 ストック・オプション
決議年月日	2005年6月29日	2006年6月29日	2007年8月7日	2008年8月7日
付与対象者の 区分及び人数	当社の取締役 5名	当社の取締役 7名	当社の取締役 7名	当社の取締役 7名
株式の種類及び 付与数(注)1	普通株式 7,000株	普通株式 11,100株	普通株式 7,100株	普通株式 7,800株
付与日	2005年7月7日	2006年11月9日	2007年9月10日	2008年9月10日
権利確定条件	権利確定条件の定めは ありません	権利確定条件の定めは ありません	権利確定条件の定めは ありません	権利確定条件の定めは ありません
対象勤務期間	対象勤務期間の定めは ありません	対象勤務期間の定めは ありません	対象勤務期間の定めは ありません	対象勤務期間の定めは ありません
権利行使期間	2005年7月8日～2025年6 月29日(但し、取締役 を退任した翌日から10 日間に限り権利行使で きる。)	2006年11月10日～2026 年11月9日(但し、取締 役を退任した翌日から 10日間に限り権利行使 できる。)	2007年9月11日～2027年 9月10日(但し、取締 役を退任した翌日から 10日間に限り権利行使 できる。)	2008年9月11日～2028年 9月10日(但し、取締 役を退任した翌日から 10日間に限り権利行使 できる。)
新株予約権の数(個) (注)2	3	34	22	25
新株予約権の目的と なる株式の種類、 内容及び数(注)2	普通株式 3,000株	普通株式 3,400株	普通株式 2,200株	普通株式 2,500株
新株予約権の行使時の 払込金額(円)(注)2	1株当たり1	1株当たり1	1株当たり1	1株当たり1
新株予約権の行使に より株式を発行する 場合の株式の発行 価格及び資本組入額 (円)(注)2	発行価格 1株当たり1 資本組入額 1株当たり1	発行価格 1株当たり1 資本組入額 1株当たり1	発行価格 1株当たり1 資本組入額 1株当たり1	発行価格 1株当たり1 資本組入額 1株当たり1
新株予約権の行使の 条件(注)2	新株予約権を割当て られた取締役(以下 「新株予約権者」とい う。)は、当社の取締 役を退任した日の翌日 (以下「権利行使開始 日」という。)から当 該権利行使開始日より 10日を経過する日ま での間に限り、新株予 約権を行使できる。 その他の権利行使の 条件は、2005年6月29 日開催の当社第71回定 時株主総会決議および 新株予約権発行の取締 役会決議に基づき、当 社と新株予約権者との 間で締結する新株予約 権割当契約の定めると ころとする。	新株予約権を割当て られた取締役(以下 「新株予約権者」とい う。)は、当社の取締 役を退任した日の翌日 (以下「権利行使開始 日」という。)から当 該権利行使開始日より 10日を経過する日ま での間に限り、新株予 約権を行使できる。 その他の権利行使の 条件は、2006年6月29 日開催の当社第72回定 時株主総会決議および 新株予約権発行の取締 役会決議に基づき、当 社と新株予約権者との 間で締結する新株予約 権割当契約の定めると ころとする。	新株予約権を割当て られた取締役(以下 「新株予約権者」とい う。)は、当社の取締 役を退任した日の翌日 (以下「権利行使開始 日」という。)から当 該権利行使開始日より 10日を経過する日ま での間に限り、新株予 約権を行使できる。 その他の権利行使の 条件は、2007年8月7日 開催の当社取締役会決 議に基づき、当社と新 株予約権者との間で締 結する新株予約権割当 契約の定めるところと する。	新株予約権を割当て られた取締役(以下 「新株予約権者」とい う。)は、当社の取締 役を退任した日の翌日 (以下「権利行使開始 日」という。)から当 該権利行使開始日より 10日を経過する日ま での間に限り、新株予 約権を行使できる。 その他の権利行使の 条件は、2008年8月7日 開催の当社取締役会決 議に基づき、当社と新 株予約権者との間で締 結する新株予約権割当 契約の定めるところと する。
新株予約権の譲渡に 関する事項(注)2	新株予約権を譲渡する ときは、取締役会の承 認を要するものとし る。	新株予約権を譲渡する ときは、取締役会の承 認を要するものとし る。	新株予約権を譲渡する ときは、取締役会の承 認を要するものとし る。	新株予約権を譲渡する ときは、取締役会の承 認を要するものとし る。
組織再編成行為に伴 う新株予約権の交付 に関する事項(注)2	-	-	-	-

(注) 1. 株式数に換算して記載しております。

2. 当連結会計年度末における内容を記載しております。なお、有価証券報告書提出日の属する月の前月末
(2024年5月31日)現在において、これらの事項に変更はありません。

	2009年 ストック・オプション	2010年 ストック・オプション	2011年 ストック・オプション	2012年 ストック・オプション
決議年月日	2009年8月7日	2010年8月6日	2011年8月5日	2012年8月7日
付与対象者の 区分及び人数	当社の取締役 6名	当社の取締役 6名	当社の取締役 6名	当社の取締役 6名
株式の種類及び 付与数(注)1	普通株式 11,200株	普通株式 12,500株	普通株式 11,700株	普通株式 14,000株
付与日	2009年9月8日	2010年9月8日	2011年9月8日	2012年9月10日
権利確定条件	権利確定条件の定めは ありません	権利確定条件の定めは ありません	権利確定条件の定めは ありません	権利確定条件の定めは ありません
対象勤務期間	対象勤務期間の定めは ありません	対象勤務期間の定めは ありません	対象勤務期間の定めは ありません	対象勤務期間の定めは ありません
権利行使期間	2009年9月9日～2029年9 月8日(但し、取締役を 退任した翌日から10日 間に限り権利行使でき る。)	2010年9月9日～2030年9 月8日(但し、取締役を 退任した翌日から10日 間に限り権利行使でき る。)	2011年9月9日～2031年9 月8日(但し、取締役を 退任した翌日から10日 間に限り権利行使でき る。)	2012年9月11日～2032年 9月10日(但し、取締 役を退任した翌日から10 日間に限り権利行使でき る。)
新株予約権の数(個) (注)2	46	51	48	59
新株予約権の目的と なる株式の種類、 内容及び数(注)2	普通株式 4,600株	普通株式 5,100株	普通株式 4,800株	普通株式 5,900株
新株予約権の行使時の 払込金額(円)(注)2	1株当たり1	1株当たり1	1株当たり1	1株当たり1
新株予約権の行使に より株式を発行する 場合の株式の発行 価格及び資本組入額 (円)(注)2	発行価格 1株当たり1 資本組入額 1株当たり1	発行価格 1株当たり1 資本組入額 1株当たり1	発行価格 1株当たり1 資本組入額 1株当たり1	発行価格 1株当たり1 資本組入額 1株当たり1
新株予約権の行使の 条件(注)2	新株予約権を割り当 てられた取締役(以下 「新株予約権者」とい う。)は、当社の取締 役を退任した日の翌日(以 下「権利行使開始日」 という。)から、当該権 利行使開始日より10日 を経過する日までの間 に限り、新株予約権を 行使できる。 その他の権利行使の 条件は、2009年8月7日 開催の当社取締役会決 議に基づき、当社と新 株予約権者との間で締 結する新株予約権割当 契約の定めるところと する。	新株予約権を割り当 てられた取締役(以下 「新株予約権者」とい う。)は、当社の取締 役を退任した日の翌日(以 下「権利行使開始日」 という。)から、当該権 利行使開始日より10日 を経過する日までの間 に限り、新株予約権を 行使できる。 その他の権利行使の 条件は、2010年8月6日 開催の当社取締役会決 議に基づき、当社と新 株予約権者との間で締 結する新株予約権割当 契約の定めるところと する。	新株予約権を割り当 てられた取締役(以下 「新株予約権者」とい う。)は、当社の取締 役を退任した日の翌日(以 下「権利行使開始日」 という。)から、当該権 利行使開始日より10日 を経過する日までの間 に限り、新株予約権を 行使できる。 その他の権利行使の 条件は、2011年8月5日 開催の当社取締役会決 議に基づき、当社と新 株予約権者との間で締 結する新株予約権割当 契約の定めるところと する。	新株予約権を割り当 てられた取締役(以下 「新株予約権者」とい う。)は、当社の取締 役を退任した日の翌日(以 下「権利行使開始日」 という。)から、当該権 利行使開始日より10日 を経過する日までの間 に限り、新株予約権を 行使できる。 その他の権利行使の 条件は、2012年8月7日 開催の当社取締役会決 議に基づき、当社と新 株予約権者との間で締 結する新株予約権割当 契約の定めるところと する。
新株予約権の譲渡に 関する事項(注)2	新株予約権を譲渡する ときは、取締役会の承 認を要するものとし る。	新株予約権を譲渡する ときは、取締役会の承 認を要するものとし る。	新株予約権を譲渡する ときは、取締役会の承 認を要するものとし る。	新株予約権を譲渡する ときは、取締役会の承 認を要するものとし る。
組織再編成行為に伴 う新株予約権の交付 に関する事項(注)2	-	-	-	-

(注) 1. 株式数に換算して記載しております。

2. 当連結会計年度末における内容を記載しております。なお、有価証券報告書提出日の属する月の前月末(2024年5月31日)現在において、これらの事項に変更はありません。

	2013年 ストック・オプション	2014年 ストック・オプション	2015年 ストック・オプション
決議年月日	2013年8月7日	2014年8月7日	2015年8月7日
付与対象者の 区分及び人数	当社の取締役 6名	当社の取締役 6名	当社の取締役 4名
株式の種類及び 付与数(注)1	普通株式 10,700株	普通株式 10,600株	普通株式 6,800株
付与日	2013年9月9日	2014年9月8日	2015年9月8日
権利確定条件	権利確定条件の定めはありません	権利確定条件の定めはありません	権利確定条件の定めはありません
対象勤務期間	対象勤務期間の定めはありません	対象勤務期間の定めはありません	対象勤務期間の定めはありません
権利行使期間	2013年9月10日～2033年9月9日 (但し、取締役を退任した翌日 から10日間に限り権利行使できる。)	2014年9月9日～2034年9月8日 (但し、取締役を退任した翌日 から10日間に限り権利行使できる。)	2015年9月9日～2035年9月8日 (但し、取締役を退任した翌日 から10日間に限り権利行使できる。)
新株予約権の数(個) (注)2	42	44	37
新株予約権の目的と なる株式の種類、 内容及び数(注)2	普通株式 4,200株	普通株式 4,400株	普通株式 3,700株
新株予約権の行使時の 払込金額(円)(注)2	1株当たり1	1株当たり1	1株当たり1
新株予約権の行使に より株式を発行する 場合の株式の発行 価格及び資本組入額 (円)(注)2	発行価格 1株当たり1 資本組入額 1株当たり1	発行価格 1株当たり1 資本組入額 1株当たり1	発行価格 1株当たり1 資本組入額 1株当たり1
新株予約権の行使の 条件(注)2	新株予約権を割り当てられた 取締役(以下「新株予約権者」 という。)は、当社の取締役を 退任した日の翌日(以下「権利 行使開始日」という。)から、 当該権利行使開始日より10日 を経過する日までの間に限り、 新株予約権を行使できる。 その他の権利行使の条件は、 2013年8月7日開催の当社取締 役会決議に基づき、当社と新株 予約権者との間で締結する新株 予約権割当契約の定めるところ とする。	新株予約権を割り当てられた 取締役(以下「新株予約権者」 という。)は、当社の取締役を 退任した日の翌日(以下「権利 行使開始日」という。)から、 当該権利行使開始日より10日 を経過する日までの間に限り、 新株予約権を行使できる。 その他の権利行使の条件は、 2014年8月7日開催の当社取締 役会決議に基づき、当社と新株 予約権者との間で締結する新株 予約権割当契約の定めるところ とする。	新株予約権を割り当てられた 取締役(以下「新株予約権者」 という。)は、当社の取締役を 退任した日の翌日(以下「権利 行使開始日」という。)から、 当該権利行使開始日より10日 を経過する日までの間に限り、 新株予約権を行使できる。 その他の権利行使の条件は、 2015年8月7日開催の当社取締 役会決議に基づき、当社と新株 予約権者との間で締結する新株 予約権割当契約の定めるところ とする。
新株予約権の譲渡に 関する事項(注)2	新株予約権を譲渡するときは、 取締役会の承認を要するものと する。	新株予約権を譲渡するときは、 取締役会の承認を要するものと する。	新株予約権を譲渡するときは、 取締役会の承認を要するものと する。
組織再編成行為に伴 う新株予約権の交付 に関する事項(注)2	-	-	-

(注) 1. 株式数に換算して記載しております。

2. 当連結会計年度末における内容を記載しております。なお、有価証券報告書提出日の属する月の前月末
(2024年5月31日)現在において、これらの事項に変更はありません。

	2016年 ストック・オプション	2017年 ストック・オプション	2018年 ストック・オプション
決議年月日	2016年8月5日	2017年8月8日	2018年8月7日
付与対象者の 区分及び人数	当社の取締役 4名	当社の取締役 4名	当社の取締役 4名
株式の種類及び 付与数(注)1	普通株式 8,000株	普通株式 9,000株	普通株式 8,300株
付与日	2016年9月8日	2017年9月8日	2018年9月10日
権利確定条件	権利確定条件の定めはありません	権利確定条件の定めはありません	権利確定条件の定めはありません
対象勤務期間	対象勤務期間の定めはありません	対象勤務期間の定めはありません	対象勤務期間の定めはありません
権利行使期間	2016年9月9日～2036年9月8日 (但し、取締役を退任した翌日 から10日間に限り権利行使でき る。)	2017年9月9日～2037年9月8日 (但し、取締役を退任した翌日 から10日間に限り権利行使でき る。)	2018年9月11日～2038年9月10日 (但し、取締役を退任した翌日 から10日間に限り権利行使でき る。)
新株予約権の数(個) (注)2	43	49	45
新株予約権の目的と なる株式の種類、 内容及び数(注)2	普通株式 4,300株	普通株式 4,900株	普通株式 4,500株
新株予約権の行使時の 払込金額(円)(注)2	1株当たり1	1株当たり1	1株当たり1
新株予約権の行使に より株式を発行する 場合の株式の発行 価格及び資本組入額 (円)(注)2	発行価格 1株当たり1 資本組入額 1株当たり1	発行価格 1株当たり1 資本組入額 1株当たり1	発行価格 1株当たり1 資本組入額 1株当たり1
新株予約権の行使の 条件(注)2	新株予約権を割り当てられた 取締役(以下「新株予約権者」 という。)は、当社の取締役を 退任した日の翌日(以下「権利 行使開始日」という。)から、 当該権利行使開始日より10日 を経過する日までの間に限り、 新株予約権を行使できる。 その他の権利行使の条件は、 2016年8月5日開催の当社取締 役会決議に基づき、当社と新株 予約権者との間で締結する新株 予約権割当契約の定めるところ とする。	新株予約権を割り当てられた 取締役(以下「新株予約権者」 という。)は、当社の取締役を 退任した日の翌日(以下「権利 行使開始日」という。)から、 当該権利行使開始日より10日 を経過する日までの間に限り、 新株予約権を行使できる。 その他の権利行使の条件は、 2017年8月8日開催の当社取締 役会決議に基づき、当社と新株 予約権者との間で締結する新株 予約権割当契約の定めるところ とする。	新株予約権を割り当てられた 取締役(以下「新株予約権者」 という。)は、当社の取締役を 退任した日の翌日(以下「権利 行使開始日」という。)から、 当該権利行使開始日より10日 を経過する日までの間に限り、 新株予約権を行使できる。 その他の権利行使の条件は、 2018年8月7日開催の当社取締 役会決議に基づき、当社と新株 予約権者との間で締結する新株 予約権割当契約の定めるところ とする。
新株予約権の譲渡に 関する事項(注)2	新株予約権を譲渡するときは、 取締役会の承認を要するものと する。	新株予約権を譲渡するときは、 取締役会の承認を要するものと する。	新株予約権を譲渡するときは、 取締役会の承認を要するものと する。
組織再編成行為に伴 う新株予約権の交付 に関する事項(注)2	-	-	-

(注) 1. 株式数に換算して記載しております。

2. 当連結会計年度末における内容を記載しております。なお、有価証券報告書提出日の属する月の前月末
(2024年5月31日)現在において、これらの事項に変更はありません。

(追加情報)

「第4 提出会社の状況 1 株式等の状況 (2)新株予約権等の状況 ストックオプション制度の内容」に記
載すべき事項をストック・オプション等関係注記に集約して記載しております。

(2) ストック・オプションの規模及びその変動状況

当連結会計年度（2024年3月31日）において存在したストック・オプションを対象とし、ストック・オプションの数については、株式数に換算して記載しております。

ストック・オプションの数

	2005年 ストック・ オプション	2006年 ストック・ オプション	2007年 ストック・ オプション	2008年 ストック・ オプション	2009年 ストック・ オプション
権利確定前（株）					
前連結会計年度末	-	-	-	-	-
付与	-	-	-	-	-
失効	-	-	-	-	-
権利確定	-	-	-	-	-
未確定残	-	-	-	-	-
権利確定後（株）					
前連結会計年度末	4,000	5,700	3,400	3,800	6,900
権利確定	-	-	-	-	-
権利行使	1,000	2,300	1,200	1,300	2,300
失効	-	-	-	-	-
未行使残	3,000	3,400	2,200	2,500	4,600

	2010年 ストック・ オプション	2011年 ストック・ オプション	2012年 ストック・ オプション	2013年 ストック・ オプション	2014年 ストック・ オプション
権利確定前（株）					
前連結会計年度末	-	-	-	-	-
付与	-	-	-	-	-
失効	-	-	-	-	-
権利確定	-	-	-	-	-
未確定残	-	-	-	-	-
権利確定後（株）					
前連結会計年度末	7,700	7,200	8,800	6,300	6,500
権利確定	-	-	-	-	-
権利行使	2,600	2,400	2,900	2,100	2,100
失効	-	-	-	-	-
未行使残	5,100	4,800	5,900	4,200	4,400

	2015年 ストック・ オプション	2016年 ストック・ オプション	2017年 ストック・ オプション	2018年 ストック・ オプション
権利確定前（株）				
前連結会計年度末	-	-	-	-
付与	-	-	-	-
失効	-	-	-	-
権利確定	-	-	-	-
未確定残	-	-	-	-
権利確定後（株）				
前連結会計年度末	5,600	6,500	7,300	6,800
権利確定	-	-	-	-
権利行使	1,900	2,200	2,400	2,300
失効	-	-	-	-
未行使残	3,700	4,300	4,900	4,500

単価情報

	2005年 ストック・ オプション	2006年 ストック・ オプション	2007年 ストック・ オプション	2008年 ストック・ オプション	2009年 ストック・ オプション
権利行使価格(円)	1	1	1	1	1
行使時平均株価(円)	3,244	3,244	3,244	3,244	3,244
付与日における公正な 評価単価(円)	-	2,281	2,416	2,431	1,383

	2010年 ストック・ オプション	2011年 ストック・ オプション	2012年 ストック・ オプション	2013年 ストック・ オプション	2014年 ストック・ オプション
権利行使価格(円)	1	1	1	1	1
行使時平均株価(円)	3,244	3,244	3,244	3,244	3,244
付与日における公正な 評価単価(円)	1,391	1,327	1,188	1,866	2,135

	2015年 ストック・ オプション	2016年 ストック・ オプション	2017年 ストック・ オプション	2018年 ストック・ オプション
権利行使価格(円)	1	1	1	1
行使時平均株価(円)	3,244	3,244	3,244	3,244
付与日における公正な 評価単価(円)	2,249	2,793	2,467	2,560

3. 当連結会計年度に付与されたストック・オプションの公正な評価単価の見積方法

当連結会計年度において新たに付与されたストック・オプションはありません。

4. スtock・オプションの権利確定数の見積方法

付与日の翌日に権利が確定したため、権利確定数は付与数と同数となっております。

(税効果会計関係)

1 繰延税金資産及び繰延税金負債の発生の主な原因別の内訳

	前連結会計年度 (2023年3月31日)	当連結会計年度 (2024年3月31日)
(繰延税金資産)		
棚卸資産未実現利益	405百万円	490百万円
未払事業税否認額	304百万円	221百万円
賞与引当金	461百万円	456百万円
退職給付に係る負債	1,380百万円	1,343百万円
固定資産減価償却超過額	126百万円	100百万円
固定資産減損損失	518百万円	302百万円
有価証券評価損	826百万円	659百万円
税務上の繰越欠損金	1,892百万円	1,006百万円
その他	1,323百万円	2,048百万円
計	7,239百万円	6,630百万円
税務上の繰越欠損金に係る評価性引当額	611百万円	326百万円
将来減算一時差異等の合計に係る評価性引当額	1,030百万円	892百万円
評価性引当額小計(注)	1,642百万円	1,218百万円
繰延税金資産合計	5,597百万円	5,411百万円
(繰延税金負債)		
その他有価証券評価差額金	7,841百万円	13,306百万円
固定資産圧縮積立金	459百万円	452百万円
減価償却費差額	968百万円	900百万円
その他	2,214百万円	1,958百万円
繰延税金負債合計	11,483百万円	16,617百万円
繰延税金資産(負債)の純額	5,885百万円	11,206百万円

(注) 評価性引当金が 423百万円減少しております。この減少の主な内容は、連結子会社において税務上の繰越欠損金に係る評価性引当額が減少したことによるものです。

2 法定実効税率と税効果会計適用後の法人税等の負担率との差異の原因となった主な項目別の内訳

	前連結会計年度 (2023年3月31日)	当連結会計年度 (2024年3月31日)
法定実効税率	30.5%	30.5%
(調整)		
交際費等永久に損金に算入されない項目	0.1%	0.3%
評価性引当額の増減	0.4%	1.1%
持分法による投資利益	1.2%	0.6%
海外子会社の税率差異	0.7%	0.7%
その他	1.8%	1.0%
税効果会計適用後の法人税等の負担率	27.3%	27.4%

(資産除去債務関係)

金額的に重要性がないため、記載を省略しております。

(賃貸等不動産関係)

金額的に重要性がないため、記載を省略しております。

(収益認識関係)

1. 顧客との契約から生じる収益を分解した情報

顧客との契約から生じる収益を分解した情報は、「注記事項(セグメント情報等)」に記載のとおりであります。

2. 顧客との契約から生じる収益を理解するための基礎となる情報

収益を理解するための基礎となる情報は、「(連結財務諸表作成のための基本となる重要な事項) 4. 会計方針に関する事項(4) 重要な収益及び費用の計上基準」に記載のとおりです。

3. 当連結会計年度及び翌連結会計年度以降の収益の金額を理解するための情報

前連結会計年度(自 2022年4月1日 至 2023年3月31日)

(1)顧客との契約から生じた債権及び契約負債の残高等

(単位:百万円)

	当連結会計年度	
	期首残高	期末残高
顧客との契約から生じた債権	50,248	52,835
契約負債	127	637

契約負債は、顧客からの前受金に関するものであります。

(2)残存履行義務に配分した取引価格

当初に予定される顧客との契約期間が1年以内であるため、実務上の便法を適用し、残存履行義務に配分した取引価格の総額及び収益の認識が見込まれる期間の記載を省略しております。

当連結会計年度(自 2023年4月1日 至 2024年3月31日)

(1)顧客との契約から生じた債権及び契約負債の残高等

(単位:百万円)

	当連結会計年度	
	期首残高	期末残高
顧客との契約から生じた債権	52,835	55,221
契約負債	637	987

契約負債は、顧客からの前受金に関するものであります。

(2)残存履行義務に配分した取引価格

当初に予定される顧客との契約期間が1年以内であるため、実務上の便法を適用し、残存履行義務に配分した取引価格の総額及び収益の認識が見込まれる期間の記載を省略しております。

(セグメント情報等)

【セグメント情報】

1 報告セグメントの概要

当社グループの報告セグメントは、当社グループの構成単位のうち分離された財務情報が入手可能であり、取締役会・執行役員会が、経営資源の配分の決定及び業績を評価するために、定期的に検討を行う対象となっているものであります。

当社グループは、主に鋼管、表面処理鋼板などを生産・販売しており、日本においては当社及び連結子会社が、海外においては各地域をそれぞれ独立した現地法人が担当しており、取り扱う製品について各地域の包括的な戦略を立案し、事業活動を展開しております。

したがって、当社グループは、生産・販売体制を基礎とした地域別のセグメントから構成されており、「日本」、「北米」及び「アジア」の3つを報告セグメントとしております。

各報告セグメントの主な製品は次のとおりです。

(日本)

構造用溶接鋼管、建築用溶接鋼管、配管用溶接鋼管、ステンレス鋼管、BA精密細管、異形管、めっきコイル、照明柱など

(北米)

構造用溶接鋼管、建築用溶接鋼管、配管用溶接鋼管など

(アジア)

構造用溶接鋼管、建築用溶接鋼管、配管用溶接鋼管、めっきコイル、カラーコイルなど

2 報告セグメントごとの売上高、利益又は損失、資産、負債その他の項目の金額の算定方法

報告されている事業セグメントの会計処理の方法は、「連結財務諸表作成のための基本となる重要な事項」における記載と概ね同一であります。

セグメント間の内部収益又は振替高は市場の実勢価格に基づいております。

3 報告セグメントごとの売上高、利益又は損失、資産、負債その他の項目の金額に関する情報及び収益の分解情報

前連結会計年度（自 2022年4月1日 至 2023年3月31日）

（単位：百万円）

	報告セグメント				調整額 (注) 1、3	連結財務諸表 計上額 (注) 2
	日本	北米	アジア	計		
売上高						
顧客との契約から生じる収益	163,244	65,051	45,119	273,416	-	273,416
外部顧客への売上高	163,244	65,051	45,119	273,416	-	273,416
セグメント間の 内部売上高又は振替高	104	-	70	175	175	-
計	163,349	65,051	45,190	273,591	175	273,416
セグメント利益	27,488	1,178	984	29,651	368	30,019
セグメント資産	152,795	28,773	26,605	208,175	184,990	393,165
その他の項目						
減価償却費	3,934	1,381	1,003	6,319	-	6,319
のれんの償却額	10	27	-	37	-	37
有形固定資産及び 無形固定資産の増加額	5,300	1,629	229	7,159	-	7,159

- (注) 1.セグメント利益の調整額368百万円はセグメント間取引消去であります。
2.セグメント利益は連結損益計算書の営業利益と調整を行っております。
3.セグメント資産の調整額184,990百万円は全社資産で主なものは余資運用資金（現金及び有価証券）、長期投資資金（投資有価証券）等であります。
4.当連結会計年度においてマルイチ・フィリピン・スチール・チューブ・インクを新規連結しておりますが、有形固定資産及び無形固定資産の増加額に、新規連結に伴う増加額は含んでおりません。

当連結会計年度（自 2023年4月1日 至 2024年3月31日）

（単位：百万円）

	報告セグメント				調整額 (注) 1、3	連結財務諸表 計上額 (注) 2
	日本	北米	アジア	計		
売上高						
顧客との契約から生じる収益	162,795	58,866	49,648	271,310	-	271,310
外部顧客への売上高	162,795	58,866	49,648	271,310	-	271,310
セグメント間の 内部売上高又は振替高	261	-	75	336	336	-
計	163,056	58,866	49,724	271,647	336	271,310
セグメント利益	24,718	4,940	4,693	34,352	459	34,811
セグメント資産	157,830	37,037	25,748	220,616	208,913	429,529
その他の項目						
減価償却費	4,081	1,524	957	6,563	-	6,563
のれんの償却額	10	14	-	25	-	25
有形固定資産及び 無形固定資産の増加額	8,078	8,621	316	17,016	-	17,016

- (注) 1.セグメント利益の調整額459百万円はセグメント間取引消去であります。
2.セグメント利益は連結損益計算書の営業利益と調整を行っております。
3.セグメント資産の調整額208,913百万円は全社資産で主なものは余資運用資金（現金及び有価証券）、長期投資資金（投資有価証券）等であります。
4.当連結会計年度において東洋特殊鋼業株式会社を新規連結しておりますが、有形固定資産及び無形固定資産の増加額に新規連結に伴う増加額は含んでおりません。

【関連情報】

前連結会計年度（自 2022年4月1日 至 2023年3月31日）

1 製品及びサービスごとの情報

（単位：百万円）

	鋼管	表面処理鋼板	その他	合計
外部顧客への売上高	229,880	35,121	8,413	273,416

2 地域ごとの情報

(1) 売上高

（単位：百万円）

日本	北米	アジア・オセアニア	その他	合計
146,639	73,052	52,152	1,571	273,416

(注) 1.売上高は顧客の所在地を基礎とし、国又は地域に分類しております。

2.北米への売上高に分類した額のうち、アメリカへの売上高は67,296百万円であります。

(2) 有形固定資産

（単位：百万円）

日本	北米	アジア	合計
68,579	13,420	9,710	91,710

(注) 1.北米における有形固定資産の額のうち、アメリカに所在している有形固定資産は11,390百万円であります。

2.アジアにおける有形固定資産の額のうち、ベトナムに所在している有形固定資産は6,474百万円であります。

3 主要な顧客ごとの情報

外部顧客への売上高のうち、連結損益計算書の売上高の10%以上を占める相手先がないため、記載を省略しております。

当連結会計年度（自 2023年4月1日 至 2024年3月31日）

1 製品及びサービスごとの情報

（単位：百万円）

	鋼管	表面処理鋼板	その他	合計
外部顧客への売上高	227,478	34,975	8,856	271,310

2 地域ごとの情報

(1) 売上高

（単位：百万円）

日本	北米	アジア・オセアニア	その他	合計
149,438	75,651	45,385	834	271,310

(注) 1.売上高は顧客の所在地を基礎とし、国又は地域に分類しております。

2.北米への売上高に分類した額のうち、アメリカへの売上高は60,149百万円であります。

(2) 有形固定資産

（単位：百万円）

日本	北米	アジア	合計
72,846	21,423	9,822	104,092

(注) 1.北米における有形固定資産の額のうち、アメリカに所在している有形固定資産は19,349百万円であります。

2.アジアにおける有形固定資産の額のうち、ベトナムに所在している有形固定資産は6,394百万円であります。

3 主要な顧客ごとの情報

外部顧客への売上高のうち、連結損益計算書の売上高の10%以上を占める相手先がないため、記載を省略しております。

【報告セグメントごとの固定資産の減損損失に関する情報】

前連結会計年度（自 2022年4月1日 至 2023年3月31日）

（単位：百万円）

日本	北米	アジア	合計
-	123	-	123

当連結会計年度（自 2023年4月1日 至 2024年3月31日）

該当事項はありません。

【報告セグメントごとののれんの償却額及び未償却残高に関する情報】

前連結会計年度（自 2022年4月1日 至 2023年3月31日）

（単位：百万円）

	日本	北米	アジア	全社・消去	合計
当期末残高	73	118	-	-	192

（注）のれん償却額に関しては、セグメント情報に同様の情報を開示しているため、記載を省略しております。

当連結会計年度（自 2023年4月1日 至 2024年3月31日）

（単位：百万円）

	日本	北米	アジア	全社・消去	合計
当期末残高	63	111	-	-	175

（注）のれん償却額に関しては、セグメント情報に同様の情報を開示しているため、記載を省略しております。

【報告セグメントごとの負ののれん発生益に関する情報】

前連結会計年度（自 2022年4月1日 至 2023年3月31日）

該当事項はありません。

当連結会計年度（自 2023年4月1日 至 2024年3月31日）

該当事項はありません。

【関連当事者情報】

1 関連当事者との取引

(1) 連結財務諸表提出会社と関連当事者の取引

前連結会計年度（自 2022年4月1日 至 2023年3月31日）

記載すべき事項はありません。

当連結会計年度（自 2023年4月1日 至 2024年3月31日）

種類	会社等の名称 又は氏名	所在地	資本金又は 出資金 (百万円)	事業の内容 又は職業	議決権等 の所有 (被所有 割合(%))	関連当事者 との関係	取引の内容	取引金額 (百万円)	科目	期末残高 (百万円)
役員 の 近親者	鈴木 孝子 (注1)			役員 の 近親者	(所有) 直接0.1		子会社株式の 取得(注2)	1,167		

取引条件及び取引条件の決定方針等

(注1) 鈴木孝子は代表取締役鈴木博之の配偶者であります。

(注2) 取得価格については、第三者評価機関が作成した株式価値算定書を参考にして取得金額を決定しております。

(2) 連結財務諸表提出会社の連結子会社と関連当事者との取引

記載すべき事項はありません。

2 親会社又は重要な関連会社に関する注記

該当事項はありません。

(1株当たり情報)

	前連結会計年度 (自 2022年4月1日 至 2023年3月31日)	当連結会計年度 (自 2023年4月1日 至 2024年3月31日)
1株当たり純資産額	3,936.89円	4,355.22円
1株当たり当期純利益金額	303.38円	327.81円
潜在株式調整後 1株当たり当期純利益金額	303.06円	327.55円

(注)1 1株当たり当期純利益金額及び潜在株式調整後1株当たり当期純利益金額の算定上の基礎は、以下のとおりであります。

項目	前連結会計年度 (自 2022年4月1日 至 2023年3月31日)	当連結会計年度 (自 2023年4月1日 至 2024年3月31日)
1株当たり当期純利益金額		
親会社株主に帰属する当期純利益(百万円)	24,164	26,113
普通株主に帰属しない金額(百万円)	-	-
普通株式に係る親会社株主に帰属する 当期純利益(百万円)	24,164	26,113
普通株式の期中平均株式数(千株)	79,651	79,660
潜在株式調整後1株当たり当期純利益金額		
親会社株主に帰属する 当期純利益調整額(百万円)	-	-
普通株式増加数(千株)	86	64
(うち新株予約権)(千株)	(86)	(64)
希薄化効果を有しないため、潜在株式調整後1株 当たり当期純利益金額の算定に含めなかった潜在 株式の概要	-	-

(注)1株当たり当期純利益金額および潜在株式調整後1株当たり当期純利益金額の算定上の基礎となる普通株式の期中平均株式数については、従業員インセンティブ・プラン「株式給付型ESOP」制度の信託財産として、株式会社日本カストディ銀行(信託口)が所有している当社株式を控除対象の自己株式に含めて算定しております(前連結会計年度143,570株、当連結会計年度178,258株)。

2 1株当たり純資産額の算定上の基礎は、以下のとおりであります。

項目	前連結会計年度末 (2023年3月31日)	当連結会計年度末 (2024年3月31日)
純資産の部の合計額(百万円)	324,220	360,501
純資産の部の合計から控除する金額(百万円)	10,751	13,486
(うち新株予約権)(百万円)	(162)	(107)
(うち非支配株主持分)(百万円)	(10,589)	(13,379)
普通株式に係る期末の純資産額(百万円)	313,468	347,014
1株当たり純資産額の算定に用いられた期末の 普通株式の数(千株)	79,623	79,677

(注)1株当たり純資産額の算定に用いられた期末の普通株式の数については、従業員インセンティブ・プラン「株式給付型ESOP」制度の信託財産として、株式会社日本カストディ銀行(信託口)が所有している当社株式を控除対象の自己株式に含めて算定しております(前連結会計年度末180,773株、当連結会計年度末175,628株)。

(重要な後発事象)

(重要な設備投資)

当社は、第7次中期経営計画に基づき山口県下関市に土地を取得することを2024年4月24日に取締役会決議しました。

(1) 設備投資の目的

当社グループの丸一ステンレス鋼管株式会社(下関市)のステンレス鋼管事業を拡大するため、近隣の土地を取得することといたしました。

(2) 設備投資の内容

資産の名称

土地・建物

所在地

山口県下関市長府港町13番1、13番3

資産の概要

土地面積：326,254.22㎡ 建物面積：事務所 約3,755㎡ほか

取得価額

約3,767百万円

(3) 当該投資が営業・生産活動等に及ぼす重要な影響

当該固定資産の取得に伴う2025年3月期の業績に与える影響は軽微であります。

(重要な設備投資)

当社は、2024年5月24日開催の取締役会において新工場の建設を決議しました。

(1) 設備投資の目的

2023年10月17日に発表した長期ビジョンに基づき、当社ならびに丸一ステンレス鋼管株式会社は、ステンレス鋼管事業の拡大を目的として、その生産能力を増強するため新工場を建設することとしました。

(2) 設備投資の内容

資産の名称

建物・機械装置

所在地

山口県下関市長府港町

資産の概要

総建築面積：約40,000㎡

取得価額

48,000百万円(予定)

(3) 当該投資が営業・生産活動等に及ぼす重要な影響

当該固定資産の取得に伴う2025年3月期の業績に与える影響は軽微であります。

【連結附属明細表】

【社債明細表】

該当事項はありません。

【借入金等明細表】

区分	当期首残高 (百万円)	当期末残高 (百万円)	平均利率 (%)	返済期限
短期借入金	6,079	2,396	1.04	
1年以内に返済予定の長期借入金	402	745	0.46	
長期借入金(1年以内に返済予定のものを除く。)	1,652	2,224	0.48	2025年～2030年
合計	8,135	5,366		

(注) 1 「平均利率」については、借入金等の期末残高に対する加重平均利率を記載しております。

2 長期借入金(1年以内に返済予定のものを除く)の連結決算日後5年内における1年ごとの返済予定額の総額

区分	1年超2年以内 (百万円)	2年超3年以内 (百万円)	3年超4年以内 (百万円)	4年超5年以内 (百万円)
長期借入金	723	713	623	154

【資産除去債務明細表】

金額的に重要性がないため、記載を省略しております。

(2)【その他】

当連結会計年度における四半期情報等

(累計期間)	第1四半期	第2四半期	第3四半期	当連結会計年度
売上高 (百万円)	67,080	135,173	203,593	271,310
税金等調整前四半期(当期)純利益金額 (百万円)	10,773	21,488	30,636	38,358
親会社株主に帰属する 四半期(当期)純利益金額 (百万円)	6,770	14,098	20,452	26,113
1株当たり四半期(当期)純利益金額 (円)	85.02	177.02	256.76	327.81

(会計期間)	第1四半期	第2四半期	第3四半期	第4四半期
1株当たり四半期純利益金額 (円)	85.02	92.00	79.74	71.05

2 【財務諸表等】

(1) 【財務諸表】

【貸借対照表】

(単位：百万円)

	前事業年度 (2023年3月31日)	当事業年度 (2024年3月31日)
資産の部		
流動資産		
現金及び預金	54,046	57,121
受取手形	762	4,730
売掛金	1 39,358	1 41,023
有価証券	1,519	510
製品	4,828	5,269
原材料及び貯蔵品	13,473	11,830
短期貸付金	1 218	-
未収入金	1 3,397	1 4,583
その他	149	269
流動資産合計	117,755	121,337
固定資産		
有形固定資産		
建物	8,126	8,440
構築物	878	955
機械及び装置	7,022	7,759
車両運搬具	26	72
工具、器具及び備品	296	254
土地	23,144	23,817
建設仮勘定	1,566	1,798
有形固定資産合計	41,061	43,097
無形固定資産		
ソフトウェア	247	165
ソフトウェア仮勘定	78	418
施設利用権	13	11
電話加入権	9	9
無形固定資産合計	349	605
投資その他の資産		
投資有価証券	64,682	86,013
関係会社株式	50,419	52,839
長期貸付金	1 1,093	-
保険積立金	585	652
その他	445	414
投資その他の資産合計	117,225	139,919
固定資産合計	158,636	183,622
資産合計	276,392	304,960

(単位：百万円)

	前事業年度 (2023年3月31日)	当事業年度 (2024年3月31日)
負債の部		
流動負債		
支払手形	1,920	2,476
買掛金	1 20,514	1 19,483
未払金	383	972
未払費用	1 1,188	1 1,300
未払法人税等	3,956	3,011
預り金	89	79
賞与引当金	702	693
役員賞与引当金	93	69
設備関係支払手形	979	1,749
その他	1,353	1,023
流動負債合計	31,181	30,859
固定負債		
株式給付引当金	187	211
退職給付引当金	1,597	1,487
役員株式給付引当金	38	62
繰延税金負債	5,824	11,650
その他	195	157
固定負債合計	7,844	13,570
負債合計	39,025	44,429
純資産の部		
株主資本		
資本金	9,595	9,595
資本剰余金		
資本準備金	14,631	14,631
その他資本剰余金	37	34
資本剰余金合計	14,668	14,665
利益剰余金		
利益準備金	2,398	2,398
その他利益剰余金		
土地圧縮積立金	3 82	3 82
建物圧縮積立金	3 194	3 185
別途積立金	147,000	147,000
繰越利益剰余金	56,473	66,862
利益剰余金合計	206,149	216,530
自己株式	11,061	10,922
株主資本合計	219,351	229,868
評価・換算差額等		
その他有価証券評価差額金	17,852	30,555
評価・換算差額等合計	17,852	30,555
新株予約権	162	107
純資産合計	237,366	260,530
負債純資産合計	276,392	304,960

【損益計算書】

(単位：百万円)

	前事業年度 (自 2022年 4月 1日 至 2023年 3月31日)	当事業年度 (自 2023年 4月 1日 至 2024年 3月31日)
売上高	1 126,638	1 125,370
売上原価	1 99,186	1 98,828
売上総利益	27,452	26,541
販売費及び一般管理費	2 7,278	2 7,515
営業利益	20,173	19,026
営業外収益		
受取利息	1 7	1 5
有価証券利息	120	147
受取配当金	3,938	6,865
不動産賃貸料	1 792	1 621
技術指導料	1 505	1 536
その他	1 123	1 275
営業外収益合計	5,487	8,453
営業外費用		
為替差損	13	0
投資事業組合運用損	62	69
不動産賃貸費用	437	414
その他	73	53
営業外費用合計	586	537
経常利益	25,074	26,941
特別利益		
固定資産売却益	104	2
投資有価証券売却益	735	865
受取保険金	21	163
その他	16	-
特別利益合計	877	1,030
特別損失		
固定資産除却損	25	604
投資有価証券売却損	703	43
その他	27	19
特別損失合計	756	667
税引前当期純利益	25,195	27,304
法人税、住民税及び事業税	7,198	6,735
法人税等調整額	629	251
法人税等合計	6,568	6,986
当期純利益	18,626	20,318

【株主資本等変動計算書】

前事業年度(自 2022年 4月 1日 至 2023年 3月31日)

(単位：百万円)

	株主資本						
	資本金	資本剰余金			利益剰余金		
		資本準備金	その他資本剰余金	資本剰余金合計	利益準備金	その他利益剰余金	
						土地圧縮積立金	建物圧縮積立金
当期首残高	9,595	14,631	-	14,631	2,398	82	166
当期変動額							
剰余金の配当							
固定資産圧縮積立金の積立							36
固定資産圧縮積立金の取崩							8
当期純利益							
自己株式の取得							
自己株式の処分			37	37			
株主資本以外の項目の当期変動額(純額)							
当期変動額合計	-	-	37	37	-	-	27
当期末残高	9,595	14,631	37	14,668	2,398	82	194

	株主資本					評価・換算差額等		新株予約権	純資産合計
	利益剰余金			自己株式	株主資本合計	その他有価証券評価差額金	評価・換算差額等合計		
	その他利益剰余金		利益剰余金合計						
	別途積立金	繰越利益剰余金							
当期首残高	147,000	45,149	194,797	10,072	208,951	18,788	18,788	162	227,902
当期変動額									
剰余金の配当		7,274	7,274		7,274				7,274
固定資産圧縮積立金の積立		36	-		-				-
固定資産圧縮積立金の取崩		8	-		-				-
当期純利益		18,626	18,626		18,626				18,626
自己株式の取得				1,284	1,284				1,284
自己株式の処分				296	333				333
株主資本以外の項目の当期変動額(純額)						935	935		935
当期変動額合計	-	11,324	11,351	988	10,400	935	935	-	9,464
当期末残高	147,000	56,473	206,149	11,061	219,351	17,852	17,852	162	237,366

当事業年度(自 2023年4月1日 至 2024年3月31日)

(単位：百万円)

	株主資本						
	資本金	資本剰余金			利益剰余金		
		資本準備金	その他資本剰余金	資本剰余金合計	利益準備金	その他利益剰余金	
					土地圧縮積立金	建物圧縮積立金	
当期首残高	9,595	14,631	37	14,668	2,398	82	194
当期変動額							
剰余金の配当							
固定資産圧縮積立金の積立							
固定資産圧縮積立金の取崩							8
当期純利益							
自己株式の取得							
自己株式の処分			2	2			
株主資本以外の項目の当期変動額(純額)							
当期変動額合計	-	-	2	2	-	-	8
当期末残高	9,595	14,631	34	14,665	2,398	82	185

	株主資本					評価・換算差額等		新株予約権	純資産合計
	利益剰余金			自己株式	株主資本合計	その他有価証券評価差額金	評価・換算差額等合計		
	その他利益剰余金		利益剰余金合計						
	別途積立金	繰越利益剰余金							
当期首残高	147,000	56,473	206,149	11,061	219,351	17,852	17,852	162	237,366
当期変動額									
剰余金の配当		9,938	9,938		9,938				9,938
固定資産圧縮積立金の積立			-		-				-
固定資産圧縮積立金の取崩		8	-		-				-
当期純利益		20,318	20,318		20,318				20,318
自己株式の取得				1	1				1
自己株式の処分				140	138				138
株主資本以外の項目の当期変動額(純額)						12,702	12,702	55	12,647
当期変動額合計	-	10,389	10,380	138	10,516	12,702	12,702	55	23,163
当期末残高	147,000	66,862	216,530	10,922	229,868	30,555	30,555	107	260,530

【注記事項】

(重要な会計方針)

1 有価証券の評価基準及び評価方法

子会社株式及び関連会社株式

移動平均法による原価法によっております。

その他有価証券

市場価格のない株式等以外のもの

時価法（評価差額は全部純資産直入法により処理し、売却原価は移動平均法により算定）

市場価格のない株式等

移動平均法による原価法

なお、投資事業有限責任組合への出資(金融商品取引法第2条第2項により有価証券とみなされるもの)については、組合契約に規定される決算報告日に応じて入手可能な最近の決算書を基礎とし、持分相当額を純額で取り込む方法によっております。

2 棚卸資産の評価基準及び評価方法

評価基準は原価法（貸借対照表価額については収益性の低下に基づく簿価切り下げの方法）によっております。

製品 ... 総平均法によっております。（ただし、仕入製品は最終仕入原価法によっております。）

原材料 ... 移動平均法によっております。

貯蔵品 ... 最終仕入原価法によっております。（ただし、ロールについては4年償却を行っております。）

3 固定資産の減価償却の方法

有形固定資産

定率法によっております。ただし、1998年4月1日以降に取得した建物(建物附属設備は除く)並びに2016年4月1日以降に取得した建物附属設備及び構築物については、定額法を採用しております。

なお、主な耐用年数は以下のとおりであります。

建物及び構築物 10年～50年

機械装置及び運搬具 5年～14年

無形固定資産

定額法によっております。

なお、自社利用のソフトウェアについては、社内における利用可能期間（5年）に基づく定額法を採用しております。

4 引当金の計上基準

貸倒引当金

売掛金等の債権の貸倒れによる損失に備えるため、一般債権については貸倒実績率により、貸倒懸念債権等特定の債権については個別に回収可能性を検討し、回収不能見込額を計上しております。

賞与引当金

従業員の賞与の支給に充てるため、支給見込額基準(過去の実績をベースに、将来の見込額を加味)により支給見込額を計上しております。

役員賞与引当金

役員の賞与の支給に充てるため、支給見込額に基づき計上しております。

株式給付引当金

当社の従業員に対する将来の当社株式の給付に備えるため、株式給付規程に基づき、従業員に割り当てられたポイントに応じた株式の給付見込額を基礎として計上しております。

役員株式給付引当金

株式報酬規程に基づく取締役への当社株式の給付に備えるため、当事業年度末における株式給付債務の見込額に基づき計上しております。

退職給付引当金

従業員の退職給付に備えるため、当事業年度末における退職給付債務及び年金資産の見込額に基づき計上しております。

退職給付見込額の期間帰属方法

退職給付債務の算定にあたり、退職給付見込額を当事業年度末までの期間に帰属させる方法については、給付算定式基準によっております。

数理計算上の差異及び過去勤務費用の費用処理方法

過去勤務費用は、その発生年度に全額を費用処理しております。

数理計算上の差異は、各事業年度の発生時における従業員の平均残存勤務期間以内の一定の年数（3年）による定額法により按分した額をそれぞれ発生の日事業年度から費用処理することとしております。

5 収益及び費用の計上基準

当社は主に鋼管、表面処理鋼板などを生産・販売しております。これらの製品の販売については、顧客への引き渡し又は顧客による検収により、顧客に製品に対する支配が移転し、履行義務が充足されると判断しており、当該履行義務の充足時点で収益を認識しております。ただし、出荷時から当該製品の支配が顧客に移転される時までの期間が通常の間である場合には、出荷した時点において当該製品の支配が顧客に移転されると判断し、出荷時点で収益を認識しております。

また、当社は製造子会社に対して原材料である帯鋼を販売し、製造子会社が生産した鋼管を購入しておりますが、当該取引について有償支給取引として帯鋼の譲渡に係る収益は認識しておりません。なお、販売した帯鋼は子会社において在庫管理が行われているため、在庫の消滅を認識しております。

6 ヘッジ会計の方法

ヘッジ会計の方法

原則として繰延ヘッジ処理によっております。なお、振当処理の要件を満たしている為替予約については振当処理によっております。

ヘッジ手段とヘッジ対象

当事業年度にヘッジ会計を適用したヘッジ手段とヘッジ対象は以下のとおりであります。

ヘッジ手段...為替予約

ヘッジ対象...製品輸出による外貨建売上債権及び外貨建予定取引

ヘッジ方針

デリバティブ取引に関する権限規定及び取引限度額等を定めた内部規定に基づき、ヘッジ対象に係る為替相場変動リスクを一定の範囲内でヘッジしております。

ヘッジ有効性評価の方法

ヘッジ対象のキャッシュ・フロー変動の累計又は相場変動とヘッジ手段のキャッシュ・フロー変動の累計又は相場変動を半期ごとに比較し、両者の変動額等を基礎にして、ヘッジ有効性を評価しております。

7 その他財務諸表作成のための事項

退職給付に係る会計処理

退職給付に係る未認識数理計算上の差異、未認識過去勤務費用の会計処理の方法は、連結財務諸表におけるこれらの会計処理の方法と異なっております。

(重要な会計上の見積り)
該当事項はありません。

(表示方法の変更)

(損益計算書関係)

前事業年度において、特別利益の「その他」に含めておりました「受取保険金」は、金額的に重要性が増したため、当事業年度より区分掲記しております。この表示方法の変更を反映させるため、前事業年度の損益計算書の組替えを行っております。

この結果、前事業年度の損益計算書において特別利益の「その他」に表示していた37百万円は、「受取保険金」21百万円、「その他」16百万円として組替えております。

(追加情報)

従業員に信託を通じて自社の株式を交付する取引に関する注記については、「連結財務諸表「注記事項（追加情報）」」に同一の内容を記載しているため、注記を省略しております。

(貸借対照表関係)

1 関係会社に対する金銭債権又は金銭債務の金額は、次のとおりであります。

	前事業年度 (2023年3月31日)	当事業年度 (2024年3月31日)
短期金銭債権	19,897百万円	21,912百万円
長期金銭債権	1,312百万円	- 百万円
短期金銭債務	4,771百万円	4,275百万円

2 保証債務

当社は、下記の関係会社の資金調達について、経営指導念書を差入れております。

前事業年度(2023年3月31日)

マルイチ・サン・スチール・ジョイント・ストック・カンパニー
マルイチ・クマ・スチール・チューブ・プライベート・リミテッド
丸一金属制品(佛山)有限公司

当事業年度(2024年3月31日)

マルイチ・サン・スチール・ジョイント・ストック・カンパニー
マルイチ・クマ・スチール・チューブ・プライベート・リミテッド
丸一金属制品(佛山)有限公司

3 土地圧縮積立金、建物圧縮積立金は租税特別措置法に基づいて計上したものであります。

4 期末日満期手形の会計処理については、満期日に決済が行われたものとして処理しております。

なお、期末日が金融機関の休日であったため、次の期末日満期手形を満期日に決済が行われたものとして処理しております。

	前事業年度 (2023年3月31日)	当事業年度 (2024年3月31日)
受取手形	- 百万円	204百万円

(損益計算書関係)

1 関係会社との営業取引及び営業取引以外の取引は、次のとおりであります。

	前事業年度 (自 2022年 4月 1日 至 2023年 3月31日)	当事業年度 (自 2023年 4月 1日 至 2024年 3月31日)
売上高	45,070百万円	46,372百万円
仕入高	62,707百万円	60,296百万円
営業取引以外の収益	916百万円	992百万円

2 販売費及び一般管理費のうち主要な費目及び金額並びにおおよその割合は、次のとおりであります。

	前事業年度 (自 2022年 4月 1日 至 2023年 3月31日)	当事業年度 (自 2023年 4月 1日 至 2024年 3月31日)
発送費	3,031百万円	3,090百万円
従業員給料	1,113百万円	1,205百万円
賞与引当金繰入額	255百万円	257百万円
退職給付費用	78百万円	81百万円
減価償却費	205百万円	183百万円

おおよその割合

販売費	43%	43%
一般管理費	57%	57%

(有価証券関係)

前事業年度(2023年 3月31日)

子会社株式及び関連会社株式は、市場価格のない株式等のため、子会社株式及び関連会社株式の時価を記載しておりません。

なお、市場価格のない株式等の子会社株式及び関連会社株式の貸借対照表計上額は次のとおりです。

区分	前事業年度 (百万円)
子会社株式	46,357
関連会社株式	4,061
計	50,419

当事業年度(2024年 3月31日)

子会社株式及び関連会社株式は、市場価格のない株式等のため、子会社株式及び関連会社株式の時価を記載しておりません。

なお、市場価格のない株式等の子会社株式及び関連会社株式の貸借対照表計上額は次のとおりです。

区分	当事業年度 (百万円)
子会社株式	49,171
関連会社株式	3,668
計	52,839

(税効果会計関係)

1 繰延税金資産及び繰延税金負債の発生の主な原因別の内訳

	前事業年度 (2023年3月31日)	当事業年度 (2024年3月31日)
(繰延税金資産)		
未払事業税否認額	217百万円	171百万円
賞与引当金	214百万円	211百万円
退職給付引当金	487百万円	453百万円
有価証券評価損	233百万円	233百万円
関係会社株式評価損	6,686百万円	6,686百万円
その他	580百万円	414百万円
繰延税金資産小計	8,420百万円	8,171百万円
評価性引当額	6,614百万円	6,621百万円
繰延税金資産合計	1,805百万円	1,550百万円
(繰延税金負債)		
その他有価証券評価差額金	7,508百万円	13,083百万円
固定資産圧縮積立金	121百万円	117百万円
繰延税金負債合計	7,630百万円	13,201百万円
繰延税金資産(負債)の純額	5,824百万円	11,650百万円

2 法定実効税率と税効果会計適用後の法人税等の負担率との差異の原因となった主な項目別の内訳

	前事業年度 (2023年3月31日)	当事業年度 (2024年3月31日)
法定実効税率 (調整)	30.5%	30.5%
受取配当金等永久に益金に算入されない項目	2.0%	5.1%
評価性引当額の増減	2.6%	0.0%
交際費等の永久に損金に算入されない項目	0.2%	0.3%
その他	0.0%	0.1%
税効果会計適用後の法人税等の負担率	26.1%	25.6%

(収益認識関係)

顧客との契約から生じる収益を理解するための基礎となる情報は、「重要な会計方針」の「5 収益及び費用の計上基準」に同一の内容を記載しているため、注記を省略しております。

(重要な後発事象)

第一部 企業情報、第5 経理の状況、1 連結財務諸表等、(1)連結財務諸表、注記事項、(重要な後発事象)に記載の通りです。

【附属明細表】

【有形固定資産等明細表】

(単位：百万円)

区分	資産の種類	当期首残高	当期増加額	当期減少額	当期償却額	差引当期末 残高	減価償却 累計額
有形 固定 資産	建物	8,126	1,020	173	533	8,440	19,195
	構築物	878	168	0	91	955	4,929
	機械及び装置	7,022	2,106	14	1,355	7,759	56,120
	車両運搬具	26	71	0	24	72	191
	工具、器具及び備品	296	74	0	115	254	2,090
	土地	23,144	673	-	-	23,817	-
	建設仮勘定	1,566	4,364	4,132	-	1,798	-
	合計	41,061	8,479	4,322	2,120	43,097	82,526
無形 固定 資産	ソフトウェア	247	20	-	102	165	1,601
	ソフトウェア仮勘定	78	360	20	-	418	-
	施設利用権	13	-	-	1	11	107
	電話加入権	9	-	-	-	9	-
	合計	349	380	20	104	605	1,708

(注) 当期増加額のうち主なものは、次のとおりであります。

建物	名古屋工場	工場建屋	696百万円
土地	詫間工場	隣接地	656百万円
建設仮勘定	賃貸工場	賃貸工場の増築	588百万円

【引当金明細表】

(単位：百万円)

区分	当期首残高	当期増加額	当期減少額	当期末残高
賞与引当金	702	693	702	693
役員賞与引当金	93	69	93	69
株式給付引当金	187	42	18	211
役員株式給付引当金	38	62	37	62

(2) 【主な資産及び負債の内容】

連結財務諸表を作成しているため、記載を省略しております。

(3) 【その他】

該当事項はありません。

第6 【提出会社の株式事務の概要】

事業年度	4月1日から3月31日まで	
定時株主総会	6月中	
基準日	3月31日	
剰余金の配当の基準日	3月31日、9月30日	
1単元の株式数	100株	
単元未満株式の 買取り・買増し		
取扱場所	(特別口座) 大阪市中央区伏見町三丁目6番3号 三菱UFJ信託銀行株式会社 大阪証券代行部	
株主名簿管理人	(特別口座) 東京都千代田区丸の内一丁目4番5号 三菱UFJ信託銀行株式会社	
取次所	-	
買取・買増手数料	株式の売買の委託に係る手数料相当額として別途定める金額	
公告掲載方法	当社の公告は電子公告により行います。電子公告を掲載するホームページアドレスは https://www.maruichikokan.co.jp であります。但し、事故その他のやむを得ない事由により電子公告をすることができない場合は、日本経済新聞に掲載して行います。	
株主に対する特典	対象株主	毎年9月30日現在及び3月31日現在の株主名簿及び実質株主名簿に記載または記録された株主
	特典内容	所有株式数100株以上、1,000株未満 おこめギフト券3枚(3kg分) 所有株式数1,000株以上 おこめギフト券6枚(6kg分)

(注) 当社の株主は、その有する単元未満株式について、次に掲げる権利以外の権利を行使することができない旨を定款に定めております。

- (1) 会社法第189条第2項各号に掲げる権利
- (2) 会社法第166条第1項の規定による請求をする権利
- (3) 株主の有する株式数に応じて募集株式の割当て及び募集新株予約権の割当てを受ける権利
- (4) 株主の有する単元未満株式の数と併せて単元株式数となる数の株式を売り渡すことを請求する権利

第7 【提出会社の参考情報】

1 【提出会社の親会社等の情報】

当社には、金融商品取引法第24条の7第1項に規定する親会社等はありません。

2 【その他の参考情報】

当事業年度の開始日から有価証券報告書提出日までの間に次の書類を提出しております。

- | | |
|------------------------------------------------------------------|---------------------------|
| (1) 有価証券報告書及びその添付書類並びに確認書 | |
| 事業年度(第89期)(自 2022年4月1日 至 2023年3月31日) | 2023年6月26日
関東財務局長に提出。 |
| (2) 内部統制報告書 | |
| 事業年度(第89期)(自 2022年4月1日 至 2023年3月31日) | 2023年6月26日
関東財務局長に提出。 |
| (3) 四半期報告書及び確認書 | |
| (第90期第1四半期)(自 2023年4月1日 至 2023年6月30日) | 2023年8月10日
関東財務局長に提出。 |
| (第90期第2四半期)(自 2023年7月1日 至 2023年9月30日) | 2023年11月14日
関東財務局長に提出。 |
| (第90期第3四半期)(自 2023年10月1日 至 2023年12月31日) | 2024年2月14日
関東財務局長に提出。 |
| (4) 臨時報告書 | |
| 企業内容等の開示に関する内閣府令第19条第2項第9号の2(株主総会における議決権行使の結果)の規定に基づく臨時報告書であります。 | 2023年6月27日
関東財務局長に提出。 |

第二部 【提出会社の保証会社等の情報】

該当事項はありません。

独立監査人の監査報告書及び内部統制監査報告書

2024年 6月25日

丸一鋼管株式会社
取締役会 御中

有限責任 あずさ監査法人

大阪事務所

指定有限責任社員
業務執行社員 公認会計士 成 本 弘 治

指定有限責任社員
業務執行社員 公認会計士 春 名 智 之

< 連結財務諸表監査 >

監査意見

当監査法人は、金融商品取引法第193条の2第1項の規定に基づく監査証明を行うため、「経理の状況」に掲げられている丸一鋼管株式会社の2023年4月1日から2024年3月31日までの連結会計年度の連結財務諸表、すなわち、連結貸借対照表、連結損益計算書、連結包括利益計算書、連結株主資本等変動計算書、連結キャッシュ・フロー計算書、連結財務諸表作成のための基本となる重要な事項、その他の注記及び連結附属明細表について監査を行った。

当監査法人は、上記の連結財務諸表が、我が国において一般に公正妥当と認められる企業会計の基準に準拠して、丸一鋼管株式会社及び連結子会社の2024年3月31日現在の財政状態並びに同日をもって終了する連結会計年度の経営成績及びキャッシュ・フローの状況を、全ての重要な点において適正に表示しているものと認める。

監査意見の根拠

当監査法人は、我が国において一般に公正妥当と認められる監査の基準に準拠して監査を行った。監査の基準における当監査法人の責任は、「連結財務諸表監査における監査人の責任」に記載されている。当監査法人は、我が国における職業倫理に関する規定に従って、会社及び連結子会社から独立しており、また、監査人としてのその他の倫理上の責任を果たしている。当監査法人は、意見表明の基礎となる十分かつ適切な監査証拠を入手したと判断している。

監査上の主要な検討事項

監査上の主要な検討事項とは、当連結会計年度の連結財務諸表の監査において、監査人が職業的専門家として特に重要であると判断した事項である。監査上の主要な検討事項は、連結財務諸表全体に対する監査の実施過程及び監査意見の形成において対応した事項であり、当監査法人は、当該事項に対して個別に意見を表明するものではない。

製品の評価の合理性	
監査上の主要な検討事項の内容及び決定理由	監査上の対応
<p>丸一鋼管株式会社の連結貸借対照表において、製品20,313百万円が計上されている。</p> <p>「注記事項（連結財務諸表作成のための基本となる重要な事項）4.（1）棚卸資産の評価基準及び評価方法」に記載のとおり、棚卸資産の連結貸借対照表価額は収益性の低下に基づく簿価切下げの方法により算定しており、期末における正味売却価額が取得原価を下回っている場合には、当該正味売却価額をもって連結貸借対照表価額としている。</p> <p>鋼管は、熱延コイルを主原料としており、熱延コイルの市況は世界の鉄鋼原料及び鉄鋼製品の需給動向等によって変動する。原材料の価格が上昇し、販売価格への転嫁が十分に行われない場合等には売上総利益の減少が生じ、管種によっては棚卸資産の評価損が発生する。また、棚卸資産の評価に使用する正味売却価額は期末付近の平均販売価格を用いて見積りを行っているが、市況の変動に伴って販売価格が大きく変動する傾向がある。期末付近の平均販売価格の計算方法が継続的に、正確に適用されない場合には、正味売却価額の算定を誤り、結果として、製品の連結貸借対照表価額に影響を及ぼす可能性がある。</p> <p>以上から、当監査法人は製品の評価の合理性が、当連結会計年度の連結財務諸表監査において特に重要であり、監査上の主要な検討事項に該当すると判断した。</p>	<p>当監査法人は、丸一鋼管株式会社における製品の評価の合理性を検討するため、主に以下の監査手続を実施した。</p> <p>(1)内部統制の評価 製品の評価に関連する内部統制の整備状況及び運用状況の有効性を評価した。 評価に当たっては、製品の棚卸資産評価損の算定結果の承認プロセスに特に焦点を当てた。</p> <p>(2)正味売却価額の見積りの合理性の評価 正味売却価額の見積りの合理性を評価するため、その根拠について主に以下の手続を実施した。</p> <ul style="list-style-type: none"> 正味売却価額の見積りに使用した期末付近の平均販売価格の計算方法が、過年度から継続して同じ方法が適用されていること及びその計算方法に誤りがないことを、計算式の確認及び再計算により確かめた。 正味売却価額の見積りに使用した期末付近の平均販売価格と期末後の販売実績による平均販売価格との比較を行った。 正味売却価額の見積りに使用した期末付近の平均販売価格について、当連結会計年度における販売価格の推移との比較を行い、乖離の状況を確認した。 過年度における正味売却価額の見積りに使用した期末付近の平均販売価格と期末日後の販売実績による平均販売価格とを比較し、その差異原因について検討することで、経営者による見積りの精度を評価した。

その他の記載内容

その他の記載内容は、有価証券報告書に含まれる情報のうち、連結財務諸表及び財務諸表並びにこれらの監査報告書以外の情報である。経営者の責任は、その他の記載内容を作成し開示することにある。また、監査役及び監査役会の責任は、その他の記載内容の報告プロセスの整備及び運用における取締役の職務の執行を監視することにある。

当監査法人の連結財務諸表に対する監査意見の対象にはその他の記載内容は含まれておらず、当監査法人はその他の記載内容に対して意見を表明するものではない。

連結財務諸表監査における当監査法人の責任は、その他の記載内容を通読し、通読の過程において、その他の記載内容と連結財務諸表又は当監査法人が監査の過程で得た知識との間に重要な相違があるかどうかを検討すること、また、そのような重要な相違以外にその他の記載内容に重要な誤りの兆候があるかどうか注意を払うことにある。

当監査法人は、実施した作業に基づき、その他の記載内容に重要な誤りがあると判断した場合には、その事実を報告することが求められている。

その他の記載内容に関して、当監査法人が報告すべき事項はない。

連結財務諸表に対する経営者並びに監査役及び監査役会の責任

経営者の責任は、我が国において一般に公正妥当と認められる企業会計の基準に準拠して連結財務諸表を作成し適正に表示することにある。これには、不正又は誤謬による重要な虚偽表示のない連結財務諸表を作成し適正に表示するために経営者が必要と判断した内部統制を整備及び運用することが含まれる。

連結財務諸表を作成するに当たり、経営者は、継続企業の前提に基づき連結財務諸表を作成することが適切であるかどうかを評価し、我が国において一般に公正妥当と認められる企業会計の基準に基づいて継続企業に関する事項を開示する必要がある場合には当該事項を開示する責任がある。

監査役及び監査役会の責任は、財務報告プロセスの整備及び運用における取締役の職務の執行を監視することにある。

連結財務諸表監査における監査人の責任

監査人の責任は、監査人が実施した監査に基づいて、全体としての連結財務諸表に不正又は誤謬による重要な虚偽表示がないかどうかについて合理的な保証を得て、監査報告書において独立の立場から連結財務諸表に対する意見を表明することにある。虚偽表示は、不正又は誤謬により発生する可能性があり、個別に又は集計すると、連結財務諸表の利用者の意思決定に影響を与えると合理的に見込まれる場合に、重要性があると判断される。

監査人は、我が国において一般に公正妥当と認められる監査の基準に従って、監査の過程を通じて、職業的専門家としての判断を行い、職業的懐疑心を保持して以下を実施する。

- ・不正又は誤謬による重要な虚偽表示リスクを識別し、評価する。また、重要な虚偽表示リスクに対応した監査手続を立案し、実施する。監査手続の選択及び適用は監査人の判断による。さらに、意見表明の基礎となる十分かつ適切な監査証拠を入手する。
- ・連結財務諸表監査の目的は、内部統制の有効性について意見表明するためのものではないが、監査人は、リスク評価の実施に際して、状況に応じた適切な監査手続を立案するために、監査に関連する内部統制を検討する。
- ・経営者が採用した会計方針及びその適用方法の適切性、並びに経営者によって行われた会計上の見積りの合理性及び関連する注記事項の妥当性を評価する。
- ・経営者が継続企業を前提として連結財務諸表を作成することが適切であるかどうか、また、入手した監査証拠に基づき、継続企業の前提に重要な疑義を生じさせるような事象又は状況に関して重要な不確実性が認められるかどうか結論付ける。継続企業の前提に関する重要な不確実性が認められる場合は、監査報告書において連結財務諸表の注記事項に注意を喚起すること、又は重要な不確実性に関する連結財務諸表の注記事項が適切でない場合は、連結財務諸表に対して除外事項付意見を表明することが求められている。監査人の結論は、監査報告書日までに入手した監査証拠に基づいているが、将来の事象や状況により、企業は継続企業として存続できなくなる可能性がある。
- ・連結財務諸表の表示及び注記事項が、我が国において一般に公正妥当と認められる企業会計の基準に準拠しているかどうかとともに、関連する注記事項を含めた連結財務諸表の表示、構成及び内容、並びに連結財務諸表が基礎となる取引や会計事象を適正に表示しているかどうかを評価する。
- ・連結財務諸表に対する意見を表明するために、会社及び連結子会社の財務情報に関する十分かつ適切な監査証拠を入手する。監査人は、連結財務諸表の監査に関する指示、監督及び実施に関して責任がある。監査人は、単独で監査意見に対して責任を負う。

監査人は、監査役及び監査役会に対して、計画した監査の範囲とその実施時期、監査の実施過程で識別した内部統制の重要な不備を含む監査上の重要な発見事項、及び監査の基準で求められているその他の事項について報告を行う。

監査人は、監査役及び監査役会に対して、独立性についての我が国における職業倫理に関する規定を遵守したこと、並びに監査人の独立性に影響を与えると合理的に考えられる事項、及び阻害要因を除去するための対応策を講じている場合又は阻害要因を許容可能な水準にまで軽減するためのセーフガードを適用している場合はその内容について報告を行う。

監査人は、監査役及び監査役会と協議した事項のうち、当連結会計年度の連結財務諸表の監査で特に重要であると判断した事項を監査上の主要な検討事項と決定し、監査報告書において記載する。ただし、法令等により当該事項の公表が禁止されている場合や、極めて限定的ではあるが、監査報告書において報告することにより生じる不利益が公共の利益を上回ると合理的に見込まれるため、監査人が報告すべきでないと判断した場合は、当該事項を記載しない。

< 内部統制監査 >

監査意見

当監査法人は、金融商品取引法第193条の2第2項の規定に基づく監査証明を行うため、丸一鋼管株式会社の2024年3月31日現在の内部統制報告書について監査を行った。

当監査法人は、丸一鋼管株式会社が2024年3月31日現在の財務報告に係る内部統制は有効であると表示した上記の内部統制報告書が、我が国において一般に公正妥当と認められる財務報告に係る内部統制の評価の基準に準拠して、財務報告に係る内部統制の評価結果について、全ての重要な点において適正に表示しているものと認める。

監査意見の根拠

当監査法人は、我が国において一般に公正妥当と認められる財務報告に係る内部統制の監査の基準に準拠して内部統制監査を行った。財務報告に係る内部統制の監査の基準における当監査法人の責任は、「内部統制監査における監査人の責任」に記載されている。当監査法人は、我が国における職業倫理に関する規定に従って、会社及び連結子会社から独立しており、また、監査人としてのその他の倫理上の責任を果たしている。当監査法人は、意見表明の基礎となる十分かつ適切な監査証拠を入手したと判断している。

内部統制報告書に対する経営者並びに監査役及び監査役会の責任

経営者の責任は、財務報告に係る内部統制を整備及び運用し、我が国において一般に公正妥当と認められる財務報告に係る内部統制の評価の基準に準拠して内部統制報告書を作成し適正に表示することにある。

監査役及び監査役会の責任は、財務報告に係る内部統制の整備及び運用状況を監視、検証することにある。

なお、財務報告に係る内部統制により財務報告の虚偽の記載を完全には防止又は発見することができない可能性がある。

内部統制監査における監査人の責任

監査人の責任は、監査人が実施した内部統制監査に基づいて、内部統制報告書に重要な虚偽表示がないかどうかについて合理的な保証を得て、内部統制監査報告書において独立の立場から内部統制報告書に対する意見を表明することにある。

監査人は、我が国において一般に公正妥当と認められる財務報告に係る内部統制の監査の基準に従って、監査の過程を通じて、職業的専門家としての判断を行い、職業的懐疑心を保持して以下を実施する。

- ・内部統制報告書における財務報告に係る内部統制の評価結果について監査証拠を入手するための監査手続を実施する。内部統制監査の監査手続は、監査人の判断により、財務報告の信頼性に及ぼす影響の重要性に基づいて選択及び適用される。
- ・財務報告に係る内部統制の評価範囲、評価手続及び評価結果について経営者が行った記載を含め、全体としての内部統制報告書の表示を検討する。
- ・内部統制報告書における財務報告に係る内部統制の評価結果に関する十分かつ適切な監査証拠を入手する。監査人は、内部統制報告書の監査に関する指示、監督及び実施に関して責任がある。監査人は、単独で監査意見に対して責任を負う。

監査人は、監査役及び監査役会に対して、計画した内部統制監査の範囲とその実施時期、内部統制監査の実施結果、識別した内部統制の開示すべき重要な不備、その是正結果、及び内部統制の監査の基準で求められているその他の事項について報告を行う。

監査人は、監査役及び監査役会に対して、独立性についての我が国における職業倫理に関する規定を遵守したこと、並びに監査人の独立性に影響を与えると合理的に考えられる事項、及び阻害要因を除去するための対応策を講じている場合又は阻害要因を許容可能な水準にまで軽減するためのセーフガードを適用している場合はその内容について報告を行う。

< 報酬関連情報 >

当監査法人及び当監査法人と同一のネットワークに属する者に対する、会社及び子会社の監査証明業務に基づく報酬及び非監査業務に基づく報酬の額は、「提出会社の状況」に含まれるコーポレート・ガバナンスの状況等(3)【監査の状況】に記載されている。

利害関係

会社及び連結子会社と当監査法人又は業務執行社員との間には、公認会計士法の規定により記載すべき利害関係はない。

以上

-
- 1 上記の監査報告書の原本は当社(有価証券報告書提出会社)が別途保管しております。
 - 2 XBRLデータは監査の対象には含まれていません。

独立監査人の監査報告書

2024年 6月25日

丸一鋼管株式会社
取締役会 御中

有限責任 あずさ監査法人

大阪事務所

指定有限責任社員
業務執行社員 公認会計士 成 本 弘 治

指定有限責任社員
業務執行社員 公認会計士 春 名 智 之

< 財務諸表監査 >

監査意見

当監査法人は、金融商品取引法第193条の2第1項の規定に基づく監査証明を行うため、「経理の状況」に掲げられている丸一鋼管株式会社の2023年4月1日から2024年3月31日までの第90期事業年度の財務諸表、すなわち、貸借対照表、損益計算書、株主資本等変動計算書、重要な会計方針、その他の注記及び附属明細表について監査を行った。

当監査法人は、上記の財務諸表が、我が国において一般に公正妥当と認められる企業会計の基準に準拠して、丸一鋼管株式会社の2024年3月31日現在の財政状態及び同日をもって終了する事業年度の経営成績を、全ての重要な点において適正に表示しているものと認める。

監査意見の根拠

当監査法人は、我が国において一般に公正妥当と認められる監査の基準に準拠して監査を行った。監査の基準における当監査法人の責任は、「財務諸表監査における監査人の責任」に記載されている。当監査法人は、我が国における職業倫理に関する規定に従って、会社から独立しており、また、監査人としてのその他の倫理上の責任を果たしている。当監査法人は、意見表明の基礎となる十分かつ適切な監査証拠を入手したと判断している。

監査上の主要な検討事項

監査上の主要な検討事項とは、当事業年度の財務諸表の監査において、監査人が職業的専門家として特に重要であると判断した事項である。監査上の主要な検討事項は、財務諸表全体に対する監査の実施過程及び監査意見の形成において対応した事項であり、当監査法人は、当該事項に対して個別に意見を表明するものではない。

(製品の評価の合理性)

個別財務諸表の監査報告書に記載すべき監査上の主要な検討事項「製品の評価の合理性」は、連結財務諸表の監査報告書に記載されている監査上の主要な検討事項「製品の評価の合理性」と実質的に同一の内容である。このため、個別財務諸表の監査報告書では、これに関する記載を省略している。

その他の記載内容

その他の記載内容は、有価証券報告書に含まれる情報のうち、連結財務諸表及び財務諸表並びにこれらの監査報告書以外の情報である。経営者の責任は、その他の記載内容を作成し開示することにある。また、監査役及び監査役会の責任は、その他の記載内容の報告プロセスの整備及び運用における取締役の職務の執行を監視することにある。

当監査法人の財務諸表に対する監査意見の対象にはその他の記載内容は含まれておらず、当監査法人はその他の記載内容に対して意見を表明するものではない。

財務諸表監査における当監査法人の責任は、その他の記載内容を通読し、通読の過程において、その他の記載内容と財務諸表又は当監査法人が監査の過程で得た知識との間に重要な相違があるかどうかを検討すること、また、そのような重要な相違以外にその他の記載内容に重要な誤りの兆候があるかどうか注意を払うことにある。

当監査法人は、実施した作業に基づき、その他の記載内容に重要な誤りがあると判断した場合には、その事実を報告することが求められている。

その他の記載内容に関して、当監査法人が報告すべき事項はない。

財務諸表に対する経営者並びに監査役及び監査役会の責任

経営者の責任は、我が国において一般に公正妥当と認められる企業会計の基準に準拠して財務諸表を作成し適正に表示することにある。これには、不正又は誤謬による重要な虚偽表示のない財務諸表を作成し適正に表示するために経営者が必要と判断した内部統制を整備及び運用することが含まれる。

財務諸表を作成するに当たり、経営者は、継続企業の前提に基づき財務諸表を作成することが適切であるかどうかを評価し、我が国において一般に公正妥当と認められる企業会計の基準に基づいて継続企業に関する事項を開示する必要がある場合には当該事項を開示する責任がある。

監査役及び監査役会の責任は、財務報告プロセスの整備及び運用における取締役の職務の執行を監視することにある。

財務諸表監査における監査人の責任

監査人の責任は、監査人が実施した監査に基づいて、全体としての財務諸表に不正又は誤謬による重要な虚偽表示がないかどうかについて合理的な保証を得て、監査報告書において独立の立場から財務諸表に対する意見を表明することにある。虚偽表示は、不正又は誤謬により発生する可能性があり、個別に又は集計すると、財務諸表の利用者の意思決定に影響を与えると合理的に見込まれる場合に、重要性があると判断される。

監査人は、我が国において一般に公正妥当と認められる監査の基準に従って、監査の過程を通じて、職業的専門家としての判断を行い、職業的懐疑心を保持して以下を実施する。

- ・不正又は誤謬による重要な虚偽表示リスクを識別し、評価する。また、重要な虚偽表示リスクに対応した監査手続を立案し、実施する。監査手続の選択及び適用は監査人の判断による。さらに、意見表明の基礎となる十分かつ適切な監査証拠を入手する。
- ・財務諸表監査の目的は、内部統制の有効性について意見表明するためのものではないが、監査人は、リスク評価の実施に際して、状況に応じた適切な監査手続を立案するために、監査に関連する内部統制を検討する。
- ・経営者が採用した会計方針及びその適用方法の適切性、並びに経営者によって行われた会計上の見積りの合理性及び関連する注記事項の妥当性を評価する。
- ・経営者が継続企業を前提として財務諸表を作成することが適切であるかどうか、また、入手した監査証拠に基づき、継続企業の前提に重要な疑義を生じさせるような事象又は状況に関して重要な不確実性が認められるかどうか結論付ける。継続企業の前提に関する重要な不確実性が認められる場合は、監査報告書において財務諸表の注記事項に注意を喚起すること、又は重要な不確実性に関する財務諸表の注記事項が適切でない場合は、財務諸表に対して除外事項付意見を表明することが求められている。監査人の結論は、監査報告書日までに入手した監査証拠に基づいているが、将来の事象や状況により、企業は継続企業として存続できなくなる可能性がある。
- ・財務諸表の表示及び注記事項が、我が国において一般に公正妥当と認められる企業会計の基準に準拠しているかどうかとともに、関連する注記事項を含めた財務諸表の表示、構成及び内容、並びに財務諸表が基礎となる取引や会計事象を適正に表示しているかどうかを評価する。

監査人は、監査役及び監査役会に対して、計画した監査の範囲とその実施時期、監査の実施過程で識別した内部統制の重要な不備を含む監査上の重要な発見事項、及び監査の基準で求められているその他の事項について報告を行う。

監査人は、監査役及び監査役会に対して、独立性についての我が国における職業倫理に関する規定を遵守したこと、並びに監査人の独立性に影響を与えると合理的に考えられる事項、及び阻害要因を除去するための対応策を講じている場合又は阻害要因を許容可能な水準にまで軽減するためのセーフガードを適用している場合はその内容について報告を行う。

監査人は、監査役及び監査役会と協議した事項のうち、当事業年度の財務諸表の監査で特に重要であると判断した事項を監査上の主要な検討事項と決定し、監査報告書において記載する。ただし、法令等により当該事項の公表が禁止されている場合や、極めて限定的ではあるが、監査報告書において報告することにより生じる不利益が公共の利益を上回ると合理的に見込まれるため、監査人が報告すべきでないと判断した場合は、当該事項を記載しない。

< 報酬関連情報 >

報酬関連情報は、連結財務諸表の監査報告書に記載されている。

利害関係

会社と当監査法人又は業務執行社員との間には、公認会計士法の規定により記載すべき利害関係はない。

以 上

-
- 1 上記の監査報告書の原本は当社(有価証券報告書提出会社)が別途保管しております。
 - 2 XBRLデータは監査の対象には含まれていません。