

【表紙】

【提出書類】	有価証券報告書
【根拠条文】	金融商品取引法第24条第1項
【提出先】	近畿財務局長
【提出日】	2024年6月25日
【事業年度】	第144期（自 2023年4月1日 至 2024年3月31日）
【会社名】	株式会社中央倉庫
【英訳名】	Chuo Warehouse Co.,Ltd.
【代表者の役職氏名】	代表取締役 社長執行役員 谷奥 秀実
【本店の所在の場所】	京都市下京区朱雀内畑町41番地
【電話番号】	(075)313-6151(代表)
【事務連絡者氏名】	財務部長 山口 治彦
【最寄りの連絡場所】	京都市下京区朱雀内畑町41番地
【電話番号】	(075)313-6151(代表)
【事務連絡者氏名】	財務部長 山口 治彦
【縦覧に供する場所】	株式会社中央倉庫大阪支店 (大阪府茨木市沢良宜西2丁目15番6号) 株式会社中央倉庫名古屋支店 (愛知県小牧市元町3丁目68番) 株式会社中央倉庫東京営業所 (東京都江東区枝川3丁目1番11号) 株式会社東京証券取引所 (東京都中央区日本橋兜町2番1号)

第一部【企業情報】

第1【企業の概況】

1【主要な経営指標等の推移】

(1)連結経営指標等

回次	第140期	第141期	第142期	第143期	第144期
決算年月	2020年3月	2021年3月	2022年3月	2023年3月	2024年3月
営業収益 (百万円)	26,475	25,927	23,931	25,869	26,512
経常利益 (百万円)	1,793	1,921	2,080	2,434	2,229
親会社株主に帰属する当期 純利益 (百万円)	1,210	1,307	1,352	1,708	1,698
包括利益 (百万円)	477	2,385	1,060	2,064	3,314
純資産額 (百万円)	38,659	40,617	41,249	42,830	45,601
総資産額 (百万円)	48,290	50,906	53,306	56,159	58,016
1株当たり純資産額 (円)	2,026.47	2,128.81	2,161.13	2,242.32	2,386.86
1株当たり当期純利益金額 (円)	63.66	68.90	71.28	90.00	89.43
潜在株式調整後1株当たり 当期純利益金額 (円)	-	-	-	-	-
自己資本比率 (%)	79.6	79.3	76.9	75.8	78.1
自己資本利益率 (%)	3.1	3.3	3.3	4.1	3.9
株価収益率 (倍)	18.93	16.42	13.89	12.03	12.84
営業活動によるキャッ シュ・フロー (百万円)	3,031	2,902	2,256	4,079	2,841
投資活動によるキャッ シュ・フロー (百万円)	7,198	2,387	1,921	3,233	1,345
財務活動によるキャッ シュ・フロー (百万円)	1,054	136	516	350	1,167
現金及び現金同等物の期末 残高 (百万円)	3,529	3,907	3,726	4,922	5,251
従業員数 (人)	615	630	640	695	701
[外、平均臨時雇用者数]	[195]	[190]	[196]	[226]	[259]

(注) 1. 潜在株式が存在しないため、「潜在株式調整後1株当たり当期純利益金額」は記載しておりません。

2. 「収益認識に関する会計基準」(企業会計基準第29号 2020年3月31日)等を第142期の期首から適用しており、第142期以降に係る主要な経営指標等については、当会計基準等を適用した後の指標等となっております。

3. 当連結会計年度において、企業結合に係る暫定的な会計処理の確定を行っており、前連結会計年度の関連する主要な経営指標等については、暫定的な会計処理の確定の内容を反映させております。

(2) 提出会社の経営指標等

回次	第140期	第141期	第142期	第143期	第144期
決算年月	2020年3月	2021年3月	2022年3月	2023年3月	2024年3月
営業収益 (百万円)	26,504	25,956	23,960	25,900	25,853
経常利益 (百万円)	1,683	1,710	1,881	2,304	2,003
当期純利益 (百万円)	1,146	1,190	1,249	1,675	1,580
資本金 (百万円)	2,734	2,734	2,734	2,734	2,734
発行済株式総数 (千株)	19,064	19,064	19,064	19,064	19,064
純資産額 (百万円)	37,052	38,769	39,242	40,784	43,312
総資産額 (百万円)	46,495	48,879	51,151	53,462	55,127
1株当たり純資産額 (円)	1,952.96	2,043.44	2,068.38	2,148.44	2,280.59
1株当たり配当額 (うち1株当たり中間配当額) (円)	22.50 (10.00)	22.50 (10.00)	24.00 (10.00)	28.00 (12.00)	30.00 (13.00)
1株当たり当期純利益金額 (円)	60.34	62.72	65.88	88.27	83.22
潜在株式調整後1株当たり 当期純利益金額 (円)	-	-	-	-	-
自己資本比率 (%)	79.7	79.3	76.7	76.3	78.6
自己資本利益率 (%)	3.1	3.1	3.2	4.2	3.8
株価収益率 (倍)	19.97	18.03	15.03	12.27	13.79
配当性向 (%)	37.3	35.9	36.4	31.7	36.0
従業員数 [外、平均臨時雇用者数] (人)	242 [92]	254 [87]	248 [86]	253 [99]	253 [109]
株主総利回り (比較指標：東証業種別配 当込み株価指数〔倉庫・運 輸関連業〕) (%)	121.4 (82.9)	116.3 (110.6)	104.8 (122.2)	116.7 (146.8)	126.1 (188.8)
最高株価 (円)	1,300	1,270	1,165	1,130	1,209
最低株価 (円)	812	902	923	907	1,013

(注) 1. 潜在株式が存在しないため、「潜在株式調整後1株当たり当期純利益金額」は記載しておりません。

2. 第143期の1株当たり配当額28円には、創立95周年記念配当1円を含んでおります。

3. 最高株価及び最低株価は、2022年4月4日より東京証券取引所プライム市場におけるものであり、それ以前については東京証券取引所市場第一部におけるものです。

4. 「収益認識に関する会計基準」(企業会計基準第29号 2020年3月31日)等を第142期の期首から適用しており、第142期以降に係る主要な経営指標等については、当該会計基準等を適用した後の指標等となっております。

2【沿革】

- 1927年10月 京都市中央卸売市場の開設により、同構内（京都市下京区）に京都中央市場倉庫株式会社を創立
- 1937年9月 株式会社中央倉庫（現社名）に商号変更
- 1940年1月 現在地に本店を移転、同所に梅小路営業所（現、京都支店梅小路営業所）を開設、旧所在地の本店を市場営業所に改称（2004年12月、京都市に返還）
- 1952年12月 中央梱包株式会社（連結子会社）を設立
- 1958年12月 一般区域貨物自動車運送事業の限定免許を受ける（事業区域：京都市）
- 1962年11月 福井市に福井出張所（現、北陸支店福井営業所）を開設
- 1963年6月 京都市伏見区に城南営業所（現、京都支店城南営業所）を開設
- 1967年12月 京都市中京区に中京営業所（現、京都支店ビジネスサポート京都店）を開設
- 1969年3月 大阪府茨木市に北大阪営業所（現、大阪支店ビジネスサポート大阪店）を開設
- 1970年12月 京都証券取引所（2001年3月、大阪証券取引所と合併）に上場
- 1973年1月 金沢市に金沢営業所（現、北陸支店金沢営業所）を開設
- 1973年7月 中倉陸運株式会社（連結子会社）を設立
- 1973年8月 一般区域貨物自動車運送事業の譲渡及び譲受の認可を受け、中倉陸運株式会社へ運送事業の一部（一般区域貨物自動車運送事業）を譲渡、自動車運送取扱事業の登録を受ける
- 1974年12月 岡山県倉敷市に岡山営業所（現、岡山支店倉敷営業所水島倉庫）を開設
- 1978年4月 東京都江東区に東京営業所を開設
- 1979年3月 大阪税関長より通関業の許可を受ける
- 1980年6月 大阪府茨木市に大阪北流営業所（現、大阪支店大阪営業所）を開設
- 1980年8月 愛知県小牧市に小牧PDセンター（現、名古屋支店小牧営業所）を開設
- 1980年10月 京都府久世郡に京都PDセンター（現、京都支店京都PDセンター）を開設
- 1985年2月 滋賀県栗太郡に滋賀PDセンター（現、滋賀支店滋賀PDセンター）を開設（2001年10月、栗太郡から栗東市に所在地表示が変更）
- 1985年7月 石川県小松市に小松出張所（現、北陸支店小松営業所）を開設
- 1985年9月 大阪証券取引所市場第二部に上場
- 1990年8月 大阪市中央区に大阪国際貨物事務所（現、大阪支店大阪国際貨物営業所）を開設
- 1992年6月 静岡県浜松市に東名浜松営業所（現、名古屋支店浜松営業所）を開設
- 1992年8月 岡山県倉敷市に倉敷営業所（現、岡山支店倉敷営業所）を開設
- 1993年11月 埼玉県桶川市に埼玉営業所（現、東京支店埼玉営業所）を開設（1997年11月、埼玉県加須市に移転）
- 1994年8月 富山県射水郡に富山営業所（現、北陸支店富山営業所）を開設（2005年11月、射水郡から射水市へ所在地表示が変更）
- 1996年3月 愛知県江南市に愛岐営業所（現、名古屋支店愛岐営業所）を開設
- 1997年12月 京滋支店京都PDセンター（現、国際梱包事業部京都PD国際梱包課）において国際品質保証規格ISO9002（現、ISO9001：2015）の認証を取得
- 1998年9月 滋賀県蒲生郡に京滋支店湖東PDセンター（現、滋賀支店湖東PDセンター）を開設
- 1999年3月 京滋支店滋賀PDセンター（現、国際梱包事業部滋賀PD梱包事業所）において国際品質保証規格ISO9002（現、ISO9001：2015）の認証を拡大取得
- 1999年5月 有限会社フクワ商事（2003年4月に商号変更により株式会社へ移行）（非連結子会社）に全額出資
- 2001年9月 中国上海市に上海駐在員事務所を開設
- 2005年2月 第二種貨物利用運送事業（外航海運）の認可を受ける
- 2006年7月 ホームサービス事業部京都店（現、京都支店ビジネスサポート京都店）において情報セキュリティマネジメントシステム（ISMS）の国際規格であるISO/IEC27001:2005（現、ISO/IEC27001：2013）の認証を取得
- 2006年10月 京都府久世郡に京都南支店久御山営業所（現、久御山倉庫）を開設
- 2007年4月 中央梱包株式会社を吸収合併
- 2007年7月 トランクルームサービス事業部東京店（現、東京支店ビジネスサポート東京店）において情報セキュリティマネジメントシステム（ISMS）の国際規格であるISO/IEC27001:2005（現、ISO/IEC27001：2013）の拡大認証を登録

- 2008年6月 大阪支店トランクルームサービス大阪店（現、大阪支店ビジネスサポート大阪店）において情報セキュリティマネジメントシステム（ISMS）の国際規格であるISO/IEC27001:2005（現、ISO/IEC27001:2013）の拡大認証を登録
- 2009年6月 名古屋支店浜松南出張所（現、名古屋支店ビジネスサポート浜松出張所）において情報セキュリティマネジメントシステム（ISMS）の国際規格であるISO/IEC27001:2005（現、ISO/IEC27001:2013）の拡大認証を登録
- 2009年10月 茨城県猿島郡に東京支店茨城営業所を開設
- 2009年11月 京都支店梅小路営業所においてAEO倉庫業者（特定保税承認者）を取得
- 2012年8月 滋賀支店滋賀PDセンターにおいてAEO倉庫業者（特定保税承認者）を追加取得
- 2012年12月 大阪証券取引所市場第一部に上場
- 2013年7月 東京証券取引所と大阪証券取引所の統合に伴い、東京証券取引所市場第一部に上場
- 2015年1月 東京証券取引所貸借銘柄に選定
- 2016年10月 中央倉庫ワークス株式会社（連結子会社）を設立
- 2017年8月 滋賀県栗東市に国際梱包事業部滋賀PD梱包事業所を開設
- 2017年10月 フクワ商事株式会社を吸収合併
- 2018年6月 大阪税関長よりAEO通関業者制度における「認定通関業者」の認定を受ける
- 2020年3月 国際梱包事業部滋賀PD梱包事業所をAEO倉庫業者（特定保税承認者）の届出蔵置場に追加届出
- 2022年4月 東京証券取引所の市場区分の見直しにより、東京証券取引所の市場第一部からプライム市場に移行
- 2023年1月 株式会社テスパックを子会社化
- 2023年6月 滋賀県大津市に滋賀支店大津営業所を開設

3【事業の内容】

当社グループ（当社、子会社3社及び関連会社3社により構成）においては、国内物流事業、国際貨物事業、不動産賃貸事業の3部門に係る事業を行っております。各事業における当社及び関係会社の位置付け等は次のとおりであります。

なお、次の3部門は、「第5 経理の状況 1 連結財務諸表等 (1) 連結財務諸表 注記事項」に掲げるセグメントの区分と同一であります。

（国内物流事業）

当部門においては、倉庫業と運送業を営んでおります。

(1) 倉庫業

倉庫業は基幹業務で、貨物の寄託を受けてこれを倉庫に保管し、また寄託貨物の出入庫及びこれに付随する諸作業を行う事業で、倉庫業法に基づき本業務を営んでおります。

また、通常の倉庫業務に加え次のサービスを提供しております。

定温・定湿保管

食料品等の保管に適した専用施設として、定温・定湿保管庫を保有しております。

保税蔵置場

外国貨物（輸入手続未済貨物及び輸出許可を受けた貨物）を保管することのできる保税蔵置場を保有しております。

トランクルーム

家財、文書・書籍、美術骨董品、衣類（和洋服・毛皮コート）及び磁気テープ等の保管に適した専用施設として、倉庫業法の規定により認定されたトランクルームを保有しております。

危険品保管

消防法で規定されている危険品貨物の保管及び取扱いとして、安全性を確保した危険品倉庫を保有しております。

流通加工

顧客の依頼に応じ、商品の品揃え、検品、検針、詰合せ、袋詰め、札付け、包装及び荷造り等の流通加工業務を行っております。

倉庫証券

倉庫業法に基づき、保管貨物の受渡し及び担保金融に便益を提供するため、倉庫証券発行の許可を受けております。

物流施設賃貸

倉庫などの物流施設を賃貸しております。

[主な関係会社]

中央倉庫ワークス(株)、(株)文祥流通センター、ユーシーエス(株)

(2) 運送業

運送業は、貨物利用運送事業、貨物自動車運送事業及び保険代理店業を営んでおります。

貨物利用運送業

貨物利用運送事業法に基づき、貨物自動車運送及び鉄道運送に係る貨物利用運送事業を営んでおります。

（注）利用運送事業とは、荷主の依頼を受けて、運送事業者の行う運送を利用し、貨物運送を行う事業であります。

貨物自動車運送業

貨物自動車運送事業法に基づき、一般貨物自動車運送事業の許可を受け、貨物輸送に係る貨物自動車運送事業を営んでおります。

保険代理店業

損害保険会社の代理人として、荷主等から貨物運送保険及び火災保険を引き受ける代理店業を営んでおります。

[主な関係会社]

中倉陸運(株)

(国際貨物事業)

当部門においては、梱包業と通関業を営んでおります。

(1) 梱包業

梱包業は、主として精密機械類の輸出梱包を行っております。また、強化三層ダンボールの加工及び販売を主として、梱包資材の販売を行っております。

(2) 通関業

通関業法に基づく許可を受けて、荷主のために輸出入手続き等の通関業務を行っております。また、貨物利用運送事業法に基づく第二種貨物利用運送事業（外航海運）の認可を受けて、国際複合一貫輸送事業を行っております。

[主な関係会社]

(株)テスパック、安田中倉国際貨運代理（上海）有限公司

(不動産賃貸事業)

当部門においては、不動産賃貸業を営んでおります。

(1) 不動産賃貸業

物流施設以外の不動産（建物他及び土地）の賃貸業を営んでおります。

[事業系統図]

以上述べた事項を事業系統図によって示すと次のとおりであります。

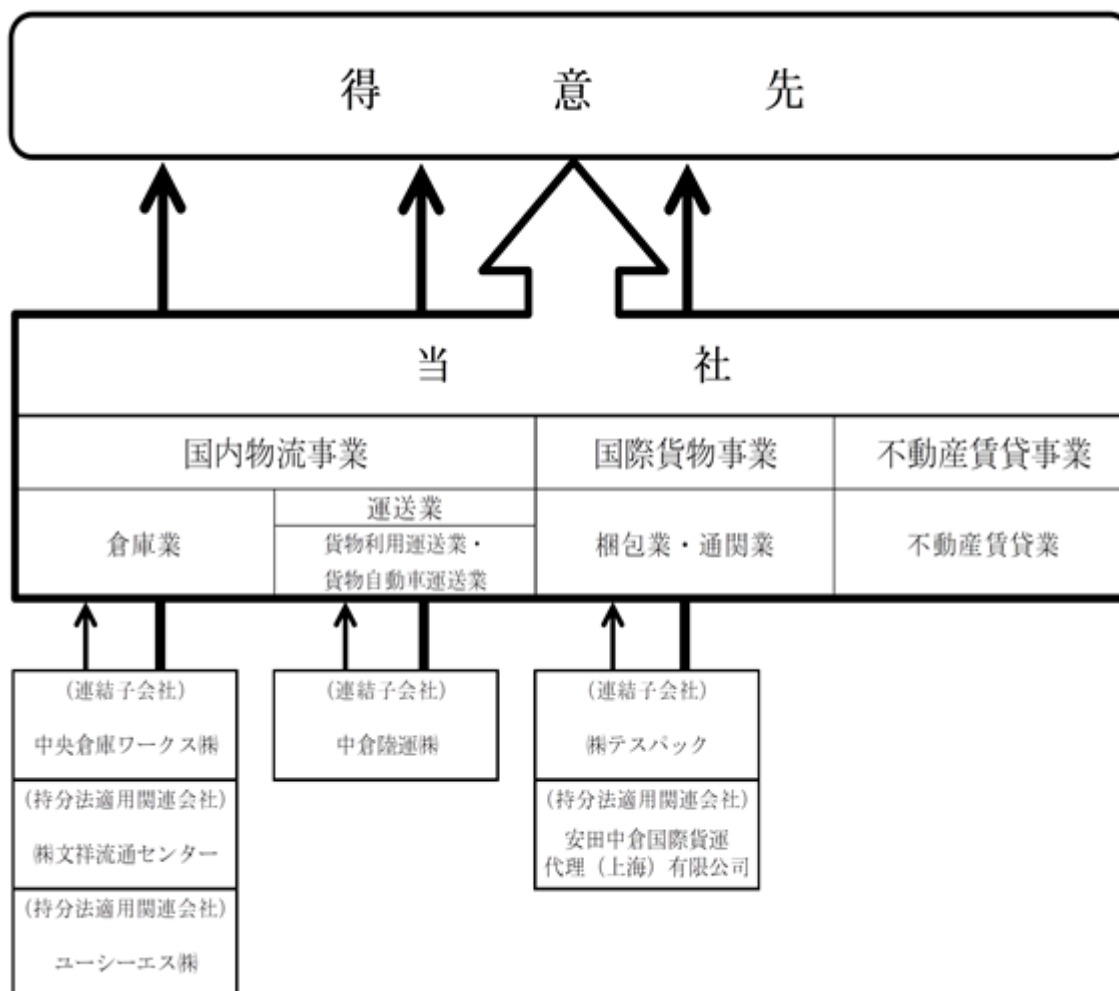

4【関係会社の状況】

名称	住所	資本金又は出資金 (百万円)	主要な事業の内容	議決権の 所有割合 (%)	関係内容			
					役員の 兼任等	資金援助	営業上の取引	設備の 賃貸借
(連結子会社) 中倉陸運(株)	京都市 下京区	30	国内物流 事業	86.0	有	-	当社荷主貨物の運送を 行っております。	建物の 賃貸
中央倉庫ワークス (株)	京都市 下京区	20	国内物流 事業	100.0	有	-	当社荷主貨物の荷役作 業を行っております。	-
(株)テスパック	京都市 伏見区	10	国際貨物 事業	100.0	有	-	当社荷主他の梱包作 業、資材販売を行って おります。	-
(持分法適用 関連会社) (株)文祥流通セン ター	埼玉県 朝霞市	20	国内物流 事業	40.0	有	-	当社荷主貨物他の流通 加工を行っております。	-
ユーシーエス(株)	京都府 久世郡 久御山 町	50	国内物流 事業	40.0	有	-	当社荷主貨物のフィル ム加工を行っております。	建物の 賃貸
安田中倉国際 貨運代理(上海) 有限公司	中国 上海市	千RMB 5,977	国際貨物 事業	30.0	有	-	当社荷主貨物他の国際 貨物の運送代理、通関 等を行っております。	-

(注) 主要な事業の内容欄には、セグメントの名称を記載しております。

5【従業員の状況】

(1) 連結会社の状況

2024年3月31日現在

セグメントの名称	従業員数(人)
国内物流事業	553 [212]
国際貨物事業	104 [47]
不動産賃貸事業	- [-]
全社(共通)	44 [-]
合計	701 [259]

- (注) 1. 従業員数は就業人員数であり、臨時雇用者数は[]内に年間の平均人員を外数で記載しております。
2. 全社(共通)として記載されている従業員数は、管理部門に所属しているものであります。
3. 不動産賃貸事業につきましては、全社区分の従業員が兼務して管理しているため、不動産賃貸事業単独としての人員数は記載しておりません。

(2) 提出会社の状況

2024年3月31日現在

従業員数(人)	平均年齢(歳)	平均勤続年数(年)	平均年間給与(円)
253 [109]	40.9	15.7	5,224,724

セグメントの名称	従業員数(人)
国内物流事業	161 [80]
国際貨物事業	52 [29]
不動産賃貸事業	- [-]
全社(共通)	40 [-]
合計	253 [109]

- (注) 1. 従業員数は就業人員数であり、臨時雇用者数は[]内に年間の平均人員を外数で記載しております。
2. 平均年間給与は、賞与及び基準外賃金を含んでおります。
3. 全社(共通)として記載されている従業員数は、管理部門に所属しているものであります。
4. 不動産賃貸事業につきましては、全社区分の従業員が兼務して管理しているため、不動産賃貸事業単独としての人員数は記載しておりません。

(3) 労働組合の状況

当社の労働組合は中央倉庫労働組合と称し2024年3月31日現在の組合員数は186名で、上部団体として全日本倉庫運輸労働組合同盟に加入しております。会社と労働組合の間には、現在特記すべき問題はございません。

(4) 管理職に占める女性労働者の割合、男性労働者の育児休業取得率及び労働者の男女の賃金の差異
提出会社

当事業年度					補足説明
管理職に占める女性労働者の割合(%) (注)1.	男性労働者の育児休業取得率(%) (注)2.	労働者の男女の賃金の差異(%) (注)1.			
		全労働者	正規雇用労働者	パート・有期労働者	
2.0	0.0	53.1	59.3	75.1	(注)3.

(注)1. 「女性の職業生活における活躍の推進に関する法律」(平成27年法律第64号)の規定に基づき算出したものであります。

2. 「育児休業、介護休業等育児又は家族介護を行う労働者の福祉に関する法律」(平成3年法律第76号)の規定に基づき、「育児休業、介護休業等育児又は家族介護を行う労働者の福祉に関する法律施行規則」(平成3年労働省令第25号)第71条の4第1号における育児休業等の取得割合を算出したものであります。

3. 「労働者の男女の賃金の差異」については、正規雇用労働者に占める18歳から29歳までの女性従業員比率が25.4%であり、全体の4分の1を賃金が低い若年層が占めることが大きな要因であります。これは女性活躍を推進していく施策として新卒者に占める女性の採用人数を増加させていることが背景にあります。また、別の要因としては当社の課題である女性管理職が少ない点が挙げられます。

連結子会社

当事業年度						補足説明
名称	管理職に占める女性労働者の割合(%) (注)1.	男性労働者の育児休業取得率(%) (注)2.	労働者の男女の賃金の差異(%) (注)1.			
			全労働者	正規雇用労働者	パート・有期労働者	
中倉陸運(株)	11.1	66.7	-	-	-	(注)3.
中央倉庫ワークス(株)	-	-	-	-	-	(注)3.
(株)テスパック	-	-	-	-	-	(注)3.

(注)1. 「女性の職業生活における活躍の推進に関する法律」(平成27年法律第64号)の規定に基づき算出したものであります。

2. 「育児休業、介護休業等育児又は家族介護を行う労働者の福祉に関する法律」(平成3年法律第76号)の規定に基づき、「育児休業、介護休業等育児又は家族介護を行う労働者の福祉に関する法律施行規則」(平成3年労働省令第25号)第71条の4第1号における育児休業等の取得割合を算出したものであります。

3. 連結子会社については、任意公表項目のうち公表している項目のみ記載しております。

第2【事業の状況】

1【経営方針、経営環境及び対処すべき課題等】

当社グループの経営方針、経営環境及び対処すべき課題等は、以下のとおりであります。

なお、文中の将来に関する事項は、当連結会計年度末現在において当社グループが判断したものであります。

(1) 経営方針・経営戦略等

会社の経営の基本方針

当社グループの営んでおります倉庫業を中心とする総合物流業は、経済活動に不可欠な公共性の高い事業であると認識し、事業を通じて顧客のために、また、顧客とともに物流システムの合理化及び効率化をすすめることにより、社会と経済の発展に貢献することを基本方針としております。

そのため、事業の安定的な経営基盤を拡充することにより、株主と顧客及び従業員の満足度を高めていくことを目標としております。

目標とする経営指標及び中長期的な会社の経営戦略

当社グループは、グループ経営中長期ビジョンを見直すとともに、対象期間を2022年度から2024年度までの3カ年とする第7次中期経営計画「Let's TRY! 2024」を策定いたしました。中期経営計画最終年度である2024年度において、営業収益29,000百万円、営業利益2,440百万円、経常利益2,720百万円、営業利益率8.4%、ROIC（投下資本利益率）5.0%を連結業績目標としておりましたが、以下のとおり修正しております。

（単位：百万円）

	2025年3月期		当初目標値比	2024年3月期 実績値	2024年3月期 実績値比
	当初目標値	修正後目標値			
営業収益	29,000	27,500	5.2%	26,512	3.7%
営業利益	2,440	2,050	16.0%	1,934	6.0%
経常利益	2,720	2,350	13.6%	2,229	5.4%
営業利益率	8.4%	7.5%	-	7.3%	-
経常利益率	9.4%	8.5%	-	8.4%	-
ROIC（投下資本利益率）	5.0%	4.5%	-	4.3%	-

（2025年3月期連結業績目標値の修正理由）

物流業界における経営環境は、円安・物価高による企業間物流の低迷により貨物全体の取扱量が伸び悩み、また、燃料・動力費の高止まりによる影響が続いております。今後、在庫調整等が進み若干の物流の回復を見込むものの、輸出入を含めた貨物全体での荷動きは低調な傾向が続くと予想され、また、燃料・動力費の高止まり、外注費用の増加や人材への投資が増えることも考えられ、現中期経営計画の最終業績目標となる2025年3月期連結業績目標値を見直しするものであります。なお、現中期経営計画の戦略基本方針、具体的取組み、設備投資計画及び株主利益還元策につきましては、内容の変更はありません。

第7次中期経営計画「Let's TRY! 2024」の内容につきましては、以下のとおりであります。

（3つの「TRY!」）

- ・自ら能動的に行動する「自身に TRY!」
- ・挑戦する風土を創って、分かち合う「組織で TRY!」
- ・社会に応える・つなげる「社会へ TRY!」

（グループ経営中長期ビジョン）

- ・進化する物流ニーズを創造できる企業
- ・多様な人材がその能力を最大限に発揮できる企業
- ・高い業務品質によってお客様に信頼される企業
- ・主体的にサステナビリティの推進に取り組む企業
- ・健全な財務バランスを有し積極経営のできる企業

当社は、創立100周年を迎える2027年度に向けて、従業員それぞれが「自らが変化することの価値」を共有する企業として、様々な課題に取り組む、ビジョンの実現を目指してまいります。

(戦略基本方針)

当社は、第7次中期経営計画「Let'sTRY! 2024」の最終年度である2024年度において、
新分野へ積極的に挑戦し、グループとして成長を遂げる企業
無形資産・人的資産への投資を通じ、イノベーションを育む企業
多様な価値観を尊重し、皆が高いパフォーマンスを発揮できる企業
デジタル技術の活用を図り、高い業務品質と生産効率を実現させる企業
サステナビリティの基本方針を組織に浸透させ、施策に真摯に取り組む企業
積極的な投資と強い財務体質をバランスさせ、健全経営を継続させる企業
プライム市場の企業として期待される企業
上記施策展開を可能とするガバナンスの充実
を目指し、これらの戦略基本方針にもとづき具体的取組みを推進してまいります。

(2) 経営環境及び優先的に対処すべき事業上及び財務上の課題

第7次中期経営計画「Let'sTRY! 2024」の最終年度として、次期中期経営計画の基盤固めを確りと行い、確実に収益拡大を図り、企業価値向上に努めてまいります。

当社の強みである顧客密着型の営業展開を推し進め、物流パートナーとして顧客の戦略に組み込まれ、選ばれる企業を目指してまいります。

当社が考える対処すべき主な課題は以下のとおりであります。

・持続的な成長を図ること

当社は、取扱貨物全体の荷動きが低調なこと、及び燃料・動力費の高止まりによる影響や外注費用によるコスト増等に鑑み、第7次中期経営計画「Let'sTRY! 2024」の業績目標値の下方修正をおこないましたが、引き続き、持続的な成長に向かって、下記のとおり、具体的な営業施策を展開してまいります。倉庫部門では、明確で適正な料金収受の取組みを引き続き実施し、拠点ごとの収支改善に早期に対応してまいります。運輸部門では、営業統括本部との連携のもと運輸営業力を強化し、稼ぐ力を強化してまいります。国際貨物部門では子会社テスパックとのシナジーの強化や、海外代理店ネットワークの拡大および競争力の強化に取り組んでまいります。また、次のステップとして資本力を活かしたM&Aや提携、事業成長実現に供する戦略投資をより強く推進してまいります。

・資本収益性を意識した効率的な経営

当社は、ROEが依然として資本コストのレンジ付近に留まっており、PBRも1倍を下回り、投資家の皆様の期待に十分応えることができていない状況が続いていると認識しております。引き続き、資本コストのレンジを上回るROE水準(5%以上)を目指すとともに、PBRの改善に向けて、収益力の向上、財務戦略・資本政策の強化、IR活動の拡充に取り組んでまいります。今後は、配当性向40%を目指した株主還元や自己株式取得等も検討するなど、当社株式の魅力を高める努力を継続してまいります。また、2025年度を始期とする第8次中期経営計画の策定を行う上で、資本コストのレンジを上回るROEを確保するための施策等を検討し、PBRの改善に向けた取組みを更に推進してまいります。

・東証プライム市場で更なる価値向上を目指す

当社は、東証プライム市場移行時(2021年6月30日)に当該上場維持基準を充たしておりませんでした。2022年12月末日以降は当該上場維持基準を充足し、現在では、東証プライム市場上場維持基準の1日平均売買代金(2023年1月1日~2023年12月31日)32百万円、及び流通株式時価総額(2024年3月31日)12,823百万円となっております。しかし、当社が目指すプライム市場上場企業としてあるべき姿(当社株式の高い流動性、高度な資本政策や多くの投資家との対話の機会)からすると、十分な水準とはいえないと考えております。引き続き、株式の流動性を確保する取組みを進めるとともに、株価および日々の株式売買高を向上させるための施策を検討・実施してまいります。また、資本の新しい活用方法を模索するなど効果的で切れ目のない資本政策を継続して実施するとともに、投資家に当社の魅力を理解していただけるよう会社説明会等のIR活動を積極的に進めてまいります。

・人的資本の確保・活用とサステナビリティ経営

当社は、当社が掲げる様々な経営戦略を実践するために、多様な人材を活かし、高度なスキルを保有する人材の確保・育成に注力してまいります。とくに、若手や女性職員が活躍する機会を提供し、個の強みや能力を最大限に発揮できるように、働きやすい職場環境を整え、個人・組織のエンゲージメントを高める取組みを実施してまいります。また、持続可能な社会の実現に貢献するため、気候変動への対応や当社事業を通じた社会貢献活動など、社会課題の解決に積極的に取り組み、顧客、社会、株主、従業員の期待に応えられる企業を目指してまいります。

2【サステナビリティに関する考え方及び取組】

当社グループのサステナビリティに関する考え方及び取組は、次のとおりであります。

なお、文中の将来に関する事項は、当連結会計年度末現在において当社グループが判断したものであります。

当社グループは、「サステナビリティ」に対する取組みとは、事業活動を通じて「自然環境」や「社会」に関わる社会的課題の解決を図り、目標をもって取組んでいくことであり、その取組みにより、新たな価値（「環境価値」1及び「社会価値」2）が創造されるものと考えております。

1「環境価値」

：温室効果ガス排出量削減による低炭素社会の実現への貢献等の取組みを通じて生じる価値

2「社会価値」

：多様な人材がその能力を発揮して活躍できる職場を実現させていく取組みを通じて生じる価値

当社グループは、サステナビリティ基本方針を組織に浸透させ、サステナビリティを巡る課題に対する取組みを推進していくため、サステナビリティ委員会を設置し、その活動を通じて、サステナビリティを巡る課題に具体的に取組み、持続的な成長と企業価値向上を目指しております。

(1) ガバナンス

当社は、サステナビリティ基本方針を組織に浸透させ、サステナビリティを巡る課題に対する取組みを推進していくため、サステナビリティ委員会を設置しております。

サステナビリティ委員会は、代表取締役社長執行役員を委員長とした関連部署の部長・室長で構成されたメンバーとし、気候変動関連の課題について審議・検討を行い、それらの内容を年2回、取締役会へ報告を行っております。

取締役会は、その取組みの目標や計画の内容、各施策の進捗状況を協議の上、監督を行っております。サステナビリティ基本方針や各種目標設定等サステナビリティに関する戦略についても、取締役会において決定しております。

また、サステナビリティ委員会の下部組織として、代表取締役社長執行役員を委員長とし、社内応募した当社グループ職員を構成メンバーとするサステナビリティ推進委員会を設け、全社のサステナビリティに関する具体的な取組みの推進を行っております。

当社は、これらの活動を通じて、サステナビリティを巡る課題に具体的に取組み、持続的な成長と企業価値向上を目指してまいります。

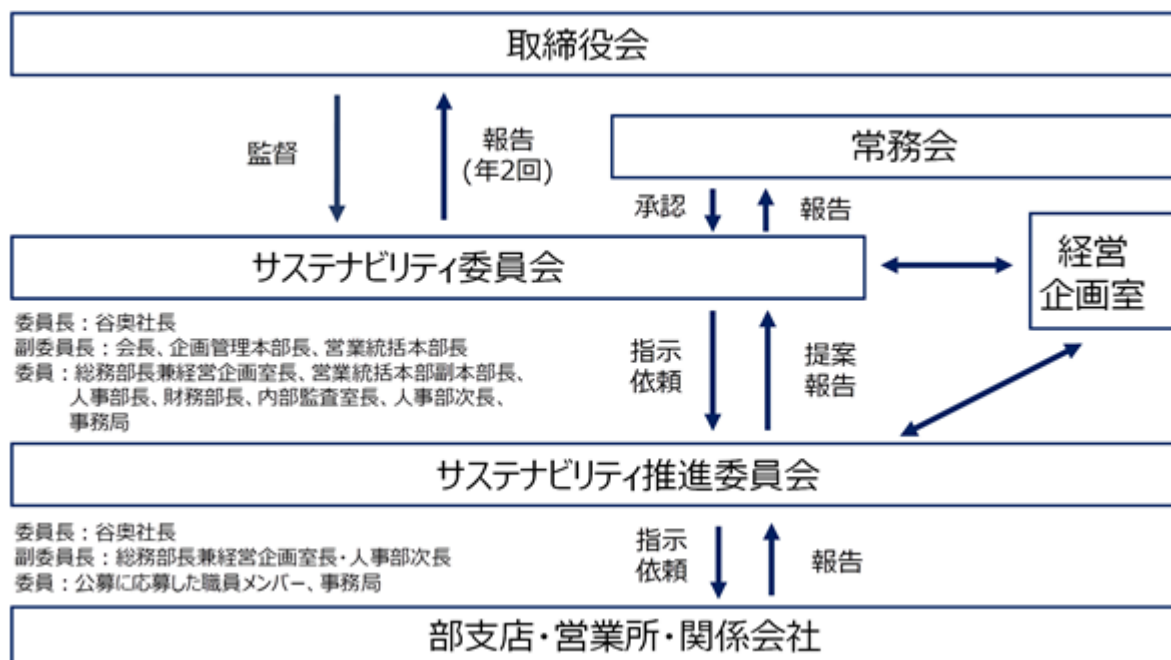

(2) 戦略

気候変動

当社グループでは、ステークホルダーの皆様からの期待や社会の要請に対し、グループ体となって応えていくために、「地球環境への負荷低減につながる取組みと気候変動への対応」をマテリアリティのひとつに掲げ、脱炭素社会実現に貢献する取組みを進めております。

サステナビリティ基本方針のうち特に重要となる気候変動対応に関しては、当社グループにとって重要な気候変動関連のリスクと機会として特定された9種類の項目に対する事業影響の把握、対応策の検討に向けて、シナリオ分析を実施しました。今回実施した分析は、脱炭素トレンドが強まり移行リスク・機会の影響が大きくなる「1.5 /2 上昇シナリオ」と、気候変動が大きく進み物理的リスクの影響が強まる「4 上昇シナリオ」の2つの気候変動シナリオに基づいております。（〔表2〕参照）

シナリオ分析のプロセスとして、まず各事業本部から気候変動に伴うリスクと機会についてヒアリングを行い、リスクと機会を網羅的にリストアップしました。さらにそれらのリスクと機会について、事業に与える影響の大きさの観点から整理・絞り込み、当社グループの事業に対する重要な気候変動関連のリスクと機会として以下を特定しました。（〔表1〕参照）

シナリオ分析での評価結果を踏まえ、特に影響の大きいリスクの軽減ないし機会の獲得に向けた対応策を検討しております。

〔表1〕 重要な気候変動関連のリスクと機会の一覧表

種類	ドライバー	想定される気候変動リスク・機会概要	対応策/取組み	時間軸	影響	シナリオ	
物理リスク	急性リスク	異常気象に対する対策費用の増加 台風や洪水による拠点の損傷	ハザードリスクに対するBCP対策強化（防災工事、拠点分散化・移転等）	長期	大	4°C	
		物流網（トラック・鉄道・船舶等）の寸断、センター機能不全	協力会社との連携体制確保 特定地域に偏らない物流網の構築によるリスク分散	短中長期	小～大	4°C	
		従業員が長期にわたり通勤できないことによる事業活動への影響		中長期	小	4°C	
	慢性リスク	施設や貨物に対する保険料の増加	ハザードリスクに対するBCP対策強化（防災工事、拠点分散化・移転等）	中長期	小～中	4°C	
		平均気温の上昇	熱中症等の従業員の健康被害の増加 職場環境の整備費用の増大、労働生産性の低下 気温上昇による屋外作業および一部倉庫内作業での制限	グループ会社の運送車輛における夏場のアイドリングストップ時に使用する冷風機導入等の検討 作業場でのスポットクーラーの導入等、冷風機の導入等の検討	短中長期	大	4°C
	海面上昇	高層投資に備えた設備増強等の対策費用の増加	ハザードリスクに対するBCP対策強化（防災工事、拠点分散化・移転等）	長期	-	4°C	
政策・法規制	GHG排出の価格付け進捗（カーボンプライシング）	炭素税の導入による保管・輸送コスト増加	省エネ取組の強化 低炭素車両の導入については商用化に向けた中長期的な動向を見ながら検討 新設物流拠点にて太陽光発電を導入、及び一部の既存物流拠点に太陽光導入計画検討	中長期	大	1.5°C	
		ZEB化等、省エネに関する規制が強化され、事務所や物流拠点における使用エネルギーの削減対策コストの増加	LED設置計画の実行（導入率：21年度41％・22年度59％、目標：24年度100％） 全拠点での日常的な省エネ活動の実践	中長期	中	1.5°C	
	移行リスク	既存サービスに対する義務化/規制化	排ガス規制等の導入による事業活動の制限	グループ会社のすべての運送車輛においてデジタルを導入済 運送車輛のアイドリングストップのこまめな実施 代替燃料の情報収集	短中長期	大	1.5°C
		技術	低炭素車両の導入（EV/FCV）、付帯設備の投資（機器・土地）、排ガス抑制装置の増設、各種設備更新費用	低炭素車両の導入については商用化に向けた中長期的な動向を見ながら検討	短中長期	大	1.5°C
			協力会社の低炭素技術対応（EV化等）の移行遅れに伴う生産能力・競争力の低下	協力会社との連携体制確保	長期	小～中	1.5°C
市場	顧客行動の変化	低炭素製品・サービスを重視する顧客ニーズへの対応不足による顧客流出リスク	物流サービスにおける脱炭素施策の推進とステークホルダーへの情報開示の強化	短中長期	小～中	1.5°C	
	原材料コストの高騰	燃料価格の上昇によるコスト増加	省エネ取組の強化 低炭素車両の導入については商用化に向けた中長期的な動向を見ながら検討	短中長期	大	4.0°C※	
機会	評判	顧客のCO2削減要求に応えられないことによる信頼低下	省エネ等GHG排出量削減に向けた取組の強化	中長期	小～中	1.5°C	
		気候変動に対する取組・情報開示が不十分なことによる企業評価の低下リスク	情報開示の高度化	中長期	小～中	1.5°C	
	資源の効率	効率的な輸送手段の使用	効率的な物流オペレーションの導入等の物流サービスの効率化によるエネルギーコスト削減	新設物流拠点における物流サービスの効率化 一新設する大津倉庫では物流効率化法の認定を取得	中長期	中～大	1.5°C
	エネルギー源	より低排出のエネルギー源の使用	再生可能エネルギーの利用拡大により、コスト削減を実現	新設物流拠点にて太陽光発電を導入、及び一部の既存物流拠点に太陽光導入計画検討	短中長期	小	1.5°C
	製品及びサービス	事業活動を多様化する能力	循環型経済への貢献に資する物流の強化	パレットの国内循環型社会の実現への貢献、その他静物流に於ける当社シェアの拡大 →豊通パレットリサイクルシステムと社との協働	短中長期	中～大	1.5°C

※事業/財務影響評価

大：当社の信用や事業戦略への影響または財務的影響が大きいことが想定される

中：当社の信用や事業戦略への影響または財務的影響が中程度と想定される

小：当社の信用や事業戦略への影響または財務的影響が小さいことが想定される

〔表2〕 参照シナリオ

想定される世界	想定事象	主な参照シナリオ
1.5 /2.0 未満シナリオ	<ul style="list-style-type: none"> 日本を含む世界各国でカーボンプライシングの導入が進み、世界的に炭素税が上昇する。 世界各国において低炭素・脱炭素技術向けの商品需要が拡大する。 顧客や投資家からの脱炭素化要求が高まり、対応できない企業が淘汰される。 	IEAWorldEnergyOutlook2021 (SDS,NZE2050)、 IEAWorldEnergyOutlook2018 (SDS)、IPCC (SSP1-1.9、SSP1-2.6)
4 シナリオ	<ul style="list-style-type: none"> 日本を含む世界各国でカーボンプライシングの導入は進まない。 世界的な温室効果ガス排出削減の遅れにより、温暖化が進行し、異常気象（サイクロン・洪水等）が増加傾向となる。平均気温の上昇や海面上昇等の影響も発生。 	IEAWorldEnergyOutlook2021 (STEPS)、IPCC (SSP5-8.5) IEAWorldEnergyOutlook2018 (NPS)、IPCC (SSP5-8.5)

シナリオ分析ステップ

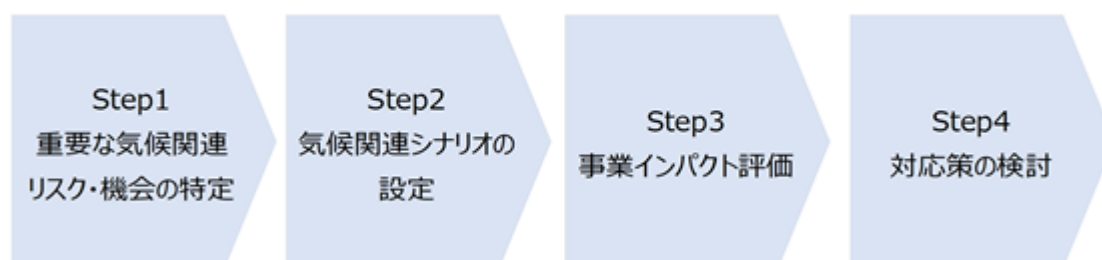

人的資本

多様な人材がその能力を最大限に発揮できる企業を目指すため、性別に関わらず計画的な人材育成に注力し、現場経験を通してのOJT教育を行うことや知識・スキルを高めるための階層別・職務別教育を行うことでキャリア形成を図る仕組みを構築しております。また、社員が求めるキャリアアップのスピードに柔軟に対応することや、専門的で高度な能力を持つ社員を適切に処遇していくための複線型人事制度を導入しております。

- 女性活躍の推進においては、女性活躍推進法に基づく行動計画を定め、計画期間内に女性管理職を5名にするために、女性職員の管理職登用への意識を高めるキャリアアップ教育を実施しております。また、全社員が女性の活躍に向けた理解を深め、意識を変えていくために、管理職の意識改革に向けた教育の実施や女性活躍に関する目標項目を設定するなどの取組を行っております。
- また、職員が安心して仕事に取り組み、効率的に業務を遂行できるような働く環境整備のため、転勤を伴わない勤務地限定職員制度や半日および時間単位の年次有給休暇制度、在宅勤務、子育て・介護と仕事との両立ができるように育児介護休業に関する規則を定める等、ワークライフバランスのとれた働き易い職場環境創りを行っております。

(3) リスク管理

リスク識別・評価プロセス

当社グループは、サステナビリティ委員会において、気候変動関連のリスクと機会を識別しております。識別したリスクと機会については、事業への影響度と発生可能性（顕在化する頻度）の観点で評価し、重要なリスクと機会を特定し、その対応方針について検討した上で、取締役会へ報告します。

リスク管理プロセス

重要と特定した気候関連のリスクと機会については、リスク管理基本方針に基づいてサステナビリティ委員会にて管理します。

サステナビリティ委員会は、リスクの最小化に向けてサステナビリティ推進委員会と通じて、関連部署へ対応を指示するとともに、対応の取組状況をモニタリングし、取締役会に報告します。

代表取締役社長執行役員がリスク管理を統括し、取締役会は、対応策の進捗状況や目標について監督します。

気候変動リスク管理と全体リスク管理との統合

当社グループは気候変動対応をマテリアリティとして掲げております。気候変動にかかるリスクについては、サステナビリティ委員会において、識別されたリスクの管理を行い、各施策の進捗状況のモニタリングを実施し、対応状況について審議します。取締役会は、サステナビリティ委員会から気候変動にかかるリスク、内部監査室から気候変動以外の全社リスクの管理状況についての報告を受け、監督を行います。内部監査室長がサステナビリティ委員会に参画することで、気候変動関連のリスクを全社リスクと統合し管理することを可能とする体制としております。

(4) 指標及び目標

気候変動

当社グループは、2050年カーボンニュートラルの実現に向けてCO2排出量（Scope1,2）削減率目標を2030年度30%削減（2020年度比）と設定し、目標達成に向けて、太陽光発電設備の設置や照明設備のLED化などCO2排出量削減に向けた取組みを推進してまいります。

時期	目標	対象	範囲
2030年	30%削減（2020年度対比）	単体+国内連結	Scope1,2
2050年	カーボンニュートラルを目指す （or CO2排出量実質ゼロ）		

CO2排出量実績（Scope1,2）

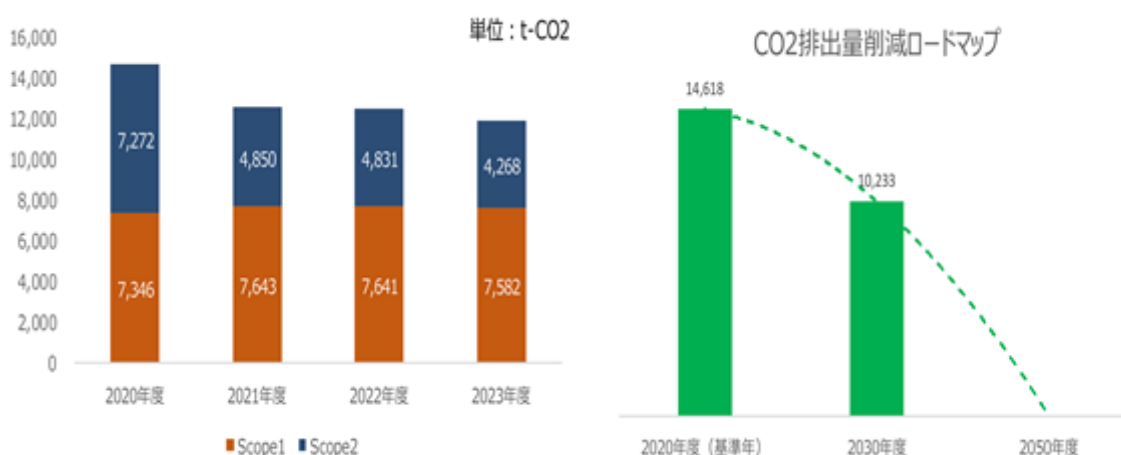

CO₂排出量削減に向けた主な取組み

<再生可能エネルギー>

- ・再生可能エネルギーの導入
- ・太陽光発電設備の設置

<省エネルギー>

- ・照明設備のLED化
- ・化石燃料由来の電気使用量の削減
- ・運送車輛の燃費向上

<新技術>

- ・電動フォークリフト等の活用

CO₂排出量以外の目標

項目	目標	実績		
		2021年度	2022年度	2023年度
LED照明設備導入率 (営業倉庫面積に占める割合)	2024年度 100%	41%	59%	86%
エネルギー使用量原単位の削減 (入出庫量トン数に対する エネルギー使用量) (エネルギー使用量は原油換算kl)	毎年1%の削減	1.107	0.9987	0.9177
運送車輛の燃費向上 (子会社 中倉陸運が保有する車輛)	毎年1%の改善	4.33km/L	4.21km/L	4.20km/L

人的資本

今後の人的資本の施策については、エンゲージメント、維持、育児休暇の項目において目標を設定し、目標達成のために以下の施策を実施してまいります。

- ・「エンゲージメント」の項目については、アンケート結果の良好な回答がすべての項目において60%以上になるよう、働き甲斐やコミュニケーションに関する施策を実施してまいります。

2023年度実績：84%（アンケート結果25項目中21項目で良好な回答が60%以上）

- ・「維持」の項目については、新卒採用者の定着率を高めるためにキャリアアップや女性活躍推進に関する施策に取り組むことで入社3年以内の定着率80%以上を目指してまいります。

2023年度実績：過去10年間の採用者の3年以内離職率 [大卒] 26.6% [高卒] 26.7% [全体] 26.6%

- ・「育児休暇」の項目については、サステナビリティの一環としての働き方改革をより一層推進し、育児休業に関する規則に定められている産後パパ育休の取得を促進し、男性の育児休業取得を目指してまいります。

2023年度実績：育児休業取得率 [男性] 0% [女性] 100%

(注) 上記の指標について、当社においては関連する指標のデータ管理とともに、具体的な取り組みを行っておりますが、連結グループに属するそれぞれの会社においては固有の状況に基づいた個別の取り組みを行っているため、連結グループにおける記載が困難であります。このため、指標に関する目標及び実績は、連結グループにおける主要な事業を営む提出会社のものを記載しております。

3【事業等のリスク】

有価証券報告書に記載した事業の状況、経理の状況等に関する事項のうち、経営者が連結会社の財政状態、経営成績及びキャッシュ・フローの状況に重要な影響を与える可能性があると認識している主要なリスクは、以下のとおりであります。

なお、文中における将来に関する事項は、当連結会計年度末現在において当社グループが判断したものであります。

(1) 事業環境のリスク

<p>営業基盤を取巻く環境のリスク</p>
<p>(リスクの内容)</p> <p>当社グループの事業であります倉庫業を中核とする物流事業は、国内のみならず海外の景気動向や顧客企業の経営判断・物流合理化・事業再編等の影響を受けております。また、当社グループの主要取扱貨物の市場が縮小すること等により、当社グループの貨物取扱量が減少することが想定されます。そのような要因により、当社グループの経営成績等に影響を与える可能性があります。</p> <p>(リスクへの対策)</p> <p>当社グループは、広いエリアで多様な業種の顧客企業の様々な品目の貨物を取り扱うことでリスクの分散を図っており、また、環境問題に代表されるような社会問題にも目を向けて貨物構成を変えていくこと等により、リスクの低減を図っております。</p>
<p>他社との競合のリスク</p>
<p>(リスクの内容)</p> <p>当社グループの事業は同業者が多く厳しい競合状態にあります。その競合の結果、価格や過剰なサービスの競争となることで収益や利益率が低下する等の要因により、当社グループの経営成績等に影響を与える可能性があります。</p> <p>(リスクへの対策)</p> <p>当社グループでは、真の顧客志向は、双方が適切なメリットを享受し取引が維持・継続できることとの信念のもと、変化する顧客企業の要求に最適な水準で応えるサービスを提供すること等により、リスクを回避してまいります。</p>
<p>新規事業の立上げのリスク</p>
<p>(リスクの内容)</p> <p>当社グループは、資本効率性を高め、収益基盤の多様化と持続的な成長を実現していくために新規事業への取り組みが重要であると認識しております。しかし、新規事業の立上げにあたっては、設備費等の先行投資が発生し利益率が低下する可能性があり、新規事業が安定して収益を生み出すまでには一定の期間を要することも想定されます。また、契約上の問題など新規事業に固有のリスク要因が加わるとともに、事業環境の急激な変化や不測の事態等により、想定した売上が見込めない、または、想定していなかった多額の費用が発生する等、当初の計画どおりに進捗しない場合には、投資の回収が遅れる、または、回収できない等の要因により、当社グループの経営成績等に影響を与える可能性があります。</p> <p>(リスクへの対策)</p> <p>当社グループでは、新規事業を開始するにあたっては、資本コストを意識するとともに、事業や契約の内容について社外専門家の調査等も踏まえた高度で多面的なリスクの検証を行い、様々な専門スキルを有するメンバーが参画する当社の指名・報酬・ガバナンス委員会や取締役会での議論を重ねることに加え、必要に応じて賠償責任保険等を付保するなどにより、リスクをコントロールしております。</p>
<p>公的規制・制度変更のリスク</p>
<p>(リスクの内容)</p> <p>当社グループの事業は、関連法規による規制を受けておりますが、法令改正・制度の変更等により、それを遵守するための費用の増加や事業戦略の変更等が発生した場合、当社グループの経営成績等に影響を与える可能性があります。</p> <p>(リスクへの対策)</p> <p>当社グループでは、法令・制度等改正監視に係る諸規定を定め、当社グループ企業に関わる法令・制度等の改正等の情報を適確且つ早期に把握し、十分な時間を持って準備を行い適切に対処できる体制を整えることにより、リスクの低減を図っております。</p>

事業提携、M & A等に関するリスク

(リスクの内容)

当社グループは、経営資源の最適化を図るとともに事業規模・業態の拡大・拡充による収益の拡大、競争力強化、企業価値の向上のために、他企業との事業提携やM & A等が必要であると認識しております。しかしながら、提携・買収後の事業環境の大きな変化や当初想定できなかった対象企業のリスクが顕在化すること等により、事業計画どおりに進捗しない場合、のれんの減損処理など、当社グループの経営成績等に影響を与える可能性があります。

(リスクへの対策)

当社グループでは、事業提携、M & A等の実施にあたっては、対象企業について社外専門家も交えて事前の十分な検討と財務内容や契約条件等のデューデリジェンスを行うことにより、リスクの低減を図っております。

地政学的リスク

(リスクの内容)

当社グループの事業であります物流業におきましては、国家間の関係悪化や海外でのテロ・紛争・伝染病の発生等の影響を受けて、顧客企業の海外事業活動の停滞や国際物流の遅延・停止等に伴い物流量が低下することなどにより、当社グループの経営成績等に影響を与える可能性があります。

(リスクへの対策)

当社グループは中国上海市にのみ事業拠点を有しているため海外情勢による直接的な影響は小さいものの、事業全体においては顧客企業の事業活動のグローバル化の進展により間接的・潜在的なリスクは今後も高まってくるものととらまえております。

当社グループでは、海外情勢の動向を注視するとともに、今後も多様な業種や地域に係る顧客企業との取引を継続していくことにより、リスクの分散・低減を図っております。

(2) 事業継続に関するリスクについて

自然災害・気候変動等に関するリスク

(リスクの内容)

地震・台風などの自然災害や火災あるいは事故等が発生することにより、当社グループの施設等資産の損壊等や道路・鉄道・空港・港湾施設といった社会インフラの障害等が発生した場合、当社グループの通常の業務遂行が困難となること等の要因により、当社グループの経営成績等に影響を与える可能性があります。

また、地球規模での気候変動が進行した場合、異常気象による災害が増加、激甚化し、被害がより増大することが想定されることに加え、気候変動に対する環境経営への取り組みがより一層企業に求められることにより、当社グループの経営に影響を与える可能性があります。

(リスクへの対策)

当社グループでは、地震・風水害の対策マニュアルを策定し、安否確認や避難訓練を定期的に行うなど社員の安全を第一に考慮した事業継続計画を策定しており、加えて、緊急事態の際には相互に機能を補完し合えるよう業務提携先である安田倉庫等との間で災害時における事業継続相互協力協定を締結する等を行い、リスクの低減を図っております。

また、当社グループは、気候変動が経済活動・企業活動に大きな影響を与える重大な課題であると認識し、サステナビリティ基本方針を策定し、TCFD提言に基づく情報開示を行っております。重要な気候変動関連のリスクの洗い出し、特定を行い、特に影響が大きいと考えられるリスクの軽減に向けた対応策を検討・実施していくとともに、CO2排出量削減目標を掲げ、目標達成に向けて太陽光発電設備の設置や照明器具のLED化などの取り組みを推進していくことにより、持続可能な社会の実現への貢献を図ってまいります。

感染症の発生・拡大に関するリスク

(リスクの内容)

当社グループが営んでおります物流事業は社会基盤を支える重要な事業であり、感染症流行時等の非常時においても事業を可能な限り継続していくことが社会的責任であると考えております。しかしながら、感染拡大により当社グループ従業員が感染するリスクは否定できず、その場合には、通常の業務の遂行、事業継続が困難となり、当社グループの経営成績等に影響を与える可能性があります。

(リスクへの対策)

当社グループでは、感染症の感染拡大発生時には正確な情報収集を可能な限り行い、適切な感染防止策及び感染拡大防止策を実施し、社員並び取引先等関係者の安全を第一に考慮した上で、適正な業務の継続に努めてまいります。また、新型コロナウイルス感染症の流行拡大から得られた経験を踏まえ、「新型コロナウイルス感染症対策規程」を策定し、今後発生しうる可能性のある未知のウイルス等による感染症の感染拡大時の対応についての基本的な考え方や必要とされる常備品等を定めることにより、今後のリスクに備えております。

また、PC端末などのハードウェアやWeb会議ツール等の環境整備に加え、関連規程の策定・改定を進めることにより、BCP対策も含めたテレワーク環境の整備・推進を図っております。

人材の確保と育成に関するリスク

(リスクの内容)

当社グループの事業であります倉庫業を中核とする物流事業において、特に当社が強みとする多品種の貨物の取扱いや事業拡大のための物流施設の新設・拡張等には、高い技術と経験を備えた人材の採用及び育成が不可欠となります。また、物流業のデジタルトランスフォーメーションに対応していくための情報システム要員の確保も今後さらに重要なものになると想定されます。加えて、所謂2024年問題となるトラックドライバーの時間外労働の規制強化により、運転手の人手不足がさらに深刻化していくことも想定されます。

物流業界におきましても慢性的な人手不足の状況が続いており、かつ人口減少・少子高齢化の進行により労働力不足はさらに深刻になることが想定され、人材の安定的な確保及び育成が困難となった場合、当社グループの経営成績等に影響を与える可能性があります。

(リスクへの対策)

当社グループでは、人材確保、定着率の向上のために、時期にとらわれない採用や、働き方改革による業務のデジタル化、省力化を進めるとともに職場環境の改善等にも注力し、また、人事制度の改定等により多様な人材が活躍できる環境を整えていくなど、リスクの低減を図ってまいります。

2024年問題に代表される運送業における人手不足などの課題に対しては、人手不足を補う合理化やシステム化等による輸配送効率の向上や、新たな輸配送形態、他社との協力体制を構築・提案していく等の対応を進めてまいります。

(3) 情報システム及び情報管理のリスクについて

システム障害のリスク

(リスクの内容)

当社グループは、業務の遂行・取引先とのデータ交換や財務情報作成等を正確かつ効率的に行うため、基幹業務システム等の情報システムを利用しております。しかしながら、ハードウェア・ソフトウェア等のダウン・誤作動等のシステムの不備、コンピューターウイルス感染・外部からの不正アクセス等の情報セキュリティの不備や停電などが発生すること等で情報システムが使用できなくなった場合、それらの復旧に係る直接・間接費用の発生のみならず、基幹業務システムが使用出来なくなることで当社グループ及び取引先等の通常業務の遂行が困難となること、及びそれによる取引先の当社グループへの信用失墜等の要因により、当社グループの経営成績等に影響を与える可能性があります。

(リスクへの対策)

当社グループでは、情報システム管理規程及び関連諸規程を定め、情報システムの適正な運用・管理を図っており、加えて、データ管理の一層の強化のためにクラウド化の推進や営業所間のバックアップ体制の強化を図っております。また、財務・人事管理、業務の一部に外部のパッケージソフトを導入することにより、関連業務の平準化、効率化を図るとともに、システムの堅確性向上、法改正等への対応を行っております。外部からのコンピューターウイルス等の攻撃に関しては、社内の基幹業務システムは専用のオペレーティングシステムを使用しており、外部からの情報セキュリティについてはUTM(統合脅威管理)機器を各事業所に設置することに加え、各端末へウイルス対策ソフトを導入することにより、二重の防御体制で対応しております。しかしながら、特に悪意を持った外部からのサイバー攻撃等は日々高度化・巧妙化しており完全に防ぐことは困難であることから、防御できなかった場合も想定した対応策を今後も策定、実施してまいります。加えて、停電対策として主要事業所に小型発電機を設置するなどの対策を実施し、リスクの低減を図っております。

情報技術の水準に係るリスク

(リスクの内容)

当社グループは、基幹業務システム等の情報システムを利用しておりますが、デジタル技術の急速な進歩や市場の変化、顧客企業のニーズ等に適確に対応できなかった場合、将来において当社グループの情報システムが陳腐化し、適正かつ効率的な事業の遂行に支障をきたしたり、顧客の要請に応えられず機会損失を起こす等の要因により、当社グループの経営成績等に影響を与える可能性があります。

(リスクへの対策)

当社グループでは、従来より、基幹業務システムについては当社スタッフによる自社開発を行っておりますが、財務・人事管理、業務の一部に外部のパッケージソフトを導入し基幹業務システムと連携することにより、関連する業務の効率化や平準化に加え、法改正等への対応を行っております。また、所謂「2025年の崖」問題に対処するべく、システム改修計画を策定し計画的な投資を行っていくことで、機器の定期的な改修・更新や基幹業務システムの更新、クラウド化等を進めるとともに、外部人材の登用など人員体制の強化も行い、システムの「ブラックボックス化」などを回避していくことにより、リスクの回避低減を図ってまいります。

また、デジタルトランスフォーメーションへの対応として、情報システム部と業務部が中心となり、得意先のニーズへの対応、生産性の向上を図るための取り組み等を、外部専門家も活用し、行ってまいります。

情報管理のリスク

(リスクの内容)

当社グループは、事業活動の過程において、個人情報や事業に関する様々な情報を保有しておりますが、外部からのサイバー攻撃等は日々高度化・巧妙化しており、これらの情報の外部漏洩やデータの喪失等が発生した場合、当社グループの信用の失墜、または損害賠償等の要因により、当社グループの経営成績等に影響を与える可能性があります。

(リスクへの対策)

当社グループでは、情報セキュリティポリシーを定め、外部専門家の起用や情報セキュリティ機器の導入に加え、情報管理意識向上のため教育・研修を実施するなど、グループ全体の情報セキュリティの向上に継続して取り組んでおります。また、個人情報に関しては、個人情報保護方針及び関連諸規程を定め、社内で個人情報の重要性の認識を高め、その厳格な管理に努めております。

(4) 様々な時価変動のリスク

固定資産の減損処理のリスク

(リスクの内容)

当社グループは、倉庫・土地等の事業用の有形固定資産を有しておりますが、資産の時価の下落や収益性の低下により投資額の回収が見込めなくなった場合、減損損失を計上することになり、当社グループの経営成績等に影響を与える可能性があります。

(リスクへの対策)

当社グループは、重要な設備投資に対して価格の妥当性や投資における将来の収支について社内及び取締役会において厳格に検証しております。また、事業所単位での経営成績管理についても、月次で分析を行い、都度、取扱貨物の構成や料金、人員配置等の適正化を図ることで、リスクの低減を図っております。

なお、減損会計の適用にあたっては、事業用資産については独立したキャッシュ・フローを生み出す最小の単位として事業所ごとに、また、処分予定資産や遊休資産等については個別資産ごとにグルーピングを行っており、減損の兆候の把握については、資産グループの営業活動から生ずる損益や市場価格等を適正に見積もることにより判定を行っております。

投資有価証券の時価変動のリスク

(リスクの内容)

当社グループは、営業上の取引関係や情報交換等の協力関係の維持・強化を主な目的として投資有価証券を保有しておりますが、株式相場の変動や投資先企業の財政状態の悪化等により資産価値が下落した場合、評価損の発生により、当社グループの経営成績等に影響を与える可能性があります。

(リスクへの対策)

当社グループでは、保有する投資有価証券について保有目的と定性的な評価、資本コストより算出される定量的な評価等に基づく検証を定期的に行っており、保有の合理性が欠ける・乏しいと判断されたものについては、一定の期間内に売却することにより、リスクの低減を図っております。

資金運用のリスク
<p>(リスクの内容)</p> <p>当社グループは、資金の有効活用の観点から運用を行っておりますが、運用にあたっては株式及び債券市場や為替相場、経済情勢等の変動等により、当社グループの経営成績等に影響を与える可能性があります。</p> <p>(リスクへの対策)</p> <p>当社グループでは、資金運用管理規定を策定し、取締役会にて承認された運用計画に基づき、主に格付の高い国内債券等で運用するなど、リスクの低減を図っております。</p>
退職給付債務のリスク
<p>(リスクの内容)</p> <p>当社グループの従業員の退職給付費用及び債務は、割引率や年金資産の期待運用収益率等の前提条件によって算出されていますが、これらの数値は将来の予測に基づくものであり、今後の割引率や年金資産の運用実績の変動等により、当社グループの経営成績等に影響を与える可能性があります。</p> <p>(リスクへの対策)</p> <p>当社グループは、年金資産の運用内容・方針等を定期的に確認し検討を加え、必要と認められる対応を適宜行うことによりリスクの低減を図っております。</p>

(5) 企業イメージに関するリスクについて

重要な訴訟によるリスク
<p>(リスクの内容)</p> <p>現在、当社グループに関して、経営に大きく影響を及ぼす重要な訴訟等は提起されておりません。しかし、将来におきまして重要な訴訟等が発生した場合、その判決結果如何によっては、当社グループの経営成績等に影響を与える可能性があります。</p> <p>(リスクへの対策)</p> <p>当社グループでは、適正なコンプライアンスとガバナンス体制の構築に努めており、法的に問題となる懸念がある案件については、事前に弁護士等に確認するなどの体制を敷いております。また、仮に訴訟等が発生した場合には、速やかにその分野での専門性の高い弁護士に相談できる体制とすることなどで、リスクの低減を図っております。</p>
深刻なレピュテーションリスク
<p>(リスクの内容)</p> <p>当社グループ、当社グループ従業員及び協力会社等が、国内外において遵守すべき法令等に違反するような行為を行った場合、また、当社グループにとって事実の有無にかかわらず好ましくない風評や信用情報が広まること等によって深刻なレピュテーション上の問題が発生すること等の要因により、当社グループの経営成績等に影響を与える可能性があります。</p> <p>(リスクへの対策)</p> <p>当社グループでは、内部監査室において定期的なコンプライアンス研修を実施しており、公益通報制度の整備と各営業所への周知を行うことで適正な運用を図るとともに、内部業務監査において定期・不定期のモニタリング調査を行っております。また、内部統制委員会において管理体制の評価や不正防止策の検討等、常に内部管理体制の強化に取り組んでおります。ハラスメントについても、基本方針及び関連諸規程を定めるとともに、ハラスメント対応専用相談窓口として人事部内にハラスメントヘルプラインを設置する等、管理体制の一層の強化に取り組んでおります。その上で、何か有事の際には、「正しい情報を速やかに開示」する体制を整えることで、リスクの低減を図っております。</p>

(6) 内部統制について

内部統制の構築・整備等に関するリスク

(リスクの内容)

当社グループは、内部統制の重要性を認識し、その適正な運用に努めておりますが、M & A などによる子会社の増加や事業の拡大等により、内部統制が十分に構築・整備出来ないことで内部統制が有効に機能しなくなった結果、当社グループの社会的信用の失墜などにより、当社グループの経営成績等に影響を与える可能性があります。

(リスクへの対策)

当社グループでは、子会社経営管理規程を制定し、新たに買収を行った子会社等について規定や会計方針、情報セキュリティなどの整備に親会社に関与し、また、親会社の役職員が子会社の役員として出向又は兼務することにより子会社の経営に関与するなど、内部統制の適正な構築・適用によりリスクの低減を図っております。

不正行為等に関するリスク

(リスクの内容)

当社グループは、適正な業務の遂行、財務報告の信頼性などの観点から内部統制の充実・向上に努めておりますが、制度上不正行為等が発生しないとの保証は出来ないため、当社グループ役職員等による不正行為など、想定する範囲外の事態が発生した場合、当社グループの経営成績等に影響を与える可能性があります。

(リスクへの対策)

当社グループでは、内部統制システムに関する基本方針及び関連諸規定を定め、内部監査室による定期的なコンプライアンス研修や定期・不定期の内部業務監査の実施に加え、公益通報制度の整備と各営業所への周知により適正な運用を図ることなどにより、グループ全体で不正行為等発生リスクの低減を図っております。また、リスク管理の基本方針を定め、各事業拠点で統制自己評価(CSA)を実施しリスクの想定及びそれに対する対応策を策定することや、リスク事象報告規程に従い発生したリスクに対しては適正に管理・対応することなどにより、内部統制システムの見直しを継続して行うことで、リスクの低減を図っております。

4【経営者による財政状態、経営成績及びキャッシュ・フローの状況の分析】

(1) 経営成績等の状況の概要

当連結会計年度における当社グループ（当社、連結子会社及び持分法適用会社）の財政状態、経営成績及びキャッシュ・フロー（以下「経営成績等」という。）の状況の概要は次のとおりであります。

財政状態及び経営成績の状況

2023年3月31日に行われた株式会社テスパックとの企業結合について、前連結会計年度において暫定的な会計処理を行っていましたが、当連結会計年度に確定したため、前連結会計年度との比較・分析にあたっては、暫定的な会計処理の確定による見直し後の金額を用いております。

当連結会計年度における世界経済は、ウクライナ情勢の長期化や中東情勢の激化など地政学的リスクの高まりを起因とするエネルギー価格や原材料価格の高騰による世界的なインフレが景気を押し下げ、また、中国経済が低迷する等、先行き不透明な状況となりました。

わが国経済は、新型コロナウイルス感染症の分類見直しにより経済活動の再開による内需の回復など、景気は緩やかな持ち直しの動きとなりましたが、円安進行による消費者物価の上昇により消費者マインドが低下しました。

物流業界におきましては、燃料価格等の継続的なコスト増加、労働力不足等に伴う人件費の上昇、物流業界の2024年問題から派生する物流の諸問題の発現に加えて、一部の製造業での生産調整により物流量が減少するなど、厳しい経営環境が続きまして。

このような事業環境のもと、当社グループは第7次中期経営計画「Let's TRY! 2024」の2年度目として、自ら能動的に行動する「自身にTRY!」、挑戦する風土を創って、分かち合う「組織でTRY!」、社会に伝える・つなげる「社会へTRY!」の3つのTRY!に取り組み、施策展開を行ってまいりました。

具体的には、滋賀県大津市において新たな物流拠点となる滋賀支店大津営業所を2023年6月に開設し、また、豊通ベトリサイクルシステムズ株式会社の物流取扱量の拡大に継続して取り組みました。さらに、大型機械や精密機械の運搬・設置等をおこなう機工（輸送付随業務等）の取扱いを拡充いたしました。加えて、2023年1月に子会社化した株式会社テスパックとのシナジー効果による梱包業のさらなる強化にも注力いたしました。

併せて汎用業務の集約を目的とした事務センターの拠点集約を進めるとともに、現場作業のデジタル化、業務の効率化、業務品質の向上に継続して取り組んでおります。

さらに、環境に配慮したグリーン経営の推進に取り組むとともに、サステナビリティ基本方針に基づき、サステナビリティ委員会及びサステナビリティ推進委員会の活動などを通じて持続的な成長と企業価値向上を目指し、サステナビリティを巡る課題に具体的に取り組んでおります。

また、京都ハンナリーズ（プロバスケットボールチーム）への協賛継続や2023年7月にSDGs私募債を発行するなどの地域社会との関わりを重視した事業運営や、2024年1月に発生した能登半島地震の際にはエッセンシャルワーカーとしての機能を発揮いたしました。

これらの結果、当連結会計年度の財政状態及び経営成績は以下のとおりとなりました。

(財政状態)

当連結会計年度末の総資産は、前連結会計年度末に比べ1,857,178千円増の58,016,268千円となりました。

負債につきましては、前連結会計年度末に比べ914,132千円減の12,414,902千円となりました。

純資産につきましては、前連結会計年度末に比べ2,771,311千円増の45,601,365千円となりました。

(経営成績)

当連結会計年度の営業収益は26,512,364千円（前年同期比2.5%増）、営業利益は1,934,257千円（前年同期比8.3%減）、経常利益は2,229,804千円（前年同期比8.4%減）、親会社株主に帰属する当期純利益は1,698,179千円（前年同期比0.6%減）となりました。

セグメントごとの経営成績は、次のとおりであります。

国内物流事業におきましては、営業収益は21,322,055千円（前年同期比1.7%増）、セグメント利益は2,211,715千円（前年同期比0.5%減）となりました。

国際貨物事業におきましては、営業収益は5,025,453千円（前年同期比6.1%増）、セグメント利益は479,033千円（前年同期比4.0%減）となりました。

不動産賃貸事業におきましては、営業収益は357,363千円（前年同期比増減なし）、セグメント利益は151,909千円（前年同期比14.1%減）となりました。

キャッシュ・フローの状況

当連結会計年度における連結ベースの現金及び現金同等物(以下「資金」という。)は、前連結会計年度末に比べ328,393千円(6.7%)増加し、当連結会計年度末には5,251,334千円となりました。

(営業活動によるキャッシュ・フロー)

営業活動の結果、資金は2,841,244千円の増加(前期は4,079,408千円の増加)となりました。主な増加要因は、税金等調整前当期純利益2,510,788千円、減価償却費1,860,874千円であります。また、主な減少要因は、投資有価証券売却損益306,870千円、法人税等の支払額900,356千円であります。

(投資活動によるキャッシュ・フロー)

投資活動の結果、資金は1,345,875千円の減少(前期は3,233,082千円の減少)となりました。主な増加要因は、投資有価証券の売却による収入556,271千円、定期預金の払戻による収入516,200千円であります。また、主な減少要因は、有形固定資産の取得による支出1,856,291千円、資金運用の一環となる投資有価証券の取得による支出412,457千円であります。

(財務活動によるキャッシュ・フロー)

財務活動の結果、資金は1,167,077千円の減少(前期は350,585千円の増加)となりました。主な増加要因は、長期借入れによる収入180,000千円であります。また、主な減少要因は、長期借入金の返済による支出709,246千円、配当金の支払額550,352千円であります。

生産、受注及び販売の実績

当社グループの主たる事業は、倉庫業を中心とした総合物流業であり、役務の提供を主体とする事業の性格上、生産、受注及び販売の実績を区分して把握することは困難であります。

これに代えて、当連結会計年度におけるセグメントごとの営業収益及び主要業務の取扱高等を示すと、次のとおりであります。

a. セグメントごとの営業収益

セグメントの名称	当連結会計年度 (2023年4月1日～2024年3月31日)	前年同期比(%)
国内物流事業(千円)	21,322,055	1.7
(内訳)		
倉庫業(千円)	7,508,138	3.2
運送業(千円)	13,621,408	0.9
国際貨物事業(千円)	5,025,453	6.1
(内訳)		
通関業(千円)	2,997,664	5.9
梱包業(千円)	2,027,788	30.9
不動産賃貸事業(千円)	357,363	-
合計(千円)	26,704,872	2.5

(注) 1. 上記の営業収益にはセグメント間の内部営業収益192,508千円を含んでおります。

2. 国内物流事業の内訳の「倉庫業」、「運送業」及び国際貨物事業の内訳の「通関業」、「梱包業」は、セグメント間の内部営業収益を含まない外部顧客に対する営業収益の額を記載しております。

b. セグメントごとの主要業務の取扱高等

セグメントの名称	当連結会計年度 (2023年4月1日~2024年3月31日)		前年同期比(%)
国内物流事業			
倉庫業	保管残高 (数量・月末平均)	308千トン	1.4
	入庫高	1,429千トン	5.8
	出庫高	1,432千トン	3.5
	貨物回転率 (数量・月末平均)	38.6%	6.1
運送業	運送取扱高	2,176千トン	2.3
国際貨物事業	輸出入取扱高	593千トン	11.9
	梱包取扱高	126千m ³	10.2

(注) 1. 倉庫業の入出庫及び保管残高、貨物回転率は、自社倉庫及び再委託先を含めた残高に基づくものであります。

$$2. \text{貨物回転率} = \frac{(\text{年間入庫高} + \text{年間出庫高})}{\text{月末保管残高年間合計}} \times \frac{1}{2} \times 100$$

3. 当連結会計年度から、国際貨物事業の梱包取扱高に梱テスバックの取扱高を含めております。

(2) 経営者の視点による経営成績等の状況に関する分析・検討内容

経営者の視点による当社グループの経営成績等の状況に関する認識及び分析・検討内容は次のとおりであります。

なお、文中の将来に関する事項は、当連結会計年度末現在において判断したものであります。

財政状態及び経営成績の状況に関する認識及び分析・検討内容

a. 財政状態

	前連結会計年度 (2023年3月31日)	当連結会計年度 (2024年3月31日)	前連結会計年度比 (%)
流動資産(千円)	14,063,542	13,650,653	2.9
固定資産(千円)	42,095,546	44,365,614	5.4
流動負債(千円)	7,882,916	6,745,423	14.4
固定負債(千円)	5,446,118	5,669,479	4.1
純資産(千円)	42,830,053	45,601,365	6.5

流動資産の減少要因は、現金及び預金が180,706千円、営業未収入金が319,569千円、それぞれ減少したこと等によるものです。

固定資産の増加要因は、建設仮勘定が滋賀支店大津営業所完成による本勘定への振替などにより2,254,555千円減少しましたが、建物及び構築物が滋賀支店大津営業所新設などにより1,994,450千円、株価の上昇により、投資有価証券が政策保有株式の縮減を進めているものの株価の上昇などにより2,262,576千円増加したこと等によるものです。

流動負債の減少要因は、支払手形及び営業未払金が233,865千円、未払法人税等が140,926千円、その他に含まれております未払金が327,582千円、未払消費税等が408,324千円、それぞれ減少したこと等によるものです。

固定負債の増加要因は、長期借入金が新規借入があったものの返済の進行により519,938千円減少しましたが、繰延税金負債が株価の上昇などにより702,570千円増加したこと等によるものです。

以上の結果、1株当たりの純資産額は2,386.86円と前連結会計年度2,242.32円に比し、144.54円増加し、自己資本比率は78.1%と前連結会計年度75.8%に比し2.3ポイント増加しました。

財政状態につきましては、資産のさらなる有効活用を図り、一層の利益を生み出すことがこれからの大きな経営の課題と考えております。今後も収益性の高い貨物へのシフトや資産をより有効に活用することに努めてまいります。

b. 経営成績

	前連結会計年度 (自 2022年4月1日 至 2023年3月31日)	当連結会計年度 (自 2023年4月1日 至 2024年3月31日)	前連結会計年度比 (%)
営業収益 (千円)	25,869,462	26,512,364	2.5
営業利益 (千円)	2,108,978	1,934,257	8.3
経常利益 (千円)	2,434,630	2,229,804	8.4
親会社株主に帰属する 当期純利益(千円)	1,708,059	1,698,179	0.6

営業収益の増加要因は、国内物流事業で351,838千円（そのうち倉庫業で229,691千円、運送業で122,146千円）、国際貨物事業で291,063千円、それぞれ増加したことによるものです。

営業利益の減少要因は、国内物流事業で115,398千円、国際貨物事業で19,803千円、不動産賃貸事業で24,993千円、それぞれ減少したことによるものです。

経常利益の減少要因は、営業利益が174,721千円、営業外収益の受取配当金が7,119千円、それぞれ減少したことに加え、営業外費用の支払利息が9,955千円増加したこと等によるものです。

親会社株主に帰属する当期純利益の減少要因は、経常利益が204,825千円減少、特別利益の投資有価証券売却益が73,345千円、それぞれ減少したこと等によるものでありますが、特別損失の固定資産除却損が解体工事費用の減少等により115,889千円減少したことに加え、前連結会計年度に特別損失に計上した投資有価証券評価損99,999千円がなくなったことなどにより、前連結会計年度比0.6%の減少に留まりました。

セグメントごとの経営成績の状況に関する認識及び分析・検討内容は次のとおりであります。

(国内物流事業)

倉庫業におきましては、取扱い貨物量の減少により自社倉庫及び再寄託先も含めた入出庫高は前期に比し減少しましたが、月末平均保管残高が前期に比し増加したことにより保管料が増加したことに加え、豊通ペトリサイクルシステムズ株式会社関連の荷役作業料が増加しました。また、料金価格の適正化交渉にも努めた結果、倉庫業の営業収益は増加しました。

運送業におきましては、保管貨物の荷動きが弱いものの、豊通ペトリサイクルシステムズ株式会社の本格稼働に合わせた物流取扱いや、機工（輸送付随業務等）の新たな取組みにより、取扱数量は通期で2,176千トンと前期に比し2.3%の増加となり、運送業の営業収益は増加しました。

以上の結果、国内物流事業の営業収益は増加しましたが、滋賀支店大津営業所開設に係る費用や再寄託貨物が増加したことによる外注費用が増加したことなどからセグメント利益は減少しました。

(国際貨物事業)

通関業におきましては、輸入及び輸出の取扱数量は、中国をはじめとした世界経済の低迷による取扱数量の減少により、593千トンと前期に比し11.9%の減少となりました。また、梱包業の取扱数量については、新たに子会社となりました株式会社テスパックの取扱高が加わったこともあり、126千㎡と前期に比し10.2%の増加となりました。

以上の結果、国際貨物事業の営業収益は増加しましたが、海上運賃の下落や梱包資材価格の上昇などの要因からセグメント利益は減少しました。

(不動産賃貸事業)

不動産賃貸事業におきましては、京都梅小路地区宿泊施設などの物流用途不動産以外の不動産賃貸を行っておりますが、当連結会計年度中に対象不動産の変更はありません。

以上の結果、不動産賃貸事業の営業収益に増減はありませんが、新たに費用として固定資産税等が発生したことからセグメント利益は減少しました。

キャッシュ・フローの状況の分析・検討内容

当連結会計年度のキャッシュ・フロー状況につきましては、「(1) 経営成績等の状況の概要 キャッシュ・フローの状況」に記載のとおりであります。

資本の財源及び資金の流動性に係る情報

当社グループの運転資金は、自己資金及び金融機関からの短期借入を基本とし、設備投資等資金につきましては、自己資金及び金融機関からの長期借入を基本としております。

今後の資金需要のうち、主なものは、運転資金の他、事業用地取得、物流施設建築・改修等の設備投資等があります。これらの資金についても、基本方針に基づき、負債と資本のバランスに配慮しつつ、必要に応じて金融機関からの借入を実施する等、必要な資金を調達してまいります。

重要な会計上の見積り及び当該見積りに用いた仮定

当社グループの連結財務諸表は、わが国において一般に公正妥当と認められる会計基準に基づき作成されております。この連結財務諸表の作成に当たり、見積りが必要な事項につきましては、過去の実績や現時点における客観的情報、将来の計画事項等を合理的・総合的に判断し会計上の見積りを行っておりますが、実際の結果につきましては、見積り特有の不確実性により、これらの見積りと異なる可能性があります。なお、当社グループが採用している重要な会計方針につきましては、「第5 経理の状況 1 連結財務諸表等 (1) 連結財務諸表 注記事項 (連結財務諸表作成のための基本となる重要な事項)」に記載しております。

また、連結財務諸表の作成に当たって用いた会計上の見積り及び当該見積りに用いた仮定のうち、重要なものについては、「第5 経理の状況 1 連結財務諸表等 (1) 連結財務諸表 注記事項 (重要な会計上の見積り)」に記載のとおりであります。

経営方針、経営戦略、経営上の目標の達成状況を判断するための客観的な指標等

第7次中期経営計画「Let ' TRY2024」の2年度目となる2023年度の達成状況は以下のとおりであります。

2023年度の連結業績予想数値につきましては、貨物の取扱量が伸び悩んだことに加え、滋賀支店大津営業所の開設一時費用や減価償却費が増加したこと、燃料・動力費の高止まりや外注費用の継続的な増加等の影響もあり、以下の表のとおり修正しております。

営業収益は修正後予想比237百万円(0.9%)減となりましたが、営業利益は修正後予想比34百万円(1.8%)増となり、営業利益率は修正後予想値7.1%を0.2ポイント上回る7.3%となりました。経常利益は計画比29百万円(1.4%)増となりました。また、ROIC(投下資本利益率)については4.3%となりました。

指標	当連結会計年度 (2023年度) 実績	2023年度		第7次中期経営計画 (2022年度～2024年度) 最終年度	
		当初 予想数値	修正後 予想数値	当初 目標値	修正後 目標値
営業収益	26,512百万円	27,500百万円	26,750百万円	29,000百万円	27,500百万円
営業利益	1,934百万円	2,300百万円	1,900百万円	2,440百万円	2,050百万円
経常利益	2,229百万円	2,580百万円	2,200百万円	2,720百万円	2,350百万円
営業利益率	7.3%	8.4%	7.1%	8.4%	7.5%
経常利益率	8.4%	9.4%	8.2%	9.4%	8.5%
ROIC (投下資本利益率)	4.3%	-	-	5.0%	4.5%

ROIC：(営業利益＋受取利息・配当)÷(純資産＋有利子負債)

以上の結果を踏まえて、営業収益については、各施策を遂行した成果などにより前期を上回ることが出来ましたが、修正後計画を達成できませんでした。営業利益及び経常利益につきましては、それぞれ前期を下回ったものの修正後計画を上回りました。

しかしながら、ROEは依然として資本コストのレンジ付近に留まっている状況と認識しており、今後につきましては、引き続き第7次中期経営計画「Let ' sTRY! 2024」の様々な施策に取組み、新設した滋賀支店大津営業所の取引拡大、リサイクル樹脂関連ビジネス・機工部隊の拡大等により収益力を高めていくとともに、資本コストを意識した経営を行っていくことで、企業価値向上に努めてまいります。

5 【経営上の重要な契約等】

特記事項はありません。

6 【研究開発活動】

特記事項はありません。

第3【設備の状況】

1【設備投資等の概要】

当社グループ（当社及び連結子会社。以下同様）では、国内物流、国際貨物、不動産賃貸の各事業の拡大を図るため、営業拠点の拡充を進め、当連結会計年度においては全体で1,719,009千円の設備投資を実施しました。

なお、当連結会計年度において重要な設備の除却、売却等はありません。

2【主要な設備の状況】

当社グループにおける主要な設備は、以下のとおりであります。

(1) 提出会社

2024年3月31日現在

事業所名 (所在地)	セグメント の名称	設備の内容	帳簿価額(千円)				従業員数 (人)	
			建物及び構 築物	機械装置及 び運搬具	土地 (面積㎡)	その他		合計
本社 (京都市下京区)	全社業務	管理業務	74,509	210	43 (236)	12,936	87,699	40
京都支店梅小路営業所他 (京都市下京区)	国内物流 国際貨物	倉庫	397,005	6,549	2,024 (11,114)	1,317	406,896	5
京都支店城南営業所 (京都市伏見区)	国内物流	倉庫	926,462	7,064	171,131 (9,389)	4,886	1,109,544	10
京都支店城南営業所北倉庫 (京都市伏見区)	国内物流	倉庫	68,972	1,573	52,987 (4,423)	139	123,673	-
京都支店城南営業所西倉庫 (京都市伏見区)	国内物流	倉庫	71,419	5,646	59,298 (3,612)	305	136,670	1
京都支店京都PDセンター他 (京都府久世郡久御山町)	国内物流 国際貨物	倉庫 梱包場	1,277,804	30,799	526,874 (18,164)	13,663	1,849,142	22
滋賀支店滋賀PDセンター (滋賀県栗東市)	国内物流	倉庫	310,842	6,879	270,758 (9,444)	2,493	590,974	11
国際梱包事業部滋賀PD梱包 事業所(滋賀県栗東市)	国際貨物	梱包場	335,070	27,496	575,083 (5,265)	5,453	943,103	7
滋賀支店湖東PDセンター (滋賀県蒲生郡日野町)	国内物流	倉庫	805,066	25,038	826,340 (19,843)	2,971	1,659,416	9
滋賀支店TRS出張所 (滋賀県蒲生郡日野町)	国内物流	-	-	413	- (-)	720,710	721,123	3
滋賀支店大津営業所 (滋賀県大津市)	国内物流	倉庫	2,676,353	109,319	1,319,244 (21,658)	8,892	4,113,809	9
大阪支店大阪営業所 (大阪府茨木市)	国内物流	倉庫	156	10,854	- (-)	1,374	12,385	9
岡山支店倉敷営業所 (岡山県倉敷市)	国内物流	倉庫	342,112	5,781	785,914 (16,199)	3,440	1,137,249	7
岡山支店倉敷営業所水島倉庫 (岡山県倉敷市)	国内物流	倉庫	267,941	4,452	113,921 (7,416)	121	386,437	-
東京支店埼玉営業所 (埼玉県加須市)	国内物流	倉庫	511,116	14,621	735,451 (8,499)	7,482	1,268,672	11
東京支店茨城営業所 (茨城県猿島郡五霞町)	国内物流	倉庫	706,386	41,330	808,348 (12,070)	3,467	1,559,532	5
名古屋支店小牧営業所他 (愛知県小牧市)	国内物流 国際貨物	倉庫	164,240	6,828	223,251 (5,408)	1,659	395,978	7
名古屋支店愛岐営業所 (愛知県江南市)	国内物流	倉庫	661,496	17,541	988,910 (11,391)	1,636	1,669,585	14
名古屋支店浜松営業所 (浜松市中央区)	国内物流	倉庫	270,962	6,243	337,441 (3,324) [3,016]	631	615,278	10
名古屋支店浜松営業所南倉庫 (浜松市中央区)	国内物流	倉庫	131,021	4,411	348,589 (5,162)	1,669	485,691	1
北陸支店金沢営業所 (石川県金沢市)	国内物流	倉庫	2,500,811	8,638	1,190,576 (22,441)	626	3,700,653	12
北陸支店小松営業所 (石川県小松市)	国内物流	倉庫	1,358	3,059	- (-)	450	4,869	4

事業所名 (所在地)	セグメント の名称	設備の内容	帳簿価額(千円)					従業員数 (人)
			建物及び構 築物	機械装置及 び運搬具	土地 (面積㎡)	その他	合計	
北陸支店富山営業所 (富山県射水市)	国内物流	倉庫	590,688	5,072	516,164 (20,032)	101	1,112,027	6
北陸支店福井営業所 (福井県福井市)	国内物流	倉庫	319,714	3,379	254,162 (9,337)	187	577,443	5
大阪支店大阪国際貨物営業所 (大阪市中央区)	国際貨物	-	1,692	-	- (-)	2,616	4,308	18
京都支店 ビジネスサポート京都店 (京都市中京区)	国内物流	倉庫	168,378	475	79,056 (3,722)	12,443	260,354	7
東京支店 ビジネスサポート東京店他 (東京都江東区)	国内物流 国際貨物	倉庫	111,502	519	231,420 (1,983)	4,972	348,414	14
大阪支店 ビジネスサポート大阪店 (大阪府茨木市)	国内物流	倉庫	18,090	4,187	- (-)	20,740	43,018	5
久御山倉庫 (京都府久世郡久御山町)	国内物流	倉庫	723,795	248	1,067,543 (12,645)	-	1,791,587	-
賃貸用不動産 (京都市下京区)	不動産賃貸	賃貸用施設	3,101,567	76,806	430,783 (5,031)	28,737	3,637,894	-
福岡事務所 (福岡県博多市)	国内物流	-	-	-	- (-)	-	-	1
社宅・寮 (滋賀県蒲生郡日野町他)	全社業務	従業員用施 設	16,316	-	18,868 (607)	83	35,268	-
合計			17,552,859	435,442	11,934,190 (284,417) [3,016]	866,213	30,788,706	253

(2) 国内子会社

2024年3月31日現在

会社名	事業所名 (所在地)	セグメントの 名称	設備の内容	帳簿価額(千円)					従業員数 (人)
				建物及び 構築物	機械装置及 び運搬具	土地 (面積㎡)	その他	合計	
中倉陸運(株)	城南営業所 (京都市伏見区) 他14ヶ所	国内物流	運送用車両	50,406	368,054	132,281 (1,661)	54	550,796	229
(株)テスパッ ク	本社 (京都市伏見区) 他3ヶ所	国際貨物	梱包場	36,179	16,725	397,000 (3,894)	259	450,164	39

- (注) 1. セグメントの名称欄の、国内物流は国内物流事業、国際貨物は国際貨物事業、不動産賃貸は不動産賃貸事業を示しており、全社業務はセグメントに属さない管理業務を示しております。
2. 帳簿価額のうち「その他」は、「工具、器具及び備品」、「リース資産」及び「建設仮勘定」の合計であります。
3. []内は借用のもので外書で示しており合計に含まれておりません。

3 【設備の新設、除却等の計画】

当連結会計年度末における重要な設備の新設、改修の計画及び経常的な設備の更新のための除売却等を除き、重要な設備の除売却の計画はありません。

第4【提出会社の状況】

1【株式等の状況】

(1)【株式の総数等】

【株式の総数】

種類	発行可能株式総数(株)
普通株式	80,000,000
計	80,000,000

【発行済株式】

種類	事業年度末現在発行数 (株) (2024年3月31日)	提出日現在発行数(株) (2024年6月25日)	上場金融商品取引所名又は登録認可金融商品取引業協会名	内容
普通株式	19,064,897	19,064,897	東京証券取引所 プライム市場	単元株式数 100株
計	19,064,897	19,064,897	-	-

(2)【新株予約権等の状況】

【ストックオプション制度の内容】

該当事項はありません。

【ライツプランの内容】

該当事項はありません。

【その他の新株予約権等の状況】

該当事項はありません。

(3)【行使価額修正条項付新株予約権付社債券等の行使状況等】

該当事項はありません。

(4)【発行済株式総数、資本金等の推移】

年月日	発行済株式総数増減数 (千株)	発行済株式総数残高(千株)	資本金増減額 (千円)	資本金残高 (千円)	資本準備金増減額 (千円)	資本準備金残高 (千円)
2009年4月1日～ 2010年3月31日	1,000	19,064	-	2,734,294	-	2,263,807

(注) 1. 発行済株式総数の減少は、自己株式の消却によるものであります。

2. 2010年4月1日以降提出日現在までに、発行済株式総数、資本金及び資本準備金の増減はありません。

(5)【所有者別状況】

2024年3月31日現在

区分	株式の状況(1単元の株式数100株)								単元未満株式の状況 (株)
	政府及び地方公共団体	金融機関	金融商品取引業者	その他の法人	外国法人等		個人その他	計	
					個人以外	個人			
株主数(人)	-	19	20	183	40	49	25,097	25,408	-
所有株式数 (単元)	-	63,425	2,091	37,942	4,077	49	82,755	190,339	30,997
所有株式数の割合(%)	-	33.32	1.10	19.93	2.14	0.03	43.48	100.00	-

(注) 1. 自己株式73,116株は、「個人その他」に731単元及び「単元未満株式の状況」に16株含まれております。

2. 「その他の法人」及び「単元未満株式の状況」の欄には、証券保管振替機構名義の株式が、それぞれ7単元及び50株含まれております。

(6)【大株主の状況】

2024年3月31日現在

氏名又は名称	住所	所有株式数 (千株)	発行済株式(自己 株式を除く。)の 総数に対する所有 株式数の割合 (%)
株式会社三菱UFJ銀行	東京都千代田区丸の内2丁目7番1号	860	4.53
株式会社京都銀行	京都市下京区烏丸通松原上る薬師前町 700	850	4.48
みずほ信託銀行株式会社(注)1	東京都千代田区丸の内1丁目3-3	840	4.43
株式会社滋賀銀行	滋賀県大津市浜町1-38	820	4.32
安田倉庫株式会社	東京都港区芝浦3丁目1-1号	800	4.21
日本スタートラスト信託銀行 (信託口)(注)2	東京都港区赤坂1丁目8番1号	794	4.18
日本生命保険相互会社	東京都千代田区丸の内1丁目6番6号	664	3.50
戸田建設株式会社	東京都中央区京橋1丁目7-1	545	2.87
京都中央信用金庫	京都市下京区四条通室町東入函谷鉾町91	515	2.71
株式会社たけびし	京都市右京区西京極豆田町2-9	379	2.00
計	-	7,069	37.23

(注)1. 上記みずほ信託銀行株式会社の所有株式数のうち、信託業務に係る株式数はありません。

2. 2024年3月31日現在における日本スタートラスト信託銀行(信託口)の信託業務に係る株式数については、当社として把握することができないため記載しておりません。

(7)【議決権の状況】
【発行済株式】

2024年3月31日現在

区分	株式数(株)	議決権の数(個)	内容
無議決権株式	-	-	-
議決権制限株式(自己株式等)	-	-	-
議決権制限株式(その他)	-	-	-
完全議決権株式(自己株式等)	普通株式 73,100	-	-
完全議決権株式(その他)	普通株式 18,960,800	189,608	-
単元未満株式	普通株式 30,997	-	1単元(100株) 未満の株式
発行済株式総数	19,064,897	-	-
総株主の議決権	-	189,608	-

(注)1. 「完全議決権株式(自己株式等)」は、全て当社所有の自己株式であります。

2. 「完全議決権株式(その他)」の欄には、証券保管振替機構名義の株式が700株含まれております。また、「議決権の数」欄には、同機構名義の完全議決権株式に係る議決権の数7個が含まれております。

【自己株式等】

2024年3月31日現在

所有者の氏名又は名称	所有者の住所	自己名義所有株式数(株)	他人名義所有株式数(株)	所有株式数の合計(株)	発行済株式総数に対する所有株式数の割合(%)
(株)中央倉庫	京都市下京区朱雀 内畑町41番地	73,100	-	73,100	0.38
計	-	73,100	-	73,100	0.38

2【自己株式の取得等の状況】

【株式の種類等】 会社法第155条第7号に該当する普通株式の取得

(1)【株主総会決議による取得の状況】

該当事項はありません。

(2)【取締役会決議による取得の状況】

該当事項はありません。

(3)【株主総会決議又は取締役会決議に基づかないものの内容】

区分	株式数(株)	価額の総額(円)
当事業年度における取得自己株式	94	105,274
当期間における取得自己株式	-	-

(注) 当期間における取得自己株式には、2024年6月1日からこの有価証券報告書提出日までの単元未満株式の買取りによる株式は含まれておりません。

(4)【取得自己株式の処理状況及び保有状況】

区分	当事業年度		当期間	
	株式数(株)	処分価額の総額(円)	株式数(株)	処分価額の総額(円)
引き受ける者の募集を行った取得自己株式	-	-	-	-
消却の処分を行った取得自己株式	-	-	-	-
合併、株式交換、株式交付、会社分割に係る移転を行った取得自己株式	-	-	-	-
その他 (譲渡制限付株式の付与)	8,508	9,079,695	-	-
保有自己株式数	73,116	-	73,116	-

(注) 1. 当期間における処理自己株式には、2024年6月1日からこの有価証券報告書提出日までの単元未満株式の売渡による株式は含まれておりません。

2. 当期間における保有自己株式数には、2024年6月1日からこの有価証券報告書提出日までの単元未満株式の買取り及び売渡による株式は含まれておりません。

3【配当政策】

当社は、持続的な成長と中長期的な企業価値向上に資するよう時機を捉えた的確な資本政策を遂行するとともに、配当政策の基本方針として、事業の性格を踏まえ財務体質の強化と内部留保の充実を考慮しつつ、株主利益を重視した配分を基本方針としております。

この方針のもと、配当につきましては当期及び今後の連結業績、財務面での健全性等を踏まえうえて、純資産配当率（DOE：Dividend on Equity）1%程度（連結ベース）を下限の目処とした安定配当に加え、第7次中期経営計画「Let'sTRY! 2024」の最終年度である2024年度では配当性向40%を上回ることを目指します。

当社は、中間配当と期末配当の年2回の剰余金の配当を行うことを基本方針としております。

これらの剰余金の配当の決定機関は、期末配当については株主総会、中間配当については取締役会であります。

以上の方針に基づき、当事業年度の配当は、日頃の株主各位のご支援にお応えするため、1株につき中間配当金13円、期末配当金は、普通配当17円の年間配当金30円（前事業年度比2円の増配）を実施することを決定しました。この結果、当事業年度の配当性向は36.0%、純資産配当率は1.4%となりました。なお、連結ベースでの配当性向は33.5%、純資産配当率は1.3%であります。

当期の内部留保資金につきましては、競争力の強化のため、将来の経営基盤拡充の資金需要に備える所存であります。

当社は、「取締役会の決議により、毎年9月30日を基準日として、中間配当を行うことができる。」旨を定款に定めております。

なお、当事業年度に係る剰余金の配当は以下のとおりであります。

決議年月日	配当金の総額 (千円)	1株当たり配当額 (円)
2023年11月8日 取締役会決議	246,893	13.00
2024年6月25日 定時株主総会決議	322,860	17.00

4【コーポレート・ガバナンスの状況等】

(1)【コーポレート・ガバナンスの概要】

コーポレート・ガバナンスに関する基本的な考え方

当社グループは、当社グループの営んでおります倉庫業を中心とする総合物流業を、経済活動に不可欠な公共性の高い事業であると認識し、事業を通じて顧客のために、また、顧客とともに物流システムの合理化及び効率化をすすめることにより、社会と経済の発展に貢献することを経営の基本方針としております。また、事業の安定的な経営基盤を拡充することにより、株主と顧客及び従業員の満足度を高めていくことを目標としております。皆様方からのご信頼と安心感を得るために、コーポレートガバナンスの充実が経営上の最重要課題の一つとして考えております。

企業統治の体制の概要及び当該企業統治の体制を採用する理由

当社は、監査役会設置会社であり、監査役4名（内2名は社外監査役）が取締役の職務執行状況等経営の監視及び監査を行っております。社外監査役は会計・法務等専門的知見を有しており、コーポレートガバナンス及び監査体制の強化・充実ははかっております。また、監査役は、会計監査人が独立の立場を保持し、かつ、適正な監査を実施しているかを監視及び検証するとともに、会計監査人からその職務の執行状況等について報告を受け、必要に応じて説明を求めております。さらに、監査役は内部監査室との連携により、定期的に事業所の業務監査を実施し、内部管理体制の適正性を監視・検証しております。

経営上の意思決定機関である取締役会は取締役6名（内2名は社外取締役）で構成し、原則として毎月1回開催しております。会計に係る専門的知見を有する社外監査役を配するとともに、各社外役員においては夫々の高度専門的分野における見地から経営の意思決定の適正性の確保のため適切な助言を行っております。また、代表取締役が指名する取締役及び執行役員と常勤監査役で構成される常務会を原則週1回開催し、取締役会への付議事項及びその他重要事項の審議を行っております。加えて、コンプライアンス等の内部統制推進強化を図るため内部統制委員会を設置し、四半期に1回開催し適正性確保に努めております。

当社は、透明・公正かつ迅速・果敢な意思決定を行うための仕組みとしてのコーポレートガバナンスの強化に取組み、継続的な企業の成長と中長期的な企業価値の向上を目指し、コーポレートガバナンス・ガイドラインを策定しております。さらに、コーポレートガバナンスを実効的に適切に実施するための取組みとして、社外取締役及び社外監査役と代表取締役で構成され、社外取締役が委員長を務める指名・報酬・ガバナンス委員会を設置し、コーポレートガバナンスに係る重要な事項を審議しております。

以上のことから、現在の体制が経営の公正・透明性の確保の観点より最適であると考えております。

また、当社は、会社法第427条第1項の規定により、社外取締役及び社外監査役との間において、同法第423条第1項の損害賠償責任について、職務を行うにつき善意でかつ重大な過失がないときは、法令の定める限度まで限定する契約を締結しております。

機関ごとの構成員は次のとおりであります。（ は議長または委員長、○は構成員を表しております。）

役職名	氏名	取締役会	監査役会	常務会	指名・報酬・ガバナンス委員会	内部統制委員会
代表取締役 会長	木村 正和			○		○
代表取締役 社長執行役員	谷奥 秀実					
取締役 常務執行役員	田口 忠夫					
取締役 上席執行役員	吉田 宏二	○		○		○
取締役（社外）	安達 義二郎					
取締役（社外）	吉松 裕子	○			○	
監査役	中村 秀磨					
監査役	岡 一之		○			
監査役（社外）	藤本 真人					
監査役（社外）	人見 浩司					

なお、当社のコーポレート・ガバナンスの体制を図によって示すと次のとおりであります。

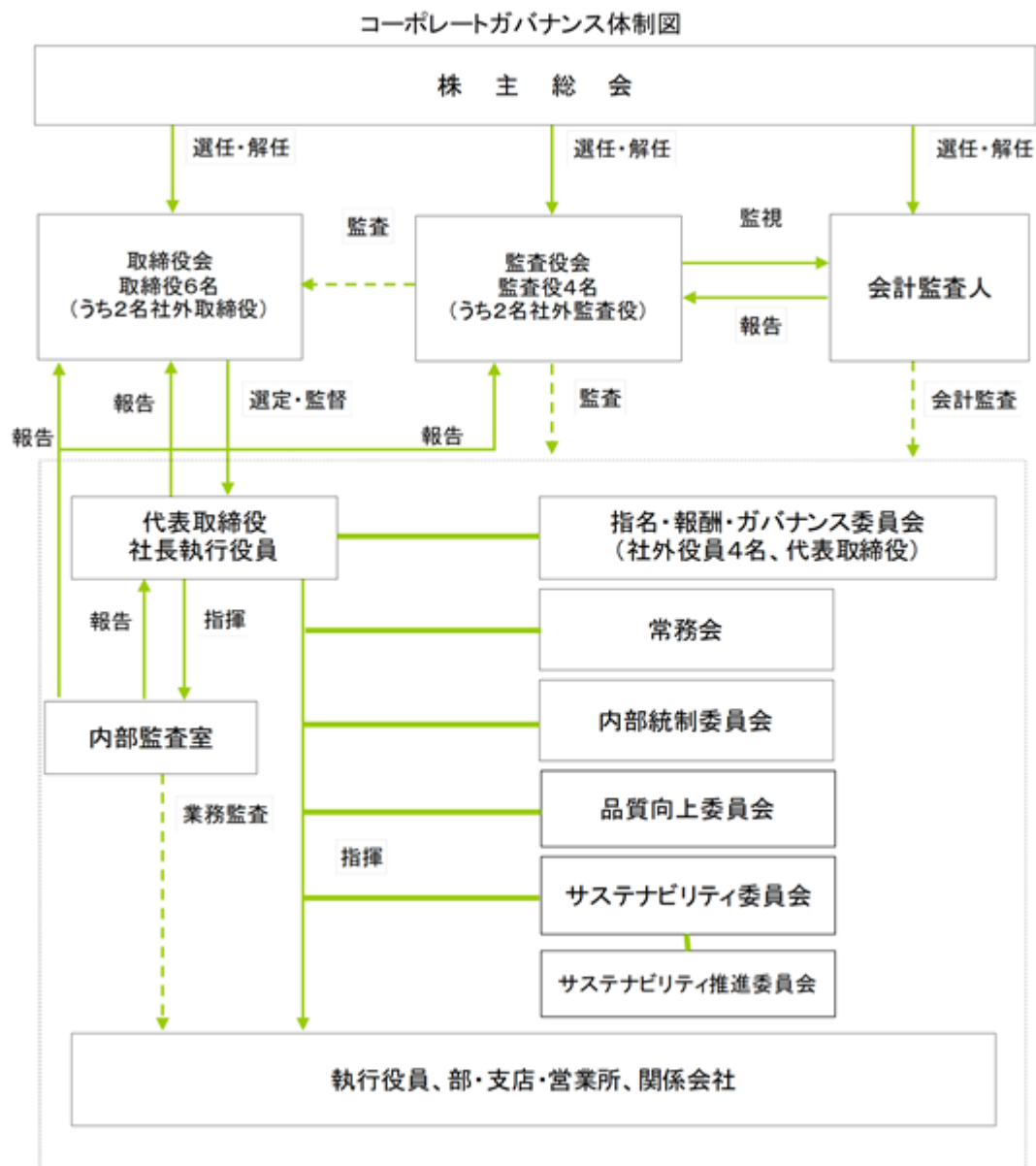

企業統治に関するその他の事項

イ．内部統制システムの整備の状況

当社は、取締役会において内部統制システムに関する基本方針を以下のとおり定めております。

1. 「取締役及び使用人の職務の執行が法令及び定款に適合することを確保するための体制」
 - (1) 取締役及び使用人の職務の執行が法令及び定款に適合し、かつ社会的責任を果たすため、企業行動規範、コンプライアンス規程を取締役は遵守し、使用人に徹底させる。
 - (2) コンプライアンスの徹底、リスク管理の強化及び内部統制システムの機能向上を図るため、内部統制委員会を設置する。
 - (3) 公益通報取扱規程に基づき、公益通報者の保護を図るとともに、使用人の規範意識を高め、適法かつ公正な事業運営を図る。
 - (4) 財務報告の信頼性を確保するために、内部統制システムの構築を行い、その仕組みが適正に機能することを継続的に評価し必要に応じて是正を行う。
 - (5) 反社会的勢力及び団体に対しては、毅然とした態度で臨み一切の関係を遮断し、またその活動を助長するような行為を行わない。
2. 「取締役の職務の執行にかかる情報の保存及び管理に関する体制」

取締役の職務の執行及び意思決定にかかる情報については、文書管理規程に基づき、書面または電磁的記録をもって作成するとともに、保存、破棄等の管理を行う。
3. 「損失の危険の管理に関する規程その他の体制」

リスク管理の基本方針に基づき、リスク管理の強化に努める。
4. 「取締役の職務の執行が効率的に行われることを確保するための体制」
 - (1) 取締役会は、原則月1回開催するほか必要に応じて臨時開催し、重要な意思決定を行う。また常務会は、原則週1回開催し、取締役会への付議事項及び常務会規則に基づく事項等の審議を行う。
 - (2) 取締役の職務分担を明確化するとともに、担当部署毎に業績目標を定め、効率的に職務が行われる体制を確保する。
5. 「当社及びその子会社から成る企業集団における業務の適正を確保するための体制」
 - (1) 当社はグループ経営中長期ビジョンを策定し、それに基づく中期経営計画を策定・推進するとともに、リスク管理・コンプライアンスを含む内部統制体制の構築に努め、また、当社役員が子会社役員を兼務する体制を構築し、子会社経営会議等を通じモニタリングを行う。
 - (2) 子会社管理の責任担当者を定め、子会社経営管理規程等に基づき、当社子会社の取締役の職務の執行に係る事項の報告を受け、事業の統括的な管理を行う。
 - (3) 子会社の経理及び人事業務に関与し、日常的に不正・誤謬の発生防止に努める。
 - (4) グループ内取引の公正性を保持するため、グループ内取引については、必要に応じて内部統制委員会が審査する。
6. 「監査役がその職務を補助すべき使用人を置くことを求めた場合における当該使用人に関する事項」

必要に応じて補助すべき使用人を置くこととし、補助者として監査業務の補助を行うよう指揮命令できるものとする。
7. 「前号の使用人の取締役からの独立性及び監査役の当該使用人に対する指示の実効性の確保に関する事項」

上記の補助者の人事異動、人事評価、懲戒処分には、監査役会の同意を得るものとする。
8. 「取締役及び使用人が監査役に報告するための体制及び当社子会社の取締役、監査役、使用人又はこれらの者から報告を受けた者が当社監査役に報告をする体制その他の当社監査役への報告に関する体制並びにこれらの報告をした者が当該報告をしたことを理由として不利な取扱いを受けないことを確保するための体制」
 - (1) 当社及びその子会社の取締役及び使用人は、会社に重大な損失を与える事項が発生したまたは発生する恐れがあるとき、違法または不正な行為を発見したとき、その他監査役会が取締役と協議のうえ報告すべきものと定めた事項が生じたときは、当社監査役に報告する。
 - (2) 当社子会社の取締役、監査役、使用人から上記(1)に定める事項の報告を受けた者は、直ちに当社監査役に報告する。
 - (3) 当社及びその子会社は、上記(1)又は(2)に定める報告をした者に対し、その報告を行ったことを理由として不利な取扱いを行うことを禁止する。
9. 「監査役がその職務の遂行について生じる費用の前払又は償還の手続その他の当該職務の執行について生じる費用又は債務の処理に係る方針に関する事項」

監査役がその職務の執行について、当社に対し費用の前払い等の請求をしたときは、当該請求に係る費用または債務が当該監査役の職務の遂行に必要でないと認められる場合を除き、速やかに当該費用または債務を処理するものとする。
10. 「その他監査役が効率的に監査が行われることを確保するための体制」
 - (1) 取締役及び使用人の監査役監査に対する理解を深め、監査役監査の環境を整備するよう努める。

(2) 監査役と、代表取締役並びに会計監査人との意見交換会を開催し、また、内部監査部門との連携を図り、適切な意思疎通及び効果的な監査業務の遂行を図る。

ロ．リスク管理体制の整備の状況

当社では、「リスク管理の基本方針」を策定し、当社グループのリスクを一元的に把握・管理し、適時かつ適切に対応することで損失の極小化を図るよう努めております。

八．提出会社の子会社の業務の適正性を確保するための体制整備の状況

当社の子会社の業務の適正を確保するため、当社役員が子会社役員を兼務する体制を構築し、子会社経営会議等を通じモニタリングを行い、更に、子会社経営管理規程等に基づき、当社子会社の取締役の職務の執行に係る事項の報告を受け、事業の統括的な管理をおこなっております。

責任限定契約の内容の概要

当社は、安達義二郎氏、吉松裕子氏、藤本真人氏、人見浩司氏の4名との間で、会社法第427条第1項の規定に基づき、同法第423条第1項の損害賠償責任を法令の定める限度まで限定する契約を締結しております。

役員等との間で締結している補償契約の内容の概要

該当事項はありません。

役員等を被保険者として締結している役員等賠償責任保険契約の内容の概要

当社は会社法第430条の3第1項に規定する役員等賠償責任保険契約を保険会社との間で締結し、被保険者が役員等の地位に基づき行った行為（不作為を含みます。）に起因する損害賠償請求による被保険者が被る損害賠償金や争訟費用等を填補の対象としております。当該保険契約の被保険者は取締役および監査役であり、当該保険契約の保険料につきましては、取締役会の承認を踏まえ、当社負担としております。なお、被保険者の職務の執行の適切性が損なわれないようにするための措置として、被保険者による犯罪行為等に起因する損害等については填補の対象外としております。

取締役の定数

当社の取締役は6名以内とする旨定款に定めております。

取締役の選任の決議要件

当社は、取締役の選任決議について、議決権を行使することができる株主の議決権の3分の1以上を有する株主が出席し、その議決権の過半数をもって行う旨、及び、取締役の選任決議は累積投票によらない旨定款に定めております。

株主総会の特別決議要件

当社は、会社法第309条第2項に定める株主総会の特別決議要件について、議決権を行使することができる株主の議決権の3分の1以上を有する株主が出席し、その議決権の3分の2以上をもって行う旨定款に定めております。これは、株主総会における特別決議の定足数を緩和することにより、株主総会の円滑な運営を行うことを目的とするものであります。ただし、当社株式の大量取得行為に関する対応策（買収防衛策）の発動の株主総会決議については、株主の皆様の総体的意思を確認するという観点より、議決権を行使することができる株主の議決権の過半数を有する株主が出席し、その議決権の3分の2以上をもって行う旨定款に定めております。

株主総会決議事項を取締役会で決議できるとした事項

イ．自己株式の取得

当社は、会社法第165条第2項の規定により、取締役会の決議によって同条第1項に定める市場取引等により自己の株式を取得することができる旨定款に定めております。これは、経営環境の変化に対応した機動的な資本政策の遂行を可能とすることを目的とするものであります。

ロ．取締役及び監査役の実任免除

当社は、会社法第426条第1項の規定により、取締役会の決議によって、同法第423条第1項の取締役（取締役であった者を含む。）及び監査役（監査役であった者を含む。）の損害賠償責任を法令の限度において免除することができる旨定款に定めております。これは、取締役及び監査役が職務を遂行するにあたり、その能力を十分に発揮して、期待される役割を果たしうる環境を整備することを目的とするものであります。

八．中間配当

当社は、会社法第454条第5項の規定により、取締役会の決議によって、毎年9月30日を基準日として、中間配当を行うことができる旨定款に定めております。これは、株主への機動的な利益還元を行うことを目的とするものであります。

株式会社の支配に関する基本方針について

・基本方針の内容の概要

当社は、倉庫業を中心とする総合物流会社として、将来にわたる地域の発展性、立地条件、採算等を十分研究調査のうえ、拠点政策を展開しております。また、用地取得から倉庫建築、稼動まで数年を要すること等から中長期的な視点に基づいた経営への取組みにより企業価値の向上・株主共同の利益の向上が確保されるものと確信しております。さらに、物流事業としての公共的使命の高い事業の性格から、地域経済のインフラを担い、地域における密接な信頼関係の構築と期待に応えていく社会的責任があります。また、顧客のニーズに応え最適物流システムの提案や密着型機能提供等を行い、物流コストの低下による物流の効率化の実現に向けて努力を重ねております。一方、高度な技能と専門性を有した人材の育成にも多年のノウハウを持って研鑽を積み重ねており、従業員の自己実現の場を提供し働き甲斐のある職場創りに努力しております。これらが株式の大量買付等を行う者により中長期的に確保され、向上させられるのであれば、当社の企業価値ひいては株主共同の利益は毀損されることになりません。

一方、当社は、上場会社である当社の株式は、株主または投資家の皆様に自由に取引されるものであり、特定の者による当社株式の大量買付等に応じるか否かは、当社株主の皆様に十分な情報が提供された上で、最終的には当社株主の皆様の判断に委ねられるべきものであると考えており、これが、当社の企業価値ひいては株主共同の利益に中長期的に資するものである限りにおいて、これを否定するものではありません。

しかしながら、株式の大量買付等の中には、株主の皆様が株式の大量買付等の内容等について検討し、取締役会が意見を取りまとめ、必要に応じ代替案を提示し、株主の皆様のために買付者等と交渉するために必要な時間を提供しないもの、経営方針・投下資本の回収方針等の十分な情報を合理的な期間内に提供しないもの、当社の企業価値ひいては株主共同の利益を顧みずに当該買付者等自身の利益のみを図るもの、または、買付等の条件が、当社の本源的価値に鑑み不十分もしくは不適当な買付等であるもの等、当社の企業価値ひいては株主共同の利益を毀損するおそれがあるもの等の不適切な買付等があることを、否定することができません。

当社は、このような特定の者又はグループによる当社株式の大量買付等に伴い、会社の存立、発展が阻害されるおそれが生ずる等、会社の企業価値が毀損され、会社の利益ひいては株主の共同の利益が害されることとなるような場合には、その防止のために当該株主を差別的に取扱ったとしても、当該取扱いが衡平の理念に反し、相当性を欠くものでない限り、最終的には会社の利益の帰属主体である株主の皆様自身の判断において対抗措置を行うことができるほか、当該特定の者又はグループが必要な情報や時間を提供しない場合や、当社の企業価値ひいては株主共同の利益を顧みずに当該特定の者又はグループ自身の利益のみを図る場合等、取締役会の判断により相当な対抗措置を講ずることが許容される場合があると考えております。

当社は、株主の皆様が適切な投資判断を行う上で、十分な時間を確保することが、株主の皆様のために企業価値向上に関して当社株式の大量買付等を行う者との建設的な対話を行う上でも有効なものになると考えております。当社は、当社株式の大量買付等を行う者に対して、遵守すべき一定の手続があること、また、法令および当社定款等の許容する限度において、相当な対抗措置を実施することがあり得ることを事前に警告すること等により、当社の企業価値ひいては株主共同の利益を毀損するおそれがある買付等を防止することとします。また、本基本方針に照らして不適切な者によって当社の財務および事業の方針の決定が支配されることを防止するための取組みとして、当社株式の大量取得行為に関する対応策（買収への対応方針）の導入を株主総会において決議し、当該対応策の内容を、東京証券取引所における適時開示、当社事業報告等の法定開示書類における開示、当社ホームページへの掲載等により周知させることとします。

・当社の財産の有効な活用、適切な企業集団の形成その他の基本方針の実現に資する特別な取組みの概要

企業価値向上への取組み

当社は、「誠実」「進歩」「挑戦」の企業理念に基づき、コーポレート・スローガン「未来を預かる、未来を運ぶ」を制定するとともに、以下のグループ経営中長期ビジョンを策定しております。

- 進化する物流ニーズを創造できる企業
- 多様な人材がその能力を最大限に発揮できる企業
- 高い業務品質によってお客様に信頼される企業
- 主体的にサステナビリティの推進に取組む企業
- 健全な財務バランスを有し積極経営のできる企業

このグループ経営中長期ビジョンの実現に向け、当社グループの持続的な成長と企業価値向上のため、当社を取り巻く様々な課題に従業員が一丸となって果敢に挑戦しております。第7次中期経営計画「Let's TRY! 2024」では、前中期経営計画のキーワード「CHANGE!」の考えをさらに推し進め、自ら能動的に行動する「自身にTRY!」、挑戦する風土を創って、分かち合う「組織でTRY!」、社会に応える・つなげる「社会へTRY!」、この3つのTRY!に取組むことで、確りとした施策展開を行い、確実に収益拡大を図り、企業価値向上に努めております。

当社は第7次中期経営計画「Let'sTRY! 2024」の対象期間を2022年度から2024年度までの3カ年とし、最終年度である2024年度において、

新分野へ積極的に挑戦し、グループとして成長を遂げる企業
無形資産・人的資産への投資を通じ、イノベーションを育む企業
多様な価値観を尊重し、皆が高いパフォーマンスを発揮できる企業
デジタル技術の活用を図り、高い業務品質と生産効率を実現させる企業
サステナビリティの基本方針を組織に浸透させ、施策に真摯に取り組む企業
積極的な投資と強い財務体質をバランスさせ、健全経営を継続させる企業
プライム市場の企業として期待される企業
上記施策展開を可能とするガバナンスの充実

を目指し、これらの戦略基本方針にもとづき具体的取組みを推進しております。

中期経営計画「Let'sTRY! 2024」のこれまでの主たる取組みの実績として、新しいコンセプトに基づく高機能倉庫の新設や物流総合施設としての機能の拡充に取組むとともに、変化が加速する顧客ニーズに的確に対応できる営業体制の構築と業務の効率化を推し進め、業務品質のさらなる向上を目指すとともに働き易い職場創りを進めております。また、京都梅小路地区資産有効活用として宿泊施設を建設し、不動産賃貸事業を開始したことや、当社としてはじめてのM&A実施による株式会社テスパックのグループ化など、新たな事業展開に取組みました。加えて、東証プライム市場への移行にあたり、東証プライム市場上場維持基準に真摯に向き合い、政策保有株式の持ち合い解消を進めることによる流通株式数向上の取組みや、投資家との対話機会の充実等に努めております。更に、サステナビリティ委員会・サステナビリティ推進委員会を設けTCFD開示やサステナビリティに関する全社的な取組みを行うとともに、人事制度改革、外部人材の積極採用、実践型研修の充実などの人的資本投資を行うことや、女性管理職の目標人数を定めその育成に取組む等の多様性の確保にも努めております。

コーポレートガバナンスの取組み

当社は、透明・公正かつ迅速・果敢な意思決定を行うための仕組みとしてのコーポレートガバナンスの強化に取組み、継続的な企業の成長と中長期的な企業価値の向上を目指し、コーポレートガバナンス・ガイドラインを策定しております。その取組みとして、株主総会招集通知の早期発送やインターネット上における早期提供、議決権の電子投票制度の採用、機関投資家向け議決権電子行使プラットフォームを使用する等株主の権利が実質的に確保されるよう適切な対応を行う等株主の権利・平等性の確保に努めております。また、「誠実」「進歩」「挑戦」の企業理念を定め、それらに相応しい企業作りに取組むとともにサステナビリティを巡る課題に対応するため、環境に配慮したグリーン経営（交通エコロジー・モビリティ財団認証取得）を行う等株主以外のステークホルダーとの適切な協働に努めております。加えて、中期経営計画等の情報開示等法令に基づく開示以外の情報提供にも主体的に取組み、適切な情報開示と透明性の確保に努めております。更に、独立した客観的な立場から経営陣に対する実効性の高い監督を果たすため、取締役会の構成として3分の1以上の独立社外取締役を選任する等取締役会等の責務を適切に果たすべく機能強化に取組んでおり、コーポレートガバナンスを実効的に適切に実践するための取組みとして、社外取締役および社外監査役と代表取締役で構成され、社外取締役が委員長を務める指名・報酬・ガバナンス委員会を設置し、コーポレートガバナンスに係る重要な事項を審議しております。また、2020年4月1日より、経営の意思決定および監督機能と業務執行を明確に分離し、経営の機能性向上とガバナンス強化を図るため、執行役員制度を採用しております。加えて株主総会開催日における株主総会後の株主向け経営説明会、個人投資家向け説明会、アナリスト向けミーティング、機関投資家との1on1ミーティングの開催等株主との建設的な対話にも努めております。更に、2022年6月24日より、女性の社外取締役が就任し、取締役会の多様性の確保にも努めております。

本基本方針に照らして不適切な者によって当社の財務および事業の方針の決定が支配されることを防止するための取組み（本プラン）の概要

当社は2024年6月25日開催の第144回定時株主総会において、本基本方針に照らして不適切な者によって当社の財務および事業の方針の決定が支配されることを防止するための取組みとして、当社株式の大量取得行為に関する対応策（買収防衛策）（以下「本プラン」といいます。）を決議しました。本プランの概要は以下のとおりです。

ア．本プランの対象となる買付等

当社取締役会の同意を得ないで行われる買付等のうち、当社が発行者である株券等（以下「当社株券等」といいます。）について、保有者およびその共同保有者等の株券等保有割合が20%以上となる買付等、当社株券等について、公開買付を行う者の株券等の株券等所有割合およびその特別関係者等の株券等所有割合の合計が20%以上となる公開買付、上記 または に規定される各行為が行われたか否かにかかわらず、当社の特定の株主が、当社の他の株主（複数である場合を含みます。以下本において同じとします。）との間で行う行為であり、かつ当該行為の結果として当該他の株主が当該特定の株主の共同保有者に該当するに至るような合意その他の行為、または当該特定の株主と当該他の株主との間にその一方が他方を実質的に支配し若しく

はそれらの者が共同ないし協調して行動する関係を樹立する行為（ただし、当社が発行者である株券等につき当該特定の株主と当該他の株主の株券等所有割合の合計が20%以上となるような場合に限り、）またはこれらに類似する行為を対象とします（以下、本プランの対象となる上記行為を「買付等」といいます。）。

イ．本プランの概要

買付等を行う者または提案する者（以下「買付者等」といいます。）は、当社取締役会および独立委員会に対し、当該買付等に関する必要かつ十分な情報を当社取締役会または独立委員会が定める合理的期間内に提供し、原則として60日間（対価を現金（円貨）のみとする当社株券等全部の公開買付の場合）または90日間（その他の買付等の場合）の当社独立委員会による検討、対抗措置の発動、不発動、株主総会招集等の勧告のための期間（以下「独立委員会検討期間」といいます。）が経過し、かつ当社取締役会または株主総会が対抗措置の発動の是非について決議を行うまでは、買付等を開始し、または進めることが許されないものとします。

また、本プランを適正に運用し、当社取締役会の恣意的判断を防止するため独立委員会を設置するとともに、株主の皆様のご意思を確認するため、必要に応じて株主総会の招集を行うこととします。独立委員会は当社経営陣から独立している当社の社外取締役、社外監査役または社外の有識者（実績ある会社経営者、官庁出身者、弁護士、公認会計士、および学識経験者等）の中から当社の取締役会が選任した3名以上の委員で構成されます。

ウ．独立委員会の勧告

独立委員会は、当該買付者等が本プランに定める手続を遵守していないと認めた場合、下記 **ないし** に相当する買付等（以下「不適切な買付等」といいます。）であると認めた場合、または下記 **ないし** に相当する等、当該買付等が当社の企業価値ひいては株主共同の利益を毀損するおそれがあると認めた場合には、「対抗措置を発動することを勧告する」旨（以下「発動勧告」といいます。）、またそのおそれがないと認めた場合には、「対抗措置を発動しないことを勧告する」旨の勧告（以下「不発動勧告」といいます。）を行うこととします。また、独立委員会は、発動勧告または不発動勧告のいずれも行わず、株主総会の招集等が相当と認める旨の勧告を行うことができます。さらに、独立委員会は、当社取締役会が対抗措置の発動または不発動を決定した後であっても、当該決定の前提となる事実関係に変動が生じた場合等においては、改めて不発動勧告または発動勧告を行うことができます。当社取締役会は、上記勧告を最大限尊重するものとします。

株価を高騰させて高値で当社およびその関係者に引取らせることを目的とする行為

当社が事業を行うために必要な資産（有形資産のほか、知的財産権、ノウハウ、企業秘密情報および主要取引先ならびに顧客等の無形資産を含みます。）を当該買付者等またはその関係者に取得させることを目的とする行為

当社の資産（その定義は上記 **ないし** に定めるところによります。）を当該買付者等またはその関係者等の債務の担保として供することまたはその弁済原資として用いることを目的とする行為

当面当社の積極的な事業の用に供されていない不動産および有価証券等の高額資産を処分させ、その処分利益をもって一時的な高配当を行わせることまたは一時的な高配当によって株価を急上昇させて当社株主の高値売り抜けを目的とする行為

強圧的二段階買付（最初の買付で当社株券等全部の買付を勧誘することなく、二段階目の買付条件を不利に設定し、または二段階目の買付条件を明確にしないで公開買付等による株券等の大量買付等を行うことをいいます。）その他当社株券等の保有者にその売却を事実上強要するおそれのある行為

買付等の条件（買付対価の種類・金額、買付等の時期、買付等の方法の適法性、買付等の実行の可能性、買付等の後における当社および当社グループの従業員、労働組合、取引先、顧客、地域社会その他の当社に係る利害関係者（以下「当社利害関係者」といいます。）の処遇等の方針等を含みます。）が、当社の本源的価値に鑑み、不十分または不適切な買付等である場合

買付者等による買付等の後の経営方針、事業計画、投下資本の回収方針等の内容が不十分または不適切であること等のため、当社と当社利害関係者との間の信頼関係・取引関係等を毀損する、または当社の企業価値ひいては株主共同の利益を毀損する重大なおそれのある買付等である場合

エ．取締役会による決議

手続を遵守しない買付者等に対する対抗措置の発動の決議

当社取締役会は、独立委員会が当該買付者等は本プランの定める手続を遵守していないと認めて発動勧告をしたときは、独立委員会の発動勧告を最大限尊重して、対抗措置の発動を決議することができます。

不適切な買付等に対する対抗措置の発動の決議

当社取締役会は、独立委員会が当該買付等は上記ウ． **ないし** に相当する不適切な買付等に該当すると認めて発動勧告をしたときは、独立委員会の発動勧告を最大限尊重して、対抗措置の発動を決議することができます。

企業価値ひいては株主共同の利益を毀損するおそれのある買付等に対する対抗措置の発動の決議

当社取締役会は、独立委員会が上記ウ． **ないし** に相当する等、当該買付等が当社の企業価値ひいては株主共同の利益を毀損するおそれがあると認めて発動勧告をしたときは、株主総会を招集し、当該株主総会における対抗措置を発動する旨の決議を経て、当該買付等に対し対抗措置の発動を決議することができるも

のとします。また、当社取締役会は、独立委員会が株主総会の招集を勧告したときは、独立委員会の勧告を最大限尊重して、株主総会を招集し、当該株主総会における対抗措置を発動する旨の決議を経て、当該買付等に対し対抗措置の発動を決議することができるものとします。

対抗措置の不発動の決議

当社取締役会は、必要があると認めるときは、買付者等に対し対抗措置を発動しないことを決議することができます。当社取締役会は、独立委員会が不発動勧告をしたときは、当該勧告を最大限尊重します。なお、当社取締役会は、対抗措置の不発動を決定した後であっても、当該決定の前提となった事実関係に変動が生じ、買付等が当社の企業価値ひいては株主共同の利益を毀損するおそれがあると判断される場合等には、改めて独立委員会に諮問し、その勧告を最大限尊重して、対抗措置を発動することを決定することがあります。

取締役会による決議を行うまでの期間

当社取締役会は、独立委員会が発動勧告をしたとき、不発動勧告をしたときまたは株主総会の招集等が相当と認める勧告をしたときのいずれの場合においても、独立委員会からの勧告を書面で受領した日の翌日から起算して10営業日以内に、対抗措置を発動する旨、対抗措置を発動しない旨、または株主総会を招集する旨を決議しなければならないものとします。

オ．株主総会

当社取締役会は、独立委員会が対抗措置の発動を勧告したときは、当該対抗措置の発動に株主総会決議が不要な場合であっても、当該買付等に対し対抗措置を発動するか否かについて、当社株主の皆様のご意思の確認を行うために株主総会を招集することができるものとします。また、当社取締役会は、独立委員会が株主総会の招集を勧告した場合等においても、株主総会を招集することができるものとします。

カ．対抗措置の手段

当社は独立委員会の勧告を最大限尊重し、当社の企業価値ひいては株主共同の利益を確保し向上を図るため、買付等に対する対抗措置として、新株予約権の無償割当等必要な措置の中からその時点で最も適切と当社取締役会が判断したものを選択し、当社取締役会または株主総会で決議するものとします。

キ．対抗措置発動後の中止、停止または変更

当社取締役会は、本プランに従い対抗措置を発動することを決定した後であっても、買付者等が当該買付等を中止した場合や、対抗措置を発動する旨の決定の前提となった事実関係に変動が生じ、当該買付等が当社の企業価値ひいては株主共同の利益を毀損するおそれがないと判断される場合には、改めて独立委員会に諮問し、その勧告を最大限尊重して、対抗措置の発動の中止、停止または変更を決定することがあります。対抗措置として、新株予約権無償割当をする場合において、権利の割当を受けるべき株主が確定した後に、上記事情が生じ、当社取締役会が対抗措置の発動の中止または停止を決定した場合には、新株予約権の効力発生日の前日までの間は新株予約権の無償割当を中止または停止し、新株予約権の無償割当後、行使期間の開始日の前日までの間は当社が無償で新株予約権を取得すること等ができるものとします。

ク．本プランの発効、有効期間、廃止および変更

本プランは、上記第144回定時株主総会において決議されたことをもって発効しており、その有効期間は、上記第144回定時株主総会終結後3年以内に終了する事業年度のうち最終のものに関する定時株主総会終結のときまでとなっております。ただし、本プランの有効期間中であっても、当社株主総会または当社取締役会において本プランを廃止する旨の決議が行われた場合には、本プランはその時点で廃止されるものとします。また、当社取締役会は、本プランの有効期間中であっても、本プランに関する法令、証券取引所規則等の新設もしくは改廃が行われ、または重要な司法判断が示され、当該新設、改廃または判断を反映するのが適切である場合、形式的な修正を行うのが適切である場合、株主総会決議の趣旨の範囲内で独立委員会の承認を得たうえで、本プランを修正・変更する場合があります。

なお、本プランの詳細につきましては、当社ホームページに掲載する2024年5月10日付け「当社株式の大量取得行為に関する対応策（買収への対応方針）の継続について」をご覧ください
(<https://www.chuosoko.co.jp/news/ir/>)。

・特別な取組みおよび本プランが本基本方針に沿うものであること

当社取締役会は、上記特別な取組みである企業価値向上への取組み、コーポレートガバナンスへの取組みを推進することは、当社の企業価値・株主共同の利益を向上させ、当社の企業価値・株主共同の利益に反する買付行為が行われることを未然に防止しようとするものであり、本基本方針に沿うものであると判断しております。また、本プランにつきましても、当社株式の大量買付等を行う者に対して、遵守すべき一定の手続きがあること、また、法令および当社定款等の許容する限度において相当な対抗措置を実施することがあり得ることを具体的に明記しており、本基本方針の考え方に沿って設計されたものであると判断しております。

・特別な取組みおよび本プランが当社株主の共同の利益を損なうものではないこと

当社取締役会は、上記特別な取組みは当社の企業価値・株主共同の利益を向上させるものであり、当社株主の共同の利益を損なうものではないと判断しております。また、本プランも 買収防衛策に関する指針の要件をすべて充足していること 株主共同の利益の確保・向上の目的をもって導入されていること 株主意思を重視するものであることから、当社株主の共同の利益を損なうものではないと判断しております。

・特別な取組みおよび本プランが当社の会社役員の地位の維持を目的とするものではないこと

当社取締役会は、上記特別な取組みは当社の企業価値・株主共同の利益を向上させるものであり、当社の会社役員の地位の維持を目的とするものではないと判断しております。また、本プランは 独立性の高い社外者の判断の重視と情報開示を適時適正に行うこと 合理的客観的な発動要件を設定していること 第三者専門家の意見を取得すること デッドハンド型もしくはスローハンド型買収防衛策ではないことから、当社の会社役員の地位の維持を目的とするものではないと判断しております。

取締役会の活動状況

当事業年度において当社は取締役会を原則月1回、計14回開催しており、個々の取締役の出席状況については次のとおりであります。

役職名	氏名	開催回数	出席回数
取締役会長	湯浅 康平	4回	4回
代表取締役社長執行役員	木村 正和	14回	14回
代表取締役専務執行役員	谷奥 秀実	14回	14回
取締役常務執行役員	田口 忠夫	14回	14回
取締役上席執行役員	吉田 宏二	10回	10回
取締役(社外)	安達 義二郎	14回	14回
取締役(社外)	吉松 裕子	14回	14回

(注) 1. 湯浅康平氏は、2023年6月23日開催の定時株主総会の終結の時をもって取締役を退任しておりますので、退任までの期間に開催された取締役会の出席状況を記載しております。

2. 吉田宏二氏は、2023年6月23日開催の定時株主総会において取締役に就任しておりますので、就任後に開催された取締役会の出席状況を記載しております。

取締役会における具体的な検討内容は、当社の経営方針及び経営戦略に関する重要事項を審議するほか、当社及びグループ各社の経営成績の報告や中期経営計画の進捗状況、大口設備投資案件及びコーポレート・ガバナンスに関する重要事項などの確認等であります。

指名・報酬・ガバナンス委員会の活動状況

当事業年度において当社は指名・報酬・ガバナンス委員会を6回開催しており、個々の委員の出席状況については次のとおりであります。

役職名	氏名	開催回数	出席回数
代表取締役社長執行役員	木村 正和	6回	6回
代表取締役専務執行役員	谷奥 秀実	6回	6回
取締役(社外)	安達 義二郎	6回	6回
取締役(社外)	吉松 裕子	6回	6回
監査役(社外)	藤本 真人	6回	6回
監査役(社外)	人見 浩司	6回	6回

指名・報酬・ガバナンス委員会における具体的な検討内容は、取締役等及び監査役の選任に関する事項、取締役等の報酬制度に関する事項、並びに、コーポレート・ガバナンスに関する重要事項の検討・審議等であります。

(2)【役員の状況】

役員一覧

男性9名 女性1名 (役員のうち女性の比率10.0%)

役職名	氏名	生年月日	略歴	任期	所有株式数 (千株)
代表取締役 会長	木村 正和	1957年2月3日生	1980年4月 株式会社三和銀行(現 三菱UFJ銀行)入社 2006年9月 同社信濃橋支社長 2010年5月 当社入社 2010年6月 当社取締役 2011年6月 当社営業統括本部副本部長 2013年6月 当社常務取締役営業統括本部部長 2014年5月 中倉陸運株式会社代表取締役社長 2017年6月 当社代表取締役社長 2020年6月 当社代表取締役社長執行役員 2024年6月 当社代表取締役会長(現在)	(注)3	30
代表取締役 社長執行役員	谷奥 秀実	1961年3月24日生	1983年4月 当社入社 2014年4月 当社営業統括本部営業企画部長 2014年11月 当社経営企画室長 2015年4月 当社国際貨物第2部長 2015年6月 当社取締役 2016年4月 当社営業統括本部副本部長兼京都支店長 2017年4月 当社営業統括本部副本部長 2017年5月 中倉陸運株式会社代表取締役社長 2017年6月 当社常務取締役営業統括本部部長 2019年5月 中央倉庫ワークス株式会社代表取締役社長(現在) 2020年6月 当社取締役常務執行役員営業統括本部部長 2021年4月 当社取締役常務執行役員 2021年6月 当社取締役常務執行役員企画管理本部部長 2022年6月 当社代表取締役専務執行役員企画管理本部部長 2024年6月 当社代表取締役社長執行役員(現在)	(注)3	17
取締役 常務執行役員 営業統括本部部長	田口 忠夫	1958年2月7日生	1980年4月 当社入社 2007年7月 当社東京支店長 2013年2月 当社滋賀支店長 2017年4月 当社営業統括本部営業部長 2017年6月 当社取締役 2020年6月 当社上席執行役員営業統括本部営業部長 2021年4月 当社常務執行役員営業統括本部部長 2021年6月 当社取締役常務執行役員営業統括本部部長(現在)	(注)3	13
取締役 上席執行役員 企画管理本部部長	吉田 宏二	1970年5月20日生	1993年4月 当社入社 2012年7月 当社総務課長 2014年2月 当社経理課長 2018年4月 当社管理部長 2020年4月 当社執行役員総務部長兼経営企画室長 2023年4月 当社上席執行役員企画管理本部副本部長兼総務部部長兼経営企画室長 2023年6月 当社取締役 2024年6月 当社取締役上席執行役員企画管理本部部長(現在)	(注)3	7

役職名	氏名	生年月日	略歴	任期	所有株式数 (千株)
取締役	安達 義二郎	1958年2月25日生	1981年4月 安田信託銀行株式会社(現 みずほ信託銀行株式会社)入社 2002年4月 みずほアセット信託銀行株式会社大阪プロジェクト推進部長兼大阪支店専任部長 2003年3月 みずほ信託銀行株式会社大阪プロジェクト推進部長兼大阪支店上席部長代理 2004年4月 同社大阪支店副支店長兼大阪支店法人営業部長 2005年7月 同社事務統括副部長 2006年6月 同社事務統括部長 2008年4月 同社執行役員業務統括部長 2009年4月 同社執行役員法人業務部長 2010年4月 同社常務執行役員 2012年4月 みずほ信不動産販売株式会社(現 みずほ不動産販売株式会社)取締役副社長 2014年4月 平成ビルディング株式会社取締役社長 2021年6月 当社取締役(現在)	(注)3	0
取締役	吉松 裕子	1972年5月10日生	2008年12月 弁護士登録 2008年12月 えびす法律事務所入所 2011年4月 京都成蹊法律事務所入所(現在) 2015年6月 当社監査役 2022年6月 当社取締役(現在)	(注)3	4
監査役 (常勤)	中村 秀磨	1958年12月25日生	1981年4月 当社入社 2007年7月 当社梅小路支店長 2008年4月 当社名古屋支店長 2011年6月 当社経営企画室長 2012年4月 当社人事総務部長 2014年11月 当社管理部長 2015年6月 当社取締役 2016年4月 当社経営企画室長 2016年10月 中央倉庫ワークス株式会社代表取締役社長 2017年6月 当社常務取締役企画管理本部長 2020年6月 当社取締役常務執行役員企画管理本部長 2021年6月 当社監査役(現在)	(注)4	12
監査役	岡 一之	1947年7月1日生	1979年11月 当社入社 2007年5月 当社内部監査室長 2012年8月 フクワ商事株式会社入社 2013年5月 同社代表取締役社長 2017年6月 当社監査役(現在)	(注)4	2
監査役	藤本 真人	1953年6月24日生	1978年11月 等松・青木監査法人(現 有限責任監査法人トーマツ)入所 1982年9月 公認会計士登録 1998年6月 同監査法人パートナー 2011年11月 藤本真人公認会計士事務所開業登録(現在) 2012年6月 日本システム開発株式会社社外監査役 2013年6月 当社監査役(現在) 2014年6月 株式会社キーエンス社外取締役	(注)4	1

役職名	氏名	生年月日	略歴	任期	所有株式数 (千株)
監査役	人見 浩司	1960年11月27日生	1985年4月 株式会社京都銀行入社 2003年6月 同社修学院支店長 2005年5月 同社大阪中央支店長 2009年6月 同社本店営業部第一部長 2012年6月 同社取締役 2015年6月 同社常務取締役 2017年6月 同社専務取締役 2020年6月 同社代表取締役・専務取締役 2021年6月 京友商事株式会社代表取締役会長 (現在) 2022年6月 当社監査役(現在)	(注)5	0
計					90

- (注) 1. 取締役安達義二郎及び吉松裕子は、社外取締役であります。
2. 監査役藤本真人及び人見浩司は、社外監査役であります。
3. 2024年6月25日開催の定時株主総会の終結の時より1年間
4. 2021年6月25日開催の定時株主総会の終結の時より4年間
5. 2022年6月24日開催の定時株主総会の終結の時より4年間
6. 当社は執行役員制度を導入しております。有価証券報告書提出日現在の執行役員は9名(うち取締役を兼務しない執行役員は6名)であります。

社外役員の状況

当社の社外取締役は2名、社外監査役は2名であります。

社外取締役安達義二郎氏は、当社株式を900株保有しております。また、当社の取引先でありますみずほ信託銀行株式会社の出身者であります。同社とは取引金融機関としての通常の取引以外特段記載すべき関係はありません。

社外取締役吉松裕子氏は、当社株式を4,300株保有しております。それ以外の特段記載すべき関係はありません。

社外監査役藤本真人氏は、当社株式を1,500株保有しております。また、過去において、当社の会計監査を行っております有限責任監査法人トーマツに所属しておりましたが、当社から同監査法人に支払われている監査報酬額等は同監査法人にとって当社への経済的依存度が生じるほどに多額ではなく、また、同監査法人の当社に対する関係は公認会計士法に定める厳格な独立性の規律に服しており、特段記載すべき関係はありません。

社外監査役人見浩司氏は、当社株式を100株保有しております。また、当社の取引先であります株式会社京都銀行の出身者であります。同社とは取引金融機関としての通常の取引以外特段記載すべき関係はありません。

社外取締役安達義二郎氏を選任している理由は、その経歴を通じて培った経営の専門家としての経験・見識からの視点に基づく経営の監督とチェック機能を期待したためであります。

社外取締役吉松裕子氏を選任している理由は、弁護士として企業法務に精通し、また、当社の監査役であった経験も活かしつつ、高い見識と多様性の観点から、経営に適切な助言をいただくことを期待したためであります。

社外監査役藤本真人氏を選任している理由は、公認会計士として企業財務に精通し、企業経営を統治する十分な見識を有していることから、社外監査役としての職務を適切に遂行していただけるものと判断したためであります。

社外監査役人見浩司氏を選任している理由は、その経歴を通じて培った経営の専門家としての経験と実績および見識を有しておられることから、社外監査役としての職務を適切に遂行していただけるものと判断したためであります。

当社は以下のとおり、社外役員の独立性判断基準を設けております。

当社の社外取締役または社外監査役が独立性を有するという場合には、当該社外取締役または社外監査役が以下のいずれにも該当しないこととしております。

- (ア) 当社を主要な取引先とする者またはその業務執行者
- (イ) 当社の主要な取引先またはその業務執行者
- (ウ) 当社から役員報酬以外に多額の金銭その他の財産を得ているコンサルタント、会計専門家または法律専門家
(当該財産を得ている者が法人、組合等の団体である場合は、当該団体に所属する者をいう。)
- (エ) 当社の大株主またはその業務執行者
- (オ) 最近3年間において(ア)から(エ)のいずれかに該当していた者

- (カ) 次のaからcまでのいずれかに掲げる者(重要でない者を除く。)の二親等内の親族
- a (ア)から(オ)までに掲げる者
 - b 当社の子会社の業務執行者(社外監査役を独立役員に指定する場合にあっては、業務執行者でない取締役を含む。)
 - c 最近3年間において、bまたは当社の業務執行者(社外監査役を独立役員として指定する場合にあっては、業務執行者でない取締役を含む。)に該当していた者

(注)

- (1) 「当社を主要な取引先とする者」とは、直近事業年度においてその者の年間連結総売上高の2%以上の額の支払いを当社から受けた者をいいます。
- (2) 「当社の主要な取引先」とは、直近事業年度において当社の年間連結総売上高の2%以上の額の支払いを当社に行った者をいいます。また、主要な取引先が金融機関である場合は、借入残高が直近事業年度末の連結総資産残高の2%以上となる者をいいます。
- (3) 「当社から役員報酬以外に多額の金銭その他の財産を得ている」とは、直近事業年度において役員報酬以外に過去3年間の平均で年間10百万円以上の金銭または財産を当社から得ていることをいいます。
- (4) 「大株主」とは、総議決権の10%以上を保有する株主をいいます。

なお、同基準に照らし、一般株主と利益相反が生じる恐れがないと判断し、社外取締役安達義二郎氏、吉松裕子氏及び社外監査役藤本真人氏、人見浩司氏を、株式会社東京証券取引所に対し独立役員として届け出ております。

社外取締役又は社外監査役による監督又は監査と内部監査、監査役監査及び会計監査との相互連携並びに内部統制部門との関係

社外取締役及び社外監査役による監督又は監査と内部監査及び会計監査とは、各種の情報・意見交換等を行うことにより、連携に努めております。さらに、社外監査役を含む監査役、内部監査部門および会計監査人は、それぞれの監査計画の策定および実施において、定期的な打合せや随時情報交換を行うことにより、効率的な職務遂行をはかっております。

(3) 【監査の状況】

監査役監査の状況

当社は監査役制度を採用しており、監査役4名(内2名は社外監査役)が取締役の職務執行状況等経営の監視及び監査を行っております。また、監査役は会計監査人との間で意見交換会を開催し、適切な意思疎通及び効率的な監査業務の遂行を図っております。

なお、社外監査役藤本真人氏は公認会計士の資格を有しております。

当事業年度において当社は監査役会を13回開催しており、個々の監査役の出席状況については次のとおりであります。

氏名	役職名	開催回数	出席回数
中村 秀麿	監査役(常勤)	13回	13回
岡 一之	監査役(非常勤)	13回	13回
藤本 真人	監査役(非常勤)(社外)	13回	12回
人見 浩司	監査役(非常勤)(社外)	13回	13回

監査役会における具体的な検討内容は、監査方針・計画の策定、会計監査人の監査の実施状況及び職務の執行状況、監査報告書の作成、内部統制システムの整備・運用状況、株主総会議案内容の監査等であります。

常勤監査役は、監査役会で定めた監査の方針・計画等に基づき、常務会・取締役会・内部統制委員会等の重要な会議への出席や重要な決裁書類等の閲覧、また、主要な事業所への実地調査を通じ、業務執行全般に対して客観的・合理的な監査を行っております。

また、監査役会は、会計監査人からは期初に監査計画の説明を受け、期中に適宜監査状況の聴取等を行い、期末に監査結果の報告を受けるなど、会計監査人と密接な連携を図り、期中を通して、監査の方法を監視・検証するとともに監査上の主要な検討事項(KAM)について協議を重ねました。業務監査では、常勤監査役の事業所実地調査及び内部監査室による業務監査の結果の報告等を基に業務の適切性と内部統制システムの整備状況等を監査しました。

内部監査の状況

当社における内部監査は、内部監査体制強化のため、内部監査室3名が監査役と連携しながら定期的に事業所の業務監査を実施しております。

監査計画及び監査実施結果は、代表取締役及び取締役会に定期的に報告しております。

また、四半期に1回、常務会構成員及び内部監査室長が出席する内部統制委員会を開催し、業務監査結果の報告及び内部統制上の問題点や課題の検討等を行い、内部監査の実効性の確保、強化を図っております。

会計監査の状況

a. 監査法人の名称

有限責任監査法人トーマツ

b. 継続監査期間

41年間

c. 業務を執行した公認会計士

指定有限責任社員 業務執行社員 三浦 宏和
指定有限責任社員 業務執行社員 西原 大祐

d. 監査業務に係る補助者の構成

公認会計士 12名 その他 21名

e. 監査法人の選定方針と理由

会計監査人の選定については、監査役会において「会計監査人の評価及び選定基準」を定め、これに基づき会計監査人が独立性及び必要な専門性を有すること、当社の業務内容に対して効率的な監査業務が実施できること、具体的な監査実施要領、監査日数及び監査費用が合理的かつ妥当であること等により総合的に判断いたします。

f. 監査役及び監査役会による監査法人の評価

当社の監査役及び監査役会は、監査法人に対して評価を行っております。この評価については、監査役会が定める「会計監査人の再任評価基準」に基づき行い、会計監査人の職務遂行状況、監査体制、独立性及び専門性などが適正であることを確認しております。

監査報酬の内容等

a. 監査公認会計士等に対する報酬

区分	前連結会計年度		当連結会計年度	
	監査証明業務に基づく報酬(千円)	非監査業務に基づく報酬(千円)	監査証明業務に基づく報酬(千円)	非監査業務に基づく報酬(千円)
提出会社	32,000	-	34,000	-
連結子会社	-	-	-	-
計	32,000	-	34,000	-

b. 監査公認会計士等と同一のネットワークに属する組織に対する報酬(a.を除く)

該当事項はありません。

c. その他の重要な監査証明業務に基づく報酬の内容

該当事項はありません。

d. 監査報酬の決定方針

監査公認会計士等に対する監査報酬の決定方針は策定しておりませんが、監査公認会計士等からの見積りをもとに、監査計画、監査内容、監査日数等を総合的に検討し、監査役会の同意を得て決定いたします。

e. 監査役会が会計監査人の報酬等に同意した理由

当社の監査役会は、日本監査役協会が公表する「会計監査人との連携に関する実務指針」を踏まえ、監査項目別監査時間および監査報酬の推移ならびに過年度の監査計画と実績の状況を確認し、当連結会計年度の監査時間および報酬額の見積りの妥当性を検討した結果、会計監査人の報酬等につき、会社法第399条第1項の同意を行っております。

(4) 【役員の報酬等】

役員の報酬等の額又はその算定方法の決定に関する方針に係る事項

当社は、取締役及び監査役の報酬等の決定に関する方針を定めており、その内容は、以下のとおりであります。

役員の報酬等は、当社が持続的な成長と中長期的な企業価値の向上を果たしていくために、個々の役員がその持てる能力を遺憾なく発揮し、意欲的に職責を果たしていくことを可能とする内容のものとし、その報酬等の内容は固定報酬（月例報酬）と業績連動報酬及び非金銭報酬等（当社譲渡制限付株式）で構成されます。

役員の報酬等の決定方針については、社外取締役及び社外監査役と代表取締役で構成され社外取締役が委員長を務める指名・報酬・ガバナンス委員会において審議し、その結果を尊重し代表取締役が取締役に提議し、取締役会において審議・決議しております。

取締役の固定報酬は月例報酬とし、役位により基準額を定め、能力・経験等により基準額の90%～110%の幅を設け、その範囲内で決定いたします。業績連動報酬は、役位により基準額を定め、指標とする事業年度毎の業績（営業収益・利益）、および中期経営計画業績目標（営業収益・利益）に対する達成度等に応じて、基準額の70%～130%の範囲で算出された額を賞与として毎年、事業年度末日後の一定の時期に支給いたします。当該指標を選択した理由は、当社の事業活動の結果を業績連動報酬に適切に反映できるものと考えためであります。また、固定報酬の額および業績連動報酬の額を取締役の個人別の報酬等の額に対する割合は、報酬基準額における65%が固定報酬、35%が業績連動報酬とします。非金銭報酬等（当社譲渡制限付株式）は、当社の取締役の地位を退任する日までの一定の譲渡制限期間並びに当社による無償取得事由等の定めに従って当社株式を割り当てます。なお、取締役の個人別の報酬等の具体的内容については、取締役会の委任決議に基づき代表取締役社長執行役員谷奥秀実氏が決定しております。委任する権限の内容は、決定方針に基づく各取締役の固定報酬（月例報酬）額と業績連動報酬（賞与）額および非金銭報酬等（当社譲渡制限付株式）の金銭報酬債権額の決定であり、これらの権限を委任した理由は、代表取締役が個々の取締役の能力・経験等を把握・理解しており、個々の取締役が意欲的に職責を果たしたことを、より適切に報酬等に反映できるものと考えためであります。当社は、当該権限が代表取締役によって適切に行使されるよう、社外取締役および社外監査役と代表取締役で構成され社外取締役が委員長を務める指名・報酬・ガバナンス委員会の審議を経て決議された決定方針において、固定報酬額、業績連動報酬額ともに基準額の何%の範囲内という制限を設け、代表取締役の権限を適切に限定しております。これらの手続きを経て取締役の個人別の報酬額が決定されていることから、取締役会はその内容が決定方針に沿うものであり、相当であると判断しております。

監査役の報酬等の額は、取締役の報酬等とは別体系とし、固定報酬（月例報酬）のみとしており、株主総会で決議された額の範囲内で、監査役会の協議により決定しております。

取締役及び監査役の報酬等の額は、2017年6月29日開催の第137回定時株主総会（当時の取締役の員数は10名、監査役の員数は4名）において、取締役の報酬等の額を年額160百万円以内、監査役の報酬等の額を年額30百万円以内と決議されております。なお、取締役の報酬等の額には、使用人兼務取締役の使用人給与相当額は含めないものとしております。また、金銭報酬とは別枠で、2022年6月24日開催の第142回定時株主総会（当時の取締役の員数は6名、監査役の員数は4名）において株式報酬の額として年額16百万円以内、株式数の上限を年15千株以内（社外取締役は付与対象外）と決議いただいております。

当事業年度における当社の役員の報酬等の額の決定過程における取締役会及び指名・報酬・ガバナンス委員会の活動は次のとおりであります。

・取締役会の活動内容

当事業年度においては、役員報酬の決定方針及び役員報酬の額について、以下のとおり審議いたしました。

2024年6月25日 取締役の業績連動報酬（賞与）の額の審議・決定

・指名・報酬・ガバナンス委員会の活動内容

当事業年度においては、役員報酬の決定方針について協議・審議した内容はありません。

役員区分ごとの報酬等の総額、報酬等の種類別の総額及び対象となる役員の員数

役員区分	報酬等の総額 (千円)	報酬等の種類別の総額(千円)			対象となる 役員の員数 (人)
		固定報酬	業績連動報酬	譲渡制限付 株式報酬	
取締役 (社外取締役を除く。)	105,897	65,298	35,000	5,599	5
監査役 (社外監査役を除く。)	13,800	13,800	-	-	2
社外役員	14,400	14,400	-	-	4

(注) 1. 当事業年度末現在の取締役は6名(うち社外取締役は2名)、監査役は4名(うち社外監査役は2名)であります。上記の役員の支給人員と相違しておりますのは、2023年6月23日開催の第143回定時株主総会終結の時をもって退任した取締役1名及び含まれているためであります。

2. 当事業年度における業績連動報酬に係る目標及び実績は以下のとおりであります。

	2022年度実績 (百万円)	2023年度実績 (百万円)	中期経営計画の 当該連結会計年度 業績目標値 (百万円)	前期比 (%)	中期経営計画の 当該連結会計年度 業績目標値比 (%)
営業収益	25,869	26,512	27,500	102.5	96.4
営業利益	2,108	1,934	2,300	-	84.1
経常利益	2,434	2,229	2,580	91.6	-

(注) 「中期経営計画の当該連結会計年度の業績目標値」は当初計画(修正前)で定めた年度毎の業績目標値であります。

使用人兼務役員の使用人分給与のうち重要なもの
該当事項はありません。

(5) 【株式の保有状況】

投資株式の区分の基準及び考え方

当社は、投資株式について、もっぱら株式の価値の変動または配当の受領によって利益を得ることを目的として保有する株式を純投資目的である投資株式、それ以外の株式を純投資目的以外の目的である投資株式（政策保有株式）に区分しております。

保有目的が純投資目的以外の目的である投資株式

a. 保有方針及び保有の合理性を検証する方法並びに個別銘柄の保有の適否に関する取締役会等における検証の内容

当社は、倉庫業を核とする総合物流業を展開し、その持続的な成長と中長期的な事業基盤拡充のため、政策保有株式として株式を保有する場合があります。

当社は、すべての政策保有株式について、政策目的に対する定性的な評価や資本コストによる定量的な評価等にもとづいて検証を行い、個別に保有の相当性について判断を行います。その結果、保有の合理性が乏しいと判断する場合は、株式市場の動向やその他の事情を勘案して適切な時機に売却します。

b. 銘柄数及び貸借対照表計上額

	銘柄数 (銘柄)	貸借対照表計上額の 合計額(千円)
非上場株式	12	198,996
非上場株式以外の株式	33	10,869,419

(当事業年度において株式数が増加した銘柄)

	銘柄数 (銘柄)	株式数の増加に係る取得 価額の合計額(千円)	株式数の増加の理由
非上場株式	-	-	-
非上場株式以外の株式	-	-	-

(当事業年度において株式数が減少した銘柄)

	銘柄数 (銘柄)	株式数の減少に係る売却 価額の合計額(千円)
非上場株式	-	-
非上場株式以外の株式	5	556,271

c. 特定投資株式及びみなし保有株式の銘柄ごとの株式数、貸借対照表計上額等に関する情報

特定投資株式

銘柄	当事業年度	前事業年度	保有目的、業務提携等の概要、 定量的な保有効果 及び株式数が増加した理由	当社の株式の 保有の有無
	株式数(株)	株式数(株)		
	貸借対照表計上額 (千円)	貸借対照表計上額 (千円)		
(株)堀場製作所	100,000	100,000	主として国内物流事業における営業取引先として発行会社及び関係会社と密接な関係にあり、当社の持続的な成長と企業価値向上の観点から、取引関係の維持・強化を図るため保有しております。	有
	1,603,000	791,000		
安田倉庫(株)	982,000	982,000	同業種企業グループとして、情報交換や機能補完等の取引・協力関係を強化するため保有しております。	有
	1,192,148	1,018,334		
(株)船井総研ホールディングス	459,180	459,180	主として国内物流事業における営業取引先として発行会社傘下の各社と密接な関係にあり、当社の持続的な成長と企業価値向上の観点から、取引関係の維持・強化を図るため保有しております。	有
	1,133,256	1,244,377		
(株)キング	1,014,000	1,014,000	主として国内物流事業における営業取引先として発行会社及び関係会社と密接な関係にあり、当社の持続的な成長と企業価値向上の観点から、取引関係の維持・強化を図るため保有しております。	有
	725,010	512,070		
宝ホールディングス(株)	634,000	634,000	主として国内物流事業における営業取引先として発行会社傘下の各社と密接な関係にあり、当社の持続的な成長と企業価値向上の観点から、取引関係の維持・強化を図るため保有しております。	有
	678,697	647,948		
(株)滋賀銀行	155,280	155,280	当社の中長期的な事業基盤拡充と企業価値向上の観点から、金融面・情報面等での取引関係の維持・強化を図るため保有しております。	有
	651,399	415,995		
(株)三菱UFJフィナンシャル・グループ	417,520	417,520	当社の中長期的な事業基盤拡充と企業価値向上の観点から、主として発行会社傘下の三菱UFJ銀行等との金融面・情報面等での取引関係の維持・強化を図るため保有しております。	有
	650,078	354,015		
帝国繊維(株)	271,000	271,000	主として国内物流事業及び国際貨物事業における営業取引先として発行会社及び関係会社と密接な関係にあり、当社の持続的な成長と企業価値向上の観点から、取引関係の維持・強化を図るため保有しております。	無
	635,766	447,963		
(株)たけびし	230,000	230,000	主として国内物流事業における営業取引先として密接な関係にあり、当社の持続的な成長と企業価値向上の観点から、取引関係の維持・強化を図るため保有しております。	有
	469,200	399,510		

銘柄	当事業年度	前事業年度	保有目的、業務提携等の概要、 定量的な保有効果 及び株式数が増加した理由	当社の株式の 保有の有無
	株式数(株)	株式数(株)		
	貸借対照表計上額 (千円)	貸借対照表計上額 (千円)		
乾汽船(株)	348,600	348,600	主として国際貨物事業における営業取引先として発行会社及び関係会社と密接な関係にあり、当社の持続的な成長と企業価値向上の観点から、取引関係の維持・強化を図るため保有しております。	有
	361,498	625,039		
(株)京都フィナンシャルグループ(注) 3、4	130,024	32,506	当社の中長期的な事業基盤拡充と企業価値向上の観点から、金融面・情報面等での取引関係の維持・強化を図るため保有しております。	有
	358,996	203,162		
東京海上ホールディングス(株)	73,920	73,920	主として国内物流事業における営業取引先として発行会社傘下の各社と密接な関係にあり、当社の持続的な成長と企業価値向上の観点から、取引関係の維持・強化を図るため保有しております。	有
	347,645	188,274		
(株)松風	104,500	209,000	主として国内物流事業及び国際貨物事業における営業取引先として発行会社及び関係会社と密接な関係にあり、当社の持続的な成長と企業価値向上の観点から、取引関係の維持・強化を図るため保有しております。	有
	307,021	424,061		
N I S S H A(株)	155,525	155,525	主として国内物流事業における営業取引先として密接な関係にあり、当社の持続的な成長と企業価値向上の観点から、取引関係の維持・強化を図るため保有しております。	無
	228,932	289,120		
丸全昭和運輸(株)	41,800	41,800	同業種企業グループとして情報交換や機能補完等の取引・協力関係を強化するため保有しております。	有
	195,624	134,596		
(株)ファルコホールディングス	77,400	77,400	主として国内物流事業における営業取引先として発行会社傘下の各社と密接な関係にあり、当社の持続的な成長と企業価値向上の観点から、取引関係の維持・強化を図るため保有しております。	有
	180,961	152,168		
(株)村田製作所(注) 5	48,870	16,290	主として国内物流事業及び国際貨物事業における営業取引先として発行会社及び関係会社と密接な関係にあり、当社の持続的な成長と企業価値向上の観点から、取引関係の維持・強化を図るため保有しております。	無
	138,008	130,971		
金下建設(株)	45,200	45,200	主として国内物流事業における営業取引先として密接な関係にあり、当社の持続的な成長と企業価値向上の観点から、取引関係の維持・強化を図るため保有しております。	有
	126,876	122,537		

銘柄	当事業年度	前事業年度	保有目的、業務提携等の概要、 定量的な保有効果 及び株式数が増加した理由	当社の株式の 保有の有無
	株式数(株)	株式数(株)		
	貸借対照表計上額 (千円)	貸借対照表計上額 (千円)		
旭化成(株)	100,000	100,000	主として国内物流事業及び国際貨物事業における営業取引先として発行会社及び関係会社と密接な関係にあり、当社の持続的な成長と企業価値向上の観点から、取引関係の維持・強化を図るため保有しております。	無
	111,200	92,630		
(株)島津製作所	24,200	24,200	主として国内物流事業及び国際貨物事業における営業取引先として発行会社及び関係会社と密接な関係にあり、当社の持続的な成長と企業価値向上の観点から、取引関係の維持・強化を図るため保有しております。	無
	102,366	100,188		
三菱電機(株)	40,000	40,000	主として国内物流事業における営業取引先として発行会社及び関係会社と密接な関係にあり、当社の持続的な成長と企業価値向上の観点から、取引関係の維持・強化を図るため保有しております。	無
	100,480	63,140		
(株)南都銀行	28,800	28,800	当社の中長期的な事業基盤拡充と企業価値向上の観点から、金融面・情報面等での取引関係の維持・強化を図るため保有しております。	有
	88,272	66,931		
(株)めぶきフィナンシャルグループ	153,270	153,270	当社の中長期的な事業基盤拡充と企業価値向上の観点から、発行会社傘下の常陽銀行との金融面・情報面等での取引関係の維持・強化を図るため保有しております。	有
	78,412	49,659		
SOMPOホールディングス(株)(注)6	8,083	8,083	主として国内物流事業及び国際貨物事業における発行会社傘下の各社と営業取引先として密接な関係にあり、当社の持続的な成長と企業価値向上の観点から、取引関係の維持・強化を図るため保有しております。	有
	77,354	42,451		
蝶理(株)	22,453	22,453	主として国内物流事業及び国際貨物事業における営業取引先として発行会社及び関係会社と密接な関係にあり、当社の持続的な成長と企業価値向上の観点から、取引関係の維持・強化を図るため保有しております。	無
	76,452	56,312		
(株)みずほフィナンシャルグループ	23,914	23,914	当社の中長期的な事業基盤拡充と企業価値向上の観点から、主として発行会社傘下のみずほ信託銀行等との金融面・情報面等での取引関係の維持・強化を図るため保有しております。	有
	72,842	44,910		

銘柄	当事業年度	前事業年度	保有目的、業務提携等の概要、 定量的な保有効果 及び株式数が増加した理由	当社の株式の 保有の有無
	株式数(株)	株式数(株)		
	貸借対照表計上額 (千円)	貸借対照表計上額 (千円)		
大日本印刷(株)	10,500	10,500	主として国内物流事業及び国際貨物事業における営業取引先として発行会社及び関係会社と密接な関係にあり、当社の持続的な成長と企業価値向上の観点から、取引関係の維持・強化を図るため保有しております。	無
	49,045	38,902		
オムロン(株)	9,000	9,000	主として国内物流事業及び国際貨物事業における営業取引先として発行会社及び関係会社と密接な関係にあり、当社の持続的な成長と企業価値向上の観点から、取引関係の維持・強化を図るため保有しております。	無
	48,699	69,363		
京都機械工具(株)	14,600	14,600	主として国内物流事業及び国際貨物事業における営業取引先として密接な関係にあり、当社の持続的な成長と企業価値向上の観点から、取引関係の維持・強化を図るため保有しております。	有
	41,026	29,346		
(株)りそなホールディングス	25,882	25,882	当社の中長期的な事業基盤拡充と企業価値向上の観点から、発行会社傘下のりそな銀行との金融面・情報面等での取引関係の維持・強化を図るため保有しております。	無
	24,595	16,551		
戸田建設(株)	12,320	12,320	主として国内物流事業及び不動産賃貸事業における営業取引先として発行会社及び関係会社と密接な関係にあり、当社の持続的な成長と企業価値向上の観点から、取引関係の維持・強化を図るため保有しております。	有
	12,597	8,513		
ユニチカ(株)	6,330	6,330	主として国内物流事業及び国際貨物事業における営業取引先として発行会社及び関係会社と密接な関係にあり、当社の持続的な成長と企業価値向上の観点から、取引関係の維持・強化を図るため保有しております。	無
	1,088	1,398		
(株)杉村倉庫	1,430	1,430	同業種企業グループとして情報交換や機能補完等の取引・協力関係を強化するため保有しております。	無
	868	989		
(株)ワコールホールディングス	-	76,500	主として国内物流事業における営業取引先として発行会社傘下の各社と密接な関係にあり、当社の持続的な成長と企業価値向上の観点から、取引関係の維持・強化を図るため保有しております。	無
	-	190,255		

銘柄	当事業年度	前事業年度	保有目的、業務提携等の概要、 定量的な保有効果 及び株式数が増加した理由	当社の株式の 保有の有無
	株式数(株)	株式数(株)		
	貸借対照表計上額 (千円)	貸借対照表計上額 (千円)		
(株)伊藤園	-	2,000	主として国内物流事業における営業取引先として発行会社及び関係会社と密接な関係にあり、当社の持続的な成長と企業価値向上の観点から、取引関係の維持・強化を図るため保有しておりました。	無
	-	8,650		
(株)伊藤園(第1種優先株式)	-	600	主として国内物流事業における営業取引先として発行会社及び関係会社と密接な関係にあり、当社の持続的な成長と企業価値向上の観点から、取引関係の維持・強化を図るため保有しておりました。	無
	-	1,123		
ミヨシ油脂(株)	-	1,000	主として国内物流事業における営業取引先として発行会社及び関係会社と密接な関係にあり、当社の持続的な成長と企業価値向上の観点から、取引関係の維持・強化を図るため保有しておりました。	無
	-	977		

- (注) 1. 「-」は、当該銘柄を保有していないことを示しております。
2. 当社は、特定投資株式における定量的な保有効果の記載が困難であるため、保有の合理性を検証した方法について記載いたします。
- 当社は、政策保有株式について個別銘柄ごとに評価損益、受取配当金、みなし収益等と資本コストによる定量的評価および政策目的等に対する定性的評価を行い、指名・報酬・ガバナンス委員会及び取締役会において保有継続の適否を検証・判断しております。
3. (株)京都銀行は、持株会社移行に伴い、2023年10月2日付で(株)京都フィナンシャルグループへ商号変更しております。
4. (株)京都フィナンシャルグループは、2023年12月31日を基準日(効力発生日:2024年1月1日)とした普通株式1株につき4株の割合で株式分割を行っており、当事業年度の株式数は分割後の株式数を記載しております。
5. (株)村田製作所は、2023年9月30日を基準日(効力発生日:2023年10月1日)とした普通株式1株につき3株の割合で株式分割を行っており、当事業年度の株式数は分割後の株式数を記載しております。
6. S O M P Oホールディングス(株)は、2024年3月31日を基準日(効力発生日:2024年4月1日)とした普通株式1株につき3株の割合で株式分割を行っており、提出日(2024年6月25日)の株式数は24,249株となります。

保有目的が純投資目的である投資株式
該当事項はありません。

第5【経理の状況】

1．連結財務諸表及び財務諸表の作成方法について

(1) 当社の連結財務諸表は、「連結財務諸表の用語、様式及び作成方法に関する規則」（昭和51年大蔵省令第28号）に基づいて作成しております。

(2) 当社の財務諸表は、「財務諸表等の用語、様式及び作成方法に関する規則」（昭和38年大蔵省令第59号。以下「財務諸表等規則」という。）に基づいて作成しております。

また、当社は、特例財務諸表提出会社に該当し、財務諸表等規則第127条の規定により財務諸表を作成しております。

2．監査証明について

当社は、金融商品取引法第193条の2第1項の規定に基づき、連結会計年度（2023年4月1日から2024年3月31日まで）の連結財務諸表及び事業年度（2023年4月1日から2024年3月31日まで）の財務諸表について、有限責任監査法人トーマツによる監査を受けております。

3．連結財務諸表等の適正性を確保するための特段の取組みについて

当社は、連結財務諸表等の適正性を確保するための特段の取組みを行っております。具体的には、会計基準等の内容を適切に把握し、又は会計基準等の変更等についての確に対応することができる体制を整備するため、公益財団法人財務会計基準機構へ加入し、セミナーへ参加しております。

1【連結財務諸表等】

(1)【連結財務諸表】

【連結貸借対照表】

(単位：千円)

	前連結会計年度 (2023年3月31日)	当連結会計年度 (2024年3月31日)
資産の部		
流動資産		
現金及び預金	8,632,040	8,451,334
受取手形	325,746	5,314,200
営業未収入金	4,755,076	4,435,507
貯蔵品	35,421	30,914
その他	316,312	419,533
貸倒引当金	1,054	835
流動資産合計	14,063,542	13,650,653
固定資産		
有形固定資産		
建物及び構築物(純額)	1,215,644,995	1,217,639,446
機械装置及び運搬具(純額)	1,663,498	1,820,222
土地	2,12,463,472	2,12,463,472
リース資産(純額)	1,787,059	1,721,651
建設仮勘定	2,265,422	10,867
その他(純額)	1,125,672	1,134,948
有形固定資産合計	31,950,121	31,790,608
無形固定資産		
のれん	38,753	33,217
その他	101,773	87,900
無形固定資産合計	140,527	121,118
投資その他の資産		
投資有価証券	3,9,451,951	3,11,714,527
繰延税金資産	46,223	19,242
退職給付に係る資産	162,588	395,296
その他	3,345,554	3,326,239
貸倒引当金	1,419	1,419
投資その他の資産合計	10,004,898	12,453,887
固定資産合計	42,095,546	44,365,614
資産合計	56,159,089	58,016,268

(単位：千円)

	前連結会計年度 (2023年3月31日)	当連結会計年度 (2024年3月31日)
負債の部		
流動負債		
支払手形及び営業未払金	1,897,371	1,663,506
短期借入金	2,307,000	2,297,000
1年内返済予定の長期借入金	2,698,746	2,689,438
リース債務	84,335	91,308
未払法人税等	488,179	347,252
賞与引当金	333,463	327,207
役員賞与引当金	41,300	37,200
その他	1,269,520	619,510
流動負債合計	7,882,916	6,745,423
固定負債		
社債	100,000	170,000
長期借入金	2,269,676	2,217,738
リース債務	825,378	744,686
繰延税金負債	1,197,892	1,900,462
退職給付に係る負債	160,547	167,576
その他	463,624	508,015
固定負債合計	5,446,118	5,669,479
負債合計	13,329,035	12,414,902
純資産の部		
株主資本		
資本金	2,734,294	2,734,294
資本剰余金	2,263,807	2,263,807
利益剰余金	33,755,536	34,903,232
自己株式	87,008	78,033
株主資本合計	38,666,630	39,823,300
その他の包括利益累計額		
その他有価証券評価差額金	3,745,615	5,213,985
為替換算調整勘定	13,601	23,102
退職給付に係る調整累計額	140,896	270,365
その他の包括利益累計額合計	3,900,113	5,507,453
非支配株主持分	263,309	270,611
純資産合計	42,830,053	45,601,365
負債純資産合計	56,159,089	58,016,268

【連結損益計算書及び連結包括利益計算書】

【連結損益計算書】

(単位：千円)

	前連結会計年度 (自 2022年4月1日 至 2023年3月31日)	当連結会計年度 (自 2023年4月1日 至 2024年3月31日)
営業収益	1 25,869,462	1 26,512,364
営業原価	22,828,905	23,579,384
営業総利益	3,040,557	2,932,980
販売費及び一般管理費	2 931,578	2 998,723
営業利益	2,108,978	1,934,257
営業外収益		
受取利息	95	86
受取配当金	348,782	341,663
社宅使用料	15,297	14,931
持分法による投資利益	10,899	6,175
その他	30,652	25,899
営業外収益合計	405,728	388,755
営業外費用		
支払利息	72,841	82,797
その他	7,235	10,411
営業外費用合計	80,077	93,208
経常利益	2,434,630	2,229,804
特別利益		
固定資産売却益	3 567	3 3,273
投資有価証券売却益	380,215	306,870
特別利益合計	380,783	310,144
特別損失		
固定資産売却損	4 1,520	4 11,666
固定資産除却損	5 133,383	5 17,494
投資有価証券評価損	99,999	-
特別損失合計	234,903	29,160
税金等調整前当期純利益	2,580,510	2,510,788
法人税、住民税及び事業税	866,012	764,626
法人税等調整額	11,221	36,041
法人税等合計	854,790	800,668
当期純利益	1,725,719	1,710,120
非支配株主に帰属する当期純利益	17,660	11,940
親会社株主に帰属する当期純利益	1,708,059	1,698,179

【連結包括利益計算書】

(単位：千円)

	前連結会計年度 (自 2022年4月1日 至 2023年3月31日)	当連結会計年度 (自 2023年4月1日 至 2024年3月31日)
当期純利益	1,725,719	1,710,120
その他の包括利益		
その他有価証券評価差額金	342,269	1,464,990
退職給付に係る調整額	8,187	129,469
持分法適用会社に対する持分相当額	4,315	9,501
その他の包括利益合計	338,398	1,603,960
包括利益	2,064,117	3,314,081
(内訳)		
親会社株主に係る包括利益	2,047,508	3,305,519
非支配株主に係る包括利益	16,609	8,561

【連結株主資本等変動計算書】

前連結会計年度（自 2022年4月1日 至 2023年3月31日）

（単位：千円）

	株主資本				
	資本金	資本剰余金	利益剰余金	自己株式	株主資本合計
当期首残高	2,734,294	2,263,807	32,541,728	98,691	37,441,139
当期変動額					
剰余金の配当			493,414		493,414
親会社株主に帰属する当期純利益			1,708,059		1,708,059
自己株式の取得				47	47
自己株式の処分			837	11,730	10,893
株主資本以外の項目の当期変動額（純額）					
当期変動額合計	-	-	1,213,807	11,683	1,225,490
当期末残高	2,734,294	2,263,807	33,755,536	87,008	38,666,630

	その他の包括利益累計額				非支配株主持分	純資産合計
	その他有価証券 評価差額金	為替換算調整勘定	退職給付に係る 調整累計額	その他の包括利 益累計額合計		
当期首残高	3,402,295	9,286	149,083	3,560,664	247,960	41,249,764
当期変動額						
剰余金の配当						493,414
親会社株主に帰属する当期純利益						1,708,059
自己株式の取得						47
自己株式の処分						10,893
株主資本以外の項目の当期変動額（純額）	343,320	4,315	8,187	339,449	15,349	354,798
当期変動額合計	343,320	4,315	8,187	339,449	15,349	1,580,288
当期末残高	3,745,615	13,601	140,896	3,900,113	263,309	42,830,053

当連結会計年度（自 2023年4月1日 至 2024年3月31日）

（単位：千円）

	株主資本				
	資本金	資本剰余金	利益剰余金	自己株式	株主資本合計
当期首残高	2,734,294	2,263,807	33,755,536	87,008	38,666,630
当期変動額					
剰余金の配当			550,627		550,627
親会社株主に帰属する当期純利益			1,698,179		1,698,179
自己株式の取得				105	105
自己株式の処分			142	9,079	9,222
株主資本以外の項目の当期変動額（純額）					
当期変動額合計	-	-	1,147,695	8,974	1,156,670
当期末残高	2,734,294	2,263,807	34,903,232	78,033	39,823,300

	その他の包括利益累計額				非支配株主持分	純資産合計
	その他有価証券 評価差額金	為替換算調整勘定	退職給付に係る 調整累計額	その他の包括利 益累計額合計		
当期首残高	3,745,615	13,601	140,896	3,900,113	263,309	42,830,053
当期変動額						
剰余金の配当						550,627
親会社株主に帰属する当期純利益						1,698,179
自己株式の取得						105
自己株式の処分						9,222
株主資本以外の項目の当期変動額（純額）	1,468,369	9,501	129,469	1,607,339	7,301	1,614,641
当期変動額合計	1,468,369	9,501	129,469	1,607,339	7,301	2,771,311
当期末残高	5,213,985	23,102	270,365	5,507,453	270,611	45,601,365

【連結キャッシュ・フロー計算書】

(単位：千円)

	前連結会計年度 (自 2022年4月1日 至 2023年3月31日)	当連結会計年度 (自 2023年4月1日 至 2024年3月31日)
営業活動によるキャッシュ・フロー		
税金等調整前当期純利益	2,580,510	2,510,788
減価償却費	1,539,740	1,860,874
賞与引当金の増減額(は減少)	24,341	6,256
役員賞与引当金の増減額(は減少)	2,900	4,100
貸倒引当金の増減額(は減少)	10	219
退職給付に係る負債の増減額(は減少)	27,841	36,242
受取利息及び受取配当金	348,878	341,749
支払利息	72,841	82,797
為替差損益(は益)	2	102
持分法による投資損益(は益)	10,899	6,175
投資有価証券評価損益(は益)	99,999	-
投資有価証券売却損益(は益)	380,215	306,870
固定資産売却損益(は益)	952	8,392
固定資産除却損	133,383	17,494
営業債権の増減額(は増加)	238,916	331,115
棚卸資産の増減額(は増加)	5,142	4,507
その他の資産の増減額(は増加)	262,226	69,434
営業債務の増減額(は減少)	79,547	233,865
未払消費税等の増減額(は減少)	413,227	417,566
その他の負債の増減額(は減少)	24,620	73,472
その他	9,143	9,572
小計	4,654,319	3,476,431
利息及び配当金の受取額	354,835	346,753
利息の支払額	51,151	81,585
法人税等の支払額	878,594	900,356
営業活動によるキャッシュ・フロー	4,079,408	2,841,244
投資活動によるキャッシュ・フロー		
定期預金の預入による支出	-	7,100
定期預金の払戻による収入	500,000	516,200
有形固定資産の取得による支出	4,173,672	1,856,291
有形固定資産の売却による収入	4,223	12,666
有形固定資産の除却による支出	162,600	145,905
投資有価証券の取得による支出	-	412,457
投資有価証券の売却による収入	863,371	556,271
連結の範囲の変更を伴う子会社株式の取得による支出	2 251,867	-
その他	12,537	9,259
投資活動によるキャッシュ・フロー	3,233,082	1,345,875
財務活動によるキャッシュ・フロー		
短期借入金の増減額(は減少)	10,000	100,000
長期借入れによる収入	1,420,000	180,000
長期借入金の返済による支出	536,500	709,246
社債の発行による収入	-	100,000
社債の償還による支出	-	10,000
リース債務の返済による支出	23,754	76,113
自己株式の取得による支出	47	105
配当金の支払額	497,853	550,352
非支配株主への配当金の支払額	1,260	1,260
財務活動によるキャッシュ・フロー	350,585	1,167,077
現金及び現金同等物に係る換算差額	2	102
現金及び現金同等物の増減額(は減少)	1,196,914	328,393
現金及び現金同等物の期首残高	3,726,026	4,922,940
現金及び現金同等物の期末残高	1 4,922,940	1 5,251,334

【注記事項】

(連結財務諸表作成のための基本となる重要な事項)

1. 連結の範囲に関する事項

連結子会社 3社：中倉陸運(株)、中央倉庫ワークス(株)、(株)テスパック

2. 持分法の適用に関する事項

持分法適用の関連会社 3社：(株)文祥流通センター、ユーシーエス(株)、
安田中倉国際貨運代理(上海)有限公司

持分法適用会社のうち、決算日が連結決算日と異なる会社については、各社の事業年度に係る財務諸表を使用しております。

3. 連結子会社の事業年度等に関する事項

連結子会社の事業年度の末日は、連結決算日と一致しております。

4. 会計方針に関する事項

重要な資産の評価基準及び評価方法

(イ)有価証券

満期保有目的の債券

償却原価法(定額法)

その他有価証券

市場価格のない株式等以外のもの

時価法(評価差額は全部純資産直入法により処理し、売却原価は移動平均法により算定しております。)

市場価格のない株式等

移動平均法による原価法

(ロ)棚卸資産

貯蔵品

最終仕入原価法(貸借対照表価額は収益性の低下に基づく簿価切下げの方法により算定しております。)

重要な減価償却資産の減価償却の方法

(イ)有形固定資産(リース資産を除く)

定率法によっております。ただし、賃貸用不動産の一部については、定額法によっております。

なお、主な耐用年数は次のとおりであります。

建物及び構築物 10年～65年

機械装置及び運搬具 4年～17年

(ロ)無形固定資産(リース資産を除く)

定額法によっております。ただし、ソフトウェア(自社利用分)については、社内における利用可能期間(5年)に基づく定額法によっております。

(ハ)リース資産

所有権移転ファイナンス・リース取引に係るリース資産

自己所有の固定資産に適用する減価償却方法と同一の方法によっております。

所有権移転外ファイナンス・リース取引に係るリース資産

リース期間を耐用年数とし、残存価額を零とする定額法によっております。

重要な引当金の計上基準

(イ)貸倒引当金

債権の貸倒れによる損失に備えるため、一般債権については貸倒実績率により、貸倒懸念債権等特定の債権については個別に回収可能性を勘案し、回収不能見込額を計上しております。

(ロ)賞与引当金

従業員に対して支給する賞与の支出に充てるため、支給見込額を計上しております。

(ハ)役員賞与引当金

役員賞与の支出に充てるため、支給見込額を計上しております。

退職給付に係る会計処理の方法

退職給付に係る負債は、従業員の退職給付に備えるため、当連結会計年度末における見込額に基づき、退職給付債務から年金資産の額を控除した額を計上しております。

(イ)退職給付見込額の期間帰属方法

退職給付債務の算定にあたり、退職給付見込額を当連結会計年度末までの期間に帰属させる方法については、給付算定式基準によっております。

(ロ)数理計算上の差異及び過去勤務費用の費用処理方法

数理計算上の差異は、各連結会計年度の発生時における従業員の平均残存勤務期間以内の一定年数（10年）による定額法により発生の際連結会計年度から費用処理しております。

過去勤務費用は、その発生時の従業員の平均残存勤務期間以内の一定年数（10年）による定額法により、発生時から償却しております。

(ハ)簡便法の適用

一部の連結子会社は、退職給付に係る負債及び退職給付費用の計算に、退職一時金制度については、退職給付に係る期末自己都合要支給額を退職給付債務とし、企業年金制度については、直近の年金財政計算上の数理債務をもって退職給付債務とする方法を用いた簡便法を適用しております。

重要な収益及び費用の計上基準

当社グループは、下記の5ステップアプローチに基づいて、収益を認識しております。

ステップ1：顧客との契約を識別する

ステップ2：契約における履行義務を識別する

ステップ3：取引価格を算定する

ステップ4：取引価格を契約における履行義務に配分する

ステップ5：企業が履行義務の充足時に又は充足するにつれて収益を認識する

当社グループは、主に倉庫業、運送業、梱包業、通関業の事業を行っており、それらの事業における主な履行義務の内容及び当該履行義務を充足する通常の時点（収益を認識する通常の時点）は以下のとおりであります。

(イ)サービスの提供に係る収益

サービスの提供に係る収益には、主に、倉庫業における貨物の保管、在庫管理、入出庫及びこれに付随する流通加工等の作業等、運送業における貨物の輸配送、通関業における輸出入手続等、梱包業における輸出梱包作業等に係る収益が含まれ、履行義務が一時点で充足される場合にはサービスの提供完了時点において、一定期間にわたり充足される場合にはサービス提供期間にわたり履行義務の充足に係る進捗度に応じて収益を認識しております。

(ロ)商品の販売に係る収益

商品の販売に係る収益には、主に梱包業における梱包資材等の販売に係る収益が含まれ、引渡時点において顧客が当該商品に対する支配を獲得、履行義務が充足されると判断し、収益を認識しております。

これらの履行義務に対する対価は、履行義務充足後、別途定める支払条件により概ね3ヶ月以内に受領しており、重大な金融要素は含んでおりません。

なお、当社グループの役割が代理人に該当すると判断される取引については、顧客から受け取る額から仕入先に支払う額を控除した純額を収益として認識しております。

連結キャッシュ・フロー計算書における資金の範囲

連結キャッシュ・フロー計算書における資金（現金及び現金同等物）は、手許現金、随時引き出し可能な預金及び容易に換金可能であり、かつ、価値の変動について僅少なりリスクしか負わない取得日から3ヶ月以内に償還期限の到来する短期投資からなっております。

(重要な会計上の見積り)

当社グループの連結財務諸表の作成にあたり、重要な会計上の見積りの内容は次のとおりであります。

1.有形固定資産の評価

(1)当連結会計年度の連結財務諸表に計上した金額

(単位：千円)

	前連結会計年度	当連結会計年度
有形固定資産	31,950,121	31,790,608

(2)識別した項目に係る重要な会計上の見積りの内容に関する情報

当社グループは、倉庫業を中心とする総合物流業を営んでおり、本社及び各事業所において国内物流事業、国際貨物事業及び不動産賃貸事業を営んでおります。事業所においては複数の事業を営んでおり、有形固定資産は主に事業所の倉庫・土地等の事業用資産で構成されております。

有形固定資産に減損の兆候がある資産又は資産グループについて、当該資産又は資産グループから得られる割引前将来キャッシュ・フローの総額がこれらの帳簿価額を下回る場合には、減損損失を認識することとしております。また、他の資産又は資産グループのキャッシュ・フローから概ね独立したキャッシュ・フローを生み出す最小の単位として、各事業所を資金生成単位としております。

減損の兆候があると認められた場合には、事業所単位の事業計画を基礎にして、資産又は資産グループの中の主要な資産の経済的残存使用年数にわたり、当該資産又は資産グループから得られる割引前将来キャッシュ・フローの総額を見積り、帳簿価額との比較を行っております。当該見積りの基礎となる事業計画においては、収益の予測に重要な影響を与える日本国内の貨物及び輸出入貨物の取扱量や燃料単価に一定の仮定を置いております。

当連結会計年度において、減損の兆候は識別しておりません。

なお、事後的な状況の変化により、日本国内の貨物及び輸出入貨物の取扱量が大幅に減少した場合等には、翌連結会計年度の連結財務諸表に影響を及ぼす可能性があります。

(未適用の会計基準等)

- ・「法人税、住民税及び事業税等に関する会計基準」(企業会計基準第27号 2022年10月28日)
- ・「包括利益の表示に関する会計基準」(企業会計基準第25号 2022年10月28日)
- ・「税効果会計に係る会計基準の適用指針」(企業会計基準適用指針第28号 2022年10月28日)

(1)概要

その他の包括利益に対して課税される場合の法人税等の計上区分及びグループ法人税制が適用される場合の子会社株式等の売却に係る税効果の取扱いを定めるものです。

(2)適用予定日

2025年3月期の期首から適用します。

(3)当該会計基準等の適用による影響

影響額は、当連結財務諸表の作成時において評価中であります。

(連結貸借対照表関係)

1

	前連結会計年度 (2023年3月31日)	当連結会計年度 (2024年3月31日)
有形固定資産の減価償却累計額	33,541,367千円	35,225,198千円

2 担保資産及び担保付債務

担保に供している資産は、次のとおりであります。

	前連結会計年度 (2023年3月31日)	当連結会計年度 (2024年3月31日)
建物及び構築物	2,039,862千円	1,955,873千円
土地	1,211,516	1,211,516
計	3,251,378	3,167,389

担保付債務は、次のとおりであります。

	前連結会計年度 (2023年3月31日)	当連結会計年度 (2024年3月31日)
短期借入金	188,500千円	410,500千円
1年内返済予定の長期借入金	381,996	461,938
長期借入金	1,682,426	1,222,988
計	2,252,922	2,095,426

3 非連結子会社及び関連会社に対するものは、次のとおりであります。

	前連結会計年度 (2023年3月31日)	当連結会計年度 (2024年3月31日)
投資有価証券(株式)	173,553千円	175,165千円
その他(出資金)	97,047	106,107

4 保証債務

連結会社以外の会社の金融機関からの借入に対して、次のとおり債務保証を行っております。

	前連結会計年度 (2023年3月31日)	当連結会計年度 (2024年3月31日)
豊通ペトリサイクルシステムズ(株)	84,250千円	豊通ペトリサイクルシステムズ(株) 100,000千円

5 期末日満期手形

期末日満期手形の会計処理については、手形交換日をもって決済処理しております。

なお、当連結会計年度末日が金融機関の休日であったため、次の期末日満期手形が期末残高に含まれておりません。

	前連結会計年度 (2023年3月31日)	当連結会計年度 (2024年3月31日)
受取手形	-千円	27,304千円

(連結損益計算書関係)

1 顧客との契約から生じる収益

営業収益については、顧客との契約から生じる収益及びそれ以外の収益を区分して記載しておりません。顧客との契約から生じる収益の金額は、連結財務諸表「注記事項(収益認識関係)1.顧客との契約から生じる収益を分解した情報」に記載しております。

2 販売費及び一般管理費のうち主要な費目及び金額は次のとおりであります。

	前連結会計年度 (自 2022年4月1日 至 2023年3月31日)	当連結会計年度 (自 2023年4月1日 至 2024年3月31日)
役員報酬	116,913千円	112,727千円
給料及び手当	184,069	213,852
賞与引当金繰入額	29,100	34,355
役員賞与引当金繰入額	41,300	37,200
退職給付費用	2,619	2,074
福利厚生費	70,819	76,768
租税公課	88,153	106,180
貸倒引当金繰入額	46	183

3 固定資産売却益の内容は次のとおりであります。

	前連結会計年度 (自 2022年4月1日 至 2023年3月31日)	当連結会計年度 (自 2023年4月1日 至 2024年3月31日)
機械装置及び運搬具	567千円	3,273千円
計	567	3,273

4 固定資産売却損の内容は次のとおりであります。

	前連結会計年度 (自 2022年4月1日 至 2023年3月31日)	当連結会計年度 (自 2023年4月1日 至 2024年3月31日)
機械装置及び運搬具	1,520千円	11,666千円
計	1,520	11,666

5 固定資産除却損の内容は次のとおりであります。

	前連結会計年度 (自 2022年4月1日 至 2023年3月31日)	当連結会計年度 (自 2023年4月1日 至 2024年3月31日)
建物及び構築物	69千円	4,916千円
機械装置及び運搬具	1,660	5,661
その他 (工具、器具及び備品)	53	11
除却工事費用	131,600	6,905
計	133,383	17,494

(連結包括利益計算書関係)
その他の包括利益に係る組替調整額及び税効果額

	前連結会計年度 (自 2022年 4月 1日 至 2023年 3月 31日)	当連結会計年度 (自 2023年 4月 1日 至 2024年 3月 31日)
その他有価証券評価差額金：		
当期発生額	867,977千円	2,405,403千円
組替調整額	380,215	306,870
税効果調整前	487,761	2,098,533
税効果額	145,491	633,542
その他有価証券評価差額金	342,269	1,464,990
退職給付に係る調整額：		
当期発生額	23,640千円	227,788千円
組替調整額	35,674	38,351
税効果調整前	12,033	189,437
税効果額	3,846	59,967
退職給付に係る調整額	8,187	129,469
持分法適用会社に対する持分相当額：		
当期発生額	4,315	9,501
その他の包括利益合計	338,398	1,603,960

(連結株主資本等変動計算書関係)

前連結会計年度(自 2022年 4月 1日 至 2023年 3月 31日)

1. 発行済株式の種類及び総数並びに自己株式の種類及び株式数に関する事項

	当連結会計年度期 首株式数(株)	当連結会計年度増 加株式数(株)	当連結会計年度減 少株式数(株)	当連結会計年度末 株式数(株)
発行済株式				
普通株式	19,064,897	-	-	19,064,897
合計	19,064,897	-	-	19,064,897
自己株式				
普通株式	92,472	50	10,992	81,530
合計	92,472	50	10,992	81,530

(注) 普通株式の自己株式の増加50株は、単元未満株式の買取りによる増加であります。

普通株式の自己株式の減少10,992株は、譲渡制限付株式報酬としての自己株式の処分による減少であります。

2. 配当に関する事項

(1) 配当金支払額

(決議)	株式の種類	配当金の総額 (千円)	1株当たり配当 額(円)	基準日	効力発生日
2022年 6月 24日 定時株主総会	普通株式	265,613	14.00	2022年 3月 31日	2022年 6月 27日
2022年 11月 11日 取締役会	普通株式	227,800	12.00	2022年 9月 30日	2022年 12月 6日

(2) 基準日が当連結会計年度に属する配当のうち、配当の効力発生日が翌連結会計年度となるもの

(決議)	株式の種類	配当金の総額 (千円)	配当の原資	1株当たり配 当額(円)	基準日	効力発生日
2023年 6月 23日 定時株主総会	普通株式	303,733	利益剰余金	16.00	2023年 3月 31日	2023年 6月 26日

当連結会計年度（自 2023年4月1日 至 2024年3月31日）

1. 発行済株式の種類及び総数並びに自己株式の種類及び株式数に関する事項

	当連結会計年度期首株式数（株）	当連結会計年度増加株式数（株）	当連結会計年度減少株式数（株）	当連結会計年度末株式数（株）
発行済株式				
普通株式	19,064,897	-	-	19,064,897
合計	19,064,897	-	-	19,064,897
自己株式				
普通株式	81,530	94	8,508	73,116
合計	81,530	94	8,508	73,116

（注）普通株式の自己株式の増加94株は、単元未満株式の買取りによる増加であります。

普通株式の自己株式の減少8,508株は、譲渡制限付株式報酬としての自己株式の処分による減少であります。

2. 配当に関する事項

(1) 配当金支払額

（決議）	株式の種類	配当金の総額（千円）	1株当たり配当額（円）	基準日	効力発生日
2023年6月23日 定時株主総会	普通株式	303,733	16.00	2023年3月31日	2023年6月26日
2023年11月8日 取締役会	普通株式	246,893	13.00	2023年9月30日	2023年12月5日

(2) 基準日が当連結会計年度に属する配当のうち、配当の効力発生日が翌連結会計年度となるもの

（決議）	株式の種類	配当金の総額（千円）	配当の原資	1株当たり配当額（円）	基準日	効力発生日
2024年6月25日 定時株主総会	普通株式	322,860	利益剰余金	17.00	2024年3月31日	2024年6月26日

（連結キャッシュ・フロー計算書関係）

1 現金及び現金同等物の期末残高と連結貸借対照表に掲記されている科目の金額との関係

	前連結会計年度 （自 2022年4月1日 至 2023年3月31日）	当連結会計年度 （自 2023年4月1日 至 2024年3月31日）
現金及び預金勘定	8,632,040千円	8,451,334千円
預入期間が3か月を超える定期預金	3,709,100	3,200,000
現金及び現金同等物	4,922,940	5,251,334

2 株式の取得により新たに連結子会社となった会社の資産及び負債の主な内訳

前連結会計年度（自 2022年4月1日 至 2023年3月31日）

株式の取得により新たに株式会社テスパックを連結したことに伴う連結開始時の資産及び負債の内訳は次の通りです。

なお、当連結会計年度において、企業結合に係る暫定的な会計処理の確定を行っており、前連結会計年度の数値については、暫定的な会計処理の確定による取得原価の当初配分額に見直し反映されています。

流動資産	297,296 千円
固定資産	469,023
のれん	38,753
流動負債	157,919
固定負債	277,154

当連結会計年度（自 2023年4月1日 至 2024年3月31日）
該当する事項はありません。

3 重要な非資金取引の内容

ファイナンス・リース取引に係る資産及び債務の額は、次のとおりであります。

前連結会計年度（自 2022年4月1日 至 2023年3月31日）

新たに計上したファイナンス・リース取引に係る資産及び債務の額は、それぞれ218,230千円であります。

当連結会計年度（自 2023年4月1日 至 2024年3月31日）

新たに計上したファイナンス・リース取引に係る資産及び債務の額は、それぞれ11,636千円であります。

（リース取引関係）

（借主側）

1. ファイナンス・リース取引

(1) 所有権移転ファイナンス・リース取引

リース資産の内容

有形固定資産

主として、国内物流事業に係る物流設備（機械装置及び運搬具）であります。

リース資産の減価償却の方法

連結財務諸表作成のための基本となる重要な事項「4. 会計方針に関する事項 重要な減価償却資産の減価償却の方法」に記載のとおりであります。

(2) 所有権移転外ファイナンス・リース取引

リース資産の内容

有形固定資産

主として、全社業務に係るコンピュータ機器等事務用機器（「その他」の「工具、器具及び備品」）であります。

リース資産の減価償却の方法

連結財務諸表作成のための基本となる重要な事項「4. 会計方針に関する事項 重要な減価償却資産の減価償却の方法」に記載のとおりであります。

（貸主側）

1. オペレーティング・リース取引

オペレーティング・リース取引のうち解約不能のものに係る未経過リース料

（単位：千円）

	前連結会計年度 (2023年3月31日)	当連結会計年度 (2024年3月31日)
1年内	323,231	323,231
1年超	5,144,774	4,821,542
合計	5,468,005	5,144,774

(金融商品関係)

1. 金融商品の状況に関する事項

(1) 金融商品に対する取組方針

当社グループは、設備投資計画に照らして、必要な資金を主に銀行借入や社債発行により調達しております。一時的な余資は主に安全性の高い金融資産で運用し、また、短期的な運転資金を銀行借入により調達しております。

(2) 金融商品の内容及びそのリスク

営業債権である受取手形及び営業未収入金は、顧客の信用リスクに晒されております。

投資有価証券は、主に業務上の関係を有する企業の株式及び満期保有目的の債券であります。市場価格の変動リスク及び信用リスクに晒されております。

営業債務である支払手形及び営業未払金は、そのほとんどが3ヶ月以内の支払期日であり、流動性リスクに晒されております。

借入金のうち、短期借入金は主に営業取引に係る資金調達であり、長期借入金、社債は主に設備投資に係る資金調達であり、金利の変動リスクに晒されております。

(3) 金融商品に係るリスク管理体制

信用リスク（取引先の契約不履行等に係るリスク）の管理

当社グループは、営業債権について、主要な取引先の状況を定期的にモニタリングし、取引相手ごとに期日及び残高を管理するとともに、財務状況等の悪化等による回収懸念の早期把握や軽減を図っております。

満期保有目的の債券は、資金運用管理規程に従い、格付の高い債券のみを対象としているため、信用リスクは僅少であります。

市場リスク（為替や金利等の変動リスク）の管理

投資有価証券については、定期的に時価や発行体（取引先企業）の財務状況等を把握し、また、満期保有目的の債券以外のものについては、取引先企業との関係を勘案して保有状況を継続的に見直しております。

資金調達に係る流動性リスク（支払期日に支払いを実行できなくなるリスク）の管理

当社グループは、各部署からの報告に基づき担当部署が適時に資金繰計画を作成・更新するとともに、手許流動性の維持などにより流動性リスクを管理しております。

(4) 金融商品の時価等に関する事項についての補足説明

金融商品の時価の算定においては変動要因を織り込んでいるため、異なる前提条件等を採用することにより、当該価額が変動することがあります。

2. 金融商品の時価等に関する事項

連結貸借対照表計上額、時価及びこれらの差額については、次のとおりであります。

前連結会計年度（2023年3月31日）

	連結貸借対照表計上額 (千円)	時価(千円)	差額(千円)
投資有価証券(*2)			
その他有価証券	9,079,401	9,079,401	-
資産計	9,079,401	9,079,401	-
長期借入金	3,397,422	3,395,242	2,180
負債計	3,397,422	3,395,242	2,180

当連結会計年度（2024年3月31日）

	連結貸借対照表計上額 (千円)	時価(千円)	差額(千円)
投資有価証券(*2)			
満期保有目的の債券	411,831	400,493	11,338
その他有価証券	10,928,533	10,928,533	-
資産計	11,340,365	11,329,026	11,338
長期借入金	2,868,176	2,872,173	3,997
負債計	2,868,176	2,872,173	3,997

(*1) 預金、受取手形、営業未収入金、支払手形及び営業未払金、短期借入金は短期間で決済されるため時価が帳簿価額に近似することから、注記を省略しております。

(*2) 市場価格のない株式等

市場価格のない株式等は、「投資有価証券」には含めておりません。当該金融商品の連結貸借対照表計上額は以下のとおりであります。

(単位：千円)

区分	前連結会計年度 (2023年3月31日)	当連結会計年度 (2024年3月31日)
関係会社株式	173,553	175,165
その他有価証券		
非上場株式	198,996	198,996
合計	372,550	374,162

(注) 1. 金銭債権の連結決算日後の償還予定額
前連結会計年度（2023年3月31日）

区分	1年以内 (千円)	1年超5年以内 (千円)	5年超10年以内 (千円)	10年超 (千円)
現金及び預金	8,632,040	-	-	-
受取手形	325,746	-	-	-
営業未収入金	4,755,076	-	-	-
合計	13,712,864	-	-	-

当連結会計年度（2024年3月31日）

区分	1年以内 (千円)	1年超5年以内 (千円)	5年超10年以内 (千円)	10年超 (千円)
現金及び預金	8,451,334	-	-	-
受取手形	314,200	-	-	-
営業未収入金	4,435,507	-	-	-
投資有価証券				
満期保有目的の債券				
社債	-	400,000	-	-
合計	13,201,041	400,000	-	-

(注) 2. 短期借入金、長期借入金、社債及びリース債務の連結決算日後の返済予定額
前連結会計年度(2023年3月31日)

区分	1年以内 (千円)	1年超 2年以内 (千円)	2年超 3年以内 (千円)	3年超 4年以内 (千円)	4年超 5年以内 (千円)	5年超 (千円)
短期借入金	3,070,000	-	-	-	-	-
長期借入金	698,746	494,605	339,259	330,076	350,076	1,184,660
社債	-	-	100,000	-	-	-
リース債務	84,335	88,925	83,635	85,005	86,237	481,574
合計	3,853,081	583,530	522,894	415,081	436,313	1,666,234

当連結会計年度(2024年3月31日)

区分	1年以内 (千円)	1年超 2年以内 (千円)	2年超 3年以内 (千円)	3年超 4年以内 (千円)	4年超 5年以内 (千円)	5年超 (千円)
短期借入金	2,970,000	-	-	-	-	-
長期借入金	689,438	324,092	314,076	334,076	309,076	897,418
社債	20,000	120,000	20,000	20,000	10,000	-
リース債務	91,308	86,018	87,388	88,620	87,521	395,138
合計	3,770,746	530,110	421,464	442,696	406,597	1,292,556

3. 金融商品の時価のレベルごとの内訳等に関する事項

金融商品の時価を、時価の算定に用いたインプットの観察可能性及び重要性に応じて、以下の3つのレベルに分類しております。

レベル1の時価：同一の資産又は負債の活発な市場における(無調整の)相場価格により算定した時価

レベル2の時価：レベル1のインプット以外の直接又は間接的に観察可能なインプットを用いて算定した時価

レベル3の時価：重要な観察できないインプットを使用して算定した時価

時価の算定に重要な影響を与えるインプットを複数使用している場合には、それらのインプットがそれぞれ属するレベルのうち、時価の算定における優先順位が最も低いレベルに時価を分類しております。

(1) 時価で連結貸借対照表に計上している金融商品

前連結会計年度(2023年3月31日)

区分	時価(千円)			
	レベル1	レベル2	レベル3	合計
投資有価証券 その他有価証券 株式	9,079,401	-	-	9,079,401

当連結会計年度(2024年3月31日)

区分	時価(千円)			
	レベル1	レベル2	レベル3	合計
投資有価証券 その他有価証券 株式	10,928,533	-	-	10,928,533

(2) 時価で連結貸借対照表に計上している金融商品以外の金融商品
前連結会計年度(2023年3月31日)

区分	時価(千円)			
	レベル1	レベル2	レベル3	合計
長期借入金	-	3,395,242	-	3,395,242

当連結会計年度(2024年3月31日)

区分	時価(千円)			
	レベル1	レベル2	レベル3	合計
投資有価証券				
満期保有目的の債券				
社債	-	400,493	-	400,493
資産計	-	400,493	-	400,493
長期借入金	-	2,872,173	-	2,872,173
負債計	-	2,872,173	-	2,872,173

(注) 時価の算定に用いた評価具法及びインプットの説明

投資有価証券

上場株式は相場価格を用いて評価しております。上場株式は活発な市場で取引されているため、その時価をレベル1の時価に分類しております。一方で、満期保有目的の債券は、取引金融機関から提示された価格に基づいておりますので、その時価をレベル2の時価に分類しております。

長期借入金

元利金の合計額と、当該債務の残存期間及び信用リスクを加味した利率を基に、割引率現在価値法により算定しており、レベル2の時価に分類しております。

(有価証券関係)

1. 満期保有目的の債券

前連結会計年度(2023年3月31日)

該当する事項はありません。

当連結会計年度(2024年3月31日)

	種類	連結貸借対照表計上額(千円)	時価(千円)	差額(千円)
連結貸借対照表計上額が取得原価を超えるもの	(1) 国債・地方債等	-	-	-
	(2) 社債	-	-	-
	(3) その他	-	-	-
	小計	-	-	-
連結貸借対照表計上額が取得原価を超えないもの	(1) 国債・地方債	-	-	-
	(2) 社債	411,831	400,493	11,338
	(3) その他	-	-	-
	小計	411,831	400,493	11,338
合計		411,831	400,493	11,338

2. その他有価証券

前連結会計年度(2023年3月31日)

	種類	連結貸借対照表計上額(千円)	取得原価(千円)	差額(千円)	
連結貸借対照表計上額が取得原価を超えるもの	(1) 株式	9,077,025	3,759,488	5,317,536	
	(2) 債券	国債・地方債等	-	-	-
		社債	-	-	-
		その他	-	-	-
		(3) その他	-	-	-
	小計	9,077,025	3,759,488	5,317,536	
連結貸借対照表計上額が取得原価を超えないもの	(1) 株式	2,375	2,812	436	
	(2) 債券	国債・地方債等	-	-	-
		社債	-	-	-
		その他	-	-	-
		(3) その他	-	-	-
	小計	2,375	2,812	436	
合計		9,079,401	3,762,301	5,317,100	

(注) 非上場株式(連結貸借対照表計上額 198,996千円)については、市場価格のない株式のため、上表の「その他有価証券」には含めておりません。

当連結会計年度（2024年3月31日）

	種類	連結貸借対照表計上額（千円）	取得原価（千円）	差額（千円）
連結貸借対照表計上額が取得原価を超えるもの	(1) 株式	10,927,444	3,511,191	7,416,253
	(2) 債券			
	国債・地方債等	-	-	-
	社債	-	-	-
	その他	-	-	-
	(3) その他	-	-	-
	小計	10,927,444	3,511,191	7,416,253
連結貸借対照表計上額が取得原価を超えないもの	(1) 株式	1,088	1,709	620
	(2) 債券			
	国債・地方債等	-	-	-
	社債	-	-	-
	その他	-	-	-
	(3) その他	-	-	-
	小計	1,088	1,709	620
合計		10,928,533	3,512,900	7,415,633

（注） 非上場株式（連結貸借対照表計上額 198,996千円）については、市場価格のない株式のため、上表の「その他有価証券」には含めておりません。

3. 売却したその他有価証券

前連結会計年度（自 2022年4月1日 至 2023年3月31日）

種類	売却額（千円）	売却益の合計額（千円）	売却損の合計額（千円）
(1) 株式	863,371	380,215	-
(2) 債券			
国債・地方債等	-	-	-
社債	-	-	-
その他	-	-	-
(3) その他	-	-	-
合計	863,371	380,215	-

当連結会計年度（自 2023年4月1日 至 2024年3月31日）

種類	売却額（千円）	売却益の合計額 （千円）	売却損の合計額 （千円）
(1) 株式	556,271	306,870	-
(2) 債券			
国債・地方債等	-	-	-
社債	-	-	-
その他	-	-	-
(3) その他	-	-	-
合計	556,271	306,870	-

4. 減損処理を行った有価証券

前連結会計年度において、有価証券について99,999千円（その他有価証券の株式99,999千円）減損処理を行っております。

当連結会計年度において、有価証券について減損処理を行っておりません。

なお、減損処理にあたっては、期末の帳簿価額に対する時価の下落率が50%超の全銘柄、及び時価の下落率が30～50%の銘柄については2期以上連続して損失を計上している等、回復の見込みが無いと判断した銘柄について行っております。

（デリバティブ取引関係）

当社グループは、デリバティブ取引を利用しておりませんので、該当事項はありません。

(退職給付関係)

1. 採用している退職給付制度の概要

当社グループは、確定給付年金制度及び退職一時金制度を設けております。

一部の連結子会社は、簡便法により退職給付に係る負債及び退職給付費用を計算しております。

2. 確定給付制度及び退職一時金制度

(1) 退職給付債務の期首残高と期末残高の調整表(簡便法を除く)

	前連結会計年度 (自 2022年4月1日 至 2023年3月31日)	当連結会計年度 (自 2023年4月1日 至 2024年3月31日)
退職給付債務の期首残高	1,299,504千円	1,226,390千円
勤務費用	83,912	84,172
利息費用	984	928
数理計算上の差異の発生額	41,862	84,707
退職給付の支払額	116,149	94,011
退職給付債務の期末残高	1,226,390	1,132,772

(2) 年金資産の期首残高と期末残高の調整表(簡便法を除く)

	前連結会計年度 (自 2022年4月1日 至 2023年3月31日)	当連結会計年度 (自 2023年4月1日 至 2024年3月31日)
年金資産の期首残高	1,277,404千円	1,223,877千円
期待運用収益	12,774	12,238
数理計算上の差異の発生額	18,221	143,080
事業主からの拠出額	54,504	47,334
退職給付の支払額	102,584	85,181
年金資産の期末残高	1,223,877	1,341,349

(3) 簡便法を適用した制度の、退職給付に係る負債及び退職給付に係る資産の期首残高と期末残高の調整表

	前連結会計年度 (自 2022年4月1日 至 2023年3月31日)	当連結会計年度 (自 2023年4月1日 至 2024年3月31日)
退職給付に係る負債及び退職給付に係る資産の 期首残高(は資産)	8,332千円	4,553千円
退職給付費用	14,581	3,592
制度への拠出額	10,801	10,997
退職給付に係る負債の期末残高	4,553	19,142

(4) 退職給付債務及び年金資産の期末残高と連結貸借対照表に計上された退職給付に係る負債及び退職給付に係る資産の調整表(簡便法を含む)

	前連結会計年度 (2023年3月31日)	当連結会計年度 (2024年3月31日)
積立型制度の退職給付債務	1,332,861千円	1,227,509千円
年金資産	1,491,096	1,618,599
	158,234	391,089
非積立型制度の退職給付債務	156,194	163,369
連結貸借対照表に計上された負債と資産の純額	2,040	227,720
退職給付に係る負債	160,547	167,576
退職給付に係る資産	162,588	395,296
連結貸借対照表に計上された負債と資産の純額	2,040	227,720

(5) 退職給付費用及びその内訳項目の金額

	前連結会計年度 (自 2022年4月1日 至 2023年3月31日)	当連結会計年度 (自 2023年4月1日 至 2024年3月31日)
勤務費用	83,912千円	84,172千円
利息費用	984	928
期待運用収益	12,774	12,238
数理計算上の差異の費用処理額	35,674	38,351
簡便法で計算した退職給付費用	14,581	3,592
確定給付制度に係る退職給付費用	51,029	30,918

(6) 退職給付に係る調整額

退職給付に係る調整額に計上した項目（税効果控除前）の内訳は次のとおりであります。

	前連結会計年度 (自 2022年4月1日 至 2023年3月31日)	当連結会計年度 (自 2023年4月1日 至 2024年3月31日)
数理計算上の差異	12,033	189,437
合計	12,033	189,437

(7) 退職給付に係る調整累計額

退職給付に係る調整累計額に計上した項目（税効果控除前）の内訳は次のとおりであります。

	前連結会計年度 (2023年3月31日)	当連結会計年度 (2024年3月31日)
未認識数理計算上の差異	206,577	396,014
合計	206,577	396,014

(8) 年金資産に関する事項

年金資産の主な内訳

年金資産合計に対する主な分類ごとの比率は、次のとおりであります。

	前連結会計年度 (2023年3月31日)	当連結会計年度 (2024年3月31日)
債券	5.4%	6.5%
株式	17.3	18.4
一般勘定	15.0	13.6
その他	62.3	61.5
合計	100.0	100.0

長期期待運用収益率の設定方法

年金資産の長期期待運用収益率を決定するため、現在及び予想される年金資産の配分と、年金資産を構成する多様な資産からの現在及び将来期待される長期の収益率を考慮しております。

(9) 数理計算上の計算基礎に関する事項

主要な数理計算上の計算基礎

	前連結会計年度 (2023年3月31日)	当連結会計年度 (2024年3月31日)
割引率	0.07%	0.76%
長期期待運用収益率	1.00%	1.00%

(注) 予想昇給率については、2014年5月31日を基準日として算定した年齢昇給別指数を使用しております。

(税効果会計関係)

1. 繰延税金資産及び繰延税金負債の発生の主な原因別の内訳

	前連結会計年度 (2023年3月31日)	当連結会計年度 (2024年3月31日)
繰延税金資産		
賞与引当金	106,844千円	105,246千円
未払事業税	32,328	22,530
有形固定資産	764,960	802,935
投資有価証券	40,382	34,961
長期未払金	5,724	-
退職給付に係る負債	1,122	-
その他	137,866	86,154
繰延税金資産小計	1,089,230	1,051,827
評価性引当額	51,396	42,900
繰延税金資産計	1,037,833	1,008,927
繰延税金負債		
貸倒引当金	481	471
退職給付に係る資産	1,570	72,403
圧縮記帳積立金	611,114	607,779
その他有価証券評価差額金	1,559,791	2,192,948
土地再評価差額金	16,543	16,543
繰延税金負債計	2,189,501	2,890,147
繰延税金負債の純額	1,151,668	1,881,220

(注) 当連結会計年度において、企業結合に係る暫定的な会計処理の確定を行っており、前連結会計年度に係る各数値については、暫定的な会計処理の確定の内容を反映させております。

2. 法定実効税率と税効果会計適用後の法人税等の負担率との間に重要な差異があるときの、当該差異の原因となった主要な項目別の内訳

	前連結会計年度 (2023年3月31日)	当連結会計年度 (2024年3月31日)
法定実効税率	30.5%	法定実効税率と税効果会計適用後の法人税等の負担率との間の差異が法定実効税率の100分の5以下であるため注記を省略しております。
(調整)		
交際費等永久に損金に算入されない項目	1.2	
受取配当金等永久に益金に算入されない項目	0.8	
住民税均等割	0.9	
評価性引当額	1.2	
税額控除	0.9	
その他	1.0	
税効果会計適用後の法人税等の負担率	33.1	

(企業結合等関係)

企業結合に係る暫定的な会計処理の確定

2023年3月31日に行われた株式会社テスパックとの企業結合について、前連結会計年度において暫定的な会計処理を行っていましたが、当連結会計年度に確定しております。

この暫定的な会計処理の確定に伴い、当連結会計年度の連結財務諸表に含まれる比較情報において取得原価の当初配分額に見直しが反映されております。

この結果、暫定的に算定されたのれんの金額51,918千円は、会計処理の確定により13,165千円減少し、38,753千円となっております。また、無形固定資産のその他(顧客関連資産)20,100千円、固定負債の繰延税金負債6,934千円を新たに識別し、顧客関連資産は13年にわたって均等償却しております。なお、のれんの償却年数7年に変更はありません。また、前連結会計年度末ののれんは13,165千円減少し、無形固定資産のその他(顧客関連資産)は20,100千円、繰延税金負債は6,934千円、それぞれ増加しております。

(賃貸等不動産関係)

当社グループは、京都府を中心に、賃貸用の倉庫、土地、建物その他施設を有しております。前連結会計年度における当該賃貸等不動産に関する賃貸による営業利益は437,459千円(賃貸収益は営業収益に、主な賃貸費用は営業原価に計上)であります。当連結会計年度における当該賃貸等不動産に関する賃貸による営業利益は438,959千円(賃貸収益は営業収益に、主な賃貸費用は営業原価に計上)であります。

また、当該賃貸等不動産の連結貸借対照表計上額、期中増減額及び時価は、次のとおりであります。

(単位：千円)

	前連結会計年度 (自 2022年4月1日 至 2023年3月31日)	当連結会計年度 (自 2023年4月1日 至 2024年3月31日)
連結貸借対照表計上額		
期首残高	6,632,534	6,385,673
期中増減額	246,861	260,888
期末残高	6,385,673	6,124,784
期末時価	9,088,177	7,386,206

- (注) 1. 連結貸借対照表計上額は、取得原価から減価償却累計額を控除した金額であります。
2. 期中増減額のうち、前連結会計年度の増加額は設備投資(29,153千円)であり、減少額は賃貸等不動産から自社使用不動産への振替(15,898千円)及び減価償却額(260,116千円)であります。当連結会計年度の増加額は設備投資(53,361千円)であり、減少額は賃貸等不動産から自社使用不動産への振替(59,421千円)及び減価償却額(254,828千円)であります。
3. 当連結会計年度末の時価は、主として「不動産鑑定評価基準」に基づいて自社で算定した金額(指標等を用いて調整を行ったものを含む。)であります。

(収益認識関係)

1. 顧客との契約から生じる収益を分解した情報

顧客との契約から生じる収益を分解した情報は、「注記事項(セグメント情報等)」に記載のとおりであります。

2. 顧客との契約から生じる収益を理解するための基礎となる情報

「注記事項(連結財務諸表作成のための基本となる重要な事項)4. 会計方針に関する事項 重要な収益及び費用の計上基準」に記載のとおりであります。

(セグメント情報等)

【セグメント情報】

1. 報告セグメントの概要

当社の報告セグメントは、当社の構成単位のうち分離された財務情報が入手可能であり、取締役会が、経営資源の配分の決定及び経営成績を評価するために、定期的に検討を行う対象となっているものであります。

当社グループは、倉庫業、運送業、梱包業、通関業、不動産賃貸業等の事業活動を展開しており、事業の種類、性質に応じて、「国内物流事業」、「国際貨物事業」及び「不動産賃貸事業」の3つを報告セグメントとしております。

「国内物流事業」は、倉庫業、貨物利用運送業、貨物自動車運送業を行っております。

「国際貨物事業」は、梱包業、通関業を行っております。

「不動産賃貸事業」は、不動産賃貸業を行っております。

2. 報告セグメントごとの営業収益、利益、資産、その他の項目の金額の算定方法

報告されている事業セグメントの会計処理の方法は、「連結財務諸表作成のための基本となる重要な事項」における記載と同一であります。

報告セグメントの利益は、営業利益ベースの数値であります。

セグメント間の内部営業収益及び振替高は市場実勢価格に基づいております。

3. 報告セグメントごとの営業収益、利益、資産、その他の項目の金額に関する情報及び収益の分解情報
前連結会計年度（自 2022年4月1日 至 2023年3月31日）

（単位：千円）

	報告セグメント				調整額 (注) 1	連結 財務諸表 計上額 (注) 2
	国内物流 事業	国際貨物 事業	不動産賃貸 事業	計		
営業収益						
顧客との契約から生じる 収益	20,416,668	4,734,389	-	25,151,058	-	25,151,058
その他の収益	361,041	-	357,363	718,404	-	718,404
外部顧客への営業収益	20,777,709	4,734,389	357,363	25,869,462	-	25,869,462
セグメント間の内部営業 収益又は振替高	193,296	-	-	193,296	193,296	-
計	20,971,005	4,734,389	357,363	26,062,759	193,296	25,869,462
セグメント利益	2,327,113	498,836	176,903	3,002,853	893,875	2,108,978
セグメント資産	36,647,211	3,405,025	3,649,472	43,701,708	12,457,381	56,159,089
その他の項目						
減価償却費	1,325,567	30,053	169,094	1,524,715	15,025	1,539,740
有形固定資産及び無形固 定資産の増加額	3,558,755	19,471	-	3,578,227	4,305	3,582,532

(注) 1. 調整額は以下のとおりであります。

- (1) セグメント利益の調整額 893,875千円には、セグメント間取引消去114千円、各報告セグメントに配分されていない全社費用 836,350千円、株式会社テスパックの株式取得費用 57,640千円が含まれております。全社費用は、主に報告セグメントに帰属しない一般管理費であります。
 - (2) セグメント資産の調整額12,457,381千円は、各報告セグメントに配分されていない全社資産であります。全社資産の主なものは、親会社の余資運用資金（定期預金）、長期投資資金（投資有価証券）及び本社管理部門に係る資産等であります。
 - (3) 有形固定資産及び無形固定資産の増加額の調整額4,305千円は、本社管理部門に係る資産の設備投資額であります。
2. セグメント利益は、連結損益計算書の営業利益と調整を行っております。
3. 「企業結合等関係」に記載のとおり、当連結会計年度において、企業結合に係る暫定的な会計処理の確定を行っており、前連結会計年度のセグメント情報については、暫定的な会計処理の確定による取得原価の当初配分額に見直し反映されています。

当連結会計年度（自 2023年4月1日 至 2024年3月31日）

（単位：千円）

	報告セグメント				調整額 (注) 1	連結 財務諸表 計上額 (注) 2
	国内物流 事業	国際貨物 事業	不動産賃貸 事業	計		
営業収益						
顧客との契約から生じる 収益	20,771,485	5,025,453	-	25,796,939	-	25,796,939
その他の収益	358,062	-	357,363	715,425	-	715,425
外部顧客への営業収益	21,129,547	5,025,453	357,363	26,512,364	-	26,512,364
セグメント間の内部営業 収益又は振替高	192,508	-	-	192,508	192,508	-
計	21,322,055	5,025,453	357,363	26,704,872	192,508	26,512,364
セグメント利益	2,211,715	479,033	151,909	2,842,658	908,400	1,934,257
セグメント資産	37,299,847	3,526,407	3,476,290	44,302,545	13,713,722	58,016,268
その他の項目						
減価償却費	1,644,401	33,181	169,094	1,846,678	14,195	1,860,874
有形固定資産及び無形固 定資産の増加額	1,605,880	95,848	-	1,701,729	17,280	1,719,009

(注) 1. 調整額は以下のとおりであります。

- (1) セグメント利益の調整額 908,400千円には、セグメント間取引消去 60千円、各報告セグメントに配分されていない全社費用 908,340千円が含まれております。全社費用は、主に報告セグメントに帰属しない一般管理費であります。
 - (2) セグメント資産の調整額13,713,722千円は、各報告セグメントに配分されていない全社資産であります。全社資産の主なものは、親会社の余資運用資金（定期預金）、長期投資資金（投資有価証券）及び本社管理部門に係る資産等であります。
 - (3) 有形固定資産及び無形固定資産の増加額の調整額17,280千円は、本社管理部門に係る資産の設備投資額であります。
2. セグメント利益は、連結損益計算書の営業利益と調整を行っております。

【関連情報】

前連結会計年度（自 2022年4月1日 至 2023年3月31日）

1. 製品及びサービスごとの情報

	国内物流事業 (千円)	国際貨物事業 (千円)	不動産賃貸事業 (千円)	合計 (千円)
外部顧客への営業収益	20,777,709	4,734,389	357,363	25,869,462

2. 地域ごとの情報

(1) 営業収益

本邦の外部顧客への営業収益が連結損益計算書の営業収益の90%を超えるため、記載を省略しております。

(2) 有形固定資産

本邦に所在している有形固定資産の金額が連結貸借対照表の有形固定資産の金額の90%を超えるため、記載を省略しております。

3. 主要な顧客ごとの情報

外部顧客への営業収益のうち、特定の顧客への営業収益で連結損益計算書の営業収益の10%以上を占めるものがないため、記載を省略しております。

当連結会計年度（自 2023年4月1日 至 2024年3月31日）

1. 製品及びサービスごとの情報

	国内物流事業 (千円)	国際貨物事業 (千円)	不動産賃貸事業 (千円)	合計 (千円)
外部顧客への営業収益	21,129,547	5,025,453	357,363	26,512,364

2. 地域ごとの情報

(1) 営業収益

本邦の外部顧客への営業収益が連結損益計算書の営業収益の90%を超えるため、記載を省略しております。

(2) 有形固定資産

本邦に所在している有形固定資産の金額が連結貸借対照表の有形固定資産の金額の90%を超えるため、記載を省略しております。

3. 主要な顧客ごとの情報

外部顧客への営業収益のうち、特定の顧客への営業収益で連結損益計算書の営業収益の10%以上を占めるものがないため、記載を省略しております。

【報告セグメントごとの固定資産の減損損失に関する情報】

前連結会計年度（自 2022年4月1日 至 2023年3月31日）及び当連結会計年度（自 2023年4月1日 至 2024年3月31日）において、該当事項はありません。

【報告セグメントごとののれんの償却額及び未償却残高に関する情報】

前連結会計年度（自 2022年4月1日 至 2023年3月31日）

	報告セグメント				全社・消去	連結 財務諸表 計上額
	国内物流 事業	国際貨物 事業	不動産賃貸 事業	計		
当期償却額	-	-	-	-	-	-
当期末残高	-	38,753	-	38,753	-	38,753

（注）「企業結合等関係」に記載のとおり、当連結会計年度において、企業結合に係る暫定的な会計処理の確定を行っており、前連結会計年度のセグメント情報については、暫定的な会計処理の確定による取得原価の当初配分額に見直しが反映されております。この結果、暫定的に算定されたのれんの金額51,918千円は、会計処理の確定により13,165千円減少し38,753千円となっております。

当連結会計年度（自 2023年4月1日 至 2024年3月31日）

	報告セグメント				全社・消去	連結 財務諸表 計上額
	国内物流 事業	国際貨物 事業	不動産賃貸 事業	計		
当期償却額	-	5,536	-	5,536	-	5,536
当期末残高	-	33,217	-	33,217	-	33,217

【報告セグメントごとの負ののれん発生益に関する情報】

前連結会計年度（自 2022年4月1日 至 2023年3月31日）及び当連結会計年度（自 2023年4月1日 至 2024年3月31日）において、該当事項はありません。

【関連当事者情報】

前連結会計年度（自 2022年4月1日 至 2023年3月31日）及び当連結会計年度（自 2023年4月1日 至 2024年3月31日）において、該当事項はありません。

（1株当たり情報）

	前連結会計年度 （自 2022年4月1日 至 2023年3月31日）	当連結会計年度 （自 2023年4月1日 至 2024年3月31日）
1株当たり純資産額	2,242.32円	2,386.86円
1株当たり当期純利益金額	90.00円	89.43円

（注）1．潜在株式調整後1株当たり当期純利益金額については、潜在株式が存在しないため記載しておりません。

2．1株当たり当期純利益金額の算定上の基礎は、以下のとおりであります。

	前連結会計年度 （自 2022年4月1日 至 2023年3月31日）	当連結会計年度 （自 2023年4月1日 至 2024年3月31日）
親会社株主に帰属する当期純利益金額（千円）	1,708,059	1,698,179
普通株主に帰属しない金額（千円）	-	-
普通株式に係る親会社株主に帰属する当期純利益金額（千円）	1,708,059	1,698,179
普通株式の期中平均株式数（千株）	18,979	18,988

（重要な後発事象）

該当事項はありません。

【連結附属明細表】

【社債明細表】

会社名	銘柄	発行年月日	当期首残高 (千円)	当期末残高 (千円)	利率 (%)	担保	償還期限
㈱テスパック	第1回無担保社債	2021年 2月9日	100,000	100,000	0.21	無担保社債	2026年 2月26日
㈱中央倉庫	第1回無担保社債	2023年 7月25日	-	90,000 (20,000)	0.31	無担保社債	2028年 7月25日
合計	-	-	100,000	190,000 (20,000)	-	-	-

(注) 1. ()内書は、1年以内の償還予定額であります。

2. 連結決算日後5年間の償還予定額は以下のとおりであります。

1年以内 (千円)	1年超2年以内 (千円)	2年超3年以内 (千円)	3年超4年以内 (千円)	4年超5年以内 (千円)
20,000	120,000	20,000	20,000	10,000

【借入金等明細表】

区分	当期首残高 (千円)	当期末残高 (千円)	平均利率 (%)	返済期限
短期借入金	3,070,000	2,970,000	0.9	-
1年以内に返済予定の長期借入金	698,746	689,438	0.9	-
1年以内に返済予定のリース債務	84,335	91,308	-	-
長期借入金(1年以内に返済予定のものを除く。)	2,698,676	2,178,738	0.9	2025年～2033年
リース債務(1年以内に返済予定のものを除く。)	825,378	744,686	-	2025年～2031年
その他有利子負債	-	-	-	-
合計	7,377,136	6,674,171	-	-

(注) 1. 平均利率については、期末借入金残高に対する加重平均利率を記載しております。

2. リース債務の平均利率については、リース料総額に含まれる利息相当額を控除する前の金額でリース債務を連結貸借対照表に計上しているため、記載しておりません。

3. 長期借入金及びリース債務(1年以内に返済予定のものを除く。)の連結決算日後5年以内における返済予定額は以下のとおりであります。

区分	1年超2年以内 (千円)	2年超3年以内 (千円)	3年超4年以内 (千円)	4年超5年以内 (千円)
長期借入金	324,092	314,076	334,076	309,076
リース債務	86,018	87,388	88,620	87,521

【資産除去債務明細表】

該当事項はありません。

(2) 【その他】

当連結会計年度における四半期情報等

(累計期間)	第 1 四半期	第 2 四半期	第 3 四半期	当連結会計年度
営業収益 (千円)	6,794,905	13,438,318	20,044,017	26,512,364
税金等調整前四半期 (当期) 純利益金額 (千円)	785,246	1,189,830	1,718,163	2,510,788
親会社株主に帰属する四半期 (当期) 純利益金額 (千円)	527,197	813,915	1,155,995	1,698,179
1 株当たり四半期 (当期) 純 利益金額 (円)	27.77	42.87	60.88	89.43

(会計期間)	第 1 四半期	第 2 四半期	第 3 四半期	第 4 四半期
1 株当たり四半期純利益金額 (円)	27.77	15.10	18.01	28.55

2【財務諸表等】

(1)【財務諸表】

【貸借対照表】

(単位：千円)

	前事業年度 (2023年3月31日)	当事業年度 (2024年3月31日)
資産の部		
流動資産		
現金及び預金	7,015,063	6,857,152
受取手形	303,158	4,289,886
営業未収入金	2,463,412	2,432,974
貯蔵品	16,061	15,047
前払費用	76,770	86,203
その他	2,218,245	2,315,484
貸倒引当金	170	10
流動資産合計	12,263,257	11,893,558
固定資産		
有形固定資産		
建物	1,151,016,650	1,169,277,411
構築物	491,274	625,117
機械及び装置	175,425	243,294
車両運搬具	130,524	192,148
工具、器具及び備品	125,618	134,635
土地	1,119,341,900	1,119,341,900
リース資産	785,492	720,710
建設仮勘定	2,265,422	10,867
有形固定資産合計	31,009,598	30,788,706
無形固定資産		
ソフトウェア	54,935	45,882
ソフトウェア仮勘定	3,135	-
電話加入権	22,281	22,281
無形固定資産合計	80,351	68,164
投資その他の資産		
投資有価証券	9,182,434	11,480,247
関係会社株式	693,158	693,158
関係会社出資金	28,251	28,251
差入保証金	153,839	153,708
その他	53,273	23,588
貸倒引当金	1,419	1,419
投資その他の資産合計	10,109,538	12,377,535
固定資産合計	41,199,488	43,234,406
資産合計	53,462,745	55,127,964

(単位：千円)

	前事業年度 (2023年3月31日)	当事業年度 (2024年3月31日)
負債の部		
流動負債		
営業未払金	2 2,105,808	2 1,903,309
短期借入金	1 3,070,000	1 2,970,000
1年内返済予定の長期借入金	1 651,500	1 640,000
リース債務	83,646	90,619
未払金	391,636	97,123
未払費用	110,983	124,932
未払法人税等	431,345	313,314
賞与引当金	205,000	191,000
役員賞与引当金	39,000	35,000
その他	513,623	150,090
流動負債合計	7,602,543	6,515,388
固定負債		
長期借入金	1 2,545,000	1 2,071,500
リース債務	824,344	744,341
繰延税金負債	1,109,244	1,785,826
退職給付引当金	133,305	120,398
その他	463,624	578,015
固定負債合計	5,075,518	5,300,082
負債合計	12,678,062	11,815,471
純資産の部		
株主資本		
資本金	2,734,294	2,734,294
資本剰余金		
資本準備金	2,263,807	2,263,807
資本剰余金合計	2,263,807	2,263,807
利益剰余金		
利益準備金	442,207	442,207
その他利益剰余金		
圧縮記帳積立金	1,394,882	1,387,284
配当積立金	1,031,000	1,031,000
別途積立金	21,410,000	21,410,000
繰越利益剰余金	7,886,634	8,923,942
利益剰余金合計	32,164,725	33,194,434
自己株式	87,008	78,033
株主資本合計	37,075,818	38,114,502
評価・換算差額等		
その他有価証券評価差額金	3,708,864	5,197,991
評価・換算差額等合計	3,708,864	5,197,991
純資産合計	40,784,683	43,312,493
負債純資産合計	53,462,745	55,127,964

【損益計算書】

(単位：千円)

	前事業年度 (自 2022年4月1日 至 2023年3月31日)	当事業年度 (自 2023年4月1日 至 2024年3月31日)
営業収益		
倉庫保管料	4,568,216	4,663,216
倉庫荷役料	2,349,482	2,487,151
運送収入	13,499,264	13,621,377
梱包料	1,549,072	1,334,258
通関料	3,185,317	2,997,664
物流施設賃貸収入	391,715	392,024
不動産賃貸収入	357,363	357,363
営業収益合計	1 25,900,431	1 25,853,056
営業原価	1 23,094,391	1 23,261,078
営業総利益	2,806,040	2,591,978
販売費及び一般管理費	2 825,720	2 891,169
営業利益	1,980,320	1,700,808
営業外収益		
受取利息及び受取配当金	350,866	344,899
その他	50,714	46,258
営業外収益合計	1 401,580	1 391,157
営業外費用		
支払利息	72,816	81,898
その他	4,629	6,916
営業外費用合計	77,446	88,815
経常利益	2,304,455	2,003,151
特別利益		
固定資産売却益	14	8
投資有価証券売却益	380,215	306,870
特別利益合計	380,230	306,878
特別損失		
固定資産除売却損	133,491	11,253
投資有価証券評価損	99,999	-
特別損失合計	233,491	11,253
税引前当期純利益	2,451,193	2,298,776
法人税、住民税及び事業税	783,916	688,256
法人税等調整額	8,080	30,327
法人税等合計	775,835	718,583
当期純利益	1,675,358	1,580,193

【株主資本等変動計算書】

前事業年度（自 2022年4月1日 至 2023年3月31日）

（単位：千円）

	株主資本								利益剰余金 合計
	資本金	資本剰余金		利益準備金	その他利益剰余金				
		資本準備金	資本剰余金 合計		圧縮記帳積 立金	配当積立金	別途積立金	繰越利益剰 余金	
当期首残高	2,734,294	2,263,807	2,263,807	442,207	1,402,483	1,031,000	21,410,000	6,697,927	30,983,618
当期変動額									
剰余金の配当								493,414	493,414
当期純利益								1,675,358	1,675,358
圧縮記帳積立金の取崩					7,600			7,600	-
自己株式の取得									
自己株式の処分								837	837
株主資本以外の項目の当期変動額（純額）									
当期変動額合計	-	-	-	-	7,600	-	-	1,188,707	1,181,106
当期末残高	2,734,294	2,263,807	2,263,807	442,207	1,394,882	1,031,000	21,410,000	7,886,634	32,164,725

	株主資本		評価・換算差額等		純資産合計
	自己株式	株主資本合計	その他有価証券評価差額金	評価・換算差額等合計	
当期首残高	98,691	35,883,028	3,359,087	3,359,087	39,242,116
当期変動額					
剰余金の配当		493,414			493,414
当期純利益		1,675,358			1,675,358
圧縮記帳積立金の取崩		-			-
自己株式の取得	47	47			47
自己株式の処分	11,730	10,893			10,893
株主資本以外の項目の当期変動額（純額）			349,777	349,777	349,777
当期変動額合計	11,683	1,192,790	349,777	349,777	1,542,567
当期末残高	87,008	37,075,818	3,708,864	3,708,864	40,784,683

当事業年度（自 2023年 4月 1日 至 2024年 3月31日）

（単位：千円）

	株主資本								利益剰余金 合計
	資本金	資本剰余金		利益準備金	その他利益剰余金				
		資本準備金	資本剰余金 合計		圧縮記帳積 立金	配当積立金	別途積立金	繰越利益剰 余金	
当期首残高	2,734,294	2,263,807	2,263,807	442,207	1,394,882	1,031,000	21,410,000	7,886,634	32,164,725
当期変動額									
剰余金の配当								550,627	550,627
当期純利益								1,580,193	1,580,193
圧縮記帳積立金 の取崩					7,598			7,598	-
自己株式の取得									
自己株式の処分								142	142
株主資本以外の 項目の当期変動 額（純額）									
当期変動額合計	-	-	-	-	7,598	-	-	1,037,307	1,029,709
当期末残高	2,734,294	2,263,807	2,263,807	442,207	1,387,284	1,031,000	21,410,000	8,923,942	33,194,434

	株主資本		評価・換算差額等		純資産合計
	自己株式	株主資本合計	その他有価証券評価差 額金	評価・換算差額等合計	
当期首残高	87,008	37,075,818	3,708,864	3,708,864	40,784,683
当期変動額					
剰余金の配当		550,627			550,627
当期純利益		1,580,193			1,580,193
圧縮記帳積立金 の取崩		-			-
自己株式の取得	105	105			105
自己株式の処分	9,079	9,222			9,222
株主資本以外の 項目の当期変動 額（純額）			1,489,126	1,489,126	1,489,126
当期変動額合計	8,974	1,038,683	1,489,126	1,489,126	2,527,810
当期末残高	78,033	38,114,502	5,197,991	5,197,991	43,312,493

【注記事項】

(重要な会計方針)

1. 資産の評価基準及び評価方法

(1) 有価証券の評価基準及び評価方法

子会社株式及び関連会社株式	移動平均法による原価法
その他有価証券	
満期保有目的の債券	償却原価法(定額法)
市場価格のない株式等以外のもの	時価法
	(評価差額は全部純資産直入法により処理し、売却原価は移動平均法により算定しております。)
市場価格のない株式等	移動平均法による原価法

(2) 棚卸資産の評価基準及び評価方法

貯蔵品	最終仕入原価法
	(貸借対照表価額は収益性の低下に基づく簿価切下げの方法により算定しております。)

2. 固定資産の減価償却の方法

(1) 有形固定資産(リース資産を除く)

定率法によっております。ただし、賃貸用資産の一部については、定額法によっております。
なお、主な耐用年数は次のとおりであります。

建物	15年～65年
構築物	10年～50年
機械及び装置	7年～17年
車両運搬具	4年～6年
工具、器具及び備品	5年～20年

(2) 無形固定資産(リース資産を除く)

定額法によっております。ただし、ソフトウェア(自社利用分)については、社内における利用可能期間(5年)に基づく定額法によっております。

(3) リース資産

所有権移転ファイナンス・リース取引に係るリース資産
自己所有の固定資産に適用する減価償却方法と同一の方法によっております。
所有権移転外ファイナンス・リース取引に係るリース資産
リース期間を耐用年数とし、残存価額を零とする定額法によっております。

3. 引当金の計上基準

(1) 貸倒引当金

債権の貸倒れによる損失に備えるため、一般債権については貸倒実績率により、貸倒懸念債権等特定の債権については個別に回収可能性を勘案し、回収不能見込額を計上しております。

(2) 賞与引当金

従業員に対して支給する賞与の支出に充てるため、支給見込額を計上しております。

(3) 役員賞与引当金

役員賞与の支出に充てるため、支給見込額を計上しております。

(4) 退職給付引当金

従業員の退職給付に備えるため、当事業年度末における退職給付債務及び年金資産の見込額に基づき、発生していると認められる額を計上しております。

退職給付見込額の期間帰属方法

退職給付債務の算定にあたり、退職給付見込額を当事業年度末までの期間に帰属させる方法については、給付算定式基準によっております。

数理計算上の差異及び過去勤務費用の費用処理方法

数理計算上の差異は、各事業年度の発生時における従業員の平均残存勤務期間以内の一定年数(10年)による定額法により発生翌事業年度から費用処理しております。

過去勤務費用は、その発生時の従業員の平均残存勤務期間以内の一定年数(10年)による定額法により発生時から償却しております。

4. 収益及び費用の計上基準

当社は、下記の5ステップアプローチに基づいて、収益を認識しております。

- ステップ1：顧客との契約を識別する
- ステップ2：契約における履行義務を識別する
- ステップ3：取引価格を算定する
- ステップ4：取引価格を契約における履行義務に配分する
- ステップ5：企業が履行義務の充足時に又は充足するにつれて収益を認識する

当社は、主に倉庫業、運送業、梱包業、通関業の事業を行っており、それらの事業における主な履行義務の内容及び当該履行義務を充足する通常の時点（収益を認識する通常の時点）は以下のとおりであります。

イ サービスの提供に係る収益

サービスの提供に係る収益には、主に、倉庫業における貨物の保管、在庫管理、入出庫及びこれに付随する流通加工等の作業等、運送業における貨物の輸配送、通関業における輸出入手続等、梱包業における輸出梱包作業等に係る収益が含まれ、履行義務が一時点で充足される場合にはサービスの提供完了時点において、一定期間にわたり充足される場合にはサービス提供期間にわたり履行義務の充足に係る進捗度に応じて収益を認識しております。

ロ 商品の販売に係る収益

商品の販売に係る収益には、主に梱包業における梱包資材等の販売に係る収益が含まれ、引渡時点において顧客が当該商品に対する支配を獲得、履行義務が充足されると判断し、収益を認識しております。

これらの履行義務に対する対価は、履行義務充足後、別途定める支払条件により概ね3ヶ月以内に受領しており、重大な金融要素は含んでおりません。

なお、当社の役割が代理人に該当すると判断される取引については、顧客から受け取る額から仕入先に支払う額を控除した純額を収益として認識しております。

5. その他財務諸表作成のための基本となる重要な事項

退職給付に係る会計処理

退職給付に係る未認識数理計算上の差異及び未認識過去勤務費用の未処理額の会計処理の方法は、連結財務諸表におけるこれらの会計処理の方法と異なっております。

（重要な会計上の見積り）

1. 有形固定資産の評価

(1) 当事業年度の財務諸表に計上した金額

（単位：千円）

	前事業年度	当事業年度
有形固定資産	31,009,598	30,788,706

(2) 識別した項目に係る重要な会計上の見積りの内容に関する情報

連結財務諸表「注記事項（重要な会計上の見積り）」の内容のとおりであります。

(貸借対照表関係)

1 担保資産及び担保付債務

担保に供している資産は、次のとおりであります。

	前事業年度 (2023年3月31日)	当事業年度 (2024年3月31日)
建物	2,015,961千円	1,923,318千円
土地	814,516	814,516
計	2,830,477	2,737,834

担保付債務は、次のとおりであります。

	前事業年度 (2023年3月31日)	当事業年度 (2024年3月31日)
短期借入金	188,500千円	410,500千円
1年内返済予定の長期借入金	342,000	415,000
長期借入金	1,530,750	1,115,750
計	2,061,250	1,941,250

2 関係会社に対する金銭債権及び金銭債務は、次のとおりであります。

	前事業年度 (2023年3月31日)	当事業年度 (2024年3月31日)
短期金銭債権	1,611千円	1,791千円
短期金銭債務	385,140	369,767

3 保証債務

連結会社以外の会社の金融機関からの借入に対して、次のとおり債務保証を行っております。

	前事業年度 (2023年3月31日)	当事業年度 (2024年3月31日)
豊通ペトリサイクルシステムズ(株)	84,250千円	豊通ペトリサイクルシステムズ(株) 100,000千円

4 期末日満期手形

期末日満期手形の会計処理については、手形交換日をもって決済処理しております。

なお、当事業年度末日が金融機関の休日であったため、次の期末日満期手形が期末残高に含まれております。

	前事業年度 (2023年3月31日)	当事業年度 (2024年3月31日)
受取手形	- 千円	27,304千円

(損益計算書関係)

1 関係会社との取引に係るものが次のとおり含まれております。

	前事業年度 (自 2022年4月1日 至 2023年3月31日)	当事業年度 (自 2023年4月1日 至 2024年3月31日)
営業取引による取引高		
営業収益	65,005千円	73,861千円
営業原価	3,883,242	3,892,357
営業取引以外による取引高	36,657	34,449

2 当社において販売費が占める割合は軽微であり、ほぼ全てが一般管理費であります。
販売費及び一般管理費のうち主要な費目及び金額は次のとおりであります。

	前事業年度 (自 2022年4月1日 至 2023年3月31日)	当事業年度 (自 2023年4月1日 至 2024年3月31日)
役員報酬	104,833千円	99,447千円
給料及び手当	174,564	180,617
賞与引当金繰入額	28,000	28,500
役員賞与引当金繰入額	39,000	35,000
退職給付費用	2,619	2,074
福利厚生費	61,366	64,441
租税公課	88,029	101,256
減価償却費	23,448	21,094
貸倒引当金繰入額	46	188

(有価証券関係)

前事業年度(2023年3月31日)

市場価格のない株式等の貸借対照表計上額

区分	当事業年度 (千円)
子会社株式	668,158
関連会社株式	25,000

当事業年度(2024年3月31日)

市場価格のない株式等の貸借対照表計上額

区分	当事業年度 (千円)
子会社株式	668,158
関連会社株式	25,000

(税効果会計関係)

1. 繰延税金資産及び繰延税金負債の発生の主な原因別の内訳

	前事業年度 (2023年3月31日)	当事業年度 (2024年3月31日)
繰延税金資産		
賞与引当金	62,525千円	58,255千円
未払事業税	28,012	20,786
有形固定資産	761,461	798,771
投資有価証券	39,997	34,961
退職給付引当金	40,658	36,721
長期未払金	5,724	-
その他	149,751	96,476
繰延税金資産小計	1,088,130	1,045,972
評価性引当額	51,396	42,900
繰延税金資産計	1,036,733	1,003,072
繰延税金負債		
圧縮記帳積立金	611,114	607,779
その他有価証券評価差額金	1,534,864	2,181,119
繰延税金負債計	2,145,978	2,788,899
繰延税金負債の純額	1,109,244	1,785,826

2. 法定実効税率と税効果会計適用後の法人税等の負担率との間に重要な差異があるときの、当該差異の原因となった主要な項目別の内訳

前事業年度 (2023年3月31日)	当事業年度 (2024年3月31日)
法定実効税率と税効果会計適用後の法人税等の負担率との間の差異が法定実効税率の100分の5以下であるため注記を省略しております。	法定実効税率と税効果会計適用後の法人税等の負担率との間の差異が法定実効税率の100分の5以下であるため注記を省略しております。

(収益認識関係)

顧客との契約から生じる収益を理解するための基礎となる情報について、連結財務諸表「注記事項(収益認識関係)」に同一の内容を記載しているため、注記を省略しております。

(重要な後発事象)

該当事項はありません。

【附属明細表】

【有形固定資産等明細表】

(単位：千円)

区分	資産の種類	当期首残高	当期増加額	当期減少額	当期償却額	当期末残高	減価償却累計額
有形固定資産	建物	15,101,650	3,125,464	4,810	1,294,562	16,927,741	28,997,901
	構築物	491,274	226,064	4	92,216	625,117	1,686,716
	機械及び装置	175,425	112,080	4,537	39,674	243,294	666,393
	車両運搬具	130,524	161,535	955	98,956	192,148	897,492
	工具、器具及び備品	125,618	44,907	11	35,878	134,635	710,410
	土地	11,934,190	-	-	-	11,934,190	-
	リース資産	785,492	11,636	-	76,418	720,710	137,484
	建設仮勘定	2,265,422	997,319	3,251,875	-	10,867	-
	計	31,009,598	4,679,008	3,262,194	1,637,705	30,788,706	33,096,399
無形固定資産	ソフトウェア	54,935	11,643	-	20,696	45,882	-
	ソフトウェア仮勘定	3,135	-	3,135	-	-	-
	電話加入権	22,281	-	-	-	22,281	-
	計	80,351	11,643	3,135	20,696	68,164	-

(注) 当期増減額のうち主なものは次のとおりであります。

建物	増加額(千円)	滋賀支店 大津営業所	2,664,028
構築物	増加額(千円)	滋賀支店 大津営業所	207,136
機械装置	増加額(千円)	滋賀支店 大津営業所	89,324
建設仮勘定	増加額(千円)	滋賀支店 大津営業所 建築工事	959,640
建設仮勘定	減少額(千円)	滋賀支店 大津営業所 建築工事	3,198,800

【引当金明細表】

(単位：千円)

科目	当期首残高	当期増加額	当期減少額	当期末残高
貸倒引当金	1,589	10	170	1,429
賞与引当金	205,000	191,000	205,000	191,000
役員賞与引当金	39,000	35,000	39,000	35,000

(2) 【主な資産及び負債の内容】

連結財務諸表を作成しているため、記載を省略しております。

(3) 【その他】

該当事項はありません。

第6【提出会社の株式事務の概要】

事業年度	4月1日から3月31日まで
定時株主総会	6月中
基準日	3月31日
剰余金の配当の基準日	9月30日 3月31日
1単元の株式数	100株
単元未満株式の買取り・買増し	
取扱場所	(特別口座) 東京都千代田区丸の内一丁目3番3号 みずほ信託銀行株式会社 本店証券代行部
株主名簿管理人	(特別口座) 東京都千代田区丸の内一丁目3番3号 みずほ信託銀行株式会社
取次所	-
買取・買増手数料	無料
公告掲載方法	電子公告とし、当社ホームページ(https://www.chuosoko.co.jp)に掲載いたします。ただし、事故その他やむを得ない事由によって電子公告による公告をすることができない場合には、日本経済新聞に掲載いたします。
株主に対する特典	(1) 対象株主 毎年9月30日及び3月31日を基準日として同日最終の株主名簿に記載または記録された1単元(100株)以上の当社株式を保有されている株主を対象といたします。 (2) 優待の内容 クオカードを以下の基準により年2回贈呈いたします。 基準日 9月30日 100株以上 1,000株未満保有 クオカード 500円分 1,000株以上 5,000株未満保有 クオカード 1,000円分 5,000株以上保有 クオカード 3,000円分 基準日 3月31日 100株以上 1,000株未満保有 クオカード 1,000円分 1,000株以上 5,000株未満保有 クオカード 2,000円分 5,000株以上保有 クオカード 5,000円分

(注) 1. 当社定款の定めにより、当会社の株主は、その有する単元未満株式について、次に掲げる権利以外の権利を行使することができません。

- (1) 会社法第189条第2項各号に掲げる権利
- (2) 会社法第166条第1項の規定による請求をする権利
- (3) 株主の有する株式数に応じて募集株式の割当ておよび募集新株予約権の割当てを受ける権利

2. 2024年5月10日開催の取締役会において、2025年3月末日を基準とする株主優待制度を一部変更することを決議いたしました。変更内容は次のとおりであります。

(1) 変更後の株主優待内容

所有株式	株主優待の内容	
	9月30日	3月31日
300株以上1,000株未満	クオカード 1,000円分	クオカード 2,000円分
1,000株以上5,000株未満	クオカード 2,000円分	クオカード 3,000円分
5,000株以上	クオカード 5,000円分	クオカード 5,000円分

(2) 変更時期

2025年3月末日を基準日とする株主優待制度より、変更後の内容を適用いたします。

2024年9月末日を基準日とする株主優待制度は変更前の内容となります。

第7【提出会社の参考情報】

1【提出会社の親会社等の情報】

当社は、金融商品取引法第24条の7第1項に規定する親会社等はありません。

2【その他の参考情報】

当事業年度の開始日から有価証券報告書提出日までの間に、次の書類を提出しております。

- (1) 有価証券報告書及びその添付書類並びに確認書
事業年度（第143期）（自 2022年4月1日 至 2023年3月31日）2023年6月23日近畿財務局長に提出
- (2) 内部統制報告書及びその添付書類
2023年6月23日近畿財務局長に提出
- (3) 四半期報告書及び確認書
（第144期第1四半期）（自 2023年4月1日 至 2023年6月30日）2023年8月10日近畿財務局長に提出
（第144期第2四半期）（自 2023年7月1日 至 2023年9月30日）2023年11月9日近畿財務局長に提出
（第144期第3四半期）（自 2023年10月1日 至 2023年12月31日）2024年2月13日近畿財務局長に提出
- (4) 臨時報告書
2023年6月26日近畿財務局長に提出
企業内容等の開示に関する内閣府令第19条第2項第9号の2（株主総会における議決権行使の結果）に基づく臨時報告書であります。
- (5) 有価証券報告書の訂正報告書及びその添付書類並びに確認書
2023年9月21日近畿財務局長に提出
事業年度（第143期）（自 2022年4月1日 至 2023年3月31日）の有価証券報告書に係る訂正報告書及びその添付書類並びに確認書であります。

第二部【提出会社の保証会社等の情報】

該当事項はありません。

独立監査人の監査報告書及び内部統制監査報告書

2024年6月24日

株式会社中央倉庫

取締役会 御中

有限責任監査法人トーマツ

京都事務所

指定有限責任社員
業務執行社員 公認会計士 三浦 宏和

指定有限責任社員
業務執行社員 公認会計士 西原 大祐

< 連結財務諸表監査 >

監査意見

当監査法人は、金融商品取引法第193条の2第1項の規定に基づく監査証明を行うため、「経理の状況」に掲げられている株式会社中央倉庫の2023年4月1日から2024年3月31日までの連結会計年度の連結財務諸表、すなわち、連結貸借対照表、連結損益計算書、連結包括利益計算書、連結株主資本等変動計算書、連結キャッシュ・フロー計算書、連結財務諸表作成のための基本となる重要な事項、その他の注記及び連結附属明細表について監査を行った。

当監査法人は、上記の連結財務諸表が、我が国において一般に公正妥当と認められる企業会計の基準に準拠して、株式会社中央倉庫及び連結子会社の2024年3月31日現在の財政状態並びに同日をもって終了する連結会計年度の経営成績及びキャッシュ・フローの状況を、全ての重要な点において適正に表示しているものと認める。

監査意見の根拠

当監査法人は、我が国において一般に公正妥当と認められる監査の基準に準拠して監査を行った。監査の基準における当監査法人の責任は、「連結財務諸表監査における監査人の責任」に記載されている。当監査法人は、我が国における職業倫理に関する規定に従って、会社及び連結子会社から独立しており、また、監査人としてのその他の倫理上の責任を果たしている。当監査法人は、意見表明の基礎となる十分かつ適切な監査証拠を入手したと判断している。

監査上の主要な検討事項

監査上の主要な検討事項とは、当連結会計年度の連結財務諸表の監査において、監査人が職業的専門家として特に重要であると判断した事項である。監査上の主要な検討事項は、連結財務諸表全体に対する監査の実施過程及び監査意見の形成において対応した事項であり、当監査法人は、当該事項に対して個別に意見を表明するものではない。

有形固定資産の評価	
監査上の主要な検討事項の内容及び決定理由	監査上の対応
<p>会社は倉庫業を中心とする総合物流業を営んでおり、本社及び各事業所において国内物流事業、国際貨物事業及び不動産賃貸事業を行っている。</p> <p>会社の当連結会計年度の連結貸借対照表に計上されている有形固定資産は31,790,608千円であり、総資産の54.8%を占めており金額的な重要性が高く、これらの有形固定資産は主に会社ビジネスの基盤となる事業所の倉庫・土地等の事業用資産で構成されている。</p> <p>連結財務諸表の「注記事項（重要な会計上の見積り）（1.有形固定資産の評価）」に記載のとおり、有形固定資産に減損の兆候がある資産または資産グループについて、当該資産または資産グループから得られる割引前将来キャッシュ・フローの総額がこれらの帳簿価額を下回る場合には、減損損失を認識することとしている。また、他の資産または資産グループのキャッシュ・フローから概ね独立したキャッシュ・フローを生み出す最小の単位として、各事業所を資金生成単位としている。</p> <p>資産または資産グループの市場価格の著しい下落、貨物量の減少や燃料費等の高騰等による継続した収益性の低下、使用範囲又は方法について回収可能価額を著しく低下させる変化や経営環境の著しい悪化等の有無について検討した結果、会社は当連結会計年度において減損の兆候を識別していない。</p> <p>当監査法人は、金額的重要性がある有形固定資産について、減損の兆候判定が適切に実施されなければ必要な減損損失の認識が行われない可能性があり、連結財務諸表に重要な影響を及ぼすことから有形固定資産の評価における減損の兆候判定について監査上の主要な検討事項に該当すると判断した。</p>	<p>当監査法人は有形固定資産の評価における減損の兆候判定の適切性を検証するため、主に以下の監査手続を実施した。</p> <ul style="list-style-type: none"> 有形固定資産の減損の兆候判定に関する会社の内部統制の整備及び運用状況の有効性を評価した。 資産のグルーピングが管理会計上の区分や投資の意思決定を行う際の単位等、会社の経営実態を適切に反映しているかを確かめるために、経営者等への質問、経理規程及び減損判定資料等を閲覧した。 資産または資産グループの市場価格が適切に反映されていることを確かめるために会社の減損兆候判定資料と評価額や路線価等との照合を実施した。 会社の減損兆候判定資料に記載されている各事業所の営業損益について推移分析を行い、異常な増減の有無を検討するとともに、管理会計システム上の数値との整合性を検討した。 経営者等への質問、取締役会議事録の閲覧、本社及び各事業所営業損益の推移分析により、使用範囲又は方法について回収可能価額を著しく低下させる変化や経営環境の著しい悪化の有無についての検討を実施した。

その他の記載内容

その他の記載内容は、有価証券報告書に含まれる情報のうち、連結財務諸表及び財務諸表並びにこれらの監査報告書以外の情報である。経営者の責任は、その他の記載内容を作成し開示することにある。また、監査役及び監査役会の責任は、その他の記載内容の報告プロセスの整備及び運用における取締役の職務の執行を監視することにある。

当監査法人の連結財務諸表に対する監査意見の対象にはその他の記載内容は含まれておらず、当監査法人はその他の記載内容に対して意見を表明するものではない。

連結財務諸表監査における当監査法人の責任は、その他の記載内容を通読し、通読の過程において、その他の記載内容と連結財務諸表又は当監査法人が監査の過程で得た知識との間に重要な相違があるかどうかを検討すること、また、そのような重要な相違以外にその他の記載内容に重要な誤りの兆候があるかどうか注意を払うことにある。

当監査法人は、実施した作業に基づき、その他の記載内容に重要な誤りがあると判断した場合には、その事実を報告することが求められている。

その他の記載内容に関して、当監査法人が報告すべき事項はない。

連結財務諸表に対する経営者並びに監査役及び監査役会の責任

経営者の責任は、我が国において一般に公正妥当と認められる企業会計の基準に準拠して連結財務諸表を作成し適正に表示することにある。これには、不正又は誤謬による重要な虚偽表示のない連結財務諸表を作成し適正に表示するために経営者が必要と判断した内部統制を整備及び運用することが含まれる。

連結財務諸表を作成するに当たり、経営者は、継続企業の前提に基づき連結財務諸表を作成することが適切であるかどうかを評価し、我が国において一般に公正妥当と認められる企業会計の基準に基づいて継続企業に関する事項を開示する必要がある場合には当該事項を開示する責任がある。

監査役及び監査役会の責任は、財務報告プロセスの整備及び運用における取締役の職務の執行を監視することにある。

連結財務諸表監査における監査人の責任

監査人の責任は、監査人が実施した監査に基づいて、全体としての連結財務諸表に不正又は誤謬による重要な虚偽表示がないかどうかについて合理的な保証を得て、監査報告書において独立の立場から連結財務諸表に対する意見を表明することにある。虚偽表示は、不正又は誤謬により発生する可能性があり、個別に又は集計すると、連結財務諸表の利用者の意思決定に影響を与えると合理的に見込まれる場合に、重要性があると判断される。

監査人は、我が国において一般に公正妥当と認められる監査の基準に従って、監査の過程を通じて、職業的専門家としての判断を行い、職業的懐疑心を保持して以下を実施する。

- ・ 不正又は誤謬による重要な虚偽表示リスクを識別し、評価する。また、重要な虚偽表示リスクに対応した監査手続を立案し、実施する。監査手続の選択及び適用は監査人の判断による。さらに、意見表明の基礎となる十分かつ適切な監査証拠を入手する。
- ・ 連結財務諸表監査の目的は、内部統制の有効性について意見表明するためのものではないが、監査人は、リスク評価の実施に際して、状況に応じた適切な監査手続を立案するために、監査に関連する内部統制を検討する。
- ・ 経営者が採用した会計方針及びその適用方法の適切性、並びに経営者によって行われた会計上の見積りの合理性及び関連する注記事項の妥当性を評価する。
- ・ 経営者が継続企業を前提として連結財務諸表を作成することが適切であるかどうか、また、入手した監査証拠に基づき、継続企業の前提に重要な疑義を生じさせるような事象又は状況に関して重要な不確実性が認められるかどうか結論付ける。継続企業の前提に関する重要な不確実性が認められる場合は、監査報告書において連結財務諸表の注記事項に注意を喚起すること、又は重要な不確実性に関する連結財務諸表の注記事項が適切でない場合は、連結財務諸表に対して除外事項付意見を表明することが求められている。監査人の結論は、監査報告書日までに入手した監査証拠に基づいているが、将来の事象や状況により、企業は継続企業として存続できなくなる可能性がある。
- ・ 連結財務諸表の表示及び注記事項が、我が国において一般に公正妥当と認められる企業会計の基準に準拠しているかどうかとともに、関連する注記事項を含めた連結財務諸表の表示、構成及び内容、並びに連結財務諸表が基礎となる取引や会計事象を適正に表示しているかどうかを評価する。
- ・ 連結財務諸表に対する意見を表明するために、会社及び連結子会社の財務情報に関する十分かつ適切な監査証拠を入手する。監査人は、連結財務諸表の監査に関する指示、監督及び実施に関して責任がある。監査人は、単独で監査意見に対して責任を負う。

監査人は、監査役及び監査役会に対して、計画した監査の範囲とその実施時期、監査の実施過程で識別した内部統制の重要な不備を含む監査上の重要な発見事項、及び監査の基準で求められているその他の事項について報告を行う。

監査人は、監査役及び監査役会に対して、独立性についての我が国における職業倫理に関する規定を遵守したこと、並びに監査人の独立性に影響を与えると合理的に考えられる事項、及び阻害要因を除去するための対応策を講じている場合又は阻害要因を許容可能な水準にまで軽減するためのセーフガードを適用している場合はその内容について報告を行う。

監査人は、監査役及び監査役会と協議した事項のうち、当連結会計年度の連結財務諸表の監査で特に重要であると判断した事項を監査上の主要な検討事項と決定し、監査報告書において記載する。ただし、法令等により当該事項の公表が禁止されている場合や、極めて限定的ではあるが、監査報告書において報告することにより生じる不利益が公共の利益を上回ると合理的に見込まれるため、監査人が報告すべきでないと判断した場合は、当該事項を記載しない。

< 内部統制監査 >

監査意見

当監査法人は、金融商品取引法第193条の2第2項の規定に基づく監査証明を行うため、株式会社中央倉庫の2024年3月31日現在の内部統制報告書について監査を行った。

当監査法人は、株式会社中央倉庫が2024年3月31日現在の財務報告に係る内部統制は有効であると表示した上記の内部統制報告書が、我が国において一般に公正妥当と認められる財務報告に係る内部統制の評価の基準に準拠して、財務報告に係る内部統制の評価結果について、全ての重要な点において適正に表示しているものと認める。

監査意見の根拠

当監査法人は、我が国において一般に公正妥当と認められる財務報告に係る内部統制の監査の基準に準拠して内部統制監査を行った。財務報告に係る内部統制の監査の基準における当監査法人の責任は、「内部統制監査における監査人の責任」に記載されている。当監査法人は、我が国における職業倫理に関する規定に従って、会社及び連結子会社から独立しており、また、監査人としてのその他の倫理上の責任を果たしている。当監査法人は、意見表明の基礎となる十分かつ適切な監査証拠を入手したと判断している。

内部統制報告書に対する経営者並びに監査役及び監査役会の責任

経営者の責任は、財務報告に係る内部統制を整備及び運用し、我が国において一般に公正妥当と認められる財務報告に係る内部統制の評価の基準に準拠して内部統制報告書を作成し適正に表示することにある。

監査役及び監査役会の責任は、財務報告に係る内部統制の整備及び運用状況を監視、検証することにある。

なお、財務報告に係る内部統制により財務報告の虚偽の記載を完全には防止又は発見することができない可能性がある。

内部統制監査における監査人の責任

監査人の責任は、監査人が実施した内部統制監査に基づいて、内部統制報告書に重要な虚偽表示がないかどうかについて合理的な保証を得て、内部統制監査報告書において独立の立場から内部統制報告書に対する意見を表明することにある。

監査人は、我が国において一般に公正妥当と認められる財務報告に係る内部統制の監査の基準に従って、監査の過程を通じて、職業的専門家としての判断を行い、職業的懐疑心を保持して以下を実施する。

- ・ 内部統制報告書における財務報告に係る内部統制の評価結果について監査証拠を入手するための監査手続を実施する。内部統制監査の監査手続は、監査人の判断により、財務報告の信頼性に及ぼす影響の重要性に基づいて選択及び適用される。
- ・ 財務報告に係る内部統制の評価範囲、評価手続及び評価結果について経営者が行った記載を含め、全体としての内部統制報告書の表示を検討する。
- ・ 内部統制報告書における財務報告に係る内部統制の評価結果に関する十分かつ適切な監査証拠を入手する。監査人は、内部統制報告書の監査に関する指示、監督及び実施に関して責任がある。監査人は、単独で監査意見に対して責任を負う。

監査人は、監査役及び監査役会に対して、計画した内部統制監査の範囲とその実施時期、内部統制監査の実施結果、識別した内部統制の開示すべき重要な不備、その是正結果、及び内部統制の監査の基準で求められているその他の事項について報告を行う。

監査人は、監査役及び監査役会に対して、独立性についての我が国における職業倫理に関する規定を遵守したこと、並びに監査人の独立性に影響を与えると合理的に考えられる事項、及び阻害要因を除去するための対応策を講じている場合又は阻害要因を許容可能な水準にまで軽減するためのセーフガードを適用している場合はその内容について報告を行う。

<報酬関連情報>

当監査法人及び当監査法人と同一のネットワークに属する者に対する、会社及び子会社の監査証明業務に基づく報酬及び非監査業務に基づく報酬の額は、「提出会社の状況」に含まれるコーポレート・ガバナンスの状況等(3)【監査の状況】に記載されている。

利害関係

会社及び連結子会社と当監査法人又は業務執行社員との間には、公認会計士法の規定により記載すべき利害関係はない。

以上

-
- (注) 1. 上記の監査報告書の原本は当社(有価証券報告書提出会社)が別途保管しております。
2. X B R L データは監査の対象には含まれていません。

独立監査人の監査報告書

2024年6月24日

株式会社中央倉庫

取締役会 御中

有限責任監査法人トーマツ

京都事務所

指定有限責任社員
業務執行社員 公認会計士 三浦 宏和

指定有限責任社員
業務執行社員 公認会計士 西原 大祐

< 財務諸表監査 >

監査意見

当監査法人は、金融商品取引法第193条の2第1項の規定に基づく監査証明を行うため、「経理の状況」に掲げられている株式会社中央倉庫の2023年4月1日から2024年3月31日までの第144期事業年度の財務諸表、すなわち、貸借対照表、損益計算書、株主資本等変動計算書、重要な会計方針、その他の注記及び附属明細表について監査を行った。

当監査法人は、上記の財務諸表が、我が国において一般に公正妥当と認められる企業会計の基準に準拠して、株式会社中央倉庫の2024年3月31日現在の財政状態及び同日をもって終了する事業年度の経営成績を、全ての重要な点において適正に表示しているものと認める。

監査意見の根拠

当監査法人は、我が国において一般に公正妥当と認められる監査の基準に準拠して監査を行った。監査の基準における当監査法人の責任は、「財務諸表監査における監査人の責任」に記載されている。当監査法人は、我が国における職業倫理に関する規定に従って、会社から独立しており、また、監査人としてのその他の倫理上の責任を果たしている。当監査法人は、意見表明の基礎となる十分かつ適切な監査証拠を入手したと判断している。

監査上の主要な検討事項

監査上の主要な検討事項とは、当事業年度の財務諸表の監査において、監査人が職業的専門家として特に重要であると判断した事項である。監査上の主要な検討事項は、財務諸表全体に対する監査の実施過程及び監査意見の形成において対応した事項であり、当監査法人は、当該事項に対して個別に意見を表明するものではない。

有形固定資産の評価	
監査上の主要な検討事項の内容及び決定理由	監査上の対応
財務諸表の監査報告書で記載すべき監査上の主要な検討事項「有形固定資産の評価」は、連結財務諸表の監査報告書に記載されている監査上の主要な検討事項「有形固定資産の評価」と実質的に同一の内容である。このため、財務諸表の監査報告書では、これに関する記載を省略する。	左記のとおりであり、記載を省略する。

その他の記載内容

その他の記載内容は、有価証券報告書に含まれる情報のうち、連結財務諸表及び財務諸表並びにこれらの監査報告書以外の情報である。経営者の責任は、その他の記載内容を作成し開示することにある。また、監査役及び監査役会の責任は、その他の記載内容の報告プロセスの整備及び運用における取締役の職務の執行を監視することにある。

当監査法人の財務諸表に対する監査意見の対象にはその他の記載内容は含まれておらず、当監査法人はその他の記載内容に対して意見を表明するものではない。

財務諸表監査における当監査法人の責任は、その他の記載内容を通読し、通読の過程において、その他の記載内容と財務諸表又は当監査法人が監査の過程で得た知識との間に重要な相違があるかどうか検討すること、また、そのような重要な相違以外にその他の記載内容に重要な誤りの兆候があるかどうか注意を払うことにある。

当監査法人は、実施した作業に基づき、その他の記載内容に重要な誤りがあると判断した場合には、その事実を報告することが求められている。

その他の記載内容に関して、当監査法人が報告すべき事項はない。

財務諸表に対する経営者並びに監査役及び監査役会の責任

経営者の責任は、我が国において一般に公正妥当と認められる企業会計の基準に準拠して財務諸表を作成し適正に表示することにある。これには、不正又は誤謬による重要な虚偽表示のない財務諸表を作成し適正に表示するために経営者が必要と判断した内部統制を整備及び運用することが含まれる。

財務諸表を作成するに当たり、経営者は、継続企業的前提に基づき財務諸表を作成することが適切であるかどうかを評価し、我が国において一般に公正妥当と認められる企業会計の基準に基づいて継続企業に関する事項を開示する必要がある場合には当該事項を開示する責任がある。

監査役及び監査役会の責任は、財務報告プロセスの整備及び運用における取締役の職務の執行を監視することにある。

財務諸表監査における監査人の責任

監査人の責任は、監査人が実施した監査に基づいて、全体としての財務諸表に不正又は誤謬による重要な虚偽表示がないかどうかについて合理的な保証を得て、監査報告書において独立の立場から財務諸表に対する意見を表明することにある。虚偽表示は、不正又は誤謬により発生する可能性があり、個別に又は集計すると、財務諸表の利用者の意思決定に影響を与えると合理的に見込まれる場合に、重要性があると判断される。

監査人は、我が国において一般に公正妥当と認められる監査の基準に従って、監査の過程を通じて、職業的専門家としての判断を行い、職業的懐疑心を保持して以下を実施する。

- 不正又は誤謬による重要な虚偽表示リスクを識別し、評価する。また、重要な虚偽表示リスクに対応した監査手続を立案し、実施する。監査手続の選択及び適用は監査人の判断による。さらに、意見表明の基礎となる十分かつ適切な監査証拠を入手する。
- 財務諸表監査の目的は、内部統制の有効性について意見表明するためのものではないが、監査人は、リスク評価の実施に際して、状況に応じた適切な監査手続を立案するために、監査に関連する内部統制を検討する。
- 経営者が採用した会計方針及びその適用方法の適切性、並びに経営者によって行われた会計上の見積りの合理性及び関連する注記事項の妥当性を評価する。
- 経営者が継続企業を前提として財務諸表を作成することが適切であるかどうか、また、入手した監査証拠に基づき、継続企業的前提に重要な疑義を生じさせるような事象又は状況に関して重要な不確実性が認められるかどうか結論付ける。継続企業的前提に関する重要な不確実性が認められる場合は、監査報告書において財務諸表の注記事項に注意を喚起すること、又は重要な不確実性に関する財務諸表の注記事項が適切でない場合は、財務諸表に対して除外事項付意見を表明することが求められている。監査人の結論は、監査報告書日までに入手した監査証拠に基づいているが、将来の事象や状況により、企業は継続企業として存続できなくなる可能性がある。
- 財務諸表の表示及び注記事項が、我が国において一般に公正妥当と認められる企業会計の基準に準拠しているかどうかとともに、関連する注記事項を含めた財務諸表の表示、構成及び内容、並びに財務諸表が基礎となる取引や会計事象を適正に表示しているかどうかを評価する。

監査人は、監査役及び監査役会に対して、計画した監査の範囲とその実施時期、監査の実施過程で識別した内部統制の重要な不備を含む監査上の重要な発見事項、及び監査の基準で求められているその他の事項について報告を行う。

監査人は、監査役及び監査役会に対して、独立性についての我が国における職業倫理に関する規定を遵守したこと、並びに監査人の独立性に影響を与えると合理的に考えられる事項、及び阻害要因を除去するための対応策を講じている場合又は阻害要因を許容可能な水準にまで軽減するためのセーフガードを適用している場合はその内容について報告を行う。

監査人は、監査役及び監査役会と協議した事項のうち、当事業年度の財務諸表の監査で特に重要であると判断した事項を監査上の主要な検討事項と決定し、監査報告書において記載する。ただし、法令等により当該事項の公表が禁止されている場合や、極めて限定的ではあるが、監査報告書において報告することにより生じる不利益が公共の利益を上回ると合理的に見込まれるため、監査人が報告すべきでないと判断した場合は、当該事項を記載しない。

< 報酬関連情報 >

報酬関連情報は、連結財務諸表の監査報告書に記載されている。

利害関係

会社と当監査法人又は業務執行社員との間には、公認会計士法の規定により記載すべき利害関係はない。

以 上

-
- (注) 1. 上記の監査報告書の原本は当社(有価証券報告書提出会社)が別途保管しております。
2. X B R L データは監査の対象には含まれていません。