

【表紙】

【提出書類】 有価証券報告書

【根拠条文】 金融商品取引法第24条第1項

【提出先】 関東財務局長

【提出日】 2024年6月25日

【事業年度】 2024年3月期
(自 2023年4月1日 至 2024年3月31日)

【会社名】 トヨタ自動車株式会社

【英訳名】 TOYOTA MOTOR CORPORATION

【代表者の役職氏名】 取締役社長 佐藤 恒治

【本店の所在の場所】 愛知県豊田市トヨタ町1番地

【電話番号】 <0565>28 - 2121

【事務連絡者氏名】 資本関連事業部長 森山 由英

【最寄りの連絡場所】 東京都文京区後楽一丁目4番18号

【電話番号】 <03>3817 - 7111

【事務連絡者氏名】 広報部長 入江 晶

【縦覧に供する場所】 株式会社東京証券取引所
(東京都中央区日本橋兜町2番1号)
株式会社名古屋証券取引所
(名古屋市中区栄三丁目8番20号)

第一部 【企業情報】

第1 【企業の概況】

1 【主要な経営指標等の推移】

(1) 連結経営指標等

回次	国際財務報告基準				
	第116期	第117期	第118期	第119期	第120期
決算期	2020年3月	2021年3月	2022年3月	2023年3月	2024年3月
営業収益 (百万円)	29,866,547	27,214,594	31,379,507	37,154,298	45,095,325
税引前利益 (百万円)	2,792,942	2,932,354	3,990,532	3,668,733	6,965,085
親会社の所有者に 帰属する当期利益 (百万円)	2,036,140	2,245,261	2,850,110	2,451,318	4,944,933
親会社の所有者に 帰属する当期包括利益 (百万円)	1,555,009	3,217,806	3,954,350	3,251,090	6,999,828
親会社の所有者に 帰属する持分 (百万円)	20,618,888	23,404,547	26,245,969	28,338,706	34,220,991
総資産 (百万円)	53,972,363	62,267,140	67,688,771	74,303,180	90,114,296
1株当たり親会社の 所有者に帰属する持分 (円)	1,490.80	1,674.18	1,904.88	2,089.08	2,539.75
基本的1株当たり 親会社の所有者に 帰属する当期利益 (円)	145.49	160.65	205.23	179.47	365.94
希薄化後1株当たり 親会社の所有者に 帰属する当期利益 (円)	144.02	158.93	205.23	179.47	365.94
親会社所有者帰属 持分比率 (%)	38.2	37.6	38.8	38.1	38.0
親会社所有者帰属 持分利益率 (%)	10.0	10.2	11.5	9.0	15.8
株価収益率 (倍)	8.9	10.7	10.8	10.5	10.4
営業活動による キャッシュ・フロー (百万円)	2,398,496	2,727,162	3,722,615	2,955,076	4,206,373
投資活動による キャッシュ・フロー (百万円)	2,124,650	4,684,175	577,496	1,598,890	4,998,751
財務活動による キャッシュ・フロー (百万円)	362,805	2,739,174	2,466,516	56,180	2,497,558
現金及び現金同等物 期末残高 (百万円)	4,098,450	5,100,857	6,113,655	7,516,966	9,412,060
従業員数 (人)	361,907	366,283	372,817	375,235	380,793
[外、平均臨時雇用人員]	[86,596]	[80,009]	[87,120]	[94,974]	[96,482]

(注) 1 当社の連結財務諸表は、国際財務報告基準(以下、IFRSという。)に基づいて作成しています。

2 2021年10月1日付で普通株式1株につき5株の割合で株式分割を行っています。第116期の期首に当該株式分割が行われたと仮定して、1株当たり親会社の所有者に帰属する持分、基本的1株当たり親会社の所有者に帰属する当期利益および希薄化後1株当たり親会社の所有者に帰属する当期利益を算定しています。

3 2021年4月2日に第1回A A型種類株式の残存する全部の取得および2021年4月3日に第1回A A型種類株式の全部の消却を完了しており、2023年3月31日および2024年3月31日に終了した1年間において、潜在株式が存在しないため希薄化後1株当たり親会社の所有者に帰属する当期利益は、基本的1株当たり親会社の所有者に帰属する当期利益と同額です。

回次	米国会計基準	
	第116期	
決算期	2020年3月期	
売上高	(百万円)	29,929,992
税金等調整前当期純利益	(百万円)	2,554,607
当社株主に帰属する 当期純利益	(百万円)	2,076,183
包括利益	(百万円)	1,866,642
純資産	(百万円)	21,241,851
総資産	(百万円)	52,680,436
1株当たり株主資本	(円)	1,450.43
基本1株当たり 当社普通株主に 帰属する当期純利益	(円)	147.12
希薄化後1株当たり 当社普通株主に 帰属する当期純利益	(円)	145.90
株主資本比率	(%)	38.1
株主資本当社普通株主に 帰属する当期純利益率	(%)	10.4
株価収益率	(倍)	8.8
営業活動による キャッシュ・フロー	(百万円)	3,590,643
投資活動による キャッシュ・フロー	(百万円)	3,150,861
財務活動による キャッシュ・フロー	(百万円)	397,138
現金及び現金同等物並び に拘束性現金期末残高	(百万円)	4,412,190
従業員数 [外、平均臨時雇用人員]	(人)	359,542 [86,219]

- (注) 1 当社の連結財務諸表は、第116期まで米国において一般に公正妥当と認められる会計原則に基づいて作成しています。
- 2 2021年10月1日付で普通株式1株につき5株の割合で株式分割を行っています。第116期の期首に当該株式分割が行われたと仮定して、1株当たり株主資本、基本1株当たり当社普通株主に帰属する当期純利益および希薄化後1株当たり当社普通株主に帰属する当期純利益を算定しています。

(2) 提出会社の経営指標等

回次	第116期	第117期	第118期	第119期	第120期
決算期	2020年3月期	2021年3月期	2022年3月期	2023年3月期	2024年3月期
売上高 (百万円)	12,729,731	11,761,405	12,607,858	14,076,956	17,575,593
経常利益 (百万円)	1,735,365	1,886,691	2,171,530	3,520,848	5,578,695
当期純利益 (百万円)	1,424,062	1,638,057	1,693,947	2,936,379	4,399,855
資本金 (百万円)	635,402	635,402	635,402	635,402	635,402
発行済株式総数					
普通株式 (千株)	3,262,997	3,262,997	16,314,987	16,314,987	16,314,987
A A型種類株式 (千株)	47,100	47,100	-	-	-
純資産額 (百万円)	12,590,891	13,894,021	14,607,272	16,493,041	20,440,081
総資産額 (百万円)	17,809,246	21,198,281	20,991,040	23,230,320	28,161,955
1株当たり純資産額 (円)	875.44	959.55	1,060.16	1,215.84	1,516.98
1株当たり配当額					
普通株式 (うち1株当たり中間配当額) (円)	220 (100)	240 (105)	148 (120)	60 (25)	75 (30)
第1回A A型種類株式 (うち1株当たり中間配当額) (円)	264 (132.0)	264 (132.0)	- (-)	- (-)	- (-)
1株当たり当期純利益 (円)	100.85	116.56	121.98	214.99	325.61
潜在株式調整後1株当たり当期純利益 (円)	100.05	115.31	121.97	214.99	325.61
自己資本比率 (%)	70.7	65.5	69.6	71.0	72.6
自己資本利益率 (%)	11.4	12.4	11.9	18.9	23.8
株価収益率 (倍)	12.9	14.8	18.2	8.7	11.6
配当性向 (%)	43.6	41.2	42.6	27.9	23.0
従業員数 [外、平均臨時雇用人員] (人)	74,132 [10,795]	71,373 [9,565]	70,710 [9,917]	70,056 [11,405]	70,224 [13,182]
株主総利回り (比較指標: 配当込みTOPIX) (%)	103.6 (90.5)	139.9 (128.6)	182.4 (131.2)	160.6 (138.8)	313.8 (196.2)
最高株価 (円)	8,026	8,712	2,475 (12,375)	2,283	3,891
最低株価 (円)	5,771	6,163	1,622 (8,110)	1,764	1,784

(注) 1 株主総利回りは、次の算式により算出しています。

$$\text{株主総利回り}(\%) = \frac{\text{各事業年度末日の株価} + \frac{\text{当事業年度の4事業年度前から各事業年度までの1株当たり配当額の累計額}}{\text{当事業年度の5事業年度前の末日の株価}}}{\text{当事業年度の5事業年度前の末日の株価}}$$

- 2 「収益認識に関する会計基準」(企業会計基準第29号 2020年3月31日)等を第118期の期首から適用しており、第118期以降にかかる主要な経営指標等については、当該会計基準等を適用した後の指標等となっています。

- 3 2021年10月1日付で普通株式1株につき5株の割合で株式分割を行っています。第116期の期首に当該株式分割が行われたと仮定して、1株当たり純資産額、1株当たり当期純利益および潜在株式調整後1株当たり当期純利益を算定しています。

第118期の中間配当額は株式分割前の120円、期末配当額は株式分割後の28円とし、年間配当額は単純合計である148円として記載しています。なお、当該株式分割を考慮しない場合の1株当たり配当額（うち1株当たり中間配当額）は下記のとおりです。

回次	第116期	第117期	第118期	第119期	第120期
決算期	2020年3月期	2021年3月期	2022年3月期	2023年3月期	2024年3月期
1株当たり配当額					
普通株式	220	240	260	300	375
（うち1株当たり（円） 中間配当額）	(100)	(105)	(120)	(125)	(150)

- 4 2021年4月2日に第1回A A型種類株式の残存する全部の取得および2021年4月3日に第1回A A型種類株式の全部の消却を完了しており、2023年3月期および2024年3月期において、潜在株式が存在しないため潜在株式調整後1株当たり当期純利益は1株当たり当期純利益と同額です。
- 5 株価は、2022年4月3日以前は東京証券取引所（市場第1部）の、2022年4月4日以降は東京証券取引所（プライム市場）の普通株式の市場相場です。なお、第118期の株価については株式分割後の最高株価および最低株価を記載しており、株式分割前の最高株価および最低株価を括弧内に記載しています。また、第1回A A型種類株式は非上場株式であるため、該当事項はありません。

2 【沿革】

年月	概要
1933年9月	(株)豊田自動織機製作所(現在の(株)豊田自動織機)内で自動車の研究を開始
1935年11月	トラックを発売
1936年9月	乗用車を発売
1937年8月	(株)豊田自動織機製作所(現在の(株)豊田自動織機)より分離独立(会社創立) (社名 トヨタ自動車工業(株)、資本金 12,000千円)
1940年3月	豊田製鋼(株)(現在の愛知製鋼(株))設立
1941年5月	豊田工機(株)(現在の(株)ジェイテクト)を設立し、精密工作機械の製造事業を移管
1943年11月	中央紡績(株)を吸収合併
1945年8月	トヨタ車体工業(株)(現在のトヨタ車体(株))を設立し、自動車車体の製造事業を移管
1946年4月	関東電気自動車製造(株)(現在のトヨタ自動車東日本(株))設立
1948年7月	日新通商(株)(現在の豊田通商(株))設立
1949年5月	東京、名古屋、大阪の各証券取引所に株式を上場 (現在は東京、名古屋、ニューヨーク、ロンドンの各証券取引所に株式を上場)
6月	愛知工業(株)(現在の(株)アイシン)設立
12月	名古屋ゴム(株)(現在の豊田合成(株))設立
1950年4月	日本電装(株)(現在の(株)デンソー)を設立し、自動車用電装品の製造事業を移管
5月	トヨタ自動車販売(株)を設立し、販売業務を移管
1953年8月	民成紡績(株)(現在のトヨタ紡織(株))を設立し、紡績事業を移管
1956年3月	東和不動産(株)(現在のトヨタ不動産(株))設立
1957年10月	トヨタ自動車販売(株)が産業車両を発売
1960年11月	米国トヨタ自動車販売(株)設立
1966年10月	(株)豊田中央研究所設立
1967年11月	日野自動車工業(株)・日野自動車販売(株)(現在は合併し、日野自動車(株))と業務提携
1975年12月	ダイハツ工業(株)と業務提携
1977年2月	店舗用住宅を発売
1980年3月	個人用住宅を発売
	ティース トヨタ(株)(現在のトヨタ モーター コーポレーション オーストラリア(株))を株式取得により子会社化
1982年7月	トヨタ自動車販売(株)と合併し、社名をトヨタ自動車(株)に変更
10月	トヨタ モーター クレジット(株)設立
1984年2月	当社とGM社(当時)との間で合併会社ニュー ユナイテッド モーター マニュファクチャリング(株)を設立
1986年1月	トヨタ モーター マニュファクチャリング U.S.A.(株)(現在のトヨタ モーター マニュファクチャリング ケンタッキー(株))およびトヨタ モーター マニュファクチャリング カナダ(株)を設立
1989年12月	トヨタ モーター マニュファクチャリング(UK)(株)設立
1991年2月	トヨタ自動車九州(株)設立
1996年2月	トヨタ モーター マニュファクチャリング インディアナ(株)設立
9月	北米における製造・販売会社の資本関係再編成に伴い、トヨタ モーター ノース アメリカ(株)(現在は同地域の子会社と合併)を設立
10月	北米における製造統括会社トヨタ モーター マニュファクチャリング ノース アメリカ(株)(現在のトヨタ モーター エンジニアリング アンド マニュファクチャリング ノース アメリカ(株))を設立
1998年9月	ダイハツ工業(株)を株式取得により子会社化
10月	欧州における製造統括会社トヨタ モーター ヨーロッパ マニュファクチャリング(株)(現在は同地域の販売統括会社、持株会社と合併)を設立
2000年7月	金融統括会社トヨタファイナンシャルサービス(株)を設立
2001年4月	(株)豊田自動織機製作所(現在の(株)豊田自動織機)に産業車両および物流システム事業を譲渡
8月	日野自動車(株)を株式取得により子会社化
2002年3月	当社とブジョー シトロエン オートモービルズ S A(当時)との間で合併会社トヨタ ブジョー シトロエン オートモービル チェコ(株)を設立(現在は子会社化し、社名をトヨタ モーター マニュファクチャリング チェコ(株)に変更)
4月	欧州における持株会社トヨタ モーター ヨーロッパ(株)(現在は同地域の販売統括会社、製造統括会社と合併)を設立
8月	中国第一汽車集団有限公司と中国での自動車事業における協力関係構築に基本合意
2004年9月	当社と広州汽車集団股份有限公司との間で合併会社広州トヨタ自動車(株)(現在の広汽トヨタ自動車(株))を設立
2005年10月	欧州における販売統括会社トヨタ モーター マーケティング ヨーロッパ(株)は、同地域の製造統括会社、持株会社と合併(合併後社名 トヨタ モーター ヨーロッパ(株))
2006年3月	富士重工業(株)(現在の(株)SUBARU)と業務提携
2010年10月	トヨタホーム(株)に住宅事業を承継
2012年7月	関東自動車工業(株)は、セントラル自動車(株)およびトヨタ自動車東北(株)と合併し、社名をトヨタ自動車東日本(株)に変更
2015年12月	ニュー ユナイテッド モーター マニュファクチャリング(株)の解散申請を、米国の管轄裁判所が認可
2017年2月	スズキ(株)と業務提携に向けた覚書を締結(2019年8月資本提携)

年月	概要
2017年 8月 2018年 3月	マツダ(株)と業務資本提携 当社とマツダ(株)との間で合弁会社マツダトヨタマニュファクチャリングUSA, Inc. を設立
2019年 9月 2020年 1月	(株)SUBARUと業務資本提携拡大 当社とパナソニック(株)との間で、街づくり事業に関する合弁契約に基づき、プライム ライフテクノロジー(株)を設立し、両社の住宅事業を統合
4月	当社とパナソニック(株)との間で、車載用角形電池事業に関する事業統合契約および合弁契約に基づき、プライムプラネットエナジー&ソリューションズ(株)を設立
2021年 3月	いすゞ自動車(株)、日野自動車(株)と商用事業における協業に関する共同企画契約を締結
7月	いすゞ自動車(株)と資本提携 いすゞ自動車(株)、スズキ(株)、日野自動車(株)、ダイハツ工業(株)と商用事業における協業に関する共同企画契約を締結(当該契約に基づき、2021年3月に締結した、いすゞ自動車(株)、日野自動車(株)との共同企画契約を終了)
2023年 5月	ダイムラートラック社、三菱ふそうトラック・バス(株)および日野自動車(株)とCASE技術開発・商用車事業の強化に向けて協業すると共に、三菱ふそうトラック・バス(株)と日野自動車(株)の統合に関する基本合意書を締結

3 【事業の内容】

連結財務諸表提出会社（以下、当社という。）は、IFRSに準拠して連結財務諸表を作成しており、関係会社の範囲についてもIFRSの定義に基づいています。「第2 事業の状況」および「第3 設備の状況」においても同様です。

当社および当社の関係会社（子会社577社、関連会社および共同支配企業165社（2024年3月31日現在）により構成）においては、自動車事業を中心に、金融事業およびその他の事業を行っています。

なお、次の3つに区分された事業は「第5 経理の状況 1 連結財務諸表等（1）連結財務諸表 注記5」に掲げるセグメント情報の区分と同様です。

自動車 当事業においては、セダン、ミニバン、コンパクト、SUV、トラック等の自動車とその関連部品・用品の設計、製造および販売を行っています。自動車は、当社、日野自動車(株)およびダイハツ工業(株)が主に製造していますが、一部については、トヨタ車体(株)等に生産委託しており、海外においては、トヨタ モーター マニュファクチャリング ケンタッキー(株)等が製造しています。自動車部品は、当社および(株)デンソー等が製造しています。これらの製品は、国内では、トヨタモビリティ東京(株)等の全国の販売店を通じて顧客に販売するとともに、一部大口顧客に対しては当社が直接販売を行っています。一方、海外においては、米国トヨタ自動車販売(株)等の販売会社を通じて販売しています。

自動車事業における主な製品は次のとおりです。

主な製品の種類
L S、R X、クラウン、カローラ、RAV4、ヤリス、ハイラックス、カムリ、ハイランダー、タコマ、シエンタ、プリウス、ノア、ヴォクシー、ハイエース、ルーミー、ハリアー、アクア、プロフィア、タント ほか

金融 当事業においては、主として当社および当社の関係会社が製造する自動車および他の製品の販売を補完するための金融ならびに車両のリース事業を行っています。国内では、トヨタファイナンス(株)等が、海外では、トヨタ モーター クレジット(株)等が、これらの販売金融サービスを提供しています。

その他 その他の事業では、情報通信事業等を行っています。

(事業系統図)

主な事業の状況の概要図および主要な会社名は次のとおりです。

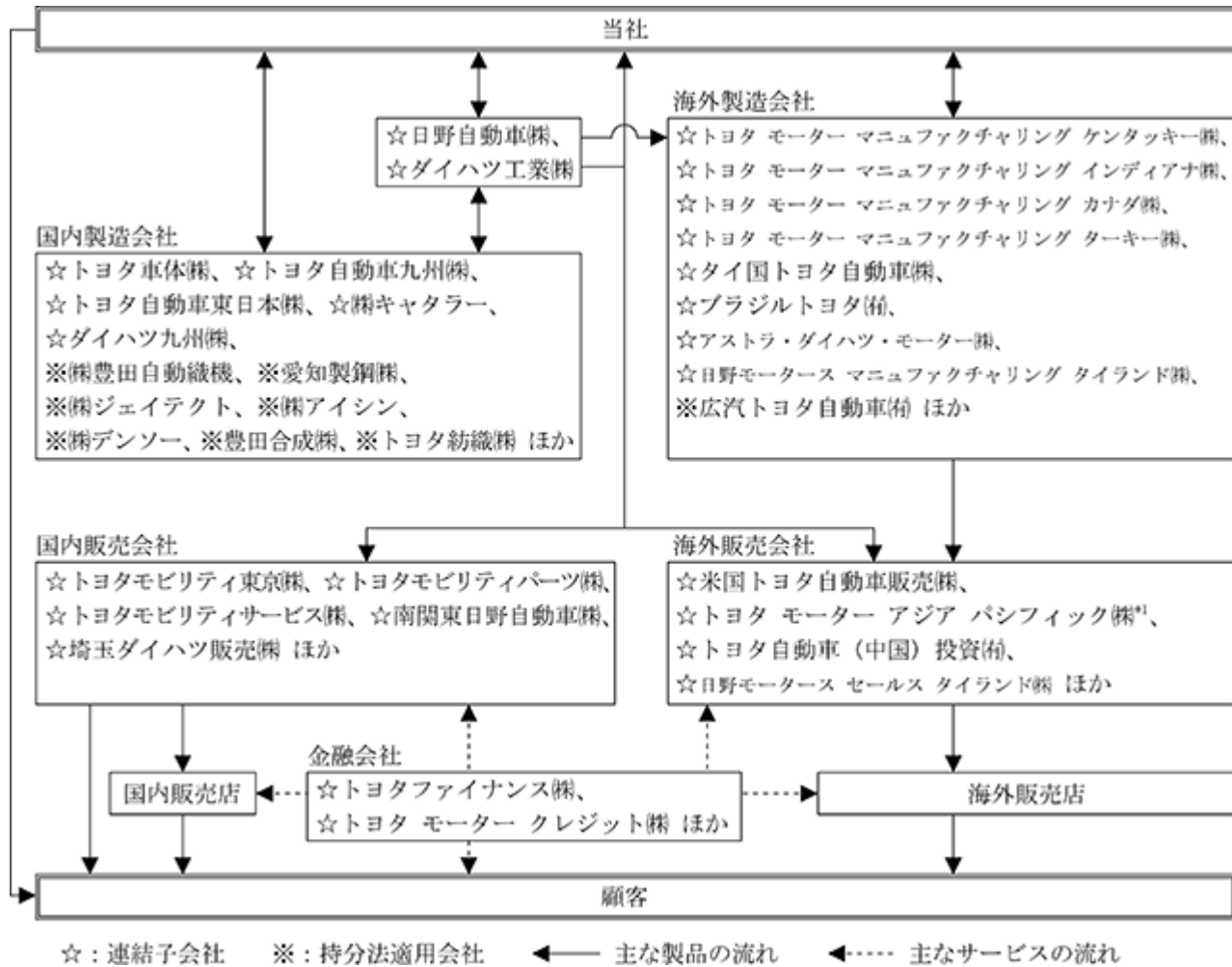

上記以外の主要な会社としては、北米の製造・販売会社の統括および渉外・広報・調査活動を行うトヨタ モーター ノース アメリカ株式会社、欧州の製造・販売会社の統括および渉外・広報・調査活動を行うトヨタ モーター ヨーロッパ株式会社、金融会社を統括するトヨタファイナンスサービス株式会社、ソフトウェアを中心とした様々なモビリティの開発を担うウーブン・バイ・トヨタ株式会社があります。

*1 トヨタ モーター アジア パシフィック株式会社は、2024年6月4日付でトヨタ モーター アジア(シンガポール)株式会社に社名変更しています。

4 【関係会社の状況】

名称	住所	資本金又は 出資金	主要な 事業 の内容	議決権の 所有 割合(%)	関係内容
(連結子会社)					
トヨタモビリティ東京(株)	東京都 港区	百万円 18,100	自動車	100.00	当社製品の販売先。なお、当社より資金援助を受けています。 設備等の賃貸借...有
日野自動車(株) * 1 * 2	東京都 日野市	百万円 72,717	自動車	50.19	自動車および同部品の購入・販売先。なお、当社より資金援助を受けています。 設備等の賃貸借...有
ダイハツ工業(株)	大阪府 池田市	百万円 28,404	自動車	100.00	自動車および同部品の購入・販売先。 設備等の賃貸借...有
トヨタモビリティパーツ(株)	愛知県 名古屋市	百万円 15,000	自動車	54.08 (3.08)	自動車部品の購入・販売先。なお、当社より資金援助を受けています。 設備等の賃貸借...有
トヨタ車体(株)	愛知県 刈谷市	百万円 10,372	自動車	100.00	自動車車体および同部品の購入先。なお、当社より資金援助を受けています。 設備等の賃貸借...有 役員の兼任等...有
トヨタ自動車九州(株)	福岡県 宮若市	百万円 7,750	自動車	100.00	自動車車体および同部品の購入先。 設備等の賃貸借...有 役員の兼任等...有
トヨタ自動車東日本(株)	宮城県 黒川郡	百万円 6,851	自動車	100.00	自動車車体および同部品の購入先。なお、当社より資金援助を受けています。 設備等の賃貸借...有
トヨタファイナンシャル サービス(株) * 1	愛知県 名古屋市	百万円 78,525	金融	100.00	設備等の賃貸借...有 役員の兼任等...有
トヨタファイナンス(株) * 2	愛知県 名古屋市	百万円 16,500	金融	100.00 (100.00)	当社製品にかかる販売金融。 設備等の賃貸借...有
トヨタ モーター ノース アメリカ(株) * 1 * 3	Plano, Texas, U.S.A.	千米ドル 999,158	自動車	100.00 (0.10)	自動車に関する調査・研究の委託先。 役員の兼任等...有
米国トヨタ自動車販売(株) * 1	Plano, Texas, U.S.A.	千米ドル 365,000	自動車	100.00 (100.00)	当社製品の販売先。なお、当社より資金援助を受けています。
トヨタ モーター エンジニアリング アンド マニュファクチャリング ノース アメリカ(株) * 1	Plano, Texas, U.S.A.	千米ドル 1,958,950	自動車	100.00 (100.00)	自動車技術の研究開発の委託先および米国製造会社製品の販売先。
トヨタ モーター マニュファクチャリング ケンタッキー(株) * 1	Georgetown, Kentucky, U.S.A.	千米ドル 1,180,000	自動車	100.00 (100.00)	当社製品の販売先。
トヨタ モーター マニュファクチャリング インディアナ(株) * 1	Princeton, Indiana, U.S.A.	千米ドル 620,000	自動車	100.00 (100.00)	当社製品の販売先。
トヨタ モーター マニュファクチャリング テキサス(株) * 1	San Antonio, Texas, U.S.A.	千米ドル 510,000	自動車	100.00 (100.00)	当社製品の販売先。
トヨタ モーター クレジット(株) * 1 * 2	Plano, Texas, U.S.A.	千米ドル 915,000	金融	100.00 (100.00)	当社製品にかかる販売金融。 役員の兼任等...有

名称	住所	資本金又は 出資金	主要な 事業 の内容	議決権の 所有 割合(%)	関係内容
トヨタ ファイナンシャル セービング バンク(株)	Henderson, Nevada, U.S.A.	千米ドル 1	金 融	100.00 (100.00)	
カナダトヨタ(株)	Toronto, Ontario, Canada	千加ドル 10,000	自動車	51.00	当社製品の販売先。 役員の兼任等...有
トヨタ モーター マニファクチャリング カナダ(株) * 1	Cambridge, Ontario, Canada	千加ドル 680,000	自動車	100.00	当社製品の販売先。
トヨタ クレジット カナダ(株)	Markham, Ontario, Canada	千加ドル 60,000	金 融	100.00 (100.00)	当社製品にかかる販売金融。
トヨタ モーター マニファクチャリング バハ カリフォルニア(有)	Tijuana, Baja California, Mexico	千メキシコ・ ペソ 3,834,821	自動車	100.00 (100.00)	当社製品の販売先。
トヨタ モーター マニファクチャリング グアナファト(株)	Apaseo el Grande, Guanajuato, Mexico	千メキシコ・ ペソ 3,395,529	自動車	100.00 (100.00)	当社製品の販売先。
トヨタ モーター ヨーロッパ(株) * 1	Brussels, Belgium	千ユーロ 3,504,469	自動車	100.00	当社製品の販売先、自動車技術の研究開発お よび渉外・広報活動の委託先。なお、当社よ り資金援助を受けています。 設備等の賃貸借...有
トヨタ モーター マニファクチャリング チェコ(有)	Kolín, Czech	千チェコ・ コルナ 5,140,000	自動車	100.00 (100.00)	当社製品の販売先。
トヨタフランス(株)	Vaucresson, France	千ユーロ 2,123	自動車	100.00 (100.00)	当社製品の販売先。
トヨタ モーター マニファクチャリング フランス(株)	Onnaing, France	千ユーロ 268,079	自動車	100.00 (100.00)	当社製品の販売先。
イタリアトヨタ(株)	Rome, Italy	千ユーロ 38,958	自動車	100.00 (100.00)	当社製品の販売先。
トヨタ モーター ファイナンス (ネザールズ) (株) * 2	Amsterdam, Netherlands	千ユーロ 908	金 融	100.00 (100.00)	当社関係会社への資金調達支援。
トヨタセントラルヨーロッパ(有)	Warsaw, Poland	千ユーロ 101	自動車	100.00 (100.00)	当社製品の販売先。
トヨタ モーター マニファクチャリング ターキー(株)	Arifiye, Sakarya, Turkey	千トルコ・ リラ 150,165	自動車	90.00 (90.00)	当社製品の販売先。
英国トヨタ(株)	Burgh Heath, Epsom, Surrey, U.K.	千英ポンド 2,600	自動車	100.00 (100.00)	当社製品の販売先。
トヨタ モーター マニファクチャリング (UK) (株)	Burnaston, Derbyshire, U.K.	千英ポンド 300,000	自動車	100.00 (100.00)	当社製品の販売先。
トヨタ ファイナンシャル サービス(UK) (株)	Burgh Heath, Epsom, Surrey, U.K.	千英ポンド 253,950	金 融	100.00 (100.00)	当社製品にかかる販売金融。

名称	住所	資本金又は 出資金	主要な 事業 の内容	議決権の 所有 割合(%)	関係内容
トヨタ自動車(中国)投資(有)	北京市 中国	千米ドル 118,740	自動車	100.00	当社製品の販売先。 役員の兼任等...有
广汽トヨタエンジン(有) * 1	広州市 中国	千米ドル 670,940	自動車	70.00 (10.29)	当社製品の販売先。
トヨタ モーター ファイナンス チャイナ(有) * 1	北京市 中国	千中国元 4,100,000	金 融	100.00 (100.00)	当社製品にかかる販売金融。
トヨタキルロスカ自動車(株)	Bangalore, India	千インド・ ルピー 7,000,000	自動車	89.00	当社製品の販売先。
アストラ・ダイハツ・ モーター(株)	Jakarta, Indonesia	千インドネシア・ ルピア 894,370,000	自動車	61.75 (61.75)	ダイハツ工業(株)の自動車の購入・販売先。
インドネシアトヨタ自動車(株)	Jakarta, Indonesia	千インドネシア・ ルピア 19,523,503	自動車	95.00	当社製品の販売先。
トヨタ モーター アジア パシフィック(株)	Singapore	千シンガポール・ ドル 6,000	自動車	100.00	当社製品の販売先。なお、当社より資金援助 を受けています。
タイ国トヨタ自動車(株)	Samutprakarn, Thailand	千タイ・バーツ 7,520,000	自動車	86.43	当社製品の販売先。
トヨタ ダイハツ エンジニアリング アンド マニュファクチャリング(株)	Samutprakarn, Thailand	千タイ・バーツ 1,300,000	自動車	100.00 (0.00)	自動車技術の研究開発の委託先。
トヨタ リーシング タイランド(株) * 1	Bangkok, Thailand	千タイ・バーツ 18,100,000	金 融	87.44 (87.44)	当社製品にかかる販売金融。
トヨタ モーター コーポレーション オーストラリア(株)	Port Melbourne, Victoria, Australia	千豪ドル 481,100	自動車	100.00	当社製品の販売先。
トヨタ ファイナンス オーストラリア(株) * 2	St Leonards, New South Wales, Australia	千豪ドル 120,000	金 融	100.00 (100.00)	当社製品にかかる販売金融。
アルゼンチントヨタ(株)	Buenos Aires, Argentina	千アルゼンチン・ ペソ 260,000	自動車	100.00 (0.00)	当社製品の販売先。なお、当社より資金援助 を受けています。
ブラジルトヨタ(有) * 1	Sao Paulo, Brazil	千ブラジル・ レアル 6,709,980	自動車	100.00	当社製品の販売先。
南アフリカトヨタ自動車(株)	Johannesburg, South Africa	千南アフリカ・ ランド 50	自動車	100.00 (100.00)	当社製品の販売先。なお、当社より資金援助 を受けています。
その他 529社 * 1					

名称	住所	資本金又は 出資金	主要な 事業 の内容	議決権の 所有 割合(%)	関係内容
(持分法適用関連会社および 共同支配企業) (株)デンソー * 2	愛知県 刈谷市	百万円 187,457	自動車	20.58 (0.00)	自動車部品の購入先。 設備等の賃貸借...有 役員の兼任等...有
(株)SUBARU * 2	東京都 渋谷区	百万円 153,795	自動車他	20.44	業務資本提携。 自動車の購入・販売先。自動車の共同開発。 設備等の賃貸借...有
(株)豊田自動織機 * 2	愛知県 刈谷市	百万円 80,463	自動車	24.69 (0.00)	自動車車体および同部品の購入先。 設備等の賃貸借...有
(株)アイシン * 2	愛知県 刈谷市	百万円 45,049	自動車	24.85 (0.02)	自動車部品の購入先。 設備等の賃貸借...有
(株)ジェイテクト * 2	愛知県 刈谷市	百万円 45,591	自動車	22.57 (0.03)	自動車部品および工作機械の購入先。
豊田合成(株) * 2	愛知県 清須市	百万円 28,119	自動車	43.71 (0.01)	自動車部品の購入先。 設備等の賃貸借...有
愛知製鋼(株) * 2	愛知県 東海市	百万円 25,017	自動車	23.92 (0.00)	自動車部品の購入先。 設備等の賃貸借...有 役員の兼任等...有
トヨタ紡織(株) * 2	愛知県 刈谷市	百万円 8,400	自動車	32.46	自動車部品の購入先。 設備等の賃貸借...有
豊田通商(株) * 2	愛知県 名古屋	百万円 64,936	自動車	21.79 (0.05)	原材料等の購入先。製品等の販売先。 設備等の賃貸借...有
トヨタ不動産(株)	愛知県 名古屋	百万円 59,450	その他	24.46 (5.00)	設備等の賃貸借...有 役員の兼任等...有
一汽トヨタ自動車(有)	天津市 中国	千米ドル 3,293,105	自動車	50.00 (4.23)	当社製品の販売先。 役員の兼任等...有
广汽トヨタ自動車(有)	広州市 中国	千米ドル 1,333,896	自動車	50.00 (19.50)	当社製品の販売先。 役員の兼任等...有
广汽日野自動車(有)	広州市 中国	千中国元 2,220,000	自動車	50.00 (50.00)	日野自動車(株)の自動車の販売先。
その他 152社 * 2					

(注) 1 主要な事業の内容欄には、事業別セグメントの名称を記載しています。

2 * 1 : 特定子会社に該当します。なお、(連結子会社)その他に含まれる会社のうち特定子会社に該当する会社は、トヨタファイナンシャルサービス インターナショナル(株)です。

3 * 2 : 有価証券報告書または有価証券届出書を提出しています。なお、(持分法適用関連会社および共同支配企業)その他に含まれる会社のうち有価証券報告書を提出している会社は、次のとおりです。

(株)東海理化電機製作所、フタバ産業(株)、(株)小糸製作所、愛三工業(株)、中央発條(株)、大豊工業(株)、(株)ファインシンター、共和レザー(株)、ダイハツディーゼル(株)、トリニティ工業(株)、澤藤電機(株)、中央紙器工業(株)、(株)メタルアート、(株)ウェッズ

4 議決権の所有割合の()内は、間接所有割合で内数です。

5 * 3 : トヨタ モーター ノース アメリカ(株)は、営業収益(連結会社相互間の内部営業収益を除く)の連結営業収益に占める割合が100分の10を超えています。当連結会計年度における主要な損益情報等は、営業収益 14,983,375百万円、税引前損失() 12,001百万円、トヨタ モーター ノース アメリカ(株)の親会社の所有者に帰属する当期損失() 88,487百万円、資本金額 841,991百万円、総資産額 5,263,920百万円です。

6 2024年3月31日現在、債務超過の金額が100億円以上である会社および債務超過の金額は、以下のとおりです。

トヨタ モーター マニュファクチャリング インディアナ(株)	350,991百万円
トヨタ モーター マニュファクチャリング ミシシッピ(株)	350,276百万円
トヨタ モーター マニュファクチャリング ケンタッキー(株)	304,490百万円
トヨタ モーター マニュファクチャリング ノーザンケンタッキー(株)	197,304百万円
トヨタ モーター マニュファクチャリング(UK)(株)	131,906百万円
トヨタ モーター マニュファクチャリング テキサス(株)	102,067百万円
日野モータース マニュファクチャリング U.S.A.(株)	90,060百万円
トヨタ モーター マニュファクチャリング グアナファト(株)	69,180百万円
ウーブン・バイ・トヨタ(株)	25,832百万円

7 トヨタ モーター アジア パシフィック(株)は、2024年6月4日付でトヨタ モーター アジア(シンガポール)(株)に社名変更しています。

トヨタ ダイハツ エンジニアリング アンド マニュファクチャリング(株)は、2024年6月4日付でトヨタ モーター アジア(タイランド)(株)に社名変更しています。

5 【従業員の状況】

(1) 連結会社の状況

2024年3月31日現在

事業別セグメントの名称	従業員数(人)
自動車事業	336,291 [84,449]
金融事業	14,658 [1,553]
その他の事業	23,325 [9,164]
全社(共通)	6,519 [1,316]
合計	380,793 [96,482]

- (注) 1 従業員数は就業人員数(当社および連結子会社(以下、トヨタという。))からトヨタ外への出向者を除き、トヨタ外からトヨタへの出向者を含む)であり、臨時従業員数は[]内に年間の平均人員を外数で記載しています。
- 2 臨時従業員には、期間従業員、パートタイマーおよび派遣社員が含まれています。

(2) 提出会社の状況

2024年3月31日現在

従業員数(人)	平均年齢(歳)	平均勤続年数(年)	平均年間給与(円)
70,224 [13,182]	40.6	16.0	8,998,575

事業別セグメントの名称	従業員数(人)
自動車事業	63,600 [11,820]
その他の事業	148 [59]
全社(共通)	6,476 [1,303]
合計	70,224 [13,182]

- (注) 1 従業員数は就業人員数(当社から社外への出向者を除き、社外から当社への出向者を含む)であり、臨時従業員数は[]内に年間の平均人員を外数で記載しています。
- 2 臨時従業員には、期間従業員、パートタイマーおよび派遣社員が含まれています。
- 3 平均年間給与は、賞与および基準外賃金を含んでいます。

(3) 管理職に占める女性労働者の割合、男性労働者の育児休業取得率及び労働者の男女の賃金の差異

提出会社

当事業年度				
管理職に占める 女性労働者の割合(%) (注2)	男性労働者の育児休業取得率(%) (注3)(注4)	労働者の男女の賃金の差異(%) (注2)(注5)(注6)(注7)		
		全労働者	正社員	パート・ 有期契約社員等
3.7	61.0	67.0	66.9	59.5

- (注) 1 「女性の職業生活における活躍の推進に関する法律」(平成27年法律第64号)の規定に基づき算出した指標については小数点以下第2位を四捨五入して、「育児休業、介護休業等育児又は家族介護を行う労働者の福祉に関する法律」(平成3年法律第76号)の規定に基づき算出した指標については小数点以下第1位を切り捨て、それぞれ小数点以下第1位まで表示しています。
- 2 「女性の職業生活における活躍の推進に関する法律」(平成27年法律第64号)の規定に基づき算出しています。
- 3 「育児休業、介護休業等育児又は家族介護を行う労働者の福祉に関する法律」(平成3年法律第76号)の規定に基づき、「育児休業、介護休業等育児又は家族介護を行う労働者の福祉に関する法律施行規則」(平成3年労働省令第25号)第71条の4第1号における育児休業等の取得割合を算出しています。
- 4 男性労働者の育児休業取得率は、過年度に配偶者が出産した男性労働者が、当事業年度に育児休業を取得することがあるため、取得率が100%を超えることがあります。
- 5 男女の賃金差異は、女性労働者の平均年間賃金÷男性労働者の平均年間賃金×100%として算出しています。また、平均年間賃金は、総賃金(賞与および基準外賃金を含む)÷人員数として算出しています。
- 6 パート・有期契約社員等は、期間従業員、準社員、パートタイマー、定年後再雇用者、嘱託社員を対象に算出しています。なお、パートタイマーの人員数については、労働時間を基に換算し算出していません。
- 7 当社の賃金制度では男女による差を設けていません。正社員の男女の賃金差異は、「平均年齢」と「職種別の在籍人員」に起因しています。同一年齢かつ同職種であれば男女の賃金差異は縮小します。

年齢:30歳の正社員を対象に、男女の賃金差異を職種別に抽出した結果は以下のとおりです。
 事技職:94.0%、業務職:データなし(男性0名のため)、技能職:74.9%、医務職:88.6%

パート・有期契約社員等の男女の賃金差異は、「就業形態の違い」に起因しています。特に、定年後再雇用者は、職務内容や定年前の資格等を踏まえて処遇を決定しており、差異が出る要因となっています。

主要な連結子会社

当事業年度								
名称	管理職に占める女性労働者の割合(%) (注3)	男性労働者の育児休業取得率(%) (注6)			労働者の男女の賃金の差異(%) (注3) (注7)			
		雇用管理区分			全労働者	正社員	パート・有期契約社員等	
トヨタモビリティ東京(株)	4.7	全労働者	50.0	(注4)	71.0	72.0	41.3	(注8)
日野自動車(株)	2.6	全労働者	64.0	(注4)	77.7	77.7	77.8	
ダイハツ工業(株)	3.2	全労働者	70.0	(注4)	78.8	77.5	86.8	
トヨタモビリティパーツ(株)	5.7	全労働者	32.0	(注4)	57.0	69.9	97.6	(注8)
トヨタ車体(株)	2.4	全労働者	58.0	(注4)	74.8	73.2	98.7	
トヨタ自動車九州(株)	2.9	全労働者	39.0	(注4)	68.7	65.9	73.9	(注8)
トヨタ自動車東日本(株)	2.3	全労働者	40.0	(注4)	72.7	70.4	96.5	(注8)
トヨタファイナンシャルサービス(株)	16.3	専門職	71.4	(注3)				
トヨタファイナンス(株)	6.2	全労働者	100.0	(注5)	51.6	53.8	55.0	(注8)

- (注) 1 「女性の職業生活における活躍の推進に関する法律」(平成27年法律第64号)の規定に基づき算出した指標については小数点以下第2位を四捨五入して、「育児休業、介護休業等育児又は家族介護を行う労働者の福祉に関する法律」(平成3年法律第76号)の規定に基づき算出した指標については小数点以下第1位を切り捨て、それぞれ小数点以下第1位まで表示しています。
- 2 「 」は、「女性の職業生活における活躍の推進に関する法律」(平成27年法律第64号)において、公表義務がない場合、選択公表をしていない場合、「労働者の男女の賃金の差異」について男女いずれかの該当者がいない場合、または「男性労働者の育児休業取得率」について分母がゼロとなる場合を示しています。
- 3 「女性の職業生活における活躍の推進に関する法律」(平成27年法律第64号)の規定に基づき算出しています。
- 4 「育児休業、介護休業等育児又は家族介護を行う労働者の福祉に関する法律」(平成3年法律第76号)の規定に基づき、「育児休業、介護休業等育児又は家族介護を行う労働者の福祉に関する法律施行規則」(平成3年労働省令第25号)第71条の4第1号における育児休業等の取得割合を算出しています。
- 5 「育児休業、介護休業等育児又は家族介護を行う労働者の福祉に関する法律」(平成3年法律第76号)の規定に基づき、「育児休業、介護休業等育児又は家族介護を行う労働者の福祉に関する法律施行規則」(平成3年労働省令第25号)第71条の4第2号における育児休業等及び育児目的休暇の取得割合を算出しています。
- 6 男性労働者の育児休業取得率は、過年度に配偶者が出産した男性労働者が、当事業年度に育児休業を取得することがあるため、取得率が100%を超えることがあります。
- 7 男女の賃金差異は、女性労働者の平均年間賃金÷男性労働者の平均年間賃金×100%として算出しています。
- 8 労働者の人員数について労働時間を基に換算し算出しています。
- 9 連結子会社のうち主要な連結子会社以外のものについては、「第7 提出会社の参考情報 2 その他の参考情報(2)管理職に占める女性労働者の割合、男性労働者の育児休業取得率及び労働者の男女の賃金の差異」に記載しています。

第2 【事業の状況】

1 【経営方針、経営環境及び対処すべき課題等】

本項においては、将来に関する事項が含まれていますが、当該事項は2024年3月31日現在において判断したものです。

(1) 会社の経営の基本方針

トヨタは経営の基本方針を「トヨタ基本理念」として掲げており、その実現に向けた努力が、企業価値の増大につながるものと考えています。その内容は次のとおりです。

1. 内外の法およびその精神を遵守し、オープンでフェアな企業活動を通じて、国際社会から信頼される企業市民をめざす
2. 各国、各地域の文化、慣習を尊重し、地域に根ざした企業活動を通じて、経済・社会の発展に貢献する
3. クリーンで安全な商品の提供を使命とし、あらゆる企業活動を通じて、住みよい地球と豊かな社会づくりに取り組む
4. 様々な分野での最先端技術の研究と開発に努め、世界中のお客様のご要望にお応えする魅力あふれる商品・サービスを提供する
5. 労使相互信頼・責任を基本に、個人の創造力とチームワークの強みを最大限に高める企業風土をつくる
6. グローバルで革新的な経営により、社会との調和ある成長をめざす
7. 開かれた取引関係を基本に、互いに研究と創造に努め、長期安定的な成長と共存共栄を実現する

(2) トヨタフィロソフィー

トヨタはモビリティカンパニーへの変革を進めるために、改めて歩んできた道を振り返り、未来への道標となる「トヨタフィロソフィー」をまとめました。

トヨタはモビリティカンパニーとして移動にまつわる課題に取り組むことで、人や企業、コミュニティの可能性を広げ、「幸せを量産」することを使命としています。そのために、モノづくりへの徹底したこだわりに加えて、人と社会に対するイマジネーションを大切に、様々なパートナーと共に、唯一無二の価値を生み出してまいります。

「トヨタフィロソフィー」

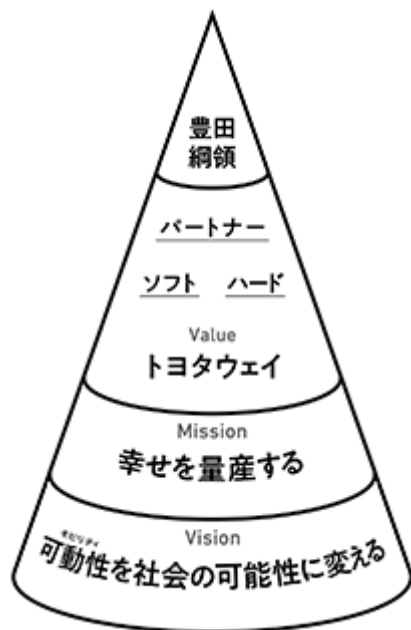

MISSION	わたしたちは、幸せを量産する。 技術でつかみとった未来の便利と幸福を 手の届く形であらゆる人に還元する。
VISION	可動性（モビリティ）を社会の可能性に変える。 人、企業、自治体、コミュニティが できることをふやし、人類と地球の 持続可能な共生を実現する。
VALUE	トヨタウェイ ソフト、ハード、パートナーの 3つの強みを融合し、唯一無二の 価値を生み出す。

(3) 会社の対処すべき課題

モビリティカンパニーへの変革の「実践」

トヨタは「幸せの量産」を使命に、モビリティカンパニーへの変革にチャレンジしています。長年にわたって築いてきた商品や事業、財務における強固な経営基盤の上で、現在は「ビジョンを具体に落とす」ために実践的な取り組みを加速しています。

「モビリティカンパニーへの変革」を通じてトヨタが目指していることは、クルマの進化に取り組むことで、笑顔があふれる「モビリティ社会」の実現に貢献していくことです。新しい産業構造をつくっていくことを視野に入れて、多くの仲間とともに挑戦していきたいと考えています。そのカギは、エネルギーとデータの可動性を高め、モビリティの価値を高めていくことであると考えています。「電気」と「水素」が支える未来を見据えて、クルマが媒体となってエネルギーを運び、再生可能エネルギーを軸とする社会づくりに貢献していくことに加え、データが生み出すモビリティの価値で、お客様の暮らしをもっと豊かにしていくことを目指しています。

その取り組みのひとつとして、マルチパスウェイ戦略の具体化に取り組んできました。カーボンニュートラル社会を実現するためには、お客様の期待やインフラ整備などの状況を踏まえた多面的なアプローチ、プラクティカルなトランジションが重要であると考えています。

その考えのもと、足元ではハイブリッド車を基軸に、各地で選択肢の拡充を進めています。その上で、ミッシングピースとなっていたバッテリーEV（BEV）と水素モビリティの具体化に、力を入れて取り組んできました。

BEVにおいては、小型軽量ユニットの開発も含めて、クルマの新しいアーキテクチャをつくる挑戦が進んでいます。そして、当社が目指すBEVは、パワートレインを電動化するだけでなく、お客様の多様な移動価値を実現するトヨタらしい「ソフトウェア・ディファインド・ビークル（SDV）」であることも定まってきました。

内燃機関についても、さらなる活用を視野に入れて開発に取り組んでいます。

こうした選択肢の全体像を踏まえて、今年を「真のマルチパスウェイ元年」と位置付けて、その具体化を着実に進めていきます。

そして、車載OSのArene（アリーン）の開発を軸に、SDVの基盤づくりにも注力してきました。今後は、生成AIによってデータが生み出す価値が高まっていきます。安全・安心の実現を目指す自動運転や、SDVを中心に、生成AIを活用したモビリティの進化に取り組んでいきたいと考えています。そして、エネルギーやデータを軸に、社会システムと一体となったモビリティの価値を生み出すためには、インフラ整備をはじめ、多くの仲間との連携が必要であると考えています。

Areneを基盤に、生活に寄り添ったアプリやサービスが、クルマともっと融合していくことも必要になっていきます。志を同じくするパートナーの皆様とともにモビリティの価値を具体化する取り組みを進めていきます。そして、こうした新たな価値づくりを強化するためにも、研究開発の先行シフトを加速して、中長期目線での「未来への種まき」を強化していきます。

「10年先を見据えた仕事」の構築

[グループビジョンと足場固め]

2024年1月、トヨタグループ*1の目指すべき方向、トヨタグループ全員が立ち戻ることができるビジョンを発表しました。

「次の道を発明しよう」。

グループの創始者・豊田佐吉は「苦勞する母親を少しでも楽にしたい」という想いで、「豊田式木製人力織機」を発明しました。そして、豊田喜一郎は「日本人の頭と腕で自動車工業を興さねばならない」との想いで「国産乗用車」を発明しました。誰かを想い、学び、技を磨き、ものをつくり、人を笑顔にする。発明への情熱と姿勢こそ、トヨタグループの原点です。

正解のない時代に、互いに「ありがとう」と言い合える風土を築き、多様な人財が活躍し、未来に必要なとされるトヨタグループを目指してまいります。

*1 (株)豊田自動織機、トヨタ自動車(株)、愛知製鋼(株)、(株)ジェイテクト、トヨタ車体(株)、豊田通商(株)、(株)アイシン、(株)デンソー、トヨタ紡織(株)、トヨタ不動産(株)、(株)豊田中央研究所、トヨタ自動車東日本(株)、豊田合成(株)、日野自動車(株)、ダイハツ工業(株)、トヨタホーム(株)、トヨタ自動車九州(株)、ウーブン・バイ・トヨタ(株)の18社(2024年3月31日時点)

足元では、2022年3月日野自動車(株)、2023年4月ダイハツ工業(株)など、トヨタグループおよび子会社において不正問題が発覚し、当社においても「余力不足」に起因する様々な課題に直面しています。これらの課題に向き合い「足場固め」に取り組んでいくことが、持続的成長を実現するための重要事項です。

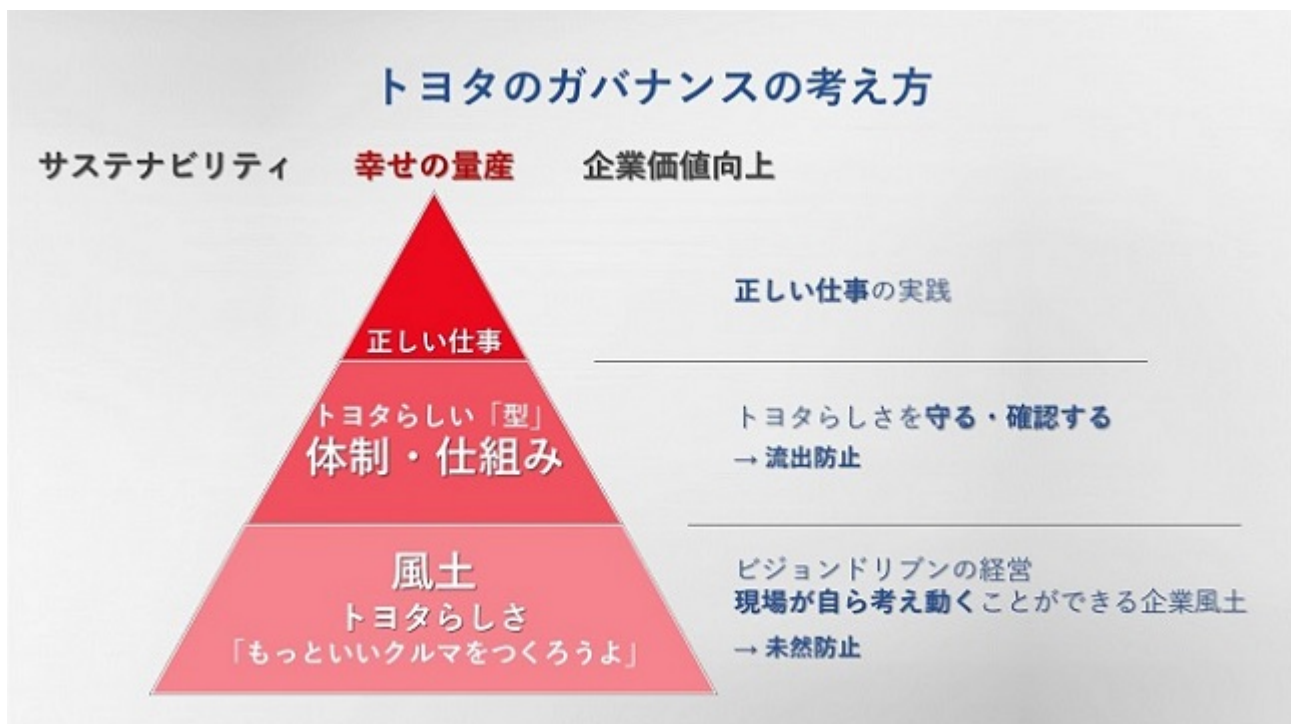

正しい仕事を徹底するためには、モノづくりの品質管理と同様に「未然防止」と「流出防止」という2つの考え方が大切だと考えています。「未然防止」は「トヨタらしさ」を土台に、価値観とルールに基づいて、全員が正しく仕事をする風土をつくる取り組みです。時間をかけて、人の意識を変えていく取り組みであり、トップマネジメントがビジョンや価値観を繰り返し示し、自ら動いて現場に伝え続けることが大切だと考えています。

「流出防止」では、開発機能への牽制機能を高められる認証組織への見直しや認証業務の「TPS自主研」*2など、不測の事態があった際にはすぐに止まる仕組みと体制をつくっていきます。風土・仕組み・体制での総合的な施策を通じて、実効性のある「トヨタらしいガバナンス」を追求していきます。

*2 自発的にTPS(トヨタ生産方式)を学ぶ自主研究活動

[認証不正問題に対する当社の認識と関与]

取り組みを進めるにあたり、当社ではダイハツ工業(株)、日野自動車(株)、(株)豊田自動織機による認証不正問題を次のとおり受け止めています。

3社の不正に共通する真因は「経営と現場の乖離」です。現場に過度なプレッシャーがかかり、余裕がなくなり、風通しが悪くなった結果、遵法意識が薄れ、不正が日常化してしまいました。経営陣は、そうした現場の実態を把握できておらず、不正を引き起こした環境を変えることができませんでした。

この責任は、経営陣にあります。3社とも当時の経営陣は、賞与返納や報酬減額に加えて、不正の調査や再発防止策のとりまとめで役割を果たし、次の道筋をつける形で責任を明確化しました。新体制のもと、当社も入り込んでサポートしながら、再発防止を徹底し、未来への責任を果たしてまいります。

ダイハツ工業(株)については、これまで当社メンバー50名以上が、各国の法規や図面の見直し、再試験の対応などを一緒に進めてきました。2023年12月の第三者委員会の調査報告以降は、ほぼ毎日、両社の経営メンバーが会議を行い、再発防止策や事業構造の見直しを考えてきました。

そのひとつとして、小型車事業は「当社からの委託」に変えることで、今後はリソース管理も含めて、開発から認証まで、当社が責任を持つ体制に変更していきます。法規に沿った認証業務をはじめ、正しい仕事が現場に根付くよう、一緒に取り組んでいきます。

日野自動車(株)については、不正発覚以降、事業のあり方を中心に、再発防止と会社の再建について話し合っており、現在は、2023年5月に基本合意を発表したとおり、三菱ふそうトラック・バス(株)との経営統合、ダイムラートラック社との連携を通じて、再建を進めています。親会社として、引き続きサポートしていきます。

(株)豊田自動織機については、子会社であるダイハツ工業(株)・日野自動車(株)とは資本関係は異なりますが、トヨタグループの一員として、再発防止に必要なサポートを行っていきます。その一環として、自動車用エンジンの開発・認証を当社に移管します。また、トップ同士の風通しの良い関係をつくり、日常のコミュニケーションの量を増やしています。

[「風土」「体制」「仕組み」]

当社および当社グループのガバナンス施策については、社外役員も参画し、次のとおりまとめました。

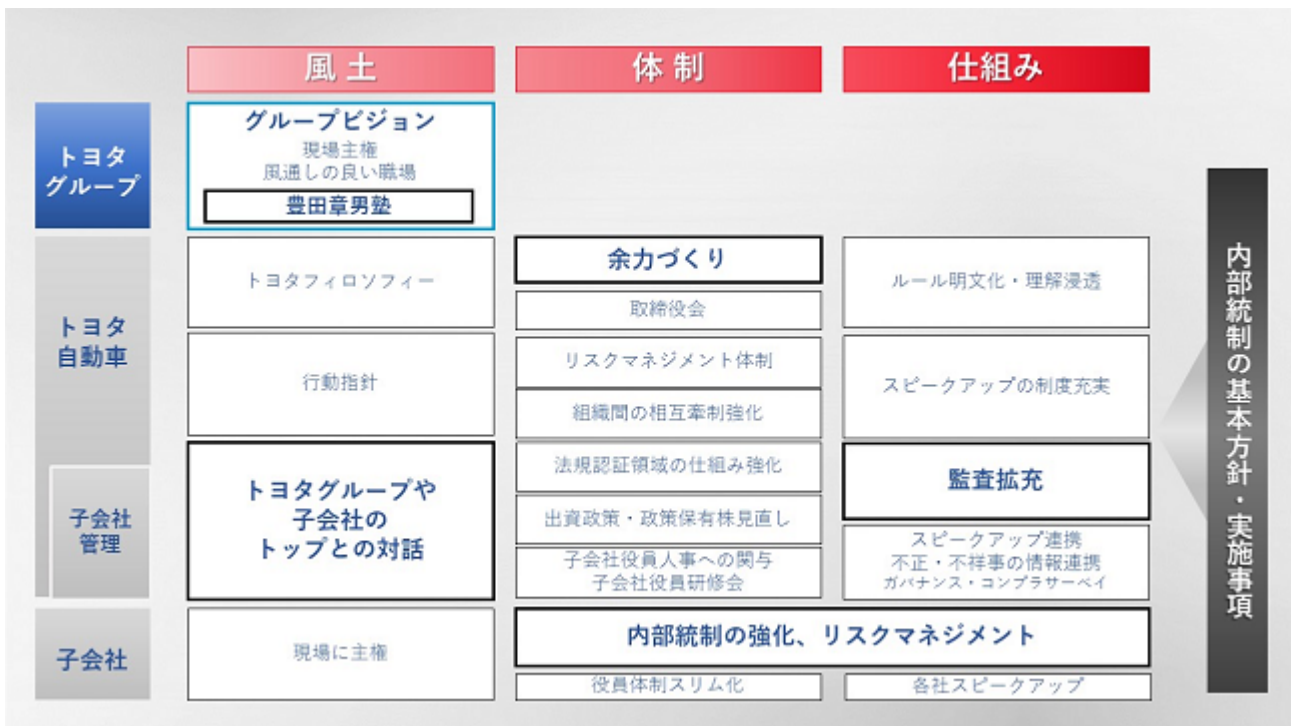

(風土：グループビジョン)

風土づくりの基盤は、トヨタグループのビジョンと心構えです。「豊田章男塾」などの場を通じて、現場のメンバーと対話を重ねて、ビジョンや価値観の浸透を図っています。先日は、ダイハツ販売店の代表者の皆様が集まる場に会長の豊田が参加し、守るべき価値観やダイハツ再生に向けた想いを伝えました。

風土を変えていくために、トップ自ら、こうした対話を繰り返し行っていきます。

また、風土づくりの一環として、トヨタグループの社長会、副社長会などの場を通じて、経営メンバー間でのコミュニケーションの量を増やしています。常日頃からトップ同士がオープンにコミュニケーションできる関係を築くことが、ガバナンスの基盤であると考えています。

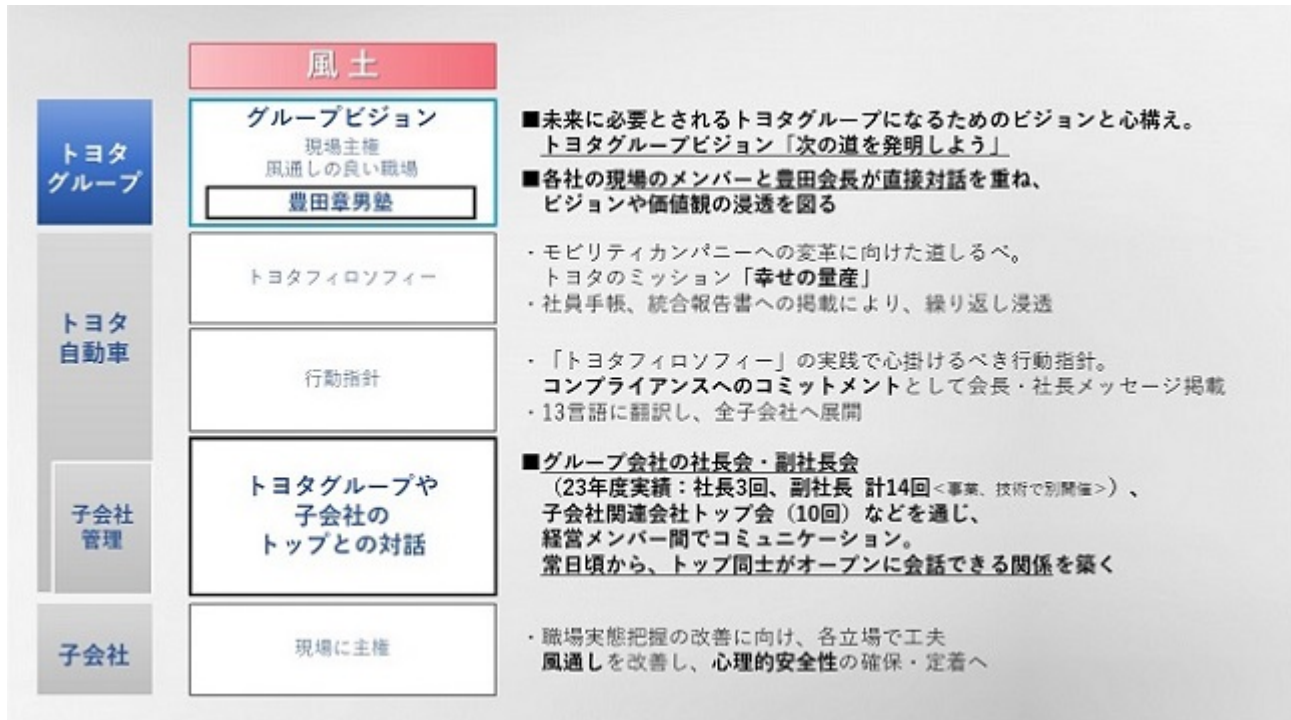

（体制：余力づくり）

今、当社で重点的に取り組んでいることは、「余力」づくりです。例えば、生産においては、足元で日当たり生産台数の上限を当初計画の1万4,500台から1万4,000台に下げました。開発では、プライオリティの見直しによりプロジェクトの数を適正化し、現場の余力をつくり出しました。

それにより、職場のコミュニケーション改善や、安全・品質を徹底した仕事、ジョブディスクリプションを踏まえた個々人のスキルアップ、人材育成にしっかり時間を使っています。

「10年先の働き方を今つくる」という想いをもって、取り組みを進めています。

（体制・仕組み：子会社の内部統制の強化・リスクマネジメント）

また、各社トップへの働きかけにより、子会社の内部統制の強化を進めています。例えば、ダイハツ工業㈱のGRC*3推進部とGRC委員会は、ダイハツ工業㈱と当社と一緒に再発防止策を検討する中で新設したものであり、実効性ある運用に向けて、連携して取り組んでいます。加えて、特に今回課題となった法規認証体制の拡充に向けて、「TPS自主研」の活動を通じて、ダイハツ工業㈱・日野自動車㈱・㈱豊田自動織機の現場メンバーが集まって、業務プロセスの明確化に取り組んでいます。

*3 Governance Risk Management and Complianceの略

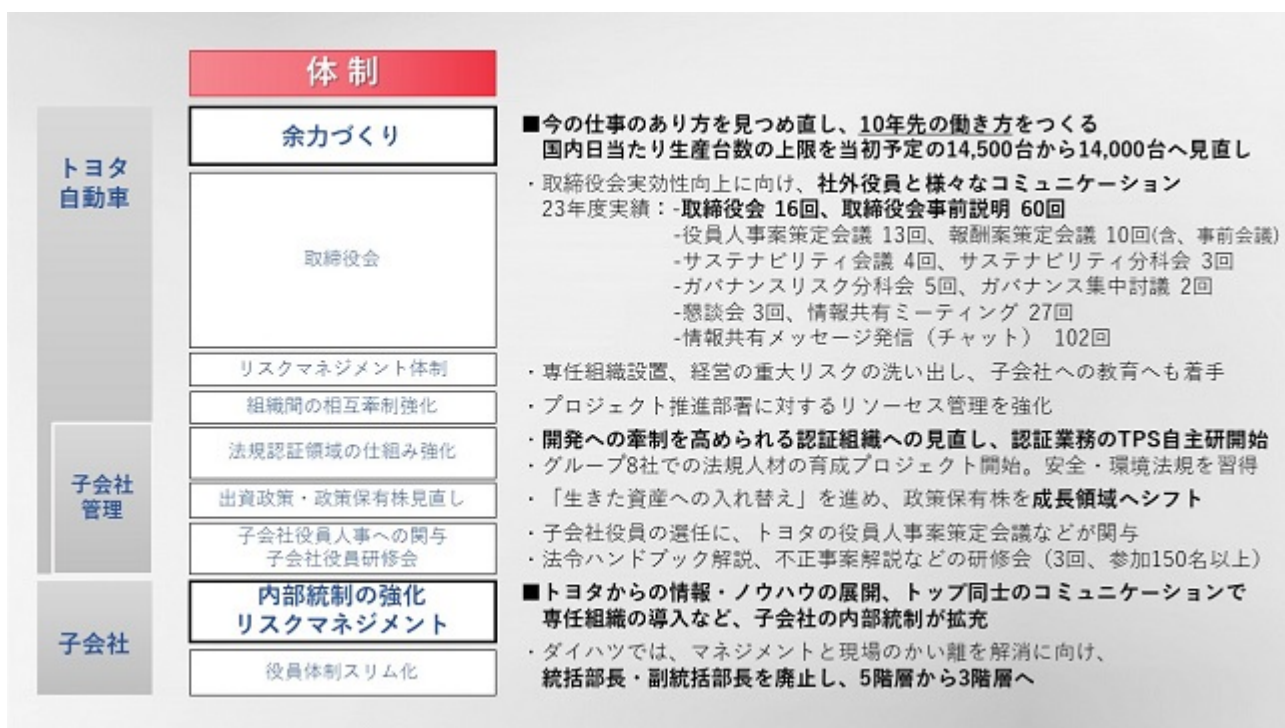

(仕組み：スピークアップ)

内部通報では、トヨタ内およびトヨタ外(子会社、トヨタグループ等)のスピークアップの運用を一元化し、今まで以上にタイムリーに対応できるよう仕組みを拡充しています。

(仕組み：監査拡充)

また、当社による子会社への監査も拡充していきます。

リスク評価に基づき、対象とする会社の数を拡大し、企業風土、職場環境、法規遵守など、多面的な観点で監査を実施しています。

監査以外でも、ガバナンス点検シートやコンプライアンスサーベイをすべての子会社に展開して、トップが入り込んだ自主点検を促しています。

これらの総合的な施策を通じて、連結ガバナンスを向上させていきます。

「トヨタらしさ」を土台に、全員が正しい仕事を徹底する環境をつくり、「10年先を見据えた競争力につなげていく」という想いをもって、粘り強く取り組んでいきたいと考えています。

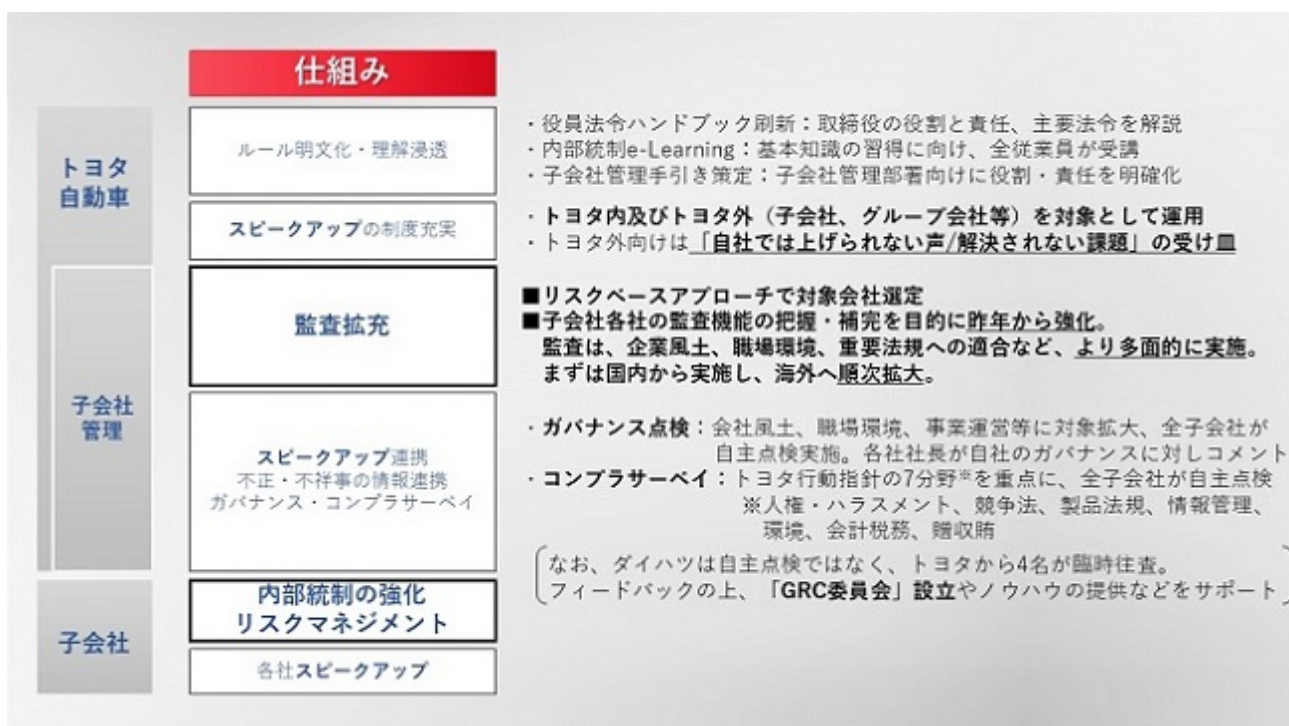

当社は2024年1月26日の国土交通省からの指示に基づき、型式指定申請に関する調査を進めてまいりました。まだ調査の途中ではありますが、2014年以降、すでに生産を終了している車種を含め、7車種において国が定めた基準と異なる方法で試験を実施していたことが判明し、5月31日に国土交通省に報告しました。対象は生産中の3車種(カローラ フィールダー/アクシオ、ヤリス クロス)における歩行者・乗員保護試験でのデータ不備と、生産終了した4車種(クラウン、アイシス、シエンタ、RX)における衝突試験等の試験方法の誤りです。

日野自動車(株)、ダイハツ工業(株)、(株)豊田自動織機に引き続き、当社においても認証に関する問題が判明したことは重大なことと受け止めています。今後、調査を継続するとともに、国土交通省の指導のもと、速やかに立会試験などの適切な対応を進めてまいります。

トヨタは、地域のお客様に寄り添って、商品を軸に経営する会社です。この原点をぶらすことなく、お客様が笑顔になるいいクルマをつくるために、みんなで汗をかいていきたいと考えています。そして、「クルマの未来を変えていこう」を合言葉に、多くの仲間とともに、モビリティ社会の実現に向けた挑戦を加速していきます。

2 【サステナビリティに関する考え方及び取組】

当社のサステナビリティに関する考え方及び取組は、次のとおりであります。

なお、文中の将来に関する事項は、当連結会計年度末現在において当社が判断したものであります。

(1) ガバナンス

当社は、創業以来、「豊田綱領」の精神を受け継ぎ、「トヨタ基本理念」に基づいて事業活動を通じた豊かな社会づくりを目指してまいりました。2020年には、その思いを礎に「トヨタフィロソフィー」を取り纏め、「幸せの量産」をミッションに掲げて、地域の皆様から愛され頼りにされる、その町いちばんの会社を目指しています。そのトヨタフィロソフィーのもと、サステナビリティ推進に努めています。

当社では、外部環境変化・社会からの要請などを把握し、より重要性・緊急性が高い課題に優先的に取り組むために、取締役会の監督・意思決定のもと、次のような推進体制にて関係部署と密に連携しながら、環境・社会・ガバナンスなどのサステナビリティ活動を継続的に推進・改善しています。

経営に関わる横断的なサステナビリティの重要課題を審議するため、社長が議長を務め、主に環境、社会課題に関するテーマを扱うサステナビリティ会議と、Chief Risk Officer兼Chief Compliance Officerが議長を務め、ガバナンスに関するテーマを扱う「ガバナンス・リスク・コンプライアンス会議」を設置しています。その他、より実務に近い個別の課題・テーマは機能軸で分科会を設け、審議する体制を構築しています。

また、サステナビリティ活動に関して外部ステークホルダーとのエンゲージメントや情報発信をリードする責任者としてChief Sustainability Officerを任命しています。

<サステナビリティ推進体制>

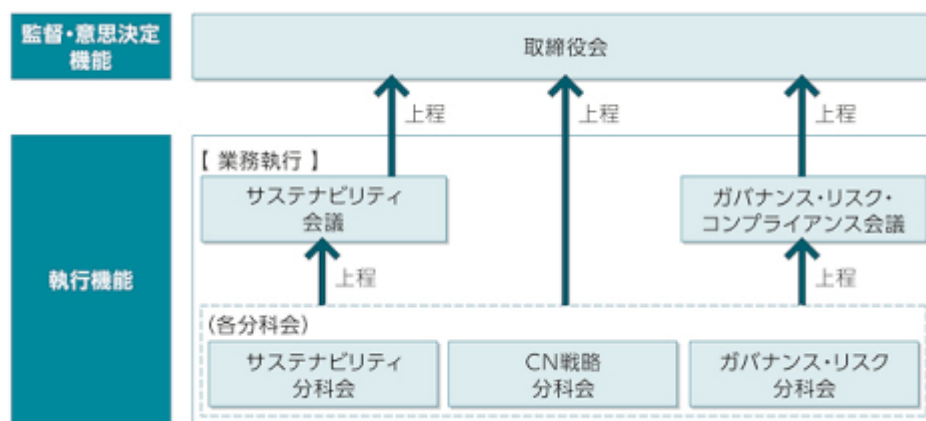

	サステナビリティ会議	ガバナンス・リスク・コンプライアンス会議	サステナビリティ分科会	CN戦略分科会	ガバナンス・リスク分科会
議長または推進者	社長	CRO兼CCO	総務・人事本部副本部長	CN開発センター長	総務・人事本部副本部長 DCRO兼DCCO
メンバー	副社長2名、 社外取締役4名、 社外監査役1名、 CPO、CSO、CHRO、 他5名	副社長2名、 社外取締役1名、 社外監査役1名、 CPO、CHRO、 常勤監査役1名、他3名	社外取締役1名、 CRO兼CCO、CSO、CISO、 CHRO、他7名	副社長2名、CRO兼CCO、 CPO、CSO、CISO、 常勤監査役1名、 他11名	副社長2名、 社外取締役1名、 社外監査役1名、CRO兼CCO、 CSO、CISO、CHRO、 常勤監査役1名、他5名
2023年度開催実績	4回	- (2024年6月新設)	3回	3回	6回
取締役会への報告頻度	重要な事案が生じたとき	重要な事案が生じたとき	重要な事案が生じたとき	重要な事案が生じたとき	重要な事案が生じたとき
内容	サステナビリティに関連する重要案件について、審議・決定・活動を推進することで企業価値向上に貢献	ガバナンス・リスク・コンプライアンスに関する業務執行における重要事項の報告・審議	内外の変化を総覧しつつ、環境、社会、ガバナンス、およびSDGsに関わる中長期的な競争力強化とリスク対応に関する経営の重要事項について報告・審議	カーボンニュートラルおよび環境課題に係る、グローバルの重要動向への共通認識を醸成 上記に関する目標・KPIなどの経営上の重要施策を報告・審議	ガバナンス・内部統制、企業倫理、コンプライアンスおよびインシデントならびに事業・商品戦略におけるリスクマネジメント全般に関する重要課題および対応について審議・決定・活動を推進

CPO: Chief Production Officer CHRO: Chief Human Resources Officer CCO: Chief Compliance Officer DCRO: Deputy Chief Risk Officer
CSO: Chief Sustainability Officer CRO: Chief Risk Officer CISO: Chief Information & Security Officer DCCO: Deputy Chief Compliance Officer

(2) リスク管理

当社は、カーボンニュートラル、CASE など自動車産業を取り巻く状況や価値観の大変革時代において、常に新たな挑戦が求められるなか、不確実性への対応としてリスクマネジメントをより一層強化してまいります。

各地域、機能、カンパニーが相互に連携・サポートし、グローバル視点で事業活動において発生するリスクを予防・緩和・軽減し、適切に管理するために、リスクマネジメントの責任者としてChief Risk Officer (CRO)、Deputy CRO (DCRO) および、各地域にリスクマネジメント統括を配し、以下の推進体制を構築しています。また、全社横断的な観点でリスクを特定し、対応・モニタリングを行うためにCROのもと「ガバナンス・リスク分科会」を設置しています。重要案件については「ガバナンス・リスク・コンプライアンス会議」にて審議し、取締役会へ適切に付議し、事業の推進を図っています。

なお、リスクマネジメントシステムの仕組みとして、ISOやCOSO (Committee for Sponsoring Organizations of the Treadway Commission) を基盤とする全社的リスク管理フレームワーク、Toyota Global Risk Management Standard (TGRS) に基づき、定期的なリスクの識別・評価および対策の推進を実施しています。

CASEとは、Connected (コネクティッド)、Autonomous/Automated (自動化)、Shared (シェアリング)、Electric (電動化) の頭文字をとった略称

推進体制

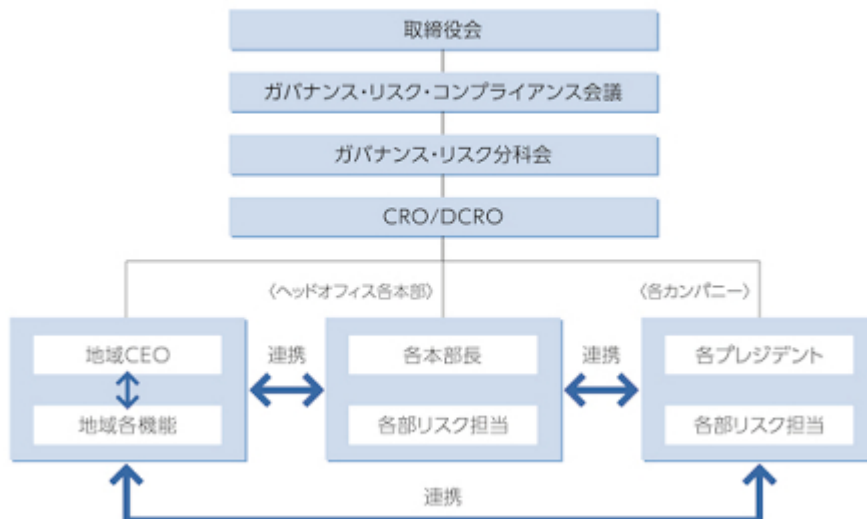

(3) 人的資本に関する考え方及び取り組み

当社グループにおいては、「モノづくりは人づくり」との理念の下で、創業当初より人材育成に注力してまいりました。

自動車産業が、100年に1度の大変革期のなか、当社グループでは、「継承と進化」をテーマに掲げ、「もっといいクルマをつくろう」、「世界一ではなく、町いちばんへ」、「自分以外の誰かのために」といったトヨタらしさを引き継ぐとともに、未来にむけて、「モビリティカンパニーへの変革」を実現するために、全力で取り組みを進めつつあります。

こうした正解のない時代のなかで、豊田綱領に象徴される創業期の理念・トヨタらしさを守り、トヨタフィロソフィーを道標にクルマの未来を切り開いていくためには、トヨタで働く一人ひとり、まさにグローバル38万人の仲間が、同じ思いを共有し、「チームで、同時に、有機的に動いていくこと」、そして、そのための人づくりが求められていきます。

グローバル全体としては、全地域へのフィロソフィーの浸透に加え、グローバル幹部候補向けの研修をはじめとする様々な機会を通して、本社と地域事業体が一体となり、トヨタの「思想・技・所作（トヨタフィロソフィー・トヨタ生産方式（TPS）等）」を軸とした人材育成の共通基盤づくりを強化しています。また、地域事業体においても、地域特性や多様なお客様ニーズに応じ、地域に根差した人材戦略の策定と実行を、機動力よく推進するための体制整備を促進しています。

当社においては、育成を含む人への投資について、労使の間でも継続的な対話を続けてきています。「会社は従業員の幸せを願い、従業員は会社の発展を願う」という労使共通の価値観の下、これまでの労使による話し合いにおいて、当社の最大の財産は「人」とであるという共通認識に立ち、未来に向けた諸施策について、労使間での議論を実施するとともに、スピーディな変革に繋がるよう、具体的な取り組みまで確認し、労使ともになって取り組みを推進してまいりました。

2023年3月の労使の話し合いにおいては、「誰もが、いつでも、何度でも、失敗を恐れず挑戦できる」会社であるため、「多様性」「成長」「貢献」を3つの柱とした諸施策の実現、および、その柱を支えるための土台の強化へ取り組むことを確認し、それらの取り組みを推進しました。

<2023年の主な取り組み>

多様性

性別を問わず仕事と生活、育児、介護を両立できる環境の整備

- ・両立支援制度の拡充
- ・パートナー育休の取得促進に向けた取り組み展開

本人のキャリア希望を尊重する施策の実施

- ・自律的キャリア形成に資する施策・取り組みの実施

成長

挑戦・失敗を価値とみるプロセスや評価

- ・考課者訓練等、マネジメント向けの施策展開
- 「脱機能・脱個社」で現場感・相場観習得
- ・現地現物を重視したOJT/Off-JT
- ・自ら学べる機会の拡充（選択型研修の拡充）

職種を超えるチャレンジのサポート

- ・職種変更制度の導入

貢献

グループ・仕入先との人材交流・マッチングの活性化

- ・グループ・仕入先各社の人材ニーズに応える施策の展開

働く人を支えるアセットのグループ活用促進

- ・アセット共同活用/グループ横断取り組みの展開

3つの柱の土台

多様性/チャレンジの余力のためのリソース増強

- ・新卒/キャリア採用の強化

個に向き合うマネジメントのサポート

- ・余力創出/部下のキャリア支援に向けた施策実施

上記のような取り組みを推進することを通じ、当社の中で顕在化していた課題を中心に解消が進み、一定の基盤構築はできてきているものと考えています。

引き続き3つの柱を踏まえた取り組みを推進していく一方で、当社としては環境変化のスピードが速く、先の見えない時代において、未来に向けた変革を実現するために、「10年先の働き方を今つくる」という、“将来”を見据えた中での対応を図っていくことも必要不可欠と考えており、具体的には、以下の取り組みを推進していくことを2024年3月の労使間での議論を通じて整理しています。

< 将来を見据えて取り組むべき事項の方向 >

一人ひとりが、会社で働くことのやりがいを見つけ、自ら成長する機会を求め・見つける・取りに行く

そのような行動を会社としても応援する環境を整備することを目指し、総合的な「人への投資」を実施

1. より働きやすいモノづくり環境の整備
2. 自らやりがいや成長をつかみ取る仕組みづくり

< 2024年の主な取り組み >

1. より働きやすいモノづくり環境の整備

多様な人材が安心して働ける職場環境の整備

- ・工場環境整備の推進/寮のリニューアルの検討・着手

創造性を育むリソース確保

- ・女性活躍や高齢者活用を推進する基盤の整備

2. 自らやりがいや成長をつかみ取る仕組みづくり

強みを活かす働き方

- ・全職種を対象とした職種変更制度の検討・実施
- ・自律的な働き方を促進する基盤の整備

マネジメントの強化

- ・マネジメントの役割定義、育成・評価の見直し検討・実施

自ら学べる機会

- ・自律型人材の輩出に向けた支援策の整備・展開（選択型研修の強化等）

自社製品の知識/愛着

- ・研修等を通じた試乗体験機会の提供

上記取り組みを推進していくことに加え、自動車産業の未来に向けて、仕入先・販売店が取り組む「人への投資」においても、当社として可能な支援を継続的に行っていきます。

(4) 気候変動対応 (TCFDに基づく気候関連財務情報開示)

トヨタは気候変動対応において、2050年カーボンニュートラル実現に向け、地球規模でチャレンジすることを宣言しています。グローバルでチャレンジするために、地域によって異なるエネルギー事情を考慮し、世界各国・地域の状況に対応した多様な選択肢を提供することで、需要動向にすばやく対応していきます。

またトヨタは、金融安定理事会「気候関連財務情報開示タスクフォース (TCFD)」の提言に2019年4月に賛同・署名しており、気候変動のリスク・機会とその分析について、適切な情報開示を進めています。

ガバナンス

a. 気候関連のリスクと機会についての、取締役会による監視体制

トヨタは、取締役会において気候関連課題を扱うことにより、社会動向に応じた戦略の立案・実行が、効果的に行われると考えています。取締役会は、戦略/主要な行動計画/事業計画の審議と監督を行う場であり、気候関連の重要な事案が生じた時に、議題として上程されます。

取締役会では、気候関連課題に対応するための定性的あるいは定量的な目標の進捗モニタリングも行います。モニタリングは、気候関連課題になりうる、例えば、燃費・排出ガス規制など製品関連のリスクや機会、低炭素技術開発に関するリスクや機会、それらによる財務的影響などを考慮して行われます。また、このガバナンスメカニズムを「トヨタ環境チャレンジ2050」を含む長期戦略の策定、中長期目標およびアクションプランの立案・見直しに活かしています。

2023年における取締役会での意思決定の事例として、以下があげられます。

カーボンニュートラル社会の実現に向け、電動車については2030年を見据えた電池の必要量を確保していくための投資の承認を得ました。また、マルチパスウェイとしてのパワートレイン（燃焼技術の進化）への研究開発の承認を得ました。

b. 気候関連のリスクと機会を評価・管理する上での経営の役割

気候関連課題に対応する最終的な意思決定・監督機関は取締役会となります。また、主に以下の会議体が、気候関連のリスクと機会について評価し、管理を行っています。

(2024年6月時点)

	サステナビリティ会議	サステナビリティ分科会	CN戦略分科会	ガバナンス・リスク分科会
議長または推進者	社長	総務・人事本部副本部長	CN開発センター長	総務・人事本部副本部長 DCRO兼DCCO
メンバー	副社長2人、 社外取締役4人、 社外監査役1人、 CPO、CSO、CHRO、 他5人	社外取締役1人、 CRO兼CCO、 CSO、CISO、CHRO、 他7人	副社長2人、 CRO兼CCO、 CPO、CSO、CISO、 常勤監査役1人、 他11人	副社長2人、 社外取締役1人、 社外監査役1人、 CRO兼CCO、 CSO、CISO、CHRO、 常勤監査役1人、他5人
2023年度開催実績	4回	3回	3回	6回
取締役会への報告頻度	重要な事案が生じたとき	重要な事案が生じたとき	重要な事案が生じたとき	重要な事案が生じたとき
内容	<ul style="list-style-type: none"> サステナビリティに関連する重要案件について、審議・決定・活動を推進することで企業価値向上に貢献 	<ul style="list-style-type: none"> 内外の変化を総覧しつつ、環境、社会、ガバナンス、およびSDGsに関わる中長期的な競争力強化とリスク対応に関する経営の重要事項について審議・報告 	<ul style="list-style-type: none"> カーボンニュートラルおよび環境課題に関わる、グローバルの重要動向への共通認識を醸成 上記に関する目標・KPIなどの経営上の重要施策を審議・報告 	<ul style="list-style-type: none"> ガバナンス・内部統制、企業倫理、コンプライアンスおよびインシデント並びに事業・商品戦略におけるリスクマネジメント全般に関する重要課題および対応について審議・決定・活動を推進

CPO : Chief Production Officer
DCRO : Deputy Chief Risk Officer
CISO : Chief Information & Security Officer

CHRO : Chief Human Resources Officer
CSO : Chief Sustainability Officer
DCCO : Deputy Chief Compliance Officer

CCO : Chief Compliance Officer
CRO : Chief Risk Officer

戦略

トヨタの戦略（マルチパスウェイ戦略の基本的な考え方）

「マルチパスウェイ戦略」の根幹にある考え方は、「エネルギーの未来」と地域・お客様の期待に寄り添った多様なモビリティを提供することです。大前提として、地球環境やサステナビリティの観点から、化石燃料から脱却していく必要があります。そのうえで、中長期的には、再生可能エネルギーの普及が進み、「電気」と「水素」が社会を支える有力なエネルギーになっていくと考えられます。一方で、短期的には、世界各地の現実に向き合い、エネルギーセキュリティを担保しながら、プラクティカルに変化を進めていくことが重要です。だからこそ私たちは、電気と水素の未来を見据えながら、再生可能エネルギー由来の電力、その電力を基にした水素や合成燃料、バイオ燃料など、多様なエネルギーに対応するモビリティの選択肢でカーボンニュートラルに貢献していきます。

現実的にCO2を減らしていくには、既存のインフラやアセットを活用しながら確実に減らしていくことが重要です。また、自動車産業におけるカーボンニュートラルの実現には、再生可能エネルギーや充電インフラなどのエネルギー政策と、購入補助金、サプライヤー支援、電池リサイクルシステムの整備などの産業政策が不可欠であり、各国のエネルギー政策や産業政策、お客様の選択など、不確実性への対応が必要です。多様なモビリティの選択肢を提供するマルチパスウェイ戦略は、不確実性に対し、どのような社会が実現してもいずれかの選択肢で対応することができる戦略です。様々な産業が関わっているため、パートナーづくりに積極的に取り組み、電気と水素が地球環境を守っていく環境づくりを少しでも早く実現できるよう取り組んでいきます。



トヨタは、シナリオ分析によりマルチパスウェイ戦略のレジリエンスを検証しています。

シナリオ分析の概要

トヨタは2019年4月、TCFD提言に賛同・署名し、国内企業や金融機関などが一体となって取り組みを推進するTCFDコンソーシアムに加盟しました。気候変動に関するリスクと機会を重要な経営課題と認識し、TCFD提言を踏まえ、リスクと機会を特定し、シナリオ分析による戦略のレジリエンスを検証しています。2022年には、関連組織により構成されるプロジェクトを立ち上げ、TCFDフレームワークを参考に、1.5 と 4 の2つの温度帯を用いたシナリオ分析を実施し、気候変動リスク・機会の評価・特定、財務影響の評価、トヨタの対応の確認などを実施しました。

設定シナリオは以下のとおりです。

- ・ 1.5 シナリオ (IEA 1 NZE 2、APS 3シナリオなど)
- ・ 4 シナリオ (SSP5-8.5)
 - 1 International Energy Agency : 国際エネルギー機関
 - 2 Net Zero Emissions by 2050 Scenario : 国際エネルギー機関 (IEA) が発表した脱炭素シナリオ
 - 3 Announced Pledges Scenario : IEAが公表しているシナリオのひとつ

分析対象事業は、トヨタ自動車および連結会社における自動車事業およびサプライチェーン、日本および海外のトヨタグループの生産拠点です。

リスクが発現する期間は、以下のように設定しました。

	期間	設定理由
長期	2050年まで	トヨタ環境チャレンジ2050目標年
中期	2030年まで	2030マイルストーン、SBTi認定・承認
短期	現在～2025年	第7次トヨタ環境取組プラン

各戦略の説明

・HEV、PHEV

トヨタは、累計2,350万台の電動車を販売し、1.76億トンのCO2排出削減を実現しています（2023年3月時点）。お客様の多様なニーズにお応えしていくため、新興国を中心にHEVの販売拡充を進めながら、PHEVはEV航続距離を200km以上に延ばすことでプラクティカルなBEVと再定義し、選択肢を増やすための開発を強化しています。また、燃焼技術を進化させ、CO2排出量を抑制できるエンジン開発を推進しています。

・BEV戦略

2023年5月に、次世代BEV開発のため、すべての機能と権限を持つ専任組織（BEVファクトリー）を設置しました。また、2030年までにBEV（電池を含む）に約5兆円の投資を行うことも公表しました。BEVの販売台数は2026年までに年間150万台、2030年にはグローバルで年間350万台を基準台数としてベースを定めています（次世代BEVは2030年時点で170万台）。新モジュール構造、自走生産、デジタルツインなどにより、工程・工場投資・生産準備リードタイムを1/2に短縮します。小型軽量ユニットの開発や空力・熱マネジメントなどの技術を進化させることで、クルマの新しいアーキテクチャに挑戦し、今後はPHEVなどの開発にも応用していきます。

多様な次世代電池技術の開発にも取り組んでいます。

（液系リチウムイオン電池の開発）

パフォーマンス版	航続距離1,000km、コスト20%減、急速充電20分以下。 2026年導入予定
普及版	航続距離20%向上、コスト40%減、急速充電30分以下。 リン酸鉄リチウム(LFP)を採用し、2026～2027年の実用化を目指す
ハイパフォーマンス版	パフォーマンス版と比べ航続距離20%向上、コスト10%減、 急速充電20分以下。パフォーマンス版と普及版のメリットを 併せ持つ。2027～2028年の実用化を目指す

（全固体電池の開発）

全固体電池は、高出力化、長い航続距離、充電時間の短縮など、液体電池以上の性能が期待され、2027～2028年の実用化を目指しています。2023年10月には、出光興産株式会社との量産実現に向けた協業を発表しました。

・水素事業戦略

2023年7月に、燃料電池・水素関連商品で商品開発と生産を加速するため、専任組織（水素ファクトリー）を設置し、三つの軸で事業化の基盤づくりを推進しています。

マーケットのある国（欧州・中国）での開発・生産（量産化・現地化）

有力パートナーとの連携強化（標準規格化）

次世代FC技術の革新的進化

商用領域での水素モビリティの開発・実装に加え、電車・船舶・発電機など多様なアプリケーションに対し、次世代FCシステムを提供します。水素の価格低減・需要拡大のため、水素を「つくる」「ためる」領域に取り組み、大型商用タンクの規格化（原単位づくり）にも挑戦しています。今後は、水素消費量の大きい欧州、中国、北米を中心に、鉄鋼業界・電力業界のパートナーと連携し、インフラも含めて水素モビリティの社会実装を加速していきます。

・カーボンニュートラル燃料の取り組み

電気と水素がエネルギーの中心となる未来においても、e-fuelやバイオ燃料など、液体燃料の活用を視野に入れた次世代エンジンの開発を進め、業界の垣根を超えたパートナーとの取り組みを進めていきます。水素が高価な地域では、水素が安い地域で製造したe-fuelを輸送し、活用します。また、バイオ燃料の活用が拡大する新興国では、バイオ燃料対応車両を投入しています。2022年7月には、民間7社で「次世代グリーンCO2燃料技術研究組合」を設立し、第2世代バイオ燃料の製造技術向上を目指しています。

・今後の取り組み

多様なエネルギー事情やお客ニーズに寄り添い、既存インフラの有効活用、カーボンニュートラル燃料、既販車への取り組みなど、プラクティカルなトランジションを軸に、あらゆる手段でカーボンニュートラルの実現を目指します。

a. 組織が特定した短期・中期・長期の気候関連のリスクと機会

トヨタは環境問題から生じる様々なリスクと機会の把握に努めており、「トヨタ環境チャレンジ2050」などの戦略が妥当かどうかを常に確認しながら取り組みを進め、競争力の強化を図っています。トヨタの事業領域に影響を及ぼす可能性のある気候変動に伴う変化への対策が必要です。そのような認識の下、リスク管理フレームワーク、Toyota Global Risk Management Standard (TGRS) に沿って特定したことから、影響度やステークホルダーからの関心も踏まえ、特に重要度の高い気候変動リスクを抽出しました。気候変動の進行は、事業上のリスクになりますが、適切に対応できれば競争力の強化や新たな事業機会の獲得にもつながると認識しています。

TGRSのリスク評価から抽出された重要な気候変動リスク(③④⑤⑥は特に重要度が高い)

リスクのタイプ	リスク項目	リスク	インパクト
移行 リスク	政策・法規制 ①燃費規制・ZEV*規制の強化	<ul style="list-style-type: none"> 燃費・CO₂・ZEV規制未達による、罰則・罰金、生産・販売停滞 ZEVの義務化、ZEVシフトによる販売台数減少 	<ul style="list-style-type: none"> 規制未達による罰金・クレジットの支払い ZEVラインアップ拡充のための製品開発費用の発生
	②カーボンプライシングの導入・拡大	<ul style="list-style-type: none"> 炭素税の導入・拡大による調達・生産コストの増加 	<ul style="list-style-type: none"> 調達・生産コストの増加
	技術・市場 ③脱炭素技術の開発(電動化)	<ul style="list-style-type: none"> カーボンニュートラル達成に向けた電動化推進にともなう原価増 	<ul style="list-style-type: none"> 電動化のための開発費用の発生 カーボンニュートラル技術・材料の開発費用の発生
	④資源の逼迫・高騰	<ul style="list-style-type: none"> 資源開発遅れ、投資判断遅れによる原料調達の困難化(例:バッテリーユニットの供給不足・原価高騰) 	<ul style="list-style-type: none"> 原材料の高騰 代替技術に関わる開発費用の発生
	⑤再生可能エネルギー導入	<ul style="list-style-type: none"> 地域のエネルギー事情に合った車両・技術の開発の遅れ 	<ul style="list-style-type: none"> WtWでの自動車脱炭素の減速 新車販売台数や市場シェアの減少
		<ul style="list-style-type: none"> 化石燃料の利用規制と再生可能エネルギー価格高止まり 	<ul style="list-style-type: none"> 市場の商品選択自由度の低下
	⑥消費者の嗜好変化	<ul style="list-style-type: none"> 市場変化への反応遅れ(消費者の期待に沿わない仕様・価格) 	<ul style="list-style-type: none"> 新車販売台数や市場シェアの減少
評判	⑦市場の不確実性	<ul style="list-style-type: none"> 環境変化による事業の不安定化(例:米国のインフレ抑制法などによる市場変化) 	<ul style="list-style-type: none"> 原価率の悪化、販売数減少による棚卸資産・固定資産評価への影響
	⑧業界批判・訴訟	<ul style="list-style-type: none"> 上記の政策・法規制、技術・市場に関するリスクがトリガーとなり、激しい業界批判による企業イメージの著しい低下や訴訟の発生 	<ul style="list-style-type: none"> 新車販売台数や市場シェアの減少 ラインアップ変更のための製品開発費用の発生 調達・生産費用の増加
物理 リスク	急性 ⑨自然災害の頻発化・激甚化	<ul style="list-style-type: none"> サプライヤーからの部品や材料の供給停止にともなう工場の操業停止 災害(集中豪雨・地震など)による生産・物流の停止 	<ul style="list-style-type: none"> 操業停止による売り上げ減 災害による資産への物理的な損失 事業継続計画(BCP)対応費用の発生
	慢性 ⑩水不足、熱波	<ul style="list-style-type: none"> 水の安定確保の難化による工場操業への影響 熱波による労働環境の悪化 	<ul style="list-style-type: none"> 生産台数減少による売り上げ減 労働力の不足

* Zero Emission Vehicle : BEVやFCEVなど、走行時にCO₂やNO_x(窒素酸化物)などを排出しないクルマ

b. ビジネス、戦略および財務計画に対する1.5 シナリオ、4 シナリオなどの様々なシナリオ下の影響

<STEP 1> 気候変動影響を踏まえた社会像の設定

1.5 シナリオにおける移行リスクと機会について、2030年の外部環境を、IEAのNZE、APSなど複数シナリオを用いて想定し、TGRSにて抽出した気候変動リスクの中で影響が大きいと懸念されるものに対し、詳細な影響度評価を実施しました。4 シナリオにおける物理リスクについて、IPCC 4シナリオ（SSP5-8.5）を用い、2050年・2090年の将来予測をもとにリスク分析を実施しました。また、気候変動に伴う気象災害の増加がトヨタグループの事業に与える影響を把握するため、国内外の事業拠点（国内137拠点、海外73拠点）について、気候変動による影響を簡易評価し、優先的に調査すべき拠点のスクリーニングを実施しました。

4 Intergovernmental Panel on Climate Change：気候変動に関する政府間パネル

<STEP 2> Step 1 で描いた社会像におけるトヨタへの影響

1.5 シナリオにおいては、グローバル全体で再生可能エネルギー（電気・カーボンニュートラル燃料 5）の導入が進み、電動車（特にZEV）の役割も増大します。一方で、国・地域により再生可能エネルギーの導入速度や、導入するエネルギー種（太陽光・風力・バイオなど）は異なります。新車販売に占めるZEV比率が大幅に増加する国・地域がある一方で、カーボンニュートラル燃料利用を進める国・地域もあるため、それぞれの市場に適合した商品（車両）を提供する必要があります。カーボンニュートラル燃料の導入は、既販車から排出されるCO2削減にも有効で、新車だけに頼らずCO2を削減していくことが可能です。生産や調達への影響としては、炭素税などの導入や税率引き上げによるコスト上昇の懸念により、省エネルギー技術、再生可能エネルギーや水素などの利用拡大がリスク低減につながります。

4 シナリオにおいては、内水氾濫と高潮について将来変化が認められた拠点が存在します。社会全体の気候変動対策が十分ではない場合、洪水などの自然災害の頻発や激甚化による生産停止やサプライチェーン寸断による減産や生産停止の可能性が高まる懸念があります。

5 バイオ燃料、合成燃料など

気候変動による将来変化が見られた拠点数*

評価対象ハザード	評価対象拠点	現在～21世紀後半
		RCP8.5
河川氾濫リスク	国内137拠点	0拠点
	海外73拠点	0拠点
内水氾濫リスク	海外73拠点	3拠点
高潮リスク	海外73拠点	8拠点

* リスクに留意すべき（グレードB以上）と評価された拠点数に限定

ハザードグレードの凡例

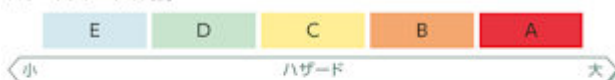

評価条件

以下条件に基づき、4℃シナリオ下のハザードについて、現在から21世紀後半までのグレードの変化を評価

国内拠点：ロジック：M&A D-インテグレーション株式会社（洪水リスクファインダーなど）

評価項目：河川氾濫による浸水ハザード

海外拠点：ロジック：東京海上ディープブルー株式会社（Fathom Global Flood Mapなど）

評価項目：河川氾濫・内水氾濫・高潮による浸水ハザード

<STEP 3> トヨタの戦略

シナリオ分析を用いることで、トヨタはマルチパスウェイ戦略によって、中長期的にレジリエンスを高めるべく事業運営に取り組んでいることが確認できました。

移行リスクにおいては、IEA NZEを含む複数のシナリオとの比較を通じて、カーボンニュートラル燃料の組み合わせも含めたトヨタの戦略は、パリ協定で掲げられている1.5 目標を満たす可能性があることを確認しました。

トヨタは、各地域のエネルギー事情を考慮した上で、BEV、PHEV、HEV、水素エンジンなど、お客様へ様々な選択肢を用意し、かつ、電気や水素のほか、既存インフラの有効活用も可能な新しい燃料（カーボンニュートラル燃料）による既販車のCO2削減への取り組みなど、あらゆる手段で2050年カーボンニュートラルを目指します。

一般社団法人日本自動車工業会（JAMA）のCNFシナリオの報告によると、自動車燃料の低炭素化も重要であり、BEV化を急速に進めるシナリオだけでなく、HEV・PHEVとカーボンニュートラル燃料を有効活用するシナリオでも、IPCCの2050年1.5 シナリオに整合的になり得ます。

物理リスクにおいては気象災害ハザードスクリーニングの結果、気候変動による将来変化が見られ、リスクに留意すべき（グレードB 以上）と評価された国内外の拠点について、リスク評価の実施を検討し、その結果に応じて水災対策や事業継続計画（BCP）の見直しを進めます。

今後もシナリオ分析を継続的に行い、気候変動の影響が大きいリスクと機会の特定・整理、インパクト評価を進めていきます。

移行リスク(1.5℃シナリオにおける重要なリスク)

リスクのタイプ	主なリスク	時期	影響度*	主な機会	主な取り組み	
政策・法規制 電動化 (規制・実業の変化への対応)	BEV増産コスト	中期	大	● 電池ビジネス・エネルギーマネジメント関連周辺ビジネスによるお客様との接点拡大	● 燃費・電費性能向上の研究開発推進 ● 電池への投資拡大、リソースシフト ● 電動車ラインアップの拡充 ● 規制変化に迅速かつ柔軟に対応するべく、マルチパスウェイ戦略を採用	
	投資回収					● 必要な設備・開発投資の増加 ● 電動化推進にともなう原価増
	BEV増産の遅れ					● 急な規制変更による投資回収困難化 ● 増産したが、想定販売台数に達しない ● 燃費規制未達による罰金 ● ZEV規制対応遅れによる販売台数減
技術・市場 資源の逼迫・高騰 (原料調達の高騰)	● BEV需要の高まりに応じて資源開発の遅れによる資源の逼迫・高騰が加速 ● BEVへの投資判断の遅れにより最適な資源調達ができない恐れ	中期	大	● 電池3R推進による資源確保 ● PHEVの基盤によるBEV以外の電動車販売台数確保	● パートナーからの供給確保 ● パートナーとの共同研究 ● 多様な次世代電池技術の開発(LFP電池) ● 燃費技術を進化させ、CO ₂ 排出量を抑制できるエンジン開発を推進	
	再生可能エネルギー導入	再生可能エネルギー地域偏産 再生可能エネルギー価格高止まり	中期～長期	中	● 地域の実需に合うBEV/CN燃料車を販売 ● 低燃費車の販売・再生可能エネルギー事業拡大	【車両】燃費・電費性能向上の研究推進 【燃料】カーボンニュートラル燃料 (持続可能なバイオ燃料、e-fuelなどの合成燃料)や水素のための技術開発、他社連携 【電力マネジメント】再生可能エネルギー、電力マネジメント技術・事業の推進

* 影響影響の定義
大：グローバルに重大な影響がある
中：地域の事業体に影響がある

物理的リスク(4℃シナリオにおける重要なリスク)

リスクのタイプ	主なリスク	時期	影響度*	主な機会	主な取り組み
急性	自然災害の頻発化・激甚化	短期～長期	小	● 自然災害への対策となるソリューションの提供(災害に強いクルマ、非常用電源、マップ情報など)	● 工場新設時、水害を念頭にサイトを選定 ● リスク評価の結果に基づき対策を推進 ● 災害経験を踏まえた継続的なBCPを見直し

* 自然影響の定義
小：地域の事業体への影響は軽微

c. 気候関連のリスクと機会が組織のビジネス、戦略および財務計画に及ぼす影響

前述したリスクと機会へ対応するために、トヨタでは移行計画として温室効果ガス（GHG）削減目標を設定しています。移行計画の妥当性確認には、複数のシナリオを参照しています。

マルチパスウェイ戦略のもと、プロジェクト関連の財務計画に落とし込み、移行計画を具体化していきます。なお、一定額以上のプロジェクト投資にあたっては、取締役会で承認します。

移行計画(GHG削減目標)

Scope1,2	Scope3
2035年 △68% (2019年比)*	2030年：乗用車、小型商用車 △33.3% (2019年比)* 中型・大型貨物車 △11.6% (2019年比)*
2035年 工場カーボンニュートラル	2035年 50%以上削減(2019年比)*

* SBTi目標：SBTiは、科学的根拠による基準を用いて、企業のScope1,2の削減目標が「世界平均の気温上昇を、産業革命前に比べ1.5℃未満に抑制する基準」に合致していることを認定。自動車メーカーに関しては、この認定とともに、Scope3 カテゴリー11の排出原単位 (gCO₂e/km) の削減目標について、「世界平均の気温上昇を、産業革命前に比べ2℃を十分に下回る水準に抑制する基準」に合致していることを承認

カーボンニュートラルへの取り組み(移行計画の具体的な事項)

	2021年	2022年	2023年	2024年	
全体概観	2021/4 ● 2025年カーボンニュートラル実現に向けた取り組みを中期経営計画で定量化することを宣言		2023/4 ● 中期経営計画で「カーボンニュートラル」を宣言		
BEV	2021/12 ● BEV戦略に資する取組	2022/4 ● レジスタEV2の発表 2022/5 ● Tj24EV発表	2023/4 ● 2025年までにEVの販売台数を5万台に引き上げ、EVのEV販売台数を発表 ● BEVのEV販売台数を発表	2023/10 Japan Mobility Show 2023にて世界初EVコンセプト発表 2024/4 ● 世界初EV専用車生産に1号機が完成	
電池	2021/7 ● バイオエタノールから作られた電池 ● 2022年までにEV用電池の生産能力を2倍に向上	2022/8 ● 日本初EV用EV電池の生産能力を2倍に向上	2023/5 ● 2025年までにEV用電池の生産能力を5倍に向上 ● 2023年までにEV用電池の生産能力を5倍に向上	2023/9 ● 世界初EV用電池の生産能力を2倍に向上 ● 2023年までにEV用電池の生産能力を2倍に向上 ● 2023年までにEV用電池の生産能力を2倍に向上	
水素	2021/9 ● 水素エンジン(EFC)の開発 ● スターター・ジェネレーター ● 水素エンジン(EFC)の開発	2022/3 ● ENES株式会社とWoven City株式会社との共同開発による水素エンジン(EFC)の開発	2023/12 ● 水素エンジン(EFC)の開発 ● 2023/3 ● 水素エンジン(EFC)の開発	2023/17 ● 水素エンジン(EFC)の開発	
商用領域	2021/4 ● 商用分野の社会課題解決や新事業創出に向けた「Commercial Japan Partnership Technologies」の設立		2023/4 ● 水素エンジン(EFC)の開発 ● 2023/3 ● 水素エンジン(EFC)の開発		
HEV・PHEV	2021/6 ● 2025年までにHEV・PHEVの生産能力を2倍に向上	2022/7 ● 新型「クラウン」発表	2023/11 ● 新型「クラウン」発表		
その他	2021/6 ● 2025年までにEV・PHEVの生産能力を2倍に向上	2021/12 ● 2025年までにEV・PHEVの生産能力を2倍に向上	2021/9 ● 2025年までにEV・PHEVの生産能力を2倍に向上	2023/11 ● 2025年までにEV・PHEVの生産能力を2倍に向上	

● Connected (コネクティッド) ● Autonomous/Automated (自動的) ● Shared (シェアリング) ● Electric (電動的)

© 2023 Toyota Motor Sales, U.S.A., Inc.

リスク管理

a. 組織が気候関連のリスクを特定および評価するプロセス

グローバルな事業活動に関わるすべてのリスクを対象とした全社横断的リスク管理の仕組みであるTGRSに基づき、気候変動を含むすべてのリスクを抽出し、評価、対応を実施しています。

リスクは、「影響度」と「脆弱性」の2つの観点で評価し、想定される発生時期を記載することで、事業に対する実質的な財務・戦略的影響を明確化しています。

「影響度」は、「財務」「評判」「法規制違反」「事業継続」の各要素について5段階で評価しています。

「財務」は売上高に対する割合を指標化しています。「脆弱性」は、「対策の現状」と「発生可能性」の2つの指標で評価しています。

特定された気候関連のリスクと影響についての考察事例

リスクの種類	考えられる影響の事例
移行リスク	政策・法規制 <ul style="list-style-type: none"> ● 各国・各地域の燃費・GHGの排出規制などの強化は、技術開発や製品計画、生産計画などに幅広く影響 ● 規制の強化や導入に当たっては、投資家と企業といった主体間での解釈の違いにより、訴訟などに発展する可能性
	技術 <ul style="list-style-type: none"> ● 気候変動政策として、世界的に自動車の燃費規制は強化されており、顧客の低炭素車両ニーズも上昇 ● 電動化を中心とした、低炭素技術の開発と低コスト化は重要な経営課題
	市場 <ul style="list-style-type: none"> ● 市場の変化は売り上げの減少として財務に影響
	評判 <ul style="list-style-type: none"> ● 社会的な企業イメージの低下がトヨタの売上高や株価に影響を与える懸念
物理リスク	急性 <ul style="list-style-type: none"> ● 気候変動による自然災害(洪水・高潮など)により国内外で210拠点ある事業拠点が被害を受ける懸念
	慢性 <ul style="list-style-type: none"> ● 気候変動による渇水拡大が、トヨタグループの一部の工場での生産計画や水コスト上昇などに大きな影響を与える懸念

b.組織が気候関連のリスクを管理するプロセス

各部署にて抽出され、影響度や脆弱性の観点から評価された地域別、機能別（生産・販売など）、製品別のリスクに対し、各地域や各部門が相互に連携・サポートしながら迅速に対応しています。各部門の本部長や社内カンパニープレジデントがカンパニーの活動を統括し、その下位では部長が部署の活動を統括して、対応策の実行およびモニタリングを実施します。

さらに気候関連のリスクおよび機会については、「CN戦略分科会」「サステナビリティ分科会」においても特定、評価され、担当部署や関係役員による審議を行います。「CN戦略分科会」では燃費規制や調達、工場・物流・その他非生産拠点のCO2排出規制や水リスクなどの直接操業について、「サステナビリティ分科会」ではサステナビリティ推進に関する課題や社外ステークホルダーを考慮した取り組みの妥当性などについて、対応状況のモニタリングや見直しを実施しています。

上記会議体は、年4回程度の頻度で開催され、技術・環境・財務・調達・営業といった関連部署の役員・部長級が参加します。これらの会議体での検討により、リスク評価を年に複数回実施しています。なお、迅速な対応が必要となる重要なリスクおよび機会については、逐次取締役会へ報告され、対応を決定します。

c.組織が気候関連のリスクを特定・評価および管理するプロセスが、組織の総合的なリスク管理にどのように統合されているか

前述のように、TGRSを用いたプロセスは、気候変動をはじめ、グローバルな事業活動に関わるすべてのリスクおよび機会を対象とした全社横断的なリスク管理の仕組みです。

また、関係部署が集まる「CN戦略分科会」「サステナビリティ分科会」では、気候関連のリスクおよび機会について特定・評価を実施し、対応策を検討しています。

指標と目標

a.組織が自らの戦略とリスク管理プロセスに即して、気候関連のリスクと機会を評価するために用いる指標

トヨタでは、複数の指標を設定し、複合的に気候関連のリスクと機会を管理することが、気候変動への適応とその緩和に向けた対策として重要であると認識しています。このため指標には、GHG排出量のほか、気候変動と深く関係する、エネルギー、水、資源循環、生物多様性なども含まれています。

これらの指標を考慮して以下の目標を定め、「6つのチャレンジ」という6分野の取組みにより体系的に推進しています。

- ・長期（2050年目標）：「トヨタ環境チャレンジ2050」
- ・中期（2030年目標）：「2030マイルストーン」、SBTi認定・承認
- ・短期（2025年目標）：「第7次トヨタ環境取組プラン」

「6つのチャレンジ」のうち、以下の取組みを推進することで、2050年のScope 1, 2, 3カーボンニュートラルをめざします。

取組み	対象範囲とScope1,2,3の関係
ライフサイクルCO ₂ ゼロチャレンジ	Scope1,2,3
新車CO ₂ ゼロチャレンジ	Scope3 カテゴリー11の新車の走行における平均GHG排出量*1
事業活動全体	Scope1,2+自主的な取組み*2
工場CO ₂ ゼロチャレンジ	生産プロセスにおけるScope1,2+自主的な取組み*2

*1 台当たり、gCO₂e/km、Well to Wheel：走行時に排出するGHGに加え、燃料、電力の製造段階で排出するGHGも含む

*2 財務連結会社以外のトヨタ自動車ブランドの生産プロセス

社内では一定の炭素価格を指標として設備投資などの検討に活用しています。

b. 気候関連のリスクと機会を管理するために用いる目標、および目標に対する実績

環境戦略の体系

トヨタは常に世の中の動きやお客様の声を把握し、何に注力すべきかを考え、将来の課題をいち早く察知し、新たな発想と技術で課題解決を推進してきました。しかし、気候変動、水不足、資源枯渇、生物多様性低下などの地球環境問題は日々拡大、深刻化しています。

これらの問題に私たち一人ひとりが向き合い、20年、30年先の世界を見据えて挑戦を続けていくため、2015年に「トヨタ環境チャレンジ2050」を、2018年に「2030マイルストーン」を策定しました。そして、上記目標を実現するための5カ年計画である「環境取組プラン」の最新目標として、「2025年目標」を2020年に設定しました。

2022年9月には、SBTiからScope 1, 2 とScope 3 カテゴリー11の削減目標について認定・承認を取得し、これに準じて中期目標を更新しました。

SBTiから目標の認定・承認

対象	目標年	基準年	削減率	設定・承認区分
Scope1,2	2035	2019	68%	1.5℃ Well Below 2℃
Scope3 カテゴリー11 (排出原単位)	2030		33.3%	
			11.6%	

また2023年4月には、全世界で販売する新車の走行における平均GHG排出量を、2019年比で、2030年に33%、2035年に50%以上の削減を目指すことを公表しました。

長期目標と中期目標

	Challenge 0 ライフサイクルCO ₂ ゼロチャレンジ	Challenge 0 新車CO ₂ ゼロチャレンジ	事業活動全体 Challenge 0 工場CO ₂ ゼロチャレンジ	Challenge 0 水環境インパクト 最小化チャレンジ	Challenge 0 循環型社会・ システム構築チャレンジ	Challenge 0 人と自然が共生する 未来づくりへのチャレンジ
SDGsへの貢献	13, 17	13, 17	13, 17	6, 14	13, 17	13, 15
長期	トヨタ環境チャレンジ2050					
	2050年ライフサイクルにおけるGHG排出量をカーボンニュートラル	2050年新車の走行における平均GHG排出量をカーボンニュートラル	2050年事業活動におけるGHG排出量をカーボンニュートラル	2050年工場の生産におけるCO ₂ 排出量をゼロ	有価地域事情に応じた水資源量の最小化と排水の管理	日本で培った「真正循環」やリサイクルの技術・システムのグローバル展開を目指す
中期	2030マイルストーン					
	●2030年ライフサイクルにおけるGHG排出量を30%削減 (2019年比)	●2030年新車の走行における平均GHG排出量を削減 ●乗用車、小型商用車：33.3%削減 (2019年比) ●中型貨物車、大型貨物車：11.6%削減 (2019年比)	●2035年事業活動におけるGHG排出量を68%削減 (2019年比) SBTi	●2035年工場の生産におけるCO ₂ 排出量をカーボンニュートラル	●水環境インパクトが大きいと考える地域から優先的に対策実施 水質：北米・アジア・南アフリカのチャレンジ優先工場4拠点で対策完了 水質：北米・アジア・欧州の河川に排水する全22拠点でインフラ評価と対策の完了 ●新たな情報開示と、地域社会・サプライヤーとの積極的対話の実施	●車地回収から再資源化までのグローバルな仕組みの構築完了 ●新車流通処理のモデル施設を30ヵ所設置完了 ●「自然と共生する工場」を、日本国内12工場、他の地域7工場で実現 また、地域・企業と連携した自然共生活動をすべての地域で実施 ●NGO等との連携による生物多様性保護活動への貢献 ●未来を担うEco人材を社内外で育成・開発の拡大
短期	第7次トヨタ環境取組プラン(2025年目標)					

3 【事業等のリスク】

以下において、トヨタの事業その他のリスクについて、投資家の判断に重要な影響を及ぼす可能性のある事項を記載しています。ただし、以下はトヨタに関するすべてのリスクを網羅したのではなく、記載されたリスク以外のリスクも存在します。かかるリスク要因のいずれによっても、投資家の判断に影響を及ぼす可能性があります。

本項においては、将来に関する事項が含まれていますが、当該事項は有価証券報告書提出日（2024年6月25日）現在において判断したものです。

（1）市場および事業に関するリスク

自動車市場の競争激化

世界の自動車市場では激しい競争が繰り広げられています。トヨタは、ビジネスを展開している各々の地域で、自動車メーカーとの競争に直面しています。近年、自動車市場における競争はさらに激化しており、厳しい状況が続いています。また、世界の自動車産業におけるCASEなどの技術革新が進むことによって、競争は今後より一層激化する可能性があり、業界再編につながる可能性もあります。競争に影響を与える要因としては、製品の品質・機能、安全性、信頼性、燃費、革新性、開発に要する期間、価格、カスタマー・サービス、自動車金融の利用条件、各国の税制優遇措置等の点が挙げられます。競争力を維持することは、トヨタの既存および新規市場における今後の成功、販売シェアにおいて最も重要です。トヨタは、エンジン車から電動車へのお客様のニーズの変化など、昨今の自動車市場の急激な変化に的確に対応し、今後も競争力の維持強化に向けた様々な取り組みを進めていきますが、将来優位に競争することができないリスクがあります。競争が激化した場合、自動車の販売台数の減少や販売価格の低下などが起きる可能性があり、それによりトヨタの財政状態、経営成績およびキャッシュ・フローが悪影響を受けるリスクがあります。

自動車市場の需要変動

トヨタが参入している各市場では、今までも需要が変動してきました。各市場の状況によって、自動車の販売は左右されます。トヨタの販売は、世界各国の市場に依存しており、各市場の景気動向はトヨタにとって特に重要です。当連結会計年度の世界経済は、インフレや金利の上昇、中国における不動産市場の停滞の影響が見られたものの、雇用が堅調な米国を中心に、底堅く推移しました。自動車市場においては、半導体の供給制約が改善され、ペントアップ需要が市場を押し上げたことで、前年から大幅に拡大しました。このような需要の変化は現在でも続いており、この状況が今後どのように推移するかは不透明です。今後トヨタの想定を超えて需要の変化が継続または悪化した場合、トヨタの財政状態、経営成績およびキャッシュ・フローが悪影響を受ける可能性があります。また、需要は、販売・金融インセンティブ、原材料・部品等の価格、燃料価格、政府の規制（関税、輸入規制、その他の租税を含む）など、自動車の価格および自動車の購入・維持費用に直接関わる要因により、影響を受ける場合があります。需要が変動した場合、自動車の販売台数の減少や販売価格の低下などが起きる可能性があり、それによりトヨタの財政状態、経営成績およびキャッシュ・フローが悪影響を受けるリスクがあります。

お客様のニーズに速やかに対応した、革新的で価格競争力のある新商品を投入する能力

製品の開発期間を短縮し、魅力あふれる新型車でお客様にご満足いただくことは、自動車メーカーにとっては成功のカギとなります。特に、品質、安全性、信頼性、サステナビリティにおいて、お客様にご満足いただくことは非常に重要です。世界経済の変化や技術革新に伴い、自動車市場の構造が急激に変化している現在、お客様の価値観とニーズの急速な変化に対応した新型車および新機能を適時・適切にかつ魅力ある価格で投入することは、トヨタの成功にとってこれまで以上に重要であり、技術・商品開発から生産にいたる、トヨタの事業の様々なプロセスにおいて、そのための取り組みを進めています。しかし、トヨタが、品質、安全性、信頼性、スタイル、サステナビリティ、その他の性能に関するお客様の価値観とニーズを適時・適切にかつ十分にとらえることができない可能性があります。また、トヨタがお客様の価値観とニーズをとらえることができたとしても、その有する技術、知的財産、原材料や部品の調達、原価低減能力を含む製造能力またはその他生産性に関する状況により、価格競争力のある新製品を適時・適切に開発・製造できない可能性があります。また、トヨタが計画どおりに新製品の投入や設備投資を実施し、製造能力を維持・向上できない可能性もあります。お客様のニーズに対応する製品を開発・提供できない場合、販売シェアの縮小ならびに営業収益と利益率の低下を引き起こすリスクがあります。

効果的な販売・流通を実施する能力

トヨタの自動車販売の成功は、お客様のご要望を満たす流通網と販売手法に基づき効果的な販売・流通を実施する能力に依存します。トヨタはその参入している各主要市場につきお客様の価値観または地政学的な緊張関係や規制環境において、変化に効果的に対応した流通網と販売手法を展開できない場合は、営業収益および販売シェアが減少するリスクがあります。

ブランド・イメージの維持・発展

競争の激しい自動車業界において、ブランド・イメージを維持し発展させることは非常に重要です。ブランド・イメージを維持し発展させるためには、トヨタグループおよび仕入先が法令遵守を徹底し、お客様の価値観やニーズに対応した安全で高品質の製品を提供すること、また、ステークホルダーの皆様への迅速かつ適切な情報発信を通じ、ステークホルダーの皆様の信頼をさらに高めていくことが重要です。また、企業としてサステナビリティに貢献することの重要性も高まっています。

しかし、トヨタグループや仕入先があらゆる場面において、それを徹底できるとは限りません。例えば、連結子会社においては、2022年3月に日野自動車㈱、2023年4月にダイハツ工業㈱において、認証に関する不正行為が発覚し、公表しました。また、当社においても、2024年1月26日の国土交通省からの指示に基づき、型式指定申請に関する調査を進める中、2014年以降、すでに生産を終了している車種を含め、7車種において国が定めた基準と異なる方法で試験を実施していたことが判明し、5月31日に国土交通省に報告しました。詳細については、「1 経営方針、経営環境及び対処すべき課題等(3) 会社の対処すべき課題」を参照ください。

さらに、トヨタまたは仕入先がサステナビリティに貢献しない、または気候変動やサプライチェーンにおける人権保護など、特定のサステナビリティに関する目標または目的を達成できない場合、トヨタのブランド・イメージが低下する可能性があります。トヨタのブランド・イメージを効果的に維持し発展させることができなかった場合、営業収益と利益率の低下を引き起こすリスクがあります。

仕入先への部品・原材料供給の依存

トヨタは、部品や原材料などの調達部品を世界中の複数の競合する仕入先から調達する方針を取っていますが、調達部品によっては他の仕入先への代替が難しいものもあり、特定の仕入先に依存しているものがあります。また、かかる特定の仕入先からの調達ができない場合、当該部品等の調達がより困難となり、生産面への影響を受ける可能性があります。さらに、トヨタが直接の取引先である一次仕入先を分散していたとしても、一次仕入先が部品調達を二次以降の特定の仕入先に依存していた場合、同様に部品の供給を受けられないリスクもあります。仕入先の数に関わらず、トヨタが調達部品を継続的にタイムリーかつ低コストで調達できるかどうかは、多くの要因の影響を受けますが、それら要因にはトヨタがコントロールできないものも含まれています。それらの要因の中には、仕入先が継続的に調達部品を調達し供給できるか、またトヨタが、仕入先から調達部品を競争力のある価格で供給を受けられるか等が含まれます。このような能力に悪影響を与える可能性のある状況には、地政学的な緊張や、経済制裁などの政府の行動が含まれます。特定の仕入先を失う、またはそれら仕入先から調達部品をタイムリーもしくは低コストで調達できない場合、トヨタの生産に遅延や休止またはコストの増加を引き起こす可能性があり、トヨタの財政状態、経営成績およびキャッシュ・フローに悪影響が及ぶ可能性があります。

金融サービスにおける競争の激化

世界の金融サービス業界では激しい競争が繰り広げられています。自動車金融の競争激化は、利益率の減少を引き起こす可能性があります。この他トヨタの金融事業に影響を与える要因には、トヨタ車の販売台数の減少、中古車の価格低下による残存価値リスクの増加、貸倒率の増加および資金調達費用の増加が挙げられます。

デジタル情報技術および情報セキュリティへの依存

トヨタは、機密データを含む電子情報を処理・送信・蓄積するため、または製造・研究開発・サプライチェーン管理・販売・会計を含む様々なビジネスプロセスや活動を管理・サポートするために、第三者によって管理されているものも含め、様々な情報技術ネットワークやシステムを利用しています。さらに、トヨタの製品にも情報サービス機能や運転支援機能など様々なデジタル情報技術が利用されています。これらのデジタル情報技術ネットワークやシステムは、安全対策が施されているものの、ハッカーによる不正アクセスやコンピュータウィルスによる攻撃、トヨタが利用するネットワークおよびシステムにアクセスできる者による不正使用・誤用、開発ベンダー・クラウド業者など関係取引先からのサービスの停止、電力供給不足を含むインフラの障害、天災などによって被害や妨害を受ける、または停止する可能性があります。特にサイバー攻撃や他の不正行為は苛烈さ、巧妙さ、頻度において脅威を増しており、そのような攻撃の標的であり続ける恐れがあります。このような事態が起きた場合、重要な業務の中断や、機密データの漏洩、トヨタ製品の情報サービス機能・運転支援機能などへの悪影響のほか、法的請求、訴訟、賠償責任、罰金の支払い義務などが発生する可能性もあります。その結果、トヨタのブランド・イメージや、トヨタの財政状態、経営成績およびキャッシュ・フローに悪影響を及ぼす可能性があります。さらに、トヨタの取引先やビジネスパートナーに対する同様の攻撃は、トヨタにも同様の悪影響を与える可能性があります。

気候変動および低炭素経済への移行

気候変動リスクは、日本および世界で、社会面、規制を含む政治面での関心が高まっています。これらのリスクには、気候変動による物理的リスクや低炭素経済への移行リスクが含まれます。

気候変動の物理的リスクには、台風、洪水、竜巻など突発的な気象変化に起因する影響と、気温上昇、海面上昇、干ばつ、山火事の増加など、長期的な気象変化による影響の両方が含まれます。トヨタはBusiness Continuity Plan (BCP) を策定していますが、異常気象による大規模災害に加え、熱波等が増加・激甚化することで熱中症のリスクが増加し、また、干ばつや渇水による水不足も予想されます。これらは、トヨタならびに仕入先および取引先の従業員、施設およびその他の資産に損害を与える可能性があります、トヨタの生産、販売またはその他の事業運営に悪影響を及ぼす可能性があります。大規模な災害等はまた、お客様の財政状態に悪影響を及ぼし、トヨタの製品およびサービスの需要に悪影響を与える可能性があります。

低炭素経済への移行リスクとは、気候関連のリスクを軽減するための規制、技術、および市場の変化やその対応に伴うリスクです。例えば、トヨタは、気候変動に関する法律、規制、政策の変更、気候変動に対処するための技術革新、市場構造の変化をとらえた自動車産業への新規参入者などの要因により、自動車に対するお客様のニーズが変化するリスクにさらされています。お客様のニーズの変化は、トヨタが部品や原材料などの調達部品を継続的かつ競争力のある価格で調達するために、新たな供給網の確立や既存の供給網の強化が必要になるなど、付随的なリスクや課題をもたらす可能性があります。トヨタは、そのようなリスクの顕在化の結果として、またはリスク軽減やリスク対応の努力の結果として、多額の費用および支出を負担する可能性があります。また、お客様のニーズに対応する製品を開発・提供できない場合、販売シェアの縮小ならびに営業収益と利益率の低下を引き起こすリスクがあります。

トヨタは、トヨタの事業やビジネスパートナーに関する気候変動関連事項の開示を公表しています。この開示には、トヨタの予想に基づき、将来の見通しに関する記述が含まれており、結果的にこれらが実現できない可能性があります。また、気候変動に関する取り組みは意図した結果をもたらさない可能性があり、目標の達成時期やコスト、達成能力に関する予測は、リスクと不確実性を伴います。その結果、気候変動関連の目標が達成できない恐れがあります。特に、中長期にわたるトヨタの気候変動関連の目標の達成には、多大なリソースと投資、ならびにコンプライアンス、リスク管理システム、内部統制およびその他の内部手続のさらなる改善が必要です。また、トヨタがコントロールできない環境・エネルギー規制、政策の変更、技術革新、顧客や競合他社の行動等にも影響を受けます。気候変動関連の目標を達成できない、または達成できないとみなされた場合、トヨタのブランド・イメージ、財務状況、経営成績に悪影響を及ぼす可能性があります。詳細については、「2 サステナビリティに関する考え方及び取組(4) 気候変動対応(TCFD)に基づく気候関連財務情報開示」を参照ください。

優秀で多様な人材の確保と育成

事業環境の急激な変化やモビリティカンパニーへの変革に向けた取り組みを進めるにあたり、優秀で多様な人材を確保し、育成し続けることが重要です。しかしながら、そのような人材の獲得競争は激しく、トヨタが高い専門性や豊富な経験を持つ多様な人材を計画とおりに採用、定着化できない場合、または成長に必要な機会、教育、リソースを提供できない場合、競争力低下につながり、トヨタの財政状態、経営成績およびキャッシュ・フローに悪影響を与える可能性があります。

(2) 金融・経済のリスク

為替および金利変動の影響

トヨタの収益は、外国為替相場の変動に影響を受け、主として日本円、米ドル、ユーロ、ならびに豪ドル、加ドルおよび英国ポンドの価格変動によって影響を受けます。トヨタの連結財務諸表は、日本円で表示されているため、換算リスクという形で為替変動の影響を受けます。また、為替相場の変動は、外国通貨で販売する製品および調達する材料に、取引リスクという形で影響を与える可能性があります。特に、米ドルに対する円高の進行は、トヨタの経営成績に悪影響を与える可能性があります。

為替相場および金利の変動リスクを軽減するために、現地生産を行い、先物為替予約取引や金利スワップ取引を含むデリバティブ金融商品を利用していますが、依然として為替相場と金利の変動は、トヨタの財政状態、経営成績およびキャッシュ・フローに悪影響を与える可能性があります。為替変動の影響およびデリバティブ金融商品の利用に関しては、「4 経営者による財政状態、経営成績及びキャッシュ・フローの状況の分析(2) 経営者の視点による経営成績等の状況に関する分析・検討内容 概観 d. 為替の変動」および連結財務諸表注記19ならびに20を参照ください。

原材料価格の上昇

鉄鋼、貴金属、非鉄金属(アルミ等)、樹脂関連部品など、トヨタおよびトヨタの仕入先が製造に使用する原材料価格の上昇は、部品代や製造コストの上昇につながり、これらのコストを製品の販売価格に十分に転嫁できない場合、トヨタの将来の収益性に悪影響を与える可能性があります。

金融市場の低迷

世界経済が急激に悪化した場合、多くの金融機関や投資家は、自らの財務体力に見合った水準で金融市場に資金を供給することが難しい状況に陥る可能性があります。その結果、企業がその信用力に見合った条件で資金調達をすることが困難になる可能性があります。必要に応じて資金を適切な条件で調達できない場合、トヨタの財政状態、経営成績およびキャッシュ・フローが悪影響を受ける可能性があります。

(3) 政治・規制・法的手続・災害等に関するイベント性のリスク

自動車産業に適用される政府の規制

世界の自動車産業は、自動車の安全性や排ガス、燃費、騒音、公害をはじめとする環境問題などに関する様々な法律と政府の規制の適用を受けています。特に、安全面では、法律や政府の規制に適合しない、またはその恐れのある自動車は、リコール等の市場処置の実施が求められます。さらに、トヨタはお客様の安心感の観点から、法律や政府の規制への適合性に関わらず、自主的に販売停止やリコール等の市場処置を実施する可能性もあります。トヨタが市場に投入した車両にリコール等の市場処置が必要となった場合（リコール等に関係する部品はトヨタが第三者から調達したのも含む）、製品のリコール等にかかる費用を含めた様々な費用が発生する可能性があります。また、多くの政府は、価格管理規制や為替管理規制を制定しています。さらに、規制を遵守できなかった場合、法的手続、リコール、改善措置の交渉、罰金、是正命令、政府承認の取り消しやその他の政府制裁の賦課、製品提供の制限、補償金の支払い等の不利益をもたらす可能性があります。トヨタは、国際貿易の動向や政策の変化に関する費用を含むこれらの規制に適合するために費用を負担し、今後も法令遵守のために費用が発生する可能性があります。また、新しい法律または現行法の改正により、トヨタの今後の費用負担が増えるリスクがあります。このように、市場処置を講じたり法律や政府の規制へ適合するために多額の費用が発生した場合、トヨタの財政状態、経営成績およびキャッシュ・フローに悪影響を与える可能性があります。

法的手続

トヨタは、製造物責任、知的所有権の侵害等、様々な法的手続の当事者となる可能性があります。また、株主との間で法的手続の当事者となったり、行政手続または当局の調査の対象となる可能性もあります。現在トヨタは、行政手続および当局の調査を含む、複数の係属中の法的手続の当事者となっています。トヨタが当事者となる法的手続で不利な判断がなされた場合、トヨタの評判、ブランド・イメージ、財政状態、経営成績およびキャッシュ・フローに悪影響が及ぶリスクがあります。政府の規制等の法的手続の状況については連結財務諸表注記30を参照ください。

自然災害、感染症、政治動乱、経済の不安定な局面、燃料供給の不足、インフラの障害、戦争、テロまたはストライキの発生

トヨタは、全世界で事業を展開することに関連して、様々なイベントリスクにさらされています。これらのリスクとは、自然災害、感染症の発生・蔓延、政治・経済の不安定な局面、燃料供給の不足、天災などによる電力・交通機能・ガス・水道・通信等のインフラの障害、戦争、テロ、ストライキ、操業の中断などが挙げられます。トヨタが製品を製造するための材料・部品・資材などを調達し、またはトヨタの製品が製造・流通・販売される主な市場において、これらの事態が生じた場合、トヨタの事業運営に障害または遅延をきたす可能性があります。トヨタの事業運営において、重大または長期間の障害ならびに遅延が発生した場合、トヨタの財政状態、経営成績およびキャッシュ・フローに悪影響が及ぶリスクがあります。

4 【経営者による財政状態、経営成績及びキャッシュ・フローの状況の分析】

(1) 経営成績等の状況の概要

経営成績の状況

当連結会計年度の世界経済は、インフレ・金利高や、中国における不動産市場停滞の影響が見られたものの、雇用の堅調が続く米国を中心に底堅く推移しました。

このような経営環境の中、トヨタは、長年にわたり「商品と地域を軸にした経営」に取り組んできました。お客様の笑顔のため、商品の魅力の原点であるクルマそのものの素性を磨きながら、より多くの価値を付け加えていく「もっといいクルマづくり」に取り組み、事業を行う地域の皆様から応援される「町いちばんの会社」を目指した結果、フルラインアップの商品とグローバルな事業基盤を活かした持続的成長のための土台ができました。そして、多くのお客様が当社のクルマを選んでくださった結果、2023年9月にグローバル生産累計3億台を達成しました。

当連結会計年度における日本、海外を合わせた自動車の連結販売台数は、944万3千台と、前連結会計年度に比べて62万1千台(7.0%)の増加となりました。日本での販売台数については、199万3千台と、前連結会計年度に比べて7万6千台(3.7%)減少しました。一方、海外においては、745万台と、前連結会計年度に比べて69万7千台(10.3%)の増加となりました。

当連結会計年度の業績については、次のとおりです。

営業収益	45兆953億円 (前期比増減)	7兆9,410億円 (21.4%)
営業利益	5兆3,529億円 (前期比増減)	2兆6,279億円 (96.4%)
税引前利益	6兆9,650億円 (前期比増減)	3兆2,963億円 (89.8%)
親会社の所有者に帰属する 当期利益	4兆9,449億円 (前期比増減)	2兆4,936億円 (101.7%)

なお、営業利益の主な増減要因は、次のとおりです。

営業面の努力	2兆円
為替変動の影響	6,850億円
原価改善の努力	1,200億円
諸経費の増減・低減努力	3,800億円
その他	2,029億円

事業別セグメントの業績は、次のとおりです。

a. 自動車事業

営業収益は41兆2,662億円と、前連結会計年度に比べて7兆4,462億円（22.0%）の増収となり、営業利益は4兆6,214億円と、前連結会計年度に比べて2兆4,408億円（111.9%）の増益となりました。営業利益の増益は、営業面の努力などによるものです。

b. 金融事業

営業収益は3兆4,841億円と、前連結会計年度に比べて6,745億円（24.0%）の増収となり、営業利益は5,700億円と、前連結会計年度に比べて1,325億円（30.3%）の増益となりました。営業利益の増益は、米国の販売金融子会社において、金利スワップ取引などの時価評価による評価損が減少したことなどによるものです。

c. その他の事業

営業収益は1兆3,681億円と、前連結会計年度に比べて1,432億円（11.7%）の増収となり、営業利益は1,752億円と、前連結会計年度に比べて717億円（69.4%）の増益となりました。

所在地別の業績は、次のとおりです。

a. 日本

営業収益は21兆207億円と、前連結会計年度に比べて3兆4,375億円（19.6%）の増収となり、営業利益は3兆4,842億円と、前連結会計年度に比べて1兆5,828億円（83.2%）の増益となりました。営業利益の増益は、営業面の努力および為替変動の影響などによるものです。

b. 北米

営業収益は17兆9,430億円と、前連結会計年度に比べて4兆991億円（29.6%）の増収となり、営業利益は5,063億円と、前連結会計年度に比べて5,810億円の増益となりました。営業利益の増益は、営業面の努力および原価改善の努力などによるものです。

c. 欧州

営業収益は5兆6,817億円と、前連結会計年度に比べて1兆4,080億円（32.9%）の増収となり、営業利益は3,880億円と、前連結会計年度に比べて3,306億円（575.4%）の増益となりました。営業利益の増益は、営業面の努力および前連結会計年度にロシアでの生産事業終了による損失を計上した影響995億円、うち欧州における影響898億円などによるものです。

d. アジア

営業収益は8兆7,307億円と、前連結会計年度に比べて6,858億円（8.5%）の増収となり、営業利益は8,655億円と、前連結会計年度に比べて1,511億円（21.2%）の増益となりました。営業利益の増益は、営業面の努力および原価改善の努力などによるものです。

e. その他の地域（中南米、オセアニア、アフリカ、中東）

営業収益は4兆3,897億円と、前連結会計年度に比べて9,175億円（26.4%）の増収となりましたが、営業利益は1,983億円と、前連結会計年度に比べて330億円（14.3%）の減益となりました。営業利益の減益は、アルゼンチンにおける高インフレ影響などによるものです。

財政状態の状況

当連結会計年度末における財政状態については、次のとおりです。

資産合計は90兆1,142億円と、前連結会計年度末に比べて15兆8,111億円（21.3%）の増加となりました。負債合計は54兆8,749億円と、前連結会計年度末に比べて9兆8,359億円（21.8%）の増加となりました。資本合計は35兆2,393億円と、前連結会計年度末に比べて5兆9,751億円（20.4%）の増加となりました。

キャッシュ・フローの状況

当連結会計年度末における現金及び現金同等物の残高は9兆4,120億円と、前連結会計年度末に比べて1兆8,950億円(25.2%)の増加となりました。

当連結会計年度のキャッシュ・フローの状況と、前連結会計年度に対するキャッシュ・フローの増減は、次のとおりです。

営業活動によるキャッシュ・フロー

当連結会計年度の営業活動によるキャッシュ・フローは、4兆2,063億円の資金の増加となり、前連結会計年度が2兆9,550億円の増加であったことに比べて、1兆2,512億円の増加となりました。

投資活動によるキャッシュ・フロー

当連結会計年度の投資活動によるキャッシュ・フローは、4兆9,987億円の資金の減少となり、前連結会計年度が1兆5,988億円の減少であったことに比べて、3兆3,998億円の減少となりました。

財務活動によるキャッシュ・フロー

当連結会計年度の財務活動によるキャッシュ・フローは、2兆4,975億円の資金の増加となり、前連結会計年度が561億円の減少であったことに比べて、2兆5,537億円の増加となりました。

生産、受注及び販売の実績

a. 生産実績

当連結会計年度における生産実績を事業別セグメントごとに示すと、次のとおりです。

事業別セグメントの名称		当連結会計年度 (2024年3月31日に 終了した1年間)	前期比(%)
自動車事業	日本	4,042,176 台	+6.7
	北米	1,976,232	+11.8
	欧州	845,680	+9.6
	アジア	1,875,998	+0.9
	その他	522,949	+3.1
	計	9,263,035	+6.5

(注) 1 「自動車事業」における生産実績は、車両(新車)生産台数を示しています。

2 「自動車事業」における「その他」は、中南米、アフリカからなります。

b. 受注実績

当社および連結製造子会社は、国内販売店、海外販売店等からの受注状況、最近の販売実績および販売見込等の情報を基礎として、見込生産を行っています。

c. 販売実績

当連結会計年度における販売実績を事業別セグメントごとに示すと、次のとおりです。

事業別セグメントの名称		当連結会計年度 (2024年3月31日に 終了した1年間)		前期比(%)	
		数量	金額(百万円)	数量	金額
自動車事業	車両	9,442,770 台	35,249,865	+7.0	+24.1
	生産用部品	-	1,596,111	-	6.7
	部品	-	3,166,586	-	+10.5
	その他	-	1,068,169	-	+32.5
	計		41,080,731		+21.6
金融事業		-	3,447,195	-	+23.7
その他の事業		-	567,399	-	4.0
合計			45,095,325		+21.4

(注) 1 主要な相手先別の販売実績については、当該販売実績の総販売実績に対する割合が100分の10未満であるため、主要な相手先別の販売実績および当該販売実績の総販売実績に対する割合の記載を省略しています。

2 「自動車事業」における「車両」の数量は、車両(新車)販売台数を示しています。

3 金額は外部顧客への営業収益を示しています。

前述の当連結会計年度における「自動車事業」の販売数量を、仕向先別に示すと、次のとおりです。

事業別セグメントの名称		当連結会計年度 (2024年3月31日に 終了した1年間)	前期比(%)
自動車事業	日本	1,993,132 台	3.7
	北米	2,816,226	+17.0
	欧州	1,191,503	+15.7
	アジア	1,803,904	+3.0
	その他	1,638,005	+4.6
	計	9,442,770	+7.0

(注) 1 上記仕向先別販売数量は、車両(新車)販売台数を示しています。

2 「自動車事業」における「その他」は、中南米、オセアニア、アフリカ、中東ほかからなります。

(2) 経営者の視点による経営成績等の状況に関する分析・検討内容

本項においては、将来に関する事項が含まれていますが、当該事項は有価証券報告書提出日（2024年6月25日）現在において判断したものです。

概観

トヨタの事業セグメントは、自動車事業、金融事業およびその他の事業で構成されています。自動車事業は最も重要な事業セグメントで、当連結会計年度においてトヨタの営業収益合計（セグメント間の営業収益控除前）の89%を占めています。当連結会計年度における車両販売台数ベースによるトヨタの主要な市場は、日本（21.1%）、北米（29.8%）、欧州（12.6%）およびアジア（19.1%）となっています。

a. 自動車市場環境

世界の自動車市場は、非常に競争が激しく、また予測が困難な状況にあります。さらに、自動車業界の需要は、社会、政治および経済の状況、新車および新技術の導入ならびにお客様が自動車を購入または利用される際に負担いただく費用といった様々な要素の影響を受けます。これらの要素により、各市場および各タイプの自動車に対するお客様の需要は、大きく変化します。

当連結会計年度の世界経済は、インフレ・金利高や、中国の不動産市場の停滞における景気減速に伴う需要減が見られたものの、雇用の堅調が続く米国を中心に底堅く推移しました。

次の表は、過去2連結会計年度における各仕向地域別の連結販売台数を示しています。

	千台	
	3月31日に終了した1年間	
	2023年	2024年
日本	2,069	1,993
北米	2,407	2,816
欧州	1,030	1,192
アジア	1,751	1,804
その他	1,565	1,638
海外計	6,753	7,450
合計	8,822	9,443

（注）「その他」は、中南米、オセアニア、アフリカ、中東ほかからなります。

トヨタの日本における当連結会計年度の連結販売台数は、市場が前連結会計年度を上回るものの、減少しました。トヨタの海外における連結販売台数は、堅調な需要により、北米、欧州を中心に販売台数が大きく増加しました。

各市場における全車両販売台数に占めるトヨタのシェアは、製品の品質、安全性、信頼性、価格、デザイン、性能、経済性および実用性についての他社との比較により左右されます。また、時機を得た新車の導入やモデルチェンジの実施も、お客様のニーズを満たす重要な要因です。変化し続けるお客様の嗜好を満たす能力も、売上および利益に大きな影響をもたらします。

自動車事業の収益性は様々な要因により左右されます。これらには次のような要因が含まれます。

車両販売台数
販売された車両モデルとオプションの組み合わせ
部品・サービス売上
価格割引およびその他のインセンティブのレベルならびにマーケティング費用
顧客からの製品保証に関する請求およびその他の顧客満足のための修理等にかかる費用
研究開発費等の固定費
原材料価格
コストの管理能力
生産資源の効率的な利用
特定の仕入先への部品供給の依存による生産への影響
気候変動による物理的リスクや低炭素経済への移行リスクを含む、気候変動リスク
自然災害および感染症の発生・蔓延や社会インフラの障害による市場・販売・生産への影響
日本円およびトヨタが事業を行っている地域におけるその他通貨の為替相場の変動

法律、規制、政策の変更およびその他の政府による措置も自動車事業の収益性に著しい影響を及ぼすことがあります。これらの法律、規制および政策には、車両の製造コストを大幅に増加させる環境問題、車両の安全性、燃費および排ガスに影響を及ぼすものが含まれます。

多くの国の政府が、現地調達率を規定し、関税およびその他の貿易障壁を課し、あるいは自動車メーカーの事業を制限したり本国への利益の移転を困難にするような価格管理あるいは為替管理を行っています。このような法律、規制、政策その他の行政措置における変更は、製品の生産、ライセンス、流通もしくは販売、原価、あるいは適用される税率に影響を及ぼすことがあります。トヨタは、トヨタ車の安全性について潜在的問題がある場合に適宜リコール等の市場処置（セーフティ・キャンペーンを含む）を発表しています。前述のリコール等の市場処置をめぐり、トヨタに対する申し立ておよび訴訟が提起されています。これらの申し立ておよび訴訟に関しては、連結財務諸表注記24ならびに30を参照ください。

世界の自動車産業は、グローバルな競争の時期にあり、この傾向は予見可能な将来まで続く可能性があります。また、トヨタが事業を展開する競争的な環境は、さらに激化する様相を呈しています。トヨタは一独立企業として自動車産業で効率的に競争するための資源、戦略および技術を予見可能な将来において有していると考えています。

b.金融事業

自動車金融の市場は、大変競争が激しくなっています。自動車金融の競争激化は、利益率の減少を引き起こす可能性があり、また、顧客がトヨタ車を購入する際にトヨタ以外の金融サービスを利用するようになる場合、マーケット・シェアが低下することも考えられます。

トヨタの金融サービス事業は、主として、顧客および販売店に対する融資プログラムおよびリース・プログラムの提供を行っています。トヨタは、顧客に対して資金を提供する能力は、顧客に対しての重要な付加価値サービスであると考え、金融子会社のネットワークを各国へ展開しています。

小売融資およびリースにおけるトヨタの主な競争相手には、商業銀行、消費者信用組合、その他のファイナンス会社が含まれます。一方、卸売融資における主な競争相手には、商業銀行および自動車メーカー系のファイナンス会社が含まれます。

トヨタの金融事業に係る債権は、主に小売債権などの増加により、当連結会計年度において増加しました。また、賃貸用車両及び器具は、主に為替変動の影響により、当連結会計年度において増加しました。

金融事業に係る債権および賃貸用車両及び器具の詳細については、連結財務諸表注記8および12を参照ください。

トヨタの金融債権は、回収可能性リスクを負っています。これは顧客もしくは販売店の支払不能や、担保価値（売却費用控除後）が債権の帳簿価額を下回った場合に発生する可能性があります。詳細については、連結財務諸表注記4および19を参照ください。

トヨタは、車両リースを継続的に提供してきました。当該リース事業によりトヨタは残存価額のリスクを負っています。これは車両リース契約の借手が、リース終了時に車両を購入するオプションを行使しない場合に発生する可能性があります。詳細については、連結財務諸表注記3（8）を参照ください。

トヨタは、主に固定金利借入債務を機能通貨建ての変動金利借入債務へ転換するために、金利スワップおよび金利通貨スワップ契約を結んでいます。特定のデリバティブ金融商品は、経済的企業行動の見地からは金利リスクをヘッジするために契約されていますが、トヨタの連結財政状態計算書における特定の資産および負債をヘッジするものとしては指定されていないため、それらの指定されなかったデリバティブから生じる未実現評価損益は、その期間の損益として計上されます。詳細については、連結財務諸表注記20および21を参照ください。

資金調達コストの変動は、金融事業の収益性に影響を及ぼす可能性があります。資金調達コストは、数多くの要因の影響を受けますが、その中にはトヨタがコントロールできないものもあります。これには、全般的な景気、金利およびトヨタの財務力などが含まれます。当連結会計年度の資金調達コストは主に市場金利の上昇により増加しました。

トヨタは、2001年4月に日本でクレジットカード事業を立ち上げました。カード会員数は、2024年3月31日現在16.2百万人と、2023年3月31日から0.04百万人の増加となりました。カード債権は、2024年3月31日現在5,587億円と、2023年3月31日から40億円の増加となりました。

c. その他の事業

トヨタのその他の事業には、情報通信事業等が含まれます。

トヨタは、その他の事業は連結業績に大きな影響を及ぼすものではないと考えています。

d. 為替の変動

トヨタは、為替変動による影響を受けやすいといえます。トヨタは日本円の他に主に米ドルおよびユーロの価格変動の影響を受けており、また、米ドルやユーロに加え、豪ドル、加ドルおよび英国ポンドなどについても影響を受けることがあります。日本円で表示されたトヨタの連結財務諸表は、換算リスクおよび取引リスクによる為替変動の影響を受けています。

換算リスクとは、特定期間もしくは特定日の財務諸表が、事業を展開する国々の通貨の日本円に対する為替の変動による影響を受けるリスクです。たとえ日本円に対する通貨の変動が大きく、前連結会計年度との比較において、また地域ごとの比較においてかなりの影響を及ぼすとしても、換算リスクは報告上の考慮事項に過ぎず、その基礎となる業績を左右するものではありません。トヨタは換算リスクに対してヘッジを行っていません。

取引リスクとは、収益と費用および資産と負債の通貨が異なることによるリスクです。取引リスクは主にトヨタの日本製車両の海外売上に関係しています。

トヨタは、生産施設が世界中に所在しているため、取引リスクは大幅に軽減されていると考えています。グローバル化戦略の一環として、車両販売を行う主要市場において生産施設を建設することにより、生産を現地化してきました。前連結会計年度および当連結会計年度において、トヨタの海外における車両販売台数のそれぞれ77.3%および75.9%が海外で生産されています。北米では前連結会計年度および当連結会計年度の車両販売台数のそれぞれ76.8%および75.9%が現地で生産されています。欧州では前連結会計年度および当連結会計年度の車両販売台数のそれぞれ73.9%および73.1%が現地で生産されています。アジアでは前連結会計年度および当連結会計年度の車両販売台数のそれぞれ98.3%および97.4%が現地で生産されています。生産の現地化により、トヨタは生産過程に使用される供給品および原材料の多くを現地調達することができ、現地での収益と費用の通貨のマッチングをはかることが可能です。

トヨタは、取引リスクの一部に対処するために為替の取引およびヘッジを行っています。これにより為替変動による影響は軽減されますが、すべて排除されるまでには至っておらず、年によってその影響が大きい場合もあり得ます。為替変動リスクをヘッジするためにトヨタで利用されるデリバティブ金融商品に関する追加的な情報については、連結財務諸表注記20および21を参照ください。

一般的に、円安は営業収益、営業利益および親会社の所有者に帰属する当期利益に好影響を及ぼし、円高は悪影響を及ぼします。日本円の米ドルに対する期中平均および決算日の為替相場は、前連結会計年度に比べて円安に推移しました。また、日本円のユーロに対する期中平均および決算日の為替相場は、前連結会計年度に比べて円安に推移しました。詳細については、連結財務諸表注記19を参照ください。

e. セグメンテーション

トヨタの最も重要な事業セグメントは、自動車事業セグメントです。トヨタは、世界の自動車市場においてグローバル・コンペティターとして自動車事業を展開しています。マネジメントは世界全体の自動車事業を一つの事業セグメントとして資源の配分やその実績の評価を行っており、自動車事業セグメント内で資源を配分するために、販売台数、生産台数、マーケット・シェア、車両モデルの計画および工場のコストといった財務およびそれ以外に関するデータの評価を行っています。トヨタは国内・海外または部品等のような自動車事業の一分野を個別のセグメントとして管理していません。

地域別内訳

次の表は、過去2連結会計年度のトヨタの地域別外部顧客向け営業収益を示しており、当社または連結子会社の所在国の位置を基礎として集計しています。

金額：百万円		
3月31日に終了した1年間		
	2023年	2024年
日本	9,122,282	10,193,556
北米	13,509,027	17,624,268
欧州	4,097,537	5,503,738
アジア	7,076,922	7,604,269
その他	3,348,530	4,169,494

(注) 「その他」は、中南米、オセアニア、アフリカ、中東からなります。

業績 当連結会計年度と前連結会計年度の比較

金額：百万円

	3月31日に終了した1年間		増減および増減率	
	2023年	2024年	増減	増減率
営業収益				
日本	17,583,196	21,020,721	3,437,525	19.6%
北米	13,843,901	17,943,072	4,099,172	29.6%
欧州	4,273,735	5,681,764	1,408,028	32.9%
アジア	8,044,906	8,730,749	685,843	8.5%
その他	3,472,193	4,389,785	917,592	26.4%
消去又は全社	10,063,633	12,670,767	2,607,133	-
計	37,154,298	45,095,325	7,941,027	21.4%
営業利益				
日本	1,901,463	3,484,270	1,582,808	83.2%
北米	74,736	506,319	581,056	-
欧州	57,460	388,096	330,636	575.4%
アジア	714,451	865,591	151,140	21.2%
その他	231,362	198,345	33,017	14.3%
消去又は全社	104,974	89,687	15,286	-
計	2,725,025	5,352,934	2,627,909	96.4%
営業利益率	7.3%	11.9%	4.6%	
税引前利益	3,668,733	6,965,085	3,296,352	89.8%
税引前利益率	9.9%	15.4%	5.5%	
親会社の所有者に帰属する 当期利益	2,451,318	4,944,933	2,493,615	101.7%
親会社の所有者に帰属する 当期利益率	6.6%	11.0%	4.4%	

(注)「その他」は、中南米、オセアニア、アフリカ、中東からなります。

a. 営業収益

当連結会計年度の営業収益は45兆953億円と、前連結会計年度に比べて7兆9,410億円(21.4%)の増収となりました。この増収は、主に車両販売台数および販売構成の変化による影響5兆1,300億円や、為替変動の影響1兆3,200億円によるものです。

トヨタの事業別外部顧客向け営業収益の商品別内訳は次のとおりです。

	金額：百万円			
	3月31日に終了した1年間		増減および増減率	
	2023年	2024年	増減	増減率
車両	28,394,256	35,249,865	6,855,609	24.1%
生産用部品	1,710,422	1,596,111	114,311	6.7%
部品	2,866,196	3,166,586	300,390	10.5%
その他	805,995	1,068,169	262,174	32.5%
自動車事業合計	33,776,870	41,080,731	7,303,861	21.6%
その他の事業	590,749	567,399	23,350	4.0%
商品・製品売上収益合計	34,367,619	41,648,130	7,280,511	21.2%
金融事業に係る金融収益	2,786,679	3,447,195	660,516	23.7%
営業収益合計	37,154,298	45,095,325	7,941,027	21.4%

営業収益は自動車事業およびその他の事業の合計である商品・製品売上収益ならびに金融事業に係る金融収益で構成されており、当連結会計年度の商品・製品売上収益は41兆6,481億円と、前連結会計年度に比べて21.2%の増収となり、金融事業に係る金融収益は3兆4,471億円と、前連結会計年度に比べて23.7%の増収となりました。商品・製品売上収益の増収は、主にトヨタの販売台数が621千台増加したことや、為替変動の影響によるものです。前連結会計年度末および当連結会計年度末の各地域における融資件数（残高）の状況は次のとおりです。

・金融事業における融資件数残高

	千件			
	3月31日		増減および増減率	
	2023年	2024年	増減	増減率
日本	2,767	2,781	14	0.5%
北米	5,500	5,589	89	1.6%
欧州	1,647	1,784	137	8.3%
アジア	2,034	2,133	99	4.9%
その他	938	981	43	4.6%
合計	12,886	13,268	382	3.0%

（注）「その他」は、中南米、オセアニア、アフリカからなります。

当連結会計年度の営業収益（セグメント間の営業収益控除前）は前連結会計年度に比べて、日本では19.6%、北米では29.6%、欧州では32.9%、アジアでは8.5%、その他の地域では26.4%の増収となりました。為替変動の影響1兆3,200億円を除いた場合、当連結会計年度の営業収益は前連結会計年度に比べて、日本では18.0%、北米では21.2%、欧州では19.5%、アジアでは3.1%、その他の地域では55.3%の増収であったと考えられます。

各地域における営業収益（セグメント間の営業収益控除前）の状況は次のとおりです。

・日本

	千台			
	3月31日に終了した1年間		増減および増減率	
	2023年	2024年	増減	増減率
連結販売台数 (日本は輸出台数を含む)	3,703	4,014	311	8.4%

	金額：百万円			
	3月31日に終了した1年間		増減および増減率	
	2023年	2024年	増減	増減率
営業収益				
商品・製品売上収益	17,271,451	20,679,979	3,408,528	19.7%
金融事業に係る金融収益	311,744	340,742	28,998	9.3%
営業収益計	17,583,196	21,020,721	3,437,525	19.6%

日本においては、ダイハツ工業㈱や㈱豊田自動織機の出荷停止の影響があったものの、主に輸出台数を含むトヨタの販売台数が前連結会計年度に比べて311千台増加したことや、輸出取引に係る為替変動の影響や価格改定などにより、増収となりました。前連結会計年度および当連結会計年度における輸出台数はそれぞれ1,634千台および2,021千台となりました。

・北米

	千台			
	3月31日に終了した1年間		増減および増減率	
	2023年	2024年	増減	増減率
連結販売台数	2,407	2,816	409	17.0%

	金額：百万円			
	3月31日に終了した1年間		増減および増減率	
	2023年	2024年	増減	増減率
営業収益				
商品・製品売上収益	11,965,050	15,705,804	3,740,754	31.3%
金融事業に係る金融収益	1,878,850	2,237,268	358,418	19.1%
営業収益計	13,843,901	17,943,072	4,099,171	29.6%

北米においては、市場が堅調に推移したことに伴い、「RAV4」や「カローラ」等の販売が好調であったため、トヨタの販売台数が前連結会計年度に比べて409千台増加したことや、為替変動の影響や価格改定により、増収となりました。

・欧州

千台

	3月31日に終了した1年間		増減および増減率	
	2023年	2024年	増減	増減率
連結販売台数	1,030	1,192	162	15.7%

金額：百万円

	3月31日に終了した1年間		増減および増減率	
	2023年	2024年	増減	増減率
営業収益				
商品・製品売上収益	4,003,043	5,255,395	1,252,352	31.3%
金融事業に係る金融収益	270,693	426,369	155,676	57.5%
営業収益計	4,273,735	5,681,764	1,408,028	32.9%

欧州においては、市場が堅調に推移したことに伴い、「カローラ」等の販売が好調であったため、トヨタの販売台数が前連結会計年度に比べて162千台増加したことや、為替変動の影響や価格改定により、増収となりました。

・アジア

千台

	3月31日に終了した1年間		増減および増減率	
	2023年	2024年	増減	増減率
連結販売台数	1,751	1,804	53	3.0%

金額：百万円

	3月31日に終了した1年間		増減および増減率	
	2023年	2024年	増減	増減率
営業収益				
商品・製品売上収益	7,832,020	8,485,219	653,199	8.3%
金融事業に係る金融収益	212,886	245,529	32,643	15.3%
営業収益計	8,044,906	8,730,749	685,843	8.5%

アジアにおいては、主にインドでの販売が好調だったため、トヨタの販売台数が前連結会計年度に比べて53千台増加したことや、為替変動の影響や価格改定により、増収となりました。

・その他の地域

	千台			
	3月31日に終了した1年間		増減および増減率	
	2023年	2024年	増減	増減率
連結販売台数	1,565	1,638	73	4.6%

	金額：百万円			
	3月31日に終了した1年間		増減および増減率	
	2023年	2024年	増減	増減率
営業収益				
商品・製品売上収益	3,225,962	4,037,260	811,298	25.1%
金融事業に係る金融収益	246,232	352,525	106,293	43.2%
営業収益計	3,472,193	4,389,785	917,592	26.4%

その他の地域においては、主にオセアニアでの販売が好調だったため、トヨタの販売台数が前連結会計年度に比べて73千台増加したことや、アルゼンチンにおけるインフレーションの影響により増収となりました。

b. 営業費用

	金額：百万円			
	3月31日に終了した1年間		増減および増減率	
	2023年	2024年	増減	増減率
営業費用				
売上原価	29,128,561	33,600,612	4,472,051	15.4%
金融事業に係る金融費用	1,712,721	2,126,395	413,674	24.2%
販売費及び一般管理費	3,587,990	4,015,383	427,393	11.9%
営業費用合計	34,429,273	39,742,390	5,313,117	15.4%

	金額：百万円
	営業費用の 対前期比増減
車両販売台数および販売構成の変化による影響	3,880,000
為替変動の影響	635,000
金融事業に係る金融費用の増加	270,000
原価改善の努力	120,000
諸経費の増減・低減努力	380,000
その他	268,117
合計	5,313,117

当連結会計年度における営業費用は39兆7,423億円と、前連結会計年度に比べて5兆3,131億円（15.4%）の増加となりました。

・原価改善の努力

当連結会計年度は、1,200億円の営業費用の減少となりました。この減少は、仕入先と一体となった原価改善活動に引き続き精力的に取り組んだ結果、V E（Value Engineering）活動を中心とした設計面での原価改善など2,650億円および工場・物流部門などにおける原価改善1,200億円によるものですが、資材高騰の影響2,650億円により一部相殺されています。

原価改善の努力は、継続的に実施されているV E・V A（Value Analysis）活動、部品の種類の絞込みにつながる部品共通化、ならびに車両生産コストの低減を目的としたその他の製造活動に関連しています。なお、資材高騰の影響には、鉄鋼、貴金属、非鉄金属（アルミ等）、樹脂関連部品などの資材・部品価格の変動による影響が含まれています。

・売上原価

当連結会計年度における売上原価は33兆6,006億円と、前連結会計年度に比べて4兆4,720億円（15.4%）の増加となりました。この増加は、主に車両販売台数および販売構成の変化による影響3兆8,800億円ならびに為替変動の影響4,200億円によるものです。

・金融事業に係る金融費用

当連結会計年度における金融事業に係る金融費用は2兆1,263億円と、前連結会計年度に比べて4,136億円（24.2%）の増加となりました。この増加は、主に市場金利の上昇等による資金調達コストの増加および貸倒関連費用の増加によるものです。

・販売費及び一般管理費

当連結会計年度の販売費及び一般管理費は4兆153億円と、前連結会計年度に比べて4,273億円（11.9%）の増加となりました。この増加は、主に労務費2,250億円および販売諸費用1,800億円の増加によるものです。

c. 営業利益

	金額：百万円
	営業利益の 対前期比増減
営業面の努力	2,000,000
原価改善の努力	120,000
為替変動の影響	685,000
諸経費の増減・低減努力	380,000
その他	202,909
合計	2,627,909

当連結会計年度における営業利益は5兆3,529億円と、前連結会計年度に比べて2兆6,279億円（96.4%）の増益となりました。この増益は、営業面の努力2兆円、為替変動の影響6,850億円および原価改善の努力1,200億円などによるものですが、諸経費の増減・低減努力3,800億円により一部相殺されています。

上記の営業面の努力は、車両販売台数および販売構成の変化9,800億円ならびに価格改定を中心としたその他営業面の影響9,200億円などを含んでいます。その他は、金利スワップおよび金利通貨スワップの評価益1,405億円などを含んでいます。

また、為替変動の影響の増益要因は、主に輸出入等の外貨取引による影響5,900億円によるものです。

当連結会計年度における営業利益（セグメント間の利益控除前）は前連結会計年度に比べて、日本では1兆5,828億円（83.2%）、北米では5,810億円、欧州では3,306億円（575.4%）、アジアでは1,511億円（21.2%）の増益、その他の地域では330億円（14.3%）の減益となりました。

各地域における営業利益の状況は次のとおりです。

・日本

	金額：百万円
	営業利益の 対前期比増減
営業面の努力	1,130,000
原価改善の努力	110,000
為替変動の影響	625,000
諸経費の増減・低減努力	140,000
その他	77,808
合計	1,582,808

・北米

	金額：百万円
	営業利益の 対前期比増減
営業面の努力	455,000
原価改善の努力	125,000
為替変動の影響	60,000
諸経費の増減・低減努力	190,000
その他	131,056
合計	581,056

・欧州

	金額：百万円
	営業利益の 対前期比増減
営業面の努力	180,000
原価改善の努力	75,000
為替変動の影響	5,000
諸経費の増減・低減努力	10,000
その他	70,636
合計	330,636

・アジア

	金額：百万円
	営業利益の 対前期比増減
営業面の努力	115,000
原価改善の努力	35,000
為替変動の影響	35,000
諸経費の増減・低減努力	5,000
その他	31,140
合計	151,140

・その他

	金額：百万円
	営業利益の 対前期比増減
営業面の努力	125,000
原価改善の努力	5,000
為替変動の影響	40,000
諸経費の増減・低減努力	80,000
その他	113,017
合計	33,017

d. その他の収益・費用

当連結会計年度における持分法による投資損益は7,631億円と、前連結会計年度に比べて1,200億円（18.7%）の増益となりました。この増益は、主に持分法適用会社の親会社の所有者に帰属する当期利益の増益によるものです。

当連結会計年度におけるその他の金融収益は7,472億円と、前連結会計年度に比べて3,678億円（97.0%）の増加となりました。この増加は、主に受取利息および有価証券売却益の増加によるものです。

当連結会計年度におけるその他の金融費用は1,037億円と、前連結会計年度に比べて214億円（17.1%）の減少となりました。この減少は、主に有価証券評価損の減少によるものです。

当連結会計年度における為替差損益＜純額＞は1,875億円と、前連結会計年度に比べて630億円の増益となりました。為替差損益は、外国通貨建て取引によって生じた外貨建ての資産および負債を、取引時の為替相場で換算した価額と、先物為替契約を利用して行う決済を含め、同会計年度における決済金額または決算時の為替相場で換算した価額との差額を示すものです。為替差損益＜純額＞の増益630億円は、主に当連結会計年度の外貨預金および貸付金において、預入時または貸付時の為替相場に比べて満期時の為替相場が円安に推移したことにより、為替差益を計上したことによるものです。

当連結会計年度におけるその他＜純額＞は179億円と、前連結会計年度に比べて960億円の増益となりました。

e. 法人所得税費用

当連結会計年度における法人所得税費用は1兆8,936億円と、前連結会計年度に比べて7,178億円（61.1%）の増加となりました。これは、主に税引前利益の増加などの影響によるもので、当連結会計年度における平均実際負担税率は27.2%となりました。

f. 非支配持分に帰属する当期利益

当連結会計年度における非支配持分に帰属する当期利益は1,264億円と、前連結会計年度に比べて848億円（203.7%）の増益となりました。この増益は、主に連結子会社の当期利益の増益によるものです。

g. 親会社の所有者に帰属する当期利益

当連結会計年度の親会社の所有者に帰属する当期利益は4兆9,449億円と、前連結会計年度に比べて2兆4,936億円（101.7%）の増益となりました。

h. その他の包括利益（税効果考慮後）

当連結会計年度におけるその他の包括利益（税効果考慮後）は2兆1,171億円と、前連結会計年度に比べて1兆2,893億円利益が増加しました。これは、主に株価が変動したことにより、その他の包括利益を通じて公正価値で測定する金融資産の公正価値変動が前連結会計年度の165億円の損失に対し、当連結会計年度は5,697億円の利益となったこと、および主に米ドルやユーロに対する為替レートが円安に進んだことにより、在外営業活動体の為替換算差額が前連結会計年度の6,760億円の利益に対し、当連結会計年度は1兆1,788億円の利益となったことによるものです。

i. 事業別セグメントの状況

以下は、トヨタの事業別セグメントの状況に関する説明です。記載された数値は、セグメント間の営業収益控除前です。

		金額：百万円			
		3月31日に終了した1年間		増減および増減率	
		2023年	2024年	増減	増減率
自動車	営業収益	33,820,000	41,266,204	7,446,204	22.0%
	営業利益	2,180,637	4,621,475	2,440,838	111.9%
金融	営業収益	2,809,647	3,484,198	674,551	24.0%
	営業利益	437,516	570,023	132,507	30.3%
その他	営業収益	1,224,943	1,368,164	143,221	11.7%
	営業利益	103,451	175,241	71,789	69.4%
消去又は全社	営業収益	700,293	1,023,242	322,949	-
	営業利益	3,420	13,805	17,226	-
合計	営業収益	37,154,298	45,095,325	7,941,027	21.4%
	営業利益	2,725,025	5,352,934	2,627,909	96.4%

・自動車事業セグメント

自動車事業の営業収益は、トヨタの営業収益のうち最も高い割合を占めます。当連結会計年度における自動車事業セグメントの営業収益は41兆2,662億円と、前連結会計年度に比べて7兆4,462億円（22.0%）の増収となりました。この増収は、主に車両販売台数および販売構成の変化による影響5兆1,300億円や、為替変動の影響8,800億円によるものです。

当連結会計年度における自動車事業セグメントの営業利益は4兆6,214億円と、前連結会計年度に比べて2兆4,408億円（111.9%）の増益となりました。この営業利益の増益は、主に営業面の努力2兆300億円および為替変動の影響6,600億円などによるものです。

・金融事業セグメント

当連結会計年度における金融事業セグメントの営業収益は3兆4,841億円と、前連結会計年度に比べて6,745億円（24.0%）の増収となりました。この増収は、主に融資残高の増加および為替変動の影響によるものです。

当連結会計年度における金融事業セグメントの営業利益は5,700億円と、前連結会計年度に比べて1,325億円（30.3%）の増益となりました。この営業利益の増益は、主に米国の販売金融子会社において、金利スワップ取引などの時価評価による評価損が減少したことなどによるものです。

・その他の事業セグメント

当連結会計年度におけるその他の事業セグメントの営業収益は1兆3,681億円と、前連結会計年度に比べて1,432億円（11.7%）の増収となりました。

当連結会計年度におけるその他の事業セグメントの営業利益は1,752億円と、前連結会計年度に比べて717億円（69.4%）の増益となりました。

流動性と資金の源泉

トヨタは従来、設備投資および研究開発活動のための資金を、主に営業活動から得た現金により調達してきました。

2025年3月31日に終了する連結会計年度については、トヨタは設備投資および研究開発活動のための十分な資金を、主に手元の現金及び現金同等物、営業活動から得た現金、および社債・借入金等の資金調達で充当する予定です。トヨタはこれらの資金を、従来の設備の維持更新・新製品導入へ効率的に投資しつつ、モビリティ・カンパニーへの変革に向け、競争力強化・将来の成長に資する分野に重点を置いて投資する予定です。2023年4月1日から2024年3月31日までに行われた重要な設備投資および処分に関する情報ならびに現在進行中の重要な設備投資および処分に関する情報は、「第3 設備の状況」を参照ください。

顧客や販売店に対する融資プログラムおよびリース・プログラムで必要となる資金について、トヨタは販売金融子会社の営業活動から得た現金と社債・借入金等の資金調達によりまかなっています。トヨタは金融子会社のネットワークを通じて、世界中の現地市場で資金を調達する能力を向上させるよう努めています。

当連結会計年度における営業活動によるキャッシュ・フローは、前連結会計年度の2兆9,550億円の資金の増加に対し、4兆2,063億円の資金の増加となり、1兆2,512億円増加しました。この増加は、当連結会計年度（2024年3月31日に終了した12ヶ月間）における当期利益が増加した結果、資金が2兆5,784億円増加したことなどによるものです。

当連結会計年度における投資活動によるキャッシュ・フローは、前連結会計年度の1兆5,988億円の資金の減少に対し、4兆9,987億円の資金の減少となり、3兆3,998億円減少しました。この減少は、主に定期預金の増加により、資金が1兆7,036億円減少したことによる影響です。

当連結会計年度における財務活動によるキャッシュ・フローは、前連結会計年度の561億円の資金の減少に対し、2兆4,975億円の資金の増加となり、2兆5,537億円増加しました。この増加は、主に長期有利子負債による資金調達が2兆7,804億円増加したことによるものです。

当連結会計年度における資本的支出（賃貸資産を含む）は、前連結会計年度の3兆4,962億円から4兆8,480億円となり、1兆3,518億円増加しました。この増加は、主に金融事業におけるリース資産購入による資本的支出が9,547億円増加したことによるものです。

2025年3月31日に終了する連結会計年度において、賃貸および賃借資産を除く設備投資額は約2兆1,500億円となる予定です。

現金及び現金同等物は、2024年3月31日現在で9兆4,120億円でした。現金及び現金同等物の大部分は円建てまたは米ドル建てです。

トヨタは、現金及び現金同等物、定期預金、公社債および信託ファンドへの投資を総資金量と定義しており、当連結会計年度において総資金量は、4兆3,939億円(29.9%)増加し、19兆1,090億円となりました。

当連結会計年度における営業債権及びその他の債権は、2,032億円(5.7%)増加し、3兆7,894億円となりました。これは主に、為替変動の影響によるものです。

当連結会計年度における棚卸資産は、3,497億円(8.2%)増加し、4兆6,053億円となりました。これは主に、為替変動の影響によるものです。

当連結会計年度における金融事業に係る債権合計は、6兆9,235億円(28.0%)増加し、31兆6,943億円となりました。これは主に、顧客や販売店に対する融資残高の増加によるものです。2024年3月31日現在における金融債権の地域別内訳は、北米57.1%、アジア11.3%、欧州14.5%、日本6.2%、その他の地域10.9%でした。

当連結会計年度におけるその他の金融資産合計は、3兆8,206億円(31.1%)増加しました。これは主に、公社債の増加によるものです。

当連結会計年度における有形固定資産は、1兆6,238億円(12.9%)増加しました。これは主に、設備投資によるものです。

当連結会計年度における営業債務及びその他の債務は、2,650億円(5.3%)増加しました。これは主に、為替変動の影響によるものです。

当連結会計年度における未払法人所得税は、8,199億円(202.7%)増加しました。これは主に、税引前利益の増加に伴う法人所得税費用の増加などによるものです。

当連結会計年度における有利子負債合計は、7兆1,815億円（24.4%）増加しました。トヨタの短期借入債務は、加重平均利率2.27%の借入金と、加重平均利率4.53%のコマーシャル・ペーパーにより構成されています。当連結会計年度における短期借入債務は、前連結会計年度に比べて8,977億円（19.6%）増加し、5兆4,879億円となりました。トヨタの長期借入債務は、加重平均利率が1.92%から7.86%、返済期限が2024年から2048年の無担保の借入金、担保付きの借入金、メディアム・ターム・ノート、無担保普通社債、担保付普通社債などにより構成されています。当連結会計年度の1年以内に返済予定の長期借入債務は2兆1,962億円（28.7%）増加し、9兆8,448億円となり、返済期限が1年超の長期借入債務は4兆809億円（24.5%）増加し、20兆7,663億円となりました。借入債務合計の増加は、主に金融子会社における融資残高の伸びに伴う資金需要の高まりによるものです。2024年3月31日現在で、長期借入債務の約53%は米ドル建て、約10%は円建て、約13%はユーロ建て、約5%は豪ドル建て、約4%は加ドル建て、約15%はその他の通貨によるものです。トヨタは、金利スワップを利用することにより固定金利のエクスポージャーをヘッジしています。トヨタの借入必要額に重要な季節的変動はありません。

2023年3月31日現在におけるトヨタの親会社の所有者に帰属する持分合計に対する有利子負債比率は、103.7%でしたが、2024年3月31日現在では106.8%となりました。

トヨタの短期および長期借入債務は、2024年5月31日現在、スタンダード・アンド・プアーズ（S&P）、ムーディーズ（Moody's）および格付投資情報センター（R&I）により、次のとおり格付けされています。なお、信用格付けは株式の購入、売却もしくは保有を推奨するものではなく、何時においても撤回もしくは修正され得ます。各格付けはその他の格付けとは個別に評価されるべきです。

	S&P	Moody's	R&I
短期借入債務	A-1+	P-1	
長期借入債務	A+	A1	AAA

当連結会計年度における確定給付負債（資産）の純額は、国内および海外で、それぞれ380億円および3,660億円と、前連結会計年度に比べて、国内は859億円（69.3%）減少し、海外は522億円（16.6%）の増加となりました。確定給付負債（資産）の純額は、トヨタによる将来の現金拠出または対象従業員に対するそれぞれの退職日における支払いにより解消されます。国内においては、主に割引率の上昇に伴う確定給付制度債務の減少により、確定給付負債（資産）の純額は減少しました。詳細については、連結財務諸表注記23を参照ください。

トヨタの財務方針は、すべてのエクスポージャーの管理体制を維持し、相手先に対する厳格な信用基準を厳守し、市場のエクスポージャーを積極的にモニターすることです。トヨタは、トヨタファイナンシャルサービス㈱に金融ビジネスを集中させ、同社を通じて金融ビジネスのグローバルな効率化を目指しています。

財務戦略の主な要素は、短期的な収益の変動に左右されず効率的に研究開発活動、設備投資および金融事業に投資できるような、安定した財務基盤を維持することです。トヨタは、現在必要とされる資金水準を十分満たす流動性を保持していると考えており、また、高い信用格付けを維持することにより、引き続き多額の資金を比較的低コストで外部から調達することができると考えています。高い格付けを維持するためには、数多くの条件が求められ、その中にはトヨタがコントロールできないものも含まれています。これらの条件には、日本およびトヨタが事業を行うその他の主要な市場の全体的な景気ならびにトヨタの事業戦略を成功させることができるかなどが含まれています。

トヨタは金融事業のための資金調達の一つの方法として特別目的事業体を通じた証券化プログラムを利用しています。これらの証券化取引は、トヨタが第一受益者であるものとして連結しており、当連結会計年度におけるオフバランス化される取引に重要なものではありません。

トヨタの非デリバティブ金融負債およびデリバティブ金融負債の残存契約満期期間ごとの金額に関しては、連結財務諸表注記19を参照ください。また、トヨタはその通常業務の一環として、一定の原材料、部品およびサービスの購入に関して、仕入先と長期契約を結ぶ場合があります。これらの契約は、一定数量または最低数量の購入を規定している場合があります。トヨタはかかる原材料またはサービスの安定供給を確保するためにこれらの契約を締結しています。

次の表は、2024年3月31日現在のトヨタの契約上の債務および商業上の契約債務を要約したものです。

金額：百万円

	合計	返済期限			
		1年未満	1年以上 3年未満	3年以上 5年未満	5年以上
契約上の債務：					
短期借入債務	5,487,959	5,487,959	-	-	-
長期借入債務	31,073,820	9,918,326	12,033,292	6,449,064	2,673,138
有形固定資産およびその他の 資産ならびにサービスの購入 に係る契約上のコミットメン ト（注記30）	4,712,085	474,929	476,834	986,110	2,774,212
合計	41,273,864	15,881,214	12,510,126	7,435,174	5,447,350
商業上の契約債務：					
通常の事業から生じる 最大見込保証債務 （注記30）：	3,310,989	881,967	1,470,118	834,481	124,423
合計	3,310,989	881,967	1,470,118	834,481	124,423

* 長期借入債務の金額は、将来の支払元本を表しています。

また、トヨタは2025年3月31日に終了する連結会計年度において、退職後給付制度に対し、国内および海外で、それぞれ45,860百万円および16,493百万円を拠出する予定です。

貸出コミットメント

a. クレジットカード会員に対する貸出コミットメント

トヨタは金融事業の一環としてクレジットカードを発行しています。トヨタは、クレジットカード事業の慣習に従い、カード会員に対する貸付の制度を有しています。貸出はお客様ごとに信用状態の調査を実施した結果設定した限度額の範囲内で、お客様の要求により実行されます。カード会員に対する貸付金には保証は付されませんが、貸倒損失の発生を最小にするため、また適切な貸出限度額を設定するために、トヨタは、提携関係にある金融機関からの財務情報の分析を含むリスク管理方針により与信管理を実施するとともに、定期的に貸出限度額の見直しを行っています。2024年3月31日現在のカード会員に対する貸出未実行残高は1,646億円です。

b. 販売店に対する貸出コミットメント

トヨタは金融事業の一環として販売店に対する融資の制度を有しています。貸付は買収、設備の改装、不動産の購入、運転資金の確保のために行われます。これらの貸付金については、通常担保権が設定されており、販売店の不動産、車両在庫、その他販売店の資産等、場合に応じて適切と考えられる物件に対して設定しています。さらに慎重な対応が必要な場合には販売店が指名した個人による保証または販売店グループが指名した法人による保証を付しています。貸付金は通常担保または保証が付されていますが、担保または保証の価値がトヨタのエクスポージャーを十分に補うことができていない可能性があります。トヨタは融資制度契約を締結することによって生じるリスクに従って融資制度を評価しています。トヨタの金融事業は、販売店グループと呼ばれる複数のフランチャイズ系列に対しても融資を行っており、しばしば貸出組合に参加することでも融資を行っています。こうした融資は、融資先の卸売車両の購入、買収、設備の改装、不動産の購入、運転資金の確保等を目的とするものです。2024年3月31日現在の販売店に対する貸出未実行残高は3兆7,940億円です。

保証

詳細については、連結財務諸表注記30を参照ください。

関連当事者との取引

詳細については、連結財務諸表注記32を参照ください。

会計基準の選択に関する基本的な考え方

当社は、資本市場における財務情報の国際的な比較可能性の向上等を目的として、2021年3月期第1四半期よりIFRSを任意適用しています。

重要な会計上の見積り

IFRSに準拠した連結財務諸表を作成するにあたり、会計方針の適用、資産・負債およびトヨタの連結財務諸表に重要な影響を与える可能性のある会計上の見積りおよび仮定に関する情報は、次のとおりです。

- ・品質保証に係る負債
- ・金融事業に係る金融損失引当金
- ・非金融資産の減損
- ・退職給付に係る負債
- ・公正価値測定
- ・繰延税金資産の回収可能性

詳細については、連結財務諸表注記4を参照ください。

5 【経営上の重要な契約等】

2002年8月	中国第一汽車集団有限公司と、中国における自動車の共同事業に関する基本合意書を締結
2004年6月	中国において乗用車を生産・販売するため、広州汽車集団股份有限公司との間で合弁契約を締結 (当該契約に基づき、2004年9月广汽トヨタ自動車(有)を設立)
2006年3月	富士重工業(株)(現在の株SUBARU)と業務提携
2017年2月	スズキ(株)と業務提携に向けた覚書を締結(2019年8月資本提携)
2017年8月	マツダ(株)と業務資本提携
2017年11月	米国において乗用車を共同生産するため、マツダ(株)との間で合弁契約を締結(当該契約に基づき、2018年3月マツダトヨタマニュファクチャリングUSA, Inc. を設立)
2019年1月	パナソニック(株)と、車載用角形電池事業に関する事業統合契約および合弁契約を締結(当該契約に基づき、2020年4月プライムプラネットエナジー&ソリューションズ(株)を設立)
2019年5月	パナソニック(株)と、街づくり事業に関する合弁契約を締結(当該契約に基づき、2020年1月プライム ライフ テクノロジーズ(株)を設立)
2019年9月	(株)SUBARUと業務資本提携拡大
2021年3月	いすゞ自動車(株)、日野自動車(株)と商用事業における協業に関する共同企画契約を締結 いすゞ自動車(株)と資本提携
2021年7月	いすゞ自動車(株)、スズキ(株)、日野自動車(株)、ダイハツ工業(株)と商用事業における協業に関する共同企画契約を締結(当該契約に基づき、2021年3月に締結した、いすゞ自動車(株)、日野自動車(株)との共同企画契約を終了)
2023年5月	ダイムラートラック社、三菱ふそうトラック・バス(株)および日野自動車(株)とCASE技術開発・商用車事業の強化に向けて協業すると共に、三菱ふそうトラック・バス(株)と日野自動車(株)の統合に関する基本合意書を締結

6 【研究開発活動】

トヨタは、「クリーンで安全な商品の提供を使命とし、あらゆる企業活動を通じて、住みよい地球と豊かな社会づくりに取り組む」、「様々な分野での最先端技術の研究と開発に努め、世界中のお客様のご要望にお応えする魅力あふれる商品・サービスを提供する」の基本理念のもと、多様化・高度化する市場ニーズを的確にとらえた、高品質・低コストのより魅力ある商品を提供するため、積極的な研究開発活動を行っています。

トヨタの研究開発は、日本においては、当社を中心に、ダイハツ工業(株)、日野自動車(株)、トヨタ車体(株)、トヨタ自動車東日本(株)、(株)豊田中央研究所、ウーブン・バイ・トヨタ(株)などの関係各社との密接な連携のもとで推進されています。

さらに、海外各地域のお客様のニーズに的確にお応えしたクルマづくりのために、グローバルな開発体制を構築しています。主な拠点として、北米地域にトヨタ モーター エンジニアリング アンド マニュファクチャリング ノース アメリカ(株)のテクニカルセンター、キャルティ デザイン リサーチ(株)、トヨタ リサーチ インスティテュート(株)、欧州地域にトヨタ モーター ヨーロッパ(株)のテクニカルセンター、トヨタ ヨーロッパ デザイン ディベロップメント(有)、アジア地域にトヨタ ダイハツ エンジニアリング アンド マニュファクチャリング(株) ()のテクニカルセンター、トヨタ自動車研究開発センター(中国)(有)、一汽トヨタ技術開発(有)、広汽トヨタ自動車(有)研究開発センター、BYD TOYOTA EV TECHNOLOGYカンパニー(有)があります。

当連結会計年度に発生したトヨタの研究開発支出は1,202,373百万円です。

なお、トヨタでは研究開発支出の一部について、無形資産に計上しています。連結損益計算書に計上している研究開発費の詳細については、連結財務諸表注記27を参照ください。

当連結会計年度における事業別セグメントごとの活動状況および研究開発支出は次のとおりです。

トヨタ ダイハツ エンジニアリング アンド マニュファクチャリング(株)は、2024年6月4日付でトヨタ モーター アジア(タイランド)(株)に社名変更しています。

(1) 自動車事業

トヨタは、走りの楽しさや快適性などクルマがもたらす様々な恩恵による人々の心の豊かさの向上と、環境負荷や交通事故等のクルマのネガティブな面の最小化を、同時に高いレベルで実現していくことを商品・技術開発のビジョンとして掲げています。

当連結会計年度には、乗る人全てが相手を思いやり感謝し合える空間を実現するため、「快適な移動の幸せ」を極める事をコンセプトとして「アルファード/ヴェルファイア」を発売しました。また、日本の美、静けさ、おもてなしの心をしっかりと継承しつつ、「人中心」で後席空間のゆとり、乗降所作の美しさなどを飛躍的に進化させた次世代ショーファーカー「センチュリー」を開発しました。「ハイラックス チャンプ(IMV ゼロ)」はタイで「国民車」としてお客様の暮らしを支えてきたピックアップトラックを、お客様のニーズに寄り添うという原点に立ち返り開発しました。「LBX」は、高級車の概念を変える新しい「コンパクトラグジュアリー」、いつまでも運転していただくクルマ本来の楽しさを追求しました。

カーボンニュートラルへの対応については、マルチパスウェイ戦略の具体化に取り組んできました。カーボンニュートラル社会を実現するためには、お客様の期待やインフラ整備などの状況を踏まえた多面的なアプローチ、プラクティカルなトランジションが重要であると考えています。

その考えのもと、足元ではハイブリッド車を基軸に、各地で選択肢の拡充を進めています。その上で、ミッシングピースとなっていたバッテリーEV(BEV)と水素モビリティの具体化に、力を入れて取り組んできました。

BEVにおいては、小型軽量ユニットの開発も含めて、クルマの新しいアーキテクチャをつくる挑戦が進んでいます。そして、当社が目指すBEVは、パワートレインを電動化するだけでなく、お客様の多様な移動価値を実現するトヨタらしい「ソフトウェア・ディファインド・ビークル(SDV)」であることも定まってきました。

内燃機関についても、さらなる活用を視野に入れて開発に取り組んでいます。

こうした選択肢の全体像を踏まえて、今年を「真のマルチパスウェイ元年」と位置付けて、その具体化を着実に進めていきます。

そして、車載OSのArene(アリーン)の開発を軸に、SDVの基盤づくりにも注力してきました。今後は、生成AIによってデータが生み出す価値が高まっていきます。安全・安心の実現を目指す自動運転や、SDVを中心に、生成AIを活用したモビリティの進化に取り組んでいきたいと考えています。そして、エネルギーやデータを軸に、社会システムと一体となったモビリティの価値を生み出すためには、インフラ整備をはじめ、多くの仲間との連携が必要であると考えています。

Areneを基盤に、生活に寄り添ったアプリやサービスが、クルマともっと融合していくことも必要になっていきます。志を同じくするパートナーの皆様とともにモビリティの価値を具体化する取り組みを進めていきます。そして、こうした新たな価値づくりを強化するためにも、研究開発の先行シフトを加速して、中長期目線での「未来への種まき」を強化していきます。

当事業に係る研究開発支出は1,173,895百万円です。

(2) その他の事業

基礎研究分野においては、(株)豊田中央研究所を中心として、エネルギー・環境、機械、情報・通信、材料などの幅広い分野における研究活動に取り組んでいます。

その他の事業に係る研究開発支出は28,478百万円です。

第3 【設備の状況】

1 【設備投資等の概要】

トヨタでは、投資効率の向上をはかりつつ、環境問題などの社会的要請に対応する新技術・新製品への設備投資や設備更新などの生産関連設備投資および販売関連ほかへの設備投資を実施しています。当連結会計年度の設備投資（使用権資産は含みません。）の内訳は、次のとおりです。

	当連結会計年度	前期比
自動車事業	1,858,037百万円	20.6%
金融事業	49,595	85.0
その他の事業	103,242	166.4
合計	2,010,874	25.2
リース用資産（外数）	2,867,660	50.3

自動車事業では、当社において547,501百万円の設備投資を実施しました。また、連結子会社においては、国内では、主に新技術・新製品への設備投資を実施し、主な子会社としてプライムプラネットエナジー&ソリューションズ(株)において44,472百万円、日野自動車(株)において29,864百万円、プライムアースEVエナジー(株)において28,984百万円等の設備投資を実施しました。海外では、主に新製品の投入のための設備投資を実施し、主な子会社として、トヨタ パタテリー マニュファクチュアリング(株)において205,400百万円、トヨタ モーター マニュファクチャリング グアナファト(株)において137,630百万円、トヨタ モーター マニュファクチャリング インディアナ(株)において89,551百万円等の設備投資を実施しました。

金融事業では、トヨタ モーター クレジット(株)など国内外の金融子会社において49,595百万円の設備投資を実施しました。

その他の事業では、当社および国内外の子会社において103,242百万円の設備投資を実施しました。

リース用資産については、トヨタ モーター クレジット(株)においてオペレーティング・リースの対象となる車両の取得により2,041,945百万円の設備投資を実施しました。

2 【主要な設備の状況】

トヨタは、類似の事業を営む事業所が国内外で多数設立されているため、その設備の状況を事業別セグメントごとに示すとともに主たる設備の状況を開示する方法によっています。

当連結会計年度末（2024年3月31日現在）における状況は、次のとおりです。

（1）事業別セグメント内訳

事業別 セグメントの 名称	帳簿価額（百万円）				合計
	土地	建物	機械装置	賃貸用車両 及び器具	
自動車事業	1,345,117	1,997,412	3,638,092	344,808	7,325,430
金融事業	150	1,600	14,701	5,560,082	5,576,532
その他の事業	89,559	131,952	96,624	12	318,147
合計	1,434,826	2,130,963	3,749,418	5,904,902	13,220,109

（注）1 上記帳簿価額には、建設仮勘定1,037,678百万円を含みません。

2 事業別セグメントごとの従業員数は、「第1 企業の概況 5 従業員の状況」と開示内容が重複するため、記載を省略しています。

（2）提出会社の状況

主な事業所名 （所在地）	事業別 セグメントの 名称	主な設備の 内容	帳簿価額（百万円）				従業員数 （人）
			土地 （面積千㎡）	建物	機械装置、 賃貸用車両 及び器具	合計	
本社 （愛知県豊田市）	自動車 および その他	研究用設備	14,891 (2,733) (32)	128,893	72,892	216,677	22,393
トヨタテクニカル センター下山 （愛知県豊田市）	自動車	研究用設備	76,786 (5,573) (469)	89,551	6,007	172,344	1,648
田原工場 （愛知県田原市）	自動車	自動車 生産設備	65,606 (4,032) (25)	35,330	61,455	162,391	6,419
本社工場 （愛知県豊田市）	自動車	自動車部品 生産設備	91 (623)	47,636	31,364	79,092	1,810
元町工場 （愛知県豊田市）	自動車	自動車 生産設備	5,034 (1,575) (6)	24,053	35,230	64,318	7,908
衣浦工場 （愛知県碧南市）	自動車	自動車部品 生産設備	9,778 (808) (122)	14,053	25,830	49,661	2,709
東富士研究所 （静岡県裾野市）	自動車	研究用設備	9,606 (2,719) (21)	21,293	15,567	46,465	2,407
堤工場 （愛知県豊田市）	自動車	自動車 生産設備	1,813 (1,004) (130)	12,241	26,999	41,053	4,776
上郷工場 （愛知県豊田市）	自動車	自動車部品 生産設備	1,120 (895) (58)	13,313	26,263	40,696	3,383
高岡工場 （愛知県豊田市）	自動車	自動車 生産設備	4,059 (1,315) (72)	14,108	13,837	32,004	4,173

（注）1 上記帳簿価額には、建設仮勘定を含みません。

2 上表の（ ）は賃借中の土地（単位：千㎡）であり、外数です。

(3) 国内子会社の状況

主な子会社 および事業所名 (主な所在地)	事業別 セグメントの 名称	主な設備の 内容	帳簿価額(百万円)				従業員数 (人)
			土地 (面積千㎡)	建物	機械装置、 賃貸用車両 及び器具	合計	
トヨタモビリティ 東京(株) 本社ほか (東京都港区)	自動車	自動車販売 設備および リース用車 両	109,338 (398) (99)	61,324	49,304	219,966	6,577
ダイハツ工業(株) 本社(池田)工場 ほか (大阪府池田市)	自動車	自動車 生産設備	43,938 (7,739) (59)	68,361	52,023	164,323	10,842
日野自動車(株) 日野工場ほか (東京都日野市)	自動車	自動車 生産設備	30,600 (5,952) (38)	80,014	49,612	160,226	12,175
トヨタ車体(株) 富士松工場ほか (愛知県刈谷市)	自動車	自動車 生産設備	31,740 (2,141) (250)	44,905	79,189	155,835	11,581
プライムプラネット エナジー&ソリュー ションズ(株) 本社ほか (東京都中央区)	自動車	自動車 生産設備	5,258 (192) (0)	51,822	79,232	136,312	3,733

- (注) 1 上記帳簿価額には、建設仮勘定を含みません。
- 2 上記の子会社には、上表のほか、リース取引に係る使用権資産が53,675百万円あります。
上表の()は使用権資産に含まれる土地(単位:千㎡)であり、外数です。
- 3 上表には、車両運搬具を中心にオペレーティング・リース取引に係る賃貸資産が39,919百万円含まれてい
ます。また、賃貸中の土地が含まれており、面積は133千㎡です。

(4) 在外子会社の状況

主な子会社 および事業所名 (主な所在地)	事業別 セグメントの 名称	主な設備の 内容	帳簿価額(百万円)				従業員数 (人)
			土地 (面積千㎡)	建物	機械装置、 賃貸用車両 及び器具	合計	
トヨタ モーター マニファクチャリ ング インディアナ (株) (Princeton, Indiana, U.S.A.)	自動車	自動車 生産設備	3,034 (4,359)	26,319	254,575	283,927	6,392
トヨタ モーター マニファクチャリ ング グアナファト (株) (Apaseo el Grande, Guanajuato, Mexico)	自動車	自動車 生産設備	6,214 (6,091)	37,669	199,410	243,293	2,810
トヨタ モーター マニファクチャリ ング カナダ(株) (Cambridge, Ontario, Canada)	自動車	自動車 生産設備	3,298 (4,752)	29,357	186,405	219,059	8,025
トヨタ モーター マニファクチャリ ング ケンタッキー (株) (Georgetown, Kentucky, U.S.A.)	自動車	自動車 生産設備	5,919 (5,161)	34,150	177,989	218,058	9,750
トヨタ モーター マニファクチャリ ング テキサス(株) (San Antonio, Texas, U.S.A.)	自動車	自動車 生産設備	1,181 (8,094)	18,777	165,898	185,856	2,937

(注) 1 上記帳簿価額には、建設仮勘定を含みません。

2 上記の子会社には、上表のほか、リース取引に係る使用権資産が76,720百万円あります。

上表の()は使用権資産に含まれる土地(単位:千㎡)であり、外数です。

3 上表には、賃貸中の土地が含まれており、面積は529千㎡です。

3 【設備の新設、除却等の計画】

トヨタの設備投資については、さらなる投資効率の向上をはかりつつ、今後の生産計画、需要予測等を総合的に勘案して計画しています。

翌連結会計年度（自 2024年4月1日 至 2025年3月31日）におけるトヨタの設備の新設等に係る投資予定金額（総額）は2,150,000百万円です。なお、この金額はリース用資産に係る投資を含みません。

重要な設備の新設、除却等の計画は、次のとおりです。

（1）新設等

会社名	所在地	事業別セグメントの名称	設備の内容	投資予定金額（百万円） （自 2024年4月1日 至 2025年3月31日）	資金調達方法
トヨタ自動車(株)	愛知県 豊田市	自動車 および その他	生産設備等	630,000	自己資金
トヨタ バッテリー マニファクチャリング(株)	Liberty, North Carolina, U.S.A.	自動車	生産設備等	467,500	自己資金
トヨタ自動車 技術センター（中国）(有)	天津市 中国	その他	生産設備等	87,800	自己資金
プライムプラネットエナジー &ソリューションズ(株)	東京都 中央区	自動車	生産設備等	87,600	増資資金
トヨタ モーター ヨーロッパ(株)	Brussels, Belgium	自動車	生産設備等	86,400	自己資金
トヨタ モーター マニファクチャリング ケンタッキー(株)	Georgetown, Kentucky, U.S.A.	自動車	生産設備等	82,300	自己資金

（2）除却および売却

経常的な設備の更新のための除却および売却を除き、重要な設備の除却および売却の計画はありません。

第4 【提出会社の状況】

1 【株式等の状況】

(1) 【株式の総数等】

【株式の総数】

種類	発行可能株式総数(株)
普通株式	50,000,000,000
計	50,000,000,000

【発行済株式】

種類	事業年度末現在 発行数(株) (2024年3月31日)	提出日現在 発行数(株) (2024年6月25日)	上場金融商品取引所名 又は登録認可金融商品 取引業協会名	内容
普通株式	16,314,987,460	15,794,987,460 (注)2	東京、名古屋、ニュー ヨーク、ロンドン各証 券取引所(東京はブラ イム市場、名古屋はプ レミア市場)	単元株式数 100株 (注)1
計	16,314,987,460	15,794,987,460		

(注)1 発行済株式は、すべて議決権を有する株式です。

2 発行済株式総数は、2024年5月9日に自己株式を消却したことにより520,000,000株減少しています。

(2) 【新株予約権等の状況】

【ストックオプション制度の内容】

該当事項はありません。

【ライツプランの内容】

該当事項はありません。

【その他の新株予約権等の状況】

該当事項はありません。

(3) 【行使価額修正条項付新株予約権付社債券等の行使状況等】

該当事項はありません。

(4) 【発行済株式総数、資本金等の推移】

年月日	発行済株式 総数増減数 (千株)	発行済株式 総数残高 (千株)	資本金増減額 (百万円)	資本金残高 (百万円)	資本準備金 増減額 (百万円)	資本準備金 残高 (百万円)
2019年4月1日～ 2020年3月31日		3,310,097		635,402		655,323
2020年4月1日～ 2021年3月31日		3,310,097		635,402		655,323
2021年4月1日～ 2022年3月31日 (注) 1	13,004,890	16,314,987		635,402		655,323
2022年4月1日～ 2023年3月31日		16,314,987		635,402		655,323
2023年4月1日～ 2024年3月31日		16,314,987		635,402		655,323

(注) 1 発行済株式総数は、2021年4月3日に第1回A A型種類株式を消却したことにより47,100,000株減少し、2021年10月1日付で普通株式1株につき5株の割合で株式分割を行ったことにより13,051,989,968株増加しています。

2 発行済株式総数は、2024年5月9日に自己株式を消却したことにより520,000,000株減少しています。

(5) 【所有者別状況】

2024年3月31日現在

区分	株式の状況(1単元の株式数100株)								単元未満 株式の状況 (株)
	政府及び 地方公共 団体	金融機関	金融商品 取引業者	その他の 法人	外国法人等		個人 その他	計	
					個人以外	個人			
株主数 (人)	3	365	77	5,778	1,289	1,485	833,029	842,026	
所有株式数 (単元)	1,377	48,572,774	2,466,373	33,049,515	33,679,826	13,948	45,328,211	163,112,024	3,785,060
所有株式数 の割合 (%)	0.00	29.78	1.51	20.26	20.65	0.01	27.79	100.00	

(注) 1 「その他の法人」欄には、(株)証券保管振替機構名義の株式が、202単元含まれています。

2 当社所有の自己株式は、株主総会決議または取締役会決議に基づく自己株式の取得、および単元未満株式の買取請求によるものであり、「個人その他」に28,408,154単元含まれています。

3 単元未満株式のみを有する株主数は、105,507人です。

(6) 【大株主の状況】

2024年3月31日現在

氏名又は名称	住所	所有株式数 (千株)	発行済株式(自己株式を除く)の総数に対する所有株式数の割合(%)
日本マスタートラスト信託銀行(株)	東京都港区赤坂一丁目8番1号	1,808,404	13.42
(株)豊田自動織機	愛知県刈谷市豊田町二丁目1番地	1,192,331	8.85
(株)日本カストディ銀行	東京都中央区晴海一丁目8番12号	836,489	6.21
日本生命保険(相)	大阪府大阪市中央区今橋三丁目5番12号	633,230	4.70
ジェービー モルガン チェース バンク (常任代理人 (株)みずほ銀行決済 営業部)	25 Bank Street, Canary Wharf, London, E14 5JP, United Kingdom (東京都港区港南二丁目15番1号)	585,585	4.35
(株)デンソー	愛知県刈谷市昭和町一丁目1番地	449,576	3.34
ステート ストリート バンク ア ンド トラスト カンパニー (常任代理人 (株)みずほ銀行決済 営業部)	P.O.BOX 351 Boston Massachusetts 02101 U.S.A. (東京都港区港南二丁目15番1号)	378,847	2.81
ザ バンク オブ ニューヨーク メロン アズ デポジタリ バンク フォー デポジタリ レシート ホ ルダーズ (常任代理人 (株)三井住友銀行)	240 Greenwich Street, 8th Floor West, New York, NY 10286, U.S.A. (東京都千代田区丸の内一丁目1番2 号)	321,674	2.39
三井住友海上火災保険(株)	東京都千代田区神田駿河台三丁目9番地	284,072	2.11
東京海上日動火災保険(株)	東京都千代田区大手町二丁目6番4号	255,324	1.89
計		6,745,532	50.06

(注) 1 上記のほか、当社が所有している自己株式2,840,815千株があります。

2 上記、各信託銀行所有株式数は、すべて信託業務に係る株式の総数です。各信託銀行所有株式数のうち株主名簿上所有株式数が最も多い名義分は、それぞれ次のとおりです。

日本マスタートラスト信託銀行(株)(信託口)1,689,812千株、(株)日本カストディ銀行(信託口)540,220千株

3 ザ バンク オブ ニューヨーク メロン アズ デポジタリ バンク フォー デポジタリ レシート ホルダーズは、ADR(米国預託証券)の受託機関であるザ バンク オブ ニューヨーク メロンの株式名義人です。

(7)【議決権の状況】

【発行済株式】

2024年3月31日現在

区分	株式数(株)	議決権の数(個)	内容
無議決権株式	-	-	-
議決権制限株式(自己株式等)	-	-	-
議決権制限株式(その他)	-	-	-
完全議決権株式(自己株式等) (注)1	普通株式 2,874,779,600	-	-
完全議決権株式(その他) (注)2	普通株式 13,436,422,800	134,364,228	-
単元未満株式	普通株式 3,785,060	-	-
発行済株式総数	16,314,987,460	-	-
総株主の議決権	-	134,364,228	-

(注) 1 「完全議決権株式(自己株式等)」は、自己株式2,840,815,400株と相互保有株式33,964,200株です。

2 「完全議決権株式(その他)」には、(株)証券保管振替機構名義の株式が20,200株(議決権202個)含まれています。

【自己株式等】

2024年3月31日現在

所有者の氏名 又は名称	所有者の住所	自己名義 所有株式数 (株)	他人名義 所有株式数 (株)	所有株式数 の合計 (株)	発行済株式総数 に対する所有 株式数の割合(%)
トヨタ自動車(株) [自己株式]	愛知県豊田市トヨタ町 1番地	2,840,815,400	-	2,840,815,400	17.42
豊田合成(株)	愛知県清須市春日長畑 1番地	9,091,100	-	9,091,100	0.06
名古屋テレビ放送(株)	愛知県名古屋市中区橋 二丁目10番1号	4,500,000	-	4,500,000	0.03
フタバ産業(株)	愛知県岡崎市橋目町 字御茶屋1番地	4,081,500	-	4,081,500	0.03
トヨタ瑞浪開発(株)	岐阜県瑞浪市日吉町 8671番地の1	2,853,300	-	2,853,300	0.02
豊田鉄工(株)	愛知県豊田市細谷町 四丁目50番地	2,500,000	-	2,500,000	0.02
アイシン高丘(株)	愛知県豊田市高丘新町 天王1番地	2,420,300	-	2,420,300	0.01
(株)デンソーテン	兵庫県神戸市兵庫区 御所通一丁目2番28号	1,736,900	-	1,736,900	0.01
豊臣機工(株)	愛知県安城市今本町 東向山7番地	1,585,800	-	1,585,800	0.01
トヨタ紡織(株)	愛知県刈谷市豊田町 一丁目1番地	1,242,400	-	1,242,400	0.01
京三電機(株)	茨城県古河市丘里 11番地3	1,112,000	-	1,112,000	0.01
ナミコー(株)	兵庫県伊丹市東有岡 一丁目65番地	700,000	-	700,000	0.00
トリニティ工業(株)	愛知県豊田市柿本町 一丁目9番地	500,000	-	500,000	0.00
共和レザー(株)	静岡県浜松市中央区東町 1876番地	500,000	-	500,000	0.00
愛三工業(株)	愛知県大府市共和町 一丁目1番地の1	488,800	-	488,800	0.00
(株)東海理化電機製作所	愛知県丹羽郡大口町 豊田三丁目260番地	389,900	-	389,900	0.00
大豊工業(株)	愛知県豊田市緑ヶ丘 三丁目65番地	76,000	-	76,000	0.00
(株)徳島ダイハツモーターズ	徳島県徳島市論田町 本浦下84番地	65,000	-	65,000	0.00
アイシン軽金属(株)	富山県射水市奈呉の江 12番地の3	49,500	-	49,500	0.00
(株)メタルアート	滋賀県草津市野路 三丁目2番18号	39,000	-	39,000	0.00
(株)浅野歯車工作所	大阪府大阪狭山市東池尻 四丁目1402番地の1	31,400	-	31,400	0.00
津田工業(株)	愛知県刈谷市幸町 一丁目1番地1	1,300	-	1,300	0.00
計	-	2,874,779,600	-	2,874,779,600	17.62

(注) 自己株式等は受渡日を基準として算定したものです。

2 【自己株式の取得等の状況】

【株式の種類等】 会社法第155条第3号および会社法第155条第7号による普通株式の取得

(1) 【株主総会決議による取得の状況】

該当事項はありません。

(2) 【取締役会決議による取得の状況】

会社法第155条第3号による普通株式の取得

区分	株式数(株)	価額の総額(円)
取締役会(2022年11月1日)での決議状況 取得期間(2022年11月2日~2023年5月12日)	110,000,000(上限)	150,000,000,000(上限)
当該事業年度前における取得自己株式	79,158,400	149,999,952,100
当事業年度における取得自己株式		
残存決議株式の総数および価額の総額	30,841,600	47,900
当事業年度の末日現在の未行使割合(%)	28.0	0.0
当期間における取得自己株式		
提出日現在の未行使割合(%)	28.0	0.0

区分	株式数(株)	価額の総額(円)
取締役会(2023年5月10日)での決議状況 取得期間(2023年5月18日~2023年10月31日)	120,000,000(上限)	150,000,000,000(上限)
当該事業年度前における取得自己株式		
当事業年度における取得自己株式	64,590,700	149,999,927,050
残存決議株式の総数および価額の総額	55,409,300	72,950
当事業年度の末日現在の未行使割合(%)	46.2	0.0
当期間における取得自己株式		
提出日現在の未行使割合(%)	46.2	0.0

区分	株式数(株)	価額の総額(円)
取締役会(2023年11月1日)での決議状況 取得期間(2023年11月2日~2024年4月30日)	60,000,000(上限)	100,000,000,000(上限)
当該事業年度前における取得自己株式		
当事業年度における取得自己株式	26,880,600	81,037,468,350
残存決議株式の総数および価額の総額	33,119,400	18,962,531,650
当事業年度の末日現在の未行使割合(%)	55.2	19.0
当期間における取得自己株式	5,216,600	18,962,328,100
提出日現在の未行使割合(%)	46.5	0.0

区分	株式数(株)	価額の総額(円)
取締役会(2024年5月8日)での決議状況 取得期間(2024年5月9日~2025年4月30日)	410,000,000(上限)	1,000,000,000,000(上限)
当該事業年度前における取得自己株式		
当事業年度における取得自己株式		
残存決議株式の総数および価額の総額		
当事業年度の末日現在の未行使割合(%)		
当期間における取得自己株式		
提出日現在の未行使割合(%)	100.0	100.0

- (注) 1 当事業年度および当期間における取得自己株式の価格の総額には、自己株式の取得にかかる委託手数料は含まれません。
- 2 当期間における取得自己株式には、2024年6月1日から有価証券報告書提出日までの取得は含まれていません。

(3) 【株主総会決議又は取締役会決議に基づかないものの内容】

会社法第155条第7号による普通株式の取得

区分	株式数(株)	価額の総額(円)
当事業年度における取得自己株式	12,002	31,374,297
当期間における取得自己株式	2,032	7,331,569

(注) 当期間における取得自己株式には、2024年6月1日から有価証券報告書提出日までの単元未満株式の買取による取得は含まれていません。

(4) 【取得自己株式の処理状況及び保有状況】

区分	当事業年度		当期間	
	株式数(株)	処分価額の総額(円)	株式数(株)	処分価額の総額(円)
引き受ける者の募集を行った取得自己株式				
消却の処分を行った取得自己株式			520,000,000	729,216,800,000
合併、株式交換、株式交付、会社分割に係る移転を行った取得自己株式				
その他(新株予約権の権利行使)				
その他(第三者割当による自己株式の処分)				
その他(譲渡制限付株式報酬)	475,600	648,979,980		
保有自己株式数	2,840,815,433		2,326,034,065	

(注) 当期間の株式数および処分価額の総額には、2024年6月1日から有価証券報告書提出日までの新株予約権の権利行使による譲渡および単元未満株式の買取による取得は含まれていません。

3 【配当政策】

当社は、株主の皆様の利益向上を重要な経営方針の一つとして位置付けており、持続的な成長の実現に向け、引き続き企業体質の改善に取り組み、企業価値の向上に努めています。

配当金については、安定的・継続的に増配を行うよう努めていきます。

今後も厳しい競争を勝ち抜き、モビリティカンパニーへの変革に向けて、内部留保資金については、カーボンニュートラル社会の実現に向けた環境技術やお客様の安全・安心のための安全技術等の次世代の成長投資、従業員や取引先、地域社会等を含めたすべてのステークホルダーの皆様のために活用していきます。

当社の剰余金の配当は、中間配当および期末配当の年2回を基本的な方針としており、これらの配当は、定款に基づき、取締役会で決議しています。

当期の配当金については、上記方針に基づき、中間配当は1株につき30円、期末配当は1株につき45円とし、年間の配当金としては1株につき75円となりました。

なお、基準日が当事業年度に属する剰余金の配当は、以下のとおりです。

決議年月日	配当金の総額 (百万円)	1株当たり配当額 (円)
2023年11月1日 取締役会決議	405,416	30.00
2024年5月8日 取締役会決議	606,338	45.00

4 【コーポレート・ガバナンスの状況等】

(1) 【コーポレート・ガバナンスの概要】

コーポレート・ガバナンスに関する基本的な考え方

当社は、持続的な成長と長期安定的な企業価値の向上を経営の重要課題としています。

その実現のためには、株主やお客様をはじめ、取引先、地域社会、従業員等の各ステークホルダーと良好な関係を築くとともに、お客様に満足していただける商品を提供し続けることが重要と考え、コーポレート・ガバナンスの充実に取り組んでいます。

企業統治の体制の概要及び当該体制を採用する理由

トヨタはモビリティカンパニーへの変革を進めるために、改めて歩んできた道を振り返り、未来への道標となる「トヨタフィロソフィー」をまとめました。モビリティカンパニーとして移動にまつわる課題に取り組むことで、人や企業、コミュニティの可能性を広げ、「幸せを量産」することを使命としています。そのために、モノづくりへの徹底したこだわりに加えて、人と社会に対するイメージーションを大切に、様々なパートナーと共に、唯一無二の価値を生み出してまいります。

〔業務執行・監督〕

リーマン・ショック以降の「もっといいクルマづくり」により、グローバルでフルラインアップの商品をより適時適所に、良品廉価で提供し、各国・地域のお客様に寄り添った商品・サービスを提供するために、2011年の「地域別経営」、2013年の「ビジネスユニット制」、2016年の「カンパニー制」導入に続き、2017年は、意思決定と業務執行のスピードをさらに上げるため、「取締役＝意思決定・監督」と「執行役員＝業務執行」の位置づけを一層明確にしました。

2018年には、各現場と一体となった執行のスピードアップを図るため、執行役員体制の変更時期を従来の4月から1月に前倒したほか、コーポレート機能の見直しや、国内販売事業本部のチャンネル制から地域制への再編などにより、よりお客様・現場の近くでの意思決定が可能な体制へ変更しました。

2019年には、「経営のスピードアップ」と「人材育成の強化」を一層進めるため、専務役員以上を役員に、常務役員、常務理事、基幹職1級・2級、技範級を幹部職にしました。幹部職は、若手、ベテランに関わらず、本部長・副本部長、工場長、統括部長からグループ長までの幅広いポストに適材適所で配置し、その時々を経営課題に対応し、現地現物での人材育成を強化しました。

2020年4月には、「副社長」と「執行役員」を「執行役員」に一本化し、2020年7月には「執行役員」の役割をさらに明確化しました。機能を越え、社長と会社全体を見据えて経営を進めるメンバーを「執行役員」と再定義し、プレジデント・地域CEO・本部長は、現場で実行部隊をリードする役割として、権限を移譲するとともに、「幹部職」に一本化しました。執行役員、幹部職は、その時々役割であり、課題や進むべき道に応じてメンバーを変更していき、これまで以上に「適材適所」の柔軟な配置を可能としました。

一方、経営環境は目まぐるしく変化し、社長とともに経営（ヒト、モノ、カネ）を担う役割の必要性が高まっていると認識していたため、2022年4月には、執行役員の役割を整理し、経営視点に専念する執行役員を副社長と定義し、あらためて「副社長」を設置しました。

2023年4月には、「継承と進化」をテーマに執行役員の定義を「商品（もっといいクルマづくり）と地域（町いちばん）」を軸にした経営」を実践する経営チームへ見直し、副社長は商品と地域の両軸から豊富な知識と経験を有する人材を選出しました。

トヨタでは「適材適所」の考えに基づき、機動的、継続的に改革を行ってきました。こうした改革の流れをさらに推し進め、グローバルトヨタとしての最適視点で経営を考える体制を目指していきます。

持続的成長と中長期的な企業価値向上に向けて、取締役会より権限を委譲された社長・副社長・チーフオフィサーを中心とする執行役員が、ビジネスユニット（カンパニー／事業・販売）と一体となり、執行役員によるミーティング等を通じ、迅速な意思決定を実現し、取り組みを推進します。

社外取締役・社外監査役も参加する「サステナビリティ会議」では、サステナビリティに関連する重要案件について、審議・決定・活動を推進することで企業価値向上に貢献しています。「サステナビリティ会議」の概要は後記のとおりです。

その他、会社として商品化の承認を行う「商品化決定会議」や、当社およびグループ会社・子会社における認証問題を受け、ガバナンス・経営基盤の強化に向けて新規に設置した「ガバナンス・リスク・コンプライアンス会議」、また「労使協議会・労使懇談会」などの各種協議会を通じて、様々なステークホルダーの視点から、経営や企業行動のあり方について審議、モニタリングを行っています。

トヨタに関わるすべてのステークホルダーにトップの想いや会社の方向性を伝えるため、トヨタのありのままの姿をトヨタタイムズを通じて発信しています。

「サステナビリティ会議」の概要

目的および権限	「トヨタフィロソフィー」の精神に則り、すべてのステークホルダーに必要とされるモビリティカンパニーとして中長期的な持続的成長を実現するため、環境、社会課題、ガバナンス（内部統制およびコンプライアンス）を中心とする内外の変化を総覧し、サステナビリティに関連する重要案件について、審議・決定・活動を推進することで企業価値向上に貢献する。
人数	16名（うち、社外取締役4名、社外監査役1名）
メンバー	社長 佐藤 恒治（議長） 副社長 中嶋 裕樹 副社長 宮崎 洋一 社外取締役 菅原 郁郎 社外取締役 Sir Philip Craven 社外取締役 大島 眞彦 社外取締役 大園 恵美 社外監査役 George Olcott Chief Production Officer 新郷 和晃 Chief Sustainability Officer 大塚 友美 Chief Human Resources Officer 東 崇徳 他 幹部職5名

「ガバナンス・リスク・コンプライアンス会議」の概要

目的および権限	ガバナンス・リスク・コンプライアンスに関する業務執行における重要事項の報告・審議
人数	11名（うち、社外取締役1名、社外監査役1名）
メンバー	Chief Risk Officer 兼 Chief Compliance Officer 長田 准（議長） 副社長 中嶋 裕樹 副社長 宮崎 洋一 社外取締役 菅原 郁郎 社外監査役 George Olcott Chief Production Officer 新郷 和晃 Chief Human Resources Officer 東 崇徳 他 常勤監査役1名、幹部職3名

〔取締役体制〕

取締役体制については、会社の持続的成長と中長期的な企業価値向上に向けた責任を果たすため、総合的に検討しています。「トヨタフィロソフィー」を基盤に、「商品と地域を軸にした経営」を実践し、将来に亘る持続的成長に向けた意思決定への貢献や、電動化、知能化、多様化への対応や仲間づくりなどモビリティカンパニーへの変革と、気候変動問題などの社会課題の解決に貢献できることが、取締役には必要と考えています。取締役の選解任については、社外取締役が過半数を占める「役員人事案策定会議」にて取締役会に上程する案を検討しています。「役員人事案策定会議」の概要は後記のとおりです。

また、当社は、経営の意思決定に社外の声を十分に反映するため、社外取締役4名を選任し、会社法に定める社外取締役の要件、および金融商品取引所が定める独立性基準を踏まえて策定した当社独自の「社外役員の役割・期待」と「独立性判断基準」に従い、全員を独立役員として東京証券取引所に届け出しています。当社独自の「社外役員の役割・期待」と「独立性判断基準」は、社外取締役が独立した立場から意思決定に参画していることを明確にし、より一層多様なステークホルダーの意見を経営に反映するために策定しています。社外取締役からは、当社の経営判断・意思決定の過程で、業務執行から独立した立場で専門分野を含めた幅広い経験、見識に基づいた助言をいただいています。

〔監査役制度〕

当社は、監査役制度を採用しており、監査役6名（社外監査役3名を含む）は、監査役会が定めた監査の方針および実施計画に従って監査活動を実施し、コーポレート・ガバナンスの一翼を担っています。モビリティカンパニーへの変革により、将来にわたりグローバルに持続的成長をめざす当社において適切に監査を実施するため、社内事情に通じた常勤監査役と、高い専門性・見識を有する社外監査役で構成され、監査役それぞれが単独でも監査権限を行使できる独任制を維持しています。監査役の選任については、業務執行状況の監査に加え、公正・中立的な立場で経営に対する意見・助言をいただける人材が必要だと考えており、社外取締役が過半数を占める「役員人事案策定会議」にて監査役会に提案する内容を検討しています。

また、当社では3名の社外監査役を選任しており、会社法に定める社外監査役の要件、および金融商品取引所が定める独立性基準を踏まえて策定した当社独自の「社外役員の役割・期待」と「独立性判断基準」に従い、全員を独立役員として東京証券取引所に届け出しています。社外監査役選任にあたっては、当社独自の「社外役員の役割・期待」と「独立性判断基準」に基づき、これらに資する人材を選任しています。

〔社外役員の役割・期待、独立性判断基準〕

当社は「トヨタフィロソフィー」を基盤とした持続的成長や中長期的な企業価値向上、社会課題の解決に向け、コーポレートガバナンスの強化に取り組んでいます。社外役員が独立した立場から意思決定に参画していることを明確にし、より一層多様なステークホルダーの意見を経営に反映するため、当社独自の社外役員の役割・期待を明確にし、独立性判断基準を再定義しました。

本内容は、社外取締役が過半数を占める「役員人事案策定会議」にて取締役会に上程する案を検討し、監査役全員の同意のもと、取締役会の承認を受けています。

社外役員の役割・期待

（共通）

- ・「トヨタフィロソフィー」に共感し、当社の事業、人材に高い関心を持ち、経営陣との緊密な対話を通じて、当社および当社を取り巻く環境を理解する
- ・当社の継続的成長と中長期的な企業価値向上に向けた意思決定への貢献や、社会課題の解決に貢献する

（社外取締役）

- ・多様なステークホルダーの意見を認識した上で、各々の豊富な経験や高度な専門知識を活かし、取締役会の意思決定の付加価値向上に資すると同時に、業務執行の監督を行う
- ・取締役会に上程される事項に限らず、重要課題や事業戦略等への助言、支援を行う

（社外監査役）

- ・各々の豊富な経験や高度な専門知識を活かし、公正・中立的な立場から経営に対する監査を行う

独立性判断基準

当社は、会社法で定められた社外役員の要件を満たし、かつ、以下の事項のいずれにも該当しない場合、当該社外役員に独立性があると判断します。

- 1 関係会社所属歴
現在、当社および連結子会社の業務執行取締役、監査役、執行役員、従業員である者。又は、過去10年間において、当社および連結子会社の業務執行取締役、監査役、執行役員、従業員であった者
- 2 主要取引先
過去3年間の事業年度のいずれかの事業年度において、当社および連結子会社との間の取引金額が取引先又は当社および連結子会社の連結売上高の2%を超える企業等の業務執行者（業務執行取締役、執行役、執行役員、従業員又はこれらに相当する者をいう。以下同じ）
- 3 主要借入先
過去3年間の事業年度のいずれかの事業年度において、当社および連結子会社の借入金額が当社および連結子会社の連結総資産の2%を超える借入先の業務執行者
- 4 多額報酬専門家
過去3年間の事業年度のいずれかの事業年度において、当社および連結子会社から直接的に年間120,000米ドルを超える報酬（社外役員としての報酬を除く）を得ているコンサルタント、会計専門家又は法律専門家
- 5 多額寄付
過去3年間の事業年度のいずれかの事業年度において、当社および連結子会社から年間120,000米ドルを超える寄付を受けている者（団体の場合は所属する者）
- 6 主要株主
当社が持株比率上位10社以内又は当社の持株比率上位10社である企業等の業務執行者
- 7 関係監査法人
現在又は過去10年間において、当社および連結子会社の会計監査人である監査法人に所属する者又は所属していた者
- 8 近親者
当社および連結子会社の取締役、監査役、執行役員、重要な従業員又は上記1から6に該当する者（重要でない者を除く）の配偶者又は二親等以内の親族
- 9 役員相互派遣
当社および連結子会社から取締役又は監査役を受け入れている企業の業務執行者
- 10 在任期間
社外役員としての在任期間が12年を超える者

なお、以上の事項に形式的に該当する場合であっても、会社法上の社外役員の要件を充足しており、かつ、実質的に独立性を有し一般株主と利益相反が生じるおそれがないと考える場合は、その理由を開示することを条件に独立性があると判断することがあります。

「役員人事案策定会議」の概要

目的および権限	取締役会に上程する取締役、監査役の選解任案の検討
人数	6名（うち、社外取締役4名）
メンバー	代表取締役 早川 茂（議長） 取締役 宮崎 洋一 社外取締役 菅原 郁郎 社外取締役 Sir Philip Craven 社外取締役 大島 眞彦 社外取締役 大園 恵美

〔取締役・監査役の報酬〕

当社の役員報酬制度については、「（４）役員の報酬等」を参照ください。

当社の取締役の報酬等の額またはその制度については、取締役会および社外取締役が過半数を占める「報酬案策定会議」で決定します。「報酬案策定会議」の概要は次のとおりです。

「報酬案策定会議」の概要

目的および権限	役員報酬制度の検討および会社業績や取締役の職責、成果等を踏まえた個人別報酬額の決定（取締役会は、当事業年度の報酬総額の決議と、個人別報酬額の決定を「報酬案策定会議」に一任することの決議を実施）
人数	6名（うち、社外取締役4名）
メンバー	代表取締役 早川 茂（議長） 取締役 宮崎 洋一 社外取締役 菅原 郁郎 社外取締役 Sir Philip Craven 社外取締役 大島 眞彦 社外取締役 大園 恵美

〔取締役・監査役のトレーニング〕

当社は、当社が重視する「もっといいクルマづくり」「現地現物」の精神の理解・実践に加え、将来に亘る持続的成長に向けた意思決定に貢献できる人材が必要であるという観点から、工場視察など座学にとどまらない実践的な機会を設定しています。

以上に加えて、社外取締役や社外監査役には、当社の考え方や取り組みへの理解を深めてもらうために、子会社も含めた現場視察などを実施しています。取締役会の前には、議題を直接説明するなどして、各経営課題に対して、適切な助言が行われるよう留意しています。また、社外役員との定例ミーティングなどを通じて、経営戦略等について、業務執行側の役員との議論の場を設け、理解を深めています。

〔内部監査〕

経営者直轄の独立した専任組織（内部監査室36名）を設置して、体制面の充実をはかり、各年度の内部監査方針・監査結果を取締役会および監査役会に報告するとともに、内部業務監査の状況については、監査役に定期的に報告しています。

内部監査室では、財務報告に係る内部統制の有効性の評価を米国企業改革法404条および金融商品取引法第24条の4の4第1項に従い、行っています。監査役監査および内部監査に、外部監査人による会計監査を加えた3つの監査機能は、財務報告に対する信頼性向上のため、定期的に、あるいは必要に応じて随時会合をもち、それぞれの監査計画と結果について情報共有、意思疎通をはかりながら、効率的で実効性のある監査を実施しています。

アカウントビリティの充実としては、情報開示の正確性・公正性および適時性を確保するために経理本部長を委員長とする「情報開示委員会」を設置しています。情報開示委員会は、金融商品取引法に基づく有価証券報告書、四半期報告書（2024年4月以降は半期報告書）、ならびに米国証券取引所法に基づく年次報告書（Form 20-F）の作成、報告および評価を目的とした定例委員会を開催するほか、必要な場合には、臨時委員会を適時開催しています。

当社は、お客様の声や現場の情報を迅速に経営陣に伝え、適時・的確な経営判断を実現することに加え、その経営判断がお客様や社会に受け入れていただけるものを常にチェックできる体制を構築することが重要であると考えています。当社としては、社外取締役を含む取締役会と、社外監査役を含む監査役会により、業務執行を監督・監査する現体制が最適であると考えています。

今後とも、以上のような長期的な視点からの経営戦略の立案と施策の実行を通じて企業価値の長期安定的な向上に努めていきたいと考えています。

コーポレートガバナンス体制

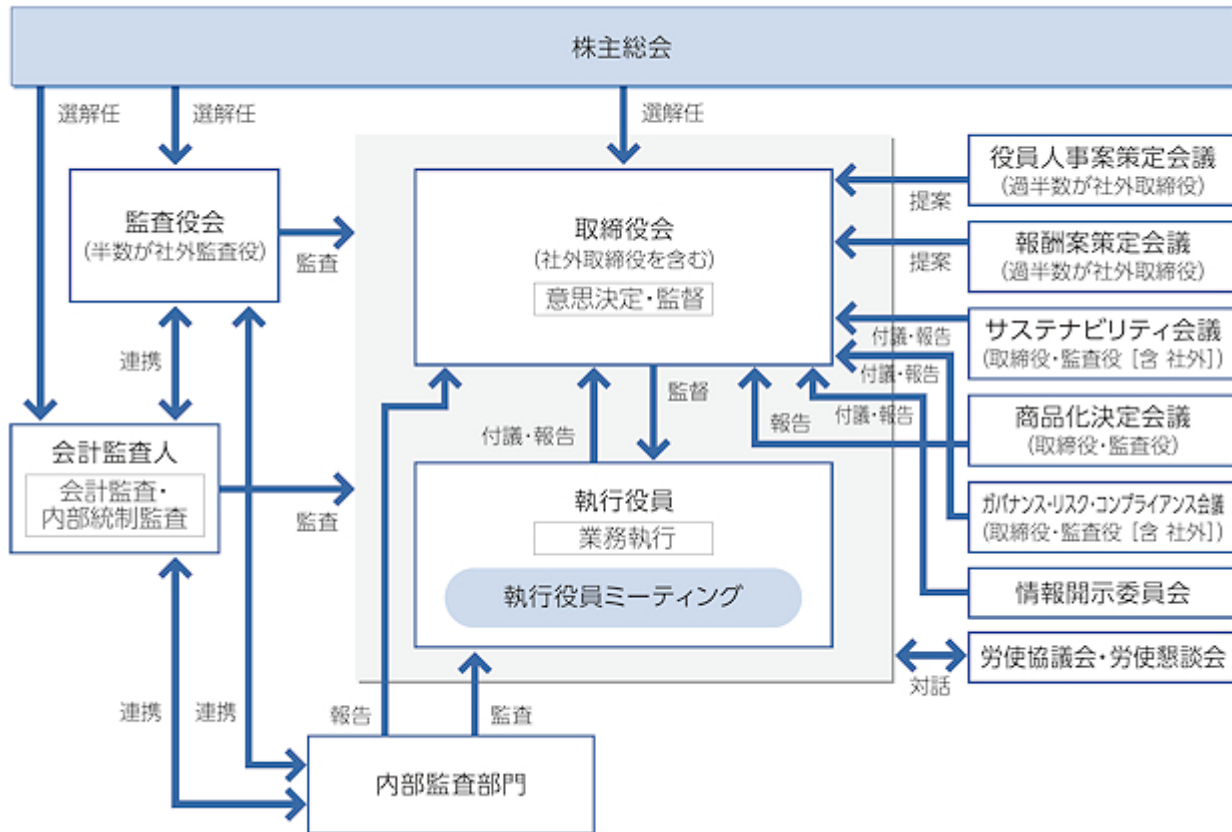

企業統治に関するその他の事項

a. 内部統制システム等に関する基本的な考え方およびその整備状況

〔業務の適正を確保するための体制に関する基本認識〕

当社は、「トヨタフィロソフィー」、「トヨタ基本理念」、「トヨタ行動指針」、「トヨタウェイ 2020」、および「トヨタグループビジョン」に基づき、当社および子会社に従事する一人ひとりが、これらを正しく理解し、実践できる人づくりを行います。

また、現場に寄り添い、声をかけあえる風通しの良い職場風土づくりを行います。

「トヨタ生産方式（TPS）」の考えのもと、“異常があれば立ち止まり改善する”仕組みづくりを行い、これを弛まず継続します。そして、これらを実践することにより業務の適正の確保を図ります。

〔業務の適正を確保するための体制とその運用状況の概要〕

当社は、「内部統制の整備に関する基本方針」に基づき、企業集団としての業務の適正を確保するための体制整備とその適切な運用に努めています。また、毎事業年度、内部統制の整備・運用状況の点検を行い、内部統制の運用実施部署における活動が自律的に実施され、必要に応じ強化が図られていることを確認するとともに、その内容をサステナビリティ会議および取締役会で確認しています。

以上の認識を基盤にした、会社法所定の以下の項目に関する当社の基本方針は次のとおりです。

（１）取締役の職務の執行が法令および定款に適合することを確保するための体制

〔体制〕

業務執行にあたっては、取締役会および組織横断的な各種会議体で、総合的に検討したうえで意思決定を行います。また、これらの会議体への付議事項を定めた規程に基づき、適切に付議します。

企業倫理、コンプライアンスおよびリスク管理に関する重要課題と対応についてサステナビリティ会議または取締役会等で適切に審議します。

倫理規程、取締役に必要な法知識をまとめた解説書等を用い、就任時の説明等の場において、取締役が法令および定款に則って行動するよう徹底します。

〔運用状況の概要〕

業務執行にあたっては、会議体への付議事項を定めた規程に基づき、取締役会および組織横断的な各種会議体に適切に付議し、総合的に検討したうえで意思決定を行っています。取締役会では、（１）会社法および他の法令に規定された事項、（２）定款に規定された事項、（３）株主総会の決議により委任された事項、（４）その他経営上の重要な事項を決議事項とし、（１）業務の執行の状況、その他会社法および他の法令に規定された事項、（２）その他取締役会が必要と認めた事項を報告事項として定めています。

「トヨタフィロソフィー」、「トヨタ基本理念」、「トヨタ行動指針」等の精神に則り中長期的に持続的成長するガバナンス体制の実現を目的に、サステナビリティ、企業倫理、コンプライアンス、およびリスク管理に関する重要課題と対応について、サステナビリティ会議または取締役会等で適切に審議しています。

取締役を含む役員が遵守すべき基本的事項を「トヨタ基本理念」「トヨタ行動指針」「役員倫理規程」等に規定し、各役員に周知しています。また、役員が留意すべき法令や定款の内容をマニュアルに記載し、各役員に周知するとともに、新任役員に対してはコンプライアンスに関する教育を行っています。

(2) 取締役の職務の執行にかかる情報の保存および管理に関する体制

〔体制〕

取締役の職務の執行にかかる情報は、法令および関係規程に基づき、各担当部署に適切に保存および管理させます。

〔運用状況の概要〕

法令および関係規程に基づき、各担当部署に取締役の職務の執行に必要な会議体資料や議事録等の情報を適切に保存および管理させています。また、機密管理を含めた情報セキュリティ全般に対して、グローバルな推進体制や仕組みを整備するとともに、当社および子会社の取り組み状況の点検を定期的に行っています。

(3) 損失の危険の管理に関する規程その他の体制

〔体制〕

予算制度等により資金を適切に管理するとともに、稟議制度等により所定の権限および責任に基づいて業務および予算の執行を行います。重要案件については、取締役会や各種会議体への付議基準を定めた規程に基づき、適切に付議します。

資金の流れや管理の体制を文書化する等、適正な財務報告の確保に取り組むほか、情報開示委員会を通じて、適時適正な情報開示を確保します。また非財務情報に関しても、適時適正に開示してまいります。

リスクマネジメントに関する基本規程を制定するとともに、リスクマネジメントの責任者を任命し、当社の事業活動に関わる重大なリスクを特定し、当該リスクに対する対策を、各地域または子会社と連携して行います。

災害等の発生に備えて、マニュアルの整備や訓練を行うほか、必要に応じて、リスク分散措置および保険付保等を行います。

〔運用状況の概要〕

収益計画に基づき、一般経費、試験研究費、設備投資等の費目ごとに決められた監理部署へ予算を割り当て、予算管理を行っています。重要案件については、取締役会や各種会議体への付議基準を定めた規程に基づき、適切に付議しています。

適正な財務報告を確保するため、連結財務報告作成のために収集している財務情報について解説書を作成し、子会社に展開しています。また、適時適正な情報開示を確保するため、情報開示委員会を通じて、情報の収集、開示要否の判断を行っています。法の要請により、当社および重要な子会社の各プロセスについて文書化を行ったうえ、財務報告にかかる内部統制の有効性を評価しています。また、開示プロセスの有効性を評価しています。

グローバルリスクマネジメントの責任者としてChief Risk Officer (CRO) を配し、グローバルな視点で、事業活動において発生するリスクを予防・軽減するための活動に取り組んでいます。CROの下には、各地域を統括する地域CROを配し、地域ごとのリスクマネジメント体制を構築しています。また、社内へのヘッドオフィス（経理・調達など）では機能別リスクの責任者・担当者として各本部長・各部リスク責任者を、各カンパニーでは製品別リスクの責任者・担当者として各プレジデント・各部リスク責任者を任命し、各地域本部や各セクションが相互に連携・サポートし合える体制を取っています。

品質については、Global-CQO (Chief Quality Officer) が各地域のRegional-CQOを統括し、お客様の声と真摯に向き合った製品・サービス品質の向上、また法規動向に対応したモノづくりを全社グローバル一体となって推進しています。また、市場の状況を注視し、品質リスクに対するマネジメント体制を維持、強化しています。

災害等に備え、生産復旧、システム復旧などに向けたBusiness Continuity Plan (BCP) を本部および部ごとに策定し、毎年定期的な訓練（初動対応・復旧対応）を行うことで改善を続けています。また、当社のBusiness Continuity Management (BCM) は「従業員・家族」「トヨタグループ・仕入先等」「トヨタ」が三位一体となった活動として推進しています。

(4) 取締役の職務の執行が効率的に行われることを確保するための体制

〔体制〕

取締役は、現場からの的確な情報に基づき、経営方針を迅速に決定するとともに、当社の強みである「現場重視」の考え方のもと、各地域、各機能、各工程における業務執行の責任者を定め、幅広い権限を与えます。各業務執行責任者は、経営方針達成のため、それぞれの業務計画を主体的に策定し、機動的な執行を行い、取締役はこれを監督します。

各地域の様々な有識者およびステークホルダーの意見を傾聴し、経営や企業行動のあり方に反映させます。

〔運用状況の概要〕

商品群ごとに「カンパニー」を設置するとともに、各地域、各機能、各工程を「本部」と位置づけ、カンパニー・本部の中の各々が中心となって業務執行を行うという現場主義で全社網羅的な組織を採用しています。取締役会においては、執行役員である社長・チーフオフィサーから、現場に即した会社の状況を適切に提供を受けて、効率的な意思決定を行っています。業務執行責任者であるカンパニープレジデントや本部長は、組織の方針を自律的に策定・運営し、チーフオフィサー以上はこれを監督しています。

各地域の外部有識者をはじめとした様々なステークホルダーの意見を聞く機会を設け、社外の視点からのアドバイスや情報を入手することにより、経営や企業行動のあり方の検討に役立てています。

(5) 使用人の職務の執行が法令および定款に適合することを確保するための体制

〔体制〕

各組織の業務分掌を明確化するとともに、継続的な改善を図る土壌を維持します。

コンプライアンスの責任者を任命するとともに、コンプライアンスの仕組みを不断に見直し、実効性を確保します。そのため、各部署が点検し、サステナビリティ会議または取締役会等に報告する等の確認を実施します。

コンプライアンスに関わる問題および疑問点に関しては、当社が設置するスピークアップ相談窓口等を通じて、法令遵守および企業倫理に関する情報の早期把握および解決を図ります。

〔運用状況の概要〕

業務分掌の明確化を実施し、社内サイトで全従業員に対して公開することで、業務の見える化と、責任権限の透明性向上を進めています。また、入社時教育や各階層別教育において、「ものをよく観て」問題を発見し、「改善を続ける」企業文化を醸成しています。

コンプライアンスの統括責任者として、Chief Compliance Officerを任命しています。コンプライアンスに関する基礎知識の習得による全社コンプライアンス意識向上のため、新入社員をはじめ幅広い従業員を対象に教育を実施しています。専門部署が各部署の対応状況を点検の上、その結果を、サステナビリティ会議または取締役会等に報告しています。

コンプライアンスに関する様々な問題および疑問点を社外弁護士や社内担当者を通じて相談することができるスピークアップ相談窓口等の内部通報窓口を設置しています。当社は、相談に対して事実調査を行い、必要な措置を取っています。なお、当社は、これらの窓口への相談内容および対応結果を当社関係役員に報告しています。

(6) 株式会社ならびにその親会社および子会社から成る企業集団における業務の適正を確保するための体制
〔体制〕

子会社と経営理念を共有し、企業集団の健全な内部統制環境の醸成を図ります。

また、子会社の財務および経営を管理する部署と事業活動を管理する部署の役割を明確化し、子会社の位置づけに応じた多面的な管理を図ります。これらの部署は、子会社との定期および随時の情報交換を通じて子会社の業務の適法性と適正性を確認します。

1) 子会社の取締役等の職務の執行にかかる事項の当該株式会社への報告に関する体制

子会社の経営上の重要事項に関しては、子会社との間で合意した規程に基づき、当社の事前承認または当社への報告を求めるとともに、当社の各種会議体への付議事項を定めた規程に基づき、当社の取締役会等において審議します。

2) 子会社の損失の危険の管理に関する規程その他の体制

財務、安全、品質、環境、災害等のリスクマネジメントに関しては、子会社に対して、取り組みを推進する体制を整備し、重大なリスクについて速やかに当社に報告することを求めるとともに、重要課題と対応については当社の各種会議体への付議事項を定めた規程に基づき、サステナビリティ会議または取締役会等において審議します。

3) 子会社の取締役等の職務の執行が効率的に行われることを確保するための体制

子会社の取締役に対して、現場からの的確な情報に基づき、経営方針を迅速に決定するとともに、業務分掌を定め、それに基づく適切な権限委譲を行い、業務が効率的に行われるよう求めます。

4) 子会社の取締役等および使用人の職務の執行が法令および定款に適合することを確保するための体制

子会社に対してコンプライアンスに関する体制の整備を求め、当社はその状況について定期的に点検を行い、その結果を当社のサステナビリティ会議または取締役会等に報告する等の確認を実施します。

子会社におけるコンプライアンスに関わる問題および疑問点に関しては、子会社が設置する内部通報窓口や、当社が外部に設置する国内子会社を対象とした通報窓口等を通じて、子会社の法令遵守および企業倫理に関する情報の早期把握および解決を図ります。

〔運用状況の概要〕

子会社に経営理念を展開するとともに、子会社の経営理念や行動指針等に適切に取り入れるよう指導しています。また、子会社管理に関する役割と実施事項を明確化し、各部署は子会社の位置づけに応じた多面的な管理を図っています。さらに、毎事業年度、各部署による子会社管理の実施状況を点検し、その結果を取締役会等で確認しています。

1) 子会社の経営上の重要事項に関しては、子会社との間で合意した規程に基づき、当社の事前承認を求め、または当社への報告を行うよう指導しています。そのうち、グループ経営上の重要な事項は当社の取締役会付議事項に則って、取締役会において審議しています。

2) 財務、安全、品質、環境、災害等のリスク管理に関しては、子会社に対して、取り組みを推進する体制を整備し、重要なリスクについて、子会社との定期的なコミュニケーション等を通じて速やかに当社に報告することを求めています。重要課題と対応については、付議事項に基づき、サステナビリティ会議または取締役会等において、それぞれ審議しています。

3) 子会社で、効率的な業務執行のための組織が見直され、適切に業務が分掌され、権限が付与されていることを確認しており、必要に応じ改善を求めています。

4) 子会社各社が自社のコンプライアンスに関する体制が整備されているか点検の上、その結果を、当社のサステナビリティ会議または取締役会等に報告しています。子会社における財務上のコンプライアンスについては、子会社で整備すべき規程等を子会社に展開しています。また、当該規程等が各子会社の日常業務に浸透するよう、定期的な自主点検の実施を子会社に対して指導しています。また、子会社取締役等の職務が法令に適合することを確保するため、遵守すべき法令、その対応のポイント等を示すなど、当該取締役等に対する啓発活動に努めています。子会社におけるコンプライアンスに関わる問題および疑問点に関しては、子会社が設置する内部通報窓口のほか、当社が外部に設置する国内子会社を対象とした通報窓口を通じて把握し、子会社や当社関係部署により事実調査・対応改善・関係役員報告等、必要な措置を取っています。

(7) 監査役の監査が実効的に行われることを確保するための体制

〔体制〕

監査役を補助するため、監査役室を設置し、専任の使用人を数名置きます。当該使用人は、監査役指揮命令に従わなければならないものとし、その人事については、事前に監査役会または監査役会の定める常勤監査役の同意を得ます。

また、監査役職務の執行に必要となる費用は、適正に予算措置するとともに、予算措置時に想定していなかった事由のために必要となった費用についても、当社が負担します。

取締役および使用人は、監査役求めに応じ、定期的にまたは随時に、業務執行等に関する報告を行い、当社または子会社に著しい損害を及ぼすおそれのある事実を発見したときは直ちに監査役に報告します。必要に応じ子会社の取締役等からも報告させるほか、当社または子会社が設置する内部通報窓口等への重要な通報案件についても、監査役に報告します。監査役へ報告をした者について、当該報告をしたことを理由として、不利な取扱いを受けることはない旨を定めた規程を整備します。

監査役による主要な各会議体への出席、重要書類の閲覧、会計監査人および内部監査部門との定期および随時の情報交換の実施を確保するとともに、必要な外部人材を直接任用する機会を確保します。

〔運用状況の概要〕

監査役室を設置し、専任の使用人を数名配置しています。監査役室の組織変更および人事については、監査役会で選定された監査役の同意を得ています。監査役職務の執行に必要となる費用については、監査計画を踏まえ、事業年度の初めに通常の会社手続の中で予算措置するとともに、予算措置時に想定していなかった事由のために必要となった費用についても、当社が負担しています。

取締役、使用人および子会社は、適宜適切に監査役に業務執行の状況に関する報告を行うほか、必要に応じて監査役会にて報告しており、また、当社または子会社に著しい損害を及ぼすおそれのある事実を発見したときは直ちに監査役に報告することとしています。

スピークアップ相談窓口、当社が外部に設置する国内子会社を対象とした通報窓口および子会社が設置する内部通報窓口への相談の状況について、監査役に定期的に報告しています。内部通報に関する規程に、監査役に報告した者が、報告したことを理由として不利な取扱いを受けることはない旨を定め周知しています。

重要案件を審議・決議する役員会議体に監査役が出席できる体制を整えているとともに、監査役から要求された重要書類は監査役の閲覧に供しています。また、監査役会や随時のミーティングで、監査役と会計監査人および内部監査部門による情報交換の機会を設けています。

b. 責任限定契約の内容の概要等

当社は、社外取締役および社外監査役との間において、会社法第427条第1項の規定に基づき、会社法第423条第1項の賠償責任を限定する契約を締結しており、会社法第425条第1項に定める額を責任の限度としています。

また、当社は、取締役および監査役が本来なすべき職務の執行をより円滑に行うことができるよう、会社法第426条第1項の規定に基づき、取締役会の決議によって、取締役（取締役であった者を含む）および監査役（監査役であった者を含む）の会社法第423条第1項の賠償責任を法令の限度において免除することができる旨を定款で定めています。

c. 役員等賠償責任保険契約の内容の概要等

当社は、保険会社との間で、当社が保険料の全額を負担する役員等賠償責任保険契約を締結しています。当社のすべての取締役、監査役、執行役員、Executive FellowおよびSenior Fellowを被保険者とし、これらの役職の立場で行った行為による損害賠償金および争訟費用等を填補します。当該役員等賠償責任保険契約においては、役員等の職務執行の適正性担保のため、敗訴時に填補する損害の範囲を限定する旨および一定の事由に該当する場合は保険金を支払わない旨を定めています。2024年7月に現行契約が満了しますが、同様の内容で更新予定です。

d. 取締役の定数

当社は、取締役を20名以内とする旨を定款で定めています。

e. 取締役の選任の決議要件

当社は、取締役の選任決議は、議決権を行使することができる株主の議決権の3分の1以上を有する株主が出席し、その議決権の過半数をもって行う旨を定款で定めています。

f. 剰余金の配当等の決定機関

当社は、資本政策の機動性を確保するため、会社法第454条第5項に定める剰余金の配当（中間配当）を取締役会決議により可能とする旨を定款で定めています。また、上記のほか、会社法第459条第1項各号に掲げる事項についても、取締役会での決議を可能とする旨を定款で定めています。

g. 自己株式取得の決定機関

当社は、資本効率の向上と経営環境に応じた機動的な資本政策の遂行のため、会社法第165条第2項に基づき、取締役会決議による自己株式の取得を可能とする旨を定款で定めています。また、上記のほか、会社法第459条第1項第1号に掲げる事項についても、取締役会での決議を可能とする旨を定款で定めています。

h. 株主総会の特別決議要件

当社は、株主総会の円滑な運営を行うため、会社法第309条第2項に定める株主総会の特別決議要件について、議決権を行使することができる株主の議決権の3分の1以上を有する株主が出席し、その議決権の3分の2以上をもって決議を行う旨を定款で定めています。

取締役会の活動状況

当事業年度において当社は、取締役会を合計16回開催しており、個々の取締役・監査役の出席状況については次のとおりです。

区分	氏名	取締役会出席状況
代表取締役	豊田 章男	全16回中15回
代表取締役	早川 茂	全16回中16回
代表取締役	佐藤 恒治	全13回中13回
取締役	中嶋 裕樹	全13回中13回
取締役	宮崎 洋一	全13回中13回
取締役	Simon Humphries	全13回中13回
社外取締役	菅原 郁郎	全16回中16回
社外取締役	Sir Philip Craven	全16回中15回
社外取締役	大島 眞彦	全13回中13回
社外取締役	大園 恵美	全13回中13回
常勤監査役	白根 武史	全13回中13回
常勤監査役	安田 政秀	全16回中16回
常勤監査役	小倉 克幸	全16回中16回
社外監査役	George Olcott	全16回中16回
社外監査役	酒井 竜児	全16回中16回
社外監査役	Catherine O'Connell	全13回中13回
代表取締役	内山田 竹志	全3回中3回
取締役	James Kuffner	全3回中3回
取締役	近 健太	全3回中3回
取締役	前田 昌彦	全3回中3回
社外取締役	工藤 禎子	全3回中3回
常勤監査役	加藤 治彦	全3回中3回
社外監査役	小津 博司	全3回中3回

(注) 代表取締役 内山田 竹志、取締役 James Kuffner、取締役 近 健太、取締役 前田 昌彦、社外取締役 工藤 禎子、常勤監査役 加藤 治彦および社外監査役 小津 博司は、2023年6月14日開催の定時株主総会の終結の時をもって退任しています。社外監査役 酒井 竜児は、2024年6月18日開催の定時株主総会の終結の時をもって退任しています。全回数異なるのは、就任時期および退任時期の違いによるものです。

取締役会における具体的な検討事項は、以下のとおりです。

- ・経営戦略：各地域における電池投資、エンジン事業等
- ・決算・財務関連：決算、配当・自己株式、子会社への融資、政策保有株式フォロー等
- ・ガバナンス・内部統制：内部統制の整備・運用状況および開示、取締役会実効性評価、内部監査方針等
- ・リスクマネジメント：ダイハツ工業の認証不正問題等
- ・サステナビリティ：サステナビリティデータブック等
- ・その他：役員・幹部職人事、役員報酬、情報開示（統合報告書等）、月度生産・出荷・販売実績等

役員人事案策定会議の活動状況

当事業年度において当社は、役員人事案策定会議を合計9回開催しました。また、社外取締役のみで構成される事前検討ミーティングを合計4回開催し、「役員人事案策定会議」に向けた議論を実施しました。

個々の委員の出席状況については次のとおりです。

区分	氏名	役員人事案策定会議 出席状況	事前検討ミーティング 出席状況
代表取締役	早川 茂	全9回中9回	
取締役	宮崎 洋一	全9回中9回	
社外取締役	菅原 郁郎	全9回中9回	全4回中4回
社外取締役	Sir Philip Craven	全9回中9回	全4回中4回
社外取締役	大島 眞彦	全5回中5回	全4回中4回
社外取締役	大園 恵美	全5回中5回	全4回中4回

(注) 全回数が異なるのは、就任時期および退任時期の違いによるものです。

役員人事案策定会議において議論された主な内容は、以下のとおりです。

- ・取締役、監査役の選解任案
- ・執行役員、統括部長以上幹部職の選解任・担当変更
- ・個人別査定の評価
- ・組織体制
- ・社外役員の役割・期待、独立性判断基準

報酬案策定会議の活動状況

当事業年度において当社は、報酬案策定会議を合計7回開催しました。また、社外取締役のみで構成される事前検討ミーティングを合計3回開催し、「報酬案策定会議」に向けた議論をしました。

個々の委員の出席状況については次のとおりです。

区分	氏名	報酬案策定会議 出席状況	事前検討ミーティング 出席状況
代表取締役	早川 茂	全7回中7回	
取締役	宮崎 洋一	全7回中7回	
社外取締役	菅原 郁郎	全7回中7回	全3回中3回
社外取締役	Sir Philip Craven	全7回中7回	全3回中3回
社外取締役	大島 眞彦	全5回中5回	全3回中3回
社外取締役	大園 恵美	全5回中5回	全3回中3回

(注) 全回数が異なるのは、就任時期および退任時期の違いによるものです。

報酬案策定会議において議論された主な内容は、以下のとおりです。

- ・役職・職責ごとの報酬水準の見直し
- ・役職・職責ごとの報酬構成の見直し
- ・2023年度の指標項目の見直しおよび実績評価
- ・個人別報酬額の決定

(2) 【役員状況】

役員一覧

男性13名 女性3名 (役員のうち女性の比率19%)

役職名	氏名	生年月日	略歴	任期	所有株式数 (千株)
取締役会長 (代表取締役)	豊田章男	1956年5月3日生	1984年4月 トヨタ自動車(株)入社 1998年4月 ニュー ユナイテッド モーター マニユ ファクチャリング(株)出向 2000年1月 トヨタ自動車(株)Gazoo事業部主査 2000年6月 同社取締役 2001年6月 同社アジア本部本部長 2002年6月 同社常務取締役 2003年6月 同社専務取締役 2005年1月 同社豪亜中近東本部本部長 2005年1月 同社中国本部本部長 2005年6月 同社取締役副社長 2005年6月 同社情報事業本部本部長 2009年6月 同社取締役社長 2015年6月 東和不動産(株)(現トヨタ不動産(株))代表取 締役会長(現在に至る) 2020年5月 (株)ルーキーレーシング代表取締役(現在に 至る) 2022年12月 トヨタ ガズレーシング ワールドラリー チーム(株)代表取締役会長(現在に至る) 2023年4月 トヨタ自動車(株)取締役会長(現在に至る)	(注)6	23,466
取締役副会長 (代表取締役)	早川茂	1953年9月15日生	1977年4月 トヨタ自動車販売(株)(現トヨタ自動車(株)) 入社 2002年1月 同社広報部海外広報室室長 2005年6月 同社広報部部长 2007年6月 同社常務役員 2007年9月 トヨタ モーター ノース アメリカ(株)取締 役社長 2011年4月 トヨタ自動車(株)広報部統括 2011年6月 同社渉外本部副本部長 2012年4月 同社専務役員 2013年4月 同社渉外・広報本部本部長 2015年6月 同社取締役 2015年7月 同社Chief Communications Officer 2015年9月 同社BRオリンピック・パラリンピック室統 括 2015年11月 同社オリンピック・パラリンピック部統括 2017年4月 同社取締役副会長(現在に至る) 2018年1月 (株)国際経済研究所代表取締役(現在に至 る) 2020年2月 トヨタ自動車(株)Chief Sustainability Officer 2021年6月 同社Chief Privacy Officer(現在に至 る)	(注)6	331

役職名	氏名	生年月日	略歴	任期	所有株式数 (千株)
取締役社長 (代表取締役)	佐藤 恒 治	1969年10月19日生	1992年4月 トヨタ自動車㈱入社 1992年9月 同社技術管理部(技術部門センター制導入プロジェクトを担当) 1994年9月 同社第2シャシー設計部(初代プリウスおよびピスタのサスペンション設計を担当) 2003年7月 同社第1トヨタセンターZV(北米カムリ製品開発を担当) 2006年4月 同社レクサスセンター(Lexus GSコンセプトプランナー、Lexus GS開発担当主査) 2012年6月 同社レクサス製品開発部(GA-Lプラットフォーム主査、Lexus LCコンセプトプランナー) 2016年1月 同社Lexus International Co. ZLチーフエンジニア(Lexus LC開発責任者) 2017年4月 同社常務理事 2017年4月 同社Lexus International Co. 開発統括 2019年1月 同社Lexus International Co. Executive Vice President 2020年1月 同社執行役員 2020年1月 同社Lexus International Co. President 2020年9月 同社GAZOO Racing Company President 2021年1月 同社執行役員 2021年1月 同社Chief Branding Officer 2021年4月 トヨタガズレーシングヨーロッパ(株)会長(現在に至る) 2023年4月 トヨタ自動車㈱執行役員・社長 2023年4月 同社Chief Executive Officer(現在に至る) 2023年4月 トヨタ モーター ノース アメリカ(株)取締役会長兼CEO 2023年6月 同社取締役会長(現在に至る) 2023年6月 トヨタ自動車㈱取締役・執行役員・社長(現在に至る)	(注)6	56

役職名	氏名	生年月日	略歴	任期	所有株式数 (千株)
取締役	中嶋 裕 樹	1962年4月10日生	1987年4月 トヨタ自動車㈱入社 1987年11月 同社第2生技部 1993年1月 同社第1ボデー設計部 2005年1月 同社第2トヨタセンターZCチーフエンジニア(IQを担当) 2008年6月 同社トヨタ第2乗用車センターチーフエンジニア(コンパクト系を担当) 2011年9月 同社製品企画本部付(新興国)チーフエンジニア(IMVを担当) 2014年4月 同社常務理事 2014年4月 同社製品企画本部エグゼクティブチーフエンジニア(フレーム系・商用車を担当) 2015年4月 同社常務役員 2015年4月 同社製品企画本部副本部長 2016年4月 同社CV Company Executive Vice President 2018年1月 同社Mid-size Vehicle Company Executive Vice President 2020年1月 同社執行役員 2020年1月 同社Mid-size Vehicle Company President(現在に至る) 2021年2月 同社CV Company President 2021年4月 Commercial Japan Partnership Technologies㈱代表取締役社長(現在に至る) 2023年4月 トヨタ自動車㈱執行役員・副社長 2023年4月 同社Chief Technology Officer(現在に至る) 2023年6月 同社取締役・執行役員・副社長(現在に至る)	(注)6	20
取締役	宮崎 洋 一	1963年10月19日生	1986年4月 トヨタ自動車㈱入社 2011年1月 同社営業業務部需給計画室室長 2012年1月 同社営業業務部部长 2013年4月 同社第1トヨタ企画部部长 2015年4月 同社常務役員 2015年4月 同社商品・事業企画部統括 2015年4月 同社第1トヨタ企画部統括 2015年4月 同社マーケティング部統括 2016年4月 同社コーポレート戦略部統括 2017年4月 同社営業企画部統括 2017年4月 同社東アジア・オセアニア本部副本部長 2017年6月 同社BR商品・原価企画改革推進室統括 2018年1月 同社事業企画部統括 2018年1月 同社KD事業企画部統括 2018年1月 同社販売支援部統括 2019年1月 同社執行役員 2019年1月 同社事業業務部統括 2019年1月 同社営業業務部統括 2019年1月 同社KD事業部統括 2020年6月 同社アジア本部副本部長 2020年6月 トヨタ モーター アジア パシフィック㈱(現トヨタ モーター アジア(シンガポール)社)社長 2020年6月 インドネシアトヨタ自動車㈱会長 2022年4月 トヨタ自動車㈱執行役員 2022年4月 同社Chief Competitive Officer(現在に至る) 2022年4月 同社事業・販売President(現在に至る) 2023年4月 同社執行役員・副社長 2023年4月 同社Chief Financial Officer(現在に至る) 2023年6月 同社取締役・執行役員・副社長(現在に至る)	(注)6	44

役職名	氏名	生年月日	略歴	任期	所有株式数 (千株)
取締役	Simon Humphries	1967年3月30日生	1988年9月 DCAデザイン入社（プロダクトデザイナーを担当）（イギリス） 1989年11月 ILIデザイン(株)入社（プロダクトデザイナーを担当）（日本） 1994年9月 トヨタ自動車(株)入社 2007年1月 同社グローバルデザイン統括部部长 2011年6月 同社トヨタクリエイティブスタジオ室長（部格） 2012年6月 同社トヨタデザイン部部长 2016年4月 同社MSデザイン部部长 2016年7月 トヨタ ヨーロッパ デザイン ディベロップメント(株)出向社長 2018年1月 トヨタ自動車(株)常務理事 2018年1月 同社先進技術開発カンパニー統括 2018年1月 キャルティ デザイン リサーチ(株)取締役副社長（現在に至る） 2019年1月 トヨタ自動車(株)デザイン領域領域長（現同領域 統括部長）（現在に至る） 2023年4月 同社執行役員 2023年4月 同社Chief Branding Officer（現在に至る） 2023年6月 同社取締役・執行役員（現在に至る）	(注)6	11
取締役	菅原 郁 郎	1957年3月6日生	1981年4月 通商産業省入省 2010年7月 経済産業省産業技術環境局長 2012年9月 経済産業省製造産業局長 2013年6月 経済産業省経済産業政策局長 2015年7月 経済産業事務次官 2017年7月 経済産業事務次官退官 2017年8月 内閣官房参与 2018年6月 内閣官房参与退任 2018年6月 トヨタ自動車(株)取締役（現在に至る） 2022年6月 (株)日立製作所取締役（現在に至る） 2022年6月 富士フイルムホールディングス(株)取締役（現在に至る）	(注)6	
取締役	Sir Philip Craven	1950年7月4日生	1989年7月 国際車いすバスケットボール連盟会長 2001年12月 国際パラリンピック委員会会長 2002年7月 国際車いすバスケットボール連盟会長退任 2017年9月 国際パラリンピック委員会会長退任 2018年6月 トヨタ自動車(株)取締役（現在に至る）	(注)6	
取締役	大 島 眞 彦	1960年9月13日生	1984年4月 (株)三井銀行入行 2012年4月 (株)三井住友銀行執行役員 2014年4月 同社常務執行役員 2017年3月 同社取締役兼常務執行役員 2017年4月 同社取締役兼専務執行役員 2018年4月 同社専務執行役員 2018年4月 (株)三井住友フィナンシャルグループ執行役専務 2019年3月 (株)三井住友銀行取締役兼専務執行役員 2019年4月 同社取締役兼副頭取執行役員 2019年4月 (株)三井住友フィナンシャルグループ執行役副社長 2023年4月 (株)三井住友銀行副会長 2023年6月 トヨタ自動車(株)取締役（現在に至る） 2024年4月 (株)三井住友銀行上席顧問（現在に至る）	(注)6	1
取締役	大 園 恵 美	1965年8月8日生	1988年4月 (株)住友銀行入行 1997年4月 一橋大学助手（特別研究員） 1998年4月 早稲田大学アジア太平洋研究センター客員講師（専任扱い） 2000年4月 一橋大学大学院国際企業戦略研究科専任講師 2002年10月 一橋大学大学院国際企業戦略研究科助教授 2010年4月 一橋大学大学院国際企業戦略研究科教授 2021年6月 東京海上ホールディングス(株)取締役（現在に至る） 2022年4月 一橋大学大学院経営管理研究科 国際企業戦略専攻専攻長・教授（現在に至る） 2023年6月 トヨタ自動車(株)取締役（現在に至る）	(注)6	0

役職名	氏名	生年月日	略歴	任期	所有株式数 (千株)
常勤監査役	白根 武史	1952年9月5日生	1977年4月 トヨタ自動車工業(株)(現トヨタ自動車(株)) 入社 2001年1月 同社生産管理部部長 2004年1月 同社グローバル調達企画部部長 2005年1月 同社第1調達部部長 2005年6月 同社常務役員 2009年6月 同社専務取締役 2011年6月 同社専務役員 2011年11月 関東自動車工業(株)(現トヨタ自動車東日本(株))顧問 2012年6月 同社取締役社長 2012年7月 同社代表取締役取締役社長 2019年10月 同社代表取締役取締役会長 2023年4月 同社シニアエグゼクティブアドバイザー (現在に至る) 2023年6月 トヨタ自動車(株)常勤監査役(現在に至る)	(注)7	150
常勤監査役	安田 政秀	1949年4月1日生	1972年10月 トヨタ自動車工業(株)(現トヨタ自動車(株)) 入社 1997年1月 米国トヨタ自動車販売(株)出向 2000年1月 トヨタ自動車(株)海外部品部長 2003年1月 同社海外カスタマーサービス統括室室長 (部格) 2004年1月 トヨタフランス(株)出向 2007年5月 トヨタ自動車(株)オセアニア・中近東営業部 主査 2007年6月 トヨタ モーター コーポレーション オーストラリア(株)出向 2007年6月 同社社長 2014年5月 同社会長 2018年6月 トヨタ自動車(株)常勤監査役(現在に至る)	(注)8	63
常勤監査役	小倉 克幸	1963年1月25日生	1985年4月 トヨタ自動車(株)入社 2015年1月 同社関連事業室室長 2018年1月 同社監査役室室長 2019年6月 同社常勤監査役(現在に至る)	(注)7	30
監査役	George Olcott	1955年5月7日生	1986年7月 S.G.Warburg & Co., Ltd入社 1999年2月 UBSアセットマネジメント(日本)社長 2000年6月 UBSSwarburg東京マネージングディレクター (エクイティキャピタルマーケットグループ 担当) 2001年9月 ケンブリッジ大学ジャッジ経営大学院 2005年3月 同大学院FMEティーチングフェロー 2008年3月 同大学院シニアフェロー 2020年3月 キリンホールディングス(株)取締役(現在に 至る) 2021年8月 大学院大学至善館副学長・教授(現在に至 る) 2022年6月 トヨタ自動車(株)監査役(現在に至る)	(注)8	3
監査役	Catherine O'Connell	1967年2月10日生	1994年11月 アンダーソン・ロイド法律事務所入所 (ニュージーランド) 2012年3月 日本モレックス合同会社法務部長 2017年6月 オコーネルコンサルタンツ代表 2018年1月 オコーネル外国法事務弁護士事務所プリン シパル(現在に至る) 2022年6月 富士通(株)監査役(現在に至る) 2023年6月 トヨタ自動車(株)監査役(現在に至る)	(注)7	

役職名	氏名	生年月日	略歴	任期	所有株式数 (千株)
監査役	長田 弘己	1973年6月11日生	1997年4月 ㈱オービス入社 1999年4月 ㈱中日新聞社入社 2001年3月 同社経済部（流通・小売り・製造業・万博・人口減少問題に関する新年企画取材担当） 2005年8月 同社社会部（遊軍『社会ニュース全般』・審回り・司法・教育担当、新年企画班「子ども貧国」をレポート） 2011年5月 同社ニューヨーク支局特派員（国連、南北アメリカの社会ニュース全般、自然災害、警察事件、アメリカ大統領選挙、文化、スポーツなどを幅広く取材） 2014年8月 同社社会部（遊軍、行政） 2016年9月 同社経済部（製造遊軍グループキャップ） 2018年4月 同社経済部（遊軍キャップ・トヨタグループ取材班） 2021年4月 同社論説委員「経済社説」担当 兼 経済部遊軍キャップ 2023年3月 同社編集委員 兼 国際総合面デスク 2024年3月 同社退社 2024年6月 トヨタ自動車㈱監査役（現在に至る）	(注)9	
計					24,176

- (注) 1 取締役社長 佐藤 恒治は、執行役員（社長）を兼務しています。
- 2 取締役 中嶋 裕樹および取締役 宮崎 洋一は、執行役員（副社長）を兼務しています。
- 3 取締役 Simon Humphriesは、執行役員を兼務しています。
- 4 取締役 菅原 郁郎、取締役 Sir Philip Craven、取締役 大島 眞彦および取締役 大園 恵美は、社外取締役です。
- 5 監査役 George Olcott、監査役 Catherine O'Connellおよび監査役 長田 弘己は、社外監査役です。
- 6 取締役の任期は、2024年6月18日開催の定時株主総会の終結の時から2025年3月期にかかる定時株主総会の終結の時までです。
- 7 監査役 白根 武史、監査役 小倉 克幸および監査役 Catherine O'Connellの任期は、2023年6月14日開催の定時株主総会の終結の時から2027年3月期にかかる定時株主総会の終結の時までです。
- 8 監査役 安田 政秀および監査役 George Olcottの任期は、2022年6月15日開催の定時株主総会の終結の時から2026年3月期にかかる定時株主総会の終結の時までです。
- 9 監査役 長田 弘己の任期は、2024年6月18日開催の定時株主総会の終結の時から2028年3月期にかかる定時株主総会の終結の時までです。
- 10 当社は、法令に定める監査役の数に欠ける場合に備え、会社法第329条第3項に定める補欠監査役1名を選出しています。補欠監査役の略歴は以下のとおりです。

氏名	生年月日	略歴	所有株式数 (千株)
藤沢 久美	1967年3月15日生	1995年5月 (有)アイフィスリミテッド設立 代表取締役 2000年6月 ㈱ソフィアバンク取締役 2011年6月 日本証券業協会公益理事（現在に至る） 2012年2月 ㈱東日本大震災事業者再生支援機構取締役 2013年8月 ㈱ソフィアバンク代表取締役 2014年6月 豊田通商㈱取締役 2020年6月 ㈱ネットプロテクションズホールディングス取締役（現在に至る） 2021年1月 セルソース㈱取締役 2022年4月 ㈱国際社会経済研究所理事長（現在に至る） 2022年10月 ㈱しずおかフィナンシャルグループ取締役（現在に至る） 2023年1月 セルソース㈱取締役（監査等委員）（現在に至る） 2024年6月 トヨタ自動車㈱補欠監査役（現在に至る）	

社外役員の状況

当社は、社外取締役のSir Philip Cravenが業務執行者であった国際パラリンピック委員会と取引関係にありますが、Sir Philip Cravenが同委員会の役職を退任してから相当の期間を経過し、一般株主と利益相反が生じるおそれがないと判断されることから、概要の記載を省略しています。

当社は、社外取締役の大島眞彦氏が業務執行者であった㈱三井住友銀行と取引関係にありますが、取引の規模、性質に照らして、一般株主と利益相反が生じるおそれがないと判断されることから、概要の記載を省略しています。

なお、当社社外取締役および当社社外監査役ならびにその近親者と当社との間に、特別な利害関係はありません。

社外役員が当社の企業統治において果たす機能および役割、社外役員の独立性に関する基準または方針、社外役員の選任状況に関する考え方および社外取締役または社外監査役による監督または監査と内部監査、監査役監査および会計監査との相互連携並びに内部統制部門との関係については、「(1)コーポレート・ガバナンスの概要 企業統治の体制の概要及び当該体制を採用する理由〔取締役体制〕、〔監査役制度〕および〔内部監査〕」を参照ください。

(3) 【監査の状況】

監査役監査の状況

a. 監査役監査の組織、人員および手続

監査役監査の組織、人員および手続については、「(1) コーポレート・ガバナンスの概要 企業統治の体制の概要及び当該体制を採用する理由〔監査役制度〕」を参照ください。

b. 監査役および監査役会の活動状況

当事業年度において当社は監査役会を合計16回開催しており、個々の監査役の出席状況については次のとおりです。

区分	氏名	監査役会出席状況
常勤監査役	白根 武史	全13回中13回
常勤監査役	安田 政秀	全16回中16回
常勤監査役	小倉 克幸	全16回中16回
社外監査役	George Olcott	全16回中16回
社外監査役	酒井 竜児	全16回中16回
社外監査役	Catherine O'Connell	全13回中13回
常勤監査役	加藤 治彦	全3回中3回
社外監査役	小津 博司	全3回中3回

(注) 常勤監査役 加藤 治彦および社外監査役 小津 博司は、2023年6月14日開催の定時株主総会の終結の時をもって退任しています。社外監査役 酒井 竜児は、2024年6月18日開催の定時株主総会の終結の時をもって退任しています。全回数が異なるのは、就任時期および退任時期の違いによるものです。

監査役会では、下記事項の検討等を通じ、会社の取り組みや経営課題について確認しています。

- ・ 監査の方針および監査実施計画
- ・ 取締役会に付議される案件
- ・ 内部統制システムの整備・運用状況
- ・ 会計監査人の監査の方法および結果の相当性
- ・ コンプライアンスへの対応

また、監査役会において、内部監査部門等より必要に応じて業務執行の状況・結果等について報告を受けているほか、会計監査人より四半期毎や年度末のレビューおよび監査報告書によって報告を受けています。

監査役は、監査役会で決議された監査の方針および監査実施計画に基づき、主に以下の活動を行っています。

- ・ 取締役・執行役員およびその他主要な経営幹部等との意思疎通
- ・ 取締役会その他重要な会議への出席
- ・ 重要な決裁書類等の閲覧
- ・ 本社・工場および主要な事業所における業務および財産状況の調査
- ・ 主要な子会社における業務および財産状況の調査
- ・ 子会社の取締役等および監査役との意思疎通・情報交換や子会社からの事業報告の確認
- ・ 会計監査人からの監査の実施状況・結果の報告の確認
- ・ 内部監査部門からの内部監査の実施状況・結果等の報告の確認
- ・ 国内子会社等との連携強化を目的とした連絡会の実施

内部監査の状況

内部監査の組織、人員および手続、内部監査、監査役監査および会計監査の相互連携ならびにこれらの監査と内部統制部門との関係については、「(1)コーポレート・ガバナンスの状況概要 企業統治の体制の概要及び当該体制を採用する理由〔内部監査〕」を参照ください。

会計監査の状況

a. 監査法人の名称

PwC Japan有限責任監査法人

b. 継続監査期間

2006年以降

なお、1982年7月トヨタ自動車販売(株)と合併後の監査法人については、次のとおりです。

2000年3月期まで 監査法人伊東会計事務所

2001年3月期から2006年3月期まで 中央青山監査法人

(注)1 監査法人伊東会計事務所は、2001年1月1日付で中央青山監査法人と合併し、中央青山監査法人となりました。

2 中央青山監査法人は、PwCあらた有限責任監査法人と同一のネットワークに属していました。

3 PwCあらた有限責任監査法人は、2023年12月1日付でPwC京都監査法人と合併、名称を変更し、PwC Japan有限責任監査法人となりました。

c. 業務を執行した公認会計士

木内 仁志

山口 健志

杉本 晃司

平岩 修一

d. 監査業務にかかる補助者の構成

当社の会計監査業務にかかる補助者は、公認会計士57名、会計士試験合格者等37名、その他57名です。

e. 監査法人の選定方針、理由および評価

監査役会は、監査法人の品質管理水準、監査チームの独立性・専門性、監査報酬の水準・内容、監査役・経営者とのコミュニケーション状況、グループ監査の体制、不正リスクへの備え等を着眼点として、再任の要否を検討しています。

また、監査役会は、会計監査人が会社法第340条第1項各号のいずれかに該当し、解任が相当と認められる場合には、監査役全員の同意により会計監査人を解任します。会計監査人に適正な監査の遂行に支障をきたす事由が生じたと認められる場合等には、監査役会は、株主総会に提出する会計監査人の解任または不再任の議案の内容を決定します。

以上を踏まえ、当事業年度の会計監査人の職務執行に問題はないと評価し、再任を決議しました。

監査報酬の内容等

a. 監査公認会計士等に対する報酬

区 分	前連結会計年度		当連結会計年度	
	監査証明業務に 基づく報酬（百万円）	非監査業務に 基づく報酬（百万円）	監査証明業務に 基づく報酬（百万円）	非監査業務に 基づく報酬（百万円）
提出会社	746	13	868	3
連結子会社	1,144	14	1,193	12
計	1,890	27	2,062	15

b. 監査公認会計士等と同一のネットワーク（プライスウォーターハウスクーパース）に対する報酬（a.を除く）

区 分	前連結会計年度		当連結会計年度	
	監査証明業務に 基づく報酬（百万円）	非監査業務に 基づく報酬（百万円）	監査証明業務に 基づく報酬（百万円）	非監査業務に 基づく報酬（百万円）
提出会社				17
連結子会社	4,727	608	5,726	588
計	4,727	608	5,726	604

上記a.およびb.の報酬に関する前連結会計年度および当連結会計年度における非監査業務の内容は、税務、会計事項および情報開示に関する助言・指導等です。

c. その他の重要な監査証明業務に基づく報酬の内容

該当事項はありません。

d. 監査報酬の決定方針および監査役会が会計監査人の報酬等に同意した理由

当社では、監査公認会計士等の監査計画・監査内容、監査に要する時間等を十分に考慮し、当社監査役会による同意の上、適切に監査報酬額を決定しています。また、監査公認会計士等がトヨタに業務を提供しようとする際には、当社監査役会において当該業務が監査公認会計士等の独立性を害していないことについて確認の上、業務提供の事前承認を行っています。

監査役会は、会計監査人の監査計画の内容、職務執行状況、監査報酬の見積根拠等が適切かどうかについて検討した結果、会計監査人の報酬等の額について同意しました。

(4) 【役員の報酬等】

役員の報酬等の額又はその算定方法の決定に関する内容及び決定方法

a. 決定の方針および決定プロセス

当社は、「トヨタフィロソフィー」を基盤に、「商品と地域を軸にした経営」を実践し、将来に亘る持続的成長に向けた意思決定への貢献や、電動化、知能化、多様化への対応や仲間づくりなどモビリティカンパニーへの変革と、気候変動問題などの社会課題の解決に貢献できることが、役員には必要と考えています。役員の報酬等は、様々な取り組みを促す重要な手段であり、以下の方針（以下「全体方針」という。）に沿って決定します。

- ・ 中長期的な企業価値向上に向けた取り組みを促すものであること
- ・ 優秀な人材の確保・維持できる報酬水準であること
- ・ 経営者としてより一層強い責任感を持ち、株主と同じ目線に立った経営の推進を動機付けるものであること

当社取締役の個人別の報酬等の決定方針は取締役会にて決議します。会社業績との連動性を確保し、職責や成果を反映した報酬体系としており、支給額の水準および支給方法を定めています。

また、社外取締役および監査役の報酬については、固定報酬のみとします。会社業績に左右されない報酬体系とすることで、経営に対する独立性を担保しています。

当社取締役の報酬等は、2019年6月13日開催の第115回定時株主総会により、現金報酬枠を年額30億円以内（うち社外取締役3億円以内）、株式報酬枠を年額40億円以内と定められています。第115回定時株主総会の定めに係る取締役の員数は、9名（うち社外取締役3名）です。

当社の監査役報酬額は、2008年6月24日開催の第104回定時株主総会により、月額30百万円以内と定められています。第104回定時株主総会の定めに係る監査役の員数は、7名です。

当社取締役の個人別の報酬等の額またはその制度については、その決定の独立性を担保するため、取締役会および社外取締役が過半数を占める「報酬案策定会議」で決定します。「報酬案策定会議」は、取締役副会長 早川 茂（議長）、取締役 宮崎 洋一、社外取締役 菅原 郁郎、社外取締役 Sir Philip Craven、社外取締役 大島 眞彦および社外取締役 大園 恵美で構成されます。

- (注) 1 2023年6月14日付で報酬案策定会議委員を社外取締役 工藤 禎子から社外取締役 大島 眞彦および社外取締役 大園 恵美に交代しています。なお、社外取締役 工藤 禎子は2023年6月14日開催の定時株主総会をもって退任しています。
- 2 社外取締役の個人別報酬額は2023年6月、社内取締役の個人別報酬額は2024年4月に開催した「報酬案策定会議」において、決定しています。

取締役会は、取締役の個人別の報酬等の決定方針および役員報酬制度の決議、当事業年度の報酬総額の決議、ならびに個人別報酬額の決定を「報酬案策定会議」に一任することを決議します。「報酬案策定会議」は、取締役会に諮問する役員報酬制度の検討および取締役会で定められた取締役の個人別の報酬等の決定方針に基づいて、会社業績や取締役の職責、成果等を踏まえて個人別報酬額を決定しています。取締役会は、当該決定内容は取締役の個人別の報酬等の決定方針に沿うものであると判断しています。

監査役の報酬については、株主総会の決議によって定められた報酬枠の範囲内において、監査役の協議によって決定しています。

当社の当事業年度における報酬等の額の決定等については、2023年6月、9月、10月、12月、2024年2月、3月、4月に開催した「報酬案策定会議」にて議論しました。

また、社外取締役のみで構成される事前検討ミーティングを2023年7月、2024年1月、2月、4月に開催し、「報酬案策定会議」に向けた議論をしました。取締役の報酬は、報酬案策定会議メンバー全員の同意を得た上で、決定しました。

<報酬案策定会議で議論された主な内容>

- ・ 役職・職責ごとの報酬水準の見直し
- ・ 役職・職責ごとの報酬構成の見直し
- ・ 2023年度の指標項目の見直しおよび実績評価
- ・ 個人別報酬額の決定

「報酬案策定会議」での議論の結果、当社取締役の個人別の報酬等の決定方針について、「全体方針」の趣旨をより実践できるよう、前事業年度の内容を一部変更しています。ただし、2023年6月14日開催の定時株主総会をもって退任した取締役（以下、「退任取締役」という。）に対しては、変更前の決定方針を適用して個人別の報酬等の額を決定しています。

b.業績連動報酬（賞与・株式報酬）の決定方法

1) 日本籍の取締役（社外取締役を除く）

当社では、各人の役割の大きさ等に応じて、日本企業に加えて、グローバル企業もベンチマークとした役員報酬水準を参考に、役員一人ひとりが1年間に受け取る報酬の総額（以下、「年間総報酬」という。）の水準を、役職・職責に応じて適切に決定しています。

年間総報酬の20%前後をSTI（Short Term Incentive）、50%前後をLTI（Long Term Incentive）とし、合わせて総報酬の70%前後を業績連動報酬としています。STIは「連結営業利益」および「当社時価総額^{*}の変動率」に基づき設定する現金報酬、LTIは「複数の財務指標」、「非財務指標」および「個人別査定」に基づき設定する株式報酬としています。

*東京証券取引所における当社の普通株式の終値と、自己株式控除後の発行済株式数を乗じて算出

<報酬構成>

報酬の種類	総報酬に占める割合	支給方法	考え方
固定報酬	30%前後	現金報酬	役割・職責が大きいほど、総報酬に占めるLTI比率を大きくする
STI（Short Term Incentive）	20%前後	現金報酬	
LTI（Long Term Incentive）	50%前後	株式報酬	

<業績評価指標の考え方>

STI	財務指標	連結営業利益（単年）	当社の取り組みを短期の業績で評価する指標
		当社時価総額の変動率	当社の取り組みを株主・投資家が評価する企業価値指標
LTI	財務指標	連結営業利益（複数年）	当社の中長期的な取り組みを業績で評価する指標
		株主総利回り	当社の中長期的な取り組みを株主・投資家が評価する企業価値指標
		自己資本利益率	
	非財務指標	サステナビリティ課題への取り組み状況	当社の中長期的な取り組みを企業価値向上度合いで評価する指標
個人別査定			役員一人ひとりの成果を定性的に評価

<各業績評価指標の評価方法と基準、当事業年度の評価結果>

STI	評価 ウェイト	評価方法	基準	当事業年度の 評価結果
連結営業利益 （単年）	70%	当社直近10事業年度の連結営業利益の平均値を参照し、基準となる利益水準を設定（2023年設定）。その基準に照らし、当事業年度の連結営業利益の達成度を評価	2.5兆円	191%
当社時価総額の変動率	30%	当社時価総額とTOPIXの前事業年度（1-3月平均）を基準とし、当事業年度（1-3月平均）までの時価総額変動率を相対評価	当社：25.5兆円 TOPIX：1,990.68	

LTI	評価 ウェイト	評価方法	基準	当事業年度の 評価結果
連結営業利益 （複数年）	35%	当社直近10事業年度の連結営業利益の平均値を参照し、基準となる利益水準を設定（2023年設定）。その基準に対し、当事業年度を含む直近3事業年度の連結営業利益の達成度を評価	2.5兆円	139%
株主総利回り	17.5%	当事業年度末日の当社株価に、当事業年度の4事業年度前から当事業年度までの1株当たり配当額の累計額を加え、当事業年度の5事業年度前の末日の株価で割った変動率と、同様の計算式による配当込みTOPIXの変動率との相対比較	TOPIX：196.2%	
自己資本利益率	17.5%	「伊藤レポート」にて提言された水準を基準とし、当事業年度の自己資本利益率を相対比較	8%	
サステナビリティ課題への取り組み状況	30%	6つのマテリアリティ [*] に沿って、当事業年度の事業活動の寄与度合いを評価	6つのマテリアリティ	

*当社「統合報告書2023」13ページをご参照ください。

< 個人別査定の方考え方 >

年間総報酬のうち、LTI基準額に対して「個人別査定」による調整を行います。「個人別査定」は、「トヨタフィロソフィー」を基盤にした取り組み（ESGの観点を含む）や、中長期的な企業価値向上に向けた取り組みに加え、周囲からの信頼、人材育成の推進などの観点で実施します。LTI基準額の40%の±50%の範囲内で役職・職責に応じて変動幅を設定しており、査定結果に基づいて役員一人ひとりのLTIの額を算定します。

< 「退任取締役」の業績連動報酬（賞与・株式報酬）の決定方法 >

「連結営業利益」、「当社時価総額^{*}の変動率」および「個人別査定」に基づいて年間総報酬を設定しています。年間総報酬から固定報酬である月額報酬を差し引いた残額を、業績連動報酬としています。

各人の役割の大きさに応じて、日本企業に加えて、グローバル企業もベンチマークとした役員報酬水準を参考に、役職・職責に応じた適切な年間総報酬水準を決定しています。

*東京証券取引所における当社の普通株式の終値と、自己株式控除後の発行済株式数を乗じて算出

< 「退任取締役」の業績連動報酬における各項目の方考え方 >

連結営業利益	当社の取り組みを業績で評価する指標
当社時価総額の変動率	当社の取り組みを株主・投資家が評価する企業価値指標
個人別査定	役員一人ひとりの成果を定性的に評価

< 「退任取締役」の業績連動報酬における指標の評価方法と基準、当事業年度の評価結果 >

	評価 ウェイト	評価方法	基準	当事業年度の 評価結果
連結営業利益	70%	当社の持続的成長に向けた必要利益（2011年設定）を基準とし、当事業年度の連結営業利益の達成度を評価	1兆円	330%
当社時価総額の変動率	30%	当社時価総額とTOPIXの前事業年度（1-3月平均）を基準とし、当事業年度（1-3月平均）までの時価総額変動率を相対評価	当社：25.5兆円 TOPIX：1,990.68	

< 「退任取締役」の年間総報酬の設定方法 >

年間総報酬の設定は、役員報酬のベンチマーク結果を踏まえた理論式に基づきます。「連結営業利益」と「当社時価総額の変動率」に基づいて設定した年間総報酬に、「個人別査定」による調整を行います。「個人別査定」は、「トヨタフィロソフィー」を基盤にした取り組み（ESGの観点を含む）に加え、周囲からの信頼、人材育成の推進などの観点で実施します。年間総報酬の±50%の範囲内で役職・職責に応じて変動幅を設定しており、査定結果に基づいて年間総報酬を算定します。

2) 外国籍の取締役（社外取締役を除く）

人材を確保・維持できる報酬水準・構成で、固定報酬と業績連動報酬を設定しています。年間総報酬水準および総報酬に占める固定報酬、業績連動報酬の各比率は、職責や出身事業体等の報酬水準（個別に適用を判断）を踏まえて設定しています。また、業績連動報酬は、日本籍の取締役（社外取締役を除く）と同様にSTIおよびLTIによって構成し、それらの金額は、日本籍の取締役（社外取締役を除く）のSTIおよびLTIに設定された各業績評価指標および個人別査定の結果を反映することで、同様に変動します。なお、出身国との税率差を考慮し、税金補填をする場合があります。

<外国籍の「退任取締役」の業績連動報酬の内容と設定方法>

業績連動報酬は職責や出身国の報酬水準（個別に適用を判断）を踏まえ、「連結営業利益」、「当社時価総額の変動率」および「個人別査定」に基づいて設定し、各項目の考え方は日本籍の退任取締役（社外取締役を除く）と同じです。また、出身国との税率差を考慮し、税金補填をする場合があります。

c. 株式報酬制度

2019年6月13日開催の第115回定時株主総会および2022年6月15日開催の第118回定時株主総会で定められた株式報酬枠（年額40億円以内（割り当てる当社普通株式の総数は当社の取締役（社外取締役を除く）に対して合計で年400万株以内））を用いて、取締役会で株式報酬を決議します。主な内容は以下のとおりです。

対象者	当社の取締役（社外取締役を除く）
株式報酬枠	年額40億円以内
各取締役に対する株式報酬額	会社業績や職責、成果等を踏まえて、業績連動報酬の一部として毎年設定
割り当てる株式の種類および割り当ての方法	普通株式（割当契約において譲渡制限を付したものを）を発行または処分
割り当てる株式の総数	対象取締役に対して合計で年400万株以内 （ただし、2022年6月15日以降、当社の普通株式の株式分割（当社の普通株式の無償割当てを含む）又は株式併合が行われた場合その他譲渡制限付株式報酬として発行又は処分をされる当社の普通株式の総数の調整が必要な事由が生じた場合には、当該総数を、合理的な範囲で調整する）
払込金額	各取締役会決議の日の前営業日における東京証券取引所における当社の普通株式の終値を基礎として、対象取締役に有利とならない金額で当社取締役会が決定
譲渡制限期間	割当日より3年から50年の間で当社取締役会が予め定める期間
譲渡制限の解除条件	譲渡制限期間の満了をもって制限を解除 ただし、任期満了、死亡その他正当な理由により退任した場合、譲渡制限を解除
当社による無償取得	譲渡制限期間中に、法令違反その他当社取締役会が定める事由に該当する場合、割当株式をすべて当社が無償取得することができる

d. クローバック規則

法令に基づく財務報告要件に関し、当社の過去の財務諸表の修正再表示を行う必要が生じた場合、その結果として超過支給となる業績連動報酬部分を、その支給を受けた取締役または退任した取締役から当社が強制的に回収することができる「クローバック規則」を2023年11月より導入しています。なお、導入以前に退任した取締役には「クローバック規則」は適用されません。

回収対象となる報酬は、修正再表示前の財務情報に基づいて支給された株式報酬を含む業績連動報酬の全部または一部とし、対象期間は、財務諸表の修正再表示が必要になった日の直前に終了した3事業年度としています。回収対象、対象期間、対象者の特定等、本規則の管理・運用は「報酬案策定会議」が行います。

役員区分ごとの報酬等の額、報酬等の種類別の額及び対象となる役員の員数

役員区分	対象となる 役員の員数 (名)	報酬等の種類別の額(百万円)			報酬等の額 (百万円)
		固定報酬	業績連動報酬		
			賞与	株式報酬	
取締役	15	844	985	1,862 (518千株)	3,692
(うち社外取締役)	(5)	(178)			(178)
監査役	8	263			263
(うち社外監査役)	(4)	(57)			(57)

- (注) 1 現金報酬は、月額報酬と賞与で構成されています。
2 業績連動報酬は、2024年5月8日開催の取締役会決議に基づいており、株式報酬については記載の株式数に割当決議の前日の終値を乗じた金額が付与されます。
3 上記報酬等の額のほか、退任取締役 James Kuffnerに対して2022年3月期にかかる業績連動報酬として68百万円を支給しています。

連結報酬等の総額が1億円以上である者の連結報酬等の総額等

氏名 (役員区分)	会社区分	連結報酬等の種類別の額(百万円)				連結報酬等 の総額 (百万円)
		固定報酬	業績連動報酬		退職慰労金	
			賞与	株式報酬		
豊田章男 (取締役)	提出会社	289	324	1,009 (280千株)		1,622
早川茂 (取締役)	提出会社	77	133	179 (50千株)		389
佐藤恒治 ^{*1} (取締役)	提出会社	87	187	349 (97千株)		623
中嶋裕樹 ^{*1} (取締役)	提出会社	48	110	137 (38千株)		295
宮崎洋一 ^{*1} (取締役)	提出会社	50	110	137 (38千株)		297
Simon Humphries ^{*1} (取締役)	提出会社	36	55	51 (14千株)		143
James Kuffner ^{*2} (取締役)	提出会社	27	101			531
	連結子会社 ウーブン・バイ・ トヨタ(株)	133	271			

- *1 2023年6月14日開催の定時株主総会をもって取締役に就任した取締役社長 佐藤 恒治、取締役 中嶋 裕樹、取締役 宮崎 洋一および取締役 Simon Humphriesは、9ヶ月間の報酬額を記載しています。
*2 2023年6月14日開催の定時株主総会をもって取締役を退任した取締役 James Kuffnerは、3ヶ月間の報酬額を記載しています。
連結子会社ウーブン・バイ・トヨタ(株)が取締役 James Kuffnerに支給する固定報酬には、3ヶ月ごとおよび12ヶ月ごとに支給される固定報酬が含まれます。また、上記固定報酬の他に、当社および連結子会社ウーブン・バイ・トヨタ(株)が取締役 James Kuffnerに対して出身国との税率差を考慮した税金補填(44百万円)を支給しています。
当社が取締役 James Kuffnerに対して支給する業績連動報酬には、2022年3月期にかかる業績連動報酬(68百万円)が含まれます。

(5) 【株式の保有状況】

投資株式の区分の基準及び考え方

当社は、純投資目的以外の目的である投資株式（政策保有株式）のみ保有しています。専ら株式の価値の変動または株式に係る配当によって利益を受けることを目的とする純投資目的である投資株式は、保有していません。

保有目的が純投資目的以外の目的である投資株式（政策保有株式）

a. 保有方針及び保有の合理性を検証する方法並びに個別銘柄の保有の適否に関する取締役会等における検証の内容

1) 政策保有に関する方針

当社は、政策保有株式について、その保有の意義が認められる場合を除き、保有しないことを基本方針としています。保有の意義が認められる場合とは、開発・調達・生産・物流・販売のすべての過程において様々な協力関係が不可欠な自動車事業において、事業戦略、取引先との事業上の関係の構築・維持・強化、地域や社会発展への貢献・協力などを総合的に勘案し、中長期的な観点から企業価値の向上に資すると判断される場合をいいます。

2) 政策保有の適否の検証

当社は、必要に応じて、企業価値向上や持続的成長を促す観点から建設的な対話を保有先企業と行い、経営上の課題の共有や改善に繋げています。また、個別の政策保有株式について、経営環境の変化を踏まえた保有意義の再確認や、保有に伴う便益やリスクが資本コストに見合っているか等の具体的な精査を行い、保有の適否を取締役に毎年検証しています。

なお、事業環境の変化などにより保有の意義が認められない場合や保有の意義が希薄化した場合には、保有先企業と対話を行い、理解を得た上で、売却を進めます。

その結果、政策保有株式の銘柄数は、2020年3月末時点の174銘柄（うち上場会社65銘柄）から2024年3月末時点の124銘柄（うち上場会社40銘柄）へ縮減しています。

政策保有株式の推移

		'20/3末	'21/3末	'22/3末	'23/3末	'24/3末
銘柄数 (銘柄)	上場	65	54	53	49	40
	非上場	109	103	95	92	84
	みなし保有	54	41	31	24	17
	合計	228	198	179	165	141
残高 (億円)	上場	17,810	24,728	30,324	30,949	35,087
	非上場	2,949	2,998	902	1,151	1,240
	みなし保有	2,064	2,344	1,955	1,270	1,450
	合計	22,823	30,071	33,180	33,370	37,777
連結純資産(資産合計)に対する 政策保有株式残高の割合		10.7%	12.4%	12.2%	11.4%	10.7%

政策保有株式のうち、上場株式の動向

<残高および銘柄数の推移>

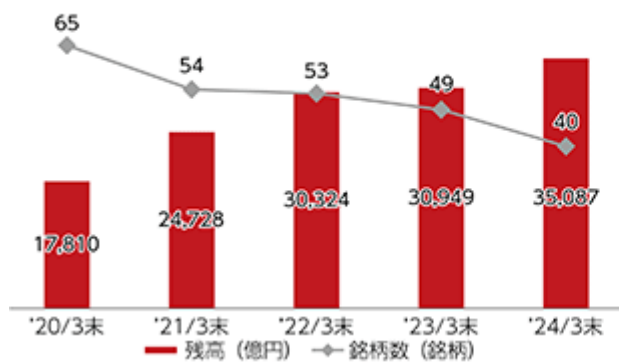

<残高の増減>

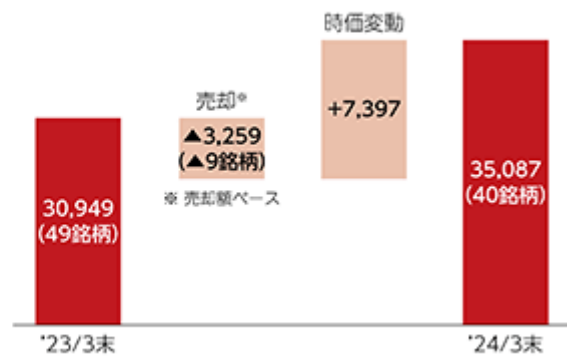

当社で政策保有株式として保有する、上場株式40銘柄、貸借対照表計上額合計3,508,688百万円のうち、主要な保有先の貸借対照表計上額、事業戦略上の保有理由は、以下のとおりであり、当該貸借対照表計上額の合計は、2,358,073百万円となります。

銘柄	貸借対照表計上額 (百万円)	出資比率 (%) (注) 1	事業戦略上の保有理由
KDDI(株)	1,134,370	10.99	<p>当社は、1980年代の電気通信分野の自由化の流れの中で、自動車事業をより強靱にする相乗効果を狙い情報通信事業分野へ参入し、1984年に日本高速通信株式会社(TWJ)、1987年に日本移動通信株式会社(IDO)へ出資を行いました。その後、1998年にTWJはKDD株式会社(KDD)と合併し、2000年10月に第二電電株式会社(DDI)、KDD、IDOの三社合併により、当社はKDDI株式会社の株主となりました。</p> <p>同社とは、クルマのインターネットへの「つながる化」が進む中、2002年以降、当社のテレマティクス事業であるG-BOOK サービス等で協業し、2016年からは、車載通信機とクラウド間の通信において、グローバル通信プラットフォームの共同構築を推進するなど、クルマと通信の融合によって安全や快適さを提供する取り組みを実施してきました。</p> <p>これらに加え、人々の生活を豊かにするサービスの開発や、ビッグデータの活用などによる社会課題解決に取り組みを加速させるため、当社は2021年に同社の株式を追加取得しました。</p> <p>2023年には、同社との長年の業務資本提携を通じて構築した信頼関係を踏まえて、同社との最適な資本関係を検討した結果、保有株式の一部を売却しました。</p>
MS&ADインシュアランスグループホールディングス(株)	427,885	9.81	<p>当社は、保険商品の開発等において連携するために、1959年に千代田火災海上保険株式会社へ出資を行いました。その後、大東京火災海上保険株式会社、三井住友海上火災保険株式会社などとの再編を経て、現在に至っています。</p> <p>当社では、クルマのコネクティッド技術を活用した保険サービスの共同開発など、「安全・安心なクルマ社会の実現」に向けた金融を中心とするモビリティサービス分野における事業関係の維持・発展のために同社株式を保有しています。</p>
日本電信電話(株)	363,085	2.23	<p>同社とは、都市や地域の機能やサービスを効率化・高度化し、各種課題の解決を図り、新たな価値を創出するスマートシティ事業のビジネス化における、長期的かつ継続的な協業関係の構築を目指しています。当社は、スマートシティ実現のコア基盤となる「スマートシティプラットフォーム」を共同で構築し、様々なまちに連鎖的に展開することが必要と考えるに至り、2020年に同社の株式を取得しています。</p>
(株)三菱UFJフィナンシャル・グループ	232,403	1.21	<p>当社では、同社持株会社傘下の各金融機関と、様々な金融サービスの分野で、当社の自動車事業・販売金融事業の展開を推進する事業関係を構築しています。中長期にわたる安定した金融サービスの提供は、当社事業の持続的かつ更なる発展のために不可欠であり、当社は、事業関係の維持・発展のために同社株式を保有しています。</p>
ルネサスエレクトロニクス(株)	200,330	4.01	<p>当社では、電動化・知能化領域での競争力ある車載用システム実現に向け、ソフトから半導体、車両までの一体開発が重要と考えています。</p> <p>同社は、半導体の設計・生産での十分な強みがあり、中長期にわたる競争力ある半導体の提供は、当社事業の持続的かつ更なる発展のために不可欠であり、協業関係の強化と安定調達を目的として、同社株式を保有しています。</p>

(注) 1 出資比率は、2024年3月31日時点の各銘柄の発行済株式総数に対する保有株式数の割合になります。

3) 政策保有株式にかかる議決権行使基準

原則として、すべての議案に対して議決権を行使します。

当社は、議決権の行使は、定型的・短期的な基準で画一的に賛否を判断するのではなく、当該保有先企業の経営方針・戦略等を十分検討した上で、中長期的な観点で企業価値の向上や株主利益の向上につながるかどうか等の観点に立って議案ごとに判断します。

株主利益に大きな影響を及ぼしうる議案（授権資本の拡大・買収防衛策・事業再編等）については、当該保有先企業との対話を通じ賛否を判断します。

b. 銘柄数および貸借対照表計上額

	銘柄数 (銘柄)	貸借対照表計上額の 合計額(百万円)
非上場株式	84	124,022
非上場株式以外の株式	40	3,508,688

(当事業年度において株式数が増加した銘柄)

	銘柄数 (銘柄)	株式数の増加にかかる取得価 額の合計額(百万円)	株式数の増加の理由
非上場株式			中長期的な観点より、企業価値の 向上に資すると判断したため
非上場株式以外の株式	1	2,763	

(当事業年度において株式数が減少した銘柄)

	銘柄数 (銘柄)	株式数の減少にかかる売却価 額の合計額(百万円)
非上場株式	8	2,617
非上場株式以外の株式	15	325,919

c. 特定投資株式及びみなし保有株式の銘柄ごとの株式数、貸借対照表計上額等に関する情報

特定投資株式

銘柄	当事業年度	前事業年度	保有目的、業務提携等の概要、 定量的な保有効果(注)1 及び株式数が増加した理由	当社の株 式の保有 の有無
	株式数(株)	株式数(株)		
	貸借対照表計上額 (百万円)	貸借対照表計上額 (百万円)		
K D D I(株)	253,094,600	316,794,400	自動車関連(情報)取引の維持・発展	有
	1,134,370	1,296,639		
M S & A D インシュ アランスグループ ホールディングス(株)	52,610,933	52,610,933	自動車関連(金融)取引の維持・発展	有
	427,885	216,020		
日本電信電話(株)	2,019,385,000	80,775,400	自動車関連(情報)取引の維持・発展 [株式数が増加した理由]株式分割のため	有
	363,085	320,032		
(株)三菱UFJフィナ ンシャル・グループ	149,263,153	149,263,153	金融取引の維持・発展	有
	232,403	126,560		
ルネサス エレクト ロニクス(株)	75,015,900	75,015,900	自動車関連(調達)取引の維持・発展	無
	200,330	143,543		
スズキ(株)	24,000,000	24,000,000	業務提携(商品補完、共同開発、生産領域で の協業等)の維持・発展	有
	166,896	115,296		
HO TAI MOTOR CO.,LTD.	45,294,234	44,406,112	自動車関連(業務提携)の維持・発展 [株式数が増加した理由]株式配当により取得	有
	138,049	124,868		
GRAB HOLDINGS LIMITED	222,906,079	222,906,079	自動車関連(MaaS)取引の維持・発展	無
	105,976	89,592		
PT ASTRA INTERNATIONAL Tbk	1,920,000,000	1,920,000,000	自動車関連(業務提携)の維持・発展	有
	94,925	102,528		
いすゞ自動車(株)	39,000,000	39,000,000	商用事業でのCASE普及に向けた業務提携の維 持・発展	有
	80,145	61,581		
UBER TECHNOLOGIES, INC.	5,125,868	5,125,868	自動車関連(MaaS)取引の維持・発展	無
	59,753	21,697		
Joby Aviation, Inc.	72,871,831	72,871,831	自動車関連(MaaS)取引の維持・発展	無
	59,140	42,231		
マツダ(株)	31,928,500	31,928,500	業務提携(米国での合弁会社(完成車生産) の設立・運営、共同開発、技術連携、商品補 完)の維持・発展	有
	56,050	39,112		
ヤマハ発動機(株)	37,500,000	12,500,000	自動車関連(調達)取引の維持・発展 [株式数が増加した理由]株式分割のため	有
	53,381	43,250		
住友金属鉱山(株)	11,058,000	11,058,000	自動車関連(調達)取引の維持・発展	有
	50,723	55,832		
(株)三井住友フィナン シャルグループ	5,375,312	5,375,312	金融取引の維持・発展	有
	47,889	28,478		
浜松ホトニクス(株)	8,400,000	8,400,000	自動車関連(調達)取引の維持・発展	無
	44,965	59,724		
東京海上ホールディ ングス(株)	9,414,165	9,414,165	自動車関連(金融)取引の維持・発展	有
	44,275	23,978		

銘柄	当事業年度	前事業年度	保有目的、業務提携等の概要、 定量的な保有効果（注）1 及び株式数が増加した理由	当社の株式の保有の有無
	株式数（株）	株式数（株）		
	貸借対照表計上額 （百万円）	貸借対照表計上額 （百万円）		
パナソニックホールディングス(株)	20,700,000	20,700,000	自動車関連（調達）取引および、合併会社（車載用角形電池、街づくり）を通じた協業の維持・発展	有
	29,922	24,467		
Aurora Innovation, Inc.	47,348,178	47,348,178	自動車関連（MaaS）取引の維持・発展	無
	20,217	8,788		
ヤマトホールディングス(株)	5,748,133	5,748,133	自動車関連（販売）取引の維持・発展	無
	12,404	13,043		
東海旅客鉄道(株)	3,000,000	1,300,000	地域経済との関係維持・発展 [株式数が変動した理由]一部売却、株式分割のため	有
	11,178	20,553		
INCHCAPE PLC	6,666,327	6,666,327	自動車関連（販売）取引の維持・発展	無
	9,229	8,548		
(株)三井ハイテック	935,500	935,500	自動車関連（調達）取引の維持・発展	有
	8,160	7,821		
大同特殊鋼(株)	4,345,000	869,000	自動車関連（調達）取引の維持・発展 [株式数が増加した理由]株式分割のため	有
	7,893	4,519		
カヤバ(株) （注）2	1,469,417	1,965,417	自動車関連（調達）取引の維持・発展	有
	7,597	7,901		
(株)ジーエス・ユアサコーポレーション	2,236,080	2,236,080	自動車関連（調達）取引の維持・発展	有
	7,035	5,326		
TOYO TIRE(株)	2,387,475	4,774,875	自動車関連（調達）取引の維持・発展	有
	6,752	7,377		
住友電気工業(株)	2,420,000	2,420,000	自動車関連（調達）取引の維持・発展	有
	5,681	4,107		
信越化学工業(株)	744,000	148,800	自動車関連（調達）取引の維持・発展 [株式数が増加した理由]株式分割のため	有
	4,898	3,181		
セイノーホールディングス(株)	2,210,716	2,210,716	自動車関連（販売）取引の維持・発展	有
	4,676	3,228		
(株)PKSHA Technology	766,600	766,600	自動車関連（技術）取引の維持・発展	無
	4,186	1,384		
(株)ゼンリン	4,272,000	4,272,000	自動車関連（情報）取引の維持・発展	有
	3,627	3,563		
曙ブレーキ工業(株)	15,495,175	15,495,175	自動車関連（調達）取引の維持・発展	有
	2,262	2,247		
福山通運(株)	309,100	618,295	自動車関連（販売）取引の維持・発展	有
	1,120	2,220		
第一交通産業(株)	1,078,000	1,078,000	自動車関連（MaaS）取引の維持・発展	無
	911	866		
中央可鍛工業(株)	792,000	792,000	自動車関連（調達）取引の維持・発展	有
	392	323		
(株)御園座	80,000	80,000	地域経済との関係維持・発展	無
	149	142		
中日本興業(株)	12,000	15,000	地域経済との関係維持・発展	無
	128	148		
Getaround, Inc	702,127	702,127	自動車関連（MaaS）取引の維持・発展	無
	33	27		
(株)ハーモニック・ドライブ・システムズ （注）3		4,379,400		無
		19,247		

銘柄	当事業年度		前事業年度		保有目的、業務提携等の概要、 定量的な保有効果（注）1 及び株式数が増加した理由	当社の株 式の保有 の有無
	株式数（株）	株式数（株）	株式数（株）	株式数（株）		
	貸借対照表計上額 （百万円）	貸借対照表計上額 （百万円）	貸借対照表計上額 （百万円）	貸借対照表計上額 （百万円）		
N O K(株) （注）3		6,809,500				有
		9,962				
日本精工(株) （注）3		10,000,000				無
		7,560				
A N A ホールディ ングス(株) （注）3		1,933,800				無
		5,562				
東日本旅客鉄道(株) （注）3		491,000				無
		3,601				
ニチアス(株) （注）3		1,237,851				有
		3,294				
日本航空(株) （注）3		921,000				無
		2,378				
東邦瓦斯(株) （注）3		526,200				有
		1,296				
太平洋工業(株) （注）3		1,097,397				有
		1,266				

（注）1 各銘柄の定量的な保有効果の記載は困難ですが、当社では、2023年12月31日を基準として、保有意義の再確認や保有に伴う便益やリスクが資本コストに見合っているか等の具体的な精査を行うことにより、保有の適否を検証し、必要な対応を実施しています。

2 K Y B(株)は、2023年10月1日付けで、カヤバ(株)に社名変更しています。

3 「 」は、当該銘柄を保有していないことを示しています。

4 当事業年度については、特定投資株式の住友電気工業(株)以下の銘柄は、貸借対照表計上額が資本金額の100分の1以下ではありますが、特定投資株式とみなし保有株式を合わせて60銘柄に満たないため、全銘柄を記載しています。

みなし保有株式

銘柄(注)1	当事業年度	前事業年度	保有目的、業務提携等の概要、 定量的な保有効果(注)2 及び株式数が増加した理由	当社の株式の保有の有無
	株式数(株)	株式数(株)		
	貸借対照表計上額 (百万円)	貸借対照表計上額 (百万円)		
三井物産(株)	6,000,640	6,000,640	退職給付信託に拠出、 議決権行使の指図権は留保	有
	42,641	24,699		
(株)ブリヂストン	3,988,674	3,988,674	退職給付信託に拠出、 議決権行使の指図権は留保	有
	26,549	21,407		
パナソニックホールディングス(株)	11,901,230	11,901,230	退職給付信託に拠出、 議決権行使の指図権は留保	有
	17,203	14,067		
(株)三井住友フィナンシャルグループ	1,486,400	1,486,400	退職給付信託に拠出、 議決権行使の指図権は留保	有
	13,242	7,875		
住友商事(株)	3,352,175	3,352,175	退職給付信託に拠出、 議決権行使の指図権は留保	有
	12,242	7,847		
(株)三菱UFJフィナンシャル・グループ	4,608,540	4,608,540	退職給付信託に拠出、 議決権行使の指図権は留保	有
	7,175	3,908		
AGC(株)	1,000,000	1,000,000	退職給付信託に拠出、 議決権行使の指図権は留保	有
	5,528	4,925		
住友ゴム工業(株)	2,757,500	2,757,500	退職給付信託に拠出、 議決権行使の指図権は留保	有
	5,179	3,298		
日本発条(株)	2,650,957	2,650,957	退職給付信託に拠出、 議決権行使の指図権は留保	有
	3,968	2,510		
(株)百五銀行	3,986,595	3,986,595	退職給付信託に拠出、 議決権行使の指図権は留保	有
	2,587	1,479		
東海東京フィナンシャル・ホールディングス(株)	3,461,000	3,461,000	退職給付信託に拠出、 議決権行使の指図権は留保	有
	2,108	1,267		
(株)名古屋銀行	310,900	584,400	退職給付信託に拠出、 議決権行使の指図権は留保	有
	2,071	1,844		
岡谷鋼機(株)	98,000	98,000	退職給付信託に拠出、 議決権行使の指図権は留保	有
	1,657	1,016		
(株)十六フィナンシャルグループ	261,636	392,436	退職給付信託に拠出、 議決権行使の指図権は留保	有
	1,253	1,108		
(株)大垣共立銀行	547,250	547,250	退職給付信託に拠出、 議決権行使の指図権は留保	有
	1,195	977		
(株)神戸製鋼所	206,000	206,000	退職給付信託に拠出、 議決権行使の指図権は留保	有
	424	217		
大豊工業(株)	12,279	12,279	当社の関連会社に該当 退職給付信託に拠出、 議決権行使の指図権は留保	有
	12	8		
(株)御園座	5,000	5,000	退職給付信託に拠出、 議決権行使の指図権は留保	無
	9	9		

銘柄(注)1	当事業年度	前事業年度	保有目的、業務提携等の概要、 定量的な保有効果(注)2 及び株式数が増加した理由	当社の株 式の保有 の有無
	株式数(株)	株式数(株)		
	貸借対照表計上額 (百万円)	貸借対照表計上額 (百万円)		
三井住友トラ スト・ホールディ ングス(株) (注)3		2,019,872		有
		9,172		
日本精工(株) (注)3		10,709,600		無
		8,096		
住友不動産(株) (注)3		1,731,500		有
		5,163		
横浜ゴム(株) (注)3		1,467,506		有
		4,105		

(注)1 貸借対照表計上額の上位銘柄を選定する段階で、特定投資株式とみなし保有株式を合算していません。

2 各銘柄の定量的な保有効果の記載は困難ですが、当社では、保有の合理性について、特定の期日を基準とすることなく、中長期的な観点でみなし保有株式の見直しを行い、必要な対応を実施しています。

3 「 」は、当該銘柄を保有していないことを示しています。

保有目的が純投資目的である投資株式

該当事項はありません。

当事業年度中に投資株式の保有目的を純投資目的から純投資目的以外の目的に変更したもの

該当事項はありません。

第5 【経理の状況】

1 連結財務諸表及び財務諸表の作成方法について

- (1) 当社の連結財務諸表は、「連結財務諸表の用語、様式及び作成方法に関する規則」(昭和51年大蔵省令第28号。以下「連結財務諸表規則」という。)第93条の規定により、IFRSに準拠して作成しています。
- また、連結財務諸表の記載金額は、百万円未満の端数を四捨五入して表示しています。各数値の合計が合計額と一致しない場合があります。
- (2) 当社の財務諸表は、「財務諸表等の用語、様式及び作成方法に関する規則」(昭和38年大蔵省令第59号。以下「財務諸表等規則」という。)に基づいて作成しています。
- 当社は、特例財務諸表提出会社に該当し、財務諸表等規則第127条の規定により財務諸表を作成しています。
- また、財務諸表の記載金額は、百万円未満の端数を四捨五入して表示しています。各数値の合計が合計額と一致しない場合があります。

2 監査証明について

当社は、金融商品取引法第193条の2第1項の規定に基づき、連結会計年度(2023年4月1日から2024年3月31日まで)の連結財務諸表および事業年度(2023年4月1日から2024年3月31日まで)の財務諸表について、PwC Japan有限責任監査法人による監査を受けています。

なお、従来、当社が監査証明を受けているPwCあらた有限責任監査法人は、2023年12月1日付でPwC京都監査法人と合併、名称を変更しPwC Japan有限責任監査法人となりました。

3 連結財務諸表等の適正性を確保するための特段の取組みおよびIFRSに基づいて連結財務諸表等を適正に作成することができる体制の整備について

当社は、以下のとおり、連結財務諸表等の適正性を確保するための特段の取組みおよびIFRSに基づいて連結財務諸表等を適正に作成することができる体制の整備を行っています。

- (1) 会計基準等の内容を適切に把握し、または会計基準等の変更等についての確に対応できる体制を整備するため、公益財団法人財務会計基準機構への加入等を行っています。また、同機構および監査法人等が主催するセミナーへの参加や会計専門誌の定期購読等を行っています。
- (2) IFRSの適用については、国際会計基準審議会が公表するプレスリリースや基準書を随時入手し、最新の基準の把握を行っています。また、IFRSに基づく適正な連結財務諸表等を作成するために、IFRSに準拠した連結決算会計方針および会計指針を作成し、それらに基づいて会計処理を行っています。
- (3) 適正な連結財務諸表等を作成するため、米国企業改革法第404条で求められる財務報告に係る有効な内部統制を構築および維持しています。また、アカウントビリティの充実を図るため、情報開示委員会を設置し、当社の開示すべき重要情報の網羅性、適正性を確保しています。

1 【連結財務諸表等】

(1) 【連結財務諸表】

【連結財政状態計算書】

(単位：百万円)

	注記	前連結会計年度 (2023年3月31日)	当連結会計年度 (2024年3月31日)
資産			
流動資産			
現金及び現金同等物	6	7,516,966	9,412,060
営業債権及びその他の債権	7	3,586,130	3,789,429
金融事業に係る債権	8	8,279,806	11,057,269
その他の金融資産	9	1,715,675	4,702,168
棚卸資産	10	4,255,614	4,605,368
未収法人所得税		218,704	116,886
その他の流動資産		886,885	1,031,098
流動資産合計		26,459,781	34,714,279
非流動資産			
持分法で会計処理されている投資	11	5,227,345	5,710,106
金融事業に係る債権	8	16,491,045	20,637,090
その他の金融資産	9	10,556,431	11,390,559
有形固定資産			
土地	12	1,426,370	1,441,811
建物	12	5,464,811	5,884,749
機械装置	12	14,796,619	16,469,032
賃貸用車両及び器具	12	6,774,427	7,523,911
建設仮勘定	12	846,866	1,040,188
小計	12	29,309,093	32,359,692
減価償却累計額及び減損損失 累計額<控除>	12	16,675,119	18,101,905
有形固定資産合計	12	12,633,974	14,257,788
使用権資産	13	491,368	532,835
無形資産	14	1,249,122	1,355,326
繰延税金資産	15	387,427	502,230
その他の非流動資産	23	806,687	1,014,083
非流動資産合計		47,843,399	55,400,017
資産合計		74,303,180	90,114,296

(単位：百万円)

	注記	前連結会計年度 (2023年3月31日)	当連結会計年度 (2024年3月31日)
負債			
流動負債			
営業債務及びその他の債務	16	4,986,309	5,251,357
有利子負債	17	12,305,639	15,406,284
未払費用		1,552,345	1,863,760
その他の金融負債	18	1,392,397	1,700,137
未払法人所得税		404,606	1,224,542
品質保証に係る負債	24	1,686,357	1,836,314
その他の流動負債		1,632,063	1,895,516
流動負債合計		23,959,715	29,177,909
非流動負債			
有利子負債	17	17,074,634	21,155,496
その他の金融負債	18	533,710	495,814
退職給付に係る負債	23	1,065,508	1,077,962
繰延税金負債	15	1,802,346	2,219,638
その他の非流動負債		603,052	748,139
非流動負債合計		21,079,251	25,697,049
負債合計		45,038,967	54,874,958
資本			
資本金			
資本金	25	397,050	397,050
資本剰余金	25	498,728	491,802
利益剰余金	25	28,343,296	32,795,365
その他の資本の構成要素	25	2,836,195	4,503,756
自己株式	25	3,736,562	3,966,982
親会社の所有者に帰属する持分合計	25	28,338,706	34,220,991
非支配持分		925,507	1,018,347
資本合計		29,264,213	35,239,338
負債及び資本合計		74,303,180	90,114,296

【連結損益計算書及び連結包括利益計算書】

【連結損益計算書】

(単位：百万円)

	注記	前連結会計年度 (2023年3月31日に 終了した1年間)	当連結会計年度 (2024年3月31日に 終了した1年間)
営業収益			
商品・製品売上収益	26	34,367,619	41,648,130
金融事業に係る金融収益	26	2,786,679	3,447,195
営業収益合計	26	37,154,298	45,095,325
売上原価並びに販売費及び 一般管理費			
売上原価		29,128,561	33,600,612
金融事業に係る金融費用		1,712,721	2,126,395
販売費及び一般管理費		3,587,990	4,015,383
売上原価並びに販売費及び 一般管理費合計		34,429,273	39,742,390
営業利益		2,725,025	5,352,934
持分法による投資損益	11	643,063	763,137
その他の金融収益	28	379,350	747,236
その他の金融費用	28	125,113	103,709
為替差損益<純額>		124,516	187,568
その他<純額>		78,109	17,918
税引前利益		3,668,733	6,965,085
法人所得税費用	15	1,175,765	1,893,665
当期利益		2,492,967	5,071,421
当期利益の帰属			
親会社の所有者		2,451,318	4,944,933
非支配持分		41,650	126,488
当期利益		2,492,967	5,071,421

(単位：円)

1株当たり親会社の所有者に帰属する 当期利益			
基本的小よび希薄化後	29	179.47	365.94

【連結包括利益計算書】

(単位：百万円)

	注記	前連結会計年度 (2023年3月31日に終了 した1年間)	当連結会計年度 (2024年3月31日に終了 した1年間)
当期利益		2,492,967	5,071,421
その他の包括利益(税効果考慮後)			
純損益に振り替えられることのない項目			
その他の包括利益を通じて公正価値で 測定する金融資産の公正価値変動	25	99,223	557,539
確定給付制度の再測定	25	65,153	46,328
持分法で会計処理されている投資の その他の包括利益に対する持分相当額	11,25	77,148	156,118
合計		87,228	759,984
純損益に振り替えられる可能性のある 項目			
在外営業活動体の為替換算差額	25	676,042	1,178,875
その他の包括利益を通じて公正価値で 測定する金融資産の公正価値変動	25	115,738	12,247
持分法で会計処理されている投資の その他の包括利益に対する持分相当額	11,25	180,181	165,996
合計		740,485	1,357,118
その他の包括利益(税効果考慮後)合計	25	827,713	2,117,103
当期包括利益		3,320,681	7,188,523
当期包括利益の帰属			
親会社の所有者		3,251,090	6,999,828
非支配持分		69,591	188,696
当期包括利益		3,320,681	7,188,523

【連結持分変動計算書】

前連結会計年度（2023年3月31日に終了した1年間）

（単位：百万円）

	注記	親会社の所有者に帰属する持分					合計	非支配持分	資本合計
		資本金	資本剰余金	利益剰余金	その他の資本の構成要素	自己株式			
2022年4月1日現在残高		397,050	498,575	26,453,126	2,203,254	3,306,037	26,245,969	908,851	27,154,820
当期包括利益									
当期利益		-	-	2,451,318	-	-	2,451,318	41,650	2,492,967
その他の包括利益（税効果考慮後）	25	-	-	-	799,772	-	799,772	27,941	827,713
当期包括利益合計		-	-	2,451,318	799,772	-	3,251,090	69,591	3,320,681
所有者との取引等									
配当金の支払	25	-	-	727,980	-	-	727,980	84,986	812,966
自己株式の取得	25	-	-	-	-	431,099	431,099	-	431,099
自己株式の処分	25	-	334	-	-	573	907	-	907
その他		-	181	-	-	-	181	32,052	31,871
所有者との取引等合計		-	152	727,980	-	430,526	1,158,353	52,934	1,211,287
その他の資本の構成要素から利益剰余金への振替	25	-	-	166,831	166,831	-	-	-	-
2023年3月31日現在残高		397,050	498,728	28,343,296	2,836,195	3,736,562	28,338,706	925,507	29,264,213

当連結会計年度（2024年3月31日に終了した1年間）

（単位：百万円）

	注記	親会社の所有者に帰属する持分					合計	非支配持分	資本合計
		資本金	資本剰余金	利益剰余金	その他の資本の構成要素	自己株式			
2023年4月1日現在残高		397,050	498,728	28,343,296	2,836,195	3,736,562	28,338,706	925,507	29,264,213
当期包括利益									
当期利益		-	-	4,944,933	-	-	4,944,933	126,488	5,071,421
その他の包括利益（税効果考慮後）	25	-	-	-	2,054,895	-	2,054,895	62,208	2,117,103
当期包括利益合計		-	-	4,944,933	2,054,895	-	6,999,828	188,696	7,188,523
所有者との取引等									
配当金の支払	25	-	-	880,197	-	-	880,197	90,309	970,506
自己株式の取得	25	-	-	-	-	231,069	231,069	-	231,069
自己株式の処分	25	-	263	-	-	649	911	-	911
その他		-	7,188	-	-	-	7,188	5,546	12,735
所有者との取引等合計		-	6,926	880,197	-	230,420	1,117,543	95,856	1,213,398
その他の資本の構成要素から利益剰余金への振替	25	-	-	387,334	387,334	-	-	-	-
2024年3月31日現在残高		397,050	491,802	32,795,365	4,503,756	3,966,982	34,220,991	1,018,347	35,239,338

【連結キャッシュ・フロー計算書】

(単位：百万円)

	注記	前連結会計年度 (2023年3月31日に終了 した1年間)	当連結会計年度 (2024年3月31日に終了 した1年間)
営業活動によるキャッシュ・フロー			
当期利益		2,492,967	5,071,421
減価償却費及び償却費		2,039,904	2,087,066
金融事業に係る利息収益及び利息費用		694,331	713,506
持分法による投資損益		643,063	763,137
法人所得税費用		1,175,765	1,893,665
資産及び負債の増減ほか		1,502,482	3,975,836
営業債権及びその他の債権の増減(は増加)		532,432	859,239
金融事業に係る債権の増減(は増加)		1,760,288	3,398,434
棚卸資産の増減(は増加)		350,550	207,529
その他の流動資産の増減(は増加)		61,538	326,365
営業債務及びその他の債務の増減(は減少)		712,400	560,737
その他の流動負債の増減(は減少)		545,666	666,513
退職給付に係る負債の増減(は減少)		21,213	161
その他		76,953	411,358
利息の受取額		1,516,404	2,292,156
配当金の受取額		460,351	587,259
利息の支払額		593,216	1,148,392
法人所得税の支払額		1,297,224	1,124,322
営業活動によるキャッシュ・フロー		2,955,076	4,206,373
投資活動によるキャッシュ・フロー			
有形固定資産の購入<賃貸資産を除く>		1,450,196	1,846,447
賃貸資産の購入		1,907,356	2,867,660
有形固定資産の売却<賃貸資産を除く>		56,436	154,985
賃貸資産の売却		1,659,161	2,008,634
無形資産の取得		348,280	334,287
公社債及び株式の購入		1,150,214	2,972,779
公社債及び株式の売却		393,982	1,201,405
公社債の満期償還		939,747	1,049,963
その他	33	207,829	1,392,565
投資活動によるキャッシュ・フロー		1,598,890	4,998,751
財務活動によるキャッシュ・フロー			
短期有利子負債の純増減額(は減少)	17	239,689	401,740
長期有利子負債の増加	17	9,276,918	12,057,349
長期有利子負債の返済	17	8,353,033	8,752,329
親会社の所有者への配当金の支払額	25	727,980	880,197
非支配持分への配当金の支払額		84,986	90,309
自己株式の取得()及び処分		431,099	231,069
その他		24,310	7,627
財務活動によるキャッシュ・フロー		56,180	2,497,558
現金及び現金同等物に対する為替変動の影響額		103,305	189,914
現金及び現金同等物純増減額(は減少)		1,403,311	1,895,094
現金及び現金同等物期首残高	6	6,113,655	7,516,966
現金及び現金同等物期末残高	6	7,516,966	9,412,060

【連結財務諸表注記】

1. 報告企業

当社は、日本に所在する株式会社であり、その本社は愛知県豊田市に登記されています。連結財務諸表は、トヨタならびに関連会社および共同支配企業に対する持分により構成されています。

当社および当社の関係会社は主にセダン、ミニバン、コンパクト、SUV、トラック等の自動車とその関連部品・用品の設計、製造および販売を世界的規模で行っています。また、当社および当社の関係会社が製造する自動車および他の製品の販売を補完するための金融ならびに車両のリース事業を、主として販売代理店およびその顧客に対して行っています。

2. 作成の基礎

(1) 連結財務諸表がIFRSに準拠している旨

トヨタの連結財務諸表は、連結財務諸表規則第1条の2に掲げる「指定国際会計基準特定会社」の要件を満たしており、同規則第93条の規定によりIFRSに準拠して作成しています。

当連結財務諸表は、2024年6月25日に当社取締役社長佐藤恒治および取締役CFO宮崎洋一によって承認されています。

(2) 測定の基礎

トヨタの連結財務諸表は、注記3.「重要性がある会計方針」に記載している公正価値で測定する金融商品、退職給付に係る負債等を除き、取得原価を基礎として作成しています。

(3) 機能通貨及び表示通貨

トヨタの連結財務諸表の表示通貨は、当社の機能通貨である日本円であり、百万円未満を四捨五入しています。各数値の合計が合計額と一致しない場合があります。

3. 重要性がある会計方針

(1) 連結の基礎

子会社

トヨタの連結財務諸表は、当社および当社が支配する子会社を含んでいます。子会社には、当社または他の子会社が支配するストラクチャード・エンティティも含まれています。

トヨタは、トヨタがある企業への関与により生じる変動リターンに対するエクスポージャーまたは権利を有し、かつ、当該企業に対するパワーにより当該リターンに影響を及ぼす能力を有している場合に、当該企業を支配していると判断しています。

連結子会社が適用する会計方針がトヨタの適用する会計方針と異なる場合には、必要に応じて当該子会社の財務諸表に調整を加えています。連結会社間の重要な債権債務残高および内部取引高、ならびに連結会社間の取引から発生した未実現損益は、連結財務諸表の作成に際して消去しています。

連結子会社持分を一部処分した際、支配が継続する場合には、資本取引として会計処理しています。支配を喪失した場合には、支配の喪失から生じた利得または損失を純損益として認識しています。

関連会社および共同支配企業

関連会社とは、トヨタが当該企業に対し、財務および営業の方針に重要な影響力を有しているものの、支配または共同支配をしていない企業をいいます。

共同支配企業とは、契約上の取決めによりトヨタを含む複数の当事者が共同して支配をしており、その活動に關連する財務上および経営上の決定に際して、支配を共有する当事者の一致した合意を必要とする企業をいいます。

関連会社および共同支配企業への投資は、持分法によって会計処理しています。関連会社または共同支配企業が適用する会計方針がトヨタの適用する会計方針と異なる場合には、必要に応じて当該関連会社または共同支配企業の財務諸表に調整を加えています。

関連会社または共同支配企業に該当しなくなり、持分法の適用を中止した場合には、持分法の適用を中止したことから生じた利得または損失を純損益として認識しています。

(2) 外貨換算

外貨建取引

外貨建取引は、取引日の為替レートでトヨタの機能通貨に換算しています。期末における外貨建貨幣性資産および負債は、報告期間の期末日の為替レートでトヨタの機能通貨に換算しています。公正価値で測定する外貨建非貨幣性資産および負債は、当該公正価値の算定日における為替レートで機能通貨に換算しています。その結果生じる為替差損益は純損益として計上しています。なお、その他の包括利益を通じて公正価値で測定される資本性金融資産から生じる換算差額については、その他の包括利益として認識しています。

在外営業活動体

在外の連結子会社、関連会社および共同支配企業（以下、在外営業活動体という。）の資産および負債については報告期間の期末日の為替レート、収益および費用については、為替レートが著しく変動している場合を除き、期中平均為替レートを用いて円貨に換算しています。その結果生じた換算差額は、その他の包括利益として認識し、連結財政状態計算書のその他の資本の構成要素に含めています。在外営業活動体の換算差額の累積額は、在外営業活動体を処分し、支配、重要な影響力または共同支配企業の取決めを喪失した期間に純損益として認識しています。

(3) 現金及び現金同等物

現金及び現金同等物は、手許現金、随時引き出し可能な預金および容易に換金可能であり、かつ、価値の変動について僅少なりリスクしか負わない取得日から3ヶ月以内に償還期限の到来する短期投資から構成されています。

(4) 金融商品

金融資産

() 当初認識および測定

トヨタは、金融資産について契約の当事者となった時点で当初認識し、デリバティブ以外について、償却原価で測定する金融資産、その他の包括利益を通じて公正価値で測定する負債性および資本性金融資産、純損益を通じて公正価値で測定する金融資産に分類しています。なお、金融資産の通常の方法による売買は、約定日において認識または認識の中止を行っています。

純損益を通じて公正価値で測定する区分に分類される金融資産は公正価値で測定していますが、それ以外の金融資産は取得に直接起因する取引コストを公正価値に加算した金額で測定し、当初に認識しています。重要な金融要素を含んでいない営業債権は、取引価格で測定しています。

(a) 償却原価で測定する金融資産

以下の要件をともに満たす場合には、償却原価で測定する金融資産に分類しています。

- ・ 契約上のキャッシュ・フローを回収するために資産を保有することを目的とする事業モデルに基づいて、金融資産が保有されていること。
- ・ 金融資産の契約条件により、元本および元本残高に対する利息の支払いのみであるキャッシュ・フローが特定の日を生じる取引。

(b) その他の包括利益を通じて公正価値で測定する負債性金融資産

以下の要件をともに満たす場合には、その他の包括利益を通じて公正価値で測定する負債性金融資産に分類しています。

- ・ 契約上のキャッシュ・フローの回収と売却の両方の目的で金融資産を管理する事業モデルに基づいて、金融資産が保有されている。
- ・ 金融資産の契約条件により、元本および元本残高に対する利息の支払いのみであるキャッシュ・フローが特定の日を生じる。

(c) その他の包括利益を通じて公正価値で測定する資本性金融資産

投資先との取引関係の維持または強化を主な目的として保有する株式などの資本性金融資産については、当初認識時にその他の包括利益を通じて公正価値で測定する金融資産に指定し、当該指定を継続的に適用しています。

(d) 純損益を通じて公正価値で測定する金融資産

(a) ~ (c) 以外の金融資産は、純損益を通じて公正価値で測定する金融資産に分類しています。

() 事後測定

金融資産の当初認識後の測定は、その分類に応じて次のとおり測定しています。

(a) 償却原価で測定する金融資産

償却原価で測定する金融資産については、実効金利法による償却原価により測定しています。

(b) その他の包括利益を通じて公正価値で測定する負債性金融資産

当該金融資産の公正価値の事後的な変動額はその他の包括利益として認識しています。減損に係る利得または損失、利息収益、および為替差損益は純損益として認識しています。当該金融資産の認識を中止した場合は、その他の包括利益を通じて認識された利得または損失の累計額をその他の資本の構成要素から純損益に組替調整しています。

(c) その他の包括利益を通じて公正価値で測定する資本性金融資産

当該金融資産の公正価値の事後的な変動額はその他の包括利益として認識しています。当該金融資産の認識を中止した場合は、その他の包括利益を通じて認識された利得または損失の累計額をその他の資本の構成要素から利益剰余金に振り替えています。

なお、当該金融資産からの配当金については、純損益として認識しています。

(d) 純損益を通じて公正価値で測定する金融資産

当該金融資産の公正価値の事後的な変動額は、純損益として認識しています。

() 金融資産の減損

償却原価で測定する金融資産およびその他の包括利益を通じて公正価値で測定する負債性金融資産の予想信用損失について、金融損失引当金を計上しています。オフバランスの信用エクスポージャーであるローン・コミットメントおよび金融保証契約について、予想信用損失に対する金融損失引当金を認識しています。

金融損失引当金は、報告期間末日ごとに金融資産に係る信用リスクが当初認識時点以降に著しく増大しているかどうかの評価に基づき測定しています。報告期間末日において、ある金融商品に関する信用リスクが当初認識以降に著しく増大している場合には、金融損失引当金は、当該金融商品の存続期間にわたって発生する可能性のあるすべての債務不履行事象から生じる予想信用損失（全期間の予想信用損失）に等しい金額で測定しています。

報告期間末日において、ある金融商品に関する信用リスクが当初認識以降に著しくは増大していない場合には、金融損失引当金は、報告期間末日から12ヶ月以内に発生する可能性のある債務不履行事象によって生じる予想信用損失（12ヶ月の予想信用損失）に等しい金額で測定しています。

ただし、「営業債権及びその他の債権」に含まれる営業債権およびファイナンス・リース債権については、常に全期間の予想信用損失を引当金として認識しています。

予想信用損失の金額は、トヨタに支払われるべき契約上のキャッシュ・フローの総額と、トヨタが受け取る見積もられる将来キャッシュ・フローとの差額の現在価値として測定し、純損益として認識しています。金融損失引当金を減額する場合における戻入額は純損益として認識しています。

なお、債務者の財務状況の著しい悪化、債務者による債務不履行または延滞等の契約違反等、金融資産が信用減損している証拠がある場合、金融損失引当金を控除後の帳簿価額の純額に対して、実効金利法を適用し利息収益を測定しています。金融資産の全体または一部分を回収するという合理的な予想を有していない場合は、当該金額を金融資産の帳簿価額から直接減額しています。

() 金融資産の認識の中止

トヨタは、金融資産からのキャッシュ・フローに対する契約上の権利が消滅する、またはトヨタが金融資産の所有のリスクと経済価値のほとんどすべてを移転する場合において、金融資産の認識を中止しています。トヨタは、金融資産を譲渡した場合でも、実質的にそのリスクと経済価値のほとんどすべてを移転したわけでもなく、また、そのほとんどすべてを保持してもいない状況において、当該譲渡金融資産に対する支配を継続している場合には、その金融資産に対する留保持分および関連して支払う可能性がある負債を認識しています。

金融負債

() 当初認識および測定

トヨタは、デリバティブ以外の金融負債について、当初認識時に公正価値から発行に直接起因する取引コストを控除した金額で測定しています。

() 事後測定

当初認識後については、実効金利法による償却原価で測定しています。実効金利法による償却ならびに認識が中止された場合の利得および損失については、金融収益または費用の一部として、純損益に認識しています。

() 金融負債の認識の中止

トヨタは、金融負債が消滅したとき、すなわち、契約において特定された債務が履行による消滅、免責、取消し、または失効したときに、金融負債の認識を中止しています。

デリバティブ金融商品

トヨタは、金利および為替の変動によるリスクを管理するために、先物為替予約取引、通貨オプション取引、金利スワップ取引、金利通貨スワップ取引および金利オプション取引を含むデリバティブ金融商品を利用しており、すべてのデリバティブ取引を公正価値で資産または負債として計上しています。

トヨタはデリバティブ金融商品を投機もしくは売買目的で使用していません。

(5) 金融事業に係る債権

金融事業に係る債権（以下、金融債権という。）は、連結財政状態計算書において、未稼得金融収益、繰延融資初期費用および金融損失引当金を加味した純額で表示しています。なお、繰延融資初期費用は契約期間にわたり利益率が一定となるように償却しています。

金融債権のポートフォリオは主にトヨタの事業の性質と金融債権の特性を質的側面から考慮して決定しており、以下の3つに分類しています。

小売債権ポートフォリオ

小売債権ポートフォリオは、主にディーラーから取得した車両販売の割賦債権（以下、自動車割賦債権という。）により構成され、クレジット・カード債権を含んでいます。これらの債権は、取得時に所定の信用基準を満たさなければなりません。また、取得後、トヨタは割賦代金の回収および契約の管理について責任を有します。

自動車割賦債権の契約期間は主に2年から7年です。トヨタは、融資対象となった車両に対する担保権を取得し、顧客が債務不履行に陥った場合、担保権を実行できます。ほとんどすべての自動車割賦債権に遡求権はなく、担保権を実行した場合にもディーラーは債務履行責任を負うことはありません。

金融債権に内在する一般的なリスク特性や信用リスクの類似性を基礎としながら、金額の重要性を考慮して、小売債権ポートフォリオを信用リスク管理の実務上、1つのポートフォリオとして管理しています。

ファイナンス・リース債権ポートフォリオ

ファイナンス・リース債権は、新車のリース契約に係る債権です。リース契約の期間は主に2年から5年です。当該債権は、取得時に所定の信用基準を満たさなければならず、取得後、トヨタはリース車両の所有権を引き受けます。また、トヨタはリース料金の回収および契約の管理について責任を有します。

トヨタは、リース契約者が債務不履行に陥った場合、通常、当該車両を占有することが認められます。残存価額は車両が新規にリースされた時点で評価され、リース終了時にトヨタに返却された車両はオークションにて売却されます。

金融債権に内在する一般的なリスク特性や信用リスクの類似性を基礎として、ファイナンス・リース債権ポートフォリオを信用リスク管理の実務上、1つのポートフォリオとして管理しています。

卸売債権およびその他のディーラー貸付金ポートフォリオ

トヨタは、適性を満たしたディーラーに対して、在庫購入のための融資を行っています。トヨタは、融資対象となった車両に対する担保権を取得し、さらに必要がある場合、ディーラーの資産または経営者の個人資産あるいはその両方に担保権を設定します。ディーラーが債務不履行に陥った場合、トヨタは取得した資産を処分する権利を有します。

また、トヨタは、ディーラーに対して事業買収、設備の改修、不動産購入および運転資金のための期限付融資も行っています。当該融資は、通常、不動産への担保権、その他のディーラーの資産または経営者の個人資産により保全されています。

金融債権に内在するリスク特性を基礎として、卸売債権およびその他のディーラー貸付金ポートフォリオを信用リスク管理の実務上、1つのポートフォリオとして管理しています。

(6) 金融事業に係る金融損失引当金

金融債権に対する予想損失は、信用リスク評価プロセスの一環として行われている体系的かつ継続的なレビューおよび評価、過去の損失の実績、ポートフォリオの規模および構成、現在の経済的な事象および状況、担保物の見積公正価値およびその十分性、経済状況の動向などの将来予測情報、ならびにその他の関連する要因に基づき、ポートフォリオ別に測定しています。なお、集合的に予想信用損失を算定する場合、商品の種類、担保の種類など、共通のリスク特性に基づいてポートフォリオをグルーピングしています。

小売債権ポートフォリオ

小売債権については、債務不履行となる確率の変化や延滞日数を指標として当該金融債権の信用リスクが著しく増大したか否かを判定しています。30日超期日経過の場合には、その信用リスクは著しく増大したものとみなしています。期末日時点で、貸付金に係る信用リスクが当初認識以降に著しく増大していない場合には、12ヶ月の予想信用損失を見積もって当該金融債権に係る金融損失引当金の額を算定しています。

一方、期末日時点で、信用リスクが当初認識以降に著しく増大している場合は、その金融債権の回収に係る全期間の予想信用損失を見積もって当該金融債権に係る金融損失引当金の額を算定しています。債務者による債務不履行または延滞等の契約違反等、金融債権が信用減損している証拠がある場合に信用減損していると判断し、過去の貸倒実績や将来の回収可能価額などをもとに、その金融債権の回収に係る全期間の予想信用損失を見積もって当該金融債権に係る金融損失引当金の額を算定しています。

予想信用損失の算定にあたっては、過去の実績に基づく債務不履行の確率と債務不履行時損失率をもとに、現在および将来の経済状況の予測を反映させています。

内部管理規程に基づき、相当期間の延滞、もしくは、顧客が契約上の義務を期日に履行できないことが明らかになった場合に、債務不履行と判断しています。

ファイナンス・リース債権ポートフォリオ

ファイナンス・リース債権ポートフォリオについては、常に全期間の予想信用損失をもって金融損失引当金の額を算定しています。内部管理規程に基づき、相当期間の延滞、もしくは、顧客が契約上の義務を期日に履行できないことが明らかになった場合に、債務不履行と判断しています。

卸売債権およびその他のディーラー貸付金ポートフォリオ

卸売債権およびその他のディーラー貸付金ポートフォリオについては、内部におけるリスク評価を基礎として信用状況別に債権を区分しています。この区分の変化を指標として、金融債権の信用リスクが当初認識以降に著しく増大したか否かを判定しています。なお、30日超期日経過の場合には、その信用リスクは著しく増大したものとみなしています。期末日時点で、信用リスクが当初認識以降に著しく増大していない場合には、12ヶ月の予想信用損失を見積もって当該金融債権に係る金融損失引当金の額を算定しています。

一方、期末日時点で、信用リスクが当初認識以降に著しく増大している場合は、その金融債権の回収に係る全期間の予想信用損失を見積もって当該金融債権に係る金融損失引当金の額を算定しています。債務者の財務状況の著しい悪化、債務者による債務不履行または延滞等の契約違反等、金融債権が信用減損している証拠がある場合に信用減損していると判断し、過去の貸倒実績や将来の回収可能価額などをもとに、その金融債権の回収に係る全期間の予想信用損失を個別に見積もって当該金融債権に係る金融損失引当金の額を算定しています。

予想信用損失の算定にあたっては、過去の実績に基づく債務不履行の確率と債務不履行時損失率をもとに、現在および将来の経済状況の予測を反映させています。

内部管理規程に基づき、相当期間の延滞、もしくは、顧客が契約上の義務を期日に履行できないことが明らかになった場合に、債務不履行と判断しています。

トヨタは、現在入手可能な情報に基づき、金融損失引当金は十分であると考えていますが、()資産の減損に関する見積りまたは仮定の変更、()将来の期待キャッシュ・フローの変化を示す情報の入手、または()経済およびその他の事象または状況の変化により、追加の引当金が必要となってくる可能性があります。中古車価値の実績値および推定値の低下とともに、金利の上昇、失業率の上昇および負債残高の増加といった消費者に影響を与える将来的な経済の変化が生じた場合、将来の金融事業の業績に悪影響を与える可能性があります。

(7) 棚卸資産

棚卸資産は正味実現可能価額を超えない範囲において、取得原価で評価しています。正味実現可能価額は、通常の事業過程における見積売価から、完成までに要する見積原価および見積販売費用を控除した額です。取得原価は、主として総平均法に基づいて算定しており、購入原価、加工費および、現在の場所および状態に至るまでに要したすべての費用を含んでいます。

(8) 有形固定資産

有形固定資産は、原価モデルを採用し、取得原価から減価償却累計額および減損損失累計額を控除した額で表示しています。重要な更新および改良のための支出は資産計上しており、少額の取替、維持および修理のための支出は発生時の費用として認識しています。有形固定資産の減価償却は、当該資産の区分、構造および用途等により見積もられた耐用年数に基づき、定額法で計算しています。見積耐用年数は、建物については2年から65年を、機械装置については2年から20年を使用しています。

なお、見積耐用年数、残存価額および減価償却方法は、各連結会計年度末に見直しを行い、変更があった場合は、会計上の見積りの変更として将来に向かって適用します。

賃貸用車両及び器具は第三者に対する賃貸であり、販売代理店が賃貸を開始して特定の連結子会社が取得したものです。そうした子会社は、各社が直接取得した資産についても賃貸を行っています。賃貸用車両及び器具は見積残存価額まで、主として2年から5年のリース期間にわたり定額法で償却しています。賃貸契約の取得に際して直接発生した費用は資産計上し、リース期間にわたり定額法で償却しています。

トヨタは、リース期間の終了したリース資産の売却収入が、リース期間の終了時における当該資産の帳簿価額を下回るために、その売却時に損失が生じるというリスクにさらされています。トヨタは保有しているポートフォリオの未保証残存価値に関し予想される損失に備えるため、報告期間の期末日ごとに見積残存価額を見直しています。見積残存価額の見直しは、見積車両返却率および見積損失の程度を考慮して行っています。見積車両返却率および見積損失の程度を決定する際の考慮要因には、中古車販売に関する過去の情報や市場情報、リース車両返却の趨勢や新車市場の趨勢、および一般的な経済情勢が含まれています。トヨタはこれらの要因を評価し、いくつかの潜在的な損失のシナリオを想定したうえで、見積残存価額の見直しが予想される損失を補うに十分であるかを判断するため、見直した見積残存価額の妥当性を検討しています。

トヨタは保有しているポートフォリオに関して予想される損失に対して十分な金額を、見積残存価額の見直しを行うことで減価償却費に反映しています。

(9) 無形資産

無形資産は、原価モデルを採用し、取得原価から償却累計額および減損損失累計額を控除した額で表示しています。

見積耐用年数および償却方法は、各連結会計年度末に見直しを行い、変更があった場合は、会計上の見積りの変更として将来に向かって適用します。

開発資産

開発活動における支出については、その開発を完成させる技術上の実行可能性に加えて、その成果を使用または売却する意図・能力およびそのための財務その他の資源を十分に有し、かつ将来において経済的便益を得られる可能性が高く、信頼性をもってその支出を測定可能な場合に、無形資産として認識しています。

開発資産の取得原価は、主に5年から10年にわたり定額法で償却しています。

その他の無形資産

その他の無形資産は主としてソフトウェアであり、定額法により償却しています。その見積耐用年数は主として5年です。のれんはトヨタの連結財政状態計算書に対して重要ではありません。

(10) 非金融資産の減損

棚卸資産および繰延税金資産を除く非金融資産については、各報告期間の期末日において、資産が減損している可能性を示す兆候の有無を評価しています。その帳簿価額の回収可能性について疑義を生じさせる事象または状況変化がある場合に減損の判定を行っています。帳簿価額が非金融資産の使用および最後の処分から得られる割引後の見積キャッシュ・フローを超えている場合に、減損を計上しています。計上する減損の金額は、帳簿価額が回収可能価額を超過する場合のその超過額です。

(11) リース

トヨタは、契約の締結時に契約がリースであるか、またはリースを含んでいるかを判定しています。

借手

借手のリース取引は、リースの開始日に使用权資産とリース負債を認識します。使用权資産は、リース負債の当初測定額に前払リース料等を調整した取得原価で当初測定しています。リース負債は、開始日時点で支払われていないリース料の割引現在価値で当初測定しています。

使用权資産は原価モデルを採用し、リースの開始日から、耐用年数またはリース期間のいずれか短い期間にわたって、定額法で償却しています。リース負債は実効金利法による償却原価で測定しています。リース負債は連結財政状態計算書において、有利子負債に含めて表示しています。利息費用は、各期間においてリース負債残高に対して一定の利率となるように、リース期間にわたって純損益として認識しています。

トヨタが締結する土地、建物にかかるリース契約の多くには、事業上の柔軟性を確保するため等の様々な目的で、借手であるトヨタが行使可能である延長オプションが付されています。トヨタは延長オプションを行使することが合理的に確実であるかどうかを評価し、合理的に確実であると評価した場合には延長オプション期間をリース期間に含めています。

リース期間が12ヶ月以内の短期リースは、リース料をリース期間にわたって、定額法により純損益として認識しています。

貸手

貸手のリース取引は、契約時にリースをファイナンス・リースまたはオペレーティング・リースに分類します。

ファイナンス・リースは、原資産の所有に伴うリスクと経済価値のほとんどすべてが移転するリース取引であり、オペレーティング・リースはそれ以外のリース取引です。

オペレーティング・リースのリース料は、リース期間にわたって、定額法により純損益として認識しています。

(12) 退職後給付

トヨタは、従業員の退職給付に関して確定給付制度および確定拠出制度の双方を有しています。

確定給付制度

確定給付制度債務の現在価値および勤務費用を予測単位積増方式により算定しています。確定給付負債（資産）の純額は、確定給付制度債務の現在価値から、制度資産の公正価値を控除して算定しています。制度資産の公正価値が確定給付制度の現在価値を超過している場合、資産計上額は、利用可能な制度からの返還および将来掛金の減額の現在価値を上限としています。当期勤務費用および確定給付負債（資産）の純額に係る利息純額は純損益として認識しています。

過去勤務費用は、発生時に純損益として認識しています。

数理計算上の差異を含む、確定給付負債（資産）の純額の再測定は、発生時にその他の包括利益として認識しており、発生した連結会計年度において利益剰余金に振り替えています。

確定拠出制度

確定拠出制度の拠出は、従業員がサービスを提供した時点で純損益として認識しています。

(13) 品質保証に係る負債

トヨタは通常、製品の製造過程およびその他の理由による製品の欠陥に対して保証を行っています。製品保証規定は、期間および使用方法あるいはそのいずれかに対応して決めており、製品の特性、販売地域およびその他の要因によって異なります。トヨタは製品販売時点において、当該製品の保証期間中に発生が予想される製品部品の修理または取替に係る見積製品保証費用を製品保証に係る負債として計上しています。製品保証に係る負債の金額は、保証期間内に不具合が発生した部品を修理または交換する際に発生する費用の総額を、販売時に最善の見積りに基づき計上するものであり、修理費用に関する現在入手可能な情報はもとより、製品の不具合に関する過去の経験を基礎として金額を見積もっています。各連結会計年度の見積製品保証費用額の計算は、1台当たりの製品保証費用見積額を基礎としています。1台当たりの製品保証費用見積額の計算にあたっては、過去の製品保証費用実績額を当該年度の販売台数で除して包括的に算定しています。

また、上記の製品保証に係る負債に加えて、製品のリコール等による市場処置費用をリコール等の市場処置に係る負債として見積計上しています。リコール等の市場処置に係る負債の金額は、基本的に、ある一定期間に販売された様々なモデル全体を、地域ごとに区分して、製品販売時点において包括的に算定しています。しかしながら、状況によっては、特定の製品のリコール等の市場処置に係る負債について、それらの支出が発生する可能性が高く、かつ合理的に見積もることができる場合に、個別に見積もる方法で算定しています。連結財政状態計算書上に計上されるリコール等の市場処置に係る負債のうち、包括的に計上される部分は、「リコール実払い累計額」を考慮して「リコールの支払い見込み総額」を基に算出します。当該負債は期間ごとに新しいデータに基づき評価され、適切な金額に調整されています。また、これらの負債は販売期間ごとに10年間に分けて管理しています。「リコールの支払い見込み総額」は、数量<販売台数>に単価<台当たり市場処置額>を乗じて算出しています。台当たり市場処置額は、「台当たりリコール実払い累計額」を「過去の費用の発生パターン」で除して算出しています。「過去の費用の発生パターン」は、車両販売後10年間に発生したリコール支払い発生状況を表しています。販売時の包括的な見積り金額と、個々のリコールに対する実際の支払い金額との差の要因としては、台当たり平均修理費用と実際の修理費用（主に部品代と労務費）とに差が生じる場合および、過去の費用の発生パターンと実際に差が生じる場合などがあり、将来のリコール等の市場処置費用の見積りの中で調整されていきます。

連結財政状態計算書上は、上記の製品保証に係る負債とリコール等の市場処置に係る負債を合算して、品質保証に係る負債として表示しています。また、連結損益計算書上は、製品保証費用およびリコール等の市場処置費用は売上原価の構成要素として表示しています。品質保証に係る負債の計算には、上記のとおり重要な見積りが必要となることから、この計算は本質的に不確実性を内包しています。したがって、実際の品質保証費用は見積りと異なることがあり、品質保証に係る負債を追加計上する必要が生じる可能性があります。

(14) 収益認識

自動車事業では、完成車両および部品は、原則として販売代理店に対して販売代理店と合意した場所において製品を引き渡した時点で、生産用部品は、原則として製造会社に対して製品を船積みもしくは引き渡した時点で、履行義務を充足したと判断しています。対価については、販売時点またはその直後に支払いを受けており、重要な支払条件はありません。

トヨタの販売奨励プログラムは、主に、販売代理店が特定期間に販売した車両総台数もしくは特定のモデルの販売台数に基づいて算定される販売代理店への現金支払の形態をとっています。トヨタは、プログラムで定める車両の販売時に、最頻値法を用いて、これらの販売奨励金をプログラムで定める金額だけ営業収益から控除しています。

特定の完成車両の販売には、顧客が無償メンテナンスを受ける契約上の権利が含まれています。当該履行義務の独立販売価格は、観察可能な価格を用いて、それが利用可能でない場合は予想コストにマージンを加算するアプローチを用いて算定しています。この無償メンテナンス契約による収益は繰り延べられ、契約に基づく履行義務を充足する際に発生する費用に応じて、契約期間にわたり収益として認識されます。

車両の最低再販売価額をトヨタが条件付きで保証する場合の収益は、リース会計の方法により売上の日から保証の最初の実行日までの間に期間配分して計上しています。これらの取引の対象になっている車両は資産として計上し、トヨタの減価償却方針に従い償却しています。

金融事業における利息収益は、実効金利法に基づき認識しています。

オペレーティング・リースの収益は、リース期間にわたり均等に計上しています。

なお、履行義務の充足時点と対価の受領時点との間が1年以内と見込まれる場合、実務上の簡便法を採用しており、重大な金融要素の調整は行っていません。

また、営業収益は、通常顧客から徴収し政府機関へ納付される税金が控除された後の純額で計上しています。

(15) 法人所得税

法人所得税は、当期税金と繰延税金から構成されています。

資産と負債の帳簿価額と税務基準額との間の一時差異、税務上の繰越欠損金および繰越税額控除に対して将来の期に課されるまたは回収される税額について、繰延税金資産および繰延税金負債を認識しています。

繰延税金資産は、将来減算一時差異、税務上の繰越欠損金および繰越税額控除について、将来それらを利用できる課税所得が稼得される可能性が高い範囲内で認識しています。

子会社、関連会社および共同支配企業に対する投資に関連する将来加算一時差異については、原則として繰延税金負債を認識しますが、トヨタが一時差異を解消する時期をコントロールでき、かつ予測可能な将来にその差異が解消されない可能性が高い場合には、繰延税金負債を認識していません。

繰延税金資産および繰延税金負債は、報告期間の期末日に制定または実質的に制定されている税率および税法に基づいて、資産が実現する期間または負債が決済される期間に適用されると予測される税率で測定しています。繰延税金資産および繰延税金負債の測定に当たっては、報告期間の期末日においてトヨタが意図する資産および負債の帳簿価額の回収または決済の方法から生じる税務上の帰結を反映しています。

(16) 1株当たり利益

基本的1株当たり親会社の所有者に帰属する当期利益は、親会社の所有者に帰属する当期利益を、その期間の自己株式を調整した加重平均普通株式数で除すことにより計算しています。希薄化後1株当たり親会社の所有者に帰属する当期利益は、希薄化株式の影響を考慮し、親会社の所有者に帰属する当期利益および加重平均普通株式数を調整することにより計算しています。

(17) 未適用の公表済み基準書及び解釈指針

連結財務諸表の承認日までに新設または改訂が公表された基準書及び新解釈指針のうち、当連結会計年度においてトヨタが適用していない主なものは、以下のとおりです。適用によるトヨタの連結財務諸表への影響は検討中であり、現時点で見積もることはできません。

基準書	基準名	強制適用時期 (以降開始年度)	トヨタの適用年度	新設・改訂の概要
IFRS第18号	財務諸表における表示及び開示	2027年1月1日	2028年3月期	<ul style="list-style-type: none"> ・ 損益計算書における比較可能性の改善 ・ 経営者が定義した業績指標 (MPMs : management-defined performance measures) の透明性の向上 ・ 財務諸表における情報のより有用なグルーピング

4. 重要な会計上の見積り及び見積りを伴う判断

トヨタは、IFRSに準拠した連結財務諸表を作成するにあたり、会計方針の適用、資産・負債および収益・費用の報告額ならびに偶発資産・偶発債務の開示に影響を及ぼす判断、見積りおよび仮定の設定を行っています。実際の結果は、これらの見積りとは異なる場合があります。なお、これらの見積りおよび仮定は継続して見直しています。会計上の見積りの変更による影響は、見積りを変更した報告期間およびその影響を受ける将来の報告期間において認識しています。

トヨタの連結財務諸表に重要な影響を与える会計方針の適用に際して行った判断に関する情報は、次のとおりです。

- ・ 連結子会社、関連会社および共同支配企業の範囲 (注記3 (1))
- ・ 開発から生じた無形資産の認識 (注記3 (9))

IFRSに準拠した連結財務諸表を作成するにあたり、会計方針の適用、資産・負債およびトヨタの連結財務諸表に重要な影響を与える可能性のある会計上の見積りおよび仮定に関する情報は、次のとおりです。

- ・ 品質保証に係る負債 (注記3 (13)、注記24)
- ・ 金融事業に係る金融損失引当金 (注記3 (6)、注記19 (2))
- ・ 非金融資産の減損 (注記3 (10)、注記12)
- ・ 退職給付に係る負債 (注記3 (12)、注記23)
- ・ 公正価値測定 (注記21)
- ・ 繰延税金資産の回収可能性 (注記3 (15)、注記15)

5. セグメント情報

(1) 報告セグメントの概要

以下に報告されているオペレーティング・セグメントは、そのセグメントの財務情報が入手可能なもので、その営業損益がマネジメントによって経営資源の配分の決定および業績の評価に定期的に使用されているものです。

トヨタの世界的事業の主要部分は、自動車および金融で成り立っています。自動車セグメントでは、セダン、ミニバン、コンパクト、SUV、トラック等の自動車とその関連部品・用品の設計、製造および販売を行っています。金融セグメントでは、主として当社および当社の関係会社が製造する自動車および他の製品の販売を補完するための金融ならびに車両のリース事業を行っています。その他セグメントでは、情報通信事業等を行っています。

(2) 報告セグメントに関する情報

前連結会計年度(2023年3月31日現在あるいは同日に終了した1年間)

(単位:百万円)

	自動車	金融	その他	消去又は 全社	連結
営業収益					
外部顧客への営業収益	33,776,870	2,786,679	590,749	-	37,154,298
セグメント間の 営業収益	43,131	22,968	634,194	700,293	-
計	33,820,000	2,809,647	1,224,943	700,293	37,154,298
営業費用	31,639,363	2,372,131	1,121,492	703,713	34,429,273
営業利益	2,180,637	437,516	103,451	3,420	2,725,025
資産合計	26,321,858	35,525,441	2,946,994	9,508,887	74,303,180
持分法で会計処理 されている投資	4,717,231	92,903	272,752	144,460	5,227,345
減価償却費及び償却費	1,205,687	799,156	35,062	-	2,039,904
資本的支出	1,688,114	1,786,373	38,748	17,015	3,496,219

当連結会計年度（2024年3月31日現在あるいは同日に終了した1年間）

（単位：百万円）

	自動車	金融	その他	消去又は 全社	連結
営業収益					
外部顧客への営業収益	41,080,731	3,447,195	567,399	-	45,095,325
セグメント間の 営業収益	185,473	37,003	800,766	1,023,242	-
計	41,266,204	3,484,198	1,368,164	1,023,242	45,095,325
営業費用	36,644,729	2,914,175	1,192,923	1,009,437	39,742,390
営業利益	4,621,475	570,023	175,241	13,805	5,352,934
資産合計	29,351,344	43,834,183	3,011,363	13,917,406	90,114,296
持分法で会計処理 されている投資	5,114,364	110,308	282,888	202,546	5,710,106
減価償却費及び償却費	1,268,479	784,013	34,574	-	2,087,066
資本的支出	2,011,361	2,763,931	103,242	30,492	4,848,042

各セグメントにおける会計方針は、トヨタの連結財務諸表における会計方針と一致しています。事業別セグメント間取引は、通常の業務上行う取引条件で行っています。

全社資産は主に、全社共通の目的で保有している現金及び現金同等物ならびにその他の包括利益を通じて公正価値で測定する金融資産で構成されており、2023年3月31日および2024年3月31日現在の残高は、それぞれ11,101,175百万円および15,790,074百万円です。

(3) 自動車等セグメントと金融セグメントを区分した連結財務諸表

トヨタは自動車等の非金融ビジネス（以下、自動車等という。）および金融ビジネスに関してセグメント別財務諸表情報を作成しています。

自動車等セグメントと金融セグメントを区分した連結財政状態計算書

(単位：百万円)

	前連結会計年度 (2023年3月31日)	当連結会計年度 (2024年3月31日)
資産		
（自動車等）		
流動資産		
現金及び現金同等物	5,548,398	6,892,817
営業債権及びその他の債権	3,594,057	3,768,520
その他の金融資産	849,779	3,864,242
棚卸資産	4,255,614	4,605,368
その他の流動資産	749,078	805,940
流動資産合計	14,996,926	19,936,887
非流動資産		
有形固定資産	7,729,000	8,680,731
その他の非流動資産	17,337,727	19,123,829
非流動資産合計	25,066,727	27,804,560
資産合計	40,063,653	47,741,447
（金融）		
流動資産		
現金及び現金同等物	1,968,568	2,519,244
営業債権及びその他の債権	286,960	382,007
金融事業に係る債権	8,279,806	11,057,269
その他の金融資産	1,680,242	1,575,059
その他の流動資産	362,660	352,918
流動資産合計	12,578,237	15,886,497
非流動資産		
金融事業に係る債権	16,491,045	20,637,090
有形固定資産	4,904,975	5,577,058
その他の非流動資産	1,551,183	1,733,539
非流動資産合計	22,947,204	27,947,687
資産合計	35,525,441	43,834,183
（消去）		
資産消去計	1,285,914	1,461,335
（連結）		
資産合計	74,303,180	90,114,296

(注) 自動車等セグメントは全社資産を含んでいます。

(単位：百万円)

	前連結会計年度 (2023年3月31日)	当連結会計年度 (2024年3月31日)
負債		
(自動車等)		
流動負債		
営業債務及びその他の債務	4,689,034	4,890,913
有利子負債	1,170,114	929,662
未払費用	1,446,697	1,750,221
未払法人所得税	361,000	1,185,678
その他の流動負債	3,266,095	3,583,929
流動負債合計	10,932,939	12,340,403
非流動負債		
有利子負債	1,553,622	1,938,535
退職給付に係る負債	1,047,430	1,058,742
その他の非流動負債	1,867,028	2,545,491
非流動負債合計	4,468,080	5,542,768
負債合計	15,401,019	17,883,171
(金融)		
流動負債		
営業債務及びその他の債務	547,511	651,381
有利子負債	11,583,602	14,890,892
未払費用	128,994	148,767
未払法人所得税	43,607	38,864
その他の流動負債	1,841,562	2,219,104
流動負債合計	14,145,275	17,949,008
非流動負債		
有利子負債	15,627,943	19,356,672
退職給付に係る負債	18,078	19,220
その他の非流動負債	1,135,862	1,131,501
非流動負債合計	16,781,883	20,507,393
負債合計	30,927,158	38,456,401
(消去)負債消去計	1,289,211	1,464,614
(連結)負債合計	45,038,967	54,874,958
資本		
(連結)親会社の所有者に帰属する持分合計	28,338,706	34,220,991
(連結)非支配持分	925,507	1,018,347
(連結)資本合計	29,264,213	35,239,338
(連結)負債及び資本合計	74,303,180	90,114,296

自動車等セグメントと金融セグメントを区分した連結損益計算書

(単位：百万円)

	前連結会計年度 (2023年3月31日に 終了した1年間)	当連結会計年度 (2024年3月31日に 終了した1年間)
(自動車等)		
営業収益	34,409,011	41,832,663
売上原価	29,132,715	33,763,076
販売費及び一般管理費	2,990,316	3,278,135
営業利益	2,285,980	4,791,453
その他の収益・費用() <純額>	943,777	1,608,345
税引前利益	3,229,757	6,399,798
法人所得税費用	1,040,864	1,741,885
当期利益	2,188,893	4,657,913
当期利益の帰属		
親会社の所有者	2,152,509	4,540,311
非支配持分	36,384	117,602
(金融)		
営業収益	2,809,647	3,484,198
売上原価	1,741,117	2,145,694
販売費及び一般管理費	631,014	768,481
営業利益	437,516	570,023
その他の収益・費用() <純額>	5,013	1,762
税引前利益	432,503	571,786
法人所得税費用	134,903	151,785
当期利益	297,600	420,000
当期利益の帰属		
親会社の所有者	292,334	411,114
非支配持分	5,266	8,886
(消去)		
当期利益消去	6,475	6,492
(連結)		
当期利益	2,492,967	5,071,421
当期利益の帰属		
親会社の所有者	2,451,318	4,944,933
非支配持分	41,650	126,488

自動車等セグメントと金融セグメントを区分した連結キャッシュ・フロー計算書

(単位：百万円)

	前連結会計年度 (2023年3月31日に 終了した1年間)	当連結会計年度 (2024年3月31日に 終了した1年間)
(自動車等)		
営業活動によるキャッシュ・フロー		
当期利益	2,188,893	4,657,913
減価償却費及び償却費	1,240,749	1,303,053
持分法による投資損益	633,324	752,779
法人所得税費用	1,040,864	1,741,885
資産及び負債の増減ほか	463,871	120,731
利息の受取額	234,945	454,713
配当金の受取額	454,752	582,022
利息の支払額	28,206	104,008
法人所得税の支払額	1,280,341	1,033,448
営業活動によるキャッシュ・フロー	3,682,203	6,970,082
投資活動によるキャッシュ・フロー		
有形固定資産の購入< 賃貸資産を除く >	1,439,724	1,815,239
賃貸資産の購入	147,792	153,324
有形固定資産の売却< 賃貸資産を除く >	54,572	152,830
賃貸資産の売却	44,195	47,557
無形資産の取得	333,295	317,606
公社債及び株式の購入	503,977	2,639,166
公社債及び株式の売却及び公社債の満期償還	892,814	1,757,282
その他	236,351	1,386,377
投資活動によるキャッシュ・フロー	1,196,856	4,354,045
財務活動によるキャッシュ・フロー		
短期有利子負債の純増減額(は減少)	142,688	66,953
長期有利子負債の増加	474,535	533,333
長期有利子負債の返済	637,982	634,215
親会社の所有者への配当金の支払額	727,980	880,197
非支配持分への配当金の支払額	79,782	85,991
自己株式の取得()及び処分	431,099	231,069
その他	21,458	7,570
財務活動によるキャッシュ・フロー	1,238,161	1,238,756
現金及び現金同等物に対する為替変動の影響額	1,690	32,862
現金及び現金同等物純増減額(は減少)	1,248,876	1,344,419
現金及び現金同等物期首残高	4,299,522	5,548,398
現金及び現金同等物期末残高	5,548,398	6,892,817

(単位：百万円)

	前連結会計年度 (2023年3月31日に 終了した1年間)	当連結会計年度 (2024年3月31日に 終了した1年間)
(金融)		
営業活動によるキャッシュ・フロー		
当期利益	297,600	420,000
減価償却費及び償却費	799,156	784,013
金融事業に係る利息収益及び利息費用	703,971	734,880
持分法による投資損益	9,739	10,357
法人所得税費用	134,903	151,785
資産及び負債の増減ほか	1,958,779	4,100,301
利息の受取額	1,291,100	1,858,816
配当金の受取額	5,599	5,236
利息の支払額	574,650	1,065,757
法人所得税の支払額	16,883	90,874
営業活動によるキャッシュ・フロー	735,664	2,782,318
投資活動によるキャッシュ・フロー		
有形固定資産の購入< 賃貸資産を除く >	10,472	31,208
賃貸資産の購入	1,759,564	2,714,336
有形固定資産の売却< 賃貸資産を除く >	1,865	2,155
賃貸資産の売却	1,614,965	1,961,077
無形資産の取得	14,985	16,680
公社債及び株式の購入	646,237	333,613
公社債及び株式の売却及び公社債の満期償還	440,915	494,085
その他	30,385	14,732
投資活動によるキャッシュ・フロー	403,898	623,788
財務活動によるキャッシュ・フロー		
短期有利子負債の純増減額(は減少)	171,293	339,666
長期有利子負債の増加	8,892,261	11,620,147
長期有利子負債の返済	7,868,820	8,221,432
非支配持分への配当金の支払額	5,204	4,318
その他	2,853	57
財務活動によるキャッシュ・フロー	1,192,382	3,734,005
現金及び現金同等物に対する為替変動の影響額	101,615	222,776
現金及び現金同等物純増減額(は減少)	154,436	550,675
現金及び現金同等物期首残高	1,814,133	1,968,568
現金及び現金同等物期末残高	1,968,568	2,519,244

(連結)		
現金及び現金同等物に対する為替変動の影響額	103,305	189,914
現金及び現金同等物純増減額(は減少)	1,403,311	1,895,094
現金及び現金同等物期首残高	6,113,655	7,516,966
現金及び現金同等物期末残高	7,516,966	9,412,060

(4) 地域に関する情報

前連結会計年度(2023年3月31日現在あるいは同日に終了した1年間)

(単位:百万円)

	日本	北米	欧州	アジア	その他	消去又は 全社	連結
営業収益							
外部顧客への 営業収益	9,122,282	13,509,027	4,097,537	7,076,922	3,348,530	-	37,154,298
所在地間の 営業収益	8,460,914	334,874	176,198	967,984	123,663	10,063,633	-
計	17,583,196	13,843,901	4,273,735	8,044,906	3,472,193	10,063,633	37,154,298
営業費用	15,681,733	13,918,637	4,216,276	7,330,455	3,240,832	9,958,659	34,429,273
営業利益・損失()	1,901,463	74,736	57,460	714,451	231,362	104,974	2,725,025
資産合計	23,241,334	26,024,734	6,813,474	7,908,520	4,726,373	5,588,745	74,303,180
非流動資産	5,658,859	6,255,561	1,042,726	1,031,057	565,377	-	14,553,580

当連結会計年度(2024年3月31日現在あるいは同日に終了した1年間)

(単位:百万円)

	日本	北米	欧州	アジア	その他	消去又は 全社	連結
営業収益							
外部顧客への 営業収益	10,193,556	17,624,268	5,503,738	7,604,269	4,169,494	-	45,095,325
所在地間の 営業収益	10,827,165	318,805	178,026	1,126,479	220,292	12,670,767	-
計	21,020,721	17,943,072	5,681,764	8,730,749	4,389,785	12,670,767	45,095,325
営業費用	17,536,451	17,436,753	5,293,668	7,865,158	4,191,441	12,581,079	39,742,390
営業利益	3,484,270	506,319	388,096	865,591	198,345	89,687	5,352,934
資産合計	24,711,142	31,886,959	8,749,680	9,096,282	6,167,902	9,502,332	90,114,296
非流動資産	5,827,404	7,374,724	1,407,680	1,190,348	686,104	-	16,486,260

(注) 1 「その他」は、中南米、オセアニア、アフリカ、中東からなります。

2 非流動資産は金融商品、繰延税金資産、確定給付資産の純額および保険契約から生じる権利を含んでいません。

上記の金額は、当社または連結子会社の所在国の位置を基礎とした地域別に集計されています。所在地間取引は、通常の業務上行う取引条件で行っています。

全社資産は主に、全社共通の目的で保有している現金及び現金同等物ならびにその他の包括利益を通じて公正価値で測定する金融資産で構成されており、2023年3月31日および2024年3月31日現在の残高は、それぞれ11,101,175百万円および15,790,074百万円です。

(5) 外部顧客の所在地別営業収益

トヨタは、IFRSで要求される情報に加え、財務諸表利用者には有用な情報を提供するため、当該情報を開示しています。

	金額：百万円	
	3月31日に終了した1年間	
	2023年	2024年
日本	6,742,304	7,399,192
北米	13,578,084	17,694,375
欧州	3,970,857	5,396,610
アジア	7,150,555	7,742,141
その他	5,712,497	6,863,007
合計	37,154,298	45,095,325

(注) 「その他」は、中南米、オセアニア、アフリカ、中東ほかからなります。

6. 現金及び現金同等物

現金及び現金同等物の内訳は次のとおりです。

	金額：百万円	
	3月31日	
	2023年	2024年
現金および預金	5,948,297	6,245,257
譲渡性預金ほか	1,568,669	3,166,803
合計	7,516,966	9,412,060

7. 営業債権及びその他の債権

営業債権及びその他の債権の内訳は次のとおりです。

	金額：百万円	
	3月31日	
	2023年	2024年
受取手形および売掛金	2,757,412	2,672,434
未収入金	870,398	1,149,679
貸倒引当金	41,679	32,684
合計	3,586,130	3,789,429

対価に対する無条件の権利としての営業債権及びその他の債権は、償却原価で測定する金融資産に分類しています。また、顧客との契約から生じた債権は受取手形および売掛金が該当し、2022年4月1日現在の残高は2,466,398百万円です。

貸倒引当金の増減は次のとおりです。

	金額：百万円	
	3月31日に終了した1年間	
	2023年	2024年
貸倒引当金期首残高	110,793	121,628
繰入・戻入()額	8,844	4,708
債権償却	3,496	3,759
その他	5,487	472
貸倒引当金期末残高	121,628	122,105

「その他」には、外貨換算調整額等が含まれています。

貸倒引当金残高の一部は長期の債権にかかるものであり、非流動資産の「その他の金融資産」に計上されています。

8. 金融事業に係る債権

金融事業に係る債権の内訳は次のとおりです。

	金額：百万円	
	3月31日	
	2023年	2024年
小売債権	20,201,004	25,489,945
ファイナンス・リース債権	2,503,369	3,143,424
卸売債権およびその他の ディーラー貸付金	3,461,421	5,005,766
計	26,165,794	33,639,135
繰延融資初期費用	359,743	439,613
控除：未稼得金融収益	1,418,272	1,970,115
控除：金融損失引当金		
小売債権	274,871	336,152
ファイナンス・リース債権	36,920	46,909
卸売債権およびその他の ディーラー貸付金	24,622	31,213
金融事業に係る債権<純額> 合計	24,770,851	31,694,359
流動資産	8,279,806	11,057,269
非流動資産	16,491,045	20,637,090
金融事業に係る債権<純額> 合計	24,770,851	31,694,359

金融事業に係る債権の地域別内訳は次のとおりです。

	3月31日	
	2023年	2024年
北米	56.9%	57.1%
欧州	14.0	14.5
アジア	12.0	11.3
日本	6.3	6.2
その他の地域	10.8	10.9

金融事業に係る債権は、償却原価で測定する金融資産に分類しています。

小売債権の契約上の満期、ファイナンス・リース債権の将来受取リース料、卸売債権およびその他のディーラー貸付金の契約上の満期は、次のとおりです。

	金額：百万円		
	2023年3月31日		
	小売債権	ファイナンス・リース債権	卸売債権およびその他のディーラー貸付金
1年以内	5,822,035	736,347	2,101,711
1年超2年以内	4,599,678	534,414	402,642
2年超3年以内	3,930,516	402,625	266,593
3年超4年以内	3,013,894	196,046	142,888
4年超5年以内	1,737,460	64,676	145,964
5年超	1,097,422	13,540	401,622
合計	20,201,004	1,947,649	3,461,421

	金額：百万円		
	2024年3月31日		
	小売債権	ファイナンス・リース債権	卸売債権およびその他のディーラー貸付金
1年以内	7,063,873	961,583	3,587,124
1年超2年以内	5,791,490	673,115	441,004
2年超3年以内	5,034,539	505,715	223,112
3年超4年以内	3,864,320	265,727	185,210
4年超5年以内	2,334,787	96,648	142,215
5年超	1,400,936	17,703	427,100
合計	25,489,945	2,520,492	5,005,766

ファイナンス・リース債権の内訳は次のとおりです。

	金額：百万円	
	3月31日	
	2023年	2024年
受取リース料	1,947,649	2,520,492
無保証残存価値	555,720	622,932
計	2,503,369	3,143,424
繰延融資初期費用	18,587	20,999
控除：未稼得金融収益	224,761	320,223
控除：金融損失引当金	36,920	46,909
ファイナンス・リース債権<純額>	2,260,275	2,797,291

9. その他の金融資産

その他の金融資産の内訳は次のとおりです。

	金額：百万円	
	3月31日	
	2023年	2024年
償却原価で測定する金融資産		
定期預金	206,494	1,606,834
その他	766,455	824,448
純損益を通じて公正価値で測定する金融資産		
公社債	193,816	221,743
株式	168,214	212,393
デリバティブ金融商品	610,340	552,921
その他	496,052	553,174
その他の包括利益を通じて公正価値で測定する金融資産		
公社債	6,409,119	8,279,783
株式	3,413,780	3,829,893
その他	7,838	11,537
合計	12,272,107	16,092,727
流動資産	1,715,675	4,702,168
非流動資産	10,556,431	11,390,559
合計	12,272,107	16,092,727

トヨタは通常の事業において生じる金融資産および負債を含む金融商品を保有しています。これらの金融商品は信用度の高い金融機関と取引を行っており、事実上ほとんどの外国通貨による契約は、米ドル、ユーロおよびその他の主要先進国通貨で構成されています。金融商品は、程度の違いはありますが、金融商品の市場価格変動によるマーケット・リスク、および取引の相手側の契約不履行による信用リスクを含んでいます。取引相手が為替関連または金利関連商品の契約上の諸条件を満たすことができないという予期せぬ事象が生じた場合においても、トヨタのリスクはこれら商品の公正価値に限定されます。トヨタは取引相手の契約不履行により損失を被ることになる可能性があります。取引相手の性質により重要な損失は見込んでいません。トヨタの金融商品取引の相手側は、一般的に国際的な金融機関であるうえに、トヨタは特定の取引先に対して重要なエクスポージャーはありません。トヨタはこれらの金融商品に対する全体的な信用リスクに関して、重要性は低いと考えています。

2023年3月31日および2024年3月31日現在、その他の包括利益を通じて公正価値で測定する金融資産に含まれる公社債には、金融機関への貸付有価証券がそれぞれ2,192,934百万円および2,190,436百万円含まれています。

その他の包括利益を通じて公正価値で測定する株式の主な銘柄別の内訳は次のとおりです。

銘柄	金額：百万円	
	3月31日	
	2023年	2024年
KDDI(株)	1,296,639	1,134,370
MS&ADインシュアランスグループ ホールディングス(株)	216,053	427,950
日本電信電話(株)	320,073	363,131
(株)三菱UFJフィナンシャル・グループ	126,754	232,760
ルネサス エレクトロニクス(株)	143,543	200,330

保有資産の効率化および有効活用を図るため、その他の包括利益を通じて公正価値で測定する株式の売却による認識の中止を行っています。認識の中止時点における公正価値、その他の包括利益累積額の合計は次のとおりです。

	金額：百万円	
	3月31日に終了した1年間	
	2023年	2024年
公正価値の合計	69,028	346,154
累積その他の包括利益の合計 < 純額 >	35,124	247,475

10. 棚卸資産

棚卸資産の内訳は次のとおりです。

	金額：百万円	
	3月31日	
	2023年	2024年
商品および製品	2,317,143	2,796,831
仕掛品	530,915	496,471
原材料	1,239,535	1,117,950
貯蔵品およびその他	168,021	194,116
合計	4,255,614	4,605,368

11. 持分法で会計処理されている投資

持分法で会計処理されている投資の内訳は次のとおりです。

	金額：百万円	
	3月31日	
	2023年	2024年
関連会社	4,169,573	4,616,598
共同支配企業	1,057,773	1,093,508
合計	5,227,345	5,710,106

持分法で会計処理されている投資の合算情報（トヨタの持分の合計値）は次のとおりです。

	金額：百万円	
	3月31日に終了した1年間	
	2023年	2024年
当期利益		
関連会社	326,931	478,405
共同支配企業	316,132	284,732
合計	643,063	763,137
その他の包括利益（税効果考慮後）		
関連会社	99,737	269,753
共同支配企業	3,295	52,361
合計	103,033	322,114
当期包括利益		
関連会社	426,669	748,158
共同支配企業	319,428	337,093
合計	746,096	1,085,251

12.有形固定資産

有形固定資産の取得原価、減価償却累計額及び減損損失累計額の増減は次のとおりです。

(取得原価)

	金額：百万円					
	土地	建物	機械装置	賃貸用車両 及び器具	建設仮勘定	合計
2022年4月1日 残高	1,361,791	5,284,620	13,982,362	6,781,229	565,528	27,975,530
取得	14,990	75,098	433,393	1,916,239	934,847	3,374,566
売却または処分	14,680	76,482	599,825	2,516,466	13,684	3,221,137
建設仮勘定から の振替	50,494	88,625	480,805	167	620,091	-
外貨換算調整額	10,458	67,274	437,649	524,175	13,503	1,053,058
その他	3,317	25,676	62,235	69,083	33,236	127,075
2023年3月31日 残高	1,426,370	5,464,811	14,796,619	6,774,427	846,866	29,309,093
取得	5,217	136,241	581,930	2,893,569	1,075,590	4,692,547
売却または処分	14,729	39,296	545,829	2,974,283	4,771	3,578,908
建設仮勘定から の振替	5,691	138,013	776,356	236	920,295	-
外貨換算調整額	27,296	153,948	919,653	812,366	56,654	1,969,916
その他	8,033	31,032	59,696	17,596	13,856	32,956
2024年3月31日 残高	1,441,811	5,884,749	16,469,032	7,523,911	1,040,188	32,359,692

(減価償却累計額及び減損損失累計額)

	金額：百万円					
	土地	建物	機械装置	賃貸用車両 及び器具	建設仮勘定	合計
2022年4月1日 残高	6,379	3,375,598	10,762,953	1,503,668	292	15,648,890
減価償却費	-	148,981	921,037	856,921	-	1,926,939
減損損失	393	10,517	17,358	-	2,846	31,114
売却または処分	150	63,448	559,467	860,708	-	1,483,773
外貨換算調整額	178	39,793	334,617	96,936	2	471,526
その他	513	17,746	53,167	8,928	71	80,423
2023年3月31日 残高	7,313	3,529,186	11,529,666	1,605,744	3,210	16,675,119
減価償却費	-	139,999	974,181	842,931	-	1,957,111
減損損失	-	208	18,862	-	-	19,069
売却または処分	579	34,067	498,703	962,901	3	1,496,254
外貨換算調整額	825	84,432	666,255	162,784	2,810	911,486
その他	574	34,029	29,354	29,549	2,112	35,373
2024年3月31日 残高	6,985	3,753,786	12,719,614	1,619,009	2,510	18,101,905

有形固定資産の減価償却費は、連結損益計算書の「売上原価」および「販売費及び一般管理費」に含めて計上されています。

オペレーティング・リースとして会計処理されている賃貸用車両及び器具の内訳は次のとおりです。

	金額：百万円	
	3月31日	
	2023年	2024年
車両	6,759,024	7,471,187
器具	15,403	52,724
	6,774,427	7,523,911
控除：減価償却累計額	1,605,744	1,619,009
賃貸用車両及び器具<純額>	5,168,683	5,904,902

オペレーティング・リースとして会計処理されている賃貸用車両及び器具に係る将来のリース料は、分割払いで支払いがなされるものであり、将来の受取リース料の受取期間別の内訳は次のとおりです。

	金額：百万円	
	3月31日	
	2023年	2024年
1年以内	885,757	1,003,221
1年超2年以内	497,218	678,342
2年超3年以内	216,227	314,496
3年超4年以内	59,004	77,715
4年超5年以内	21,022	28,267
5年超	10,484	13,619
合計	1,689,712	2,115,660

上記の将来の受取リース料は、将来の現金回収額を示すものではありません。

13. 使用権資産およびリース負債

使用権資産の内訳は次のとおりです。

原資産の種類	金額：百万円	
	3月31日	
	2023年	2024年
土地	64,717	60,388
建物	333,698	341,408
その他	92,953	131,040
合計	491,368	532,835

2023年3月31日および2024年3月31日に終了した1年間における使用権資産の増加額は、それぞれ116,298百万円および101,534百万円です。

借手リースに係る損益の主な内訳は次のとおりです。

	金額：百万円	
	3月31日に終了した1年間	
	2023年	2024年
使用権資産の減価償却費		
土地	5,217	9,699
建物	42,408	69,962
その他	36,566	42,038
計	84,191	121,698
リース負債に係る利息費用	5,429	6,152
短期リースに係る費用	97,025	103,544
合計	186,645	231,394

2023年3月31日および2024年3月31日に終了した1年間における借手リースに係るキャッシュ・アウト・フローの合計は、それぞれ172,112百万円および188,677百万円です。

将来の支払リース料総額の満期分析および現在価値との調整は次のとおりです。

	金額：百万円	
	3月31日	
	2023年	2024年
1年以内	74,780	83,145
1年超5年以内	179,026	190,511
5年超	254,096	244,107
将来の支払リース料総額	507,902	517,763
控除：利息相当額	51,781	55,195
合計：リース料現在価値	456,120	462,568
流動負債	66,870	73,456
非流動負債	389,250	389,112
合計：リース料現在価値	456,120	462,568

14. 無形資産

無形資産の帳簿価額の内訳は次のとおりです。

	金額：百万円	
	3月31日	
	2023年	2024年
開発資産	669,612	638,337
ソフトウェアほか	579,510	716,989
合計	1,249,122	1,355,326

無形資産の取得原価および償却累計額の増減は次のとおりです。

(取得原価)

	金額：百万円		
	開発資産	ソフトウェアほか	合計
2022年4月1日残高	1,141,234	827,232	1,968,466
取得	-	40,655	40,655
内部開発	181,634	98,040	279,674
売却または処分	164,898	38,473	203,372
外貨換算調整額	1,465	20,886	22,351
その他	-	17,056	17,056
2023年3月31日残高	1,159,435	965,395	2,124,830
取得	-	109,051	109,051
内部開発	124,788	136,107	260,895
売却または処分	230,512	133,477	363,989
外貨換算調整額	4,622	42,104	46,726
その他	-	20,715	20,715
2024年3月31日残高	1,058,334	1,139,895	2,198,228

(償却累計額)

	金額：百万円		
	開発資産	ソフトウェアほか	合計
2022年4月1日残高	477,472	299,028	776,500
償却費	164,512	112,965	277,477
売却または処分	152,161	37,901	190,062
外貨換算調整額	-	10,533	10,533
その他	-	1,261	1,261
2023年3月31日残高	489,823	385,886	875,708
償却費	160,686	129,956	290,642
売却または処分	230,512	117,841	348,353
外貨換算調整額	-	22,633	22,633
その他	-	2,272	2,272
2024年3月31日残高	419,997	422,905	842,902

無形資産の償却費は、連結損益計算書の「売上原価」および「販売費及び一般管理費」に含めて計上されています。なお、「開発資産」を除き、重要な自己創設の無形資産はありません。

15. 法人所得税

(1) 繰延税金資産および繰延税金負債

繰延税金資産および繰延税金負債の主な原因別の内訳は次のとおりです。

	金額：百万円	
	3月31日	
	2023年	2024年
繰延税金資産：		
退職給付に係る負債	120,007	100,770
未払費用および品質保証に係る負債	662,425	724,325
従業員に関するその他の未払給与	127,668	138,219
税務上の繰越欠損金	191,906	50,214
貸倒引当金および金融損失引当金	94,639	103,860
有形固定資産およびその他資産	252,441	296,739
その他	463,250	569,648
繰延税金資産合計	1,912,336	1,983,775
繰延税金負債：		
その他の包括利益を通じて公正価値で測定する 金融資産の公正価値変動	737,156	1,015,448
海外子会社の未分配利益	39,496	42,365
持分法適用関連会社または共同支配企業の 未分配利益	1,076,742	1,176,045
資産の取得価額の相違額	78,206	82,852
開発資産	201,120	189,496
リース取引	972,158	897,291
その他	222,378	297,686
繰延税金負債合計	3,327,255	3,701,183
繰延税金資産・負債()純額	1,414,919	1,717,408

2023年3月31日および2024年3月31日に終了した各1年間における繰延税金資産および繰延税金負債の増減のうち、連結損益計算書で法人所得税費用として認識された金額は次のとおりです。

	金額：百万円	
	3月31日に終了した1年間	
	2023年	2024年
退職給付に係る負債	802	4,333
未払費用および品質保証に係る負債	26,942	40,626
従業員に関するその他の未払給与	2,745	6,925
税務上の繰越欠損金	116,344	133,776
貸倒引当金および金融損失引当金	4,474	551
有形固定資産およびその他資産	24,850	11,518
海外子会社の未分配利益	12,391	2,869
持分法適用関連会社または共同支配企業の未分配利益	63,520	43,526
資産の取得価額の相違額	12,075	1,152
開発資産	4,003	12,824
リース取引	487,702	186,196
その他	44,144	88,582
合計	332,091	162,768

繰延税金資産を認識していない将来減算一時差異、税務上の繰越欠損金、繰越税額控除の額は次のとおりです。

	金額：百万円	
	3月31日	
	2023年	2024年
将来減算一時差異	968,060	1,292,277
税務上の繰越欠損金	712,357	762,196
繰越税額控除	115,809	95,462
合計	1,796,225	2,149,935

繰延税金資産を認識していない税務上の繰越欠損金の失効期限別の内訳は次のとおりです。

	金額：百万円	
	3月31日	
	2023年	2024年
5年以内	75,839	7,791
5年超10年以内	313,895	357,421
10年超	322,623	396,984
合計	712,357	762,196

繰延税金資産を認識していない繰越税額控除の失効期限別の内訳は次のとおりです。

	金額：百万円	
	3月31日	
	2023年	2024年
5年以内	10,018	4,764
5年超10年以内	18,107	3,680
10年超	87,684	87,018
合計	115,809	95,462

海外子会社に対する投資の一時差異のうち、予見可能な将来において配当することを予定していない未分配利益については、再投資される予定のため繰延税金負債の認識を行っていません。2023年3月31日および2024年3月31日現在、当該一時差異は合計でそれぞれ4,367,250百万円および4,630,892百万円であり、トヨタはこれらの未分配利益がすべて配当されたと仮定した場合に算定される追加的な繰延税金負債をそれぞれ202,488百万円および232,645百万円と見積もっています。

(2) 法人所得税費用

2023年3月31日および2024年3月31日に終了した各1年間における法人所得税費用の内訳は次のとおりです。

	金額：百万円	
	3月31日に終了した1年間	
	2023年	2024年
税金費用 - 当年度分：		
当社および日本国内子会社	758,772	1,432,299
海外子会社	84,902	624,134
当年度分合計	843,674	2,056,433
税金費用・利益() - 繰延税額：		
当社および日本国内子会社	27,783	42,906
海外子会社	304,308	119,862
繰延税額合計	332,091	162,768
税金費用合計	1,175,765	1,893,665

トヨタは、所得に対して種々の税金を課せられていますが、これらを総合すると、日本国内における法定実効税率は、2023年3月31日および2024年3月31日に終了した各1年間において、約30.9%です。翌連結会計年度以降に解消することが予想される一時差異に係る税効果の計算においては将来の法定実効税率が使用されています。日本の法定実効税率と平均実際負担税率との差は、次のとおり分析されます。

	3月31日に終了した1年間	
	2023年	2024年
法定実効税率	30.9%	30.9%
税率増加・減少()要因:		
損金に算入されない費用項目	0.8	0.3
益金に算入されない収益項目	0.4	0.2
海外子会社の未分配利益に係る繰延税金負債	1.1	0.6
持分法で会計処理されている投資による影響	5.4	3.4
持分法適用関連会社または共同支配企業の未分配利益に係る繰延税金負債	3.1	2.1
未認識の繰延税金資産の変動	6.3	0.4
税額控除による影響	3.5	2.1
海外子会社との法定実効税率の差異	1.5	2.0
法人所得税の不確実性に係る調整	0.4	-
その他	0.3	0.6
平均実際負担税率	32.0%	27.2%

(3) 第2の柱モデルルール適用による影響

トヨタは、IAS第12号の繰延税金に関する要求事項にかかる一時的な例外措置を適用しています。したがって、第2の柱モデルルールに関連する繰延税金資産および負債について認識および開示をしていません。

トヨタは、第2の柱モデルルールを適用するための税制を制定した法域において事業を展開しています。

日本では令和5年度税制改正において、第2の柱モデルルールのうち、所得合算ルールに係る法制化として、各連結会計年度の国際最低課税額に対する法人税が創設され、2024年4月1日以後開始事業年度より、日本に所在する親会社の子会社等の税負担が基準税率の15%に至るまで、日本に所在する親会社に対してトップアップ課税が適用されます。

当連結会計年度においては第2の柱モデルルールによる追加課税はまだ適用されませんが、仮に当連結会計年度において適用された場合であっても重要な影響はありません。

16. 営業債務及びその他の債務

営業債務及びその他の債務の内訳は次のとおりです。

	金額：百万円	
	3月31日	
	2023年	2024年
買掛金および支払手形	3,819,334	3,828,068
未払金	1,166,974	1,423,289
合計	4,986,309	5,251,357

営業債務及びその他の債務は、償却原価で測定する金融負債に分類しています。

17. 有利子負債

(1) 有利子負債

有利子負債の内訳は次のとおりです。

	金額：百万円							2023年 3月31日
	2022年 4月1日	キャッシュ・ フロー	取得	振替	非資金変動 為替変動	公正価値 変動	その他	
流動								
短期借入債務	4,104,858	239,689	-	-	231,700	-	13,926	4,590,173
1年以内返済予定 長期借入債務	7,026,845	8,283,375	-	8,380,467	467,956	-	56,704	7,648,596
1年以内返済予定 長期リース負債	56,136	69,658	-	39,311	1,424	-	39,657	66,870
流動合計	11,187,839	8,113,344	-	8,419,778	701,080	-	110,286	12,305,639
非流動								
長期借入債務	14,943,727	9,276,918	-	8,380,467	836,348	-	8,858	16,685,384
長期リース負債	364,792	-	116,298	39,311	9,277	-	61,807	389,250
非流動合計	15,308,519	9,276,918	116,298	8,419,778	845,626	-	52,949	17,074,634
有利子負債合計	26,496,358	1,163,574	116,298	-	1,546,706	-	57,337	29,380,273
デリバティブ	7,221	77,098	-	-	5,202	141,475	-	62,359
	金額：百万円							
	2023年 4月1日	キャッシュ・ フロー	取得	振替	非資金変動 為替変動	公正価値 変動	その他	2024年 3月31日
流動								
短期借入債務	4,590,173	401,740	-	-	519,138	-	23,093	5,487,959
1年以内返済予定 長期借入債務	7,648,596	8,673,349	-	9,974,103	896,377	-	858	9,844,870
1年以内返済予定 長期リース負債	66,870	78,981	-	77,698	3,295	-	4,573	73,456
流動合計	12,305,639	8,350,589	-	10,051,801	1,418,811	-	19,378	15,406,284
非流動								
長期借入債務	16,685,384	12,057,349	-	9,974,103	1,933,312	-	64,442	20,766,384
長期リース負債	389,250	-	101,534	77,698	20,766	-	44,740	389,112
非流動合計	17,074,634	12,057,349	101,534	10,051,801	1,954,078	-	19,702	21,155,496
有利子負債合計	29,380,273	3,706,760	101,534	-	3,372,889	-	324	36,561,780
デリバティブ	62,359	95,572	-	-	4,792	68,999	-	40,578

有利子負債は、償却原価で測定する金融負債に分類しています。

(2) 短期借入債務

短期借入債務の内訳は次のとおりです。

	金額：百万円	
	3月31日	
	2023年	2024年
借入金（主として銀行借入）		
[加重平均利率：2023年 年2.02%		
2024年 年2.27%]	916,725	1,387,832
コマーシャル・ペーパー		
[加重平均利率：2023年 年3.81%		
2024年 年4.53%]	3,673,447	4,100,127
	4,590,173	5,487,959

(3) 長期借入債務

長期借入債務の内訳は次のとおりです。

	金額：百万円	
	3月31日	
	2023年	2024年
無担保の借入金（主として銀行借入）		
[2023年 -		
加重平均利率：年3.18%		
返済期限：2023年～2042年		
2024年 -	5,719,366	6,781,268
加重平均利率：年3.68%		
返済期限：2024年～2042年]		
担保付きの借入金		
（主として金融債権証券化）		
[2023年 -		
加重平均利率：年3.82%		
返済期限：2023年～2034年		
2024年 -	5,266,411	6,458,570
加重平均利率：年4.64%		
返済期限：2024年～2034年]		
ミディアム・ターム・ノート		
（連結子会社の発行）		
[2023年 -		
加重平均利率：年2.72%		
返済期限：2023年～2048年		
2024年 -	10,561,816	14,272,962
加重平均利率：年3.58%		
返済期限：2024年～2048年]		
無担保普通社債（当社の発行）		
[2023年 -		
加重平均利率：年1.29%		
返済期限：2023年～2037年		
2024年 -	1,127,650	1,221,345
加重平均利率：年1.92%		
返済期限：2024年～2037年]		
無担保普通社債（連結子会社の発行）		
[2023年 -		
加重平均利率：年2.54%		
返済期限：2023年～2028年		
2024年 -	1,621,444	1,811,271
加重平均利率：年2.75%		
返済期限：2024年～2029年]		

	金額：百万円	
	3月31日	
	2023年	2024年
担保付普通社債（連結子会社の発行）		
[2023年 -		
加重平均利率：年6.53%		
返済期限：2023年～2026年		
2024年 -	37,294	65,837
加重平均利率：年7.86%		
返済期限：2024年～2029年]		
	24,333,981	30,611,253
控除：1年以内返済予定の額	7,648,596	9,844,870
	16,685,384	20,766,384

2023年3月31日および2024年3月31日現在、長期借入債務の通貨は、それぞれ53%および53%が米ドル、11%および10%が日本円、13%および13%がユーロ、6%および5%が豪ドル、3%および4%が加ドル、14%および15%がその他の通貨となっています。

（4）担保に供している資産

連結子会社の借入債務等の担保に供している資産の内訳は次のとおりです。

	金額：百万円	
	3月31日	
	2023年	2024年
有形固定資産	1,498,448	1,574,373
その他の資産	5,459,877	6,731,856
合計	6,958,325	8,306,230

「その他の資産」には、主として証券化の原債権である金融債権が含まれています。

複数の取引銀行との取引約定書には、トヨタは当該銀行から要求があれば担保（当該銀行に対する預金を含む）あるいは保証を提供する旨の条項が含まれています。この約定書その他により供される担保は、当該銀行に対する現在および将来のすべての借入債務に適用されます。

（5）支払利息

2023年3月31日および2024年3月31日に終了した各1年間における支払利息は、それぞれ651,979百万円および1,213,021百万円です。なお、金融事業に関連する支払利息は、連結損益計算書の「金融事業に係る金融費用」に含めて計上しています。

18. その他の金融負債

その他の金融負債の内訳は次のとおりです。

	金額：百万円	
	3月31日	
	2023年	2024年
償却原価で測定する金融負債		
預り金	1,015,094	1,205,723
その他	454,756	558,039
純損益を通じて公正価値で測定する金融負債		
デリバティブ金融商品	456,257	432,189
合計	1,926,107	2,195,951
流動負債	1,392,397	1,700,137
非流動負債	533,710	495,814
合計	1,926,107	2,195,951

19. 財務リスク

(1) 財務上のリスク管理

トヨタは、信用リスク、流動性リスク、市場リスク（為替リスク、金利リスク、市場価格変動リスク）などの様々なリスクにさらされています。また、トヨタは市場リスクをヘッジするために、先物為替予約取引、通貨オプション取引、金利スワップ取引、金利通貨スワップ取引および金利オプション取引を含むデリバティブ金融商品を利用しています。デリバティブ取引の執行・管理については、取引権限を定めた社内規程に従っており、デリバティブ金融商品を利用した投機的な取引は行わない方針です。

また、トヨタは設備投資計画に照らして、必要な資金調達（主に銀行借入や社債発行）をしています。一時的な余剰資金は安全性の高い金融資産で運用し、短期的な運転資金を銀行借入、コマーシャル・ペーパーにより調達しています。資金調達に係る流動性リスクについては、各社が月次で資金繰り計画を作成する等の方法により管理しています。

(2) 信用リスク

トヨタは、主に金融事業に係る債権について信用リスクにさらされています。金融事業に係る債権は、顧客やディーラーの返済が契約条件どおりに行われずに損失が発生する可能性があります。

トヨタでは、当該リスクに対応するために、リスク管理に関する諸規程において、具体的な各種リスクの管理方法や管理体制等を定め信用リスク管理実務を行っています。信用リスクは、上記規程に基づき、定期的に取り先の信用状況の把握、期日管理および残高管理を行うとともに、財務状況悪化等による回収懸念の早期把握や低減を図っています。

金融事業に係る債権に対する予想信用損失の測定方法については、注記3.(6)を参照ください。

連結財務諸表に表示されている金融資産の減損後の帳簿価額および注記されている保証債務および貸出コミットメントは、獲得した担保の評価額を考慮に入れない、トヨタの金融資産の信用リスクに対するエクスポージャーの最大値です。貸出コミットメントおよび保証契約の信用エクスポージャーに対する引当は、小売債権の引当金の算定方法と同様に算定しています。

トヨタの小売債権、ファイナンス・リース債権は、車両を担保とすることにより保全を図っています。卸売債権およびその他ディーラー貸付金は、適切な物件を担保とすることにより保全を図っています。また、報告期間中、担保に関する方針に変更はありません。

小売債権に係る金融損失引当金の増減は次のとおりです。

金額：百万円

	2023年3月31日に終了した1年間			合計
	12ヶ月の 予想信用損失	全期間の予想信用損失		
		信用減損していない 金融資産	信用減損 金融資産	
金融損失引当金期首残高	88,125	99,465	42,514	230,104
繰入・戻入()額	26,490	59,627	89,456	175,573
直接償却	-	-	91,215	91,215
その他	18,895	34,225	13,530	39,591
金融損失引当金期末残高	95,720	124,867	54,284	274,871

金額：百万円

	2024年3月31日に終了した1年間			合計
	12ヶ月の 予想信用損失	全期間の予想信用損失		
		信用減損していない 金融資産	信用減損 金融資産	
金融損失引当金期首残高	95,720	124,867	54,284	274,871
繰入・戻入()額	34,386	64,742	142,299	241,427
直接償却	-	-	150,458	150,458
その他	19,062	41,819	31,193	29,688
金融損失引当金期末残高	111,044	147,790	77,318	336,152

「その他」には、主として回収による金融損失引当金の戻入が含まれています。

小売債権に係る回収期限からの経過日数別の残高は次のとおりです。

金額：百万円

	2023年3月31日			合計
	12ヶ月の 予想信用損失	全期間の予想信用損失		
		信用減損していない 金融資産	信用減損 金融資産	
延滞なし	17,905,331	1,275,170	-	19,180,501
90日未満	331,040	542,999	21,469	895,509
90日以上	-	416	124,580	124,995
合計	18,236,371	1,818,584	146,049	20,201,004

金額：百万円

	2024年3月31日			合計
	12ヶ月の 予想信用損失	全期間の予想信用損失		
		信用減損していない 金融資産	信用減損 金融資産	
延滞なし	22,750,132	1,526,798	-	24,276,931
90日未満	318,524	694,558	23,761	1,036,843
90日以上	-	4,598	171,574	176,172
合計	23,068,656	2,225,954	195,335	25,489,945

ファイナンス・リース債権に係る金融損失引当金の増減は次のとおりです。

	金額：百万円	
	3月31日に終了した1年間	
	2023年	2024年
金融損失引当金期首残高	36,985	36,920
繰入・戻入()額	14,926	23,617
直接償却	7,233	7,676
その他	7,757	5,952
金融損失引当金期末残高	36,920	46,909

「その他」には、主として回収による金融損失引当金の戻入が含まれています。

ファイナンス・リース債権に係る回収期限からの経過日数別の残高は次のとおりです。

	金額：百万円	
	3月31日	
	2023年	2024年
延滞なし	2,437,467	3,057,602
90日未満	46,296	60,316
90日以上	19,606	25,506
合計	2,503,369	3,143,424

卸売債権およびその他のディーラー貸付金に係る金融損失引当金の増減の内訳は次のとおりです。

金額：百万円

	2023年3月31日に終了した1年間			
	12ヶ月の 予想信用損失	全期間の予想信用損失		合計
		信用減損していない 金融資産	信用減損 金融資産	
金融損失引当金期首残高	14,349	5,092	5,396	24,836
繰入・戻入()額	3,517	1,780	551	5,847
直接償却	-	-	-	-
その他	3,225	2,289	547	6,062
金融損失引当金期末残高	14,640	4,582	5,399	24,622

金額：百万円

	2024年3月31日に終了した1年間			
	12ヶ月の 予想信用損失	全期間の予想信用損失		合計
		信用減損していない 金融資産	信用減損 金融資産	
金融損失引当金期首残高	14,640	4,582	5,399	24,622
繰入・戻入()額	6,362	2,539	1,130	10,031
直接償却	-	-	204	204
その他	3,521	1,191	1,475	3,236
金融損失引当金期末残高	17,481	5,931	7,801	31,213

「その他」には、主として回収による金融損失引当金の戻入が含まれています。

トヨタは、信用減損資産について、その全体または一部が回収不能であると判断した場合、直接償却を行っています。2023年3月31日および2024年3月31日に終了した1年間において、直接償却した金融事業に係る債権のうち、回収活動を継続している未回収残高に重要性はありません。

2023年3月31日および2024年3月31日現在の卸売債権およびその他のディーラー貸付金ポートフォリオの信用状況別の残高、貸出コミットメントならびに金融保証契約の状況は、それぞれ次のとおりです。

卸売債権およびその他のディーラー貸付金ポートフォリオについては、内部におけるディーラー別のリスク評価を基礎として、以下の信用状況別に区分しています。

正常： 要注意、破綻懸念、債務不履行のいずれにも該当しない債権

要注意： 潜在的損失に、より注意を必要とする債権

破綻懸念： 質的および量的見地から債務不履行に陥る懸念がある債権

債務不履行： 契約上の返済義務が履行されていない、または一時的に免除されている債権

	金額：百万円			合計	
	2023年3月31日				
	12ヶ月の 予想信用損失	全期間の予想信用損失			
	信用減損していない 金融資産	信用減損 金融資産			
卸売債権およびその他の ディーラー貸付金					
正常	3,300,629	-	-	3,300,629	
要注意	47,184	69,086	-	116,270	
破綻懸念	-	29,780	6,708	36,487	
債務不履行	-	-	8,034	8,034	
貸出コミットメント	10,704,882	65,053	572	10,770,507	
金融保証契約	3,536,796	37,260	-	3,574,056	
合計	17,589,491	201,179	15,314	17,805,983	

	金額：百万円			合計	
	2024年3月31日				
	12ヶ月の 予想信用損失	全期間の予想信用損失			
	信用減損していない 金融資産	信用減損 金融資産			
卸売債権およびその他の ディーラー貸付金					
正常	4,741,270	-	-	4,741,270	
要注意	61,078	132,721	-	193,799	
破綻懸念	-	45,231	4,258	49,489	
債務不履行	-	-	21,209	21,209	
貸出コミットメント	11,129,604	115,327	781	11,245,712	
金融保証契約	3,200,368	36,964	-	3,237,333	
合計	19,132,321	330,243	26,247	19,488,811	

2023年3月31日および2024年3月31日に終了した1年間において、信用状態の悪化を理由に条件変更された債権は、小売債権、ファイナンス・リース債権、卸売債権およびその他のディーラー貸付金ともに金額的重要性はありません。また、条件変更された債権の支払不履行も金額的重要性はありません。

(3) 流動性リスク

トヨタは、事業を遂行するにあたって必要最小限の手元資金を確保するために、適宜金融機関からの借入、ミディアム・ターム・ノート、社債またはコマーシャル・ペーパーの発行を行っており、資金調達環境の悪化などにより支払期日にその支払いを実行できなくなるリスクを有しています。

トヨタは、グループ各社の資金需要を適宜把握した上で、月次ベースの資金計画を作成し、日々のキャッシュ・フローと比較するという方法でモニタリングを行い、流動性リスクを管理しています。資金の流動性・安定性の確保のために、十分な規模の現金及び現金同等物を保有しているほか、突発的な資金需要の発生や市場の流動性が著しく低下した時などの緊急的な事態に備えてコミットメントラインを設定しています。

トヨタの非デリバティブ金融負債およびデリバティブ金融負債の残存契約満期期間ごとの金額は次のとおりです。

2023年3月31日現在

	金額：百万円					
	帳簿価額	契約上の キャッシュ ・フロー	満期			
			1年以内	1年超 3年以内	3年超 5年以内	5年超
非デリバティブ金融負債						
短期借入金	916,725	941,708	941,708	-	-	-
コマーシャル・ペーパー	3,673,447	3,765,973	3,765,973	-	-	-
長期借入債務	24,333,981	25,829,430	8,067,346	10,527,952	5,609,531	1,624,601
リース負債	456,120	507,902	74,780	102,258	76,769	254,096
計	29,380,273	31,045,012	12,849,807	10,630,210	5,686,300	1,878,696
デリバティブ金融負債						
金利デリバティブ	296,438	315,269	41,958	155,214	109,599	8,498
通貨デリバティブ						
収入	-	835,459	58,806	187,514	589,139	-
支出	159,819	1,017,589	90,525	220,701	706,363	-
計	456,257	497,400	73,678	188,401	226,823	8,498
合計	29,836,530	31,542,412	12,923,485	10,818,611	5,913,123	1,887,194

2024年3月31日現在

	金額：百万円					
	帳簿価額	契約上の キャッシュ ・フロー	満期			
			1年以内	1年超 3年以内	3年超 5年以内	5年超
非デリバティブ金融負債						
短期借入金	1,387,832	1,398,947	1,398,947	-	-	-
コマーシャル・ペーパー	4,100,127	4,222,660	4,222,660	-	-	-
長期借入債務	30,611,253	33,286,908	10,862,374	13,051,900	6,770,969	2,601,665
リース負債	462,568	517,763	83,145	115,664	74,847	244,107
計	36,561,780	39,426,278	16,567,126	13,167,564	6,845,816	2,845,772
デリバティブ金融負債						
金利デリバティブ	238,503	237,685	74,298	103,424	54,923	5,040
通貨デリバティブ						
収入	-	1,127,763	150,390	433,343	362,638	181,391
支出	193,686	1,370,175	222,251	519,535	427,529	200,860
計	432,189	480,098	146,158	189,617	119,815	24,508
合計	36,993,969	39,906,376	16,713,284	13,357,180	6,965,631	2,870,280

上記のとおりトヨタでは、ミディアム・ターム・ノート、社債またはコマーシャル・ペーパーによる資金調達を行っています。

これらの資金調達は、各国の制度に基づき実施されており、適格発行者としての資格を得ることで、発行登録書に基づき、設定された発行枠なくミディアム・ターム・ノート等を発行することができるものと、発行枠の範囲内で資金調達を行うものがあります。

発行枠が設定されている資金調達における、未使用の金額は次のとおりです。

	金額：百万円	
	3月31日	
	2023年	2024年
ミディアム・ターム・ノート	5,215,965	4,837,619
社債	1,162,511	1,639,953
コマーシャル・ペーパー	1,153,342	1,241,053
合計	7,531,818	7,718,625

金融機関からのコミットメントラインのうち、未使用の金額は2023年3月31日および2024年3月31日現在、4,541,233百万円および5,507,761百万円です。

その他、有力な銀行との契約に基づかない信用供与限度額等の残高は2023年3月31日および2024年3月31日現在、104,000百万円および47,000百万円です。

(4) 為替リスク

トヨタは、グローバルに事業展開しており、外貨建ての購買・販売および財務に係る取引に関連する為替エクスポージャーを有しています。トヨタは外貨建ての営業活動によるキャッシュ・フローおよび様々な外貨建金融商品について、将来の損益または資産・負債が変動するリスクにさらされています。トヨタの最も重要な為替エクスポージャーは米ドルおよびユーロに関連して発生します。

トヨタは、為替の変動によるリスクを管理するために、先物為替予約取引、通貨オプション取引、金利通貨スワップ等のデリバティブを利用しています。

トヨタは、為替レートの変動リスクの評価について、Value-at-risk analysis計測（以下「VaR」という。）を用いています。2023年3月31日および2024年3月31日に終了した1年間における、VaRにより統合された為替ポジション（デリバティブを含む）の税引前キャッシュ・フローへの潜在的影響額は次のとおりです。

	金額：百万円			
	VaR			
	期末	平均	最大	最小
2023年3月31日に終了した1年間	381,600	393,175	418,900	369,800
2024年3月31日に終了した1年間	411,300	403,025	413,800	389,000

トヨタのVaR計測にあたっては、モンテ・カルロ・シミュレーション法を用いており、95%の信頼区間、および10日間の保有期間に基づいて計測しています。

(5) 金利リスク

トヨタは、事業活動を進める上で、運転資金および設備投資等に必要となる資金を調達し、投資運用することに伴い、市場金利の変動による金利リスクにさらされています。

トヨタは、金利変動リスクに係るエクスポージャーの望ましい水準を維持し、支払利息を最小化するために、様々な金融商品取引を行っています。

金利が1%上昇した場合におけるトヨタが保有する金融商品の金利リスクに対する感応度分析は以下のとおりです。なお、本分析においては、その他すべての変数を一定のものとして仮定しています。

	金額：百万円	
	3月31日に終了した1年間	
	2023年	2024年
税引前利益への影響	42,476	49,799
その他の包括利益（税効果考慮前）への影響	238,820	221,420

(6) 市場価格変動リスク

トヨタは、自動車の製造に使用する鉄鋼、貴金属および非鉄金属など、コモディティの価格が変動することによるコストの上昇から生じるリスクにさらされています。トヨタは、それらコモディティの購入に伴う価格リスクについて、在庫を最小レベルに維持することによって価格リスクをコントロールしています。

トヨタは、事業活動の円滑な推進を目的として、主に業務上の関係を有する会社の株式を保有していることから、株価変動リスクにさらされています。トヨタは、定期的に公正価値や取引先企業の財務状況等を把握し、取引先企業との関係を勘案して保有状況を継続的に見直しています。活発な市場における資本性金融資産（株式）の公表価格が10%変動した場合に、その他の包括利益（税効果考慮前）に与える影響は、2023年3月31日および2024年3月31日に終了した1年間において、それぞれ321,472百万円および364,120百万円です。

20. デリバティブ金融商品

(1) ヘッジ指定されていないデリバティブ金融商品

トヨタは、金利および為替の変動によるリスクを管理するために、先物為替予約取引、通貨オプション取引、金利スワップ取引、金利通貨スワップ取引および金利オプション取引等を経済的な企業行動の観点から利用していますが、ヘッジ会計を適用することができない、もしくは適用することを選択していません。

トヨタはデリバティブ金融商品を投機もしくは売買目的で使用していません。

(2) デリバティブの公正価値および損益

2023年3月31日および2024年3月31日現在におけるデリバティブの公正価値は次のとおりです。

	金額：百万円	
	3月31日	
	2023年	2024年
デリバティブ資産		
ヘッジ指定されていないデリバティブ金融商品：		
金利通貨スワップ		
流動資産 - その他の金融資産	163,777	180,657
非流動資産 - その他の金融資産	404,593	355,245
合計	568,371	535,901
先物為替予約・オプション		
流動資産 - その他の金融資産	41,969	17,006
非流動資産 - その他の金融資産	-	14
合計	41,969	17,019
デリバティブ資産 総額	610,340	552,921

	金額：百万円	
	3月31日	
	2023年	2024年
デリバティブ負債		
ヘッジ指定されていないデリバティブ金融商品：		
金利通貨スワップ		
流動負債 - その他の金融負債	47,044	91,120
非流動負債 - その他の金融負債	383,184	286,396
合計	430,228	377,516
先物為替予約・オプション		
流動負債 - その他の金融負債	26,029	54,086
非流動負債 - その他の金融負債	-	588
合計	26,029	54,673
デリバティブ負債 総額	456,257	432,189

2023年3月31日および2024年3月31日現在におけるデリバティブの想定元本は次のとおりです。

	金額：百万円	
	3月31日	
	2023年	2024年
ヘッジ指定されていないデリバティブ：		
金利通貨スワップ	25,999,796	31,825,306
先物為替予約・オプション	3,176,566	4,217,529
合計	29,176,362	36,042,835

ヘッジ指定されていないデリバティブ金融商品については、為替および金利の変動によるリスクをヘッジするために利用しており、対象となる債権債務と経済的なリスクを相殺する関係にあります。2023年3月31日および2024年3月31日に終了した1年間におけるデリバティブ損益（は損失）は、それぞれ129,782百万円および267,190百万円であり、連結損益計算書上、「金融事業に係る金融費用」および「為替差損益<純額>」に含めて計上しています。

なお、デリバティブ金融商品の取引に関連するキャッシュ・フローは、連結キャッシュ・フロー計算書上、営業活動によるキャッシュ・フローに含まれています。

(3) 信用リスクに関する偶発条項

トヨタは金融機関との間で国際スワップ・デリバティブズ協会に基づく基本契約を締結しています。この契約には、格付けが特定の水準を下回った場合に、取引相手より契約の清算あるいは資産の提供が求められる偶発条項が含まれています。

2023年3月31日および2024年3月31日現在において、偶発条項を有し、現金担保考慮後で、純額で負債となっているデリバティブ金融商品の公正価値は、それぞれ12,623百万円および13,166百万円です。なお、現金担保として取引相手に提供している資産の2023年3月31日および2024年3月31日現在における公正価値は、それぞれ111,249百万円および98,840百万円です。また、2024年3月31日現在において、仮に偶発条項に定められた条件に合致した場合、契約の清算あるいは提供に必要な資産の公正価値は最大で13,166百万円です。詳細については、注記22を参照ください。

21. 公正価値測定

(1) 公正価値ヒエラルキーの定義

トヨタはIFRSに基づき、公正価値の測定を、それに用いたインプットの観察可能性および重要性によって以下の3つのレベルに分類しています。

レベル1：活発な市場における同一資産および負債の市場価格

レベル2：レベル1以外の、観察可能な価格を直接または間接的に使用して測定した公正価値

レベル3：観察不能なインプットを用いて測定した公正価値

(2) 公正価値の測定方法

資産および負債の公正価値は、関連市場情報および適切な評価方法を使用して決定しています。

資産および負債の公正価値の測定方法および前提条件は、次のとおりです。

現金及び現金同等物

現金同等物は、契約上の満期が3ヶ月以内のマネー・マーケット・ファンド等から構成されています。通常の事業において、ほとんどすべての現金及び現金同等物は極めて流動性が高く、購入時点から満期日までの期間が短期であり、その公正価値は帳簿価額と近似しています。

営業債権及びその他の債権、営業債務及びその他の債務

これらの公正価値は、短期間で決済されるため、帳簿価額と近似しています。

金融事業に係る債権

金融事業に係る債権の公正価値は、期限前返済率、予想信用損失および担保価値など、社内の仮定を用いて、将来キャッシュ・フローを現在価値に割り引くことにより見積もっています。

金融事業に係る債権の公正価値は、これらの観察不能なインプットを利用しているため、レベル3に分類しています。

その他の金融資産

(公社債)

公社債には国債等が含まれ、2023年3月31日および2024年3月31日現在、その構成割合は、それぞれ国内債券30%、米国・欧州などの海外債券70%、および国内債券29%、米国・欧州などの海外債券71%となっています。これらは主に、それぞれ同一資産の市場価格により測定しています。

(株式)

株式は2023年3月31日および2024年3月31日現在、それぞれ86%および85%が日本市場の上場株式です。これらは主に、それぞれ同一資産の市場価格により測定しています。したがって、活発な市場のある株式はレベル1に分類しています。

活発な市場のない株式の公正価値は、マーケットアプローチ等に基づく評価等を用いて測定しています。したがって、活発な市場のない株式はレベル3に分類しています。

レベル3に区分された株式の公正価値の測定に関する重要な観察不能なインプットは、類似企業の株価純資産倍率および割引キャッシュ・フロー法に用いられる割引率等です。公正価値は類似企業の株価純資産倍率の上昇（低下）、割引率の低下（上昇）により増加（減少）します。なお、観察不能なインプットを合理的に考え得る代替的な仮定に変更した場合に見込まれる公正価値の増減は重要ではありません。

これらの見積りに当たっては、それぞれの場合に照らして妥当と思われる評価方法に基づいていますが、発行企業の財務状況および将来の展望、取引の成否等の重要な仮定に対する不確実性や、異なる仮定および見積方法を用いることにより、公正価値が大きく変化することがあります。

レベル3に区分された株式は、トヨタの連結決算会計方針に従い、トヨタの担当部門が四半期ごとに入手可能な情報を用いて測定し、公正価値の変動の根拠と併せて上位者に報告がなされています。

デリバティブ金融商品

トヨタは、金利および為替の変動によるリスクを管理するために、先物為替予約取引、通貨オプション取引、金利スワップ取引、金利通貨スワップ取引および金利オプション取引等のデリバティブ金融商品を利用しています。デリバティブ金融商品は主に、金利、為替レートなどの観察可能な市場情報および契約条項を利用した標準的な評価手法を用いて測定しており、測定に重要な判断を必要としません。これらのデリバティブ金融商品はレベル2に分類しています。観察可能な市場情報を入手できない場合には、取引相手から入手した価格やその他の市場情報により測定し、観察可能な市場情報を用いて当該価格の変動の妥当性を検証しています。これらのデリバティブ金融商品はレベル3に分類しています。また、倒産確率などを用い、取引相手およびトヨタの信用リスクを考慮して測定しています。

有利子負債（短期借入債務および長期借入債務）

特別目的事業体を通じて行った証券化取引に基づく担保付きの借入金（以下、証券化に基づく借入金という。）を除く、短期借入債務および長期借入債務（1年以内に返済予定の長期借入債務を含む）の公正価値は、類似した負債をトヨタが新たに借入れる場合に適用される利率を用いて、将来キャッシュ・フローを現在価値に割引くことにより見積もっています。当該観察可能なインプットの利用により、公正価値はレベル2に分類しています。

証券化に基づく借入金の公正価値は、主として直近の市場レートおよび支払期日が類似する債務の信用スプレッドに基づいて見積もられます。また、トヨタは証券化された原債権に対して支払われるキャッシュ・フローのタイミングを見積もるために、期限前返済率や予想信用損失など、社内の仮定も用います。証券化に基づく借入金の公正価値については、これらの観察不能なインプットを利用している場合、レベル3に分類しています。

(3) 継続的に公正価値で測定する金融商品

トヨタが継続的に公正価値で測定している金融商品は次のとおりです。なお、公正価値のレベル間振替は、振替を生じさせた事象または状況の変化の日に認識されています。

金額：百万円				
2023年3月31日				
	レベル1	レベル2	レベル3	合計
その他の金融資産：				
純損益を通じて公正価値で測定する金融資産				
公社債	98,458	88,989	6,369	193,816
株式	-	-	168,214	168,214
デリバティブ金融商品	-	610,340	-	610,340
その他	334,071	161,981	-	496,052
合計	432,529	861,310	174,583	1,468,422
その他の包括利益を通じて公正価値で測定する金融資産				
公社債	3,976,333	2,405,823	26,963	6,409,119
株式	3,214,720	-	199,060	3,413,780
その他	7,838	-	-	7,838
合計	7,198,891	2,405,823	226,023	9,830,736
その他の金融負債：				
純損益を通じて公正価値で測定する金融負債				
デリバティブ金融商品	-	456,257	-	456,257
合計	-	456,257	-	456,257
金額：百万円				
2024年3月31日				
	レベル1	レベル2	レベル3	合計
その他の金融資産：				
純損益を通じて公正価値で測定する金融資産				
公社債	105,367	106,169	10,208	221,743
株式	-	-	212,393	212,393
デリバティブ金融商品	-	552,921	-	552,921
その他	288,071	265,103	-	553,174
合計	393,438	924,193	222,601	1,540,232
その他の包括利益を通じて公正価値で測定する金融資産				
公社債	4,245,238	4,013,583	20,962	8,279,783
株式	3,641,197	-	188,696	3,829,893
その他	11,537	-	-	11,537
合計	7,897,972	4,013,583	209,658	12,121,213
その他の金融負債：				
純損益を通じて公正価値で測定する金融負債				
デリバティブ金融商品	-	432,189	-	432,189
合計	-	432,189	-	432,189

(4) レベル3に分類された継続的に公正価値で測定する金融商品の変動

レベル3に分類された継続的に公正価値で測定している金融資産および負債の変動の内訳は次のとおりです。

金額：百万円				
2023年3月31日に終了した1年間				
	公社債	株式	デリバティブ 金融商品	合計
期首残高	21,852	319,294	-	341,146
利得または損失()				
純損益	71	9,551	-	9,481
その他の包括利益	-	10,881	-	10,881
購入および発行	-	15,999	-	15,999
売却および決済	3,716	14,055	-	17,771
レベル3へ(から)の振替	5,471	1,639	-	3,832
その他	9,795	49,004	-	58,800
期末残高	33,332	367,274	-	400,606
純損益に含まれる連結会計年度の 末日に保有する資産に係る未実現損益 合計	63	9,551	-	9,489
	63	9,551	-	9,489
金額：百万円				
2024年3月31日に終了した1年間				
	公社債	株式	デリバティブ 金融商品	合計
期首残高	33,332	367,274	-	400,606
利得または損失()				
純損益	28	22,254	-	22,282
その他の包括利益	-	6,803	-	6,803
購入および発行	4,910	27,768	-	32,678
売却および決済	6,155	971	-	7,126
レベル3へ(から)の振替	21	-	-	21
その他	967	8,432	-	9,399
期末残高	31,170	401,089	-	432,259
純損益に含まれる連結会計年度の 末日に保有する資産に係る未実現損益 合計	40	22,254	-	22,214
	40	22,254	-	22,214

なお、公社債、株式およびデリバティブ金融商品の純損益計上額は金融事業にかかる取引を除き、連結損益計算書上、それぞれ「その他の金融収益」および「その他の金融費用」に含めて計上しています。金融事業にかかる取引については、それぞれ「金融事業に係る金融収益」および「金融事業に係る金融費用」に含めて計上しています。

上記のデリバティブ金融商品は、資産と負債()を合計して純額で表示しています。

2023年3月31日および2024年3月31日に終了した各1年間における「その他」には、外貨換算調整額が含まれています。

(5) 償却原価で測定する金融資産および金融負債

償却原価で測定する金融資産および金融負債の帳簿価額と公正価値は次のとおりです。

金額：百万円					
2023年3月31日					
帳簿価額	公正価値			合計	
	レベル1	レベル2	レベル3		
金融事業に係る債権	24,770,851	-	-	24,741,916	24,741,916
有利子負債					
長期借入債務					
(1年以内返済予定 含む)	24,333,981	-	18,598,205	5,149,410	23,747,616
金額：百万円					
2024年3月31日					
帳簿価額	公正価値			合計	
	レベル1	レベル2	レベル3		
金融事業に係る債権	31,694,359	-	-	31,787,879	31,787,879
有利子負債					
長期借入債務					
(1年以内返済予定 含む)	30,611,253	-	23,941,863	6,261,858	30,203,722

上記の表には、償却原価で測定する金融資産および金融負債のうち、帳簿価額が公正価値と近似するものを含めていません。

22. 金融資産および金融負債の相殺

金融資産および金融負債について、強制可能なマスターネットティング契約または類似の契約の対象であるが、金融資産と金融負債の相殺の要件の一部または全部を満たさないため相殺していない金額の内訳は次のとおりです。なお、マスターネットティング契約または類似の契約に関する相殺の権利に基づいて将来相殺される可能性がある金融商品およびその担保は、倒産その他の事由により取引先が債務を履行できなくなる等の特定の状況が発生した場合のみ相殺の強制力が生じるものです。

金額：百万円				
2023年3月31日				
連結財政状態計算書 上に表示している	純額	相殺していない関連する金額		純額
		金融商品	金融商品の担保	
その他の金融資産 デリバティブ	610,340	196,423	206,087	207,830
その他の金融負債 デリバティブ	456,257	196,423	97,794	162,040

金額：百万円				
2024年3月31日				
連結財政状態計算書 上に表示している	純額	相殺していない関連する金額		純額
		金融商品	金融商品の担保	
その他の金融資産 デリバティブ	552,921	94,647	130,363	327,911
その他の金融負債 デリバティブ	432,189	94,647	52,497	285,045

連結財政状態計算書において、金融資産と金融負債の相殺の要件に従って、相殺している金額に重要性はありません。

23. 従業員給付

(1) 退職後給付制度の概要

当社および日本の子会社の従業員は、通常、各社で設定している退職給付に関する規則に従い、退職時にその時点における給与と勤続年数または、これらを基礎とするポイントに基づいて計算された退職一時金または年金の受給資格を有します。定年前に退職した場合の最低支給額は、通常、自己都合による退職に基づいた金額となります。定年を含む会社都合による退職の場合、加算金を加えた退職金が支給されます。

2004年10月1日に、当社は退職金制度を改定しポイント制退職給付制度を導入しました。新制度では、退職給付に関する規則に従い、各年度に付与されたポイントの累計数に基づいて計算された退職一時金または年金の受給資格を有します。

ポイントは、勤続年数に応じて付与される「勤続ポイント」、資格に応じて付与される「資格ポイント」、各年度の考課に応じて付与される「考課ポイント」などから構成されます。定年前に退職した場合の最低支給額は、通常、自己都合による退職に基づいた調整率を加味した金額となります。定年を含む会社都合による退職の場合、加算金を加えた退職金が支給されます。

2005年10月1日に、当社は退職金制度の一部を改定しキャッシュバランス類似制度を導入しました。新制度では、企業年金基金制度は従来の確定利率給付方式から変動利率給付方式に変更されています。

当社および日本の大部分の子会社は、確定給付企業年金法に基づく企業年金基金制度に加入しています。年金基金へ拠出された資金は、関係法令に従い、数社の金融機関により運用されています。これらの制度資産は、主として株式、国債および保険契約によって投資運用されています。

海外の大部分の子会社は、従業員を対象とする年金制度または退職一時金制度を有し、この制度に基づく退職給付費用は、各期に拠出による積立を行うかあるいは負債計上しています。これらの制度に基づく給付額は、主に退職時の給与と勤続年数に基づいて計算されます。

これらの退職後給付制度は、一般的な投資リスク、金利リスク、インフレリスク等にさらされています。確定給付費用及び確定給付制度債務の計算には、割引率、退職率、昇給率、死亡率などの仮定の要素が含まれています。マネジメントは、使用した仮定は妥当なものと考えていますが、実績との差異または仮定自体の変更により、トヨタの確定給付費用および確定給付制度債務に影響を与える可能性があります。

確定給付費用および確定給付制度債務の計算に影響を与える最も重要な仮定は、割引率です。割引率は、現在利用可能で、かつ、年金給付の支払期日までの間利用可能と予想される高格付で確定利付の社債の利回りなどを考慮して決定しています。

トヨタは退職後給付制度において、3月31日を測定日として使用しています。

(2) 確定給付制度債務および制度資産

確定給付制度債務の現在価値および制度資産の公正価値の変動は次のとおりです。

金額：百万円

	3月31日に終了した1年間			
	2023年		2024年	
	国内制度	海外制度	国内制度	海外制度
確定給付制度債務の現在価値：				
期首残高	2,077,151	1,487,644	1,964,655	1,423,263
当期勤務費用	87,452	55,000	80,133	45,581
利息費用	14,816	57,079	21,666	73,014
再測定				
人口統計上の仮定の変更	2,707	30,743	850	1,337
財務上の仮定の変更	120,279	258,990	74,816	16,818
その他	9,673	18,248	2,926	2,222
過去勤務費用	1,419	3,405	418	18
従業員による拠出額	1,523	3,575	1,143	3,835
退職給付支払額	87,624	60,614	90,283	64,789
為替変動の影響およびその他	-	87,173	2,501	183,389
期末残高	1,964,655	1,423,263	1,898,339	1,651,016
制度資産の公正価値：				
期首残高	1,844,819	1,224,656	1,840,586	1,109,394
利息収益	13,576	48,386	21,377	73,033
再測定				
利息収益を除く制度資産に係る収益	8,619	216,474	266,101	30,407
会社による拠出額	32,682	16,421	47,459	18,252
従業員による拠出額	1,523	3,575	1,143	3,835
退職給付支払額	43,397	34,017	47,610	34,845
為替変動の影響およびその他	-	66,849	579	145,656
期末残高	1,840,586	1,109,394	2,128,476	1,284,918
最低積立要件および資産上限額の影響	-	-	268,228	-
期末現在の確定給付負債（資産）の純額	124,069	313,869	38,092	366,098

積立型制度および非積立型制度の内訳は、次のとおりです。

	金額：百万円			
	3月31日			
	2023年		2024年	
	国内制度	海外制度	国内制度	海外制度
積立型制度の確定給付制度債務	1,466,825	1,076,433	1,415,507	1,250,773
制度資産	1,840,586	1,109,394	2,128,476	1,284,918
最低積立要件および資産上限額の影響	-	-	268,228	-
小計	373,761	32,961	444,741	34,145
非積立型制度の確定給付制度債務	497,830	346,830	482,833	400,243
合計	124,069	313,869	38,092	366,098

連結財政状態計算書に計上されている確定給付負債（資産）の純額は次のとおりです。

	金額：百万円			
	3月31日			
	2023年		2024年	
	国内制度	海外制度	国内制度	海外制度
退職給付に係る負債	642,774	422,734	597,641	480,320
その他の非流動資産 (退職給付に係る資産)	518,705	108,865	559,550	114,222
連結財政状態計算書に計上した純額	124,069	313,869	38,092	366,098

(3) 主な数理計算上の仮定

確定給付制度債務の現在価値の算定に用いた加重平均割引率は次のとおりです。

	3月31日			
	2023年		2024年	
	国内制度	海外制度	国内制度	海外制度
割引率	1.1%	5.0%	1.4%	5.2%

(4) 制度資産の公正価値

制度資産の運用に際しては、将来にわたって年金給付の支払いの必要性を満たすため、許容できるリスクのもとで可能な限りの運用成果をあげるよう努めています。運用における資産配分は、長期的な資産運用において最適となる資産構成を想定した、年金制度ごとの運用基本方針に基づいて行っています。目標とする資産構成から一定割合を超えて乖離した場合には、運用基本方針に基づいて調整を行っています。投資対象の判断にあたっては、市場リスクおよび為替リスク等の集中を避けるため、商品の種類、投資先の業種、通貨および流動性等を慎重に検討しています。運用成績の評価は、個々の資産ごとにベンチマークとなる収益率を設定し、これを資産区分ごとの構成比に応じて組み合わせた収益率と、実際の収益率を比較することにより行っています。

制度資産の種類ごとの公正価値は次のとおりです。

金額：百万円						
2023年3月31日						
	国内制度			海外制度		
	活発な市場における 公表市場価格		合計	活発な市場における 公表市場価格		合計
	有	無		有	無	
株式	440,946	-	440,946	177,564	-	177,564
国債	108,570	15	108,585	121,568	-	121,568
社債(その他)	-	84,234	84,234	-	185,395	185,395
合同運用	-	492,915	492,915	-	394,228	394,228
保険契約	-	209,261	209,261	-	-	-
その他	295,452	209,193	504,645	14,520	216,118	230,638
合計	844,968	995,618	1,840,586	313,652	795,742	1,109,394

金額：百万円						
2024年3月31日						
	国内制度			海外制度		
	活発な市場における 公表市場価格		合計	活発な市場における 公表市場価格		合計
	有	無		有	無	
株式	604,210	-	604,210	151,669	-	151,669
国債	135,912	3	135,915	278,982	-	278,982
社債(その他)	-	92,568	92,568	-	271,917	271,917
合同運用	-	521,388	521,388	-	399,742	399,742
保険契約	-	236,216	236,216	-	-	-
その他	288,891	249,288	538,180	17,899	164,708	182,607
合計	1,029,013	1,099,463	2,128,476	448,550	836,367	1,284,918

「その他」は、現金同等物およびその他の私募投資信託等から構成されています。

(5) 最低積立要件および資産上限額の影響

最低積立要件および資産上限額の影響は以下のとおりです。

	金額：百万円			
	3月31日			
	2023年		2024年	
	国内制度	海外制度	国内制度	海外制度
期首残高	-	-	-	-
利息収益	-	-	-	-
再測定：				
利息収益を除く資産上限額の変動	-	-	268,228	-
外貨調整勘定額	-	-	-	-
期末残高	-	-	268,228	-

(6) 感応度分析

数理計算に用いた期末日時点における割引率の変動が、確定給付制度債務の現在価値に与える影響は次のとおりです。この計算にあたっては他のすべての条件は一定であると仮定しています。

	金額：百万円			
	3月31日			
	2023年		2024年	
	国内制度	海外制度	国内制度	海外制度
0.5%の減少	153,466	237,478	144,307	119,443
0.5%の増加	131,275	234,242	118,737	113,734

(7) 将来キャッシュ・フローに与える影響

当社および一部の連結子会社の制度資産への拠出額は、従業員の給与水準や勤続年数、制度資産の積立状態、数理計算等様々な要因により決定されます。また、確定給付企業年金法の規定により、企業年金基金制度では、将来にわたって財政の均衡を保つことができるよう、5年ごとに報告期間の期末日を基準日として掛金の額の再計算を行っています。当社および一部の連結子会社は、積立金の額が最低積立基準額を下回る場合には、必要な額の掛金を拠出する場合があります。

トヨタは翌連結会計年度（2025年3月31日に終了する1年間）において、退職後給付制度に対し、国内制度で45,860百万円、海外制度で16,493百万円を拠出する予定です。

今後支払われる年金給付の予想額は次のとおりです。

3月31日に終了する各年度	金額：百万円	
	国内制度	海外制度
2025年	87,572	69,611
2026年	89,462	75,552
2027年	92,801	80,562
2028年	97,610	86,599
2029年	95,501	90,578
2030年 - 2034年	462,384	508,984
合計	925,330	911,886

(8) 退職者に対する退職年金以外の給付債務および休職者に対する給付債務

当社の米国子会社は、適格退職者に対して健康保険および生命保険給付を行っています。さらに、トヨタは、雇用後で退職前の休職者等に対する給付を行っています。これらの給付は、様々な保険会社および健康保険提供機関等を通して行われます。これらの費用は、従業員として勤務する期間にわたって費用認識されます。これらの制度に関連するトヨタの債務額に重要性はありません。

(9) 人件費

2023年3月31日および2024年3月31日に終了した1年間において、連結損益計算書の「売上原価」および「販売費及び一般管理費」に含まれる人件費（退職後給付制度に係る費用を含む）は、それぞれ3,985,518百万円および4,385,112百万円です。

24. 品質保証に係る負債

トヨタは、製品の販売の際に顧客との間で締結する保証約款に基づき、主に製造過程に起因する一定の欠陥に対して製品保証を行っています。トヨタは保証約款に従って、将来発生が見込まれる見積製品保証費用を製品保証に係る負債として計上しています。また、上記の製品保証に加えて、トヨタは製品の安全性確保の観点や顧客満足の立場から、欠陥品となることが予想される部品の修理や取替を行う、リコール等の市場処置を実施しています。製品のリコール等の市場処置に係る費用は、製品販売時点において過去の発生状況を基礎にして、リコール等の市場処置に係る負債として見積り計上しています。

これらの負債は、共に製品の欠陥に起因する修理または取替に関するものであり、相互に関連するため、製品保証に係る負債およびリコール等の市場処置に係る負債を合算して品質保証に係る負債として表示しています。

品質保証に係る負債の増減の内訳は次のとおりです。

	金額：百万円	
	3月31日に終了した1年間	
	2023年	2024年
品質保証に係る負債の期首残高	1,555,711	1,686,357
増加額	400,419	489,967
目的使用による減少額	229,623	340,872
戻入による減少額	59,758	37,664
その他	19,608	38,526
品質保証に係る負債の期末残高	1,686,357	1,836,314

「その他」には主として外貨換算調整額および連結子会社の増減の影響が含まれています。

上記の品質保証に係る負債のうち、リコール等の市場処置に係る負債の増減の内訳は次のとおりです。

	金額：百万円	
	3月31日に終了した1年間	
	2023年	2024年
リコール等の市場処置に係る負債の期首残高	1,171,213	1,194,156
増加額	231,874	288,278
目的使用による減少額	178,124	188,902
戻入による減少額	35,643	31,248
その他	4,836	9,406
リコール等の市場処置に係る負債の期末残高	1,194,156	1,271,690

25. 資本およびその他の資本項目

(1) 資本管理

トヨタは、従来の設備の維持更新・新製品導入へ効率的に投資しつつ、新たなモビリティ社会の実現に向け、競争力強化・将来の成長に資する分野に重点を置いて設備投資および研究開発活動を行い、持続的成長を続け企業価値の向上を目指します。トヨタはこれらの資金需要を自己資本（親会社の所有者に帰属する持分合計）で賄いますが、必要に応じて有利子負債で充当します。

自己資本および有利子負債の金額は次のとおりです。

	金額：百万円	
	3月31日	
	2023年	2024年
自己資本	28,338,706	34,220,991
有利子負債	29,380,273	36,561,780

(2) 株式数

2023年3月31日および2024年3月31日現在における当社普通株式の授権株式総数は、50,000,000,000株です。

発行済普通株式数の変動内容は次のとおりです。

	3月31日に終了した1年間	
	2023年	2024年
発行済普通株式：		
期首残高	16,314,987,460	16,314,987,460
期中増減	-	-
期末残高	16,314,987,460	16,314,987,460

(注) 当社の発行する普通株式は、権利内容に何ら限定のない無額面株式であり、発行済株式は全額払込済です。

上記の発行済普通株式数に含まれる自己株式数は、2023年3月31日および2024年3月31日現在において、それぞれ2,749,807,731株および2,840,815,433株です。

(3) 資本剰余金および利益剰余金

資本剰余金は、資本準備金およびその他の資本剰余金から構成されています。また、利益剰余金は利益準備金およびその他の利益剰余金から構成されています。日本の会社法の下では、当社および日本の子会社の実施した剰余金の配当により減少する剰余金の額の10%を、資本準備金または利益準備金として積立てることが要求されています。資本準備金と利益準備金の総額が資本金の25%に達した場合は、その後の積立ては要求されていません。また、当社および日本の子会社の利益準備金はその使用を制限されており、分配可能額の計算上控除されます。

2023年3月31日および2024年3月31日現在の当社の分配可能額は、それぞれ13,434,394百万円および16,723,895百万円です。日本での会計慣行に従い、期末の剰余金処分はその期間の財務諸表には計上されず、その後取締役会により決議された事業年度において計上されることとなります。

2024年3月31日現在の利益剰余金には、持分法適用関連会社または共同支配企業の未分配利益に対するトヨタの持分相当額3,686,124百万円が含まれています。

(4) 自己株式

自己株式の取得および処分は次のとおりです。

2023年3月31日に終了した1年間

自己株式の取得

2022年3月23日開催の取締役会において決議された自己株式取得

自己株式の取得を行った理由

足元の株価水準等を勘案し、これまで以上に機動的に実施することで、資本効率向上を図るため。

取得に係る事項の内容

取得した普通株式数 : 44,114,900株

株式の取得価額の総額 : 95,392百万円

2022年5月11日開催の取締役会および2022年11月1日開催の取締役会において決議された自己株式取得

自己株式の取得を行った理由

足元の株価水準等を勘案し、これまで以上に機動的に実施することで、資本効率向上を図るため。

取得に係る事項の内容

取得した普通株式数 : 169,429,000株

株式の取得価額の総額 : 335,685百万円

2024年3月31日に終了した1年間

自己株式の取得

2023年5月10日開催の取締役会において決議された自己株式取得

自己株式の取得を行った理由

足元の株価水準等を勘案し、これまで以上に機動的に実施することで、資本効率向上を図るため。

取得に係る事項の内容

取得した普通株式数 : 64,590,700株

株式の取得価額の総額 : 150,000百万円

2023年11月1日開催の取締役会において決議された自己株式取得

自己株式の取得を行った理由

足元の株価水準等を勘案し、これまで以上に機動的に実施することで、資本効率向上を図るため。

取得に係る事項の内容

取得した普通株式数 : 26,880,600株

株式の取得価額の総額 : 81,037百万円

(5) その他の資本の構成要素

その他の資本の構成要素の変動は次のとおりです。

金額：百万円

	その他の包括 利益を通じて 公正価値 で測定する 金融資産の 公正価値変動	確定給付制度 の再測定	在外営業活動 体の為替換算 差額	合計
2022年4月1日現在残高	1,134,671	-	1,068,583	2,203,254
その他の包括利益(税効果考慮後)	105,435	82,020	851,129	827,713
利益剰余金への振替	94,233	72,598	-	166,831
非支配持分帰属その他の包括利益	1,300	9,422	17,219	27,941
2023年3月31日現在残高	933,702	-	1,902,493	2,836,195
その他の包括利益(税効果考慮後)	716,048	56,434	1,344,621	2,117,103
利益剰余金への振替	341,709	45,625	-	387,334
非支配持分帰属その他の包括利益	7,186	10,809	44,213	62,208
2024年3月31日現在残高	1,300,855	-	3,202,901	4,503,756

(6) その他の包括利益

その他の包括利益の内訳と対応する税効果額（非支配持分を含む）は次のとおりです。

金額：百万円

	3月31日に終了した1年間					
	2023年			2024年		
	税効果 考慮前	税効果額	税効果 考慮後	税効果 考慮前	税効果額	税効果 考慮後
純損益に振り替えられることのない項目						
その他の包括利益を通じて 公正価値で測定する金融資産の公正価値変動						
当期発生額	144,160	44,936	99,223	806,365	248,826	557,539
純変動額	144,160	44,936	99,223	806,365	248,826	557,539
確定給付制度の再測定						
当期発生額	112,151	46,998	65,153	57,616	11,289	46,328
純変動額	112,151	46,998	65,153	57,616	11,289	46,328
持分法で会計処理されている 投資のその他の包括利益に対する持分相当額						
当期発生額	77,148	-	77,148	156,118	-	156,118
純変動額	77,148	-	77,148	156,118	-	156,118
純損益に振り替えられる 可能性のある項目						
在外営業活動体の為替換算 差額						
当期発生額	676,042	-	676,042	1,178,875	-	1,178,875
純損益への振替額	-	-	-	-	-	-
純変動額	676,042	-	676,042	1,178,875	-	1,178,875
その他の包括利益を通じて 公正価値で測定する金融資産の公正価値変動						
当期発生額	165,477	49,738	115,738	33,256	10,459	22,797
純損益への振替額	-	-	-	15,267	4,717	10,550
純変動額	165,477	49,738	115,738	17,989	5,742	12,247
持分法で会計処理されている 投資のその他の包括利益に対する持分相当額						
当期発生額	180,181	-	180,181	182,576	-	182,576
純損益への振替額	-	-	-	16,579	-	16,579
純変動額	180,181	-	180,181	165,996	-	165,996
その他の包括利益 合計	869,909	42,196	827,713	2,382,959	265,856	2,117,103

(7) 配当金

配当金支払額は、次のとおりです。

2023年3月31日に終了した1年間

決議	株式の種類	配当金の総額 (百万円)	1株当たり 配当額(円)	基準日	効力発生日
2022年5月11日 取締役会	普通株式	385,792	28.00	2022年3月31日	2022年5月27日
2022年11月1日 取締役会	普通株式	342,187	25.00	2022年9月30日	2022年11月22日

2024年3月31日に終了した1年間

決議	株式の種類	配当金の総額 (百万円)	1株当たり 配当額(円)	基準日	効力発生日
2023年5月10日 取締役会	普通株式	474,781	35.00	2023年3月31日	2023年5月26日
2023年11月1日 取締役会	普通株式	405,416	30.00	2023年9月30日	2023年11月22日

基準日が当連結会計年度に属する配当のうち、配当の効力発生日が当連結会計年度末日後となるものは、次のとおりです。

決議	株式の種類	配当金の総額 (百万円)	1株当たり 配当額(円)	基準日	効力発生日
2024年5月8日 取締役会	普通株式	606,338	45.00	2024年3月31日	2024年5月24日

26. 営業収益

(1) 事業・商品別内訳

外部顧客向け営業収益の事業別・商品別内訳は次のとおりです。

	金額：百万円	
	3月31日に終了した1年間	
	2023年	2024年
商品・製品売上収益		
自動車事業		
車両	28,394,256	35,249,865
生産用部品	1,710,422	1,596,111
部品	2,866,196	3,166,586
その他	805,995	1,068,169
自動車事業合計	33,776,870	41,080,731
その他の事業	590,749	567,399
商品・製品売上収益合計	34,367,619	41,648,130
金融事業に係る金融収益	2,786,679	3,447,195
営業収益合計	37,154,298	45,095,325

商品・製品売上収益のほとんどが、IFRS第15号「顧客との契約から生じる収益」（以下、IFRS第15号という。）に基づく顧客との契約から認識した収益であり、当該収益に係る債権については、「営業債権及びその他の債権」として認識しています。

金融事業に係る金融収益に含めて計上されているリースに係る収益の内訳は、次のとおりです。

	金額：百万円	
	3月31日に終了した1年間	
	2023年	2024年
ファイナンス・リース		
正味リース投資額に係る金融収益	164,820	208,257
オペレーティング・リース	1,169,018	1,207,719
合計	1,333,838	1,415,975

金融事業に係る金融収益は、リースに係る収益以外に、主に実効金利法を用いて計算した利息収益で構成されていますが、重要性はありません。

なお、金融事業に係る金融収益のうち、IFRS第15号に基づく顧客との契約から認識した収益は、2023年3月31日および2024年3月31日に終了した1年間において、それぞれ166,220百万円および187,035百万円です。

(2) 契約負債

契約負債の内訳は次のとおりです。

	金額：百万円		
	2022年4月1日	3月31日	
		2023年	2024年
契約負債	989,959	1,068,212	1,392,390

契約負債は、主として顧客からの前受金に関するものです。連結財政状態計算書上、契約負債は「その他の流動負債」および「その他の非流動負債」に含めて計上しています。2023年3月31日および2024年3月31日に終了した各1年間において、期首現在の契約負債から営業収益に振り替えられた金額は、それぞれ529,016百万円および577,917百万円です。

(3) 履行義務

2023年3月31日および2024年3月31日現在において、当初の予想期間が1年を超える契約における、未充足の履行義務に配分した取引価格の総額は、それぞれ834,624百万円および1,038,630百万円です。残存履行義務の主な内容は、保険収入およびメンテナンス収入です。

保険収入については、契約開始時に契約上決定された支払いを受け、契約期間である3ヶ月から120ヶ月にわたり繰り延べられ、その後契約期間にわたり収益として認識されます。2023年3月31日現在における保険収入に関する残存履行義務は352,239百万円であり、2024年3月期に101,392百万円、残りの期間で250,847百万円収益として認識されると見込んでいます。2024年3月31日現在における保険収入に関する残存履行義務は433,218百万円であり、2025年3月期に125,303百万円、残りの期間で307,914百万円収益として認識されると見込んでいます。

メンテナンス収入については、契約開始時に契約上決定された支払いを受け、契約期間である18ヶ月から84ヶ月にわたり繰り延べられ、その後契約期間にわたり収益として認識されます。

なお、当初の予想期間が1年以内の商品・製品売上収益に関する契約については開示を省略しています。

27. 研究開発費

研究開発費の内訳は次のとおりです。

	金額：百万円	
	3月31日に終了した1年間	
	2023年	2024年
当期中に発生した研究開発支出	1,241,686	1,202,373
開発資産への振替額	181,634	124,788
開発資産の償却額	164,512	160,686
合計	1,224,564	1,238,271

28. その他の金融収益およびその他の金融費用

その他の金融収益およびその他の金融費用の内訳は次のとおりです。

	金額：百万円	
	3月31日に終了した1年間	
	2023年	2024年
その他の金融収益		
受取利息		
償却原価で測定する金融資産	101,737	289,035
その他の包括利益を通じて 公正価値で測定する金融資産	132,365	165,653
受取配当金		
その他の包括利益を通じて 公正価値で測定する金融資産	109,308	127,178
その他	35,939	165,370
合計	379,350	747,236
その他の金融費用		
支払利息		
償却原価で測定する金融負債	47,356	64,733
その他	77,757	38,975
合計	125,113	103,709

(注) 「その他の金融収益 - その他」の増加は、主に有価証券売却益の増加によるものです。

29. 1株当たり情報

基本的小よび希薄化後1株当たり親会社の所有者に帰属する当期利益の差異の調整は次のとおりです。

	金額：百万円	単位：千株	金額：円
	親会社の所有者に 帰属する 当期利益	加重平均 普通株式数	1株当たり親会社の 所有者に帰属する 当期利益
2023年3月31日に終了した1年間：			
親会社の所有者に帰属する当期利益	2,451,318		
基本的小よび希薄化後1株当たり 親会社の所有者に帰属する当期利益	2,451,318	13,658,382	179.47
2024年3月31日に終了した1年間：			
親会社の所有者に帰属する当期利益	4,944,933		
基本的小よび希薄化後1株当たり 親会社の所有者に帰属する当期利益	4,944,933	13,512,848	365.94

トヨタは、IFRSで要求される開示に加え、日本における財務諸表利用者に有用な情報を提供するため、以下の情報を開示しています。

1株当たり親会社の所有者に帰属する持分は次のとおりです。なお、1株当たり親会社の所有者に帰属する持分は、連結財政状態計算書の親会社の所有者に帰属する持分を期末発行済普通株式数（自己株式を除く）で除すことにより計算しています。

	金額：百万円	単位：千株	金額：円
	親会社の所有者に 帰属する持分	期末発行済 普通株式数（自己 株式を除く）	1株当たり 親会社の所有者に 帰属する持分
2023年3月31日	28,338,706	13,565,180	2,089.08
2024年3月31日	34,220,991	13,474,172	2,539.75

（注） 2023年3月31日および2024年3月31日に終了した1年間において、潜在株式が存在しないため希薄化後1株当たり親会社の所有者に帰属する当期利益は、基本的1株当たり親会社の所有者に帰属する当期利益と同額です。

30. 契約上のコミットメントおよび偶発債務

(1) 契約上のコミットメント

2023年3月31日および2024年3月31日現在の有形固定資産およびその他の資産ならびにサービスの購入に係る契約上のコミットメントは、それぞれ522,336百万円および4,712,085百万円です。

(2) 保証債務

トヨタは、トヨタの製品販売にあたり、販売店と顧客が締結した割賦契約について、販売店の要請に応じ顧客の割賦債務の支払いに関し保証を行っています。保証期間は2024年3月31日現在において1ヶ月から8年にわたっており、これは割賦債務の弁済期間と一致するよう設定されていますが、一般的に、製品の利用可能期間よりも短い期間となっています。顧客が必要な支払いを行わない場合には、トヨタに保証債務を履行する責任が発生します。

将来の潜在的保証支払額は、2023年3月31日および2024年3月31日現在、最大でそれぞれ3,600,631百万円および3,310,990百万円です。トヨタは、保証債務の履行による損失の発生に備え未払費用を計上しており、2023年3月31日および2024年3月31日現在の残高は、それぞれ16,759百万円および11,851百万円です。保証債務を履行した場合、トヨタは、保証の対象となった主たる債務を負っている顧客から保証支払額を回収する権利を有します。

(3) リコール等の市場処理、損害賠償および訴訟等

トヨタと他の自動車メーカーは、タカタ製エアバッグ問題に関し集団訴訟を提起されており、トヨタに対してはブラジル、アルゼンチンにおいて係属中です。

トヨタは、オーストラリアにおいて、特定の車両モデルの排ガス浄化フィルターに欠陥があるとの主張に基づく経済的損失に関する集団訴訟で被告として名前を挙げられています。2022年4月7日に一審において、また2023年3月27日に控訴審において、特定の車両モデルに関する車両価値毀損等を認める判決を受けました。トヨタは控訴審判決を不服として上告しました。なお、車両価値毀損以外の経済的損失については引き続き一審で係争中です。トヨタは、本件の結果として連結財務諸表に計上すべき引当金を算定する際に、当訴訟の法的小および事実上の状況、控訴審の判決内容、弁護士の見解等の様々な要素を考慮しています。当訴訟に関わる発生可能性の高い経済的便益の流出の見積りは、トヨタの連結の財政状態、経営成績およびキャッシュ・フローにとって重要ではありません。ただし、現時点で、最終的な結果とそれに伴う金銭的負担を確実に予測することはできません。

2020年4月、トヨタは、タイ子会社に関する贈賄禁止違反の可能性について米国証券取引委員会および司法省に報告し、調査に協力しています。本件に関する調査の結果、民事罰、刑事罰、罰金、その他の制裁を課せられ、または訴訟を提起される可能性があります。現時点で、本件の範囲、期間、結果を予測することはできません。

この他にも、トヨタに対して、知的財産訴訟や、米国における人身傷害や死亡に関わる訴訟および請求を含む、様々な訴訟や請求があり、また、トヨタは行政調査の対象となる場合もあります。

トヨタは、上述の訴訟等に関して見積計上した金額以上の合理的な可能性がある損失の範囲を現時点で予測することはできません。その理由は以下のとおりです。(1)多くの訴訟手続が証拠収集の段階にあること、(2)関連する多くの事実関係が確定される必要があること、(3)申し立ての法的根拠および性質が不明であること、(4)申し立てや上訴に対する今後の裁判所の判断が不明であること、(5)同種の他の案件の結果が様々で、意味ある指針となるような十分な類似性を見出せないことによります。そのため、解決のため協議を行っているこれらの訴訟および調査等の結果により、見積計上した金額以上の損失が生じた場合、トヨタの財政状態、経営成績およびキャッシュ・フローに悪影響を及ぼす可能性があります。

当社の大部分の従業員は労働協約のもとで勤務していますが、現行の協約の有効期限は2024年8月31日に終了する予定です。

31. 企業集団の構成

(1) 主要な子会社

当社の主要な子会社は次のとおりです。

トヨタにおいては、自動車事業を中心に、金融事業およびその他の事業を行っています。

自動車は、当社、日野自動車(株)およびダイハツ工業(株)が主に製造していますが、国内では一部生産委託をしています。海外においてはトヨタ モーター マニュファクチャリング ケンタッキー(株)等が製造しています。自動車部品は、当社ほかで製造しています。これらの製品は、国内ではトヨタモビリティ東京(株)等の販売店、海外においては、米国トヨタ自動車(株)等の販売店を通じて販売しています。

金融事業は、国内では、トヨタファイナンス(株)等が、海外ではトヨタ モーター クレジット(株)等が販売金融サービスを提供しています。

その他の事業では、主に情報通信事業等を行っています。

(2) ストラクチャード・エンティティ

連結しているストラクチャード・エンティティ

トヨタは特別目的事業体を通じて証券化取引を行っています。証券化取引に伴い金融事業に係る債権および賃貸用車両を特別目的事業体に売却していますが、当該事業体の重要な関連する活動を指図する能力および重要な変動リターンに対するエクスポージャーを有しているため、トヨタが連結しています。

なお、当該事業体の債権者は、トヨタが支払保証を供与している債務を除き、トヨタの債権一般に対して遡及権を有しません。これらの信用、金利、早期返済に係るリスクは証券化取引を行う前と比べて増加するものではありません。

トヨタは、投資信託およびその他の特別目的事業体に対する持分を有しています。トヨタが投資する投資信託のうちの一部については、トヨタが重要な利益や損失を負担する可能性があり、資産管理者を通じて当該投資信託の活動を指示する権限を有しているため、連結しています。

2023年3月31日および2024年3月31日現在、トヨタの連結財務諸表上、証券化取引に関して、それぞれ金融事業に係る債権5,037,203百万円および6,257,786百万円、ならびに担保付きの借入金5,245,195百万円および6,371,509百万円が計上されています。

連結していないストラクチャード・エンティティ

その他の投資信託およびその他の特別目的事業体はその活動が契約上の取り決めによって指図され、支配の決定に際して議決権が決定的な要因とならないよう設計されています。したがって、ストラクチャード・エンティティに該当しますが、トヨタは、当該ストラクチャード・エンティティの活動を指図する権限を有していないため、連結していません。当該投資信託およびその他の特別目的事業体への投資は、公正価値で測定され、連結財政状態計算書上の「その他の金融資産」に含まれています。想定最大損失額は、当該投資信託およびその他の特別目的事業体の帳簿価額に限定され、2023年3月31日において当該投資信託で17,217百万円および当該その他の特別目的事業体で784,826百万円、2024年3月31日において当該投資信託で92,875百万円および当該その他の特別目的事業体で1,911,621百万円です。トヨタは当該投資信託およびその他の特別目的事業体に対し、契約外の支援は行っていません。

32. 関連当事者との取引

(1) 関連会社および共同支配企業との取引

関連会社および共同支配企業に対する債権債務残高および取引高は次のとおりです。

		金額：百万円	
		3月31日	
		2023年	2024年
営業債権及びその他の債権			
関連会社		447,400	464,728
共同支配企業		85,275	145,077
	合計	532,674	609,805
営業債務及びその他の債務			
関連会社		1,459,209	1,423,147
共同支配企業		695	9,668
	合計	1,459,904	1,432,815
		金額：百万円	
		3月31日に終了した1年間	
		2023年	2024年
営業収益			
関連会社		2,821,963	3,137,067
共同支配企業		722,278	662,202
	合計	3,544,240	3,799,268
売上原価（仕入高）			
関連会社		9,891,804	12,426,770
共同支配企業		59,703	75,042
	合計	9,951,507	12,501,811

関連会社および共同支配企業からの配当金は、2023年3月31日および2024年3月31日に終了した各1年間において、それぞれ349,632百万円および460,008百万円です。なお、トヨタは、通常の業務上を行う取引以外に、関連会社および共同支配企業との取引を行っていません。

(2) その他の関連当事者との取引

2024年3月31日に終了した1年間において、当社は当社取締役会長豊田章男より当社連結子会社ウーブン・パ
イ・トヨタ株式会社の株式を取得しており、その取得価額は5,169百万円です。

(3) 主要な経営幹部に対する報酬

当社の取締役および監査役に対する報酬は次のとおりです。

	金額：百万円	
	3月31日に終了した1年間	
	2023年	2024年
固定報酬	1,226	1,107
賞与	397	1,054
株式報酬	808	1,862
合計	2,430	4,024

33. キャッシュ・フローに関する補足情報

2023年3月31日および2024年3月31日に終了した1年間における投資活動によるキャッシュ・フローの「その他」には、定期預金の純増減額（は増加）がそれぞれ307,970百万円および1,395,707百万円含まれています。

34. 重要な後発事象

(1) 自己株式取得

当社は、2024年5月8日開催の取締役会において、会社法第165条第3項の規定により読み替えて適用される同法第156条の規定に基づき、以下のとおり、自己株式取得に係る事項を決議しました。

自己株式の取得を行う理由

株価水準等を踏まえ、機動的に実施していくとともに、今後、必要に応じて当社株式の売却要請に応えるため

取得に係る事項の内容

取得する株式の種類 : 当社普通株式

取得しうる株式の総数 : 410,000,000株（上限）

株式の取得価額の総額 : 1,000,000百万円（上限）

取得期間 : 2024年5月9日から2025年4月30日

(2) 自己株式消却

当社は、2024年5月8日開催の取締役会において、会社法第178条の規定に基づき、以下のとおり、自己株式を消却することを決議し、2024年5月9日付で消却を完了しました。

自己株式の消却を行う理由

将来の自己株式の処分による株式価値の希薄化の懸念を軽減するため

消却に係る事項の内容

消却した株式の種類 : 当社普通株式

消却した株式の数 : 520,000,000株

消却日 : 2024年5月9日

(2)【その他】

当連結会計年度における四半期情報等

(累計期間)	第1四半期	第2四半期	第3四半期	当連結会計年度
営業収益 (百万円)	10,546,831	21,981,617	34,022,720	45,095,325
税引前四半期 (当期)利益 (百万円)	1,720,553	3,521,525	5,357,065	6,965,085
親会社の所有者に帰属 する四半期(当期)利益 (百万円)	1,311,372	2,589,428	3,947,242	4,944,933
基本的1株当たり親会社 の所有者に帰属する 四半期(当期)利益 (円)	96.74	191.26	291.87	365.94

(会計期間)	第1四半期	第2四半期	第3四半期	第4四半期
基本的1株当たり親会社 の所有者に帰属する 四半期利益 (円)	96.74	94.51	100.62	74.02

2【財務諸表等】

(1)【財務諸表】

【貸借対照表】

(単位：百万円)

	前事業年度 (2023年3月31日)	当事業年度 (2024年3月31日)
資産の部		
流動資産		
現金及び預金	2,965,923	4,278,139
売掛金	1 1,665,651	1 1,888,956
有価証券	2 1,069,082	2 3,938,698
商品及び製品	271,851	257,113
仕掛品	92,409	91,278
原材料及び貯蔵品	606,535	533,511
短期貸付金	1 1,905,695	1 2,133,043
その他	1 1,071,649	1 985,022
貸倒引当金	2,300	3,400
流動資産合計	9,646,496	14,102,360
固定資産		
有形固定資産		
建物（純額）	368,733	428,181
構築物（純額）	72,847	73,120
機械及び装置（純額）	276,458	276,405
車両運搬具（純額）	32,902	29,433
工具、器具及び備品（純額）	84,331	88,358
土地	476,444	473,723
建設仮勘定	182,132	289,744
有形固定資産合計	1,493,848	1,658,963
投資その他の資産		
投資有価証券	2 8,396,331	2 9,001,303
関係会社株式・出資金	2,923,559	2,919,321
長期貸付金	1 306,069	1 116,715
繰延税金資産	203,011	15,691
その他	1 307,705	1 397,302
貸倒引当金	46,700	49,700
投資その他の資産合計	12,089,976	12,400,632
固定資産合計	13,583,824	14,059,595
資産合計	23,230,320	28,161,955

(単位：百万円)

	前事業年度 (2023年3月31日)	当事業年度 (2024年3月31日)
負債の部		
流動負債		
電子記録債務	1 359,552	1 295,130
買掛金	1 1,264,905	1 1,177,710
1年内返済予定の長期借入金	131,000	58,000
1年内償還予定の社債	287,060	105,705
未払金	1 499,418	1 489,180
未払法人税等	124,141	864,385
未払費用	1 587,714	1 711,991
預り金	1 971,746	1 1,012,052
製品保証引当金	922,221	877,570
役員賞与引当金	904	2,415
その他	1 128,447	1 125,224
流動負債合計	5,277,108	5,719,362
固定負債		
社債	840,590	1,115,640
長期借入金	165,000	240,000
退職給付引当金	358,876	360,796
その他	95,704	1 286,076
固定負債合計	1,460,170	2,002,512
負債合計	6,737,278	7,721,874
純資産の部		
株主資本		
資本金	635,402	635,402
資本剰余金		
資本準備金	655,323	655,323
その他資本剰余金	334	596
資本剰余金合計	655,656	655,919
利益剰余金		
利益準備金	99,454	99,454
その他利益剰余金		
特別償却準備金	8	2
固定資産圧縮積立金	8,852	8,818
別途積立金	6,340,926	6,340,926
繰越利益剰余金	10,826,003	14,345,700
利益剰余金合計	17,275,243	20,794,901
自己株式	3,741,728	3,972,147
株主資本合計	14,824,574	18,114,074
評価・換算差額等		
その他有価証券評価差額金	1,668,468	2,326,007
評価・換算差額等合計	1,668,468	2,326,007
純資産合計	16,493,041	20,440,081
負債純資産合計	23,230,320	28,161,955

【損益計算書】

(単位：百万円)

	前事業年度 (自 2022年 4月 1日 至 2023年 3月31日)	当事業年度 (自 2023年 4月 1日 至 2024年 3月31日)
売上高	1 14,076,956	1 17,575,593
売上原価	1 11,039,192	1 12,919,592
売上総利益	3,037,764	4,656,000
販売費及び一般管理費	2 1,367,280	2 1,561,506
営業利益	1,670,484	3,094,495
営業外収益		
受取利息	156,740	306,401
受取配当金	1,575,737	1,281,540
その他	425,349	1,044,706
営業外収益合計	1 2,157,826	1 2,632,647
営業外費用		
支払利息	19,998	32,795
その他	3 287,464	3 115,653
営業外費用合計	1 307,462	1 148,447
経常利益	3,520,848	5,578,695
税引前当期純利益	3,520,848	5,578,695
法人税、住民税及び事業税	591,860	1,253,728
法人税等調整額	7,391	74,888
法人税等合計	584,469	1,178,840
当期純利益	2,936,379	4,399,855

【株主資本等変動計算書】

前事業年度（自 2022年 4月 1日 至 2023年 3月31日）

(単位：百万円)

	株主資本							
	資本金	資本剰余金			利益剰余金			
		資本準備金	その他 資本剰余金	資本剰余金 合計	利益準備金	その他利益剰余金		
						特別償却 準備金	固定資産 圧縮積立金	別途積立金
当期首残高	635,402	655,323	-	655,323	99,454	42	9,886	6,340,926
当期変動額								
特別償却準備金の取崩						34		
固定資産圧縮積立金の取崩							1,034	
剰余金の配当								
当期純利益								
自己株式の取得								
自己株式の処分			334	334				
株主資本以外の項目の 当期変動額（純額）								
当期変動額合計	-	-	334	334	-	34	1,034	-
当期末残高	635,402	655,323	334	655,656	99,454	8	8,852	6,340,926

	株主資本				評価・換算差額等		純資産合計
	利益剰余金		自己株式	株主資本 合計	その他 有価証券 評価差額金	評価・換算 差額等合計	
	その他 利益剰余金	利益剰余金 合計					
	繰越利益 剰余金						
当期首残高	8,616,535	15,066,843	3,311,202	13,046,366	1,560,906	1,560,906	14,607,272
当期変動額							
特別償却準備金の取崩	34	-		-			-
固定資産圧縮積立金の取崩	1,034	-		-			-
剰余金の配当	727,980	727,980		727,980			727,980
当期純利益	2,936,379	2,936,379		2,936,379			2,936,379
自己株式の取得			431,099	431,099			431,099
自己株式の処分			573	907			907
株主資本以外の項目の 当期変動額（純額）					107,562	107,562	107,562
当期変動額合計	2,209,467	2,208,400	430,526	1,778,207	107,562	107,562	1,885,769
当期末残高	10,826,003	17,275,243	3,741,728	14,824,574	1,668,468	1,668,468	16,493,041

当事業年度(自 2023年4月1日 至 2024年3月31日)

(単位：百万円)

	株主資本							
	資本金	資本剰余金			利益剰余金			
		資本準備金	その他 資本剰余金	資本剰余金 合計	利益準備金	その他利益剰余金		
						特別償却 準備金	固定資産 圧縮積立金	別途積立金
当期首残高	635,402	655,323	334	655,656	99,454	8	8,852	6,340,926
当期変動額								
特別償却準備金の取崩						6		
固定資産圧縮積立金の取崩							34	
剰余金の配当								
当期純利益								
自己株式の取得								
自己株式の処分			263	263				
株主資本以外の項目の 当期変動額（純額）								
当期変動額合計	-	-	263	263	-	6	34	-
当期末残高	635,402	655,323	596	655,919	99,454	2	8,818	6,340,926

	株主資本				評価・換算差額等		純資産合計
	利益剰余金		自己株式	株主資本 合計	その他 有価証券 評価差額金	評価・換算 差額等合計	
	その他 利益剰余金	利益剰余金 合計					
	繰越利益 剰余金						
当期首残高	10,826,003	17,275,243	3,741,728	14,824,574	1,668,468	1,668,468	16,493,041
当期変動額							
特別償却準備金の取崩	6	-		-			-
固定資産圧縮積立金の取崩	34	-		-			-
剰余金の配当	880,197	880,197		880,197			880,197
当期純利益	4,399,855	4,399,855		4,399,855			4,399,855
自己株式の取得			231,069	231,069			231,069
自己株式の処分			649	911			911
株主資本以外の項目の 当期変動額（純額）					657,539	657,539	657,539
当期変動額合計	3,519,698	3,519,658	230,420	3,289,501	657,539	657,539	3,947,040
当期末残高	14,345,700	20,794,901	3,972,147	18,114,074	2,326,007	2,326,007	20,440,081

【注記事項】

(重要な会計方針)

1 資産の評価基準及び評価方法

(1) 有価証券の評価基準及び評価方法

子会社株式及び関連会社株式.....移動平均法による原価法

その他有価証券

市場価格のない株式等以外のもの.....時価法(評価差額は全部純資産直入法により処理し、売却原価は移動平均法により算定)

市場価格のない株式等.....移動平均法による原価法

(2) 棚卸資産の評価基準及び評価方法

評価基準.....原価法(貸借対照表価額は収益性の低下に基づく簿価切下げの方法により算定)

評価方法.....一部を除き総平均法

2 有形固定資産の減価償却の方法.....定率法

3 引当金の計上基準

(1) 貸倒引当金

売上債権等の貸倒れによる損失に備えるため、過去の貸倒実績に基づく繰入率のほか、債権の回収の難易などを検討して計上しています。

(2) 製品保証引当金

製品のアフターサービスに対する費用の支出に備えるため、保証書の約款および法令等に従い、過去の実績を基礎にして計上しています。

(3) 退職給付引当金

従業員(既に退職した者を含む)の退職給付に備えるため、期末における退職給付債務および年金資産の見込額に基づき、期末において発生していると認められる額を計上しています。

4 収益及び費用の計上基準

自動車事業では、完成車両および部品は、原則として販売代理店に対して販売代理店と合意した場所において製品を引き渡した時点で、生産用部品は、原則として製造会社に対して製品を船積みもしくは引き渡した時点で、履行義務を充足したと判断しています。対価については、販売時点またはその直後に支払いを受けており、重要な支払条件はありません。

当社の販売奨励プログラムは、主に、販売代理店が特定期間に販売した車両総台数もしくは特定のモデルの販売台数に基づいて算定される販売代理店への現金支払の形態をとっています。当社は、プログラムで定める車両の販売時に、最頻値法を用いて、これらの販売奨励金をプログラムで定める金額だけ売上から控除しています。

特定の完成車両の販売には、顧客が無償メンテナンスを受ける契約上の権利が含まれています。当該履行義務の独立販売価格は、観察可能な価格を用いて、それが利用可能でない場合は予想コストにマージンを加算するアプローチを用いて算定しています。この無償メンテナンス契約による収益は繰り延べられ、契約に基づく履行義務を充足する際に発生する費用に応じて、契約期間にわたり収益として認識されます。

(重要な会計上の見積り)

会計上の見積りにより当事業年度に係る財務諸表にその額を計上した項目であって、翌事業年度に係る財務諸表に重要な影響を与える可能性のあるものは、以下のとおりです。

1 品質保証に係る負債

(1) 当事業年度の財務諸表に計上した金額

(単位：百万円)

	前事業年度	当事業年度
製品保証引当金 未払費用	1,267,086	1,318,284

(2) 識別した項目に係る重要な会計上の見積りの内容に関する情報

金額の算出方法は、「連結財務諸表注記3(13)、24」に記載した内容と同一です。

2 非金融資産の減損

(1) 当事業年度の財務諸表に計上した金額

(単位：百万円)

	前事業年度	当事業年度
有形固定資産	1,493,848	1,658,963

(2) 識別した項目に係る重要な会計上の見積りの内容に関する情報

金額の算出方法は、「連結財務諸表注記3(10)、12」に記載した内容と同一です。

3 退職給付に係る負債

(1) 当事業年度の財務諸表に計上した金額

(単位：百万円)

	前事業年度	当事業年度
退職給付引当金	358,876	360,796

(2) 識別した項目に係る重要な会計上の見積りの内容に関する情報

金額の算出方法は、「連結財務諸表注記23」、財務諸表「注記事項(重要な会計方針)3(3)」に記載した内容と同一です。

4 繰延税金資産の回収可能性

(1) 当事業年度の財務諸表に計上した金額

(単位：百万円)

	前事業年度	当事業年度
繰延税金資産	203,011	15,691

(2) 識別した項目に係る重要な会計上の見積りの内容に関する情報

金額の算出方法は、「連結財務諸表注記3(15)、15」に記載した内容と同一です。

(貸借対照表関係)

1 関係会社に対する金銭債権又は金銭債務

	前事業年度 (2023年3月31日)	当事業年度 (2024年3月31日)
短期金銭債権	3,681,969百万円	4,279,404百万円
長期金銭債権	330,129	141,224
短期金銭債務	2,414,922	2,307,137
長期金銭債務	-	110,000

2 消費貸借契約により貸し付けている有価証券及び投資有価証券

	前事業年度 (2023年3月31日)	当事業年度 (2024年3月31日)
有価証券	105,604百万円	327,298百万円
投資有価証券	2,087,330	1,863,138

(損益計算書関係)

1 関係会社との取引

	前事業年度 (自 2022年4月1日 至 2023年3月31日)	当事業年度 (自 2023年4月1日 至 2024年3月31日)
売上高	9,183,453百万円	11,932,550百万円
仕入高	6,768,580	8,041,241
営業取引以外の 取引高	1,789,613	1,433,461

2 販売費及び一般管理費のうち主要な費目及び金額並びにおおよその割合

	前事業年度 (自 2022年4月1日 至 2023年3月31日)	当事業年度 (自 2023年4月1日 至 2024年3月31日)
運賃諸掛	345,425百万円	325,731百万円
製品保証引当金繰入額	22,196	9,736
無償修理費	216,683	248,670
給料及び手当	277,858	312,925
おおよその割合		
販売費に属する費用	34.5%	31.0%
一般管理費に属する費用	65.5	69.0

3 固定資産処分損

	前事業年度 (自 2022年4月1日 至 2023年3月31日)	当事業年度 (自 2023年4月1日 至 2024年3月31日)
建物	4,692百万円	1,741百万円
機械及び装置	2,311	1,659
車両運搬具	4,005	5,639
工具、器具及び備品	453	966
その他	234	990
計	11,694	10,994

主として製品の改良、変更に伴う専用型・治具・機械等の処分によるものです。

(有価証券関係)

子会社株式および関連会社株式

前事業年度末(2023年3月31日)

区分	貸借対照表計上額 (百万円)	時価 (百万円)	差額 (百万円)
子会社株式	61,898	159,207	97,309
関連会社株式	490,480	3,513,935	3,023,454

当事業年度末(2024年3月31日)

区分	貸借対照表計上額 (百万円)	時価 (百万円)	差額 (百万円)
子会社株式	61,898	146,828	84,930
関連会社株式	470,257	5,466,137	4,995,880

(注)市場価格のない株式等の子会社株式および関連会社株式の貸借対照表計上額

前事業年度末(2023年3月31日)

区分	貸借対照表計上額 (百万円)
子会社株式	1,651,506
関連会社株式	255,603

当事業年度末(2024年3月31日)

区分	貸借対照表計上額 (百万円)
子会社株式	1,671,623
関連会社株式	252,341

これらについては、市場価格がないため、「子会社株式および関連会社株式」には含めていません。

(税効果会計関係)

1 繰延税金資産及び繰延税金負債の発生の主な原因別の内訳

	前事業年度 (2023年3月31日)	当事業年度 (2024年3月31日)
繰延税金資産		
有価証券	393,430百万円	384,644百万円
製品保証引当金	277,220	263,798
未払費用	167,575	198,957
償却資産	146,989	157,391
退職給付引当金	70,679	65,504
未払事業税	16,542	47,595
その他	207,841	229,551
繰延税金資産小計	1,280,277	1,347,439
評価性引当額	404,778	396,369
繰延税金資産合計	875,500	951,070
繰延税金負債		
その他有価証券評価差額金	641,752	903,960
その他	30,736	31,419
繰延税金負債合計	672,488	935,379
繰延税金資産の純額	203,011	15,691

2 法定実効税率と税効果会計適用後の法人税等の負担率との間の差異の内訳

	前事業年度 (2023年3月31日)	当事業年度 (2024年3月31日)
法定実効税率	30.1%	30.1%
(調整)		
交際費等永久に損金に算入されない項目	0.0	0.0
受取配当金等永久に益金に算入されない項目	12.5	6.7
外国源泉税	1.7	1.2
試験研究費税額控除	2.3	1.8
外国税額控除	0.4	0.3
評価性引当額	1.3	0.2
その他	1.3	1.2
税効果会計適用後の法人税等の負担率	16.6	21.1

3 法人税及び地方法人税の会計処理又はこれらに関する税効果会計の会計処理

当社は、グループ通算制度を適用しています。また、「グループ通算制度を適用する場合の会計処理及び開示に関する取扱い」(実務対応報告第42号 2021年8月12日)に従って、法人税および地方法人税ならびに税効果会計の会計処理および開示を行っています。

(重要な後発事象)

1 自己株式取得

当社は、2024年5月8日開催の取締役会において、会社法第165条第3項の規定により読み替えて適用される同法第156条の規定に基づき、以下のとおり、自己株式取得に係る事項を決議しました。

(1)自己株式の取得を行う理由

株価水準等を踏まえ、機動的に実施していくとともに、今後、必要に応じて当社株式の売却要請に応えるため

(2)取得に係る事項の内容

取得する株式の種類 : 当社普通株式
取得しうる株式の総数 : 410,000,000株(上限)
株式の取得価額の総額 : 1,000,000百万円(上限)
取得期間 : 2024年5月9日から2025年4月30日

2 自己株式消却

当社は、2024年5月8日開催の取締役会において、会社法第178条の規定に基づき、以下のとおり、自己株式を消却することを決議し、2024年5月9日付で消却を完了しました。

(1)自己株式の消却を行う理由

将来の自己株式の処分による株式価値の希薄化の懸念を軽減するため

(2)消却に係る事項の内容

消却した株式の種類 : 当社普通株式
消却した株式の数 : 520,000,000株
消却日 : 2024年5月9日

【附属明細表】

【有形固定資産等明細表】

(単位：百万円)

区分	資産の種類	当期首残高	当期増加額	当期減少額	当期償却額	当期末残高	減価償却累計額
有形固定資産	建物	368,733	96,068	1,792	34,829	428,181	1,036,519
	構築物	72,847	9,470	150	9,048	73,120	227,674
	機械及び装置	276,458	127,061	2,072	125,043	276,405	2,038,129
	車両運搬具	32,902	16,208	5,571	14,107	29,433	112,181
	工具、器具及び備品	84,331	50,651	1,623	45,002	88,358	449,853
	土地	476,444	727	3,448	-	473,723	-
	建設仮勘定	182,132	407,798	300,186	-	289,744	-
	計	1,493,848	707,984	314,841	228,027	1,658,963	3,864,356
無形固定資産		-	-	-	-	-	-

(注) 1 当期増加額のうち主なものは以下のとおりです。

建設仮勘定

建物及び構築物関係	144,512百万円	機械及び装置関係	114,109百万円
土地関係	86,172百万円	工具、器具及び備品関係	46,412百万円
車両運搬具関係	16,592百万円		

2 当期減少額のうち主なものは以下のとおりです。

建設仮勘定

機械及び装置関係	127,061百万円	建物及び構築物関係	105,539百万円
工具、器具及び備品関係	50,651百万円	車両運搬具関係	16,208百万円
土地関係	727百万円		

【引当金明細表】

(単位：百万円)

科目	当期首残高	当期増加額	当期減少額	当期末残高
貸倒引当金	49,000	53,100	49,000	53,100
製品保証引当金	922,221	9,736	54,387	877,570
役員賞与引当金	904	2,415	904	2,415

(2) 【主な資産及び負債の内容】

連結財務諸表を作成しているため、記載を省略しています。

(3) 【その他】

該当事項はありません。

第6 【提出会社の株式事務の概要】

事業年度	4月1日から3月31日まで
定時株主総会	6月中
基準日	3月31日
剰余金の配当の基準日	9月30日 3月31日
1単元の株式数	100株
単元未満株式の買取り	
取扱場所	(特別口座) 東京都千代田区丸の内一丁目4番5号 三菱UFJ信託銀行(株) 証券代行部
株主名簿管理人	(特別口座) 東京都千代田区丸の内一丁目4番5号 三菱UFJ信託銀行(株)
取次所	
買取手数料	無料
公告掲載方法	当会社の公告は、電子公告により行います。ただし、事故その他やむを得ない事由によって電子公告による公告をすることができない場合は、日本経済新聞に掲載して行います。当社の公告掲載URLは次のとおりです。 https://global.toyota.jp/
株主に対する特典	なし

(注) 当会社の株主は、その有する単元未満株式について、会社法第189条2項各号に掲げる権利以外の権利を行使することができません。

第7 【提出会社の参考情報】

1 【提出会社の親会社等の情報】

当社は、親会社等はありません。

2 【その他の参考情報】

(1) 当事業年度の開始日から有価証券報告書提出日までの間に、提出した書類

当事業年度の開始日から有価証券報告書提出日までの間に、次の書類を提出しています。

発行登録書 及びその添付書類	社債		2023年4月26日に 関東財務局長に提出
訂正発行登録書	上記 発行登録書に係る訂正発行登録書		2023年5月17日に 関東財務局長に提出
発行登録追補書類 及びその添付書類	社債		2023年5月26日に 東海財務局長に提出
訂正発行登録書	上記 発行登録書に係る訂正発行登録書		2023年6月15日に 関東財務局長に提出
有価証券報告書 及びその添付書類 並びに確認書	事業年度 (2023年3月期)	自 2022年4月1日 至 2023年3月31日	2023年6月30日に 関東財務局長に提出
有価証券報告書の 訂正報告書及び確認書	事業年度 (2023年3月期)	自 2022年4月1日 至 2023年3月31日	2023年6月30日に 関東財務局長に提出
内部統制報告書	事業年度 (2023年3月期)	自 2022年4月1日 至 2023年3月31日	2023年6月30日に 関東財務局長に提出
訂正発行登録書	上記 発行登録書に係る訂正発行登録書		2023年6月30日に 関東財務局長に提出
自己株券買付状況 報告書	(2023年6月度)	自 2023年6月1日 至 2023年6月30日	2023年7月13日に 関東財務局長に提出
自己株券買付状況 報告書	(2023年7月度)	自 2023年7月1日 至 2023年7月31日	2023年8月10日に 関東財務局長に提出
四半期報告書 及び確認書	(2023年6月第1四半期)	自 2023年4月1日 至 2023年6月30日	2023年8月10日に 関東財務局長に提出
自己株券買付状況 報告書	(2023年8月度)	自 2023年8月1日 至 2023年8月31日	2023年9月13日に 関東財務局長に提出
自己株券買付状況 報告書	(2023年9月度)	自 2023年9月1日 至 2023年9月30日	2023年10月13日に 関東財務局長に提出
四半期報告書 及び確認書	(2023年9月第2四半期)	自 2023年7月1日 至 2023年9月30日	2023年11月10日に 関東財務局長に提出
自己株券買付状況 報告書	(2023年10月度)	自 2023年10月1日 至 2023年10月31日	2023年11月13日に 関東財務局長に提出
自己株券買付状況 報告書	(2023年11月度)	自 2023年11月1日 至 2023年11月30日	2023年12月13日に 関東財務局長に提出
自己株券買付状況 報告書	(2023年12月度)	自 2023年12月1日 至 2023年12月31日	2024年1月12日に 関東財務局長に提出

自己株券買付状況 報告書	(2024年1月度)	自 2024年1月1日 至 2024年1月31日	2024年2月13日に 関東財務局長に提出
四半期報告書 及び確認書	(2023年12月第3四半期)	自 2023年10月1日 至 2023年12月31日	2024年2月13日に 関東財務局長に提出
自己株券買付状況 報告書	(2024年2月度)	自 2024年2月1日 至 2024年2月29日	2024年3月13日に 関東財務局長に提出
自己株券買付状況 報告書	(2024年3月度)	自 2024年3月1日 至 2024年3月31日	2024年4月12日に 関東財務局長に提出
臨時報告書	企業内容等の開示に関する内閣府令第19条第2項第2号 の2(取締役会における決議事項)の規定に基づく臨時 報告書		2024年5月8日に 関東財務局長に提出
訂正発行登録書	上記 発行登録書に係る訂正発行登録書		2024年5月8日に 関東財務局長に提出
自己株券買付状況 報告書	(2024年4月度)	自 2024年4月1日 至 2024年4月30日	2024年5月13日に 関東財務局長に提出
自己株券買付状況 報告書	(2024年5月度)	自 2024年5月1日 至 2024年5月31日	2024年6月13日に 関東財務局長に提出
臨時報告書	企業内容等の開示に関する内閣府令第19条第2項第9号 の2(株主総会における決議事項)の規定に基づく臨時 報告書		2024年6月19日に 関東財務局長に提出
訂正発行登録書	上記 発行登録書に係る訂正発行登録書		2024年6月19日に 関東財務局長に提出

(2) 管理職に占める女性労働者の割合、男性労働者の育児休業取得率及び労働者の男女の賃金の差異

連結子会社のうち、主要な連結子会社以外のものに係る管理職に占める女性労働者の割合、男性労働者の育児休業取得率及び労働者の男女の賃金の差異は、次のとおりです。

当事業年度								
名称	管理職に占める女性労働者の割合(%) (注3)	男性労働者の育児休業取得率(%) (注6)			労働者の男女の賃金の差異(%) (注3) (注7)			
		雇用管理区分			全労働者	正社員	パート・有期契約社員等	
トヨタモビリティサービス(株)	6.3	全労働者	45.0	(注4)	84.3	74.2	144.1	
(株)ソーシン		全労働者	57.0	(注4)	68.3	69.5	41.9	(注8)
(株)トランテックス	0.9	全従業員	28.0	(注3)	79.4	74.2	79.4	
		正社員	30.4					
福島製鋼(株)	1.9	正社員	50.0	(注3)	84.3	85.2	93.9	(注8)
		パート・有期契約社員						
静岡日野自動車(株)	6.6				75.4	72.9	99.6	(注8)
日野リトラックス(株)	4.0	事務職		(注3)				
		技術職	0.0					
理研鍛造(株)		正社員	100.0	(注3)	73.7	75.1	76.1	
東北海道日野自動車(株)	4.5							
日野トレーディング(株)	0.0	正社員	50.0	(注3)	74.1	75.6	72.5	
(株)武部鉄工所	2.0	正社員	22.2	(注3)	85.5	82.9	114.4	
南関東日野自動車(株)	1.3	全労働者	21.0	(注4)	75.6	74.9	85.7	
九州日野自動車(株)	6.8	全労働者	7.7	(注3)	89.2	88.3	106.4	(注8)
大阪日野自動車(株)	5.4	全労働者	33.3	(注3)	91.1	91.1	90.8	(注8)
神戸日野自動車(株)	7.8	全労働者	16.7	(注3)	80.7	81.9	77.6	
京都日野自動車(株)		正社員	100.0	(注3)	89.9	87.8		

当事業年度								
名称	管理職に 占める 女性労働者 の割合(%) (注3)	男性労働者の 育児休業取得率(%) (注6)			労働者の男女の賃金の差異(%) (注3) (注7)			
		雇用管理区分			全労働者	正社員	パート・有期 契約社員等	
北海道日野自動車(株)	0.0				71.6	69.9	81.6	
(株)日野ヒューテック		正社員	92.9	(注3)	55.8	76.4	61.7	
宮城日野自動車(株)	2.9							
日野グローバル ロジスティクス(株)	0.0	全労働者		(注3)	72.0	79.4	80.5	
長野日野自動車(株)	5.8				72.9	83.0	63.3	(注8)
日野コンピューター システム(株)	7.3							
(株)日野エンジニアリング アネックス	11.8				90.8	93.0	72.3	
岩手日野自動車(株)	4.7	全労働者	0.0	(注3)	74.0	68.1	110.8	(注8)
ダイハツ九州(株)		全労働者	55.0	(注5)	66.4	73.0	86.4	
明石機械工業(株)	1.0	全労働者	44.0	(注4)	72.4	70.8	99.0	
ダイハツ東京販売(株)	1.9	全労働者	33.0	(注4)	70.0	73.0	61.5	
(株)ディーアクト	1.4				71.4	71.5	65.0	
(株)ダイハツビジネス サポートセンター	5.7	全労働者	37.5	(注3)	68.6	79.5	67.5	
ダイハツ千葉販売(株)	1.7	全従業員	38.1	(注3)	62.7	63.8	74.2	(注8)
(株)ダイハツメタル	0.0				77.5	78.2	60.8	
熊本ダイハツ販売(株)	5.1	正規社員	11.1	(注3)	70.6	77.7	101.2	
兵庫ダイハツ販売(株)	5.6	総合職	116.7	(注3)	78.6	74.4	74.5	
		整備職	83.3					

当事業年度								
名称	管理職に 占める 女性労働者 の割合(%) (注3)	男性労働者の 育児休業取得率(%) (注6)			労働者の男女の賃金の差異(%) (注3) (注7)			
		雇用管理区分			全労働者	正社員	パート・有期 契約社員等	
(株)神菱	3.1	全労働者	80.0		(注3)	66.9	70.7	82.8
		正規社員	80.0					
		パート・有 期労働者						
埼玉ダイハツ販売(株)					72.7	71.5	75.6	(注8)
岡山ダイハツ販売(株)	13.5	正社員	50.0	(注3)	79.1	75.0	86.7	
ダイハツ広島販売(株)	9.9	全労働者	25.0	(注3)	71.7	66.6	96.2	
京都ダイハツ販売(株)	3.8				72.9	73.1	109.5	(注8)
ダイハツ長崎販売(株)	0.0	正社員	83.3	(注3)	72.8	70.6	70.9	(注8)
栃木ダイハツ販売(株)	6.5	営業職	50.0	(注3)	70.0	69.8	73.1	(注9)
		整備職	80.0					
山口ダイハツ販売(株)	15.2				77.4	76.9	54.7	
岐阜ダイハツ販売(株)	0.0	全労働者	33.3	(注3)	52.4	59.7	87.1	
北北海道ダイハツ販売(株)	4.8							
宮城ダイハツ販売(株)					77.8	75.7	92.1	(注9)
豊能運送(株)					49.5	69.7	51.3	
ダイハツ北海道販売(株)	3.0	全従業員	0.0	(注3)	66.9	70.0	98.3	
大分ダイハツ販売(株)	2.3	正社員	87.5	(注3)				
鳥取ダイハツ販売(株)	10.3							
茨城ダイハツ販売(株)	5.4	全労働者	37.5	(注3)	74.4	72.3	77.9	

当事業年度							
名称	管理職に 占める 女性労働者 の割合(%) (注3)	男性労働者の 育児休業取得率(%) (注6)		労働者の男女の賃金の差異(%) (注3) (注7)			
		雇用管理区分		全労働者	正社員	パート・有期 契約社員等	
静岡ダイハツ販売(株)	6.5	総合職	75.0	(注3)	77.9	76.9	79.3
		整備職	80.0				
(株)青森ダイハツ モータース	11.1	営業	100.0	(注3)			
		整備	75.0				
		事務					
岩手ダイハツ販売(株)	8.1						
島根ダイハツ販売(株)	6.9	全社員	16.7	(注3)			
鹿児島ダイハツ販売(株)	3.0				74.9	68.9	84.9
佐賀ダイハツ販売(株)	4.5						
琉球ダイハツ販売(株)		全労働者	57.1	(注3)	69.8	69.3	82.1
中央車輛輸送(株)	0.0				72.7	90.2	79.3
(株)ジェイオー	0.0				47.7	70.1	87.7 (注8)
岐阜車体工業(株)	1.8	全労働者	70.0	(注4)	80.3	82.7	68.6
(株)トヨタ車体研究所	2.7	技術員	40.0	(注3)	74.3	72.3	
		事務員	100.0				
(株)東海特装車	0.0	技能職	100.0	(注3)	73.7	77.3	44.4 (注8)
		事務職					
		技術職					
東海部品工業(株)	0.0	正社員	50.0	(注3)	71.0	72.4	52.5

当事業年度							
名称	管理職に 占める 女性労働者 の割合(%) (注3)	男性労働者の 育児休業取得率(%) (注6)			労働者の男女の賃金の差異(%) (注3) (注7)		
		雇用管理区分			全労働者	正社員	パート・有期 契約社員等
(株)エル・エス・ コーポレーション	44.4	正社員	50.0	(注3)	87.5	88.2	93.0 (注8)
		嘱託社員					
(株)E J サービス					61.3	73.9	40.1 (注8)
(株)ケー・アイ・ケー					47.0	69.2	40.1 (注8)
(株)KINTO		正社員	50.0	(注3)			
KINTO テクノロジーズ(株)	15.6	正社員	45.5	(注3)	80.3	80.3	
プライムプラネット エナジー & ソリューションズ(株)		全労働者	48.0	(注4)	87.6	88.9	67.7 (注8)
トヨタ自動車北海道(株)	0.0	全労働者	96.0	(注5)	59.9	60.0	68.9
プライムアース EVエナジー(株)	2.3	全労働者	32.0	(注4)	69.3	68.7	82.0
(株)トヨタユーゼック	0.0				45.9	67.9	61.7
(株)トヨタシステムズ	6.0	全労働者	66.0	(注4)	75.8	75.9	57.2
(株)中央精機	0.5	全労働者	50.0	(注4)	67.9	67.8	83.8 (注8)
朝日航洋(株)	4.6	全労働者	76.0	(注4)	59.8	61.8	45.8
(株)F T S		全労働者	52.0	(注4)	70.5	71.9	48.4 (注8)
(株)豊田中央研究所					77.6	74.5	95.7
(株)トヨタカスタマイジング & ディベロップメント	4.5	正社員	56.5	(注3)	71.3	71.1	44.8 (注8)
トヨタ輸送(株)	2.7				65.9	62.4	79.5 (注8)
(株)協豊製作所	0.8	全労働者	47.0	(注4)	53.0	79.4	85.2 (注8)
富士スピードウェイ(株)	6.3						

当事業年度							
名称	管理職に 占める 女性労働者 の割合(%) (注3)	男性労働者の 育児休業取得率(%) (注6)			労働者の男女の賃金の差異(%) (注3) (注7)		
		雇用管理区分			全労働者	正社員	パート・有期 契約社員等
トヨタコネクティッド(株)	12.9	全労働者	66.7	(注3)	75.6	76.5	47.4
		正社員	66.7				
(株)アドマテックス					80.4	82.5	94.4
(株)キャタラー	3.1	全労働者	55.0	(注4)	67.7	70.6	48.6
トヨタテクニカル ディベロップメント(株)	6.0	全労働者	94.4	(注3)	66.5	69.4	45.3
(株)トヨタマップマスター	20.8	正社員	33.3	(注3)			
トヨタ T & S 建設(株)	1.8	全労働者	25.0	(注3)	65.0	69.2	51.8 (注8)
愛知陸運(株)	1.2	全労働者	66.0	(注4)	74.2	75.1	64.1
(株)トヨタプロダクション エンジニアリング	4.9	正社員	57.9	(注3)	75.2	75.2	66.5
(株)シンテックホズミ	4.3	正社員	45.5	(注3)	70.5	72.3	50.4
(株)グッドライフデザイン	22.2	正社員	100.0	(注3)			
		パート					
セントラルヘリコプター サービス(株)	4.5	全労働者	100.0	(注4)			
トヨフジ海運(株)	3.7						
(株)トヨタエンタプライズ		全労働者	46.0	(注4)	52.2	81.3	67.7
(株)トヨタアカウンティング サービス	11.1	全労働者	100.0	(注3)			
トヨタパーソナル サポート(株)	28.6	技能職	66.7	(注3)			
ウーブン・バイ・ トヨタ(株)	20.4	全労働者	86.0	(注5)	81.0	83.9	81.8
トヨタ・コニック・プロ(株)	4.8	全労働者	42.9	(注3)	75.1	75.4	62.4 (注8)

当事業年度							
名称	管理職に 占める 女性労働者 の割合(%) (注3)	男性労働者の 育児休業取得率(%) (注6)		労働者の男女の賃金の差異(%) (注3) (注7)			
		雇用管理区分		全労働者	正社員	パート・有期 契約社員等	
(株)トヨタ名古屋 教育センター		全労働者	100.0	(注3)			
		正規雇用 労働者	100.0				
		非正規雇用 労働者					
トヨタグループ(株)					100.3	98.2	108.5 (注8)
トヨタ輸送中部(株)	0.0	全労働者	78.6	(注3)	61.8	70.9	82.3 (注8)
トヨタ輸送関東(株)	0.0						
協豊ファクトリー サービス(株)					152.6	66.0	123.4

- (注) 1 「女性の職業生活における活躍の推進に関する法律」(平成27年法律第64号)の規定に基づき算出した指標については小数点以下第2位を四捨五入して、「育児休業、介護休業等育児又は家族介護を行う労働者の福祉に関する法律」(平成3年法律第76号)の規定に基づき算出した指標については小数点以下第1位を切り捨て、それぞれ小数点以下第1位まで表示しています。
- 2 「 」は、「女性の職業生活における活躍の推進に関する法律」(平成27年法律第64号)において、公表義務がない場合、選択公表をしていない場合、「労働者の男女の賃金の差異」について男女いずれかの該当者がいない場合、または「男性労働者の育児休業取得率」について分母がゼロとなる場合を示しています。
- 3 「女性の職業生活における活躍の推進に関する法律」(平成27年法律第64号)の規定に基づき算出しています。
- 4 「育児休業、介護休業等育児又は家族介護を行う労働者の福祉に関する法律」(平成3年法律第76号)の規定に基づき、「育児休業、介護休業等育児又は家族介護を行う労働者の福祉に関する法律施行規則」(平成3年労働省令第25号)第71条の4第1号における育児休業等の取得割合を算出しています。
- 5 「育児休業、介護休業等育児又は家族介護を行う労働者の福祉に関する法律」(平成3年法律第76号)の規定に基づき、「育児休業、介護休業等育児又は家族介護を行う労働者の福祉に関する法律施行規則」(平成3年労働省令第25号)第71条の4第2号における育児休業等及び育児目的休暇の取得割合を算出しています。
- 6 男性労働者の育児休業取得率は、過年度に配偶者が出産した男性労働者が、当事業年度に育児休業を取得することがあるため、取得率が100%を超えることがあります。
- 7 男女の賃金差異は、女性労働者の平均年間賃金÷男性労働者の平均年間賃金×100%として算出しています。
- 8 労働者の人員数について労働時間を基に換算し算出しています。
- 9 男女の賃金差異は、前事業年度(2022年4月1日~2023年3月31日)の指標を記載しています。
栃木ダイハツ販売(株)は、当事業年度の指標の公表予定はありません。
宮城ダイハツ販売(株)は、2024年9月以降に「女性の活躍推進企業データベース」において当事業年度の指標を公表する予定です。
- 10 提出会社及び主要な連結子会社については、「第1 企業の概況 5 従業員の状況 (3) 管理職に占める女性労働者の割合、男性労働者の育児休業取得率及び労働者の男女の賃金の差異」に記載しています。

第二部 【提出会社の保証会社等の情報】

該当事項はありません。

独立監査人の監査報告書及び内部統制監査報告書

2024年6月25日

トヨタ自動車株式会社
取締役会 御中

PwC Japan有限責任監査法人

名古屋事務所

指定有限責任社員
業務執行社員 公認会計士 木 内 仁 志

指定有限責任社員
業務執行社員 公認会計士 山 口 健 志

指定有限責任社員
業務執行社員 公認会計士 杉 本 晃 司

指定有限責任社員
業務執行社員 公認会計士 平 岩 修 一

< 連結財務諸表監査 >

監査意見

当監査法人は、金融商品取引法第193条の2第1項の規定に基づく監査証明を行うため、「経理の状況」に掲げられているトヨタ自動車株式会社の2023年4月1日から2024年3月31日までの連結会計年度の連結財務諸表、すなわち、連結財政状態計算書、連結損益計算書、連結包括利益計算書、連結持分変動計算書、連結キャッシュ・フロー計算書及び連結財務諸表注記について監査を行った。

当監査法人は、上記の連結財務諸表が、「連結財務諸表の用語、様式及び作成方法に関する規則」第93条により規定された国際会計基準に準拠して、トヨタ自動車株式会社及び連結子会社の2024年3月31日現在の財政状態並びに同日をもって終了する連結会計年度の経営成績及びキャッシュ・フローの状況を、全ての重要な点において適正に表示しているものと認める。

監査意見の根拠

当監査法人は、我が国において一般に公正妥当と認められる監査の基準に準拠して監査を行った。監査の基準における当監査法人の責任は、「連結財務諸表監査における監査人の責任」に記載されている。当監査法人は、我が国における職業倫理に関する規定に従って、会社及び連結子会社から独立しており、また、監査人としてのその他の倫理上の責任を果たしている。当監査法人は、意見表明の基礎となる十分かつ適切な監査証拠を入手したと判断している。

監査上の主要な検討事項

監査上の主要な検討事項とは、当連結会計年度の連結財務諸表の監査において、監査人が職業的専門家として特に重要であると判断した事項である。監査上の主要な検討事項は、連結財務諸表全体に対する監査の実施過程及び監査意見の形成において対応した事項であり、当監査法人は、当該事項に対して個別に意見を表明するものではない。

製品のリコール等の市場処置に係る負債（連結財務諸表注記3（13）及び24）

監査上の主要な検討事項の内容及び決定理由	監査上の対応
<p>トヨタ自動車株式会社は製品のリコール等の市場処置に係る負債を見積り計上している。2024年3月31日現在、製品のリコール等の市場処置に係る負債は1,271,690百万円であり、連結財政状態計算書の品質保証に係る負債に含まれている。会社は、基本的に、製品のリコール等の市場処置に係る負債を、ある一定期間に販売された様々なモデル全体を地域毎に区分したうえで、製品販売時点において包括的に算定している。しかしながら、会社は、状況によっては、特定の製品のリコール等の市場処置に係る負債については、それらの支出が発生する可能性が高くかつ合理的な見積りができる場合に、個別に見積る方法で算定している。包括的に算定された負債の見積りに当たっては、経営者の見積りは、「台当たりリコール実払い累計額」及び「過去の費用の発生パターン」に基づいている。</p> <p>製品のリコール等の市場処置に係る包括的に算定された負債を監査上の主要な検討事項として決定した際の主な検討事項は、以下のとおりである。</p> <ul style="list-style-type: none"> ・ 経営者が負債を算定する際に重要な判断が要求されており、そのため経営者の重要な仮定を評価する手続の実施に当たり、監査人による主観的な判断が必要であったこと。 ・ 包括引当の見積りに用いられた「台当たりリコール実払い累計額」及び「過去の費用の発生パターン」に対して重要な監査手続が必要であったこと。 ・ 当該重要な監査手続の実施及び入手した監査証拠の評価に当たり、専門家の関与が必要であったこと。 	<p>当監査法人は、製品のリコール等の市場処置に係る包括的に算定された負債について、主として以下の監査手続を実施した。</p> <ul style="list-style-type: none"> ・ 見積りに使用された重要な仮定の決定や基礎データに関連する内部統制を含む製品のリコール等の市場処置に係る包括的に算定された負債に係る内部統制の運用評価手続を実施した。 ・ 経営者が使用した重要な仮定の合理性の評価を含む負債の見積方法と、基礎データの網羅性と正確性を検証した。 ・ 経営者が使用した基礎データ及び当監査法人が独自に設定した仮定に基づき、合理的な負債の見積りの許容範囲を設定し、それに基づき経営者が算定した負債を評価するに当たり、専門家を利用した。

金融事業に係る債権のうち小売債権に対する金融損失引当金（連結財務諸表注記3（6）、8及び19（2））	
監査上の主要な検討事項の内容及び決定理由	監査上の対応
<p>トヨタ自動車株式会社は、金融事業に係る債権のうち小売債権（以下、「小売金融債権」という。）に対して、予想信用損失を見積って金融損失引当金を計上している。2024年3月31日現在、連結財政状態計算書上に25,489,945百万円の小売金融債権が計上されており、この小売金融債権に対して、336,152百万円の金融損失引当金が計上されている。小売金融債権に対する予想損失は、信用リスク評価プロセスの一環として行われている体系的かつ継続的なレビュー及び評価、過去の損失の実績、ポートフォリオの規模及び構成、現在の経済的な事象及び状況、担保物の見積公正価値及びその十分性、経済状況の動向などの将来予測情報、並びにその他の関連する要因に基づき、測定している。すなわち、これらの基礎データを使用して債務不履行の確率と債務不履行時損失率を算定し、現在及び将来の経済状況の予測に基づく調整を反映させて予想信用損失を見積っている。連結財政状態計算書の小売金融債権の残高は、米国における残高が約半分を占めている。</p> <p>小売金融債権に対する金融損失引当金を監査上の主要な検討事項として決定した際の主な検討事項は、以下のとおりである。</p> <ul style="list-style-type: none"> ・債務不履行の確率及び債務不履行時損失率の仮定、並びに現在及び将来の経済状況の予測に基づく調整の決定に当たり、経営者の重要な判断が要求されており、それらの合理性の評価手続の実施に当たり、監査人による主観的な判断が必要であったこと。 ・経営者が使用した金融損失引当金の見積りに関する監査証拠の評価において、監査人の複雑な判断が必要であったこと。 ・当該重要な監査手続の実施及び入手した監査証拠の評価に当たり、専門家の関与が必要であったこと。 	<p>当監査法人は、小売金融債権に対する金融損失引当金について主として以下の監査手続を実施した。</p> <ul style="list-style-type: none"> ・引当金で使用する仮定及び調整の決定において使用する過去の実績等の基礎データに係る内部統制を含む、引当金に関連する内部統制の運用評価手続を実施した。 ・債務不履行の確率及び債務不履行時損失率の仮定、並びに現在及び将来の経済状況の予測に基づく調整の決定を含む、会社の見積方法を検証した。 ・経営者が使用した債務不履行の確率及び債務不履行時損失率の仮定、並びに現在及び将来の経済状況の予測に基づく調整の合理性を評価するに当たり、専門家を利用した。

その他の記載内容

その他の記載内容は、有価証券報告書に含まれる情報のうち、連結財務諸表及び財務諸表並びにこれらの監査報告書以外の情報である。経営者の責任は、その他の記載内容を作成し開示することにある。また、監査役及び監査役会の責任は、その他の記載内容の報告プロセスの整備及び運用における取締役の職務の執行を監視することにある。

当監査法人の連結財務諸表に対する監査意見の対象にはその他の記載内容は含まれておらず、当監査法人はその他の記載内容に対して意見を表明するものではない。

連結財務諸表監査における当監査法人の責任は、その他の記載内容を通読し、通読の過程において、その他の記載内容と連結財務諸表又は当監査法人が監査の過程で得た知識との間に重要な相違があるかどうか検討すること、また、そのような重要な相違以外にその他の記載内容に重要な誤りの兆候があるかどうか注意を払うことにある。

当監査法人は、実施した作業に基づき、その他の記載内容に重要な誤りがあると判断した場合には、その事実を報告することが求められている。

その他の記載内容に関して、当監査法人が報告すべき事項はない。

連結財務諸表に対する経営者並びに監査役及び監査役会の責任

経営者の責任は、国際会計基準に準拠して連結財務諸表を作成し適正に表示することにある。これには、不正又は誤謬による重要な虚偽表示のない連結財務諸表を作成し適正に表示するために経営者が必要と判断した内部統制を整備及び運用することが含まれる。

連結財務諸表を作成するに当たり、経営者は、継続企業の前提に基づき連結財務諸表を作成することが適切であるかどうかを評価し、国際会計基準に基づいて継続企業に関する事項を開示する必要がある場合には当該事項を開示する責任がある。

監査役及び監査役会の責任は、財務報告プロセスの整備及び運用における取締役の職務の執行を監視することにある。

連結財務諸表監査における監査人の責任

監査人の責任は、監査人が実施した監査に基づいて、全体としての連結財務諸表に不正又は誤謬による重要な虚偽表示がないかどうかについて合理的な保証を得て、監査報告書において独立の立場から連結財務諸表に対する意見を表明することにある。虚偽表示は、不正又は誤謬により発生する可能性があり、個別に又は集計すると、連結財務諸表の利用者の意思決定に影響を与えると合理的に見込まれる場合に、重要性があると判断される。

監査人は、我が国において一般に公正妥当と認められる監査の基準に従って、監査の過程を通じて、職業的専門家としての判断を行い、職業的懐疑心を保持して以下を実施する。

- ・ 不正又は誤謬による重要な虚偽表示リスクを識別し、評価する。また、重要な虚偽表示リスクに対応した監査手続を立案し、実施する。監査手続の選択及び適用は監査人の判断による。さらに、意見表明の基礎となる十分かつ適切な監査証拠を入手する。
- ・ 連結財務諸表監査の目的は、内部統制の有効性について意見表明するためのものではないが、監査人は、リスク評価の実施に際して、状況に応じた適切な監査手続を立案するために、監査に関連する内部統制を検討する。
- ・ 経営者が採用した会計方針及びその適用方法の適切性、並びに経営者によって行われた会計上の見積りの合理性及び関連する注記事項の妥当性を評価する。
- ・ 経営者が継続企業を前提として連結財務諸表を作成することが適切であるかどうか、また、入手した監査証拠に基づき、継続企業の前提に重要な疑義を生じさせるような事象又は状況に関して重要な不確実性が認められるかどうか結論付ける。継続企業の前提に関する重要な不確実性が認められる場合は、監査報告書において連結財務諸表の注記事項に注意を喚起すること、又は重要な不確実性に関する連結財務諸表の注記事項が適切でない場合は、連結財務諸表に対して除外事項付意見を表明することが求められている。監査人の結論は、監査報告書日までに入手した監査証拠に基づいているが、将来の事象や状況により、企業は継続企業として存続できなくなる可能性がある。
- ・ 連結財務諸表の表示及び注記事項が、国際会計基準に準拠しているかどうかとともに、関連する注記事項を含めた連結財務諸表の表示、構成及び内容、並びに連結財務諸表が基礎となる取引や会計事象を適正に表示しているかどうかを評価する。
- ・ 連結財務諸表に対する意見を表明するために、会社及び連結子会社の財務情報に関する十分かつ適切な監査証拠を入手する。監査人は、連結財務諸表の監査に関する指示、監督及び実施に関して責任がある。監査人は、単独で監査意見に対して責任を負う。

監査人は、監査役及び監査役会に対して、計画した監査の範囲とその実施時期、監査の実施過程で識別した内部統制の重要な不備を含む監査上の重要な発見事項、及び監査の基準で求められているその他の事項について報告を行う。

監査人は、監査役及び監査役会に対して、独立性についての我が国における職業倫理に関する規定を遵守したこと、並びに監査人の独立性に影響を与えると合理的に考えられる事項、及び阻害要因を除去するための対応策を講じている場合又は阻害要因を許容可能な水準にまで軽減するためのセーフガードを適用している場合はその内容について報告を行う。

監査人は、監査役及び監査役会と協議した事項のうち、当連結会計年度の連結財務諸表の監査で特に重要であると判断した事項を監査上の主要な検討事項と決定し、監査報告書において記載する。ただし、法令等により当該事項の公表が禁止されている場合や、極めて限定的ではあるが、監査報告書において報告することにより生じる不利益が公共の利益を上回ると合理的に見込まれるため、監査人が報告すべきでないと判断した場合は、当該事項を記載しない。

< 内部統制監査 >

財務報告に係る内部統制に関する監査意見

当監査法人は、金融商品取引法第193条の2第2項の規定に基づく監査証明を行うため、米国トレッドウェイ委員会支援組織委員会が公表した「内部統制 統合的枠組み（2013年版）」で確立された規準（以下、「COSO規準（2013年版）」という。）を基礎とするトヨタ自動車株式会社の2024年3月31日現在の財務報告に係る内部統制について監査を行った。

当監査法人は、トヨタ自動車株式会社が、2024年3月31日現在において、COSO規準（2013年版）を基礎として、全ての重要な点において財務報告に係る有効な内部統制を維持しているものと認める。

監査意見の根拠

財務報告に係る有効な内部統制を維持する責任、及び内部統制報告書において財務報告に係る内部統制の有効性を評価する責任は経営者にある。当監査法人の責任は、独立の立場から会社の財務報告に係る内部統制についての意見を表明することにある。当監査法人は、米国公開会社会計監視委員会（The Public Company Accounting Oversight Board（以下、「PCAOB」という。））に登録された監査法人であり、米国連邦証券法並びに適用される米国証券取引委員会及びPCAOBの規則等に従って、トヨタ自動車株式会社から独立していることが要求されている。

当監査法人は、PCAOBの定める財務報告に係る内部統制の監査の基準に準拠して監査を行った。PCAOBの基準は、財務報告に係る有効な内部統制が全ての重要な点において維持されているかどうかについて合理的な保証を得るために、当監査法人が監査を計画し実施することを求めている。内部統制監査は、財務報告に係る内部統制についての理解、開示すべき重要な不備が存在するリスクの評価、評価したリスクに基づく内部統制の整備及び運用状況の有効性についての検証及び評価、並びに当監査法人が状況に応じて必要と認めたその他の手続の実施を含んでいる。当監査法人は、監査の結果として意見表明のための合理的な基礎を得たと判断している。

我が国の内部統制監査との主要な相違点

当監査法人は、PCAOBの監査の基準に準拠して内部統制監査を行った。我が国において一般に公正妥当と認められる財務報告に係る内部統制の監査の基準に準拠した場合との主要な相違点は以下のとおりである。

1. 我が国の基準では、経営者が作成した内部統制報告書に対して監査意見を表明するが、PCAOBの基準では、財務報告に係る内部統制に対して監査意見を表明する。
2. PCAOBの基準では、「経理の状況」に掲げられた連結財務諸表の作成に係る内部統制のみを内部統制監査の対象としており、個別財務諸表のみに関連する内部統制や財務諸表の信頼性に重要な影響を及ぼす開示事項等に係る内部統制は監査の対象には含まれていない。
3. PCAOBの基準では、持分法適用関連会社の財務報告に係る内部統制については、監査の対象には含まれていない。

財務報告に係る内部統制の定義及び限界

財務報告に係る内部統制は、財務報告の信頼性及び一般に公正妥当と認められる企業会計の基準に準拠した外部報告目的の財務諸表の作成に対して合理的な保証を提供するために整備されたプロセスである。財務報告に係る内部統制には、(1)会社の資産の取引及び処分を合理的な詳細さで正確かつ適正に反映する記録の維持に関連する方針及び手続、(2)一般に公正妥当と認められる企業会計の基準に準拠した財務諸表の作成を可能にするために必要な取引が記録されること、及び、会社の収入と支出が経営者及び取締役の承認に基づいてのみ実行されることに関する合理的な保証を提供するための方針及び手続、並びに(3)財務諸表に重要な影響を及ぼす可能性のある会社の資産が未承認で取得、使用又は処分されることを防止又は適時に発見することに関する合理的な保証を提供するための方針及び手続が含まれる。

財務報告に係る内部統制は、固有の限界があるため、虚偽表示を防止又は発見できない可能性がある。また、将来の期間に向けて有効性の評価を予測する場合には、状況の変化により内部統制が不十分となるリスク、又は方針や手続の遵守の程度が低下するリスクを伴う。

< 報酬関連情報 >

当監査法人及び当監査法人と同一のネットワークに属する者に対する、会社及び子会社の監査証明業務に基づく報酬及び非監査業務に基づく報酬の額は、「提出会社の状況」に含まれるコーポレート・ガバナンスの状況等 (3)【監査の状況】に記載されている。

利害関係

会社及び連結子会社と当監査法人又は業務執行社員との間には、公認会計士法の規定により記載すべき利害関係はない。

以上

- (注) 1. 上記の監査報告書の原本は当社（有価証券報告書提出会社）が別途保管しております。
2. XBRLデータは監査の対象には含まれていません。

独立監査人の監査報告書

2024年6月25日

トヨタ自動車株式会社
取締役会御中

PwC Japan有限責任監査法人

名古屋事務所

指定有限責任社員
業務執行社員 公認会計士 木内仁志

指定有限責任社員
業務執行社員 公認会計士 山口健志

指定有限責任社員
業務執行社員 公認会計士 杉本晃司

指定有限責任社員
業務執行社員 公認会計士 平岩修一

< 財務諸表監査 >

監査意見

当監査法人は、金融商品取引法第193条の2第1項の規定に基づく監査証明を行うため、「経理の状況」に掲げられているトヨタ自動車株式会社の2023年4月1日から2024年3月31日までの第120期事業年度の財務諸表、すなわち、貸借対照表、損益計算書、株主資本等変動計算書、重要な会計方針、その他の注記及び附属明細表について監査を行った。

当監査法人は、上記の財務諸表が、我が国において一般に公正妥当と認められる企業会計の基準に準拠して、トヨタ自動車株式会社の2024年3月31日現在の財政状態及び同日をもって終了する事業年度の経営成績を、全ての重要な点において適正に表示しているものと認める。

監査意見の根拠

当監査法人は、我が国において一般に公正妥当と認められる監査の基準に準拠して監査を行った。監査の基準における当監査法人の責任は、「財務諸表監査における監査人の責任」に記載されている。当監査法人は、我が国における職業倫理に関する規定に従って、会社から独立しており、また、監査人としてのその他の倫理上の責任を果たしている。当監査法人は、意見表明の基礎となる十分かつ適切な監査証拠を入手したと判断している。

監査上の主要な検討事項

監査上の主要な検討事項とは、当事業年度の財務諸表の監査において、監査人が職業的専門家として特に重要であると判断した事項である。監査上の主要な検討事項は、財務諸表全体に対する監査の実施過程及び監査意見の形成において対応した事項であり、当監査法人は、当該事項に対して個別に意見を表明するものではない。

製品のリコール等の市場処置に係る負債（重要な会計方針3（2）及び重要な会計上の見積り1）	
監査上の主要な検討事項の内容及び決定理由	監査上の対応
<p>トヨタ自動車株式会社は製品のリコール等の市場処置に係る負債を見積り計上している。2024年3月31日現在、製品のリコール等の市場処置に係る負債は、品質保証に係る負債1,318,284百万円の大部分を占めている。会社は、基本的に、製品のリコール等の市場処置に係る負債を、ある一定期間に販売された様々なモデル全体を地域毎に区分したうえで、製品販売時点において包括的に算定している。しかしながら、会社は、状況によっては、特定の製品のリコール等の市場処置に係る負債については、それらの支出が発生する可能性が高かつ合理的な見積りができる場合に、個別に見積り方法で算定している。包括的に算定された負債の見積りに当たっては、経営者の見積りは、「台当たりリコール実払い累計額」及び「過去の費用の発生パターン」に基づいている。</p> <p>製品のリコール等の市場処置に係る包括的に算定された負債を監査上の主要な検討事項として決定した際の主な検討事項は、以下のとおりである。</p> <ul style="list-style-type: none"> ・ 経営者が負債を算定する際に重要な判断が要求されており、そのため経営者の重要な仮定を評価する手続の実施に当たり、監査人による主観的な判断が必要であったこと。 ・ 包括引当の見積りに用いられた「台当たりリコール実払い累計額」及び「過去の費用の発生パターン」に対して重要な監査手続が必要であったこと。 ・ 当該重要な監査手続の実施及び入手した監査証拠の評価に当たり、専門家の関与が必要であったこと。 	<p>当監査法人は、製品のリコール等の市場処置に係る包括的に算定された負債について、主として以下の監査手続を実施した。</p> <ul style="list-style-type: none"> ・ 見積りに使用された重要な仮定の決定や基礎データに関連する内部統制を含む製品のリコール等の市場処置に係る包括的に算定された負債に係る内部統制の運用評価手続を実施した。 ・ 経営者が使用した重要な仮定の合理性の評価を含む負債の見積り方法と、基礎データの網羅性と正確性を検証した。 ・ 経営者が使用した基礎データ及び当監査法人が独自に設定した仮定に基づき、合理的な負債の見積りの許容範囲を設定し、それに基づき経営者が算定した負債を評価するに当たり、専門家を利用した。

その他の記載内容

その他の記載内容は、有価証券報告書に含まれる情報のうち、連結財務諸表及び財務諸表並びにこれらの監査報告書以外の情報である。経営者の責任は、その他の記載内容を作成し開示することにある。また、監査役及び監査役会の責任は、その他の記載内容の報告プロセスの整備及び運用における取締役の職務の執行を監視することにある。

当監査法人の財務諸表に対する監査意見の対象にはその他の記載内容は含まれておらず、当監査法人はその他の記載内容に対して意見を表明するものではない。

財務諸表監査における当監査法人の責任は、その他の記載内容を通読し、通読の過程において、その他の記載内容と財務諸表又は当監査法人が監査の過程で得た知識との間に重要な相違があるかどうか検討すること、また、そのような重要な相違以外にその他の記載内容に重要な誤りの兆候があるかどうか注意を払うことにある。

当監査法人は、実施した作業に基づき、その他の記載内容に重要な誤りがあると判断した場合には、その事実を報告することが求められている。

その他の記載内容に関して、当監査法人が報告すべき事項はない。

財務諸表に対する経営者並びに監査役及び監査役会の責任

経営者の責任は、我が国において一般に公正妥当と認められる企業会計の基準に準拠して財務諸表を作成し適正に表示することにある。これには、不正又は誤謬による重要な虚偽表示のない財務諸表を作成し適正に表示するために経営者が必要と判断した内部統制を整備及び運用することが含まれる。

財務諸表を作成するに当たり、経営者は、継続企業的前提に基づき財務諸表を作成することが適切であるかどうかを評価し、我が国において一般に公正妥当と認められる企業会計の基準に基づいて継続企業に関する事項を開示する必要がある場合には当該事項を開示する責任がある。

監査役及び監査役会の責任は、財務報告プロセスの整備及び運用における取締役の職務の執行を監視することにある。

財務諸表監査における監査人の責任

監査人の責任は、監査人が実施した監査に基づいて、全体としての財務諸表に不正又は誤謬による重要な虚偽表示がないかどうかについて合理的な保証を得て、監査報告書において独立の立場から財務諸表に対する意見を表明することにある。虚偽表示は、不正又は誤謬により発生する可能性があり、個別に又は集計すると、財務諸表の利用者の意思決定に影響を与えると合理的に見込まれる場合に、重要性があると判断される。

監査人は、我が国において一般に公正妥当と認められる監査の基準に従って、監査の過程を通じて、職業的専門家としての判断を行い、職業的懐疑心を保持して以下を実施する。

- ・ 不正又は誤謬による重要な虚偽表示リスクを識別し、評価する。また、重要な虚偽表示リスクに対応した監査手続を立案し、実施する。監査手続の選択及び適用は監査人の判断による。さらに、意見表明の基礎となる十分かつ適切な監査証拠を入手する。
- ・ 財務諸表監査の目的は、内部統制の有効性について意見表明するためのものではないが、監査人は、リスク評価の実施に際して、状況に応じた適切な監査手続を立案するために、監査に関連する内部統制を検討する。
- ・ 経営者が採用した会計方針及びその適用方法の適切性、並びに経営者によって行われた会計上の見積りの合理性及び関連する注記事項の妥当性を評価する。
- ・ 経営者が継続企業を前提として財務諸表を作成することが適切であるかどうか、また、入手した監査証拠に基づき、継続企業の前提に重要な疑義を生じさせるような事象又は状況に関して重要な不確実性が認められるかどうか結論付ける。継続企業の前提に関する重要な不確実性が認められる場合は、監査報告書において財務諸表の注記事項に注意を喚起すること、又は重要な不確実性に関する財務諸表の注記事項が適切でない場合は、財務諸表に対して除外事項付意見を表明することが求められている。監査人の結論は、監査報告書日までに入手した監査証拠に基づいているが、将来の事象や状況により、企業は継続企業として存続できなくなる可能性がある。
- ・ 財務諸表の表示及び注記事項が、我が国において一般に公正妥当と認められる企業会計の基準に準拠しているかどうかとともに、関連する注記事項を含めた財務諸表の表示、構成及び内容、並びに財務諸表が基礎となる取引や会計事象を適正に表示しているかどうかを評価する。

監査人は、監査役及び監査役会に対して、計画した監査の範囲とその実施時期、監査の実施過程で識別した内部統制の重要な不備を含む監査上の重要な発見事項、及び監査の基準で求められているその他の事項について報告を行う。

監査人は、監査役及び監査役会に対して、独立性についての我が国における職業倫理に関する規定を遵守したこと、並びに監査人の独立性に影響を与えると合理的に考えられる事項、及び阻害要因を除去するための対応策を講じている場合又は阻害要因を許容可能な水準にまで軽減するためのセーフガードを適用している場合はその内容について報告を行う。

監査人は、監査役及び監査役会と協議した事項のうち、当事業年度の財務諸表の監査で特に重要であると判断した事項を監査上の主要な検討事項と決定し、監査報告書において記載する。ただし、法令等により当該事項の公表が禁止されている場合や、極めて限定的ではあるが、監査報告書において報告することにより生じる不利益が公共の利益を上回ると合理的に見込まれるため、監査人が報告すべきでないと判断した場合は、当該事項を記載しない。

< 報酬関連情報 >

報酬関連情報は、連結財務諸表の監査報告書に記載されている。

利害関係

会社と当監査法人又は業務執行社員との間には、公認会計士法の規定により記載すべき利害関係はない。

以 上

- (注) 1. 上記の監査報告書の原本は当社(有価証券報告書提出会社)が別途保管しております。
2. XBRLデータは監査の対象には含まれていません。