

【表紙】

【提出書類】	有価証券報告書
【根拠条文】	金融商品取引法第24条第1項
【提出先】	関東財務局長
【提出日】	2024年6月26日
【事業年度】	第78期（自 2023年4月1日 至 2024年3月31日）
【会社名】	J Kホールディングス株式会社
【英訳名】	JK Holdings Co., Ltd.
【代表者の役職氏名】	代表取締役社長 青木 慶一郎
【本店の所在の場所】	東京都江東区新木場一丁目7番22号
【電話番号】	03 - 5534 - 3800（代表）
【事務連絡者氏名】	取締役経営管理本部長 館崎 和行
【最寄りの連絡場所】	東京都江東区新木場一丁目7番22号
【電話番号】	03 - 5534 - 3803
【事務連絡者氏名】	取締役経営管理本部長 館崎 和行
【縦覧に供する場所】	株式会社東京証券取引所 （東京都中央区日本橋兜町2番1号）

## 第一部【企業情報】

## 第1【企業の概況】

## 1【主要な経営指標等の推移】

## (1) 連結経営指標等

回次	第74期	第75期	第76期	第77期	第78期
決算年月	2020年3月	2021年3月	2022年3月	2023年3月	2024年3月
売上高 (百万円)	368,479	343,254	376,120	407,022	388,910
経常利益 (百万円)	4,711	5,223	13,111	10,300	8,670
親会社株主に帰属する当期 純利益 (百万円)	2,780	2,949	8,907	6,686	5,049
包括利益 (百万円)	2,172	4,013	8,823	6,877	6,388
純資産額 (百万円)	42,079	45,176	53,279	57,897	63,107
総資産額 (百万円)	208,602	206,288	224,932	225,408	234,564
1株当たり純資産額 (円)	1,345.42	1,466.15	1,732.16	1,937.49	2,111.68
1株当たり当期純利益金額 (円)	90.65	98.74	298.63	224.85	174.67
潜在株式調整後1株当たり 当期純利益金額 (円)	-	-	-	-	-
自己資本比率 (%)	19.5	21.2	23.0	24.9	26.0
自己資本利益率 (%)	6.9	7.0	18.7	12.4	8.6
株価収益率 (倍)	7.60	8.89	4.03	4.59	6.14
営業活動によるキャッ シュ・フロー (百万円)	6,858	8,846	8,182	8,725	22,059
投資活動によるキャッ シュ・フロー (百万円)	5,886	2,523	1,855	721	3,832
財務活動によるキャッ シュ・フロー (百万円)	2,010	2,779	3,591	5,862	4,437
現金及び現金同等物の期末 残高 (百万円)	32,515	36,058	38,794	42,378	56,168
従業員数 (外、平均臨時雇用者数) (人)	3,103 (420)	3,201 (397)	3,011 (740)	3,114 (709)	3,368 (682)

(注) 1. 潜在株式調整後1株当たり当期純利益金額については、潜在株式が存在しないため記載しておりません。

2. 「収益認識に関する会計基準」(企業会計基準第29号 2020年3月31日)等を第76期の期首から適用しており、第76期以降に係る主要な経営指標等については、当該会計基準等を適用した後の指標等となっております。

## (2) 提出会社の経営指標等

回次	第74期	第75期	第76期	第77期	第78期
決算年月	2020年3月	2021年3月	2022年3月	2023年3月	2024年3月
売上高 (百万円)	5,616	5,761	5,939	6,528	6,694
経常利益 (百万円)	909	1,069	1,776	1,308	888
当期純利益 (百万円)	902	613	2,034	2,676	979
資本金 (百万円)	3,195	3,195	3,195	3,195	3,195
発行済株式総数 (千株)	31,840	31,840	31,840	31,040	31,040
純資産額 (百万円)	25,039	25,420	26,341	26,917	27,330
総資産額 (百万円)	65,146	64,495	65,536	65,791	66,747
1株当たり純資産額 (円)	827.24	852.22	883.10	930.68	945.44
1株当たり配当額 (円)	19.00	19.00	35.00	40.00	40.00
(内1株当たり中間配当額)	(9.00)	(9.00)	(15.00)	(15.00)	(15.00)
1株当たり当期純利益金額 (円)	29.43	20.55	68.20	90.00	33.87
潜在株式調整後1株当たり 当期純利益金額 (円)	-	-	-	-	-
自己資本比率 (%)	38.4	39.4	40.2	40.9	40.9
自己資本利益率 (%)	3.6	2.4	7.9	10.1	3.6
株価収益率 (倍)	23.40	42.73	17.62	11.46	31.65
配当性向 (%)	64.2	92.5	51.3	44.4	118.1
従業員数 (人)	191	191	153	161	159
(外、平均臨時雇用者数)	(2)	(8)	(50)	(47)	(48)
株主総利回り (%)	126.4	163.6	227.7	204.3	218.8
(比較指標：配当込み TOPIX) (%)	(90.5)	(128.6)	(131.2)	(138.8)	(196.2)
最高株価 (円)	789	928	1,316	1,220	1,097
最低株価 (円)	450	631	757	875	915

(注) 1. 第77期の1株当たり配当額40円には、記念配当5円を含んでおります。

2. 潜在株式調整後1株当たり当期純利益金額については、潜在株式が存在しないため記載しておりません。

3. 最高株価及び最低株価は、2022年4月3日以前は東京証券取引所市場第一部、2022年4月4日以降は東京証券取引所プライム市場、2023年10月20日以降は東京証券取引所スタンダード市場におけるものであります。

## 2【沿革】

年月	沿革
1949年2月	各種合板の仕入、販売を目的として、東京都墨田区に㈱丸吉商店を設立
1951年1月	北海道産雑木合板の直接仕入取引が成立し、販売力、信用力を認められる。
1958年4月	晴海プライウッド㈱(現㈱キーテック)[東京都江東区](現・連結子会社)を設立
1963年2月	㈱丸吉に商号変更。新建材の販売を開始
1972年9月	顧客とのコミュニケーション組織「丸吉会」(現ジャパン建材会)の組織づくりに着手
1978年3月	第1回「まるよし市」(展示即売会)(現ジャパン建材フェア)を開催
1985年10月	晴海プライウッド㈱が八潮プライウッド㈱を吸収合併し、商号を㈱ケーヨー(現㈱キーテック)に変更し、本店所在地を東京都足立区花畑に移す。
1989年2月	関係会社千里企画総合㈱を経営の効率化のため吸収合併
1990年4月	本社社屋を東京都江東区平野三丁目に建設し移転
11月	社団法人日本証券業協会より店頭登録銘柄の指定を受ける。
1996年11月	東京証券取引所市場第二部に上場
1997年4月	㈱ケーヨーは商号を㈱キーテックに変更し、本店所在地を東京都江東区平野に移す。
1998年10月	興国ハウジング㈱との対等合併を行い、商号をジャパン建材㈱に変更し、本店所在地を東京都豊島区目白に移す。
1999年10月	㈱ティー・エム・シーとの対等合併
2000年6月	本店所在地を東京都江東区平野に移す。
10月	子会社㈱ハウス・デポ・ジャパン[東京都江東区](現・連結子会社)を設立
2001年9月	子会社興隆商事㈱を吸収合併、姫路営業所を開設
2002年7月	子会社ダンタニ建材㈱を吸収合併
2003年3月	東京証券取引所の市場第一部銘柄に指定
11月	子会社㈱コウダを吸収合併
2004年4月	通商㈱[大阪府大阪市](現・連結子会社)を子会社とする。
7月	子会社九紅産業㈱を吸収合併
9月	静岡県伊東市に川奈研修センターを開設
2006年2月	子会社J K C㈱(現ジャパン建材㈱)[東京都江東区](現・連結子会社)を設立
5月	子会社J K I㈱[東京都江東区](現・連結子会社)を設立
10月	持株会社体制へ移行し、商号をJ Kホールディングス㈱に変更 会社分割により、子会社J K C㈱の商号をジャパン建材㈱(現・連結子会社)に変更し事業を承継
2007年2月	㈱ミトモク[茨城県水戸市](現・連結子会社)を子会社とする。
3月	物林㈱[東京都江東区](現・連結子会社)を株式交換により子会社とする。
10月	本店所在地を東京都江東区新木場に移す。
2010年7月	子会社3社の合併により商号を㈱ハウス・デポ関東(現㈱ブルケン関東)[千葉県習志野市](現・連結子会社)とする。
2013年3月	㈱銘林[東京都江東区](現・連結子会社)を子会社とする。
4月	子会社㈱ハウス・デポ名古屋西を㈱ハウス・デポ・プラス[愛知県一宮市](現・連結子会社)に商号変更
10月	㈱宮盛(現ティンバラム㈱)[秋田県南秋田郡](現・連結子会社)を子会社とする。
2014年1月	子会社㈱ブルケン東北を㈱ブルケン東日本[宮城県仙台市](現・連結子会社)に商号変更
2017年7月	子会社3社の合併により商号を㈱ブルケン・ウエスト[福岡県宗像市](現・連結子会社)とする。

年月	沿革
2017年12月	(株)高知シンケン(現(株)ブルケン四国)[高知県高知市](現・連結子会社)を子会社とする。
2018年2月	子会社2社の合併により商号を(株)ブルケン・マルタマ[東京都調布市](現・連結子会社)とする。
2022年4月	東京証券取引所の市場区分の見直しにより、東京証券取引所の市場第一部からプライム市場に移行
2023年1月	子会社(株)リビングライフ・イノベーション[千葉県千葉市](現・連結子会社)を設立
7月	(株)トスト[東京都江東区](現・連結子会社)及びその子会社である(株)ブルケン(現(株)ブルケン・イタヤ)[新潟県南蒲原郡](現・連結子会社)を子会社とする。
9月	(株)ブルケン・イタヤ[新潟県南蒲原郡]は(株)イタヤ及び(有)コスモランバーの一部事業を譲受
10月	東京証券取引所の規則改正に伴い、プライム市場からスタンダード市場へ移行
2024年2月	吸収分割によりLMIグループ(株)の建設資材販売事業を(株)銘林[東京都江東区]が承継

### 3【事業の内容】

当社グループ(当社及び当社の関係会社)は、当社(JKホールディングス株式会社)、子会社49社、関連会社7社により構成されており、事業は合板の製造販売、木材の加工販売、合板、合板二次製品、建材及び住宅機器等の卸売販売、小売販売を主に行っているほか、グループ取扱商品及び一般貨物の運送業務等を営んでおります。

なお、その他を除く3部門は、「第5【経理の状況】1【連結財務諸表等】(1)【連結財務諸表】注記事項(セグメント情報等)」に掲げるセグメント情報の区分と同一であります。

また、3部門以外の事業については、セグメント情報に与える影響が軽微なため、その他として区分しております。

当社は、有価証券の取引等の規制に関する内閣府令第49条第2項に規定する特定上場会社等に該当しており、これにより、インサイダー取引規制の重要事実の軽微基準については連結ベースの数値に基づいて判断することとなります。

主な事業及びセグメントとの関連は、次のとおりであります。

#### (1) 総合建材卸売事業

合板、合板二次製品、建材及び住宅機器等の卸売販売等を営んでおり、連結子会社10社及び非連結子会社で持分法非適用会社3社の計13社で構成されております。

#### (2) 合板製造・木材加工事業

普通合板、構造用合板、長尺合板及び構造用LVLキーラム(単板積層材)などの製造販売、合板二次製品の製造販売、合板及び単板の製造販売、集成材及び集成加工製品の製造販売、木材の加工及び販売を営んでおり、連結子会社7社で構成されております。

#### (3) 総合建材小売事業

合板、合板二次製品、建材及び住宅機器等の小売販売等を営んでおり、連結子会社12社、関連会社で持分法非適用会社4社の計16社で構成されております。

#### (4) その他

建設工事業、倉庫及び運送業、資材取次業、不動産賃貸業、フランチャイズ事業、旅行・保険代理業、住宅ローン仲介業、EC事業及び管理事業を営んでおり、連結子会社12社、非連結子会社で持分法非適用会社5社、関連会社で持分法非適用会社3社の計20社で構成されております。

以上述べた事項を事業系統図によって示すと次のとおりになります。

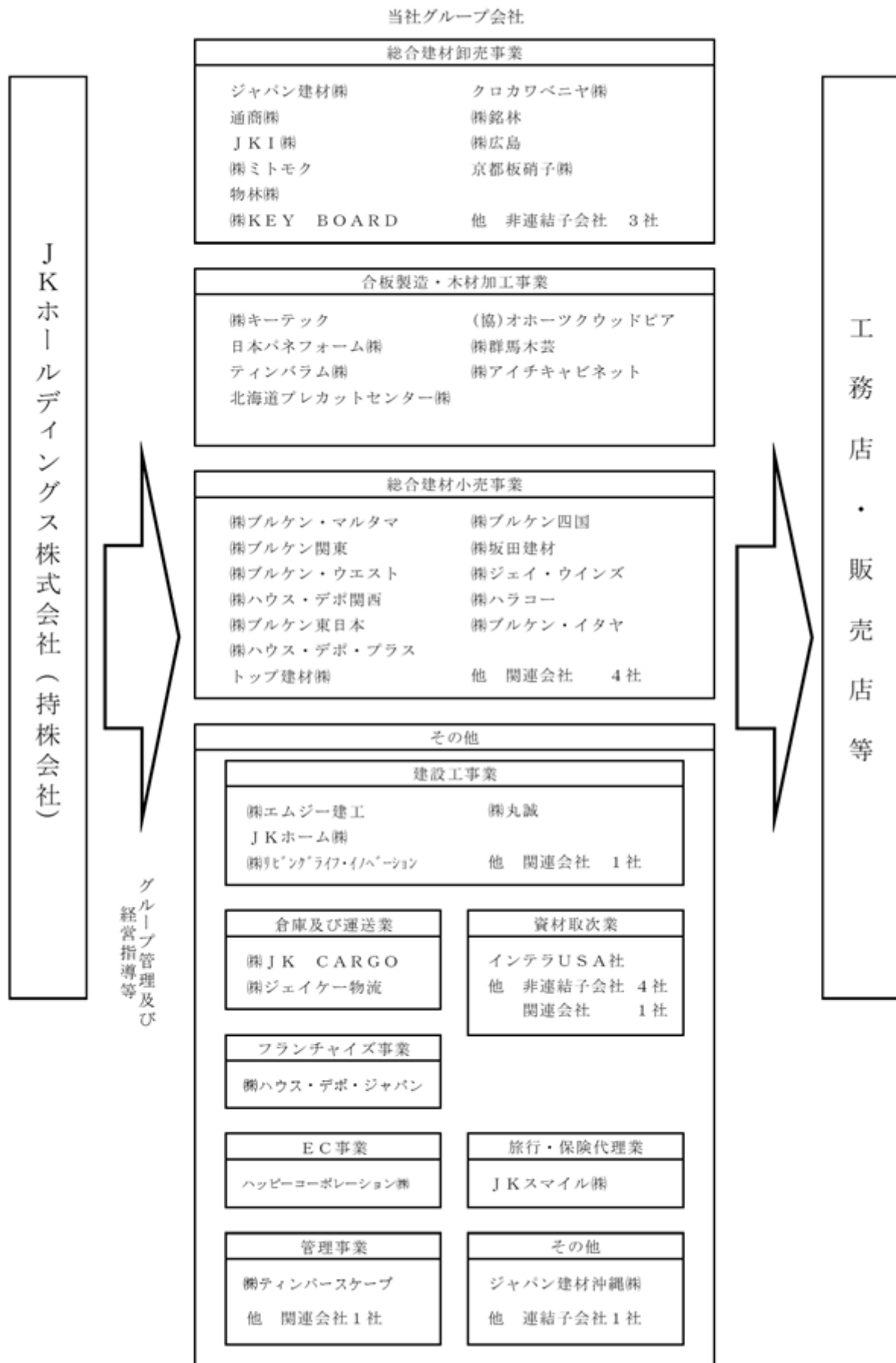

## 4【関係会社の状況】

名称	住所	資本金 (百万円)	主要な事業の 内容	議決権の所有 割合又は 被所有割合 (%)	関係内容
連結子会社 ジャパン建材㈱ (注)2、4	東京都江東区	100	総合建材卸売 事業	100.00	当社が経営指導等をしており、また、設備を賃貸しております。役員 の兼任及び債務保証あり。
通商㈱ (注)2、3	大阪府大阪市 北区	490	総合建材卸売 事業	100.00 (1.00)	当社が経営指導等をしており、また、設備を賃貸しております。役員 の兼任あり。
物林㈱ (注)3	東京都江東区	50	総合建材卸売 事業	100.00 (1.00)	当社が経営指導等をしており、また、設備を賃貸しております。役員 の兼任及び債務保証あり。
J K I㈱ (注)3	東京都江東区	50	総合建材卸売 事業	100.00 (0.10)	当社が経営指導等をしており、また、設備を賃貸しております。役員 の兼任及び債務保証及び貸付金 あり。
㈱ミトモク (注)3	茨城県水戸市	90	総合建材卸売 事業	100.00 (1.00)	当社が経営指導等をしており、また、設備を賃貸しております。役員 の兼任あり。
㈱KEY BOARD (注)3	東京都江東区	20	総合建材卸売 事業	100.00 (100.00)	当社が経営指導等をしており、また、設備を賃貸しております。役員 の兼任あり。
㈱銘林 (注)3	東京都江東区	99	総合建材卸売 事業	100.00 (0.05)	当社が経営指導等をしており、また、設備を賃貸しております。役員 の兼任及び債務保証及び貸付金 あり。
㈱キーテック (注)3	東京都江東区	268	合板製造・木 材加工事業	95.45 (0.05)	当社が経営指導等をしており、また、設備を賃貸しております。役員 の兼任及び貸付金あり。
ティンバラム㈱ (注)3	秋田県南秋田 郡	92	合板製造・木 材加工事業	100.00 (100.00)	当社が経営指導等をしており、また、設備を賃貸しております。役員 の兼任及び債務保証及び貸付金 あり。
㈱ブルケン・マルタマ (注)3	東京都調布市	30	総合建材小売 事業	100.00 (67.00)	当社が経営指導等をしており、また、設備を賃貸しております。役員 の兼任あり。
㈱ハウス・デポ・プラ ス (注)3	愛知県一宮市	10	総合建材小売 事業	100.00 (70.00)	当社が経営指導等をしており、また、設備を賃貸しております。役員 の兼任あり。
㈱ブルケン関東 (注)3	千葉県習志野 市	30	総合建材小売 事業	100.00 (35.25)	当社が経営指導等をしており、また、設備を賃貸しております。役員 の兼任あり。
㈱ブルケン東日本 (注)3	宮城県仙台市 宮城野区	30	総合建材小売 事業	100.00 (100.00)	当社が経営指導等をしており、また、設備を賃貸しております。役員 の兼任及び債務保証あり。
㈱ブルケン・ウエスト (注)3	福岡県宗像市	30	総合建材小売 事業	100.00 (50.50)	当社が経営指導等をしており、また、設備を賃貸しております。役員 の兼任あり。
その他27社					

(注)1. 「主要な事業の内容」欄には、セグメントの名称を記載しております。

2. 特定子会社に該当しております。

3. 議決権の所有割合の( )内は、間接所有割合で内数であります。

4. ジャパン建材㈱については、売上高(連結相互間の内部売上高を除く。)の連結売上高に占める割合が10%を超えております。

主要な損益情報等	(1) 売上高	276,068百万円	(4) 純資産額	20,851百万円
	(2) 経常利益	5,306百万円	(5) 総資産額	126,316百万円
	(3) 当期純利益	3,302百万円		

5【従業員の状況】

(1) 連結会社の状況

2024年3月31日現在

セグメントの名称	従業員数(人)
総合建材卸売事業	1,522 (463)
合板製造・木材加工事業	486 (87)
総合建材小売事業	1,011 (69)
その他	349 (63)
合計	3,368 (682)

- (注) 1. 従業員数は就業人員数であり、臨時雇用者数は、年間の平均人員を( )内に外数で記載しております。  
 2. 使用人数が前連結会計年度末に比べて、254名増加いたしましたのは、主として株式会社ブルケン・イタヤを連結子会社としたことによるものです。

(2) 提出会社の状況

2024年3月31日現在

従業員数(人)	平均年齢	平均勤続年数	平均年間給与(円)
159 (48)	41歳 8ヶ月	14年 9ヶ月	6,580,187

セグメントの名称	従業員数(人)
総合建材卸売事業	- (-)
合板製造・木材加工事業	- (-)
総合建材小売事業	- (-)
その他	159 (48)
合計	159 (48)

- (注) 1. 従業員数は就業人員数であり、臨時雇用者数は、年間の平均人員を( )内に外数で記載しております。  
 2. 平均年間給与(税込)は、賞与及び基準外賃金を含めております。

(3) 労働組合の状況

労働組合は結成されておりませんが、労使関係は円満に推移しております。



## (4) 管理職に占める女性労働者の割合、男性労働者の育児休業取得率及び労働者の男女の賃金の差異

## 提出会社

当事業年度					補足説明
管理職に占める女性労働者の割合(%) (注)1.	男性労働者の育児休業取得率(%) (注)2.	労働者の男女の賃金の差異(%) (注)1.			
		全労働者	正規雇用労働者	パート・有期労働者	
2.1	50.0	63.9	64.2	70.4	-

(注)1. 「女性の職業生活における活躍の推進に関する法律」(平成27年法律第64号)の規定に基づき算出したものであります。

2. 「育児休業、介護休業等育児又は家族介護を行う労働者の福祉に関する法律」(平成3年法律第76号)の規定に基づき、「育児休業、介護休業等育児又は家族介護を行う労働者の福祉に関する法律施行規則」(平成3年労働省令第25号)第71条の4第1号における育児休業等の取得割合を算出したものであります。

## 連結子会社

当事業年度						補足説明
名称	管理職に占める女性労働者の割合(%) (注)1.	男性労働者の育児休業取得率(%) (注)2.	労働者の男女の賃金の差異(%) (注)1.			
			全労働者	正規雇用労働者	パート・有期労働者	
ジャパン建材㈱	1.0	17.9	52.4	63.9	61.3	-

(注)1. 「女性の職業生活における活躍の推進に関する法律」(平成27年法律第64号)の規定に基づき算出したものであります。

2. 「育児休業、介護休業等育児又は家族介護を行う労働者の福祉に関する法律」(平成3年法律第76号)の規定に基づき、「育児休業、介護休業等育児又は家族介護を行う労働者の福祉に関する法律施行規則」(平成3年労働省令第25号)第71条の4第1号における育児休業等の取得割合を算出したものであります。

3. 一部の連結子会社は、「女性の職業生活における活躍の推進に関する法律」(平成27年法律第64号)及び「育児休業、介護休業等育児又は家族介護を行う労働者の福祉に関する法律」(平成3年法律第76号)の規定による公表義務の対象ではないため、記載を省略しております。

## 第2【事業の状況】

### 1【経営方針、経営環境及び対処すべき課題等】

文中の将来に関する事項は、当連結会計年度末現在において当社グループが判断したものであります。

#### (1) 経営方針

当社グループは住宅資材の流通業を主要事業とし、「快適で豊かな住環境の創造」という企業理念の下、より良い住宅資材を、適正価格で、お客様の要望される場所へタイムリーにお届けすることを目標に営業活動を展開しております。また、単にモノを販売するだけでなく、お取引先である建材販売店や工務店などに住宅建築関連の様々なサービスを提供するほか、企業経営ノウハウを提供することで、お取引先との共存共栄を図る仕組みづくりにも取り組んでおります。

純粋持株会社である当社がグループの戦略立案機能及び経営管理機能を一段と強化し、事業展開の判断の迅速化と経営の透明性の向上に努めるとともに、グループ各社が連携して高い総合力を発揮できる企業グループを形成し、株主価値の更なる向上を目指したグループ経営を推進してまいります。

#### (2) 経営戦略等<中期経営計画(2022年度~2024年度)の取り組み>

中期経営計画の対象期間である2022年度から2024年度の3カ年は、新型コロナウイルス感染症の収束により、個人消費を中心に景気は回復基調に復帰するものと期待される一方、ロシアによるウクライナ侵攻の長期化及びエネルギー価格の高騰によるコストプッシュ型インフレの進行など、極めて不透明な経営環境が継続するものと想定しました。

このような認識の下、当社グループは引き続き成長拡大路線を堅持しつつ、突発的な事象への高い機動力と柔軟さを持って対応するとともに、2030年度をより魅力ある企業グループへと生まれ変わるターゲットイヤーとした長期ビジョン『Brand-New JKHD 2030』を掲げました。その上で、最初の3カ年を対象とする新たな中期経営計画を策定し、更なる成長への第一歩とするという想いを込め、そのスローガンを『Further Growth 24』としました。

以上の認識と基本的な考え方をもとに、中期経営計画の取り組みとして次の3本の柱を打ち立て、各々の柱ごとに諸施策を展開しております。

持続的成長を目指した連結経営基盤強化

短期的経営環境、社会環境へ柔軟に対応しつつ、次世代においてもより力強い組織体であることを目指し、経営基盤として中核を担う人材、ITへの投資を行うと同時に、より効率的な事業運営を可能とするポートフォリオマネジメントを実施しております。

- ・次世代人材育成
- ・ダイバーシティ・インクルージョン推進
- ・ポートフォリオマネジメント
- ・グループ共通基盤の構築を目指したIT投資
- ・コーポレートガバナンス・コンプライアンス強化

<当連結会計年度において実施した主な施策>

- ・ダイバーシティ・インクルージョン推進課(D&I推進課)の新設
- ・コーポレートガバナンスの充実、強化を目的に、監査等委員会設置会社への移行
- ・取締役会の下部組織として、「経営会議」を新設
- ・現状の当社により適切な市場区分として、プライム市場からスタンダード市場へ移行
- ・業務執行取締役の報酬体制を、当社の持続的な成長や株主との価値共有に資するものとすべく、株式報酬を導入するとともに、役員退職慰労金制度を廃止

コア事業における競争力強化

建材卸売事業におけるDXを活用した物流効率化を主軸に、各セグメントにおけるコア事業の強化を行い、既存マーケットにおけるプレゼンス拡大を目指します。

- ・DXを活用した物流効率化
- ・M&A・事業承継を通じた拠点整備
- ・取引先様へのサービス深化・高度化

<当連結会計年度において実施した主な施策>

- ・ジャパン建材株式会社内に物流最適化を目指すプロジェクトチームを発足
- ・新たに外部3社の事業を譲受、グループ内の既存建材小売子会社の再編を実施

### 社会課題解決型ビジネスの推進

2050年におけるカーボンニュートラルを見据えた循環型社会構築に向けた取り組みを加速し、建築業界を取り巻く様々な社会課題に対するソリューションの提供を通じて新規事業の取り込みを行います。

- ・循環型社会の構築に向けた取り組み
- ・職人不足・高齢化への対応
- ・後継者不在・経営者高齢化へのサポート

<当連結会計年度において実施した主な施策>

- ・当社子会社のジャパン建材(株)において、より効率的な独自の環境マネジメントシステム(EMS)を構築
- ・当社子会社のジャパン建材(株)において、プライベートブランドの「J-GREEN製品」、「森林認証材」の販売先への伝票(納品書等)に「炭素貯蔵量」を表示
- ・CO2削減の取り組みとして、当社子会社の物林(株)において森林のJ-クレジット売買のサポート業務を展開

経営目標

(単位：億円)

	2022年度	2023年度	2024年度
売上高	3,800	3,900	4,000
営業利益	91	97	101
経常利益	90	95	100
親会社株主に帰属する当期純利益	55	58	60

### (3) 経営上の目標の達成状況を判断するための客観的な指標

当社グループは、成長拡大路線を維持することにより、経営指標としては、第一に対前年比売上高成長率を重視しております。また、質的な成長を計る指標としては、各段階の利益率、とりわけ各利益のベースとなる売上高総利益率の向上を重視しております。

今後は、これらに加えて、資本コストや資本収益性を的確に把握し、その内容や市場評価を踏まえて経営改善に向けた計画や施策を講じ、その実践や開示を実施するなど一連のPDCAを構築すべく検討を進めています。

### (4) 経営環境

今後のわが国経済は、今夏以降に実質賃金がプラスになるとの予想が報道されるなど明るい兆しもあり、持ち直しの傾向が続くものと期待されます。その一方で、ウクライナ情勢等の地政学リスク、円安や資源高騰、人件費上昇等による物価高に伴う住宅設備価格の高止まりにより、住宅需要がさらに減退することが懸念されるなど依然不透明な状況が続きます。

このような環境下、当社グループは、引き続きガバナンスの強化を図るとともに、これまで同様グループの総合力と機動力を活かして足元の諸課題に対応してまいります。また、中期経営計画『Further Growth 24』の最終年度として、諸施策の仕上げを図るとともに、2030年度をターゲットイヤーとしてより魅力的な企業グループに生まれ変わることを目指した長期ビジョン『Brand-New JKHD 2030』の達成に向け、次の中期経営計画の策定を開始し、施策によっては前倒しを実施してまいります。

### (5) 優先的に対処すべき事業上及び財務上の課題

<資産価値が残る家づくりへの貢献>

今後のサステナブルな住環境を展望し、省エネ、耐震、耐久性等の性能が高く、安心、安全、快適で資産価値が残る家づくりに貢献するため、その実現に必要な住宅資材の開発や品揃えの拡大に努めるほか、情報提供を含む関連サービスを充実してまいります。

<物流の効率化>

長く、大きく、重く、加えて不定形な各種の住宅資材を、必要な場所にタイミングよく届けるために、グループ各社の拠点からなるネットワークをよりきめ細かなものとする一方、DXを最大限活用しつつ、グループ内の物流機能の一元的な高度化及び効率化を図ってまいります。

<事業承継問題への対応>

人手不足による経営資源の不足、経営者の高齢化や後継者難等から、住宅業界においても、特に小売店や工務店を中心に事業の継続や承継に課題を抱えるお客さまが増加しています。当社グループでは、企業のマネジメントに有用な情報を提供するだけでなく、営業に不可欠な行政や技術に関連する情報の提供にも努めています。さらに、書類申請等様々な機能面での代行サービスや関連サービスを提供し、お客さまの事業継続を支えています。併せて、後継者の不在から事業継続が困難なお客さまには、当社グループが事業や雇用の受け皿となることで、事業承継問題にも貢献しています。当社グループでは、これらの活動を今後一層拡充してまいります。

<IT>

新基幹システム「ASV i e w」の開発および中核子会社ジャパン建材株式会社全営業所への導入は完了しました。今後は、この「ASV i e w」を他の子会社に順次導入するとともに、「ASV i e w」の機能拡充に向けた開発を実施してまいります。

## 2【サステナビリティに関する考え方及び取組】

当社グループのサステナビリティに関する考え方及び取組は、次のとおりであります。

なお、文中の将来に関する事項は、当連結会計年度末現在において当社グループが判断したものであります。

### (1) サステナビリティの基本方針と取組み

当社グループは、サステナビリティを巡る課題への対応について、その積極的な取組みが、事業運営におけるリスク低減のみならず、収益獲得の機会にもつながり、また当社が企業理念として掲げる「快適で豊かな住環境の創造」の実現に不可欠の重要事項であると認識しております。

この考えの下、サステナビリティ基本方針の策定や、サステナビリティ経営を推し進める体制整備を行うとともに、中期経営計画「Further Growth24」の柱として「持続的成長を目指した連結経営基盤強化」「社会課題解決型ビジネスの推進」を掲げ、循環型社会構築に向けた取組みを強化しています。

### (2) 気候変動に対する取組み（TCFD提言に沿った気候変動関連の情報開示）

#### ガバナンス

当社グループではサステナビリティ推進基本方針に基づき、事業機会の拡大と社会課題の解決を目的とした活動方針を定める「サステナビリティ委員会」を取締役会の諮問機関として設置し、3ヵ月に1回開催しております。当委員会は代表取締役社長が委員長を務め、委員長が指名するメンバーにて構成されております。気候変動対応は当委員会の重要課題の一つとして位置付けられており、当委員会の事務局を担い、サステナビリティを巡る課題への取組みの推進主体であるサステナビリティ推進室より提案・報告された活動方針の妥当性や、進捗状況の評価を行うとともに、当委員会にて決定された事項については取締役に適宜、報告をしております。

#### 戦略

当社グループは気候変動を含むサステナビリティの幅広い課題に対して議論を深めるべく、サステナビリティ委員会の下部組織として「サステナビリティ検討部会」を設置し、気候変動対応に伴う事業運営上のリスクと機会・戦略の検討について当部会に属する「営業推進ワーキンググループ」で議論を行いました。当ワーキンググループにおいては今後の中長期的環境変化を見据えた戦略の妥当性や課題を把握すべく、事業活動および資源の固有の状況や、物理的リスクについて想定される事業活動・期間・資産の耐用年数などを考慮したシナリオ分析を行いました。

また、移行リスクについては法制化、技術開発、市況に係わる潜在的なシナリオに基づき評価し、事業活動に与える気候関連のリスク（物理リスクおよび移行リスク）と機会を抽出し、対応しています。

当該シナリオ分析における定量的財務影響評価（インパクト評価）については、影響を及ぼす関連パラメーターを精査し、今後段階的に分析を進めてまいります。

#### < 主な移行リスク >

【影響】世界的に導入が検討されている炭素税の導入及びその他環境規制によるコスト増加の可能性があります。

【対応】当社グループにおける中核事業は建築資材の卸売業・小売業であるものの、電力使用に付随したGHG排出量の相対的に多い製造業を有することから、炭素税の導入による財務影響は大きいものと認識しております。当社グループ全体として省エネ設備への入れ替えや、太陽光パネル等の創エネ設備の導入、効率的な物流網構築を推進することにより、当社グループにおけるGHG排出量を削減し、この影響をできるだけ早期に減らしていく考えであります。

【影響】森林保護政策強化に伴う出材の減少や、再造林コスト上昇による木材調達コスト増加の可能性があります。

【対応】当社グループは木材を原材料とする合板・集成材の製造販売及びそれら製品の流通を全国的に実施しています。当社グループは木材流通の川上である原木調達、森林経営サポート機能を持つ事業会社を有し、これら川上におけるサプライヤーとの協業・提携による量・価格共に安定した木材の調達を実施していく考えであります。

#### < 主な物理的リスク >

【影響】全国規模での災害激甚化により、当社グループで保有、運営する工場・営業所などの事業拠点に加え、生産設備・車両が罹災し、事業継続リスクが発生します。またこれら資産の災害に起因した補修・交換のための大きなコストが発生する可能性があります。また、当社グループの中核事業が建築資材の卸売業・小売業であることから、気象災害によるサプライチェーン寸断は事業継続を不安定なものとする可能性があります。

【対応】当社グループは日本全国で事業展開をしていますが、当社グループの中核企業であり、国内約100拠点の事業所を構えるジャパン建材(株)においては一部エリアで災害が発生した場合、被害のないエリアがサポートすべく、事業継続のBCPプランを策定済みです。さらに、中期経営計画にて掲げる「連結経営基盤の強化」の一環として、災害時における他グループ会社も含めた速やかな連携・相互サポートの仕組みづくりを推進していく考えであります。

## &lt; 主な機会 &gt;

[影響] 環境負荷低減を目的として日本政府は2030年以降に新築されるすべての建物でZ E H水準以上の省エネルギー性能を求める考えであり、当社グループが主力マーケットとする持家住宅においても、断熱性能の向上をはじめとする住宅の高性能化が期待されます。また、一部地域においては一定条件の下、住宅における太陽光パネルが設置義務化されるなど、建築資材のマーケットにおいて需要が拡大することが予測されます。これら住宅の高性能化により、当社グループにおける建築資材取扱量の増加のみならず、販売商品の高付加価値化に伴う販売単価の上昇が予測されます。

[対応] 当社グループは2,000社を超える建材メーカーを仕入先として持ち、これら仕入先との協業を通じ、ジャパン建材㈱が提供する「HEAT20 G2パッケージ」を例とした高性能建材のパッケージ商品の提案拡大を押し進めていきます。また、木質系建材卸に捉われずに新規需要を獲得するべく、同社においてはエアコン・太陽光・照明機器を取り扱う電材課を設立済みであり、今後需要の拡大が予測される太陽光パネルや省エネ設備の拡販を推進していく考えであります。

[影響] 一部の公共物件では林野庁の「建築物に利用した木材に係る炭素貯蔵量の表示に関するガイドライン」に基づき炭素貯蔵量が明記されています。これは木材利用が地球温暖化防止に寄与していることを具体的に対外的に示す指標のひとつです。消費者の環境に対する意識が年々高まっていることもあり、公共物件同様、一般住宅も環境貢献度の見える化が求められつつあります。

[対応] ジャパン建材㈱は、2023年11月より、環境貢献度の“見える化”の一環として、一部の木質商品について、商品ごとの炭素貯蔵量を伝票等に表示しています。これにより、工務店が、木造住宅一棟当たりの炭素貯蔵量を把握し、顧客である施主様に環境貢献度を分かりやすく示すことができます。木材が持つ炭素貯蔵機能は、脱炭素社会の中で注目されています。この機能を広く認知させ、木造住宅需要の増加につなげます。

## リスク管理

当社グループでは、グループ横断のリスク管理の一環として、気候変動関連リスク及び機会を判断するための評価をTCFDの提言に基づき実施しています。リスクと機会の抽出は当社グループの主要セグメントである卸売業・製造業・小売業の各事業セグメントの代表によって構成されるサステナビリティ委員会の下部組織「営業推進ワーキンググループ」を中心に行い、その財務影響評価はサステナビリティ推進室にて分析を行っております。このプロセスに基づき特定した主要なリスクと機会については、取締役会の諮問機関であるサステナビリティ委員会において検討した後に、取締役会に報告しております。また、これら気候変動に関するリスク管理の結果は、コンプライアンス・リスク管理委員会にも共有し、グループ全体のリスク管理体制の中で検討・管理しています。

## 指標とターゲット

当社グループは、事業活動に伴う温室効果ガス排出量の削減を、地球規模での温暖化防止につながる重要な課題として認識しています。2022年度から自社の排出であるScope 1, 2の排出量の測定を開始しました。その結果を受け、排出傾向を分析し、グループ全体の削減目標、事業部門別の削減目標を決定しました。まずはさまざまな削減策を検討し、実現可能性、事業インパクトを総合的に勘案し、2030年まで2022年度比20.0%（年率2.5%）の削減目標を設定しました。今後進捗をモニタリングし、更なる削減にむけて検討を進めていきます。

温室効果ガス排出量及び削減の進捗については当社ホームページをご参照ください。

<https://www.jkhd.co.jp/sustainability/tcf/metrics-and-targets/>

## (3) 人的資本経営への取組み

当社及び中核企業であるジャパン建材株式会社における、人材の多様性の確保を含む人材の育成に関する方針及び社内環境整備に関する方針は、「働きがいのある組織の追求」を柱とし、それを構成する「働きやすさ」と「やりがい」を両軸として進め、快適に働き続けるための働きやすさと、仕事に対するやる気や成長実感等のやりがいを併せ持つ組織の実現に取り組んでおります。社員一人ひとりが持っている能力と無限の可能性を存分に発揮できる環境を整えることが、企業の持続的発展と高いレジリエンスにつながると考えています。また、2023年10月よりダイバーシティ&インクルージョン（多様性と一体性）を推進する部署を新設しました。より多様な人材が活躍できる環境を構築していくために「D&Iの推進」を3つ目の軸として加え、より良い企業風土の醸成、エンゲージメント向上を目指してまいります。

## 働きやすさ

「健康経営」「柔軟な働き方」を推進

## ・「健康経営」

社員の健康管理問題を経営課題として正面からとらえ、社員の健康保持・増進に積極的に関わることで、社員一人ひとりが持てる力を最大限発揮できる環境を整えています。定期健康診断やストレスチェックの全社員の確実な受診、産業医の意見聴取に基づいた社員の健康管理、有給休暇の取得促進等により、社員の健康保持・増進に取り組んでいます。

## ・「柔軟な働き方」

多様な人材の一人ひとりが持つ能力を最大限発揮してもらうには、柔軟な働き方ができる環境が不可欠です。当社では地域限定総合職制度や中学校就学まで選択できる時短勤務制度を活用する社員も増えていきます。また、新基幹システムA S V i e wの導入や積極的なデジタルシフトによるペーパーレスの推進、直行直帰の推奨等により業務効率化を進めるとともに、パソコンの自動シャットダウンや、ノー残業デーの実施等により、労働時間の適正化を図っています。デジタル化による情報共有の質や検索性の向上によって生産性を高め、より柔軟性のある働き方を進めています。

やりがい

・「生涯学習」

変化の激しい社会環境だからこそ、社員一人ひとりが自分の人生に責任を持ち、新しいマインドやスキル、知識を学び続ける必要があると考えています。私たちは「会社が社員を育てる」のではなく、「人は育つものである」と信じ、非正規社員も含めたすべての社員に対して、自ら学ぶための幅広い学習機会を提供していくことで、人材の成長を促進しています。

社員が自らの好奇心や置かれた環境によって、自らの学びを選べるよう、公募型研修やeラーニング環境整備を中心に置き、自律・自立的な人材の育成に取り組んでいます。また、社員一人ひとりが自分に必要な学びを客観的に把握できるよう、別業界・別業種の方々と一緒に学ぶ越境学習の機会や、自身の経験や能力、興味等を棚卸するキャリア教育の機会を充実させていきます。

目指すべき人材像を「自律・協働・共創型人材」とし、1 on 1 ミーティング実施の推奨等、心理的安全性の高い職場環境を整えていくことで、多様な個性や考え方を受容・尊重できる組織をつくってまいります。

・「コミュニケーション機会の増加と質の向上」

当社は「他者からの学び」を推奨しており、部署を越えた多様な人材が集う交流の場を積極的に提供していません。仕事上のコミュニケーションだけでは、部署内や同質のグループ内に交流機会が限定されがちなこともあり、「キャリア採用社員」「女性社員」「営業担当者」「事務担当者」など、横のつながりを深めることも意識した多種多様な交流会や研修会などを実施することで、共感や他者から学ぶ機会を広げ、エンゲージメント向上につなげています。また、多様な価値観を認め合う風土づくりを進めるために、社外の方と交流する越境学習にも取り組んでおります。

D & Iの推進

・「表層的ダイバーシティ」

性別、年齢、国籍、障がいなどの表層的ダイバーシティは日本の企業における大きな課題であり、当社としても女性社員比率の拡大（過去10年で29.1%から35.1%）、外国人技能実習生の受入れ、障がい者支援体制の充実化、シニアの雇用継続など、積極的に取り組んでおります。

・「深層的ダイバーシティ」

職歴、経歴、スキル、価値観、考え方、仕事観などの深層的ダイバーシティもあわせて推進してまいります。採用については、新卒に限定することなく多様な価値観や経歴を持つ人材の採用にも力を入れており、非正規社員も含めて約半数がキャリア採用社員となっています。また、これまで多くの企業がグループの一員として加わってきた経緯もあって多様な経歴を持つ人材が多く存在していることも組織活性化に寄与しています。

・「インクルージョン」

多様な人材が個性や個々の能力を存分に発揮するだけでなく、よりインクルーシブ（一枚岩）な集団となるよう、アンコンシャス・バイアス（無意識の偏見）の自覚を促し、様々な施策と並行しながら行動変革につなげるとともに、インクルーシブな風土を醸成し、深く根付かせていくために、様々な取組について社内外へ情報発信することにも力を入れております。

上記に記載した、人材の多様性の確保を含む人材の育成に関する方針及び社内環境整備に関する方針について、次の指標を用いております。当該指標に関する目標及び実績は、次のとおりであります。

指標		目標	実績（当連結会計年度）
管理職に占める女性労働者の割合		2030年3月までに3.0%	1.3%
男性労働者の育児休業取得率		2030年3月までに80.0%	18.2%
労働者の男女賃金差異	全体	2030年3月までに55.0%	53.9%
	正規	2030年3月までに70.0%	63.7%
	非正規	2030年3月までに61.0%	60.5%

変化の激しい社会環境のなかで企業が持続発展していくためには、同質的な価値観で統制された組織ではなく、多様な人材が意見を交わし、多様な価値観が尊重・調和される組織が不可欠であると考えており、女性社員、外国人社員、中途採用者等多様な人材の採用を積極的に行っています。なお、当社の属する業界において女性の活躍が相対的に遅れている実状に鑑み、特に女性の活躍推進の重要性を強く感じており、当社としても女性の持つ可能性を發揮する取組みを積極的に推進することとしています。

当社は、2012年より女性総合職の採用を強化しており、採用した正社員に占める女性の比率は、2021～2023年度3年間の合計で31.3%となっております。これにより女性の管理職候補の母集団も順調に増加してきていますが、管理職に育つまでには期間を要するため、当社の管理職に占める女性の比率は、2024年3月時点で1.3%とまだまだ低いのが実状です。このため、採用における女性総合職の割合について今後も現状程度以上の水準を維持するとともに、管理職に占める女性比率を2030年度に3.0%にすることを目標として女性管理職の積極登用を行います。

さらに、多様性の確保には、「男性だから～/女性だから～」といった古い性別役割分業意識の払拭も重要であると考えており、男性の育児休業取得を推進することで、誰もが適切な働き方を選べる風土を醸成してまいります。男性の育児休業取得率は、当連結会計年度実績において、前年の12.5%から18.2%と改善傾向にありますが、引き続き働き方改革推進による男性社員が育児休業を取りやすい環境の整備と、管理職層を中心とした男性育休取得に対する理解の啓蒙を図ってまいります。

労働者の男女の賃金の差異は、当連結会計年度実績において、全労働者53.9%（正規雇用：63.7%、非正規雇用：60.5%）となっておりますが、当社では、同じ役割であれば男女で賃金の差は設けていないため、この差は給与の高い管理職層の社員における男性比率が高いこと、また、勤続年数の長い社員における男性比率が高いこと、さらに、非正規の男女間においては、定年再雇用で非正規となる社員の男性比率が高いことが原因であると考えています。そのため、男女の賃金の差異の解消の方針として、管理職の女性比率を女性社員比率に対して適性に上げるとともに、女性活躍推進の取組みにより、女性の定着をさらに向上すること、公平な評価に基づいた非正規雇用の正社員への積極登用を実行してまいります。

### 3【事業等のリスク】

有価証券報告書に記載した事業の状況、経理の状況等に関する事項のうち、経営者が連結会社の財政状態、経営成績及びキャッシュ・フローの状況に重要な影響を与える可能性があると認識している主要なリスクは、以下のとおりであります。

なお、文中の将来に関する事項については、当連結会計年度末現在において当社グループが判断したものであります。

#### (1) 新設住宅着工戸数が業績に与える影響について

住宅関連業界の業績は、新設住宅着工戸数の増減に大きく左右されます。なかでも当社グループは、木造戸建住宅関連の商品が取扱いの中心であることから、新設住宅のうち利用関係別では持ち家の、構造別では木造の増減の影響を大きく受けます。このため、住宅資材の高騰、住宅ローン金利の上昇、住宅ローン減税制度の縮小・廃止、消費税率の引き上げ等により新設住宅着工戸数が大幅に減少するような状況が生じた場合には、当社グループの業績に影響を及ぼす可能性があります。

一方、住宅資材の流通業界の最大手の一角を占める当社グループであっても、市場全体から見ればそのシェアは必ずしも大きなものではなく、一層のシェア拡大に向け、建て替え需要を含む新設住宅需要の掘り起こしを強化しております。同時に、住宅リフォーム市場や木質系非住宅市場での販路拡大に注力し、木造戸建住宅の新築に依存しない経営体質造りに努めております。

#### (2) 市況商品である合板の価格変動リスクについて

当社グループの主力販売商品の一つである合板は市況商品であり、価格が大きく変動することがあります。

国内の合板市場は、数量ベースで国産品、輸入品各々半々の構成比となっております。国産品は着工戸数等と生産量の需給バランスにより、また、輸入品はこれに加えて原木生産国や製品輸出国の国内事情あるいは製品輸入国の需要動向、さらには為替の動向などから販売量及び価格が大きく左右されるため、国産品、輸入品のいずれにおいても、急激かつ大幅な市況変動が生じた場合には、当社グループの業績に影響を及ぼす可能性があります。

以上のような、価格、数量に対する様々な変動要因によるリスクを軽減するため、国内にあっては、製造子会社における生産調整や販売子会社による仕入れの調整を機動的に実施しています。海外にあっては、マレーシア（ミリ）、インドネシア（ジャカルタ）及びシンガポールに駐在員を派遣、現地メーカー等と常にコンタクトを取り情報収集を行うことにより、価格の安定化や利益の確保に努めております。

#### (3) 信用リスクについて

中核企業であるジャパン建材株式会社のお取引先は全国約1万先に及ぶなど、グループ各社は、多数のお取引先に企業間信用を供与しています。建材や住宅設備の価格が上昇し持ち家を中心に新設住宅着工戸数が低迷する一方、いわゆる「ゼロゼロ融資」の返済や金利の上昇により資金繰り面の環境も変化する中で、信用リスクは従来に増して高まっており、今後、住宅業界において倒産が大きく増えることとなれば、想定を超える不良債権が発生し、当社グループの業績も大きく影響を受ける可能性があります。

このため、与信の分散化に努めるとともに、グループ全体での与信管理のシステム化や動態観察の重視等、きめ細かい管理と早期対応を実施しております。これらにより不良債権発生抑制に努めるとともに、様々な債権保全策を講じ、グループ全体での与信管理体制を逐年強化しております。

#### (4) 為替リスク及びカントリーリスクについて

当社グループの主力商品である合板については、その材料となる単板、製品を問わず、輸入価格は為替相場の変動及びカントリーリスクの顕在化による影響を受けます。このため、急激かつ大幅な為替変動が生じた場合には、当社グループの業績に影響を及ぼす可能性があります。また、合板以外にも、製材品や原材料としての木質系素材を輸入している子会社も複数あり、これらの子会社も、為替リスクのみならず、輸入国のカントリーリスクも負っており、実際に発生しているロシアへの経済制裁により、同国産の製材品や木質系素材の調達に困難となっております。

これらのリスクに対し、合板販売総額の相当程度を直接輸入する中核企業のジャパン建材株式会社は、為替相場の変動に対して契約額の一定比率以上を先物為替予約でヘッジする方針で対応し、為替相場の変動が経営成績に及ぼす影響を軽減するよう努めております。また、調達困難となった素材については、内外を問わず代替材の発掘、調達に努め、供給体制の確保に努めております。



(5) 企業買収等にかかるリスクについて

当社グループが所属する住宅関連業界は、中長期的な市場規模の縮小が予想されるなか、今後も業界再編等が進むものと見込まれます。当社グループにおきましても、営業基盤の拡充・強化を図る観点から、企業買収等を積極的に推進しております。このため、買収した企業の価値が大幅に減少するような状況が生じた場合には、当社グループの業績に影響を及ぼす可能性があります。

このようなリスクに備えるため、当社内にM & Aの担当部署を設け、専門的な知識、経験の獲得、蓄積を図っており、個別の企業買収等の際には、同部署が中心となって適切なデュー・デリジェンスおよびPMIを実施しております。

(6) 自然災害・事故等にかかるリスクについて

当社グループは、大規模な自然災害や事故、感染症のパンデミック等が発生した場合、営業・製造拠点や本社、サプライチェーン、従業員等が深刻な被害を被る可能性があります。このような事態に備え、当社グループは事業継続計画（BCP）を定めており、同計画に基づく体制を整備するとともに、実際にBCPが発動される都度、その内容を適切に見直し、その実効性を高めるべくブラッシュアップを図っております。

(7) サイバー攻撃にかかるリスクについて

当社グループは、生産、販売、会計、人事その他業務全般をITシステムにより管理しております。また、当社グループは、お取引先の個人情報や営業秘密情報など、業務に必要な重要情報を取り扱っております。

一方、様々なサイバー攻撃が世界中で活発化しており、当社グループのITシステムもその攻撃対象となり得ることを認識しております。想定を超えるレベルで攻撃を受けた場合には、事業活動の混乱、機密情報の喪失、個人情報の漏洩等による事業の中断、損害賠償請求やセキュリティ対策コストの増加等により、当社グループの業績及び財務状況等に影響を与える可能性があります。

このため、社内ネットワーク上で異常が検知された場合は、直ちにアラームを発するとともに必要な対応を行う仕組みを導入しており、また、ハード及びネットワークの冗長化、各種データの定期的なバックアップの実行、各種端末へのセキュリティソフトの導入、セキュリティに関する社員教育等適切に対策することによってリスクの低減に努めております。

## 4【経営者による財政状態、経営成績及びキャッシュ・フローの状況の分析】

### (1) 経営成績等の状況の概要

当連結会計年度における当社グループ（当社、連結子会社及び持分法適用会社）の財政状態、経営成績及びキャッシュ・フロー（以下「経営成績等」という。）の状況の概要は次のとおりであります。

#### 経営成績の状況

当連結会計年度におけるわが国経済は、社会経済活動の正常化に伴って緩やかな景気回復が続き、足元では日経平均株価が最高値を更新し、大手企業を中心に大幅な値上げが発表されるなど、明るい兆しも出てきました。その一方で、ウクライナや中東の地政学リスクの顕在化や日米金利差等に起因する円安等から、資材、エネルギー価格の高騰が続き、加えて「2024年問題」等から人手不足がさらに激しくなるなど、先行き不透明な状況が続く見通しであります。

当社グループが属する住宅業界では、実質賃金が伸び悩む中で住宅価格は高止まりしていることなどを主因に住宅需要が低迷しており、新設住宅着工戸数は通期で7.0%と減少し、当社グループが主力とする持ち家では11.5%、木造では4.6%といずれも減少が続いております。

このような状況下、当社グループは、東京をはじめ各地でのジャパン建材フェアをコロナ前と同様の規模で開催し、営業活動を活発化しました。並行して、在庫水準の適正化に取り組み、価格や機動性を考慮した商材変更の提案、「資産価値が残る家づくり」に向けた付加価値の高い商材の提案等を推進し、足元のみならず今後の業界環境を見据えた営業活動を強化しております。また、従来以上に訪問頻度を高め、共に成長発展するスタンスを強めるべくお客さまとのコミュニケーションを密にしております。

この結果、当連結会計年度における業績は以下のとおりとなりました。

売上高は3,889億10百万円（前期比4.4%減）「ウッドショック」によりレコードを大きく更新した前期と比べても遜色のない水準となりました。利益面では、総合建材卸売事業及び総合建材小売事業が厳しい環境下にもかかわらず一定の利益を確保したのに対し、合板製造・木材加工事業の減益幅は大きく、全体でも大幅減益となりました。具体的には、営業利益は78億71百万円（同19.1%減）、経常利益は86億70百万円（同15.8%減）、親会社株主に帰属する当期純利益は50億49百万円（同24.5%減）となりました。しかしながら、「ウッドショック」後の諸要因を織り込んだ期初計画との比較では売上はほぼ計画並み、利益は計画を上回る水準で着地しました。

セグメントの業績は次のとおりであります。

#### （総合建材卸売事業）

「ウッドショック」の反動から値下がりが続いた木材は底を打ち、合板類は、メーカーが期初からの値上げを発表しているものの、当連結会計年度を通じて値を切り下げました。資材、エネルギー価格の高騰等から値上げ基調にあったその他建材、住宅設備等は価格面では落ち着きが見えてきました。一方、肝心の需要は弱く、中核のジャパン建材株式会社をはじめ各社各様に、売上のボリュームと適正な利潤の確保に努めましたが、大幅な増収増益となった前期との比較では見劣りする結果となりました。

この結果、当事業の売上高は3,216億15百万円（前期比4.1%減）、営業利益は68億42百万円（同9.5%減）と減収減益となりました。

#### （合板製造・木材加工事業）

当事業の中核を占める株式会社キーテックは、主力のキーラム（LVL）事業の材料となるロシア産輸入単板の入荷停止により苦戦が続いております。国産合板は、販売価格の下落が続くものの販売量は維持しております。この結果、同社全体として前期比で減収減益となりました。ティンバラム株式会社は、昨年来の製品価格下落により厳しい状況が続いておりますが、在庫を前期の半分程度に圧縮するなど、業績改善に向けあらゆる企業努力を継続しております。

この結果、当事業の売上高は130億81百万円（前期比22.9%減）、営業損失は76百万円（前期は7億60百万円の利益）となりました。

#### （総合建材小売事業）

総合建材小売業につきましては、当第1四半期連結累計期間中に株式会社長谷川建材を株式会社ブルケン東日本に、株式会社タムラ建材及び有限会社原口建材店を株式会社ブルケン・ウエストに吸収合併し、北海道及び九州地区での組織再編を行いました。また、2023年9月には、新潟県を地盤として住宅向け構造材プレカット加工及び住宅建築資材の販売業を営む株式会社イタヤ及びその関連会社である有限会社コスモランパーの事業を、当社連結子会社である株式会社ブルケン（現株式会社ブルケン・イタヤ）が譲り受け、当社小売部門の拠点の拡充を図りました。このように、積極的にM&Aを推進するとともに適宜組織再編を実施し、各地の事業承継ニーズに応えながら、グループのネットワークをダイナミックに拡大しております。

この結果、当事業の売上高は501億12百万円（前期比1.2%減）、営業利益は10億70百万円（同21.4%減）と減益となりました。

#### （その他）

その他には、建材小売店の経営指導を中心にフランチャイズ事業を展開している株式会社ハウス・デポ・ジャパンのほか、建設工事業の子会社4社、物流関係の子会社等7社及び純粋持株会社でありますJKホールディングス株式会社の一部事業等を区分しております。

この結果、当事業の売上高は41億1百万円（前期比0.4%減）、営業損失は1億41百万円（前期は2億23百万円の損失）となりました。

## 財政状態の状況

当連結会計年度末における総資産は2,345億64百万円となり、前連結会計年度末に比べて91億56百万円増加いたしました。増減の内訳としては、現金及び預金が137億68百万円増加した一方、受取手形、売掛金及び契約資産と電子記録債権の合計額が20億51百万円、棚卸資産が50億56百万円減少したことにより、流動資産が65億61百万円増加いたしました。後記の流動負債の増加とあわせて、当連結会計年度末日が銀行休日であったために受取り、支払いの双方で未決済の金額が膨らんだことが主な要因です。

固定資産は、有形固定資産が13億89百万円、無形固定資産が1億94百万円、投資その他の資産が10億10百万円増加したことにより、固定資産合計では25億94百万円増加いたしました。

負債は1,714億56百万円となり、前連結会計年度末に比べて39億46百万円増加いたしました。増減の内訳としては、支払手形及び買掛金と電子記録債務の合計額が81億25百万円増加した一方、短期借入金が8億5百万円、未払法人税等が11億94百万円減少したことにより流動負債が51億48百万円増加いたしました。

固定負債は、長期借入金が12億91百万円減少したことを主因として、固定負債合計では12億2百万円減少いたしました。

純資産は631億7百万円となり、前連結会計年度末に比べて52億10百万円増加いたしました。利益剰余金が39億44百万円増加したことによるものであります。

## キャッシュ・フローの状況

当連結会計年度末における連結ベースの現金及び現金同等物（以下「資金」という。）は、前連結会計年度末に比べ137億89百万円増加し、561億68百万円となりました。各キャッシュ・フローの状況とそれらの要因は次のとおりであります。

## （営業活動によるキャッシュ・フロー）

営業活動の結果獲得した資金は220億59百万円（前期は87億25百万円の獲得）となりました。税金等調整前当期純利益86億82百万円、減価償却費23億24百万円、棚卸資産の増減額53億51百万円といった資金獲得要因がありました。一方で、法人税等の支払額47億40百万円の資金使用要因があったこと等によるものであります。

## （投資活動によるキャッシュ・フロー）

投資活動の結果使用した資金は38億32百万円（前期は7億21百万円の獲得）となりました。事業譲受による支出12億58百万円、固定資産の取得と売却の差額27億24百万円の資金使用要因によるものであります。

## （財務活動によるキャッシュ・フロー）

財務活動の結果使用した資金は44億37百万円（前期は58億62百万円の使用）となりました。短期借入金の純減額8億5百万円、長期借入金の純減額20億42百万円、配当金の支払額11億56百万円といった資金使用要因があったこと等によるものであります。

## 生産、受注及び販売の実績

## a. 生産実績

当連結会計年度の生産実績をセグメントごとに示すと、次のとおりであります。

セグメントの名称	当連結会計年度 (自 2023年4月1日 至 2024年3月31日)	前年同期比(%)
総合建材卸売事業 (百万円)	-	-
合板製造・木材加工事業 (百万円)	14,405	82.1
総合建材小売事業 (百万円)	-	-
報告セグメント計 (百万円)	14,405	82.1
その他 (百万円)	-	-
合計 (百万円)	14,405	82.1

(注) 金額は販売価格によっており、セグメント間の内部振替前の数値によっております。

## b. 商品仕入実績

当連結会計年度の商品仕入実績をセグメントごとに示すと、次のとおりであります。

セグメントの名称	当連結会計年度 (自 2023年4月1日 至 2024年3月31日)	前年同期比(%)
総合建材卸売事業 (百万円)	293,780	93.8
合板製造・木材加工事業 (百万円)	1,303	95.7
総合建材小売事業 (百万円)	17,347	104.8
報告セグメント計 (百万円)	312,431	94.4
その他 (百万円)	722	123.7
合計 (百万円)	313,153	94.4

(注) セグメント間の取引については相殺消去しております。

## c. 受注実績

当連結会計年度の受注実績をセグメントごとに示すと、次のとおりであります。

セグメントの名称	受注高(百万円)	前年同期比(%)	受注残高(百万円)	前年同期比(%)
総合建材卸売事業	-	-	-	-
合板製造・木材加工事業	2,977	52.9	177	72.0
総合建材小売事業	-	-	-	-
報告セグメント計	2,977	52.9	177	72.0
その他	2,030	99.6	1,253	120.4
合計	5,008	65.3	1,430	111.2

## d. 販売実績

当連結会計年度の販売実績をセグメントごとに示すと、次のとおりであります。

セグメントの名称	当連結会計年度 (自 2023年4月1日 至 2024年3月31日)	前年同期比(%)
総合建材卸売事業 (百万円)	321,615	95.9
合板製造・木材加工事業 (百万円)	13,081	77.1
総合建材小売事業 (百万円)	50,112	98.8
報告セグメント計 (百万円)	384,808	95.5
その他 (百万円)	4,101	99.6
合計 (百万円)	388,910	95.6

(注) セグメント間の取引については相殺消去しております。

## (2) 経営者の視点による経営成績等の状況に関する分析・検討内容

経営者の視点による当社グループの経営成績等の状況に関する認識及び分析・検討内容は次のとおりであります。

なお、文中の将来に関する事項は、当連結会計年度末現在において判断したものであります。

### 財政状態及び経営成績の状況に関する認識及び分析・検討内容

当連結会計年度における財政状態及び経営成績につきましては、「第2 事業の状況 4 経営者による財政状態、経営成績及びキャッシュ・フローの状況の分析 (1) 経営成績等の状況の概要 経営成績の状況 財政状態の状況」に記載のとおりであります。

当連結会計年度においては、売上高は3,889億10百万円と、「ウッドショック」によりレコードを大きく更新した前期と比べても遜色のない水準となりました。高水準の売上規模を維持できた要因は、値下がり基調にあった木材や合板等の素材の在庫一新のほか、資材、エネルギー価格の高騰等が続く建材、住宅設備等について、売価への転嫁が相応にできたこと、小売り部門を中心とするM & Aにより企業規模が拡大していること、そして中核である卸部門をはじめ販売部門の営業努力が実を結んだことなどが挙げられます。

利益面においては、卸、小売りの流通部門が計画を上回る利益を確保する一方、製造部門の子会社の多くが大幅な減益となり、全体としても減益を余儀なくされました。

今年度に入って以降も、住宅価格の高止まりによる住宅需要の低迷、とりわけ当社グループが主力とする持ち家や木造の低迷が続いています。当社グループとしては、在庫水準の適正化に取り組み、価格や機動性を考慮した商材変更の提案、「資産価値が残る家づくり」に向けた付加価値の高い商材の提案等を推進し、足元のみならず今後の業界環境を見据えた営業活動を強化しております。また、従来以上に訪問頻度を高め、共に成長発展するスタンスを強めるべくお客さまとのコミュニケーションを密にし、目標達成を図る所存です。

### キャッシュ・フローの状況の分析・検討内容並びに資本の財源及び資金の流動性に係る情報

当社グループの運転資金は、グループ内の資金を効率的に活用することによって賄うことを基本とし、不足額や緊急に必要となる資金については、当座借越枠、CP枠、中核企業であるジャパン建材株式会社の手形流動化枠等にて対応しております。運転資金以外の資金需要の主なもの、製造子会社の機械等の設備資金や販売子会社の事務所・倉庫等の営業用不動産への投資のほか、M & Aによる会社の取得資金など持株会社である当社の投資に要する資金です。この投資資金については、自己資金を充てることを基本に不足額を銀行借入によって調達しております。銀行借入については、半期ごとに長期資金の調達計画を立て、計画的に調達しております。

当連結会計年度においては、子会社の事務所・倉庫・機械の新增設や補修等の設備投資を行っておりますが、その規模は減価償却の範囲にとどまる一方、グループ各社の業況が比較的順調に推移しており、グループ内全体では資金余剰となっているため、グループ全体の借入金も減少しました。

### 重要な会計上の見積り及び当該見積りに用いた仮定

当社グループの連結財務諸表は、わが国において一般に公正妥当と認められている会計基準に基づき作成されております。この連結財務諸表の作成に当たって採用している重要な会計方針は、「第5 経理の状況 1 連結財務諸表等 (1) 連結財務諸表 注記事項 (連結財務諸表作成のための基本となる重要な事項) 並びに (重要な会計上の見積り)」に記載のとおりであります。

## 5 【経営上の重要な契約等】

当連結会計年度において、経営上の重要な契約等はありません。

## 6 【研究開発活動】

当連結会計年度において、研究開発活動はありません。

### 第3【設備の状況】

#### 1【設備投資等の概要】

当社グループは、生産性向上、販売拠点強化を目指し、販売施設に対する投資に重点をおいております。当連結会計年度の設備投資（有形固定資産受入ベース数値）の内容は、次のとおりであります。

セグメントの名称	当連結会計年度	前年同期比
総合建材卸売事業	88百万円	144.9%
合板製造・木材加工事業	487	52.6
総合建材小売事業	157	34.7
その他	1,952	153.6
計	2,685	99.0
消去又は全社	-	-
合計	2,685	99.0

合板製造・木材加工事業では主な投資として、株式会社キーテック及びティンバラム株式会社において機械設備に係わる建設仮勘定（306百万円）に投資を実施いたしました。

その他では主な投資として、当社において建物（497百万円）、土地（892百万円）、リース資産（有形）（194百万円）に投資を実施いたしました。

## 2【主要な設備の状況】

当社グループにおける主要な設備は、次のとおりであります。

## (1) 提出会社

2024年3月31日現在

事業所名 (所在地)	セグメント の名称	設備の内容	帳簿価額						従業員数 (人)
			建物及び構 築物 (百万円)	機械装置及 び運搬具 (百万円)	土地 (百万円) (面積㎡)	リース資産 (百万円)	その他 (百万円)	合計 (百万円)	
本社 (東京都江東区 他)	その他	統括業務設備 賃貸不動産他	5,517	33	14,563 (1,746,559)	195	120	20,430	159 (48)
賃貸不動産 (北海道札幌市白 石区) 北海道地区 他3ヶ所	その他	事務所 倉庫	47	0	389 (10,472)	-	2	438	-
賃貸不動産 (宮城県仙台市若 林区) 東北地区 他9ヶ所	その他	事務所 倉庫	435	4	1,448 (31,645)	-	5	1,894	-
賃貸不動産 (群馬県高崎市) 関東地区 他7ヶ所	その他	事務所 倉庫	300	3	1,011 (22,354)	-	2	1,318	-
賃貸不動産 (東京都江東区) 首都圏地区 他26ヶ所	その他	事務所 倉庫	884	15	7,167 (68,567)	-	13	8,080	-
賃貸不動産 (愛知県名古屋市 守山区) 中部地区 他9ヶ所	その他	事務所 倉庫	254	3	1,505 (15,242)	-	3	1,768	-
賃貸不動産 (大阪府大阪市住 之江区) 関西地区 他9ヶ所	その他	事務所 倉庫	273	4	2,330 (20,083)	-	6	2,615	-
賃貸不動産 (広島県広島市南 区) 中四国地区 他10ヶ所	その他	事務所 倉庫	89	4	913 (19,151)	-	3	1,009	-
賃貸不動産 (福岡県福岡市中 央区) 九州地区 他9ヶ所	その他	事務所 倉庫	329	0	1,376 (24,281)	-	5	1,713	-

## (2) 国内子会社

2024年3月31日現在

会社名	事業所名 (所在地)	セグメントの名称	設備の内容	帳簿価額						従業員数 (人)
				建物及び 構築物 (百万円)	機械装置 及び運搬 具 (百万円)	土地 (百万円) (面積㎡)	リース資産 (百万円)	その他 (百万円)	合計 (百万円)	
ジャパン建材 (株)	新木場営業所 (東京都江東区) 他7ヶ所	総合建材 卸売事業	販売設備	191	3	450 (46,122)	-	1	646	924 (437)
	賃貸不動産 (東京都江東区) 他10ヶ所	総合建材 卸売事業	賃貸不動産	75	-	897 (10,350)	-	0	972	-
通商(株)	本社 大阪第一支店 (大阪府大阪市) 他1ヵ所	総合建材 卸売事業	統括管理 販売	2	-	-	-	0	3	65 (-)
	加古川支店 (兵庫県加古郡) 他15ヶ所	総合建材 卸売事業	販売・物流	302	0	1,794 (26,938)	6	9	2,111	133 (10)
(株)ミトモク	本社 (茨城県水戸市) 他3ヶ所	総合建材 卸売事業	統括管理 販売	26	0	199 (18,632)	-	0	226	51 (-)
	賃貸不動産 (茨城県水戸市) 他2ヶ所	総合建材 卸売事業	賃貸不動産	92	-	286 (5,317)	-	0	378	-
物林(株)	本社 (東京都江東区) 他5ヶ所	総合建材 卸売事業	統括販売設 備	490	0	271 (65,337)	-	10	771	133 (9)
(株)銘林	本社 (東京都江東区) 他14ヶ所	総合建材 卸売事業	統括販売設 備	497	1	686 (14,671)	2	0	1,188	86 (1)
	賃貸不動産 (東京都江東区) 他1ヵ所	総合建材 卸売事業	賃貸不動産	6	-	89 (1,048)	-	-	96	-
(株)キーテック	本社 (東京都江東区)	合板製 造・木材 加工事業	統括業務設 備	0	2	14 (1,343)	-	1	18	26 (1)
	L V L工場 (千葉県木更津 市)	合板製 造・木材 加工事業	合板製造設 備	716	208	1,775 (74,172)	-	3	2,705	96 (58)
	山梨工場 (山梨県南巨摩 郡)	合板製 造・木材 加工事業	合板製造設 備	939	979	590 (74,089)	-	5	2,515	47 (-)
	賃貸不動産 (埼玉県八潮市)	合板製 造・木材 加工事業	賃貸不動産	180	-	583 (24,554)	-	0	764	-
日本パネ フォーム(株)	本社 (神奈川県綾瀬 市) 他2ヶ所	合板製 造・木材 加工事業	統括業務設 備	68	13	539 (60,263)	-	1	623	54 (7)
ティンバラム (株)	本社 構造用集成材加 工工場 (秋田県南秋田 郡) 他5ヶ所	合板製 造・木材 加工事業	統括業務 集成材加工 工場	692	901	396 (92,606)	3	14	2,009	149 (6)
	賃貸不動産 (秋田県南秋田 郡)	合板製 造・木材 加工事業	賃貸不動産	10	-	19 (1,781)	-	-	29	-



会社名	事業所名 (所在地)	セグメント の名称	設備の内容	帳簿価額						従業員数 (人)
				建物及び 構築物 (百万円)	機械装置 及び運搬 具 (百万円)	土地 (百万円) (面積㎡)	リース資産 (百万円)	その他 (百万円)	合計 (百万円)	
北海道プレ カットセン ター(株)	本社 木材加工工場 (北海道苫小牧 市) 他2ヶ所	合板製 造・木材 加工事業	統括業務設 備 木材加工設 備	158	91	-	-	3	253	24 (-)
(株)ブルケン関 東	本社 千葉西営業所 (千葉県習志野 市)他11ヶ所	総合建材 小売事業	統括管理 販売	282	3	700 (9,736)	-	2	988	110 (11)
	賃貸不動産 (千葉県千葉市) 他5ヶ所	総合建材 小売事業	賃貸不動産	79	-	127 (9,625)	-	-	206	-
(株)ブルケン東 日本	本社 仙台営業所 (宮城県仙台市宮 城野区) 他25ヶ所	総合建材 小売事業	統括管理 販売	194	8	694 (103,781)	14	2	914	127 (19)
	賃貸不動産 (青森県十和田 市) 他3ヶ所	総合建材 小売事業	賃貸不動産	6	-	116 (5,397)	-	-	123	-
(株)ブルケン・ ウエスト	本社 宗像営業所 (福岡県宗像市) 他14ヶ所	総合建材 小売事業	統括管理 販売	85	0	512 (39,172)	12	1	613	134 (-)

- (注) 1. 帳簿価額の「その他」は器具及び備品であり、建設仮勘定は含まれておりません。
2. 提出会社の本社中の建物及び構築物の中には、賃貸用(3,031百万円)、厚生施設(478百万円)が含まれております。
3. 提出会社の本社中の土地の中には、賃貸用地11,794百万円(270,507㎡)、厚生施設721百万円(23,121㎡)、遊休資産295百万円(1,446,599㎡)が含まれております。
4. 提出会社の本社中には、当社グループへの貸与中の建物及び構築物2,123百万円、土地7,653百万円(208,320㎡)及び当社グループ以外への貸与中の建物及び構築物908百万円、土地4,140百万円(62,187㎡)を含んでおります。
5. 国内子会社の日本パネフォーム(株)の本社所在地は、実際の業務場所であり、登記上の所在地は東京都江東区であります。
6. 従業員数の( )は、臨時雇用者の年間平均人数を外書きしております。

### 3【設備の新設、除却等の計画】

当社グループの設備投資は、今後の生産計画、需要予測、利益に対する投資割合等を総合的に勘案して計画しています。設備投資計画は原則的に連結会社各社が個別に策定しておりますが、計画策定に当ってはグループ全体で重複投資とならないよう、当社を中心に調整を図っております。

なお、当連結会計年度末現在における重要な設備の新設計画は次のとおりであります。

#### (1) 重要な設備の新設

会社名 事業所名	所在地	セグメント の名称	設備の内容	投資予定金額		資金調 達方法	着手及び完了予定年月		完成後の 増加能力
				総額 (百万円)	既支払額 (百万円)		着手	完了	
当社賃 貸不動 産	鳥取県 鳥取市	その他	事務所・ 倉庫	131	42	自己資 金	2024年1月	2024年6月	賃貸不動 産
(株)キー テック	千葉県 木更津 市	合板製 造・木材 加工事業	機械装置	445	148	自己資 金	2023年8月	2024年12月	注 1

- (注) 1. 完成後の増加能力については合理的に算定できないため記載しておりません。  
 2. 経常的な設備の更新のための除却等を除き、重要な設備の除却等の計画はありません。  
 3. 前連結会計年度において計画中でありました設備投資については以下のとおり完了しております。  
 当社賃貸不動産(千葉県木更津市)の倉庫 2023年9月

## 第4【提出会社の状況】

## 1【株式等の状況】

## (1)【株式の総数等】

## 【株式の総数】

種類	発行可能株式総数(株)
普通株式	70,000,000
計	70,000,000

## 【発行済株式】

種類	事業年度末現在発行数(株) (2024年3月31日)	提出日現在発行数(株) (2024年6月26日)	上場金融商品取引所名又は登録 認可金融商品取引業協会名	内容
普通株式	31,040,016	31,040,016	東京証券取引所 スタンダード市場	権利内容に何ら限定のない当社における標準となる株式であり、単元株式数は100株であります。
計	31,040,016	31,040,016	-	-

## (2)【新株予約権等の状況】

## 【ストックオプション制度の内容】

該当事項はありません。

## 【ライツプランの内容】

該当事項はありません。

## 【その他の新株予約権等の状況】

該当事項はありません。

## (3)【行使価額修正条項付新株予約権付社債券等の行使状況等】

該当事項はありません。

## (4)【発行済株式総数、資本金等の推移】

年月日	発行済株式総 数増減数 (株)	発行済株式総 数残高(株)	資本金増減額 (百万円)	資本金残高 (百万円)	資本準備金増 減額 (百万円)	資本準備金残 高(百万円)
2023年3月24日 (注)	800,000	31,040,016	-	3,195	-	6,708

(注) 自己株式の消却による減少であります。

## ( 5 ) 【所有者別状況】

2024年3月31日現在

区分	株式の状況（1単元の株式数100株）								単元未満株式の状況（株）
	政府及び地方公共団体	金融機関	金融商品取引業者	その他の法人	外国法人等		個人その他	計	
					個人以外	個人			
株主数（人）	-	16	25	166	86	16	6,142	6,451	-
所有株式数（単元）	-	41,550	5,839	123,838	14,857	112	123,757	309,953	44,716
所有株式数の割合（％）	-	13.41	1.88	39.95	4.79	0.04	39.93	100.00	-

(注) 1. 自己株式2,132,638株は、「個人その他」に21,326単元及び「単元未満株式の状況」に38株を含めて記載しております。

2. 上記「その他の法人」及び「単元未満株式の状況」の欄には、証券保管振替機構名義の株式が、それぞれ110単元及び84株含まれております。

## ( 6 ) 【大株主の状況】

2024年3月31日現在

氏名又は名称	住所	所有株式数（千株）	発行済株式（自己株式を除く。）の総数に対する所有株式数の割合（％）
吉野石膏株式会社	東京都千代田区丸の内三丁目3番1号	4,296	14.86
吉田 繁	東京都目黒区	2,269	7.85
日本マスタートラスト信託銀行株式会社（信託口）	東京都港区赤坂一丁目8番1号	2,057	7.12
J Kホールディングス従業員持株会	東京都江東区新木場一丁目7番22号	1,912	6.62
三井物産株式会社 （常任代理人 株式会社日本カस्टディ銀行）	東京都千代田区大手町一丁目2番1号 （東京都中央区晴海一丁目8番12号）	1,679	5.81
S M B 建材株式会社	東京都港区虎ノ門二丁目2番1号	1,517	5.25
伊藤忠建材株式会社	東京都中央区日本橋大伝馬町1-4	1,104	3.82
公益財団法人 P H O E N I X	東京都江東区新木場一丁目7番22号	1,030	3.56
吉田 隆	千葉県市川市	712	2.47
株式会社日本カस्टディ銀行（信託口）	東京都中央区晴海一丁目8番12号	491	1.70
計	-	17,072	59.06

(注) 上記のほか、当社は自己株式を2,132千株所有しており、発行済株式総数に対する当該自己株式数の割合は、6.87%であります。

## (7)【議決権の状況】

## 【発行済株式】

2024年3月31日現在

区分	株式数(株)	議決権の数(個)	内容
無議決権株式	-	-	-
議決権制限株式(自己株式等)	-	-	-
議決権制限株式(その他)	-	-	-
完全議決権株式(自己株式等)	(自己保有株式) 普通株式 2,132,600	-	-
	(相互保有株式) 普通株式 35,000	-	
完全議決権株式(その他)	普通株式 28,827,700	288,277	-
単元未満株式	普通株式 44,716	-	1単元(100株)未満の株式
発行済株式総数	31,040,016	-	-
総株主の議決権	-	288,277	-

(注)「完全議決権株式(その他)」欄の普通株式には、証券保管振替機構名義の株式が11,000株含まれております。また、「議決権の数」欄には、同機構名義の完全議決権株式に係る議決権の数110個が含まれております。

## 【自己株式等】

2024年3月31日現在

所有者の氏名又は名称	所有者の住所	自己名義所有 株式数(株)	他人名義所有 株式数(株)	所有株式数の 合計(株)	発行済株式総数 に対する所有株 式数の割合 (%)
(自己保有株式) J Kホールディングス 株式会社	東京都江東区新木場 一丁目7番22号	2,132,600	-	2,132,600	6.87
(相互保有株式) ミズノ株式会社	埼玉県飯能市新光46 番地2	35,000	-	35,000	0.11
計	-	2,167,600	-	2,167,600	6.98

## 2【自己株式の取得等の状況】

【株式の種類等】会社法第155条第3号、第155条第7号及び第155条第13号に該当する普通株式の取得

## (1)【株主総会決議による取得の状況】

該当事項はありません。

## (2)【取締役会決議による取得の状況】

区分	株式数(株)	価額の総額(円)
取締役会(2023年7月7日)での決議状況 (取得期間 2023年7月10日~2023年7月10日)	15,000	14,535,000
当事業年度前における取得自己株式		
当事業年度における取得自己株式	13,100	12,693,900
残存授權株式の総数及び価額の総額	1,900	1,841,100
当事業年度の末日現在の未行使割合(%)	12.7	12.7
当期間における取得自己株式		
提出日現在の未行使割合(%)	12.7	12.7

(注)東京証券取引所における自己株式立会外買付取引(ToSTNeT-3)による取得であります。なお、自己株式立会外買付取引(ToSTNeT-3)による買付けは、2023年7月10日をもって終了しました。

## (3) 【株主総会決議又は取締役会決議に基づかないもの内容】

区分	株式数(株)	価格の総額(円)
当事業年度における取得自己株式	1,862	366,177
当期間における取得自己株式	3,000	

(注) 1. 当事業年度における取得自己株式は、単元未満株式の買取り362株及び譲渡制限付株式の無償取得1,500株によるものです。

2. 当期間における取得自己株式は、譲渡制限付株式の無償取得3,000株によるものです。

3. 当期間における取得自己株式には、2024年6月1日からこの有価証券報告書提出日までの単元未満株式の買取りによる株式は含まれておりません。

## (4) 【取得自己株式の処理状況及び保有状況】

区分	当事業年度		当期間	
	株式数(株)	処分価額の総額(円)	株式数(株)	処分価額の総額(円)
引き受ける者の募集を行った取得自己株式				
消却の処分を行った取得自己株式				
合併、株式交換、株式交付、会社分割に係る移転を行った取得自己株式				
その他				
保有自己株式数	2,132,638		2,135,638	

(注) 当期間における保有自己株式には、2024年6月1日からこの有価証券報告書提出日までの単元未満株式の買取り及び売渡による株式は含まれておりません。

## 3 【配当政策】

当社は、企業体質の強化と今後の事業拡大に必要な内部留保の充実を図るとともに、株主各位への安定的かつ継続的な利益還元を経営の最重要課題の一つとして位置付けております。

この方針の下、収益の状況や経済金融情勢、今後の事業展開等を総合的に勘案した上で、株式分割や記念増配を実施したほか、自己株式の取得による株主還元などを行ってまいりました。

今後につきましては、安定配当の継続を基本としつつ、業績に対応した株主還元の充実に努めてまいります。なお、内部留保資金は、M & Aや営業拠点網の整備などの成長投資に充当するほか、有利子負債の削減等、財務体質の一層の充実・強化にも活用いたします。

当期の配当につきましては、期初予想通り、第2四半期末配当15円、期末配当25円となります。

次期の配当につきましては、上記記載の基本方針に沿って、1株当たり第2四半期末配当20円、期末配当を25円、年間配当計45円を予定しており、当期比5円の増配を予定しております。

当社は、「会社法第459条第1項の規定に基づき、取締役会の決議をもって剰余金の配当等を行うことができる。」旨定款に定めております。

決議年月日	配当金の総額(百万円)	1株当たり配当額(円)
2023年11月8日 取締役会決議	433	15.0
2024年6月26日 定時株主総会決議	722	25.0

## 4【コーポレート・ガバナンスの状況等】

### (1)【コーポレート・ガバナンスの概要】

コーポレート・ガバナンスに関する基本的な考え方

当社グループは、広く住宅資材全般を取り扱う企業グループとして、「快適で豊かな住環境の創造」を企業理念に掲げ、事業活動を通じて社会の発展に貢献することを目指しています。

このため、コーポレート・ガバナンスの基本指針としての「コンプライアンス宣言」、グループ全役職員が遵守すべき規範である「役職員の行動規範」、環境問題への対応方針としての「環境方針」を定め、当社のホームページや社員手帳に掲載し、随時確認できる環境を整備しています。

グループ経営に関しましては、純粋持株会社である当社がグループの経営管理機能を一段と強化し、各社が連携して高い総合力を発揮できる企業グループを形成し、株主価値の更なる向上を目指した経営を推進してまいります。

企業統治体制の概要及びその体制を採用する理由

当連結会計年度末における当社の企業統治の体制は、以下のとおりです。

当社は、2023年6月28日開催の定時株主総会において、監査等委員会設置会社への移行を内容とする議案が承認されたことにより、同日付をもって監査役会設置会社から監査等委員会設置会社へ移行しております。

この移行は、経営に関する意思決定の迅速化と取締役会における監督機能のさらなる強化を目的としております。

一方、監査等委員会設置会社移行後におきましても、継続的に社外取締役を選任するほか、会計監査人と代表取締役との定期的なミーティングを実施するなど、適切な経営の監視機能が発揮される体制整備にも努めております。

内部統制への対応の一環として、2004年2月に設置したコンプライアンス委員会を2007年9月にコンプライアンス・リスク管理委員会に改組いたしました。

また、「コンプライアンス宣言」、「役職員の行動規範」につきましても同時に見直しを行い、社員手帳やグループ情報誌への掲載、研修の実施等を通じて周知・徹底を図っております。

これにより、グループ全体のコンプライアンスの確立と、リスク管理の強化に努めてまいります。

環境問題への取り組みは、2004年3月に中核企業であるジャパン建材株式会社の全営業所でISO14001の認証取得し、環境保全への取り組みの指針としました。今年度からは、独自の環境マネジメントシステムを新たに構築し、運用を開始しております。また、自然林の保護と持続可能な木材調達を継続していくために、木材調達に関するグループ共通の基本方針を定め、具体的な手順に則ってPDCAサイクルを回しています。

企業統治に関するその他の事項

当社は、会社法第362条第5項に基づき、取締役会が決定すべき当社の内部統制システムの構築について、代表取締役を筆頭に全役職員が遵守すべき基本方針を明らかにするとともに、会社法施行規則第100条の定める同システムの体制整備に必要とされる各条項に関する大綱を定めております。

内部統制システムの構築は、各条項に定める担当者の下で、可及的速やかに実行すべきものとし、かつ、内部統制システムについての不断の見直しによってその改善を図り、もって、効率的で適法な企業体制を作る事を目的とし、体制整備を行っております。

また、コンプライアンスの推進に関しては、担当取締役を代表取締役社長とし、代表取締役社長が委員長を務める「コンプライアンス・リスク管理委員会」を設置し、コンプライアンスに関する全社の方針の作成・改定、コンプライアンス体制の維持・管理、並びに教育・啓蒙・実施状況を確認しております。

組織運営面におきましても、相互牽制と内部チェックが働く体制を構築するほか、賞罰委員会の決定を社内開示することで、適正な業務運営への動機付けと規律の確保に努めております。

リスク管理に関しては、「コンプライアンス・リスク管理委員会」が、リスク管理に関する全社の方針の作成・改定、リスク管理体制の維持・管理、並びに教育・啓蒙・実施状況の確認等を行い、また、経営の意思決定に際し全社的に影響を及ぼす重要事項については、取締役会に諮る前に、取締役（監査等委員を除く）で構成される「経営会議」に諮ることで慎重を期しております。

当社は、業務の適正を確保するため、代表取締役に直属する監査部が、当社並びにグループ各社の監査を実施しております。監査結果は代表取締役並びに常勤監査等委員に報告すると共に、業務そのものの改善が必要な場合は代表取締役に改善提案を行い、代表取締役は、発見された危険の内容及びそれがもたらす損失の程度等について速やかに調査・検証し、担当部署に改善指示を行う体制を構築しております。

当社は、複数人の社外取締役を配置し、取締役会及び監査等委員会の公平性・透明性を確保しております。

当社は、在京の取締役以上の役員で情報交換会を毎朝開催し、突発的な事態が発生した場合にも即応できる体制を維持するほか、非常災害時において、会社全体で対応するための「非常災害対策規程」を定めており、同規程を根拠として事業継続計画（BCP）を定め、体制を整備しております。

また、当社は子会社の業務の適正を確保するため、「関係会社管理規程」に基づき子会社等を管理し、代表取締役がこれを管掌する体制をとっております。

年2回、当社グループ各社の代表者が一堂に会した経営計画発表会を開催し、グループ各社の経営計画を発表させるほか、毎月1回グループ社長会を開催し、グループ各社の業務進捗状況等の確認を行うとともに、業務運営上の課題等に対し適宜協議を行うことにより、子会社取締役の職務執行の効率性を確保しております。

子会社等に損失の危険が発生または発生するおそれが生じた場合は、直ちに発見された損失の危険の内容、損失の程度及び当社に対する影響について、「コンプライアンス・リスク管理委員会」に報告し、状況に応じて取締役会や監査等委員会に報告を行う体制を構築しております。

内部通報制度の窓口を当社及び当社グループ共用のものとして社内外に設置すると共に、通報者に不利益が及ばないようにする体制を整備しております。

また、海外の子会社については、当該国の法令等の遵守を優先し、可能な範囲で本方針に準じた体制を整備しております。

当社は、純粋持株会社体制をとっており、グループ戦略をより一層明確化し、管理業務や審査業務の集約化を通じて、グループ全体の業務の適正化と効率化を図り、コンプライアンスやリスク管理の強化に関しまして、グループ全体で推進しております。

#### 取締役会の活動状況

当社の取締役会は提出日現在、代表取締役社長を議長として取締役で構成され、法令又は定款で定められた事項並びに経営の基本方針等重要な業務に関する事項の決議を行うとともに、取締役から業務執行に関する報告を受けることで職務執行の監督を行っております。

取締役会は月1回の定期開催に加え、決算取締役会を四半期決算毎に3回、本決算時に5回（今年度から4回）開催しており、ほぼ全ての取締役が出席しております。その他必要に応じて臨時開催しております。

個々の取締役の出席状況は次のとおりであります。

氏名	開催回数	出席回数
吉田 隆	22回	21回
青木 慶一郎	22回	22回
吉田 輝	22回	22回
小川 明範	22回	20回
小柳 龍雄	22回	22回
館崎 和行	22回	22回
太田 孝三	22回	22回
田端 裕和	22回	22回
小林 慎一	22回	21回
田中 秀明	22回	19回
谷内 豊	22回	21回
松田 昭博	22回	21回

#### 指名・報酬委員会の活動状況

当社の指名・報酬委員会は提出日現在、取締役特別顧問を委員長として監査等委員である社外取締役2名の合計3名で構成され、各取締役の活動状況及びその成果並びに報酬金額の妥当性について審議しております。

活動状況については、都度、取締役会へ報告しております。

氏名	開催回数	出席回数
吉田 隆	3回	3回
田中 秀明	3回	3回
谷内 豊	3回	3回

#### 株式会社の支配に関する基本方針について

株式会社の支配に関する基本方針については、重要な事項と認識しており、継続的に検討しておりますが、現時点では具体的な方針及び買収防衛策等は導入しておりません。

#### 責任限定契約の内容の概要

当社と監査等委員である取締役は、会社法第427条第1項の規定に基づき、同法第423条第1項の損害賠償責任を限定する契約を締結しております。当該契約に基づく損害賠償責任の限度額は、法令が定める額としております。なお、当該責任限定が認められるのは、当該取締役が責任の原因となった職務の遂行について善意でかつ重大な損失がない時に限られます。

#### 補償契約の内容の概要

当社は、取締役吉田隆氏、青木慶一郎氏、吉田輝氏、小川明範氏、小柳龍雄氏、館崎和行氏、監査等委員である取締役太田孝三氏、田端裕和氏、小林慎一氏、田中秀明氏、谷内豊氏及び松田昭博氏との間で、会社法第430条の2第1項に規定する補償契約を締結しており、同項第1号の費用及び同項第2号の損失を法令に定める範囲内において当社が補償することとしております。ただし、当該補償契約によって会社役員の職務執行の適正性が損なわれないようにするため、職務を行うにつき悪意または重大な過失があったことにより責任を負う場合には補償の対象としないこととしております。



## 役員等賠償責任保険契約の内容の概要

当社は、取締役（社外取締役を含む。）、管理職従業員及び子会社役員を被保険者として、会社法第430条の3第1項に規定する役員等賠償責任保険（D & O保険）契約を保険会社との間で締結しております。被保険者が負担することになる法律上の損害賠償金、争訟費用を当該保険契約により填補することとしております。被保険者の職務の執行の適正性が損なわれないようにするための措置として、被保険者による犯罪行為等に起因する損害等については、填補の対象外としております。保険料は全額当社が負担しております。

## 取締役の定数

当社の取締役（監査等委員である取締役を除く。）は15名以内、監査等委員である取締役は8名以内とする旨定款に定めております。

## 取締役の選任の決議要件

当社は、取締役の選任決議について、議決権を行使することができる株主の議決権の3分の1以上を有する株主が出席し、その議決権の過半数をもって行う旨定款に定めております。

また、取締役の選任決議は累積投票によらない旨定款に定めております。

## 株主総会決議事項を取締役会で決議することができる事項

## イ．自己株式の取得

当社は、自己の株式について、機動的な資本政策の遂行を可能とするため、会社法第165条第2項の規定により、取締役会の決議によって市場取引等により自己の株式を取得することができる旨定款に定めております。

## ロ．剰余金の配当等の決定機関

当社は、剰余金の配当等会社法第459条第1項各号に定める事項について、法令に別段の定めがある場合を除き、株主総会の決議によらず取締役会の決議により定める旨定款に定めております。これは、剰余金の配当等を取締役会の権限とすることにより、株主への機動的な利益還元を行うことを目的とするものであります。

## ハ．取締役の責任免除

当社は、会社法第426条第1項の規定により、任務を怠ったことによる取締役（取締役であった者を含む。）の損害賠償責任を、法令の限度において、取締役会の決議によって免除することができる旨定款に定めております。これは取締役が期待された役割を十分発揮できるよう、取締役の責任を軽減するためであります。

## 株主総会の特別決議要件

当社は、会社法第309条第2項の定めによる決議は、本定款に別段の定めがある場合を除き、議決権を行使することができる株主の議決権の3分の1以上を有する株主が出席し、その議決権の3分の2以上をもって行う旨定款に定めております。これは、株主総会における特別決議の定足数を緩和することにより、株主総会の円滑な運営を行うことを目的とするものであります。

## (2) 【役員の状況】

## 役員一覧

男性12名 女性 - 名 （役員のうち女性の比率 - %）

役職名	氏名	生年月日	略歴	任期	所有株式数 (千株)
取締役特別顧問	吉田 隆	1946年11月10日生	1972年9月 ㈱丸吉入社 1985年6月 同社取締役 1986年6月 同社常務取締役 1990年3月 同社代表取締役専務業務管理本部長 1997年4月 同社代表取締役副社長 1998年10月 当社代表取締役副社長業務管理本部長 2003年4月 当社代表取締役副社長最高財務責任者(CFO)兼業務管理本部長 2006年10月 ジャパン建材㈱取締役(現) 2009年6月 当社代表取締役社長経営管理本部長 2014年4月 当社代表取締役副会長 2016年6月 当社代表取締役会長 2022年6月 当社取締役会長 2024年4月 当社取締役特別顧問(現)	(注)3	712

役職名	氏名	生年月日	略歴	任期	所有株式数 (千株)
代表取締役社長	青木 慶一郎	1967年11月11日生	1992年4月 ㈱丸吉入社 2002年4月 当社営業推進本部営業企画室長 兼住宅保証部長 2003年10月 ㈱キーテック取締役 2004年4月 同社代表取締役専務 2004年6月 当社取締役 2008年4月 当社取締役管理本部副本部長 ジャパン建材㈱専務取締役 2009年4月 当社取締役経営管理本部グルー プ経営企画室長 2010年10月 当社専務取締役経営管理本部グ ループ経営企画室長 2013年4月 当社取締役副社長経営管理本部 グループ経営企画室長 ジャパン建材㈱取締役副社長 2014年4月 当社代表取締役社長経営管理本 部長 ジャパン建材㈱取締役(現) 2022年7月 当社代表取締役社長(現)	(注) 3	85
常務取締役 経営企画本部長兼グループ経営 企画室長兼サステナビリティ 推進室長	吉田 輝	1986年7月14日生	2011年4月 三井不動産㈱入社 2011年6月 三井不動産レジデンシャル㈱出 向 2016年4月 三井不動産㈱商業施設本部 2017年4月 当社入社 グループ経営企画室 付室長 2018年4月 当社経営管理本部副本部長兼グ ループ経営企画室長 2018年6月 当社取締役経営管理本部副本部 長兼グループ経営企画室長 ジャパン建材㈱取締役(現) 2018年10月 当社取締役経営管理本部副本部 長兼グループ経営企画室長兼総 務広報部長 2022年7月 当社取締役経営企画本部副本部 長兼グループ経営企画室長兼サ ステナビリティ推進室長 2023年4月 当社常務取締役経営企画本部長 兼グループ経営企画室長兼サ ステナビリティ推進室長(現)	(注) 1、3	18
取締役	小川 明範	1969年8月21日生	1993年4月 伊藤忠商事㈱入社 2006年4月 当社入社 執行役員営業推進本 部副本部長 2006年10月 当社執行役員経営本部副本部長 兼経営企画室長 2008年6月 当社取締役経営本部副本部長兼 経営企画室長 2009年4月 当社取締役(現) ジャパン建材㈱専務取締役 2010年10月 同社代表取締役専務 2013年4月 同社代表取締役社長 2019年4月 同社代表取締役社長執行役員 (現)	(注) 3	19

役職名	氏名	生年月日	略歴	任期	所有株式数 (千株)
取締役	小柳 龍雄	1964年10月6日生	1987年4月 ㈱丸吉入社 2007年10月 ジャパン建材㈱合板部長 2009年10月 同社執行役員合板部長 2011年4月 同社執行役員営業本部副本部長 2012年4月 同社取締役 2013年4月 同社常務取締役営業本部副本部長 2016年4月 同社専務取締役営業本部副本部長 2016年6月 当社取締役(現) 2019年4月 同社取締役副社長執行役員営業本部部長(現)	(注)3	13
取締役 経営管理本部長兼財務経理部財務担当部長	館崎 和行	1961年5月28日生	1984年4月 商工組合中央金庫入庫 2005年3月 同庫水戸支店長 2008年8月 同庫福山支店長 2013年6月 同庫調査部長 2015年9月 当社出向業務管理本部財務経理部長付部長 2016年6月 当社取締役経営管理本部財務経理部財務担当部長 ジャパン建材㈱取締役常務執行役員 2017年4月 同社常務取締役管理本部長 2018年4月 当社取締役経営管理本部副本部長兼財務経理部財務担当部長 2019年4月 同社取締役常務執行役員管理本部長(現) 2022年7月 当社取締役経営管理本部長兼財務経理部財務担当部長兼総務部長 2023年4月 当社取締役経営管理本部長兼財務経理部財務担当部長(現)	(注)3	9
取締役 (常勤監査等委員)	太田 孝三	1953年8月19日生	1977年4月 興国ハウジング㈱入社 1998年10月 当社財務部東京経理課長 1999年8月 当社財務課長 2003年4月 当社管財庶務部長 2009年3月 J Kインシュアランス㈱代表取締役社長 2009年6月 ㈱ハウス・デボ・ジャパン取締役管理部長 2010年10月 J Kスマイル㈱取締役保険部担当 2013年4月 同社代表取締役社長 2018年6月 当社常勤監査役 ジャパン建材㈱常勤監査役(現) 2023年6月 当社取締役(常勤監査等委員)(現)	(注)4	6
取締役 (常勤監査等委員)	田端 裕和	1957年4月27日生	1981年4月 商工組合中央金庫入庫 2008年4月 同庫池袋支店長 2011年5月 ㈱キーテック業務管理部長 2011年6月 同社取締役業務管理部長 2013年6月 同社常務取締役業務管理部長 2015年4月 同社常務取締役業務管理本部部長 2021年6月 当社常勤監査役 ジャパン建材㈱常勤監査役(現) 2023年6月 当社取締役(常勤監査等委員)(現)	(注)4	1

役職名	氏名	生年月日	略歴	任期	所有株式数 (千株)
-----	----	------	----	----	---------------

社外取締役 (監査等委員)	小林 慎一	1954年11月14日生	1977年10月 監査法人サンワ東京丸の内事務所(現有限責任監査法人トーマツ)入所 1991年5月 監査法人トーマツ(現有限責任監査法人トーマツ)社員(パートナー) 1996年7月 小林公認会計士事務所開設 代表(現) 2007年1月 ㈱ファインデバイス監査役(現) 2019年6月 当社社外監査役 2021年3月 ㈱K C J取締役(現) 2023年6月 当社社外取締役(監査等委員)(現)	(注)4	-
社外取締役 (監査等委員)	田中 秀明	1954年11月26日生	1978年4月 商工組合中央金庫入庫 1999年3月 同庫長崎支店長 2006年3月 同庫組織金融部長 2007年3月 同庫民営化準備室長 2008年3月 同庫特別参与総務部長 2009年6月 同庫取締役常務執行役員 2013年8月 商工中金カード㈱社長 八重洲興産㈱社長 2018年6月 商工中金リース㈱非常勤監査役 2020年6月 当社社外取締役 2023年6月 当社社外取締役(監査等委員)(現)	(注)4	-
社外取締役 (監査等委員)	谷内 豊	1956年1月24日生	1980年4月 ㈱富士銀行入行 1996年4月 同行ヒューストン支店副支店長 1998年11月 同行プロジェクトファイナンス部部長代理 2000年7月 同行欧州審査部審査役 2006年3月 ㈱みずほコーポレート銀行国際審査部部長 2009年4月 ㈱モリタ出向 2010年10月 みずほインターナショナルビジネスサービス㈱専務取締役 2015年10月 日本光機工業㈱代表取締役社長 ㈱ウェイベックス代表取締役会長 2020年6月 日本光機工業㈱顧問 当社社外取締役 2023年6月 当社社外取締役(監査等委員)(現)	(注)4	0
社外取締役 (監査等委員)	松田 昭博	1960年11月5日生	1983年4月 ㈱富士銀行入行 2005年2月 ㈱みずほコーポレート銀行業務管理部業務推進役 2006年3月 同行日本橋営業部副部長 2008年4月 同行富山営業部部長 2010年6月 ㈱クレディセゾン取締役 2018年3月 同社取締役グローバル事業部長 2020年3月 同社取締役兼執行役員 2020年6月 同社顧問 当社社外監査役 2020年7月 ㈱Z E A L S社外取締役(現) 2023年6月 当社社外取締役(監査等委員)(現)	(注)4	2
計					869

- (注) 1. 常務取締役吉田輝氏は、取締役特別顧問吉田隆氏の実子であります。  
2. 小林慎一氏、田中秀明氏、谷内豊氏及び松田昭博氏は、社外取締役であります。  
3. 2024年6月26日開催の定時株主総会の終結の時から1年間  
4. 2023年6月28日開催の定時株主総会の終結の時から2年間

#### 社外役員の状況

当社は、社外取締役を4名選任しており、全員が監査等委員である社外取締役であります。

当社は、社外取締役の選任にあたっては、「社外役員の独立性判断基準」を定めており、内容は以下のとおりであります。

当社は、社外役員が以下のいずれの項目にも該当しない場合、当社に対し独立性を有しているものと判断いたします。

- ・現在または直近10年間において、当社または当社の子会社（以下「当社グループ」という。）の取締役（社外取締役を除く）、監査役（社外監査役を除く）、執行役員または支配人その他の使用人（以下「取締役等」という。）となったことがある者。
- ・現在または直近10年間において、当社または当社の子会社等の取締役等（重要でない者を除く）の2親等内の親族である者。
- ・当社グループとの間で、最近3事業年度のいずれかの年度に、双方いずれかにおいて連結売上高の2%以上の取引がある取引先において、直近過去3年間取締役等になったことがある者。
- ・当社グループの主要な借入先である金融機関において、直近過去3年間取締役等になったことがある者。
- ・当社グループから、最近3事業年度のいずれかの年度に、合計10百万円以上の報酬を受領している弁護士・公認会計士、各種コンサルティング等の専門的サービス提供者（当該サービス提供者が法人、組合等の団体である場合は、当該団体に所属する者及び当該団体に直近過去3年間所属していた者をいう）である者。
- ・当社の主要株主または当社が主要株主である会社、当該会社の親会社、子会社または関連会社の取締役である者。

社外取締役田中秀明氏は金融機関の出身（株式会社商工組合中央金庫）であります。既に退職いたしており、当社との直接的な利害関係はありません。なお、当社と同庫の間には資本関係並びに融資取引があります。

社外取締役谷内豊氏は金融機関の出身（株式会社みずほ銀行）であります。既に退職いたしており、当社との直接的な利害関係はありません。なお、当社と同行の間には資本関係並びに融資取引があります。

社外取締役松田昭博氏は金融機関の出身（株式会社みずほ銀行）であります。既に退職いたしており、当社との直接的な利害関係はありません。なお、当社と同行の間には資本関係並びに融資取引があります。

監査等委員である社外取締役は、当事業年度開催の取締役会に出席し、業務執行をする経営陣から独立した客観的視点で、必要に応じ発言しております。

監査等委員である社外取締役による監督又は監査と内部監査及び会計監査との相互連携並びに内部統制部門との関係

社外取締役は、取締役会・監査等委員会・取締役等との意見交換を通じて、内部監査、会計監査との連携を図り、また、内部統制システムの構築・運用状況等について、監督・監査を行う体制としております。

## (3) 【監査の状況】

## 監査等委員会監査の状況

監査等委員会は監査等委員6名で構成され、うち4名が社外取締役であります。

監査等委員は、内部監査部門等に対して、内部監査計画その他モニタリングの実践計画及びその実施状況について適時かつ適切な報告を求め、内部監査部門等から各体制における重大なリスクへの対応状況その他各体制の整備状況に関する事項について定期的に報告を受け、必要に応じ内部監査部門等が行う調査等への監査等委員もしくは補助使用人の立会い・出席を求め、又は内部監査部門等に対して追加調査等とその結果の監査等委員への報告を求める体制を構築しております。

常勤監査等委員太田孝三氏は、子会社の管理本部長及び代表取締役を経験しており、常勤監査等委員田端裕和氏は金融機関の要職を歴任後、子会社の管理担当取締役を経験する等、財務及び会計に関する相当程度の知見を有しております。また、社外監査等委員小林慎一氏は、公認会計士の資格を有し、財務及び会計に関する高度な専門的知識を、社外監査等委員田中秀明氏は、金融機関の要職を歴任後、企業の社長及び非常勤監査役等を経験する等、経営及び財務に相当な知見を、社外監査等委員谷内豊氏は、金融機関出身であり海外勤務を経験するなど国際的な知見を有し、企業の会長及び社長等経験しており、社外監査等委員松田昭博氏は、金融機関の要職を歴任後、上場会社の取締役や企業の国際部門を経験する等、国際的な経営及び財務に相当な知見を有しております。

## (当事業年度の監査役監査の状況)

当社は、2023年6月28日開催の第77期定時株主総会において、監査等委員会設置会社への移行を内容とする議案を承認いただいたことにより、同日付をもって監査等委員会設置会社へ移行しております。

当事業年度において、当社は監査等委員会設置前に監査役会を4回、移行後に監査等委員会を10回開催し、監査役及び監査等委員は、取締役会等の重要会議に出席するほか、監査法人との定期的な会合等、相互に連携して監査機能の充実に努めております。

なお、個々の監査役及び監査等委員の出席状況については次のとおりであります。

氏名	開催回数	出席回数
太田 孝三	監査役会 4回	監査役会 4回
	監査等委員会 10回	監査等委員会 10回
田端 裕和	監査役会 4回	監査役会 4回
	監査等委員会 10回	監査等委員会 10回
小林 慎一	監査役会 4回	監査役会 4回
	監査等委員会 10回	監査等委員会 10回
田中 秀明	-	-
	監査等委員会 10回	監査等委員会 9回
谷内 豊	-	-
	監査等委員会 10回	監査等委員会 10回
松田 昭博	監査役会 4回	監査役会 4回
	監査等委員会 10回	監査等委員会 10回

監査役会及び監査等委員会における具体的な検討事項として、2023年度の監査計画に基づき、法令に基づく監査に加え、内部監査部門・会計監査人・グループ会社監査部門等との連携による効率的・効果的な監査に努めました。

監査等委員会設置会社移行前の社外監査役を含む監査役4名及び監査等委員会設置会社移行後の社外取締役を含む監査等委員6名は、取締役会等の重要な会議に出席するほか、代表取締役との意見交換を実施し取締役の職務の執行状況を把握するとともに必要に応じ提言を行いました。

さらに、監査等委員である常勤取締役は上記に加え会計監査人との意見交換を5回、内部監査部門との意見交換を毎月実施して内部統制システムの状況について報告を受けるとともに、必要に応じて提言を行う等、会計監査人・内部監査部門と密に連携いたしました。

グループ会社に関する取り組みは、グループ会社監査部門による内部監査結果の報告を受け、意見交換を実施いたしました。

このような活動を通じて、業務執行者とは異なる独立した立場から健全かつ持続的な成長と発展を促すとともに、コーポレート・ガバナンス体制の強化やコンプライアンス意識向上に努めました。

## 内部監査の状況

内部監査は提出日現在、代表取締役直轄の監査部9名を中心に関連部署と連携し、「内部監査規程」に基づき当社並びにグループ各社の内部監査を実施する体制とし、業務活動全般に亘りチェックと指導を行っております。

監査結果につきまして、代表取締役及び常勤監査等委員へ報告を行います。直接取締役会に報告する仕組みはありませんが、重要な監査報告については担当役員が取締役会にて報告を行っております。

監査部と監査等委員とは月6～8回の報告会を行い、相互に連携して監査機能の充実に努めております。

会計監査の状況

a. 監査法人の名称

PwC Japan有限責任監査法人

(注) 当社の会計監査人であるPwC京都監査法人(消滅監査法人)は、2023年12月1日付でPwCあらた有限責任監査法人(存続監査法人)と合併し、同日付でPwC Japan有限責任監査法人に名称を変更しております。

b. 継続監査期間

2年

c. 業務を執行した公認会計士

指定有限責任社員 業務執行社員 公認会計士 浦上 卓也

指定有限責任社員 業務執行社員 公認会計士 伊藤 健一

d. 監査業務に係る補助者の構成

公認会計士 5名

その他 31名

e. 監査法人の選定方針と理由

当社は、会計監査人を選定するに当たり考慮する方針は以下になります。

(1) 独立性に関する事項その他監査に関する法令及び規程の遵守に関する事項

(2) 監査に関する業務の契約の受任及び継続方針に関する事項

(3) 会計監査人の職務の遂行が適正に行われることを確保するための体制に関するその他の事項

上記に関する必要書類を入手し、慎重に検討するとともに、監査計画や監査報酬水準等について会計監査人候補者と打ち合わせを行った結果、当該候補者が当社の会計監査人に適当であると監査等委員会にて認めております。

また、監査等委員会は毎期、会計監査人の再任の適否について、関係各部署及び会計監査人から必要な書類を入手かつ報告を受け、会計監査人の職務遂行状況、監査体制、独立性及び専門性など適切であるか確認後、評価シートを作成し決定しております。

f. 監査等委員会による監査法人の評価

監査等委員会は、会計監査人に対して評価を行っております。この評価については、監査法人の品質管理、監査チームの状況、監査報酬等、監査等委員とのコミュニケーション状況、経営者等との関係性、グループ監査の状況及び不正に対するリスク体制を項目として評価シートを作成し、必要に応じて説明を求め評価しております。

g. 監査法人の異動

当社の監査法人は次の通り異動しております。

第76期(自2021年4月1日至2022年3月31日連結・個別) 有限責任監査法人トーマツ

第77期(自2022年4月1日至2023年3月31日連結・個別) PwC京都監査法人

第78期(自2023年4月1日至2024年3月31日連結・個別) PwC Japan有限責任監査法人

なお、臨時報告書に記載した事項は次のとおりであります。

・2022年5月18日提出の臨時報告書

(1) 当該異動に係る監査公認会計士等の名称

選任する監査公認会計士等の名称 PwC京都監査法人

退任する監査公認会計士等の名称 有限責任監査法人トーマツ

(2) 当該異動の年月日

2022年6月28日(第76期定時株主総会開催日)

(3) 退任する監査公認会計士等が監査公認会計士等となった年月日

1989年4月

(4) 退任する監査公認会計士等が直近3年間に作成した監査報告書等における意見等に関する事項

該当事項はありません。

(5) 異動の決定又は異動に至った理由及び経緯

当社の会計監査人である有限責任監査法人トーマツは、2022年6月28日開催予定の第76回定時株主総会終結の時をもって任期満了となります。同会計監査人については、会計監査が適切かつ妥当に行われることを確保する体制を十分に備えていると考えておりますが、2022年3月期時点で監査継続年数が長期にわたっており、新たな視点での監査が必要な時期であること等を総合的に検討し、複数の監査法人を対象として比較検討した結果、新たにPwC京都監査法人が候補者として適任であると判断いたしました。

(6) 上記(5)の理由及び経緯に対する意見

退任する監査公認会計士等の意見

特段の意見はない旨の回答を得ております。

監査役会の意見

妥当であると判断しております。

・2023年12月1日提出の臨時報告書

(1) 当該異動に係る監査公認会計士等の名称

存続する監査公認会計士等の名称 PwC Japan有限責任監査法人

消滅する監査公認会計士等の名称 PwC京都監査法人

(2) 当該異動の年月日

2023年12月1日

(3) 消滅する監査公認会計士等が監査公認会計士等となった年月日

2022年6月28日

(4) 消滅する監査公認会計士等が直近3年間に作成した監査報告書等における意見等に関する事項

該当事項はありません。

(5) 異動の決定又は異動に至った理由及び経緯

当社の会計監査人であるPwC京都監査法人(消滅監査法人)は、2023年12月1日付でPwCあらた有限責任監査法人(存続監査法人)と合併し、消滅しました。また、PwCあらた有限責任監査法人は、同日付でPwC Japan有限責任監査法人に名称を変更しました。これに伴いまして、当社の監査証明を行う監査公認会計士等はPwC Japan有限責任監査法人となります。

(6) (5)の理由及び経緯に対する監査報告書等の記載事項に係る消滅する監査公認会計士等の意見

特段の意見はない旨の回答を得ております。

監査報酬の内容等

a. 監査公認会計士等に対する報酬の内容

区分	前連結会計年度		当連結会計年度	
	監査証明業務に基づく報酬(百万円)	非監査業務に基づく報酬(百万円)	監査証明業務に基づく報酬(百万円)	非監査業務に基づく報酬(百万円)
提出会社	55	-	50	-
連結子会社	28	-	30	-
計	83	-	80	-

b. 監査公認会計士等と同一のネットワークに対する報酬(a.を除く)

該当事項はありません。

c. その他の重要な監査証明業務に基づく報酬の内容

該当事項はありません。

d. 監査報酬の決定方針

当社は監査公認会計士等に対する監査報酬の決定方針は策定しておりませんが、監査公認会計士等から見積提案をもとに、監査計画、監査内容、監査日数等の要素を勘案して検討し、監査等委員会の同意を得て決定する手続きを実施しております。

e. 監査等委員会が会計監査人の報酬等に同意した理由

監査等委員会は、取締役、社内関係部署及び会計監査人より必要な資料の入手と報告を受けた上で、監査時間及び監査報酬の推移を確認し、当事業年度の監査計画の内容及び報酬額の見積もりの妥当性を検討した結果、会計監査人の報酬等につき、会社法第399条第1項の同意を行いました。



(4) 【役員の報酬等】

役員の報酬等の額又はその算定方法の決定に関する方針に係る事項

当社の役員報酬は、全役員を対象とする固定報酬と取締役（監査等委員である取締役を除く。）を対象とする業績連動報酬のほか、取締役（監査等委員である取締役を除く。）を対象とする退職慰労金によって構成されており、これらの報酬の額又はその算定方法の決定に関する方針等を、取締役会が定めた規定において次のように定めています。

- ・固定報酬の基準となる額は、取締役（監査等委員である取締役を除く。）及び監査等委員である取締役に對して、その区分ごとに、社外の調査結果などをベンチマークとして決定
- ・業績連動報酬の基準となる額は、取締役（監査等委員である取締役を除く。）に対して固定報酬額の2分の1を目安に、売上及び利益等の計画及び前年度実績との比較などを通じた全社業績評価および全社業績に対する個人の貢献を加味して決定
- ・退職慰労金の基準となる額は、役位ごとの最終報酬月額に、役位ごとに定めた倍率および各在任年数を乗じて得た金額を基本支給額として決定

上記方針の下で、個々の取締役（監査等委員である取締役を除く。）ごとの具体的な固定報酬及び業績連動報酬の金額については、監査等委員である取締役に主な構成員とする任意の指名・報酬委員会で審議し決定します。また、個々の取締役（監査等委員である取締役を除く。）の退職慰労金については、株主総会決議による取締役会への一任を得た上で、上記の基本支給額を基準として取締役会から再委任を受けた指名・報酬委員会が審議し決定します。指名・報酬委員会の活動状況については、都度、取締役会に報告されます。固定報酬は毎月均等に支払い、業績連動報酬は毎年度一定の期間に一括して支払います。退職慰労金は取締役の退任後に支払います。

また、指名・報酬委員会は、監査等委員である取締役の報酬に関して、取締役（監査等委員である取締役を除く。）の報酬と同様の手法をもってその原案を決定し、監査等委員会に報告します。個々の監査等委員である取締役ごとの具体的な固定報酬の金額は、監査等委員の協議によって決定します。

なお、取締役のうち子会社であるジャパン建材株式会社の業務執行取締役を兼任する者の報酬は同社が負担することとしており、当社は当該取締役に対する報酬（退職慰労金を含む。）を一切負担していません。

当社の役員報酬等に関する株主総会の決議年月日は、2023年6月28日であり、その決議内容は、取締役（監査等委員である取締役を除く。）に対し報酬限度額が年額600百万円以内（内、社外取締役分30百万円以内）、監査等委員である取締役に對し報酬限度額が年額80百万円以内です。また、この報酬限度とは別に、譲渡制限付株式の付与のために支給する金銭報酬債権の限度を取締役（社外取締役は除く及び監査等委員である取締役を除く。）に対し年額30百万円とする旨、2023年6月28日の株主総会で決議いただいております。各取締役への支給時期及び配分については、取締役会にて決定することとしていますが、取締役会は提出日現在、委員長を取締役特別顧問吉田隆氏、委員を社外取締役田中秀明氏、谷内豊氏が務める指名・報酬委員会に対し各取締役の基本報酬及び社外取締役を除く各取締役の担当部門の業績等を踏まえた賞与の評価配分の決定を委任しております。委任した理由は、過半数を社外取締役が務め、客観性・透明性を確保できるものと考え、評価を行うには指名・報酬委員会が適していると判断したためであります。

業績連動報酬等にかかる業績指標は、売上及び利益等の計画及び前年度実績との比較とし、その実績は下記表になります。当該指標については、業績向上に対する意識を高めさせるため業績指標を反映した業績連動報酬としております。

2023年3月期（前連結会計年度）

	計画	実績	前年実績(2022年)
売上高	380,000百万円	407,022百万円	376,120百万円
経常利益	9,000百万円	10,300百万円	13,111百万円
親会社株主に帰属する当期純利益	5,500百万円	6,686百万円	8,907百万円

なお、取締役会は、当事業年度に係る取締役の報酬等について、指名・報酬委員会から取締役会において定められた報酬等の決定方針に沿って決定した旨の報告を受けており、その決定方法は取締役会の方針に沿うものであると判断しております。

また、当社は、2024年3月7日に開催した取締役会において、株式報酬の導入及び役員退職慰労金の廃止を決定しております。これに伴い、2024年6月26日開催の第78回定時株主総会の決議をもって役員退職慰労金制度を廃止し、その在任期間に対応する退職慰労金を退任時に打切り支給することが決議されております。

## 役員報酬等

## イ．役員区分ごとの報酬等の総額、報酬等の種類別の総額及び対象となる役員の員数

役員区分	報酬等の総額 (百万円)	報酬等の種類別の総額(百万円)				対象となる 役員の員数 (人)
		固定報酬	業績連動報酬	譲渡制限付株 式報酬	退職慰労金	
取締役(監査等委員及び社外 取締役を除く)	152	90	46	-	15	3
監査等委員(社外取締役を除 く)	16	16	-	-	-	2
監査役(社外監査役を除く)	5	5	-	-	-	2
社外役員	18	18	-	-	0	4

(注) 1. 当社は、2023年6月28日付で監査役会設置会社から監査等委員会設置会社に移行しております。

2. 連結報酬等の総額が1億円以上となる者がおりませんので、個別開示は行いません。

## (5) 【株式の保有状況】

## 投資株式の区分の基準及び考え方

当社が保有する株式には、保有目的が純投資目的である株式と、純投資目的以外の目的である株式(以下、「政策保有株式」という。)があります。このうち政策保有株式は、当該株式の保有が中長期的な観点から当社グループの業務遂行上必要と判断されること、保有リスクに対し一定の経済効果が見込めること等を保有の基本方針としております。政策保有株式以外の保有株式を純投資目的に区分しております。

## 当社における株式の保有状況

当社及び連結子会社のうち、投資株式の貸借対照表計上額(投資株式計上額)が最も大きい会社(最大保有会社)である当社については以下のとおりであります。

## a. 保有目的が純投資目的以外の目的である投資株式

イ. 保有方針及び保有の合理性を検証する方法並びに個別銘柄の保有の適否に関する取締役会等における検証の内容

個別銘柄ごとの保有の適否は、年1回、上記の基本方針に照らして取締役会において、取引の有無、今後の取引可能性、保有しない(売却する)場合のリスク、保有を継続する場合のメリットとリスク、直近一年間の取引額、受取配当金額、株式評価損益等、定性、定量両面からの検証を行い、保有することに合理性が認められなくなった株式については適宜売却し縮減を図ることにしております。

また、当社は、議決権の行使は投資先企業の経営に影響を与える重要な手段と考えており、中長期的な企業価値の向上、株主還元向上につながるかどうかなどの視点に立って判断を行います。

特に企業価値を大きく毀損させる可能性があるかと判断した議案については、慎重に精査した上で賛否を決定いたします。なお、当社が着目する主な精査項目には以下のものが含まれます。

- ・ 合併、買収、営業の譲渡・譲受け等の組織再編
- ・ 赤字決算企業または債務超過企業が実施する退職慰労金の贈呈
- ・ 第三者に対する株式の有利発行
- ・ 法令違反や反社会的行為に関する議案 等

## ロ. 銘柄数及び貸借対照表計上額

	銘柄数 (銘柄)	貸借対照表計上額の 合計額(百万円)
非上場株式	12	357
非上場株式以外の株式	23	3,756

## (当事業年度において株式数が増加した銘柄)

	銘柄数 (銘柄)	株式数の増加に係る取得 価額の合計額(百万円)	株式数の増加の理由
非上場株式	-	-	-
非上場株式以外の株式	-	-	-

(当事業年度において株式数が減少した銘柄)

	銘柄数 (銘柄)	株式数の減少に係る売却 価額の合計額(百万円)
非上場株式	2	0
非上場株式以外の株式	1	126

八．特定投資株式及びみなし保有株式の銘柄ごとの株式数、貸借対照表計上額に関する情報  
特定投資株式

銘柄	当事業年度	前事業年度	保有目的、業務提携等の概要、 定量的な保有効果 及び株式数が増加した理由	当社の株式の 保有の有無
	株式数(株)	株式数(株)		
	貸借対照表計上額 (百万円)	貸借対照表計上額 (百万円)		
ニチハ(株)	599,400	599,400	窯業系外壁材の大手であり、当社グループとして主に外壁材の仕入れを行っております。当社グループの事業活動の円滑化を図るために保有しております。	有
	2,064	1,617		
永大産業(株)	1,100,000	1,100,000	当社グループとして主に内装建材、住設機器の仕入れを行っております。当社グループの事業活動の円滑化を図るために保有しております。	有
	322	246		
アイカ工業(株)	67,700	67,700	当社グループとして主にキッチンパネルの仕入れを行っております。当社グループの事業活動の円滑化を図るために保有しております。	有
	251	205		
住友林業(株)	33,000	33,000	当社グループとして主に木材・合板の仕入れを行っております。当社グループの事業活動の円滑化を図るために保有しております。	有
	162	86		
(株)みずほフィナンシャルグループ	40,500	40,500	当社グループの借入金融機関であり、長期的かつ安定的な金融取引関係を維持・強化する目的で保有しております。	無
	123	76		
(株)ノダ	92,200	92,200	当社グループとして主に床材の仕入れを行っており取引金額として上位に位置しております。当社グループの事業活動の円滑化を図るために保有しております。	有
	109	112		
(株)コンコルディア・フィナンシャルグループ	132,004	132,004	当社グループの借入金融機関であり、長期的かつ安定的な金融取引関係を維持・強化する目的で保有しております。	無
	101	64		
東京ボード工業(株)	78,070	78,070	当社グループとして主に内装建材の仕入れを行っております。当社グループの事業活動の円滑化を図るために保有しております。	有
	100	56		
大和ハウス工業(株)	20,000	20,000	当社グループが建材住設機器等の販売を行っており、売上拡大に向け同社との関係維持、事業活動の円滑化を図るために保有しております。	無
	90	62		

銘柄	当事業年度	前事業年度	保有目的、業務提携等の概要、 定量的な保有効果 及び株式数が増加した理由	当社の株式の 保有の有無
	株式数(株)	株式数(株)		
	貸借対照表計上額 (百万円)	貸借対照表計上額 (百万円)		
ニチアス(株)	13,500	13,500	当社グループとして主に内装建材の仕入れを行っております。当社グループの事業活動の円滑化を図るために保有しております。	有
	54	35		
(株)めぶきフィナンシャルグループ	99,450	99,450	当社グループの借入金融機関であり、長期的かつ安定的な金融取引関係を維持・強化する目的で保有しております。	無
	50	32		
(株)ノーリツ	28,800	28,800	当社グループとして主に住設機器の仕入れを行っております。当社グループの事業活動の円滑化を図るために保有しております。	有
	50	50		
タカスタンダード(株)	22,500	22,500	当社グループとしてキッチン・バスを中心に仕入れを行っております。当社グループの事業活動の円滑化を図るために保有しております。	有
	43	33		
三井物産(株)	6,000	6,000	当社グループが同社の関係会社から内装建材の仕入れを行っております。当社グループの事業活動の円滑化を図るために保有しております。	有
	42	24		
(株)クリナップ	46,700	46,700	当社グループとしてキッチン・バスを中心に仕入れを行っております。当社グループの事業活動の円滑化を図るために保有しております。	有
	36	32		
日東紡績(株)	6,000	6,000	当社グループが同社の関係会社から内装建材の仕入れを行っております。当社グループの事業活動の円滑化を図るために保有しております。	有
	35	12		
(株)三井住友フィナンシャルグループ	3,400	3,400	当社グループの借入金融機関であり、長期的かつ安定的な金融取引関係を維持・強化する目的で保有しております。	無
	30	18		
TOTO(株)	6,500	6,500	当社グループとしてトイレ・バスを中心に仕入れを行っており取引金額として上位に位置しております。当社グループの事業活動の円滑化を図るために保有しております。	有
	27	28		
(株)LIXILグループ	8,680	8,680	当社グループとして主に内装建材、住設機器の仕入れを行っており住設機器としては取引金額として上位に位置しております。当社グループの事業活動の円滑化を図るために保有しております。	有
	16	18		
(株)ナガワ	1,400	1,400	当社グループが建材住設機器等の販売を行っており、売上拡大に向け同社との関係維持、事業活動の円滑化を図るために保有しております。	無
	11	9		

銘柄	当事業年度	前事業年度	保有目的、業務提携等の概要、 定量的な保有効果 及び株式数が増加した理由	当社の株式の 保有の有無
	株式数(株)	株式数(株)		
	貸借対照表計上額 (百万円)	貸借対照表計上額 (百万円)		
スターツコーポレーション(株)	3,000	3,000	当社グループが同社の関係会社へ建材住設機器等の販売を行っており、売上拡大に向け同社との関係維持、事業活動の円滑化を図るために保有しております。	無
	10	7		
(株)高松コンストラクショングループ	3,600	3,600	当社グループが同社の関係会社へ建材住設機器等の販売を行っており、売上拡大に向け同社との関係維持、事業活動の円滑化を図るために保有しております。	無
	10	7		
(株)ウッドワン(株)	8,600	8,600	当社グループとして主に内装建材の仕入れを行っております。当社グループの事業活動の円滑化を図るために保有しております。	有
	9	12		
大建工業(株)	-	42,314	当事業年度において全株式を売却しております。	有
	-	96		

## 第5【経理の状況】

### 1．連結財務諸表及び財務諸表の作成方法について

(1) 当社の連結財務諸表は、「連結財務諸表の用語、様式及び作成方法に関する規則」（昭和51年大蔵省令第28号）に基づいて作成しております。

(2) 当社の財務諸表は、「財務諸表等の用語、様式及び作成方法に関する規則」（昭和38年大蔵省令第59号。以下「財務諸表等規則」という。）に基づいて作成しております。

また、当社は、特例財務諸表提出会社に該当し、財務諸表等規則第127条の規定により財務諸表を作成しております。

### 2．監査証明について

当社は、金融商品取引法第193条の2第1項の規定に基づき、連結会計年度（2023年4月1日から2024年3月31日まで）の連結財務諸表及び事業年度（2023年4月1日から2024年3月31日まで）の財務諸表について、PwC Japan有限責任監査法人による監査を受けております。

なお、従来、当社が監査証明を受けておりますPwC京都監査法人（消滅監査法人）は、2023年12月1日付けでPwCあらた有限責任監査法人（存続監査法人）と合併し、同日付けでPwC Japan有限責任監査法人に名称変更しております。

### 3．連結財務諸表等の適正性を確保するための特段の取組みについて

当社は、連結財務諸表等の適正性を確保するための特段の取組みを行っております。具体的には、公益財団法人財務会計基準機構へ加入し、開催されるセミナー等に参加し、担当及び関係部署へ周知徹底を図り、会計基準等の内容を適切に把握し対応できる体制を整えております。

## 1【連結財務諸表等】

## (1)【連結財務諸表】

## 【連結貸借対照表】

(単位：百万円)

	前連結会計年度 (2023年3月31日)	当連結会計年度 (2024年3月31日)
<b>資産の部</b>		
流動資産		
現金及び預金	42,897	56,666
受取手形、売掛金及び契約資産	1,570,230	1,510,633
電子記録債権	18,137	102,963
商品及び製品	517,399	513,835
仕掛品	1,059	792
原材料及び貯蔵品	3,288	2,063
その他	2,788	2,707
貸倒引当金	196	214
流動資産合計	155,605	162,167
固定資産		
有形固定資産		
建物及び構築物(純額)	5,713,425	5,713,588
機械装置及び運搬具(純額)	5,72,723	5,72,327
土地	5,842,148	5,843,660
リース資産(純額)	431	563
建設仮勘定	294	296
その他(純額)	278	257
有形固定資産合計	259,303	260,693
無形固定資産		
のれん	192	138
その他	71,088	71,336
無形固定資産合計	1,280	1,474
投資その他の資産		
投資有価証券	33,999	34,832
破産更生債権等	353	428
賃貸不動産	51,640	51,634
退職給付に係る資産	174	379
繰延税金資産	714	714
その他	3,472,678	3,472,642
貸倒引当金	343	403
投資その他の資産合計	9,218	10,228
固定資産合計	69,802	72,397
資産合計	225,408	234,564

(単位：百万円)

	前連結会計年度 (2023年3月31日)	当連結会計年度 (2024年3月31日)
<b>負債の部</b>		
<b>流動負債</b>		
支払手形及び買掛金	53,547	10 52,565
電子記録債務	55,483	10 64,590
短期借入金	5 12,486	5 11,680
コマーシャル・ペーパー	3,000	3,000
1年内返済予定の長期借入金	5 8,426	5 7,674
リース債務	352	376
未払法人税等	2,781	1,586
契約負債	185	183
賞与引当金	1,446	1,530
役員賞与引当金	101	119
その他	5,662	5,312
流動負債合計	143,473	148,621
<b>固定負債</b>		
長期借入金	5 15,620	5 14,328
リース債務	609	718
繰延税金負債	1,727	2,139
再評価に係る繰延税金負債	8 1,556	8 1,533
退職給付に係る負債	1,193	800
役員退職慰労引当金	634	685
その他	2,695	2,629
固定負債合計	24,037	22,835
負債合計	167,510	171,456
<b>純資産の部</b>		
<b>株主資本</b>		
資本金	3,195	3,195
資本剰余金	6,672	6,667
利益剰余金	46,352	50,297
自己株式	1,767	1,780
株主資本合計	54,453	58,380
<b>その他の包括利益累計額</b>		
その他有価証券評価差額金	1,312	1,947
繰延ヘッジ損益	8	23
土地再評価差額金	8 331	8 279
退職給付に係る調整累計額	51	412
その他の包括利益累計額合計	1,583	2,662
非支配株主持分	1,860	2,064
純資産合計	57,897	63,107
負債純資産合計	225,408	234,564



## 【連結損益計算書及び連結包括利益計算書】

## 【連結損益計算書】

(単位：百万円)

	前連結会計年度 (自 2022年4月1日 至 2023年3月31日)	当連結会計年度 (自 2023年4月1日 至 2024年3月31日)
売上高	407,022	388,910
売上原価	1 359,207	1 342,371
売上総利益	47,814	46,539
販売費及び一般管理費	2 38,090	2 38,668
営業利益	9,723	7,871
営業外収益		
受取利息	15	17
受取配当金	145	145
仕入割引	301	281
不動産賃貸料	238	244
持分法による投資利益	65	-
受取保険金	44	327
雑収入	301	299
営業外収益合計	1,112	1,317
営業外費用		
支払利息	363	341
雑損失	172	175
営業外費用合計	536	517
経常利益	10,300	8,670
特別利益		
固定資産売却益	3 124	3 24
固定資産受贈益	16	-
投資有価証券売却益	9	76
関係会社株式売却益	1,202	-
会員権売却益	2	-
負ののれん発生益	-	54
補助金収入	7 105	-
特別利益合計	1,461	154
特別損失		
固定資産売却損	4 22	4 6
固定資産除却損	5 60	5 30
固定資産圧縮損	8 16	-
投資有価証券売却損	-	0
会員権売却損	-	1
減損損失	6 491	6 103
会員権評価損	2	1
投資有価証券評価損	0	-
特別損失合計	594	143
税金等調整前当期純利益	11,167	8,682
法人税、住民税及び事業税	4,584	3,487
法人税等調整額	422	61
法人税等合計	4,161	3,426
当期純利益	7,006	5,255
非支配株主に帰属する当期純利益	319	205
親会社株主に帰属する当期純利益	6,686	5,049

## 【連結包括利益計算書】

(単位：百万円)

	前連結会計年度 (自 2022年4月1日 至 2023年3月31日)	当連結会計年度 (自 2023年4月1日 至 2024年3月31日)
当期純利益	7,006	5,255
その他の包括利益		
その他有価証券評価差額金	94	636
繰延ヘッジ損益	106	31
退職給付に係る調整額	116	464
その他の包括利益合計	1 128	1 1,132
包括利益	6,877	6,388
(内訳)		
親会社株主に係る包括利益	6,557	6,181
非支配株主に係る包括利益	319	207

## 【連結株主資本等変動計算書】

前連結会計年度（自 2022年4月1日 至 2023年3月31日）

(単位：百万円)

	株主資本				
	資本金	資本剰余金	利益剰余金	自己株式	株主資本合計
当期首残高	3,195	6,779	41,555	1,173	50,356
当期変動額					
剰余金の配当			1,043		1,043
親会社株主に帰属する当期純利益			6,686		6,686
連結子会社株式の取得による持分の増減		10			10
自己株式の取得				1,853	1,853
自己株式の処分		114		591	706
自己株式の消却		667		667	-
合併による増加		13			13
土地再評価差額金の取崩			402		402
その他資本剰余金の負の残高の振替		442	442		-
株主資本以外の項目の当期変動額（純額）					
当期変動額合計	-	106	4,797	593	4,096
当期末残高	3,195	6,672	46,352	1,767	54,453

	その他の包括利益累計額					非支配株主持分	純資産合計
	その他有価証券評価差額金	繰延ヘッジ損益	土地再評価差額金	退職給付に係る調整累計額	その他の包括利益累計額合計		
当期首残高	1,217	98	70	64	1,310	1,613	53,279
当期変動額							
剰余金の配当							1,043
親会社株主に帰属する当期純利益							6,686
連結子会社株式の取得による持分の増減							10
自己株式の取得							1,853
自己株式の処分							706
自己株式の消却							-
合併による増加							13
土地再評価差額金の取崩							402
その他資本剰余金の負の残高の振替							-
株主資本以外の項目の当期変動額（純額）	94	106	402	116	273	247	520
当期変動額合計	94	106	402	116	273	247	4,617
当期末残高	1,312	8	331	51	1,583	1,860	57,897

当連結会計年度（自 2023年4月1日 至 2024年3月31日）

（単位：百万円）

	株主資本				
	資本金	資本剰余金	利益剰余金	自己株式	株主資本合計
当期首残高	3,195	6,672	46,352	1,767	54,453
当期変動額					
剰余金の配当			1,156		1,156
親会社株主に帰属する当期純利益			5,049		5,049
非支配株主との取引に係る親会社の持分変動		5			5
自己株式の取得				13	13
土地再評価差額金の取崩			51		51
株主資本以外の項目の当期変動額（純額）					
当期変動額合計	-	5	3,944	13	3,926
当期末残高	3,195	6,667	50,297	1,780	58,380

	その他の包括利益累計額					非支配株主持分	純資産合計
	その他有価証券評価差額金	繰延ヘッジ損益	土地再評価差額金	退職給付に係る調整累計額	その他の包括利益累計額合計		
当期首残高	1,312	8	331	51	1,583	1,860	57,897
当期変動額							
剰余金の配当							1,156
親会社株主に帰属する当期純利益							5,049
非支配株主との取引に係る親会社の持分変動							5
自己株式の取得							13
土地再評価差額金の取崩							51
株主資本以外の項目の当期変動額（純額）	635	31	51	464	1,079	204	1,283
当期変動額合計	635	31	51	464	1,079	204	5,210
当期末残高	1,947	23	279	412	2,662	2,064	63,107

## 【連結キャッシュ・フロー計算書】

(単位：百万円)

	前連結会計年度 (自 2022年4月1日 至 2023年3月31日)	当連結会計年度 (自 2023年4月1日 至 2024年3月31日)
<b>営業活動によるキャッシュ・フロー</b>		
税金等調整前当期純利益	11,167	8,682
減価償却費	2,411	2,324
減損損失	491	103
のれん償却額	61	54
受取保険金	44	327
負ののれん発生益	-	54
貸倒引当金の増減額(は減少)	10	78
賞与引当金の増減額(は減少)	9	76
役員賞与引当金の増減額(は減少)	7	17
退職給付に係る負債の増減額(は減少)	72	171
役員退職慰労引当金の増減額(は減少)	55	50
受取利息及び受取配当金	161	162
支払利息	363	341
持分法による投資損益(は益)	65	-
投資有価証券売却損益(は益)	9	76
投資有価証券評価損益(は益)	0	-
関係会社株式売却損益(は益)	1,202	-
有形固定資産除却損	60	28
有形固定資産売却損益(は益)	102	17
無形固定資産除却損	0	1
固定資産圧縮損	16	-
補助金収入	105	-
固定資産受贈益	16	-
会員権売却損益(は益)	2	1
会員権評価損	2	1
売上債権の増減額(は増加)	1,575	2,118
棚卸資産の増減額(は増加)	710	5,351
仕入債務の増減額(は減少)	1,758	8,026
未払又は未収消費税等の増減額	200	77
差入保証金の増減額(は増加)	14	1
その他の資産の増減額(は増加)	798	179
その他の負債の増減額(は減少)	336	460
小計	14,060	26,651
利息及び配当金の受取額	160	165
保険金の受取額	44	327
補助金の受取額	105	-
利息の支払額	359	344
法人税等の支払額又は還付額(は支払)	5,286	4,740
営業活動によるキャッシュ・フロー	8,725	22,059

(単位：百万円)

	前連結会計年度 (自 2022年4月1日 至 2023年3月31日)	当連結会計年度 (自 2023年4月1日 至 2024年3月31日)
<b>投資活動によるキャッシュ・フロー</b>		
定期預金の預入による支出	301	225
定期預金の払戻による収入	370	246
有形固定資産の取得による支出	2,464	2,551
有形固定資産の除却による支出	5	18
有形固定資産の売却による収入	807	72
無形固定資産の売却による収入	-	39
固定資産の除却による支出	0	0
無形固定資産の取得による支出	4	284
関係会社株式の売却による収入	2,156	-
投資有価証券の取得による支出	97	15
投資有価証券の売却による収入	26	158
事業譲受による支出	-	3 1,258
連結の範囲の変更を伴う子会社株式の取得による収入	2 117	2 4
貸付けによる支出	372	105
貸付金の回収による収入	490	107
<b>投資活動によるキャッシュ・フロー</b>	<b>721</b>	<b>3,832</b>
<b>財務活動によるキャッシュ・フロー</b>		
短期借入金の純増減額（は減少）	516	805
長期借入れによる収入	7,530	7,034
長期借入金の返済による支出	9,625	9,076
コマーシャル・ペーパーの発行による収入	15,000	12,000
コマーシャル・ペーパーの償還による支出	16,000	12,000
自己株式の取得による支出	1,853	13
ファイナンス・リース債務の返済による支出	379	411
配当金の支払額	1,043	1,156
非支配株主への配当金の支払額	6	7
<b>財務活動によるキャッシュ・フロー</b>	<b>5,862</b>	<b>4,437</b>
現金及び現金同等物の増減額（は減少）	3,584	13,789
現金及び現金同等物の期首残高	38,794	42,378
現金及び現金同等物の期末残高	1 42,378	1 56,168

【注記事項】

(連結財務諸表作成のための基本となる重要な事項)

1. 連結の範囲に関する事項

(1) 連結子会社 41社

主要な連結子会社名

ジャパン建材株式会社

通商株式会社

物林株式会社

株式会社キーテック

株式会社ハウス・デポ・ジャパン

株式会社トストは株式の新規取得、株式会社ブルケン（現：株式会社ブルケン・イタヤ）は新規取得した株式会社トストの完全子会社のため、当連結会計年度より連結の範囲に含めております。

また、株式会社長谷川建材は株式会社ブルケン東日本との合併による解散、株式会社タムラ建材及び有限会社原口建材店は株式会社ブルケン・ウエストとの合併による解散、株式会社プレックコンポーネントは清算終了のため、当連結会計年度より連結の範囲から除外しております。

(2) 主要な非連結子会社の名称等

非連結子会社 8社

主要な非連結子会社名

インテラUSA社

上海銀得隆建材有限公司

(連結の範囲から除いた理由)

非連結子会社8社の総資産、売上高、当期純損益（持分に見合う額）及び利益剰余金（持分に見合う額）等は、いずれも小規模であり、全体としても連結財務諸表に重要な影響を及ぼしていないので、連結の範囲から除外しております。

2. 持分法の適用に関する事項

(1) 持分法適用の関連会社

該当事項はありません。

(2) 持分法を適用していない非連結子会社8社及び関連会社7社

主要な会社名

インテラUSA社

上海銀得隆建材有限公司

株式会社ダイコク

ミズノ株式会社

(持分法の適用範囲から除いた理由)

持分法を適用していない非連結子会社8社及び関連会社7社は、当期純損益及び利益剰余金等からみて、持分法の対象から除いても連結財務諸表に及ぼす影響が軽微であり、かつ、全体としても重要性がないため持分法の適用範囲から除外しております。

3. 連結子会社の事業年度等に関する事項

連結子会社のうち、株式会社ブルケン・イタヤの決算日は3月20日であります。連結財務諸表の作成にあたっては、同日現在の財務諸表を使用し、連結決算日との間に発生した連結子会社間の重要な取引については連結上必要な調整を行っております。その他の連結子会社の決算日は、連結決算日と同日であります。

## 4. 会計方針に関する事項

## (1) 重要な資産の評価基準及び評価方法

有価証券

その他有価証券

市場価格のない株式等以外のもの

時価法（評価差額は全部純資産直入法により処理し、売却原価は移動平均法により算定）を採用しております。

市場価格のない株式等

移動平均法による原価法

デリバティブ

時価法

棚卸資産

商品及び製品、仕掛品

主として総平均法による原価法（貸借対照表価額については収益性の低下に基づく簿価切下げの方法により算定）

原材料

主として個別法による原価法（貸借対照表価額については収益性の低下に基づく簿価切下げの方法により算定）

## (2) 重要な減価償却資産の減価償却の方法

有形固定資産（リース資産を除く）

定率法。ただし、1998年4月1日以降に取得した建物（建物附属設備は除く）並びに2016年4月1日以降に取得した建物附属設備及び構築物については定額法。なお、主な耐用年数は以下のとおりであります。

建物及び構築物 2～60年

機械装置及び運搬具 2～17年

無形固定資産（リース資産を除く）

定額法。なお、自社利用のソフトウェアについては、社内における見込利用可能期間（5年）に基づく定額法。また、その他の耐用年数は6～15年であります。

リース資産

リース期間を耐用年数とし、残存価額を零とする定額法を採用しております。

長期前払費用

期間対応償却。なお、償却年数は5～42年であります。

賃貸不動産

定率法。ただし、1998年4月1日以降に取得した建物（建物附属設備は除く）並びに2016年4月1日以降に取得した建物附属設備及び構築物については定額法。なお、耐用年数は8～50年であります。

## (3) 重要な引当金の計上基準

貸倒引当金

売上債権、貸付金等の貸倒損失に備えるため、一般債権については貸倒実績率により、貸倒懸念債権等特定の債権については個別に回収可能性を勘案し、回収不能見込額を計上しております。

賞与引当金

従業員賞与の支給に備えるため、支給見込額の当連結会計年度負担額を計上しております。

役員賞与引当金

当社及び一部の連結子会社は、役員賞与の支給に備えて、当連結会計年度における支給見込額に基づき計上しております。

役員退職慰労引当金

当社及び一部の連結子会社は、役員の退職慰労金の支給に備えるため、内規に基づく当連結会計年度末要支給額を計上しております。

## (4) 退職給付に係る会計処理の方法

退職給付見込額の期間帰属方法

退職給付債務の算定にあたり、退職給付見込額を当連結会計年度末までの期間に帰属させる方法については、期間定額基準によっております。

数理計算上の差異の費用処理方法

数理計算上の差異は、各連結会計年度の発生時における従業員の平均残存勤務期間以内の一定の年数（5年）による定率法により按分した額をそれぞれ発生の日翌連結会計年度から費用処理しております。

簡便法の採用

一部の連結子会社は、退職給付に係る負債及び退職給付費用の計算に、退職給付に係る期末自己都合要支給額を退職給付債務とする方法を用いた簡便法を採用しております。



(5) 重要な収益及び費用の計上基準

主要な事業である総合建材卸売事業、合板製造・木材加工事業及び総合建材小売事業における履行義務の内容および収益の認識時点は以下のとおりです。

商品及び製品の販売

合板、合板二次製品、建材及び住宅機器等の商品及び製品の販売に係る収益については、顧客が当該商品に対する支配を獲得したと認められる時点で履行義務が充足されると判断しており、出荷時から顧客による検収までの期間が通常の期間であることから、出荷基準にて収益を認識しております。

また、収益は顧客との契約において約束された対価から、値引き、割戻、割引及び返品等を控除した金額で認識しております。

なお、履行義務の対価は、履行義務を充足してから1年以内に受領しており、重要な金融要素を含んでおりません。

商品の販売のうち、当社グループが代理人に該当すると判断したものについては、他の当事者が提供する商品と交換に受け取る額から当該他の事業者を支払う額を控除した純額を収益と認識しております。

工事契約

建設工事等の請負工事契約に係る収益については、一定の期間にわたり充足される履行義務であると判断し、履行義務の充足に係る進捗度に基づき収益を認識しております。

履行義務の充足に係る進捗度を合理的に見積もることができないが、当該履行義務を充足する際に発生する費用を回収することが見込まれるため、履行義務の充足に係る進捗度を合理的に見積もることができる時まで、一定の期間にわたり充足される履行義務について原価回収基準により収益を認識しております。

請負工事契約に係る取引の対価は、顧客の検収が完了した後、1年以内に受領しており、重要な金融要素は含んでおりません。また、対価の金額が変動しうる重要な変動対価はありません。

(6) 重要なヘッジ会計の方法

ヘッジ会計の方法

繰延ヘッジ処理を採用しております。

なお、金利スワップについては特例処理の要件を満たしている場合は特例処理を採用しております。

ヘッジ手段とヘッジ対象

ヘッジ手段.....為替予約、金利スワップ

ヘッジ対象.....外貨建予定取引、借入金

ヘッジ方針

為替・金利に係るキャッシュ・フロー変動リスクを回避する目的で、実需の範囲内で対象取引のヘッジを行っております。

ヘッジの有効性評価方法

外貨建予定取引にかかる為替予約に関しては、重要な条件の同一性を確認し、有効性を評価しております。

また、金利スワップについては、特例処理の要件を満たしており有効性が保証されているため、有効性の評価を省略しております。

(7) のれんの償却方法及び償却期間

のれんの償却については、5年間の定額法により償却を行っております。

(8) 連結キャッシュ・フロー計算書における資金の範囲

手許現金、随時引き出し可能な預金及び容易に換金可能であり、かつ、価値の変動について僅少なりリスクしか負わない取得日から3ヶ月以内に償還期限の到来する短期投資からなっております。

(重要な会計上の見積り)

(固定資産の減損)

(1) 当連結会計年度の連結財務諸表に計上した金額

(単位:百万円)

区分	前連結会計年度	当連結会計年度
有形固定資産	59,303	60,693
無形固定資産	1,280	1,474
減損損失	491	103

(2) 会計上の見積りの内容について財務諸表利用者の理解に資するその他の情報

当社グループは、固定資産のうち減損の兆候がある資産または資産グループについて、当該資産または資産グループから得られる割引前将来キャッシュ・フローの総額が帳簿価額を下回る場合には、帳簿価額を回収可能価額まで減額し、当該減少額を減損損失として計上しております。

当該見積りは、事業計画や市場環境の変化により、その見積り額の前提とした条件や仮定に変更が生じ減少した場合、翌連結会計年度以降の連結財務諸表において減損処理が必要となる可能性があります。

(未適用の会計基準等)

- ・「法人税、住民税及び事業税等に関する会計基準」(企業会計基準第27号 2022年10月28日 企業会計基準委員会)
- ・「包括利益の表示に関する会計基準」(企業会計基準第25号 2022年10月28日 企業会計基準委員会)
- ・「税効果会計に係る会計基準の適用指針」(企業会計基準適用指針第28号 2022年10月28日 企業会計基準委員会)

(1) 概要

2018年2月に企業会計基準第28号「『税効果会計に係る会計基準』の一部改正」等(以下「企業会計基準第28号等」)が公表され、日本公認会計士協会における税効果会計に関する実務指針の企業会計基準委員会への移管が完了されましたが、その審議の過程で、次の2つの論点について、企業会計基準第28号等の公表後に改めて検討を行うこととされていたものが、審議され、公表されたものであります。

- ・ 税金費用の計上区分(その他の包括利益に対する課税)
- ・ グループ法人税制が適用される場合の子会社株式等(子会社株式又は関連会社株式)の売却に係る税効果

(2) 適用予定日

2025年3月期の期首から適用します。

(3) 当該会計基準等の適用による影響

「法人税、住民税及び事業税等に関する会計基準」等の適用による連結財務諸表に与える影響額については、現時点で評価中であります。

(表示方法の変更)

(連結損益計算書)

前連結会計年度において、「営業外収益」の「雑収入」に含めていた「受取保険金」は、営業外収益の総額の100分の10を超えたため、当連結会計年度より独立掲記することとしました。この表示方法の変更を反映させるため、前連結会計年度の連結財務諸表の組替えを行っております。

この結果、前連結会計年度の連結損益計算書において、「営業外収益」の「雑収入」に表示していた345百万円は、「受取保険金」44百万円、「雑収入」301百万円として組み替えております。

(連結貸借対照表関係)

- 1 受取手形、売掛金及び契約資産のうち、顧客との契約から生じた債権及び契約資産の金額は、それぞれ以下のとおりであります。

	前連結会計年度 (2023年3月31日)	当連結会計年度 (2024年3月31日)
受取手形	14,174百万円	10,233百万円
売掛金	55,001	51,742
契約資産	1,054	1,376

- 2 有形固定資産の減価償却累計額は次のとおりであります。

	前連結会計年度 (2023年3月31日)	当連結会計年度 (2024年3月31日)
減価償却累計額	39,225百万円	40,079百万円

- 3 非連結子会社等に対するものは次のとおりであります。

	前連結会計年度 (2023年3月31日)	当連結会計年度 (2024年3月31日)
投資有価証券(株式)	191百万円	165百万円
その他(出資金)	118	118

- 4 投資その他の資産のその他(長期預け金)20百万円を宅地建物取引業法に基づき法務局に供託しております。

- 5 担保資産と対応債務

(担保資産)

	前連結会計年度 (2023年3月31日)	当連結会計年度 (2024年3月31日)
受取手形、売掛金及び契約資産	2,018百万円	1,690百万円
販売用不動産	26	26
建物及び構築物	1,400	1,304
機械装置及び運搬具	73	54
土地	8,552	8,563
賃貸不動産	84	43
計	12,156	11,684

(対応債務)

	前連結会計年度 (2023年3月31日)	当連結会計年度 (2024年3月31日)
短期借入金	1,420百万円	1,192百万円
1年内返済予定の長期借入金	3,638	3,401
長期借入金	1,622	1,533
計	6,680	6,126

6 保証債務

前連結会計年度 (2023年3月31日)		当連結会計年度 (2024年3月31日)	
借入保証	従業員	5百万円	借入保証 従業員 2百万円

7 取得価額から国庫補助金により控除した圧縮累計額

前連結会計年度 (2023年3月31日)		当連結会計年度 (2024年3月31日)	
建物及び構築物	15百万円	建物及び構築物	15百万円
機械装置及び運搬具	2,397	機械装置及び運搬具	2,397
その他(無形固定資産)	2	その他(無形固定資産)	2
その他(投資その他の資産)	38	その他(投資その他の資産)	38

8 土地の再評価に関する法律(平成10年3月31日公布法律第34号)及び土地の再評価に関する法律の一部を改正する法律(平成13年3月31日改正)に基づき、事業用の土地の再評価を行い、当該評価差額のうち税金相当額を「再評価に係る繰延税金負債」として負債の部に計上し、これを控除した金額を「土地再評価差額金」として純資産の部に計上しております。

再評価の方法

土地の再評価に関する法律施行令(平成10年3月31日公布政令119号)第2条第5号に定める不動産鑑定評価額並びに、第2条第4号に定める路線価及び路線価のない土地は第2条第3号に定める固定資産税評価額に基づいて、奥行価格補正等の合理的な調整を行って算出しております。

再評価を行った年月日.....2001年3月31日

	前連結会計年度 (2023年3月31日)	当連結会計年度 (2024年3月31日)
再評価を行った土地の期末における時価と再評価後の帳簿価額との差額	3,210百万円	2,478百万円

9 偶発債務

	前連結会計年度 (2023年3月31日)	当連結会計年度 (2024年3月31日)
受取手形割引高	249百万円	- 百万円
受取手形裏書譲渡高	9	15

10 連結会計年度末の会計処理については、手形交換日又は決済日をもって決済処理しております。なお、当連結会計年度の末日が金融機関の休日であったため、次の連結会計年度末日満期手形、電子記録債権及び電子記録債務が連結会計年度末残高に含まれております。

	前連結会計年度 (2023年3月31日)	当連結会計年度 (2024年3月31日)
受取手形	- 百万円	1,808百万円
電子記録債権	-	1,894
支払手形	-	561
電子記録債務	-	9,087

11 債権流動化に伴う買戻義務限度額

	前連結会計年度 (2023年3月31日)	当連結会計年度 (2024年3月31日)
債権流動化に伴う買戻義務限度額	410百万円	326百万円

(連結損益計算書関係)

1 通常の販売目的で保有する棚卸資産の収益性の低下による簿価切下額は、次のとおりであります。

	前連結会計年度 (自 2022年4月1日 至 2023年3月31日)	当連結会計年度 (自 2023年4月1日 至 2024年3月31日)
売上原価	1,070百万円	649百万円

2 販売費及び一般管理費の内訳は次のとおりであります。

	前連結会計年度 (自 2022年4月1日 至 2023年3月31日)	当連結会計年度 (自 2023年4月1日 至 2024年3月31日)
1. 運賃	4,970百万円	5,193百万円
2. 法定福利費	2,730	2,864
3. 従業員給料及び賞与	16,333	15,931
4. 賞与引当金繰入額	1,386	1,414
5. 役員賞与引当金繰入額	101	119
6. 減価償却費	1,128	1,206
7. 退職給付費用	596	639
8. 役員退職慰労引当金繰入額	81	86
9. 賃借料	972	982
10. その他	9,788	10,229
合計	38,090	38,668

3 固定資産売却益の内容は次のとおりであります。

	前連結会計年度 (自 2022年4月1日 至 2023年3月31日)	当連結会計年度 (自 2023年4月1日 至 2024年3月31日)
建物及び構築物	0百万円	- 百万円
機械装置及び運搬具	10	18
土地	111	5
賃貸不動産	3	-
計	124	24

4 固定資産売却損の内容は次のとおりであります。

	前連結会計年度 (自 2022年4月1日 至 2023年3月31日)	当連結会計年度 (自 2023年4月1日 至 2024年3月31日)
建物及び構築物	- 百万円	- 百万円
機械装置及び運搬具	3	0
土地	19	6
計	22	6

## 5 固定資産除却損の内容は次のとおりであります。

	前連結会計年度 (自 2022年4月1日 至 2023年3月31日)		当連結会計年度 (自 2023年4月1日 至 2024年3月31日)
建物及び構築物	25百万円	建物及び構築物	27百万円
機械装置及び運搬具	0	機械装置及び運搬具	0
リース資産	1	リース資産	1
その他(工具、器具及び備品)	0	その他(工具、器具及び備品)	0
その他(無形固定資産)	0	その他(無形固定資産)	1
賃貸用不動産	32	賃貸用不動産	-
計	60	計	30

## 6 減損損失

当社グループは以下の資産グループについて減損損失を計上しました。

前連結会計年度(自 2022年4月1日 至 2023年3月31日)

場所	用途	種類
山梨県山中湖村他	共用資産	建物及び構築物他
東京都江東区他	賃貸用資産	建物及び構築物他
福島県郡山市他	遊休資産	土地

当社グループは、資産を事業用資産、共用資産、賃貸用資産及び遊休資産に分類し、事業用資産につきましては独立した最小の会計単位である営業所をグルーピングの単位とし、賃貸用資産及び遊休資産につきましては各物件をグルーピングの単位としております。

当連結会計年度において時価が著しく下落している資産グループにつきましては、帳簿価額を回収可能価額まで減額し、当該減少額を減損損失491百万円として特別損失に計上しております。

その内訳は、建物及び構築物247百万円、機械装置及び運搬具0百万円、無形固定資産4百万円及び土地239百万円であります。

回収可能価額は正味売却価額により測定しており、不動産鑑定評価額又は路線価による相続税評価額及び固定資産税評価額に基づき算定しております。

当連結会計年度(自 2023年4月1日 至 2024年3月31日)

場所	用途	種類
群馬県吾妻郡	共用資産	建物及び構築物他
群馬県藤岡市	賃貸用資産	土地他
福島県郡山市他	遊休資産	土地

当社グループは、資産を事業用資産、共用資産、賃貸用資産及び遊休資産に分類し、事業用資産につきましては独立した最小の会計単位である営業所をグルーピングの単位とし、賃貸用資産及び遊休資産につきましては各物件をグルーピングの単位としております。

当連結会計年度において時価が著しく下落している資産グループにつきましては、帳簿価額を回収可能価額まで減額し、当該減少額を減損損失103百万円として特別損失に計上しております。

その内訳は、建物及び構築物10百万円、土地93百万円であります。

回収可能価額は正味売却価額により測定しており、不動産鑑定評価額又は路線価による相続税評価額及び固定資産税評価額に基づき算定しております。

7 補助金収入

前連結会計年度(自 2022年4月1日 至 2023年3月31日)  
 「みやぎCLT建築普及促進事業補助金」、「原木生産支援事業に係る支援金」および「原木・製品の運搬・一時保管緊急支援事業助成金」によるものです。

当連結会計年度(自 2023年4月1日 至 2024年3月31日)  
 該当事項はありません。

8 固定資産圧縮損の内容は次のとおりです。

	前連結会計年度 (自 2022年4月1日 至 2023年3月31日)	当連結会計年度 (自 2023年4月1日 至 2024年3月31日)
機械装置及び運搬具	- 百万円	- 百万円
建物及び構築物	16	-
計	16	-

(連結包括利益計算書関係)

1 その他の包括利益に係る組替調整額及び税効果額

	前連結会計年度 (自 2022年4月1日 至 2023年3月31日)	当連結会計年度 (自 2023年4月1日 至 2024年3月31日)
その他有価証券評価差額金：		
当期発生額	146百万円	918百万円
組替調整額	15	0
税効果調整前	131	918
税効果額	37	281
その他有価証券評価差額金	94	636
繰延ヘッジ損益：		
当期発生額	127	112
組替調整額	290	64
税効果調整前	162	47
税効果額	56	16
繰延ヘッジ損益	106	31
退職給付に係る調整額：		
当期発生額	123	590
組替調整額	31	25
税効果調整前	154	616
税効果額	38	151
退職給付に係る調整額	116	464
持分法適用会社に対する持分相当額：		
当期発生額	-	-
その他の包括利益合計	128	1,132

(連結株主資本等変動計算書関係)

前連結会計年度(自 2022年4月1日 至 2023年3月31日)

## 1. 発行済株式の種類及び総数並びに自己株式の種類及び株式数に関する事項

	株式の種類	当連結会計年度 期首株式数 (株)	当連結会計年度 増加株式数 (株)	当連結会計年度 減少株式数 (株)	当連結会計年度 末株式数(株)
発行済株式	普通株式(注)1	31,840,016	-	800,000	31,040,016
自己株式	普通株式(注)2、3	2,012,067	1,614,609	1,509,000	2,117,676

(注)1. 普通株式の発行済株式数の減少800,000株は、自己株式の消却による減少であります。

2. 普通株式の自己株式の株式数の増加1,614,609株は、取締役会決議による自己株式の取得による増加1,614,000株、譲渡制限付株式の無償取得による増加500株、単元未満株式の買取りによる増加109株であります。

3. 普通株式の自己株式の減少1,509,000株は、自己株式の消却による減少800,000株、譲渡制限付株式報酬としての自己株式の処分による減少135,000株、従業員持株会向け譲渡制限付株式インセンティブとしての自己株式の処分による減少269,000株、従業員持株会を通じた株式付与としての自己株式の処分による減少株式数305,000株であります。

## 2. 配当に関する事項

## (1) 配当金支払額

(決議)	株式の種類	配当金の総額 (百万円)	1株当たり 配当額(円)	基準日	効力発生日
2022年6月28日 定時株主総会	普通株式	596	20.00	2022年3月31日	2022年6月29日
2022年11月8日 取締役会	普通株式	447	15.00	2022年9月30日	2022年12月6日

## (2) 基準日が当連結会計年度に属する配当のうち、配当の効力発生日が翌連結会計年度となるもの

(決議)	株式の種類	配当金の総額 (百万円)	配当の原資	1株当たり 配当額(円)	基準日	効力発生日
2023年6月28日 定時株主総会	普通株式	723	利益剰余金	25.00	2023年3月31日	2023年6月29日



当連結会計年度（自 2023年4月1日 至 2024年3月31日）

## 1. 発行済株式の種類及び総数並びに自己株式の種類及び株式数に関する事項

	株式の種類	当連結会計年度 期首株式数 (株)	当連結会計年度 増加株式数 (株)	当連結会計年度 減少株式数 (株)	当連結会計年度 末株式数(株)
発行済株式	普通株式	31,040,016	-	-	31,040,016
自己株式	普通株式(注)1	2,117,676	14,962	-	2,132,638

(注)1. 普通株式の自己株式の株式数の増加14,962株は、取締役会決議による自己株式の取得による増加13,100株、譲渡制限付株式の無償取得による増加1,500株、単元未満株式の買取りによる増加362株であります。

## 2. 配当に関する事項

## (1) 配当金支払額

(決議)	株式の種類	配当金の総額 (百万円)	1株当たり 配当額(円)	基準日	効力発生日
2023年6月28日 定時株主総会	普通株式	723	25.00	2023年3月31日	2023年6月29日
2023年11月8日 取締役会	普通株式	433	15.00	2023年9月30日	2023年12月5日

## (2) 基準日が当連結会計年度に属する配当のうち、配当の効力発生日が翌連結会計年度となるもの

(決議)	株式の種類	配当金の総額 (百万円)	配当の原資	1株当たり 配当額(円)	基準日	効力発生日
2024年6月26日 定時株主総会	普通株式	722	利益剰余金	25.00	2024年3月31日	2024年6月27日

(連結キャッシュ・フロー計算書関係)

## 1. 現金及び現金同等物の期末残高と連結貸借対照表に掲記されている科目の金額との関係

	前連結会計年度 (自 2022年4月1日 至 2023年3月31日)	当連結会計年度 (自 2023年4月1日 至 2024年3月31日)
現金及び預金勘定	42,897百万円	56,666百万円
預入期間が3ヶ月を超える定期預金	518	497
現金及び現金同等物	42,378	56,168

## 2. 株式の取得により新たに連結子会社となった会社の資産及び負債の主な内訳

(前連結会計年度)

- (1) 当連結会計年度に株式の取得により新たに株式会社協和(現 株式会社ブルケン四国)を連結したことに伴う連結開始時の資産及び負債の内訳並びに同社株式の取得価額と同社取得のための支出(純額)との関係は次のとおりであります。

流動資産	93百万円
固定資産	80
のれん	-
資産合計	173
流動負債	79
固定負債	81
負債合計	160
(株)協和(現(株)ブルケン四国)の取得価額	12
(株)協和(現(株)ブルケン四国)の現金及び現金同等物	20
差引:(株)協和(現(株)ブルケン四国)取得による収入	7

- (2) 当連結会計年度に株式の取得により新たに有限会社原口建材店を連結したことに伴う連結開始時の資産及び負債の内訳並びに同社株式の取得価額と同社取得のための支出(純額)との関係は次のとおりであります。

流動資産	277百万円
固定資産	193
のれん	43
資産合計	514
流動負債	309
固定負債	135
負債合計	445
(有)原口建材店の取得価額	69
(有)原口建材店の現金及び現金同等物	136
差引:(有)原口建材店取得による収入	67

- (3) 当連結会計年度に株式の取得により新たに株式会社ブルケン前橋銘木(現 株式会社ブルケン・マルタマ)を連結したことに伴う連結開始時の資産及び負債の内訳並びに同社株式の取得価額と同社取得のための支出(純額)との関係は次のとおりであります。

流動資産	174百万円
固定資産	31
のれん	-
資産合計	206
流動負債	90
固定負債	115
負債合計	206
(株)ブルケン前橋銘木(現(株)ブルケン・マルタマ)の取得価額	1
(株)ブルケン前橋銘木(現(株)ブルケン・マルタマ)の現金及び現金同等物	43
差引:(株)ブルケン前橋銘木(現(株)ブルケン・マルタマ)取得による収入	42

(当連結会計年度)

- (1) 当連結会計年度に株式の取得により新たに株式会社トストを連結したことに伴う連結開始時の資産及び負債の内訳並びに同社株式の取得価額と同社取得のための支出(純額)との関係は次のとおりであります。

流動資産	64百万円
固定資産	7
のれん	16
資産合計	55
流動負債	3
固定負債	1
負債合計	4
(株)トストの取得価額	50
(株)トストの現金及び現金同等物	64
差引：(株)トスト取得による収入	13

- (2) 当連結会計年度に株式の取得により新たに株式会社ブルケン・イタヤを連結したことに伴う連結開始時の資産及び負債の内訳並びに同社株式の取得価額と同社取得のための支出(純額)との関係は次のとおりであります。

流動資産	889百万円
固定資産	-
のれん	-
資産合計	889
流動負債	860
固定負債	-
負債合計	860
(株)ブルケン・イタヤの取得価額	30
(株)ブルケン・イタヤの現金及び現金同等物	20
差引：(株)ブルケン・イタヤ取得による支出	9

### 3. 事業譲受により取得した資産及び負債の主な内訳

(前連結会計年度)

該当事項はありません。

(当連結会計年度)

当連結会計年度に事業譲受により取得した資産及び負債の内訳並びに事業の譲受価額と事業譲受による支出(純額)との関係は次のとおりであります。

流動資産	475百万円
固定資産	933
のれん	4
資産合計	1,404
流動負債	105
固定負債	40
負債合計	146
事業譲受の取得価額	1,258
現金及び現金同等物	-
差引：事業譲受による支出	1,258

(リース取引関係)

(借主側)

#### 1. ファイナンス・リース取引

所有権移転外ファイナンス・リース取引

##### (1) リース資産の内容

有形固定資産

主として、ホストコンピュータ及びコンピュータ端末機器(その他(工具、器具及び備品))であります。

無形固定資産

ソフトウェアであります。

##### (2) リース資産の減価償却の方法

連結財務諸表作成のための基本となる重要な事項「4. 会計方針に関する事項(2) 重要な減価償却資産の減価償却の方法」に記載のとおりであります。

## 2. オペレーティング・リース取引

オペレーティング・リース取引のうち解約不能のものに係る未経過リース料

(単位：百万円)

	前連結会計年度 (2023年3月31日)	当連結会計年度 (2024年3月31日)
1年内	2	2
1年超	7	5
合計	10	7

(金融商品関係)

## 1. 金融商品の状況に関する事項

## (1) 金融商品に対する取組方針

当社グループは、資金運用については短期的な預金等を主体に、資金調達については銀行借入を中心に行っております。また、デリバティブは、後述するリスクを回避するために利用し、投機的な取引は行っていません。

## (2) 金融商品の内容及びそのリスク並びにリスク管理体制

営業債権である受取手形及び売掛金、電子記録債権は、顧客の信用リスクに晒されています。当該リスクに関しては、当社の与信管理規程に従い、取引先ごとの期日管理及び残高管理を行うとともに、主な取引先の信用状況を把握する体制を構築しております。

当社グループの主力商品であります合板については、原木、製品を問わず、輸入価格は為替相場の変動による影響を受けます。

当社グループは、合板販売総額の相当程度を直接輸入しておりますが、為替相場の変動に対しては、契約額の50%以上を先物為替予約でヘッジする方針で対応しており、為替予約や外貨預金の時価情報を毎月取締役会に報告いたしております。

投資有価証券である株式は、市場価格の変動リスクに晒されていますが、主に業務上の関係を有する企業の株式であり、定期的に時価情報を把握し、取締役会に報告いたしております。

営業債務である支払手形及び買掛金、電子記録債務は、ほとんど1年以内の支払期日です。

借入金のうち、短期借入金は主に営業取引に係る資金調達であり、長期借入金(原則として5年以内)は主に設備投資に係る資金調達です。変動金利の借入金は、金利の変動リスクに晒されていますが、このうち長期借入金の一部については、支払金利の変動リスクを回避し支払利息の固定化を図るために、個別契約ごとにデリバティブ取引(金利スワップ取引)をヘッジ手段として利用しています。ヘッジの有効性の評価方法については、金利スワップの特例処理の要件を満たしているため、その判定をもって有効性の評価を省略しています。

デリバティブ取引の執行・管理については、取引権限を定めた社内規程に従って行っており、また、デリバティブの利用にあたっては、信用リスクを軽減するために、格付の高い金融機関とのみ取引を行っています。

## (3) 金融商品の時価等に関する事項についての補足説明

金融商品の時価の算定においては変動要因を織り込んでいるため、異なる前提条件等を採用することにより、当該価額が変動することがあります。

## 2. 金融商品の時価等に関する事項

連結貸借対照表計上額、時価及びこれらの差額について、次のとおりであります。

前連結会計年度(2023年3月31日)

(単位：百万円)

	連結貸借対照表計上額	時価	差額
投資有価証券 其他有価証券	3,704	3,704	-
資産計	3,704	3,704	-
長期借入金( 3 )	24,046	23,758	288
負債計	24,046	23,758	288

当連結会計年度（2024年3月31日）

（単位：百万円）

	連結貸借対照表計上額	時価	差額
投資有価証券 其他有価証券	4,565	4,565	-
資産計	4,565	4,565	-
長期借入金（ 3 ）	22,003	21,776	227
負債計	22,003	21,776	227

（ 1 ）「現金及び預金」「受取手形、売掛金及び契約資産」「電子記録債権」「支払手形及び買掛金」「電子記録債務」「短期借入金」については、現金であること、及び短期間で決済されるため時価が帳簿価額に近似するものであることから、記載を省略しております。

（ 2 ）市場価格のない株式等は、「投資有価証券」には含まれておりません。当該金融商品の連結貸借対照表計上額は以下のとおりであります。

区分	前連結会計年度（百万円）	当連結会計年度（百万円）
非上場株式	294	266

（ 3 ）1年内返済予定の長期借入金を長期借入金に含めております。

（注1）金銭債権の連結決算日後の償還予定額

前連結会計年度（2023年3月31日）

（単位：百万円）

	1年内	1年超5年以内	5年超10年以内	10年超
現金及び預金	42,897	-	-	-
受取手形	14,174	-	-	-
売掛金	55,001	-	-	-
電子記録債権	18,137	-	-	-
合計	130,211	-	-	-

当連結会計年度（2024年3月31日）

（単位：百万円）

	1年内	1年超5年以内	5年超10年以内	10年超
現金及び預金	56,666	-	-	-
受取手形	10,233	-	-	-
売掛金	51,742	-	-	-
電子記録債権	22,963	-	-	-
合計	141,606	-	-	-

（注2）短期借入金及び長期借入金の連結決算日後の返済予定額

前連結会計年度（2023年3月31日）

（単位：百万円）

	1年内	1年超2年以内	2年超3年以内	3年超4年以内	4年超5年以内	5年超
短期借入金	12,486	-	-	-	-	-
長期借入金	8,426	6,337	4,340	2,942	1,115	884
合計	20,912	6,337	4,340	2,942	1,115	884

当連結会計年度（2024年3月31日）

（単位：百万円）

	1年内	1年超2年以内	2年超3年以内	3年超4年以内	4年超5年以内	5年超
短期借入金	11,680	-	-	-	-	-
長期借入金	7,674	5,698	4,309	2,490	1,010	819
合計	19,355	5,698	4,309	2,490	1,010	819

## 3. 金融商品の時価のレベルごとの内訳等に関する事項

金融商品の時価を、時価の算定に用いたインプットの観察可能性及び重要性に応じて、以下の3つのレベルに分類しております。

レベル1の時価：観察可能な時価の算定に係るインプットのうち、活発な市場において形成される当該時価の算定の対象となる資産又は負債に関する相場価格により算定した時価

レベル2の時価：観察可能な時価の算定に係るインプットのうち、レベル1のインプット以外の時価の算定に係るインプットを用いて算定した時価

レベル3の時価：観察できない時価の算定に係るインプットを使用して算定した時価

時価の算定に重要な影響を与えるインプットを複数使用している場合には、それらのインプットがそれぞれ属するレベルのうち、時価の算定における優先順位が最も低いレベルに時価を分類しております。

## (1) 時価で連結貸借対照表に計上している金融商品

前連結会計年度（2023年3月31日）

区分	時価（百万円）			
	レベル1	レベル2	レベル3	合計
投資有価証券				
その他投資有価証券				
株式	3,704	-	-	3,704

当連結会計年度（2024年3月31日）

区分	時価（百万円）			
	レベル1	レベル2	レベル3	合計
投資有価証券				
その他投資有価証券				
株式	4,565	-	-	4,565

## (2) 時価で連結貸借対照表に計上していない金融商品

前連結会計年度（2023年3月31日）

区分	時価（百万円）			
	レベル1	レベル2	レベル3	合計
長期借入金	-	23,758	-	23,758

当連結会計年度（2024年3月31日）

区分	時価（百万円）			
	レベル1	レベル2	レベル3	合計
長期借入金	-	21,776	-	21,776

(注1) 時価の算定に用いた評価技法及びインプットの説明

投資有価証券

上場株式は相場価格を用いて評価しております。上場株式は活発な市場で取引されているため、その時価をレベル1の時価に分類しております。

長期借入金

これらの時価は、元利金の合計額と、当該債務の残存期間及び信用リスクを加味した利率を基に割引現在価値法により算定しており、レベル2の時価に分類しております。

(有価証券関係)

## 1. 満期保有目的の債券

前連結会計年度(2023年3月31日)

該当事項はありません。

当連結会計年度(2024年3月31日)

該当事項はありません。

## 2. その他有価証券

前連結会計年度(2023年3月31日)

	種類	連結貸借対照表計上額 (百万円)	取得原価(百万円)	差額(百万円)
連結貸借対照表計上額が取得 原価を超えるもの	株式	3,334	1,478	1,855
	その他	-	-	-
	小計	3,334	1,478	1,855
連結貸借対照表計上額が取得 原価を超えないもの	株式	370	416	45
	その他	-	-	-
	小計	370	416	45
合計		3,704	1,894	1,810

(注) 非上場株式(連結貸借対照表計上額103百万円)については、上表の「その他有価証券」には含めておりませ  
ん。

当連結会計年度(2024年3月31日)

	種類	連結貸借対照表計上額 (百万円)	取得原価(百万円)	差額(百万円)
連結貸借対照表計上額が取得 原価を超えるもの	株式	4,535	1,777	2,758
	その他	-	-	-
	小計	4,535	1,777	2,758
連結貸借対照表計上額が取得 原価を超えないもの	株式	30	47	17
	その他	-	-	-
	小計	30	47	17
合計		4,565	1,824	2,741

(注) 非上場株式(連結貸借対照表計上額101百万円)については、上表の「その他有価証券」には含めておりませ  
ん。

## 3. 売却したその他有価証券

前連結会計年度(自 2022年4月1日 至 2023年3月31日)

種類	売却額(百万円)	売却益の合計額 (百万円)	売却損の合計額 (百万円)
(1) 株式	26	9	-
(2) 債券			
社債	-	-	-
その他	-	-	-
(3) その他	-	-	-
合計	26	9	-

当連結会計年度(自 2023年4月1日 至 2024年3月31日)

種類	売却額(百万円)	売却益の合計額 (百万円)	売却損の合計額 (百万円)
(1) 株式	158	76	0
(2) 債券			
社債	-	-	-
その他	-	-	-
(3) その他	-	-	-
合計	158	76	0

## 4. 減損処理を行った有価証券

前連結会計年度(自 2022年4月1日 至 2023年3月31日)

当連結会計年度において、有価証券について0百万円(その他有価証券の株式0百万円)の減損処理を行っておりません。

なお、減損処理にあたっては、実質価格が取得原価に比べ50%以上下落した場合は、合理的な反証が得られない限り実質価格の回復可能性がないものとみなし減損処理を行っております。

当連結会計年度(自 2023年4月1日 至 2024年3月31日)

該当事項はありません。

なお、減損処理にあたっては、実質価格が取得原価に比べ50%以上下落した場合は、合理的な反証が得られない限り実質価格の回復可能性がないものとみなし減損処理を行っております。

(デリバティブ取引関係)

## 1. ヘッジ会計が適用されていないデリバティブ取引

通貨関連

前連結会計年度(2023年3月31日)

重要性がないため記載を省略しております。

当連結会計年度(2024年3月31日)

重要性がないため記載を省略しております。



## 2. ヘッジ会計が適用されているデリバティブ取引

## (1) 通貨関連

前連結会計年度(2023年3月31日)

ヘッジ会計の方法	取引の種類	主なヘッジ対象	契約額等 (百万円)	契約額等の うち1年超 (百万円)	時価 (百万円)
原則的処理方法	為替予約取引 買建	外貨建予定取引 (買掛金)			
	米ドル		1,174	-	14
	ユーロ		251	-	5
	合計		1,425	-	9

(注) 時価の算定方法 取引先金融機関から提示された価格等に基づき算定しております。

当連結会計年度(2024年3月31日)

ヘッジ会計の方法	取引の種類	主なヘッジ対象	契約額等 (百万円)	契約額等の うち1年超 (百万円)	時価 (百万円)
原則的処理方法	為替予約取引 売建	外貨建予定取引 (売掛金)			
	米ドル		1	-	0
	ユーロ	-	-	-	
	為替予約取引 買建	外貨建予定取引 (買掛金)			
	米ドル		905	-	19
ユーロ	834	-	19		
	合計		1,741	-	38

(注) 時価の算定方法 取引先金融機関から提示された価格等に基づき算定しております。

## (2) 金利関連

前連結会計年度(2023年3月31日)

ヘッジ会計の方法	取引の種類	主なヘッジ対象	契約額等 (百万円)	契約額等の うち1年超 (百万円)	時価 (百万円)
金利スワップの特 例処理	金利スワップ取引 変動受取・固定支 払	長期借入金	1,352	586	(注)

(注) 金利スワップの特例処理によるものは、ヘッジ対象とされている長期借入金と一体として処理されているため、その時価は、当該長期借入金の時価に含めて記載しております。

当連結会計年度(2024年3月31日)

ヘッジ会計の方法	取引の種類	主なヘッジ対象	契約額等 (百万円)	契約額等の うち1年超 (百万円)	時価 (百万円)
金利スワップの特 例処理	金利スワップ取引 変動受取・固定支 払	長期借入金	852	526	(注)

(注) 金利スワップの特例処理によるものは、ヘッジ対象とされている長期借入金と一体として処理されているため、その時価は、当該長期借入金の時価に含めて記載しております。

## (退職給付関係)

## 1. 採用している退職給付制度の概要

当社は、退職給付制度として確定給付企業年金制度及び確定拠出年金制度を設けており、連結子会社のうち4社が確定給付企業年金制度を採用しており、当社はベネフィット・ワン企業年金基金に加入し、29社が中小企業退職金共済制度に加入しております。

## 2. 確定給付制度

## (1) 退職給付債務の期首残高と期末残高の調整表

	前連結会計年度 (自 2022年4月1日 至 2023年3月31日)	当連結会計年度 (自 2023年4月1日 至 2024年3月31日)
退職給付債務の期首残高	5,182百万円	5,272百万円
勤務費用	310	251
利息費用	7	7
数理計算上の差異の発生額	1	263
退職給付の支払額	224	247
その他	-	38
退職給付債務の期末残高	5,272	5,058

(注) 一部の連結子会社は、退職給付債務の算定にあたり、簡便法を採用しております。

## (2) 年金資産の期首残高と期末残高の調整表

	前連結会計年度 (自 2022年4月1日 至 2023年3月31日)	当連結会計年度 (自 2023年4月1日 至 2024年3月31日)
年金資産の期首残高	4,352百万円	4,253百万円
期待運用収益	27	69
数理計算上の差異の発生額	125	321
事業主からの拠出額	220	221
退職給付の支払額	222	229
年金資産の期末残高	4,253	4,636

(注) 一部の連結子会社は、退職給付債務の算定にあたり、簡便法を採用しております。

## (3) 退職給付債務及び年金資産の期末残高と連結貸借対照表に計上された退職給付に係る負債及び退職給付に係る資産の調整表

	前連結会計年度 (2023年3月31日)	当連結会計年度 (2024年3月31日)
積立型制度の退職給付債務	4,849百万円	4,549百万円
年金資産	4,253	4,636
	595	87
非積立型制度の退職給付債務	423	508
連結貸借対照表に計上された負債と資産の純額	1,018	421
退職給付に係る負債	1,193	800
退職給付に係る資産	174	379
連結貸借対照表に計上された負債と資産の純額	1,018	421

## (4) 退職給付費用及びその内訳項目の金額

	前連結会計年度 (自 2022年4月1日 至 2023年3月31日)	当連結会計年度 (自 2023年4月1日 至 2024年3月31日)
勤務費用	310百万円	251百万円
利息費用	7	7
期待運用収益	27	69
数理計算上の差異の費用処理額	31	30
確定給付制度に係る退職給付費用	257	219

(注) 簡便法を採用している連結子会社の退職給付費用は、勤務費用に計上しております。

## (5) 退職給付に係る調整額

退職給付に係る調整額に計上した項目（税効果控除前）の内訳は次のとおりであります。

	前連結会計年度 (自 2022年4月1日 至 2023年3月31日)	当連結会計年度 (自 2023年4月1日 至 2024年3月31日)
数理計算上の差異	154百万円	616百万円

## (6) 退職給付に係る調整累計額

退職給付に係る調整累計額に計上した項目（税効果控除前）の内訳は次のとおりであります。

	前連結会計年度 (2023年3月31日)	当連結会計年度 (2024年3月31日)
未認識数理計算上の差異	68百万円	547百万円

## (7) 年金資産に関する事項

## 年金資産の主な内訳

	前連結会計年度 (2023年3月31日)	当連結会計年度 (2024年3月31日)
一般勘定	18%	16%
株式	28	36
債権	31	22
その他	22	27
合計	100	100

## 長期期待運用収益率の設定方法

年金資産の長期期待運用収益率を決定するため、現在及び予想される年金資産の配分と、年金資産を構成する多様な資産からの現在及び将来期待される長期の収益率を考慮しております。

## (8) 数理計算上の計算基礎に関する事項

## 当連結会計年度末における主要な数理計算上の計算基礎

	前連結会計年度 (2023年3月31日)	当連結会計年度 (2024年3月31日)
割引率	0.20%	1.08%
長期期待運用収益率	1.00%	1.00%

(注) 当連結会計年度の期首時点の計算において適用した割引率は主として0.20%でありましたが、期末時点において割引率の再検討を行った結果、割引率の変更により退職給付債務の額に重要な影響を及ぼすと判断し、割引率を1.08%に変更しております。

## 3. 確定拠出制度

当社及び一部の連結子会社の確定拠出制度への要拠出額は、前連結会計年度244百万円、当連結会計年度284百万円であります。

## 4. 複数事業主制度

## (1) ベネフィット・ワン企業年金基金

確定拠出制度と同様に会計処理する、複数事業主制度の企業年金基金制度への要拠出額は、前連結会計年度95百万円、当連結会計年度94百万円であります。

## 複数事業主制度の直近の積立状況

	前連結会計年度 (2023年3月31日現在)	当連結会計年度 (2024年3月31日現在)
年金資産の額	77,272百万円	93,049百万円
年金財政計算上の数理債務の額と 最低責任準備金の額との合計額	75,263	90,531
差引額	2,008	2,517

## 複数事業主制度の掛金に占める当社グループ割合

前連結会計年度	0.56% (2023年3月31日現在)
当連結会計年度	0.45% (2024年3月31日現在)

## 補足説明

上記の差額の主な要因は、別途積立金（前連結会計年度1,617百万円、当連結会計年度2,008百万円）及び剰余金（前連結会計年度390百万円、当連結会計年度509百万円）であります。

なお、上記の割合は当社グループの実際の負担割合とは一致しません。

(ストック・オプション等関係)

## 1. 取締役の報酬等として株式を無償交付する取引のうち、事前交付型の内容、規模及びその変動状況

## (1)事前交付型の内容

	2023年事前交付型
付与対象者の区分及び人数(名)	当社の取締役(社外取締役を除く) 3名 当社の幹部従業員 21名 ジャパン建材株式会社の取締役 5名 ジャパン建材株式会社の幹部従業員(取締役を兼務しない執行役員を含む。) 27名
株式の種類別の付与された株式数	普通株式 135,000株
付与日	2023年3月28日
譲渡制限期間	2023年3月28日から2073年3月27日
解除条件	当社対象取締役及びジャパン建材取締役については、譲渡制限期間中、継続して、当社又はジャパン建材の取締役のいずれかの地位にあることを条件として、本割当株式の全部について、譲渡制限期間の満了時点で譲渡制限を解除する。当社幹部従業員及びジャパン建材幹部従業員については、当社又はジャパン建材の取締役の地位のほか、取締役を兼務しない執行役員、監査役、使用人、顧問又は相談役その他これに準ずる地位のいずれかの地位にあることを条件として、本割当株式の全部について、譲渡制限期間の満了時点で譲渡制限を解除する。 ただし、当該対象者が、任期満了又は定年その他正当な事由により退任又は退職した場合、直後の時点をもって、これに係る譲渡制限を解除するものとする。

## (2)事前交付型の規模及びその変動状況

## 費用計上額及び科目名

(単位:百万円)

	前連結会計年度 (自 2022年4月1日 至 2023年3月31日)	当連結会計年度 (自 2023年4月1日 至 2024年3月31日)
一般管理費の報酬費用	134	-

## 株式数

当連結会計年度(2024年3月期)において権利未確定株式数が存在した事前交付型を対象として記載していません。

	2023年事前交付型
前連結会計年度末(株)	135,000
付与(株)	-
没収(株)	-
権利確定(株)	2,000
未確定残(株)	133,000

## 単価情報

付与日における公正な評価単価(円)	997
-------------------	-----

## 2. 公正な評価単価の見積方法

取締役会決議日の前営業日の東京証券取引所における当社株式の終値としております。

## 3. 権利確定株式数の見積方法

事前交付型は、基本的には、将来の没収数の合理的な見積りは困難であるため、実績の没収数のみ反映させる方法を採用しております。

## ( 税効果会計関係 )

## 1. 繰延税金資産及び繰延税金負債の主な発生原因の内訳

	前連結会計年度 ( 2023年 3月31日 )	当連結会計年度 ( 2024年 3月31日 )
繰延税金資産		
貸倒引当金	189百万円	473百万円
繰越欠損金 ( 注 ) 2	281	828
会員権評価損	41	39
退職給付に係る負債	344	238
賞与引当金	487	525
未払社会保険料	59	60
役員退職慰労引当金	194	207
減損損失	321	341
連結未実現損益調整	136	150
投資有価証券評価損	52	33
未払金	85	82
棚卸資産評価損	390	120
未払事業税	193	147
連結納税に係る投資簿価修正額	1,179	1,179
その他	720	681
繰延税金資産小計	4,677	5,110
税務上の繰越欠損金に係る評価性引当額 ( 注 ) 2	281	823
将来減算一時差異等の合計に係る評価性引当額	2,250	2,357
評価性引当額小計	2,532	3,181
繰延税金資産合計	2,145	1,929
繰延税金負債		
固定資産圧縮積立金	1,106	992
その他有価証券評価差額金	578	874
合併受入評価差額金 ( 土地・借地権評価益 )	416	416
全面時価評価法による評価差額	968	967
その他	89	103
繰延税金負債合計	3,158	3,353
繰延税金資産の純額	1,012	1,424
	前連結会計年度 ( 2023年 3月31日 )	当連結会計年度 ( 2024年 3月31日 )
再評価に係る繰延税金負債		
土地再評価差額金	1,556百万円	1,533百万円
( 注 ) 1 . 繰延税金資産の純額は、連結貸借対照表の以下の項目に含まれております。		
固定資産 - 繰延税金資産	714百万円	714百万円
固定負債 - 繰延税金負債	1,727	2,139

(注) 2. 税務上の繰越欠損金及びその繰延税金資産の繰越期限別の金額  
前連結会計年度(2023年3月31日)

	1年以内 (百万円)	1年超 2年以内 (百万円)	2年超 3年以内 (百万円)	3年超 4年以内 (百万円)	4年超 5年以内 (百万円)	5年超 (百万円)	合計 (百万円)
税務上の繰越欠損金 (1)	9	1	23	-	32	214	281
評価性引当額	9	1	23	-	32	214	281
繰延税金資産	-	-	-	-	-	-	-

(1) 税務上の繰越欠損金は、法定実効税率を乗じた額であります。

当連結会計年度(2024年3月31日)

	1年以内 (百万円)	1年超 2年以内 (百万円)	2年超 3年以内 (百万円)	3年超 4年以内 (百万円)	4年超 5年以内 (百万円)	5年超 (百万円)	合計 (百万円)
税務上の繰越欠損金 (1)	0	13	-	19	16	779	828
評価性引当額	0	13	-	19	16	774	823
繰延税金資産	-	-	-	-	-	4	4

(1) 税務上の繰越欠損金は、法定実効税率を乗じた額であります。

## 2. 法定実効税率と税効果会計適用後の法人税等の負担率との差異の原因となった主な項目別の内訳

	前連結会計年度 (2023年3月31日)	当連結会計年度 (2024年3月31日)
法定実効税率	30.6%	30.6%
(調整)		
交際費等永久に損金に算入されない項目	1.9	2.3
住民税均等割額	1.1	1.5
評価性引当額	0.3	3.3
親会社と子会社の実効税率差	2.4	3.4
受取配当金等永久に益金に算入されない項目	0.2	0.9
持分法投資損益	1.5	-
のれん及び負ののれん	0.2	0.2
その他	0.6	0.9
税効果会計適用後の法人税等の負担率	37.3	39.5

## 3. 法人税及び地方法人税の会計処理又はこれらに関する税効果会計の会計処理

当社及び一部の国内連結子会社は、グループ通算制度を適用しており、「グループ通算制度を適用する場合の会計処理及び開示に関する取扱い」(実務対応報告第42号 2021年8月12日)に従って、法人税及び地方法人税の会計処理又はこれらに関する税効果会計の会計処理並びに開示を行っております。

## (企業結合等関係)

重要性がないため記載を省略しております。

## (資産除去債務関係)

該当事項はありません。

## (賃貸等不動産関係)

当社及び一部の連結子会社では、東京都その他の地域において、遊休不動産及び賃貸用の不動産（土地を含む）を有しております。前連結会計年度における当該賃貸等不動産に関する賃貸損益は286百万円（主な賃貸収益は営業外収益に、主な賃貸費用は販売費及び一般管理費に計上）であります。当連結会計年度における当該賃貸等不動産に関する賃貸損益は310百万円（主な賃貸収益は営業外収益に、主な賃貸費用は販売費及び一般管理費に計上）であります。

また、当該賃貸等不動産の連結貸借対照表計上額及び時価は、次のとおりであります。

（単位：百万円）

	前連結会計年度 (自 2022年4月1日 至 2023年3月31日)	当連結会計年度 (自 2023年4月1日 至 2024年3月31日)
連結貸借対照表計上額		
期首残高	8,507	7,708
期中増減額	799	241
期末残高	7,708	7,467
期末時価	9,302	9,119

- (注) 1. 連結貸借対照表計上額は、取得原価から減価償却累計額及び減損損失累計額を控除した金額であります。
2. 当連結会計年度末の時価は、主として正味売却価額により測定しており、路線価による相続税評価額及び固定資産税評価額に基づき算定しております。

## (収益認識関係)

## 1. 顧客との契約から生じる収益を分解した情報

前連結会計年度(自 2022年4月1日 至 2023年3月31日)

(単位:百万円)

	報告セグメント				その他 (注)	合計
	総合建材 卸売事業	合板製造・ 木材加工事業	総合建材 小売事業	計		
一時点で移転される財 一定の期間にわたり移 転される財	324,367	14,798	49,318	388,485	1,749	390,234
	10,869	2,161	1,389	14,420	2,008	16,428
顧客との契約から生じ る収益	335,237	16,960	50,707	402,905	3,757	406,663
その他の収益	-	-	-	-	359	359
外部顧客への売上高	335,237	16,960	50,707	402,905	4,116	407,022

(注)「その他」の区分は、報告セグメントに含まれない事業セグメントであり、フランチャイズ事業、不動産賃貸業、倉庫及び運送業、建設工事業、旅行業、保険代理業及びE C事業を含んでおります。

当連結会計年度(自 2023年4月1日 至 2024年3月31日)

(単位:百万円)

	報告セグメント				その他 (注)	合計
	総合建材 卸売事業	合板製造・ 木材加工事業	総合建材 小売事業	計		
一時点で移転される財 一定の期間にわたり移 転される財	310,220	11,785	49,574	371,580	1,998	373,578
	11,394	1,296	537	13,228	1,756	14,984
顧客との契約から生じ る収益	321,615	13,081	50,112	384,808	3,754	388,563
その他の収益	-	-	-	-	347	347
外部顧客への売上高	321,615	13,081	50,112	384,808	4,101	388,910

(注)「その他」の区分は、報告セグメントに含まれない事業セグメントであり、フランチャイズ事業、不動産賃貸業、倉庫及び運送業、建設工事業、旅行業、保険代理業、住宅ローン仲介業、E C事業及び管理事業を含んでおります。

## 2. 顧客との契約から生じる収益を理解するための基礎となる情報

連結財務諸表の作成のための基本となる重要な事項に関する注記等「4. 会計方針に関する事項(5)重要な収益及び費用の計上基準」に記載のとおりであります。

## 3. 当連結会計年度及び翌連結会計年度以降の収益の金額を理解するための情報

## (1) 契約資産及び契約負債の残高等

(単位:百万円)

	前連結会計年度	当連結会計年度
顧客との契約から生じた債権(期首残高)	87,696	87,313
顧客との契約から生じた債権(期末残高)	87,313	84,939
契約資産(期首残高)	2,040	1,054
契約資産(期末残高)	1,054	1,376
契約負債(期首残高)	377	185
契約負債(期末残高)	185	183

当連結会計年度に認識された収益の額のうち期首現在の契約負債残高に含まれていた額は、185百万円であります。

## (2) 残存履行義務に配分した取引価格

当連結会計年度末現在、当社グループの工事契約に係る残存履行義務に配分された取引価格の総額は4,449百万円であります。当社は、当該残存履行義務について、履行義務の充足につれて今後1年から3年の間で収益を認識することを見込んでおります。



(セグメント情報等)

【セグメント情報】

1. 報告セグメントの概要

当社グループの報告セグメントは、当社の構成単位のうち分離された財務諸表が入手可能であり、取締役会が経営資源の配分の決定及び業績を評価するために、定期的に検討を行う対象となっているものであります。

当社は、純粋持株会社としてグループ全体の戦略機能を担い、各事業会社は、取り扱う製品・サービスについて包括的な戦略を立案し、事業活動を展開しております。

従って、当社グループは、事業会社を基礎とした製品・サービス別のセグメントから構成されており、「総合建材卸売事業」、「合板製造・木材加工事業」及び「総合建材小売事業」の3つを報告セグメントとしております。

「総合建材卸売事業」は、主に合板、合板二次製品、建材及び住宅機器等の卸売販売等を営んでおります。

「合板製造・木材加工事業」は、針葉樹を主原料とした普通合板、構造用合板、長尺合板及び構造用LVLキーラム(単板積層材)などの製造販売、合板二次製品の製造販売、合板及び単板の製造販売、集材材及び集成加工製品の製造販売、木材の加工及び販売を営んでおります。「総合建材小売事業」は、主に合板、合板二次製品、建材及び住宅機器等の小売販売を営んでおります。

2. 報告セグメントごとの売上高、利益、資産、その他の項目の金額の算定方法

報告されている事業セグメントの会計処理の方法は、「連結財務諸表作成のための基本となる重要な事項」における記載と同一であります。

報告セグメントの利益は、営業利益ベースの数値であります。

セグメント間の内部収益及び振替高は市場実勢価格に基づいております。

3. 報告セグメントごとの売上高、利益、資産、その他の項目の金額に関する情報

前連結会計年度(自 2022年4月1日 至 2023年3月31日)

(単位: 百万円)

	報告セグメント				その他 (注)1	合計	調整額 (注)2、 3	連結財務 諸表計上 額
	総合建材 卸売事業	合板製 造・木材 加工事業	総合建材 小売事業	計				
売上高								
外部顧客への売上高	335,237	16,960	50,707	402,905	4,116	407,022	-	407,022
セグメント間の内部 売上高又は振替高	30,926	9,033	764	40,723	6,497	47,220	47,220	-
計	366,164	25,993	51,472	443,629	10,613	454,243	47,220	407,022
セグメント利益又は損 失( )	7,559	760	1,361	9,680	223	9,457	266	9,723
セグメント資産	131,650	20,702	21,970	174,323	43,501	217,824	7,583	225,408
その他の項目								
減価償却費	266	1,160	181	1,608	784	2,392	-	2,392
のれん償却額	8	-	53	61	-	61	-	61
有形固定資産及び無 形固定資産の増加額	66	969	456	1,492	1,471	2,963	-	2,963

(注)1. 「その他」の区分は、報告セグメントに含まれない事業セグメントであり、フランチャイズ事業、不動産賃貸業、倉庫及び運送業、建設工事業、旅行業、保険代理業及びEC事業を含んでおります。

2. セグメント利益又は損失( )の調整額には、セグメント間取引消去266百万円が含まれております。

3. セグメント資産の調整額には、セグメント間取引消去 20,044百万円、当社セグメントとの内部取引消去 34百万円、全社資産27,662百万円が含まれております。なお、全社資産は、主に報告セグメントに帰属しない持株会社の資産であります。

4. セグメント利益又は損失( )は、連結損益計算書の営業利益と調整を行っております。

5. 減価償却費には、長期前払費用の償却費を含んでおります。

6. 有形固定資産及び無形固定資産の増加額には、長期前払費用の増加額を含んでおります。

当連結会計年度（自 2023年4月1日 至 2024年3月31日）

（単位：百万円）

	報告セグメント				その他 (注) 1	合計	調整額 (注) 2、 3	連結財務 諸表計上 額
	総合建材 卸売事業	合板製 造・木材 加工事業	総合建材 小売事業	計				
売上高								
外部顧客への売上高	321,615	13,081	50,112	384,808	4,101	388,910	-	388,910
セグメント間の内部 売上高又は振替高	28,690	7,235	835	36,761	6,838	43,600	43,600	-
計	350,306	20,317	50,947	421,570	10,940	432,511	43,600	388,910
セグメント利益又は損 失( )	6,842	76	1,070	7,836	141	7,694	177	7,871
セグメント資産	140,301	18,092	23,149	181,543	44,469	226,012	8,551	234,564
その他の項目								
減価償却費	220	994	196	1,411	891	2,302	-	2,302
のれん償却額	4	-	50	54	-	54	-	54
有形固定資産及び無 形固定資産の増加額	537	507	691	1,737	2,389	4,126	-	4,126

(注) 1. 「その他」の区分は、報告セグメントに含まれない事業セグメントであり、フランチャイズ事業、不動産賃貸業、倉庫及び運送業、建設工事業、旅行業、保険代理業、住宅ローン仲介業、EC事業及び管理事業を含んでおります。

2. セグメント利益又は損失( )の調整額には、セグメント間取引消去177百万円が含まれております。

3. セグメント資産の調整額には、セグメント間取引消去 19,094百万円、当社セグメントとの内部取引消去 30百万円、全社資産27,677百万円が含まれております。なお、全社資産は、主に報告セグメントに帰属しない持株会社の資産であります。

4. セグメント利益又は損失( )は、連結損益計算書の営業利益と調整を行っております。

5. 減価償却費には、長期前払費用の償却費を含んでおります。

6. 有形固定資産及び無形固定資産の増加額には、長期前払費用の増加額を含んでおります。

#### 【関連情報】

前連結会計年度（自 2022年4月1日 至 2023年3月31日）

##### 1. 製品及びサービスごとの情報

単一の製品・サービスの区分の外部顧客への売上高が連結損益計算書の売上高の90%を超えるため、記載を省略しております。

##### 2. 地域ごとの情報

###### (1) 売上高

本邦の外部顧客への売上高が連結損益計算書の売上高の90%を超えるため、記載を省略しております。

###### (2) 有形固定資産

本邦に所在している有形固定資産の金額が連結貸借対照表の有形固定資産の90%を超えるため、記載を省略しております。

##### 3. 主要な顧客ごとの情報

外部顧客への売上高のうち、連結損益計算書の売上高の10%以上を占める相手先がないため、記載はありません。

当連結会計年度（自 2023年4月1日 至 2024年3月31日）

1. 製品及びサービスごとの情報

単一の製品・サービスの区分の外部顧客への売上高が連結損益計算書の売上高の90%を超えるため、記載を省略しております。

2. 地域ごとの情報

(1) 売上高

本邦の外部顧客への売上高が連結損益計算書の売上高の90%を超えるため、記載を省略しております。

(2) 有形固定資産

本邦に所在している有形固定資産の金額が連結貸借対照表の有形固定資産の90%を超えるため、記載を省略しております。

3. 主要な顧客ごとの情報

外部顧客への売上高のうち、連結損益計算書の売上高の10%以上を占める相手先がないため、記載はありません。

【報告セグメントごとの固定資産の減損損失に関する情報】

前連結会計年度（自 2022年4月1日 至 2023年3月31日）

（単位：百万円）

	総合建材卸売事業	合板製造・木材加工事業	総合建材小売事業	その他	全社・消去	合計
減損損失	241	-	-	250	-	491

当連結会計年度（自 2023年4月1日 至 2024年3月31日）

（単位：百万円）

	総合建材卸売事業	合板製造・木材加工事業	総合建材小売事業	その他	全社・消去	合計
減損損失	2	-	-	101	-	103

【報告セグメントごとののれんの償却額及び未償却残高に関する情報】

前連結会計年度（自 2022年4月1日 至 2023年3月31日）

（単位：百万円）

	総合建材卸売事業	合板製造・木材加工事業	総合建材小売事業	その他	全社・消去	合計
当期償却額	8	-	53	-	-	61
当期末残高	4	-	188	-	-	192

当連結会計年度（自 2023年4月1日 至 2024年3月31日）

（単位：百万円）

	総合建材卸売事業	合板製造・木材加工事業	総合建材小売事業	その他	全社・消去	合計
当期償却額	4	-	50	-	-	54
当期末残高	-	-	138	-	-	138

【報告セグメントごとの負ののれん発生益に関する情報】

前連結会計年度（自 2022年4月1日 至 2023年3月31日）

該当事項はありません。

当連結会計年度（自 2023年4月1日 至 2024年3月31日）

「総合建材卸売事業」セグメントにおいて、LMIグループ株式会社より建設資材販売事業を吸収分割にて承継及び「その他」セグメントにおいて、株式会社トストを新たに連結子会社といたしました。

これに伴い、当連結会計年度において負ののれん発生益54百万円を特別利益として計上しております。

## 【関連当事者情報】

前連結会計年度（自 2022年4月1日 至 2023年3月31日）

連結財務諸表提出会社の連結子会社と関連当事者との取引

（ア）連結財務諸表提出会社の主要株主（会社等の場合に限る。）等

種類	会社等の名称又は氏名	所在地	資本金又は出資金 (百万円)	事業の内容 又は職業	議決権等の所有 (被所有) 割合(%)	関連当事者との 関係	取引の内容	取引金額 (百万円)	科目	期末残高 (百万円)
主要株主	吉野石膏㈱	東京都千代田区	100	製造業	(被所有) 直接 14.88	商品等の仕入	建材商品の仕入 (注)	19,053	支払手形及び買掛金	7,544

（注）取引条件及び取引条件の決定方針等

建材商品の仕入等については、一般取引条件と同様に決定しております。

（イ）連結財務諸表提出会社の主要株主（個人の場合に限る。）等

種類	会社等の名称又は氏名	所在地	資本金又は出資金 (百万円)	事業の内容 又は職業	議決権等の所有 (被所有) 割合(%)	関連当事者との 関係	取引の内容	取引金額 (百万円)	科目	期末残高 (百万円)
役員 の近親者	吉田 繁	-	-	当社 相談役	(被所有) 直接 7.87	当社 相談役	給与の支払(注1)	12	-	-
役員	吉田 隆	-	-	当社取締役 会長	(被所有) 直接 2.48	-	住宅建設工事の請 負(注2)	36	-	-

（注）1．委嘱する業務の内容等を助案し、協議の上決定しております。

2．取引条件及び取引条件の決定方針等

住宅建設工事の請負価格については、一般取引条件と同様に決定しております。

当連結会計年度（自 2023年4月1日 至 2024年3月31日）

連結財務諸表提出会社の連結子会社と関連当事者との取引

（ア）連結財務諸表提出会社の主要株主（会社等の場合に限る。）等

種類	会社等の名称又は氏名	所在地	資本金又は出資金 (百万円)	事業の内容 又は職業	議決権等の所有 (被所有) 割合(%)	関連当事者との 関係	取引の内容	取引金額 (百万円)	科目	期末残高 (百万円)
主要株主	吉野石膏㈱	東京都千代田区	100	製造業	(被所有) 直接 14.86	商品等の仕入	建材商品の仕入 (注)	19,894	支払手形及び買掛金	8,118

（注）取引条件及び取引条件の決定方針等

建材商品の仕入等については、一般取引条件と同様に決定しております。

（イ）連結財務諸表提出会社の主要株主（個人の場合に限る。）等

種類	会社等の名称又は氏名	所在地	資本金又は出資金 (百万円)	事業の内容 又は職業	議決権等の所有 (被所有) 割合(%)	関連当事者との 関係	取引の内容	取引金額 (百万円)	科目	期末残高 (百万円)
役員 の近親者	吉田 繁	-	-	当社 相談役	被所有 直接 7.85%	当社 相談役	給与の支払 (注)1 子会社株式の 取得(注)2	12 14	-	-
役員 の近親者	青木 幸子	-	-	-	被所有 直接 0.54%	当社取締役 会長及び取 締役の近親 者	子会社株式の 取得(注)2	12	-	-
役員 の近親者	吉田 勲	-	-	-	被所有 直接 0.52%	当社取締役 会長の近親 者	子会社株式の 取得(注)2	11	-	-
役員 の近親者	堀籠 千鶴子	-	-	-	被所有 直接 0.18%	当社取締役 会長の近親 者	子会社株式の 取得(注)2	11	-	-

（注）1．委嘱する業務の内容等を助案し、協議の上決定しております。

2．子会社株式の取得については、第三者機関により算定された価格を助案して決定しております。

## ( 1株当たり情報 )

	前連結会計年度 (自 2022年4月1日 至 2023年3月31日)	当連結会計年度 (自 2023年4月1日 至 2024年3月31日)
1株当たり純資産額	1,937円49銭	2,111円68銭
1株当たり当期純利益金額	224円85銭	174円67銭

(注) 1. 潜在株式調整後1株当たり当期純利益金額については、潜在株式が存在しないため記載しておりません。

2. 1株当たり純資産額の算定上の基礎は、以下のとおりであります。

	前連結会計年度末 (2023年3月31日)	当連結会計年度末 (2024年3月31日)
純資産の部の合計額(百万円)	57,897	63,107
純資産の部の合計金額から控除する金額(百万円)	1,860	2,064
(うち非支配株主持分)(百万円)	(1,860)	(2,064)
普通株式に係る期末の純資産額(百万円)	56,036	61,043
1株当たり純資産額の算定に用いられた期末の普通株式の数(株)	28,922,340	28,907,378

3. 1株当たり当期純利益金額の算定上の基礎は、以下のとおりであります。

	前連結会計年度 (自 2022年4月1日 至 2023年3月31日)	当連結会計年度 (自 2023年4月1日 至 2024年3月31日)
親会社株主に帰属する当期純利益金額(百万円)	6,686	5,049
普通株主に帰属しない金額(百万円)	-	-
普通株式に係る親会社株主に帰属する当期純利益金額(百万円)	6,686	5,049
期中平均株式数(株)	29,738,293	28,911,225

## ( 重要な後発事象 )

該当事項はありません。

## 【連結附属明細表】

## 【社債明細表】

該当事項はありません。

## 【借入金等明細表】

区分	当期末残高 (百万円)	当期末残高 (百万円)	平均利率 (%)	返済期限
短期借入金	12,486	11,680	1.0	-
1年以内に返済予定の長期借入金	8,426	7,674	1.0	-
1年以内に返済予定のリース債務	352	376	-	-
長期借入金(1年以内に返済予定のものを除く。)	15,620	14,328	1.0	2025年～ 2038年
リース債務(1年以内に返済予定のものを除く。)	609	718	-	2025年～ 2030年
その他有利子負債 コマーシャル・ペーパー(1年以内返済予定)	3,000	3,000	0.2	-
合計	40,495	37,778	-	-

(注) 1. 平均利率については、期中平均借入金残高に対する加重平均利率を記載しております。

2. 借入金のうち1年以内に返済予定の長期借入金5百万円、長期借入金(1年以内に返済予定のものを除く。)25百万円は無利息であります。

3. リース債務の平均利率については、リース料総額に含まれる利息相当額を控除する前の金額でリース債務を連結貸借対照表に計上しているため、記載しておりません。

4. 長期借入金及びリース債務(1年以内に返済予定のものを除く。)の連結決算日後5年間の返済予定額は以下のとおりであります。

	1年超2年以内 (百万円)	2年超3年以内 (百万円)	3年超4年以内 (百万円)	4年超5年以内 (百万円)
長期借入金	5,698	4,309	2,490	1,010
リース債務	308	211	140	56

## 【資産除去債務明細表】

該当事項はありません。

## (2) 【その他】

当連結会計年度における四半期情報等

(累計期間)	第1四半期	第2四半期	第3四半期	当連結会計年度
売上高(百万円)	94,752	191,165	295,156	388,910
税金等調整前四半期(当期) 純利益金額(百万円)	1,771	4,305	7,190	8,682
親会社株主に帰属する 四半期(当期)純利益金額 (百万円)	938	2,460	4,140	5,049
1株当たり四半期(当期) 純利益金額(円)	32.46	85.08	143.22	174.67

(会計期間)	第1四半期	第2四半期	第3四半期	第4四半期
1株当たり四半期純利益金額 (円)	32.46	52.61	58.15	31.44

## 2【財務諸表等】

## (1)【財務諸表】

## 【貸借対照表】

(単位：百万円)

	前事業年度 (2023年3月31日)	当事業年度 (2024年3月31日)
<b>資産の部</b>		
流動資産		
現金及び預金	3,254	3,136
受取手形	1	-
前払費用	142	154
未収入金	1,040	763
関係会社短期貸付金	4,292	4,193
その他	141	425
貸倒引当金	307	1,056
流動資産合計	5 8,566	5 7,617
固定資産		
有形固定資産		
建物	2 7,529	2 7,729
構築物	372	402
船舶	0	0
車両運搬具	43	71
工具、器具及び備品	177	163
土地	2 29,907	2 30,707
リース資産	260	465
建設仮勘定	207	50
有形固定資産合計	38,499	39,590
無形固定資産		
借地権	429	429
ソフトウェア	7	195
リース資産	516	526
施設利用権	51	50
無形固定資産合計	1,005	1,202
投資その他の資産		
投資有価証券	3,305	4,114
関係会社株式	13,239	13,308
出資金	251	251
関係会社出資金	118	118
長期貸付金	2	1
関係会社長期貸付金	418	165
敷金	118	113
その他	1, 4 288	1, 4 280
貸倒引当金	22	18
投資その他の資産合計	17,720	18,336
固定資産合計	5 57,225	5 59,129
資産合計	65,791	66,747

(単位：百万円)

	前事業年度 (2023年3月31日)	当事業年度 (2024年3月31日)
<b>負債の部</b>		
<b>流動負債</b>		
短期借入金	12,400	12,950
コマーシャル・ペーパー	3,000	3,000
1年内返済予定の長期借入金	2,649	2,634
リース債務	258	323
未払金	795	841
未払費用	131	121
未払法人税等	139	34
未払消費税等	87	77
預り金	202	154
賞与引当金	98	93
役員賞与引当金	33	40
その他	30	41
流動負債合計	5,236	5,240
<b>固定負債</b>		
長期借入金	2,112	2,109
リース債務	518	668
退職給付引当金	374	367
役員退職慰労引当金	230	246
再評価に係る繰延税金負債	1,550	1,527
繰延税金負債	1,120	1,429
その他	190	190
固定負債合計	5,159	5,159
負債合計	38,874	39,417
<b>純資産の部</b>		
<b>株主資本</b>		
資本金	3,195	3,195
<b>資本剰余金</b>		
資本準備金	6,708	6,708
資本剰余金合計	6,708	6,708
<b>利益剰余金</b>		
利益準備金	489	489
その他利益剰余金	16,801	16,675
固定資産圧縮積立金	1,396	1,384
別途積立金	11,900	11,900
繰越利益剰余金	3,504	3,391
利益剰余金合計	17,291	17,165
自己株式	1,767	1,780
株主資本合計	25,428	25,289
<b>評価・換算差額等</b>		
その他有価証券評価差額金	1,166	1,770
土地再評価差額金	322	270
評価・換算差額等合計	1,489	2,040
純資産合計	26,917	27,330
負債純資産合計	65,791	66,747



## 【損益計算書】

(単位：百万円)

	前事業年度 (自 2022年4月1日 至 2023年3月31日)	当事業年度 (自 2023年4月1日 至 2024年3月31日)
営業収入	2 6,528	2 6,694
営業費用	1, 2 4,970	1, 2 4,892
営業利益	1,558	1,802
営業外収益		
受取利息及び受取配当金	156	166
生命保険配当金	19	30
受取補償金	38	-
その他	31	25
営業外収益合計	2 246	2 222
営業外費用		
支払利息	259	287
貸倒引当金繰入額	3 232	3 847
その他	3	1
営業外費用合計	2 495	2 1,137
経常利益	1,308	888
特別利益		
固定資産売却益	123	17
固定資産受贈益	16	-
会員権売却益	2	-
投資有価証券売却益	4	66
関係会社株式売却益	4 1,776	4 62
特別利益合計	1,923	146
特別損失		
固定資産売却損	0	0
固定資産除却損	5	12
減損損失	275	101
投資有価証券売却損	-	0
関係会社株式売却損	30	-
会員権売却損	-	0
会員権評価損	2	1
特別損失合計	314	115
税引前当期純利益	2,917	919
法人税、住民税及び事業税	329	80
法人税等調整額	89	19
法人税等合計	240	60
当期純利益	2,676	979

## 【株主資本等変動計算書】

前事業年度（自 2022年4月1日 至 2023年3月31日）

（単位：百万円）

	株主資本								
	資本金	資本剰余金			利益剰余金				
		資本準備金	その他資本剰余金	資本剰余金合計	利益準備金	その他利益剰余金			利益剰余金合計
						固定資産圧縮積立金	別途積立金	繰越利益剰余金	
当期首残高	3,195	6,708	109	6,818	489	1,410	11,900	2,704	16,504
当期変動額									
固定資産圧縮積立金の取崩						13		13	-
剰余金の配当								1,043	1,043
当期純利益								2,676	2,676
土地再評価差額金の取崩								402	402
自己株式の取得									-
自己株式の処分			114	114					-
自己株式の消却			667	667					-
その他資本剰余金の負の残高の振替			442	442				442	442
株主資本以外の項目の当期変動額（純額）									
当期変動額合計	-	-	109	109	-	13	-	800	787
当期末残高	3,195	6,708	-	6,708	489	1,396	11,900	3,504	17,291

	株主資本		評価・換算差額等			純資産合計
	自己株式	株主資本合計	その他有価証券評価差額金	土地再評価差額金	評価・換算差額等合計	
当期首残高	1,173	25,344	1,076	79	996	26,341
当期変動額						
固定資産圧縮積立金の取崩			-			-
剰余金の配当		1,043				1,043
当期純利益		2,676				2,676
土地再評価差額金の取崩		402				402
自己株式の取得	1,853	1,853				1,853
自己株式の処分	591	706				706
自己株式の消却	667	-				-
その他資本剰余金の負の残高の振替			-			-
株主資本以外の項目の当期変動額（純額）			90	402	492	492
当期変動額合計	593	83	90	402	492	576
当期末残高	1,767	25,428	1,166	322	1,489	26,917

当事業年度（自 2023年4月1日 至 2024年3月31日）

（単位：百万円）

	株主資本							
	資本金	資本剰余金		利益剰余金				
		資本準備金	資本剰余金 合計	利益準備金	その他利益剰余金			利益剰余金 合計
					固定資産圧 縮積立金	別途積立金	繰越利益剰 余金	
当期首残高	3,195	6,708	6,708	489	1,396	11,900	3,504	17,291
当期変動額								
固定資産圧縮積立金の取崩					12		12	-
剰余金の配当							1,156	1,156
当期純利益							979	979
土地再評価差額金の取崩							51	51
自己株式の取得								
株主資本以外の項目の当期変動 額（純額）								
当期変動額合計	-	-	-	-	12	-	112	125
当期末残高	3,195	6,708	6,708	489	1,384	11,900	3,391	17,165

	株主資本		評価・換算差額等			純資産合計
	自己株式	株主資本合計	その他有価証券 評価差額金	土地再評価差額 金	評価・換算差額 等合計	
当期首残高	1,767	25,428	1,166	322	1,489	26,917
当期変動額						
固定資産圧縮積立金の取崩		-				-
剰余金の配当		1,156				1,156
当期純利益		979				979
土地再評価差額金の取崩		51				51
自己株式の取得	13	13				13
株主資本以外の項目の当期変動 額（純額）			603	51	551	551
当期変動額合計	13	138	603	51	551	412
当期末残高	1,780	25,289	1,770	270	2,040	27,330

【注記事項】

(重要な会計方針)

1. 資産の評価基準及び評価方法

(1) 有価証券の評価基準及び評価方法

子会社株式及び関連会社株式 移動平均法による原価法

その他有価証券

市場価格のない株式等以外のもの 時価法(評価差額は全部純資産直入法により処理し、売却原価は移動平均法により算定)を採用しております。

市場価格のない株式等 移動平均法による原価法

(2) デリバティブの評価基準及び評価方法

デリバティブ 時価法

2. 固定資産の減価償却の方法

(1) 有形固定資産(リース資産を除く)

定率法。ただし、1998年4月1日以降に取得した建物(建物附属設備は除く)並びに2016年4月1日以降に取得した建物附属設備及び構築物については定額法。なお、主な耐用年数は以下のとおりであります。

建物 3～60年

構築物 3～60年

(2) 無形固定資産(リース資産を除く)

定額法。なお、自社利用のソフトウェアについては、社内における見込利用可能期間(5年)に基づく定額法。また、その他の耐用年数は10年であります。

(3) リース資産

所有権移転外ファイナンス・リース取引

リース期間を耐用年数とし、残存価額を零とする定額法を採用しております。

3. 引当金の計上基準

(1) 貸倒引当金

未収入金、貸付金等の貸倒損失に備えるため、一般債権については貸倒実績率により、貸倒懸念債権等特定の債権については個別に回収可能性を勘案し、回収不能見込額を計上しております。

(2) 賞与引当金

従業員賞与の支給に備えるため、賞与支給見込額の当期負担額を計上しております。

(3) 役員賞与引当金

役員賞与の支給に備えて、当事業年度における支給見込額に基づき計上しております。

(4) 退職給付引当金

従業員の退職給付に備えるため、当事業年度末における退職給付債務及び年金資産の見込額に基づき計上しております。

また、退職給付債務の算定にあたり、退職給付見込額を当事業年度末までの期間に帰属させる方法については、期間定額基準によっております。

なお、数理計算上の差異については、各事業年度の発生時における従業員の平均残存勤務期間内の一定年数(5年)による定率法により、それぞれ発生の翌事業年度から費用処理しております。

(5) 役員退職慰労引当金

役員の退職慰労金の支給に備えるため、当社内規に基づく期末要支給額を計上しております。

4. 収益及び費用の計上基準

当社の収益は、主に子会社からのグループ運営収入及び受取配当金であります。グループ運営収入については、子会社への契約内容に応じた受託業務を提供することが履行義務であり、業務を実施した時点で当社の履行義務が充足されることから、当該時点で収益及び費用を認識しております。受取配当金については、配当金の効力発生日をもって認識しております。

## 5. ヘッジ会計の方法

## (1) ヘッジ会計の方法

金利スワップについて特例処理の要件を満たしている場合には、特例処理を採用しております。

## (2) ヘッジ手段とヘッジ対象

ヘッジ手段...金利スワップ

ヘッジ対象...借入金

## (3) ヘッジ方針

金利に係るキャッシュ・フロー変動リスクを回避する目的で、実需の範囲内で対象取引のヘッジを行っております。

## (4) ヘッジの有効性評価方法

金利スワップについては、特例処理の要件を満たしており有効性が保証されているため、有効性の評価を省略しております。

## 6. その他財務諸表作成のための基本となる重要な事項

## 退職給付に係る会計処理

退職給付に係る未認識数理計算上の差異の未処理額の会計処理の方法は、連結財務諸表におけるこれらの会計処理の方法と異なっております。

(重要な会計上の見積り)

## (関係会社に対する貸付金の評価)

## (1) 当事業年度の個別財務諸表に計上した金額

(単位：百万円)

区分	前事業年度	当事業年度
関係会社短期貸付金	4,292	4,193
貸倒引当金	307	1,056
貸倒引当金繰入額	232	847

## (2) 会計上の見積りの内容について財務諸表利用者の理解に資するその他の情報

関係会社に対する短期貸付金については、関係会社の財政状態が悪化し、債権の回収に重大な問題が生じているか又は生じる可能性が高い場合に、個別に貸倒引当金を計上することとしております。

貸倒引当金の金額算定にあたっては、関係会社の財政状態を基礎として、回収不能と見込まれる額を合理的に見積っております。

当該見積りは、将来の不確実な市場環境の変動等などによって関係会社の財政状態が悪化した場合、翌事業年度以降の財務諸表において認識する金額に重要な影響を与える可能性があります。

## (固定資産の減損)

## (1) 当事業年度の個別財務諸表に計上した金額

(単位：百万円)

区分	前事業年度	当事業年度
有形固定資産	38,499	39,590
無形固定資産	1,005	1,202
減損損失	275	101

## (2) 会計上の見積りの内容について財務諸表利用者の理解に資するその他の情報

連結財務諸表「注記事項(重要な会計上の見積り)(固定資産の減損)」に記載した内容と同一であります。

## (貸借対照表関係)

1. 投資その他の資産その他(長期預け金)10百万円を宅地建物取引業法に基づき法務局に供託しております。

## 2. 担保に供している資産及び担保に係る債務

## 担保に供している資産

	前事業年度 (2023年3月31日)	当事業年度 (2024年3月31日)
土地	5,514百万円	5,514百万円
建物	786	738
計	6,300	6,253

## 担保に係る債務

	前事業年度 (2023年3月31日)	当事業年度 (2024年3月31日)
1年内返済予定の長期借入金	3,072百万円	2,998百万円
長期借入金	728	802
計	3,800	3,800

(注) 前事業年度(2023年3月31日)

担保資産には、対応債務のほか子会社の銀行借入(189百万円)に対する担保資産が含まれております。

当事業年度(2024年3月31日)

担保資産には、対応債務のほか子会社の銀行借入(119百万円)に対する担保資産が含まれております。

## 3. 保証債務

前事業年度 (2023年3月31日)			当事業年度 (2024年3月31日)		
仕入債務保証	ジャパン建材(株)	15,115百万円	仕入債務保証	ジャパン建材(株)	16,605百万円
リース債務保証	(株)群馬木芸	6	リース債務保証	(株)群馬木芸	1
スワップ保証	(株)銘林	1	スワップ保証	(株)銘林	2
借入保証	ティンバラム(株)	4,233	借入保証	ティンバラム(株)	4,289
"	物林(株)	1,300	"	物林(株)	1,200
"	(株)銘林	976	"	(株)銘林	961
"	その他	2,014	"	その他	1,698
合計		23,647	合計		24,758

## 4. 取得価額から国庫補助金により控除した圧縮累計額

	前事業年度 (2023年3月31日)	当事業年度 (2024年3月31日)
その他(投資その他の資産)	38百万円	38百万円

## 5. 関係会社に対する金銭債権及び金銭債務

	前事業年度 (2023年3月31日)	当事業年度 (2024年3月31日)
短期金銭債権	5,330百万円	4,843百万円
長期金銭債権	418	165
短期金銭債務	9,418	9,973
長期金銭債務	2	2

## (損益計算書関係)

1. 営業費用のうち主要な費用及び金額並びにおおよその割合は、次のとおりであります。

	前事業年度 (自 2022年4月1日 至 2023年3月31日)	当事業年度 (自 2023年4月1日 至 2024年3月31日)
従業員給与及び賞与	1,520百万円	1,275百万円
賞与引当金繰入額	98	93
役員賞与引当金繰入額	33	40
法定福利費	415	450
福利厚生費	142	125
租税公課	417	384
退職給付費用	80	84
役員退職慰労引当金繰入額	19	15
減価償却費	741	837
おおよその割合		
一般管理費	94%	93%
販売費	6	7

## 2. 関係会社との取引高

	前事業年度 (自 2022年4月1日 至 2023年3月31日)	当事業年度 (自 2023年4月1日 至 2024年3月31日)
営業取引による取引高	6,384百万円	6,566百万円
営業取引以外の取引による取引高	96	129

## 3. 貸倒引当金繰入額

貸倒引当金繰入額は、当社連結子会社に対する貸付金に対して貸倒引当金を計上したものであります。

## 4. 関係会社株式売却益

前事業年度(自 2022年4月1日 至 2023年3月31日)

当社持分法適用関連会社でありました株式会社ハウス・デポ・パートナーズの全株式を売却したことによるものです。

当事業年度(自 2023年4月1日 至 2024年3月31日)

当社連結子会社であります日本パネフォーム株式会社の全株式を売却したことによるものです。

## (有価証券関係)

前事業年度(2023年3月31日)

子会社株式及び関連会社株式(貸借対照表計上額 子会社株式13,150百万円、関連会社株式89百万円)は、市場価格のない株式のため、子会社株式及び関連会社株式の時価を記載しておりません。

当事業年度(2024年3月31日)

子会社株式及び関連会社株式(貸借対照表計上額 子会社株式13,233百万円、関連会社株式75百万円)は、市場価格のない株式のため、子会社株式及び関連会社株式の時価を記載しておりません。

## ( 税効果会計関係 )

## 1. 繰延税金資産及び繰延税金負債の発生の主な原因別の内訳

	前事業年度 ( 2023年 3月31日 )	当事業年度 ( 2024年 3月31日 )
繰延税金資産		
退職給付引当金	114百万円	112百万円
賞与引当金	30	28
未払社会保険料	8	8
役員退職慰労引当金	70	75
会員権評価損	34	31
投資有価証券評価損	305	248
減損損失	209	240
未払事業所税	2	1
未払事業税	24	3
貸倒引当金	94	323
子会社株式 ( 会社分割に伴う承継会社株式 )	292	292
繰越欠損金	48	28
連結納税に係る投資簿価修正	1,179	1,179
その他	154	137
繰延税金資産小計	2,567	2,711
評価性引当額	2,017	2,209
繰延税金資産合計	550	502
繰延税金負債		
固定資産圧縮積立金	669	663
その他有価証券評価差額金	514	781
合併受入評価差額金 ( 土地・借地権評価益 )	440	440
その他	45	45
繰延税金負債合計	1,671	1,931
繰延税金負債の純額	1,120	1,429
再評価に係る繰延税金負債		
土地再評価差額金	1,550	1,527

## 2. 法定実効税率と税効果会計適用後の法人税等の負担率との差異の原因となった主な項目別の内訳

	前事業年度 ( 2023年 3月31日 )	当事業年度 ( 2024年 3月31日 )
法定実効税率	30.6%	30.6%
( 調整 )		
交際費等永久に損金算入されない項目	1.9	6.1
住民税均等割額	0.3	1.1
評価性引当額	3.7	25.0
受取配当金等永久に益金に算入されない項目	19.9	66.8
過年度法人税等	0.1	2.0
賃上げ・生産性向上のための税制による税額控除	1.3	-
その他	0.3	0.5
税効果会計適用後の法人税等の負担率	8.3	6.6

## 3. 法人税及び地方法人税の会計処理またはこれらに関する税効果会計の会計処理

当社は、グループ通算制度を適用しており、「グループ通算制度を適用する場合の会計処理及び開示に関する取扱い」( 実務対応報告第42号 2021年 8月12日 ) に従って、法人税及び地方法人税の会計処理又はこれらに関する税効果会計の会計処理並びに開示を行っております。

## ( 収益認識関係 )

収益を理解するための基礎となる情報

顧客との契約から生じる収益を理解するための基礎となる情報は、「( 注記事項 ) ( 重要な会計方針 ) 4. 収益及び費用の計上基準」に記載のとおりであります。

## ( 重要な後発事象 )

該当事項はありません。



## 【附属明細表】

## 【有形固定資産等明細表】

(単位：百万円)

区分	資産の種類	当期首残高	当期増加額	当期減少額	当期償却額	当期末残高	減価償却累計額
有形固定資産	建物	18,571	627	10 (10)	417	19,189	11,459
	構築物	1,679	88	-	57	1,767	1,364
	船舶	54	-	-	-	54	54
	車両運搬具	411	59	64	28	405	334
	工具、器具及び備品	857	19	-	33	876	713
	土地	29,907 [1,872]	893	93 (91) [74]	-	30,707 [1,798]	-
	リース資産	527	340	110	135	757	291
	建設仮勘定	207	327	484	-	50	-
	計	52,217 [1,872]	2,354	763 (101) [74]	672	53,808 [1,798]	14,217
無形固定資産	借地権	429	-	-	-	429	-
	ソフトウェア	51	254	39	26	266	70
	リース資産	1,061	181	-	172	1,242	716
	施設利用権	79	-	-	0	79	28
	計	1,621	435	39	198	2,018	815

(注) 1. 「当期減少額」欄の( )内は内書きで、減損損失の計上額であります。

2. 主な増加内容

建物	千葉県木更津市	ジャパン建材(株)倉庫	497百万円
土地	神奈川県横浜市	ジャパン建材(株)事務所	526百万円
土地	愛媛県松山市	ジャパン建材(株)事務所	365百万円
リース資産(有形)		ジャパン建材(株)基幹システムサーバー	194百万円
リース資産(無形)	東京都江東区	ジャパン建材(株)基幹システム	172百万円

3. 当期首残高及び当期末残高については、取得価額にて記載しております。

4. [ ]内は、土地の再評価に関する法律(平成10年3月31日公布法律第34号)により行った土地の再評価に係る土地再評価差額金であります。

## 【引当金明細表】

(単位：百万円)

区分	当期首残高	当期増加額	当期減少額	当期末残高
貸倒引当金	329	1,056	310	1,074
賞与引当金	98	93	98	93
役員賞与引当金	33	40	33	40
役員退職慰労引当金	230	15	-	246

## (2) 【主な資産及び負債の内容】

連結財務諸表を作成しているため、記載を省略しております。

## (3) 【その他】

該当事項はありません。

## 第6【提出会社の株式事務の概要】

事業年度	4月1日から3月31日まで
定時株主総会	6月中
基準日	3月31日
剰余金の配当の基準日	9月30日 3月31日
1単元の株式数	100株
単元未満株式の買取り・買増し	
取扱場所	(特別口座) 東京都千代田区丸の内一丁目4番1号 三井住友信託銀行株式会社 証券代行部
株主名簿管理人	(特別口座) 東京都千代田区丸の内一丁目4番1号 三井住友信託銀行株式会社 証券代行部
取次所	
買取・買増手数料	株式の売買の委託に係る手数料相当額として別途定める金額
公告掲載方法	電子公告により行います。ただし、電子公告によることができない事故その他のやむを得ない事由が生じた場合は、日本経済新聞に掲載して行います。 電子公告URL < <a href="https://www.jkhd.co.jp/">https://www.jkhd.co.jp/</a> >
株主に対する特典	該当事項はありません。

(注) 当社定款の定めにより、単元未満株主は、会社法第189条第2項各号に掲げる権利、取得請求権付株式の取得を請求する権利、株主の有する株式数に応じて募集株式または募集新株予約権の割当てを受ける権利並びに単元未満株式の売渡請求をする権利以外の権利を有していません。

## 第7【提出会社の参考情報】

### 1【提出会社の親会社等の情報】

当社は、金融商品取引法第24条の7第1項に規定する親会社等はありません。

### 2【その他の参考情報】

当事業年度の開始日から有価証券報告書提出日までの間に、次の書類を提出しております。

(1) 有価証券報告書及びその添付書類並びに確認書

事業年度（第77期）（自 2022年4月1日 至 2023年3月31日）2023年6月28日関東財務局長に提出

(2) 内部統制報告書及びその添付書類

2023年6月28日関東財務局長に提出

(3) 四半期報告書及び確認書

（第78期第1四半期）（自 2023年4月1日 至 2023年6月30日）2023年8月10日関東財務局長に提出

（第78期第2四半期）（自 2023年7月1日 至 2023年9月30日）2023年11月13日関東財務局長に提出

（第78期第3四半期）（自 2023年10月1日 至 2023年12月31日）2024年2月13日関東財務局長に提出

(4) 臨時報告書

2023年7月4日関東財務局長に提出

企業内容等の開示に関する内閣府令第19条第2項第9号の2（株主総会における議決権行使の結果）に基づく臨時報告書であります。

2023年12月1日関東財務局長に提出

企業内容等の開示に関する内閣府令第19条第2項第9号の2（監査公認会計士等の異動）に基づく臨時報告書であります。

(4) 臨時報告書の訂正報告書

2023年8月3日関東財務局長に提出

2023年7月4日提出の臨時報告書に係わる訂正報告書であります。

(5) 自己株券買付状況報告書

報告期間（自2023年7月10日 至2023年7月10日）2023年8月3日関東財務局長に提出

## 第二部【提出会社の保証会社等の情報】

該当事項はありません。

独立監査人の監査報告書及び内部統制監査報告書

2024年6月26日

J Kホールディングス株式会社

取締役会 御中

PwC Japan有限責任監査法人

東京事務所

指定有限責任社員  
業務執行社員 公認会計士 浦上 卓也

指定有限責任社員  
業務執行社員 公認会計士 伊藤 健一

< 連結財務諸表監査 >

監査意見

当監査法人は、金融商品取引法第193条の2第1項の規定に基づく監査証明を行うため、「経理の状況」に掲げられているJ Kホールディングス株式会社の2023年4月1日から2024年3月31日までの連結会計年度の連結財務諸表、すなわち、連結貸借対照表、連結損益計算書、連結包括利益計算書、連結株主資本等変動計算書、連結キャッシュ・フロー計算書、連結財務諸表作成のための基本となる重要な事項、その他の注記及び連結附属明細表について監査を行った。

当監査法人は、上記の連結財務諸表が、我が国において一般に公正妥当と認められる企業会計の基準に準拠して、J Kホールディングス株式会社及び連結子会社の2024年3月31日現在の財政状態並びに同日をもって終了する連結会計年度の経営成績及びキャッシュ・フローの状況を、全ての重要な点において適正に表示しているものと認める。

監査意見の根拠

当監査法人は、我が国において一般に公正妥当と認められる監査の基準に準拠して監査を行った。監査の基準における当監査法人の責任は、「連結財務諸表監査における監査人の責任」に記載されている。当監査法人は、我が国における職業倫理に関する規定に従って、会社及び連結子会社から独立しており、また、監査人としてのその他の倫理上の責任を果たしている。当監査法人は、意見表明の基礎となる十分かつ適切な監査証拠を入手したと判断している。

監査上の主要な検討事項

監査上の主要な検討事項とは、当連結会計年度の連結財務諸表の監査において、監査人が職業的専門家として特に重要であると判断した事項である。監査上の主要な検討事項は、連結財務諸表全体に対する監査の実施過程及び監査意見の形成において対応した事項であり、当監査法人は、当該事項に対して個別に意見を表明するものではない。

ジャパン建材株式会社における総合建材卸売事業に関する売上高の実在性及び期間帰属の妥当性の検討	
監査上の主要な検討事項の内容及び決定理由	監査上の対応
<p>JKホールディングス株式会社（以下「会社」という。）は、当連結会計年度の連結損益計算書に売上高388,910百万円を計上している。注記事項（セグメント情報等）に記載のとおり、総合建材卸売事業に係る売上高は321,615百万円であり、売上高全体の83%を占める。</p> <p>注記事項（連結財務諸表作成のための基本となる重要な事項）4.(5)重要な収益及び費用の計上基準に記載されているとおり、建材及び住宅機器等の商品及び製品（以下「建材等」という。）の販売に係る収益は、出荷時から顧客による検収までの期間が通常の間であることから、出荷基準にて収益を認識している。</p> <p>建材等の販売に関し、会社の連結子会社であるジャパン建材株式会社の売上高が総合建材卸売事業に係る売上高の大半を占めている。</p> <p>また、公表している業績予想を達成するためのプレッシャー等により、期末日前の一定期間の取引や期末日後の調整に、売上高が適切に計上されないリスクが存在すると考えられる。</p> <p>以上から、当監査法人は、ジャパン建材株式会社における総合建材卸売事業に関する売上高の実在性及び期間帰属の妥当性の検討が、当連結会計年度の連結財務諸表監査において特に重要であり、監査上の主要な検討事項に該当すると判断した。</p>	<p>当監査法人は、ジャパン建材株式会社における総合建材卸売事業に関する売上高の実在性及び期間帰属の妥当性の検討に当たり、主として以下の監査手続を実施した。</p> <p>(1) 内部統制の評価</p> <ul style="list-style-type: none"> <li>・営業所における営業債権に係る入金に関連する内部統制について、質問及び関連証憑の閲覧等により整備及び運用状況の有効性を評価した。</li> <li>・ITの専門家の協力を得て、基幹システムに係るユーザーアクセス管理、システム変更管理、システム運用管理等のIT全般統制の整備及び運用状況の有効性を評価した。</li> </ul> <p>(2) 売上高の実在性及び期間帰属の妥当性の検討</p> <ul style="list-style-type: none"> <li>・会社の業務基幹システムの売上明細データを入手し、会計システムのデータとの整合性を検討した。</li> <li>・売上明細データから2024年4月以降に売上取消された取引を特定の条件により抽出し、重要な売上取消された取引がないことを確認した。</li> <li>・売上明細データから2024年3月に売上計上された取引を特定の条件により抽出し、当該取引の内容を営業担当者へ質問をするとともに、関連証憑を閲覧することにより、適切な期間に収益の認識が行われているかを検討した。</li> <li>・仕訳データから、特定の条件により売上高に係る仕訳を抽出し、当該条件に該当する仕訳がないことを確認した。</li> </ul>

#### その他の記載内容

その他の記載内容は、有価証券報告書に含まれる情報のうち、連結財務諸表及び財務諸表並びにこれらの監査報告書以外の情報である。経営者の責任は、その他の記載内容を作成し開示することにある。また、監査等委員会の責任は、その他の記載内容の報告プロセスの整備及び運用における取締役の職務の執行を監視することにある。

当監査法人の連結財務諸表に対する監査意見の対象にはその他の記載内容は含まれておらず、当監査法人はその他の記載内容に対して意見を表明するものではない。

連結財務諸表監査における当監査法人の責任は、その他の記載内容を通読し、通読の過程において、その他の記載内容と連結財務諸表又は当監査法人が監査の過程で得た知識との間に重要な相違があるかどうか検討すること、また、そのような重要な相違以外にその他の記載内容に重要な誤りの兆候があるかどうか注意を払うことにある。

当監査法人は、実施した作業に基づき、その他の記載内容に重要な誤りがあると判断した場合には、その事実を報告することが求められている。

その他の記載内容に関して、当監査法人が報告すべき事項はない。

### 連結財務諸表に対する経営者及び監査等委員会の責任

経営者の責任は、我が国において一般に公正妥当と認められる企業会計の基準に準拠して連結財務諸表を作成し適正に表示することにある。これには、不正又は誤謬による重要な虚偽表示のない連結財務諸表を作成し適正に表示するために経営者が必要と判断した内部統制を整備及び運用することが含まれる。

連結財務諸表を作成するに当たり、経営者は、継続企業の前提に基づき連結財務諸表を作成することが適切であるかどうかを評価し、我が国において一般に公正妥当と認められる企業会計の基準に基づいて継続企業に関する事項を開示する必要がある場合には当該事項を開示する責任がある。

監査等委員会の責任は、財務報告プロセスの整備及び運用における取締役の職務の執行を監視することにある。

### 連結財務諸表監査における監査人の責任

監査人の責任は、監査人が実施した監査に基づいて、全体としての連結財務諸表に不正又は誤謬による重要な虚偽表示がないかどうかについて合理的な保証を得て、監査報告書において独立の立場から連結財務諸表に対する意見を表明することにある。虚偽表示は、不正又は誤謬により発生する可能性があり、個別に又は集計すると、連結財務諸表の利用者の意思決定に影響を与えると合理的に見込まれる場合に、重要性があると判断される。

監査人は、我が国において一般に公正妥当と認められる監査の基準に従って、監査の過程を通じて、職業的専門家としての判断を行い、職業的懐疑心を保持して以下を実施する。

- 不正又は誤謬による重要な虚偽表示リスクを識別し、評価する。また、重要な虚偽表示リスクに対応した監査手続を立案し、実施する。監査手続の選択及び適用は監査人の判断による。さらに、意見表明の基礎となる十分かつ適切な監査証拠を入手する。
- 連結財務諸表監査の目的は、内部統制の有効性について意見表明するためのものではないが、監査人は、リスク評価の実施に際して、状況に応じた適切な監査手続を立案するために、監査に関連する内部統制を検討する。
- 経営者が採用した会計方針及びその適用方法の適切性、並びに経営者によって行われた会計上の見積りの合理性及び関連する注記事項の妥当性を評価する。
- 経営者が継続企業を前提として連結財務諸表を作成することが適切であるかどうか、また、入手した監査証拠に基づき、継続企業の前提に重要な疑義を生じさせるような事象又は状況に関して重要な不確実性が認められるかどうか結論付ける。継続企業の前提に関する重要な不確実性が認められる場合は、監査報告書において連結財務諸表の注記事項に注意を喚起すること、又は重要な不確実性に関する連結財務諸表の注記事項が適切でない場合は、連結財務諸表に対して除外事項付意見を表明することが求められている。監査人の結論は、監査報告書日までに入手した監査証拠に基づいているが、将来の事象や状況により、企業は継続企業として存続できなくなる可能性がある。
- 連結財務諸表の表示及び注記事項が、我が国において一般に公正妥当と認められる企業会計の基準に準拠しているかどうかとともに、関連する注記事項を含めた連結財務諸表の表示、構成及び内容、並びに連結財務諸表が基礎となる取引や会計事象を適正に表示しているかどうかを評価する。
- 連結財務諸表に対する意見を表明するために、会社及び連結子会社の財務情報に関する十分かつ適切な監査証拠を入手する。監査人は、連結財務諸表の監査に関する指示、監督及び実施に関して責任がある。監査人は、単独で監査意見に対して責任を負う。

監査人は、監査等委員会に対して、計画した監査の範囲とその実施時期、監査の実施過程で識別した内部統制の重要な不備を含む監査上の重要な発見事項、及び監査の基準で求められているその他の事項について報告を行う。

監査人は、監査等委員会に対して、独立性についての我が国における職業倫理に関する規定を遵守したこと、並びに監査人の独立性に影響を与えると合理的に考えられる事項、及び阻害要因を除去するための対応策を講じている場合又は阻害要因を許容可能な水準にまで軽減するためのセーフガードを適用している場合はその内容について報告を行う。

監査人は、監査等委員会と協議した事項のうち、当連結会計年度の連結財務諸表の監査で特に重要であると判断した事項を監査上の主要な検討事項と決定し、監査報告書において記載する。ただし、法令等により当該事項の公表が禁止されている場合や、極めて限定的ではあるが、監査報告書において報告することにより生じる不利益が公共の利益を上回ると合理的に見込まれるため、監査人が報告すべきでないと判断した場合は、当該事項を記載しない。

### < 内部統制監査 >

#### 監査意見

当監査法人は、金融商品取引法第193条の2第2項の規定に基づく監査証明を行うため、J Kホールディングス株式会社の2024年3月31日現在の内部統制報告書について監査を行った。

当監査法人は、J Kホールディングス株式会社が2024年3月31日現在の財務報告に係る内部統制は有効であると表示した上記の内部統制報告書が、我が国において一般に公正妥当と認められる財務報告に係る内部統制の評価の基準に準拠して、財務報告に係る内部統制の評価結果について、全ての重要な点において適正に表示しているものと認める。

## 監査意見の根拠

当監査法人は、我が国において一般に公正妥当と認められる財務報告に係る内部統制の監査の基準に準拠して内部統制監査を行った。財務報告に係る内部統制の監査の基準における当監査法人の責任は、「内部統制監査における監査人の責任」に記載されている。当監査法人は、我が国における職業倫理に関する規定に従って、会社及び連結子会社から独立しており、また、監査人としてのその他の倫理上の責任を果たしている。当監査法人は、意見表明の基礎となる十分かつ適切な監査証拠を入手したと判断している。

## 内部統制報告書に対する経営者及び監査等委員会の責任

経営者の責任は、財務報告に係る内部統制を整備及び運用し、我が国において一般に公正妥当と認められる財務報告に係る内部統制の評価の基準に準拠して内部統制報告書を作成し適正に表示することにある。

監査等委員会の責任は、財務報告に係る内部統制の整備及び運用状況を監視、検証することにある。

なお、財務報告に係る内部統制により財務報告の虚偽の記載を完全には防止又は発見することができない可能性がある。

## 内部統制監査における監査人の責任

監査人の責任は、監査人が実施した内部統制監査に基づいて、内部統制報告書に重要な虚偽表示がないかどうかについて合理的な保証を得て、内部統制監査報告書において独立の立場から内部統制報告書に対する意見を表明することにある。

監査人は、我が国において一般に公正妥当と認められる財務報告に係る内部統制の監査の基準に従って、監査の過程を通じて、職業的専門家としての判断を行い、職業的懐疑心を保持して以下を実施する。

- ・ 内部統制報告書における財務報告に係る内部統制の評価結果について監査証拠を入手するための監査手続を実施する。内部統制監査の監査手続は、監査人の判断により、財務報告の信頼性に及ぼす影響の重要性に基づいて選択及び適用される。
- ・ 財務報告に係る内部統制の評価範囲、評価手続及び評価結果について経営者が行った記載を含め、全体としての内部統制報告書の表示を検討する。
- ・ 内部統制報告書における財務報告に係る内部統制の評価結果に関する十分かつ適切な監査証拠を入手する。監査人は、内部統制報告書の監査に関する指示、監督及び実施に関して責任がある。監査人は、単独で監査意見に対して責任を負う。

監査人は、監査等委員会に対して、計画した内部統制監査の範囲とその実施時期、内部統制監査の実施結果、識別した内部統制の開示すべき重要な不備、その是正結果、及び内部統制の監査の基準で求められているその他の事項について報告を行う。

監査人は、監査等委員会に対して、独立性についての我が国における職業倫理に関する規定を遵守したこと、並びに監査人の独立性に影響を与えると合理的に考えられる事項、及び阻害要因を除去するための対応策を講じている場合又は阻害要因を許容可能な水準にまで軽減するためのセーフガードを適用している場合はその内容について報告を行う。

## <報酬関連情報>

当監査法人及び当監査法人と同一のネットワークに属する者に対する、会社及び子会社の監査証明業務に基づく報酬及び非監査業務に基づく報酬の額は、「提出会社の状況」に含まれるコーポレート・ガバナンスの状況等(3)【監査の状況】に記載されている。

## 利害関係

会社及び連結子会社と当監査法人又は業務執行社員との間には、公認会計士法の規定により記載すべき利害関係はない。

以上

---

(注) 1. 上記の監査報告書の原本は当社(有価証券報告書提出会社)が別途保管しております。

2. XBRLデータは監査の対象に含まれておりません。



独立監査人の監査報告書

2024年6月26日

J Kホールディングス株式会社

取締役会 御中

PwC Japan有限責任監査法人

東京事務所

指定有限責任社員 業務執行社員	公認会計士	浦上 卓也
--------------------	-------	-------

指定有限責任社員 業務執行社員	公認会計士	伊藤 健一
--------------------	-------	-------

<財務諸表監査>

監査意見

当監査法人は、金融商品取引法第193条の2第1項の規定に基づく監査証明を行うため、「経理の状況」に掲げられているJ Kホールディングス株式会社の2023年4月1日から2024年3月31日までの第78期事業年度の財務諸表、すなわち、貸借対照表、損益計算書、株主資本等変動計算書、重要な会計方針、その他の注記及び附属明細表について監査を行った。

当監査法人は、上記の財務諸表が、我が国において一般に公正妥当と認められる企業会計の基準に準拠して、J Kホールディングス株式会社の2024年3月31日現在の財政状態及び同日をもって終了する事業年度の経営成績を、全ての重要な点において適正に表示しているものと認める。

監査意見の根拠

当監査法人は、我が国において一般に公正妥当と認められる監査の基準に準拠して監査を行った。監査の基準における当監査法人の責任は、「財務諸表監査における監査人の責任」に記載されている。当監査法人は、我が国における職業倫理に関する規定に従って、会社から独立しており、また、監査人としてのその他の倫理上の責任を果たしている。当監査法人は、意見表明の基礎となる十分かつ適切な監査証拠を入手したと判断している。

監査上の主要な検討事項

監査上の主要な検討事項とは、当事業年度の財務諸表の監査において、監査人が職業的専門家として特に重要であると判断した事項である。監査上の主要な検討事項は、財務諸表全体に対する監査の実施過程及び監査意見の形成において対応した事項であり、当監査法人は、当該事項に対して個別に意見を表明するものではない。

当監査法人は、監査報告書において報告すべき監査上の主要な検討事項はないと判断している。

その他の記載内容

その他の記載内容は、有価証券報告書に含まれる情報のうち、連結財務諸表及び財務諸表並びにこれらの監査報告書以外の情報である。経営者の責任は、その他の記載内容を作成し開示することにある。また、監査等委員会の責任は、その他の記載内容の報告プロセスの整備及び運用における取締役の職務の執行を監視することにある。

当監査法人の財務諸表に対する監査意見の対象にはその他の記載内容は含まれておらず、当監査法人はその他の記載内容に対して意見を表明するものではない。

財務諸表監査における当監査法人の責任は、その他の記載内容を通読し、通読の過程において、その他の記載内容と財務諸表又は当監査法人が監査の過程で得た知識との間に重要な相違があるかどうかを検討すること、また、そのような重要な相違以外にその他の記載内容に重要な誤りの兆候があるかどうか注意を払うことにある。

当監査法人は、実施した作業に基づき、その他の記載内容に重要な誤りがあると判断した場合には、その事実を報告することが求められている。

その他の記載内容に関して、当監査法人が報告すべき事項はない。

#### 財務諸表に対する経営者及び監査等委員会の責任

経営者の責任は、我が国において一般に公正妥当と認められる企業会計の基準に準拠して財務諸表を作成し適正に表示することにある。これには、不正又は誤謬による重要な虚偽表示のない財務諸表を作成し適正に表示するために経営者が必要と判断した内部統制を整備及び運用することが含まれる。

財務諸表を作成するに当たり、経営者は、継続企業の前提に基づき財務諸表を作成することが適切であるかどうかを評価し、我が国において一般に公正妥当と認められる企業会計の基準に基づいて継続企業に関する事項を開示する必要がある場合には当該事項を開示する責任がある。

監査等委員会の責任は、財務報告プロセスの整備及び運用における取締役の職務の執行を監視することにある。

#### 財務諸表監査における監査人の責任

監査人の責任は、監査人が実施した監査に基づいて、全体としての財務諸表に不正又は誤謬による重要な虚偽表示がないかどうかについて合理的な保証を得て、監査報告書において独立の立場から財務諸表に対する意見を表明することにある。虚偽表示は、不正又は誤謬により発生する可能性があり、個別に又は集計すると、財務諸表の利用者の意思決定に影響を与えると合理的に見込まれる場合に、重要性があると判断される。

監査人は、我が国において一般に公正妥当と認められる監査の基準に従って、監査の過程を通じて、職業的専門家としての判断を行い、職業的懐疑心を保持して以下を実施する。

- ・ 不正又は誤謬による重要な虚偽表示リスクを識別し、評価する。また、重要な虚偽表示リスクに対応した監査手続を立案し、実施する。監査手続の選択及び適用は監査人の判断による。さらに、意見表明の基礎となる十分かつ適切な監査証拠を入手する。
- ・ 財務諸表監査の目的は、内部統制の有効性について意見表明するためのものではないが、監査人は、リスク評価の実施に際して、状況に応じた適切な監査手続を立案するために、監査に関連する内部統制を検討する。
- ・ 経営者が採用した会計方針及びその適用方法の適切性、並びに経営者によって行われた会計上の見積りの合理性及び関連する注記事項の妥当性を評価する。
- ・ 経営者が継続企業を前提として財務諸表を作成することが適切であるかどうか、また、入手した監査証拠に基づき、継続企業の前提に重要な疑義を生じさせるような事象又は状況に関して重要な不確実性が認められるかどうか結論付ける。継続企業の前提に関する重要な不確実性が認められる場合は、監査報告書において財務諸表の注記事項に注意を喚起すること、又は重要な不確実性に関する財務諸表の注記事項が適切でない場合は、財務諸表に対して除外事項付意見を表明することが求められている。監査人の結論は、監査報告書日までに入手した監査証拠に基づいているが、将来の事象や状況により、企業は継続企業として存続できなくなる可能性がある。
- ・ 財務諸表の表示及び注記事項が、我が国において一般に公正妥当と認められる企業会計の基準に準拠しているかどうかとともに、関連する注記事項を含めた財務諸表の表示、構成及び内容、並びに財務諸表が基礎となる取引や会計事象を適正に表示しているかどうかを評価する。

監査人は、監査等委員会に対して、計画した監査の範囲とその実施時期、監査の実施過程で識別した内部統制の重要な不備を含む監査上の重要な発見事項、及び監査の基準で求められているその他の事項について報告を行う。

監査人は、監査等委員会に対して、独立性についての我が国における職業倫理に関する規定を遵守したこと、並びに監査人の独立性に影響を与えると合理的に考えられる事項、及び阻害要因を除去するための対応策を講じている場合又は阻害要因を許容可能な水準にまで軽減するためのセーフガードを適用している場合はその内容について報告を行う。

監査人は、監査等委員会と協議した事項のうち、当事業年度の財務諸表の監査で特に重要であると判断した事項を監査上の主要な検討事項と決定し、監査報告書において記載する。ただし、法令等により当該事項の公表が禁止されている場合や、極めて限定的ではあるが、監査報告書において報告することにより生じる不利益が公共の利益を上回ると合理的に見込まれるため、監査人が報告すべきでないと判断した場合は、当該事項を記載しない。

#### < 報酬関連情報 >

報酬関連情報は、連結財務諸表の監査報告書に記載されている。

#### 利害関係

会社と当監査法人又は業務執行社員との間には、公認会計士法の規定により記載すべき利害関係はない。

以 上

---

(注) 1. 上記の監査報告書の原本は当社(有価証券報告書提出会社)が別途保管しております。  
2. XBRLデータは監査の対象に含まれておりません。