

【表紙】

【提出書類】	有価証券報告書
【提出先】	関東財務局長殿
【提出日】	2024年8月30日提出
【計算期間】	第1期(自 2023年7月10日至 2024年6月3日)
【ファンド名】	はじめてのN I S A ・日本株式インデックス（ T O P I X ）
【発行者名】	野村アセットマネジメント株式会社
【代表者の役職氏名】	C E O兼代表取締役社長 小池 広靖
【本店の所在の場所】	東京都江東区豊洲二丁目 2 番 1 号
【事務連絡者氏名】	松井 秀仁
【連絡場所】	東京都江東区豊洲二丁目 2 番 1 号
【電話番号】	03-6387-5000
【縦覧に供する場所】	該当事項はありません。

第一部【ファンド情報】

第1【ファンドの状況】

1【ファンドの性格】

（1）【ファンドの目的及び基本的性格】

わが国の株式を実質的な主要投資対象とし、東証株価指数（TOPIX）（配当込み）の動きに連動する投資成果を目指して運用を行ないます。

「実質的な主要投資対象」とは、「国内株式マザーファンド」を通じて投資する、主要な投資対象という意味です。

信託金の限度額

信託金限度額は1兆円です。ただし、受託者と合意のうえ、当該信託金限度額を変更することができます。

< 商品分類 >

一般社団法人投資信託協会が定める「商品分類に関する指針」に基づくファンドの商品分類は以下の通りです。

なお、ファンドに該当する商品分類及び属性区分は下記の表中に網掛け表示しております。

（はじめてのNISA・日本株式インデックス（TOPIX））

《商品分類表》

単位型・追加型	投資対象地域	投資対象資産 (収益の源泉)	補足分類
単位型	国 内	株 式	インデックス型
	海 外	債 券	
		不動産投信	
追加型	内 外	その他資産 ()	特殊型
		資産複合	

《属性区分表》

投資対象資産	決算頻度	投資対象地域	投資形態	対象インデックス
--------	------	--------	------	----------

株式 一般 大型株 中小型株	年1回	グローバル		
	年2回			
	年4回	日本		日経225
債券 一般 公債 社債 その他債券 クレジット属性 ()	年6回 (隔月)	北米	ファミリーファンド	
	年12回 (毎月)	欧州		
	日々	アジア		TOPIX (配当込み)
不動産投信	その他 ()	オセアニア		
その他資産 (投資信託証券 (株式 一般))		中南米	ファンド・オブ・ファンズ	
		アフリカ		その他 ()
資産複合 ()		中近東 (中東)		
資産配分固定型 資産配分変更型		エマージング		

ファンドは、ファミリーファンド方式で運用されます。このため、組入れている資産を示す属性区分上の投資対象資産（その他資産（投資信託証券））と収益の源泉となる資産を示す商品分類上の投資対象資産（株式）とが異なります。

上記、商品分類及び属性区分の定義については、下記をご覧ください。

なお、下記一般社団法人投資信託協会のホームページでもご覧頂けます。

《一般社団法人投資信託協会インターネットホームページアドレス》 <https://www.toushin.or.jp/>

一般社団法人投資信託協会が定める「商品分類に関する指針」に基づくファンドの商品分類及び属性区分は以下の通りです。（2023年1月19日現在）

< 商品分類表定義 >

[単位型投信・追加型投信の区分]

- (1)単位型投信...当初、募集された資金が一つの単位として信託され、その後の追加設定は一切行われないファンドをいう。
- (2)追加型投信...一度設定されたファンドであってもその後追加設定が行われ従来の信託財産とともに運用されるファンドをいう。

[投資対象地域による区分]

- (1)国内...目論見書又は投資信託約款において、組入資産による主たる投資収益が実質的に国内の資産を源泉とする旨の記載があるものをいう。
- (2)海外...目論見書又は投資信託約款において、組入資産による主たる投資収益が実質的に海外の資産を源泉とする旨の記載があるものをいう。
- (3)内外...目論見書又は投資信託約款において、国内及び海外の資産による投資収益を実質的に源泉とする旨の記載があるものをいう。

[投資対象資産による区分]

- (1)株式...目論見書又は投資信託約款において、組入資産による主たる投資収益が実質的に株式を源泉とする旨の記載があるものをいう。
- (2)債券...目論見書又は投資信託約款において、組入資産による主たる投資収益が実質的に債券を源泉とする旨の記載があるものをいう。
- (3)不動産投信(リート)...目論見書又は投資信託約款において、組入資産による主たる投資収益が実質的に不動産投資信託の受益証券及び不動産投資法人の投資証券を源泉とする旨の記載があるものをいう。
- (4)その他資産...目論見書又は投資信託約款において、組入資産による主たる投資収益が実質的に上記(1)から(3)に掲

げる資産以外の資産を源泉とする旨の記載があるものをいう。なお、その他資産と併記して具体的な収益の源泉となる資産の名称記載も可とする。

- (5) 資産複合...目論見書又は投資信託約款において、上記(1)から(4)に掲げる資産のうち複数の資産による投資収益を実質的に源泉とする旨の記載があるものをいう。

[独立した区分]

- (1) MMF(マネー・マネージメント・ファンド)...MRF及びMMFの運営に関する規則(以下「MRF等規則」という。)に定めるMMFをいう。
- (2) MRF(マネー・リザーブ・ファンド)...MRF等規則に定めるMRFをいう。
- (3) ETF...投資信託及び投資法人に関する法律施行令(平成12年政令480号)第12条第1号及び第2号に規定する証券投資信託並びに租税特別措置法(昭和32年法律第26号)第9条の4の2に規定する上場証券投資信託をいう。

[補足分類]

- (1) インデックス型...目論見書又は投資信託約款において、各種指数に連動する運用成果を目指す旨の記載があるものをいう。
- (2) 特殊型...目論見書又は投資信託約款において、投資者に対して注意を喚起することが必要と思われる特殊な仕組みあるいは運用手法の記載があるものをいう。なお、下記の属性区分で特殊型の小分類において「条件付運用型」に該当する場合には当該小分類を括弧書きで付記するものとし、それ以外の小分類に該当する場合には当該小分類を括弧書きで付記できるものとする。

< 属性区分表定義 >

[投資対象資産による属性区分]

株式

- (1) 一般...次の大型株、中小型株属性にあてはまらないすべてのものをいう。
- (2) 大型株...目論見書又は投資信託約款において、主として大型株に投資する旨の記載があるものをいう。
- (3) 中小型株...目論見書又は投資信託約款において、主として中小型株に投資する旨の記載があるものをいう。

債券

- (1) 一般...次の公債、社債、その他債券属性にあてはまらないすべてのものをいう。
- (2) 公債...目論見書又は投資信託約款において、日本国又は各国の政府の発行する国債(地方債、政府保証債、政府機関債、国際機関債を含む。以下同じ。)に主として投資する旨の記載があるものをいう。
- (3) 社債...目論見書又は投資信託約款において、企業等が発行する社債に主として投資する旨の記載があるものをいう。
- (4) その他債券...目論見書又は投資信託約款において、公債又は社債以外の債券に主として投資する旨の記載があるものをいう。
- (5) 格付等クレジットによる属性...目論見書又は投資信託約款において、上記(1)から(4)の「発行体」による区分のほか、特にクレジットに対して明確な記載があるものについては、上記(1)から(4)に掲げる区分に加え「高格付債」「低格付債」等を併記することも可とする。

不動産投信...これ以上の詳細な分類は行わないものとする。

その他資産...組入れている資産を記載するものとする。

資産複合...以下の小分類に該当する場合には当該小分類を併記することができる。

- (1) 資産配分固定型...目論見書又は投資信託約款において、複数資産を投資対象とし、組入比率については固定的とする旨の記載があるものをいう。なお、組み合わせている資産を列挙するものとする。
- (2) 資産配分変更型...目論見書又は投資信託約款において、複数資産を投資対象とし、組入比率については、機動的な変更を行なう旨の記載があるもの若しくは固定的とする旨の記載がないものをいう。なお、組み合わせている資産を列挙するものとする。

[決算頻度による属性区分]

- (1) 年1回...目論見書又は投資信託約款において、年1回決算する旨の記載があるものをいう。
- (2) 年2回...目論見書又は投資信託約款において、年2回決算する旨の記載があるものをいう。
- (3) 年4回...目論見書又は投資信託約款において、年4回決算する旨の記載があるものをいう。
- (4) 年6回(隔月)...目論見書又は投資信託約款において、年6回決算する旨の記載があるものをいう。
- (5) 年12回(毎月)...目論見書又は投資信託約款において、年12回(毎月)決算する旨の記載があるものをいう。
- (6) 日々...目論見書又は投資信託約款において、日々決算する旨の記載があるものをいう。
- (7) その他...上記属性にあてはまらないすべてのものをいう。

[投資対象地域による属性区分(重複使用可能)]

- (1) グローバル...目論見書又は投資信託約款において、組入資産による投資収益が世界の資産を源泉とする旨の記載があるものをいう。なお、「世界の資産」の中に「日本」を含むか含まないかを明確に記載するものとする。
- (2) 日本...目論見書又は投資信託約款において、組入資産による投資収益が日本の資産を源泉とする旨の記載があるものをいう。
- (3) 北米...目論見書又は投資信託約款において、組入資産による投資収益が北米地域の資産を源泉とする旨の記載があ

るものをいう。

- (4) 欧州...目論見書又は投資信託約款において、組入資産による投資収益が欧州地域の資産を源泉とする旨の記載があるものをいう。
- (5) アジア...目論見書又は投資信託約款において、組入資産による投資収益が日本を除くアジア地域の資産を源泉とする旨の記載があるものをいう。
- (6) オセアニア...目論見書又は投資信託約款において、組入資産による投資収益がオセアニア地域の資産を源泉とする旨の記載があるものをいう。
- (7) 中南米...目論見書又は投資信託約款において、組入資産による投資収益が中南米地域の資産を源泉とする旨の記載があるものをいう。
- (8) アフリカ...目論見書又は投資信託約款において、組入資産による投資収益がアフリカ地域の資産を源泉とする旨の記載があるものをいう。
- (9) 中近東(中東)...目論見書又は投資信託約款において、組入資産による投資収益が中近東地域の資産を源泉とする旨の記載があるものをいう。
- (10) エマージング...目論見書又は投資信託約款において、組入資産による投資収益がエマージング地域(新興成長国(地域))の資産を源泉とする旨の記載があるものをいう。

〔投資形態による属性区分〕

- (1) ファミリーファンド...目論見書又は投資信託約款において、親投資信託(ファンド・オブ・ファンズにのみ投資されるものを除く。)を投資対象として投資するものをいう。
- (2) ファンド・オブ・ファンズ...「投資信託等の運用に関する規則」第2条に規定するファンド・オブ・ファンズをいう。

〔為替ヘッジによる属性区分〕

- (1) 為替ヘッジあり...目論見書又は投資信託約款において、為替のフルヘッジ又は一部の資産に為替のヘッジを行う旨の記載があるものをいう。
- (2) 為替ヘッジなし...目論見書又は投資信託約款において、為替のヘッジを行わない旨の記載があるもの又は為替のヘッジを行う旨の記載がないものをいう。

〔インデックスファンドにおける対象インデックスによる属性区分〕

- (1) 日経225
- (2) TOPIX
- (3) その他の指数...上記指数にあてはまらないすべてのものをいう。

〔特殊型〕

- (1) ブル・ベア型...目論見書又は投資信託約款において、派生商品をヘッジ目的以外に用い、積極的に投資を行うとともに各種指数・資産等への連動若しくは逆連動(一定倍の連動若しくは逆連動を含む。)を目指す旨の記載があるものをいう。
- (2) 条件付運用型...目論見書又は投資信託約款において、仕組債への投資又はその他特殊な仕組みを用いることにより、目標とする投資成果(基準価額、償還価額、収益分配金等)や信託終了日等が、明示的な指標等の値により定められる一定の条件によって決定される旨の記載があるものをいう。
- (3) ロング・ショート型/絶対収益追求型...目論見書又は投資信託約款において、特定の市場に左右されにくい収益の追求を目指す旨若しくはロング・ショート戦略により収益の追求を目指す旨の記載があるものをいう。
- (4) その他型...目論見書又は投資信託約款において、上記(1)から(3)に掲げる属性のいずれにも該当しない特殊な仕組みあるいは運用手法の記載があるものをいう。

(2) 【ファンドの沿革】

2023年7月10日

信託契約締結、ファンドの設定日、運用開始

(3) 【ファンドの仕組み】

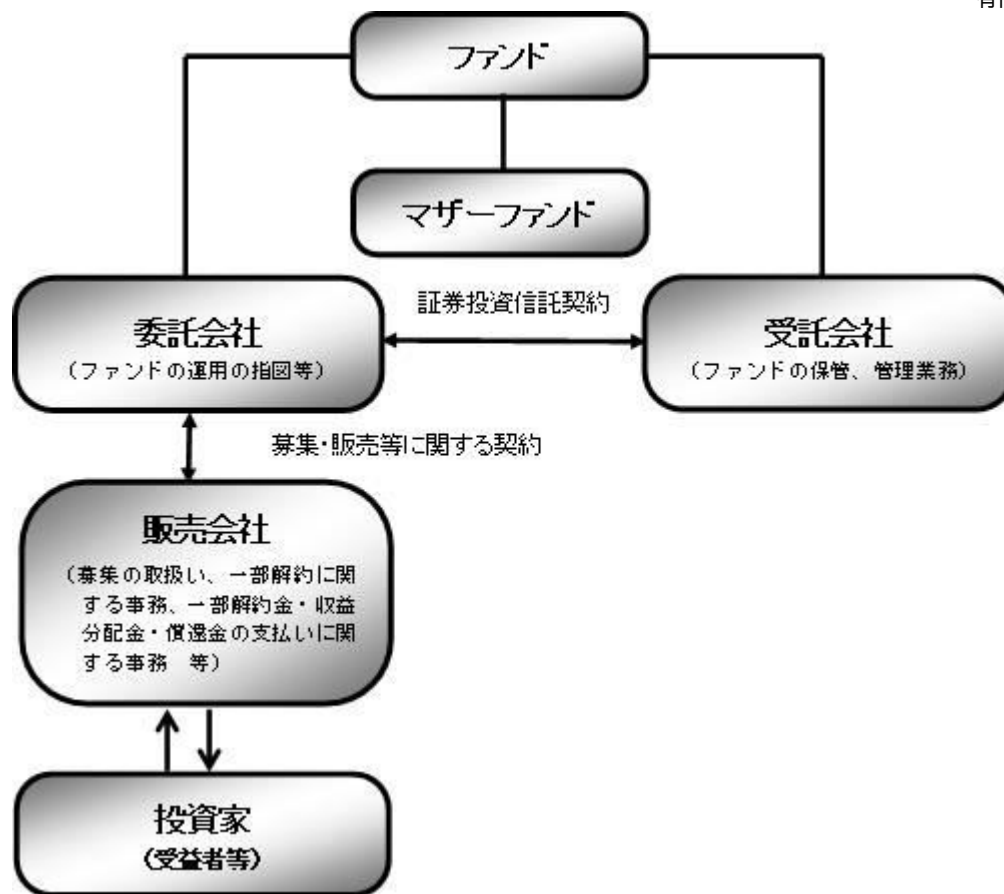

ファンド	はじめてのNISA・日本株式インデックス（TOPIX）
マザーファンド (親投資信託)	国内株式マザーファンド
委託会社(委託者)	野村アセットマネジメント株式会社
受託会社(受託者)	野村信託銀行株式会社

●ファンドはマザーファンドを通じて投資するファミリーファンド方式で運用します。



委託会社の概況(2024年7月末現在)

・名称

野村アセットマネジメント株式会社

・資本金の額

17,180百万円

・会社の沿革

1959年12月 1 日

野村證券投資信託委託株式会社として設立

1997年10月 1 日

投資顧問会社である野村投資顧問株式会社と合併して野村アセット・マネジメント投信株式会社に商号を変更

2000年11月1日

野村アセットマネジメント株式会社に商号を変更

・大株主の状況

名称	住所	所有株式数	比率
野村ホールディングス株式会社	東京都中央区日本橋1-13-1	5,150,693株	100%

2【投資方針】

(1)【投資方針】

わが国の株式を実質的な主要投資対象とし、東証株価指数（TOPIX）（配当込み）の動きに連動する投資成果を目指して運用を行ないます。

- ・東証株価指数（TOPIX）（配当込み）は、株式会社ＪＰＸ総研が発表している株価指標で、日本の株式を対象に浮動株ベースの時価総額加重方式により算出されます。日本の株式市場全体の動向を示す指標の1つです。

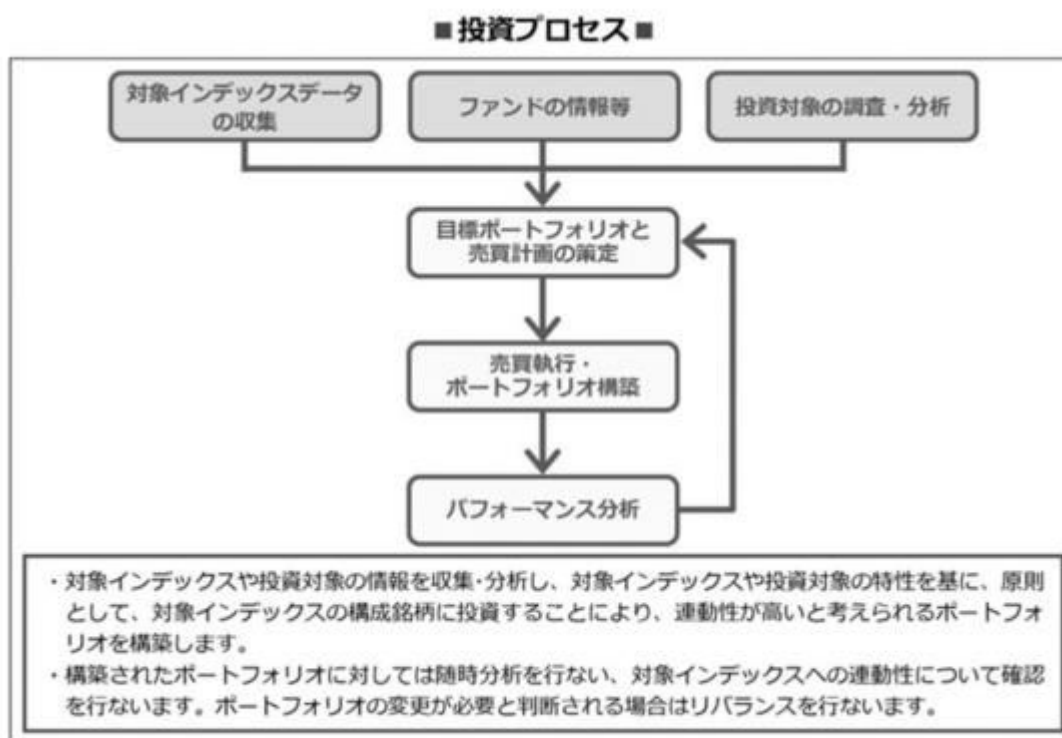

*上記の投資プロセスは、今後変更となる場合があります。

指数の著作権等について

配当込みTOPIX（以下「東証株価指数（TOPIX）（配当込み）」という。）の指数値及び東証株価指数（TOPIX）（配当込み）に係る標章又は商標は、株式会社ＪＰＸ総研又は株式会社ＪＰＸ総研の関連会社（以下「ＪＰＸ」という。）の知的財産であり、指数の算出、指数値の公表、利用など東証株価指数（TOPIX）（配当込み）に関するすべての権利・ノウハウ及び東証株価指数（TOPIX）（配当込み）に係る標章又は商標に関するすべての権利はＪＰＸが有する。

ＪＰＸは、東証株価指数（TOPIX）（配当込み）の指数値の算出若しくは公表の方法の変更、東証株価指数（TOPIX）（配当込み）の指数値の算出若しくは公表の停止又は東証株価指数（TOPIX）（配当込み）に係る標章若しくは商標の変更若しくは使用の停止を行うことができる。

ＪＰＸは、東証株価指数（TOPIX）（配当込み）の指数値及び東証株価指数（TOPIX）（配当込み）に係る標章又は商標の使用に関して得られる結果並びに特定日の東証株価指数（TOPIX）（配当込み）の指数値について、何ら保証、言及をするものではない。

ＪＰＸは、東証株価指数（TOPIX）（配当込み）の指数値及びそこに含まれるデータの正確性、完全性を保証するものではない。また、ＪＰＸは、東証株価指数（TOPIX）（配当込み）の指数値の算出又は公表の誤謬、遅延又は中断に対し、責任を負わない。

本件商品は、ＪＰＸにより提供、保証又は販売されるものではない。

ＪＰＸは、本件商品の購入者又は公衆に対し、本件商品の説明又は投資のアドバイスをする義務を負わない。

ＪＰＸは、当社又は本件商品の購入者のニーズを東証株価指数（TOPIX）（配当込み）の指数値を算出する銘柄構成及び計算に考慮するものではない。

以上の項目に限らず、ＪＰＸは本件商品の設定、販売及び販売促進活動に起因するいかなる損害に対しても責任を有しない。

資金動向、市況動向等によっては上記のような運用ができない場合があります。

（２）【投資対象】

国内株式マザーファンド受益証券を主要投資対象とします。なお、株式に直接投資する場合があります。

投資の対象とする資産の種類(信託約款)

この信託において投資の対象とする資産（本邦通貨表示のものに限ります。）の種類は、次に掲げるものとします。

1. 次に掲げる特定資産（「特定資産」とは、投資信託及び投資法人に関する法律第2条第1項で定めるものをいいます。以下同じ。）

イ．有価証券

ロ．デリバティブ取引（金融商品取引法第2条第20項に規定するものをいい、約款第21条及び第22条に定めるものに限ります。）に係る権利

ハ．約束手形（イに掲げるものに該当するものを除きます。）

ニ．金銭債権（イ及びハに掲げるものに該当するものを除きます。）

2. 次に掲げる特定資産以外の資産

イ．為替手形

有価証券および金融商品の指図範囲等(信託約款)

（ ）委託者は、信託金を、野村アセットマネジメント株式会社を委託者とし、野村信託銀行株式会社を受託者として締結された親投資信託である国内株式マザーファンド（以下「マザーファンド」といいます。）受益証券のほか、次の有価証券（金融商品取引法第2条第2項の規定により有価証券とみなされる同項各号に掲げる権利を除くものとし、本邦通貨表示のものに限ります。）に投資することを指図します。

１．株券または新株引受権証書

２．国債証券

３．地方債証券

４．特別の法律により法人の発行する債券

５．社債券（新株引受権証券と社債券とが一体となった新株引受権付社債券の新株引受権証券を含みます。なお、社債券のうちで、新株予約権付社債のうち会社法第236条第1項第3号の財産が当該新株予約権付社債についての社債であって当該社債と当該新株予約権がそれぞれ単独で存在し得ないことをあらかじめ明確にしているもの、ならびに会社法施行前の旧商法第341条ノ3第1項第7号および第8号の定めがある新株予約権付社債を総称して以下「転換社債型新株予約権付社債」といいます。）

６．特定目的会社に係る特定社債券（金融商品取引法第2条第1項第4号で定めるものをいいます。）

７．特別の法律により設立された法人の発行する出資証券（金融商品取引法第2条第1項第6号で定めるものをいいます。）

８．協同組織金融機関に係る優先出資証券（金融商品取引法第2条第1項第7号で定めるものをいいます。）

９．特定目的会社に係る優先出資証券または新優先出資引受権を表示する証券（金融商品取引法第2条第1項第8号で定めるものをいいます。）

１０．コマーシャル・ペーパー

１１．新株引受権証券および新株予約権証券

１２．外国または外国の者の発行する証券または証書で、前各号の証券または証書の性質を有するもの

１３．投資信託または外国投資信託の受益証券（金融商品取引法第2条第1項第10号で定めるものをいいます。）

１４．投資証券、新投資口予約権証券または外国投資証券（金融商品取引法第2条第1項第11号で定めるものをいいます。）

１５．外国貸付債権信託受益証券（金融商品取引法第2条第1項第18号で定めるものをいいます。）

１６．オプションを表示する証券または証書（金融商品取引法第2条第1項第19号で定めるものをいいます。）

１７．受益証券発行信託の受益証券（金融商品取引法第2条第1項第14号で定めるものをいいます。）

１８．預託証書（金融商品取引法第2条第1項第20号で定めるものをいいます。）

１９．外国法人が発行する譲渡性預金証書

２０．外国の者に対する権利で、貸付債権信託受益権であって第17号の有価証券に表示されるべき権利の性質を有するもの

２１．抵当証券（金融商品取引法第2条第1項第16号で定めるものをいいます。）

なお、第1号の証券または証書ならびに第12号、第17号および第18号の証券または証書のうち第1号の証券または証書の性質を有するものを以下「株式」といい、第2号から第6号までの証券ならびに第12号、第17号および第18号の証券または証書のうち第2号から第6号までの証券の性質を有するものを以下「公社債」といい、第13号および第14号の証券ならびに第17号の証券または証書のうち第13号および第14号の証券の性質を有するものを以下「投資信託証券」といいます。

（ ）委託者は、信託金を、前項に掲げる有価証券のほか、次に掲げる金融商品（金融商品取引法第2

条第2項の規定により有価証券とみなされる同項各号に掲げる権利を含みます。）により運用することを指図することができます。

1. 預金
2. 指定金銭信託（前項に掲げるものを除く。）
3. コール・ローン
4. 手形割引市場において売買される手形
5. 貸付債権信託受益権であって、金融商品取引法第2条第2項第1号で定めるもの
6. 外国の者に対する権利で前号の権利の性質を有するもの

(参考)マザーファンドの概要

（国内株式マザーファンド） 運 用 の 基 本 方 針

約款第13条に基づき委託者の定める方針は、次のものとします。

1. 基本方針

この投資信託は、東証株価指数（TOPIX）（配当込み）の動きに連動する投資成果を目指して運用を行います。

2. 運用方法

(1) 投資対象

わが国の株式を主要投資対象とします。

(2) 投資態度

主としてわが国の株式に投資することにより、東証株価指数（TOPIX）（配当込み）の動きに連動する投資成果を目指します。

非株式割合（株式以外の資産への投資割合）は、原則として信託財産総額の50%以下を基本とします。

資金動向、市況動向等によっては、上記のような運用ができない場合があります。

(3) 投資制限

株式への投資割合には制限を設けません。

外貨建資産への投資は行ないません。

同一銘柄の株式への投資割合には制限を設けません。

有価証券先物取引等は約款第16条の範囲で行ないます。

スワップ取引は約款第17条の範囲で行ないます。

一般社団法人投資信託協会規則に定める合理的な方法により算出した額が、信託財産の純資産総額を超えることとなるデリバティブ取引等（同規則に定めるデリバティブ取引等をいいます。）の利用は行ないません。

前各号の規定にかかわらず、一般社団法人投資信託協会規則に定める一の者に対する株式等エクスポージャー、債券等エクスポージャーおよびデリバティブ等エクスポージャーの信託財産の純資産総額に対する比率は、原則としてそれぞれ10%、合計で20%以内とすることとし、当該比率を超えることとなっ

た場合には、同規則に従い当該比率以内となるよう調整を行なうこととします。

（３）【運用体制】

ファンドの運用体制は以下の通りです。

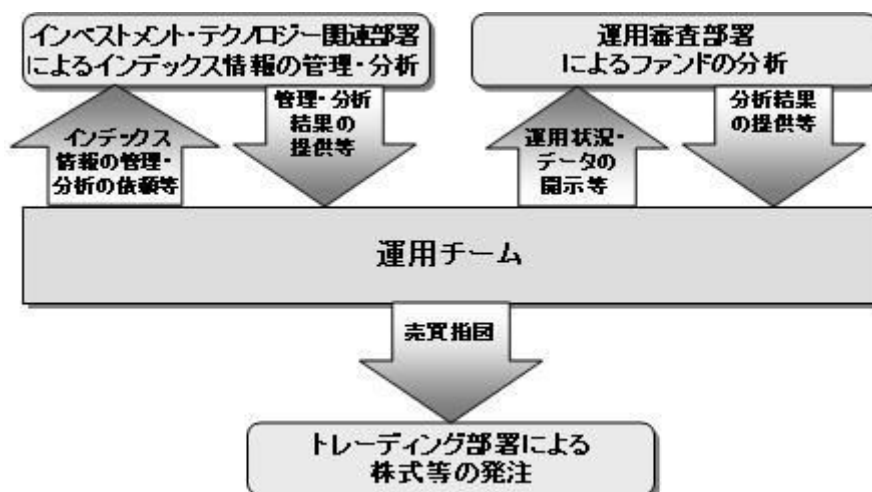

運用体制はマザーファンドを含め記載されております。

当社では、ファンドの運用に関する社内規程として、運用担当者に関する規程 並びにスワップ取引、信用リスク管理、資金の借入、外国為替の予約取引等、信用取引等に関して各々、取扱い基準を設けております。

ファンドを含む委託会社における投資信託の内部管理及び意思決定を監督する組織等は以下の通りです。

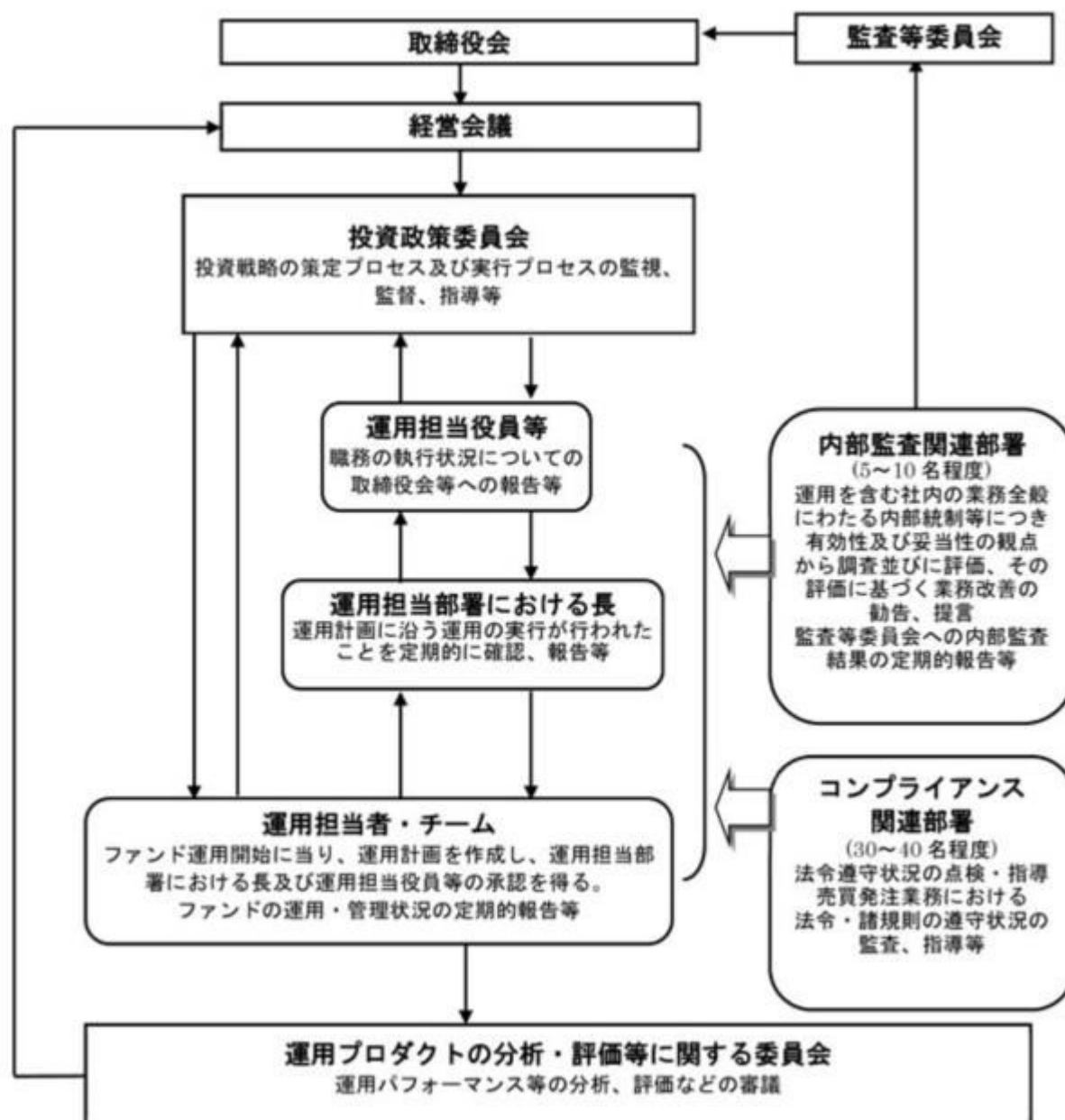

委託会社によるファンドの関係法人（販売会社を除く）に対する管理体制等

当社では、「受託会社」または受託会社の再信託先に対しては、日々の純資産照合、月次の勘定残高照合などを行っています。また、受託業務の内部統制の有効性についての監査人による報告書を、受託会社より受け取っております。

運用の外部委託を行う場合、「運用の外部委託先」に対しては、外部委託先が行った日々の約定について、投資ガイドラインに沿ったものであるかを確認しています。また、コンプライアンスレポートの提出を義務付け、定期的に管理状況に関する報告を受けています。さらに、外部委託先の管理体制、コンプライアンス体制等について調査ならびに評価を行い、定期的に商品に関する委員会に報告しています。

ファンドの運用体制等は今後変更となる場合があります。

（４）【分配方針】

毎決算時に、原則として以下の方針に基づき分配を行ないます。

分配対象額の範囲は、経費控除後の繰越分を含めた配当等収益と売買益（評価益を含みます。）等

の全額とします。

収益分配金額は、上記 の範囲内で、原則として基準価額水準等を勘案し、委託者が決定します。

留保益の運用については、特に制限を設けず、委託者の判断に基づき、元本部分と同一の運用を行います。

* 委託会社の判断により分配を行わない場合もあります。また、将来の分配金の支払いおよびその金額について示唆、保証するものではありません。

ファンドの決算日

原則として毎年6月3日（休業日の場合は翌営業日）を決算日とします。

（５）【投資制限】

運用の基本方針 2.運用方法 (3)投資制限(信託約款)

- ・ 株式への実質投資割合には制限を設けません。
- ・ 同一銘柄の株式への実質投資割合には制限を設けません。
- ・ 外貨建資産への投資は行ないません。
- ・ 有価証券先物取引等は約款第21条の範囲で行ないます。
- ・ スワップ取引は約款第22条の範囲で行ないます。
- ・ 投資信託証券への投資割合は、信託財産の純資産総額の5%以内とします。
- ・ 一般社団法人投資信託協会規則に定める合理的な方法により算出した額が、信託財産の純資産総額を超えることとなるデリバティブ取引等（同規則に定めるデリバティブ取引等をいいます。）の利用は行ないません。
- ・ 前各号の規定にかかわらず、一般社団法人投資信託協会規則に定める一の者に対する株式等エクスポージャー、債券等エクスポージャーおよびデリバティブ等エクスポージャーの信託財産の純資産総額に対する比率は、原則としてそれぞれ10%、合計で20%以内とすることとし、当該比率を超えることとなった場合には、同規則に従い当該比率以内となるよう調整を行なうこととします。

投資する株式等の範囲(信託約款)

- () 委託者が投資することを指図する株式、新株引受権証券および新株予約権証券は、金融商品取引所に上場されている株式の発行会社の発行するものおよび金融商品取引所に準ずる市場において取引されている株式の発行会社の発行するものとします。ただし、株主割当または社債権者割当により取得する株式、新株引受権証券および新株予約権証券については、この限りではありません。
- () 前項の規定にかかわらず、上場予定または登録予定の株式、新株引受権証券および新株予約権証券で目論見書等において上場または登録されることが確認できるものについては委託者が投資することを指図することができるものとします。

信用取引の指図範囲(信託約款)

- () 委託者は、信託財産の効率的な運用に資するため、信用取引により株券を売り付けることの指図をすることができます。なお、当該売り付けの決済については、株券の引き渡しまたは買い戻しにより行なうことの指図をすることができるものとします。
- () 前項の信用取引の指図は、次の各号に掲げる有価証券の発行会社の発行する株券について行なうことができるものとし、かつ次の各号に掲げる株券数の合計数を超えないものとします。

1. 信託財産に属する株券および新株引受権証券の権利行使により取得する株券

2. 株式分割により取得する株券
3. 有償増資により取得する株券
4. 売り出しにより取得する株券
5. 信託財産に属する転換社債の転換請求および新株予約権（転換社債型新株予約権付社債の新株予約権に限ります。）の行使により取得可能な株券
6. 信託財産に属する新株引受権証券および新株引受権付社債券の新株引受権の行使、または信託財産に属する新株予約権証券および新株予約権付社債券の新株予約権（前号のものを除きます。）の行使により取得可能な株券

先物取引等の運用指図・目的・範囲(信託約款)

- () 委託者は、信託財産が運用対象とする有価証券の価格変動リスクを回避するため、わが国の金融商品取引所における有価証券先物取引（金融商品取引法第28条第8項第3号イに掲げるものをいいます。以下同じ。）、有価証券指数等先物取引（金融商品取引法第28条第8項第3号ロに掲げるものをいいます。以下同じ。）および有価証券オプション取引（金融商品取引法第28条第8項第3号ハに掲げるものをいいます。以下同じ。）ならびに外国の金融商品取引所におけるこれらの取引と類似の取引を次の範囲で行なうことの指図をすることができます。なお、選択権取引はオプション取引に含めるものとします（以下同じ。）。
1. 先物取引の売建およびコール・オプションの売付の指図は、建玉の合計額が、ヘッジの対象とする有価証券（以下「ヘッジ対象有価証券」といいます。）の時価総額の範囲内とします。
 2. 先物取引の買建およびプット・オプションの売付の指図は、建玉の合計額が、ヘッジ対象有価証券の組入可能額（組入ヘッジ対象有価証券を差し引いた額）に信託財産が限月までに受取る組入公社債、組入外国貸付債権信託受益証券、組入貸付債権信託受益権、組入抵当証券および組入指定金銭信託の受益証券の利払金および償還金を加えた額を限度とし、且つ信託財産が限月までに受取る組入有価証券に係る利払金および償還金等（株式、株価指数に係る先物取引の買建においては、信託財産が未収配当金として計上している額を含むものとし、この額には信託財産が当該限月を超えて受取る配当金も含まれます。）ならびに第16条第2項第1号から第4号に掲げる金融商品で運用している額の範囲内とします。
 3. コール・オプションおよびプット・オプションの買付の指図は、本条で規定する全オプション取引に係る支払いプレミアム額の合計額が取引時点の信託財産の純資産総額の5%を上回らない範囲内とします。
- () 委託者は、信託財産に属する資産の価格変動リスクを回避するため、わが国の金融商品取引所における金利に係る先物取引およびオプション取引ならびに外国の金融商品取引所におけるこれらの取引と類似の取引を次の範囲で行なうことの指図をすることができます。
1. 先物取引の売建およびコール・オプションの売付の指図は、建玉の合計額が、ヘッジ対象とする金利商品（信託財産が1年以内に受け取る組入有価証券の利払金および償還金等ならびに第16条第2項第1号から第4号に掲げる金融商品で運用されているものをいい、以下「ヘッジ対象金利商品」といいます。）の時価総額の範囲内とします。
 2. 先物取引の買建およびプット・オプションの売付の指図は、建玉の合計額が、信託財産が限月までに受取る組入有価証券に係る利払金および償還金等ならびに第16条第2項第1号から第4号に掲げる金融商品で運用している額の範囲内とします。
 3. コール・オプションおよびプット・オプションの買付の指図は、支払いプレミアム額の合計額が取引時点のヘッジ対象金利商品の時価総額の5%を上回らない範囲内とし、且つ本条で規定する全オプション取引に係る支払いプレミアム額の合計額が取引時点の信託財産の純資産総額

の5%を上回らない範囲内とします。

スワップ取引の運用指図・目的・範囲(信託約款)

- () 委託者は、信託財産に属する資産の価格変動リスクを回避するため、異なった受取り金利または異なった受取り金利とその元本を一定の条件のもとに交換する取引（以下「スワップ取引」といいます。）を行なうことの指図をすることができます。
- () スワップ取引の指図にあたっては、当該取引の契約期限が、原則として第4条に定める信託期間を超えないものとします。ただし、当該取引が当該信託期間内で全部解約が可能なものについてはこの限りではありません。
- () スワップ取引の指図にあたっては、当該信託財産にかかるスワップ取引の想定元本の総額とマザーファンドの信託財産にかかるスワップ取引の想定元本の総額のうち信託財産に属するとみなした額との合計額（以下「スワップ取引の想定元本の合計額」といいます。以下本項において同じ。）が、信託財産の純資産総額を超えないものとします。なお、信託財産の一部解約等の事由により、上記純資産総額が減少して、スワップ取引の想定元本の合計額が信託財産の純資産総額を超えることとなった場合には、委託者は速やかに、その超える額に相当するスワップ取引の一部の解約を指図するものとします。
- () 前項においてマザーファンドの信託財産にかかるスワップ取引の想定元本の総額のうち信託財産に属するとみなした額とは、マザーファンドの信託財産にかかるスワップ取引の想定元本の総額にマザーファンドの信託財産の純資産総額に占める信託財産に属するマザーファンド受益証券の時価総額の割合を乗じて得た額をいいます。
- () スワップ取引の評価は、当該取引契約の相手方が提示する価額、価格情報会社が提供する価額等、法令および一般社団法人投資信託協会規則に従って評価するものとします。
- () 委託者は、スワップ取引を行なうにあたり担保の提供あるいは受入れが必要と認めたときは、担保の提供あるいは受入れの指図を行なうものとします。

有価証券の貸付の指図および範囲(信託約款)

- () 委託者は、信託財産の効率的な運用に資するため、信託財産に属する株式および公社債を次の各号の範囲内で貸付の指図をすることができます。
 - 1. 株式の貸付は、貸付時点において、貸付株式の時価合計額が、信託財産で保有する株式の時価合計額の50%を超えないものとします。
 - 2. 公社債の貸付は、貸付時点において、貸付公社債の額面金額の合計額が、信託財産で保有する公社債の額面金額の合計額の50%を超えないものとします。
- () 前項各号に定める限度額を超えることとなった場合には、委託者は速やかに、その超える額に相当する契約の一部の解約を指図するものとします。
- () 委託者は、有価証券の貸付にあたって必要と認めたときは、担保の受入れの指図を行なうものとします。

資金の借入れ(信託約款)

- () 委託者は、信託財産の効率的な運用ならびに運用の安定性をはかるため、一部解約に伴う支払資金の手当て（一部解約に伴う支払資金の手当てのために借入れた資金の返済を含みます。）を目的として、または再投資にかかる収益分配金の支払資金の手当てを目的として、資金借入れ（コール市場を通じる場合を含みます。）の指図をすることができます。なお、当該借入金をもって有価証券等の運用は行なわないものとします。
- () 一部解約に伴う支払資金の手当てにかかる借入期間は、受益者への解約代金支払開始日から信託財産で保有する有価証券等の売却代金の受渡日までの間または受益者への解約代金支払開始日か

ら信託財産で保有する有価証券等の解約代金入金日までの間もしくは受益者への解約代金支払開始日から信託財産で保有する有価証券等の償還金の入金日までの期間が5営業日以内である場合の当該期間とし、資金借入額は当該有価証券等の売却代金、有価証券等の解約代金および有価証券等の償還金の合計額を限度とします。ただし、資金の借入額は、借入れ指図を行なう日における信託財産の純資産総額の10%を超えないこととします。

() 収益分配金の再投資にかかる借入期間は信託財産から収益分配金が支弁される日からその翌営業日までとし、資金借入額は収益分配金の再投資額を限度とします。

() 借入金の利息は信託財産中より支弁します。

同一の法人の発行する株式への投資制限(投資信託及び投資法人に関する法律第9条)

同一の法人の発行する株式について、次の()の数が()の数を超えることとなる場合には、当該株式を信託財産で取得することを受託会社に指図しないものとします。

() 委託者が運用の指図を行なうすべてのファンドで保有する当該株式に係る議決権の総数

() 当該株式に係る議決権の総数に100分の50の率を乗じて得た数

3【投資リスク】

基準価額の変動要因

ファンドの基準価額は、投資を行なっている有価証券等の値動きによる影響を受けますが、これらの運用による損益はすべて投資者の皆様に帰属します。

したがって、ファンドにおいて、投資者の皆様の投資元金は保証されているものではなく、基準価額の下落により、損失を被り、投資元金が割り込むことがあります。なお、投資信託は預貯金と異なります。

[株価変動リスク]

ファンドは実質的に株式に投資を行ないますので、株価変動の影響を受けます。

基準価額の変動要因は上記に限定されるものではありません。

その他の留意点

ファンドのお取引に関しては、金融商品取引法第37条の6の規定（いわゆるクーリング・オフ）の適用はありません。

ファンドは、大量の解約が発生し短期間で解約資金を手当てする必要がある場合や主たる取引市場において市場環境が急変した場合等に、一時的に組入資産の流動性が低下し、市場実勢から期待できる価格で取引できないリスク、取引量が限られてしまうリスクがあります。これにより、基準価額にマイナスの影響を及ぼす可能性や、換金の申込みの受付けが中止等となる可能性、換金代金の支払いが遅延する可能性等があります。

資金動向、市況動向等によっては、また、不慮の出来事等が起きた場合には、投資方針に沿った運用ができない場合があります。

ファンドが実質的に組み入れる有価証券の発行体において、利払いや償還金の支払いが滞る可能性があります。

有価証券への投資等ファンドにかかる取引にあたっては、取引の相手方の倒産等により契約が不履行になる可能性があります。

ファンドの基準価額と対象インデックスは、費用等の要因により、完全に一致するものではありません。また、ファンドの投資成果が対象インデックスとの連動または上回ることを保証するものではありません。

ません。

投資対象とするマザーファンドにおいて、他のベビーファンドの資金変動等に伴う売買等が生じた場合などには、ファンドの基準価額に影響を及ぼす場合があります。

ファンドは、計算期間中に発生した運用収益（経費控除後の配当等収益および評価益を含む売買益）を超えて分配を行なう場合があります。したがって、ファンドの分配金の水準は必ずしも計算期間におけるファンドの収益率を示唆するものではありません。

投資者の個別元本（追加型投資信託を保有する投資者毎の取得元本）の状況によっては、分配金額の一部または全部が、実質的に元本の一部払戻しに相当する場合があります。

分配金は、預貯金の利息とは異なりファンドの純資産から支払われますので、分配金支払い後の純資産はその相当額が減少することとなり、基準価額が下落する要因となります。計算期間中に運用収益があった場合においても、当該運用収益を超えて分配を行なった場合、当期決算日の基準価額は前期決算日の基準価額と比べて下落することになります。

委託会社におけるリスクマネジメント体制

リスク管理関連の委員会

パフォーマンスの考査

投資信託の信託財産についてパフォーマンスに基づいた定期的な考査（分析、評価）の結果の報告、審議を行ないます。

運用リスクの管理

投資信託の信託財産の運用リスクを把握、管理し、その結果に基づき運用部門その他関連部署への是正勧告を行なうことにより、適切な管理を行ないます。

流動性リスク管理について

流動性リスク管理に関する規程を定め、ファンドの組入資産の流動性リスクのモニタリングなどを実施するとともに、緊急時対応策の策定・検証などを行ないます。リスク管理関連の委員会が、流動性リスク管理の適切な実施の確保や流動性リスク管理態勢について監督します。

リスク管理体制図

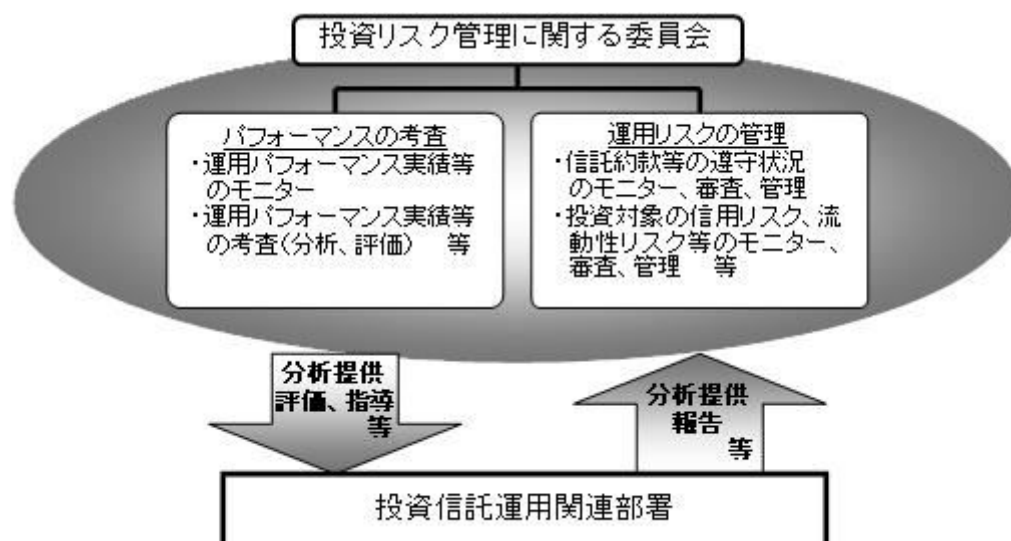

投資リスクに関する管理体制等は今後変更となる場合があります。

■ リスクの定量的比較（2019年7月末～2024年6月末：月次）

ファンドの年間騰落率および分配金再投資基準価額の推移



ファンドと代表的な資産クラスとの騰落率の比較

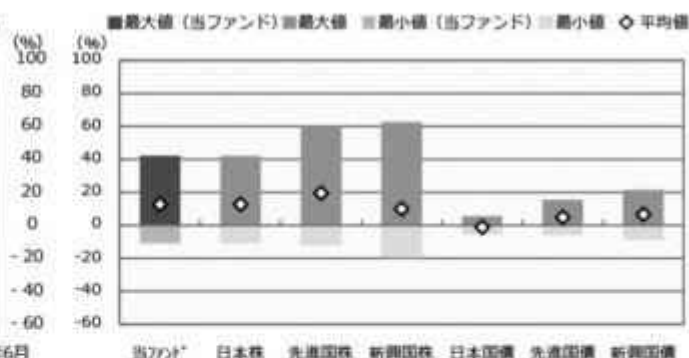

	当ファンド	日本株	先進国株	新興国株	日本国債	先進国債	新興国債
最大値 (%)	42.1	42.1	59.8	62.7	5.4	15.3	21.5
最小値 (%)	△ 10.8	△ 10.8	△ 12.4	△ 19.4	△ 5.5	△ 6.1	△ 8.8
平均値 (%)	12.7	12.7	19.5	10.0	△ 1.2	4.9	6.7

- * 分配金再投資基準価額は、税引前の分配金を再投資したものとみなして計算したものです。設定日前日を10,000として指数化し、設定日の属する月末より表示しております。
- * 年間騰落率は、2019年7月から2024年6月の5年間の各月末における1年間の騰落率を表示したものです。なお、運用期間が1年未満であるため、対象インデックスの騰落率を表示しております。

- * 全ての資産クラスが当ファンドの投資対象とは限りません。
- * 2019年7月から2024年6月の5年間の各月末における1年間の騰落率の最大値・最小値・平均値を表示したものです。なお、当ファンドの騰落率につきましては、運用期間が1年未満であるため当ファンドの対象インデックスを用いて算出しております。
- * 決算日に対応した数値とは異なります。

※分配金再投資基準価額は、税引前の分配金を再投資したものとみなして計算しており、実際の基準価額と異なる場合があります。

<代表的な資産クラスの指数>

- 日本株：東証株価指数（TOPIX）（配当込み）
- 先進国株：MSCI-KOKUSAI指数（配当込み、円ベース）
- 新興国株：MSCIエマージング・マーケット・インデックス（配当込み、円ベース）
- 日本国債：NOMURA-BPI国債
- 先進国債：FTSE世界国債インデックス（除く日本、ヘッジなし、円ベース）
- 新興国債：JPモルガン・ガバメント・ボンド・インデックス・エマージング・マーケット・グローバル・ディバースファイド（円ベース）

■ 代表的な資産クラスの指数の著作権等について ■

- 東証株価指数（TOPIX）（配当込み）・・・配当込みTOPIX（「東証株価指数（TOPIX）（配当込み）」）の指数値及び東証株価指数（TOPIX）（配当込み）に係る標準又は商標は、株式会社 J P X 総研又は株式会社 J P X 総研の関連会社（以下「J P X」といいます。）の知的財産であり、指数の算出、指数値の公表、利用など東証株価指数（TOPIX）（配当込み）に関するすべての権利・ノウハウ及び東証株価指数（TOPIX）（配当込み）に係る標準又は商標に関するすべての権利は J P X が有しています。J P X は、東証株価指数（TOPIX）（配当込み）の指数値の算出又は公表の誤謬、遅延又は中断に対し、責任を負いません。本商品は、J P X により提供、保証又は販売されるものではなく、本商品の設定、販売及び販売促進活動に起因するいかなる損害に対しても J P X は責任を負いません。
- MSCI-KOKUSAI指数（配当込み、円ベース）、MSCIエマージング・マーケット・インデックス（配当込み、円ベース）・・・MSCI-KOKUSAI指数（配当込み、円ベース）、MSCIエマージング・マーケット・インデックス（配当込み、円ベース）は、MSCIが開発した指数です。同指数に対する著作権、知的所有権その他一切の権利はMSCIに帰属します。またMSCIは、同指数の内容を変更する権利および公表を停止する権利を有しています。
- NOMURA-BPI国債・・・NOMURA-BPI国債の知的財産権は、野村フィデューシャリー・リサーチ&コンサルティング株式会社に帰属します。なお、野村フィデューシャリー・リサーチ&コンサルティング株式会社は、NOMURA-BPI国債の正確性、完全性、信頼性、有用性を保証するものではなく、NOMURA-BPI国債を用いて行われる野村アセットマネジメント株式会社の事業活動、サービスに関し一切責任を負いません。
- FTSE世界国債インデックス（除く日本、ヘッジなし、円ベース）・・・FTSE世界国債インデックス（除く日本、ヘッジなし、円ベース）は、FTSE Fixed Income LLCにより運営され、世界主要国の国債の総合収益率を各市場の時価総額で加重平均した債券インデックスです。同指数はFTSE Fixed Income LLCの知的財産であり、指数に関するすべての権利はFTSE Fixed Income LLCが有しています。
- JPモルガン・ガバメント・ボンド・インデックス・エマージング・マーケット・グローバル・ディバースファイド（円ベース）・・・「JPモルガン・ガバメント・ボンド・インデックス・エマージング・マーケット・グローバル・ディバースファイド（円ベース）」（ここでは「指数」とよびます）についてここに提供された情報は、指数のレベルも含め、但しそれに限ることなく、情報としてのみ使用されるものであり、金融商品の売買を勧誘、何らかの売買の公式なコンプライアンス、或いは指数に関連する何らかの商品の価値や値段を決めるものでもありません。また、投資戦略や税金における会計アドバイスは法的に推奨するものではありません。ここに含まれる市場価格、データ、その他の情報は確かなものと考えられますが、JP Morgan Chase & Co. 及びその子会社（以下、JPM）がその完全性や正確性を保証するものではありません。含まれる情報は通知なしに変更されることがあります。過去のパフォーマンスは将来のリターンを示唆するものではありません。本資料に含まれる発行体の金融商品について、JPMやその従業員がロング・ショート両方を含めてポジションを持ったり、売買を行ったり、またはマーケットメイクを行ったことがあることがあり、また、発行体の引受人、プレースメント・エージェンシー、アドバイザー、または買主になっている可能性もあります。
- 米国の J.P. Morgan Securities LLC（ここでは「JPMS LLC」と呼びます）（「指数スポンサー」）は、指数に関する証券、金融商品または取引（ここでは「プロダクト」と呼びます）についての勧誘、保障または販売促進を行いません。証券或いは金融商品全般、或いは特にプロダクトへの投資の推奨について、また金融市場における投資機会を指数に関連させる或いはそれを目的とする推奨の可否について、指数スポンサーは一切の表明または保証、或いは伝達または示唆を行なうものではありません。指数スポンサーはプロダクトについての管理、マーケティング、トレーディングに関する義務または法的責任を負いません。指数は信用できると考えられる情報によって算出されていますが、その完全性や正確性、また指数に付随する情報について保証するものではありません。指数は指数スポンサーが保有する財産であり、その財産権はすべて指数スポンサーに帰属します。
- JPMS LLCはNASDAQ、NYSE、SIPCの会員です。JP MorganはJP Morgan Chase Bank, NA, JPST, J.P. Morgan Securities PLC.、またはその関係会社が投資銀行業務を行う際に使用する名称です。

（出所：株式会社野村総合研究所、FTSE Fixed Income LLC 他）

4 【手数料等及び税金】

（１）【申込手数料】

申込手数料はありません。

(2) 【換金（解約）手数料】

換金手数料はありません。

(3) 【信託報酬等】

信託報酬の総額は、日々のファンドの純資産総額に信託報酬率を乗じて得た額とします。

ファンドの信託報酬は、日々計上され、ファンドの基準価額に反映されます。なお、毎計算期間の最初の6ヵ月終了日および毎計算期末または信託終了のときファンドから支払われます。

信託報酬率	年0.143%（税抜年0.13%）
-------	-------------------

信託報酬率の配分は下記の通りとします。

支払先の配分（税抜）および役務の内容	
< 委託会社 > ファンドの運用とそれに伴う調査、 受託会社への指図、 法定書面等の作成、 基準価額の算出等	年0.056%
< 販売会社 > 購入後の情報提供、 運用報告書等各種書類の送付、 口座内でのファンドの管理 および事務手続き等	年0.056%
< 受託会社 > ファンドの財産の保管・管理、 委託会社からの指図の実行等	年0.018%

(4) 【その他の手数料等】

ファンドにおいて一部解約に伴う支払資金の手当て等を目的として資金借入れの指図を行なった場合、当該借入金の利息はファンドから支払われます。

ファンドに関する租税、信託事務の処理に要する諸費用および受託者の立替えた立替金の利息等は、受益者の負担とし、ファンドから支払われます。

ファンドに関する組入有価証券の売買の際に発生する売買委託手数料、売買委託手数料に係る消費税等に相当する金額、先物取引・オプション取引等に要する費用はファンドから支払われます。

監査法人等に支払うファンドの監査に係る費用および当該監査費用に係る消費税等に相当する金額は、信託報酬支払いのときにファンドから支払われます。

* これらの費用等の中には、運用状況等により変動するものがあり、事前に料率、上限額等を表示することができないものがあります。

(5) 【課税上の取扱い】

課税上は、株式投資信託として取扱われます。

個人、法人別の課税について

個人の投資家に対する課税

< 収益分配金に対する課税 >

分配金のうち課税扱いとなる普通分配金については、20.315% (国税(所得税及び復興特別所得税)15.315%および地方税5%)の税率による源泉徴収が行なわれます。なお、確定申告により、申告分離課税もしくは総合課税のいずれかを選択することもできます。

なお、配当控除の適用があります。

< 換金(解約)時および償還時の差益(譲渡益)に対する課税 >

換金(解約)時および償還時の差益(譲渡益)については、申告分離課税により20.315% (国税15.315%および地方税5%)の税率が適用され、源泉徴収口座を選択した場合は20.315%の税率により源泉徴収が行なわれます。

損益通算について

以下の所得間で損益通算が可能です。上場株式等の配当所得については申告分離課税を選択したものに限りです。

《利子所得》	《上場株式等に係る譲渡所得等》 ^(注2)	《配当所得》
・ 特定公社債 ^(注1) の利子 ・ 公募公社債投資信託の収益分配金	特定公社債、公募公社債投資信託、上場株式、公募株式投資信託の ・ 譲渡益 ・ 譲渡損	・ 上場株式の配当 ・ 公募株式投資信託の収益分配金

(注1) 「特定公社債」とは、国債、地方債、外国国債、公募公社債、上場公社債、2015年12月31日以前に発行された公社債（同族会社が発行した社債を除きます。）などの一定の公社債をいいます。

(注2) 株式等に係る譲渡所得等について、上場株式等に係る譲渡所得等とそれ以外の株式等に係る譲渡所得等に区分し、別々の分離課税制度とすることとされ、原則として、これら相互の通算等ができないこととされました。

公募株式投資信託は税法上、一定の要件を満たした場合にNISA（少額投資非課税制度）の適用対象となります。ファンドは、NISAの「成長投資枠（特定非課税管理勘定）」及び「つみたて投資枠（特定累積投資勘定）」の対象ですが、販売会社により取扱いが異なる場合があります。詳しくは、販売会社にお問い合わせください。

* 少額投資非課税制度「愛称：NISA（ニーサ）」をご利用の場合

少額投資非課税制度「NISA（ニーサ）」は、上場株式、公募株式投資信託等に係る非課税制度です。NISAをご利用の場合、一定の額を上限として、毎年、一定額の範囲で新たに購入した公募株式投資信託などから生じる配当所得及び譲渡所得が無期限で非課税となります。他の口座で生じた配当所得や譲渡所得との損益通算はできません。販売会社で非課税口座を開設し、税法上の要件を満たした商品を購入するなど、一定の条件に該当する方が対象となります。

詳しくは、販売会社にお問い合わせください。

法人の投資家に対する課税

分配金のうち課税扱いとなる普通分配金ならびに換金(解約)時および償還時の個別元本超過額については、15.315% (国税15.315%)の税率で源泉徴収が行なわれます。なお、地方税の源泉徴収はありません。

源泉税は所有期間に応じて法人税額から控除

税金の取扱いの詳細については税務専門家等にご確認されることをお勧めします。

換金(解約)時および償還時の課税について

[個人の投資家の場合]

換金(解約)時および償還時の差益 については、譲渡所得とみなして課税が行われます。

換金(解約)時および償還時の価額から取得費(申込手数料(税込)を含む)を控除した利益を譲渡益として課税対象となります。

[法人の投資家の場合]

換金(解約)時および償還時の個別元本超過額が源泉徴収の対象(配当所得)となります。

なお、買取りによるご換金について、詳しくは販売会社にお問い合わせください。

個別元本について

追加型投資信託を保有する受益者毎の取得元本をいいます。

受益者が同一ファンドの受益権を複数回取得した場合や受益者が元本払戻金（特別分配金）を受け取った場合などには、当該受益者の個別元本が変わりますので、詳しくは販売会社へお問い合わせください。

分配金の課税について

分配金には、課税扱いとなる「普通分配金」と、非課税扱いとなる「元本払戻金（特別分配金）」（受益者毎の元本の一部払戻しに相当する部分）があります。

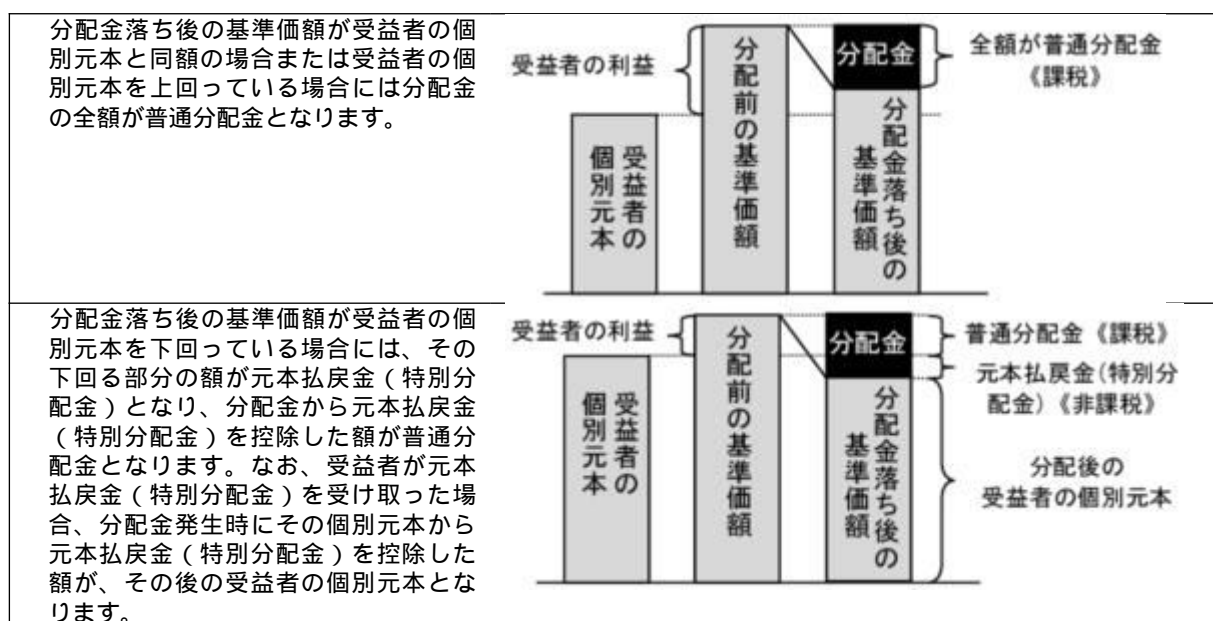

上図はあくまでもイメージ図であり、個別元本や基準価額、分配金の各水準等を示唆するものではありません。

* 上記は2024年6月末現在の情報に基づくものですので、税法が改正された場合等には、内容が変更される場合があります。

(参考情報) ファンドの総経費率

(単位：%)

	総経費率（①+②）	①運用管理費用の比率	②その他費用の比率
ファンド	0.14	0.14	0.00

(2023年7月10日～2024年6月3日)

- * 総経費率の算出にあたっては、作成期中の運用・管理にかかった費用の総額（原則として、募集手数料、売買委託手数料及び有価証券取引税を除く。消費税等のかかるものは消費税等を含む。）を作成期中の平均受益権口数に作成期中の平均基準価額（1口当たり）を乗じた数で除しています。
- * 交付運用報告書に記載している1万口当たりの費用明細において用いた簡便法により算出したものです。
- * 各費用は、原則として、募集手数料、売買委託手数料および有価証券取引税を含みません。
- * 各比率は、年率換算した値です。
- * マザーファンドが支払った費用を含みます。
- * その他費用には、監査法人等に支払うファンドの監査に係る費用が含まれます。
- * 上記の前提条件で算出したものです。このため、これらの値はあくまでも参考であり、実際に発生した費用の比率とは異なります。
- * 最新の詳細費用につきましては、委託会社ホームページに掲載している交付運用報告書をご覧ください。

5【運用状況】

以下は2024年6月28日現在の運用状況であります。
また、投資比率とはファンドの純資産総額に対する当該資産の時価比率をいいます。

(1)【投資状況】

はじめてのN I S A・日本株式インデックス（T O P I X）

資産の種類	国 / 地域	時価合計（円）	投資比率（％）
親投資信託受益証券	日本	1,047,463,930	99.99
現金・預金・その他資産（負債控除後）		104,074	0.00
合計（純資産総額）		1,047,568,004	100.00

(参考) 国内株式マザーファンド

資産の種類	国 / 地域	時価合計（円）	投資比率（％）
株式	日本	725,456,294,410	98.06
現金・預金・その他資産（負債控除後）		14,344,130,828	1.93
合計（純資産総額）		739,800,425,238	100.00

その他の資産の投資状況

その他の資産として、下記の通り先物取引を利用しています。
評価にあたっては知りうる直近の日の主たる取引所の発表する清算値段又は最終相場で評価しております。

資産の種類	建別	国 / 地域	時価合計（円）	投資比率（％）
株価指数先物取引	買建	日本	14,333,550,000	1.93

(2)【投資資産】

【投資有価証券の主要銘柄】

はじめてのN I S A・日本株式インデックス（T O P I X）

順位	国 / 地域	種類	銘柄名	数量	簿価単価（円）	簿価金額（円）	評価単価（円）	評価金額（円）	投資比率（％）
1	日本	親投資信託受益証券	国内株式マザーファンド	330,711,941	3.1414	1,038,898,919	3.1673	1,047,463,930	99.99

種類別及び業種別投資比率

種類	投資比率(%)
親投資信託受益証券	99.99
合 計	99.99

（参考）国内株式マザーファンド

順位	国／地域	種類	銘柄名	業種	数量	簿価 単価 （円）	簿価 金額 （円）	評価 単価 （円）	評価 金額 （円）	投資 比率 （%）
1	日本	株式	トヨタ自動車	輸送用機器	9,767,200	3,420.32	33,406,991,463	3,290.00	32,134,088,000	4.34
2	日本	株式	三菱ＵＦＪフィナンシャル・グループ	銀行業	11,020,200	1,593.41	17,559,747,215	1,729.00	19,053,925,800	2.57
3	日本	株式	ソニーグループ	電気機器	1,286,700	11,744.72	15,111,935,911	13,640.00	17,550,588,000	2.37
4	日本	株式	日立製作所	電気機器	4,459,400	2,901.62	12,939,526,684	3,601.00	16,058,299,400	2.17
5	日本	株式	三井住友フィナンシャルグループ	銀行業	1,267,200	9,026.92	11,438,920,869	10,725.00	13,590,720,000	1.83
6	日本	株式	東京エレクトロン	電気機器	388,900	34,998.20	13,610,803,754	34,900.00	13,572,610,000	1.83
7	日本	株式	キーエンス	電気機器	183,800	70,151.64	12,893,871,444	70,550.00	12,967,090,000	1.75
8	日本	株式	三菱商事	卸売業	3,732,700	3,380.03	12,616,656,410	3,148.00	11,750,539,600	1.58
9	日本	株式	リクルートホールディングス	サービス業	1,360,300	6,963.37	9,472,272,536	8,607.00	11,708,102,100	1.58
10	日本	株式	三井物産	卸売業	2,912,100	3,936.22	11,462,694,151	3,651.00	10,632,077,100	1.43
11	日本	株式	東京海上ホールディングス	保険業	1,766,800	5,123.73	9,052,615,017	6,005.00	10,609,634,000	1.43
12	日本	株式	信越化学工業	化学	1,650,400	5,807.39	9,584,524,049	6,238.00	10,295,195,200	1.39
13	日本	株式	伊藤忠商事	卸売業	1,306,700	7,263.38	9,491,070,542	7,854.00	10,262,821,800	1.38
14	日本	株式	任天堂	その他製品	1,160,000	7,867.44	9,126,233,216	8,556.00	9,924,960,000	1.34
15	日本	株式	ソフトバンクグループ	情報・通信業	909,000	7,922.37	7,201,442,622	10,390.00	9,444,510,000	1.27
16	日本	株式	第一三共	医薬品	1,605,300	5,388.10	8,649,525,960	5,524.00	8,867,677,200	1.19
17	日本	株式	日本電信電話	情報・通信業	54,813,500	161.97	8,878,331,085	151.80	8,320,689,300	1.12
18	日本	株式	みずほフィナンシャルグループ	銀行業	2,442,600	3,068.88	7,496,053,282	3,358.00	8,202,250,800	1.10
19	日本	株式	本田技研工業	輸送用機器	4,353,400	1,735.54	7,555,540,663	1,720.00	7,487,848,000	1.01
20	日本	株式	武田薬品工業	医薬品	1,630,900	4,129.27	6,734,436,279	4,172.00	6,804,114,800	0.91
21	日本	株式	ＨＯＹＡ	精密機器	361,700	18,115.71	6,552,454,129	18,705.00	6,765,598,500	0.91
22	日本	株式	ソフトバンク	情報・通信業	2,943,200	1,952.98	5,748,036,742	1,964.50	5,781,916,400	0.78
23	日本	株式	ＫＤＤＩ	情報・通信業	1,355,400	4,308.76	5,840,097,298	4,254.00	5,765,871,600	0.77
24	日本	株式	三菱重工業	機械	3,245,200	1,286.54	4,175,092,487	1,723.00	5,591,479,600	0.75
25	日本	株式	ディスコ	機械	89,400	51,162.14	4,573,895,661	61,040.00	5,456,976,000	0.73
26	日本	株式	村田製作所	電気機器	1,641,300	2,734.35	4,487,891,342	3,322.00	5,452,398,600	0.73
27	日本	株式	三菱電機	電気機器	2,032,700	2,778.94	5,648,758,411	2,567.50	5,218,957,250	0.70
28	日本	株式	ダイキン工業	機械	221,500	24,640.53	5,457,878,738	22,370.00	4,954,955,000	0.66
29	日本	株式	丸紅	卸売業	1,612,500	3,054.44	4,925,287,026	2,975.50	4,797,993,750	0.64
30	日本	株式	日本たばこ産業	食料品	1,099,300	4,411.24	4,849,284,600	4,348.00	4,779,756,400	0.64

種類別及び業種別投資比率

種類	国内／国外	業種	投資比率(%)
株式	国内	水産・農林業	0.07
		鉱業	0.33

	建設業	1.97
	食料品	2.99
	繊維製品	0.35
	パルプ・紙	0.14
	化学	5.51
	医薬品	4.27
	石油・石炭製品	0.53
	ゴム製品	0.63
	ガラス・土石製品	0.65
	鉄鋼	0.85
	非鉄金属	0.75
	金属製品	0.50
	機械	5.61
	電気機器	17.43
	輸送用機器	8.16
	精密機器	2.17
	その他製品	2.39
	電気・ガス業	1.42
	陸運業	2.19
	海運業	0.72
	空運業	0.35
	倉庫・運輸関連業	0.13
	情報・通信業	6.91
	卸売業	7.46
	小売業	3.89
	銀行業	8.00
	証券、商品先物取引業	0.91
	保険業	3.16
	その他金融業	1.16
	不動産業	1.87
	サービス業	4.44
合 計		98.06

【投資不動産物件】

はじめてのN I S A ・日本株式インデックス（T O P I X ）

該当事項はありません。

（参考）国内株式マザーファンド

該当事項はありません。

【その他投資資産の主要なもの】

はじめてのN I S A ・日本株式インデックス（T O P I X ）

該当事項はありません。

（参考）国内株式マザーファンド

その他の資産として、下記の通り先物取引を利用しています。
評価にあたっては知りうる直近の日の主たる取引所の発表する清算値段又は最終相場で評価しております。

種類	取引所	名称	買建 / 売建	枚数	通貨	帳簿価額 （円）	評価額 （円）	投資 比率 （％）
株価指数先物 取引	大阪取引所	TOPIX先物(2024年09月限)	買建	510	日本円	14,115,386,150	14,333,550,000	1.93

（３）【運用実績】

【純資産の推移】

はじめてのN I S A ・日本株式インデックス（T O P I X ）

2024年6月末日及び同日前1年以内における各月末（設定来）並びに下記決算期末の純資産の推移は次の通りです。

		純資産総額（百万円）		1口当たり純資産額(円)	
		（分配落）	（分配付）	（分配落）	（分配付）
第1計算期間	(2024年 6月 3日)	879	879	1.2665	1.2665
	2023年 7月末日	1		1.0301	
	8月末日	6		1.0344	
	9月末日	18		1.0397	
	10月末日	27		1.0084	
	11月末日	30		1.0629	
	12月末日	42		1.0605	
	2024年 1月末日	137		1.1432	
	2月末日	257		1.1993	
	3月末日	519		1.2524	
	4月末日	727		1.2410	
	5月末日	869		1.2550	
	6月末日	1,047		1.2730	

【分配の推移】

はじめてのN I S A ・日本株式インデックス（T O P I X ）

	計算期間	1口当たりの分配金
第1計算期間	2023年 7月10日～2024年 6月 3日	0.0000円

【収益率の推移】

はじめてのN I S A ・日本株式インデックス（T O P I X ）

	計算期間	収益率
第1計算期間	2023年 7月10日～2024年 6月 3日	26.7％

各計算期間の収益率は、計算期間末の基準価額（分配付の額）から当該計算期間の直前の計算期間末の基準価額（分配落の額。以下「前期末基準価額」といいます。）を控除した額を前期末基準価額で除して得た数に100を乗じて得た数を記載しております。なお、小数点以下2桁目を四捨五入し、小数点以下1桁目まで表示しております。

（４）【設定及び解約の実績】

はじめてのN I S A ・日本株式インデックス（ T O P I X ）

	計算期間	設定口数	解約口数	発行済み口数
第1計算期間	2023年 7月10日～2024年 6月 3日	818,179,956	123,590,395	694,589,561

本邦外における設定及び解約の実績はありません。

参考情報



運用実績（2024年6月28日現在）

■ 基準価額・純資産の推移（日次：設定来）

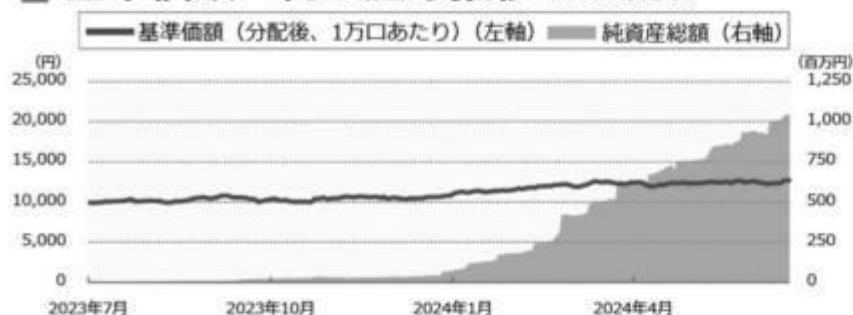

■ 分配の推移

（1万口あたり、課税前）

2024年6月	0 円
--	--
--	--
--	--
--	--
--	--
設定来累計	0 円

■ 主要な資産の状況

実質的な銘柄別投資比率（上位）

順位	銘柄	業種	投資比率（％）
1	トヨタ自動車	輸送用機器	4.3
2	三菱UFJフィナンシャル・グループ	銀行業	2.6
3	ソニーグループ	電気機器	2.4
4	日立製作所	電気機器	2.2
5	三井住友フィナンシャルグループ	銀行業	1.8
6	東京エレクトロン	電気機器	1.8
7	キーエンス	電気機器	1.7
8	三菱商事	卸売業	1.6
9	リクルートホールディングス	サービス業	1.6
10	三井物産	卸売業	1.4

実質的な業種別投資比率（上位）

順位	業種	投資比率（％）
1	電気機器	17.4
2	輸送用機器	8.2
3	銀行業	8.0
4	卸売業	7.5
5	情報・通信業	6.9

■ 年間収益率の推移（暦年ベース）

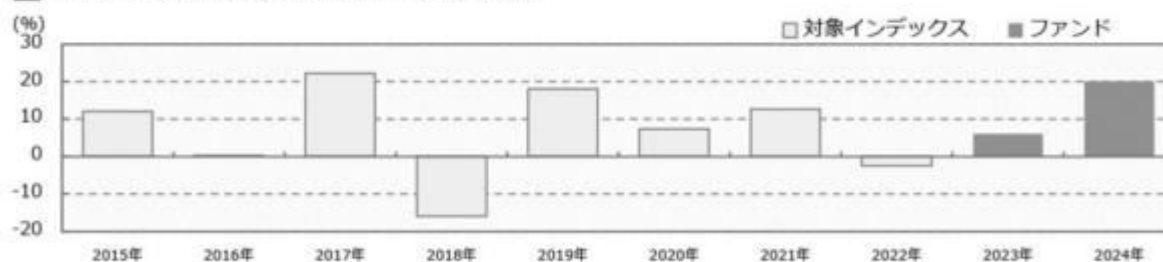

- ・ファンドの年間収益率は税引前分配金を再投資して算出。
- ・2015年から2022年は対象インデックスの年間収益率。
- ・2023年は設定日（2023年7月10日）から年末までの収益率。
- ・2024年は年初から運用実績作成基準日までの収益率。

●ファンドの運用実績はあくまで過去の実績であり、将来の運用成果を約束するものではありません。●対象インデックスの情報はあくまで参考情報であり、ファンドの運用実績ではありません。●ファンドの運用状況は、別途、委託会社ホームページで開示している場合があります。

第2【管理及び運営】

1【申込（販売）手続等】

(1) 受益権の募集

申込期間中の各営業日に受益権の募集が行なわれます。

(2) 申込締切時間

午後3時までに取得申込みが行なわれかつ当該取得申込みの受け付けにかかる販売会社所定の事務手続きが完了したものを当日の申込み分とします。

（注）2024年11月5日以降は以下に変更となる予定です。

原則、午後3時30分までに取得申込みが行なわれかつ当該取得申込みの受け付けにかかる販売会社所定の事務手続きが完了したものを当日の申込み分とします。

（販売会社によっては上記と異なる場合があります。詳しくは販売会社にお問い合わせください。）

(3) 販売単位

1口単位または1円単位(当初元本1口＝1円)（分配金を再投資する場合には1口単位）とします。

(4) 販売価額

取得申込日の基準価額とします。

(5) 申込代金の支払い

販売会社の定める期日までに支払うものとします。

(6) 積立方式

販売会社によっては、「定時定額購入サービス」等に関する契約を締結した場合、当該契約で規定する取得申込の単位でお申込みいただけます。

当該契約または規定については、同様の権利義務関係を規定する名称の異なる契約または規定を使用することがあります。

(7) 申込受け付けの中止および取り消し

委託者は、金融商品取引所（金融商品取引法第2条第16項に規定する金融商品取引所および金融商品取引法第2条第8項第3号ロに規定する外国金融商品市場をいいます。以下同じ。なお、金融商品取引所を単に「取引所」という場合があり、取引所のうち、有価証券の売買または金融商品取引法第28条第8項第3号もしくは同項第5号の取引を行なう市場ないしは当該市場を開設するものを「証券取引所」という場合があります。）等における取引の停止、決済機能の停止その他やむを得ない事情があるときは、受益権の取得申込の受け付けを中止することおよびすでに受け付けた取得申込の受け付けを取り消すことができます。

(8) 申込手続等に関する照会先

ファンドの申込(販売)手続等についてご不明な点がある場合には、下記の照会先までお問い合わせ下さい。

野村アセットマネジメント株式会社

サポートダイヤル 0120-753104(フリーダイヤル)

< 受付時間 > 営業日の午前9時～午後5時

インターネットホームページ <https://www.nomura-am.co.jp/>

購入のお申込みの方法ならびに単位等について、販売会社によっては上記と異なる場合があります。詳しくは販売会社にお問い合わせください。

2【換金（解約）手続等】

(1)解約の請求

受益者が一部解約の実行の請求をするときは、販売会社に対し、振替受益権をもって行なうものとします。

(2)解約請求の締切時間

一部解約の実行の請求の受け付けについては、午後3時までに解約請求のお申込みが行われ、かつ、その解約請求のお申込みの受け付けにかかる販売会社所定の事務手続が完了したものを当日のお申込み分とします。

（注）2024年11月5日以降は以下に変更となる予定です。

一部解約の実行の請求の受け付けについては、原則、午後3時30分までに解約請求の申込みが行われ、かつ、その解約請求の申込みの受け付けにかかる販売会社所定の事務手続が完了したものを当日の申込み分とします。

（販売会社によっては上記と異なる場合があります。詳しくは販売会社にお問い合わせください。）

(3)換金単位

1口単位または1円単位で換金できます。

(4)換金価額

換金申込日の基準価額となります。

(5)換金制限

信託財産の資金管理を円滑に行なうため、大口換金には制限を設ける場合があります。

(6)換金代金の支払い

原則として一部解約の実行の請求日から起算して4営業日目から販売会社において支払います。

(7)解約請求の受け付けの中止および取り消し

委託者は、金融商品取引所等における取引の停止、決済機能の停止その他やむを得ない事情があるときは、一部解約の実行の請求の受け付けを中止することおよびすでに受け付けた一部解約の実行の請求の受け付けを取り消すことができます。

一部解約の実行の請求の受け付けが中止された場合には、受益者は当該受け付け中止以前に行なった当日の一部解約の実行の請求を撤回できます。ただし、受益者がその一部解約の実行の請求を撤回しない場合には、当該受益権の一部解約の価額は、当該受け付け中止を解除した後の最初の基準価額の計算日に一部解約の実行の請求を受け付けたものとして信託約款の規定に準じて計算された価額とします。

(8)換金手続等に関する照会先

ファンドの換金（解約）手続等についてご不明な点がある場合には、下記の照会先までお問い合わせ下さい。

野村アセットマネジメント株式会社

サポートダイヤル 0120-753104(フリーダイヤル)

<受付時間> 営業日の午前9時～午後5時

インターネットホームページ <https://www.nomura-am.co.jp/>

換金のお申込みの方法ならびに単位等について、販売会社によっては上記と異なる場合があります。詳しくは販売会社にお問い合わせください。

3【資産管理等の概要】

(1)【資産の評価】

<基準価額の計算方法>

基準価額とは、計算日において、信託財産に属する資産（受入担保金代用有価証券を除きます。）を法令および一般社団法人投資信託協会規則にしたがって時価または一部償却原価法により評価して得た信託財産の資産総額から負債総額を控除した金額（「純資産総額」といいます。）を、計算日における受益権口数で除して得た額をいいます。なお、ファンドにおいては1万口当りの価額で表示されます。

ファンドの主な投資対象の評価方法は以下の通りです。

対象	評価方法
株式	原則として、基準価額計算日の金融商品取引所の最終相場で評価します。

ファンドの基準価額については下記の照会先までお問い合わせ下さい。

野村アセットマネジメント株式会社

サポートダイヤル 0120-753104（フリーダイヤル）

<受付時間> 営業日の午前9時～午後5時

インターネットホームページ <https://www.nomura-am.co.jp/>

(2)【保管】

ファンドの受益権の帰属は、振替機関等の振替口座簿に記載または記録されることにより定まり、受益証券を発行しませんので、受益証券の保管に関する該当事項はありません。

(3)【信託期間】

無期限とします(2023年7月10日設定)。

(4)【計算期間】

原則として、毎年6月4日から翌年6月3日までとします。

なお、各計算期間終了日に該当する日(以下「該当日」といいます。)が休業日のとき、各計算期間終了

日は該当日の翌営業日とし、その翌日より次の計算期間が開始されるものとします。ただし、最終計算期間の終了日は、信託期間の終了日とします。

（５）【その他】

(a) ファンドの繰上償還条項

委託者は、信託期間中において、信託契約の一部を解約することにより受益権の口数が30億口を下回った場合、この信託契約を解約することが受益者のため有利であると認めるとき、またはやむを得ない事情が発生したときは、受託者と合意のうえ、この信託契約を解約し、信託を終了させることができます。この場合において、委託者は、あらかじめ、解約しようとする旨を監督官庁に届け出ます。

(b) 信託期間の終了

（ ）委託者は、上記「(a) ファンドの繰上償還条項」に従い信託期間を終了させるには、書面による決議（以下「書面決議」といいます。）を行ないます。この場合において、あらかじめ、書面決議の日ならびに信託契約の解約の理由などの事項を定め、当該決議の日の2週間前までに、この信託契約に係る知れている受益者に対し、書面をもってこれらの事項を記載した書面決議の通知を發します。

（ ）上記（ ）の書面決議において、受益者（委託者およびこの信託の信託財産にこの信託の受益権が属するときの当該受益権に係る受益者としての受託者を除きます。以下本項において同じ。）は受益権の口数に応じて、議決権を有し、これを行使することができます。なお、知れている受益者が議決権を行使しないときは、当該知れている受益者は書面決議について賛成するものとみなします。

（ ）上記（ ）の書面決議は議決権を行使することができる受益者の議決権の3分の2以上に当たる多数をもって行ないます。

（ ）上記（ ）から（ ）までの規定は、委託者が信託契約の解約について提案をした場合において、当該提案につき、この信託契約に係るすべての受益者が書面又は電磁的記録により同意の意思表示をしたときには適用しません。また、信託財産の状態に照らし、真にやむを得ない事情が生じている場合であって、上記（ ）から（ ）までに規定するこの信託契約の解約の手続を行なうことが困難な場合には適用しません。

（ ）委託者は、監督官庁よりこの信託契約の解約の命令を受けたときは、その命令にしたがい、信託契約を解約し信託を終了させます。

（ ）委託者が監督官庁より登録の取消を受けたとき、解散したときまたは業務を廃止したときは、委託者は、この信託契約を解約し、信託を終了させます。ただし、監督官庁がこの信託契約に関する委託者の業務を他の投資信託委託会社に引き継ぐことを命じたときは、この信託は、下記「(d) 信託約款の変更等」の書面決議が否決となる場合を除き、当該投資信託委託会社と受託者との間において存続します。

(c) 運用報告書

ファンドの決算時および償還時に交付運用報告書を作成し、知れている受益者に対して交付します。

(d) 信託約款の変更等

（ ）委託者は、受益者の利益のため必要と認めるときまたはやむを得ない事情が発生したときは、受託者と合意のうえ、この信託約款を変更することまたはこの信託と他の信託との併合（投資信託及び投資法人に関する法律第16条第2号に規定する「委託者指図型投資信託の併合」）をいいま

す。以下同じ。）を行なうことができるものとし、あらかじめ、変更または併合しようとする旨およびその内容を監督官庁に届け出ます。なお、この信託約款は本条に定める以外の方法によって変更することができないものとします。

- () 委託者は、上記()の事項（上記()の変更事項にあってはその変更の内容が重大なものに該当する場合に限り、併合事項にあってはその併合が受益者の利益に及ぼす影響が軽微なものに該当する場合を除き、以下、合わせて「重大な約款の変更等」といいます。）について、書面決議を行ないます。この場合において、あらかじめ、書面決議の日ならびに重大な約款の変更等の内容およびその理由などの事項を定め、当該決議の日の2週間前までに、この信託約款に係る知れている受益者に対し、書面をもってこれらの事項を記載した書面決議の通知を發します。
- () 上記()の書面決議において、受益者（委託者およびこの信託の信託財産にこの信託の受益権が属するときの当該受益権に係る受益者としての受託者を除きます。以下本項において同じ。）は受益権の口数に応じて、議決権を有し、これを行行使することができます。なお、知れている受益者が議決権を行行使しないときは、当該知れている受益者は書面決議について賛成するものとみなします。
- () 上記()の書面決議は議決権を行行使することができる受益者の議決権の3分の2以上に当たる多数をもって行ないます。
- () 書面決議の効力は、この信託のすべての受益者に対してその効力を生じます。
- () 上記()から()までの規定は、委託者が重大な約款の変更等について提案をした場合において、当該提案につき、この信託約款に係るすべての受益者が書面又は電磁的記録により同意の意思表示をしたときには適用しません。
- () 上記()から()の規定にかかわらず、この投資信託において併合の書面決議が可決された場合にあっても、当該併合にかかる一又は複数の他の投資信託において当該併合の書面決議が否決された場合は、当該他の投資信託との併合を行なうことはできません。

(e) 公告

委託者が受益者に対してする公告は、電子公告の方法により行ない、次のアドレスに掲載します。

<https://www.nomura-am.co.jp/>

なお、電子公告による公告をすることができない事故その他やむを得ない事由が生じた場合の公告は、日本経済新聞に掲載します。

(f) 受託者の辞任および解任に伴う取扱い

- () 受託者は、委託者の承諾を受けてその任務を辞任することができます。受託者がその任務に違反して信託財産に著しい損害を与えたことその他重要な事由があるときは、委託者または受益者は、裁判所に受託者の解任を申立てることができます。受託者が辞任した場合、または裁判所が受託者を解任した場合、委託者は、上記「(d) 信託約款の変更等」にしたがい、新受託者を選任します。なお、受益者は、上記によって行なう場合を除き、受託者を解任することはできないものとします。
- () 委託者が新受託者を選任できないときは、委託者はこの信託契約を解約し、信託を終了させます。

(g) 反対受益者の受益権買取請求の不適用

この信託は、受益者が一部解約の実行の請求を行なったときは、委託者が信託契約の一部の解約をすることにより当該請求に応じ、当該受益権の公正な価格が当該受益者に一部解約金として支払われることとなる委託者指図型投資信託に該当するため、信託契約の解約または重大な約款の変更等を行なう場合において、投資信託及び投資法人に関する法律第18条第1項に定める反対受益者による受益権

の買取請求の規定の適用を受けません。

(h)他の受益者の氏名等の開示の請求の制限

受益者は、委託者または受託者に対し、次に掲げる事項の開示の請求を行なうことはできません。

1. 他の受益者の氏名または名称および住所
2. 他の受益者が有する受益権の内容

(i)関係法人との契約の更新に関する手続

委託者と販売会社との間で締結する「募集・販売等に関する契約」は、契約終了の3ヵ月前までに当事者の一方から別段の意思表示のないときは、原則1年毎に自動的に更新されるものとします。

なお、運用の外部委託を行なう場合は、委託者と運用の委託先との間で締結する「運用指図に関する権限の委託契約」は、契約終了の3ヵ月前までに当事者の一方から更新しない旨を書面によって通知がない限り、1年毎に自動的に更新されるものとします。但し、当該契約はファンドの償還日に終了するものとします。

4【受益者の権利等】

受益者の有する主な権利は次の通りです。

収益分配金に対する請求権

収益分配金の支払い開始日

収益分配金は、決算日において振替機関等の振替口座簿に記載または記録されている受益者（当該収益分配金にかかる決算日以前において一部解約が行なわれた受益権にかかる受益者を除きます。また、当該収益分配金にかかる決算日以前に設定された受益権で取得申込代金支払前のため販売会社の名義で記載または記録されている受益権については原則として取得申込者としてします。）に、原則として決算日から起算して5営業日までに支払いを開始します。販売会社でお受取りください。

累積投資契約を結んでいる場合には、税金を差引いた後、自動的に無手数料で再投資されます。この場合の受益権の価額は、各計算期間終了日(決算日)の基準価額とします。

なお、再投資により増加した受益権は、振替口座簿に記載または記録されます。

収益分配金請求権の失効

受益者は、収益分配金を支払開始日から5年間支払請求しないと権利を失います。

償還金に対する請求権

償還金の支払い開始日

償還金は、償還日において振替機関等の振替口座簿に記載または記録されている受益者（償還日以前において一部解約が行なわれた受益権にかかる受益者を除きます。また、当該償還日以前に設定された受益権で取得申込代金支払前のため販売会社の名義で記載または記録されている受益権については原則として取得申込者としてします。）に、原則として償還日(償還日が休業日の場合は翌営業日)から起算して5営業日までに支払いを開始します。

償還金請求権の失効

受益者は、償還金を支払開始日から10年間支払請求しないと権利を失います。

換金(解約)請求権

受益者は、一部解約の実行を請求することができます。詳しくは、前述の「2 換金（解約）手続等」をご参照下さい。

第3【ファンドの経理状況】

(1)当ファンドの財務諸表は、「財務諸表等の用語、様式及び作成方法に関する規則」(昭和38年大蔵省令第59号)(以下「財務諸表等規則」という。)ならびに同規則第2条の2の規定により、「投資信託財産の計算に関する規則」(平成12年総理府令第133号)(以下「投資信託財産計算規則」という。)に基づいて作成しております。なお、財務諸表に記載している金額は、円単位で表示しております。

(2)当ファンドは、金融商品取引法第193条の2第1項の規定に基づき、第1期計算期間(2023年7月10日から2024年6月3日まで)の財務諸表について、EY新日本有限責任監査法人による監査を受けております。

1【財務諸表】

【はじめてのNISA・日本株式インデックス（TOPIX）】

（１）【貸借対照表】

（単位：円）

第1期 (2024年 6月 3日現在)	
資産の部	
流動資産	
コール・ローン	2,424,269
親投資信託受益証券	879,633,796
未収利息	5
流動資産合計	882,058,070
資産合計	882,058,070
負債の部	
流動負債	
未払解約金	2,067,040
未払受託者報酬	36,591
未払委託者報酬	227,624
その他未払費用	6,049
流動負債合計	2,337,304
負債合計	2,337,304
純資産の部	
元本等	
元本	694,589,561
剰余金	
期末剰余金又は期末欠損金（ ）	185,131,205
（分配準備積立金）	46,940,641
元本等合計	879,720,766
純資産合計	879,720,766
負債純資産合計	882,058,070

（２）【損益及び剰余金計算書】

（単位：円）

	第1期	
	自 2023年 7月10日	至 2024年 6月 3日
営業収益		
受取利息		378
有価証券売買等損益		52,930,742
営業収益合計		52,931,120
営業費用		
支払利息		3
受託者報酬		38,585
委託者報酬		239,919
その他費用		6,370
営業費用合計		284,877
営業利益又は営業損失（ ）		52,646,243
経常利益又は経常損失（ ）		52,646,243
当期純利益又は当期純損失（ ）		52,646,243
一部解約に伴う当期純利益金額の分配額又は一部解約に伴う当期純損失金額の分配額（ ）		5,705,602
期首剰余金又は期首欠損金（ ）		-
剰余金増加額又は欠損金減少額		157,201,799
当期追加信託に伴う剰余金増加額又は欠損金減少額		157,201,799
剰余金減少額又は欠損金増加額		19,011,235
当期一部解約に伴う剰余金減少額又は欠損金増加額		19,011,235
分配金		-
期末剰余金又は期末欠損金（ ）		185,131,205

（３）【注記表】

（重要な会計方針に係る事項に関する注記）

1. 運用資産の評価基準及び評価方法	親投資信託受益証券 基準価額で評価しております。
2. 費用・収益の計上基準	有価証券売買等損益 約定日基準で計上しております。
3. 金融商品の時価等に関する事項の補足説明	金融商品の時価の算定においては一定の前提条件等を採用しているため、異なる前提条件等によった場合、当該価額が異なることもあります。
4. その他	当ファンドの計算期間は、信託約款の規定により、2023年 7月10日から2024年 6月3日までとなっております。

（重要な会計上の見積りに関する注記）

該当事項はありません。

（貸借対照表に関する注記）

第1期 2024年 6月 3日現在	
1. 計算期間の末日における受益権の総数	694,589,561口
2. 計算期間の末日における1単位当たりの純資産の額	1.2665円
1口当たり純資産額 (10,000口当たり純資産額)	(12,665円)

（損益及び剰余金計算書に関する注記）

第1期 自 2023年 7月10日 至 2024年 6月 3日		
1. 分配金の計算過程		
項目		
費用控除後の配当等収益額	A	5,787,255円
費用控除後・繰越欠損金補填後の有価証券売買等損益額	B	41,153,386円
収益調整金額	C	138,190,564円
分配準備積立金額	D	0円
当ファンドの分配対象収益額	E=A+B+C+D	185,131,205円
当ファンドの期末残存口数	F	694,589,561口
10,000口当たり収益分配対象額	G=E/F×10,000	2,665円
10,000口当たり分配金額	H	0円
収益分配金金額	I=F×H/10,000	0円
2. 追加情報		
2016年1月29日の日本銀行による「マイナス金利付き量的・質的金融緩和」の導入発表後、国内短期金融市場では利回り水準が低下しております。この影響により、利息に相当する額を当ファンドが実質的に負担する場合には受取利息のマイナスまたは支払利息として表示しております。		

（金融商品に関する注記）

(1)金融商品の状況に関する事項

第1期 自 2023年 7月10日 至 2024年 6月 3日	
1. 金融商品に対する取組方針	当ファンドは、投資信託及び投資法人に関する法律第2条第4項に定める証券投資信託であり、信託約款に規定する運用の基本方針に従い、有価証券等の金融商品に対して投資として運用することを目的としております。
2. 金融商品の内容及びその金融商品に係るリスク	当ファンドが保有する金融商品の種類は、有価証券、コール・ローン等の金銭債権及び金銭債務であります。当ファンドが保有する有価証券の詳細は、(その他の注記)の2 有価証券関係に記載しております。これらは、株価変動リスクなどの市場リスク、信用リスク及び流動性リスクにさらされております。
3. 金融商品に係るリスク管理体制	委託会社においては、独立した投資リスク管理に関する委員会を設け、パフォーマンスの考査及び運用リスクの管理を行っております。
市場リスクの管理	市場リスクに関しては、資産配分等の状況を常時、分析・把握し、投資方針に沿っているか等の管理を行っております。
信用リスクの管理	信用リスクに関しては、発行体や取引先の財務状況等に関する情報収集・分析を常時、継続し、格付等の信用度に応じた組入制限等の管理を行っております。
流動性リスクの管理	流動性リスクに関しては、必要に応じて市場流動性の状況を把握し、取引量や組入比率等の管理を行っております。

(2)金融商品の時価等に関する事項

第1期 2024年 6月 3日現在	
1. 貸借対照表計上額、時価及び差額	貸借対照表上の金融商品は原則としてすべて時価で評価しているため、貸借対照表計上額と時価との差額はありません。
2. 時価の算定方法	

親投資信託受益証券
（重要な会計方針に係る事項に関する注記）に記載しております。
コール・ローン等の金銭債権及び金銭債務
これらの科目は短期間で決済されるため、帳簿価額は時価と近似していることから、当該帳簿価額を時価としており
ます。

（関連当事者との取引に関する注記）

第1期 自 2023年 7月10日 至 2024年 6月 3日	
市場価格その他当該取引に係る公正な価格を勘案して、一般の取引条件と異なる関連当事者との取引は行なわれていないため、該当事項はございません。	

（その他の注記）

1 元本の移動

第1期 自 2023年 7月10日 至 2024年 6月 3日	
期首元本額	- 円
期中追加設定元本額	818,179,956円
期中一部解約元本額	123,590,395円

2 有価証券関係

売買目的有価証券

種類	第1期 自 2023年 7月10日 至 2024年 6月 3日
	損益に含まれた評価差額（円）
親投資信託受益証券	50,527,909
合計	50,527,909

3 デリバティブ取引関係
該当事項はありません。

（４）【附属明細表】

第1 有価証券明細表

(1) 株式(2024年6月3日現在)

該当事項はありません。

(2) 株式以外の有価証券(2024年6月3日現在)

（単位：円）

種類	通貨	銘柄	券面総額	評価額	備考
親投資信託受益証券	日本円	国内株式マザーファンド	279,177,922	879,633,796	
	小計	銘柄数：1	279,177,922	879,633,796	
		組入時価比率：100.0%		100.0%	
合計				879,633,796	

(注1)投資信託受益証券、投資証券及び親投資信託受益証券における券面総額の数値は、証券数を表示しております。

(注2)比率は左より組入時価の純資産に対する比率、及び各小計欄の合計金額に対する比率であります。

第2 デリバティブ取引及び為替予約取引の契約額等及び時価の状況表

該当事項はありません。

（参考）

当ファンドは「国内株式マザーファンド」受益証券を主要投資対象としており、貸借対照表の資産の部に計上された親投資信託受益証券は、すべて同親投資信託の受益証券です。
なお、以下に記載した状況は監査の対象外となっております。

国内株式マザーファンド

貸借対照表

（単位：円）

(2024年 6月 3日現在)

資産の部	
流動資産	
コール・ローン	33,879,900,222

(2024年 6月 3日現在)

株式	710,426,740,620
派生商品評価勘定	360,258,635
未収配当金	5,912,782,840
未収利息	76,290
その他未収収益	92,795,255
差入委託証拠金	500,631,473
流動資産合計	751,173,185,335
資産合計	751,173,185,335
負債の部	
流動負債	
未払金	942,812,130
未払解約金	2,081,303,523
未払利息	1,563,625
有価証券貸借取引受入金	22,501,010,034
流動負債合計	25,526,689,312
負債合計	25,526,689,312
純資産の部	
元本等	
元本	230,304,372,230
剰余金	
期末剰余金又は期末欠損金（ ）	495,342,123,793
元本等合計	725,646,496,023
純資産合計	725,646,496,023
負債純資産合計	751,173,185,335

注記表

（重要な会計方針に係る事項に関する注記）

1. 運用資産の評価基準及び評価方法	株式 原則として時価で評価しております。 時価評価にあたっては、市場価格のある有価証券についてはその最終相場(計算日に最終相場のない場合には、直近の日の最終相場)で評価しております。
2. 費用・収益の計上基準	先物取引 取引所の発表する計算日の清算値段を用いております。 受取配当金 原則として配当落ち日において、確定配当金額又は予想配当金額を計上しております。 投資信託受益証券については、原則として収益分配金落ち日において、当該収益分配金額を計上しております。 有価証券売買等損益 約定日基準で計上しております。 派生商品取引等損益 約定日基準で計上しております。
3. 金融商品の時価等に関する事項の補足説明	金融商品の時価の算定においては一定の前提条件等を採用しているため、異なる前提条件等によった場合、当該価額が異なることもあります。 また、デリバティブ取引に関する契約額等は、あくまでもデリバティブ取引における名目的な契約額または計算上の想定元本であり、当該金額自体がデリバティブ取引の市場リスクの大きさを示すものではありません。

（重要な会計上の見積りに関する注記）

該当事項はありません。

（貸借対照表に関する注記）

2024年 6月 3日現在

1. 計算期間の末日における1単位当たりの純資産の額	
1口当たり純資産額	3.1508円
(10,000口当たり純資産額)	(31,508円)
2. 有価証券の消費貸借契約により貸し付けた有価証券	
	21,945,950,720円

（金融商品に関する注記）

(1)金融商品の状況に関する事項

	自 2023年 7月10日 至 2024年 6月 3日
1. 金融商品に対する取組方針	
当ファンドは、投資信託及び投資法人に関する法律第2条第4項に定める証券投資信託であり、信託約款に規定する運用の基本方針に従い、有価証券等の金融商品に対して投資として運用することを目的としております。	
2. 金融商品の内容及びその金融商品に係るリスク	

当ファンドが保有する金融商品の種類は、有価証券、デリバティブ取引、コール・ローン等の金銭債権及び金銭債務であります。

当ファンドが保有する有価証券の詳細は、附属明細表に記載しております。

これらは、株価変動リスクなどの市場リスク、信用リスク及び流動性リスクにさらされております。

当ファンドは、信託財産に属する資産の価格変動リスクの低減を目的として、株価指数先物取引を行っております。

3.金融商品に係るリスク管理体制

委託会社においては、独立した投資リスク管理に関する委員会を設け、パフォーマンスの考査及び運用リスクの管理を行っております。

市場リスクの管理

市場リスクに関しては、資産配分等の状況を常時、分析・把握し、投資方針に沿っているか等の管理を行っております。

信用リスクの管理

信用リスクに関しては、発行体や取引先の財務状況等に関する情報収集・分析を常時、継続し、格付等の信用度に応じた組入制限等の管理を行っております。

流動性リスクの管理

流動性リスクに関しては、必要に応じて市場流動性の状況を把握し、取引量や組入比率等の管理を行っております。

(2)金融商品の時価等に関する事項

2024年 6月 3日現在

1.貸借対照表計上額、時価及び差額

貸借対照表上の金融商品は原則としてすべて時価で評価しているため、貸借対照表計上額と時価との差額はありません。

2.時価の算定方法

株式

（重要な会計方針に係る事項に関する注記）に記載しております。

派生商品評価勘定

デリバティブ取引については、附属明細表に記載しております。

コール・ローン等の金銭債権及び金銭債務

これらの科目は短期間で決済されるため、帳簿価額は時価と近似していることから、当該帳簿価額を時価としております。

（その他の注記）

元本の移動及び期末元本額の内訳

2024年 6月 3日現在

期首	2023年 7月10日
本報告書における開示対象ファンドの期首における当ファンドの元本額	219,443,860,153円
同期中における追加設定元本額	40,588,249,143円
同期中における一部解約元本額	29,727,737,066円
期末元本額	230,304,372,230円
期末元本額の内訳*	
バランスセレクト30	89,438,372円
バランスセレクト50	209,982,485円
バランスセレクト70	363,702,646円
野村世界6資産分散投信（安定コース）	1,488,160,935円
野村世界6資産分散投信（分配コース）	2,169,422,451円
野村世界6資産分散投信（成長コース）	11,050,789,157円
野村資産設計ファンド2015	22,076,289円
野村資産設計ファンド2020	24,871,735円
野村資産設計ファンド2025	38,599,567円
野村資産設計ファンド2030	67,143,526円
野村資産設計ファンド2035	69,105,253円
野村資産設計ファンド2040	123,701,275円
野村日本株インデックス（野村投資一任口座向け）	20,964,897,966円
のむラップ・ファンド（保守型）	1,415,205,129円
のむラップ・ファンド（普通型）	13,725,265,019円
のむラップ・ファンド（積極型）	8,082,351,102円
野村資産設計ファンド2045	29,920,836円
野村インデックスファンド・T O P I X	2,236,749,018円
マイ・ロード	1,691,259,137円
ネクストコア	9,528,823円
野村インデックスファンド・内外7資産バランス・為替ヘッジ型	891,309,196円
野村T O P I Xインデックス（野村S M A ・ E W向け）	3,059,259,897円
野村世界6資産分散投信（配分変更コース）	949,506,722円
野村資産設計ファンド2050	32,843,954円
野村ターゲットデートファンド2016 2026 - 2028年目標型	5,905,245円
野村ターゲットデートファンド2016 2029 - 2031年目標型	4,663,390円
野村ターゲットデートファンド2016 2032 - 2034年目標型	4,138,602円
野村ターゲットデートファンド2016 2035 - 2037年目標型	4,197,677円
のむラップ・ファンド（やや保守型）	348,222,506円
のむラップ・ファンド（やや積極型）	1,577,231,669円
インデックス・ブレンド（タイプ ）	3,276,866円
インデックス・ブレンド（タイプ ）	2,809,920円
インデックス・ブレンド（タイプ ）	22,977,286円
インデックス・ブレンド（タイプ ）	10,438,493円
インデックス・ブレンド（タイプ ）	35,662,238円
野村6資産均等バランス	4,445,301,097円
世界6資産分散ファンド	91,930,119円

野村資産設計ファンド2060	33,196,665円
はじめてのNISA・日本株式インデックス(TOPIX)	279,177,922円
ファンドラップ(ウエルス・スクエア)日本株式	3,527,017,141円
グローバル・インデックス・バランス25VA(適格機関投資家専用)	156,373,883円
グローバル・インデックス・バランス50VA(適格機関投資家専用)	96,533,323円
グローバル・インデックス・バランス40VA(適格機関投資家専用)	204,552,477円
グローバル・インデックス・バランス60VA(適格機関投資家専用)	92,211,349円
ワールド・インデックス・ファンドVA安定型(適格機関投資家専用)	1,316,854円
ワールド・インデックス・ファンドVAバランス型(適格機関投資家専用)	4,398,150円
ワールド・インデックス・ファンドVA積極型(適格機関投資家専用)	426,705円
野村インデックス・バランス60VA(適格機関投資家専用)	1,279,647,209円
野村ワールド・インデックス・バランス35VA(適格機関投資家専用)	448,382円
野村ワールド・インデックス・バランス50VA(適格機関投資家専用)	7,261,437円
野村・国内株式インデックスファンド・VAS(適格機関投資家専用)	20,463,977円
野村世界インデックス・バランス40VA(適格機関投資家専用)	7,058,337円
野村グローバル・インデックス・バランス25VA(適格機関投資家専用)	61,341,421円
野村グローバル・インデックス・バランス50VA(適格機関投資家専用)	113,421,174円
野村グローバル・インデックス・バランス75VA(適格機関投資家専用)	3,264,923,764円
野村世界バランス25VA(適格機関投資家専用)	21,729,387円
ノムラ日本株式インデックスファンドVA(適格機関投資家専用)	191,335,571円
ノムラFOFs用インデックスファンド・TOPIX(適格機関投資家専用)	4,045,025,331円
野村国内外マルチアセット(6資産)ファンド(適格機関投資家専用)	23,422,189円
野村国内外マルチアセット(6資産)オープン投信(適格機関投資家専用)	90,715,106円
野村FOFs用・ターゲット・リターン・8資産バランス(2%コース向け)(適格機関投資家専用)	1,377,946円
バランスセレクト30(確定拠出年金向け)	4,708,527円
バランスセレクト50(確定拠出年金向け)	24,280,002円
バランスセレクト70(確定拠出年金向け)	33,618,019円
国内債券・株式バランスファンド(確定拠出年金向け)	89,417,522円
マイバランス30(確定拠出年金向け)	6,659,720,229円
マイバランス50(確定拠出年金向け)	21,468,011,143円
マイバランス70(確定拠出年金向け)	29,804,208,378円
野村国内株式インデックスファンド・TOPIX(確定拠出年金向け)	41,868,984,825円
マイバランスDC30	2,968,377,932円
マイバランスDC50	5,783,248,389円
マイバランスDC70	7,289,694,937円
野村DC国内株式インデックスファンド・TOPIX	14,082,031,425円
野村DC運用戦略ファンド	512,199,845円
野村DC運用戦略ファンド(マイルド)	34,748,370円
マイターゲット2050(確定拠出年金向け)	2,115,378,307円
マイターゲット2030(確定拠出年金向け)	1,869,333,030円
マイターゲット2040(確定拠出年金向け)	1,781,394,421円
野村世界6資産分散投信(DC)安定コース	15,116,328円
野村世界6資産分散投信(DC)インカムコース	7,878,893円
野村世界6資産分散投信(DC)成長コース	152,761,896円
野村資産設計ファンド(DC・つみたてNISA)2030	48,860,673円
野村資産設計ファンド(DC・つみたてNISA)2040	53,240,394円
野村資産設計ファンド(DC・つみたてNISA)2050	40,441,793円
マイターゲット2035(確定拠出年金向け)	1,129,150,035円
マイターゲット2045(確定拠出年金向け)	911,162,180円
マイターゲット2055(確定拠出年金向け)	710,555,192円
マイターゲット2060(確定拠出年金向け)	1,020,213,541円
野村資産設計ファンド(DC・つみたてNISA)2060	35,282,391円
マイターゲット2065(確定拠出年金向け)	425,346,047円
多資産分散投資ファンド(バランス10)(確定拠出年金向け)	147,896,462円
みらいバランス・株式10(富士通企業年金基金DC向け)	201,497,427円
野村DCバランスファンド(年金運用戦略タイプ)	130,223,205円
マイターゲット2070(確定拠出年金向け)	169,174円

*は当該親投資信託受益証券を投資対象とする証券投資信託ごとの元本額

附属明細表

第1 有価証券明細表

(1)株式(2024年6月3日現在)

(単位:円)

種類	通貨	銘柄	株式数	評価額		備考
				単価	金額	
株式	日本円	極洋	10,400	3,820.00	39,728,000	

ニッスイ	252,600	887.80	224,258,280	
マルハニチロ	37,500	3,288.00	123,300,000	貸付有価証券 100株
雪国まいたけ	21,500	962.00	20,683,000	
カネコ種苗	7,100	1,415.00	10,046,500	
サカタのタネ	28,800	3,360.00	96,768,000	貸付有価証券 1,300株（1,300株）
ホクト	20,200	1,829.00	36,945,800	
ホクリヨウ	1,400	996.00	1,394,400	貸付有価証券 600株（600株）
住石ホールディングス	32,100	1,358.00	43,591,800	貸付有価証券 15,200株（500株）
日鉄鉱業	10,100	5,280.00	53,328,000	
三井松島ホールディングス	15,000	4,745.00	71,175,000	貸付有価証券 3,400株（800株）
I N P E X	848,400	2,484.00	2,107,425,600	貸付有価証券 172,400株
石油資源開発	29,300	6,670.00	195,431,000	貸付有価証券 3,700株
K & Oエナジーグループ	11,500	3,830.00	44,045,000	貸付有価証券 1,100株（100株）
ショーボンドホールディングス	34,400	5,913.00	203,407,200	
ミライト・ワン	76,300	1,953.50	149,052,050	貸付有価証券 300株
タマホーム	15,900	4,000.00	63,600,000	貸付有価証券 7,400株（2,600株）
サンヨーホームズ	1,000	735.00	735,000	貸付有価証券 400株
日本アクア	3,500	881.00	3,083,500	
ファーストコーポレーション	2,400	761.00	1,826,400	貸付有価証券 1,100株
ベステラ	2,000	956.00	1,912,000	貸付有価証券 900株（500株）
キャンディル	1,500	614.00	921,000	貸付有価証券 700株
ダイセキ環境ソリューション	1,700	1,003.00	1,705,100	貸付有価証券 800株（800株）
第一カッター興業	7,300	1,501.00	10,957,300	
安藤・間	146,400	1,136.00	166,310,400	貸付有価証券 900株（900株）
東急建設	79,100	776.00	61,381,600	貸付有価証券 1,400株
コムシスホールディングス	80,700	3,173.00	256,061,100	貸付有価証券 200株（200株）
ピーアールホールディングス	37,000	357.00	13,209,000	
高松コンストラクショングループ	18,800	2,895.00	54,426,000	
東建コーポレーション	6,400	10,780.00	68,992,000	貸付有価証券 100株
ソネック	900	923.00	830,700	
ヤマウラ	12,800	1,308.00	16,742,400	貸付有価証券 5,000株
オリエンタル白石	93,500	358.00	33,473,000	貸付有価証券 200株
大成建設	161,900	6,151.00	995,846,900	

大林組	632,000	1,840.00	1,162,880,000	貸付有価証券 1,000株
清水建設	501,100	868.10	435,004,910	貸付有価証券 72,900株（16,800株）
飛島建設	18,200	1,482.00	26,972,400	貸付有価証券 300株（300株）
長谷工コーポレーション	162,100	1,811.00	293,563,100	貸付有価証券 17,700株（6,600株）
松井建設	16,500	809.00	13,348,500	貸付有価証券 300株
銭高組	900	4,510.00	4,059,000	
鹿島建設	391,800	2,686.50	1,052,570,700	
不動テトラ	12,200	2,543.00	31,024,600	貸付有価証券 100株
大末建設	2,400	1,762.00	4,228,800	
鉄建建設	12,700	2,616.00	33,223,200	
西松建設	33,700	4,379.00	147,572,300	
三井住友建設	131,500	397.00	52,205,500	貸付有価証券 200株
大豊建設	6,100	3,345.00	20,404,500	貸付有価証券 2,800株（300株）
佐田建設	3,800	792.00	3,009,600	
ナカノフドー建設	4,200	520.00	2,184,000	
奥村組	28,700	4,855.00	139,338,500	貸付有価証券 600株（600株）
東鉄工業	21,900	3,225.00	70,627,500	
イチケン	1,500	2,591.00	3,886,500	
富士ピー・エス	2,600	445.00	1,157,000	
浅沼組	13,100	3,600.00	47,160,000	貸付有価証券 300株（300株）
戸田建設	239,200	1,092.00	261,206,400	貸付有価証券 5,400株
熊谷組	29,200	3,640.00	106,288,000	貸付有価証券 100株
北野建設	1,100	3,600.00	3,960,000	
植木組	1,700	1,644.00	2,794,800	
矢作建設工業	24,000	1,570.00	37,680,000	貸付有価証券 200株（100株）
ピーエス三菱	22,400	1,027.00	23,004,800	
日本ハウスホールディングス	37,700	318.00	11,988,600	貸付有価証券 4,600株
新日本建設	24,800	1,522.00	37,745,600	
東亜道路工業	34,600	1,178.00	40,758,800	貸付有価証券 600株（600株）
日本道路	20,700	1,798.00	37,218,600	貸付有価証券 200株
東亜建設工業	53,400	984.00	52,545,600	
日本国土開発	50,300	468.00	23,540,400	貸付有価証券 23,500株（4,300株）
若築建設	6,100	3,410.00	20,801,000	
東洋建設	44,500	1,387.00	61,721,500	
五洋建設	250,500	655.50	164,202,750	貸付有価証券 53,600株（2,100株）
世紀東急工業	22,700	1,679.00	38,113,300	貸付有価証券

				5,400株（400株）
福田組	6,700	5,710.00	38,257,000	
住友林業	152,700	5,423.00	828,092,100	
日本基礎技術	3,600	617.00	2,221,200	
巴コーポレーション	7,400	805.00	5,957,000	
大和ハウス工業	488,700	4,241.00	2,072,576,700	貸付有価証券 5,300株
ライト工業	35,100	2,029.00	71,217,900	貸付有価証券 2,500株
積水ハウス	536,000	3,623.00	1,941,928,000	
日特建設	16,900	1,105.00	18,674,500	貸付有価証券 200株
北陸電気工事	12,100	1,138.00	13,769,800	
ユアテック	38,900	1,633.00	63,523,700	貸付有価証券 2,500株
日本リーテック	13,800	1,164.00	16,063,200	貸付有価証券 100株
四電工	7,400	3,660.00	27,084,000	
中電工	27,400	3,300.00	90,420,000	貸付有価証券 200株
関電工	110,700	1,850.00	204,795,000	貸付有価証券 22,600株（2,000株）
きんでん	122,900	3,391.00	416,753,900	貸付有価証券 9,100株（6,800株）
東京エネシス	16,500	1,400.00	23,100,000	
トーエネック	5,900	5,620.00	33,158,000	
住友電設	16,800	3,580.00	60,144,000	
日本電設工業	33,200	2,017.00	66,964,400	
エクシオグループ	172,700	1,631.50	281,760,050	貸付有価証券 7,700株（6,700株）
新日本空調	11,500	4,290.00	49,335,000	貸付有価証券 1,200株
九電工	38,200	6,248.00	238,673,600	貸付有価証券 900株（100株）
三機工業	38,200	2,211.00	84,460,200	
日揮ホールディングス	174,800	1,256.50	219,636,200	貸付有価証券 400株（400株）
中外炉工業	5,800	3,280.00	19,024,000	貸付有価証券 100株（100株）
ヤマト	4,900	1,123.00	5,502,700	
太平電業	11,000	5,380.00	59,180,000	
高砂熱学工業	47,300	6,440.00	304,612,000	貸付有価証券 9,300株（900株）
三晃金属工業	800	4,550.00	3,640,000	
朝日工業社	16,500	1,391.00	22,951,500	
明星工業	34,200	1,303.00	44,562,600	貸付有価証券 200株
大気社	20,400	5,310.00	108,324,000	貸付有価証券 800株（300株）
ダイダン	23,200	3,355.00	77,836,000	貸付有価証券 1,500株
日比谷総合設備	12,800	3,210.00	41,088,000	貸付有価証券 200株
フィル・カンパニー	2,700	581.00	1,568,700	貸付有価証券

				1,200株（600株）
テスホールディングス	38,100	416.00	15,849,600	貸付有価証券 100株
インフロニア・ホールディングス	203,700	1,351.50	275,300,550	貸付有価証券 8,600株（3,200株）
レイズネクスト	25,500	1,844.00	47,022,000	貸付有価証券 300株（300株）
ニッポン	53,100	2,296.00	121,917,600	貸付有価証券 24,800株（24,800株）
日清製粉グループ本社	164,100	1,773.50	291,031,350	
日東富士製粉	3,200	6,630.00	21,216,000	
昭和産業	17,200	3,200.00	55,040,000	貸付有価証券 100株（100株）
鳥越製粉	5,300	686.00	3,635,800	貸付有価証券 1,400株
中部飼料	24,600	1,609.00	39,581,400	
フィード・ワン	25,900	909.00	23,543,100	貸付有価証券 100株
東洋精糖	1,100	1,665.00	1,831,500	貸付有価証券 500株（500株）
日本甜菜製糖	10,300	1,962.00	20,208,600	
D M三井製糖ホールディングス	17,600	3,185.00	56,056,000	貸付有価証券 500株（300株）
塩水港精糖	7,800	281.00	2,191,800	貸付有価証券 3,500株
ウェルネオシュガー	8,900	2,362.00	21,021,800	
森永製菓	75,000	2,532.50	189,937,500	貸付有価証券 1,400株
中村屋	4,400	3,265.00	14,366,000	
江崎グリコ	50,700	4,115.00	208,630,500	
名糖産業	7,000	1,828.00	12,796,000	
井村屋グループ	10,600	2,545.00	26,977,000	
不二家	12,200	2,508.00	30,597,600	貸付有価証券 5,500株
山崎製パン	118,700	3,447.00	409,158,900	貸付有価証券 4,900株
第一屋製パン	1,100	654.00	719,400	貸付有価証券 500株
モロゾフ	5,700	4,415.00	25,165,500	貸付有価証券 1,100株
亀田製菓	10,200	4,005.00	40,851,000	貸付有価証券 100株
寿スピリッツ	83,900	1,732.00	145,314,800	貸付有価証券 8,100株
カルビー	81,200	3,076.00	249,771,200	貸付有価証券 1,000株
森永乳業	62,000	3,268.00	202,616,000	貸付有価証券 1,100株（1,100株）
六甲バター	13,000	1,449.00	18,837,000	貸付有価証券 100株
ヤクルト本社	253,600	2,870.00	727,832,000	貸付有価証券 31,200株（14,900株）
明治ホールディングス	217,500	3,536.00	769,080,000	貸付有価証券 3,000株（500株）
雪印メグミルク	42,900	2,540.00	108,966,000	貸付有価証券 2,600株
プリマハム	23,800	2,345.00	55,811,000	貸付有価証券

				100株
日本ハム	76,300	4,848.00	369,902,400	貸付有価証券 5,100株
林兼産業	2,000	515.00	1,030,000	貸付有価証券 100株
丸大食品	17,900	1,684.00	30,143,600	貸付有価証券 200株
S F o o d s	19,600	2,882.00	56,487,200	貸付有価証券 1,400株（1,300株）
柿安本店	6,900	2,581.00	17,808,900	貸付有価証券 3,200株
伊藤ハム米久ホールディングス	27,100	4,215.00	114,226,500	貸付有価証券 100株
サッポロホールディングス	58,400	5,374.00	313,841,600	貸付有価証券 6,700株（5,500株）
アサヒグループホールディングス	410,000	5,793.00	2,375,130,000	貸付有価証券 12,900株
麒麟ホールディングス	739,000	2,194.00	1,621,366,000	貸付有価証券 140,500株（12,200株）
宝ホールディングス	119,600	1,085.50	129,825,800	貸付有価証券 4,000株
オエノンホールディングス	53,000	371.00	19,663,000	貸付有価証券 600株（200株）
養命酒製造	5,800	2,308.00	13,386,400	
コカ・コーラ ボトラーズジャパンホールディングス	139,000	1,854.00	257,706,000	貸付有価証券 2,000株（500株）
ライフドリンクカンパニー	3,500	5,270.00	18,445,000	
サントリー食品インターナショナル	124,900	5,669.00	708,058,100	貸付有価証券 1,400株（1,400株）
ダイドーグループホールディングス	20,100	2,590.00	52,059,000	貸付有価証券 1,000株（100株）
伊藤園	60,100	3,820.00	229,582,000	貸付有価証券 500株（500株）
キーコーヒー	19,900	2,046.00	40,715,400	貸付有価証券 5,900株
ユニカフェ	2,000	915.00	1,830,000	貸付有価証券 800株（100株）
ジャパンフーズ	900	1,990.00	1,791,000	貸付有価証券 400株
日清オイリオグループ	25,000	4,920.00	123,000,000	
不二製油グループ本社	41,300	2,528.50	104,427,050	貸付有価証券 1,200株
かどや製油	700	3,640.00	2,548,000	
J - オイルミルズ	20,300	1,943.00	39,442,900	
キッコーマン	587,900	1,839.50	1,081,442,050	貸付有価証券 10,100株（2,700株）
味の素	421,600	5,674.00	2,392,158,400	貸付有価証券 13,400株（2,200株）
ブルドックソース	9,400	1,974.00	18,555,600	貸付有価証券 4,300株
キュービー	95,300	3,120.00	297,336,000	貸付有価証券 1,900株（1,900株）
ハウス食品グループ本社	61,100	2,916.50	178,198,150	貸付有価証券 4,500株（2,700株）
カゴメ	76,300	3,642.00	277,884,600	貸付有価証券 1,000株
アリアケジャパン	17,700	5,330.00	94,341,000	貸付有価証券

				200株（100株）
ピエトロ	800	1,797.00	1,437,600	
エバラ食品工業	4,200	2,900.00	12,180,000	
やまみ	800	3,045.00	2,436,000	貸付有価証券 300株（300株）
ニチレイ	81,300	3,591.00	291,948,300	貸付有価証券 600株
東洋水産	89,700	11,165.00	1,001,500,500	
イトアンドホールディングス	8,400	2,078.00	17,455,200	貸付有価証券 3,200株
大冷	900	1,914.00	1,722,600	
ヨシムラ・フード・ホールディングス	8,100	1,601.00	12,968,100	
日清食品ホールディングス	187,100	3,974.00	743,535,400	貸付有価証券 3,600株
永谷園ホールディングス	8,700	2,240.00	19,488,000	
一正蒲鉾	2,500	771.00	1,927,500	
フジッコ	18,200	1,841.00	33,506,200	貸付有価証券 1,900株（1,500株）
ロック・フィールド	21,700	1,501.00	32,571,700	貸付有価証券 8,000株（1,300株）
日本たばこ産業	1,078,100	4,533.00	4,887,027,300	貸付有価証券 247,200株（6,400株）
ケンコーマヨネーズ	12,200	1,862.00	22,716,400	
わらべや日洋ホールディングス	11,900	2,330.00	27,727,000	貸付有価証券 2,800株
なとり	11,100	2,124.00	23,576,400	
イフジ産業	1,100	1,352.00	1,487,200	貸付有価証券 500株
ファーマフーズ	23,500	898.00	21,103,000	貸付有価証券 11,500株（400株）
ユーグレナ	110,400	555.00	61,272,000	貸付有価証券 51,700株（12,200株）
紀文食品	15,400	1,185.00	18,249,000	
ピックルスホールディングス	10,400	1,196.00	12,438,400	貸付有価証券 4,800株
ミヨシ油脂	2,300	1,373.00	3,157,900	貸付有価証券 100株
理研ビタミン	15,300	2,610.00	39,933,000	貸付有価証券 100株（100株）
片倉工業	16,600	2,101.00	34,876,600	貸付有価証券 100株（100株）
グンゼ	12,800	5,600.00	71,680,000	貸付有価証券 900株
東洋紡	78,000	1,080.00	84,240,000	貸付有価証券 700株
ユニチカ	58,400	238.00	13,899,200	貸付有価証券 22,300株（9,400株）
富士紡ホールディングス	7,900	4,625.00	36,537,500	
倉敷紡績	12,800	4,590.00	58,752,000	貸付有価証券 100株（100株）
シキボウ	11,700	1,088.00	12,729,600	貸付有価証券 4,400株（4,300株）
日本毛織	46,300	1,360.00	62,968,000	貸付有価証券 600株（600株）
ダイトウボウ	9,800	103.00	1,009,400	貸付有価証券 4,700株（1,500株）

トーア紡コーポレーション	2,300	435.00	1,000,500	貸付有価証券 100株
ダイドーリミテッド	7,400	607.00	4,491,800	貸付有価証券 2,700株
帝国繊維	20,400	2,384.00	48,633,600	
帝人	173,400	1,546.00	268,076,400	貸付有価証券 1,500株
東レ	1,209,200	801.50	969,173,800	貸付有価証券 4,200株（3,100株）
住江織物	1,200	2,455.00	2,946,000	貸付有価証券 500株
日本フェルト	3,300	465.00	1,534,500	貸付有価証券 200株
イチカワ	800	1,735.00	1,388,000	
日東製網	600	1,466.00	879,600	
アツギ	4,200	636.00	2,671,200	貸付有価証券 1,400株（200株）
ダイニツク	1,900	833.00	1,582,700	
セーレン	34,800	2,514.00	87,487,200	貸付有価証券 16,200株（13,100株）
ソトー	1,900	717.00	1,362,300	
東海染工	600	835.00	501,000	
小松マテーレ	26,200	736.00	19,283,200	貸付有価証券 600株（600株）
ワコールホールディングス	37,000	3,939.00	145,743,000	
ホギメディカル	23,800	3,970.00	94,486,000	
クラウドシアホールディングス	1,600	408.00	652,800	貸付有価証券 700株（600株）
T S I ホールディングス	54,100	926.00	50,096,600	貸付有価証券 7,900株（500株）
マツオカコーポレーション	1,800	1,605.00	2,889,000	貸付有価証券 800株
ワールド	25,500	2,145.00	54,697,500	
三陽商会	7,700	2,566.00	19,758,200	
ナイガイ	2,000	257.00	514,000	貸付有価証券 900株
オンワードホールディングス	106,400	648.00	68,947,200	
ルックホールディングス	5,600	2,805.00	15,708,000	
ゴールドウイン	32,000	8,280.00	264,960,000	貸付有価証券 1,600株
デサント	31,100	3,485.00	108,383,500	
キング	2,300	685.00	1,575,500	
ヤマトインターナショナル	4,700	348.00	1,635,600	
特種東海製紙	9,900	3,550.00	35,145,000	
王子ホールディングス	751,900	634.30	476,930,170	貸付有価証券 28,300株
日本製紙	101,800	989.00	100,680,200	貸付有価証券 36,500株（18,400株）
三菱製紙	8,100	748.00	6,058,800	貸付有価証券 3,700株
北越コーポレーション	88,700	1,234.00	109,455,800	貸付有価証券 41,500株（200株）

中越パルプ工業	2,400	1,555.00	3,732,000	貸付有価証券 500株
大王製紙	79,700	904.60	72,096,620	
阿波製紙	1,600	553.00	884,800	貸付有価証券 700株
レンゴー	164,400	1,052.50	173,031,000	貸付有価証券 2,000株
トーモク	10,400	2,766.00	28,766,400	貸付有価証券 200株
ザ・バック	13,400	3,910.00	52,394,000	貸付有価証券 6,200株
北の達人コーポレーショ ン	76,000	176.00	13,376,000	貸付有価証券 35,800株（400株）
クラレ	263,000	1,899.00	499,437,000	
旭化成	1,221,000	1,037.00	1,266,177,000	
共和レザー	3,500	779.00	2,726,500	
巴川コーポレーション	1,700	1,018.00	1,730,600	貸付有価証券 500株（400株）
レゾナック・ホールディ ングス	174,400	3,428.00	597,843,200	貸付有価証券 16,100株（2,400株）
住友化学	1,339,400	326.50	437,314,100	貸付有価証券 261,700株
住友精化	8,500	5,110.00	43,435,000	
日産化学	84,200	4,620.00	389,004,000	貸付有価証券 1,500株
ラサ工業	7,000	2,997.00	20,979,000	貸付有価証券 100株
クレハ	39,500	2,883.00	113,878,500	貸付有価証券 700株
多木化学	7,000	4,035.00	28,245,000	貸付有価証券 100株
テイカ	14,800	1,653.00	24,464,400	
石原産業	29,900	1,631.00	48,766,900	
片倉コープアグリ	1,400	1,119.00	1,566,600	貸付有価証券 700株（400株）
日本曹達	21,300	5,140.00	109,482,000	貸付有価証券 300株（100株）
東ソー	240,900	2,004.00	482,763,600	貸付有価証券 900株（600株）
トクヤマ	58,300	3,021.00	176,124,300	
セントラル硝子	19,300	3,590.00	69,287,000	貸付有価証券 100株
東亜合成	86,800	1,546.50	134,236,200	
大阪ソーダ	12,600	9,370.00	118,062,000	貸付有価証券 400株
関東電化工業	34,900	882.00	30,781,800	貸付有価証券 14,000株（1,600株）
デンカ	65,600	2,241.50	147,042,400	貸付有価証券 700株
信越化学工業	1,618,500	5,953.00	9,634,930,500	貸付有価証券 10,800株（8,100株）
日本カーバイド工業	8,600	1,870.00	16,082,000	
堺化学工業	13,700	2,744.00	37,592,800	
第一稀元素化学工業	19,700	860.00	16,942,000	貸付有価証券 100株
エア・ウォーター	170,300	2,259.50	384,792,850	

日本酸素ホールディングス	175,100	4,651.00	814,390,100	貸付有価証券 5,400株（1,000株）
日本化学工業	6,600	2,355.00	15,543,000	
東邦アセチレン	6,400	368.00	2,355,200	貸付有価証券 200株
日本パーカライジング	80,400	1,234.00	99,213,600	
高圧ガス工業	26,200	930.00	24,366,000	貸付有価証券 200株
チタン工業	800	1,017.00	813,600	
四国化成ホールディングス	20,400	2,079.00	42,411,600	貸付有価証券 400株（200株）
戸田工業	4,100	1,896.00	7,773,600	貸付有価証券 900株（800株）
ステラ ケミファ	9,800	4,260.00	41,748,000	
保土谷化学工業	5,700	5,160.00	29,412,000	
日本触媒	105,100	1,632.00	171,523,200	貸付有価証券 11,500株
大日精化工業	12,500	3,355.00	41,937,500	
カネカ	44,500	4,215.00	187,567,500	貸付有価証券 1,700株（600株）
三菱瓦斯化学	131,700	2,929.00	385,749,300	
三井化学	148,900	4,769.00	710,104,100	貸付有価証券 300株
東京応化工業	86,100	4,105.00	353,440,500	貸付有価証券 2,500株
大阪有機化学工業	15,100	3,420.00	51,642,000	貸付有価証券 2,600株（100株）
三菱ケミカルグループ	1,319,400	844.60	1,114,365,240	貸付有価証券 26,100株
K Hネオケム	27,500	2,267.00	62,342,500	
ダイセル	232,000	1,596.00	370,272,000	
住友ベークライト	50,500	4,234.00	213,817,000	貸付有価証券 100株（100株）
積水化学工業	362,700	2,258.00	818,976,600	貸付有価証券 4,300株
日本ゼオン	123,700	1,456.50	180,169,050	貸付有価証券 200株
アイカ工業	45,500	3,471.00	157,930,500	貸付有価証券 9,100株（9,000株）
U B E	85,900	2,885.50	247,864,450	貸付有価証券 1,300株
積水樹脂	26,900	2,427.00	65,286,300	
タキロンシーアイ	46,000	724.00	33,304,000	貸付有価証券 100株
旭有機材	12,000	4,780.00	57,360,000	貸付有価証券 4,500株（1,300株）
ニチバン	9,800	1,796.00	17,600,800	貸付有価証券 300株
リケンテクノス	33,800	1,014.00	34,273,200	
大倉工業	8,400	3,025.00	25,410,000	
積水化成品工業	25,300	460.00	11,638,000	貸付有価証券 600株（200株）
群栄化学工業	4,200	3,220.00	13,524,000	
タイガースポリマー	2,700	834.00	2,251,800	
ミライアル	2,000	1,532.00	3,064,000	貸付有価証券

				1,000株（1,000株）
ダイキアクシス	2,500	730.00	1,825,000	貸付有価証券 1,200株
ダイキヨーニシカワ	39,800	700.00	27,860,000	貸付有価証券 100株
竹本容器	2,300	857.00	1,971,100	
森六ホールディングス	9,400	2,775.00	26,085,000	貸付有価証券 200株
恵和	13,000	1,545.00	20,085,000	貸付有価証券 800株
日本化薬	137,900	1,255.50	173,133,450	貸付有価証券 1,200株（1,200株）
カーリットホールディングス	19,400	1,226.00	23,784,400	貸付有価証券 200株（200株）
日本精化	12,000	2,804.00	33,648,000	貸付有価証券 500株
扶桑化学工業	19,100	3,750.00	71,625,000	貸付有価証券 700株（100株）
トリケミカル研究所	21,900	3,885.00	85,081,500	貸付有価証券 1,100株
A D E K A	62,900	3,399.00	213,797,100	
日油	163,400	2,057.50	336,195,500	
新日本理化	8,300	183.00	1,518,900	
ハリマ化成グループ	12,700	888.00	11,277,600	
花王	408,100	6,993.00	2,853,843,300	貸付有価証券 1,300株
第一工業製薬	7,200	3,830.00	27,576,000	貸付有価証券 3,200株
石原ケミカル	8,100	1,910.00	15,471,000	
日華化学	2,400	1,096.00	2,630,400	
ニイタカ	1,200	1,893.00	2,271,600	貸付有価証券 500株（500株）
三洋化成工業	11,100	4,010.00	44,511,000	
有機合成薬品工業	4,900	308.00	1,509,200	貸付有価証券 1,300株
大日本塗料	20,000	1,240.00	24,800,000	
日本ペイントホールディングス	958,400	1,076.00	1,031,238,400	
関西ペイント	156,000	2,673.00	416,988,000	貸付有価証券 14,200株（5,900株）
神東塗料	5,000	127.00	635,000	貸付有価証券 100株
中国塗料	37,100	1,974.00	73,235,400	
日本特殊塗料	4,300	1,300.00	5,590,000	
藤倉化成	20,800	531.00	11,044,800	
太陽ホールディングス	31,400	3,235.00	101,579,000	貸付有価証券 100株
D I C	70,500	3,292.00	232,086,000	貸付有価証券 1,400株
サカタインクス	40,200	1,888.00	75,897,600	貸付有価証券 400株
a r t i e n c e	39,300	3,420.00	134,406,000	貸付有価証券 100株（100株）
富士フイルムホールディングス	1,005,800	3,599.00	3,619,874,200	
資生堂	377,300	4,994.00	1,884,236,200	貸付有価証券

				800株（800株）
ライオン	230,000	1,269.50	291,985,000	貸付有価証券 11,400株
高砂香料工業	13,600	3,750.00	51,000,000	
マングラム	39,000	1,206.00	47,034,000	貸付有価証券 200株（200株）
ミルボン	24,500	3,434.00	84,133,000	貸付有価証券 300株（300株）
ファンケル	79,100	1,951.00	154,324,100	貸付有価証券 3,000株
コーセー	36,700	10,490.00	384,983,000	貸付有価証券 3,500株
コタ	18,300	1,446.00	26,461,800	貸付有価証券 100株
シーボン	800	1,399.00	1,119,200	
ポーラ・オルビスホールディングス	92,600	1,378.00	127,602,800	貸付有価証券 29,500株（4,200株）
ノエビアホールディングス	16,100	5,500.00	88,550,000	
アジュバンホールディングス	1,500	861.00	1,291,500	貸付有価証券 100株
新日本製薬	10,300	1,674.00	17,242,200	
I - n e	4,800	1,606.00	7,708,800	貸付有価証券 2,200株（1,600株）
アクシージア	11,900	967.00	11,507,300	貸付有価証券 300株
エステー	13,900	1,549.00	21,531,100	
アグロ カネショウ	7,200	1,195.00	8,604,000	
コニシ	52,200	1,216.00	63,475,200	
長谷川香料	34,500	3,085.00	106,432,500	貸付有価証券 100株（100株）
小林製薬	52,600	5,598.00	294,454,800	貸付有価証券 7,800株（6,000株）
荒川化学工業	15,300	1,116.00	17,074,800	
メック	14,900	4,310.00	64,219,000	貸付有価証券 300株
日本高純度化学	4,100	3,200.00	13,120,000	
タカラバイオ	48,700	1,034.00	50,355,800	貸付有価証券 600株
J C U	20,000	3,665.00	73,300,000	
新田ゼラチン	4,100	807.00	3,308,700	貸付有価証券 400株（200株）
O A T アグリオ	6,700	1,538.00	10,304,600	貸付有価証券 1,600株（1,300株）
デクセリアルズ	44,600	6,765.00	301,719,000	貸付有価証券 1,200株（1,000株）
アース製薬	16,400	4,690.00	76,916,000	貸付有価証券 7,700株（400株）
北興化学工業	18,200	1,542.00	28,064,400	貸付有価証券 6,300株
大成ラミック	5,200	2,826.00	14,695,200	
クミアイ化学工業	71,800	776.00	55,716,800	貸付有価証券 19,000株（6,200株）
日本農薬	33,100	748.00	24,758,800	貸付有価証券 900株（300株）
アキレス	11,400	1,625.00	18,525,000	

有沢製作所	31,700	1,524.00	48,310,800	
日東電工	116,100	12,035.00	1,397,263,500	
レック	23,100	1,249.00	28,851,900	貸付有価証券 6,100株（4,300株）
三光合成	22,700	696.00	15,799,200	貸付有価証券 300株（300株）
きもと	10,000	213.00	2,130,000	貸付有価証券 200株
藤森工業	14,300	4,255.00	60,846,500	
前澤化成工業	11,700	1,876.00	21,949,200	貸付有価証券 5,400株
未来工業	6,500	4,015.00	26,097,500	貸付有価証券 1,300株
ウェーブロックホールディングス	2,200	643.00	1,414,600	
J S P	12,700	2,175.00	27,622,500	貸付有価証券 5,900株
エフピコ	34,200	2,457.50	84,046,500	貸付有価証券 4,600株（2,900株）
天馬	13,100	2,548.00	33,378,800	貸付有価証券 1,500株（1,500株）
信越ポリマー	39,000	1,522.00	59,358,000	
東リ	13,400	397.00	5,319,800	貸付有価証券 2,100株
ニフコ	54,000	3,738.00	201,852,000	貸付有価証券 100株
バルカー	15,100	3,655.00	55,190,500	貸付有価証券 500株
ユニ・チャーム	376,500	5,098.00	1,919,397,000	貸付有価証券 16,100株
ショーエイコーポレーション	1,900	590.00	1,121,000	貸付有価証券 900株
協和キリン	218,300	2,680.50	585,153,150	
武田薬品工業	1,599,400	4,202.00	6,720,678,800	
アステラス製薬	1,585,200	1,557.50	2,468,949,000	貸付有価証券 7,300株
住友ファーマ	134,100	328.00	43,984,800	貸付有価証券 62,900株（46,100株）
塩野義製薬	219,800	7,118.00	1,564,536,400	貸付有価証券 1,800株
わかもと製薬	6,300	254.00	1,600,200	貸付有価証券 1,100株（600株）
日本新薬	47,300	3,136.00	148,332,800	
中外製薬	565,700	4,812.00	2,722,148,400	貸付有価証券 300株（300株）
科研製薬	31,000	3,788.00	117,428,000	
エーザイ	219,800	6,819.00	1,498,816,200	貸付有価証券 4,400株
ロート製薬	175,100	2,778.00	486,427,800	貸付有価証券 6,600株（4,500株）
小野薬品工業	369,600	2,245.00	829,752,000	貸付有価証券 33,700株
久光製薬	40,200	3,766.00	151,393,200	
持田製薬	20,200	3,035.00	61,307,000	貸付有価証券 100株
参天製薬	318,800	1,643.50	523,947,800	
扶桑薬品工業	6,400	2,345.00	15,008,000	

日本ケミファ	700	1,565.00	1,095,500	
ツムラ	56,900	4,007.00	227,998,300	貸付有価証券 200株
キッセイ薬品工業	29,900	3,200.00	95,680,000	
生化学工業	30,600	798.00	24,418,800	貸付有価証券 3,500株
栄研化学	31,200	2,081.00	64,927,200	貸付有価証券 300株
鳥居薬品	9,700	3,805.00	36,908,500	
J C R ファーマ	61,200	577.00	35,312,400	貸付有価証券 14,200株（1,700株）
東和薬品	27,800	2,934.00	81,565,200	貸付有価証券 1,200株（700株）
富士製薬工業	13,300	1,510.00	20,083,000	貸付有価証券 400株
ゼリア新薬工業	25,100	2,000.00	50,200,000	貸付有価証券 300株（200株）
ネクセラファーマ	79,100	1,440.00	113,904,000	貸付有価証券 25,600株（2,200株）
第一三共	1,574,300	5,449.00	8,578,360,700	
杏林製薬	39,200	1,715.00	67,228,000	貸付有価証券 4,400株（200株）
大幸薬品	37,500	371.00	13,912,500	貸付有価証券 8,500株（7,600株）
ダイト	13,800	2,240.00	30,912,000	貸付有価証券 500株（300株）
大塚ホールディングス	375,900	6,482.00	2,436,583,800	貸付有価証券 14,600株
ペプチドリーム	87,600	1,988.50	174,192,600	貸付有価証券 3,900株（1,500株）
セルソース	6,700	1,288.00	8,629,600	貸付有価証券 3,100株（2,200株）
あすか製薬ホールディングス	18,500	2,336.00	43,216,000	
サワイグループホールディングス	41,300	6,113.00	252,466,900	
日本コークス工業	183,400	131.00	24,025,400	貸付有価証券 68,500株
ニチレキ	23,500	2,410.00	56,635,000	貸付有価証券 100株
ユシロ化学工業	9,400	1,722.00	16,186,800	
ビーピー・カストロール	2,300	988.00	2,272,400	
富士石油	52,700	534.00	28,141,800	貸付有価証券 18,800株
MORESCO	2,200	1,394.00	3,066,800	
出光興産	938,400	1,097.50	1,029,894,000	貸付有価証券 16,000株（15,400株）
ENEOSホールディングス	2,861,000	820.00	2,346,020,000	
コスモエネルギーホールディングス	53,600	7,889.00	422,850,400	貸付有価証券 1,800株（1,800株）
横浜ゴム	91,400	3,900.00	356,460,000	
TOYO TIRE	103,800	2,823.50	293,079,300	
ブリヂストン	529,000	6,878.00	3,638,462,000	貸付有価証券 95,300株
住友ゴム工業	177,200	1,766.50	313,023,800	

藤倉コンボジット	15,600	1,372.00	21,403,200	
オカモト	8,500	4,670.00	39,695,000	
フコク	9,500	2,149.00	20,415,500	
ニッタ	18,400	4,070.00	74,888,000	貸付有価証券 300株
住友理工	28,000	1,279.00	35,812,000	
三ツ星ベルト	21,000	4,385.00	92,085,000	貸付有価証券 4,300株（1,000株）
バンドー化学	26,800	1,833.00	49,124,400	貸付有価証券 100株（100株）
日東紡績	22,900	6,780.00	155,262,000	貸付有価証券 2,600株
A G C	161,200	5,478.00	883,053,600	貸付有価証券 22,600株
日本板硝子	86,200	461.00	39,738,200	貸付有価証券 35,000株（4,700株）
石塚硝子	1,000	2,887.00	2,887,000	貸付有価証券 400株（400株）
日本山村硝子	2,300	1,759.00	4,045,700	貸付有価証券 1,000株
日本電気硝子	73,800	3,735.00	275,643,000	
オハラ	8,600	1,360.00	11,696,000	貸付有価証券 800株
住友大阪セメント	30,100	3,916.00	117,871,600	貸付有価証券 300株
太平洋セメント	106,900	3,976.00	425,034,400	貸付有価証券 900株
日本ヒューム	15,800	1,096.00	17,316,800	
日本コンクリート工業	35,000	357.00	12,495,000	貸付有価証券 4,600株（2,000株）
三谷セキサン	7,600	5,660.00	43,016,000	
アジアパイルホールディングス	25,700	985.00	25,314,500	
東海カーボン	166,700	1,004.50	167,450,150	貸付有価証券 4,300株
日本カーボン	9,600	5,570.00	53,472,000	
東洋炭素	12,700	6,760.00	85,852,000	貸付有価証券 5,700株（5,300株）
ノリタケカンパニーリミテド	20,000	4,015.00	80,300,000	貸付有価証券 500株（100株）
T O T O	119,300	3,955.00	471,831,500	貸付有価証券 5,200株
日本碍子	210,200	2,114.00	444,362,800	
日本特殊陶業	151,300	4,925.00	745,152,500	貸付有価証券 600株（600株）
ダントーホールディングス	4,000	826.00	3,304,000	貸付有価証券 1,900株
M A R U W A	6,700	34,400.00	230,480,000	
品川リフラクトリーズ	22,200	2,009.00	44,599,800	貸付有価証券 100株
黒崎播磨	14,700	3,170.00	46,599,000	貸付有価証券 2,000株（900株）
ヨータイ	10,600	1,804.00	19,122,400	
東京窯業	6,400	436.00	2,790,400	貸付有価証券 200株（200株）
ニッカトー	2,700	573.00	1,547,100	

フジミインコーポレーテッド	48,600	2,983.00	144,973,800	貸付有価証券 2,300株
クニミネ工業	1,800	1,146.00	2,062,800	
エーアンドエーマテリアル	1,300	1,417.00	1,842,100	
ニチアス	45,700	4,775.00	218,217,500	貸付有価証券 1,900株（500株）
ニチハ	22,600	3,515.00	79,439,000	貸付有価証券 1,200株
日本製鉄	833,400	3,439.00	2,866,062,600	貸付有価証券 253,700株（200,500株）
神戸製鋼所	373,900	2,057.00	769,112,300	貸付有価証券 26,700株（1,300株）
中山製鋼所	42,500	953.00	40,502,500	貸付有価証券 9,800株（9,000株）
合同製鐵	10,400	5,230.00	54,392,000	貸付有価証券 100株（100株）
J F E ホールディングス	517,000	2,368.00	1,224,256,000	貸付有価証券 7,900株
東京製鐵	52,200	1,591.00	83,050,200	貸付有価証券 10,300株（700株）
共英製鋼	21,200	2,153.00	45,643,600	貸付有価証券 100株（100株）
大和工業	35,000	8,258.00	289,030,000	
東京鐵鋼	8,200	5,280.00	43,296,000	貸付有価証券 700株
大阪製鐵	8,500	2,482.00	21,097,000	貸付有価証券 2,800株
淀川製鋼所	21,100	5,760.00	121,536,000	貸付有価証券 300株
中部鋼鈑	12,200	2,749.00	33,537,800	
丸一鋼管	56,600	3,770.00	213,382,000	貸付有価証券 600株
モリ工業	4,200	5,350.00	22,470,000	
大同特殊鋼	117,100	1,577.00	184,666,700	貸付有価証券 5,600株
日本高周波鋼業	2,400	449.00	1,077,600	貸付有価証券 1,100株（1,000株）
日本冶金工業	13,600	5,000.00	68,000,000	貸付有価証券 700株（600株）
山陽特殊製鋼	18,400	2,187.00	40,240,800	貸付有価証券 300株（200株）
愛知製鋼	10,700	3,765.00	40,285,500	貸付有価証券 700株（700株）
日本金属	1,600	753.00	1,204,800	貸付有価証券 700株
大平洋金属	15,800	1,292.00	20,413,600	貸付有価証券 2,400株（400株）
新日本電工	92,500	287.00	26,547,500	貸付有価証券 1,500株
栗本鐵工所	8,600	5,010.00	43,086,000	
虹技	800	1,225.00	980,000	
日本鑄鉄管	700	1,441.00	1,008,700	
三菱製鋼	13,800	1,543.00	21,293,400	貸付有価証券 100株
日亜鋼業	6,300	317.00	1,997,100	

日本精線	14,700	1,293.00	19,007,100	
エンビプロ・ホールディングス	16,500	515.00	8,497,500	貸付有価証券 200株（100株）
シンニッタン	7,800	236.00	1,840,800	貸付有価証券 500株（400株）
新家工業	1,300	5,270.00	6,851,000	貸付有価証券 100株
大紀アルミニウム工業所	23,500	1,321.00	31,043,500	貸付有価証券 5,100株（3,700株）
日本軽金属ホールディングス	54,300	1,906.00	103,495,800	貸付有価証券 400株（300株）
三井金属鉱業	54,100	5,059.00	273,691,900	貸付有価証券 700株（600株）
三菱マテリアル	132,900	3,039.00	403,883,100	貸付有価証券 4,800株
住友金属鉱山	215,600	5,128.00	1,105,596,800	貸付有価証券 4,800株
DOWAホールディングス	45,900	5,866.00	269,249,400	貸付有価証券 1,800株
古河機械金属	24,500	1,950.00	47,775,000	貸付有価証券 700株（100株）
大阪チタニウムテクノロジーズ	32,200	2,972.00	95,698,400	貸付有価証券 15,100株（2,900株）
東邦チタニウム	38,400	1,269.00	48,729,600	貸付有価証券 17,100株（1,600株）
UACJ	26,100	4,390.00	114,579,000	
CKサンエツ	4,500	3,845.00	17,302,500	
古河電気工業	61,900	4,046.00	250,447,400	貸付有価証券 700株
住友電気工業	695,500	2,576.00	1,791,608,000	貸付有価証券 1,000株（1,000株）
フジクラ	219,300	3,076.00	674,566,800	貸付有価証券 3,300株
SWCC	20,800	4,640.00	96,512,000	貸付有価証券 2,900株
タツタ電線	33,100	716.00	23,699,600	貸付有価証券 2,900株
カナレ電気	1,100	1,584.00	1,742,400	
平河ヒューテック	11,900	1,425.00	16,957,500	貸付有価証券 4,300株
リョービ	19,800	2,508.00	49,658,400	貸付有価証券 600株
アーレスティ	6,700	720.00	4,824,000	貸付有価証券 3,200株（1,000株）
AREホールディングス	69,800	2,064.00	144,067,200	貸付有価証券 100株
稲葉製作所	10,300	1,981.00	20,404,300	貸付有価証券 4,800株
宮地エンジニアリンググループ	9,300	4,550.00	42,315,000	
トーカロ	53,600	1,957.00	104,895,200	貸付有価証券 200株
アルファCO	2,300	1,409.00	3,240,700	
SUMCO	330,300	2,357.50	778,682,250	貸付有価証券 4,700株（2,500株）
川田テクノロジーズ	13,200	2,720.00	35,904,000	
RS Technologies	12,400	3,325.00	41,230,000	貸付有価証券 800株（600株）

ジェイテックコーポレーション	1,100	1,816.00	1,997,600	貸付有価証券 500株（400株）
信和	4,000	739.00	2,956,000	
東洋製罐グループホールディングス	106,600	2,602.50	277,426,500	貸付有価証券 2,400株（1,000株）
ホッカンホールディングス	9,100	1,662.00	15,124,200	
コロナ	10,400	926.00	9,630,400	
横河ブリッジホールディングス	29,100	2,781.00	80,927,100	貸付有価証券 100株（100株）
駒井ハルテック	1,100	1,817.00	1,998,700	
高田機工	500	3,625.00	1,812,500	
三和ホールディングス	185,200	2,869.50	531,431,400	貸付有価証券 14,200株（10,700株）
文化シャッター	48,600	1,792.00	87,091,200	
三協立山	23,400	843.00	19,726,200	貸付有価証券 700株（700株）
アルインコ	14,200	1,107.00	15,719,400	
東洋シャッター	1,400	945.00	1,323,000	
L I X I L	290,300	1,726.50	501,202,950	貸付有価証券 11,000株
日本フィルコン	4,000	530.00	2,120,000	
ノーリツ	29,400	1,774.00	52,155,600	貸付有価証券 200株（200株）
長府製作所	18,500	2,228.00	41,218,000	
リンナイ	88,900	3,797.00	337,553,300	貸付有価証券 6,200株（4,300株）
ダイニチ工業	3,100	681.00	2,111,100	
日東精工	26,900	589.00	15,844,100	貸付有価証券 200株（200株）
三洋工業	700	3,245.00	2,271,500	
岡部	33,200	786.00	26,095,200	
ジーテクト	23,700	1,947.00	46,143,900	貸付有価証券 200株（100株）
東プレ	32,800	2,256.00	73,996,800	貸付有価証券 3,500株
高周波熱錬	27,500	1,094.00	30,085,000	
東京製綱	12,100	1,313.00	15,887,300	貸付有価証券 1,500株（400株）
サンコール	18,600	459.00	8,537,400	貸付有価証券 800株（400株）
モリテック スチール	5,500	235.00	1,292,500	貸付有価証券 700株（300株）
パイオラックス	23,100	2,215.00	51,166,500	貸付有価証券 1,000株
エイチワン	19,100	894.00	17,075,400	
日本発條	164,500	1,720.00	282,940,000	貸付有価証券 20,600株
中央発條	13,800	1,035.00	14,283,000	貸付有価証券 200株（100株）
アドバネクス	800	1,061.00	848,800	
立川ブラインド工業	8,400	1,382.00	11,608,800	
三益半導体工業	16,700	3,700.00	61,790,000	
日本ドライケミカル	1,500	2,614.00	3,921,000	

日本製鋼所	50,100	4,735.00	237,223,500	貸付有価証券 800株
三浦工業	76,000	3,244.00	246,544,000	貸付有価証券 1,300株
タクマ	61,500	1,717.00	105,595,500	貸付有価証券 3,800株（3,000株）
ツガミ	40,400	1,460.00	58,984,000	貸付有価証券 500株（500株）
オークマ	15,900	6,863.00	109,121,700	貸付有価証券 900株（900株）
芝浦機械	18,200	3,570.00	64,974,000	貸付有価証券 3,000株
アマダ	275,800	1,801.00	496,715,800	貸付有価証券 700株
アイダエンジニアリング	42,100	891.00	37,511,100	貸付有価証券 2,000株（200株）
F U J I	85,700	2,575.00	220,677,500	貸付有価証券 400株（400株）
牧野フライス製作所	20,100	6,860.00	137,886,000	
オーエスジー	80,200	1,982.00	158,956,400	貸付有価証券 16,900株（15,800株）
ダイジェット工業	600	836.00	501,600	
旭ダイヤモンド工業	42,000	905.00	38,010,000	貸付有価証券 200株
D M G 森精機	124,300	4,500.00	559,350,000	貸付有価証券 1,100株
ソディック	44,300	721.00	31,940,300	
ディスコ	87,600	59,990.00	5,255,124,000	貸付有価証券 300株（300株）
日東工器	8,800	2,378.00	20,926,400	貸付有価証券 400株
日進工具	16,900	972.00	16,426,800	
パンチ工業	6,000	470.00	2,820,000	貸付有価証券 2,900株（2,000株）
富士ダイス	12,100	781.00	9,450,100	
豊和工業	3,300	809.00	2,669,700	貸付有価証券 400株（200株）
リケン N P R	19,700	2,735.00	53,879,500	貸付有価証券 9,100株（8,600株）
東洋機械金属	5,000	722.00	3,610,000	貸付有価証券 800株
津田駒工業	1,100	395.00	434,500	
エンシュウ	1,400	712.00	996,800	貸付有価証券 600株
島精機製作所	28,900	1,532.00	44,274,800	貸付有価証券 12,900株（4,700株）
オプトラン	29,900	2,097.00	62,700,300	貸付有価証券 3,600株
N C ホールディングス	1,400	1,507.00	2,109,800	
イワキポンプ	12,100	2,572.00	31,121,200	
フリーー	17,200	1,053.00	18,111,600	貸付有価証券 1,500株
ヤマシンフィルタ	43,300	363.00	15,717,900	貸付有価証券 2,200株
日阪製作所	19,900	1,037.00	20,636,300	
やまびこ	29,700	2,132.00	63,320,400	

野村マイクロ・サイエンス	24,600	4,625.00	113,775,000	貸付有価証券 9,100株
平田機工	8,700	6,860.00	59,682,000	貸付有価証券 2,500株（600株）
P E G A S U S	20,100	535.00	10,753,500	貸付有価証券 8,500株（8,500株）
マルマエ	7,900	2,187.00	17,277,300	貸付有価証券 3,700株（100株）
タツモ	11,000	3,630.00	39,930,000	貸付有価証券 5,100株（2,500株）
ナブテスコ	114,200	2,613.00	298,404,600	貸付有価証券 3,400株（200株）
三井海洋開発	23,000	2,689.00	61,847,000	貸付有価証券 7,300株（1,800株）
レオン自動機	21,000	1,548.00	32,508,000	
S M C	54,500	80,390.00	4,381,255,000	貸付有価証券 200株
ホソカワミクロン	12,700	4,435.00	56,324,500	
ユニオンツール	8,000	5,760.00	46,080,000	
瑞光	13,100	1,042.00	13,650,200	貸付有価証券 2,700株
オイレス工業	24,700	2,288.00	56,513,600	
日精エー・エス・ビー機械	6,200	5,260.00	32,612,000	
サトーホールディングス	25,900	2,154.00	55,788,600	
技研製作所	17,100	1,856.00	31,737,600	貸付有価証券 4,500株（4,000株）
日本エアーテック	8,500	1,189.00	10,106,500	
カワタ	1,900	907.00	1,723,300	
日精樹脂工業	13,500	1,032.00	13,932,000	貸付有価証券 200株
オカダアイヨン	2,000	2,484.00	4,968,000	
ワイエイシイホールディングス	7,700	2,353.00	18,118,100	貸付有価証券 800株
小松製作所	853,000	4,689.00	3,999,717,000	貸付有価証券 300株
住友重機械工業	107,700	4,319.00	465,156,300	
日立建機	72,500	4,302.00	311,895,000	貸付有価証券 1,400株
日工	27,000	733.00	19,791,000	
巴工業	7,100	4,315.00	30,636,500	貸付有価証券 100株（100株）
井関農機	17,000	1,014.00	17,238,000	貸付有価証券 700株（400株）
T O W A	20,200	11,640.00	235,128,000	貸付有価証券 500株
丸山製作所	1,000	2,370.00	2,370,000	
北川鉄工所	7,200	1,402.00	10,094,400	
ローツェ	9,500	30,050.00	285,475,000	貸付有価証券 200株
タカキタ	2,000	468.00	936,000	
クボタ	951,400	2,245.00	2,135,893,000	貸付有価証券 400株（400株）
荏原実業	9,600	3,450.00	33,120,000	
三菱化工機	6,400	4,150.00	26,560,000	

月島ホールディングス	24,600	1,411.00	34,710,600	貸付有価証券 600株
帝国電機製作所	12,500	2,353.00	29,412,500	貸付有価証券 300株
東京機械製作所	1,600	406.00	649,600	貸付有価証券 100株
新東工業	36,800	1,085.00	39,928,000	
澁谷工業	17,100	3,855.00	65,920,500	貸付有価証券 100株（100株）
アイチ コーポレーショ ン	25,100	1,159.00	29,090,900	
小森コーポレーション	44,800	1,283.00	57,478,400	貸付有価証券 6,600株（1,700株）
鶴見製作所	13,900	4,420.00	61,438,000	貸付有価証券 200株
日本ギア工業	2,300	551.00	1,267,300	貸付有価証券 1,000株
酒井重工業	3,200	5,790.00	18,528,000	
荏原製作所	74,700	11,625.00	868,387,500	貸付有価証券 600株（600株）
石井鐵工所	700	2,794.00	1,955,800	貸付有価証券 300株
西島製作所	15,700	3,430.00	53,851,000	貸付有価証券 1,200株
北越工業	18,300	2,240.00	40,992,000	貸付有価証券 1,000株
ダイキン工業	217,300	23,315.00	5,066,349,500	貸付有価証券 1,700株
オルガノ	21,900	8,840.00	193,596,000	貸付有価証券 600株
トーヨーカネツ	6,200	3,885.00	24,087,000	
栗田工業	101,800	6,674.00	679,413,200	
椿本チエイン	25,000	5,870.00	146,750,000	貸付有価証券 400株
大同工業	2,600	840.00	2,184,000	
木村化工機	13,900	689.00	9,577,100	貸付有価証券 100株（100株）
アネスト岩田	28,100	1,405.00	39,480,500	貸付有価証券 100株（100株）
ダイフク	307,100	2,806.50	861,876,150	
サムコ	4,300	4,375.00	18,812,500	貸付有価証券 1,400株
加藤製作所	3,100	1,301.00	4,033,100	貸付有価証券 200株（200株）
油研工業	1,000	2,380.00	2,380,000	
タダノ	104,700	1,128.00	118,101,600	貸付有価証券 900株
フジテック	42,500	4,076.00	173,230,000	貸付有価証券 3,200株
C K D	50,300	3,100.00	155,930,000	貸付有価証券 200株（200株）
平和	53,800	2,028.00	109,106,400	貸付有価証券 400株
理想科学工業	14,600	3,295.00	48,107,000	貸付有価証券 700株（100株）
S A N K Y O	175,200	1,523.00	266,829,600	貸付有価証券 1,400株
日本金銭機械	22,000	1,223.00	26,906,000	貸付有価証券

				700株（300株）
マースグループホールディングス	9,200	3,440.00	31,648,000	貸付有価証券 2,400株
フクシマガリレイ	11,900	6,080.00	72,352,000	
オーイズミ	2,300	358.00	823,400	
ダイコク電機	9,000	3,775.00	33,975,000	貸付有価証券 4,300株
竹内製作所	33,000	6,080.00	200,640,000	貸付有価証券 200株
アマノ	51,700	3,796.00	196,253,200	貸付有価証券 1,300株
J U K I	28,200	501.00	14,128,200	貸付有価証券 1,100株（600株）
ジャノメ	18,400	684.00	12,585,600	貸付有価証券 400株
マックス	25,600	3,720.00	95,232,000	貸付有価証券 800株（600株）
グローリー	43,700	2,786.50	121,770,050	貸付有価証券 2,300株（200株）
新晃工業	18,300	3,855.00	70,546,500	
大和冷機工業	27,900	1,567.00	43,719,300	
セガサミーホールディングス	162,500	2,225.00	361,562,500	貸付有価証券 1,100株（1,100株）
T P R	23,100	2,407.00	55,601,700	貸付有価証券 200株（200株）
ツバキ・ナカシマ	36,400	785.00	28,574,000	貸付有価証券 200株
ホシザキ	107,400	5,634.00	605,091,600	
大豊工業	15,700	831.00	13,046,700	貸付有価証券 100株
日本精工	336,900	778.30	262,209,270	貸付有価証券 3,700株
N T N	394,700	330.40	130,408,880	貸付有価証券 86,100株（62,900株）
ジェイテクト	161,900	1,154.00	186,832,600	貸付有価証券 1,100株（1,100株）
不二越	13,400	3,485.00	46,699,000	貸付有価証券 3,200株
日本トムソン	49,500	602.00	29,799,000	貸付有価証券 8,000株（1,900株）
T H K	105,000	3,102.00	325,710,000	貸付有価証券 1,000株
ユーシン精機	14,400	725.00	10,440,000	
前澤給装工業	13,000	1,356.00	17,628,000	
イーグル工業	20,100	1,905.00	38,290,500	貸付有価証券 200株
前澤工業	3,800	1,378.00	5,236,400	
日本ピラー工業	16,900	5,210.00	88,049,000	
キッツ	60,900	1,126.00	68,573,400	貸付有価証券 700株（700株）
マキタ	207,500	4,670.00	969,025,000	
三井E & S	90,300	1,534.00	138,520,200	貸付有価証券 40,900株（4,900株）
日立造船	160,600	1,108.00	177,944,800	貸付有価証券 7,300株（6,800株）
三菱重工業	3,182,500	1,390.00	4,423,675,000	貸付有価証券

				7,700株
I H I	135,500	3,995.00	541,322,500	貸付有価証券 1,000株（800株）
サノヤホールディングス	8,900	183.00	1,628,700	貸付有価証券 4,300株（100株）
スター精密	33,500	2,130.00	71,355,000	貸付有価証券 700株（700株）
日清紡ホールディングス	136,800	1,097.50	150,138,000	
イビデン	94,900	6,279.00	595,877,100	貸付有価証券 33,300株（3,000株）
コニカミノルタ	406,400	479.70	194,950,080	貸付有価証券 4,400株（3,400株）
ブラザー工業	243,200	3,029.00	736,652,800	貸付有価証券 12,100株
ミネベアミツミ	316,600	3,308.00	1,047,312,800	貸付有価証券 13,100株（2,000株）
日立製作所	874,600	16,565.00	14,487,749,000	貸付有価証券 1,900株（1,900株）
三菱電機	2,025,500	2,755.00	5,580,252,500	
富士電機	110,700	9,437.00	1,044,675,900	貸付有価証券 2,600株
東洋電機製造	2,200	1,089.00	2,395,800	
安川電機	197,700	6,267.00	1,238,985,900	貸付有価証券 15,600株（3,500株）
シンフォニアテクノロジー	20,100	3,460.00	69,546,000	貸付有価証券 1,400株
明電舎	33,700	4,175.00	140,697,500	貸付有価証券 1,200株（700株）
オリジン	1,400	1,320.00	1,848,000	
山洋電気	7,900	7,270.00	57,433,000	貸付有価証券 200株（200株）
デンヨー	13,900	2,708.00	37,641,200	
P H C ホールディングス	34,000	1,097.00	37,298,000	貸付有価証券 15,900株
K O K U S A I E L E C T R I C	94,400	4,280.00	404,032,000	貸付有価証券 44,000株
ソシオネクスト	132,600	4,345.00	576,147,000	貸付有価証券 6,700株（1,500株）
東芝テック	23,300	3,255.00	75,841,500	
芝浦メカトロニクス	10,400	7,150.00	74,360,000	貸付有価証券 800株（800株）
マブチモーター	89,500	2,416.50	216,276,750	貸付有価証券 2,300株（2,000株）
ニデック	401,800	7,697.00	3,092,654,600	
ユー・エム・シー・エレクトロニクス	11,400	397.00	4,525,800	貸付有価証券 100株（100株）
トレックス・セミコンダクター	9,300	1,878.00	17,465,400	貸付有価証券 1,300株
東光高岳	11,000	2,116.00	23,276,000	
ダブル・スコープ	52,100	449.00	23,392,900	貸付有価証券 24,400株（15,700株）
ダイヘン	17,300	8,470.00	146,531,000	貸付有価証券 100株
ヤーマン	35,400	933.00	33,028,200	貸付有価証券 16,500株（5,700株）
J V C ケンウッド	143,700	886.00	127,318,200	貸付有価証券 200株

ミマキエンジニアリング	17,300	1,804.00	31,209,200	貸付有価証券 400株（300株）
I - P E X	12,600	1,985.00	25,011,000	貸付有価証券 200株
大崎電気工業	39,800	677.00	26,944,600	貸付有価証券 100株
オムロン	139,000	5,315.00	738,785,000	貸付有価証券 900株（900株）
日東工業	24,500	3,415.00	83,667,500	貸付有価証券 4,700株（3,400株）
I D E C	26,900	2,862.00	76,987,800	貸付有価証券 400株
正興電機製作所	2,000	1,557.00	3,114,000	
不二電機工業	1,200	1,125.00	1,350,000	貸付有価証券 600株
ジーエス・ユアサ コー ポレーション	71,000	3,327.00	236,217,000	貸付有価証券 500株（500株）
サクサホールディングス	1,400	2,623.00	3,672,200	
メルコホールディングス	5,700	3,510.00	20,007,000	
テクノメディカ	4,400	1,838.00	8,087,200	
ダイヤモンドエレクト リックホールディング	6,800	703.00	4,780,400	貸付有価証券 1,000株（300株）
日本電気	239,000	11,640.00	2,781,960,000	貸付有価証券 1,500株
富士通	1,674,700	2,291.50	3,837,575,050	
沖電気工業	82,300	1,069.00	87,978,700	貸付有価証券 800株（600株）
岩崎通信機	2,900	784.00	2,273,600	
電気興業	7,300	2,128.00	15,534,400	
サンケン電気	16,900	6,113.00	103,309,700	
ナカヨ	1,000	1,160.00	1,160,000	
アイホン	9,800	2,949.00	28,900,200	
ルネサスエレクトロニク ス	1,134,400	2,933.00	3,327,195,200	貸付有価証券 2,700株（2,700株）
セイコーエプソン	233,500	2,548.00	594,958,000	貸付有価証券 15,700株（4,200株）
ワコム	133,100	731.00	97,296,100	
アルバック	39,900	11,225.00	447,877,500	貸付有価証券 900株
アクセル	8,200	1,304.00	10,692,800	貸付有価証券 1,400株（1,400株）
E I Z O	13,300	4,990.00	66,367,000	
日本信号	41,400	1,004.00	41,565,600	
京三製作所	38,100	586.00	22,326,600	
能美防災	24,600	2,311.00	56,850,600	
ホーチキ	13,600	2,238.00	30,436,800	
星和電機	2,700	570.00	1,539,000	
エレコム	43,500	1,590.00	69,165,000	貸付有価証券 500株（400株）
パナソニック ホール ディングス	2,149,800	1,401.00	3,011,869,800	貸付有価証券 6,900株（2,500株）
シャープ	306,800	984.10	301,921,880	貸付有価証券 143,600株（19,700 株）

アンリツ	128,200	1,152.00	147,686,400	貸付有価証券 4,300株（3,200株）
富士通ゼネラル	51,600	2,136.50	110,243,400	
ソニーグループ	1,261,800	13,085.00	16,510,653,000	
T D K	288,200	8,150.00	2,348,830,000	貸付有価証券 1,700株
帝国通信工業	8,000	1,999.00	15,992,000	
タムラ製作所	72,500	715.00	51,837,500	貸付有価証券 11,000株（4,200株）
アルプスアルパイン	162,500	1,504.00	244,400,000	貸付有価証券 34,100株（17,400株）
池上通信機	1,900	775.00	1,472,500	
日本電波工業	21,800	1,112.00	24,241,600	貸付有価証券 400株
鈴木	9,700	1,450.00	14,065,000	
メイコー	18,100	6,920.00	125,252,000	貸付有価証券 2,100株
日本トリム	4,100	3,260.00	13,366,000	
ローランド ディー・ ジー	4,200	5,340.00	22,428,000	貸付有価証券 1,700株（1,700株）
フォスター電機	13,500	1,681.00	22,693,500	
S M K	4,900	2,479.00	12,147,100	
ヨコオ	16,100	2,079.00	33,471,900	
ティアック	9,900	96.00	950,400	
ホシデン	41,400	2,010.00	83,214,000	貸付有価証券 1,500株（800株）
ヒロセ電機	26,900	17,370.00	467,253,000	貸付有価証券 3,200株（2,200株）
日本航空電子工業	43,500	2,455.00	106,792,500	貸付有価証券 100株
T O A	20,700	1,087.00	22,500,900	貸付有価証券 100株
マクセル	40,200	1,754.00	70,510,800	貸付有価証券 200株
古野電気	23,600	2,012.00	47,483,200	貸付有価証券 7,300株
スミダコーポレーション	24,400	1,181.00	28,816,400	貸付有価証券 6,700株（4,900株）
アイコム	7,000	3,050.00	21,350,000	
リオン	7,500	3,065.00	22,987,500	
横河電機	199,100	4,087.00	813,721,700	
新電元工業	7,000	3,010.00	21,070,000	貸付有価証券 400株
アズビル	124,000	4,180.00	518,320,000	貸付有価証券 23,500株（7,800株）
東亜ディーケーケー	2,800	859.00	2,405,200	貸付有価証券 800株
日本光電工業	77,300	4,815.00	372,199,500	貸付有価証券 2,100株
チノー	7,500	2,667.00	20,002,500	
共和電業	5,600	444.00	2,486,400	貸付有価証券 300株
日本電子材料	11,100	3,410.00	37,851,000	貸付有価証券 1,500株
堀場製作所	34,400	12,790.00	439,976,000	貸付有価証券

				200株
アドバンテスト	516,200	5,353.00	2,763,218,600	貸付有価証券 700株
小野測器	2,500	684.00	1,710,000	貸付有価証券 200株
エスベック	14,400	3,275.00	47,160,000	
キーエンス	180,300	71,490.00	12,889,647,000	
日置電機	8,500	6,960.00	59,160,000	貸付有価証券 100株
シスメックス	466,500	2,675.00	1,247,887,500	貸付有価証券 19,400株
日本マイクロニクス	32,400	5,900.00	191,160,000	貸付有価証券 2,700株
メガチップス	14,200	4,245.00	60,279,000	
O B A R A G R O U P	11,200	4,220.00	47,264,000	貸付有価証券 1,000株（1,000株）
澤藤電機	700	1,231.00	861,700	貸付有価証券 300株
原田工業	2,600	581.00	1,510,600	貸付有価証券 1,200株
コーセル	19,300	1,380.00	26,634,000	貸付有価証券 1,700株（1,700株）
イリソ電子工業	16,600	3,015.00	50,049,000	貸付有価証券 600株
オブテックスグループ	33,100	1,748.00	57,858,800	
千代田インテグレ	7,100	3,010.00	21,371,000	
レーザーテック	82,600	40,100.00	3,312,260,000	貸付有価証券 1,800株（400株）
スタンレー電気	115,400	2,862.50	330,332,500	
ウシオ電機	79,700	2,114.00	168,485,800	貸付有価証券 15,800株（7,900株）
岡谷電機産業	4,600	247.00	1,136,200	貸付有価証券 400株
ヘリオス テクノ ホールディング	6,000	553.00	3,318,000	貸付有価証券 2,900株
エノモト	1,700	1,475.00	2,507,500	貸付有価証券 100株
日本セラミック	14,700	2,596.00	38,161,200	貸付有価証券 3,400株
遠藤照明	2,700	1,625.00	4,387,500	貸付有価証券 200株（200株）
古河電池	13,300	1,201.00	15,973,300	貸付有価証券 200株
双信電機	2,400	480.00	1,152,000	貸付有価証券 1,100株
山一電機	16,200	3,465.00	56,133,000	
図研	15,000	3,990.00	59,850,000	
日本電子	45,100	6,764.00	305,056,400	
カシオ計算機	130,200	1,187.50	154,612,500	貸付有価証券 1,300株
ファナック	878,700	4,434.00	3,896,155,800	貸付有価証券 3,100株
日本シイエムケイ	42,200	598.00	25,235,600	貸付有価証券 1,600株（1,600株）
エンプラス	5,200	7,350.00	38,220,000	貸付有価証券 2,400株（1,300株）
大真空	26,800	696.00	18,652,800	貸付有価証券

				1,000株（700株）
ローム	333,100	2,032.50	677,025,750	貸付有価証券 28,100株
浜松ホトニクス	144,600	4,625.00	668,775,000	貸付有価証券 3,900株
三井ハイテック	16,000	7,078.00	113,248,000	貸付有価証券 3,800株（200株）
新光電気工業	63,800	5,613.00	358,109,400	貸付有価証券 900株
京セラ	1,119,600	1,834.00	2,053,346,400	貸付有価証券 32,200株
太陽誘電	87,700	3,423.00	300,197,100	貸付有価証券 2,000株
村田製作所	1,639,300	3,058.00	5,012,979,400	貸付有価証券 8,800株（600株）
双葉電子工業	34,300	534.00	18,316,200	貸付有価証券 100株
北陸電気工業	2,200	1,414.00	3,110,800	
ニチコン	47,300	1,145.00	54,158,500	貸付有価証券 13,400株（2,600株）
日本ケミコン	19,200	1,707.00	32,774,400	貸付有価証券 2,800株（2,800株）
K O A	27,300	1,493.00	40,758,900	貸付有価証券 1,600株（900株）
市光工業	32,500	549.00	17,842,500	
小糸製作所	186,700	2,202.00	411,113,400	貸付有価証券 31,700株（12,400株）
ミツバ	33,800	1,106.00	37,382,800	貸付有価証券 3,500株
S C R E E Nホールディ ングス	61,600	15,390.00	948,024,000	貸付有価証券 1,900株（100株）
キャノン電子	19,900	2,315.00	46,068,500	
キャノン	898,700	4,673.00	4,199,625,100	貸付有価証券 142,700株
リコー	451,800	1,475.00	666,405,000	貸付有価証券 100株
象印マホービン	48,900	1,537.00	75,159,300	貸付有価証券 6,700株
M U T O Hホールディ ングス	800	2,568.00	2,054,400	
東京エレクトロン	381,400	34,210.00	13,047,694,000	貸付有価証券 2,200株
イノテック	12,000	1,705.00	20,460,000	貸付有価証券 100株
トヨタ紡織	75,900	2,260.00	171,534,000	貸付有価証券 4,000株（3,400株）
芦森工業	1,200	2,476.00	2,971,200	貸付有価証券 100株
ユニプレス	32,300	1,456.00	47,028,800	貸付有価証券 700株
豊田自動織機	153,700	14,705.00	2,260,158,500	貸付有価証券 700株
モリタホールディングス	31,600	1,848.00	58,396,800	貸付有価証券 100株（100株）
三櫻工業	27,500	971.00	26,702,500	貸付有価証券 800株
デンソー	1,486,600	2,559.50	3,804,952,700	貸付有価証券 36,900株
東海理化電機製作所	50,800	2,205.00	112,014,000	

川崎重工業	147,100	5,995.00	881,864,500	貸付有価証券 1,700株
名村造船所	50,500	2,424.00	122,412,000	貸付有価証券 6,700株
日本車輛製造	5,900	2,276.00	13,428,400	
三菱ロジスネクスト	28,800	1,507.00	43,401,600	貸付有価証券 5,500株（500株）
近畿車輛	800	1,939.00	1,551,200	
日産自動車	2,370,800	569.40	1,349,933,520	貸付有価証券 371,300株
いすゞ自動車	505,900	2,092.50	1,058,595,750	貸付有価証券 24,400株
トヨタ自動車	9,894,000	3,341.00	33,055,854,000	貸付有価証券 500株
日野自動車	271,000	441.70	119,700,700	貸付有価証券 22,400株（2,600株）
三菱自動車工業	702,900	442.30	310,892,670	貸付有価証券 258,100株（54,100株）
エフテック	4,200	656.00	2,755,200	貸付有価証券 2,000株（1,300株）
レシップホールディングス	2,600	575.00	1,495,000	
G M B	1,200	1,345.00	1,614,000	貸付有価証券 500株（500株）
ファルテック	1,100	558.00	613,800	
武蔵精密工業	44,000	1,752.00	77,088,000	
日産車体	18,300	948.00	17,348,400	貸付有価証券 7,800株（1,800株）
新明和工業	51,900	1,438.00	74,632,200	
極東開発工業	29,800	2,535.00	75,543,000	
トピー工業	14,600	2,457.00	35,872,200	貸付有価証券 200株
ティラド	4,000	3,665.00	14,660,000	
タチエス	33,200	1,953.00	64,839,600	貸付有価証券 100株（100株）
N O K	70,000	2,175.00	152,250,000	貸付有価証券 100株
フタバ産業	48,300	891.00	43,035,300	
カヤバ	17,000	5,440.00	92,480,000	貸付有価証券 2,200株（1,900株）
大同メタル工業	35,200	616.00	21,683,200	
プレス工業	72,000	672.00	48,384,000	貸付有価証券 1,800株
ミクニ	7,600	409.00	3,108,400	貸付有価証券 800株（100株）
太平洋工業	41,300	1,549.00	63,973,700	貸付有価証券 4,500株（1,500株）
アイシン	139,000	5,751.00	799,389,000	貸付有価証券 1,200株
マツダ	596,000	1,603.50	955,686,000	貸付有価証券 92,300株（12,400株）
今仙電機製作所	3,800	625.00	2,375,000	貸付有価証券 200株（200株）
本田技研工業	4,269,300	1,765.50	7,537,449,150	貸付有価証券 8,700株（8,700株）
スズキ	1,323,800	1,891.50	2,503,967,700	貸付有価証券

				59,900株
S U B A R U	558,800	3,554.00	1,985,975,200	貸付有価証券 8,900株（5,300株）
安永	2,600	613.00	1,593,800	貸付有価証券 1,200株（1,200株）
ヤマハ発動機	778,700	1,524.00	1,186,738,800	貸付有価証券 94,700株
T B K	6,500	307.00	1,995,500	貸付有価証券 1,500株（900株）
エクセディ	29,500	2,628.00	77,526,000	貸付有価証券 13,800株（2,200株）
豊田合成	51,600	3,048.00	157,276,800	
愛三工業	29,900	1,404.00	41,979,600	
盟和産業	800	1,010.00	808,000	
日本プラスト	5,100	448.00	2,284,800	貸付有価証券 2,100株（2,100株）
ヨロズ	16,900	1,092.00	18,454,800	
エフ・シー・シー	31,900	2,254.00	71,902,600	
シマノ	72,600	26,230.00	1,904,298,000	
テイ・エス テック	64,100	1,876.50	120,283,650	
ジャムコ	9,800	1,486.00	14,562,800	貸付有価証券 2,600株（200株）
テルモ	1,004,500	2,680.00	2,692,060,000	貸付有価証券 1,100株（600株）
クリエートメディック	2,000	988.00	1,976,000	
日機装	42,000	1,232.00	51,744,000	
日本エム・ディ・エム	14,300	633.00	9,051,900	貸付有価証券 300株（300株）
島津製作所	239,400	4,094.00	980,103,600	貸付有価証券 8,200株
J M S	16,700	535.00	8,934,500	
クボテック	1,700	216.00	367,200	貸付有価証券 300株（300株）
長野計器	13,100	3,145.00	41,199,500	貸付有価証券 800株
ブイ・テクノロジー	9,500	3,085.00	29,307,500	
東京計器	13,800	3,135.00	43,263,000	
愛知時計電機	7,800	2,152.00	16,785,600	
インターアクション	10,900	1,464.00	15,957,600	
オーバル	5,300	461.00	2,443,300	
東京精密	36,900	11,145.00	411,250,500	
マニー	72,100	1,879.50	135,511,950	貸付有価証券 7,000株（6,500株）
ニコン	260,500	1,634.00	425,657,000	貸付有価証券 200株
トプコン	87,600	1,729.50	151,504,200	貸付有価証券 800株
オリンパス	1,031,600	2,496.50	2,575,389,400	貸付有価証券 100株
理研計器	25,500	3,970.00	101,235,000	貸付有価証券 3,800株（600株）
タムロン	11,000	8,760.00	96,360,000	
H O Y A	354,700	19,255.00	6,829,748,500	

シード	3,600	569.00	2,048,400	貸付有価証券 500株（500株）
ノーリツ銅機	17,100	4,245.00	72,589,500	
A & D ホロンホールディングス	26,300	2,941.00	77,348,300	貸付有価証券 100株
朝日インテック	219,600	2,219.50	487,402,200	貸付有価証券 27,600株（12,500株）
シチズン時計	165,800	1,049.00	173,924,200	貸付有価証券 27,200株（3,600株）
リズム	1,400	3,860.00	5,404,000	貸付有価証券 600株
大研医器	5,100	536.00	2,733,600	
メニコン	62,000	1,342.00	83,204,000	貸付有価証券 400株（400株）
シンシア	700	465.00	325,500	
松風	8,100	3,855.00	31,225,500	
セイコーグループ	25,100	4,580.00	114,958,000	貸付有価証券 1,400株
ニプロ	150,200	1,222.00	183,544,400	貸付有価証券 38,500株（33,500株）
K Y O R I T S U	9,000	166.00	1,494,000	貸付有価証券 900株（600株）
中本パックス	2,000	1,625.00	3,250,000	
スノーピーク	7,700	1,245.00	9,586,500	貸付有価証券 1,800株
パラマウントベッドホールディングス	37,500	2,711.00	101,662,500	
トランザクション	11,900	1,869.00	22,241,100	
粧美堂	1,600	553.00	884,800	
ニホンフラッシュ	16,900	901.00	15,226,900	
前田工織	16,100	3,155.00	50,795,500	
永大産業	7,100	245.00	1,739,500	
アートネイチャー	16,200	817.00	13,235,400	
フルヤ金属	5,700	13,290.00	75,753,000	貸付有価証券 400株
バンダイナムコホールディングス	493,600	2,947.00	1,454,639,200	
アイフィスジャパン	1,700	585.00	994,500	
S H O E I	50,700	2,031.00	102,971,700	貸付有価証券 11,500株（2,400株）
フランスベッドホールディングス	23,300	1,193.00	27,796,900	貸付有価証券 2,100株（800株）
パイロットコーポレーション	25,400	4,412.00	112,064,800	貸付有価証券 400株（400株）
萩原工業	12,000	1,562.00	18,744,000	
フジシールインターナショナル	36,500	2,357.00	86,030,500	
タカラトミー	82,000	2,897.00	237,554,000	貸付有価証券 500株
広済堂ホールディングス	52,400	597.00	31,282,800	貸付有価証券 24,100株
エステールホールディングス	1,400	649.00	908,600	
タカノ	2,200	947.00	2,083,400	
プロネクサス	18,700	1,260.00	23,562,000	

ホクシン	4,600	118.00	542,800	貸付有価証券 1,900株
ウッドワン	2,200	939.00	2,065,800	貸付有価証券 1,000株（1,000株）
TOPPANホールディングス	221,500	4,072.00	901,948,000	
大日本印刷	186,800	4,943.00	923,352,400	貸付有価証券 5,600株（1,000株）
共同印刷	5,100	3,695.00	18,844,500	
NISSHA	30,800	1,936.00	59,628,800	貸付有価証券 1,000株
光村印刷	500	1,574.00	787,000	
TAKARA & COMPANY	10,600	2,686.00	28,471,600	貸付有価証券 100株（100株）
アシックス	153,500	9,039.00	1,387,486,500	
ツツミ	4,200	2,095.00	8,799,000	
ローランド	13,300	4,090.00	54,397,000	貸付有価証券 900株
小松ウオール工業	7,300	3,250.00	23,725,000	
ヤマハ	113,600	3,552.00	403,507,200	貸付有価証券 17,100株（2,800株）
河合楽器製作所	5,500	3,200.00	17,600,000	
クリナップ	17,700	717.00	12,690,900	
ピジョン	114,800	1,511.50	173,520,200	貸付有価証券 900株
キングジム	15,900	902.00	14,341,800	貸付有価証券 7,400株
リンテック	36,200	3,285.00	118,917,000	
イトーキ	34,400	1,591.00	54,730,400	貸付有価証券 8,200株
任天堂	1,137,600	8,671.00	9,864,129,600	
三菱鉛筆	25,600	2,370.00	60,672,000	貸付有価証券 500株（400株）
タカラスタANDARD	36,800	1,732.00	63,737,600	
コクヨ	73,700	2,677.50	197,331,750	貸付有価証券 1,500株
ナカバヤシ	19,400	533.00	10,340,200	
グローブライト	16,200	2,105.00	34,101,000	貸付有価証券 700株
オカムラ	54,200	2,276.00	123,359,200	
美津濃	17,900	8,090.00	144,811,000	
東京電力ホールディングス	1,624,200	928.80	1,508,556,960	貸付有価証券 207,800株（64,600株）
中部電力	664,000	2,137.50	1,419,300,000	貸付有価証券 400株
関西電力	695,800	2,849.00	1,982,334,200	貸付有価証券 4,100株
中国電力	313,000	1,116.00	349,308,000	貸付有価証券 16,500株（11,500株）
北陸電力	184,200	1,131.50	208,422,300	貸付有価証券 17,300株
東北電力	474,400	1,543.00	731,999,200	貸付有価証券 6,700株（6,600株）
四国電力	167,800	1,476.00	247,672,800	

九州電力	415,400	1,768.00	734,427,200	貸付有価証券 28,600株
北海道電力	174,100	1,542.50	268,549,250	貸付有価証券 39,600株
沖縄電力	46,000	1,113.00	51,198,000	貸付有価証券 2,500株
電源開発	148,000	2,595.50	384,134,000	貸付有価証券 25,700株（25,600株）
エフオン	13,100	411.00	5,384,100	
イーレックス	32,100	695.00	22,309,500	貸付有価証券 15,000株（5,800株）
レノバ	48,100	1,027.00	49,398,700	貸付有価証券 20,300株（1,100株）
東京瓦斯	350,800	3,571.00	1,252,706,800	貸付有価証券 26,400株
大阪瓦斯	359,100	3,545.00	1,273,009,500	貸付有価証券 2,200株（200株）
東邦瓦斯	78,000	4,002.00	312,156,000	貸付有価証券 1,400株（800株）
北海道瓦斯	10,800	3,630.00	39,204,000	
広島ガス	38,100	381.00	14,516,100	貸付有価証券 1,400株（100株）
西部ガスホールディングス	18,800	1,971.00	37,054,800	貸付有価証券 700株
静岡ガス	35,900	965.00	34,643,500	
メタウォーター	21,600	1,957.00	42,271,200	
S B S ホールディングス	16,100	2,501.00	40,266,100	貸付有価証券 900株
東武鉄道	197,900	2,747.50	543,730,250	貸付有価証券 11,500株（6,800株）
相鉄ホールディングス	64,500	2,421.50	156,186,750	貸付有価証券 3,600株（800株）
東急	505,300	1,841.50	930,509,950	貸付有価証券 34,000株（400株）
京浜急行電鉄	223,000	1,160.50	258,791,500	貸付有価証券 16,800株（4,700株）
小田急電鉄	298,000	1,597.00	475,906,000	貸付有価証券 28,000株（6,700株）
京王電鉄	86,600	3,757.00	325,356,200	貸付有価証券 200株
京成電鉄	116,200	5,736.00	666,523,200	貸付有価証券 5,800株
富士急行	22,200	3,080.00	68,376,000	貸付有価証券 4,700株
東日本旅客鉄道	993,100	2,759.00	2,739,962,900	貸付有価証券 3,200株
西日本旅客鉄道	427,500	3,137.00	1,341,067,500	貸付有価証券 100株
東海旅客鉄道	694,000	3,493.00	2,424,142,000	貸付有価証券 500株
西武ホールディングス	218,000	2,321.00	505,978,000	貸付有価証券 12,800株
鴻池運輸	30,700	2,289.00	70,272,300	
西日本鉄道	48,100	2,484.00	119,480,400	貸付有価証券 3,700株（700株）
ハマキョウレックス	15,400	4,145.00	63,833,000	貸付有価証券 100株（100株）
サカイ引越センター	20,000	2,370.00	47,400,000	貸付有価証券 1,100株（300株）

近鉄グループホールディングス	179,900	3,302.00	594,029,800	貸付有価証券 37,800株（11,700株）
阪急阪神ホールディングス	239,900	4,139.00	992,946,100	貸付有価証券 9,000株（1,200株）
南海電気鉄道	80,200	2,629.50	210,885,900	貸付有価証券 4,100株（300株）
京阪ホールディングス	99,100	2,913.50	288,727,850	貸付有価証券 1,900株（1,900株）
神戸電鉄	4,900	2,774.00	13,592,600	貸付有価証券 2,300株
名古屋鉄道	185,600	1,792.00	332,595,200	貸付有価証券 51,000株（23,600株）
山陽電気鉄道	13,500	2,099.00	28,336,500	貸付有価証券 5,800株
アルプス物流	14,300	5,670.00	81,081,000	貸付有価証券 100株
ヤマトホールディングス	218,600	1,811.50	395,993,900	貸付有価証券 16,700株（6,500株）
山九	43,400	5,710.00	247,814,000	貸付有価証券 400株
丸運	3,500	401.00	1,403,500	貸付有価証券 1,600株
丸全昭和運輸	11,100	5,100.00	56,610,000	
センコーグループホールディングス	95,300	1,126.00	107,307,800	貸付有価証券 9,600株
トナミホールディングス	3,900	5,300.00	20,670,000	
ニッコンホールディングス	55,400	3,018.00	167,197,200	
日本石油輸送	600	3,010.00	1,806,000	
福山通運	20,500	3,880.00	79,540,000	貸付有価証券 1,700株（100株）
セイノーホールディングス	101,200	2,091.50	211,659,800	貸付有価証券 47,400株（7,000株）
エスライングループ本社	1,700	1,494.00	2,539,800	
神奈川中央交通	5,100	3,045.00	15,529,500	
A Z - C O M 丸和ホールディングス	46,000	1,229.00	56,534,000	貸付有価証券 6,400株（1,100株）
C & F ロジホールディングス	17,300	5,570.00	96,361,000	貸付有価証券 5,600株（900株）
九州旅客鉄道	127,200	3,461.00	440,239,200	貸付有価証券 7,100株
S Gホールディングス	302,100	1,557.00	470,369,700	貸付有価証券 23,600株（2,600株）
N I P P O N E X P R E S S ホールディング	61,000	7,788.00	475,068,000	貸付有価証券 2,500株
日本郵船	465,900	5,119.00	2,384,942,100	貸付有価証券 26,900株
商船三井	390,700	5,243.00	2,048,440,100	貸付有価証券 87,200株（29,800株）
川崎汽船	433,400	2,441.00	1,057,929,400	貸付有価証券 44,800株（14,400株）
N S ユナイテッド海運	9,700	5,050.00	48,985,000	貸付有価証券 2,300株（2,200株）
明海グループ	6,500	730.00	4,745,000	貸付有価証券 2,400株（1,900株）
飯野海運	66,000	1,312.00	86,592,000	貸付有価証券 13,500株（8,700株）
共栄タンカー	1,100	1,240.00	1,364,000	貸付有価証券 500株（500株）

乾汽船	21,100	1,090.00	22,999,000	貸付有価証券 2,100株（1,500株）
日本航空	441,800	2,651.00	1,171,211,800	
A N A ホールディングス	489,500	3,005.00	1,470,947,500	貸付有価証券 44,400株
パスコ	1,200	1,830.00	2,196,000	
トランコム	5,200	6,190.00	32,188,000	
日新	13,700	4,530.00	62,061,000	
三菱倉庫	42,900	5,293.00	227,069,700	
三井倉庫ホールディングス	16,800	4,390.00	73,752,000	
住友倉庫	48,100	2,573.00	123,761,300	貸付有価証券 100株（100株）
澁澤倉庫	8,200	3,065.00	25,133,000	
東陽倉庫	1,600	1,491.00	2,385,600	
日本トランスシティ	36,200	880.00	31,856,000	貸付有価証券 300株（300株）
ケイヒン	1,100	2,110.00	2,321,000	
中央倉庫	9,600	1,174.00	11,270,400	貸付有価証券 2,400株
川西倉庫	1,100	1,164.00	1,280,400	貸付有価証券 100株
安田倉庫	12,300	1,454.00	17,884,200	
ファイズホールディングス	900	1,034.00	930,600	
東洋埠頭	1,700	1,359.00	2,310,300	
上組	83,100	3,275.00	272,152,500	
サンリツ	1,500	906.00	1,359,000	
キムラユニティー	2,900	1,741.00	5,048,900	
キューソー流通システム	9,200	1,235.00	11,362,000	貸付有価証券 1,100株
東海運	3,500	293.00	1,025,500	貸付有価証券 200株
エーアイティー	11,300	1,799.00	20,328,700	
内外トランスライン	7,200	2,630.00	18,936,000	
日本コンセプト	6,500	1,917.00	12,460,500	貸付有価証券 200株
N E C ネットズエスアイ	70,400	2,201.00	154,950,400	
クロスキャット	11,500	1,277.00	14,685,500	貸付有価証券 100株
システナ	273,400	288.00	78,739,200	
デジタルアーツ	11,400	3,580.00	40,812,000	
日鉄ソリューションズ	30,800	5,120.00	157,696,000	貸付有価証券 600株
キューブシステム	9,600	1,110.00	10,656,000	
コア	8,000	1,886.00	15,088,000	
手間いらず	3,100	2,876.00	8,915,600	
ラクーンホールディングス	13,500	659.00	8,896,500	貸付有価証券 3,300株
ソリトンシステムズ	9,300	1,171.00	10,890,300	
ソフトクリエイイトホールディングス	14,900	1,987.00	29,606,300	

T I S	191,000	2,911.00	556,001,000	貸付有価証券 900株（100株）
テクミラホールディングス	2,800	396.00	1,108,800	貸付有価証券 1,300株（100株）
グリー	60,600	512.00	31,027,200	
GMOベパボ	2,200	1,397.00	3,073,400	
コーエーテクモホールディングス	113,200	1,433.00	162,215,600	貸付有価証券 25,100株
三菱総合研究所	8,900	4,705.00	41,874,500	貸付有価証券 200株（100株）
ボルテージ	1,700	254.00	431,800	貸付有価証券 200株（100株）
電算	700	1,491.00	1,043,700	
A G S	2,500	982.00	2,455,000	貸付有価証券 1,200株
ファインデックス	14,300	1,001.00	14,314,300	貸付有価証券 100株（100株）
ブレインパッド	15,000	1,089.00	16,335,000	貸付有価証券 300株（300株）
K L a b	33,200	213.00	7,071,600	貸付有価証券 15,500株（100株）
ボールトゥウィンホールディングス	30,900	463.00	14,306,700	貸付有価証券 900株（900株）
ネクソン	396,500	2,662.50	1,055,681,250	貸付有価証券 4,900株
アイスタイル	60,400	459.00	27,723,600	貸付有価証券 26,700株
エムアップホールディングス	22,100	1,267.00	28,000,700	貸付有価証券 800株
エイチーム	12,000	669.00	8,028,000	貸付有価証券 200株（200株）
エニグモ	23,000	335.00	7,705,000	貸付有価証券 4,300株（1,900株）
テクノスジャパン	5,400	620.00	3,348,000	
e n i s h	6,300	247.00	1,556,100	貸付有価証券 2,900株（100株）
コロブラ	61,400	568.00	34,875,200	貸付有価証券 2,600株（2,400株）
オルトプラス	5,900	128.00	755,200	貸付有価証券 1,200株
ブロードリーフ	85,800	504.00	43,243,200	貸付有価証券 2,100株（800株）
クロス・マーケティンググループ	2,800	578.00	1,618,400	貸付有価証券 1,300株（1,300株）
デジタルハーツホールディングス	11,300	1,022.00	11,548,600	貸付有価証券 800株（200株）
メディアドゥ	8,200	1,464.00	12,004,800	
じげん	52,700	624.00	32,884,800	貸付有価証券 2,100株（2,100株）
バイキューブ	21,700	250.00	5,425,000	貸付有価証券 8,700株（4,300株）
エンカレッジ・テクノロジー	1,400	624.00	873,600	
サイバーリンクス	2,300	731.00	1,681,300	
ディー・エル・イー	4,300	160.00	688,000	貸付有価証券 2,000株
フィックスターズ	18,100	1,771.00	32,055,100	貸付有価証券 4,200株（2,100株）

CARTA HOLDINGS	8,500	1,615.00	13,727,500	貸付有価証券 3,900株
オブティム	18,600	706.00	13,131,600	貸付有価証券 1,800株（1,000株）
セレス	7,300	1,941.00	14,169,300	貸付有価証券 200株
SHIFT	12,000	15,260.00	183,120,000	貸付有価証券 5,600株
ティーガイア	18,900	1,952.00	36,892,800	貸付有価証券 500株
セック	2,500	4,295.00	10,737,500	
テクマトリックス	33,000	1,853.00	61,149,000	貸付有価証券 100株
プロシップ	8,700	1,407.00	12,240,900	
ガンホー・オンライン・エンターテイメント	47,000	2,667.50	125,372,500	
GMOペイメントゲートウェイ	41,300	7,113.00	293,766,900	貸付有価証券 1,900株
ザッパラス	1,400	428.00	599,200	貸付有価証券 600株（200株）
システムリサーチ	12,400	1,554.00	19,269,600	
インターネットイニシアティブ	86,400	2,261.50	195,393,600	貸付有価証券 5,400株
さくらインターネット	20,300	5,170.00	104,951,000	貸付有価証券 9,500株（1,900株）
GMOグローバルサイン・ホールディングス	5,500	2,940.00	16,170,000	
SRAホールディングス	9,200	4,000.00	36,800,000	
システムインテグレータ	1,800	367.00	660,600	
朝日ネット	19,400	653.00	12,668,200	貸付有価証券 100株
eBASE	25,400	695.00	17,653,000	貸付有価証券 200株（200株）
アバントグループ	22,800	1,318.00	30,050,400	
アドソル日進	7,600	1,622.00	12,327,200	
ODKソリューションズ	1,200	604.00	724,800	
フリービット	7,900	1,405.00	11,099,500	貸付有価証券 1,700株（900株）
コムチュア	26,100	1,804.00	47,084,400	
アステリア	14,100	545.00	7,684,500	貸付有価証券 3,600株（3,200株）
アイル	10,100	2,609.00	26,350,900	貸付有価証券 100株
マークラインズ	9,800	3,085.00	30,233,000	
メディカル・データ・ビジョン	21,600	527.00	11,383,200	貸付有価証券 10,100株（800株）
gumi	29,300	370.00	10,841,000	貸付有価証券 13,700株（1,200株）
ショーケース	1,400	290.00	406,000	貸付有価証券 600株（500株）
モバイルファクトリー	1,300	675.00	877,500	
テラスカイ	7,800	1,910.00	14,898,000	貸付有価証券 2,700株（2,400株）
デジタル・インフォメーション・テクノロジー	9,400	1,704.00	16,017,600	
PCIホールディングス	2,500	945.00	2,362,500	貸付有価証券

				400株（400株）
アイピーシー	900	479.00	431,100	貸付有価証券 100株
ネオジャパン	6,000	1,482.00	8,892,000	貸付有価証券 200株（200株）
P R T I M E S	3,600	1,736.00	6,249,600	貸付有価証券 100株
ラクス	85,500	1,759.50	150,437,250	貸付有価証券 6,400株（4,300株）
ランドコンピュータ	2,900	817.00	2,369,300	
ダブルスタンダード	5,500	1,701.00	9,355,500	貸付有価証券 900株（200株）
オープンドア	10,500	594.00	6,237,000	貸付有価証券 4,900株（700株）
マイネット	1,900	343.00	651,700	
アカツキ	8,800	2,060.00	18,128,000	
ベネフィットジャパン	400	1,177.00	470,800	
U b i c o mホールディングス	5,700	1,169.00	6,663,300	貸付有価証券 2,600株
カナミックネットワーク	22,700	512.00	11,622,400	貸付有価証券 1,500株（1,500株）
ノムラシステムコーポレーション	6,600	131.00	864,600	貸付有価証券 900株（900株）
チェンジホールディングス	39,400	1,255.00	49,447,000	貸付有価証券 18,400株（1,300株）
シンクロ・フード	3,800	543.00	2,063,400	貸付有価証券 1,800株（1,800株）
オークネット	6,700	2,373.00	15,899,100	貸付有価証券 2,800株
キャピタル・アセット・プランニング	1,200	817.00	980,400	
セグエグループ	5,500	585.00	3,217,500	貸付有価証券 2,600株（500株）
エイトレッド	900	1,521.00	1,368,900	貸付有価証券 200株（200株）
マクロミル	35,500	893.00	31,701,500	
ビーグリー	1,300	1,093.00	1,420,900	
オロ	6,500	2,650.00	17,225,000	
ユーザーローカル	7,600	2,012.00	15,291,200	貸付有価証券 2,400株
テモナ	1,400	215.00	301,000	
ニーズウェル	6,600	369.00	2,435,400	貸付有価証券 3,000株（2,200株）
マネーフォワード	40,400	5,085.00	205,434,000	貸付有価証券 1,200株
サインポスト	2,300	658.00	1,513,400	貸付有価証券 700株（700株）
S u n A s t e r i s k	12,800	851.00	10,892,800	貸付有価証券 6,000株（1,800株）
プラスアルファ・コンサルティング	22,800	1,837.00	41,883,600	貸付有価証券 600株
電算システムホールディングス	8,000	2,536.00	20,288,000	貸付有価証券 300株
A p p i e r G r o u p	61,900	1,246.00	77,127,400	貸付有価証券 11,600株
ビジョナル	21,100	7,820.00	165,002,000	貸付有価証券 4,300株

ソルクシーズ	4,900	314.00	1,538,600	貸付有価証券 2,300株（100株）
フェイス	1,700	433.00	736,100	
プロトコーポレーション	19,800	1,359.00	26,908,200	
ハイマックス	5,600	1,365.00	7,644,000	
野村総合研究所	391,300	4,195.00	1,641,503,500	貸付有価証券 41,300株（5,000株）
C E ホールディングス	2,800	565.00	1,582,000	貸付有価証券 100株
日本システム技術	15,100	1,618.00	24,431,800	
インテージホールディングス	20,400	1,429.00	29,151,600	
東邦システムサイエンス	7,600	1,410.00	10,716,000	
ソースネクスト	82,700	191.00	15,795,700	貸付有価証券 38,600株（6,800株）
インフォコム	23,300	4,860.00	113,238,000	貸付有価証券 10,900株（10,400株）
シンプレクス・ホールディングス	27,500	2,746.00	75,515,000	
H E R O Z	7,100	1,278.00	9,073,800	貸付有価証券 3,300株（1,200株）
ラクスル	43,600	906.00	39,501,600	貸付有価証券 20,400株（4,100株）
メルカリ	88,200	2,048.00	180,633,600	貸付有価証券 33,500株（1,300株）
I P S	5,200	2,101.00	10,925,200	
F I G	7,000	332.00	2,324,000	貸付有価証券 3,200株（100株）
システムサポート	7,000	1,803.00	12,621,000	
イーソル	13,000	891.00	11,583,000	
東海ソフト	1,000	1,276.00	1,276,000	貸付有価証券 400株（400株）
ウイングアーク 1 s t	18,800	2,798.00	52,602,400	
ヒト・コミュニケーションズ・ホールディング	6,000	909.00	5,454,000	貸付有価証券 2,800株（100株）
サーバーワークス	3,700	2,925.00	10,822,500	
東名	600	2,390.00	1,434,000	貸付有価証券 300株
ヴィッツ	600	794.00	476,400	
トビラシステムズ	1,700	776.00	1,319,200	貸付有価証券 200株（200株）
S a n s a n	59,300	1,603.00	95,057,900	貸付有価証券 12,400株（200株）
L i n k - U グループ	1,100	641.00	705,100	貸付有価証券 100株
ギフトィ	15,800	1,016.00	16,052,800	貸付有価証券 7,400株（2,800株）
メドレー	24,300	3,350.00	81,405,000	貸付有価証券 10,800株（900株）
ベース	6,300	2,934.00	18,484,200	貸付有価証券 500株
J M D C	30,800	2,859.50	88,072,600	貸付有価証券 4,800株（400株）
フォーカスシステムズ	12,100	1,109.00	13,418,900	
クレスコ	14,800	2,474.00	36,615,200	

フジ・メディア・ホールディングス	173,600	1,820.50	316,038,800	貸付有価証券 1,600株
オービック	60,400	20,345.00	1,228,838,000	貸付有価証券 4,400株
ジャストシステム	26,000	2,821.00	73,346,000	貸付有価証券 1,100株
T D C ソフト	33,800	1,064.00	35,963,200	貸付有価証券 100株（100株）
L I N E ヤフー	2,573,000	375.00	964,875,000	
トレンドマイクロ	85,400	7,184.00	613,513,600	貸付有価証券 400株（100株）
I D ホールディングス	12,200	1,430.00	17,446,000	
日本オラクル	34,600	11,285.00	390,461,000	貸付有価証券 200株（100株）
アルファシステムズ	4,700	2,831.00	13,305,700	
フューチャー	38,500	1,503.00	57,865,500	貸付有価証券 100株（100株）
C A C H o l d i n g S	9,700	1,925.00	18,672,500	
S B テクノロジー	7,700	2,946.00	22,684,200	貸付有価証券 3,400株（300株）
トーセ	1,700	692.00	1,176,400	
オービックビジネスコン サルタント	25,400	6,478.00	164,541,200	貸付有価証券 300株
アイティフォー	23,100	1,390.00	32,109,000	
東計電算	5,000	3,815.00	19,075,000	
エックスネット	800	1,500.00	1,200,000	貸付有価証券 300株（300株）
大塚商会	179,200	2,995.50	536,793,600	貸付有価証券 4,800株
サイボウズ	24,900	1,730.00	43,077,000	貸付有価証券 7,700株
電通総研	22,000	5,130.00	112,860,000	貸付有価証券 1,000株（1,000株）
A C C E S S	18,800	1,440.00	27,072,000	貸付有価証券 8,700株（5,800株）
デジタルガレージ	28,900	2,430.00	70,227,000	
E M システムズ	30,100	637.00	19,173,700	貸付有価証券 4,600株（700株）
ウェザーニューズ	5,600	4,460.00	24,976,000	貸付有価証券 1,900株（100株）
C I J	45,000	457.00	20,565,000	貸付有価証券 200株
ビジネスエンジニアリン グ	3,800	3,360.00	12,768,000	貸付有価証券 1,700株
日本エンタープライズ	6,200	131.00	812,200	貸付有価証券 1,900株（200株）
WOWOW	13,600	1,068.00	14,524,800	貸付有価証券 100株
スカラ	16,700	711.00	11,873,700	貸付有価証券 700株（200株）
インテリジェント ウェ イブ	3,200	1,067.00	3,414,400	
A N Y C O L O R	25,600	2,155.00	55,168,000	貸付有価証券 11,000株（4,200株）
I M A G I C A G R O U P	18,100	532.00	9,629,200	貸付有価証券 500株（400株）
ネットワンシステムズ	70,300	2,949.50	207,349,850	貸付有価証券

				100株
システムソフト	62,900	63.00	3,962,700	貸付有価証券 27,600株（7,200株）
アルゴグラフィックス	16,600	4,195.00	69,637,000	
マーベラス	29,300	609.00	17,843,700	貸付有価証券 500株
エイベックス	30,800	1,197.00	36,867,600	
B I P R O G Y	59,100	4,180.00	247,038,000	貸付有価証券 500株
都築電気	9,500	2,245.00	21,327,500	
T B S ホールディングス	90,900	3,735.00	339,511,500	貸付有価証券 2,000株
日本テレビホールディングス	160,000	2,141.00	342,560,000	貸付有価証券 5,100株
朝日放送グループホールディングス	16,900	671.00	11,339,900	貸付有価証券 7,800株
テレビ朝日ホールディングス	43,900	2,063.00	90,565,700	
スカパーJSATホールディングス	140,400	926.00	130,010,400	
テレビ東京ホールディングス	13,000	3,145.00	40,885,000	貸付有価証券 3,800株
日本BS放送	2,200	894.00	1,966,800	
ビジョン	27,000	1,198.00	32,346,000	貸付有価証券 2,800株
スマートバリュー	1,700	407.00	691,900	貸付有価証券 700株（200株）
U - N E X T H O L D I N G S	20,300	4,635.00	94,090,500	貸付有価証券 900株（900株）
ワイヤレスゲート	2,600	230.00	598,000	貸付有価証券 1,200株
日本通信	177,900	183.00	32,555,700	貸付有価証券 47,700株（19,900株）
クロップス	800	1,114.00	891,200	
日本電信電話	53,754,900	155.00	8,332,009,500	貸付有価証券 357,200株
K D D I	1,396,400	4,356.00	6,082,718,400	貸付有価証券 22,400株
ソフトバンク	2,885,400	1,921.50	5,544,296,100	貸付有価証券 55,400株
光通信	18,200	26,775.00	487,305,000	貸付有価証券 100株
エムティーアイ	12,400	883.00	10,949,200	貸付有価証券 200株
GMOインターネットグループ	66,200	2,496.50	165,268,300	貸付有価証券 400株（200株）
ファイバーゲート	9,700	1,217.00	11,804,900	
アイドママーケティングコミュニケーション	1,600	230.00	368,000	
K A D O K A W A	95,500	3,310.00	316,105,000	貸付有価証券 3,500株
学研ホールディングス	33,100	981.00	32,471,100	貸付有価証券 100株
ゼンリン	30,900	888.00	27,439,200	貸付有価証券 2,200株
昭文社ホールディングス	2,600	357.00	928,200	貸付有価証券 1,100株
インプレスホールディン	6,000	158.00	948,000	

グス				
アイネット	10,900	2,468.00	26,901,200	
松竹	9,400	9,478.00	89,093,200	貸付有価証券 4,000株
東宝	100,500	5,002.00	502,701,000	
東映	29,900	3,600.00	107,640,000	貸付有価証券 1,300株
N T T データグループ	472,500	2,387.50	1,128,093,750	貸付有価証券 7,300株
ピー・シー・エー	10,400	1,995.00	20,748,000	
ビジネスブレイン太田昭和	7,100	2,110.00	14,981,000	
D T S	37,900	4,180.00	158,422,000	貸付有価証券 1,300株（200株）
スクウェア・エニックス・ホールディングス	82,600	4,820.00	398,132,000	貸付有価証券 38,700株（31,800株）
シーイーシー	22,800	1,745.00	39,786,000	
カブコン	323,200	2,972.00	960,550,400	貸付有価証券 7,500株
アイ・エス・ピー	9,200	1,392.00	12,806,400	
ジャステック	11,100	1,935.00	21,478,500	貸付有価証券 500株
S C S K	126,500	2,980.50	377,033,250	貸付有価証券 4,000株
N S W	8,000	3,080.00	24,640,000	
アイネス	14,100	1,691.00	23,843,100	
T K C	32,200	3,280.00	105,616,000	
富士ソフト	36,300	6,450.00	234,135,000	貸付有価証券 800株（800株）
N S D	63,700	2,896.00	184,475,200	
コナミグループ	67,700	10,985.00	743,684,500	
福井コンピュータホールディングス	11,200	2,360.00	26,432,000	貸付有価証券 1,200株（1,100株）
J B C C ホールディングス	12,000	3,075.00	36,900,000	貸付有価証券 100株（100株）
ミロク情報サービス	16,400	1,785.00	29,274,000	貸付有価証券 7,700株
ソフトバンクグループ	891,500	9,095.00	8,108,192,500	
リョーサン菱洋ホールディングス	35,800	3,055.00	109,369,000	貸付有価証券 3,200株（400株）
高千穂交易	6,800	3,765.00	25,602,000	貸付有価証券 3,100株
オルパヘルスケアホールディングス	1,000	2,184.00	2,184,000	貸付有価証券 500株
伊藤忠食品	4,300	7,150.00	30,745,000	貸付有価証券 200株
エレマテック	17,100	2,015.00	34,456,500	
あらた	29,200	3,295.00	96,214,000	貸付有価証券 100株
トーメンデバイス	2,700	7,060.00	19,062,000	
東京エレクトロン デバイス	19,000	4,435.00	84,265,000	貸付有価証券 1,800株（200株）
円谷フィールズホールディングス	32,700	1,503.00	49,148,100	貸付有価証券 15,300株
双日	212,300	4,134.00	877,648,200	

アルフレッサ ホールディングス	191,300	2,229.50	426,503,350	貸付有価証券 300株
横浜冷凍	47,900	1,002.00	47,995,800	貸付有価証券 500株
神栄	900	1,910.00	1,719,000	貸付有価証券 100株
ラサ商事	8,700	1,743.00	15,164,100	
アルコニックス	25,100	1,454.00	36,495,400	
神戸物産	147,500	3,449.00	508,727,500	貸付有価証券 2,600株（1,600株）
ハイパー	1,400	302.00	422,800	
あい ホールディングス	30,500	2,465.00	75,182,500	
ディーブイエックス	1,700	1,002.00	1,703,400	
ダイワボウホールディングス	84,400	2,748.00	231,931,200	貸付有価証券 300株（100株）
マクニカホールディングス	45,100	6,620.00	298,562,000	貸付有価証券 12,400株（10,700株）
ラクト・ジャパン	7,400	2,842.00	21,030,800	
グリムス	8,000	2,374.00	18,992,000	貸付有価証券 100株
バイタルケーエスケー・ホールディングス	28,900	1,339.00	38,697,100	貸付有価証券 200株
八洲電機	15,400	1,504.00	23,161,600	
メディアスホールディングス	11,100	875.00	9,712,500	貸付有価証券 5,200株
レスター	16,200	3,065.00	49,653,000	
ジオリーブグループ	1,500	1,197.00	1,795,500	
大光	3,300	595.00	1,963,500	貸付有価証券 1,500株
O C H I ホールディングス	1,400	1,464.00	2,049,600	
T O K A I ホールディングス	103,500	960.00	99,360,000	
黒谷	1,700	710.00	1,207,000	貸付有価証券 700株
C o m i n i x	1,200	872.00	1,046,400	
三洋貿易	19,500	1,540.00	30,030,000	貸付有価証券 200株（200株）
ビューティガレージ	6,000	2,089.00	12,534,000	貸付有価証券 100株
ウイン・パートナーズ	12,300	1,170.00	14,391,000	貸付有価証券 4,700株
ミタチ産業	1,800	1,117.00	2,010,600	貸付有価証券 800株（800株）
シップヘルスケアホールディングス	68,500	2,369.50	162,310,750	
明治電機工業	7,100	1,674.00	11,885,400	
デリカフーズホールディングス	2,700	571.00	1,541,700	
スターティアホールディングス	1,700	2,034.00	3,457,800	貸付有価証券 800株（500株）
コメダホールディングス	46,700	2,655.00	123,988,500	貸付有価証券 3,400株（1,100株）
ピーバンドットコム	800	378.00	302,400	
アセンテック	7,300	557.00	4,066,100	貸付有価証券 1,600株（800株）

富士興産	1,800	1,677.00	3,018,600	貸付有価証券 800株（200株）
協栄産業	600	2,847.00	1,708,200	貸付有価証券 200株
フルサト・マルカホールディングス	17,000	2,161.00	36,737,000	貸付有価証券 2,200株
ヤマエグループホールディングス	16,800	2,300.00	38,640,000	貸付有価証券 1,400株
小野建	19,100	1,604.00	30,636,400	
南陽	2,600	1,121.00	2,914,600	
佐鳥電機	12,000	2,024.00	24,288,000	貸付有価証券 1,100株
エコートレーディング	1,200	1,277.00	1,532,400	
伯東	10,900	5,120.00	55,808,000	貸付有価証券 5,100株（1,700株）
コンドーテック	14,600	1,330.00	19,418,000	
中山福	3,400	366.00	1,244,400	
ナガイレーベン	24,100	2,412.00	58,129,200	
三菱食品	17,600	5,270.00	92,752,000	
松田産業	14,500	2,839.00	41,165,500	
第一興商	73,800	1,666.00	122,950,800	貸付有価証券 200株
メディカルホールディングス	193,800	2,348.50	455,139,300	
S P K	8,500	2,213.00	18,810,500	
萩原電気ホールディングス	8,200	4,040.00	33,128,000	
アズワン	59,100	2,506.50	148,134,150	貸付有価証券 400株（200株）
スズデン	6,700	1,860.00	12,462,000	貸付有価証券 500株（100株）
尾家産業	1,500	1,945.00	2,917,500	
シモジマ	12,700	1,303.00	16,548,100	
ドウシシャ	17,600	2,220.00	39,072,000	貸付有価証券 300株
小津産業	1,400	1,601.00	2,241,400	貸付有価証券 600株（500株）
高速	11,300	2,236.00	25,266,800	
たけびし	7,300	2,154.00	15,724,200	
リックス	4,300	3,090.00	13,287,000	
丸文	17,000	1,228.00	20,876,000	貸付有価証券 600株（100株）
ハビネット	16,200	3,520.00	57,024,000	貸付有価証券 1,700株
橋本総業ホールディングス	7,500	1,369.00	10,267,500	貸付有価証券 3,400株
日本ライフライン	51,000	1,138.00	58,038,000	貸付有価証券 8,600株（3,200株）
タカショー	16,600	501.00	8,316,600	貸付有価証券 7,700株（900株）
I D O M	50,400	1,329.00	66,981,600	貸付有価証券 3,200株（3,200株）
進和	11,700	2,811.00	32,888,700	
エスケイジャパン	1,500	858.00	1,287,000	貸付有価証券

				100株（100株）
ダイトロン	7,500	3,160.00	23,700,000	
シークス	27,200	1,344.00	36,556,800	貸付有価証券 1,800株（1,600株）
田中商事	1,800	815.00	1,467,000	
オーハシテクニカ	10,000	1,687.00	16,870,000	貸付有価証券 400株
白銅	5,400	2,880.00	15,552,000	貸付有価証券 3,100株
ダイコー通産	600	1,241.00	744,600	
伊藤忠商事	1,281,500	7,530.00	9,649,695,000	
丸紅	1,581,300	3,090.00	4,886,217,000	貸付有価証券 10,100株
高島	4,300	1,051.00	4,519,300	貸付有価証券 100株
長瀬産業	87,400	3,066.00	267,968,400	貸付有価証券 900株（500株）
蝶理	11,900	3,555.00	42,304,500	
豊田通商	167,000	9,553.00	1,595,351,000	貸付有価証券 300株（300株）
三共生興	26,400	747.00	19,720,800	
兼松	79,700	2,738.00	218,218,600	貸付有価証券 1,600株
ツカモトコーポレーション	900	1,183.00	1,064,700	
三井物産	1,427,900	8,077.00	11,533,148,300	貸付有価証券 8,700株（8,700株）
日本紙パルプ商事	9,100	6,110.00	55,601,000	
カメイ	20,300	2,080.00	42,224,000	
東都水産	300	6,570.00	1,971,000	貸付有価証券 100株
ＯＵＧホールディングス	900	2,680.00	2,412,000	
スターゼン	13,200	2,849.00	37,606,800	
山善	57,800	1,415.00	81,787,000	貸付有価証券 27,100株（18,800株）
椿本興業	11,800	2,232.00	26,337,600	
住友商事	1,153,800	4,134.00	4,769,809,200	
内田洋行	7,700	7,130.00	54,901,000	
三菱商事	3,660,700	3,360.00	12,299,952,000	貸付有価証券 900株（900株）
第一実業	17,900	2,356.00	42,172,400	
キャノンマーケティング ジャパン	44,200	4,483.00	198,148,600	
西華産業	7,500	4,060.00	30,450,000	
佐藤商事	13,200	1,673.00	22,083,600	
東京産業	17,400	654.00	11,379,600	貸付有価証券 2,400株（100株）
ユアサ商事	14,900	5,630.00	83,887,000	貸付有価証券 100株（100株）
神鋼商事	4,800	7,160.00	34,368,000	貸付有価証券 100株
トルク	4,500	239.00	1,075,500	貸付有価証券 1,000株
阪和興業	34,200	6,630.00	226,746,000	貸付有価証券

				100株（100株）
正栄食品工業	12,700	4,540.00	57,658,000	貸付有価証券 5,900株
カナデン	14,300	1,578.00	22,565,400	
R Y O D E N	15,400	2,557.00	39,377,800	
岩谷産業	43,400	9,569.00	415,294,600	貸付有価証券 900株
ナイス	2,000	1,909.00	3,818,000	
ニチモウ	2,000	2,075.00	4,150,000	
極東貿易	11,400	1,723.00	19,642,200	貸付有価証券 200株
アステナホールディングス	35,800	484.00	17,327,200	
三愛オブリ	44,500	2,129.00	94,740,500	貸付有価証券 100株
稲畑産業	37,700	3,430.00	129,311,000	貸付有価証券 900株（600株）
G S I クレオス	10,200	2,206.00	22,501,200	
明和産業	22,500	723.00	16,267,500	
クワザワホールディングス	2,300	888.00	2,042,400	貸付有価証券 1,000株
ワキタ	31,500	1,626.00	51,219,000	貸付有価証券 7,700株
東邦ホールディングス	51,500	4,062.00	209,193,000	貸付有価証券 18,000株（14,500株）
サンゲツ	43,900	3,030.00	133,017,000	貸付有価証券 200株
ミツウロコグループホールディングス	24,300	1,399.00	33,995,700	貸付有価証券 1,300株
シナネンホールディングス	5,300	4,820.00	25,546,000	貸付有価証券 100株
伊藤忠エネクス	47,300	1,567.00	74,119,100	貸付有価証券 100株
サンリオ	154,800	2,422.50	375,003,000	貸付有価証券 3,800株（2,200株）
サンワテクノス	9,700	2,273.00	22,048,100	
新光商事	25,600	932.00	23,859,200	貸付有価証券 9,000株（4,000株）
トーヨー	7,400	3,050.00	22,570,000	
三信電気	7,700	2,142.00	16,493,400	貸付有価証券 100株
東陽テクニカ	17,600	1,600.00	28,160,000	
モスフードサービス	28,000	3,410.00	95,480,000	貸付有価証券 100株（100株）
加賀電子	17,400	5,710.00	99,354,000	貸付有価証券 800株
ソーダニッカ	18,100	1,070.00	19,367,000	貸付有価証券 100株（100株）
立花エレクトック	12,600	3,005.00	37,863,000	
フォーバル	7,500	1,389.00	10,417,500	貸付有価証券 3,400株
P A L T A C	25,700	4,199.00	107,914,300	貸付有価証券 400株（200株）
三谷産業	33,300	361.00	12,021,300	貸付有価証券 400株
太平洋興発	2,400	793.00	1,903,200	

西本Wismettac ホールディングス	4,800	4,290.00	20,592,000	貸付有価証券 700株（600株）
ヤマシタヘルスケアホー ルディングス	500	2,656.00	1,328,000	貸付有価証券 200株
コーア商事ホールディン グス	13,300	713.00	9,482,900	貸付有価証券 6,200株
K P P グループホール ディングス	49,400	832.00	41,100,800	
ヤマタネ	8,400	2,790.00	23,436,000	
丸紅建材リース	500	3,145.00	1,572,500	
泉州電業	11,800	5,600.00	66,080,000	貸付有価証券 600株
トラスコ中山	40,000	2,502.00	100,080,000	貸付有価証券 200株（200株）
オートバックスセブン	66,300	1,512.00	100,245,600	貸付有価証券 1,900株（1,200株）
モリト	13,600	1,462.00	19,883,200	
加藤産業	23,600	4,140.00	97,704,000	
北恵	1,600	857.00	1,371,200	
イエローハット	30,300	2,067.00	62,630,100	貸付有価証券 500株（500株）
J Kホールディングス	14,600	1,048.00	15,300,800	
日伝	12,500	3,285.00	41,062,500	貸付有価証券 1,700株（100株）
北沢産業	3,900	356.00	1,388,400	貸付有価証券 600株（100株）
杉本商事	9,200	2,520.00	23,184,000	
因幡電機産業	49,400	3,850.00	190,190,000	貸付有価証券 100株（100株）
東テク	19,100	2,552.00	48,743,200	貸付有価証券 200株
ミスミグループ本社	288,000	2,583.50	744,048,000	貸付有価証券 22,100株（15,400株）
アルテック	3,400	271.00	921,400	貸付有価証券 200株（100株）
タキヒヨー	1,500	1,136.00	1,704,000	貸付有価証券 700株（100株）
蔵王産業	1,100	2,530.00	2,783,000	
スズケン	68,100	4,854.00	330,557,400	
ジェコス	11,400	997.00	11,365,800	
サンエー	14,500	4,815.00	69,817,500	貸付有価証券 300株
カワチ薬品	14,900	2,908.00	43,329,200	
エービーシー・マート	83,400	3,002.00	250,366,800	貸付有価証券 1,800株（1,800株）
ハードオフコーポレー ション	7,600	2,009.00	15,268,400	貸付有価証券 100株（100株）
アスクル	46,000	2,182.00	100,372,000	貸付有価証券 3,900株（1,400株）
ゲオホールディングス	21,400	1,701.00	36,401,400	貸付有価証券 2,900株（1,200株）
アダストリア	23,000	3,550.00	81,650,000	貸付有価証券 4,600株
ジーフット	5,200	287.00	1,492,400	貸付有価証券 100株
シー・ヴィ・エス・バイ	800	609.00	487,200	貸付有価証券

エリア				100株
くら寿司	22,300	4,735.00	105,590,500	貸付有価証券 1,100株
キャンドウ	6,800	2,977.00	20,243,600	貸付有価証券 400株（100株）
I Kホールディングス	2,200	397.00	873,400	貸付有価証券 1,000株
パルグループホールディングス	37,400	1,785.00	66,759,000	貸付有価証券 1,100株
エディオン	75,500	1,564.00	118,082,000	貸付有価証券 10,600株
サーラコーポレーション	40,000	810.00	32,400,000	
ワッツ	2,700	652.00	1,760,400	貸付有価証券 1,000株
ハローズ	8,700	4,250.00	36,975,000	
フジオフードグループ本社	21,400	1,520.00	32,528,000	貸付有価証券 10,000株
あみやき亭	4,600	6,240.00	28,704,000	貸付有価証券 2,000株
ひらまつ	15,100	205.00	3,095,500	貸付有価証券 7,000株
大黒天物産	5,900	8,390.00	49,501,000	貸付有価証券 2,700株
ハニーズホールディングス	16,900	1,660.00	28,054,000	貸付有価証券 7,800株
ファーマライズホールディングス	1,500	637.00	955,500	貸付有価証券 700株
アルペン	15,700	2,027.00	31,823,900	貸付有価証券 7,300株
ハブ	2,100	858.00	1,801,800	貸付有価証券 600株（400株）
クオールホールディングス	26,200	1,503.00	39,378,600	貸付有価証券 4,700株（2,600株）
ジンズホールディングス	14,500	3,700.00	53,650,000	貸付有価証券 6,800株
ビックカメラ	114,100	1,538.00	175,485,800	貸付有価証券 700株（600株）
D C Mホールディングス	98,700	1,543.00	152,294,100	貸付有価証券 5,200株（600株）
M o n o t a R O	270,300	1,636.00	442,210,800	貸付有価証券 101,400株
東京一番フーズ	1,800	514.00	925,200	貸付有価証券 800株
D Dグループ	4,100	1,269.00	5,202,900	貸付有価証券 2,000株
きちりホールディングス	1,800	925.00	1,665,000	貸付有価証券 800株（100株）
J・フロント リテイリング	218,800	1,551.00	339,358,800	貸付有価証券 2,500株（1,400株）
ドトール・日レスホールディングス	33,800	2,142.00	72,399,600	貸付有価証券 1,000株（1,000株）
マツキヨココカラ＆カンパニー	346,800	2,209.50	766,254,600	貸付有価証券 30,900株（24,500株）
ブロンコビリー	11,200	4,095.00	45,864,000	貸付有価証券 5,200株
Z O Z O	121,500	3,730.00	453,195,000	貸付有価証券 51,600株（2,000株）
トレジャー・ファクトリー	11,800	1,624.00	19,163,200	貸付有価証券 4,800株
物語コーポレーション	31,800	3,455.00	109,869,000	貸付有価証券

				14,900株
三越伊勢丹ホールディングス	315,600	3,333.00	1,051,894,800	貸付有価証券 300株（300株）
H a m e e	7,700	1,292.00	9,948,400	貸付有価証券 900株（900株）
マーケットエンタープライズ	500	809.00	404,500	
ウエルシアホールディングス	98,900	2,166.00	214,217,400	貸付有価証券 22,100株（1,700株）
クリエイイト S D ホールディングス	27,000	3,365.00	90,855,000	貸付有価証券 12,600株（300株）
丸善 C H I ホールディングス	7,500	337.00	2,527,500	貸付有価証券 1,900株（100株）
ミサワ	1,300	629.00	817,700	
ティーライフ	900	1,350.00	1,215,000	貸付有価証券 400株（100株）
エー・ピーホールディングス	1,600	958.00	1,532,800	貸付有価証券 700株
チムニー	2,000	1,304.00	2,608,000	貸付有価証券 800株
シュッピン	17,200	1,297.00	22,308,400	
オイシックス・ラ・大地	25,600	1,231.00	31,513,600	貸付有価証券 11,900株（7,400株）
ネクステージ	43,500	2,484.00	108,054,000	貸付有価証券 20,400株（100株）
ジョイフル本田	55,500	2,162.00	119,991,000	貸付有価証券 25,900株（600株）
エターナルホスピタリティグループ	7,000	3,795.00	26,565,000	貸付有価証券 3,200株
ホットランド	14,600	2,611.00	38,120,600	貸付有価証券 6,800株
すかいらくホールディングス	260,600	2,215.00	577,229,000	貸付有価証券 122,000株
S F P ホールディングス	9,200	2,065.00	18,998,000	貸付有価証券 4,400株
綿半ホールディングス	14,800	1,615.00	23,902,000	
ヨシックスホールディングス	4,400	2,763.00	12,157,200	貸付有価証券 400株（400株）
ユナイテッド・スーパーマーケット・ホール	53,200	871.00	46,337,200	貸付有価証券 25,000株（800株）
ゴルフダイジェスト・オンライン	8,600	534.00	4,592,400	貸付有価証券 4,000株（2,100株）
B E E N O S	11,300	2,106.00	23,797,800	貸付有価証券 2,400株（2,200株）
あさひ	17,700	1,419.00	25,116,300	貸付有価証券 300株（200株）
日本調剤	12,600	1,393.00	17,551,800	貸付有価証券 4,300株
コスモス薬品	16,200	12,540.00	203,148,000	貸付有価証券 3,400株
トーエル	2,800	803.00	2,248,400	貸付有価証券 700株
セブン & アイ・ホールディングス	1,951,700	2,033.00	3,967,806,100	
クリエイイト・レストランツ・ホールディング	129,100	1,093.00	141,106,300	貸付有価証券 60,500株
ツルハホールディングス	40,000	9,368.00	374,720,000	貸付有価証券 100株
サンマルクホールディン	15,300	2,136.00	32,680,800	

グス				
フェリシモ	1,400	919.00	1,286,600	貸付有価証券 100株
トリドールホールディングス	53,500	3,710.00	198,485,000	貸付有価証券 23,800株
T O K Y O B A S E	20,300	303.00	6,150,900	
ウィルプラスホールディングス	1,300	1,051.00	1,366,300	貸付有価証券 500株（500株）
J Mホールディングス	14,400	2,890.00	41,616,000	
サツドラホールディングス	2,600	856.00	2,225,600	貸付有価証券 1,200株（1,200株）
アレンザホールディングス	14,200	1,120.00	15,904,000	
串カツ田中ホールディングス	5,100	1,616.00	8,241,600	
バロックジャパンリミテッド	14,800	786.00	11,632,800	貸付有価証券 6,900株（400株）
クスリのアオキホールディングス	57,400	3,181.00	182,589,400	貸付有価証券 500株
力の源ホールディングス	11,000	1,391.00	15,301,000	貸付有価証券 5,100株（600株）
F O O D & L I F E C O M P A N I E	101,700	2,839.00	288,726,300	貸付有価証券 3,700株
メディカルシステムネットワーク	20,600	641.00	13,204,600	
一家ホールディングス	1,600	690.00	1,104,000	貸付有価証券 700株
ジャパングラフトホールディングス	4,900	154.00	754,600	貸付有価証券 1,100株（100株）
はるやまホールディングス	3,000	598.00	1,794,000	貸付有価証券 1,400株
ノジマ	55,300	1,750.00	96,775,000	
カップ・クリエイト	30,000	1,644.00	49,320,000	貸付有価証券 14,000株
ライトオン	4,800	387.00	1,857,600	貸付有価証券 2,300株
良品計画	227,000	2,565.00	582,255,000	
パリミキホールディングス	7,900	385.00	3,041,500	貸付有価証券 3,000株（200株）
アドヴァングループ	16,300	997.00	16,251,100	
アルビス	6,200	2,639.00	16,361,800	
コナカ	7,600	297.00	2,257,200	貸付有価証券 3,500株
ハウス オブ ローゼ	800	1,583.00	1,266,400	貸付有価証券 300株
G - 7ホールディングス	20,800	1,584.00	32,947,200	
イオン北海道	56,400	930.00	52,452,000	貸付有価証券 800株
コジマ	36,700	862.00	31,635,400	貸付有価証券 17,200株
ヒマラヤ	2,200	911.00	2,004,200	貸付有価証券 200株
コーナン商事	23,400	4,190.00	98,046,000	貸付有価証券 300株（300株）
エコス	7,100	2,292.00	16,273,200	
ワタミ	20,100	893.00	17,949,300	
マルシェ	2,200	244.00	536,800	貸付有価証券

				1,000株（200株）
パン・パシフィック・インターナショナルホ	385,100	4,092.00	1,575,829,200	
西松屋チェーン	37,500	2,256.00	84,600,000	
ゼンショーホールディングス	97,100	6,206.00	602,602,600	貸付有価証券 6,400株
幸楽苑ホールディングス	14,100	1,254.00	17,681,400	貸付有価証券 6,400株（100株）
ハークスレイ	1,900	807.00	1,533,300	
サイゼリヤ	28,200	5,240.00	147,768,000	貸付有価証券 1,500株（1,300株）
V Tホールディングス	74,300	496.00	36,852,800	貸付有価証券 200株
魚力	6,600	2,393.00	15,793,800	
ポブラ	1,700	252.00	428,400	貸付有価証券 800株
フジ・コーポレーション	9,100	1,895.00	17,244,500	
ユナイテッドアローズ	22,400	1,765.00	39,536,000	貸付有価証券 300株
ハイデイ日高	28,300	2,940.00	83,202,000	
Y U - W A C r e a t i o n H o l d i	3,500	133.00	465,500	貸付有価証券 1,700株（1,600株）
コロワイド	82,000	1,998.00	163,836,000	貸付有価証券 38,400株（100株）
壱番屋	75,300	1,107.00	83,357,100	貸付有価証券 1,200株（1,200株）
トップカルチャー	2,100	158.00	331,800	貸付有価証券 400株
P L A N T	1,400	1,606.00	2,248,400	貸付有価証券 300株
スギホールディングス	115,200	2,474.50	285,062,400	貸付有価証券 14,900株（14,900株）
薬王堂ホールディングス	9,300	2,795.00	25,993,500	
スクロール	28,400	1,089.00	30,927,600	
ヨンドシーホールディングス	18,000	1,897.00	34,146,000	貸付有価証券 7,400株
木曽路	28,800	2,490.00	71,712,000	貸付有価証券 10,600株
S R S ホールディングス	31,400	1,189.00	37,334,600	貸付有価証券 14,200株
千趣会	35,100	328.00	11,512,800	貸付有価証券 16,400株
リテールパートナーズ	28,300	1,708.00	48,336,400	貸付有価証券 400株
上新電機	18,900	2,556.00	48,308,400	貸付有価証券 100株
日本瓦斯	101,000	2,382.50	240,632,500	貸付有価証券 300株（300株）
ロイヤルホールディングス	33,600	2,615.00	87,864,000	貸付有価証券 16,000株
東天紅	500	917.00	458,500	貸付有価証券 200株
いなげや	18,500	1,223.00	22,625,500	貸付有価証券 600株
チヨダ	18,200	907.00	16,507,400	
ライフコーポレーション	20,000	4,095.00	81,900,000	貸付有価証券 800株

リンガーハット	24,600	2,304.00	56,678,400	貸付有価証券 11,500株（2,300株）
MrMaxHD	24,000	673.00	16,152,000	
テナライド	8,700	297.00	2,583,900	貸付有価証券 2,100株（1,100株）
AOKIホールディングス	40,900	1,277.00	52,229,300	
オークワ	27,400	920.00	25,208,000	貸付有価証券 300株
コメリ	29,300	3,760.00	110,168,000	貸付有価証券 2,000株
青山商事	40,700	1,565.00	63,695,500	貸付有価証券 5,900株
しまむら	44,800	7,541.00	337,836,800	
はせがわ	3,000	343.00	1,029,000	
高島屋	121,400	2,646.50	321,285,100	貸付有価証券 8,700株（2,200株）
松屋	32,300	987.00	31,880,100	貸付有価証券 8,400株（1,300株）
エイチ・ツー・オー リテイリング	84,400	2,481.00	209,396,400	貸付有価証券 38,200株（3,500株）
近鉄百貨店	8,200	2,178.00	17,859,600	貸付有価証券 3,600株（200株）
丸井グループ	126,500	2,330.00	294,745,000	貸付有価証券 4,000株
アクシアル リテイリング	52,000	1,013.00	52,676,000	貸付有価証券 200株（200株）
井筒屋	3,000	462.00	1,386,000	貸付有価証券 1,400株
イオン	646,300	3,413.00	2,205,821,900	貸付有価証券 42,600株（6,500株）
イズミ	33,800	3,357.00	113,466,600	貸付有価証券 400株（100株）
平和堂	31,900	2,341.00	74,677,900	貸付有価証券 500株
フジ	29,300	1,950.00	57,135,000	貸付有価証券 12,900株
ヤオコー	22,600	9,171.00	207,264,600	
ゼビオホールディングス	25,800	1,142.00	29,463,600	貸付有価証券 200株
ケーズホールディングス	128,000	1,434.00	183,552,000	貸付有価証券 6,400株（5,100株）
Olympicグループ	2,800	520.00	1,456,000	
日産東京販売ホールディングス	9,400	525.00	4,935,000	貸付有価証券 100株
シルバーライフ	5,100	894.00	4,559,400	貸付有価証券 1,600株
Genky Stores	8,400	5,550.00	46,620,000	貸付有価証券 3,900株
ナルミヤ・インターナ ショナル	1,000	1,316.00	1,316,000	
ブックオフグループホー ルディングス	12,500	1,538.00	19,225,000	貸付有価証券 5,800株（800株）
ギフトホールディングス	8,100	2,893.00	23,433,300	貸付有価証券 1,500株（1,500株）
アインホールディングス	26,300	5,855.00	153,986,500	貸付有価証券 10,300株（8,200株）
元気寿司	10,800	3,110.00	33,588,000	貸付有価証券 5,000株

ヤマダホールディングス	586,300	435.30	255,216,390	貸付有価証券 59,400株
アーケランズ	56,700	1,940.00	109,998,000	貸付有価証券 25,600株
ニトリホールディングス	69,400	17,235.00	1,196,109,000	貸付有価証券 1,500株（900株）
グルメ杵屋	15,400	1,100.00	16,940,000	貸付有価証券 7,200株
愛眼	4,700	187.00	878,900	貸付有価証券 2,100株
ケーユーホールディングス	8,900	1,209.00	10,760,100	
吉野家ホールディングス	70,200	2,912.00	204,422,400	貸付有価証券 32,900株
松屋フーズホールディングス	9,000	5,320.00	47,880,000	
サガミホールディングス	28,600	1,541.00	44,072,600	貸付有価証券 10,700株
関西フードマーケット	12,900	2,579.00	33,269,100	貸付有価証券 1,200株
王将フードサービス	14,100	8,600.00	121,260,000	
ミニストップ	13,900	1,589.00	22,087,100	貸付有価証券 6,400株
アークス	35,000	2,949.00	103,215,000	
バローホールディングス	36,400	2,418.00	88,015,200	貸付有価証券 1,200株
ベルク	9,500	7,360.00	69,920,000	
大庄	10,300	1,219.00	12,555,700	貸付有価証券 4,700株
ファーストリテイリング	107,200	40,930.00	4,387,696,000	貸付有価証券 100株
サンドラッグ	64,300	4,022.00	258,614,600	貸付有価証券 3,300株（700株）
サックスパーホールディングス	16,100	772.00	12,429,200	貸付有価証券 300株
ヤマザワ	1,300	1,264.00	1,643,200	
やまや	1,300	3,080.00	4,004,000	貸付有価証券 600株
ベルーナ	45,900	728.00	33,415,200	貸付有価証券 1,000株（500株）
いよぎんホールディングス	211,200	1,484.00	313,420,800	貸付有価証券 1,900株
しずおかフィナンシャルグループ	394,300	1,629.50	642,511,850	貸付有価証券 3,500株
ちゅうぎんフィナンシャルグループ	149,400	1,702.50	254,353,500	貸付有価証券 2,600株
楽天銀行	82,300	2,889.00	237,764,700	貸付有価証券 1,000株
京都フィナンシャルグループ	223,400	2,843.00	635,126,200	貸付有価証券 5,800株
島根銀行	1,700	576.00	979,200	貸付有価証券 400株
じもとホールディングス	5,200	387.00	2,012,400	貸付有価証券 2,400株（400株）
めぶきフィナンシャルグループ	822,400	636.30	523,293,120	貸付有価証券 27,800株
東京きらぼしフィナンシャルグループ	22,700	5,020.00	113,954,000	
九州フィナンシャルグ	343,500	1,068.50	367,029,750	貸付有価証券

ループ				600株
ゆうちょ銀行	1,950,100	1,566.00	3,053,856,600	貸付有価証券 168,400株
富山第一銀行	56,300	1,225.00	68,967,500	貸付有価証券 200株
コンコルディア・フィナンシャルグループ	944,100	982.20	927,295,020	貸付有価証券 5,100株
西日本フィナンシャルホールディングス	99,300	2,155.00	213,991,500	貸付有価証券 2,200株
三十三フィナンシャルグループ	15,900	2,218.00	35,266,200	貸付有価証券 400株
第四北越フィナンシャルグループ	27,900	5,130.00	143,127,000	貸付有価証券 200株（200株）
ひろぎんホールディングス	252,600	1,285.00	324,591,000	貸付有価証券 16,300株
おきなわフィナンシャルグループ	15,100	2,728.00	41,192,800	
十六フィナンシャルグループ	23,000	4,820.00	110,860,000	貸付有価証券 800株
北國フィナンシャルホールディングス	18,700	5,250.00	98,175,000	貸付有価証券 1,100株（600株）
プロクレアホールディングス	20,300	1,861.00	37,778,300	貸付有価証券 700株（200株）
あいちフィナンシャルグループ	36,400	2,782.00	101,264,800	貸付有価証券 400株
あおぞら銀行	127,500	2,366.50	301,728,750	貸付有価証券 59,700株（3,000株）
三菱UFJフィナンシャル・グループ	10,807,300	1,696.00	18,329,180,800	
りそなホールディングス	2,052,400	1,098.00	2,253,535,200	貸付有価証券 52,500株（10,500株）
三井住友トラスト・ホールディングス	637,700	3,698.00	2,358,214,600	貸付有価証券 30,200株（17,000株）
三井住友フィナンシャルグループ	1,242,800	10,445.00	12,981,046,000	貸付有価証券 900株
千葉銀行	494,600	1,519.00	751,297,400	貸付有価証券 10,000株（4,300株）
群馬銀行	344,400	1,093.50	376,601,400	貸付有価証券 14,700株（13,100株）
武蔵野銀行	24,800	3,345.00	82,956,000	貸付有価証券 100株（100株）
千葉興業銀行	37,700	1,101.00	41,507,700	貸付有価証券 3,700株
筑波銀行	77,900	341.00	26,563,900	貸付有価証券 3,700株
七十七銀行	51,700	4,785.00	247,384,500	
秋田銀行	11,900	2,610.00	31,059,000	
山形銀行	19,700	1,190.00	23,443,000	貸付有価証券 300株（200株）
岩手銀行	11,200	2,888.00	32,345,600	貸付有価証券 600株
東邦銀行	140,400	333.00	46,753,200	貸付有価証券 21,200株
東北銀行	2,900	1,237.00	3,587,300	
ふくおかフィナンシャルグループ	154,600	4,614.00	713,324,400	貸付有価証券 7,400株
スルガ銀行	132,800	1,143.00	151,790,400	貸付有価証券 18,900株
八十二銀行	380,800	1,078.50	410,692,800	貸付有価証券

				8,500株
山梨中央銀行	19,900	2,118.00	42,148,200	貸付有価証券 400株（100株）
大垣共立銀行	33,800	2,328.00	78,686,400	貸付有価証券 1,900株（1,700株）
福井銀行	15,900	2,091.00	33,246,900	貸付有価証券 700株
清水銀行	7,100	1,656.00	11,757,600	
富山銀行	1,000	1,835.00	1,835,000	貸付有価証券 400株
滋賀銀行	29,500	4,605.00	135,847,500	貸付有価証券 2,300株（500株）
南都銀行	26,700	3,585.00	95,719,500	貸付有価証券 100株（100株）
百五銀行	166,900	717.00	119,667,300	貸付有価証券 100株
紀陽銀行	63,500	1,953.00	124,015,500	貸付有価証券 1,700株
ほくほくフィナンシャル グループ	109,800	2,321.00	254,845,800	貸付有価証券 4,300株（4,300株）
山陰合同銀行	111,100	1,477.00	164,094,700	貸付有価証券 4,500株（3,600株）
鳥取銀行	2,000	1,413.00	2,826,000	貸付有価証券 200株
百十四銀行	17,500	3,535.00	61,862,500	貸付有価証券 400株
四国銀行	26,000	1,196.00	31,096,000	
阿波銀行	24,900	2,918.00	72,658,200	貸付有価証券 3,300株（100株）
大分銀行	10,700	3,515.00	37,610,500	貸付有価証券 400株
宮崎銀行	10,700	3,495.00	37,396,500	
佐賀銀行	10,400	2,777.00	28,880,800	
琉球銀行	37,800	1,286.00	48,610,800	
セブン銀行	556,200	268.90	149,562,180	貸付有価証券 242,900株（7,000株）
みずほフィナンシャルグ ループ	2,395,400	3,283.00	7,864,098,200	
高知銀行	2,000	932.00	1,864,000	
山口フィナンシャルグ ループ	174,000	1,936.00	336,864,000	貸付有価証券 7,100株
名古屋銀行	11,300	7,860.00	88,818,000	
北洋銀行	268,900	613.00	164,835,700	貸付有価証券 4,600株
大光銀行	1,900	1,811.00	3,440,900	
愛媛銀行	23,900	1,306.00	31,213,400	貸付有価証券 700株
トマト銀行	2,100	1,265.00	2,656,500	
京葉銀行	73,100	897.00	65,570,700	
栃木銀行	88,600	394.00	34,908,400	貸付有価証券 2,600株
北日本銀行	5,800	2,743.00	15,909,400	
東和銀行	32,600	736.00	23,993,600	貸付有価証券 200株
福島銀行	6,200	282.00	1,748,400	貸付有価証券 2,900株（1,800株）

大東銀行	2,600	747.00	1,942,200	貸付有価証券 1,200株
トモニホールディングス	167,900	421.00	70,685,900	
フィデアホールディングス	18,300	1,663.00	30,432,900	貸付有価証券 800株
池田泉州ホールディングス	246,200	446.00	109,805,200	貸付有価証券 1,900株（500株）
F P G	66,000	2,049.00	135,234,000	貸付有価証券 500株
ジャパンインベストメントアドバイザー	28,800	1,412.00	40,665,600	貸付有価証券 200株
マーキュリアホールディングス	3,000	875.00	2,625,000	
S B I ホールディングス	284,800	4,150.00	1,181,920,000	貸付有価証券 4,100株
日本アジア投資	4,300	232.00	997,600	貸付有価証券 200株（200株）
ジャフコ グループ	52,900	1,831.00	96,859,900	貸付有価証券 18,300株（3,300株）
大和証券グループ本社	1,374,700	1,302.50	1,790,546,750	貸付有価証券 44,600株（7,300株）
野村ホールディングス	2,984,300	988.30	2,949,383,690	
岡三証券グループ	155,800	809.00	126,042,200	貸付有価証券 20,200株
丸三証券	59,000	1,024.00	60,416,000	貸付有価証券 1,000株（800株）
東洋証券	47,100	394.00	18,557,400	貸付有価証券 5,600株（2,600株）
東海東京フィナンシャル・ホールディングス	210,700	608.00	128,105,600	貸付有価証券 13,800株（1,200株）
光世証券	1,300	641.00	833,300	貸付有価証券 600株（500株）
水戸証券	52,400	566.00	29,658,400	貸付有価証券 800株
いちよし証券	33,200	846.00	28,087,200	貸付有価証券 300株（300株）
松井証券	87,300	809.00	70,625,700	貸付有価証券 2,000株（2,000株）
マネックスグループ	173,800	777.00	135,042,600	貸付有価証券 10,000株（3,300株）
極東証券	24,300	1,461.00	35,502,300	貸付有価証券 1,200株
岩井コスモホールディングス	20,200	2,274.00	45,934,800	
アイザワ証券グループ	25,600	2,054.00	52,582,400	貸付有価証券 1,400株（300株）
マネーパートナーズグループ	6,100	258.00	1,573,800	貸付有価証券 2,100株（100株）
スパークス・グループ	19,800	1,770.00	35,046,000	
小林洋行	2,500	293.00	732,500	貸付有価証券 1,200株
かんぽ生命保険	180,700	3,028.00	547,159,600	貸付有価証券 2,700株
F P パートナー	4,700	4,055.00	19,058,500	貸付有価証券 2,200株
S O M P O ホールディングス	800,900	3,429.00	2,746,286,100	貸付有価証券 20,900株
アニコム ホールディングス	60,300	616.00	37,144,800	貸付有価証券 300株

MS & A D インシュアランスグループホール	1,192,000	3,385.00	4,034,920,000	貸付有価証券 800株
第一生命ホールディングス	834,400	4,300.00	3,587,920,000	貸付有価証券 105,800株
東京海上ホールディングス	1,732,600	5,639.00	9,770,131,400	
T & D ホールディングス	476,500	2,850.00	1,358,025,000	
アドバンスクリエイト	13,700	1,017.00	13,932,900	
N E X Y Z . G r o u p	1,900	613.00	1,164,700	
全国保証	46,400	5,719.00	265,361,600	貸付有価証券 2,200株
あんしん保証	2,500	220.00	550,000	
ジェイリース	11,900	1,177.00	14,006,300	
イントラスト	2,300	804.00	1,849,200	
日本モーゲージサービス	3,300	407.00	1,343,100	貸付有価証券 1,500株
C a s a	2,300	880.00	2,024,000	貸付有価証券 500株
S B I アルヒ	17,000	851.00	14,467,000	
プレミアグループ	30,000	2,095.00	62,850,000	貸付有価証券 500株（500株）
ネットプロテクションズ ホールディングス	59,000	161.00	9,499,000	貸付有価証券 1,900株（1,800株）
クレディセゾン	112,500	3,441.00	387,112,500	貸付有価証券 2,000株（1,800株）
芙蓉総合リース	16,300	12,550.00	204,565,000	貸付有価証券 800株
みずほリース	148,600	1,086.00	161,379,600	貸付有価証券 4,200株
東京センチュリー	132,600	1,500.00	198,900,000	貸付有価証券 4,800株
日本証券金融	65,200	1,663.00	108,427,600	貸付有価証券 100株
アイフル	261,200	396.00	103,435,200	貸付有価証券 1,100株
リコーリース	16,800	5,080.00	85,344,000	貸付有価証券 1,800株
イオンフィナンシャル サービス	101,900	1,330.00	135,527,000	
アコム	316,700	395.30	125,191,510	貸付有価証券 10,400株
ジャックス	18,900	4,895.00	92,515,500	貸付有価証券 300株
オリエントコーポレーション	57,900	1,045.00	60,505,500	貸付有価証券 3,600株（200株）
オリックス	1,064,300	3,482.00	3,705,892,600	貸付有価証券 19,500株
三菱H C キャピタル	790,700	1,047.00	827,862,900	貸付有価証券 8,500株
九州リースサービス	2,400	1,141.00	2,738,400	貸付有価証券 400株
日本取引所グループ	457,500	3,756.00	1,718,370,000	
イー・ギャランティ	28,900	1,351.00	39,043,900	
アサックス	2,700	847.00	2,286,900	
N E C キャピタルソリューション	8,700	3,925.00	34,147,500	貸付有価証券 100株
r o b o t h o m e	49,100	169.00	8,297,900	貸付有価証券

				1,700株（1,500株）
大東建託	65,000	16,780.00	1,090,700,000	貸付有価証券 2,700株（2,600株）
サムティホールディングス	28,100	2,612.00	73,397,200	
いちご	180,100	400.00	72,040,000	貸付有価証券 12,100株（6,800株）
日本駐車場開発	211,300	191.00	40,358,300	貸付有価証券 23,100株（18,700株）
スター・マイカ・ホールディングス	20,600	597.00	12,298,200	
S R E ホールディングス	7,600	4,110.00	31,236,000	貸付有価証券 400株
A D ワークスグループ	15,000	230.00	3,450,000	貸付有価証券 6,700株（6,000株）
ヒューリック	413,900	1,472.50	609,467,750	貸付有価証券 109,700株（14,000株）
野村不動産ホールディングス	98,800	4,107.00	405,771,600	
三重交通グループホールディングス	38,000	578.00	21,964,000	貸付有価証券 17,700株（900株）
ディア・ライフ	30,300	880.00	26,664,000	貸付有価証券 500株（500株）
コーセーアールイー	1,900	782.00	1,485,800	貸付有価証券 900株（900株）
地主	13,600	2,376.00	32,313,600	貸付有価証券 6,300株（100株）
プレサンスコーポレーション	23,500	1,830.00	43,005,000	貸付有価証券 300株
ハウスコム	900	954.00	858,600	
J P M C	10,300	1,242.00	12,792,600	
サンセイランディック	1,700	1,008.00	1,713,600	
エストラスト	600	717.00	430,200	
フージャースホールディングス	27,400	1,129.00	30,934,600	
オープンハウスグループ	65,000	4,520.00	293,800,000	貸付有価証券 1,300株
東急不動産ホールディングス	533,500	1,095.50	584,449,250	貸付有価証券 900株（900株）
飯田グループホールディングス	170,000	2,083.00	354,110,000	貸付有価証券 66,400株（12,500株）
イーグランド	900	1,549.00	1,394,100	
ムゲンエステート	3,900	1,155.00	4,504,500	貸付有価証券 600株
ビーロット	4,000	891.00	3,564,000	貸付有価証券 1,000株（1,000株）
ファーストブラザーズ	1,200	1,176.00	1,411,200	貸付有価証券 500株
A n d D o ホールディングス	10,700	1,176.00	12,583,200	貸付有価証券 5,000株
シーアールイー	7,900	1,315.00	10,388,500	
ケイアイスター不動産	8,600	3,480.00	29,928,000	貸付有価証券 3,700株（1,500株）
アグレ都市デザイン	1,000	1,549.00	1,549,000	貸付有価証券 500株
グッドコムアセット	16,500	678.00	11,187,000	貸付有価証券 2,600株（900株）
ジェイ・エス・ビー	8,800	2,839.00	24,983,200	貸付有価証券

				100株
ロードスターキャピタル	11,600	2,896.00	33,593,600	
テンポイノベーション	1,800	853.00	1,535,400	貸付有価証券 800株
グローバル・リンク・マ ネジメント	1,100	2,146.00	2,360,600	
フェイスネットワーク	1,600	1,622.00	2,595,200	
霞ヶ関キャピタル	7,300	16,540.00	120,742,000	貸付有価証券 3,400株（1,300株）
パーク 2 4	115,300	1,646.50	189,841,450	貸付有価証券 1,600株
パラカ	5,600	1,983.00	11,104,800	
ミガロホールディングス	900	3,180.00	2,862,000	貸付有価証券 400株
三井不動産	2,462,000	1,467.50	3,612,985,000	貸付有価証券 59,600株
三菱地所	1,160,000	2,657.00	3,082,120,000	貸付有価証券 3,400株（3,000株）
平和不動産	28,800	3,805.00	109,584,000	貸付有価証券 100株（100株）
東京建物	155,000	2,564.00	397,420,000	
京阪神ビルディング	33,200	1,560.00	51,792,000	貸付有価証券 600株
住友不動産	256,600	4,966.00	1,274,275,600	貸付有価証券 1,300株
テーオーシー	31,600	680.00	21,488,000	貸付有価証券 100株
レオパレス 2 1	177,600	527.00	93,595,200	貸付有価証券 700株
スターツコーポレーショ ン	25,500	3,410.00	86,955,000	貸付有価証券 100株
フジ住宅	22,300	757.00	16,881,100	
空港施設	25,000	600.00	15,000,000	
明和地所	11,400	917.00	10,453,800	貸付有価証券 5,100株（500株）
ゴールドクレスト	14,500	2,493.00	36,148,500	貸付有価証券 500株
エスリード	8,300	4,040.00	33,532,000	
日神グループホールディ ングス	28,500	526.00	14,991,000	貸付有価証券 100株
日本エスコン	33,200	1,049.00	34,826,800	貸付有価証券 2,400株（800株）
M I R A R T H ホール ディングス	84,700	489.00	41,418,300	貸付有価証券 22,500株（5,700株）
A V A N T I A	3,300	838.00	2,765,400	
イオンモール	92,000	1,901.50	174,938,000	貸付有価証券 5,000株（1,100株）
毎日コムネット	2,200	756.00	1,663,200	貸付有価証券 500株（400株）
ファースト住建	2,400	1,050.00	2,520,000	貸付有価証券 100株
カチタス	47,700	1,634.00	77,941,800	貸付有価証券 2,200株（1,400株）
トーセイ	29,500	2,257.00	66,581,500	貸付有価証券 800株
穴吹興産	1,400	2,226.00	3,116,400	貸付有価証券 600株（500株）

サンフロンティア不動産	26,300	1,956.00	51,442,800	貸付有価証券 300株
F Jネクストホールディングス	18,700	1,236.00	23,113,200	貸付有価証券 100株
インテリックス	1,400	552.00	772,800	
ランドビジネス	2,200	248.00	545,600	貸付有価証券 100株
サンネクスタグループ	2,000	1,031.00	2,062,000	貸付有価証券 800株
グランディハウス	15,000	578.00	8,670,000	貸付有価証券 2,000株（200株）
日本空港ビルディング	62,800	5,523.00	346,844,400	貸付有価証券 1,300株（1,000株）
明豊ファシリティワークス	3,100	886.00	2,746,600	
L I F U L L	45,200	166.00	7,503,200	貸付有価証券 4,800株
M I X I	39,700	2,844.00	112,906,800	
ジェイエイシーリクルートメント	66,900	681.00	45,558,900	
日本M & Aセンターホールディングス	295,100	740.40	218,492,040	貸付有価証券 7,900株
メンバーズ	6,300	820.00	5,166,000	貸付有価証券 300株
中広	1,000	576.00	576,000	貸付有価証券 400株
U Tグループ	24,100	3,015.00	72,661,500	
アイティメディア	7,100	1,848.00	13,120,800	貸付有価証券 3,100株
ケアネット	37,900	523.00	19,821,700	貸付有価証券 7,500株（1,900株）
E・Jホールディングス	10,800	1,775.00	19,170,000	
オープンアップグループ	55,700	2,056.00	114,519,200	貸付有価証券 700株（200株）
コシダカホールディングス	55,500	853.00	47,341,500	貸付有価証券 26,000株（1,200株）
アルトナー	2,600	2,075.00	5,395,000	
パソナグループ	22,500	2,158.00	48,555,000	貸付有価証券 10,200株（9,700株）
C D S	1,500	1,840.00	2,760,000	
リンクアンドモチベーション	53,300	435.00	23,185,500	貸付有価証券 7,200株（1,500株）
エス・エム・エス	64,900	1,972.00	127,982,800	貸付有価証券 400株
サニーサイドアップグループ	2,200	693.00	1,524,600	貸付有価証券 600株（600株）
パーソルホールディングス	1,885,600	228.50	430,859,600	貸付有価証券 105,800株（57,400株）
リニカル	4,000	394.00	1,576,000	貸付有価証券 1,300株（200株）
クックパッド	50,700	180.00	9,126,000	貸付有価証券 19,100株（5,600株）
エスクリ	2,500	284.00	710,000	貸付有価証券 1,200株
アイ・ケイ・ケイホールディングス	3,000	767.00	2,301,000	貸付有価証券 1,400株
学情	9,400	1,758.00	16,525,200	貸付有価証券

			900株（900株）
スタジオアリス	9,300	2,046.00	19,027,800 貸付有価証券 4,300株（200株）
エプコ	1,700	819.00	1,392,300 貸付有価証券 100株（100株）
N J S	4,100	3,760.00	15,416,000 貸付有価証券 1,800株
総合警備保障	309,400	949.80	293,868,120
カカココム	120,200	1,889.00	227,057,800
アイロムグループ	7,500	2,787.00	20,902,500 貸付有価証券 300株
セントケア・ホールディング	13,500	837.00	11,299,500 貸付有価証券 4,800株
サイネックス	1,000	730.00	730,000 貸付有価証券 400株
ルネサンス	14,400	932.00	13,420,800 貸付有価証券 6,700株
ディップ	28,400	2,518.00	71,511,200 貸付有価証券 3,000株（600株）
デジタルホールディングス	9,600	1,061.00	10,185,600 貸付有価証券 500株
新日本科学	16,800	1,386.00	23,284,800 貸付有価証券 7,800株（700株）
キャリアデザインセンター	1,100	1,722.00	1,894,200
エムスリー	366,100	1,625.00	594,912,500 貸付有価証券 7,900株（200株）
ツカダ・グローバルホールディング	4,000	470.00	1,880,000 貸付有価証券 800株
プラス	800	692.00	553,600 貸付有価証券 300株
ウェルネット	5,500	633.00	3,481,500 貸付有価証券 2,100株（700株）
ワールドホールディングス	8,400	2,185.00	18,354,000
ディー・エヌ・エー	65,800	1,489.00	97,976,200 貸付有価証券 6,100株
博報堂D Yホールディングス	236,200	1,337.50	315,917,500 貸付有価証券 20,900株
ぐるなび	34,500	305.00	10,522,500 貸付有価証券 12,800株（6,400株）
タカミヤ	25,100	483.00	12,123,300 貸付有価証券 100株
ファンコミュニケーションズ	25,900	412.00	10,670,800 貸付有価証券 4,500株
ライク	6,900	1,517.00	10,467,300 貸付有価証券 3,200株
A o b a - B B T	2,300	342.00	786,600 貸付有価証券 1,000株
エスプール	53,200	325.00	17,290,000 貸付有価証券 22,200株（8,500株）
W D Bホールディングス	9,500	1,720.00	16,340,000 貸付有価証券 1,600株（200株）
ティア	4,100	461.00	1,890,100
C D G	700	1,306.00	914,200
アドウェイズ	25,500	385.00	9,817,500 貸付有価証券 400株（100株）
バリューコマース	16,300	1,184.00	19,299,200 貸付有価証券 5,500株（1,000株）

インフォマート	192,300	314.00	60,382,200	貸付有価証券 47,000株（36,600株）
J Pホールディングス	47,400	511.00	24,221,400	貸付有価証券 100株
C Lホールディングス	4,400	1,329.00	5,847,600	貸付有価証券 2,000株
プレステージ・インター ナショナル	86,700	655.00	56,788,500	貸付有価証券 6,500株
アミューズ	11,300	1,602.00	18,102,600	貸付有価証券 1,600株
ドリームインキュベータ	6,300	2,189.00	13,790,700	貸付有価証券 300株（200株）
クイック	12,900	2,149.00	27,722,100	
T A C	3,000	180.00	540,000	貸付有価証券 300株
電通グループ	182,000	4,201.00	764,582,000	貸付有価証券 30,300株（5,800株）
テイクアンドギヴ・ニース	8,000	928.00	7,424,000	
ぴあ	6,300	3,030.00	19,089,000	貸付有価証券 300株
イオンファンタジー	6,700	2,188.00	14,659,600	貸付有価証券 3,200株
シーティーエス	23,400	762.00	17,830,800	
H・U・グループホール ディングス	54,200	2,486.00	134,741,200	貸付有価証券 4,400株
アルプス技研	17,600	2,557.00	45,003,200	
日本空調サービス	19,900	996.00	19,820,400	
オリエンタルランド	980,200	4,505.00	4,415,801,000	貸付有価証券 16,100株
ダスキン	40,400	3,622.00	146,328,800	
明光ネットワークジャパ ン	22,500	720.00	16,200,000	貸付有価証券 3,500株
ファルコホールディング ス	8,200	2,303.00	18,884,600	
秀英予備校	1,400	302.00	422,800	貸付有価証券 600株
ラウンドワン	174,500	724.00	126,338,000	貸付有価証券 2,800株
リゾートトラスト	80,400	2,405.50	193,402,200	貸付有価証券 900株（900株）
ビー・エム・エル	22,800	2,755.00	62,814,000	貸付有価証券 200株
リソー教育	94,700	243.00	23,012,100	貸付有価証券 39,400株（4,300株）
早稲田アカデミー	10,200	1,552.00	15,830,400	貸付有価証券 4,700株（200株）
ユー・エス・エス	415,600	1,260.00	523,656,000	貸付有価証券 53,800株（12,500株）
東京個別指導学院	21,900	413.00	9,044,700	貸付有価証券 200株
サイバーエージェント	409,400	965.30	395,193,820	貸付有価証券 17,000株（11,300株）
楽天グループ	1,589,800	840.00	1,335,432,000	貸付有価証券 23,300株
クリーク・アンド・リ バー社	9,300	1,709.00	15,893,700	貸付有価証券 2,300株（600株）
S B Iグローバルアセッ トマネジメント	36,300	678.00	24,611,400	貸付有価証券 100株

デー・オー・ダブリュー	36,300	359.00	13,031,700	貸付有価証券 300株（300株）
山田コンサルティンググループ	8,000	1,906.00	15,248,000	
セントラルスポーツ	7,000	2,504.00	17,528,000	貸付有価証券 3,200株
フルキャストホールディングス	17,700	1,480.00	26,196,000	貸付有価証券 100株
エン・ジャパン	30,100	2,626.00	79,042,600	貸付有価証券 500株（300株）
リソルホールディングス	600	4,850.00	2,910,000	
テクノプロ・ホールディングス	108,500	2,632.50	285,626,250	
アトラグループ	1,800	163.00	293,400	貸付有価証券 900株
アイ・アールジャパンホールディングス	9,600	1,220.00	11,712,000	貸付有価証券 4,200株（700株）
Keepers 技研	11,400	3,720.00	42,408,000	貸付有価証券 5,300株（1,100株）
ファーストロジック	1,900	504.00	957,600	
三機サービス	1,100	1,160.00	1,276,000	貸付有価証券 500株（100株）
Gunosy	14,700	714.00	10,495,800	貸付有価証券 4,300株（300株）
デザインワン・ジャパン	1,800	141.00	253,800	貸付有価証券 800株
イー・ガーディアン	8,800	1,897.00	16,693,600	貸付有価証券 500株
リブセンス	2,800	222.00	621,600	
ジャパンマテリアル	56,700	1,913.00	108,467,100	
ベクトル	22,100	1,313.00	29,017,300	貸付有価証券 3,200株（3,000株）
ウチヤマホールディングス	2,600	345.00	897,000	貸付有価証券 1,200株
チャーム・ケア・コーポレーション	15,400	1,528.00	23,531,200	
キャリアリンク	6,800	2,325.00	15,810,000	
IBJ	14,200	598.00	8,491,600	貸付有価証券 6,600株（1,200株）
アサンテ	9,200	1,690.00	15,548,000	貸付有価証券 2,500株
バリューHR	16,200	1,473.00	23,862,600	貸付有価証券 5,200株
M&Aキャピタルパートナーズ	15,000	2,265.00	33,975,000	貸付有価証券 3,800株
ライドオンエクスプレスホールディングス	7,300	1,059.00	7,730,700	
ERIホールディングス	1,700	2,322.00	3,947,400	貸付有価証券 700株
アビスト	1,000	3,305.00	3,305,000	
シグマクシス・ホールディングス	24,300	1,463.00	35,550,900	
ウィルグループ	15,500	964.00	14,942,000	貸付有価証券 300株（100株）
エスクロー・エージェンツ・ジャパン	7,400	141.00	1,043,400	貸付有価証券 800株
メドピア	14,800	591.00	8,746,800	貸付有価証券 5,200株（5,100株）

レアジョブ	1,200	435.00	522,000	貸付有価証券 500株
リクルートホールディングス	1,334,000	8,064.00	10,757,376,000	
エラン	24,500	840.00	20,580,000	貸付有価証券 6,800株（6,300株）
土木管理総合試験所	2,900	323.00	936,700	
日本郵政	1,936,300	1,537.00	2,976,093,100	
ベルシステム24ホールディングス	19,900	1,618.00	32,198,200	貸付有価証券 1,400株（1,400株）
鎌倉新書	15,800	549.00	8,674,200	貸付有価証券 7,700株（200株）
S M N	1,200	300.00	360,000	貸付有価証券 200株
一蔵	800	566.00	452,800	貸付有価証券 300株
グローバルキッズCOMPANY	1,100	663.00	729,300	貸付有価証券 400株
エアトリ	13,600	1,296.00	17,625,600	貸付有価証券 6,300株
アトラエ	14,000	677.00	9,478,000	貸付有価証券 6,100株
ストライク	9,100	4,250.00	38,675,000	貸付有価証券 300株
ソラスト	51,100	470.00	24,017,000	貸付有価証券 1,600株（1,600株）
セラク	5,700	1,097.00	6,252,900	貸付有価証券 700株
インソース	40,200	958.00	38,511,600	貸付有価証券 2,800株（2,800株）
ベイカレント・コンサルティング	136,100	3,181.00	432,934,100	貸付有価証券 11,200株（2,400株）
Orchestra Holdings	4,100	1,259.00	5,161,900	貸付有価証券 400株（400株）
アイモバイル	23,500	467.00	10,974,500	貸付有価証券 600株
キャリアインデックス	2,100	171.00	359,100	貸付有価証券 1,000株（700株）
MS - Japan	7,600	1,038.00	7,888,800	
船場	1,300	1,263.00	1,641,900	
ジャパンエレベーターサービスホールディングス	60,000	2,854.00	171,240,000	貸付有価証券 2,300株（1,200株）
フルテック	900	1,123.00	1,010,700	
グリーンズ	2,200	2,039.00	4,485,800	貸付有価証券 1,000株
ツナググループ・ホールディングス	1,700	671.00	1,140,700	
GameWith	2,600	254.00	660,400	貸付有価証券 700株（200株）
MS & Consulting	800	606.00	484,800	
エル・ティー・エス	2,200	2,096.00	4,611,200	
ミダックホールディングス	11,200	1,540.00	17,248,000	貸付有価証券 500株
キュービーネットホールディングス	10,600	1,111.00	11,776,600	貸付有価証券 300株（100株）
オープングループ	25,200	254.00	6,400,800	貸付有価証券 10,600株（5,300株）

スプリックス	1,800	783.00	1,409,400	
マネジメントソリューションズ	7,900	1,764.00	13,935,600	貸付有価証券 3,700株（700株）
プロレド・パートナーズ	4,500	627.00	2,821,500	貸付有価証券 800株（500株）
and factory	1,800	317.00	570,600	貸付有価証券 800株
テノ・ホールディングス	800	425.00	340,000	
フロンティア・マネジメント	4,700	1,247.00	5,860,900	
ピアラ	1,200	271.00	325,200	貸付有価証券 200株
コプロ・ホールディングス	2,000	1,448.00	2,896,000	
ギークス	800	470.00	376,000	
アンビスホールディングス	39,600	1,957.00	77,497,200	貸付有価証券 11,700株（5,500株）
カーブスホールディングス	50,600	744.00	37,646,400	貸付有価証券 400株
フォーラムエンジニアリング	25,200	851.00	21,445,200	貸付有価証券 400株
Fast Fitness Japan	6,300	1,268.00	7,988,400	
ダイレクトマーケティングミックス	19,100	241.00	4,603,100	貸付有価証券 8,900株（8,900株）
ポピンズ	2,700	1,225.00	3,307,500	貸付有価証券 200株（100株）
LITALICO	14,400	1,658.00	23,875,200	貸付有価証券 6,700株
コンフィデンス・インターワークス	500	1,815.00	907,500	
アドバンテッジリスクマネジメント	3,100	468.00	1,450,800	
リログループ	92,800	1,568.50	145,556,800	貸付有価証券 14,600株（2,100株）
東祥	12,900	729.00	9,404,100	貸付有価証券 5,700株（100株）
ID&Eホールディングス	11,200	4,355.00	48,776,000	
ビーウィズ	3,800	1,814.00	6,893,200	貸付有価証券 1,700株（400株）
TREホールディングス	35,400	1,167.00	41,311,800	貸付有価証券 600株
人・夢・技術グループ	7,600	1,730.00	13,148,000	
NISSOホールディングス	16,000	858.00	13,728,000	貸付有価証券 7,500株
大栄環境	33,700	2,522.00	84,991,400	貸付有価証券 600株（100株）
日本管財ホールディングス	19,400	2,563.00	49,722,200	
M&A総研ホールディングス	19,700	3,805.00	74,958,500	貸付有価証券 600株（600株）
エイチ・アイ・エス	53,800	1,706.00	91,782,800	貸付有価証券 9,100株（5,400株）
ラックランド	8,400	1,760.00	14,784,000	貸付有価証券 3,900株
共立メンテナンス	58,100	3,106.00	180,458,600	貸付有価証券 4,900株（4,900株）
イチネンホールディング	19,600	1,675.00	32,830,000	

ス				
建設技術研究所	9,500	4,985.00	47,357,500	
スペース	12,100	1,076.00	13,019,600	
燦ホールディングス	17,300	1,184.00	20,483,200	
スバル興業	6,500	2,729.00	17,738,500	
東京テアトル	2,300	1,106.00	2,543,800	貸付有価証券 100株（100株）
タナベコンサルティング グループ	7,200	1,039.00	7,480,800	
ナガワ	5,800	7,610.00	44,138,000	貸付有価証券 2,700株
東京都競馬	15,500	4,175.00	64,712,500	貸付有価証券 7,200株（1,900株）
常磐興産	2,300	1,207.00	2,776,100	貸付有価証券 1,100株
カナモト	28,700	2,639.00	75,739,300	貸付有価証券 1,000株（200株）
ニシオホールディングス	15,300	3,995.00	61,123,500	
トランス・コスモス	23,000	3,435.00	79,005,000	貸付有価証券 1,500株（700株）
乃村工藝社	80,800	823.00	66,498,400	貸付有価証券 100株
藤田観光	7,400	6,180.00	45,732,000	貸付有価証券 3,400株
KNT - CTホールディ ングス	11,000	1,327.00	14,597,000	貸付有価証券 200株
トーカイ	16,400	2,124.00	34,833,600	貸付有価証券 200株
白洋舎	900	2,424.00	2,181,600	貸付有価証券 400株
セコム	188,600	9,837.00	1,855,258,200	貸付有価証券 100株
セントラル警備保障	10,000	2,957.00	29,570,000	
丹青社	35,900	827.00	29,689,300	
メイテックグループホー ルディングス	63,100	3,168.00	199,900,800	
応用地質	17,300	2,729.00	47,211,700	
船井総研ホールディング ス	37,100	2,220.00	82,362,000	貸付有価証券 800株（800株）
進学会ホールディングス	1,600	238.00	380,800	貸付有価証券 700株
オオバ	4,100	1,018.00	4,173,800	貸付有価証券 2,000株
いであ	1,700	2,398.00	4,076,600	
学究社	7,400	2,073.00	15,340,200	
イオンディライト	19,900	3,860.00	76,814,000	貸付有価証券 500株
ナック	15,700	533.00	8,368,100	
ダイセキ	37,800	3,300.00	124,740,000	貸付有価証券 1,600株
ステップ	6,700	1,916.00	12,837,200	
小計	銘柄数：2,119 組入時価比率：97.9%		710,426,740,620 100.0%	
合計			710,426,740,620	

(注1)比率は左より組入時価の純資産に対する比率、及び各小計欄の合計金額に対する比率であります。

(注2)備考欄の貸付有価証券の()内は、委託者の利害関係人である野村證券株式会社に対する貸付で、内書であります。

(2)株式以外の有価証券(2024年6月3日現在)

該当事項はありません。

第2 デリバティブ取引及び為替予約取引の契約額等及び時価の状況表

種類	2024年 6月 3日現在			
	契約額等（円）		時価（円）	評価損益（円）
		うち1年超		
市場取引				
株価指数先物取引				
買建	14,838,042,580	-	15,198,570,000	360,258,635
合計	14,838,042,580	-	15,198,570,000	360,258,635

（注）時価の算定方法

1 先物取引

 国内先物取引について

 先物の評価においては、取引所の発表する計算日の清算値段を用いております。

 上記取引でヘッジ会計が適用されているものはございません。

2【ファンドの現況】

【純資産額計算書】

はじめてのN I S A ・日本株式インデックス（T O P I X ）

2024年6月28日現在

資産総額	1,049,752,478円
負債総額	2,184,474円
純資産総額（ - ）	1,047,568,004円
発行済口数	822,889,412口
1口当たり純資産額（ / ）	1.2730円

（参考）国内株式マザーファンド

2024年6月28日現在

資産総額	786,407,630,430円
負債総額	46,607,205,192円
純資産総額（ - ）	739,800,425,238円
発行済口数	233,576,590,682口
1口当たり純資産額（ / ）	3.1673円

第4【内国投資信託受益証券事務の概要】

(1) 受益証券の名義書換えの事務等

該当事項はありません。

ファンドの受益権の帰属は、振替機関等の振替口座簿に記載または記録されることにより定まり、この信託の受益権を取り扱う振替機関が社振法の規定により主務大臣の指定を取り消された場合または当該指定が効力を失った場合であって、当該振替機関の振替業を承継する者が存在しない場合その他やむを得ない事情がある場合を除き、当該振替受益権を表示する受益証券を発行しません。

なお、受益者は、委託者がやむを得ない事情等により受益証券を発行する場合を除き、無記名式受益証券から記名式受益証券への変更の請求、記名式受益証券から無記名式受益証券への変更の請求、受益証券の再発行の請求を行なわないものとします。

(2) 受益者に対する特典

該当事項はありません。

(3) 受益権の譲渡

受益者は、その保有する受益権を譲渡する場合には、当該受益者の譲渡の対象とする受益権が記載または記録されている振替口座簿に係る振替機関等に振替の申請をするものとします。

上記の申請のある場合には、上記の振替機関等は、当該譲渡に係る譲渡人の保有する受益権の口数の減少および譲受人の保有する受益権の口数の増加につき、その備える振替口座簿に記載または記録するものとします。ただし、上記の振替機関等が振替先口座を開設したものでない場合には、譲受人の振替先口座を開設した他の振替機関等（当該他の振替機関等の上位機関を含みます。）に社振法の規定にしたがい、譲受人の振替先口座に受益権の口数の増加の記載または記録が行なわれるよう通知するものとします。

委託者は、上記の振替について、当該受益者の譲渡の対象とする受益権が記載または記録されている振替口座簿に係る振替機関等と譲受人の振替先口座を開設した振替機関等が異なる場合等において、委託者

が必要と認めるときまたはやむをえない事情があると判断したときは、振替停止日や振替停止期間を設けることができます。

(4) 受益権の譲渡の対抗要件

受益権の譲渡は、振替口座簿への記載または記録によらなければ、委託者および受託者に対抗することができません。

(5) 受益権の再分割

委託者は、受託者と協議のうえ、一定日現在の受益権を均等に再分割できるものとします。

(6) 質権口記載又は記録の受益権の取扱い

振替機関等の振替口座簿の質権口に記載または記録されている受益権にかかる収益分配金の支払い、一部解約の実行の請求の受付け、一部解約金および償還金の支払い等については、約款の規定によるほか、民法その他の法令等にしたがって取り扱われます。

第二部【委託会社等の情報】

第1【委託会社等の概況】

1【委託会社等の概況】

(1) 資本金の額

2024年7月末現在、17,180百万円

会社が発行する株式総数 20,000,000株

発行済株式総数 5,150,693株

過去5年間にける主な資本金の額の増減：該当事項はありません。

(2) 会社の機構

(a) 会社の意思決定機構

当社は監査等委員会設置会社であり、会社の機関として株主総会、取締役会のほか代表取締役および監査等委員会を設けております。各機関の権限は以下のとおりです。

株主総会

株主により構成され、取締役・会計監査人の選任・解任、剰余金の配当の承認、定款変更・合併等の重要事項の承認等を行います。

取締役会

取締役により構成され、当社の業務につき意思決定を行います。また代表取締役等を選任し、取締役の職務の執行を監督します。

代表取締役・業務執行取締役

代表取締役を含む各業務執行取締役は、当社の業務の執行を行います。代表取締役は当社を代表いたします。また取締役会により委任された一定の事項について、代表取締役を含む業務執行取締役で構成される経営会議が意思決定を行います。なお、当社は執行役員制度を導入しており、経営会議の構成員には執行役員が含まれます。

監査等委員会

監査等委員である取締役3名以上（但し、過半数は社外取締役）で構成され、取締役の職務執行の適法性および妥当性に関する監査を行うとともに、株主総会に提出する会計監査人の選任・解任・不再任に関する議案の内容や監査等委員である取締役以外の取締役の選任・解任・辞任および報酬等についての監査等委員会としての意見を決定します。

[illegible]

「投資信託及び投資法人に関する法律」に定める投資信託委託会社である委託者は、証券投資信託の設定を行うとともに「金融商品取引法」に定める金融商品取引業者としてその運用（投資運用業）を行っています。また「金融商品取引法」に定める第二種金融商品取引業に係る業務の一部及び投資助言業務を行っています。

種類	本数	純資産総額(百万円)
追加型株式投資信託	971	55,848,124

単位型株式投資信託	163	616,421
追加型公社債投資信託	14	7,020,396
単位型公社債投資信託	440	834,665
合計	1,588	64,319,605

3【委託会社等の経理状況】

1．委託会社である野村アセットマネジメント株式会社(以下「委託会社」という)の財務諸表は、「財務諸表等の用語、様式及び作成方法に関する規則」(昭和38年大蔵省令第59号、以下「財務諸表等規則」という)、ならびに同規則第2条の規定に基づき、「金融商品取引業等に関する内閣府令」(平成19年8月6日内閣府令第52号)により作成しております。

2．財務諸表の記載金額は、百万円未満の端数を切り捨てて表示しております。

3．委託会社は、金融商品取引法第193条の2第1項の規定に基づき、事業年度(2023年4月1日から2024年3月31日まで)の財務諸表について、EY新日本有限責任監査法人の監査を受けております。

(1)【貸借対照表】

		前事業年度 (2023年3月31日)	当事業年度 (2024年3月31日)
区分	注記 番号	金額(百万円)	金額(百万円)
(資産の部)			
流動資産			
現金・預金		1,865	7,405
金銭の信託		42,108	44,745
有価証券		21,900	-
前払金		11	7
前払費用		775	852
未収入金		1,775	1,023
未収委託者報酬		26,116	31,788
未収運用受託報酬		3,780	5,989
短期貸付金		1,001	757
未収還付法人税等		2,083	-
その他		84	169
貸倒引当金		15	18
流動資産計		101,486	92,719
固定資産			
有形固定資産		1,335	945
建物	2	906	595
器具備品	2	428	350
無形固定資産		5,563	5,658
ソフトウェア		5,562	5,658
その他		0	0
投資その他の資産		16,336	17,314
投資有価証券		1,793	1,813

関係会社株式		10,025		9,535	
長期差入保証金		520		519	
長期前払費用		10		10	
前払年金費用		1,553		1,875	
繰延税金資産		2,340		2,651	
その他		92		908	
固定資産計			23,235		23,918
資産合計			124,722		116,638

		前事業年度 (2023年3月31日)		当事業年度 (2024年3月31日)		
区分	注記 番号	金額(百万円)		金額(百万円)		
(負債の部)						
流動負債	1					
関係会社短期借入金			-		13,700	
預り金			124		123	
未払金			17,378		11,404	
未払収益分配金		0		1		
未払償還金		57		39		
未払手数料		8,409		10,312		
関係会社未払金		8,911		1,052		
未払費用			9,682		12,507	
未払法人税等			1,024		8,095	
未払消費税等			500		1,590	
前受収益			22		15	
賞与引当金			3,635		4,543	
その他			46		24	
流動負債計			32,414		52,005	
固定負債						
退職給付引当金				2,940		2,759
時効後支払損引当金				595		602
資産除去債務				1,123		1,123
固定負債計			4,659		4,484	
負債合計			37,074		56,490	
(純資産の部)						
株主資本			87,419		59,820	
資本金			17,180		17,180	
資本剰余金			13,729		13,729	
資本準備金		11,729		11,729		
その他資本剰余金		2,000		2,000		
利益剰余金			56,509		28,910	
利益準備金		685		685		
その他利益剰余金		55,823		28,225		
別途積立金		24,606		-		
繰越利益剰余金		31,217		28,225		
評価・換算差額等			229		327	
その他有価証券評価差額金			229		327	
純資産合計			87,648		60,147	
負債・純資産合計			124,722		116,638	

		前事業年度 (自 2022年4月1日 至 2023年3月31日)		当事業年度 (自 2023年4月1日 至 2024年3月31日)	
区分	注記 番号	金額(百万円)		金額(百万円)	
営業収益					
委託者報酬			113,491		124,722
運用受託報酬			18,198		21,188
その他営業収益			331		291
営業収益計			132,021		146,202
営業費用					
支払手数料			38,684		43,258
広告宣伝費			1,187		1,054
公告費			0		0
調査費			29,050		33,107
調査費		6,045		6,797	
委託調査費		23,004		26,310	
委託計算費			1,363		1,377
営業雑経費			3,302		3,670
通信費		89		92	
印刷費		903		820	
協会費		83		85	
諸経費		2,225		2,671	
営業費用計			73,587		82,468
一般管理費					
給料			11,316		13,068
役員報酬		226		259	
給料・手当		7,752		7,985	
賞与		3,337		4,822	
交際費			78		87
寄付金			115		117
旅費交通費			283		323
租税公課			963		990
不動産賃借料			1,232		1,235
退職給付費用			829		893
固定資産減価償却費			2,409		2,292
諸経費			12,439		12,483
一般管理費計			29,669		31,491
営業利益			28,763		32,242

		前事業年度 (自 2022年4月1日 至 2023年3月31日)		当事業年度 (自 2023年4月1日 至 2024年3月31日)	
区分	注記 番号	金額(百万円)		金額(百万円)	
営業外収益					
受取配当金	1	7,645		7,054	
受取利息		45		48	
為替差益		49		146	

その他		637		625	
営業外収益計			8,377		7,875
営業外費用					
支払利息		-		123	
金銭の信託運用損		1,736		782	
時効後支払損引当金繰入額		10		14	
その他		8		47	
営業外費用計			1,755		967
経常利益			35,385		39,149
特別利益					
投資有価証券売却益		10		-	
株式報酬受入益		46		28	
特別利益計			57		28
特別損失					
投資有価証券売却損		16		5	
関係会社株式評価損		-		490	
固定資産除却損	2	52		31	
特別損失計			69		527
税引前当期純利益			35,374		38,651
法人税、住民税及び事業税			8,890		10,821
法人税等調整額			419		354
当期純利益			26,064		28,183

(3) 【株主資本等変動計算書】

前事業年度(自 2022年4月 1 日 至 2023年3月31日)

(単位：百万円)

	株主資本								
	資本金	資本剰余金			利益剰余金				株主資本合計
		資本準備金	その他資本剰余金	資本剰余金合計	利益準備金	その他利益剰余金		利益剰余金合計	
						別途積立金	繰越利益剰余金		
当期首残高	17,180	11,729	2,000	13,729	685	24,606	30,030	55,322	86,232
当期変動額									
剰余金の配当							24,877	24,877	24,877
当期純利益							26,064	26,064	26,064
株主資本以外の項目の当期変動額（純額）									
当期変動額合計	-	-	-	-	-	-	1,186	1,186	1,186
当期末残高	17,180	11,729	2,000	13,729	685	24,606	31,217	56,509	87,419

(単位：百万円)

	評価・換算差額等		純資産合計
	その他有価証券評価差額金	評価・換算差額等合計	
当期首残高	174	174	86,407
当期変動額			
剰余金の配当			24,877
当期純利益			26,064
株主資本以外の項目の当期変動額（純額）	54	54	54
当期変動額合計	54	54	1,240
当期末残高	229	229	87,648

当事業年度(自 2023年4月1日 至 2024年3月31日)

(単位：百万円)

	株主資本								株 主 資 本 合 計
	資本金	資本剰余金			利益剰余金				
		資 本 準備金	その他 資 本 剰余金	資 本 剰余金 合 計	利 益 準備金	その他利益剰余金		利 益 剰余金 合 計	
						別 途 積立金	繰 越 利 益 剰余金		
当期首残高	17,180	11,729	2,000	13,729	685	24,606	31,217	56,509	87,419
当期変動額									
剰余金の配当							55,782	55,782	55,782
当期純利益							28,183	28,183	28,183
別途積立金の 取崩						24,606	24,606	-	-
株主資本以外 の項目の当期 変動額（純 額）									
当期変動額合計	-	-	-	-	-	24,606	2,991	27,598	27,598
当期末残高	17,180	11,729	2,000	13,729	685	-	28,225	28,910	59,820

(単位：百万円)

	評価・換算差額等		純資産合計
	その他有価証券評価差額金	評価・換算差額等合計	

当期首残高	229	229	87,648
当期変動額			
剰余金の配当			55,782
当期純利益			28,183
別途積立金の取崩			-
株主資本以外の項目の当期変動額（純額）	97	97	97
当期変動額合計	97	97	27,500
当期末残高	327	327	60,147

[重要な会計方針]

1．有価証券の評価基準及び評価方法	<p>(1) 子会社株式及び関連会社株式 … 移動平均法による原価法</p> <p>(2) その他有価証券 市場価格のない … 時価法 株式等以外のもの (評価差額は全部純資産直入法により処理し、売却原価は移動平均法により算定) 市場価格のない … 移動平均法による原価法 株式等</p>
2．金銭の信託の評価基準及び評価方法	時価法
3．デリバティブ取引の評価基準及び評価方法	時価法
4．外貨建の資産又は負債の本邦通貨への換算基準	外貨建金銭債権債務は、決算日の直物為替相場により円貨に換算し、換算差額は損益として処理しております。
5．固定資産の減価償却の方法	<p>(1) 有形固定資産 定率法を採用しております。ただし、1998年4月1日以降に取得した建物(附属設備を除く)、並びに2016年4月1日以降に取得した建物附属設備及び構築物については、定額法を採用しております。 主な耐用年数は以下の通りであります。 建物 6年 附属設備 6～15年 器具備品 4～15年</p> <p>(2) 無形固定資産及び投資その他の資産 定額法を採用しております。なお、自社利用のソフトウェアについては、社内における利用可能期間(5年)に基づく定額法によっております。</p>
6．引当金の計上基準	<p>(1) 貸倒引当金 一般債権については貸倒実績率により、貸倒懸念債権等特定の債権については個別に回収可能性を検討し、回収不能見込額を計上しております。</p> <p>(2) 賞与引当金 賞与の支払いに備えるため、支払見込額を計上しております。</p>

<p>7. 収益及び費用の計上基準</p>	<p>(3) 退職給付引当金</p> <p>従業員の退職給付に備えるため、退職一時金及び確定給付型企业年金について、当事業年度末における退職給付債務及び年金資産の見込額に基づき計上しております。</p> <p>退職給付見込額の期間帰属方法</p> <p>退職給付債務の算定にあたり、退職給付見込額を当事業年度末までの期間に帰属させる方法については、給付算定式基準によっております。</p> <p>数理計算上の差異及び過去勤務費用の費用処理方法</p> <p>確定給付型企业年金に係る数理計算上の差異は、その発生時の従業員の平均残存勤務期間以内の一定の年数による定額法により、発生した事業年度の翌期から費用処理することとしております。また、退職一時金に係る数理計算上の差異は、発生した事業年度の翌期に一括して費用処理することとしております。</p> <p>退職一時金及び確定給付型企业年金に係る過去勤務費用は、その発生時の従業員の平均残存勤務期間以内の一定の年数による定額法により、発生した事業年度から費用処理することとしております。</p> <p>(4) 時効後支払損引当金</p> <p>時効成立のため利益計上した収益分配金及び償還金について、受益者からの今後の支払請求に備えるため、過去の支払実績に基づく将来の支払見込額を計上しております。</p> <p>当社は、資産運用サービスから委託者報酬、運用受託報酬を稼得しております。これらには成功報酬が含まれる場合があります。</p> <p>委託者報酬</p> <p>委託者報酬は、投資信託の信託約款に基づき日々の純資産総額に対する一定割合として認識され、確定した報酬を投資信託によって主に年4回、もしくは年2回受取ります。当該報酬は期間の経過とともに履行義務が充足されるという前提に基づき、投資信託の運用期間にわたり収益として認識しております。</p> <p>運用受託報酬</p> <p>運用受託報酬は、投資顧問契約に基づき契約期間の純資産総額等に対する一定割合として認識され、確定した報酬を顧問口座によって主に年4回、もしくは年2回受取ります。当該報酬は期間の経過とともに履行義務が充足されるという前提に基づき、顧問口座の運用期間にわたり収益として認識しております。</p> <p>成功報酬</p> <p>成功報酬は、対象となる投資信託または顧問口座の特定のベンチマークまたはその他のパフォーマンス目標を上回る超過運用益に対する一定割合として認識されます。当該報酬は成功報酬を受領する権利が確定した時点で収益として認識しております。</p>
-----------------------	---

[会計上の見積りに関する注記]

該当事項はありません。

[会計方針の変更]

該当事項はありません。

[未適用の会計基準等]

該当事項はありません。

[注記事項]

貸借対照表関係

前事業年度末 (2023年3月31日)	当事業年度末 (2024年3月31日)
1. 関係会社に対する資産及び負債 区分掲記されたもの以外で各科目に含まれている ものは、次のとおりであります。 未払費用 1,350百万円	1. 関係会社に対する資産及び負債 区分掲記されたもの以外で各科目に含まれている ものは、次のとおりであります。 未払費用 1,939百万円
2. 有形固定資産より控除した減価償却累計額 建物 901百万円 器具備品 657	2. 有形固定資産より控除した減価償却累計額 建物 1,214百万円 器具備品 733
合計 1,559	合計 1,948

損益計算書関係

前事業年度 (自 2022年4月1日 至 2023年3月31日)	当事業年度 (自 2023年4月1日 至 2024年3月31日)
1. 関係会社に係る注記 区分掲記されたもの以外で関係会社に対するもの は、次のとおりであります。 受取配当金 7,634百万円	1. 関係会社に係る注記 区分掲記されたもの以外で関係会社に対するもの は、次のとおりであります。 受取配当金 7,050百万円
2. 固定資産除却損 建物 0百万円 器具備品 0 ソフトウェア 52	2. 固定資産除却損 建物 -百万円 器具備品 0 ソフトウェア 30
合計 52	合計 31

株主資本等変動計算書関係

前事業年度(自 2022年4月1日 至 2023年3月31日)

1. 発行済株式の種類及び総数に関する事項

株式の種類	前事業年度期首株式数	前事業年度増加株式数	前事業年度減少株式数	前事業年度末株式数
普通株式	5,150,693株	-	-	5,150,693株

2. 剰余金の配当に関する事項

(1) 配当財産が金銭である場合における当該金銭の総額

2022年5月18日開催の取締役会において、次のとおり決議しております。

普通株式の配当に関する事項

配当金の総額 24,877百万円

配当の原資 利益剰余金

1株当たり配当額 4,830円

基準日 2022年3月31日

効力発生日

2022年6月30日

(2) 基準日が当事業年度に属する配当のうち、配当の効力発生日が翌事業年度となるもの

2023年5月23日開催の取締役会において、次のとおり決議しております。

普通株式の配当に関する事項

配当金の総額	55,782百万円
配当の原資	利益剰余金
1株当たり配当額	10,830円
基準日	2023年3月31日
効力発生日	2023年6月30日

当事業年度(自 2023年4月1日 至 2024年3月31日)

1. 発行済株式の種類及び総数に関する事項

株式の種類	当事業年度期首株式数	当事業年度増加株式数	当事業年度減少株式数	当事業年度末株式数
普通株式	5,150,693株	-	-	5,150,693株

2. 剰余金の配当に関する事項

(1) 配当財産が金銭である場合における当該金銭の総額

2023年5月23日開催の取締役会において、次のとおり決議しております。

普通株式の配当に関する事項

配当金の総額	55,782百万円
配当の原資	利益剰余金
1株当たり配当額	10,830円
基準日	2023年3月31日
効力発生日	2023年6月30日

(2) 基準日が当事業年度に属する配当のうち、配当の効力発生日が翌事業年度となるもの

2024年5月16日開催の取締役会において、次のとおり決議しております。

普通株式の配当に関する事項

配当金の総額	28,174百万円
配当の原資	利益剰余金
1株当たり配当額	5,470円
基準日	2024年3月31日
効力発生日	2024年6月28日

金融商品関係

前事業年度(自 2022年4月1日 至 2023年3月31日)

1. 金融商品の状況に関する事項

(1) 金融商品に対する取組方針

当社は、投資信託の運用を業として行っており、自らが運用する投資信託の商品性維持等を目的として、当該投資信託を特定金外信託を通じ保有しております。特定金外信託を通じ行っているデリバ

ティプ取引については、保有する投資信託にかかる将来の為替及び価格の変動によるリスクの軽減を目的としているため、投資信託保有残高の範囲内で行うこととし、投機目的のためのデリバティブ取引は行わない方針であります。

なお、余資運用に関しては、譲渡性預金等安全性の高い金融資産で運用し、資金調達に関しては、親会社である野村ホールディングス株式会社及びその他の金融機関からの短期借入による方針であります。

（２）金融商品の内容及びそのリスク並びにリスク管理体制

特定金外信託を通じ保有している投資信託につきましては、為替変動リスクや価格変動リスクに晒されておりますが、その大部分については為替予約、株価指数先物、債券先物などのデリバティブ取引によりヘッジしております。また、株式につきましては、政策投資として、あるいは業務上の関係維持を目的として保有しておりますが、価格変動リスクに晒されております。有価証券及び投資有価証券並びに金銭の信託については財務部が管理しており、定期的に時価や発行体の財務状況を把握し、その内容を経営に報告しております。

デリバティブ取引の実行及び管理については、財務部及び運用部で行っております。デリバティブ取引については、取引相手先として高格付を有する金融機関に限定しているため信用リスクはほとんどないと認識しております。財務部は月に一度デリバティブ取引の内容を含んだ財務報告を経営会議で行っております。

また、営業債権である未収委託者報酬は、投資信託約款に基づき、信託財産から委託者に対して支払われる信託報酬の未払金額であり、信託財産は受託銀行において分別保管されているため、信用リスクはほとんどないと認識しております。同じく営業債権である未収運用受託報酬は、投資顧問契約に基づき、運用受託者に対して支払われる報酬の未払金額であります。この未収運用受託報酬は、信託財産から運用受託者に対して支払われる場合は、信託財産が信託銀行において分別保管されているため、信用リスクはほとんどないと認識しており、顧客から直接運用受託者に対して支払われる場合は、当該顧客の信用リスクにさらされておりますが、顧客ごとに決済期日および残高を管理することにより、回収懸念の早期把握や回収リスクの軽減を図っております。

２．金融商品の時価等に関する事項

2023年3月31日における貸借対照表計上額、時価、及びこれらの差額については次のとおりです。

(単位：百万円)

	貸借対照表 計上額	時価	差額
(1)金銭の信託	42,108	42,108	-
資産計	42,108	42,108	-
(2)その他（デリバティブ取引）	46	46	-
負債計	46	46	-

（注１） 現金・預金、未収委託者報酬、未収運用受託報酬、有価証券、短期貸付金、未払金、未払費用、未払法人税等、未払消費税等は短期間で決済されるため時価が帳簿価額に近似するものであることから、記載を省略しております。

（注２） 投資有価証券及び関係会社株式は、市場価格のない株式等及び組合出資金等であることから、上表には含まれておりません。当該金融商品の貸借対照表計上額は以下のとおりであります。

	前事業年度（百万円）
市場価格のない株式等（ ）	10,261
組合出資金等	1,557

合計	11,819
----	--------

（ ）市場価格のない株式等には非上場株式等が含まれております。

（注3） 金銭債権及び満期のある有価証券の決算日後の償還予定額

（単位：百万円）

	1年以内	1年超 5年以内	5年超 10年以内	10年超
預金	1,865	-	-	-
金銭の信託	42,108	-	-	-
未収委託者報酬	26,116	-	-	-
未収運用受託報酬	3,780	-	-	-
有価証券及び投資有価証券				
その他有価証券	21,900	-	-	-
短期貸付金	1,001			
合計	96,772	-	-	-

3. 金融商品の時価のレベルごとの内訳等に関する事項

金融商品の時価を、時価の算定に用いたインプットの観察可能性及び重要性に応じて、以下の3つのレベルに分類しております。

レベル1の時価：同一の資産又は負債の活発な市場における（無調整の）相場価格により算定した時価

レベル2の時価：レベル1のインプット以外の直接または間接的に観察可能なインプットを用いて算定した時価

レベル3の時価：重要な観察できないインプットを使用して算定した時価

時価の算定に重要な影響を与えるインプットを複数使用している場合には、それらのインプットがそれぞれ属するレベルのうち、時価の算定における優先順位が最も低いレベルに時価を分類しております。

区分	貸借対照表計上額（単位：百万円）			
	レベル1	レベル2	レベル3	合計
金銭の信託（運用目的・その他）	-	42,108	-	42,108
資産計	-	42,108	-	42,108
デリバティブ取引（通貨関連）	-	46	-	46
負債計	-	46	-	46

（注）時価の算定に用いた評価技法及びインプットの説明

金銭の信託

信託財産は、主として投資信託、デリバティブ取引、その他の資産（コールローン・委託証拠金等）で構成されております。

信託財産を構成する金融商品の時価について、投資信託は基準価額、デリバティブ取引に関しては、上場デリバティブ取引は取引所の価格、為替予約取引は先物為替相場、店頭デリバティブ取引は取引先金融機関から提示された価格等によっております。また、その他の資産については短期間で決済されるため、時価は帳簿価額とほぼ等しいことから、当該帳簿価額によっております。構成物のレベルに基づき、レベル2の時価に分類しております。

デリバティブ取引

時価の算定方法は、取引先金融機関から提示された価格等に基づき算出しており、レベル2の時価に分類しております。

当事業年度（自 2023年4月1日 至 2024年3月31日）

1. 金融商品の状況に関する事項

（１）金融商品に対する取組方針

当社は、投資信託の運用を業として行っており、自社が運用する投資信託の商品性維持等を目的として、当該投資信託を特定金外信託を通じ保有しております。特定金外信託を通じ行っているデリバティブ取引については、保有する投資信託にかかる将来の為替及び価格の変動によるリスクの軽減を目的としているため、投資信託保有残高の範囲内で行うこととし、投機目的のためのデリバティブ取引は行わない方針であります。

なお、余資運用に関しては、譲渡性預金等安全性の高い金融資産で運用し、資金調達に関しては、親会社である野村ホールディングス株式会社及びその他の金融機関からの短期借入による方針であります。

（２）金融商品の内容及びそのリスク並びにリスク管理体制

特定金外信託を通じ保有している投資信託につきましては、為替変動リスクや価格変動リスクに晒されておりますが、その大部分については為替予約、株価指数先物、債券先物などのデリバティブ取引によりヘッジしております。また、株式につきましては、政策投資として、あるいは業務上の関係維持を目的として保有しておりますが、価格変動リスクに晒されております。有価証券及び投資有価証券並びに金銭の信託については財務部が管理しており、定期的に時価や発行体の財務状況を把握し、その内容を経営に報告しております。

デリバティブ取引の実行及び管理については、財務部及び運用部で行っております。デリバティブ取引については、取引相手先として高格付を有する金融機関に限定しているため信用リスクはほとんどないと認識しております。財務部は月に一度デリバティブ取引の内容を含んだ財務報告を経営会議で行っております。

また、営業債権である未収委託者報酬は、投資信託約款に基づき、信託財産から委託者に対して支払われる信託報酬の未払金額であり、信託財産は受託銀行において分別保管されているため、信用リスクはほとんどないと認識しております。同じく営業債権である未収運用受託報酬は、投資顧問契約に基づき、運用受託者に対して支払われる報酬の未払金額であります。この未収運用受託報酬は、信託財産から運用受託者に対して支払われる場合は、信託財産が信託銀行において分別保管されているため、信用リスクはほとんどないと認識しており、顧客から直接運用受託者に対して支払われる場合は、当該顧客の信用リスクにさらされておりますが、顧客ごとに決済期日および残高を管理することにより、回収懸念の早期把握や回収リスクの軽減を図っております。

２．金融商品の時価等に関する事項

2024年3月31日における貸借対照表計上額、時価、及びこれらの差額については次のとおりです。

（単位：百万円）

	貸借対照表 計上額	時価	差額
(1) 金銭の信託	44,745	44,745	-
資産計	44,745	44,745	-
(2) その他（デリバティブ取引）	24	24	-
負債計	24	24	-

（注１） 現金・預金、未収委託者報酬、未収運用受託報酬、短期貸付金、短期借入金、未払金、未払費用、未払法人税等、未払消費税等は短期間で決済されるため時価が帳簿価額に近似するものであることから、記載を省略しております。

（注２） 投資有価証券及び関係会社株式は、市場価格のない株式等及び組合出資金等であることから、上表には含まれておりません。当該金融商品の貸借対照表計上額は以下のとおりであります。

	当事業年度（百万円）
市場価格のない株式等（ ）	9,710
組合出資金等	1,638
合計	11,348

- （ ）1 市場価格のない株式等には非上場株式等が含まれております。
 2 非上場株式等について、当事業年度において490百万円減損処理を行っております。

（注3） 金銭債権及び満期のある有価証券の決算日後の償還予定額

（単位：百万円）

	1年以内	1年超 5年以内	5年超 10年以内	10年超
預金	7,405	-	-	-
金銭の信託	44,745	-	-	-
未収委託者報酬	31,788	-	-	-
未収運用受託報酬	5,989	-	-	-
短期貸付金	757	-	-	-
合計	90,685	-	-	-

3. 金融商品の時価のレベルごとの内訳等に関する事項

金融商品の時価を、時価の算定に用いたインプットの観察可能性及び重要性に応じて、以下の3つのレベルに分類しております。

レベル1の時価：同一の資産又は負債の活発な市場における（無調整の）相場価格により算定した時価

レベル2の時価：レベル1のインプット以外の直接または間接的に観察可能なインプットを用いて算定した時価

レベル3の時価：重要な観察できないインプットを使用して算定した時価

時価の算定に重要な影響を与えるインプットを複数使用している場合には、それらのインプットがそれぞれ属するレベルのうち、時価の算定における優先順位が最も低いレベルに時価を分類しております。

区分	貸借対照表計上額（単位：百万円）			
	レベル1	レベル2	レベル3	合計
金銭の信託（運用目的・その他）	-	44,745	-	44,745
資産計	-	44,745	-	44,745
デリバティブ取引（通貨関連）	-	24	-	24
負債計	-	24	-	24

（注）時価の算定に用いた評価技法及びインプットの説明

金銭の信託

信託財産は、主として投資信託、デリバティブ取引、その他の資産（コールローン・委託証拠金等）で構成されております。

信託財産を構成する金融商品の時価について、投資信託は基準価額、デリバティブ取引に関しては、上場デリバティブ取引は取引所の価格、為替予約取引は先物為替相場、店頭デリバティブ取引は取引先金融機関から提示された価格等によっております。また、その他の資産については短期間で決済されるため、時価は帳簿価額とほぼ等しいことから、当該帳簿価額によっております。構成物のレベルに基づき、レベル2の時価に分類しております。

デリバティブ取引

時価の算定方法は、取引先金融機関から提示された価格等に基づき算出してあり、レベル2の時価に分類しております。

有価証券関係

前事業年度（自 2022年4月 1 日 至 2023年3月31日）

1．売買目的有価証券(2023年3月31日)

該当事項はありません。

2．満期保有目的の債券(2023年3月31日)

該当事項はありません。

3．子会社株式及び関連会社株式(2023年3月31日)

市場価格のない株式等の貸借対照表計上額

区分	当事業年度 (百万円)
子会社株式	9,919
関連会社株式	106

4．その他有価証券(2023年3月31日)

区分	貸借対照表 計上額 (百万円)	取得原価 (百万円)	差額 (百万円)
貸借対照表計上額が取得原価を超えるもの			
株式	-	-	-
小計	-	-	-
貸借対照表計上額が取得原価を超えないもの			
譲渡性預金	21,900	21,900	-
小計	21,900	21,900	-
合計	21,900	21,900	-

市場価格のない株式等（貸借対照表計上額235百万円）及び組合出資金等（貸借対照表計上額1,557百万円）は、記載しておりません。

5．事業年度中に売却したその他有価証券（自 2022年4月1日 至 2023年3月31日）

区分	売却額(百万円)	売却益の合計額(百万円)	売却損の合計額(百万円)
株式	66	-	16
合計	66	-	16

当事業年度（自 2023年4月 1 日 至 2024年3月31日）

1．売買目的有価証券(2024年3月31日)

該当事項はありません。

2．満期保有目的の債券(2024年3月31日)

該当事項はありません。

3．子会社株式及び関連会社株式(2024年3月31日)

市場価格のない株式等の貸借対照表計上額

区分	当事業年度 (百万円)
子会社株式	9,428
関連会社株式	106

4．その他有価証券(2024年3月31日)

該当事項はありません。

非上場株式等（貸借対照表計上額174百万円）及び組合出資金等（貸借対照表計上額1,638百万円）については、市場価格のない株式等に該当するため、記載しておりません。

5．事業年度中に売却したその他有価証券（自 2023年4月1日 至 2024年3月31日）

区分	売却額(百万円)	売却益の合計額(百万円)	売却損の合計額(百万円)
株式	36	-	5
合計	36	-	5

デリバティブ取引関係

1．ヘッジ会計が適用されていないデリバティブ取引

(1) 通貨関連

前事業年度（自 2022年4月1日 至 2023年3月31日）

区分	取引の種類	契約額等 (百万円)	契約額等の うち一年超 (百万円)	時価 (百万円)	評価損益 (百万円)
市場取引以外の取引	為替予約取引 売建 米ドル	952	-	46	46

当事業年度（自 2023年4月1日 至 2024年3月31日）

区分	取引の種類	契約額等 (百万円)	契約額等の うち一年超 (百万円)	時価 (百万円)	評価損益 (百万円)
市場取引以外の取引	為替予約取引 売建 米ドル	730	-	24	24

退職給付関係

前事業年度(自 2022年4月1日 至 2023年3月31日)

1. 採用している退職給付制度の概要

当社は、確定給付型の制度として確定給付型企业年金制度及び退職一時金制度を、また確定拠出型の制度として確定拠出年金制度を設けております。

2. 確定給付制度

(1) 退職給付債務の期首残高と期末残高の調整表

退職給付債務の期首残高	21,967 百万円
勤務費用	853
利息費用	188
数理計算上の差異の発生額	1,476
退職給付の支払額	1,133
その他	83
退職給付債務の期末残高	20,314

(2) 年金資産の期首残高と期末残高の調整表

年金資産の期首残高	19,687 百万円
期待運用収益	462
数理計算上の差異の発生額	716
事業主からの拠出額	819
退職給付の支払額	874
年金資産の期末残高	19,378

(3) 退職給付債務及び年金資産の期末残高と貸借対照表に計上された退職給付引当金

及び前払年金費用の調整表

積立型制度の退職給付債務	17,386 百万円
年金資産	19,378
	1,991
非積立型制度の退職給付債務	2,927
未積立退職給付債務	935
未認識数理計算上の差異	398
未認識過去勤務費用	53
貸借対照表上に計上された負債と資産の純額	1,387
退職給付引当金	2,940
前払年金費用	1,553
貸借対照表上に計上された負債と資産の純額	1,387

(4) 退職給付費用及びその内訳項目の金額

勤務費用	853 百万円
利息費用	188
期待運用収益	462
数理計算上の差異の費用処理額	127
過去勤務費用の費用処理額	52
確定給付制度に係る退職給付費用	653

(5) 年金資産に関する事項

年金資産の主な内容

年金資産合計に対する主な分類毎の比率は、次の通りです。

債券	34%
株式	27%
生保一般勘定	11%
生保特別勘定	7%
その他	21%
合計	100%

長期期待運用収益率の設定方法

年金資産の長期期待運用収益率を決定するため、現在及び予想される年金資産の配分と、年金資産を構成する多様な資産からの現在及び将来期待される長期の収益率を考慮しております。

(6) 数理計算上の計算基礎に関する事項

当事業年度末における主要な数理計算上の計算基礎

確定給付型企业年金制度の割引率	1.4%
退職一時金制度の割引率	1.1%
長期期待運用収益率	2.35%

3. 確定拠出制度

当社の確定拠出制度への要拠出額は、202百万円でした。

当事業年度(自 2023年4月1日 至 2024年3月31日)

1. 採用している退職給付制度の概要

当社は、確定給付型の制度として確定給付型企业年金制度及び退職一時金制度を、また確定拠出型の制度として確定拠出年金制度を設けております。

2. 確定給付制度

(1) 退職給付債務の期首残高と期末残高の調整表

退職給付債務の期首残高	20,314 百万円
勤務費用	802
利息費用	275
数理計算上の差異の発生額	1,024
退職給付の支払額	1,150
その他	11
退職給付債務の期末残高	19,205

(2) 年金資産の期首残高と期末残高の調整表

年金資産の期首残高	19,378 百万円
期待運用収益	455
数理計算上の差異の発生額	1,415
事業主からの拠出額	848
退職給付の支払額	850
年金資産の期末残高	21,247

(3) 退職給付債務及び年金資産の期末残高と貸借対照表に計上された退職給付引当金及び前払年金費用の調整表

積立型制度の退職給付債務	16,431 百万円
年金資産	21,247
	4,815
非積立型制度の退職給付債務	2,774
未積立退職給付債務	2,041
未認識数理計算上の差異	2,923
未認識過去勤務費用	1
貸借対照表上に計上された負債と資産の純額	883
退職給付引当金	2,759
前払年金費用	1,875
貸借対照表上に計上された負債と資産の純額	883

(4) 退職給付費用及びその内訳項目の金額

勤務費用	802 百万円
利息費用	275
期待運用収益	455
数理計算上の差異の費用処理額	86
過去勤務費用の費用処理額	52
確定給付制度に係る退職給付費用	655

(5) 年金資産に関する事項

年金資産の主な内容

年金資産合計に対する主な分類毎の比率は、次の通りです。

債券	31%
株式	32%
生保一般勘定	9%
生保特別勘定	7%
その他	21%
合計	100%

長期期待運用収益率の設定方法

年金資産の長期期待運用収益率を決定するため、現在及び予想される年金資産の配分と、年金資産を構成する多様な資産からの現在及び将来期待される長期の収益率を考慮しております。

(6) 数理計算上の計算基礎に関する事項

当事業年度末における主要な数理計算上の計算基礎

確定給付型企业年金制度の割引率	1.8%
退職一時金制度の割引率	1.3%
長期期待運用収益率	2.35%

3. 確定拠出制度

当社の確定拠出制度への要拠出額は、206百万円でした。

税効果会計関係

1. 繰延税金資産及び繰延税金負債の発生の主な原因別の内訳

前事業年度末 (2023年3月31日)		当事業年度末 (2024年3月31日)	
1. 繰延税金資産及び繰延税金負債の発生の主な原因別の内訳		1. 繰延税金資産及び繰延税金負債の発生の主な原因別の内訳	
繰延税金資産	百万円	繰延税金資産	百万円
賞与引当金	1,138	賞与引当金	1,422
退職給付引当金	911	退職給付引当金	855
関係会社株式評価減	1,010	関係会社株式評価減	1,162
未払事業税	227	未払事業税	360
投資有価証券評価減	11	投資有価証券評価減	11
減価償却超過額	331	減価償却超過額	323
時効後支払損引当金	184	時効後支払損引当金	186
関係会社株式売却損	505	関係会社株式売却損	505
ゴルフ会員権評価減	78	ゴルフ会員権評価減	79
資産除去債務	348	資産除去債務	348
未払社会保険料	85	未払社会保険料	116
その他	44	その他	50
繰延税金資産小計	4,878	繰延税金資産小計	5,422
評価性引当額	1,696	評価性引当額	1,848
繰延税金資産合計	3,181	繰延税金資産合計	3,573
繰延税金負債		繰延税金負債	
資産除去債務に対応する除去費用	171	資産除去債務に対応する除去費用	109
関係会社株式評価益	84	関係会社株式評価益	85
その他有価証券評価差額金	102	その他有価証券評価差額金	146
前払年金費用	481	前払年金費用	581
繰延税金負債合計	840	繰延税金負債合計	922
繰延税金資産の純額	2,340	繰延税金資産の純額	2,651

2. 法定実効税率と税効果会計適用後の法人税等の負担率との差異の原因となった主な項目別の内訳		2. 法定実効税率と税効果会計適用後の法人税等の負担率との差異の原因となった主な項目別の内訳	
法定実効税率	31.0%	法定実効税率	31.0%
(調整)		(調整)	
交際費等永久に損金に算入されない項目	0.3%	交際費等永久に損金に算入されない項目	0.2%
受取配当金等永久に益金に算入されない項目	6.4%	受取配当金等永久に益金に算入されない項目	5.4%
タックスヘイブン税制	2.1%	タックスヘイブン税制	1.2%
外国税額控除	0.6%	外国税額控除	0.3%
外国子会社からの受取配当に係る外国源泉税	0.7%	外国子会社からの受取配当に係る外国源泉税	0.5%
その他	0.8%	その他	0.2%
税効果会計適用後の法人税等の負担率	26.3%	税効果会計適用後の法人税等の負担率	27.0%

2. 法人税及び地方法人税の会計処理又はこれらに関する税効果会計の会計処理

当社は、グループ通算制度を適用しており、「グループ通算制度を適用する場合の会計処理及び開示に関する取扱い」（実務対応報告第42号 2021年8月12日）に従って、法人税及び地方法人税の会計処理又はこれらに関する税効果会計の会計処理並びに開示を行っております。

資産除去債務関係

資産除去債務のうち貸借対照表に計上しているもの

1. 当該資産除去債務の概要

本社の不動産賃貸借契約に伴う原状回復義務等であります。

2. 当該資産除去債務の金額の算定方法

使用見込期間を当該不動産賃貸借契約期間とし、割引率は0.0%を使用して資産除去債務の金額を計算しております。

3. 当該資産除去債務の総額の増減

(単位：百万円)			
前事業年度		当事業年度	
自	2022年4月 1日	自	2023年4月 1日
至	2023年3月31日	至	2024年3月31日
期首残高	1,123		1,123
有形固定資産の取得に伴う増加	-		-
資産除去債務の履行による減少	-		-
期末残高	1,123		1,123

収益認識に関する注記

1. 顧客との契約から生じる収益を分解した情報

前事業年度（自 2022年4月 1日 至 2023年3月31日）

区分	前事業年度 (自 2022年4月 1日 至 2023年3月31日)
委託者報酬	113,491百万円
運用受託報酬	17,245百万円
成功報酬（注）	952百万円
その他営業収益	331百万円
合計	132,021百万円

（注）成功報酬は、損益計算書において委託者報酬または運用受託報酬に含めて表示しております。

当事業年度（自 2023年4月 1 日 至 2024年3月31日）

区分	当事業年度 (自 2023年4月 1日 至 2024年3月31日)
委託者報酬	124,707百万円
運用受託報酬	19,131百万円
成功報酬（注）	2,071百万円
その他営業収益	291百万円
合計	146,202百万円

（注）成功報酬は、損益計算書において委託者報酬または運用受託報酬に含めて表示しております。

2．顧客との契約から生じる収益を理解するための基礎となる情報

〔重要な会計方針〕 7. 収益及び費用の計上基準に記載のとおりであります。

3．顧客との契約に基づく履行義務の充足と当該契約から生じるキャッシュ・フローとの関係並びに当事業年度末において存在する顧客との契約から当事業年度の末日後に認識すると見込まれる収益の金額及び時期に関する情報

重要性が乏しいため、記載を省略しております。

セグメント情報等

前事業年度(自 2022年4月 1 日 至 2023年3月31日)

1．セグメント情報

当社は投資運用業の単一セグメントであるため、記載を省略しております。

2．関連情報

（１）製品・サービスごとの情報

当社の製品・サービス区分の決定方法は、損益計算書の営業収益の区分と同一であることから、製品・サービスごとの営業収益の記載を省略しております。

（２）地域ごとの情報

売上高

本邦の外部顧客からの営業収益に区分した金額が損益計算書の営業収益の90%を超えるため、地域ごとの営業収益の記載を省略しております。

有形固定資産

本邦に所在している有形固定資産の金額が貸借対照表の有形固定資産の金額の90%を超えるため、地域ごとの有形固定資産の記載を省略しております。

（３）主要な顧客ごとの情報

外部顧客からの営業収益のうち、損益計算書の営業収益の10%以上を占める相手先が識別されていないため、主要な顧客ごとの営業収益の記載を省略しております。

当事業年度(自 2023年4月 1 日 至 2024年3月31日)

1．セグメント情報

当社は投資運用業の単一セグメントであるため、記載を省略しております。

2．関連情報

(1) 製品・サービスごとの情報

当社の製品・サービス区分の決定方法は、損益計算書の営業収益の区分と同一であることから、製品・サービスごとの営業収益の記載を省略しております。

(2) 地域ごとの情報

売上高

本邦の外部顧客からの営業収益に区分した金額が損益計算書の営業収益の90%を超えるため、地域ごとの営業収益の記載を省略しております。

有形固定資産

本邦に所在している有形固定資産の金額が貸借対照表の有形固定資産の金額の90%を超えるため、地域ごとの有形固定資産の記載を省略しております。

(3) 主要な顧客ごとの情報

外部顧客からの営業収益のうち、損益計算書の営業収益の10%以上を占める相手先が識別されていないため、主要な顧客ごとの営業収益の記載を省略しております。

関連当事者情報

前事業年度(自 2022年4月1日 至 2023年3月31日)

1. 関連当事者との取引

(ア) 親会社及び法人主要株主等

該当はありません。

(イ) 子会社等

種類	会社等の名称	所在地	資本金	事業の内容	議決権等の所有 (被所有)割合	関連当事者との関係	取引の内容	取引金額 (百万円)	科目	期末残高 (百万円)
子会社	ノムラ・エーエム・ファイナンス・インク	ケイマン	2,500 (米ドル)	資金管理	直接100%	資産の賃貸借	資金の貸付	5,736	短期貸付金	1,001
							資金の返済	6,489		
							貸付金利息	44	未収利息	11

(ウ) 兄弟会社等

種類	会社等の名称	所在地	資本金	事業の内容	議決権等の所有 (被所有)割合	関連当事者との関係	取引の内容	取引金額 (百万円)	科目	期末残高 (百万円)
親会社の子会社	野村證券株式会社	東京都中央区	10,000 (百万円)	証券業	-	当社投資信託の募集の取扱及び売上の取扱ならびに投資信託に係る事務代行の委託等 役員の兼任	投資信託に係る事務代行手数料の支払(*1)	27,180	未払手数料	5,773

(エ) 役員及び個人主要株主等

該当はありません。

(注) 1．上記の金額のうち、取引金額には消費税等が含まれておらず、期末残高には消費税等が含まれております。
2．取引条件及び取引条件の決定方針等
（*1） 投資信託に係る事務代行手数料については、商品性等を勘案し総合的に決定しております。

2．親会社又は重要な関連会社に関する注記

（1）親会社情報

野村ホールディングス㈱（東京証券取引所、名古屋証券取引所、シンガポール証券取引所、
ニューヨーク証券取引所に上場）

（2）重要な関連会社の要約財務諸表

該当はありません。

当事業年度(自 2023年4月 1 日 至 2024年3月31日)

1．関連当事者との取引

（ア）親会社及び法人主要株主等

種類	会社等の 名称	所在地	資本金	事業の内容	議決権等 の所有 (被所有)割合	関連当事者との 関係	取引の内容	取引 金額 (百万円)	科目	期末 残高 (百万円)
親会社	野村ホールディングス株式会社	東京都中央区	594,493 (百万円)	証券持株会社業	被所有100%	経営管理	資金の借入	141,800	短期借入金	13,700
							資金の返済	128,100		
							借入金利息	123	未払利息	19

（イ）子会社等

種類	会社等の 名称	所在地	資本金	事業の内容	議決権等 の所有 (被所有)割合	関連当事者との 関係	取引の内容	取引 金額 (百万円)	科目	期末 残高 (百万円)
子会社	ノムラ・エーエム・ファイナンス・インク	ケイマン	2,500 (米ドル)	資金管理	直接100%	資産の賃貸借	資金の貸付	2,856	短期貸付金	757
							資金の返済	3,081		
							貸付金利息	48	未収利息	9

（ウ）兄弟会社等

種類	会社等の 名称	所在地	資本金	事業の内容	議決権等 の所有 (被所有)割合	関連当事者との 関係	取引の内容	取引 金額 (百万円)	科目	期末 残高 (百万円)
親会社の 子会社	野村證券株式会社	東京都中央区	10,000 (百万円)	証券業	-	当社投資信託の募集の取扱及び売上の取扱ならびに投資信託に係る事務代行の委託等 役員の兼任	投資信託に係る事務代行手数料の支払（*1）	30,272	未払手数料	7,148

（エ）役員及び個人主要株主等

該当はありません。

(注) 1. 上記の金額のうち、取引金額には消費税等が含まれておらず、期末残高には消費税等が含まれております。

2. 取引条件及び取引条件の決定方針等

(* 1) 投資信託に係る事務代行手数料については、商品性等を勘案し総合的に決定しております。

2. 親会社又は重要な関連会社に関する注記

(1) 親会社情報

野村ホールディングス㈱（東京証券取引所、名古屋証券取引所、シンガポール証券取引所、
ニューヨーク証券取引所に上場）

(2) 重要な関連会社の要約財務諸表

該当はありません。

1 株当たり情報

前事業年度 (自 2022年4月1日 至 2023年3月31日)		当事業年度 (自 2023年4月1日 至 2024年3月31日)	
1 株当たり純資産額	17,016円74銭	1 株当たり純資産額	11,677円62銭
1 株当たり当期純利益	5,060円34銭	1 株当たり当期純利益	5,471円85銭
潜在株式調整後1株当たり当期純利益については、潜在株式が存在しないため記載しておりません。		潜在株式調整後1株当たり当期純利益については、潜在株式が存在しないため記載しておりません。	
1 株当たり当期純利益の算定上の基礎		1 株当たり当期純利益の算定上の基礎	
損益計算書上の当期純利益	26,064百万円	損益計算書上の当期純利益	28,183百万円
普通株式に係る当期純利益	26,064百万円	普通株式に係る当期純利益	28,183百万円
普通株主に帰属しない金額の主要な内訳		普通株主に帰属しない金額の主要な内訳	
該当事項はありません。		該当事項はありません。	
普通株式の期中平均株式数	5,150,693株	普通株式の期中平均株式数	5,150,693株

4 【利害関係人との取引制限】

委託者は、「金融商品取引法」の定めるところにより、利害関係人との取引について、次に掲げる行為が禁止されています。

自己又はその取締役若しくは執行役との間における取引を行うことを内容とした運用を行うこと(投資者の保護に欠け、若しくは取引の公正を害し、又は金融商品取引業の信用を失墜させるおそれがないものとして内閣府令で定めるものを除きます。)。

運用財産相互間において取引を行うことを内容とした運用を行うこと(投資者の保護に欠け、若しくは取引の公正を害し、又は金融商品取引業の信用を失墜させるおそれがないものとして内閣府令で定めるものを除きます。)。

通常の取引の条件と異なる条件であって取引の公正を害するおそれのある条件で、委託者の親法人等(委託者の総株主等の議決権の過半数を保有していることその他の当該金融商品取引業者と密接な関係を有する法人その他の団体として政令で定める要件に該当する者をいいます。以下 において同じ。)又は子法人等(委託者が総株主等の議決権の過半数を保有していることその他の当該金融商品取引業者と密接な関係を有する法人その他の団体として政令で定める要件に該当する者をいいます。以下同じ。)と有価証券の売買その他の取引又は店頭デリバティブ取引を行うこと。

委託者の親法人等又は子法人等の利益を図るため、その行う投資運用業に関して運用の方針、運用財産の額若しくは市場の状況に照らして不必要な取引を行うことを内容とした運用を行うこと。

上記 に掲げるもののほか、委託者の親法人等又は子法人等が関与する行為であって、投資者の保護に欠け、若しくは取引の公正を害し、又は金融商品取引業の信用を失墜させるおそれのあるものとして内閣府令で定める行為

5【その他】

(1)定款の変更

委託者の定款の変更に関しては、株主総会の決議が必要です。

(2)訴訟事件その他の重要事項

委託者およびファンドに重要な影響を与えた事実、または与えると予想される事実はありません。

第2【その他の関係法人の概況】

1【名称、資本金の額及び事業の内容】

(1) 受託者

(a)名称	(b)資本金の額 [*]	(c)事業の内容
野村信託銀行株式会社	50,000百万円	銀行法に基づき銀行業を営むとともに、金融機関の信託業務の兼営等に関する法律（兼営法）に基づき信託業務を営んでいます。

* 2024年6月末現在

(2) 販売会社

(a)名称	(b)資本金の額 [*]	(c)事業の内容
野村證券株式会社	10,000百万円	「金融商品取引法」に定める第一種金融商品取引業を営んでいます。
a u カブコム証券株式会社	7,196百万円	
株式会社 S B I 証券	54,323百万円	
とうほう証券株式会社	3,000百万円	
松井証券株式会社	11,945百万円	
マネックス証券株式会社	13,195百万円	
めぶき証券株式会社	3,000百万円	
楽天証券株式会社	19,495百万円	
株式会社常陽銀行	85,113百万円	銀行法に基づき銀行業を営んでいます。
株式会社西日本シティ銀行	85,745百万円	
野村信託銀行株式会社	50,000百万円	

* 2024年6月末現在

2【関係業務の概要】

(1) 受託者

ファンドの受託会社（受託者）として、信託財産の保管・管理・計算、外国証券を保管・管理する外国の保管銀行への指図・連絡等を行ないます。

(2) 販売会社

ファンドの取扱販売会社として、募集の取扱いを行ない、信託契約の一部解約に関する事務、一部解約金・収益分配金・償還金の支払いに関する事務等を行ないます。

3【資本関係】

(2024年3月末現在の持株比率5.0%以上を記載します。)

(1) 受託者

該当事項はありません。

(2) 販売会社

該当事項はありません。

第3【参考情報】

ファンドについては、当計算期間において以下の書類が提出されております。

提出年月日	提出書類
2024年 4月 5日	有価証券届出書の訂正届出書
2024年 4月 5日	半期報告書

独立監査人の監査報告書

2024年6月7日

野村アセットマネジメント株式会社
取締役会 御中EY新日本有限責任監査法人
東京事務所指定有限責任社員 公認会計士 湯原 尚
業務執行社員指定有限責任社員 公認会計士 水 永 真太郎
業務執行社員

監査意見

当監査法人は、金融商品取引法第193条の2第1項の規定に基づく監査証明を行うため、「委託会社等の経理状況」に掲げられている野村アセットマネジメント株式会社の2023年4月1日から2024年3月31日までの第65期事業年度の財務諸表、すなわち、貸借対照表、損益計算書、株主資本等変動計算書、重要な会計方針及びその他の注記について監査を行った。

当監査法人は、上記の財務諸表が、我が国において一般に公正妥当と認められる企業会計の基準に準拠して、野村アセットマネジメント株式会社の2024年3月31日現在の財政状態及び同日をもって終了する事業年度の経営成績を、全ての重要な点において適正に表示しているものと認める。

監査意見の根拠

当監査法人は、我が国において一般に公正妥当と認められる監査の基準に準拠して監査を行った。監査の基準における当監査法人の責任は、「財務諸表監査における監査人の責任」に記載されている。当監査法人は、我が国における職業倫理に関する規定に従って、会社から独立しており、また、監査人としてのその他の倫理上の責任を果たしている。当監査法人は、意見表明の基礎となる十分かつ適切な監査証拠を入手したと判断している。

その他の記載内容

その他の記載内容は、監査した財務諸表を含む開示書類に含まれる情報のうち、財務諸表及びその監査報告書以外の情報である。

当監査法人は、その他の記載内容が存在しないと判断したため、その他の記載内容に対するいかなる作業も実施していない。

財務諸表に対する経営者及び監査等委員会の責任

経営者の責任は、我が国において一般に公正妥当と認められる企業会計の基準に準拠して財務諸表を作成し適正に表示することにある。これには、不正又は誤謬による重要な虚偽表示のない財務諸表を作成し適正に表示するために経営者が必要と判断した内部統制を整備及び運用

することが含まれる。

財務諸表を作成するに当たり、経営者は、継続企業の前提に基づき財務諸表を作成することが適切であるかどうかを評価し、我が国において一般に公正妥当と認められる企業会計の基準に基づいて継続企業に関する事項を開示する必要がある場合には当該事項を開示する責任がある。

監査等委員会の責任は、財務報告プロセスの整備及び運用における取締役の職務の執行を監視することにある。

財務諸表監査における監査人の責任

監査人の責任は、監査人が実施した監査に基づいて、全体としての財務諸表に不正又は誤謬による重要な虚偽表示がないかどうかについて合理的な保証を得て、監査報告書において独立の立場から財務諸表に対する意見を表明することにある。虚偽表示は、不正又は誤謬により発生する可能性があり、個別に又は集計すると、財務諸表の利用者の意思決定に影響を与えると合理的に見込まれる場合に、重要性があると判断される。

監査人は、我が国において一般に公正妥当と認められる監査の基準に従って、監査の過程を通じて、職業的専門家としての判断を行い、職業的懐疑心を保持して以下を実施する。

- ・不正又は誤謬による重要な虚偽表示リスクを識別し、評価する。また、重要な虚偽表示リスクに対応した監査手続を立案し、実施する。監査手続の選択及び適用は監査人の判断による。さらに、意見表明の基礎となる十分かつ適切な監査証拠を入手する。
- ・財務諸表監査の目的は、内部統制の有効性について意見表明するためのものではないが、監査人は、リスク評価の実施に際して、状況に応じた適切な監査手続を立案するために、監査に関連する内部統制を検討する。
- ・経営者が採用した会計方針及びその適用方法の適切性、並びに経営者によって行われた会計上の見積りの合理性及び関連する注記事項の妥当性を評価する。
- ・経営者が継続企業を前提として財務諸表を作成することが適切であるかどうか、また、入手した監査証拠に基づき、継続企業の前提に重要な疑義を生じさせるような事象又は状況に関して重要な不確実性が認められるかどうか結論付ける。継続企業の前提に関する重要な不確実性が認められる場合は、監査報告書において財務諸表の注記事項に注意を喚起すること、又は重要な不確実性に関する財務諸表の注記事項が適切でない場合は、財務諸表に対して除外事項付意見を表明することが求められている。監査人の結論は、監査報告書日までに入手した監査証拠に基づいているが、将来の事象や状況により、企業は継続企業として存続できなくなる可能性がある。
- ・財務諸表の表示及び注記事項が、我が国において一般に公正妥当と認められる企業会計の基準に準拠しているかどうかとともに、関連する注記事項を含めた財務諸表の表示、構成及び内容、並びに財務諸表が基礎となる取引や会計事象を適正に表示しているかどうかを評価する。

監査人は、監査等委員会に対して、計画した監査の範囲とその実施時期、監査の実施過程で識別した内部統制の重要な不備を含む監査上の重要な発見事項、及び監査の基準で求められているその他の事項について報告を行う。

監査人は、監査等委員会に対して、独立性についての我が国における職業倫理に関する規定を遵守したこと、並びに監査人の独立性に影響を与えると合理的に考えられる事項、及び阻害要因を除去するための対応策を講じている場合又は阻害要因を許容可能な水準にまで軽減するためのセーフガードを適用している場合はその内容について報告を行う。

利害関係

会社と当監査法人又は業務執行社員との間には、公認会計士法の規定により記載すべき利害関係はない。

以　上

-
- (注) 1. 上記の監査報告書の原本は当社が別途保管しております。
2. XBRLデータは監査の対象には含まれていません。

独立監査人の監査報告書

2024年8月9日

野村アセットマネジメント株式会社

取締役会 御 中

EY新日本有限責任監査法人

東京事務所

指定有限責任社員
業務執行社員

公認会計士

長谷川 敬

監査意見

当監査法人は、金融商品取引法第193条の2第1項の規定に基づく監査証明を行うため、「ファンドの経理状況」に掲げられているはじめてのNISA・日本株式インデックス（TOPIX）の2023年7月10日から2024年6月3日までの計算期間の財務諸表、すなわち、貸借対照表、損益及び剰余金計算書、注記表並びに附属明細表について監査を行った。

当監査法人は、上記の財務諸表が、我が国において一般に公正妥当と認められる企業会計の基準に準拠して、はじめてのNISA・日本株式インデックス（TOPIX）の2024年6月3日現在の信託財産の状態及び同日をもって終了する計算期間の損益の状況を、全ての重要な点において適正に表示しているものと認める。

監査意見の根拠

当監査法人は、我が国において一般に公正妥当と認められる監査の基準に準拠して監査を行った。監査の基準における当監査法人の責任は、「財務諸表監査における監査人の責任」に記載されている。当監査法人は、我が国における職業倫理に関する規定に従って、野村アセットマネジメント株式会社及びファンドから独立しており、また、監査人としてのその他の倫理上の責任を果たしている。当監査法人は、意見表明の基礎となる十分かつ適切な監査証拠を入手したと判断している。

その他の記載内容

その他の記載内容は、有価証券報告書及び有価証券届出書（訂正有価証券届出書を含む。）に含まれる情報のうち、財務諸表及びその監査報告書以外の情報である。経営者の責任は、その他の記載内容を作成し開示することにある。

当監査法人の財務諸表に対する監査意見の対象にはその他の記載内容は含まれておらず、当監査法人はその他の記載内容に対して意見を表明するものではない。

財務諸表監査における当監査法人の責任は、その他の記載内容を通読し、通読の過程において、その他の記載内容と財務諸表又は当監査法人が監査の過程で得た知識との間に重要な相違があるかどうか検討すること、また、そのような重要な相違以外にその他の記載内容に重要な誤りの兆候があるかどうか注意を払うことにある。

当監査法人は、実施した作業に基づき、その他の記載内容に重要な誤りがあると判断した場合には、その事実を報告することが求められている。

その他の記載内容に関して、当監査法人が報告すべき事項はない。

財務諸表に対する経営者の責任

経営者の責任は、我が国において一般に公正妥当と認められる企業会計の基準に準拠して財務諸表を作成し適正に表示することにある。これには、不正又は誤謬による重要な虚偽表示のない財務諸表を作成し適正に表示するために経営者が必要と判断した内部統制を整備及び運用することが含まれる。

財務諸表を作成するに当たり、経営者は、継続企業の前提に基づき財務諸表を作成することが適切であるかどうかを評価し、我が国において一般に公正妥当と認められる企業会計の基準に基づいて継続企業に関する事項を開示する必要がある場合には当該事項を開示する責任がある。

財務諸表監査における監査人の責任

監査人の責任は、監査人が実施した監査に基づいて、全体としての財務諸表に不正又は誤謬による重要な虚偽表示がないかどうかについて合理的な保証を得て、監査報告書において独立の立場から財務諸表に対する意見を表明することにある。虚偽表示は、不正又は誤謬により発生する可能性があり、個別に又は集計すると、財務諸表の利用者の意思決定に影響を与えると合理的に見込まれる場合に、重要性があると判断される。

監査人は、我が国において一般に公正妥当と認められる監査の基準に従って、監査の過程を通じて、職業的専門家としての判断を行い、職業的懐疑心を保持して以下を実施する。

- ・ 不正又は誤謬による重要な虚偽表示リスクを識別し、評価する。また、重要な虚偽表示リスクに対応した監査手続を立案し、実施する。監査手続の選択及び適用は監査人の判断による。さらに、意見表明の基礎となる十分かつ適切な監査証拠を入手する。
- ・ 財務諸表監査の目的は、内部統制の有効性について意見表明するためのものではないが、監査人は、リスク評価の実施に際して、状況に応じた適切な監査手続を立案するために、監査に関連する内部統制を検討する。
- ・ 経営者が採用した会計方針及びその適用方法の適切性、並びに経営者によって行われた会計上の見積りの合理性及び関連する注記事項の妥当性を評価する。
- ・ 経営者が継続企業を前提として財務諸表を作成することが適切であるかどうか、また、入手した監査証拠に基づき、継続企業の前提に重要な疑義を生じさせるような事象又は状況に関して重要な不確実性が認められるかどうか結論付ける。継続企業の前提に関する重要な不確実性が認められる場合は、監査報告書において財務諸表の注記事項に注意を喚起すること、又は重要な不確実性に関する財務諸表の注記事項が適切でない場合は、財務諸表に対して除外事項付意見を表明することが求められている。監査人の結論は、監査報告書日までに入手した監査証拠に基づいているが、将来の事象や状況により、ファンドは継続企業として存続できなくなる可能性がある。
- ・ 財務諸表の表示及び注記事項が、我が国において一般に公正妥当と認められる企業会計の基準に準拠しているかどうかとともに、関連する注記事項を含めた財務諸表の表示、構成及び内容、並びに財務諸表が基礎となる取引や会計事象を適正に表示しているかどうかを評価する。

監査人は、経営者に対して、計画した監査の範囲とその実施時期、監査の実施過程で識別した内部統制の重要な不備を含む監査上の重要な発見事項、及び監査の基準で求められているその他の事項について報告を行う。

利害関係

野村アセットマネジメント株式会社及びファンドと当監査法人又は業務執行社員との間には、公認会計士法の規定により記載すべき利害関係はない。

以 上

(注) １．上記の監査報告書の原本は当社が別途保管しております。

２．XBRLデータは監査の対象には含まれていません。