

【表紙】

【提出書類】 有価証券報告書

【提出先】 関東財務局長殿

【提出日】 2024年7月18日提出

【計算期間】 第13期（自 2023年4月19日 至 2024年4月18日）

【ファンド名】 D I A M新興国株式インデックスファンド＜DC年金＞

【発行者名】 アセットマネジメントOne株式会社

【代表者の役職氏名】 取締役社長 杉原 規之

【本店の所在の場所】 東京都千代田区丸の内一丁目8番2号

【事務連絡者氏名】 酒井 隆

【連絡場所】 東京都千代田区丸の内一丁目8番2号

【電話番号】 03-6774-5100

【縦覧に供する場所】 該当事項はありません。

第一部【ファンド情報】

第1【ファンドの状況】

1【ファンドの性格】

（1）【ファンドの目的及び基本的性格】

当ファンドは、MSCIエマージング・マーケット・インデックス（円換算ベース、配当込み、為替ヘッジなし）の動きを概ね捉える投資成果をめざして運用を行います。

当ファンドの信託金限度額は、5,000億円とします。ただし、委託会社は、受託会社と合意のうえ、限度額を変更することができます。

<ファンドの特色>

1 エマージング株式パッシブ・マザーファンドを通じて、主として海外の金融商品取引所に上場している株式^(*)に実質的に投資し、MSCIエマージング・マーケット・インデックス（円換算ベース、配当込み、為替ヘッジなし）の動きを概ね捉える投資成果をめざして運用を行います。

(*)DR(預託証券)もしくは株式と同等の投資効果が得られる権利を表示する証券および証書等を含みます。

2 原則として、マザーファンドの組入比率は高位を維持します。

3 実質外貨建資産については、原則として為替ヘッジは行いません。

運用プロセス

現地口座の開設可否、預託証券の利用可否を基準に投資対象銘柄群を設定し、インデックスとポートフォリオにおける個別銘柄の構成比率との差(アクティブウェイト)を一定以内に抑えた上で、計量モデルを用いて、インデックスとの乖離を抑えます。

日々・月次レベルでインデックスとの乖離を管理して、必要な場合には速やかに銘柄入替や組入比率の調整を行います。

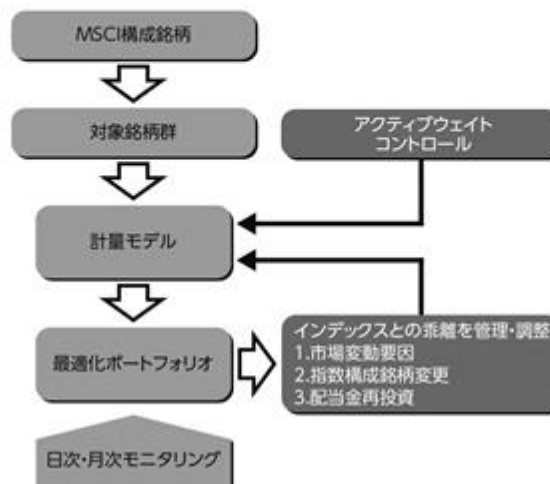

■ 分配方針

年1回の決算時(毎年4月18日(休業日の場合は翌営業日))に、経費控除後の利子配当等収益および売買益(評価益を含みます。)等の全額を対象として、委託会社が基準価額水準、市況動向等を勘案して、分配金額を決定します。

- ・将来の分配金の支払いおよびその金額について保証するものではありません。
- ・分配金額は、分配方針に基づいて委託会社が決定します。あらかじめ一定の額の分配をお約束するものではありません。分配金が支払われない場合もあります。

指数の著作権等

本ファンドは、MSCI Inc.（以下、「MSCI」といいます。）、MSCIの関連会社、情報提供者その他MSCI指数の編集、計算または作成に関与または関係した第三者（以下、総称して「MSCI関係者」といいます。）によって保証、推奨、販売、または宣伝されるものではありません。MSCI指数は、MSCIの独占的財産です。MSCIおよびMSCI指数の名称は、MSCIまたはその関連会社のサービスマークであり、委託会社による特定の目的のために使用が許諾されています。MSCI関係者は、本ファンドの発行者もしくは所有者、またはその他の者もしくは団体に対して、ファンド全般もしくは本ファンド自体への投資に関する適否あるいは一般的な株式市場のパフォーマンスをトラックするMSCI指数の能力に関して、明示的であると黙示的であるとを問わず、一切の表明または保証を行いません。MSCIまたはその関連会社は、特定のトレードマーク、サービスマークおよびトレードネーム、ならびに、本ファンドまたは本ファンドの発行会社、所有者、その他の者もしくは団体に関りなくMSCIが決定、編集、計算するMSCI指数のライセンス所有者です。いかなるMSCI関係者も、MSCI指数の決定、編集または計算にあたり、本ファンドの発行会社もしくは所有者、またはその他の者もしくは団体の要望を考慮する義務を負いません。いかなるMSCI関係者も、本ファンドの発行時期、発行価格もしくは発行数量の決定、または、本ファンドを換金する方程式もしくは本ファンドの換算対価の決定もしくは計算について責任を負うものではなく、また、関与していません。また、MSCI関係者は、本ファンドの発行会社もしくは所有者、またはその他の者もしくは団体に対して、本ファンドの管理、マーケティングまたは募集に関するいかなる義務または責任も負いません。

MSCIは、自らが信頼できると考える情報源からMSCI指数の計算に算入または使用するための情報を入手しますが、いかなるMSCI関係者も、MSCI指数またはそれに含まれるデータの独創性、正確性および/または完全性について保証するものではありません。いかなるMSCI関係者も、明示的か黙示的かを問わず、本ファンドの発行会社もしくは所有者、またはその他の者もしくは団体が、MSCI指数またはそれに含まれるデータを使用することにより得られる結果について保証を行いません。いかなるMSCI関係者も、MSCI指数またはそれに含まれるデータの、またはそれらに関連する過誤、脱漏または中断について責任を負いません。また、MSCI指数およびそれに含まれるデータの各々に関し、いかなるMSCI関係者も明示的または黙示的な保証を行うものではなく、かつMSCI関係者は、それらに関する特定目的に対する市場性および適合性に係る一切の保証を明示的に否認します。前記事項を制限することなく、直接的損害、間接的損害、特別損害、懲罰的損害、結果的損害その他あらゆる損害（逸失利益を含む。）については、その可能性について告知されていたとしても、MSCI関係者は、かかる損害について責任を負いません。

本証券、本商品もしくは本ファンドの購入者、販売者もしくは所有者、またはその他いかなる者もしくは団体も、MSCIの承認が必要か否かの確認を事前にMSCIに求めることなく、本証券を保証、推奨、販売、または宣伝するためにMSCIのトレードネーム、トレードマークまたはサービスマークを使用したり、それらに言及することはできません。いかなる状況においても、いかなる者または団体も、事前にMSCIの書面による承認を得ることなくMSCIとの関係を主張することはできません。

商品分類表

単位型投信 追加型投信	投資対象地域	投資対象資産 (収益の源泉)	補足分類
単位型投信	国内	株式	インデックス型
追加型投信	海外	債券	
		不動産投信	
	内外	その他資産 ()	特殊型
		資産複合	

(注) 当ファンドが該当する商品分類を網掛け表示しています。

商品分類定義

追加型投信	一度設定されたファンドであってもその後追加設定が行われ従来の信託財産とともに運用されるファンドをいいます。
海外	目論見書または投資信託約款において、組入資産による主たる投資収益が実質的に海外の資産を源泉とする旨の記載があるものをいいます。
株式	目論見書または投資信託約款において、組入資産による主たる投資収益が実質的に株式を源泉とする旨の記載があるものをいいます。
インデックス型	目論見書または投資信託約款において、各種指数に連動する運用成果をめざす旨の記載があるものをいいます。

属性区分表

投資対象資産	決算頻度	投資対象地域	投資形態	為替ヘッジ	対象インデックス
株式 一般 大型株 中小型株	年1回 年2回	グローバル () 日本			日経225
債券 一般 公債 社債 その他債券 クレジット属性 ()	年4回 年6回 (隔月) 年12回 (毎月)	北米 欧州 アジア オセアニア	ファミリー ファンド	あり ()	TOPIX
不動産投信 その他資産 (投資信託証券 (株式))	日々 その他 ()	中南米 アフリカ 中近東 (中東)	ファンド・オ ブ・ファンズ	なし	その他 (MSCI エマージング・ マーケット・ インデックス (円換算ベース、 配当込み、為替 ヘッジなし))
資産複合 () 資産配分固定型 資産配分変更型		エマージング			

属性区分に記載している「為替ヘッジ」は、対円での為替リスクに対するヘッジの有無を記載しております。

(注) 当ファンドが該当する属性区分を網掛け表示しています。

属性区分定義

その他資産 （投資信託証券 （株式））	目論見書または投資信託約款において、投資信託証券への投資を通じて、主として株式へ実質的に投資する旨の記載があるものをいいます。 （注）商品分類表の投資対象資産は株式に分類され、属性区分表の投資対象資産はその他資産（投資信託証券（株式））に分類されます。
年1回	目論見書または投資信託約款において、年1回決算する旨の記載があるものをいいます。
エマージング	目論見書または投資信託約款において、組入資産による投資収益がエマージング地域（新興成長国（地域））の資産を源泉とする旨の記載があるものをいいます。
ファミリー ファンド	目論見書または投資信託約款において、親投資信託（ファンド・オブ・ファンズにのみ投資されるものを除く。）を投資対象として投資するものをいいます。
為替ヘッジなし	目論見書または投資信託約款において、対円での為替のヘッジを行わない旨の記載があるものまたは対円での為替のヘッジを行う旨の記載がないものをいいます。
その他	日経225またはTOPIXにあてはまらない全てのものをいいます。

上記の分類は、一般社団法人投資信託協会の商品分類に関する指針に基づき記載しております。

上記以外の商品分類および属性区分の定義については、一般社団法人投資信託協会ホームページ（URL <https://www.toushin.or.jp/>）でご覧いただけます。

（２）【ファンドの沿革】

2011年5月17日	信託契約締結、当初設定日、ファンドの運用開始
2013年1月18日	信託報酬率の変更
2015年7月18日	信託報酬率の変更
2023年7月19日	信託報酬率の変更

(3) 【ファンドの仕組み】

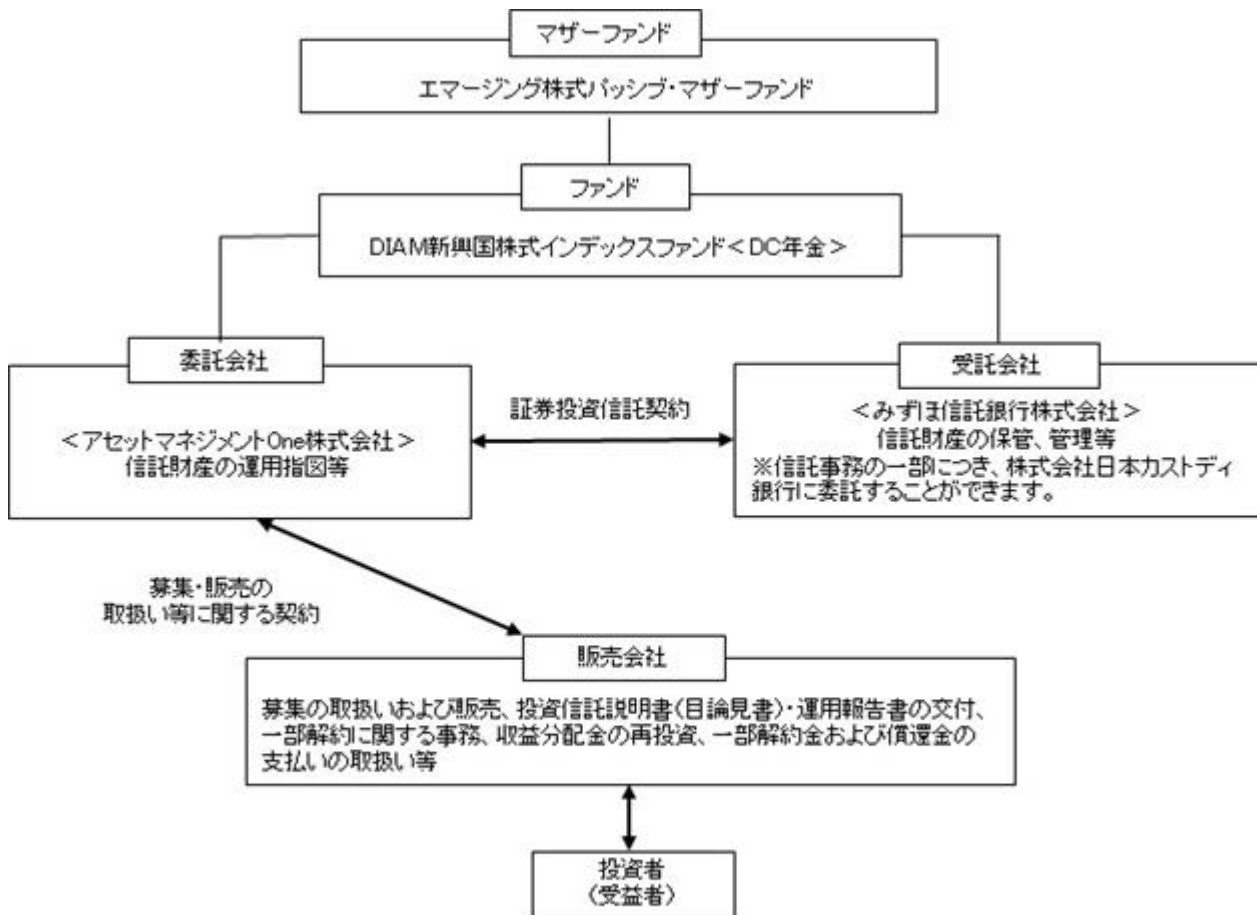

- ・「証券投資信託契約」の概要

委託会社と受託会社との間においては、当ファンドにかかる証券投資信託契約を締結しております。

当該契約の内容は、当ファンドの運用の基本方針、投資対象、投資制限、受益者の権利等を規定したものです。

- ・「募集・販売の取扱い等に関する契約」の概要

委託会社と販売会社との間においては、募集・販売の取扱い等に関する契約を締結しております。

当該契約の内容は、証券投資信託の募集・販売の取扱い、一部解約に関する事務、収益分配金の再投資、一部解約金および償還金の受益者への支払い等に関する包括的な規則を定めたものです。

ファミリーファンド方式とは

当ファンドは「ファミリーファンド方式」により運用を行います。

「ファミリーファンド方式」とは、複数のファンドを合同運用する仕組みで、投資者からの資金をまとめてベビーファンド（当ファンド）とし、その資金の全部または一部をマザーファンド受益証券に投資して、その実質的な運用をマザーファンドにて行う仕組みです。

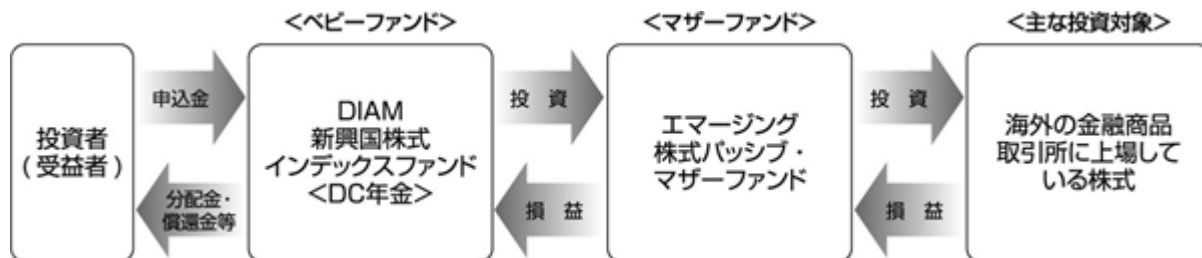

委託会社の概況

名称：アセットマネジメントOne株式会社

本店の所在の場所：東京都千代田区丸の内一丁目8番2号

資本金の額

20億円（2024年4月30日現在）

委託会社の沿革

1985年7月1日	会社設立
1998年3月31日	「証券投資信託法」に基づく証券投資信託の委託会社の免許取得
1998年12月1日	証券投資信託法の改正に伴う証券投資信託委託業のみなし認可
1999年10月1日	第一ライフ投信投資顧問株式会社を存続会社として興銀エヌダブリュ・アセットマネジメント株式会社および日本興業投信株式会社と合併し、社名を興銀第一ライフ・アセットマネジメント株式会社とする。
2008年1月1日	「興銀第一ライフ・アセットマネジメント株式会社」から「DIAMアセットマネジメント株式会社」に商号変更
2016年10月1日	DIAMアセットマネジメント株式会社、みずほ投信投資顧問株式会社、新光投信株式会社、みずほ信託銀行株式会社（資産運用部門）が統合し、商号をアセットマネジメントOne株式会社に変更

大株主の状況

（2024年4月30日現在）

株主名	住所	所有株数	所有比率
株式会社みずほフィナンシャルグループ	東京都千代田区大手町一丁目5番5号	28,000株 ¹	70.0% ²
第一生命ホールディングス株式会社	東京都千代田区有楽町一丁目13番1号	12,000株	30.0% ²

- 1: A種種類株式(15,510株)を含みます。
- 2: 普通株式のみの場合の所有比率は、株式会社みずほフィナンシャルグループ51.0%、第一生命ホールディングス株式会社49.0%

2【投資方針】

(1)【投資方針】

<基本方針>

この投資信託は、主として海外の金融商品取引所に上場している株式^(*)に実質的に投資し、MSCIEマージング・マーケット・インデックス(円換算ベース、配当込み、為替ヘッジなし)の動きを概ね捉える投資成果をめざして運用を行います。

(*)DR(預託証券)もしくは株式と同等の投資効果が得られる権利を表示する証券および証書等を含みます。

<投資対象>

エマージング株式パッシブ・マザーファンド受益証券を主要投資対象とします。

<投資態度>

主としてエマージング株式パッシブ・マザーファンド受益証券に投資し、MSCIEマージング・マーケット・インデックス(円換算ベース、配当込み、為替ヘッジなし)の動きを概ね捉える投資成果をめざして運用を行います。

原則として、マザーファンド受益証券の組入比率は高位を維持します。

実質外貨建資産については、原則として為替ヘッジは行いません。

有価証券先物取引等、スワップ取引、外国為替予約取引、金利先渡取引および為替先渡取引を行うことができます。

上記にかかわらず、ファンドの資金動向、市況動向等に急激な変化が生じた場合、ならびに純資産総額が運用に支障をきたす水準となった場合等、やむを得ない事情が発生した場合には、上記のような運用が出来ない場合があります。

当ファンドが対象指数の変動をその基準価額の変動に適正に反映するための手法に関する事項については、上記1ファンドの性格(1)ファンドの目的及び基本的性格<ファンドの特色>をご参照ください。

(2)【投資対象】

投資の対象とする資産の種類(約款第16条)

この信託において投資の対象とする資産の種類は次に掲げるものとします。

- 1.次に掲げる特定資産(「特定資産」とは、投資信託及び投資法人に関する法律第2条第1項に定めるものをいいます。以下同じ。)

イ.有価証券

ロ.デリバティブ取引に係る権利(金融商品取引法第2条第20項に規定するものをいい、約款第22条、第23条および第24条に定めるものに限ります。)

ハ.金銭債権

ニ.約束手形

2. 次に掲げる特定資産以外の資産

イ. 為替手形

運用の指図範囲等(約款第17条第1項)

委託会社は、信託金を、主としてアセットマネジメントOne株式会社を委託会社とし、みずほ信託銀行株式会社を受託会社として締結された証券投資信託であるエマージング株式パッシブ・マザーファンドの受益証券のほか次の有価証券(金融商品取引法第2条第2項の規定により有価証券とみなされる同項各号に掲げる権利を除きます。)に投資することを指図します。

1. 株券または新株引受権証書
2. 国債証券
3. 地方債証券
4. 特別の法律により法人の発行する債券
5. 社債券(新株引受権証券と社債券が一体となった新株引受権付社債券(以下「分離型新株引受権付社債券」といいます。))の新株引受権証券を除きます。なお、社債券のうちで、新株予約権付社債のうち会社法第236条第1項第3号の財産が当該新株予約権付社債についての社債であって当該社債と当該新株予約権がそれぞれ単独で存在し得ないことをあらかじめ明確にしているもの、ならびに会社法施行前の旧商法第341条ノ3第1項第7号および第8号の定めがある新株予約権付社債を総称して以下「転換社債型新株予約権付社債」といいます。)
6. 資産の流動化に関する法律に規定する特定社債券(金融商品取引法第2条第1項第4号で定めるものをいいます。)
7. 投資法人債券(金融商品取引法第2条第1項第11号で定めるものをいい、振替投資法人債を含みます。)
8. 特別の法律により設立された法人の発行する出資証券(金融商品取引法第2条第1項第6号で定めるものをいいます。)
9. 協同組織金融機関の優先出資に関する法律に規定する優先出資証券(金融商品取引法第2条第1項第7号で定めるものをいいます。)
10. 資産の流動化に関する法律に規定する優先出資証券または新優先出資引受権を表示する証券(金融商品取引法第2条第1項第8号で定めるものをいいます。)
11. コマーシャル・ペーパー
12. 新株引受権証券(分離型新株引受権付社債券の新株引受権証券を含みます。以下同じ。))および新株予約権証券
13. 外国または外国の者の発行する証券または証書で、1.~12.の証券または証書の性質を有するもの
14. 投資信託または外国投資信託の受益証券(金融商品取引法第2条第1項第10号で定めるものをいい、振替投資信託受益権を含みます。)
15. 投資証券または外国投資証券(金融商品取引法第2条第1項第11号で定めるものをいいます。)
16. 外国貸付債権信託受益証券(金融商品取引法第2条第1項第18号で定めるものをいいます。)
17. オプションを表示する証券または証書(金融商品取引法第2条第1項第19号で定めるものをいい、有価証券に係るものに限ります。)
18. 預託証書(金融商品取引法第2条第1項第20号で定めるものをいいます。)
19. 外国法人が発行する譲渡性預金証書

20. 指定金銭信託の受益証券(金融商品取引法第2条第1項第14号で定める受益証券発行信託の受益証券に限ります。)
 21. 抵当証券(金融商品取引法第2条第1項第16号で定めるものをいいます。)
 22. 貸付債権信託受益権であって金融商品取引法第2条第1項第14号で定める受益証券発行信託の受益証券に表示されるべきもの
 23. 外国の者に対する権利で22.の有価証券の性質を有するもの
- なお、1.の証券または証書、13.ならびに18.の証券または証書のうち1.の証券または証書の性質を有するものを以下「株式」といい、2.から7.までの証券および13.ならびに18.の証券または証書のうち2.から7.までの証券の性質を有するものを以下「公社債」といい、14.の証券および15.の証券を以下「投資信託証券」といいます。

運用の指図範囲等(約款第17条第2項)

委託会社は、信託金を、上記 に掲げる有価証券のほか次に掲げる金融商品(金融商品取引法第2条第2項の規定により有価証券とみなされる同項各号に掲げる権利を含みます。)により運用することを指図することができます。

1. 預金
2. 指定金銭信託(金融商品取引法第2条第1項第14号に規定する受益証券発行信託を除きます。)
3. コール・ローン
4. 手形割引市場において売買される手形
5. 貸付債権信託受益権であって金融商品取引法第2条第2項第1号で定めるもの
6. 外国の者に対する権利で5.の権利の性質を有するもの

(参考)当ファンドが投資対象とするマザーファンドの概要

ファンド名	エマージング株式パッシブ・マザーファンド
基本方針	<p>この投資信託は、主として海外の金融商品取引所に上場している株式^(*)に投資し、MSCIEマージング・マーケット・インデックス(円換算ベース、配当込み、為替ヘッジなし)の動きを概ね捉える投資成果をめざして運用を行います。</p> <p>(*)DR(預託証券)もしくは株式と同等の投資効果が得られる権利を表示する証券及び証書等を含みます。</p>
主な投資対象	海外の金融商品取引所に上場している株式を主要投資対象とします。
投資態度	<p>主として海外の金融商品取引所に上場している株式に投資し、MSCIEマージング・マーケット・インデックス(円換算ベース、配当込み、為替ヘッジなし)の動きを概ね捉える投資成果をめざして運用を行います。</p> <p>原則として、株式の組入比率は高位を維持します。</p> <p>外貨建資産については、原則として為替ヘッジは行いません。</p>
主な投資制限	<p>株式への投資割合には、制限を設けません。</p> <p>外貨建資産への投資には、制限を設けません。</p> <p>投資信託証券への投資割合は、信託財産の純資産総額の5%以下とします。</p> <p>デリバティブ取引(法人税法第61条の5に定めるものをいいます。)は、価格変動、金利変動および為替変動により生じるリスクを減じる目的ならびに投資の対象とする資産を保有した場合と同様の損益を実現する目的以外には利用しません。</p> <p>外国為替予約取引は、為替相場の変動により生じるリスクを減じる目的以外には利用しません。</p> <p>一般社団法人投資信託協会規則に定める一の者に対する株式等エクスポージャー、債券等エクスポージャーおよびデリバティブ等エクスポージャーの信託財産の純資産総額に対する比率は、原則としてそれぞれ10%、合計で20%以内とすることとし、当該比率を超えることとなった場合には、委託会社は、一般社団法人投資信託協会規則にしたがい当該比率以内となるよう調整を行うこととします。</p>

資金動向、市況動向等によっては、上記の運用ができない場合があります。

(3) 【運用体制】

a. ファンドの運用体制



投資環境見通しおよび運用方針の策定

経済環境見通し、資産別市場見通し、資産配分方針および資産別運用方針は月次で開催する「投資環境会議」および「投資方針会議」にて協議、策定致します。これらの会議は運用本部長・副本部長、運用グループ長等で構成されます。

運用計画の決定

各ファンドの運用は「投資環境会議」および「投資方針会議」における協議の内容を踏まえて、ファンド毎に個別に任命された運用担当者が行います。運用担当者は月次で運用計画書を作成し、運用本部長の承認を受けます。運用担当者は承認を受けた運用計画に基づき、運用を行います。

売買執行の実施

運用担当者は、売買計画に基づいて売買の執行を指図します。トレーディング担当者は、最良執行をめざして売買の執行を行います。

モニタリング

運用担当部署から独立したコンプライアンス・リスク管理担当部署（人数60～70人程度）は、運用に関するパフォーマンス測定、リスク管理および法令・信託約款などの遵守状況等のモニタリングを実施し、必要に応じて対応を指示します。

定期的に関催されるリスク管理に関する委員会等において運用リスク管理状況、運用実績、法令・信託約款などの遵守状況等について検証・報告を行います。

内部管理等のモニタリング

内部監査担当部署(人数10~20人程度)が運用、管理等に関する業務執行の適正性・妥当性・効率性等の観点からモニタリングを実施します。

b. ファンドの関係法人に関する管理

ファンドの関係法人である受託会社に対して、その業務に関する委託会社の管理担当部署は、内部統制に関する外部監査人による報告書等の定期的な提出を求め、必要に応じて具体的な事項に関するヒアリングを行う等の方法により、適切な業務執行体制にあることを確認します。

c. 運用体制に関する社内規則

運用体制に関する社内規則として運用管理規程および職務責任権限規程等を設けており、運用担当者の任務と権限の範囲を明示するほか、各投資対象の取り扱いに関して基準を設け、ファンドの商品性に則った適切な運用の実現を図ります。

また、売買執行、投資信託財産管理および法令遵守チェック等に関する各々の規程・内規を定めています。

運用体制は2024年4月30日現在のものであり、今後変更となる場合があります。

上記体制は、マザーファンドを通じた実質的な運用体制を記載しております。

(4) 【分配方針】

収益分配方針

毎決算時(原則として毎年4月18日。休業日の場合は翌営業日。)に以下の方針に基づき収益分配を行います。

(1) 分配対象額の範囲

経費控除後の利子配当等収益および売買益(評価益を含みます。)等の全額とします。

(2) 分配対象額についての分配方針

委託会社が基準価額水準、市況動向等を勘案して、分配金額を決定します。ただし、分配対象額が少額の場合は分配を行わない場合があります。

(3) 留保益の運用方針

留保益の運用については、特に制限を設けず、委託会社の判断に基づき、元本部分と同一の運用を行います。

収益の分配方式

(1) 信託財産から生じる毎計算期末における利益は、次の方法により処理します。

1) 信託財産に属する利子配当等収益(配当金、利子、貸付有価証券に係る品貸料およびこれ等に類する収益から支払利息を控除した額をいいます。以下同じ。)とマザーファンドの信託財産に属する利子配当等収益のうち信託財産に属するとみなした額(以下「みなし配当等収益」といいます。)との合計額から、諸経費、監査費用および当該監査費用に係る消費税および地方消費税(以下「消費税等」といいます。)に相当する金額、信託報酬および当該信託報酬に係る消費税等に相当する金額を控除した後、その残金を受益者に分配することができます。なお、次期以降の分配金にあてるため、その一部を分配準備積立金として積み立てることができます。

- 2) 売買損益に評価損益を加減した額からみなし配当等収益を控除して得た利益金額(以下「売買益」といいます。)は、諸経費、監査費用および当該監査費用に係る消費税等に相当する金額、信託報酬および当該信託報酬に係る消費税等に相当する金額を控除し、繰越欠損金のある時はその全額を売買益をもって補填した後、受益者に分配することができます。なお、次期以降の分配にあてるため、分配準備積立金として積み立てることができます。
- (2) 上記1)および2)におけるみなし配当等収益とは、マザーファンドの信託財産に係る利子配当等収益の額に、マザーファンドの信託財産の純資産総額に占める信託財産に属するマザーファンド受益証券の時価総額の割合を乗じて得た額をいいます。
- (3) 毎計算期末において、信託財産につき生じた損失は、次期に繰り越します。

収益分配金の再投資

収益分配金は、原則として自動的に全額が再投資されます。

収益分配金は、決算日において振替機関等の振替口座簿に記載または記録されている受益者(当該収益分配金にかかる決算日以前において一部解約が行われた受益権にかかる受益者を除きます。また、当該収益分配金にかかる決算日以前に設定された受益権で取得申込代金支払前のため販売会社の名義で記載または記録されている受益権については原則として取得申込者とし)に対し支払われます。販売会社は、遅滞なく収益分配金の再投資にかかる受益権の売付けを行います。再投資により増加した受益権は、振替口座簿に記載または記録されます。

(5) 【投資制限】

マザーファンド受益証券への投資制限(約款「運用の基本方針」2.運用方法(3)投資制限)

マザーファンド受益証券への投資割合には制限を設けません。

株式への実質投資割合(約款「運用の基本方針」2.運用方法(3)投資制限)

株式への実質投資割合には制限を設けません。

外貨建資産への投資割合(約款「運用の基本方針」2.運用方法(3)投資制限)

外貨建資産への実質投資割合には制限を設けません。

マザーファンド受益証券以外の投資信託証券への実質投資割合(約款「運用の基本方針」2.運用方法(3)投資制限)

マザーファンド受益証券以外の投資信託証券への実質投資割合は、信託財産の純資産総額の5%以下とします。

非株式割合(他の投資信託受益証券を通じて投資する場合は、当該他の投資信託の信託財産に属する株式以外の資産のうち、この投資信託の信託財産に属するとみなした部分を含みます。)は、信託財産総額の50%以下とします。(約款「運用の基本方針」2.運用方法(3)投資制限)

一般社団法人投資信託協会規則に定める一の者に対する株式等エクスポージャー、債券等エクスポージャーおよびデリバティブ等エクスポージャーの信託財産の純資産総額に対する比率は、原則としてそれぞれ10%、合計で20%以内とすることとし、当該比率を超えることとなった場合には、委託会社は、一般社団法人投資信託協会規則にしたがい当該比率以内となるよう調整を行うこととします。(約款「運用の基本方針」2.運用方法(3)投資制限)

投資する株式等の範囲(約款第20条)

投資する株式等の範囲(約款第20条)

- (1) 委託会社が投資することを指図する株式、新株引受権証券および新株予約権証券は、金融商品取引所等に上場(上場予定を含みます。)されている株式の発行会社の発行するもの、金融商品取引所等に準ずる市場において取引されている株式の発行会社の発行するものとします。た

だし、株主割当または社債権者割当により取得する株式、新株引受権証券および新株予約権証券については、この限りではありません。

- (2)上記(1)の規定にかかわらず、上場予定の株式、新株引受権証券および新株予約権証券で目論見書等において上場されることが確認できるものについては、委託会社が投資することを指図することができるものとします。

信用取引の指図範囲(約款第21条)

- (1)委託会社は、信託財産の効率的な運用に資するため、信用取引により株券を売付けることの指図をすることができます。なお、当該売付けの決済については、株券の引き渡しまたは買戻しにより行うことの指図をすることができるものとします。
- (2)上記(1)の信用取引の指図は、次の1.~6.に掲げる有価証券の発行会社の発行する株券について行うことができるものとし、かつ次の1.~6.に掲げる株券数の合計数を超えないものとします。
- 1.信託財産に属する株券および新株引受権証券の権利行使により取得する株券
 - 2.株式分割により取得する株券
 - 3.有償増資により取得する株券
 - 4.売出しにより取得する株券
 - 5.信託財産に属する転換社債の転換請求および新株予約権(転換社債型新株予約権付社債の新株予約権に限ります。)の行使により取得可能な株券
 - 6.信託財産に属する新株引受権証券および新株引受権付社債の新株引受権の行使、または信託財産に属する新株予約権証券および新株予約権付社債の新株予約権(5.に定めるものを除きます。)の行使により取得可能な株券

先物取引等の運用指図(約款第22条)

- (1)委託会社は、信託財産に属する資産の効率的な運用ならびに価格変動リスクを回避するため、わが国の金融商品取引所における有価証券先物取引(金融商品取引法第28条第8項第3号イに掲げるものをいいます。以下同じ。)、有価証券指数等先物取引(金融商品取引法第28条第8項第3号ロに掲げるものをいいます。以下同じ。)および有価証券オプション取引(金融商品取引法第28条第8項第3号ハに掲げるものをいいます。以下同じ。)ならびに外国の金融商品取引所におけるこれらの取引と類似の取引を行うことの指図をすることができます。なお、選択権取引は、オプション取引に含めて取扱うものとします(以下同じ。)
- (2)委託会社は、信託財産に属する資産の効率的な運用ならびに為替変動リスクを回避するため、わが国の金融商品取引所における通貨に係る先物取引ならびに外国の金融商品取引所における通貨に係る先物取引およびオプション取引を行うことの指図をすることができます。
- (3)委託会社は、信託財産に属する資産の効率的な運用ならびに価格変動リスクを回避するため、わが国の金融商品取引所における金利に係る先物取引およびオプション取引ならびに外国の金融商品取引所におけるこれらの取引と類似の取引を行うことの指図をすることができます。

スワップ取引の運用指図(約款第23条)

- (1)委託会社は、信託財産に属する資産の効率的な運用ならびに価格変動リスクおよび為替変動リスクを回避するため異なった通貨、異なった受取金利、または異なった受取金利とその元本を一定の条件のもとに交換する取引(以下「スワップ取引」といいます。)を行うことの指図をすることができます。

- (2)スワップ取引の指図にあたっては、当該取引の契約期限が、原則として信託期間を超えないものとし、ただし、当該取引が当該信託期間内で全部解約が可能なものについてはこの限りではありません。
- (3)スワップ取引の評価は、当該取引契約の相手方が市場実勢金利等を基に算出した価額で評価するものとし、
- (4)委託会社は、スワップ取引を行うにあたり担保の提供あるいは受入れが必要と認めるときは、担保の提供あるいは受入れの指図を行うものとし、

金利先渡取引および為替先渡取引の運用指図（約款第24条）

- (1)委託会社は、信託財産に属する資産の効率的な運用ならびに価格変動リスクおよび為替変動リスクを回避するため、金利先渡取引および為替先渡取引を行うことの指図をすることができます。
- (2)金利先渡取引および為替先渡取引の指図にあたっては、当該取引の決済日が、原則として信託期間を超えないものとし、ただし、当該取引が当該信託期間内で全部解約が可能なものについてはこの限りではありません。
- (3)金利先渡取引および為替先渡取引の評価は、当該取引契約の相手方が市場実勢金利等をもとに算出した価額で評価するものとし、
- (4)委託会社は、金利先渡取引および為替先渡取引を行うにあたり担保の提供あるいは受入れが必要と認めるときは、担保の提供あるいは受入れの指図を行うものとし、

デリバティブ取引等にかかる投資制限（約款第24条の2）

デリバティブ取引等について、一般社団法人投資信託協会規則の定めるところにしたがい、合理的な方法により算出した額が信託財産の純資産総額を超えないものとし、

有価証券の貸付の指図および範囲（約款第25条）

- (1)委託会社は、信託財産の効率的な運用に資するため、信託財産に属する株式および公社債を次の1. 2.の範囲内で貸付けの指図をすることができます。
- 1.株式の貸付は、貸付時点において、貸付株式の時価合計額が、信託財産で保有する株式の時価合計額を超えないものとし、
 - 2.公社債の貸付は、貸付時点において、貸付公社債の額面金額の合計額が、信託財産で保有する公社債の額面金額の合計額を超えないものとし、
- (2)上記(1) 1. 2.に定める限度額を超えることとなった場合には、委託会社は速やかに、その超える額に相当する契約の一部の解約を指図するものとし、
- (3)委託会社は、有価証券の貸付けにあたって必要と認めるときは、担保の受け入れの指図を行うものとし、

特別な場合の外貨建有価証券への投資制限（約款第26条）

外貨建有価証券への投資については、わが国の国際収支上の理由等により特に必要と認められる場合には、制約されることがあります。

外国為替予約取引の指図（約款第27条）

委託会社は、信託財産の効率的な運用に資するため、外国為替の売買の予約取引を指図することができます。

資金の借入れ（約款第33条）

- (1)委託会社は、信託財産の効率的な運用ならびに運用の安定性を図るため、一部解約に伴う支払資金の手当て（一部解約に伴う支払資金の手当てのために借入れた資金の返済を含みます。）を目的として、または再投資にかかる収益分配金の支払資金の手当てを目的として、資金借入

れ(コール市場を通じる場合を含みます。)の指図をすることができます。なお、当該借入金をもって有価証券等の運用は行わないものとします。

- (2)一部解約に伴う支払資金の手当てにかかる借入期間は、受益者への解約代金支払開始日から信託財産で保有する有価証券等の売却代金の受渡日までの間または受益者への解約代金支払開始日から信託財産で保有する有価証券等の解約代金入金日までの間もしくは受益者への解約代金支払開始日から信託財産で保有する有価証券等の償還金の入金日までの期間が5営業日以内である場合の当該期間とし、資金借入額は、借入れ指図を行う日の信託財産の純資産総額の10%以内における、当該有価証券等の売却代金または解約代金および有価証券等の償還金の合計額を限度とします。
- (3)収益分配金の再投資にかかる借入期間は信託財産から収益分配金が支弁される日からその翌営業日までとし、資金借入額は収益分配金の再投資額を限度とします。
- (4)借入金の利息は信託財産中より支弁します。

同一法人の発行する株式への投資制限(投資信託及び投資法人に関する法律第9条)

委託会社は、同一の法人の発行する株式について、委託会社が運用の指図を行う全ての委託者指図型投資信託につき、投資信託財産として有する当該株式にかかる議決権(株主総会において決議をすることができる事項の全部につき議決権を行使することができない株式についての議決権を除き、会社法第879条第3項の規定により議決権を有するものとみなされる株式についての議決権を含む。)の総数が、当該株式にかかる議決権の総数に100分の50を乗じて得た数を超えることとなる場合においては、投資信託財産をもって当該株式を取得することを受託会社に指図してはなりません。

3【投資リスク】

<基準価額の主な変動要因>

当ファンドは、値動きのある有価証券等(外貨建資産には為替変動リスクもあります。)に投資しますので、ファンドの基準価額は変動します。これらの運用による損益はすべて投資者のみなさまに帰属します。したがって、投資者のみなさまの投資元本は保証されているものではなく、基準価額の下落により、損失を被り、投資元本を割り込むことがあります。

また、投資信託は預貯金と異なります。

カントリーリスク

投資する国・地域の政治・経済の不安定化等は、基準価額の下落要因となります。

当ファンドが実質的に投資を行う新興国の経済状況は、先進国経済と比較して一般的に脆弱である可能性があります。そのため、当該国のインフレ、国際収支、外貨準備高等の悪化などが金融市場におよぼす影響は、先進国以上に大きいものになることが予想されます。さらに、政府当局による海外からの投資規制や課徴的な税制、海外への送金規制などの種々な規制の導入や政策の変更等の要因も金融市場に著しい影響をおよぼす可能性があります。

株価変動リスク

投資する企業の株価の下落は、基準価額の下落要因となります。

株式の価格は、国内外の政治・経済情勢、発行会社の業績・財務状況、または市場の需給や流動性等の影響を受けます。当ファンドは、実質的に株式に投資をしますので、株式市場の変動により基準価額が上下します。

為替リスク

為替相場の円高は、基準価額の下落要因となります。

為替リスクとは、外国為替相場の変動により外貨建資産の価格が変動するリスクをいいます。外貨建資産への投資は、その国の政治経済情勢、通貨規制、資本規制等の要因による影響を受けて損失を被る可能性もあります。当ファンドは、実質組入外貨建資産について原則として為替ヘッジを行わないため為替変動の影響を受けます。このため為替相場が当該実質組入資産の通貨に対して円高になった場合には基準価額が下がる要因となります。

信用リスク

投資する有価証券の発行者の財政難・経営不安・倒産等の発生は、基準価額の下落要因となります。

当ファンドが実質的に投資する株式の発行者が経営不安・倒産に陥った場合、またこうした状況に陥ると予想される場合等には、株式の価格が下落したりその価値がなくなることがあり、基準価額が下がる要因となります。

流動性リスク

投資資産の市場規模が小さいことなどで希望する価格で売買できない場合は、基準価額の下落要因となります。

当ファンドにおいて有価証券等を実質的に売却または取得する際に、市場規模、取引量、取引規制等により十分な流動性の下での取引を行えない場合には、市場実勢から期待できる価格どおりに取引できないことや、値動きが大きくなることがあり、基準価額に影響をおよぼす可能性があります。

基準価額の変動要因は、上記に限定されるものではありません。

< その他の留意点 >

当ファンドのお取引に関しては、金融商品取引法第37条の6の規定（いわゆるクーリング・オフ）の適用はありません。

当ファンドは、大量の解約が発生し短期間で解約資金を手当てする必要性が生じた場合や主たる取引市場において市場環境が急変した場合等に、一時的に組入資産の流動性が低下し、市場実勢から期待できる価格で取引できないリスク、取引量が限られてしまうリスクがあります。これにより、基準価額にマイナスの影響をおよぼす可能性や、換金のお申込みの受付が中止となる可能性、すでに受付けた換金のお申込みの受付が取り消しとなる可能性、換金代金のお支払が遅延する可能性があります。

有価証券の貸付等においては、取引相手先の倒産等による決済不履行リスクを伴います。

収益分配金に関する留意点として、以下の事項にご留意ください。

収益分配は、計算期間中に発生した運用収益（経費控除後の配当等収益および売買益（評価益を含みます。））を超えて行われる場合があります。したがって、分配金の水準は、必ずしも計算期間におけるファンドの収益率を示すものではありません。

受益者の個別元本の状況によっては、分配金の全額または一部が、実質的には元本の一部払戻しに相当する場合があります。個別元本とは、追加型投資信託を保有する受益者毎の取得元本のことで、受益者毎に異なります。

分配金は純資産総額から支払われます。このため、分配金支払い後の純資産総額は減少することとなり、基準価額が下落する要因となります。計算期間中の運用収益以上に分配金の支払いを行う場合、当期決算日の基準価額は前期決算日と比べて下落することになります。

当ファンドはマザーファンドへの投資を通じてMSCIEマージング・マーケット・インデックス（円換算ベース、配当込み、為替ヘッジなし）の動きを概ね捉える投資成果をめざして運用を行います。当該インデックス構成銘柄を組入れない場合があること、資金流入から組入株式の売買執行までのタイミングにずれが生じること、売買時のコストや信託報酬等の費用を負担すること等により、基準価額と当該インデックスが乖離する場合があります。

当ファンドはファミリーファンド方式で運用を行います。そのため、当ファンドが投資対象とするマザーファンドを投資対象とする他のベビーファンドに追加設定・解約等があった場合、資金変動が起こり、その結果、当該マザーファンドにおいて売買等が生じた場合等には、当ファンドの基準価額に影響を及ぼす場合があります。

当ファンドは、原則として確定拠出年金制度によるお申込みのみの取扱いとなります。

資金動向、市況動向等によっては、投資態度にしたがった運用ができない場合があります。

委託会社は、金融商品取引所等における取引の停止、外国為替取引の停止、その他やむを得ない事情があるときは、お申込みの受付または解約の受付を中止することおよびすでに受付けたお申込みの受付または解約の受付を取り消すことができるものとします。

当ファンドは受益権口数が10億口を下回るようになった場合、受益者のため有利と認められる場合、対象インデックスが改廃された場合、その他やむを得ない事情がある場合は、当初定められていた信託期間の途中でも信託を終了（繰上償還）する場合があります。

注意事項

- ・当ファンドは、実質的に株式など値動きのある有価証券（外貨建資産には為替リスクもあります。）に投資しますので、基準価額は変動します。
- ・投資信託は、預金等や保険契約ではありません。また、預金保険機構および保険契約者保護機構の保護の対象ではありません。加えて、証券会社を通して購入していない場合には投資者保護基金の対象にもなりません。
- ・投資信託は、購入金額について元本保証および利回り保証のいずれもありません。
- ・投資信託は、投資した資産の価値が減少して購入金額を下回る場合があります、これによる損失は購入者が負担することとなります。

< リスク管理体制 >

委託会社におけるファンドの投資リスクに対する管理体制については、以下のとおりです。

- ・運用リスクの管理：運用担当部署から独立したコンプライアンス・リスク管理担当部署が、運用リスクを把握、管理し、その結果に基づき運用担当部署へ対応の指示等を行うことにより、適切な管理を行います。
- ・運用パフォーマンス評価：運用担当部署から独立したリスク管理担当部署が、ファンドの運用パフォーマンスについて定期的に分析を行い、結果の評価を行います。
- ・運用評価委員会：上記のとおり運用リスクの管理状況、運用パフォーマンス評価等の報告を受け、運用評価委員会は総合的な見地から運用状況全般の管理・評価を行います。



- ・流動性リスク管理：委託会社では、流動性リスク管理に関する規程を定め、ファンドの組入資産の流動性リスクのモニタリング等を実施するとともに、緊急時対応策の策定・検証等を行います。運用評価委員会等は、流動性リスク管理の適切な実施の確保や流動性リスク管理態勢について、監督します。

リスク管理体制は2024年4月30日現在のものであり、今後変更となる場合があります。

<参考情報>

ファンドの年間騰落率および分配金再投資基準価額の推移



ファンドと他の代表的な資産クラスとの年間騰落率の比較

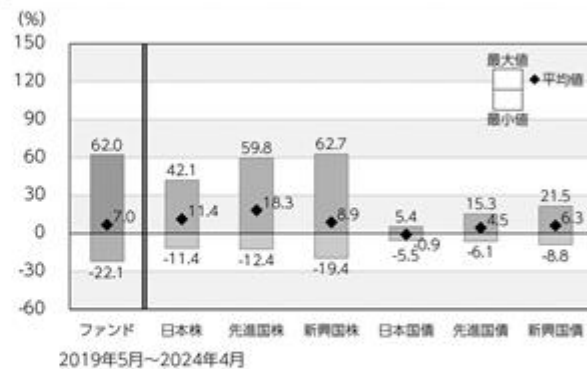

*ファンドの分配金再投資基準価額は、税引前の分配金を再投資したものとみなして計算した基準価額が記載されていますので、実際の基準価額とは異なる場合があります。

*ファンドの年間騰落率は、税引前の分配金を再投資したものとみなして計算した年間騰落率が記載されていますので、実際の基準価額に基づいて計算した年間騰落率とは異なる場合があります。

*上記期間の各月末における直近1年間の騰落率の平均値・最大値・最小値を、ファンドおよび代表的な資産クラスについて表示し、ファンドと代表的な資産クラスを定量的に比較できるように作成したものです。

*すべての資産クラスがファンドの投資対象とは限りません。

各資産クラスの指数

日本株	東証株価指数 (TOPIX) (配当込み)	[東証株価指数 (TOPIX)]は、日本の株式市場を広く網羅し、投資対象としての機能性を有するマーケット・ベンチマークです。同指数の指数値および同指数にかかる標準または商標は、株式会社JPX総研または株式会社JPX総研の関連会社 (以下「JPX」という。)の知的財産であり、指数の算出、指数値の公表、利用など同指数に関するすべての権利・ノウハウおよび同指数にかかる標準または商標に関するすべての権利はJPXが有しています。
先進国株	MSCIコクサイ・インデックス (配当込み、円ベース)	[MSCIコクサイ・インデックス]は、MSCI Inc.が開発した株価指数で、日本を除く世界の主要先進国の株価指数を、各国の株式時価総額をベースに合成したものです。同指数に関する著作権、知的財産権その他一切の権利はMSCI Inc.に帰属します。また、MSCI Inc.は同指数の内容を変更する権利および公表を停止する権利を有しています。
新興国株	MSCIエマージング・マーケット・インデックス (配当込み、円ベース)	[MSCIエマージング・マーケット・インデックス]は、MSCI Inc.が開発した株価指数で、新興国の株価指数を、各国の株式時価総額をベースに合成したものです。同指数に関する著作権、知的財産権その他一切の権利はMSCI Inc.に帰属します。また、MSCI Inc.は同指数の内容を変更する権利および公表を停止する権利を有しています。
日本国債	NOMURA-SPI国債	[NOMURA-BPI国債]は、野村フィデューシャリー・リサーチ&コンサルティング株式会社が国内で発行された公募利付国債の市場全体の動向を表すために開発した投資収益指数です。同指数の知的財産権その他一切の権利は野村フィデューシャリー・リサーチ&コンサルティング株式会社に帰属します。なお、野村フィデューシャリー・リサーチ&コンサルティング株式会社は、同指数の正確性、完全性、信頼性、有用性を保証するものではなく、ファンドの運用成果等に関して一切責任を負いません。
先進国債	FTSE世界国債インデックス (除く日本、円ベース)	[FTSE世界国債インデックス (除く日本)]は、FTSE Fixed Income LLCにより運営され、日本を除く世界主要国の国債の総合収益率を各市場の時価総額で加重平均した債券インデックスです。同指数はFTSE Fixed Income LLCの知的財産であり、指数に関するすべての権利はFTSE Fixed Income LLCが有しています。
新興国債	JPモルガンGBI-EMグローバル・ディバースファイド (円ベース)	[JPモルガンGBI-EMグローバル・ディバースファイド]は、J.P.モルガン・セキュリティーズ・エルエルシーが公表している新興国の現地通貨建ての国債で構成されている時価総額加重平均指数です。同指数に関する著作権等の知的財産その他一切の権利はJ.P.モルガン・セキュリティーズ・エルエルシーに帰属します。また、同社は同指数の内容を変更する権利および公表を停止する権利を有しています。

(注) 海外の指数は為替ヘッジなしによる投資を想定して、円換算しております。

4【手数料等及び税金】

(1)【申込手数料】

ありません。

(2)【換金（解約）手数料】

ありません。

(3)【信託報酬等】

ファンドの日々の純資産総額に対して年率0.363%（税抜0.330%）

支払先	内訳（税抜）	主な役務
委託会社	年率0.150%	信託財産の運用、目論見書等各種書類の作成、基準価額の算出等の対価
販売会社	年率0.160%	購入後の情報提供、交付運用報告書等各種書類の送付、口座内でのファンドの管理等の対価
受託会社	年率0.020%	運用財産の保管・管理、委託会社からの運用指図の実行等の対価

信託報酬 = 運用期間中の基準価額 × 信託報酬率

信託報酬は、毎日計上（ファンドの基準価額に反映）され、毎計算期間の最初の6ヵ月終了日（休業日の場合は翌営業日）および毎計算期末または信託終了のときに信託報酬にかかる消費税等相当額とともに信託財産から支払われます。

税法が改正された場合等には、上記内容が変更になることがあります。

(4)【その他の手数料等】

・信託財産留保額

ありません。

・その他の費用

その他費用・手数料として、お客様の保有期間中、以下の費用等を信託財産からご負担いただきます。

信託財産に関する租税、信託事務の処理に要する諸費用ならびに受託会社の立て替えた立替金の利息および借入金の利息等は、受益者の負担とし、信託財産から支払われます。

監査法人等に支払うファンドの監査にかかる費用は、受益者の負担とし、毎日計上（ファンドの基準価額に反映）され、毎計算期間の最初の6ヵ月終了日（休業日の場合は翌営業日）および毎計算期末または信託終了のとき、当該監査に要する費用にかかる消費税等相当額とともに信託財産から支払われます。

有価証券の売買時の売買委託手数料および有価証券取引に係る手数料・税金、先物・オプション取引に要する費用、当該手数料にかかる消費税等相当額および外貨建資産の保管等に関する費用は、受益者の負担とし、信託財産から支払われます。

マザーファンドで負担する有価証券の売買時の売買委託手数料及び有価証券取引に係る手数料・税金、先物・オプション取引に要する費用、当該手数料にかかる消費税等相当額および外貨建資産の保管等に要する費用は、間接的に当ファンドで負担することになります。

上記の「その他の費用」については、運用状況等により変動するものであり、事前に料率、上限額等を示すことができません。

税法が改正された場合等は、上記内容が変更になることがあります。

(5) 【課税上の取扱い】

当ファンドは、課税上「株式投資信託」として取扱われます。

個人の受益者に対する課税

収益分配時

収益分配金のうち課税扱いとなる普通分配金については、配当所得として、20.315%（所得税15.315%（復興特別所得税を含みます。）および地方税5%）の税率で源泉徴収による申告不要制度が適用されます。なお、確定申告により、申告分離課税または総合課税（配当控除の適用なし）のいずれかを選択することもできます。

詳しくは、販売会社にお問い合わせください。

解約時および償還時

解約時および償還時の差益（譲渡益）については、譲渡所得として、20.315%（所得税15.315%（復興特別所得税を含みます。）および地方税5%）の税率での申告分離課税が適用されます。

原則として確定申告が必要ですが、特定口座（源泉徴収口座）を利用する場合、20.315%（所得税15.315%（復興特別所得税を含みます。）および地方税5%）の税率による源泉徴収が行われます。

解約価額および償還価額から取得費用（申込手数料および当該手数料にかかる消費税等に相当する金額を含みます。）を控除した利益。

買取請求による換金の際の課税については、販売会社にお問い合わせください。

損益通算について

解約（換金）時および償還時の差損（譲渡損）については、確定申告を行うことにより上場株式等（上場株式、上場投資信託（ETF）、上場不動産投資信託（REIT）、公募株式投資信託および特定公社債等（公募公社債投資信託を含みます。）など。以下同じ。）の譲渡益ならびに上場株式等の配当所得および利子所得の金額（配当所得については申告分離課税を選択したものに限り、）との損益通算ならびに3年間の繰越控除の対象とすることができます。また、特定口座（源泉徴収口座）をご利用の場合、その口座内において損益通算を行います（確定申告不要）。詳しくは販売会社にお問い合わせください。

法人の受益者に対する課税

収益分配金のうち課税扱いとなる普通分配金ならびに解約時および償還時の個別元本超過額については、15.315%（所得税15.315%（復興特別所得税を含みます。））の税率による源泉徴収が行われます。なお、地方税の源泉徴収は行われません。

買取請求による換金の際の課税については、販売会社にお問い合わせください。

なお、益金不算入制度の適用はありません。

外国税額控除の適用となった場合には、分配時の税金が上記と異なる場合があります。

受益者が確定拠出年金法に規定する資産管理機関および国民年金基金連合会等の場合は、所得税（復興特別所得税を含みます。）および地方税がかかりません。また、確定拠出年金制度の加入者については、確定拠出年金の積立金の運用にかかる税制が適用されます。

上記は、2024年4月末現在のもので、税法が改正された場合等には、上記の内容が変更になる場合があります。

課税上の取扱いの詳細については税務専門家等にご確認されることをお勧めします。

個別元本方式について

受益者毎の信託時の受益権の価額等を当該受益者の元本とする個別元本方式は次のとおりです。

< 個別元本について >

受益者毎の信託時の受益権の価額等（申込手数料および当該申込手数料にかかる消費税等に相当する金額は含まれません。）が当該受益者の元本（個別元本）にあたります。

受益者が同一ファンドの受益権を複数回取得した場合、個別元本は、当該受益者が追加信託を行うつど当該受益者の受益権口数で加重平均することにより算出されます。

ただし、同一ファンドの受益権を複数の販売会社で取得する場合には販売会社毎に個別元本の算出が行われます。また、同一販売会社であっても複数支店等で同一ファンドの受益権を取得する場合は当該支店等毎に個別元本の算出が行われる場合があります。

収益分配金に元本払戻金（特別分配金）が含まれる場合、収益分配金発生時にその個別元本から当該元本払戻金（特別分配金）を控除した額が、その後の当該受益者の個別元本となります。

（「元本払戻金（特別分配金）」については、下記の< 収益分配金の課税について >を参照。）

< 収益分配金の課税について >

収益分配金には、課税扱いとなる「普通分配金」と非課税扱いとなる「元本払戻金（特別分配金）」（受益者毎の元本の一部払戻しに相当する部分）の区分があります。

収益分配の際、当該収益分配金落ち後の基準価額が当該受益者の個別元本と同額の場合または当該受益者の個別元本を上回っている場合には、当該収益分配金の全額が普通分配金となり、当該収益分配金落ち後の基準価額が当該受益者の個別元本を下回っている場合には、その下回る部分の額が元本払戻金（特別分配金）となり、当該収益分配金から当該元本払戻金（特別分配金）を控除した額が普通分配金となります。

なお、収益分配金に元本払戻金（特別分配金）が含まれる場合、収益分配金発生時にその個別元本から当該元本払戻金（特別分配金）を控除した額が、その後の当該受益者の個別元本となります。

税法が改正された場合等は、上記内容が変更になることがあります。

--- (参考情報) ファンドの総経費率 ---

総経費率(①+②)	運用管理費用の比率①	その他費用の比率②
0.60%	0.36%	0.24%

(表示桁数未満を四捨五入)

※対象期間:2023年4月19日~2024年4月18日

※対象期間の運用・管理にかかった費用の総額(原則として購入時手数料、売買委託手数料および有価証券取引税は含みません。消費税等のかかるものは消費税等を含みます。)を対象期間の平均受益権口数に平均基準価額(1口当たり)を乗じた数で除した総経費率(年率)です。

※総経費率には、ファンドにより購入時手数料、売買委託手数料および有価証券取引税以外にも計算に含まれない費用が存在する場合があります。

※なお、当ファンドについては、入手し得る情報において計算に含まれていない費用はありません。

※費用の詳細につきましては、対象期間の運用報告書(全体版)をご覧ください。

5【運用状況】

(1)【投資状況】

2024年4月30日現在

資産の種類	時価合計(円)	投資比率(%)
親投資信託受益証券	17,881,888,584	100.00
内 日本	17,881,888,584	100.00
コール・ローン、その他の資産(負債控除後)	512,944	0.00
純資産総額	17,882,401,528	100.00

(注1) 投資比率は、ファンドの純資産総額に対する当該資産の時価の比率です。

(注2) 資産の種類の内書は、当該資産の発行体又は上場金融商品取引所の国/地域別に表示しています。

(参考)

エマージング株式パッシブ・マザーファンド

2024年4月30日現在

資産の種類	時価合計(円)	投資比率(%)
株式	88,867,313,206	91.49
内 インド	16,172,242,388	16.65
内 台湾	15,045,323,541	15.49
内 ケイマン諸島	13,447,564,479	13.85
内 韓国	10,762,900,674	11.08
内 中国	9,568,453,213	9.85
内 ブラジル	4,331,886,368	4.46
内 サウジアラビア	3,694,517,760	3.80
内 南アフリカ	2,351,446,262	2.42
内 メキシコ	1,791,221,356	1.84
内 インドネシア	1,508,915,302	1.55
内 タイ	1,322,852,924	1.36
内 マレーシア	1,225,876,466	1.26
内 アラブ首長国連邦	1,033,389,873	1.06
内 ポーランド	816,938,997	0.84
内 香港	750,915,476	0.77
内 カタール	707,595,138	0.73
内 トルコ	688,650,140	0.71
内 クエート	660,937,346	0.68
内 フィリピン	541,344,846	0.56
内 ギリシャ	475,498,855	0.49
内 チリ	427,273,247	0.44
内 バミューダ	367,593,558	0.38
内 アメリカ	331,902,666	0.34
内 ハンガリー	217,469,982	0.22
内 イギリス	125,735,218	0.13
内 チェコ	124,242,839	0.13
内 ルクセンブルグ	98,499,711	0.10
内 コロンビア	94,545,879	0.10
内 オランダ	61,665,794	0.06
内 エジプト	59,391,092	0.06
内 ベルギー	43,739,966	0.05
内 シンガポール	16,781,850	0.02
内 ロシア	0	0.00
内 キプロス	0	0.00

	内 イギリス領バージン諸島	0	0.00
投資信託受益証券		695,739,483	0.72
	内 メキシコ	504,965,075	0.52
	内 ブラジル	190,774,408	0.20
投資証券		52,547,330	0.05
	内 メキシコ	52,547,330	0.05
コール・ローン、その他の資産（負債控除後）		7,513,178,501	7.74
純資産総額		97,128,778,520	100.00

その他資産の投資状況

2024年4月30日現在

資産の種類	時価合計（円）	投資比率（％）
株価指数先物取引（買建）	5,949,831,573	6.13
内 アメリカ	5,949,831,573	6.13

（注1）投資比率は、ファンドの純資産総額に対する当該資産の時価の比率です。

（注2）資産の種類の内書は、当該資産の発行体又は上場金融商品取引所の国/地域別に表示しています。

（注3）先物取引の時価は、原則として計算日に知りうる直近の日の主たる金融商品取引所等の発表する清算値段又は最終相場で評価しています。

（2）【投資資産】

【投資有価証券の主要銘柄】

2024年4月30日現在

順位	銘柄名 発行体の国/地域	種類	数量	簿価単価 簿価金額 （円）	評価単価 評価金額 （円）	利率 （％） 償還日	投資 比率 （％）
1	エマージング株式パッシブ・マザーファンド 日本	親投資 信託受 益証券	10,093,637,720	1.6801 16,958,677,616	1.7716 17,881,888,584	- -	100.00

（注）投資比率は、ファンドの純資産総額に対する当該資産の時価の比率です。

投資有価証券の種類別投資比率

2024年4月30日現在

種類	投資比率（％）
親投資信託受益証券	100.00
合計	100.00

（注）投資比率は、ファンドの純資産総額に対する当該資産の時価の比率です。

投資株式の業種別投資比率

該当事項はありません。

（参考）

エマージング株式パッシブ・マザーファンド

2024年4月30日現在

順位	銘柄名 発行体の国/地域	種類 業種	数量	簿価単価 簿価金額 （円）	評価単価 評価金額 （円）	利率 （％） 償還日	投資 比率 （％）
1	TAIWAN SEMICONDUCTOR 台湾	株式 半導体・ 半導体製 造装置	1,937,436	3,869.00 7,495,956,933	3,825.69 7,412,046,967	- -	7.63

2	TENCENT HOLDINGS LTD ケイマン諸島	株式 インタラクティブ・メディアおよびサービス	520,200	6,031.04 3,137,347,008	6,969.38 3,625,471,476	- -	3.73
3	SAMSUNG ELECTRONICS CO LTD 韓国	株式 コンピュータ・周辺機器	375,476	9,002.48 3,380,218,935	8,751.46 3,285,966,949	- -	3.38
4	ALIBABA GROUP HOLDING LTD ケイマン諸島	株式 大規模小売り	1,280,168	1,363.39 1,745,381,051	1,490.71 1,908,368,840	- -	1.96
5	RELIANCE INDUSTRIES LTD インド	株式 石油・ガス・消耗燃料	238,822	5,540.53 1,323,201,649	5,537.79 1,322,547,158	- -	1.36
6	PDD HOLDINGS INC ADR ケイマン諸島	株式 大規模小売り	47,054	17,797.16 837,427,896	19,898.05 936,283,221	- -	0.96
7	MEITUAN ケイマン諸島	株式 ホテル・レストラン・レジャー	400,210	1,955.87 782,761,734	2,233.56 893,897,049	- -	0.92
8	ICICI BANK LTD インド	株式 銀行	406,412	2,016.72 819,621,037	2,192.68 891,132,886	- -	0.92
9	SK HYNIX INC 韓国	株式 半導体・半導体製造装置	43,002	20,389.66 876,796,589	20,070.18 863,058,310	- -	0.89
10	CHINA CONSTRUCTION BANK 中国	株式 銀行	7,522,530	95.83 720,951,752	101.65 764,691,503	- -	0.79
11	HON HAI PRECISION INDUSTRY 台湾	株式 電子装置・機器・部品	983,177	704.98 693,127,298	762.73 749,902,230	- -	0.77
12	INFOSYS LTD インド	株式 情報技術サービス	261,392	2,673.31 698,781,978	2,711.67 708,810,805	- -	0.73
13	HDFC BANK LTD インド	株式 銀行	219,463	2,852.48 626,014,366	2,890.75 634,413,764	- -	0.65
14	MEDIATEK INC 台湾	株式 半導体・半導体製造装置	119,881	5,052.80 605,735,915	4,884.38 585,544,718	- -	0.60

15	VALE SA ブラジル	株式 金属・鉱業	267,689	1,901.67 509,058,220	1,956.48 523,729,194	- -	0.54
16	TATA CONSULTANCY SERVICES LTD インド	株式 情報技術サービス	70,993	7,319.59 519,639,794	7,314.67 519,290,935	- -	0.53
17	AL RAJHI BANK サウジアラビア	株式 銀行	153,072	3,372.94 516,304,202	3,364.56 515,021,459	- -	0.53
18	PETROLEO BRASILEIRO SA ブラジル	株式 石油・ガス・消耗燃料	378,112	1,217.98 460,532,877	1,290.54 487,970,356	- -	0.50
19	SAMSUNG ELECTRONICS-PFD 韓国	株式 コンピュータ・周辺機器	64,176	7,564.82 485,480,530	7,382.26 473,764,559	- -	0.49
20	NETEASE INC ケイマン諸島	株式 娯楽	152,700	2,829.05 431,996,698	3,027.55 462,306,885	- -	0.48
21	BANK OF CHINA LTD 中国	株式 銀行	6,180,200	65.76 406,434,672	72.78 449,804,226	- -	0.46
22	BHARTI AIRTEL LTD インド	株式 無線通信サービス	175,021	2,299.09 402,389,118	2,518.33 440,760,722	- -	0.45
23	JD.COM INC ケイマン諸島	株式 大規模小売り	185,135	1,979.93 366,555,729	2,365.89 438,010,896	- -	0.45
24	NASPERS LTD 南アフリカ	株式 大規模小売り	14,368	26,924.27 386,848,034	30,420.73 437,085,136	- -	0.45
25	IND & COMM BK OF CHINA - H 中国	株式 銀行	5,106,235	80.60 411,567,647	84.20 429,996,049	- -	0.44
26	XIAOMI CORP ケイマン諸島	株式 コンピュータ・周辺機器	1,216,400	326.41 397,049,989	349.27 424,853,244	- -	0.44
27	BANK CENTRAL ASIA TBK PT インドネシア	株式 銀行	4,321,100	92.39 399,237,231	95.06 410,763,766	- -	0.42
28	PETROLEO BRASILEIRO SA ブラジル	株式 石油・ガス・消耗燃料	289,410	1,259.92 364,635,352	1,363.72 394,674,571	- -	0.41
29	AXIS BANK LTD インド	株式 銀行	179,347	1,988.09 356,558,156	2,190.98 392,946,138	- -	0.40
30	PING AN INSURANCE GROUP CO-H 中国	株式 保険	525,000	604.50 317,366,437	733.83 385,260,750	- -	0.40

(注) 投資比率は、ファンドの純資産総額に対する当該資産の時価の比率です。

投資有価証券の種類別投資比率

2024年4月30日現在

種類	投資比率（％）
株式	91.49
投資信託受益証券	0.72
投資証券	0.05
合計	92.26

（注）投資比率は、ファンドの純資産総額に対する当該資産の時価の比率です。

投資株式の業種別投資比率

2024年4月30日現在

業種	国内／外国	投資比率（％）
銀行	外国	15.61
半導体・半導体製造装置		10.61
コンピュータ・周辺機器		5.64
石油・ガス・消耗燃料		4.94
インタラクティブ・メディアおよびサービス		4.84
大規模小売り		4.13
金属・鉱業		3.74
自動車		3.02
保険		2.36
電子装置・機器・部品		2.30
ホテル・レストラン・レジャー		2.18
化学		2.07
情報技術サービス		2.01
電気設備		1.45
無線通信サービス		1.40
食品		1.38
不動産管理・開発		1.34
生活必需品流通・小売り		1.28
医薬品		1.19
コングロマリット		1.15
飲料		1.12
各種電気通信サービス		1.11
金融サービス		1.10
電力		1.03
独立系発電事業者・エネルギー販売業者		1.01
娯楽		0.92
繊維・アパレル・贅沢品		0.80
資本市場		0.77
ヘルスケア・プロバイダー／ヘルスケア・サービス		0.75
運送インフラ		0.74
建設・土木		0.64
パーソナルケア用品		0.64
建設資材		0.64
機械		0.64
バイオテクノロジー		0.63
専門小売り		0.62
消費者金融		0.59

自動車用部品	0.58
航空宇宙・防衛	0.45
旅客航空輸送	0.37
ガス	0.36
ライフサイエンス・ツール/サービス	0.35
家庭用耐久財	0.33
タバコ	0.30
陸上運輸	0.27
海上運輸	0.27
各種消費者サービス	0.23
ヘルスケア機器・用品	0.21
航空貨物・物流サービス	0.20
通信機器	0.20
ソフトウェア	0.19
紙製品・林産品	0.17
商社・流通業	0.13
総合公益事業	0.10
水道	0.10
メディア	0.06
エネルギー設備・サービス	0.06
家庭用品	0.06
建設関連製品	0.05
商業サービス・用品	0.05
容器・包装	0.01
合計	91.49

(注) 投資比率は、ファンドの純資産総額に対する当該資産の時価の比率です。

【投資不動産物件】

該当事項はありません。

(参考)

エマージング株式パッシブ・マザーファンド

該当事項はありません。

【その他投資資産の主要なもの】

該当事項はありません。

(参考)

エマージング株式パッシブ・マザーファンド

2024年4月30日現在

種類	取引所	資産の名称	買建/ 売建	数量	簿価金額 (円)	評価金額 (円)	投資比率 (%)
株価指数先物 取引	ICE-US	MINI MSCI EMG MKT Jun24	買建	718	5,724,351,367	5,949,831,573	6.13

(注1) 投資比率は、ファンドの純資産総額に対する当該資産の時価の比率です。

(注2) 先物取引の時価は、原則として計算日に知りうる直近の日の主たる金融商品取引所等の発表する清算値段又は最終相場で評価しています。

(3) 【運用実績】

【純資産の推移】

直近日（2024年4月末）、同日前1年以内における各月末及び下記計算期間末における純資産の推移は次の通りです。

	純資産総額 (分配落) (百万円)	純資産総額 (分配付) (百万円)	1口当たりの 純資産額 (分配落)(円)	1口当たりの 純資産額 (分配付)(円)
第4計算期間末 (2015年4月20日)	612	612	1.4299	1.4299
第5計算期間末 (2016年4月18日)	928	928	1.0709	1.0709
第6計算期間末 (2017年4月18日)	1,905	1,905	1.2532	1.2532
第7計算期間末 (2018年4月18日)	4,212	4,212	1.5067	1.5067
第8計算期間末 (2019年4月18日)	5,479	5,479	1.5002	1.5002
第9計算期間末 (2020年4月20日)	5,831	5,831	1.1826	1.1826
第10計算期間末 (2021年4月19日)	10,844	10,844	1.7951	1.7951
第11計算期間末 (2022年4月18日)	11,845	11,845	1.7434	1.7434
第12計算期間末 (2023年4月18日)	13,061	13,061	1.6969	1.6969
第13計算期間末 (2024年4月18日)	16,956	16,956	1.9984	1.9984
2023年4月末日	12,693	-	1.6418	-
5月末日	13,200	-	1.7117	-
6月末日	14,246	-	1.8128	-
7月末日	14,783	-	1.8711	-
8月末日	14,644	-	1.8361	-
9月末日	14,431	-	1.7954	-
10月末日	14,192	-	1.7509	-
11月末日	15,073	-	1.8381	-
12月末日	15,344	-	1.8464	-
2024年1月末日	15,376	-	1.8414	-
2月末日	16,336	-	1.9527	-
3月末日	16,969	-	2.0104	-
4月末日	17,882	-	2.1069	-

【分配の推移】

	1口当たりの分配金(円)
第4計算期間	0.0000
第5計算期間	0.0000
第6計算期間	0.0000
第7計算期間	0.0000
第8計算期間	0.0000
第9計算期間	0.0000

第10計算期間	0.0000
第11計算期間	0.0000
第12計算期間	0.0000
第13計算期間	0.0000

【収益率の推移】

	収益率(%)
第4計算期間	21.5
第5計算期間	25.1
第6計算期間	17.0
第7計算期間	20.2
第8計算期間	0.4
第9計算期間	21.2
第10計算期間	51.8
第11計算期間	2.9
第12計算期間	2.7
第13計算期間	17.8

(注) 収益率は期間騰落率です。

(4) 【設定及び解約の実績】

	設定口数	解約口数
第4計算期間	465,535,099	214,743,259
第5計算期間	757,488,929	318,103,025
第6計算期間	1,013,577,064	360,234,885
第7計算期間	2,212,978,933	937,872,132
第8計算期間	1,717,619,757	860,622,538
第9計算期間	2,564,767,558	1,286,651,616
第10計算期間	2,639,423,574	1,529,406,890
第11計算期間	2,229,466,587	1,475,640,901
第12計算期間	1,980,836,287	1,078,736,674
第13計算期間	2,349,181,568	1,560,866,357

(注) 本邦外における設定及び解約はありません。

<< 参考情報 >>

データの基準日:2024年4月30日

基準価額・純資産の推移 (2014年4月30日～2024年4月30日)

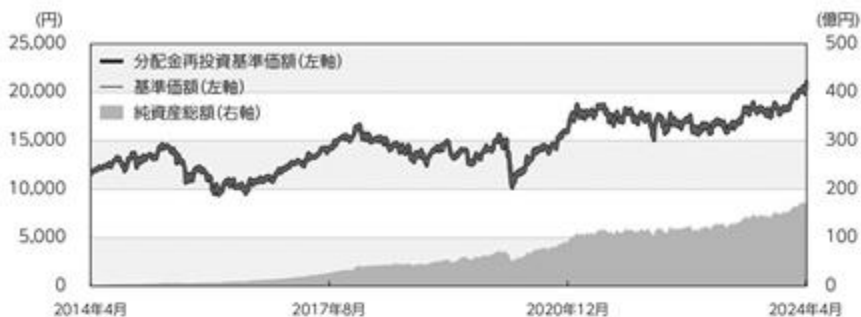

※基準価額は1万円当たり・信託報酬控除後の価額です。

※分配金再投資基準価額は、グラフの起点における基準価額に合わせて指数化しています。

※分配金再投資基準価額は、税引前の分配金を再投資したものとみなして計算したものであり、実際の基準価額とは異なります。

(設定日:2011年5月17日)

分配の推移(税引前)

2020年 4月	0円
2021年 4月	0円
2022年 4月	0円
2023年 4月	0円
2024年 4月	0円
設定来累計	0円

※分配金は1万円当たりです。

主要な資産の状況

■組入銘柄 ※比率(%)は、純資産総額に対する当該資産の時価比率です。

順位	銘柄名	比率(%)
1	エマージング株式パッシブ・マザーファンド	100.00

■エマージング株式パッシブ・マザーファンド

※比率(%)は、当該マザーファンドの純資産総額に対する当該資産の時価比率です。資産の種類の内書は、国/地域を表します。

資産の状況

資産の種類	比率(%)
株式	91.49
内 インド	16.65
内 台湾	15.49
内 ケイマン諸島	13.85
内 韓国	11.08
内 中国	9.85
内 その他	24.57
投資信託受益証券	0.72
内 メキシコ	0.52
内 ブラジル	0.20
投資証券	0.05
内 メキシコ	0.05
コールローン、その他の資産(負債控除後)	7.74
合計(純資産総額)	100.00

組入上位10銘柄

順位	銘柄名	種類	国/地域	業種	比率(%)
1	TAIWAN SEMICONDUCTOR	株式	台湾	半導体・半導体製造装置	7.63
2	TENCENT HOLDINGS LTD	株式	ケイマン諸島	インタラクティブ・メディアおよびサービス	3.73
3	SAMSUNG ELECTRONICS CO LTD	株式	韓国	コンピュータ・周辺機器	3.38
4	ALIBABA GROUP HOLDING LTD	株式	ケイマン諸島	大規模小売り	1.96
5	RELIANCE INDUSTRIES LTD	株式	インド	石油・ガス・消耗燃料	1.36
6	PDD HOLDINGS INC ADR	株式	ケイマン諸島	大規模小売り	0.96
7	MEITUAN	株式	ケイマン諸島	ホテル・レストラン・レジャー	0.92
8	ICICI BANK LTD	株式	インド	銀行	0.92
9	SK HYNIX INC	株式	韓国	半導体・半導体製造装置	0.89
10	CHINA CONSTRUCTION BANK	株式	中国	銀行	0.79

その他資産の投資状況

資産の種類	比率(%)
株価指数先物取引(買建)	6.13

株式組入上位5業種

順位	業種	比率(%)
1	銀行	15.61
2	半導体・半導体製造装置	10.61
3	コンピュータ・周辺機器	5.64
4	石油・ガス・消耗燃料	4.94
5	インタラクティブ・メディアおよびサービス	4.84

年間収益率の推移(暦年ベース)

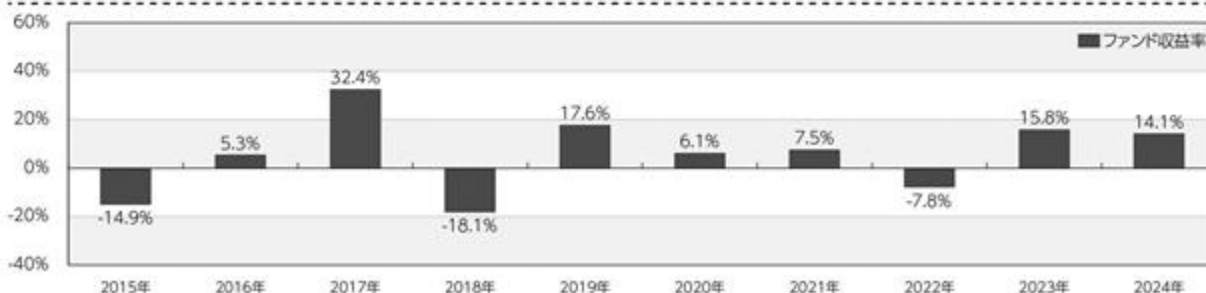

※年間収益率は、分配金再投資基準価額をもとに計算したものです。

※2024年については年初から基準日までの収益率を表示しています。

○掲載データ等はあくまでも過去の実績であり、将来の運用成果を示唆、保証するものではありません。

○委託会社のホームページ等で運用状況が開示されている場合があります。

第2【管理及び運営】

1【申込（販売）手続等】

お申込みに際しては、販売会社所定の方法でお申込みください。

当ファンドは、原則として確定拠出年金制度による取得のみの取扱いとなります。ただし、委託会社または販売会社が取得する場合はこの限りではありません。

当ファンドは、収益の分配が行われた場合、収益分配金を無手数料で再投資する「自動けいぞく投資専用」ファンドです。このためお申込みの際、受益権の取得申込者は販売会社との間で、「自動けいぞく投資約款」にしたがって分配金累積投資に関する契約を締結します。

なお、販売会社によっては、当該契約または規定については、同様の権利義務関係を規定する名称の異なる契約または規定を使用することがあり、この場合、当該別の名称に読み替えるものとします。

当ファンドのお申込みは、原則として販売会社の毎営業日に行われます。お申込みの受付は、原則として午後3時まで（2024年11月5日より午後3時30分までとなる予定です。なお、申込締切時間は販売会社によって異なる場合があります。）にお申込みが行われ、かつ、お申込みの受付に係る販売会社の所定の事務手続が完了したものを当日のお申込みとします。

なお、ニューヨーク証券取引所、ロンドン証券取引所、香港証券取引所、韓国証券取引所、ニューヨークの銀行、ロンドンの銀行、香港の銀行または韓国の銀行のいずれかの休業日に該当する日（以下、「海外休業日」という場合があります。）には、お申込みの受付を行いません。

委託会社は、金融商品取引所等における取引の停止、外国為替取引の停止、その他やむを得ない事情があるときは、お申込みの受付を中止することおよびすでに受付けたお申込みの受付を取り消すことができるものとします。

受益権の取得申込者は販売会社に、取得申込みと同時にまたは予め、自己のために開設されたファンドの受益権の振替を行うための振替機関等の口座を示すものとし、当該口座に当該取得申込者に係る口数の増加の記載または記録が行われます。

なお、販売会社は、当該取得申込みの代金の支払いと引き換えに、当該口座に当該取得申込者に係る口数の増加の記載または記録を行うことができます。委託会社は、追加信託により分割された受益権について、振替機関等の振替口座簿への新たな記載または記録をするため社振法に定める事項の振替機関への通知を行うものとします。振替機関等は、委託会社から振替機関への通知があった場合、社振法の規定にしたがい、その備える振替口座簿への新たな記載または記録を行います。受託会社は、追加信託により生じた受益権については追加信託のつど、振替機関の定める方法により、振替機関へ当該受益権に係る信託を設定した旨の通知を行います。

・お申込価額（発行価格）

お申込日の翌営業日の基準価額 とします。

なお、収益分配金を再投資する場合は、各計算期間終了日の基準価額とします。

「基準価額」とは、純資産総額（ファンドの資産総額から負債総額を控除した金額）を計算日の受益権総口数で除した価額をいいます。（ただし、便宜上1万口あたりに換算した基準価額で表示することがあります。）

< 基準価額の照会方法等 >

基準価額は、委託会社の毎営業日において、委託会社により計算され、公表されます。

当ファンドの基準価額は、以下の方法でご確認ください。

- ・販売会社へのお問い合わせ
- ・委託会社への照会

ホームページ URL <https://www.am-one.co.jp/>

コールセンター：0120-104-694（受付時間：営業日の午前9時から午後5時まで）

- ・お申込手数料
ありません。

- ・お申込単位
1口以上1口単位または1円以上1円単位（当初元本：1口＝1円）
収益分配金を再投資する場合は1口単位とします。

- ・払込期日
取得申込者は、お申込みをされた販売会社が定める所定の日までに買付代金を販売会社に支払うものとして、各取得申込日の発行価額の総額は、販売会社によって、追加信託が行われる日に、委託会社の指定する口座を経由して受託会社の指定するファンド口座（受託会社が信託事務の一部について委託を行っている場合は当該委託先の口座）に払込まれます。

2【換金（解約）手続等】

受益者は、自己に帰属する受益権につき、委託会社に対し解約の請求をすることができます。委託会社は、解約の請求を受付けた場合には、この信託契約の一部を解約します。

解約の請求の受付は、原則として販売会社の毎営業日の午後3時まで（2024年11月5日より午後3時30分までとなる予定です。なお、申込締切時間は販売会社によって異なる場合があります。）に行われ、かつ、解約の受付に係る販売会社の所定の事務手続きが完了したものを当日のお申込みとします。なお、信託財産の資金管理を円滑に行うため、大口の解約請求に制限を設ける場合があります。

海外休業日には解約の受付を行いません。

解約の請求を行う受益者は、その口座が開設されている振替機関等に対して当該受益者の請求に係るこの信託契約の一部解約を委託会社が行うのと引き換えに、当該一部解約に係る受益権の口数と同口数の抹消の申請を行うものとし、社振法の規定にしたがい当該振替機関等の口座において当該口数の減少の記載または記録が行われます。

なお、解約の請求を受益者がするときは、販売会社に対し振替受益権をもって行うものとします。

委託会社は、金融商品取引所等における取引の停止、外国為替取引の停止、その他やむを得ない事情があるときは、解約の受付を中止することおよびすでに受付けた解約の請求の受付を取り消すことができます。解約の受付が中止された場合には、受益者は当該受付中止以前に行った当日の解約の請求を撤回できます。ただし、受益者がその解約の請求を撤回しない場合には、当該受益権の解約価額は、当該受付中止を解除した後の最初の基準価額の計算日に解約の請求を付けられたものとして、下記に準じて計算した価額とします。

- ・解約価額

解約価額は、解約請求受付日の翌営業日の基準価額とします。

解約価額は、委託会社の毎営業日において、委託会社により計算され、公表されます。

当ファンドの解約価額は、以下の方法でご確認ください。

- ・販売会社へのお問い合わせ
- ・委託会社への照会

コールセンター：0120-104-694（受付時間：営業日の午前9時から午後5時まで）

・解約単位

1口以上1口単位とします。

・解約代金の受渡日

解約代金は、原則として解約請求受付日より起算して6営業日目から販売会社の営業所等において支払います。

3【資産管理等の概要】

(1)【資産の評価】

基準価額とは、純資産総額（信託財産に属する資産（受入担保金代用有価証券を除きます。）を法令および一般社団法人投資信託協会規則に従って時価評価して得た信託財産の資産総額から負債総額を控除した金額）を、計算日における受益権総口数で除した金額をいいます。

<主な投資対象の時価評価方法の原則>

投資対象	評価方法
マザーファンド 受益証券	計算日の基準価額
株式	計算日における金融商品取引所等の最終相場
外貨建資産の円換算	計算日の国内における対顧客電信売買相場の仲値
外国為替予約の円換算	計算日の国内における対顧客先物売買相場の仲値

外国で取引されているものについては、計算時に知りうる直近の日

基準価額（1万口当たり）は、委託会社の毎営業日において、委託会社により計算され、公表されます。

当ファンドの基準価額は、以下の方法でご確認ください。

- ・販売会社へのお問い合わせ
- ・委託会社への照会

ホームページ URL <https://www.am-one.co.jp/>

コールセンター：0120-104-694（受付時間：営業日の午前9時から午後5時まで）

(2)【保管】

該当事項はありません。

(3)【信託期間】

信託期間は、2011年5月17日から原則として無期限です。

ただし、下記(5)その他イ.償還規定の場合には、信託終了前に信託契約を解約し、信託を終了させることがあります。

(4)【計算期間】

a.計算期間は、原則として毎年4月19日から翌年4月18日までとします。

b.上記a.の規定にかかわらず、各計算期間終了日に該当する日(以下「該当日」といいます。)が休業日のとき、各計算期間終了日は、該当日の翌営業日とし、その翌日より次の計算期間が開始されるものとします。ただし、最終計算期間の終了日は、信託期間の終了日とします。

(5)【その他】

イ.償還規定

a.委託会社は、受益権の口数が10億口を下回ることとなった場合、この信託契約を解約することが受益者のために有利であると認める場合、対象インデックスが改廃の場合、またはやむを得ない事情が発生した場合には、受託会社と合意のうえ、この信託契約を解約し、信託を終了させることができます。この場合において、委託会社は、あらかじめ、解約しようとする旨を監督官庁に届出ます。

b.委託会社は、上記a.の事項について、書面による決議(以下「書面決議」といいます。)を行います。この場合において、あらかじめ、書面決議の日ならびに信託契約の解約の理由などの事項を定め、当該決議の日の2週間前までに、この信託契約にかかる知れている受益者に対し、書面をもってこれらの事項を記載した書面決議の通知を發します。

c.上記b.の書面決議において、受益者(委託会社およびこの信託の信託財産にこの信託の受益権が属するときの当該受益権にかかる受益者としての受託会社を除きます。以下イ.償還規定c.において同じ。)は受益権の口数に応じて、議決権を有し、これを行使することができます。なお、知れている受益者が議決権を行使しないときは、当該知れている受益者は書面決議について賛成するものとみなします。

d.上記b.の書面決議は議決権を行使することができる受益者の議決権の3分の2以上に当たる多数をもって行います。

e.上記b.からd.までの規定は、委託会社が信託契約の解約について提案をした場合において、当該提案につき、この信託契約にかかるすべての受益者が書面または電磁的記録により同意の意思表示をしたときには適用しません。また、信託財産の状態に照らし、真にやむを得ない事情が生じている場合であって、上記b.からd.までの手続きを行うことが困難な場合も同様とします。

f.委託会社は、監督官庁より信託契約の解約の命令を受けたときは、その命令にしたがい、信託契約を解約し信託を終了させます。

g.委託会社が監督官庁より登録の取消を受けたとき、解散したときまたは業務を廃止したときは、委託会社は、この信託契約を解約し、信託を終了させます。ただし、監督官庁が、この信託契約に関する委託会社の業務を他の投資信託委託会社に引継ぐことを命じたときは、下記「ロ.信託約款の変更等 b.」の書面決議が否決された場合を除き、その投資信託委託会社と受託会社との間において存続します。

h.受託会社は委託会社の承諾を受けてその任務を辞任することができます。受託会社はその任務に違反して信託財産に著しい損害を与えたこと、その他重要な事由があるときは、委託会社または

受益者は、裁判所に受託会社の解任を請求することができます。受託会社が辞任した場合または裁判所が受託会社を解任した場合、委託会社は下記「ロ．信託約款の変更等」の規定にしたがい、新受託会社を選任します。なお、受益者は、上記によって行う場合を除き、受託会社を解任することはできないものとします。委託会社が新受託会社を選任できないときは、委託会社はこの信託契約を解約し、信託を終了させます。

- i. この信託は、受益者が一部解約請求を行ったときは、委託会社が信託契約の一部の解約をすることにより当該請求に応じ、当該受益権の公正な価格が当該受益者に一部解約金として支払われることとなる委託者指図型投資信託に該当するため、信託契約の解約を行う場合において、投資信託及び投資法人に関する法律第18条第1項に定める反対受益者による受益権買取請求の規定の適用を受けません。

ロ．信託約款の変更等

- a. 委託会社は、受益者の利益のため必要と認めるときまたはやむを得ない事情が発生したときは、受託会社と合意のうえ、この信託約款を変更することまたはこの信託と他の信託との併合（投資信託及び投資法人に関する法律第16条第2号に規定する「委託者指図型投資信託の併合」をいいます。以下同じ。）を行うことができるものとし、あらかじめ、変更または併合しようとする旨およびその内容を監督官庁に届出ます。なお、この信託約款はa. からg. に定める以外の方法によって変更することができないものとします。
- b. 委託会社は、上記a. の事項（上記a. の変更事項にあっては、その内容が重大なものに該当する場合に限り、上記a. の併合事項にあっては、その併合が受益者の利益におよぼす影響が軽微なものに該当する場合を除きます。以下、「重大な約款の変更等」といいます。）について、書面決議を行います。この場合において、あらかじめ、書面決議の日ならびに重大な約款の変更等の内容およびその理由などの事項を定め、当該決議の日の2週間前までに、この信託約款にかかる知れている受益者に対し、書面をもってこれらの事項を記載した書面決議の通知を発します。
- c. 上記b. の書面決議において、受益者（委託会社およびこの信託の信託財産にこの信託の受益権が属するときの当該受益権にかかる受益者としての受託会社を除きます。以下同じ。）は受益権の口数に応じて、議決権を有し、これを行行使することができます。なお、知れている受益者が議決権を行行使しないときは、当該知れている受益者は書面決議について賛成するものとみなします。
- d. 上記b. の書面決議は議決権を行行使することができる受益者の議決権の3分の2以上に当たる多数をもって行います。
- e. 書面決議の効力は、この信託のすべての受益者に対してその効力を生じます。
- f. 上記b. からe. までの規定は、委託会社が重大な約款の変更等について提案をした場合において、当該提案につき、この信託約款にかかるすべての受益者が書面または電磁的記録により同意の意思表示をしたときには適用しません。
- g. 上記a. からf. の規定にかかわらず、この投資信託において併合の書面決議が可決された場合であっても、当該併合にかかる一または複数の他の投資信託において当該併合の書面決議が否決された場合は、当該他の投資信託との併合を行うことはできません。
- h. 委託会社は、監督官庁より信託約款の変更の命令を受けたときは、上記a. からg. の規定にしたがい信託約款を変更します。
- i. この信託は、受益者が一部解約請求を行ったときは、委託会社が信託契約の一部の解約をすることにより当該請求に応じ、当該受益権の公正な価格が当該受益者に一部解約金として支払われることとなる委託者指図型投資信託に該当するため、重大な約款の変更等を行う場合において、投

資信託及び投資法人に関する法律第18条第1項に定める反対受益者による受益権買取請求の規定の適用を受けません。

八.関係法人との契約の更改

証券投資信託の募集・販売の取扱い等に関する契約について、委託会社と販売会社との間の当該契約は、原則として期間満了の3ヵ月前までに当事者間の別段の意思表示がない限り、1年毎に自動的に更新されます。当該契約は、当事者間の合意により変更することができます。

二.公告

委託会社が受益者に対してする公告は、電子公告の方法により行い、委託会社のホームページに掲載します。(URL <https://www.am-one.co.jp/>)

なお、電子公告による公告をすることができない事故その他やむを得ない事由が生じた場合の公告は、日本経済新聞に掲載して行います。

ホ.運用報告書

・委託会社は、毎年4月18日(休業日の場合は翌営業日とします。)および償還時に交付運用報告書を作成し、販売会社を通じて受益者に対して交付します。

・運用報告書(全体版)は、委託会社のホームページにおいて開示します。ただし、受益者から運用報告書(全体版)の請求があった場合には、これを交付します。

(URL <https://www.am-one.co.jp/>)

4【受益者の権利等】

(1)収益分配金請求権

収益分配金は、原則として毎計算期間終了日の翌営業日に、販売会社に交付され、販売会社により自動的に再投資されます。

販売会社は、自動けいぞく投資約款に基づき、毎計算期間の末日において振替機関等の振替口座簿に記載または記録されている受益者(当該収益分配金にかかる計算期間の末日以前において一部解約が行われた受益権にかかる受益者を除きます。また、当該収益分配金にかかる計算期間の末日以前に設定された受益権で取得申込代金支払前のため販売会社の名義で記載または記録されている受益権については原則として取得申込者としします。)に対し遅滞なく収益分配金の再投資にかかる受益権の売付けを行います。当該売付けにより増加した受益権は、振替口座簿に記載または記録されます。

(2)償還金請求権

受益者は、持ち分に応じて償還金を請求する権利を有します。

受益者が信託終了による償還金について支払開始日から10年間支払いを請求しないときは、その権利を失い、委託会社が受託会社から交付を受けた金銭は、委託会社に帰属します。

償還金は、償還日において振替機関等の振替口座簿に記載または記録されている受益者(償還日以前において一部解約が行われた受益権にかかる受益者を除きます。また、当該償還日以前に設定された受益権で取得申込代金支払前のため、販売会社の名義で記載または記録されている受益権については原則として取得申込者としします。)に、原則として償還日(休業日の場合は翌営業日)から起算して5営業日までにお支払いを開始します。

(3)一部解約請求権

受益者は、自己に帰属する受益権について、一部解約の実行の請求をすることができます。

(4)帳簿書類の閲覧・謄写の請求権

受益者は、委託会社に対し、その営業時間内に当該受益者にかかる信託財産に関する帳簿書類の閲覧または謄写を請求することができます。

第3【ファンドの経理状況】

(1) 当ファンドの財務諸表は、「財務諸表等の用語、様式及び作成方法に関する規則」(昭和38年大蔵省令第59号)並びに同規則第2条の2の規定により、「投資信託財産の計算に関する規則」(平成12年総理府令第133号)に基づいて作成しております。

なお、財務諸表に記載している金額は、円単位で表示しております。

(2) 当ファンドは、金融商品取引法第193条の2第1項の規定に基づき、第13期計算期間(2023年4月19日から2024年4月18日まで)の財務諸表について、EY新日本有限責任監査法人による監査を受けております。

1【財務諸表】

【DIAM新興国株式インデックスファンド<DC年金>】

(1)【貸借対照表】

(単位:円)

	第12期 2023年4月18日現在	第13期 2024年4月18日現在
資産の部		
流動資産		
コール・ローン	59,527,574	76,828,621
親投資信託受益証券	13,060,580,946	16,955,886,480
未収入金	-	2,120,000
流動資産合計	13,120,108,520	17,034,835,101
資産合計	13,120,108,520	17,034,835,101
負債の部		
流動負債		
未払解約金	21,925,411	49,540,298
未払受託者報酬	2,224,991	1,714,593
未払委託者報酬	34,521,712	26,576,768
その他未払費用	215,675	274,258
流動負債合計	58,887,789	78,105,917
負債合計	58,887,789	78,105,917
純資産の部		
元本等		
元本	7,696,947,841	8,485,263,052
剰余金		
期末剰余金又は期末欠損金()	5,364,272,890	8,471,466,132
(分配準備積立金)	1,852,906,764	3,101,828,590
元本等合計	13,061,220,731	16,956,729,184
純資産合計	13,061,220,731	16,956,729,184
負債純資産合計	13,120,108,520	17,034,835,101

(2) 【損益及び剰余金計算書】

(単位:円)

	第12期		第13期	
	自	2022年4月19日 至 2023年4月18日	自	2023年4月19日 至 2024年4月18日
営業収益				
受取利息		310		3,135
有価証券売買等損益		194,798,631		2,508,191,534
営業収益合計		194,798,321		2,508,194,669
営業費用				
支払利息		13,771		17,514
受託者報酬		4,362,733		3,731,417
委託者報酬		67,689,846		57,856,468
その他費用		422,886		520,169
営業費用合計		72,489,236		62,125,568
営業利益又は営業損失()		267,287,557		2,446,069,101
経常利益又は経常損失()		267,287,557		2,446,069,101
当期純利益又は当期純損失()		267,287,557		2,446,069,101
一部解約に伴う当期純利益金額の分配額又は一部解約に伴う当期純損失金額の分配額()		73,515,356		191,378,214
期首剰余金又は期首欠損金()		5,051,041,832		5,364,272,890
剰余金増加額又は欠損金減少額		1,298,050,971		1,959,344,886
当期一部解約に伴う剰余金増加額又は欠損金減少額		-		-
当期追加信託に伴う剰余金増加額又は欠損金減少額		1,298,050,971		1,959,344,886
剰余金減少額又は欠損金増加額		791,047,712		1,106,842,531
当期一部解約に伴う剰余金減少額又は欠損金増加額		791,047,712		1,106,842,531
当期追加信託に伴う剰余金減少額又は欠損金増加額		-		-
分配金		-		-
期末剰余金又は期末欠損金()		5,364,272,890		8,471,466,132

(3) 【注記表】

(重要な会計方針に係る事項に関する注記)

項目	第13期	
	自 2023年4月19日	至 2024年4月18日
1. 有価証券の評価基準及び評価方法	親投資信託受益証券 移動平均法に基づき、原則として時価で評価しております。時価評価にあたっては、親投資信託受益証券の基準価額に基づいて評価しております。	

(貸借対照表に関する注記)

項目	第12期	第13期
	2023年4月18日現在	2024年4月18日現在
1. 期首元本額	6,794,848,228円	7,696,947,841円
期中追加設定元本額	1,980,836,287円	2,349,181,568円
期中一部解約元本額	1,078,736,674円	1,560,866,357円
2. 受益権の総数	7,696,947,841口	8,485,263,052口

(損益及び剰余金計算書に関する注記)

項目	第12期	第13期
	自 2022年4月19日 至 2023年4月18日	自 2023年4月19日 至 2024年4月18日
1. 分配金の計算過程	計算期間末における費用控除後の配当等収益(260,343,688円)、費用控除後、繰越欠損金を補填した有価証券売買等損益(0円)、信託約款に規定される収益調整金(5,723,717,876円)及び分配準備積立金(1,592,563,076円)より分配対象収益は7,576,624,640円(1万口当たり9,843.67円)ですが、分配を行っておりません。	計算期間末における費用控除後の配当等収益(392,205,509円)、費用控除後、繰越欠損金を補填した有価証券売買等損益(1,182,927,368円)、信託約款に規定される収益調整金(6,830,838,181円)及び分配準備積立金(1,526,695,713円)より分配対象収益は9,932,666,771円(1万口当たり11,705.78円)ですが、分配を行っておりません。

(金融商品に関する注記)

1. 金融商品の状況に関する事項

項目	第12期	第13期
	自 2022年4月19日 至 2023年4月18日	自 2023年4月19日 至 2024年4月18日
1. 金融商品に対する取組方針	当ファンドは、証券投資信託であり、信託約款に規定する「運用の基本方針」に従い、有価証券等の金融商品に対して投資として運用することを目的としております。	同左

2. 金融商品の内容及び当該金融商品に係るリスク	当ファンドが保有する金融商品の種類は、有価証券、コール・ローン等の金銭債権及び金銭債務であります。当ファンドが保有する有価証券の詳細は「附属明細表」に記載しております。これらは、市場リスク（価格変動リスク、為替変動リスク、金利変動リスク）、信用リスク、及び流動性リスクを有しております。	同左
3. 金融商品に係るリスク管理体制	運用担当部署から独立したコンプライアンス・リスク管理担当部署が、運用リスクを把握、管理し、その結果に基づき運用担当部署へ対応の指示等を行うことにより、適切な管理を行います。運用評価委員会等はこれらの運用リスク管理状況の報告を受け、総合的な見地から運用状況全般の管理を行います。	同左

2. 金融商品の時価等に関する事項

項目	第12期 2023年4月18日現在	第13期 2024年4月18日現在
1. 貸借対照表計上額、時価及びその差額	貸借対照表上の金融商品は原則としてすべて時価で評価しているため、貸借対照表計上額と時価との差額はありません。	同左
2. 時価の算定方法	(1)有価証券 「(重要な会計方針に係る事項に関する注記)」にて記載しております。 (2)デリバティブ取引 該当事項はありません。 (3)上記以外の金融商品 上記以外の金融商品(コール・ローン等の金銭債権及び金銭債務)は短期間で決済されるため、帳簿価額は時価と近似していることから、当該帳簿価額を時価としております。	同左
3. 金融商品の時価等に関する事項についての補足説明	金融商品の時価の算定においては一定の前提条件等を採用しているため、異なる前提条件等によった場合、当該価額が異なることもあります。	同左

(有価証券に関する注記)

売買目的有価証券

種類	第12期 2023年4月18日現在	第13期 2024年4月18日現在
	当期の 損益に含まれた 評価差額(円)	当期の 損益に含まれた 評価差額(円)
親投資信託受益証券	173,294,130	2,461,412,567
合計	173,294,130	2,461,412,567

(デリバティブ取引等に関する注記)

該当事項はありません。

(関連当事者との取引に関する注記)

該当事項はありません。

(1口当たり情報に関する注記)

	第12期 2023年4月18日現在	第13期 2024年4月18日現在
1口当たり純資産額	1.6969円	1.9984円
(1万口当たり純資産額)	(16,969円)	(19,984円)

(4) 【附属明細表】

第1 有価証券明細表

(1) 株式

該当事項はありません。

(2) 株式以外の有価証券

2024年4月18日現在

種類	銘柄	券面総額 (円)	評価額 (円)	備考
親投資信託受益証券	エマージング株式パッシブ・マザーファンド	10,092,188,846	16,955,886,480	
親投資信託受益証券	合計	10,092,188,846	16,955,886,480	
合計			16,955,886,480	

(注) 親投資信託受益証券における券面総額欄の数値は、証券数を表示しております。

第2 信用取引契約残高明細表

該当事項はありません。

第3 デリバティブ取引及び為替予約取引の契約額等及び時価の状況表

該当事項はありません。

(参考)

当ファンドは、「エマージング株式パッシブ・マザーファンド」受益証券を主要投資対象としており、貸借対照表の資産の部に計上された「親投資信託受益証券」は、すべて同親投資信託の受益証券であります。

同親投資信託の状況は以下の通りであります。

なお、以下に記載した状況は監査の対象外となっております。

エマージング株式パッシブ・マザーファンド

貸借対照表

(単位：円)

2024年4月18日現在

資産の部	
流動資産	
預金	5,273,810,457
コール・ローン	265,211,418
株式	84,380,932,702
投資信託受益証券	672,883,580
投資証券	55,648,770
派生商品評価勘定	569,237
未収入金	1,159,809
未収配当金	163,877,305
差入委託証拠金	1,892,016,684
流動資産合計	92,706,109,962
資産合計	92,706,109,962
負債の部	
流動負債	
派生商品評価勘定	255,781,538
未払金	1,088
未払解約金	446,686,000
流動負債合計	702,468,626
負債合計	702,468,626
純資産の部	
元本等	
元本	54,761,986,005
剰余金	
剰余金又は欠損金()	37,241,655,331
元本等合計	92,003,641,336
純資産合計	92,003,641,336
負債純資産合計	92,706,109,962

注記表

(重要な会計方針に係る事項に関する注記)

項目	自 2023年4月19日 至 2024年4月18日
1. 有価証券の評価基準及び評価方法	<p>株式 移動平均法に基づき、原則として時価で評価しております。時価評価にあたっては、金融商品取引所等における最終相場（最終相場のないものについては、それに準ずる価額）、又は金融商品取引業者等から提示される気配相場に基づいて評価しております。</p> <p>投資信託受益証券 移動平均法に基づき、原則として時価で評価しております。時価評価にあたっては、金融商品取引所等における最終相場（最終相場のないものについては、それに準ずる価額）、又は金融商品取引業者等から提示される気配相場に基づいて評価しております。</p> <p>投資証券 移動平均法に基づき、原則として時価で評価しております。時価評価にあたっては、金融商品取引所等における最終相場（最終相場のないものについては、それに準ずる価額）、又は金融商品取引業者等から提示される気配相場に基づいて評価しております。</p>
2. デリバティブ等の評価基準及び評価方法	<p>先物取引 個別法に基づき、原則として時価で評価しております。時価評価にあたっては、原則として、計算日に知りうる直近の日の主たる金融商品取引所等の発表する清算値段又は最終相場によっております。</p> <p>為替予約取引 原則として、わが国における計算日の対顧客先物売買相場の仲値によって計算しております。</p>
3. 収益及び費用の計上基準	<p>受取配当金 原則として、配当落ち日において、確定配当金額又は予想配当金額を計上しております。</p>
4. その他財務諸表作成のための基礎となる事項	<p>外貨建取引等の処理基準 外貨建資産及び負債は、計算日の対顧客電信売買相場の仲値により円貨に換算するほか、「投資信託財産の計算に関する規則」（平成12年総理府令第133号）第60条及び同第61条にしたがって換算しております。</p>

(貸借対照表に関する注記)

項目	2024年4月18日現在
1. 本報告書における開示対象ファンドの期首における当該親投資信託の元本額	64,749,710,350円
同期中追加設定元本額	32,675,227,035円
同期中一部解約元本額	42,662,951,380円
元本の内訳	
ファンド名	
D I A M新興国株式インデックスファンド<DC年金>	10,092,188,846円
たわらノーロード 新興国株式<ラップ専用>	4,332,203,323円
M I T O ラップ型ファンド(安定型)	2,597,345円
M I T O ラップ型ファンド(中立型)	10,877,357円

MITO ラップ型ファンド(積極型)	27,524,296円
グローバル8資産ラップファンド(安定型)	31,030,283円
グローバル8資産ラップファンド(中立型)	35,760,662円
グローバル8資産ラップファンド(積極型)	22,467,888円
たわらノーロード 新興国株式	13,287,751,461円
たわらノーロード 新興国株式<ラップ向け>	1,875,988,956円
たわらノーロード バランス(8資産均等型)	4,740,095,109円
たわらノーロード バランス(堅実型)	29,723,373円
たわらノーロード バランス(標準型)	140,600,619円
たわらノーロード バランス(積極型)	267,189,918円
たわらノーロード スマートグローバルバランス(保守型)	93,091円
たわらノーロード スマートグローバルバランス(安定型)	491,029円
たわらノーロード スマートグローバルバランス(安定成長型)	103,365,101円
たわらノーロード スマートグローバルバランス(成長型)	126,190,831円
たわらノーロード スマートグローバルバランス(積極型)	224,234,382円
たわらノーロード 最適化バランス(安定型)	11,703円
たわらノーロード 最適化バランス(安定成長型)	9,281,270円
たわらノーロード 最適化バランス(成長型)	2,540,142円
たわらノーロード 最適化バランス(積極型)	9,825,079円
たわらノーロード 全世界株式	1,948,996,478円
One DC 新興国株式インデックスファンド	1,240,761,618円
マネックス資産設計ファンド エボリューション	385,770,348円
DIAM DC 8資産バランスファンド(新興国10)	400,914,931円
DIAM DC 8資産バランスファンド(新興国20)	597,969,327円
DIAM DC 8資産バランスファンド(新興国30)	1,176,177,128円
投資のソムリエ	4,679,807,167円
クルーズコントロール	238,565,155円
投資のソムリエ<DC年金>	477,230,061円
DIAM 8資産バランスファンドN<DC年金>	518,294,972円
投資のソムリエ<DC年金>リスク抑制型	818,140,867円
リスク抑制世界8資産バランスファンド	2,594,368,576円
ワールドアセットバランス(基本コース)	488,459,044円
ワールドアセットバランス(リスク抑制コース)	1,056,982,887円
投資のソムリエ(ターゲット・イヤー2045)	101,547,035円
投資のソムリエ(ターゲット・イヤー2055)	51,687,588円
リスク抑制世界8資産バランスファンド(DC)	7,391,597円
投資のソムリエ(ターゲット・イヤー2035)	96,074,435円
リスクコントロール世界資産分散ファンド	1,756,435,037円
9資産分散投資・スタンダード<DC年金>	302,237,195円
投資のソムリエ(ターゲット・イヤー2040)	35,469,393円
投資のソムリエ(ターゲット・イヤー2050)	56,051,103円
投資のソムリエ(ターゲット・イヤー2060)	34,676,533円
投資のソムリエ(ターゲット・イヤー2065)	8,632,083円
Oneグローバル最適化バランス(成長型)<ラップ向け>	22,285,974円
投資のソムリエ・私募(適格機関投資家限定)	71,456,700円
リスクコントロール世界8資産バランスファンド(FOFs用)(適格機関投資家専用)	2,609,447円
DIAM世界アセットバランスファンド2VA(適格機関投資家限定)	131,375,767円
DIAM世界アセットバランスファンド3VA(適格機関投資家限定)	89,585,495円
計	54,761,986,005円

2. 受益権の総数

54,761,986,005口

（金融商品に関する注記）

1．金融商品の状況に関する事項

項目	自 2023年4月19日 至 2024年4月18日
1. 金融商品に対する取組方針	当ファンドは、証券投資信託であり、信託約款に規定する「運用の基本方針」に従い、有価証券等の金融商品に対して投資として運用することを目的としております。
2. 金融商品の内容及び当該金融商品に係るリスク	当ファンドが保有する金融商品の種類は、有価証券、デリバティブ取引、コール・ローン等の金銭債権及び金銭債務であります。当ファンドが保有する有価証券の詳細は「附属明細表」に記載しております。これらは、市場リスク（価格変動リスク、為替変動リスク、金利変動リスク）、信用リスク、及び流動性リスクを有しております。 また、当ファンドの利用しているデリバティブ取引は、株価指数先物取引及び為替予約取引であります。当該デリバティブ取引は、信託財産が運用対象とする資産の価格変動リスクの低減及び信託財産に属する資産の効率的な運用に資する事を目的とし行っており、株価及び為替相場の変動によるリスクを有しております。
3. 金融商品に係るリスク管理体制	運用担当部署から独立したコンプライアンス・リスク管理担当部署が、運用リスクを把握、管理し、その結果に基づき運用担当部署へ対応の指示等を行うことにより、適切な管理を行います。運用評価委員会等はこれらの運用リスク管理状況の報告を受け、総合的な見地から運用状況全般の管理を行います。

2．金融商品の時価等に関する事項

項目	2024年4月18日現在
1. 貸借対照表計上額、時価及びその差額	貸借対照表上の金融商品は原則としてすべて時価で評価しているため、貸借対照表計上額と時価との差額はありません。
2. 時価の算定方法	(1)有価証券 「（重要な会計方針に係る事項に関する注記）」にて記載しております。 (2)デリバティブ取引 「（デリバティブ取引等に関する注記）」にて記載しております。 (3)上記以外の金融商品 上記以外の金融商品（コール・ローン等の金銭債権及び金銭債務）は短期間で決済されるため、帳簿価額は時価と近似していることから、当該帳簿価額を時価としております。
3. 金融商品の時価等に関する事項についての補足説明	金融商品の時価の算定においては一定の前提条件等を採用しているため、異なる前提条件等によった場合、当該価額が異なることもあります。また、デリバティブ取引に関する契約額等は、あくまでもデリバティブ取引における名目的な契約額であり、当該金額自体がデリバティブ取引のリスクの大きさを示すものではありません。

（有価証券に関する注記）

売買目的有価証券

種類	2024年4月18日現在
	当期の 損益に含まれた 評価差額（円）
株式	3,857,246,120

投資信託受益証券	95,364,019
投資証券	3,896,901
合計	3,956,507,040

(デリバティブ取引等に関する注記)

通貨関連

種類	2024年4月18日現在				
	契約額等(円)	うち		時価(円)	評価損益(円)
		1年超			
市場取引以外の取引 為替予約取引 売建 アメリカ・ドル	313,906,697	-	313,338,644	568,053	
合計	313,906,697	-	313,338,644	568,053	

(注)時価の算定方法

為替予約取引

1. 計算日に対顧客先物売買相場の仲値が発表されている外貨については、以下のように評価しております。

計算日において為替予約の受渡日の対顧客先物売買相場の仲値が発表されている場合は、当該為替予約は当該仲値で評価しております。

計算日において為替予約の受渡日の対顧客先物売買相場の仲値が発表されていない場合は、以下の方法によっております。

・計算日に為替予約の受渡日を超える対顧客先物売買相場が発表されている場合には、発表されている先物相場のうち当該日に最も近い前後二つの先物相場の仲値をもとに計算しております。

・計算日に為替予約の受渡日を超える対顧客先物売買相場が発表されていない場合には、当該日に最も近い発表されている対顧客先物売買相場の仲値を用いております。

2. 計算日に対顧客先物売買相場の仲値が発表されていない外貨については、計算日の対顧客電信売買相場の仲値で評価しております。

3. 換算において円未満の端数は切捨てております。

上記取引で、ヘッジ会計が適用されているものはありません。

株式関連

種類	2024年4月18日現在				
	契約額等(円)	うち		時価(円)	評価損益(円)
		1年超			
市場取引 先物取引 買建	7,097,936,678	-	6,842,156,324	255,780,354	
合計	7,097,936,678	-	6,842,156,324	255,780,354	

(注)時価の算定方法

株価指数先物取引

1. 原則として計算日に知りうる直近の日の主たる取引所の発表する清算値段又は最終相場で評価しております。

2. 先物取引の残高表示は、契約額によっております。

3. 契約額等には手数料相当額を含んでおりません。

上記取引で、ヘッジ会計が適用されているものはありません。

(関連当事者との取引に関する注記)

該当事項はありません。

(1口当たり情報に関する注記)

		2024年4月18日現在
1口当たり純資産額 (1万口当たり純資産額)		1.6801円 (16,801円)

附属明細表

第1 有価証券明細表

(1) 株式

2024年4月18日現在

通貨	銘柄	株式数	評価額		備考
			単価	金額	
アメリカ・ドル	CIA DE MINAS BUENAVENTURA SA ADR	15,644	15.590	243,889.960	
	SURGUTNEFTEGAZ SP ADR PREF	24,210	0.000	0.000	
	CREDICORP LTD	5,400	160.990	869,346.000	
	MOBILE TELESYSTEMS PUBLIC JOINT STOCK COMPANY ADR	42,311	0.000	0.000	
	SOUTHERN COPPER CORP	6,834	114.170	780,237.780	
	GAZPROM PJSC	966,942	0.000	0.000	
	LUKOIL PJSC	33,845	0.000	0.000	
	COMMERCIAL INTERNATIONAL BANK EGYPT GDR	219,522	1.610	353,430.420	
	INNER MONGOLIA YITAI COAL CO	89,000	2.034	181,026.000	
	SHANGHAI BAOSIGHT SOFTWARE CO LTD	51,568	2.042	105,301.850	
	EFG HOLDING S.A.E. -GDR	62,824	0.700	43,976.800	
	SURGUTNEFTEGAZ ADR	71,084	0.000	0.000	
	X5 RETAIL GROUP NV GDR	16,003	0.000	0.000	
	NOVATEK PJSC GDR	7,413	0.000	0.000	
	NOVOLIPETSK STEEL GDR	13,260	0.000	0.000	
	MMC NORILSK NICKEL ADR	53,953	0.000	0.000	
	MAGNIT PJSC	7,574	0.000	0.000	
	ROSNEFT OIL CO PJSC	107,951	0.000	0.000	
	SEVERSTAL GDR	18,608	0.000	0.000	
	TATNEFT ADR	19,509	0.000	0.000	
	VTB BANK PJSC	304,000,000	0.000	0.000	
	VIPSHOP HOLDINGS LTD ADR	27,140	15.330	416,056.200	
	TAL EDUCATION GROUP-ADR	35,582	11.620	413,462.840	
	VK CO LTD GDR	9,858	0.000	0.000	
	SBERBANK OF RUSSIA PJSC	897,112	0.000	0.000	
	YANDEX NV	25,601	0.000	0.000	
	PHOSAGRO PJSC GDR	18,163	0.000	0.000	
H WORLD GROUP LTD ADR	16,409	37.740	619,275.660		
TCS GROUP HOLDING PLC GDR	9,961	0.000	0.000		
QIFU TECHNOLOGY INC ADR	10,000	17.840	178,400.000		
NIO INC ADR	108,122	3.910	422,757.020		

	TENCENT MUSIC ENTERTAINMENT GROUP ADR	59,863	11.270	674,656.010	
	AUTOHOME INC ADR	4,983	24.270	120,937.410	
	KANZHUN LTD ADR	18,055	18.110	326,976.050	
	KE HOLDINGS INC ADR	52,192	12.880	672,232.960	
	LEGEND BIOTECH CORP ADR	5,782	48.830	282,335.060	
	OZON HOLDINGS PLC ADR	4,537	0.000	0.000	
	PDD HOLDINGS INC ADR	47,054	113.430	5,337,335.220	
	YUM CHINA HOLDINGS INC	32,205	36.880	1,187,720.400	
	IQIYI INC ADR	33,439	4.170	139,440.630	
	POLYUS PJSC GDR	6,787	0.000	0.000	
	ZTO EXPRESS CAYMAN INC ADR	34,164	19.310	659,706.840	
アメリカ・ドル	小計	307,290,464		14,028,501.110 (2,166,842,281)	
アラブ首長国連邦・ディルハム	ABU DHABI ISLAMIC BANK PJSC	118,172	10.920	1,290,438.240	
	DUBAI ISLAMIC BANK PJSC	243,692	5.700	1,389,044.400	
	EMIRATES TELECOMMUNICATIONS GROUP CO PJSC	270,155	17.760	4,797,952.800	
	ABU DHABI COMMERCIAL BANK PJSC	230,790	8.300	1,915,557.000	
	FIRST ABU DHABI BANK PJSC	350,911	12.880	4,519,733.680	
	EMAAR PROPERTIES PJSC	532,492	8.360	4,451,633.120	
	ALDAR PROPERTIES PJSC	289,682	5.450	1,578,766.900	
	EMIRATES NBD BANK PJSC	151,332	16.850	2,549,944.200	
	MULTIPLY GROUP	316,386	2.590	819,439.740	
	AMERICANA RESTAURANTS INTERNATIONAL PLC	188,416	3.300	621,772.800	
	ABU DHABI NATIONAL OIL CO FOR DISTRIBUTION PJSC	220,178	3.510	772,824.780	
アラブ首長国連邦・ディルハム	小計	2,912,206		24,707,107.660 (1,040,910,446)	
インド・ルピー	RELIANCE INDUSTRIES LTD	238,822	2,931.500	700,106,693.000	
	BHARAT PETROLEUM CORP LTD	59,189	592.300	35,057,644.700	
	ASIAN PAINTS LTD	30,691	2,830.000	86,855,530.000	
	BANK OF BARODA	74,365	254.700	18,940,765.500	
	EICHER MOTORS LTD	11,149	4,355.700	48,561,699.300	
	GRASIM INDUSTRIES LTD	21,488	2,242.950	48,196,509.600	
	HDFC BANK LTD	219,463	1,509.250	331,224,532.750	
	MAHINDRA & MAHINDRA LTD	73,764	2,031.300	149,836,813.200	
	SHREE CEMENT LTD	637	24,882.550	15,850,184.350	
	ICICI BANK LTD	406,412	1,067.050	433,661,924.600	
	INDUSIND BANK LTD	21,721	1,490.950	32,384,924.950	
	HINDUSTAN PETROLEUM CORP LTD	42,590	468.550	19,955,544.500	

STATE BANK OF INDIA LTD	139,171	751.700	104,614,840.700	
CONTAINER CORP OF INDIA LTD	19,695	946.850	18,648,210.750	
TATA STEEL LTD	584,162	160.050	93,495,128.100	
TATA MOTORS LTD	130,679	992.800	129,738,111.200	
JSW STEEL LTD	47,396	845.250	40,061,469.000	
TATA COMMUNICATIONS LTD	8,325	1,883.750	15,682,218.750	
TATA CONSUMER PRODUCTS LTD	45,653	1,135.650	51,845,829.450	
BAJAJ HOLDINGS & INVESTMENT LTD	2,047	7,902.900	16,177,236.300	
TATA POWER CO LTD	116,480	430.400	50,132,992.000	
BRITANNIA INDUSTRIES LTD	8,690	4,740.700	41,196,683.000	
NESTLE INDIA LTD	26,123	2,546.100	66,511,770.300	
BHARAT HEAVY ELECTRICALS LTD	82,126	257.750	21,167,976.500	
GAIL INDIA LTD	176,391	205.850	36,310,087.350	
KOTAK MAHINDRA BANK LTD	85,860	1,792.600	153,912,636.000	
VEDANTA LTD	67,908	378.200	25,682,805.600	
SUPREME INDUSTRIES LTD	4,491	4,095.100	18,391,094.100	
AXIS BANK LTD	179,347	1,051.900	188,655,109.300	
TITAN COMPANY LTD	28,558	3,645.900	104,119,612.200	
OIL & NATURAL GAS CORP LTD	253,743	283.150	71,847,330.450	
COLGATE-PALMOLIVE INDIA LTD	11,612	2,701.750	31,372,721.000	
BHARAT ELECTRONICS LTD	294,208	233.450	68,682,857.600	
LUPIN LTD	17,611	1,611.450	28,379,245.950	
NMDC LTD	81,582	240.450	19,616,391.900	
MPHASIS LTD	5,263	2,308.000	12,147,004.000	
BAJAJ FINANCE LTD	21,910	6,954.250	152,367,617.500	
INFOSYS LTD	261,392	1,414.450	369,725,914.400	
WIPRO LTD	105,400	448.350	47,256,090.000	
TATA ELXSI LTD	2,450	7,530.000	18,448,500.000	
MRF LTD	175	130,156.150	22,777,326.250	
INDIAN OIL CORP LTD	231,980	169.000	39,204,620.000	
HINDUSTAN UNILEVER LTD	64,408	2,220.800	143,037,286.400	
TRENT LTD	14,859	3,988.200	59,260,663.800	
APOLLO HOSPITALS ENTERPRISE LTD	8,212	6,334.750	52,020,967.000	
CUMMINS INDIA LTD	11,753	3,120.650	36,676,999.450	
HCL TECHNOLOGIES LTD	75,976	1,477.300	112,239,344.800	
DABUR INDIA LTD	48,446	503.900	24,411,939.400	
HERO MOTOCORP LTD	9,007	4,322.900	38,936,360.300	
SRF LTD	11,493	2,518.250	28,942,247.250	
BALKRISHNA INDUSTRIES LTD	5,183	2,352.100	12,190,934.300	
DR REDDYS LABORATORIES LTD	8,927	6,050.350	54,011,474.450	

BHARTI AIRTEL LTD	175,021	1,216.450	212,904,295.450	
PUNJAB NATIONAL BANK LTD	175,051	128.550	22,502,806.050	
UNITED SPIRITS LTD	22,698	1,150.850	26,121,993.300	
UNION BANK OF INDIA LTD	119,319	143.250	17,092,446.750	
SUN PHARMACEUTICAL INDUSTRIES LTD	77,006	1,537.550	118,400,575.300	
DIVI'S LABORATORIES LTD	10,063	3,764.200	37,879,144.600	
MARUTI SUZUKI INDIA LTD	11,212	12,502.700	140,180,272.400	
AUROBINDO PHARMA LTD	19,255	1,111.100	21,394,230.500	
HAVELLS INDIA LTD	19,728	1,482.000	29,236,896.000	
TVS MOTOR COMPANY LTD	19,342	1,975.600	38,212,055.200	
INDRAPRASTHA GAS LTD	27,995	462.700	12,953,286.500	
JINDAL STEEL & POWER LTD	27,284	901.800	24,604,711.200	
SAMVARDHANA MOTHERSON INTERNAT	168,590	124.250	20,947,307.500	
SHRIRAM FINANCE LTD	21,711	2,400.750	52,122,683.250	
PETRONET LNG LTD	61,507	308.000	18,944,156.000	
CIPLA LTD/INDIA	42,866	1,375.200	58,949,323.200	
LARSEN & TOUBRO LTD	53,051	3,543.450	187,983,565.950	
ULTRATECH CEMENT LTD	9,165	9,463.800	86,735,727.000	
ASHOK LEYLAND LTD	104,617	176.200	18,433,515.400	
TATA CONSULTANCY SERVICES LTD	70,993	3,872.800	274,941,690.400	
ADANI ENTERPRISES LTD	13,628	3,106.400	42,334,019.200	
NTPC LTD	350,103	359.250	125,774,502.750	
YES BANK LTD	977,054	23.950	23,400,443.300	
AMBUJA CEMENTS LTD	43,308	617.550	26,744,855.400	
BHARAT FORGE LTD	21,319	1,180.650	25,170,277.350	
SUZLON ENERGY LTD	647,342	40.500	26,217,351.000	
HINDALCO INDUSTRIES LTD	102,274	608.850	62,269,524.900	
ITC LTD	235,896	425.900	100,468,106.400	
PIDILITE INDUSTRIES LTD	11,991	2,879.100	34,523,288.100	
UNITED PHOSPHORUS LTD	38,855	484.650	18,831,075.750	
TORRENT PHARMACEUTICALS LTD	8,201	2,537.600	20,810,857.600	
SIEMENS INDIA LTD	6,537	5,531.850	36,161,703.450	
INFO EDGE INDIA LTD	6,037	5,746.600	34,692,224.200	
GMR INFRASTRUCTURE LTD	191,362	80.500	15,404,641.000	
CG POWER AND INDUSTRIAL SOLUTIONS LTD	43,980	517.650	22,766,247.000	
GODREJ CONSUMER PRODUCTS LTD	33,447	1,177.250	39,375,480.750	
TECH MAHINDRA LTD	44,064	1,195.800	52,691,731.200	
INDIAN HOTELS CO LTD	70,981	583.650	41,428,060.650	
MARICO LTD	39,330	508.150	19,985,539.500	
POWER FINANCE CORP LTD	120,494	396.550	47,781,895.700	
PAGE INDUSTRIES LTD	508	35,675.500	18,123,154.000	
ABB LTD/INDIA	3,837	6,644.850	25,496,289.450	
DLF LTD	58,079	875.600	50,853,972.400	

POWER GRID CORP OF INDIA LTD	373,975	274.250	102,562,643.750	
PERSISTENT SYSTEMS LTD	7,778	3,858.250	30,009,468.500	
ADANI PORTS AND SPECIAL ECONOMIC ZONE	42,728	1,304.350	55,732,266.800	
REC LTD	107,503	429.350	46,156,413.050	
BAJAJ FINSERV LTD	29,864	1,618.500	48,334,884.000	
BAJAJ AUTO LTD	5,635	8,919.150	50,259,410.250	
JUBILANT FOODWORKS LTD	30,266	444.700	13,459,290.200	
ADANI POWER LTD	56,727	601.600	34,126,963.200	
MUTHOOT FINANCE LTD	8,095	1,633.250	13,221,158.750	
COAL INDIA LTD	125,313	453.200	56,791,851.600	
TATA MOTORS LTD	33,523	657.900	22,054,781.700	
PI INDUSTRIES LTD	6,856	3,742.250	25,656,866.000	
VARUN BEVERAGES LTD	36,645	1,403.950	51,447,747.750	
TUBE INVESTMENTS OF INDIA LTD	8,731	3,521.600	30,747,089.600	
LTIMINDTREE LTD	7,301	4,662.850	34,043,467.850	
ADANI GREEN ENERGY LTD	25,426	1,811.650	46,063,012.900	
HDFC LIFE INSURANCE CO LTD	78,639	604.600	47,545,139.400	
AU SMALL FINANCE BANK LTD	11,593	613.400	7,111,146.200	
HINDUSTAN AERONAUTICS LTD	16,100	3,722.150	59,926,615.000	
HDFC ASSET MANAGEMENT CO LTD	7,421	3,728.950	27,672,537.950	
BANDHAN BANK LTD	72,375	173.850	12,582,393.750	
GODREJ PROPERTIES LTD	9,790	2,606.900	25,521,551.000	
POLYCAB INDIA LTD	3,386	5,267.550	17,835,924.300	
CHOLAMANDALAM INVESTMENT AND FINANCE CO LTD	33,361	1,130.000	37,697,930.000	
SBI CARDS & PAYMENT SERVICES LTD	22,115	725.800	16,051,067.000	
INDIAN RAILWAY CATERING & TOURISM CORP LTD	18,362	1,016.450	18,664,054.900	
ZOMATO LTD	489,143	186.450	91,200,712.350	
MACROTECH DEVELOPERS LTD	17,889	1,159.250	20,737,823.250	
MAX HEALTHCARE INSTITUTE LTD	59,852	817.950	48,955,943.400	
APL APOLLO TUBES LTD	12,592	1,546.050	19,467,861.600	
SONA BLW PRECISION FORGINGS LTD	32,684	677.400	22,140,141.600	
ONE 97 COMMUNICATIONS LTD	17,909	391.350	7,008,687.150	
JIO FINANCIAL SERVICES LTD	228,797	361.850	82,790,194.450	
ASTRAL POLYTECHNIK LTD	10,569	1,987.350	21,004,302.150	
BERGER PAINTS INDIA LTD	22,656	531.200	12,034,867.200	

	AVENUE SUPERMARTS LTD	12,852	4,644.300	59,688,543.600	
	IDFC BANK LTD	248,808	82.700	20,576,421.600	
	ICICI LOMBARD GENERAL INSURANCE CO LTD	18,897	1,648.650	31,154,539.050	
	ICICI PRUDENTIAL LIFE INSURANCE CO LTD	24,801	608.500	15,091,408.500	
	INTERGLOBE AVIATION LTD	11,895	3,570.050	42,465,744.750	
	SBI LIFE INSURANCE CO LTD	35,181	1,462.750	51,461,007.750	
インド・ルピー	小計	11,228,117		8,349,430,210.050 (15,529,940,191)	
インドネシア・ ルピア	ANEKA TAMBANG TBK PT	547,000	1,795.000	981,865,000.000	
	BARITO PACIFIC TBK PT	2,178,385	995.000	2,167,493,075.000	
	UNITED TRACTORS TBK PT	112,201	25,575.000	2,869,540,575.000	
	INDOFOOD SUKSES MAKMUR TBK PT	364,000	6,050.000	2,202,200,000.000	
	UNILEVER INDONESIA TBK PT	591,600	2,370.000	1,402,092,000.000	
	PT ASTRA INTERNATIONAL TBK	1,654,200	5,125.000	8,477,775,000.000	
	TELKOM INDONESIA PERSERO TBK	3,947,700	3,200.000	12,632,640,000.000	
	CHAROEN POKPHAND INDONESIA TBK PT	620,600	5,075.000	3,149,545,000.000	
	INDAH KIAT PULP AND PAPER CORP TBK PT	192,100	9,500.000	1,824,950,000.000	
	BANK MANDIRI	2,926,600	6,625.000	19,388,725,000.000	
	BANK RAKYAT INDONESIA	5,342,400	5,300.000	28,314,720,000.000	
	BANK NEGARA INDONESIA PERSERO TBK PT	1,203,900	5,250.000	6,320,475,000.000	
	KALBE FARMA TBK PT	1,953,000	1,455.000	2,841,615,000.000	
	SEMEN INDONESIA PERSERO TBK PT	234,932	5,350.000	1,256,886,200.000	
	BANK CENTRAL ASIA TBK PT	4,321,100	9,525.000	41,158,477,500.000	
	ADARO ENERGY INDONESIA TBK PT	1,308,000	2,750.000	3,597,000,000.000	
	INDOFOOD CBP SUKSES MAKMUR TBK PT	194,100	10,150.000	1,970,115,000.000	
	SUMBER ALFARIA TRIJAYA TBK PT	1,482,800	2,790.000	4,137,012,000.000	
	SARANA MENARA NUSANTARA TBK PT	1,523,700	800.000	1,218,960,000.000	
	GOTO GOJEK TOKOPEDIA TBK PT	66,987,200	62.000	4,153,206,400.000	
	AMMAN MINERAL INTERNASIONAL PT	528,400	8,800.000	4,649,920,000.000	
	MERDEKA COPPER GOLD TBK PT	794,082	2,840.000	2,255,192,880.000	
インドネシア・ルピア	小計	99,008,000		156,970,405,630.000	

(1,506,915,894)

オフショア・人 民元	EVE ENERGY CO LTD	14,732	36.510	537,865.320	
	SIEYUAN ELECTRIC CO LTD	5,800	67.970	394,226.000	
	WUS PRINTED CIRCUIT KUNSHAN CO LTD	5,940	31.210	185,387.400	
	CHINA ZHENHUA GROUP SCIENCE & TECHNOLOGY CO LTD	3,000	51.330	153,990.000	
	HENGDIAN GROUP DMEGC MAGNETICS CO LTD	15,000	14.370	215,550.000	
	TIANSHUI HUATIAN TECHNOLOGY CO LTD	12,000	7.630	91,560.000	
	GANFENG LITHIUM GROUP CO LTD	5,180	37.580	194,664.400	
	YUNNAN ALUMINIUM CO LTD	12,200	14.990	182,878.000	
	KUANG-CHI TECHNOLOGIES CO LTD	17,500	18.190	318,325.000	
	UNISPLENDOUR CORP LTD	7,040	20.560	144,742.400	
	JIANGXI SPECIAL ELECTRIC MOTOR CO LTD	10,500	9.710	101,955.000	
	SHANDONG SUN PAPER INDUSTRY JSC LTD	19,100	15.830	302,353.000	
	HANGZHOU TIGERMED CONSULTING CO LTD	1,200	52.760	63,312.000	
	SUNWODA ELECTRONIC CO LTD	16,200	14.190	229,878.000	
	HUAGONG TECH CO LTD	2,200	32.760	72,072.000	
	CHANGCHUN HIGH-TECH INDUSTRY GROUP CO LTD	2,100	121.180	254,478.000	
	ZHEJIANG SANHUA INTELLIGENT CONTROLS CO LTD	11,800	20.900	246,620.000	
	MANGO EXCELLENT MEDIA CO LTD	8,100	23.420	189,702.000	
	SHENZHEN KAIFA TECHNOLOGY CO LTD	13,600	13.670	185,912.000	
	SUZHOU DONGSHAN PRECISION MANUFACTURING CO LTD	13,900	13.780	191,542.000	
	YINTAI GOLD CO LTD	23,900	19.750	472,025.000	
	GEM CO LTD	29,100	6.320	183,912.000	
	THUNDER SOFTWARE TECHNOLOGY CO LTD	2,600	45.840	119,184.000	
	WALVAX BIOTECHNOLOGY CO LTD	6,900	14.210	98,049.000	
ZHEJIANG CENTURY HUATONG GROUP CO LTD	58,100	4.340	252,154.000		
INNER MONGOLIA DIAN TOU ENERGY CORP LTD	16,900	20.350	343,915.000		

SUNGROW POWER SUPPLY CO LTD	5,900	99.060	584,454.000	
WUHAN GUIDE INFRARED CO LTD	15,593	6.620	103,225.660	
HANGZHOU ROBAM APPLIANCES CO LTD	5,904	24.200	142,876.800	
ZHEJIANG NHU CO LTD	5,812	17.410	101,186.920	
HANGZHOU BINJIANG REAL ESTATE GROUP CO LTD	29,600	6.310	186,776.000	
SHIJIAZHANG YILING PHARMACEUTICAL CO LTD	13,360	19.700	263,192.000	
FUJIAN SUNNER DEVELOPMENT CO LTD	6,600	15.530	102,498.000	
BEIJING NEW BUILDING MATERIALS PLC	5,100	30.250	154,275.000	
GUANGDONG HAID GROUP CO LTD	9,300	44.730	415,989.000	
GOTION HIGH-TECH CO LTD	10,400	18.860	196,144.000	
JIANGSU YUYUE MEDICAL EQUIPMENT & SUPPLY CO LTD	1,000	36.050	36,050.000	
MUYUAN FOODSTUFF CO LTD	24,000	43.040	1,032,960.000	
CHONGQING ZHIFEI BIOLOGICAL PRODUCTS CO LTD	8,950	42.110	376,884.500	
SHANXI XISHAN COAL & ELECTRICITY POWER CO LTD	18,000	11.180	201,240.000	
CHINA BAOAN GROUP CO LTD	18,000	10.550	189,900.000	
TIANQI LITHIUM CORP	4,300	47.880	205,884.000	
CHINA GREATWALL TECHNOLOGY GROUP CO LTD	11,200	9.140	102,368.000	
BEIJING YANJING BREWERY CO LTD	24,800	9.710	240,808.000	
TIANMA MICROELECTRONICS CO LTD	10,100	7.800	78,780.000	
BY-HEALTH CO LTD	14,100	16.480	232,368.000	
SICHUAN KELUN PHARMACEUTICAL CO LTD	12,000	29.900	358,800.000	
HUALAN BIOLOGICAL ENGINEERING INC	7,800	19.070	148,746.000	
RONGSHENG PETRO CHEMICAL CO LTD	51,550	11.080	571,174.000	
CHINA RESOURCES SANJIU MEDICAL & PHARMACEUTICAL CO LTD	6,000	57.520	345,120.000	
UNIGROUP GUOXIN MICROELECTRONICS CO LTD	2,239	62.350	139,601.650	
INSPUR ELECTRONIC INFORMATION INDUSTRY CO LTD	11,470	38.250	438,727.500	

GRG BANKING EQUIPMENT CO LTD	12,700	11.880	150,876.000	
SHANXI TAIGANG STAINLESS STEEL CO LTD	36,700	3.810	139,827.000	
AIER EYE HOSPITAL GROUP CO LTD	39,729	12.510	497,009.790	
CHAOZHOU THREE-CIRCLE GROUP CO LTD	10,800	25.240	272,592.000	
SHANGHAI BAIRUN INVESTMENT HOLDING GROUP CO LTD	3,584	19.490	69,852.160	
SHENZHEN SALUBRIS PHARMACEUTICALS CO LTD	500	28.910	14,455.000	
LEPU MEDICAL TECHNOLOGY BEIJING CO LTD	6,900	13.580	93,702.000	
XCMG CONSTRUCTION MACHINERY CO LTD	33,100	7.550	249,905.000	
DONG-E-E-JIAO CO LTD	4,900	67.630	331,387.000	
GUANGZHOU HAIGE COMMUNICATIONS GROUP INC CO	15,300	10.800	165,240.000	
HUADONG MEDICINE CO LTD	6,200	30.050	186,310.000	
YANTAI JEREH OILFIELD SERVICES GROUP CO LTD	5,000	33.190	165,950.000	
37 INTERACTIVE ENTERTAINMENT NETWORK TECHNOLOGY GROUP CO LTD	15,900	17.020	270,618.000	
AECC AERO-ENGINE CONTROL CO LTD	9,800	18.200	178,360.000	
LUZHOU LAOJIAO CO LTD	6,100	176.900	1,079,090.000	
SHENZHEN INOVANCE TECHNOLOGY CO LTD	4,800	61.790	296,592.000	
BEIJING DABEINONG TECHNOLOGY GROUP CO LTD	14,950	4.570	68,321.500	
TCL ZHONGHUAN RENEWABLE ENERGY	13,675	10.950	149,741.250	
SONGCHENG PERFORMANCE DEVELOPMENT CO LTD	8,740	10.300	90,022.000	
BEIJING KUNLUN TECH CO LTD	9,100	40.940	372,554.000	
HITHINK ROYALFLUSH INFORMATION NETWORK CO LTD	3,600	115.300	415,080.000	
SHENZHEN ENERGY GROUP CO LTD	36,480	7.460	272,140.800	
BEIJING ENLIGHT MEDIA CO LTD	14,300	10.020	143,286.000	
LUXSHARE PRECISION INDUSTRY CO LTD	31,154	27.280	849,881.120	

QINGHAI SALT LAKE INDUSTRY CO LTD	29,900	16.320	487,968.000	
FOCUS MEDIA INFORMATION TECHNOLOGY CO LTD	71,300	7.060	503,378.000	
NEW HOPE LIUHE CO LTD	19,900	8.960	178,304.000	
ZHEJIANG DAHUA TECHNOLOGY CO LTD	19,100	18.130	346,283.000	
IFLYTEK CO LTD	7,900	47.080	371,932.000	
HESTEEL CO LTD	93,400	2.210	206,414.000	
GOERTEK INC	25,100	15.250	382,775.000	
GUOYUAN SECURITIES CO LTD	21,300	6.460	137,598.000	
BANK OF NINGBO CO LTD	35,200	22.150	779,680.000	
LENS TECHNOLOGY CO LTD	9,500	13.630	129,485.000	
TCL TECHNOLOGY GROUP CORPORATION	54,420	5.020	273,188.400	
CHANGJIANG SECURITIES CO LTD	28,300	5.410	153,103.000	
SHENZHEN OVERSEAS CHINESE TOWN CO LTD	37,600	2.460	92,496.000	
CHONGQING CHANGAN AUTOMOBILE CO LTD	40,488	17.130	693,559.440	
WESTERN SECURITIES CO LTD	22,700	7.280	165,256.000	
HENAN SHUANGHUI INVESTMENT & DEVELOPMENT CO LTD	12,300	26.990	331,977.000	
YUNNAN BAIYAO GROUP CO LTD	10,520	56.070	589,856.400	
EAST MONEY INFORMATION CO LTD	77,918	12.530	976,312.540	
JIANGSU YANGHE BREWERY JOINT-STOCK CO LTD	7,800	96.000	748,800.000	
WULIANGYE YIBIN CO LTD	18,600	145.300	2,702,580.000	
SHANGHAI RAAS BLOOD PRODUCTS CO LTD	58,900	6.830	402,287.000	
BOE TECHNOLOGY GROUP CO LTD	137,400	4.280	588,072.000	
CHINA MERCHANTS SHEKOU INDUSTRIAL ZONE HOLDINGS CO LTD	45,900	8.480	389,232.000	
GREE ELECTRIC APPLIANCES INC OF ZHUHAI	12,100	39.570	478,797.000	
MIDEA GROUP CO LTD	16,200	68.580	1,110,996.000	
GUOSEN SECURITIES CO LTD	42,300	8.680	367,164.000	
PING AN BANK CO LTD	97,200	10.620	1,032,264.000	
WENS FOODSTUFFS GROUP CO LTD	24,480	18.470	452,145.600	
SHENWAN HONGYUAN GROUP CO LTD	113,500	4.460	506,210.000	

CHINA VANKE CO LTD	55,100	7.100	391,210.000	
ZTE CORP	16,500	28.990	478,335.000	
ZOOLION HEAVY INDUSTRY SCIENCE AND TECHNOLOGY CO LTD	28,500	9.350	266,475.000	
WEICHA I POWER CO LTD	44,200	18.490	817,258.000	
LIVZON PHARMACEUTICAL GROUP INC	4,200	37.800	158,760.000	
GF SECURITIES CO LTD	15,300	12.980	198,594.000	
GOLDWIND SCIENCE & TECHNOLOGY CO LTD	21,100	7.680	162,048.000	
BYD CO LTD	8,400	213.000	1,789,200.000	
CECEP SOLAR ENERGY CO LTD	30,200	5.280	159,456.000	
GUANGDONG LY INTELLIGENT MANUFACTURING CO LTD	34,100	5.250	179,025.000	
GUANGZHOU TINCI MATERIALS TECHNOLOGY CO LTD	9,660	22.990	222,083.400	
SHENZHEN CAPCHEM TECHNOLOGY CO LTD	5,220	33.270	173,669.400	
LB GROUP CO LTD	11,000	19.930	219,230.000	
JIANGSU EASTERN SHENGHONG CO LTD	42,800	10.450	447,260.000	
YANGZHOU YANGJIE ELECTRONIC TECHNOLOGY CO LTD	2,100	35.870	75,327.000	
ASIA - POTASH INTERNATIONAL INVESTMENT GUANGZHOU CO LTD	9,600	19.710	189,216.000	
SINOMA SCIENCE & TECHNOLOGY CO LTD	11,700	17.130	200,421.000	
RISEN ENERGY CO LTD	1,100	14.150	15,565.000	
ZHEJIANG WEIXING NEW BUILDING MATERIALS CO LTD	12,700	16.600	210,820.000	
NAURA TECHNOLOGY GROUP CO LTD	2,200	310.750	683,650.000	
INNER MONGOLIA YUAN XING ENERGY CO LTD	30,100	6.490	195,349.000	
NANTONG FUJITSU MICROELECTRONICS CO LTD	12,800	20.660	264,448.000	
HUAFON CHEMICAL CO LTD	34,200	7.540	257,868.000	
PERFECT WORLD CO LTD/CHINA	5,550	10.150	56,332.500	
ANHUI GUJING DISTILLERY CO LTD	1,700	255.190	433,823.000	
HENGYI PETROCHEMICAL CO LTD	15,600	6.790	105,924.000	

ZHEJIANG JINGSHENG MECHANICAL & ELECTRICAL CO LTD	6,600	32.670	215,622.000	
ZHEJIANG SUPOR CO LTD	600	59.450	35,670.000	
NINESTAR CORP	1,100	22.170	24,387.000	
CNPC CAPITAL CO LTD	38,200	5.770	220,414.000	
YUNDA HOLDING CO LTD	25,420	6.990	177,685.800	
HENAN SHENHUO COAL & POWER CO LTD	16,900	24.640	416,416.000	
ASYMCHAM LABORATORIES TIANJIN CO LTD	1,820	78.320	142,542.400	
JIUGUI LIQUOR CO LTD	1,800	50.320	90,576.000	
MEINIAN ONEHEALTH HEALTHCARE HOLDINGS CO LTD	15,100	4.610	69,611.000	
SF HOLDING CO LTD	24,400	34.850	850,340.000	
FIRST CAPITAL SECURITIES CO LTD	23,600	5.260	124,136.000	
INGENIC SEMICONDUCTOR CO LTD	2,500	65.350	163,375.000	
EOPTOLINK TECHNOLOGY INC LTD	3,900	71.450	278,655.000	
BANK OF SHANGHAI CO LTD	97,490	6.960	678,530.400	
360 SECURITY TECHNOLOGY INC	38,900	8.390	326,371.000	
PEOPLE'S INSURANCE CO GROUP OF CHINA LTD	82,800	5.320	440,496.000	
ECOVACS ROBOTICS CO LTD	2,300	34.170	78,591.000	
CSC FINANCIAL CO LTD	28,900	21.710	627,419.000	
SHANGHAI PUTAILAI NEW ENERGY TECHNOLOGY CO LTD	6,461	19.290	124,632.690	
NANJING KING-FRIEND BIOCHEMICAL PHARMACEUTICAL CO LTD	9,100	12.830	116,753.000	
HENGLI PETROCHEMICAL CO LTD	24,800	15.710	389,608.000	
SICHUAN SWELLFUN CO LTD	3,100	43.840	135,904.000	
ZHESHANG SECURITIES CO LTD	22,500	10.060	226,350.000	
DASHENLIN PHARMACEUTICAL GROUP CO LTD	46	21.780	1,001.880	
SHANXI MEIJIN ENERGY CO LTD	38,800	6.480	251,424.000	
CHENGXIN LITHIUM GROUP CO LTD	3,700	18.940	70,078.000	
SATELLITE CHEMICAL CO LTD	15,278	19.370	295,934.860	
SHENZHEN KEDALI INDUSTRY CO LTD	2,200	87.250	191,950.000	

YEALINK NETWORK TECHNOLOGY CORP LTD	4,410	34.910	153,953.100	
YUNNAN ENERGY NEW MATERIAL CO LTD	3,700	43.750	161,875.000	
GUANGZHOU SHIYUAN ELECTRONIC TECHNOLOGY CO LTD	2,700	32.760	88,452.000	
OPPEIN HOME GROUP INC	2,100	58.550	122,955.000	
ZHEJIANG HUAYOU COBALT CO LTD	9,116	28.840	262,905.440	
HEILONGJIANG AGRICULTURE CO LTD	9,500	12.890	122,455.000	
ZHONGJI INNOLIGHT CO LTD	3,100	174.610	541,291.000	
JIANGSU YOKE TECHNOLOGY CO LTD	100	55.900	5,590.000	
HANGZHOU OXYGEN PLANT GROUP CO LTD	6,900	31.180	215,142.000	
SHENNAN CIRCUITS CO LTD	40	89.480	3,579.200	
HUIZHOU DESAY SV AUTOMOTIVE CO LTD	3,000	131.600	394,800.000	
WEIHAI GUANGWEI COMPOSITES CO LTD	4,800	28.790	138,192.000	
CHINA RARE EARTH RESOURCES AND TECHNOLOGY CO LTD	3,100	29.870	92,597.000	
SHENZHEN KANGTAI BIOLOGICAL PRODUCTS CO LTD	3,200	20.450	65,440.000	
CAITONG SECURITIES CO LTD	12,700	7.240	91,948.000	
HOSHINE SILICON INDUSTRY CO LTD	2,400	49.150	117,960.000	
BANK OF CHENGDU CO LTD	21,300	14.070	299,691.000	
BETHEL AUTOMOTIVE SAFETY SYSTEMS CO LTD	100	51.650	5,165.000	
GUANGZHOU KINGMED DIAGNOSTICS GROUP CO LTD	1,900	46.080	87,552.000	
HEBEI YANGYUAN ZHIHUI BEVERAGE CO LTD	11,800	26.200	309,160.000	
FOXCONN INDUSTRIAL INTERNET CO LTD	57,600	22.500	1,296,000.000	
SHENZHEN MINDRAY BIO- MEDICAL ELECTRONICS CO LTD	5,800	272.560	1,580,848.000	
OFFCN EDUCATION TECHNOLOGY CO LTD	60,800	2.610	158,688.000	
SANGFOR TECHNOLOGIES INC	1,600	55.710	89,136.000	
SUNRESIN NEW MATERIALS CO LTD	4,050	50.910	206,185.500	
SG MICRO CORP	3,395	62.240	211,304.800	

CONTEMPORARY AMPEREX TECHNOLOGY CO LTD	20,240	195.990	3,966,837.600	
GIGADEVICE SEMICONDUCTOR INC	3,016	75.760	228,492.160	
WUXI APPTTEC CO LTD	13,972	43.150	602,891.800	
BAIC BLUEPARK NEW ENERGY TECHNOLOGY CO LTD	51,400	6.540	336,156.000	
FLAT GLASS GROUP CO LTD	10,300	25.350	261,105.000	
CHONGQING RURAL COMMERCIAL BANK CO LTD	23,400	4.640	108,576.000	
HAINAN AIRPORT INFRASTRUCTURE CO LTD	82,500	3.380	278,850.000	
WINGTECH TECHNOLOGY CO LTD	7,300	35.230	257,179.000	
MAXSCEND MICROELECTRONICS CO LTD	2,560	93.460	239,257.600	
NINGXIA BAOFENG ENERGY GROUP CO LTD	25,300	16.930	428,329.000	
PHARMARON BEIJING CO LTD	7,425	19.000	141,075.000	
SHANGHAI FRIENDESS ELECTRONIC TECHNOLOGY CORP LTD	1,100	300.160	330,176.000	
AMLOGIC SHANGHAI CO LTD	1,100	53.950	59,345.000	
WESTERN SUPERCONDUCTING TECHNOLOGIES CO LTD	2,520	37.220	93,794.400	
ADVANCED MICRO-FABRICATION EQUIPMENT INC CHINA	3,000	141.840	425,520.000	
MONTAGE TECHNOLOGY CO LTD	5,400	49.500	267,300.000	
CHINA RAILWAY SIGNAL & COMMUNICATION CORP LTD	53,400	6.010	320,934.000	
TIANJIN 712 COMMUNICATION & BROADCASTING CO LTD	8,200	21.420	175,644.000	
SHANGHAI LINGANG HOLDINGS CORP LTD	28,700	9.800	281,260.000	
WILL SEMICONDUCTOR LTD	5,030	99.100	498,473.000	
MING YANG SMART ENERGY GROUP LTD	12,800	9.170	117,376.000	
CHINA ZHESHANG BANK CO LTD	114,300	2.990	341,757.000	
PANGANG GROUP VANADIUM TITANIUM & RESOURCES CO LTD	70,700	3.200	226,240.000	
AVARY HOLDING SHENZHEN CO LTD	10,700	22.080	236,256.000	
CHINA GREAT WALL SECURITIES CO LTD	24,800	7.240	179,552.000	

SHENZHEN SC NEW ENERGY TECHNOLOGY CORP	2,200	58.000	127,600.000	
NINGBO ORIENT WIRES & CABLES CO LTD	2,900	42.880	124,352.000	
CGN POWER CO LTD	69,500	4.280	297,460.000	
BEIJING-SHANGHAI HIGH SPEED RAILWAY CO LTD	199,300	5.170	1,030,381.000	
GONEO GROUP CO LTD	1,900	109.790	208,601.000	
ROCKCHIP ELECTRONICS CO LTD	3,200	54.000	172,800.000	
STARPOWER SEMICONDUCTOR LTD	800	141.100	112,880.000	
SUZHOU TFC OPTICAL COMMUNICATION CO LTD	2,000	171.710	343,420.000	
SUZHOU MAXWELL TECHNOLOGIES CO LTD	1,536	114.420	175,749.120	
CSPC INNOVATION PHARMACEUTICAL CO LTD	4,600	36.990	170,154.000	
POSTAL SAVINGS BANK OF CHINA CO LTD	117,600	4.860	571,536.000	
BOC INTERNATIONAL CHINA CO LTD	21,000	10.040	210,840.000	
ISOFTSTONE INFORMATION TECHNOLOGY GROUP CO LTD	3,200	42.800	136,960.000	
SHANGHAI JUNSHI BIOSCIENCES CO LTD	2,300	25.110	57,753.000	
JIANGSU PACIFIC QUARTZ CO LTD	900	88.870	79,983.000	
HOYMILES POWER ELECTRONICS INC	596	240.470	143,320.120	
VERISILICON MICROELECTRONICS SHANGHAI CO LTD	4,000	31.210	124,840.000	
TIANSHAN ALUMINUM GROUP CO LTD	43,500	7.000	304,500.000	
CANMAX TECHNOLOGIES CO LTD	5,070	19.410	98,408.700	
GINLONG TECHNOLOGIES CO LTD	1,400	56.490	79,086.000	
YIHAI KERRY ARAWANA HOLDINGS CO LTD	6,100	30.260	184,586.000	
SHENZHEN SED INDUSTRY CO LTD	7,600	16.530	125,628.000	
HANGZHOU CHANG CHUAN TECHNOLOGY CO LTD	6,000	27.130	162,780.000	
YONGXING SPECIAL MATERIALS TECHNOLOGY CO LTD	2,860	49.290	140,969.400	
JA SOLAR TECHNOLOGY CO LTD	11,572	15.550	179,944.600	

ZHONGTAI SECURITIES CO LTD	35,600	6.290	223,924.000	
BEIJING WANTAI BIOLOGICAL PHARMACY ENTERPRISE CO LTD	2,477	70.190	173,860.630	
SHENZHEN NEW INDUSTRIES BIOMEDICAL ENGINEERING CO LTD	2,900	62.830	182,207.000	
SHANGHAI AIKO SOLAR ENERGY CO LTD	5,320	13.170	70,064.400	
FU JIAN ANJOY FOODS CO LTD	2,600	82.460	214,396.000	
CHINA INTERNATIONAL CAPITAL CORP LTD	7,900	31.100	245,690.000	
ZHUZHOU CRRR TIMES ELECTRIC CO LTD	4,600	52.470	241,362.000	
SHANGHAI UNITED IMAGING HEALTHCARE CO LTD	4,000	122.220	488,880.000	
PIOTECH INC	592	186.270	110,271.840	
RANGE INTELLIGENT COMPUTING TECHNOLOGY GROUP CO LTD	9,100	30.720	279,552.000	
ASR MICROELECTRONICS CO LTD	4,000	37.450	149,800.000	
JINKO SOLAR CO LTD	40,200	7.730	310,746.000	
CAMBRICON TECHNOLOGIES CORP LTD	2,800	150.100	420,280.000	
QI AN XIN TECHNOLOGY GROUP INC	5,600	28.850	161,560.000	
SINOMINE RESOURCE GROUP CO LTD	4,060	37.640	152,818.400	
IMEIK TECHNOLOGY DEVELOPMENT CO LTD	1,100	296.260	325,886.000	
SHENZHEN TRANSSION HOLDINGS CO LTD	3,200	170.650	546,080.000	
BEIJING KINGSOFT OFFICE SOFTWARE INC	2,447	289.220	707,721.340	
NATIONAL SILICON INDUSTRY GROUP CO LTD	19,000	12.870	244,530.000	
BEIJING ROBOROCK TECHNOLOGY CO LTD	840	374.600	314,664.000	
XINJIANG DAQO NEW ENERGY CO LTD	8,600	25.890	222,654.000	
CHINA ENERGY ENGINEERING CORP LTD	185,600	2.250	417,600.000	
ANHUI JIANGHUAI AUTOMOBILE GROUP CORP LTD	16,800	15.790	265,272.000	
PETROCHINA CO LTD	117,300	10.930	1,282,089.000	

INDUSTRIAL & COMMERCIAL BANK OF CHINA LTD	305,700	5.500	1,681,350.000	
AGRICULTURAL BANK OF CHINA LTD	413,100	4.460	1,842,426.000	
BANK OF CHINA LTD	196,000	4.660	913,360.000	
CHINA PETROLEUM & CHEMICAL CORP	120,300	6.640	798,792.000	
CHINA LIFE INSURANCE CO LTD	13,800	27.560	380,328.000	
CHINA SHENHUA ENERGY CO LTD	33,900	41.900	1,420,410.000	
CHINA MERCHANTS BANK CO LTD	93,700	33.300	3,120,210.000	
PING AN INSURANCE GROUP CO OF CHINA LTD	51,800	38.950	2,017,610.000	
INDUSTRIAL BANK CO LTD	88,600	16.180	1,433,548.000	
SHANGHAI PUDONG DEVELOPMENT BANK CO LTD	166,700	7.340	1,223,578.000	
CHINA MINSHENG BANKING CORP LTD	133,400	4.030	537,602.000	
SAIC MOTOR CORP LTD	42,500	15.190	645,575.000	
KWEICHOW MOUTAI CO LTD	5,800	1,667.000	9,668,600.000	
BANK OF COMMUNICATIONS CO LTD	194,300	6.760	1,313,468.000	
CITIC SECURITIES CO LTD	59,700	18.100	1,080,570.000	
CHINA PACIFIC INSURANCE GROUP CO LTD	40,200	23.520	945,504.000	
SHANGHAI INTERNATIONAL PORT GROUP CO LTD	38,300	5.810	222,523.000	
CHINA YANGTZE POWER CO LTD	110,600	25.980	2,873,388.000	
DAQIN RAILWAY CO LTD	82,600	7.630	630,238.000	
CHINA EVERBRIGHT BANK CO LTD	230,300	3.140	723,142.000	
CHINA STATE CONSTRUCTION ENGINEERING CORP LTD	168,300	5.350	900,405.000	
HAITONG SECURITIES CO LTD	55,500	7.930	440,115.000	
HUAXIA BANK CO LTD	70,700	6.770	478,639.000	
INNER MONGOLIA YILI INDUSTRIAL GROUP CO LTD	29,600	27.360	809,856.000	
BANK OF BEIJING CO LTD	138,300	5.750	795,225.000	
CHINA UNITED NETWORK COMMUNICATIONS LTD	124,800	4.820	601,536.000	
BAOSHAN IRON & STEEL CO LTD	79,200	7.210	571,032.000	
ANHUI CONCH CEMENT CO LTD	23,200	23.170	537,544.000	
CHINA MERCHANTS SECURITIES CO LTD	41,300	14.030	579,439.000	

HUANENG POWER INTERNATIONAL INC	59,000	10.050	592,950.000	
GREAT WALL MOTOR CO LTD	11,700	25.590	299,403.000	
POLY DEVELOPMENTS AND HOLDINGS GROUP CO LTD	55,700	8.080	450,056.000	
CRRC CORP LTD	108,900	7.880	858,132.000	
JIANGSU HENGRUI MEDICINE CO LTD	26,652	44.390	1,183,082.280	
CHINA NORTHERN RARE EARTH GROUP HIGH-TECH CO LTD	17,400	20.400	354,960.000	
HUATAI SECURITIES CO LTD	40,300	13.500	544,050.000	
CHINA RAILWAY GROUP LTD	85,600	7.280	623,168.000	
NEW CHINA LIFE INSURANCE CO LTD	6,600	29.220	192,852.000	
HAIER SMART HOME CO LTD	25,700	27.850	715,745.000	
SANY HEAVY INDUSTRY CO LTD	27,900	16.110	449,469.000	
GD POWER DEVELOPMENT CO LTD	101,300	5.220	528,786.000	
CHINA CONSTRUCTION BANK CORP	56,200	7.280	409,136.000	
SHANGHAI FOSUN PHARMACEUTICAL GROUP CO LTD	12,400	22.780	282,472.000	
GUANGHUI ENERGY CO LTD	26,400	7.870	207,768.000	
SANAN OPTOELECTRONICS CO LTD	38,100	11.580	441,198.000	
WANHUA CHEMICAL GROUP CO LTD	14,500	87.080	1,262,660.000	
SHANGHAI ELECTRIC GROUP CO LTD	78,700	4.520	355,724.000	
ZIJIN MINING GROUP CO LTD	103,500	18.080	1,871,280.000	
FOUNDER SECURITIES CO LTD	55,100	7.710	424,821.000	
SDIC POWER HOLDINGS CO LTD	38,200	15.920	608,144.000	
NARI TECHNOLOGY CO LTD	41,712	25.550	1,065,741.600	
OFFSHORE OIL ENGINEERING CO LTD	29,800	6.640	197,872.000	
CHINA TOURISM GROUP DUTY FREE CORP LTD	9,800	77.170	756,266.000	
GUANGZHOU AUTOMOBILE GROUP CO LTD	30,900	8.610	266,049.000	
INNER MONGOLIA BAOTOU STEEL UNION CO LTD	222,500	1.630	362,675.000	
TSINGTAO BREWERY CO LTD	4,400	78.000	343,200.000	
AVIC INDUSTRY-FINANCE HOLDINGS CO LTD	25,000	3.010	75,250.000	

ALUMINUM CORP OF CHINA LTD	37,200	7.450	277,140.000	
AIR CHINA LTD	44,800	7.180	321,664.000	
TBEA CO LTD	24,180	14.700	355,446.000	
CHINA NATIONAL CHEMICAL ENGINEERING CO LTD	43,500	7.050	306,675.000	
METALLURGICAL CORP OF CHINA LTD	56,200	3.450	193,890.000	
POWER CONSTRUCTION CORP OF CHINA LTD	44,500	5.240	233,180.000	
CHINA CSSC HOLDINGS LTD	21,200	39.370	834,644.000	
SHANGHAI INTERNATIONAL AIRPORT CO LTD	11,600	36.830	427,228.000	
GUANGZHOU BAIYUNSHAN PHARMACEUTICAL HOLDINGS CO LTD	6,900	30.330	209,277.000	
JIANGXI COPPER CO LTD	14,900	26.030	387,847.000	
SOUTHWEST SECURITIES CO LTD	34,300	3.770	129,311.000	
HUAYU AUTOMOTIVE SYSTEMS CO LTD	5,800	18.030	104,574.000	
SINOLINK SECURITIES CO LTD	25,200	8.450	212,940.000	
ZHEJIANG LONGSHENG GROUP CO LTD	33,000	8.910	294,030.000	
SICHUAN CHUANTOU ENERGY CO LTD	23,700	17.140	406,218.000	
SHANGHAI PHARMACEUTICALS HOLDING CO LTD	11,400	17.570	200,298.000	
AECC AVIATION POWER CO LTD	9,300	32.900	305,970.000	
BANK OF NANJING CO LTD	57,300	9.320	534,036.000	
JOINTOWN PHARMACEUTICAL GROUP CO LTD	15,853	8.520	135,067.560	
COSCO SHIPPING HOLDINGS CO LTD	48,070	10.870	522,520.900	
CMOC GROUP LIMITED	53,400	9.040	482,736.000	
ZHONGJIN GOLD CORP LTD	41,200	13.300	547,960.000	
INDUSTRIAL SECURITIES CO LTD	33,800	5.440	183,872.000	
BEIJING TONGRENTANG CO LTD	9,000	41.870	376,830.000	
SHANDONG GOLD MINING CO LTD	20,120	31.030	624,323.600	
ZHEJIANG CHINT ELECTRICS CO LTD	7,800	20.090	156,702.000	
JINDUICHENG MOLYBDENUM CO LTD	27,700	11.940	330,738.000	
PEOPLE.CN CO LTD	7,000	23.980	167,860.000	

YONGHUI SUPERSTORES CO LTD	84,500	2.190	185,055.000	
HAINAN AIRLINES HOLDING CO LTD	268,300	1.350	362,205.000	
YANKUANG ENERGY GROUP CO LTD	21,000	25.620	538,020.000	
YUTONG BUS CO LTD	6,000	24.120	144,720.000	
SHENERGY CO LTD	42,900	8.630	370,227.000	
CHINA EASTERN AIRLINES CORP LTD	79,500	3.500	278,250.000	
DONGFANG ELECTRIC CORP LTD	15,019	18.050	271,092.950	
HUADIAN POWER INTERNATIONAL CORP LTD	58,000	7.390	428,620.000	
SHANXI LU'AN ENVIRONMENTAL ENERGY DEVELOPMENT CO LTD	16,400	23.180	380,152.000	
HUNDSUN TECHNOLOGIES INC	10,264	21.030	215,851.920	
YONYOU NETWORK TECHNOLOGY CO LTD	16,250	11.120	180,700.000	
XIAMEN TUNGSTEN CO LTD	3,300	20.850	68,805.000	
CHINA SOUTHERN AIRLINES CO LTD	45,100	5.510	248,501.000	
SHANGHAI CONSTRUCTION GROUP CO LTD	59,000	2.420	142,780.000	
FUYAO GLASS INDUSTRY GROUP CO LTD	10,200	45.310	462,162.000	
XIAMEN C & D INC	18,900	10.400	196,560.000	
YOUNGOR FASHION CO LTD	25,600	7.530	192,768.000	
AVIC HELICOPTER CO LTD	4,600	40.350	185,610.000	
SOOCHOW SECURITIES CO LTD	16,800	6.280	105,504.000	
HUMANWELL HEALTHCARE GROUP CO LTD	800	19.820	15,856.000	
ZHEJIANG CHINA COMMODITIES CITY GROUP CO LTD	14,200	8.460	120,132.000	
SHAN XI HUA YANG GROUP NEW ENERGY CO LTD	22,350	10.160	227,076.000	
INNER MONGOLIA JUNZHENG ENERGY & CHEMICAL INDUSTRY GROUP CO LTD	39,400	3.900	153,660.000	
HISENSE VISUAL TECHNOLOGY CO LTD	300	27.140	8,142.000	
FANGDA CARBON NEW MATERIAL CO LTD	19,600	4.930	96,628.000	
ZHANGZHOU PIENZEHUANG PHARMACEUTICAL CO LTD	2,500	227.560	568,900.000	
GUANGDONG HEC TECHNOLOGY HOLDING CO LTD	34,100	8.770	299,057.000	

SHANXI XINGHUACUN FEN WINE FACTORY CO LTD	5,080	243.230	1,235,608.400	
KEDA INDUSTRIAL GROUP CO LTD	12,600	10.140	127,764.000	
CHINA MERCHANTS ENERGY SHIPPING CO LTD	56,800	8.720	495,296.000	
SHANGHAI YUYUAN TOURIST MART GROUP CO LTD	25,000	6.160	154,000.000	
SHANGHAI ZHANGJIANG HIGH-TECH PARK DEVELOPMENT CO LTD	16,400	18.180	298,152.000	
CHINA NATIONAL SOFTWARE & SERVICE CO LTD	1,250	29.030	36,287.500	
ZHEJIANG JUHUA CO LTD	20,300	23.570	478,471.000	
SHANDONG NANSHAN ALUMINUM CO LTD	29,200	3.600	105,120.000	
BEIJING TIAN TAN BIOLOGICAL PRODUCTS CORP LTD	2,700	28.450	76,815.000	
JIANGSU ZHONGTIAN TECHNOLOGY CO LTD	12,600	13.380	168,588.000	
COSCO SHIPPING ENERGY TRANSPORTATION CO LTD	2,300	16.220	37,306.000	
JONJEE HI-TECH INDUSTRIAL AND COMMERCIAL HOLDING CO LTD	4,200	26.140	109,788.000	
DALIAN PORT PDA CO LTD	173,200	1.430	247,676.000	
SICHUAN ROAD & BRIDGE GROUP CO LTD	47,460	7.840	372,086.400	
YUNNAN YUNTIANHUA CO LTD	12,700	21.050	267,335.000	
ZHEJIANG HUAHAI PHARMACEUTICAL CO LTD	5,830	15.160	88,382.800	
GUANGZHOU BAIYUN INTERNATIONAL AIRPORT CO LTD	19,500	10.330	201,435.000	
JOINCARE PHARMACEUTICAL GROUP INDUSTRY CO LTD	11,800	11.690	137,942.000	
SINOMA INTERNATIONAL ENGINEERING CO	22,400	12.770	286,048.000	
SHENGYI TECHNOLOGY CO LTD	2,600	16.390	42,614.000	
SHANXI COAL INTERNATIONAL ENERGY GROUP CO LTD	11,100	15.940	176,934.000	
TONGWEI CO LTD	17,000	23.950	407,150.000	
SHANGHAI BAOSIGHT SOFTWARE CO LTD	10,654	38.270	407,728.580	
JCET GROUP CO LTD	10,900	25.590	278,931.000	

HANGZHOU SILAN MICROELECTRONICS CO LTD	6,800	18.940	128,792.000	
CHONGQING BREWERY CO LTD	2,500	65.500	163,750.000	
SHANGHAI JINJIANG INTERNATIONAL HOTELS CO LTD	5,300	27.580	146,174.000	
SHANDONG HUALU HENGSHENG CHEMICAL CO LTD	10,490	28.150	295,293.500	
XIAMEN FARATRONIC CO LTD	1,700	93.810	159,477.000	
CHINA JUSHI CO LTD	20,246	11.360	229,994.560	
SICHUAN HEBANG BIOTECHNOLOGY CO LTD	62,400	2.360	147,264.000	
NINGBO SHANSHAN CO LTD	13,200	11.820	156,024.000	
JIANGSU HENGLI HYDRAULIC CO LTD	3,924	54.880	215,349.120	
HENGTONG OPTIC-ELECTRIC CO LTD	19,600	13.140	257,544.000	
SAILUN GROUP CO LTD	19,700	16.400	323,080.000	
TONGKUN GROUP CO LTD	15,700	13.890	218,073.000	
JIANGSU YANGNONG CHEMICAL CO LTD	2,210	57.700	127,517.000	
ANGEL YEAST CO LTD	4,900	29.750	145,775.000	
NINGBO SANXING MEDICAL ELECTRIC CO LTD	13,804	36.440	503,017.760	
SHEDE SPIRITS CO LTD	2,100	71.280	149,688.000	
CNGR ADVANCED MATERIAL CO LTD	1,500	52.550	78,825.000	
YUNNAN BOTANEE BIO- TECHNOLOGY GROUP CO LTD	900	56.480	50,832.000	
NINGBO DEYE TECHNOLOGY CO LTD	1,540	83.210	128,143.400	
EASTROC BEVERAGE GROUP CO LTD	1,000	190.950	190,950.000	
BLOOMAGE BIOTECHNOLOGY CORP LTD	1,600	54.490	87,184.000	
GOODWE TECHNOLOGIES CO LTD	1,400	103.490	144,886.000	
CHINA RESOURCES MICROELECTRONICS LTD	7,100	40.060	284,426.000	
TRINA SOLAR CO LTD	11,100	22.090	245,199.000	
CHINA THREE GORGES RENEWABLES GROUP CO LTD	151,800	4.860	737,748.000	
ZANGGE MINING CO LTD	11,600	28.900	335,240.000	
SHANGHAI RURAL COMMERCIAL BANK CO LTD	15,100	7.050	106,455.000	
IRAY TECHNOLOGY CO LTD	840	198.210	166,496.400	
SUPCON TECHNOLOGY CO LTD	7,760	46.980	364,564.800	
HYGON INFORMATION TECHNOLOGY CO LTD	7,800	80.040	624,312.000	

LONGI GREEN ENERGY TECHNOLOGY CO LTD	44,968	18.600	836,404.800	
HUAIBEI MINING HOLDINGS CO LTD	12,700	19.860	252,222.000	
CHANGZHOU XINGYU AUTOMOTIVE LIGHTING SYSTEMS CO LTD	1,800	137.120	246,816.000	
ZHEJIANG ZHENENG ELECTRIC POWER CO LTD	73,300	6.660	488,178.000	
HUBEI JUMPCAN PHARMACEUTICAL CO LTD	700	43.940	30,758.000	
HEILAN HOME CO LTD	44,100	9.200	405,720.000	
SHAANXI COAL INDUSTRY CO LTD	40,151	27.070	1,086,887.570	
FOSHAN HAITIAN FLAVOURING & FOOD CO LTD	25,519	37.270	951,093.130	
JIANGSU KING'S LUCK BREWERY JSC LTD	4,400	56.490	248,556.000	
HONGFA TECHNOLOGY CO LTD	7,000	27.210	190,470.000	
DONGXING SECURITIES CO LTD	13,200	7.990	105,468.000	
NINGBO TUOPU GROUP CO LTD	7,000	54.350	380,450.000	
JUNEYAO AIRLINES CO LTD	1,000	11.940	11,940.000	
GUOTAI JUNAN SECURITIES CO LTD	40,700	13.390	544,973.000	
CHINA NATIONAL NUCLEAR POWER CO LTD	105,000	9.600	1,008,000.000	
ANHUI KOUZI DISTILLERY CO LTD	3,400	38.640	131,376.000	
SERES GROUP CO LTD	9,000	94.660	851,940.000	
ANHUI YINGJIA DISTILLERY CO LTD	5,300	62.310	330,243.000	
SKSHU PAINT CO LTD	2,800	30.230	84,644.000	
BANK OF JIANGSU CO LTD	83,200	8.080	672,256.000	
BANK OF HANGZHOU CO LTD	33,900	11.840	401,376.000	
SHANDONG LINGLONG TYRE CO LTD	11,400	22.620	257,868.000	
AUTOBIO DIAGNOSTICS CO LTD	1,400	52.550	73,570.000	
YTO EXPRESS GROUP CO LTD	4,100	16.260	66,666.000	
JASON FURNITURE HANGZHOU CO LTD	950	33.000	31,350.000	
CHINA GALAXY SECURITIES CO LTD	30,400	11.250	342,000.000	
SDIC CAPITAL CO LTD	42,300	6.280	265,644.000	
TOPCHOICE MEDICAL CORP	3,200	54.870	175,584.000	
ENN NATURAL GAS CO LTD	18,400	19.270	354,568.000	
HANGZHOU FIRST APPLIED MATERIAL CO LTD	4,012	25.130	100,821.560	

	YIFENG PHARMACY CHAIN CO LTD	4,004	42.300	169,369.200	
	ZHEJIANG DINGLI MACHINERY CO LTD	2,940	71.650	210,651.000	
	ZHEJIANG WEIMING ENVIRONMENT PROTECTION CO LTD	11,310	19.700	222,807.000	
	ORIENT SECURITIES CO LTD/CHINA	15,900	8.040	127,836.000	
	SPRING AIRLINES CO LTD	6,600	57.460	379,236.000	
	EVERBRIGHT SECURITIES CO LTD	16,000	15.690	251,040.000	
	SHANGHAI M&G STATIONERY INC	4,500	35.780	161,010.000	
	GREENLAND HOLDINGS CORP LTD	103,500	1.730	179,055.000	
	FUTURE LAND HOLDINGS CO LTD	10,700	8.350	89,345.000	
オフショア・人民元 小計		13,063,409		176,721,351.320 (3,767,381,112)	
カタール・リアル	QATAR NATIONAL BANK	364,684	14.250	5,196,747.000	
	COMMERCIAL BANK OF QATAR QSC	268,621	4.250	1,141,639.250	
	OOREDOO QSC	60,920	10.190	620,774.800	
	QATAR FUEL QSC	46,222	14.850	686,396.700	
	QATAR ELECTRICITY & WATER CO	37,416	16.220	606,887.520	
	QATAR INTERNATIONAL ISLAMIC BANK QSC	69,658	10.430	726,532.940	
	INDUSTRIES QATAR QSC	112,206	12.250	1,374,523.500	
	QATAR ISLAMIC BANK SAQ	135,211	18.460	2,495,995.060	
	QATAR GAS TRANSPORT CO LTD	190,107	3.920	745,219.440	
	MASRAF AL RAYAN	479,150	2.530	1,212,249.500	
	BARWA REAL ESTATE CO	190,141	2.920	555,211.720	
	MESAIEED PETROCHEMICAL HOLDING CO	429,105	1.910	819,590.550	
	DUKHAN BANK	131,518	3.890	511,605.020	
カタール・リアル 小計		2,514,959		16,693,373.000 (708,299,816)	
クウェート・ディナール	KUWAIT FINANCE HOUSE KSCP	735,244	0.710	522,023.240	
	MOBILE TELECOMMUNICATIONS CO KSC	152,316	0.485	73,873.260	
	GULF BANK KSCP	154,340	0.259	39,974.060	
	NATIONAL BANK OF KUWAIT SAKP	631,668	0.845	533,759.460	

	AGILITY PUBLIC WAREHOUSING CO KSC	125,143	0.514	64,323.500	
	MABANEE CO KPSC	49,098	0.782	38,394.630	
	BOUBYAN BANK KSCP	107,429	0.613	65,853.970	
クウェート・ディナール 小計		1,955,238		1,338,202.120 (672,192,307)	
コロンビア・ペ ソ	INTERCONEXION ELECTRICA SA ESP	31,105	18,400.000	572,332,000.000	
	BANCOLOMBIA SA	20,049	34,240.000	686,477,760.000	
	BANCOLOMBIA SA-PREF	32,707	32,500.000	1,062,977,500.000	
コロンビア・ペソ 小計		83,861		2,321,787,260.000 (91,856,869)	
サウジアラビ ア・リアル	YANBU NATIONAL PETROCHEMICAL CO	21,587	37.250	804,115.750	
	JARIR MARKETING CO	45,430	14.580	662,369.400	
	CO FOR COOPERATIVE INSURANCE	5,690	150.000	853,500.000	
	ETIHAD ETISALAT CO	31,195	51.300	1,600,303.500	
	SAUDI BRITISH BANK	80,349	40.000	3,213,960.000	
	AL RAJHI BANK	153,072	80.500	12,322,296.000	
	ARAB NATIONAL BANK	55,519	29.050	1,612,826.950	
	BANK ALBILAD	38,573	45.350	1,749,285.550	
	BANK AL-JAZIRA	29,917	21.180	633,642.060	
	BANQUE SAUDI FRANSI	47,579	36.500	1,736,633.500	
	RIYAD BANK	115,571	28.150	3,253,323.650	
	SAUDI INVESTMENT BANK/THE	45,008	16.480	741,731.840	
	SAUDI TELECOM CO	157,467	38.250	6,023,112.750	
	SABIC AGRI-NUTRIENTS CO	18,317	116.000	2,124,772.000	
	SAUDI BASIC INDUSTRIES CORP	69,503	81.900	5,692,295.700	
	SAUDI ELECTRICITY CO	70,794	19.780	1,400,305.320	
	SAUDI INDUSTRIAL INVESTMENT GROUP	27,847	23.120	643,822.640	
	SAVOLA GROUP	20,951	51.500	1,078,976.500	
	ALMARAI CO JSC	19,978	57.900	1,156,726.200	
	SAUDI RESEARCH & MEDIA GROUP	3,121	249.000	777,129.000	
	SAHARA INTERNATIONAL PETROCHEMICAL CO	30,296	32.300	978,560.800	
ADVANCED PETROCHEMICAL CO	10,164	43.300	440,101.200		
SAUDI KAYAN PETROCHEMICAL CO	60,476	9.230	558,193.480		
DAR AL ARKAN REAL ESTATE DEVELOPMENT CO	38,509	13.720	528,343.480		
MOBILE TELECOMMUNICATIONS CO SAUDI ARABIA	36,059	12.400	447,131.600		

	BUPA ARABIA FOR COOPERATIVE INSURANCE CO	6,510	233.200	1,518,132.000	
	ALINMA BANK	75,068	42.250	3,171,623.000	
	SAUDI ARABIAN MINING CO	101,436	53.400	5,416,682.400	
	MOUWASAT MEDICAL SERVICES CO	7,975	138.200	1,102,145.000	
	DALLAH HEALTHCARE CO	2,553	168.000	428,904.000	
	SAUDI ARABIAN OIL CO	206,198	29.950	6,175,630.100	
	DR SULAIMAN AL HABIB MEDICAL SERVICES GROUP CO	6,966	315.400	2,197,076.400	
	ACWA POWER CO	7,578	421.400	3,193,369.200	
	SAUDI ARAMCO BASE OIL CO	3,981	154.200	613,870.200	
	ARABIAN INTERNET & COMMUNICATIONS SERVICES CO	1,686	357.000	601,902.000	
	NAHDI MEDICAL CO	3,277	141.000	462,057.000	
	SAUDI TADAWUL GROUP HOLDING CO	3,500	260.000	910,000.000	
	ELM CO	1,959	910.000	1,782,690.000	
	POWER & WATER UTILITY CO FOR JUBAIL & YANBU	6,635	67.000	444,545.000	
	ADES HOLDING CO	26,333	19.880	523,500.040	
	THE SAUDI NATIONAL BANK	230,907	37.700	8,705,193.900	
	サウジアラビア・リアル 小計	1,925,534		88,280,779.110 (3,640,699,330)	
タイ・パーツ	KRUNG THAI BANK PCL NVDR	303,000	16.200	4,908,600.000	
	CP AXTRA PCL NVDR	159,300	31.250	4,978,125.000	
	KASIKORNBANK PCL NVDR	45,400	125.000	5,675,000.000	
	TMBTHANACHART BANK PCL- NVDR	1,667,200	1.760	2,934,272.000	
	SHIN CORP PCL	70,700	67.000	4,736,900.000	
	CHAROEN POKPHAND FOODS PCL	300,000	17.600	5,280,000.000	
	ADVANCED INFO SERVICE PCL	94,100	199.500	18,772,950.000	
	HOME PRODUCT CENTER PCL- NVDR	380,320	10.500	3,993,360.000	
	DELTA ELECTRONICS THAI PCL NVDR	250,000	71.500	17,875,000.000	
	PTT PCL	783,400	34.750	27,223,150.000	
	KRUNGTHAI CARD PCL-NVDR	80,500	44.250	3,562,125.000	
	LAND AND HOUSES PCL NVDR	656,100	7.300	4,789,530.000	
	SIAM CEMENT PCL NVDR	65,050	251.000	16,327,550.000	
	AIRPORTS OF THAILAND PCL-NVDR	347,800	65.500	22,780,900.000	
	CENTRAL PATTANA PCL NVDR	156,500	62.250	9,742,125.000	
	BANGKOK DUSIT MEDICAL SERVICES NVDR	911,100	27.750	25,283,025.000	

	BUMRUNGRAD HOSPITAL PCL-NVDR	51,300	225.000	11,542,500.000	
	MINOR INTERNATIONAL PCL-NVDR	274,010	31.750	8,699,817.500	
	THAI OIL PCL NVDR	89,000	58.750	5,228,750.000	
	CP ALL PCL NVDR	451,800	55.000	24,849,000.000	
	BTS GROUP HOLDINGS PCL	643,100	6.150	3,955,065.000	
	PTT EXPLORATION & PRODUCTION PCL NVDR	110,445	164.000	18,112,980.000	
	INDORAMA VENTURES PCL NVDR	135,122	24.800	3,351,025.600	
	PTT GLOBAL CHEMICAL PCL-NVDR	183,408	40.000	7,336,320.000	
	ENERGY ABSOLUTE PCL NVDR	138,000	33.500	4,623,000.000	
	BANGKOK EXPRESSWAY & METRO PCL NVDR	629,900	8.200	5,165,180.000	
	GULF ENERGY DEVELOPMENT PCL NVDR	211,200	42.000	8,870,400.000	
	ASSET WORLD CORP PCL NVDR	527,100	4.380	2,308,698.000	
	CENTRAL RETAIL CORP PCL NVDR	121,033	35.000	4,236,155.000	
	SCG PACKAGING PCL NVDR	97,800	31.750	3,105,150.000	
	PTT OIL & RETAIL BUSINESS PCL NVDR	208,600	18.100	3,775,660.000	
	SCB X PCL NVDR	67,700	106.000	7,176,200.000	
	TRUE CORP PCL NVDR	896,328	8.000	7,170,624.000	
	MUANGTHAI CAPITAL PCL NVDR	58,700	43.500	2,553,450.000	
	GLOBAL POWER SYNERGY CO LTD NVDR	38,300	49.750	1,905,425.000	
	タイ・パーツ 小計	11,203,316		312,828,012.100 (1,313,877,651)	
チェコ・コルナ	KOMERCNI BANKA AS	5,881	868.000	5,104,708.000	
	CEZ	11,957	880.000	10,522,160.000	
	MONETA MONEY BANK AS	32,481	101.800	3,306,565.800	
チェコ・コルナ	小計	50,319		18,933,433.800 (123,536,869)	
チリ・ペソ	BANCO SANTANDER CHILE	5,279,808	45.850	242,079,196.800	
	BANCO DE CREDITO E INVERSIONES	7,027	26,609.000	186,981,443.000	
	BANCO DE CHILE	3,425,713	107.200	367,236,433.600	
	EMPRESAS CMPC SA	84,902	1,900.000	161,313,800.000	
	EMPRESAS COPEC SA	29,969	7,000.000	209,783,000.000	
	CIA SUD AMERICANA DE VAPORES SA	1,173,923	71.700	84,170,279.100	
	ENEL AMERICAS SA	1,683,461	90.790	152,841,424.190	
	LATAM AIRLINES GROUP SA	13,823,587	12.320	170,306,591.840	
	SOCIEDAD QUIMICA Y MINERA DE CHILE SA	11,501	45,140.000	519,155,140.000	

	FALABELLA SA	63,470	2,460.000	156,136,200.000	
	CENCOSUD SA	116,272	1,647.000	191,499,984.000	
	ENEL CHILE SA	1,930,415	56.500	109,068,447.500	
チリ・ペソ 小計		27,630,048		2,550,571,940.030 (402,597,578)	
トルコ・リラ	AKBANK TAS	224,507	56.050	12,583,617.350	
	ASELSAN ELEKTRONIK SANAYI	108,854	57.700	6,280,875.800	
	EREGLI DEMIR VE CELIK FABRIKALARI TAS	107,671	40.120	4,319,760.520	
	FORD OTOMOTIV SANAYI AS	5,691	1,118.000	6,362,538.000	
	KOC HOLDING AS	59,863	216.900	12,984,284.700	
	SASA POLYESTER SANAYI	105,230	39.880	4,196,572.400	
	TURK SISE VE CAM FABRIKALARI AS	109,000	46.700	5,090,300.000	
	TOFAS TURK OTOMOBIL FABRIKASI AS	9,553	259.750	2,481,391.750	
	TURK HAVA YOLLARI	44,686	295.250	13,193,541.500	
	TURKCELL ILETISIM HIZMET AS	83,810	74.900	6,277,369.000	
	TURKIYE IS BANKASI	657,193	12.260	8,057,186.180	
	TUPRAS TURKIYE PETROL RAFINE	79,870	186.500	14,895,755.000	
	YAPI VE KREDI BANKASI AS	281,190	30.580	8,598,790.200	
	HACI OMER SABANCI HOLDING AS	82,771	83.500	6,911,378.500	
	COCA-COLA ICECEK AS	6,340	665.000	4,216,100.000	
BIM BIRLESIK MAGAZALAR AS	36,989	387.750	14,342,484.750		
PEGASUS HAVA TASIMACILIGI AS	3,431	839.500	2,880,324.500		
トルコ・リラ 小計		2,006,649		133,672,270.150 (635,571,543)	
ハンガリー・ フォリント	RICHTER GEDEON NYRT	10,284	9,055.000	93,121,620.000	
	MOL HUNGARIAN OIL AND GAS NYRT	32,609	3,026.000	98,674,834.000	
	OTP BANK NYRT	17,269	17,210.000	297,199,490.000	
ハンガリー・フォリント 小計		60,162		488,995,944.000 (205,075,119)	
フィリピン・ ペソ	AYALA LAND INC	496,800	26.950	13,388,760.000	
	ABOITIZ EQUITY VENTURES INC	151,390	40.100	6,070,739.000	
	BANK OF THE PHILIPPINE ISLAND	144,448	118.000	17,044,864.000	
	AYALA CORP	21,463	593.500	12,738,290.500	
	INTERNATIONAL CONTAINER TERM SERVICES INC	79,760	315.000	25,124,400.000	
	JG SUMMIT HOLDINGS INC	204,960	29.200	5,984,832.000	

	JOLLIBEE FOODS CORP	34,240	223.600	7,656,064.000	
	METROPOLITAN BANK & TRUST	116,455	66.000	7,686,030.000	
	BDO UNIBANK INC	189,682	150.000	28,452,300.000	
	PLDT INC	5,690	1,300.000	7,397,000.000	
	SM PRIME HOLDINGS INC	843,375	28.250	23,825,343.750	
	UNIVERSAL ROBINA CORP	75,450	96.000	7,243,200.000	
	SM INVESTMENTS CORP	19,383	938.000	18,181,254.000	
	MANILA ELECTRIC COMPANY	24,420	360.000	8,791,200.000	
	フィリピン・ペソ 小計	2,407,516		189,584,277.250 (511,896,507)	
ブラジル・リアル	VALE SA	267,689	62.110	16,626,163.790	
	COMPANHIA PARANAENSE DE ENERGIA	83,500	9.210	769,035.000	
	RAIA DROGASIL SA	102,064	24.900	2,541,393.600	
	CENTRAIS ELETRICAS BRASILEIRAS SA	20,450	42.690	873,010.500	
	CENTRAIS ELETRICAS BRASILEIRAS SA	96,400	38.070	3,669,948.000	
	BANCO DO BRASIL SA	136,600	27.970	3,820,702.000	
	ITAUSA SA	440,107	9.550	4,203,021.850	
	GERDAU SA	92,781	22.510	2,088,500.310	
	PETROLEO BRASILEIRO SA	289,410	41.150	11,909,221.500	
	VIBRA ENERGIA SA	96,800	24.340	2,356,112.000	
	PETROLEO BRASILEIRO SA	378,112	39.780	15,041,295.360	
	CCR SA	79,920	12.680	1,013,385.600	
	WEG SA	133,344	38.220	5,096,407.680	
	BANCO BRADESCO SA PREF	427,902	13.830	5,917,884.660	
	BANCO BRADESCO SA	126,592	12.260	1,552,017.920	
	CIA SIDERURGICA NACIONAL SA	48,206	14.320	690,309.920	
	SUZANO SA	62,775	60.810	3,817,347.750	
	CPFL ENERGIA SA	16,900	35.100	593,190.000	
	ITAU UNIBANCO HOLDING SA	379,547	31.690	12,027,844.430	
	ENGIE BRASIL SA	15,287	40.510	619,276.370	
	LOCALIZA RENT A CAR	70,489	50.000	3,524,450.000	
	LOJAS RENNER SA	84,020	15.660	1,315,753.200	
	ULTRAPAR PARTICIPACOES SA	53,204	26.790	1,425,335.160	
	COSAN SA	87,900	14.400	1,265,760.000	
	TOTVS SA	43,300	27.090	1,172,997.000	
	EQUATORIAL ENERGIA SA	82,600	31.140	2,572,164.000	
	JBS SA	56,900	22.400	1,274,560.000	
	CIA ENERGETICA DE MINAS GERAIS	109,262	12.880	1,407,294.560	
	CIA DE SANEAMENTO BASICO DO ESTADO DE SAO PAULO	27,498	81.440	2,239,437.120	
	ENEVA SA	44,000	12.050	530,200.000	

	HYPERA SA	29,800	28.300	843,340.000	
	B3 SA-BRASIL BOLSA BAICAO	450,048	11.240	5,058,539.520	
	MAGAZINE LUIZA SA	239,400	1.520	363,888.000	
	PRIO SA	61,600	48.730	3,001,768.000	
	TELEFONICA BRASIL SA	30,828	48.910	1,507,797.480	
	BB SEGURIDADE PARTICIPACOES	51,700	32.970	1,704,549.000	
	HAPVIDA PARTICIPACOES E INVESTIMENTOS SA	355,961	3.540	1,260,101.940	
	ATACADAO DISTRIBUICAO COMERCIO E INDUSTRIA LTDA	54,800	11.220	614,856.000	
	AMBEV SA	373,395	11.910	4,447,134.450	
	NATURA &CO HOLDING SA	68,800	16.250	1,118,000.000	
	CAIXA SEGURIDADE PARTICIPACOES S/A	52,100	15.380	801,298.000	
	SENDAS DISTRIBUIDORA SA	108,900	12.840	1,398,276.000	
	TIM SA	61,300	17.280	1,059,264.000	
	REDE D'OR SAO LUIZ SA	46,300	23.370	1,082,031.000	
	RUMO SA	104,500	21.120	2,207,040.000	
	ブラジル・リアル 小計	6,042,991		138,421,902.670 (4,075,500,712)	
ポーランド・ズ ロチ	MBANK	1,196	683.000	816,868.000	
	BUDIMEX SA	1,092	688.500	751,842.000	
	KGHM POLSKA MIEDZ SA	10,079	142.400	1,435,249.600	
	BANK PEKAO SA	14,131	180.650	2,552,765.150	
	ORLEN SA	47,436	67.530	3,203,353.080	
	LPP SA	91	15,170.000	1,380,470.000	
	SANTANDER BANK POLSKA SA	2,835	553.400	1,568,889.000	
	CD PROJEKT RED SA	4,671	112.450	525,253.950	
	POWSZECHNA KASA OSZCZEDNOSCI BANK POLSKI SA	69,657	57.940	4,035,926.580	
	POLSKA GRUPA ENERGETYCZNA SA	60,856	6.006	365,501.130	
	POWSZECHNY ZAKLAD UBEZPIECZEN SA	47,901	49.840	2,387,385.840	
	DINO POLSKA SA	3,914	358.000	1,401,212.000	
	ALLEGRO.EU SA	41,696	31.890	1,329,685.440	
	PEPCO GROUP NV	16,587	18.755	311,089.180	
	ポーランド・ズロチ 小計	322,142		22,065,490.950 (837,742,843)	
マレーシア・リ ンギット	AMMB HOLDINGS BHD	137,500	4.120	566,500.000	
	CIMB GROUP HOLDINGS BHD	524,300	6.530	3,423,679.000	
	CELCOMDIGI BHD	272,700	4.150	1,131,705.000	
	MALAYSIA AIRPORTS HOLDINGS BHD	63,120	9.890	624,256.800	

RHB BANK BHD	103,780	5.720	593,621.600	
GAMUDA BHD	156,100	5.160	805,476.000	
GENTING BHD	164,900	4.490	740,401.000	
YTL CORP BHD	263,000	2.500	657,500.000	
HONG LEONG BANK BHD	49,008	19.280	944,874.240	
IOI CORP BHD	206,713	3.980	822,717.740	
KUALA LUMPUR KEPONG BHD	33,100	22.660	750,046.000	
MALAYAN BANKING BHD	414,275	9.600	3,977,040.000	
MISC BHD	102,180	7.800	797,004.000	
NESTLE MALAYSIA BHD	6,000	123.000	738,000.000	
PPB GROUP BHD	50,260	15.540	781,040.400	
PETRONAS DAGANGAN BHD	22,900	21.800	499,220.000	
PETRONAS GAS BHD	61,000	18.000	1,098,000.000	
GENTING MALAYSIA BHD	240,100	2.610	626,661.000	
TELEKOM MALAYSIA BHD	95,300	6.130	584,189.000	
TENAGA NASIONAL BHD	213,750	11.520	2,462,400.000	
QL RESOURCES BHD	87,050	6.150	535,357.500	
PUBLIC BANK BHD(LOCAL)	1,140,550	4.150	4,733,282.500	
YTL POWER INTERNATIONAL BHD	193,300	3.900	753,870.000	
SIME DARBY BERHAD	234,400	2.730	639,912.000	
AXIATA GROUP BERHAD	264,700	2.600	688,220.000	
MAXIS BHD	175,800	3.460	608,268.000	
INARI AMERTRON BHD	221,900	3.130	694,547.000	
PETRONAS CHEMICALS GROUP BHD	217,400	6.830	1,484,842.000	
IHH HEALTHCARE BHD	159,300	6.090	970,137.000	
PRESS METAL ALUMINIUM HOLDINGS BHD	284,100	5.260	1,494,366.000	
SIME DARBY PLANTATION BHD	161,500	4.420	713,830.000	
MR DIY GROUP M BHD	245,100	1.500	367,650.000	
マレーシア・リンギット 小計	6,565,086		36,308,613.780 (1,171,087,136)	
メキシコ・ペソ				
ALFA SAB DE CV	262,900	12.140	3,191,606.000	
GRUPO BIMBO SAB DE CV	105,200	66.160	6,960,032.000	
GRUMA SAB DE CV	16,115	311.740	5,023,690.100	
PROMOTORA Y OPERADORA DE INFRAESTRUCTURA	15,860	175.060	2,776,451.600	
GRUPO CARSO SAB DE CV	42,100	136.000	5,725,600.000	
GRUPO FINANCIERO BANORTE SAB DE CV	206,800	171.460	35,457,928.000	
ORBIA ADVANCE CORP SAB DE CV	87,025	33.550	2,919,688.750	
INDUSTRIAS PENOLES SAB DE CV	15,495	305.190	4,728,919.050	
KIMBERLY-CLARK DE MEXICO SAB DE CV	121,600	37.690	4,583,104.000	

	GRUPO AEROPORTUARIO DEL SURESTE SAB DE CV	13,950	515.300	7,188,435.000	
	GRUPO MEXICO SAB DE CV	250,652	102.230	25,624,153.960	
	GRUPO FINANCIERO INBURSA SA	153,200	49.070	7,517,524.000	
	ARCA CONTINENTAL SAB DE CV	39,700	167.680	6,656,896.000	
	WAL-MART DE MEXICO SAB DE CV	419,200	63.740	26,719,808.000	
	GRUPO AEROPORTUARIO DEL PACIFICO SAB DE CV	32,725	262.160	8,579,186.000	
	GRUPO AEROPORTUARIO DEL CENTRO	22,800	161.390	3,679,692.000	
	OPERADORA DE SITES MEXICANOS SA DE CV	104,000	19.780	2,057,120.000	
	AMERICA MOVIL SAB DE CV	1,481,678	15.300	22,669,673.400	
	BANCO DEL BAJIO SA	55,800	60.900	3,398,220.000	
メキシコ・ペソ	小計	3,446,800		185,457,727.860 (1,688,351,517)	
ユーロ	PIRAEUS BANK S.A	81,745	3.736	305,399.320	
	ALPHA BANK A.E.	185,591	1.535	284,882.180	
	NATIONAL BANK OF GREECE	60,562	7.048	426,840.970	
	HELLENIC TELECOMMUN ORGANIZA	16,676	13.930	232,296.680	
	FF GROUP	3,130	0.000	0.000	
	EUROBANK ERGASIAS SERVICES	201,792	1.802	363,629.180	
	MYTILINEOS HOLDINGS	7,737	35.620	275,591.940	
	MOTOR OIL HELLAS CORINTH REFIN	5,506	26.100	143,706.600	
	OPAP SA	13,744	16.090	221,140.960	
	JUMBO SA	8,374	25.780	215,881.720	
	PUBLIC POWER CORP	16,875	10.930	184,443.750	
ユーロ	小計	601,732		2,653,813.300 (437,162,665)	
韓国・ウォン	SKC CO LTD	1,720	112,300.000	193,156,000.000	
	HYUNDAI MOTOR CO LTD-2ND PFD	2,928	145,400.000	425,731,200.000	
	SAMSUNG FIRE & MARINE INSURANC	2,344	277,000.000	649,288,000.000	
	DB INSURANCE CO LTD	3,655	88,100.000	322,005,500.000	
	COWAY CO LTD	4,084	56,600.000	231,154,400.000	
	KT&G CORP	7,703	88,900.000	684,796,700.000	
	KAKAO CORP	24,374	46,900.000	1,143,140,600.000	
	KUM YANG CO LTD	2,599	91,700.000	238,328,300.000	
	HANWHA OCEAN CO LTD	5,803	29,000.000	168,287,000.000	
	SK TELECOM CO LTD	3,745	50,300.000	188,373,500.000	
	MIRAE ASSET SECURITIES CO LTD	15,499	7,250.000	112,367,750.000	
	NCSOFT CORPORATION	1,142	168,100.000	191,970,200.000	

LG UPLUS CORP	17,131	9,550.000	163,601,050.000	
DOOSAN ENERBILITY	35,773	14,320.000	512,269,360.000	
POSCO INTERNATIONAL CORP	4,225	42,000.000	177,450,000.000	
LG H&H CO LTD	762	386,000.000	294,132,000.000	
LG CHEM LTD	3,884	375,500.000	1,458,442,000.000	
LG CHEM LTD	599	241,500.000	144,658,500.000	
SHINHAN FINANCIAL GROUP CO LTD	34,460	40,550.000	1,397,353,000.000	
HYUNDAI MERCHANT MARINE	17,405	14,700.000	255,853,500.000	
S-OIL CORP	3,289	75,300.000	247,661,700.000	
HANWHA SOLUTIONS CORPORATION	9,175	24,100.000	221,117,500.000	
SAMSUNG SECURITIES CO LTD	5,198	36,000.000	187,128,000.000	
POSCO FUTURE M CO LTD	2,467	249,000.000	614,283,000.000	
LOTTE CHEMICAL CORPORATION	1,312	99,900.000	131,068,800.000	
HD KOREA SHIPBUILDING & OFFSHORE ENGINEERING CO LTD	3,314	112,300.000	372,162,200.000	
HYUNDAI MOBIS	4,809	234,500.000	1,127,710,500.000	
SK HYNIX INC	43,002	178,700.000	7,684,457,400.000	
HYUNDAI ENGINEERING & CONSTRUCTION CO LTD	5,695	31,350.000	178,538,250.000	
HYUNDAI MOTOR CO	1,864	144,600.000	269,534,400.000	
HYUNDAI MOTOR CO	10,745	233,500.000	2,508,957,500.000	
HYUNDAI STEEL CO	7,856	30,650.000	240,786,400.000	
INDUSTRIAL BANK OF KOREA	21,785	12,800.000	278,848,000.000	
KIA CORPORATION	20,605	113,100.000	2,330,425,500.000	
KOREA ZINC CO LTD	676	477,500.000	322,790,000.000	
KOREA ELECTRIC POWER CORP	21,038	19,770.000	415,921,260.000	
KOREAN AIR CO LTD	14,033	20,150.000	282,764,950.000	
KUMHO PETRO CHEMICAL CO LTD	1,209	116,600.000	140,969,400.000	
KT CORP	5,536	33,600.000	186,009,600.000	
HLB INC	9,430	93,200.000	878,876,000.000	
LG ELECTRONICS INC	8,378	91,000.000	762,398,000.000	
LG CORP	7,073	76,100.000	538,255,300.000	
NH INVESTMENT & SECURITIES CO LTD	9,234	10,990.000	101,481,660.000	
NAVER CORP	10,218	179,600.000	1,835,152,800.000	
L&F CO LTD	2,034	140,600.000	285,980,400.000	
KOREA INVESTMENT HOLDINGS CO LTD	3,443	60,900.000	209,678,700.000	
KANGWON LAND INC	7,238	14,710.000	106,470,980.000	
POSCO HOLDINGS INC	5,679	371,000.000	2,106,909,000.000	
SAMSUNG E&A CO LTD	12,226	24,800.000	303,204,800.000	
COSMOAM&T CO LTD	1,730	142,400.000	246,352,000.000	

SAMSUNG SDI CO LTD	4,348	386,000.000	1,678,328,000.000	
SAMSUNG ELECTRO-MECHANICS CO LTD	4,673	147,600.000	689,734,800.000	
SAMSUNG ELECTRONICS CO LTD	375,476	78,900.000	29,625,056,400.000	
SAMSUNG HEAVY INDUSTRIES CO LTD	54,110	8,690.000	470,215,900.000	
HANWHA AEROSPACE CO LTD	2,834	220,000.000	623,480,000.000	
SAMSUNG ELECTRONICS-PFD	64,176	66,300.000	4,254,868,800.000	
YUHAN CORP	4,700	68,500.000	321,950,000.000	
HANON SYSTEMS	13,064	5,020.000	65,581,280.000	
GS HOLDINGS CORP	3,803	42,350.000	161,057,050.000	
LG DISPLAY CO LTD	23,592	9,820.000	231,673,440.000	
CELLTRION INC	12,100	171,000.000	2,069,100,000.000	
HANMI SEMICONDUCTOR CO LTD	3,079	136,300.000	419,667,700.000	
HANA FINANCIAL GROUP	23,172	52,300.000	1,211,895,600.000	
HYUNDAI GLOVIS CO LTD	1,620	170,900.000	276,858,000.000	
CELLTRION PHARM INC	1,314	87,800.000	115,369,200.000	
POSCO DX CO LTD	4,364	38,700.000	168,886,800.000	
SAMSUNG LIFE INSURANCE CO LTD	6,563	78,000.000	511,914,000.000	
AMOREPACIFIC CORP	2,280	142,100.000	323,988,000.000	
SK INNOVATION CO LTD	4,855	104,800.000	508,804,000.000	
ECOPRO CO LTD	1,590	517,000.000	822,030,000.000	
CJ CHEILJEDANG CORP	713	327,500.000	233,507,500.000	
LG INNOTEK CO LTD	1,242	184,100.000	228,652,200.000	
SK INC	2,945	157,000.000	462,365,000.000	
KB FINANCIAL GROUP INC	30,264	63,100.000	1,909,658,400.000	
KOREA AEROSPACE INDUSTRIES LTD	5,645	48,550.000	274,064,750.000	
MERITZ FINANCIAL GROUP INC	8,042	73,100.000	587,870,200.000	
HANMI PHARM CO LTD	585	297,500.000	174,037,500.000	
HANKOOK TIRE & TECHNOLOGY CO LTD	5,531	62,700.000	346,793,700.000	
HANJIN KAL CORP	2,068	57,500.000	118,910,000.000	
HD HYUNDAI CO LTD	3,943	61,100.000	240,917,300.000	
ORION CORP REPUBLIC OF KOREA	2,013	91,100.000	183,384,300.000	
NETMARBLE CORP	2,112	54,500.000	115,104,000.000	
WOORI FINANCIAL GROUP INC	48,505	13,170.000	638,810,850.000	
ECOPRO BM CO LTD	3,906	215,000.000	839,790,000.000	
SK BIOPHARMACEUTICALS CO LTD	2,210	80,700.000	178,347,000.000	
KRAFTON INC	2,300	253,000.000	581,900,000.000	
ECOPRO MATERIALS CO LTD	1,066	104,200.000	111,077,200.000	

	HD HYUNDAI HEAVY INDUSTRIES CO	1,545	111,300.000	171,958,500.000	
	SK IE TECHNOLOGY CO LTD	1,878	59,800.000	112,304,400.000	
	SK SQUARE CO LTD	8,002	78,800.000	630,557,600.000	
	SK BIOSCIENCE CO LTD	2,340	56,700.000	132,678,000.000	
	HYBE CO LTD	1,649	219,000.000	361,131,000.000	
	LG ENERGY SOLUTION	3,671	364,500.000	1,338,079,500.000	
	KAKAObANK CORP	13,292	23,200.000	308,374,400.000	
	KAKAOPAY CORP	2,237	32,700.000	73,149,900.000	
	SAMSUNG SDS CO LTD	3,071	145,400.000	446,523,400.000	
	SAMSUNG C&T CORP	6,352	138,800.000	881,657,600.000	
	SAMSUNG BIOLOGICS CO LTD	1,415	776,000.000	1,098,040,000.000	
	DOOSAN BOBCAT INC	4,542	50,300.000	228,462,600.000	
韓国・ウォン 小計		1,234,923		91,626,818,330.000 (10,280,529,017)	
香港・ドル	JIANGXI COPPER CO LTD	88,000	15.720	1,383,360.000	
	JIANGSU EXPRESS	102,000	7.940	809,880.000	
	ANHUI GUJING DISTILLERY CO LTD	8,700	107.050	931,335.000	
	ANHUI CONCH CEMENT CO LTD	85,500	17.320	1,480,860.000	
	BEIJING ENTERPRISES	42,500	23.750	1,009,375.000	
	HUANENG POWER INTERNATIONAL IN	320,000	5.080	1,625,600.000	
	ALIBABA HEALTH INFORMATION TECHNOLOGY	476,000	2.640	1,256,640.000	
	YANKUANG ENERGY GROUP CO LTD	179,000	18.080	3,236,320.000	
	HENGAN INTERNATIONAL GROUP	51,000	24.700	1,259,700.000	
	BRILLIANCE CHINA AUTOMOTIVE	234,000	7.050	1,649,700.000	
	CSPC PHARMACEUTICAL GROUP LTD	727,600	5.810	4,227,356.000	
	CHINA OVERSEAS LAND & INVESTME	320,120	11.320	3,623,758.400	
	CHINA RESOURCES LAND LTD	261,388	23.150	6,051,132.200	
	CITIC LTD	463,000	6.870	3,180,810.000	
	LENOVO GROUP LTD	610,000	8.260	5,038,600.000	
	PETRO CHINA CO LTD	1,648,000	7.430	12,244,640.000	
	CHINA TAIPING INSURANCE HOLDINGS CO LTD	116,390	6.230	725,109.700	
	CHINA PETROLEUM & CHEMICAL COR	1,967,200	4.520	8,891,744.000	
	TRAVELSKY TECHNOLOGY LTD-H	74,000	9.270	685,980.000	
	KINGDEE INTERNATIONAL SOFTWARE GROUP CO LTD	221,000	7.810	1,726,010.000	
ENN ENERGY HOLDINGS LTD	64,100	62.150	3,983,815.000		

KUNLUN ENERGY COMPANY LTD	286,000	7.230	2,067,780.000	
COSCO SHIPPING PORTS LTD	94,000	4.350	408,900.000	
YUEXIU PROPERTY CO LTD	111,200	3.760	418,112.000	
CHINA MERCHANTS PORT HOLDINGS CO LTD	108,000	10.060	1,086,480.000	
ALUMINUM CORP OF CHINA LTD	310,000	5.100	1,581,000.000	
CHINA GAS HOLDINGS LTD	199,000	6.990	1,391,010.000	
KINGBOARD HOLDINGS LTD	54,500	14.800	806,600.000	
GEELY AUTOMOBILE HOLDINGS LTD	482,000	8.910	4,294,620.000	
CHINA RESOURCES GAS GROUP LTD	64,900	23.650	1,534,885.000	
BYD CO LTD	81,500	203.800	16,609,700.000	
CHINA OILFIELD SERVICES LTD	160,000	9.290	1,486,400.000	
ORIENT OVERSEAS INTERNATIONAL	10,000	93.900	939,000.000	
PICC PROPERTY & CASUALTY -H	561,788	9.990	5,612,262.120	
AVICHINA INDUSTRY & TECHNOLOGY	219,000	3.090	676,710.000	
CHINA RESOURCES POWER HOLDINGS	153,200	19.680	3,014,976.000	
GREAT WALL MOTOR COMPANY LTD	190,000	11.040	2,097,600.000	
CHINA LIFE INSURANCE CO LTD	584,000	8.830	5,156,720.000	
ZIJIN MINING GROUP CO LTD	419,000	17.360	7,273,840.000	
SHANDONG WEIGAO GROUP MEDICAL-H	194,400	4.750	923,400.000	
WEICHAI POWER CO LTD	152,440	16.980	2,588,431.200	
CHINA SHIPPING DEVELOPMENT CO	114,000	8.760	998,640.000	
TINGYI HOLDING CORP	180,000	8.290	1,492,200.000	
TSINGTAO BREWERY CO LTD	46,000	51.450	2,366,700.000	
GUANGDONG INVESTMENTS LTD	206,000	3.520	725,120.000	
CHINA RESOURCES BEER HOLDINGS	129,333	32.100	4,151,589.300	
ZHEJIANG EXPRESSWAY CO LTD	94,000	5.060	475,640.000	
SINO BIOPHARMACEUTICAL	823,250	2.460	2,025,195.000	
CHINA MENGNIU DAIRY CO	239,000	15.280	3,651,920.000	
TENCENT HOLDINGS LTD	520,200	300.800	156,476,160.000	
PING AN INSURANCE GROUP CO-H	525,000	30.150	15,828,750.000	
LI NING CO LTD	193,500	17.240	3,335,940.000	

BEIJING ENTERPRISES WATER GROUP LTD	268,000	1.910	511,880.000	
CHINA POWER INTERNATIONAL	348,000	3.210	1,117,080.000	
AIR CHINA / HONG KONG	156,000	3.640	567,840.000	
ZTE CORP	63,288	15.920	1,007,544.960	
CHINA SHENHUA ENERGY CO LTD	266,500	32.600	8,687,900.000	
COSCO SHIPPING HOLDINGS CO LTD	221,250	8.640	1,911,600.000	
BANK OF COMMUNICATIONS	686,205	5.200	3,568,266.000	
CHINA STATE CONSTRUCTION INT HOLDINGS LTD	140,250	8.780	1,231,395.000	
AAC TECHNOLOGIES HOLDINGS INC	51,500	24.850	1,279,775.000	
BAIDU INC	177,500	93.100	16,525,250.000	
CHINA CONSTRUCTION BANK	7,522,530	4.780	35,957,693.400	
SHENZHOU INTERNATIONAL GROUP HOLDINGS LTD	66,700	69.800	4,655,660.000	
DONGFENG MOTOR GRP CO LTD-H	202,000	2.790	563,580.000	
CHINA NATIONAL BLDG MATERIAL	320,000	3.020	966,400.000	
BANK OF CHINA LTD	6,180,200	3.280	20,271,056.000	
CHINA MERCHANTS BANK CO LTD	308,470	31.750	9,793,922.500	
IND & COMM BK OF CHINA - H	5,106,235	4.020	20,527,064.700	
ZHAOJIN MINING INDUSTRY CO LTD	95,000	12.680	1,204,600.000	
CHINA COMMUNICATIONS SERVICES	147,600	3.650	538,740.000	
CHINA COAL ENERGY CO	140,000	8.300	1,162,000.000	
HAITIAN INTERNATIONAL HOLDINGS LTD	55,000	25.450	1,399,750.000	
ZHUZHOU CRRR TIMES ELECTRIC CO LTD	37,600	29.100	1,094,160.000	
CMOC GROUP LIMITED	315,000	7.370	2,321,550.000	
CHINA CITIC BANK-H	678,800	4.300	2,918,840.000	
SUNNY OPTICAL TECHNOLOGY GROUP CO LTD	58,700	37.450	2,198,315.000	
ANTA SPORTS PRODUCTS LTD	102,200	81.600	8,339,520.000	
FOSUN INTERNATIONAL	242,028	4.240	1,026,198.720	
BOSIDENG INTERNATIONAL HOLDINGS LTD	316,000	3.960	1,251,360.000	
KINGSOFT CORP LTD	76,200	24.700	1,882,140.000	
GCL POLY ENERGY HOLDINGS LTD	1,582,000	1.110	1,756,020.000	
SINOTRUK HONG KONG LTD	48,000	22.500	1,080,000.000	
CHINA RAILWAY GROUP LTD	351,000	4.120	1,446,120.000	

BYD ELECTRONIC INTERNATIONAL CO LTD	63,500	24.700	1,568,450.000	
WANT WANT CHINA HOLDINGS LTD	423,000	4.410	1,865,430.000	
CHINA PACIFIC INSURANCE GROUP CO LTD	196,000	14.880	2,916,480.000	
CRRC CORP LTD - H	342,000	4.650	1,590,300.000	
CHINA MEDICAL SYSTEM HOLDINGS LTD	92,000	7.050	648,600.000	
SINOPHARM GROUP CO	104,000	19.840	2,063,360.000	
GUANGZHOU AUTOMOBILE GROUP CO LTD	214,527	3.090	662,888.430	
CHINA HONGQIAO GROUP LTD	204,000	9.960	2,031,840.000	
CHINA LONGYUAN POWER GROUP CORP	228,000	5.660	1,290,480.000	
SHANGHAI PHARMACEUTICALS HOLDING CO LTD	70,400	10.700	753,280.000	
CHOW TAI FOOK JEWELLERY GROUP LTD	141,600	10.300	1,458,480.000	
SANY HEAVY EQUIPMENT INTERNATIONAL HOLDINGS CO LTD	97,000	5.290	513,130.000	
LONGFOR GROUP HOLDINGS LTD	155,000	9.200	1,426,000.000	
NEW CHINA LIFE INSURANCE CO LTD	69,000	13.100	903,900.000	
CHINA MINSHENG BANKING CORP LTD	531,656	2.750	1,462,054.000	
CHINA EVERBRIGHT BANK CO LTD	227,000	2.260	513,020.000	
AGRICULTURAL BANK OF CHINA	2,157,000	3.390	7,312,230.000	
ZHONGSHENG GROUP HOLDINGS LTD	68,000	12.860	874,480.000	
FAR EAST HORIZON LTD	169,000	5.570	941,330.000	
CITIC SECURITIES CO LTD	129,000	11.060	1,426,740.000	
HAITONG SECURITIES CO LTD	239,600	3.500	838,600.000	
PEOPLE'S INSURANCE CO GROUP OF CHINA LTD	672,000	2.520	1,693,440.000	
SHANGHAI FOSUN PHARMACEUTICAL GROUP CO LTD	27,000	11.520	311,040.000	
CHINA GALAXY SECURITIES CO LTD	265,000	3.830	1,014,950.000	
HANERGY THIN FILM POWER GROUP	986,000	0.000	0.000	
CHINA HUIZHAN DAIRY HOLDINGS CO LTD	323,000	0.000	0.000	

POSTAL SAVINGS BANK OF CHINA CO LTD	586,000	3.970	2,326,420.000	
GENSCRIPT BIOTECH CORP	84,000	11.500	966,000.000	
EAST BUY HOLDING LTD	32,500	15.700	510,250.000	
SHANDONG GOLD MINING CO LTD	64,000	18.160	1,162,240.000	
CHINA TOWER CORP LTD	3,674,000	0.900	3,306,600.000	
XIAOMI CORP	1,216,400	16.280	19,802,992.000	
BEIGENE LTD	54,600	81.050	4,425,330.000	
WUXI APPTec CO LTD	24,112	34.400	829,452.800	
MEITUAN	400,210	97.550	39,040,485.500	
TONGCHENG TRAVEL HOLDINGS LTD	104,800	22.050	2,310,840.000	
HAIDILAO INTERNATIONAL HOLDING LTD	136,000	16.460	2,238,560.000	
XINYI SOLAR HOLDINGS LTD	386,000	5.400	2,084,400.000	
INNOVENT BIOLOGICS INC	98,500	34.300	3,378,550.000	
CHINA CINDA ASSET MANAGEMENT CO LTD	892,000	0.630	561,960.000	
ZHEJIANG LEAPMOTOR TECHNOLOGY LTD	40,300	23.450	945,035.000	
TOPSPORTS INTERNATIONAL HOLDINGS LTD	133,000	5.070	674,310.000	
HANSH PHARMACEUTICAL GROUP CO LTD	88,000	15.780	1,388,640.000	
CHINA FEIHE LTD	341,000	4.120	1,404,920.000	
ALIBABA GROUP HOLDING LTD	1,280,168	68.000	87,051,424.000	
JD.COM INC	185,135	98.750	18,282,081.250	
SMOORE INTERNATIONAL HOLDINGS LTD	140,000	6.840	957,600.000	
CHINA TOURISM GROUP DUTY FREE CORP LTD	7,600	66.200	503,120.000	
KUAISHOU TECHNOLOGY	186,200	45.650	8,500,030.000	
HAIER SMART HOME CO LTD	197,800	25.500	5,043,900.000	
BILIBILI INC	15,640	87.800	1,373,192.000	
AKESO INC	40,000	46.750	1,870,000.000	
NETEASE INC	152,700	141.100	21,545,970.000	
ZAI LAB LTD	70,500	11.200	789,600.000	
NONGFU SPRING CO LTD	157,000	42.500	6,672,500.000	
LI AUTO INC	90,600	114.900	10,409,940.000	
JD HEALTH INTERNATIONAL INC	88,050	23.100	2,033,955.000	
HYGEIA HEALTHCARE HOLDINGS CO LTD	30,400	29.000	881,600.000	
CHINA RESOURCES MIXC LIFESTYLE SERVICES LTD	63,200	25.900	1,636,880.000	
CHINA VANKE CO LTD-H	163,161	3.820	623,275.020	

	NEW ORIENTAL EDUCATION & TECHNOLOGY GROUP INC	117,900	67.300	7,934,670.000	
	POP MART INTERNATIONAL GROUP LTD	35,600	30.550	1,087,580.000	
	JD LOGISTICS INC	148,100	7.550	1,118,155.000	
	GIANT BIOGENE HOLDING CO LTD	24,000	46.000	1,104,000.000	
	TRIP.COM GROUP LTD	43,450	383.000	16,641,350.000	
	XPENG INC	86,200	28.250	2,435,150.000	
	MINISO GROUP HOLDING LTD	28,600	38.850	1,111,110.000	
	HUA HONG SEMICONDUCTOR LTD	42,000	14.480	608,160.000	
	CGN POWER CO LTD	826,000	2.600	2,147,600.000	
	GF SECURITIES CO LTD	83,200	7.350	611,520.000	
	FUYAO GLASS INDUSTRY GROUP CO LTD	48,400	40.450	1,957,780.000	
	HUATAI SECURITIES CO LTD	80,600	8.670	698,802.000	
	CHINA RESOURCES PHARMACEUTICAL GROUP LTD	95,500	4.760	454,580.000	
	CHINA LITERATURE LTD	27,200	25.800	701,760.000	
	FLAT GLASS GROUP CO LTD	25,000	17.180	429,500.000	
	CHINA OVERSEAS PROPERTY HOLDINGS LTD	100,000	4.100	410,000.000	
	BOC AVIATION LTD	13,500	62.500	843,750.000	
	ZHONGAN ONLINE P&C INSURANCE CO LTD	61,200	12.120	741,744.000	
	YADEA GROUP HOLDINGS LTD	98,000	12.800	1,254,400.000	
	CHINA INTERNATIONAL CAPITAL CORP LTD	122,800	8.350	1,025,380.000	
	WUXI BIOLOGICS CAYMAN INC	308,000	13.320	4,102,560.000	
	HENG TEN NETWORKS GROUP LTD	520,000	1.690	878,800.000	
	GANFENG LITHIUM GROUP CO LTD	33,040	23.400	773,136.000	
	C&D INTERNATIONAL INVESTMENT GROUP LTD	60,000	13.380	802,800.000	
香港・ドル	小計	64,340,614		816,768,069.200 (16,114,834,005)	
台湾・ドル	ACCTON TECHNOLOGY CORP	40,633	408.000	16,578,264.000	
	ACER INC	213,947	45.050	9,638,312.350	
	ASUSTEK COMPUTER INC	57,108	428.500	24,470,778.000	
	REALTEK SEMICONDUCTOR CORP	37,297	570.000	21,259,290.000	
	ASIA CEMENT CORP	164,778	41.450	6,830,048.100	
	TAIWAN BUSINESS BANK	498,399	16.000	7,974,384.000	
	VANGUARD INTERNATIONAL SEMICONDUCTOR CORP	83,053	84.700	7,034,589.100	
	GIGABYTE TECHNOLOGY CO LTD	41,646	308.000	12,826,968.000	

MICRO-STAR INTERNATIONAL CO LTD	57,335	161.500	9,259,602.500	
UNIMICRON TECHNOLOGY CORP	109,525	179.000	19,604,975.000	
QUANTA COMPUTER INC	215,697	254.500	54,894,886.500	
EVA AIRWAYS CORP	191,977	31.000	5,951,287.000	
CATCHER TECHNOLOGY CO LTD	44,975	205.500	9,242,362.500	
CHANG HWA COMMERCIAL BANK	377,685	17.800	6,722,793.000	
CHINA AIRLINES	231,823	19.250	4,462,592.750	
CHENG SHIN RUBBER INDUSTRY CO	160,684	48.000	7,712,832.000	
CHINA STEEL CORP	964,670	24.450	23,586,181.500	
ADVANTECH CO LTD	38,979	371.000	14,461,209.000	
COMPAL ELECTRONICS INC	353,445	35.600	12,582,642.000	
DELTA ELECTRONICS INC	153,977	300.500	46,270,088.500	
NANYA TECHNOLOGY CORP	110,788	64.500	7,145,826.000	
CHUNGHWA TELECOM CO LTD	300,565	123.500	37,119,777.500	
AUO CORP	526,500	17.550	9,240,075.000	
TAIWAN MOBILE CO LTD	147,784	102.000	15,073,968.000	
EVERGREEN MARINE CORP	74,624	170.500	12,723,392.000	
FAR EASTERN NEW CENTURY CORP	225,768	31.950	7,213,287.600	
FENG TAY ENTERPRISE CO LTD	40,131	157.500	6,320,632.500	
ECLAT TEXTILE CO LTD	14,780	495.000	7,316,100.000	
NOVATEK MICROELECTRONICS LTD	46,961	621.000	29,162,781.000	
FORMOSA PLASTICS CORP	312,857	67.800	21,211,704.600	
FORMOSA CHEMICALS & FIBRE CO	281,026	53.600	15,062,993.600	
MEDIATEK INC	119,881	1,050.000	125,875,050.000	
FUBON FINANCIAL HOLDING CO LTD	601,488	66.000	39,698,208.000	
HUA NAN FINANCIAL HOLDINGS CO LTD	678,042	22.450	15,222,042.900	
HOTAI MOTOR CO LTD	23,556	606.000	14,274,936.000	
FAR EASTONE TELECOMMUNICATIONS CO LTD	150,343	80.400	12,087,577.200	
YUANTA FINANCIAL HOLDING CO LTD	789,100	30.000	23,673,000.000	
CATHAY FINANCIAL HOLDING CO	730,672	47.900	34,999,188.800	
CHINA DEPT FINANCIAL HOLDING	1,234,386	13.350	16,479,053.100	
E.SUN FINANCIAL HOLDING CO LTD	1,103,218	26.500	29,235,277.000	

HON HAI PRECISION INDUSTRY	983,177	146.500	144,035,430.500	
MEGA FINANCIAL HOLDING CO LTD	909,173	39.000	35,457,747.000	
LARGAN PRECISION CO LTD	7,604	2,200.000	16,728,800.000	
TAISHIN FINANCIAL HOLDINGS CO LTD	934,391	17.550	16,398,562.050	
SHIN KONG FINANCIAL HOLDING CO	1,048,098	8.120	8,510,555.760	
INVENTEC CO LTD	196,849	54.100	10,649,530.900	
LITE-ON TECHNOLOGY CORP	165,221	96.300	15,910,782.300	
SINOPAC FINANCIAL HOLDINGS CO LTD	836,686	21.550	18,030,583.300	
CTBC FINANCIAL HOLDING CO LTD	1,387,073	31.500	43,692,799.500	
FIRST FINANCIAL HOLDING CO LTD	859,997	26.900	23,133,919.300	
NAN YA PLASTICS CORP	375,894	55.000	20,674,170.000	
WISTRON CORP	210,211	114.500	24,069,159.500	
POU CHEN CORP	168,225	34.500	5,803,762.500	
UNI-PRESIDENT ENTERPRISES CORP	368,478	75.400	27,783,241.200	
PRESIDENT CHAIN STORE CORP	43,796	272.500	11,934,410.000	
FORMOSA PETROCHEMICAL CORP	87,341	70.300	6,140,072.300	
E INK HOLDINGS INC	68,620	229.000	15,713,980.000	
RUENTEX DEVELOPMENT CO LTD	121,517	34.850	4,234,867.450	
SYNNEX TECHNOLOGY INTERNATIONAL CORP	90,718	77.000	6,985,286.000	
TAIWAN CEMENT CORP	548,163	32.650	17,897,521.950	
TAIWAN SEMICONDUCTOR	1,937,436	804.000	1,557,698,544.000	
UNITED MICROELECTRONICS CORP	899,843	50.300	45,262,102.900	
WAN HAI LINES LTD	51,482	42.800	2,203,429.600	
WALSIN LIHWA CORP	221,605	40.350	8,941,761.750	
WINBOND ELECTRONICS CORP	247,693	26.050	6,452,402.650	
YAGEO CORP	27,165	593.000	16,108,845.000	
YANG MING MARINE TRANSPORT	125,996	43.950	5,537,524.200	
TAIWAN HIGH SPEED RAIL CORP	145,465	29.600	4,305,764.000	
GLOBAL UNICHIP CORP	6,904	1,200.000	8,284,800.000	
INNOLUX CORPORATION	691,396	13.650	9,437,555.400	
WPG HOLDINGS CO LTD	119,187	92.400	11,012,878.800	
NAN YA PRINTED CIRCUIT BOARD CORP	17,565	181.500	3,188,047.500	
EMEMORY TECHNOLOGY INC	4,925	2,370.000	11,672,250.000	
PEGATRON CORP	158,874	96.400	15,315,453.600	

	ALCHIP TECHNOLOGIES LTD	5,657	2,900.000	16,405,300.000	
	AIRTAC INTERNATIONAL GROUP	11,248	1,115.000	12,541,520.000	
	CHAILEASE HOLDING CO LTD	120,333	170.500	20,516,776.500	
	PARADE TECHNOLOGIES LTD	5,851	844.000	4,938,244.000	
	ZHEN DING TECHNOLOGY HOLDING LTD	46,960	113.500	5,329,960.000	
	TAIWAN COOPERATIVE FINANCIAL HOLDING	776,214	25.700	19,948,699.800	
	SHANGHAI COMMERCIAL & SAVINGS BANK LTD	322,570	46.400	14,967,248.000	
	VOLTRONIC POWER TECHNOLOGY CORP	4,934	1,630.000	8,042,420.000	
	WIWYNN CORP	7,791	2,390.000	18,620,490.000	
	ASE TECHNOLOGY HOLDING CO LTD	244,735	156.000	38,178,660.000	
	SILERGY CORP	26,396	368.500	9,726,926.000	
	POWERCHIP SEMICONDUCTOR MANUFACTURING CORP	248,647	23.650	5,880,501.550	
	PHARMAESSENTIA CORP	17,593	307.000	5,401,051.000	
	GLOBALWAFERS CO LTD	17,128	544.000	9,317,632.000	
	NIEN MADE ENTERPRISE CO LTD	14,658	362.000	5,306,196.000	
	台湾・ドル 小計	27,487,586		3,174,827,122.360 (15,088,683,382)	
南アフリカ・ランド	BIDVEST GROUP LTD	20,717	232.680	4,820,431.560	
	CLICKS GROUP LTD	19,196	278.030	5,337,063.880	
	DISCOVERY LTD	42,619	109.070	4,648,454.330	
	GOLD FIELDS LTD	71,833	337.290	24,228,552.570	
	REMGRO LTD	41,148	117.080	4,817,607.840	
	HARMONY GOLD MINING CO LTD	43,521	175.210	7,625,314.410	
	EXXARO RESOURCES LTD	17,072	185.640	3,169,246.080	
	CAPITEC BANK HOLDINGS LTD	6,963	1,981.500	13,797,184.500	
	MTN GROUP LTD	135,077	80.470	10,869,646.190	
	FIRSTRAND LTD	389,192	59.130	23,012,922.960	
	NASPERS LTD	14,368	3,201.460	45,998,577.280	
	NEDBANK GROUP LTD	32,260	213.160	6,876,541.600	
	ANGLO AMERICAN PLATINUM LTD	5,842	799.680	4,671,730.560	
	SASOL LTD	48,138	157.710	7,591,843.980	
	SHOPRITE HOLDINGS LTD	39,769	227.170	9,034,323.730	
	STANDARD BANK GROUP LTD	106,544	167.070	17,800,306.080	
	WOOLWORTHS HOLDINGS LTD	67,755	56.750	3,845,096.250	
	ASPEN PHARMACARE HOLDINGS LTD	30,167	224.040	6,758,614.680	
	ABSA GROUP LTD	70,074	137.780	9,654,795.720	

SANLAM LTD	139,073	64.010	8,902,062.730	
IMPALA PLATINUM HOLDINGS LTD	69,363	99.680	6,914,103.840	
KUMBA IRON ORE LTD	5,386	472.690	2,545,908.340	
OUTSURANCE GROUP LTD	70,350	39.460	2,776,011.000	
VODACOM GROUP PTY LTD	43,938	87.410	3,840,620.580	
NEPI ROCKCASTLE NV	45,937	127.210	5,843,645.770	
OLD MUTUAL LTD	391,487	10.150	3,973,593.050	
REINET INVESTMENTS SCA	11,620	430.500	5,002,410.000	
PEPKOR HOLDINGS LTD	169,735	17.240	2,926,231.400	
SIBANYE STILLWATER LTD	224,039	25.740	5,766,763.860	
NORTHAM PLATINUM HOLDINGS LTD	24,133	143.390	3,460,430.870	
ANGLOGOLD ASHANTI PLC	32,152	461.280	14,831,074.560	
BID CORP LTD	26,051	415.440	10,822,627.440	
南アフリカ・ランド 小計	2,455,519		292,163,737.640 (2,369,447,912)	
合計	595,837,191		84,380,932,702 (84,380,932,702)	

(2) 株式以外の有価証券

2024年4月18日現在

種類	通貨	銘柄	券面総額	評価額	備考
投資信託受益証券	ブラジル・レアル	BANCO BTG PACTUAL SA	91,500.000	2,995,710.000	
		BANCO SANTANDER BRASIL SA	29,700.000	792,990.000	
		ENERGISA SA	19,900.000	909,629.000	
		KLABIN SA	59,500.000	1,449,420.000	
	ブラジル・レアル 小計		200,600.000	6,147,749.000 (181,005,715)	
	メキシコ・ペソ	CEMEX SAB DE CV	1,205,475.000	16,780,212.000	
		COCA-COLA FEMSA SAB DE CV	39,900.000	6,210,834.000	
		FOMENTO ECONOMICO MEXICANO SAB DE CV	154,410.000	31,039,498.200	
	メキシコ・ペソ 小計		1,399,785.000	54,030,544.200 (491,877,865)	
	投資信託受益証券 合計			1,600,385	672,883,580 (672,883,580)
投資証券	メキシコ・ペソ	FIBRA UNO ADMINISTRACION SA	229,200.000	6,112,764.000	
	メキシコ・ペソ 小計		229,200.000	6,112,764.000 (55,648,770)	
投資証券 合計			229,200	55,648,770 (55,648,770)	
合計				728,532,350 (728,532,350)	

(注) 投資信託受益証券及び投資証券における券面総額欄の数値は、証券数を表示しております。

(注)

1. 各種通貨毎の小計の欄における（ ）内の金額は、邦貨換算額であります。
2. 合計欄における（ ）内の金額は、外貨建有価証券の邦貨換算額の合計額であり、内数で表示しております。
3. 外貨建有価証券の内訳

通貨	銘柄数	組入株式 時価比率 (%)	組入 投資信託受益証 券 時価比率 (%)	組入 投資証券 時価比率 (%)	有価証券の合計金額 に 対する比率 (%)
アメリカ・ドル	株式 42銘柄	2.36	-	-	2.55
アラブ首長国連邦・ディルハム	株式 11銘柄	1.13	-	-	1.22
インド・ルピー	株式 136銘柄	16.88	-	-	18.25
インドネシア・ルピア	株式 22銘柄	1.64	-	-	1.77
オフショア・人民元	株式 464銘柄	4.09	-	-	4.43
カタール・リアル	株式 13銘柄	0.77	-	-	0.83
クウェート・ディナール	株式 7銘柄	0.73	-	-	0.79
コロンビア・ペソ	株式 3銘柄	0.10	-	-	0.11
サウジアラビア・リアル	株式 41銘柄	3.96	-	-	4.28
タイ・バーツ	株式 35銘柄	1.43	-	-	1.54
チェコ・コルナ	株式 3銘柄	0.13	-	-	0.15
チリ・ペソ	株式 12銘柄	0.44	-	-	0.47
トルコ・リラ	株式 17銘柄	0.69	-	-	0.75
ハンガリー・フォリント	株式 3銘柄	0.22	-	-	0.24
フィリピン・ペソ	株式 14銘柄	0.56	-	-	0.60
ブラジル・レアル	株式 45銘柄 投資信託受益証 券 4銘柄	4.43 -	- 0.20	- -	5.00
ポーランド・ズロチ	株式 14銘柄	0.91	-	-	0.98
マレーシア・リンギット	株式 32銘柄	1.27	-	-	1.38
メキシコ・ペソ	株式 19銘柄 投資信託受益証 券 3銘柄 投資証券 1銘柄	1.84 - -	- 0.53 -	- - 0.06	2.63
ユーロ	株式 11銘柄	0.48	-	-	0.51
韓国・ウォン	株式 99銘柄	11.17	-	-	12.08
香港・ドル	株式 168銘柄	17.52	-	-	18.93
台湾・ドル	株式 89銘柄	16.40	-	-	17.73
南アフリカ・ランド	株式 32銘柄	2.58	-	-	2.78

(注) 「組入時価比率」は、純資産に対する比率であります。

第2 信用取引契約残高明細表

該当事項はありません。

第3 デリバティブ取引及び為替予約取引の契約額等及び時価の状況表

「(デリバティブ取引等に関する注記)」にて記載しております。

2【ファンドの現況】

【純資産額計算書】

2024年4月30日現在

資産総額	17,906,117,162円
負債総額	23,715,634円
純資産総額(-)	17,882,401,528円
発行済数量	8,487,342,065口
1口当たり純資産額(/)	2.1069円

(参考)

エマージング株式パッシブ・マザーファンド

2024年4月30日現在

資産総額	97,139,046,345円
負債総額	10,267,825円
純資産総額(-)	97,128,778,520円
発行済数量	54,826,607,601口
1口当たり純資産額(/)	1.7716円

第4【内国投資信託受益証券事務の概要】

(1)受益証券の名義書換

該当事項はありません。

ファンドの受益権の帰属は、振替機関等の振替口座簿に記載または記録されることにより定まります。委託会社は、この信託の受益権を取り扱う振替機関が社振法の規定により主務大臣の指定を取り消された場合または当該指定が効力を失った場合であって、当該振替機関の振替業を承継する者が存在しない場合その他やむを得ない事情がある場合を除き、当該振替受益権を表示する受益証券を発行しません。

なお、受益者は、委託会社がやむを得ない事情等により受益証券を発行する場合を除き、無記名式受益証券から記名式受益証券への変更の請求、記名式受益証券から無記名式受益証券への変更の請求、受益証券の再発行の請求を行わないものとします。

(2)受益者等名簿

該当事項はありません。

(3)受益者に対する特典

該当事項はありません。

(4)受益権の譲渡制限

譲渡制限はありません。

受益者は、その保有する受益権を譲渡する場合には、当該受益者の譲渡の対象とする受益権が記載または記録されている振替口座簿にかかる振替機関等に振替の申請をするものとします。

上記の申請のある場合には、上記の振替機関等は、当該譲渡にかかる譲渡人の保有する受益権の口数の減少および譲受人の保有する受益権の口数の増加につき、その備える振替口座簿に記載または記録するものとします。ただし、上記の振替機関等が振替先口座を開設したものでない場合には、譲受人の振替先口座を開設した他の振替機関等（当該他の振替機関等の上位機関を含みます。）に社振法の規定にしたがい、譲受人の振替先口座に受益権の口数の増加の記載または記録が行われるよう通知するものとします。

上記の振替について、委託会社は、当該受益者の譲渡の対象とする受益権が記載または記録されている振替口座簿にかかる振替機関等と譲受人の振替先口座を開設した振替機関等が異なる場合等において、委託会社が必要と認めるときまたはやむを得ない事情があると判断したときは、振替停止日や振替停止期間を設けることができます。

(5)受益権の譲渡の対抗要件

受益権の譲渡は、振替口座簿への記載または記録によらなければ、委託会社および受託会社に対抗することができません。

(6)受益権の再分割

委託会社は、社振法に定めるところにしたがい、受託会社と協議のうえ、一定日現在の受益権を均等に再分割できるものとします。

(7)質権口記載又は記録の受益権の取り扱いについて

振替機関等の振替口座簿の質権口に記載または記録されている受益権にかかる収益分配金の支払い、一部解約の実行の請求の受付、一部解約金および償還金の支払い等については、約款の規定によるほか、民法その他の法令等にしたがって取り扱われます。

第二部【委託会社等の情報】

第1【委託会社等の概況】

1【委託会社等の概況】

(1) 資本金の額(2024年4月30日現在)

資本金の額	20億円
発行する株式総数	100,000株 (普通株式 上限100,000株、A種種類株式 上限30,000株)
発行済株式総数	40,000株 (普通株式24,490株、A種種類株式15,510株)
種類株式の発行が可能	

直近5カ年の資本金の増減：該当事項はありません。

(2) 会社の機構(2024年4月30日現在)

会社の意思決定機構

業務執行上重要な事項は、取締役会の決議をもって決定します。

取締役は株主総会で選任されます。取締役(監査等委員である取締役を除く。)の任期は、その選任後1年以内に終了する事業年度のうち最終のものに関する定時株主総会の終結の時までとし、任期の満了前に退任した取締役(監査等委員である取締役を除く。)の補欠として選任された取締役(監査等委員である取締役を除く。)の任期は、現任取締役(監査等委員である取締役を除く。)の任期の満了の時までとします。

また、監査等委員である取締役の任期は、その選任後2年以内に終了する事業年度のうち最終のものに関する定時株主総会の終結の時までとし、任期の満了前に退任した監査等委員である取締役の補欠として選任された監査等委員である取締役の任期は、退任した監査等委員である取締役の任期の満了の時までとします。

取締役会は、決議によって代表取締役を選定します。代表取締役は、会社を代表し、取締役会の決議にしたがい業務を執行します。

また、取締役会の決議によって、取締役社長を定めることができます。

取締役会は、法令に別段の定めがある場合を除き、原則として取締役社長が招集します。取締役会の議長は、原則として取締役社長があたります。

取締役会の決議は、法令に別段の定めがある場合を除き、議決に加わることができる取締役の過半数が出席し、出席取締役の過半数をもって行います。

投資運用の意思決定機構

1. 投資環境見直しおよび運用方針の策定

経済環境見直し、資産別市場見直し、資産配分方針および資産別運用方針は月次で開催する「投資環境会議」および「投資方針会議」にて協議、策定致します。これらの会議は運用本部長・副本部長、運用グループ長等で構成されます。

2. 運用計画、売買計画の決定

各ファンドの運用は「投資環境会議」および「投資方針会議」における協議の内容を踏まえて、ファンド毎に個別に任命された運用担当者が行います。運用担当者は月次で運用計画書

を作成し、運用本部長の承認を受けます。運用担当者は承認を受けた運用計画に基づき、運用を行います。

2【事業の内容及び営業の概況】

「投資信託及び投資法人に関する法律」に定める投資信託委託会社である委託会社は、投資信託の設定を行うとともに「金融商品取引法」に定める金融商品取引業者としてその運用（投資運用業）ならびにその受益証券（受益権）の募集又は私募（第二種金融商品取引業）を行っています。また、「金融商品取引法」に定める投資助言・代理業を行っています。

2024年4月30日現在、委託会社の運用する投資信託は以下の通りです。（親投資信託を除く）

基本的性格	本数	純資産総額（単位：円）
追加型公社債投資信託	26	1,538,010,385,518
追加型株式投資信託	783	16,619,961,032,858
単位型公社債投資信託	21	34,507,348,590
単位型株式投資信託	200	1,056,210,076,663
合計	1,030	19,248,688,843,629

3【委託会社等の経理状況】

1. 委託会社であるアセットマネジメントOne株式会社(以下「委託会社」という。)の財務諸表は、「財務諸表等の用語、様式及び作成方法に関する規則」(昭和38年大蔵省令第59号)ならびに同規則第2条の規定に基づき、「金融商品取引業等に関する内閣府令」(平成19年8月6日内閣府令第52号)により作成しております。
2. 財務諸表の金額は、百万円未満の端数を切り捨てて記載しております。
3. 委託会社は、金融商品取引法第193条の2第1項の規定に基づき第39期事業年度(自2023年4月1日至2024年3月31日)の財務諸表について、EY新日本有限責任監査法人の監査を受けております。

(1) 【貸借対照表】

(単位：百万円)

	第38期 (2023年3月31日現在)	第39期 (2024年3月31日現在)
(資産の部)		
流動資産		
現金・預金	33,770	41,183
金銭の信託	29,184	28,143
未収委託者報酬	16,279	19,018
未収運用受託報酬	3,307	3,577
未収投資助言報酬	283	315
未収収益	15	6
前払費用	1,129	1,510
その他	2,377	2,088
流動資産計	86,346	95,843
固定資産		
有形固定資産		
建物	1,001	918
器具備品	118	130
リース資産	7	5
建設仮勘定	-	39
無形固定資産		
ソフトウェア	3,367	2,951
ソフトウェア仮勘定	1,651	1,543
電話加入権	2	0
投資その他の資産		
投資有価証券	182	184
関係会社株式	5,810	4,447
長期差入保証金	775	768
繰延税金資産	2,895	3,406
その他	104	128
固定資産計	15,918	14,524
資産合計	102,265	110,368

(単位:百万円)

	第38期 (2023年3月31日現在)	第39期 (2024年3月31日現在)
(負債の部)		
流動負債		
預り金	1,481	1,982
リース債務	1	1
未払金	7,246	8,970
未払収益分配金	0	1
未払償還金	-	0
未払手数料	7,005	8,246
その他未払金	240	721
未払費用	7,716	8,616
未払法人税等	1,958	3,676
未払消費税等	277	1,497
賞与引当金	1,730	1,927
役員賞与引当金	48	52
流動負債計	20,460	26,725
固定負債		
リース債務	6	4
退職給付引当金	2,654	2,719
時効後支払損引当金	108	73
固定負債計	2,769	2,796
負債合計	23,230	29,521
(純資産の部)		
株主資本		
資本金	2,000	2,000
資本剰余金	19,552	19,552
資本準備金	2,428	2,428
その他資本剰余金	17,124	17,124
利益剰余金	57,481	59,294
利益準備金	123	123
その他利益剰余金	57,358	59,170
別途積立金	31,680	31,680
繰越利益剰余金	25,678	27,490
株主資本計	79,034	80,846
評価・換算差額等		
その他有価証券評価差額金	0	0
評価・換算差額等計	0	0
純資産合計	79,034	80,846
負債・純資産合計	102,265	110,368

(2) 【損益計算書】

(単位：百万円)

	第38期 (自 2022年4月1日 至 2023年3月31日)		第39期 (自 2023年4月1日 至 2024年3月31日)	
	営業収益			
委託者報酬	95,739		102,113	
運用受託報酬	16,150		17,155	
投資助言報酬	2,048		2,211	
その他営業収益	23		26	
営業収益計		113,962		121,507
営業費用				
支払手数料	41,073		44,366	
広告宣伝費	216		329	
公告費	0		0	
調査費	33,177		35,468	
調査費	12,294		13,277	
委託調査費	20,882		22,190	
委託計算費	548		558	
営業雑経費	733		823	
通信費	36		36	
印刷費	504		598	
協会費	69		65	
諸会費	29		44	
支払販売手数料	92		78	
営業費用計		75,749		81,545
一般管理費				
給料	10,484		10,763	
役員報酬	168		164	
給料・手当	9,199		9,425	
賞与	1,115		1,173	
交際費	17		34	
寄付金	11		15	
旅費交通費	128		162	
租税公課	330		489	
不動産賃借料	1,006		1,030	
退職給付費用	437		412	
固定資産減価償却費	1,388		1,567	
福利厚生費	47		46	
修繕費	1		1	
賞与引当金繰入額	1,730		1,927	
役員賞与引当金繰入額	48		52	
機器リース料	0		0	
事務委託費	4,074		3,379	
事務用消耗品費	37		46	
器具備品費	1		3	
諸経費	334		240	
一般管理費計		20,078		20,172
営業利益		18,135		19,788

（単位：百万円）

	第38期 （自 2022年4月1日 至 2023年3月31日）		第39期 （自 2023年4月1日 至 2024年3月31日）	
営業外収益				
受取利息		10		4
受取配当金	1	2,400	1	899
時効成立分配金・償還金		0		0
雑収入		10		18
時効後支払損引当金戻入額		24		35
営業外収益計		2,446		959
営業外費用				
為替差損		3		19
金銭の信託運用損		1,003		1,008
早期割増退職金		24		6
雑損失		47		0
営業外費用計		1,079		1,034
経常利益		19,502		19,712
特別利益				
投資有価証券売却益		4		-
特別利益計		4		-
特別損失				
固定資産除却損		12		6
投資有価証券売却損		9		-
関係会社株式評価損		584		1,362
減損損失		-	2	231
特別損失計		606		1,601
税引前当期純利益		18,900		18,111
法人税、住民税及び事業税		4,881		5,769
法人税等調整額		197		510
法人税等合計		5,078		5,258
当期純利益		13,821		12,852

(3) 【株主資本等変動計算書】

第38期(自 2022年4月1日 至 2023年3月31日)

(単位:百万円)

	株主資本								株主資本 合計
	資本金	資本剰余金			利益剰余金			利益剰余金 合計	
		資本準備金	その他 資本剰余金	資本剰余 金合計	利益 準備金	その他利益剰余金			
						別途 積立金	繰越利益 剰余金		
当期首残高	2,000	2,428	17,124	19,552	123	31,680	24,216	56,020	77,573
当期変動額									
剰余金の配当							12,360	12,360	12,360
当期純利益							13,821	13,821	13,821
株主資本以外の 項目の当期変動 額(純額)									
当期変動額合計	-	-	-	-	-	-	1,461	1,461	1,461
当期末残高	2,000	2,428	17,124	19,552	123	31,680	25,678	57,481	79,034

	評価・換算差額等		純資産 合計
	その他 有価証券 評価差額金	評価・換算 差額等合計	
当期首残高	0	0	77,573
当期変動額			
剰余金の配当			12,360
当期純利益			13,821
株主資本以外の 項目の当期変動 額(純額)	0	0	0
当期変動額合計	0	0	1,461
当期末残高	0	0	79,034

第39期（自 2023年4月1日 至 2024年3月31日）

（単位：百万円）

	株主資本								
	資本金	資本剰余金			利益剰余金				株主資本 合計
		資本準備金	その他 資本剰余金	資本剰余 金合計	利益 準備金	その他利益剰余金		利益剰余金 合計	
						別途 積立金	繰越利益 剰余金		
当期首残高	2,000	2,428	17,124	19,552	123	31,680	25,678	57,481	79,034
当期変動額									
剰余金の配当							11,040	11,040	11,040
当期純利益							12,852	12,852	12,852
株主資本以外の 項目の当期変動 額（純額）									
当期変動額合計	-	-	-	-	-	-	1,812	1,812	1,812
当期末残高	2,000	2,428	17,124	19,552	123	31,680	27,490	59,294	80,846

	評価・換算差額等		純資産 合計
	その他 有価証券 評価差額金	評価・換算 差額等合計	
当期首残高	0	0	79,034
当期変動額			
剰余金の配当			11,040
当期純利益			12,852
株主資本以外の 項目の当期変動 額（純額）	0	0	0
当期変動額合計	0	0	1,812
当期末残高	0	0	80,846

重要な会計方針

1. 有価証券の評価基準及び評価方法	<p>(1) 子会社株式及び関連会社株式 移動平均法による原価法</p> <p>(2) その他有価証券 市場価格のない株式等以外のもの 決算日の市場価格等に基づく時価法 (評価差額は全部純資産直入法により処理し、売却原価は移動平均法により算定) 市場価格のない株式等 移動平均法による原価法</p>
2. 金銭の信託の評価基準及び評価方法	時価法
3. 固定資産の減価償却の方法	<p>(1) 有形固定資産(リース資産を除く) 定率法を採用しております。ただし、2016年4月1日以降に取得した建物附属設備については、定額法を採用しております。 なお、主な耐用年数は次のとおりであります。 建物 ... 8～18年 器具備品 ... 2～20年</p> <p>(2) 無形固定資産(リース資産を除く) 定額法を採用しております。 なお、自社利用のソフトウェアについては、社内における利用可能期間(5年)に基づく定額法を採用しております。</p> <p>(3) リース資産 所有権移転外ファイナンス・リース取引に係るリース資産 リース期間を耐用年数とし、残存価格を零とする定額法を採用しております。</p>
4. 外貨建の資産及び負債の本邦通貨への換算基準	外貨建金銭債権債務は、期末日の直物等為替相場により円貨に換算し、換算差額は損益として処理しております。
5. 引当金の計上基準	<p>(1) 賞与引当金 従業員に対して支給する賞与の支出に充てるため、将来の支給見込額に基づき当事業年度に見合う分を計上しております。</p> <p>(2) 役員賞与引当金 役員に対して支給する賞与の支出に充てるため、将来の支給見込額に基づき当事業年度に見合う分を計上しております。</p> <p>(3) 退職給付引当金 従業員の退職給付に備えるため、退職一時金制度について、当事業年度末における退職給付債務の見込額に基づき計上しております。 退職給付見込額の期間帰属方法 退職給付債務の算定にあたり、退職給付見込額を当事業年度末までの期間に帰属させる方法については、給付算定式基準によっております。 数理計算上の差異及び過去勤務費用の費用処理方法 過去勤務費用については、その発生時の従業員の平均残存勤務期間内の一定の年数(5年)による定額法により按分した額を費用処理しております。 数理計算上の差異については、各事業年度の発生時の従業員の平均残存勤務期間内の一定の年数(5年または10年)による定額法により按分した額を、それぞれ発生の翌事業年度から費用処理しております。</p> <p>(4) 時効後支払損引当金 時効成立のため利益計上した収益分配金及び償還金について、受益者からの今後の支払請求に備えるため、過去の支払実績に基づく将来の支払見込額を計上しております。</p>

6. 収益及び費用の計上基準	<p>当社は、資産運用サービスから委託者報酬、運用受託報酬及び投資助言報酬を稼得しております。これらには成功報酬が含まれる場合があります。</p> <p>(1) 委託者報酬</p> <p>委託者報酬は、投資信託の信託約款に基づき、日々の純資産総額に対する一定割合として認識され、確定した報酬を投資信託によって主に年2回受取ります。当該報酬は期間の経過とともに履行義務が充足されるという前提に基づき、投資信託の運用期間にわたり収益として認識しております。</p> <p>(2) 運用受託報酬</p> <p>運用受託報酬は、投資顧問契約で定められた報酬に基づき、確定した報酬を顧問口座によって主に年1回又は2回受取ります。当該報酬は期間の経過とともに履行義務が充足されるという前提に基づき、顧問口座の運用期間にわたり収益として認識しております。</p> <p>(3) 投資助言報酬</p> <p>投資助言報酬は、投資助言契約で定められた報酬に基づき、確定した報酬を顧問口座によって主に年2回又は4回受取ります。当該報酬は期間の経過とともに履行義務が充足されるという前提に基づき、顧問口座の運用期間にわたり収益として認識しております。</p> <p>(4) 成功報酬</p> <p>成功報酬は、対象となる投資信託または顧問口座の特定のベンチマークまたはその他のパフォーマンス目標を上回る超過運用益に対する一定割合として認識されます。当該報酬は成功報酬を受領する権利が確定した時点で収益として認識しております。</p>
----------------	---

注記事項**（貸借対照表関係）**

1. 有形固定資産の減価償却累計額

（百万円）

	第38期 （2023年3月31日現在）	第39期 （2024年3月31日現在）
建物	523	630
器具備品	934	769
リース資産	1	3

（損益計算書関係）

1. 各科目に含まれている関係会社に対する営業外収益は、次のとおりであります。

（百万円）

	第38期 （自 2022年4月 1日 至 2023年3月31日）	第39期 （自 2023年4月 1日 至 2024年3月31日）
受取配当金	2,393	895

2. 減損損失

当事業年度において、以下の資産について減損損失を計上しました。

（百万円）

場所	用途	種類	減損損失
本社	事業用資産	ソフトウェア仮勘定	231

当社は、キャッシュ・フローを生み出す最小単位として、主として事業別に資産をグルーピングしております。当社の資産運用業に係るソフトウェア開発計画の大幅な延期に伴い、当該計画に係るソフトウェア仮勘定について、回収可能額まで減額し、当該減少額231百万円を減損損失として特別損失に計上いたしました。なお、当該資産の回収可能額は使用価値により測定しており、使用価値については、将来キャッシュ・フローが見込まれないため、備忘価額の1円として評価しております。

（株主資本等変動計算書関係）

第38期（自 2022年4月1日 至 2023年3月31日）

1. 発行済株式の種類及び総数に関する事項

発行済株式の種類	当事業年度期首 株式数（株）	当事業年度 増加株式数（株）	当事業年度 減少株式数（株）	当事業年度末 株式数（株）
普通株式	24,490	-	-	24,490
A種種類株式	15,510	-	-	15,510
合計	40,000	-	-	40,000

2. 配当に関する事項

(1) 配当金支払額

決議	株式の 種類	配当金の総額 （百万円）	1株当たり配 当額（円）	基準日	効力発生日
2022年6月16日 定時株主総会	普通株式	12,360	309,000	2022年3月31日	2022年6月17日
	A種種類 株式				

(2) 基準日が当事業年度に属する配当のうち、配当の効力発生日が翌事業年度となるもの

決議	株式の種類	配当の原資	配当金の総額 (百万円)	1株当たり配当 額(円)	基準日	効力発生(予定)日
2023年6月16日 定時株主総会	普通株式	利益 剰余金	11,040	276,000	2023年3月31日	2023年6月19日
	A種種類株式					

第39期（自 2023年4月1日 至 2024年3月31日）

1. 発行済株式の種類及び総数に関する事項

発行済株式の種類	当事業年度期首 株式数(株)	当事業年度 増加株式数(株)	当事業年度 減少株式数(株)	当事業年度末 株式数(株)
普通株式	24,490	-	-	24,490
A種種類株式	15,510	-	-	15,510
合計	40,000	-	-	40,000

2. 配当に関する事項

(1) 配当金支払額

決議	株式の種類	配当金の総額 (百万円)	1株当たり配 当額(円)	基準日	効力発生日
2023年6月16日 定時株主総会	普通株式	11,040	276,000	2023年3月31日	2023年6月19日
	A種種類 株式				

(2) 基準日が当事業年度に属する配当のうち、配当の効力発生日が翌事業年度となるもの

2024年6月17日開催予定の定時株主総会において、以下のとおり決議を予定しております。

決議	株式の種類	配当の原資	配当金の総額 (百万円)	1株当たり配当 額(円)	基準日	効力発生(予定)日
2024年6月17日 定時株主総会	普通株式	利益 剰余金	10,280	257,000	2024年3月31日	2024年6月18日
	A種種類 株式					

(金融商品関係)

1. 金融商品の状況に関する事項

(1) 金融商品に対する取組方針

当社は、投資運用業を営んでおります。資金運用については、短期的な預金等に限定してあります。

当社が運用を行う投資信託の商品性を適正に維持するため、当該投資信託を特定金外信託を通じて、または直接保有しております。なお、特定金外信託を通じて行っているデリバティブ取引は後述するリスクを低減する目的で行っております。当該デリバティブ取引は、実需の範囲内でのみ利用することとしており、投機的な取引は行わない方針であります。

(2) 金融商品の内容及びそのリスク

金銭の信託の主な内容は、当社運用ファンドの安定運用を主な目的として資金投入した投資信託及びデリバティブ取引であります。金銭の信託に含まれる投資信託は為替及び市場価格の変動リスクに晒されておりますが、デリバティブ取引(為替予約取引、株価指数先物取引及び債券先物取引)を利用して一部リスクを低減しております。

営業債権である未収委託者報酬及び未収運用受託報酬は、相手先の信用リスクに晒されてあります。

投資有価証券は、主にその他有価証券(投資信託)、業務上の関係を有する企業の株式であり、発行体の信用リスクや市場価格の変動リスクに晒されてあります。

営業債務である未払手数料は、1年以内の支払期日であります。

(3) 金融商品に係るリスク管理体制

信用リスク(取引先の契約不履行等に係るリスク)の管理

預金の預入先については、余資運用規程に従い、格付けの高い預入先に限定することにより、リスクの軽減を図っております。

営業債権の相手先の信用リスクに関しては、当社の信用リスク管理の基本方針に従い、取引先ごとの期日管理及び残高管理を行うとともに、主な相手先の信用状況を把握する体制としております。

投資有価証券の発行体の信用リスクに関しては、信用情報や時価の把握を定期的に行うことで管理しております。

市場リスク(為替や金利等の変動リスク)の管理

組織規程における分掌業務の定めに基づき、リスク管理担当所管にて、取引残高、損益及びリスク量等の実績管理を行い、定期的に社内委員会での報告を実施しております。

資金調達に係る流動性リスク(支払期日に支払いを実行できなくなるリスク)の管理

取引実行担当所管からの報告に基づき、資金管理担当所管が資金繰りを確認するとともに、十分な手許流動性を維持することなどにより、流動性リスクを管理しております。

(4) 金融商品の時価等に関する事項についての補足説明

金融商品の時価には、市場価格に基づく価額のほか、市場価格がない場合には合理的に算定された価額が含まれてあります。当該価額の算定においては変動要因を織り込んでいるため、異なる前提条件等を採用することにより、当該価額が変動することがあります。

2. 金融商品の時価等に関する事項

貸借対照表計上額、時価及びこれらの差額については、次のとおりであります。

第38期(2023年3月31日現在)

	貸借対照表計上額 (百万円)	時価 (百万円)	差額 (百万円)
(1) 金銭の信託	29,184	29,184	-
(2) 投資有価証券 其他有価証券	1	1	-
資産計	29,186	29,186	-

第39期(2024年3月31日現在)

	貸借対照表計上額 (百万円)	時価 (百万円)	差額 (百万円)
(1) 金銭の信託	28,143	28,143	-
(2) 投資有価証券 其他有価証券	1	1	-
資産計	28,145	28,145	-

(注1) 現金・預金、未収委託者報酬、未収運用受託報酬及び未払手数料は、短期間で決済されるため時価が帳簿価額に近似するものであることから、注記を省略しております。

(注2) 金銭債権及び満期のある有価証券の決算日後の償還予定額

第38期(2023年3月31日現在)

	1年以内 (百万円)	1年超5年以内 (百万円)	5年超10年以内 (百万円)	10年超 (百万円)
(1) 現金・預金	33,770	-	-	-
(2) 金銭の信託	29,184	-	-	-
(3) 未収委託者報酬	16,279	-	-	-
(4) 未収運用受託報酬	3,307	-	-	-
(5) 投資有価証券 其他有価証券(投資信託)	-	1	-	-
合計	82,540	1	-	-

第39期(2024年3月31日現在)

	1年以内 (百万円)	1年超5年以内 (百万円)	5年超10年以内 (百万円)	10年超 (百万円)
(1) 現金・預金	41,183	-	-	-
(2) 金銭の信託	28,143	-	-	-
(3) 未収委託者報酬	19,018	-	-	-
(4) 未収運用受託報酬	3,577	-	-	-
(5) 投資有価証券 其他有価証券(投資信託)	-	1	-	-
合計	91,923	1	-	-

3. 金融商品の時価のレベルごとの内訳等に関する事項

金融商品の時価を、時価の算定に係るインプットの観察可能性及び重要性に応じて、以下の3つのレベルに分類しております。

レベル1の時価：観察可能な時価の算定に係るインプットのうち、活発な市場において形成される当該時価の算定の対象となる資産又は負債に関する相場価格により算定した時価

レベル2の時価：観察可能な時価の算定に係るインプットのうち、レベル1のインプット以外の時価の算定に係るインプットを用いて算定した時価

レベル3の時価：観察できない時価の算定に係るインプットを使用して算定した時価

時価の算定に重要な影響を与えるインプットを複数使用している場合には、それらのインプットがそれぞれ属するレベルのうち、時価の算定における優先順位が最も低いレベルに時価を分類しております。

時価で貸借対照表に計上している金融商品

第38期（2023年3月31日現在）

区分	時価（百万円）			
	レベル1	レベル2	レベル3	合計
(1) 金銭の信託	-	29,184	-	29,184
(2) 投資有価証券 其他有価証券	-	1	-	1
資産計	-	29,186	-	29,186

第39期（2024年3月31日現在）

区分	時価（百万円）			
	レベル1	レベル2	レベル3	合計
(1) 金銭の信託	-	28,143	-	28,143
(2) 投資有価証券 其他有価証券	-	1	-	1
資産計	-	28,145	-	28,145

（注1）時価の算定に用いた評価技法及び時価の算定に係るインプットの説明

金銭の信託

信託財産は、主として投資信託、デリバティブ取引、その他の資産（預金・委託証拠金等）で構成されております。

信託財産を構成する金融商品の時価について、投資信託は基準価額、デリバティブ取引は、取引相手先金融機関より提示された価格によっております。また、その他の資産については短期間で決済されるため、時価は帳簿価額とほぼ等しいことから、当該帳簿価額によっております。

投資有価証券

投資有価証券は市場における取引価格が存在しない投資信託であり、基準価額を時価としております。

（注2）市場価格のない株式等の貸借対照表計上額は次の通りであります。

これらについては、「金融商品の時価等の開示に関する適用指針」（企業会計基準適用指針第19号2020年3月31日）第5項に従い、2. 金融商品の時価等に関する事項及び3. 金融商品の時価のレベルごとの内訳等に関する事項で開示している表中には含めておりません。

（百万円）

	第38期 （2023年3月31日現在）	第39期 （2024年3月31日現在）
投資有価証券（其他有価証券）		
非上場株式	180	182
関係会社株式		
非上場株式	5,810	4,447

(有価証券関係)

1. 子会社株式及び関連会社株式

子会社株式及び関連会社株式(第38期の貸借対照表計上額5,810百万円、第39期の貸借対照表計上額4,447百万円)については市場価格がないことから、貸借対照表日における時価及び貸借対照表計上額と当該時価との差額の記載は省略しております。

2. その他有価証券

第38期(2023年3月31日現在)

(百万円)

区分	貸借対照表日における 貸借対照表計上額	取得原価	差額
貸借対照表計上額が 取得原価を超えるもの 投資信託	-	-	-
小計	-	-	-
貸借対照表計上額が 取得原価を超えないもの 投資信託	1	2	0
小計	1	2	0
合計	1	2	0

(注)非上場株式(貸借対照表計上額180百万円)については、市場価格がないことから、上表に含めておりません。

第39期(2024年3月31日現在)

(百万円)

区分	貸借対照表日における 貸借対照表計上額	取得原価	差額
貸借対照表計上額が 取得原価を超えるもの 投資信託	-	-	-
小計	-	-	-
貸借対照表計上額が 取得原価を超えないもの 投資信託	1	2	0
小計	1	2	0
合計	1	2	0

(注)非上場株式(貸借対照表計上額182百万円)については、市場価格がないことから、上表に含めておりません。

3. 事業年度中に売却したその他有価証券

第38期(自 2022年4月1日 至 2023年3月31日)

区分	売却額 (百万円)	売却益の合計額 (百万円)	売却損の合計額 (百万円)
株式	54	4	9

第39期(自 2023年4月1日 至 2024年3月31日)

該当はありません。

4. 減損処理を行った有価証券

前事業年度において、有価証券について584百万円(関係会社株式584百万円)減損処理を行っております。

当事業年度において、有価証券について1,362百万円(関係会社株式1,362百万円)減損処理を行っております。

(退職給付関係)

1. 採用している退職給付制度の概要

当社は、確定給付型の制度として退職一時金制度(非積立型制度であります)を採用しております。確定拠出型の制度としては確定拠出年金制度を採用しております。

2. 確定給付制度

(1) 退職給付債務の期首残高と期末残高の調整表

	(百万円)	
	第38期 (自 2022年4月1日 至 2023年3月31日)	第39期 (自 2023年4月1日 至 2024年3月31日)
退職給付債務の期首残高	2,576	2,698
勤務費用	279	296
利息費用	2	2
数理計算上の差異の発生額	31	9
退職給付の支払額	191	246
退職給付債務の期末残高	2,698	2,760

(2) 退職給付債務の期末残高と貸借対照表に計上された退職給付引当金の調整表

	(百万円)	
	第38期 (2023年3月31日現在)	第39期 (2024年3月31日現在)
非積立型制度の退職給付債務	2,698	2,760
未積立退職給付債務	2,698	2,760
未認識数理計算上の差異	44	40
未認識過去勤務費用	0	0
貸借対照表に計上された負債と資産の純額	2,654	2,719
退職給付引当金	2,654	2,719
貸借対照表に計上された負債と資産の純額	2,654	2,719

(3) 退職給付費用及びその内訳項目の金額

(百万円)

	第38期 (自 2022年4月1日 至 2023年3月31日)	第39期 (自 2023年4月1日 至 2024年3月31日)
勤務費用	279	296
利息費用	2	2
数理計算上の差異の費用処理額	22	13
過去勤務費用の費用処理額	34	0
その他	4	4
確定給付制度に係る退職給付費用	334	307

(注) 上記退職給付費用以外に早期割増退職金として、前事業年度において24百万円、当事業年度において6百万円を営業外費用に計上しております。

(4) 数理計算上の計算基礎に関する事項

主要な数理計算上の計算基礎

	第38期 (2023年3月31日現在)	第39期 (2024年3月31日現在)
割引率	0.09%	0.09%
予想昇給率	1.00% ~ 3.56%	1.00% ~ 3.56%

3. 確定拠出制度

当社の確定拠出制度への要拠出額は、前事業年度103百万円、当事業年度104百万円であります。

(税効果会計関係)

1. 繰延税金資産及び繰延税金負債の発生の主な原因別の内訳

	第38期	第39期
	(2023年3月31日現在)	(2024年3月31日現在)
	(百万円)	(百万円)
繰延税金資産		
未払事業税	121	195
未払事業所税	9	9
賞与引当金	529	590
未払法定福利費	94	98
運用受託報酬	390	351
資産除去債務	15	17
減価償却超過額(一括償却資産)	21	12
減価償却超過額	198	91
繰延資産償却超過額(税法上)	297	331
退職給付引当金	812	832
時効後支払損引当金	33	22
ゴルフ会員権評価損	7	6
関係会社株式評価損	345	761
投資有価証券評価損	4	4
減損損失	-	70
その他	13	8
その他有価証券評価差額金	0	0
繰延税金資産合計	2,895	3,406
繰延税金負債		
繰延税金負債合計	-	-
繰延税金資産の純額	2,895	3,406

2. 法定実効税率と税効果会計適用後の法人税等の負担率との差異の原因となった主要な項目別の内訳

	第38期	第39期
	(2023年3月31日現在)	(2024年3月31日現在)
法定実効税率	30.62 %	30.62 %
(調整)		
受取配当金等永久に益金に算入されない項目	3.69 %	1.44 %
その他	0.06 %	0.14 %
税効果会計適用後の法人税等の負担率	26.87 %	29.04 %

(企業結合等関係)

当社(以下「AMOne」という)は、2016年7月13日付で締結した、DIAMアセットマネジメント株式会社(以下「DIAM」という)、みずほ投信投資顧問株式会社(以下「MHAM」という)、みずほ信託銀行株式会社(以下「TB」という)及び新光投信株式会社(以下「新光投信」という)(以下総称して「統合4社」という)間の「統合契約書」に基づき、2016年10月1日付で統合いたしました。

1. 結合当事企業

結合当事企業	DIAM	MHAM	TB	新光投信
事業の内容	投資運用業務、投資助言・代理業務	投資運用業務、投資助言・代理業務	信託業務、銀行業務、投資運用業務	投資運用業務、投資助言・代理業務

2. 企業結合日

2016年10月1日

3. 企業結合の方法

MHAMを吸収合併存続会社、新光投信を吸収合併消滅会社とする吸収合併、TBを吸収分割会社、吸収合併後のMHAMを吸収分割承継会社とし、同社がTB資産運用部門に係る権利義務を承継する吸収分割、DIAMを吸収合併存続会社、MHAMを吸収合併消滅会社とする吸収合併の順に実施しております。

4. 結合後企業の名称

アセットマネジメントOne株式会社

5. 企業結合の主な目的

当社は、株式会社みずほフィナンシャルグループ(以下「MHFG」という)及び第一生命ホールディングス株式会社(以下「第一生命」という)の資産運用ビジネス強化・発展に対する強力なコミットメントのもと、統合4社が長年にわたって培ってきた資産運用に係わる英知を結集し、MHFGと第一生命両社グループとの連携も最大限活用して、お客さまに最高水準のソリューションを提供するグローバルな運用会社としての飛躍を目指してまいります。

6. 合併比率

「3. 企業結合の方法」の吸収合併における合併比率は以下の通りであります。

会社名	DIAM (存続会社)	MHAM (消滅会社)
合併比率(*)	1	0.0154

(*) 普通株式と種類株式を合算して算定しております。

7. 交付した株式数

「3. 企業結合の方法」の吸収合併において、DIAMは、MHAMの親会社であるMHFGに対して、その所有するMHAMの普通株式103万8,408株につき、DIAMの普通株式490株及び議決権を有しないIA種類株式15,510株を交付しました。

8. 経済的持分比率(議決権比率)

MHFGが企業結合直前に所有していた当社に対する経済的持分比率 50.00%

MHFGが企業結合日に追加取得した当社に対する経済的持分比率 20.00%

MHFGの追加取得後の当社に対する経済的持分比率 70.00%

なお、MHFGが所有する議決権比率については50.00%から51.00%に異動しております。

9. 取得企業を決定するに至った主な根拠

「3. 企業結合の方法」の吸収合併において、法的に消滅会社となるMHAMの親会社であるMHFGが、結合後企業の議決権の過半数を保有することになるため、企業結合の会計上はMHAMが取得企業に該当し、DIAMが被取得企業となるものです。

10. 会計処理

「企業結合に関する会計基準」(企業結合会計基準第21号 平成25年9月13日公表分)及び「企業結合会計基準及び事業分離等会計基準に関する適用指針」(企業会計基準適用指針第10号 平成25年9月13日公表分)に基づき、「3. 企業結合の方法」の吸収合併及びの吸収分割については共通支配下の取引として処理し、の吸収合併については逆取得として処理しております。

11. 被取得企業に対してパーチェス法を適用した場合に関する事項

(1) 被取得企業の取得原価及びその内訳

取得の対価	MHAMの普通株式	144,212百万円
取得原価		144,212百万円

(2) 発生したのれんの金額、発生原因、償却方法及び償却期間

a. 発生したのれん	金額	76,224百万円
b. 発生原因		被取得企業から受け入れた資産及び引き受けた負債の純額と取得原価との差額によります。
c. のれんの償却方法及び償却期間		20年間の均等償却

(3) 企業結合日に受け入れた資産及び引き受けた負債の額並びにその主な内訳

a. 資産の額	資産合計	40,451百万円
	うち現金・預金	11,605百万円
	うち金銭の信託	11,792百万円
b. 負債の額	負債合計	9,256百万円
	うち未払手数料及び未払費用	4,539百万円

(注) 顧客関連資産に配分された金額及びそれに係る繰延税金負債は、資産の額及び負債の額には含まれておりません。

(4) のれん以外の無形固定資産に配分された金額及び主要な種類別の内訳並びに全体及び主要な種類別の加重平均償却期間

a. 無形固定資産に配分された金額	53,030百万円
b. 主要な種類別の内訳	
顧客関連資産	53,030百万円
c. 全体及び主要な種類別の加重平均償却期間	
顧客関連資産	16.9年

12. 被取得企業に対してパーチェス法を適用した場合の差額

(1) 貸借対照表項目

	第38期 (2023年3月31日現在)	第39期 (2024年3月31日現在)
流動資産	- 百万円	- 百万円
固定資産	68,921百万円	60,761百万円
資産合計	68,921百万円	60,761百万円
流動負債	- 百万円	- 百万円
固定負債	3,643百万円	1,957百万円
負債合計	3,643百万円	1,957百万円
純資産	65,278百万円	58,804百万円

(注) 固定資産及び資産合計には、のれん及び顧客関連資産の金額が含まれております。

のれん	51,451百万円	47,640百万円
顧客関連資産	20,947百万円	17,109百万円

(2) 損益計算書項目

	第38期 (自 2022年4月1日 至 2023年3月31日)	第39期 (自 2023年4月1日 至 2024年3月31日)
営業収益	- 百万円	- 百万円
営業利益	8,039百万円	7,649百万円
経常利益	8,039百万円	7,649百万円
税引前当期純利益	8,039百万円	7,649百万円
当期純利益	6,744百万円	6,474百万円
1株当たり当期純利益	168,617円97銭	161,850円28銭
(注) 営業利益には、のれん及び顧客関連資産の償却額が含まれております。		
のれんの償却額	3,811百万円	3,811百万円
顧客関連資産の償却額	4,228百万円	3,837百万円

（資産除去債務関係）

当社は建物所有者との間で不動産賃貸借契約を締結しており、賃借期間終了時に原状回復する義務を有しているため、契約及び法令上の資産除去債務を認識しております。

なお、当該賃貸借契約に関連する長期差入保証金（敷金）が計上されているため、資産除去債務の負債計上に代えて、当該敷金の回収が最終的に見込めないと認められる金額を合理的に見積り、そのうち当期の負担に属する金額を費用計上し、直接減額しております。

（収益認識関係）

1. 収益の分解情報

収益の構成は次の通りです。

	第38期 （自 2022年4月1日 至 2023年3月31日）	第39期 （自 2023年4月1日 至 2024年3月31日）
委託者報酬	95,739百万円	102,113百万円
運用受託報酬	14,651百万円	15,156百万円
投資助言報酬	2,048百万円	2,211百万円
成功報酬（注）	1,499百万円	1,999百万円
その他営業収益	23百万円	26百万円
合計	113,962百万円	121,507百万円

（注）成功報酬は、前事業年度においては損益計算書の運用受託報酬、当事業年度においては損益計算書の委託者報酬及び運用受託報酬に含めて表示しております。

2. 収益を理解するための基礎となる情報

収益を理解するための基礎となる情報は「重要な会計方針 6. 収益及び費用の計上基準」に記載の通りであります。

（セグメント情報等）

1. セグメント情報

当社は、資産運用業の単一セグメントであるため、記載を省略しております。

2. 関連情報

第38期（自 2022年4月1日 至 2023年3月31日）及び第39期（自 2023年4月1日 至 2024年3月31日）

（1）サービスごとの情報

サービス区分の決定方法は、損益計算書の営業収益の区分と同一であることから、サービスごとの営業収益の記載を省略しております。

（2）地域ごとの情報

営業収益

本邦の外部顧客に対する営業収益に区分した金額が損益計算書の営業収益の90%を超えるため、記載を省略しております。

有形固定資産

本邦に所在している有形固定資産の金額が貸借対照表の有形固定資産の金額の90%を超えるため、記載を省略しております。

（3）主要な顧客ごとの情報

特定の顧客に対する営業収益で損益計算書の営業収益の10%以上を占める相手先がないため、記載を省略しております。

（持分法損益等）

当社はPayPayアセットマネジメント株式会社の株式を取得し持分法適用関連会社としておりますが、重要性が乏しいため、関連会社に対する投資の金額等の記載を省略しております。

(関連当事者情報)

1. 関連当事者との取引

(1) 親会社及び法人主要株主等

第38期(自 2022年4月1日 至 2023年3月31日)

該当はありません。

第39期(自 2023年4月1日 至 2024年3月31日)

該当はありません。

(2) 子会社及び関連会社等

第38期(自 2022年4月1日 至 2023年3月31日)

該当はありません。

第39期(自 2023年4月1日 至 2024年3月31日)

該当はありません。

(3) 兄弟会社等

第38期(自 2022年4月1日 至 2023年3月31日)

属性	会社等の名称	住所	資本金 又は 出資金	事業の 内容又は 職業	議決権 等の所有(被 所有) 割合	関係内容		取引の内容	取引金額 (百万円)	科目	期末残高 (百万円)
						役員の 兼任等	事業上 の関係				
親会社 の子会社	株式会社 みずほ銀行	東京都 千代田 区	14,040 億円	銀行業	-	-	当社設定 投資信託 の販売	投資信託の 販売代行手 数料	7,474	未払 手数料	1,579
	みずほ証 券株式会 社	東京都 千代田 区	1,251 億円	証券業	-	-	当社設定 投資信託 の販売	投資信託の 販売代行手 数料	13,932	未払 手数料	2,404

取引条件及び取引条件の決定方針等

(注1) 投資信託の販売代行手数料は、一般的取引条件を勘案した個別契約により決定しております。

(注2) 上記の取引金額には消費税等が含まれておりません。期末残高には、消費税等が含まれております。

第39期(自 2023年4月1日 至 2024年3月31日)

属性	会社等の名称	住所	資本金 又は 出資金	事業の 内容又は 職業	議決権 等の所有(被 所有) 割合	関係内容		取引の内容	取引金額 (百万円)	科目	期末残高 (百万円)
						役員の 兼任等	事業上 の関係				
親会社 の子会社	株式会社 みずほ銀行	東京都 千代田 区	14,040 億円	銀行業	-	-	当社設定 投資信託 の販売	投資信託の 販売代行手 数料	8,140	未払 手数料	1,870
	みずほ証 券株式会 社	東京都 千代田 区	1,251 億円	証券業	-	-	当社設定 投資信託 の販売	投資信託の 販売代行手 数料	16,655	未払 手数料	3,137

取引条件及び取引条件の決定方針等

(注1) 投資信託の販売代行手数料は、一般的取引条件を勘案した個別契約により決定しております。

(注2) 上記の取引金額には消費税等が含まれておりません。期末残高には、消費税等が含まれております。

2. 親会社又は重要な関連会社に関する注記

(1) 親会社情報

株式会社みずほフィナンシャルグループ

(東京証券取引所及びニューヨーク証券取引所に上場)

(2) 重要な関連会社の要約財務諸表

該当はありません

(1株当たり情報)

	第38期 (自 2022年4月1日 至 2023年3月31日)	第39期 (自 2023年4月1日 至 2024年3月31日)
1株当たり純資産額	1,975,862円96銭	2,021,173円74銭
1株当たり当期純利益金額	345,535円19銭	321,310円79銭

(注1) 潜在株式調整後1株当たり当期純利益金額については、潜在株式が存在していないため記載しておりません。

(注2) 1株当たり当期純利益金額の算定上の基礎は、以下のとおりであります。

	第38期 (自 2022年4月1日 至 2023年3月31日)	第39期 (自 2023年4月1日 至 2024年3月31日)
当期純利益金額	13,821百万円	12,852百万円
普通株主及び普通株主と同等の株主に帰属しない金額	-	-
普通株式及び普通株式と同等の株式に係る当期純利益金額	13,821百万円	12,852百万円
普通株式及び普通株式と同等の株式の期中平均株式数	40,000株	40,000株
(うち普通株式)	(24,490株)	(24,490株)
(うちA種種類株式)	(15,510株)	(15,510株)

(注1) A種種類株式は、剰余金の配当請求権及び残余財産分配請求権について普通株式と同等の権利を有しているため、1株当たり情報の算定上、普通株式に含めて計算しています。

4【利害関係人との取引制限】

委託会社は、「金融商品取引法」の定めるところにより、利害関係人との取引について、次に掲げる行為が禁止されています。

- (1) 自己またはその取締役もしくは執行役との間における取引を行うことを内容とした運用を行うこと(投資者の保護に欠け、もしくは取引の公正を害し、または金融商品取引業の信用を失墜させるおそれがないものとして内閣府令で定めるものを除きます。)
- (2) 運用財産相互間において取引を行うことを内容とした運用を行うこと(投資者の保護に欠け、もしくは取引の公正を害し、または金融商品取引業の信用を失墜させるおそれがないものとして内閣府令で定めるものを除きます。)
- (3) 通常取引の条件と異なる条件であって取引の公正を害するおそれのある条件で、委託会社の親法人等(委託会社の総株主等の議決権の過半数を保有していることその他の当該金融商品取引業者と密接な関係を有する法人その他の団体として政令で定める要件に該当する者をいいます。以下(4)(5)において同じ。)または子法人等(委託会社が総株主等の議決権の過半数を保有していることその他の当該金融商品取引業者と密接な関係を有する法人その他の団体として政令で定める要件に該当する者をいいます。以下同じ。)と有価証券の売買その他の取引または店頭デリバティブ取引を行うこと。
- (4) 委託会社の親法人等または子法人等の利益を図るため、その行う投資運用業に関して運用の方針、運用財産の額もしくは市場の状況に照らして不必要な取引を行うことを内容とした運用を行うこと。
- (5) 上記(3)(4)に掲げるもののほか、委託会社の親法人等または子法人等が関与する行為であって、投資者の保護に欠け、もしくは取引の公正を害し、または金融商品取引業の信用を失墜させるおそれのあるものとして内閣府令で定める行為。

5【その他】

(1) 定款の変更、事業譲渡又は事業譲受、出資の状況その他の重要事項

委託会社の関連会社であるPayPayアセットマネジメント株式会社に対する出資比率が、2023年10月6日付で49.9%から23.4%に引き下がりました。

(2) 訴訟事件その他の重要事項

委託会社およびファンドに重要な影響を与えた事実、または与えると予想される事実はありません。

第2【その他の関係法人の概況】

1【名称、資本金の額及び事業の内容】

(1)受託会社

名称	みずほ信託銀行株式会社
資本金の額	247,369百万円（2023年3月末日現在）
事業の内容	日本において銀行業務および信託業務を営んでいます。

(2)販売会社

販売会社の名称、資本金の額および事業内容は以下の「販売会社一覧表」の通りです。

名 称	資本金の額 (単位:百万円)	事 業 の 内 容
株式会社みずほ銀行	1,404,065	日本において銀行業務を営んでおります。
株式会社千葉銀行	145,069	日本において銀行業務を営んでおります。
第一生命保険株式会社	60,000	日本において保険業務を営んでおります。
東海東京証券株式会社	6,000	「金融商品取引法」に定める第一種金融商品取引業を営んでおります。

(注) 資本金の額は2023年3月末日現在

2【関係業務の概要】

「受託会社」は、以下の業務を行います。

- (1)委託会社の指図に基づく信託財産の管理、保管、処分
- (2)信託財産の計算
- (3)信託財産に関する報告書の作成
- (4)その他上記に付帯する業務

「販売会社」は、以下の業務を行います。

- (1)募集の取扱い
- (2)追加設定の申込事務
- (3)信託契約の一部解約事務
- (4)受益者に対する一部解約金および償還金の支払い
- (5)受益者に対する収益分配金の再投資
- (6)受益者に対する投資信託説明書（目論見書）および運用報告書の交付
- (7)その他上記に付帯する業務

3【資本関係】

該当事項はありません。

持株比率5%以上を記載します。

第3【参考情報】

ファンドについては、当計算期間において以下の書類を提出いたしました。

提出年月日	提出書類
2023年7月18日	有価証券報告書
2023年7月18日	有価証券届出書
2024年1月18日	半期報告書
2024年1月18日	有価証券届出書

独立監査人の監査報告書

2024年5月23日

アセットマネジメントOne株式会社

取締役会 御中

EY新日本有限責任監査法人

東京事務所

指定有限責任社員
業務執行社員 公認会計士 森 重 俊 寛指定有限責任社員
業務執行社員 公認会計士 長 谷 川 敬指定有限責任社員
業務執行社員 公認会計士 稲 葉 宏 和

監査意見

当監査法人は、金融商品取引法第193条の2第1項の規定に基づく監査証明を行うため、「委託会社等の経理状況」に掲げられているアセットマネジメントOne株式会社の2023年4月1日から2024年3月31日までの第39期事業年度の財務諸表、すなわち、貸借対照表、損益計算書、株主資本等変動計算書、重要な会計方針及びその他の注記について監査を行った。

当監査法人は、上記の財務諸表が、我が国において一般に公正妥当と認められる企業会計の基準に準拠して、アセットマネジメントOne株式会社の2024年3月31日現在の財政状態及び同日をもって終了する事業年度の経営成績を、全ての重要な点において適正に表示しているものと認める。

監査意見の根拠

当監査法人は、我が国において一般に公正妥当と認められる監査の基準に準拠して監査を行った。監査の基準における当監査法人の責任は、「財務諸表監査における監査人の責任」に記載されている。当監査法人は、我が国における職業倫理に関する規定に従って、会社から独立しており、また、監査人としてのその他の倫理上の責任を果たしている。当監査法人は、意見表明の基礎となる十分かつ適切な監査証拠を入手したと判断している。

その他の記載内容

その他の記載内容は、監査した財務諸表を含む開示書類に含まれる情報のうち、財務諸表及びその監査報告書以外の情報である。

当監査法人は、その他の記載内容が存在しないと判断したため、その他の記載内容に対するいかなる作業も実施していない。

財務諸表に対する経営者及び監査等委員会の責任

経営者の責任は、我が国において一般に公正妥当と認められる企業会計の基準に準拠して財務諸表を作成し適正に表示することにある。これには、不正又は誤謬による重要な虚偽表示のない財務諸表を作成し適正に表示するために経営者が必要と判断した内部統制を整備及び運用することが含まれる。

財務諸表を作成するに当たり、経営者は、継続企業の前提に基づき財務諸表を作成することが適切であるかどうかを評価し、我が国において一般に公正妥当と認められる企業会計の基準に基づいて継続企業に関する事項を開示する必要がある場合には当該事項を開示する責任がある。

監査等委員会の責任は、財務報告プロセスの整備及び運用における取締役の職務の執行を監視することにある。

財務諸表監査における監査人の責任

監査人の責任は、監査人が実施した監査に基づいて、全体としての財務諸表に不正又は誤謬による重要な虚偽表示がないかどうかについて合理的な保証を得て、監査報告書において独立の立場から財務諸表に対する意見を表明することにある。虚偽表示は、不正又は誤謬により発生する可能性があり、個別に又は集計すると、財務諸表の利用者の意思決定に影響を与えると合理的に見込まれる場合に、重要性があると判断される。

監査人は、我が国において一般に公正妥当と認められる監査の基準に従って、監査の過程を通じて、職業的専門家としての判断を行い、職業的懐疑心を保持して以下を実施する。

- ・ 不正又は誤謬による重要な虚偽表示リスクを識別し、評価する。また、重要な虚偽表示リスクに対応した監査手続を立案し、実施する。監査手続の選択及び適用は監査人の判断による。さらに、意見表明の基礎となる十分かつ適切な監査証拠を入手する。
- ・ 財務諸表監査の目的は、内部統制の有効性について意見表明するためのものではないが、監査人は、リスク評価の実施に際して、状況に応じた適切な監査手続を立案するために、監査に関連する内部統制を検討する。
- ・ 経営者が採用した会計方針及びその適用方法の適切性、並びに経営者によって行われた会計上の見積りの合理性及び関連する注記事項の妥当性を評価する。
- ・ 経営者が継続企業を前提として財務諸表を作成することが適切であるかどうか、また、入手した監査証拠に基づき、継続企業の前提に重要な疑義を生じさせるような事象又は状況に関して重要な不確実性が認められるかどうか結論付ける。継続企業の前提に関する重要な不確実性が認められる場合は、監査報告書において財務諸表の注記事項に注意を喚起すること、又は重要な不確実性に関する財務諸表の注記事項が適切でない場合は、財務諸表に対して除外事項付意見を表明することが求められている。監査人の結論は、監査報告書日までに入手した監査証拠に基づいているが、将来の事象や状況により、企業は継続企業として存続できなくなる可能性がある。
- ・ 財務諸表の表示及び注記事項が、我が国において一般に公正妥当と認められる企業会計の基準に準拠しているかどうかとともに、関連する注記事項を含めた財務諸表の表示、構成及び内容、並びに財務諸表が基礎となる取引や会計事象を適正に表示しているかどうかを評価する。

監査人は、監査等委員会に対して、計画した監査の範囲とその実施時期、監査の実施過程で識別した内部統制の重要な不備を含む監査上の重要な発見事項、及び監査の基準で求められているその他の事項について報告を行う。

監査人は、監査等委員会に対して、独立性についての我が国における職業倫理に関する規定を遵守したこと、並びに監査人の独立性に影響を与えると合理的に考えられる事項、及び阻害要因を除去するための対応策を講じている場合又は阻害要因を許容可能な水準にまで軽減するためのセーフガードを適用している場合はその内容について報告を行う。

利害関係

会社と当監査法人又は業務執行社員との間には、公認会計士法の規定により記載すべき利害関係はない。

以 上

(注1) 上記の監査報告書の原本は当社(有価証券報告書提出会社)が別途保管しております。

(注2) X B R L データは監査の対象には含まれておりません。

独立監査人の監査報告書

2024年6月21日

アセットマネジメントOne株式会社

取締役会 御中

EY新日本有限責任監査法人
東京事務所指定有限責任社員 公認会計士 稲葉 宏和
業務執行社員

監査意見

当監査法人は、金融商品取引法第193条の2第1項の規定に基づく監査証明を行うため、「ファンドの経理状況」に掲げられているDIAM新興国株式インデックスファンド<DC年金>の2023年4月19日から2024年4月18日までの計算期間の財務諸表、すなわち、貸借対照表、損益及び剰余金計算書、注記表並びに附属明細表について監査を行った。

当監査法人は、上記の財務諸表が、我が国において一般に公正妥当と認められる企業会計の基準に準拠して、DIAM新興国株式インデックスファンド<DC年金>の2024年4月18日現在の信託財産の状態及び同日をもって終了する計算期間の損益の状況を、全ての重要な点において適正に表示しているものと認める。

監査意見の根拠

当監査法人は、我が国において一般に公正妥当と認められる監査の基準に準拠して監査を行った。監査の基準における当監査法人の責任は、「財務諸表監査における監査人の責任」に記載されている。当監査法人は、我が国における職業倫理に関する規定に従って、アセットマネジメントOne株式会社及びファンドから独立しており、また、監査人としてのその他の倫理上の責任を果たしている。当監査法人は、意見表明の基礎となる十分かつ適切な監査証拠を入手したと判断している。

その他の記載内容

その他の記載内容は、有価証券報告書及び有価証券届出書(訂正有価証券届出書を含む。)に含まれる情報のうち、財務諸表及びその監査報告書以外の情報である。経営者の責任は、その他の記載内容を作成し開示することにある。

当監査法人の財務諸表に対する監査意見の対象にはその他の記載内容は含まれておらず、当監査法人はその他の記載内容に対して意見を表明するものではない。

財務諸表監査における当監査法人の責任は、その他の記載内容を通読し、通読の過程において、その他の記載内容と財務諸表又は当監査法人が監査の過程で得た知識との間に重要な相違があるかどうか検討すること、また、そのような重要な相違以外にその他の記載内容に重要な誤りの兆候があるかどうか注意を払うことにある。

当監査法人は、実施した作業に基づき、その他の記載内容に重要な誤りがあると判断した場合には、その事実を報告することが求められている。

その他の記載内容に関して、当監査法人が報告すべき事項はない。

財務諸表に対する経営者の責任

経営者の責任は、我が国において一般に公正妥当と認められる企業会計の基準に準拠して財務諸表を作成し適正に表示することにある。これには、不正又は誤謬による重要な虚偽表示のない財務諸表を作成し適正に表示するために経営者が必要と判断した内部統制を整備及び運用することが含まれる。

財務諸表を作成するに当たり、経営者は、継続企業的前提に基づき財務諸表を作成することが適切であるかどうかを評価し、我が国において一般に公正妥当と認められる企業会計の基準に基づいて継続企業に関する事項を開示する必要がある場合には当該事項を開示する責任がある。

財務諸表監査における監査人の責任

監査人の責任は、監査人が実施した監査に基づいて、全体としての財務諸表に不正又は誤謬による重要な虚偽表示がないかどうかについて合理的な保証を得て、監査報告書において独立の立場から財務諸表に対する意見を表明することにある。虚偽表示は、不正又は誤謬により発生する可能性があり、個別に又は集計すると、財務諸表の利用者の意思決定に影響を与えると合理的に見込まれる場合に、重要性があると判断される。

監査人は、我が国において一般に公正妥当と認められる監査の基準に従って、監査の過程を通じて、職業的専門家としての判断を行い、職業的懐疑心を保持して以下を実施する。

- ・ 不正又は誤謬による重要な虚偽表示リスクを識別し、評価する。また、重要な虚偽表示リスクに対応した監査手続を立案し、実施する。監査手続の選択及び適用は監査人の判断による。さらに、意見表明の基礎となる十分かつ適切な監査証拠を入手する。
- ・ 財務諸表監査の目的は、内部統制の有効性について意見表明するためのものではないが、監査人は、リスク評価の実施に際して、状況に応じた適切な監査手続を立案するために、監査に関連する内部統制を検討する。
- ・ 経営者が採用した会計方針及びその適用方法の適切性、並びに経営者によって行われた会計上の見積りの合理性及び関連する注記事項の妥当性を評価する。
- ・ 経営者が継続企業を前提として財務諸表を作成することが適切であるかどうか、また、入手した監査証拠に基づき、継続企業的前提に重要な疑義を生じさせるような事象又は状況に関して重要な不確実性が認められるかどうか結論付ける。継続企業的前提に関する重要な不確実性が認められる場合は、監査報告書において財務諸表の注記事項に注意を喚起すること、又は重要な不確実性に関する財務諸表の注記事項が適切でない場合は、財務諸表に対して除外事項付意見を表明することが求められている。監査人の結論は、監査報告書日までに入手した監査証拠に基づいているが、将来の事象や状況により、ファンドは継続企業として存続できなくなる可能性がある。
- ・ 財務諸表の表示及び注記事項が、我が国において一般に公正妥当と認められる企業会計の基準に準拠しているかどうかとともに、関連する注記事項を含めた財務諸表の表示、構成及び内容、並びに財務諸表が基礎となる取引や会計事象を適正に表示しているかどうかを評価する。

監査人は、経営者に対して、計画した監査の範囲とその実施時期、監査の実施過程で識別した内部統制の重要な不備を含む監査上の重要な発見事項、及び監査の基準で求められているその他の事項について報告を行う。

利害関係

アセットマネジメントOne株式会社及びファンドと当監査法人又は業務執行社員との間には、公認会計士法の規定により記載すべき利害関係はない。

以 上

(注1) 上記の監査報告書の原本は当社(有価証券報告書提出会社)が別途保管しております。

(注2) XBR Lデータは監査の対象には含まれておりません。