

【表紙】

【提出書類】	有価証券届出書
【提出先】	関東財務局長殿
【提出日】	2024年10月10日提出
【発行者名】	日興アセットマネジメント株式会社
【代表者の役職氏名】	代表取締役社長 ステファニー・ドゥルーズ
【本店の所在の場所】	東京都港区赤坂九丁目7番1号
【事務連絡者氏名】	新屋敷 昇
【電話番号】	03-6447-6147
【届出の対象とした募集（売出）内国投資 信託受益証券に係るファンドの名称】	財産3分法ファンド（不動産・債券・株式）毎月分配型
【届出の対象とした募集（売出）内国投資 信託受益証券の金額】	5兆円を上限とします。
【縦覧に供する場所】	該当事項はありません。

第一部【証券情報】**(1)【ファンドの名称】**

財産3分法ファンド（不動産・債券・株式）毎月分配型（以下「ファンド」といいます。）
・愛称として「財産3分法ファンド」、「財産3分法」という名称を用いることがあります。

(2)【内国投資信託受益証券の形態等】

- ・追加型証券投資信託受益権です。（以下「受益権」といいます。）
 - ・信用格付業者から提供され、もしくは閲覧に供された信用格付、または信用格付業者から提供され、もしくは閲覧に供される予定の信用格付はありません。
- ファンドの受益権は、社債、株式等の振替に関する法律の規定の適用を受け、受益権の帰属は、後述の「(11)振替機関に関する事項」に記載の振替機関および当該振替機関の下位の口座管理機関（社債、株式等の振替に関する法律第2条に規定する「口座管理機関」をいい、振替機関を含め、以下「振替機関等」といいます。）の振替口座簿に記載または記録されることにより定まります（以下、振替口座簿に記載または記録されることにより定まる受益権を「振替受益権」といいます。）。委託会社は、やむを得ない事情などがある場合を除き、当該振替受益権を表示する受益証券を発行しません。また、振替受益権には無記名式や記名式の形態はありません。

(3)【発行（売出）価額の総額】

5兆円を上限とします。

(4)【発行（売出）価格】

取得申込受付日の翌営業日の基準価額とします。

- ・基準価額につきましては、販売会社または「(8)申込取扱場所」の照会先にお問い合わせください。

(5)【申込手数料】

販売会社が定めるものとします。申込手数料率につきましては、販売会社の照会先にお問い合わせください。

- ・販売会社における申込手数料率は3.3%（税抜3%）が上限となっております。

(6)【申込単位】

販売会社の照会先にお問い合わせください。

(7)【申込期間】

2024年10月11日から2025年4月10日までとします。

- ・上記期間満了前に有価証券届出書を提出することによって更新されます。

(8)【申込取扱場所】

販売会社につきましては、委託会社の照会先にお問い合わせください。

<委託会社の照会先>

日興アセットマネジメント株式会社

ホームページ アドレス www.nikkoam.com/

コールセンター 電話番号 0120-25-1404

午前9時～午後5時 土、日、祝・休日は除きます。

(9)【払込期日】

- ・取得申込者は、申込金額を販売会社が指定する期日までに販売会社に支払うものとします。
- ・申込期間における各取得申込受付日の発行価額の総額（設定総額）は、販売会社によって、追加設定が行なわれる日に委託会社の指定する口座を経由して、受託会社の指定するファンド口座に払い込まれます。

(10)【払込取扱場所】

申込金額は、販売会社にお支払いいただきます。

(11)【振替機関に関する事項】

振替機関は、株式会社証券保管振替機構とします。

(1 2) 【その他】

該当事項はありません。

第二部【ファンド情報】

第1【ファンドの状況】

1【ファンドの性格】

(1)【ファンドの目的及び基本的性格】

ファンドの目的
主として、不動産、債券、株式に投資を行なう投資信託証券に投資を行ない、安定した収益の確保と信託財産の成長をめざします。

ファンドの基本的性格

1) 商品分類

単位型投信・追加型投信	投資対象地域	投資対象資産 (収益の源泉)
単位型投信	国内	株式
	海外	債券
追加型投信		不動産投信
	内外	その他資産 ()
		資産複合

(注) 当ファンドが該当する商品分類を網掛け表示しています。

追加型投信

一度設定されたファンドであってもその後追加設定が行なわれ従来の信託財産とともに運用されるファンドをいいます。

内外

目論見書または投資信託約款において、国内および海外の資産による投資収益を実質的に源泉とする旨の記載があるものをいいます。

資産複合

目論見書または投資信託約款において、複数の資産による投資収益を実質的に源泉とする旨の記載があるものをいいます。

2) 属性区分

投資対象資産	決算頻度	投資対象地域	投資形態	為替ヘッジ
株式 一般	年1回	グローバル (含む日本)		
大型株	年2回			
中小型株	年4回	日本		
債券 一般	年6回 (隔月)	北米	ファミリーファンド	あり (部分ヘッジ)
公債		欧州		
社債				
その他債券 クレジット属性 ()	年12回 (毎月)	アジア		
		オセアニア		
不動産投信	日々	中南米	ファンド・オブ・ ファンズ	なし
その他資産 ()	その他 ()	アフリカ		
		中近東 (中東)		
資産複合 (不動産投信、その 他資産(投資信託 証券(株式、債券)))		エマージング		
資産配分固定型				
資産配分変更型				

(注) 当ファンドが該当する属性区分を網掛け表示しています。

資産複合 資産配分固定型(不動産投信、その他資産(投資信託証券(株式、債券)))

当ファンドは、不動産投信へ投資を行なうとともに、投資信託証券を通じて株式および債券に投資を行ないません。

「資産配分固定型」とは、目論見書または投資信託約款において、複数資産を投資対象とし、組入比率については固定的とする旨の記載があるものをいいます。

年12回(毎月)

目論見書または投資信託約款において、年12回(毎月)決算する旨の記載があるものをいいます。

グローバル(含む日本)

目論見書または投資信託約款において、組入資産による投資収益が日本を含む世界の資産を源泉とする旨の記載があるものをいいます。

ファンド・オブ・ファンズ

「投資信託等の運用に関する規則」第2条に規定するファンド・オブ・ファンズをいいます。

為替ヘッジあり(部分ヘッジ)

目論見書または投資信託約款において、一部の資産に為替のヘッジを行なう旨の記載があるものをいいます。

属性区分に記載している「為替ヘッジ」は、対円での為替変動リスクに対するヘッジの有無を記載しております。

上記は、一般社団法人投資信託協会が定める分類方法に基づき記載しています。

上記以外の商品分類および属性区分の定義につきましては、一般社団法人投資信託協会のホームページ(<https://www.toushin.or.jp/>)をご参照ください。

ファンドの特色

●●● ファンドの特色 ●●●

1 投資信託証券への投資を通じて、 3つの異なる資産（不動産、債券および株式）に分散投資します。

- 「不動産」、「債券」および「株式」の3つの異なる資産に分散投資を行ない、高いインカム収益の確保を図るとともに、安定した信託財産の成長をめざします。
- 当ファンドは、各資産を主要投資対象とする投資信託証券を通じて投資を行なうファンド・オブ・ファンズです。

2 原則として、各資産の基本組入比率は 不動産等25%、債券50%、株式25%とします。

- 各資産の組入比率の合計は、原則として高位を維持します。
- ※各投資信託証券への投資比率については、基本組入比率をベースに各投資信託証券の利回り、収益性、流動性および設定・解約状況等を勘案して「不動産等25%±20%、債券50%±40%、株式25%±20%」の範囲で決定します。

3 原則として、毎月、安定した収益分配を行なうことをめざします。

- インカム収益等を原資として、毎月の安定的な分配をめざします。
- 毎月10日（休業日の場合は翌営業日）を決算日とします。
- ※毎決算時に、分配金額は、委託会社が決定するものとし、原則として安定した分配を継続的に行なうことをめざします。
- ※分配金額は収益分配方針に基づいて委託会社が決定しますが、委託会社の判断により分配金額を変更する場合や、分配を行わない場合もあります。

「財産3分法」とは？

財産を「不動産・現金（預金）・株式」の3つの資産に分けて保管・運用することを「財産3分法」といいます。先達の知恵として、財産を3つの資産に分散することで、安定性・流動性・収益性を保ちながら資産形成が行なわれてきました。



資産分散により、安定した資産の成長をめざします。

※市況動向および資金動向などにより、上記のような運用ができない場合があります。

基本組入比率

先進国海外債券

先進国海外債券への投資にあたっては、原則として、FTSE世界国債インデックス(除く日本、ヘッジなし・円ベース)の動きに連動する投資成果をめざします。



海外資産 50%

海外債券
インデックス
(ヘッジなし)
マザーファンド

15%

高利回りソブリン債券
インデックスファンド

高金利海外債券

高金利海外債券への投資にあたっては、原則として、ブルームバーグ・インターナショナル・ハイインカム・ソブリン・インデックス(ヘッジなし・円ベース)の動きに連動する投資成果をめざします。

先進国海外債券

FTSE世界国債インデックス(除く日本、ヘッジなし・円ベース)

FTSE世界国債インデックス(除く日本)は、FTSE Fixed Income LLCにより運営され、日本を除く世界主要国の国債の総合収益率を各市場の時価総額で加重平均した債券インデックスです。このインデックスのデータは、情報提供のみを目的としており、FTSE Fixed Income LLCは、当該データの正確性および完全性を保証せず、またデータの削除、訂正または遅延につき何ら責任を負いません。このインデックスに対する著作権などの知的財産その他一切の権利はFTSE Fixed Income LLCに帰属します。

高金利海外債券

ブルームバーグ・インターナショナル・ハイインカム・ソブリン・インデックス(ヘッジなし・円ベース)

「Bloomberg」およびブルームバーグ・インターナショナル・ハイインカム・ソブリン・インデックス(ヘッジなし・円ベース)は、ブルームバーグ・ファイナンス・エルピーおよび同インデックスの管理会社であるブルームバーグ・インデックス・サービス・リミテッドをはじめとする関連会社(以下、総称して「ブルームバーグ」)のサービスマークであり、高利回りソブリン債券インデックスファンドの管理会社(日興AMルクセンブルグ・エス・エイ)による特定の目的での使用のために使用許諾されています。ブルームバーグは当該ファンドの管理会社とは提供しておらず、また、当該ファンドを承認、支持、レニュー、推薦するものではありません。ブルームバーグは、当該ファンドに関連するいかなるデータもしくは情報の適時性、正確性、または完全性についても保証しません。

J-REIT(国内不動産投信)

わが国の不動産投信への投資にあたっては、原則として、東証REIT指数(配当込み)の動きに連動する投資成果をめざします。



国内資産 50%

J-REIT
(国内不動産投信)

25%

日本株式
インデックス225
マザーファンド

日本株式

わが国の株式への投資にあたっては、原則として、日経平均トータルリターン・インデックスの動きに連動する投資成果をめざします。

J-REIT(国内不動産投信)

東証REIT指数(配当込み)

東証REIT指数(配当込み)は、株式会社JPX総研が算出する株価指数であり、東京証券取引所に上場するJ-REIT全銘柄に投資した場合の投資成果(市場における価格の変動と分配金の受取りを合わせた投資成果)を表す指数です。東京証券取引所に上場するJ-REIT全銘柄の時価総額加重平均を2003年3月31日を1,000として指数化したものです。尚、指数に関する著作権等の知的財産権その他一切の権利は株式会社JPX総研または株式会社JPX総研の関連会社(以下「JPX」という。)に帰属します。また、JPXは同指数の内容を変える権利および公表を停止する権利を有しています。

日本株式

日経平均トータルリターン・インデックス

日経平均トータルリターン・インデックスは、日経平均株価(225種東証)を構成する銘柄の値動きだけでなく、配当も含めた場合のパフォーマンスを示す指数です。なお、日経平均株価は、株式会社日本経済新聞社が発表している株価指数で、東京証券取引所プライム市場上場銘柄のうち、株式市場を代表する225銘柄を対象に算出されます。

「日経平均株価」および「日経平均トータルリターン・インデックス」(以下、「日経平均株価」という。)に関する著作権、知的財産権、その他一切の権利は日本経済新聞社に帰属します。日本経済新聞社は「日経平均株価」を継続的に公表する義務を負うものではなく、その誤謬、遅延または中断に関して責任を負いません。また、本件投資信託について、日本経済新聞社は一切の責任を負うものではありません。

不動産投信(J-REIT)とは…



不動産投信とは、投資家などから集めた資金で不動産などを保有し、そこから生じる賃料収入や売却益などを投資家に分配する商品です。安定した利回りや、相対的に高い分配収入が期待できるとされています。通常、金融商品取引所で株式と同様に売買されます。

●上記は、2024年7月末現在の基本組入比率であり、将来変更となる場合があります。

●市況動向および資金動向などにより、上記のような運用ができない場合があります。

●●● 資産分散投資で安定的な値動きをめざします。

●それぞれの資産は、異なる値動きをする傾向があります。

<各資産の値動きの特徴>

	不動産等	債券	株式
景気が良くなると	空室率や賃料水準は改善の傾向 価格が上がる傾向	金利は上がる傾向 価格は下がる傾向	企業業績は改善する傾向 価格は上がる傾向
景気が悪くなると	空室率や賃料水準は悪化の傾向 価格は下がる傾向	金利は下がる傾向 価格は上がる傾向	企業業績は悪化する傾向 価格は下がる傾向

※価格変動などに関する説明は一般論であり、実際はこれと異なる動きをする場合があります。

(ご参考) <ファンドと対象資産の推移> (2003年8月4日(ファンド設定日前日)～2024年7月31日)



資産分散することで
安定した資産の成長が
期待されます。



- ファンド: 信託報酬控除後の1万口当たりの基準価額(税引前分配金再投資ベース)
税引前分配金再投資ベースとは、分配金(税引前)を再投資したものと計算した理論上のものであることにご留意ください。
 - J-REIT: 東証REIT指数(配当込み)
 - 海外債券: 2012年6月以降は、ブルームバーグ・インターナショナル・ハイインカム・ソブリン・インデックス(ヘッジなし円ベース)とFTSE世界国債インデックス(除く日本、ヘッジなし円ベース)の日次騰落率を7:3の比率で合成して計算した指数、それ以前は、FTSE世界国債インデックス(除く日本、ヘッジなし円ベース)
 - 日本株式: 日経平均トータルリターン・インデックス
- ※上記グラフは過去のものであり、将来の運用成果等を約束するものではありません。

●●● 分配金について

J-REITや海外債券、日本株式から得られるインカム収益(分配金、利子、配当金)を中心に、キャピタル収益(資産の成長分、為替差益)なども考慮して、安定的に分配する方針です。



- 毎決算時に、分配金額は、委託会社が決定するものとし、原則として安定した分配を継続的に行なうことをめざします。
- 分配金額は収益分配方針に基づいて委託会社が決定しますが、委託会社の判断により分配金額を変更する場合や分配を行わない場合もあります。

(ご参考) それぞれの資産から、インカム収益[※]が期待されます。

※J-REITや債券、株式の分配金や利子、配当など



J-REIT: 東証REIT指数(実績分配金利回り)
 高金利海外債券: ブルームバーグ・インターナショナル・ハイインカム・ツプリン・インデックス(ヘッジなし・円ベース)(最終利回り)
 先進国海外債券: FTSE世界国債インデックス(除く日本、ヘッジなし・円ベース)(最終利回り)
 日本株式: 日経平均株価(実績配当利回り)
 ※各資産のリスク特性はそれぞれ異なるため、利回りだけで比較できるものではありません。

上記グラフの参考利回りは、2024年7月末現在の各資産の利回りなどであり、将来の運用成果等を約束するものではありません。

ファンドの仕組み 当ファンドは、投資信託証券に投資するファンド・オブ・ファンズです。



※上記の他、約款で別に定める投資信託証券に投資する場合があります。

※「財産3分法ファンド(不動産・債券・株式)」の各ファンド間で、スイッチングを行なうことができる場合があります。ただし、販売会社によっては、一部のファンドのみの取扱いとなる場合やスイッチングを行えない場合があります。

(主な投資制限) ・投資信託証券、短期社債等、コマーシャル・ペーパーおよび指定金銭信託以外の有価証券への直接投資は行ないません。
 ・外貨建資産への実質投資割合には、制限を設けません。

(分配方針) ・毎決算時に、分配金額は、委託会社が決定するものとし、原則として、安定した分配を継続的に行なうことをめざします。
 ※将来の分配金の支払いおよびその金額について保証するものではありません。

収益分配金に関する留意事項

- 分配金は、預貯金の利息とは異なり、投資信託の純資産から支払われますので、分配金が支払われると、その金額相当分、基準価額は下がります。

投資信託で分配金が支払われるイメージ



- 分配金は、計算期間中に発生した収益（経費控除後の配当等収益および評価益を含む売買益）を超えて支払われる場合があります。その場合、当期決算日の基準価額は前期決算日と比べて下落することになります。また、分配金の水準は、必ずしも計算期間におけるファンドの収益率を示すものではありません。

計算期間中に発生した収益を超えて支払われる場合

前期決算から基準価額が上昇した場合

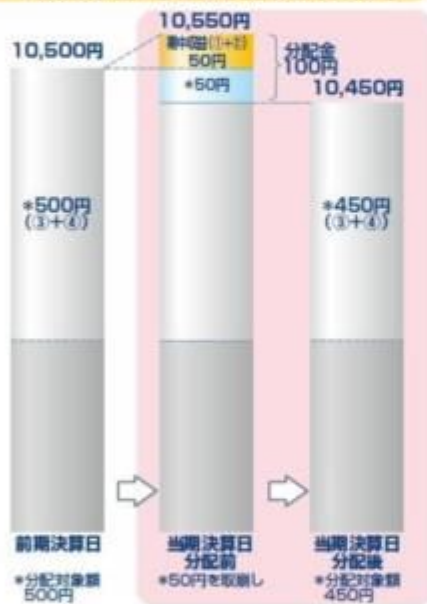

前期決算から基準価額が下落した場合

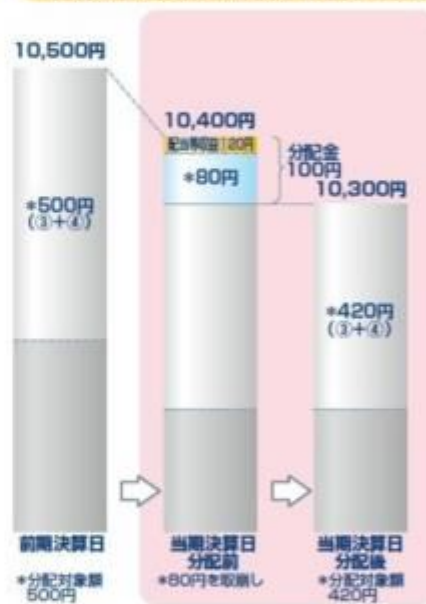

(注) 分配対象額は、①経費控除後の配当等収益および②経費控除後の評価益を含む売買益ならびに③分配準備積立金および④収益調整金です。分配金は、分配方針に基づき、分配対象額から支払われます。

※ 上記はイメージであり、将来の分配金の支払いおよび金額ならびに基準価額について示唆、保証するものではありません。

- 投資者のファンドの購入価額によっては、分配金の一部または全部が、実質的には元本の一部払戻しに相当する場合があります。ファンド購入後の運用状況により、分配金額より基準価額の値上がり率が小さかった場合も同様です。

分配金の一部が元本の一部払戻しに相当する場合



分配金の全部が元本の一部払戻しに相当する場合



※ 元本払戻金(特別分配金)は実質的に元本の一部払戻しとみなされ、その金額だけ個別元本が減少します。また、元本払戻金(特別分配金)部分は非課税扱いとなります。

- ・ 普通分配金：個別元本(投資者のファンドの購入価額)を上回る部分からの分配金です。
- ・ 元本払戻金：個別元本を下回る部分からの分配金です。分配後の投資者の個別元本は、(特別分配金) 元本払戻金(特別分配金)の額だけ減少します。

信託金限度額

- ・ 2兆5,000億円を限度として信託金を追加することができます。
- ・ 委託会社は受託会社と合意のうえ、当該限度額を変更することができます。

(2) 【ファンドの沿革】

2003年 8月 5日

- ・ ファンドの信託契約締結、運用開始

(3) 【ファンドの仕組み】

ファンドの仕組み

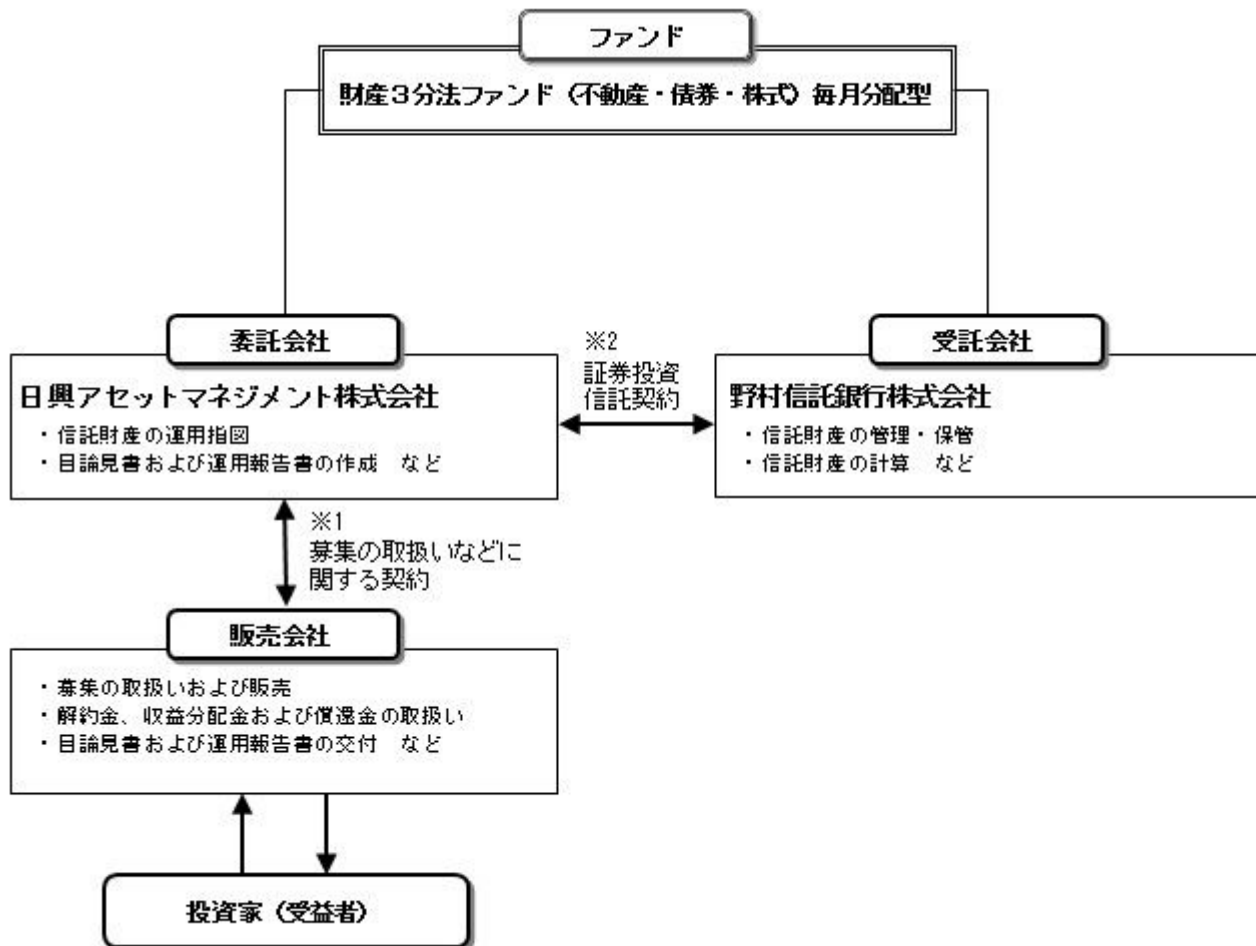

- 1 投資信託を販売するルールを委託会社と販売会社の間で規定したものの。販売会社が行なう募集の取扱い、収益分配金・償還金の支払い、解約請求の受付の業務範囲の取決めの内容などが含まれています。
- 2 投資信託を運営するルールを委託会社と受託会社の間で規定したものの。運用の基本方針、投資対象、投資制限、信託報酬、受益者の権利、募集方法の取決めの内容などが含まれています。

<ファンド・オブ・ファンズの仕組み>

当ファンドは、投資信託証券に投資するファンド・オブ・ファンズです。

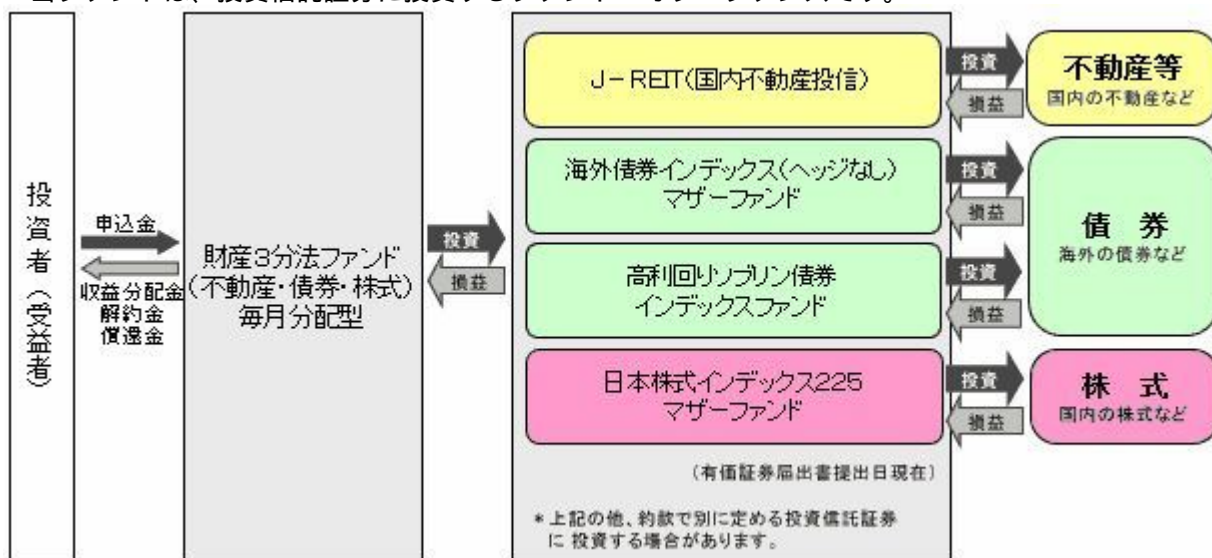

委託会社の概況（2024年7月末現在）

- 1) 資本金
17,363百万円
- 2) 沿革
1959年：日興証券投資信託委託株式会社として設立
1999年：日興国際投資顧問株式会社と合併し「日興アセットマネジメント株式会社」に社名変更
- 3) 大株主の状況

名 称	住 所	所有株数	所有比率
-----	-----	------	------

三井住友トラスト・ホールディングス株式会社	東京都千代田区丸の内一丁目4番1号	192,211,000株	97.562%
-----------------------	-------------------	--------------	---------

2【投資方針】

(1)【投資方針】

- ・主として、投資信託証券に投資を行ない、高いインカム収益の確保を図るとともに、安定した信託財産の成長をめざします。
- ・原則として、ファンドが実質的に保有する以下に掲げる資産の信託財産の純資産総額に対する割合が、それぞれ以下に定める範囲内となるよう、投資信託証券に投資を行ないます。
 - 「不動産等（不動産、不動産の賃借権、地上権およびこれらのものを信託する信託の受益権または匿名組合出資持分をいいます。）」 25% ± 20%
 - 「債券」 50% ± 40%
 - 「株式」 25% ± 20%
- ・投資信託証券への投資にあたっては、金融商品取引所に上場しており、かつ、時価総額が10億円以上の不動産投信、約款で別に定める投資信託証券および以下の投資信託証券の中から、各資産毎の利回り水準や市況動向、資金動向などを勘案し、投資を行ないます。
 - 証券投資信託「海外債券インデックス（ヘッジなし）マザーファンド」
 - 証券投資信託「日本株式インデックス225マザーファンド」
- ・投資信託証券への投資は、高位を維持することを基本とします。
- ・なお、約款で別に定める投資信託証券については、定性評価、定量評価などを勘案して、適宜見直しを行ないます。この際、既に指定されていた投資信託証券を除外したり、新たに投資信託証券を指定する場合があります。
- ・また、外貨建ての投資信託証券に投資することがあります。
- ・ファンドが実質的に保有する外貨建資産については、為替変動リスクの低減を図るため、為替ヘッジを行なう場合があります。
- ・ただし、市況動向に急激な変化が生じたとき、ならびに残存信託期間、残存元本が運用に支障をきたす水準となったときなどやむを得ない事情が発生した場合には、上記のような運用ができない場合があります。

(2)【投資対象】

投資信託証券（投資信託または外国投資信託の受益証券（振替投資信託受益権を含みます。）および投資法人または外国投資法人の投資証券をいいます。以下同じ。）を主要投資対象とします。

投資の対象とする資産の種類は、次に掲げるものとします。

- 1) 有価証券
- 2) 金銭債権
- 3) 約束手形
- 4) 為替手形

主として金融商品取引所に上場しており、かつ、時価総額が10億円以上の不動産投信、別に定める投資信託証券および次のマザーファンドの受益証券ならびに次の有価証券（金融商品取引法第2条第2項の規定により有価証券とみなされる同項各号に掲げる権利を除きます。）に投資することができます。

- 1) 証券投資信託「海外債券インデックス（ヘッジなし）マザーファンド」
- 2) 証券投資信託「日本株式インデックス225マザーファンド」
- 3) 短期社債等（社債、株式等の振替に関する法律第66条第1号に規定する短期社債、同法第117条に規定する相互会社の社債、同法第118条に規定する特定社債および同法第120条に規定する特別法人債をいいます。）およびコマーシャル・ペーパー
- 4) 外国または外国の者の発行する証券または証書で、3)の証券の性質を有するもの
- 5) 指定金銭信託の受益証券（金融商品取引法第2条第1項第14号で定める受益証券発行信託の受益証券に限ります。）

次に掲げる金融商品（金融商品取引法第2条第2項の規定により有価証券とみなされる同項各号に掲げる権利を含みます。）により運用することができます。

- 1) 預金
- 2) 指定金銭信託（金融商品取引法第2条第1項第14号に規定する受益証券発行信託を除きます。）
- 3) コール・ローン
- 4) 手形割引市場において売買される手形
 - 次の取引ができます。
 - 1) 外国為替予約取引
 - 2) 資金の借入

投資対象とする投資信託証券の概要

<不動産投信>

不動産を主な投資対象とする投資法人あるいは投資信託を総称して不動産投信といいます。ビル、マンション、オフィス、倉庫などの不動産を中心に運用し、そこから得られる賃料収入、売却益などを投資家に分配（配当）する投資信託です。

投資対象とする不動産投信は、金融商品取引所に上場しており、かつ、時価総額が10億円以上の不動産投信（一般社団法人投資信託協会規則に定める不動産投信等ならびに海外における同様の資産で金融商品取引法上の外国投資信託受益証券または外国投資証券に該当する外国不動産投信をいいます。

す。)とします。

不動産投信への投資にあたっては、原則として、不動産投信市場全体の値動きを概ねとらえることをめざして運用を行ないます。

<海外債券インデックス（ヘッジなし）マザーファンド>

運用の基本方針	
基本方針	世界の主要国の債券市場の動きをとらえることを目標に、FTSE世界国債インデックス（除く日本、ヘッジなし・円ベース） [*] の動きに連動する投資成果をめざして運用を行ないます。
主な投資対象	内外の公社債を主要投資対象とします。
投資方針	<ul style="list-style-type: none"> 主として世界各国の債券に投資し、FTSE世界国債インデックス（除く日本、ヘッジなし・円ベース）の動きに連動する投資成果をめざして運用を行ないます。 投資対象資産を保有した場合と同様の損益を実現する目的のため、債券先物取引や外国為替予約取引などを活用することがあります。このため、債券の組入総額と債券先物取引などの買建玉の時価総額の合計額および外貨建資産の組入総額と外国為替予約取引などの買建玉の時価総額の合計額が、信託財産の純資産総額を超えることがあります。 外貨建資産への投資にあたっては、原則として為替ヘッジを行ないません。 ただし、資金動向、市況動向の急激な変化が生じたときなどならびに信託財産の規模によっては、上記の運用ができない場合があります。
主な投資制限	<ul style="list-style-type: none"> 株式への投資は行ないません。 外貨建資産への投資割合には、制限を設けません。 デリバティブ取引等について、一般社団法人投資信託協会規則の定めるところに従い、合理的な方法により算出した額が信託財産の純資産総額を超えないものとします。 一般社団法人投資信託協会規則に定める一の者に対する株式等エクスポージャー、債券等エクスポージャーおよびデリバティブ取引等エクスポージャーの信託財産の純資産総額に対する比率は、原則として、それぞれ100分の10、合計で100分の20を超えないものとし、当該比率を超えることとなった場合には、委託会社は、一般社団法人投資信託協会規則に従い当該比率以内となるよう調整を行なうこととします。
収益分配	収益分配は行ないません。
ファンドに係る費用	
信託報酬	ありません。
申込手数料	ありません。
信託財産留保額	解約時の基準価額に対し0.2%（1口当たり）
その他の費用など	組入る有価証券の売買時の売買委託手数料、信託事務の処理に要する諸費用、信託財産に関する租税など。 上記費用に付随する消費税等相当額を含みます。
その他	
委託会社	日興アセットマネジメント株式会社
受託会社	野村信託銀行株式会社
信託期間	無期限（1998年10月30日設定）
決算日	毎年10月26日（休業日の場合は翌営業日）

* FTSE世界国債インデックス（除く日本）は、FTSE Fixed Income LLCにより運営され、日本を除く世界主要国の国債の総合収益率を各市場の時価総額で加重平均した債券インデックスです。このインデックスのデータは、情報提供のみを目的としており、FTSE Fixed Income LLCは、当該データの正確性および完全性を保証せず、またデータの誤謬、脱漏または遅延につき何ら責任を負いません。このインデックスに対する著作権などの知的財産その他一切の権利はFTSE Fixed Income LLCに帰属します。

<日本株式インデックス225マザーファンド>

運用の基本方針	
基本方針	わが国の株式市場の動きをとらえることを目標に、日経平均トータルリターン・インデックス [*] の動きに連動する投資成果をめざして運用を行ないます。
主な投資対象	わが国の金融商品取引所上場株式を主要投資対象とします。

投資方針	<ul style="list-style-type: none"> 主としてわが国の株式に投資し、日経平均トータルリターン・インデックスの動きに連動する投資成果をめざして運用を行いません。 投資対象資産を保有した場合と同様の損益を実現する目的のため、株価指数先物取引などを活用することがあります。このため、株式の組入総額と株価指数先物取引などの買建玉の時価総額の合計額が、信託財産の純資産総額を超えることがあります。 株式以外の資産への投資割合は、原則として、信託財産の総額の50%以下とします。 ただし、市況動向に急激な変化が生じたとき、ならびに残存信託期間、残存元本が運用に支障をきたす水準となったときなどやむを得ない事情が発生した場合には、上記のような運用ができない場合があります。
主な投資制限	<ul style="list-style-type: none"> 株式（新株引受権証券および新株予約権証券を含みます。）への投資割合には、制限を設けません。 外貨建資産への投資は行ないません。 デリバティブ取引等について、一般社団法人投資信託協会規則の定めるところに従い、合理的な方法により算出した額が信託財産の純資産総額を超えないものとします。 一般社団法人投資信託協会規則に定める一の者に対する株式等エクスポージャー、債券等エクスポージャーおよびデリバティブ取引等エクスポージャーの信託財産の純資産総額に対する比率は、原則として、それぞれ100分の10、合計で100分の20を超えないものとし、当該比率を超えることとなった場合には、委託会社は、一般社団法人投資信託協会規則に従い当該比率以内となるよう調整を行なうこととします。
収益分配	収益分配は行ないません。
ファンドに係る費用	
信託報酬	ありません。
申込手数料	ありません。
信託財産留保額	解約時の基準価額に対し0.3%（1口当たり）
その他の費用など	組入る有価証券の売買時の売買委託手数料、信託事務の処理に要する諸費用、信託財産に関する租税など。 上記費用に付随する消費税等相当額を含みます。
その他	
委託会社	日興アセットマネジメント株式会社
受託会社	野村信託銀行株式会社
信託期間	無期限（1998年10月30日設定）
決算日	毎年10月26日（休業日の場合は翌営業日）

*「日経平均株価」及び「日経平均トータルリターン・インデックス」（以下、「日経平均株価」という。）に関する著作権、知的所有権、その他一切の権利は日本経済新聞社に帰属する。日本経済新聞社は「日経平均株価」を継続的に公表する義務を負うものではなく、その誤謬、遅延または中断に関して責任を負わない。また、本件投資信託について、日本経済新聞社は一切の責任を負うものではありません。

<高利回りソブリン債券インデックスファンド>（ルクセンブルグ籍円建外国投資信託）

運用の基本方針	
基本方針	主として、日本を除く世界の高利回り国のソブリン債券に投資を行ない、ブルームバーグ・インターナショナル・ハイインカム・ソブリン・インデックス（ヘッジなし・円ベース） [*] への連動をめざします。
主な投資対象	ソブリン債券（国債、州政府債、政府保証債、国際機関債など）を主要投資対象とします。
投資方針	<ul style="list-style-type: none"> 主として、ブルームバーグ・インターナショナル・ハイインカム・ソブリン・インデックス（ヘッジなし・円ベース）の構成国のソブリン債券に投資を行ない、当該指数に連動する投資成果をめざします。 原則として、高利回りの7カ国（少なくとも2カ国は先進国）のソブリン債券へ投資します。
主な投資制限	<ul style="list-style-type: none"> 株式への投資は行ないません。 外貨建資産への投資割合には制限を設けません。
収益分配	原則として、毎月22日（休日の場合は翌営業日）に分配を行ないません。なお、管理会社の判断により収益分配を行わないことがあります。
ファンドに係る費用	
信託報酬など	固定報酬として年額最大24万5,000ユーロ
申込手数料	ありません。
信託財産留保額	解約時の基準価額に対して0.2%（1口あたり）

その他の費用など	事務管理費用、資産の保管費用、有価証券売買時の売買委託手数料、設立に係る費用、法律顧問費用、連動目標指数に関する標章の使用料、監査費用、信託財産に関する租税など。
その他	
投資顧問会社	日興アセットマネジメント株式会社
管理会社	日興AMルクセンブルグ・エス・エイ
信託期間	無期限
決算日	原則として、毎年12月末日

*「Bloomberg」およびブルームバーグ・インターナショナル・ハイインカム・ソブリン・インデックス（ヘッジなし・円ベース）は、ブルームバーグ・ファイナンス・エル・ピーおよび同インデックスの管理者であるブルームバーグ・インデックス・サービス・リミテッドをはじめとする関連会社（以下、総称して「ブルームバーグ」）のサービスマークであり、高利回りソブリン債券インデックスファンドの管理会社（日興AMルクセンブルグ・エス・エイ）による特定の目的での使用のために使用許諾されています。ブルームバーグは当該ファンドの管理会社とは提携しておらず、また、当該ファンドを承認、支持、レビュー、推奨するものではありません。ブルームバーグは、当該ファンドに関連するいかなるデータもしくは情報の適時性、正確性、または完全性についても保証しません。

上記の投資対象とする投資信託証券については、日々の基準価額が取得できるため、一般社団法人投資信託協会規則の定めるところに従い、当ファンドにおいてデリバティブ取引等の投資制限に係る管理を行いません。

<約款で別に定める投資信託証券>

前記の他、約款で別に定める投資信託証券に投資する場合があります。これらについては、定性評価、定量評価などを勘案して選定します。なお、既に指定されていた投資信託証券を除外したり、新たな投資信託証券を指定する場合があります。また、外貨建ての投資信託証券に投資することがあります。

(3) 【運用体制】

◆委託会社における運用体制は以下の通りです。

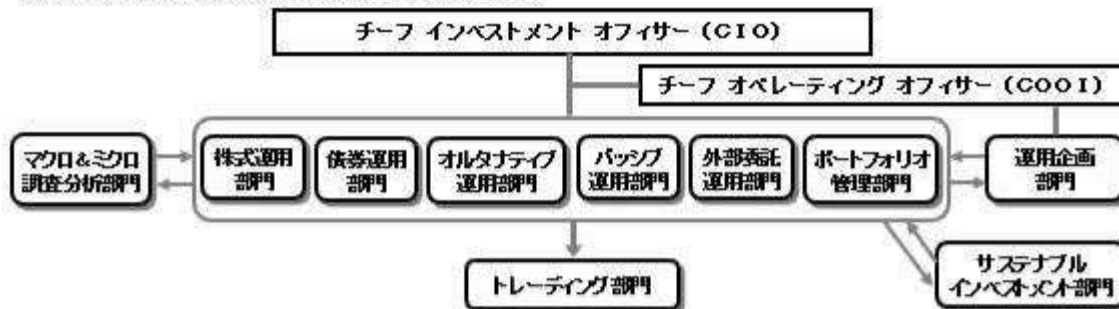

◆委託会社の運用体制における内部管理および意思決定を監督する組織などは以下の通りです。

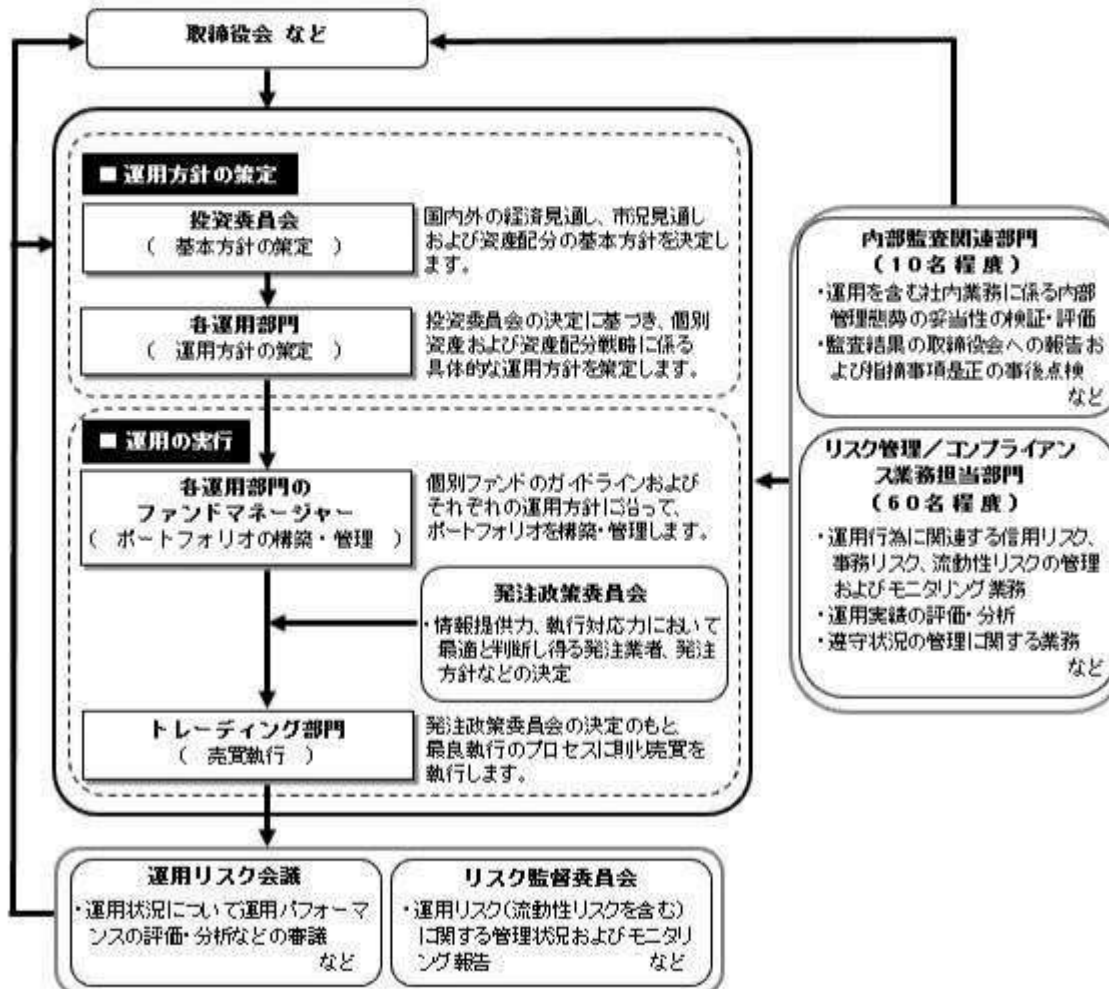

委託会社によるファンドの関係法人（販売会社を除く）に対する管理体制

「受託会社」に対しては、日々の純資産照会、月次の勘定残高照会などを行っております。また、独立した監査法人が所定の手続きで受託業務について監査を行っており、内部統制が有効に機能している旨の監査報告書を定期的に受け取っております。

◆投資家としてのESG/フィデューシャリー・デューティ

ESG（環境、社会、企業統治）やフィデューシャリーは、当委託会社にとって最高位に位置する概念であるため、同原則に関連する決議、報告、議論は、当委託会社の取締役会にて行なうこととしています。

（スチュワードシップ&議決権政策監督委員会は、議長含め社外委員が過半数以上を占めるメンバーで構成されています）



上記体制は2024年7月末現在のものであり、今後変更となる場合があります。

(4) 【分配方針】

収益分配方針

毎決算時に、原則として次の通り収益分配を行なう方針です。

- 1) 分配対象額の範囲
経費控除後の利子・配当等収益および売買益（評価益を含みます。）などの全額とします。
 - 2) 分配対象額についての分配方針
分配金額は、委託会社が決定するものとし、原則として、安定した分配を継続的に行なうことをめざします。
 - 3) 留保益の運用方針
収益分配に充てず信託財産内に留保した利益については、約款に定める運用の基本方針に基づき運用を行ないます。
- 収益分配金の支払い
- <分配金再投資コース>
原則として、収益分配金は税金を差し引いた後、無手数料で自動的に再投資されます。
 - <分配金受取りコース>
毎計算期間終了日後1ヵ月以内の委託会社の指定する日（原則として決算日から起算して5営業日まで）から収益分配金を支払います。支払いは販売会社において行なわれます。

(5) 【投資制限】

約款に定める投資制限

- 1) 投資信託証券、短期社債等（社債、株式等の振替に関する法律第66条第1号に規定する短期社債、同法第117条に規定する相互会社の社債、同法第118条に規定する特定社債および同法第120条に規定する特別法人債をいいます。）、コマーシャル・ペーパーおよび指定金銭信託以外の有価証券への直接投資は行ないません。
- 2) 有価証券先物取引等のデリバティブ取引ならびに有価証券の貸付、空売りおよび借入れは行ないません。
- 3) 投資信託証券への投資割合には、制限を設けません。
- 4) 外貨建資産への実質投資割合には、制限を設けません。
- 5) 信託財産に属する外貨建資産の時価総額と投資信託証券の信託財産に属する外貨建資産のうち信託財産に属するとみなした額との合計額について、当該外貨建資産の為替ヘッジのため、外国為替の売買の予約を指図することができます。
- 6) 信託財産の効率的な運用ならびに運用の安定性に資するため、解約に伴う支払資金の手当て（解約に伴う支払資金の手当てのために借り入れた資金の返済を含みます。）を目的として、および再投資に係る収益分配金の支払資金の手当てを目的として、資金借入れ（コール市場を通じる場合を含みます。）の指図をすることができます。なお、当該借入金をもって有価証券等の運用は行なわないものとし、資金借入額および借入期間は、次に掲げる要件を満たす範囲内とします。
 - イ) 解約に伴う支払資金の手当てにあたっては、解約金の支払資金の手当てのために行なった有価証券等の売却または解約等ならびに有価証券等の償還による受取りの確定している資金の額の範

圏内

- ロ) 再投資に係る収益分配金の支払資金の手当てにあたっては、収益分配金の再投資額の範囲内
- ハ) 借入指図を行なう日における信託財産の純資産総額の10%以内
- 二) 解約に伴なう支払資金の手当てのための借入期間は、受益者への解約代金支払開始日から信託財産で保有する有価証券等の売却代金の受渡日までの間または受益者への解約代金支払開始日から信託財産で保有する有価証券等の解約代金入金日までの間もしくは受益者への解約代金支払開始日から信託財産で保有する有価証券等の償還金の入金日までの期間が5営業日以内である場合の当該期間とします。
- ホ) 再投資に係る収益分配金の支払資金の手当てのための借入期間は、信託財産から収益分配金が弁済される日からその翌営業日までとします。
- 7) 一般社団法人投資信託協会規則に定める一のものに対する株式等エクスポージャー、債券等エクスポージャーおよびデリバティブ取引等エクスポージャーの信託財産の純資産総額に対する比率は、原則として、それぞれ100分の10、合計で100分の20を超えないものとし、当該比率を超えることとなった場合には、委託会社は、一般社団法人投資信託協会規則に従い当該比率以内となるよう調整を行なうこととします。

3【投資リスク】

(1) ファンドのリスク

当ファンドの投資にあたっては、主に以下のリスクを伴います。お申込みの際は、当ファンドのリスクを十分に認識・検討し、慎重に投資のご判断を行なっていただく必要があります。

- ・ 投資者の皆様は投資元金は保証されているものではなく、基準価額の下落により、損失を被り、投資元金を割り込むことがあります。ファンドの運用による損益はすべて投資者（受益者）の皆様へ帰属します。なお、当ファンドは預貯金とは異なります。
- ・ 当ファンドは、主に不動産投信、債券および株式を実質的な投資対象としますので、不動産投信、債券および株式の価格の下落や、不動産投信、債券および株式の発行体の財務状況や業績の悪化、不動産の市況の悪化などの影響により、基準価額が下落し、損失を被ることがあります。また、外貨建資産に投資する場合には、為替の変動により損失を被ることがあります。

投資対象とする投資信託証券の主なリスクは以下の通りです。

価格変動リスク

- ・ 一般に不動産投信は、不動産や不動産証券化商品に投資して得られる収入や売却益などを収益源としており、不動産を取り巻く環境や規制、賃料水準、稼働率、不動産市況や長短の金利動向、マクロ経済の変化など様々な要因により価格が変動します。また、不動産の老朽化や立地条件の変化、火災、自然災害などに伴う不動産の滅失・毀損などにより、その価格が影響を受ける可能性もあります。不動産投信の財務状況、業績や市況環境が悪化する場合、不動産投信の分配金や価格は下がり、ファンドに損失が生じるリスクがあります。
- ・ 一般に公社債は、金利変動により価格が変動するリスクがあります。一般に金利が上昇した場合には価格は下落し、ファンドの基準価額が値下がりする要因となります。ただし、その価格変動幅は、残存期間やクーポンレートなどの発行条件などにより債券ごとに異なります。
- ・ 一般に新興国の債券は、先進国の債券に比べて価格変動が大きくなる傾向があり、基準価額にも大きな影響を与える場合があります。
- ・ 一般に株式の価格は、会社の成長性や収益性の企業情報および当該情報の変化に影響を受けて変動します。また、国内および海外の経済・政治情勢などの影響を受けて変動します。ファンドにおいては、株式の価格変動または流動性の予想外の変動があった場合、重大な損失が生じるリスクがあります。

流動性リスク

- ・ 市場規模や取引量が少ない状況においては、有価証券の取得、売却時の売買価格は取引量の大きさに影響を受け、市場実勢から期待できる価格どおりに取引できないリスク、評価価格どおりに売却できないリスク、あるいは、価格の高低に関わらず取引量が限られてしまうリスクがあり、その結果、不測の損失を被るリスクがあります。
- ・ 一般に新興国の債券は、先進国の債券に比べて市場規模や取引量が少ないため、流動性リスクが高まる場合があります。

信用リスク

- ・ 不動産投信が支払不能や債務超過の状態になった場合、またはそうなることが予想される場合、ファンドにも重大な損失が生じるリスクがあります。また、金融商品取引所が定める一定の基準に該当した場合、上場が廃止される可能性があり、廃止される恐れが生じた場合や廃止となる場合も不動産投信の価格は下がり、ファンドにおいて重大な損失が生じるリスクがあります。
- ・ 一般に公社債および短期金融資産の発行体にデフォルト（債務不履行）が生じた場合またはそれが予想される場合には、公社債および短期金融資産の価格が下落（価格がゼロになることもあります。）し、ファンドの基準価額が値下がりする要因となります。また、実際にデフォルトが生じた場合、投資した資金が回収できないリスクが高い確率で発生します。
- ・ 一般に新興国の債券は、先進国の債券に比べて利回りが高い反面、価格変動が大きく、デフォルトが生じるリスクが高まる場合があります。
- ・ 格付を有する債券については、当該格付の変更に伴ない価格が下落するリスクもあります。
- ・ 一般に投資した企業の経営などに直接・間接を問わず重大な危機が生じた場合には、ファンドにも重大な損失が生じるリスクがあります。デフォルト（債務不履行）や企業倒産の懸念から、発行体の株式などの価格は大きく下落（価格がゼロになることもあります。）し、ファンドの基準価額が値下がりする要因となります。また、金融商品取引所が定める一定の基準に該当した場合、上場が廃止される可能性があり、廃止される恐れが生じた場合や廃止となる場合も発行体の株式などの価格は下がり、ファンドにおいて重大な損失が生じるリスクがあります。
- ・ ファンドの資金をコール・ローン、譲渡性預金証書などの短期金融資産で運用することがありますが、買付け相手先の債務不履行により損失が発生することがあります。この場合、基準価額が下落する要因となります。

為替変動リスク

- ・一部の資産を除き、原則として、為替ヘッジを行わないため、外貨建資産については、一般に外国為替相場が当該資産の通貨に対して円高になった場合には、ファンドの基準価額が値下がりする要因となります。
- ・一部の資産において、為替ヘッジを行なうにあたっては、円の金利が為替ヘッジを行なう通貨の金利より低い場合、この金利差に相当するヘッジコストが発生します。為替および金利の動向によっては、為替ヘッジに伴うヘッジコストが予想以上に発生する場合があります。
- ・一般に新興国の通貨は、先進国の通貨に比べて為替変動が大きくなる場合があります。
- ・カントリー・リスク
- ・投資対象国における非常事態など(金融危機、財政上の理由による国自体のデフォルト、重大な政策変更や資産凍結を含む規制の導入、自然災害、クーデターや重大な政治体制の変更、戦争など)を含む市況動向や資金動向などによっては、ファンドにおいて重大な損失が生じるリスクがあり、投資方針に従った運用ができない場合があります。
- ・一般に新興国は、情報の開示などが先進国に比べて充分でない、あるいは正確な情報の入手が遅延する場合があります。
- ・ファンドの投資対象資産が上場または取引されている諸国の税制は各国によって異なります。また、それらの諸国における税制が一方的に変更されたり、新たな税制が適用されたりすることもあります。以上のような要因は、ファンドの信託財産の価値に影響を与える可能性があります。

ファンドが投資対象とする投資信託証券は、これらの影響を受けて価格が変動しますので、ファンド自身にもこれらのリスクがあります。

<その他の留意事項>

- ・システムリスク・市場リスクなどに関する事項
証券市場および外国為替市場は、世界的な経済事情の急変またはその国における天災地変、政変、経済事情の変化、政策の変更もしくはコンピューター・ネットワーク関係の不慮の出来事などの諸事情により有価証券取引や為替取引などが一時的に停止されることがあります。これにより、ファンドの投資方針に従った運用ができない場合があります。上記の状況が発生した場合や、その他の事由により基準価額の算出が困難となる状況が発生した場合などには、委託会社の判断により一時的に取得・換金の取り扱いを停止することもあります。
- ・投資対象とする投資信託証券に関する事項
諸事情により、投資対象とする投資信託証券にかかる投資や換金ができない場合があります。これにより、ファンドの投資方針に従った運用ができなくなる場合があります。また、一時的にファンドの取得・換金ができなくなることもあります。
ファンドが投資対象とする投資信託証券(マザーファンドを含みます。)と同じ投資信託証券に投資する他のファンドにおいて、解約・償還・設定などに伴う資金流出入などがあり、その結果、当該投資信託証券において有価証券の売買などが生じた場合には、ファンドの基準価額に影響を及ぼす場合があります。
- ・解約によるファンドの資金流出に伴う基準価額変動に関する事項
一度に大量の解約があった場合に、解約資金の手当てをするため保有している有価証券を一度に大量に売却することがあります。その際は評価価格と実際の取引価格に差が生じるなどして、ファンドの基準価額が大きく変動する可能性があります。
- ・基準価額の妥当性に疑義が生じた場合の取得・換金の停止に関する事項
ファンドの基準価額の算出に用いた評価価格と実際の取引価格に差が生じるなど、基準価額の妥当性に疑義が生じる場合は、委託会社の判断により、一時的に取得・換金の取り扱いを停止する場合があります。
- ・運用制限や規制上の制限に関する事項
関係する法令規制上、または社内方針などにより取引が制限されることがあります。例えば、委託会社またはその関連会社が特定の銘柄の未公開情報を受領している場合には、当該銘柄の売買が制限されることがあります。また、委託会社またはその関連会社が行なう投資または他の運用業務に関連して、取引が制限されることもあります。したがって、これらの制限により当ファンドの運用実績に影響を及ぼす可能性があります。
- ・法令・税制・会計方針などの変更に関する事項
ファンドに適用される法令・税制・会計方針などは、今後変更される場合があります。

(2) リスク管理体制



全社的なリスク管理

当社では運用部門、営業部門と独立した組織であるリスク管理/コンプライアンス業務担当部門を設置し、全社的なリスク管理活動のモニタリング、指導の一元化を図っております。当社グループの法令などの遵守状況についてはコンプライアンス部門が事務局を務めるコンプライアンス監督委員会、リスク管理状況についてはリスク管理部門が事務局を務めるリスク監督委員会を通して経営陣に報告され、更に年一度以上取締役会に対して全体的な活動状況を報告しております。両委員会およびそれに関連する部門別会議においては、法令遵守状況や各種リスク（運用リスク（流動性リスクを含む）、市場リスク、カウンターパーティーリスク、オペレーショナルリスク（事務リスクを含む）など）に関するモニタリングとその報告に加えて、重要事故への対応と各種リスク対応、事故防止のための施策やその管理手法の構築などの支援に努めております。

運用状況の評価・分析および運用リスク管理

ファンド財産について運用状況の評価・分析および運用リスク（流動性リスクを含む）の管理状況をモニタリングします。運用パフォーマンスおよび運用リスクに係る評価と分析の結果については運用リスク会議に報告し、運用リスク（流動性リスクを含む）の管理状況についてはリスク監督委員会へ報告され、問題点の原因の究明や改善策の策定が図られます。加えて外部委託運用部門は、外部委託ファンドの運用管理を行ない、投資方針に沿った運用が行なわれているかなどのモニタリングを行なっています。

法令など遵守状況のモニタリング

運用における法令・諸規則、信託約款などの遵守状況については、コンプライアンス業務担当部門が管理を行ないます。問題点についてはコンプライアンス関連の委員会に報告され、必要に応じ運用部門に対し是正指導が行なわれるなど、適切に管理・監督を行ないます。

上記体制は2024年7月末現在のものであり、今後変更となる場合があります。

(参考情報)

当ファンドと他の代表的な資産クラスとの騰落率の比較



(当ファンドと他の代表的な資産クラスの平均騰落率、年間最大騰落率および最小騰落率(%))

	当ファンド	日本株	先進国株	新興国株	日本国債	先進国債	新興国債
平均値	5.6%	13.2%	19.9%	10.3%	-1.3%	5.0%	6.7%
最大値	24.6%	42.1%	59.8%	62.7%	5.4%	15.3%	21.5%
最小値	-9.0%	-10.8%	-12.4%	-19.4%	-5.5%	-6.1%	-8.8%

※上記は当ファンドと代表的な資産クラスを定量的に比較できるように作成したものです。

※全ての資産クラスが当ファンドの投資対象とは限りません。

※上記は2019年8月から2024年7月の5年間の各月末における直近1年間の騰落率の最大-最小-平均を、当ファンドおよび他の代表的な資産クラスについて表示したものです。当ファンドの騰落率は、分配金(税引前)を再投資したものと計算した理論上のものであり、実際の基準価額に基づいて計算した年間騰落率とは異なる場合があります。

<各資産クラスの指数>

日本株……TOPIX(東証株価指数) 配当込み

先進国株……MSCI-KOKUSAIインデックス(配当込み、円ベース)

新興国株……MSCIエマージングマーケットインデックス(配当込み、円ベース)

日本国債……NOMURA-BPI国債

先進国債……FTSE世界国債インデックス(除く日本、円ベース)

新興国債……JPモルガンGBI-EMグローバル・ディバーシファイド(円ヘッジなし、円ベース)

※海外の指数は、為替ヘッジなしによる投資を想定して、円換算しております。

※上記各指数の著作権等の知的財産権その他一切の権利は、各指数の算出元または公表元に帰属します。

代表的な資産クラスとの騰落率の比較に用いた指数について

TOPIX(東証株価指数) 配当込み

当指数は、日本の株式市場を広範に網羅するとともに、投資対象としての機能性を有するマーケット・ベンチマークで、配当を考慮したものです。なお、当指数に関する著作権等の知的財産権その他一切の権利は株式会社J P X総研または株式会社J P X総研の関連会社に帰属します。

MSCI-KOKUSAIインデックス(配当込み、円ベース)

当指数は、MSCI Inc.が開発した、日本を除く世界の先進国の株式を対象として算出した指数で、配当を考慮したものです。なお、当指数に関する著作権等の知的財産権その他一切の権利は、MSCI Inc.に帰属します。

MSCIエマージング・マーケット・インデックス(配当込み、円ベース)

当指数は、MSCI Inc.が開発した、世界の新興国の株式を対象として算出した指数で、配当を考慮したものです。なお、当指数に関する著作権等の知的財産権その他一切の権利は、MSCI Inc.に帰属します。

NOMURA-BPI国債

当指数は、野村フィデューシャリー・リサーチ&コンサルティング株式会社(以下「NFRIC」)が公表している指数で、その知的財産権はNFRICに帰属します。なお、NFRICは、対象インデックスの正確性、完全性、信頼性、有用性を保証するものではなく、対象インデックスを用いて行われる日興アセットマネジメント株式会社の事業活動・サービスに関し一切責任を負いません。

FTSE世界国債インデックス(除く日本、円ベース)

当指数は、FTSE Fixed Income LLCにより運営されている債券インデックスです。当指数はFTSE Fixed Income LLCの知的財産であり、指数に関するすべての権利はFTSE Fixed Income LLCが有しています。

JPモルガンGBI-EMグローバル・ディバーシファイド(円ヘッジなし、円ベース)

当指数は、J.P. Morgan Securities LLCが算出、公表している、新興国が発行する現地通貨建て国債を対象にした指数です。なお、当指数に関する著作権等の知的財産権その他一切の権利は、J.P. Morgan Securities

当ファンドの年間騰落率および分配金再投資基準価額の推移



※基準価額は運用管理費用(信託報酬)控除後の1万口当たりの値です。

※分配金再投資基準価額は、2019年8月末の基準価額を起点として指数化しています。

※当ファンドの分配金再投資基準価額および年間騰落率(各月末における直近1年間の騰落率)は、分配金(税引前)を再投資したものと計算した理論上のものであり、実際の基準価額および実際の基準価額に基づいて計算した年間騰落率とは異なる場合があります。

LLCに帰属します。

4【手数料等及び税金】

(1)【申込手数料】

販売会社が定めるものとし、申込手数料率につきましては、販売会社の照会先にお問い合わせください。

- ・販売会社における申込手数料率は3.3%（税抜3%）が上限となっております。
 - ・申込手数料の額（1口当たり）は、取得申込受付日の翌営業日の基準価額に申込手数料率を乗じて得た額とします。
 - ・＜分配金再投資コース＞の場合、収益分配金の再投資により取得する口数については、申込手数料はかかりません。
 - ・販売会社によっては、償還乗換、乗換優遇の適用を受けることができる場合があります。詳しくは、販売会社にお問い合わせください。
- 申込手数料は、商品および関連する投資環境の説明や情報提供など、ならびに購入に関する事務コストの対価です。

(2)【換金（解約）手数料】

換金手数料

ありません。

信託財産留保額

解約請求受付日の翌営業日の基準価額に0.3%の率を乗じて得た額（1口当たり）が差し引かれます。

「信託財産留保額」とは、投資信託を解約される受益者の解約代金から差し引いて、信託財産に繰り入れる金額のことで、

(3)【信託報酬等】

信託報酬

信託報酬の総額は、計算期間を通じて毎日、信託財産の純資産総額に対し年1.045%（税抜0.95%）の率を乗じて得た額とします。

この他に、投資対象とする投資信託証券の運用などに係る費用がかかりますが、投資する不動産投信の銘柄は固定されていないこと、また、投資する外国投資信託の信託報酬は固定報酬となっていることなどから、事前に料率などを表示することができません。

信託報酬の配分

信託報酬の配分（年率）は、以下の通りとします。

純資産総額	信託報酬 = 運用期間中の基準価額 × 信託報酬率			
	合計	委託会社	販売会社	受託会社
100億円以下の部分	0.950%	販売会社と受託会社への配分を除いたもの	0.500%	0.050%
100億円超200億円以下の部分			0.550%	0.045%
200億円超の部分			0.600%	0.040%

委託会社	委託した資金の運用の対価
販売会社	運用報告書など各種書類の送付、口座内でのファンドの管理、購入後の情報提供などの対価
受託会社	運用財産の管理、委託会社からの指図の実行の対価

表中の率は税抜です。別途消費税がかかります。

販売会社の配分は販売会社毎の純資産総額に応じて決定します（販売会社に経営統合などがあつた場合、それらを合算して算出することがあります。）。受託会社の配分はファンド全体の純資産総額に応じて決定します。

支払時期

信託報酬（信託報酬に係る消費税等相当額を含みます。）は、日々計上され、毎計算期末または信託終了のときに、信託財産から支払います。

(4)【その他の手数料等】

信託財産に関する以下の費用およびそれに付随する消費税等相当額は、受益者の負担とし、信託財産から支払います。

組入る有価証券の売買の際に発生する売買委託手数料。

信託財産の財務諸表の監査に要する費用（日々、計上されます。）。

信託財産に関する租税、信託事務の処理に要する諸費用、外貨建資産の保管などに要する費用、解約に伴う支払資金の手当てなどを目的とした借入金の利息および受託会社の立て替えた立替金の利息。

＜投資対象とする投資信託証券に係る費用＞

「海外債券インデックス（ヘッジなし）マザーファンド」

「日本株式インデックス225マザーファンド」

- ・組入有価証券の売買時の売買委託手数料
- ・信託事務の処理に要する諸費用
- ・信託財産に関する租税 など

「高利回りソブリン債券インデックスファンド」

- ・事務管理費用
- ・資産の保管費用
- ・有価証券売買時の売買委託手数料
- ・設立に係る費用
- ・法律顧問費用
- ・連動目標指数に関する標章の使用料
- ・監査費用
- ・信託財産に関する租税 など

監査費用は、監査法人などに支払うファンドの監査に係る費用です。

- * 監査費用、売買委託手数料などは、保有期間や運用の状況などに応じて異なり、あらかじめ見積もることができないため、表示することができません。

投資家の皆様にご負担いただく手数料などの合計額については、保有期間や運用の状況などに応じて異なりますので、表示することができません。

(5) 【課税上の取扱い】

課税上は、株式投資信託として取り扱われます。

- ・公募株式投資信託は税法上、一定の要件を満たした場合に少額投資非課税制度（NISA）の適用対象となります。
- ・当ファンドは、NISAの対象ではありません。

個人受益者の場合

- 1) 収益分配金に対する課税
収益分配金のうち課税扱いとなる普通分配金については配当所得として、20.315%（所得税15.315%および地方税5%）の税率による源泉徴収（原則として、確定申告は不要です。）が行なわれます。なお、確定申告を行ない、申告分離課税または総合課税（配当控除の適用はありません。）のいずれかを選択することもできます。
- 2) 解約金および償還金に対する課税

解約時および償還時の差益（譲渡益）*については譲渡所得として、20.315%（所得税15.315%および地方税5%）の税率による申告分離課税の対象となり、確定申告が必要となります。なお、源泉徴収ありの特定口座（源泉徴収選択口座）を選択している場合は、20.315%（所得税15.315%および地方税5%）の税率による源泉徴収（原則として、確定申告は不要です。）が行なわれます。

- * 解約価額および償還価額から取得費用（申込手数料および当該手数料に係る消費税等相当額を含みます。）を控除した利益

確定申告等により、解約時および償還時の差損（譲渡損失）については、上場株式等の譲渡益、上場株式等の配当等および特定公社債等の利子所得（申告分離課税を選択したものに限りま。）と損益通算が可能です。また、解約時および償還時の差益（譲渡益）、普通分配金および特定公社債等の利子所得（申告分離課税を選択したものに限りま。）については、上場株式等の譲渡損失と損益通算が可能です。

法人受益者の場合

- 1) 収益分配金、解約金、償還金に対する課税
収益分配金のうち課税扱いとなる普通分配金ならびに解約時および償還時の個別元本超過額については配当所得として、15.315%（所得税のみ）の税率による源泉徴収が行なわれます。源泉徴収された税金は、所有期間に応じて法人税から控除される場合があります。
- 2) 益金不算入制度の適用
益金不算入制度は適用されません。

買取請求による換金の際の課税については、販売会社にお問い合わせください。

個別元本

- 1) 各受益者の買付時の基準価額（申込手数料および当該手数料に係る消費税等相当額は含まれません。）が個別元本になります。
- 2) 受益者が同一ファンドを複数回お申込みの場合、1口当たりの個別元本は、申込口数で加重平均した値となります。ただし、個別元本は、複数支店で同一ファンドをお申込みの場合などにより把握方法が異なる場合がありますので、販売会社にお問い合わせください。

普通分配金と元本払戻金（特別分配金）

- 1) 収益分配金には課税扱いとなる「普通分配金」と非課税扱いとなる「元本払戻金（特別分配金）」（元本の一部払戻しに相当する部分）の区分があります。
- 2) 受益者が収益分配金を受け取る際
 - イ) 収益分配金落ち後の基準価額が、受益者の1口当たりの個別元本と同額かまたは上回っている場合には、当該収益分配金の全額が普通分配金となります。
 - ロ) 収益分配金落ち後の基準価額が、受益者の1口当たりの個別元本を下回っている場合には、収益分配金の範囲内でその下回っている部分の額が元本払戻金（特別分配金）となり、収益分配金から元本払戻金（特別分配金）を控除した金額が普通分配金となります。
 - ハ) 収益分配金発生時に、その個別元本から元本払戻金（特別分配金）を控除した額が、その後の受益者の個別元本となります。

<分配金に関するイメージ図>

イ) の場合



ロ)、ハ) の場合



外国税額控除の適用となった場合には、分配時の税金が上記と異なる場合があります。

上記は2024年10月10日現在のものですので、税法が改正された場合などには、税率などの課税上の取扱いが変更になる場合があります。税金の取扱いの詳細については、税務専門家などにご確認されることをお勧めします。

(参考情報) ファンドの総経費率

対象期間: 2024年1月11日～2024年7月10日

総経費率(①+②)	①運用管理費用の比率	②その他費用の比率
1.06%	1.04%	0.02%

※対象期間の運用・管理にかかった費用の総額(原則として、募集手数料、売買委託手数料および有価証券取引税を含みません。消費税等のかかるものは消費税等を含みます。)を対象期間の平均受益権口数に平均基準価額(1口当たり)を乗じた数で除した値(年率)です。

※その他費用は、投資先ファンドが支払った費用を含みます。

※投資先ファンドの費用は、計上された期間が異なる場合があります。

※ファンド(実質的な保有も含みます)がREIT(不動産投資信託)等に投資している場合、それらの保有にかかる費用は上記には含まれておりません。

※これらの値はあくまでも参考であり、実際に発生した費用の比率とは異なります。

※運用管理費用の内訳等の詳細につきましては、対象期間の運用報告書(全体版)をご覧ください。

5【運用状況】

【財産3分法ファンド(不動産・債券・株式)毎月分配型】

以下の運用状況は2024年7月31日現在です。

・投資比率とはファンドの純資産総額に対する当該資産の時価比率をいいます。

(1)【投資状況】

資産の種類	国・地域	時価合計(円)	投資比率(%)
投資信託受益証券	ルクセンブルク	85,980,036,345	34.11
投資証券	日本	63,069,813,700	25.02
親投資信託受益証券	日本	99,953,927,288	39.65
コール・ローン等、その他資産(負債控除後)		3,086,941,554	1.22
合計(純資産総額)		252,090,718,887	100.00

(2)【投資資産】

【投資有価証券の主要銘柄】

イ. 評価額上位銘柄明細

国・地域	種類	銘柄名	数量又は 額面総額	簿価 単価 (円)	簿価 金額 (円)	評価 単価 (円)	評価 金額 (円)	投資 比率 (%)
ルクセンブルク	投資信託受益証券	高利回りソブリン債券インデックスファンド	280,705,309,650	0.31	88,085,326,168	0.3	85,980,036,345	34.11
日本	親投資信託受益証券	日本株式インデックス225マザーファンド	14,628,134,274	4.5731	66,895,920,849	4.2750	62,535,274,021	24.81
日本	親投資信託受益証券	海外債券インデックス(ヘッジなし)マザーファンド	12,468,312,708	3.1418	39,172,944,866	3.0011	37,418,653,267	14.84
日本	投資証券	日本ビルファンド投資法人 投資証券	7,398	566,000	4,187,268,000	579,000	4,283,442,000	1.70
日本	投資証券	ジャパンリアルエステイト投資法人 投資証券	6,513	507,000	3,302,091,000	520,000	3,386,760,000	1.34
日本	投資証券	野村不動産マスターファンド投資法人 投資証券	20,506	147,200	3,018,483,200	147,700	3,028,736,200	1.20
日本	投資証券	日本都市ファンド投資法人 投資証券	31,947	89,982.25	2,874,663,000	93,600	2,990,239,200	1.19
日本	投資証券	G L P投資法人 投資証券	21,300	130,200	2,773,260,000	131,400	2,798,820,000	1.11
日本	投資証券	K D X不動産投資法人 投資証券	17,741	154,900	2,748,080,900	154,600	2,742,758,600	1.09
日本	投資証券	日本プロロジスリート投資法人 投資証券	11,047	248,800	2,748,493,600	247,100	2,729,713,700	1.08
日本	投資証券	インヴィンシブル投資法人 投資証券	34,939	65,893.09	2,302,239,000	68,100	2,379,345,900	0.94
日本	投資証券	大和ハウスリート投資法人 投資証券	9,558	244,100	2,333,107,800	242,100	2,313,991,800	0.92
日本	投資証券	ユナイテッド・アーバン投資法人 投資証券	14,185	142,600	2,022,781,000	143,400	2,034,129,000	0.81
日本	投資証券	オリックス不動産投資法人 投資証券	12,635	156,600	1,978,641,000	156,100	1,972,323,500	0.78
日本	投資証券	アドバンス・レジデンス投資法人 投資証券	6,232	323,500	2,016,052,000	315,000	1,963,080,000	0.78
日本	投資証券	ジャパン・ホテル・リート投資法人 投資証券	23,295	76,700	1,786,726,500	76,800	1,789,056,000	0.71
日本	投資証券	積水ハウス・リート投資法人 投資証券	19,055	79,500	1,514,872,500	79,300	1,511,061,500	0.60
日本	投資証券	産業ファンド投資法人 投資証券	11,611	126,500	1,468,791,500	123,600	1,435,119,600	0.57
日本	投資証券	日本プライムリアルティ投資法人 投資証券	4,337	322,500	1,398,682,500	326,500	1,416,030,500	0.56
日本	投資証券	日本アコモデーションファンド投資法人 投資証券	2,189	637,000	1,394,393,000	642,000	1,405,338,000	0.56
日本	投資証券	ラサールロジポート投資法人 投資証券	8,124	146,600	1,190,978,400	148,200	1,203,976,800	0.48
日本	投資証券	三井不動産ロジスティクスパーク投資法人 投資証券	2,644	426,000	1,126,344,000	422,500	1,117,090,000	0.44
日本	投資証券	日本ロジスティクスファンド投資法人 投資証券	4,261	264,060.71	1,125,162,700	256,200	1,091,668,200	0.43
日本	投資証券	アクティブ・プロパティーズ投資法人 投資証券	3,082	364,500	1,123,389,000	353,500	1,089,487,000	0.43
日本	投資証券	フロンティア不動産投資法人 投資証券	2,353	433,500	1,020,025,500	434,500	1,022,378,500	0.41
日本	投資証券	イオンリート投資法人 投資証券	7,779	131,800	1,025,272,200	129,600	1,008,158,400	0.40
日本	投資証券	コンフォリア・レジデンシャル投資法人 投資証券	3,136	309,000	969,024,000	311,500	976,864,000	0.39
日本	投資証券	森ヒルズリート投資法人 投資証券	7,457	131,300	979,104,100	128,600	958,970,200	0.38
日本	投資証券	大和証券リビング投資法人 投資証券	9,365	102,100	956,166,500	101,900	954,293,500	0.38
日本	投資証券	森トラストリート投資法人 投資証券	12,223	68,800	840,942,400	69,800	853,165,400	0.34

ロ.種類別の投資比率

種類	投資比率(%)
投資信託受益証券	34.11
投資証券	25.02
親投資信託受益証券	39.65
合計	98.78

【投資不動産物件】

該当事項はありません。

【その他投資資産の主要なもの】

該当事項はありません。

(3) 【運用実績】

【純資産の推移】

期別	純資産総額(百万円)		1口当たり純資産額(円)	
	分配落ち	分配付き	分配落ち	分配付き
第23特定期間末 (2015年 1月13日)	423,648	427,002	0.6315	0.6365
第24特定期間末 (2015年 7月10日)	395,218	398,499	0.6023	0.6073
第25特定期間末 (2016年 1月12日)	344,350	347,637	0.5238	0.5288
第26特定期間末 (2016年 7月11日)	331,450	334,772	0.4989	0.5039
第27特定期間末 (2017年 1月10日)	348,881	352,216	0.5231	0.5281
第28特定期間末 (2017年 7月10日)	346,975	350,480	0.4950	0.5000
第29特定期間末 (2018年 1月10日)	358,234	361,825	0.4987	0.5037
第30特定期間末 (2018年 7月10日)	355,444	359,327	0.4576	0.4626
第31特定期間末 (2019年 1月10日)	347,123	351,301	0.4154	0.4204
第32特定期間末 (2019年 7月10日)	380,016	383,641	0.4192	0.4232
第33特定期間末 (2020年 1月10日)	398,971	402,747	0.4227	0.4267
第34特定期間末 (2020年 7月10日)	364,370	367,295	0.3737	0.3767
第35特定期間末 (2021年 1月12日)	360,202	362,976	0.3896	0.3926
第36特定期間末 (2021年 7月12日)	357,845	360,525	0.4005	0.4035
第37特定期間末 (2022年 1月11日)	326,353	328,964	0.3749	0.3779
第38特定期間末 (2022年 7月11日)	296,354	298,961	0.3412	0.3442
第39特定期間末 (2023年 1月10日)	272,063	274,666	0.3135	0.3165
第40特定期間末 (2023年 7月10日)	280,309	282,897	0.3249	0.3279
第41特定期間末 (2024年 1月10日)	267,610	270,118	0.3200	0.3230
第42特定期間末 (2024年 7月10日)	260,731	262,276	0.3376	0.3396
2023年 7月末日	284,077		0.3291	
8月末日	284,578		0.3291	
9月末日	278,091		0.3211	
10月末日	269,533		0.3117	
11月末日	277,679		0.3245	
12月末日	268,141		0.3201	

2024年 1月末日	269,954		0.3259
2月末日	268,208		0.3284
3月末日	269,601		0.3363
4月末日	263,160		0.3320
5月末日	257,572		0.3286
6月末日	258,647		0.3333
7月末日	252,090		0.3286

(注)分配付きの金額は、特定期間末の金額に当該特定期間末の分配金を加算した金額です。

【分配の推移】

期	期間	1口当たりの分配金（円）
第23特定期間	2014年 7月11日～2015年 1月13日	0.0300
第24特定期間	2015年 1月14日～2015年 7月10日	0.0300
第25特定期間	2015年 7月11日～2016年 1月12日	0.0300
第26特定期間	2016年 1月13日～2016年 7月11日	0.0300
第27特定期間	2016年 7月12日～2017年 1月10日	0.0300
第28特定期間	2017年 1月11日～2017年 7月10日	0.0300
第29特定期間	2017年 7月11日～2018年 1月10日	0.0300
第30特定期間	2018年 1月11日～2018年 7月10日	0.0300
第31特定期間	2018年 7月11日～2019年 1月10日	0.0300
第32特定期間	2019年 1月11日～2019年 7月10日	0.0280
第33特定期間	2019年 7月11日～2020年 1月10日	0.0240
第34特定期間	2020年 1月11日～2020年 7月10日	0.0230
第35特定期間	2020年 7月11日～2021年 1月12日	0.0180
第36特定期間	2021年 1月13日～2021年 7月12日	0.0180
第37特定期間	2021年 7月13日～2022年 1月11日	0.0180
第38特定期間	2022年 1月12日～2022年 7月11日	0.0180
第39特定期間	2022年 7月12日～2023年 1月10日	0.0180
第40特定期間	2023年 1月11日～2023年 7月10日	0.0180
第41特定期間	2023年 7月11日～2024年 1月10日	0.0180
第42特定期間	2024年 1月11日～2024年 7月10日	0.0120

【収益率の推移】

期	期間	収益率（％）
第23特定期間	2014年 7月11日～2015年 1月13日	9.50
第24特定期間	2015年 1月14日～2015年 7月10日	0.13
第25特定期間	2015年 7月11日～2016年 1月12日	8.05
第26特定期間	2016年 1月13日～2016年 7月11日	0.97
第27特定期間	2016年 7月12日～2017年 1月10日	10.86
第28特定期間	2017年 1月11日～2017年 7月10日	0.36
第29特定期間	2017年 7月11日～2018年 1月10日	6.81
第30特定期間	2018年 1月11日～2018年 7月10日	2.23
第31特定期間	2018年 7月11日～2019年 1月10日	2.67

第32特定期間	2019年 1月11日～2019年 7月10日	7.66
第33特定期間	2019年 7月11日～2020年 1月10日	6.56
第34特定期間	2020年 1月11日～2020年 7月10日	6.15
第35特定期間	2020年 7月11日～2021年 1月12日	9.07
第36特定期間	2021年 1月13日～2021年 7月12日	7.42
第37特定期間	2021年 7月13日～2022年 1月11日	1.90
第38特定期間	2022年 1月12日～2022年 7月11日	4.19
第39特定期間	2022年 7月12日～2023年 1月10日	2.84
第40特定期間	2023年 1月11日～2023年 7月10日	9.38
第41特定期間	2023年 7月11日～2024年 1月10日	4.03
第42特定期間	2024年 1月11日～2024年 7月10日	9.25

(注)各特定期間の収益率は、特定期間末の基準価額（分配落ち）に当該特定期間の分配金を加算し、当該特定期間の直前の特定期間末の基準価額（分配落ち。以下「前期末基準価額」といいます。）を控除した額を前期末基準価額で除して得た数に100を乗じた数です。

（４）【設定及び解約の実績】

期	期間	設定口数（口）	解約口数（口）
第23特定期間	2014年 7月11日～2015年 1月13日	40,283,668,107	77,101,547,678
第24特定期間	2015年 1月14日～2015年 7月10日	44,122,146,675	58,841,987,809
第25特定期間	2015年 7月11日～2016年 1月12日	36,060,561,091	34,813,684,925
第26特定期間	2016年 1月13日～2016年 7月11日	34,680,915,633	27,775,364,681
第27特定期間	2016年 7月12日～2017年 1月10日	43,846,080,043	41,208,081,565
第28特定期間	2017年 1月11日～2017年 7月10日	79,431,987,429	45,462,972,923
第29特定期間	2017年 7月11日～2018年 1月10日	75,100,590,804	57,730,270,107
第30特定期間	2018年 1月11日～2018年 7月10日	96,408,268,737	38,056,244,220
第31特定期間	2018年 7月11日～2019年 1月10日	106,072,692,975	47,141,039,399
第32特定期間	2019年 1月11日～2019年 7月10日	131,373,682,199	60,536,926,526
第33特定期間	2019年 7月11日～2020年 1月10日	124,689,712,998	87,270,756,751
第34特定期間	2020年 1月11日～2020年 7月10日	94,567,265,211	63,466,417,659
第35特定期間	2020年 7月11日～2021年 1月12日	48,599,867,300	99,063,095,805
第36特定期間	2021年 1月13日～2021年 7月12日	62,400,060,297	93,448,722,035
第37特定期間	2021年 7月13日～2022年 1月11日	42,873,338,141	65,869,029,530
第38特定期間	2022年 1月12日～2022年 7月11日	46,750,957,059	48,529,397,103
第39特定期間	2022年 7月12日～2023年 1月10日	40,472,437,613	41,383,687,479
第40特定期間	2023年 1月11日～2023年 7月10日	53,646,178,437	58,687,674,039
第41特定期間	2023年 7月11日～2024年 1月10日	49,426,685,463	75,889,143,603
第42特定期間	2024年 1月11日～2024年 7月10日	18,971,556,967	82,988,328,363

（参考）

海外債券インデックス（ヘッジなし）マザーファンド

以下の運用状況は2024年 7月31日現在です。

・投資比率とはファンドの純資産総額に対する当該資産の時価比率をいいます。

投資状況

資産の種類	国・地域	時価合計（円）	投資比率（％）
国債証券	アメリカ	77,628,264,456	46.58
	カナダ	3,289,879,753	1.97
	メキシコ	1,245,465,115	0.75
	ドイツ	10,112,068,377	6.07
	イタリア	11,644,605,806	6.99
	フランス	12,622,814,949	7.57
	オランダ	2,418,289,630	1.45
	スペイン	7,678,763,249	4.61
	ベルギー	2,693,704,193	1.62
	オーストリア	1,921,821,487	1.15
	フィンランド	891,588,518	0.53
	アイルランド	817,188,982	0.49
	イギリス	8,707,385,286	5.22
	スウェーデン	268,997,154	0.16
	ノルウェー	261,556,248	0.16
	デンマーク	442,148,928	0.27
	ポーランド	918,462,250	0.55
	オーストラリア	2,093,828,254	1.26
	ニュージーランド	409,515,260	0.25
	シンガポール	667,324,333	0.40
マレーシア	829,284,961	0.50	
中国	16,821,947,179	10.09	
イスラエル	516,094,121	0.31	
	小計	164,900,998,489	98.94
コール・ローン等、その他資産（負債控除後）		1,771,426,905	1.06
合計（純資産総額）		166,672,425,394	100.00

その他の資産の投資状況

資産の種類	建別	国・地域	時価合計（円）	投資比率（％）
為替予約取引	買建		114,312,750	0.07

(注)為替予約取引は、わが国における対顧客先物相場の仲値で評価しています。

投資資産

投資有価証券の主要銘柄

イ. 評価額上位銘柄明細

国・地域	種類	銘柄名	数量又は額面総額	簿価単価（円）	簿価金額（円）	評価単価（円）	評価金額（円）	利率（％）	償還期限	投資比率（％）
アメリカ	国債証券	US TREASURY N/B	8,450,000	15,289.91	1,291,997,591	15,429.18	1,303,766,057	4.625	2027/6/15	0.78
アメリカ	国債証券	US TREASURY N/B	6,750,000	14,741.42	995,045,888	15,034.09	1,014,801,083	3.625	2026/5/15	0.61
アメリカ	国債証券	US TREASURY N/B	7,190,000	12,750.76	916,780,189	13,608.83	978,475,387	1.750	2029/11/15	0.59
アメリカ	国債証券	US TREASURY N/B	6,110,000	14,321.02	875,014,415	15,263.34	932,590,357	4.125	2032/11/15	0.56
アメリカ	国債証券	US TREASURY N/B	5,950,000	14,740.82	877,079,150	15,264.24	908,222,520	4.125	2028/7/31	0.54
アメリカ	国債証券	US TREASURY N/B	5,540,000	15,582.10	863,248,727	15,662.00	867,675,117	4.500	2033/11/15	0.52

アメリカ	国債証券	US TREASURY N/B	6,530,000	11,661.66	761,506,398	12,652.21	826,189,647	1.375	2031/11/15	0.50
アメリカ	国債証券	US TREASURY N/B	5,950,000	12,875.08	766,067,403	13,627.29	810,824,206	0.375	2027/7/31	0.49
アメリカ	国債証券	US TREASURY N/B	6,020,000	12,099.16	728,369,601	13,050.58	785,645,312	1.625	2031/5/15	0.47
アメリカ	国債証券	US TREASURY N/B	5,000,000	15,275.25	763,762,510	15,374.10	768,705,377	4.250	2029/2/28	0.46
アメリカ	国債証券	US TREASURY N/B	5,870,000	12,076.29	708,878,623	13,060.40	766,645,698	1.875	2032/2/15	0.46
アメリカ	国債証券	US TREASURY N/B	5,000,000	15,193.96	759,698,460	15,279.42	763,971,353	5.000	2025/8/31	0.46
アメリカ	国債証券	US TREASURY N/B	5,000,000	14,694.97	734,748,605	14,987.65	749,382,845	3.000	2025/7/15	0.45
アメリカ	国債証券	US TREASURY N/B	4,900,000	14,398.43	705,523,097	15,189.80	744,300,571	4.000	2030/7/31	0.45
アメリカ	国債証券	US TREASURY N/B	5,910,000	11,609.25	686,106,741	12,580.46	743,505,281	0.875	2030/11/15	0.45
アメリカ	国債証券	US TREASURY N/B	5,000,000	14,383.53	719,176,858	14,864.68	743,234,177	3.250	2027/6/30	0.45
アメリカ	国債証券	US TREASURY N/B	4,980,000	13,949.44	694,682,562	14,697.06	731,913,614	3.250	2029/6/30	0.44
アメリカ	国債証券	US TREASURY N/B	4,700,000	15,173.72	713,165,083	15,360.11	721,925,337	4.500	2027/5/15	0.43
アメリカ	国債証券	US TREASURY N/B	5,100,000	12,856.75	655,694,715	13,835.71	705,621,391	2.750	2032/8/15	0.42
アメリカ	国債証券	US TREASURY N/B	4,840,000	14,013.74	678,265,414	14,510.38	702,302,513	1.625	2026/5/15	0.42
アメリカ	国債証券	US TREASURY N/B	4,730,000	14,411.83	681,679,561	14,823.15	701,135,416	2.000	2025/8/15	0.42
中国	国債証券	CHINA GOVERNMENT BOND	32,000,000	2,135.32	683,305,247	2,144.60	686,273,361	3.020	2025/10/22	0.41
アメリカ	国債証券	US TREASURY N/B	4,810,000	13,349.81	642,125,911	14,133.13	679,803,997	2.375	2029/5/15	0.41
アメリカ	国債証券	US TREASURY N/B	4,930,000	12,897.24	635,834,286	13,699.64	675,392,528	1.500	2028/11/30	0.41
アメリカ	国債証券	US TREASURY N/B	4,800,000	13,043.14	626,071,081	14,004.81	672,231,132	2.875	2032/5/15	0.40
アメリカ	国債証券	US TREASURY N/B	4,490,000	14,387.78	646,011,354	14,702.71	660,151,950	2.250	2026/3/31	0.40
アメリカ	国債証券	US TREASURY N/B	4,590,000	13,603.77	624,413,322	14,336.20	658,031,789	2.625	2029/2/15	0.39
アメリカ	国債証券	US TREASURY N/B	4,630,000	13,375.71	619,295,401	14,155.47	655,398,339	2.375	2029/3/31	0.39
アメリカ	国債証券	US TREASURY N/B	5,190,000	11,637.26	603,974,293	12,623.03	655,135,678	1.250	2031/8/15	0.39
アメリカ	国債証券	US TREASURY N/B	5,090,000	11,471.99	583,924,503	12,463.15	634,374,795	0.625	2030/8/15	0.38

ロ.種類別の投資比率

種類	投資比率(%)
国債証券	98.94
合計	98.94

投資不動産物件

該当事項はありません。

その他投資資産の主要なもの

資産の種類	名称	建別	数量	契約額等(円)	評価額(円)	投資比率(%)
為替予約取引	米ドル	買建	750,000.00	115,522,500	114,312,750	0.07

(注)為替予約取引は、わが国における対顧客先物相場の仲値で評価しています。

日本株式インデックス225マザーファンド

以下の運用状況は2024年7月31日現在です。

・投資比率とはファンドの純資産総額に対する当該資産の時価比率をいいます。

投資状況

資産の種類	国・地域	時価合計(円)	投資比率(%)
株式	日本	68,177,871,570	99.39
コール・ローン等、その他資産(負債控除後)		420,886,000	0.61
合計(純資産総額)		68,598,757,570	100.00

その他の資産の投資状況

資産の種類	建別	国・地域	時価合計(円)	投資比率(%)
株価指数先物取引	買建	日本	431,530,000	0.63

(注)先物取引は、主たる取引所の発表する清算値段又は最終相場で評価しています。

投資資産

投資有価証券の主要銘柄

イ.評価額上位銘柄明細

国・地域	種類	銘柄名	業種	数量又は 額面総額	簿価 単価 (円)	簿価 金額 (円)	評価 単価 (円)	評価 金額 (円)	投資 比率 (%)
日本	株式	ファーストリテイリング	小売業	171,000	33,140.00	5,666,940,000	41,650.00	7,122,150,000	10.38
日本	株式	東京エレクトロン	電気機器	171,000	19,340.00	3,307,140,000	31,020.00	5,304,420,000	7.73
日本	株式	ソフトバンクグループ	情報・通信業	342,000	6,044.00	2,067,048,000	9,162.00	3,133,404,000	4.57
日本	株式	アドバンテスト	電気機器	456,000	3,984.00	1,816,704,000	6,029.00	2,749,224,000	4.01
日本	株式	信越化学工業	化学	285,000	4,215.00	1,201,275,000	6,748.00	1,923,180,000	2.80
日本	株式	T D K	電気機器	171,000	5,445.00	931,095,000	10,535.00	1,801,485,000	2.63
日本	株式	K D D I	情報・通信業	342,000	4,456.00	1,523,952,000	4,520.00	1,545,840,000	2.25
日本	株式	リクルートホールディングス	サービス業	171,000	4,220.00	721,620,000	8,658.00	1,480,518,000	2.16
日本	株式	ファナック	電気機器	285,000	3,645.00	1,038,825,000	4,510.00	1,285,350,000	1.87
日本	株式	ダイキン工業	機械	57,000	21,185.00	1,207,545,000	21,905.00	1,248,585,000	1.82
日本	株式	テルモ	精密機器	456,000	1,972.50	899,460,000	2,706.00	1,233,936,000	1.80
日本	株式	中外製薬	医薬品	171,000	4,325.00	739,575,000	6,609.00	1,130,139,000	1.65
日本	株式	第一三共	医薬品	171,000	4,025.00	688,275,000	6,148.00	1,051,308,000	1.53
日本	株式	京セラ	電気機器	456,000	1,811.00	825,816,000	1,901.00	866,856,000	1.26
日本	株式	トヨタ自動車	輸送用機器	285,000	2,594.50	739,432,500	2,949.00	840,465,000	1.23
日本	株式	ソニーグループ	電気機器	57,000	12,245.00	697,965,000	13,530.00	771,210,000	1.12
日本	株式	日東電工	化学	57,000	9,300.00	530,100,000	13,140.00	748,980,000	1.09
日本	株式	N T Tデータグループ	情報・通信業	285,000	1,763.00	502,455,000	2,359.50	672,457,500	0.98
日本	株式	コナミグループ	情報・通信業	57,000	7,949.00	453,093,000	11,410.00	650,370,000	0.95
日本	株式	富士フイルムホールディングス	化学	171,000	2,748.00	469,908,000	3,580.00	612,180,000	0.89
日本	株式	レーザーテック	電気機器	22,800	24,635.00	561,678,000	26,830.00	611,724,000	0.89
日本	株式	オリンパス	精密機器	228,000	1,931.50	440,382,000	2,604.00	593,712,000	0.87
日本	株式	デンソー	輸送用機器	228,000	2,272.50	518,130,000	2,514.00	573,192,000	0.84
日本	株式	ディスコ	機械	11,400	57,195.75	652,031,550	49,460.00	563,844,000	0.82
日本	株式	本田技研工業	輸送用機器	342,000	1,594.00	545,148,000	1,647.00	563,274,000	0.82
日本	株式	セコム	サービス業	57,000	10,130.00	577,410,000	9,622.00	548,454,000	0.80
日本	株式	バンダイナムコホールディングス	その他製品	171,000	3,059.00	523,089,000	3,206.00	548,226,000	0.80
日本	株式	H O Y A	精密機器	28,500	14,410.00	410,685,000	18,940.00	539,790,000	0.79
日本	株式	キッコーマン	食料品	285,000	1,630.20	464,607,000	1,890.00	538,650,000	0.79
日本	株式	三菱商事	卸売業	171,000	2,302.66	393,754,860	3,144.00	537,624,000	0.78

ロ.種類別及び業種別の投資比率

種類	国内/国外	業種	投資比率(%)
----	-------	----	---------

株式	国内	水産・農林業	0.07
		鉱業	0.08
		建設業	1.55
		食料品	3.07
		繊維製品	0.09
		パルプ・紙	0.06
		化学	6.77
		医薬品	6.23
		石油・石炭製品	0.23
		ゴム製品	0.66
		ガラス・土石製品	0.64
		鉄鋼	0.06
		非鉄金属	0.83
		金属製品	0.02
		機械	5.11
		電気機器	26.58
		輸送用機器	4.31
		精密機器	3.68
		その他製品	2.18
		電気・ガス業	0.15
		陸運業	0.91
		海運業	0.42
		空運業	0.23
		倉庫・運輸関連業	0.22
		情報・通信業	10.44
		卸売業	3.35
		小売業	12.87
		銀行業	0.75
		証券、商品先物取引業	0.18
		保険業	1.28
その他金融業	0.89		
不動産業	1.22		
サービス業	4.24		
合 計		99.39	

投資不動産物件

該当事項はありません。

その他投資資産の主要なもの

資産の種類	取引所	名称	建別	数量	通貨	契約額等(円)	評価額(円)	投資比率(%)
株価指数先物取引	大阪取引所	日経平均株価指数先物 2024年09月	買建	11	日本円	431,964,230	431,530,000	0.63

(注)先物取引は、主たる取引所の発表する清算値段又は最終相場で評価しています。

参考情報

運用実績

2024年7月31日現在

基準価額・純資産の推移

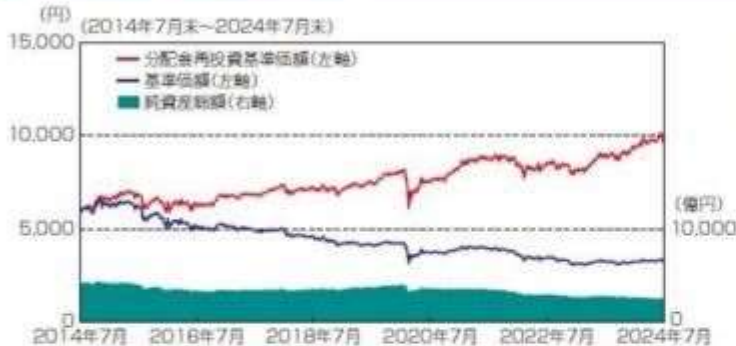

基準価額……………3,286円

純資産総額……………2,520.90億円

※基準価額は運用管理費用(信託報酬)控除後の1万口当たりの値です。
 ※分配金再投資基準価額は、2014年7月末の基準価額を起点として指数化しています。
 ※分配金再投資基準価額は当ファンドに過去10年間、分配実績があった場合に、当該分配金(税引前)を再投資したものと計算した理論上のものである点にご留意ください。

分配の推移(税引前、1万口当たり)

2024年3月	2024年4月	2024年5月	2024年6月	2024年7月	直近1年間累計	設定来累計
20円	20円	20円	20円	20円	300円	12,890円

主要な資産の状況

<資産構成比>

資産	比率
不動産投信(J-REIT)	25.0%
海外債券	49.0%
内 高金利海外債券*1	34.1%
内 先進国海外債券*2	14.8%
日本株式*3	24.8%
現金その他	1.2%

※対純資産総額の比率です。

- *1 高金利海外債券:
高利回りノンプリン債券インデックスファンド
- *2 先進国海外債券:
海外債券インデックス(ヘッジなし)マザーファンド
- *3 日本株式:
日本株式インデックス225マザーファンド

<不動産投信・組入上位5銘柄> (銘柄数:58銘柄)

銘柄名	比率
1 日本ビルファンド投資法人 投資証券	6.8%
2 ジャパンリアルエステイト投資法人 投資証券	5.4%
3 野村不動産マスターファンド投資法人 投資証券	4.8%
4 日本都市ファンド投資法人 投資証券	4.7%
5 GLP投資法人 投資証券	4.4%

※対組入不動産投資時価総額比です。

<高金利海外債券・通貨別組入上位5通貨>

通貨名	比率
1 イギリスポンド	20.3%
2 アメリカドル	20.2%
3 カナダドル	15.1%
4 韓国ウォン	13.1%
5 オーストラリアドル	12.0%

※当外国投資信託の対組入公社債時価総額比です。

<先進国海外債券・通貨別組入上位5通貨>

通貨名	比率
1 アメリカドル	47.1%
2 ユーロ	30.8%
3 中国元	10.2%
4 イギリスポンド	5.3%
5 カナダドル	2.0%

※当マザーファンドの対組入公社債時価総額比です。

<日本株式・組入上位5銘柄> (銘柄数:225銘柄)

銘柄名	業種名	比率
1 ファーストリテイリング	小売業	10.4%
2 東京エレクトロン	電気機器	7.8%
3 ソフトバンクグループ	情報・通信業	4.6%
4 アドバンテスト	電気機器	4.0%
5 信越化学工業	化学	2.8%

※当マザーファンドの対組入株式時価総額比です。

年間収益率の推移

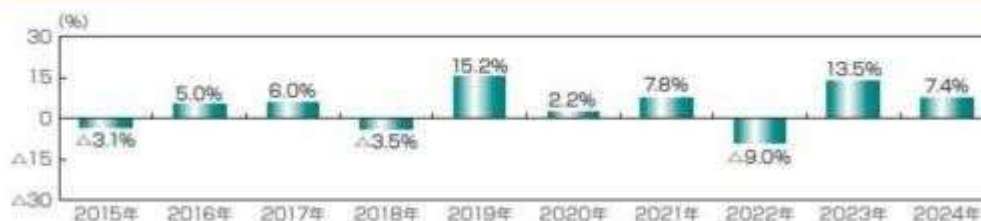

※ファンドの年間収益率は、分配金(税引前)を再投資したものと計算しております。

※当ファンドには、ベンチマークはありません。

※2024年は、2024年7月末までの騰落率です。

※ファンドの運用実績はあくまで過去の実績であり、将来の運用成果を約束するものではありません。

※ファンドの運用状況は別途、委託会社のホームページで開示しています。

1【申込（販売）手続等】

- (1) 申込方法
販売会社所定の方法でお申し込みください。
- (2) コースの選択
収益分配金の受取方法によって、＜分配金再投資コース＞と＜分配金受取りコース＞の2通りがあります。ただし、販売会社によって取扱コースは異なります。
＜分配金再投資コース＞
収益分配金を自動的に再投資するコースです。なお、販売会社によっては、収益分配金を定期的に受け取るための「定期引出契約」を結ぶことができます場合があります。
＜分配金受取りコース＞
収益分配金を再投資せず、その都度受け取るコースです。
- (3) 申込みの受付
販売会社の営業日に受け付けます。
- (4) 取扱時間
原則として、午後3時まで、販売会社所定の事務手続きが完了したものを当日の受付分とします。なお、上記時刻を過ぎた場合は、翌営業日の取扱いとなります。
2024年11月5日以降は、原則として、午後3時30分までに、販売会社所定の事務手続きが完了したものを当日の受付分とする予定です。販売会社によっては異なる場合がありますので、詳しくは、販売会社にお問い合わせください。
- (5) 取得申込不可日
販売会社の営業日であっても、取得申込日がニューヨーク証券取引所の休業日に該当する場合は、取得の申込みの受付は行ないません。詳しくは、販売会社にお問い合わせください。
- (6) 申込金額
取得申込受付日の翌営業日の基準価額に取得申込口数を乗じて得た額に、申込手数料と当該手数料に係る消費税等相当額を加算した額です。
- (7) 申込単位
販売会社の照会先にお問い合わせください。
- (8) 申込代金の支払い
取得申込者は、申込金額を販売会社が指定する日までに販売会社へお支払いください。
- (9) 受付の中止および取消
委託会社は、投資対象とする投資信託証券への投資ができない場合、金融商品取引所における取引の停止、外国為替取引の停止、決済機能の停止、その他やむを得ない事情があるときは、取得の申込みの受付を中止すること、および既に受け付けた取得の申込みの受付を取り消すことができます。
金融商品取引法第2条第16項に規定する金融商品取引所および金融商品取引法第2条第8項第3号に規定する外国金融商品市場をいいます。
- (10) 償還乗換
・受益者は、証券投資信託の償還金額（手取額）の範囲内（単体型証券投資信託については、償還金額（手取額）とその元本額のいずれか大きい額とします。）で取得する口数に係る申込手数料を徴収されない措置の適用を受けることができる場合があります。この償還乗換優遇措置を採用するか否かの選択は販売会社に任せられておりますので、販売会社により対応が異なります。詳しくは、販売会社にお問い合わせください。
・この措置の適用を受ける受益者は、販売会社から、償還金の支払いを受けたことを証する書類の提示を求められることがあります。
- (11) 乗換優遇
受益者は、信託期間終了日の1年前以内などの一定の要件を満たした証券投資信託を解約または買取請求により換金した際の代金をもって、換金を行なった販売会社において、取得申込みをする場合の手数料率が割引となる措置の適用を受けることができます。この乗換優遇措置を採用するか否かの選択は販売会社に任せられておりますので、販売会社により対応が異なります。詳しくは、販売会社にお問い合わせください。

2【換金（解約）手続等】

<解約請求による換金>

- (1) 解約の受付
販売会社の営業日に受け付けます。
- (2) 取扱時間
原則として、午後3時まで、販売会社所定の事務手続きが完了したものを当日の受付分とします。なお、上記時刻を過ぎた場合は、翌営業日の取扱いとなります。
2024年11月5日以降は、原則として、午後3時30分までに、販売会社所定の事務手続きが完了したものを当日の受付分とする予定です。販売会社によっては異なる場合がありますので、詳しくは、販売会社にお問い合わせください。
- (3) 解約請求不可日
販売会社の営業日であっても、解約請求日がニューヨーク証券取引所の休業日に該当する場合は、解約請求の受付は行ないません。詳しくは、販売会社にお問い合わせください。
- (4) 解約制限
ファンドの規模および商品性格などに基づき、運用上の支障をきたさないようするため、大口の解約には受付時間制限および金額制限を行なう場合があります。詳しくは、販売会社にお問い合わせください。
- (5) 解約価額
解約請求受付日の翌営業日の基準価額から信託財産留保額（当該基準価額に0.3%の率を乗じて得た額）を控除した価額とします。
・基準価額につきましては、販売会社または委託会社の照会先にお問い合わせください。

< 委託会社の照会先 >

日興アセットマネジメント株式会社

ホームページ アドレス www.nikkoam.com/

コールセンター 電話番号 0120-25-1404

午前9時～午後5時 土、日、祝・休日は除きます。

(6) 手取額

1口当たりの手取額は、解約価額から解約に係る所定の税金を差し引いた金額となります。
 税法が改正された場合などには、税率などの課税上の取扱いが変更になる場合があります。
 詳しくは、「課税上の取扱い」をご覧ください。

(7) 解約単位

1口単位

販売会社によっては、解約単位が異なる場合があります。詳しくは、販売会社にお問い合わせください。

(8) 解約代金の支払い

原則として、解約請求受付日から起算して5営業日目からお支払いします。

(9) 受付の中止および取消

- 委託会社は、投資対象とする投資信託証券からの換金ができない場合、金融商品取引所における取引の停止、外国為替取引の停止、決済機能の停止、その他やむを得ない事情があるときは、解約請求の受付を中止すること、および既に受け付けた解約請求の受付を取り消すことができます。
- 解約請求の受付が中止された場合には、受益者は当該受付中止当日およびその前営業日の解約請求を撤回できます。ただし、受益者がその解約請求を撤回しない場合には、当該受付中止を解除した後の最初の基準価額の計算日（この計算日が解約請求を受け付けない日であるときは、この計算日以降の最初の解約請求を受け付けることができる日とします。）に解約請求を受け付けたものとして取り扱います。

3【資産管理等の概要】

(1) 【資産の評価】

基準価額の算出

- 基準価額は委託会社の営業日において日々算出されます。
- 基準価額とは、信託財産に属する資産を評価して得た信託財産の総額から負債総額を控除した金額（純資産総額）を、計算日における受益権総口数で除した金額をいいます。なお、ファンドは1万口当たり換算した価額で表示することがあります。

< 基準価額算出の流れ >

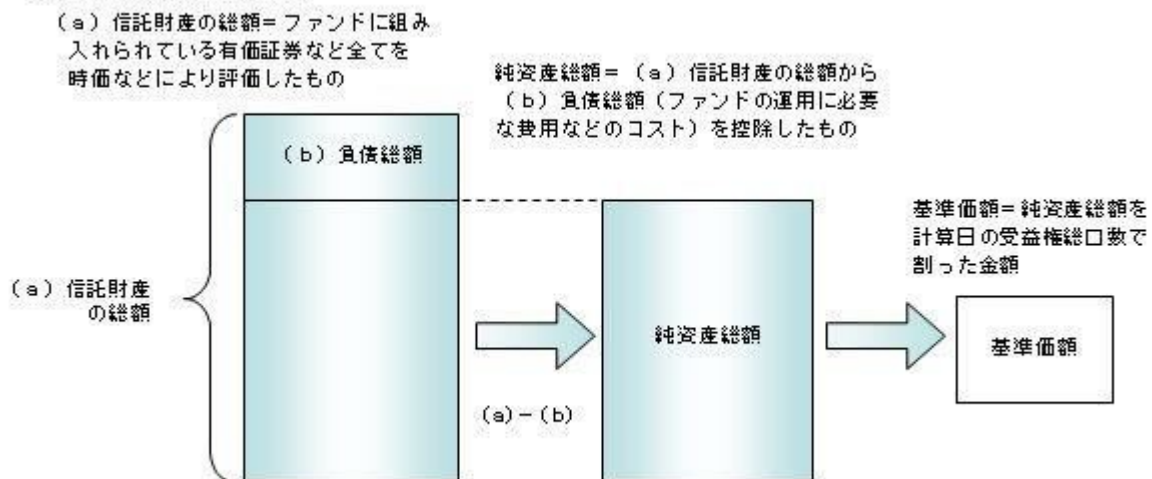

有価証券などの評価基準

- 信託財産に属する資産については、法令および一般社団法人投資信託協会規則に従って時価評価します。

< 主な資産の評価方法 >

国内上場不動産投信

原則として、基準価額計算日におけるわが国の金融商品取引所の最終相場で評価します。

投資信託証券（国内籍）

原則として、基準価額計算日の基準価額で評価します。

投資信託証券（外国籍）

原則として、基準価額計算日に知りうる直近の日の基準価額で評価します。

- 外貨建資産（外国通貨表示の有価証券、預金その他の資産をいいます。）の円換算については、原則としてわが国における計算日の対顧客相場の仲値によって計算します。

基準価額の照会方法

販売会社または委託会社の照会先にお問い合わせください。

< 委託会社の照会先 >

日興アセットマネジメント株式会社

ホームページ アドレス www.nikkoam.com/

コールセンター 電話番号 0120-25-1404

午前9時～午後5時 土、日、祝・休日は除きます。

(2) 【保管】

該当事項はありません。

(3) 【信託期間】

無期限とします（2003年8月5日設定）。ただし、約款の規定に基づき、信託契約を解約し、信託を終了させることがあります。

(4) 【計算期間】

毎月11日から翌月10日までとします。ただし、各計算期間の末日が休業日のときはその翌営業日を計算期間の末日とし、その翌日より次の計算期間が開始されます。

(5) 【その他】

信託の終了（繰上償還）

- 1) 委託会社は、次のいずれかの場合には、受託会社と合意の上、信託契約を解約し繰上償還させることができます。
 - イ) 受益者の解約により受益権の口数が10億口を下回ることとなった場合
 - ロ) 繰上償還することが受益者のために有利であると認めるとき
 - ハ) やむを得ない事情が発生したとき
- 2) この場合、あらかじめ、その旨およびその理由などを公告し、かつ知られたる受益者に書面を交付します。ただし、全ての受益者に書面を交付した場合は、原則として公告を行いません。
- 3) この繰上償還に異議のある受益者は、一定の期間内（1ヵ月以上で委託会社が定めます。以下同じ。）に異議を述べるすることができます。（後述の「異議の申立て」をご覧ください。）
- 4) 委託会社は、次のいずれかの場合には、後述の「異議の申立て」の規定は適用せず、信託契約を解約し繰上償還させます。
 - イ) 信託財産の状態に照らし、真にやむを得ない事情が生じている場合で、一定の期間を設けてその公告および書面の交付が困難な場合
 - ロ) 監督官庁よりこの信託契約の解約の命令を受けたとき
 - ハ) 委託会社が監督官庁より登録の取消を受けたとき、解散したときまたは業務を廃止したとき（監督官庁がこの信託契約に関する委託会社の業務を他の委託会社に引き継ぐことを命じ、異議申立の結果、信託約款の変更が成立の場合を除きます。）
 - ニ) 受託会社が委託会社の承諾を受けてその任務を辞任した場合またはその任務に違反するなどして解任された場合に、委託会社が新受託会社を選任できないとき
- 5) 繰上償還を行なう際には、委託会社は、その旨をあらかじめ監督官庁に届け出ます。

償還金について

 - ・ 償還金は、信託終了日後1ヵ月以内の委託会社の指定する日（原則として償還日（償還日が休業日の場合は翌営業日）から起算して5営業日まで）から受益者に支払います。
 - ・ 償還金の支払いは、販売会社において行なわれます。

信託約款の変更

 - 1) 委託会社は、受益者の利益のため必要と認めるときまたはやむを得ない事情が発生したときは、受託会社と合意の上、この信託約款を変更することができます。信託約款の変更を行なう際には、委託会社は、その旨をあらかじめ監督官庁に届け出ます。
 - 2) この変更事項のうち、その内容が重大なものについては、あらかじめ、その旨およびその内容などを公告し、かつ知られたる受益者に書面を交付します。ただし、全ての受益者に書面を交付した場合は、原則として公告を行いません。
 - 3) この信託約款の変更に異議のある受益者は、一定の期間内に異議を述べるすることができます。（後述の「異議の申立て」をご覧ください。）
 - 4) 委託会社は、監督官庁の命令に基づいてこの信託約款を変更しようとするときは、後述の「異議の申立て」の規定を適用します。

異議の申立て

 - 1) 繰上償還または信託約款の重大な変更に対して、受益者は一定の期間内に委託会社に対して所定の手続きにより異議を述べるすることができます。一定の期間内に、異議を述べた受益者の受益権口数が受益権総口数の二分の一を超えるときは、繰上償還または信託約款の変更は行ないません。
 - 2) 委託会社は、繰上償還または信託約款の変更を行なわない場合は、その旨およびその理由などを公告し、かつ知られたる受益者に書面を交付します。ただし、全ての受益者に書面を交付した場合は、原則として公告を行いません。
 - 3) なお、一定の期間内に、異議を述べた受益者の受益権口数が受益権総口数の二分の一以下で、繰上償還、信託約款の変更を行なう場合は、異議を述べた受益者は受託会社に対し、自己に帰属する受益権を信託財産をもって買い取るべき旨を請求できます。

<繰上償還、信託約款の重大な変更を行なう場合の手続きの流れ>

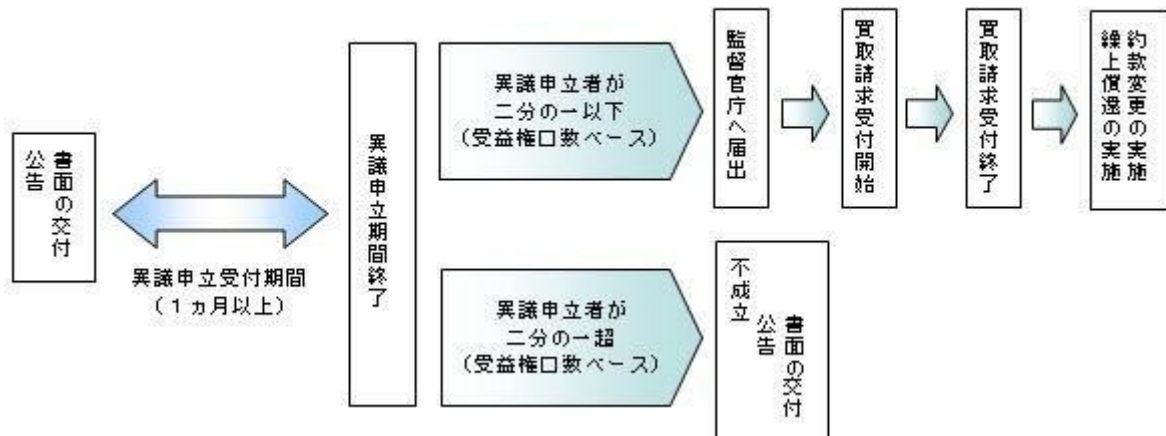

公告

公告は日本経済新聞に掲載します。

運用報告書の作成

- ・委託会社は、年2回（1月、7月）および償還後に期中の運用経過、組入有価証券の内容および有価証券の売買状況などを記載した運用報告書を作成します。
- ・交付運用報告書は、原則として知れている受益者に対して交付されます。
- ・運用報告書（全体版）は、委託会社のホームページに掲載されます。ただし、受益者から運用報告書（全体版）の交付請求があった場合には、交付します。

ホームページ アドレス www.nikkoam.com/

関係法人との契約について

販売会社との募集の取扱いなどに関する契約の有効期間は契約日より1年間とします。ただし、期間満了の3ヵ月前までに、販売会社、委託会社いずれからも別段の意思表示がないときは、自動的に1年間延長されるものとし、以後も同様とします。

4【受益者の権利等】

受益者の有する主な権利は次の通りです。

- (1) 収益分配金・償還金受領権
 - ・受益者は、ファンドの収益分配金・償還金を、自己に帰属する受益権の口数に応じて受領する権利を有します。
 - ・ただし、受益者が収益分配金については支払開始日から5年間、償還金については支払開始日から10年間請求を行わない場合はその権利を失い、その金銭は委託会社に帰属します。
- (2) 解約請求権

受益者は、自己に帰属する受益権につき販売会社を通じて、委託会社に解約の請求をすることができます。
- (3) 帳簿閲覧権

受益者は、委託会社に対し、その営業時間内にファンドの信託財産に関する帳簿書類の閲覧を請求することができます。

第3【ファンドの経理状況】

- (1) 当ファンドの財務諸表は、「財務諸表等の用語、様式及び作成方法に関する規則」(昭和38年大蔵省令第59号)並びに同規則第2条の2の規定により、「投資信託財産の計算に関する規則」(平成12年総理府令第133号)に基づき作成しております。
なお、財務諸表に記載している金額は、円単位で表示しております。
- (2) 当ファンドの計算期間は、6ヶ月未満であるため、財務諸表は6ヶ月ごとに作成しております。
- (3) 当ファンドは、金融商品取引法第193条の2第1項の規定に基づき、2024年 1月11日から2024年 7月10日までの特定期間の財務諸表について、PwC Japan有限責任監査法人による監査を受けております。

1【財務諸表】

【財産3分法ファンド（不動産・債券・株式）毎月分配型】

（1）【貸借対照表】

（単位：円）

	前期 2024年 1月10日現在	当期 2024年 7月10日現在
資産の部		
流動資産		
コール・ローン	3,500,720,984	3,194,245,099
投資信託受益証券	90,691,612,694	89,015,016,838
投資証券	66,939,848,700	62,757,547,850
親投資信託受益証券	108,717,158,618	106,747,821,094
未収入金	202,437,726	615,487,117
未収配当金	662,299,105	616,961,114
未収利息	-	7,197
流動資産合計	270,714,077,827	262,947,086,309
資産合計	270,714,077,827	262,947,086,309
負債の部		
流動負債		
未払収益分配金	2,508,786,363	1,544,490,699
未払解約金	363,658,302	449,180,825
未払受託者報酬	9,841,297	9,433,608
未払委託者報酬	220,668,796	211,402,754
未払利息	351	-
その他未払費用	970,559	929,826
流動負債合計	3,103,925,668	2,215,437,712
負債合計	3,103,925,668	2,215,437,712
純資産の部		
元本等		
元本	836,262,121,066	772,245,349,670
剰余金		
期末剰余金又は期末欠損金（ ）	568,651,968,907	511,513,701,073
（分配準備積立金）	59,697,315,629	51,506,980,758
元本等合計	267,610,152,159	260,731,648,597
純資産合計	267,610,152,159	260,731,648,597
負債純資産合計	270,714,077,827	262,947,086,309

（２）【損益及び剰余金計算書】

（単位：円）

	前期		当期	
	自 至	2023年 7月11日 2024年 1月10日	自 至	2024年 1月11日 2024年 7月10日
営業収益				
受取配当金		7,059,945,331		6,783,060,982
受取利息		-		436,272
有価証券売買等損益		5,526,175,581		18,302,120,232
営業収益合計		12,586,120,912		25,085,617,486
営業費用				
支払利息		356,709		13,314
受託者報酬		62,261,399		58,673,169
委託者報酬		1,396,693,320		1,315,319,324
その他費用		6,142,955		5,785,171
営業費用合計		1,465,454,383		1,379,790,978
営業利益又は営業損失（ ）		11,120,666,529		23,705,826,508
経常利益又は経常損失（ ）		11,120,666,529		23,705,826,508
当期純利益又は当期純損失（ ）		11,120,666,529		23,705,826,508
一部解約に伴う当期純利益金額の分配額又は一部解約に伴う当期純損失金額の分配額（ ）		120,219,980		227,522,029
期首剰余金又は期首欠損金（ ）		582,415,441,655		568,651,968,907
剰余金増加額又は欠損金減少額		51,679,349,483		55,976,568,601
当期一部解約に伴う剰余金増加額又は欠損金減少額		51,679,349,483		55,976,568,601
当期追加信託に伴う剰余金増加額又は欠損金減少額		-		-
剰余金減少額又は欠損金増加額		33,485,513,418		12,759,408,049
当期一部解約に伴う剰余金減少額又は欠損金増加額		-		-
当期追加信託に伴う剰余金減少額又は欠損金増加額		33,485,513,418		12,759,408,049
分配金		15,430,809,866		9,557,197,197
期末剰余金又は期末欠損金（ ）		568,651,968,907		511,513,701,073

(3)【注記表】

(重要な会計方針に係る事項に関する注記)

有価証券の評価基準及び評価方法	<p>投資証券は移動平均法に基づき、以下のとおり原則として時価で評価しております。</p> <p>(1) 金融商品取引所等に上場されている有価証券 金融商品取引所等に上場されている有価証券は、原則として金融商品取引所等における計算期間末日の最終相場（外貨建証券の場合は計算期間末日において知りうる直近の日の最終相場）で評価しております。</p> <p>(2) 金融商品取引所等に上場されていない有価証券 当該有価証券については、原則として、日本証券業協会等発表の店頭売買参考統計値（平均値）等、金融商品取引業者、銀行等の提示する価額（ただし、売気配相場は使用しない）又は価格提供会社の提供する価額のいずれかから入手した価額で評価しております。</p> <p>(3) 時価が入手できなかった有価証券 適正な評価額を入手できなかった場合又は入手した評価額が時価と認定できない事由が認められた場合は、投資信託委託会社が忠実義務に基づいて合理的な事由をもって時価と認めた価額もしくは受託者と協議のうえ両者が合理的な事由をもって時価と認めた価額で評価しております。</p> <p>投資信託受益証券 移動平均法に基づき当該投資信託受益証券の基準価額で評価しております。</p> <p>親投資信託受益証券 移動平均法に基づき当該親投資信託受益証券の基準価額で評価しております。</p>
-----------------	---

(貸借対照表に関する注記)

	前期 2024年 1月10日現在	当期 2024年 7月10日現在
1. 期首元本額	862,724,579,206円	836,262,121,066円
期中追加設定元本額	49,426,685,463円	18,971,556,967円
期中一部解約元本額	75,889,143,603円	82,988,328,363円
2. 受益権の総数	836,262,121,066口	772,245,349,670口
3. 元本の欠損		
純資産額が元本総額を下回る場合におけるその差額	568,651,968,907円	511,513,701,073円

(損益及び剰余金計算書に関する注記)

前期 自 2023年 7月11日 至 2024年 1月10日		当期 自 2024年 1月11日 至 2024年 7月10日	
分配金の計算過程		分配金の計算過程	
自 2023年 7月11日 至 2023年 8月10日		自 2024年 1月11日 至 2024年 2月13日	
A 計算期末における費用控除後の 配当等収益	1,192,382,211円	A 計算期末における費用控除後の 配当等収益	1,195,644,060円
B 費用控除後、繰越欠損金補填後 の有価証券売買等損益	0円	B 費用控除後、繰越欠損金補填後 の有価証券売買等損益	0円
C 信託約款に定める収益調整金	26,460,459,494円	C 信託約款に定める収益調整金	28,706,484,436円
D 信託約款に定める分配準備積立 金	72,881,549,421円	D 信託約款に定める分配準備積立 金	58,546,958,042円
E 分配対象収益 (A+B+C+D)	100,534,391,126円	E 分配対象収益 (A+B+C+D)	88,449,086,538円
F 分配対象収益(1万口当たり)	1,163円	F 分配対象収益(1万口当たり)	1,070円
G 分配金額	2,591,801,369円	G 分配金額	1,652,706,263円
H 分配金額(1万口当たり)	30円	H 分配金額(1万口当たり)	20円
自 2023年 8月11日 至 2023年 9月11日		自 2024年 2月14日 至 2024年 3月11日	
A 計算期末における費用控除後の 配当等収益	1,273,044,842円	A 計算期末における費用控除後の 配当等収益	1,279,099,448円
B 費用控除後、繰越欠損金補填後 の有価証券売買等損益	0円	B 費用控除後、繰越欠損金補填後 の有価証券売買等損益	0円
C 信託約款に定める収益調整金	27,196,817,995円	C 信託約款に定める収益調整金	28,331,410,755円
D 信託約款に定める分配準備積立 金	70,752,862,428円	D 信託約款に定める分配準備積立 金	56,755,139,757円
E 分配対象収益 (A+B+C+D)	99,222,725,265円	E 分配対象収益 (A+B+C+D)	86,365,649,960円
F 分配対象収益(1万口当たり)	1,148円	F 分配対象収益(1万口当たり)	1,066円
G 分配金額	2,591,615,667円	G 分配金額	1,619,801,097円
H 分配金額(1万口当たり)	30円	H 分配金額(1万口当たり)	20円
自 2023年 9月12日 至 2023年10月10日		自 2024年 3月12日 至 2024年 4月10日	
A 計算期末における費用控除後の 配当等収益	1,376,292,824円	A 計算期末における費用控除後の 配当等収益	1,486,794,293円
B 費用控除後、繰越欠損金補填後 の有価証券売買等損益	0円	B 費用控除後、繰越欠損金補填後 の有価証券売買等損益	0円
C 信託約款に定める収益調整金	28,023,684,037円	C 信託約款に定める収益調整金	28,111,041,680円
D 信託約款に定める分配準備積立 金	68,824,612,768円	D 信託約款に定める分配準備積立 金	55,415,578,547円
E 分配対象収益 (A+B+C+D)	98,224,589,629円	E 分配対象収益 (A+B+C+D)	85,013,414,520円

F	分配対象収益(1万口当たり)	1,134円	F	分配対象収益(1万口当たり)	1,065円
G	分配金額	2,597,051,479円	G	分配金額	1,596,216,663円
H	分配金額(1万口当たり)	30円	H	分配金額(1万口当たり)	20円
	自 2023年10月11日			自 2024年 4月11日	
	至 2023年11月10日			至 2024年 5月10日	
A	計算期末における費用控除後の 配当等収益	1,134,779,472円	A	計算期末における費用控除後の 配当等収益	935,066,038円
B	費用控除後、繰越欠損金補填後 の有価証券売買等損益	0円	B	費用控除後、繰越欠損金補填後 の有価証券売買等損益	0円
C	信託約款に定める収益調整金	28,447,828,501円	C	信託約款に定める収益調整金	27,999,730,146円
D	信託約款に定める分配準備積立 金	66,873,930,880円	D	信託約款に定める分配準備積立 金	54,618,295,506円
E	分配対象収益 (A+B+C+D)	96,456,538,853円	E	分配対象収益 (A+B+C+D)	83,553,091,690円
F	分配対象収益(1万口当たり)	1,117円	F	分配対象収益(1万口当たり)	1,057円
G	分配金額	2,588,444,281円	G	分配金額	1,580,733,625円
H	分配金額(1万口当たり)	30円	H	分配金額(1万口当たり)	20円
	自 2023年11月11日			自 2024年 5月11日	
	至 2023年12月11日			至 2024年 6月10日	
A	計算期末における費用控除後の 配当等収益	956,255,021円	A	計算期末における費用控除後の 配当等収益	934,228,366円
B	費用控除後、繰越欠損金補填後 の有価証券売買等損益	0円	B	費用控除後、繰越欠損金補填後 の有価証券売買等損益	0円
C	信託約款に定める収益調整金	28,611,338,564円	C	信託約款に定める収益調整金	27,857,124,461円
D	信託約款に定める分配準備積立 金	63,995,488,109円	D	信託約款に定める分配準備積立 金	53,219,574,867円
E	分配対象収益 (A+B+C+D)	93,563,081,694円	E	分配対象収益 (A+B+C+D)	82,010,927,694円
F	分配対象収益(1万口当たり)	1,099円	F	分配対象収益(1万口当たり)	1,049円
G	分配金額	2,553,110,707円	G	分配金額	1,563,248,850円
H	分配金額(1万口当たり)	30円	H	分配金額(1万口当たり)	20円
	自 2023年12月12日			自 2024年 6月11日	
	至 2024年 1月10日			至 2024年 7月10日	
A	計算期末における費用控除後の 配当等収益	1,339,402,480円	A	計算期末における費用控除後の 配当等収益	1,225,309,468円
B	費用控除後、繰越欠損金補填後 の有価証券売買等損益	0円	B	費用控除後、繰越欠損金補填後 の有価証券売買等損益	0円
C	信託約款に定める収益調整金	28,584,609,039円	C	信託約款に定める収益調整金	27,667,168,613円
D	信託約款に定める分配準備積立 金	60,866,699,512円	D	信託約款に定める分配準備積立 金	51,826,161,989円
E	分配対象収益 (A+B+C+D)	90,790,711,031円	E	分配対象収益 (A+B+C+D)	80,718,640,070円
F	分配対象収益(1万口当たり)	1,085円	F	分配対象収益(1万口当たり)	1,045円
G	分配金額	2,508,786,363円	G	分配金額	1,544,490,699円
H	分配金額(1万口当たり)	30円	H	分配金額(1万口当たり)	20円

(金融商品に関する注記)

金融商品の状況に関する事項

	前期 自 2023年 7月11日 至 2024年 1月10日	当期 自 2024年 1月11日 至 2024年 7月10日
金融商品に対する取組方針	当ファンドは証券投資信託として、有価証券、デリバティブ取引等の金融商品の運用を信託約款に定める「運用の基本方針」に基づき行っております。	同左
金融商品の内容及び当該金融商品に係るリスク	当ファンドが運用する主な有価証券は、「重要な会計方針に係る事項に関する注記」の「有価証券の評価基準及び評価方法」に記載の有価証券等であり、全て売買目的で保有しております。また、主なデリバティブ取引には、先物取引、オプション取引、スワップ取引等があり、信託財産に属する資産の効率的な運用に資するために行うことができます。当該有価証券及びデリバティブ取引には、性質に応じてそれぞれ価格変動リスク、流動性リスク、信用リスク等があります。	同左
金融商品に係るリスク管理体制	運用部門、営業部門と独立した組織であるリスク管理部門を設置し、全社的なリスク管理活動のモニタリング、指導の一元化を図っております。	同左

金融商品の時価等に関する事項

	前期 2024年 1月10日現在	当期 2024年 7月10日現在
貸借対照表計上額、時価及びその差額	貸借対照表計上額は期末の時価で計上しているため、その差額はありません。	同左
時価の算定方法	(1)有価証券	(1)有価証券

	<p>売買目的有価証券 重要な会計方針に係る事項に関する注記「有価証券の評価基準及び評価方法」に記載しております。</p> <p>(2)デリバティブ取引 該当事項はありません。</p> <p>(3)上記以外の金融商品 短期間で決済されることから、時価は帳簿価額と近似しているため、当該金融商品の時価を帳簿価額としております。</p>	<p>同左</p> <p>(2)デリバティブ取引 同左</p> <p>(3)上記以外の金融商品 同左</p>
金融商品の時価等に関する事項についての補足説明	金融商品の時価の算定においては一定の前提条件等を採用しているため異なる前提条件等による場合、当該価額が異なることもあります。	同左

（有価証券に関する注記）

前期（2024年 1月10日現在）

売買目的有価証券

（単位：円）

種類	最終の計算期間の損益に含まれた評価差額
投資信託受益証券	1,084,323,500
投資証券	182,050,100
親投資信託受益証券	4,011,270,977
合計	4,913,544,377

当期（2024年 7月10日現在）

売買目的有価証券

（単位：円）

種類	最終の計算期間の損益に含まれた評価差額
投資信託受益証券	2,581,378,754
投資証券	509,816,100
親投資信託受益証券	6,020,777,577
合計	8,092,340,231

（関連当事者との取引に関する注記）

該当事項はありません。

（1口当たり情報）

前期 2024年 1月10日現在	当期 2024年 7月10日現在
1口当たり純資産額 (1万口当たり純資産額)	0.3200円 (3,200円)
1口当たり純資産額 (1万口当たり純資産額)	0.3376円 (3,376円)

（4）【附属明細表】

第1 有価証券明細表

(1)株式

該当事項はありません。

(2)株式以外の有価証券

（単位：円）

種類	銘柄	券面総額	評価額	備考
投資信託受益証券	高利回りソブリン債券インデックスファンド	283,667,995,025	89,015,016,838	
投資信託受益証券 合計		283,667,995,025	89,015,016,838	
投資証券	エスコンジャパンリート投資法人 投資証券	1,296	158,112,000	
	サンケイリアルエステート投資法人 投資証券	2,043	170,794,800	
	S O S i L A 物流リート投資法人 投資証券	3,182	366,566,400	
	東海道リート投資法人 投資証券	1,089	133,838,100	
	日本アコモデーションファンド投資法人 投資証券	2,202	1,402,674,000	
	森ヒルズリート投資法人 投資証券	7,498	984,487,400	

産業ファンド投資法人 投資証券	11,614	1,469,171,000	
アドバンス・レジデンス投資法人 投資証券	6,256	2,023,816,000	
アクティブ・プロパティーズ投資法人 投資証券	3,282	1,196,289,000	
G L P 投資法人 投資証券	21,418	2,788,623,600	
コンフォリア・レジデンシャル投資法人 投資証券	3,136	969,024,000	
日本プロロジスリート投資法人 投資証券	11,108	2,763,670,400	
星野リゾート・リート投資法人 投資証券	1,340	687,420,000	
O n e リート投資法人 投資証券	1,112	280,224,000	
イオンリート投資法人 投資証券	7,822	1,030,939,600	
ヒューリックリート投資法人 投資証券	5,966	859,700,600	
日本リート投資法人 投資証券	2,071	683,430,000	
積水ハウス・リート投資法人 投資証券	19,161	1,523,299,500	
トーセイ・リート投資法人 投資証券	1,343	184,125,300	
ヘルスケア&メディカル投資法人 投資証券	1,572	199,172,400	
サムティ・レジデンシャル投資法人 投資証券	1,738	181,447,200	
野村不動産マスターファンド投資法人 投資証券	20,620	3,035,264,000	
いちごホテルリート投資法人 投資証券	1,057	117,327,000	
ラサールロジポート投資法人 投資証券	8,151	1,194,936,600	
スターアジア不動産投資法人 投資証券	9,827	569,966,000	
マリモ地方創生リート投資法人 投資証券	983	121,793,700	
三井不動産ロジスティクスパーク投資法人 投資証券	2,652	1,129,752,000	
日本ホテル&レジデンシャル投資法人 投資証券	975	72,150,000	
投資法人みらい 投資証券	8,751	385,481,550	
三菱地所物流リート投資法人 投資証券	2,202	825,750,000	
C R E ロジスティクスファンド投資法人 投資証券	2,745	383,476,500	
ザイマックス・リート投資法人 投資証券	1,034	121,081,400	
タカラレーベン不動産投資法人 投資証券	3,397	333,585,400	
アドバンス・ロジスティクス投資法人 投資証券	2,794	333,324,200	
日本ビルファンド投資法人 投資証券	7,439	4,210,474,000	
ジャパンリアルエステイト投資法人 投資証券	6,550	3,320,850,000	
日本都市ファンド投資法人 投資証券	30,564	2,747,703,600	
オリックス不動産投資法人 投資証券	12,705	1,989,603,000	
日本プライムリアルティ投資法人 投資証券	4,361	1,406,422,500	
N T T 都市開発リート投資法人 投資証券	6,465	741,535,500	
東急リアル・エステート投資法人 投資証券	4,275	658,350,000	
グローバル・ワン不動産投資法人 投資証券	4,709	473,254,500	
ユナイテッド・アーバン投資法人 投資証券	14,264	2,034,046,400	
森トラストリート投資法人 投資証券	12,291	845,620,800	
インヴィンシブル投資法人 投資証券	30,873	2,031,443,400	
フロンティア不動産投資法人 投資証券	2,366	1,025,661,000	
平和不動産リート投資法人 投資証券	4,941	646,282,800	
日本ロジスティクスファンド投資法人 投資証券	4,070	1,076,515,000	
福岡リート投資法人 投資証券	3,298	519,435,000	

	KDX不動産投資法人 投資証券	18,069	2,798,888,100
	いちごオフィスリート投資法人 投資証券	5,225	427,927,500
	大和証券オフィス投資法人 投資証券	2,642	751,384,800
	阪急阪神リート投資法人 投資証券	3,040	402,192,000
	スターブプロシード投資法人 投資証券	1,105	215,917,000
	大和ハウスリート投資法人 投資証券	9,612	2,346,289,200
	ジャパン・ホテル・リート投資法人 投資証券	23,425	1,796,697,500
	大和証券リビング投資法人 投資証券	9,390	958,719,000
	ジャパンエクセレント投資法人 投資証券	5,541	651,621,600
投資証券 合計		408,657	62,757,547,850
親投資信託受益証券	日本株式インデックス225マザーファンド	14,756,976,842	67,485,130,796
	海外債券インデックス（ヘッジなし）マザーファンド	12,496,877,681	39,262,690,298
親投資信託受益証券 合計		27,253,854,523	106,747,821,094
合計		310,922,258,205	258,520,385,782

(注) 券面総額欄の数値は、口数を表示しております。

第2 信用取引契約残高明細表

該当事項はありません。

第3 デリバティブ取引及び為替予約取引の契約額等及び時価の状況表

該当事項はありません。

当ファンドは、「海外債券インデックス（ヘッジなし）マザーファンド」「日本株式インデックス225マザーファンド」を主要投資対象としており、貸借対照表の資産の部に計上された「親投資信託受益証券」は同親投資信託です。なお、同親投資信託の状況は次の通りです。ただし、当該情報は監査の対象外であります。

(参考)

海外債券インデックス（ヘッジなし）マザーファンド

貸借対照表

(単位：円)

	2024年 1月10日現在	2024年 7月10日現在
資産の部		
流動資産		
預金	116,080,086	248,543,315
コール・ローン	88,701,805	72,865,776
国債証券	157,351,895,524	172,677,515,798
派生商品評価勘定	-	910
未収入金	109,429,227	-
未収利息	1,177,603,496	1,354,236,761
前払費用	87,056,875	86,542,286
流動資産合計	158,930,767,013	174,439,704,846
資産合計	158,930,767,013	174,439,704,846
負債の部		
流動負債		
派生商品評価勘定	135,969	136,264
未払金	23,311,340	-
未払解約金	107,926,976	113,093,434
未払利息	8	-
流動負債合計	131,374,293	113,229,698
負債合計	131,374,293	113,229,698
純資産の部		
元本等		

	2024年 1月10日現在	2024年 7月10日現在
元本	56,283,755,660	55,486,481,340
剰余金		
剰余金又は欠損金（ ）	102,515,637,060	118,839,993,808
元本等合計	158,799,392,720	174,326,475,148
純資産合計	158,799,392,720	174,326,475,148
負債純資産合計	158,930,767,013	174,439,704,846

注記表

(重要な会計方針に係る事項に関する注記)

1. 有価証券の評価基準及び評価方法	<p>国債証券は個別法に基づき、以下のとおり原則として時価で評価しております。</p> <p>(1) 金融商品取引所等に上場されている有価証券 金融商品取引所等に上場されている有価証券は、原則として金融商品取引所等における計算期間末日の最終相場（外貨建証券の場合は計算期間末日において知りうる直近の日の最終相場）で評価しております。</p> <p>(2) 金融商品取引所等に上場されていない有価証券 当該有価証券については、原則として、日本証券業協会等発表の店頭売買参考統計値（平均値）等、金融商品取引業者、銀行等の提示する価額（ただし、売気配相場は使用しない）又は価格提供会社の提供する価額のいずれかから入手した価額で評価しております。</p> <p>(3) 時価が入手できなかった有価証券 適正な評価額を入手できなかった場合又は入手した評価額が時価と認定できない事由が認められた場合は、投資信託委託会社が忠実義務に基づいて合理的な事由をもって時価と認めた価額もしくは受託者と協議のうえ両者が合理的な事由をもって時価と認めた価額で評価しております。</p>
2. デリバティブ等の評価基準及び評価方法	<p>為替予約取引 原則として、わが国における計算期間末日の対顧客先物売買相場の仲値で評価しております。</p>
3. その他財務諸表作成のための基礎となる事項	<p>外貨建取引等の処理基準 「投資信託財産の計算に関する規則」（平成12年総理府令第133号）第60条及び第61条にしたがって処理しております。</p>

(貸借対照表に関する注記)

	2024年 1月10日現在	2024年 7月10日現在
1. 期首	2023年 7月11日	2024年 1月11日
期首元本額	58,384,311,781円	56,283,755,660円
期首からの追加設定元本額	1,518,370,382円	2,028,012,822円
期首からの一部解約元本額	3,618,926,503円	2,825,287,142円
元本の内訳		
インデックスファンド海外債券ヘッジなし（DC専用）	19,390,222,342円	20,767,382,515円
DCインデックスバランス（株式20）	429,270,712円	422,538,922円
DCインデックスバランス（株式40）	596,587,290円	608,195,025円
DCインデックスバランス（株式60）	852,567,637円	917,832,697円
DCインデックスバランス（株式80）	774,742,446円	897,395,638円
財産3分法ファンド（不動産・債券・株式）毎月分配型	14,201,404,001円	12,496,877,681円
世界の財産3分法ファンド（不動産・債券・株式）毎月分配型	2,252,688,274円	2,135,760,522円
日興五大陸債券ファンド（毎月分配型）	11,956,831,405円	11,445,448,268円
財産3分法ファンド（不動産・債券・株式）資産成長型	823,929,050円	806,638,733円
インデックス・アセットバランス・オープン（適格機関投資家向け）	140,319,112円	133,320,300円
財産3分法（適格機関投資家専用）	328,708,276円	348,321,323円
Niつみインデックスラップ世界10指数（均等型）	648,126円	1,009,347円
Niつみインデックスラップ世界10指数（安定成長型）	1,104,757円	1,838,680円
財産3分法ファンド（不動産・債券・株式）奇数月分配型	1,381,550円	23,644,267円
国際分散型ファンド40（適格機関投資家向け）	489,558,368円	446,517,544円
年金積立 アセット・ナビゲーション・ファンド（株式20）	58,840,487円	55,360,978円
年金積立 アセット・ナビゲーション・ファンド（株式40）	86,475,568円	83,919,436円
年金積立 アセット・ナビゲーション・ファンド（株式60）	91,440,461円	93,745,978円
年金積立 アセット・ナビゲーション・ファンド（株式80）	68,733,862円	73,636,018円
インデックスファンド海外債券（ヘッジなし）1年決算型	3,400,530,298円	3,382,182,028円
海外債券インデックスファンド（個人型年金向け）	337,771,638円	344,915,440円
計	56,283,755,660円	55,486,481,340円
2. 受益権の総数	56,283,755,660口	55,486,481,340口

当該親投資信託受益証券を投資対象とする投資信託ごとの元本額

（金融商品に関する注記）

金融商品の状況に関する事項

	自 2023年 7月11日 至 2024年 1月10日	自 2024年 1月11日 至 2024年 7月10日
金融商品に対する取組方針	当ファンドは証券投資信託として、有価証券、デリバティブ取引等の金融商品の運用を信託約款に定める「運用の基本方針」に基づき行っております。	同左
金融商品の内容及び当該金融商品に係るリスク	当ファンドが運用する主な有価証券は、「重要な会計方針に係る事項に関する注記」の「有価証券の評価基準及び評価方法」に記載の有価証券等であり、全て売買目的で保有しております。また、主なデリバティブ取引には、先物取引、オプション取引、スワップ取引等があり、信託財産に属する資産の効率的な運用に資するために行うことができます。当該有価証券及びデリバティブ取引には、性質に応じてそれぞれ価格変動リスク、流動性リスク、信用リスク等があります。	同左
金融商品に係るリスク管理体制	運用部門、営業部門と独立した組織であるリスク管理部門を設置し、全社的なリスク管理活動のモニタリング、指導の一元化を図っております。	同左

金融商品の時価等に関する事項

	2024年 1月10日現在	2024年 7月10日現在
貸借対照表計上額、時価及びその差額	貸借対照表計上額は期末の時価で計上しているため、その差額はありませぬ。	同左
時価の算定方法	(1)有価証券 売買目的有価証券 重要な会計方針に係る事項に関する注記「有価証券の評価基準及び評価方法」に記載しております。 (2)デリバティブ取引 「デリバティブ取引等に関する注記」に記載しております。 (3)上記以外の金融商品 短期間で決済されることから、時価は帳簿価額と近似しているため、当該金融商品の時価を帳簿価額としております。	(1)有価証券 同左 (2)デリバティブ取引 同左 (3)上記以外の金融商品 同左
金融商品の時価等に関する事項についての補足説明	金融商品の時価の算定においては一定の前提条件等を採用しているため異なる前提条件等によった場合、当該価額が異なることもあります。	同左

（有価証券に関する注記）

（2024年 1月10日現在）

売買目的有価証券

（単位：円）

種類	当計算期間の損益に含まれた評価差額
国債証券	8,195,263,189
合計	8,195,263,189

（2024年 7月10日現在）

売買目的有価証券

（単位：円）

種類	当計算期間の損益に含まれた評価差額
国債証券	7,005,852,995
合計	7,005,852,995

（注）当計算期間の損益に含まれた評価差額は、親投資信託の期首日から本書における開示対象ファンドの計算期間末日までに対応する金額であります。

（デリバティブ取引等に関する注記）

取引の時価等に関する事項

（通貨関連）

（2024年 1月10日現在）

（単位：円）

区分	種類	契約額等		時価	評価損益
			うち1年超		

市場取引以外の取引	為替予約取引				
	売建	125,888,559	-	126,024,528	135,969
	米ドル	15,908,200	-	15,910,917	2,717
	加ドル	9,612,623	-	9,617,286	4,663
	ユーロ	75,638,090	-	75,763,737	125,647
	中国元	24,729,646	-	24,732,588	2,942
合計		125,888,559	-	126,024,528	135,969

(2024年 7月10日現在)

(単位：円)

区分	種類	契約額等	うち1年超	時価	評価損益
市場取引以外の取引	為替予約取引				
	売建	57,374,600	-	57,509,954	135,354
	米ドル	8,076,000	-	8,075,090	910
	ユーロ	49,298,600	-	49,434,864	136,264
合計		57,374,600	-	57,509,954	135,354

(注) 1. 時価の算定方法

(1) 本書における開示対象ファンドの計算期間末日に対顧客先物売買相場の仲値が発表されている外貨については、以下のように評価しております。

同計算期間末日において為替予約の受渡日の対顧客先物売買相場の仲値が発表されている場合は、当該為替予約は当該仲値で評価しております。

同計算期間末日において為替予約の受渡日の対顧客先物売買相場の仲値が発表されていない場合は、以下の方法によっております。

- ・ 同計算期間末日に為替予約の受渡日を超える対顧客先物売買相場が発表されている場合には、発表されている先物相場のうち当該日に最も近い前後二つの対顧客先物売買相場の仲値をもとに計算しております。
- ・ 同計算期間末日に為替予約の受渡日を超える対顧客先物売買相場が発表されていない場合には、当該日に最も近い発表されている対顧客先物売買相場の仲値を用いております。

(2) 本書における開示対象ファンドの計算期間末日に対顧客先物売買相場の仲値が発表されていない外貨については同計算期間末日の対顧客電信売買相場の仲値で評価しております。

(3) 上記の算定方法にて、適正な時価と認定できない事由が認められた場合は、投資信託委託会社が忠実義務に基づいて合理的な事由をもって時価と認めた価額で評価しております。

2. 換算において円未満の端数は切り捨てております。

3. 契約額等及び時価の合計欄の金額は、各々の合計金額であります。

(関連当事者との取引に関する注記)

該当事項はありません。

(1口当たり情報)

2024年 1月10日現在		2024年 7月10日現在	
1口当たり純資産額	2.8214円	1口当たり純資産額	3.1418円
(1万口当たり純資産額)	(28,214円)	(1万口当たり純資産額)	(31,418円)

附属明細表

第1 有価証券明細表

(1) 株式

該当事項はありません。

(2) 株式以外の有価証券

通貨	種類	銘柄	券面総額	評価額	備考
米ドル	国債証券	US TREASURY N/B-2.75%-25/06/30	1,370,000.00	1,340,468.28	
		US TREASURY N/B-3.0%-25/07/15	5,000,000.00	4,901,360.00	
		US TREASURY N/B-2.875%-25/07/31	1,440,000.00	1,408,740.48	
		US TREASURY N/B-0.25%-25/07/31	3,000,000.00	2,855,067.00	
		US TREASURY N/B-2.0%-25/08/15	4,730,000.00	4,581,170.55	
		US TREASURY N/B-2.75%-25/08/31	3,000,000.00	2,926,404.00	

US TREASURY N/B-5.0%-25/08/31	5,000,000.00	5,000,875.00	
US TREASURY N/B-3.0%-25/09/30	4,200,000.00	4,104,840.60	
US TREASURY N/B-0.25%-25/09/30	1,570,000.00	1,483,741.06	
US TREASURY N/B-4.25%-25/10/15	170,000.00	168,638.64	
US TREASURY N/B-3.0%-25/10/31	1,400,000.00	1,366,804.60	
US TREASURY N/B-0.25%-25/10/31	2,110,000.00	1,987,438.54	
US TREASURY N/B-2.25%-25/11/15	3,440,000.00	3,323,762.40	
US TREASURY N/B-2.875%-25/11/30	1,320,000.00	1,285,401.48	
US TREASURY N/B-0.375%-25/11/30	3,420,000.00	3,216,267.18	
US TREASURY N/B-4.875%-25/11/30	4,000,000.00	4,001,012.00	
US TREASURY N/B-4.0%-25/12/15	1,510,000.00	1,492,775.43	
US TREASURY N/B-2.625%-25/12/31	2,000,000.00	1,938,592.00	
US TREASURY N/B-3.875%-26/01/15	1,150,000.00	1,134,569.30	
US TREASURY N/B-2.625%-26/01/31	1,850,000.00	1,790,452.20	
US TREASURY N/B-0.375%-26/01/31	2,370,000.00	2,214,653.61	
US TREASURY N/B-6.0%-26/02/15	1,800,000.00	1,838,741.40	
US TREASURY N/B-1.625%-26/02/15	3,310,000.00	3,151,222.61	
US TREASURY N/B-4.0%-26/02/15	3,000,000.00	2,964,900.00	
US TREASURY N/B-2.5%-26/02/28	1,790,000.00	1,726,929.35	
US TREASURY N/B-0.5%-26/02/28	3,650,000.00	3,407,972.15	
US TREASURY N/B-4.625%-26/02/28	2,820,000.00	2,814,599.70	
US TREASURY N/B-2.25%-26/03/31	4,490,000.00	4,308,994.63	
US TREASURY N/B-0.75%-26/03/31	2,400,000.00	2,244,561.60	
US TREASURY N/B-2.375%-26/04/30	1,050,000.00	1,008,450.45	
US TREASURY N/B-0.75%-26/04/30	2,740,000.00	2,555,477.44	
US TREASURY N/B-1.625%-26/05/15	4,840,000.00	4,581,737.60	
US TREASURY N/B-3.625%-26/05/15	6,750,000.00	6,626,070.00	
US TREASURY N/B-2.125%-26/05/31	2,740,000.00	2,616,056.10	
US TREASURY N/B-0.75%-26/05/31	2,800,000.00	2,604,271.60	
US TREASURY N/B-4.125%-26/06/15	3,000,000.00	2,971,815.00	
US TREASURY N/B-1.875%-26/06/30	2,000,000.00	1,897,812.00	
US TREASURY N/B-1.875%-26/07/31	960,000.00	909,074.88	
US TREASURY N/B-0.625%-26/07/31	3,260,000.00	3,008,686.60	
US TREASURY N/B-1.5%-26/08/15	4,000,000.00	3,754,684.00	
US TREASURY N/B-0.75%-26/08/31	3,000,000.00	2,768,376.00	
US TREASURY N/B-4.625%-26/09/15	2,600,000.00	2,602,334.80	
US TREASURY N/B-1.625%-26/09/30	1,620,000.00	1,521,027.72	
US TREASURY N/B-0.875%-26/09/30	2,000,000.00	1,846,640.00	
US TREASURY N/B-1.625%-26/10/31	250,000.00	234,208.75	
US TREASURY N/B-1.125%-26/10/31	3,950,000.00	3,657,297.10	
US TREASURY N/B-2.0%-26/11/15	3,040,000.00	2,869,829.92	
US TREASURY N/B-4.625%-26/11/15	3,200,000.00	3,206,748.80	
US TREASURY N/B-1.625%-26/11/30	2,400,000.00	2,243,904.00	

US TREASURY N/B-1.25%-26/11/30	2,210,000.00	2,048,305.35
US TREASURY N/B-1.75%-26/12/31	2,000,000.00	1,873,046.00
US TREASURY N/B-1.5%-27/01/31	4,000,000.00	3,715,312.00
US TREASURY N/B-2.25%-27/02/15	2,680,000.00	2,535,529.24
US TREASURY N/B-4.125%-27/02/15	1,880,000.00	1,864,063.24
US TREASURY N/B-1.125%-27/02/28	1,390,000.00	1,275,867.10
US TREASURY N/B-4.25%-27/03/15	2,300,000.00	2,288,500.00
US TREASURY N/B-0.625%-27/03/31	670,000.00	605,106.48
US TREASURY N/B-4.5%-27/04/15	3,190,000.00	3,195,107.19
US TREASURY N/B-0.5%-27/04/30	1,380,000.00	1,238,360.94
US TREASURY N/B-2.75%-27/04/30	1,430,000.00	1,367,297.36
US TREASURY N/B-2.375%-27/05/15	3,530,000.00	3,336,951.36
US TREASURY N/B-4.5%-27/05/15	4,700,000.00	4,708,624.50
US TREASURY N/B-0.5%-27/05/31	1,600,000.00	1,431,748.80
US TREASURY N/B-2.625%-27/05/31	1,750,000.00	1,665,678.00
US TREASURY N/B-4.625%-27/06/15	8,450,000.00	8,500,497.20
US TREASURY N/B-0.5%-27/06/30	2,600,000.00	2,320,500.00
US TREASURY N/B-3.25%-27/06/30	5,000,000.00	4,841,890.00
US TREASURY N/B-0.375%-27/07/31	5,950,000.00	5,272,372.35
US TREASURY N/B-2.75%-27/07/31	930,000.00	886,406.25
US TREASURY N/B-2.25%-27/08/15	2,960,000.00	2,777,598.88
US TREASURY N/B-0.5%-27/08/31	1,900,000.00	1,685,841.50
US TREASURY N/B-0.375%-27/09/30	4,090,000.00	3,603,351.35
US TREASURY N/B-0.5%-27/10/31	3,640,000.00	3,210,662.00
US TREASURY N/B-4.125%-27/10/31	800,000.00	794,000.00
US TREASURY N/B-6.125%-27/11/15	1,400,000.00	1,478,694.00
US TREASURY N/B-2.25%-27/11/15	3,020,000.00	2,822,694.34
US TREASURY N/B-0.625%-27/11/30	220,000.00	194,356.14
US TREASURY N/B-3.875%-27/11/30	2,320,000.00	2,284,383.36
US TREASURY N/B-0.625%-27/12/31	2,410,000.00	2,122,682.21
US TREASURY N/B-0.75%-28/01/31	2,850,000.00	2,514,623.40
US TREASURY N/B-3.5%-28/01/31	1,450,000.00	1,410,039.45
US TREASURY N/B-2.75%-28/02/15	4,000,000.00	3,787,656.00
US TREASURY N/B-1.125%-28/02/29	3,830,000.00	3,418,723.11
US TREASURY N/B-4.0%-28/02/29	2,650,000.00	2,619,978.15
US TREASURY N/B-1.25%-28/03/31	960,000.00	858,936.96
US TREASURY N/B-1.25%-28/04/30	3,370,000.00	3,008,776.44
US TREASURY N/B-3.5%-28/04/30	3,000,000.00	2,914,041.00
US TREASURY N/B-2.875%-28/05/15	2,440,000.00	2,314,806.04
US TREASURY N/B-1.25%-28/05/31	4,300,000.00	3,831,618.20
US TREASURY N/B-3.625%-28/05/31	1,020,000.00	995,117.10
US TREASURY N/B-1.25%-28/06/30	3,300,000.00	2,934,356.70
US TREASURY N/B-4.0%-28/06/30	200,000.00	197,777.20

US TREASURY N/B-1.0%-28/07/31	2,920,000.00	2,563,838.84	
US TREASURY N/B-4.125%-28/07/31	5,950,000.00	5,911,414.25	
US TREASURY N/B-2.875%-28/08/15	4,200,000.00	3,973,754.40	
US TREASURY N/B-1.125%-28/08/31	2,960,000.00	2,606,590.80	
US TREASURY N/B-1.25%-28/09/30	3,700,000.00	3,267,777.10	
US TREASURY N/B-4.625%-28/09/30	2,400,000.00	2,430,326.40	
US TREASURY N/B-1.375%-28/10/31	3,800,000.00	3,368,266.80	
US TREASURY N/B-4.875%-28/10/31	2,100,000.00	2,148,274.80	
US TREASURY N/B-5.25%-28/11/15	1,070,000.00	1,112,172.98	
US TREASURY N/B-3.125%-28/11/15	2,610,000.00	2,489,491.08	
US TREASURY N/B-1.5%-28/11/30	4,930,000.00	4,386,058.31	
US TREASURY N/B-4.375%-28/11/30	1,050,000.00	1,054,368.00	
US TREASURY N/B-1.375%-28/12/31	870,000.00	768,165.63	
US TREASURY N/B-4.0%-29/01/31	2,700,000.00	2,670,888.60	
US TREASURY N/B-2.625%-29/02/15	4,590,000.00	4,275,511.56	
US TREASURY N/B-4.25%-29/02/28	5,000,000.00	5,000,095.00	
US TREASURY N/B-2.375%-29/03/31	4,630,000.00	4,257,155.36	
US TREASURY N/B-2.875%-29/04/30	2,000,000.00	1,879,920.00	
US TREASURY N/B-2.375%-29/05/15	4,810,000.00	4,415,988.85	
US TREASURY N/B-3.25%-29/06/30	4,980,000.00	4,755,023.52	
US TREASURY N/B-1.625%-29/08/15	1,670,000.00	1,472,273.67	
US TREASURY N/B-3.875%-29/09/30	325,000.00	319,172.75	
US TREASURY N/B-4.0%-29/10/31	1,920,000.00	1,896,936.96	
US TREASURY N/B-1.75%-29/11/15	7,190,000.00	6,352,753.26	
US TREASURY N/B-1.5%-30/02/15	4,340,000.00	3,749,352.04	
US TREASURY N/B-4.0%-30/02/28	1,650,000.00	1,628,955.90	
US TREASURY N/B-3.625%-30/03/31	2,550,000.00	2,468,917.65	
US TREASURY N/B-6.25%-30/05/15	1,060,000.00	1,168,856.70	
US TREASURY N/B-0.625%-30/05/15	4,590,000.00	3,735,291.51	
US TREASURY N/B-3.75%-30/05/31	710,000.00	691,445.57	
US TREASURY N/B-4.0%-30/07/31	4,900,000.00	4,833,291.40	
US TREASURY N/B-0.625%-30/08/15	5,090,000.00	4,106,790.15	
US TREASURY N/B-4.625%-30/09/30	800,000.00	815,796.80	
US TREASURY N/B-4.875%-30/10/31	3,000,000.00	3,101,718.00	
US TREASURY N/B-0.875%-30/11/15	5,910,000.00	4,812,956.25	
US TREASURY N/B-4.375%-30/11/30	3,000,000.00	3,019,803.00	
US TREASURY N/B-5.375%-31/02/15	560,000.00	598,762.08	
US TREASURY N/B-1.125%-31/02/15	3,300,000.00	2,716,569.90	
US TREASURY N/B-4.25%-31/02/28	1,000,000.00	999,824.00	
US TREASURY N/B-1.625%-31/05/15	6,020,000.00	5,087,014.38	
US TREASURY N/B-4.625%-31/05/31	1,000,000.00	1,022,031.00	
US TREASURY N/B-1.25%-31/08/15	5,190,000.00	4,242,113.97	
US TREASURY N/B-1.375%-31/11/15	6,530,000.00	5,350,002.88	

US TREASURY N/B-1.875%-32/02/15	5,870,000.00	4,964,734.47
US TREASURY N/B-2.875%-32/05/15	4,800,000.00	4,354,968.00
US TREASURY N/B-2.75%-32/08/15	5,100,000.00	4,570,273.20
US TREASURY N/B-4.125%-32/11/15	6,110,000.00	6,045,796.12
US TREASURY N/B-3.5%-33/02/15	2,610,000.00	2,463,135.30
US TREASURY N/B-3.375%-33/05/15	1,680,000.00	1,567,517.28
US TREASURY N/B-3.875%-33/08/15	3,330,000.00	3,224,568.87
US TREASURY N/B-4.5%-33/11/15	5,540,000.00	5,625,260.60
US TREASURY N/B-4.0%-34/02/15	2,000,000.00	1,953,906.00
US TREASURY N/B-4.5%-36/02/15	800,000.00	820,593.60
US TREASURY N/B-5.0%-37/05/15	750,000.00	801,327.75
US TREASURY N/B-4.375%-38/02/15	670,000.00	673,205.95
US TREASURY N/B-4.5%-38/05/15	720,000.00	731,347.92
US TREASURY N/B-3.5%-39/02/15	800,000.00	724,608.80
US TREASURY N/B-4.25%-39/05/15	1,450,000.00	1,425,360.15
US TREASURY N/B-4.5%-39/08/15	1,420,000.00	1,432,923.42
US TREASURY N/B-4.375%-39/11/15	750,000.00	746,279.25
US TREASURY N/B-4.625%-40/02/15	680,000.00	695,166.72
US TREASURY N/B-4.375%-40/05/15	1,590,000.00	1,578,819.12
US TREASURY N/B-1.125%-40/05/15	3,700,000.00	2,296,094.20
US TREASURY N/B-3.875%-40/08/15	1,440,000.00	1,344,205.44
US TREASURY N/B-1.125%-40/08/15	3,000,000.00	1,844,121.00
US TREASURY N/B-4.25%-40/11/15	1,010,000.00	984,512.65
US TREASURY N/B-1.375%-40/11/15	3,100,000.00	1,974,008.70
US TREASURY N/B-4.75%-41/02/15	1,500,000.00	1,549,863.00
US TREASURY N/B-1.875%-41/02/15	4,200,000.00	2,898,735.00
US TREASURY N/B-4.375%-41/05/15	870,000.00	858,649.11
US TREASURY N/B-2.25%-41/05/15	4,900,000.00	3,574,030.60
US TREASURY N/B-3.75%-41/08/15	960,000.00	871,949.76
US TREASURY N/B-1.75%-41/08/15	3,190,000.00	2,127,143.04
US TREASURY N/B-2.0%-41/11/15	3,000,000.00	2,078,259.00
US TREASURY N/B-3.125%-42/02/15	500,000.00	413,183.50
US TREASURY N/B-2.75%-42/08/15	800,000.00	619,624.80
US TREASURY N/B-2.75%-42/11/15	2,000,000.00	1,544,296.00
US TREASURY N/B-3.125%-43/02/15	1,765,000.00	1,438,956.84
US TREASURY N/B-2.875%-43/05/15	2,050,000.00	1,603,803.15
US TREASURY N/B-3.625%-43/08/15	1,950,000.00	1,706,019.90
US TREASURY N/B-3.75%-43/11/15	2,090,000.00	1,860,016.40
US TREASURY N/B-3.625%-44/02/15	1,080,000.00	942,342.12
US TREASURY N/B-3.375%-44/05/15	2,000,000.00	1,677,890.00
US TREASURY N/B-3.125%-44/08/15	2,150,000.00	1,730,917.70
US TREASURY N/B-3.0%-44/11/15	1,900,000.00	1,495,210.70
US TREASURY N/B-2.5%-45/02/15	2,120,000.00	1,524,080.72

		US TREASURY N/B-3.0%-45/05/15	1,400,000.00	1,096,648.00	
		US TREASURY N/B-2.875%-45/08/15	1,390,000.00	1,063,621.05	
		US TREASURY N/B-3.0%-45/11/15	1,190,000.00	928,432.05	
		US TREASURY N/B-2.5%-46/02/15	1,300,000.00	923,405.60	
		US TREASURY N/B-2.5%-46/05/15	1,500,000.00	1,063,006.50	
		US TREASURY N/B-2.25%-46/08/15	1,650,000.00	1,108,979.85	
		US TREASURY N/B-2.875%-46/11/15	540,000.00	408,585.60	
		US TREASURY N/B-3.0%-47/02/15	1,720,000.00	1,328,834.16	
		US TREASURY N/B-3.0%-47/05/15	1,530,000.00	1,179,593.28	
		US TREASURY N/B-2.75%-47/08/15	1,700,000.00	1,248,303.20	
		US TREASURY N/B-2.75%-47/11/15	1,740,000.00	1,275,432.18	
		US TREASURY N/B-3.0%-48/02/15	2,750,000.00	2,108,636.75	
		US TREASURY N/B-3.125%-48/05/15	2,400,000.00	1,880,858.40	
		US TREASURY N/B-3.0%-48/08/15	4,100,000.00	3,135,216.70	
		US TREASURY N/B-3.375%-48/11/15	2,950,000.00	2,414,215.10	
		US TREASURY N/B-3.0%-49/02/15	3,300,000.00	2,519,213.40	
		US TREASURY N/B-2.875%-49/05/15	3,000,000.00	2,234,355.00	
		US TREASURY N/B-2.25%-49/08/15	2,950,000.00	1,923,836.60	
		US TREASURY N/B-2.375%-49/11/15	3,100,000.00	2,076,454.40	
		US TREASURY N/B-2.0%-50/02/15	3,700,000.00	2,267,404.40	
		US TREASURY N/B-1.25%-50/05/15	2,450,000.00	1,225,813.40	
		US TREASURY N/B-1.375%-50/08/15	2,920,000.00	1,508,361.04	
		US TREASURY N/B-1.625%-50/11/15	3,000,000.00	1,657,500.00	
		US TREASURY N/B-1.875%-51/02/15	4,750,000.00	2,797,208.50	
		US TREASURY N/B-2.375%-51/05/15	4,100,000.00	2,721,211.00	
		US TREASURY N/B-2.0%-51/08/15	2,000,000.00	1,211,562.00	
		US TREASURY N/B-1.875%-51/11/15	1,400,000.00	819,628.60	
		US TREASURY N/B-2.25%-52/02/15	2,000,000.00	1,285,078.00	
		US TREASURY N/B-2.875%-52/05/15	600,000.00	443,401.80	
		US TREASURY N/B-3.0%-52/08/15	1,100,000.00	834,258.70	
		US TREASURY N/B-4.0%-52/11/15	1,500,000.00	1,378,183.50	
		US TREASURY N/B-3.625%-53/02/15	2,900,000.00	2,489,183.10	
		US TREASURY N/B-3.625%-53/05/15	2,150,000.00	1,845,974.95	
		US TREASURY N/B-4.125%-53/08/15	1,500,000.00	1,409,355.00	
		US TREASURY N/B-4.75%-53/11/15	1,500,000.00	1,563,984.00	
		US TREASURY N/B-4.25%-54/02/15	1,000,000.00	960,625.00	
		US TREASURY N/B-4.625%-54/05/15	1,500,000.00	1,533,631.50	
		米ドル小計	565,080,000.00	503,970,745.70 (81,416,473,967)	
加ドル	国債証券	CANADIAN GOVERNMENT-3.5%-25/08/01	510,000.00	505,996.50	
		CANADIAN GOVERNMENT-0.5%-25/09/01	1,755,000.00	1,684,220.85	
		CANADIAN GOVERNMENT-3.0%-25/10/01	430,000.00	424,040.20	
		CANADIAN GOVERNMENT-4.5%-25/11/01	540,000.00	542,327.40	

		CANADIAN GOVERNMENT-4.5%-26/02/01	620,000.00	624,197.40	
		CANADIAN GOVERNMENT-0.25%-26/03/01	995,000.00	937,339.75	
		CANADIAN GOVERNMENT-3.0%-26/04/01	700,000.00	689,199.00	
		CANADIAN GOVERNMENT-4.0%-26/05/01	870,000.00	871,035.30	
		CANADIAN GOVERNMENT-1.5%-26/06/01	670,000.00	641,994.00	
		CANADIAN GOVERNMENT-4.0%-26/08/01	150,000.00	150,529.50	
		CANADIAN GOVERNMENT-1.0%-26/09/01	990,000.00	934,203.60	
		CANADIAN GOVERNMENT-1.25%-27/03/01	520,000.00	488,696.00	
		CANADIAN GOVERNMENT-1.0%-27/06/01	750,000.00	697,935.00	
		CANADIAN GOVERNMENT-2.75%-27/09/01	620,000.00	604,543.40	
		CANADIAN GOVERNMENT-3.5%-28/03/01	580,000.00	579,147.40	
		CANADIAN GOVERNMENT-2.0%-28/06/01	897,000.00	849,620.46	
		CANADIAN GOVERNMENT-3.25%-28/09/01	930,000.00	921,016.20	
		CANADIAN GOVERNMENT-4.0%-29/03/01	1,000,000.00	1,022,390.00	
		CANADIAN GOVERNMENT-5.75%-29/06/01	410,000.00	453,144.30	
		CANADIAN GOVERNMENT-2.25%-29/06/01	364,000.00	345,796.36	
		CANADIAN GOVERNMENT-3.5%-29/09/01	250,000.00	250,517.50	
		CANADIAN GOVERNMENT-2.25%-29/12/01	120,000.00	113,570.40	
		CANADIAN GOVERNMENT-1.25%-30/06/01	1,848,000.00	1,634,611.44	
		CANADIAN GOVERNMENT-0.5%-30/12/01	1,205,000.00	1,003,644.50	
		CANADIAN GOVERNMENT-1.5%-31/06/01	1,746,000.00	1,537,929.18	
		CANADIAN GOVERNMENT-1.5%-31/12/01	1,520,000.00	1,326,352.00	
		CANADIAN GOVERNMENT-2.0%-32/06/01	1,070,000.00	961,427.10	
		CANADIAN GOVERNMENT-2.5%-32/12/01	890,000.00	826,979.10	
		CANADIAN GOVERNMENT-5.75%-33/06/01	710,000.00	832,041.90	
		CANADIAN GOVERNMENT-2.75%-33/06/01	500,000.00	472,175.00	
		CANADIAN GOVERNMENT-3.25%-33/12/01	800,000.00	784,848.00	
		CANADIAN GOVERNMENT-3.0%-34/06/01	420,000.00	402,977.40	
		CANADIAN GOVERNMENT-5.0%-37/06/01	290,000.00	334,590.40	
		CANADIAN GOVERNMENT-4.0%-41/06/01	550,000.00	584,870.00	
		CANADIAN GOVERNMENT-3.5%-45/12/01	520,000.00	522,168.40	
		CANADIAN GOVERNMENT-2.75%-48/12/01	650,000.00	576,030.00	
		CANADIAN GOVERNMENT-2.0%-51/12/01	2,123,000.00	1,581,995.91	
		CANADIAN GOVERNMENT-1.75%-53/12/01	1,241,000.00	857,506.18	
		CANADIAN GOVERNMENT-2.75%-55/12/01	600,000.00	523,434.00	
		CANADIAN GOVERNMENT-2.75%-64/12/01	335,000.00	292,455.00	
加ドル小計			31,689,000.00	29,387,496.03 (3,482,124,404)	
メキシコ ペソ	国債証券	MEX BONOS DESARR FIX RT-5.75%- 26/03/05	23,150,000.00	21,384,812.50	
		MEX BONOS DESARR FIX RT-7.0%-26/09/03	3,000,000.00	2,790,937.50	
		MEX BONOS DESARR FIX RT-5.5%-27/03/04	13,350,000.00	11,873,156.25	
		MEX BONOS DESARR FIX RT-7.5%-27/06/03	20,500,000.00	19,084,218.75	
		MEX BONOS DESARR FIX RT-8.5%-29/03/01	4,900,000.00	4,596,812.50	

		MEX BONOS DESARR FIX RT-8.5%-29/05/31	14,120,000.00	13,255,150.00	
		MEX BONOS DESARR FIX RT-7.75%-31/05/29	19,900,000.00	17,692,343.75	
		MEX BONOS DESARR FIX RT-7.5%-33/05/26	12,800,000.00	10,928,000.00	
		MEX BONOS DESARR FIX RT-7.75%-34/11/23	6,000,000.00	5,141,250.00	
		MEX BONOS DESARR FIX RT-8.0%-35/05/24	1,500,000.00	1,304,167.50	
		MEX BONOS DESARR FIX RT-10.0%-36/11/20	4,400,000.00	4,404,125.00	
		MEX BONOS DESARR FIX RT-8.5%-38/11/18	11,170,000.00	9,815,637.50	
		MEX BONOS DESARR FIX RT-7.75%-42/11/13	14,100,000.00	11,288,812.50	
		MEX BONOS DESARR FIX RT-8.0%-47/11/07	13,570,000.00	10,966,256.25	
		MEX BONOS DESARR FIX RT-8.0%-53/07/31	9,550,000.00	7,628,062.50	
メキシコペソ小計			172,010,000.00	152,153,742.50 (1,373,339,679)	
ユーロ	国債証券	BELGIUM KINGDOM-0.65%-71/06/22	270,000.00	110,062.53	
		BELGIUM KINGDOM-4.5%-26/03/28	505,000.00	517,229.58	
		BELGIUM KINGDOM-1.0%-26/06/22	772,000.00	743,420.56	
		BELGIUM KINGDOM-0.8%-27/06/22	780,000.00	734,497.92	
		BELGIUM KINGDOM-0.0%-27/10/22	545,000.00	496,527.15	
		BELGIUM KINGDOM-5.5%-28/03/28	970,000.00	1,057,995.49	
		BELGIUM KINGDOM-0.8%-28/06/22	795,000.00	735,045.87	
		BELGIUM KINGDOM-0.9%-29/06/22	950,000.00	864,044.95	
		BELGIUM KINGDOM-2.7%-29/10/22	152,000.00	150,387.88	
		BELGIUM KINGDOM-0.1%-30/06/22	730,000.00	618,788.15	
		BELGIUM KINGDOM-1.0%-31/06/22	855,000.00	751,275.67	
		BELGIUM KINGDOM-0.0%-31/10/22	670,000.00	541,527.50	
		BELGIUM KINGDOM-4.0%-32/03/28	475,000.00	506,775.60	
		BELGIUM KINGDOM-0.35%-32/06/22	675,000.00	548,673.75	
		BELGIUM KINGDOM-1.25%-33/04/22	525,000.00	453,795.82	
		BELGIUM KINGDOM-3.0%-33/06/22	476,000.00	473,523.84	
		BELGIUM KINGDOM-3.0%-34/06/22	543,000.00	537,266.46	
		BELGIUM KINGDOM-2.85%-34/10/22	80,000.00	77,855.36	
		BELGIUM KINGDOM-5.0%-35/03/28	974,000.00	1,130,620.17	
		BELGIUM KINGDOM-1.45%-37/06/22	340,000.00	275,896.40	
		BELGIUM KINGDOM-1.9%-38/06/22	415,000.00	348,532.35	
		BELGIUM KINGDOM-2.75%-39/04/22	160,000.00	148,285.76	
		BELGIUM KINGDOM-0.4%-40/06/22	405,000.00	255,793.54	
		BELGIUM KINGDOM-4.25%-41/03/28	992,000.00	1,091,179.16	
		BELGIUM KINGDOM-3.75%-45/06/22	435,000.00	449,005.26	
		BELGIUM KINGDOM-1.6%-47/06/22	538,000.00	376,139.47	
		BELGIUM KINGDOM-1.7%-50/06/22	626,000.00	429,889.85	
		BELGIUM KINGDOM-1.4%-53/06/22	485,000.00	295,669.58	
		BELGIUM KINGDOM-3.3%-54/06/22	433,000.00	406,091.21	

BELGIUM KINGDOM-3.5%-55/06/22	235,000.00	227,746.96	
BELGIUM KINGDOM-2.25%-57/06/22	412,000.00	306,513.16	
BELGIUM KINGDOM-2.15%-66/06/22	446,000.00	320,809.58	
BONOS Y OBLIG DEL ESTADO-1.45%-71/10/31	345,000.00	167,096.61	
BONOS Y OBLIG DEL ESTADO-4.65%-25/07/30	1,205,000.00	1,220,860.21	
BONOS Y OBLIG DEL ESTADO-2.15%-25/10/31	1,455,000.00	1,435,456.44	
BONOS Y OBLIG DEL ESTADO-0.0%-26/01/31	1,045,000.00	995,832.75	
BONOS Y OBLIG DEL ESTADO-1.95%-26/04/30	1,055,000.00	1,034,026.60	
BONOS Y OBLIG DEL ESTADO-2.8%-26/05/31	485,000.00	482,169.54	
BONOS Y OBLIG DEL ESTADO-5.9%-26/07/30	1,360,000.00	1,434,848.96	
BONOS Y OBLIG DEL ESTADO-1.3%-26/10/31	1,640,000.00	1,577,870.24	
BONOS Y OBLIG DEL ESTADO-0.0%-27/01/31	755,000.00	699,125.47	
BONOS Y OBLIG DEL ESTADO-1.5%-27/04/30	1,275,000.00	1,223,727.15	
BONOS Y OBLIG DEL ESTADO-2.5%-27/05/31	120,000.00	118,206.00	
BONOS Y OBLIG DEL ESTADO-0.8%-27/07/30	860,000.00	805,193.06	
BONOS Y OBLIG DEL ESTADO-1.45%-27/10/31	1,300,000.00	1,237,765.10	
BONOS Y OBLIG DEL ESTADO-0.0%-28/01/31	1,125,000.00	1,012,775.62	
BONOS Y OBLIG DEL ESTADO-1.4%-28/04/30	1,270,000.00	1,198,786.02	
BONOS Y OBLIG DEL ESTADO-1.4%-28/07/30	1,275,000.00	1,199,439.67	
BONOS Y OBLIG DEL ESTADO-5.15%-28/10/31	1,020,000.00	1,108,379.94	
BONOS Y OBLIG DEL ESTADO-6.0%-29/01/31	1,355,000.00	1,528,174.42	
BONOS Y OBLIG DEL ESTADO-1.45%-29/04/30	1,275,000.00	1,188,963.00	
BONOS Y OBLIG DEL ESTADO-3.5%-29/05/31	430,000.00	439,408.83	
BONOS Y OBLIG DEL ESTADO-0.8%-29/07/30	1,035,000.00	929,016.00	
BONOS Y OBLIG DEL ESTADO-0.6%-29/10/31	1,280,000.00	1,131,143.68	
BONOS Y OBLIG DEL ESTADO-0.5%-30/04/30	1,205,000.00	1,045,731.53	
BONOS Y OBLIG DEL ESTADO-1.95%-30/07/30	1,180,000.00	1,110,857.90	
BONOS Y OBLIG DEL ESTADO-1.25%-30/10/31	1,180,000.00	1,059,212.84	
BONOS Y OBLIG DEL ESTADO-0.1%-31/04/30	1,175,000.00	963,495.30	
BONOS Y OBLIG DEL ESTADO-0.5%-31/10/31	1,015,000.00	844,599.77	
BONOS Y OBLIG DEL ESTADO-0.7%-32/04/30	1,270,000.00	1,058,358.31	

BONOS Y OBLIG DEL ESTADO-5.75%-32/07/30	1,170,000.00	1,383,969.60	
BONOS Y OBLIG DEL ESTADO-2.55%-32/10/31	1,045,000.00	997,094.06	
BONOS Y OBLIG DEL ESTADO-3.15%-33/04/30	1,082,000.00	1,075,159.59	
BONOS Y OBLIG DEL ESTADO-2.35%-33/07/30	1,165,000.00	1,084,670.92	
BONOS Y OBLIG DEL ESTADO-3.55%-33/10/31	1,030,000.00	1,052,147.06	
BONOS Y OBLIG DEL ESTADO-3.25%-34/04/30	628,000.00	624,476.28	
BONOS Y OBLIG DEL ESTADO-1.85%-35/07/30	995,000.00	855,431.35	
BONOS Y OBLIG DEL ESTADO-4.2%-37/01/31	995,000.00	1,066,963.37	
BONOS Y OBLIG DEL ESTADO-0.85%-37/07/30	670,000.00	483,394.95	
BONOS Y OBLIG DEL ESTADO-3.9%-39/07/30	340,000.00	349,392.50	
BONOS Y OBLIG DEL ESTADO-4.9%-40/07/30	1,045,000.00	1,197,193.80	
BONOS Y OBLIG DEL ESTADO-1.2%-40/10/31	1,000,000.00	697,075.00	
BONOS Y OBLIG DEL ESTADO-4.7%-41/07/30	1,265,000.00	1,424,195.19	
BONOS Y OBLIG DEL ESTADO-1.0%-42/07/30	390,000.00	252,517.20	
BONOS Y OBLIG DEL ESTADO-3.45%-43/07/30	300,000.00	286,176.90	
BONOS Y OBLIG DEL ESTADO-5.15%-44/10/31	710,000.00	846,914.98	
BONOS Y OBLIG DEL ESTADO-2.9%-46/10/31	980,000.00	849,492.42	
BONOS Y OBLIG DEL ESTADO-2.7%-48/10/31	985,000.00	812,309.80	
BONOS Y OBLIG DEL ESTADO-1.0%-50/10/31	1,170,000.00	630,438.12	
BONOS Y OBLIG DEL ESTADO-1.9%-52/10/31	743,000.00	493,619.48	
BONOS Y OBLIG DEL ESTADO-4.0%-54/10/31	400,000.00	403,196.40	
BONOS Y OBLIG DEL ESTADO-3.45%-66/07/30	848,000.00	761,410.72	
BUNDESobligation-0.0%-25/10/10	1,650,000.00	1,589,600.10	
BUNDESobligation-0.0%-26/04/10	1,600,000.00	1,522,176.00	
BUNDESobligation-0.0%-26/10/09	800,000.00	752,022.40	
BUNDESobligation-0.0%-27/04/16	1,050,000.00	975,612.75	
BUNDESobligation-1.3%-27/10/15	1,130,000.00	1,083,677.91	
BUNDESobligation-2.2%-28/04/13	750,000.00	738,988.50	
BUNDESobligation-2.4%-28/10/19	685,000.00	679,800.85	
BUNDESREPUB. DEUTSCHLAND-1.0%-25/08/15	2,070,000.00	2,023,091.73	
BUNDESREPUB. DEUTSCHLAND-0.5%-26/02/15	1,820,000.00	1,751,369.62	
BUNDESREPUB. DEUTSCHLAND-0.0%-26/08/15	1,910,000.00	1,802,644.63	
BUNDESREPUB. DEUTSCHLAND-0.25%-	1,315,000.00	1,235,393.84	

27/02/15		
BUNDESREPUB. DEUTSCHLAND-6.5%- 27/07/04	910,000.00	1,007,747.65
BUNDESREPUB. DEUTSCHLAND-0.5%- 27/08/15	1,770,000.00	1,659,334.29
BUNDESREPUB. DEUTSCHLAND-0.0%- 27/11/15	1,295,000.00	1,187,257.29
BUNDESREPUB. DEUTSCHLAND-5.625%- 28/01/04	650,000.00	714,151.10
BUNDESREPUB. DEUTSCHLAND-0.5%- 28/02/15	1,690,000.00	1,570,525.45
BUNDESREPUB. DEUTSCHLAND-4.75%- 28/07/04	970,000.00	1,049,085.07
BUNDESREPUB. DEUTSCHLAND-0.25%- 28/08/15	1,670,000.00	1,523,081.75
BUNDESREPUB. DEUTSCHLAND-0.0%- 28/11/15	1,180,000.00	1,058,561.48
BUNDESREPUB. DEUTSCHLAND-0.25%- 29/02/15	1,705,000.00	1,539,940.65
BUNDESREPUB. DEUTSCHLAND-0.0%- 29/08/15	1,760,000.00	1,552,165.12
BUNDESREPUB. DEUTSCHLAND-2.1%- 29/11/15	620,000.00	606,472.22
BUNDESREPUB. DEUTSCHLAND-6.25%- 30/01/04	660,000.00	783,682.02
BUNDESREPUB. DEUTSCHLAND-0.0%- 30/02/15	1,360,000.00	1,185,570.48
BUNDESREPUB. DEUTSCHLAND-0.0%- 30/08/15	1,800,000.00	1,551,700.80
BUNDESREPUB. DEUTSCHLAND-0.0%- 30/08/15	740,000.00	638,458.68
BUNDESREPUB. DEUTSCHLAND-5.5%- 31/01/04	1,110,000.00	1,303,469.67
BUNDESREPUB. DEUTSCHLAND-0.0%- 31/02/15	1,310,000.00	1,115,930.05
BUNDESREPUB. DEUTSCHLAND-0.0%- 31/08/15	1,565,000.00	1,317,232.33
BUNDESREPUB. DEUTSCHLAND-0.0%- 31/08/15	400,000.00	336,735.20
BUNDESREPUB. DEUTSCHLAND-0.0%- 32/02/15	1,323,000.00	1,098,697.25
BUNDESREPUB. DEUTSCHLAND-1.7%- 32/08/15	1,310,000.00	1,235,289.39
BUNDESREPUB. DEUTSCHLAND-2.3%- 33/02/15	1,770,000.00	1,741,122.45
BUNDESREPUB. DEUTSCHLAND-2.3%- 33/02/15	170,000.00	167,320.29
BUNDESREPUB. DEUTSCHLAND-2.6%- 33/08/15	1,310,000.00	1,317,353.02
BUNDESREPUB. DEUTSCHLAND-2.2%- 34/02/15	1,080,000.00	1,047,717.70
BUNDESREPUB. DEUTSCHLAND-4.75%- 34/07/04	1,300,000.00	1,547,726.70
BUNDESREPUB. DEUTSCHLAND-0.0%- 35/05/15	920,000.00	696,727.96
BUNDESREPUB. DEUTSCHLAND-0.0%- 36/05/15	1,000,000.00	734,142.00
BUNDESREPUB. DEUTSCHLAND-4.0%- 37/01/04	1,790,000.00	2,039,606.55
BUNDESREPUB. DEUTSCHLAND-1.0%- 38/05/15	115,000.00	92,485.18

BUNDESREPUB. DEUTSCHLAND-4.25%-39/07/04	1,135,000.00	1,344,194.12	
BUNDESREPUB. DEUTSCHLAND-4.75%-40/07/04	1,165,000.00	1,465,100.50	
BUNDESREPUB. DEUTSCHLAND-3.25%-42/07/04	955,000.00	1,019,851.18	
BUNDESREPUB. DEUTSCHLAND-2.5%-44/07/04	1,635,000.00	1,569,276.27	
BUNDESREPUB. DEUTSCHLAND-2.5%-46/08/15	1,697,000.00	1,625,369.63	
BUNDESREPUB. DEUTSCHLAND-1.25%-48/08/15	2,040,000.00	1,510,446.60	
BUNDESREPUB. DEUTSCHLAND-0.0%-50/08/15	1,630,000.00	814,434.39	
BUNDESREPUB. DEUTSCHLAND-0.0%-50/08/15	640,000.00	320,577.92	
BUNDESREPUB. DEUTSCHLAND-0.0%-52/08/15	900,000.00	427,709.70	
BUNDESREPUB. DEUTSCHLAND-1.8%-53/08/15	1,040,000.00	847,760.16	
BUNDESREPUB. DEUTSCHLAND-1.8%-53/08/15	500,000.00	408,225.00	
BUNDESREPUB. DEUTSCHLAND-2.5%-54/08/15	425,000.00	404,579.60	
BUNDESSCHATZANWEISUNGEN-3.1%-25/12/12	420,000.00	420,042.00	
BUNDESSCHATZANWEISUNGEN-2.5%-26/03/19	280,000.00	277,777.64	
BUNDESSCHATZANWEISUNGEN-2.9%-26/06/18	100,000.00	99,953.10	
BUONI POLIENNALI DEL TES-2.15%-72/03/01	220,000.00	130,797.92	
BUONI POLIENNALI DEL TES-1.85%-25/07/01	1,000,000.00	984,770.00	
BUONI POLIENNALI DEL TES-3.6%-25/09/29	85,000.00	85,146.20	
BUONI POLIENNALI DEL TES-2.5%-25/11/15	1,100,000.00	1,087,969.30	
BUONI POLIENNALI DEL TES-2.0%-25/12/01	1,085,000.00	1,065,439.62	
BUONI POLIENNALI DEL TES-3.5%-26/01/15	810,000.00	811,323.54	
BUONI POLIENNALI DEL TES-3.2%-26/01/28	215,000.00	214,320.60	
BUONI POLIENNALI DEL TES-0.5%-26/02/01	850,000.00	813,510.35	
BUONI POLIENNALI DEL TES-4.5%-26/03/01	1,330,000.00	1,354,288.46	
BUONI POLIENNALI DEL TES-0.0%-26/04/01	1,020,000.00	963,650.10	
BUONI POLIENNALI DEL TES-3.8%-26/04/15	950,000.00	957,412.85	
BUONI POLIENNALI DEL TES-1.6%-26/06/01	970,000.00	940,255.92	
BUONI POLIENNALI DEL TES-2.1%-26/07/15	950,000.00	928,219.35	
BUONI POLIENNALI DEL TES-0.0%-26/08/01	870,000.00	813,370.83	
BUONI POLIENNALI DEL TES-3.85%-26/09/15	540,000.00	546,047.45	
BUONI POLIENNALI DEL TES-7.25%-26/11/01	720,000.00	783,190.08	

BUONI POLIENNALI DEL TES-1.25%- 26/12/01	1,080,000.00	1,030,606.20	
BUONI POLIENNALI DEL TES-0.85%- 27/01/15	1,005,000.00	946,725.07	
BUONI POLIENNALI DEL TES-2.95%- 27/02/15	90,000.00	89,178.84	
BUONI POLIENNALI DEL TES-1.1%- 27/04/01	410,000.00	386,757.51	
BUONI POLIENNALI DEL TES-2.2%- 27/06/01	1,160,000.00	1,125,841.48	
BUONI POLIENNALI DEL TES-2.05%- 27/08/01	995,000.00	959,487.45	
BUONI POLIENNALI DEL TES-0.95%- 27/09/15	775,000.00	720,704.27	
BUONI POLIENNALI DEL TES-6.5%- 27/11/01	1,440,000.00	1,584,430.56	
BUONI POLIENNALI DEL TES-2.65%- 27/12/01	950,000.00	930,409.10	
BUONI POLIENNALI DEL TES-2.0%- 28/02/01	1,365,000.00	1,305,794.49	
BUONI POLIENNALI DEL TES-0.25%- 28/03/15	1,140,000.00	1,020,142.68	
BUONI POLIENNALI DEL TES-3.4%- 28/04/01	150,000.00	150,347.25	
BUONI POLIENNALI DEL TES-0.5%- 28/07/15	1,130,000.00	1,011,032.47	
BUONI POLIENNALI DEL TES-3.8%- 28/08/01	650,000.00	660,598.24	
BUONI POLIENNALI DEL TES-4.75%- 28/09/01	1,330,000.00	1,400,902.30	
BUONI POLIENNALI DEL TES-2.8%- 28/12/01	1,030,000.00	1,007,537.76	
BUONI POLIENNALI DEL TES-4.1%- 29/02/01	735,000.00	756,410.55	
BUONI POLIENNALI DEL TES-0.45%- 29/02/15	605,000.00	530,248.01	
BUONI POLIENNALI DEL TES-2.8%- 29/06/15	305,000.00	296,467.62	
BUONI POLIENNALI DEL TES-3.0%- 29/08/01	1,945,000.00	1,907,700.73	
BUONI POLIENNALI DEL TES-5.25%- 29/11/01	1,750,000.00	1,904,929.25	
BUONI POLIENNALI DEL TES-3.85%- 29/12/15	535,000.00	544,565.26	
BUONI POLIENNALI DEL TES-3.5%- 30/03/01	1,500,000.00	1,503,120.00	
BUONI POLIENNALI DEL TES-1.35%- 30/04/01	955,000.00	849,914.66	
BUONI POLIENNALI DEL TES-3.7%- 30/06/15	540,000.00	544,362.66	
BUONI POLIENNALI DEL TES-0.95%- 30/08/01	897,000.00	771,499.83	
BUONI POLIENNALI DEL TES-4.0%- 30/11/15	585,000.00	598,683.73	
BUONI POLIENNALI DEL TES-1.65%- 30/12/01	1,287,000.00	1,146,832.83	
BUONI POLIENNALI DEL TES-3.5%- 31/02/15	235,000.00	233,483.54	
BUONI POLIENNALI DEL TES-0.9%- 31/04/01	1,295,000.00	1,088,883.91	
BUONI POLIENNALI DEL TES-6.0%-	1,515,000.00	1,736,676.31	

31/05/01		
BUONI POLIENNALI DEL TES-0.6%- 31/08/01	1,120,000.00	912,086.56
BUONI POLIENNALI DEL TES-4.0%- 31/10/30	290,000.00	297,062.95
BUONI POLIENNALI DEL TES-0.95%- 31/12/01	1,010,000.00	836,040.63
BUONI POLIENNALI DEL TES-1.65%- 32/03/01	1,250,000.00	1,085,383.75
BUONI POLIENNALI DEL TES-0.95%- 32/06/01	1,130,000.00	920,682.19
BUONI POLIENNALI DEL TES-2.5%- 32/12/01	600,000.00	547,273.20
BUONI POLIENNALI DEL TES-5.75%- 33/02/01	1,425,000.00	1,626,835.57
BUONI POLIENNALI DEL TES-4.4%- 33/05/01	865,000.00	904,636.03
BUONI POLIENNALI DEL TES-2.45%- 33/09/01	1,195,000.00	1,072,637.97
BUONI POLIENNALI DEL TES-4.35%- 33/11/01	700,000.00	727,436.50
BUONI POLIENNALI DEL TES-4.2%- 34/03/01	705,000.00	722,880.91
BUONI POLIENNALI DEL TES-5.0%- 34/08/01	1,460,000.00	1,593,046.88
BUONI POLIENNALI DEL TES-3.35%- 35/03/01	980,000.00	928,668.58
BUONI POLIENNALI DEL TES-4.0%- 35/04/30	400,000.00	402,430.80
BUONI POLIENNALI DEL TES-1.45%- 36/03/01	770,000.00	588,400.89
BUONI POLIENNALI DEL TES-2.25%- 36/09/01	965,000.00	801,645.76
BUONI POLIENNALI DEL TES-4.0%- 37/02/01	1,825,000.00	1,823,176.82
BUONI POLIENNALI DEL TES-0.95%- 37/03/01	400,000.00	278,335.60
BUONI POLIENNALI DEL TES-4.05%- 37/10/30	290,000.00	288,243.18
BUONI POLIENNALI DEL TES-3.25%- 38/03/01	200,000.00	181,356.00
BUONI POLIENNALI DEL TES-2.95%- 38/09/01	785,000.00	684,794.75
BUONI POLIENNALI DEL TES-5.0%- 39/08/01	1,200,000.00	1,299,895.20
BUONI POLIENNALI DEL TES-4.15%- 39/10/01	350,000.00	346,300.15
BUONI POLIENNALI DEL TES-3.1%- 40/03/01	810,000.00	706,455.27
BUONI POLIENNALI DEL TES-5.0%- 40/09/01	1,070,000.00	1,159,255.12
BUONI POLIENNALI DEL TES-1.8%- 41/03/01	730,000.00	519,259.95
BUONI POLIENNALI DEL TES-4.45%- 43/09/01	500,000.00	505,716.00
BUONI POLIENNALI DEL TES-4.75%- 44/09/01	935,000.00	985,533.94
BUONI POLIENNALI DEL TES-1.5%- 45/04/30	440,000.00	274,023.20
BUONI POLIENNALI DEL TES-3.25%-	820,000.00	696,211.16

46/09/01		
BUONI POLIENNALI DEL TES-2.7%- 47/03/01	970,000.00	746,508.12
BUONI POLIENNALI DEL TES-3.45%- 48/03/01	915,000.00	795,236.56
BUONI POLIENNALI DEL TES-3.85%- 49/09/01	650,000.00	597,682.80
BUONI POLIENNALI DEL TES-2.45%- 50/09/01	870,000.00	616,033.95
BUONI POLIENNALI DEL TES-1.7%- 51/09/01	750,000.00	446,660.25
BUONI POLIENNALI DEL TES-2.15%- 52/09/01	280,000.00	181,693.40
BUONI POLIENNALI DEL TES-4.5%- 53/10/01	735,000.00	739,763.53
BUONI POLIENNALI DEL TES-2.8%- 67/03/01	500,000.00	357,612.00
FINNISH GOVERNMENT-4.0%-25/07/04	332,000.00	334,125.79
FINNISH GOVERNMENT-0.875%-25/09/15	247,000.00	240,337.17
FINNISH GOVERNMENT-0.5%-26/04/15	245,000.00	234,498.56
FINNISH GOVERNMENT-0.0%-26/09/15	180,000.00	168,743.34
FINNISH GOVERNMENT-1.375%-27/04/15	170,000.00	163,071.99
FINNISH GOVERNMENT-0.5%-27/09/15	315,000.00	292,626.18
FINNISH GOVERNMENT-2.75%-28/07/04	330,000.00	329,009.34
FINNISH GOVERNMENT-0.5%-28/09/15	270,000.00	245,034.99
FINNISH GOVERNMENT-2.875%-29/04/15	180,000.00	179,926.20
FINNISH GOVERNMENT-0.5%-29/09/15	375,000.00	332,259.37
FINNISH GOVERNMENT-0.0%-30/09/15	292,000.00	244,457.72
FINNISH GOVERNMENT-0.75%-31/04/15	365,000.00	316,518.87
FINNISH GOVERNMENT-0.125%-31/09/15	200,000.00	163,781.20
FINNISH GOVERNMENT-1.5%-32/09/15	230,000.00	205,304.44
FINNISH GOVERNMENT-3.0%-33/09/15	110,000.00	109,625.23
FINNISH GOVERNMENT-1.125%-34/04/15	325,000.00	272,734.47
FINNISH GOVERNMENT-3.0%-34/09/15	140,000.00	139,349.98
FINNISH GOVERNMENT-0.125%-36/04/15	278,000.00	195,684.75
FINNISH GOVERNMENT-2.75%-38/04/15	210,000.00	198,453.99
FINNISH GOVERNMENT-0.25%-40/09/15	210,000.00	131,368.86
FINNISH GOVERNMENT-2.625%-42/07/04	277,000.00	253,198.77
FINNISH GOVERNMENT-0.5%-43/04/15	235,000.00	144,979.02
FINNISH GOVERNMENT-1.375%-47/04/15	260,000.00	183,172.86
FINNISH GOVERNMENT-0.125%-52/04/15	250,000.00	112,221.50
FINNISH GOVERNMENT-2.95%-55/04/15	133,000.00	124,628.44
FRANCE (GOVT OF)-0.5%-72/05/25	515,000.00	185,334.59
FRANCE (GOVT OF)-6.0%-25/10/25	1,570,000.00	1,623,127.23
FRANCE (GOVT OF)-1.0%-25/11/25	2,000,000.00	1,940,746.00
FRANCE (GOVT OF)-0.0%-26/02/25	2,270,000.00	2,157,587.33
FRANCE (GOVT OF)-3.5%-26/04/25	1,970,000.00	1,982,948.81
FRANCE (GOVT OF)-0.5%-26/05/25	2,450,000.00	2,335,207.70

FRANCE (GOVT OF) -2.5%-26/09/24	1,360,000.00	1,342,974.16
FRANCE (GOVT OF) -0.25%-26/11/25	2,520,000.00	2,360,123.64
FRANCE (GOVT OF) -0.0%-27/02/25	2,005,000.00	1,853,255.58
FRANCE (GOVT OF) -1.0%-27/05/25	1,775,000.00	1,677,816.97
FRANCE (GOVT OF) -2.5%-27/09/24	180,000.00	177,183.18
FRANCE (GOVT OF) -2.75%-27/10/25	3,020,000.00	2,994,511.20
FRANCE (GOVT OF) -0.75%-28/02/25	1,275,000.00	1,178,418.75
FRANCE (GOVT OF) -0.75%-28/05/25	3,765,000.00	3,462,282.70
FRANCE (GOVT OF) -0.75%-28/11/25	3,080,000.00	2,800,816.48
FRANCE (GOVT OF) -2.75%-29/02/25	305,000.00	301,559.60
FRANCE (GOVT OF) -5.5%-29/04/25	2,105,000.00	2,334,623.92
FRANCE (GOVT OF) -0.5%-29/05/25	2,980,000.00	2,647,500.54
FRANCE (GOVT OF) -0.0%-29/11/25	2,510,000.00	2,143,289.00
FRANCE (GOVT OF) -2.5%-30/05/25	2,935,000.00	2,857,031.72
FRANCE (GOVT OF) -0.0%-30/11/25	2,839,000.00	2,349,740.93
FRANCE (GOVT OF) -1.5%-31/05/25	2,940,000.00	2,665,348.14
FRANCE (GOVT OF) -0.0%-31/11/25	2,605,000.00	2,086,245.51
FRANCE (GOVT OF) -0.0%-32/05/25	1,903,000.00	1,497,761.85
FRANCE (GOVT OF) -5.75%-32/10/25	1,655,000.00	1,966,315.43
FRANCE (GOVT OF) -2.0%-32/11/25	2,075,000.00	1,905,377.05
FRANCE (GOVT OF) -3.0%-33/05/25	1,260,000.00	1,244,256.30
FRANCE (GOVT OF) -3.5%-33/11/25	1,228,000.00	1,257,099.90
FRANCE (GOVT OF) -1.25%-34/05/25	2,305,000.00	1,926,182.47
FRANCE (GOVT OF) -4.75%-35/04/25	1,425,000.00	1,614,515.02
FRANCE (GOVT OF) -1.25%-36/05/25	2,395,000.00	1,914,658.80
FRANCE (GOVT OF) -1.25%-38/05/25	190,000.00	144,913.76
FRANCE (GOVT OF) -4.0%-38/10/25	1,500,000.00	1,599,622.50
FRANCE (GOVT OF) -1.75%-39/06/25	1,890,000.00	1,526,743.89
FRANCE (GOVT OF) -4.5%-41/04/25	2,780,000.00	3,136,454.38
FRANCE (GOVT OF) -2.5%-43/05/25	135,000.00	115,563.24
FRANCE (GOVT OF) -0.5%-44/06/25	1,050,000.00	601,108.20
FRANCE (GOVT OF) -3.25%-45/05/25	1,430,000.00	1,366,896.96
FRANCE (GOVT OF) -2.0%-48/05/25	1,580,000.00	1,182,427.76
FRANCE (GOVT OF) -3.0%-49/06/25	248,000.00	224,352.45
FRANCE (GOVT OF) -1.5%-50/05/25	1,840,000.00	1,195,988.96
FRANCE (GOVT OF) -0.75%-52/05/25	1,500,000.00	759,430.50
FRANCE (GOVT OF) -0.75%-53/05/25	1,320,000.00	650,709.84
FRANCE (GOVT OF) -3.0%-54/05/25	850,000.00	747,121.95
FRANCE (GOVT OF) -4.0%-55/04/25	1,190,000.00	1,262,409.12
FRANCE (GOVT OF) -3.25%-55/05/25	400,000.00	367,410.00
FRANCE (GOVT OF) -4.0%-60/04/25	1,070,000.00	1,145,773.12
FRANCE (GOVT OF) -1.75%-66/05/25	945,000.00	589,316.17
IRISH TREASURY -1.0%-26/05/15	560,000.00	540,188.88

IRISH TREASURY-0.2%-27/05/15	327,000.00	303,619.50	
IRISH TREASURY-0.9%-28/05/15	425,000.00	396,360.52	
IRISH TREASURY-1.1%-29/05/15	463,000.00	428,354.17	
IRISH TREASURY-2.4%-30/05/15	424,000.00	415,020.52	
IRISH TREASURY-0.2%-30/10/18	282,000.00	240,867.19	
IRISH TREASURY-1.35%-31/03/18	335,000.00	305,707.26	
IRISH TREASURY-0.0%-31/10/18	405,000.00	330,767.14	
IRISH TREASURY-0.35%-32/10/18	205,000.00	167,608.41	
IRISH TREASURY-1.3%-33/05/15	238,000.00	208,902.35	
IRISH TREASURY-0.4%-35/05/15	250,000.00	190,793.75	
IRISH TREASURY-1.7%-37/05/15	365,000.00	311,946.15	
IRISH TREASURY-0.55%-41/04/22	185,000.00	122,739.54	
IRISH TREASURY-3.0%-43/10/18	170,000.00	165,502.48	
IRISH TREASURY-2.0%-45/02/18	505,000.00	415,701.86	
IRISH TREASURY-1.5%-50/05/15	461,000.00	323,687.46	
NETHERLANDS GOVERNMENT-0.25%-25/07/15	940,000.00	912,769.14	
NETHERLANDS GOVERNMENT-0.0%-26/01/15	455,000.00	434,806.64	
NETHERLANDS GOVERNMENT-0.5%-26/07/15	870,000.00	829,646.79	
NETHERLANDS GOVERNMENT-0.0%-27/01/15	740,000.00	689,673.34	
NETHERLANDS GOVERNMENT-0.75%-27/07/15	820,000.00	772,469.52	
NETHERLANDS GOVERNMENT-5.5%-28/01/15	550,000.00	599,174.95	
NETHERLANDS GOVERNMENT-0.75%-28/07/15	911,000.00	842,610.31	
NETHERLANDS GOVERNMENT-0.0%-29/01/15	590,000.00	521,930.52	
NETHERLANDS GOVERNMENT-0.25%-29/07/15	595,000.00	526,622.00	
NETHERLANDS GOVERNMENT-2.5%-30/01/15	365,000.00	360,259.74	
NETHERLANDS GOVERNMENT-0.0%-30/07/15	670,000.00	569,349.92	
NETHERLANDS GOVERNMENT-0.0%-31/07/15	710,000.00	587,365.96	
NETHERLANDS GOVERNMENT-0.5%-32/07/15	630,000.00	528,443.37	
NETHERLANDS GOVERNMENT-2.5%-33/01/15	697,000.00	682,450.12	
NETHERLANDS GOVERNMENT-2.5%-33/07/15	465,000.00	453,495.43	
NETHERLANDS GOVERNMENT-2.5%-34/07/15	290,000.00	281,068.58	
NETHERLANDS GOVERNMENT-4.0%-37/01/15	935,000.00	1,037,039.35	
NETHERLANDS GOVERNMENT-0.0%-38/01/15	395,000.00	265,619.33	
NETHERLANDS GOVERNMENT-0.5%-40/01/15	763,000.00	531,528.69	
NETHERLANDS GOVERNMENT-3.75%-42/01/15	902,000.00	993,995.88	
NETHERLANDS GOVERNMENT-3.25%-44/01/15	220,000.00	228,268.04	
NETHERLANDS GOVERNMENT-2.75%-47/01/15	919,000.00	889,494.58	
NETHERLANDS GOVERNMENT-0.0%-52/01/15	907,000.00	419,868.44	
NETHERLANDS GOVERNMENT-2.0%-54/01/15	539,000.00	440,206.14	
REPUBLIC OF AUSTRIA-0.7%-71/04/20	180,000.00	77,938.56	
REPUBLIC OF AUSTRIA-1.5%-86/11/02	173,000.00	101,073.52	
REPUBLIC OF AUSTRIA-2.1%-17/09/20	343,000.00	249,643.28	
REPUBLIC OF AUSTRIA-0.85%-99/99/99	192,000.00	84,856.32	

		REPUBLIC OF AUSTRIA-1.2%-25/10/20	680,000.00	662,839.52
		REPUBLIC OF AUSTRIA-4.85%-26/03/15	550,000.00	565,358.20
		REPUBLIC OF AUSTRIA-2.0%-26/07/15	170,000.00	166,743.82
		REPUBLIC OF AUSTRIA-0.75%-26/10/20	773,000.00	736,135.63
		REPUBLIC OF AUSTRIA-0.5%-27/04/20	685,000.00	641,971.04
		REPUBLIC OF AUSTRIA-6.25%-27/07/15	487,000.00	533,293.24
		REPUBLIC OF AUSTRIA-0.75%-28/02/20	660,000.00	612,221.94
		REPUBLIC OF AUSTRIA-0.0%-28/10/20	382,000.00	338,379.42
		REPUBLIC OF AUSTRIA-0.5%-29/02/20	715,000.00	642,263.76
		REPUBLIC OF AUSTRIA-2.9%-29/05/23	150,000.00	150,076.65
		REPUBLIC OF AUSTRIA-0.0%-30/02/20	680,000.00	578,597.04
		REPUBLIC OF AUSTRIA-3.45%-30/10/20	155,000.00	159,517.16
		REPUBLIC OF AUSTRIA-0.0%-31/02/20	745,000.00	614,820.93
		REPUBLIC OF AUSTRIA-0.9%-32/02/20	610,000.00	524,941.60
		REPUBLIC OF AUSTRIA-2.9%-33/02/20	650,000.00	643,532.50
		REPUBLIC OF AUSTRIA-2.4%-34/05/23	455,000.00	429,371.21
		REPUBLIC OF AUSTRIA-0.25%-36/10/20	270,000.00	190,728.27
		REPUBLIC OF AUSTRIA-4.15%-37/03/15	750,000.00	823,725.75
		REPUBLIC OF AUSTRIA-3.2%-39/07/15	78,000.00	77,401.42
		REPUBLIC OF AUSTRIA-0.0%-40/10/20	255,000.00	151,295.58
		REPUBLIC OF AUSTRIA-3.15%-44/06/20	394,000.00	385,494.32
		REPUBLIC OF AUSTRIA-1.5%-47/02/20	503,000.00	361,126.33
		REPUBLIC OF AUSTRIA-1.85%-49/05/23	288,000.00	218,657.66
		REPUBLIC OF AUSTRIA-0.75%-51/03/20	455,000.00	255,590.33
		REPUBLIC OF AUSTRIA-3.15%-53/10/20	206,000.00	199,903.84
		REPUBLIC OF AUSTRIA-3.8%-62/01/26	245,000.00	272,502.47
ユーロ小計			327,848,000.00	302,839,597.96 (52,906,077,763)
英ポンド	国債証券	UK TREASURY-1.625%-71/10/22	760,000.00	344,128.00
		UK TREASURY-1.125%-73/10/22	513,000.00	184,474.80
		UK TREASURY-3.5%-25/10/22	1,490,000.00	1,468,034.42
		UK TREASURY-0.125%-26/01/30	710,000.00	667,861.50
		UK TREASURY-1.5%-26/07/22	820,000.00	776,172.64
		UK TREASURY-0.375%-26/10/22	1,260,000.00	1,154,708.10
		UK TREASURY-4.125%-27/01/29	1,495,000.00	1,486,777.50
		UK TREASURY-3.75%-27/03/07	735,000.00	723,291.45
		UK TREASURY-1.25%-27/07/22	755,000.00	694,210.42
		UK TREASURY-4.25%-27/12/07	850,000.00	854,347.75
		UK TREASURY-0.125%-28/01/31	745,000.00	649,409.05
		UK TREASURY-4.5%-28/06/07	1,385,000.00	1,402,257.10
		UK TREASURY-1.625%-28/10/22	720,000.00	654,179.76
		UK TREASURY-6.0%-28/12/07	710,000.00	766,906.50
		UK TREASURY-0.5%-29/01/31	1,180,000.00	1,009,268.16

UK TREASURY-4.125%-29/07/22	440,000.00	440,453.20	
UK TREASURY-0.875%-29/10/22	736,000.00	629,544.96	
UK TREASURY-0.375%-30/10/22	870,000.00	697,783.50	
UK TREASURY-4.75%-30/12/07	945,000.00	984,453.75	
UK TREASURY-0.25%-31/07/31	1,345,000.00	1,037,802.00	
UK TREASURY-4.0%-31/10/22	130,000.00	129,290.46	
UK TREASURY-1.0%-32/01/31	1,645,000.00	1,321,444.95	
UK TREASURY-4.25%-32/06/07	1,030,000.00	1,045,408.80	
UK TREASURY-3.25%-33/01/31	1,540,000.00	1,445,290.00	
UK TREASURY-0.875%-33/07/31	1,340,000.00	1,013,147.20	
UK TREASURY-4.625%-34/01/31	760,000.00	787,177.60	
UK TREASURY-4.5%-34/09/07	789,000.00	808,567.20	
UK TREASURY-0.625%-35/07/31	967,000.00	662,104.90	
UK TREASURY-4.25%-36/03/07	970,000.00	968,545.00	
UK TREASURY-1.75%-37/09/07	1,280,000.00	951,296.00	
UK TREASURY-3.75%-38/01/29	650,000.00	608,270.00	
UK TREASURY-4.75%-38/12/07	935,000.00	968,566.50	
UK TREASURY-1.125%-39/01/31	747,000.00	483,906.60	
UK TREASURY-4.25%-39/09/07	850,000.00	830,110.00	
UK TREASURY-4.25%-40/12/07	815,000.00	790,061.00	
UK TREASURY-1.25%-41/10/22	1,280,000.00	782,170.88	
UK TREASURY-4.5%-42/12/07	1,040,000.00	1,030,328.00	
UK TREASURY-4.75%-43/10/22	260,000.00	264,576.00	
UK TREASURY-3.25%-44/01/22	1,115,000.00	920,432.50	
UK TREASURY-3.5%-45/01/22	1,160,000.00	986,928.00	
UK TREASURY-0.875%-46/01/31	435,000.00	214,648.14	
UK TREASURY-4.25%-46/12/07	720,000.00	679,896.00	
UK TREASURY-1.5%-47/07/22	1,005,000.00	561,493.50	
UK TREASURY-1.75%-49/01/22	675,000.00	391,365.00	
UK TREASURY-4.25%-49/12/07	895,000.00	840,852.50	
UK TREASURY-0.625%-50/10/22	770,000.00	307,692.00	
UK TREASURY-1.25%-51/07/31	600,000.00	289,620.00	
UK TREASURY-3.75%-52/07/22	872,000.00	750,356.00	
UK TREASURY-1.5%-53/07/31	580,000.00	292,146.00	
UK TREASURY-3.75%-53/10/22	970,000.00	828,962.00	
UK TREASURY-4.375%-54/07/31	170,000.00	161,891.00	
UK TREASURY-1.625%-54/10/22	925,000.00	477,115.00	
UK TREASURY-4.25%-55/12/07	962,000.00	899,396.88	
UK TREASURY-1.75%-57/07/22	1,075,000.00	562,938.80	
UK TREASURY-4.0%-60/01/22	751,000.00	672,445.40	
UK TREASURY-0.5%-61/10/22	1,050,000.00	313,141.50	
UK TREASURY-4.0%-63/10/22	440,000.00	392,348.00	
UK TREASURY-3.5%-68/07/22	830,000.00	668,814.00	

		UNITED KINGDOM GILT-2.0%-25/09/07	765,000.00	742,919.04	
		UNITED KINGDOM GILT-2.5%-65/07/22	742,000.00	463,230.60	
英債券小計			52,999,000.00	43,934,957.51 (9,075,644,172)	
スウェーデン クローナ	国債証券	SWEDISH GOVERNMENT-1.0%-26/11/12	3,930,000.00	3,801,992.04	
		SWEDISH GOVERNMENT-0.75%-28/05/12	3,550,000.00	3,353,443.60	
		SWEDISH GOVERNMENT-0.75%-29/11/12	3,180,000.00	2,971,264.80	
		SWEDISH GOVERNMENT-0.125%-31/05/12	2,700,000.00	2,347,191.00	
		SWEDISH GOVERNMENT-2.25%-32/06/01	1,800,000.00	1,802,131.20	
		SWEDISH GOVERNMENT-1.75%-33/11/11	1,730,000.00	1,660,789.62	
		SWEDISH GOVERNMENT-3.5%-39/03/30	2,420,000.00	2,762,623.60	
スウェーデンクローナ小計			19,310,000.00	18,699,435.86 (286,475,357)	
ノルウェー クローネ	国債証券	NORWEGIAN GOVERNMENT-1.5%-26/02/19	2,400,000.00	2,303,860.80	
		NORWEGIAN GOVERNMENT-1.75%-27/02/17	2,400,000.00	2,275,468.80	
		NORWEGIAN GOVERNMENT-2.0%-28/04/26	2,040,000.00	1,913,418.00	
		NORWEGIAN GOVERNMENT-1.75%-29/09/06	1,930,000.00	1,749,695.54	
		NORWEGIAN GOVERNMENT-1.375%-30/08/19	2,685,000.00	2,340,487.65	
		NORWEGIAN GOVERNMENT-1.25%-31/09/17	2,040,000.00	1,724,538.48	
		NORWEGIAN GOVERNMENT-2.125%-32/05/18	2,030,000.00	1,810,295.13	
		NORWEGIAN GOVERNMENT-3.0%-33/08/15	2,350,000.00	2,219,288.30	
		NORWEGIAN GOVERNMENT-3.625%-34/04/13	1,100,000.00	1,091,310.00	
		NORWEGIAN GOVERNMENT-3.5%-42/10/06	1,050,000.00	1,033,012.05	
ノルウェークローネ小計			20,025,000.00	18,461,374.75 (281,351,351)	
デンマーク クローネ	国債証券	KINGDOM OF DENMARK-1.75%-25/11/15	3,125,000.00	3,077,856.25	
		KINGDOM OF DENMARK-2.25%-26/11/15	750,000.00	742,172.25	
		KINGDOM OF DENMARK-0.5%-27/11/15	2,630,000.00	2,459,002.66	
		KINGDOM OF DENMARK-0.5%-29/11/15	2,290,000.00	2,068,703.56	
		KINGDOM OF DENMARK-0.0%-31/11/15	1,350,000.00	1,131,220.35	
		KINGDOM OF DENMARK-2.25%-33/11/15	700,000.00	685,087.90	
		KINGDOM OF DENMARK-4.5%-39/11/15	7,105,000.00	8,668,121.31	
		KINGDOM OF DENMARK-0.25%-52/11/15	1,550,000.00	812,525.50	
デンマーククローネ小計			19,500,000.00	19,644,689.78 (460,078,634)	
ポーランド ズロチ	国債証券	POLAND GOVERNMENT BOND-3.25%-25/07/25	2,270,000.00	2,236,659.37	
		POLAND GOVERNMENT BOND-0.0%-25/10/25	400,000.00	376,125.00	
		POLAND GOVERNMENT BOND-0.0%-26/04/25	90,000.00	82,633.50	
		POLAND GOVERNMENT BOND-2.5%-26/07/25	2,190,000.00	2,077,762.50	
		POLAND GOVERNMENT BOND-0.25%-26/10/25	1,600,000.00	1,432,000.00	
		POLAND GOVERNMENT BOND-3.75%-27/05/25	1,310,000.00	1,255,143.75	
		POLAND GOVERNMENT BOND-2.5%-27/07/25	2,140,000.00	1,970,137.50	
		POLAND GOVERNMENT BOND-2.75%-28/04/25	2,160,000.00	1,966,275.00	
		POLAND GOVERNMENT BOND-7.5%-28/07/25	1,720,000.00	1,840,400.00	

		POLAND GOVERNMENT BOND-5.75%-29/04/25	2,075,000.00	2,086,864.85
		POLAND GOVERNMENT BOND-4.75%-29/07/25	640,000.00	615,000.00
		POLAND GOVERNMENT BOND-2.75%-29/10/25	2,565,000.00	2,240,367.18
		POLAND GOVERNMENT BOND-1.25%-30/10/25	2,025,000.00	1,569,375.00
		POLAND GOVERNMENT BOND-1.75%-32/04/25	1,890,000.00	1,434,628.12
		POLAND GOVERNMENT BOND-6.0%-33/10/25	2,145,000.00	2,189,240.62
		POLAND GOVERNMENT BOND-5.0%-34/10/25	300,000.00	282,281.25
ポーランドズロチ小計			25,520,000.00	23,654,893.64 (970,742,428)
豪ドル	国債証券	AUSTRALIAN GOVERNMENT-0.25%-25/11/21	910,000.00	861,562.52
		AUSTRALIAN GOVERNMENT-4.25%-26/04/21	900,000.00	900,726.30
		AUSTRALIAN GOVERNMENT-0.5%-26/09/21	1,210,000.00	1,118,187.62
		AUSTRALIAN GOVERNMENT-4.75%-27/04/21	980,000.00	996,294.46
		AUSTRALIAN GOVERNMENT-2.75%-27/11/21	830,000.00	795,315.13
		AUSTRALIAN GOVERNMENT-2.25%-28/05/21	700,000.00	654,413.20
		AUSTRALIAN GOVERNMENT-2.75%-28/11/21	720,000.00	681,828.48
		AUSTRALIAN GOVERNMENT-3.25%-29/04/21	960,000.00	924,561.60
		AUSTRALIAN GOVERNMENT-2.75%-29/11/21	890,000.00	831,664.95
		AUSTRALIAN GOVERNMENT-2.5%-30/05/21	1,020,000.00	932,989.92
		AUSTRALIAN GOVERNMENT-1.0%-30/12/21	930,000.00	764,028.48
		AUSTRALIAN GOVERNMENT-1.5%-31/06/21	1,083,000.00	907,354.72
		AUSTRALIAN GOVERNMENT-1.0%-31/11/21	1,385,000.00	1,103,327.01
		AUSTRALIAN GOVERNMENT-1.25%-32/05/21	1,350,000.00	1,079,512.65
		AUSTRALIAN GOVERNMENT-1.75%-32/11/21	1,195,000.00	982,311.51
		AUSTRALIAN GOVERNMENT-4.5%-33/04/21	1,130,000.00	1,145,288.90
		AUSTRALIAN GOVERNMENT-3.0%-33/11/21	1,010,000.00	907,346.63
		AUSTRALIAN GOVERNMENT-3.75%-34/05/21	960,000.00	914,711.04
		AUSTRALIAN GOVERNMENT-4.25%-34/06/21	150,000.00	148,921.50
		AUSTRALIAN GOVERNMENT-3.5%-34/12/21	855,000.00	793,474.20
		AUSTRALIAN GOVERNMENT-2.75%-35/06/21	700,000.00	601,420.40
		AUSTRALIAN GOVERNMENT-3.75%-37/04/21	550,000.00	512,974.00
		AUSTRALIAN GOVERNMENT-3.25%-39/06/21	522,000.00	449,105.83
		AUSTRALIAN GOVERNMENT-2.75%-41/05/21	710,000.00	554,177.72
AUSTRALIAN GOVERNMENT-3.0%-47/03/21	720,000.00	546,491.52		
AUSTRALIAN GOVERNMENT-1.75%-51/06/21	870,000.00	474,459.72		
AUSTRALIAN GOVERNMENT-4.75%-54/06/21	260,000.00	260,510.12		
豪ドル小計			23,500,000.00	20,842,960.13 (2,267,088,773)
ニュー ジーラン ドドル	国債証券	NEW ZEALAND GOVERNMENT-0.5%-26/05/15	335,000.00	310,111.51
		NEW ZEALAND GOVERNMENT-4.5%-27/04/15	700,000.00	698,842.20
		NEW ZEALAND GOVERNMENT-0.25%-28/05/15	370,000.00	315,398.73
		NEW ZEALAND GOVERNMENT-3.0%-29/04/20	680,000.00	638,166.40
		NEW ZEALAND GOVERNMENT-4.5%-30/05/15	430,000.00	430,334.97

		NEW ZEALAND GOVERNMENT-1.5%-31/05/15	350,000.00	288,323.70	
		NEW ZEALAND GOVERNMENT-2.0%-32/05/15	225,000.00	187,140.82	
		NEW ZEALAND GOVERNMENT-3.5%-33/04/14	430,000.00	396,197.70	
		NEW ZEALAND GOVERNMENT-4.25%-34/05/15	220,000.00	213,476.78	
		NEW ZEALAND GOVERNMENT-2.75%-37/04/15	430,000.00	347,131.69	
		NEW ZEALAND GOVERNMENT-1.75%-41/05/15	225,000.00	143,704.80	
		NEW ZEALAND GOVERNMENT-2.75%-51/05/15	500,000.00	336,729.00	
		NEW ZEALAND GOVERNMENT-5.0%-54/05/15	170,000.00	170,468.52	
ニュージーランドドル小計			5,065,000.00	4,476,026.82 (443,037,134)	
シンガ ポールド ル	国債証券	SINGAPORE GOVERNMENT-3.0%-72/08/01	240,000.00	238,680.00	
		SINGAPORE GOVERNMENT-0.5%-25/11/01	314,000.00	301,911.00	
		SINGAPORE GOVERNMENT-2.125%-26/06/01	420,000.00	410,298.00	
		SINGAPORE GOVERNMENT-1.25%-26/11/01	365,000.00	348,366.95	
		SINGAPORE GOVERNMENT-3.5%-27/03/01	498,000.00	500,888.40	
		SINGAPORE GOVERNMENT-2.875%-27/09/01	150,000.00	148,305.00	
		SINGAPORE GOVERNMENT-2.625%-28/05/01	347,000.00	339,504.80	
		SINGAPORE GOVERNMENT-2.875%-28/08/01	60,000.00	59,250.00	
		SINGAPORE GOVERNMENT-3.0%-29/04/01	131,000.00	129,954.62	
		SINGAPORE GOVERNMENT-2.875%-29/07/01	365,000.00	359,744.00	
		SINGAPORE GOVERNMENT-2.875%-30/09/01	440,000.00	432,080.00	
		SINGAPORE GOVERNMENT-1.625%-31/07/01	300,000.00	270,600.00	
		SINGAPORE GOVERNMENT-2.625%-32/08/01	170,000.00	162,894.00	
		SINGAPORE GOVERNMENT-3.375%-33/09/01	335,000.00	339,522.50	
		SINGAPORE GOVERNMENT-2.25%-36/08/01	391,000.00	354,050.50	
		SINGAPORE GOVERNMENT-2.375%-39/07/01	220,000.00	198,416.90	
		SINGAPORE GOVERNMENT-2.75%-42/04/01	280,000.00	264,740.00	
		SINGAPORE GOVERNMENT-2.75%-46/03/01	387,000.00	366,487.06	
		SINGAPORE GOVERNMENT-1.875%-50/03/01	367,000.00	291,214.50	
		SINGAPORE GOVERNMENT-1.875%-51/10/01	222,000.00	174,601.66	
SINGAPORE GOVERNMENT-3.25%-54/06/01	77,000.00	80,696.00			
シンガポールドドル小計			6,079,000.00	5,772,205.89 (690,298,102)	
マレーシ アリン ギット	国債証券	MALAYSIA GOVERNMENT-3.955%-25/09/15	1,050,000.00	1,058,190.00	
		MALAYSIA GOVERNMENT-3.906%-26/07/15	830,000.00	837,968.00	
		MALAYSIA GOVERNMENT-3.9%-26/11/30	920,000.00	929,844.00	
		MALAYSIA GOVERNMENT-3.899%-27/11/16	1,200,000.00	1,213,320.00	
		MALAYSIA GOVERNMENT-3.519%-28/04/20	350,000.00	349,177.50	
		MALAYSIA GOVERNMENT-4.504%-29/04/30	350,000.00	363,300.00	
		MALAYSIA GOVERNMENT-3.885%-29/08/15	1,320,000.00	1,335,246.00	
		MALAYSIA GOVERNMENT-2.632%-31/04/15	985,000.00	918,020.00	
		MALAYSIA GOVERNMENT-3.582%-32/07/15	100,000.00	98,225.00	
		MALAYSIA GOVERNMENT-4.642%-33/11/07	700,000.00	743,225.00	

		MALAYSIA GOVERNMENT-3.828%-34/07/05	1,000,000.00	997,750.00	
		MALAYSIA GOVERNMENT-4.254%-35/05/31	760,000.00	781,090.00	
		MALAYSIA GOVERNMENT-4.762%-37/04/07	1,320,000.00	1,422,960.00	
		MALAYSIA GOVERNMENT-4.893%-38/06/08	1,080,000.00	1,183,680.00	
		MALAYSIA GOVERNMENT-3.757%-40/05/22	1,490,000.00	1,436,509.00	
		MALAYSIA GOVERNMENT-4.696%-42/10/15	750,000.00	805,425.00	
		MALAYSIA GOVERNMENT-4.935%-43/09/30	660,000.00	728,783.22	
		MALAYSIA GOVERNMENT-4.736%-46/03/15	620,000.00	668,717.74	
		MALAYSIA GOVERNMENT-4.921%-48/07/06	510,000.00	564,825.00	
		MALAYSIA GOVERNMENT-4.065%-50/06/15	1,410,000.00	1,376,160.00	
		MALAYSIA GOVERNMENT-4.457%-53/03/31	580,000.00	601,634.00	
		MALAYSIAN GOVERNMENT-4.392%-26/04/15	650,000.00	661,180.00	
		MALAYSIAN GOVERNMENT-3.892%-27/03/15	240,000.00	242,365.92	
		MALAYSIAN GOVERNMENT-3.502%-27/05/31	950,000.00	950,332.50	
		MALAYSIAN GOVERNMENT-3.733%-28/06/15	1,410,000.00	1,416,345.00	
		MALAYSIAN GOVERNMENT-4.498%-30/04/15	1,150,000.00	1,195,454.90	
		MALAYSIAN GOVERNMENT-4.232%-31/06/30	1,035,000.00	1,062,481.32	
		MALAYSIAN GOVERNMENT-3.844%-33/04/15	1,010,000.00	1,008,346.63	
		マレーシアリングット小計	24,430,000.00	24,950,555.73 (855,821,526)	
中国元	国債証券	CHINA GOVERNMENT BOND-2.18%-25/08/25	24,000,000.00	24,149,941.20	
		CHINA GOVERNMENT BOND-3.02%-25/10/22	32,000,000.00	32,592,212.80	
		CHINA GOVERNMENT BOND-2.28%-25/11/25	20,000,000.00	20,178,335.00	
		CHINA GOVERNMENT BOND-3.22%-25/12/06	18,800,000.00	19,235,207.78	
		CHINA GOVERNMENT BOND-2.46%-26/02/15	10,900,000.00	11,031,808.79	
		CHINA GOVERNMENT BOND-3.03%-26/03/11	17,000,000.00	17,406,729.25	
		CHINA GOVERNMENT BOND-2.3%-26/05/15	16,000,000.00	16,245,356.80	
		CHINA GOVERNMENT BOND-3.25%-26/06/06	11,000,000.00	11,345,328.50	
		CHINA GOVERNMENT BOND-2.69%-26/08/12	16,000,000.00	16,324,768.00	
		CHINA GOVERNMENT BOND-2.18%-26/08/15	12,000,000.00	12,111,609.00	
		CHINA GOVERNMENT BOND-2.39%-26/11/15	6,000,000.00	6,084,084.00	
		CHINA GOVERNMENT BOND-3.12%-26/12/05	23,000,000.00	23,773,354.30	
		CHINA GOVERNMENT BOND-2.37%-27/01/20	10,000,000.00	10,142,948.00	
		CHINA GOVERNMENT BOND-2.04%-27/02/25	14,000,000.00	14,079,543.80	
		CHINA GOVERNMENT BOND-2.85%-27/06/04	24,000,000.00	24,703,956.00	
		CHINA GOVERNMENT BOND-2.5%-27/07/25	5,000,000.00	5,096,039.50	
		CHINA GOVERNMENT BOND-2.44%-27/10/15	9,100,000.00	9,261,575.50	
		CHINA GOVERNMENT BOND-3.28%-27/12/03	19,500,000.00	20,471,938.50	
		CHINA GOVERNMENT BOND-2.64%-28/01/15	10,000,000.00	10,243,670.00	
		CHINA GOVERNMENT BOND-2.62%-28/04/15	11,000,000.00	11,265,266.10	
		CHINA GOVERNMENT BOND-3.01%-28/05/13	13,000,000.00	13,539,623.50	
		CHINA GOVERNMENT BOND-2.4%-28/07/15	9,900,000.00	10,058,890.54	
		CHINA GOVERNMENT BOND-2.48%-28/09/25	3,000,000.00	3,058,417.50	

		CHINA GOVERNMENT BOND-2.91%-28/10/14	22,000,000.00	22,832,260.00	
		CHINA GOVERNMENT BOND-2.55%-28/10/15	10,000,000.00	10,227,369.00	
		CHINA GOVERNMENT BOND-3.25%-28/11/22	10,000,000.00	10,571,910.00	
		CHINA GOVERNMENT BOND-2.37%-29/01/15	7,500,000.00	7,622,320.12	
		CHINA GOVERNMENT BOND-2.8%-29/03/24	15,000,000.00	15,533,313.75	
		CHINA GOVERNMENT BOND-2.05%-29/04/15	10,000,000.00	10,026,090.50	
		CHINA GOVERNMENT BOND-3.29%-29/05/23	14,000,000.00	14,893,263.00	
		CHINA GOVERNMENT BOND-2.75%-29/06/15	3,000,000.00	3,104,261.40	
		CHINA GOVERNMENT BOND-2.62%-29/09/25	20,200,000.00	20,791,607.50	
		CHINA GOVERNMENT BOND-3.13%-29/11/21	2,700,000.00	2,853,181.80	
		CHINA GOVERNMENT BOND-2.79%-29/12/15	5,000,000.00	5,191,607.50	
		CHINA GOVERNMENT BOND-2.8%-30/03/25	15,000,000.00	15,566,470.50	
		CHINA GOVERNMENT BOND-2.68%-30/05/21	21,000,000.00	21,650,685.00	
		CHINA GOVERNMENT BOND-2.62%-30/06/25	9,800,000.00	10,074,260.84	
		CHINA GOVERNMENT BOND-2.6%-30/09/15	25,300,000.00	25,982,834.35	
		CHINA GOVERNMENT BOND-3.27%-30/11/19	11,000,000.00	11,813,241.00	
		CHINA GOVERNMENT BOND-2.54%-30/12/25	6,200,000.00	6,355,709.90	
		CHINA GOVERNMENT BOND-2.28%-31/03/25	13,000,000.00	13,124,288.45	
		CHINA GOVERNMENT BOND-3.02%-31/05/27	10,000,000.00	10,569,950.00	
		CHINA GOVERNMENT BOND-2.89%-31/11/18	8,000,000.00	8,393,478.40	
		CHINA GOVERNMENT BOND-2.75%-32/02/17	10,000,000.00	10,393,753.50	
		CHINA GOVERNMENT BOND-2.76%-32/05/15	9,000,000.00	9,363,690.90	
		CHINA GOVERNMENT BOND-2.69%-32/08/15	9,000,000.00	9,305,103.60	
		CHINA GOVERNMENT BOND-2.6%-32/09/01	7,400,000.00	7,605,553.50	
		CHINA GOVERNMENT BOND-2.8%-32/11/15	6,000,000.00	6,260,134.50	
		CHINA GOVERNMENT BOND-2.88%-33/02/25	11,000,000.00	11,561,418.00	
		CHINA GOVERNMENT BOND-2.67%-33/05/25	12,000,000.00	12,396,704.40	
		CHINA GOVERNMENT BOND-2.52%-33/08/25	12,800,000.00	13,056,959.36	
		CHINA GOVERNMENT BOND-2.67%-33/11/25	19,700,000.00	20,353,360.35	
		CHINA GOVERNMENT BOND-2.35%-34/02/25	15,000,000.00	15,096,020.25	
		CHINA GOVERNMENT BOND-3.81%-50/09/14	18,000,000.00	22,451,796.00	
		CHINA GOVERNMENT BOND-3.72%-51/04/12	9,000,000.00	11,097,954.00	
		CHINA GOVERNMENT BOND-3.53%-51/10/18	10,000,000.00	11,985,390.00	
		CHINA GOVERNMENT BOND-3.32%-52/04/15	10,000,000.00	11,612,585.00	
		CHINA GOVERNMENT BOND-3.12%-52/10/25	8,000,000.00	8,972,609.20	
		CHINA GOVERNMENT BOND-3.19%-53/04/15	9,000,000.00	10,236,942.45	
		CHINA GOVERNMENT BOND-3.0%-53/10/15	10,800,000.00	11,950,401.42	
	中国元小計		760,600,000.00	793,279,083.80 (17,614,920,711)	
イスラエル エルシュケ ル	国債証券	ISRAEL FIXED BOND-1.75%-25/08/31	1,190,000.00	1,158,286.73	
		ISRAEL FIXED BOND-0.5%-26/02/27	1,080,000.00	1,015,869.79	
		ISRAEL FIXED BOND-6.25%-26/10/30	950,000.00	988,701.69	
		ISRAEL FIXED BOND-2.0%-27/03/31	1,270,000.00	1,193,014.82	

	ISRAEL FIXED BOND-3.75%-27/09/30	320,000.00	312,985.39	
	ISRAEL FIXED BOND-2.25%-28/09/28	1,160,000.00	1,058,825.63	
	ISRAEL FIXED BOND-3.75%-29/02/28	930,000.00	897,306.81	
	ISRAEL FIXED BOND-1.0%-30/03/31	1,645,000.00	1,347,554.85	
	ISRAEL FIXED BOND-1.3%-32/04/30	1,360,000.00	1,055,843.48	
	ISRAEL FIXED BOND-4.0%-35/03/30	220,000.00	203,642.50	
	ISRAEL FIXED BOND-1.5%-37/05/31	1,150,000.00	768,197.28	
	ISRAEL FIXED BOND-5.5%-42/01/31	1,160,000.00	1,201,448.83	
	ISRAEL FIXED BOND-3.75%-47/03/31	1,300,000.00	1,035,026.17	
	ISRAEL FIXED BOND-2.8%-52/11/29	640,000.00	400,908.96	
イスラエルシェケル小計		14,375,000.00	12,637,612.93 (554,041,797)	
合計			172,677,515,798 (172,677,515,798)	

(注1)通貨種類毎の小計欄の()内は、邦貨換算額（単位:円）であります。

(注2)合計金額欄の()内は、外貨建有価証券に係わるもので、内書であります。

外貨建有価証券の内訳

種 類	銘柄数	組入債券 時価比率	合計金額に 対する比率
米ドル	国債証券 215銘柄	100.0%	47.0%
加ドル	国債証券 40銘柄	100.0%	2.0%
メキシコペソ	国債証券 15銘柄	100.0%	0.8%
ユーロ	国債証券 366銘柄	100.0%	30.6%
英ポンド	国債証券 60銘柄	100.0%	5.3%
スウェーデンクローナ	国債証券 7銘柄	100.0%	0.2%
ノルウェークローネ	国債証券 10銘柄	100.0%	0.2%
デンマーククローネ	国債証券 8銘柄	100.0%	0.3%
ポーランドズロチ	国債証券 16銘柄	100.0%	0.6%
豪ドル	国債証券 27銘柄	100.0%	1.3%
ニュージーランドドル	国債証券 13銘柄	100.0%	0.3%
シンガポールドル	国債証券 21銘柄	100.0%	0.4%
マレーシアリングット	国債証券 28銘柄	100.0%	0.5%
中国元	国債証券 60銘柄	100.0%	10.2%
イスラエルシェケル	国債証券 14銘柄	100.0%	0.3%

第2 信用取引契約残高明細表

該当事項はありません。

第3 デリバティブ取引及び為替予約取引の契約額等及び時価の状況表

「注記表（デリバティブ取引等に関する注記）」に記載しております。

日本株式インデックス225マザーファンド

貸借対照表

（単位：円）

	2024年 1月10日現在	2024年 7月10日現在
資産の部		
流動資産		
コール・ローン	696,569,518	1,183,249,437
株式	73,432,563,660	72,938,202,060

	2024年 1月10日現在	2024年 7月10日現在
派生商品評価勘定	30,557,300	58,339,920
未収入金	-	12,127,320
未収配当金	112,989,600	67,335,100
未収利息	-	2,666
流動資産合計	74,272,680,078	74,259,256,503
資産合計	74,272,680,078	74,259,256,503
負債の部		
流動負債		
前受金	14,699,950	63,206,680
未払解約金	-	276,999,314
未払利息	69	-
流動負債合計	14,700,019	340,205,994
負債合計	14,700,019	340,205,994
純資産の部		
元本等		
元本	19,909,795,618	16,163,739,923
剰余金		
剰余金又は欠損金（ ）	54,348,184,441	57,755,310,586
元本等合計	74,257,980,059	73,919,050,509
純資産合計	74,257,980,059	73,919,050,509
負債純資産合計	74,272,680,078	74,259,256,503

注記表

（重要な会計方針に係る事項に関する注記）

1. 有価証券の評価基準及び評価方法	<p>株式は移動平均法に基づき、以下のとおり原則として時価で評価しております。</p> <p>（1）金融商品取引所等に上場されている有価証券 金融商品取引所等に上場されている有価証券は、原則として金融商品取引所等における計算期間末日の最終相場（外貨建証券の場合は計算期間末日において知りうる直近の日の最終相場）で評価しております。</p> <p>（2）金融商品取引所等に上場されていない有価証券 当該有価証券については、原則として、日本証券業協会等発表の店頭売買参考統計値（平均値）等、金融商品取引業者、銀行等の提示する価額（ただし、売気配相場は使用しない）又は価格提供会社の提供する価額のいずれかから入手した価額で評価しております。</p> <p>（3）時価が入手できなかった有価証券 適正な評価額を入手できなかった場合又は入手した評価額が時価と認定できない事由が認められた場合は、投資信託委託会社が忠実義務に基づいて合理的な事由をもって時価と認めた価額もしくは受託者と協議のうえ両者が合理的な事由をもって時価と認めた価額で評価しております。</p>
2. デリバティブ等の評価基準及び評価方法	<p>デリバティブ取引 個別法に基づき原則として時価で評価しております。</p>

（貸借対照表に関する注記）

	2024年 1月10日現在	2024年 7月10日現在
1. 期首	2023年 7月11日	2024年 1月11日
期首元本額	22,347,940,177円	19,909,795,618円
期首からの追加設定元本額	136,551,396円	130,454,130円
期首からの一部解約元本額	2,574,695,955円	3,876,509,825円
元本の内訳		
財産3分法ファンド（不動産・債券・株式）毎月分配型	18,406,123,112円	14,756,976,842円
財産3分法ファンド（不動産・債券・株式）資産成長型	1,072,764,375円	967,156,827円
財産3分法（適格機関投資家専用）	429,103,992円	411,698,261円
財産3分法ファンド（不動産・債券・株式）奇数月分配型	1,804,139円	27,907,993円
計	19,909,795,618円	16,163,739,923円
2. 受益権の総数	19,909,795,618口	16,163,739,923口
3. 担保資産		
デリバティブ取引に係る差入委託証拠金代用有価証券として担保に供している資産は次のとおりであります。		
株式	1,581,450,000円	1,796,080,000円

当該親投資信託受益証券を投資対象とする投資信託ごとの元本額

（金融商品に関する注記）

金融商品の状況に関する事項

	自 2023年 7月11日 至 2024年 1月10日	自 2024年 1月11日 至 2024年 7月10日
金融商品に対する取組方針	当ファンドは証券投資信託として、有価証券、デリバティブ取引等の金融商品の運用を信託約款に定める「運用の基本方針」に基づき行っております。	同左
金融商品の内容及び当該金融商品に係るリスク	当ファンドが運用する主な有価証券は、「重要な会計方針に係る事項に関する注記」の「有価証券の評価基準及び評価方法」に記載の有価証券等であり、全て売買目的で保有しております。また、主なデリバティブ取引には、先物取引、オプション取引、スワップ取引等があり、信託財産に属する資産の効率的な運用に資するために行うことができます。当該有価証券及びデリバティブ取引には、性質に応じてそれぞれ価格変動リスク、流動性リスク、信用リスク等があります。	同左
金融商品に係るリスク管理体制	運用部門、営業部門と独立した組織であるリスク管理部門を設置し、全社的なリスク管理活動のモニタリング、指導の一元化を図っております。	同左

金融商品の時価等に関する事項

	2024年 1月10日現在	2024年 7月10日現在
貸借対照表計上額、時価及びその差額	貸借対照表計上額は期末の時価で計上しているため、その差額はありません。	同左
時価の算定方法	(1)有価証券 売買目的有価証券 重要な会計方針に係る事項に関する注記「有価証券の評価基準及び評価方法」に記載しております。 (2)デリバティブ取引 「デリバティブ取引等に関する注記」に記載しております。 (3)上記以外の金融商品 短期間で決済されることから、時価は帳簿価額と近似しているため、当該金融商品の時価を帳簿価額としております。	(1)有価証券 同左 (2)デリバティブ取引 同左 (3)上記以外の金融商品 同左
金融商品の時価等に関する事項についての補足説明	金融商品の時価の算定においては一定の前提条件等を採用しているため異なる前提条件等による場合、当該価額が異なることもあります。	同左

(有価証券に関する注記)

(2024年 1月10日現在)

売買目的有価証券

(単位：円)

種類	当計算期間の損益に含まれた評価差額
株式	8,187,068,930
合計	8,187,068,930

(2024年 7月10日現在)

売買目的有価証券

(単位：円)

種類	当計算期間の損益に含まれた評価差額
株式	19,278,539,145
合計	19,278,539,145

(注)当計算期間の損益に含まれた評価差額は、親投資信託の期首日から本書における開示対象ファンドの計算期間末日までに対応する金額であります。

(デリバティブ取引等に関する注記)

取引の時価等に関する事項

(株式関連)

(2024年 1月10日現在)

(単位：円)

区分	種類	契約額等		時価	評価損益
			うち1年超		
市場取引	株価指数先物取引 買建	761,780,050	-	792,350,000	30,569,950
合計		761,780,050	-	792,350,000	30,569,950

(2024年 7月10日現在)

(単位：円)

区分	種類	契約額等		時価	評価損益
			うち1年超		
市場取引	株価指数先物取引 買建	780,449,080	-	838,800,000	58,350,920
合計		780,449,080	-	838,800,000	58,350,920

(注) 1. 時価の算定方法

株価指数先物取引の時価については、以下のように評価しております。
原則として本書における開示対象ファンドの計算期間末日に知りうる直近の日の主たる取引所の発表する清算値段又は最終相場で評価しております。このような時価が発表されていない場合には、同計算期間末日に最も近い最終相場や気配値等、原則に準ずる方法で評価しております。

2. 株価指数先物取引の残高は、契約額ベースで表示しております。
3. 契約額等には手数料相当額を含んでおりません。
4. 契約額等及び時価の合計欄の金額は、各々の合計金額であります。

(関連当事者との取引に関する注記)

該当事項はありません。

(1口当たり情報)

2024年 1月10日現在		2024年 7月10日現在	
1口当たり純資産額 (1万口当たり純資産額)	3.7297円 (37,297円)	1口当たり純資産額 (1万口当たり純資産額)	4.5731円 (45,731円)

附属明細表

第1 有価証券明細表

(1) 株式

(単位：円)

銘柄	株式数	評価額		備考
		単価	金額	
ニッセイ	57,000	845.70	48,204,900	
I N P E X	22,800	2,415.00	55,062,000	
コムシスホールディングス	57,000	3,189.00	181,773,000	
大成建設	11,400	6,200.00	70,680,000	
大林組	57,000	1,982.00	112,974,000	
清水建設	57,000	925.60	52,759,200	
長谷工コーポレーション	11,400	1,760.50	20,069,700	
鹿島建設	28,500	2,800.00	79,800,000	
大和ハウス工業	57,000	4,085.00	232,845,000	
積水ハウス	57,000	3,586.00	204,402,000	
日揮ホールディングス	57,000	1,238.00	70,566,000	
日清製粉グループ本社	57,000	1,810.50	103,198,500	
明治ホールディングス	22,800	3,594.00	81,943,200	
日本ハム	28,500	4,808.00	137,028,000	

サッポロホールディングス	11,400	6,242.00	71,158,800
アサヒグループホールディングス	57,000	5,692.00	324,444,000
キリンホールディングス	57,000	2,126.50	121,210,500
キッコーマン	285,000	1,923.50	548,197,500
味の素	57,000	6,030.00	343,710,000
ニチレイ	28,500	3,446.00	98,211,000
日本たばこ産業	57,000	4,450.00	253,650,000
帝人	11,400	1,316.00	15,002,400
東レ	57,000	763.90	43,542,300
王子ホールディングス	57,000	611.70	34,866,900
日本製紙	5,700	934.00	5,323,800
クラレ	57,000	1,878.00	107,046,000
旭化成	57,000	1,051.00	59,907,000
レゾナック・ホールディングス	5,700	3,783.00	21,563,100
住友化学	57,000	362.90	20,685,300
日産化学	57,000	4,929.00	280,953,000
東ソー	28,500	2,063.50	58,809,750
トクヤマ	11,400	2,960.50	33,749,700
デンカ	11,400	2,136.00	24,350,400
信越化学工業	285,000	6,716.00	1,914,060,000
三井化学	11,400	4,361.00	49,715,400
三菱ケミカルグループ	28,500	922.50	26,291,250
U B E	5,700	2,766.50	15,769,050
花王	57,000	6,748.00	384,636,000
D I C	5,700	3,017.00	17,196,900
富士フイルムホールディングス	171,000	3,982.00	680,922,000
資生堂	57,000	4,550.00	259,350,000
日東電工	57,000	13,180.00	751,260,000
協和キリン	57,000	3,102.00	176,814,000
武田薬品工業	57,000	4,250.00	242,250,000
アステラス製薬	285,000	1,630.00	464,550,000
住友ファーマ	57,000	405.00	23,085,000
塩野義製薬	57,000	6,462.00	368,334,000
中外製薬	171,000	6,395.00	1,093,545,000
エーザイ	57,000	6,634.00	378,138,000
第一三共	171,000	5,877.00	1,004,967,000
大塚ホールディングス	57,000	7,052.00	401,964,000
出光興産	114,000	1,023.50	116,679,000
E N E O Sホールディングス	57,000	828.40	47,218,800
横浜ゴム	28,500	3,318.00	94,563,000
ブリヂストン	57,000	6,242.00	355,794,000
A G C	11,400	5,249.00	59,838,600

日本電気硝子	17,100	3,650.00	62,415,000
太平洋セメント	5,700	4,066.00	23,176,200
東海カーボン	57,000	930.00	53,010,000
TOTO	28,500	3,914.00	111,549,000
日本碍子	57,000	2,084.00	118,788,000
日本製鉄	5,700	3,439.00	19,602,300
神戸製鋼所	5,700	1,971.00	11,234,700
JFEホールディングス	5,700	2,319.00	13,218,300
三井金属鉱業	5,700	5,369.00	30,603,300
三菱マテリアル	5,700	3,013.00	17,174,100
住友金属鉱山	28,500	5,226.00	148,941,000
DOWAホールディングス	11,400	5,678.00	64,729,200
古河電気工業	5,700	4,230.00	24,111,000
住友電気工業	57,000	2,501.00	142,557,000
フジクラ	57,000	3,503.00	199,671,000
SUMCO	5,700	2,496.50	14,230,050
日本製鋼所	11,400	4,478.00	51,049,200
オークマ	11,400	7,834.00	89,307,600
アマダ	57,000	1,832.50	104,452,500
ディスコ	11,400	66,270.00	755,478,000
SMC	5,700	81,800.00	466,260,000
小松製作所	57,000	4,785.00	272,745,000
住友重機械工業	11,400	4,154.00	47,355,600
日立建機	57,000	4,398.00	250,686,000
クボタ	57,000	2,185.00	124,545,000
荏原製作所	57,000	2,468.50	140,704,500
ダイキン工業	57,000	23,025.00	1,312,425,000
日本精工	57,000	808.80	46,101,600
NTN	57,000	320.90	18,291,300
ジェイテクト	57,000	1,118.50	63,754,500
日立造船	11,400	1,069.00	12,186,600
三菱重工業	57,000	1,875.00	106,875,000
IHI	5,700	5,457.00	31,104,900
コニカミノルタ	57,000	463.20	26,402,400
ミネベアミツミ	57,000	3,567.00	203,319,000
日立製作所	57,000	3,818.00	217,626,000
三菱電機	57,000	2,810.50	160,198,500
富士電機	11,400	9,431.00	107,513,400
安川電機	57,000	5,713.00	325,641,000
ソシオネクスト	57,000	3,811.00	217,227,000
ニデック	45,600	6,949.00	316,874,400
オムロン	57,000	5,782.00	329,574,000

ジーエス・ユアサ コーポレーション	11,400	2,938.00	33,493,200
日本電気	5,700	13,760.00	78,432,000
富士通	57,000	2,658.00	151,506,000
ルネサスエレクトロニクス	57,000	3,293.00	187,701,000
セイコーエプソン	114,000	2,671.50	304,551,000
パナソニック ホールディングス	57,000	1,315.50	74,983,500
シャープ	57,000	937.80	53,454,600
ソニーグループ	57,000	14,845.00	846,165,000
T D K	171,000	11,005.00	1,881,855,000
アルプスアルパイン	57,000	1,561.50	89,005,500
横河電機	57,000	4,108.00	234,156,000
アドバンテスト	456,000	6,924.00	3,157,344,000
キーエンス	5,700	75,830.00	432,231,000
レーザーテック	22,800	33,610.00	766,308,000
カシオ計算機	57,000	1,198.00	68,286,000
ファナック	285,000	4,535.00	1,292,475,000
京セラ	456,000	1,950.50	889,428,000
太陽誘電	57,000	4,764.00	271,548,000
村田製作所	136,800	3,597.00	492,069,600
S C R E E Nホールディングス	22,800	16,540.00	377,112,000
キヤノン	85,500	4,525.00	386,887,500
リコー	57,000	1,417.50	80,797,500
東京エレクトロン	171,000	37,820.00	6,467,220,000
デンソー	228,000	2,538.50	578,778,000
川崎重工業	5,700	5,942.00	33,869,400
日産自動車	57,000	550.90	31,401,300
いすゞ自動車	28,500	2,185.50	62,286,750
トヨタ自動車	285,000	3,291.00	937,935,000
日野自動車	57,000	419.10	23,888,700
三菱自動車工業	5,700	493.30	2,811,810
マツダ	11,400	1,516.50	17,288,100
本田技研工業	342,000	1,703.00	582,426,000
スズキ	228,000	1,919.50	437,646,000
S U B A R U	57,000	3,447.00	196,479,000
ヤマハ発動機	171,000	1,574.50	269,239,500
テルモ	456,000	2,820.50	1,286,148,000
ニコン	57,000	1,700.50	96,928,500
オリンパス	228,000	2,689.50	613,206,000
H O Y A	28,500	20,640.00	588,240,000
シチズン時計	57,000	1,084.00	61,788,000
バンダイナムコホールディングス	171,000	3,151.00	538,821,000
T O P P A Nホールディングス	28,500	4,607.00	131,299,500

大日本印刷	28,500	5,450.00	155,325,000	
ヤマハ	57,000	3,685.00	210,045,000	
任天堂	57,000	9,000.00	513,000,000	
東京電力ホールディングス	5,700	826.90	4,713,330	
中部電力	5,700	1,867.00	10,641,900	
関西電力	5,700	2,624.00	14,956,800	
東京瓦斯	11,400	3,411.00	38,885,400	
大阪瓦斯	11,400	3,410.00	38,874,000	
東武鉄道	11,400	2,635.00	30,039,000	
東急	28,500	1,734.00	49,419,000	
小田急電鉄	28,500	1,532.00	43,662,000	
京王電鉄	11,400	3,690.00	42,066,000	
京成電鉄	28,500	5,157.00	146,974,500	
東日本旅客鉄道	17,100	2,647.00	45,263,700	
西日本旅客鉄道	11,400	2,912.50	33,202,500	
東海旅客鉄道	28,500	3,499.00	99,721,500	
ヤマトホールディングス	57,000	1,787.50	101,887,500	
NIPPON EXPRESSホールディングス	5,700	7,240.00	41,268,000	
日本郵船	17,100	4,801.00	82,097,100	
商船三井	17,100	4,943.00	84,525,300	
川崎汽船	51,300	2,529.50	129,763,350	
日本航空	57,000	2,563.50	146,119,500	
ANAホールディングス	5,700	3,021.00	17,219,700	
三菱倉庫	28,500	5,340.00	152,190,000	
ネクソン	114,000	3,272.00	373,008,000	
メルカリ	57,000	2,396.50	136,600,500	
LINEヤフー	22,800	404.50	9,222,600	
トレンドマイクロ	57,000	6,860.00	391,020,000	
日本電信電話	570,000	158.30	90,231,000	
KDDI	342,000	4,503.00	1,540,026,000	代用有価証券 110,000株
ソフトバンク	57,000	2,088.50	119,044,500	
東宝	5,700	4,503.00	25,667,100	
NTTデータグループ	285,000	2,361.50	673,027,500	
コナミグループ	57,000	11,940.00	680,580,000	
ソフトバンクグループ	342,000	11,825.00	4,044,150,000	代用有価証券 110,000株
双日	5,700	3,871.00	22,064,700	
伊藤忠商事	57,000	8,138.00	463,866,000	
丸紅	57,000	3,033.00	172,881,000	
豊田通商	171,000	3,217.00	550,107,000	
三井物産	114,000	3,732.00	425,448,000	

住友商事	57,000	4,048.00	230,736,000
三菱商事	171,000	3,337.00	570,627,000
J・フロント リテイリング	28,500	1,994.00	56,829,000
Z O Z O	57,000	4,391.00	250,287,000
三越伊勢丹ホールディングス	57,000	3,594.00	204,858,000
セブン&アイ・ホールディングス	171,000	1,934.50	330,799,500
高島屋	28,500	3,054.00	87,039,000
丸井グループ	57,000	2,350.00	133,950,000
イオン	57,000	3,345.00	190,665,000
ニトリホールディングス	28,500	16,460.00	469,110,000
ファーストリテイリング	171,000	44,200.00	7,558,200,000
しずおかフィナンシャルグループ	57,000	1,498.50	85,414,500
コンコルディア・フィナンシャルグループ	57,000	943.40	53,773,800
あおぞら銀行	5,700	2,533.50	14,440,950
三菱UFJフィナンシャル・グループ	57,000	1,793.00	102,201,000
りそなホールディングス	5,700	1,068.50	6,090,450
三井住友トラスト・ホールディングス	11,400	3,791.00	43,217,400
三井住友フィナンシャルグループ	5,700	11,095.00	63,241,500
千葉銀行	57,000	1,384.50	78,916,500
ふくおかフィナンシャルグループ	11,400	4,273.00	48,712,200
みずほフィナンシャルグループ	5,700	3,468.00	19,767,600
大和証券グループ本社	57,000	1,289.50	73,501,500
野村ホールディングス	57,000	971.30	55,364,100
S O M P Oホールディングス	34,200	3,488.00	119,289,600
M S & A Dインシュアランスグループホールディングス	51,300	3,930.00	201,609,000
第一生命ホールディングス	5,700	4,768.00	27,177,600
東京海上ホールディングス	85,500	6,596.00	563,958,000
T & Dホールディングス	11,400	3,048.00	34,747,200
クレディセゾン	57,000	3,374.00	192,318,000
オリックス	57,000	3,669.00	209,133,000
日本取引所グループ	57,000	3,915.00	223,155,000
東急不動産ホールディングス	57,000	1,075.50	61,303,500
三井不動産	171,000	1,491.00	254,961,000
三菱地所	57,000	2,588.00	147,516,000
東京建物	28,500	2,651.50	75,567,750
住友不動産	57,000	4,855.00	276,735,000
エムスリー	136,800	1,519.50	207,867,600
ディー・エヌ・エー	17,100	1,585.50	27,112,050
電通グループ	57,000	4,034.00	229,938,000
オリエンタルランド	57,000	4,524.00	257,868,000
サイバーエージェント	45,600	959.20	43,739,520
楽天グループ	57,000	913.10	52,046,700

リクルートホールディングス	171,000	9,484.00	1,621,764,000	
日本郵政	57,000	1,666.50	94,990,500	
セコム	57,000	9,369.00	534,033,000	
合 計	15,492,600		72,938,202,060	

(2) 株式以外の有価証券

該当事項はありません。

第2 信用取引契約残高明細表

該当事項はありません。

第3 デリバティブ取引及び為替予約取引の契約額等及び時価の状況表

「注記表(デリバティブ取引等に関する注記)」に記載しております。

2【ファンドの現況】

以下のファンドの現況は2024年 7月31日現在です。

【財産3分法ファンド（不動産・債券・株式）毎月分配型】

【純資産額計算書】

資産総額	253,000,677,496円
負債総額	909,958,609円
純資産総額（ - ）	252,090,718,887円
発行済口数	767,274,190,442口
1口当たり純資産額（ / ）	0.3286円

（参考）

海外債券インデックス（ヘッジなし）マザーファンド

純資産額計算書

資産総額	166,907,995,515円
負債総額	235,570,121円
純資産総額（ - ）	166,672,425,394円
発行済口数	55,536,841,454口
1口当たり純資産額（ / ）	3.0011円

日本株式インデックス225マザーファンド

純資産額計算書

資産総額	68,603,500,320円
負債総額	4,742,750円
純資産総額（ - ）	68,598,757,570円
発行済口数	16,046,388,030口
1口当たり純資産額（ / ）	4.2750円

第4【内国投資信託受益証券事務の概要】

（1）名義書換

受益者は、委託会社がやむを得ない事情などにより受益証券を発行する場合を除き、無記名式受益証券から記名式受益証券への変更の請求、記名式受益証券から無記名式受益証券への変更の請求を行なわないものとします。

（2）受益者に対する特典

該当事項はありません。

（3）譲渡制限の内容

譲渡制限はありません。

受益権の譲渡

- ・受益者は、その保有する受益権を譲渡する場合には、当該受益者の譲渡の対象とする受益権が記載または記録されている振替口座簿に係る振替機関等に振替の申請をするものとします。
- ・前述の申請のある場合には、振替機関等は、当該譲渡に係る譲渡人の保有する受益権の口数の減少および譲受人の保有する受益権の口数の増加につき、その備える振替口座簿に記載または記録するものとします。ただし、振替機関等が振替先口座を開設したものでない場合には、譲受人の振替先口座を開設した他の振替機関等（当該他の振替機関等の上位機関を含みます。）に社債、株式等の振替に関する法律の規定にしたがい、譲受人の振替先口座に受益権の口数の増加の記載または記録が行なわれるよう通知するものとします。
- ・前述の振替について、委託会社は、当該受益者の譲渡の対象とする受益権が記載または記録されている振替口座簿に係る振替機関等と譲受人の振替先口座を開設した振替機関等が異なる場合などにおいて、委託会社が必要と認めたとときまたはやむを得ない事情があると判断したときは、振替停止日や振替停止期間を設けることができます。

受益権の譲渡の対抗要件

受益権の譲渡は、振替口座簿への記載または記録によらなければ、委託会社および受託会社に対抗することができません。

- (4) 受益証券の再発行
受益者は、委託会社がやむを得ない事情などにより受益証券を発行する場合を除き、受益証券の再発行の請求を行わないものとします。
- (5) 受益権の再分割
委託会社は、受託会社と協議のうえ、社債、株式等の振替に関する法律に定めるところにしたがい、一定日現在の受益権を均等に再分割できるものとします。
- (6) 質権口記載または記録の受益権の取扱いについて
振替機関等の振替口座簿の質権口に記載または記録されている受益権にかかる収益分配金の支払い、解約請求の受付、解約金および償還金の支払いなどについては、約款の規定によるほか、民法その他の法令などにしたがって取り扱われます。

第三部【委託会社等の情報】

第1【委託会社等の概況】

1【委託会社等の概況】

(1) 資本金の額

2024年7月末現在	資本金	17,363,045,900円
	発行可能株式総数	230,000,000株
	発行済株式総数	197,012,500株

過去5年間における主な資本金の増減：該当事項はありません。

(2) 会社の意思決定機関（2024年7月末現在）

・株主総会

株主総会は、取締役の選任および定款変更に係る決議などの株式会社の基本的な方針や重要な事項の決定を行ないます。

当社は、毎年3月31日の最終の株主名簿に記載または記録された議決権を有する株主をもって、その事業年度に関する定時株主総会において、その権利を行使することができる株主とみなし、毎年3月31日（事業年度の終了）から3ヶ月以内にこれを招集し、臨時株主総会は必要に応じてこれを招集します。

・取締役会

取締役会は、業務執行の決定を行い、取締役の職務の執行の監督をします。また、取締役会の決議によって重要な業務執行（会社法第399条の13第5項各号に掲げる事項を除く。）の決定の全部又は一部を取締役に委任することができます。

当社の取締役会は10名以内の取締役（監査等委員である取締役を除く。）及び5名以内の監査等委員である取締役で構成され、取締役（監査等委員である取締役を除く。）の任期は選任後1年以内に終了する事業年度のうち最終のものに関する定時株主総会の終結の時までとします。取締役会はその決議をもって、取締役（監査等委員である取締役を除く。）の中から、代表取締役若干名を選定します。

・監査等委員会

当社の監査等委員会は、5名以内の監査等委員である取締役で構成され、監査等委員である取締役の任期は選任後2年以内に終了する事業年度のうち最終のものに関する定時株主総会の終結の時までとします。監査等委員会は、その決議をもって、監査等委員の中から、常勤の監査等委員を選定します。

(3) 運用の意思決定プロセス（2024年7月末現在）

- 投資委員会にて、国内外の経済見通し、市況見通しおよび資産配分の基本方針を決定します。
- 各運用部門は、投資委員会の決定に基づき、個別資産および資産配分戦略に係る具体的な運用方針を策定します。
- 各運用部門のファンドマネージャーは、上記方針を受け、個別ファンドのガイドラインおよびそれぞれの運用方針に沿って、ポートフォリオを構築・管理します。
- トレーディング部門は、社会的信用力、情報提供力、執行対応力において最適と判断し得る発注業者、発注方針などを決定します。その上で、トレーダーは、最良執行のプロセスに則り売買を執行します。
- 運用状況の評価・分析および運用リスク（流動性リスクを含む）の管理ならびに法令など遵守状況のモニタリングについては、運用部門から独立したリスク管理/コンプライアンス業務担当部門が担当し、これを運用部門にフィードバックすることにより、適切な運用体制を維持できるように努めています。

2【事業の内容及び営業の概況】

- 「投資信託及び投資法人に関する法律」に定める投資信託委託会社である委託会社は、証券投資信託の設定を行なうとともに「金融商品取引法」に定める金融商品取引業者としてその運用（投資運用業）を行なっています。また「金融商品取引法」に定める投資助言業務を行なっています。
- 委託会社の運用する、2024年7月末現在の投資信託などは次の通りです。

種類	ファンド本数	純資産額 (単位：億円)
投資信託総合計	773	304,097
株式投資信託	727	265,719
単位型	271	7,479
追加型	456	258,240
公社債投資信託	46	38,377
単位型	33	984
追加型	13	37,392

3【委託会社等の経理状況】

- 当社の財務諸表は、「財務諸表等の用語、様式及び作成方法に関する規則」（昭和38年大蔵省令第59号）

並びに同規則第2条の規定に基づき、「金融商品取引業等に関する内閣府令」(平成19年8月6日内閣府令第52号)に基づいて作成しております。

2. 当社は、金融商品取引法第193条の2第1項の規定に基づき、第65期事業年度(2023年4月1日から2024年3月31日まで)の財務諸表について、有限責任あずさ監査法人により監査を受けております。

(1) 【貸借対照表】

(単位：百万円)

	第64期 (2023年3月31日)		第65期 (2024年3月31日)	
資産の部				
流動資産				
現金・預金		42,036		31,198
金銭の信託		-		3,899
有価証券		1,025		1
前払費用		908		814
未収入金	4	410		179
未収委託者報酬		21,336		21,592
未収収益	3	589	3	647
関係会社短期貸付金		3,318		-
立替金		1,015		1,089
その他	2	1,233	2	2,011
流動資産合計		71,875		61,434
固定資産				
有形固定資産				
建物	1	245	1	233
器具備品	1	122	1	134
有形固定資産合計		367		368
無形固定資産				
ソフトウェア		390		438
無形固定資産合計		390		438
投資その他の資産				
投資有価証券		23,274		28,465
関係会社株式		22,366		37,647
長期差入保証金		375		285
繰延税金資産		448		-
投資その他の資産合計		46,465		66,398
固定資産合計		47,224		67,205
資産合計		119,099		128,640

(単位：百万円)

	第64期 (2023年3月31日)		第65期 (2024年3月31日)	
負債の部				
流動負債				
預り金		433		451
未払金		7,557		9,211
未払収益分配金		7		7
未払償還金		71		71
未払手数料		6,586		8,330

その他未払金		892		803
未払費用	3	4,227	3	4,082
未払法人税等		-		1,644
未払消費税等		-	4	620
賞与引当金		2,563		2,619
役員賞与引当金		218		232
その他		647		683
流動負債合計		15,648		19,547
固定負債				
退職給付引当金		1,424		1,448
賞与引当金		437		565
役員賞与引当金		16		56
繰延税金負債		-		295
その他		181		251
固定負債合計		2,059		2,617
負債合計		17,708		22,165
純資産の部				
株主資本				
資本金		17,363		17,363
資本剰余金				
資本準備金		5,220		5,220
資本剰余金合計		5,220		5,220
利益剰余金				
その他利益剰余金				
繰越利益剰余金		79,307		82,591
利益剰余金合計		79,307		82,591
自己株式		2,067		2,067
株主資本合計		99,823		103,107
評価・換算差額等				
その他有価証券評価差額金		2,056		4,523
繰延ヘッジ損益		488		1,155
評価・換算差額等合計		1,567		3,367
純資産合計		101,391		106,475
負債純資産合計		119,099		128,640

(2) 【損益計算書】

(単位：百万円)

	第64期 (自 2022年4月1日 至 2023年3月31日)		第65期 (自 2023年4月1日 至 2024年3月31日)	
営業収益				
委託者報酬		73,998		75,874
その他営業収益		3,479	1	3,714
営業収益合計		77,477		79,588
営業費用				
支払手数料		30,699		32,917
広告宣伝費		755		711
公告費		3		3
調査費		17,479		17,736
調査費		1,170		1,266
委託調査費		16,282		16,445
図書費		26		23

委託計算費	581	610
営業雑経費	948	881
通信費	139	135
印刷費	309	308
協会費	56	48
諸会費	16	11
その他	427	375
営業費用計	50,469	52,860
一般管理費		
給料	9,818	10,550
役員報酬	314	459
役員賞与引当金繰入額	234	273
給料・手当	6,544	6,791
賞与	147	277
賞与引当金繰入額	2,577	2,747
交際費	56	71
寄付金	24	22
旅費交通費	205	260
租税公課	433	389
不動産賃借料	938	906
退職給付費用	383	388
退職金	155	36
固定資産減価償却費	183	199
福利費	1,097	1,208
諸経費	4,291	4,661
一般管理費計	17,588	18,694
営業利益	9,420	8,033

(単位：百万円)

	第64期 (自 2022年4月1日 至 2023年3月31日)		第65期 (自 2023年4月1日 至 2024年3月31日)	
営業外収益				
受取利息		107		4
受取配当金	2	9,255	2	4,946
有価証券評価益		-	3	1,113
金銭の信託運用益		-		399
時効成立分配金・償還金		1		2
その他		236		50
営業外収益合計		9,601		6,517
営業外費用				
支払利息		407		569
デリバティブ費用		389		3,494
有価証券償還損		6		-
時効成立後支払分配金・償還金		1		1
為替差損		342		165
その他		15		0
営業外費用合計		1,163		4,231
経常利益		17,858		10,319
特別利益				
投資有価証券売却益		427		815
訴訟損失引当金戻入額	4	4,481		-
特別利益合計		4,909		815

特別損失		
投資有価証券売却損	347	174
固定資産処分損	0	52
損害賠償損失	-	167
特別損失合計	347	394
税引前当期純利益	22,420	10,740
法人税、住民税及び事業税	1,340	2,415
法人税等調整額	3,252	51
法人税等合計	4,593	2,364
当期純利益	17,826	8,376

(3) 【株主資本等変動計算書】

第64期（自 2022年4月1日 至 2023年3月31日）

（単位：百万円）

	株主資本						株主資本 合計
	資本金	資本剰余金		利益剰余金		自己株式	
		資本準備金	資本剰余金 合計	その他利益 剰余金 繰越利益 剰余金	利益剰余金 合計		
当期首残高	17,363	5,220	5,220	68,901	68,901	2,067	89,417
当期変動額							
剰余金の配当				7,420	7,420		7,420
当期純利益				17,826	17,826		17,826
自己株式の取得							
株主資本以外の項目の 当期変動額（純額）							
当期変動額合計	-	-	-	10,406	10,406	-	10,406
当期末残高	17,363	5,220	5,220	79,307	79,307	2,067	99,823

	評価・換算差額等			純資産合計
	その他 有価証券 評価差額金	繰延ヘッジ 損益	評価・ 換算差額 等合計	
当期首残高	2,350	731	1,618	91,035
当期変動額				
剰余金の配当				7,420
当期純利益				17,826
自己株式の取得				
株主資本以外の項目の 当期変動額（純額）	294	242	51	51
当期変動額合計	294	242	51	10,355
当期末残高	2,056	488	1,567	101,391

第65期（自 2023年4月1日 至 2024年3月31日）

（単位：百万円）

	株主資本						株主資本 合計
	資本金	資本剰余金		利益剰余金		自己株式	
		資本準備金	資本剰余金 合計	その他利益 剰余金 繰越利益 剰余金	利益剰余金 合計		
当期首残高	17,363	5,220	5,220	79,307	79,307	2,067	99,823
当期変動額							

剰余金の配当				5,092	5,092		5,092
当期純利益				8,376	8,376		8,376
自己株式の取得							
株主資本以外の項目の 当期変動額(純額)							
当期変動額合計	-	-	-	3,284	3,284	-	3,284
当期末残高	17,363	5,220	5,220	82,591	82,591	2,067	103,107

	評価・換算差額等			純資産合計
	その他 有価証券 評価差額金	繰延ヘッジ 損益	評価・ 換算差額 等合計	
当期首残高	2,056	488	1,567	101,391
当期変動額				
剰余金の配当				5,092
当期純利益				8,376
自己株式の取得				
株主資本以外の項目の 当期変動額(純額)	2,467	666	1,800	1,800
当期変動額合計	2,467	666	1,800	5,084
当期末残高	4,523	1,155	3,367	106,475

[注記事項]

(重要な会計方針)

項目	第65期 (自 2023年4月1日 至 2024年3月31日)
1 資産の評価基準及び評価 方法	<p>(1) 有価証券 子会社株式及び関連会社株式 総平均法による原価法</p> <p>その他有価証券 市場価格のない株式等以外のもの 時価法(評価差額は、全部純資産直入法により処理し、売却原価は、総平均 法により算定)</p> <p>市場価格のない株式等 総平均法による原価法</p> <p>(2) 金銭の信託 時価法</p> <p>(3) デリバティブ 時価法</p>
2 固定資産の減価償却の方法	<p>(1) 有形固定資産 定率法により償却しております。ただし、2016年4月1日以後に取得した建 物附属設備については、定額法を採用しております。 なお、主な耐用年数は以下のとおりであります。</p> <p>建物 3年～15年</p> <p>器具備品 3年～20年</p> <p>(2) 無形固定資産 定額法により償却しております。ただし、ソフトウェア(自社利用分)につい ては、社内における利用可能期間(5年)に基づく定額法によっております。</p>
3 引当金の計上基準	<p>(1) 賞与引当金 従業員に支給する賞与の支払に充てるため、支払見込額に基づき、当事業年 度の負担額を計上しております。</p> <p>(2) 役員賞与引当金 役員に支給する賞与の支払に充てるため、支払見込額に基づき、当事業年度 の負担額を計上しております。</p>

	<p>(3) 退職給付引当金 従業員の退職給付に備えるため、当事業年度末における退職給付債務及び年金資産の見込額に基づき、計上しております。</p> <p>退職給付見込額の期間帰属方法 退職給付債務の算定にあたり、退職給付見込額を当事業年度末までの期間に帰属させる方法については、給付算定式基準によっております。</p> <p>数理計算上の差異の費用処理方法 数理計算上の差異は、各事業年度の発生時における従業員の平均残存勤務期間以内の一定の年数（10年）による定額法により按分した額をそれぞれ発生の翌事業年度から費用処理しております。</p>
4 収益の計上基準	<p>当社の顧客との契約から生じる収益に関する主要な事業における主な履行義務の内容及び当該履行義務を充足する通常の時点（収益を認識する通常の時点）は以下のとおりであります。</p> <p>(1) 投資信託委託業務 当社は、投資信託契約に基づき投資信託商品に関する投信委託サービスを提供し、商品の運用資産残高（以下「AUM」）に応じて手数料を受領しております。サービスの提供を通じて得られる投資信託報酬は、各ファンドのAUMに固定料率を乗じて毎日計算され、日次で収益を認識しております。</p> <p>(2) 投資顧問業務 当社は、投資顧問契約に基づき機関投資家に投資顧問サービスを提供し、ファンドのAUMに応じて手数料を受領しております。サービスの提供を通じて得られる投資顧問報酬は、一般的に各ファンドのAUMに投資顧問契約で定められた固定料率を乗じて毎月計算され、月次で収益を認識しております。</p> <p>(3) 成功報酬 当社がファンドの運用成果に応じて受領する成功報酬は、投資信託契約または投資顧問契約のもと、報酬を受領することが確実であり、将来返還する可能性が無いことが判明した時点で収益を認識しております。</p>
5 ヘッジ会計の方法	<p>(1) ヘッジ会計の方法 繰延ヘッジ処理によっております。</p> <p>(2) ヘッジ手段とヘッジ対象 ヘッジ手段は為替予約、ヘッジ対象は投資有価証券であります。</p> <p>(3) ヘッジ方針 ヘッジ取引規程等に基づき、ヘッジ対象に係る為替変動リスクをヘッジしてあります。</p> <p>(4) ヘッジ有効性評価の方法 ヘッジ開始時から有効性判定時点までの期間における相場変動によるヘッジ手段及びヘッジ対象資産に係る損益の累計を比較し有効性を評価してあります。</p>
6 その他財務諸表作成のための基本となる重要な事項	<p>消費税等の会計処理 資産に係る控除対象外消費税及び地方消費税は、当事業年度の費用として処理してあります。</p>

(重要な会計上の見積り)

第64期(自 2022年4月1日 至 2023年3月31日)
該当事項はありません。

第65期(自 2023年4月1日 至 2024年3月31日)
該当事項はありません。

(貸借対照表関係)

第64期 (2023年3月31日)	第65期 (2024年3月31日)
<p>1 有形固定資産の減価償却累計額</p> <p>建物 1,437百万円</p> <p>器具備品 879百万円</p>	<p>1 有形固定資産の減価償却累計額</p> <p>建物 1,482百万円</p> <p>器具備品 920百万円</p>
<p>2 信託資産</p> <p>流動資産のその他のうち2百万円は、「直販顧客分別金信託契約」により、野村信託銀行株式会社に信託してあります。</p>	<p>2 信託資産</p> <p>流動資産のその他のうち2百万円は、「直販顧客分別金信託契約」により、野村信託銀行株式会社に信託してあります。</p>

<p>3 関係会社に対する資産及び負債は次のとおりであります。</p> <p>(流動資産)</p> <p>未収収益 263百万円</p> <p>(流動負債)</p> <p>未払費用 1,778百万円</p> <p>4 消費税等の取扱い</p> <p>仮払消費税等及び仮受消費税等は相殺のうえ、「未収入金」に含めて表示しております。</p> <p>5 保証債務</p> <p>ティンダルエクイティーズ・オーストラリア・ピーティーワイ・リミテッド（旧社名「日興AMエクイティーズ・オーストラリア・ピーティーワイ・リミテッド」）が発行する買戻し条件付株式の買戻請求に関する債務について、ヤラ・キャピタル・マネジメント・リミテッドは最大448百万円（5百万豪ドル）を提供する義務を負っています。当社はヤラ・キャピタル・マネジメント・リミテッドが負う当該資金提供義務を保証しております。</p>	<p>3 関係会社に対する資産及び負債は次のとおりであります。</p> <p>(流動資産)</p> <p>未収収益 248百万円</p> <p>(流動負債)</p> <p>未払費用 1,873百万円</p> <p>4 消費税等の取扱い</p> <p>仮払消費税等及び仮受消費税等は相殺のうえ、「未払消費税等」として表示しております。</p> <p>5 保証債務</p> <p>ティンダルエクイティーズ・オーストラリア・ピーティーワイ・リミテッド（旧社名「日興AMエクイティーズ・オーストラリア・ピーティーワイ・リミテッド」）が発行する買戻し条件付株式の買戻請求に関する債務について、ヤラ・キャピタル・マネジメント・リミテッドは最大493百万円（5百万豪ドル）を提供する義務を負っています。当社はヤラ・キャピタル・マネジメント・リミテッドが負う当該資金提供義務を保証しております。</p>
--	---

(損益計算書関係)

第64期 (自 2022年4月1日 至 2023年3月31日)	第65期 (自 2023年4月1日 至 2024年3月31日)
-	1 営業収益合計には、成功報酬212百万円が含まれております。
2 各科目に含まれている関係会社に対するものは、次のとおりであります。	2 各科目に含まれている関係会社に対するものは、次のとおりであります。
受取配当金 9,241百万円	受取配当金 4,889百万円
-	3 有価証券評価益
	保有している一部の有価証券の区分を、運用方針の変更のためその他有価証券から売買目的有価証券に振り替え、金銭の信託に移管したことに伴い、振替時の評価差額1,113百万円を営業外収益に計上しております。
4 訴訟損失引当金戻入額	-
原告との和解が成立したことにより、前事業年度に計上した訴訟損失引当金から、和解金を控除した額を計上しております。	

(株主資本等変動計算書関係)

第64期(自 2022年4月1日 至 2023年3月31日)

1 発行済株式の種類及び総数に関する事項

株式の種類	当事業年度期首	当事業年度増加	当事業年度減少	当事業年度末
普通株式(株)	197,012,500	-	-	197,012,500

2 自己株式の種類及び株式数に関する事項

株式の種類	当事業年度期首	当事業年度増加	当事業年度減少	当事業年度末
普通株式(株)	2,860,000	-	-	2,860,000

3 新株予約権等に関する事項

	新株予約権の目的となる株式の数(株)
--	--------------------

新株予約権の内訳	新株予約権の目的となる株式の種類	当事業年度期首	当事業年度増加	当事業年度減少	当事業年度末	当事業年度末残高(百万円)
2016年度 ストックオプション(1)	普通株式	88,000	-	88,000	-	-
2016年度 ストックオプション(2)	普通株式	816,000	-	599,000	217,000	-
2017年度 ストックオプション(1)	普通株式	1,536,000	-	784,000	752,000	-
合計		2,440,000	-	1,471,000	969,000	-

(注) 1 当事業年度の減少は、新株予約権の失効等によるものであります。

2 2016年度ストックオプション(2)217,000株及び2017年度ストックオプション(1)752,000株は、当事業年度末現在、権利行使期間の初日が到来しておりますが、他の条件が満たされていないため新株予約権を行使することができません。

4 配当に関する事項

(1) 配当金支払額

決議	株式の種類	配当金の総額(百万円)	1株当たり配当額(円)	基準日	効力発生日
2022年5月27日 取締役会	普通株式	7,420	38.22	2022年3月31日	2022年6月27日

(2) 基準日が当事業年度に属する配当のうち、配当の効力発生日が翌事業年度となるもの

決議	株式の種類	配当の原資	配当金の総額(百万円)	1株当たり配当額(円)	基準日	効力発生日
2023年5月26日 取締役会	普通株式	利益剰余金	5,092	26.23	2023年3月31日	2023年6月27日

第65期(自 2023年4月1日 至 2024年3月31日)

1 発行済株式の種類及び総数に関する事項

株式の種類	当事業年度期首	当事業年度増加	当事業年度減少	当事業年度末
普通株式(株)	197,012,500	-	-	197,012,500

2 自己株式の種類及び株式数に関する事項

株式の種類	当事業年度期首	当事業年度増加	当事業年度減少	当事業年度末
普通株式(株)	2,860,000	-	-	2,860,000

3 新株予約権等に関する事項

新株予約権の内訳	新株予約権の目的となる株式の種類	新株予約権の目的となる株式の数(株)				当事業年度末残高(百万円)
		当事業年度期首	当事業年度増加	当事業年度減少	当事業年度末	
2016年度 ストックオプション(2)	普通株式	217,000	-	96,000	121,000	-
2017年度 ストックオプション(1)	普通株式	752,000	-	406,000	346,000	-
合計		969,000	-	502,000	467,000	-

(注) 1 当事業年度の減少は、新株予約権の失効等によるものであります。

2 2016年度ストックオプション(2)121,000株及び2017年度ストックオプション(1)346,000株は、当事業年度末現在、権利行使期間の初日が到来しておりますが、他の条件が満たされていないため新株予約権を行使することができません。

4 配当に関する事項

(1) 配当金支払額

決議	株式の種類	配当金の総額(百万円)	1株当たり配当額(円)	基準日	効力発生日
2023年5月26日 取締役会	普通株式	5,092	26.23	2023年3月31日	2023年6月27日

(2) 基準日が当事業年度に属する配当のうち、配当の効力発生日が翌事業年度となるもの

決議	株式の種類	配当の原資	配当金の総額 (百万円)	1株当たり 配当額(円)	基準日	効力発生日
2024年5月29日 取締役会	普通株式	利益剰余金	11,183	57.60	2024年3月31日	2024年6月25日

(リース取引関係)

第64期 (自 2022年4月1日 至 2023年3月31日)	第65期 (自 2023年4月1日 至 2024年3月31日)
オペレーティング・リース取引 解約不能のものに係る未経過リース料	オペレーティング・リース取引 解約不能のものに係る未経過リース料
1年内 899百万円	1年内 891百万円
1年超 3,425百万円	1年超 2,613百万円
合計 4,324百万円	合計 3,505百万円

(金融商品関係)

第64期(自 2022年4月1日 至 2023年3月31日)

1 金融商品の状況に関する事項

(1) 金融商品に対する取組方針

当社は、投資信託の運用を業として行っており、自社が運用する投資信託の商品性維持を目的として、当該投資信託を有価証券及び投資有価証券として保有しております。当社が行っているデリバティブ取引については、保有する投資信託に係る将来の為替及び価格の変動によるリスクの軽減を目的としているため、有価証券及び投資有価証券保有残高の範囲内で行うこととし、投機目的のためのデリバティブ取引は行わない方針であります。

また、資金運用については短期的な預金等に限定しております。

(2) 金融商品の内容及びそのリスク

預金に関しては10数行に分散して預入れしておりますが、これら金融機関の破綻及び債務不履行等による信用リスクに晒されております。営業債権である未収委託者報酬及び未収収益に関しては、それらの源泉である預り純資産を数行の信託銀行に分散して委託しておりますが、信託銀行はその受託資産を自己勘定と分別して管理しているため、仮に信託銀行が破綻又は債務不履行等となった場合でも、これら営業債権が信用リスクに晒されることは無いと考えております。また、グローバルに事業を展開していることから生じている外貨建ての営業債権は、為替の変動リスクに晒されます。有価証券及び投資有価証券は、主に自己で設定した投資信託へのシードマネーの投入によるものであります。これら投資信託の投資対象は株式、公社債等のため、価格変動リスクや信用リスク、流動性リスク、為替変動リスクに晒されておりますが、それらの一部については為替予約、株価指数先物等のデリバティブ取引により、リスクをヘッジしております。なお、為替変動リスクに係るヘッジについてはヘッジ会計（繰延ヘッジ）を適用しております。デリバティブ取引は、取引相手先として高格付を有する金融機関に限定しております。なお、ヘッジ会計に関するヘッジ手段とヘッジ対象、ヘッジ方針、ヘッジ有効性評価の方法等については、前述の「重要な会計方針」5「ヘッジ会計の方法」をご参照下さい。

営業債務である未払金（未払手数料）、未払費用に関しては、すべてが1年以内の支払期日であります。未払金（未払手数料）については、債権（未収委託者報酬）を資金回収した後に、販売会社へ当該債務を支払うフローとなっているため、流動性リスクに晒されることは無いと考えております。また未払費用のうち運用再委託先への顧問料支払に係るものについてもほとんどのものが、未払金同様のフローのため、流動性リスクに晒されることは無いと考えております。それ以外の営業費用及び一般管理費に係る未払費用に関しては、流動性リスクに晒されており、一部は外貨建て債務があるため、為替の変動リスクにも晒されております。

上記以外の外貨建ての債権及び債務に関しては、為替変動リスクに晒されておりますが、一部為替予約によりリスクをヘッジしております。

(3) 金融商品に係るリスク管理体制

信用リスク（取引先の契約不履行等に係るリスク）の管理

当社は、預金の預入れやデリバティブ取引を行う金融機関の選定に関しては、相手方の財政状態及び経営成績、又は必要に応じて格付等を考慮した上で決定しております。また既に取引が行われている相手方に関しても、定期的に継続したモニタリングを行うことで、相手方の財務状況の悪化等による信用リスクを早期に把握することで、リスクの軽減を図っております。

市場リスク（為替や価格等の変動リスク）の管理

当社は、原則、有価証券及び投資有価証券以外の為替変動や価格変動に係るリスクに対して、ヘッジ取引を行っておりません。外貨建ての営業債権債務について、月次ベースで為替変動リスクを測定し、モニタリングを実施しております。また、有価証券及び投資有価証券に関しては、一部について、為替変動リスクや価格変動リスクを回避する目的でデリバティブ取引を行っております。毎月末にそれぞれの時価を算出し、評価損益（ヘッジ対象の有価証券及び投資有価証券は、ヘッジ損益考慮後の評価損益）を把握しております。また、市場の変動等に基づき、今後の一定期間において特定の確率で、金融商品に生じ得る損失額の推計値を把握するため、バリュエーション・アット・リスクを用いた市場リスク管理を週次ベースで実施しております。さらに、外貨建ての貸付金に関しては、為替変動リスクを回避する目的でデリバティブ取引を行っております。

流動性リスク（支払期日に支払いを実行できなくなるリスク）の管理

当社は、日々資金残高管理を行っております。また、適時に資金繰予定表を作成・更新するとともに、手許流動性（最低限必要な運転資金）を状況に応じて見直し・維持すること等により、流動性リスクを管理しております。

2 金融商品の時価等及び時価のレベルごとの内訳等に関する事項

貸借対照表計上額、時価及びレベルごとの内訳等については、次のとおりであります。なお、市場価格

のない株式等は、次表には含めておりません。

また、金融商品の時価は、時価の算定に用いたインプットの観察可能性及び重要性に応じて、以下3つのレベルに分類しております。

レベル1の時価：観察可能な時価の算定に係るインプットのうち、活発な市場において形成される当該時価の算定の対象となる資産又は負債に関する相場価格により算定した時価

レベル2の時価：観察可能な時価の算定に係るインプットのうち、レベル1のインプット以外の時価の算定に係るインプットを用いて算定した時価

レベル3の時価：観察できない時価の算定に係るインプットを使用して算定した時価

時価の算定に重要な影響を与えるインプットを複数使用している場合には、それらのインプットがそれぞれ属するレベルのうち、時価の算定における優先順位が最も低いレベルに時価を分類しております。

(1) 時価をもって貸借対照表価額とする金融資産及び金融負債

(単位：百万円)

	貸借対照表計上額			
	レベル1	レベル2	レベル3	合計
有価証券 其他有価証券 投資信託	6,238	18,045	-	24,283
資産計	6,238	18,045	-	24,283
デリバティブ取引(*1)				
株式関連 (*2)	246	-	-	246
通貨関連 (*3)	-	352	-	352
デリバティブ取引計	246	352	-	599

- (1) デリバティブ取引によって生じた正味の債権・債務は純額で表示しており、合計で正味の債務となる項目については、で示しております。
- (2) 株式関連のデリバティブ取引のうち 246百万円は、貸借対照表上流動資産及び流動負債のその他に含まれております。
- (3) 通貨関連のデリバティブ取引の 352百万円は、貸借対照表上流動負債のその他に含まれております。

(2) 時価をもって貸借対照表価額としない金融資産及び金融負債

現金・預金、未収委託者報酬、未収収益、関係会社短期貸付金、未払金及び未払費用は、短期間（1年以内）で決済されるため時価が帳簿価額に近似するものであることから、記載を省略しております。

(注1) 時価の算定に用いた評価技法及びインプットの説明

資産

有価証券

上場投資信託は、取引所の価格を時価としており、市場の活発性にに基づき、レベル1の時価に分類しております。市場における取引価格が存在しない投資信託については、解約又は買取請求に関して市場参加者からリスクの対価を求められるほどの重要な制限が無い場合には基準価額等を時価としており、レベル2の時価に分類しております。

デリバティブ取引

株式関連

株価指数先物取引は活発な市場における無調整の相場価格を利用できることから、その時価をレベル1に分類しております。

通貨関連

為替予約の時価は、金利や為替レート等の観察可能なインプットを用いて割引現在価値法により算定しており、レベル2の時価に分類しております。

(注2) 市場価格のない株式等の貸借対照表計上額は次のとおりであります。

(単位：百万円)

区分	貸借対照表計上額
非上場株式	16
子会社株式	17,183
関連会社株式	5,183

3 金銭債権及び満期のある有価証券の決算日後の償還予定額

(単位：百万円)

	1年以内	1年超 5年以内	5年超 10年以内	10年超
現金・預金	42,036			
未収委託者報酬	21,336			
未収収益	589			
有価証券及び投資有価証券 投資信託	1,025	204	4,520	10
合計	64,987	204	4,520	10

1 金融商品の状況に関する事項

(1) 金融商品に対する取組方針

当社は、投資信託の運用を業として行っており、自らが運用する投資信託の商品性維持を目的として、当該投資信託を有価証券及び投資有価証券として保有しております。当社が行っているデリバティブ取引については、保有する投資信託に係る将来の為替及び価格の変動によるリスクの軽減を目的としているため、有価証券及び投資有価証券保有残高の範囲内で行うこととし、投機目的のためのデリバティブ取引は行わない方針であります。

また、資金運用については金銭の信託及び短期的な預金等に限定しております。

(2) 金融商品の内容及びそのリスク

預金に関しては10数行に分散して預入れしておりますが、これら金融機関の破綻及び債務不履行等による信用リスクに晒されております。営業債権である未収委託者報酬及び未収収益に関しては、それらの源泉である預り純資産を数行の信託銀行に分散して委託しておりますが、信託銀行はその受託資産を自己勘定と分別して管理しているため、仮に信託銀行が破綻又は債務不履行等となった場合でも、これら営業債権が信用リスクに晒されることは無いと考えております。また、グローバルに事業を展開していることから生じている外貨建ての営業債権は、為替の変動リスクに晒されます。有価証券及び投資有価証券は、主に自己で設定した投資信託へのシードマネーの投入によるものであります。これら投資信託の投資対象は株式、公社債等のため、価格変動リスクや信用リスク、流動性リスク、為替変動リスクに晒されておりますが、それらの一部については為替予約、株価指数先物等のデリバティブ取引により、リスクをヘッジしております。なお、為替変動リスクに係るヘッジについてはヘッジ会計（繰延ヘッジ）を適用しております。デリバティブ取引は、取引相手先として高格付を有する金融機関に限定しております。なお、ヘッジ会計に関するヘッジ手段とヘッジ対象、ヘッジ方針、ヘッジ有効性評価の方法等については、前述の「重要な会計方針「5 ヘッジ会計の方法」」をご参照下さい。

営業債務である未払金（未払手数料）、未払費用に関しては、すべてが1年以内の支払期日であります。未払金（未払手数料）については、債権（未収委託者報酬）を資金回収した後に、販売会社へ当該債務を支払うフローとなっているため、流動性リスクに晒されることは無いと考えております。また未払費用のうち運用再委託先への顧問料支払に係るものについてもほとんどのものが、未払金同様のフローのため、流動性リスクに晒されることは無いと考えております。それ以外の営業費用及び一般管理費に係る未払費用に関しては、流動性リスクに晒されており、一部は外貨建て債務があるため、為替の変動リスクにも晒されております。

上記以外の外貨建ての債権及び債務に関しては、為替変動リスクに晒されておりますが、一部為替予約によりリスクをヘッジしております。

(3) 金融商品に係るリスク管理体制

信用リスク（取引先の契約不履行等に係るリスク）の管理

当社は、預金の預入れやデリバティブ取引を行う金融機関の選定に関しては、相手方の財政状態及び経営成績、又は必要に応じて格付等を考慮した上で決定しております。また既に取引が行われている相手方に関して、定期的継続したモニタリングを行うことで、相手方の財務状況の悪化等による信用リスクを早期に把握することで、リスクの軽減を図っております。

市場リスク（為替や価格等の変動リスク）の管理

当社は、原則、有価証券及び投資有価証券以外の為替変動や価格変動に係るリスクに対して、ヘッジ取引を行っておりません。外貨建ての営業債権債務について、月次ベースで為替変動リスクを測定し、モニタリングを実施しております。また、有価証券及び投資有価証券に関しては、一部について、為替変動リスクや価格変動リスクを回避する目的でデリバティブ取引を行っております。毎月末にそれぞれの時価を算出し、評価損益（ヘッジ対象の有価証券及び投資有価証券は、ヘッジ損益考慮後の評価損益）を把握しております。また、市場の変動等に基づき、今後の一定期間において特定の確率で、金融商品に生じ得る損失額の推計値を把握するため、バリュー・アット・リスクを用いた市場リスク管理を週次ベースで実施しております。さらに、外貨建ての貸付金に関しては、為替変動リスクを回避する目的でデリバティブ取引を行っております。

流動性リスク（支払期日に支払いを実行できなくなるリスク）の管理

当社は、日々資金残高管理を行っております。また、適時に資金繰予定表を作成・更新するとともに、手許流動性（最低限必要な運転資金）を状況に応じて見直し・維持すること等により、流動性リスクを管理しております。

2 金融商品の時価等及び時価のレベルごとの内訳等に関する事項

貸借対照表計上額、時価及びレベルごとの内訳等については、次のとおりであります。なお、市場価格のない株式等は、次表には含めておりません。

また、金融商品の時価は、時価の算定に用いたインプットの観察可能性及び重要性に応じて、以下3つのレベルに分類しております。

レベル1の時価：観察可能な時価の算定に係るインプットのうち、活発な市場において形成される当該時価の算定の対象となる資産又は負債に関する相場価格により算定した時価

レベル2の時価：観察可能な時価の算定に係るインプットのうち、レベル1のインプット以外の時価の算定に係るインプットを用いて算定した時価

レベル3の時価：観察できない時価の算定に係るインプットを使用して算定した時価

時価の算定に重要な影響を与えるインプットを複数使用している場合には、それらのインプットがそれぞれ属するレベルのうち、時価の算定における優先順位が最も低いレベルに時価を分類しております。

(1) 時価をもって貸借対照表価額とする金融資産及び金融負債

（単位：百万円）

	貸借対照表計上額			
	レベル1	レベル2	レベル3	合計
金銭の信託 有価証券	-	3,899	-	3,899

その他有価証券 投資信託	7,785	18,141	-	25,927
資産計	7,785	22,041	-	29,827
デリバティブ取引(*1)				
株式関連 (*2)	309	-	-	309
通貨関連 (*3)	-	367	-	367
デリバティブ取引計	309	367	-	677

- (1) デリバティブ取引によって生じた正味の債権・債務は純額で表示しており、合計で正味の債務となる項目については、で示しております。
- (2) 株式関連のデリバティブ取引の 309百万円は、貸借対照表上流動資産及び流動負債のその他に含まれております。
- (3) 通貨関連のデリバティブ取引の 367百万円は、貸借対照表上流動負債のその他に含まれております。

(2) 時価をもって貸借対照表価額としない金融資産及び金融負債

現金・預金、未収委託者報酬、未収収益、関係会社短期貸付金、未払金及び未払費用は、短期間（1年以内）で決済されるため時価が帳簿価額に近似するものであることから、記載を省略しております。

(注1) 時価の算定に用いた評価技法及びインプットの説明

資産

金銭の信託

金銭の信託の信託財産のうち、市場における取引価格が存在しない投資信託については、解約又は買取請求に関して市場参加者からリスクの対価を求められるほどの重要な制限が無い場合には基準価額等を時価としており、レベル2の時価に分類しております。金銭の信託の信託財産のうち、銀行勘定貸については取引先金融機関から提供された価格により算定しており、当該価格は活発な市場における相場価格とは認められないため、レベル2の時価に分類しております。

有価証券

上場投資信託は、取引所の価格を時価としており、市場の活発性に基づき、レベル1の時価に分類しております。市場における取引価格が存在しない投資信託については、解約又は買取請求に関して市場参加者からリスクの対価を求められるほどの重要な制限が無い場合には基準価額等を時価としており、レベル2の時価に分類しております。

デリバティブ取引

株式関連

株価指数先物取引は活発な市場における無調整の相場価格を利用できることから、その時価をレベル1に分類しております。

通貨関連

為替予約の時価は、金利や為替レート等の観察可能なインプットを用いて割引現在価値法により算定しており、レベル2の時価に分類しております。

(注2) 市場価格のない株式等の貸借対照表計上額は次のとおりであります。

(単位：百万円)

区分	貸借対照表計上額
非上場株式	2,540
子会社株式	19,011
関連会社株式	18,635

3 金銭債権及び満期のある有価証券の決算日後の償還予定額

(単位：百万円)

	1年以内	1年超 5年以内	5年超 10年以内	10年超
現金・預金	31,198			
未収委託者報酬	21,592			
未収収益	647			
有価証券及び投資有価証券 投資信託	1	169	2,483	-
合計	53,440	169	2,483	-

(有価証券関係)

第64期(自 2022年4月1日 至 2023年3月31日)

1 子会社株式及び関連会社株式

(単位：百万円)

	貸借対照表計上額
子会社株式	17,183
関連会社株式	5,183

(注) 子会社株式及び関連会社株式は市場価格のない株式等であるため、時価を記載しておりません。

2 その他有価証券

(単位：百万円)

	種類	貸借対照表計上額	取得原価	差額
貸借対照表計上額 が取得原価を超え るもの	投資信託	17,219	13,860	3,359
	小計	17,219	13,860	3,359
貸借対照表計上額 が取得原価を超え ないもの	投資信託	7,063	7,459	395
	小計	7,063	7,459	395
合計		24,283	21,319	2,963

(注) 1 減損処理にあたっては、期末における時価が取得原価に比べ50%以上下落した場合にはすべて減損処理を行い、30%～50%程度下落した場合には、当該金額の重要性、回復可能性等を考慮して必要と認められた額について減損処理を行っております。

2 非上場株式等（貸借対照表計上額 16百万円）については、市場価格のない株式等であることから、上表の「その他有価証券」には含めておりません。

3 当事業年度中に売却したその他有価証券

(単位：百万円)

種類	売却額	売却益の合計額	売却損の合計額
投資信託	11,194	1,349	221
合計	11,194	1,349	221

第65期(自 2023年4月1日 至 2024年3月31日)

1 子会社株式及び関連会社株式

(単位：百万円)

	貸借対照表計上額
子会社株式	19,011
関連会社株式	18,635

(注) 子会社株式及び関連会社株式は市場価格のない株式等であるため、時価を記載しておりません。

2 その他有価証券

(単位：百万円)

	種類	貸借対照表計上額	取得原価	差額
貸借対照表計上額 が取得原価を超え るもの	投資信託	24,313	17,701	6,611
	小計	24,313	17,701	6,611
貸借対照表計上額 が取得原価を超え ないもの	投資信託	1,613	1,769	156
	小計	1,613	1,769	156
合計		25,927	19,471	6,455

(注) 1 減損処理にあたっては、期末における時価が取得原価に比べ50%以上下落した場合にはすべて減損処理を行い、30%～50%程度下落した場合には、当該金額の重要性、回復可能性等を考慮して必要と認められた額について減損処理を行っております。

2 非上場株式等（貸借対照表計上額2,540百万円）については、市場価格のない株式等であることから、上表の「その他有価証券」には含めておりません。

3 当事業年度中に売却したその他有価証券

(単位：百万円)

種類	売却額	売却益の合計額	売却損の合計額
投資信託	8,145	1,057	167
合計	8,145	1,057	167

4 保有目的を変更した有価証券

注記事項「（損益計算書関係） 3 有価証券評価益」をご参照ください。

（金銭の信託関係）

第64期(自 2022年4月1日 至 2023年3月31日)

該当事項はありません。

第65期(自 2023年4月1日 至 2024年3月31日)

運用目的の金銭の信託

(単位：百万円)

	貸借対照表計上額	当事業年度の損益に含まれた 評価差額
運用目的の金銭の信託	3,899	399

（デリバティブ取引関係）

第64期(2023年3月31日)

1 ヘッジ会計が適用されていないデリバティブ取引

(1) 株式関連

種類	契約額等 (百万円)	契約額等 のうち1年超 (百万円)	時価 (百万円)	評価損益 (百万円)
市場取引 株価指数先物取引 売建	10,970	-	246	246
合計	10,970	-	246	246

(注) 1 上記取引については時価評価を行い、評価損益は損益計算書に計上しております。

2 時価の算定方法

金融商品取引所が定める清算指数によっております。

(2) 通貨関連

種類	契約額等 (百万円)	契約額等 のうち1年超 (百万円)	時価 (百万円)	評価損益 (百万円)
市場取引 以外の取引 為替予約取引 売建 シンガポール ドル	3,275	-	24	24
合計	3,275	-	24	24

(注) 1 時価の算定方法

取引先金融機関から提示された価格等に基づき算定しております。

2 ヘッジ会計が適用されているデリバティブ取引

通貨関連

ヘッジ会計の 方法	デリバティブ取引の 種類等	主なヘッジ対象	契約額等 (百万円)	契約額等 のうち1年超 (百万円)	時価 (百万円)
原則的処理 方法	為替予約取引 売建 米ドル 豪ドル 香港ドル 人民元 ユーロ	投資有価証券	6,132	-	280
			105	-	0
			699	-	34
			5,822	-	1
			234	-	10
			合計	12,994	-

(注) 1 時価の算定方法

取引先金融機関から提示された価格等に基づき算定しております。

第65期(2024年3月31日)

1 ヘッジ会計が適用されていないデリバティブ取引

(1) 株式関連

種類	契約額等 (百万円)	契約額等 のうち1年超 (百万円)	時価 (百万円)	評価損益 (百万円)
市場取引 株価指数先物取引 売建	15,077	-	309	309
合計	15,077	-	309	309

(注) 1 上記取引については時価評価を行い、評価損益は損益計算書に計上しております。

2 時価の算定方法

金融商品取引所が定める清算指数によっております。

(2) 通貨関連

該当事項はありません。

2 ヘッジ会計が適用されているデリバティブ取引

通貨関連

ヘッジ会計の方法	デリバティブ取引の種類等	主なヘッジ対象	契約額等 (百万円)	契約額等 のうち1年超 (百万円)	時価 (百万円)
原則的処理 方法	為替予約取引 売建	投資有価証券			
	米ドル		6,465	-	268
	豪ドル		84	-	2
	香港ドル		542	-	17
	人民元		2,979	-	17
	ユーロ		2,172	-	60
	合計		12,243	-	367

(注) 1 時価の算定方法

取引先金融機関から提示された価格等に基づき算定しております。

(持分法損益等)

第64期 (自 2022年 4月 1日 至 2023年 3月31日)	第65期 (自 2023年 4月 1日 至 2024年 3月31日)
関連会社に持分法を適用した場合の投資損益等 (単位：百万円)	関連会社に持分法を適用した場合の投資損益等 (単位：百万円)
(1) 関連会社に対する投資の金額 5,326	(1) 関連会社に対する投資の金額 5,342
(2) 持分法を適用した場合の投資の金額 16,722	(2) 持分法を適用した場合の投資の金額 17,691
(3) 持分法を適用した場合の投資利益の金額 2,185	(3) 持分法を適用した場合の投資利益の金額 2,474

(退職給付関係)

第64期(自 2022年 4月 1日 至 2023年 3月31日)

1 採用している退職給付制度の概要

当社は、確定拠出型企業年金制度及びキャッシュバランスプラン型退職金制度を設けております。

2 確定給付制度

(1) 退職給付債務の期首残高と期末残高の調整表

	(百万円)
退職給付債務の期首残高	1,352
勤務費用	133
利息費用	4
数理計算上の差異の発生額	16
退職給付の支払額	107
退職給付債務の期末残高	1,366

(2) 退職給付債務の期末残高と貸借対照表に計上された退職給付引当金の調整表

退職給付債務	1,366
未積立退職給付債務	1,366
未認識数理計算上の差異	58
貸借対照表に計上された負債の額	1,424

退職給付引当金	1,424
貸借対照表に計上された負債の額	1,424

(3) 退職給付費用及びその内訳項目の金額

勤務費用	133
利息費用	4
数理計算上の差異の費用処理額	1

確定給付制度に係る退職給付費用	136
-----------------	-----

(4) 数理計算上の計算基礎に関する事項
 当事業年度末における主要な数理計算上の計算基礎
 割引率 0.6%

3 確定拠出制度
 当社の確定拠出制度への要拠出額は、247百万円でありました。

第65期(自 2023年4月1日 至 2024年3月31日)

1 採用している退職給付制度の概要
 当社は、確定拠出型企業年金制度及びキャッシュバランスプラン型退職金制度を設けております。

2 確定給付制度

(1) 退職給付債務の期首残高と期末残高の調整表

	(百万円)
退職給付債務の期首残高	1,366
勤務費用	134
利息費用	8
数理計算上の差異の発生額	9
退職給付の支払額	110
退職給付債務の期末残高	1,407

(2) 退職給付債務の期末残高と貸借対照表に計上された退職給付引当金の調整表

退職給付債務	1,407
未積立退職給付債務	1,407
未認識数理計算上の差異	40
貸借対照表に計上された負債の額	1,448
退職給付引当金	1,448
貸借対照表に計上された負債の額	1,448

(3) 退職給付費用及びその内訳項目の金額

勤務費用	134
利息費用	8
数理計算上の差異の費用処理額	7
確定給付制度に係る退職給付費用	134

(4) 数理計算上の計算基礎に関する事項
 当事業年度末における主要な数理計算上の計算基礎
 割引率 0.7%

3 確定拠出制度
 当社の確定拠出制度への要拠出額は、253百万円でありました。

(ストックオプション等関係)

第64期(自 2022年4月1日 至 2023年3月31日)

1 スtockオプション(新株予約権)の内容、規模及びその変動状況

(1) スtockオプション(新株予約権)の内容

	2016年度ストックオプション(1)	2016年度ストックオプション(2)
付与対象者の区分及び人数	当社及び関係会社の 取締役・従業員 16名	当社及び関係会社の 取締役・従業員 31名
株式の種類別のストックオプション の付与数 (注)	普通株式 4,437,000株	普通株式 4,409,000株
付与日	2016年7月15日	2017年4月27日

権利確定条件	2018年7月15日(以下「権利行使可能初日」といいます。)、当該権利行使可能初日から1年経過した日の翌日、及び当該権利行使可能初日から2年経過した日の翌日まで原則として従業員等の地位にあることを要し、それぞれ保有する新株予約権の3分の1、3分の1、3分の1ずつ権利確定する。ただし、本新株予約権の行使時において、当社が株式公開していることを要する。	2019年4月27日(以下「権利行使可能初日」といいます。)、当該権利行使可能初日から1年経過した日の翌日、及び当該権利行使可能初日から2年経過した日の翌日まで原則として従業員等の地位にあることを要し、それぞれ保有する新株予約権の3分の1、3分の1、3分の1ずつ権利確定する。ただし、本新株予約権の行使時において、当社が株式公開していることを要する。
対象勤務期間	付与日から、権利行使可能初日から2年を経過した日まで	付与日から、権利行使可能初日から2年を経過した日まで
権利行使期間	2018年7月15日から 2026年7月31日まで	2019年4月27日から 2027年4月30日まで

	2017年度ストックオプション(1)
付与対象者の区分及び人数	当社及び関係会社の 取締役・従業員 36名
株式の種類別のストックオプションの付与数(注)	普通株式 4,422,000株
付与日	2018年4月27日
権利確定条件	2020年4月27日(以下「権利行使可能初日」といいます。)、当該権利行使可能初日から1年経過した日の翌日、及び当該権利行使可能初日から2年経過した日の翌日まで原則として従業員等の地位にあることを要し、それぞれ保有する新株予約権の3分の1、3分の1、3分の1ずつ権利確定する。ただし、本新株予約権の行使時において、当社が株式公開していることを要する。
対象勤務期間	付与日から、権利行使可能初日から2年を経過した日まで
権利行使期間	2020年4月27日から 2028年4月30日まで

(注) 株式数に換算して記載しております。

(2) ストックオプション(新株予約権)の規模及びその変動状況
ストックオプション(新株予約権)の数

	2016年度ストックオプション(1)	2016年度ストックオプション(2)
付与日	2016年7月15日	2017年4月27日
権利確定前(株)		
期首	88,000	816,000
付与	0	0
失効	88,000	599,000
権利確定	0	0
権利未確定残	-	217,000
権利確定後(株)		
期首	-	-
権利確定	-	-
権利行使	-	-
失効	-	-
権利未行使残	-	-

	2017年度ストックオプション(1)
付与日	2018年4月27日

権利確定前(株)	
期首	1,536,000
付与	0
失効	784,000
権利確定	0
権利未確定残	752,000
権利確定後(株)	
期首	-
権利確定	-
権利行使	-
失効	-
権利未行使残	-

(注) 株式数に換算して記載しております。

単価情報

	2016年度ストックオプション(1)	2016年度ストックオプション(2)
付与日	2016年7月15日	2017年4月27日
権利行使価格(円)	558	553
付与日における公正な評価単価(円) (注)1	0	0

	2017年度ストックオプション(1)
付与日	2018年4月27日
権利行使価格(円)	694
付与日における公正な評価単価(円) (注)1	0

(注) 1 公正な評価単価に代え、本源的価値（評価額と行使価格との差額）の見積りによっております。

2 スtockオプションの単位当たりの本源的価値による算定を行った場合の本源的価値の合計額
当事業年度末における本源的価値の合計額 344百万円

第65期(自 2023年4月1日 至 2024年3月31日)

1 スtockオプション(新株予約権)の内容、規模及びその変動状況

(1) スtockオプション(新株予約権)の内容

	2016年度ストックオプション(2)	2017年度ストックオプション(1)
付与対象者の区分及び人数	当社及び関係会社の 取締役・従業員 31名	当社及び関係会社の 取締役・従業員 36名
株式の種類別のストックオプションの付与数 (注)	普通株式 4,409,000株	普通株式 4,422,000株
付与日	2017年4月27日	2018年4月27日
権利確定条件	2019年4月27日（以下「権利行使可能初日」といいます。）、当該権利行使可能初日から1年経過した日の翌日、及び当該権利行使可能初日から2年経過した日の翌日まで原則として従業員等の地位にあることを要し、それぞれ保有する新株予約権の3分の1、3分の1、3分の1ずつ権利確定する。ただし、本新株予約権の行使時において、当社が株式公開していることを要する。	2020年4月27日（以下「権利行使可能初日」といいます。）、当該権利行使可能初日から1年経過した日の翌日、及び当該権利行使可能初日から2年経過した日の翌日まで原則として従業員等の地位にあることを要し、それぞれ保有する新株予約権の3分の1、3分の1、3分の1ずつ権利確定する。ただし、本新株予約権の行使時において、当社が株式公開していることを要する。
対象勤務期間	付与日から、権利行使可能初日から2年を経過した日まで	付与日から、権利行使可能初日から2年を経過した日まで
権利行使期間	2019年4月27日から 2027年4月30日まで	2020年4月27日から 2028年4月30日まで

(注) 株式数に換算して記載しております。

(2) ストックオプション(新株予約権)の規模及びその変動状況
ストックオプション(新株予約権)の数

	2016年度ストックオプション(2)	2017年度ストックオプション(1)
付与日	2017年4月27日	2018年4月27日
権利確定前(株)		
期首	217,000	752,000
付与	0	0
失効	96,000	406,000
権利確定	0	0
権利未確定残	121,000	346,000
権利確定後(株)		
期首	-	-
権利確定	-	-
権利行使	-	-
失効	-	-
権利未行使残	-	-

(注) 株式数に換算して記載しております。

単価情報

	2016年度ストックオプション(2)	2017年度ストックオプション(1)
付与日	2017年4月27日	2018年4月27日
権利行使価格(円)	553	694
付与日における公正な評価単価 (円) (注) 1	0	0

(注) 1 公正な評価単価に代え、本源的価値(評価額と行使価格との差額)の見積りによっております。

2 ストックオプションの単位当たりの本源的価値による算定を行った場合の本源的価値の合計額
当事業年度末における本源的価値の合計額 104百万円

(税効果会計関係)

第64期 (2023年3月31日)	第65期 (2024年3月31日)

1 繰延税金資産及び繰延税金負債の発生の主な原因別の内訳	1 繰延税金資産及び繰延税金負債の発生の主な原因別の内訳
(単位：百万円)	(単位：百万円)
繰延税金資産	繰延税金資産
賞与引当金 918	賞与引当金 975
投資有価証券評価損 97	投資有価証券評価損 8
関係会社株式評価損 52	関係会社株式評価損 52
退職給付引当金 436	退職給付引当金 443
固定資産減価償却費 83	固定資産減価償却費 80
繰延ヘッジ損益 215	繰延ヘッジ損益 510
その他 672	その他 679
繰延税金資産小計 2,478	繰延税金資産小計 2,750
評価性引当金 52	評価性引当金 52
繰延税金資産合計 2,425	繰延税金資産合計 2,697
繰延税金負債	繰延税金負債
その他有価証券評価差額金 1,028	その他有価証券評価差額金 2,044
その他 948	その他 948
繰延税金負債合計 1,977	繰延税金負債合計 2,992
繰延税金資産の純額 448	繰延税金負債の純額 295
2 法定実効税率と税効果会計適用後の法人税等の負担率との間に重要な差異があるときの、当該差異の原因となった主要な項目別の内訳	2 法定実効税率と税効果会計適用後の法人税等の負担率との間に重要な差異があるときの、当該差異の原因となった主要な項目別の内訳
法定実効税率 30.6%	法定実効税率 30.6%
(調整)	(調整)
交際費等永久に損金に算入されない項目 1.0%	交際費等永久に損金に算入されない項目 1.2%
受取配当金等永久に益金に算入されない項目 12.0%	受取配当金等永久に益金に算入されない項目 10.9%
その他 0.8%	その他 1.1%
税効果会計適用後の法人税等の負担率 20.5%	税効果会計適用後の法人税等の負担率 22.0%

(関連当事者情報)

第64期(自 2022年4月1日 至 2023年3月31日)

1 関連当事者との取引

(1) 財務諸表提出会社と関連当事者の取引

(ア) 財務諸表提出会社の親会社

重要な該当事項はありません。

(イ) 財務諸表提出会社の子会社

種類	会社等の名称又は氏名	所在地	資本金又は出資金	事業の内容	議決権等の所有(被所有)割合(%)	関連当事者との関係	取引の内容	取引金額(百万円)	科目	期末残高(百万円)
子会社	Nikko Asset Management International Limited	シンガポール国	232,369 (SGD千)	アセットマネジメント業	直接100.00	-	資金の貸付(シンガポールドル貸建)(注1)	-	関係会社短期貸付金	3,318 (SGD 33,000千)
							貸付金利息(シンガポールドル貸建)(注1)	103 (SGD 1,043千)	未収収益	55 (SGD 551千)
							資金の返済(米国ドル貸建)(注2)	2,019 (USD 16,500千)	関係会社短期貸付金	-
							貸付金利息(米国ドル貸建)(注2)	3 (USD 26千)	未収収益	-

子会社	Nikko AM Americas Holding Co., Inc.	米国	131,079 (USD千) (注3)	アセットマネジメント業	直接100.00	-	配当の受取	7,795 (USD 58,000千)	-	-
-----	-------------------------------------	----	---------------------	-------------	----------	---	-------	---------------------	---	---

(注) 取引条件及び取引条件の決定方針等

1. 融資枠55百万シンガポールドル、返済期間1年間のリボルビング・ローンで、金利は市場金利を勘案して決定しております。
2. 融資枠5,300百万円（若しくは5,300百万円相当額の外国通貨）、返済期間1年間のリボルビング・ローンで、金利は市場金利を勘案して決定してあります（決定方針等を2022年8月26日付にて上記1に変更してあります）。
3. Nikko AM Americas Holding Co., Inc.の資本金は、資本金及び資本剰余金の合計額を記載しております。

2 親会社又は重要な関連会社に関する注記

(1) 親会社情報

三井住友トラスト・ホールディングス株式会社（東京証券取引所等に上場）

(2) 重要な関連会社の要約財務情報

当事業年度において、重要な関連会社は融通(ロントン)基金管理有限公司であり、その要約財務情報は以下のとおりであります。なお、下記数値は2022年12月31日に終了した年度の財務諸表を当日の直物為替相場円で円貨に換算したものであります。

資産合計	34,828百万円
負債合計	5,655百万円
純資産合計	29,173百万円
営業収益	15,864百万円
税引前当期純利益	4,191百万円
当期純利益	3,159百万円

第65期(自 2023年4月1日 至 2024年3月31日)

1 関連当事者との取引

(1) 財務諸表提出会社と関連当事者の取引

(ア) 財務諸表提出会社の親会社

重要な該当事項はありません。

(イ) 財務諸表提出会社の子会社

種類	会社等の名称又は氏名	所在地	資本金又は出資金	事業の内容	議決権等の所有(被所有)割合(%)	関連当事者との関係	取引の内容	取引金額(百万円)	科目	期末残高(百万円)
子会社	Nikko Asset Management International Limited	シンガポール国	232,369 (SGD千)	アセットマネジメント業	直接100.00	-	資金の返済(シンガポールドル貸建)(注1)	3,318 (SGD 33,000千)	関係会社短期貸付金	-
							貸付金利息(シンガポールドル貸建)(注1)	22 (SGD 223千)	未収収益	-
							関係会社株式の取得(注2)	13,412	-	-
子会社	Nikko AM Americas Holding Co., Inc.	米国	131,079 (USD千) (注3)	アセットマネジメント業	直接100.00	-	配当の受取	2,950 (USD 20,000千)	-	-
子会社	Nikko AM Global Holdings Limited	英国	3,378	アセットマネジメント業	直接100.00	-	増資の引受(注4)	1,828	-	-

(注) 取引条件及び取引条件の決定方針等

1. 融資枠55百万シンガポールドル、返済期間1年間のリボルビング・ローンで、金利は市場金利を勘案して決定しております。
2. Nikko Asset Management International Limitedが保有する関連会社AHAM Asset Management Berhadの20%の株式を、2023年4月19日に13,412百万円で取得しました。
3. Nikko AM Americas Holding Co., Inc.の資本金は、資本金及び資本剰余金の合計額を記載しております。
4. Nikko AM Global Holdings Limitedの行った1,828,000,000株の新株発行増資を、1株につき1円で当社が引受けたものであります。

2 親会社又は重要な関連会社に関する注記

(1) 親会社情報

三井住友トラスト・ホールディングス株式会社（東京証券取引所等に上場）

(2) 重要な関連会社の要約財務情報

当事業年度において、重要な関連会社は融通(ロントン)基金管理有限公司であり、その要約財務情報は以下のとおりであります。なお、下記数値は2023年12月31日に終了した年度の財務諸表を当日の直物為替相場で円貨に換算したものであります。

資産合計	41,322百万円
負債合計	8,314百万円
純資産合計	33,008百万円

営業収益	18,682百万円
税引前当期純利益	6,005百万円
当期純利益	4,538百万円

(セグメント情報等)

セグメント情報

第64期(自 2022年4月1日 至 2023年3月31日)

当社はアセットマネジメント業の単一セグメントであるため、記載しておりません。

第65期(自 2023年4月1日 至 2024年3月31日)

当社はアセットマネジメント業の単一セグメントであるため、記載しておりません。

関連情報

第64期(自 2022年4月1日 至 2023年3月31日)

1 製品及びサービスごとの情報

当社の製品及びサービスはアセットマネジメント業として単一であるため、記載しておりません。

2 地域ごとの情報

(1) 営業収益

国内の外部顧客への営業収益に分類した額が営業収益の90%超であるため、記載を省略しております。

(2) 有形固定資産

国外に所在している有形固定資産が無いため、該当事項はありません。

3 主要な顧客ごとの情報

営業収益の10%以上を占める単一の外部顧客が無いため、記載しておりません。

第65期(自 2023年4月1日 至 2024年3月31日)

1 製品及びサービスごとの情報

当社の製品及びサービスはアセットマネジメント業として単一であるため、記載しておりません。

2 地域ごとの情報

(1) 営業収益

国内の外部顧客への営業収益に分類した額が営業収益の90%超であるため、記載を省略しております。

(2) 有形固定資産

国外に所在している有形固定資産が無いため、該当事項はありません。

3 主要な顧客ごとの情報

営業収益の10%以上を占める単一の外部顧客が無いため、記載しておりません。

報告セグメントごとの固定資産の減損損失に関する情報

第64期(自 2022年4月1日 至 2023年3月31日)
該当事項はありません。

第65期(自 2023年4月1日 至 2024年3月31日)
該当事項はありません。

報告セグメントごとののれんの償却額及び未償却残高に関する情報

第64期(自 2022年4月1日 至 2023年3月31日)
該当事項はありません。

第65期(自 2023年4月1日 至 2024年3月31日)
該当事項はありません。

報告セグメントごとの負ののれん発生益に関する情報

第64期(自 2022年4月1日 至 2023年3月31日)
該当事項はありません。

第65期(自 2023年4月1日 至 2024年3月31日)
該当事項はありません。

(収益認識関係)

第64期(自 2022年4月1日 至 2023年3月31日)

1 顧客との契約から生じる収益を分解した情報
重要性が乏しいため記載を省略しております。

2 顧客との契約から生じる収益を理解するための基礎となる情報

顧客との契約から生じる収益を理解するための基礎となる情報は、「(重要な会計方針) 4 収益の計上基準」に記載のとおりです。

3 顧客との契約に基づく履行義務の充足と当該契約から生じるキャッシュ・フローとの関係並びに当事業年度末において存在する顧客との契約から当事業年度の末日後に認識すると見込まれる収益の金額及び時期に関する情報

重要性が乏しいため記載を省略しております。

第65期(自 2023年4月1日 至 2024年3月31日)

1 顧客との契約から生じる収益を分解した情報
重要性が乏しいため記載を省略しております。

2 顧客との契約から生じる収益を理解するための基礎となる情報

顧客との契約から生じる収益を理解するための基礎となる情報は、「(重要な会計方針) 4 収益の計上基準」に記載のとおりです。

3 顧客との契約に基づく履行義務の充足と当該契約から生じるキャッシュ・フローとの関係並びに当事業年度末において存在する顧客との契約から当事業年度の末日後に認識すると見込まれる収益の金額及び時期に関する情報

重要性が乏しいため記載を省略しております。

(1株当たり情報)

項目	第64期 (自 2022年4月1日 至 2023年3月31日)	第65期 (自 2023年4月1日 至 2024年3月31日)
1株当たり純資産額	522円22銭	548円41銭
1株当たり当期純利益金額	91円81銭	43円14銭

(注) 1 潜在株式調整後1株当たり当期純利益金額については、新株予約権の残高はありますが、当社株式が非上場であるため、期中平均株価が把握できませんので、希薄化効果を算定できないため記載していません。

2 1株当たり当期純利益金額の算定上の基礎は、以下のとおりであります。

項目	第64期 (自 2022年4月1日 至 2023年3月31日)	第65期 (自 2023年4月1日 至 2024年3月31日)
当期純利益(百万円)	17,826	8,376
普通株主に帰属しない金額(百万円)	-	-

普通株式に係る当期純利益（百万円）	17,826	8,376
普通株式の期中平均株式数（千株）	194,152	194,152
希薄化効果を有しないため、潜在株式調整後1株当たり当期純利益金額の算定に含まれなかった潜在株式の概要	2016年度ストックオプション（2）217,000株、2017年度ストックオプション（1）752,000株	2016年度ストックオプション（2）121,000株、2017年度ストックオプション（1）346,000株

3 1株当たり純資産額の算定上の基礎は、以下のとおりであります。

項目	第64期 (2023年3月31日)	第65期 (2024年3月31日)
純資産の部の合計額（百万円）	101,391	106,475
純資産の部の合計額から控除する金額（百万円）	-	-
普通株式に係る期末の純資産額（百万円）	101,391	106,475
1株当たり純資産額の算定に用いられた期末の普通株式の数（千株）	194,152	194,152

（重要な後発事象）
該当事項はありません。

4【利害関係人との取引制限】

委託会社は、「金融商品取引法」の定めるところにより、利害関係人との取引について、次に掲げる行為が禁止されています。

- (1) 自己またはその取締役もしくは執行役との間における取引を行なうことを内容とした運用を行なうこと（投資者の保護に欠け、もしくは取引の公正を害し、または金融商品取引業の信用を失墜させるおそれがないものとして内閣府令で定めるものを除きます。）。
- (2) 運用財産相互間において取引を行なうことを内容とした運用を行なうこと（投資者の保護に欠け、もしくは取引の公正を害し、または金融商品取引業の信用を失墜させるおそれがないものとして内閣府令で定めるものを除きます。）。
- (3) 通常の取引の条件と異なる条件であって取引の公正を害するおそれのある条件で、委託会社の親法人等（委託会社の総株主等の議決権の過半数を保有していることその他の当該金融商品取引業者と密接な関係を有する法人その他の団体として政令で定める要件に該当する者をいいます。以下（4）、（5）において同じ。）または子法人等（委託会社が総株主等の議決権の過半数を保有していることその他の当該金融商品取引業者と密接な関係を有する法人その他の団体として政令で定める要件に該当する者をいいます。以下同じ。）と有価証券の売買その他の取引または金融デリバティブ取引を行なうこと。
- (4) 委託会社の親法人等または子法人等の利益を図るため、その行なう投資運用業に関して運用の方針、運用財産の額もしくは市場の状況に照らして不必要な取引を行なうことを内容とした運用を行なうこと。
- (5) 上記（3）、（4）に掲げるもののほか、委託会社の親法人等または子法人等が関与する行為であって、投資者の保護に欠け、もしくは取引の公正を害し、または金融商品取引業の信用を失墜させるおそれのあるものとして内閣府令で定める行為。

5【その他】

- (1) 定款の変更
委託会社の定款の変更に関しては、株主総会の決議が必要です。
- (2) 訴訟事件その他の重要事項
委託会社に重要な影響を与えた事実、または与えると予想される訴訟事件などは発生していません。

第2【その他の関係法人の概況】

1【名称、資本金の額及び事業の内容】

(1) 受託会社

名 称	資本金の額 (2024年3月末現在)	事業の内容
野村信託銀行株式会社	50,000百万円	銀行法に基づき銀行業を営むとともに、金融機関の信託業務の兼営等に関する法律に基づき信託業務を営んでいます。

(2) 販売会社

名 称	資本金の額 (2024年3月末現在)	事業の内容
あかつき証券株式会社	3,067百万円	

池田泉州ＴＴ証券株式会社	1,250百万円
auカブコム証券株式会社	7,196百万円
S M B C 日興証券株式会社	135,000百万円
株式会社S B I証券	54,323百万円
岡三証券株式会社	5,000百万円
九州F G証券株式会社	3,000百万円
京銀証券株式会社	3,000百万円
ぐんぎん証券株式会社	3,000百万円
四国アライアンス証券株式会社	3,000百万円
七十七証券株式会社	3,000百万円
十六ＴＴ証券株式会社 1	3,000百万円
大和証券株式会社	100,000百万円
東海東京証券株式会社	6,000百万円
とうほう証券株式会社	3,000百万円
内藤証券株式会社	3,002百万円
西日本シティＴＴ証券株式会社	3,000百万円
日産証券株式会社	1,500百万円
野村証券株式会社	10,000百万円
八十二証券株式会社	3,000百万円
浜銀ＴＴ証券株式会社	3,307百万円
フィデリティ証券株式会社	12,657百万円 (2023年12月末現在)
ほくほくＴＴ証券株式会社 1	1,250百万円
北洋証券株式会社	3,000百万円
松井証券株式会社	11,945百万円
マネックス証券株式会社	13,195百万円
水戸証券株式会社	12,272百万円
楽天証券株式会社	19,495百万円
ワイエム証券株式会社	1,270百万円
株式会社青森銀行	19,562百万円
株式会社秋田銀行	14,100百万円
株式会社足利銀行	135,000百万円
株式会社池田泉州銀行	61,385百万円
株式会社伊予銀行	20,948百万円
株式会社香川銀行	14,105百万円
株式会社北九州銀行	10,000百万円
株式会社京都銀行	42,103百万円
株式会社きらやか銀行	34,183百万円
株式会社群馬銀行	48,652百万円
株式会社佐賀銀行	16,062百万円
株式会社三十三銀行	37,461百万円
株式会社滋賀銀行	33,076百万円
株式会社七十七銀行	24,658百万円
株式会社十八親和銀行	36,878百万円
株式会社十六銀行	36,839百万円
株式会社荘内銀行	8,500百万円
株式会社常陽銀行	85,113百万円
スルガ銀行株式会社	30,043百万円
株式会社第四北越銀行	32,776百万円
株式会社千葉興業銀行	62,120百万円
株式会社東京スター銀行	26,000百万円
株式会社東邦銀行	23,519百万円
株式会社東和銀行	38,653百万円
株式会社徳島大正銀行	14,173百万円
株式会社栃木銀行	27,408百万円
株式会社鳥取銀行	9,061百万円
株式会社富山銀行	6,730百万円

金融商品取引法に定める第一種金融商品取引業を営んでいます。

銀行法に基づき銀行業を営んでいます。

株式会社長崎銀行	7,621百万円	
株式会社西日本シティ銀行	85,745百万円	
株式会社八十二銀行	52,243百万円	
株式会社肥後銀行	18,128百万円	
株式会社百十四銀行	37,322百万円	
株式会社福岡中央銀行	4,000百万円	
PayPay銀行株式会社	72,216百万円	
株式会社豊和銀行	13,495百万円	
株式会社北都銀行	12,500百万円	
株式会社北洋銀行	121,101百万円	
株式会社みちのく銀行	36,986百万円	
株式会社三井住友銀行	1,770,996百万円	
株式会社みなと銀行	39,984百万円	
株式会社南日本銀行	13,351百万円	
株式会社宮崎銀行	14,697百万円	
株式会社武蔵野銀行	45,743百万円	
株式会社もみじ銀行	10,000百万円	
株式会社山口銀行	10,005百万円	
株式会社山梨中央銀行	15,400百万円	
株式会社琉球銀行	56,967百万円	
労働金庫連合会	120,000百万円 (出資の総額)	労働金庫法に基づき設立された労働金庫の系統中央金融機関です。

1 募集の取扱いを行いません。

2【関係業務の概要】

- (1) 受託会社
ファンドの信託財産に属する有価証券の管理・計算事務などを行いません。
- (2) 販売会社
日本におけるファンドの募集、解約、収益分配金および償還金の取扱いなどを行いません。

3【資本関係】

- (1) 受託会社
該当事項はありません。
- (2) 販売会社
該当事項はありません。

第3【その他】

- (1) 目論見書の別称として「投資信託説明書（交付目論見書）」または「投資信託説明書（請求目論見書）」という名称を使用します。
- (2) 目論見書の表紙、表紙裏または裏表紙に、以下を記載することがあります。
委託会社の金融商品取引業者登録番号および設立年月日
ファンドの基本的性格など
委託会社およびファンドのロゴ・マークや図案など
委託会社のホームページや携帯電話サイトのご案内など
目論見書の使用開始日
- (3) 目論見書の表紙または表紙裏に、以下の趣旨の文章の全部または一部を記載することがあります。
投資信託は、預金や保険契約とは異なり、預金保険機構および保険契約者保護機構の保護の対象ではない旨。また、銀行など登録金融機関で購入された場合、投資者保護基金の支払いの対象とはならない旨の記載。
投資信託は、元金および利回りが保証されているものではない旨の記載。
投資した資産の価値の減少を含むリスクは、投資信託を購入されたお客様が負う旨の記載。
「金融商品取引法第13条の規定に基づく目論見書である。」旨の記載。
「ご購入に際しては、目論見書の内容を十分にお読みください。」という趣旨の記載。
請求目論見書の入手方法（ホームページで閲覧、ダウンロードできるなど）についての記載。
請求目論見書は投資者の請求により販売会社から交付される旨および当該請求を行なった場合にはその旨の記録をしておくべきである旨の記載。
「約款が請求目論見書に掲載されている。」旨の記載。
商品内容に関して重大な変更を行なう場合には、投資信託及び投資法人に関する法律に基づき事前に受益者の意向を確認する旨の記載。
投資信託の財産は受託会社において信託法に基づき分別管理されている旨の記載。
有価証券届出書の効力発生およびその確認方法に関する記載。
委託会社の情報として記載することが望ましい事項と判断する事項がある場合は、当該事項の記載。
- (4) 有価証券届出書本文「第一部 証券情報」、「第二部 ファンド情報」に記載の内容について、投資者

の理解を助けるため、当該内容を説明した図表などを付加して目論見書の当該内容に関連する箇所に記載することがあります。

- (5) 目論見書に約款を掲載し、有価証券届出書本文「第二部 ファンド情報」中「第1 ファンドの状況」「2 投資方針」の詳細な内容につきましては、当該約款を参照する旨を記載することで、目論見書の内容の記載とすることがあります。
- (6) 投信評価機関、投信評価会社などによる評価を取得・使用することがあります。
- (7) 目論見書は電子媒体などとして使用されるほか、インターネットなどに掲載されることがあります。
- (8) 交付目論見書の投資リスクに、以下の趣旨の文章の全部または一部を記載することがあります。

ファンドの取引に関して、金融商品取引法第37条の6の規定(いわゆるクーリング・オフ)の適用がない旨の記載。

投資信託は、預金や保険契約とは異なり、預金保険機構および保険契約者保護機構の保護の対象ではない旨。また、銀行など登録金融機関で購入された場合、投資者保護基金の支払いの対象とはならない旨の記載。

ファンドは、大量の解約が発生し、短時間で解約資金の手当てをする必要が生じた場合や、主たる取引市場において市場が急変した場合などに、一時的に組入資産の流動性が低下し、市場実勢から期待できる価格どおりに取引できないリスク、評価価格どおりに売却できないリスク、取引量が限られてしまうリスクがある旨。これにより、基準価額にマイナスの影響をおよぼす可能性や、換金の申込みの受付を中止する可能性、換金代金のお支払が遅延する可能性がある旨の記載。

分配金は、投資信託の純資産から支払われるので、分配金が支払われると、その金額相当分、基準価額は下がる旨。分配金は、計算期間中に発生した運用収益を超えて支払われる場合がある旨。投資者のファンドの購入価額によっては、分配金の一部または全部が、実質的には元本の一部払戻しに相当する場合がある旨の記載。

独立監査人の監査報告書

2024年6月13日

日興アセットマネジメント株式会社

取締役会 御中

有限責任 あずさ監査法人

東京事務所

指定有限責任社員
業務執行社員 公認会計士 秋 宗 勝 彦指定有限責任社員
業務執行社員 公認会計士 三 上 和 彦

監査意見

当監査法人は、金融商品取引法第193条の2第1項の規定に基づく監査証明を行うため、「委託会社等の経理状況」に掲げられている日興アセットマネジメント株式会社の2023年4月1日から2024年3月31日までの第65期事業年度の財務諸表、すなわち、貸借対照表、損益計算書、株主資本等変動計算書、重要な会計方針及びその他の注記について監査を行った。

当監査法人は、上記の財務諸表が、我が国において一般に公正妥当と認められる企業会計の基準に準拠して、日興アセットマネジメント株式会社の2024年3月31日現在の財政状態及び同日をもって終了する事業年度の経営成績を、全ての重要な点において適正に表示しているものと認める。

監査意見の根拠

当監査法人は、我が国において一般に公正妥当と認められる監査の基準に準拠して監査を行った。監査の基準における当監査法人の責任は、「財務諸表監査における監査人の責任」に記載されている。当監査法人は、我が国における職業倫理に関する規定に従って、会社から独立しており、また、監査人としてのその他の倫理上の責任を果たしている。当監査法人は、意見表明の基礎となる十分かつ適切な監査証拠を入手したと判断している。

その他の記載内容

その他の記載内容は、監査した財務諸表を含む開示書類に含まれる情報のうち、財務諸表及びその監査報告書以外の情報である。

当監査法人は、その他の記載内容が存在しないと判断したため、その他の記載内容に対するいかなる作業も実施していない。

財務諸表に対する経営者及び監査等委員会の責任

経営者の責任は、我が国において一般に公正妥当と認められる企業会計の基準に準拠して財務諸表を作成し適正に表示することにある。これには、不正又は誤謬による重要な虚偽表示のない財務諸表を作成し適正に表示するために経営者が必要と判断した内部統制を整備及び運用することが含まれる。

財務諸表を作成するに当たり、経営者は、継続企業的前提に基づき財務諸表を作成することが適切であるかどうかを評価し、我が国において一般に公正妥当と認められる企業会計の基準に基づいて継続企業に関する事項を開示する必要がある場合には当該事項を開示する責任がある。

監査等委員会の責任は、財務報告プロセスの整備及び運用における取締役の職務の執行を監視することにある。

財務諸表監査における監査人の責任

監査人の責任は、監査人が実施した監査に基づいて、全体としての財務諸表に不正又は誤謬による重要な虚偽表示がないかどうかについて合理的な保証を得て、監査報告書において独立の立場から財務諸表に対する意見を表明することにある。虚偽表示は、不正又は誤謬により発生する可能性があり、個別に又は集計すると、財務諸表の利用者の意思決定に影響を与えると合理的に見込まれる場合に、重要性があると判断される。

監査人は、我が国において一般に公正妥当と認められる監査の基準に従って、監査の過程を通じて、職業的専門家としての判断を行い、職業的懐疑心を保持して以下を実施する。

- 不正又は誤謬による重要な虚偽表示リスクを識別し、評価する。また、重要な虚偽表示リスクに対応した監査手続を立案し、実施する。監査手続の選択及び適用は監査人の判断による。さらに、意見表明の基礎となる十分かつ適切な監査証拠を入手する。
- 財務諸表監査の目的は、内部統制の有効性について意見表明するためのものではないが、監査人は、リスク評価の実施に際して、状況に応じた適切な監査手続を立案するために、監査に関連する内部統制を検討する。
- 経営者が採用した会計方針及びその適用方法の適切性、並びに経営者によって行われた会計上の見積りの合理性及び関連

する注記事項の妥当性を評価する。

- ・ 経営者が継続企業を前提として財務諸表を作成することが適切であるかどうか、また、入手した監査証拠に基づき、継続企業の前提に重要な疑義を生じさせるような事象又は状況に関して重要な不確実性が認められるかどうか結論付ける。継続企業の前提に関する重要な不確実性が認められる場合は、監査報告書において財務諸表の注記事項に注意を喚起すること、又は重要な不確実性に関する財務諸表の注記事項が適切でない場合は、財務諸表に対して除外事項付意見を表明することが求められている。監査人の結論は、監査報告書日までに入手した監査証拠に基づいているが、将来の事象や状況により、企業は継続企業として存続できなくなる可能性がある。
- ・ 財務諸表の表示及び注記事項が、我が国において一般に公正妥当と認められる企業会計の基準に準拠しているかどうかとともに、関連する注記事項を含めた財務諸表の表示、構成及び内容、並びに財務諸表が基礎となる取引や会計事象を適正に表示しているかどうかを評価する。

監査人は、監査等委員会に対して、計画した監査の範囲とその実施時期、監査の実施過程で識別した内部統制の重要な不備を含む監査上の重要な発見事項、及び監査の基準で求められているその他の事項について報告を行う。

利害関係

会社と当監査法人又は業務執行社員との間には、公認会計士法の規定により記載すべき利害関係はない。

以 上

(注)1. 上記の監査報告書の原本は当社が別途保管しております。

2. X B R L データは監査の対象には含まれていません。

独立監査人の監査報告書

2024年9月25日

日興アセットマネジメント株式会社
取締役会御中

PwC Japan有限責任監査法人
東京事務所

指定有限責任社員 公認会計士 辻村 和之
業務執行社員

指定有限責任社員 公認会計士 榊原 康太
業務執行社員

監査意見

当監査法人は、金融商品取引法第193条の2第1項の規定に基づく監査証明を行うため、「ファンドの経理状況」に掲げられている財産3分法ファンド（不動産・債券・株式）毎月分配型の2024年1月11日から2024年7月10日までの特定期間の財務諸表、すなわち、貸借対照表、損益及び剰余金計算書、注記表並びに附属明細表について監査を行った。

当監査法人は、上記の財務諸表が、我が国において一般に公正妥当と認められる企業会計の基準に準拠して、財産3分法ファンド（不動産・債券・株式）毎月分配型の2024年7月10日現在の信託財産の状態及び同日をもって終了する特定期間の損益の状況を、全ての重要な点において適正に表示しているものと認める。

監査意見の根拠

当監査法人は、我が国において一般に公正妥当と認められる監査の基準に準拠して監査を行った。監査の基準における当監査法人の責任は、「財務諸表監査における監査人の責任」に記載されている。当監査法人は、我が国における職業倫理に関する規定に従って、日興アセットマネジメント株式会社及びファンドから独立しており、また、監査人としてのその他の倫理上の責任を果たしている。当監査法人は、意見表明の基礎となる十分かつ適切な監査証拠を入手したと判断している。

その他の記載内容

その他の記載内容は、有価証券報告書及び有価証券届出書（訂正有価証券届出書を含む。）に含まれる情報のうち、財務諸表及びその監査報告書以外の情報である。経営者の責任は、その他の記載内容を作成し開示することにある。

当監査法人の財務諸表に対する監査意見の対象にはその他の記載内容は含まれておらず、当監査法人はその他の記載内容に対して意見を表明するものではない。

財務諸表監査における当監査法人の責任は、その他の記載内容を通読し、通読の過程において、その他の記載内容と財務諸表又は当監査法人が監査の過程で得た知識との間に重要な相違があるかどうかを検討すること、また、そのような重要な相違以外にその他の記載内容に重要な誤りの兆候があるかどうか注意を払うことにある。

当監査法人は、実施した作業に基づき、その他の記載内容に重要な誤りがあると判断した場合には、その事実を報告することが求められている。

その他の記載内容に関して、当監査法人が報告すべき事項はない。

財務諸表に対する経営者の責任

経営者の責任は、我が国において一般に公正妥当と認められる企業会計の基準に準拠して財務諸表を作成し適正に表示することにある。これには、不正又は誤謬による重要な虚偽表示のない財務諸表を作成し適正に表示するために経営者が必要と判断した内部統制を整備及び運用することが含まれる。

財務諸表を作成するに当たり、経営者は、継続企業的前提に基づき財務諸表を作成することが適切であるかどうかを評価し、我が国において一般に公正妥当と認められる企業会計の基準に基づいて継続企業に関する事項を開示する必要がある場合には当該事項を開示する責任がある。

財務諸表監査における監査人の責任

監査人の責任は、監査人が実施した監査に基づいて、全体としての財務諸表に不正又は誤謬による重要な虚偽表示がないかどうかについて合理的な保証を得て、監査報告書において独立の立場から財務諸表に対する意見を表明することにある。虚偽表示は、不正又は誤謬により発生する可能性があり、個別に又は集計すると、財務諸表の利用者の意思決定に影響を与えると合理的に見込まれる場合に、重要性があると判断される。

監査人は、我が国において一般に公正妥当と認められる監査の基準に従って、監査の過程を通じて、職業的専門家としての判断を行い、職業的懐疑心を保持して以下を実施する。

- 不正又は誤謬による重要な虚偽表示リスクを識別し、評価する。また、重要な虚偽表示リスクに対応した監査手続を立

案し、実施する。監査手続の選択及び適用は監査人の判断による。さらに、意見表明の基礎となる十分かつ適切な監査証拠を入手する。

- ・ 財務諸表監査の目的は、内部統制の有効性について意見表明するためのものではないが、監査人は、リスク評価の実施に際して、状況に応じた適切な監査手続を立案するために、監査に関連する内部統制を検討する。
- ・ 経営者が採用した会計方針及びその適用方法の適切性、並びに経営者によって行われた会計上の見積りの合理性及び関連する注記事項の妥当性を評価する。
- ・ 経営者が継続企業を前提として財務諸表を作成することが適切であるかどうか、また、入手した監査証拠に基づき、継続企業の前提に重要な疑義を生じさせるような事象又は状況に関して重要な不確実性が認められるかどうか結論付ける。継続企業の前提に関する重要な不確実性が認められる場合は、監査報告書において財務諸表の注記事項に注意を喚起すること、又は重要な不確実性に関する財務諸表の注記事項が適切でない場合は、財務諸表に対して除外事項付意見を表明することが求められている。監査人の結論は、監査報告書日までに入手した監査証拠に基づいているが、将来の事象や状況により、ファンドは継続企業として存続できなくなる可能性がある。
- ・ 財務諸表の表示及び注記事項が、我が国において一般に公正妥当と認められる企業会計の基準に準拠しているかどうかとともに、関連する注記事項を含めた財務諸表の表示、構成及び内容、並びに財務諸表が基礎となる取引や会計事象を適正に表示しているかどうかを評価する。

監査人は、経営者に対して、計画した監査の範囲とその実施時期、監査の実施過程で識別した内部統制の重要な不備を含む監査上の重要な発見事項、及び監査の基準で求められているその他の事項について報告を行う。

利害関係

日興アセットマネジメント株式会社及びファンドと当監査法人又は業務執行社員との間には、公認会計士法の規定により記載すべき利害関係はない。

以 上

(注)1.上記の監査報告書の原本は当社が別途保管しております。

2.XBRLデータは監査の対象には含まれていません。