

【表紙】

【提出書類】	有価証券届出書
【提出先】	関東財務局長 殿
【提出日】	2024年8月23日提出
【発行者名】	大和アセットマネジメント株式会社
【代表者の役職氏名】	取締役社長 小松 幹太
【本店の所在の場所】	東京都千代田区丸の内一丁目9番1号
【事務連絡者氏名】	佐竹 優子 連絡場所 東京都千代田区丸の内一丁目9番1号
【電話番号】	03-5555-3431
【届出の対象とした募集内国投資信託受益証券に係るファンドの名称】	ダイワライフスタイル50
【届出の対象とした募集内国投資信託受益証券の金額】	5,000億円を上限とします。
【縦覧に供する場所】	該当ありません。

第一部【証券情報】

(1)【ファンドの名称】

ダイワライフスタイル50

(2)【内国投資信託受益証券の形態等】

追加型証券投資信託（契約型）の受益権です。

信用格付業者から提供され、もしくは閲覧に供された信用格付はありません。また、提供され、もしくは閲覧に供される予定の信用格付もありません。

ファンドの受益権は、社債、株式等の振替に関する法律（以下「社振法」といいます。）の規定の適用を受け、受益権の帰属は、後述の「(11) 振替機関に関する事項」に記載の振替機関および当該振替機関の下位の口座管理機関（社振法第2条に規定する「口座管理機関」をいい、振替機関を含め、以下「振替機関等」といいます。）の振替口座簿に記載または記録されることにより定まります（以下、振替口座簿に記載または記録されることにより定まる受益権を「振替受益権」といいます。）。委託会社は、やむを得ない事情等がある場合を除き、当該振替受益権を表示する受益証券を発行しません。また、振替受益権には無記名式や記名式の形態はありません。

なお、受益者は、委託会社がやむを得ない事情等により受益証券を発行する場合を除き、無記名式受益証券から記名式受益証券への変更の請求、記名式受益証券から無記名式受益証券への変更の請求、受益証券の再発行の請求を行なわないものとします。

(3)【発行（売出）価額の総額】

5,000億円を上限とします。

(4)【発行（売出）価格】

1万口当たり取得申込受付日の翌営業日の基準価額とします。

基準価額は、販売会社または下記にお問合わせ下さい。

大和アセットマネジメント株式会社

電話番号（コールセンター） 0120-106212（営業日の9:00～17:00）

ホームページ <https://www.daiwa-am.co.jp/>

(5)【申込手数料】

取得申込時の申込手数料については、販売会社が別に定めるものとします。なお、申込手数料を徴収している販売会社はありません。

取得申込時の申込手数料については、販売会社にお問合わせ下さい。

申込手数料には、消費税および地方消費税（以下「消費税等」といいます。）が課されます。

「分配金再投資コース」の収益分配金の再投資の際には、申込手数料はかかりません。

(6)【申込単位】

販売会社にお問合わせ下さい。

(7)【申込期間】

2024年8月24日から2025年2月21日まで（継続申込期間）

（終了前に有価証券届出書を提出することにより更新されます。）

(8)【申込取扱場所】

下記にお問合わせ下さい。

大和アセットマネジメント株式会社

電話番号（コールセンター） 0120-106212（営業日の9:00～17:00）

ホームページ <https://www.daiwa-am.co.jp/>

(9)【払込期日】

受益権の取得申込者は、販売会社が定める期日（くわしくは、販売会社にお問合わせ下さい。）までに、取得申込代金（取得申込金額、申込手数料および申込手数料に対する消費税等に相当する金額の合計額をいいます。以下同じ。）を販売会社において支払うものとします。

販売会社は、各取得申込受付日における取得申込金額の総額に相当する金額を、追加信託が行なわれる日に、委託会社の指定する口座を経由して、受託会社の指定するファンド口座に払込みます。

(10)【払込取扱場所】

受益権の取得申込者は、取得申込代金を、申込取扱場所において支払うものとします。申込取扱場所については、前(8)をご参照下さい。

(11)【振替機関に関する事項】

振替機関は下記のとおりです。

株式会社 証券保管振替機構

(12)【その他】

該当事項はありません。

第二部【ファンド情報】

第1【ファンドの状況】

1【ファンドの性格】

(1)【ファンドの目的及び基本的性格】

当ファンドは、信託財産の中長期的な成長をめざして運用を行ないます。
一般社団法人投資信託協会による商品分類・属性区分は、次のとおりです。

商品分類表

単位型投信・追加型投信	投資対象地域	投資対象資産（収益の源泉）	補足分類
単位型投信	国内	株式	インデックス型
追加型投信	海外	債券	
	内外	不動産投信	特殊型
		その他資産 ()	
		資産複合	

(注) 当ファンドが該当する商品分類を網掛け表示しています。

属性区分表

投資対象資産	決算頻度	投資対象地域	投資形態	為替ヘッジ	対象インデックス
株式					
一般	年1回	グローバル (含む日本)			
大型株					日経225
中小型株	年2回	日本			
債券					
一般	年4回	北米	ファミリー ファンド	あり ()	
公債		欧州			
社債	年6回 (隔月)	アジア			TOPIX
その他債券		オセアニア			
クレジット属性 ()					
不動産投信	年12回 (毎月)	中南米			
その他資産 (投資信託証券 (資産複合 資産配分) (固定型(株式、債券))	日々	アフリカ	ファンド・オブ・ ファンズ	なし	その他 (合成インデックス)
資産複合 ()	その他 ()	中近東 (中東)			
資産配分固定型 資産配分変更型		エマージング			

(注) 当ファンドが該当する属性区分を網掛け表示しています。

属性区分に記載している「為替ヘッジ」は、対円での為替リスクに対するヘッジの有無を記載しております。

(注1) 商品分類の定義

単位型・追加型	単位型	当初、募集された資金が一つの単位として信託され、その後の追加設定は一切行なわれないファンド
	追加型	一度設定されたファンドであってもその後追加設定が行なわれ従来の信託財産とともに運用されるファンド

投資対象地域	国内	目論見書または投資信託約款(以下「目論見書等」といいます。)において、組入資産による主たる投資収益が実質的に国内の資産を源泉とする旨の記載があるもの
	海外	目論見書等において、組入資産による主たる投資収益が実質的に海外の資産を源泉とする旨の記載があるもの
	内外	目論見書等において、国内および海外の資産による投資収益を実質的に源泉とする旨の記載があるもの
投資対象資産	株式	目論見書等において、組入資産による主たる投資収益が実質的に株式を源泉とする旨の記載があるもの
	債券	目論見書等において、組入資産による主たる投資収益が実質的に債券を源泉とする旨の記載があるもの
	不動産投信(リート)	目論見書等において、組入資産による主たる投資収益が実質的に不動産投資信託の受益証券および不動産投資法人の投資証券を源泉とする旨の記載があるもの
	その他資産	目論見書等において、組入資産による主たる投資収益が実質的に株式、債券、不動産投信(リート)以外の資産を源泉とする旨の記載があるもの
	資産複合	目論見書等において、株式、債券、不動産投信(リート)およびその他資産のうち複数の資産による投資収益を実質的に源泉とする旨の記載があるもの
独立区分	MMF(マネー・マネージメント・ファンド)	「MMF等の運営に関する規則」に定めるMMF
	MRF(マネー・リザーブ・ファンド)	「MMF等の運営に関する規則」に定めるMRF
	ETF	投資信託及び投資法人に関する法律施行令(平成12年政令480号)第12条第1号および第2号に規定する証券投資信託ならびに租税特別措置法(昭和32年法律第26号)第9条の4の2に規定する上場証券投資信託
補足分類	インデックス型	目論見書等において、各種指数に連動する運用成果をめざす旨の記載があるもの
	特殊型	目論見書等において、投資者に対して注意を喚起することが必要と思われる特殊な仕組みあるいは運用手法の記載があるもの

(注2) 属性区分の定義

投資対象 資産	株式	一般	大型株、中小型株属性にあてはまらないすべてのもの
		大型株	目論見書等において、主として大型株に投資する旨の記載があるもの
		中小型株	目論見書等において、主として中小型株に投資する旨の記載があるもの
	債券	一般	公債、社債、その他債券属性にあてはまらないすべてのもの
		公債	目論見書等において、日本国または各国の政府の発行する国債(地方債、政府保証債、政府機関債、国際機関債を含みます。)に主として投資する旨の記載があるもの
		社債	目論見書等において、企業等が発行する社債に主として投資する旨の記載があるもの
		その他債券	目論見書等において、公債または社債以外の債券に主として投資する旨の記載があるもの
		格付等クレジットによる属性	目論見書等において、特にクレジットに対して明確な記載があるもの
	不動産投信	目論見書等において、主として不動産投信(リート)に投資する旨の記載があるもの	
	その他資産	目論見書等において、主として株式、債券、不動産投信(リート)以外に投資する旨の記載があるもの	
	資産複合	目論見書等において、複数資産を投資対象とする旨の記載があるもの	
	資産複合 資産配 分固定型	目論見書等において、複数資産を投資対象とし、組入比率については固定的とする旨の記載があるもの	
	資産複合 資産配 分変更型	目論見書等において、複数資産を投資対象とし、組入比率については、機動的な変更を行なう旨の記載があるものもしくは固定的とする旨の記載がないもの	
決算頻度	年1回	目論見書等において、年1回決算する旨の記載があるもの	
	年2回	目論見書等において、年2回決算する旨の記載があるもの	
	年4回	目論見書等において、年4回決算する旨の記載があるもの	
	年6回(隔月)	目論見書等において、年6回決算する旨の記載があるもの	
	年12回(毎月)	目論見書等において、年12回(毎月)決算する旨の記載があるもの	
	日々	目論見書等において、日々決算する旨の記載があるもの	
	その他	上記属性にあてはまらないすべてのもの	

投資対象地域	グローバル	目論見書等において、組入資産による投資収益が世界の資産を源泉とする旨の記載があるもの
	日本	目論見書等において、組入資産による投資収益が日本の資産を源泉とする旨の記載があるもの
	北米	目論見書等において、組入資産による投資収益が北米地域の資産を源泉とする旨の記載があるもの
	欧州	目論見書等において、組入資産による投資収益が欧州地域の資産を源泉とする旨の記載があるもの
	アジア	目論見書等において、組入資産による投資収益が日本を除くアジア地域の資産を源泉とする旨の記載があるもの
	オセアニア	目論見書等において、組入資産による投資収益がオセアニア地域の資産を源泉とする旨の記載があるもの
	中南米	目論見書等において、組入資産による投資収益が中南米地域の資産を源泉とする旨の記載があるもの
	アフリカ	目論見書等において、組入資産による投資収益がアフリカ地域の資産を源泉とする旨の記載があるもの
	中近東（中東）	目論見書等において、組入資産による投資収益が中近東地域の資産を源泉とする旨の記載があるもの
	エマージング	目論見書等において、組入資産による投資収益がエマージング地域（新興成長国（地域））の資産を源泉とする旨の記載があるもの
投資形態	ファミリーファンド	目論見書等において、親投資信託（ファンド・オブ・ファンズにのみ投資されるものを除きます。）を投資対象として投資するもの
	ファンド・オブ・ファンズ	「投資信託等の運用に関する規則」第2条に規定するファンド・オブ・ファンズ
為替ヘッジ	あり	目論見書等において、為替のフルヘッジまたは一部の資産に為替のヘッジを行なう旨の記載があるもの
	なし	目論見書等において、為替のヘッジを行わない旨の記載があるものまたは為替のヘッジを行なう旨の記載がないもの
対象インデックス	日経225	目論見書等において、日経225に連動する運用成果をめざす旨の記載があるもの
	TOPIX	目論見書等において、TOPIXに連動する運用成果をめざす旨の記載があるもの
	その他の指数	目論見書等において、上記以外の指数に連動する運用成果をめざす旨の記載があるもの
特殊型	ブル・ベア型	目論見書等において、派生商品をヘッジ目的以外に用い、積極的に投資を行なうとともに各種指数・資産等への連動もしくは逆連動（一定倍の連動もしくは逆連動を含みます。）をめざす旨の記載があるもの
	条件付運用型	目論見書等において、仕組債への投資またはその他特殊な仕組みを用いることにより、目標とする投資成果（基準価額、償還価額、収益分配金等）や信託終了日等が、明示的な指標等の値により定められる一定の条件によって決定される旨の記載があるもの
	ロング・ショート型 / 絶対収益追求型	目論見書等において、ロング・ショート戦略により収益の追求をめざす旨もしくは特定の市場に左右されにくい収益の追求をめざす旨の記載があるもの
	その他型	目論見書等において、特殊型のうち上記に掲げる属性のいずれにも該当しない特殊な仕組みあるいは運用手法の記載があるもの

商品分類・属性区分の定義について、くわしくは、一般社団法人投資信託協会のホームページ(アドレス<http://www.toushin.or.jp/>)をご参照下さい。

< 信託金の限度額 >

- ・委託会社は、受託会社と合意のうえ、1,000億円を限度として信託金を追加することができます。
- ・委託会社は、受託会社と合意のうえ、限度額を変更することができます。

< ファンドの特色 >

1 内外の株式および債券に投資します。

- 各資産の組入比率については、下記の標準組入比率を目処に投資を行ないます。

標準組入比率(基準ポートフォリオ)について

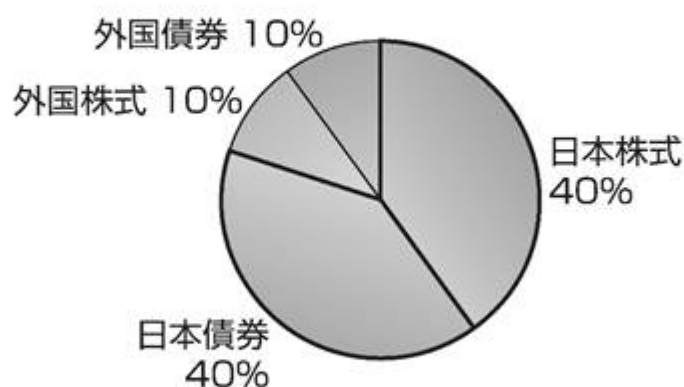

	国内	海外	合計
株式	40%	10%	50%
債券	40%	10%	50%
合計	80%	20%	100%

※資金動向等によっては組入比率を引き下げることもあります。

2

各資産を標準組入比率に基づいて組入れることで、合成ベンチマークに連動する投資成果をめざした運用を行ないます。

- 合成ベンチマークとは、各資産ごとのベンチマークの騰落率を標準組入比率に乗じて指数化したものです。

各資産ごとのベンチマーク

日本株式	東証株価指数（TOPIX）（配当込み）
日本債券	ダイワ・ボンド・インデックス（DBI）総合指数
外国株式	MSCIコクサイ指数（配当込み、円ベース）
外国債券	FTSE世界国債インデックス（除く日本、ヘッジなし・円ベース）

運用プロセス

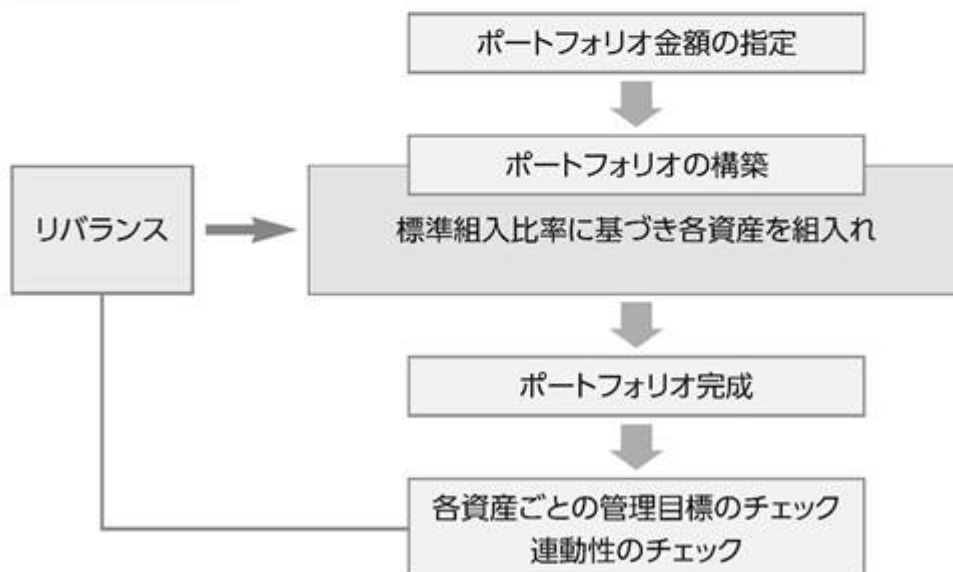

- 標準組入比率にしたがって、各資産へ投資し、ポートフォリオを構築します。
- 合成ベンチマークに連動する投資成果をめざすため、各資産ごとのウェイトが標準組入比率から乖離しないよう管理目標を設定し、各資産の比率をその範囲内に維持するように運用を行ないます。
- 各資産の価格変動により、各資産の組入比率が管理目標を超えた場合は、標準組入比率に近づける方向へリバランスを行ないます。

ファンドの仕組み

- 当ファンドは、ファミリーファンド方式で運用を行ないます。

ファミリーファンド方式とは、投資者のみなさまからお預かりした資金をまとめてベビーファンド（当ファンド）とし、その資金を主としてマザーファンドの受益証券に投資して、実質的な運用をマザーファンドで行なう仕組みです。



- ・市況動向等によっては、内外の有価証券等への直接投資を行なうことがあります。
- ・保有実質外貨建資産について、為替変動リスクを回避するための為替ヘッジは行ないません。

- ・大量の追加設定または解約が発生したとき、市況の急激な変化が予想されるとき、償還の準備に入ったとき等ならびに信託財産の規模によっては、ファンドの特色1.および2.の運用が行なわれないことがあります。

3 毎年11月30日（休業日の場合翌営業日）に決算を行ない、収益分配方針に基づいて収益の分配を行ないます。

〈分配方針〉

- ①分配対象額は、経費控除後の配当等収益と売買益（評価益を含みます。）等とします。
 - ②原則として、配当等収益等を中心に分配します。ただし、分配対象額が少額の場合には、分配を行なわないことがあります。
- ※将来の分配金の支払いおよびその金額について保証するものではありません。

主な投資制限

- 株式（新株引受権証券および新株予約権証券を含みます。）および株式を組入可能な投資信託証券（各マザーファンドの受益証券を除きます。）への実質投資割合は、信託財産の純資産総額の70%未満とします。
- 外貨建資産への実質投資割合は、信託財産総額の50%以下とします。

FTSE世界国債インデックスは、FTSE Fixed Income LLCにより運営され、世界主要国の国債の総合収益率を各市場の時価総額で加重平均した債券インデックスです。このインデックスのデータは、情報提供のみを目的としており、FTSE Fixed Income LLCは、当該データの正確性および完全性を保証せず、またデータの誤謬、脱漏または遅延につき何ら責任を負いません。このインデックスに対する著作権等の知的財産その他一切の権利はFTSE Fixed Income LLCに帰属します。

各マザーファンドの運用プロセス

1. トピックス・インデックス・マザーファンド

東証株価指数（TOPIX）（配当込み）に連動する投資成果をあげることがをめざして運用を行いません。ポートフォリオの作成にあたっては、リスクモデル^(注)を用いてポートフォリオを構築します。TOPIX（配当込み）への連動性を随時チェックし、必要があればリスクモデルを使用してポートフォリオのリバランスを行ない、連動性を維持するように運用を行いません。

(注) ポートフォリオ理論に基づき、株価変動に影響を与える複数の要素からポートフォリオのリスクを分析するモデルです。このモデルを用いることにより、さまざまな制約条件下で指数に最も連動すると推定されるポートフォリオを構築することができます。

東証株価指数（TOPIX）とは

東証株価指数（TOPIX）は、日本の株式市場を広範に網羅するとともに、投資対象としての機能性を有するマーケット・ベンチマークです。

配当込みTOPIXの指数値および同指数にかかる標章または商標は、株式会社JPX総研または株式会社JPX総研の関連会社（以下「JPX」といいます。）の知的財産であり、指数の算出、指数値の公表、利用など同指数に関するすべての権利・ノウハウおよび同指数にかかる標章または商標に関するすべての権利はJPXが有します。JPXは、同指数の指数値の算出または公表の誤謬、遅延又は中断に対し、責任を負いません。本商品は、JPXにより提供、保証または販売されるものではなく、本商品の設定、販売および販売促進活動に起因するいかなる損害に対してもJPXは責任を負いません。

2. 日本債券インデックスマザーファンド

ダイワ・ボンド・インデックス（DBI）総合指数に連動する投資成果をあげることがをめざして運用を行いません。ポートフォリオの作成にあたっては、マルチファクターモデル^(注)の使用により効率的なDBI総合指数の複製を行ない同指数と連動するポートフォリオを構築します。またDBI総合指数の構成銘柄変更等に対しては、マルチファクターモデルを使用しポートフォリオのリバランスを行いません。

(注) マルチファクターモデルは、ポートフォリオのリスク分析、ポートフォリオの構築を主目的としたモデルです。このモデルを用いることにより、イールドカーブファクター、スプレッドファクター、スペシフィックファクターなどについてリスクの計測、分析、推定を行ないポートフォリオを効率的に構築および管理することができます。

ダイワ・ボンド・インデックス（DBI）総合指数とは

ダイワ・ボンド・インデックス（DBI）総合指数は、株式会社大和総研が公表している日本における債券市場のパフォーマンス・インデックスであり、下記の債券の時価総額加重方式による累積投資収益率指数です。

対象：日本で発行されている確定利付公募債券

残存額：50億円以上

期間：残存期間1年以上

種類：国債、地方債、政府保証債、金融債、事業債、円建外債

3. 外国株式インデックスマザーファンド

MSCIコクサイ指数（配当込み、円ベース）に連動する投資成果をあげることをめざして運用を行いません。ポートフォリオの作成にあたっては、リスクモデル^(注)を用いてポートフォリオを構築します。MSCIコクサイ指数（配当込み、円ベース）への連動性を随時チェックし、必要があればリスクモデルを使用してポートフォリオのリバランスを行ない、連動性を維持するように運用を行いません。

(注) ポートフォリオ理論に基づき、株価変動に影響を与える複数の要素からポートフォリオのリスクを分析するモデルです。このモデルを用いることにより、さまざまな制約条件下で指数に最も連動すると推定されるポートフォリオを構築することができます。

MSCIコクサイ指数とは

MSCIコクサイ指数は、MSCI Inc.が開発した株価指数で、日本を除く世界主要国の株価指数を、各国の株式時価総額をベースに合成したものです。なお、MSCIコクサイ指数（配当込み、円ベース）は、MSCIコクサイ指数（配当込み、米ドルベース）をもとに、MSCI Inc.の承諾を得て委託会社が計算したものです。

本ファンドは、MSCI Inc.([MSCI])によって保証、推奨、または宣伝されるものではなく、MSCIは本ファンドまたは本ファンドが基づいているインデックスに関していかなる責任も負いません。免責事項全文についてはこちらをご覧ください。

[<https://www.daiwa-am.co.jp/specialreport/globalmarket/notice.html>]

4. 外国債券インデックスマザーファンド

FTSE世界国債インデックス（除く日本、ヘッジなし・円ベース）に連動する投資成果をあげることをめざして運用を行いません。ファンドの通貨別構成比率を同インデックスに近づけ、各通貨別にリスクモデル^(注)を用いて、債券価格変動が同インデックスの騰落に与える影響度とマザーファンドの騰落に与える影響度とがほぼ等しくなるようポートフォリオを構築します。また、リスクモデルを使用し債券価格変動要因の測定・管理を行ない、債券価格変動が同インデックスの騰落に与える影響度とマザーファンドの騰落に与える影響度とがほぼ等しくなるようチェックを行いません。

(注) リスクモデルでは、個別債券をキャッシュフロー（利金と償還金）ごとに分解し、ポートフォリオをキャッシュフローの集合体として分析するなどの手法を採用することで、イールドカーブの変化などの債券価格変動要因がポートフォリオの価値に与える影響の測定・管理やポートフォリオの効率的な複製を行なうことなどができます。

FTSE世界国債インデックスとは

FTSE世界国債インデックスは、FTSE Fixed Income LLCにより運営され、世界主要国の国債の総合収益率を各市場の時価総額で加重平均した債券インデックスです。

(2) 【ファンドの沿革】

2000年 4月28日
2000年12月 1日

信託契約締結、当初設定、運用開始
ファンドの名称の変更（従来は「ライフスタイル50」）

(3) 【ファンドの仕組み】

受益者	お申込者
	収益分配金（注）、償還金など お申込金（ 3 ）

お取扱窓口	販売会社	<p>受益権の募集・販売の取扱い等に関する委託会社との契約（ 1 ）に基づき、次の業務を行ないます。</p> <p>受益権の募集の取扱い 一部解約請求に関する事務 収益分配金、償還金、一部解約金の支払いに関する事務 など</p>
1	収益分配金、償還金など お申込金（ 3 ）	
委託会社	大和アセットマネジメント株式会社	<p>当ファンドにかかる証券投資信託契約（以下「信託契約」といいます。）（ 2 ）の委託者であり、次の業務を行ないます。</p> <p>受益権の募集・発行 信託財産の運用指図 信託財産の計算 運用報告書の作成 など</p>
運用指図 2	損益 信託金（ 3 ）	
受託会社	<p>三井住友信託銀行株式会社</p> <p>再信託受託会社： 株式会社日本カस्टディ銀行</p>	<p>信託契約（ 2 ）の受託者であり、次の業務を行ないます。なお、信託事務の一部につき株式会社日本カストディ銀行に委託することができます。また、外国における資産の保管は、その業務を行なうに十分な能力を有すると認められる外国の金融機関が行なう場合があります。</p> <p>委託会社の指図に基づく信託財産の管理・処分 信託財産の計算 など</p>
	損益 投資	
投資対象	<p>東京証券取引所上場株式（上場予定を含みます。）、 わが国の公社債、外国の株式（預託証書を含みます。）、 外国の公社債 など （ファミリーファンド方式で運用を行ないます。）</p>	

（注）「分配金再投資コース」の場合、収益分配金は自動的に再投資されます。

- 1：受益権の募集の取扱い、一部解約請求に関する事務、収益分配金、償還金、一部解約金の支払いに関する事務の内容等が規定されています。
- 2：「投資信託及び投資法人に関する法律」に基づいて、あらかじめ監督官庁に届け出られた信託約款の内容に基づき締結されます。証券投資信託の運営に関する事項（運用方針、委託会社および受託会社の業務、受益者の権利、信託報酬、信託期間等）が規定されています。
- 3：販売会社は、各取得申込受付日における取得申込金額の総額に相当する金額を、追加信託が行なわれる日に、委託会社の指定する口座を経由して、受託会社の指定するファンド口座に払込みます。

委託会社および受託会社は、それぞれの業務に対する報酬を信託財産から収受します。また、販売会社には、委託会社から業務に対する代行手数料が支払われます。

< 委託会社の概況（2024年5月末日現在） >

・ 資本金の額 151億7,427万2,500円

・ 沿革

1959年12月12日	大和証券投資信託委託株式会社として設立
1960年 2月17日	「証券投資信託法」に基づく証券投資信託の委託会社の免許取得
1960年 4月 1日	営業開始
1985年11月 8日	投資助言・情報提供業務に関する兼業承認を受ける。
1995年 5月31日	「有価証券に係る投資顧問業の規制等に関する法律」に基づき投資顧問業の登録を受ける。
1995年 9月14日	「有価証券に係る投資顧問業の規制等に関する法律」に基づく投資一任契約にかかる業務の認可を受ける。
2007年 9月30日	「金融商品取引法」の施行に伴い、同法第29条の登録を受けたものとみなされる。 (金融商品取引業者登録番号：関東財務局長（金商）第352号）
2020年 4月 1日	大和アセットマネジメント株式会社に商号変更

・ 大株主の状況

名 称	住 所	所有 株式数	比率
株式会社大和証券グループ本社	東京都千代田区丸の内一丁目9番1号	株 2,608,525	% 100.00

2【投資方針】

(1)【投資方針】

主要投資対象

トピックス・インデックス・マザーファンド、日本債券インデックスマザーファンド、外国株式インデックスマザーファンドおよび外国債券インデックスマザーファンドの受益証券を主要投資対象とします。

投資態度

イ．主として、上記に掲げる各マザーファンドの受益証券に投資を行ない、信託財産の中長期的な成長をめざします。

ロ．各マザーファンドの受益証券の組入比率については、下記の標準組入比率を目処に投資を行ないます。ただし、市況動向等によっては、内外の有価証券等への直接投資を行なうことがあります。また、資金動向等によっては組入比率を引き下げることがあります。

< 標準組入比率 >

トピックス・インデックス・マザーファンド受益証券：信託財産の純資産総額の40%

日本債券インデックスマザーファンド受益証券：信託財産の純資産総額の40%

外国株式インデックスマザーファンド受益証券：信託財産の純資産総額の10%

外国債券インデックスマザーファンド受益証券：信託財産の純資産総額の10%

ハ．保有実質外貨建資産について、為替変動リスクを回避するための為替ヘッジは行ないません。なお、保有外貨建資産の売買代金、償還金、利金等の受取りまたは支払いにかかる為替予約等を行なうことができるものとします。

ニ．保有実質外貨建資産とは、信託財産にかかる保有外貨建資産および各マザーファンドの信託財産にかかる保有外貨建資産のうち信託財産に属するとみなした資産との合計をいいます。

ホ．株式以外の資産（他の投資信託受益証券を通じて投資する場合は、当該他の投資信託の信託財産に属する株式以外の資産のうち、この投資信託の信託財産に属するとみなした部分を含みます。）への投資は、原則として信託財産総額の75%以下とします。

ヘ．当初設定日直後、大量の追加設定または解約が発生したとき、市況の急激な変化が予想されるとき、償還の準備に入ったとき等ならびに信託財産の規模によっては、上記の運用が行なわれないことがあります。

指数の変動をその基準価額の変動に適正に反映するための手法については、〈ファンドの特色〉をご参照下さい。

(2)【投資対象】

委託会社は、信託金を、主として、大和アセットマネジメント株式会社を委託者とし、三井住友信託銀行株式会社を受託者として締結された次の1．から4．までに掲げる親投資信託（以下、総称して「マザーファンド」といいます。）の受益証券ならびに次の5．から25．までに掲げる有価証券（金融商品取引法第2条第2項の規定により有価証券とみなされる同項各号に掲げる権利を除きます。）に投資することを指図します。

1. トピックス・インデックス・マザーファンド受益証券
2. 日本債券インデックスマザーファンド受益証券
3. 外国株式インデックスマザーファンド受益証券
4. 外国債券インデックスマザーファンド受益証券
5. 株券または新株引受権証書
6. 国債証券
7. 地方債証券
8. 特別の法律により法人の発行する債券
9. 社債券（新株引受権証券と社債券とが一体となった新株引受権付社債券（以下「分離型新株引受権付社債券」といいます。）の新株引受権証券を除きます。）
10. 特定目的会社にかかる特定社債券（金融商品取引法第2条第1項第4号で定めるものをいいます。）
11. 特別の法律により設立された法人の発行する出資証券（金融商品取引法第2条第1項第6号で定めるものをいいます。）
12. 協同組織金融機関にかかる優先出資証券（金融商品取引法第2条第1項第7号で定めるものをいいます。）
13. 特定目的会社にかかる優先出資証券または新優先出資引受権を表示する証券（金融商品取引法第2条第1項第8号で定めるものをいいます。）
14. コマーシャル・ペーパー

15. 新株引受権証券(分離型新株引受権付社債券の新株引受権証券を含みます。以下同じ。)および新株予約権証券
16. 外国または外国の者の発行する証券または証書で、前5.から前15.までの証券または証書の性質を有するもの
17. 投資信託または外国投資信託の受益証券(金融商品取引法第2条第1項第10号で定めるものをいいます。)
18. 投資証券、投資法人債券または外国投資証券(金融商品取引法第2条第1項第11号で定めるものをいいます。)
19. 外国貸付債権信託受益証券(金融商品取引法第2条第1項第18号で定めるものをいいます。)
20. 預託証書(金融商品取引法第2条第1項第20号で定めるものをいいます。)
21. 外国法人が発行する譲渡性預金証書
22. 指定金銭信託の受益証券(金融商品取引法第2条第1項第14号で定める受益証券発行信託の受益証券に限ります。)
23. 抵当証券(金融商品取引法第2条第1項第16号で定めるものをいいます。)
24. 貸付債権信託受益権であって金融商品取引法第2条第1項第14号で定める受益証券発行信託の受益証券に表示されるべきもの
25. 外国の者に対する権利で前24.の有価証券の性質を有するもの

なお、前5.の証券または証書ならびに前16.および前20.の証券または証書のうち前5.の証券または証書の性質を有するものを以下「株式」といい、前6.から前10.までの証券ならびに前18.の証券のうち投資法人債券ならびに前16.および前20.の証券または証書のうち前6.から前10.までの証券の性質を有するものを以下「公社債」といい、前17.の証券および前18.の証券(投資法人債券を除きます。)を以下「投資信託証券」といいます。

委託会社は、信託金を、前 に掲げる有価証券のほか、次に掲げる金融商品(金融商品取引法第2条第2項の規定により有価証券とみなされる同項各号に掲げる権利を含みます。)により運用することを指図することができます。

1. 預金
2. 指定金銭信託(金融商品取引法第2条第1項第14号に規定する受益証券発行信託を除きます。)
3. コール・ローン
4. 手形割引市場において売買される手形
5. 貸付債権信託受益権であって金融商品取引法第2条第2項第1号で定めるもの
6. 外国の者に対する権利で前5.の権利の性質を有するもの

前 の規定にかかわらず、当ファンドの設定、解約、償還、投資環境の変動等への対応等、委託会社が運用上必要と認めるときには、委託会社は、信託金を前 1.から4.の金融商品により運用することの指図ができます。

指数の変動をその基準価額の変動に適正に反映するための手法については、〈ファンドの特色〉をご参照下さい。

(3) 【運用体制】

運用体制

ファンドの運用体制は、以下のとおりとなっています。

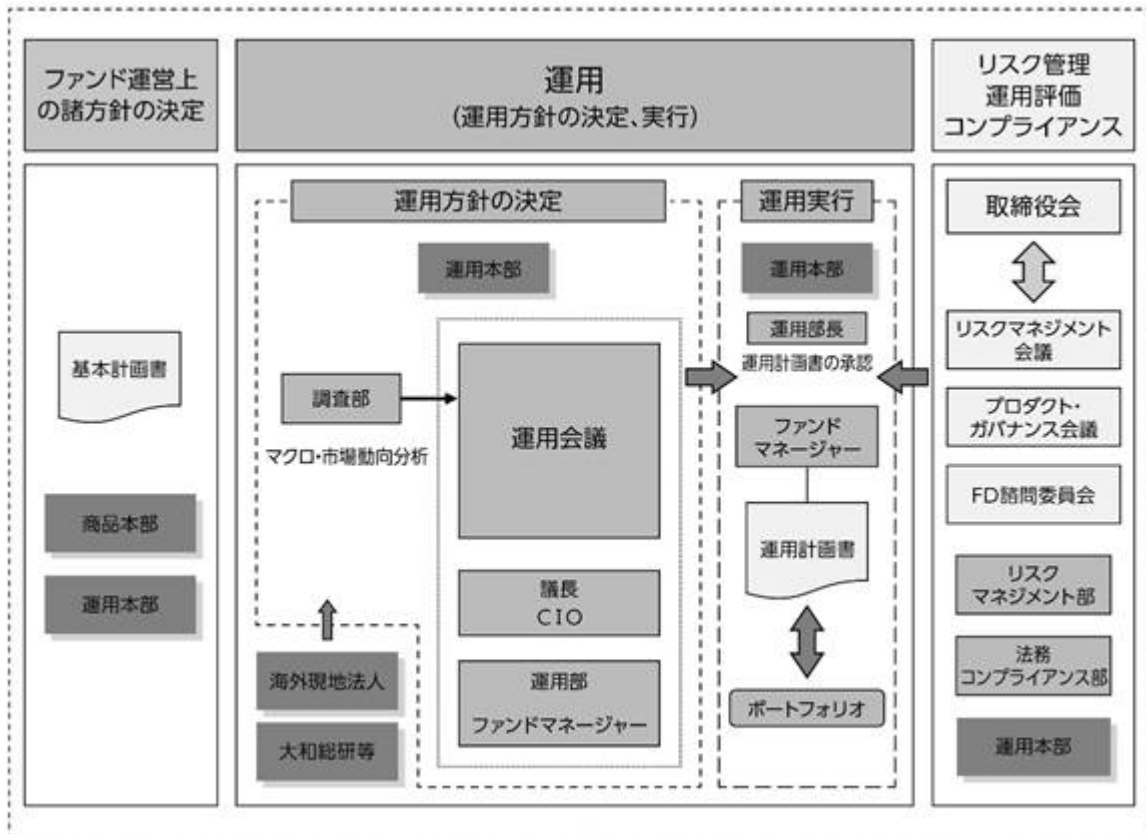

運用方針の決定にかかる過程

運用方針は次の過程を経て決定しております。

イ．基本計画書の策定

ファンド運営上の諸方針を記載した基本計画書を商品担当役員の決裁により決定します。

ロ．基本的な運用方針の決定

CIOが議長となり、原則として月1回運用会議を開催し、基本的な運用方針を決定します。

ハ．運用計画書の作成・承認

ファンドマネージャーは、基本計画書に定められた各ファンドの諸方針と運用会議で決定された基本的な運用方針にしたがって運用計画書を作成します。運用部長は、ファンドマネージャーから提示を受けた運用計画書について、基本計画書および運用会議の決定事項との整合性等を確認し、承認します。

職務権限

ファンド運用の意思決定機能を担う運用本部において、各職位の主たる職務権限は、社内規則によって、次のように定められています。

イ．CIO (Chief Investment Officer) (1名)

運用最高責任者として、次の職務を遂行します。

- ・基本的な運用方針の決定
- ・その他ファンドの運用に関する重要事項の決定

ロ．Deputy-CIO (0~5名程度)

CIOを補佐し、その指揮を受け、職務を遂行します。

ハ．インベストメント・オフィサー (0~5名程度)

CIOおよびDeputy-CIOを補佐し、その指揮を受け、職務を遂行します。

ニ．運用部長（各運用部に1名）

ファンドマネージャーが策定する運用計画を決定します。

ホ．運用チームリーダー

ファンドの基本的な運用方針を策定します。

ヘ．ファンドマネージャー

ファンドの運用計画を策定して、これに沿ってポートフォリオを構築します。

リスクマネジメント会議、プロダクト・ガバナンス会議およびFD諮問委員会

次のとおり各会議体等において必要な報告・審議等を行なっています。これら会議体等の事務局となる部署の人員は10～20名程度です。

イ．リスクマネジメント会議

経営会議の分科会として、ファンドの運用リスクの状況・運用リスク管理等の状況についての報告を行ない、必要事項を審議・決定します。

ロ．プロダクト・ガバナンス会議

経営会議の分科会として、運用状況・商品性およびこれらの開示の適切性について検証結果の報告を行ない、対応方針を審議・決定したうえでその実行状況を確認します。加えて、その他当社が運用するプロダクトの品質の維持・向上に関する事項の審議・決定・報告を行ないます。

ハ．FD諮問委員会

取締役会の諮問委員会として、ファンド組成・運用に関わる会議体等に対する牽制に資する事項について、取締役会に意見を述べます。

受託会社に対する管理体制

受託会社に対しては、日々の純資産照合、月次の勘定残高照合などを行なっています。また、受託会社より内部統制の整備および運用状況の報告書を受け取っています。

上記の運用体制は2024年5月末日現在のものであり、変更となる場合があります。

(4)【分配方針】

毎計算期末に、次の方針に基づいて分配します。

分配対象額は、経費控除後の配当等収益と売買益（評価益を含みます。）等とします。

原則として、配当等収益等を中心に分配します。ただし、分配対象額が少額の場合には、分配を行わないことがあります。

留保益は、前(1)に基づいて運用します。

(5)【投資制限】

株式（信託約款）

イ．委託会社は、信託財産に属する株式、新株引受権証券、新株予約権証券および株式を組入可能な投資信託証券（マザーファンドの受益証券を除きます。）の時価総額とマザーファンドの信託財産に属する株式、新株引受権証券、新株予約権証券および株式を組入可能な投資信託証券の時価総額のうち信託財産に属するとみなした額との合計額が、信託財産の純資産総額の100分の70以上となる投資の指図をしません。

ロ．前イ.において信託財産に属するとみなした額とは、信託財産に属するマザーファンドの受益証券の時価総額に、マザーファンドの信託財産の純資産総額に占める株式、新株引受権証券、新株予約権証券および株式を組入可能な投資信託証券の時価総額の割合を乗じて得た額をいいます。

新株引受権証券等（信託約款）

イ．委託会社は、取得時において信託財産に属する新株引受権証券および新株予約権証券の時価総額とマザーファンドの信託財産に属する新株引受権証券および新株予約権証券の時価総額のうち信託財産に属するとみなした額との合計額が、信託財産の純資産総額の100分の20を超えることとなる投資の指図をしません。

ロ．前イ.において信託財産に属するとみなした額とは、信託財産に属するマザーファンドの受益証券の時価総額に、マザーファンドの信託財産の純資産総額に占める新株引受権証券および新株予約権証券の時価総額の割合を乗じて得た額をいいます。

投資信託証券（信託約款）

イ．委託会社は、信託財産に属する投資信託証券（マザーファンドの受益証券および金融商品取引所（金融商品取引法第2条第16項に規定する金融商品取引所および金融商品取引法第2条第8項第3号ロに規定する外国金融商品市場のうち、有価証券の売買または金融商品取引法第28条第8項第3号もしくは同項第5号の取引を行なう市場および当該市場を開設するものをいいます。以下同じ。）に上場等され、かつ当該取引所において常時売却可能（市場急変等により一時的に流動性が低下している場合を除きます。）な投資信託証券（以下「上場投資信託証券」といいます。）を除きます。）の時価総額とマザーファンドの信託財産に属する投資信託証券（上場投資信託証券を除きます。）の時価総額のうち信託財産に属するとみなした額との合計額が、信託財産の純資産総額の100分の5を超えることとなる投資の指図をしません。

ロ．前イ.において信託財産に属するとみなした額とは、信託財産に属するマザーファンドの受益証券の時価総額に、マザーファンドの信託財産の純資産総額に占める投資信託証券（上場投資信託証券を除きます。）の時価総額の割合を乗じて得た額をいいます。

投資する株式等の範囲（信託約款）

イ．委託会社が投資することを指図する株式、新株引受権証券および新株予約権証券は、金融商品取引所に上場されている株式の発行会社の発行するもの、金融商品取引所に準ずる市場において取引されている株式の発行会社の発行するものとし、ただし、株主割当または社債権者割当により取得する株式、新株引受権証券および新株予約権証券については、この限りではありません。

ロ．前イ.の規定にかかわらず、上場予定または登録予定の株式、新株引受権証券および新株予約権証券で目論見書等において上場または登録されることが確認できるものについては、委託会社が投資することを指図することができるものとします。

同一銘柄の新株引受権証券等（信託約款）

イ．委託会社は、信託財産に属する同一銘柄の新株引受権証券および新株予約権証券の時価総額とマザーファンドの信託財産に属する当該新株引受権証券および新株予約権証券の時価総額のうち信託財産に属するとみなした額との合計額が、信託財産の純資産総額の100分の5を超えることとなる投資の指図をしません。

ロ．前イ.において信託財産に属するとみなした額とは、信託財産に属するマザーファンドの受益証券の時価総額に、マザーファンドの信託財産の純資産総額に占める当該新株引受権証券および新株予約権証券の時価総額の割合を乗じて得た額をいいます。

信用取引（信託約款）

イ．委託会社は、信託財産の効率的な運用に資するため、信用取引により株券を売付けることの指図をすることができます。なお、当該売付けの決済については、株券の引渡しまたは買戻しにより行なうことの指図をすることができるものとします。

ロ．信用取引の指図は、次の1.から6.までに掲げる有価証券の発行会社の発行する株券について行なうことができるものとし、かつ次の1.から6.までに掲げる株券数の合計数を超えないものとします。

1. 信託財産に属する株券および新株引受権証券の権利行使により取得する株券
2. 株式分割により取得する株券
3. 有償増資により取得する株券
4. 売出しにより取得する株券
5. 信託財産に属する転換社債の転換請求および新株予約権(新株予約権付社債のうち会社法第236条第1項第3号の財産が当該新株予約権付社債についての社債であって当該社債と当該新株予約権がそれぞれ単独で存在し得ないことをあらかじめ明確にしているもの(以下会社法施行前の旧商法第341条ノ3第1項第7号および第8号の定めがある新株予約権付社債を含め「転換社債型新株予約権付社債」といいます。))の新株予約権に限ります。))の行使により取得可能な株券
6. 信託財産に属する新株引受権証券および新株引受権付社債券の新株引受権の行使、または信託財産に属する新株予約権証券および新株予約権付社債券の新株予約権(前5.に定めるものを除きます。))の行使により取得可能な株券

先物取引等(信託約款)

イ．委託会社は、わが国の金融商品取引所における有価証券先物取引(金融商品取引法第28条第8項第3号イに掲げるものをいいます。))、有価証券指数等先物取引(金融商品取引法第28条第8項第3号ロに掲げるものをいいます。))および有価証券オプション取引(金融商品取引法第28条第8項第3号ハに掲げるものをいいます。))ならびに外国の取引所におけるこれらの取引と類似の取引を次の範囲で行なうことの指図をすることができます。なお、選択権取引は、オプション取引に含めて取扱うものとします(以下同じ。))。

1. 先物取引の売建ておよびコール・オプションの売付けの指図は、建玉の合計額が、組入有価証券の時価総額の範囲内とします。
2. 先物取引の買建ておよびプット・オプションの売付けの指図は、建玉の合計額が、有価証券の組入可能額(組入有価証券を差引いた額)に信託財産が限月までに受取る組入公社債、組入外国貸付債権信託受益証券、組入貸付債権信託受益権および組入抵当証券の利払金および償還金を加えた額を限度とし、かつ信託財産が限月までに受取る組入有価証券にかかる利払金および償還金等ならびに前(2)の1.から4.に掲げる金融商品で運用している額の範囲内とします。
3. コール・オプションおよびプット・オプションの買付けの指図は、全オプション取引にかかる支払いプレミアム額の合計額が取引時点の信託財産の純資産総額の5%を上回らない範囲内とします。

ロ．委託会社は、わが国の取引所における通貨にかかる先物取引ならびに外国の取引所における通貨にかかる先物取引およびオプション取引を次の範囲で行なうことの指図をすることができます。

1. 先物取引の売建ておよびコール・オプションの売付けの指図は、建玉の合計額が、為替の売予約と合わせて、保有外貨建資産の時価総額の範囲内とします。
2. 先物取引の買建ておよびプット・オプションの売付けの指図は、建玉の合計額が、為替の買予約と合わせて、外貨建有価証券の買付代金等実需の範囲内とします。

3. コール・オプションおよびプット・オプションの買付けの指図は、支払いプレミアム額の合計額が取引時点の保有外貨建資産の時価総額の5%を上回らない範囲内とし、かつ全オプション取引にかかる支払いプレミアム額の合計額が取引時点の信託財産の純資産総額の5%を上回らない範囲内とします。

ハ. 委託会社は、わが国の取引所における金利にかかる先物取引およびオプション取引ならびに外国の取引所におけるこれらの取引と類似の取引を次の範囲で行なうことの指図をすることができます。

1. 先物取引の売建ておよびコール・オプションの売付けの指図は、建玉の合計額が、保有金利商品(信託財産が1年以内に受取る組入有価証券の利払金および償還金等ならびに前(2)の1.から4.に掲げる金融商品で運用されているものをいいます。)の時価総額の範囲内とします。

2. 先物取引の買建ておよびプット・オプションの売付けの指図は、建玉の合計額が、信託財産が限月までに受取る組入有価証券にかかる利払金および償還金等ならびに前(2)の1.から4.に掲げる金融商品で運用している額(以下本2.において「金融商品運用額等」といいます。)の範囲内とします。ただし、保有金利商品が外貨建てで、信託財産の外貨建資産組入可能額(約款上の組入可能額から保有外貨建資産の時価総額を差引いた額。以下同じ。)に信託財産が限月までに受取る外貨建組入公社債および組入外国貸付債権信託受益証券ならびに外貨建組入貸付債権信託受益権の利払金および償還金を加えた額が当該金融商品運用額等の額より少ない場合には外貨建資産組入可能額に信託財産が限月までに受取る外貨建組入有価証券にかかる利払金および償還金を加えた額を限度とします。

3. コール・オプションおよびプット・オプションの買付けの指図は、支払いプレミアム額の合計額が取引時点の保有金利商品の時価総額の5%を上回らない範囲内とし、かつ全オプション取引にかかる支払いプレミアム額の合計額が取引時点の信託財産の純資産総額の5%を上回らない範囲内とします。

スワップ取引(信託約款)

イ. 委託会社は、信託財産に属する資産の効率的な運用に資するため、異なった通貨、異なった受取金利または異なった受取金利とその元本を一定の条件のもとに交換する取引(以下「スワップ取引」といいます。)を行なうことの指図をすることができます。

ロ. スワップ取引の指図にあたっては、当該取引の契約期限が、原則として信託期間を超えないものとします。ただし、当該取引が当該信託期間内で全部解約が可能なものについてはこの限りではありません。

ハ. スワップ取引の指図にあたっては、当該信託財産にかかるスワップ取引の想定元本の総額とマザーファンドの信託財産にかかるスワップ取引の想定元本の総額のうち信託財産に属するとみなした額との合計額(以下本ハ.において「スワップ取引の想定元本の合計額」といいます。)が、信託財産の純資産総額を超えないものとします。なお、信託財産の一部解約等の事由により、上記純資産総額が減少して、スワップ取引の想定元本の合計額が信託財産の純資産総額を超えることとなった場合には、委託会社は、すみやかにその超える額に相当するスワップ取引の一部の解約を指図するものとします。

ニ. 前ハ.においてマザーファンドの信託財産にかかるスワップ取引の想定元本の総額のうち信託財産に属するとみなした額とは、マザーファンドの信託財産にかかるスワップ取引の想定元本の総額にマザーファンドの信託財産の純資産総額に占める信託財産に属するマザーファンドの受益証券の時価総額の割合を乗じて得た額をいいます。

ホ. スワップ取引の評価は、市場実勢金利等をもとに算出した価額で行なうものとします。

へ．委託会社は、スワップ取引を行なうにあたり担保の提供あるいは受入れが必要と認めるときは、担保の提供あるいは受入れの指図を行なうものとします。

金利先渡取引および為替先渡取引(信託約款)

イ．委託会社は、信託財産に属する資産の効率的な運用に資するため、金利先渡取引および為替先渡取引を行なうことの指図をすることができます。

ロ．金利先渡取引および為替先渡取引の指図にあたっては、当該取引の決済日が、原則として信託期間を超えないものとします。ただし、当該取引が当該信託期間内で全部解約が可能なものについてはこの限りではありません。

ハ．金利先渡取引の指図にあたっては、当該信託財産にかかる金利先渡取引の想定元本の総額とマザーファンドの信託財産にかかる金利先渡取引の想定元本の総額のうち信託財産に属するとみなした額との合計額(以下本ハ.において「金利先渡取引の想定元本の合計額」といいます。)が、信託財産にかかる保有金利商品の時価総額とマザーファンドの信託財産にかかる保有金利商品の時価総額のうち信託財産に属するとみなした額との合計額(以下本ハ.において「保有金利商品の時価総額の合計額」といいます。)を超えないものとします。なお、信託財産の一部解約等の事由により、上記保有金利商品の時価総額の合計額が減少して、金利先渡取引の想定元本の合計額が保有金利商品の時価総額の合計額を超えることとなった場合には、委託会社は、すみやかにその超える額に相当する金利先渡取引の一部の解約を指図するものとします。

ニ．前ハ.においてマザーファンドの信託財産にかかる金利先渡取引の想定元本の総額のうち信託財産に属するとみなした額とは、マザーファンドの信託財産にかかる金利先渡取引の想定元本の総額にマザーファンドの信託財産の純資産総額に占める信託財産に属するマザーファンドの受益証券の時価総額の割合を乗じて得た額をいいます。また、マザーファンドの信託財産にかかる保有金利商品の時価総額のうち信託財産に属するとみなした額とは、マザーファンドの信託財産にかかる保有金利商品の時価総額にマザーファンドの信託財産の純資産総額に占める信託財産に属するマザーファンドの受益証券の時価総額の割合を乗じて得た額をいいます。

ホ．為替先渡取引の指図にあたっては、当該信託財産にかかる為替先渡取引の想定元本の総額とマザーファンドの信託財産にかかる為替先渡取引の想定元本の総額のうち信託財産に属するとみなした額との合計額(以下本ホ.において「為替先渡取引の想定元本の合計額」といいます。)が、信託財産にかかる保有外貨建資産の時価総額とマザーファンドの信託財産にかかる保有外貨建資産の時価総額のうち信託財産に属するとみなした額との合計額(以下本ホ.において「保有外貨建資産の時価総額の合計額」といいます。)を超えないものとします。なお、信託財産の一部解約等の事由により、上記保有外貨建資産の時価総額の合計額が減少して、為替先渡取引の想定元本の合計額が保有外貨建資産の時価総額の合計額を超えることとなった場合には、委託会社は、すみやかにその超える額に相当する為替先渡取引の一部の解約を指図するものとします。

ヘ．前ホ.においてマザーファンドの信託財産にかかる為替先渡取引の想定元本の総額のうち信託財産に属するとみなした額とは、マザーファンドの信託財産にかかる為替先渡取引の想定元本の総額にマザーファンドの信託財産の純資産総額に占める信託財産に属するマザーファンドの受益証券の時価総額の割合を乗じて得た額をいいます。また、マザーファンドの信託財産にかかる保有外貨建資産の時価総額のうち信託財産に属するとみなした額とは、マザーファンドの信託財産にかかる保有外貨建資産の時価総額にマザーファンドの信託財産の純資産総額に占める信託財産に属するマザーファンドの受益証券の時価総額の割合を乗じて得た額をいいます。

ト．金利先渡取引および為替先渡取引の評価は、市場実勢金利等をもとに算出した価額で行なうものとします。

チ．委託会社は、金利先渡取引および為替先渡取引を行なうにあたり担保の提供あるいは受入れが必要と認めるときは、担保の提供あるいは受入れの指図を行なうものとします。

デリバティブ取引等(信託約款)

委託会社は、デリバティブ取引等について、一般社団法人投資信託協会規則に定める合理的な方法により算出した額が、信託財産の純資産総額を超えることとなる投資の指図をしません。

同一銘柄の転換社債等(信託約款)

イ．委託会社は、信託財産に属する同一銘柄の転換社債および転換社債型新株予約権付社債の時価総額とマザーファンドの信託財産に属する当該転換社債および転換社債型新株予約権付社債の時価総額のうち信託財産に属するとみなした額との合計額が、信託財産の純資産総額の100分の10を超えることとなる投資の指図をしません。

ロ．前イ.において信託財産に属するとみなした額とは、信託財産に属するマザーファンド受益証券の時価総額に、マザーファンドの信託財産の純資産総額に占める当該転換社債および転換社債型新株予約権付社債の時価総額の割合を乗じて得た額をいいます。

有価証券の貸付け(信託約款)

イ．委託会社は、信託財産の効率的な運用に資するため、信託財産に属する株式および公社債を次の1.および2.の範囲内で貸付けることの指図をすることができます。

1. 株式の貸付けは、貸付時点において、貸付株式の時価合計額が、信託財産で保有する株式の時価合計額の50%を超えないものとします。

2. 公社債の貸付けは、貸付時点において、貸付公社債の額面金額の合計額が、信託財産で保有する公社債の額面金額の合計額を超えないものとします。

ロ．前イ.の1.および2.に定める限度額を超えることとなった場合には、委託会社は、すみやかにその超える額に相当する契約の一部の解約を指図するものとします。

ハ．委託会社は、有価証券の貸付けにあたって必要と認めるときは、担保の受入れの指図を行なうものとします。

外貨建資産(信託約款)

イ．委託会社は、信託財産に属する外貨建資産の時価総額とマザーファンドの信託財産に属する外貨建資産の時価総額のうち信託財産に属するとみなした額との合計額が、信託財産総額の100分の50を超えることとなる投資の指図をしません。ただし、有価証券の値上がり等により100分の50を超えることとなった場合には、すみやかにこれを調整します。

ロ．前イ.において信託財産に属するとみなした額とは、信託財産に属するマザーファンドの受益証券の時価総額に、マザーファンドの信託財産総額に占める外貨建資産の時価総額の割合を乗じて得た額をいいます。

特別の場合の外貨建有価証券への投資制限(信託約款)

外貨建有価証券への投資については、わが国の国際収支上の理由等により特に必要と認められる場合には、制約されることがあります。

外国為替予約取引(信託約款)

委託会社は、信託財産に属する外貨建資産とマザーファンドの信託財産に属する外貨建資産のうち信託財産に属するとみなした額(信託財産に属するマザーファンドの受益証券の時価総額にマザーファンドの信託財産の純資産総額に占める外貨建資産の時価総額の割合を乗じて得た額をいいます。

す。)との合計額について、当該外貨建資産の為替ヘッジのため、外国為替の売買の予約を指図することができます。

信用リスク集中回避（信託約款）

一般社団法人投資信託協会規則に定める一者に対する株式等エクスポージャー、債券等エクスポージャーおよびデリバティブ等エクスポージャーの信託財産の純資産総額に対する比率は、原則として、それぞれ100分の10、合計で100分の20を超えないものとし、当該比率を超えることとなった場合には、委託会社は、一般社団法人投資信託協会規則にしたい当該比率以内となるよう調整を行なうこととします。

資金の借入れ（信託約款）

イ．委託会社は、信託財産の効率的な運用ならびに運用の安定性に資するため、一部解約に伴う支払資金の手当て（一部解約に伴う支払資金の手当てのために借入れた資金の返済を含みます。）を目的として、または再投資にかかる収益分配金の支払資金の手当てを目的として、資金借入れ（コール市場を通じる場合を含みます。）の指図をすることができます。なお、当該借入金をもって有価証券等の運用は行なわないものとします。

ロ．一部解約に伴う支払資金の手当てにかかる借入期間は、受益者への解約代金支払開始日から信託財産で保有する有価証券等の売却代金の受渡日までの間または解約代金入金日までの間もしくは償還金の入金日までの期間が5営業日以内である場合の当該期間とし、資金借入額は当該有価証券等の売却代金、解約代金および償還金の合計額を限度とします。ただし、資金借入額は借入指図を行なう日における信託財産の純資産総額の10%を超えないこととします。

ハ．収益分配金の再投資にかかる借入期間は信託財産から収益分配金が支弁される日からその翌営業日までとし、資金借入額は収益分配金の再投資額を限度とします。

ニ．借入金の利息は信託財産中より支弁します。

< 参 考 > マザーファンドの概要

1. トピックス・インデックス・マザーファンド

(1) 投資方針

主要投資対象

東京証券取引所上場株式（上場予定を含みます。）を投資対象とします。

基本的な投資態度

わが国の株式市場の動きと長期成長をとらえることを目標に、東証株価指数（配当込み）をモデルとして運用を行ないます。

投資成果を東証株価指数（配当込み）の動きにできるだけ連動させるため、次のポートフォリオ管理を行ないます。

イ．上記投資対象銘柄のうちの200銘柄以上に、原則として、分散投資を行ないます。

ロ．ポートフォリオは、東証株価指数（配当込み）における業種別、銘柄別時価構成比率等を参考に、東証株価指数（配当込み）との連動性を維持するよう構築します。

ハ．株式の組入比率は、高位を保ちます。

(2) 投資対象

委託会社は、信託金を、次の有価証券（金融商品取引法第2条第2項の規定により有価証券とみなされる同項各号に掲げる権利を除きます。）で市場性のあるものに投資することを指図します。

1. 株券または新株引受権証書
2. コマーシャル・ペーパーおよび短期社債等
3. 指定金銭信託の受益証券（金融商品取引法第2条第1項第14号で定める受益証券発行信託の受益証券に限ります。）
4. 貸付債権信託受益権であって金融商品取引法第2条第1項第14号で定める受益証券発行信託の受益証券に表示されるべきもの

委託会社は、信託金を、前 に掲げる有価証券のほか、次に掲げる金融商品（金融商品取引法第2条第2項の規定により有価証券とみなされる同項各号に掲げる権利を含みます。）により運用することを指図することができます。

1. 預金
2. 指定金銭信託（金融商品取引法第2条第1項第14号に規定する受益証券発行信託を除きます。）
3. コール・ローン
4. 手形割引市場において売買される手形
5. 貸付債権信託受益権であって金融商品取引法第2条第2項第1号で定めるもの

(3) 主な投資制限

株式への投資割合には、制限を設けません。

外貨建資産への投資は、行ないません。

信託財産の効率的な運用に資するため、および信託財産が運用対象とする有価証券の価格変動リスクを回避するため、わが国の金融商品取引所における有価証券先物取引（金融商品取引法第28条第8項第3号イに掲げるものをいいます。）、有価証券指数等先物取引（金融商品取引法第28条第8項第3号ロに掲げるものをいいます。）および有価証券オプション取引（金融商品取引法第28条第8項第3号ハに掲げるものをいいます。）ならびに外国の取引所におけるこれらの取引と類似の取引を行なうことの指図をすることができます。

信託財産の効率的な運用に資するため、および信託財産に属する資産の価格変動リスクを回避するため、わが国の取引所における金利にかかる先物取引およびオプション取引ならびに外国の取引所におけるわが国の金利にかかるこれらの取引と類似の取引を行なうことの指図をすることができます。

信託財産に属する資産の効率的な運用に資するため、ならびに価格変動リスクを回避するため、異なった受取り金利または異なった受取り金利とその元本を一定の条件のもとに交換する取引（以下「スワップ取引」といいます。）を行なうことの指図をすることができます。

2. 日本債券インデックスマザーファンド

(1) 投資方針

主要投資対象

わが国の公社債を主要投資対象とします。

投資態度

イ.主としてわが国の公社債に投資し、投資成果をダイワ・ボンド・インデックス(DBI)総合指数の動きに連動させることをめざして運用を行なうことを基本とします。

ロ.当初設定日直後、大量の追加設定または解約が発生したとき、市況の急激な変化が予想されるとき、償還の準備に入ったとき等ならびに信託財産の規模によっては、上記の運用が行なわれないことがあります。

(2) 投資対象

委託会社は、信託金を、主として次の有価証券(金融商品取引法第2条第2項の規定により有価証券とみなされる同項各号に掲げる権利を除きます。)(本邦通貨表示のものに限ります。)に投資することを指図します。

1. 転換社債の転換、新株予約権(新株予約権付社債のうち会社法第236条第1項第3号の財産が当該新株予約権付社債についての社債であって当該社債と当該新株予約権がそれぞれ単独で存在し得ないことをあらかじめ明確にしているもの(以下会社法施行前の旧商法第341条ノ3第1項第7号および第8号の定めがある新株予約権付社債を含め「転換社債型新株予約権付社債」といいます。))の新株予約権に限ります。))の行使、社債権者割当または株主割当により取得した株券または新株引受権証券
2. 国債証券
3. 地方債証券
4. 特別の法律により法人の発行する債券
5. 社債券(新株引受権証券と社債券とが一体となった新株引受権付社債券(以下「分離型新株引受権付社債券」といいます。))の新株引受権証券を除きます。)
6. 特定目的会社にかかる特定社債券(金融商品取引法第2条第1項第4号で定めるものをいいます。)
7. 特別の法律により設立された法人の発行する出資証券(金融商品取引法第2条第1項第6号で定めるものをいいます。)
8. 協同組織金融機関にかかる優先出資証券(金融商品取引法第2条第1項第7号で定めるものをいいます。)
9. 特定目的会社にかかる優先出資証券または新優先出資引受権を表示する証券(金融商品取引法第2条第1項第8号で定めるものをいいます。)
10. コマーシャル・ペーパー
11. 新株引受権証券(分離型新株引受権付社債券の新株引受権証券を含みます。以下同じ。))および新株予約権証券
12. 外国または外国の者の発行する証券または証書で、前1.から前11.までの証券または証書の性質を有するもの
13. 投資信託または外国投資信託の受益証券(金融商品取引法第2条第1項第10号で定めるものをいいます。)
14. 投資証券、投資法人債券または外国投資証券(金融商品取引法第2条第1項第11号で定めるものをいいます。)
15. 外国貸付債権信託受益証券(金融商品取引法第2条第1項第18号で定めるものをいいます。)
16. 預託証券(金融商品取引法第2条第1項第20号で定めるものをいいます。)
17. 外国法人が発行する譲渡性預金証券

18. 指定金銭信託の受益証券(金融商品取引法第2条第1項第14号で定める受益証券発行信託の受益証券に限ります。)
19. 抵当証券(金融商品取引法第2条第1項第16号で定めるものをいいます。)
20. 貸付債権信託受益権であって金融商品取引法第2条第1項第14号で定める受益証券発行信託の受益証券に表示されるべきもの
21. 外国の者に対する権利で前20.の有価証券の性質を有するもの
- 委託会社は、信託金を、前に掲げる有価証券のほか、次に掲げる金融商品(金融商品取引法第2条第2項の規定により有価証券とみなされる同項各号に掲げる権利を含みます。)により運用することを指図することができます。
1. 預金
 2. 指定金銭信託(金融商品取引法第2条第1項第14号に規定する受益証券発行信託を除きます。)
 3. コール・ローン
 4. 手形割引市場において売買される手形
 5. 貸付債権信託受益権であって金融商品取引法第2条第2項第1号で定めるもの
 6. 外国の者に対する権利で前5.の権利の性質を有するもの

(3) 主な投資制限

株式への投資は、転換社債の転換および新株予約権(転換社債型新株予約権付社債の新株予約権に限ります。)の行使等により取得したものに限ります。

株式および株式を組入可能な投資信託証券への投資は、信託財産の純資産総額の30%以下とします。

同一銘柄の株式への投資は、取得時において信託財産の純資産総額の10%以下とします。

外貨建資産への投資は、行ないません。

3. 外国株式インデックスマザーファンド

(1) 投資方針

主要投資対象

外国の株式(預託証券を含みます。)を主要投資対象とします。

投資態度

イ. 主として外国の株式(預託証券を含みます。)に投資し、投資成果をMSCIコクサイ指数(配当込み、円ベース)の動きに連動させることをめざして運用を行なうことを基本とします。

ロ. 保有外貨建資産について、為替変動リスクを回避するための為替ヘッジは行ないません。なお、保有外貨建資産の売買代金、償還金、配当金等の受取りまたは支払いにかかる為替予約等を行なうことができるものとします。

ハ. 当初設定日直後、大量の追加設定または解約が発生したとき、市況の急激な変化が予想されるとき、償還の準備に入ったとき等ならびに信託財産の規模によっては、上記の運用が行なわれないことがあります。

(2) 投資対象

委託会社は、信託金を、主として、次の有価証券(金融商品取引法第2条第2項の規定により有価証券とみなされる同項各号に掲げる権利を除きます。)に投資することを指図します。

1. 外国通貨表示の株券または新株引受権証書
2. 国債証券
3. 地方債証券
4. 特別の法律により法人の発行する債券
5. 社債券(新株引受権証券と社債券とが一体となった新株引受権付社債券(以下「分離型新株引受権付社債券」といいます。))の新株引受権証券を除きます。)
6. 特定目的会社にかかる特定社債券(金融商品取引法第2条第1項第4号で定めるものをいいます。)
7. 特別の法律により設立された法人の発行する出資証券(金融商品取引法第2条第1項第6号で定めるものをいいます。)
8. 協同組織金融機関にかかる優先出資証券(金融商品取引法第2条第1項第7号で定めるものをいいます。)
9. 特定目的会社にかかる優先出資証券または新優先出資引受権を表示する証券(金融商品取引法第2条第1項第8号で定めるものをいいます。)
10. コマーシャル・ペーパー
11. 外国通貨表示の新株引受権証券(分離型新株引受権付社債券の新株引受権証券を含みます。以下同じ。))および新株予約権証券
12. 外国または外国の者の発行する証券または証書で、前1.から前11.までの証券または証書の性質を有するもの
13. 投資信託または外国投資信託の受益証券(金融商品取引法第2条第1項第10号で定めるものをいいます。)
14. 投資証券、投資法人債券または外国投資証券(金融商品取引法第2条第1項第11号で定めるものをいいます。)
15. 外国貸付債権信託受益証券(金融商品取引法第2条第1項第18号で定めるものをいいます。)
16. 預託証書(金融商品取引法第2条第1項第20号で定めるものをいいます。)
17. 外国法人が発行する譲渡性預金証書
18. 指定金銭信託の受益証券(金融商品取引法第2条第1項第14号で定める受益証券発行信託の受益証券に限ります。)
19. 抵当証券(金融商品取引法第2条第1項第16号で定めるものをいいます。)
20. 貸付債権信託受益権であって金融商品取引法第2条第1項第14号で定める受益証券発行信託の受益証券に表示されるべきもの
21. 外国の者に対する権利で前20.の有価証券の性質を有するもの

委託会社は、信託金を、前 に掲げる有価証券のほか、次に掲げる金融商品(金融商品取引法第2条第2項の規定により有価証券とみなされる同項各号に掲げる権利を含みます。)により運用することを指図することができます。

1. 預金
2. 指定金銭信託(金融商品取引法第2条第1項第14号に規定する受益証券発行信託を除きます。)
3. コール・ローン
4. 手形割引市場において売買される手形
5. 貸付債権信託受益権であって金融商品取引法第2条第2項第1号で定めるもの

6. 外国の者に対する権利で前5.の権利の性質を有するもの

(3) 主な投資制限

株式への投資割合には、制限を設けません。

外貨建資産への投資割合には、制限を設けません。

4. 外国債券インデックスマザーファンド

(1) 投資方針

主要投資対象

外国の公社債を主要投資対象とします。

投資態度

イ．主として外国の公社債に投資し、投資成果をFTSE世界国債インデックス（除く日本、ヘッジなし・円ベース）の動きに連動させることをめざして運用を行なうことを基本とします。

ロ．保有外貨建資産について、為替変動リスクを回避するための為替ヘッジは行ないません。なお、保有外貨建資産の売買代金、償還金、利金等の受取りまたは支払いにかかる為替予約等を行なうことができるものとします。

ハ．当初設定日直後、大量の追加設定または解約が発生したとき、市況の急激な変化が予想されるとき、償還の準備に入ったとき等ならびに信託財産の規模によっては、上記の運用が行なわれないことがあります。

(2) 投資対象

委託会社は、信託金を、主として、次の有価証券（金融商品取引法第2条第2項の規定により有価証券とみなされる同項各号に掲げる権利を除きます。）に投資することを指図します。

1. 転換社債の転換、新株予約権（新株予約権付社債のうち会社法第236条第1項第3号の財産が当該新株予約権付社債についての社債であって当該社債と当該新株予約権がそれぞれ単独で存在し得ないことをあらかじめ明確にしているもの（以下会社法施行前の旧商法第341条ノ3第1項第7号および第8号の定めがある新株予約権付社債を含め「転換社債型新株予約権付社債」といいます。）の新株予約権に限ります。）の行使、社債権者割当または株主割当により取得した外国通貨表示の株券または新株引受権証券

2. 国債証券

3. 地方債証券

4. 特別の法律により法人の発行する債券

5. 社債券（新株引受権証券と社債券とが一体となった新株引受権付社債券（以下「分離型新株引受権付社債券」といいます。）の新株引受権証券を除きます。）

6. 特定目的会社にかかる特定社債券（金融商品取引法第2条第1項第4号で定めるものをいいます。）

7. 特別の法律により設立された法人の発行する出資証券（金融商品取引法第2条第1項第6号で定めるものをいいます。）

8. 協同組織金融機関にかかる優先出資証券（金融商品取引法第2条第1項第7号で定めるものをいいます。）

9. 特定目的会社にかかる優先出資証券または新優先出資引受権を表示する証券(金融商品取引法第2条第1項第8号で定めるものをいいます。)
10. コマーシャル・ペーパー
11. 外国通貨表示の新株引受権証券(分離型新株引受権付社債券の新株引受権証券を含みます。以下同じ。)および新株予約権証券
12. 外国または外国の者の発行する証券または証書で、前1.から前11.までの証券または証書の性質を有するもの
13. 投資信託または外国投資信託の受益証券(金融商品取引法第2条第1項第10号で定めるものをいいます。)
14. 投資証券、投資法人債券または外国投資証券(金融商品取引法第2条第1項第11号で定めるものをいいます。)
15. 外国貸付債権信託受益証券(金融商品取引法第2条第1項第18号で定めるものをいいます。)
16. 預託証書(金融商品取引法第2条第1項第20号で定めるものをいいます。)
17. 外国法人が発行する譲渡性預金証書
18. 指定金銭信託の受益証券(金融商品取引法第2条第1項第14号で定める受益証券発行信託の受益証券に限ります。)
19. 抵当証券(金融商品取引法第2条第1項第16号で定めるものをいいます。)
20. 貸付債権信託受益権であって金融商品取引法第2条第1項第14号で定める受益証券発行信託の受益証券に表示されるべきもの
21. 外国の者に対する権利で前20.の有価証券の性質を有するもの
委託会社は、信託金を、前 に掲げる有価証券のほか、次に掲げる金融商品(金融商品取引法第2条第2項の規定により有価証券とみなされる同項各号に掲げる権利を含みます。)により運用することを指図することができます。
 1. 預金
 2. 指定金銭信託(金融商品取引法第2条第1項第14号に規定する受益証券発行信託を除きます。)
 3. コール・ローン
 4. 手形割引市場において売買される手形
 5. 貸付債権信託受益権であって金融商品取引法第2条第2項第1号で定めるもの
 6. 外国の者に対する権利で前5.の権利の性質を有するもの

(3) 主な投資制限

株式への投資は、転換社債の転換および新株予約権(転換社債型新株予約権付社債の新株予約権に限ります。)の行使等により取得したものに限ります。

株式および株式を組入可能な投資信託証券への投資は、信託財産の純資産総額の30%以下とします。

同一銘柄の株式への投資は、取得時において信託財産の純資産総額の10%以下とします。

外貨建資産への投資割合には、制限を設けません。

3【投資リスク】

(1) 価額変動リスク

当ファンドは、株式、公社債など値動きのある証券（外国証券には為替リスクもあります。）に投資しますので、基準価額は大きく変動します。したがって、投資元本が保証されているものではなく、これを割込むことがあります。委託会社の指図に基づく行為により信託財産に生じた利益および損失は、すべて投資者に帰属します。

投資信託は預貯金とは異なります。

投資者のみなさまにおかれましては、当ファンドの内容・リスクを十分ご理解のうえお申込み下さいますよう、よろしくお願い申し上げます。

基準価額の主な変動要因については、次のとおりです。

株価の変動（価格変動リスク・信用リスク）

株価は、政治・経済情勢、発行企業の業績、市場の需給等を反映して変動します。株価は、短期的または長期的に大きく下落することがあります（発行企業が経営不安、倒産等に陥った場合には、投資資金が回収できなくなることもあります。）。組入銘柄の株価が下落した場合には、基準価額が下落する要因となり、投資元本を割込むことがあります。

公社債の価格変動（価格変動リスク・信用リスク）

公社債の価格は、一般に金利が低下した場合には上昇し、金利が上昇した場合には下落します（値動きの幅は、残存期間、発行体、公社債の種類等により異なります。）。また、公社債の価格は、発行体の信用状況によっても変動します。特に、発行体が財政難、経営不安等により、利息および償還金をあらかじめ決定された条件で支払うことができなくなった場合（債務不履行）、またはできなくなることが予想される場合には、大きく下落します（利息および償還金が支払われないこともあります。）。組入公社債の価格が下落した場合には、基準価額が下落する要因となり、投資元本を割込むことがあります。

外国証券への投資に伴うリスク

イ．為替リスク

外貨建資産の円換算価値は、資産自体の価格変動のほか、当該外貨の円に対する為替レートの変動の影響を受けます。為替レートは、各国の金利動向、政治・経済情勢、為替市場の需給その他の要因により大幅に変動することがあります。組入実質外貨建資産について、当該外貨の為替レートが円高方向に進んだ場合には、基準価額が下落する要因となり、投資元本を割込むことがあります。

なお、当ファンドにおいては、保有実質外貨建資産について、為替変動リスクを回避するための為替ヘッジは行ないません。このため、為替レートの変動の影響を直接受けます。

ロ．カンントリー・リスク

投資対象国・地域において、政治・経済情勢の変化等により市場に混乱が生じた場合、または取引に対して新たな規制が設けられた場合には、基準価額が予想外に下落したり、方針に沿った運用が困難となる場合があります。

その他

イ．解約申込みがあった場合には、解約資金を手当てするため組入証券を売却しなければならないことがあります。その際、市場規模や市場動向によっては市場実勢を押下げ、当初期待される価格で売却できないこともあります。この場合、基準価額が下落する要因となります。

ロ．ファンド資産をコール・ローン、譲渡性預金証書等の短期金融資産で運用する場合、債務不履行により損失が発生することがあります（信用リスク）。この場合、基準価額が下落する要因となります。

(2)換金性等が制限される場合

通常と異なる状況において、ご換金に制限を設けることがあります。

金融商品取引所における取引の停止、外国為替取引の停止その他やむを得ない事情があるときは、ご換金の申込みの受け付けを中止することがあります。ご換金の申込みの受け付けが中止された場合には、受益者は当該受付中止以前に行なった当日のご換金の申込みを撤回できます。ただし、受益者がそのご換金の申込みを撤回しない場合には、当該受付中止を解除した後の最初の基準価額の計算日にご換金の申込みを受け付けたものとして取扱います。

(3)その他の留意点

当ファンドのお取引に関しては、金融商品取引法第37条の6の規定（いわゆるクーリング・オフ）の適用はありません。

当ファンドは、合成ベンチマークに連動する投資成果をめざした運用を行ないません。ただし、主として次の理由から、基準価額の動きが合成ベンチマークと完全に一致するものではありません。

- ・各資産の価格変動により、各資産の組入比率が標準組入比率と一致するとは限らないこと
- ・各資産の騰落率が各資産ごとのベンチマークの騰落率と一致するものではないこと
- ・信託報酬、売買委託手数料等の費用負担

流動性リスクに関する事項

- ・ 当ファンドは、大量の解約が発生し短期間で解約資金を手当てする必要がある場合や主たる取引市場において市場環境が急変した場合等に、一時的に組入資産の流動性が低下し、市場実勢から期待できる価格で取引できないリスク、取引量が限られてしまうリスクがあります。

これにより、基準価額にマイナスの影響を及ぼす可能性や、換金の申込みの受け付けが中止となる可能性、換金代金のお支払いが遅延する可能性があります。

(4)リスク管理体制

運用リスク管理体制（ ）は、以下のとおりとなっています。

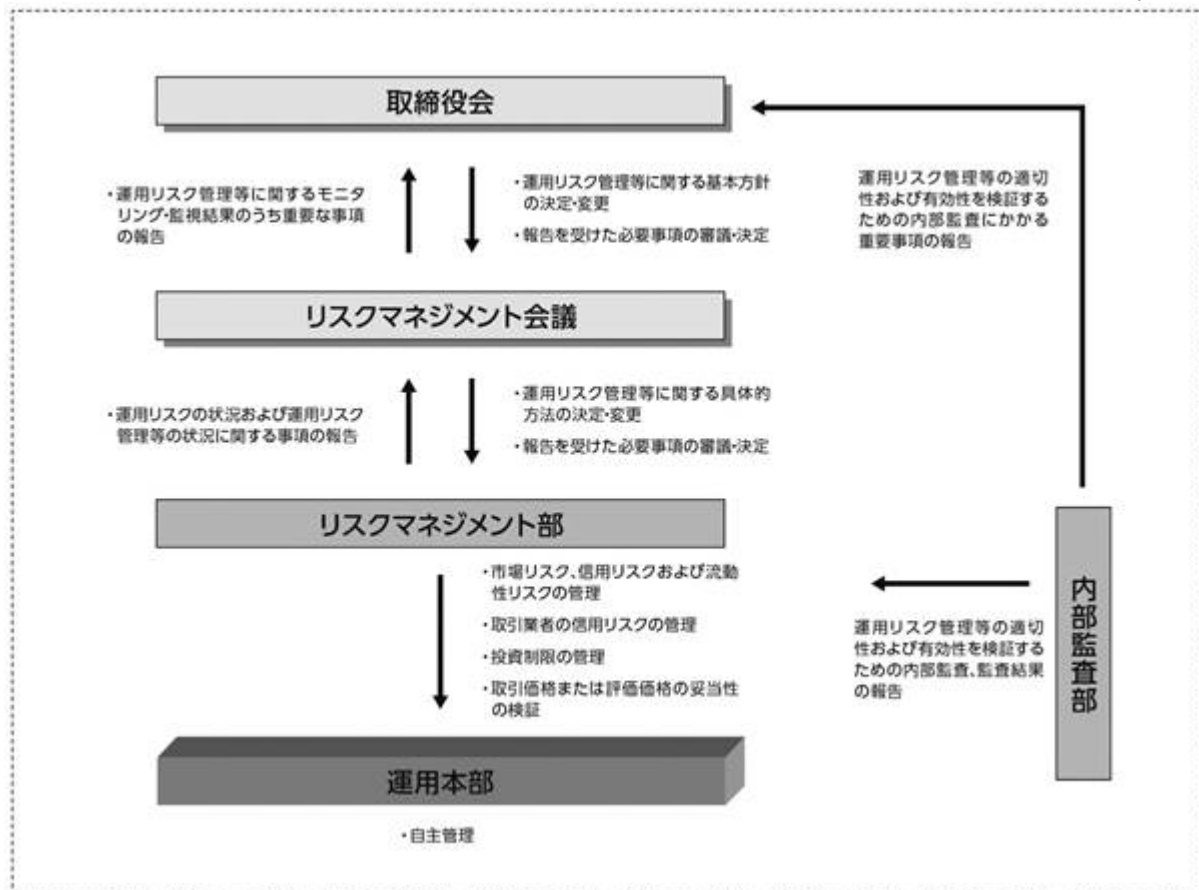

流動性リスクに対する管理体制

- ・ 委託会社では、流動性リスク管理に関する規程を定め、ファンドの組入資産の流動性リスクのモニタリングなどを実施するとともに、緊急時対応策の策定・検証などを行いません。
- ・ 取締役会等は、流動性リスク管理の適切な実施の確保や流動性リスク管理態勢について、監督します。

参考情報

- 下記のグラフは、ファンドと代表的な資産クラスを定量的に比較できるように作成したものです。右のグラフは過去5年間における年間騰落率（各月末における直近1年間の騰落率）の平均・最大・最小を、ファンドおよび他の代表的な資産クラスについて表示しています。また左のグラフはファンドの過去5年間における年間騰落率の推移を表示しています。

ファンドの年間騰落率と分配金再投資基準価額の推移



他の代表的な資産クラスとの騰落率の比較

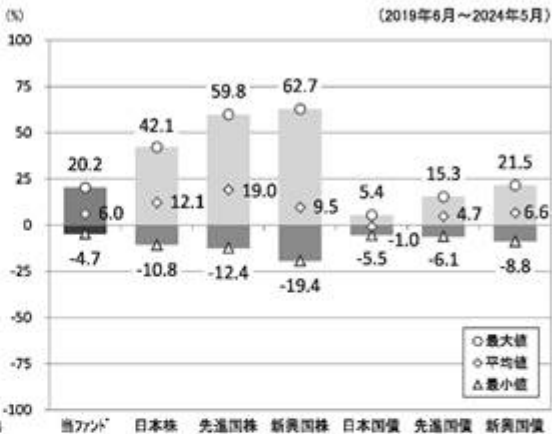

- ※各資産クラスは、ファンドの投資対象を表しているものではありません。
 ※ファンドの年間騰落率は、分配金（税引前）を分配時にファンドへ再投資したものとみなして計算したものであり、実際の基準価額に基づいて計算した年間騰落率とは異なる場合があります。
 ※ファンドの年間騰落率において、過去5年間分のデータが算出できない場合は以下のルールで表示しています。
 ①年間騰落率に該当するデータがない場合には表示されません。
 ②年間騰落率が算出できない期間がある場合には、算出可能な期間についてのみ表示しています。
 ③インデックスファンドにおいて、①②に該当する場合には、当該期間についてベンチマークの年間騰落率で代替して表示します。

※資産クラスについて

日本株：配当込みTOPIX
 先進国株：MSCIコクサイ・インデックス（配当込み、円ベース）
 新興国株：MSCIエマージング・マーケット・インデックス（配当込み、円ベース）
 日本国債：NOMURA-BPI国債
 先進国債：FTSE世界国債インデックス（除く日本、円ベース）
 新興国債：JPモルガン ガバメント・ボンド・インデックスー エマージング・マーケット グローバル ダイバーシファイド（円ベース）

※指数について

●配当込みTOPIXの指数値および同指数にかかる標準または商標は、株式会社 J P X 総研または株式会社 J P X 総研の関連会社（以下「J P X」といいます。）の知的財産であり、指数の算出、指数値の公表、利用など同指数に関するすべての権利・ノウハウおよび同指数にかかる標準または商標に関するすべての権利は J P X が有します。J P X は、同指数の指数値の算出または公表の誤謬、遅延又は中断に対し、責任を負いません。●MSCIコクサイ・インデックスおよびMSCIエマージング・マーケット・インデックスは、MSCI Inc.（「MSCI」）が発行した指数です。本ファンドは、MSCIによって保証、推奨、または宣伝されるものではなく、MSCIは本ファンドまたは本ファンドが基づいているインデックスに関していかなる責任も負いません。免責事項全文についてはこちらをご覧ください。[<https://www.daiwa-am.co.jp/specialreport/globalmarket/notice.html>] ●NOMURA-BPI国債は、野村フィデューシャリー・リサーチ&コンサルティング株式会社が公表する国内で発行された公募利付国債の市場全体の動向を表す投資収益指数で、一定の組み入れ基準に基づいて構成された国債ポートフォリオのパフォーマンスをもとに算出されます。NOMURA-BPI国債の知的財産権とその他一切の権利は同社に帰属しています。また、同社は当該指数の正確性、完全性、有用性を保証するものではなく、ファンドの運用成果等に関して一切責任を負いません。●FTSE世界国債インデックスは、FTSE Fixed Income LLCにより運営されている債券インデックスです。同指数はFTSE Fixed Income LLCの知的財産であり、指数に関するすべての権利はFTSE Fixed Income LLCが有しています。●JPモルガン ガバメント・ボンド・インデックスー エマージング・マーケット グローバル ダイバーシファイドは、信頼性が高いとみなす情報に基づき作成していますが、J.P. Morganはその完全性・正確性を保証するものではありません。本指数は許諾を受けて使用しています。J.P. Morganからの書面による事前承認なしに本指数を複製・使用・頒布することは認められていません。Copyright 2016, J.P. Morgan Chase & Co. All rights reserved.

4【手数料等及び税金】

(1)【申込手数料】

取得申込時の申込手数料については、販売会社が別に定めるものとします。なお、申込手数料を徴収している販売会社はありません。

取得申込時の申込手数料については、販売会社にお問合わせ下さい。

申込手数料には、消費税および地方消費税（以下「消費税等」といいます。）が課されます。

「分配金再投資コース」の収益分配金の再投資の際には、申込手数料はかかりません。

(2) 【換金（解約）手数料】

換金手数料

ありません。

信託財産留保額

ありません。

(3) 【信託報酬等】

信託報酬の総額は、計算期間を通じて毎日、信託財産の純資産総額に年率0.88%（税抜0.80%）を乗じて得た額とします。信託報酬は、毎日計上され日々の基準価額に反映されます。信託報酬は、毎計算期間の最初の6か月終了日（6か月終了日が休業日の場合には、翌営業日とします。）および毎計算期末または信託終了のとき信託財産中から支弁するものとします。

信託報酬にかかる消費税等に相当する金額を、信託報酬支弁のときに信託財産中から支弁します。

信託報酬にかかる委託会社、販売会社、受託会社への配分は、次のとおりです。

委託会社	販売会社	受託会社
年率0.31% （税抜）	年率0.41% （税抜）	年率0.08% （税抜）

上記の信託報酬の配分には、別途消費税率を乗じた額がかかります。

前 の販売会社への配分は、販売会社の行なう業務に対する代行手数料であり、委託会社が一旦信託財産から収受した後、販売会社に支払われます。

信託報酬を対価とする役務の内容は、配分先に応じて、それぞれ以下のとおりです。

委託会社：ファンドの運用と調査、受託会社への運用指図、基準価額の計算、目論見書・運用報告書の作成等の対価

販売会社：運用報告書等各種書類の送付、口座内でのファンドの管理、購入後の情報提供等の対価

受託会社：運用財産の管理、委託会社からの指図の実行の対価

(4) 【その他の手数料等】

信託財産において資金借入れを行なった場合、当該借入金の利息は信託財産中より支弁します。

信託財産に関する租税、信託事務の処理に要する諸費用、受託会社の立替えた立替金の利息ならびに信託財産にかかる監査報酬および当該監査報酬にかかる消費税等に相当する金額は、受益者の負担とし、信託財産中から支弁します。

信託財産に属する有価証券等に関連して発生した訴訟係争物たる権利その他の権利に基づいて益金が生じた場合、当該支払いに際して特別に必要となる費用（データ処理費用、郵送料等）は、受益者の負担とし、当該益金から支弁します。

信託財産で有価証券の売買を行なう際に発生する売買委託手数料、当該売買委託手数料にかかる消費税等に相当する金額、先物取引・オプション取引等に要する費用、信託財産に属する資産を外国で保管する場合の費用は、信託財産中より支弁します。

() 「その他の手数料等」については、運用状況等により変動するため、事前に料率、上限額等を示すことができません。

手数料等の合計額については、保有期間等に応じて異なりますので、表示することができません。

<マザーファンドより支弁する手数料等>

各マザーファンドの投資対象等に応じて、信託財産に関する租税、有価証券売買時の売買委託手数料、先物取引・オプション取引等に要する費用、資産を外国で保管する場合の費用等を支弁します。

(5)【課税上の取扱い】

課税上は株式投資信託として取扱われます。

個人の投資者に対する課税

イ．収益分配金に対する課税

収益分配金のうち課税扱いとなる普通分配金については、配当所得として課税され、20%（所得税15%および地方税5%）の税率による源泉徴収が行なわれ、申告不要制度が適用されます。なお、確定申告を行ない、申告分離課税または総合課税（配当控除の適用があります。）を選択することもできます。ただし、2037年12月31日まで基準所得税額に2.1%の税率を乗じた復興特別所得税が課され、税率は20.315%（所得税15%、復興特別所得税0.315%および地方税5%）となります。

ロ．解約金および償還金に対する課税

一部解約時および償還時の差益（解約価額および償還価額から取得費用（申込手数料（税込）を含む）を控除した利益）については、譲渡所得とみなされ、20%（所得税15%および地方税5%）の税率により、申告分離課税が適用されます。ただし、2037年12月31日まで基準所得税額に2.1%の税率を乗じた復興特別所得税が課され、税率は20.315%（所得税15%、復興特別所得税0.315%および地方税5%）となります。

ハ．損益通算について

一部解約時および償還時の損失については、確定申告により、上場株式等（特定公社債、公募公社債投資信託を含みます。）の譲渡益および償還差益と相殺することができ、申告分離課税を選択した上場株式等の配当所得および利子所得との損益通算も可能となります。また、翌年以後3年間、上場株式等の譲渡益・償還差益および配当等・利子から繰越控除することができます。一部解約時および償還時の差益については、他の上場株式等の譲渡損および償還差損との相殺が可能となります。

なお、特定口座にかかる課税上の取扱いにつきましては、販売会社にお問合わせ下さい。

少額投資非課税制度「愛称：NISA（ニーサ）」について

少額投資非課税制度「NISA（ニーサ）」は、少額上場株式等に関する非課税制度であり、一定の額を上限として、毎年、一定額の範囲で新たに購入した公募株式投資信託などから生じる配当所得および譲渡所得が無期限で非課税となります。

ご利用になれるのは、販売会社で非課税口座を開設し、税法上の要件を満たした商品を購入するなど、一定の条件に該当する方が対象となります。

公募株式投資信託は税法上、一定の要件を満たした場合にNISAの適用対象となります。

当ファンドは、NISAの対象ではありません。くわしくは、販売会社にお問合わせ下さい。

法人の投資者に対する課税

法人の投資者が支払いを受ける収益分配金のうち課税扱いとなる普通分配金ならびに一部解約時および償還時の個別元本超過額については、配当所得として課税され、15%（所得税15%）の税率で源泉徴収（ ）され法人の受取額となります。地方税の源泉徴収はありません。収益分配金のうち所得税法上課税対象となるのは普通分配金のみであり、元本払戻金（特別分配金）には課税されません。ただし、2037年12月31日まで基準所得税額に2.1%の税率を乗じた復興特別所得税が課され、税率は15.315%（所得税15%および復興特別所得税0.315%）となります。なお、益金不算入制度の適用はありません。

源泉徴収された税金は法人税額から控除されます。

受益者が、確定拠出年金法に規定する資産管理機関および連合会等の場合は、前 にかかわらず所得税がかかりません。なお、確定拠出年金制度の加入者については、確定拠出年金の積立金の運用にかかる税制が適用されます。

<注1> 個別元本について

投資者ごとの信託時の受益権の価額等（申込手数料および当該申込手数料にかかる消費税等に相当する金額は含まれません。）が当該投資者の元本（個別元本）にあたります。

投資者が同一ファンドの受益権を複数回取得した場合、個別元本は、当該投資者が追加信託を行なうつど当該投資者の受益権口数で加重平均することにより算出されます。

投資者が元本払戻金（特別分配金）を受取った場合、収益分配金発生時にその個別元本から当該元本払戻金（特別分配金）を控除した額が、その後の当該投資者の個別元本となります。

個別元本について、詳しくは販売会社にお問合せ下さい。

<注2> 収益分配金の課税について

追加型株式投資信託の収益分配金には、課税扱いとなる「普通分配金」と、非課税扱いとなる「元本払戻金（特別分配金）」（投資者ごとの元本の一部払戻しに相当する部分）の区分があります。

投資者が収益分配金を受取る際、イ．当該収益分配金落ち後の基準価額が当該投資者の個別元本と同額の場合または当該投資者の個別元本を上回っている場合には、当該収益分配金の全額が普通分配金となり、ロ．当該収益分配金落ち後の基準価額が当該投資者の個別元本を下回っている場合には、その下回る部分の額が元本払戻金（特別分配金）となり、当該収益分配金から当該元本払戻金（特別分配金）を控除した額が普通分配金となります。

- () 外国税額控除の適用となった場合には、分配時の税金が上記と異なる場合があります。
- () 上記は、2024年5月末日現在のもので、税法または確定拠出年金法が改正された場合等には、上記の内容が変更になることがあります。
- () 課税上の取扱いの詳細につきましては、税務専門家等にご確認されることをお勧めします。

5【運用状況】

(1)【投資状況】（2024年5月31日現在）

投資状況

投資資産の種類	時価(円)	投資比率(%)
親投資信託受益証券	2,170,801,369	99.71
内 日本	2,170,801,369	99.71
コール・ローン、その他の資産(負債控除後)	6,400,960	0.29
純資産総額	2,177,202,329	100.00

(注1) 投資比率は、ファンドの純資産総額に対する当該資産の時価の比率です。

(注2) 投資資産の内書きの時価および投資比率は、当該資産の地域別の内訳です。

(2)【投資資産】（2024年5月31日現在）

【投資有価証券の主要銘柄】

イ．主要銘柄の明細

	銘柄名	地域	種類	株数、口数 または 額面金額	簿価単価 簿価 (円)	評価単価 時価 (円)	投資 比率 (%)
1	トピックス・インデックス・マザーファンド	日本	親投資信託受益証券	443,535,733	1.7038 755,724,734	2.0133 892,970,491	41.01
2	日本債券インデックスマザーファンド	日本	親投資信託受益証券	637,936,748	1.3430 856,751,002	1.3059 833,081,599	38.26
3	外国株式インデックスマザーファンド	日本	親投資信託受益証券	35,008,019	5.2771 184,740,849	6.4563 226,022,273	10.38
4	外国債券インデックスマザーファンド	日本	親投資信託受益証券	59,561,312	3.4315 204,388,931	3.6723 218,727,006	10.05

(注) 投資比率は、ファンドの純資産総額に対する当該銘柄の時価の比率です。

ロ．投資有価証券の種類別投資比率

投資有価証券の種類	投資比率
親投資信託受益証券	99.71%
合計	99.71%

(注) 投資比率は、ファンドの純資産総額に対する当該有価証券の時価の比率です。

八．投資株式の業種別投資比率

該当事項はありません。

【投資不動産物件】

該当事項はありません。

【その他投資資産の主要なもの】

該当事項はありません。

(3) 【運用実績】

【純資産の推移】

	純資産総額 (分配落) (円)	純資産総額 (分配付) (円)	1口当たりの 純資産額 (分配落)(円)	1口当たりの 純資産額 (分配付)(円)
第15計算期間末 (2014年12月1日)	1,228,167,574	1,228,167,574	1.3537	1.3537
第16計算期間末 (2015年11月30日)	1,404,196,917	1,404,196,917	1.4245	1.4245
第17計算期間末 (2016年11月30日)	1,465,951,744	1,465,951,744	1.3924	1.3924
第18計算期間末 (2017年11月30日)	1,713,186,417	1,713,186,417	1.5492	1.5492
第19計算期間末 (2018年11月30日)	1,723,934,458	1,723,934,458	1.5105	1.5105
第20計算期間末 (2019年12月2日)	1,808,612,513	1,808,612,513	1.5753	1.5753
第21計算期間末 (2020年11月30日)	1,858,076,876	1,858,076,876	1.6341	1.6341
第22計算期間末 (2021年11月30日)	2,025,592,917	2,025,592,917	1.7644	1.7644
第23計算期間末 (2022年11月30日)	1,892,546,043	1,892,546,043	1.7720	1.7720
2023年5月末日	1,977,539,247	-	1.8517	-
6月末日	2,050,418,532	-	1.9304	-
7月末日	2,036,740,166	-	1.9276	-
8月末日	2,044,348,720	-	1.9327	-
9月末日	2,024,139,644	-	1.9226	-
10月末日	1,967,533,238	-	1.8790	-

第24計算期間末 (2023年11月30日)	2,046,067,450	2,046,067,450	1.9555	1.9555
12月末日	2,050,509,291	-	1.9593	-
2024年1月末日	2,123,969,125	-	2.0288	-
2月末日	2,171,764,396	-	2.0835	-
3月末日	2,191,915,217	-	2.1305	-
4月末日	2,177,360,032	-	2.1186	-
5月末日	2,177,202,329	-	2.1202	-

【分配の推移】

	1口当たり分配金(円)
第15計算期間	0.0000
第16計算期間	0.0000
第17計算期間	0.0000
第18計算期間	0.0000
第19計算期間	0.0000
第20計算期間	0.0000
第21計算期間	0.0000
第22計算期間	0.0000
第23計算期間	0.0000
第24計算期間	0.0000
2023年12月1日 ~ 2024年5月31日	-

【収益率の推移】

	収益率(%)
第15計算期間	10.9
第16計算期間	5.2
第17計算期間	2.3
第18計算期間	11.3
第19計算期間	2.5
第20計算期間	4.3
第21計算期間	3.7
第22計算期間	8.0
第23計算期間	0.4
第24計算期間	10.4
2023年12月1日 ~ 2024年5月31日	8.4

(4) 【設定及び解約の実績】

	設定数量(口)	解約数量(口)
第15計算期間	142,370,340	60,344,778
第16計算期間	154,905,052	76,406,144
第17計算期間	130,986,774	63,922,560
第18計算期間	140,075,352	87,065,061
第19計算期間	109,771,678	74,257,489
第20計算期間	103,111,720	96,316,220
第21計算期間	112,668,526	123,740,439
第22計算期間	116,409,082	105,423,879
第23計算期間	80,994,082	161,019,699
第24計算期間	81,985,731	103,665,297
2023年12月1日～ 2024年5月31日	36,749,112	56,223,335

(参考) マザーファンド

トピックス・インデックス・マザーファンド

(1) 投資状況 (2024年5月31日現在)

投資状況

投資資産の種類	時価(円)	投資比率(%)
株式	344,868,750,330	96.52
内 日本	344,868,750,330	96.52
コール・ローン、その他の資産(負債控除後)	12,447,771,902	3.48
純資産総額	357,316,522,232	100.00

その他の資産の投資状況

投資資産の種類	時価(円)	投資比率(%)
株価指数先物取引(買建)	12,307,680,000	3.44
内 日本	12,307,680,000	3.44

(注1) 投資比率は、ファンドの純資産総額に対する当該資産の時価の比率です。

(注2) 投資資産の内書きの時価および投資比率は、当該資産の地域別の内訳です。

(注3) 株価指数先物取引の時価については、原則として当該日に知りうる直近の日の主たる取引所の発表する清算値段または最終相場で評価しています。このような時価が発表されていない場合には、当該日に最も近い最終相場や気配値等、原則に準ずる方法で評価しています。

(2) 投資資産 (2024年5月31日現在)

投資有価証券の主要銘柄

イ．主要銘柄の明細

	銘柄名	地域	種類	業種	株数、口数 または 額面金額	簿価単価 簿価 (円)	評価単価 時価 (円)	投資 比率 (%)
1	トヨタ自動車	日本	株式	輸送用機器	4,849,200	2,904.97 14,086,804,023	3,401.00 16,492,129,200	4.62
2	三菱UFJフィナンシャルG	日本	株式	銀行業	5,296,900	1,332.01 7,055,559,224	1,658.00 8,782,260,200	2.46
3	ソニーグループ	日本	株式	電気機器	618,500	12,820.62 7,929,558,338	12,895.00 7,975,557,500	2.23
4	日立	日本	株式	電気機器	428,700	10,120.88 4,338,822,155	16,145.00 6,921,361,500	1.94
5	東京エレクトロン	日本	株式	電気機器	186,900	21,592.52 4,035,643,036	33,630.00 6,285,447,000	1.76
6	三井住友フィナンシャルG	日本	株式	銀行業	609,100	7,632.84 4,649,165,737	10,290.00 6,267,639,000	1.75
7	キーエンス	日本	株式	電気機器	88,400	58,340.21 5,157,274,592	70,690.00 6,248,996,000	1.75
8	三菱商事	日本	株式	卸売業	1,794,200	2,547.86 4,571,386,886	3,303.00 5,926,242,600	1.66
9	三井物産	日本	株式	卸売業	699,900	5,839.79 4,087,271,038	7,970.00 5,578,203,000	1.56
10	リクルートホールディングス	日本	株式	サービス業	653,800	5,144.43 3,363,428,833	7,948.00 5,196,402,400	1.45
11	任天堂	日本	株式	その他製品	557,600	6,537.56 3,645,347,518	8,555.00 4,770,268,000	1.34
12	伊藤忠	日本	株式	卸売業	628,100	5,782.02 3,631,687,368	7,410.00 4,654,221,000	1.30
13	信越化学	日本	株式	化学	793,300	4,701.53 3,729,724,476	5,855.00 4,644,771,500	1.30
14	東京海上HD	日本	株式	保険業	849,200	3,632.49 3,084,717,064	5,429.00 4,610,306,800	1.29
15	第一三共	日本	株式	医薬品	771,600	4,099.07 3,162,843,711	5,578.00 4,303,984,800	1.20
16	日本電信電話	日本	株式	情報・通信業	26,346,300	180.44 4,753,987,043	154.30 4,065,234,090	1.14
17	ソフトバンクグループ	日本	株式	情報・通信業	436,900	6,574.17 2,872,255,818	9,042.00 3,950,449,800	1.11
18	みずほフィナンシャルG	日本	株式	銀行業	1,174,000	2,686.60 3,154,073,050	3,214.00 3,773,236,000	1.06

19	本田技研	日本	株式	輸送用機器	2,092,500	1,790.06 3,745,704,668	1,769.50 3,702,678,750	1.04
20	HOYA	日本	株式	精密機器	173,900	16,216.29 2,820,013,948	19,060.00 3,314,534,000	0.93
21	武田薬品	日本	株式	医薬品	783,900	4,771.09 3,740,064,077	4,173.00 3,271,214,700	0.92
22	KDDI	日本	株式	情報・通信業	684,400	4,711.35 3,224,449,552	4,337.00 2,968,242,800	0.83
23	三菱電機	日本	株式	電気機器	992,800	1,944.76 1,930,760,622	2,730.00 2,710,344,000	0.76
24	ソフトバンク	日本	株式	情報・通信業	1,414,200	1,766.70 2,498,479,595	1,887.50 2,669,302,500	0.75
25	ディスコ	日本	株式	機械	42,900	27,678.81 1,187,421,317	61,490.00 2,637,921,000	0.74
26	ダイキン工業	日本	株式	機械	106,500	24,665.59 2,626,886,331	22,945.00 2,443,642,500	0.68
27	村田製作所	日本	株式	電気機器	803,500	2,767.08 2,223,350,973	2,966.50 2,383,582,750	0.67
28	丸紅	日本	株式	卸売業	775,000	2,511.43 1,946,360,015	3,060.00 2,371,500,000	0.66
29	日本たばこ産業	日本	株式	食料品	528,400	3,430.78 1,812,828,430	4,452.00 2,352,436,800	0.66
30	住友商事	日本	株式	卸売業	565,500	3,240.21 1,832,341,456	4,081.00 2,307,805,500	0.65

(注) 投資比率は、ファンドの純資産総額に対する当該銘柄の時価の比率です。

ロ．投資有価証券の種類別投資比率

投資有価証券の種類	投資比率
株式	96.52%
合計	96.52%

(注) 投資比率は、ファンドの純資産総額に対する当該有価証券の時価の比率です。

ハ．投資株式の業種別投資比率

業種	投資比率
水産・農林業	0.08%
鉱業	0.34%
建設業	1.97%
食料品	3.01%
繊維製品	0.35%

パルプ・紙	0.15%
化学	5.35%
医薬品	4.16%
石油・石炭製品	0.53%
ゴム製品	0.67%
ガラス・土石製品	0.66%
鉄鋼	0.86%
非鉄金属	0.77%
金属製品	0.50%
機械	5.42%
電気機器	16.78%
輸送用機器	8.52%
精密機器	2.16%
その他製品	2.31%
電気・ガス業	1.52%
陸運業	2.21%
海運業	0.76%
空運業	0.36%
倉庫・運輸関連業	0.13%
情報・通信業	6.61%
卸売業	7.55%
小売業	3.90%
銀行業	7.79%
証券、商品先物取引業	0.92%
保険業	2.94%
その他金融業	1.13%
不動産業	1.87%
サービス業	4.23%
合計	96.52%

(注) 投資比率は、ファンドの純資産総額に対する当該業種の時価の比率です。

投資不動産物件

該当事項はありません。

その他投資資産の主要なもの

(単位：円)

種類	地域	資産名	買建/ 売建	数量	簿価	時価	投資 比率

株価指数先物取引	日本	TOPIX 先物 0606月	買建	444	12,158,486,800	12,307,680,000	3.44%
----------	----	----------------	----	-----	----------------	----------------	-------

(注1) 投資比率は、ファンドの純資産総額に対する当該資産の時価の比率です。

(注2) 株価指数先物取引の時価については、原則として当該日に知りうる直近の日の主たる取引所の発表する清算値段または最終相場で評価しています。このような時価が発表されていない場合には、当該日に最も近い最終相場や気配値等、原則に準ずる方法で評価しています。

日本債券インデックスマザーファンド

(1) 投資状況 (2024年5月31日現在)

投資状況

投資資産の種類	時価(円)	投資比率(%)
国債証券	96,154,937,240	82.94
内 日本	96,154,937,240	82.94
地方債証券	6,739,298,500	5.81
内 日本	6,739,298,500	5.81
特殊債券	3,822,859,400	3.30
内 日本	3,822,859,400	3.30
社債券	8,902,518,800	7.68
内 日本	8,902,518,800	7.68
コール・ローン、その他の資産(負債控除後)	309,178,784	0.27
純資産総額	115,928,792,724	100.00

(注1) 投資比率は、ファンドの純資産総額に対する当該資産の時価の比率です。

(注2) 投資資産の内書きの時価および投資比率は、当該資産の地域別の内訳です。

(2) 投資資産 (2024年5月31日現在)

投資有価証券の主要銘柄

イ. 主要銘柄の明細

	銘柄名	地域	種類	株数、口数 または 額面金額	簿価単価 簿価 (円)	評価単価 時価 (円)	利率(%) 償還期限 (年/月/日)	投資 比率 (%)
1	145 5年国債	日本	国債証券	1,770,000,000	100.17 1,773,026,700	99.79 1,766,318,400	0.100000 2025/09/20	1.52
2	144 5年国債	日本	国債証券	1,500,000,000	100.16 1,502,548,000	99.83 1,497,570,000	0.100000 2025/06/20	1.29
3	147 5年国債	日本	国債証券	1,430,000,000	99.91 1,428,803,900	99.38 1,421,191,200	0.005000 2026/03/20	1.23

4	370 10年国債	日本	国債証券	1,350,000,000	98.67 1,332,129,200	96.23 1,299,105,000	0.500000 2033/03/20	1.12
5	150 5年国債	日本	国債証券	1,300,000,000	99.68 1,295,940,000	98.94 1,286,233,000	0.005000 2026/12/20	1.11
6	148 5年国債	日本	国債証券	1,280,000,000	99.87 1,278,424,000	99.20 1,269,862,400	0.005000 2026/06/20	1.10
7	349 10年国債	日本	国債証券	1,250,000,000	99.71 1,246,475,000	98.62 1,232,775,000	0.100000 2027/12/20	1.06
8	146 5年国債	日本	国債証券	1,180,000,000	100.15 1,181,802,400	99.68 1,176,271,200	0.100000 2025/12/20	1.01
9	149 5年国債	日本	国債証券	1,170,000,000	99.53 1,164,546,400	99.07 1,159,200,900	0.005000 2026/09/20	1.00
10	347 10年国債	日本	国債証券	1,100,000,000	99.91 1,099,021,000	98.93 1,088,263,000	0.100000 2027/06/20	0.94
11	365 10年国債	日本	国債証券	1,130,000,000	96.63 1,092,018,000	94.64 1,069,499,800	0.100000 2031/12/20	0.92
12	456 2年国債	日本	国債証券	1,050,000,000	99.87 1,048,645,500	99.65 1,046,356,500	0.100000 2026/01/01	0.90
13	348 10年国債	日本	国債証券	1,050,000,000	99.82 1,048,204,500	98.78 1,037,211,000	0.100000 2027/09/20	0.89
14	360 10年国債	日本	国債証券	1,000,000,000	97.94 979,480,000	96.26 962,640,000	0.100000 2030/09/20	0.83
15	373 10年国債	日本	国債証券	1,000,000,000	98.93 989,359,600	96.13 961,360,000	0.600000 2033/12/20	0.83
16	369 10年国債	日本	国債証券	990,000,000	98.96 979,707,700	96.51 955,528,200	0.500000 2032/12/20	0.82
17	363 10年国債	日本	国債証券	1,000,000,000	97.20 972,036,000	95.36 953,620,000	0.100000 2031/06/20	0.82
18	364 10年国債	日本	国債証券	1,000,000,000	96.85 968,500,000	95.00 950,090,000	0.100000 2031/09/20	0.82
19	345 10年国債	日本	国債証券	950,000,000	100.04 950,427,500	99.18 942,210,000	0.100000 2026/12/20	0.81
20	350 10年国債	日本	国債証券	900,000,000	99.59 896,355,000	98.43 885,933,000	0.100000 2028/03/20	0.76
21	367 10年国債	日本	国債証券	900,000,000	96.94 872,487,000	94.74 852,723,000	0.200000 2032/06/20	0.74
22	151 5年国債	日本	国債証券	850,000,000	99.66 847,181,000	98.79 839,791,500	0.005000 2027/03/20	0.72
23	16 40年国債	日本	国債証券	1,120,000,000	85.80 961,024,300	74.31 832,361,600	1.300000 2063/03/20	0.72

24	362 10年国債	日本	国債証券	850,000,000	97.35 827,533,900	95.67 813,220,500	0.100000 2031/03/20	0.70
25	368 10年国債	日本	国債証券	860,000,000	96.67 831,396,500	94.41 811,943,200	0.200000 2032/09/20	0.70
26	343 10年国債	日本	国債証券	780,000,000	100.11 780,889,200	99.40 775,327,800	0.100000 2026/06/20	0.67
27	344 10年国債	日本	国債証券	780,000,000	100.09 780,756,600	99.29 774,493,200	0.100000 2026/09/20	0.67
28	346 10年国債	日本	国債証券	780,000,000	99.98 779,867,400	99.06 772,675,800	0.100000 2027/03/20	0.67
29	340 10年国債	日本	国債証券	760,000,000	100.71 765,411,200	100.18 761,375,600	0.400000 2025/09/20	0.66
30	371 10年国債	日本	国債証券	800,000,000	97.56 780,555,000	95.10 760,808,000	0.400000 2033/06/20	0.66

(注) 投資比率は、ファンドの純資産総額に対する当該銘柄の時価の比率です。

ロ．投資有価証券の種類別投資比率

投資有価証券の種類	投資比率
国債証券	82.94%
地方債証券	5.81%
特殊債券	3.30%
社債券	7.68%
合計	99.73%

(注) 投資比率は、ファンドの純資産総額に対する当該有価証券の時価の比率です。

ハ．投資株式の業種別投資比率

該当事項はありません。

投資不動産物件

該当事項はありません。

その他投資資産の主要なもの

該当事項はありません。

外国株式インデックスマザーファンド

(1) 投資状況（2024年5月31日現在）

投資状況

投資資産の種類	時価(円)	投資比率(%)
株式	515,770,117,853	91.68
内 香港	2,829,968,210	0.50
内 シンガポール	1,978,254,875	0.35
内 イスラエル	1,112,591,261	0.20
内 ノルウェー	935,166,323	0.17
内 スウェーデン	4,895,974,513	0.87
内 デンマーク	5,777,978,305	1.03
内 イギリス	21,634,020,538	3.85
内 アイルランド	524,055,636	0.09
内 オランダ	7,362,701,729	1.31
内 ベルギー	1,281,749,058	0.23
内 フランス	16,724,228,447	2.97
内 ドイツ	12,146,715,273	2.16
内 スイス	12,956,179,804	2.30
内 ポルトガル	275,392,068	0.05
内 スペイン	3,867,968,201	0.69
内 イタリア	3,929,645,363	0.70
内 フィンランド	1,456,056,895	0.26
内 オーストリア	271,882,942	0.05
内 カナダ	15,682,849,663	2.79
内 アメリカ	390,949,800,372	69.49
内 オーストラリア	8,887,760,245	1.58
内 ニュージーランド	289,178,132	0.05
投資証券	9,989,938,898	1.78
内 香港	143,669,478	0.03
内 シンガポール	189,235,714	0.03
内 イギリス	175,853,692	0.03
内 ベルギー	40,992,454	0.01
内 フランス	199,969,431	0.04
内 カナダ	35,015,071	0.01
内 アメリカ	8,322,419,129	1.48
内 オーストラリア	882,783,929	0.16
コール・ローン、その他の資産(負債控除後)	36,803,829,599	6.54
純資産総額	562,563,886,350	100.00

その他の資産の投資状況

投資資産の種類	時価(円)	投資比率(%)
株価指数先物取引(買建)	36,305,293,627	6.45
内 イギリス	1,876,080,495	0.33
内 ドイツ	6,353,219,644	1.13
内 カナダ	2,392,312,602	0.43
内 アメリカ	24,330,146,751	4.32
内 オーストラリア	1,353,534,135	0.24
為替予約取引(買建)	20,277,735,340	3.60
内 日本	20,277,735,340	3.60

(注1) 投資比率は、ファンドの純資産総額に対する当該資産の時価の比率です。

(注2) 投資資産の内書きの時価および投資比率は、当該資産の地域別の内訳です。

(注3) 株価指数先物取引の時価については、原則として当該日に知りうる直近の日の主たる取引所の発表する清算値段または最終相場で評価しています。このような時価が発表されていない場合には、当該日に最も近い最終相場や気配値等、原則に準ずる方法で評価しています。

(注4) 為替予約取引の時価については、原則として対顧客先物売買相場の仲値で評価しています。

(2) 投資資産（2024年5月31日現在）

投資有価証券の主要銘柄

イ．主要銘柄の明細

	銘柄名	地域	種類	業種	株数、口数 または 額面金額	簿価単価 簿価 (円)	評価単価 時価 (円)	投資 比率 (%)
1	MICROSOFT CORP	アメリカ	株式	情報技術	392,500	59,927.18 23,521,477,285	64,995.37 25,510,685,002	4.53
2	APPLE INC	アメリカ	株式	情報技術	816,500	29,519.78 24,102,982,529	29,982.79 24,480,951,791	4.35
3	NVIDIA CORP	アメリカ	株式	情報技術	137,280	80,755.89 11,086,178,821	173,197.70 23,776,580,256	4.23
4	AMAZON.COM INC	アメリカ	株式	一般消費 財・サービ ス	516,900	23,423.38 12,107,557,633	28,106.61 14,528,310,224	2.58
5	META PLATFORMS INC CLASS A	アメリカ	株式	コミュニ ケーショ ン・サービ ス	123,400	54,390.66 6,711,815,107	73,205.41 9,033,548,458	1.61
6	ALPHABET INC-CL A	アメリカ	株式	コミュニ ケーショ ン・サービ ス	328,900	21,314.28 7,010,299,478	26,976.52 8,872,577,888	1.58

7	ALPHABET INC-CL C	アメリカ	株式	コミュニ ケーショ ン・サービ ス	286,440	21,534.66 6,168,410,223	27,203.79 7,792,254,868	1.39
8	ELI LILLY & CO	アメリカ	株式	ヘルスケア	44,885	95,167.04 4,271,577,712	127,752.50 5,734,171,160	1.02
9	BROADCOM INC	アメリカ	株式	情報技術	24,712	152,716.48 3,773,932,892	213,805.89 5,283,571,381	0.94
10	JPMORGAN CHASE & CO	アメリカ	株式	金融	160,670	24,647.05 3,960,066,100	31,242.98 5,019,810,271	0.89
11	BERKSHIRE HATHAWAY INC-CL B	アメリカ	株式	金融	72,950	56,938.62 4,153,683,276	64,045.53 4,672,121,516	0.83
12	EXXON MOBIL CORP	アメリカ	株式	エネル ギー	252,309	16,111.14 4,065,012,354	17,866.79 4,507,952,574	0.80
13	TESLA INC	アメリカ	株式	一般消費 財・サービ ス	159,050	37,312.11 5,934,494,269	28,023.54 4,457,144,769	0.79
14	NOVO NORDISK A/S-B	デンマーク	株式	ヘルスケア	188,687	16,007.44 3,020,399,789	20,868.64 3,937,641,830	0.70
15	UNITEDHEALTH GROUP INC	アメリカ	株式	ヘルスケア	51,366	83,228.15 4,275,101,945	75,493.82 3,877,815,609	0.69
16	VISA INC-CLASS A SHARES	アメリカ	株式	金融	88,050	40,155.37 3,535,691,312	42,523.56 3,744,199,634	0.67
17	PROCTER & GAMBLE CO/THE	アメリカ	株式	生活必需 品	130,967	23,806.76 3,117,905,890	25,482.78 3,337,404,453	0.59
18	ASML HOLDING NV	オランダ	株式	情報技術	21,651	110,632.55 2,395,307,262	149,576.18 3,238,473,873	0.58
19	MASTERCARD INC - A	アメリカ	株式	金融	46,500	65,089.41 3,026,661,782	69,294.75 3,222,206,061	0.57
20	COSTCO WHOLESALE CORP	アメリカ	株式	生活必需 品	24,660	94,270.33 2,324,707,899	127,796.39 3,151,459,017	0.56
21	JOHNSON & JOHNSON	アメリカ	株式	ヘルスケア	133,800	23,890.15 3,196,522,958	22,771.18 3,046,784,847	0.54
22	HOME DEPOT INC	アメリカ	株式	一般消費 財・サービ ス	55,350	49,504.91 2,740,100,310	51,595.67 2,855,820,512	0.51
23	MERCK & CO. INC.	アメリカ	株式	ヘルスケア	140,821	16,219.76 2,284,088,592	19,518.83 2,748,661,469	0.49
24	WALMART INC	アメリカ	株式	生活必需 品	246,900	8,263.01 2,040,171,884	10,170.85 2,511,184,988	0.45

25	CHEVRON CORP	アメリカ	株式	エネルギー	99,418	22,689.68 2,255,767,500	24,805.67 2,466,130,339	0.44
26	NETFLIX INC	アメリカ	株式	コミュニケーション・サービス	24,290	76,468.58 1,857,422,621	101,514.22 2,465,780,608	0.44
27	ABBVIE INC	アメリカ	株式	ヘルスケア	98,072	22,223.53 2,179,510,766	24,500.02 2,402,766,883	0.43
28	BANK OF AMERICA CORP	アメリカ	株式	金融	395,901	4,821.00 1,908,670,364	6,054.86 2,397,127,583	0.43
29	ADVANCED MICRO DEVICES	アメリカ	株式	情報技術	89,827	20,211.93 1,815,588,378	26,136.39 2,347,753,954	0.42
30	NESTLE SA-REG	スイス	株式	生活必需品	138,276	17,125.29 2,368,035,255	16,342.70 2,259,803,738	0.40

(注) 投資比率は、ファンドの純資産総額に対する当該銘柄の時価の比率です。

ロ．投資有価証券の種類別投資比率

投資有価証券の種類	投資比率
株式	91.68%
投資証券	1.78%
合計	93.46%

(注) 投資比率は、ファンドの純資産総額に対する当該有価証券の時価の比率です。

ハ．投資株式の業種別投資比率

業種	投資比率
エネルギー	4.28%
素材	3.56%
資本財・サービス	9.63%
一般消費財・サービス	9.08%
生活必需品	6.15%
ヘルスケア	11.22%
金融	14.26%
情報技術	23.46%
コミュニケーション・サービス	7.27%
公益事業	2.48%
不動産	0.28%
合計	91.68%

(注) 投資比率は、ファンドの純資産総額に対する当該業種の時価の比率です。

投資不動産物件

該当事項はありません。

その他投資資産の主要なもの

(単位：円)

種類	地域	資産名	買建/ 売建	数量	簿価	時価	投資 比率
株価指数先物 取引	アメリカ	S&P500 EMINI JUN 24	買建	591	24,368,773,929	24,330,146,751	4.32%
	イギリス	FTSE 100 INDEX JUN 24	買建	114	1,846,368,247	1,876,080,495	0.33%
	オーストラリア	SPI 200 JUN 24	買建	68	1,382,350,730	1,353,534,135	0.24%
	カナダ	S&P/TSE 60 INDEX JUN 24	買建	79	2,407,700,046	2,392,312,602	0.43%
	ドイツ	SWISS MKT IX JUN 24	買建	86	1,735,788,468	1,775,577,328	0.32%
		EURO STOXX 50 JUN 24	買建	540	4,573,886,782	4,577,642,316	0.81%
為替予約取引	日本	米ドル買/円売 2024年6月	買建	87,400,000	13,698,045,140	13,691,135,500	2.43%
		豪ドル買/円売 2024年6月	買建	7,300,000	747,907,990	758,597,750	0.13%
		カナダ・ドル買/円売 2024年6月	買建	15,100,000	1,725,089,450	1,728,272,090	0.31%
		ユーロ買/円売 2024年6月	買建	11,200,000	1,889,067,180	1,900,052,000	0.34%
		英ポンド買/円売 2024年6月	買建	5,200,000	1,027,729,850	1,036,893,000	0.18%
		スイス・フラン買/円売 2024年6月	買建	6,700,000	1,149,048,400	1,162,785,000	0.21%

(注1) 投資比率は、ファンドの純資産総額に対する当該資産の時価の比率です。

(注2) 株価指数先物取引の時価については、原則として当該日に知りうる直近の日の主たる取引所の発表する清算値段または最終相場で評価しています。このような時価が発表されていない場合には、当該日に最も近い最終相場や気配値等、原則に準ずる方法で評価しています。

(注3) 為替予約取引の時価については、原則として対顧客先物売買相場の仲値で評価しています。

(注4) 為替予約取引の数量については、現地通貨建契約金額です。

外国債券インデックスマザーファンド

(1) 投資状況（2024年5月31日現在）

投資状況

投資資産の種類		時価(円)	投資比率(%)
国債証券		309,220,514,532	97.36
	内 ユーロ	98,454,433,202	31.00
	内 中国	29,028,372,977	9.14
	内 シンガポール	1,201,392,169	0.38
	内 マレーシア	1,571,727,870	0.49
	内 イスラエル	1,029,147,672	0.32
	内 ノルウェー	476,837,263	0.15
	内 スウェーデン	569,215,229	0.18
	内 デンマーク	794,586,844	0.25
	内 イギリス	15,469,092,164	4.87
	内 ポーランド	1,570,314,527	0.49
	内 カナダ	6,065,761,392	1.91
	内 アメリカ	145,897,585,320	45.94
	内 メキシコ	2,427,910,203	0.76
	内 オーストラリア	3,956,153,216	1.25
	内 ニュージーランド	707,984,484	0.22
コール・ローン、その他の資産(負債控除後)		8,376,419,790	2.64
純資産総額		317,596,934,322	100.00

その他の資産の投資状況

投資資産の種類		時価(円)	投資比率(%)
為替予約取引(買建)		2,131,260,001	0.67
	内 日本	2,131,260,001	0.67

(注1) 投資比率は、ファンドの純資産総額に対する当該資産の時価の比率です。

(注2) 投資資産の内書きの時価および投資比率は、当該資産の地域別の内訳です。

(注3) 為替予約取引の時価については、原則として対顧客先物売買相場の仲値で評価しています。

(2) 投資資産（2024年5月31日現在）

投資有価証券の主要銘柄

イ．主要銘柄の明細

	銘柄名	地域	種類	株数、口数 または 額面金額	簿価単価 簿価 (円)	評価単価 時価 (円)	利率(%) 償還期限 (年/月/日)	投資 比率 (%)
1	UNITED STATES TREASURY NOTE/BOND	アメリカ	国債証券	11,000,000	96.47 1,663,420,058	94.87 1,635,777,825	3.875000 2033/08/15	0.52

2	CHINA GOVERNMENT BOND	中国	国債証券	73,000,000	99.49 1,569,034,595	99.83 1,574,516,440	2.050000 2029/04/15	0.50
3	UNITED STATES TREASURY NOTE/BOND	アメリカ	国債証券	10,000,000	103.33 1,619,629,992	99.57 1,560,660,180	4.500000 2033/11/15	0.49
4	UNITED STATES TREASURY NOTE/BOND	アメリカ	国債証券	9,700,000	98.77 1,501,722,961	96.96 1,474,219,323	4.125000 2032/11/15	0.46
5	United States Treasury Note/Bond	アメリカ	国債証券	10,700,000	81.06 1,359,606,020	80.53 1,350,700,523	1.125000 2031/02/15	0.43
6	CHINA GOVERNMENT BOND	中国	国債証券	60,000,000	99.79 1,293,542,399	101.09 1,310,390,537	2.390000 2026/11/15	0.41
7	UNITED STATES TREASURY NOTE/BOND	アメリカ	国債証券	9,500,000	88.86 1,323,256,290	87.69 1,305,775,077	2.750000 2032/08/15	0.41
8	UNITED STATES TREASURY NOTE/BOND	アメリカ	国債証券	9,300,000	90.04 1,312,511,449	88.83 1,294,858,920	2.875000 2032/05/15	0.41
9	UNITED STATES TREASURY NOTE/BOND	アメリカ	国債証券	10,300,000	80.39 1,297,866,134	79.89 1,289,826,312	1.250000 2031/08/15	0.41
10	CHINA GOVERNMENT BOND	中国	国債証券	58,000,000	100.69 1,261,700,439	101.25 1,268,778,307	2.370000 2029/01/15	0.40
11	UNITED STATES TREASURY NOTE/BOND	アメリカ	国債証券	10,000,000	80.62 1,263,684,902	80.08 1,255,205,268	1.375000 2031/11/15	0.40
12	UNITED STATES TREASURY NOTE/BOND	アメリカ	国債証券	8,200,000	97.98 1,259,427,401	95.69 1,229,937,212	4.000000 2034/02/15	0.39
13	United States Treasury Note/Bond	アメリカ	国債証券	9,800,000	79.93 1,227,781,724	79.64 1,223,311,812	0.875000 2030/11/15	0.39
14	UNITED STATES TREASURY NOTE/BOND	アメリカ	国債証券	8,000,000	94.06 1,179,462,230	92.44 1,159,136,187	3.500000 2033/02/15	0.36
15	United States Treasury Note/Bond	アメリカ	国債証券	7,729,000	93.37 1,131,185,330	93.88 1,137,375,806	1.625000 2026/05/15	0.36
16	United States Treasury Note/Bond	アメリカ	国債証券	8,700,000	83.35 1,136,605,909	82.71 1,127,892,262	1.625000 2031/05/15	0.36
17	UNITED STATES TREASURY NOTE/BOND	アメリカ	国債証券	7,800,000	93.03 1,137,370,957	91.36 1,117,027,359	3.375000 2033/05/15	0.35
18	CHINA GOVERNMENT BOND	中国	国債証券	50,000,000	100.79 1,088,794,796	101.87 1,100,406,677	2.540000 2030/12/25	0.35
19	UNITED STATES TREASURY NOTE/BOND	アメリカ	国債証券	7,000,000	91.11 999,695,557	91.62 1,005,291,175	1.125000 2026/10/31	0.32
20	United States Treasury Note/Bond	アメリカ	国債証券	8,000,000	78.86 988,904,008	78.91 989,556,046	0.625000 2030/08/15	0.31
21	United States Treasury Note/Bond	アメリカ	国債証券	6,700,000	94.06 987,778,614	93.33 980,185,972	2.875000 2028/08/15	0.31

22	United States Treasury Note/Bond	アメリカ	国債証券	6,500,000	94.30 960,758,206	93.65 954,156,317	2.875000 2028/05/15	0.30
23	United States Treasury Note/Bond	アメリカ	国債証券	7,000,000	86.57 949,828,726	86.92 953,723,715	0.750000 2028/01/31	0.30
24	UNITED STATES TREASURY NOTE/BOND	アメリカ	国債証券	6,000,000	102.17 960,890,839	101.02 950,060,701	4.875000 2028/10/31	0.30
25	United States Treasury Note/Bond	アメリカ	国債証券	6,600,000	92.33 955,159,766	91.70 948,652,862	2.625000 2029/02/15	0.30
26	United States Treasury Note/Bond	アメリカ	国債証券	6,400,000	93.70 940,018,682	93.55 938,493,916	2.375000 2027/05/15	0.30
27	United States Treasury Note/Bond	アメリカ	国債証券	6,500,000	91.60 933,240,148	91.84 935,746,420	1.500000 2027/01/31	0.29
28	United States Treasury Note/Bond	アメリカ	国債証券	6,350,000	94.06 936,257,863	93.51 930,753,859	2.750000 2028/02/15	0.29
29	UNITED STATES TREASURY NOTE/BOND	アメリカ	国債証券	6,000,000	99.80 938,559,120	98.93 930,443,122	4.375000 2026/08/15	0.29
30	UNITED STATES TREASURY NOTE/BOND	アメリカ	国債証券	6,000,000	99.44 935,259,195	98.76 928,863,183	4.250000 2026/01/31	0.29

(注) 投資比率は、ファンドの純資産総額に対する当該銘柄の時価の比率です。

ロ．投資有価証券の種類別投資比率

投資有価証券の種類	投資比率
国債証券	97.36%
合計	97.36%

(注) 投資比率は、ファンドの純資産総額に対する当該有価証券の時価の比率です。

ハ．投資株式の業種別投資比率

該当事項はありません。

投資不動産物件

該当事項はありません。

その他投資資産の主要なもの

(単位：円)

種類	地域	資産名	買建/ 売建	数量	簿価	時価	投資 比率
為替予約取引	日本	メキシコ・ペソ買/円売 2024年6月	買建	9,518,000	86,942,171	87,516,106	0.03%

ノルウェー・クローネ 買/円売 2024年6月	買建	937,000	13,254,895	13,904,424	0.00%
オフショア人民元買/円 売 2024年6月	買建	41,274,000	892,126,206	891,275,791	0.28%
カナダ・ドル買/円売 2024年6月	買建	1,876,000	213,863,437	214,723,020	0.07%
スウェーデン・クローネ 買/円売 2024年6月	買建	1,014,000	14,479,514	14,986,920	0.00%
英ポンド買/円売 2024年 6月	買建	755,000	147,984,398	150,571,234	0.05%
シンガポール・ドル買/ 円売 2024年6月	買建	377,000	43,339,166	43,748,173	0.01%
米ドル買/円売 2024年6 月	買建	2,651,000	413,621,029	415,172,377	0.13%
マレーシア・リングgit 買/円売 2024年6月	買建	450,000	15,003,000	14,983,920	0.00%
ユーロ買/円売 2024年6 月	買建	1,676,000	283,320,943	284,378,036	0.09%

(注1) 投資比率は、ファンドの純資産総額に対する当該資産の時価の比率です。

(注2) 為替予約取引の時価については、原則として対顧客先物売買相場の仲値で評価しています。

(注3) 為替予約取引の数量については、現地通貨建契約金額です。

(参考情報) 運用実績

●ダイワライフスタイル50

2024年5月31日現在

※過去の実績を示したものであり、将来の成果を示唆・保証するものではありません。

基準価額・純資産の推移

基準価額	21,202円
純資産総額	21億円



基準価額の騰落率	
期間	ファンド
1カ月間	0.1%
3カ月間	1.8%
6カ月間	8.4%
1年間	14.5%
3年間	21.8%
5年間	43.9%
設定来	112.0%

※上記の「基準価額の騰落率」とは、「分配金再投資基準価額」の騰落率です。

※「分配金再投資基準価額」は、分配金(税引前)を分配時にファンドへ再投資したものとみなして計算しています。※基準価額の計算において運用管理費用(信託報酬)は控除しています。

分配の推移(10,000口当たり、税引前)

決算期	直近1年間分配金合計額: 0円 設定来分配金合計額: 0円											
	第13期 12年11月	第14期 13年12月	第15期 14年12月	第16期 15年11月	第17期 16年11月	第18期 17年11月	第19期 18年11月	第20期 19年12月	第21期 20年11月	第22期 21年11月	第23期 22年11月	第24期 23年11月
分配金	0円	0円	0円	0円	0円	0円	0円	0円	0円	0円	0円	0円

※分配金は、収益分配方針に基づいて委託会社が決定します。あらかじめ一定の額の分配をお約束するものではありません。分配金が支払われない場合もあります。

主要な資産の状況

※比率は、純資産総額に対するものです。

資産別構成	銘柄数	比率	通貨別構成	比率	債券ポートフォリオ特性値	組入上位銘柄(除く債券)	国・地域名	比率	
国内株式・先物	2,122	41.0%	日本円	79.6%	直接利回り(%)	1.2	トヨタ自動車	日本	1.9%
国内債券	423	38.2%	米ドル	12.6%	最終利回り(%)	1.6	TOPIX 先物 0606月	日本	1.4%
外国株式・先物	1,196	10.2%	ユーロ	4.1%	修正デュレーション	8.1	三菱UFJフィナンシャルG	日本	1.0%
外国債券	994	9.8%	オフショア人民元	1.0%	残存年数	9.2	ソニーグループ	日本	0.9%
外国リート	55	0.2%	英ポンド	1.0%	債券格付別構成		日立	日本	0.8%
外国投資証券	3	0.0%	カナダ・ドル	0.5%	AAA	83.7%	東京エレクトロン	日本	0.7%
			豪ドル	0.3%	AA	9.6%	三井住友フィナンシャルG	日本	0.7%
			スイス・フラン	0.3%	A	4.7%	キーエンス	日本	0.7%
			デンマーク・クローネ	0.1%	BBB	-	三菱商事	日本	0.7%
コール・ローン、その他		2.8%	その他	0.5%	BB以下・無格付	2.0%	三井物産	日本	0.6%
合計	4,793	-	合計	100.0%	合計	100.0%	合計	9.5%	

※債券格付別構成の比率は、債券ポートフォリオに対するものです。無格付債券を2.0%保有しております。
 ※格付別構成については、R&I、JCR、Moody's、S&P、Fitchの格付けのうち最も高いものを採用し、算出しています。
 ※外国株式の国・地域名については、原則としてMSCI Inc.が提供するリスク所在国・地域に基づいて表示しています。
 ※先物の建玉がある場合は、資産別構成の比率合計欄を表示していません。

年間収益率の推移

当ファンドのベンチマークは合成ベンチマークです。

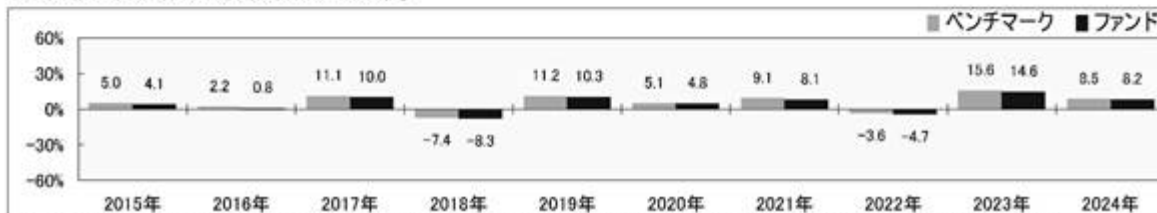

・ファンドの「年間収益率」は、「分配金再投資基準価額」の騰落率です。ベンチマークの「年間収益率」は上記ベンチマークのデータに基づき当社が計算したものです。
 ・2024年は5月31日までの騰落率を表しています。
 ・当該ベンチマークの情報はあくまで参考情報として記載しており、ファンドの運用実績を表したものではありません。

委託会社のホームページ等で運用状況が開示されている場合があります。

…(参考情報) ファンドの総経費率…

	総経費率(①+②)	運用管理費用の比率①	その他費用の比率②
ダイワライフスタイル50	0.89%	0.88%	0.01%

※対象期間は2022年12月1日～2023年11月30日です。

※対象期間中の運用・管理にかかった費用の総額(原則として、募集手数料、売買委託手数料および有価証券取引税を含みません。)を、期中の平均受益権口数に期中の平均基準価額(1口当たり)を乗じた数で除した値(年率)です。

※詳細につきましては、対象期間の運用報告書(全体版)をご覧ください。

第2【管理及び運営】

1【申込（販売）手続等】

受益権の取得申込者は、販売会社において取引口座を開設のうえ、取得の申込みを行なうものとします。

当ファンドには、収益分配金を税金を差引いた後無手数料で自動的に再投資する「分配金再投資コース」と、収益の分配が行なわれるごとに収益分配金を受益者に支払う「分配金支払いコース」があります。

「分配金再投資コース」を利用する場合、取得申込者は、販売会社と別に定める積立投資約款にしたがい契約（以下「別に定める契約」といいます。）を締結します。

販売会社は、受益権の取得申込者に対し、最低単位を1円単位または1口単位として販売会社が定める単位をもって取得の申込みに応じることができます。

お買付価額（1万口当たり）は、お買付申込受付日の翌営業日の基準価額です。

お買付時の申込手数料については、販売会社が別に定めるものとします。申込手数料には、消費税等が課されます。なお、「分配金再投資コース」の収益分配金の再投資の際には、申込手数料はかかりません。

（2024年11月4日まで）

委託会社の各営業日の午後3時までに受付けた取得の申込み（当該申込みにかかる販売会社所定の事務手続きが完了したものを）、当日の受付分として取扱います。この時刻を過ぎて行なわれる申込みは、翌営業日の取扱いとなります。

（2024年11月5日以降）

原則として、委託会社の各営業日の午後3時30分までに受付けた取得の申込み（当該申込みにかかる販売会社所定の事務手続きが完了したものを）、当日の受付分として取扱います。この時刻を過ぎて行なわれる申込みは、翌営業日の取扱いとなります。なお、販売会社によっては異なる場合がありますので、くわしくは販売会社にお問合わせ下さい。

取得申込者は販売会社に、取得申込みと同時にまたはあらかじめ、自己のために開設された当ファンドの受益権の振替を行なうための振替機関等の口座を示すものとし、当該口座に当該取得申込者にかかる口数の増加の記載または記録が行なわれます。なお、販売会社は、当該取得申込みの代金の支払いと引換えに、当該口座に当該取得申込者にかかる口数の増加の記載または記録を行なうことができます。委託会社は、追加信託により分割された受益権について、振替機関等の振替口座簿への新たな記載または記録をするため社振法に定める事項の振替機関への通知を行なうものとします。振替機関等は、委託会社から振替機関への通知があった場合、社振法の規定にしたがい、その備える振替口座簿への新たな記載または記録を行ないます。受託会社は、追加信託により生じた受益権については追加信託のつど、振替機関の定める方法により、振替機関へ当該受益権にかかる信託を設定した旨の通知を行ないます。

2【換金（解約）手続等】

（2024年11月4日まで）

委託会社の各営業日の午後3時までには受付けた換金の申込み（当該申込みにかかる販売会社所定の事務手続きが完了したものを）、当日の受付分として取扱います。この時刻を過ぎて行なわれる申込みは、翌営業日の取扱いとなります。

（2024年11月5日以降）

原則として、委託会社の各営業日の午後3時30分までに受付けた換金の申込み（当該申込みにかかる販売会社所定の事務手続きが完了したものを）、当日の受付分として取扱います。この時刻を過ぎて行なわれる申込みは、翌営業日の取扱いとなります。なお、販売会社によっては異なる場合がありますので、くわしくは販売会社にお問合わせ下さい。

なお、信託財産の資金管理を円滑に行なうために大口の解約請求には制限があります。

<一部解約>

受益者は、自己に帰属する受益権について、販売会社が定める単位（別に定める契約にかかる受益権については、1口の整数倍とします。）をもって、委託会社に一部解約の実行を請求することができます。

受益者が一部解約の実行の請求をするときは、販売会社に対し、振替受益権をもって行なうものとします。

解約価額は、一部解約の実行の請求受付日の翌営業日の基準価額とします。

解約価額は、原則として、委託会社の各営業日に計算されます。

解約価額（基準価額）は、販売会社または下記にお問合わせ下さい。

大和アセットマネジメント株式会社

電話番号（コールセンター） 0120-106212（営業日の9:00～17:00）

ホームページ <https://www.daiwa-am.co.jp/>

委託会社は、金融商品取引所における取引の停止、外国為替取引の停止その他やむを得ない事情があるときは、一部解約の実行の請求の受け付けを中止することができます。一部解約の実行の請求の受け付けが中止された場合には、受益者は当該受付中止以前に行なった当日の一部解約の実行の請求を撤回できます。ただし、受益者がその一部解約の実行の請求を撤回しない場合には、当該振替受益権の解約価額は、当該受付中止を解除した後の最初の基準価額の計算日に一部解約の実行の請求を受けたものとして、上記に準じて計算される価額とします。

一部解約金は、販売会社の営業所等において、原則として一部解約の実行の請求受付日から起算して5営業日目から受益者に支払います。

受託会社は、一部解約金について、受益者への支払開始日までに、その全額を委託会社の指定する預金口座等に払込みます。受託会社は、委託会社の指定する預金口座等に一部解約金を払込んだ後は、受益者に対する支払いにつき、その責に任じません。

一部解約の実行の請求を行なう受益者は、その口座が開設されている振替機関等に対して当該受益者の請求にかかる信託契約の一部解約を委託会社が行なうのと引換えに、当該一部解約にかかる受益権の口数と同口数の抹消の申請を行なうものとし、社振法の規定にしたがい当該振替機関等の口座において当該口数の減少の記載または記録が行なわれます。

3【資産管理等の概要】

(1)【資産の評価】

基準価額とは、信託財産の純資産総額を計算日における受益権口数で除した1万口当たりの価額をいいます。

純資産総額とは、信託財産に属する資産（受入担保金代用有価証券を除きます。）を法令および一般社団法人投資信託協会規則にしたがって時価（注1、注2）により評価して得た信託財産の資産総額から負債総額を控除した金額をいいます。

（注1）当ファンドの主要な投資対象資産の評価方法の概要

- ・マザーファンドの受益証券：計算日の基準価額で評価します。

（注2）マザーファンドの主要な投資対象資産の評価方法の概要

- ・東京証券取引所上場株式：原則として当該取引所における計算日の最終相場で評価します。
- ・外国の株式：海外取引所に上場されている株式は原則として海外取引所における計算時に知り得る直近の日の最終相場、海外の店頭市場に登録されている株式は原則として当該海外店頭市場における計算時に知り得る直近の日の最終相場または最終買気配相場で評価します。
- ・公社債等：原則として、次に掲げるいずれかの価額で評価します。
 1. 日本証券業協会が発表する売買参考統計値（平均値）、
 2. 金融商品取引業者、銀行等の提示する価額（売気配相場を除く。）、
 3. 価格情報会社の提供する価額

なお、外貨建資産（外国通貨表示の有価証券（以下「外貨建有価証券」といいます。）、預金その他の資産をいいます。以下同じ。）の円換算については、原則として、わが国における計算日の対顧客電信売買相場の仲値によって計算します。また、予約為替の評価は、原則として、わが国における計算日の対顧客先物売買相場の仲値によるものとします。

基準価額は、原則として、委託会社の各営業日に計算されます。

基準価額は、販売会社または下記にお問合わせ下さい。

大和アセットマネジメント株式会社

電話番号（コールセンター） 0120-106212（営業日の9:00～17:00）

ホームページ <https://www.daiwa-am.co.jp/>

(2)【保管】

該当事項はありません。

(3)【信託期間】

無期限とします。ただし、(5) により信託契約を解約し、信託を終了させることがあります。

(4)【計算期間】

毎年12月1日から翌年11月30日までとします。

上記にかかわらず、上記により各計算期間終了日に該当する日（以下「該当日」といいます。）が休業日の場合には、各計算期間終了日は該当日の翌営業日とし、その翌日より次の計算期間が開始されるものとします。

(5)【その他】

信託の終了

1. 委託会社は、受益権の口数が30億口を下ることとなった場合もしくは信託契約を解約することが受益者のため有利であると認めるときまたはやむを得ない事情が発生したときは、受託会社と合意のうえ、信託契約を解約し、信託を終了させることができます。この場合において、委託会社は、あらかじめ、解約しようとする旨を監督官庁に届出ます。
2. 委託会社は、前1.の事項について、あらかじめ、解約しようとする旨を公告し、かつ、その旨を記載した書面を信託契約にかかる知られたる受益者に対して交付します。ただし、信託契約にかかるすべての受益者に対して書面を交付したときは、原則として、公告を行いません。
3. 前2.の公告および書面には、受益者で異議のある者は一定の期間内に委託会社に対して異議を述べるべき旨を付記します。なお、一定の期間は一月を下らないものとします。
4. 前3.の一定の期間内に異議を述べた受益者の受益権の口数が受益権の総口数の2分の1を超えるとときは、前1.の信託契約の解約をしません。
5. 委託会社は、信託契約の解約をしないこととしたときは、解約しない旨およびその理由を公告し、かつ、これらの事項を記載した書面を知られたる受益者に対して交付します。ただし、すべての受益者に対して書面を交付したときは、原則として、公告を行いません。
6. 前3.から前5.までの規定は、信託財産の状態に照らし、真にやむを得ない事情が生じている場合であって、前3.の一定の期間が一月を下らずにその公告および書面の交付を行なうことが困難な場合には適用しません。
7. 委託会社は、監督官庁より信託契約の解約の命令を受けたときは、その命令にしたがい、信託契約を解約し、信託を終了させます。
8. 委託会社が監督官庁より登録の取消しを受けたとき、解散したときまたは業務を廃止したときは、委託会社は、信託契約を解約し、信託を終了させます。ただし、監督官庁が信託契約に関する委託会社の業務を他の投資信託委託会社に引継ぐことを命じたときは、この4.に該当する場合を除き、当該投資信託委託会社と受託会社との間において存続します。
9. 受託会社が辞任した場合または裁判所が受託会社を解任した場合において、委託会社が新受託会社を選任できないときは、委託会社は信託契約を解約し、信託を終了させます。

信託約款の変更

1. 委託会社は、受益者の利益のため必要と認めるときまたはやむを得ない事情が発生したときは、受託会社と合意のうえ、信託約款を変更することができます。この場合において、委託会社は、あらかじめ、変更しようとする旨およびその内容を監督官庁に届出ます。
2. 委託会社は、前1.の変更事項のうち、その内容が重大なものについて、あらかじめ、変更しようとする旨およびその内容を公告し、かつ、これらの事項を記載した書面を信託約款にかかる知られたる受益者に対して交付します。ただし、信託約款にかかるすべての受益者に対して書面を交付したときは、原則として、公告を行いません。
3. 前2.の公告および書面には、受益者で異議のある者は一定の期間内に委託会社に対して異議を述べるべき旨を付記します。なお、一定の期間は一月を下らないものとします。
4. 前3.の一定の期間内に異議を述べた受益者の受益権の口数が受益権の総口数の2分の1を超えるとときは、前1.の信託約款の変更をしません。
5. 委託会社は、信託約款の変更をしないこととしたときは、変更しない旨およびその理由を公告し、かつ、これらの事項を記載した書面を知られたる受益者に対して交付します。ただし、すべての受益者に対して書面を交付したときは、原則として、公告を行いません。

6. 委託会社は、監督官庁の命令に基づいて信託約款を変更しようとするときは、前1.から前5.までの規定にしたがいます。

反対者の買取請求権

前 1.の1.から6.までの規定にしたがい信託契約の解約を行なう場合または前 1.の規定にしたがい信託約款の変更を行なう場合において、前 1.の3.または前 1.の3.の一定の期間内に委託会社に対して異議を述べた受益者は、受託会社に対し、自己に帰属する受益権を、信託財産をもって買取すべき旨を請求することができます。

運用報告書

1. 委託会社は、運用経過のほか信託財産の内容、有価証券売買状況、費用明細などのうち重要な事項を記載した交付運用報告書（投資信託及び投資法人に関する法律第14条第4項に定める運用報告書）を計算期間の末日および償還時に作成し、信託財産にかかる知られたる受益者に対して交付します。また、電子交付を選択された場合には、所定の方法により交付します。

2. 委託会社は、運用報告書（全体版）（投資信託及び投資法人に関する法律第14条第1項に定める運用報告書）を作成し、委託会社のホームページに掲載します。

・委託会社のホームページ

アドレス <https://www.daiwa-am.co.jp/>

3. 前2.の規定にかかわらず、受益者から運用報告書（全体版）の交付の請求があった場合には、これを交付します。

公告

1. 委託会社が受益者に対してする公告は、電子公告の方法により行ない、次のアドレスに掲載します。

<https://www.daiwa-am.co.jp/>

2. 前1.の電子公告による公告をすることができない事故その他やむを得ない事由が生じた場合の公告は、日本経済新聞に掲載します。

関係法人との契約の更改

委託会社と販売会社との間で締結される受益権の募集・販売の取扱い等に関する契約は、期間満了の1か月（または3か月）前までに、委託会社および販売会社いずれからも何ら意思の表示のないときは、自動的に1年間更新されるものとし、自動延長後の取扱いについてもこれと同様とします。

4【受益者の権利等】

信託契約締結当初および追加信託当初の受益者は、委託会社の指定する受益権取得申込者とし、分割された受益権は、その取得申込口数に応じて、取得申込者に帰属します。

受益者の有する主な権利の内容、その行使の方法等は、次のとおりです。

< 収益分配金および償還金にかかる請求権 >

受益者は、収益分配金（分配金額は、委託会社が決定します。）および償還金（信託終了時における信託財産の純資産総額を受益権口数で除した額をいいます。以下同じ。）を持分に応じて請求する権利を有します。

収益分配金は、決算日において振替機関等の振替口座簿に記載または記録されている受益者(当該収益分配金にかかる決算日以前において一部解約が行なわれた受益権にかかる受益者を除きます。また、当該収益分配金にかかる計算期間の末日以前に設定された受益権で取得申込代金支払前のため販売会社の名義で記載または記録されている受益権については原則として取得申込者とします。)に、原則として決算日から起算して5営業日までに支払います。

上記にかかわらず、別に定める契約に基づいて収益分配金を再投資する受益者については、原則として毎計算期間終了日の翌営業日に収益分配金が再投資されます。再投資により増加した受益権は、振替口座簿に記載または記録されます。

償還金は、信託終了日において振替機関等の振替口座簿に記載または記録されている受益者(信託終了日以前において一部解約が行なわれた受益権にかかる受益者を除きます。また、当該信託終了日以前に設定された受益権で取得申込代金支払前のため販売会社の名義で記載または記録されている受益権については原則として取得申込者とします。)に、原則として信託終了日から起算して5営業日までに支払います。

収益分配金および償還金の支払いは、販売会社の営業所等において行なうものとします。

受益者が、収益分配金については支払開始日から5年間その支払いを請求しないときならびに信託終了による償還金については支払開始日から10年間その支払いを請求しないときは、その権利を失い、受託会社から交付を受けた金銭は、委託会社に帰属します。

< 換金請求権 >

受益者は、保有する受益権を換金する権利を有します。権利行使の方法等については、「2 換金(解約) 手続等」をご参照下さい。

第3 【ファンドの経理状況】

(1) 当ファンドの財務諸表は、「財務諸表等の用語、様式及び作成方法に関する規則」（昭和38年大蔵省令第59号）並びに同規則第2条の2の規定により、「投資信託財産の計算に関する規則」（平成12年総理府令第133号）に基づいて作成しております。

なお、財務諸表に記載している金額は、円単位で表示しております。

(2) 当ファンドは、金融商品取引法第193条の2第1項の規定に基づき、第24期計算期間(2022年12月1日から2023年11月30日まで)の財務諸表について、有限責任 あずさ監査法人により監査を受けております。

1 【財務諸表】

【財務諸表】

ダイワライフスタイル50

(1)【貸借対照表】

(単位：円)

	第23期 2022年11月30日現在	第24期 2023年11月30日現在
資産の部		
流動資産		
コール・ローン	14,345,198	15,556,971
親投資信託受益証券	1,887,035,984	2,040,067,565
未収入金	125,000	1,376,000
流動資産合計	1,901,506,182	2,057,000,536
資産合計	1,901,506,182	2,057,000,536
負債の部		
流動負債		
未払解約金	619,774	1,927,918
未払受託者報酬	826,261	892,123
未払委託者報酬	7,436,736	8,029,493
その他未払費用	77,368	83,552
流動負債合計	8,960,139	10,933,086
負債合計	8,960,139	10,933,086
純資産の部		
元本等		
元本	1,068,015,155	1,046,335,589
剰余金		
期末剰余金又は期末欠損金（ ）	824,530,888	999,731,861
（分配準備積立金）	467,473,634	610,612,073
元本等合計	1,892,546,043	2,046,067,450
純資産合計	1,892,546,043	2,046,067,450
負債純資産合計	1,901,506,182	2,057,000,536

(2) 【損益及び剰余金計算書】

(単位：円)

	第23期		第24期	
	自	2021年12月1日 至 2022年11月30日	自	2022年12月1日 至 2023年11月30日
営業収益				
受取利息		1		3
有価証券売買等損益		22,985,995		213,349,581
営業収益合計		22,985,996		213,349,584
営業費用				
支払利息		2,584		3,447
受託者報酬		1,688,683		1,725,571
委託者報酬		15,198,956		15,530,868
その他費用		158,137		161,595
営業費用合計		17,048,360		17,421,481
営業利益又は営業損失（ ）		5,937,636		195,928,103
経常利益又は経常損失（ ）		5,937,636		195,928,103
当期純利益又は当期純損失（ ）		5,937,636		195,928,103
一部解約に伴う当期純利益金額の分配額又は一部解約に伴う当期純損失金額の分配額（ ）		3,125,417		9,338,205
期首剰余金又は期首欠損金（ ）		877,552,145		824,530,888
剰余金増加額又は欠損金減少額		60,955,376		68,748,880
当期追加信託に伴う剰余金増加額又は欠損金減少額		60,955,376		68,748,880
剰余金減少額又は欠損金増加額		123,039,686		80,137,805
当期一部解約に伴う剰余金減少額又は欠損金増加額		123,039,686		80,137,805
分配金		1 -		1 -
期末剰余金又は期末欠損金（ ）		824,530,888		999,731,861

(3) 【注記表】

(重要な会計方針に係る事項に関する注記)

区分	第24期
	自2022年12月1日 至2023年11月30日
有価証券の評価基準及び評価方法	親投資信託受益証券 移動平均法に基づき、時価で評価しております。 時価評価にあたっては、親投資信託受益証券の基準価額に基づいて評価しております。

(貸借対照表に関する注記)

区分	第23期	第24期
	2022年11月30日現在	2023年11月30日現在
1. 1 期首元本額	1,148,040,772円	1,068,015,155円
期中追加設定元本額	80,994,082円	81,985,731円
期中一部解約元本額	161,019,699円	103,665,297円
2. 計算期間末日における受益権の 総数	1,068,015,155口	1,046,335,589口

(損益及び剰余金計算書に関する注記)

区分	第23期	第24期
	自2021年12月1日 至2022年11月30日	自2022年12月1日 至2023年11月30日
1 分配金の計算過程	計算期間末における解約に伴う当期純利益金額分配後の配当等収益から費用を控除した額（0円）、解約に伴う当期純利益金額分配後の有価証券売買等損益から費用を控除し、繰越欠損金を補填した額（9,063,474円）、投資信託約款に規定される収益調整金（567,037,218円）及び分配準備積立金（458,410,160円）より分配対象額は1,034,510,852円（1万口当たり9,686.29円）であり、分配を行っておりません。	計算期間末における解約に伴う当期純利益金額分配後の配当等収益から費用を控除した額（0円）、解約に伴う当期純利益金額分配後の有価証券売買等損益から費用を控除し、繰越欠損金を補填した額（186,590,899円）、投資信託約款に規定される収益調整金（589,490,001円）及び分配準備積立金（424,021,174円）より分配対象額は1,200,102,074円（1万口当たり11,469.57円）であり、分配を行っておりません。

(金融商品に関する注記)

金融商品の状況に関する事項

区分	第24期 自2022年12月1日 至2023年11月30日
1. 金融商品に対する取組方針	当ファンドは、「投資信託及び投資法人に関する法律」第2条第4項に定める証券投資信託であり、投資信託約款に規定する「運用の基本方針」に従っております。
2. 金融商品の内容及びリスク	当ファンドが保有する金融商品の種類は、有価証券、金銭債権及び金銭債務等であり、その詳細を附属明細表に記載しております。なお、当ファンドは、親投資信託受益証券を通じて有価証券、デリバティブ取引に投資しております。これらの金融商品は、価格変動リスク等の市場リスク、信用リスクおよび流動性リスクに晒されております。
3. 金融商品に係るリスク管理体制	複数の部署と会議体が連携する組織的な体制によりリスク管理を行っております。信託財産全体としてのリスク管理を金融商品、リスクの種類毎に行っております。
4. 金融商品の時価等に関する事項についての補足説明	金融商品の時価の算定においては、一定の前提条件等を採用しているため、異なる前提条件等に拠った場合、当該価額が異なることもあります。

金融商品の時価等に関する事項

区分	第24期 2023年11月30日現在
1. 金融商品の時価及び貸借対照表計上額との差額	金融商品はすべて時価で計上されているため、貸借対照表計上額と時価との差額はありません。
2. 金融商品の時価の算定方法	(1)有価証券 重要な会計方針に係る事項に関する注記に記載しております。 (2)コール・ローン等の金銭債権及び金銭債務等 これらは短期間で決済されるため、時価は帳簿価額にほぼ等しいことから、当該帳簿価額を時価としております。

(有価証券に関する注記)

売買目的有価証券

種類	第23期 2022年11月30日現在	第24期 2023年11月30日現在
	当計算期間の損益に 含まれた評価差額（円）	当計算期間の損益に 含まれた評価差額（円）
親投資信託受益証券	20,556,171	197,275,027
合計	20,556,171	197,275,027

（デリバティブ取引に関する注記）

ヘッジ会計が適用されていないデリバティブ取引

第23期 2022年11月30日現在	第24期 2023年11月30日現在
該当事項はありません。	該当事項はありません。

（関連当事者との取引に関する注記）

第24期 自2022年12月1日 至2023年11月30日
市場価格その他当該取引に係る価格を勘案して、一般の取引条件と異なる関連当事者との取引は行なわれていないため、該当事項はありません。

（1口当たり情報）

	第23期 2022年11月30日現在	第24期 2023年11月30日現在
1口当たり純資産額	1.7720円	1.9555円
（1万口当たり純資産額）	（17,720円）	（19,555円）

（4）【附属明細表】

第1 有価証券明細表

（1）株式

該当事項はありません。

（2）株式以外の有価証券

種類	銘柄	券面総額	評価額 （円）	備考
親投資信託受益証券	トピックス・インデックス・マザーファンド	483,952,477	824,606,625	

日本債券インデックスマザーファン ド	599,475,391	805,515,082	
外国株式インデックスマザーファン ド	39,113,782	206,407,338	
外国債券インデックスマザーファン ド	59,333,757	203,538,520	
親投資信託受益証券 合計		2,040,067,565	
合計		2,040,067,565	

親投資信託受益証券における券面総額欄の数値は、証券数を表示しております。

第2 信用取引契約残高明細表

該当事項はありません。

第3 デリバティブ取引及び為替予約取引の契約額等及び時価の状況表

該当事項はありません。

(参考)

当ファンドは、「トピックス・インデックス・マザーファンド」受益証券、「日本債券インデックスマザーファンド」受益証券、「外国株式インデックスマザーファンド」受益証券、「外国債券インデックスマザーファンド」受益証券を主要投資対象としており、貸借対照表の資産の部に計上された「親投資信託受益証券」は、すべて同マザーファンドの受益証券であります。

なお、当ファンドの計算期間末日(以下、「期末日」)における同マザーファンドの状況は次のとおりであります。

「トピックス・インデックス・マザーファンド」の状況

以下に記載した情報は監査の対象外であります。

貸借対照表

	2022年11月30日現在 金額(円)	2023年11月30日現在 金額(円)
資産の部		
流動資産		
コール・ローン	12,597,232,619	11,318,400,016
株式	199,365,246,780	278,401,688,320
派生商品評価勘定	252,089,300	145,283,800
未収入金	22,308,117	17,079,700
未収配当金	1,574,706,818	1,959,196,490
未収利息	656,842	550,242

その他未収収益	4	15,277,058	13,627,126
差入委託証拠金		13,280,000	53,472,780
流動資産合計		213,840,797,534	291,909,298,474
資産合計		213,840,797,534	291,909,298,474
負債の部			
流動負債			
派生商品評価勘定		1,899,900	1,249,200
前受金		257,225,000	129,325,000
未払金		-	20,441,625
未払解約金		298,031,030	105,766,530
受入担保金		7,992,907,366	7,260,574,102
流動負債合計		8,550,063,296	7,517,356,457
負債合計		8,550,063,296	7,517,356,457
純資産の部			
元本等			
元本	1	147,745,976,638	166,904,971,223
剰余金			
期末剰余金又は期末欠損金（ ）		57,544,757,600	117,486,970,794
元本等合計		205,290,734,238	284,391,942,017
純資産合計		205,290,734,238	284,391,942,017
負債純資産合計		213,840,797,534	291,909,298,474

注記表

(重要な会計方針に係る事項に関する注記)

区分	自2022年12月1日 至2023年11月30日
1. 有価証券の評価基準及び評価方法	<p>株式</p> <p>移動平均法に基づき、原則として時価で評価しております。</p> <p>時価評価にあたっては、金融商品取引所における最終相場（最終相場のないものについては、それに準ずる価額）、又は金融商品取引業者等から提示される気配相場に基づいて評価しております。</p> <p>なお、適正な評価額を入手できなかった場合又は入手した評価額が時価と認定できない事由が認められた場合は、委託会社が忠実義務に基づいて合理的な事由をもって時価と認めた価額又は受託会社と協議のうえ両者が合理的な事由をもって時価と認めた価額で評価しております。</p>

2. デリバティブ取引の評価基準及び評価方法	<p>先物取引</p> <p>個別法に基づき、原則として時価で評価しております。</p> <p>時価評価にあたっては、原則として、計算日に知りうる直近の日の主たる取引所の発表する清算値段又は最終相場によっております。</p>
3. 収益及び費用の計上基準	<p>受取配当金</p> <p>原則として、配当落ち日において、確定配当金額又は予想配当金額を計上しております。</p>

(貸借対照表に関する注記)

区分	2022年11月30日現在	2023年11月30日現在
1. 1 期首	2021年12月1日	2022年12月1日
期首元本額	139,094,932,448円	147,745,976,638円
期中追加設定元本額	22,455,105,001円	33,173,755,669円
期中一部解約元本額	13,804,060,811円	14,014,761,084円
期末元本額の内訳		
ファンド名		
トピックス・インデックスファン ド	2,868,987,712円	2,805,574,007円
ダイワ・トピックス・インデッ クスファンドV A	4,779,931,786円	4,373,834,835円
適格機関投資家専用・ダイワ・ トピックスインデックスファン ドV A 2	917,791円	911,362円
ダイワ国内重視バランスファン ド30VA(一般投資家私募)	22,001,280円	15,019,052円
ダイワ国内重視バランスファン ド50VA(一般投資家私募)	283,754,331円	192,250,160円
ダイワ国際分散バランスファン ド30VA(一般投資家私募)	20,586,631円	13,126,071円
ダイワ国際分散バランスファン ド50VA(一般投資家私募)	571,049,427円	414,927,130円
国内株式ファンド(適格機関投 資家専用)	-円	335,163,355円
日本株式インデックスファン ド(FOFs用)(適格機関投資家専 用)	461,873,574円	677,458,015円
D-I's TOPIXインデッ クス	29,463,339円	13,684,283円

D Cダイワ・ターゲットイヤー 2050	216,770,163円	248,960,497円
i F r e e T O P I Xインデッ クス	6,249,961,543円	7,247,259,131円
i F r e e 8資産バランス	4,259,741,459円	4,606,729,135円
i F r e e 年金バランス	788,377,659円	999,756,008円
D Cダイワ・ターゲットイヤー 2060	-円	638,850円
D Cダイワ日本株式インデック ス	69,173,293,158円	70,849,239,578円
ダイワ・ライフ・バランス30	3,306,033,755円	3,130,739,193円
ダイワ・ライフ・バランス50	4,756,270,267円	4,922,236,693円
ダイワ・ライフ・バランス70	4,672,940,801円	5,657,702,841円
年金ダイワ日本株式インデック ス	6,732,752,455円	7,362,939,711円
D Cダイワ・ターゲットイヤー 2030	57,574,140円	54,910,538円
D Cダイワ・ターゲットイヤー 2040	70,614,624円	75,461,317円
ダイワつみたてインデックス日 本株式	2,701,356,905円	4,784,147,220円
ダイワつみたてインデックスバ ランス30	11,751,428円	12,447,223円
ダイワつみたてインデックスバ ランス50	10,416,225円	11,579,092円
ダイワつみたてインデックスバ ランス70	26,427,874円	29,768,814円
ダイワ国内株式インデックス (ラップ専用)	1,913,542,032円	11,296,011,297円
ダイワ世界バランスファンド4 0 V A	79,912,966円	54,608,372円
ダイワ世界バランスファンド6 0 V A	34,293,201円	20,876,356円
ダイワ・バランスファンド35 V A	5,068,797,182円	3,793,959,218円
ダイワ・バランスファンド25 V A (適格機関投資家専用)	454,578,946円	350,586,677円
ダイワ国内バランスファンド2 5 V A (適格機関投資家専用)	62,260,889円	51,746,439円
ダイワ国内バランスファンド3 0 V A (適格機関投資家専用)	104,389,988円	73,719,521円

	ダイワ・ノーロード TOPIX ファンド	200,763,198円	236,956,098円
	ダイワファンドラップ TOPI Xインデックス	11,679,378,364円	12,428,283,316円
	ダイワTOPIXインデックス (ダイワSMA専用)	1,850,371,567円	6,094,958,950円
	ダイワファンドラップオンライ ン TOPIXインデックス	3,206,509,611円	3,354,073,654円
	ダイワ・インデックスセレクト TOPIX	1,201,006,985円	1,171,702,165円
	ダイワライフスタイル25	135,418,737円	108,414,945円
	ダイワライフスタイル50	552,924,023円	483,952,477円
	ダイワライフスタイル75	422,585,053円	404,489,561円
	DC・ダイワ・トピックス・イ ンデックス(確定拠出年金専用 ファンド)	8,706,395,569円	8,144,168,066円
計		147,745,976,638円	166,904,971,223円
2.	期末日における受益権の総数	147,745,976,638口	166,904,971,223口
3.	2 貸付有価証券	株券貸借取引契約により、以 下のとおり有価証券の貸付を 行っております。 株式 7,569,896,520円	株券貸借取引契約により、以 下のとおり有価証券の貸付を 行っております。 株式 6,909,195,160円
4.	3 差入委託証拠金代用有価証券	先物取引に係る差入委託証拠 金代用有価証券として以下の とおり差入を行っております。 株式 902,690,000円	先物取引に係る差入委託証拠 金代用有価証券として以下の とおり差入を行っております。 株式 1,209,560,000円
5.	4 その他未収収益	貸付有価証券に係る配当金相 当額の未入金分が含まれてお ります。	貸付有価証券に係る配当金相 当額の未入金分が含まれてお ります。

(金融商品に関する注記)

金融商品の状況に関する事項

区分	自2022年12月1日 至2023年11月30日
1. 金融商品に対する取組方針	当ファンドは、「投資信託及び投資法人に関する法律」第2 条第4項に定める証券投資信託であり、投資信託約款に規定 する「運用の基本方針」に従っております。

2. 金融商品の内容及びリスク	<p>当ファンドが保有する金融商品の種類は、有価証券、デリバティブ取引、金銭債権及び金銭債務等であり、その詳細をデリバティブ取引に関する注記及び附属明細表に記載しております。</p> <p>これらの金融商品は、価格変動リスク等の市場リスク、信用リスクおよび流動性リスクに晒されております。</p> <p>信託財産の効率的な運用に資することを目的として、投資信託約款に従ってわが国の金融商品取引所（外国の取引所）における株価指数先物取引を利用しております。</p>
3. 金融商品に係るリスク管理体制	<p>複数の部署と会議体が連携する組織的な体制によりリスク管理を行っております。信託財産全体としてのリスク管理を金融商品、リスクの種類毎に行っております。</p>
4. 金融商品の時価等に関する事項についての補足説明	<p>金融商品の時価の算定においては、一定の前提条件等を採用しているため、異なる前提条件等に拠った場合、当該価額が異なることもあります。</p> <p>デリバティブ取引に関する契約額等については、その金額自体がデリバティブ取引に係る市場リスクを示すものではありません。</p>

金融商品の時価等に関する事項

区分	2023年11月30日現在
1. 金融商品の時価及び貸借対照表計上額との差額	金融商品はすべて時価で計上されているため、貸借対照表計上額と時価との差額はありません。
2. 金融商品の時価の算定方法	<p>(1)有価証券 重要な会計方針に係る事項に関する注記に記載しております。</p> <p>(2)デリバティブ取引 デリバティブ取引に関する注記に記載しております。</p> <p>(3)コール・ローン等の金銭債権及び金銭債務等 これらは短期間で決済されるため、時価は帳簿価額にほぼ等しいことから、当該帳簿価額を時価としております。</p>

(有価証券に関する注記)

売買目的有価証券

種類	2022年11月30日現在	2023年11月30日現在
	当期間の損益に 含まれた評価差額(円)	当期間の損益に 含まれた評価差額(円)
株式	4,104,712,548	5,884,432,916
合計	4,104,712,548	5,884,432,916

(注)「当期間」とは当親投資信託の計算期間の開始日から期末日までの期間を指しております。

(デリバティブ取引に関する注記)

ヘッジ会計が適用されていないデリバティブ取引

株式関連

種類	2022年11月30日現在				2023年11月30日現在			
	契約額等 (円)	うち	時価 (円)	評価損益 (円)	契約額等 (円)	うち	時価 (円)	評価損益 (円)
		1年超				1年超		
市場取引								
株値指数 先物取引								
買建	5,560,450,000	-	5,810,800,000	250,350,000	5,273,120,000	-	5,417,280,000	144,160,000
合計	5,560,450,000	-	5,810,800,000	250,350,000	5,273,120,000	-	5,417,280,000	144,160,000

(注) 1. 時価の算定方法

株値指数先物取引の時価については、以下のように評価しております。

原則として期末日に知りうる直近の日の主たる取引所の発表する清算値段又は最終相場で評価しております。このような時価が発表されていない場合には、期末日に最も近い最終相場や気配値等、原則に準ずる方法で評価しております。

2. 株値指数先物取引の残高は、契約額ベースで表示しております。
3. 契約額等には手数料相当額を含んでおりません。
4. 契約額等及び時価の合計欄の金額は、各々の合計金額であります。

(1口当たり情報)

	2022年11月30日現在	2023年11月30日現在
1口当たり純資産額	1.3895円	1.7039円
(1万口当たり純資産額)	(13,895円)	(17,039円)

附属明細表

第1 有価証券明細表

(1) 株式

銘柄	株式数	評価額（円）		備考
		単価	金額	
極 洋	4,500	3,830.00	17,235,000	
ニッスイ	116,200	737.40	85,685,880	
マルハニチロ	17,400	2,840.00	49,416,000	
雪国まいたけ	10,100	950.00	9,595,000	
カネコ種苗	3,700	1,422.00	5,261,400	
サカタのタネ	13,200	3,985.00	52,602,000	
ホクト	9,400	1,754.00	16,487,600	
ホクリヨウ	1,100	1,147.00	1,261,700	貸付株式数 400株
ショーボンドHD	15,800	6,025.00	95,195,000	
ミライト・ワン	38,300	1,846.50	70,720,950	
タマホーム	7,300	3,480.00	25,404,000	貸付株式数 2,900株
サンヨーホームズ	800	724.00	579,200	
日本アクア	2,600	935.00	2,431,000	
ファーストコーポレーション	1,600	738.00	1,180,800	貸付株式数 700株
ベステラ	1,500	1,036.00	1,554,000	貸付株式数 600株 (600株)
キャンディル	1,100	579.00	636,900	貸付株式数 700株
住石ホールディングス	11,400	772.00	8,800,800	貸付株式数 5,100株
日鉄鉱業	4,600	5,650.00	25,990,000	
三井松島HLDGS	6,900	2,818.00	19,444,200	貸付株式数 2,700株
INPEX	428,200	2,090.00	894,938,000	貸付株式数 171,000株
石油資源開発	13,400	5,690.00	76,246,000	
K&Oエナジーグループ	5,200	2,189.00	11,382,800	
ダイセキ環境ソリューション	1,300	1,023.00	1,329,900	
第一カッター興業	2,900	1,307.00	3,790,300	
明豊ファシリティワークス	2,300	805.00	1,851,500	
安藤・間	67,000	1,092.00	73,164,000	
東急建設	36,200	788.00	28,525,600	
コムシスホールディングス	37,000	3,207.00	118,659,000	
ピーアールホールディングス	16,900	359.00	6,067,100	
高松コンストラクションGP	8,600	2,637.00	22,678,200	

東建コーポレーション	3,300	8,100.00	26,730,000	
ソネック	700	952.00	666,400	
ヤマウラ	5,800	1,438.00	8,340,400	貸付株式数 200株
オリエンタル白石	42,500	330.00	14,025,000	
大成建設	75,800	5,031.00	381,349,800	
大林組	289,700	1,247.50	361,400,750	
清水建設	229,700	971.60	223,176,520	
飛島建設	8,300	1,299.00	10,781,700	
長谷工コーポレーション	74,300	1,818.50	135,114,550	貸付株式数 28,500株
松井建設	7,500	775.00	5,812,500	
銭高組	700	3,850.00	2,695,000	貸付株式数 200株
鹿島建設	179,600	2,336.50	419,635,400	
不動テトラ	5,600	2,189.00	12,258,400	
大末建設	1,800	1,352.00	2,433,600	
鉄建建設	5,800	1,953.00	11,327,400	
西松建設	15,400	3,914.00	60,275,600	
三井住友建設	60,100	398.00	23,919,800	
大豊建設	2,800	3,650.00	10,220,000	貸付株式数 700株
佐田建設	2,800	656.00	1,836,800	
ナカノフドー建設	3,300	452.00	1,491,600	
奥村組	13,100	4,515.00	59,146,500	
東鉄工業	10,000	2,902.00	29,020,000	
イチケン	1,100	2,300.00	2,530,000	
富士ピー・エス	2,000	445.00	890,000	
浅沼組	5,900	3,695.00	21,800,500	
戸田建設	109,600	844.30	92,535,280	
熊谷組	13,500	3,400.00	45,900,000	
北野建設	800	3,100.00	2,480,000	
植木組	1,300	1,456.00	1,892,800	
矢作建設	11,000	1,286.00	14,146,000	
ピーエス三菱	10,200	941.00	9,598,200	
日本ハウスHLDGS	17,100	326.00	5,574,600	貸付株式数 6,800株
大東建託	29,800	16,300.00	485,740,000	
新日本建設	11,400	1,111.00	12,665,400	
東亜道路	3,200	6,690.00	21,408,000	
日本道路	9,500	1,897.00	18,021,500	
東亜建設	6,200	3,575.00	22,165,000	貸付株式数 2,400株
日本国土開発	22,800	589.00	13,429,200	
若築建設	2,800	2,946.00	8,248,800	

東洋建設	20,300	1,330.00	26,999,000	
五洋建設	114,900	810.40	93,114,960	
世紀東急	10,400	1,664.00	17,305,600	貸付株式数 4,100株
福田組	3,000	5,220.00	15,660,000	貸付株式数 1,200株
日本ドライケミカル	1,100	2,578.00	2,835,800	貸付株式数 100株
住友林業	70,000	3,774.00	264,180,000	
日本基礎技術	2,700	450.00	1,215,000	
巴コーポレーション	5,700	560.00	3,192,000	
大和ハウス	224,000	4,199.00	940,576,000	
ライト工業	16,700	1,980.00	33,066,000	
積水ハウス	245,700	3,029.00	744,225,300	
日特建設	7,700	1,028.00	7,915,600	
北陸電気工事	5,500	945.00	5,197,500	
ユアテック	17,700	1,003.00	17,753,100	
日本リーテック	6,300	1,257.00	7,919,100	
四電工	3,400	2,908.00	9,887,200	
中電工	12,500	2,431.00	30,387,500	
関電工	50,700	1,328.00	67,329,600	
きんでん	57,000	2,219.50	126,511,500	
東京エネシス	8,100	965.00	7,816,500	
トーエネック	2,600	4,245.00	11,037,000	
住友電設	7,700	2,557.00	19,688,900	
日本電設工業	15,200	2,024.00	30,764,800	
エクシオグループ	40,700	3,118.00	126,902,600	
新日本空調	5,200	2,235.00	11,622,000	
九電工	17,500	4,663.00	81,602,500	
三機工業	17,500	1,750.00	30,625,000	
日揮ホールディングス	80,200	1,661.50	133,252,300	
中外炉工業	2,700	2,239.00	6,045,300	
ヤマト	3,700	941.00	3,481,700	
太平電業	5,000	3,875.00	19,375,000	
高砂熱学	21,700	2,999.00	65,078,300	
三晃金属	600	4,700.00	2,820,000	
NEC ネットズエスアイ	32,300	2,159.00	69,735,700	
朝日工業社	3,800	2,798.00	10,632,400	
明星工業	15,700	1,120.00	17,584,000	
大気社	9,300	4,230.00	39,339,000	
ダイダン	10,600	1,480.00	15,688,000	
日比谷総合設備	5,800	2,358.00	13,676,400	
ニッポン	24,600	2,274.00	55,940,400	

日清製粉G本社	75,300	2,048.50	154,252,050	
日東富士製粉	1,500	4,720.00	7,080,000	
昭和産業	8,000	3,060.00	24,480,000	
鳥越製粉	4,600	715.00	3,289,000	貸付株式数 1,800株
中部飼料	11,600	1,085.00	12,586,000	
フィード・ワン	12,200	792.00	9,662,400	
東洋精糖	900	2,018.00	1,816,200	
日本甜菜糖	4,900	2,013.00	9,863,700	
DM三井製糖ホールディ	8,200	3,020.00	24,764,000	
塩水港精糖	6,700	234.00	1,567,800	
ウェルネオシュガー	4,200	2,064.00	8,668,800	貸付株式数 1,400株
L I F U L L	29,000	196.00	5,684,000	貸付株式数 10,900株
M I X I	18,200	2,417.00	43,989,400	
ジェイエイシーリクルート メント	7,600	2,661.00	20,223,600	
日本M&Aセンターホール デ	135,300	685.20	92,707,560	
メンバーズ	2,900	1,100.00	3,190,000	貸付株式数 900株
中広	700	412.00	288,400	
UTグループ	11,200	2,215.00	24,808,000	
アイティメディア	3,200	972.00	3,110,400	貸付株式数 1,200株
E・Jホールディングス	5,000	1,605.00	8,025,000	貸付株式数 1,900株
オープンアップグループ	25,500	2,159.00	55,054,500	貸付株式数 9,600株
コシダカホールディングス	25,400	1,043.00	26,492,200	
アルトナー	2,000	1,807.00	3,614,000	貸付株式数 500株
パソナグループ	10,200	2,345.00	23,919,000	
CDS	1,200	1,732.00	2,078,400	
リンクアンドモチベーショ ン	24,400	586.00	14,298,400	貸付株式数 9,100株
エス・エム・エス	29,700	2,810.00	83,457,000	
サニーサイドアップG	1,400	619.00	866,600	貸付株式数 100株
パーソルホールディングス	864,100	254.80	220,172,680	
リニカル	3,000	530.00	1,590,000	
クックパッド	23,100	119.00	2,748,900	貸付株式数 1,700株
エスクリ	1,900	283.00	537,700	貸付株式数 1,200株
アイ・ケイ・ケイホール ディンク	2,400	678.00	1,627,200	貸付株式数 900株
森永製菓	17,500	5,277.00	92,347,500	
中村屋	2,100	3,070.00	6,447,000	貸付株式数 600株
江崎グリコ	23,400	4,079.00	95,448,600	

名糖産業	3,400	1,635.00	5,559,000	貸付株式数	1,200株
井村屋グループ	5,000	2,319.00	11,595,000		
不二家	5,600	2,501.00	14,005,600	貸付株式数	2,200株
山崎製パン	54,500	3,235.00	176,307,500		
第一屋製パン	1,000	695.00	695,000		
モロゾフ	2,700	3,885.00	10,489,500		
亀田製菓	4,700	3,885.00	18,259,500		
寿スピリッツ	38,400	2,348.00	90,163,200		
カルビー	37,300	2,769.00	103,283,700		
森永乳業	29,600	2,760.00	81,696,000		
六甲バター	6,200	1,384.00	8,580,800	貸付株式数	2,300株
ヤクルト	116,300	3,303.00	384,138,900		
明治ホールディングス	99,800	3,423.00	341,615,400		
雪印メグミルク	19,800	2,163.00	42,827,400		
プリマハム	11,100	2,250.00	24,975,000		
日本ハム	35,100	4,394.00	154,229,400		
林兼産業	1,900	599.00	1,138,100	貸付株式数	600株
丸大食品	8,400	1,617.00	13,582,800		
S Foods	9,000	3,205.00	28,845,000		
柿安本店	3,100	2,476.00	7,675,600	貸付株式数	800株
伊藤ハム米久HLDGS	12,500	3,950.00	49,375,000		
学情	4,300	2,021.00	8,690,300	貸付株式数	200株
スタジオアリス	4,200	2,064.00	8,668,800	貸付株式数	1,600株
クロスキャット	5,200	1,127.00	5,860,400	貸付株式数	500株
シミックホールディングス	4,100	2,644.00	10,840,400		
エプロ	1,300	810.00	1,053,000	貸付株式数	100株
システナ	125,500	296.00	37,148,000		
NJS	1,800	2,827.00	5,088,600	貸付株式数	700株
デジタルアーツ	5,200	4,815.00	25,038,000		
日鉄ソリューションズ	14,100	4,645.00	65,494,500		
総合警備保障	141,800	856.80	121,494,240		
キューブシステム	4,400	1,112.00	4,892,800	貸付株式数	1,800株
いちご	93,900	351.00	32,958,900		
日本駐車場開発	86,000	204.00	17,544,000		
コア	3,700	1,779.00	6,582,300		
カカクコム	56,100	1,677.50	94,107,750		
アイロムグループ	3,400	2,031.00	6,905,400	貸付株式数	1,100株
セントケア・ホールディング	6,100	936.00	5,709,600	貸付株式数	2,000株
グ					
サイネックス	800	838.00	670,400		

ルネサンス	6,600	865.00	5,709,000	貸付株式数	2,600株
ディップ	13,000	3,170.00	41,210,000		
SBSホールディングス	7,300	2,507.00	18,301,100		
デジタルホールディングス	4,500	1,265.00	5,692,500		
新日本科学	7,700	1,647.00	12,681,900	貸付株式数	3,300株
キャリアデザインセンター	1,000	2,015.00	2,015,000		
ベネフィット・ワン	29,500	1,515.00	44,692,500		
エムスリー	167,700	2,445.50	410,110,350		
ツカダ・グローバルHOLD	3,100	384.00	1,190,400	貸付株式数	600株
プラス	500	698.00	349,000	貸付株式数	200株
アウトソーシング	54,500	1,200.00	65,400,000		
ウェルネット	3,600	565.00	2,034,000	貸付株式数	1,600株
ワールドホールディングス	3,800	2,711.00	10,301,800	貸付株式数	400株
ディー・エヌ・エー	30,100	1,504.00	45,270,400		
博報堂DYHLDGS	108,300	1,115.50	120,808,650		
ぐるなび	16,000	294.00	4,704,000		
タカミヤ	11,400	456.00	5,198,400		
ジャパンベストレスキューS	4,100	997.00	4,087,700		
ファンコミュニケーションズ	11,900	417.00	4,962,300		
ライク	3,100	1,364.00	4,228,400	貸付株式数	100株
AobaBBT	1,700	424.00	720,800	貸付株式数	800株
エスプール	24,400	397.00	9,686,800	貸付株式数	9,700株
WDBホールディングス	4,300	2,313.00	9,945,900		
手間いらず	1,400	2,496.00	3,494,400		
ティア	2,700	460.00	1,242,000	貸付株式数	1,100株
CDG	500	1,249.00	624,500		
アドウェイズ	11,700	551.00	6,446,700	貸付株式数	4,600株
バリューコマース	7,500	1,386.00	10,395,000		
インフォマート	88,100	441.00	38,852,100		
サッポロホールディングス	26,800	5,766.00	154,528,800		
アサヒグループホールディングン	187,900	5,455.00	1,024,994,500	貸付株式数	75,000株
麒麟HD	338,900	2,087.00	707,284,300	貸付株式数	135,200株
宝ホールディングス	55,700	1,215.00	67,675,500		
オエノンホールディングス	24,500	374.00	9,163,000		
養命酒	2,800	1,873.00	5,244,400	貸付株式数	700株

コカ・コーラボトラーズJHD	63,900	2,025.50	129,429,450	
サントリー食品インター	57,300	4,648.00	266,330,400	
ダイドーグループHD	4,700	5,980.00	28,106,000	貸付株式数 1,500株
伊藤園	27,600	4,495.00	124,062,000	
キーコーヒー	9,300	2,068.00	19,232,400	
ユニカフェ	1,700	957.00	1,626,900	貸付株式数 700株
ジャパンフーズ	900	1,169.00	1,052,100	
日清オイリオグループ	11,500	4,185.00	48,127,500	
不二製油グループ	19,000	2,322.00	44,118,000	
かどや製油	600	3,560.00	2,136,000	
J-オイルミルズ	9,600	1,973.00	18,940,800	
ローソン	18,600	7,321.00	136,170,600	
サンエー	6,600	4,600.00	30,360,000	貸付株式数 1,300株
カワチ薬品	6,800	2,551.00	17,346,800	
エービーシー・マート	38,200	2,440.50	93,227,100	
ハードオフコーポレーション	2,700	1,530.00	4,131,000	
高千穂交易	2,400	3,400.00	8,160,000	貸付株式数 1,000株
アスクル	18,000	2,159.00	38,862,000	貸付株式数 7,200株
ゲオホールディングス	9,800	2,347.00	23,000,600	貸付株式数 3,200株
アダストリア	10,500	3,800.00	39,900,000	貸付株式数 3,600株
ジーフット	3,800	288.00	1,094,400	貸付株式数 1,200株
シー・ヴィ・エス・ベイエリア	600	688.00	412,800	貸付株式数 200株
オルバヘルスケアHLDGS	700	1,757.00	1,229,900	
伊藤忠食品	2,000	7,160.00	14,320,000	
くら寿司	10,200	3,675.00	37,485,000	貸付株式数 2,800株
キャンドゥ	3,100	2,619.00	8,118,900	貸付株式数 1,100株
エレマテック	7,800	1,767.00	13,782,600	
IKホールディングス	1,500	340.00	510,000	貸付株式数 300株
バルグループHLDGS	17,100	2,336.00	39,945,600	
エディオン	34,500	1,485.00	51,232,500	貸付株式数 13,800株
あらた	6,700	6,250.00	41,875,000	
サーラコーポレーション	18,200	711.00	12,940,200	貸付株式数 7,000株
ワッツ	2,300	578.00	1,329,400	貸付株式数 1,000株
トーメンデバイス	1,300	5,300.00	6,890,000	
ハローズ	3,900	4,145.00	16,165,500	貸付株式数 400株
JPHホールディングス	21,700	391.00	8,484,700	貸付株式数 1,200株

フジオフードG本社	9,700	1,444.00	14,006,800	貸付株式数 3,800株 (100株)
あみやき亭	2,100	3,660.00	7,686,000	貸付株式数 600株
東京エレクトロニクス	8,700	4,875.00	42,412,500	
ひらまつ	11,300	248.00	2,802,400	貸付株式数 5,200株
円谷フィールズホールディ	15,000	1,126.00	16,890,000	貸付株式数 5,400株
双日	97,300	3,293.00	320,408,900	
アルフレッサホールディン グス	87,700	2,377.50	208,506,750	
大黒天物産	2,700	6,160.00	16,632,000	貸付株式数 1,000株
ハニーズホールディングス	6,900	1,672.00	11,536,800	貸付株式数 2,600株
ファーマライズHD	1,000	640.00	640,000	貸付株式数 500株
キッコーマン	53,900	9,065.00	488,603,500	
味の素	193,200	5,526.00	1,067,623,200	
ブルドックソ - ス	4,400	2,092.00	9,204,800	
キューピー	43,900	2,580.00	113,262,000	
ハウス食品G本社	28,100	3,229.00	90,734,900	
カゴメ	35,100	3,177.00	111,512,700	
焼津水産化工	2,000	1,170.00	2,340,000	
アリアケジャパン	8,100	4,615.00	37,381,500	
ピエトロ	600	1,823.00	1,093,800	
エバラ食品工業	2,000	2,834.00	5,668,000	貸付株式数 200株
やまみ	500	3,105.00	1,552,500	
ニチレイ	37,300	3,224.00	120,255,200	
横浜冷凍	23,900	1,109.00	26,505,100	
東洋水産	41,100	7,870.00	323,457,000	
イトアンドHLDGS	3,700	2,045.00	7,566,500	貸付株式数 1,400株 (100株)
大冷	800	1,928.00	1,542,400	
ヨシムラ・フード・HLD GS	3,700	1,114.00	4,121,800	貸付株式数 1,800株
日清食品HD	28,600	14,665.00	419,419,000	
永谷園ホールディングス	4,100	2,169.00	8,892,900	
一正蒲鉾	2,200	738.00	1,623,600	貸付株式数 300株
フジッコ	8,600	1,936.00	16,649,600	
ロックフィールド	9,300	1,591.00	14,796,300	貸付株式数 1,500株
日本たばこ産業	494,200	3,801.00	1,878,454,200	貸付株式数 197,300株
ケンコーマヨネーズ	5,700	1,615.00	9,205,500	
わらべや日洋HD	5,500	3,485.00	19,167,500	
なとり	5,300	2,035.00	10,785,500	

イフジ産業	900	1,342.00	1,207,800	貸付株式数	200株
ファーマフーズ	11,700	1,283.00	15,011,100	貸付株式数	4,600株
北の達人コーポ	34,800	208.00	7,238,400	貸付株式数	13,900株 (1,300株)
ユーグレナ	50,500	746.00	37,673,000	貸付株式数	20,200株
紀文食品	7,200	1,152.00	8,294,400	貸付株式数	100株
ピクルスホールディングス	4,900	1,207.00	5,914,300	貸付株式数	1,200株
スター・マイカ・HLDGS	9,400	607.00	5,705,800		
SREホールディングス	3,500	2,774.00	9,709,000	貸付株式数	1,500株
ADワークスグループ	11,600	246.00	2,853,600	貸付株式数	2,800株
片倉工業	7,600	1,677.00	12,745,200	貸付株式数	2,600株
グンゼ	5,900	4,800.00	28,320,000		
ヒューリック	189,800	1,468.00	278,626,400	貸付株式数	75,700株
神栄	700	1,781.00	1,246,700		
ラサ商事	3,100	1,509.00	4,677,900	貸付株式数	900株
アルペン	7,100	1,950.00	13,845,000	貸付株式数	2,800株
ハブ	1,500	720.00	1,080,000		
ラクーンホールディングス	6,900	681.00	4,698,900	貸付株式数	2,600株
クオールホールディングス	12,000	1,706.00	20,472,000		
アルコニックス	11,600	1,320.00	15,312,000		
神戸物産	67,600	3,904.00	263,910,400		
ソリトンシステムズ	4,200	1,276.00	5,359,200		
ジンスホールディングス	5,200	4,695.00	24,414,000	貸付株式数	2,000株
ビックカメラ	46,400	1,221.00	56,654,400	貸付株式数	18,000株
DCMホールディングス	46,100	1,279.00	58,961,900		
ペッパーフードサービス	19,900	109.00	2,169,100	貸付株式数	200株
ハイパー	1,100	346.00	380,600	貸付株式数	400株
MonotaRO	123,800	1,493.00	184,833,400		
東京一番フーズ	1,100	501.00	551,100		
DDグループ	3,100	1,333.00	4,132,300	貸付株式数	1,200株
あいホールディングス	14,000	2,472.00	34,608,000		
ディー・ブイエックス	1,300	1,017.00	1,322,100		
きちりホールディングス	1,100	1,025.00	1,127,500	貸付株式数	500株
J.フロントリテイリング	100,300	1,354.50	135,856,350		
ドトール・日レスHD	15,500	2,195.00	34,022,500		
マツキヨココカラ&カンパニー	158,900	2,553.50	405,751,150		

ブロンコビリー	5,100	3,160.00	16,116,000	貸付株式数	1,900株
Z O Z O	57,700	3,125.00	180,312,500		
トレジャー・ファクトリー	4,200	1,263.00	5,304,600	貸付株式数	1,600株
物語コーポレーション	14,600	3,880.00	56,648,000		
三越伊勢丹HD	147,200	1,671.00	245,971,200		
東洋紡	35,700	1,052.00	37,556,400		
ユニチカ	26,900	183.00	4,922,700		
富士紡ホールディングス	3,600	3,690.00	13,284,000		
日清紡ホールディングス	62,700	1,086.50	68,123,550		
倉敷紡績	6,200	2,557.00	15,853,400		
ダイワボウHD	38,700	2,909.50	112,597,650		
シキボウ	3,700	1,093.00	4,044,100		
日東紡績	10,500	4,495.00	47,197,500		
トヨタ紡織	34,800	2,550.00	88,740,000		
マクニカホールディングス	20,700	7,313.00	151,379,100		
H a m e e	3,000	1,014.00	3,042,000		
マーケットエンタープライズ	500	1,202.00	601,000	貸付株式数	200株
ラクト・ジャパン	3,400	1,951.00	6,633,400	貸付株式数	1,300株
ウエルシアHD	45,300	2,584.00	117,055,200	貸付株式数	18,100株
クリエイトSDH	14,400	3,060.00	44,064,000	貸付株式数	5,100株
グリムス	3,700	2,106.00	7,792,200		
バイタルKSKHD	13,200	1,071.00	14,137,200		
八洲電機	7,000	1,271.00	8,897,000	貸付株式数	200株
メディアスホールディングス	5,500	772.00	4,246,000		
レスターホールディングス	7,400	2,683.00	19,854,200		
ジオリーブグループ	1,100	1,245.00	1,369,500	貸付株式数	500株
丸善CHI HD	5,600	329.00	1,842,400		
大光	2,300	638.00	1,467,400	貸付株式数	1,100株
OCHIホールディングス	1,100	1,425.00	1,567,500		
TOKAIホールディングス	47,300	941.00	44,509,300		
黒谷	1,300	583.00	757,900		
ミサワ	1,000	634.00	634,000		
ティーライフ	700	1,417.00	991,900	貸付株式数	100株
Cominix	900	789.00	710,100		
エー・ピーホールディングス	1,100	903.00	993,300	貸付株式数	500株
三洋貿易	9,900	1,313.00	12,998,700		

チムニー	1,500	1,387.00	2,080,500	貸付株式数	700株
シュッピン	7,900	1,238.00	9,780,200	貸付株式数	3,100株
ビューティガレージ	2,700	2,520.00	6,804,000		
オイシックス・ラ・大地	11,700	1,393.00	16,298,100	貸付株式数	4,600株
ウイン・パートナーズ	5,500	1,192.00	6,556,000	貸付株式数	500株
ネクステージ	19,900	2,289.00	45,551,100	貸付株式数	7,500株
ジョイフル本田	25,400	1,792.00	45,516,800	貸付株式数	1,500株
鳥貴族ホールディングス	3,200	2,838.00	9,081,600	貸付株式数	1,200株 (100株)
ホットランド	6,600	1,972.00	13,015,200	貸付株式数	2,500株
すかいらーくHD	119,400	2,180.50	260,351,700	貸付株式数	47,700株
SFPホールディングス	4,800	2,233.00	10,718,400	貸付株式数	1,900株
綿半ホールディングス	6,600	1,370.00	9,042,000		
日本毛織	21,800	1,295.00	28,231,000		
ダイトウボウ	7,300	88.00	642,400	貸付株式数	5,300株
トーア紡コーポレーション	1,800	460.00	828,000	貸付株式数	400株
ダイドーリミテッド	6,600	400.00	2,640,000	貸付株式数	3,700株
ヨシックスホールディングス	1,600	3,040.00	4,864,000		
ユナイテッド・スーパー マーケ	24,200	1,011.00	24,466,200	貸付株式数	10,900株
野村不動産HLDGS	45,300	3,604.00	163,261,200		
三重交通グループHD	17,100	572.00	9,781,200	貸付株式数	2,700株
サムティ	13,000	2,342.00	30,446,000	貸付株式数	5,000株
地主	6,200	2,306.00	14,297,200	貸付株式数	2,300株
プレサンスコーポレーション	12,900	1,504.00	19,401,600	貸付株式数	5,100株
フィル・カンパニー	1,300	596.00	774,800	貸付株式数	500株
ハウスコム	700	890.00	623,000	貸付株式数	300株
JPMC	4,600	1,123.00	5,165,800		
サンセイランディック	1,300	1,062.00	1,380,600	貸付株式数	500株
エストラスト	500	641.00	320,500	貸付株式数	200株
フージャースHD	12,500	1,058.00	13,225,000		
オープンハウスグループ	29,800	4,128.00	123,014,400		
東急不動産HD	244,600	914.00	223,564,400		
飯田GHD	78,000	2,210.00	172,380,000		
イーグランド	700	1,499.00	1,049,300	貸付株式数	300株
帝国繊維	9,300	2,029.00	18,869,700	貸付株式数	3,600株
日本コークス工業	83,800	122.00	10,223,600		
ゴルフダイジェスト・オン	3,900	677.00	2,640,300	貸付株式数	1,500株

ミタチ産業	1,200	1,158.00	1,389,600	貸付株式数	600株
B E E N O S	3,600	1,495.00	5,382,000	貸付株式数	1,600株
あさひ	8,100	1,317.00	10,667,700		
日本調剤	5,900	1,288.00	7,599,200	貸付株式数	200株
コスモス薬品	8,600	15,650.00	134,590,000	貸付株式数	3,400株
シップヘルスケアHD	31,400	2,087.50	65,547,500		
トーエル	2,100	702.00	1,474,200	貸付株式数	900株
ソフトクリエイイトHD	6,800	1,695.00	11,526,000		
セブン&アイ・HLDGS	301,100	5,495.00	1,654,544,500		
クリエイイト・レストランツ・ホール	59,100	1,045.00	61,759,500	貸付株式数	23,900株
明治電機工業	3,400	1,430.00	4,862,000		
ツルハホールディングス	18,300	12,440.00	227,652,000		
デリカフーズHLDGS	2,400	594.00	1,425,600		
スターティアホールディングス	1,200	1,334.00	1,600,800	貸付株式数	400株
サンマルクホールディングス	6,900	1,998.00	13,786,200		
フェリシモ	1,100	913.00	1,004,300	貸付株式数	400株
トリドールホールディングス	24,400	4,151.00	101,284,400	貸付株式数	6,400株
帝人	79,500	1,345.50	106,967,250		
東レ	554,300	767.10	425,203,530		
クラレ	120,500	1,504.50	181,292,250		
旭化成	559,600	1,026.50	574,429,400		
TOKYO BASE	10,400	271.00	2,818,400	貸付株式数	4,100株
稲葉製作所	4,400	1,486.00	6,538,400	貸付株式数	1,700株
宮地エンジニアリングG	4,300	3,185.00	13,695,500	貸付株式数	1,600株
トーカロ	24,600	1,438.00	35,374,800		
アルファCO	1,700	1,483.00	2,521,100		
SUMCO	151,400	2,216.50	335,578,100		
川田テクノロジーズ	2,000	7,000.00	14,000,000		
RS TECHNOLOGIES	5,700	2,862.00	16,313,400		
ジェイテックコーポレーション	600	2,040.00	1,224,000	貸付株式数	200株
信和	3,100	740.00	2,294,000	貸付株式数	1,100株
ビーロッド	3,200	1,007.00	3,222,400	貸付株式数	1,200株
ファーストブラザーズ	1,000	1,008.00	1,008,000	貸付株式数	400株 (400株)

AND DOホールディングス	4,900	1,045.00	5,120,500	貸付株式数	1,700株
シーアールイー	4,500	1,576.00	7,092,000	貸付株式数	400株 (200株)
ケイアイスター不動産	3,900	3,490.00	13,611,000	貸付株式数	1,500株
アグレ都市デザイン	800	1,509.00	1,207,200		
ジェイ・エス・ビー	4,000	2,561.00	10,244,000		
ロードスターキャピタル	5,300	2,200.00	11,660,000		
テンポイノベーション	1,300	1,114.00	1,448,200	貸付株式数	600株
グローバルリンクマネジメント	800	2,471.00	1,976,800	貸付株式数	400株
フェイスネットワーク	1,200	1,390.00	1,668,000	貸付株式数	600株
霞ヶ関キャピタル	1,900	9,120.00	17,328,000		
住江織物	900	2,247.00	2,022,300		
日本フェルト	2,700	423.00	1,142,100		
イチカワ	600	1,627.00	976,200		
エコナックホールディングス	4,300	143.00	614,900		
日東製網	500	1,472.00	736,000	貸付株式数	100株
芦森工業	900	2,202.00	1,981,800		
アツギ	3,100	467.00	1,447,700		
ウイルプラスHLDGS	800	1,090.00	872,000	貸付株式数	400株
JMホールディングス	6,500	2,077.00	13,500,500		
コメダホールディングス	21,300	2,767.00	58,937,100		
サツドラホールディングス	2,100	771.00	1,619,100	貸付株式数	1,100株
アレンザホールディングス	6,400	1,014.00	6,489,600	貸付株式数	700株
串カツ田中HLDGS	2,300	1,625.00	3,737,500	貸付株式数	900株
パロックジャパン	6,800	820.00	5,576,000	貸付株式数	2,700株
クスリのアオキHLDGS	23,400	3,422.00	80,074,800		
ダイニック	1,400	725.00	1,015,000		
共和レザー	2,600	728.00	1,892,800		
ピーバンドットコム	600	378.00	226,800	貸付株式数	200株
力の源HD	3,900	1,568.00	6,115,200	貸付株式数	1,500株
FOOD & LIFE COMPANY	46,600	2,863.00	133,415,800		
アセンテック	3,400	575.00	1,955,000	貸付株式数	100株
セーレン	15,900	2,320.00	36,888,000	貸付株式数	6,300株
ソトー	1,400	705.00	987,000	貸付株式数	100株
東海染工	400	942.00	376,800		
小松マテーレ	12,000	780.00	9,360,000		

ワコールホールディングス	16,900	3,255.00	55,009,500	
ホギメディカル	10,900	3,425.00	37,332,500	
クラウディアHLDGS	1,000	407.00	407,000	貸付株式数 500株
T S Iホールディングス	27,800	774.00	21,517,200	貸付株式数 9,800株
マツオカコーポレーション	1,400	1,518.00	2,125,200	
ワールド	11,700	1,630.00	19,071,000	
T I S	90,600	3,127.00	283,306,200	
テクミラホールディングス	2,100	471.00	989,100	貸付株式数 700株
グリー	22,100	568.00	12,552,800	
GMOペパボ	1,000	1,351.00	1,351,000	貸付株式数 400株
コーエーテクモHD	51,800	1,810.50	93,783,900	貸付株式数 16,700株
三菱総合研究所	4,100	4,805.00	19,700,500	
ボルテージ	1,300	263.00	341,900	貸付株式数 600株
電算	500	1,518.00	759,000	貸付株式数 200株
A G S	1,900	750.00	1,425,000	
ファインデックス	6,600	952.00	6,283,200	
ブレインパッド	6,200	1,024.00	6,348,800	貸付株式数 2,200株
K L a b	15,300	278.00	4,253,400	貸付株式数 5,700株
ポルトゥウィンホール ディン	14,100	535.00	7,543,500	
ネクソン	185,000	3,198.00	591,630,000	
アイスタイル	24,500	438.00	10,731,000	貸付株式数 9,800株 (4,000株)
エムアップホールディング ス	10,100	1,018.00	10,281,800	
エイチーム	4,900	684.00	3,351,600	
エニグモ	10,600	383.00	4,059,800	貸付株式数 3,800株
テクノスジャパン	4,100	638.00	2,615,800	
e n i s h	4,000	181.00	724,000	貸付株式数 1,600株
コロプラ	32,000	609.00	19,488,000	
オルトプラス	3,800	165.00	627,000	貸付株式数 1,500株
ブロードリーフ	39,300	566.00	22,243,800	
クロス・マーケティングG	2,700	567.00	1,530,900	貸付株式数 1,000株
デジタルハーツHLDGS	5,200	1,000.00	5,200,000	貸付株式数 2,000株
メディアドゥ	3,700	1,516.00	5,609,200	
じげん	24,100	538.00	12,965,800	
ブイキューブ	9,900	331.00	3,276,900	貸付株式数 3,800株 (100株)
エンカレッジ・テクノロジ	1,000	519.00	519,000	貸付株式数 600株

サイバーリンクス	1,800	729.00	1,312,200	貸付株式数	1,000株
ディー・エル・イー	4,300	223.00	958,900		
フィックスターズ	9,300	1,356.00	12,610,800		
CARTA HOLDINGS	3,900	1,312.00	5,116,800	貸付株式数	1,400株
オプティム	8,400	846.00	7,106,400	貸付株式数	2,600株
セレス	3,300	915.00	3,019,500	貸付株式数	1,300株
SHIFT	5,500	34,440.00	189,420,000		
特種東海製紙	4,500	3,715.00	16,717,500		
ティーガイア	8,600	1,835.00	15,781,000		
セック	900	4,345.00	3,910,500		
テクマトリックス	15,100	1,735.00	26,198,500		
プロシップ	4,000	1,321.00	5,284,000	貸付株式数	1,200株
ガンホー・オンライン・エンター	21,500	2,292.00	49,278,000		
GMOペイメントゲートウェイ	16,500	8,707.00	143,665,500		
ザッパラス	1,200	488.00	585,600	貸付株式数	700株
システムリサーチ	2,800	3,590.00	10,052,000	貸付株式数	900株
インターネットイニシアティブ	39,600	2,657.00	105,217,200		
さくらインターネット	9,300	1,791.00	16,656,300	貸付株式数	3,700株
ヴィンクス	1,100	2,015.00	2,216,500		
GMOグローバルサインHD	2,500	2,491.00	6,227,500	貸付株式数	1,000株
SRAホールディングス	4,200	3,595.00	15,099,000		
システムインテグレータ	1,300	401.00	521,300		
朝日ネット	8,800	627.00	5,517,600		
eBASE	11,700	806.00	9,430,200		
アバントグループ	10,400	1,488.00	15,475,200		
アドソル日進	3,500	1,606.00	5,621,000		
ODKソリューションズ	900	575.00	517,500	貸付株式数	600株
フリービット	4,300	1,189.00	5,112,700		
コムチュア	11,900	2,015.00	23,978,500		
サイバーコム	700	1,900.00	1,330,000		
アステリア	6,500	727.00	4,725,500	貸付株式数	2,400株
アイル	3,900	3,570.00	13,923,000		
王子ホールディングス	344,500	549.20	189,199,400		
日本製紙	46,600	1,337.00	62,304,200		
三菱製紙	6,200	530.00	3,286,000	貸付株式数	2,400株

北越コーポレーション	40,600	1,409.00	57,205,400	貸付株式数	16,200株
中越パルプ	1,900	1,726.00	3,279,400	貸付株式数	300株
巴川製紙	1,300	744.00	967,200	貸付株式数	700株
大王製紙	36,400	1,047.50	38,129,000		
阿波製紙	1,200	400.00	480,000	貸付株式数	400株
マークライNZ	4,500	2,765.00	12,442,500		
メディカル・データ・ビジ	9,800	694.00	6,801,200	貸付株式数	4,400株
gumi	12,200	416.00	5,075,200	貸付株式数	4,800株
ショーケース	1,000	399.00	399,000	貸付株式数	500株
モバイルファクトリー	1,000	725.00	725,000	貸付株式数	400株
テラスカイ	3,600	1,566.00	5,637,600	貸付株式数	1,400株
デジタル・インフォメー ション	4,800	1,636.00	7,852,800		
P C Iホールディングス	1,800	1,039.00	1,870,200	貸付株式数	200株
アイピーシー	700	503.00	352,100	貸付株式数	200株
ネオジャパン	2,700	1,038.00	2,802,600	貸付株式数	900株
P R T I M E S	1,700	1,716.00	2,917,200	貸付株式数	600株
ラクス	39,100	2,665.00	104,201,500		
ランドコンピュータ	2,200	928.00	2,041,600		
ダブルスタンダード	2,500	1,504.00	3,760,000	貸付株式数	1,200株
オープンドア	4,900	723.00	3,542,700	貸付株式数	2,200株
マイネット	1,400	307.00	429,800	貸付株式数	600株
アカツキ	4,000	2,312.00	9,248,000		
ベネフィットジャパン	300	1,199.00	359,700	貸付株式数	200株
U B I C O Mホールディン グス	2,600	1,709.00	4,443,400		
カナミックネットワーク	8,800	388.00	3,414,400		
ノムラシステムコーポレー ション	4,900	118.00	578,200	貸付株式数	2,800株
レンゴー	75,200	935.50	70,349,600		
トーモク	4,700	2,174.00	10,217,800		
ザ・バック	6,100	3,215.00	19,611,500	貸付株式数	2,400株
チェンジホールディングス	18,000	1,560.00	28,080,000		
シンクロ・フード	2,900	721.00	2,090,900	貸付株式数	1,300株
オークネット	3,300	1,841.00	6,075,300	貸付株式数	1,500株
キャピタル・アセット・プ ラン	900	724.00	651,600		
セグエグループ	1,400	916.00	1,282,400	貸付株式数	500株
エイトレッド	700	1,378.00	964,600		
マクロミル	16,300	792.00	12,909,600		

ビーグリー	900	1,214.00	1,092,600	
オロ	3,000	2,494.00	7,482,000	貸付株式数 1,200株
ユーザーローカル	3,000	1,722.00	5,166,000	貸付株式数 1,200株
テモナ	1,000	239.00	239,000	貸付株式数 200株
ニーズウェル	2,500	729.00	1,822,500	貸付株式数 1,200株
マネーフォワード	18,400	4,542.00	83,572,800	貸付株式数 6,700株
サインポスト	1,800	453.00	815,400	貸付株式数 800株
レゾナック・ホールディング	79,900	2,760.00	220,524,000	
住友化学	613,600	377.50	231,634,000	
住友精化	3,900	5,050.00	19,695,000	
日産化学	38,900	5,393.00	209,787,700	
ラサ工業	3,200	2,132.00	6,822,400	
クレハ	6,000	8,650.00	51,900,000	
多木化学	3,200	3,160.00	10,112,000	貸付株式数 1,200株
テイカ	7,100	1,325.00	9,407,500	
石原産業	13,700	1,373.00	18,810,100	
片倉コープアグリ	1,100	1,139.00	1,252,900	貸付株式数 400株
日本曹達	9,800	5,340.00	52,332,000	
東ソー	110,500	1,967.00	217,353,500	
トクヤマ	26,700	2,401.00	64,106,700	
セントラル硝子	8,800	2,719.00	23,927,200	
東亜合成	41,400	1,360.00	56,304,000	
大阪ソーダ	5,800	9,720.00	56,376,000	貸付株式数 2,300株
関東電化	16,000	830.00	13,280,000	
SUN A S T E R I S K	5,900	997.00	5,882,300	貸付株式数 2,300株
デンカ	30,100	2,645.00	79,614,500	
イビデン	43,500	7,071.00	307,588,500	
信越化学	750,000	5,212.00	3,909,000,000	
日本カ - バイド	3,100	1,515.00	4,696,500	
電算システムHD	3,700	2,779.00	10,282,300	
堺 化 学	6,300	1,885.00	11,875,500	
第一稀元素化学工	9,000	995.00	8,955,000	貸付株式数 800株
エア・ウォーター	78,000	1,941.50	151,437,000	
日本酸素HLDGS	80,200	3,883.00	311,416,600	
日本化学工業	3,000	2,029.00	6,087,000	
東邦アセチレン	1,000	1,877.00	1,877,000	
日本パ - カライジング	36,900	1,154.00	42,582,600	貸付株式数 1,900株
高圧ガス	11,800	809.00	9,546,200	
チタン工業	600	1,288.00	772,800	貸付株式数 200株

四国化成ホールディング	10,600	1,747.00	18,518,200	
戸田工業	1,900	1,632.00	3,100,800	貸付株式数 600株
ステラ ケミファ	4,500	3,245.00	14,602,500	
保土谷化学	2,600	3,600.00	9,360,000	
日本触媒	12,600	5,351.00	67,422,600	
大日精化	5,800	2,217.00	12,858,600	
カネカ	21,000	3,713.00	77,973,000	
協和キリン	100,100	2,437.00	243,943,700	
A P P I E R G R O U P	28,300	1,640.00	46,412,000	
三菱瓦斯化学	61,800	2,337.50	144,457,500	
三井化学	68,200	4,328.00	295,169,600	
J S R	90,100	4,069.00	366,616,900	
東京応化工業	13,200	9,163.00	120,951,600	
大阪有機化学	6,900	2,669.00	18,416,100	
三菱ケミカルグループ	604,700	968.50	585,651,950	
K H ネオケム	12,600	2,290.00	28,854,000	
ダイセル	106,300	1,421.00	151,052,300	
住友ベークライト	12,300	7,061.00	86,850,300	
積水化学	167,700	2,100.50	352,253,850	
日本ゼオン	56,700	1,374.00	77,905,800	
アイカ工業	20,800	3,325.00	69,160,000	
U B E	39,400	2,323.50	91,545,900	
積水樹脂	12,300	2,506.00	30,823,800	
タキロンシーアイ	20,900	589.00	12,310,100	
旭有機材	5,500	4,240.00	23,320,000	
ニチバン	4,400	1,758.00	7,735,200	
リケンテクノス	17,700	868.00	15,363,600	
大倉工業	3,800	2,818.00	10,708,400	貸付株式数 1,500株 (100株)
積水化成成品	11,600	483.00	5,602,800	
群栄化学	1,900	3,085.00	5,861,500	
タイガース ポリマー	2,100	916.00	1,923,600	
ミライアル	1,600	1,519.00	2,430,400	貸付株式数 600株
ダイキアクシス	1,900	774.00	1,470,600	貸付株式数 700株
ダイキョーニシカワ	18,400	770.00	14,168,000	
竹本容器	1,700	794.00	1,349,800	
森六ホールディングス	4,700	2,960.00	13,912,000	
恵和	6,000	1,360.00	8,160,000	貸付株式数 2,300株
日本化薬	63,100	1,350.00	85,185,000	

カーリットホールディングス	9,000	945.00	8,505,000	貸付株式数	100株
ソルクシーズ	3,600	419.00	1,508,400		
CLホールディングス	2,000	850.00	1,700,000	貸付株式数	800株
プレステージ・インター	39,700	651.00	25,844,700		
フェイス	1,300	489.00	635,700	貸付株式数	300株
プロトコーポレーション	9,000	1,340.00	12,060,000		
ハイマックス	2,500	1,420.00	3,550,000		
アミューズ	5,200	1,509.00	7,846,800		
野村総合研究所	183,500	4,152.00	761,892,000		
ドリームインキュベータ	2,800	3,230.00	9,044,000	貸付株式数	100株
サイバネットシステム	5,900	1,092.00	6,442,800		
クイック	5,900	2,257.00	13,316,300		
TAC	2,200	202.00	444,400	貸付株式数	200株
CEホールディングス	2,400	620.00	1,488,000		
日本システム技術	2,700	2,708.00	7,311,600		
電通グループ	83,400	3,985.00	332,349,000		
インテージホールディングス	9,300	1,640.00	15,252,000		
テイクアンドギヴニーズ	2,900	1,144.00	3,317,600	貸付株式数	800株
東邦システムサイエンス	2,700	1,216.00	3,283,200		
ぴあ	2,900	3,315.00	9,613,500	貸付株式数	1,100株
イオンファンタジー	3,000	2,602.00	7,806,000	貸付株式数	1,300株
ソースネクスト	38,000	187.00	7,106,000	貸付株式数	15,800株
シーティーエス	10,600	667.00	7,070,200		
ネクシーズグループ	1,400	709.00	992,600	貸付株式数	500株
インフォコム	10,700	2,452.00	26,236,400		
メディカルシステムネットワーク	9,300	650.00	6,045,000		
日本精化	5,500	2,675.00	14,712,500	貸付株式数	1,600株
扶桑化学工業	8,700	4,385.00	38,149,500		
トリケミカル	10,000	3,510.00	35,100,000		
シンプレクスHD	12,400	2,620.00	32,488,000		
HEROZ	2,800	1,379.00	3,861,200	貸付株式数	1,100株
ラクスル	19,900	1,430.00	28,457,000	貸付株式数	2,900株
メルカリ	50,200	2,829.50	142,040,900		
IPS	2,300	2,016.00	4,636,800	貸付株式数	900株
FIG	5,200	353.00	1,835,600	貸付株式数	2,800株
システムサポート	3,200	1,885.00	6,032,000	貸付株式数	1,100株
ADEKA	28,900	2,869.50	82,928,550		

日油	25,600	6,845.00	175,232,000	
ミヨシ油脂	1,800	1,465.00	2,637,000	貸付株式数 600株
新日本理化	6,200	195.00	1,209,000	貸付株式数 2,800株
ハリマ化成グループ	4,400	795.00	3,498,000	
イーソル	6,000	608.00	3,648,000	貸付株式数 2,300株
東海ソフト	700	1,153.00	807,100	
ウイングアーク1ST	8,600	3,285.00	28,251,000	
ヒト・コミュニケーションズHD	2,200	1,363.00	2,998,600	貸付株式数 800株
サーバーワークス	1,700	3,555.00	6,043,500	貸付株式数 300株
東名	400	1,781.00	712,400	貸付株式数 100株
ヴィッツ	500	940.00	470,000	貸付株式数 100株
トビラシステムズ	1,300	887.00	1,153,100	貸付株式数 100株
Sansan	27,100	1,546.00	41,896,600	
Link-U	1,100	753.00	828,300	貸付株式数 500株
ギフトィ	7,200	1,899.00	13,672,800	貸付株式数 3,000株
花王	187,000	5,696.00	1,065,152,000	
第一工業製薬	3,300	1,874.00	6,184,200	
石原ケミカル	3,700	1,981.00	7,329,700	
日華化学	1,800	985.00	1,773,000	貸付株式数 900株
ニイタカ	800	1,999.00	1,599,200	貸付株式数 300株 (300株)
三洋化成	5,100	4,285.00	21,853,500	
メドレー	11,100	4,425.00	49,117,500	
ベース	2,800	3,330.00	9,324,000	貸付株式数 1,100株
JMDC	14,100	4,314.00	60,827,400	
武田薬品	732,900	4,165.00	3,052,528,500	
アステラス製薬	726,500	1,797.50	1,305,883,750	
住友ファーマ	61,400	468.00	28,735,200	
塩野義製薬	104,400	6,978.00	728,503,200	
わかもと製薬	4,700	199.00	935,300	
日本新薬	21,700	5,331.00	115,682,700	
中外製薬	259,200	5,218.00	1,352,505,600	
科研製薬	14,200	3,378.00	47,967,600	
エーザイ	100,700	7,672.00	772,570,400	
理研ビタミン	7,100	2,253.00	15,996,300	
ロート製薬	80,200	3,090.00	247,818,000	
小野薬品	175,800	2,721.00	478,351,800	
久光製薬	18,400	4,618.00	84,971,200	
有機合成薬品	3,600	289.00	1,040,400	貸付株式数 600株

持田製薬	9,500	3,355.00	31,872,500	
参天製薬	150,900	1,399.00	211,109,100	
扶桑薬品	2,900	1,907.00	5,530,300	
日本ケミファ	500	1,622.00	811,000	
ツムラ	26,000	2,795.00	72,670,000	
テルモ	230,900	4,718.00	1,089,386,200	
HUグループHD	24,800	2,569.00	63,711,200	
キッセイ薬品工業	13,700	3,055.00	41,853,500	
生化学工業	13,900	792.00	11,008,800	
栄研化学	16,100	1,647.00	26,516,700	
鳥居薬品	4,400	3,660.00	16,104,000	
JCRファーマ	28,000	1,324.00	37,072,000	貸付株式数 9,900株
東和薬品	12,700	2,470.00	31,369,000	
富士製薬工業	6,000	1,560.00	9,360,000	
ゼリア新薬工業	11,400	2,026.00	23,096,400	
そーせいグループ	26,700	1,389.00	37,086,300	貸付株式数 10,600株
第一三共	721,400	4,000.00	2,885,600,000	
杏林製薬	17,800	1,828.00	32,538,400	
大幸薬品	17,000	301.00	5,117,000	貸付株式数 6,800株
ダイト	6,300	1,945.00	12,253,500	
大塚ホールディングス	172,300	5,689.00	980,214,700	
大正製薬HD	18,400	8,689.00	159,877,600	
ペプチドリーム	40,100	1,266.50	50,786,650	
大日本塗料	9,200	981.00	9,025,200	貸付株式数 2,300株
日本ペイントHOLD	439,200	1,104.50	485,096,400	
関西ペイント	81,100	2,252.00	182,637,200	
神東塗料	3,800	128.00	486,400	貸付株式数 1,800株
中国塗料	17,000	1,541.00	26,197,000	
日本特殊塗料	3,300	1,269.00	4,187,700	
藤倉化成	10,100	446.00	4,504,600	
太陽ホールディングス	14,400	2,990.00	43,056,000	貸付株式数 2,000株
DIC	32,300	2,433.50	78,602,050	
サカイクス	18,400	1,307.00	24,048,800	貸付株式数 4,700株
東洋インキSCホールディングン	18,000	2,667.00	48,006,000	
T&K TOKA	7,900	1,442.00	11,391,800	
アルプス技研	8,000	2,726.00	21,808,000	
サニックス	13,600	384.00	5,222,400	
日本空調サービス	8,900	801.00	7,128,900	
オリエンタルランド	449,200	5,025.00	2,257,230,000	

フォーカスシステムズ	5,500	991.00	5,450,500	
ダスキン	18,900	3,258.00	61,576,200	
パーク24	52,800	1,802.50	95,172,000	
明光ネットワークジャパン	10,300	717.00	7,385,100	貸付株式数 3,700株
ファルコホールディングス	3,800	2,117.00	8,044,600	
クレスコ	6,800	1,910.00	12,988,000	
フジ・メディア・HD	79,500	1,524.00	121,158,000	
秀英予備校	1,000	343.00	343,000	
田谷	800	414.00	331,200	貸付株式数 100株 (100株)
ラウンドワン	79,900	590.00	47,141,000	
リゾートトラスト	36,900	2,250.50	83,043,450	
オービック	27,700	22,695.00	628,651,500	
ジャストシステム	11,900	3,330.00	39,627,000	
TDCソフト	7,800	2,099.00	16,372,200	
LINEヤフー	1,178,900	430.60	507,634,340	
ビー・エム・エル	10,400	2,933.00	30,503,200	
トレンドマイクロ	39,200	7,514.00	294,548,800	
IDホールディングス	5,600	1,531.00	8,573,600	
リソー教育	43,500	241.00	10,483,500	
日本オラクル	15,800	11,435.00	180,673,000	
早稲田アカデミー	4,700	1,584.00	7,444,800	貸付株式数 1,700株
アルファシステムズ	2,200	2,794.00	6,146,800	
フューチャー	17,700	1,804.00	31,930,800	
CAC HOLDINGS	4,400	1,788.00	7,867,200	
SBテクノロジー	3,500	2,494.00	8,729,000	
トーセ	1,300	715.00	929,500	貸付株式数 100株
ユー・エス・エス	95,200	2,893.00	275,413,600	
オービックビジネスC	11,600	6,759.00	78,404,400	
アイティフォー	10,600	1,164.00	12,338,400	
東京個別指導学院	10,100	480.00	4,848,000	貸付株式数 1,500株
東計電算	1,100	7,050.00	7,755,000	貸付株式数 300株
サイバーエージェント	187,600	894.60	167,826,960	
楽天グループ	726,900	585.70	425,745,330	貸付株式数 290,300株
エクスネット	600	1,064.00	638,400	貸付株式数 300株
クリーク・アンド・リバー社	4,300	2,093.00	8,999,900	
SBIグローバルアセット	16,400	557.00	9,134,800	
テー・オー・ダブリュー	16,900	324.00	5,475,600	
大塚商会	41,100	6,035.00	248,038,500	

サイボウズ	11,400	2,082.00	23,734,800	
山田コンサルティングG P	3,700	1,850.00	6,845,000	
セントラルスポーツ	3,200	2,454.00	7,852,800	貸付株式数 1,200株
バラカ	2,900	1,934.00	5,608,600	
電通国際情報S	10,100	4,920.00	49,692,000	
A C C E S S	8,600	731.00	6,286,600	
デジタルガレージ	13,200	3,095.00	40,854,000	
イーエムシステムズ	13,800	711.00	9,811,800	
ウェザーニューズ	2,600	5,870.00	15,262,000	貸付株式数 900株
C I J	13,700	618.00	8,466,600	
ビジネスエンジニアリング	1,400	4,420.00	6,188,000	
日本エンタープライズ	4,700	124.00	582,800	貸付株式数 2,100株
WOWOW	6,100	1,089.00	6,642,900	貸付株式数 2,300株
スカラ	7,800	765.00	5,967,000	
インテリジェント ウェイ ブ	2,400	1,029.00	2,469,600	貸付株式数 1,100株
フルキャストホールディン グス	8,100	1,917.00	15,527,700	
エン・ジャパン	13,800	2,588.00	35,714,400	
セルソース	2,300	1,598.00	3,675,400	
あすか製薬HD	8,500	1,821.00	15,478,500	
サワイグループHD	18,900	4,918.00	92,950,200	
富士フイルムH L D G S	153,700	8,660.00	1,331,042,000	
コニカミノルタ	186,200	467.90	87,122,980	
資 生 堂	172,900	3,966.00	685,721,400	
ライオン	108,400	1,294.00	140,269,600	
高砂香料	6,200	3,515.00	21,793,000	貸付株式数 2,100株
マンダム	17,900	1,274.00	22,804,600	
ミルボン	11,200	3,696.00	41,395,200	
ファンケル	36,200	2,277.00	82,427,400	
コーセー	16,800	10,465.00	175,812,000	
コタ	7,400	1,572.00	11,632,800	
シーボン	600	1,493.00	895,800	
ポーラ・オルビスHD	42,400	1,558.50	66,080,400	
ノエビアホールディングス	7,400	5,220.00	38,628,000	
アジュバンホールディング	1,100	929.00	1,021,900	
新日本製薬	4,700	1,575.00	7,402,500	貸付株式数 1,700株
アクシージア	4,200	1,017.00	4,271,400	貸付株式数 1,600株
エステー	6,200	1,517.00	9,405,400	
アグリコネショウ	3,300	1,348.00	4,448,400	

コニシ	13,800	2,582.00	35,631,600	
長谷川香料	15,800	3,220.00	50,876,000	
小林製薬	24,100	6,820.00	164,362,000	貸付株式数 9,600株
荒川化学工業	6,900	1,018.00	7,024,200	
メック	6,800	4,045.00	27,506,000	貸付株式数 2,600株
日本高純度化学	1,800	2,500.00	4,500,000	
タカラバイオ	22,300	1,222.00	27,250,600	
JCU	9,300	3,950.00	36,735,000	
新田ゼラチン	3,300	784.00	2,587,200	貸付株式数 1,500株
OATアグリオ	2,400	1,926.00	4,622,400	
デクセリアルズ	20,800	4,633.00	96,366,400	
アース製薬	7,500	4,780.00	35,850,000	
北興化学	8,400	975.00	8,190,000	
大成ラミック	2,400	2,934.00	7,041,600	
クミアイ化学	32,900	1,089.00	35,828,100	
日本農薬	15,200	598.00	9,089,600	
富士興産	1,300	1,838.00	2,389,400	
ニチレキ	10,700	2,286.00	24,460,200	
ユシロ化学	4,300	1,718.00	7,387,400	
ビーピー・カストロール	1,700	894.00	1,519,800	
富士石油	24,100	365.00	8,796,500	貸付株式数 6,000株
MORESCO	1,600	1,318.00	2,108,800	
出光興産	92,000	4,056.00	373,152,000	
ENEOSホールディングス	1,311,200	584.40	766,265,280	
コスモエネルギーHLDGS	24,600	5,635.00	138,621,000	
テスホールディングス	17,500	442.00	7,735,000	貸付株式数 6,700株
インフロニアHD	93,300	1,561.50	145,687,950	
横浜ゴム	41,900	3,289.00	137,809,100	
TOYO TIRE	47,600	2,454.50	116,834,200	
ブリヂストン	242,400	6,098.00	1,478,155,200	貸付株式数 96,800株
住友ゴム	81,200	1,709.50	138,811,400	
藤倉コンポジット	5,600	1,415.00	7,924,000	
オカモト	3,900	5,450.00	21,255,000	
アキレス	5,200	1,557.00	8,096,400	
フコク	4,300	1,402.00	6,028,600	
ニッタ	8,400	3,745.00	31,458,000	
クリエートメディック	1,500	914.00	1,371,000	
住友理工	12,900	1,034.00	13,338,600	

三ツ星ベルト	10,100	4,465.00	45,096,500	
バンドー化学	12,300	1,560.00	19,188,000	
A G C	77,200	5,370.00	414,564,000	
日本板硝子	39,500	644.00	25,438,000	
石塚硝子	800	3,365.00	2,692,000	貸付株式数 300株
有沢製作所	14,500	1,095.00	15,877,500	
日本山村硝子	1,700	1,507.00	2,561,900	貸付株式数 600株
日本電気硝子	33,800	3,120.00	105,456,000	
オハラ	3,900	1,314.00	5,124,600	貸付株式数 1,400株
住友大阪セメント	13,800	3,608.00	49,790,400	
太平洋セメント	49,000	2,777.50	136,097,500	
リソルホールディングス	400	5,420.00	2,168,000	
日本ヒューム	7,200	949.00	6,832,800	貸付株式数 100株
日本コンクリート	15,800	323.00	5,103,400	
三谷セキサン	3,500	4,390.00	15,365,000	
アジアパイルHD	11,800	704.00	8,307,200	
東海カーボン	76,400	1,094.00	83,581,600	
日本カーボン	4,400	4,645.00	20,438,000	
東洋炭素	5,800	4,590.00	26,622,000	
ノリタケ	4,600	6,940.00	31,924,000	
TOTO	54,700	3,797.00	207,695,900	
日本碍子	96,300	1,804.00	173,725,200	
日本特殊陶業	69,400	3,433.00	238,250,200	
ダントーホールディングス	3,000	959.00	2,877,000	貸付株式数 2,000株
MARUWA	3,100	29,770.00	92,287,000	
品川リフラクトリーズ	10,200	1,705.00	17,391,000	
黒崎播磨	1,700	11,230.00	19,091,000	
ヨータイ	5,100	1,456.00	7,425,600	
東京窯業	4,800	421.00	2,020,800	
ニッカトー	2,100	571.00	1,199,100	
フジインコーポレーテッド	22,200	2,929.00	65,023,800	
クニミネ工業	1,300	983.00	1,277,900	貸付株式数 900株
エーアンドエーマテリアル	900	1,263.00	1,136,700	
ニチアス	20,900	3,155.00	65,939,500	
日本製鉄	381,500	3,457.00	1,318,845,500	
神戸製鋼所	171,300	1,731.50	296,605,950	
中山製鋼所	19,500	843.00	16,438,500	
合同製鉄	4,800	4,560.00	21,888,000	
JFEホールディングス	236,900	2,180.00	516,442,000	

東京製鐵	23,900	1,794.00	42,876,600	
共英製鋼	9,700	2,080.00	20,176,000	
大和工業	16,100	7,462.00	120,138,200	
東京鐵鋼	3,800	3,960.00	15,048,000	貸付株式数 1,100株
大阪製鐵	3,900	1,907.00	7,437,300	貸付株式数 400株
淀川製鋼所	9,600	3,905.00	37,488,000	貸付株式数 3,700株
中部鋼鈹	5,600	1,964.00	10,998,400	
丸一鋼管	25,900	3,821.00	98,963,900	
モリ工業	1,500	4,185.00	6,277,500	
大同特殊鋼	10,700	6,827.00	73,048,900	
日本高周波	1,800	563.00	1,013,400	貸付株式数 900株
日本冶金工	6,200	4,180.00	25,916,000	
山陽特殊製鋼	8,400	2,616.00	21,974,400	
愛知製鋼	4,900	3,435.00	16,831,500	
日本金属	1,200	913.00	1,095,600	貸付株式数 400株
ミガロホールディングス	700	1,320.00	924,000	
大平洋金属	7,300	1,234.00	9,008,200	貸付株式数 2,200株
新日本電工	42,300	303.00	12,816,900	
栗本鉄工所	3,900	3,340.00	13,026,000	
虹 技	600	1,142.00	685,200	
日本鑄鉄管	500	1,096.00	548,000	貸付株式数 200株
日本製鋼所	23,000	2,553.50	58,730,500	
三菱製鋼	6,300	1,539.00	9,695,700	
日亜鋼業	4,700	308.00	1,447,600	
日本精線	1,300	4,705.00	6,116,500	貸付株式数 100株
エンビプロHD	4,500	631.00	2,839,500	貸付株式数 1,600株
大紀アルミニウム	10,700	1,207.00	12,914,900	
日本軽金属HD	24,800	1,689.00	41,887,200	
三井金属	24,800	4,540.00	112,592,000	
東邦亜鉛	5,400	1,198.00	6,469,200	貸付株式数 2,100株
三菱マテリアル	60,900	2,434.00	148,230,600	
住友鉱山	98,800	4,292.00	424,049,600	
DOWAホールディングス	21,000	5,256.00	110,376,000	貸付株式数 2,200株
古河機金	11,200	1,872.00	20,966,400	
エス・サイエンス	27,700	22.00	609,400	貸付株式数 15,200株
大阪チタニウム	14,800	2,902.00	42,949,600	貸付株式数 5,900株
東邦チタニウム	17,600	1,831.00	32,225,600	貸付株式数 7,000株
UACJ	11,900	3,465.00	41,233,500	
CKサンエツ	2,000	3,695.00	7,390,000	貸付株式数 100株
古河電工	28,400	2,378.50	67,549,400	

住友電工	318,800	1,834.00	584,679,200	
フジクラ	100,500	1,138.50	114,419,250	
SWCC	9,500	2,681.00	25,469,500	
タツタ電線	15,000	683.00	10,245,000	貸付株式数 900株
カナレ電気	800	1,591.00	1,272,800	貸付株式数 100株
平河ヒューテック	5,400	1,364.00	7,365,600	貸付株式数 1,600株
いよぎんホールディング	96,800	955.80	92,521,440	
しずおかフィナンシャル	180,800	1,196.00	216,236,800	
ちゅうぎんフィナンシャ	68,500	1,059.00	72,541,500	
楽天銀行	28,400	2,558.00	72,647,200	貸付株式数 11,200株
京都フィナンシャルG	25,800	8,849.00	228,304,200	
リョービ	9,100	2,915.00	26,526,500	貸付株式数 3,500株
アーレステイ	5,200	817.00	4,248,400	貸付株式数 2,000株
AREホールディングス	31,800	1,909.00	60,706,200	
東洋製罐グループHD	50,800	2,294.50	116,560,600	
ホッカンホールディングス	4,200	1,575.00	6,615,000	
コロナ	4,600	924.00	4,250,400	
横河ブリッジHLDGS	13,400	2,724.00	36,501,600	
駒井ハルテック	800	2,216.00	1,772,800	
高田機工	300	3,350.00	1,005,000	
三和ホールディングス	85,600	2,121.00	181,557,600	
文化シャツタ -	22,200	1,380.00	30,636,000	貸付株式数 400株
三協立山	9,700	818.00	7,934,600	貸付株式数 3,500株
アルインコ	6,400	1,022.00	6,540,800	貸付株式数 1,600株
東洋シャツタ -	1,100	716.00	787,600	貸付株式数 300株
LIXIL	133,000	1,805.50	240,131,500	
日本フィルコン	3,000	469.00	1,407,000	
ノーリツ	14,100	1,498.00	21,121,800	
長府製作所	8,400	2,102.00	17,656,800	
リンナイ	41,700	3,005.00	125,308,500	
ユニプレス	14,800	990.00	14,652,000	
ダイニチ工業	2,300	735.00	1,690,500	
日東精工	12,300	564.00	6,937,200	
三洋工業	500	2,215.00	1,107,500	
岡 部	15,100	703.00	10,615,300	
ジーテクト	10,800	1,744.00	18,835,200	
東 プ レ	15,000	2,002.00	30,030,000	
高周波熱錬	13,100	1,003.00	13,139,300	貸付株式数 2,600株
東京製綱	5,500	1,380.00	7,590,000	

サンコール	6,500	475.00	3,087,500	貸付株式数	2,600株
モリテックスチル	4,100	295.00	1,209,500	貸付株式数	1,600株
パイオラックス	10,600	2,265.00	24,009,000		
エイチワン	8,600	768.00	6,604,800		
日本発条	75,400	1,125.00	84,825,000		
中央発條	6,300	722.00	4,548,600		
アドバネクス	600	929.00	557,400	貸付株式数	400株
三浦工業	34,800	2,866.00	99,736,800		
タクマ	28,200	1,632.00	46,022,400		
テクノプロ・ホールディング	50,200	3,434.00	172,386,800		
アトラグループ	1,400	196.00	274,400	貸付株式数	600株
アイ・アールジャパンHD	4,400	1,565.00	6,886,000	貸付株式数	1,700株
Keiper 技研	5,200	5,880.00	30,576,000		
ファーストロジック	1,100	505.00	555,500		
三機サービス	700	1,117.00	781,900		
Gunosy	6,800	696.00	4,732,800	貸付株式数	1,200株
デザインワン・ジャパン	1,300	147.00	191,100	貸付株式数	500株
イー・ガーディアン	3,200	1,539.00	4,924,800		
リブセンス	2,100	270.00	567,000	貸付株式数	1,000株
ジャパンマテリアル	25,900	2,597.00	67,262,300		
ベクトル	10,400	1,093.00	11,367,200	貸付株式数	4,100株
ウチヤマホールディングス	2,000	354.00	708,000	貸付株式数	200株
チャームケアコーポレーション	7,100	1,199.00	8,512,900		
キャリアリンク	3,100	2,188.00	6,782,800	貸付株式数	1,200株
I B J	6,500	739.00	4,803,500	貸付株式数	2,600株
アサンテ	4,100	1,616.00	6,625,600	貸付株式数	1,600株
バリューHR	7,400	1,498.00	11,085,200	貸付株式数	2,800株
M&Aキャピタルパートナー	6,900	2,267.00	15,642,300	貸付株式数	2,700株
ライドオンエクスプレスHD	3,300	1,017.00	3,356,100		
E R Iホールディングス	1,200	1,723.00	2,067,600		
アビスト	700	3,040.00	2,128,000		
シグマクシス・ホールディング	11,400	1,326.00	15,116,400		
ウィルグループ	7,100	1,119.00	7,944,900		
エスクローAJ	5,500	142.00	781,000	貸付株式数	2,200株
メドピア	7,400	768.00	5,683,200	貸付株式数	2,900株

レアジョブ	900	967.00	870,300	
リクルートホールディングス	628,400	5,505.00	3,459,342,000	
エラン	11,200	1,019.00	11,412,800	
ツガミ	18,500	1,230.00	22,755,000	
オークマ	7,300	6,194.00	45,216,200	
芝浦機械	8,300	3,815.00	31,664,500	
アマダ	133,200	1,482.50	197,469,000	
アイダエンジニア	19,300	870.00	16,791,000	
F U J I	39,300	2,506.00	98,485,800	
牧野フライス	9,200	5,800.00	53,360,000	
オーエスジー	36,800	1,841.00	67,748,800	
ダイジェット	500	884.00	442,000	貸付株式数 200株
旭ダイヤモンド	20,000	919.00	18,380,000	
D M G 森精機	50,600	2,656.50	134,418,900	貸付株式数 17,500株
ソディック	20,500	751.00	15,395,500	
ディスコ	40,100	32,090.00	1,286,809,000	
日東工器	4,000	1,862.00	7,448,000	
日進工具	7,700	1,030.00	7,931,000	
パンチ工業	4,600	428.00	1,968,800	貸付株式数 2,100株
富士ダイス	4,300	655.00	2,816,500	貸付株式数 1,100株
土木管理総合試験	2,100	323.00	678,300	貸付株式数 100株
日本郵政	995,500	1,304.50	1,298,629,750	
ベルシステム24HLDGS	9,000	1,664.00	14,976,000	
鎌倉新書	7,200	583.00	4,197,600	貸付株式数 3,700株 (1,300株)
S M N	900	293.00	263,700	
一蔵	600	589.00	353,400	貸付株式数 200株
グローバルキッズCOMP	900	634.00	570,600	
エアトリ	6,200	1,571.00	9,740,200	貸付株式数 2,400株
アトラエ	5,000	717.00	3,585,000	
ストライク	3,600	3,880.00	13,968,000	
ソラスト	23,400	587.00	13,735,800	
セラク	2,600	1,339.00	3,481,400	貸付株式数 1,000株
インソース	18,400	955.00	17,572,000	貸付株式数 4,800株
豊田自動織機	70,400	12,715.00	895,136,000	
豊和工業	2,500	775.00	1,937,500	貸付株式数 1,100株
石川製作所	1,200	1,203.00	1,443,600	貸付株式数 400株
リケンNPR	9,100	1,960.00	17,836,000	

東洋機械金属	3,900	667.00	2,601,300	
津田駒工業	800	356.00	284,800	貸付株式数 400株
エンシュウ	1,100	689.00	757,900	貸付株式数 400株
島精機製作所	13,300	1,534.00	20,402,200	
オプトラン	13,700	1,627.00	22,289,900	
NCホールディングス	1,100	1,902.00	2,092,200	
イワキポンプ	5,600	2,057.00	11,519,200	
フリーー	7,900	1,232.00	9,732,800	
ヤマシンフィルタ	20,000	345.00	6,900,000	貸付株式数 200株
日阪製作所	9,100	957.00	8,708,700	
やまびこ	13,700	1,486.00	20,358,200	
野村マイクロ・サイエンス	2,800	11,430.00	32,004,000	
平田機工	4,000	6,380.00	25,520,000	
PEGASUS	9,200	478.00	4,397,600	貸付株式数 100株
マルマエ	3,600	1,826.00	6,573,600	貸付株式数 1,400株
タツモ	5,000	3,640.00	18,200,000	貸付株式数 2,000株
ナプテスコ	52,400	2,767.50	145,017,000	
三井海洋開発	10,600	1,907.00	20,214,200	
レオン自動機	9,700	1,562.00	15,151,400	
S M C	25,000	74,450.00	1,861,250,000	
ホソカワミクロン	5,400	4,250.00	22,950,000	
ユニオンツール	3,700	3,385.00	12,524,500	
瑞 光	6,000	1,433.00	8,598,000	貸付株式数 2,300株
オイレス工業	11,300	1,954.00	22,080,200	貸付株式数 3,600株
日精エーエスビー	3,300	4,985.00	16,450,500	
サト - ホールディングス	11,900	2,039.00	24,264,100	
技研製作所	7,900	1,858.00	14,678,200	貸付株式数 1,300株
日本エアーテック	3,900	1,400.00	5,460,000	
カ ワ タ	1,500	1,090.00	1,635,000	
日精樹脂工業	6,200	1,084.00	6,720,800	
オカダアイヨン	1,600	2,320.00	3,712,000	貸付株式数 800株
ワイエイシイホールディングス	2,700	2,530.00	6,831,000	貸付株式数 800株
小松製作所	391,000	3,772.00	1,474,852,000	
住友重機械	49,400	3,529.00	174,332,600	
日立建機	33,300	3,835.00	127,705,500	
日 工	12,300	673.00	8,277,900	
巴工業	3,300	2,876.00	9,490,800	貸付株式数 1,200株
井関農機	7,900	1,106.00	8,737,400	
T O W A	9,300	7,060.00	65,658,000	貸付株式数 3,700株

丸山製作所	800	2,531.00	2,024,800	
北川鉄工所	3,300	1,316.00	4,342,800	
シンニッタン	5,800	251.00	1,455,800	
ローツェ	4,400	14,560.00	64,064,000	貸付株式数 1,700株
タカキタ	1,500	478.00	717,000	貸付株式数 600株
クボタ	437,800	2,119.00	927,698,200	
荏原実業	4,400	2,952.00	12,988,800	
東洋エンジニア	12,000	706.00	8,472,000	
三菱化工機	3,000	3,285.00	9,855,000	
月島ホールディングス	11,300	1,328.00	15,006,400	
帝国電機製作所	5,900	3,015.00	17,788,500	
東京機械	1,200	440.00	528,000	
新東工業	16,900	1,087.00	18,370,300	
渋谷工業	7,900	2,537.00	20,042,300	
アイチ コーポレーション	11,600	933.00	10,822,800	
小森コーポレーション	21,100	1,169.00	24,665,900	
鶴見製作所	6,400	3,565.00	22,816,000	
日本ギア工業	1,800	491.00	883,800	貸付株式数 600株
酒井重工業	1,200	5,870.00	7,044,000	
荏原製作所	34,200	8,371.00	286,288,200	
石井鉄工所	500	2,729.00	1,364,500	
西島製作所	7,200	2,197.00	15,818,400	貸付株式数 2,500株
北越工業	8,400	2,249.00	18,891,600	貸付株式数 900株
ダイキン工業	99,600	22,155.00	2,206,638,000	
オルガノ	10,000	6,060.00	60,600,000	
ト - ヨ - カネツ	3,200	3,715.00	11,888,000	
栗田工業	46,700	5,238.00	244,614,600	
椿本チエイン	11,900	3,775.00	44,922,500	
大同工業	2,000	737.00	1,474,000	
日 機 装	19,200	1,006.00	19,315,200	
木村化工機	6,400	716.00	4,582,400	
レイズネクスト	11,700	1,388.00	16,239,600	
アネスト岩田	12,900	1,094.00	14,112,600	
ダイフク	140,800	2,783.00	391,846,400	
サムコ	2,200	4,785.00	10,527,000	貸付株式数 800株
加藤製作所	2,400	1,247.00	2,992,800	
油研工業	800	2,120.00	1,696,000	
タダノ	48,100	1,154.50	55,531,450	
フジテック	19,500	3,429.00	66,865,500	
C K D	23,100	2,409.00	55,647,900	

平和	24,600	2,104.00	51,758,400	
理想科学工業	6,700	2,761.00	18,498,700	
SANKYO	20,500	6,388.00	130,954,000	
日本金銭機械	10,100	1,121.00	11,322,100	貸付株式数 3,300株
マースグループHLDGS	4,200	2,383.00	10,008,600	
フクシマガリレイ	5,400	4,900.00	26,460,000	
オーイズミ	1,700	397.00	674,900	貸付株式数 1,000株
ダイコク電機	4,100	3,455.00	14,165,500	貸付株式数 1,700株
竹内製作所	15,100	4,325.00	65,307,500	
アマノ	23,700	3,147.00	74,583,900	
JUKI	13,000	505.00	6,565,000	貸付株式数 1,900株
サンデン	6,700	168.00	1,125,600	貸付株式数 4,200株
ジャノメ	8,400	717.00	6,022,800	
ブラザー工業	111,500	2,496.00	278,304,000	
マックス	11,700	2,814.00	32,923,800	
モリタホールディングス	14,500	1,526.00	22,127,000	
グローリー	20,000	2,770.00	55,400,000	
新晃工業	8,400	2,479.00	20,823,600	
大和冷機工業	12,700	1,442.00	18,313,400	
セガサミーホールディングス	74,500	2,147.50	159,988,750	
TPR	10,600	1,729.00	18,327,400	
ツバキ・ナカシマ	16,700	742.00	12,391,400	貸付株式数 6,400株
ホシザキ	49,200	4,709.00	231,682,800	
大豊工業	7,200	873.00	6,285,600	
日本精工	154,500	775.10	119,752,950	
NTN	181,000	276.90	50,118,900	
ジェイテクト	74,300	1,355.50	100,713,650	
不二越	6,200	3,785.00	23,467,000	
ミネベアミツミ	145,100	2,813.00	408,166,300	
日本トムソン	22,800	590.00	13,452,000	
THK	48,100	2,953.50	142,063,350	
ユーシン精機	6,600	672.00	4,435,200	
前澤給装工業	6,300	1,291.00	8,133,300	貸付株式数 1,000株
イーグル工業	9,200	1,657.00	15,244,400	
前澤工業	2,600	979.00	2,545,400	
日本ピラ-工業	7,700	4,600.00	35,420,000	
キッツ	27,900	1,143.00	31,889,700	
日立	405,600	10,285.00	4,171,596,000	
三菱電機	928,300	2,009.00	1,864,954,700	

富士電機	50,700	6,201.00	314,390,700	
東洋電機製造	1,500	936.00	1,404,000	
安川電機	90,600	5,673.00	513,973,800	
シンフォニアテクノロジー	9,200	2,064.00	18,988,800	
明電舎	15,500	2,447.00	37,928,500	
オリジン	1,000	1,216.00	1,216,000	
山洋電気	3,600	6,090.00	21,924,000	
デンヨー	6,400	2,160.00	13,824,000	
PHCホールディングス	15,500	1,485.00	23,017,500	
ソシオネクスト	12,100	13,250.00	160,325,000	
ベイカレントコンサルティング	62,400	4,976.00	310,502,400	
ORCHESTRA HOLDINGS	1,800	1,278.00	2,300,400	
アイモバイル	11,300	459.00	5,186,700	
キャリアインデックス	1,600	233.00	372,800	貸付株式数 200株
MS - Japan	2,700	1,253.00	3,383,100	貸付株式数 600株
船場	1,000	895.00	895,000	貸付株式数 200株
ジャパンエレベーターSHD	27,500	2,350.00	64,625,000	
フルテック	600	1,235.00	741,000	
グリーンズ	1,700	1,941.00	3,299,700	貸付株式数 700株
ツナググループHLDGS	1,300	855.00	1,111,500	貸付株式数 100株
GAMEWITH	1,400	302.00	422,800	貸付株式数 600株
MS&CONSULTING	600	687.00	412,200	貸付株式数 100株
ウェルビー	4,200	745.00	3,129,000	
エル・ティー・エス	1,000	3,885.00	3,885,000	貸付株式数 300株
ミダックホールディングス	5,100	1,752.00	8,935,200	貸付株式数 1,800株
キュービーネットHLDGS	4,000	1,521.00	6,084,000	
RPAホールディングス	11,500	302.00	3,473,000	
三桜工業	12,600	873.00	10,999,800	
マキタ	95,100	3,924.00	373,172,400	
東芝テック	10,700	2,909.00	31,126,300	
芝浦メカトロニクス	4,700	6,700.00	31,490,000	貸付株式数 1,800株
マブチモーター	20,700	4,648.00	96,213,600	
ニデック	184,100	5,604.00	1,031,696,400	

ユーエムシーエレクトロニクス	5,200	383.00	1,991,600	貸付株式数	2,200株
トレックス・セミコンダクター	4,300	2,004.00	8,617,200	貸付株式数	1,700株
東光高岳	5,000	2,069.00	10,345,000		
ダブル・スコープ	23,900	920.00	21,988,000	貸付株式数	9,500株
宮越ホールディングス	3,700	1,246.00	4,610,200	貸付株式数	1,400株
ダイヘン	8,400	5,830.00	48,972,000		
ヤーマン	14,400	1,061.00	15,278,400	貸付株式数	5,700株 (500株)
JVCケンウッド	65,800	767.00	50,468,600		
ミマキエンジニアリング	7,900	969.00	7,655,100		
I - P E X	5,700	1,824.00	10,396,800	貸付株式数	900株
大崎電気	18,300	657.00	12,023,100		
オムロン	63,700	6,199.00	394,876,300		
日東工業	11,200	3,590.00	40,208,000		
I D E C	12,300	2,825.00	34,747,500		
正興電機製作所	1,500	1,141.00	1,711,500		
不二電機工業	900	1,132.00	1,018,800	貸付株式数	400株
ジーエス・ユアサコーポ	27,400	2,173.50	59,553,900	貸付株式数	10,900株
サクサホールディングス	1,100	2,700.00	2,970,000		
メルコホールディングス	2,600	3,460.00	8,996,000		
テクノメディカ	2,000	2,435.00	4,870,000	貸付株式数	500株
ダイヤモンドエレクトリックHD	3,100	714.00	2,213,400	貸付株式数	1,200株
日本電気	109,500	8,240.00	902,280,000		
富士通	76,700	21,120.00	1,619,904,000		
沖電気	37,700	956.00	36,041,200		
岩崎通信機	2,100	756.00	1,587,600		
電気興業	3,700	2,418.00	8,946,600		
サンケン電気	7,700	7,555.00	58,173,500		
ナカヨ	700	1,203.00	842,100	貸付株式数	300株
アイホン	4,500	2,768.00	12,456,000		
ルネサスエレクトロニクス	544,300	2,603.50	1,417,085,050		
セイコーエプソン	107,000	2,198.00	235,186,000		
ワコム	63,400	688.00	43,619,200	貸付株式数	22,600株
アルバック	19,800	6,508.00	128,858,400		
アクセル	2,900	2,110.00	6,119,000	貸付株式数	800株
E I Z O	6,100	4,875.00	29,737,500		
ジャパンディスプレイ	61,700	29.00	1,789,300		

日本信号	18,900	957.00	18,087,300	
京三製作所	17,500	476.00	8,330,000	
能美防災	11,300	1,885.00	21,300,500	
ホーチキ	6,200	1,653.00	10,248,600	
星和電機	2,000	486.00	972,000	貸付株式数 1,000株
エレコム	19,900	1,624.00	32,317,600	
パナソニック ホールディ ンク	985,200	1,530.00	1,507,356,000	
シャープ	140,600	925.60	130,139,360	貸付株式数 56,100株 (1,200株)
アンリツ	58,700	1,283.50	75,341,450	
富士通ゼネラル	23,600	2,710.00	63,956,000	
ソニーグループ	584,000	12,820.00	7,486,880,000	
T D K	132,100	6,870.00	907,527,000	
帝国通信工業	3,600	1,964.00	7,070,400	
タムラ製作所	33,200	569.00	18,890,800	貸付株式数 1,500株
アルプスアルパイン	74,500	1,295.50	96,514,750	
池上通信機	1,400	928.00	1,299,200	貸付株式数 700株
日本電波工業	10,000	1,250.00	12,500,000	貸付株式数 200株
鈴木	4,500	1,234.00	5,553,000	
メイコー	8,300	4,355.00	36,146,500	
日本トリム	1,900	3,105.00	5,899,500	
ローランド ディー . ジー .	4,600	3,615.00	16,629,000	
フオスタ - 電機	6,200	1,112.00	6,894,400	
S M K	2,200	2,516.00	5,535,200	
ヨコオ	7,400	1,566.00	11,588,400	
ティアック	7,400	102.00	754,800	貸付株式数 2,800株
ホシデン	19,000	1,808.00	34,352,000	
ヒロセ電機	12,300	16,550.00	203,565,000	
日本航空電子	19,900	2,947.00	58,645,300	
T O A	9,500	1,050.00	9,975,000	
マクセル	18,400	1,658.00	30,507,200	
古野電気	10,800	1,810.00	19,548,000	
スミダコーポレーション	11,200	1,182.00	13,238,400	
アイコム	3,200	3,260.00	10,432,000	貸付株式数 1,000株
リオン	3,400	2,229.00	7,578,600	
横河電機	91,200	2,801.00	255,451,200	
新電元工業	3,200	3,055.00	9,776,000	
アズビル	57,700	4,772.00	275,344,400	

東亜ディーケーケー	2,100	880.00	1,848,000	
日本光電工業	35,400	3,712.00	131,404,800	
チノー	3,400	2,066.00	7,024,400	貸付株式数 1,100株
共和電業	4,200	435.00	1,827,000	
日本電子材料	5,100	1,572.00	8,017,200	
堀場製作所	15,800	9,957.00	157,320,600	
アドバンテスト	236,500	4,681.00	1,107,056,500	
小野測器	1,800	454.00	817,200	
エスベック	6,600	2,362.00	15,589,200	
キーエンス	82,600	63,350.00	5,232,710,000	
日置電機	3,900	6,560.00	25,584,000	
シスメックス	71,200	8,181.00	582,487,200	
日本マイクロニクス	14,800	3,835.00	56,758,000	
メガチップス	6,500	4,230.00	27,495,000	
OBARA GROUP	4,500	3,700.00	16,650,000	
IMAGICA GROUP	8,300	627.00	5,204,100	貸付株式数 1,300株
澤藤電機	500	1,259.00	629,500	貸付株式数 300株
デンソー	681,300	2,314.00	1,576,528,200	
原田工業	2,000	782.00	1,564,000	貸付株式数 500株
コーセル	9,900	1,264.00	12,513,600	
イリソ電子工業	7,600	3,975.00	30,210,000	
オプテックスグループ	15,200	1,712.00	26,022,400	
千代田インテグレ	3,200	3,040.00	9,728,000	
レーザーテック	37,800	33,040.00	1,248,912,000	
スタンレー電気	52,900	2,736.00	144,734,400	
ウシオ電機	42,000	1,905.00	80,010,000	
岡谷電機	3,400	299.00	1,016,600	貸付株式数 1,600株
ヘリオステクノH	4,600	500.00	2,300,000	貸付株式数 2,300株
エノモト	1,200	1,585.00	1,902,000	貸付株式数 600株
日本セラミック	6,700	2,934.00	19,657,800	
遠藤照明	2,100	1,285.00	2,698,500	
古河電池	6,100	892.00	5,441,200	
双信電機	1,800	327.00	588,600	貸付株式数 900株
山一電機	7,400	1,895.00	14,023,000	
図研	7,200	4,240.00	30,528,000	
日本電子	20,700	5,862.00	121,343,400	
カシオ	59,700	1,249.00	74,565,300	
ファナック	402,600	4,114.00	1,656,296,400	
日本シイエムケイ	17,500	751.00	13,142,500	

エンプラス	2,400	13,340.00	32,016,000	貸付株式数	900株
大真空	12,300	848.00	10,430,400	貸付株式数	2,100株
ローム	152,700	2,825.50	431,453,850		
浜松ホトニクス	66,300	5,856.00	388,252,800		
三井ハイテック	7,300	7,399.00	54,012,700	貸付株式数	3,000株
新光電気工業	29,200	5,519.00	161,154,800		
京セラ	128,300	8,190.00	1,050,777,000		
協栄産業	500	2,477.00	1,238,500	貸付株式数	200株
太陽誘電	40,200	3,834.00	154,126,800		
村田製作所	751,300	2,883.50	2,166,373,550		
双葉電子工業	15,700	553.00	8,682,100		
日東電工	53,200	10,515.00	559,398,000		
北陸電気工業	1,700	1,402.00	2,383,400		
東海理化電機	23,300	2,478.00	57,737,400		
ニチコン	21,700	1,471.00	31,920,700		
日本ケミコン	8,800	1,385.00	12,188,000		
K O A	12,500	1,619.00	20,237,500	貸付株式数	3,800株
三井E & S	21,700	543.00	11,783,100		
日立造船	73,600	901.00	66,313,600		
三菱重工業	145,900	8,268.00	1,206,301,200		
川崎重工業	67,400	3,363.00	226,666,200		
I H I	62,100	2,856.00	177,357,600		
名村造船所	18,000	1,029.00	18,522,000	貸付株式数	1,700株
サノヤホールディングス	7,400	138.00	1,021,200	貸付株式数	1,900株
スプリックス	1,300	790.00	1,027,000		
マネジメントソリューションズ	3,600	2,919.00	10,508,400	貸付株式数	1,400株
プロレド・パートナーズ	2,000	383.00	766,000	貸付株式数	200株
AND FACTORY	1,400	348.00	487,200	貸付株式数	500株
テノ・ホールディングス	600	478.00	286,800	貸付株式数	200株
フロンティア・マネジメント	2,100	1,565.00	3,286,500		
ピアラ	900	323.00	290,700		
コプロ・ホールディングス	1,500	1,469.00	2,203,500	貸付株式数	200株
ギークス	600	464.00	278,400	貸付株式数	200株
アンビスホールディングス	9,100	2,875.00	26,162,500		
カープスホールディングス	23,100	667.00	15,407,700		
フォーラムエンジニアリング	11,600	795.00	9,222,000		

FAST FITNESS JAP	2,900	1,115.00	3,233,500	
日本車輛	2,800	2,094.00	5,863,200	貸付株式数 300株
三菱ロジスネクスト	13,200	1,324.00	17,476,800	
近畿車輛	700	1,755.00	1,228,500	貸付株式数 300株
一家ホールディングス	1,200	672.00	806,400	貸付株式数 600株
フルサト・マルカHD	7,800	2,700.00	21,060,000	
ヤマエグループHD	4,900	3,465.00	16,978,500	
ジャパクラフトホール ディ	2,800	178.00	498,400	貸付株式数 1,800株
FPG	27,500	1,628.00	44,770,000	
島根銀行	1,400	514.00	719,600	貸付株式数 800株
じもとホールディングス	4,100	557.00	2,283,700	
全国保証	21,300	4,997.00	106,436,100	
めぶきフィナンシャルG	403,900	445.00	179,735,500	
ジャパンインベストメント A	6,700	1,579.00	10,579,300	貸付株式数 2,500株
東京きらぼしFG	10,400	4,300.00	44,720,000	
九州フィナンシャルG	157,500	832.80	131,166,000	
かんぼ生命保険	80,900	2,765.00	223,688,500	
ゆうちょ銀行	893,800	1,459.50	1,304,501,100	貸付株式数 25,200株
あんしん保証	2,100	250.00	525,000	貸付株式数 600株
富山第一銀行	25,800	787.00	20,304,600	
コンコルディア・フィナン シャル	436,600	693.90	302,956,740	
ジェイリース	2,100	1,867.00	3,920,700	貸付株式数 800株
西日本フィナンシャルHD	45,900	1,633.00	74,954,700	
イントラスト	1,800	851.00	1,531,800	
日本モーゲージサービス	2,700	527.00	1,422,900	貸付株式数 1,200株
Casa	2,000	878.00	1,756,000	貸付株式数 700株
アルヒ	7,700	837.00	6,444,900	
プレミアグループ	13,700	1,769.00	24,235,300	
日産自動車	1,173,200	582.90	683,858,280	
いすゞ自動車	240,100	1,955.50	469,515,550	
トヨタ自動車	4,533,800	2,794.50	12,669,704,100	
日野自動車	124,200	477.40	59,293,080	
三菱自動車工業	322,200	481.40	155,107,080	
エフテック	3,200	636.00	2,035,200	貸付株式数 1,200株
レシップホールディングス	1,900	586.00	1,113,400	
GMB	900	1,325.00	1,192,500	貸付株式数 400株

ファルテック	800	548.00	438,400	
武蔵精密工業	20,200	1,614.00	32,602,800	
日産車体	9,700	896.00	8,691,200	貸付株式数 400株
新明和工業	23,800	1,184.00	28,179,200	
極東開発工業	13,700	1,900.00	26,030,000	
トピー工業	6,700	2,763.00	18,512,100	
ティラド	1,800	3,165.00	5,697,000	
タチエス	15,200	1,760.00	26,752,000	
N O K	32,100	1,885.00	60,508,500	
フタバ産業	22,100	856.00	18,917,600	
カヤバ	8,000	4,755.00	38,040,000	
市光工業	14,900	539.00	8,031,100	
大同メタル工業	16,000	579.00	9,264,000	
プレス工業	33,000	620.00	20,460,000	
ミクニ	5,800	456.00	2,644,800	
太平洋工業	18,900	1,397.00	26,403,300	貸付株式数 4,700株
河西工業	7,200	221.00	1,591,200	貸付株式数 2,800株
アイシン	63,700	5,451.00	347,228,700	
マ ッ ダ	273,200	1,578.50	431,246,200	
今仙電機製作所	2,800	614.00	1,719,200	
本田技研	2,013,700	1,509.00	3,038,673,300	
スズキ	151,700	6,021.00	913,385,700	
S U B A R U	261,300	2,621.00	684,867,300	
安永	2,000	708.00	1,416,000	貸付株式数 1,200株
ヤマハ発動機	119,000	3,777.00	449,463,000	
小糸製作所	89,400	2,236.50	199,943,100	
T B K	4,900	388.00	1,901,200	
エクセディ	13,500	2,548.00	34,398,000	
ミツバ	15,400	933.00	14,368,200	
豊田合成	24,100	2,958.00	71,287,800	
愛三工業	13,600	1,312.00	17,843,200	
盟和産業	600	993.00	595,800	貸付株式数 200株
日本プラスト	3,800	572.00	2,173,600	
ヨ ロ ズ	7,700	902.00	6,945,400	貸付株式数 2,700株
エフ・シー・シー	14,700	1,828.00	26,871,600	
新家工業	1,000	2,893.00	2,893,000	
シマノ	33,500	22,755.00	762,292,500	
テイ・エス テック	29,400	1,826.00	53,684,400	
3 3 F G	7,400	1,868.00	13,823,200	
第四北越フィナンシャルG	12,800	3,940.00	50,432,000	

ひろぎんHLDGS	115,800	927.00	107,346,600	
マーキュリアホールディングス	2,400	807.00	1,936,800	貸付株式数 100株
おきなわFG	7,000	2,398.00	16,786,000	
ダイレクトマーケティングミクス	8,800	461.00	4,056,800	
ポピンズ	1,300	1,141.00	1,483,300	
LITALICO	6,600	2,141.00	14,130,600	
コンフィデンス・インターワーク	400	1,543.00	617,200	貸付株式数 100株
十六FG	10,600	3,830.00	40,598,000	
北國FHD	8,600	4,530.00	38,958,000	
ネットプロHD	27,000	243.00	6,561,000	
プロクレアホールディングス	9,300	1,897.00	17,642,100	
あいちフィナンシャルグル	12,500	2,345.00	29,312,500	
ジャムコ	3,500	1,488.00	5,208,000	貸付株式数 1,300株
小野建	8,500	1,687.00	14,339,500	
はるやまHLDGS	2,200	528.00	1,161,600	貸付株式数 1,100株
南陽	1,000	2,058.00	2,058,000	
ノジマ	25,300	1,396.00	35,318,800	
佐島電機	4,200	1,964.00	8,248,800	
カッパ・クリエイト	13,600	1,654.00	22,494,400	貸付株式数 5,100株
エコートレーディング	900	1,492.00	1,342,800	貸付株式数 400株
伯東	5,000	5,470.00	27,350,000	貸付株式数 1,900株
コンドーテック	6,600	1,169.00	7,715,400	貸付株式数 2,200株
中山福	2,500	357.00	892,500	
ライトオン	3,600	471.00	1,695,600	貸付株式数 1,700株
ナガイレーベン	11,000	2,272.00	24,992,000	
三菱食品	8,100	4,860.00	39,366,000	
良品計画	95,400	2,336.50	222,902,100	
バリミキホールディングス	5,900	519.00	3,062,100	
松田産業	6,600	2,557.00	16,876,200	
第一興商	33,800	2,235.00	75,543,000	
メディパルHD	90,500	2,340.00	211,770,000	
アドヴァングループ	8,200	1,039.00	8,519,800	
SPK	3,900	1,829.00	7,133,100	
萩原電気HLDGS	3,700	4,940.00	18,278,000	
アルビス	2,800	2,581.00	7,226,800	貸付株式数 1,100株
アズワン	13,700	5,072.00	69,486,400	

スズデン	3,000	2,283.00	6,849,000		
尾家産業	1,200	1,890.00	2,268,000	貸付株式数	100株
シモジマ	5,900	1,262.00	7,445,800	貸付株式数	200株
ドウシヤ	8,000	2,110.00	16,880,000		
小津産業	1,100	1,600.00	1,760,000	貸付株式数	600株
コナカ	5,200	413.00	2,147,600		
高速	5,100	2,039.00	10,398,900		
ハウス ローゼ	600	1,605.00	963,000		
G - 7ホールディングス	9,500	1,203.00	11,428,500		
たけびし	3,300	1,888.00	6,230,400		
イオン北海道	25,800	892.00	23,013,600	貸付株式数	4,600株
コジマ	14,200	723.00	10,266,600	貸付株式数	5,600株
ヒマラヤ	1,500	918.00	1,377,000	貸付株式数	900株
コーナン商事	10,700	3,700.00	39,590,000		
ネットワンシステムズ	33,400	2,056.00	68,670,400		
エコス	3,200	2,227.00	7,126,400		
ワタミ	9,200	1,040.00	9,568,000	貸付株式数	3,900株
マルシェ	1,700	273.00	464,100	貸付株式数	300株
リックス	1,500	3,280.00	4,920,000		
システムソフト	28,000	67.00	1,876,000	貸付株式数	1,500株
パンパシフィックHD	176,400	3,204.00	565,185,600		
丸文	7,800	1,508.00	11,762,400		
西松屋チェーン	17,200	2,157.00	37,100,400	貸付株式数	7,200株
ゼンショーホールディングス	43,000	8,214.00	353,202,000		
ハピネット	7,400	2,577.00	19,069,800		
幸楽苑ホールディングス	6,300	1,159.00	7,301,700	貸付株式数	2,500株
ハークスレイ	1,700	689.00	1,171,300		
橋本総業HLDS	3,400	1,200.00	4,080,000		
日本ライフライン	25,600	1,164.00	29,798,400		
サイゼリヤ	12,900	5,740.00	74,046,000		
タカショー	7,500	550.00	4,125,000	貸付株式数	2,900株
VTホールディングス	33,000	524.00	17,292,000		
アルゴグラフィックス	7,600	3,735.00	28,386,000		
魚力	3,000	2,205.00	6,615,000	貸付株式数	900株
IDOM	23,100	922.00	21,298,200		
日本エム・ディ・エム	6,500	703.00	4,569,500		
ポプラ	1,200	196.00	235,200	貸付株式数	200株
フジ・コーポレーション	4,300	1,600.00	6,880,000		
ユナイテッドアローズ	10,300	1,959.00	20,177,700	貸付株式数	2,900株

進和	5,400	2,499.00	13,494,600	貸付株式数	2,000株
エスケイジャパン	1,200	811.00	973,200		
ダイترون	3,400	2,964.00	10,077,600		
ハイデイ日高	12,900	2,749.00	35,462,100	貸付株式数	4,700株
シークス	12,500	1,518.00	18,975,000	貸付株式数	4,900株
Y U - W A C R E A T I O N H	2,700	159.00	429,300		
コロワイド	37,500	2,234.00	83,775,000	貸付株式数	15,000株
田中商事	1,300	700.00	910,000	貸付株式数	100株
オーハシテクニカ	4,600	1,748.00	8,040,800		
壱番屋	6,900	5,330.00	36,777,000	貸付株式数	100株
白銅	2,400	2,299.00	5,517,600	貸付株式数	1,100株
トップカルチャー	1,600	170.00	272,000	貸付株式数	400株
P L A N T	1,100	1,430.00	1,573,000		
スギホールディングス	17,600	6,414.00	112,886,400		
ダイコー通産	500	1,194.00	597,000	貸付株式数	200株
薬王堂ホールディングス	4,200	2,711.00	11,386,200		
島津製作所	109,700	3,835.00	420,699,500		
J M S	7,500	517.00	3,877,500		
クボテック	1,200	277.00	332,400	貸付株式数	400株
長野計器	6,000	2,083.00	12,498,000		
ブイ・テクノロジー	4,400	2,657.00	11,690,800		
スター精密	15,600	1,877.00	29,281,200		
東京計器	6,300	1,762.00	11,100,600	貸付株式数	1,600株
愛知時計	3,600	2,352.00	8,467,200		
インターアクション	4,000	1,016.00	4,064,000	貸付株式数	1,200株
オーバル	4,000	486.00	1,944,000	貸付株式数	1,600株
東京精密	16,900	8,577.00	144,951,300		
マニー	33,000	2,193.00	72,369,000		
ニコン	119,400	1,424.50	170,085,300		
トプコン	40,100	1,517.00	60,831,700		
オリンパス	508,300	2,166.00	1,100,977,800		
理研計器	5,800	6,630.00	38,454,000		
S C R E E Nホールディン グス	28,200	10,770.00	303,714,000		
キヤノン電子	9,100	1,971.00	17,936,100		
タムロン	5,100	4,415.00	22,516,500		
H O Y A	164,000	16,665.00	2,733,060,000		
シード	2,300	852.00	1,959,600		
ノーリツ鋼機	7,800	2,993.00	23,345,400		

A & Dホロンホールディングス	12,000	1,870.00	22,440,000	
朝日インテック	92,200	2,866.50	264,291,300	貸付株式数 22,300株
キヤノン	411,900	3,807.00	1,568,103,300	貸付株式数 159,400株
リコー	207,100	1,207.00	249,969,700	
シチズン時計	76,000	867.00	65,892,000	
リズム	1,000	2,491.00	2,491,000	貸付株式数 400株
大研医器	3,800	516.00	1,960,800	
メニコン	28,400	2,154.00	61,173,600	
シンシア	500	561.00	280,500	貸付株式数 200株
KYORITSU	6,700	167.00	1,118,900	
中本パックス	1,500	1,634.00	2,451,000	貸付株式数 100株
スノーピーク	11,800	1,012.00	11,941,600	貸付株式数 4,800株 (100株)
パラマウントベッドHD	17,100	2,763.00	47,247,300	
トランザクション	5,400	2,112.00	11,404,800	貸付株式数 1,900株
粧美堂	1,200	612.00	734,400	
ニホンフラッシュ	7,700	896.00	6,899,200	
前田工織	6,900	2,959.00	20,417,100	貸付株式数 2,600株
永大産業	5,300	222.00	1,176,600	
アートネイチャー	7,400	790.00	5,846,000	
バンダイナムコHLDGS	226,200	2,943.00	665,706,600	
アイフィスジャパン	1,400	625.00	875,000	
SHOEI	18,700	1,985.00	37,119,500	
フランスベッドHLDGS	10,600	1,251.00	13,260,600	貸付株式数 3,400株
マーベラス	13,300	697.00	9,270,100	
パイロットコーポレーション	11,600	4,469.00	51,840,400	
萩原工業	5,500	1,591.00	8,750,500	貸付株式数 1,900株 (500株)
エイベックス	14,100	1,392.00	19,627,200	
フジシールインターナショナル	16,700	1,675.00	27,972,500	
タカラトミー	37,600	2,078.50	78,151,600	
広済堂ホールディングス	18,500	635.00	11,747,500	貸付株式数 1,400株
エステールホールディングス	1,000	629.00	629,000	貸付株式数 700株
レック	10,500	994.00	10,437,000	
タカノ	1,700	842.00	1,431,400	貸付株式数 800株
三光合成	10,400	540.00	5,616,000	

プロネクサス	8,500	1,209.00	10,276,500	
ホクシン	3,400	117.00	397,800	貸付株式数 2,000株
ウッドワン	1,700	982.00	1,669,400	貸付株式数 600株
き も と	7,600	191.00	1,451,600	
TOPPANホールディングス	101,500	3,464.00	351,596,000	
大日本印刷	90,300	4,153.00	375,015,900	
共同印刷	2,300	3,600.00	8,280,000	
N I S S H A	14,100	1,475.00	20,797,500	
光村印刷	400	1,266.00	506,400	
藤森工業	6,500	3,885.00	25,252,500	
ヴィア・ホールディングス	7,100	215.00	1,526,500	貸付株式数 2,800株
TAKARA & COMPANY	5,300	2,460.00	13,038,000	
前澤化成工業	5,300	1,580.00	8,374,000	貸付株式数 2,000株
未来工業	2,900	3,145.00	9,120,500	
アシックス	70,400	5,290.00	372,416,000	
ツ ツ ミ	1,900	2,144.00	4,073,600	
ウェーブロックHLDGS	1,700	644.00	1,094,800	貸付株式数 200株
ジェイ エス ピー	5,800	1,783.00	10,341,400	貸付株式数 1,400株
ニ チ ハ	10,400	2,776.00	28,870,400	
ローランド	6,100	4,540.00	27,694,000	
エフピコ	15,700	2,791.00	43,818,700	
小松ウオール工業	3,300	2,927.00	9,659,100	
ヤマハ	52,100	3,461.00	180,318,100	
河合楽器	2,500	3,155.00	7,887,500	
クリナップ	7,900	696.00	5,498,400	
ビジョン	52,600	1,659.00	87,263,400	
天馬	6,000	2,336.00	14,016,000	
キングジム	7,100	870.00	6,177,000	貸付株式数 2,200株
象印マホービン	22,400	1,556.00	34,854,400	
リンテック	16,600	2,494.00	41,400,400	
信越ポリマー	17,800	1,429.00	25,436,200	
東 リ	11,300	338.00	3,819,400	
イトーキ	16,900	1,320.00	22,308,000	
任 天 堂	521,300	6,912.00	3,603,225,600	
三菱鉛筆	11,700	1,888.00	22,089,600	
松 風	3,700	2,673.00	9,890,100	
タカラスタンダード	17,300	1,777.00	30,742,100	
コ ク ヨ	33,800	2,302.50	77,824,500	

ナカバヤシ	8,700	528.00	4,593,600	
ニフコ	24,800	3,612.00	89,577,600	
立川ブラインド	3,800	1,484.00	5,639,200	貸付株式数 1,500株
グローブライド	7,400	2,024.00	14,977,600	
オカムラ	24,800	2,131.00	52,848,800	
バルカー	6,900	3,905.00	26,944,500	
MUTOHホールディングス	600	1,930.00	1,158,000	
伊藤忠	587,300	5,738.00	3,369,927,400	
丸紅	728,400	2,307.00	1,680,418,800	
スクロール	13,000	925.00	12,025,000	
高島	3,300	957.00	3,158,100	
ヨンドシーホールディングス	8,300	1,955.00	16,226,500	貸付株式数 100株
三陽商会	2,700	2,698.00	7,284,600	貸付株式数 200株
長瀬産業	40,000	2,323.50	92,940,000	
ナイガイ	1,500	269.00	403,500	貸付株式数 600株 (100株)
蝶理	5,500	2,785.00	15,317,500	
豊田通商	76,500	8,190.00	626,535,000	
オンワードホールディングス	48,700	501.00	24,398,700	
三共生興	12,100	742.00	8,978,200	
兼松	36,500	2,054.00	74,971,000	
美津濃	8,200	4,045.00	33,169,000	
ツカモトコーポレーション	700	1,223.00	856,100	
ルックホールディングス	2,000	2,483.00	4,966,000	貸付株式数 800株
三井物産	658,200	5,392.00	3,549,014,400	
日本紙パルプ	4,200	4,995.00	20,979,000	
東京エレクトロン	174,800	24,025.00	4,199,570,000	
カメイ	9,300	1,705.00	15,856,500	
東都水産	300	6,860.00	2,058,000	貸付株式数 100株
OUGホールディングス	900	2,390.00	2,151,000	
スターゼン	6,200	2,463.00	15,270,600	
セイコーグループ	11,500	2,505.00	28,807,500	
山善	26,500	1,200.00	31,800,000	
椿本興業	1,800	6,040.00	10,872,000	
住友商事	528,900	3,100.00	1,639,590,000	
BIPROGY	27,100	4,273.00	115,798,300	
内田洋行	3,500	7,200.00	25,200,000	

三菱商事	577,100	6,886.00	3,973,910,600	
第一実業	8,200	1,916.00	15,711,200	
キヤノンマーケティングJ PN	20,200	3,731.00	75,366,200	
西華産業	3,500	2,677.00	9,369,500	
佐藤商事	6,000	1,524.00	9,144,000	
菱洋エレクトロ	8,300	3,710.00	30,793,000	
東京産業	8,100	869.00	7,038,900	
ユアサ商事	6,800	4,430.00	30,124,000	
神鋼商事	2,200	5,710.00	12,562,000	
トルク	2,500	287.00	717,500	貸付株式数 1,000株
阪和興業	15,700	4,560.00	71,592,000	
正栄食品	5,800	4,515.00	26,187,000	貸付株式数 2,100株
カナデン	6,600	1,473.00	9,721,800	
RYODEN	7,000	2,606.00	18,242,000	貸付株式数 2,400株
ニプロ	68,700	1,118.00	76,806,600	
岩谷産業	19,900	7,106.00	141,409,400	
ナイス	2,500	1,619.00	4,047,500	
ニチモウ	800	4,095.00	3,276,000	
極東貿易	5,200	1,888.00	9,817,600	貸付株式数 400株
アステナホールディングス	16,400	497.00	8,150,800	貸付株式数 5,100株
三愛オブリ	21,000	1,617.00	33,957,000	
稲畑産業	17,300	3,165.00	54,754,500	
G S Iクレオス	4,700	2,052.00	9,644,400	
明和産業	10,300	659.00	6,787,700	
クワザワホールディングス	1,700	689.00	1,171,300	
ゴ-ルドウイン	14,600	11,535.00	168,411,000	
ユニ・チャ-ム	172,500	4,763.00	821,617,500	
デサント	14,300	4,255.00	60,846,500	
キング	1,700	674.00	1,145,800	
ワキタ	14,500	1,485.00	21,532,500	
ヤマトインタ-ナショナル	3,500	300.00	1,050,000	
東邦ホールディングス	24,100	3,230.00	77,843,000	貸付株式数 7,900株
サンゲツ	20,100	2,868.00	57,646,800	
ミツウロコグループ	11,100	1,312.00	14,563,200	
シナネンホールディングス	2,400	4,065.00	9,756,000	
伊藤忠エネクス	21,600	1,528.00	33,004,800	
サンリオ	24,800	6,069.00	150,511,200	
サンワテクノス	4,500	2,233.00	10,048,500	
リョ-サン	6,200	4,945.00	30,659,000	

新光商事	11,700	1,208.00	14,133,600	
トーホー	3,400	3,095.00	10,523,000	貸付株式数 1,100株
三信電気	3,500	2,296.00	8,036,000	
東陽テクニカ	8,800	1,388.00	12,214,400	
モスフード サービス	12,700	3,335.00	42,354,500	
加賀電子	8,000	6,630.00	53,040,000	
三益半導体	6,600	2,776.00	18,321,600	
都築電気	4,300	2,093.00	8,999,900	貸付株式数 1,600株
ソーダニツカ	6,500	1,034.00	6,721,000	
立花エレテック	5,800	2,905.00	16,849,000	貸付株式数 2,000株
木曽路	13,200	2,491.00	32,881,200	貸付株式数 1,500株
S R Sホールディングス	14,100	1,037.00	14,621,700	貸付株式数 5,200株
千 趣 会	15,700	398.00	6,248,600	貸付株式数 6,000株
タカキユー	3,300	80.00	264,000	貸付株式数 600株
リテールパートナーズ	12,900	1,778.00	22,936,200	貸付株式数 1,800株
上新電機	8,600	2,313.00	19,891,800	
日本瓦斯	46,300	2,237.00	103,573,100	
ロイヤルホールディングス	15,400	2,676.00	41,210,400	貸付株式数 6,100株
東 天 紅	400	825.00	330,000	貸付株式数 100株
いなげや	8,300	1,501.00	12,458,300	
チヨダ	8,200	843.00	6,912,600	貸付株式数 1,300株
ライフコーポレーション	9,200	3,405.00	31,326,000	
リンガーハット	11,200	2,312.00	25,894,400	貸付株式数 4,400株 (600株)
M r M a x H D	10,800	628.00	6,782,400	
テンアライド	6,200	309.00	1,915,800	貸付株式数 600株
A O K Iホールディングス	18,700	1,183.00	22,122,100	
オークワ	12,400	830.00	10,292,000	貸付株式数 200株
コメリ	13,400	3,155.00	42,277,000	貸付株式数 5,000株
青山商事	18,700	1,581.00	29,564,700	
しまむら	10,300	16,555.00	170,516,500	
はせがわ	2,200	368.00	809,600	
高 島 屋	60,400	1,992.50	120,347,000	
松 屋	14,800	859.00	12,713,200	
エイチ・ツー・オーリテイ リング	38,600	1,646.00	63,535,600	
近鉄百貨店	3,700	2,643.00	9,779,100	
丸井グループ	58,100	2,364.50	137,377,450	
クレディセゾン	51,600	2,490.50	128,509,800	
アクシアル リテイリング	5,900	3,895.00	22,980,500	

井筒屋	2,300	352.00	809,600	貸付株式数	1,000株
イオン	296,100	3,061.00	906,362,100		
イズミ	15,500	3,534.00	54,777,000		
フオーバル	3,400	1,390.00	4,726,000	貸付株式数	1,300株
平和堂	14,600	2,322.00	33,901,200	貸付株式数	5,200株
フジ	13,400	1,875.00	25,125,000	貸付株式数	3,300株
ヤオコー	9,800	8,067.00	79,056,600	貸付株式数	3,900株
ゼビオホールディングス	11,800	944.00	11,139,200		
ケーズホールディングス	61,700	1,259.50	77,711,150		
PALTAC	11,800	4,755.00	56,109,000		
三谷産業	15,000	334.00	5,010,000		
OLYMPICグループ	2,100	511.00	1,073,100	貸付株式数	100株
日産東京販売HD	7,100	438.00	3,109,800		
あおぞら銀行	58,500	3,040.00	177,840,000	貸付株式数	23,300株
三菱UFJフィナンシャルG	5,094,300	1,255.00	6,393,346,500		
りそなホールディングス	949,400	768.50	729,613,900		
三井住友トラストHD	146,300	5,559.00	813,281,700		
三井住友フィナンシャルG	578,500	7,258.00	4,198,753,000		
千葉銀行	226,800	1,106.50	250,954,200		
群馬銀行	157,900	747.80	118,077,620		
武蔵野銀行	11,400	2,856.00	32,558,400		
千葉興業銀行	13,500	830.00	11,205,000		
筑波銀行	35,800	267.00	9,558,600		
七十七銀行	23,700	3,430.00	81,291,000		
秋田銀行	5,500	1,977.00	10,873,500		
山形銀行	9,100	1,059.00	9,636,900		
岩手銀行	5,200	2,475.00	12,870,000		
東邦銀行	64,400	291.00	18,740,400		
東北銀行	2,200	1,163.00	2,558,600		
ふくおかフィナンシャルG	70,900	3,433.00	243,399,700		
スルガ銀行	63,000	751.00	47,313,000		
八十二銀行	174,600	801.10	139,872,060		
山梨中央銀行	9,100	1,794.00	16,325,400		
大垣共立銀行	15,600	1,897.00	29,593,200		
福井銀行	7,300	1,554.00	11,344,200		
清水銀行	3,200	1,532.00	4,902,400		
富山銀行	800	1,707.00	1,365,600		
滋賀銀行	13,500	3,745.00	50,557,500		
南都銀行	12,300	2,486.00	30,577,800		

百五銀行	76,700	541.00	41,494,700	
紀陽銀行	29,200	1,591.00	46,457,200	
ほくほくフィナンシャルG	50,400	1,568.00	79,027,200	
山陰合同銀行	51,000	958.00	48,858,000	
鳥取銀行	1,600	1,325.00	2,120,000	
百十四銀行	8,000	2,597.00	20,776,000	
四国銀行	12,100	1,001.00	12,112,100	
阿波銀行	11,500	2,495.00	28,692,500	
大分銀行	4,900	2,642.00	12,945,800	
宮崎銀行	4,900	2,646.00	12,965,400	
佐賀銀行	4,800	1,875.00	9,000,000	
琉球銀行	17,400	1,119.00	19,470,600	
セブン銀行	255,400	300.30	76,696,620	
みずほフィナンシャルG	1,098,500	2,512.00	2,759,432,000	
高知銀行	1,600	964.00	1,542,400	
山口フィナンシャルG	79,900	1,298.50	103,750,150	
芙蓉総合リース	7,500	12,000.00	90,000,000	
みずほリース	13,700	4,960.00	67,952,000	
東京センチュリー	15,200	5,892.00	89,558,400	
SBIホールディングス	119,100	3,207.00	381,953,700	
日本証券金融	29,900	1,559.00	46,614,100	
アイフル	120,100	379.00	45,517,900	
日本アジア投資	3,400	236.00	802,400	
名古屋銀行	5,300	5,560.00	29,468,000	
北洋銀行	123,400	365.00	45,041,000	
大光銀行	1,500	1,308.00	1,962,000	貸付株式数 300株
愛媛銀行	11,100	1,008.00	11,188,800	
トマト銀行	1,700	1,145.00	1,946,500	
京葉銀行	34,100	701.00	23,904,100	
栃木銀行	40,700	318.00	12,942,600	
北日本銀行	2,700	2,116.00	5,713,200	
東和銀行	15,200	622.00	9,454,400	
福島銀行	5,000	252.00	1,260,000	
大東銀行	2,000	766.00	1,532,000	貸付株式数 500株
リコーリース	7,800	4,640.00	36,192,000	
イオンフィナンシャルサー ビス	47,100	1,267.00	59,675,700	
アコム	146,300	348.50	50,985,550	
ジャックス	8,700	5,370.00	46,719,000	
オリコ	26,800	1,082.00	28,997,600	

オリックス	495,600	2,698.50	1,337,376,600	
三菱H C キャピタル	363,100	964.40	350,173,640	
ジャフコ グループ	24,300	1,703.00	41,382,900	貸付株式数 10,400株
九州 リースサービス	1,800	940.00	1,692,000	貸付株式数 1,200株
トモニホールディングス	66,100	490.00	32,389,000	
大和証券G本社	630,400	955.40	602,284,160	
野村ホールディングス	1,368,200	607.30	830,907,860	
岡三証券グループ	71,500	714.00	51,051,000	貸付株式数 24,800株
丸三証券	27,100	849.00	23,007,900	貸付株式数 10,400株
東洋証券	21,600	299.00	6,458,400	
東海東京HD	96,900	553.00	53,585,700	
光世証券	1,100	513.00	564,300	貸付株式数 200株
水戸証券	24,200	436.00	10,551,200	
いちよし証券	15,500	732.00	11,346,000	
松井証券	40,300	742.00	29,902,600	
S O M P Oホールディングス	128,000	6,757.00	864,896,000	
日本取引所グループ	212,300	3,019.00	640,933,700	
マネックスG	79,700	661.00	52,681,700	貸付株式数 33,900株
極東証券	11,300	1,033.00	11,672,900	
岩井コスモホールディング	9,400	1,760.00	16,544,000	
アイザワ証券グループ	11,800	1,198.00	14,136,400	
フィデアホール	8,500	1,468.00	12,478,000	
池田泉州HD	113,100	342.00	38,680,200	
アニコム ホールディングス	27,000	603.00	16,281,000	
M S & A D	180,500	5,533.00	998,706,500	
マネーパートナーズGP	4,900	286.00	1,401,400	
スパークス・グループ	9,100	1,489.00	13,549,900	
小林洋行	2,100	233.00	489,300	貸付株式数 100株
第一生命H L D G S	396,200	3,081.00	1,220,692,200	
東京海上HD	801,900	3,648.00	2,925,331,200	
アドバンテッジリスクマネ	2,300	487.00	1,120,100	貸付株式数 900株
イー・ギャランティ	13,300	1,942.00	25,828,600	
アサックス	2,300	698.00	1,605,400	貸付株式数 1,300株
N E C キャピタルソリューション	4,000	3,365.00	13,460,000	
T & Dホールディングス	235,400	2,186.50	514,702,100	
アドバンスクリエイト	4,600	1,002.00	4,609,200	貸付株式数 1,800株
三井不動産	376,100	3,472.00	1,305,819,200	

三菱地所	531,700	1,996.50	1,061,539,050	
平和不動産	13,200	4,035.00	53,262,000	
東京建物	71,100	2,101.50	149,416,650	
京阪神ビルディング	15,100	1,418.00	21,411,800	
住友不動産	117,700	4,174.00	491,279,800	
太平洋興発	1,800	795.00	1,431,000	貸付株式数 800株
テオーシー	14,500	600.00	8,700,000	
東京楽天地	1,300	4,300.00	5,590,000	貸付株式数 500株
スターツコーポレーション	11,700	2,789.00	32,631,300	
フジ住宅	10,200	715.00	7,293,000	
空港施設	11,300	565.00	6,384,500	
明和地所	4,000	1,184.00	4,736,000	
ゴールドクレスト	6,600	2,007.00	13,246,200	貸付株式数 800株
リログループ	42,600	1,553.00	66,157,800	
エスリード	3,800	3,180.00	12,084,000	貸付株式数 1,200株
日神グループHLDGS	13,000	495.00	6,435,000	貸付株式数 4,400株
日本エスコ	15,200	915.00	13,908,000	
MIRARTHホールディング	37,300	466.00	17,381,800	
AVANTIA	2,500	861.00	2,152,500	貸付株式数 900株
イオンモール	42,100	1,719.50	72,390,950	
毎日コムネット	1,600	743.00	1,188,800	貸付株式数 100株
ファースト住建	1,900	1,073.00	2,038,700	貸付株式数 900株
ランド	444,700	7.00	3,112,900	貸付株式数 171,300株
カチタス	21,900	2,150.00	47,085,000	
東祥	5,900	816.00	4,814,400	貸付株式数 2,000株
トーセイ	13,500	1,801.00	24,313,500	
穴吹興産	900	2,022.00	1,819,800	貸付株式数 600株
サンフロンティア不動産	12,000	1,560.00	18,720,000	
インテリックス	1,100	501.00	551,100	
ランドビジネス	1,600	262.00	419,200	貸付株式数 700株
サンネクスタグループ	1,300	943.00	1,225,900	貸付株式数 200株
グランディハウス	5,300	590.00	3,127,000	
東武鉄道	90,600	3,655.00	331,143,000	
相鉄ホールディングス	29,500	2,682.50	79,133,750	
東急	231,500	1,735.50	401,768,250	
京浜急行	102,100	1,262.00	128,850,200	
小田急電鉄	136,500	2,079.50	283,851,750	
京王電鉄	39,700	4,263.00	169,241,100	
京成電鉄	53,200	5,960.00	317,072,000	

富士急行	10,200	4,330.00	44,166,000	貸付株式数	3,700株
東日本旅客鉄道	151,700	7,995.00	1,212,841,500		
西日本旅客鉄道	97,900	5,847.00	572,421,300		
東海旅客鉄道	318,000	3,550.00	1,128,900,000		
西武ホールディングス	99,900	1,784.50	178,271,550		
鴻池運輸	14,000	1,969.00	27,566,000		
西日本鉄道	22,000	2,367.50	52,085,000		
ハマキョウレックス	7,000	4,005.00	28,035,000		
サカイ引越センター	9,100	2,612.00	23,769,200		
近鉄グループHLDGS	82,400	4,146.00	341,630,400		
阪急阪神HLDGS	109,900	4,471.00	491,362,900		
南海電鉄	36,700	2,802.50	102,851,750	貸付株式数	1,300株
京阪ホールディングス	45,400	3,692.00	167,616,800		
神戸電鉄	2,200	2,938.00	6,463,600	貸付株式数	800株
名古屋鉄道	85,000	2,164.50	183,982,500		
山陽電鉄	6,100	2,123.00	12,950,300	貸付株式数	2,300株
アルプス物流	6,500	1,613.00	10,484,500	貸付株式数	2,200株
トランコム	2,400	7,560.00	18,144,000		
ヤマトホールディングス	105,600	2,628.50	277,569,600		
山 九	21,000	5,039.00	105,819,000		
日 新	6,300	2,510.00	15,813,000		
丸 運	2,600	260.00	676,000	貸付株式数	1,300株
丸全昭和運輸	5,100	3,740.00	19,074,000		
センコーグループHLDGS	43,500	1,057.00	45,979,500		
トナミホールディングス	1,800	4,630.00	8,334,000		
ニッコンホールディングス	26,400	3,217.00	84,928,800		
日石輸送	500	2,844.00	1,422,000		
福山通運	9,400	3,665.00	34,451,000		
セイノーホールディングス	46,300	2,083.00	96,442,900		
エスライングループ本社	1,300	859.00	1,116,700	貸付株式数	700株
神奈川中央交通	2,300	3,045.00	7,003,500		
AZ-COM丸和ホール ディ	19,900	1,501.00	29,869,900	貸付株式数	7,900株
C&Fロジホールディング ス	7,900	1,511.00	11,936,900	貸付株式数	800株
日本郵船	236,300	3,974.00	939,056,200		
商船三井	178,900	4,061.00	726,512,900		
川崎汽船	69,700	5,189.00	361,673,300	貸付株式数	27,800株
NSユニテッド海運	4,400	4,865.00	21,406,000	貸付株式数	1,500株

明海グループ	5,000	692.00	3,460,000	
飯野海運	30,200	1,223.00	36,934,600	
共栄タンカー	800	826.00	660,800	貸付株式数 200株
九州旅客鉄道	58,200	3,091.00	179,896,200	
S Gホールディングス	138,400	2,137.50	295,830,000	
N I P P O N E X P R E S S	28,000	8,071.00	225,988,000	
I D & E ホールディングス	5,100	3,275.00	16,702,500	
日本航空	202,400	2,811.00	568,946,400	
A N Aホールディングス	224,300	3,052.00	684,563,600	
ビーウィズ	2,100	2,271.00	4,769,100	貸付株式数 800株
パスコ	900	1,689.00	1,520,100	
T R Eホールディングス	16,200	1,122.00	18,176,400	
人・夢・技術グループ	3,200	1,854.00	5,932,800	
西本W I S M E T T A C H D	2,200	6,190.00	13,618,000	貸付株式数 700株
シルバーライフ	1,700	1,034.00	1,757,800	貸付株式数 600株
ヤマシタヘルスケアH L D G S	400	2,122.00	848,800	
G E N K Y D R U G S T O R E S	3,800	5,100.00	19,380,000	貸付株式数 1,300株
コア商事H L D G S	4,800	735.00	3,528,000	貸付株式数 1,800株
K P Pグループホールディングン	22,600	709.00	16,023,400	
ナルミヤ・インターナショナル	800	1,128.00	902,400	貸付株式数 100株
ブックオフG H D	4,400	1,085.00	4,774,000	貸付株式数 1,700株
ギフトホールディングス	3,700	2,032.00	7,518,400	
三菱倉庫	20,300	4,431.00	89,949,300	
三井倉庫H O L D	7,700	4,835.00	37,229,500	
住友倉庫	22,200	2,439.00	54,145,800	
渋沢倉庫	3,700	2,833.00	10,482,100	
ヤマタネ	3,900	2,248.00	8,767,200	
東陽倉庫	1,200	1,518.00	1,821,600	
乾汽船	9,600	1,214.00	11,654,400	貸付株式数 1,800株
日本トランスシティ	16,400	622.00	10,200,800	
ケイヒン	800	1,761.00	1,408,800	
中央倉庫	4,400	1,124.00	4,945,600	貸付株式数 1,500株
川西倉庫	800	1,085.00	868,000	貸付株式数 200株

安田倉庫	5,500	1,125.00	6,187,500	
ファイズホールディングス	700	1,084.00	758,800	貸付株式数 400株
N I S S O H D	7,300	786.00	5,737,800	
大栄環境	15,400	2,321.00	35,743,400	
日本管財ホールディング	8,900	2,488.00	22,143,200	
東洋埠頭	1,300	1,375.00	1,787,500	
上 組	39,500	3,239.00	127,940,500	
サンリツ	1,100	736.00	809,600	貸付株式数 300株
キムラユニティー	2,100	1,423.00	2,988,300	
キューソー流通システム	3,200	902.00	2,886,400	貸付株式数 1,200株
東海運	2,600	285.00	741,000	
エーアイティー	5,100	1,664.00	8,486,400	
内外トランスライン	3,300	2,519.00	8,312,700	貸付株式数 1,200株
ショーエイコーポ	1,400	585.00	819,000	貸付株式数 600株
日本コンセプト	3,000	1,683.00	5,049,000	
T B S ホールディングス	42,400	2,746.50	116,451,600	
日本テレビH L D S	73,200	1,441.00	105,481,200	
朝日放送グループHD	7,600	643.00	4,886,800	貸付株式数 2,600株
テレビ朝日HD	19,900	1,675.00	33,332,500	
スカパーJ S A T H D	64,200	678.00	43,527,600	
テレビ東京HD	5,900	2,990.00	17,641,000	
日本B S 放送	1,600	887.00	1,419,200	
ビジョン	12,500	1,162.00	14,525,000	
スマートバリュー	1,100	420.00	462,000	貸付株式数 400株
U S E N - N E X T H L D G S	9,300	3,775.00	35,107,500	貸付株式数 3,300株
ワイヤレスゲート	2,000	191.00	382,000	貸付株式数 100株
日本通信	81,600	227.00	18,523,200	
クロップス	600	1,001.00	600,600	
日本電信電話	24,635,400	173.10	4,264,387,740	
K D D I	640,000	4,625.00	2,960,000,000	
ソフトバンク	1,332,400	1,798.50	2,396,321,400	
光通信	8,300	22,990.00	190,817,000	
エムティーアイ	5,600	602.00	3,371,200	貸付株式数 2,000株
G M O インターネットグ ループ	30,600	2,376.50	72,720,900	
ファイバーゲート	4,500	961.00	4,324,500	貸付株式数 200株
アイドママーケティングコ ミュ	1,200	235.00	282,000	貸付株式数 600株
K A D O K A W A	43,800	2,664.00	116,683,200	

学研ホールディングス	13,700	977.00	13,384,900	
ゼンリン	14,000	894.00	12,516,000	
昭文社ホールディングス	1,900	357.00	678,300	
インプレスホールディングス	4,600	182.00	837,200	貸付株式数 1,800株
東京電力HD	744,300	630.90	469,578,870	貸付株式数 255,600株
中部電力	304,300	1,827.00	555,956,100	
関西電力	318,900	1,971.00	628,551,900	
中国電力	143,500	976.40	140,113,400	
北陸電力	84,400	722.30	60,962,120	
東北電力	217,400	946.90	205,856,060	
四国電力	76,900	1,023.00	78,668,700	
九州電力	190,400	990.60	188,610,240	
北海道電力	79,700	625.80	49,876,260	
沖縄電力	21,000	1,084.00	22,764,000	
電源開発	67,800	2,297.50	155,770,500	
エフオン	5,300	476.00	2,522,800	
イーレックス	14,600	659.00	9,621,400	貸付株式数 5,800株
レノバ	22,000	1,055.00	23,210,000	貸付株式数 8,800株
東京瓦斯	174,500	3,427.00	598,011,500	
大阪瓦斯	167,200	2,880.00	481,536,000	
東邦瓦斯	35,700	2,635.50	94,087,350	
北海道瓦斯	4,900	2,261.00	11,078,900	貸付株式数 1,000株
広島ガス	17,100	374.00	6,395,400	
西部ガスHLDGS	8,500	1,873.00	15,920,500	
静岡ガス	16,400	1,020.00	16,728,000	
メタウォーター	9,900	2,049.00	20,285,100	
アイネット	5,000	1,900.00	9,500,000	
松竹	4,300	9,378.00	40,325,400	
東宝	46,100	5,131.00	236,539,100	
エイチ・アイ・エス	24,700	1,722.00	42,533,400	貸付株式数 9,800株
東映	2,700	17,720.00	47,844,000	
ラックランド	3,800	2,735.00	10,393,000	貸付株式数 1,500株
NTTデータグループ	216,600	1,797.00	389,230,200	
共立メンテナンス	13,300	5,739.00	76,328,700	貸付株式数 5,300株
イチネンホールディングス	8,900	1,543.00	13,732,700	
建設技術研究所	4,400	4,855.00	21,362,000	
スペース	5,500	907.00	4,988,500	
アインホールディングス	12,000	4,500.00	54,000,000	
燦ホールディングス	8,000	1,104.00	8,832,000	

ピー・シー・エー	4,800	1,173.00	5,630,400	
スバル興業	500	13,230.00	6,615,000	貸付株式数 100株
東京テアトル	1,700	1,092.00	1,856,400	
タナベコンサルティング グループ	2,500	1,040.00	2,600,000	
ビジネスB太田昭和	3,200	2,138.00	6,841,600	
ナガワ	2,600	6,690.00	17,394,000	貸付株式数 1,000株
東京都競馬	7,100	4,410.00	31,311,000	貸付株式数 2,800株
常磐興産	1,800	1,236.00	2,224,800	貸付株式数 700株
カナモト	13,200	2,580.00	34,056,000	
D T S	17,600	3,515.00	61,864,000	
スクウェア・エニックス・ HD	37,800	5,132.00	193,989,600	
シーイーシー	10,500	1,795.00	18,847,500	
カプコン	74,000	4,983.00	368,742,000	
ニシオホールディングス	7,900	3,640.00	28,756,000	
アイ・エス・ビー	4,200	1,503.00	6,312,600	貸付株式数 1,200株
アゴーラ ホスピタリ ティーG	29,800	23.00	685,400	貸付株式数 15,600株
日本空港ビルデング	28,800	6,500.00	187,200,000	
トランス・コスモス	10,600	3,100.00	32,860,000	貸付株式数 3,200株
乃村工藝社	37,000	840.00	31,080,000	
ジャステック	5,100	1,463.00	7,461,300	貸付株式数 1,500株
S C S K	58,000	2,724.00	157,992,000	
藤田観光	3,400	3,970.00	13,498,000	貸付株式数 1,300株
K N T - C Tホールディン グス	5,100	1,245.00	6,349,500	貸付株式数 1,900株
トーカイ	7,500	1,915.00	14,362,500	
白洋舎	700	2,430.00	1,701,000	貸付株式数 100株
セコム	86,400	10,295.00	889,488,000	
N S W	3,700	2,935.00	10,859,500	
セントラル警備保障	4,600	2,454.00	11,288,400	貸付株式数 100株
アイネス	6,400	1,666.00	10,662,400	
丹青社	16,400	890.00	14,596,000	
メイテックグループホール デ	30,600	2,867.50	87,745,500	
T K C	13,100	3,540.00	46,374,000	
富士ソフト	16,600	5,990.00	99,434,000	貸付株式数 6,600株
応用地質	7,900	2,091.00	16,518,900	
船井総研ホールディン	17,600	2,521.00	44,369,600	

N S D	29,500	2,800.00	82,600,000	
進学会ホールディングス	1,200	275.00	330,000	
丸紅建材リース	400	2,546.00	1,018,400	
オ オ バ	2,900	918.00	2,662,200	貸付株式数 1,300株
コナミグループ	31,000	7,315.00	226,765,000	
いであ	1,200	1,756.00	2,107,200	
学 究 社	3,400	1,934.00	6,575,600	
ベネッセホールディングス	28,600	2,608.00	74,588,800	
イオンディライト	9,400	3,515.00	33,041,000	貸付株式数 3,200株
ナック	3,600	985.00	3,546,000	貸付株式数 1,200株
福井コンピュータH L D S	5,100	2,643.00	13,479,300	
ダイセキ	17,300	3,920.00	67,816,000	貸付株式数 5,900株
ステップ	3,100	1,875.00	5,812,500	
泉州電業	4,400	3,395.00	14,938,000	貸付株式数 700株
元気寿司	4,900	3,190.00	15,631,000	貸付株式数 1,800株
トラスコ中山	18,300	2,377.00	43,499,100	
ヤマダホールディングス	268,600	428.50	115,095,100	
オートバックスセブン	30,300	1,545.50	46,828,650	
モリト	6,200	1,295.00	8,029,000	
アークランズ	25,900	1,648.00	42,683,200	
ニトリホールディングス	31,800	17,060.00	542,508,000	
グルメ杵屋	6,900	1,060.00	7,314,000	貸付株式数 2,500株
愛 眼	3,500	172.00	602,000	貸付株式数 1,800株
ケーユーホールディングス	4,000	1,126.00	4,504,000	
吉野家ホールディングス	32,200	3,270.00	105,294,000	貸付株式数 13,200株
加藤産業	10,900	4,680.00	51,012,000	
北恵	1,200	830.00	996,000	貸付株式数 400株
イノテック	5,400	1,729.00	9,336,600	
イエローハット	13,900	1,778.00	24,714,200	
松屋フーズH L D G S	4,000	5,000.00	20,000,000	貸付株式数 200株
J B C Cホールディングス	5,500	3,175.00	17,462,500	
J Kホールディングス	6,600	967.00	6,382,200	
サガミホールディングス	13,000	1,380.00	17,940,000	貸付株式数 500株
日 伝	5,900	2,651.00	15,640,900	
関西フードマーケット	5,900	1,415.00	8,348,500	貸付株式数 1,000株 (1,000株)
ミロク情報サービス	7,500	1,737.00	13,027,500	貸付株式数 2,700株
北沢産業	2,900	280.00	812,000	貸付株式数 1,400株
杉本商事	4,200	2,246.00	9,433,200	貸付株式数 400株

因幡電機産業	22,600	3,280.00	74,128,000	
王将フードサービス	6,500	8,010.00	52,065,000	貸付株式数 1,500株
ミニストップ	6,400	1,512.00	9,676,800	貸付株式数 2,400株
アークス	16,000	2,718.00	43,488,000	
パローホールディングス	16,600	2,371.00	39,358,600	
東 テ ク	2,900	4,745.00	13,760,500	
ミスミグループ本社	131,900	2,400.00	316,560,000	
アルテック	2,500	232.00	580,000	
ベ ル ク	4,300	6,370.00	27,391,000	
大 庄	3,600	1,261.00	4,539,600	貸付株式数 1,400株
タキヒヨー	1,200	1,018.00	1,221,600	貸付株式数 700株
ファーストリテイリング	39,300	37,490.00	1,473,357,000	貸付株式数 15,200株
ソフトバンクグループ	408,500	6,020.00	2,459,170,000	
蔵王産業	800	2,401.00	1,920,800	
スズケン	33,200	5,043.00	167,427,600	
サンドラッグ	29,500	4,475.00	132,012,500	
サックスパーホールディング グ	7,400	895.00	6,623,000	
ジェコス	5,100	1,060.00	5,406,000	
ヤマザワ	1,000	1,259.00	1,259,000	
や ま や	1,000	3,040.00	3,040,000	貸付株式数 400株
グローセル	8,900	641.00	5,704,900	
ベルーナ	20,900	626.00	13,083,400	
合計			278,401,688,320	

(注) 1. 先物取引に係る差入委託証拠金代用有価証券として以下の有価証券が差し入れられて
おります。

ソニーグループ	20,000株
キーエンス	5,000株
トヨタ自動車	60,000株
三菱UFJフィナンシャルG	200,000株
三井住友フィナンシャルG	30,000株

2. 貸付株式数のうち(括弧書)の数字は、委託者の利害関係人である大和証券株式会社
に対する貸付であります。

(2) 株式以外の有価証券

該当事項はありません。

第2 信用取引契約残高明細表

該当事項はありません。

第3 デリバティブ取引及び為替予約取引の契約額等及び時価の状況表

「注記表（デリバティブ取引に関する注記）」に記載しております。

「日本債券インデックスマザーファンド」の状況

以下に記載した情報は監査の対象外であります。

貸借対照表

	2022年11月30日現在 金額（円）	2023年11月30日現在 金額（円）
資産の部		
流動資産		
コール・ローン	298,172,503	309,769,003
国債証券	104,845,798,810	93,894,775,530
地方債証券	2,911,753,400	6,120,781,600
特殊債券	2,016,980,400	2,795,288,600
社債券	2,780,464,900	8,088,307,100
未収入金	100,751,000	-
未収利息	218,481,441	221,388,521
前払費用	3,435,238	9,434,239
流動資産合計	113,175,837,692	111,439,744,593
資産合計	113,175,837,692	111,439,744,593
負債の部		
流動負債		
未払金	-	96,080,000
未払解約金	99,099,215	13,606,818
流動負債合計	99,099,215	109,686,818
負債合計	99,099,215	109,686,818
純資産の部		
元本等		
元本	1 83,142,525,531	82,851,732,167
剰余金		
期末剰余金又は期末欠損金（ ）	29,934,212,946	28,478,325,608
元本等合計	113,076,738,477	111,330,057,775
純資産合計	113,076,738,477	111,330,057,775
負債純資産合計	113,175,837,692	111,439,744,593

注記表

(重要な会計方針に係る事項に関する注記)

区分	自2022年12月1日 至2023年11月30日
有価証券の評価基準及び評価方法	<p>国債証券、地方債証券、特殊債券及び社債券 個別法に基づき、時価で評価しております。</p> <p>時価評価にあたっては、金融商品取引業者、銀行等の提示する価額（但し、売気配相場は使用しない）、価格情報会社の提供する価額又は日本証券業協会発表の売買参考統計値（平均値）等で評価しております。</p> <p>なお、適正な評価額を入手できなかった場合又は入手した評価額が時価と認定できない事由が認められた場合は、委託会社が忠実義務に基づいて合理的な事由をもって時価と認めた価額又は受託会社と協議のうえ両者が合理的な事由をもって時価と認めた価額で評価しております。</p>

(貸借対照表に関する注記)

区分	2022年11月30日現在	2023年11月30日現在
1. 1 期首	2021年12月1日	2022年12月1日
期首元本額	66,960,247,306円	83,142,525,531円
期中追加設定元本額	28,030,628,143円	20,248,665,071円
期中一部解約元本額	11,848,349,918円	20,539,458,435円
期末元本額の内訳		
ファンド名		
ダイワ国内重視バランスファン ド30VA(一般投資家私募)	52,917,204円	45,308,502円
ダイワ国内重視バランスファン ド50VA(一般投資家私募)	281,234,952円	236,159,177円
ダイワ国際分散バランスファン ド30VA(一般投資家私募)	46,312,087円	37,299,453円
ダイワ国際分散バランスファン ド50VA(一般投資家私募)	572,435,304円	523,999,150円
DCダイワ日本債券インデック ス	10,377,310,449円	10,596,563,344円
ダイワ国内債券インデックス (ラップ専用)	1,548,164,674円	9,631,665,187円
ダイワ・バランスファンド35 VA	8,977,064,441円	8,365,243,656円

ダイワ・バランスファンド25 VA（適格機関投資家専用）	1,543,317,679円	1,477,234,743円
ダイワ国内バランスファンド2 5VA（適格機関投資家専用）	189,833,127円	197,493,843円
ダイワ国内バランスファンド3 0VA（適格機関投資家専用）	241,971,948円	212,842,015円
ダイワ・ノーロード 日本債券 ファンド	63,243,630円	65,102,953円
ダイワファンドラップ 日本債券 インデックス	26,333,485,063円	27,224,231,107円
ダイワ日本債券インデックス （ダイワSMA専用）	22,413,934,040円	13,853,994,971円
ダイワファンドラップオンライ ン 日本債券インデックス	2,111,247,399円	2,120,651,560円
ダイワ・インデックスセレクト 日本債券	872,287,058円	819,920,641円
ダイワ投信倶楽部日本債券イン デックス	6,396,124,679円	6,233,967,736円
ダイワライフスタイル25	432,831,898円	445,077,928円
ダイワライフスタイル50	548,823,097円	599,475,391円
ダイワライフスタイル75	139,986,802円	165,500,810円
計	83,142,525,531円	82,851,732,167円
2. 期末日における受益権の総数	83,142,525,531口	82,851,732,167口

(金融商品に関する注記)

金融商品の状況に関する事項

区分	自2022年12月1日 至2023年11月30日
1. 金融商品に対する取組方針	当ファンドは、「投資信託及び投資法人に関する法律」第2条第4項に定める証券投資信託であり、投資信託約款に規定する「運用の基本方針」に従っております。
2. 金融商品の内容及びリスク	当ファンドが保有する金融商品の種類は、有価証券、金銭債権及び金銭債務等であり、その詳細を附属明細表に記載しております。 これらの金融商品は、価格変動リスク等の市場リスク、信用リスクおよび流動性リスクに晒されております。
3. 金融商品に係るリスク管理体制	複数の部署と会議体が連携する組織的な体制によりリスク管理を行っております。信託財産全体としてのリスク管理を金融商品、リスクの種類毎に行っております。

4. 金融商品の時価等に関する事項についての補足説明	金融商品の時価の算定においては、一定の前提条件等を採用しているため、異なる前提条件等に拠った場合、当該価額が異なることもあります。
----------------------------	---

金融商品の時価等に関する事項

区分	2023年11月30日現在
1. 金融商品の時価及び貸借対照表計上額との差額	金融商品はすべて時価で計上されているため、貸借対照表計上額と時価との差額はありません。
2. 金融商品の時価の算定方法	(1)有価証券 重要な会計方針に係る事項に関する注記に記載しております。 (2)コール・ローン等の金銭債権及び金銭債務等 これらは短期間で決済されるため、時価は帳簿価額にほぼ等しいことから、当該帳簿価額を時価としております。

(有価証券に関する注記)

売買目的有価証券

種類	2022年11月30日現在	2023年11月30日現在
	当期間の損益に含まれた評価差額（円）	当期間の損益に含まれた評価差額（円）
国債証券	4,707,923,020	1,845,271,090
地方債証券	97,363,200	52,707,100
特殊債券	79,586,200	37,764,000
社債券	92,144,400	85,938,200
合計	4,977,016,820	2,021,680,390

(注)「当期間」とは当親投資信託の計算期間の開始日から期末日までの期間を指しております。

(デリバティブ取引に関する注記)

ヘッジ会計が適用されていないデリバティブ取引

2022年11月30日現在	2023年11月30日現在
該当事項はありません。	該当事項はありません。

(1口当たり情報)

	2022年11月30日現在	2023年11月30日現在
1口当たり純資産額	1.3600円	1.3437円
(1万口当たり純資産額)	(13,600円)	(13,437円)

附属明細表

第1 有価証券明細表

(1) 株式

該当事項はありません。

(2) 株式以外の有価証券

種類	銘柄	券面総額	評価額 (円)	備考
国債証券	4 4 3 2年国債	200,000,000	200,080,000	
	4 4 5 2年国債	100,000,000	100,040,000	
	4 4 8 2年国債	240,000,000	240,050,400	
	4 4 9 2年国債	550,000,000	550,038,500	
	4 5 0 2年国債	180,000,000	180,000,000	
	4 5 2 2年国債	40,000,000	40,000,000	
	4 5 3 2年国債	70,000,000	69,974,100	
	1 4 2 5年国債	980,000,000	981,283,800	
	1 4 3 5年国債	2,470,000,000	2,474,001,400	
	1 4 4 5年国債	1,300,000,000	1,302,210,000	
	1 4 5 5年国債	1,770,000,000	1,773,026,700	
	1 4 6 5年国債	1,080,000,000	1,081,652,400	
	1 4 7 5年国債	1,630,000,000	1,628,679,700	
	1 4 8 5年国債	1,200,000,000	1,198,464,000	
	1 4 9 5年国債	860,000,000	858,555,200	
	1 5 0 5年国債	1,050,000,000	1,047,438,000	
	1 5 1 5年国債	800,000,000	797,368,000	
	1 5 2 5年国債	200,000,000	199,966,000	
	1 5 3 5年国債	750,000,000	746,812,500	
	1 5 4 5年国債	730,000,000	728,751,700	
	1 5 5 5年国債	730,000,000	733,817,900	
	1 5 6 5年国債	360,000,000	360,432,000	
	1 5 7 5年国債	200,000,000	200,042,000	
	1 5 8 5年国債	500,000,000	497,975,000	
	1 6 1 5年国債	280,000,000	281,008,000	
	1 6 2 5年国債	200,000,000	200,474,000	
	1 4 0年国債	70,000,000	81,582,200	
	2 4 0年国債	110,000,000	123,442,000	
	3 4 0年国債	150,000,000	168,058,500	
	4 4 0年国債	180,000,000	201,668,400	

5	40年国債	185,000,000	199,026,700	
6	40年国債	285,000,000	299,663,250	
7	40年国債	121,000,000	121,363,000	
8	40年国債	230,000,000	213,720,600	
9	40年国債	220,000,000	149,171,000	
10	40年国債	230,000,000	183,089,200	
11	40年国債	320,000,000	244,364,800	
12	40年国債	380,000,000	257,529,800	
13	40年国債	360,000,000	241,106,400	
14	40年国債	430,000,000	307,299,500	
15	40年国債	430,000,000	338,212,200	
16	40年国債	500,000,000	430,565,000	
337	10年国債	400,000,000	401,368,000	
338	10年国債	580,000,000	583,201,600	
339	10年国債	590,000,000	593,746,500	
340	10年国債	760,000,000	765,411,200	
341	10年国債	500,000,000	502,820,000	
342	10年国債	710,000,000	710,972,700	
343	10年国債	780,000,000	780,889,200	
344	10年国債	780,000,000	780,756,600	
345	10年国債	950,000,000	950,427,500	
346	10年国債	780,000,000	779,867,400	
347	10年国債	1,100,000,000	1,099,021,000	
348	10年国債	1,050,000,000	1,048,204,500	
349	10年国債	1,250,000,000	1,246,475,000	
350	10年国債	900,000,000	896,355,000	
351	10年国債	600,000,000	596,754,000	
353	10年国債	930,000,000	922,346,100	
354	10年国債	730,000,000	723,138,000	
355	10年国債	430,000,000	425,420,500	
356	10年国債	700,000,000	691,614,000	
357	10年国債	750,000,000	739,762,500	
358	10年国債	450,000,000	442,926,000	
359	10年国債	800,000,000	785,680,000	
360	10年国債	1,000,000,000	979,480,000	
361	10年国債	430,000,000	419,998,200	
362	10年国債	790,000,000	769,641,700	
363	10年国債	1,200,000,000	1,165,920,000	
364	10年国債	1,000,000,000	968,500,000	

365	10年国債	800,000,000	772,832,000	
366	10年国債	950,000,000	923,238,500	
367	10年国債	900,000,000	872,487,000	
368	10年国債	700,000,000	676,585,000	
369	10年国債	680,000,000	673,288,400	
370	10年国債	1,130,000,000	1,116,598,200	
371	10年国債	650,000,000	635,095,500	
372	10年国債	120,000,000	121,434,000	
1	30年国債	16,000,000	18,291,680	
2	30年国債	184,000,000	207,220,800	
3	30年国債	30,000,000	33,698,700	
4	30年国債	36,000,000	42,116,760	
5	30年国債	28,000,000	31,539,200	
6	30年国債	24,000,000	27,516,000	
7	30年国債	55,000,000	62,887,000	
8	30年国債	27,000,000	29,835,540	
9	30年国債	43,000,000	45,973,020	
10	30年国債	45,000,000	46,899,000	
11	30年国債	40,000,000	43,895,200	
12	30年国債	60,000,000	68,111,400	
13	30年国債	75,000,000	84,473,250	
14	30年国債	82,000,000	95,666,120	
15	30年国債	50,000,000	58,929,000	
16	30年国債	250,000,000	295,045,000	
17	30年国債	130,000,000	152,201,400	
18	30年国債	80,000,000	92,915,200	
19	30年国債	57,000,000	66,250,530	
21	30年国債	60,000,000	69,816,000	
22	30年国債	170,000,000	201,793,400	
24	30年国債	92,000,000	109,399,960	
25	30年国債	150,000,000	174,732,000	
26	30年国債	180,000,000	211,941,000	
27	30年国債	150,000,000	178,588,500	
28	30年国債	270,000,000	321,467,400	
29	30年国債	200,000,000	235,496,000	
30	30年国債	220,000,000	255,574,000	
31	30年国債	300,000,000	343,731,000	
32	30年国債	285,000,000	330,212,400	
33	30年国債	280,000,000	311,102,400	

34	30年国債	270,000,000	307,794,600	
35	30年国債	250,000,000	276,697,500	
36	30年国債	350,000,000	386,501,500	
37	30年国債	450,000,000	488,947,500	
38	30年国債	260,000,000	277,274,400	
39	30年国債	270,000,000	292,064,400	
40	30年国債	240,000,000	255,081,600	
41	30年国債	210,000,000	219,347,100	
42	30年国債	205,000,000	213,874,450	
43	30年国債	260,000,000	270,933,000	
44	30年国債	300,000,000	312,483,000	
45	30年国債	250,000,000	251,002,500	
46	30年国債	210,000,000	210,508,200	
47	30年国債	370,000,000	377,252,000	
48	30年国債	280,000,000	274,722,000	
49	30年国債	220,000,000	215,461,400	
50	30年国債	310,000,000	267,917,500	
51	30年国債	340,000,000	260,705,200	
52	30年国債	350,000,000	280,521,500	
53	30年国債	250,000,000	204,455,000	
54	30年国債	310,000,000	264,761,700	
55	30年国債	260,000,000	221,390,000	
56	30年国債	340,000,000	288,632,800	
57	30年国債	320,000,000	270,832,000	
58	30年国債	430,000,000	362,825,400	
59	30年国債	300,000,000	246,117,000	
60	30年国債	220,000,000	188,799,600	
61	30年国債	300,000,000	244,287,000	
62	30年国債	280,000,000	215,600,000	
63	30年国債	300,000,000	223,752,000	
64	30年国債	260,000,000	193,141,000	
65	30年国債	270,000,000	199,945,800	
66	30年国債	270,000,000	198,976,500	
67	30年国債	300,000,000	233,022,000	
68	30年国債	340,000,000	263,374,200	
69	30年国債	310,000,000	246,167,900	
70	30年国債	330,000,000	261,399,600	
71	30年国債	310,000,000	244,940,300	
72	30年国債	320,000,000	252,204,800	

7 3	3 0 年国債	310,000,000	243,709,600	
7 4	3 0 年国債	320,000,000	272,256,000	
7 5	3 0 年国債	330,000,000	302,590,200	
7 6	3 0 年国債	310,000,000	290,891,600	
7 7	3 0 年国債	275,000,000	270,440,500	
7 8	3 0 年国債	240,000,000	224,599,200	
7 9	3 0 年国債	290,000,000	257,926,000	
8 0	3 0 年国債	80,000,000	82,232,800	
7 4	2 0 年国債	73,000,000	74,632,280	
7 5	2 0 年国債	80,000,000	82,208,000	
7 6	2 0 年国債	51,000,000	52,275,000	
7 7	2 0 年国債	130,000,000	133,419,000	
7 8	2 0 年国債	61,000,000	62,806,820	
7 9	2 0 年国債	50,000,000	51,558,500	
8 0	2 0 年国債	53,000,000	54,734,160	
8 2	2 0 年国債	87,000,000	90,285,120	
8 3	2 0 年国債	93,000,000	96,957,150	
8 5	2 0 年国債	58,000,000	60,743,400	
8 6	2 0 年国債	80,000,000	84,152,000	
8 7	2 0 年国債	55,000,000	57,728,000	
8 9	2 0 年国債	78,000,000	82,261,140	
9 0	2 0 年国債	20,000,000	21,194,400	
9 2	2 0 年国債	310,000,000	329,065,000	
9 3	2 0 年国債	100,000,000	106,246,000	
9 4	2 0 年国債	130,000,000	138,547,500	
9 5	2 0 年国債	50,000,000	53,853,500	
9 6	2 0 年国債	55,000,000	58,850,000	
9 7	2 0 年国債	40,000,000	43,116,800	
9 8	2 0 年国債	320,000,000	343,721,600	
9 9	2 0 年国債	100,000,000	107,788,000	
1 0 0	2 0 年国債	155,000,000	168,283,500	
1 0 1	2 0 年国債	350,000,000	382,980,500	
1 0 8	2 0 年国債	300,000,000	324,612,000	
1 0 9	2 0 年国債	55,000,000	59,682,700	
1 1 0	2 0 年国債	260,000,000	284,853,400	
1 1 1	2 0 年国債	200,000,000	220,988,000	
1 1 2	2 0 年国債	150,000,000	164,920,500	
1 1 3	2 0 年国債	310,000,000	341,920,700	
1 1 4	2 0 年国債	70,000,000	77,420,000	

115	20年国債	180,000,000	200,149,200	
116	20年国債	200,000,000	223,008,000	
117	20年国債	200,000,000	221,774,000	
118	20年国債	95,000,000	104,970,250	
119	20年国債	93,000,000	101,537,400	
120	20年国債	317,000,000	342,046,170	
121	20年国債	200,000,000	220,012,000	
122	20年国債	200,000,000	218,686,000	
123	20年国債	200,000,000	223,088,000	
124	20年国債	300,000,000	332,577,000	
125	20年国債	130,000,000	146,230,500	
126	20年国債	110,000,000	122,134,100	
127	20年国債	250,000,000	275,810,000	
128	20年国債	250,000,000	276,167,500	
129	20年国債	200,000,000	219,476,000	
130	20年国債	140,000,000	153,783,000	
131	20年国債	150,000,000	163,639,500	
132	20年国債	100,000,000	109,203,000	
133	20年国債	100,000,000	109,977,000	
134	20年国債	30,000,000	33,041,700	
135	20年国債	92,000,000	100,595,560	
136	20年国債	550,000,000	597,014,000	
138	20年国債	300,000,000	323,406,000	
139	20年国債	370,000,000	401,890,300	
140	20年国債	570,000,000	624,246,900	
141	20年国債	400,000,000	438,340,000	
142	20年国債	240,000,000	265,068,000	
143	20年国債	210,000,000	228,293,100	
144	20年国債	140,000,000	150,963,400	
145	20年国債	340,000,000	373,109,200	
146	20年国債	20,000,000	21,945,200	
147	20年国債	480,000,000	522,038,400	
148	20年国債	360,000,000	387,849,600	
149	20年国債	532,000,000	572,969,320	
150	20年国債	480,000,000	511,689,600	
151	20年国債	480,000,000	501,019,200	
152	20年国債	520,000,000	542,110,400	
153	20年国債	570,000,000	599,816,700	
154	20年国債	630,000,000	655,055,100	

155	20年国債	480,000,000	487,334,400	
156	20年国債	330,000,000	311,209,800	
157	20年国債	560,000,000	512,898,400	
158	20年国債	350,000,000	331,831,500	
159	20年国債	500,000,000	478,290,000	
160	20年国債	460,000,000	444,323,200	
161	20年国債	470,000,000	446,495,300	
162	20年国債	530,000,000	501,549,600	
163	20年国債	480,000,000	452,438,400	
164	20年国債	430,000,000	398,119,800	
165	20年国債	370,000,000	341,084,500	
166	20年国債	600,000,000	567,276,000	
167	20年国債	400,000,000	365,700,000	
168	20年国債	420,000,000	376,324,200	
169	20年国債	400,000,000	350,980,000	
170	20年国債	420,000,000	366,618,000	
171	20年国債	350,000,000	303,919,000	
172	20年国債	200,000,000	175,790,000	
173	20年国債	510,000,000	445,964,400	
174	20年国債	600,000,000	521,928,000	
175	20年国債	400,000,000	352,380,000	
176	20年国債	480,000,000	421,008,000	
177	20年国債	530,000,000	454,363,700	
178	20年国債	510,000,000	443,322,600	
179	20年国債	440,000,000	380,740,800	
180	20年国債	490,000,000	446,194,000	
181	20年国債	500,000,000	462,160,000	
182	20年国債	340,000,000	324,574,200	
183	20年国債	390,000,000	390,585,000	
184	20年国債	400,000,000	379,460,000	
185	20年国債	440,000,000	415,905,600	
186	20年国債	170,000,000	171,836,000	
27	メキシコ国債	100,000,000	97,203,900	
11	フィリピン共和国	100,000,000	98,493,900	
国債証券 合計			93,894,775,530	
地方債証券	751 東京都公債	100,000,000	100,480,900	
	796 東京都公債	100,000,000	97,735,600	
	808 東京都公債	100,000,000	97,100,800	

8 2 7	東京都公債	100,000,000	96,800,500	
4	東京都5年	200,000,000	199,640,200	
1 6	東京都20年	100,000,000	108,126,900	
3 - 5	北海道公債	100,000,000	96,225,600	
3 7 - 2	宮城県公債	100,000,000	95,959,700	
2 2 2	神奈川県公債	100,000,000	99,722,900	
3 1	神奈川県20年	100,000,000	99,956,900	
4 2 0	大阪府公債	200,000,000	199,501,400	
7	大阪府20年	200,000,000	217,828,800	
2 - 1	京都府公債	200,000,000	195,446,600	
2 6 - 1 7	兵庫県公債	100,000,000	100,457,000	
3	兵庫県公債12年	200,000,000	201,271,800	
1 9	兵庫県公債20年	100,000,000	107,108,100	
2 - 1	静岡県公債	100,000,000	97,746,600	
8	静岡県20年	200,000,000	220,437,400	
2 1 - 5	愛知県公債	100,000,000	110,189,600	
2 7 - 1 2	愛知県15年	100,000,000	101,374,000	
2 9 - 5	広島県公債	100,000,000	99,798,500	
2 - 7	埼玉県公債	100,000,000	97,106,600	
4	埼玉県30年	100,000,000	95,063,500	
9	埼玉県20年	100,000,000	110,407,500	
1 2	埼玉県20年	100,000,000	108,405,800	
2 9 - 1	福岡県公債	100,000,000	99,869,300	
5 - 1	福岡県公債	100,000,000	99,066,000	
2 2 - 1	福岡県15年	100,000,000	103,036,200	
1 3	千葉県20年	100,000,000	108,350,600	
1 6	千葉県20年	100,000,000	106,961,100	
2 8 - 2	新潟県公債	100,000,000	99,918,200	
1 5 3	共同発行地方	200,000,000	201,360,000	
1 6 8	共同発行地方	100,000,000	99,976,900	
1 9 5	共同発行地方	100,000,000	97,835,700	
1 9 6	共同発行地方	100,000,000	97,948,500	
2 4 4	共同発行地方	200,000,000	196,232,400	
4 - 3	長崎県公債	100,000,000	97,085,600	
2 7 - 1	滋賀県公債	100,000,000	100,679,300	
1 1	名古屋市20年	200,000,000	219,899,400	
1 0	京都市20年	100,000,000	108,783,600	
2 0 - 1	神戸市20年	100,000,000	109,132,300	
1 9	横浜市20年	100,000,000	110,025,700	

	2 6 - 5 札幌市 1 5 年	100,000,000	103,001,700	
	2 - 4 札幌市公債	100,000,000	97,166,400	
	4 川崎市公債 3 0 年	100,000,000	110,607,400	
	1 北九州市 1 5 年	100,000,000	102,862,700	
	2 3 - 4 福岡市 2 0 年	100,000,000	109,350,800	
	1 - 5 千葉市公債	100,000,000	97,531,700	
	3 - 2 徳島県公債	100,000,000	95,796,100	
	1 - 1 山梨県公債	100,000,000	97,694,700	
	2 - 2 岡山県公債	100,000,000	96,716,100	
地方債証券 合計			6,120,781,600	
特殊債券	4 7 日本政策投資 C O	100,000,000	103,072,000	
	1 7 4 日本政策投資	300,000,000	294,632,700	
	2 4 7 道路機構	200,000,000	169,224,600	
	8 6 政保道路機構	100,000,000	108,948,800	
	2 2 3 政保道路機構	100,000,000	106,060,500	
	2 3 6 政保道路機構	100,000,000	100,307,500	
	2 6 1 政保道路機構	200,000,000	201,098,600	
	2 8 4 政保道路機構	200,000,000	179,730,600	
	2 9 8 政保道路機構	100,000,000	93,974,500	
	F 1 4 3 地方公共団体	100,000,000	103,919,500	
	1 地方公共団 1 5 年	100,000,000	104,096,400	
	3 1 地方公共団 2 0	100,000,000	108,294,000	
	F 1 9 2 地方公共団体	100,000,000	103,546,200	
	F 2 2 1 地方公共団体	200,000,000	208,144,400	
	F 2 2 6 地方公共団体	100,000,000	103,311,100	
	7 1 地方公共団体	100,000,000	100,496,300	
	1 2 9 地方公共団体	200,000,000	194,647,800	
	1 2 7 都市再生	100,000,000	99,579,300	
	8 0 住宅支援機構	100,000,000	103,814,900	
	1 2 3 住宅支援機構	100,000,000	108,839,800	
1 9 利付商工債	100,000,000	99,549,100		
特殊債券 合計			2,795,288,600	
社債券	2 0 成田国際空港	100,000,000	99,525,100	
	6 3 中日本高速道	100,000,000	100,700,200	
	1 0 1 中日本高速道	400,000,000	399,133,600	
	3 2 大和ハウス工業	300,000,000	299,927,400	
	2 2 積水ハウス	100,000,000	99,385,800	
	1 2 アサヒグループHD	100,000,000	99,718,200	
	1 1 サントリーホールディング	100,000,000	99,413,100	

1 1 日本たばこ産業	100,000,000	100,667,800	
1 1 ヒューリック	100,000,000	99,874,000	
5 野村不動産HD	100,000,000	101,005,900	
2 3 森ビル	100,000,000	90,065,400	
1 4 セブンアンドアイ	100,000,000	99,761,400	
1 8 セブンアンドアイ	100,000,000	100,833,200	
3 5 東レ	300,000,000	299,706,000	
1 レゾナックHD	100,000,000	99,335,500	
4 アステラス製薬	300,000,000	299,652,600	
2 0 ZHD	100,000,000	97,475,300	
1 8 楽天グループ	100,000,000	66,261,200	
2 AGC	100,000,000	97,810,500	
7 日本製鉄	100,000,000	100,120,800	
3 2 住友電工	100,000,000	99,137,100	
1 6 クボタ	100,000,000	99,785,600	
6 2 日本電気	200,000,000	197,093,800	
1 7 パナソニック	100,000,000	100,049,200	
1 5 デンソー	100,000,000	99,468,200	
3 1 トヨタ自動車	100,000,000	97,542,300	
6 楽天カード	100,000,000	89,980,800	
3 オリックス銀行	200,000,000	198,928,000	
1 日生2021基金	100,000,000	99,662,200	
7 凸版印刷	100,000,000	102,483,800	
3 1 豊田通商	200,000,000	197,633,600	
6 3 住友商事	100,000,000	96,415,800	
2 6 りそなホールディング	100,000,000	99,576,000	
2 7 りそなホールディング	200,000,000	199,767,400	
3 6 芙蓉総合リース	100,000,000	99,632,200	
1 6 NTTファイナンス	100,000,000	99,802,000	
5 6 日産フィナンシャル	100,000,000	98,884,500	
8 1 ホンダファイナンス	100,000,000	99,434,900	
7 8 トヨタファイナンス	100,000,000	99,568,700	
4 2 リコーリース	100,000,000	99,460,600	
2 2 イオンFS	200,000,000	198,496,400	
3 6 三井住友F&L	200,000,000	199,344,600	
1 SOMPOHD	100,000,000	100,021,500	
7 三井住友海上	100,000,000	99,610,900	
8 2 三井不動産	100,000,000	99,294,100	
1 4 3 三菱地所	100,000,000	98,829,400	

1 1 1	住友不動産	100,000,000	99,952,600	
1 3	NTTファイナンス	100,000,000	102,570,500	
1 0 7	東日本旅客鉄	100,000,000	92,674,800	
4 1	東海旅客鉄道	100,000,000	108,001,200	
6 7	阪急阪神HLDG	100,000,000	97,374,900	
6 8	名古屋鉄道	200,000,000	198,549,400	
1 5	ソフトバンク	100,000,000	96,982,000	
5 0 9	関西電力	100,000,000	99,917,800	
5 3 8	関西電力	100,000,000	95,470,400	
4 4 8	中国電力	100,000,000	96,688,500	
5 6 0	東北電力	200,000,000	192,045,200	
3 3 2	北海道電力	100,000,000	92,124,000	
3 4	沖縄電力	100,000,000	98,982,900	
8 5	電源開発	100,000,000	100,570,400	
1 1	東京電力パワー	100,000,000	99,838,900	
1 6	J E R A	100,000,000	99,812,000	
6 5	東京瓦斯	100,000,000	96,250,400	
5 0	大阪瓦斯	100,000,000	99,314,200	
4	ファーストリテイリング	100,000,000	100,910,400	
社債券 合計			8,088,307,100	
合計			110,899,152,830	

第2 信用取引契約残高明細表

該当事項はありません。

第3 デリバティブ取引及び為替予約取引の契約額等及び時価の状況表

該当事項はありません。

「外国株式インデックスマザーファンド」の状況

以下に記載した情報は監査の対象外であります。

貸借対照表

	2022年11月30日現在 金額(円)	2023年11月30日現在 金額(円)
資産の部		
流動資産		
預金	2,031,852,254	4,412,640,617

コール・ローン	17,666,040,102	21,476,693,013
株式	267,590,825,704	373,664,357,535
投資証券	6,560,957,279	7,914,490,575
派生商品評価勘定	654,308,499	767,966,339
未収入金	1,175,053	2,191,526
未収配当金	373,891,289	501,157,490
差入委託証拠金	4,463,843,737	7,673,160,653
流動資産合計	299,342,893,917	416,412,657,748
資産合計	299,342,893,917	416,412,657,748
負債の部		
流動負債		
派生商品評価勘定	869,807,209	430,202,473
未払金	5,561,220	-
未払解約金	94,261,100	112,438,900
流動負債合計	969,629,529	542,641,373
負債合計	969,629,529	542,641,373
純資産の部		
元本等		
元本	1 69,133,888,947	78,806,686,628
剰余金		
期末剰余金又は期末欠損金（ ）	229,239,375,441	337,063,329,747
元本等合計	298,373,264,388	415,870,016,375
純資産合計	298,373,264,388	415,870,016,375
負債純資産合計	299,342,893,917	416,412,657,748

注記表

(重要な会計方針に係る事項に関する注記)

区分	自2022年12月1日 至2023年11月30日
1. 有価証券の評価基準及び評価 方法	(1)株式

	<p>移動平均法に基づき、原則として時価で評価しております。</p> <p>時価評価にあたっては、外国金融商品市場又は店頭市場における最終相場(最終相場のないものについては、それに準ずる価額)、又は金融商品取引業者等から提示される気配相場に基づいて評価しております。</p> <p>なお、適正な評価額を入手できなかった場合又は入手した評価額が時価と認定できない事由が認められた場合は、委託会社が忠実義務に基づいて合理的な事由をもって時価と認めた価額又は受託会社と協議のうえ両者が合理的な事由をもって時価と認めた価額で評価しております。</p>
	<p>(2)投資証券</p> <p>移動平均法に基づき、原則として時価で評価しております。</p> <p>時価評価にあたっては、市場価格のある有価証券については外国金融商品市場又は店頭市場における最終相場(最終相場のないものについては、それに準ずる価額)、又は金融商品取引業者等から提示される気配相場に基づいて評価しております。また、市場価格のない有価証券については投資法人が発行する投資証券の1口当たり純資産額に基づいて評価しております。</p> <p>なお、適正な評価額を入手できなかった場合又は入手した評価額が時価と認定できない事由が認められた場合は、委託会社が忠実義務に基づいて合理的な事由をもって時価と認めた価額又は受託会社と協議のうえ両者が合理的な事由をもって時価と認めた価額で評価しております。</p>
2. デリバティブ取引の評価基準及び評価方法	<p>(1)先物取引</p> <p>個別法に基づき、原則として時価で評価しております。</p> <p>時価評価にあたっては、原則として、計算日に知りうる直近の日の主たる取引所の発表する清算値段又は最終相場によっております。</p> <p>(2)為替予約取引</p> <p>個別法に基づき、原則として時価で評価しております。</p> <p>時価評価にあたっては、原則として計算日の対顧客先物売買相場において為替予約の受渡日の仲値が発表されている場合には当該仲値、受渡日の仲値が発表されていない場合には発表されている受渡日に最も近い前後二つの日の仲値をもとに計算しております。</p>
3. 収益及び費用の計上基準	<p>受取配当金</p> <p>原則として、配当落ち日において、その金額が確定している場合には当該金額を計上し、未だ確定していない場合には入金日基準で計上しております。</p>

4. その他財務諸表作成のための基本となる重要な事項	<p>外貨建取引等の処理基準</p> <p>外貨建取引については、「投資信託財産の計算に関する規則」（平成12年総理府令第133号）第60条に基づき、取引発生時の外国通貨の額をもって記録する方法を採用しております。但し、同第61条に基づき、外国通貨の売却時において、当該外国通貨に加えて、外貨建資産等の外貨基金勘定及び外貨建各損益勘定の前日の外貨建純資産額に対する当該売却外国通貨の割合相当額を当該外国通貨の売却時の外国為替相場等で円換算し、前日の外貨基金勘定に対する円換算した外貨基金勘定の割合相当の邦貨建資産等の外国投資勘定と、円換算した外貨基金勘定を相殺した差額を為替差損益とする計理処理を採用しております。</p>
----------------------------	---

(貸借対照表に関する注記)

区分	2022年11月30日現在	2023年11月30日現在
1. 1 期首	2021年12月1日	2022年12月1日
期首元本額	61,024,141,090円	69,133,888,947円
期中追加設定元本額	13,890,679,058円	14,051,097,197円
期中一部解約元本額	5,780,931,201円	4,378,299,516円
期末元本額の内訳		
ファンド名		
ダイワ外国株式インデックスV	308,081,421円	253,960,411円
A		
ダイワ国内重視バランスファン	3,459,588円	2,398,033円
ド30VA(一般投資家私募)		
ダイワ国内重視バランスファン	38,681,400円	27,113,381円
ド50VA(一般投資家私募)		
ダイワ国際分散バランスファン	6,474,561円	4,173,336円
ド30VA(一般投資家私募)		
ダイワ国際分散バランスファン	180,994,510円	132,412,472円
ド50VA(一般投資家私募)		
外国株式インデックスファンド	67,499,826円	99,283,243円
(FOFs用)(適格機関投資家専		
用)		
ダイワバランスファンド2023-01	-円	90,561,111円
(適格機関投資家専用)		
ダイワファンドラップ 外国株式	507,554,812円	751,588,780円
インデックス エマージングプラ		
ス(為替ヘッジなし)		

ダイワファンドラップ 外国株式 インデックス(為替ヘッジな し)	2,997,935,211円	4,575,264,354円
ダイワファンドラップオンライ ン 外国株式インデックス エ マージングプラス(為替ヘッジ なし)	637,435,268円	565,403,560円
D - I ' s 外国株式インデック ス	18,410,629円	20,741,287円
D Cダイワ・ターゲットイヤー 2050	45,911,834円	52,732,027円
i F r e e 外国株式インデック ス(為替ヘッジなし)	5,903,409,265円	7,602,914,266円
i F r e e 8資産バランス	1,346,263,819円	1,483,695,864円
i F r e e 年金バランス	249,849,751円	320,411,034円
D Cダイワ・ターゲットイヤー 2060	-円	3,052,677円
D Cダイワ外国株式インデック ス	43,789,686,887円	47,516,377,923円
ダイワ・ライフ・バランス30	521,693,855円	507,111,516円
ダイワ・ライフ・バランス50	1,000,508,647円	1,075,299,438円
ダイワ・ライフ・バランス70	822,473,467円	1,029,409,746円
大和D C 海外株式インデックス ファンド	1,893,327,736円	2,012,098,874円
D Cダイワ・ターゲットイヤー 2030	12,179,865円	12,430,841円
D Cダイワ・ターゲットイヤー 2040	12,114,090円	12,894,554円
ダイワつみたてインデックス外 国株式	1,381,872,090円	2,126,545,615円
ダイワつみたてインデックスバ ランス30	1,875,196円	2,059,357円
ダイワつみたてインデックスバ ランス50	2,222,293円	2,504,278円
ダイワつみたてインデックスバ ランス70	4,706,722円	5,293,680円
ダイワ先進国株式インデックス (為替ヘッジなし)(投資一任 専用)	4,098,586円	11,365,941円
ダイワ世界バランスファンド4 0 V A	72,721,941円	54,089,276円

ダイワ世界バランスファンド6 0VA	53,797,340円	34,472,185円
ダイワ・バランスファンド35 VA	1,210,030,069円	912,121,494円
ダイワ・バランスファンド25 VA（適格機関投資家専用）	62,518,246円	48,039,078円
ダイワバランスファンド2021-02 （適格機関投資家専用）	173,081,567円	140,584,660円
ダイワ・インデックスセレクト 外国株式	1,145,121,735円	1,397,074,322円
ダイワ・ノーロード 外国株式 ファンド	424,216,950円	429,662,271円
ダイワ外国株式インデックス （為替ヘッジなし）（ダイワS MA専用）	1,263,595,028円	2,299,488,278円
ダイワ投信倶楽部外国株式イン デックス	2,883,082,448円	3,021,971,653円
ダイワライフスタイル25	10,488,019円	8,689,227円
ダイワライフスタイル50	43,394,568円	39,113,782円
ダイワライフスタイル75	33,119,707円	32,628,804円
ダイワバランスファンド2023-08 （適格機関投資家専用）	-円	89,653,999円
計	69,133,888,947円	78,806,686,628円
2. 期末日における受益権の総数	69,133,888,947口	78,806,686,628口

(金融商品に関する注記)

金融商品の状況に関する事項

区分	自2022年12月1日 至2023年11月30日
1. 金融商品に対する取組方針	当ファンドは、「投資信託及び投資法人に関する法律」第2条第4項に定める証券投資信託であり、投資信託約款に規定する「運用の基本方針」に従っております。

2. 金融商品の内容及びリスク	<p>当ファンドが保有する金融商品の種類は、有価証券、デリバティブ取引、金銭債権及び金銭債務等であり、その詳細をデリバティブ取引に関する注記及び附属明細表に記載しております。</p> <p>これらの金融商品は、価格変動リスク等の市場リスク、信用リスクおよび流動性リスクに晒されております。</p> <p>信託財産の効率的な運用に資することを目的として、投資信託約款に従ってわが国の金融商品取引所（外国の取引所）における株価指数先物取引を利用しております。また、外貨建資産の売買代金等の受取りまたは支払いを目的として、投資信託約款に従って為替予約取引を利用しております。</p>
3. 金融商品に係るリスク管理体制	<p>複数の部署と会議体が連携する組織的な体制によりリスク管理を行っております。信託財産全体としてのリスク管理を金融商品、リスクの種類毎に行っております。</p>
4. 金融商品の時価等に関する事項についての補足説明	<p>金融商品の時価の算定においては、一定の前提条件等を採用しているため、異なる前提条件等に拠った場合、当該価額が異なることもあります。</p> <p>デリバティブ取引に関する契約額等については、その金額自体がデリバティブ取引に係る市場リスクを示すものではありません。</p>

金融商品の時価等に関する事項

区分	2023年11月30日現在
1. 金融商品の時価及び貸借対照表計上額との差額	金融商品はすべて時価で計上されているため、貸借対照表計上額と時価との差額はありません。
2. 金融商品の時価の算定方法	<p>(1)有価証券 重要な会計方針に係る事項に関する注記に記載しております。</p> <p>(2)デリバティブ取引 デリバティブ取引に関する注記に記載しております。</p> <p>(3)コール・ローン等の金銭債権及び金銭債務等 これらは短期間で決済されるため、時価は帳簿価額にほぼ等しいことから、当該帳簿価額を時価としております。</p>

(有価証券に関する注記)

売買目的有価証券

種類	2022年11月30日現在	2023年11月30日現在
	当期間の損益に 含まれた評価差額(円)	当期間の損益に 含まれた評価差額(円)
株式	39,581,029,860	39,406,570,740
投資証券	1,505,805,187	350,897,450
合計	41,086,835,047	39,055,673,290

(注)「当期間」とは当親投資信託の計算期間の開始日から期末日までの期間を指しております。

(デリバティブ取引に関する注記)

ヘッジ会計が適用されていないデリバティブ取引

1. 株式関連

種類	2022年11月30日現在				2023年11月30日現在			
	契約額等	うち 1年超	時価	評価損益	契約額等	うち 1年超	時価	評価損益
	(円)		(円)	(円)	(円)		(円)	(円)
市場取引								
株値指数								
先物取引								
買建	23,750,625,017	-	24,154,881,137	404,256,120	33,591,785,481	-	34,198,119,607	606,334,126
合計	23,750,625,017	-	24,154,881,137	404,256,120	33,591,785,481	-	34,198,119,607	606,334,126

(注)

1. 時価の算定方法

株値指数先物取引の時価については、以下のように評価しております。

原則として期末日に知りうる直近の日の主たる取引所の発表する清算値段又は最終相場で評価しております。このような時価が発表されていない場合には、期末日に最も近い最終相場や気配値等、原則に準ずる方法で評価しております。

2. 株値指数先物取引の残高は、契約額ベースで表示しております。

3. 契約額等には手数料相当額を含んでおりません。また契約額等及び時価の邦貨換算は期末日の対顧客電信売買相場の仲値で行っております。

4. 契約額等及び時価の合計欄の金額は、各々の合計金額であります。

2. 通貨関連

種類	2022年11月30日現在				2023年11月30日現在			
	契約額等	うち 1年超	時価	評価損益	契約額等	うち 1年超	時価	評価損益
	(円)		(円)	(円)	(円)		(円)	(円)

市場取引以外の取引								
為替予約取引								
買建	17,573,621,210	-	16,953,866,380	619,754,830	21,334,077,040	-	21,065,506,780	268,570,260
アメリカ・ドル	12,336,972,570	-	11,834,462,290	502,510,280	14,981,847,160	-	14,646,268,980	335,578,180
イギリス・ポンド	828,018,030	-	813,955,170	14,062,860	1,079,899,470	-	1,101,174,230	21,274,760
イスラエル・シケル	32,484,240	-	32,263,680	220,560	-	-	-	-
オーストラリア・ドル	594,996,870	-	584,194,590	10,802,280	630,276,320	-	642,564,780	12,288,460
カナダ・ドル	847,777,660	-	806,418,570	41,359,090	1,248,114,090	-	1,243,166,100	4,947,990
スイス・フラン	829,345,070	-	815,725,680	13,619,390	1,013,961,080	-	1,027,848,170	13,887,090
ユーロ	2,104,026,770	-	2,066,846,400	37,180,370	2,379,978,920	-	2,404,484,520	24,505,600
合計	17,573,621,210	-	16,953,866,380	619,754,830	21,334,077,040	-	21,065,506,780	268,570,260

(注) 1. 時価の算定方法

(1) 期末日に対顧客先物売買相場の仲値が発表されている外貨については、以下のよう
に評価しております。

期末日において為替予約の受渡日の対顧客先物売買相場の仲値が発表されている
場合は、当該為替予約は当該仲値で評価しております。

期末日において為替予約の受渡日の対顧客先物売買相場の仲値が発表されてい
ない場合は、以下の方法によっております。

- ・ 期末日に為替予約の受渡日を超える対顧客先物売買相場が発表されている
場合には、発表されている先物相場のうち当該日に最も近い前後二つの先
物相場の仲値をもとに計算したレートを用いております。
- ・ 期末日に為替予約の受渡日を超える対顧客先物売買相場が発表されてい
ない場合には、当該日に最も近い発表されている対顧客先物売買相場の仲値
を用いております。

(2) 期末日に対顧客先物売買相場の仲値が発表されていない外貨については、期末日の
対顧客電信売買相場の仲値で評価しております。

2. 換算において円未満の端数は切り捨てております。
3. 契約額等及び時価の合計欄の金額は、各々の合計金額であります。

(1口当たり情報)

	2022年11月30日現在	2023年11月30日現在
1口当たり純資産額	4.3159円	5.2771円
(1万口当たり純資産額)	(43,159円)	(52,771円)

附属明細表

第1 有価証券明細表

(1) 株式

通貨	銘柄	株式数	評価額		備考
			単価	金額	
アメリカ・ドル	BROADRIDGE FINANCIAL SOLUTIO	5,700	190.640	1,086,648.000	
	PALO ALTO NETWORKS INC	14,800	288.910	4,275,868.000	
	FIRST SOLAR INC	4,900	155.430	761,607.000	
	KEYSIGHT TECHNOLOGIES IN	8,600	137.880	1,185,768.000	
	BOOZ ALLEN HAMILTON HOLDINGS	6,200	124.470	771,714.000	
	JAZZ PHARMACEUTICALS PLC	3,100	114.260	354,206.000	
	SYNCHRONY FINANCIAL	21,100	31.220	658,742.000	
	ABBOTT LABORATORIES	84,066	103.630	8,711,759.580	
	HOWMET AEROSPACE INC	18,983	51.590	979,332.970	
	VERISK ANALYTICS INC	7,100	238.260	1,691,646.000	
	LAS VEGAS SANDS CORP	16,600	45.340	752,644.000	
	AMPHENOL CORP-CL A	28,800	90.180	2,597,184.000	
	MONOLITHIC POWER SYSTEMS INC	2,200	552.460	1,215,412.000	
	FIDELITY NATIONAL INFO SERV	28,700	58.180	1,669,766.000	
	QORVO INC	4,820	95.890	462,189.800	
	AFLAC INC	27,800	81.630	2,269,314.000	
	DARDEN RESTAURANTS INC	5,900	155.730	918,807.000	
	LIVE NATION ENTERTAINMENT IN	7,900	83.600	660,440.000	
	ADOBE INC	22,020	617.390	13,594,927.800	
	CF INDUSTRIES HOLDINGS INC	9,400	74.750	702,650.000	
	LULULEMON ATHLETICA INC	5,600	438.350	2,454,760.000	
	GARMIN LTD	7,400	121.000	895,400.000	
	AIR PRODUCTS & CHEMICALS INC	10,700	266.480	2,851,336.000	
	HONEYWELL INTERNATIONAL INC	32,200	194.260	6,255,172.000	
	WR BERKLEY CORP	10,142	70.570	715,720.940	
	AUTOZONE INC	920	2,596.510	2,388,789.200	
	DOLLAR TREE INC	10,271	121.120	1,244,023.520	
	TEVA PHARMACEUTICAL-SP ADR	58,300	9.690	564,927.000	
	CELANESE CORP	4,950	137.440	680,328.000	
	DR HORTON INC	14,916	127.260	1,898,210.160	
DENTSPLY SIRONA INC	10,300	31.330	322,699.000		

AUTODESK INC	10,300	213.850	2,202,655.000	
MOODY'S CORP	8,000	361.890	2,895,120.000	
DEVON ENERGY CORP	31,000	44.880	1,391,280.000	
ALBEMARLE CORP	5,700	123.380	703,266.000	
ATMOS ENERGY CORP	7,000	112.050	784,350.000	
ALLIANT ENERGY CORP	12,200	49.940	609,268.000	
CITIGROUP INC	94,173	45.750	4,308,414.750	
AUTOMATIC DATA PROCESSING	20,000	229.160	4,583,200.000	
AMERICAN ELECTRIC POWER	24,900	79.215	1,972,453.500	
DOMINO'S PIZZA INC	1,730	388.860	672,727.800	
HESS CORP	13,400	139.560	1,870,104.000	
DAVITA INC	2,750	99.610	273,927.500	
DANAHER CORP	33,950	222.520	7,554,554.000	
FORTIVE CORP	17,100	67.710	1,157,841.000	
INTERCONTINENTAL EXCHANGE IN	27,100	112.690	3,053,899.000	
ARCHER-DANIELS-MIDLAND CO	26,300	73.190	1,924,897.000	
TE CONNECTIVITY LTD	15,195	130.430	1,981,883.850	
APPLE INC	760,400	189.370	143,996,948.000	
DISCOVER FINANCIAL SERVICES	12,400	88.890	1,102,236.000	
BOEING CO/THE	27,700	224.430	6,216,711.000	
CINCINNATI FINANCIAL CORP	7,615	100.660	766,525.900	
BECTON DICKINSON AND CO	13,699	235.690	3,228,717.310	
LEIDOS HOLDINGS INC	6,300	106.220	669,186.000	
NISOURCE INC	20,000	25.810	516,200.000	
C.H. ROBINSON WORLDWIDE INC	5,500	81.570	448,635.000	
BANK OF NEW YORK MELLON CORP	37,571	47.550	1,786,501.050	
VERIZON COMMUNICATIONS INC	203,404	37.760	7,680,535.040	
BERKSHIRE HATHAWAY INC-CL B	62,750	358.690	22,507,797.500	
ANSYS INC	4,200	298.860	1,255,212.000	
TRUIST FINANCIAL CORP	64,417	32.130	2,069,718.210	
BLACKSTONE GROUP INC/THE	34,200	111.370	3,808,854.000	
BRISTOL-MYERS SQUIBB CO	101,600	48.720	4,949,952.000	
JPMORGAN CHASE & CO	141,270	154.320	21,800,786.400	
T ROWE PRICE GROUP INC	10,900	99.160	1,080,844.000	
LKQ CORP	12,900	44.390	572,631.000	
BROWN-FORMAN CORP-CLASS B	15,012	58.230	874,148.760	
CADENCE DESIGN SYS INC	13,200	275.210	3,632,772.000	
AMERIPRISE FINANCIAL INC	5,000	348.350	1,741,750.000	
DOLLAR GENERAL CORP	10,600	128.880	1,366,128.000	

SERVICENOW INC	9,900	678.930	6,721,407.000	
CATERPILLAR INC	24,900	249.450	6,211,305.000	
BROWN & BROWN INC	11,700	72.970	853,749.000	
ESSENTIAL UTILITIES INC	12,100	35.370	427,977.000	
CHARLES RIVER LABORATORIES	2,500	197.100	492,750.000	
CMS ENERGY CORP	14,100	56.750	800,175.000	
MOSAIC CO/THE	16,100	36.420	586,362.000	
DELTA AIR LINES INC	7,800	36.640	285,792.000	
CORNING INC	39,100	28.220	1,103,402.000	
CISCO SYSTEMS INC	197,050	48.050	9,468,252.500	
MORGAN STANLEY	60,552	78.550	4,756,359.600	
DECKERS OUTDOOR CORP	1,300	654.990	851,487.000	
MSCI INC	3,900	526.570	2,053,623.000	
FAIR ISAAC CORP	1,200	1,075.100	1,290,120.000	
LENNOX INTERNATIONAL INC	1,500	401.150	601,725.000	
MANHATTAN ASSOCIATES INC	3,200	223.610	715,552.000	
SS&C TECHNOLOGIES HOLDINGS	10,800	56.000	604,800.000	
BROADCOM INC	19,912	940.830	18,733,806.960	
UNITED THERAPEUTICS CORP	2,300	232.070	533,761.000	
DICK'S SPORTING GOODS INC	3,100	127.950	396,645.000	
ALNYLAM PHARMACEUTICALS INC	6,000	164.010	984,060.000	
ARAMARK	12,000	27.780	333,360.000	
DTE ENERGY COMPANY	10,000	104.140	1,041,400.000	
CENTENE CORP	26,507	70.480	1,868,213.360	
CBOE GLOBAL MARKETS INC	5,100	179.500	915,450.000	
CITIZENS FINANCIAL GROUP	23,400	27.240	637,416.000	
DARLING INGREDIENTS INC	7,500	41.640	312,300.000	
ARTHUR J GALLAGHER & CO	10,400	245.020	2,548,208.000	
GARTNER INC	3,850	430.120	1,655,962.000	
SPLUNK INC	7,600	150.600	1,144,560.000	
DOMINION ENERGY INC	40,441	46.730	1,889,807.930	
MONSTER BEVERAGE CORP	38,000	54.710	2,078,980.000	
SMITH (A.O.) CORP	6,000	75.100	450,600.000	
DEERE & CO	13,500	363.940	4,913,190.000	
QUANTA SERVICES INC	7,000	185.610	1,299,270.000	
POOL CORP	1,900	345.320	656,108.000	
GLOBAL PAYMENTS INC	12,684	116.360	1,475,910.240	
BURLINGTON STORES INC	3,100	171.520	531,712.000	
NASDAQ INC	16,600	55.700	924,620.000	

VAIL RESORTS INC	1,900	215.220	408,918.000	
TARGA RESOURCES CORP	10,400	88.010	915,304.000	
AMERICAN FINANCIAL GROUP INC	3,400	110.870	376,958.000	
WESTLAKE CORP	1,800	128.770	231,786.000	
CONSOLIDATED EDISON INC	16,800	89.940	1,510,992.000	
COGNEX CORP	8,400	37.610	315,924.000	
WEBSTER FINANCIAL CORP	8,500	44.540	378,590.000	
TELEFLEX INC	2,300	221.250	508,875.000	
HUNT (JB) TRANSPRT SVCS INC	4,000	182.050	728,200.000	
WEST PHARMACEUTICAL SERVICES	3,600	348.920	1,256,112.000	
BIO-RAD LABORATORIES-A	1,100	304.490	334,939.000	
CATALENT INC	8,700	39.570	344,259.000	
VEEVA SYSTEMS INC-CLASS A	7,000	173.360	1,213,520.000	
MOLINA HEALTHCARE INC	2,800	350.820	982,296.000	
CARLISLE COS INC	2,500	275.110	687,775.000	
IDEX CORP	3,700	198.300	733,710.000	
COLGATE-PALMOLIVE CO	38,100	77.880	2,967,228.000	
ROLLINS INC	11,607	40.190	466,485.330	
AECOM	6,400	87.800	561,920.000	
WATSCO INC	1,600	380.450	608,720.000	
GRACO INC	8,000	80.100	640,800.000	
AMETEK INC	11,200	152.880	1,712,256.000	
TORO CO	4,900	82.510	404,299.000	
CHURCH & DWIGHT CO INC	11,800	94.660	1,116,988.000	
KNIGHT-SWIFT TRANSPORTATION	7,850	53.230	417,855.500	
HEICO CORP	2,100	168.770	354,417.000	
GENERAC HOLDINGS INC	3,000	115.600	346,800.000	
FACTSET RESEARCH SYSTEMS INC	1,800	454.390	817,902.000	
LYONDELLBASELL INDU-CL A	12,600	94.000	1,184,400.000	
TYLER TECHNOLOGIES INC	2,000	407.310	814,620.000	
COSTCO WHOLESALE CORP	21,360	587.860	12,556,689.600	
EPAM SYSTEMS INC	2,800	261.980	733,544.000	
RPM INTERNATIONAL INC	6,200	101.260	627,812.000	
RELIANCE STEEL & ALUMINUM	2,800	270.250	756,700.000	
CHIPOTLE MEXICAN GRILL INC	1,300	2,189.110	2,845,843.000	
CUMMINS INC	6,800	223.950	1,522,860.000	
CDW CORP/DE	6,500	212.090	1,378,585.000	
COSTAR GROUP INC	19,800	83.940	1,662,012.000	
OLD DOMINION FREIGHT LINE	4,800	383.910	1,842,768.000	

MERCADOLIBRE INC	2,190	1,610.580	3,527,170.200	
JACK HENRY & ASSOCIATES INC	3,500	156.010	546,035.000	
HILTON WORLDWIDE HOLDINGS IN	12,816	166.660	2,135,914.560	
DEXCOM INC	18,700	116.180	2,172,566.000	
NORDSON CORP	2,490	232.600	579,174.000	
COPART INC	41,500	50.220	2,084,130.000	
DIAMONDBACK ENERGY INC	8,300	153.790	1,276,457.000	
SEAGEN INC	6,800	213.520	1,451,936.000	
ALIGN TECHNOLOGY INC	3,500	216.480	757,680.000	
LPL FINANCIAL HOLDINGS INC	3,800	216.820	823,916.000	
TRANSDIGM GROUP INC	2,690	952.820	2,563,085.800	
BIO-TECHNE CORP	7,620	63.120	480,974.400	
NEUROCRINE BIOSCIENCES INC	4,600	113.540	522,284.000	
KINDER MORGAN INC	97,481	17.320	1,688,370.920	
HCA HEALTHCARE INC	10,200	249.080	2,540,616.000	
MARKETAXESS HOLDINGS INC	1,800	237.090	426,762.000	
COTERRA ENERGY INC	36,600	26.090	954,894.000	
T-MOBILE US INC	26,027	149.550	3,892,337.850	
ZILLOW GROUP INC - C	7,450	42.290	315,060.500	
COCA-COLA CO/THE	198,750	58.230	11,573,212.500	
COCA-COLA EUROPACIFIC PARTNE	10,700	59.700	638,790.000	
EXPEDITORS INTL WASH INC	7,350	119.520	878,472.000	
FRANKLIN RESOURCES INC	14,000	24.590	344,260.000	
CSX CORP	99,100	31.730	3,144,443.000	
LABORATORY CRP OF AMER HLDGS	4,300	214.090	920,587.000	
EXPEDIA GROUP INC	6,825	135.750	926,493.750	
AMAZON.COM INC	446,700	146.320	65,361,144.000	
EDWARDS LIFESCIENCES CORP	29,300	67.430	1,975,699.000	
EXXON MOBIL CORP	195,505	102.340	20,007,981.700	
AES CORP	32,400	17.220	557,928.000	
EVEREST GROUP LTD	2,100	402.340	844,914.000	
EOG RESOURCES INC	28,300	123.240	3,487,692.000	
EQT CORP	17,500	39.750	695,625.000	
AKAMAI TECHNOLOGIES INC	7,300	115.700	844,610.000	
FIRST CITIZENS BCSHS -CL A	500	1,442.370	721,185.000	
CENCORA INC	8,300	199.520	1,656,016.000	
AGILENT TECHNOLOGIES INC	14,300	127.590	1,824,537.000	
FORD MOTOR CO	190,123	10.590	2,013,402.570	
EXACT SCIENCES CORP	8,700	65.060	566,022.000	

ENTEGRIS INC	7,200	104.510	752,472.000	
AERCAP HOLDINGS NV	8,200	66.480	545,136.000	
FORTINET INC	32,300	53.600	1,731,280.000	
MARKEL CORP	610	1,415.160	863,247.600	
NEXTERA ENERGY INC	97,880	58.360	5,712,276.800	
FREEPORT-MCMORAN INC	69,308	37.170	2,576,178.360	
INSULET CORP	3,400	188.920	642,328.000	
US BANCORP	74,100	37.790	2,800,239.000	
UNITED RENTALS INC	3,300	476.220	1,571,526.000	
F5 NETWORKS INC	2,900	170.050	493,145.000	
SUPER MICRO COMPUTER INC	2,500	287.630	719,075.000	
FASTENAL CO	27,600	59.640	1,646,064.000	
FISERV INC	29,833	129.360	3,859,196.880	
GENERAL ELECTRIC CO	52,706	118.860	6,264,635.160	
AXON ENTERPRISE INC	3,400	225.860	767,924.000	
PAYLOCITY HOLDING CORP	2,200	155.030	341,066.000	
GENERAL MOTORS CO	67,300	31.600	2,126,680.000	
GENERAL DYNAMICS CORP	11,300	244.830	2,766,579.000	
GOLDMAN SACHS GROUP INC	16,150	340.260	5,495,199.000	
FIRST HORIZON CORP	25,700	12.650	325,105.000	
ALPHABET INC-CL A	287,300	134.990	38,782,627.000	
ALPHABET INC-CL C	255,440	136.400	34,842,016.000	
OWENS CORNING	4,400	134.140	590,216.000	
GENERAL MILLS INC	28,300	62.590	1,771,297.000	
FIRSTENERGY CORP	26,318	36.980	973,239.640	
GENUINE PARTS CO	6,850	133.860	916,941.000	
FIFTH THIRD BANCORP	33,000	28.410	937,530.000	
L3HARRIS TECHNOLOGIES INC	9,250	188.660	1,745,105.000	
HALLIBURTON CO	43,600	37.300	1,626,280.000	
REPLIGEN CORP	2,600	159.490	414,674.000	
HOME DEPOT INC	48,650	311.020	15,131,123.000	
ASSURANT INC	2,650	163.800	434,070.000	
HUNTINGTON BANCSHARES INC	69,800	11.130	776,874.000	
HUNTINGTON INGALLS INDUSTRIE	1,910	233.750	446,462.500	
HERSHEY CO/THE	7,100	185.720	1,318,612.000	
HUMANA INC	6,000	482.410	2,894,460.000	
NXP SEMICONDUCTORS NV	12,600	204.330	2,574,558.000	
HENRY SCHEIN INC	6,300	66.660	419,958.000	
HP INC	47,300	29.070	1,375,011.000	

HEWLETT PACKARD ENTERPRISE	62,500	16.520	1,032,500.000	
ARCH CAPITAL GROUP LTD	18,000	82.380	1,482,840.000	
KRAFT HEINZ CO/THE	41,803	35.080	1,466,449.240	
ENPHASE ENERGY INC	6,600	100.960	666,336.000	
INTL BUSINESS MACHINES CORP	43,900	156.410	6,866,399.000	
HUBBELL INC	2,600	294.660	766,116.000	
INTERNATIONAL PAPER CO	16,000	35.790	572,640.000	
FORTUNE BRANDS INNOVATIONS INC	6,100	68.040	415,044.000	
ZOETIS INC	22,400	175.790	3,937,696.000	
TRANE TECHNOLOGIES PLC	10,999	222.630	2,448,707.370	
LATTICE SEMICONDUCTOR CORP	6,800	59.060	401,608.000	
CHENIERE ENERGY INC	11,700	180.440	2,111,148.000	
HYATT HOTELS CORP - CL A	2,300	113.810	261,763.000	
ALLEGION PLC	4,350	104.590	454,966.500	
BUILDERS FIRSTSOURCE INC	6,800	134.890	917,252.000	
WASTE CONNECTIONS INC	12,537	132.640	1,662,907.680	
JUNIPER NETWORKS INC	15,600	28.040	437,424.000	
JM SMUCKER CO/THE	5,000	108.580	542,900.000	
JOHNSON & JOHNSON	116,500	152.110	17,720,815.000	
ABBVIE INC	85,272	138.500	11,810,172.000	
HOLOGIC INC	11,900	70.600	840,140.000	
KIMBERLY-CLARK CORP	16,300	121.770	1,984,851.000	
KROGER CO	33,000	43.640	1,440,120.000	
KLA CORP	6,600	544.070	3,590,862.000	
LOCKHEED MARTIN CORP	11,000	445.010	4,895,110.000	
FLEETCOR TECHNOLOGIES INC	3,400	237.230	806,582.000	
BATH AND BODY WORKS INC WHEN ISSUE	10,500	32.050	336,525.000	
LOWE'S COS INC	28,300	199.920	5,657,736.000	
ELI LILLY & CO	38,985	591.860	23,073,662.100	
LAM RESEARCH CORP	6,480	713.990	4,626,655.200	
LOEWS CORP	9,400	68.510	643,994.000	
MCDONALD'S CORP	35,350	280.380	9,911,433.000	
3M CO	26,690	98.470	2,628,164.300	
META PLATFORMS INC CLASS A	107,000	332.200	35,545,400.000	
S&P GLOBAL INC	15,939	414.640	6,608,946.960	
MARTIN MARIETTA MATERIALS	3,000	462.730	1,388,190.000	
SOLAREGE TECHNOLOGIES INC	2,720	78.550	213,656.000	

PHILLIPS 66	22,200	122.220	2,713,284.000	
ATLISSIAN CORP PLC-CLASS A	7,300	195.550	1,427,515.000	
MGM RESORTS INTERNATIONAL	16,050	39.430	632,851.500	
MCCORMICK & CO-NON VTG SHRS	12,100	64.280	777,788.000	
METLIFE INC	31,500	63.160	1,989,540.000	
MARVELL TECHNOLOGY INC	41,600	56.100	2,333,760.000	
ARISTA NETWORKS INC	12,700	219.300	2,785,110.000	
MOTOROLA SOLUTIONS INC	8,098	319.040	2,583,585.920	
METTLER-TOLEDO INTERNATIONAL	1,100	1,092.430	1,201,673.000	
BAKER HUGHES CO	49,023	33.340	1,634,426.820	
ROCKWELL AUTOMATION INC	5,600	270.560	1,515,136.000	
MERCK & CO. INC.	122,721	101.130	12,410,774.730	
DUPONT DE NEMOURS INC	22,551	71.440	1,611,043.440	
MASCO CORP	10,900	60.370	658,033.000	
M & T BANK CORP	7,999	127.730	1,021,712.270	
MARSH & MCLENNAN COS	23,870	196.330	4,686,397.100	
HEICO CORP-CLASS A	3,620	135.990	492,283.800	
MARRIOTT INTERNATIONAL -CL A	12,402	202.480	2,511,156.960	
WORKDAY INC-CLASS A	10,000	263.490	2,634,900.000	
BLOCK INC CLASS A	26,312	63.730	1,676,863.760	
TRANSUNION	9,300	58.790	546,747.000	
VISTRA CORP	17,600	34.920	614,592.000	
NETAPP INC	10,300	89.540	922,262.000	
NIKE INC -CL B	59,600	110.370	6,578,052.000	
NORFOLK SOUTHERN CORP	11,000	215.080	2,365,880.000	
MICROCHIP TECHNOLOGY INC	26,300	82.980	2,182,374.000	
RAYMOND JAMES FINANCIAL INC	9,605	103.750	996,518.750	
ALLY FINANCIAL INC	14,200	28.640	406,688.000	
NORTHROP GRUMMAN CORP	7,000	467.410	3,271,870.000	
APTIV PLC	13,700	82.270	1,127,099.000	
NEWMONT CORP	38,411	40.380	1,551,036.180	
MCKESSON CORP	6,500	456.700	2,968,550.000	
XYLEM INC	11,600	103.500	1,200,600.000	
PHILIP MORRIS INTERNATIONAL	75,100	93.650	7,033,115.000	
NUCOR CORP	12,200	163.780	1,998,116.000	
GODADDY INC - CLASS A	7,000	97.920	685,440.000	
EVERGY INC	11,150	50.640	564,636.000	
OCCIDENTAL PETROLEUM CORP	33,524	60.330	2,022,502.920	
ERIE INDEMNITY COMPANY-CL A	1,250	286.970	358,712.500	

OKTA INC	7,500	70.770	530,775.000	
LIBERTY BROADBAND-C	5,800	82.410	477,978.000	
WIX.COM LTD	2,810	102.110	286,929.100	
EQUITABLE HOLDINGS INC	16,800	29.960	503,328.000	
KKR & CO INC	29,200	74.740	2,182,408.000	
PAYCHEX INC	15,700	121.150	1,902,055.000	
O'REILLY AUTOMOTIVE INC	2,900	973.940	2,824,426.000	
ALTRIA GROUP INC	86,300	41.760	3,603,888.000	
P G & E CORP	92,000	17.170	1,579,640.000	
PFIZER INC	273,113	30.080	8,215,239.040	
CIGNA CORP	14,300	262.870	3,759,041.000	
DELL TECHNOLOGIES -C	12,401	75.060	930,819.060	
XCEL ENERGY INC	26,600	60.000	1,596,000.000	
STERIS PLC	4,800	197.440	947,712.000	
SEA LTD-ADR	19,000	36.740	698,060.000	
FOX CORP - CLASS B	6,533	27.690	180,898.770	
FOX CORP - CLASS A	13,699	29.580	405,216.420	
STRYKER CORP	16,480	294.370	4,851,217.600	
DOW INC	34,218	51.330	1,756,409.940	
TRADEWEB MARKETS INC-CLASS A	5,300	95.010	503,553.000	
ZOOM VIDEO COMMUNICATIONS-A	11,500	67.950	781,425.000	
PARKER HANNIFIN CORP	6,200	428.060	2,653,972.000	
UBER TECHNOLOGIES INC	88,100	56.400	4,968,840.000	
PIONEER NATURAL RESOURCES CO	11,300	229.880	2,597,644.000	
PROCTER & GAMBLE CO/THE	113,967	151.130	17,223,832.710	
EXELON CORP	48,122	38.390	1,847,403.580	
INGERSOLL-RAND INC	19,608	69.600	1,364,716.800	
NVR INC	160	6,107.110	977,137.600	
CONOCOPHILLIPS	58,502	113.970	6,667,472.940	
TWILIO INC - A	8,300	66.130	548,879.000	
DOCUSIGN INC	9,800	43.620	427,476.000	
PAYCOM SOFTWARE INC	2,500	181.290	453,225.000	
CERIDIAN HCM HOLDING INC	7,100	69.130	490,823.000	
PEPSICO INC	66,600	167.160	11,132,856.000	
CYBERARK SOFTWARE LTD/ISRAEL	2,220	199.260	442,357.200	
DROPBOX INC-CLASS A	12,600	28.080	353,808.000	
MONGODB INC	3,400	420.510	1,429,734.000	
SNAP INC - A	49,700	12.980	645,106.000	
CORTEVA INC	34,368	45.500	1,563,744.000	

PRUDENTIAL FINANCIAL INC	17,600	96.600	1,700,160.000	
AMCOR PLC	71,100	9.490	674,739.000	
CROWDSTRIKE HOLDINGS INC - A	10,800	234.440	2,531,952.000	
ROKU INC	6,000	106.750	640,500.000	
AMERICAN WATER WORKS CO INC	9,400	131.220	1,233,468.000	
ACCENTURE PLC-CL A	30,500	333.340	10,166,870.000	
PENTAIR PLC	7,975	63.720	508,167.000	
QUALCOMM INC	53,900	127.910	6,894,349.000	
INVESCO LTD	16,700	14.280	238,476.000	
PRINCIPAL FINANCIAL GROUP	11,800	74.170	875,206.000	
DATADOG INC - CLASS A	12,200	116.650	1,423,130.000	
PINTEREST INC- CLASS A	28,700	33.280	955,136.000	
REGENERON PHARMACEUTICALS	5,200	808.590	4,204,668.000	
REPUBLIC SERVICES INC	10,700	159.930	1,711,251.000	
BOOKING HOLDINGS INC	1,800	3,126.290	5,627,322.000	
ROSS STORES INC	16,500	129.200	2,131,800.000	
PACKAGING CORP OF AMERICA	4,330	161.850	700,810.500	
RESMED INC	7,100	158.850	1,127,835.000	
QUEST DIAGNOSTICS INC	5,430	135.270	734,516.100	
ROBERT HALF INTL INC	5,200	80.500	418,600.000	
MODERNA INC	15,700	79.010	1,240,457.000	
HUBSPOT INC	2,280	496.520	1,132,065.600	
REVVITY INC	6,100	89.410	545,401.000	
CARRIER GLOBAL CORP	40,387	52.210	2,108,605.270	
OTIS WORLDWIDE CORP	20,038	84.330	1,689,804.540	
BILL HOLDINGS INC	4,500	67.940	305,730.000	
AVANTOR INC	32,700	20.860	682,122.000	
CARLYLE GROUP INC/THE	10,200	34.520	352,104.000	
DYNATRACE INC	12,200	53.430	651,846.000	
TRADE DESK INC/THE -CLASS A	21,500	70.370	1,512,955.000	
REGIONS FINANCIAL CORP	45,385	16.470	747,490.950	
ZOOMINFO TECHNOLOGIES INC-A	13,200	14.220	187,704.000	
ROYALTY PHARMA PLC- CL A	18,400	26.900	494,960.000	
MATCH GROUP INC	13,500	32.480	438,480.000	
CHEVRON CORP	87,818	143.910	12,637,888.380	
ZSCALER INC	4,200	199.840	839,328.000	
EDISON INTERNATIONAL	18,500	65.780	1,216,930.000	
ETSY INC	6,000	77.200	463,200.000	
TESLA INC	137,950	244.140	33,679,113.000	

SNOWFLAKE INC-CLASS A	12,600	175.320	2,209,032.000	
GEN DIGITAL INC	27,900	21.770	607,383.000	
UNITY SOFTWARE INC	11,300	30.360	343,068.000	
STANLEY BLACK & DECKER INC	7,402	91.460	676,986.920	
SYNOPSYS INC	7,400	552.460	4,088,204.000	
CHEWY INC - CLASS A	5,750	17.730	101,947.500	
CLOUDFLARE INC - CLASS A	13,300	78.310	1,041,523.000	
CHARTER COMMUNICATIONS INC-A	5,005	398.900	1,996,494.500	
VIATRIS INC	58,021	9.130	529,731.730	
DOORDASH INC - A	12,250	94.960	1,163,260.000	
ROBLOX CORP -CLASS A	20,300	38.680	785,204.000	
AIRBNB INC-CLASS A	19,900	126.480	2,516,952.000	
CBRE GROUP INC - A	15,000	79.380	1,190,700.000	
SOUTHERN CO/THE	52,700	70.230	3,701,121.000	
SYSCO CORP	24,500	71.710	1,756,895.000	
TRAVELERS COS INC/THE	11,203	177.440	1,987,860.320	
FUTU HOLDINGS LTD-ADR	2,900	54.540	158,166.000	
SEI INVESTMENTS COMPANY	5,300	57.880	306,764.000	
STEEL DYNAMICS INC	8,150	115.490	941,243.500	
SCHLUMBERGER LTD	68,952	51.870	3,576,540.240	
SENSATA TECHNOLOGIES HOLDING	7,400	32.370	239,538.000	
AT&T INC	345,891	16.300	5,638,023.300	
APA CORP	14,900	36.310	541,019.000	
SOUTHWEST AIRLINES CO	6,950	25.330	176,043.500	
ON SEMICONDUCTOR CORP	20,900	71.620	1,496,858.000	
CAESARS ENTERTAINMENT INC	10,400	45.030	468,312.000	
SHERWIN-WILLIAMS CO/THE	11,900	273.720	3,257,268.000	
SEMPRA ENERGY	30,400	72.950	2,217,680.000	
BENTLEY SYSTEMS INC-CLASS B	10,500	52.630	552,615.000	
CLARIVATE PLC	17,500	7.700	134,750.000	
PALANTIR TECHNOLOGIES INC-A	87,700	19.840	1,739,968.000	
UIPATH INC - CLASS A	17,500	19.870	347,725.000	
SEAGATE TECHNOLOGY HOLDINGS	8,850	78.480	694,548.000	
COINBASE GLOBAL INC -CLASS A	8,100	127.820	1,035,342.000	
TEXAS INSTRUMENTS INC	43,900	153.200	6,725,480.000	
SALESFORCE.COM INC	46,966	230.350	10,818,618.100	
WESTROCK CO	12,400	40.100	497,240.000	
APOLLO GLOBAL MANAGEMENT INC CLASS	19,209	92.270	1,772,414.430	

JOHNSON CONTROLS INTERNATION	33,234	52.760	1,753,425.840	
TERADYNE INC	7,500	92.760	695,700.000	
UNION PACIFIC CORP	29,480	221.470	6,528,935.600	
MARATHON OIL CORP	29,900	25.300	756,470.000	
MARATHON PETROLEUM CORP	22,188	147.420	3,270,954.960	
RTX CORP	70,679	80.950	5,721,465.050	
UNITED PARCEL SERVICE-CL B	35,100	152.290	5,345,379.000	
IQVIA HOLDINGS INC	9,004	213.810	1,925,145.240	
AMEREN CORPORATION	12,700	76.990	977,773.000	
UNITEDHEALTH GROUP INC	44,966	534.980	24,055,910.680	
TOAST INC CLASS A	14,400	15.270	219,888.000	
VERISIGN INC	4,500	211.700	952,650.000	
LUCID GROUP INC	44,900	4.360	195,764.000	
RIVIAN AUTOMOTIVE INC CLASS A (PRO	30,900	17.320	535,188.000	
ROBINHOOD MARKETS INC CLASS A (PRO	22,200	8.920	198,024.000	
VALERO ENERGY CORP	17,642	124.080	2,189,019.360	
ULTA BEAUTY INC	2,400	420.010	1,008,024.000	
FIDELITY NATIONAL FINANCIAL	12,488	44.390	554,342.320	
UNIVERSAL HEALTH SERVICES-B	3,130	135.750	424,897.500	
ELEVANCE HEALTH INC	11,500	465.360	5,351,640.000	
WALT DISNEY CO/THE	88,362	92.500	8,173,485.000	
WELLS FARGO & CO	177,122	43.780	7,754,401.160	
WASTE MANAGEMENT INC	19,700	169.740	3,343,878.000	
WILLIAMS COS INC	58,900	36.440	2,146,316.000	
TRACTOR SUPPLY COMPANY	5,300	200.190	1,061,007.000	
WHIRLPOOL CORP	2,700	109.630	296,001.000	
WALMART INC	71,600	156.080	11,175,328.000	
ZIMMER BIOMET HOLDINGS INC	10,100	113.920	1,150,592.000	
WYNN RESORTS LTD	5,000	83.670	418,350.000	
GRAB HOLDINGS CORP CLASS A	97,400	3.080	299,992.000	
WABTEC CORP	8,711	115.200	1,003,507.200	
TJX COMPANIES INC	55,600	88.100	4,898,360.000	
WATERS CORP	2,900	279.740	811,246.000	
ZEBRA TECHNOLOGIES CORP-CL A	2,500	236.620	591,550.000	
WALGREENS BOOTS ALLIANCE INC	35,500	19.980	709,290.000	
WILLIS TOWERS WATSON PLC	5,063	240.770	1,219,018.510	
WESTERN DIGITAL CORP	15,500	47.320	733,460.000	

WEC ENERGY GROUP INC	15,300	82.970	1,269,441.000	
PUBLIC SERVICE ENTERPRISE GP	24,100	63.290	1,525,289.000	
VISA INC-CLASS A SHARES	78,250	254.230	19,893,497.500	
PPL CORP	35,700	26.030	929,271.000	
CONSTELLATION ENERGY CORP WHEN ISS	15,724	120.580	1,895,999.920	
PULTEGROUP INC	10,850	88.010	954,908.500	
WARNER BROS. DISCOVERY INC SERIES	111,853	10.780	1,205,775.340	
PPG INDUSTRIES INC	11,400	139.550	1,590,870.000	
NORTHERN TRUST CORP	10,100	78.280	790,628.000	
FERGUSON PLC	9,900	168.680	1,669,932.000	
NVIDIA CORP	119,480	481.400	57,517,672.000	
PNC FINANCIAL SERVICES GROUP	19,313	132.380	2,556,654.940	
DRAFTKINGS INC CLASS A	21,600	38.270	826,632.000	
ASPEN TECHNOLOGY CORP	1,400	186.580	261,212.000	
TYSON FOODS INC-CL A	13,800	47.090	649,842.000	
NETFLIX INC	21,490	477.190	10,254,813.100	
THERMO FISHER SCIENTIFIC INC	18,700	492.920	9,217,604.000	
NRG ENERGY INC	11,150	46.850	522,377.500	
GLOBE LIFE INC	4,255	120.260	511,706.300	
TEXTRON INC	9,800	74.830	733,334.000	
NEWS CORP - CLASS A	17,887	22.340	399,595.580	
TEXAS PACIFIC LAND CORP	350	1,652.070	578,224.500	
OMNICOM GROUP	9,700	79.790	773,963.000	
JACOBS SOLUTIONS INC	6,120	126.200	772,344.000	
ORACLE CORP	78,833	116.210	9,161,182.930	
MASTERCARD INC - A	40,900	409.820	16,761,638.000	
ONEOK INC	21,600	67.390	1,455,624.000	
ROPER TECHNOLOGIES INC	5,200	525.830	2,734,316.000	
U HAUL NON VOTING SERIES N	4,600	53.650	246,790.000	
ARES MANAGEMENT CORP CLASS A	7,800	111.150	866,970.000	
CHESAPEAKE ENERGY CORP	5,500	79.765	438,707.500	
HF SINCLAIR CORP	7,300	52.730	384,929.000	
OVINTIV INC	12,100	43.920	531,432.000	
YUM! BRANDS INC	13,600	125.520	1,707,072.000	
TAKE-TWO INTERACTIVE SOFTWARE	8,200	157.010	1,287,482.000	
MOLSON COORS BEVERAGE CO - B	9,200	60.100	552,920.000	
BANK OF AMERICA CORP	346,801	30.310	10,511,538.310	

TELEDYNE TECHNOLOGIES INC	2,300	399.100	917,930.000	
BIOMARIN PHARMACEUTICAL INC	9,100	89.740	816,634.000	
AMERICAN EXPRESS CO	30,600	167.430	5,123,358.000	
GE HEALTHCARE TECHNOLOGIES	20,035	67.710	1,356,569.850	
LINDE PLC	23,746	411.390	9,768,866.940	
ANALOG DEVICES INC	24,191	182.710	4,419,937.610	
ALBERTSONS COMPANY INC CLASS A	15,400	21.300	328,020.000	
MONDAYCOM LTD	1,100	175.000	192,500.000	
ADVANCED MICRO DEVICES	77,927	123.850	9,651,258.950	
LIBERTY MEDIA LIBERTY SIRIUSXM COR	8,028	26.940	216,274.320	
LIBERTY MEDIA FORMULA ONE CORP SER	9,600	63.380	608,448.000	
CONFLUENT INC CLASS A	8,500	21.220	180,370.000	
KENVUE INC	74,100	20.080	1,487,928.000	
GLOBAL E ONLINE LTD	4,700	34.370	161,539.000	
VERALTO CORP	11,316	74.220	839,873.520	
AMERICAN INTERNATIONAL GROUP	34,972	64.830	2,267,234.760	
BUNGE GLOBAL LTD	7,300	108.100	789,130.000	
LIBERTY GLOBAL LTD CLASS C	12,973	16.890	219,113.970	
SKYWORKS SOLUTIONS INC	7,700	96.000	739,200.000	
ROYAL CARIBBEAN CRUISES LTD	11,100	105.910	1,175,601.000	
AVERY DENNISON CORP	3,930	192.360	755,974.800	
COGNIZANT TECH SOLUTIONS-A	24,500	70.120	1,717,940.000	
EMERSON ELECTRIC CO	27,600	88.310	2,437,356.000	
AON PLC-CLASS A	9,900	322.100	3,188,790.000	
AMGEN INC	25,800	266.600	6,878,280.000	
EATON CORP PLC	19,336	225.800	4,366,068.800	
CONSTELLATION BRANDS INC-A	8,000	237.950	1,903,600.000	
APPLIED MATERIALS INC	40,600	149.360	6,064,016.000	
CME GROUP INC	17,400	214.840	3,738,216.000	
ECOLAB INC	12,400	188.630	2,339,012.000	
EQUIFAX INC	5,900	216.600	1,277,940.000	
GILEAD SCIENCES INC	60,300	75.230	4,536,369.000	
KEURIG DR PEPPER INC	44,100	31.730	1,399,293.000	
HORMEL FOODS CORP	14,500	30.470	441,815.000	
STATE STREET CORP	16,713	71.740	1,198,990.620	
SCHWAB (CHARLES) CORP	72,740	59.610	4,336,031.400	

BAXTER INTERNATIONAL INC	24,400	36.400	888,160.000	
CAMPBELL SOUP CO	9,400	39.760	373,744.000	
CROWN HOLDINGS INC	5,780	84.070	485,924.600	
CARDINAL HEALTH INC	12,300	105.300	1,295,190.000	
FEDEX CORP	11,500	253.930	2,920,195.000	
CAPITAL ONE FINANCIAL CORP	18,454	110.130	2,032,339.020	
FMC CORP	6,050	52.680	318,714.000	
INTL FLAVORS & FRAGRANCES	12,313	75.230	926,306.990	
INTEL CORP	201,700	44.940	9,064,398.000	
INTERPUBLIC GROUP OF COS INC	18,700	30.640	572,968.000	
HARTFORD FINANCIAL SVCS GRP	15,050	76.980	1,158,549.000	
WOLFSPEED INC	5,800	36.250	210,250.000	
ILLINOIS TOOL WORKS	14,700	240.830	3,540,201.000	
SIRIUS XM HOLDINGS INC	38,600	4.700	181,420.000	
ILLUMINA INC	7,600	101.570	771,932.000	
SEALED AIR CORP	6,700	33.160	222,172.000	
INTUITIVE SURGICAL INC	17,000	310.760	5,282,920.000	
CHECK POINT SOFTWARE TECH	4,850	146.170	708,924.500	
SNAP-ON INC	2,600	271.840	706,784.000	
CARMAX INC	7,700	63.160	486,332.000	
DUKE ENERGY CORP	37,328	90.710	3,386,022.880	
TARGET CORP	22,300	131.320	2,928,436.000	
DOVER CORP	6,800	140.770	957,236.000	
WW GRAINGER INC	2,200	775.690	1,706,518.000	
JABIL INC	6,800	115.240	783,632.000	
CINTAS CORP	4,400	549.080	2,415,952.000	
CONAGRA BRANDS INC	23,100	28.020	647,262.000	
LAMB WESTON HOLDINGS INC	7,000	97.530	682,710.000	
CLOROX COMPANY	6,000	142.340	854,040.000	
ENTERGY CORP	10,200	100.590	1,026,018.000	
MICROSOFT CORP	341,600	378.850	129,415,160.000	
INCYTE CORP	9,200	53.390	491,188.000	
CVS HEALTH CORP	61,969	66.900	4,145,726.100	
MEDTRONIC PLC	64,298	78.860	5,070,540.280	
MICRON TECHNOLOGY INC	53,000	76.690	4,064,570.000	
BLACKROCK INC	7,200	747.300	5,380,560.000	
CENTERPOINT ENERGY INC	30,500	27.890	850,645.000	
HASBRO INC	6,400	46.430	297,152.000	
KELLOGG CO	13,300	51.660	687,078.000	

KEYCORP	45,300	12.440	563,532.000	
MONDELEZ INTERNATIONAL INC-A	65,911	70.440	4,642,770.840	
COOPER COS INC/THE	2,400	331.590	795,816.000	
CHUBB LTD	19,999	225.080	4,501,374.920	
ARROW ELECTRONICS INC	2,900	119.580	346,782.000	
ALLSTATE CORP	12,700	135.490	1,720,723.000	
EBAY INC	25,900	40.640	1,052,576.000	
PAYPAL HOLDINGS INC	51,250	57.970	2,970,962.500	
EASTMAN CHEMICAL CO	5,800	83.190	482,502.000	
ESTEE LAUDER COMPANIES-CL A	11,200	125.600	1,406,720.000	
TRIMBLE INC	12,000	45.920	551,040.000	
LENNAR CORP-A	12,200	126.840	1,547,448.000	
LEAR CORP	2,900	134.810	390,949.000	
PROGRESSIVE CORP	28,300	163.000	4,612,900.000	
PACCAR INC	25,255	91.310	2,306,034.050	
BIOGEN INC	7,000	232.060	1,624,420.000	
IDEXX LABORATORIES INC	4,000	466.740	1,866,960.000	
STARBUCKS CORP	55,400	99.850	5,531,690.000	
PTC INC	5,400	155.490	839,646.000	
EVERSOURCE ENERGY	16,900	59.710	1,009,099.000	
INTUIT INC	13,480	577.230	7,781,060.400	
BORGWARNER INC	11,400	34.160	389,424.000	
BEST BUY CO INC	9,550	70.780	675,949.000	
BALL CORP	15,204	54.820	833,483.280	
BOSTON SCIENTIFIC CORP	69,497	55.440	3,852,913.680	
ELECTRONIC ARTS INC	12,800	137.310	1,757,568.000	
VULCAN MATERIALS CO	6,400	212.680	1,361,152.000	
VERTEX PHARMACEUTICALS INC	12,500	351.000	4,387,500.000	
VF CORP	16,000	17.130	274,080.000	
PARAMOUNT GLOBAL CLASS B	27,125	14.410	390,871.250	
MOHAWK INDUSTRIES INC	2,500	87.800	219,500.000	
CARNIVAL CORP	48,700	14.910	726,117.000	
CLEVELAND-CLIFFS INC	25,000	16.900	422,500.000	
COMCAST CORP-CLASS A	200,990	41.630	8,367,213.700	
JARDINE MATHESON HLDGS LTD	8,700	39.460	343,302.000	
HONGKONG LAND HOLDINGS LTD	57,600	3.190	183,744.000	
アメリカ・ドル 小計			1,905,237,535.260 (280,203,284,311)	

イギリス・ポンド	SHELL PLC	316,434	25.535	8,080,142.190	
	HALEON PLC	264,482	3.311	875,699.900	
	WISE PLC CLASS A	30,273	7.812	236,492.670	
	BP PLC	818,883	4.719	3,864,718.310	
	UNILEVER PLC	119,031	37.535	4,467,828.580	
	BARCLAYS PLC	736,615	1.403	1,033,470.840	
	ROLLS-ROYCE HOLDINGS PLC	398,738	2.634	1,050,275.890	
	PRUDENTIAL PLC	130,355	8.542	1,113,492.410	
	NATWEST GROUP PLC	275,393	2.064	568,411.150	
	JOHNSON MATTHEY PLC	8,388	16.065	134,753.220	
	BAE SYSTEMS PLC	144,309	10.350	1,493,598.150	
	AVIVA PLC	127,014	4.156	527,870.180	
	GSK	193,876	14.010	2,716,202.760	
	INFORMA PLC	66,343	7.380	489,611.340	
	MELROSE INDUSTRIES PLC	70,266	5.230	367,491.180	
	AUTO TRADER GROUP PLC	43,578	7.182	312,977.190	
	DCC PLC	4,696	53.620	251,799.520	
	OCADO GROUP PLC	27,677	5.936	164,290.670	
	SPIRAX-SARCO ENGINEERING PLC	3,502	91.760	321,343.520	
	HALMA PLC	18,019	21.240	382,723.560	
	ENTAIN PLC	30,469	8.002	243,812.930	
	JD SPORTS FASHION PLC	123,236	1.573	193,850.220	
	PHOENIX GROUP HOLDINGS PLC	35,703	4.637	165,554.810	
	M&G PLC	104,504	2.104	219,876.410	
	ENDEAVOUR MINING PLC	9,141	18.340	167,645.940	
	RELX PLC	89,622	30.460	2,729,886.120	
	DIAGEO PLC	106,361	27.400	2,914,291.400	
	RIO TINTO PLC	53,307	54.000	2,878,578.000	
	STANDARD CHARTERED PLC	112,254	6.404	718,874.610	
	TESCO PLC	338,702	2.844	963,268.480	
	SMITH & NEPHEW PLC	41,344	10.215	422,328.960	
	GLENCORE PLC	497,895	4.439	2,210,404.850	
	HARGREAVES LANSDOWN PLC	16,956	7.104	120,455.420	
SMITHS GROUP PLC	16,614	16.365	271,888.110		
PEARSON PLC	30,619	9.274	283,960.600		
SAINSBURY (J) PLC	78,274	2.835	221,906.790		
NEXT PLC	5,620	79.300	445,666.000		
TAYLOR WIMPEY PLC	167,629	1.291	216,409.030		

WHITBREAD PLC	9,218	31.100	286,679.800	
BUNZL PLC	15,999	29.430	470,850.570	
VODAFONE GROUP PLC	1,145,592	0.708	811,193.690	
CRODA INTERNATIONAL PLC	6,627	44.500	294,901.500	
KINGFISHER PLC	85,779	2.201	188,799.570	
WPP PLC	50,889	7.030	357,749.670	
UNITED UTILITIES GROUP PLC	32,280	11.250	363,150.000	
SEVERN TRENT PLC	11,946	27.160	324,453.360	
RENTOKIL INITIAL PLC	119,317	4.346	518,551.680	
RECKITT BENCKISER GROUP PLC	33,978	53.900	1,831,414.200	
ST JAMES'S PLACE PLC	26,055	6.474	168,680.070	
SCHRODERS PLC	39,815	4.010	159,658.150	
SSE PLC	51,622	18.305	944,940.710	
BARRATT DEVELOPMENTS PLC	46,260	5.082	235,093.320	
ASTRAZENECA PLC	73,382	100.320	7,361,682.240	
LEGAL & GENERAL GROUP PLC	283,052	2.285	646,773.820	
3I GROUP PLC	46,084	22.310	1,028,134.040	
ASHTREAD GROUP PLC	20,746	47.340	982,115.640	
SAGE GROUP PLC/THE	48,536	11.300	548,456.800	
NATIONAL GRID PLC	174,349	10.255	1,787,948.990	
LLOYDS BANKING GROUP PLC	3,016,079	0.434	1,310,486.320	
IMPERIAL BRANDS PLC	40,812	18.345	748,696.140	
CRH PLC	33,942	49.230	1,670,964.660	
CENTRICA PLC	279,988	1.474	412,702.310	
BERKELEY GROUP HOLDINGS (THE) PLC	4,918	46.460	228,490.280	
BRITISH AMERICAN TOBACCO PLC	100,593	25.145	2,529,410.980	
ASSOCIATED BRITISH FOODS PLC	16,469	23.880	393,279.720	
HSBC HOLDINGS PLC	934,951	5.948	5,561,088.540	
ANGLO AMERICAN PLC	60,164	21.385	1,286,607.140	
MONDI PLC	22,986	14.000	321,804.000	
COMPASS GROUP PLC	82,031	20.170	1,654,565.270	
PERSIMMON PLC	15,188	12.590	191,216.920	
BT GROUP PLC	345,300	1.225	423,165.150	
COCA-COLA HBC AG-DI	10,136	21.790	220,863.440	
BURBERRY GROUP PLC	17,870	14.500	259,115.000	
INTERCONTINENTAL HOTELS GROU	8,005	61.160	489,585.800	
INTERTEK GROUP PLC	7,660	39.840	305,174.400	
LONDON STOCK EXCHANGE GROUP	18,886	89.100	1,682,742.600	

	HIKMA PHARMACEUTICALS PLC	7,866	17.225	135,491.850	
	ADMIRAL GROUP PLC	9,779	27.030	264,326.370	
	ANTOFAGASTA PLC	18,717	14.185	265,500.640	
	ABRDN PLC	90,862	1.672	151,921.260	
	EXPERIAN PLC	43,565	29.180	1,271,226.700	
イギリス・ポンド 小計				84,931,505.220 (15,868,602,435)	
イスラエル・ シュケル	ISRAEL DISCOUNT BANK-A	64,314	18.530	1,191,738.420	
	AZRIELI GROUP LTD	2,207	221.700	489,291.900	
	ICL GROUP LTD	38,090	19.430	740,088.700	
	ELBIT SYSTEMS LTD	1,383	759.100	1,049,835.300	
	BANK HAPOALIM BM	66,050	32.000	2,113,600.000	
	BANK LEUMI LE-ISRAEL	79,801	28.800	2,298,268.800	
	NICE LTD	3,290	717.800	2,361,562.000	
	MIZRAHI TEFAHOT BANK LTD	8,029	136.400	1,095,155.600	
イスラエル・シュケル 小計				11,339,540.720 (452,599,625)	
オーストラリ ア・ドル	THE LOTTERY CORPORATION LTD	100,640	4.560	458,918.400	
	TELSTRA GROUP LTD	182,347	3.780	689,271.660	
	ANZ GROUP HOLDINGS LTD	135,560	24.180	3,277,840.800	
	MEDIBANK PRIVATE LTD	124,781	3.420	426,751.020	
	BHP GROUP LTD	228,501	46.190	10,554,461.190	
	SOUTH32 LTD	205,649	3.060	629,285.940	
	WOODSIDE ENERGY GROUP LTD	85,646	31.000	2,655,026.000	
	FORTESCUE METALS GROUP LTD	76,385	24.780	1,892,820.300	
	NATIONAL AUSTRALIA BANK LTD	141,629	28.100	3,979,774.900	
	WESTPAC BANKING CORP	158,275	21.150	3,347,516.250	
	SANTOS LTD	144,925	6.940	1,005,779.500	
	RIO TINTO LTD	16,744	124.580	2,085,967.520	
	ORIGIN ENERGY LTD	75,281	8.400	632,360.400	
	AURIZON HOLDINGS LTD	83,843	3.550	297,642.650	
	PILBARA MINERALS LTD	122,421	3.560	435,818.760	
	XERO LTD	6,482	102.080	661,682.560	
	WASHINGTON H. SOUL PATTINSON	10,388	33.500	347,998.000	
	COLES GROUP LTD	60,347	15.200	917,274.400	
	WISETECH GLOBAL LTD	7,381	66.000	487,146.000	
	IDP EDUCATION LTD	11,169	22.890	255,658.410	
IGO LTD	30,405	8.530	259,354.650		

	NORTHERN STAR RESOURCES LTD	51,949	12.670	658,193.830	
	REECE LTD	10,500	18.840	197,820.000	
	ENDEAVOUR GROUP LTD/AUSTRALI	64,915	4.890	317,434.350	
	SEEK LTD	16,268	23.380	380,345.840	
	TREASURY WINE ESTATES LTD	30,976	10.620	328,965.120	
	COMMONWEALTH BANK OF AUSTRAL	75,526	103.330	7,804,101.580	
	AMPOL LTD	10,454	34.150	357,004.100	
	ORICA LTD	19,499	15.470	301,649.530	
	QBE INSURANCE GROUP LTD	67,299	15.170	1,020,925.830	
	WOOLWORTHS GROUP LTD	54,970	34.280	1,884,371.600	
	QANTAS AIRWAYS LTD	39,082	5.200	203,226.400	
	JAMES HARDIE INDUSTRIES-CDI	19,914	47.550	946,910.700	
	MACQUARIE GROUP LTD	16,561	165.580	2,742,170.380	
	ARISTOCRAT LEISURE LTD	26,526	40.300	1,068,997.800	
	CSL LTD	21,758	262.200	5,704,947.600	
	WESFARMERS LTD	51,174	52.720	2,697,893.280	
	COCHLEAR LTD	2,968	267.000	792,456.000	
	BLUESCOPE STEEL LTD	20,666	20.310	419,726.460	
	SUNCORP GROUP LTD	57,284	13.630	780,780.920	
	ASX LTD	8,754	58.080	508,432.320	
	COMPUTERSHARE LTD	25,169	23.280	585,934.320	
	INSURANCE AUSTRALIA GROUP	110,468	5.760	636,295.680	
	SONIC HEALTHCARE LTD	19,599	28.910	566,607.090	
	BRAMBLES LTD	62,638	13.060	818,052.280	
	MINERAL RESOURCES LTD	7,602	61.230	465,470.460	
	RAMSAY HEALTH CARE LTD	8,291	49.000	406,259.000	
	REA GROUP LTD	2,395	158.440	379,463.800	
	オーストラリア・ドル 小計			68,272,785.580 (6,653,182,955)	
カナダ・ドル	ALIMENTATION COUCHE TARD MULTI VOT	35,800	76.230	2,729,034.000	
	BROOKFIELD ASSET MANAGEMENT VOTING	16,181	48.520	785,102.120	
	IMPERIAL OIL LTD	9,500	78.230	743,185.000	
	CONSTELLATION SOFTWARE INC	900	3,215.720	2,894,148.000	
	RESTAURANT BRANDS INTERN	13,587	94.690	1,286,553.030	
	WHEATON PRECIOUS METALS CORP	20,900	66.680	1,393,612.000	
	INTACT FINANCIAL CORP	8,150	208.890	1,702,453.500	
	BCE INC	4,930	53.120	261,881.600	

FRANCO-NEVADA CORP	8,800	154.990	1,363,912.000	
SUNCOR ENERGY INC	60,630	44.830	2,718,042.900	
METRO INC/CN	10,700	69.180	740,226.000	
NATIONAL BANK OF CANADA	15,500	89.520	1,387,560.000	
BANK OF NOVA SCOTIA	54,800	59.710	3,272,108.000	
CAN IMPERIAL BK OF COMMERCE	41,700	53.360	2,225,112.000	
TORONTO-DOMINION BANK	84,600	83.300	7,047,180.000	
GREAT-WEST LIFECO INC	12,500	43.050	538,125.000	
ROYAL BANK OF CANADA	63,750	118.810	7,574,137.500	
TOURMALINE OIL CORP	14,800	65.330	966,884.000	
TC ENERGY CORP	46,850	50.410	2,361,708.500	
PEMBINA PIPELINE CORP	25,329	45.040	1,140,818.160	
BARRICK GOLD CORP	80,700	23.640	1,907,748.000	
CAE INC	14,200	26.450	375,590.000	
THOMSON REUTERS CORP	7,241	189.080	1,369,128.280	
EMPIRE CO LTD 'A'	7,100	36.720	260,712.000	
WEST FRASER TIMBER CO LTD	3,500	101.240	354,340.000	
CCL INDUSTRIES INC - CL B	6,950	56.210	390,659.500	
ELEMENT FLEET MANAGEMENT COR	17,600	21.500	378,400.000	
HYDRO ONE LTD	15,200	37.540	570,608.000	
LOBLAW COMPANIES LTD	7,360	120.460	886,585.600	
STANTEC INC	5,800	97.010	562,658.000	
NORTHLAND POWER INC	11,200	21.880	245,056.000	
WSP GLOBAL INC	5,700	186.430	1,062,651.000	
TOROMONT INDUSTRIES LTD	3,700	110.550	409,035.000	
PARKLAND CORP	6,600	43.720	288,552.000	
QUEBECOR INC -CL B	6,800	29.730	202,164.000	
EMERA INC	12,600	47.500	598,500.000	
TFI INTERNATIONAL INC	3,500	158.710	555,485.000	
CANADIAN UTILITIES LTD-A	6,100	30.200	184,220.000	
ROGERS COMMUNICATIONS INC-B	16,300	57.420	935,946.000	
BRP INC/CA- SUB VOTING	1,600	95.000	152,000.000	
IVANHOE MINES LTD-CL A	26,700	11.020	294,234.000	
AGNICO EAGLE MINES LTD	22,617	72.600	1,641,994.200	
ALGONQUIN POWER & UTILITIES	29,300	8.260	242,018.000	
AIR CANADA	7,600	17.450	132,620.000	
KINROSS GOLD CORP	56,100	7.930	444,873.000	
BANK OF MONTREAL	32,800	110.100	3,611,280.000	
POWER CORP OF CANADA	26,600	37.330	992,978.000	

SHOPIFY INC - CLASS A	55,200	99.720	5,504,544.000	
NUTRIEN LTD	23,119	75.470	1,744,790.930	
BROOKFIELD RENEWABLE COR-A	6,300	36.120	227,556.000	
CAMECO CORP	20,000	60.080	1,201,600.000	
FIRSTSERVICE CORP	1,800	212.270	382,086.000	
GFL ENVIRONMENTAL INC-SUB VT	10,800	37.330	403,164.000	
NUVEI CORP-SUBORDINATE VTG	2,600	28.100	73,060.000	
TELUS CORP	10,800	23.860	257,688.000	
TECK RESOURCES LTD-CLS B	20,900	50.400	1,053,360.000	
CANADIAN TIRE CORP-CLASS A	2,400	140.510	337,224.000	
CANADIAN NATURAL RESOURCES	50,900	90.180	4,590,162.000	
FAIRFAX FINANCIAL HLDGS LTD	1,000	1,229.350	1,229,350.000	
MAGNA INTERNATIONAL INC	12,500	73.730	921,625.000	
WESTON (GEORGE) LTD	3,137	162.170	508,727.290	
PAN AMERICAN SILVER CORP	17,000	21.280	361,760.000	
DESCARTES SYSTEMS GRP/THE	3,800	109.880	417,544.000	
SUN LIFE FINANCIAL INC	27,000	68.380	1,846,260.000	
ENBRIDGE INC	93,100	46.920	4,368,252.000	
BROOKFIELD CORP	64,725	48.360	3,130,101.000	
MANULIFE FINANCIAL CORP	84,600	26.240	2,219,904.000	
CANADIAN PACIFIC KANSAS CITY	42,820	96.950	4,151,399.000	
IA FINANCIAL CORP INC	4,700	89.100	418,770.000	
GILDAN ACTIVEWEAR INC	8,300	48.620	403,546.000	
CANADIAN NATL RAILWAY CO	25,950	155.530	4,036,003.500	
CGI INC - CLASS A	9,700	137.050	1,329,385.000	
ONEX CORPORATION	3,200	93.180	298,176.000	
IGM FINANCIAL INC	3,600	33.500	120,600.000	
TMX GROUP LTD	12,500	28.700	358,750.000	
OPEN TEXT CORP	12,100	55.330	669,493.000	
SAPUTO INC	11,700	26.050	304,785.000	
FIRST QUANTUM MINERALS LTD	27,100	11.360	307,856.000	
FORTIS INC	22,300	54.360	1,212,228.000	
RB GLOBAL INC	8,400	85.880	721,392.000	
LUNDIN MINING CORP	30,400	9.310	283,024.000	
CENOVUS ENERGY INC	65,900	24.010	1,582,259.000	
DOLLARAMA INC	12,800	97.400	1,246,720.000	
ALTAGAS LTD	13,000	27.040	351,520.000	
KEYERA CORP	10,200	32.990	336,498.000	
ARC RESOURCES LTD	28,600	21.680	620,048.000	

カナダ・ドル 小計				111,713,029.610 (12,088,466,934)	
シンガポール・ドル	CAPITALAND INVESTMENT LTD	135,300	3.060	414,018.000	
	UNITED OVERSEAS BANK LTD	65,700	27.320	1,794,924.000	
	DBS GROUP HOLDINGS LTD	94,200	31.760	2,991,792.000	
	SINGAPORE AIRLINES LTD	77,375	6.370	492,878.750	
	KEPPEL CORP LTD	75,700	6.430	486,751.000	
	UOL GROUP LTD	22,900	5.940	136,026.000	
	CITY DEVELOPMENTS LTD	24,600	6.230	153,258.000	
	SEATRIUM	2,306,022	0.107	246,744.350	
	JARDINE CYCLE & CARRIAGE LTD	5,100	29.000	147,900.000	
	OVERSEA-CHINESE BANKING CORP	176,100	12.690	2,234,709.000	
	GENTING SINGAPORE LTD	314,400	0.910	286,104.000	
	SINGAPORE TELECOMMUNICATIONS	429,350	2.290	983,211.500	
	SINGAPORE TECH ENGINEERING	81,200	3.720	302,064.000	
	SEMBCORP INDUSTRIES LTD	46,500	5.160	239,940.000	
	SINGAPORE EXCHANGE LTD	44,600	9.560	426,376.000	
WILMAR INTERNATIONAL LTD	99,900	3.680	367,632.000		
シンガポール・ドル 小計				11,704,328.600 (1,291,923,791)	
スイス・フラン	SANDOZ GROUP AG	18,940	25.980	492,061.200	
	AVOLTA AG	4,854	30.870	149,842.980	
	UBS GROUP AG-REG	152,627	23.900	3,647,785.300	
	ROCHE HOLDING AG-BR	1,447	249.200	360,592.400	
	EMS-CHEMIE HOLDING AG-REG	326	614.500	200,327.000	
	ADECCO GROUP AG-REG	7,458	42.020	313,385.160	
	ROCHE HOLDING AG-GENUSSSCHEIN	32,581	236.400	7,702,148.400	
	SIKA AG-REG	6,789	236.800	1,607,635.200	
	CHOCOLADEFABRIKEN LINDT-REG	5	107,400.000	537,000.000	
	ABB LTD-REG	74,342	34.090	2,534,318.780	
	SWISS RE AG	13,988	102.750	1,437,267.000	
	NESTLE SA-REG	123,371	99.130	12,229,767.230	
	PARTNERS GROUP HOLDING AG	1,052	1,144.000	1,203,488.000	
	SCHINDLER HOLDING-PART CERT	1,893	196.150	371,311.950	
	JULIUS BAER GROUP LTD	9,536	43.400	413,862.400	
	SGS SA-REG	6,925	74.480	515,774.000	
	SCHINDLER HOLDING AG-REG	1,091	186.600	203,580.600	
TEMENOS AG - REG	2,973	72.920	216,791.160		

	HELVETIA HOLDING AG-REG	1,828	118.100	215,886.800	
	VAT GROUP AG	1,255	389.000	488,195.000	
	BKW AG	942	150.900	142,147.800	
	ALCON INC	23,173	65.420	1,515,977.660	
	SIG GROUP N AG	14,178	20.260	287,246.280	
	SWATCH GROUP AG/THE-BR	1,342	229.800	308,391.600	
	ZURICH INSURANCE GROUP AG	6,977	435.500	3,038,483.500	
	BALOISE HOLDING AG - REG	2,134	129.800	276,993.200	
	CLARIANT AG-REG	9,678	13.070	126,491.460	
	NOVARTIS AG-REG	94,701	84.840	8,034,432.840	
	BARRY CALLEBAUT AG-REG	159	1,453.000	231,027.000	
	BACHEM HOLDING AG-REG B	1,575	65.800	103,635.000	
	CIE FINANCIERE RICHEMO-A REG	24,207	109.500	2,650,666.500	
	SWISSCOM AG-REG	1,201	511.400	614,191.400	
	BANQUE CANTONALE VAUDOIS-REG	1,344	106.100	142,598.400	
	GEBERIT AG-REG	1,559	486.400	758,297.600	
	GIVAUDAN-REG	428	3,245.000	1,388,860.000	
	STRAUMANN HOLDING AG-REG	5,176	122.000	631,472.000	
	SONOVA HOLDING AG-REG	2,415	251.800	608,097.000	
	LOGITECH INTERNATIONAL-REG	7,619	75.060	571,882.140	
	LONZA GROUP AG-REG	3,453	341.800	1,180,235.400	
	SWATCH GROUP AG/THE-REG	2,269	43.850	99,495.650	
	HOLCIM LTD	24,669	63.900	1,576,349.100	
	SWISS LIFE HOLDING AG-REG	1,372	561.000	769,692.000	
	KUEHNE + NAGEL INTL AG-REG	2,519	256.200	645,367.800	
	SWISS PRIME SITE-REG	3,575	87.300	312,097.500	
	CHOCOLADEFABRIKEN LINDT-PC	44	10,880.000	478,720.000	
	スイス・フラン 小計			61,333,869.390 (10,338,437,024)	
スウェーデン・ クローナ	SAGAX CLASS B	10,255	239.300	2,454,021.500	
	VOLVO CAR CLASS B	28,514	34.380	980,311.320	
	ERICSSON LM-B SHS	152,246	52.580	8,005,094.680	
	VOLVO AB-B SHS	78,458	242.200	19,002,527.600	
	SKF AB-B SHARES	17,719	195.500	3,464,064.500	
	TELE2 AB-B SHS	26,333	81.900	2,156,672.700	
	GETINGE AB-B SHS	11,892	225.900	2,686,402.800	
	SKANDINAVISKA ENSKILDA BAN-A	82,504	126.800	10,461,507.200	
	SVENSKA HANDELSBANKEN-A SHS	75,834	99.240	7,525,766.160	

	SWEDBANK AB - A SHARES	43,333	193.250	8,374,102.250	
	HENNES & MAURITZ AB-B SHS	34,946	175.040	6,116,947.840	
	SVENSKA CELLULOSA AB SCA-B	31,500	159.400	5,021,100.000	
	SKANSKA AB-B SHS	17,689	168.200	2,975,289.800	
	SANDVIK AB	55,435	204.400	11,330,914.000	
	INVESTOR AB-B SHS	89,989	215.500	19,392,629.500	
	ATLAS COPCO AB-A SHS	139,653	161.750	22,588,872.750	
	VOLVO AB-A SHS	10,411	245.400	2,554,859.400	
	HOLMEN AB-B SHARES	4,877	440.600	2,148,806.200	
	SECURITAS AB-B SHS	25,570	92.840	2,373,918.800	
	TELIA CO AB	122,866	24.920	3,061,820.720	
	ALFA LAVAL AB	15,043	389.800	5,863,761.400	
	ATLAS COPCO AB-B SHS	81,153	138.650	11,251,863.450	
	ASSA ABLOY AB-B	52,111	269.600	14,049,125.600	
	SAAB AB-B	3,943	547.600	2,159,186.800	
	INDUSTRIVARDEN AB-A SHS	6,768	314.900	2,131,243.200	
	FASTIGHETS AB BALDER-B SHRS	30,192	62.820	1,896,661.440	
	INDUTRADE AB	13,454	230.300	3,098,456.200	
	SWEDISH ORPHAN BIOVITRUM AB	10,125	252.400	2,555,550.000	
	LUNDBERGS AB-B SHS	3,951	498.100	1,967,993.100	
	INVESTMENT AB LATOUR-B SHS	6,843	232.900	1,593,734.700	
	LIFCO AB-B SHS	12,120	229.200	2,777,904.000	
	NIBE INDUSTRIER AB-B SHS	78,793	62.580	4,930,865.940	
	BEIJER REF AB	20,012	117.100	2,343,405.200	
	ESSITY AKTIEBOLAG-B	31,669	263.400	8,341,614.600	
	BOLIDEN AB	14,220	284.350	4,043,457.000	
	EPIROC AB-A	34,263	194.000	6,647,022.000	
	EPIROC AB-B	19,202	164.900	3,166,409.800	
	HUSQVARNA AB-B SHS	19,395	80.300	1,557,418.500	
	NORDEA BANK ABP	167,488	116.900	19,579,347.200	
	EQT AB	18,489	248.800	4,600,063.200	
	EVOLUTION AB	9,528	1,101.800	10,497,950.400	
	HEXAGON AB-B SHS	107,944	104.500	11,280,148.000	
	INDUSTRIVARDEN AB-C SHS	8,028	314.700	2,526,411.600	
	スウェーデン・クローナ 小計			271,535,223.050 (3,858,515,520)	
デンマーク・クローネ	NOVO NORDISK A/S-B	164,716	689.400	113,555,210.400	
	DANSKE BANK A/S	35,861	175.850	6,306,156.850	

	AP MOLLER-MAERSK A/S-A	153	10,710.000	1,638,630.000	
	VESTAS WIND SYSTEMS A/S	52,505	182.540	9,584,262.700	
	CARLSBERG AS-B	5,120	827.400	4,236,288.000	
	NOVOZYMES A/S-B SHARES	10,634	349.500	3,716,583.000	
	COLOPLAST-B	6,177	803.200	4,961,366.400	
	DSV PANALPINA A/S	9,678	1,053.500	10,195,773.000	
	ROCKWOOL INTL A/S-B SHS	426	1,825.000	777,450.000	
	DEMANT A/S	5,239	290.700	1,522,977.300	
	AP MOLLER-MAERSK A/S-B	252	10,870.000	2,739,240.000	
	TRYG A/S	17,729	145.950	2,587,547.550	
	PANDORA A/S	4,341	911.400	3,956,387.400	
	CHR HANSEN HOLDING A/S	5,484	534.600	2,931,746.400	
	GENMAB A/S	3,433	2,142.000	7,353,486.000	
	ORSTED A/S	9,835	316.000	3,107,860.000	
デンマーク・クローネ 小計				179,170,965.000 (3,880,843,102)	
ニュージーランド・ドル	MERIDIAN ENERGY LTD	67,152	5.130	344,489.760	
	MERCURY NZ LTD	34,143	6.080	207,589.440	
	EBOS GROUP LTD	7,660	36.990	283,343.400	
	SPARK NEW ZEALAND LTD	92,147	5.070	467,185.290	
	AUCKLAND INTL AIRPORT LTD	65,088	7.900	514,195.200	
	FISHER & PAYKEL HEALTHCARE C	30,125	23.800	716,975.000	
ニュージーランド・ドル 小計				2,533,778.090 (229,813,673)	
ノルウェー・クローネ	DNB BANK	48,122	204.800	9,855,385.600	
	NORSK HYDRO ASA	68,982	63.060	4,350,004.920	
	ORKLA ASA	39,050	79.920	3,120,876.000	
	TELENOR ASA	36,380	115.650	4,207,347.000	
	EQUINOR ASA	46,908	342.250	16,054,263.000	
	YARA INTERNATIONAL ASA	8,608	361.900	3,115,235.200	
	MOWI ASA	22,853	192.250	4,393,489.250	
	GJENSIDIGE FORSIKRING ASA	10,398	182.000	1,892,436.000	
	AKER BP ASA	16,430	304.600	5,004,578.000	
	KONGSBERG GRUPPEN ASA	4,573	464.600	2,124,615.800	
	SALMAR ASA	3,573	584.600	2,088,775.800	
ADEVINTA ASA	13,944	111.400	1,553,361.600		
ノルウェー・クローネ 小計				57,760,368.170 (797,670,684)	

ユ一ロ	UNIVERSAL MUSIC GROUP NV	38,360	24.190	927,928.400	
	DAIMLER TRUCK HOLDING AG	23,124	29.830	689,788.920	
	EXOR NV	5,095	88.400	450,398.000	
	DR ING HC F PORSCHE PRF (PROPOSED)	5,338	84.880	453,089.440	
	CORPORACION ACCIONA ENERGIAS RENOV	2,938	26.740	78,562.120	
	DSM FIRMENICH AG	8,774	87.170	764,829.580	
	FERROVIAL	24,640	31.540	777,145.600	
	LOTUS BAKERIES NV	21	7,980.000	167,580.000	
	BAYER AG-REG	46,056	30.670	1,412,537.520	
	EVONIK INDUSTRIES AG	9,486	17.410	165,151.260	
	DEUTSCHE BANK AG-REGISTERED	90,946	11.272	1,025,143.310	
	COMMERZBANK AG	49,895	11.305	564,062.970	
	VOLKSWAGEN AG	1,304	119.450	155,762.800	
	VOLKSWAGEN AG-PREF	9,657	106.880	1,032,140.160	
	SIEMENS AG-REG	35,631	152.880	5,447,267.280	
	E.ON SE	105,252	11.975	1,260,392.700	
	BAYERISCHE MOTOREN WERKE AG	14,909	96.070	1,432,307.630	
	GEA GROUP AG	7,218	33.700	243,246.600	
	CONTINENTAL AG	5,168	71.600	370,028.800	
	BASF SE	41,885	42.975	1,800,007.870	
	ALLIANZ SE-REG	18,907	231.000	4,367,517.000	
	HENKEL AG & CO KGAA VORZUG	7,926	71.380	565,757.880	
	RHEINMETALL AG	2,042	275.200	561,958.400	
	RWE AG	29,664	39.260	1,164,608.640	
	DEUTSCHE LUFTHANSA-REG	27,029	8.020	216,772.580	
	BRENTAG SE	6,969	77.260	538,424.940	
	FRESENIUS SE & CO KGAA	19,800	28.570	565,686.000	
	SAP SE	48,954	144.540	7,075,811.160	
	MUENCHENER RUECKVER AG-REG	6,379	387.500	2,471,862.500	
	ZALANDO SE	10,553	22.080	233,010.240	
	HEIDELBERG MATERIALS AG	6,804	74.100	504,176.400	
	COVESTRO AG	9,078	48.600	441,190.800	
	RATIONAL AG	242	590.000	142,780.000	
	SARTORIUS AG-VORZUG	1,210	294.500	356,345.000	
	TALANX AG	3,119	65.700	204,918.300	
	PORSCHE AUTOMOBIL HLDG-PRF	7,194	45.210	325,240.740	
	DELIVERY HERO SE	8,246	30.425	250,884.550	

CARL ZEISS MEDITEC AG - BR	1,894	83.980	159,058.120	
BECHTLE AG	3,626	45.770	165,962.020	
NEMETSCHEK SE	2,557	81.040	207,219.280	
SCOUT24 AG	3,600	63.320	227,952.000	
SIEMENS HEALTHINEERS AG	13,218	52.420	692,887.560	
KNORR-BREMSE AG	3,413	57.860	197,476.180	
HELLOFRESH SE	7,177	14.420	103,492.340	
SIEMENS ENERGY AG	23,742	10.765	255,582.630	
BEIERSDORF AG	4,725	129.150	610,233.750	
MERCK KGAA	6,059	160.400	971,863.600	
ADIDAS AG	7,575	192.720	1,459,854.000	
PUMA SE	4,969	58.480	290,587.120	
HENKEL AG & CO KGAA	4,883	62.700	306,164.100	
DEUTSCHE TELEKOM AG-REG	151,948	21.935	3,332,979.380	
FRESENIUS MEDICAL CARE AG &	9,650	37.280	359,752.000	
MERCEDES-BENZ GROUP N AG	38,764	59.290	2,298,317.560	
QIAGEN N.V.	10,690	37.630	402,264.700	
INFINEON TECHNOLOGIES AG	61,222	35.700	2,185,625.400	
HANNOVER RUECK SE	2,826	217.500	614,655.000	
DHL GROUP	46,385	42.910	1,990,380.350	
DEUTSCHE BOERSE AG	8,907	174.050	1,550,263.350	
MTU AERO ENGINES AG	2,524	187.850	474,133.400	
WACKER CHEMIE AG	899	112.900	101,497.100	
SYMRISE AG	6,224	101.400	631,113.600	
TELEFONICA DEUTSCHLAND HOLDI	41,312	2.350	97,083.200	
BAYERISCHE MOTOREN WERKE-PRF	2,686	87.250	234,353.500	
VONOVIA SE	34,542	25.950	896,364.900	
LEG IMMOBILIEN SE	3,501	71.900	251,721.900	
KONINKLIJKE PHILIPS NV	43,515	18.828	819,300.420	
NN GROUP NV	12,086	31.750	383,730.500	
ARCELORMITTAL	25,700	22.830	586,731.000	
HEINEKEN NV	13,649	82.720	1,129,045.280	
AEGON LTD	77,429	4.942	382,654.110	
KONINKLIJKE AHOLD DELHAIZE N	46,015	26.340	1,212,035.100	
AKZO NOBEL N.V.	7,841	70.180	550,281.380	
WOLTERS KLUWER	12,073	125.950	1,520,594.350	
ING GROEP NV	169,586	12.768	2,165,274.040	
KONINKLIJKE KPN NV	151,671	3.170	480,797.070	
ASML HOLDING NV	18,899	629.200	11,891,250.800	

ABN AMRO BANK NV-CVA	18,975	12.525	237,661.870	
IMCD NV	2,678	137.400	367,957.200	
BE SEMICONDUCTOR INDUSTRIES	4,008	128.550	515,228.400	
ASR NEDERLAND NV	8,311	37.420	310,997.620	
ADYEN NV	1,018	1,087.800	1,107,380.400	
PROSUS NV	78,572	30.075	2,363,052.900	
JDE PEET'S NV	5,785	24.420	141,269.700	
ASM INTERNATIONAL NV	2,201	469.400	1,033,149.400	
RANDSTAD NV	5,275	54.880	289,492.000	
HEINEKEN HOLDING NV	6,143	70.550	433,388.650	
OCI NV	4,987	20.950	104,477.650	
TOTALENERGIES SE	109,487	61.680	6,753,158.160	
MICHELIN (CGDE)	31,804	30.840	980,835.360	
AIR LIQUIDE SA	24,554	173.760	4,266,503.040	
KERING	3,490	391.000	1,364,590.000	
SCHNEIDER ELECTRIC SE	25,520	167.200	4,266,944.000	
BOUYGUES SA	9,572	35.140	336,360.080	
BNP PARIBAS	50,023	56.920	2,847,309.160	
THALES SA	4,927	138.650	683,128.550	
DANONE	30,195	59.150	1,786,034.250	
CARREFOUR SA	28,025	17.355	486,373.870	
VIVENDI	31,166	8.754	272,827.160	
L'OREAL	11,309	431.850	4,883,791.650	
COMPAGNIE DE SAINT GOBAIN	22,086	59.420	1,312,350.120	
LEGRAND SA	12,508	88.160	1,102,705.280	
PERNOD RICARD SA	9,578	155.750	1,491,773.500	
EURAZEO SE	1,981	62.750	124,307.750	
SOCIETE GENERALE SA	35,528	22.740	807,906.720	
LVMH MOET HENNESSY LOUIS VUI	12,945	690.500	8,938,522.500	
ACCOR SA	8,355	31.630	264,268.650	
CAPGEMINI SE	7,730	188.550	1,457,491.500	
VALEO SA	9,148	13.535	123,818.180	
PUBLICIS GROUPE	10,730	77.280	829,214.400	
BUREAU VERITAS SA	13,862	22.470	311,479.140	
EIFFAGE	3,675	92.760	340,893.000	
SODEXO SA	4,157	99.340	412,956.380	
IPSEN	1,706	102.900	175,547.400	
AMUNDI SA	2,888	56.100	162,016.800	
TELEPERFORMANCE	2,771	130.300	361,061.300	

EURONEXT NV	3,876	76.100	294,963.600	
EUROFINS SCIENTIFIC	6,342	52.820	334,984.440	
SARTORIUS STEDIM BIOTECH	1,302	207.500	270,165.000	
SEB SA	1,182	104.600	123,637.200	
ESSILORLUXOTTICA	13,842	177.240	2,453,356.080	
DASSAULT AVIATION SA	1,108	185.000	204,980.000	
WORLDLINE SA	11,265	13.950	157,146.750	
LA FRANCAISE DES JEUX SAEM	4,944	33.120	163,745.280	
AXA SA	86,016	28.440	2,446,295.040	
EDENRED	11,699	50.020	585,183.980	
RENAULT SA	9,048	35.825	324,144.600	
HERMES INTERNATIONAL	1,485	1,897.000	2,817,045.000	
STMICROELECTRONICS NV	32,041	43.035	1,378,884.430	
REMY COINTREAU	1,009	108.550	109,526.950	
DASSAULT SYSTEMES SE	31,420	43.125	1,354,987.500	
WENDEL	1,124	78.500	88,234.000	
ORANGE	87,788	11.258	988,317.300	
ALSTOM	14,107	11.495	162,159.960	
SANOFI	53,273	84.870	4,521,279.510	
VINCI SA	24,919	112.120	2,793,918.280	
AIRBUS SE	27,790	135.560	3,767,212.400	
VEOLIA ENVIRONNEMENT	31,858	28.680	913,687.440	
CREDIT AGRICOLE SA	56,733	11.800	669,449.400	
BIOMERIEUX	1,852	98.840	183,051.680	
ENGIE	85,625	15.872	1,359,040.000	
SAFRAN SA	16,024	160.140	2,566,083.360	
ARKEMA	2,829	93.520	264,568.080	
ADP	1,343	113.000	151,759.000	
GETLINK SE	19,411	16.745	325,037.190	
BOLLORE	39,141	5.340	209,012.940	
UCB SA	5,940	67.300	399,762.000	
KBC GROUP NV	11,734	52.480	615,800.320	
GROUPE BRUXELLES LAMBERT SA	4,383	72.300	316,890.900	
SOLVAY SA	3,489	105.450	367,915.050	
UMICORE	9,840	24.430	240,391.200	
ANHEUSER-BUSCH INBEV SA/NV	40,720	57.180	2,328,369.600	
AGEAS	7,499	39.410	295,535.590	
D' IETEREN GROUP	1,036	157.000	162,652.000	
ELIA GROUP SA/NV	1,462	98.500	144,007.000	

SOFINA	670	202.600	135,742.000	
ARGENX SE	2,624	402.200	1,055,372.800	
PRYSMIAN SPA	12,378	35.270	436,572.060	
ASSICURAZIONI GENERALI	48,878	18.970	927,215.660	
MEDIOBANCA SPA	26,230	10.730	281,447.900	
TENARIS SA	22,187	15.335	340,237.640	
UNICREDIT SPA	86,265	25.325	2,184,661.120	
TELECOM ITALIA SPA	434,374	0.263	114,414.110	
INTESA SANPAOLO	721,438	2.646	1,909,285.660	
POSTE ITALIANE SPA	24,593	9.814	241,355.700	
MONCLER SPA	9,654	51.020	492,547.080	
RECORDATI INDUSTRIA CHIMICA	4,912	44.320	217,699.840	
ENI SPA	110,008	15.108	1,662,000.860	
DAVIDE CAMPARI-MILANO NV	24,606	9.936	244,485.210	
DIASORIN SPA	1,144	86.160	98,567.040	
INFRASTRUTTURE WIRELESS ITAL	15,810	11.300	178,653.000	
NEXI SPA	27,866	7.102	197,904.330	
AMPLIFON SPA	5,632	28.240	159,047.680	
ENEL SPA	381,294	6.433	2,452,864.300	
SNAM SPA	94,744	4.559	431,937.890	
TERNA SPA	65,948	7.408	488,542.780	
CNH INDUSTRIAL NV	47,963	9.690	464,761.470	
FINECOBANK SPA	28,693	12.235	351,058.850	
STELLANTIS NV	103,531	19.714	2,041,010.130	
FERRARI NV	5,909	335.400	1,981,878.600	
TELEFONICA SA	242,511	3.888	942,882.760	
ENDESA SA	14,367	19.100	274,409.700	
BANCO BILBAO VIZCAYA ARGENTA	279,358	8.696	2,429,297.160	
IBERDROLA SA	285,848	11.305	3,231,511.640	
REPSOL SA	60,600	14.025	849,915.000	
GRIFOLS SA	14,039	12.660	177,733.740	
BANCO SANTANDER SA	757,556	3.798	2,877,197.680	
AMADEUS IT GROUP SA	21,119	63.820	1,347,814.580	
NATURGY ENERGY GROUP SA	10,300	27.200	280,160.000	
CAIXABANK SA	195,084	4.197	818,767.540	
ACS ACTIVIDADES CONS Y SERV	10,306	36.760	378,848.560	
AENA SME SA	3,515	156.500	550,097.500	
CELLNEX TELECOM SA	26,497	35.100	930,044.700	
ACCIONA SA	1,117	128.800	143,869.600	

	INDUSTRIA DE DISEÑO TEXTIL	51,138	37.540	1,919,720.520	
	ENAGAS SA	11,714	16.745	196,150.930	
	RED ELECTRICA CORPORACION SA	19,067	15.330	292,297.110	
	UPM-KYMMENE OYJ	25,022	32.000	800,704.000	
	NOKIA OYJ	251,161	3.247	815,519.760	
	WARTSILA OYJ ABP	22,236	12.700	282,397.200	
	STORA ENSO OYJ-R SHS	26,320	11.985	315,445.200	
	ELISA OYJ	6,414	41.240	264,513.360	
	SAMPO OYJ-A SHS	21,514	39.315	845,822.910	
	FORTUM OYJ	21,078	12.960	273,170.880	
	KESKO OYJ-B SHS	12,355	17.485	216,027.170	
	KONE OYJ-B	15,931	40.760	649,347.560	
	NESTE OYJ	19,834	34.200	678,322.800	
	ORION OYJ-CLASS B	4,846	36.500	176,879.000	
	METSO CORPORATION	31,351	9.102	285,356.800	
	VERBUND AG	3,205	84.700	271,463.500	
	OMV AG	6,920	39.370	272,440.400	
	ERSTE GROUP BANK AG	16,116	36.730	591,940.680	
	VOESTALPINE AG	5,480	26.040	142,699.200	
	SMURFIT KAPPA GROUP PLC	12,188	33.150	404,032.200	
	AIB GROUP PLC	67,931	4.148	281,777.780	
	BANK OF IRELAND GROUP PLC	49,516	8.574	424,550.180	
	KINGSPAN GROUP PLC	7,249	71.300	516,853.700	
	JERONIMO MARTINS	13,330	22.520	300,191.600	
	EDP-ENERGIAS DE PORTUGAL SA	148,083	4.404	652,157.530	
	GALP ENERGIA SGPS SA	23,118	13.620	314,867.160	
	EDP RENOVAVEIS SA	14,554	16.345	237,885.130	
	KERRY GROUP PLC-A	7,471	73.780	551,210.380	
	FLUTTER ENTERTAINMENT PLC	8,275	143.750	1,189,531.250	
	ユーロ 小計			220,781,341.680 (35,658,394,495)	
香港・ドル	POWER ASSETS HOLDINGS LTD	72,000	39.850	2,869,200.000	
	GALAXY ENTERTAINMENT GROUP L	114,000	40.250	4,588,500.000	
	MTR CORP	81,000	28.100	2,276,100.000	
	SUN HUNG KAI PROPERTIES	75,500	76.400	5,768,200.000	
	SINO LAND CO	182,000	7.770	1,414,140.000	
	CK HUTCHISON HOLDINGS LTD	139,669	39.150	5,468,041.350	
	SWIRE PACIFIC LTD - CL A	24,000	51.000	1,224,000.000	
	CLP HOLDINGS LTD	85,500	60.400	5,164,200.000	

HENDERSON LAND DEVELOPMENT	75,507	21.250	1,604,523.750	
HONG KONG & CHINA GAS	582,475	5.300	3,087,117.500	
HANG SENG BANK LTD	39,800	87.500	3,482,500.000	
NEW WORLD DEVELOPMENT	79,500	11.720	931,740.000	
WH GROUP LTD	433,500	4.910	2,128,485.000	
HONG KONG EXCHANGES & CLEAR	62,600	279.600	17,502,960.000	
HANG LUNG PROPERTIES LTD	97,000	10.600	1,028,200.000	
XINYI GLASS HOLDINGS LTD	87,000	8.890	773,430.000	
SWIRE PROPERTIES LTD	60,800	15.200	924,160.000	
CK ASSET HOLDINGS LTD	102,669	38.150	3,916,822.350	
CK INFRASTRUCTURE HOLDINGS L	30,000	38.100	1,143,000.000	
AIA GROUP LTD	600,600	69.200	41,561,520.000	
SITC INTERNATIONAL HOLDINGS	64,000	12.240	783,360.000	
WHARF REAL ESTATE INVESTMENT	87,000	24.950	2,170,650.000	
BUDWEISER BREWING CO APAC LT	89,500	13.620	1,218,990.000	
ESR CAYMAN LTD	113,800	10.000	1,138,000.000	
SANDS CHINA LTD	126,400	19.040	2,406,656.000	
TECHTRONIC INDUSTRIES CO LTD	71,500	79.950	5,716,425.000	
BOC HONG KONG HOLDINGS LTD	192,500	21.050	4,052,125.000	
香港・ドル 小計			124,343,045.950 (2,342,622,986)	
合計			373,664,357,535 [373,664,357,535]	

(2) 株式以外の有価証券

種類	通貨	銘柄	券面総額	評価額	備考
投資証券	アメリカ・ドル	AVALONBAY COMMUNITIES INC	6,937	1,185,047.710	
		SIMON PROPERTY GROUP INC	15,807	1,940,467.320	
		BOSTON PROPERTIES INC	7,200	410,400.000	
		SBA COMMUNICATIONS CORP	5,200	1,275,040.000	
		EQUITY RESIDENTIAL	17,400	984,492.000	
		EQUINIX INC	4,508	3,643,861.480	
		AMERICAN TOWER CORP	22,500	4,639,050.000	
		HOST HOTELS & RESORTS INC	34,443	600,685.920	
		AMERICAN HOMES 4 RENT- A	15,700	561,903.000	
		KIMCO REALTY CORP	30,000	570,600.000	
		HEALTHCARE REALTY TRUST INC CLASS	18,500	279,905.000	
		GAMING AND LEISURE PROPERTIE	12,700	582,676.000	

	INVITATION HOMES INC	29,600	975,616.000	
	VICI PROPERTIES INC	48,600	1,439,532.000	
	VENTAS INC	19,400	880,954.000	
	WEYERHAEUSER CO	35,414	1,122,623.800	
	CROWN CASTLE INTL CORP	21,000	2,435,580.000	
	IRON MOUNTAIN INC	14,100	892,248.000	
	SUN COMMUNITIES INC	6,000	768,000.000	
	PROLOGIS INC	44,654	5,047,688.160	
	ALEXANDRIA REAL ESTATE EQUIT	7,900	861,179.000	
	CAMDEN PROPERTY TRUST	5,200	466,700.000	
	ESSEX PROPERTY TRUST INC	3,100	657,913.000	
	WELLTOWER INC	24,000	2,116,800.000	
	HEALTHPEAK PROPERTIES INC	26,500	454,210.000	
	MID-AMERICA APARTMENT COMM	5,600	693,616.000	
	EQUITY LIFESTYLE PROPERTIES	8,600	602,774.000	
	ANNALY CAPITAL MANAGEMENT IN	23,900	432,590.000	
	REALTY INCOME CORP	32,595	1,749,373.650	
	PUBLIC STORAGE	7,700	1,985,830.000	
	REGENCY CENTERS CORP	8,100	497,907.000	
	UDR INC	15,100	502,679.000	
	WP CAREY INC	10,300	640,557.000	
	DIGITAL REALTY TRUST INC	14,100	1,948,620.000	
	EXTRA SPACE STORAGE INC	10,500	1,360,065.000	
アメリカ・ドル 小計			45,207,184.040 (6,648,620,557)	
イギリス・ポンド	LAND SECURITIES GROUP PLC	33,482	210,467.850	
	SEGRO PLC	55,182	452,713.120	
イギリス・ポンド 小計			663,180.970 (123,908,732)	
オーストラリア・ドル	DEXUS/AU	48,731	341,117.000	
	LENDLEASE GROUP	31,401	209,444.670	
	TRANSURBAN GROUP	138,948	1,782,702.840	
	APA GROUP	53,350	449,207.000	
	SCENTRE GROUP	235,284	618,796.920	
	GPT GROUP	86,791	354,107.280	
	MIRVAC GROUP	173,080	340,967.600	

	STOCKLAND	104,777	426,442.390	
	GOODMAN GROUP	76,496	1,783,886.720	
	VICINITY CENTRES	175,417	318,381.850	
オーストラリア・ドル 小計			6,625,054.270 (645,611,539)	
カナダ・ドル	CAN APARTMENT PROP REAL ESTA	3,800	174,116.000	
	RIOCAN REAL ESTATE INVST TR	6,900	120,267.000	
カナダ・ドル 小計			294,383.000 (31,855,184)	
シンガポール・ ドル	CAPITALAND ASCENDAS REIT	194,000	550,960.000	
	CAPITALAND INTEGRATED COMMER	276,670	511,839.500	
	MAPLETREE LOGISTICS TRUST	170,200	275,724.000	
	MAPLETREE PAN ASIA COMMERCIAL TRUS	112,700	154,399.000	
シンガポール・ドル 小計			1,492,922.500 (164,788,786)	
ユーロ	UNIBAIL-RODAMCO-WESTFIELD	5,554	318,022.040	
	GECINA SA	2,164	218,996.800	
	KLEPIERRE	10,126	233,910.600	
	COVIVIO	2,399	106,419.640	
	WAREHOUSES DE PAUW SCA	7,389	188,567.280	
ユーロ 小計			1,065,916.360 (172,156,151)	
香港・ドル	LINK REIT	131,500	5,115,350.000	
	HKT TRUST AND HKT LTD-SS	197,000	1,654,800.000	
香港・ドル 小計			6,770,150.000 (127,549,626)	
投資証券 合計			7,914,490,575 [7,914,490,575]	
合計			7,914,490,575 [7,914,490,575]	

投資証券における券面総額欄の数値は、証券数を表示しております。

(注) 1. 各種通貨毎の小計の欄における()内の金額は、邦貨換算額であります。

2. 合計欄における [] 内の金額は、外貨建有価証券の邦貨換算額の合計額であり、内数で表示しております。

3. 外貨建有価証券の内訳

通貨	銘柄数	組入株式 時価比率	組入 投資証券 時価比率	合計金額に 対する比率
アメリカ・ドル	株式 603銘柄	97.7%	2.3%	75.2%
	投資証券 35銘柄			
イギリス・ポンド	株式 81銘柄	99.2%	0.8%	4.2%
	投資証券 2銘柄			
イスラエル・シケル	株式 8銘柄	100%	-%	0.1%
オーストラリア・ドル	株式 48銘柄	91.2%	8.8%	1.9%
	投資証券 10銘柄			
カナダ・ドル	株式 86銘柄	99.7%	0.3%	3.2%
	投資証券 2銘柄			
シンガポール・ドル	株式 16銘柄	88.7%	11.3%	0.4%
	投資証券 4銘柄			
スイス・フラン	株式 45銘柄	100%	-%	2.7%
スウェーデン・クローナ	株式 43銘柄	100%	-%	1.0%
デンマーク・クローネ	株式 16銘柄	100%	-%	1.0%
ニュージーランド・ドル	株式 6銘柄	100%	-%	0.1%
ノルウェー・クローネ	株式 12銘柄	100%	-%	0.2%
ユーロ	株式 222銘柄	99.5%	0.5%	9.4%
	投資証券 5銘柄			
香港・ドル	株式 27銘柄	94.8%	5.2%	0.6%
	投資証券 2銘柄			

第2 信用取引契約残高明細表

該当事項はありません。

第3 デリバティブ取引及び為替予約取引の契約額等及び時価の状況表

「注記表（デリバティブ取引に関する注記）」に記載しております。

「外国債券インデックスマザーファンド」の状況

以下に記載した情報は監査の対象外であります。

貸借対照表

	2022年11月30日現在 金額(円)	2023年11月30日現在 金額(円)
資産の部		
流動資産		
預金	744,126,868	4,395,766,728
コール・ローン	2,484,935,442	2,194,701,959
国債証券	236,705,030,930	274,718,308,942
派生商品評価勘定	191,337	3,136,806
未収入金	30,062	225,675
未収利息	1,496,086,797	2,015,893,116
前払費用	72,896,925	80,168,280
流動資産合計	241,503,298,361	283,408,201,506
資産合計	241,503,298,361	283,408,201,506
負債の部		
流動負債		
派生商品評価勘定	25,202,627	6,667,893
未払金	3,816,639	1,015,369
未払解約金	121,960,511	65,224,094
流動負債合計	150,979,777	72,907,356
負債合計	150,979,777	72,907,356
純資産の部		
元本等		
元本	1 76,340,507,617	82,595,678,754
剰余金		
期末剰余金又は期末欠損金()	165,011,810,967	200,739,615,396
元本等合計	241,352,318,584	283,335,294,150
純資産合計	241,352,318,584	283,335,294,150
負債純資産合計	241,503,298,361	283,408,201,506

注記表

(重要な会計方針に係る事項に関する注記)

区分	自2022年12月1日 至2023年11月30日
1. 有価証券の評価基準及び評価方法	国債証券

	<p>個別法に基づき、時価で評価しております。</p> <p>時価評価にあたっては、金融商品取引業者、銀行等の提示する価額（但し、売気配相場は使用しない）、又は価格情報会社の提供する価額等で評価しております。</p> <p>なお、適正な評価額を入手できなかった場合又は入手した評価額が時価と認定できない事由が認められた場合は、委託会社が忠実義務に基づいて合理的な事由をもって時価と認めた価額又は受託会社と協議のうえ両者が合理的な事由をもって時価と認めた価額で評価しております。</p>
<p>2. デリバティブ取引の評価基準及び評価方法</p>	<p>為替予約取引</p> <p>個別法に基づき、原則として時価で評価しております。</p> <p>時価評価にあたっては、原則として計算日の対顧客先物売買相場において為替予約の受渡日の仲値が発表されている場合には当該仲値、受渡日の仲値が発表されていない場合には発表されている受渡日に最も近い前後二つの日の仲値をもとに計算しております。</p>
<p>3. その他財務諸表作成のための基本となる重要な事項</p>	<p>外貨建取引等の処理基準</p> <p>外貨建取引については、「投資信託財産の計算に関する規則」（平成12年総理府令第133号）第60条に基づき、取引発生時の外国通貨の額をもって記録する方法を採用しております。但し、同第61条に基づき、外国通貨の売却時において、当該外国通貨に加えて、外貨建資産等の外貨基金勘定及び外貨建各損益勘定の前日の外貨建純資産額に対する当該売却外国通貨の割合相当額を当該外国通貨の売却時の外国為替相場等で円換算し、前日の外貨基金勘定に対する円換算した外貨基金勘定の割合相当の邦貨建資産等の外国投資勘定と、円換算した外貨基金勘定を相殺した差額を為替差損益とする計理処理を採用しております。</p>

(貸借対照表に関する注記)

区分	2022年11月30日現在	2023年11月30日現在
1. 1 期首	2021年12月1日	2022年12月1日
期首元本額	74,475,307,643円	76,340,507,617円
期中追加設定元本額	9,175,662,845円	11,600,344,011円
期中一部解約元本額	7,310,462,871円	5,345,172,874円
期末元本額の内訳		
ファンド名		
ダイワ外国債券インデックスV	447,343,827円	391,220,587円
A		

ダイワ国内重視バランスファン ド30VA(一般投資家私募)	9,071,985円	7,319,300円
ダイワ国内重視バランスファン ド50VA(一般投資家私募)	51,739,813円	40,271,896円
ダイワ国際分散バランスファン ド30VA(一般投資家私募)	19,793,735円	15,003,665円
ダイワ国際分散バランスファン ド50VA(一般投資家私募)	243,846,488円	206,248,674円
外国債券インデックスファンド (F0Fs用)(適格機関投資家専 用)	347,889,324円	566,369,227円
ダイワファンドラップ 外国債券 インデックス エマージングプラ ス(為替ヘッジなし)	589,471,225円	804,205,846円
ダイワファンドラップ 外国債券 インデックス(為替ヘッジな し)	2,679,395,542円	3,747,848,437円
ダイワファンドラップオンライ ン 外国債券インデックス エ マージングプラス(為替ヘッジ なし)	612,758,959円	850,255,984円
D-I's 外国債券インデック ス	992,049円	2,616,753円
DCダイワ・ターゲットイヤー 2050	12,619,026円	19,605,277円
iFree 外国債券インデック ス	2,022,055,185円	2,159,651,283円
iFree 8資産バランス	1,843,024,587円	2,274,181,036円
iFree 年金バランス	342,801,665円	497,028,931円
DCダイワ・ターゲットイヤー 2060	-円	317,728円
DCダイワ外国債券インデック ス	50,603,926,450円	51,424,951,579円
ダイワ・ライフ・バランス30	1,059,415,494円	1,152,680,509円
ダイワ・ライフ・バランス50	676,505,626円	811,578,029円
ダイワ・ライフ・バランス70	451,133,774円	624,049,099円
DCダイワ・ワールドアセット (六つの羽/安定コース)	638,338,066円	691,231,526円
DCダイワ・ワールドアセット (六つの羽/6分散コース)	501,969,526円	546,358,716円
DCダイワ・ワールドアセット (六つの羽/成長コース)	192,677,874円	218,171,346円

D Cダイワ・ターゲットイヤー 2030	31,943,484円	36,831,686円
D Cダイワ・ターゲットイヤー 2040	13,831,284円	18,569,302円
ダイワつみたてインデックス外 国債券	1,384,617,622円	1,946,640,644円
ダイワつみたてインデックスバ ランス30	3,873,500円	4,601,402円
ダイワつみたてインデックスバ ランス50	1,528,422円	1,919,154円
ダイワつみたてインデックスバ ランス70	2,590,775円	3,291,011円
ダイワ先進国債券インデックス (為替ヘッジなし)(ラップ専 用)	159,668,286円	1,093,939,740円
ダイワ世界バランスファンド4 0VA	115,798,326円	93,247,794円
ダイワ世界バランスファンド6 0VA	36,264,152円	25,462,305円
ダイワ・バランスファンド35 VA	3,287,759,159円	2,826,420,113円
ダイワ・バランスファンド25 VA(適格機関投資家専用)	199,611,808円	174,572,917円
ダイワ・インデックスセレクト 外国債券	150,551,922円	160,388,033円
ダイワ・ノーロード 外国債券 ファンド	49,437,293円	66,632,761円
ダイワ外国債券インデックス (為替ヘッジなし)(ダイワS MA専用)	1,733,569,277円	3,178,053,407円
ダイワ投信倶楽部外国債券イン デックス	5,720,730,269円	5,811,265,010円
ダイワライフスタイル25	28,448,488円	26,830,233円
ダイワライフスタイル50	58,536,147円	59,333,757円
ダイワライフスタイル75	14,977,183円	16,514,057円
計	76,340,507,617円	82,595,678,754円
2. 期末日における受益権の総数	76,340,507,617口	82,595,678,754口

(金融商品に関する注記)

金融商品の状況に関する事項

区分	自2022年12月1日 至2023年11月30日
1. 金融商品に対する取組方針	当ファンドは、「投資信託及び投資法人に関する法律」第2条第4項に定める証券投資信託であり、投資信託約款に規定する「運用の基本方針」に従っております。
2. 金融商品の内容及びリスク	<p>当ファンドが保有する金融商品の種類は、有価証券、デリバティブ取引、金銭債権及び金銭債務等であり、その詳細をデリバティブ取引に関する注記及び附属明細表に記載しております。</p> <p>これらの金融商品は、価格変動リスク等の市場リスク、信用リスクおよび流動性リスクに晒されております。</p> <p>外貨建資産の売買代金等の受取りまたは支払いを目的として、投資信託約款に従って為替予約取引を利用しております。</p>
3. 金融商品に係るリスク管理体制	複数の部署と会議体が連携する組織的な体制によりリスク管理を行っております。信託財産全体としてのリスク管理を金融商品、リスクの種類毎に行っております。
4. 金融商品の時価等に関する事項についての補足説明	<p>金融商品の時価の算定においては、一定の前提条件等を採用しているため、異なる前提条件等に拠った場合、当該価額が異なることもあります。</p> <p>デリバティブ取引に関する契約額等については、その金額自体がデリバティブ取引に係る市場リスクを示すものではありません。</p>

金融商品の時価等に関する事項

区分	2023年11月30日現在
1. 金融商品の時価及び貸借対照表計上額との差額	金融商品はすべて時価で計上されているため、貸借対照表計上額と時価との差額はありません。
2. 金融商品の時価の算定方法	<p>(1)有価証券 重要な会計方針に係る事項に関する注記に記載しております。</p> <p>(2)デリバティブ取引 デリバティブ取引に関する注記に記載しております。</p> <p>(3)コール・ローン等の金銭債権及び金銭債務等 これらは短期間で決済されるため、時価は帳簿価額にほぼ等しいことから、当該帳簿価額を時価としております。</p>

(有価証券に関する注記)

売買目的有価証券

種類	2022年11月30日現在	2023年11月30日現在
	当期間の損益に 含まれた評価差額（円）	当期間の損益に 含まれた評価差額（円）
国債証券	40,716,680,142	6,503,057,307
合計	40,716,680,142	6,503,057,307

(注)「当期間」とは当親投資信託の計算期間の開始日から期末日までの期間を指しております。

(デリバティブ取引に関する注記)

ヘッジ会計が適用されていないデリバティブ取引

通貨関連

種類	2022年11月30日現在				2023年11月30日現在			
	契約額等	うち 1年超	時価	評価損益	契約額等	うち 1年超	時価	評価損益
	(円)		(円)	(円)	(円)		(円)	(円)
市場取引以外の 取引								
為替予約取引								
買建	2,152,583,358	-	2,127,572,068	25,011,290	1,999,333,300	-	1,995,802,213	3,531,087
アメリカ・ドル	941,267,656	-	934,036,875	7,230,781	493,745,664	-	489,320,447	4,425,217
イギリス・ ポンド	179,447,652	-	179,112,796	334,856	49,001,213	-	48,927,699	73,514
イスラエル・ シェケル	-	-	-	-	20,745,465	-	22,211,377	1,465,912
オーストラリ ア・ドル	90,011,493	-	88,942,453	1,069,040	7,724,319	-	7,697,515	26,804
オフショア・ 人民元	88,623,078	-	84,987,194	3,635,884	1,040,150,311	-	1,041,531,390	1,381,079
カナダ・ドル	176,541,309	-	169,074,798	7,466,511	28,848,147	-	28,769,881	78,266
シンガポー ル・ドル	51,909,276	-	50,075,168	1,834,108	16,185,993	-	16,214,908	28,915
メキシコ・ペソ	32,514,295	-	31,607,270	907,025	-	-	-	-
ユーロ	592,268,599	-	589,735,514	2,533,085	342,932,188	-	341,128,996	1,803,192
合計	2,152,583,358	-	2,127,572,068	25,011,290	1,999,333,300	-	1,995,802,213	3,531,087

(注) 1. 時価の算定方法

(1) 期末日に対顧客先物売買相場の仲値が発表されている外貨については、以下のよう
に評価しております。

期末日において為替予約の受渡日の対顧客先物売買相場の仲値が発表されてい
る場合は、当該為替予約は当該仲値で評価しております。

期末日において為替予約の受渡日の対顧客先物売買相場の仲値が発表されてい
ない場合は、以下の方法によっております。

- ・ 期末日に為替予約の受渡日を超える対顧客先物売買相場が発表されている
場合には、発表されている先物相場のうち当該日に最も近い前後二つの先
物相場の仲値をもとに計算したレートを用いております。
- ・ 期末日に為替予約の受渡日を超える対顧客先物売買相場が発表されていな
い場合には、当該日に最も近い発表されている対顧客先物売買相場の仲値
を用いております。

(2) 期末日に対顧客先物売買相場の仲値が発表されていない外貨については、期末日の
対顧客電信売買相場の仲値で評価しております。

2. 換算において円未満の端数は切り捨てております。

3. 契約額等及び時価の合計欄の金額は、各々の合計金額であります。

(1口当たり情報)

	2022年11月30日現在	2023年11月30日現在
1口当たり純資産額	3,1615円	3,4304円
(1万口当たり純資産額)	(31,615円)	(34,304円)

附属明細表

第1 有価証券明細表

(1) 株式

該当事項はありません。

(2) 株式以外の有価証券

種類	通貨	銘柄	券面総額	評価額	備考
国債証券	アメリカ・ドル	6% United States Treasury Note/Bond 20260215	855,000.000	880,179.750	
		6.125% United States Treasury Note/Bond 20271115	709,000.000	755,276.430	
		5.25% United States Treasury Note/Bond 20281115	738,000.000	769,881.600	
		6.25% United States Treasury Note/Bond 20300515	714,000.000	791,726.040	

5.375% United States Treasury Note/Bond 20310215	2,391,000.000	2,559,206.850	
4.5% United States Treasury Note/Bond 20360215	1,176,000.000	1,204,518.000	
5% United States Treasury Note/Bond 20370515	847,000.000	905,256.660	
4.375% United States Treasury Note/Bond 20380215	548,000.000	547,331.440	
4.5% United States Treasury Note/Bond 20380515	519,000.000	523,458.210	
3.5% United States Treasury Note/Bond 20390215	1,049,000.000	936,599.650	
4.25% United States Treasury Note/Bond 20390515	1,121,000.000	1,090,206.130	
4.5% United States Treasury Note/Bond 20390815	1,060,000.000	1,058,940.000	
4.375% United States Treasury Note/Bond 20391115	1,210,000.000	1,189,333.200	
4.625% United States Treasury Note/Bond 20400215	1,010,000.000	1,020,847.400	
4.375% United States Treasury Note/Bond 20400515	1,678,000.000	1,643,047.260	
3.875% United States Treasury Note/Bond 20400815	1,091,000.000	1,001,647.100	
4.25% United States Treasury Note/Bond 20401115	1,469,000.000	1,411,488.650	
4.75% United States Treasury Note/Bond 20410215	1,254,000.000	1,279,732.080	
4.375% United States Treasury Note/Bond 20410515	1,365,000.000	1,329,537.300	
3.75% United States Treasury Note/Bond 20410815	1,517,000.000	1,361,082.740	
3.125% United States Treasury Note/Bond 20411115	1,450,000.000	1,186,071.000	
3.125% United States Treasury Note/Bond 20420215	1,623,000.000	1,323,313.050	
3% United States Treasury Note/Bond 20420515	1,353,000.000	1,078,219.230	
2.75% United States Treasury Note/Bond 20420815	5,231,000.000	3,993,293.090	

2.75% United States Treasury Note/Bond 20421115	1,630,000.000	1,240,185.500	
3.125% United States Treasury Note/Bond 20430215	2,626,000.000	2,115,610.640	
2.875% United States Treasury Note/Bond 20430515	2,298,000.000	1,774,653.480	
3.625% United States Treasury Note/Bond 20430815	3,214,000.000	2,788,305.700	
3.75% United States Treasury Note/Bond 20431115	2,081,000.000	1,835,504.430	
3.625% United States Treasury Note/Bond 20440215	3,307,000.000	2,859,959.740	
3.375% United States Treasury Note/Bond 20440515	3,327,000.000	2,762,807.340	
3.125% United States Treasury Note/Bond 20440815	1,929,000.000	1,535,271.810	
2.25% United States Treasury Note/Bond 20241115	5,921,000.000	5,758,409.340	
3% United States Treasury Note/Bond 20441115	2,746,000.000	2,135,811.340	
2% United States Treasury Note/Bond 20250215	5,743,000.000	5,539,927.520	
2.5% United States Treasury Note/Bond 20450215	2,563,000.000	1,818,217.830	
2.125% United States Treasury Note/Bond 20250515	5,788,000.000	5,563,020.440	
3% United States Treasury Note/Bond 20450515	1,835,000.000	1,421,611.200	
2% United States Treasury Note/Bond 20250815	5,743,000.000	5,484,450.140	
2.875% United States Treasury Note/Bond 20450815	1,873,000.000	1,416,474.980	
2.25% United States Treasury Note/Bond 20251115	5,840,000.000	5,578,309.600	
3% United States Treasury Note/Bond 20451115	659,000.000	508,556.890	
1.625% United States Treasury Note/Bond 20260215	4,866,000.000	4,568,492.760	
2.5% United States Treasury Note/Bond 20460215	3,148,000.000	2,209,171.960	

1.625% United States Treasury Note/Bond 20260515	7,729,000.000	7,216,953.750	
2.5% United States Treasury Note/Bond 20460515	2,823,000.000	1,975,196.640	
1.5% United States Treasury Note/Bond 20260815	5,400,000.000	4,997,484.000	
2.25% United States Treasury Note/Bond 20460815	2,780,000.000	1,844,780.200	
2% United States Treasury Note/Bond 20261115	5,300,000.000	4,950,836.000	
2.875% United States Treasury Note/Bond 20461115	1,000,000.000	749,860.000	
2.25% United States Treasury Note/Bond 20270215	3,640,000.000	3,412,500.000	
3% United States Treasury Note/Bond 20470215	2,345,000.000	1,795,238.200	
2.375% United States Treasury Note/Bond 20270515	6,400,000.000	5,997,312.000	
3% United States Treasury Note/Bond 20470515	2,000,000.000	1,529,840.000	
2.25% United States Treasury Note/Bond 20270815	5,900,000.000	5,482,929.000	
2.75% United States Treasury Note/Bond 20470815	2,450,000.000	1,784,457.500	
2.25% United States Treasury Note/Bond 20271115	5,500,000.000	5,090,030.000	
2.75% United States Treasury Note/Bond 20471115	2,500,000.000	1,819,800.000	
2.25% United States Treasury Note/Bond 20241031	3,500,000.000	3,407,985.000	
2.125% United States Treasury Note/Bond 20241130	3,200,000.000	3,104,768.000	
2.25% United States Treasury Note/Bond 20241231	2,800,000.000	2,715,664.000	
2.75% United States Treasury Note/Bond 20280215	6,350,000.000	5,973,318.000	
2.5% United States Treasury Note/Bond 20250131	2,600,000.000	2,524,678.000	
2.75% United States Treasury Note/Bond 20250228	2,700,000.000	2,626,587.000	

3% United States Treasury Note/Bond 20480215	3,000,000.000	2,288,310.000	
2.625% United States Treasury Note/Bond 20250331	2,900,000.000	2,813,029.000	
3.125% United States Treasury Note/Bond 20480515	3,800,000.000	2,966,736.000	
2.875% United States Treasury Note/Bond 20280515	6,500,000.000	6,129,630.000	
2.875% United States Treasury Note/Bond 20250430	1,900,000.000	1,846,990.000	
2.875% United States Treasury Note/Bond 20250531	3,550,000.000	3,449,499.500	
2.75% United States Treasury Note/Bond 20250630	3,000,000.000	2,906,700.000	
2.875% United States Treasury Note/Bond 20280815	6,700,000.000	6,302,020.000	
3% United States Treasury Note/Bond 20480815	3,220,000.000	2,454,863.600	
2.875% United States Treasury Note/Bond 20250731	2,500,000.000	2,423,675.000	
2.75% United States Treasury Note/Bond 20250831	3,600,000.000	3,478,896.000	
3% United States Treasury Note/Bond 20250930	2,500,000.000	2,425,775.000	
3% United States Treasury Note/Bond 20251031	2,500,000.000	2,424,100.000	
3.125% United States Treasury Note/Bond 20281115	3,700,000.000	3,511,374.000	
3.375% United States Treasury Note/Bond 20481115	3,020,000.000	2,467,642.000	
2.875% United States Treasury Note/Bond 20251130	3,000,000.000	2,899,680.000	
2.625% United States Treasury Note/Bond 20251231	1,500,000.000	1,441,230.000	
2.625% United States Treasury Note/Bond 20290215	6,600,000.000	6,093,912.000	
2.625% United States Treasury Note/Bond 20260131	2,500,000.000	2,400,000.000	
3% United States Treasury Note/Bond 20490215	4,700,000.000	3,582,152.000	

2.5% United States Treasury Note/Bond 20260228	2,500,000.000	2,391,100.000	
2.25% United States Treasury Note/Bond 20260331	2,500,000.000	2,375,525.000	
2.875% United States Treasury Note/Bond 20490515	4,650,000.000	3,459,414.000	
2.375% United States Treasury Note/Bond 20290515	3,900,000.000	3,542,136.000	
2.375% United States Treasury Note/Bond 20260430	2,800,000.000	2,664,788.000	
2.125% United States Treasury Note/Bond 20260531	3,000,000.000	2,834,400.000	
1.875% United States Treasury Note/Bond 20260630	2,800,000.000	2,626,092.000	
1.875% United States Treasury Note/Bond 20260731	2,500,000.000	2,339,150.000	
1.625% United States Treasury Note/Bond 20290815	4,700,000.000	4,086,603.000	
2.25% United States Treasury Note/Bond 20490815	4,600,000.000	2,995,750.000	
1.375% United States Treasury Note/Bond 20260831	2,800,000.000	2,580,256.000	
1.625% United States Treasury Note/Bond 20260930	2,500,000.000	2,317,275.000	
1.5% United States Treasury Note/Bond 20241031	1,000,000.000	967,070.000	
1.625% United States Treasury Note/Bond 20261031	3,000,000.000	2,773,350.000	
1.75% United States Treasury Note/Bond 20291115	2,850,000.000	2,484,487.500	
2.375% United States Treasury Note/Bond 20491115	4,500,000.000	3,013,380.000	
1.625% United States Treasury Note/Bond 20261130	2,000,000.000	1,846,400.000	
1.5% United States Treasury Note/Bond 20241130	3,000,000.000	2,892,300.000	
1.75% United States Treasury Note/Bond 20261231	2,500,000.000	2,314,500.000	
1.75% United States Treasury Note/Bond 20241231	2,500,000.000	2,411,650.000	

1.375% United States Treasury Note/Bond 20250131	1,700,000.000	1,629,433.000	
1.5% United States Treasury Note/Bond 20300215	5,000,000.000	4,250,750.000	
1.5% United States Treasury Note/Bond 20270131	6,500,000.000	5,954,065.000	
2% United States Treasury Note/Bond 20500215	5,400,000.000	3,308,202.000	
1.125% United States Treasury Note/Bond 20270228	300,000.000	271,095.000	
1.125% United States Treasury Note/Bond 20250228	5,200,000.000	4,956,744.000	
0.5% United States Treasury Note/Bond 20250331	2,500,000.000	2,357,025.000	
0.625% United States Treasury Note/Bond 20270331	1,600,000.000	1,416,464.000	
0.625% United States Treasury Note/Bond 20300515	6,800,000.000	5,407,428.000	
0.375% United States Treasury Note/Bond 20250430	2,700,000.000	2,533,302.000	
0.5% United States Treasury Note/Bond 20270430	2,400,000.000	2,109,648.000	
1.25% United States Treasury Note/Bond 20500515	5,600,000.000	2,790,032.000	
1.125% United States Treasury Note/Bond 20400515	5,000,000.000	2,998,000.000	
0.5% United States Treasury Note/Bond 20270531	3,500,000.000	3,067,190.000	
0.25% United States Treasury Note/Bond 20250531	3,000,000.000	2,801,190.000	
0.25% United States Treasury Note/Bond 20250630	6,500,000.000	6,050,915.000	
0.5% United States Treasury Note/Bond 20270630	3,500,000.000	3,058,440.000	
0.25% United States Treasury Note/Bond 20250731	3,400,000.000	3,154,996.000	
0.625% United States Treasury Note/Bond 20300815	8,000,000.000	6,309,200.000	
0.375% United States Treasury Note/Bond 20270731	5,000,000.000	4,335,500.000	

1.375% United States Treasury Note/Bond 20500815	6,700,000.000	3,453,247.000	
1.125% United States Treasury Note/Bond 20400815	5,000,000.000	2,970,700.000	
0.5% United States Treasury Note/Bond 20270831	3,500,000.000	3,041,080.000	
0.25% United States Treasury Note/Bond 20250930	4,000,000.000	3,690,520.000	
0.375% United States Treasury Note/Bond 20270930	4,000,000.000	3,447,880.000	
0.25% United States Treasury Note/Bond 20250831	3,500,000.000	3,237,535.000	
0.875% United States Treasury Note/Bond 20301115	9,800,000.000	7,833,238.000	
0.25% United States Treasury Note/Bond 20251031	4,000,000.000	3,678,480.000	
0.5% United States Treasury Note/Bond 20271031	4,000,000.000	3,455,200.000	
1.625% United States Treasury Note/Bond 20501115	6,800,000.000	3,754,280.000	
1.375% United States Treasury Note/Bond 20401115	5,100,000.000	3,155,778.000	
0.375% United States Treasury Note/Bond 20251130	5,100,000.000	4,688,889.000	
0.625% United States Treasury Note/Bond 20271130	5,000,000.000	4,328,800.000	
0.625% United States Treasury Note/Bond 20271231	5,000,000.000	4,317,150.000	
0.375% United States Treasury Note/Bond 20251231	5,000,000.000	4,587,000.000	
0.75% United States Treasury Note/Bond 20280131	7,000,000.000	6,059,900.000	
1.875% United States Treasury Note/Bond 20510215	5,900,000.000	3,479,702.000	
1.125% United States Treasury Note/Bond 20310215	10,700,000.000	8,674,276.000	
0.375% United States Treasury Note/Bond 20260131	5,000,000.000	4,570,100.000	
1.125% United States Treasury Note/Bond 20280229	5,000,000.000	4,389,550.000	

1.875% United States Treasury Note/Bond 20410215	4,700,000.000	3,162,113.000	
0.5% United States Treasury Note/Bond 20260228	3,000,000.000	2,742,630.000	
1.25% United States Treasury Note/Bond 20280331	4,000,000.000	3,523,040.000	
0.75% United States Treasury Note/Bond 20260331	4,000,000.000	3,672,000.000	
1.625% United States Treasury Note/Bond 20310515	8,700,000.000	7,251,537.000	
0.75% United States Treasury Note/Bond 20260430	4,500,000.000	4,117,905.000	
1.25% United States Treasury Note/Bond 20280430	6,000,000.000	5,273,040.000	
2.375% United States Treasury Note/Bond 20510515	6,400,000.000	4,261,312.000	
2.25% United States Treasury Note/Bond 20410515	3,800,000.000	2,714,302.000	
1.25% United States Treasury Note/Bond 20280531	6,000,000.000	5,262,060.000	
0.75% United States Treasury Note/Bond 20260531	4,400,000.000	4,014,736.000	
1.25% United States Treasury Note/Bond 20280630	5,000,000.000	4,375,350.000	
0.875% United States Treasury Note/Bond 20260630	5,000,000.000	4,571,750.000	
1.25% UNITED STATES TREASURY NOTE/BOND 20310815	10,300,000.000	8,280,376.000	
2% UNITED STATES TREASURY NOTE/BOND 20510815	6,900,000.000	4,189,542.000	
1.75% UNITED STATES TREASURY NOTE/BOND 20410815	5,700,000.000	3,708,078.000	
0.625% UNITED STATES TREASURY NOTE/BOND 20260731	6,000,000.000	5,429,880.000	
1% UNITED STATES TREASURY NOTE/BOND 20280731	5,000,000.000	4,312,850.000	
1.125% UNITED STATES TREASURY NOTE/BOND 20280831	5,000,000.000	4,328,600.000	
0.75% UNITED STATES TREASURY NOTE/BOND 20260831	5,000,000.000	4,528,200.000	

1.25% UNITED STATES TREASURY NOTE/BOND 20280930	5,000,000.000	4,346,150.000	
0.875% UNITED STATES TREASURY NOTE/BOND 20260930	3,500,000.000	3,176,040.000	
0.75% UNITED STATES TREASURY NOTE/BOND 20241115	4,500,000.000	4,314,735.000	
1.375% UNITED STATES TREASURY NOTE/BOND 20311115	10,000,000.000	8,062,300.000	
1.875% UNITED STATES TREASURY NOTE/BOND 20511115	6,600,000.000	3,876,312.000	
2% UNITED STATES TREASURY NOTE/BOND 20411115	4,000,000.000	2,708,400.000	
1.375% UNITED STATES TREASURY NOTE/BOND 20281031	6,000,000.000	5,235,780.000	
1.125% UNITED STATES TREASURY NOTE/BOND 20261031	7,000,000.000	6,378,050.000	
1.25% UNITED STATES TREASURY NOTE/BOND 20261130	4,000,000.000	3,650,280.000	
1.5% UNITED STATES TREASURY NOTE/BOND 20281130	5,600,000.000	4,908,176.000	
1% UNITED STATES TREASURY NOTE/BOND 20241215	2,200,000.000	2,108,062.000	
1.375% UNITED STATES TREASURY NOTE/BOND 20281231	4,000,000.000	3,474,600.000	
1.25% UNITED STATES TREASURY NOTE/BOND 20261231	4,000,000.000	3,646,160.000	
1.125% UNITED STATES TREASURY NOTE/BOND 20250115	1,000,000.000	957,030.000	
1.875% UNITED STATES TREASURY NOTE/BOND 20320215	10,400,000.000	8,682,544.000	
1.5% UNITED STATES TREASURY NOTE/BOND 20250215	3,700,000.000	3,548,078.000	
1.75% UNITED STATES TREASURY NOTE/BOND 20290131	4,300,000.000	3,801,458.000	
2.25% UNITED STATES TREASURY NOTE/BOND 20520215	3,900,000.000	2,517,684.000	
2.375% UNITED STATES TREASURY NOTE/BOND 20420215	2,500,000.000	1,799,700.000	
1.875% UNITED STATES TREASURY NOTE/BOND 20290228	5,000,000.000	4,441,500.000	

1.875% UNITED STATES TREASURY NOTE/BOND 20270228	5,000,000.000	4,625,750.000	
1.75% UNITED STATES TREASURY NOTE/BOND 20250315	5,000,000.000	4,799,700.000	
2.375% UNITED STATES TREASURY NOTE/BOND 20290331	3,000,000.000	2,730,270.000	
2.5% UNITED STATES TREASURY NOTE/BOND 20270331	5,000,000.000	4,717,150.000	
2.625% UNITED STATES TREASURY NOTE/BOND 20250415	3,000,000.000	2,908,470.000	
2.875% UNITED STATES TREASURY NOTE/BOND 20320515	9,300,000.000	8,373,813.000	
2.75% UNITED STATES TREASURY NOTE/BOND 20250515	3,000,000.000	2,909,940.000	
2.875% UNITED STATES TREASURY NOTE/BOND 20520515	5,000,000.000	3,718,150.000	
3.25% UNITED STATES TREASURY NOTE/BOND 20420515	1,500,000.000	1,239,900.000	
2.875% UNITED STATES TREASURY NOTE/BOND 20290430	3,000,000.000	2,797,530.000	
2.75% UNITED STATES TREASURY NOTE/BOND 20270430	3,000,000.000	2,849,340.000	
2.75% UNITED STATES TREASURY NOTE/BOND 20290531	6,000,000.000	5,552,220.000	
2.625% UNITED STATES TREASURY NOTE/BOND 20270531	2,000,000.000	1,888,900.000	
2.875% UNITED STATES TREASURY NOTE/BOND 20250615	4,000,000.000	3,883,640.000	
3.25% UNITED STATES TREASURY NOTE/BOND 20290630	4,000,000.000	3,795,000.000	
3.25% UNITED STATES TREASURY NOTE/BOND 20270630	3,000,000.000	2,893,410.000	
3% UNITED STATES TREASURY NOTE/BOND 20250715	3,000,000.000	2,916,600.000	
2.75% UNITED STATES TREASURY NOTE/BOND 20270731	4,070,000.000	3,853,272.500	
3.125% UNITED STATES TREASURY NOTE/BOND 20250815	4,500,000.000	4,379,310.000	
2.75% UNITED STATES TREASURY NOTE/BOND 20320815	9,500,000.000	8,442,365.000	

3% UNITED STATES TREASURY NOTE/BOND 20520815	5,200,000.000	3,970,980.000	
3.375% UNITED STATES TREASURY NOTE/BOND 20420815	2,000,000.000	1,680,060.000	
2.625% UNITED STATES TREASURY NOTE/BOND 20290731	3,360,000.000	3,080,952.000	
3.125% UNITED STATES TREASURY NOTE/BOND 20270831	2,500,000.000	2,396,375.000	
3.125% UNITED STATES TREASURY NOTE/BOND 20290831	3,500,000.000	3,293,745.000	
3.5% UNITED STATES TREASURY NOTE/BOND 20250915	2,300,000.000	2,251,424.000	
3.875% UNITED STATES TREASURY NOTE/BOND 20290930	2,500,000.000	2,445,650.000	
4.125% UNITED STATES TREASURY NOTE/BOND 20270930	3,500,000.000	3,475,780.000	
4.25% UNITED STATES TREASURY NOTE/BOND 20251015	3,400,000.000	3,372,970.000	
4.375% UNITED STATES TREASURY NOTE/BOND 20241031	1,000,000.000	992,460.000	
4.125% UNITED STATES TREASURY NOTE/BOND 20271031	3,000,000.000	2,979,720.000	
4.125% UNITED STATES TREASURY NOTE/BOND 20321115	9,700,000.000	9,580,981.000	
4.5% UNITED STATES TREASURY NOTE/BOND 20251115	1,500,000.000	1,495,680.000	
4% UNITED STATES TREASURY NOTE/BOND 20521115	3,700,000.000	3,421,760.000	
4% UNITED STATES TREASURY NOTE/BOND 20291031	3,000,000.000	2,954,400.000	
4.5% UNITED STATES TREASURY NOTE/BOND 20241130	3,000,000.000	2,979,390.000	
3.875% UNITED STATES TREASURY NOTE/BOND 20291130	2,500,000.000	2,444,575.000	
3.875% UNITED STATES TREASURY NOTE/BOND 20271130	3,000,000.000	2,952,570.000	
4% UNITED STATES TREASURY NOTE/BOND 20421115	2,500,000.000	2,295,700.000	
4% UNITED STATES TREASURY NOTE/BOND 20251215	3,500,000.000	3,457,405.000	

3.875% UNITED STATES TREASURY NOTE/BOND 20260115	1,500,000.000	1,478,430.000	
3.875% UNITED STATES TREASURY NOTE/BOND 20291231	5,000,000.000	4,887,850.000	
3.875% UNITED STATES TREASURY NOTE/BOND 20271231	1,500,000.000	1,476,465.000	
4.25% UNITED STATES TREASURY NOTE/BOND 20241231	3,000,000.000	2,972,160.000	
4.125% UNITED STATES TREASURY NOTE/BOND 20250131	1,000,000.000	989,430.000	
3.5% UNITED STATES TREASURY NOTE/BOND 20300131	5,000,000.000	4,786,000.000	
4% UNITED STATES TREASURY NOTE/BOND 20260215	3,500,000.000	3,458,140.000	
3.5% UNITED STATES TREASURY NOTE/BOND 20330215	8,000,000.000	7,524,960.000	
3.875% UNITED STATES TREASURY NOTE/BOND 20430215	2,500,000.000	2,252,050.000	
3.625% UNITED STATES TREASURY NOTE/BOND 20530215	4,500,000.000	3,885,795.000	
3.5% UNITED STATES TREASURY NOTE/BOND 20280131	3,700,000.000	3,588,852.000	
4.625% UNITED STATES TREASURY NOTE/BOND 20250228	4,500,000.000	4,478,985.000	
4% UNITED STATES TREASURY NOTE/BOND 20300228	1,000,000.000	983,690.000	
4% UNITED STATES TREASURY NOTE/BOND 20280229	3,000,000.000	2,966,820.000	
4.625% UNITED STATES TREASURY NOTE/BOND 20260315	2,500,000.000	2,504,275.000	
3.875% UNITED STATES TREASURY NOTE/BOND 20250331	3,000,000.000	2,957,850.000	
3.625% UNITED STATES TREASURY NOTE/BOND 20300331	1,800,000.000	1,733,472.000	
3.625% UNITED STATES TREASURY NOTE/BOND 20280331	3,700,000.000	3,605,317.000	
3.75% UNITED STATES TREASURY NOTE/BOND 20260415	2,000,000.000	1,965,660.000	
3.5% UNITED STATES TREASURY NOTE/BOND 20300430	3,000,000.000	2,867,790.000	

3.5% UNITED STATES TREASURY NOTE/BOND 20280430	2,000,000.000	1,938,620.000	
3.625% UNITED STATES TREASURY NOTE/BOND 20260515	1,000,000.000	980,130.000	
3.375% UNITED STATES TREASURY NOTE/BOND 20330515	7,800,000.000	7,256,418.000	
3.625% UNITED STATES TREASURY NOTE/BOND 20530515	4,400,000.000	3,802,216.000	
3.875% UNITED STATES TREASURY NOTE/BOND 20430515	2,500,000.000	2,250,775.000	
3.875% UNITED STATES TREASURY NOTE/BOND 20250430	4,000,000.000	3,942,960.000	
4.25% UNITED STATES TREASURY NOTE/BOND 20250531	3,600,000.000	3,567,924.000	
3.625% UNITED STATES TREASURY NOTE/BOND 20280531	3,700,000.000	3,605,613.000	
3.75% UNITED STATES TREASURY NOTE/BOND 20300531	1,500,000.000	1,454,055.000	
4.125% UNITED STATES TREASURY NOTE/BOND 20260615	3,000,000.000	2,974,860.000	
4.625% UNITED STATES TREASURY NOTE/BOND 20250630	2,500,000.000	2,492,700.000	
3.75% UNITED STATES TREASURY NOTE/BOND 20300630	3,000,000.000	2,907,360.000	
4% UNITED STATES TREASURY NOTE/BOND 20280630	3,500,000.000	3,463,005.000	
4.5% UNITED STATES TREASURY NOTE/BOND 20260715	2,000,000.000	2,001,700.000	
4.75% UNITED STATES TREASURY NOTE/BOND 20250731	4,000,000.000	3,997,000.000	
4.125% UNITED STATES TREASURY NOTE/BOND 20280731	3,500,000.000	3,481,240.000	
3.875% UNITED STATES TREASURY NOTE/BOND 20330815	7,000,000.000	6,776,840.000	
4.375% UNITED STATES TREASURY NOTE/BOND 20260815	6,000,000.000	5,988,000.000	
4.125% UNITED STATES TREASURY NOTE/BOND 20530815	3,500,000.000	3,311,035.000	
4.375% UNITED STATES TREASURY NOTE/BOND 20430815	1,300,000.000	1,254,500.000	

	4% UNITED STATES TREASURY NOTE/BOND 20300731	3,000,000.000	2,949,480.000	
	5% UNITED STATES TREASURY NOTE/BOND 20250831	3,900,000.000	3,915,834.000	
	4.125% UNITED STATES TREASURY NOTE/BOND 20300831	3,100,000.000	3,069,217.000	
	4.375% UNITED STATES TREASURY NOTE/BOND 20280831	3,000,000.000	3,017,220.000	
	4.625% UNITED STATES TREASURY NOTE/BOND 20260915	3,000,000.000	3,015,210.000	
	5% UNITED STATES TREASURY NOTE/BOND 20250930	1,000,000.000	1,004,720.000	
	4.625% UNITED STATES TREASURY NOTE/BOND 20300930	1,500,000.000	1,529,760.000	
	4.625% UNITED STATES TREASURY NOTE/BOND 20280930	4,200,000.000	4,268,544.000	
	4.625% UNITED STATES TREASURY NOTE/BOND 20261015	1,000,000.000	1,005,460.000	
	5% UNITED STATES TREASURY NOTE/BOND 20251031	1,000,000.000	1,005,700.000	
	4.875% UNITED STATES TREASURY NOTE/BOND 20281031	2,000,000.000	2,055,460.000	
アメリカ・ドル 小計			898,347,121.890 (132,119,911,216)	
イギリス・ポンド	2% United Kingdom Gilt 20250907	921,000.000	882,631.140	
	2.5% United Kingdom Gilt 20650722	1,282,000.000	817,659.600	
	1.5% United Kingdom Gilt 20260722	1,465,000.000	1,367,269.850	
	1.5% United Kingdom Gilt 20470722	1,760,000.000	981,904.000	
	1.75% United Kingdom Gilt 20370907	1,450,000.000	1,060,675.000	
	1.75% United Kingdom Gilt 20570722	1,810,000.000	958,757.000	
	1.25% United Kingdom Gilt 20270722	1,410,000.000	1,278,390.600	
	1.625% United Kingdom Gilt 20281022	1,500,000.000	1,346,325.000	

1.625% United Kingdom Gilt 20711022	1,040,000.000	484,536.000	
1.75% United Kingdom Gilt 20490122	1,210,000.000	703,252.000	
1.625% United Kingdom Gilt 20541022	850,000.000	441,575.000	
0.875% United Kingdom Gilt 20291022	1,500,000.000	1,261,320.000	
0.625% United Kingdom Gilt 20250607	1,900,000.000	1,793,144.000	
1.25% United Kingdom Gilt 20411022	1,190,000.000	717,689.000	
0.375% United Kingdom Gilt 20301022	1,300,000.000	1,021,683.000	
0.5% United Kingdom Gilt 20611022	1,700,000.000	504,220.000	
0.125% United Kingdom Gilt 20260130	1,500,000.000	1,374,285.000	
0.125% United Kingdom Gilt 20280131	1,600,000.000	1,364,048.000	
0.625% United Kingdom Gilt 20501022	1,100,000.000	436,744.000	
0.625% United Kingdom Gilt 20350731	1,700,000.000	1,139,510.000	
0.25% United Kingdom Gilt 20310731	2,500,000.000	1,888,500.000	
0.875% United Kingdom Gilt 20460131	2,000,000.000	977,800.000	
0.375% United Kingdom Gilt 20261022	3,500,000.000	3,141,425.000	
1.25% United Kingdom Gilt 20510731	1,800,000.000	871,560.000	
0.25% UNITED KINGDOM GILT 20250131	1,100,000.000	1,045,605.000	
1.125% UNITED KINGDOM GILT 20390131	2,100,000.000	1,335,705.000	
0.5% UNITED KINGDOM GILT 20290131	2,700,000.000	2,262,330.000	
0.875% UNITED KINGDOM GILT 20330731	2,300,000.000	1,710,395.000	

1.5% UNITED KINGDOM GILT 20530731	1,300,000.000	659,230.000	
1% UNITED KINGDOM GILT 20320131	3,600,000.000	2,847,060.000	
1.125% UNITED KINGDOM GILT 20731022	820,000.000	301,104.000	
4.125% UNITED KINGDOM GILT 20270129	2,000,000.000	1,996,000.000	
3.75% UNITED KINGDOM GILT 20380129	1,000,000.000	930,300.000	
3.25% UNITED KINGDOM GILT 20330131	1,100,000.000	1,030,425.000	
3.5% UNITED KINGDOM GILT 20251022	400,000.000	392,584.000	
3.75% UNITED KINGDOM GILT 20531022	2,500,000.000	2,150,000.000	
4% UNITED KINGDOM GILT 20631022	800,000.000	728,560.000	
4.5% UNITED KINGDOM GILT 20280607	700,000.000	711,809.000	
4.625% UNITED KINGDOM GILT 20340131	1,000,000.000	1,037,220.000	
6% United Kingdom Gilt 20281207	949,000.000	1,033,954.480	
4.25% United Kingdom Gilt 20320607	2,240,000.000	2,280,521.600	
5% United Kingdom Gilt 20250307	1,472,000.000	1,477,004.800	
4.25% United Kingdom Gilt 20360307	1,362,000.000	1,362,000.000	
4.75% United Kingdom Gilt 20381207	1,357,000.000	1,406,774.760	
4.25% United Kingdom Gilt 20551207	1,708,000.000	1,621,575.200	
4.25% United Kingdom Gilt 20461207	1,366,000.000	1,298,137.120	
4.25% United Kingdom Gilt 20271207	1,232,000.000	1,240,907.360	
4.5% United Kingdom Gilt 20421207	2,116,000.000	2,103,430.960	

	4.75% United Kingdom Gilt 20301207	1,600,000.000	1,677,472.000	
	4.25% United Kingdom Gilt 20491207	1,343,000.000	1,272,626.800	
	4.25% United Kingdom Gilt 20390907	1,446,000.000	1,410,674.220	
	4.5% United Kingdom Gilt 20340907	1,560,000.000	1,602,900.000	
	4% United Kingdom Gilt 20600122	1,174,000.000	1,072,918.600	
	4.25% United Kingdom Gilt 20401207	1,577,000.000	1,528,743.800	
	3.75% United Kingdom Gilt 20520722	1,552,000.000	1,349,619.200	
	3.25% United Kingdom Gilt 20440122	1,866,000.000	1,539,636.600	
	3.5% United Kingdom Gilt 20680722	1,386,000.000	1,142,618.400	
	3.5% United Kingdom Gilt 20450122	1,524,000.000	1,298,448.000	
	イギリス・ボンド 小計		73,673,194.090 (13,765,099,584)	
イスラエル・ シュケル	6.25% Israel Government Bond - Fixed 20261030	1,800,000.000	1,921,410.000	
	5.5% Israel Government Bond - Fixed 20420131	1,600,000.000	1,796,480.000	
	1.75% Israel Government Bond - Fixed 20250831	2,300,000.000	2,219,362.000	
	2% Israel Government Bond - Fixed 20270331	1,800,000.000	1,699,344.000	
	3.75% Israel Government Bond - Fixed 20470331	2,400,000.000	2,107,752.000	
	2.25% Israel Government Bond - Fixed 20280928	1,200,000.000	1,115,976.000	
	1% Israel Government Bond - Fixed 20300331	2,400,000.000	1,999,704.000	
	0.5% Israel Government Bond - Fixed 20250430	1,600,000.000	1,527,824.000	
	1.5% Israel Government Bond - Fixed 20370531	1,700,000.000	1,201,713.000	

	0.5% ISRAEL GOVERNMENT BOND - FIXED 20260227	200,000.000	185,814.000	
	0.4% ISRAEL GOVERNMENT BOND - FIXED 20241031	900,000.000	872,280.000	
	1.3% ISRAEL GOVERNMENT BOND - FIXED 20320430	300,000.000	240,624.000	
	2.8% ISRAEL GOVERNMENT BOND - FIXED 20521129	600,000.000	422,598.000	
	3.75% ISRAEL GOVERNMENT BOND - FIXED 20290228	3,000,000.000	2,981,100.000	
イスラエル・シュケル 小計			20,291,981.000 (809,921,954)	
オーストラリア・ドル	4.75% AUSTRALIAN GOVERNMENT BOND 20270421	1,989,000.000	2,034,965.790	
	3.25% AUSTRALIAN GOVERNMENT BOND 20290421	1,354,000.000	1,299,230.700	
	3.25% AUSTRALIAN GOVERNMENT BOND 20250421	1,798,000.000	1,774,769.840	
	4.5% AUSTRALIAN GOVERNMENT BOND 20330421	2,258,000.000	2,283,989.580	
	4.25% AUSTRALIAN GOVERNMENT BOND 20260421	1,748,000.000	1,756,635.120	
	3.75% AUSTRALIAN GOVERNMENT BOND 20370421	1,113,000.000	1,031,684.220	
	2.75% AUSTRALIAN GOVERNMENT BOND 20350621	1,307,000.000	1,112,322.350	
	3.25% AUSTRALIAN GOVERNMENT BOND 20390621	792,000.000	676,724.400	
	2.75% AUSTRALIAN GOVERNMENT BOND 20271121	1,672,000.000	1,594,536.240	
	2.25% AUSTRALIAN GOVERNMENT BOND 20280521	1,178,000.000	1,092,453.640	
	3% AUSTRALIAN GOVERNMENT BOND 20470321	1,252,000.000	956,390.280	
	2.75% AUSTRALIAN GOVERNMENT BOND 20281121	1,500,000.000	1,412,340.000	
	2.75% AUSTRALIAN GOVERNMENT BOND 20291121	1,900,000.000	1,762,098.000	
2.5% AUSTRALIAN GOVERNMENT BOND 20300521	2,870,000.000	2,600,047.800		

	2.75% AUSTRALIAN GOVERNMENT BOND 20410521	1,390,000.000	1,079,918.800	
	1.5% AUSTRALIAN GOVERNMENT BOND 20310621	2,840,000.000	2,338,342.400	
	1.25% AUSTRALIAN GOVERNMENT BOND 20320521	2,700,000.000	2,117,394.000	
	0.25% AUSTRALIAN GOVERNMENT BOND 20241121	2,400,000.000	2,308,176.000	
	1% AUSTRALIAN GOVERNMENT BOND 20301221	2,000,000.000	1,610,160.000	
	1.75% AUSTRALIAN GOVERNMENT BOND 20510621	1,400,000.000	771,904.000	
	0.25% AUSTRALIAN GOVERNMENT BOND 20251121	1,600,000.000	1,484,400.000	
	1% AUSTRALIAN GOVERNMENT BOND 20311121	2,500,000.000	1,949,500.000	
	0.5% AUSTRALIAN GOVERNMENT BOND 20260921	1,200,000.000	1,089,240.000	
	1.75% AUSTRALIAN GOVERNMENT BOND 20321121	1,600,000.000	1,294,416.000	
	3% AUSTRALIA (COMMONWEALTH OF) 20331121	1,300,000.000	1,158,092.000	
	3.75% AUSTRALIA (COMMONWEALTH OF) 20340521	1,200,000.000	1,137,852.000	
	3.5% AUSTRALIA (COMMONWEALTH OF) 20341221	1,100,000.000	1,015,003.000	
	4.75% AUSTRALIAN GOVERNMENT BOND 20540621	900,000.000	917,541.000	
	オーストラリア・ドル 小計		41,660,127.160 (4,059,779,392)	
オフショア・人 民元	3.22% China Government Bond 20251206	5,200,000.000	5,299,008.000	
	3.25% China Government Bond 20281122	5,000,000.000	5,168,000.000	
	3.29% China Government Bond 20290523	5,000,000.000	5,194,800.000	
	3.25% China Government Bond 20260606	5,000,000.000	5,119,450.000	
	3.12% China Government Bond 20261205	12,000,000.000	12,249,240.000	

3.13% China Government Bond 20291121	8,000,000.000	8,252,160.000	
2.85% China Government Bond 20270604	13,000,000.000	13,136,630.000	
2.68% China Government Bond 20300521	11,500,000.000	11,500,000.000	
3.02% China Government Bond 20251022	18,000,000.000	18,235,260.000	
3.28% China Government Bond 20271203	9,000,000.000	9,291,960.000	
3.27% China Government Bond 20301119	12,500,000.000	13,066,500.000	
3.03% China Government Bond 20260311	7,000,000.000	7,107,100.000	
3.81% China Government Bond 20500914	7,300,000.000	8,316,452.000	
3.01% China Government Bond 20280513	7,000,000.000	7,142,380.000	
3.72% China Government Bond 20510412	14,000,000.000	15,701,700.000	
3.02% China Government Bond 20310527	15,800,000.000	16,214,276.000	
2.69% CHINA GOVERNMENT BOND 20260812	4,500,000.000	4,526,775.000	
2.74% CHINA GOVERNMENT BOND 20260804	5,000,000.000	5,035,650.000	
3.59% CHINA GOVERNMENT BOND 20270803	5,500,000.000	5,750,305.000	
3.69% CHINA GOVERNMENT BOND 20280517	5,000,000.000	5,268,250.000	
3.61% CHINA GOVERNMENT BOND 20250607	17,000,000.000	17,391,340.000	
3.54% CHINA GOVERNMENT BOND 20280816	4,500,000.000	4,721,535.000	
4.08% CHINA GOVERNMENT BOND 20481022	4,500,000.000	5,319,450.000	
3.86% CHINA GOVERNMENT BOND 20490722	6,300,000.000	7,216,335.000	
3.77% CHINA GOVERNMENT BOND 20250308	11,000,000.000	11,235,510.000	

3.39% CHINA GOVERNMENT BOND 20500316	12,000,000.000	12,730,440.000	
2.91% CHINA GOVERNMENT BOND 20281014	5,500,000.000	5,580,960.000	
3.53% CHINA GOVERNMENT BOND 20511018	11,500,000.000	12,594,110.000	
2.89% CHINA GOVERNMENT BOND 20311118	6,000,000.000	6,105,780.000	
2.37% CHINA GOVERNMENT BOND 20270120	17,000,000.000	16,939,650.000	
2.75% CHINA GOVERNMENT BOND 20320217	7,200,000.000	7,215,408.000	
2.26% CHINA GOVERNMENT BOND 20250224	10,000,000.000	9,965,700.000	
2.8% CHINA GOVERNMENT BOND 20290324	15,000,000.000	15,117,600.000	
3.32% CHINA GOVERNMENT BOND 20520415	5,500,000.000	5,774,230.000	
2.76% CHINA GOVERNMENT BOND 20320515	5,000,000.000	5,032,400.000	
2.75% CHINA GOVERNMENT BOND 20290615	4,000,000.000	4,019,960.000	
2.69% CHINA GOVERNMENT BOND 20320815	4,000,000.000	3,991,600.000	
2.18% CHINA GOVERNMENT BOND 20250825	25,000,000.000	24,877,750.000	
2.6% CHINA GOVERNMENT BOND 20320901	32,000,000.000	31,674,880.000	
2.62% CHINA GOVERNMENT BOND 20290925	9,500,000.000	9,478,150.000	
2.44% CHINA GOVERNMENT BOND 20271015	17,200,000.000	17,129,136.000	
3.12% CHINA GOVERNMENT BOND 20521025	14,000,000.000	14,123,480.000	
2.8% CHINA GOVERNMENT BOND 20321115	5,500,000.000	5,538,445.000	
2.28% CHINA GOVERNMENT BOND 20251125	18,000,000.000	17,931,420.000	
2.79% CHINA GOVERNMENT BOND 20291215	19,000,000.000	19,127,300.000	

2.29% CHINA GOVERNMENT BOND 20241225	5,000,000.000	4,993,200.000	
2.64% CHINA GOVERNMENT BOND 20280115	20,000,000.000	20,086,200.000	
2.46% CHINA GOVERNMENT BOND 20260215	18,000,000.000	17,996,940.000	
2.88% CHINA GOVERNMENT BOND 20330225	15,000,000.000	15,250,800.000	
2.35% CHINA GOVERNMENT BOND 20250315	23,000,000.000	22,975,850.000	
2.8% CHINA GOVERNMENT BOND 20300325	15,000,000.000	15,108,450.000	
2.62% CHINA GOVERNMENT BOND 20280415	25,000,000.000	25,069,500.000	
3.19% CHINA GOVERNMENT BOND 20530415	23,000,000.000	23,839,500.000	
2.3% CHINA GOVERNMENT BOND 20260515	7,000,000.000	6,973,960.000	
2.67% CHINA GOVERNMENT BOND 20330525	40,000,000.000	39,894,000.000	
2% CHINA GOVERNMENT BOND 20250615	9,000,000.000	8,938,710.000	
2.62% CHINA GOVERNMENT BOND 20300625	33,000,000.000	32,888,460.000	
2.4% CHINA GOVERNMENT BOND 20280715	35,000,000.000	34,750,100.000	
2.52% CHINA GOVERNMENT BOND 20330825	40,000,000.000	39,384,400.000	
2.18% CHINA GOVERNMENT BOND 20260815	30,000,000.000	29,766,000.000	
2.48% CHINA GOVERNMENT BOND 20280925	25,000,000.000	24,885,750.000	
2.22% CHINA GOVERNMENT BOND 20250925	30,000,000.000	29,883,900.000	
2.6% CHINA GOVERNMENT BOND 20300915	20,000,000.000	19,916,000.000	
2.55% CHINA GOVERNMENT BOND 20281015	20,000,000.000	19,985,600.000	
オフショア・人民元 小計		904,995,785.000 (18,643,275,169)	

カナダ・ドル	2.75% Canada Government International Bond 20641201	605,000.000	528,558.250	
	5.75% CANADIAN GOVERNMENT BOND 20290601	983,000.000	1,092,024.530	
	5.75% CANADIAN GOVERNMENT BOND 20330601	1,117,000.000	1,315,535.580	
	5% CANADIAN GOVERNMENT BOND 20370601	1,012,000.000	1,168,961.200	
	4% CANADIAN GOVERNMENT BOND 20410601	913,000.000	977,795.610	
	3.5% CANADIAN GOVERNMENT BOND 20451201	961,000.000	974,079.210	
	2.75% CANADIAN GOVERNMENT BOND 20481201	1,337,000.000	1,198,085.700	
	2.25% CANADIAN GOVERNMENT BOND 20250601	1,156,000.000	1,121,967.360	
	1.5% CANADIAN GOVERNMENT BOND 20260601	969,000.000	914,203.050	
	1% CANADIAN GOVERNMENT BOND 20270601	1,240,000.000	1,131,971.200	
	2% CANADIAN GOVERNMENT BOND 20280601	650,000.000	608,445.500	
	2% CANADIAN GOVERNMENT BOND 20511201	3,710,000.000	2,797,414.200	
	2.25% CANADIAN GOVERNMENT BOND 20290601	1,220,000.000	1,144,884.600	
	1.25% CANADIAN GOVERNMENT BOND 20300601	3,450,000.000	2,997,015.000	
	1.25% CANADIAN GOVERNMENT BOND 20250301	700,000.000	673,092.000	
	0.5% CANADIAN GOVERNMENT BOND 20250901	2,890,000.000	2,711,426.900	
	0.5% CANADIAN GOVERNMENT BOND 20301201	2,000,000.000	1,627,240.000	
	0.25% CANADIAN GOVERNMENT BOND 20260301	2,100,000.000	1,932,714.000	
	1% CANADIAN GOVERNMENT BOND 20260901	300,000.000	277,917.000	
	1.5% CANADIAN GOVERNMENT BOND 20310601	3,400,000.000	2,945,318.000	

1.75% CANADIAN GOVERNMENT BOND 20531201	2,650,000.000	1,856,272.000	
1.25% CANADIAN GOVERNMENT BOND 20270301	2,200,000.000	2,029,874.000	
1.5% CANADIAN GOVERNMENT BOND 20311201	2,100,000.000	1,803,039.000	
1.5% CANADIAN GOVERNMENT BOND 20250401	200,000.000	192,418.000	
2% CANADIAN GOVERNMENT BOND 20320601	1,500,000.000	1,331,400.000	
2.25% CANADIAN GOVERNMENT BOND 20291201	100,000.000	93,425.000	
2.75% CANADIAN GOVERNMENT BOND 20270901	400,000.000	386,472.000	
3% CANADIAN GOVERNMENT BOND 20251001	1,000,000.000	978,780.000	
2.5% CANADIAN GOVERNMENT BOND 20321201	2,270,000.000	2,089,444.200	
3% CANADIAN GOVERNMENT BOND 20241101	360,000.000	354,474.000	
3.5% CANADIAN GOVERNMENT BOND 20280301	200,000.000	198,774.000	
3.75% CANADIAN GOVERNMENT BOND 20250201	300,000.000	297,333.000	
3% CANADIAN GOVERNMENT BOND 20260401	600,000.000	586,734.000	
2.75% CANADIAN GOVERNMENT BOND 20330601	600,000.000	562,950.000	
3.75% CANADIAN GOVERNMENT BOND 20250501	300,000.000	297,396.000	
2.75% CANADIAN GOVERNMENT BOND 20551201	400,000.000	352,428.000	
3.25% CANADIAN GOVERNMENT BOND 20280901	1,200,000.000	1,182,012.000	
3.5% CANADIAN GOVERNMENT BOND 20250801	500,000.000	493,645.000	
3.25% CANADIAN GOVERNMENT BOND 20331201	1,000,000.000	978,280.000	
4.5% CANADIAN GOVERNMENT BOND 20251101	2,000,000.000	2,012,060.000	

	4% CANADIAN GOVERNMENT BOND 20290301	300,000.000	306,204.000	
カナダ・ドル 小計			46,522,063.090 (5,034,152,447)	
シンガポール・ ドル	3.5% SINGAPORE GOVERNMENT 20270301	772,000.000	781,032.400	
	2.875% SINGAPORE GOVERNMENT 20300901	809,000.000	806,168.500	
	2.75% SINGAPORE GOVERNMENT 20420401	400,000.000	386,244.000	
	3.375% SINGAPORE GOVERNMENT 20330901	568,000.000	587,578.960	
	2.875% SINGAPORE GOVERNMENT 20290701	625,000.000	623,437.500	
	2.375% SINGAPORE GOVERNMENT 20250601	524,000.000	515,490.240	
	2.75% SINGAPORE GOVERNMENT 20460301	688,000.000	661,168.000	
	2.125% SINGAPORE GOVERNMENT 20260601	450,000.000	437,850.000	
	2.25% SINGAPORE GOVERNMENT 20360801	750,000.000	695,250.000	
	2.625% SINGAPORE GOVERNMENT 20280501	550,000.000	543,070.000	
	2.375% SINGAPORE GOVERNMENT 20390701	350,000.000	323,953.000	
	1.875% SINGAPORE GOVERNMENT 20500301	540,000.000	430,380.000	
	0.5% SINGAPORE GOVERNMENT 20251101	750,000.000	709,657.500	
	1.625% SINGAPORE GOVERNMENT 20310701	600,000.000	546,600.000	
	1.875% SINGAPORE GOVERNMENT 20511001	500,000.000	398,220.000	
	1.25% SINGAPORE GOVERNMENT 20261101	200,000.000	189,500.000	
2.625% SINGAPORE GOVERNMENT 20320801	240,000.000	234,480.000		
3% SINGAPORE GOVERNMENT 20720801	620,000.000	635,190.000		

	2.875% SINGAPORE GOVERNMENT 20270901	100,000.000	99,750.000	
	2.875% SINGAPORE GOVERNMENT 20280801	400,000.000	398,864.000	
シンガポール・ドル 小計			10,003,884.100 (1,104,228,727)	
スウェーデン・ クローナ	3.5% SWEDISH GOVERNMENT BOND 20390330	3,655,000.000	4,021,121.350	
	2.5% SWEDISH GOVERNMENT BOND 20250512	7,595,000.000	7,512,594.250	
	1% SWEDISH GOVERNMENT BOND 20261112	7,180,000.000	6,830,764.800	
	0.75% SWEDISH GOVERNMENT BOND 20280512	5,050,000.000	4,677,714.000	
	2.25% SWEDISH GOVERNMENT BOND 20320601	3,300,000.000	3,229,941.000	
	0.75% SWEDISH GOVERNMENT BOND 20291112	6,400,000.000	5,798,720.000	
	0.125% SWEDISH GOVERNMENT BOND 20310512	5,000,000.000	4,202,900.000	
	1.75% SWEDISH GOVERNMENT BOND 20331111	2,000,000.000	1,864,040.000	
スウェーデン・クローナ 小計			38,137,795.400 (541,938,073)	
デンマーク・ク ローネ	4.5% DANISH GOVERNMENT BOND 20391115	13,662,000.000	16,570,093.320	
	1.75% DANISH GOVERNMENT BOND 20251115	6,013,000.000	5,892,379.220	
	0.5% DANISH GOVERNMENT BOND 20271115	5,100,000.000	4,720,356.000	
	0.5% DANISH GOVERNMENT BOND 20291115	8,590,000.000	7,659,101.700	
	0.25% DANISH GOVERNMENT BOND 20521115	3,500,000.000	1,770,685.000	
	DANISH GOVERNMENT BOND 20311115	500,000.000	409,450.000	
	DANISH GOVERNMENT BOND 20241115	1,000,000.000	968,900.000	
	2.25% DANISH GOVERNMENT BOND 20331115	2,000,000.000	1,928,960.000	

デンマーク・クローネ 小計			39,919,925.240 (864,665,581)	
ニュージーランド・ドル	4.5% NEW ZEALAND GOVERNMENT BOND 20270415	600,000.000	593,328.000	
	3.5% NEW ZEALAND GOVERNMENT BOND 20330414	1,500,000.000	1,340,970.000	
	2.75% NEW ZEALAND GOVERNMENT BOND 20370415	490,000.000	379,715.700	
	3% NEW ZEALAND GOVERNMENT BOND 20290420	600,000.000	548,682.000	
	1.5% NEW ZEALAND GOVERNMENT BOND 20310515	530,000.000	418,731.800	
	1.75% NEW ZEALAND GOVERNMENT BOND 20410515	350,000.000	213,958.500	
	0.25% NEW ZEALAND GOVERNMENT BOND 20280515	1,100,000.000	900,328.000	
	0.5% NEW ZEALAND GOVERNMENT BOND 20260515	500,000.000	448,790.000	
	2% NEW ZEALAND GOVERNMENT BOND 20320515	440,000.000	352,347.600	
	2.75% NEW ZEALAND GOVERNMENT BOND 20510515	380,000.000	248,892.400	
	2.75% NEW ZEALAND GOVERNMENT BOND 20250415	640,000.000	619,168.000	
	4.25% NEW ZEALAND GOVERNMENT BOND 20340515	200,000.000	188,572.000	
	4.5% NEW ZEALAND GOVERNMENT BOND 20300515	500,000.000	490,160.000	
	ニュージーランド・ドル 小計			6,743,644.000 (611,648,511)
ノルウェー・クローネ	1.75% NORWEGIAN GOVERNMENT BOND 20250313	5,395,000.000	5,240,379.300	
	1.5% NORWEGIAN GOVERNMENT BOND 20260219	4,340,000.000	4,123,130.200	
	1.75% NORWEGIAN GOVERNMENT BOND 20270217	4,450,000.000	4,186,604.500	
	2% NORWEGIAN GOVERNMENT BOND 20280426	3,500,000.000	3,277,400.000	
	1.75% NORWEGIAN GOVERNMENT BOND 20290906	3,850,000.000	3,498,456.500	

	1.375% NORWEGIAN GOVERNMENT BOND 20300819	4,800,000.000	4,196,208.000	
	1.25% NORWEGIAN GOVERNMENT BOND 20310917	3,500,000.000	2,969,995.000	
	2.125% NORWEGIAN GOVERNMENT BOND 20320518	1,700,000.000	1,529,864.000	
	3.5% NORWEGIAN GOVERNMENT BOND 20421006	3,500,000.000	3,621,170.000	
	3% NORWEGIAN GOVERNMENT BOND 20330815	1,500,000.000	1,436,100.000	
	ノルウェー・クローネ 小計		34,079,307.500 (470,635,237)	
ポーランド・ズ ロチ	2.5% Poland Government Bond 20260725	4,377,000.000	4,083,609.690	
	2.5% Poland Government Bond 20270725	3,170,000.000	2,886,760.500	
	2.75% Poland Government Bond 20291025	4,840,000.000	4,237,274.800	
	0.75% Poland Government Bond 20250425	2,000,000.000	1,880,140.000	
	1.25% Poland Government Bond 20301025	3,000,000.000	2,316,390.000	
	0.25% Poland Government Bond 20261025	2,200,000.000	1,911,998.000	
	1.75% POLAND GOVERNMENT BOND 20320425	1,800,000.000	1,362,042.000	
	3.75% POLAND GOVERNMENT BOND 20270525	500,000.000	476,680.000	
	7.5% POLAND GOVERNMENT BOND 20280725	1,000,000.000	1,087,630.000	
	POLAND GOVERNMENT BOND 20251025	1,500,000.000	1,361,475.000	
	6% POLAND GOVERNMENT BOND 20331025	2,000,000.000	2,078,540.000	
	5.75% Poland Government Bond 20290425	827,000.000	841,852.920	
	2.75% Poland Government Bond 20280425	3,650,000.000	3,298,906.500	
3.25% Poland Government Bond 20250725	4,591,000.000	4,443,674.810		

ポーランド・ズロチ 小計			32,266,974.220 (1,199,821,623)	
マレーシア・リンギット	3.502% MALAYSIAN GOVERNMENT 20270531	2,373,000.000	2,358,999.300	
	4.498% MALAYSIAN GOVERNMENT 20300415	1,178,000.000	1,220,066.380	
	4.392% MALAYSIAN GOVERNMENT 20260415	1,514,000.000	1,540,964.340	
	4.232% MALAYSIAN GOVERNMENT 20310630	1,300,000.000	1,325,688.000	
	3.892% MALAYSIAN GOVERNMENT 20270315	731,000.000	736,365.540	
	3.844% MALAYSIAN GOVERNMENT 20330415	1,427,000.000	1,414,970.390	
	3.733% MALAYSIAN GOVERNMENT 20280615	1,886,000.000	1,885,396.480	
	4.935% MALAYSIAN GOVERNMENT 20430930	1,300,000.000	1,419,457.000	
	3.955% MALAYSIAN GOVERNMENT 20250915	1,737,000.000	1,750,965.480	
	4.254% MALAYSIAN GOVERNMENT 20350531	1,220,000.000	1,239,959.200	
	4.736% MALAYSIAN GOVERNMENT 20460315	930,000.000	981,038.400	
	3.9% MALAYSIAN GOVERNMENT 20261130	1,550,000.000	1,563,330.000	
	3.899% MALAYSIAN GOVERNMENT 20271116	1,190,000.000	1,198,806.000	
	4.762% MALAYSIAN GOVERNMENT 20370407	1,950,000.000	2,079,538.500	
	3.882% MALAYSIAN GOVERNMENT 20250314	1,200,000.000	1,208,376.000	
	4.642% MALAYSIAN GOVERNMENT 20331107	1,200,000.000	1,278,852.000	
	4.893% MALAYSIAN GOVERNMENT 20380608	2,000,000.000	2,187,160.000	
3.906% MALAYSIAN GOVERNMENT 20260715	650,000.000	656,545.500		
3.885% MALAYSIAN GOVERNMENT 20290815	2,310,000.000	2,310,046.200		

	4.921% MALAYSIAN GOVERNMENT 20480706	1,200,000.000	1,303,404.000	
	3.828% MALAYSIAN GOVERNMENT 20340705	1,300,000.000	1,279,694.000	
	3.757% MALAYSIAN GOVERNMENT 20400522	1,750,000.000	1,651,230.000	
	4.065% MALAYSIAN GOVERNMENT 20500615	2,650,000.000	2,528,444.500	
	2.632% MALAYSIAN GOVERNMENT 20310415	1,800,000.000	1,650,960.000	
	3.582% MALAYSIAN GOVERNMENT 20320715	1,400,000.000	1,363,222.000	
	4.696% MALAYSIAN GOVERNMENT 20421015	1,900,000.000	2,021,885.000	
	4.504% MALAYSIAN GOVERNMENT 20290430	500,000.000	516,015.000	
	4.457% MALAYSIAN GOVERNMENT 20530331	700,000.000	715,820.000	
	3.519% MALAYSIAN GOVERNMENT 20280420	1,000,000.000	995,110.000	
	マレーシア・リングgit 小計		42,382,309.210 (1,338,933,436)	
メキシコ・ペソ	5.75% Mexican Bonos 20260305	37,290,000.000	34,251,237.900	
	8% Mexican Bonos 20471107	21,300,000.000	18,397,449.000	
	5.5% MEXICAN BONOS 20270304	7,000,000.000	6,235,180.000	
	5% MEXICAN BONOS 20250306	1,000,000.000	941,300.000	
	8% MEXICAN BONOS 20530731	14,000,000.000	12,016,340.000	
	7.5% MEXICAN BONOS 20330526	10,000,000.000	8,870,600.000	
	7% MEXICAN BONOS 20260903	3,000,000.000	2,812,770.000	
	8% MEXICAN BONOS 20350524	5,000,000.000	4,552,750.000	
	8.5% MEXICAN BONOS 20290301	10,000,000.000	9,708,000.000	
	10% Mexican Bonos 20241205	23,919,000.000	23,710,665.510	
	7.5% Mexican Bonos 20270603	27,968,000.000	26,350,330.880	
	10% Mexican Bonos 20361120	8,874,000.000	9,331,987.140	
	8.5% Mexican Bonos 20290531	29,544,000.000	28,643,203.440	
	8.5% Mexican Bonos 20381118	18,894,000.000	17,496,410.820	
	7.75% Mexican Bonos 20310529	44,515,000.000	40,850,525.200	

	7.75% Mexican Bonos 20421113	29,654,000.000	25,220,133.920	
	7.75% Mexican Bonos 20341123	7,944,000.000	7,108,847.280	
メキシコ・ペソ 小計			276,497,731.090 (2,353,161,590)	
ユーロ	0.75% Finland Government Bond 20310415	364,000.000	314,656.160	
	0.875% Finland Government Bond 20250915	279,000.000	268,978.320	
	0.5% Finland Government Bond 20260415	811,000.000	768,965.870	
	1.375% Finland Government Bond 20470415	360,000.000	254,131.200	
	0.5% Finland Government Bond 20270915	800,000.000	738,376.000	
	1.125% Finland Government Bond 20340415	470,000.000	391,923.600	
	0.5% Finland Government Bond 20280915	500,000.000	451,095.000	
	0.5% Finland Government Bond 20290915	500,000.000	441,370.000	
	0.125% Finland Government Bond 20360415	310,000.000	214,879.600	
	0.25% Finland Government Bond 20400915	400,000.000	247,488.000	
	Finland Government Bond 20300915	500,000.000	414,875.000	
	0.125% Finland Government Bond 20520415	400,000.000	177,804.000	
	0.125% Finland Government Bond 20310915	600,000.000	486,942.000	
	FINLAND GOVERNMENT BOND 20260915	200,000.000	185,214.000	
	0.5% FINLAND GOVERNMENT BOND 20430415	450,000.000	274,009.500	
	1.5% FINLAND GOVERNMENT BOND 20320915	800,000.000	713,592.000	
	1.375% FINLAND GOVERNMENT BOND 20270415	270,000.000	258,352.200	

2.75% FINLAND GOVERNMENT BOND 20380415	400,000.000	377,868.000	
3% FINLAND GOVERNMENT BOND 20330915	300,000.000	300,621.000	
2.875% FINLAND GOVERNMENT BOND 20290415	1,000,000.000	1,007,640.000	
1.2% Austria Government Bond 20251020	1,373,000.000	1,329,846.610	
0.75% Austria Government Bond 20261020	1,126,000.000	1,062,820.140	
1.5% Austria Government Bond 20470220	784,000.000	559,650.560	
1.5% Austria Government Bond 20861102	240,000.000	135,847.200	
0.5% Austria Government Bond 20270420	1,280,000.000	1,187,737.600	
2.1% Austria Government Bond 21170920	540,000.000	378,172.800	
0.75% Austria Government Bond 20280220	1,200,000.000	1,106,808.000	
0.5% Austria Government Bond 20290220	1,280,000.000	1,141,568.000	
Austria Government Bond 20300220	980,000.000	824,621.000	
0.75% Austria Government Bond 20510320	1,200,000.000	664,620.000	
Austria Government Bond 20401020	400,000.000	234,452.000	
0.85% Austria Government Bond 21200630	350,000.000	150,160.500	
Austria Government Bond 20310220	1,200,000.000	978,096.000	
Austria Government Bond 20250420	480,000.000	460,051.200	
0.25% AUSTRIA GOVERNMENT BOND 20361020	600,000.000	416,652.000	
0.7% AUSTRIA GOVERNMENT BOND 20710420	300,000.000	128,172.000	
AUSTRIA GOVERNMENT BOND 20281020	300,000.000	262,728.000	

0.9% AUSTRIA GOVERNMENT BOND 20320220	1,500,000.000	1,280,265.000	
1.85% AUSTRIA GOVERNMENT BOND 20490523	300,000.000	226,986.000	
2% AUSTRIA GOVERNMENT BOND 20260715	300,000.000	293,937.000	
2.9% AUSTRIA GOVERNMENT BOND 20330220	300,000.000	298,122.000	
3.15% AUSTRIA GOVERNMENT BOND 20531020	300,000.000	290,976.000	
2.9% AUSTRIA GOVERNMENT BOND 20290523	1,000,000.000	1,009,080.000	
3.45% AUSTRIA GOVERNMENT BOND 20301020	800,000.000	829,760.000	
0.8% Belgium Government Bond 20250622	1,699,000.000	1,640,044.700	
1% Belgium Government Bond 20310622	1,774,000.000	1,551,522.660	
1.9% Belgium Government Bond 20380622	1,058,000.000	883,556.960	
1% Belgium Government Bond 20260622	1,463,000.000	1,398,028.170	
1.6% Belgium Government Bond 20470622	1,244,000.000	863,136.960	
2.15% Belgium Government Bond 20660622	740,000.000	531,438.400	
0.8% Belgium Government Bond 20270622	1,100,000.000	1,029,369.000	
2.25% Belgium Government Bond 20570622	580,000.000	435,330.600	
1.45% Belgium Government Bond 20370622	600,000.000	480,594.000	
0.8% Belgium Government Bond 20280622	1,490,000.000	1,372,558.200	
1.25% Belgium Government Bond 20330422	650,000.000	559,624.000	
0.9% Belgium Government Bond 20290622	1,500,000.000	1,362,825.000	
1.7% Belgium Government Bond 20500622	700,000.000	478,338.000	

0.1% Belgium Government Bond 20300622	1,220,000.000	1,026,800.800	
0.4% Belgium Government Bond 20400622	860,000.000	534,257.800	
Belgium Government Bond 20271022	1,200,000.000	1,081,824.000	
Belgium Government Bond 20311022	1,600,000.000	1,277,216.000	
0.65% Belgium Government Bond 20710622	530,000.000	208,449.000	
0.35% BELGIUM GOVERNMENT BOND 20320622	1,400,000.000	1,127,000.000	
1.4% BELGIUM GOVERNMENT BOND 20530622	800,000.000	487,328.000	
2.75% BELGIUM GOVERNMENT BOND 20390422	400,000.000	370,420.000	
3% BELGIUM GOVERNMENT BOND 20330622	1,500,000.000	1,496,190.000	
3.3% BELGIUM GOVERNMENT BOND 20540622	600,000.000	564,558.000	
3.45% BELGIUM GOVERNMENT BOND 20430622	700,000.000	693,427.000	
6.5% GERMAN GOVERNMENT BOND 20270704	1,167,000.000	1,325,583.630	
5.625% GERMAN GOVERNMENT BOND 20280104	2,162,000.000	2,432,271.620	
4.75% GERMAN GOVERNMENT BOND 20280704	950,000.000	1,048,600.500	
6.25% GERMAN GOVERNMENT BOND 20300104	1,951,000.000	2,384,004.940	
5.5% GERMAN GOVERNMENT BOND 20310104	3,048,000.000	3,673,449.600	
4.75% GERMAN GOVERNMENT BOND 20340704	2,305,000.000	2,793,060.700	
4% GERMAN GOVERNMENT BOND 20370104	3,271,000.000	3,780,327.410	
4.25% GERMAN GOVERNMENT BOND 20390704	1,325,000.000	1,591,126.250	
4.75% GERMAN GOVERNMENT BOND 20400704	1,739,000.000	2,219,624.820	

3.25% GERMAN GOVERNMENT BOND 20420704	1,974,000.000	2,131,722.600	
2.5% GERMAN GOVERNMENT BOND 20440704	2,808,000.000	2,722,692.960	
2.5% GERMAN GOVERNMENT BOND 20460815	2,679,000.000	2,598,147.780	
0.5% GERMAN GOVERNMENT BOND 20250215	2,194,000.000	2,125,305.860	
1% GERMAN GOVERNMENT BOND 20250815	2,134,000.000	2,067,440.540	
0.5% GERMAN GOVERNMENT BOND 20260215	4,168,000.000	3,973,646.160	
GERMAN GOVERNMENT BOND 20260815	2,420,000.000	2,260,546.200	
0.25% GERMAN GOVERNMENT BOND 20270215	4,200,000.000	3,915,786.000	
0.5% GERMAN GOVERNMENT BOND 20270815	3,300,000.000	3,081,177.000	
1.25% GERMAN GOVERNMENT BOND 20480815	3,470,000.000	2,600,036.300	
0.5% GERMAN GOVERNMENT BOND 20280215	1,900,000.000	1,761,224.000	
0.25% GERMAN GOVERNMENT BOND 20280815	4,100,000.000	3,728,171.000	
0.25% GERMAN GOVERNMENT BOND 20290215	4,700,000.000	4,235,875.000	
GERMAN GOVERNMENT BOND 20290815	3,000,000.000	2,637,420.000	
GERMAN GOVERNMENT BOND 20500815	2,850,000.000	1,430,671.500	
GERMAN GOVERNMENT BOND 20300215	1,750,000.000	1,521,625.000	
GERMAN GOVERNMENT BOND 20350515	2,100,000.000	1,579,305.000	
GERMAN GOVERNMENT BOND 20271115	2,000,000.000	1,823,000.000	
GERMAN GOVERNMENT BOND 20300815	1,800,000.000	1,547,316.000	
GERMAN GOVERNMENT BOND 20300815	1,200,000.000	1,032,912.000	

GERMAN GOVERNMENT BOND 20310215	900,000.000	764,190.000	
GERMAN GOVERNMENT BOND 20360515	1,400,000.000	1,021,832.000	
GERMAN GOVERNMENT BOND 20281115	2,000,000.000	1,786,880.000	
GERMAN GOVERNMENT BOND 20500815	1,100,000.000	555,170.000	
GERMAN GOVERNMENT BOND 20310815	3,600,000.000	3,019,176.000	
GERMAN GOVERNMENT BOND 20310815	700,000.000	587,314.000	
GERMAN GOVERNMENT BOND 20320215	3,800,000.000	3,144,234.000	
1% GERMAN GOVERNMENT BOND 20380515	1,600,000.000	1,288,768.000	
1.7% GERMAN GOVERNMENT BOND 20320815	2,700,000.000	2,561,382.000	
1.8% GERMAN GOVERNMENT BOND 20530815	1,700,000.000	1,401,089.000	
2.1% GERMAN GOVERNMENT BOND 20291115	200,000.000	197,606.000	
2.3% GERMAN GOVERNMENT BOND 20330215	1,600,000.000	1,588,768.000	
2.3% GERMAN GOVERNMENT BOND 20330215	1,700,000.000	1,689,018.000	
1.8% GERMAN GOVERNMENT BOND 20530815	1,000,000.000	826,050.000	
2.6% GERMAN GOVERNMENT BOND 20330815	900,000.000	913,716.000	
2.4% GERMAN GOVERNMENT BOND 20301115	1,500,000.000	1,505,280.000	
GERMAN GOVERNMENT BOND 20520815	2,100,000.000	1,000,188.000	
2.2% GERMAN GOVERNMENT BOND 20241212	1,500,000.000	1,483,155.000	
2.5% GERMAN GOVERNMENT BOND 20250313	1,500,000.000	1,487,925.000	
2.8% GERMAN GOVERNMENT BOND 20250612	1,000,000.000	996,520.000	

3.1% GERMAN GOVERNMENT BOND 20250918	100,000.000	100,335.000	
3.1% GERMAN GOVERNMENT BOND 20251212	300,000.000	301,614.000	
GERMAN GOVERNMENT BOND 20250411	2,400,000.000	2,303,232.000	
GERMAN GOVERNMENT BOND 20251010	2,300,000.000	2,184,287.000	
GERMAN GOVERNMENT BOND 20251010	100,000.000	95,046.000	
GERMAN GOVERNMENT BOND 20260410	2,200,000.000	2,068,682.000	
GERMAN GOVERNMENT BOND 20261009	2,800,000.000	2,605,736.000	
GERMAN GOVERNMENT BOND 20270416	100,000.000	92,116.000	
1.3% GERMAN GOVERNMENT BOND 20271015	3,000,000.000	2,881,320.000	
1.3% GERMAN GOVERNMENT BOND 20271015	430,000.000	413,810.500	
2.2% GERMAN GOVERNMENT BOND 20280413	100,000.000	99,293.000	
2.4% GERMAN GOVERNMENT BOND 20281019	100,000.000	100,199.000	
6% FRENCH GOVERNMENT BOND 20251025	3,025,000.000	3,194,037.000	
5.5% FRENCH GOVERNMENT BOND 20290425	3,323,000.000	3,780,311.260	
5.75% FRENCH GOVERNMENT BOND 20321025	3,227,000.000	3,941,038.290	
4.75% FRENCH GOVERNMENT BOND 20350425	2,659,000.000	3,080,451.500	
4% FRENCH GOVERNMENT BOND 20550425	1,764,000.000	1,923,906.600	
4% FRENCH GOVERNMENT BOND 20381025	2,374,000.000	2,581,226.460	
4.5% FRENCH GOVERNMENT BOND 20410425	3,164,000.000	3,647,649.040	
4% FRENCH GOVERNMENT BOND 20600425	1,717,000.000	1,889,318.120	

3.5% FRENCH GOVERNMENT BOND 20260425	3,646,000.000	3,701,054.600	
2.75% FRENCH GOVERNMENT BOND 20271025	5,899,000.000	5,909,854.160	
3.25% FRENCH GOVERNMENT BOND 20450525	3,088,000.000	3,011,386.720	
2.5% FRENCH GOVERNMENT BOND 20300525	5,087,000.000	5,019,648.120	
1.75% FRENCH GOVERNMENT BOND 20241125	1,899,000.000	1,868,008.320	
0.5% FRENCH GOVERNMENT BOND 20250525	3,492,000.000	3,362,516.640	
1% FRENCH GOVERNMENT BOND 20251125	5,101,000.000	4,915,017.540	
1.5% FRENCH GOVERNMENT BOND 20310525	5,120,000.000	4,685,568.000	
0.5% FRENCH GOVERNMENT BOND 20260525	4,387,000.000	4,145,934.350	
1.25% FRENCH GOVERNMENT BOND 20360525	4,169,000.000	3,355,377.960	
1.75% FRENCH GOVERNMENT BOND 20660525	1,387,000.000	891,161.370	
0.25% FRENCH GOVERNMENT BOND 20261125	4,050,000.000	3,762,328.500	
1.75% FRENCH GOVERNMENT BOND 20390625	2,570,000.000	2,104,495.900	
1% FRENCH GOVERNMENT BOND 20270525	3,400,000.000	3,207,764.000	
2% FRENCH GOVERNMENT BOND 20480525	2,550,000.000	1,945,165.500	
0.75% FRENCH GOVERNMENT BOND 20280525	5,400,000.000	4,963,842.000	
1.25% FRENCH GOVERNMENT BOND 20340525	3,950,000.000	3,327,677.500	
0.75% FRENCH GOVERNMENT BOND 20281125	4,950,000.000	4,509,796.500	
1.5% FRENCH GOVERNMENT BOND 20500525	2,850,000.000	1,891,659.000	
0.5% FRENCH GOVERNMENT BOND 20290525	5,350,000.000	4,758,985.500	

FRENCH GOVERNMENT BOND 20250325	4,330,000.000	4,154,375.200	
FRENCH GOVERNMENT BOND 20291125	4,200,000.000	3,580,920.000	
0.75% FRENCH GOVERNMENT BOND 20520525	2,770,000.000	1,424,943.400	
FRENCH GOVERNMENT BOND 20260225	3,000,000.000	2,817,330.000	
0.5% FRENCH GOVERNMENT BOND 20400525	2,200,000.000	1,418,780.000	
FRENCH GOVERNMENT BOND 20301125	5,000,000.000	4,133,450.000	
0.5% FRENCH GOVERNMENT BOND 20720525	1,480,000.000	533,140.400	
0.5% FRENCH GOVERNMENT BOND 20440625	1,500,000.000	863,865.000	
FRENCH GOVERNMENT BOND 20311125	4,600,000.000	3,683,772.000	
FRENCH GOVERNMENT BOND 20270225	3,100,000.000	2,840,902.000	
0.75% FRENCH GOVERNMENT BOND 20530525	2,600,000.000	1,308,476.000	
FRENCH GOVERNMENT BOND 20320525	3,600,000.000	2,834,928.000	
FRENCH GOVERNMENT BOND 20250225	2,100,000.000	2,019,087.000	
1.25% FRENCH GOVERNMENT BOND 20380525	2,200,000.000	1,690,436.000	
0.75% FRENCH GOVERNMENT BOND 20280225	4,300,000.000	3,969,158.000	
2% FRENCH GOVERNMENT BOND 20321125	4,800,000.000	4,464,144.000	
2.5% FRENCH GOVERNMENT BOND 20430525	1,000,000.000	870,170.000	
3% FRENCH GOVERNMENT BOND 20540525	1,100,000.000	992,816.000	
2.5% FRENCH GOVERNMENT BOND 20260924	2,200,000.000	2,181,388.000	
3% FRENCH GOVERNMENT BOND 20330525	2,200,000.000	2,210,824.000	

2.75% FRENCH GOVERNMENT BOND 20290225	600,000.000	600,738.000	
3.5% FRENCH GOVERNMENT BOND 20331125	700,000.000	730,632.000	
5.5% NETHERLANDS GOVERNMENT BOND 20280115	1,139,000.000	1,266,044.060	
4% NETHERLANDS GOVERNMENT BOND 20370115	1,755,000.000	1,965,529.800	
3.75% NETHERLANDS GOVERNMENT BOND 20420115	1,729,000.000	1,924,722.800	
2.5% NETHERLANDS GOVERNMENT BOND 20330115	1,468,000.000	1,443,249.520	
2.75% NETHERLANDS GOVERNMENT BOND 20470115	1,929,000.000	1,882,723.290	
0.25% NETHERLANDS GOVERNMENT BOND 20250715	1,791,000.000	1,715,043.690	
0.5% NETHERLANDS GOVERNMENT BOND 20260715	1,938,000.000	1,830,460.380	
0.75% NETHERLANDS GOVERNMENT BOND 20270715	2,200,000.000	2,061,290.000	
0.75% NETHERLANDS GOVERNMENT BOND 20280715	1,350,000.000	1,244,335.500	
0.25% NETHERLANDS GOVERNMENT BOND 20290715	1,200,000.000	1,056,468.000	
0.5% NETHERLANDS GOVERNMENT BOND 20400115	900,000.000	624,150.000	
NETHERLANDS GOVERNMENT BOND 20300715	1,400,000.000	1,181,810.000	
NETHERLANDS GOVERNMENT BOND 20270115	800,000.000	737,456.000	
NETHERLANDS GOVERNMENT BOND 20520115	1,250,000.000	572,212.500	
NETHERLANDS GOVERNMENT BOND 20310715	1,300,000.000	1,066,078.000	
NETHERLANDS GOVERNMENT BOND 20380115	900,000.000	598,653.000	
NETHERLANDS GOVERNMENT BOND 20290115	900,000.000	790,650.000	
NETHERLANDS GOVERNMENT BOND 20260115	100,000.000	94,253.000	

0.5% NETHERLANDS GOVERNMENT BOND 20320715	600,000.000	500,190.000	
2% NETHERLANDS GOVERNMENT BOND 20540115	900,000.000	739,656.000	
2.5% NETHERLANDS GOVERNMENT BOND 20330715	900,000.000	880,920.000	
2.5% NETHERLANDS GOVERNMENT BOND 20300115	1,300,000.000	1,292,421.000	
3.25% NETHERLANDS GOVERNMENT BOND 20440115	600,000.000	628,956.000	
7.25% ITALIAN GOVERNMENT BOND 20261101	1,110,000.000	1,230,901.200	
6.5% ITALIAN GOVERNMENT BOND 20271101	2,392,000.000	2,665,262.080	
2.5% ITALIAN GOVERNMENT BOND 20241201	1,814,000.000	1,796,549.320	
3.25% ITALIAN GOVERNMENT BOND 20460901	1,509,000.000	1,233,803.670	
1.5% ITALIAN GOVERNMENT BOND 20250601	2,487,000.000	2,418,234.450	
1.65% ITALIAN GOVERNMENT BOND 20320301	2,065,000.000	1,744,945.650	
2% ITALIAN GOVERNMENT BOND 20251201	2,891,000.000	2,819,939.220	
2.7% ITALIAN GOVERNMENT BOND 20470301	1,610,000.000	1,193,332.000	
1.6% ITALIAN GOVERNMENT BOND 20260601	2,386,000.000	2,291,156.500	
2.25% ITALIAN GOVERNMENT BOND 20360901	2,324,000.000	1,860,547.920	
1.25% ITALIAN GOVERNMENT BOND 20261201	1,068,000.000	1,006,867.680	
2.8% ITALIAN GOVERNMENT BOND 20670301	968,000.000	660,379.280	
2.45% ITALIAN GOVERNMENT BOND 20330901	1,500,000.000	1,311,840.000	
2.2% ITALIAN GOVERNMENT BOND 20270601	1,510,000.000	1,455,368.200	
3.45% ITALIAN GOVERNMENT BOND 20480301	1,650,000.000	1,386,676.500	

2.05% ITALIAN GOVERNMENT BOND 20270801	2,700,000.000	2,582,820.000	
1.45% ITALIAN GOVERNMENT BOND 20241115	1,600,000.000	1,568,720.000	
2.95% ITALIAN GOVERNMENT BOND 20380901	1,300,000.000	1,096,589.000	
2% ITALIAN GOVERNMENT BOND 20280201	2,100,000.000	1,988,763.000	
1.45% ITALIAN GOVERNMENT BOND 20250515	1,300,000.000	1,265,199.000	
2.8% ITALIAN GOVERNMENT BOND 20281201	2,550,000.000	2,473,525.500	
2.5% ITALIAN GOVERNMENT BOND 20251115	1,550,000.000	1,527,773.000	
3.35% ITALIAN GOVERNMENT BOND 20350301	1,270,000.000	1,170,228.800	
3.85% ITALIAN GOVERNMENT BOND 20490901	650,000.000	579,156.500	
3% ITALIAN GOVERNMENT BOND 20290801	2,900,000.000	2,817,524.000	
2.1% ITALIAN GOVERNMENT BOND 20260715	2,100,000.000	2,038,323.000	
3.1% ITALIAN GOVERNMENT BOND 20400301	1,250,000.000	1,052,712.500	
1.35% ITALIAN GOVERNMENT BOND 20300401	1,900,000.000	1,653,285.000	
0.35% ITALIAN GOVERNMENT BOND 20250201	1,300,000.000	1,254,227.000	
0.85% ITALIAN GOVERNMENT BOND 20270115	2,350,000.000	2,181,998.500	
2.45% ITALIAN GOVERNMENT BOND 20500901	1,550,000.000	1,058,324.500	
1.45% ITALIAN GOVERNMENT BOND 20360301	1,500,000.000	1,098,825.000	
1.85% ITALIAN GOVERNMENT BOND 20250701	1,500,000.000	1,464,450.000	
0.95% ITALIAN GOVERNMENT BOND 20300801	2,000,000.000	1,676,040.000	
1.65% ITALIAN GOVERNMENT BOND 20301201	2,100,000.000	1,828,743.000	

0.95% ITALIAN GOVERNMENT BOND 20270915	2,200,000.000	2,014,980.000	
0.5% ITALIAN GOVERNMENT BOND 20260201	1,700,000.000	1,600,890.000	
1.8% ITALIAN GOVERNMENT BOND 20410301	1,500,000.000	1,021,245.000	
0.9% ITALIAN GOVERNMENT BOND 20310401	1,900,000.000	1,552,813.000	
1.7% ITALIAN GOVERNMENT BOND 20510901	1,200,000.000	684,456.000	
0.95% ITALIAN GOVERNMENT BOND 20370301	700,000.000	465,269.000	
0.25% ITALIAN GOVERNMENT BOND 20280315	1,900,000.000	1,663,887.000	
0.6% ITALIAN GOVERNMENT BOND 20310801	1,800,000.000	1,419,354.000	
1.5% ITALIAN GOVERNMENT BOND 20450430	2,200,000.000	1,307,460.000	
ITALIAN GOVERNMENT BOND 20260401	1,100,000.000	1,019,348.000	
2.15% ITALIAN GOVERNMENT BOND 20720301	460,000.000	259,118.000	
0.5% ITALIAN GOVERNMENT BOND 20280715	800,000.000	701,040.000	
0.95% ITALIAN GOVERNMENT BOND 20311201	1,900,000.000	1,524,275.000	
ITALIAN GOVERNMENT BOND 20260801	3,100,000.000	2,843,134.000	
0.95% ITALIAN GOVERNMENT BOND 20320601	1,700,000.000	1,341,232.000	
0.45% ITALIAN GOVERNMENT BOND 20290215	900,000.000	769,851.000	
ITALIAN GOVERNMENT BOND 20241215	300,000.000	289,506.000	
2.15% ITALIAN GOVERNMENT BOND 20520901	800,000.000	498,024.000	
1.1% ITALIAN GOVERNMENT BOND 20270401	300,000.000	279,387.000	
1.2% ITALIAN GOVERNMENT BOND 20250815	500,000.000	482,140.000	

2.8% ITALIAN GOVERNMENT BOND 20290615	800,000.000	769,016.000	
2.5% ITALIAN GOVERNMENT BOND 20321201	1,600,000.000	1,425,056.000	
3.25% ITALIAN GOVERNMENT BOND 20380301	300,000.000	263,130.000	
2.65% ITALIAN GOVERNMENT BOND 20271201	200,000.000	194,702.000	
4% ITALIAN GOVERNMENT BOND 20350430	500,000.000	491,285.000	
3.5% ITALIAN GOVERNMENT BOND 20260115	3,300,000.000	3,314,223.000	
4.4% ITALIAN GOVERNMENT BOND 20330501	2,800,000.000	2,885,540.000	
3.85% ITALIAN GOVERNMENT BOND 20291215	300,000.000	303,213.000	
3.4% ITALIAN GOVERNMENT BOND 20280401	1,500,000.000	1,499,700.000	
4.45% ITALIAN GOVERNMENT BOND 20430901	100,000.000	98,138.000	
4.5% ITALIAN GOVERNMENT BOND 20531001	500,000.000	487,710.000	
3.4% ITALIAN GOVERNMENT BOND 20250328	400,000.000	399,564.000	
3.8% ITALIAN GOVERNMENT BOND 20260415	500,000.000	505,745.000	
4% ITALIAN GOVERNMENT BOND 20311030	900,000.000	910,269.000	
3.7% ITALIAN GOVERNMENT BOND 20300615	1,200,000.000	1,198,656.000	
4.35% ITALIAN GOVERNMENT BOND 20331101	2,100,000.000	2,147,082.000	
3.8% ITALIAN GOVERNMENT BOND 20280801	700,000.000	710,150.000	
3.85% ITALIAN GOVERNMENT BOND 20260915	400,000.000	405,704.000	
3.6% ITALIAN GOVERNMENT BOND 20250929	300,000.000	301,170.000	
4.2% ITALIAN GOVERNMENT BOND 20340301	400,000.000	402,688.000	

4% ITALIAN GOVERNMENT BOND 20301115	1,500,000.000	1,520,985.000	
4.1% ITALIAN GOVERNMENT BOND 20290201	600,000.000	615,606.000	
5.25% Italy Buoni Poliennali Del Tesoro 20291101	3,254,000.000	3,539,896.440	
6% Italy Buoni Poliennali Del Tesoro 20310501	2,849,000.000	3,261,934.060	
5.75% Italy Buoni Poliennali Del Tesoro 20330201	1,805,000.000	2,045,281.600	
5% Italy Buoni Poliennali Del Tesoro 20340801	2,298,000.000	2,462,375.940	
4% Italy Buoni Poliennali Del Tesoro 20370201	2,740,000.000	2,656,786.200	
5% Italy Buoni Poliennali Del Tesoro 20390801	2,044,000.000	2,162,306.720	
5% Italy Buoni Poliennali Del Tesoro 20250301	2,118,000.000	2,155,742.760	
5% Italy Buoni Poliennali Del Tesoro 20400901	2,243,000.000	2,371,411.750	
4.5% Italy Buoni Poliennali Del Tesoro 20260301	2,070,000.000	2,122,640.100	
4.75% Italy Buoni Poliennali Del Tesoro 20280901	2,410,000.000	2,547,490.500	
4.75% Italy Buoni Poliennali Del Tesoro 20440901	1,813,000.000	1,855,025.340	
3.5% Italy Buoni Poliennali Del Tesoro 20300301	2,318,000.000	2,300,638.180	
5.5% Belgium Government Bond 20280328	1,706,000.000	1,902,224.120	
5% Belgium Government Bond 20350328	1,904,000.000	2,232,935.040	
4.25% Belgium Government Bond 20410328	1,604,000.000	1,774,328.760	
4.5% Belgium Government Bond 20260328	1,001,000.000	1,037,136.100	

4% Belgium Government Bond 20320328	780,000.000	842,392.200	
3.75% Belgium Government Bond 20450622	643,000.000	665,511.430	
3% Belgium Government Bond 20340622	747,000.000	740,396.520	
5.4% IRISH TREASURY 20250313	1,031,000.000	1,060,321.640	
2.4% IRISH TREASURY 20300515	961,000.000	943,817.320	
2% IRISH TREASURY 20450218	931,000.000	744,064.510	
1% IRISH TREASURY 20260515	1,073,000.000	1,028,717.290	
1.7% IRISH TREASURY 20370515	550,000.000	464,249.500	
0.9% IRISH TREASURY 20280515	800,000.000	742,776.000	
1.3% IRISH TREASURY 20330515	750,000.000	655,245.000	
1.35% IRISH TREASURY 20310318	750,000.000	683,227.500	
1.1% IRISH TREASURY 20290515	950,000.000	875,349.000	
1.5% IRISH TREASURY 20500515	600,000.000	407,154.000	
0.4% IRISH TREASURY 20350515	350,000.000	264,050.500	
0.2% IRISH TREASURY 20270515	500,000.000	459,865.000	
0.2% IRISH TREASURY 20301018	800,000.000	674,792.000	
IRISH TREASURY 20311018	800,000.000	646,672.000	
0.55% IRISH TREASURY 20410422	400,000.000	260,436.000	
0.35% IRISH TREASURY 20321018	100,000.000	80,981.000	
3% IRISH TREASURY 20431018	200,000.000	195,306.000	
6.25% Austria Government Bond 20270715	825,000.000	923,323.500	
4.15% Austria Government Bond 20370315	1,373,000.000	1,514,075.750	

4.85% Austria Government Bond 20260315	875,000.000	912,502.500	
3.8% Austria Government Bond 20620126	338,000.000	374,551.320	
3.15% Austria Government Bond 20440620	723,000.000	712,010.400	
2.4% Austria Government Bond 20340523	771,000.000	728,209.500	
4% Finland Government Bond 20250704	667,000.000	676,431.380	
2.75% Finland Government Bond 20280704	389,000.000	390,458.750	
2.625% Finland Government Bond 20420704	407,000.000	373,613.790	
6% SPANISH GOVERNMENT BOND 20290131	2,652,000.000	3,027,602.760	
1.6% SPANISH GOVERNMENT BOND 20250430	2,045,000.000	1,997,310.600	
1.95% SPANISH GOVERNMENT BOND 20300730	2,052,000.000	1,910,494.080	
2.15% SPANISH GOVERNMENT BOND 20251031	2,192,000.000	2,155,678.560	
1.95% SPANISH GOVERNMENT BOND 20260430	2,733,000.000	2,664,046.410	
2.9% SPANISH GOVERNMENT BOND 20461031	1,952,000.000	1,642,725.120	
3.45% SPANISH GOVERNMENT BOND 20660730	1,550,000.000	1,335,712.500	
1.3% SPANISH GOVERNMENT BOND 20261031	2,630,000.000	2,507,415.700	
1.5% SPANISH GOVERNMENT BOND 20270430	1,900,000.000	1,809,541.000	
2.35% SPANISH GOVERNMENT BOND 20330730	1,750,000.000	1,603,455.000	
1.45% SPANISH GOVERNMENT BOND 20271031	2,050,000.000	1,936,327.500	
1.4% SPANISH GOVERNMENT BOND 20280430	2,400,000.000	2,244,960.000	
2.7% SPANISH GOVERNMENT BOND 20481031	2,200,000.000	1,754,412.000	

1.4% SPANISH GOVERNMENT BOND 20280730	2,900,000.000	2,703,235.000	
1.45% SPANISH GOVERNMENT BOND 20290430	1,600,000.000	1,476,000.000	
1.85% SPANISH GOVERNMENT BOND 20350730	2,250,000.000	1,888,357.500	
0.6% SPANISH GOVERNMENT BOND 20291031	2,800,000.000	2,432,416.000	
0.5% SPANISH GOVERNMENT BOND 20300430	2,560,000.000	2,178,918.400	
SPANISH GOVERNMENT BOND 20250131	2,500,000.000	2,404,600.000	
1% SPANISH GOVERNMENT BOND 20501031	1,400,000.000	718,676.000	
0.8% SPANISH GOVERNMENT BOND 20270730	2,400,000.000	2,220,720.000	
1.25% SPANISH GOVERNMENT BOND 20301031	2,400,000.000	2,121,840.000	
1.2% SPANISH GOVERNMENT BOND 20401031	1,300,000.000	873,678.000	
SPANISH GOVERNMENT BOND 20260131	500,000.000	468,155.000	
0.1% SPANISH GOVERNMENT BOND 20310430	2,200,000.000	1,759,296.000	
1.45% SPANISH GOVERNMENT BOND 20711031	650,000.000	296,179.000	
SPANISH GOVERNMENT BOND 20280131	2,500,000.000	2,212,475.000	
0.85% SPANISH GOVERNMENT BOND 20370730	1,900,000.000	1,321,982.000	
0.5% SPANISH GOVERNMENT BOND 20311031	1,900,000.000	1,543,598.000	
1% SPANISH GOVERNMENT BOND 20420730	600,000.000	372,576.000	
SPANISH GOVERNMENT BOND 20270131	900,000.000	819,567.000	
0.7% SPANISH GOVERNMENT BOND 20320430	2,100,000.000	1,709,652.000	
1.9% SPANISH GOVERNMENT BOND 20521031	600,000.000	381,168.000	

SPANISH GOVERNMENT BOND 20250531	100,000.000	95,289.000	
0.8% SPANISH GOVERNMENT BOND 20290730	1,100,000.000	972,279.000	
2.55% SPANISH GOVERNMENT BOND 20321031	1,700,000.000	1,601,043.000	
3.45% SPANISH GOVERNMENT BOND 20430730	1,000,000.000	931,540.000	
3.15% SPANISH GOVERNMENT BOND 20330430	1,500,000.000	1,473,105.000	
2.8% SPANISH GOVERNMENT BOND 20260531	2,300,000.000	2,285,740.000	
3.9% SPANISH GOVERNMENT BOND 20390730	800,000.000	805,072.000	
3.55% SPANISH GOVERNMENT BOND 20331031	1,500,000.000	1,515,750.000	
3.5% SPANISH GOVERNMENT BOND 20290531	600,000.000	613,164.000	
5.75% SPANISH GOVERNMENT BOND 20320730	2,179,000.000	2,583,640.300	
4.2% SPANISH GOVERNMENT BOND 20370131	1,754,000.000	1,854,013.080	
4.9% SPANISH GOVERNMENT BOND 20400730	1,858,000.000	2,092,479.600	
4.7% SPANISH GOVERNMENT BOND 20410730	1,973,000.000	2,186,064.270	
4.65% SPANISH GOVERNMENT BOND 20250730	2,789,000.000	2,853,649.020	
5.9% SPANISH GOVERNMENT BOND 20260730	1,965,000.000	2,105,772.600	
5.15% SPANISH GOVERNMENT BOND 20281031	1,770,000.000	1,942,362.600	
5.15% SPANISH GOVERNMENT BOND 20441031	1,299,000.000	1,522,752.750	
2.75% SPANISH GOVERNMENT BOND 20241031	2,097,000.000	2,081,503.170	
ユーロ 小計		568,392,894.570 (91,801,136,402)	
国債証券 合計		274,718,308,942 [274,718,308,942]	

合計		274,718,308,942	
		[274,718,308,942]	

- (注) 1. 各種通貨毎の小計の欄における()内の金額は、邦貨換算額であります。
2. 合計欄における[]内の金額は、外貨建有価証券の邦貨換算額の合計額であり、内数で表示しております。
3. 外貨建有価証券の内訳

通貨	銘柄数	組入債券 時価比率	合計金額に 対する比率
アメリカ・ドル	国債証券 275銘柄	100%	48.1%
イギリス・ポンド	国債証券 58銘柄	100%	5.0%
イスラエル・シケル	国債証券 14銘柄	100%	0.3%
オーストラリア・ドル	国債証券 28銘柄	100%	1.5%
オフショア・人民元	国債証券 64銘柄	100%	6.8%
カナダ・ドル	国債証券 41銘柄	100%	1.8%
シンガポール・ドル	国債証券 20銘柄	100%	0.4%
スウェーデン・クローナ	国債証券 8銘柄	100%	0.2%
デンマーク・クローネ	国債証券 8銘柄	100%	0.3%
ニュージーランド・ドル	国債証券 13銘柄	100%	0.2%
ノルウェー・クローネ	国債証券 10銘柄	100%	0.2%
ポーランド・ズロチ	国債証券 14銘柄	100%	0.4%
マレーシア・リングgit	国債証券 29銘柄	100%	0.5%
メキシコ・ペソ	国債証券 17銘柄	100%	0.9%
ユーロ	国債証券 375銘柄	100%	33.4%

第2 信用取引契約残高明細表

該当事項はありません。

第3 デリバティブ取引及び為替予約取引の契約額等及び時価の状況表

「注記表(デリバティブ取引に関する注記)」に記載しております。

(1) 当ファンドの中間財務諸表は、「中間財務諸表等の用語、様式及び作成方法に関する規則」（昭和52年大蔵省令第38号）並びに同規則第38条の3及び第57条の2の規定により、「投資信託財産の計算に関する規則」（平成12年総理府令第133号）に基づいて作成しております。

なお、中間財務諸表に記載している金額は、円単位で表示しております。

(2) 当ファンドは、金融商品取引法第193条の2第1項の規定に基づき、当中間計算期間(2023年12月1日から2024年5月31日まで)の中間財務諸表について、有限責任 あずさ監査法人により中間監査を受けております。

【中間財務諸表】

ダイワライフスタイル50

(1)【中間貸借対照表】

(単位:円)

	当中間計算期間末 2024年5月31日現在
資産の部	
流動資産	
コール・ローン	15,911,156
親投資信託受益証券	2,170,801,369
未収入金	671,000
流動資産合計	2,187,383,525
資産合計	
2,187,383,525	
負債の部	
流動負債	
未払解約金	723,544
未払受託者報酬	936,961
未払委託者報酬	8,432,946
その他未払費用	87,745
流動負債合計	10,181,196
負債合計	
10,181,196	
純資産の部	
元本等	
元本	1,026,861,366
剰余金	
中間剰余金又は中間欠損金()	1,150,340,963
(分配準備積立金)	578,368,746
元本等合計	2,177,202,329
純資産合計	
2,177,202,329	
負債純資産合計	
2,187,383,525	

(2)【中間損益及び剰余金計算書】

(単位：円)

	当中間計算期間
	自 2023年12月1日
	至 2024年5月31日
営業収益	
受取利息	2,118
有価証券売買等損益	181,323,804
営業収益合計	181,325,922
営業費用	
支払利息	188
受託者報酬	936,961
委託者報酬	8,432,946
その他費用	87,745
営業費用合計	9,457,840
営業利益又は営業損失（ ）	171,868,082
経常利益又は経常損失（ ）	171,868,082
中間純利益又は中間純損失（ ）	171,868,082
一部解約に伴う中間純利益金額の分配額又は一部解約に伴う中間純損失金額の分配額（ ）	6,806,748
期首剰余金又は期首欠損金（ ）	999,731,861
剰余金増加額又は欠損金減少額	39,345,484
中間追加信託に伴う剰余金増加額又は欠損金減少額	39,345,484
剰余金減少額又は欠損金増加額	53,797,716
中間一部解約に伴う剰余金減少額又は欠損金増加額	53,797,716
中間剰余金又は中間欠損金（ ）	1,150,340,963

(3) 【中間注記表】

(重要な会計方針に係る事項に関する注記)

区分	当中間計算期間 自2023年12月1日 至2024年5月31日
有価証券の評価基準及び評価方法	親投資信託受益証券 移動平均法に基づき、時価で評価しております。 時価評価にあたっては、親投資信託受益証券の基準価額に基づいて評価しております。

(中間貸借対照表に関する注記)

区分	当中間計算期間末 2024年5月31日現在
1. 1 期首元本額	1,046,335,589円
期中追加設定元本額	36,749,112円
期中一部解約元本額	56,223,335円
2. 中間計算期間末日における受益権の総数	1,026,861,366口

(中間損益及び剰余金計算書に関する注記)

区分	当中間計算期間 自2023年12月1日 至2024年5月31日
	該当事項はありません。

(金融商品に関する注記)

金融商品の時価等に関する事項

区分	当中間計算期間末 2024年5月31日現在
1. 金融商品の時価及び中間貸借対照表計上額との差額	金融商品はすべて時価で計上されているため、中間貸借対照表計上額と時価との差額はありません。
2. 金融商品の時価の算定方法	(1)有価証券 重要な会計方針に係る事項に関する注記に記載しております。 (2)コール・ローン等の金銭債権及び金銭債務等

これらは短期間で決済されるため、時価は帳簿価額にほぼ等しいことから、当該帳簿価額を時価としております。

(デリバティブ取引に関する注記)

ヘッジ会計が適用されていないデリバティブ取引

当中間計算期間末 2024年5月31日現在
該当事項はありません。

(1口当たり情報)

	当中間計算期間末 2024年5月31日現在
1口当たり純資産額 (1万口当たり純資産額)	2,120,200円 (21,202円)

(参考)

当ファンドは、「トピックス・インデックス・マザーファンド」受益証券、「日本債券インデックスマザーファンド」受益証券、「外国株式インデックスマザーファンド」受益証券、「外国債券インデックスマザーファンド」受益証券を主要投資対象としており、中間貸借対照表の資産の部に計上された「親投資信託受益証券」は、すべて同マザーファンドの受益証券であります。

なお、当ファンドの中間計算期間末日（以下、「期末日」）における同マザーファンドの状況は次のとおりであります。

「トピックス・インデックス・マザーファンド」の状況

以下に記載した情報は監査の対象外であります。

貸借対照表

	2024年5月31日現在 金額(円)
資産の部	
流動資産	
コール・ローン	17,144,745,389
株式	2 3 344,868,750,330
派生商品評価勘定	151,686,500
未収入金	592,341,224
未収配当金	3,043,804,606

前払金		54,342,600
その他未収収益	4	28,098,687
差入委託証拠金		242,901,406
流動資産合計		366,126,670,742
資産合計		366,126,670,742
負債の部		
流動負債		
派生商品評価勘定		2,493,300
未払金		566,475,386
未払解約金		297,756,660
受入担保金		7,943,423,164
流動負債合計		8,810,148,510
負債合計		8,810,148,510
純資産の部		
元本等		
元本	1	177,477,093,882
剰余金		
期末剰余金又は期末欠損金（ ）		179,839,428,350
元本等合計		357,316,522,232
純資産合計		357,316,522,232
負債純資産合計		366,126,670,742

注記表

(重要な会計方針に係る事項に関する注記)

区分	自2023年12月1日 至2024年5月31日
1. 有価証券の評価基準及び評価方法	<p>株式</p> <p>移動平均法に基づき、原則として時価で評価しております。</p> <p>時価評価にあたっては、金融商品取引所における最終相場（最終相場のないものについては、それに準ずる価額）、又は金融商品取引業者等から提示される気配相場に基づいて評価しております。</p> <p>なお、適正な評価額を入手できなかった場合又は入手した評価額が時価と認定できない事由が認められた場合は、委託会社が忠実義務に基づいて合理的な事由をもって時価と認めた価額又は受託会社と協議のうえ両者が合理的な事由をもって時価と認めた価額で評価しております。</p>

2. デリバティブ取引の評価基準及び評価方法	<p>先物取引</p> <p>個別法に基づき、原則として時価で評価しております。</p> <p>時価評価にあたっては、原則として、計算日に知りうる直近の日の主たる取引所の発表する清算値段又は最終相場によっております。</p>
3. 収益及び費用の計上基準	<p>受取配当金</p> <p>原則として、配当落ち日において、確定配当金額又は予想配当金額を計上しております。</p>

(貸借対照表に関する注記)

区分	2024年5月31日現在
1. 1 期首	2023年12月1日
期首元本額	166,904,971,223円
期中追加設定元本額	19,719,704,480円
期中一部解約元本額	9,147,581,821円
期末元本額の内訳	
ファンド名	
トピックス・インデックスファンド	2,784,735,841円
ダイワ・トピックス・インデックスファンドV A	4,091,720,591円
適格機関投資家専用・ダイワ・トピックスインデックスファンドV A 2	908,145円
ダイワ国内重視バランスファンド30VA(一般投資家私募)	9,102,808円
ダイワ国内重視バランスファンド50VA(一般投資家私募)	145,883,179円
ダイワ国際分散バランスファンド30VA(一般投資家私募)	11,667,234円
ダイワ国際分散バランスファンド50VA(一般投資家私募)	344,658,301円
国内株式ファンド(適格機関投資家専用)	1,193,669,886円
日本株式インデックスファンド(FOFs用)(適格機関投資家専用)	722,723,374円
D-I's TOPIXインデックス	12,956,090円
DCダイワ・ターゲットイヤー2050	240,592,484円
iFree TOPIXインデックス	7,996,085,004円
iFree 8資産バランス	4,634,315,525円
iFree 年金バランス	1,083,190,286円
DCダイワ・ターゲットイヤー2060	3,175,218円
DCダイワ日本株式インデックス	71,345,252,604円

ダイワ・ライフ・バランス30	3,009,505,811円
ダイワ・ライフ・バランス50	4,901,050,828円
ダイワ・ライフ・バランス70	5,874,955,251円
年金ダイワ日本株式インデックス	7,740,646,727円
DCダイワ・ターゲットイヤー2030	47,120,156円
DCダイワ・ターゲットイヤー2040	72,303,269円
ダイワつみたてインデックス日本株式	5,618,585,175円
ダイワつみたてインデックスバランス30	12,110,455円
ダイワつみたてインデックスバランス50	12,116,962円
ダイワつみたてインデックスバランス70	32,204,662円
ダイワ国内株式インデックス(ラップ専用)	17,216,962,732円
ダイワ世界バランスファンド40VA	46,948,593円
ダイワ世界バランスファンド60VA	19,166,735円
ダイワ・バランスファンド35VA	3,243,056,313円
ダイワ・バランスファンド25VA(適格機関投資家専用)	320,340,775円
ダイワ国内バランスファンド25VA(適格機関投資家専用)	44,687,463円
ダイワ国内バランスファンド30VA(適格機関投資家専用)	59,424,894円
ダイワ・ノーロードTOPIXファンド	246,637,304円
ダイワファンドラップTOPIXインデックス	12,646,706,754円
ダイワTOPIXインデックス(ダイワSMA専用)	8,432,403,523円
ダイワファンドラップオンラインTOPIXインデックス	3,354,452,826円
スタイル9(4資産分散・保守型)	288,607円
スタイル9(4資産分散・バランス型)	2,413,746円
スタイル9(4資産分散・積極型)	3,325,292円
スタイル9(6資産分散・保守型)	189,174円
スタイル9(6資産分散・バランス型)	4,324,968円
スタイル9(6資産分散・積極型)	5,214,808円
スタイル9(8資産分散・保守型)	245,446円
スタイル9(8資産分散・バランス型)	3,628,305円
スタイル9(8資産分散・積極型)	10,148,445円
ダイワ・インデックスセレクトTOPIX	1,063,618,358円
ダイワライフスタイル25	94,113,687円
ダイワライフスタイル50	443,535,733円
ダイワライフスタイル75	382,541,278円
DC・ダイワ・トピックス・インデックス(確定拠出年金専用ファンド)	7,891,482,257円
計	177,477,093,882円

2.	期末日における受益権の総数	177,477,093,882口
3.	2 貸付有価証券	株券貸借取引契約により、以下のとおり有価証券の貸付を行っております。 株式 7,691,630,220円
4.	3 差入委託証拠金代用有価証券	先物取引に係る差入委託証拠金代用有価証券として以下のとおり差入を行っております。 株式 770,660,000円
5.	4 その他未収収益	貸付有価証券に係る配当金相当額の未入金分が含まれております。

(金融商品に関する注記)

金融商品の時価等に関する事項

区分	2024年5月31日現在
1. 金融商品の時価及び貸借対照表計上額との差額	金融商品はすべて時価で計上されているため、貸借対照表計上額と時価との差額はありません。
2. 金融商品の時価の算定方法	(1)有価証券 重要な会計方針に係る事項に関する注記に記載しております。 (2)デリバティブ取引 デリバティブ取引に関する注記に記載しております。 (3)コール・ローン等の金銭債権及び金銭債務等 これらは短期間で決済されるため、時価は帳簿価額にほぼ等しいことから、当該帳簿価額を時価としております。

(デリバティブ取引に関する注記)

ヘッジ会計が適用されていないデリバティブ取引

株式関連

種類	2024年5月31日現在		
	契約額等 (円)	時価	評価損益 (円)
		うち 1年超	
市場取引			

株価指数 先物取引				
買建	12,158,242,600	-	12,307,680,000	149,437,400
合計	12,158,242,600	-	12,307,680,000	149,437,400

(注) 1. 時価の算定方法

株価指数先物取引の時価については、以下のように評価しております。

原則として期末日に知りうる直近の日の主たる取引所の発表する清算値段又は最終相場で評価しております。このような時価が発表されていない場合には、期末日に最も近い最終相場や気配値等、原則に準ずる方法で評価しております。

2. 株価指数先物取引の残高は、契約額ベースで表示しております。
3. 契約額等には手数料相当額を含んでおりません。
4. 契約額等及び時価の合計欄の金額は、各々の合計金額であります。

(1口当たり情報)

	2024年5月31日現在
1口当たり純資産額	2.0133円
(1万口当たり純資産額)	(20,133円)

「日本債券インデックスマザーファンド」の状況

以下に記載した情報は監査の対象外であります。

貸借対照表

	2024年5月31日現在 金額(円)
資産の部	
流動資産	
コール・ローン	305,989,861
国債証券	96,154,937,240
地方債証券	6,739,298,500
特殊債券	3,822,859,400
社債券	8,902,518,800
未収利息	241,339,115
前払費用	12,424,229
流動資産合計	116,179,367,145

資産合計		116,179,367,145
負債の部		
流動負債		
未払金		100,000,000
未払解約金		150,574,421
流動負債合計		250,574,421
負債合計		250,574,421
純資産の部		
元本等		
元本	1	88,774,999,118
剰余金		
期末剰余金又は期末欠損金（ ）		27,153,793,606
元本等合計		115,928,792,724
純資産合計		115,928,792,724
負債純資産合計		116,179,367,145

注記表

(重要な会計方針に係る事項に関する注記)

区分	自2023年12月1日 至2024年5月31日
有価証券の評価基準及び評価方法	<p>国債証券、地方債証券、特殊債券及び社債券個別法に基づき、時価で評価しております。</p> <p>時価評価にあたっては、金融商品取引業者、銀行等の提示する価額（但し、売気配相場は使用しない）、価格情報会社の提供する価額又は日本証券業協会発表の売買参考統計値（平均値）等で評価しております。</p> <p>なお、適正な評価額を入手できなかった場合又は入手した評価額が時価と認定できない事由が認められた場合は、委託会社が忠実義務に基づいて合理的な事由をもって時価と認めた価額又は受託会社と協議のうえ両者が合理的な事由をもって時価と認めた価額で評価しております。</p>

(貸借対照表に関する注記)

区分	2024年5月31日現在
1. 1 期首	2023年12月1日
期首元本額	82,851,732,167円
期中追加設定元本額	13,224,411,195円
期中一部解約元本額	7,301,144,244円

期末元本額の内訳	
ファンド名	
ダイワ国内重視バランスファンド30VA(一般投資家私募)	34,251,260円
ダイワ国内重視バランスファンド50VA(一般投資家私募)	216,730,126円
ダイワ国際分散バランスファンド30VA(一般投資家私募)	41,043,894円
ダイワ国際分散バランスファンド50VA(一般投資家私募)	510,580,994円
DCダイワ日本債券インデックス	10,365,858,442円
ダイワ国内債券インデックス(ラップ専用)	15,356,865,340円
ダイワ・バランスファンド35VA	8,258,511,143円
ダイワ・バランスファンド25VA(適格機関投資家専用)	1,455,576,148円
ダイワ国内バランスファンド25VA(適格機関投資家専用)	204,477,420円
ダイワ国内バランスファンド30VA(適格機関投資家専用)	207,601,314円
ダイワ・ノーロード 日本債券ファンド	61,483,152円
ダイワファンドラップ 日本債券インデックス	28,721,071,610円
ダイワ日本債券インデックス(ダイワSMA専用)	13,584,179,795円
ダイワファンドラップオンライン 日本債券インデックス	1,738,390,425円
スタイル9(4資産分散・保守型)	1,899,372円
スタイル9(4資産分散・バランス型)	4,382,750円
スタイル9(4資産分散・積極型)	448,084円
スタイル9(6資産分散・保守型)	1,385,212円
スタイル9(6資産分散・バランス型)	8,738,113円
スタイル9(6資産分散・積極型)	731,428円
スタイル9(8資産分散・保守型)	1,766,836円
スタイル9(8資産分散・バランス型)	6,952,823円
スタイル9(8資産分散・積極型)	1,299,306円
ダイワ・インデックスセレクト 日本債券	733,989,366円
ダイワ投信倶楽部日本債券インデックス	5,969,847,248円
ダイワライフスタイル25	457,756,265円
ダイワライフスタイル50	637,936,748円
ダイワライフスタイル75	191,244,504円
計	88,774,999,118円
2. 期末日における受益権の総数	88,774,999,118口

(金融商品に関する注記)

金融商品の時価等に関する事項

区分	2024年5月31日現在
1. 金融商品の時価及び貸借対照表計上額との差額	金融商品はすべて時価で計上されているため、貸借対照表計上額と時価との差額はありません。
2. 金融商品の時価の算定方法	(1)有価証券 重要な会計方針に係る事項に関する注記に記載しております。 (2)コール・ローン等の金銭債権及び金銭債務等 これらは短期間で決済されるため、時価は帳簿価額にほぼ等しいことから、当該帳簿価額を時価としております。

(デリバティブ取引に関する注記)

ヘッジ会計が適用されていないデリバティブ取引

2024年5月31日現在
該当事項はありません。

(1口当たり情報)

	2024年5月31日現在
1口当たり純資産額	1.3059円
(1万口当たり純資産額)	(13,059円)

「外国株式インデックスマザーファンド」の状況

以下に記載した情報は監査の対象外であります。

貸借対照表

	2024年5月31日現在 金額(円)
資産の部	
流動資産	
預金	4,113,839,728
コール・ローン	20,450,476,077
株式	515,770,117,832
投資証券	9,989,938,894

派生商品評価勘定		293,922,274
未収入金		59,080,657
未収配当金		753,597,426
差入委託証拠金		11,581,674,491
流動資産合計		563,012,647,379
資産合計		563,012,647,379
負債の部		
流動負債		
派生商品評価勘定		261,920,599
未払金		24,014,030
未払解約金		162,826,400
流動負債合計		448,761,029
負債合計		448,761,029
純資産の部		
元本等		
元本	1	87,134,701,799
剰余金		
期末剰余金又は期末欠損金（ ）		475,429,184,551
元本等合計		562,563,886,350
純資産合計		562,563,886,350
負債純資産合計		563,012,647,379

注記表

(重要な会計方針に係る事項に関する注記)

区分	自2023年12月1日 至2024年5月31日
1. 有価証券の評価基準及び評価方法	<p>(1)株式</p> <p>移動平均法に基づき、原則として時価で評価しております。</p> <p>時価評価にあたっては、外国金融商品市場又は店頭市場における最終相場（最終相場のないものについては、それに準ずる価額）、又は金融商品取引業者等から提示される気配相場に基づいて評価しております。</p> <p>なお、適正な評価額を入手できなかった場合又は入手した評価額が時価と認定できない事由が認められた場合は、委託会社が忠実義務に基づいて合理的な事由をもって時価と認めた価額又は受託会社と協議のうえ両者が合理的な事由をもって時価と認めた価額で評価しております。</p>

	<p>(2)投資証券</p> <p>移動平均法に基づき、原則として時価で評価しております。</p> <p>時価評価にあたっては、市場価格のある有価証券については外国金融商品市場又は店頭市場における最終相場（最終相場のないものについては、それに準ずる価額）、又は金融商品取引業者等から提示される気配相場に基づいて評価しております。また、市場価格のない有価証券については投資法人が発行する投資証券の1口当たり純資産額に基づいて評価しております。</p> <p>なお、適正な評価額を入手できなかった場合又は入手した評価額が時価と認定できない事由が認められた場合は、委託会社が忠実義務に基づいて合理的な事由をもって時価と認めた価額又は受託会社と協議のうえ両者が合理的な事由をもって時価と認めた価額で評価しております。</p>
<p>2. デリバティブ取引の評価基準及び評価方法</p>	<p>(1)先物取引</p> <p>個別法に基づき、原則として時価で評価しております。</p> <p>時価評価にあたっては、原則として、計算日に知りうる直近の日の主たる取引所の発表する清算値段又は最終相場によっております。</p> <p>(2)為替予約取引</p> <p>個別法に基づき、原則として時価で評価しております。</p> <p>時価評価にあたっては、原則として計算日の対顧客先物売買相場において為替予約の受渡日の仲値が発表されている場合には当該仲値、受渡日の仲値が発表されていない場合には発表されている受渡日に最も近い前後二つの日の仲値をもとに計算しております。</p>
<p>3. 収益及び費用の計上基準</p>	<p>受取配当金</p> <p>原則として、配当落ち日において、その金額が確定している場合には当該金額を計上し、未だ確定していない場合には入金日基準で計上しております。</p>
<p>4. その他財務諸表作成のための基本となる重要な事項</p>	<p>外貨建取引等の処理基準</p>

外貨建取引については、「投資信託財産の計算に関する規則」（平成12年総理府令第133号）第60条に基づき、取引発生時の外国通貨の額をもって記録する方法を採用しております。但し、同第61条に基づき、外国通貨の売却時において、当該外国通貨に加えて、外貨建資産等の外貨基金勘定及び外貨建各損益勘定の前日の外貨建純資産額に対する当該売却外国通貨の割合相当額を当該外国通貨の売却時の外国為替相場等で円換算し、前日の外貨基金勘定に対する円換算した外貨基金勘定の割合相当の邦貨建資産等の外国投資勘定と、円換算した外貨基金勘定を相殺した差額を為替差損益とする計理処理を採用しております。

(貸借対照表に関する注記)

区分	2024年5月31日現在
1. 1 期首	2023年12月1日
期首元本額	78,806,686,628円
期中追加設定元本額	11,726,650,827円
期中一部解約元本額	3,398,635,656円
期末元本額の内訳	
ファンド名	
ダイワ外国株式インデックスV A	232,388,722円
ダイワ国内重視バランスファンド30VA(一般投資家私募)	1,404,824円
ダイワ国内重視バランスファンド50VA(一般投資家私募)	19,314,674円
ダイワ国際分散バランスファンド30VA(一般投資家私募)	3,622,837円
ダイワ国際分散バランスファンド50VA(一般投資家私募)	105,788,926円
外国株式インデックスファンド(FOFs用)(適格機関投資家専用)	104,501,488円
ダイワバランスファンド2023-01(適格機関投資家専用)	81,610,632円
外国株式インデックスファンドVA(適格機関投資家専用)	3,490,438,300円
ダイワファンドラップ 外国株式インデックス エマージングプラス(為替ヘッジなし)	772,121,643円
ダイワファンドラップ 外国株式インデックス(為替ヘッジなし)	5,175,790,737円
ダイワファンドラップオンライン 外国株式インデックス エマージングプラス(為替ヘッジなし)	563,875,290円

D - I ' s 外国株式インデックス	16,363,152円
DCダイワ・ターゲットイヤー2050	48,067,874円
i F r e e 外国株式インデックス(為替ヘッジなし)	8,525,433,489円
i F r e e 8資産バランス	1,462,261,186円
i F r e e 年金バランス	334,585,574円
DCダイワ・ターゲットイヤー2060	14,602,034円
DCダイワ外国株式インデックス	49,896,209,994円
ダイワ・ライフ・バランス30	480,436,092円
ダイワ・ライフ・バランス50	1,042,220,980円
ダイワ・ライフ・バランス70	1,025,285,494円
大和DC海外株式インデックスファンド	1,385,105,652円
DCダイワ・ターゲットイヤー2030	10,031,122円
DCダイワ・ターゲットイヤー2040	11,447,027円
ダイワつみたてインデックス外国株式	2,463,619,508円
ダイワつみたてインデックスバランス30	1,895,870円
ダイワつみたてインデックスバランス50	2,503,591円
ダイワつみたてインデックスバランス70	5,490,305円
ダイワ先進国株式インデックス(為替ヘッジなし)(投資一任専用)	14,642,600円
ダイワ世界バランスファンド40VA	44,789,089円
ダイワ世界バランスファンド60VA	30,229,918円
ダイワ・バランスファンド35VA	760,035,852円
ダイワ・バランスファンド25VA(適格機関投資家専用)	43,613,830円
ダイワバランスファンド2021-02(適格機関投資家専用)	127,189,928円
スタイル9(4資産分散・保守型)	116,889円
スタイル9(4資産分散・バランス型)	982,368円
スタイル9(4資産分散・積極型)	1,373,965円
スタイル9(6資産分散・保守型)	76,460円
スタイル9(6資産分散・バランス型)	1,752,325円
スタイル9(6資産分散・積極型)	2,146,386円
スタイル9(8資産分散・保守型)	88,372円
スタイル9(8資産分散・バランス型)	1,300,724円
スタイル9(8資産分散・積極型)	3,817,003円
ダイワ・インデックスセレクト 外国株式	1,295,275,018円
ダイワ・ノーロード 外国株式ファンド	421,571,474円
ダイワ外国株式インデックス(為替ヘッジなし)(ダイワSMA専用)	3,642,609,230円
ダイワ投信倶楽部外国株式インデックス	3,165,982,258円
ダイワライフスタイル25	7,313,441円

ダイワライフスタイル50	35,008,019円
ダイワライフスタイル75	29,911,662円
ダイワバランスファンド2023-08（適格機関投資家専用）	81,305,208円
ダイワバランスファンド2024-01（適格機関投資家専用）	78,711,436円
ダイワバランスファンド2024-05（適格機関投資家専用）	68,441,327円
計	87,134,701,799円
2. 期末日における受益権の総数	87,134,701,799口

(金融商品に関する注記)

金融商品の時価等に関する事項

区分	2024年5月31日現在
1. 金融商品の時価及び貸借対照表計上額との差額	金融商品はすべて時価で計上されているため、貸借対照表計上額と時価との差額はありません。
2. 金融商品の時価の算定方法	<p>(1)有価証券 重要な会計方針に係る事項に関する注記に記載しております。</p> <p>(2)デリバティブ取引 デリバティブ取引に関する注記に記載しております。</p> <p>(3)コール・ローン等の金銭債権及び金銭債務等 これらは短期間で決済されるため、時価は帳簿価額にほぼ等しいことから、当該帳簿価額を時価としております。</p>

(デリバティブ取引に関する注記)

ヘッジ会計が適用されていないデリバティブ取引

1. 株式関連

種類	2024年5月31日現在			評価損益 (円)
	契約額等 (円)	時価 (円)		
		うち 1年超		
市場取引				
株価指数				
先物取引				

買建	36,314,139,279	-	36,305,293,624	8,845,655
合計	36,314,139,279	-	36,305,293,624	8,845,655

(注) 1. 時価の算定方法

株価指数先物取引の時価については、以下のように評価しております。

原則として期末日に知りうる直近の日の主たる取引所の発表する清算値段又は最終相場で評価しております。このような時価が発表されていない場合には、期末日に最も近い最終相場や気配値等、原則に準ずる方法で評価しております。

2. 株価指数先物取引の残高は、契約額ベースで表示しております。
3. 契約額等には手数料相当額を含んでおりません。また契約額等及び時価の邦貨換算は期末日の対顧客電信売買相場の仲値で行っております。
4. 契約額等及び時価の合計欄の金額は、各々の合計金額であります。

2. 通貨関連

種類	2024年5月31日現在			
	契約額等 (円)	うち 1年超	時価	評価損益
			(円)	(円)
市場取引以外の取引				
為替予約取引				
買建	20,236,888,010	-	20,277,735,340	40,847,330
アメリカ・ドル	13,698,045,140	-	13,691,135,500	6,909,640
イギリス・ ポンド	1,027,729,850	-	1,036,893,000	9,163,150
オーストラリ ア・ドル	747,907,990	-	758,597,750	10,689,760
カナダ・ドル	1,725,089,450	-	1,728,272,090	3,182,640
スイス・フラン	1,149,048,400	-	1,162,785,000	13,736,600
ユーロ	1,889,067,180	-	1,900,052,000	10,984,820
合計	20,236,888,010	-	20,277,735,340	40,847,330

(注) 1. 時価の算定方法

- (1) 期末日に対顧客先物売買相場の仲値が発表されている外貨については、以下のよう
に評価しております。

期末日において為替予約の受渡日の対顧客先物売買相場の仲値が発表されている場合は、当該為替予約は当該仲値で評価しております。

期末日において為替予約の受渡日の対顧客先物売買相場の仲値が発表されていない場合は、以下の方法によっております。

- ・ 期末日に為替予約の受渡日を超える対顧客先物売買相場が発表されている場合には、発表されている先物相場のうち当該日に最も近い前後二つの先物相場の仲値をもとに計算したレートを用いております。
- ・ 期末日に為替予約の受渡日を超える対顧客先物売買相場が発表されていない場合には、当該日に最も近い発表されている対顧客先物売買相場の仲値を用いております。

(2) 期末日に対顧客先物売買相場の仲値が発表されていない外貨については、期末日の対顧客電信売買相場の仲値で評価しております。

2. 換算において円未満の端数は切り捨てております。
3. 契約額等及び時価の合計欄の金額は、各々の合計金額であります。

(1口当たり情報)

	2024年5月31日現在
1口当たり純資産額	6.4563円
(1万口当たり純資産額)	(64,563円)

「外国債券インデックスマザーファンド」の状況

以下に記載した情報は監査の対象外であります。

貸借対照表

	2024年5月31日現在 金額(円)
資産の部	
流動資産	
預金	4,259,913,048
コール・ローン	2,255,789,530
国債証券	309,220,514,522
派生商品評価勘定	8,827,924
未収入金	981,906
未収利息	2,368,221,876
前払費用	154,130,300
流動資産合計	318,268,379,106
資産合計	318,268,379,106

負債の部		
流動負債		
派生商品評価勘定		1,502,682
未払金		575,815,395
未払解約金		94,126,707
流動負債合計		671,444,784
負債合計		671,444,784
純資産の部		
元本等		
元本	1	86,484,983,635
剰余金		
期末剰余金又は期末欠損金（ ）		231,111,950,687
元本等合計		317,596,934,322
純資産合計		317,596,934,322
負債純資産合計		318,268,379,106

注記表

(重要な会計方針に係る事項に関する注記)

区分	自2023年12月1日 至2024年5月31日
1. 有価証券の評価基準及び評価方法	<p>国債証券</p> <p>個別法に基づき、時価で評価しております。</p> <p>時価評価にあたっては、金融商品取引業者、銀行等の提示する価額（但し、売気配相場は使用しない）、価格情報会社の提供する価額又は日本証券業協会発表の売買参考統計値（平均値）等で評価しております。</p> <p>なお、適正な評価額を入手できなかった場合又は入手した評価額が時価と認定できない事由が認められた場合は、委託会社が忠実義務に基づいて合理的な事由をもって時価と認めた価額又は受託会社と協議のうえ両者が合理的な事由をもって時価と認めた価額で評価しております。</p>
2. デリバティブ取引の評価基準及び評価方法	為替予約取引

3. その他財務諸表作成のための基本となる重要な事項	<p>個別法に基づき、原則として時価で評価しております。</p> <p>時価評価にあたっては、原則として計算日の対顧客先物売買相場において為替予約の受渡日の仲値が発表されている場合には当該仲値、受渡日の仲値が発表されていない場合には発表されている受渡日に最も近い前後二つの日の仲値をもとに計算しております。</p> <p>外貨建取引等の処理基準</p> <p>外貨建取引については、「投資信託財産の計算に関する規則」（平成12年総理府令第133号）第60条に基づき、取引発生時の外国通貨の額をもって記録する方法を採用しております。但し、同第61条に基づき、外国通貨の売却時において、当該外国通貨に加えて、外貨建資産等の外貨基金勘定及び外貨建各損益勘定の前日の外貨建純資産額に対する当該売却外国通貨の割合相当額を当該外国通貨の売却時の外国為替相場等で円換算し、前日の外貨基金勘定に対する円換算した外貨基金勘定の割合相当の邦貨建資産等の外国投資勘定と、円換算した外貨基金勘定を相殺した差額を為替差損益とする計理処理を採用しております。</p>
----------------------------	---

(貸借対照表に関する注記)

区分	2024年5月31日現在
1. 1 期首	2023年12月1日
期首元本額	82,595,678,754円
期中追加設定元本額	7,823,275,242円
期中一部解約元本額	3,933,970,361円
期末元本額の内訳	
ファンド名	
ダイワ外国債券インデックスVA	350,236,069円
ダイワ国内重視バランスファンド30VA(一般投資家私募)	4,950,980円
ダイワ国内重視バランスファンド50VA(一般投資家私募)	33,722,207円
ダイワ国際分散バランスファンド30VA(一般投資家私募)	14,812,611円
ダイワ国際分散バランスファンド50VA(一般投資家私募)	185,995,811円
外国債券インデックスファンド(FOFs用)(適格機関投資家専用)	725,087,582円
外国債券インデックスファンドVA(適格機関投資家専用)	585,182,440円

ダイワファンドラップ 外国債券インデックス エマージングプラス(為替ヘッジなし)	947,088,632円
ダイワファンドラップ 外国債券インデックス (為替ヘッジなし)	4,800,308,505円
ダイワファンドラップオンライン 外国債券イン デックス エマージングプラス(為替ヘッジな し)	1,138,493,552円
D - I ' s 外国債券インデックス	1,744,266円
DCダイワ・ターゲットイヤー2050	21,269,758円
i F r e e 外国債券インデックス	2,103,968,435円
i F r e e 8資産バランス	2,506,197,108円
i F r e e 年金バランス	588,397,855円
DCダイワ・ターゲットイヤー2060	1,723,571円
DCダイワ外国債券インデックス	51,814,722,661円
ダイワ・ライフ・バランス30	1,177,196,338円
ダイワ・ライフ・バランス50	874,156,311円
ダイワ・ライフ・バランス70	709,875,364円
DCダイワ・ワールドアセット(六つの羽/安 定コース)	711,890,712円
DCダイワ・ワールドアセット(六つの羽/6 分散コース)	577,596,785円
DCダイワ・ワールドアセット(六つの羽/成 長コース)	235,535,408円
DCダイワ・ターゲットイヤー2030	35,092,344円
DCダイワ・ターゲットイヤー2040	21,533,507円
ダイワつみたてインデックス外国債券	2,265,628,149円
ダイワつみたてインデックスバランス30	4,872,476円
ダイワつみたてインデックスバランス50	2,189,154円
ダイワつみたてインデックスバランス70	3,880,664円
ダイワ先進国債券インデックス(為替ヘッジな し)(ラップ専用)	1,763,709,912円
ダイワ世界バランスファンド40VA	90,565,215円
ダイワ世界バランスファンド60VA	26,110,093円
ダイワ・バランスファンド35VA	2,647,176,457円
ダイワ・バランスファンド25VA(適格機関 投資家専用)	170,383,732円
スタイル9(4資産分散・保守型)	76,753円
スタイル9(4資産分散・バランス型)	1,024,918円
スタイル9(4資産分散・積極型)	901,321円
スタイル9(6資産分散・保守型)	26,750円
スタイル9(6資産分散・バランス型)	677,159円
スタイル9(6資産分散・積極型)	250,413円

スタイル9（8資産分散・保守型）	34,304円
スタイル9（8資産分散・バランス型）	684,312円
スタイル9（8資産分散・積極型）	722,301円
ダイワ・インデックスセレクト 外国債券	139,519,448円
ダイワ・ノーロード 外国債券ファンド	68,779,566円
ダイワ外国債券インデックス（為替ヘッジなし）（ダイワSMA専用）	3,150,587,823円
ダイワ投信倶楽部外国債券インデックス	5,877,969,983円
ダイワライフスタイル25	25,570,555円
ダイワライフスタイル50	59,561,312円
ダイワライフスタイル75	17,302,053円
計	86,484,983,635円
2. 期末日における受益権の総数	86,484,983,635口

(金融商品に関する注記)

金融商品の時価等に関する事項

区分	2024年5月31日現在
1. 金融商品の時価及び貸借対照表計上額との差額	金融商品はすべて時価で計上されているため、貸借対照表計上額と時価との差額はありません。
2. 金融商品の時価の算定方法	<p>(1)有価証券 重要な会計方針に係る事項に関する注記に記載しております。</p> <p>(2)デリバティブ取引 デリバティブ取引に関する注記に記載しております。</p> <p>(3)コール・ローン等の金銭債権及び金銭債務等 これらは短期間で決済されるため、時価は帳簿価額にほぼ等しいことから、当該帳簿価額を時価としております。</p>

(デリバティブ取引に関する注記)

ヘッジ会計が適用されていないデリバティブ取引

通貨関連

種類	2024年5月31日現在		
	契約額等 (円)	時価	評価損益 (円)
		うち 1年超 (円)	
市場取引以外の取引			

為替予約取引				
買建	2,123,934,759	-	2,131,260,001	7,325,242
アメリカ・ドル	413,621,029	-	415,172,377	1,551,348
イギリス・ポンド	147,984,398	-	150,571,234	2,586,836
オフショア・人民元	892,126,206	-	891,275,791	850,415
カナダ・ドル	213,863,437	-	214,723,020	859,583
シンガポール・ドル	43,339,166	-	43,748,173	409,007
スウェーデン・クローナ	14,479,514	-	14,986,920	507,406
ノルウェー・クローネ	13,254,895	-	13,904,424	649,529
マレーシア・リンギット	15,003,000	-	14,983,920	19,080
メキシコ・ペソ	86,942,171	-	87,516,106	573,935
ユーロ	283,320,943	-	284,378,036	1,057,093
合計	2,123,934,759	-	2,131,260,001	7,325,242

(注) 1. 時価の算定方法

(1) 期末日に対顧客先物売買相場の仲値が発表されている外貨については、以下のよう
に評価しております。

期末日において為替予約の受渡日の対顧客先物売買相場の仲値が発表されている
場合は、当該為替予約は当該仲値で評価しております。

期末日において為替予約の受渡日の対顧客先物売買相場の仲値が発表されてい
ない場合は、以下の方法によっております。

- ・ 期末日に為替予約の受渡日を超える対顧客先物売買相場が発表されている
場合には、発表されている先物相場のうち当該日に最も近い前後二つの先
物相場の仲値をもとに計算したレートを用いております。
- ・ 期末日に為替予約の受渡日を超える対顧客先物売買相場が発表されてい
ない場合には、当該日に最も近い発表されている対顧客先物売買相場の仲値
を用いております。

(2) 期末日に対顧客先物売買相場の仲値が発表されていない外貨については、期末日の
対顧客電信売買相場の仲値で評価しております。

2. 換算において円未満の端数は切り捨てております。
3. 契約額等及び時価の合計欄の金額は、各々の合計金額であります。

(1口当たり情報)

	2024年5月31日現在
1口当たり純資産額	3.6723円
(1万口当たり純資産額)	(36,723円)

2【ファンドの現況】

【純資産額計算書】

2024年5月31日

資産総額	2,187,383,525円
負債総額	10,181,196円
純資産総額(-)	2,177,202,329円
発行済数量	1,026,861,366口
1単位当たり純資産額(/)	2.1202円

(参考) トピックス・インデックス・マザーファンド

純資産額計算書

2024年5月31日

資産総額	366,126,670,742円
負債総額	8,810,148,510円
純資産総額(-)	357,316,522,232円
発行済数量	177,477,093,882口
1単位当たり純資産額(/)	2.0133円

(参考) 日本債券インデックスマザーファンド

純資産額計算書

2024年5月31日

資産総額	116,179,367,145円
負債総額	250,574,421円
純資産総額(-)	115,928,792,724円
発行済数量	88,774,999,118口
1単位当たり純資産額(/)	1.3059円

(参考) 外国株式インデックスマザーファンド

純資産額計算書

2024年5月31日

資産総額	563,012,647,379円
負債総額	448,761,029円
純資産総額（ - ）	562,563,886,350円
発行済数量	87,134,701,799口
1単位当たり純資産額（ / ）	6.4563円

(参考) 外国債券インデックスマザーファンド

純資産額計算書

2024年5月31日

資産総額	318,268,379,106円
負債総額	671,444,784円
純資産総額（ - ）	317,596,934,322円
発行済数量	86,484,983,635口
1単位当たり純資産額（ / ）	3.6723円

第4【内国投資信託受益証券事務の概要】

(1) 名義書換えの手続き等
該当事項はありません。

(2) 受益者に対する特典
ありません。

(3) 譲渡制限の内容
譲渡制限はありません。

(4) 受益証券の再発行

受益者は、委託会社がやむを得ない事情等により受益証券を発行する場合を除き、無記名式受益証券から記名式受益証券への変更の請求、記名式受益証券から無記名式受益証券への変更の請求、受益証券の再発行の請求を行なわないものとします。

(5) 受益権の譲渡

受益者は、その保有する受益権を譲渡する場合には、当該受益者の譲渡の対象とする受益権が記載または記録されている振替口座簿にかかる振替機関等に振替の申請をするものとします。

上記の申請のある場合には、上記の振替機関等は、当該譲渡にかかる譲渡人の保有する受益権の口数の減少および譲受人の保有する受益権の口数の増加につき、その備える振替口座簿に記載または記録するものとします。ただし、上記の振替機関等が振替先口座を開設したものでない場合には、譲受人の振替先口座を開設した他の振替機関等（当該他の振替機関等の上位機関を含みます。）に社振法の規定にしたがい、譲受人の振替先口座に受益権の口数の増加の記載または記録が行なわれるよう通知するものとします。

上記の振替について、委託会社は、当該受益者の譲渡の対象とする受益権が記載または記録されている振替口座簿にかかる振替機関等と譲受人の振替先口座を開設した振替機関等が異なる場合等において、委託会社が必要と認めるときまたはやむを得ない事情があると判断したときは、振替停止日や振替停止期間を設けることができます。

(6) 受益権の譲渡の対抗要件

受益権の譲渡は、振替口座簿への記載または記録によらなければ、委託会社および受託会社に対抗することができません。

(7) 受益権の再分割

委託会社は、受託会社と協議のうえ、社振法に定めるところにしたがい、一定日現在の受益権を均等に再分割できるものとします。

(8) 償還金

償還金は、償還日において振替機関等の振替口座簿に記載または記録されている受益者（償還日以前において一部解約が行なわれた受益権にかかる受益者を除きます。また、当該償還日以前に設定された受益権で取得申込代金支払前のため販売会社の名義で記載または記録されている受益権については原則として取得申込者として）に支払います。

(9) 質権口記載または記録の受益権の取扱いについて

振替機関等の振替口座簿の質権口に記載または記録されている受益権にかかる収益分配金の支払い、一部解約の実行の請求の受付け、一部解約金および償還金の支払い等については、約款の規定によるほか、民法その他の法令等にしたがって取扱われます。

第三部【委託会社等の情報】

第1【委託会社等の概況】

1【委託会社等の概況】

a. 資本金の額

2024年5月末日現在

資本金の額 151億7,427万2,500円

発行可能株式総数 799万9,980株

発行済株式総数 260万8,525株

過去5年間における資本金の額の増減：該当事項はありません。

b. 委託会社の機構

会社の意思決定機構

業務執行上重要な事項は、取締役会の決議をもって決定します。取締役は、株主総会において選任され、その任期は選任後1年以内に終了する事業年度のうち最終のものに関する定時株主総会の終結のときまでです。

取締役会は、4名以内の代表取締役を選定し、代表取締役は、会社を代表し、取締役会の決議にしたがい業務を執行します。

また、取締役、執行役員等から構成される経営会議は、経営全般にかかる基本的事項を審議し、決定します。経営会議は、分科会を設置し、専門的な事項についてはその権限を委ねることができます。

投資運用の意思決定機構

投資運用の意思決定機構の概要は、以下のとおりとなっています。

イ. 商品会議

ファンド設立時に経営会議の分科会である商品会議を開催し、ファンドの新規設定を決定します。

ロ. 商品担当役員

商品担当役員は、ファンド設立の趣旨に沿って、各ファンド運営上の諸方針を記載した基本計画書を決定します。

ハ. 運用会議

CIOが議長となり、原則として月1回運用会議を開催し、基本的な運用方針を決定します。

ニ. 運用部長・ファンドマネージャー

ファンドマネージャーは、基本計画書に定められた各ファンドの諸方針と運用会議で決定された基本的な運用方針にしたがって運用計画書を作成します。運用部長は、ファンドマネージャーから提示を受けた運用計画書について、基本計画書および運用会議の決定事項との整合性等を確認し、承認します。

ホ. リスクマネジメント会議

経営会議の分科会として、ファンドの運用リスクの状況・運用リスク管理等の状況についての報告を行ない、必要事項を審議・決定します。

2【事業の内容及び営業の概況】

委託会社は、「投資信託及び投資法人に関する法律」に定める投資信託委託会社として、証券投資信託の設定を行なうとともに「金融商品取引法」に定める金融商品取引業者としてその運用（投資運用業）を行なっています。また「金融商品取引法」に定める投資助言業務等の関連する業務を行なっています。

2024年5月末日現在、委託会社が運用を行なっている投資信託（親投資信託を除きます。）は次のとおりです。

基本的性格	本数（本）	純資産額の合計額（百万円）
単位型株式投資信託	87	334,309
追加型株式投資信託	795	29,193,747
株式投資信託 合計	882	29,528,056
単位型公社債投資信託	99	181,645
追加型公社債投資信託	14	1,503,020
公社債投資信託 合計	113	1,684,665
総合計	995	31,212,721

3【委託会社等の経理状況】

- 1．当社の財務諸表は、「財務諸表等の用語、様式及び作成方法に関する規則」（昭和38年大蔵省令第59号。以下「財務諸表等規則」という。）並びに同規則第2条の規定に基づき、「金融商品取引業等に関する内閣府令」（平成19年8月6日内閣府令第52号）に基づいて作成しております。
- 2．当社は、金融商品取引法第193条の2第1項の規定に基づき、当事業年度（2023年4月1日から2024年3月31日まで）の財務諸表についての監査を、有限責任 あずさ監査法人により受けております。
- 3．財務諸表の記載金額は、百万円未満を切り捨てて表示しております。

(1)【貸借対照表】

(単位:百万円)

	前事業年度 (2023年3月31日)	当事業年度 (2024年3月31日)
資産の部		
流動資産		
現金・預金	1,982	4,813
有価証券	346	503
前払費用	393	481
未収委託者報酬	12,525	16,513
未収収益	47	78
関係会社短期貸付金	22,100	23,400
その他	59	88
流動資産計	37,455	45,878
固定資産		
有形固定資産	1	176
建物	3	2
器具備品	193	174
無形固定資産	1,482	1,342
ソフトウェア	1,351	1,063
ソフトウェア仮勘定	131	279
投資その他の資産	13,824	13,660
投資有価証券	8,260	8,448
関係会社株式	3,475	3,475
出資金	177	177
長期差入保証金	1,066	1,021
繰延税金資産	824	524
その他	20	12
固定資産計	15,503	15,180

資産合計

52,959

61,058

(単位:百万円)

	前事業年度 (2023年3月31日)	当事業年度 (2024年3月31日)
負債の部		
流動負債		
預り金	101	158
未払金	5,874	6,187
未払収益分配金	38	39
未払償還金	12	12
未払手数料	4,525	5,849
その他未払金	2	285
未払費用	3,987	5,035
未払法人税等	560	3,842
未払消費税等	327	872
賞与引当金	692	1,048
その他	2	1
流動負債計	11,545	17,146
固定負債		
退職給付引当金	2,276	2,227
役員退職慰労引当金	51	62
その他	0	-
固定負債計	2,329	2,289
負債合計	13,874	19,435
純資産の部		
株主資本		
資本金	15,174	15,174
資本剰余金		
資本準備金	11,495	11,495
資本剰余金合計	11,495	11,495
利益剰余金		
利益準備金	374	374
その他利益剰余金		
繰越利益剰余金	11,505	13,048
利益剰余金合計	11,879	13,422
株主資本合計	38,549	40,092
評価・換算差額等		

その他有価証券評価差額金	534	1,530
評価・換算差額等合計	534	1,530
純資産合計	39,084	41,623
負債・純資産合計	52,959	61,058

(2) 【損益計算書】

(単位:百万円)

	前事業年度 (自 2022年4月1日 至 2023年3月31日)	当事業年度 (自 2023年4月1日 至 2024年3月31日)
営業収益		
委託者報酬	69,845	76,221
その他営業収益	559	717
営業収益計	70,405	76,939
営業費用		
支払手数料	29,405	31,497
広告宣伝費	662	947
調査費	9,638	10,709
調査費	1,469	1,700
委託調査費	8,169	9,009
委託計算費	1,783	1,783
営業雑経費	1,658	2,285
通信費	181	163
印刷費	468	514
協会費	51	51
諸会費	17	18
その他営業雑経費	939	1,538
営業費用計	43,147	47,224
一般管理費		
給料	5,788	6,601
役員報酬	317	483
給料・手当	4,369	4,543
賞与	409	527
賞与引当金繰入額	692	1,048
福利厚生費	874	969
交際費	66	96
旅費交通費	95	192
租税公課	476	508
不動産賃借料	1,300	1,269
退職給付費用	488	334
役員退職慰労引当金繰入額	38	6

固定資産減価償却費	625	478
諸経費	2,193	1,888
一般管理費計	11,946	12,346
営業利益	15,310	17,368

(単位:百万円)

	前事業年度 (自 2022年 4月 1日 至 2023年 3月 31日)	当事業年度 (自 2023年 4月 1日 至 2024年 3月 31日)
営業外収益		
投資有価証券売却益	286	220
受取配当金	25	40
有価証券償還益	150	32
その他	146	93
営業外収益計	608	388
営業外費用		
有価証券償還損	2	196
投資有価証券売却損	244	1
その他	31	18
営業外費用計	277	215
経常利益	15,642	17,540
特別損失		
システム刷新関連費用	-	153
投資有価証券評価損	257	132
関係会社整理損失	229	-
特別損失計	486	286
税引前当期純利益	15,155	17,253
法人税、住民税及び事業税	4,589	5,533
法人税等調整額	248	139
法人税等合計	4,838	5,394
当期純利益	10,317	11,859

(3) 【株主資本等変動計算書】

前事業年度(自 2022年 4月 1日 至 2023年 3月 31日)

(単位：百万円)

	株主資本					株主資本 合計
	資本金	資本剰余金	利益剰余金			
		資本準備金	利益準備金	その他利益 剰余金 繰越利益 剰余金	利益剰余金 合計	
当期首残高	15,174	11,495	374	13,925	14,299	40,969
当期変動額						
剰余金の配当	-	-	-	△ 12,737	△ 12,737	△ 12,737
当期純利益	-	-	-	10,317	10,317	10,317
株主資本以外の項目の 当期変動額（純額）	-	-	-	-	-	-
当期変動額合計	-	-	-	△ 2,419	△ 2,419	△ 2,419
当期末残高	15,174	11,495	374	11,505	11,879	38,549

	評価・換算差額等		純資産合計
	その他有価 証券評価 差額金	評価・換算 差額等合計	
当期首残高	971	971	41,941
当期変動額			
剰余金の配当	-	-	△ 12,737
当期純利益	-	-	10,317
株主資本以外の項目の 当期変動額（純額）	△ 436	△ 436	△ 436
当期変動額合計	△ 436	△ 436	△ 2,856
当期末残高	534	534	39,084

当事業年度（自 2023年4月1日 至 2024年3月31日）

(単位：百万円)

	株主資本					株主資本 合計
	資本金	資本剰余金	利益剰余金			
		資本準備金	利益準備金	その他利益 剰余金 繰越利益 剰余金	利益剰余金 合計	
当期首残高	15,174	11,495	374	11,505	11,879	38,549
当期変動額						
剰余金の配当	-	-	-	△ 10,316	△ 10,316	△ 10,316
当期純利益	-	-	-	11,859	11,859	11,859
株主資本以外の項目の 当期変動額（純額）	-	-	-	-	-	-
当期変動額合計	-	-	-	1,543	1,543	1,543
当期末残高	15,174	11,495	374	13,048	13,422	40,092

	評価・換算差額等		純資産合計
	その他有価 証券評価 差額金	評価・換算 差額等合計	
当期首残高	534	534	39,084
当期変動額			
剰余金の配当	-	-	△ 10,316
当期純利益	-	-	11,859
株主資本以外の項目の 当期変動額（純額）	995	995	995
当期変動額合計	995	995	2,538
当期末残高	1,530	1,530	41,623

注記事項

(重要な会計方針)

1. 有価証券の評価基準及び評価方法

(1) 子会社株式及び関連会社株式

移動平均法による原価法により計上しております。

(2) その他有価証券

市場価格のない株式等以外のもの

決算日の市場価格等に基づく時価法（評価差額は全部純資産直入法により処理し、売却原価は移動平均法により算定）を採用しております。

市場価格のない株式等

移動平均法による原価法を採用しております。

2. 固定資産の減価償却の方法

(1) 有形固定資産

定額法によっております。

なお、主な耐用年数は以下のとおりであります。

建物	10～18年
----	--------

器具備品

4～20年

(2) 無形固定資産

定額法によっております。なお、自社利用のソフトウェアについては社内における利用可能期間（5年間）に基づく定額法によっております。

3. 引当金の計上基準

(1) 賞与引当金

役員及び従業員に対する賞与の支給に備えるため、支給見込額を計上しております。

(2) 退職給付引当金

従業員の退職給付に備えるため、当社の退職金規程に基づく当事業年度末要支給額を計上しております。これは、当社の退職金は、将来の昇給等による給付額の変動がなく、貢献度、能力及び実績等に応じて事業年度ごとに各人の勤務費用が確定するためであります。また、執行役員及び参与についても当事業年度末要支給額を計上しております。

(3) 役員退職慰労引当金

役員の退職慰労金の支給に備えるため、当社の役員退職慰労金規程に基づく当事業年度末要支給額を計上しております。

4. 収益及び費用の計上基準

当社の顧客との契約から生じる収益に関する主要な事業における主な履行義務の内容及び当該履行義務を充足する通常の時点（収益を認識する通常の時点）は以下のとおりであります。

当社は証券投資信託の信託約款に基づき、証券投資信託の運用について履行義務を負っております。委託者報酬は、日々の純資産総額に対する一定割合として認識され、確定した報酬を受け取ります。当社が日々サービスを提供する時に当該履行義務が充足されるため、証券投資信託の運用期間にわたり収益を認識しております。

(重要な会計上の見積り)

該当事項はありません。

(表示方法の変更)

(損益計算書関係)

前事業年度において、「営業外収益」の「その他」に含めておりました「受取配当金」は、営業外収益の総額の100分の10を超えたため、当事業年度より独立掲記することとしております。

この表示方法の変更を反映させるため、前事業年度の財務諸表の組替えを行っております。

この結果、前事業年度の財務諸表において、「営業外収益」のその他に表示していた171百万円は、「受取配当金」25百万円、「その他」146百万円として組替えております。

(貸借対照表関係)

1 有形固定資産の減価償却累計額

	前事業年度 (2023年3月31日)	当事業年度 (2024年3月31日)
建物	38百万円	39百万円
器具備品	296百万円	308百万円

2 関係会社項目

関係会社に対する資産及び負債には区分掲記されたもののほか次のものがあります。

	前事業年度 (2023年3月31日)	当事業年度 (2024年3月31日)
未払金	1,178百万円	236百万円

3 保証債務

前事業年度（2023年3月31日）

子会社であるDaiwa Asset Management(Singapore)Ltd.の債務2,112百万円に対して保証を行っております。

当事業年度（2024年3月31日）

子会社であるDaiwa Asset Management(Singapore)Ltd.の債務2,354百万円に対して保証を行っております。

（株主資本等変動計算書関係）

前事業年度（自 2022年4月1日 至 2023年3月31日）

1．発行済株式の種類及び総数に関する事項

（単位：千株）

	当事業年度期首 株式数	当事業年度 増加株式数	当事業年度 減少株式数	当事業年度末 株式数
発行済株式				
普通株式	2,608	-	-	2,608
合計	2,608	-	-	2,608

2．配当に関する事項

（1）配当金支払額

決議	株式の種類	剰余金の配当の 総額（百万円）	1株当たり 配当額（円）	基準日	効力発生日
2022年6月23日 定時株主総会	普通株式	12,737	4,883	2022年 3月31日	2022年 6月24日

（2）基準日が当事業年度に属する配当のうち、配当の効力発生日が翌事業年度となるもの

2023年6月26日開催の定時株主総会の議案として、普通株式の配当に関する事項を次のとおり提案しております。

剰余金の配当の総額	10,316百万円
配当の原資	利益剰余金
1株当たり配当額	3,955円
基準日	2023年3月31日
効力発生日	2023年6月27日

当事業年度（自 2023年4月1日 至 2024年3月31日）

1．発行済株式の種類及び総数に関する事項

（単位：千株）

	当事業年度期首 株式数	当事業年度 増加株式数	当事業年度 減少株式数	当事業年度末 株式数
発行済株式				
普通株式	2,608	-	-	2,608
合計	2,608	-	-	2,608

2. 配当に関する事項

(1) 配当金支払額

決議	株式の種類	剰余金の配当の 総額（百万円）	1株当たり 配当額（円）	基準日	効力発生日
2023年6月26日 定時株主総会	普通株式	10,316	3,955	2023年 3月31日	2023年 6月27日

(2) 基準日が当事業年度に属する配当のうち、配当の効力発生日が翌事業年度となるもの

2024年6月19日開催の定時株主総会の議案として、普通株式の配当に関する事項を次のとおり提案しております。

剰余金の配当の総額	11,858百万円
配当の原資	利益剰余金
1株当たり配当額	4,546円
基準日	2024年3月31日
効力発生日	2024年6月20日

(金融商品関係)

1. 金融商品の状況に関する事項

(1) 金融商品に対する取組方針

当社は、投資運用業及び投資助言・代理業などの資産運用に関する事業を行っております。資金運用については安全性の高い金融商品に限定しております。

(2) 金融商品の内容及びそのリスク

証券投資信託に係る運用報酬の未決済額である未収委託者報酬は、運用するファンドの財産が信託されており、「投資信託及び投資法人に関する法律」、その他関係法令等により一定の制限が設けられているためリスクは極めて軽微であります。有価証券及び投資有価証券は、証券投資信託、株式であります。証券投資信託は事業推進目的で保有しており、価格変動リスク及び為替変動リスクに晒されております。株式は上場株式、非上場株式、子会社株式並びに関連会社株式を保有しており、上場株式は価格変動リスク及び発行体の信用リスクに、非上場株式、子会社株式及び関連会社株式は発行体の信用リスクに晒されております。関係会社短期貸付金は、親会社に対して貸付を行っているものであります。

未払手数料は証券投資信託の販売に係る代行手数料の未払額であります。その他未払金は主にグループ通算制度における通算親法人へ支払う法人税の未払額であります。未払費用は主にファンド運用に係る業務を委託したことにより発生する費用の未払額であります。これらは、そのほとんどが1年以内の支払期日であります。

(3) 金融商品に係るリスク管理体制

市場リスクの管理

（ ）為替変動リスクの管理

当社は、財務リスク管理規程に従い、個別の案件ごとに為替変動リスク管理の検討を行っております。

（ ）価格変動リスクの管理

当社は、財務リスク管理規程に従い、個別の案件ごとに価格変動リスク管理の検討を行っており、定期的に時価や発行体の財務状況等を把握しリスクマネジメント会議において報告を行っております。

信用リスクの管理

発行体の信用リスクは財務リスク管理規程に従い、定期的に財務状況等を把握しリスクマネジメント会議において報告を行っております。

2. 金融商品の時価等及び時価のレベルごとの内訳等に関する事項

貸借対照表計上額、時価並びにレベルごとの内訳等については、次のとおりであります。また、金融商品の時価は、時価の算定に用いたインプットの観察可能性及び重要性に応じて、以下3つのレベルに分類しております。

レベル1の時価：観察可能な時価の算定に係るインプットのうち、活発な市場において形成される当該時価の算定の対象となる資産又は負債に関する相場価格により算定した時価

レベル2の時価：観察可能な時価の算定に係るインプットのうち、レベル1のインプット以外の時価の算定に係るインプットを用いて算定した時価

レベル3の時価：観察できない時価の算定に係るインプットを使用して算定した時価

時価の算定に重要な影響を与えるインプットを複数使用している場合には、それらのインプットがそれぞれ属するレベルのうち、時価の算定における優先順位が最も低いレベルに時価を分類していません。

前事業年度（2023年3月31日）

（1）時価をもって貸借対照表価額とする金融資産及び金融負債

（単位：百万円）

	貸借対照表計上額			
	レベル1	レベル2	レベル3	合計
有価証券及び投資有価証券	57	7,882	-	7,939
資産合計	57	7,882	-	7,939

当事業年度（2024年3月31日）

（1）時価をもって貸借対照表価額とする金融資産及び金融負債

（単位：百万円）

	貸借対照表計上額			
	レベル1	レベル2	レベル3	合計
有価証券及び投資有価証券	144	8,141	-	8,285
資産合計	144	8,141	-	8,285

(2) 時価をもって貸借対照表価額としない金融資産及び金融負債

現金・預金、未収委託者報酬、関係会社短期貸付金、未払金及び未払費用は、短期間（1年以内）で決済されるため時価が帳簿価額に近似するものであることから、記載を省略しております。

(注1) 時価の算定に用いた評価技法及びインプットの説明

有価証券及び投資有価証券

株式は活発な市場における無調整の相場価格を利用できることから、その時価をレベル1に分類しております。当社が保有している証券投資信託は基準価額を用いて評価しており、当該基準価額は活発な市場における相場価格とは認められないため、その時価をレベル2に分類しております。

(注2) 市場価格のない株式等の貸借対照表計上額は次のとおりであり、金融商品の時価等及び時価のレベルごとの内訳等に関する事項で開示している表中の投資有価証券には含めておりません。

(単位：百万円)

区分	前事業年度	当事業年度
非上場株式	666	666
子会社株式	1,448	1,448
関連会社株式	2,027	2,027

(有価証券関係)

1. 子会社株式及び関連会社株式

前事業年度（2023年3月31日）

子会社株式（貸借対照表計上額 1,448百万円）及び関連会社株式（貸借対照表計上額 2,027百万円）は、市場価格がないことから、記載しておりません。

当事業年度（2024年3月31日）

子会社株式（貸借対照表計上額 1,448百万円）及び関連会社株式（貸借対照表計上額 2,027百万円）は、市場価格がないことから、記載しておりません。

2. その他有価証券

前事業年度（2023年3月31日）

	貸借対照表計上額 (百万円)	取得原価 (百万円)	差額 (百万円)
貸借対照表計上額が取得原価を超えるもの			
(1) 株式	57	55	1
(2) その他	5,084	3,923	1,161
小計	5,141	3,978	1,163
貸借対照表計上額が取得原価を超えないもの			
その他	2,798	3,190	392
小計	2,798	3,190	392
合計	7,939	7,168	771

(注) 非上場株式（貸借対照表計上額 666百万円）については、市場価格がないことから、上表の「その他有価証券」には含めておりません。

当事業年度（2024年3月31日）

	貸借対照表計上額 （百万円）	取得原価 （百万円）	差額 （百万円）
貸借対照表計上額が取得原価を超えるもの			
（1）株式	144	55	89
（2）その他	6,597	4,268	2,329
小計	6,742	4,323	2,419
貸借対照表計上額が取得原価を超えないもの			
その他	1,543	1,756	213
小計	1,543	1,756	213
合計	8,285	6,079	2,205

（注）非上場株式（貸借対照表計上額 666百万円）については、市場価格がないことから、上表の「その他有価証券」には含めておりません。

3．売却したその他有価証券

前事業年度（自 2022年4月1日 至 2023年3月31日）

種類	売却額 （百万円）	売却益の合計額 （百万円）	売却損の合計額 （百万円）
（1）株式	-	-	-
（2）その他 証券投資信託	2,359	296	244
合計	2,359	296	244

当事業年度（自 2023年4月1日 至 2024年3月31日）

種類	売却額 （百万円）	売却益の合計額 （百万円）	売却損の合計額 （百万円）
（1）株式	-	-	-
（2）その他 証券投資信託	1,455	220	1
合計	1,455	220	1

4．減損処理を行った有価証券

前事業年度において、証券投資信託について257百万円、関係会社株式について229百万円の減損処理を行っております。

当事業年度において、証券投資信託について132百万円の減損処理を行っております。

（退職給付関係）

1．採用している退職給付制度の概要

当社は、非積立型の確定給付制度（退職一時金制度であります）及び確定拠出制度を採用していません。

2．確定給付制度

（1）退職給付債務の期首残高と期末残高の調整表

	前事業年度 (自 2022年 4月 1日 至 2023年 3月31日)	当事業年度 (自 2023年 4月 1日 至 2024年 3月31日)
退職給付債務の期首残高	2,399百万円	2,276百万円
勤務費用	150	138
退職給付の支払額	322	266
その他	48	78
退職給付債務の期末残高	2,276	2,227

(2) 退職給付債務及び年金資産の期末残高と貸借対照表に計上された退職給付引当金の調整表

	前事業年度 (自 2022年 4月 1日 至 2023年 3月31日)	当事業年度 (自 2023年 4月 1日 至 2024年 3月31日)
非積立型制度の退職給付債務	2,276百万円	2,227百万円
貸借対照表に計上された負債と 資産の純額	2,276	2,227
退職給付引当金	2,276	2,227
貸借対照表に計上された負債と 資産の純額	2,276	2,227

(3) 退職給付費用及びその内訳項目の金額

	前事業年度 (自 2022年 4月 1日 至 2023年 3月31日)	当事業年度 (自 2023年 4月 1日 至 2024年 3月31日)
勤務費用	150百万円	138百万円
その他	153	9
確定給付制度に係る退職給付費用	303	147

(注) その他には、臨時に支払った割増退職金等を含んでおります。

3. 確定拠出制度

当社の確定拠出制度への要拠出額は、前事業年度184百万円、当事業年度187百万円であります。

(税効果会計関係)

1. 繰延税金資産及び繰延税金負債の発生の主な原因別内訳

(単位:百万円)

	前事業年度 (2023年 3月31日)	当事業年度 (2024年 3月31日)
繰延税金資産		
退職給付引当金	697	681
賞与引当金	182	262

投資有価証券評価損	177	204
未払事業税	114	197
関係会社株式評価損	155	155
出資金評価損	94	94
システム関連費用	68	25
その他	309	289
繰延税金資産小計	1,799	1,910
評価性引当額	459	486
繰延税金資産合計	1,339	1,424
繰延税金負債		
その他有価証券評価差額金	356	740
連結法人間取引（譲渡益）	159	159
繰延税金負債合計	515	899
繰延税金資産の純額	824	524

2. 法定実効税率と税効果会計適用後の法人税等の負担率との間に重要な差異があるときの、当該差異の原因となった主要な項目別の内訳

前事業年度（2023年3月31日）

法定実効税率と税効果会計適用後の法人税等の負担率との間の差異が法定実効税率の100分の5以下であるため注記を省略しております。

当事業年度（2024年3月31日）

法定実効税率と税効果会計適用後の法人税等の負担率との間の差異が法定実効税率の100分の5以下であるため注記を省略しております。

3. 法人税及び地方法人税の会計処理又はこれらに関する税効果会計の会計処理

当社はグループ通算制度を適用しております。また、「グループ通算制度を適用する場合の会計処理及び開示に関する取扱い」（実務対応報告第42号 2021年8月12日）に従って、法人税及び地方法人税の会計処理又はこれらに関する税効果会計の会計処理並びに開示を行っております。

（収益認識関係）

（1）顧客との契約から生じる収益を分解した情報

当社は、証券投資信託に関する運用その他の業務を行っております。営業収益の内訳は、証券投資信託に関する運用に係る業務が76,221百万円、その他717百万円であります。

（2）収益を理解するための基礎となる情報

（重要な会計方針）の4. 収益及び費用の計上基準に記載のとおりであります。

（3）顧客との契約に基づく履行義務の充足と当該契約から生じるキャッシュ・フローとの関係並びに当事業年度末において存在する顧客との契約から当事業年度の末日後に認識すると見込まれる収益の金額及び時期に関する情報

重要性が乏しいため記載を省略しております。

（セグメント情報等）

[セグメント情報]

当社は、資産運用に関する事業の単一セグメントであるため記載を省略しております。

[関連情報]

1. サービスごとの情報

単一のサービス区分の営業収益が損益計算書の営業収益の90%を超えるため、記載を省略しております。

2. 地域ごとの情報

(1) 営業収益

内国籍証券投資信託又は本邦顧客からの営業収益が損益計算書の営業収益の90%を超えるため、記載を省略しております。

(2) 有形固定資産

本邦に所在している有形固定資産の金額が貸借対照表の有形固定資産の金額の90%を超えるため、記載を省略しております。

3. 主要な顧客ごとの情報

営業収益のうち、損益計算書の営業収益の10%以上を占める相手先がないため、記載はありません。

[報告セグメントごとの固定資産の減損損失に関する情報]

前事業年度（自 2022年4月1日 至 2023年3月31日）

該当事項はありません。

当事業年度（自 2023年4月1日 至 2024年3月31日）

該当事項はありません。

[報告セグメントごとののれんの償却額及び未償却残高に関する情報]

該当事項はありません。

[報告セグメントごとの負ののれん発生益に関する情報]

該当事項はありません。

(関連当事者情報)

1. 関連当事者との取引

(ア) 財務諸表提出会社の親会社

前事業年度（自 2022年4月1日 至 2023年3月31日）

属性	会社等の名称	住所	資本金又は出資金 (百万円)	事業の内容	議決権等の所有 (被所有) 割合 (%)	関係内容		取引の内容	取引金額 (百万円)	科目	期末残高 (百万円)
						役員の兼任等	事業上の関係				

親会社	(株)大和証券グループ本社	東京都千代田区	247,397	証券持株会社業	被所有 100.0	あり	経営管理	資金の貸付 利息の受取 (注)	17,100 0	関係会社短期貸付金 -	22,100 -
-----	---------------	---------	---------	---------	--------------	----	------	-----------------------	-------------	----------------	-------------

取引条件及び取引条件の決定方針等

(注) 貸付利息については市場金利を勘案して合理的に決定し、返済期間は1年以内としております。なお、担保は受け入れておりません。

当事業年度(自 2023年4月1日 至 2024年3月31日)

属性	会社等の名称	住所	資本金又は出資金 (百万円)	事業の内容	議決権等の所有 (被所有)割合 (%)	関係内容		取引の内容	取引金額 (百万円)	科目	期末残高 (百万円)
						役員 の兼任等	事業上 の関係				
親会社	(株)大和証券グループ本社	東京都千代田区	247,397	証券持株会社業	被所有 100.0	あり	経営管理	資金の貸付 利息の受取 (注)	11,100 0	関係会社短期貸付金 -	23,400 -

取引条件及び取引条件の決定方針等

(注) 貸付利息については市場金利を勘案して合理的に決定し、返済期間は1年以内としております。なお、担保は受け入れておりません。

(イ) 財務諸表提出会社の子会社

前事業年度(自 2022年4月1日 至 2023年3月31日)

種類	会社等の名称	所在地	資本金又は出資金 (百万円)	事業の内容	議決権等の所有(被所有)割合 (%)	関連当事者との関係	取引の内容	取引金額 (百万円)	科目	期末残高 (百万円)
子会社	Daiwa Asset Management (Singapore)Ltd.	Singapore	133	金融商品取引業	所有 直接100.0	経営管理	債務保証 (注)	2,112	-	-

取引条件及び取引条件の決定方針等

(注) シンガポール通貨庁(MAS)に対する当社からの保証状により、当該関連当事者の債務不履行、及びMASへの全ての損害等に対して保証しております。なお、債務総額は当該関連当事者の総運用資産額に応じて保証状にて定めるとおりに決定しております。

当事業年度(自 2023年4月1日 至 2024年3月31日)

種類	会社等の名称	所在地	資本金又は出資金 (百万円)	事業の内容	議決権等の所有(被所有)割合 (%)	関連当事者との関係	取引の内容	取引金額 (百万円)	科目	期末残高 (百万円)
子会社	Daiwa Asset Management (Singapore)Ltd.	Singapore	133	金融商品取引業	所有 直接100.0	経営管理	債務保証 (注)	2,354	-	-

取引条件及び取引条件の決定方針等

(注) シンガポール通貨庁（MAS）に対する当社からの保証状により、当該関連当事者の債務不履行、及びMASへの全ての損害等に対して保証しております。なお、債務総額は当該関連当事者の総運用資産額に応じて保証状にて定めるとおりに決定しております。

(ウ) 財務諸表提出会社と同一の親会社をもつ会社

前事業年度（自 2022年4月1日 至 2023年3月31日）

属性	会社等の名称	所在地	資本金又は出資金 (百万円)	事業の内容	議決権等の所有(被所有)割合 (%)	関連当事者との関係	取引の内容	取引金額 (百万円)	科目	期末残高 (百万円)
同一の親会社をもつ会社	大和証券(株)	東京都千代田区	100,000	金融商品取引業	-	証券投資信託受益証券の募集販売	証券投資信託の代行手数料(注2)	13,072	未払手数料	2,663
						本社ビルの管理	不動産の賃借料(注3)	1,062	長期差入保証金	1,054
同一の親会社をもつ会社	株大和総研	東京都江東区	3,898	情報サービス業	-	ソフトウェアの開発・保守	ソフトウェアの購入・保守(注4)	883	未払費用	81

取引条件及び取引条件の決定方針等

(注1) 上記金額のうち、取引金額には消費税等が含まれておらず、期末残高には消費税等が含まれております。

(注2) 証券投資信託の代行手数料については、証券投資信託の信託約款に定める受益者が負担する信託報酬のうち、当社が受け取る委託者報酬から代理事務に係る手数料として代行手数料を支払います。委託者報酬の配分は、両者協議のうえ合理的に決定しております。

(注3) 差入保証金および賃借料については、近隣相場等を勘案し交渉の上、決定しております。

(注4) ソフトウェアの購入・保守については、市場の実勢価格を勘案して、その都度交渉の上、購入価格を決定しております。

当事業年度（自 2023年4月1日 至 2024年3月31日）

属性	会社等の名称	所在地	資本金又は出資金 (百万円)	事業の内容	議決権等の所有(被所有)割合 (%)	関連当事者との関係	取引の内容	取引金額 (百万円)	科目	期末残高 (百万円)
----	--------	-----	-------------------	-------	-----------------------	-----------	-------	---------------	----	---------------

同一の親会社をもつ会社	大和証券(株)	東京都千代田区	100,000	金融商品取引業	-	証券投資信託受益証券の募集販売 本社ビルの管理	証券投資信託の代行手数料（注2） 不動産の賃借料（注3）	13,749 1,030	未払手数料 長期差入保証金	3,491 1,010
同一の親会社をもつ会社	(株)大和総研	東京都江東区	3,898	情報サービス業	-	ソフトウェアの開発・保守	ソフトウェアの購入・保守（注4）	902	未払費用	87

取引条件及び取引条件の決定方針等

（注1）上記金額のうち、取引金額には消費税等が含まれておらず、期末残高には消費税等が含まれております。

（注2）証券投資信託の代行手数料については、証券投資信託の信託約款に定める受益者が負担する信託報酬のうち、当社が受け取る委託者報酬から代理事務に係る手数料として代行手数料を支払います。委託者報酬の配分は、両者協議のうえ合理的に決定しております。

（注3）差入保証金および賃借料については、近隣相場等を勘案し交渉の上、決定しております。

（注4）ソフトウェアの購入・保守については、市場の実勢価格を勘案して、その都度交渉の上、購入価格を決定しております。

2. 親会社に関する注記

株式会社大和証券グループ本社（東京証券取引所、名古屋証券取引所に上場）

（1株当たり情報）

前事業年度 （自 2022年4月1日 至 2023年3月31日）		当事業年度 （自 2023年4月1日 至 2024年3月31日）	
1株当たり純資産額	14,983.42円	1株当たり純資産額	15,956.63円
1株当たり当期純利益	3,955.35円	1株当たり当期純利益	4,546.57円

（注1）潜在株式調整後1株当たり当期純利益金額については、潜在株式が存在しないため記載していません。

（注2）1株当たり当期純利益金額の算定上の基礎は、以下のとおりであります。

	前事業年度 （自 2022年4月1日 至 2023年3月31日）	当事業年度 （自 2023年4月1日 至 2024年3月31日）
当期純利益（百万円）	10,317	11,859
普通株式の期中平均株式数（株）	2,608,525	2,608,525

（重要な後発事象）

（株式会社かんぽ生命保険を割当先とする新株式発行）

2024年5月15日開催の株主総会において、株式会社かんぽ生命保険を割当先とする新株式発行を決議いたしました。条件等は次のとおりであります。

募集等の方法	第三者割当
発行する株式の種類及び数	普通株式 652,132株
払込金額	1株につき80,506円
払込金額の総額	52,500,538,792円
増加する資本金の金額	26,250,269,396円
払込期日	2024年7月1日（予定）
資金の用途	投融資及び運転資金に充当する予定であります。
新株式発行前の発行済株式総数に対する議決権比率	株式会社大和証券グループ本社：100%
新株式発行後の発行済株式総数に対する議決権比率	株式会社大和証券グループ本社：80% 株式会社かんぽ生命保険：20%

4【利害関係人との取引制限】

委託会社は、「金融商品取引法」の定めるところにより、利害関係人との取引について、次に掲げる行為が禁止されています。

自己又はその取締役若しくは執行役との間における取引を行なうことを内容とした運用を行なうこと（投資者の保護に欠け、若しくは取引の公正を害し、又は金融商品取引業の信用を失墜させるおそれがないものとして内閣府令で定めるものを除きます。）。

運用財産相互間において取引を行なうことを内容とした運用を行なうこと（投資者の保護に欠け、若しくは取引の公正を害し、又は金融商品取引業の信用を失墜させるおそれがないものとして内閣府令で定めるものを除きます。）。

通常の取引の条件と異なる条件であって取引の公正を害するおそれのある条件で、委託会社の親法人等（委託会社の総株主等の議決権の過半数を保有していることその他の当該金融商品取引業者と密接な関係を有する法人その他の団体として政令で定める要件に該当する者をいいます。以下において同じ。）又は子法人等（委託会社が総株主等の議決権の過半数を保有していることその他の当該金融商品取引業者と密接な関係を有する法人その他の団体として政令で定める要件に該当する者をいいます。以下同じ。）と有価証券の売買その他の取引又は店頭デリバティブ取引を行なうこと。

委託会社の親法人等又は子法人等の利益を図るため、その行なう投資運用業に関して運用の方針、運用財産の額若しくは市場の状況に照らして不必要な取引を行なうことを内容とした運用を行なうこと。

上記に掲げるもののほか、委託会社の親法人等又は子法人等が関与する行為であって、投資者の保護に欠け、若しくは取引の公正を害し、又は金融商品取引業の信用を失墜させるおそれのあるものとして内閣府令で定める行為。

5【その他】

a. 定款の変更、事業譲渡または事業譲受、出資の状況その他の重要事項

2024年5月15日、株式会社かんば生命保険と資本業務提携を締結いたしました。本提携に基づき2024年7月1日付、かんば生命保険を引き受け先とする第三者割当増資を実施する予定です。

b. 訴訟事件その他委託会社に重要な影響を及ぼすことが予想される事実

訴訟事件その他委託会社に重要な影響を及ぼすことが予想される事実はありません。

第2【その他の関係法人の概況】

1【名称、資本金の額及び事業の内容】

	名 称	資本金の額 (2023年03月末日現在)	事業の内容	備考
受託会社	三井住友信託銀行株式会社	342,037百万円	(注6)	
再信託受託会社	株式会社日本カスト ディ銀行	51,000百万円	(注6)	
販売会社	大和証券株式会社	100,000百万円	(注1)	
	日本生命保険相互会社	1,450,000百万円	(注9)	
	株式会社北海道銀行	93,524百万円	(注3)	
	三井住友海上火災保険 株式会社	139,595百万円	(注8)	
	三井住友信託銀行株式 会社	342,037百万円	(注6)	
	株式会社山口銀行	10,005百万円	(注3)	

(注1) 金融商品取引法に定める第一種金融商品取引業を営んでいます。

(注2) 主として中小企業向け融資業を営んでいます。

(注3) 銀行法に基づき銀行業を営んでいます。

(注4) 全国の信用金庫の中央金融機関として、信用金庫の余裕資金の効率運用と信用金庫間の資金の需給調整、信用金庫業界の信用力の維持向上および業務機能の補完を図っています。

(注5) 協同組合による金融事業に関する法律に基づき金融事業を営んでいます。

(注6) 銀行法に基づき銀行業を営むとともに、金融機関の信託業務の兼営等に関する法律に基づき信託業務を営んでいます。

(注7) 信用金庫法に基づく金融業を営んでいます。

(注8) 保険業法に基づき損害保険業を営んでいます。

(注9) 保険業法に基づき生命保険業を営んでいます。

(注10) 全国の農業協同組合、漁業協同組合、森林組合などの協同組織の全国金融機関として、余裕資金の効率運用と資金の需給調整、当該協同組織の信用力の維持向上及び業務機能の補完を図っています。

(注11) 労働金庫連合会は、労働金庫法に基づき設立された労働金庫の系統中央金融機関です。

(注12) 農業協同組合法に基づき信用事業等を営んでいます。

2【関係業務の概要】

受託会社は、信託契約の受託者であり、委託会社の指図に基づく信託財産の管理・処分、信託財産の計算等を行ないます。なお、外国における資産の保管は、その業務を行なうに十分な能力を有すると認められる外国の金融機関が行なう場合があります。

再信託受託会社は、受託会社と再信託契約を締結し、信託事務の一部（信託財産の管理等）を行ないます。

販売会社は、受益権の募集の取扱い、信託契約の一部解約に関する事務、収益分配金・償還金・一部解約金の支払いに関する事務等を行ないます。

3【資本関係】

該当事項はありません。

第3【その他】

(1) 目論見書の表紙から本文の前までの記載等について

- ・ 金融商品取引法（昭和23年法律第25号）第13条の規定に基づく目論見書である旨を記載することがあります。
 - ・ 目論見書の別称として「投資信託説明書（交付目論見書）」または「投資信託説明書（請求目論見書）」という名称を用いることがあります。
 - ・ 委託会社等の情報、受託会社に関する情報を記載することがあります。
 - ・ 詳細な情報の入手方法として、以下の事項を記載することがあります。
 - 委託会社のホームページアドレス、電話番号及び受付時間等
 - 請求目論見書の入手方法及び投資信託約款が請求目論見書に掲載されている旨
 - ・ 使用開始日を記載することがあります。
 - ・ 届出の効力に関する事項について、次に掲げるいずれかの内容を記載することがあります。
 - 届出をした日及び当該届出の効力の発生の有無を確認する方法
 - 届出をした日、届出が効力を生じている旨及び効力発生日
 - ・ 次の事項を記載することがあります。
 - 投資信託の財産は受託会社において信託法に基づき分別管理されている旨
 - 請求目論見書は投資者の請求により販売会社から交付される旨及び当該請求を行った場合にはその旨の記録をしておくべきである旨
 - 「ご購入に際しては、本書の内容を十分にお読みください。」との趣旨を示す記載
 - ・ 委託会社、当ファンドのロゴ・マーク等を記載することがあります。
 - ・ ファンドの形態等を記載することがあります。
 - ・ 図案を採用することがあります。
 - ・ ファンドの管理番号等を記載することがあります。
 - ・ 委託会社のインターネットホームページのアドレスに加え、他のインターネットのアドレス（当該アドレスをコード化した図形等も含みます。）を掲載することがあります。
 - ・ UD FONT マークおよび説明文を記載することがあります。
- (2) 当ファンドは、評価機関等の評価を取得、使用する場合があります。
- (3) 交付目論見書に最新の運用実績を記載することがあります。
- (4) 請求目論見書に当ファンドの投資信託約款の全文を記載します。

独立監査人の監査報告書

2024年5月27日

大和アセットマネジメント株式会社
取締役会 御中

有限責任 あずさ監査法人

東京事務所

指定有限責任社員 業務執行社員	公認会計士	間瀬 友未
指定有限責任社員 業務執行社員	公認会計士	渡部 啓太

監査意見

当監査法人は、金融商品取引法第193条の2第1項の規定に基づく監査証明を行うため、「委託会社等の経理状況」に掲げられている大和アセットマネジメント株式会社の2023年4月1日から2024年3月31日までの第65期事業年度の財務諸表、すなわち、貸借対照表、損益計算書、株主資本等変動計算書、重要な会計方針及びその他の注記について監査を行った。

当監査法人は、上記の財務諸表が、我が国において一般に公正妥当と認められる企業会計の基準に準拠して、大和アセットマネジメント株式会社の2024年3月31日現在の財政状態及び同日をもって終了する事業年度の経営成績を、全ての重要な点において適正に表示しているものと認める。

監査意見の根拠

当監査法人は、我が国において一般に公正妥当と認められる監査の基準に準拠して監査を行った。監査の基準における当監査法人の責任は、「財務諸表監査における監査人の責任」に記載されている。当監査法人は、我が国における職業倫理に関する規定に従って、会社から独立しており、また、監査人としてのその他の倫理上の責任を果たしている。当監査法人は、意見表明の基礎となる十分かつ適切な監査証拠を入手したと判断している。

強調事項

注記事項（重要な後発事象）に記載されているとおり、会社は2024年5月15日開催の株主総会において、株式会社かんぽ生命保険を割当先とする新株式発行を決議している。

当該事項は、当監査法人の意見に影響を及ぼすものではない。

その他の記載内容

その他の記載内容は、監査した財務諸表を含む開示書類に含まれる情報のうち、財務諸表及びその監査報告書以外の情報である。

当監査法人は、その他の記載内容が存在しないと判断したため、その他の記載内容に対するいかなる作業も実施していない。

財務諸表に対する経営者並びに監査役及び監査役会の責任

経営者の責任は、我が国において一般に公正妥当と認められる企業会計の基準に準拠して財務諸表を作成し適正に表示することにある。これには、不正又は誤謬による重要な虚偽表示のない財務諸表

を作成し適正に表示するために経営者が必要と判断した内部統制を整備及び運用することが含まれる。

財務諸表を作成するに当たり、経営者は、継続企業の前提に基づき財務諸表を作成することが適切であるかどうかを評価し、我が国において一般に公正妥当と認められる企業会計の基準に基づいて継続企業に関する事項を開示する必要がある場合には当該事項を開示する責任がある。

監査役及び監査役会の責任は、財務報告プロセスの整備及び運用における取締役の職務の執行を監視することにある。

財務諸表監査における監査人の責任

監査人の責任は、監査人が実施した監査に基づいて、全体としての財務諸表に不正又は誤謬による重要な虚偽表示がないかどうかについて合理的な保証を得て、監査報告書において独立の立場から財務諸表に対する意見を表明することにある。虚偽表示は、不正又は誤謬により発生する可能性があり、個別に又は集計すると、財務諸表の利用者の意思決定に影響を与えると合理的に見込まれる場合に、重要性があると判断される。

監査人は、我が国において一般に公正妥当と認められる監査の基準に従って、監査の過程を通じて、職業的専門家としての判断を行い、職業的懐疑心を保持して以下を実施する。

- ・不正又は誤謬による重要な虚偽表示リスクを識別し、評価する。また、重要な虚偽表示リスクに対応した監査手続を立案し、実施する。監査手続の選択及び適用は監査人の判断による。さらに、意見表明の基礎となる十分かつ適切な監査証拠を入手する。
- ・財務諸表監査の目的は、内部統制の有効性について意見表明するためのものではないが、監査人は、リスク評価の実施に際して、状況に応じた適切な監査手続を立案するために、監査に関連する内部統制を検討する。
- ・経営者が採用した会計方針及びその適用方法の適切性、並びに経営者によって行われた会計上の見積りの合理性及び関連する注記事項の妥当性を評価する。
- ・経営者が継続企業を前提として財務諸表を作成することが適切であるかどうか、また、入手した監査証拠に基づき、継続企業の前提に重要な疑義を生じさせるような事象又は状況に関して重要な不確実性が認められるかどうか結論付ける。継続企業の前提に関する重要な不確実性が認められる場合は、監査報告書において財務諸表の注記事項に注意を喚起すること、又は重要な不確実性に関する財務諸表の注記事項が適切でない場合は、財務諸表に対して除外事項付意見を表明することが求められている。監査人の結論は、監査報告書日までに入手した監査証拠に基づいているが、将来の事象や状況により、企業は継続企業として存続できなくなる可能性がある。
- ・財務諸表の表示及び注記事項が、我が国において一般に公正妥当と認められる企業会計の基準に準拠しているかどうかとともに、関連する注記事項を含めた財務諸表の表示、構成及び内容、並びに財務諸表が基礎となる取引や会計事象を適正に表示しているかどうかを評価する。

監査人は、監査役及び監査役会に対して、計画した監査の範囲とその実施時期、監査の実施過程で識別した内部統制の重要な不備を含む監査上の重要な発見事項、及び監査の基準で求められているその他の事項について報告を行う。

利害関係

会社と当監査法人又は業務執行社員との間には、公認会計士法の規定により記載すべき利害関係はない。

以 上

(注) 1. 上記の監査報告書の原本は当社が別途保管しております。

(注) 2. XBRLデータは監査の対象には含まれていません。

独立監査人の監査報告書

2024年1月26日

大和アセットマネジメント株式会社
取締役会 御中

有限責任 あずさ監査法人

東京事務所

指定有限責任社員
業務執行社員 公認会計士 秋山 範之指定有限責任社員
業務執行社員 公認会計士 竹内 知明**監査意見**

当監査法人は、金融商品取引法第193条の2第1項の規定に基づく監査証明を行うため、「ファンドの経理状況」に掲げられているダイワライフスタイル50の2022年12月1日から2023年11月30日までの計算期間の財務諸表、すなわち、貸借対照表、損益及び剰余金計算書、注記表並びに附属明細表について監査を行った。

当監査法人は、上記の財務諸表が、我が国において一般に公正妥当と認められる企業会計の基準に準拠して、ダイワライフスタイル50の2023年11月30日現在の信託財産の状態及び同日をもって終了する計算期間の損益の状況を、全ての重要な点において適正に表示しているものと認める。

監査意見の根拠

当監査法人は、我が国において一般に公正妥当と認められる監査の基準に準拠して監査を行った。監査の基準における当監査法人の責任は、「財務諸表監査における監査人の責任」に記載されている。当監査法人は、我が国における職業倫理に関する規定に従って、大和アセットマネジメント株式会社及びファンドから独立しており、また、監査人としてのその他の倫理上の責任を果たしている。当監査法人は、意見表明の基礎となる十分かつ適切な監査証拠を入手したと判断している。

その他の記載内容

その他の記載内容は、有価証券報告書及び有価証券届出書（訂正有価証券届出書を含む。）に含まれる情報のうち、財務諸表及びその監査報告書以外の情報である。経営者の責任は、その他の記載内容を作成し開示することにある。

当監査法人の財務諸表に対する監査意見の対象にはその他の記載内容は含まれておらず、当監査法人はその他の記載内容に対して意見を表明するものではない。

財務諸表監査における当監査法人の責任は、その他の記載内容を通読し、通読の過程において、その他の記載内容と財務諸表又は当監査法人が監査の過程で得た知識との間に重要な相違があるかどうかを検討すること、また、そのような重要な相違以外にその他の記載内容に重要な誤りの兆候があるかどうか注意を払うことにある。

当監査法人は、実施した作業に基づき、その他の記載内容に重要な誤りがあると判断した場合には、その事実を報告することが求められている。

その他の記載内容に関して、当監査法人が報告すべき事項はない。

財務諸表に対する経営者の責任

経営者の責任は、我が国において一般に公正妥当と認められる企業会計の基準に準拠して財務諸表を作成し適正に表示することにある。これには、不正又は誤謬による重要な虚偽表示のない財務諸表を作成し適正に表示するために経営者が必要と判断した内部統制を整備及び運用することが含まれる。

財務諸表を作成するに当たり、経営者は、継続企業の前提に基づき財務諸表を作成することが適切であるかどうかを評価し、我が国において一般に公正妥当と認められる企業会計の基準に基づいて継続企業に関する事項を開示する必要がある場合には当該事項を開示する責任がある。

財務諸表監査における監査人の責任

監査人の責任は、監査人が実施した監査に基づいて、全体としての財務諸表に不正又は誤謬による重要な虚偽表示がないかどうかについて合理的な保証を得て、監査報告書において独立の立場から財務諸表に対する意見を表明することにある。虚偽表示は、不正又は誤謬により発生する可能性があり、個別に又は集計すると、財務諸表の利用者の意思決定に影響を与えると合理的に見込まれる場合に、重要性があると判断される。

監査人は、我が国において一般に公正妥当と認められる監査の基準に従って、監査の過程を通じて、職業的専門家としての判断を行い、職業的懐疑心を保持して以下を実施する。

- ・不正又は誤謬による重要な虚偽表示リスクを識別し、評価する。また、重要な虚偽表示リスクに対応した監査手続を立案し、実施する。監査手続の選択及び適用は監査人の判断による。さらに、意見表明の基礎となる十分かつ適切な監査証拠を入手する。
- ・財務諸表監査の目的は、内部統制の有効性について意見表明するためのものではないが、監査人は、リスク評価の実施に際して、状況に応じた適切な監査手続を立案するために、監査に関連する内部統制を検討する。
- ・経営者が採用した会計方針及びその適用方法の適切性、並びに経営者によって行われた会計上の見積りの合理性及び関連する注記事項の妥当性を評価する。
- ・経営者が継続企業を前提として財務諸表を作成することが適切であるかどうか、また、入手した監査証拠に基づき、継続企業の前提に重要な疑義を生じさせるような事象又は状況に関して重要な不確実性が認められるかどうか結論付ける。継続企業の前提に関する重要な不確実性が認められる場合は、監査報告書において財務諸表の注記事項に注意を喚起すること、又は重要な不確実性に関する財務諸表の注記事項が適切でない場合は、財務諸表に対して除外事項付意見を表明することが求められている。監査人の結論は、監査報告書日までに入手した監査証拠に基づいているが、将来の事象や状況により、ファンドは継続企業として存続できなくなる可能性がある。
- ・財務諸表の表示及び注記事項が、我が国において一般に公正妥当と認められる企業会計の基準に準拠しているかどうかとともに、関連する注記事項を含めた財務諸表の表示、構成及び内容、並びに財務諸表が基礎となる取引や会計事象を適正に表示しているかどうかを評価する。

監査人は、経営者に対して、計画した監査の範囲とその実施時期、監査の実施過程で識別した内部統制の重要な不備を含む監査上の重要な発見事項、及び監査の基準で求められているその他の事項について報告を行う。

利害関係

大和アセットマネジメント株式会社及びファンドと当監査法人又は業務執行社員との間には、公認会計士法の規定により記載すべき利害関係はない。

以 上

(注) 1 . 上記の監査報告書の原本は当社が別途保管しております。

(注) 2 . XBRLデータは監査の対象には含まれていません。

独立監査人の中間監査報告書

2024年7月26日

大和アセットマネジメント株式会社
取締役会 御中

有限責任 あずさ監査法人

東京事務所

指定有限責任社員
業務執行社員

公認会計士

秋山 範之

指定有限責任社員
業務執行社員

公認会計士

竹内 知明

中間監査意見

当監査法人は、金融商品取引法第193条の2第1項の規定に基づく監査証明を行うため、「ファンドの経理状況」に掲げられているダイワライフスタイル50の2023年12月1日から2024年5月31日までの中間計算期間の中間財務諸表、すなわち、中間貸借対照表、中間損益及び剰余金計算書並びに中間注記表について中間監査を行った。

当監査法人は、上記の中間財務諸表が、我が国において一般に公正妥当と認められる中間財務諸表の作成基準に準拠して、ダイワライフスタイル50の2024年5月31日現在の信託財産の状態及び同日をもって終了する中間計算期間（2023年12月1日から2024年5月31日まで）の損益の状況に関する有用な情報を表示しているものと認める。

中間監査意見の根拠

当監査法人は、我が国において一般に公正妥当と認められる中間監査の基準に準拠して中間監査を行った。中間監査の基準における当監査法人の責任は、「中間財務諸表監査における監査人の責任」に記載されている。当監査法人は、我が国における職業倫理に関する規定に従って、大和アセットマネジメント株式会社及びファンドから独立しており、また、監査人としてのその他の倫理上の責任を果たしている。当監査法人は、中間監査の意見表明の基礎となる十分かつ適切な監査証拠を入手したと判断している。

中間財務諸表に対する経営者の責任

経営者の責任は、我が国において一般に公正妥当と認められる中間財務諸表の作成基準に準拠して中間財務諸表を作成し有用な情報を表示することにある。これには、不正又は誤謬による重要な虚偽表示のない中間財務諸表を作成し有用な情報を表示するために経営者が必要と判断した内部統制を整備及び運用することが含まれる。

中間財務諸表を作成するに当たり、経営者は、継続企業的前提に基づき中間財務諸表を作成することが適切であるかどうかを評価し、我が国において一般に公正妥当と認められる中間財務諸表の作成基準に基づいて継続企業に関する事項を開示する必要がある場合には当該事項を開示する責任がある。

中間財務諸表監査における監査人の責任

監査人の責任は、監査人が実施した中間監査に基づいて、全体として中間財務諸表の有用な情報の表示に関して投資者の判断を損なうような重要な虚偽表示がないかどうかの合理的な保証を得て、中間監査報告書において独立の立場から中間財務諸表に対する意見を表明することにある。虚偽表示は、不正又は誤謬により発生する可能性があり、個別に又は集計すると、中間財務諸表の利用者の意思決定に影響を与えると合理的に見込まれる場合に、重要性があると判断される。

監査人は、我が国において一般に公正妥当と認められる中間監査の基準に従って、中間監査の過程を通じて、職業的専門家としての判断を行い、職業的懐疑心を保持して以下を実施する。

- ・不正又は誤謬による中間財務諸表の重要な虚偽表示リスクを識別し、評価する。また、重要な虚偽表示リスクに対応する中間監査手続を立案し、実施する。中間監査手続の選択及び適用は監査人の判断による。さらに、中間監査の意見表明の基礎となる十分かつ適切な監査証拠を入手する。なお、中間監査手続は、年度監査と比べて監査手続の一部が省略され、監査人の判断により、不正又は誤謬による中間財務諸表の重要な虚偽表示リスクの評価に基づいて、分析的手続等を中心とした監査手続に必要に応じて追加の監査手続が選択及び適用される。
- ・中間財務諸表監査の目的は、内部統制の有効性について意見表明するためのものではないが、監査人は、リスク評価の実施に際して、状況に応じた適切な中間監査手続を立案するために、中間財務諸表の作成と有用な情報の表示に関連する内部統制を検討する。
- ・経営者が採用した会計方針及びその適用方法並びに経営者によって行われた会計上の見積りの合理性及び関連する注記事項の妥当性を評価する。
- ・経営者が継続企業を前提として中間財務諸表を作成することが適切であるかどうか、また、入手した監査証拠に基づき、継続企業の前提に重要な疑義を生じさせるような事象又は状況に関して重要な不確実性が認められるかどうか結論付ける。継続企業の前提に関する重要な不確実性が認められる場合は、中間監査報告書において中間財務諸表の注記事項に注意を喚起すること、又は重要な不確実性に関する中間財務諸表の注記事項が適切でない場合は、中間財務諸表に対して除外事項付意見を表明することが求められている。監査人の結論は、中間監査報告書日までに入手した監査証拠に基づいているが、将来の事象や状況により、ファンドは継続企業として存続できなくなる可能性がある。
- ・中間財務諸表の表示及び注記事項が、我が国において一般に公正妥当と認められる中間財務諸表の作成基準に準拠しているかどうかとともに、関連する注記事項を含めた中間財務諸表の表示、構成及び内容、並びに中間財務諸表が基礎となる取引や会計事象に関して有用な情報を表示しているかどうかを評価する。

監査人は、経営者に対して、計画した中間監査の範囲とその実施時期、中間監査の実施過程で識別した内部統制の重要な不備を含む中間監査上の重要な発見事項、及び中間監査の基準で求められているその他の事項について報告を行う。

利害関係

大和アセットマネジメント株式会社及びファンドと当監査法人又は業務執行社員との間には、公認会計士法の規定により記載すべき利害関係はない。

以上

(注) 1 . 上記の中間監査報告書の原本は当社が別途保管しております。

(注) 2 . XBRLデータは中間監査の対象には含まれていません。