

【表紙】

【提出書類】	有価証券届出書
【提出先】	関東財務局長殿
【提出日】	2024年9月11日提出
【発行者名】	三井住友トラスト・アセットマネジメント株式会社
【代表者の役職氏名】	代表取締役社長 菱田 賀夫
【本店の所在の場所】	東京都港区芝公園一丁目1番1号
【事務連絡者氏名】	北添 道生
【電話番号】	03-6453-3610
【届出の対象とした募集（売出）内国投資 信託受益証券に係るファンドの名称】	D C 日本株式インデックスファンドA
【届出の対象とした募集（売出）内国投資 信託受益証券の金額】	10兆円を上限とします。
【縦覧に供する場所】	該当事項はありません。

第一部【証券情報】**（１）【ファンドの名称】**

DC日本株式インデックスファンドA

（２）【内国投資信託受益証券の形態等】

追加型証券投資信託の振替内国投資信託受益権（以下「受益権」といいます。）です。

三井住友トラスト・アセットマネジメント株式会社（以下「委託会社」又は「委託者」ということがあります。）の依頼により、信用格付業者から提供され、もしくは閲覧に供された信用格付又は信用格付業者から提供され、もしくは閲覧に供される予定の信用格付はありません。

当ファンドの受益権は、社債、株式等の振替に関する法律（以下「社振法」といいます。）の規定の適用を受け、受益権の帰属は、下記「(11)振替機関に関する事項」に記載の振替機関及び当該振替機関の下位の口座管理機関（社振法第2条に規定する「口座管理機関」をいい、振替機関を含め、以下「振替機関等」といいます。）の振替口座簿に記載又は記録されることにより定まります（以下、振替口座簿に記載又は記録されることにより定まる受益権を「振替受益権」といいます。）。委託会社は、やむを得ない事情等がある場合を除き、当該振替受益権を表示する受益証券を発行しません。また、振替受益権には無記名式や記名式の形態はありません。

（３）【発行（売出）価額の総額】

10兆円を上限とします。

（４）【発行（売出）価格】

取得申込受付日の基準価額（ ）とします。

「基準価額」とは、ファンドの資産総額から負債総額を控除した金額（以下「純資産総額」といいます。）を、計算日における受益権総口数で除した金額をいいます。基準価額につきましては、販売会社へお問い合わせください。販売会社の詳細につきましては、下記「（８）申込取扱場所」に記載の照会先までお問い合わせください。

（５）【申込手数料】

ありません。

（６）【申込単位】

1円以上1円単位とします。

（７）【申込期間】

2024年 9月12日から2025年 3月10日までとします。

継続申込期間は、上記期間満了前に有価証券届出書を関東財務局長に提出することにより更新されます。

（８）【申込取扱場所】

下記の照会先にお問い合わせください。

（照会先）

三井住友トラスト・アセットマネジメント株式会社

ホームページ：<https://www.smtam.jp/>

フリーダイヤル：0120-668001

（受付時間は営業日の午前9時から午後5時までとします。）

（ 9 ）【払込期日】

取得申込者は、販売会社が定める期日までに、お申込みに係る金額を販売会社に支払うものとします。継続申込みに係る発行価額の総額は、追加信託が行われる日に、販売会社により、委託会社の指定する口座を経由して、三井住友信託銀行株式会社（以下「受託会社」又は「受託者」ということがあります。）の指定する当ファンド口座に払い込まれます。

（ 10 ）【払込取扱場所】

取得申込みを受け付けた販売会社とします。販売会社の詳細につきましては、上記「(8)申込取扱場所」に記載の照会先までお問い合わせください。

（ 11 ）【振替機関に関する事項】

振替機関は、下記の通りです。

株式会社証券保管振替機構

（ 12 ）【その他】

< 振替受益権について >

当ファンドの受益権は、社振法の規定の適用を受け、上記「(11)振替機関に関する事項」に記載の振替機関の振替業に係る業務規程等の規則に従って取り扱われるものとします。

当ファンドの収益分配金、償還金、一部解約金は、社振法及び上記「(11)振替機関に関する事項」に記載の振替機関の業務規程その他の規則に従って支払われます。

< 受益権の取得申込みの方法 >

販売会社所定の方法でお申込みください。

取得申込みの取扱いは、営業日の午後2時までとさせていただきます。なお、当該時間を過ぎてのお申込みは翌営業日の取扱いとさせていただきます。

2024年11月5日受付分からは、取得申込みの取扱いは、原則として、営業日の午後3時半までにお申込みが行われ、お申込みの受付に係る販売会社所定の事務手続きが完了したものを当日のお申込受付分とします。当該時間を過ぎてのお申込みは翌営業日の取扱いとさせていただきます。なお、販売会社によっては対応が異なる場合がありますので、詳しくは販売会社にお問い合わせください。

< 申込みコース >

当ファンドは「分配金再投資コース」（自動的に当ファンドの受益権に無手数料で再投資されるコース）専用ファンドです。

< 受益権の取得申込みの受付の中止等 >

収益分配金の再投資をする場合を除き、金融商品取引所（金融商品取引法第2条第16項に規定する金融商品取引所所有価証券の売買又は金融商品取引法第28条第8項第3号の取引を行う市場及び当該市場を開設するものをいいます。以下同じ。）における取引の停止、その他やむを得ない事情があるときは、委託会社は受益権の取得申込みの受付を中止すること、及びすでに受付けた取得申

込みを取消することができます。

第二部【ファンド情報】

第1【ファンドの状況】

1【ファンドの性格】

(1)【ファンドの目的及び基本的性格】

<ファンドの目的>

当ファンドは、確定拠出年金制度のための専用ファンドとして、長期的な信託財産の成長を目指して、ファミリーファンド方式で運用を行います。

<信託金限度額>

上限 3,000億円

ただし、委託会社は受託会社と合意の上、限度額を変更することができます。

<基本的性格>

一般社団法人投資信託協会が定める分類方法における、当ファンドの商品分類及び属性区分は下記の通りです。

商品分類表

単位型・追加型	投資対象地域	投資対象資産 (収益の源泉)	独立区分	補足分類
単位型	国内	株式	MMF	インデックス型
追加型	海外	債券	MRF	特殊型
	内外	不動産投信	ETF	
		その他資産 ()		
		資産複合		

(注) 当ファンドが該当する商品分類を網掛け表示しています。

属性区分表

投資対象資産	決算頻度	投資対象 地域	投資形態	為替 ヘッジ	対象 インデックス	特殊型

株式 一般 大型株 中小型株	年1回 年2回 年4回	グロ ー バ ル 日本	ファミリー ファンド ファンド・ オブ・ファ ンズ	あり () なし	日経225 TOPIX その他 ()	ブル・ベア型 条件付運用型 ロ ン グ ・ シ ョ ー ト 型 / 絶 対 収 益 追 求 型 その他 ()
債券 一般 公債 社債 その他債券 クレジット属 性 ()	年6回 (隔 月) 年12回 (毎 月) 日々	北米 欧州 アジア オセアニ ア				
不動産投信	その他 ()	中南米				
その他資産 (投 資 信 託 証 券 (株 式 一 般))		アフリカ 中近東 (中 東)				
資産複合 () 資産配分 固定型 資産配分 変更型		エマ ー ジ ング				

(注) 当ファンドが該当する属性区分を網掛け表示しています。

ファミリーファンド、ファンド・オブ・ファンズに該当する場合、投資信託証券を通じて投資収益の源泉となる資産に投資しますので商品分類表と属性区分表の投資対象資産は異なります。

属性区分表に記載している「為替ヘッジ」は、対円での為替リスクに対するヘッジの有無を記載しております。

上記商品分類表及び属性区分表に係る用語の定義は下記の通りです。

なお、一般社団法人投資信託協会のホームページ (<https://www.toushin.or.jp/>) でもご覧いただけます。

一般社団法人投資信託協会が定める「商品分類に関する指針」に基づくファンドの商品分類及び属性区分は以下の通りです。

< 商品分類表定義 >

[単位型投信・追加型投信の区分]

(1) 単位型投信...当初、募集された資金が一つの単位として信託され、その後の追加設定は一切行われ

ないファンドをいう。

- (2)追加型投信...一度設定されたファンドであってもその後追加設定が行われ従来の信託財産とともに運用されるファンドをいう。

[投資対象地域による区分]

- (1)国内...目論見書又は投資信託約款において、組入資産による主たる投資収益が実質的に国内の資産を源泉とする旨の記載があるものをいう。
- (2)海外...目論見書又は投資信託約款において、組入資産による主たる投資収益が実質的に海外の資産を源泉とする旨の記載があるものをいう。
- (3)内外...目論見書又は投資信託約款において、国内及び海外の資産による投資収益を実質的に源泉とする旨の記載があるものをいう。

[投資対象資産(収益の源泉)による区分]

- (1)株式...目論見書又は投資信託約款において、組入資産による主たる投資収益が実質的に株式を源泉とする旨の記載があるものをいう。
- (2)債券...目論見書又は投資信託約款において、組入資産による主たる投資収益が実質的に債券を源泉とする旨の記載があるものをいう。
- (3)不動産投信(リート)...目論見書又は投資信託約款において、組入資産による主たる投資収益が実質的に不動産投資信託の受益証券及び不動産投資法人の投資証券を源泉とする旨の記載があるものをいう。
- (4)その他資産...目論見書又は投資信託約款において、組入資産による主たる投資収益が実質的に上記(1)から(3)に掲げる資産以外の資産を源泉とする旨の記載があるものをいう。なお、その他資産と併記して具体的な収益の源泉となる資産の名称記載も可とする。
- (5)資産複合...目論見書又は投資信託約款において、上記(1)から(4)に掲げる資産のうち複数の資産による投資収益を実質的に源泉とする旨の記載があるものをいう。

[独立した区分]

- (1)MMF(マネー・マネージメント・ファンド)...「MRF及びMMFの運営に関する規則」に定めるMMFをいう。
- (2)MRF(マネー・リザーブ・ファンド)...「MRF及びMMFの運営に関する規則」に定めるMRFをいう。
- (3)ETF...投資信託及び投資法人に関する法律施行令（平成12年政令480号）第12条第1号及び第2号に規定する証券投資信託並びに租税特別措置法（昭和32年法律第26号）第9条の4の2に規定する上場証券投資信託をいう。

[補足分類]

- (1)インデックス型...目論見書又は投資信託約款において、各種指数に連動する運用成果を目指す旨の記載があるものをいう。
- (2)特殊型...目論見書又は投資信託約款において、投資者に対して注意を喚起することが必要と思われる特殊な仕組みあるいは運用手法の記載があるものをいう。なお、下記の属性区分で特殊型の小分類において「条件付運用型」に該当する場合には当該小分類を括弧書きで付記するものとし、それ以外の小分類に該当する場合には当該小分類を括弧書きで付記できるものとする。

< 属性区分表定義 >

[投資対象資産による属性区分]

- (1)株式
一般...次の大型株、中小型株属性にあてはまらない全てのものをいう。

大型株...目論見書又は投資信託約款において、主として大型株に投資する旨の記載があるものをいう。

中小型株...目論見書又は投資信託約款において、主として中小型株に投資する旨の記載があるものをいう。

(2)債券

一般...次の公債、社債、その他債券属性にあてはまらない全てのものをいう。

公債...目論見書又は投資信託約款において、日本国又は各国の政府の発行する国債(地方債、政府保証債、政府機関債、国際機関債を含む。以下同じ。)に主として投資する旨の記載があるものをいう。

社債...目論見書又は投資信託約款において、企業等が発行する社債に主として投資する旨の記載があるものをいう。

その他債券...目論見書又は投資信託約款において、公債又は社債以外の債券に主として投資する旨の記載があるものをいう。

格付等クレジットによる属性...目論見書又は投資信託約款において、上記 から の「発行体」による区分のほか、特にクレジットに対して明確な記載があるものについては、上記 から に掲げる区分に加え「高格付債」「低格付債」等を併記することも可とする。

(3)不動産投信...これ以上の詳細な分類は行わないものとする。

(4)その他資産...組入れている資産を記載するものとする。

(5)資産複合...以下の小分類に該当する場合には当該小分類を併記することができる。

資産配分固定型...目論見書又は投資信託約款において、複数資産を投資対象とし、組入比率については固定的とする旨の記載があるものをいう。なお、組み合わせている資産を列挙するものとする。

資産配分変更型...目論見書又は投資信託約款において、複数資産を投資対象とし、組入比率については、機動的な変更を行なう旨の記載があるものもしくは固定的とする旨の記載がないものをいう。なお、組み合わせている資産を列挙するものとする。

[決算頻度による属性区分]

(1)年1回...目論見書又は投資信託約款において、年1回決算する旨の記載があるものをいう。

(2)年2回...目論見書又は投資信託約款において、年2回決算する旨の記載があるものをいう。

(3)年4回...目論見書又は投資信託約款において、年4回決算する旨の記載があるものをいう。

(4)年6回(隔月)...目論見書又は投資信託約款において、年6回決算する旨の記載があるものをいう。

(5)年12回(毎月)...目論見書又は投資信託約款において、年12回(毎月)決算する旨の記載があるものをいう。

(6)日々...目論見書又は投資信託約款において、日々決算する旨の記載があるものをいう。

(7)その他...上記属性にあてはまらない全てのものをいう。

[投資対象地域による属性区分(重複使用可能)]

(1)グローバル...目論見書又は投資信託約款において、組入資産による投資収益が世界の資産を源泉とする旨の記載があるものをいう。なお、「世界の資産」の中に「日本」を含むか含まないかを明確に記載するものとする。

(2)日本...目論見書又は投資信託約款において、組入資産による投資収益が日本の資産を源泉とする旨の記載があるものをいう。

(3)北米...目論見書又は投資信託約款において、組入資産による投資収益が北米地域の資産を源泉とする旨の記載があるものをいう。

(4)欧州...目論見書又は投資信託約款において、組入資産による投資収益が欧州地域の資産を源泉とする旨の記載があるものをいう。

- (5)アジア...目論見書又は投資信託約款において、組入資産による投資収益が日本を除くアジア地域の資産を源泉とする旨の記載があるものをいう。
- (6)オセアニア...目論見書又は投資信託約款において、組入資産による投資収益がオセアニア地域の資産を源泉とする旨の記載があるものをいう。
- (7)中南米...目論見書又は投資信託約款において、組入資産による投資収益が中南米地域の資産を源泉とする旨の記載があるものをいう。
- (8)アフリカ...目論見書又は投資信託約款において、組入資産による投資収益がアフリカ地域の資産を源泉とする旨の記載があるものをいう。
- (9)中近東(中東)...目論見書又は投資信託約款において、組入資産による投資収益が中近東地域の資産を源泉とする旨の記載があるものをいう。
- (10)エマージング...目論見書又は投資信託約款において、組入資産による投資収益がエマージング地域(新興成長国(地域))の資産を源泉とする旨の記載があるものをいう。

[投資形態による属性区分]

- (1)ファミリーファンド...目論見書又は投資信託約款において、親投資信託(ファンド・オブ・ファンズにのみ投資されるものを除く。)を投資対象として投資するものをいう。
- (2)ファンド・オブ・ファンズ...「投資信託等の運用に関する規則」第2条に規定するファンド・オブ・ファンズをいう。

[為替ヘッジによる属性区分]

- (1)為替ヘッジあり...目論見書又は投資信託約款において、為替のフルヘッジ又は一部の資産に為替のヘッジを行う旨の記載があるものをいう。
- (2)為替ヘッジなし...目論見書又は投資信託約款において、為替のヘッジを行わない旨の記載があるもの又は為替のヘッジを行う旨の記載がないものをいう。

[インデックスファンドにおける対象インデックスによる属性区分]

- (1)日経225
- (2)TOPIX
- (3)その他の指数...前記指数にあてはまらない全てのものをいう。

[特殊型]

- (1)ブル・ベア型...目論見書又は投資信託約款において、派生商品をヘッジ目的以外に用い、積極的に投資を行うとともに各種指数・資産等への連動若しくは逆連動(一定倍の連動若しくは逆連動を含む。)を目指す旨の記載があるものをいう。
- (2)条件付運用型...目論見書又は投資信託約款において、仕組債への投資またはその他特殊な仕組みを用いることにより、目標とする投資成果(基準価額、償還価額、収益分配金等)や信託終了日等が、明示的な指標等の値により定められる一定の条件によって決定される旨の記載があるものをいう。
- (3)ロング・ショート型/絶対収益追求型...目論見書又は投資信託約款において、特定の市場に左右されにくい収益の追求を目指す旨若しくはロング・ショート戦略により収益の追求を目指す旨の記載があるものをいう。
- (4)その他型...目論見書又は投資信託約款において、上記(1)から(3)に掲げる属性のいずれにも該当しない特殊な仕組みあるいは運用手法の記載があるものをいう。

ESG分類：当ファンドはESG投信ではありません。

< ファンドの特色 >

わが国の金融商品取引所等に上場している株式に分散投資を行い、TOPIX（東証株価指数）（配当込み）と連動する投資成果を目標として運用を行います。

TOPIX（東証株価指数）（配当込み）^(注)とは

株式会社JPX総研が算出、公表する指数で、日本の株式市場を広範に網羅するとともに、投資対象としての機能を有するマーケット・ベンチマークで、浮動株ベースの時価総額加重方式により算出されます。「配当込み」指数は、配当収益を考慮して算出した指数です。

(注) TOPIX（東証株価指数）（配当込み）の著作権等について

1. TOPIX（東証株価指数）（配当込み）（以下、「配当込みTOPIX」という。）の指数値及び配当込みTOPIXに係る標章又は商標は、株式会社JPX総研又は株式会社JPX総研の関連会社（以下「JPX」という。）の知的財産であり、指数の算出、指数値の公表、利用など配当込みTOPIXに関するすべての権利・ノウハウ及び配当込みTOPIXに係る標章又は商標に関するすべての権利はJPXが有する。
2. JPXは、配当込みTOPIXの指数値の算出若しくは公表の方法の変更、配当込みTOPIXの指数値の算出若しくは公表の停止又は配当込みTOPIXに係る標章若しくは商標の変更若しくは使用の停止を行うことができる。
3. JPXは、配当込みTOPIXの指数値及び配当込みTOPIXに係る標章又は商標の使用に関して得られる結果並びに特定日の配当込みTOPIXの指数値について、何ら保証、言及をするものではない。
4. JPXは、配当込みTOPIXの指数値及びそこに含まれるデータの正確性、完全性を保証するものではない。また、JPXは、配当込みTOPIXの指数値の算出又は公表の誤謬、遅延又は中断に対し、責任を負わない。
5. 本件商品は、JPXにより提供、保証又は販売されるものではない。
6. JPXは、本件商品の購入者又は公衆に対し、本件商品の説明又は投資のアドバイスをする義務を負わない。
7. JPXは、当社又は本件商品の購入者のニーズを配当込みTOPIXの指数値を算出する銘柄構成及び計算に考慮するものではない。
8. 以上の項目に限らず、JPXは本件商品の設定、販売及び販売促進活動に起因するいかなる損害に対しても責任を有しない。

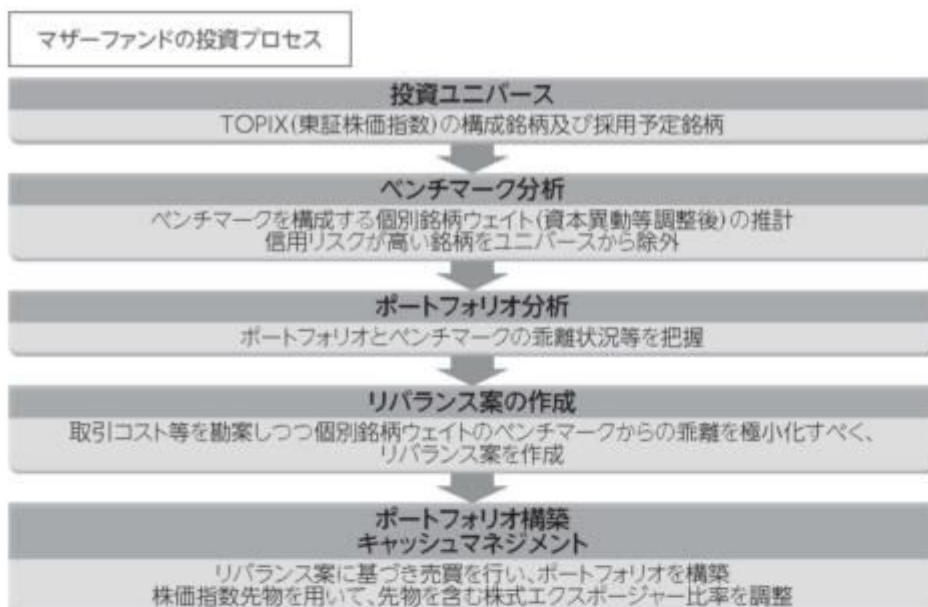

※上記プロセスは、今後変更となる場合があります。

ファンドのしくみ

ファミリーファンド方式で運用します。ファミリーファンド方式とは、投資者の皆様からお預かりした資金をまとめてベビーファンドとし、その資金をマザーファンドに投資して、その実質的な運用はマザーファンドで行う仕組みです。



分配方針

- 年1回、毎決算時に原則として収益分配を行う方針です。
 - 分配対象額は、経費控除後の利子・配当収入及び売買益(評価益を含みます。)等の合計額とします。
 - 分配金額については、委託会社が基準価額水準、市況動向等を勘案して決定します。ただし、分配対象収益が少額の場合には分配を行わないことがあります。
 - 収益分配金は、自動的にファンドの受益権に再投資されます。
- ※将来の分配金の支払い及びその金額について保証するものではありません。

主な投資制限

- 株式への実質投資割合には制限を設けません。
- 外貨建資産への投資は行いません。

資金動向、市況動向、信託財産の規模等によっては、前記の運用ができない場合があります。

(2) 【ファンドの沿革】

2002年12月11日 信託契約締結、当ファンドの設定、当ファンドの運用開始

2012年4月1日 当ファンドの委託会社としての業務を中央三井アセットマネジメント株式会社から三井住友トラスト・アセットマネジメント株式会社に承継

当ファンドの名称を中央三井DC日本株式インデックスファンドAからDC日本株式インデックスファンドAに変更

当ファンドの主要投資対象である中央三井日本株式マザーファンドの名称を日本株式マザーファンドに変更

(3) 【ファンドの仕組み】

当ファンドの仕組み及び関係法人

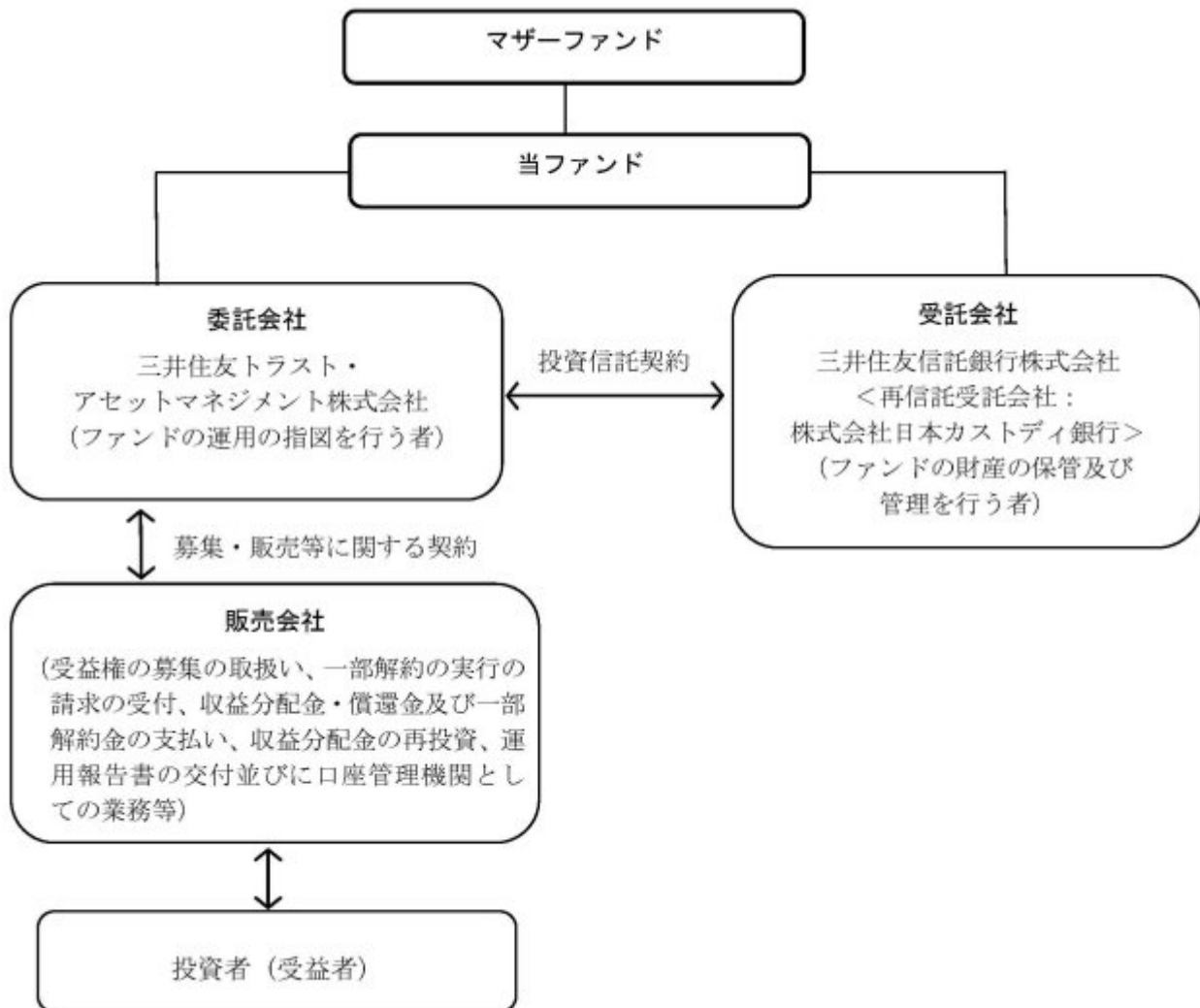

委託会社の概況（2024年 6月28日現在）

イ．資本金の額：20億円

ロ．委託会社の沿革

- 1986年11月1日： 住信キャピタルマネジメント株式会社設立
- 1987年2月20日： 投資顧問業の登録
- 1987年9月9日： 投資一任契約に係る業務の認可
- 1990年10月1日： 住信投資顧問株式会社に商号変更
- 1999年2月15日： 住信アセットマネジメント株式会社に商号変更
- 1999年3月25日： 証券投資信託委託業の認可
- 2007年9月30日： 金融商品取引法施行に伴う金融商品取引業者の登録（登録番号：関東財務局長（金商）第347号）
- 2012年4月1日： 中央三井アセットマネジメント株式会社と合併し、三井住友トラスト・アセットマネジメント株式会社に商号変更
- 2018年10月1日： 三井住友信託銀行株式会社の運用事業に係る権利義務を承継

ハ．大株主の状況

株主名	住所	持株数	持株比率
三井住友トラスト・ホールディングス株式会社	東京都千代田区丸の内一丁目4番1号	3,000株	100%

2【投資方針】

(1)【投資方針】

運用方針

当ファンドは、主としてわが国の金融商品取引所（金融商品取引法第2条第16項に規定する金融商品取引所）で有価証券の売買又は金融商品取引法第28条第8項第3号の取引を行う市場及び当該市場を開設するものをいいます。以下同じ。）に上場している株式に投資する日本株式マザーファンド（以下「マザーファンド」という場合があります。）を主要投資対象とし、長期的な信託財産の成長を目指して、ファミリーファンド方式で運用を行います。なお、株式等に直接投資することもあります。

投資態度

- A．株式への実質投資は、わが国の金融商品取引所等に上場している株式に分散投資を行い、TOPIX（東証株価指数）（配当込み）と連動する投資成果を目標として運用を行います。
- B．株式の実質投資割合（信託財産に属する他の投資信託受益証券（振替受益権を含みます。）の時価総額に、当該他の投資信託の信託財産総額に占める株式の時価総額の割合を乗じて得た額と、信託財産に属する株式の時価総額との合計額が信託財産総額に占める割合）は、原則として信託財産総額の90%以上とします。
- C．運用の効率化を図るため、株価指数先物取引等を活用することがあります。このため、株式の組入総額と株価指数先物取引等の買建玉の時価総額の合計額が、信託財産の純資産総額を超えることがあります。
- D．資金動向、市況動向に急激な変化が生じたとき等、並びに信託財産の規模によっては、上記の運用ができない場合があります。
- E．国内において行われる有価証券先物取引（金融商品取引法第28条第8項第3号イに掲げるものをいいます。以下同じ。）、有価証券指数等先物取引（金融商品取引法第28条第8項第3号ロに掲げるものをいいます。以下同じ。）、有価証券オプション取引（金融商品取引法第28条第8項第3号ハに掲げるものをいいます。以下同じ。）、金利に係る先物取引及び金利に係るオプション取引並びに外国の市場における有価証券先物取引、有価証券指数等先物取引、有価証券オプション取引、金利に係る先物取引及び金利に係るオプション取引と類似の取引を行うことができます。
- F．信託財産に属する資産の効率的な運用に資するため、異なった受取金利又は異なった受取金利とその元本を一定の条件のもとに交換する取引（以下「スワップ取引」といいます。）を行うことができます。
- G．信託財産に属する資産の効率的な運用に資するため、金利先渡取引を行うことができます。

(2)【投資対象】

投資の対象とする資産の種類

当ファンドにおいて投資の対象とする資産の種類は、次に掲げるものとします。

- 1．次に掲げる特定資産（「特定資産」とは、投資信託及び投資法人に関する法律第2条第1項で定めるものをいいます。以下同じ。）
 - A．有価証券
 - B．デリバティブ取引に係る権利（金融商品取引法第2条第20項に規定するものをいい、後記（5）投資制限＜約款に定める投資制限＞J．、K．及びL．に定めるものに限りません。）
 - C．金銭債権（上記A．、B．及び下記D．に掲げるものに該当するものを除きます。）
 - D．約束手形（上記A．に掲げるものに該当するものを除きます。）
- 2．次に掲げる特定資産以外の資産

A．為替手形

運用指図できる投資対象である有価証券

委託会社は、信託金を、主として三井住友トラスト・アセットマネジメント株式会社を委託会社とし、三井住友信託銀行株式会社を受託会社として締結された親投資信託「日本株式マザーファンド」の受益証券及び次に掲げる有価証券（金融商品取引法第2条第2項の規定により有価証券とみなされる同項各号に掲げる権利を除きます。）（本邦通貨表示のものに限ります。）に投資することを指図します。

A．株券又は新株引受権証書

B．国債証券

C．地方債証券

D．特別の法律により法人の発行する債券

E．社債券（新株引受権証券と社債券とが一体となった新株引受権付社債券（以下「分離型新株引受権付社債券」といいます。）の新株引受権証券を除きます。）

F．資産の流動化に関する法律に定める特定社債券（金融商品取引法第2条第1項第4号で定めるものをいいます。）

G．特別の法律により設立された法人の発行する出資証券（金融商品取引法第2条第1項第6号で定めるものをいいます。）

H．協同組織金融機関の優先出資に関する法律に定める優先出資証券又は優先出資引受権を表示する証書

I．資産の流動化に関する法律に定める優先出資証券又は新優先出資引受権を表示する証券（金融商品取引法第2条第1項第8号で定めるものをいいます。）

J．コマーシャル・ペーパー

K．新株引受権証券（分離型新株引受権付社債券の新株引受権証券を含みます。以下同じ。）及び新株予約権証券

L．外国又は外国の者の発行する証券又は証書で、上記A．からK．までの証券又は証書の性質を有するもの

M．投資信託又は外国投資信託の受益証券（金融商品取引法第2条第1項第10号で定めるものをいい、振替受益権を含みます。）

N．投資証券又は外国投資証券（金融商品取引法第2条第1項第11号で定めるものをいいます。）

O．外国貸付債権信託受益証券（金融商品取引法第2条第1項第18号で定めるものをいいます。）

P．オプションを表示する証券又は証書（金融商品取引法第2条第1項第19号で定めるものをいい、有価証券に係るものに限ります。）

Q．預託証書（金融商品取引法第2条第1項第20号で定めるものをいいます。）

R．外国法人が発行する譲渡性預金証書

S．指定金銭信託の受益証券（金融商品取引法第2条第1項第14号で定める受益証券発行信託の受益証券に限ります。）

T．抵当証券（金融商品取引法第2条第1項第16号で定めるものをいいます。）

U．貸付債権信託受益権であって金融商品取引法第2条第1項第14号で定める受益証券発行信託の受益証券に表示されるべきもの

V．外国の者に対する権利で上記U．の有価証券の性質を有するもの

なお、上記A．の証券又は証書並びに上記L．及び上記Q．の証券又は証書のうち上記A．の証券又は証書の性質を有するものを以下「株式」といい、上記B．から上記F．までの証券並びに上記L．及び上記Q．の証券又は証書のうち上記B．から上記F．までの証券の性質を有するものを以下「公社債」といい、上記M．の証券及び上記N．の証券を以下「投資信託証券」といいます。

運用指図できる金融商品

A．委託会社は、信託金を、上記 に掲げる有価証券のほか、次に掲げる金融商品（金融商品取引法第2条第2項の規定により有価証券とみなされる同項各号に掲げる権利を含みます。）により運用することを指図することができます。

- 1．預金
- 2．指定金銭信託（金融商品取引法第2条第1項第14号に規定する受益証券発行信託を除きます。）
- 3．コール・ローン
- 4．手形割引市場において売買される手形
- 5．貸付債権信託受益権であって金融商品取引法第2条第2項第1号で定めるもの
- 6．外国の者に対する権利で上記5．の権利の性質を有するもの

B．金融商品による運用の特例

上記 の規定にかかわらず、当ファンドの設定、解約、償還、投資環境の変動等への対応等、委託会社が運用上必要と認めるときは、委託会社は、信託金を上記A．に掲げる金融商品により運用することの指図ができます。

(参考)マザーファンドの概要

「日本株式マザーファンド」の概要

1．基本方針

この投資信託は、長期的な信託財産の成長を目指して運用を行います。

2．運用方法

(1) 投資対象

わが国の金融商品取引所に上場している株式を主要投資対象とします。

(2) 投資態度

株式への投資は、原則としてわが国の金融商品取引所等に上場している株式に分散投資を行い、TOPIX（東証株価指数）（配当込み）と連動する投資成果を目標として運用を行います。

株式の組入比率は、原則として高位（90%以上）とします。

信託財産に属する資産の価格変動リスクを回避するため、並びに投資対象資産を保有した場合と同様の損益を実現するため、株価指数先物取引等を活用することがあります。このため、株式の組入総額と株価指数先物取引等の買建玉の時価総額の合計額が、信託財産の純資産総額を超えることがあります。

ただし、資金動向、市況動向の急激な変化が生じたとき等並びに信託財産の規模によっては、上記の運用ができない場合があります。

信託財産に属する資産の価格変動リスクを回避するため、並びに投資対象資産を保有した場合と同様の損益を実現するため、国内において行われる有価証券先物取引、有価証券指数等先物取引、有価証券オプション取引、金利に係る先物取引及び金利に係るオプション取引並びに外国の市場におけるわが国の有価証券先物取引、有価証券指数等先物取引、有価証券オプション取引、わが国の金利に係る先物取引及びわが国の金利に係るオプション取引と類似の取引（「有価証券先物取引等」といいます。）を行うことができます。

信託財産に属する資産の価格変動リスク回避するため、並びに投資対象資産を保有した場合と同様の損益を実現するため、スワップ取引を行うことができます。

信託財産に属する資産の価格変動リスクを回避するため、並びに投資対象資産を保有した場合と同様の損益を実現するため、金利先渡取引を行うことができます。

3. 投資制限

株式への投資割合には制限を設けません。

外貨建資産への投資は、行いません。

新株引受権証券及び新株予約権証券への投資は、取得時において信託財産の純資産総額の10%以下とします。

同一銘柄の株式への投資は、信託財産の純資産総額の10%以下とします。

同一銘柄の転換社債、並びに同一銘柄の転換社債型新株予約権付社債への投資は、取得時において信託財産の純資産総額の5%以下とします。

同一銘柄の新株引受権証券及び新株予約権証券への投資は、取得時において信託財産の純資産総額の5%以下とします。

投資信託証券への投資は、信託財産の純資産総額の5%以下とします。

一般社団法人投資信託協会規則に定める一の者に対する株式等エクスポージャー、債券等エクスポージャー及びデリバティブ等エクスポージャーの信託財産の純資産総額に対する比率は、原則としてそれぞれ10%、合計で20%以内とすることとし、当該比率を超えることとなった場合には、委託会社は、一般社団法人投資信託協会規則にしたがい当該比率以内となるよう調整を行うこととします。

デリバティブ取引等（金融商品取引法第2条第20項に規定するものをいい、新株予約権証券又はオプションを表示する証券もしくは証書に係る取引及び選択権付債券売買を含みます。）について、一般社団法人投資信託協会規則に定める合理的な方法により算出した額が、信託財産の純資産総額を超えることとなる投資の指図をしません。

（3）【運用体制】

ファンドの運用体制は以下の通りです。記載された体制、委員会等の名称、人員等は、今後変更されることがあります。

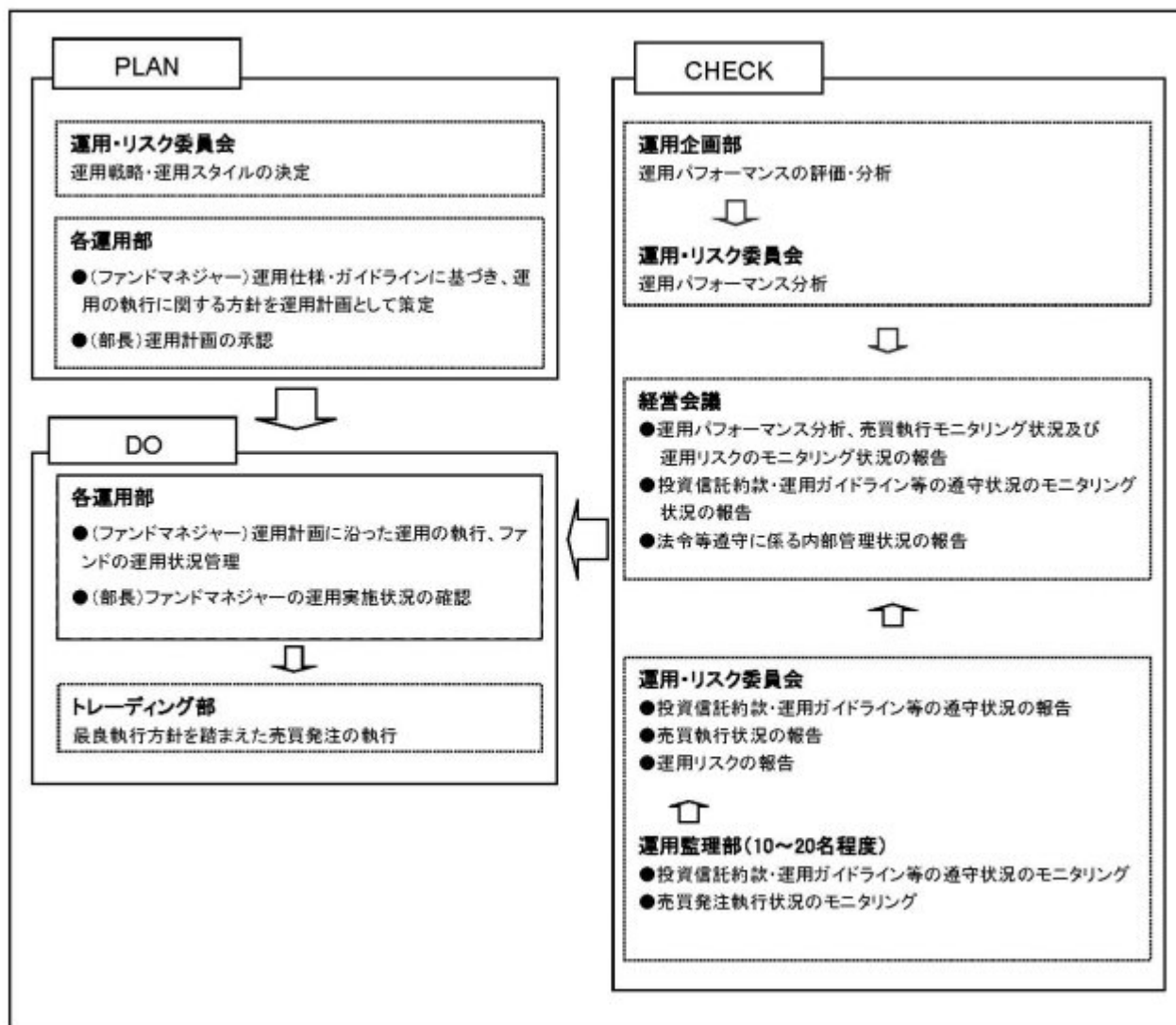

委託会社では社内規定を定めて運用に係る組織及びその権限と責任を明示するとともに、運用を行うに当たって遵守すべき基本的な事項を含め、運用とリスク管理を適正に行うことを目的とした運用等に係る業務規則を定めています。

委託会社は、受託会社又は再信託受託会社に対して、日々の純資産照合、月次の勘定残高照合などを行っています。また、外部監査法人による内部統制の整備及び運用状況の報告書を再信託受託会社より受け取っております。

(4) 【分配方針】

年1回の毎決算時（決算日は12月10日。ただし当日が休業日の場合は翌営業日。）に、原則として次のとおり収益分配を行う方針です。

- ・分配対象額は、経費控除後の利子・配当収入及び売買益（評価益を含みます。）等の合計額とします。
- ・分配金額については、委託会社が基準価額水準、市況動向等を勘案して決定します。ただし、分配対象収益が少額の場合は分配を行わないことがあります。
- ・収益分配に充てず信託財産に留保した利益については、運用の基本方針に基づいて運用を行います。

将来の分配金の支払い及びその金額について保証するものではありません。

（５）【投資制限】

<約款に定める投資制限>

A．株式への投資割合

株式への実質投資割合には、制限を設けません。

B．外貨建資産への投資割合

外貨建資産への投資は行いません。

C．新株引受権証券等への投資割合

新株引受権証券及び新株予約権証券への実質投資割合は、取得時において信託財産の純資産総額の10%以下とします。

D．投資信託証券への投資割合

投資信託証券（マザーファンドを除きます。）への実質投資割合は、信託財産の純資産総額の5%以下とします。

E．同一銘柄の株式への投資割合

同一銘柄の株式への実質投資割合は、信託財産の純資産総額の10%以下とします。

F．同一銘柄の新株引受権証券等への投資割合

同一銘柄の新株引受権証券及び新株予約権証券への実質投資割合は、取得時において信託財産の純資産総額の5%以下とします。

G．同一銘柄の転換社債等への投資割合

同一銘柄の転換社債、並びに同一銘柄の新株予約権付社債のうち会社法第236条第1項第3号の財産が当該新株予約権付社債についての社債であって当該社債と当該新株予約権がそれぞれ単独で存在し得ないことをあらかじめ明確にしているもの（以下会社法施行前の旧商法第341条ノ3第1項第7号及び第8号の定めがある新株予約権付社債を含め「転換社債型新株予約権付社債」といいます。）への実質投資割合は、取得時において信託財産の純資産総額の5%以下とします。

H．投資する株式等の範囲

イ．委託会社が投資することを指図する株式、新株引受権証券及び新株予約権証券は、わが国の金融商品取引所に上場されている株式の発行会社の発行するもの、金融商品取引所に準ずる市場において取引されている株式の発行会社の発行するものとします。ただし、株主割当又は社債権者割当により取得する株式、新株引受権証券及び新株予約権証券については、この限りではありません。

ロ．上記イ．の規定にかかわらず、上場予定又は登録予定の株式、新株引受権証券及び新株予約権証券で目論見書等において上場又は登録されることが確認できるものについては、委託会社が投資することを指図することができるものとします。

I．信用取引の運用指図

イ．委託会社は、信託財産の効率的な運用に資するため、信用取引により株券を売付けることの指図をすることができます。なお、当該売付けの決済については、株券の引渡し又は買戻しにより行うことの指図をすることができるものとします。

ロ．上記イ．の信用取引の指図は、当該売付けに係る建玉の時価総額とマザーファンドの信託財産に属する当該売付けに係る建玉のうち信託財産に属するとみなした額の合計額が、信託財産の純資産総額の範囲内とします。

ハ．信託財産の一部解約等の事由により、上記ロ．の売付けに係る建玉の時価総額が信託財産の純資産総額を超えることとなった場合には、委託会社はすみやかに、その超える額に相当する売付けの一部を決済するための指図をするものとします。

- ニ．上記ロ．において信託財産に属するとみなした額とは、信託財産に属するマザーファンドの受益証券の時価総額にマザーファンドの信託財産の純資産総額に占める当該売付けに係る建玉の時価総額の割合を乗じて得た額をいいます。
- Ｊ．先物取引等の運用指図
- イ．委託会社は、わが国の金融商品取引所における有価証券先物取引、有価証券指数等先物取引及び有価証券オプション取引並びに外国の取引所におけるこれらの取引と類似の取引を行うことの指図をすることができます。なお、選択権取引は、オプション取引に含めるものとします。
- ロ．委託会社は、わが国の取引所における金利に係る先物取引及びオプション取引並びに外国の取引所におけるこれらの取引と類似の取引を行うことの指図をすることができます。
- Ｋ．スワップ取引の運用指図
- イ．委託会社は、信託財産に属する資産の効率的な運用に資するため、スワップ取引を行うことの指図をすることができます。
- ロ．スワップ取引の指図にあたっては、当該取引の契約期限が、原則として信託期間を超えないものとします。ただし、当該取引が当該信託期間内で全部解約が可能なものについてはこの限りではありません。
- ハ．スワップ取引の評価は、当該取引契約の相手方が市場実勢金利等をもとに算出した価額で評価するものとします。
- ニ．委託会社は、スワップ取引を行うにあたり、担保の提供あるいは受入れが必要と認めるときは、担保の提供あるいは受入れの指図を行うものとします。
- Ｌ．金利先渡取引の運用指図
- イ．委託会社は、信託財産に属する資産の効率的な運用に資するため、金利先渡取引を行うことの指図をすることができます。
- ロ．金利先渡取引の指図にあたっては、当該取引の決済日が、原則として信託期間を超えないものとします。ただし、当該取引が当該信託期間内で全部解約が可能なものについてはこの限りではありません。
- ハ．金利先渡取引の評価は、当該取引契約の相手方が市場実勢金利等をもとに算出した価額で評価するものとします。
- ニ．委託会社は、金利先渡取引を行うにあたり、担保の提供あるいは受入れが必要と認めるときは、担保の提供あるいは受入れの指図を行うものとします。
- Ｍ．有価証券の貸付の指図及び範囲
- イ．委託会社は、信託財産の効率的な運用に資するため、信託財産に属する株式及び公社債を次の範囲内で貸付けることの指図をすることができます。
- a．株式の貸付は、貸付時点において貸付株式の時価合計額が、信託財産で保有する株式の時価合計額を超えないものとします。
- b．公社債の貸付は、貸付時点において貸付公社債の額面金額の合計額が、信託財産で保有する公社債の額面金額の合計額を超えないものとします。
- ロ．信託財産の一部解約等の事由により、上記イ．a．及びb．に定める限度額を超えることとなった場合には、委託会社はすみやかに、その超える額に相当する契約の一部の解約を指図するものとします。
- ハ．委託会社は、有価証券の貸付にあたり、担保の受入れが必要と認めるときは、担保の受入れの指図を行うものとします。
- Ｎ．公社債の空売りの指図及び範囲
- イ．委託会社は、信託財産の効率的な運用に資するため、信託財産において有していない公社債又は、下記O．の規定により借入れた公社債を売付けることの指図をすることができます。なお、当該売付けの決済については、売付けた公社債の引渡し又は買戻しにより行うことの指図をする

ことができるものとします。

□．上記イ．の売付けの指図は、当該売付けに係る公社債の時価総額が信託財産の純資産総額の範囲内とします。

ハ．信託財産の一部解約等の事由により、上記ロ．の売付けに係る公社債の時価総額が信託財産の純資産総額を超えることとなった場合には、委託会社はすみやかに、その超える額に相当する売付けの一部を決済するための指図をするものとします。

○．公社債の借入れの指図及び範囲

イ．委託会社は、信託財産の効率的な運用に資するため、公社債の借入れの指図をすることができます。なお、当該公社債の借入れを行うにあたり、担保の提供が必要と認めるときは、担保の提供の指図を行うものとします。

□．上記イ．の借入れの指図は、当該借入れに係る公社債の時価総額が信託財産の純資産総額の範囲内とします。

ハ．信託財産の一部解約等の事由により、上記ロ．の借入れに係る公社債の時価総額が信託財産の純資産総額を超えることとなった場合には、委託会社はすみやかに、その超える額に相当する借入れた公社債の一部を返還するための指図をするものとします。

ニ．上記イ．の借入れに係る品借料は信託財産中から支弁します。

Ｐ．一部解約の請求及び有価証券の売却等の指図

委託会社は、信託財産に属するマザーファンドの受益証券に係る信託契約の一部解約の請求及び信託財産に属する有価証券の売却等の指図ができます。

Ｑ．再投資の指図

委託会社は、上記Ｐ．の規定による一部解約代金、売却代金、有価証券に係る償還金等、株式の清算分配金、有価証券等に係る利子等、株式の配当金及びその他の収入金を再投資することの指図ができます。

Ｒ．資金の借入れ

イ．委託会社は、信託財産の効率的な運用並びに運用の安定性に資するため、一部解約に伴う支払資金の手当て（一部解約に伴う支払資金の手当てのために借入れた資金の返済を含みます。）を目的として、又は再投資に係る収益分配金の支払資金の手当てを目的として、資金借入れ（コール市場を通じる場合を含みます。）の指図をすることができます。なお、当該借入金をもって有価証券等の運用は行わないものとします。

□．一部解約に伴う支払資金の手当てに係る借入期間は、受益者への解約代金支払開始日から信託財産で保有する有価証券の売却代金の受渡日までの間又は受益者への解約代金支払開始日から信託財産で保有する有価証券等の解約代金入金日までの間もしくは受益者への解約代金支払開始日から信託財産で保有する有価証券等の償還金の入金日までの期間が5営業日以内である場合の当該期間とし、資金借入額は、借入れ指図を行う日の信託財産の純資産総額の10%以内における、当該有価証券の売却代金、有価証券等の解約代金及び有価証券等の償還金の合計額を限度とします。

ハ．収益分配金の再投資に係る借入期間は、信託財産から収益分配金が支弁される日からその翌営業日までとし、資金借入額は収益分配金の再投資額を限度とします。

ニ．借入金の利息は信託財産中から支弁します。

Ｓ．受託会社による資金の立替え

イ．信託財産に属する有価証券について、借替、転換、新株発行又は株式割当がある場合で、委託会社の申出があるときは、受託会社は資金の立替えをすることができます。

□．信託財産に属する有価証券に係る償還金等、株式の清算分配金、有価証券等に係る利子等、株式の配当金及びその他の未収入金で、信託終了日までにその金額を見積りうるものがあるときは、受託会社がこれを立替えて信託財産に繰り入れることができます。

ハ．上記イ．及びロ．の立替金の決済及び利息については、受託会社と委託会社との協議によりそのつど別にこれを定めます。

Ｔ．一般社団法人投資信託協会規則に定める一の者に対する株式等エクスポージャー、債券等エクスポージャー及びデリバティブ等エクスポージャーの信託財産の純資産総額に対する比率は、原則としてそれぞれ10%、合計で20%以内とすることとし、当該比率を超えることとなった場合には、委託会社は、一般社団法人投資信託協会規則にしたがい当該比率以内となるよう調整を行うこととします。

Ｕ．デリバティブ取引等（金融商品取引法第2条第20項に規定するものをいい、新株予約権証券またはオプションを表示する証券もしくは証書に係る取引及び選択権付債券売買を含みます。）について、一般社団法人投資信託協会規則に定める合理的な方法により算出した額が、信託財産の純資産総額を超えることとなる投資の指図をしません。

< 関連法令に基づく投資制限 >

イ．同一の法人の発行する株式への投資制限

（投資信託及び投資法人に関する法律、同法施行規則）

委託会社は、同一の法人の発行する株式を、その運用の指図を行う全ての委託者指図型投資信託につき、投資信託財産として有する当該株式に係る議決権の総数が当該株式に係る議決権の総数に100分の50を乗じて得た数を超えることとなる場合においては、投資信託財産をもって取得することを受託会社に指図しないものとします。

3【投資リスク】

(1) ファンドのリスク

当ファンドは、値動きのある有価証券等に投資しますので、基準価額は変動します。従って、投資者の皆様は投資元本は保証されているものではなく、基準価額の下落により、損失を被り、投資元本を割り込むことがあります。

信託財産に生じた利益及び損失は、全て投資者の皆様へ帰属します。

投資信託は預貯金と異なります。

当ファンドの主なリスクは以下の通りです。

株価変動リスク

株価は、発行者の業績、経営・財務状況の変化及びそれらに関する外部評価の変化や国内外の経済情勢等により変動します。株価が下落した場合は、基準価額の下落要因となります。

信用リスク

有価証券の発行体が財政難、経営不振、その他の理由により、利払い、償還金、借入金等をあらかじめ決められた条件で支払うことができなくなった場合、又はそれが予想される場合には、有価証券の価格は下落し、基準価額の下落要因となる可能性があります。

有価証券の貸付等に係るリスク

有価証券の貸付等においては、取引相手先の倒産などにより決済が不履行となるリスクがあります。貸付契約が不履行となった場合、担保金による有価証券の買戻しの際、時価変動の影響から損失を被り、基準価額の下落要因となる可能性があります。

流動性リスク

時価総額が小さい、取引量が少ない等流動性が低い市場、あるいは取引規制等の理由から流動性が低下している市場で有価証券等を売買する場合、市場の実勢と大きく乖離した水準で取引されることがあり、その結果、基準価額の下落要因となる可能性があります。

当ファンドのリスクは、上記に限定されるものではありません。

<その他の留意点>

ファンドは、TOPIX（東証株価指数）（配当込み）と連動する投資成果を目標として運用を行いますが、ファンドへの入出金、個別銘柄の実質組入比率の違い、売買コストや信託報酬等の影響等から、ファンドの基準価額騰落率と上記インデックスの騰落率は必ずしも一致しません。

同じマザーファンドに投資する他のベビーファンドの資金変動等に伴いマザーファンドにおいて有価証券の売買等が発生した場合、基準価額に影響を与えることがあります。

分配金は、預貯金の利息とは異なり、投資信託の純資産から支払われますので、分配金が支払われると、その金額相当分、基準価額は下がります。

分配金は、計算期間中に発生した収益（経費控除後の配当等収益及び評価益を含む売買益）を超えて支払われる場合があります。その場合、当期決算日の基準価額は前期決算日と比べて下落することになります。また、分配金の水準は、必ずしも計算期間におけるファンドの収益率を示すものではありません。

投資者のファンドの購入価額によっては、分配金の一部又は全部が、実質的には元本の一部払戻しに相当する場合があります。ファンド購入後の運用状況により、分配金額より基準価額の値上がり小さかった場合も同様です。

ファンドのお取引に関しては、金融商品取引法第37条の6の規定（いわゆるクーリング・オフ）の適用はありません。

ファンドは、大量の換金申込が発生し短期間で換金代金を手当てする必要が生じた場合や組入資産の主たる取引市場において市場環境が急変した場合等に、一時的に組入資産の流動性が低下し、市場実勢から期待できる価格で取引できないリスク、取引量が限られてしまうリスクがあります。

これにより、基準価額にマイナスの影響を及ぼす可能性や、換金の申込みの受付が中止、取り消しとなる可能性、換金代金のお支払が遅延する可能性があります。

確定拠出年金制度の加入者等はファンドの受益者ではありませんが、当該加入者等がファンドのリスクを実質的に負うこととなります。

（２）リスクの管理体制

委託会社におけるリスク管理体制

- ・運用部門から独立した運用監理部が、運用に関するリスク管理（流動性リスク管理等を含む）と法令等遵守状況のモニタリングを担当し、毎月開催される運用・リスク委員会等に報告します。

【参考情報】

当ファンドの年間騰落率及び分配金再投資基準価額の推移

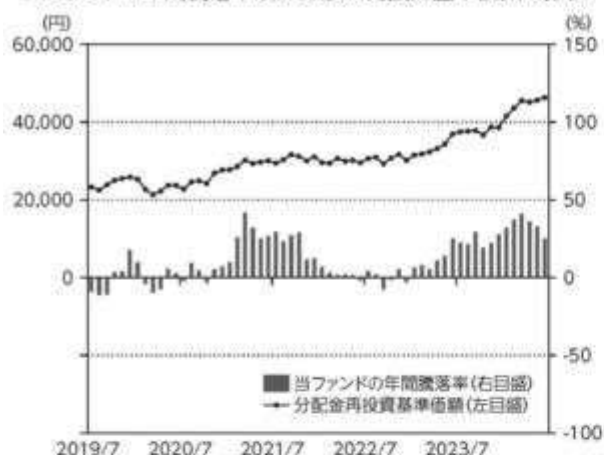

*当ファンドの年間騰落率は、税引前の分配金を再投資したものとみなして計算した年間騰落率が記載されていますので、実際の基準価額に基づいて計算した年間騰落率とは異なる場合があります。

*当ファンドの分配金再投資基準価額は、税引前の分配金を再投資したものとみなして計算した基準価額が記載されていますので、実際の基準価額とは異なる場合があります。

当ファンドと他の代表的な資産クラスとの騰落率の比較

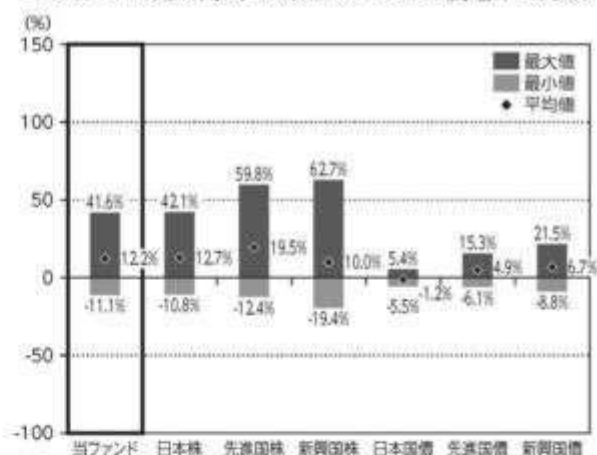

*2019年7月～2024年6月の5年間の各月末における直近1年間の騰落率の平均・最大・最小を、当ファンド及び他の代表的な資産クラスについて表示し、当ファンドと他の代表的な資産クラスを定量的に比較できるように作成したものです。他の代表的な資産クラス全てが当ファンドの投資対象とは限りません。

*当ファンドの年間騰落率は、税引前の分配金を再投資したものとみなして計算した年間騰落率が記載されていますので、実際の基準価額に基づいて計算した年間騰落率とは異なる場合があります。

各資産クラスの指数について

日本株 TOPIX(東証株価指数) (配当込み)	TOPIX(東証株価指数)とは、株式会社JPX協研が算出、公表する指数で、日本の株式市場を広く網羅するとともに、投資対象としての機能性を有するマーケットベンチマークで、浮動株ベースの相対価額加重方式により算出されます。[配当込み]指数は、配当収益を考慮して算出した株価指数です。同指数の指数値及び同指数に係る情報は、株式会社JPX協研又は株式会社JPX協研の関連会社(以下「JPX」という。)の知的財産であり、指数の算出、指数値の公表、利用など同指数に関するすべての権利、ノウハウ及び同指数に係る権利又は商標に關するすべての権利はJPXが有します。JPXは、同指数の指数値の算出又は公表の誤謬、遅延又は中断に対し、責任を負いません。本商品は、JPXにより提供、保証又は販売されるものではなく、本商品の設定、販売及び販売促進活動に記号するいかなる指号に対しても、JPXは責任を負いません。
先進国株 MSCIコクサイインデックス (配当込み、円ベース)	MSCIコクサイインデックスとは、MSCI Inc.が開発した日本を除く世界の主要国の株式市場の動きを表す株価指数で、株式時価総額をベースに算出されます。また「配当込み」指数は、配当収益を考慮して算出した株価指数です。同指数に関する著作権等の知的財産権及びその他の一切の権利はMSCI Inc.に帰属します。また、MSCI Inc.は同指数の内容を変更する権利及び公表を停止する権利を有しています。
新興国株 MSCIエマージングマーケットインデックス(配当込み、円ベース)	MSCIエマージングマーケットインデックスとは、MSCI Inc.が開発した世界の新興国株式市場の動きを表す株価指数で、株式時価総額をベースに算出されます。また「配当込み」指数は、配当収益を考慮して算出した株価指数です。同指数に関する著作権等の知的財産権及びその他の一切の権利はMSCI Inc.に帰属します。また、MSCI Inc.は同指数の内容を変更する権利及び公表を停止する権利を有しています。
日本国債 NOMURA-BPI国債	NOMURA-BPI国債とは、野村フィデューシャリーリサーチ&コンサルティング株式会社が公表する、国内で発行された公債固定利付国債の市場全体の動きを表す投資収益指数で、一定の組入れ基準に基づいて構成された国債ポートフォリオのパフォーマンスを基に計算されます。同指数の知的財産権は野村フィデューシャリーリサーチ&コンサルティング株式会社に帰属します。なお、野村フィデューシャリーリサーチ&コンサルティング株式会社は、同指数の正確性、完全性、信頼性、有用性を保証するものではなく、同指数を用いて行われる当社の事業活動サービスに關し一切責任を負いません。
先進国債 FTSE世界国債インデックス (除く日本、円ベース)	FTSE世界国債インデックスは、FTSE Fixed Income LLCにより運営されている債券インデックスです。FTSE Fixed Income LLCは、本ファンドのスポンサーではなく、本ファンドの推奨、販売あるいは販売促進を行っていません。このインデックスのデータは、情報提供のみを目的としており、FTSE Fixed Income LLCは、当該データの正確性及び完全性を保証せず、またデータの誤謬、遅延又は遅延につき何ら責任を負いません。このインデックスに対する著作権等の知的財産その他一切の権利はFTSE Fixed Income LLCに帰属します。
新興国債 ジェイ・モーガン・チェイス・バンク・オブ・アメリカ・エマージング・マーケット・グローバル・デベロップメント・インデックス(円ベース)	本指数は、信頼性が高いとみなす情報に基づき作成していますが、J.P. Morganはその完全性・正確性を保証するものではありません。本指数は許諾を受けて使用しています。J.P. Morganからの書面による明示的承諾なしに本指数を複製・使用・頒布することは認められていません。Copyright 2014, J.P. Morgan Chase & Co. All rights reserved.

(注)海外の指数は、為替ヘッジなしによる投資を想定して、円ベース指数を使用しております。

4【手数料等及び税金】

(1)【申込手数料】

ありません。

(2) 【換金（解約）手数料】

<解約手数料>

ありません。

<信託財産留保額>

ご解約時には、解約請求受付日の基準価額に0.2%の率を乗じて得た額を信託財産留保額（ ）として当該基準価額から控除します。また、当ファンドが保有するマザーファンドの受益証券の解約に伴う信託財産留保額を、当ファンドが負担します。

「信託財産留保額」とは、償還時まで投資を続ける投資者との公平性の確保やファンド残高の安定的な推移を図るため、信託期間満了前の解約に対し解約者から徴収する一定の金額をいい、投資信託財産に繰り入れられません。

(3) 【信託報酬等】

信託報酬等の額及び支弁の方法

信託報酬の総額は、以下のイ．及びロ．を合計した額とします。

イ．当ファンドの計算期間を通じて毎日、投資信託財産の純資産総額に年率 0.2035%（税抜0.185%）（ ）を乗じて得た額（信託報酬 = 運用期間中の基準価額 × 信託報酬率）

その配分及び当該信託報酬を対価とする役務の内容は下記の通りです。

委託会社	年率 0.1045% (税抜 0.095%)	委託した資金の運用、基準価額の計算、開示資料作成等の対価
販売会社	年率 0.066% (税抜 0.06%)	運用報告書等各種書類の送付、口座内でのファンドの管理、購入後の情報提供等の対価
受託会社	年率 0.033% (税抜 0.03%)	運用財産の管理、委託会社からの指図の実行の対価

「税抜」における「税」とは、消費税及び地方消費税（以下「消費税等」といいます。）をいいます。

ロ．有価証券の貸付の指図を行った場合は、ファンドの品貸料及びマザーファンドの品貸料のうちファンドに属するとみなした額に50%未満の率（ ）を乗じて得た額

2024年9月12日現在、合計で49.5%（税抜45%）以内とし、その配分は委託会社29.7%（税抜27%）、受託会社19.8%（税抜18%）です。（品貸料はファンドの収益として計上され、その一部を委託会社と受託会社が信託報酬として受け取るものです。）

信託報酬は、毎日計上され、ファンドの基準価額に反映されます。信託報酬は、毎計算期間の最初の6ヶ月終了日及び毎計算期末又は信託終了のときに投資信託財産中から支弁します。

信託報酬に係る消費税等相当額を、信託報酬支弁のときに投資信託財産中から支弁します。

(4) 【その他の手数料等】

投資信託財産に関する租税、信託事務の処理に要する諸費用及び受託会社の立て替えた立替金の利息（「諸経費」といいます。）は、受益者の負担とし、そのつど投資信託財産中から支弁します（マザーファンドにおいて負担する場合があります。）。

借入金の利息は、受益者の負担とし、原則として借入金返済時に投資信託財産中から支弁します。

当ファンドの組入有価証券の売買の際に発生する売買委託手数料（ ）、先物取引・オプション取引に要する費用（ ）、組入資産の保管に要する費用（ ）等は、受益者の負担とし、取引のつど投資信託財産中から支弁します（マザーファンドにおいて負担する場合があります。）。

投資信託財産の財務諸表の監査に要する費用（ ）は、投資信託財産から収受する信託報酬中より委

託会社が支弁します。

これらの手数料等は、運用状況等により変動するなどの理由により、事前に料率、上限額等を示すことができません。

上記における役務提供の内容は以下の通りです。

組入有価証券の売買の際に発生する売買委託手数料は、売買仲介人に支払う手数料

先物取引・オプション取引に要する費用は、売買仲介人に支払う手数料

組入資産の保管に要する費用は、保管機関に支払う手数料

財務諸表の監査に要する費用は、監査法人に支払うファンドの監査に係る費用

上記の費用にはそれぞれ消費税等相当額が含まれます。

手数料等の合計額については、保有期間等に応じて異なりますので、上限額等を事前に示すことができません。

（５）【課税上の取扱い】

課税上は株式投資信託として取り扱われます。

確定拠出年金の課税上の取扱いは、下記の通りとなります。

受益者が確定拠出年金法に規定する資産管理機関及び国民年金基金連合会である場合は、当ファンドの毎決算時の収益分配金、一部解約金及び償還金について、所得税及び地方税が課されることはありません。なお、確定拠出年金制度の加入者等については、確定拠出年金の積立金の運用に係る税制が適用されます。

上記は、2024年6月28日現在のもので、税法等が改正された場合等には、上記の内容が変更される場合があります。

税金の取扱いの詳細については、税務専門家等にご確認されることをお勧めします。

（参考情報）ファンドの総経費率

直近の運用報告書作成対象期間におけるファンドの総経費率は以下の通りです。

総経費率(①+②)	運用管理費用の比率①	その他費用の比率②
0.20%	0.20%	0.00%

※対象期間は2022年12月13日～2023年12月11日です。

※対象期間中の運用・管理にかかった費用の総額(原則として、購入時手数料、売買委託手数料及び有価証券取引税を除く。)を期中の平均受益権口数に期中の平均基準価額(1口当たり)を乗じた数で除した値(年率)です。

※これらの値はあくまでも参考であり、実際に発生した費用の比率とは異なります。

※詳細につきましては、対象期間の運用報告書(全体版)をご覧ください。

5【運用状況】

以下は、2024年6月28日現在の状況について記載してあります。

【DC日本株式インデックスファンドA】

（１）【投資状況】

資産の種類	国/地域	時価合計(円)	投資比率(%)
親投資信託受益証券	日本	2,157,387,497	99.95
現金・預金・その他の資産(負債控除後)		1,073,101	0.05
合計(純資産総額)		2,158,460,598	100.00

(注1)国/地域は、発行体の所在地によって記載しております。

(注2)投資比率とは、本ファンドの純資産総額に対する当該資産の時価の比率をいいます。

（２）【投資資産】

【投資有価証券の主要銘柄】

イ. 評価額上位銘柄明細

国/ 地域	種類	銘柄名	数量	帳簿価額(円) 単価	帳簿価額(円) 金額	評価額(円) 単価	評価額(円) 金額	投資 比率 (%)
日本	親投資信託受 益証券	日本株式マザーファンド	636,754,375	2.8326	1,803,670,443	3.3881	2,157,387,497	99.95

(注1)国/地域は、発行体の所在地によって記載しております。

(注2)投資比率は、本ファンドの純資産総額に対する当該銘柄の時価の比率です。

ロ. 種類別投資比率

種類	投資比率(%)
親投資信託受益証券	99.95
合計	99.95

(注)投資比率は、本ファンドの純資産総額に対する当該有価証券の時価の比率です。

【投資不動産物件】

該当事項はありません。

【その他投資資産の主要なもの】

該当事項はありません。

（３）【運用実績】

【純資産の推移】

		純資産総額(円)		1万口当たりの純資産額(円)	
		(分配落)	(分配付)	(分配落)	(分配付)
第12期計算期間末	(2014年12月10日)	1,877,015,127	1,877,015,127	19,290	19,290
第13期計算期間末	(2015年12月10日)	1,988,050,902	1,988,050,902	21,457	21,457
第14期計算期間末	(2016年12月12日)	2,061,339,551	2,061,339,551	21,720	21,720
第15期計算期間末	(2017年12月11日)	2,209,160,180	2,209,160,180	26,176	26,176
第16期計算期間末	(2018年12月10日)	1,975,360,863	1,975,360,863	23,361	23,361
第17期計算期間末	(2019年12月10日)	2,105,502,404	2,105,502,404	25,822	25,822
第18期計算期間末	(2020年12月10日)	1,905,184,214	1,905,184,214	27,212	27,212
第19期計算期間末	(2021年12月10日)	1,498,036,766	1,498,036,766	30,784	30,784
第20期計算期間末	(2022年12月12日)	1,490,944,258	1,490,944,258	31,186	31,186
第21期計算期間末	(2023年12月11日)	1,834,822,533	1,834,822,533	38,408	38,408
	2023年 6月末日	1,775,414,459		36,959	
	7月末日	1,804,541,328		37,499	
	8月末日	1,806,459,608		37,646	
	9月末日	1,806,311,410		37,834	
	10月末日	1,763,781,364		36,699	
	11月末日	1,851,530,239		38,676	
	12月末日	1,843,509,702		38,586	

2024年 1月末日	1,972,814,773		41,592
2月末日	2,057,432,096		43,634
3月末日	2,158,849,913		45,560
4月末日	2,150,472,951		45,147
5月末日	2,160,650,834		45,654
6月末日	2,158,460,598		46,310

【分配の推移】

	期 間	1万口当たりの分配金（円）
第12期計算期間	2013年12月11日～2014年12月10日	0
第13期計算期間	2014年12月11日～2015年12月10日	0
第14期計算期間	2015年12月11日～2016年12月12日	0
第15期計算期間	2016年12月13日～2017年12月11日	0
第16期計算期間	2017年12月12日～2018年12月10日	0
第17期計算期間	2018年12月11日～2019年12月10日	0
第18期計算期間	2019年12月11日～2020年12月10日	0
第19期計算期間	2020年12月11日～2021年12月10日	0
第20期計算期間	2021年12月11日～2022年12月12日	0
第21期計算期間	2022年12月13日～2023年12月11日	0

【収益率の推移】

	期 間	収益率（％）
第12期計算期間	2013年12月11日～2014年12月10日	13.8
第13期計算期間	2014年12月11日～2015年12月10日	11.2
第14期計算期間	2015年12月11日～2016年12月12日	1.2
第15期計算期間	2016年12月13日～2017年12月11日	20.5
第16期計算期間	2017年12月12日～2018年12月10日	10.8
第17期計算期間	2018年12月11日～2019年12月10日	10.5
第18期計算期間	2019年12月11日～2020年12月10日	5.4
第19期計算期間	2020年12月11日～2021年12月10日	13.1
第20期計算期間	2021年12月11日～2022年12月12日	1.3
第21期計算期間	2022年12月13日～2023年12月11日	23.2
第22期中間計算期間	2023年12月12日～2024年 6月11日	19.0

(注1)収益率とは、各計算期間末の基準価額(分配付)から前計算期間末の基準価額(分配落)を控除した額を前計算期間末の基準価額(分配落)で除して得た数に100を乗じて得た数字です。

(注2)小数第2位を四捨五入しております。

(4) 【設定及び解約の実績】

	期 間	設定口数（口）	解約口数（口）	発行済み口数（口）
第12期計算期間	2013年12月11日～2014年12月10日	287,570,199	321,702,300	973,055,606
第13期計算期間	2014年12月11日～2015年12月10日	334,502,702	381,040,919	926,517,389
第14期計算期間	2015年12月11日～2016年12月12日	221,175,855	198,632,883	949,060,361
第15期計算期間	2016年12月13日～2017年12月11日	199,865,073	304,958,532	843,966,902
第16期計算期間	2017年12月12日～2018年12月10日	159,092,319	157,488,542	845,570,679

第17期計算期間	2018年12月11日～2019年12月10日	109,110,724	139,292,136	815,389,267
第18期計算期間	2019年12月11日～2020年12月10日	181,680,786	296,943,765	700,126,288
第19期計算期間	2020年12月11日～2021年12月10日	96,749,997	310,248,007	486,628,278
第20期計算期間	2021年12月11日～2022年12月12日	73,704,889	82,251,802	478,081,365
第21期計算期間	2022年12月13日～2023年12月11日	88,784,575	89,151,844	477,714,096
第22期中間計算期間	2023年12月12日～2024年6月11日	48,470,962	56,894,383	469,290,675

(注)当該計算期間中において、本邦外における設定または解約の実績はありません。

(参考)

日本株式マザーファンド

投資状況

資産の種類	国/地域	時価合計(円)	投資比率(%)
株式	日本	428,331,189,430	97.91
現金・預金・その他の資産(負債控除後)		9,144,796,411	2.09
合計(純資産総額)		437,475,985,841	100.00

(注1)国/地域は、発行体の所在地によって記載しております。

(注2)投資比率とは、マザーファンドの純資産総額に対する当該資産の時価の比率をいいます。

その他の資産の投資状況

資産の種類	買建/売建	国/地域	時価合計(円)	投資比率(%)
株価指数先物取引	買建	日本	8,572,025,000	1.96

(注1)評価にあたっては、知りうる直近の日の主たる取引所の発表する清算値段または最終相場で評価しております。このような時価が発表されていない場合には、計算期間末日に最も近い最終相場や気配値等、原則に準ずる方法で評価しております。

(注2)投資比率とは、マザーファンドの純資産総額に対する当該資産の時価の比率をいいます。

投資資産

投資有価証券の主要銘柄

イ. 評価額上位銘柄明細

国/地域	種類	銘柄名	業種	数量	帳簿価額(円)単価	帳簿価額(円)金額	評価額(円)単価	評価額(円)金額	投資比率(%)
日本	株式	トヨタ自動車	輸送用機器	5,764,800	2,982.00	17,190,633,600	3,290.00	18,966,192,000	4.34
日本	株式	三菱UFJフィナンシャル・グループ	銀行業	6,509,200	1,308.00	8,514,033,600	1,729.00	11,254,406,800	2.57
日本	株式	ソニーグループ	電気機器	760,800	14,800.00	11,259,840,000	13,640.00	10,377,312,000	2.37
日本	株式	日立製作所	電気機器	2,634,000	2,285.00	6,018,690,000	3,601.00	9,485,034,000	2.17
日本	株式	三井住友フィナンシャルグループ	銀行業	749,300	7,373.00	5,524,588,900	10,725.00	8,036,242,500	1.84
日本	株式	東京エレクトロン	電気機器	229,700	28,700.00	6,592,390,000	34,900.00	8,016,530,000	1.83
日本	株式	キーエンス	電気機器	108,600	66,720.00	7,245,792,000	70,550.00	7,661,730,000	1.75
日本	株式	三菱商事	卸売業	2,204,800	2,602.50	5,737,992,000	3,148.00	6,940,710,400	1.59
日本	株式	リクルートホールディングス	サービス業	803,500	6,149.00	4,940,721,500	8,607.00	6,915,724,500	1.58
日本	株式	三井物産	卸売業	1,720,000	2,989.00	5,141,080,000	3,651.00	6,279,720,000	1.44
日本	株式	東京海上ホールディングス	保険業	1,043,600	3,831.00	3,998,031,600	6,005.00	6,266,818,000	1.43

日本	株式	信越化学工業	化学	974,800	5,872.00	5,724,025,600	6,238.00	6,080,802,400	1.39
日本	株式	伊藤忠商事	卸売業	771,800	6,647.00	5,130,154,600	7,854.00	6,061,717,200	1.39
日本	株式	任天堂	その他製品	685,200	8,103.00	5,552,175,600	8,556.00	5,862,571,200	1.34
日本	株式	ソフトバンクグループ	情報・通信業	536,900	6,723.00	3,609,578,700	10,390.00	5,578,391,000	1.28
日本	株式	第一三共	医薬品	948,200	4,392.00	4,164,494,400	5,524.00	5,237,856,800	1.20
日本	株式	日本電信電話	情報・通信業	32,376,200	191.20	6,190,329,440	151.80	4,914,707,160	1.12
日本	株式	みずほフィナンシャルグループ	銀行業	1,442,700	2,587.50	3,732,986,250	3,358.00	4,844,586,600	1.11
日本	株式	本田技研工業	輸送用機器	2,571,400	1,610.00	4,139,954,000	1,720.00	4,422,808,000	1.01
日本	株式	武田薬品工業	医薬品	963,300	4,381.00	4,220,217,300	4,172.00	4,018,887,600	0.92
日本	株式	HOYA	精密機器	213,600	18,590.00	3,970,824,000	18,705.00	3,995,388,000	0.91
日本	株式	ソフトバンク	情報・通信業	1,737,200	1,990.50	3,457,896,600	1,964.50	3,412,729,400	0.78
日本	株式	KDDI	情報・通信業	800,000	5,070.00	4,056,000,000	4,254.00	3,403,200,000	0.78
日本	株式	三菱重工業	機械	1,916,800	949.30	1,819,618,240	1,723.00	3,302,646,400	0.75
日本	株式	ディスコ	機械	52,800	41,070.00	2,168,496,000	61,040.00	3,222,912,000	0.74
日本	株式	村田製作所	電気機器	968,700	3,051.00	2,955,503,700	3,322.00	3,218,021,400	0.74
日本	株式	三菱電機	電気機器	1,199,700	2,208.50	2,649,537,450	2,567.50	3,080,229,750	0.70
日本	株式	ダイキン工業	機械	130,900	24,560.00	3,214,904,000	22,370.00	2,928,233,000	0.67
日本	株式	丸紅	卸売業	952,400	2,547.50	2,426,239,000	2,975.50	2,833,866,200	0.65
日本	株式	日本たばこ産業	食料品	649,300	3,801.00	2,467,989,300	4,348.00	2,823,156,400	0.65

(注1)国/地域は、発行体の所在地によって記載しております。

(注2)投資比率は、マザーファンドの純資産総額に対する当該銘柄の時価の比率です。

ロ. 種類別及び業種別の投資比率

種類	国内/外国	業種	投資比率 (%)
株式	国内	水産・農林業	0.08
		鉱業	0.33
		建設業	1.97
		食料品	2.99
		繊維製品	0.35
		パルプ・紙	0.14
		化学	5.50
		医薬品	4.27
		石油・石炭製品	0.54
		ゴム製品	0.63
		ガラス・土石製品	0.65
		鉄鋼	0.85
		非鉄金属	0.75
		金属製品	0.50
		機械	5.61
		電気機器	17.42
輸送用機器	8.15		
精密機器	2.18		

その他製品	2.39
電気・ガス業	1.42
陸運業	2.19
海運業	0.72
空運業	0.35
倉庫・運輸関連業	0.14
情報・通信業	6.89
卸売業	7.45
小売業	3.89
銀行業	8.00
証券、商品先物取引業	0.92
保険業	3.16
その他金融業	1.16
不動産業	1.87
サービス業	4.44
小計	97.91
合計	97.91

(注)投資比率は、マザーファンドの純資産総額に対する当該有価証券または当該業種の時価の比率です。

投資不動産物件

該当事項はありません。

その他投資資産の主要なもの

資産の種類	取引所	資産の名称	買建 / 売建	数量	通貨	帳簿価額 (円)	評価金額 (円)	投資比率 (%)
株価指数先物取引	大阪取引所	東証株価指数先物	買建	305円		8,506,230,750	8,572,025,000	1.96

(注1)評価にあたっては、知りうる直近の日の主たる取引所の発表する清算値段または最終相場で評価しております。このような時価が発表されていない場合には、計算期間末日に最も近い最終相場や気配値等、原則に準ずる方法で評価しております。

(注2)投資比率とは、マザーファンドの純資産総額に対する当該資産の時価の比率をいいます。

参考情報

交付目論見書に記載するファンドの運用実績

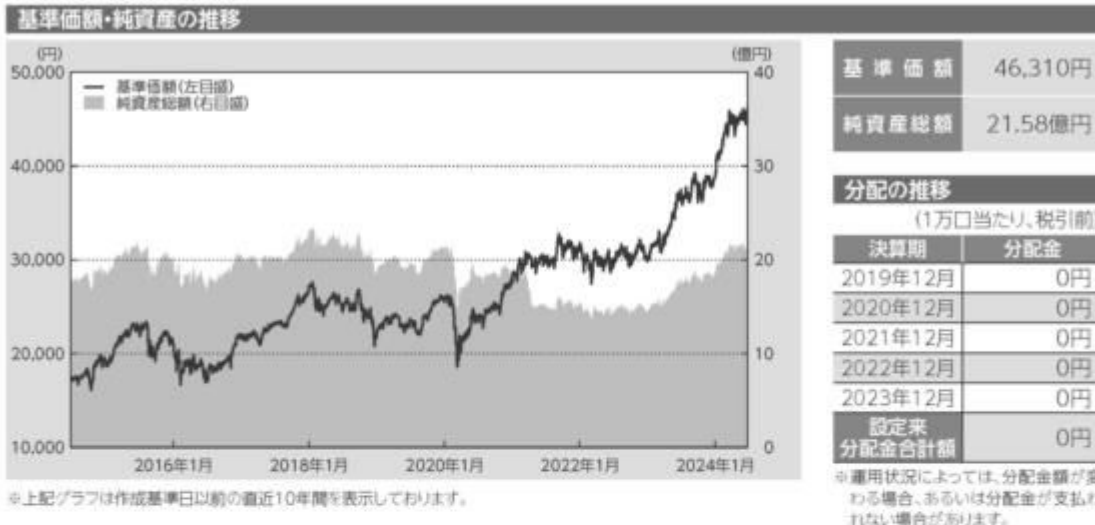

運用実績

 当初設定日：2002年12月11日
 作成基準日：2024年6月28日

主要な資産の状況

銘柄名	国/地域	種類	業種	実質投資比率
トヨタ自動車	日本	株式	輸送用機器	4.3%
三菱UFJフィナンシャル・グループ	日本	株式	銀行業	2.6%
ソニーグループ	日本	株式	電気機器	2.4%
日立製作所	日本	株式	電気機器	2.2%
三井住友フィナンシャルグループ	日本	株式	銀行業	1.8%
東京エレクトロン	日本	株式	電気機器	1.8%
キーエンス	日本	株式	電気機器	1.8%
三菱商事	日本	株式	卸売業	1.6%
リクルートホールディングス	日本	株式	サービス業	1.6%
三井物産	日本	株式	卸売業	1.4%

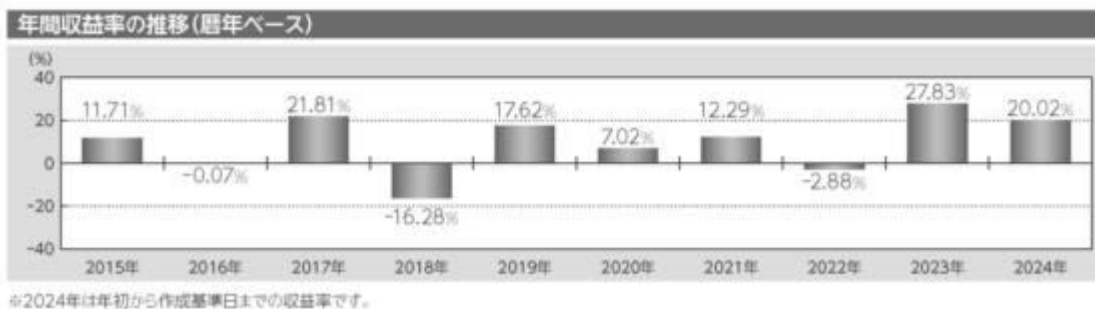
※実質投資比率は純資産総額に対する比率です。



記載された運用実績は過去のものであり、将来の運用成果を約束するものではありません。

運用の内容等は、表紙に記載されている委託会社のホームページ等でご確認いただけます。

第2【管理及び運営】

1【申込（販売）手続等】

< 申込手続 >

当ファンドは確定拠出年金制度のための専用ファンドです。従って、確定拠出年金法第8条第1項に規定する事業主による資産管理契約の相手方及び同法第55条に規定する個人型年金に係る規約を作

成した国民年金基金連合会（同法第61条に基づいて事務を委託された者を含みます。）による取得の申込みのみの取扱いとなります。

受益権取得申込者は、販売会社との間で、受益権の取引に関する契約を締結していただきます。

< 申込コース >

当ファンドは、「分配金再投資コース」（ ）専用ファンドです。

「分配金再投資コース」での受益権の取得申込者は、販売会社との間で、分配金再投資に関する契約を締結していただきます。

< 申込みの受付 >

お申込みの受付は、原則として午後2時までにお申込みが行われ、お申込みの受付に係る販売会社の所定の事務手続きが完了したものを当日のお申込みとします。なお、当該時間を過ぎてのお申込みは翌営業日の取扱いとさせていただきます。

2024年11月5日受付分からは、お申込みの受付は、原則として、営業日の午後3時半までにお申込みが行われ、お申込みの受付に係る販売会社の所定の事務手続きが完了したものを当日のお申込受付分とします。当該時間を過ぎてのお申込みは翌営業日の取扱いとさせていただきます。なお、販売会社によっては対応が異なる場合がありますので、詳しくは販売会社にお問い合わせください。

< 申込単位 >

1円以上1円単位とします。

< 申込価額 >

取得申込受付日の基準価額とします。

（注）分配金再投資に関する契約に基づいて収益分配金を再投資する場合の受益権の申込価額は、各計算期間終了日の基準価額とします。

< 申込手数料 >

ありません。

< 申込代金の支払い >

販売会社が定める期日までにお支払いください。

< 受付不可日 >

ありません。

< 申込受付の中止等 >

収益分配金を再投資する場合を除き、金融商品取引所における取引の停止、その他やむを得ない事情があるときは、委託会社は、受益権の取得申込みの受付を中止すること、及びすでに受け付けた取得申込みの受付を取り消すことができます。

< その他 >

取得申込者は販売会社に、取得申込みと同時に又はあらかじめ、自己のために開設された当ファンドの受益権の振替を行うための振替機関等の口座を示すものとし、当該口座に当該取得申込者に係る口数の増加の記載又は記録が行われます。なお、販売会社は、当該取得申込みの代金の支払いと引換えに、当該口座に当該取得申込者に係る口数の増加の記載又は記録を行うことができます。委

託会社は、分割された受益権について、振替機関等の振替口座簿への新たな記載又は記録をするため社振法に定める事項の振替機関への通知を行うものとし、振替機関等は、委託会社から振替機関への通知があった場合、社振法の規定に従い、その備える振替口座簿への新たな記載又は記録を行います。受託会社は、振替機関の定める方法により、振替機関へ当該受益権に係る信託を設定した旨の通知を行います。

< 問い合わせ先 >

上記手続きの詳細につきましては、販売会社にお問い合わせください。販売会社の詳細につきましては、下記の照会先までお問い合わせください。

（照会先）

三井住友トラスト・アセットマネジメント株式会社

ホームページ：<https://www.smtam.jp/>

フリーダイヤル：0120-668001

（受付時間は営業日の午前9時から午後5時までとします。）

2【換金（解約）手続等】

< 一部解約手続 >

受益者が一部解約の実行の請求をするときは、販売会社に対し、振替受益権をもって行うものとします。委託会社は、一部解約の実行の請求を受け付けた場合には、この投資信託契約の一部を解約します。

< 一部解約の受付 >

一部解約の実行の請求の受付は、原則として午後2時までにお申込みが行われ、お申込みの受付に係る販売会社の所定の事務手続きが完了したものを当日の受付とします。なお、当該時間を過ぎての受付は翌営業日の取扱いとさせていただきます。

2024年11月5日受付分からは、一部解約の実行の請求の受付は、原則として、営業日の午後3時半までにお申込みが行われ、お申込みの受付に係る販売会社の所定の事務手続きが完了したものを当日の受付とします。当該時間を過ぎての受付は翌営業日の取扱いとさせていただきます。なお、販売会社によっては対応が異なる場合がありますので、詳しくは販売会社にお問い合わせください。

< 一部解約単位 >

1口以上1口単位とします。

< 解約価額 >

一部解約の実行の請求受付日の基準価額から、当該基準価額に0.2%の率を乗じて得た解約時における信託財産留保額を控除した価額（以下「解約価額」といいます。）とします。

解約価額は委託会社の営業日において日々算出されます。日々の解約価額は、販売会社へお問い合わせください。また、解約価額は原則として、委託会社ホームページ（<https://www.smtam.jp/>）でご覧いただけます。

< 一部解約代金の支払い >

受益者の請求を受け付けた日から起算して、原則として、5営業日目から販売会社において当該受益者に支払われます。

なお、確定拠出年金制度の加入者等が一部解約金の支払を受ける日は確定拠出年金制度の定めにより拠

ることとなります。

< 受付不可日 >
ありません。

< 一部解約受付の中止等 >

委託会社は、金融商品取引所における取引の停止、その他やむを得ない事情があるときは、一部解約の実行の請求の受付を中止することができます。

一部解約の実行の請求の受付が中止された場合には、受益者は当該受付中止以前に行った当日の一部解約の実行の請求を撤回できます。ただし、受益者がその一部解約の実行の請求を撤回しない場合には、当該受益権の一部解約の価額は、当該受付中止を解除した後の最初の基準価額の計算日に一部解約の実行の請求を受け付けたものとして上記< 解約価額 >の規定に準じて計算された価額とします。

< 一部解約の制限 >

当ファンドの規模及び商品性格などに基づき、運用上の支障をきたさないようにするため、大口の一部解約には受付時間及び金額の制限を行う場合があります。詳細につきましては、販売会社までお問い合わせください。

< その他 >

一部解約の実行の請求を行う受益者は、その口座が開設されている振替機関等に対して当該受益者の請求に係るこの投資信託契約の一部解約を委託会社が行うのと引換えに、当該一部解約に係る受益権の口数と同口数の抹消の申請を行うものとし、社振法の規定に従い当該振替機関等の口座において当該口数の減少の記載又は記録が行われます。

< 問い合わせ先 >

上記手続きの詳細につきましては、販売会社にお問い合わせください。販売会社の詳細につきましては、下記の照会先までお問い合わせください。

（照会先）

三井住友トラスト・アセットマネジメント株式会社

ホームページ：https://www.smtam.jp/

フリーダイヤル：0120-668001

（受付時間は営業日の午前9時から午後5時までとします。）

3 【資産管理等の概要】

（1）【資産の評価】

< 基準価額の算出方法 >

基準価額とは、投資信託財産に属する資産（受入担保金代用有価証券及び借入公社債を除きます。）を法令及び一般社団法人投資信託協会規則に従って時価評価して得た投資信託財産の資産総額から負債総額を控除した金額（以下「純資産総額」といいます。）を、計算日における受益権総口数で除した金額をいいます。ただし、便宜上1万口あたりに換算した価額で表示することがあります。

< 基準価額の算出頻度 >

基準価額は、委託会社の営業日において日々算出されます。

< 主要な投資対象資産の評価方法 >

親投資信託受益証券（日本株式マザーファンド）

計算日の基準価額で評価します。

国内上場株式

原則として計算日の金融商品取引所の最終相場で評価します。

< 基準価額の照会方法 >

基準価額は、販売会社又は委託会社へお問い合わせください。販売会社の詳細につきましては、下記に記載の照会先までお問い合わせください。また、基準価額は原則として、委託会社ホームページ（<https://www.smtam.jp/>）でご覧いただけます。

（照会先）

三井住友トラスト・アセットマネジメント株式会社

ホームページ：<https://www.smtam.jp/>

フリーダイヤル：0120-668001

（受付時間は営業日の午前9時から午後5時までとします。）

（2）【保管】

該当事項はありません。

（3）【信託期間】

無期限とします。（2002年12月11日設定）

ただし、下記「(5)その他 < 投資信託契約の終了（償還）と手続き >」の事項に該当する場合は、この投資信託契約を解約し、信託を終了させることがあります。

（4）【計算期間】

当ファンドの計算期間は、毎年12月11日から翌年12月10日までとすることを原則とします。

なお、各計算期間終了日に該当する日（以下「該当日」といいます。）が休業日のとき、各計算期間終了日は、該当日の翌営業日とし、その翌日より次の計算期間が開始されるものとします。ただし、最終計算期間の終了日は、信託期間の終了日とします。

（5）【その他】**< 投資信託契約の終了（償還）と手続き >****（1）投資信託契約の終了（ファンドの繰上償還）**

委託会社は、以下の場合には法令及び投資信託契約に定める手続きに従い、受託会社と合意のうえ、この投資信託契約を解約し信託を終了（繰上償還）させることができます。

- ・受益権の口数が30億口を下回るようになった場合
- ・投資信託契約を解約することが受益者のため有利であると認める場合
- ・やむを得ない事情が発生した場合

委託会社は、監督官庁よりこの投資信託契約の解約の命令を受けたときは、その命令に従い、ファンドを繰上償還させます。

委託会社は、監督官庁より登録の取消を受けたとき、解散したとき又は業務を廃止したとき

は、原則として、ファンドを繰上償還させます。

委託会社は、上記の場合においてファンドを繰上償還させる場合は、あらかじめ、その旨を監督官庁に届け出ます。

(2) 投資信託契約の終了（ファンドの繰上償還）における公告等の手続き

委託会社は上記（1）によりファンドの繰上償還を行おうとする場合、以下の手続きで行います。

委託会社は、ファンドの繰上償還について、あらかじめ、ファンドを繰上償還しようとする旨を公告し、かつ、その旨を記載した書面をこの投資信託契約に係る知られたる受益者に対して交付します。ただし、この投資信託契約に係る全ての受益者に対して書面を交付したときは、原則として、公告を行いません。

上記の公告及び書面には、受益者で異議のある者は一定の期間内に委託会社に対して異議を述べるべき旨を付記します。なお、一定の期間は一月を下らないものとします。

上記の一定の期間内に異議を述べた受益者の受益権の口数が受益権の総口数の二分の一を超えるときは、ファンドの繰上償還を行いません。

委託会社は、このファンドの繰上償還を行わないこととしたときは、ファンドの繰上償還を行わない旨及びその理由を公告し、かつ、これらの事項を記載した書面をこの投資信託契約に係る知られたる受益者に対して交付します。ただし、全ての受益者に対して書面を交付したときは、原則として、公告を行いません。

ファンドの繰上償還において、上記からまでの規定は、投資信託財産の状態に照らし、真にやむを得ない事情が生じている場合であって、上記の一定の期間が一月を下らずにその公告及び書面の交付を行うことが困難な場合には適用しません。

< 投資信託約款の変更と重大な投資信託約款の変更手続き >

(1) 投資信託約款の変更

委託会社は、以下の場合には法令及び投資信託約款に定める手続きに従い、受託会社と合意のうえ、この投資信託約款を変更することができます。

- ・受益者の利益のため必要と認めるとき
- ・やむを得ない事情が発生したとき

委託会社は、投資信託約款の変更を行う場合は、あらかじめ、その旨及びその内容を監督官庁に届け出ます。

委託会社は、監督官庁の命令に基づいて、投資信託約款を変更しようとするときは、本手続きに従います。

(2) 重大な投資信託約款の変更における公告等の手続き

委託会社はファンドの約款変更のうち重大な内容の変更（以下「重大な約款変更」といいます。）を行おうとする場合、以下の手続きで行います。

委託会社は、ファンドの重大な約款変更について、あらかじめ、変更をしようとする旨及びその内容を公告し、かつ、これらの事項を記載した書面をこの投資信託約款に係る知られたる受益者に対して交付します。ただし、この投資信託約款に係る全ての受益者に対して書面を交付したときは、原則として、公告を行いません。

上記の公告及び書面には、受益者で異議のある者は一定の期間内に委託会社に対して異議を述べるべき旨を付記します。なお、一定の期間は一月を下らないものとします。

上記の一定の期間内に異議を述べた受益者の受益権の口数が受益権の総口数の二分の一を超えるときは、当該約款変更を行いません。

委託会社は、当該約款変更を行わないこととしたときは、約款変更を行わない旨及びその理由を公告し、かつ、これらの事項を記載した書面を知られたる受益者に対して交付します。ただ

し、全ての受益者に対して書面を交付したときは、原則として、公告を行いません。

< 受託会社の辞任及び解任に伴う取扱い >

受託会社は、委託会社の承諾を受けてその任務を辞任することができます。受託会社はその任務に背いた場合、又はその他重要な事由があるときは、委託会社又は受益者は、裁判所に受託会社の解任を申し立てることができます。受託会社が辞任した場合、又は裁判所が受託会社を解任した場合、委託会社は、上記<投資信託約款の変更と重大な投資信託約款の変更手続き>に従い、新受託会社を選任します。

委託会社が新受託会社を選任できないときは、委託会社はファンドを償還させます。

< 反対者の買取請求権 >

ファンドの償還又は重大な約款変更を行う場合において、一定の期間内に委託会社に対して異議を述べた受益者は、販売会社を經由して受託会社に対し、自己に帰属する受益権を、投資信託財産をもって買い取るべき旨を請求することができます。

< 運用報告書 >

委託会社は、毎決算時及び償還時に交付運用報告書及び運用報告書（全体版）を作成し、交付運用報告書を販売会社を通じて知っている受益者に対して交付します。

< 関係法人との契約の更改手続き >

- ・委託会社が販売会社と締結している募集・販売等に関する契約

当該契約の有効期間は、契約満了日の3ヶ月前までに委託会社及び販売会社から別段の意思表示のないときは、自動的に1年間延長され、その後も同様とします。

< 公告 >

委託会社が受益者に対してする公告は、日本経済新聞に掲載します。

< 混蔵寄託 >

金融機関又は第一種金融商品取引業者等（金融商品取引法第28条第1項に規定する第一種金融商品取引業を行う者及び外国の法令に準拠して設立された法人でこの者に類する者をいいます。以下同じ。）から、売買代金及び償還金等について円貨で約定し円貨で決済する取引により取得した外国において発行された譲渡性預金証書又はコマーシャル・ペーパーは、当該金融機関又は第一種金融商品取引業者等が保管契約を締結した保管機関に当該金融機関又は第一種金融商品取引業者等の名義で混蔵寄託することができるものとします。

< 投資信託財産の登記等及び記載等の留保等 >

信託の登記又は登録をすることができる投資信託財産については、信託の登記又は登録をすることとします。ただし、受託会社が認める場合は、信託の登記又は登録を留保することがあります。

上記 ただし書きにかかわらず、受益者保護のために委託会社又は受託会社が必要と認めるときは、速やかに登記又は登録をするものとします。

投資信託財産に属する旨の記載又は記録をすることができる投資信託財産については、投資信託財産に属する旨の記載又は記録をするとともに、その計算を明らかにする方法により分別して管理するものとします。ただし、受託会社が認める場合は、その計算を明らかにする方法により分別して管理することがあります。

動産（金銭を除きます。）については、外形上区別することができる方法によるほか、その計算を明らかにする方法により分別して管理することがあります。

4【受益者の権利等】

(1)収益分配金に対する請求権

受益者は、委託会社の決定した収益分配金を持分に応じて請求する権利を有します。

収益分配金は、原則として毎計算期間終了日（決算日）の翌営業日に、販売会社に交付されます。

販売会社は、毎決算日において振替機関等の振替口座簿に記載又は記録されている受益者（当該収益分配金に係る決算日以前において一部解約が行われた受益権に係る受益者を除きます。また、当該収益分配金に係る決算日以前に設定された受益権で取得申込代金支払前のため販売会社の名義で記載又は記録されている受益権については原則として取得申込者とします。）に対し遅滞なく収益分配金の再投資に係る受益権の売付を行います。当該売付により増加した受益権は、振替口座簿に記載又は記録されます。

(2)償還金に対する請求権

受益者は、持分に応じて償還金を請求する権利を有します。

償還金は、償還日において振替機関等の振替口座簿に記載又は記録されている受益者（償還日以前において一部解約が行われた受益権に係る受益者を除きます。また、当該償還日以前に設定された受益権で取得申込代金支払前のため販売会社の名義で記載又は記録されている受益権については原則として取得申込者とします。）に、原則として償還日から起算して5営業日までに支払いを開始します。

償還金の支払いは、販売会社の営業所等において行うものとします。

受益者が償還金について支払開始日から10年間その支払いを請求しないときは、その権利を失い、受託会社から交付を受けた金銭は、委託会社に帰属します。

(3)換金（解約）請求権

受益者は、自己に帰属する受益権について、一部解約の実行の請求をすることにより換金する権利を有します。

詳細につきましては、上記「2換金（解約）手続等」をご参照ください。

(4)帳簿閲覧・謄写請求権

受益者は委託会社に対し、その営業時間内に当ファンドの投資信託財産に関する帳簿書類の閲覧又は謄写を請求することができます。

第3【ファンドの経理状況】

(1)当ファンドの財務諸表は、「財務諸表等の用語、様式及び作成方法に関する規則(昭和38年大蔵省令第59号)」並びに同規則第2条の2の規定により、「投資信託財産の計算に関する規則(平成12年総理府令第133号)」に基づいて作成しております。

なお、財務諸表に記載している金額は、円単位で表示しております。

(2)当ファンドは、金融商品取引法第193条の2第1項の規定に基づき、第21期計算期間(2022年12月13日から2023年12月11日まで)の財務諸表について、有限責任監査法人トーマツによる監査を受けております。

1【財務諸表】

【DC日本株式インデックスファンドA】

(1)【貸借対照表】

(単位：円)

	第20期 (2022年12月12日現在)	第21期 (2023年12月11日現在)
資産の部		
流動資産		
コール・ローン	4,056,812	3,874,307
親投資信託受益証券	1,490,197,194	1,833,918,388
未収入金	1,445,542	7,482,863
流動資産合計	1,495,699,548	1,845,275,558
資産合計	1,495,699,548	1,845,275,558
負債の部		
流動負債		
未払解約金	1,562,817	7,631,657
未払受託者報酬	409,293	392,650
未払委託者報酬	2,783,169	2,428,717
未払利息	11	1
流動負債合計	4,755,290	10,453,025
負債合計	4,755,290	10,453,025
純資産の部		
元本等		
元本	478,081,365	477,714,096
剰余金		
期末剰余金又は期末欠損金()	1,012,862,893	1,357,108,437
(分配準備積立金)	381,959,629	623,327,636
元本等合計	1,490,944,258	1,834,822,533
純資産合計	1,490,944,258	1,834,822,533
負債純資産合計	1,495,699,548	1,845,275,558

(2) 【損益及び剰余金計算書】

(単位：円)

	第20期		第21期	
	自	2021年12月11日 至 2022年12月12日	自	2022年12月13日 至 2023年12月11日
営業収益				
受取利息		5		10
有価証券売買等損益		26,514,358		353,264,611
営業収益合計		26,514,363		353,264,621
営業費用				
支払利息		1,117		1,200
受託者報酬		807,931		816,039
委託者報酬		5,493,852		5,307,697
営業費用合計		6,302,900		6,124,936
営業利益又は営業損失()		20,211,463		347,139,685
経常利益又は経常損失()		20,211,463		347,139,685
当期純利益又は当期純損失()		20,211,463		347,139,685
一部解約に伴う当期純利益金額の分配額又は一部解約に伴う当期純損失金額の分配額()		3,398,385		34,675,256
期首剰余金又は期首欠損金()		1,011,408,488		1,012,862,893
剰余金増加額又は欠損金減少額		147,817,090		222,197,713
当期追加信託に伴う剰余金増加額又は欠損金減少額		147,817,090		222,197,713
剰余金減少額又は欠損金増加額		169,972,533		190,416,598
当期一部解約に伴う剰余金減少額又は欠損金増加額		169,972,533		190,416,598
分配金		-		-
期末剰余金又は期末欠損金()		1,012,862,893		1,357,108,437

(3)【注記表】

(重要な会計方針に係る事項に関する注記)

1. 有価証券の評価基準及び評価方法	親投資信託受益証券 移動平均法に基づき、基準価額で評価しております。
2. その他	ファンドの計算期間 当ファンドの計算期間は、原則として、毎年12月11日から翌年12月10日までとなっておりますが、前計算期間末日及び当計算期間末日が休業日のため、第21期計算期間は2022年12月13日から2023年12月11日までとなっております。

(貸借対照表に関する注記)

	第20期 (2022年12月12日現在)	第21期 (2023年12月11日現在)
1. 計算期間の末日における受益権の総数	478,081,365口	477,714,096口
2. 計算期間の末日における1単位当たりの純資産の額	1口当たり純資産額 (1万口当たり純資産額) 3.1186円 (31,186円)	1口当たり純資産額 (1万口当たり純資産額) 3.8408円 (38,408円)

(損益及び剰余金計算書に関する注記)

第20期 自 2021年12月11日 至 2022年12月12日			第21期 自 2022年12月13日 至 2023年12月11日		
分配金の計算過程			分配金の計算過程		
項目			項目		
費用控除後の配当等収益額	A	31,473,498円	費用控除後の配当等収益額	A	40,596,131円
費用控除後・繰越欠損金補填後の有価証券売買等損益額	B	- 円	費用控除後・繰越欠損金補填後の有価証券売買等損益額	B	265,341,576円
収益調整金額	C	877,660,136円	収益調整金額	C	942,291,049円
分配準備積立金額	D	350,486,131円	分配準備積立金額	D	317,389,929円
当ファンドの分配対象収益額	E=A+B+C+D	1,259,619,765円	当ファンドの分配対象収益額	E=A+B+C+D	1,565,618,685円
当ファンドの期末残存口数	F	478,081,365口	当ファンドの期末残存口数	F	477,714,096口
1万口当たり収益分配対象額	G=E/F × 10,000	26,347円	1万口当たり収益分配対象額	G=E/F × 10,000	32,773円
1万口当たり分配金額	H	- 円	1万口当たり分配金額	H	- 円
収益分配金金額	I=F × H/10,000	- 円	収益分配金金額	I=F × H/10,000	- 円

(金融商品に関する注記)

1. 金融商品の状況に関する事項

	第21期 自 2022年12月13日 至 2023年12月11日
1. 金融商品に対する取組方針	当ファンドは、投資信託及び投資法人に関する法律第2条第4項に定める証券投資信託であり、信託約款に規定する「運用の基本方針」に従い、有価証券等の金融商品に対して投資として運用することを目的としております。
2. 金融商品の内容及びそのリスク	当ファンドが保有する金融商品の種類は、有価証券、コール・ローン等の金銭債権及び金銭債務であります。 これらは、価格変動リスク、金利変動リスク等の市場リスク、信用リスク、流動性リスク等に晒されております。
3. 金融商品に係るリスク管理体制	運用部門から独立した運用監理部が、運用に関するリスク管理（流動性リスク管理等を含む）と法令等遵守状況のモニタリングを担当し、毎月開催される運用・リスク委員会等に報告します。

2. 金融商品の時価等に関する事項

	第21期 (2023年12月11日現在)
1. 貸借対照表計上額、時価及びその差額	貸借対照表上の金融商品は原則として時価で評価しているため、貸借対照表計上額と時価との差額はありません。
2. 時価の算定方法	(1) 有価証券 売買目的有価証券 「(重要な会計方針に係る事項に関する注記)」に記載しております。 (2) コール・ローン等の金銭債権及び金銭債務 短期間で決済されるため、時価は帳簿価額と近似していることから、当該帳簿価額によっております。

第21期 (2023年12月11日現在)	
3. 金融商品の時価等に関する事項についての補足説明	金融商品の時価の算定においては一定の前提条件等を採用しているため、異なる前提条件等によった場合、当該価額が異なることもあります。

（関連当事者との取引に関する注記）

該当事項はありません。

（重要な後発事象に関する注記）

該当事項はありません。

（その他の注記）

元本の移動

区分	第20期 自 2021年12月11日 至 2022年12月12日	第21期 自 2022年12月13日 至 2023年12月11日
投資信託財産に係る元本の状況		
期首元本額	486,628,278円	478,081,365円
期中追加設定元本額	73,704,889円	88,784,575円
期中一部解約元本額	82,251,802円	89,151,844円

（有価証券に関する注記）

売買目的有価証券

種類	第20期 (2022年12月12日現在)	第21期 (2023年12月11日現在)
	計算期間の損益に含まれた評価差額(円)	計算期間の損益に含まれた評価差額(円)
親投資信託受益証券	30,980,138	323,753,450
合計	30,980,138	323,753,450

（デリバティブ取引に関する注記）

該当事項はありません。

（4）【附属明細表】

第1 有価証券明細表

(1) 株式

該当事項はありません。

(2) 株式以外の有価証券

種類	銘柄	券面総額	評価額(円)	備考
親投資信託受益証券	日本株式マザーファンド	653,384,063	1,833,918,388	
合計		653,384,063	1,833,918,388	

(注) 券面総額欄の数値は、口数を表示しております。

第2 信用取引契約残高明細表

該当事項はありません。

第3 デリバティブ取引及び為替予約取引の契約額等及び時価の状況表

該当事項はありません。

（参考）

当ファンドは親投資信託受益証券を投資対象としており、貸借対照表の資産の部に計上されている親投資信託受益証券の状況は次のとおりであります。

なお、以下は参考情報であり、監査意見の対象外であります。

日本株式マザーファンド

貸借対照表

	2023年12月11日現在
項目	金額（円）
資産の部	
流動資産	
コール・ローン	4,472,001,324
株式	365,552,987,530
派生商品評価勘定	26,000,000
未収入金	871,150
未収配当金	217,610,538
差入委託証拠金	313,455,544
流動資産合計	370,582,926,086
資産合計	370,582,926,086
負債の部	
流動負債	
前受金	26,000,000
未払金	8,101,751
未払解約金	108,470,032
未払利息	1,858
流動負債合計	142,573,641
負債合計	142,573,641
純資産の部	
元本等	
元本	131,981,508,398
剰余金	
剰余金又は欠損金（ ）	238,458,844,047
元本等合計	370,440,352,445
純資産合計	370,440,352,445
負債純資産合計	370,582,926,086

注記表

（重要な会計方針に係る事項に関する注記）

	2023年12月11日現在
1. 有価証券の評価基準及び評価方法	株式 移動平均法に基づき、時価で評価しております。 時価評価にあたっては、金融商品取引所等における計算日又は計算日に知りうる直近の日の最終相場（最終相場のないものについては、それに準じる価額）又は金融商品取引業者等から提示される気配相場に基づいて評価しております。
2. デリバティブの評価基準及び評価方法	先物取引 株価指数先物取引 個別法に基づき、時価で評価しております。 時価評価にあたっては、金融商品取引所等の発表する計算日又は計算日に知りうる直近の日の清算値段によっております。 当ファンドにおける派生商品評価勘定は、当該先物取引に係るものであります。
3. 収益及び費用の計上基準	(1) 受取配当金 株式は、原則として配当落ち日において、確定配当金額又は予想配当金額を計上しております。 (2) 派生商品取引等損益 約定日基準で計上しております。

（貸借対照表に関する注記）

	2023年12月11日現在
1. 計算期間の末日における受益権の総数	131,981,508,398口
2. 計算期間の末日における1単位当たりの純資産の額	1口当たり純資産額 2.8068円 (1万口当たり純資産額) (28,068円)

（金融商品に関する注記）

1. 金融商品の状況に関する事項

	2023年12月11日現在
1. 金融商品に対する取組方針	当ファンドは、投資信託及び投資法人に関する法律第2条第4項に定める証券投資信託であり、信託約款に規定する「運用の基本方針」に従い、有価証券等の金融商品に対して投資として運用することを目的としております。
2. 金融商品の内容及びそのリスク	当ファンドが保有する金融商品の種類は、有価証券、デリバティブ取引、コール・ローン等の金銭債権及び金銭債務であります。 これらは、価格変動リスク、金利変動リスク等の市場リスク、信用リスク、流動性リスク等に晒されております。 また、当ファンドは、投資信託財産に属する資産の価格変動リスクを回避するため、並びに投資対象資産を保有した場合と同様の損益を実現するため、株価指数先物取引を行っております。当該デリバティブ取引に係る主要なリスクは、株価の変動による価格変動リスクであります。
3. 金融商品に係るリスク管理体制	運用部門から独立した運用監理部が、運用に関するリスク管理（流動性リスク管理等を含む）と法令等遵守状況のモニタリングを担当し、毎月開催される運用・リスク委員会等に報告します。

2. 金融商品の時価等に関する事項

	2023年12月11日現在
1. 貸借対照表計上額、時価及びその差額	貸借対照表上の金融商品は原則として時価で評価しているため、貸借対照表計上額と時価との差額はありません。
2. 時価の算定方法	(1)有価証券 売買目的有価証券 「(重要な会計方針に係る事項に関する注記)」に記載しております。 (2)デリバティブ取引 「(デリバティブ取引に関する注記)」に記載しております。 (3)コール・ローン等の金銭債権及び金銭債務 短期間で決済されるため、時価は帳簿価額と近似していることから、当該帳簿価額によっております。
3. 金融商品の時価等に関する事項についての補足説明	金融商品の時価の算定においては一定の前提条件等を採用しているため、異なる前提条件等によった場合、当該価額が異なることもあります。 また、デリバティブ取引に関する契約額等は、あくまでもデリバティブ取引における名目的な契約額又は契約上の想定元本であり、当該金額自体がデリバティブ取引のリスクの大きさを示すものではありません。

（関連当事者との取引に関する注記）

該当事項はありません。

（重要な後発事象に関する注記）

該当事項はありません。

（その他の注記）

元本の移動

区分	2023年12月11日現在
投資信託財産に係る元本の状況	
期首	2022年12月13日
期首元本額	134,534,227,972円
期中追加設定元本額	9,846,939,894円
期中一部解約元本額	12,399,659,468円
期末元本額	131,981,508,398円
期末元本額の内訳	
日本株式インデックスファンド	580,061,607円
D C日本株式インデックスファンド	267,655,976円
D C日本株式インデックスファンドL	54,357,394,943円
D C日本株式インデックスファンドA	653,384,063円
D Cバランスファンド3 0	2,088,349,938円

区分	2023年12月11日現在
DCバランスファンド50	3,507,883,518円
DCバランスファンド70	2,338,087,232円
グローバル・インデックス・バランス・ファンド	516,268,131円
日本株式インデックスe	1,384,137,952円
インデックスコレクション（国内株式）	23,356,084,232円
インデックスコレクション（バランス株式30）	11,177,378,012円
インデックスコレクション（バランス株式50）	3,424,749,906円
インデックスコレクション（バランス株式70）	3,437,238,189円
私募日本株式パッシブファンド（適格機関投資家専用）	7,987,839,765円
日本株式パッシブファンド私募A（適格機関投資家専用）	2,675,941,218円
日本株式インデックスファンドVA（適格機関投資家専用）	619,263,129円
バランスVA30（適格機関投資家専用）	24,741,727円
バランスVA50（適格機関投資家専用）	339,976,724円
VAバランスファンド（株25/100）（適格機関投資家専用）	45,095,635円
VAバランスファンド（株50/100）（適格機関投資家専用）	107,149,419円
VAバランスファンド（株60/100）（適格機関投資家専用）	30,791,756円
バランスVA25（適格機関投資家専用）	426,141,309円
バランスVA37.5（適格機関投資家専用）	306,146,660円
バランスVA50L（適格機関投資家専用）	5,472,817,890円
バランスVA75（適格機関投資家専用）	572,001,041円
VAバランスファンド（株40/100）（適格機関投資家専用）	42,585,821円
VAポートフォリオ40（適格機関投資家専用）	868,129,917円
VAポートフォリオ20（適格機関投資家専用）	15,373,466円
バランスVA40（適格機関投資家専用）	112,654,335円
バランスファンドVA（適格機関投資家専用）	1,449,058,918円
VAバランスファンド2（株40/100）（適格機関投資家専用）	35,600,864円
VAバランス50-50（適格機関投資家専用）	39,634,085円
VAファンド25（適格機関投資家専用）	11,844,862円
バランスファンドVA2（適格機関投資家専用）	385,465,353円
バランスVA25L（適格機関投資家専用）	188,017,312円
バランスファンドVA3（適格機関投資家専用）	2,965,790,668円
世界バランスVA25（適格機関投資家専用）	63,086,421円
国内バランスVA30（適格機関投資家専用）	21,922,470円
国内バランスVA25（適格機関投資家専用）	6,235,385円
VAバランス20-80（適格機関投資家専用）	76,789,012円
私募日本株式インデックスファンドAL（適格機関投資家専用）	2,739,537円

（有価証券に関する注記）

売買目的有価証券

種類	2023年12月11日現在	
	当期間の損益に含まれた評価差額(円)	
株式	62,520,759,565	
合計	62,520,759,565	

(注)当計算期間の損益に含まれた評価差額は、「日本株式マザーファンド」の期首日から本報告書における開示対象ファンドの期末日までの期間に対応する金額であります。

（デリバティブ取引に関する注記）

株式関連

(2023年12月11日現在)

区分	種類	契約額等(円)		時価(円)	評価損益(円)
			うち1年超		
市場取引	株価指数先物取引				
	買建	4,680,000,000	-	4,706,000,000	26,000,000
合計		4,680,000,000	-	4,706,000,000	26,000,000

(注)1.時価の算定方法

株価指数先物取引の時価については、金融商品取引所等の発表する計算日又は計算日に知りうる直近の日の清算値段で評価しております。

2. 株価指数先物取引の残高は、契約金額ベースで表示しております。

3. 契約額等には手数料相当額を含んでおりません。

上記取引でヘッジ会計が適用されているものではありません。

附属明細表

第1 有価証券明細表

(1) 株式

銘柄	株式数 (株)	評価額		備考
		単価(円)	金額(円)	
極洋	5,800	3,785.00	21,953,000	
ニッスイ	153,300	811.00	124,326,300	
マルハニチロ	22,800	2,939.50	67,020,600	
雪国まいたけ	13,100	941.00	12,327,100	
カネコ種苗	4,700	1,423.00	6,688,100	
サカタのタネ	17,400	3,915.00	68,121,000	
ホクト	12,200	1,723.00	21,020,600	
ホクリヨウ	1,500	1,126.00	1,689,000	
住石ホールディングス	15,900	1,041.00	16,551,900	
日鉄鉱業	6,100	5,220.00	31,842,000	
三井松島ホールディングス	9,100	2,836.00	25,807,600	
I N P E X	565,500	1,937.00	1,095,373,500	
石油資源開発	17,800	5,240.00	93,272,000	
K & O エナジーグループ	7,000	2,091.00	14,637,000	
ショーボンドホールディングス	20,900	5,972.00	124,814,800	
ミライト・ワン	50,700	1,850.00	93,795,000	
タマホーム	9,600	3,570.00	34,272,000	
サンヨーホームズ	1,200	728.00	873,600	
日本アクア	4,300	896.00	3,852,800	
ファーストコーポレーション	2,600	739.00	1,921,400	
ベステラ	2,200	1,067.00	2,347,400	
キャンディル	1,800	566.00	1,018,800	
ダイセキ環境ソリューション	2,100	973.00	2,043,300	
第一カッター興業	3,900	1,293.00	5,042,700	
安藤・間	88,800	1,104.00	98,035,200	
東急建設	43,700	798.00	34,872,600	
コムシスホールディングス	48,900	3,218.00	157,360,200	
ピーアールホールディングス	24,300	351.00	8,529,300	
高松コンストラクショングループ	11,400	2,700.00	30,780,000	
東建コーポレーション	4,400	8,550.00	37,620,000	
ソネック	1,100	955.00	1,050,500	
ヤマウラ	7,800	1,424.00	11,107,200	
オリエンタル白石	55,100	325.00	17,907,500	

大成建設	100,400	5,069.00	508,927,600	
大林組	383,600	1,245.50	477,773,800	
清水建設	304,100	980.40	298,139,640	
飛鳥建設	11,800	1,307.00	15,422,600	
長谷工コーポレーション	98,100	1,800.00	176,580,000	
松井建設	10,000	823.00	8,230,000	
銭高組	900	3,985.00	3,586,500	
鹿島建設	237,100	2,355.00	558,370,500	
不動テトラ	7,400	2,299.00	17,012,600	
大末建設	2,600	1,332.00	3,463,200	
鉄建建設	7,700	1,942.00	14,953,400	
西松建設	20,400	3,908.00	79,723,200	
三井住友建設	79,600	395.00	31,442,000	
大豊建設	3,700	3,670.00	13,579,000	
佐田建設	4,600	652.00	2,999,200	
ナカノフドー建設	5,100	467.00	2,381,700	
奥村組	17,400	4,560.00	79,344,000	
東鉄工業	13,200	3,050.00	40,260,000	
イチケン	1,600	2,234.00	3,574,400	
富士ピー・エス	3,200	447.00	1,430,400	
浅沼組	7,900	3,700.00	29,230,000	
戸田建設	144,700	930.70	134,672,290	
熊谷組	18,000	3,565.00	64,170,000	
北野建設	1,300	3,085.00	4,010,500	
植木組	2,000	1,461.00	2,922,000	
矢作建設工業	14,600	1,341.00	19,578,600	
ピーエス三菱	13,600	866.00	11,777,600	
日本ハウスホールディングス	22,900	308.00	7,053,200	
新日本建設	15,100	1,066.00	16,096,600	
東亜道路工業	4,300	6,720.00	28,896,000	
日本道路	11,000	1,977.00	21,747,000	
東亜建設工業	8,300	3,490.00	28,967,000	
日本国土開発	30,500	581.00	17,720,500	
若築建設	3,700	3,005.00	11,118,500	
東洋建設	26,900	1,319.00	35,481,100	
五洋建設	152,100	784.10	119,261,610	
世紀東急工業	13,800	1,671.00	23,059,800	
福田組	4,000	5,160.00	20,640,000	
住友林業	92,700	3,903.00	361,808,100	
日本基礎技術	4,300	440.00	1,892,000	
巴コーポレーション	8,000	552.00	4,416,000	
大和ハウス工業	295,800	4,314.00	1,276,081,200	

ライト工業	22,000	1,939.00	42,658,000
積水ハウス	324,400	3,050.00	989,420,000
日特建設	10,200	1,030.00	10,506,000
北陸電気工事	7,400	972.00	7,192,800
ユアテック	23,600	1,045.00	24,662,000
日本リーテック	9,400	1,228.00	11,543,200
四電工	4,500	3,075.00	13,837,500
中電工	16,600	2,560.00	42,496,000
関電工	67,000	1,400.00	93,800,000
きんでん	75,500	2,309.00	174,329,500
東京エネシス	10,700	1,039.00	11,117,300
トーエネック	3,600	4,370.00	15,732,000
住友電設	10,200	2,525.00	25,755,000
日本電設工業	20,100	1,963.00	39,456,300
エクシオグループ	53,700	3,137.00	168,456,900
新日本空調	6,000	2,230.00	13,380,000
九電工	23,100	4,941.00	114,137,100
三機工業	23,700	1,784.00	42,280,800
日揮ホールディングス	106,100	1,622.00	172,094,200
中外炉工業	3,500	2,274.00	7,959,000
ヤマト	5,900	913.00	5,386,700
太平電業	6,700	4,125.00	27,637,500
高砂熱学工業	28,600	3,165.00	90,519,000
三晃金属工業	900	4,650.00	4,185,000
朝日工業社	4,400	2,960.00	13,024,000
明星工業	18,400	1,115.00	20,516,000
大気社	12,400	4,175.00	51,770,000
ダイダン	14,100	1,479.00	20,853,900
日比谷総合設備	7,700	2,395.00	18,441,500
フィル・カンパニー	1,700	551.00	936,700
テスホールディングス	23,100	412.00	9,517,200
インフロニア・ホールディングス	123,300	1,581.00	194,937,300
東洋エンジニアリング	14,200	768.00	10,905,600
レイズネクスト	15,500	1,425.00	22,087,500
ニッポン	32,100	2,352.00	75,499,200
日清製粉グループ本社	99,600	2,059.50	205,126,200
日東富士製粉	1,900	4,775.00	9,072,500
昭和産業	9,400	3,135.00	29,469,000
鳥越製粉	6,400	699.00	4,473,600
中部飼料	14,900	1,078.00	16,062,200
フィード・ワン	15,700	776.00	12,183,200
東洋精糖	1,300	2,055.00	2,671,500

日本甜菜製糖	6,300	1,975.00	12,442,500
D M三井製糖ホールディングス	10,700	2,925.00	31,297,500
塩水港精糖	8,600	231.00	1,986,600
ウェルネオシュガー	5,600	2,124.00	11,894,400
森永製菓	23,000	5,325.00	122,475,000
中村屋	2,700	3,060.00	8,262,000
江崎グリコ	30,800	4,224.00	130,099,200
名糖産業	4,200	1,651.00	6,934,200
井村屋グループ	5,900	2,350.00	13,865,000
不二家	7,400	2,501.00	18,507,400
山崎製パン	72,100	3,387.00	244,202,700
第一屋製パン	1,400	758.00	1,061,200
モロゾフ	3,500	3,795.00	13,282,500
亀田製菓	6,100	3,965.00	24,186,500
寿スピリッツ	50,800	2,289.00	116,281,200
カルビー	49,300	2,875.50	141,762,150
森永乳業	39,200	2,801.00	109,799,200
六甲バター	7,900	1,335.00	10,546,500
ヤクルト本社	153,400	3,180.00	487,812,000
明治ホールディングス	132,000	3,410.00	450,120,000
雪印メグミルク	26,000	2,186.00	56,836,000
プリマハム	14,500	2,264.00	32,828,000
日本ハム	46,200	4,541.00	209,794,200
林兼産業	2,200	594.00	1,306,800
丸大食品	10,800	1,627.00	17,571,600
S Foods	11,900	3,270.00	38,913,000
柿安本店	4,200	2,408.00	10,113,600
伊藤ハム米久ホールディングス	16,500	3,900.00	64,350,000
サッポロホールディングス	35,400	6,108.00	216,223,200
アサヒグループホールディングス	248,100	5,493.00	1,362,813,300
キリンホールディングス	447,300	2,120.50	948,499,650
宝ホールディングス	73,500	1,226.00	90,111,000
オエノンホールディングス	32,200	366.00	11,785,200
養命酒製造	3,500	1,853.00	6,485,500
コカ・コーラ ボトラーズジャパンホールディングス	84,400	2,169.50	183,105,800
ライフドリンク カンパニー	1,600	4,100.00	6,560,000
サントリー食品インターナショナル	75,800	4,625.00	350,575,000
ダイドーグループホールディングス	6,100	5,870.00	35,807,000
伊藤園	36,500	4,279.00	156,183,500
キーコーヒー	12,100	2,065.00	24,986,500
ユニカフェ	2,400	961.00	2,306,400
ジャパンフーズ	1,100	1,169.00	1,285,900

日清オイリオグループ	15,200	4,395.00	66,804,000
不二製油グループ本社	25,100	2,365.50	59,374,050
かどや製油	900	3,550.00	3,195,000
J・オイルミルズ	11,000	2,031.00	22,341,000
キッコーマン	71,200	9,194.00	654,612,800
味の素	255,200	5,309.00	1,354,856,800
ブルドックソース	5,700	2,078.00	11,844,600
キューピー	57,900	2,550.00	147,645,000
ハウス食品グループ本社	37,000	3,295.00	121,915,000
カゴメ	46,300	3,144.00	145,567,200
焼津水産化学工業	2,800	1,165.00	3,262,000
アリアケジャパン	10,700	4,580.00	49,006,000
ピエトロ	1,000	1,822.00	1,822,000
エバラ食品工業	2,900	2,862.00	8,299,800
やまみ	700	3,170.00	2,219,000
ニチレイ	49,300	3,580.00	176,494,000
東洋水産	54,400	7,967.00	433,404,800
イトアンドホールディングス	4,900	2,083.00	10,206,700
大冷	900	1,927.00	1,734,300
ヨシムラ・フード・ホールディングス	4,900	1,053.00	5,159,700
日清食品ホールディングス	37,900	15,310.00	580,249,000
永谷園ホールディングス	5,300	2,161.00	11,453,300
一正蒲鉾	3,100	743.00	2,303,300
フジッコ	11,100	1,948.00	21,622,800
ロック・フィールド	12,100	1,533.00	18,549,300
日本たばこ産業	652,500	3,790.00	2,472,975,000
ケンコーマヨネーズ	7,400	1,696.00	12,550,400
わらべや日洋ホールディングス	7,200	3,650.00	26,280,000
なとり	6,800	2,062.00	14,021,600
イフジ産業	1,200	1,313.00	1,575,600
ファーマフーズ	15,500	1,227.00	19,018,500
ユーグレナ	67,000	703.00	47,101,000
紀文食品	8,400	1,139.00	9,567,600
ピククルスホールディングス	6,300	1,208.00	7,610,400
ミヨシ油脂	2,800	1,394.00	3,903,200
理研ビタミン	9,300	2,297.00	21,362,100
片倉工業	10,300	1,660.00	17,098,000
ゲンゼ	7,900	5,210.00	41,159,000
東洋紡	47,700	1,043.00	49,751,100
ユニチカ	34,700	168.00	5,829,600
富士紡ホールディングス	4,400	3,460.00	15,224,000
倉敷紡績	8,300	2,427.00	20,144,100

シキボウ	4,100	1,080.00	4,428,000
日本毛織	29,100	1,362.00	39,634,200
トーア紡コーポレーション	2,900	442.00	1,281,800
帝国繊維	12,500	1,971.00	24,637,500
帝人	105,500	1,325.00	139,787,500
東レ	732,200	731.60	535,677,520
住江織物	1,600	2,189.00	3,502,400
日本フェルト	4,800	421.00	2,020,800
イチカワ	1,100	1,598.00	1,757,800
日東製網	800	1,503.00	1,202,400
アツギ	4,600	496.00	2,281,600
ダイニック	1,900	724.00	1,375,600
セーレン	21,300	2,411.00	51,354,300
ソトー	2,500	709.00	1,772,500
東海染工	800	917.00	733,600
小松マテーレ	16,000	746.00	11,936,000
ワコールホールディングス	22,400	3,363.00	75,331,200
ホギメディカル	14,700	3,515.00	51,670,500
T S Iホールディングス	37,000	780.00	28,860,000
マツオカコーポレーション	2,100	1,482.00	3,112,200
ワールド	14,100	1,671.00	23,561,100
三陽商会	2,800	2,678.00	7,498,400
ナイガイ	2,900	266.00	771,400
オンワードホールディングス	64,600	503.00	32,493,800
ルックホールディングス	2,300	2,554.00	5,874,200
ゴールドウイン	19,400	11,250.00	218,250,000
デサント	18,900	3,940.00	74,466,000
キング	3,400	698.00	2,373,200
ヤマトインターナショナル	6,200	299.00	1,853,800
特種東海製紙	6,000	3,720.00	22,320,000
王子ホールディングス	456,300	531.00	242,295,300
日本製紙	61,600	1,333.00	82,112,800
三菱製紙	8,800	520.00	4,576,000
北越コーポレーション	53,700	1,523.00	81,785,100
中越パルプ工業	2,900	1,679.00	4,869,100
大王製紙	48,400	1,063.50	51,473,400
阿波製紙	1,700	374.00	635,800
レンゴー	99,800	940.70	93,881,860
トーモク	6,300	2,157.00	13,589,100
ザ・パック	8,100	3,175.00	25,717,500
北の達人コーポレーション	46,200	200.00	9,240,000
クラレ	159,600	1,461.00	233,175,600

旭化成	738,900	1,020.00	753,678,000
共和レザー	4,200	711.00	2,986,200
巴川製紙所	2,300	895.00	2,058,500
レゾナック・ホールディングス	105,900	2,791.50	295,619,850
住友化学	812,600	360.90	293,267,340
住友精化	4,600	4,805.00	22,103,000
日産化学	51,600	5,034.00	259,754,400
ラサ工業	4,200	2,013.00	8,454,600
クレハ	8,000	8,510.00	68,080,000
多木化学	4,300	3,500.00	15,050,000
テイカ	7,400	1,347.00	9,967,800
石原産業	18,100	1,325.00	23,982,500
片倉コープアグリ	1,500	1,103.00	1,654,500
日本曹達	12,900	5,330.00	68,757,000
東ソー	146,200	1,849.00	270,323,800
トクヤマ	35,400	2,248.50	79,596,900
セントラル硝子	11,700	2,650.00	31,005,000
東亜合成	54,900	1,313.00	72,083,700
大阪ソーダ	7,600	9,580.00	72,808,000
関東電化工業	21,200	807.00	17,108,400
デンカ	39,800	2,516.50	100,156,700
信越化学工業	990,500	4,925.00	4,878,212,500
日本カーバイド工業	2,800	1,444.00	4,043,200
堺化学工業	8,300	1,839.00	15,263,700
第一稀元素化学工業	10,000	956.00	9,560,000
エア・ウォーター	103,400	1,874.00	193,771,600
日本酸素ホールディングス	106,300	3,750.00	398,625,000
日本化学工業	3,600	1,898.00	6,832,800
東邦アセチレン	1,500	1,965.00	2,947,500
日本パーカライズニング	48,700	1,103.00	53,716,100
高压ガス工業	15,900	868.00	13,801,200
チタン工業	900	1,258.00	1,132,200
四国化成ホールディングス	14,000	1,728.00	24,192,000
戸田工業	2,500	1,626.00	4,065,000
ステラ ケミファ	5,900	3,175.00	18,732,500
保土谷化学工業	3,100	3,385.00	10,493,500
日本触媒	16,700	5,258.00	87,808,600
大日精化工業	7,600	2,270.00	17,252,000
カネカ	27,700	3,641.00	100,855,700
三菱瓦斯化学	81,800	2,234.50	182,782,100
三井化学	90,300	4,190.00	378,357,000
J S R	119,000	4,004.00	476,476,000

東京応化工業	17,400	8,793.00	152,998,200
大阪有機化学工業	9,200	2,515.00	23,138,000
三菱ケミカルグループ	798,500	946.40	755,700,400
KHネオケム	16,700	2,259.00	37,725,300
ダイセル	140,400	1,377.00	193,330,800
住友ベークライト	15,300	7,234.00	110,680,200
積水化学工業	222,100	2,081.00	462,190,100
日本ゼオン	74,900	1,330.50	99,654,450
アイカ工業	27,600	3,358.00	92,680,800
UBE	52,000	2,255.50	117,286,000
積水樹脂	15,200	2,554.00	38,820,800
タキロンシーアイ	23,900	614.00	14,674,600
旭有機材	7,300	3,915.00	28,579,500
ニチバン	5,900	1,720.00	10,148,000
リケンテクノス	23,600	816.00	19,257,600
大倉工業	5,100	2,710.00	13,821,000
積水化成成品工業	15,400	505.00	7,777,000
群栄化学工業	2,600	2,986.00	7,763,600
タイガースポリマー	3,300	863.00	2,847,900
ミライアル	2,200	1,461.00	3,214,200
ダイキアクシス	3,000	767.00	2,301,000
ダイキョーニシカワ	24,200	714.00	17,278,800
竹本容器	2,800	786.00	2,200,800
森六ホールディングス	5,500	2,852.00	15,686,000
恵和	7,900	1,240.00	9,796,000
日本化薬	83,400	1,337.00	111,505,800
カーリットホールディングス	9,800	889.00	8,712,200
日本精化	6,200	2,828.00	17,533,600
扶桑化学工業	11,600	3,895.00	45,182,000
トリケミカル研究所	13,300	3,505.00	46,616,500
ADEKA	38,200	2,761.00	105,470,200
日油	33,900	6,803.00	230,621,700
新日本理化	10,100	180.00	1,818,000
ハリマ化成グループ	5,100	794.00	4,049,400
花王	247,000	5,827.00	1,439,269,000
第一工業製薬	3,900	1,812.00	7,066,800
石原ケミカル	5,000	1,940.00	9,700,000
日華化学	2,900	941.00	2,728,900
ニイタカ	1,300	1,929.00	2,507,700
三洋化成工業	6,700	4,250.00	28,475,000
有機合成薬品工業	5,400	281.00	1,517,400
大日本塗料	13,400	983.00	13,172,200

日本ペイントホールディングス	580,000	1,104.50	640,610,000
関西ペイント	107,000	2,364.00	252,948,000
神東塗料	6,100	127.00	774,700
中国塗料	22,400	1,633.00	36,579,200
日本特殊塗料	4,600	1,187.00	5,460,200
藤倉化成	14,700	426.00	6,262,200
太陽ホールディングス	19,000	3,095.00	58,805,000
D I C	42,800	2,463.50	105,437,800
サカタインクス	24,400	1,318.00	32,159,200
東洋インキS Cホールディングス	23,800	2,677.00	63,712,600
T & K T O K A	9,800	1,434.00	14,053,200
富士フィルムホールディングス	202,900	8,744.00	1,774,157,600
資生堂	228,400	3,835.00	875,914,000
ライオン	143,600	1,321.00	189,695,600
高砂香料工業	7,400	3,300.00	24,420,000
マンダム	23,700	1,278.00	30,288,600
ミルボン	14,900	3,323.00	49,512,700
ファンケル	48,000	2,237.50	107,400,000
コーセー	22,300	10,630.00	237,049,000
コタ	10,100	1,538.00	15,533,800
シーボン	900	1,490.00	1,341,000
ポーラ・オルビスホールディングス	56,200	1,578.50	88,711,700
ノエビアホールディングス	9,800	5,150.00	50,470,000
アジュバンホールディングス	1,800	925.00	1,665,000
新日本製薬	6,300	1,650.00	10,395,000
I - n e	2,200	2,381.00	5,238,200
アクシージア	5,600	958.00	5,364,800
エステー	8,500	1,514.00	12,869,000
アグロ カネショウ	4,400	1,429.00	6,287,600
コニシ	18,300	2,463.00	45,072,900
長谷川香料	21,000	3,235.00	67,935,000
小林製薬	31,900	6,651.00	212,166,900
荒川化学工業	9,300	1,023.00	9,513,900
メック	9,000	4,025.00	36,225,000
日本高純度化学	2,700	2,390.00	6,453,000
タカラバイオ	29,500	1,126.00	33,217,000
J C U	12,300	3,600.00	44,280,000
新田ゼラチン	4,500	775.00	3,487,500
O A T アグリオ	2,700	1,767.00	4,770,900
デクセリアルズ	27,400	4,170.00	114,258,000
アース製薬	10,000	4,765.00	47,650,000
北興化学工業	11,000	952.00	10,472,000

大成ラミック	3,500	2,833.00	9,915,500
クミアイ化学工業	43,600	1,036.00	45,169,600
日本農薬	20,100	611.00	12,281,100
アキレス	6,900	1,548.00	10,681,200
有沢製作所	17,800	1,068.00	19,010,400
日東電工	70,200	10,125.00	710,775,000
レック	14,000	999.00	13,986,000
三光合成	13,800	507.00	6,996,600
きもと	10,800	187.00	2,019,600
藤森工業	8,700	3,725.00	32,407,500
前澤化成工業	7,100	1,558.00	11,061,800
未来工業	3,900	3,090.00	12,051,000
ウェーブロックホールディングス	2,200	635.00	1,397,000
J S P	7,700	1,780.00	13,706,000
エフピコ	20,700	2,763.00	57,194,100
天馬	7,900	2,328.00	18,391,200
信越ポリマー	23,600	1,409.00	33,252,400
東リ	16,400	331.00	5,428,400
ニフコ	32,700	3,607.00	117,948,900
バルカー	9,200	3,845.00	35,374,000
ユニ・チャーム	227,800	4,924.00	1,121,687,200
ショーエイコーポレーション	2,100	586.00	1,230,600
協和キリン	132,500	2,453.00	325,022,500
武田薬品工業	967,900	4,110.00	3,978,069,000
アステラス製薬	959,300	1,729.50	1,659,109,350
住友ファーマ	81,400	475.00	38,665,000
塩野義製薬	137,900	7,137.00	984,192,300
わかもと製薬	6,800	197.00	1,339,600
日本新薬	28,600	5,058.00	144,658,800
中外製薬	342,300	5,356.00	1,833,358,800
科研製薬	18,800	3,273.00	61,532,400
エーザイ	133,000	7,569.00	1,006,677,000
ロート製薬	106,200	3,031.00	321,892,200
小野薬品工業	232,100	2,606.00	604,852,600
久光製薬	24,400	4,598.00	112,191,200
持田製薬	12,600	3,300.00	41,580,000
参天製薬	199,900	1,391.00	278,060,900
扶桑薬品工業	3,500	1,885.00	6,597,500
日本ケミファ	700	1,621.00	1,134,700
ツムラ	34,500	2,685.50	92,649,750
キッセイ薬品工業	18,100	3,135.00	56,743,500
生化学工業	18,500	751.00	13,893,500

栄研化学	21,300	1,725.00	36,742,500
鳥居薬品	5,900	3,630.00	21,417,000
JCRファーマ	37,100	1,178.00	43,703,800
東和薬品	16,900	2,373.00	40,103,700
富士製薬工業	8,100	1,660.00	13,446,000
ゼリア新薬工業	15,200	2,020.00	30,704,000
そーせいグループ	35,400	1,426.00	50,480,400
第一三共	952,800	4,140.00	3,944,592,000
杏林製薬	23,800	1,826.00	43,458,800
大幸薬品	22,400	283.00	6,339,200
ダイト	8,400	1,936.00	16,262,400
大塚ホールディングス	227,500	5,695.00	1,295,612,500
大正製薬ホールディングス	24,400	8,626.00	210,474,400
ペプチドリーム	53,200	1,184.50	63,015,400
セルソース	3,000	1,451.00	4,353,000
あすか製薬ホールディングス	11,200	1,777.00	19,902,400
サワイグループホールディングス	25,100	5,001.00	125,525,100
日本コークス工業	98,900	125.00	12,362,500
ニチレキ	13,000	2,309.00	30,017,000
ユシロ化学工業	5,700	1,662.00	9,473,400
ビーピー・カストロール	2,800	893.00	2,500,400
富士石油	22,400	346.00	7,750,400
MORESCO	2,400	1,311.00	3,146,400
出光興産	121,800	4,041.00	492,193,800
ENEOSホールディングス	1,731,400	596.00	1,031,914,400
コスモエネルギーホールディングス	32,400	5,735.00	185,814,000
横浜ゴム	55,500	3,260.00	180,930,000
TOYO TIRE	63,000	2,417.00	152,271,000
ブリヂストン	320,100	6,080.00	1,946,208,000
住友ゴム工業	107,600	1,670.50	179,745,800
藤倉コンポジット	5,200	1,357.00	7,056,400
オカモト	5,200	5,170.00	26,884,000
フコク	5,800	1,366.00	7,922,800
ニッタ	11,100	3,675.00	40,792,500
住友理工	17,000	1,007.00	17,119,000
三ツ星ベルト	13,300	4,405.00	58,586,500
バンドー化学	16,300	1,562.00	25,460,600
日東紡績	13,900	4,005.00	55,669,500
AGC	97,600	5,282.00	515,523,200
日本板硝子	52,200	572.00	29,858,400
石塚硝子	1,200	3,525.00	4,230,000
日本山村硝子	2,800	1,432.00	4,009,600

日本電気硝子	44,800	3,050.00	136,640,000
オハラ	5,300	1,242.00	6,582,600
住友大阪セメント	18,200	3,548.00	64,573,600
太平洋セメント	64,700	2,717.00	175,789,900
日本ヒューム	9,800	895.00	8,771,000
日本コンクリート工業	21,700	319.00	6,922,300
三谷セキサン	4,600	4,455.00	20,493,000
アジアパイルホールディングス	17,300	682.00	11,798,600
東海カーボン	101,300	1,061.50	107,529,950
日本カーボン	5,800	4,555.00	26,419,000
東洋炭素	7,800	4,625.00	36,075,000
ノリタケカンパニーリミテド	5,500	6,750.00	37,125,000
TOTO	72,400	3,659.00	264,911,600
日本碍子	127,600	1,683.00	214,750,800
日本特殊陶業	91,600	3,347.00	306,585,200
MARUWA	4,100	27,320.00	112,012,000
品川リフラクトリーズ	13,500	1,700.00	22,950,000
黒崎播磨	2,300	11,100.00	25,530,000
ヨータイ	6,000	1,508.00	9,048,000
東京窯業	7,100	429.00	3,045,900
ニッカトー	3,500	564.00	1,974,000
フジインコーポレーテッド	29,400	2,775.00	81,585,000
クニミネ工業	2,300	986.00	2,267,800
エーアンドエーマテリアル	1,500	1,241.00	1,861,500
ニチアス	27,800	3,250.00	90,350,000
ニチハ	13,800	2,777.00	38,322,600
日本製鉄	503,800	3,332.00	1,678,661,600
神戸製鋼所	226,900	1,670.50	379,036,450
中山製鋼所	23,200	817.00	18,954,400
合同製鐵	5,600	4,360.00	24,416,000
JFEホールディングス	312,900	2,098.50	656,620,650
東京製鐵	31,700	1,848.00	58,581,600
共英製鋼	12,900	2,034.00	26,238,600
大和工業	21,200	7,392.00	156,710,400
東京鐵鋼	5,400	3,785.00	20,439,000
大阪製鐵	5,200	1,940.00	10,088,000
淀川製鋼所	12,800	3,820.00	48,896,000
中部鋼鈹	7,400	1,965.00	14,541,000
丸一鋼管	34,400	3,752.00	129,068,800
モリ工業	1,700	4,110.00	6,987,000
大同特殊鋼	14,200	7,048.00	100,081,600
日本高周波鋼業	2,600	543.00	1,411,800

日本冶金工業	8,200	4,050.00	33,210,000
山陽特殊製鋼	11,200	2,487.00	27,854,400
愛知製鋼	6,500	3,160.00	20,540,000
日本金属	1,600	903.00	1,444,800
大太平洋金属	8,000	1,192.00	9,536,000
新日本電工	56,200	279.00	15,679,800
栗本鐵工所	5,400	3,130.00	16,902,000
虹技	900	1,148.00	1,033,200
三菱製鋼	7,100	1,482.00	10,522,200
日亜鋼業	7,700	307.00	2,363,900
日本精線	1,500	4,695.00	7,042,500
エンビプロ・ホールディングス	5,200	578.00	3,005,600
シンニッタン	8,200	255.00	2,091,000
新家工業	1,600	2,825.00	4,520,000
大紀アルミニウム工業所	14,300	1,171.00	16,745,300
日本軽金属ホールディングス	32,900	1,641.00	53,988,900
三井金属鉱業	32,800	4,330.00	142,024,000
東邦亜鉛	6,700	1,130.00	7,571,000
三菱マテリアル	80,400	2,478.00	199,231,200
住友金属鉱山	130,500	4,094.00	534,267,000
D O W Aホールディングス	27,800	5,029.00	139,806,200
古河機械金属	14,900	1,832.00	27,296,800
大阪チタニウムテクノロジーズ	19,500	2,660.00	51,870,000
東邦チタニウム	23,300	1,808.00	42,126,400
U A C J	15,800	3,735.00	59,013,000
C Kサンエツ	2,700	3,705.00	10,003,500
古河電気工業	37,600	2,263.50	85,107,600
住友電気工業	420,900	1,806.50	760,355,850
フジクラ	132,700	1,063.50	141,126,450
S W C C	12,600	2,560.00	32,256,000
タツタ電線	20,100	680.00	13,668,000
カナレ電気	1,300	1,574.00	2,046,200
平河ヒューテック	6,500	1,326.00	8,619,000
リョービ	12,000	2,687.00	32,244,000
アーレスティ	8,400	740.00	6,216,000
A R Eホールディングス	42,300	1,871.00	79,143,300
稲葉製作所	5,900	1,483.00	8,749,700
宮地エンジニアリンググループ	5,600	3,180.00	17,808,000
トーカロ	30,000	1,401.00	42,030,000
アルファC o	2,800	1,447.00	4,051,600
S U M C O	200,500	2,050.50	411,125,250
川田テクノロジーズ	2,700	6,740.00	18,198,000

RS Technologies	7,500	2,663.00	19,972,500
ジェイテックコーポレーション	1,000	1,834.00	1,834,000
信和	4,200	740.00	3,108,000
東洋製罐グループホールディングス	67,300	2,271.50	152,871,950
ホッカンホールディングス	6,100	1,636.00	9,979,600
コロナ	6,300	952.00	5,997,600
横河ブリッジホールディングス	17,600	2,688.00	47,308,800
駒井ハルテック	1,200	2,060.00	2,472,000
高田機工	600	3,445.00	2,067,000
三和ホールディングス	113,000	2,089.00	236,057,000
文化シャッター	29,400	1,401.00	41,189,400
三協立山	12,900	798.00	10,294,200
アルインコ	8,600	1,000.00	8,600,000
東洋シャッター	1,700	649.00	1,103,300
LIXIL	175,700	1,741.00	305,893,700
日本フィルコン	4,900	465.00	2,278,500
ノーリツ	18,700	1,514.00	28,311,800
長府製作所	11,200	2,035.00	22,792,000
リンナイ	55,100	3,127.00	172,297,700
ダイニチ工業	3,700	730.00	2,701,000
日東精工	16,400	537.00	8,806,800
三洋工業	900	2,427.00	2,184,300
岡部	20,200	711.00	14,362,200
ジーテクト	12,600	1,683.00	21,205,800
東プレ	19,900	1,962.00	39,043,800
高周波熱錬	17,400	978.00	17,017,200
東京製綱	6,700	1,319.00	8,837,300
サンコール	6,700	460.00	3,082,000
モリテック スチール	5,500	281.00	1,545,500
パイオラックス	14,000	2,206.00	30,884,000
エイチワン	11,600	780.00	9,048,000
日本発條	99,800	1,126.00	112,374,800
中央発條	8,400	705.00	5,922,000
アドバネクス	900	909.00	818,100
立川ブラインド工業	5,100	1,455.00	7,420,500
三益半導体工業	8,700	2,650.00	23,055,000
日本ドライケミカル	1,800	2,572.00	4,629,600
日本製鋼所	30,400	2,515.50	76,471,200
三浦工業	46,100	2,687.50	123,893,750
タクマ	37,300	1,817.00	67,774,100
ツガミ	24,600	1,155.00	28,413,000
オークマ	9,600	5,911.00	56,745,600

芝浦機械	11,000	3,660.00	40,260,000
アマダ	176,300	1,462.50	257,838,750
アイダエンジニアリング	22,800	834.00	19,015,200
F U J I	51,900	2,450.00	127,155,000
牧野フライス製作所	12,200	5,640.00	68,808,000
オーエスジー	48,700	1,954.00	95,159,800
ダイジェット工業	800	879.00	703,200
旭ダイヤモンド工業	26,400	856.00	22,598,400
D M G 森精機	67,000	2,599.50	174,166,500
ソディック	26,900	726.00	19,529,400
ディスコ	53,000	30,250.00	1,603,250,000
日東工器	5,400	1,842.00	9,946,800
日進工具	9,300	990.00	9,207,000
パンチ工業	6,700	407.00	2,726,900
富士ダイス	3,500	665.00	2,327,500
豊和工業	4,100	755.00	3,095,500
リケンNPR	11,300	1,973.00	22,294,900
東洋機械金属	5,100	664.00	3,386,400
エンシュウ	1,700	685.00	1,164,500
島精機製作所	17,600	1,435.00	25,256,000
オプトラン	18,200	1,616.00	29,411,200
NCホールディングス	1,500	1,804.00	2,706,000
イワキポンプ	7,400	2,074.00	15,347,600
フリー	10,400	1,299.00	13,509,600
ヤマシンフィルタ	26,500	313.00	8,294,500
日阪製作所	10,800	952.00	10,281,600
やまびこ	18,100	1,490.00	26,969,000
野村マイクロ・サイエンス	3,700	11,290.00	41,773,000
平田機工	5,300	5,960.00	31,588,000
P E G A S U S	12,300	445.00	5,473,500
マルマエ	4,800	1,740.00	8,352,000
タツモ	6,700	2,947.00	19,744,900
ナプテスコ	69,300	2,661.50	184,441,950
三井海洋開発	14,000	1,896.00	26,544,000
レオン自動機	11,600	1,507.00	17,481,200
S M C	33,000	71,400.00	2,356,200,000
ホソカワミクロン	7,100	4,100.00	29,110,000
ユニオンツール	4,900	3,255.00	15,949,500
瑞光	8,000	1,461.00	11,688,000
オイレス工業	15,500	1,907.00	29,558,500
日精エー・エス・ビー機械	4,400	4,725.00	20,790,000
サトーホールディングス	15,700	1,983.00	31,133,100

技研製作所	10,400	1,717.00	17,856,800
日本エアージェット	5,200	1,357.00	7,056,400
カワタ	2,200	1,037.00	2,281,400
日精樹脂工業	8,300	1,077.00	8,939,100
オカダアイヨン	2,300	2,289.00	5,264,700
ワイエイシイホールディングス	3,100	2,278.00	7,061,800
小松製作所	516,300	3,623.00	1,870,554,900
住友重機械工業	65,400	3,553.00	232,366,200
日立建機	44,000	3,605.00	158,620,000
日工	16,500	660.00	10,890,000
巴工業	4,300	2,830.00	12,169,000
井関農機	10,400	1,103.00	11,471,200
TOWA	12,300	6,620.00	81,426,000
丸山製作所	1,300	2,515.00	3,269,500
北川鉄工所	4,400	1,261.00	5,548,400
ローツェ	5,800	13,450.00	78,010,000
タカキタ	2,100	500.00	1,050,000
クボタ	578,000	2,040.50	1,179,409,000
荏原実業	5,800	2,872.00	16,657,600
三菱化工機	3,600	3,050.00	10,980,000
月島ホールディングス	15,000	1,273.00	19,095,000
帝国電機製作所	7,800	2,927.00	22,830,600
新東工業	22,400	1,088.00	24,371,200
澁谷工業	10,400	2,425.00	25,220,000
アイチ コーポレーション	15,400	997.00	15,353,800
小森コーポレーション	25,700	1,115.00	28,655,500
鶴見製作所	8,500	3,495.00	29,707,500
日本ギア工業	2,600	560.00	1,456,000
酒井重工業	1,200	5,930.00	7,116,000
荏原製作所	45,300	8,020.00	363,306,000
石井鐵工所	900	2,698.00	2,428,200
西島製作所	9,500	2,147.00	20,396,500
北越工業	11,100	2,301.00	25,541,100
ダイキン工業	131,500	21,455.00	2,821,332,500
オルガノ	13,200	5,450.00	71,940,000
トーヨーカネツ	4,200	3,820.00	16,044,000
栗田工業	61,800	4,970.00	307,146,000
椿本チエイン	15,700	3,935.00	61,779,500
大同工業	3,000	729.00	2,187,000
木村化工機	8,500	730.00	6,205,000
アネスト岩田	17,100	1,075.00	18,382,500
ダイフク	185,900	2,637.00	490,218,300

サムコ	3,000	4,490.00	13,470,000	
加藤製作所	3,500	1,262.00	4,417,000	
油研工業	1,100	2,139.00	2,352,900	
タダノ	63,600	1,109.00	70,532,400	
フジテック	25,700	3,539.00	90,952,300	
C K D	30,600	2,385.00	72,981,000	
平和	32,600	2,077.00	67,710,200	
理想科学工業	8,900	2,718.00	24,190,200	
S A N K Y O	27,100	7,099.00	192,382,900	
日本金銭機械	12,200	1,181.00	14,408,200	
マースグループホールディングス	5,600	2,345.00	13,132,000	
フクシマガリレイ	7,200	4,930.00	35,496,000	
オーイズミ	2,900	385.00	1,116,500	
ダイコク電機	5,400	3,200.00	17,280,000	
竹内製作所	20,000	4,245.00	84,900,000	
アマノ	31,400	3,267.00	102,583,800	
J U K I	17,200	484.00	8,324,800	
ジャノメ	11,200	696.00	7,795,200	
マックス	15,500	2,981.00	46,205,500	
グローリー	26,500	2,739.50	72,596,750	
新晃工業	11,100	2,488.00	27,616,800	
大和冷機工業	16,900	1,463.00	24,724,700	
セガサミーホールディングス	98,400	2,100.50	206,689,200	
T P R	12,600	1,638.00	20,638,800	
ツバキ・ナカシマ	22,200	703.00	15,606,600	
ホシザキ	65,200	4,809.00	313,546,800	
大豊工業	9,600	818.00	7,852,800	
日本精工	203,900	760.60	155,086,340	
N T N	238,800	261.10	62,350,680	
ジェイテクト	98,300	1,284.00	126,217,200	
不二越	8,200	3,600.00	29,520,000	
日本トムソン	27,100	588.00	15,934,800	
T H K	63,700	2,810.50	179,028,850	
ユーシン精機	8,800	664.00	5,843,200	
前澤給装工業	7,800	1,300.00	10,140,000	
イーグル工業	12,200	1,623.00	19,800,600	
前澤工業	4,200	947.00	3,977,400	
日本ピラー工業	10,300	4,310.00	44,393,000	
キッツ	37,000	1,161.00	42,957,000	
マキタ	125,600	3,770.00	473,512,000	
三井E & S	54,700	594.00	32,491,800	
日立造船	97,300	884.00	86,013,200	

三菱重工業	192,600	7,904.00	1,522,310,400
I H I	82,000	2,689.00	220,498,000
スター精密	20,800	1,775.00	36,920,000
日清紡ホールディングス	83,000	1,102.50	91,507,500
イビデン	57,500	6,671.00	383,582,500
コニカミノルタ	247,100	444.30	109,786,530
ブラザー工業	147,700	2,568.00	379,293,600
ミネベアミツミ	192,200	2,706.50	520,189,300
日立製作所	529,400	9,919.00	5,251,118,600
三菱電機	1,225,800	1,986.00	2,434,438,800
富士電機	67,200	5,938.00	399,033,600
東洋電機製造	2,400	942.00	2,260,800
安川電機	119,600	5,266.00	629,813,600
シンフォニアテクノロジー	12,200	2,107.00	25,705,400
明電舎	20,400	2,423.00	49,429,200
オリジン	1,600	1,162.00	1,859,200
山洋電気	4,800	5,860.00	28,128,000
デンヨー	8,400	2,112.00	17,740,800
PHCホールディングス	20,700	1,440.00	29,808,000
KOKUSAI ELECTRIC	42,400	2,971.00	125,970,400
ソシオネクスト	16,000	12,265.00	196,240,000
東芝テック	14,100	2,708.00	38,182,800
芝浦メカトロニクス	6,300	5,790.00	36,477,000
マブチモーター	27,500	4,640.00	127,600,000
ニデック	243,200	5,502.00	1,338,086,400
ユー・エム・シー・エレクトロニクス	8,500	336.00	2,856,000
トレックス・セミコンダクター	5,300	1,874.00	9,932,200
東光高岳	6,800	2,123.00	14,436,400
ダブル・スコープ	31,600	976.00	30,841,600
ダイヘン	11,100	6,100.00	67,710,000
ヤーマン	19,300	1,046.00	20,187,800
JVCケンウッド	87,300	779.00	68,006,700
ミマキエンジニアリング	10,800	944.00	10,195,200
I - P E X	7,800	1,529.00	11,926,200
大崎電気工業	26,200	637.00	16,689,400
オムロン	84,100	6,034.00	507,459,400
日東工業	14,900	3,540.00	52,746,000
I D E C	16,300	2,746.00	44,759,800
正興電機製作所	2,700	1,135.00	3,064,500
不二電機工業	1,700	1,164.00	1,978,800
ジーエス・ユアサ コーポレーション	43,100	2,025.00	87,277,500
サクサホールディングス	1,500	2,695.00	4,042,500

メルコホールディングス	2,800	3,425.00	9,590,000
テクノメディカ	2,800	2,364.00	6,619,200
日本電気	144,600	8,327.00	1,204,084,200
富士通	101,300	21,720.00	2,200,236,000
沖電気工業	49,900	921.00	45,957,900
岩崎通信機	3,200	784.00	2,508,800
電気興業	4,500	2,376.00	10,692,000
サンケン電気	10,300	7,608.00	78,362,400
ナカヨ	1,200	1,230.00	1,476,000
アイホン	5,900	2,703.00	15,947,700
ルネサスエレクトロニクス	718,900	2,336.50	1,679,709,850
セイコーエプソン	141,700	2,113.50	299,482,950
ワコム	84,400	679.00	57,307,600
アルバック	26,200	6,126.00	160,501,200
アクセル	2,900	2,100.00	6,090,000
E I Z O	8,100	5,060.00	40,986,000
日本信号	25,200	960.00	24,192,000
京三製作所	23,100	472.00	10,903,200
能美防災	15,100	1,998.00	30,169,800
ホーチキ	8,400	1,593.00	13,381,200
星和電機	3,700	488.00	1,805,600
エレコム	26,500	1,748.00	46,322,000
パナソニック ホールディングス	1,301,000	1,432.00	1,863,032,000
シャープ	185,700	960.50	178,364,850
アンリツ	77,800	1,310.50	101,956,900
富士通ゼネラル	31,300	2,421.00	75,777,300
ソニーグループ	771,400	13,015.00	10,039,771,000
T D K	174,400	6,610.00	1,152,784,000
帝国通信工業	5,100	1,888.00	9,628,800
タムラ製作所	43,900	556.00	24,408,400
アルプスアルパイン	98,800	1,241.50	122,660,200
池上通信機	2,300	858.00	1,973,400
日本電波工業	13,400	1,107.00	14,833,800
鈴木	6,100	1,139.00	6,947,900
メイコー	11,000	3,910.00	43,010,000
日本トリム	2,600	3,110.00	8,086,000
ローランド ディー . ジー .	6,100	3,665.00	22,356,500
フォスター電機	8,200	1,030.00	8,446,000
S M K	2,600	2,500.00	6,500,000
ヨコオ	8,900	1,466.00	13,047,400
ホシデン	25,800	1,676.00	43,240,800
ヒロセ電機	16,300	16,385.00	267,075,500

日本航空電子工業	26,300	3,105.00	81,661,500
TOA	12,600	1,015.00	12,789,000
マクセル	22,500	1,600.00	36,000,000
古野電気	14,500	1,748.00	25,346,000
スミダコーポレーション	14,900	1,126.00	16,777,400
アイコム	4,300	3,210.00	13,803,000
リオン	4,600	2,063.00	9,489,800
横河電機	120,800	2,709.50	327,307,600
新電元工業	4,200	2,966.00	12,457,200
アズビル	75,000	4,553.00	341,475,000
東亜ディーケーケー	3,700	884.00	3,270,800
日本光電工業	46,800	3,620.00	169,416,000
チノー	4,500	2,015.00	9,067,500
共和電業	6,800	408.00	2,774,400
日本電子材料	7,200	1,408.00	10,137,600
堀場製作所	20,900	9,897.00	206,847,300
アドバンテスト	312,400	4,343.00	1,356,753,200
小野測器	3,500	452.00	1,582,000
エスベック	8,800	2,247.00	19,773,600
キーエンス	109,100	60,850.00	6,638,735,000
日置電機	5,200	6,140.00	31,928,000
シスメックス	94,100	7,970.00	749,977,000
日本マイクロニクス	19,700	3,645.00	71,806,500
メガチップス	9,000	4,310.00	38,790,000
OBARA GROUP	6,000	3,635.00	21,810,000
澤藤電機	1,000	1,211.00	1,211,000
原田工業	3,500	771.00	2,698,500
コーセル	13,300	1,216.00	16,172,800
イリソ電子工業	10,100	3,675.00	37,117,500
オブテックスグループ	20,200	1,694.00	34,218,800
千代田インテグレ	4,400	2,988.00	13,147,200
レーザーテック	50,000	34,480.00	1,724,000,000
スタンレー電気	69,900	2,645.50	184,920,450
ウシオ電機	55,700	1,904.50	106,080,650
岡谷電機産業	6,400	289.00	1,849,600
ヘリオス テクノ ホールディング	7,200	504.00	3,628,800
エノモト	2,000	1,522.00	3,044,000
日本セラミック	9,000	2,853.00	25,677,000
遠藤照明	3,400	1,182.00	4,018,800
古河電池	8,300	851.00	7,063,300
双信電機	3,600	317.00	1,141,200
山一電機	9,100	1,742.00	15,852,200

図研	9,600	4,175.00	40,080,000
日本電子	27,400	5,863.00	160,646,200
カシオ計算機	78,800	1,233.50	97,199,800
ファナック	531,700	4,017.00	2,135,838,900
日本シイエムケイ	23,600	715.00	16,874,000
エンプラス	3,200	12,480.00	39,936,000
大真空	13,600	767.00	10,431,200
ローム	202,300	2,814.00	569,272,200
浜松ホトニクス	87,500	5,477.00	479,237,500
三井ハイテック	9,700	6,966.00	67,570,200
新光電気工業	38,700	5,240.00	202,788,000
京セラ	169,400	8,281.00	1,402,801,400
太陽誘電	53,300	3,468.00	184,844,400
村田製作所	992,200	2,834.50	2,812,390,900
双葉電子工業	21,200	511.00	10,833,200
北陸電気工業	2,900	1,368.00	3,967,200
ニチコン	28,800	1,383.00	39,830,400
日本ケミコン	10,900	1,359.00	14,813,100
K O A	16,700	1,546.00	25,818,200
市光工業	20,100	550.00	11,055,000
小糸製作所	118,100	2,252.00	265,961,200
ミツバ	20,500	950.00	19,475,000
S C R E E Nホールディングス	37,400	11,115.00	415,701,000
キャノン電子	12,200	1,952.00	23,814,400
キャノン	543,900	3,802.00	2,067,907,800
リコー	274,200	1,135.00	311,217,000
象印マホービン	29,800	1,488.00	44,342,400
M U T O Hホールディングス	1,100	1,909.00	2,099,900
東京エレクトロン	230,800	23,005.00	5,309,554,000
イノテック	7,400	1,648.00	12,195,200
トヨタ紡織	46,100	2,367.00	109,118,700
芦森工業	1,400	2,073.00	2,902,200
ユニプレス	19,700	964.00	18,990,800
豊田自動織機	93,000	11,860.00	1,102,980,000
モリタホールディングス	19,200	1,496.00	28,723,200
三櫻工業	16,800	807.00	13,557,600
デンソー	899,700	2,165.00	1,947,850,500
東海理化電機製作所	30,900	2,326.00	71,873,400
川崎重工業	89,000	3,115.00	277,235,000
名村造船所	23,800	1,123.00	26,727,400
日本車輛製造	4,200	2,072.00	8,702,400
三菱ロジスネクスト	17,500	1,324.00	23,170,000

近畿車輛	1,000	1,755.00	1,755,000
日産自動車	1,549,000	574.80	890,365,200
いすゞ自動車	317,000	1,896.00	601,032,000
トヨタ自動車	5,987,700	2,705.50	16,199,722,350
日野自動車	164,000	478.50	78,474,000
三菱自動車工業	426,600	463.40	197,686,440
エフテック	5,100	648.00	3,304,800
レシップホールディングス	2,900	543.00	1,574,700
G M B	1,500	1,191.00	1,786,500
ファルテック	1,300	548.00	712,400
武蔵精密工業	26,800	1,504.00	40,307,200
日産車体	12,800	910.00	11,648,000
新明和工業	31,400	1,166.00	36,612,400
極東開発工業	18,100	1,913.00	34,625,300
トピー工業	8,900	2,616.00	23,282,400
ティラド	2,800	3,030.00	8,484,000
曙ブレーキ工業	66,700	107.00	7,136,900
タチエス	20,200	1,712.00	34,582,400
N O K	42,500	1,869.50	79,453,750
フタバ産業	29,400	794.00	23,343,600
カヤバ	10,500	4,740.00	49,770,000
大同メタル工業	21,500	563.00	12,104,500
プレス工業	43,700	594.00	25,957,800
ミクニ	8,500	466.00	3,961,000
太平洋工業	25,100	1,341.00	33,659,100
アイシン	84,400	5,141.00	433,900,400
マツダ	360,700	1,544.00	556,920,800
今仙電機製作所	4,700	594.00	2,791,800
本田技研工業	2,659,200	1,494.50	3,974,174,400
スズキ	200,300	5,742.00	1,150,122,600
S U B A R U	345,000	2,598.00	896,310,000
安永	3,300	654.00	2,158,200
ヤマハ発動機	157,100	3,793.00	595,880,300
T B K	7,400	379.00	2,804,600
エクセディ	17,900	2,478.00	44,356,200
豊田合成	31,900	2,721.00	86,799,900
愛三工業	18,100	1,263.00	22,860,300
盟和産業	1,100	988.00	1,086,800
日本プラスト	5,900	549.00	3,239,100
ヨロズ	10,300	882.00	9,084,600
エフ・シー・シー	19,400	1,772.00	34,376,800
シマノ	44,300	22,505.00	996,971,500

テイ・エス テック	38,900	1,742.00	67,763,800
ジャムコ	4,000	1,495.00	5,980,000
テルモ	304,900	4,756.00	1,450,104,400
クリエートメディック	2,400	913.00	2,191,200
日機装	25,500	977.00	24,913,500
日本エム・ディ・エム	6,500	722.00	4,693,000
島津製作所	144,900	3,925.00	568,732,500
JMS	10,100	509.00	5,140,900
長野計器	8,000	2,003.00	16,024,000
ブイ・テクノロジー	5,400	2,448.00	13,219,200
東京計器	8,400	1,612.00	13,540,800
愛知時計電機	4,300	2,250.00	9,675,000
インターアクション	5,200	952.00	4,950,400
オーバル	6,500	447.00	2,905,500
東京精密	22,300	8,053.00	179,581,900
マニー	43,800	2,163.00	94,739,400
ニコン	158,100	1,385.00	218,968,500
トプコン	53,000	1,481.50	78,519,500
オリンパス	671,200	2,112.50	1,417,910,000
理研計器	7,700	6,390.00	49,203,000
タムロン	6,700	4,960.00	33,232,000
HOYA	216,600	16,920.00	3,664,872,000
シード	3,700	826.00	3,056,200
ノーリツ鋼機	10,400	2,893.00	30,087,200
A & Dホロンホールディングス	16,000	1,841.00	29,456,000
朝日インテック	122,200	2,796.00	341,671,200
シチズン時計	100,600	834.00	83,900,400
リズム	2,300	2,617.00	6,019,100
大研医器	5,500	499.00	2,744,500
メニコン	37,600	2,328.00	87,532,800
シンシア	900	548.00	493,200
松風	4,900	2,777.00	13,607,300
セイコーグループ	15,200	2,485.00	37,772,000
ニプロ	91,200	1,116.50	101,824,800
KYORITSU	10,900	172.00	1,874,800
中本パックス	2,200	1,635.00	3,597,000
スノーピーク	15,600	876.00	13,665,600
パラマウントベッドホールディングス	22,700	2,798.00	63,514,600
トランザクション	7,200	2,137.00	15,386,400
粧美堂	2,000	664.00	1,328,000
ニホンフラッシュ	10,200	900.00	9,180,000
前田工織	9,200	3,045.00	28,014,000

永大産業	7,700	225.00	1,732,500
アートネイチャー	11,300	785.00	8,870,500
バンダイナムコホールディングス	298,700	2,808.00	838,749,600
アイフィスジャパン	2,000	627.00	1,254,000
S H O E I	24,700	1,862.00	45,991,400
フランスベッドホールディングス	12,600	1,293.00	16,291,800
パイロットコーポレーション	15,400	4,321.00	66,543,400
萩原工業	7,300	1,595.00	11,643,500
フジシールインターナショナル	22,100	1,692.00	37,393,200
タカラトミー	49,800	2,020.00	100,596,000
広済堂ホールディングス	24,500	753.00	18,448,500
エステールホールディングス	1,700	628.00	1,067,600
タカノ	2,700	889.00	2,400,300
プロネクサス	9,100	1,256.00	11,429,600
ホクシン	5,600	113.00	632,800
ウッドワン	2,400	1,016.00	2,438,400
T O P P A Nホールディングス	134,400	3,923.00	527,251,200
大日本印刷	119,500	4,271.00	510,384,500
共同印刷	3,100	3,430.00	10,633,000
N I S S H A	18,700	1,490.00	27,863,000
光村印刷	600	1,305.00	783,000
T A K A R A & C O M P A N Y	7,000	2,509.00	17,563,000
アシックス	93,200	4,852.00	452,206,400
ツツミ	1,900	2,140.00	4,066,000
ローランド	8,100	4,295.00	34,789,500
小松ウオール工業	4,000	2,856.00	11,424,000
ヤマハ	68,900	3,216.00	221,582,400
河合楽器製作所	2,900	3,270.00	9,483,000
クリナップ	12,200	679.00	8,283,800
ピジョン	69,600	1,625.00	113,100,000
キングジム	9,600	864.00	8,294,400
リンテック	22,000	2,612.00	57,464,000
イトーキ	22,400	1,241.00	27,798,400
任天堂	688,500	6,890.00	4,743,765,000
三菱鉛筆	15,500	1,947.00	30,178,500
タカラスタANDARD	23,000	1,795.00	41,285,000
コクヨ	47,300	2,312.00	109,357,600
ナカバヤシ	11,800	542.00	6,395,600
グローブライド	8,800	1,909.00	16,799,200
オカムラ	32,900	2,083.00	68,530,700
美津濃	10,900	3,895.00	42,455,500
東京電力ホールディングス	983,000	891.60	876,442,800

中部電力	401,800	2,065.00	829,717,000
関西電力	421,100	2,077.50	874,835,250
中国電力	189,500	1,060.00	200,870,000
北陸電力	111,500	764.50	85,241,750
東北電力	287,100	1,008.50	289,540,350
四国電力	101,600	1,095.50	111,302,800
九州電力	252,100	1,045.00	263,444,500
北海道電力	105,600	670.40	70,794,240
沖縄電力	25,600	1,136.00	29,081,600
電源開発	89,600	2,396.00	214,681,600
エフオン	7,100	469.00	3,329,900
イーレックス	19,400	545.00	10,573,000
レノバ	29,100	1,059.00	30,816,900
東京瓦斯	230,500	3,569.00	822,654,500
大阪瓦斯	220,900	2,949.00	651,434,100
東邦瓦斯	47,200	2,803.00	132,301,600
北海道瓦斯	6,500	2,260.00	14,690,000
広島ガス	23,100	383.00	8,847,300
西部ガスホールディングス	10,300	1,942.00	20,002,600
静岡ガス	24,700	1,080.00	26,676,000
メタウォーター	13,500	2,007.00	27,094,500
SBSホールディングス	9,700	2,452.00	23,784,400
東武鉄道	120,100	3,860.00	463,586,000
相鉄ホールディングス	39,000	2,735.00	106,665,000
東急	306,600	1,745.00	535,017,000
京浜急行電鉄	134,900	1,286.00	173,481,400
小田急電鉄	180,300	2,223.00	400,806,900
京王電鉄	52,400	4,422.00	231,712,800
京成電鉄	70,500	6,626.00	467,133,000
富士急行	13,500	4,335.00	58,522,500
東日本旅客鉄道	200,300	8,189.00	1,640,256,700
西日本旅客鉄道	129,300	5,928.00	766,490,400
東海旅客鉄道	420,000	3,626.00	1,522,920,000
西武ホールディングス	132,300	1,989.50	263,210,850
鴻池運輸	18,600	1,892.00	35,191,200
西日本鉄道	29,200	2,434.00	71,072,800
ハマキョウレックス	8,600	3,935.00	33,841,000
サカイ引越センター	12,100	2,668.00	32,282,800
近鉄グループホールディングス	109,200	4,296.00	469,123,200
阪急阪神ホールディングス	145,200	4,540.00	659,208,000
南海電気鉄道	48,600	2,878.00	139,870,800
京阪ホールディングス	60,200	3,730.00	224,546,000

神戸電鉄	3,000	2,925.00	8,775,000
名古屋鉄道	112,300	2,229.50	250,372,850
山陽電気鉄道	8,200	2,119.00	17,375,800
アルプス物流	8,700	1,632.00	14,198,400
ヤマトホールディングス	139,800	2,694.50	376,691,100
山九	27,800	4,987.00	138,638,600
丸運	3,600	259.00	932,400
丸全昭和運輸	6,700	3,790.00	25,393,000
センコーグループホールディングス	57,800	1,053.00	60,863,400
トナミホールディングス	2,400	4,750.00	11,400,000
ニッコンホールディングス	34,900	3,089.00	107,806,100
日本石油輸送	700	2,853.00	1,997,100
福山通運	12,400	3,890.00	48,236,000
セイノーホールディングス	61,400	2,116.00	129,922,400
エスライングループ本社	2,000	873.00	1,746,000
神奈川中央交通	3,100	3,010.00	9,331,000
A Z - C O M丸和ホールディングス	26,400	1,479.00	39,045,600
C & F ロジホールディングス	10,500	1,517.00	15,928,500
九州旅客鉄道	77,200	3,184.00	245,804,800
S Gホールディングス	182,800	2,095.50	383,057,400
N I P P O N E X P R E S Sホールディングス	37,000	7,990.00	295,630,000
日本郵船	312,200	3,918.00	1,223,199,600
商船三井	236,400	4,051.00	957,656,400
川崎汽船	92,100	5,087.00	468,512,700
N Sユナイテッド海運	6,100	4,765.00	29,066,500
飯野海運	40,900	1,179.00	48,221,100
共栄タンカー	2,400	823.00	1,975,200
乾汽船	14,600	1,136.00	16,585,600
日本航空	267,400	2,870.00	767,438,000
A N Aホールディングス	296,200	3,106.00	919,997,200
パスコ	1,400	1,710.00	2,394,000
ランコム	3,200	7,400.00	23,680,000
日新	8,300	2,450.00	20,335,000
三菱倉庫	26,700	4,497.00	120,069,900
三井倉庫ホールディングス	10,200	4,780.00	48,756,000
住友倉庫	29,400	2,532.00	74,440,800
澁澤倉庫	4,400	2,802.00	12,328,800
東陽倉庫	1,900	1,517.00	2,882,300
日本トランスシティ	22,000	631.00	13,882,000
ケイヒン	1,300	1,765.00	2,294,500
中央倉庫	5,300	1,115.00	5,909,500
川西倉庫	1,200	1,110.00	1,332,000

安田倉庫	7,400	1,148.00	8,495,200
ファイズホールディングス	1,300	1,076.00	1,398,800
東洋埠頭	2,100	1,397.00	2,933,700
上組	52,300	3,335.00	174,420,500
サンリツ	1,600	735.00	1,176,000
キムラユニティー	3,500	1,347.00	4,714,500
キューソー流通システム	3,700	892.00	3,300,400
東海運	4,300	285.00	1,225,500
エーアイティー	6,800	1,699.00	11,553,200
内外トランスライン	4,400	2,476.00	10,894,400
日本コンセプト	4,000	1,647.00	6,588,000
NEC ネットエスアイ	42,600	2,288.00	97,468,800
クロスキャット	6,300	1,073.00	6,759,900
システナ	165,500	297.00	49,153,500
デジタルアーツ	6,900	4,875.00	33,637,500
日鉄ソリューションズ	18,700	4,610.00	86,207,000
キューブシステム	6,500	1,111.00	7,221,500
コア	4,900	1,747.00	8,560,300
手間いらず	1,900	2,696.00	5,122,400
ラクーンホールディングス	9,100	707.00	6,433,700
ソリトンシステムズ	5,700	1,525.00	8,692,500
ソフトクリエイトホールディングス	9,000	1,784.00	16,056,000
T I S	120,000	3,086.00	370,320,000
テクミラホールディングス	3,400	505.00	1,717,000
グリー	29,400	563.00	16,552,200
GMOペパボ	1,400	1,221.00	1,709,400
コーエーテクモホールディングス	68,700	1,711.50	117,580,050
三菱総合研究所	5,400	4,705.00	25,407,000
電算	900	1,514.00	1,362,600
A G S	3,100	776.00	2,405,600
ファインデックス	8,700	935.00	8,134,500
ブレインパッド	8,200	983.00	8,060,600
K L a b	20,200	266.00	5,373,200
ポールトゥウィンホールディングス	18,800	488.00	9,174,400
ネクソン	244,300	3,057.00	746,825,100
アイスタイル	32,600	431.00	14,050,600
エムアップホールディングス	13,400	1,029.00	13,788,600
エイチーム	6,500	583.00	3,789,500
エニグモ	14,000	356.00	4,984,000
テクノスジャパン	6,000	623.00	3,738,000
コロブラ	42,600	603.00	25,687,800
ブロードリーフ	52,100	560.00	29,176,000

クロス・マーケティンググループ	4,400	541.00	2,380,400
デジタルハーツホールディングス	6,900	1,001.00	6,906,900
メディアドゥ	4,300	1,432.00	6,157,600
じげん	32,000	528.00	16,896,000
ブイキューブ	13,200	298.00	3,933,600
エンカレッジ・テクノロジー	1,700	517.00	878,900
サイバーリンクス	2,800	718.00	2,010,400
フィックスターズ	12,400	1,246.00	15,450,400
CARTA HOLDINGS	5,200	1,317.00	6,848,400
オブティム	9,000	827.00	7,443,000
セレス	4,400	1,059.00	4,659,600
SHIFT	7,300	33,240.00	242,652,000
ティーガイア	11,500	1,852.00	21,298,000
セック	1,000	4,530.00	4,530,000
テクマトリックス	20,000	1,747.00	34,940,000
プロシップ	4,800	1,318.00	6,326,400
ガンホー・オンライン・エンターテイメント	28,600	2,240.00	64,064,000
GMOペイメントゲートウェイ	21,900	8,811.00	192,960,900
ザッパラス	2,100	483.00	1,014,300
システムリサーチ	3,400	3,580.00	12,172,000
インターネットイニシアティブ	52,300	2,703.00	141,366,900
さくらインターネット	12,300	2,040.00	25,092,000
ヴィンクス	1,800	2,016.00	3,628,800
GMOグローバルサイン・ホールディングス	3,400	2,416.00	8,214,400
SRAホールディングス	5,600	3,500.00	19,600,000
システムインテグレータ	2,200	398.00	875,600
朝日ネット	11,800	621.00	7,327,800
eBASE	15,500	789.00	12,229,500
アバントグループ	13,900	1,390.00	19,321,000
アドソル日進	4,600	1,584.00	7,286,400
ODKソリューションズ	1,700	589.00	1,001,300
フリービット	5,800	1,333.00	7,731,400
コムチュア	14,500	1,877.00	27,216,500
サイバーコム	1,200	1,900.00	2,280,000
アステリア	8,600	683.00	5,873,800
アイル	5,100	3,310.00	16,881,000
マークライنز	6,000	2,649.00	15,894,000
メディカル・データ・ビジョン	13,100	617.00	8,082,700
gumi	16,200	395.00	6,399,000
ショーケース	1,700	303.00	515,100
モバイルファクトリー	1,600	676.00	1,081,600
テラスカイ	4,700	1,581.00	7,430,700

デジタル・インフォメーション・テクノロジー	6,400	1,583.00	10,131,200
P C Iホールディングス	2,800	1,033.00	2,892,400
アイビーシー	1,200	488.00	585,600
ネオジャパン	3,700	996.00	3,685,200
P R T I M E S	2,800	1,715.00	4,802,000
ラクス	51,900	2,508.50	130,191,150
ランドコンピュータ	3,600	907.00	3,265,200
ダブルスタンダード	3,300	1,505.00	4,966,500
オープンドア	7,700	725.00	5,582,500
アカツキ	5,200	2,146.00	11,159,200
ベネフィットジャパン	500	1,246.00	623,000
U b i c o mホールディングス	3,400	1,553.00	5,280,200
カナミックネットワーク	11,900	392.00	4,664,800
ノムラシステムコーポレーション	8,200	115.00	943,000
チェンジホールディングス	23,800	1,353.00	32,201,400
シンクロ・フード	4,700	735.00	3,454,500
オークネット	4,300	1,937.00	8,329,100
キャピタル・アセット・プランニング	1,400	706.00	988,400
セグエグループ	2,300	906.00	2,083,800
エイトレッド	1,100	1,400.00	1,540,000
マクロミル	21,600	779.00	16,826,400
ビーグリー	1,600	1,186.00	1,897,600
オロ	4,000	2,619.00	10,476,000
ユーザーローカル	4,000	1,669.00	6,676,000
テモナ	1,800	233.00	419,400
ニーズウェル	4,000	728.00	2,912,000
マネーフォワード	24,400	4,020.00	98,088,000
サインポスト	2,800	410.00	1,148,000
S u n A s t e r i s k	7,800	896.00	6,988,800
プラスアルファ・コンサルティング	6,400	2,451.00	15,686,400
電算システムホールディングス	4,900	2,710.00	13,279,000
A p p i e r G r o u p	37,500	1,513.00	56,737,500
ソルクシーズ	6,000	412.00	2,472,000
フェイス	2,100	482.00	1,012,200
プロトコーポレーション	12,000	1,296.00	15,552,000
ハイマックス	3,400	1,398.00	4,753,200
野村総合研究所	242,300	3,986.00	965,807,800
サイバネットシステム	7,900	1,092.00	8,626,800
C Eホールディングス	3,800	639.00	2,428,200
日本システム技術	3,100	2,699.00	8,366,900
インテージホールディングス	12,400	1,532.00	18,996,800
東邦システムサイエンス	3,100	1,198.00	3,713,800

ソースネクスト	55,900	179.00	10,006,100
インフォコム	14,100	2,420.00	34,122,000
シンプレクス・ホールディングス	16,400	2,425.00	39,770,000
HEROZ	3,700	1,575.00	5,827,500
ラクスル	26,400	1,312.00	34,636,800
メルカリ	66,500	2,678.50	178,120,250
I P S	3,600	1,974.00	7,106,400
F I G	8,500	343.00	2,915,500
システムサポート	4,300	1,801.00	7,744,300
イーソル	7,900	568.00	4,487,200
東海ソフト	1,100	1,128.00	1,240,800
ウイングアーク1st	11,300	3,095.00	34,973,500
ヒト・コミュニケーションズ・ホールディングス	2,900	1,314.00	3,810,600
サーバーワークス	2,200	3,360.00	7,392,000
東名	600	1,714.00	1,028,400
ヴィッツ	700	892.00	624,400
トピラシステムズ	2,100	866.00	1,818,600
S a n s a n	36,000	1,522.00	54,792,000
L i n k - U	1,800	677.00	1,218,600
ギフトィ	9,600	1,747.00	16,771,200
メドレー	14,700	4,175.00	61,372,500
ベース	3,800	3,315.00	12,597,000
J M D C	18,200	4,193.00	76,312,600
フォーカスシステムズ	8,000	963.00	7,704,000
クレスコ	8,500	1,847.00	15,699,500
フジ・メディア・ホールディングス	105,400	1,636.50	172,487,100
オービック	36,600	23,615.00	864,309,000
ジャストシステム	15,800	3,230.00	51,034,000
T D C ソフト	9,300	2,108.00	19,604,400
L I N E ヤフー	1,556,800	466.40	726,091,520
トレンドマイクロ	51,800	8,157.00	422,532,600
I D ホールディングス	7,400	1,612.00	11,928,800
日本オラクル	21,000	11,595.00	243,495,000
アルファシステムズ	2,900	2,943.00	8,534,700
フューチャー	23,400	1,729.00	40,458,600
C A C H o l d i n g s	5,900	1,768.00	10,431,200
S B テクノロジー	4,700	2,429.00	11,416,300
トーセ	2,100	700.00	1,470,000
オービックビジネスコンサルタント	15,400	6,888.00	106,075,200
アイティフォー	14,500	1,161.00	16,834,500
東計電算	1,500	7,220.00	10,830,000
エクスネット	1,000	1,073.00	1,073,000

大塚商会	54,400	6,141.00	334,070,400
サイボウズ	15,100	2,059.00	31,090,900
電通国際情報サービス	13,300	5,040.00	67,032,000
A C C E S S	13,000	670.00	8,710,000
デジタルガレージ	17,500	3,565.00	62,387,500
E Mシステムズ	18,300	699.00	12,791,700
ウェザーニューズ	3,400	5,440.00	18,496,000
C I J	18,300	602.00	11,016,600
ビジネスエンジニアリング	1,600	4,295.00	6,872,000
日本エンタープライズ	7,700	120.00	924,000
WOWOW	8,300	1,070.00	8,881,000
スカラ	10,200	760.00	7,752,000
インテリジェント ウェイブ	3,900	1,048.00	4,087,200
A N Y C O L O R	3,800	3,855.00	14,649,000
I M A G I C A G R O U P	9,200	670.00	6,164,000
ネットワンシステムズ	44,100	2,305.00	101,650,500
システムソフト	38,500	63.00	2,425,500
アルゴグラフィックス	10,100	3,625.00	36,612,500
マーベラス	17,800	689.00	12,264,200
エイベックス	18,600	1,381.00	25,686,600
B I P R O G Y	35,800	4,260.00	152,508,000
都築電気	5,800	2,193.00	12,719,400
T B Sホールディングス	56,100	2,949.50	165,466,950
日本テレビホールディングス	97,100	1,494.50	145,115,950
朝日放送グループホールディングス	10,300	643.00	6,622,900
テレビ朝日ホールディングス	26,600	1,644.00	43,730,400
スカパーJ S A Tホールディングス	85,000	657.00	55,845,000
テレビ東京ホールディングス	7,900	2,970.00	23,463,000
日本BS放送	2,600	899.00	2,337,400
ビジョン	16,500	1,170.00	19,305,000
スマートバリュー	1,800	433.00	779,400
U S E N - N E X T H O L D I N G S	12,300	3,690.00	45,387,000
ワイヤレスゲート	3,300	224.00	739,200
日本通信	101,300	226.00	22,893,800
クロップス	1,200	995.00	1,194,000
日本電信電話	32,531,800	172.00	5,595,469,600
K D D I	845,100	4,525.00	3,824,077,500
ソフトバンク	1,759,500	1,809.00	3,182,935,500
光通信	11,000	22,920.00	252,120,000
エムティーアイ	7,600	579.00	4,400,400
G M Oインターネットグループ	40,500	2,467.00	99,913,500
ファイバーゲート	5,900	919.00	5,422,100

アйдママーケティングコミュニケーション	1,700	226.00	384,200	
KADOKAWA	58,000	2,547.50	147,755,000	
学研ホールディングス	18,300	996.00	18,226,800	
ゼンリン	18,800	874.00	16,431,200	
昭文社ホールディングス	3,200	358.00	1,145,600	
インプレスホールディングス	6,500	181.00	1,176,500	
アイネット	6,700	1,784.00	11,952,800	
松竹	5,700	9,523.00	54,281,100	
東宝	60,800	5,426.00	329,900,800	
東映	3,600	19,480.00	70,128,000	
NTTデータグループ	286,000	1,761.50	503,789,000	
ピー・シー・エー	6,300	1,154.00	7,270,200	
ビジネスブレイン太田昭和	4,700	2,079.00	9,771,300	
DTS	23,400	3,535.00	82,719,000	
スクウェア・エニックス・ホールディングス	50,000	5,006.00	250,300,000	
シーイーシー	13,800	1,731.00	23,887,800	
カプコン	97,800	4,813.00	470,711,400	
アイ・エス・ビー	5,600	1,518.00	8,500,800	
ジャステック	6,700	1,487.00	9,962,900	
SCSK	76,500	2,797.50	214,008,750	
NSW	4,300	2,879.00	12,379,700	
アイネス	7,700	1,629.00	12,543,300	
TKC	17,500	3,520.00	61,600,000	
富士ソフト	22,100	6,090.00	134,589,000	
NSD	39,100	2,772.00	108,385,200	
コナミグループ	41,000	7,558.00	309,878,000	
福井コンピュータホールディングス	6,800	2,593.00	17,632,400	
JBCホールディングス	7,300	3,485.00	25,440,500	
ミロク情報サービス	10,000	1,657.00	16,570,000	
ソフトバンクグループ	539,500	5,764.00	3,109,678,000	
高千穂交易	2,800	3,375.00	9,450,000	
オルバヘルスケアホールディングス	1,200	1,741.00	2,089,200	
伊藤忠食品	2,600	7,990.00	20,774,000	
エレマテック	10,400	1,698.00	17,659,200	
あらた	8,900	6,300.00	56,070,000	
トーメンデバイス	1,700	5,070.00	8,619,000	
東京エレクトロン デバイス	11,500	4,775.00	54,912,500	
円谷フィールズホールディングス	19,900	1,255.00	24,974,500	
双日	128,500	3,325.00	427,262,500	
アルフレッサ ホールディングス	116,100	2,467.50	286,476,750	
横浜冷凍	31,500	1,112.00	35,028,000	
ラサ商事	3,500	1,481.00	5,183,500	

アルコニックス	15,200	1,319.00	20,048,800
神戸物産	89,500	4,179.00	374,020,500
ハイパー	1,800	315.00	567,000
あい ホールディングス	18,500	2,387.00	44,159,500
ディーブイエックス	2,100	1,032.00	2,167,200
ダイワボウホールディングス	51,100	2,826.50	144,434,150
マクニカホールディングス	27,400	7,598.00	208,185,200
ラクト・ジャパン	4,500	1,893.00	8,518,500
グリムス	4,800	1,939.00	9,307,200
バイタルケーエスケー・ホールディングス	14,400	1,061.00	15,278,400
八洲電機	9,400	1,272.00	11,956,800
メディアスホールディングス	7,400	774.00	5,727,600
レスターホールディングス	9,800	2,730.00	26,754,000
ジオリーブグループ	1,800	1,243.00	2,237,400
大光	3,300	643.00	2,121,900
OCHIホールディングス	1,800	1,416.00	2,548,800
TOKAIホールディングス	62,700	970.00	60,819,000
黒谷	2,100	582.00	1,222,200
Cominix	1,500	777.00	1,165,500
三洋貿易	13,100	1,274.00	16,689,400
ビューティガレージ	3,600	1,951.00	7,023,600
ウイン・パートナーズ	8,400	1,151.00	9,668,400
ミタチ産業	2,000	1,078.00	2,156,000
シップヘルスケアホールディングス	41,600	2,106.00	87,609,600
明治電機工業	4,300	1,394.00	5,994,200
デリカフーズホールディングス	3,000	581.00	1,743,000
スターティアホールディングス	1,500	1,269.00	1,903,500
コメダホールディングス	28,400	2,737.00	77,730,800
ピーバンドットコム	1,200	372.00	446,400
アセンテック	3,900	524.00	2,043,600
富士興産	1,700	1,850.00	3,145,000
協栄産業	700	2,396.00	1,677,200
フルサト・マルカホールディングス	10,500	2,549.00	26,764,500
ヤマエグループホールディングス	6,500	3,965.00	25,772,500
小野建	11,400	1,683.00	19,186,200
南陽	1,500	2,051.00	3,076,500
佐島電機	4,900	2,015.00	9,873,500
エコートレーディング	1,500	1,452.00	2,178,000
伯東	6,600	5,320.00	35,112,000
コンドーテック	8,900	1,166.00	10,377,400
中山福	4,200	358.00	1,503,600
ナガイレーベン	14,600	2,350.00	34,310,000

三菱食品	10,700	5,100.00	54,570,000
松田産業	8,800	2,379.00	20,935,200
第一興商	44,800	2,140.50	95,894,400
メディバルホールディングス	119,500	2,359.00	281,900,500
S P K	5,100	1,812.00	9,241,200
萩原電気ホールディングス	4,800	4,700.00	22,560,000
アズワン	18,100	5,352.00	96,871,200
スズデン	4,100	2,289.00	9,384,900
尾家産業	1,800	1,855.00	3,339,000
シモジマ	8,000	1,222.00	9,776,000
ドウシシャ	10,700	2,075.00	22,202,500
小津産業	1,700	1,598.00	2,716,600
高速	6,000	2,018.00	12,108,000
たけびし	4,400	1,817.00	7,994,800
リックス	1,600	3,300.00	5,280,000
丸文	10,300	1,459.00	15,027,700
ハピネット	9,800	2,577.00	25,254,600
橋本総業ホールディングス	4,600	1,298.00	5,970,800
日本ライフライン	33,900	1,196.00	40,544,400
タカショー	10,100	528.00	5,332,800
I D O M	30,500	932.00	28,426,000
進和	7,100	2,379.00	16,890,900
エスケイジャパン	1,900	793.00	1,506,700
ダイトロン	4,600	2,789.00	12,829,400
シークス	16,500	1,471.00	24,271,500
田中商事	2,200	704.00	1,548,800
オーハシテクニカ	5,600	1,801.00	10,085,600
白銅	3,200	2,162.00	6,918,400
ダイコー通産	800	1,149.00	919,200
伊藤忠商事	775,500	5,865.00	4,548,307,500
丸紅	961,900	2,282.00	2,195,055,800
高島	4,800	946.00	4,540,800
長瀬産業	53,000	2,294.50	121,608,500
蝶理	6,200	2,720.00	16,864,000
豊田通商	101,100	8,340.00	843,174,000
三共生興	16,100	720.00	11,592,000
兼松	48,200	2,040.00	98,328,000
ツカモトコーポレーション	1,100	1,184.00	1,302,400
三井物産	869,300	5,238.00	4,553,393,400
日本紙パルプ商事	5,500	4,970.00	27,335,000
カメイ	12,300	1,624.00	19,975,200
東都水産	400	6,990.00	2,796,000

OUGホールディングス	1,100	2,390.00	2,629,000
スターゼン	8,000	2,459.00	19,672,000
山善	35,000	1,224.00	42,840,000
椿本興業	1,900	6,490.00	12,331,000
住友商事	698,300	3,117.00	2,176,601,100
内田洋行	4,700	6,720.00	31,584,000
三菱商事	762,000	6,838.00	5,210,556,000
第一実業	10,900	1,892.00	20,622,800
キャノンマーケティングジャパン	26,800	3,889.00	104,225,200
西華産業	4,500	2,833.00	12,748,500
佐藤商事	8,000	1,430.00	11,440,000
菱洋エレクトロ	10,900	3,635.00	39,621,500
東京産業	10,600	839.00	8,893,400
ユアサ商事	9,000	4,640.00	41,760,000
神鋼商事	2,900	5,720.00	16,588,000
トルク	4,200	279.00	1,171,800
阪和興業	20,800	4,580.00	95,264,000
正栄食品工業	7,700	4,460.00	34,342,000
カナデン	7,700	1,523.00	11,727,100
RYODEN	9,300	2,640.00	24,552,000
岩谷産業	26,300	6,455.00	169,766,500
ナイス	2,100	1,612.00	3,385,200
ニチモウ	1,000	4,035.00	4,035,000
極東貿易	6,900	1,912.00	13,192,800
アステナホールディングス	21,800	477.00	10,398,600
三愛オブリ	27,700	1,656.00	45,871,200
稲畑産業	23,300	3,175.00	73,977,500
G S Iクレオス	6,700	2,056.00	13,775,200
明和産業	15,400	647.00	9,963,800
クワザワホールディングス	2,500	674.00	1,685,000
ワキタ	19,100	1,585.00	30,273,500
東邦ホールディングス	31,900	3,317.00	105,812,300
サンゲツ	26,600	2,892.00	76,927,200
ミツウロコグループホールディングス	14,800	1,425.00	21,090,000
シナネンホールディングス	3,200	4,100.00	13,120,000
伊藤忠エネクス	28,700	1,646.00	47,240,200
サンリオ	32,800	5,721.00	187,648,800
サンワテクノス	5,900	2,176.00	12,838,400
リョーサン	8,200	4,885.00	40,057,000
新光商事	15,600	1,158.00	18,064,800
トーホー	5,000	3,170.00	15,850,000
三信電気	4,700	2,195.00	10,316,500

東陽テクニカ	11,800	1,389.00	16,390,200
モスフードサービス	17,000	3,255.00	55,335,000
加賀電子	10,500	6,390.00	67,095,000
ソーダニッカ	5,700	1,033.00	5,888,100
立花エレテック	7,700	2,811.00	21,644,700
フォーバル	4,600	1,404.00	6,458,400
PALTAC	15,600	4,767.00	74,365,200
三谷産業	20,300	332.00	6,739,600
西本Wismettacホールディングス	2,900	5,480.00	15,892,000
ヤマシタヘルスケアホールディングス	600	2,105.00	1,263,000
コア商事ホールディングス	6,500	714.00	4,641,000
KPPグループホールディングス	27,000	708.00	19,116,000
ヤマタネ	5,100	2,303.00	11,745,300
丸紅建材リース	700	2,531.00	1,771,700
泉州電業	5,800	3,450.00	20,010,000
トラスコ中山	24,300	2,400.00	58,320,000
オートバックスセブン	40,300	1,581.50	63,734,450
モリト	8,300	1,300.00	10,790,000
加藤産業	14,300	4,800.00	68,640,000
北恵	2,000	833.00	1,666,000
イエローハット	18,300	1,779.00	32,555,700
JKホールディングス	8,900	979.00	8,713,100
日伝	6,900	2,732.00	18,850,800
北沢産業	4,200	271.00	1,138,200
杉本商事	5,100	2,166.00	11,046,600
因幡電機産業	30,000	3,280.00	98,400,000
東テク	3,900	4,730.00	18,447,000
ミスミグループ本社	174,700	2,101.50	367,132,050
アルテック	4,200	227.00	953,400
タキヒヨー	1,900	990.00	1,881,000
蔵王産業	1,300	2,426.00	3,153,800
スズケン	43,900	4,990.00	219,061,000
ジェコス	6,900	1,055.00	7,279,500
グローセル	9,300	677.00	6,296,100
ローソン	24,600	7,297.00	179,506,200
サンエー	8,900	4,625.00	41,162,500
カワチ薬品	9,200	2,543.00	23,395,600
エービーシー・マート	50,700	2,594.00	131,515,800
ハードオフコーポレーション	3,300	1,516.00	5,002,800
アスクル	24,100	2,159.00	52,031,900
ゲオホールディングス	13,100	2,318.00	30,365,800
アダストリア	14,100	3,760.00	53,016,000

くら寿司	13,600	3,685.00	50,116,000
キャンドウ	4,200	2,669.00	11,209,800
I Kホールディングス	3,300	337.00	1,112,100
パルグループホールディングス	22,900	2,498.00	57,204,200
エディオン	46,000	1,489.00	68,494,000
サーラコーポレーション	24,700	710.00	17,537,000
ワッツ	4,300	590.00	2,537,000
ハローズ	5,300	4,175.00	22,127,500
あみやき亭	2,900	3,660.00	10,614,000
大黒天物産	3,600	6,700.00	24,120,000
ハニーズホールディングス	9,300	1,761.00	16,377,300
ファーマライズホールディングス	2,200	636.00	1,399,200
アルペン	9,700	1,968.00	19,089,600
ハブ	2,900	705.00	2,044,500
クオールホールディングス	16,100	1,700.00	27,370,000
ジーンズホールディングス	7,000	4,255.00	29,785,000
ビックカメラ	61,800	1,264.00	78,115,200
D C Mホールディングス	61,200	1,296.00	79,315,200
MonotaRO	164,200	1,465.00	240,553,000
東京一番フーズ	2,400	500.00	1,200,000
きちりホールディングス	1,800	1,180.00	2,124,000
J . フロント リテイリング	132,600	1,327.00	175,960,200
ドトール・日レスホールディングス	20,700	2,179.00	45,105,300
マツキヨココカラ&カンパニー	210,000	2,595.00	544,950,000
ブロンコビリー	6,900	3,170.00	21,873,000
Z O Z O	76,600	3,127.00	239,528,200
トレジャー・ファクトリー	5,000	1,337.00	6,685,000
物語コーポレーション	19,400	3,985.00	77,309,000
三越伊勢丹ホールディングス	195,000	1,619.00	315,705,000
H a m e e	4,400	1,000.00	4,400,000
マーケットエンタープライズ	1,000	1,093.00	1,093,000
ウエルシアホールディングス	60,100	2,576.00	154,817,600
クリエイトSDホールディングス	19,200	3,115.00	59,808,000
丸善C H Iホールディングス	10,000	331.00	3,310,000
ミサワ	1,900	643.00	1,221,700
ティーライフ	1,300	1,382.00	1,796,600
チムニー	2,400	1,417.00	3,400,800
シュッピン	8,900	1,155.00	10,279,500
オイシックス・ラ・大地	15,800	1,374.00	21,709,200
ネクステージ	26,600	2,372.00	63,095,200
ジョイフル本田	33,800	1,813.00	61,279,400
鳥貴族ホールディングス	4,400	3,335.00	14,674,000

ホットランド	9,000	1,961.00	17,649,000
すかいらーくホールディングス	158,300	2,181.00	345,252,300
SFPホールディングス	6,300	2,122.00	13,368,600
綿半ホールディングス	9,200	1,363.00	12,539,600
ヨシックスホールディングス	1,600	2,886.00	4,617,600
ユナイテッド・スーパーマーケット・ホールディングス	32,500	1,017.00	33,052,500
ゴルフダイジェスト・オンライン	5,700	658.00	3,750,600
B E E N O S	5,000	1,365.00	6,825,000
あさひ	9,900	1,308.00	12,949,200
日本調剤	8,100	1,311.00	10,619,100
コスモス薬品	11,500	17,120.00	196,880,000
トーエル	3,800	723.00	2,747,400
セブン&アイ・ホールディングス	397,600	5,790.00	2,302,104,000
クリエイト・レストランツ・ホールディングス	78,100	1,045.00	81,614,500
ツルハホールディングス	24,300	12,465.00	302,899,500
サンマルクホールディングス	9,500	2,029.00	19,275,500
フェリシモ	2,000	909.00	1,818,000
トリドールホールディングス	32,400	4,194.00	135,885,600
T O K Y O B A S E	12,900	248.00	3,199,200
ウイルプラスホールディングス	1,500	1,000.00	1,500,000
J Mホールディングス	8,900	2,105.00	18,734,500
サツドラホールディングス	3,900	780.00	3,042,000
アレンザホールディングス	9,000	1,018.00	9,162,000
串カツ田中ホールディングス	3,300	1,662.00	5,484,600
パロックジャパンリミテッド	7,900	816.00	6,446,400
クスリのアオキホールディングス	31,200	3,542.00	110,510,400
力の源ホールディングス	4,400	1,509.00	6,639,600
F O O D & L I F E C O M P A N I E S	61,800	2,807.00	173,472,600
メディカルシステムネットワーク	10,800	639.00	6,901,200
はるやまホールディングス	3,800	540.00	2,052,000
ノジマ	33,700	1,479.00	49,842,300
カッパ・クリエイト	18,200	1,639.00	29,829,800
ライトオン	5,800	455.00	2,639,000
良品計画	126,500	2,231.50	282,284,750
パリティホールディングス	10,500	457.00	4,798,500
アドヴァングループ	11,300	1,060.00	11,978,000
アルビス	3,900	2,596.00	10,124,400
コナカ	8,400	407.00	3,418,800
ハウス オブ ローゼ	1,100	1,602.00	1,762,200
G - 7ホールディングス	12,800	1,163.00	14,886,400

イオン北海道	34,200	903.00	30,882,600	
コジマ	19,600	754.00	14,778,400	
ヒマラヤ	2,800	922.00	2,581,600	
コーナン商事	14,200	3,740.00	53,108,000	
エコス	4,400	2,233.00	9,825,200	
ワタミ	12,200	1,028.00	12,541,600	
パン・パシフィック・インターナショナル ホールディングス	233,000	3,371.00	785,443,000	
西松屋チェーン	22,800	2,164.00	49,339,200	
ゼンショーホールディングス	58,800	7,372.00	433,473,600	
幸楽苑ホールディングス	7,500	1,175.00	8,812,500	
ハークスレイ	3,200	663.00	2,121,600	
サイゼリヤ	17,200	5,210.00	89,612,000	
V Tホールディングス	44,600	515.00	22,969,000	
魚力	3,700	2,247.00	8,313,900	
フジ・コーポレーション	5,900	1,600.00	9,440,000	
ユナイテッドアローズ	12,500	1,968.00	24,600,000	
ハイデイ日高	17,300	2,671.00	46,208,300	
Y U - W A C r e a t i o n H o l d i n g s	6,400	160.00	1,024,000	
コロワイド	49,600	2,168.50	107,557,600	
壱番屋	9,200	5,320.00	48,944,000	
P L A N T	2,200	1,584.00	3,484,800	
スギホールディングス	23,400	6,445.00	150,813,000	
薬王堂ホールディングス	5,700	2,675.00	15,247,500	
スクロール	17,500	954.00	16,695,000	
ヨンドシーホールディングス	10,100	1,986.00	20,058,600	
木曽路	17,600	2,495.00	43,912,000	
S R S ホールディングス	19,400	1,046.00	20,292,400	
千趣会	22,100	389.00	8,596,900	
リテールパートナーズ	17,400	1,711.00	29,771,400	
上新電機	10,400	2,399.00	24,949,600	
日本瓦斯	61,400	2,354.00	144,535,600	
ロイヤルホールディングス	20,400	2,555.00	52,122,000	
いなげや	11,300	1,369.00	15,469,700	
チヨダ	11,400	882.00	10,054,800	
ライフコーポレーション	12,100	3,430.00	41,503,000	
リンガーハット	14,900	2,327.00	34,672,300	
M r M a x H D	16,700	622.00	10,387,400	
A O K Iホールディングス	21,600	1,166.00	25,185,600	
オークワ	16,700	828.00	13,827,600	
コメリ	17,900	3,165.00	56,653,500	
青山商事	24,900	1,566.00	38,993,400	

しまむら	13,600	16,265.00	221,204,000
はせがわ	4,600	363.00	1,669,800
高島屋	79,800	2,020.00	161,196,000
松屋	19,700	923.00	18,183,100
エイチ・ツー・オー リテイリング	51,100	1,614.00	82,475,400
近鉄百貨店	5,100	2,650.00	13,515,000
丸井グループ	76,600	2,329.00	178,401,400
アクシアル リテイリング	8,000	3,885.00	31,080,000
イオン	391,100	3,090.00	1,208,499,000
イズミ	20,500	3,580.00	73,390,000
平和堂	19,400	2,229.00	43,242,600
フジ	17,800	1,875.00	33,375,000
ヤオコー	13,100	8,370.00	109,647,000
ゼビオホールディングス	16,000	956.00	15,296,000
ケーズホールディングス	82,000	1,331.50	109,183,000
Olympicグループ	3,500	525.00	1,837,500
日産東京販売ホールディングス	10,500	433.00	4,546,500
シルバーライフ	2,500	1,013.00	2,532,500
Genky DrugStores	5,100	5,710.00	29,121,000
ナルミヤ・インターナショナル	1,500	1,150.00	1,725,000
ブックオフグループホールディングス	5,300	1,119.00	5,930,700
ギフトホールディングス	5,000	2,013.00	10,065,000
アインホールディングス	16,000	4,793.00	76,688,000
元気寿司	6,600	3,350.00	22,110,000
ヤマダホールディングス	355,400	431.70	153,426,180
アークランズ	34,800	1,693.00	58,916,400
ニトリホールディングス	42,000	18,045.00	757,890,000
グルメ杵屋	9,700	1,058.00	10,262,600
愛眼	5,700	181.00	1,031,700
ケーユーホールディングス	5,700	1,094.00	6,235,800
吉野家ホールディングス	42,600	3,146.00	134,019,600
松屋フーズホールディングス	5,500	5,200.00	28,600,000
サガミホールディングス	17,500	1,356.00	23,730,000
関西フードマーケット	8,000	1,437.00	11,496,000
王将フードサービス	8,600	8,130.00	69,918,000
ミニストップ	8,500	1,527.00	12,979,500
アークス	21,300	2,817.00	60,002,100
パローホールディングス	22,200	2,401.00	53,302,200
ベルク	5,800	6,380.00	37,004,000
大庄	4,400	1,206.00	5,306,400
ファーストリテイリング	51,900	35,450.00	1,839,855,000
サンドラッグ	39,000	4,564.00	177,996,000

サクスパー ホールディングス	11,300	859.00	9,706,700
ヤマザワ	1,700	1,254.00	2,131,800
やまや	1,700	3,035.00	5,159,500
ペルーナ	28,300	613.00	17,347,900
いよぎんホールディングス	128,200	989.30	126,828,260
しずおかフィナンシャルグループ	239,300	1,247.50	298,526,750
ちゅうぎんフィナンシャルグループ	90,700	1,085.50	98,454,850
楽天銀行	37,500	2,478.00	92,925,000
京都フィナンシャルグループ	34,000	9,051.00	307,734,000
島根銀行	2,500	521.00	1,302,500
じもとホールディングス	6,300	610.00	3,843,000
めぶきフィナンシャルグループ	534,400	465.90	248,976,960
東京きらぼしフィナンシャルグループ	13,800	4,270.00	58,926,000
九州フィナンシャルグループ	207,900	867.10	180,270,090
ゆうちょ銀行	1,180,200	1,521.00	1,795,084,200
富山第一銀行	34,200	800.00	27,360,000
コンコルディア・フィナンシャルグループ	577,900	716.70	414,180,930
西日本フィナンシャルホールディングス	60,600	1,641.00	99,444,600
三十三フィナンシャルグループ	9,600	1,884.00	18,086,400
第四北越フィナンシャルグループ	16,900	4,075.00	68,867,500
ひろぎんホールディングス	152,900	958.50	146,554,650
おきなわフィナンシャルグループ	9,200	2,429.00	22,346,800
十六フィナンシャルグループ	14,000	3,920.00	54,880,000
北國フィナンシャルホールディングス	11,300	4,880.00	55,144,000
プロクレアホールディングス	12,300	1,904.00	23,419,200
あいちフィナンシャルグループ	15,100	2,369.00	35,771,900
あおぞら銀行	77,200	3,087.00	238,316,400
三菱UFJフィナンシャル・グループ	6,726,000	1,280.50	8,612,643,000
りそなホールディングス	1,252,300	813.10	1,018,245,130
三井住友トラスト・ホールディングス	192,700	5,603.00	1,079,698,100
三井住友フィナンシャルグループ	763,600	7,363.00	5,622,386,800
千葉銀行	300,100	1,147.00	344,214,700
群馬銀行	209,000	781.10	163,249,900
武蔵野銀行	13,800	2,897.00	39,978,600
千葉興業銀行	16,800	843.00	14,162,400
筑波銀行	47,300	261.00	12,345,300
七十七銀行	31,300	3,875.00	121,287,500
秋田銀行	7,200	2,018.00	14,529,600
山形銀行	12,000	1,113.00	13,356,000
岩手銀行	6,800	2,509.00	17,061,200
東邦銀行	85,200	310.00	26,412,000
東北銀行	3,500	1,191.00	4,168,500

ふくおかフィナンシャルグループ	93,500	3,505.00	327,717,500
スルガ銀行	94,900	817.00	77,533,300
八十二銀行	227,500	838.60	190,781,500
山梨中央銀行	11,100	1,825.00	20,257,500
大垣共立銀行	20,500	1,904.00	39,032,000
福井銀行	9,600	1,606.00	15,417,600
清水銀行	4,300	1,567.00	6,738,100
富山銀行	1,100	1,698.00	1,867,800
滋賀銀行	17,900	3,685.00	65,961,500
南都銀行	16,200	2,489.00	40,321,800
百五銀行	101,300	576.00	58,348,800
紀陽銀行	38,500	1,562.00	60,137,000
ほくほくフィナンシャルグループ	66,500	1,581.50	105,169,750
山陰合同銀行	67,400	994.00	66,995,600
鳥取銀行	2,300	1,361.00	3,130,300
百十四銀行	9,800	2,553.00	25,019,400
四国銀行	17,100	987.00	16,877,700
阿波銀行	15,100	2,485.00	37,523,500
大分銀行	6,500	2,569.00	16,698,500
宮崎銀行	6,500	2,582.00	16,783,000
佐賀銀行	6,300	1,877.00	11,825,100
琉球銀行	22,900	1,147.00	26,266,300
セブン銀行	336,600	305.80	102,932,280
みずほフィナンシャルグループ	1,449,600	2,506.00	3,632,697,600
高知銀行	2,500	969.00	2,422,500
山口フィナンシャルグループ	105,600	1,350.00	142,560,000
名古屋銀行	7,100	5,690.00	40,399,000
北洋銀行	163,200	374.00	61,036,800
大光銀行	2,100	1,326.00	2,784,600
愛媛銀行	14,500	988.00	14,326,000
トマト銀行	2,400	1,160.00	2,784,000
京葉銀行	45,100	718.00	32,381,800
栃木銀行	49,300	314.00	15,480,200
北日本銀行	3,800	2,114.00	8,033,200
東和銀行	19,800	617.00	12,216,600
福島銀行	7,600	250.00	1,900,000
大東銀行	2,800	780.00	2,184,000
トモニホールディングス	87,000	379.00	32,973,000
フィデアホールディングス	11,100	1,522.00	16,894,200
池田泉州ホールディングス	149,000	344.00	51,256,000
F P G	36,500	1,690.00	61,685,000
ジャパンインベストメントアドバイザー	8,900	1,587.00	14,124,300

マーキュリアホールディングス	3,800	733.00	2,785,400
S B Iホールディングス	157,000	3,233.00	507,581,000
ジャフコ グループ	32,100	1,684.50	54,072,450
大和証券グループ本社	832,000	976.80	812,697,600
野村ホールディングス	1,806,200	607.10	1,096,544,020
岡三証券グループ	94,700	710.00	67,237,000
丸三証券	36,000	856.00	30,816,000
東洋証券	28,800	302.00	8,697,600
東海東京フィナンシャル・ホールディングス	127,700	546.00	69,724,200
光世証券	1,800	528.00	950,400
水戸証券	29,100	431.00	12,542,100
いちよし証券	19,900	717.00	14,268,300
松井証券	53,000	739.00	39,167,000
マネックスグループ	105,300	675.00	71,077,500
極東証券	13,500	1,035.00	13,972,500
岩井コスモホールディングス	12,300	1,751.00	21,537,300
アイザワ証券グループ	15,700	1,159.00	18,196,300
マネーパートナーズグループ	7,800	286.00	2,230,800
スパークス・グループ	12,100	1,534.00	18,561,400
かんぽ生命保険	109,400	2,676.50	292,809,100
F Pパートナー	2,100	5,100.00	10,710,000
S O M P Oホールディングス	170,100	7,246.00	1,232,544,600
アニコム ホールディングス	36,600	549.00	20,093,400
M S & A Dインシュアランスグループホールディングス	240,500	5,644.00	1,357,382,000
第一生命ホールディングス	524,800	3,084.00	1,618,483,200
東京海上ホールディングス	1,061,600	3,766.00	3,997,985,600
T & Dホールディングス	312,200	2,323.00	725,240,600
アドバンスクリエイト	6,200	1,001.00	6,206,200
全国保証	28,200	5,133.00	144,750,600
あんしん保証	4,200	240.00	1,008,000
イントラスト	3,000	810.00	2,430,000
日本モーゲージサービス	4,300	508.00	2,184,400
C a s a	3,000	874.00	2,622,000
アルヒ	10,500	800.00	8,400,000
プレミアグループ	18,300	1,684.00	30,817,200
ネットプロテクションズホールディングス	36,200	187.00	6,769,400
クレディセゾン	68,300	2,580.50	176,248,150
芙蓉総合リース	9,900	12,010.00	118,899,000
みずほリース	18,000	4,955.00	89,190,000
東京センチュリー	20,200	5,916.00	119,503,200
日本証券金融	39,700	1,559.00	61,892,300
アイフル	158,600	385.00	61,061,000

リコーリース	10,300	4,725.00	48,667,500
イオンフィナンシャルサービス	62,000	1,260.50	78,151,000
アコム	192,700	337.90	65,113,330
ジャックス	11,500	5,130.00	58,995,000
オリエントコーポレーション	35,200	1,068.00	37,593,600
オリックス	654,700	2,660.50	1,741,829,350
三菱HCキャピタル	478,800	973.10	465,920,280
九州リースサービス	3,600	1,034.00	3,722,400
日本取引所グループ	280,300	2,918.00	817,915,400
イー・ギャランティ	17,600	1,880.00	33,088,000
アサックス	3,600	676.00	2,433,600
NECキャピタルソリューション	5,300	3,325.00	17,622,500
Robot Home	32,200	170.00	5,474,000
大東建託	39,400	16,550.00	652,070,000
いちご	125,500	341.00	42,795,500
日本駐車場開発	116,200	181.00	21,032,200
スター・マイカ・ホールディングス	13,200	600.00	7,920,000
SREホールディングス	5,500	2,605.00	14,327,500
ADワークスグループ	18,100	239.00	4,325,900
ヒューリック	251,600	1,498.00	376,896,800
野村不動産ホールディングス	59,900	3,664.00	219,473,600
三重交通グループホールディングス	23,900	583.00	13,933,700
サムティ	17,300	2,340.00	40,482,000
ディア・ライフ	19,000	865.00	16,435,000
地主	8,500	2,257.00	19,184,500
プレサンスコーポレーション	17,300	1,548.00	26,780,400
ハウスコム	1,700	875.00	1,487,500
JPMC	6,600	1,138.00	7,510,800
サンセイランディック	2,600	1,035.00	2,691,000
フージャースホールディングス	16,600	1,047.00	17,380,200
オープンハウスグループ	39,500	4,071.00	160,804,500
東急不動産ホールディングス	324,300	916.50	297,220,950
飯田グループホールディングス	103,100	2,190.00	225,789,000
イーランド	1,400	1,478.00	2,069,200
ムゲンエステート	5,200	1,158.00	6,021,600
And Doホールディングス	6,500	1,030.00	6,695,000
シーアールイー	6,300	1,413.00	8,901,900
ケイアイスター不動産	5,300	3,125.00	16,562,500
グッドコムアセット	10,500	629.00	6,604,500
ジェイ・エス・ビー	5,600	2,394.00	13,406,400
ロードスターキャピタル	7,300	1,951.00	14,242,300
テンポイノベーション	2,600	1,145.00	2,977,000

フェイスネットワーク	2,300	1,340.00	3,082,000
霞ヶ関キャピタル	2,600	7,130.00	18,538,000
パーク24	70,200	1,791.00	125,728,200
パラカ	4,000	1,881.00	7,524,000
三井不動産	496,800	3,515.00	1,746,252,000
三菱地所	702,200	1,937.00	1,360,161,400
平和不動産	17,600	3,855.00	67,848,000
東京建物	94,300	2,109.50	198,925,850
京阪神ビルディング	18,500	1,403.00	25,955,500
住友不動産	155,400	4,299.00	668,064,600
テオオーシー	20,100	681.00	13,688,100
東京楽天地	1,900	6,800.00	12,920,000
レオパレス21	107,500	447.00	48,052,500
スターツコーポレーション	15,600	2,779.00	43,352,400
フジ住宅	15,700	696.00	10,927,200
空港施設	13,900	569.00	7,909,100
明和地所	3,900	1,255.00	4,894,500
ゴールドクレスト	8,900	2,130.00	18,957,000
エスリード	5,200	3,195.00	16,614,000
日神グループホールディングス	18,200	486.00	8,845,200
日本エスコン	24,000	918.00	22,032,000
MIRARTHホールディングス	49,300	444.00	21,889,200
AVANTIA	4,600	854.00	3,928,400
イオンモール	56,100	1,731.00	97,109,100
毎日コムネット	3,300	742.00	2,448,600
ファースト住建	3,300	1,077.00	3,554,100
カチタス	29,200	2,126.00	62,079,200
トーセイ	18,200	1,797.00	32,705,400
穴吹興産	1,700	2,020.00	3,434,000
サンフロンティア不動産	16,200	1,558.00	25,239,600
FJネクストホールディングス	11,800	1,103.00	13,015,400
インテリックス	1,800	485.00	873,000
ランドビジネス	2,600	274.00	712,400
サンネクスタグループ	2,600	941.00	2,446,600
グランディハウス	6,800	591.00	4,018,800
日本空港ビルデング	38,200	6,348.00	242,493,600
明豊ファシリティワークス	4,000	816.00	3,264,000
LIFULL	39,300	186.00	7,309,800
MIXI	24,100	2,357.00	56,803,700
ジェイエイシーリクルートメント	10,200	2,762.00	28,172,400
日本M&Aセンターホールディングス	178,900	714.70	127,859,830
メンバーズ	3,500	976.00	3,416,000

中広	1,500	412.00	618,000
UTグループ	14,900	2,205.00	32,854,500
アイティメディア	4,400	905.00	3,982,000
E・Jホールディングス	6,700	1,584.00	10,612,800
オープンアップグループ	33,800	2,216.00	74,900,800
コシダカホールディングス	33,800	1,036.00	35,016,800
アルトナー	1,900	1,978.00	3,758,200
パソナグループ	13,800	2,859.00	39,454,200
CDS	2,000	1,718.00	3,436,000
リンクアンドモチベーション	32,400	560.00	18,144,000
エス・エム・エス	39,400	2,673.00	105,316,200
サニーサイドアップグループ	2,500	594.00	1,485,000
パーソルホールディングス	1,142,000	227.00	259,234,000
リニカル	4,500	514.00	2,313,000
クックパッド	32,200	112.00	3,606,400
アイ・ケイ・ケイホールディングス	4,000	666.00	2,664,000
学情	5,800	2,015.00	11,687,000
スタジオアリス	5,700	2,064.00	11,764,800
シミックホールディングス	5,500	2,645.00	14,547,500
エプロ	2,300	874.00	2,010,200
NJS	2,500	2,857.00	7,142,500
総合警備保障	187,500	834.30	156,431,250
カカクコム	74,200	1,732.00	128,514,400
アイロムグループ	4,100	1,918.00	7,863,800
セントケア・ホールディング	7,400	926.00	6,852,400
サイネックス	1,600	782.00	1,251,200
ルネサンス	8,100	873.00	7,071,300
ディップ	17,200	3,060.00	52,632,000
デジタルホールディングス	6,000	1,265.00	7,590,000
新日本科学	10,300	1,629.00	16,778,700
キャリアデザインセンター	1,700	1,984.00	3,372,800
ベネフィット・ワン	39,100	1,970.00	77,027,000
エムスリー	221,600	2,156.50	477,880,400
ツカダ・グローバルホールディング	4,800	364.00	1,747,200
アウトソーシング	72,300	1,453.50	105,088,050
ウェルネット	6,100	552.00	3,367,200
ワールドホールディングス	5,100	2,751.00	14,030,100
ディー・エヌ・エー	40,000	1,432.50	57,300,000
博報堂DYホールディングス	143,500	1,070.00	153,545,000
ぐるなび	21,300	284.00	6,049,200
タカミヤ	15,600	453.00	7,066,800
ジャパンベストレスキューシステム	5,600	997.00	5,583,200

ファンコミュニケーションズ	16,200	415.00	6,723,000
ライク	4,300	1,314.00	5,650,200
A o b a - B B T	3,300	402.00	1,326,600
エスプール	32,700	406.00	13,276,200
W D Bホールディングス	5,800	2,208.00	12,806,400
ティア	4,800	458.00	2,198,400
C D G	1,000	1,220.00	1,220,000
アドウェイズ	15,800	519.00	8,200,200
バリューコマース	10,000	1,391.00	13,910,000
インフォマート	117,200	428.00	50,161,600
J Pホールディングス	32,900	411.00	13,521,900
エコナックホールディングス	7,700	136.00	1,047,200
C Lホールディングス	2,900	864.00	2,505,600
プレステージ・インターナショナル	47,600	586.00	27,893,600
アミューズ	6,200	1,512.00	9,374,400
ドリームインキュベータ	3,500	2,701.00	9,453,500
クイック	7,900	2,121.00	16,755,900
T A C	4,600	199.00	915,400
電通グループ	110,200	3,801.00	418,870,200
イオンファンタジー	4,100	2,494.00	10,225,400
シーティーエス	12,700	630.00	8,001,000
ネクシィーズグループ	2,600	775.00	2,015,000
H . U . グループホールディングス	33,000	2,600.50	85,816,500
アルプス技研	10,700	2,711.00	29,007,700
日本空調サービス	12,300	791.00	9,729,300
オリエンタルランド	593,300	5,300.00	3,144,490,000
ダスキン	25,100	3,399.00	85,314,900
明光ネットワークジャパン	13,900	733.00	10,188,700
ファルコホールディングス	5,200	2,111.00	10,977,200
ラウンドワン	105,800	543.00	57,449,400
リゾートトラスト	48,800	2,453.00	119,706,400
ビー・エム・エル	13,900	2,908.00	40,421,200
リソー教育	51,900	223.00	11,573,700
早稲田アカデミー	6,400	1,815.00	11,616,000
ユー・エス・エス	125,800	2,903.50	365,260,300
東京個別指導学院	13,700	468.00	6,411,600
サイバーエージェント	248,600	820.00	203,852,000
楽天グループ	962,800	589.60	567,666,880
クリーク・アンド・リバー社	5,700	2,033.00	11,588,100
S B I グローバルアセットマネジメント	18,700	612.00	11,444,400
テー・オー・ダブリュー	22,700	314.00	7,127,800
山田コンサルティンググループ	5,800	1,764.00	10,231,200

セントラルスポーツ	4,300	2,450.00	10,535,000
フルキャストホールディングス	10,800	1,790.00	19,332,000
エン・ジャパン	18,300	2,567.00	46,976,100
リソルホールディングス	700	5,600.00	3,920,000
テクノプロ・ホールディングス	66,600	3,465.00	230,769,000
アトラグループ	2,200	199.00	437,800
アイ・アールジャパンホールディングス	6,000	1,525.00	9,150,000
K e e P e r 技研	7,000	6,330.00	44,310,000
ファーストロジック	2,400	509.00	1,221,600
三機サービス	1,300	1,129.00	1,467,700
G u n o s y	9,300	674.00	6,268,200
デザインワン・ジャパン	3,000	133.00	399,000
イー・ガーディアン	4,300	1,446.00	6,217,800
リブセンス	4,200	272.00	1,142,400
ジャパンマテリアル	34,500	2,432.00	83,904,000
ベクトル	13,900	1,069.00	14,859,100
ウチヤマホールディングス	3,800	357.00	1,356,600
チャーム・ケア・コーポレーション	9,500	1,113.00	10,573,500
キャリアリンク	4,200	2,319.00	9,739,800
I B J	8,900	706.00	6,283,400
アサンテ	5,700	1,639.00	9,342,300
バリューHR	10,000	1,532.00	15,320,000
M & A キャピタルパートナーズ	9,200	2,292.00	21,086,400
ライドオンエクスプレスホールディングス	4,200	1,022.00	4,292,400
E R I ホールディングス	2,000	1,663.00	3,326,000
アビスト	1,200	2,985.00	3,582,000
シグマクシス・ホールディングス	15,200	1,267.00	19,258,400
ウィルグループ	9,600	1,112.00	10,675,200
エスクロー・エージェント・ジャパン	9,300	139.00	1,292,700
メドピア	10,100	681.00	6,878,100
レアジョブ	1,600	882.00	1,411,200
リクルートホールディングス	829,900	5,353.00	4,442,454,700
エラン	15,100	1,081.00	16,323,100
土木管理総合試験所	4,100	324.00	1,328,400
日本郵政	1,317,400	1,329.50	1,751,483,300
ベルシステム24ホールディングス	12,100	1,783.00	21,574,300
鎌倉新書	9,900	518.00	5,128,200
S M N	2,300	276.00	634,800
グローバルキッズCOMPANY	1,700	649.00	1,103,300
エアトリ	8,300	1,630.00	13,529,000
アトラエ	6,900	667.00	4,602,300
ストライク	4,800	4,110.00	19,728,000

ソラスト	31,300	577.00	18,060,100
セラク	3,600	1,267.00	4,561,200
インソース	24,600	821.00	20,196,600
ペイカレント・コンサルティング	82,400	4,767.00	392,800,800
Orchestra Holdings	2,600	1,002.00	2,605,200
アイモパイル	15,300	457.00	6,992,100
キャリアインデックス	3,200	210.00	672,000
MS - Japan	2,600	1,135.00	2,951,000
船場	1,800	925.00	1,665,000
ジャパンエレベーターサービスホールディングス	36,400	2,214.00	80,589,600
フルテック	1,200	1,270.00	1,524,000
GameWith	2,900	292.00	846,800
MS&Consulting	1,200	672.00	806,400
ウェルビー	8,600	783.00	6,733,800
エル・ティー・エス	1,300	2,813.00	3,656,900
ミダックホールディングス	6,900	1,731.00	11,943,900
キュービーネットホールディングス	5,500	1,495.00	8,222,500
RPAホールディングス	15,800	280.00	4,424,000
スプリックス	2,400	774.00	1,857,600
マネジメントソリューションズ	4,900	2,635.00	12,911,500
プロレド・パートナーズ	3,200	377.00	1,206,400
テノ・ホールディングス	1,200	441.00	529,200
フロンティア・マネジメント	3,000	1,484.00	4,452,000
コプロ・ホールディングス	2,600	1,415.00	3,679,000
ギークス	1,300	480.00	624,000
アンビスホールディングス	12,100	3,150.00	38,115,000
カーブスホールディングス	31,000	632.00	19,592,000
フォーラムエンジニアリング	13,400	779.00	10,438,600
Fast Fitness Japan	4,000	1,062.00	4,248,000
ダイレクトマーケティングミックス	12,000	451.00	5,412,000
ポピンズ	1,800	1,081.00	1,945,800
LITALICO	8,800	2,087.00	18,365,600
コンフィデンス・インターワークス	500	1,484.00	742,000
アドバンテッジリスクマネジメント	3,800	491.00	1,865,800
リログループ	56,300	1,581.00	89,010,300
東祥	8,000	779.00	6,232,000
ID&Eホールディングス	6,800	3,210.00	21,828,000
ビーウィズ	2,900	2,118.00	6,142,200
TREホールディングス	21,600	1,026.00	22,161,600
人・夢・技術グループ	4,400	1,740.00	7,656,000
NISSOホールディングス	8,600	741.00	6,372,600
大栄環境	20,500	2,166.00	44,403,000

日本管財ホールディングス	11,900	2,501.00	29,761,900	
M & A 総研ホールディングス	5,400	4,120.00	22,248,000	
エイチ・アイ・エス	32,800	1,794.00	58,843,200	
ラックランド	5,200	2,690.00	13,988,000	
共立メンテナンス	17,600	5,798.00	102,044,800	
イチネンホールディングス	12,000	1,501.00	18,012,000	
建設技術研究所	5,800	5,080.00	29,464,000	
スペース	8,300	937.00	7,777,100	
燦ホールディングス	9,800	1,129.00	11,064,200	
スバル興業	500	13,300.00	6,650,000	
東京テアトル	2,800	1,093.00	3,060,400	
タナベコンサルティンググループ	3,100	1,022.00	3,168,200	
ナガワ	3,000	6,820.00	20,460,000	
東京都競馬	9,500	4,405.00	41,847,500	
カナモト	17,500	2,846.00	49,805,000	
ニシオホールディングス	10,500	3,850.00	40,425,000	
トランス・コスモス	14,000	2,992.00	41,888,000	
乃村工藝社	49,200	849.00	41,770,800	
藤田観光	5,000	4,385.00	21,925,000	
KNT - CTホールディングス	6,700	1,257.00	8,421,900	
トーカイ	10,100	1,958.00	19,775,800	
セコム	114,200	10,490.00	1,197,958,000	
セントラル警備保障	6,100	2,465.00	15,036,500	
丹青社	22,000	880.00	19,360,000	
メイテックグループホールディングス	40,400	2,820.00	113,928,000	
応用地質	10,600	2,057.00	21,804,200	
船井総研ホールディングス	23,500	2,493.00	58,585,500	
進学会ホールディングス	3,100	270.00	837,000	
オオバ	4,900	918.00	4,498,200	
いであ	2,100	1,723.00	3,618,300	
学究社	4,600	1,942.00	8,933,200	
ベネッセホールディングス	37,800	2,632.50	99,508,500	
イオンディライト	12,500	3,590.00	44,875,000	
ナック	5,100	984.00	5,018,400	
ダイセキ	23,000	3,815.00	87,745,000	
ステップ	4,200	1,892.00	7,946,400	
合 計	164,321,200		365,552,987,530	

(2) 株式以外の有価証券

該当事項はありません。

第 2 信用取引契約残高明細表

該当事項はありません。

第3 デリバティブ取引及び為替予約取引の契約額等及び時価の状況表
注記表(デリバティブ取引に関する注記)に記載したとおりであります。

【中間財務諸表】

(1)当ファンドの中間財務諸表は、「中間財務諸表等の用語、様式及び作成方法に関する規則(昭和52年大蔵省令第38号)」並びに同規則第38条の3及び第57条の2の規定により、「投資信託財産の計算に関する規則(平成12年総理府令第133号)」に基づいて作成しております。

なお、中間財務諸表に記載している金額は、円単位で表示しております。

(2)当ファンドは、金融商品取引法第193条の2第1項の規定に基づき、第22期中間計算期間(2023年12月12日から2024年6月11日まで)の中間財務諸表について、有限責任監査法人トーマツによる中間監査を受けております。

【DC日本株式インデックスファンドA】

(1)【中間貸借対照表】

(単位：円)

	第21期 (2023年12月11日現在)	第22期中間計算期間 (2024年6月11日現在)
資産の部		
流動資産		
コール・ローン	3,874,307	12,864,189
親投資信託受益証券	1,833,918,388	2,144,696,334
未収入金	7,482,863	10,143,312
未収利息	-	23
流動資産合計	1,845,275,558	2,167,703,858
資産合計		
	1,845,275,558	2,167,703,858
負債の部		
流動負債		
未払解約金	7,631,657	19,864,872
未払受託者報酬	392,650	335,298
未払委託者報酬	2,428,717	1,732,294
未払利息	1	-
流動負債合計	10,453,025	21,932,464
負債合計		
	10,453,025	21,932,464
純資産の部		
元本等		
元本	477,714,096	469,290,675
剰余金		
中間剰余金又は中間欠損金()	1,357,108,437	1,676,480,719
(分配準備積立金)	623,327,636	552,994,675
元本等合計	1,834,822,533	2,145,771,394
純資産合計		
	1,834,822,533	2,145,771,394
負債純資産合計		
	1,845,275,558	2,167,703,858

（２）【中間損益及び剰余金計算書】

（単位：円）

	第21期中間計算期間 自 2022年12月13日 至 2023年 6月12日	第22期中間計算期間 自 2023年12月12日 至 2024年 6月11日
営業収益		
受取利息	3	561
有価証券売買等損益	240,174,360	347,265,641
営業収益合計	240,174,363	347,266,202
営業費用		
支払利息	519	61
受託者報酬	423,389	335,298
委託者報酬	2,878,980	1,732,294
営業費用合計	3,302,888	2,067,653
営業利益又は営業損失（ ）	236,871,475	345,198,549
経常利益又は経常損失（ ）	236,871,475	345,198,549
中間純利益又は中間純損失（ ）	236,871,475	345,198,549
一部解約に伴う中間純利益金額の分配額又は一部解約に伴う中間純損失金額の分配額（ ）	9,188,319	24,097,926
期首剰余金又は期首欠損金（ ）	1,012,862,893	1,357,108,437
剰余金増加額又は欠損金減少額	92,221,478	160,554,575
中間追加信託に伴う剰余金増加額又は欠損金減少額	92,221,478	160,554,575
剰余金減少額又は欠損金増加額	97,690,035	162,282,916
中間一部解約に伴う剰余金減少額又は欠損金増加額	97,690,035	162,282,916
分配金	-	-
中間剰余金又は中間欠損金（ ）	1,235,077,492	1,676,480,719

（３）【中間注記表】

（重要な会計方針に係る事項に関する注記）

1. 有価証券の評価基準及び評価方法	親投資信託受益証券 移動平均法に基づき、基準価額で評価しております。
2. その他	ファンドの計算期間 当ファンドの計算期間は、原則として、毎年12月11日から翌年12月10日までとなっておりますが、前計算期間末日が休業日のため、第22期中間計算期間は2023年12月12日から2024年 6月11日までとなっております。

（中間貸借対照表に関する注記）

	第21期 (2023年12月11日現在)	第22期中間計算期間 (2024年 6月11日現在)
1. 計算期間の末日における受益権の総数	477,714,096口	469,290,675口
2. 計算期間の末日における1単位当たりの純資産の額	1口当たり純資産額 (1万口当たり純資産額) 3.8408円 (38,408円)	1口当たり純資産額 (1万口当たり純資産額) 4.5724円 (45,724円)

（中間損益及び剰余金計算書に関する注記）

該当事項はありません。

（金融商品に関する注記）

金融商品の時価等に関する事項

	第22期中間計算期間 (2024年 6月11日現在)
1. 貸借対照表計上額、時価及びその差額	中間貸借対照表上の金融商品は原則として時価で評価しているため、中間貸借対照表計上額と時価との差額はありません。
2. 時価の算定方法	(1)有価証券 売買目的有価証券 「(重要な会計方針に係る事項に関する注記)」に記載しております。 (2)コール・ローン等の金銭債権及び金銭債務 短期間で決済されるため、時価は帳簿価額と近似していることから、当該帳簿価額によっております。
3. 金融商品の時価等に関する事項についての補足説明	金融商品の時価の算定においては一定の前提条件等を採用しているため、異なる前提条件等によった場合、当該価額が異なることもあります。

（重要な後発事象に関する注記）

該当事項はありません。

（その他の注記）

元本の移動

区分	第21期 自 2022年12月13日 至 2023年12月11日	第22期中間計算期間 自 2023年12月12日 至 2024年 6月11日
投資信託財産に係る元本の状況		
期首元本額	478,081,365円	477,714,096円
期中追加設定元本額	88,784,575円	48,470,962円
期中一部解約元本額	89,151,844円	56,894,383円

（デリバティブ取引に関する注記）

該当事項はありません。

（参考）

当ファンドは親投資信託受益証券を投資対象としており、中間貸借対照表の資産の部に計上されている親投資信託受益証券の状況は次のとおりであります。

なお、以下は参考情報であり、監査意見の対象外であります。

日本株式マザーファンド

貸借対照表

	2024年 6月11日現在
項目	金額（円）
資産の部	
流動資産	
コール・ローン	3,332,983,124
株式	424,397,224,120
未収入金	106,491,000
未収配当金	2,934,194,868
未収利息	6,172
前払金	11,227,000
差入委託証拠金	169,272,110
流動資産合計	430,951,398,394
資産合計	430,951,398,394
負債の部	
流動負債	
派生商品評価勘定	11,340,300
未払金	483,600
未払解約金	537,479,069
流動負債合計	549,302,969
負債合計	549,302,969
純資産の部	
元本等	
元本	128,675,127,904
剰余金	
剰余金又は欠損金（ ）	301,726,967,521
元本等合計	430,402,095,425
純資産合計	430,402,095,425
負債純資産合計	430,951,398,394

注記表

（重要な会計方針に係る事項に関する注記）

	2024年 6月11日現在
1. 有価証券の評価基準及び評価方法	株式 移動平均法に基づき、時価で評価しております。 時価評価にあたっては、金融商品取引所等における計算日又は計算日に知りうる直近の日の最終相場(最終相場のないものについては、それに準じる価額)又は金融商品取引業者等から提示される気配相場に基づいて評価しております。
2. デリバティブの評価基準及び評価方法	先物取引 株価指数先物取引 個別法に基づき、時価で評価しております。 時価評価にあたっては、金融商品取引所等の発表する計算日又は計算日に知りうる直近の日の清算値段によっております。 当ファンドにおける派生商品評価勘定は、当該先物取引に係るものであります。
3. 収益及び費用の計上基準	(1)受取配当金 株式は、原則として配当落ち日において、確定配当金額又は予想配当金額を計上しております。 (2)派生商品取引等損益 約定日基準で計上しております。

（貸借対照表に関する注記）

	2024年 6月11日現在
1. 計算期間の末日における受益権の総数	128,675,127,904口
2. 計算期間の末日における1単位当たりの純資産の額	1口当たり純資産額 3.3449円 (1万口当たり純資産額) (33,449円)

（金融商品に関する注記）
金融商品の時価等に関する事項

	2024年 6月11日現在
1. 貸借対照表計上額、時価及びその差額	貸借対照表上の金融商品は原則として時価で評価しているため、貸借対照表計上額と時価との差額はありません。
2. 時価の算定方法	(1)有価証券 売買目的有価証券 「(重要な会計方針に係る事項に関する注記)」に記載しております。 (2)デリバティブ取引 「(デリバティブ取引に関する注記)」に記載しております。 (3)コール・ローン等の金銭債権及び金銭債務 短期間で決済されるため、時価は帳簿価額と近似していることから、当該帳簿価額によっております。
3. 金融商品の時価等に関する事項についての補足説明	金融商品の時価の算定においては一定の前提条件等を採用しているため、異なる前提条件等によった場合、当該価額が異なることもあります。 また、デリバティブ取引に関する契約額等は、あくまでもデリバティブ取引における名目的な契約額又は契約上の想定元本であり、当該金額自体がデリバティブ取引のリスクの大きさを示すものではありません。

（重要な後発事象に関する注記）

該当事項はありません。

（その他の注記）

元本の移動

区分	2024年 6月11日現在
投資信託財産に係る元本の状況	
期首	2023年12月12日
期首元本額	131,981,508,398円
期中追加設定元本額	3,958,965,677円
期中一部解約元本額	7,265,346,171円
期末元本額	128,675,127,904円
期末元本額の内訳	
日本株式インデックスファンド	571,374,740円
D C 日本株式インデックスファンド	273,329,237円
D C 日本株式インデックスファンド L	54,003,471,233円
D C 日本株式インデックスファンド A	641,183,992円
D C バランスファンド 3 0	1,851,943,634円
D C バランスファンド 5 0	3,226,036,077円
D C バランスファンド 7 0	2,252,059,477円
グローバル・インデックス・バランス・ファンド	479,820,554円
日本株式インデックス e	1,325,023,448円
インデックスコレクション（国内株式）	23,855,103,366円
インデックスコレクション（バランス株式 3 0）	10,147,150,526円
インデックスコレクション（バランス株式 5 0）	3,379,076,933円
インデックスコレクション（バランス株式 7 0）	3,629,048,342円
私募日本株式パッシブファンド（適格機関投資家専用）	7,953,655,370円
日本株式パッシブファンド私募 A（適格機関投資家専用）	2,614,616,654円
日本株式インデックスファンド V A（適格機関投資家専用）	565,651,225円
バランス V A 3 0（適格機関投資家専用）	19,854,704円
バランス V A 5 0（適格機関投資家専用）	273,781,753円
V A バランスファンド（株 2 5 / 1 0 0）（適格機関投資家専用）	39,259,492円
V A バランスファンド（株 5 0 / 1 0 0）（適格機関投資家専用）	100,433,636円
V A バランスファンド（株 6 0 / 1 0 0）（適格機関投資家専用）	25,173,817円
バランス V A 2 5（適格機関投資家専用）	335,617,514円
バランス V A 3 7. 5（適格機関投資家専用）	273,201,816円
バランス V A 5 0 L（適格機関投資家専用）	4,921,446,393円
バランス V A 7 5（適格機関投資家専用）	518,037,294円
V A バランスファンド（株 4 0 / 1 0 0）（適格機関投資家専用）	34,154,567円

区分	2024年 6月11日現在
V Aポートフォリオ40（適格機関投資家専用）	763,379,187円
V Aポートフォリオ20（適格機関投資家専用）	12,687,027円
バランスV A40（適格機関投資家専用）	97,813,524円
バランスファンドV A（適格機関投資家専用）	1,266,795,948円
V Aバランスファンド2（株40 / 100）（適格機関投資家専用）	30,016,264円
V Aバランス50 - 50（適格機関投資家専用）	34,436,889円
V Aファンド25（適格機関投資家専用）	10,102,475円
バランスファンドV A2（適格機関投資家専用）	316,585,697円
バランスV A25L（適格機関投資家専用）	163,571,957円
バランスファンドV A3（適格機関投資家専用）	2,527,962,680円
世界バランスV A25（適格機関投資家専用）	51,505,617円
国内バランスV A30（適格機関投資家専用）	17,433,096円
国内バランスV A25（適格機関投資家専用）	5,449,549円
V Aバランス20 - 80（適格機関投資家専用）	65,005,012円
私募日本株式インデックスファンドA L（適格機関投資家専用）	2,877,188円

（デリバティブ取引に関する注記）

株式関連

（2024年 6月11日現在）

区分	種類	契約額等(円)		時価 (円)	評価損益 (円)
			うち1年超		
市場取引	株価指数先物取引				
	買建	5,739,057,000	-	5,727,830,000	11,227,000
合計		5,739,057,000	-	5,727,830,000	11,227,000

（注）1.時価の算定方法

株価指数先物取引の時価については、金融商品取引所等の発表する計算日又は計算日に知りうる直近の日の清算値段で評価しております。

2. 株価指数先物取引の残高は、契約金額ベースで表示しております。

3. 契約額等には手数料相当額を含んでおりません。

上記取引でヘッジ会計が適用されているものではありません。

2【ファンドの現況】

【DC日本株式インデックスファンドA】

【純資産額計算書】

(2024年 6月28日現在)

資産総額	2,173,939,532円
負債総額	15,478,934円
純資産総額（ - ）	2,158,460,598円
発行済口数	466,091,414口
1口当たり純資産額（ / ）	4.6310円
（1万口当たり純資産額）	（46,310円）

(参考)

日本株式マザーファンド

純資産額計算書

(2024年 6月28日現在)

資産総額	438,094,378,330円
負債総額	618,392,489円
純資産総額（ - ）	437,475,985,841円
発行済口数	129,122,356,133口
1口当たり純資産額（ / ）	3.3881円
（1万口当たり純資産額）	（33,881円）

第4【内国投資信託受益証券事務の概要】

(1)名義書換等

該当事項はありません。

(2)受益者等に対する特典

該当事項はありません。

(3)譲渡制限

該当事項はありません。

(4)振替受益権について

当ファンドの受益権は社振法の適用を受けます。

受益証券の不発行

委託会社は、当ファンドの受益権を取り扱う振替機関が社振法の規定により主務大臣の指定を取り消された場合又は当該指定が効力を失った場合であって、当該振替機関の振替業を承継する者が存在しない場合その他やむを得ない事情がある場合を除き、振替受益権を表示する受益証券を発行しません。

受益権の譲渡

イ．受益者は、その保有する受益権を譲渡する場合には、当該受益者の譲渡の対象とする受益権が記載又は記録されている振替口座簿に係る振替機関等に振替の申請をするものとします。

ロ．上記イ．の申請のある場合には、上記イ．の振替機関等は、当該譲渡に係る譲渡人の保有する受益権の口数の減少及び譲受人の保有する受益権の口数の増加につき、その備える振替口座簿

に記載又は記録するものとし、ただし、上記イ.の振替機関等が振替先口座を開設したものでない場合には、譲受人の振替先口座を開設した他の振替機関等（当該他の振替機関等の上位機関を含みます。）に社振法の規定に従い、譲受人の振替先口座に受益権の口数の増加の記載又は記録が行われるよう通知するものとし、

八.上記イ.の振替について、委託会社は、当該受益者の譲渡の対象とする受益権が記載又は記録されている振替口座簿に係る振替機関等と譲受人の振替先口座を開設した振替機関等が異なる場合等において、委託会社が必要と認めるとき又はやむを得ない事情があると判断したときは、振替停止日や振替停止期間を設けることができます。

受益権の譲渡の対抗要件

受益権の譲渡は、振替口座簿への記載又は記録によらなければ、委託会社及び受託会社に対抗することができません。

受益権の再分割

委託会社は、受託会社と協議のうえ、一定日現在の受益権を均等に再分割できるものとし、

償還金

償還金は、償還日において振替機関等の振替口座簿に記載又は記録されている受益者（償還日以前において一部解約が行われた受益権に係る受益者を除きます。また、当該償還日以前に設定された受益権で取得申込代金支払前のため販売会社の名義で記載又は記録されている受益権については原則として取得申込者とし、）に支払います。

質権口記載又は記録の受益権の取扱いについて

振替機関等の振替口座簿の質権口に記載又は記録されている受益権に係る収益分配金の支払い、一部解約の実行の請求の受付、一部解約金及び償還金の支払い等については、約款の規定によるほか、民法その他の法令等に従って取り扱われます。

第三部【委託会社等の情報】

第1【委託会社等の概況】

1【委託会社等の概況】

(1)資本金の額（2024年 6月28日現在）

資本金の額 : 20億円

発行可能株式総数 : 12,000株

発行済株式総数 : 3,000株

最近5年間における資本金の額の増減：該当事項はありません。

(2)委託会社の機構

会社の意思決定機構

会社が取締役（監査等委員である取締役を除く。）を10名以内、監査等委員である取締役を5名以内おきます。取締役は、株主総会において選任され、又は解任されます。ただし、監査等委員である取締役は、それ以外の取締役と区別するものとします。

取締役の選任決議は、議決権を行使することができる株主の議決権の3分の1以上を有する株主が出席し、その議決権の過半数をもって行い、取締役の選任決議は、累積投票によらないものとします。

また、監査等委員以外取締役の解任決議は、議決権を行使することができる株主の議決権の3分の1以上を有する株主が出席し、その議決権の過半数をもって行い、監査等委員である取締役の解任決議は、議決権を行使することができる株主の議決権の3分の1以上を有する株主が出席し、その議決権の3分の2以上をもって行います。

取締役（監査等委員である取締役を除く。）の任期は、選任後1年以内に終了する事業年度のうち最終のものに関する定時株主総会終結の時までとします。

監査等委員である取締役の任期は、選任後2年以内に終了する事業年度のうち最終のものに関する定時株主総会終結の時までとします。また、任期の満了前に退任した監査等委員である取締役の補欠として選任された監査等委員である取締役の任期は、退任した監査等委員である取締役の任期の満了する時までとします。

取締役会は、その決議をもって、取締役（監査等委員である取締役を除く。）の中から代表取締役若干名を選定します。また、代表取締役の中から社長1名を選定し、必要あるときは、取締役（監査等委員である取締役を除く。）の中から、会長、副会長、副社長、専務取締役、常務取締役各若干名を選定することができます。

取締役会は、法令に別段の定めがある場合を除き、取締役会においてあらかじめ定めた取締役が招集し、その議長となります。当該取締役に事故あるときは、取締役会においてあらかじめ定めた順位にしたがい、ほかの取締役がその職務を代行します。

取締役会を招集するには、各取締役に對して会日の3日前までに招集通知を發します。ただし、緊急の必要あるときは、この期間を短縮することができ、取締役の全員の同意があるときは、招集の手続を経ずに取締役会を開催することができます。

取締役会の決議は、法令に別段の定めがある場合を除き、取締役の過半数が出席し、出席した取締役の過半数をもって行います。

投資運用の意思決定機構

[PLAN（計画）]

運用企画部担当役員を委員長とする運用・リスク委員会において、ファンドの運用戦略や運用スタイルなどを決定します。運用・リスク委員会で決定された運用の基本方針等に基づき、各運用部に

において、ファンドマネジャーが運用仕様・ガイドラインに基づき、運用の執行に関する方針を運用計画として策定します。

[DO（実行）]

各運用部のファンドマネジャーは、運用計画に沿った運用の執行、ファンドの運用状況管理を行います。

各運用部の部長等は、各ファンドマネジャーの運用実施状況を確認します。

売買発注の執行は、各運用部からの運用の実行指図に基づき、各運用部から独立したトレーディング部のトレーダーが行います。

[CHECK（検証・評価）]

運用企画部は、運用部門において各運用部から独立した立場で、毎月開催される運用・リスク委員会（委員長は運用企画部担当役員）に運用パフォーマンスに係るモニタリング状況を報告します。

このモニタリング状況や討議内容は、各運用部の部長（委員会の構成員）からファンドマネジャーに速やかにフィードバックされ、ファンドの運用に反映されます。

また、運用に関するリスク管理と法令等遵守状況のモニタリングについては、運用部門から独立した運用監理部が担当します。このモニタリング結果は、毎月開催される運用・リスク委員会等に報告されます。

こうした牽制態勢のもと、PLAN - DO - CHECKのPDCサイクルによる一貫した運用プロセスにより、適切な運用体制を維持するよう努めています。

委託会社の機構は2024年 9月11日現在のものであり、今後変更となる場合があります。

2【事業の内容及び営業の概況】

投資信託及び投資法人に関する法律に定める投資信託委託会社である委託会社は、証券投資信託の設定を行うとともに金融商品取引法に定める金融商品取引業者としてその運用（投資運用業）を行っています。また、金融商品取引法に定める投資助言業務等の関連する業務を行っています。

2024年 6月28日現在、委託会社が運用の指図を行っている証券投資信託（マザーファンドを除きます。）は次の通りです。

	本数（本）	純資産総額（百万円）
追加型株式投資信託	530	15,316,532
追加型公社債投資信託	0	0
単体型株式投資信託	62	214,489
単体型公社債投資信託	52	172,333
合計	644	15,703,355

3【委託会社等の経理状況】

- (1) 委託者である三井住友トラスト・アセットマネジメント株式会社（以下「委託者」という。）の財務諸表は、「財務諸表等の用語、様式及び作成方法に関する規則」（昭和38年大蔵省令第59号、以下「財務諸表等規則」という。）並びに同規則第2条の規定に基づき、「金融商品取引業等に関する内閣府令」（平成19年内閣府令第52号）により作成しております。
なお、財務諸表の金額については、百万円未満の端数を切り捨てて記載しております。
- (2) 委託者は、金融商品取引法第193条の2第1項の規定に基づき、当事業年度（自 2023年4月1日 至 2024年3月31日）の財務諸表について、有限責任 あずさ監査法人により監査を受けております。

(1) 【貸借対照表】

(単位：百万円)

	前事業年度 (2023年3月31日)	当事業年度 (2024年3月31日)
資産の部		
流動資産		
現金及び預金	23,067	14,909
金銭の信託	14,693	18,596
前払費用	198	429
未収委託者報酬	9,147	10,943
未収運用受託報酬	5,815	5,967
未収収益	176	185
短期差入証拠金	3,541	3,660
その他	1,566	4,074
流動資産合計	58,207	58,767
固定資産		
有形固定資産		
建物	1 255	1 219
器具備品	1 560	1 436
有形固定資産合計	816	655
無形固定資産		
ソフトウェア	7,203	7,463
その他	40	61
無形固定資産合計	7,244	7,524
投資その他の資産		
投資有価証券	4,063	5,753
関係会社株式	5,636	6,077
繰延税金資産	1,181	1,196
その他	31	31
投資その他の資産合計	10,911	13,058
固定資産合計	18,972	21,238
資産合計	77,179	80,005

(単位：百万円)

	前事業年度 (2023年3月31日)	当事業年度 (2024年3月31日)
負債の部		
流動負債		

預り金	49	86
未払金	7,174	8,475
未払収益分配金	0	0
未払手数料	4,586	5,524
その他未払金	2,588	2,951
未払費用	1,089	797
未払法人税等	726	694
賞与引当金	613	719
その他	303	957
流動負債合計	9,958	11,730
固定負債		
退職給付引当金	904	975
資産除去債務	153	154
その他	27	42
固定負債合計	1,086	1,171
負債合計	11,044	12,902
純資産の部		
株主資本		
資本金	2,000	2,000
資本剰余金		
その他資本剰余金	17,239	17,239
資本剰余金合計	17,239	17,239
利益剰余金		
利益準備金	500	500
その他利益剰余金		
別途積立金	2,100	2,100
繰越利益剰余金	44,755	45,974
利益剰余金合計	47,355	48,574
株主資本合計	66,595	67,813
評価・換算差額等		
その他有価証券評価差額金	49	360
繰延ヘッジ損益	510	1,071
評価・換算差額等合計	460	710
純資産合計	66,134	67,103
負債・純資産合計	77,179	80,005

(2) 【損益計算書】

(単位：百万円)

	前事業年度 (自 2022年4月1日 至 2023年3月31日)	当事業年度 (自 2023年4月1日 至 2024年3月31日)
営業収益		
委託者報酬	40,724	44,551
運用受託報酬	10,918	11,077

その他営業収益	351	356
営業収益合計	51,993	55,985
営業費用		
支払手数料	20,123	22,341
広告宣伝費	307	342
公告費	2	0
調査費	5,309	5,796
調査費	1,104	1,172
委託調査費	4,191	4,610
図書費	13	14
営業雑経費	5,842	5,887
通信費	77	78
印刷費	419	439
協会費	58	56
諸会費	38	29
情報機器関連費	5,153	5,193
その他営業雑経費	94	89
営業費用合計	31,585	34,369
一般管理費		
給料	6,451	6,981
役員報酬	318	385
給料・手当	5,144	5,432
賞与	987	1,163
退職給付費用	252	278
福利費	671	747
交際費	7	13
旅費交通費	122	191
租税公課	289	276
不動産賃借料	327	328
寄付金	-	0
減価償却費	1,698	2,239
業務委託費	1,277	1,544
諸経費	1,454	1,637
一般管理費合計	12,553	14,239
営業利益	7,854	7,376

(単位：百万円)

	前事業年度 (自 2022年4月1日 至 2023年3月31日)	当事業年度 (自 2023年4月1日 至 2024年3月31日)
営業外収益		
受取利息	57	138
収益分配金	4	0
金銭の信託運用益	-	4,007
投資有価証券売却益	738	1
投資有価証券償還益	121	1
デリバティブ利益	565	-

その他	11	12
営業外収益合計	1,499	4,162
営業外費用		
金銭の信託運用損	158	-
投資有価証券売却損	16	33
投資有価証券償還損	-	1
為替差損	1,227	1,273
デリバティブ費用	-	3,613
その他	32	3
営業外費用合計	1,435	4,925
経常利益	7,918	6,613
税引前当期純利益	7,918	6,613
法人税、住民税及び事業税	2,350	1,931
法人税等調整額	119	95
法人税等合計	2,470	2,027
当期純利益	5,448	4,585

(3) 【株主資本等変動計算書】

前事業年度（自 2022年4月1日 至 2023年3月31日）

（単位：百万円）

	株主資本		
	資本金	資本剰余金	
		その他資本剰余金	資本剰余金合計
当期首残高	2,000	17,239	17,239
当期変動額			
剰余金の配当			
当期純利益			
株主資本以外の項目の 当期変動額（純額）			
当期変動額合計	-	-	-
当期末残高	2,000	17,239	17,239

	株主資本				株主資本合計
	利益準備金	利益剰余金		利益剰余金 合計	
		別途積立金	繰越利益 剰余金		
当期首残高	500	2,100	41,948	44,548	63,788
当期変動額					
剰余金の配当			2,641	2,641	2,641
当期純利益			5,448	5,448	5,448
株主資本以外の項目の 当期変動額（純額）					
当期変動額合計	-	-	2,807	2,807	2,807
当期末残高	500	2,100	44,755	47,355	66,595

	評価・換算差額等			純資産合計
	その他有価証券 評価差額金	繰延ヘッジ損益	評価・換算差額等合計	
当期首残高	941	509	431	64,219
当期変動額				
剰余金の配当				2,641
当期純利益				5,448
株主資本以外の項目の 当期変動額（純額）	891	0	891	891
当期変動額合計	891	0	891	1,915
当期末残高	49	510	460	66,134

当事業年度（自 2023年4月1日 至 2024年3月31日）

（単位：百万円）

	株主資本		
	資本金	資本剰余金	
		その他資本剰余金	資本剰余金合計
当期首残高	2,000	17,239	17,239
当期変動額			
剰余金の配当			
当期純利益			
株主資本以外の項目の 当期変動額（純額）			
当期変動額合計	-	-	-
当期末残高	2,000	17,239	17,239

	株主資本				株主資本合計
	利益準備金	利益剰余金		利益剰余金 合計	
		別途積立金	繰越利益 剰余金		
当期首残高	500	2,100	44,755	47,355	66,595
当期変動額					
剰余金の配当			3,367	3,367	3,367
当期純利益			4,585	4,585	4,585
株主資本以外の項目の 当期変動額（純額）					
当期変動額合計	-	-	1,218	1,218	1,218
当期末残高	500	2,100	45,974	48,574	67,813

	評価・換算差額等			純資産合計
	その他有価証券 評価差額金	繰延ヘッジ損益	評価・換算差額等合計	
当期首残高	49	510	460	66,134
当期変動額				
剰余金の配当				3,367
当期純利益				4,585
株主資本以外の項目の 当期変動額（純額）	310	560	250	250
当期変動額合計	310	560	250	968
当期末残高	360	1,071	710	67,103

注記事項

（重要な会計方針）

1．有価証券の評価基準及び評価方法

(1) 子会社株式

移動平均法による原価法によっております。

(2) その他有価証券

市場価格のない株式等以外のもの

時価法によっております。

（評価差額は、全部純資産直入法により処理し、売却原価は、移動平均法により算定しております。）

市場価格のない株式等

移動平均法による原価法によっております。

なお、投資事業有限責任組合への出資については、組合契約に規定される決算報告日に応じて入手可能な最近の決算書を基礎とし、持分相当額を純額で取り込む方法によっております。

2．デリバティブの評価基準及び評価方法

時価法によっております。

3．金銭の信託の評価基準及び評価方法

時価法によっております。

4．固定資産の減価償却の方法

(1) 有形固定資産

定額法によっております。

(2) 無形固定資産

定額法によっております。

ただし、ソフトウェア（自社利用分）については、社内における利用可能期間（5年）に基づいて償却しております。

5．外貨建の資産及び負債の本邦通貨への換算基準

外貨建金銭債権債務は、決算日の直物為替相場により円貨に換算し、換算差額は損益として計上しております。

6．引当金の計上基準

(1) 賞与引当金

従業員に対して支給する賞与の支出に充てるため、支給見込額のうち当事業年度の負担額を計上しております。

(2) 退職給付引当金

従業員の退職給付に備えるため、当事業年度末における退職給付債務の見込額に基づき計上しております。また、退職給付債務の算定にあたり、退職給付見込額を当事業年度末までの期間に帰属させる方法については給付算定式基準によっております。過去勤務費用及び数理計算上の差異の損益処理方法は次のとおりであります。

過去勤務費用：発生事業年度に損益処理

数理計算上の差異：各事業年度の発生時の従業員の平均残存勤務期間内の一定の年数（10年）による定額法により按分した額を、それぞれ発生の翌事業年度から損益処理

なお、退職給付引当金及び退職給付費用の計算に、退職給付に係る当事業年度末の自己都合要支給額を退職給付債務とする方法を用いた簡便法を一部適用しております。

7．収益及び費用の計上基準

当社は投資運用、投資助言・代理を業として行っており、当該事業において顧客との契約から生じる主な履行義務の内容及び当履行義務を充足する通常の時点（収益を認識する通常の時点）は以下のとおりであります。

(1) 投資信託委託業務

当社は、投資信託契約に基づき投資信託委託サービスを提供し、商品の運用資産残高（以下「AUM」という。）に応じて手数料を受領しております。当該収益は、日次等契約で定められた時期に各ファンドのAUMに固定料率を乗じて計算され、契約期間にわたり認識されます。

(2) 投資一任業務

当社は、投資一任契約に基づき投資一任サービスを提供し、ファンドのAUMに応じて手数料を受領しております。当該収益は、年4回等契約で定められた時期に各ファンドのAUMに固定料率を乗じて計算され、契約期間にわたり認識されます。

(3) 投資助言業務

当社は、投資顧問（助言）契約に基づき投資助言サービスを提供し、ファンドのAUMに応じて手数料を受領しております。当該収益は、年4回等契約で定められた時期に各ファンドのAUMに固定料率を乗じて計算され、契約期間にわたり認識されます。

(4) 成功報酬

当社がファンドの運用成果に応じて受領する成功報酬は、投資一任契約のもと、報酬を受領することが確実にあり、将来返還する可能性が無いと合理的に判断した時点で収益を認識しております。

8. ヘッジ会計の会計処理

(1) ヘッジ会計の方法

繰延ヘッジ処理によっております。

(2) ヘッジ手段とヘッジ対象

ヘッジ手段は為替予約、ヘッジ対象は関係会社株式及び投資有価証券であります。

(3) ヘッジ方針

自己勘定運用管理規程等に基づき、ヘッジ対象に係る為替変動リスクをヘッジしております。

(4) ヘッジ有効性評価の方法

ヘッジ開始時から有効性判定時点までの期間において、ヘッジ対象とヘッジ手段の相場変動の累計額を比較して有効性を判定しております。

9. グループ通算制度の適用

グループ通算制度を適用しております。

(貸借対照表関係)

1有形固定資産の減価償却累計額

	前事業年度 (2023年3月31日)		当事業年度 (2024年3月31日)	
建 物	184	百万円	220	百万円
器具備品	681	"	823	"
計	866	"	1,044	"

(株主資本等変動計算書関係)

前事業年度（自 2022年4月1日 至 2023年3月31日）

1. 発行済株式に関する事項

株式の種類	当事業年度期首	増加	減少	当事業年度末
普通株式（株）	3,000	-	-	3,000

2. 自己株式に関する事項

該当事項はありません。

3. 配当に関する事項

(1) 配当金支払額

決議	株式の種類	配当金の 総額(百万円)	1株当たり 配当額(円)	基準日	効力発生日
2022年6月23日 定時株主総会	普通株式	2,641	880,447	2022年3月31日	2022年6月24日

(2) 基準日が当事業年度に属する配当のうち、配当の効力発生日が翌事業年度となるもの

決議	株式の種類	配当金の 総額(百万円)	配当金の 原資	1株当たり 配当額(円)	基準日	効力発生日
2023年6月23日 定時株主総会	普通株式	3,367	利益剰余金	1,122,459	2023年3月31日	2023年6月26日

当事業年度（自 2023年4月1日 至 2024年3月31日）

1. 発行済株式に関する事項

株式の種類	当事業年度期首	増加	減少	当事業年度末
普通株式（株）	3,000	-	-	3,000

2. 自己株式に関する事項

該当事項はありません。

3. 配当に関する事項

(1) 配当金支払額

決議	株式の種類	配当金の 総額(百万円)	1株当たり 配当額(円)	基準日	効力発生日
2023年6月23日 定時株主総会	普通株式	3,367	1,122,459	2023年3月31日	2023年6月26日

(2) 基準日が当事業年度に属する配当のうち、配当の効力発生日が翌事業年度となるもの
2024年6月20日開催の定時株主総会の議案として、普通株式の配当に関する事項を次のとおり提案しております。

決議	株式の種 類	配当金の 総額(百万円)	配当金の 原資	1株当たり 配当額(円)	基準日	効力発生日
2024年6月20日 定時株主総会	普通株式	2,943	利益剰余金	981,032	2024年3月31日	2024年6月21日

(リ・ス取引関係)

重要性が乏しいため、記載を省略しております。

(金融商品関係)

1. 金融商品の状況に関する事項

(1) 金融商品に対する取組方針

当社は、投資信託の運用を業として行っており、資金運用については、自らが運用する投資信託の商品性維持を目的として、当該投資信託を金銭の信託及び投資有価証券として保有しているほか、短期的な預金を中心とする安全性の高い金融資産で運用しております。また、デリバティブ取引については、保有する投資信託に係る将来の為替及び価格の変動によるリスクの軽減を目的としているため金銭の信託及び投資有価証券の範囲内で行うこととし、投機目的のためのデリバティブ取引は行わない方針であります。これらの必要な資金については、内部留保を充てております。

(2) 金融商品の内容及びそのリスク

未収委託者報酬については、ファンドという相手方の性質上、信用リスク及び流動性リスクは極めて低いものと考えております。また、未収運用受託報酬については、信託財産から運用受託者に対して支払われる場合は、ファンドという相手方の性質上、信用リスク及び流動性リスクは極めて低いものと考えており、顧客から直接運用受託者に対して支払われる場合は、当該顧客の信用リスクに晒されておりますが、顧客ごとに決済期日及び残高を管理することにより回収懸念の早期把握や回収リスクの軽減を図っております。金銭の信託及び投資有価証券は、主に自己で設定した投資信託へのシードマネーの投入によるものであります。これら投資信託の投資対象は株式、公社債等のため、価格変動リスクや信用リスク、流動性リスク、為替変動リスクに晒されておりますが、それらの一部については為替予約、株価指数先物等のデリバティブ取引によりリスクの軽減を図っております。なお、為替変動リスクに係るヘッジについてはヘッジ会計（繰延ヘッジ）を適用しております。ヘッジ会計に関するヘッジ手段とヘッジ対象、ヘッジ方針、ヘッジ有効性評価の方法等については、前述の「重要な会計方針8.ヘッジ会計の会計処理」をご参照ください。未払金については、全て1年以内の支払期日であります。

(3) 金融商品に係るリスク管理体制

当社では、リスク管理に係る基本方針を「リスク管理規程」として定め、以下のとおり、リスク・カテゴリー毎に管理しております。

信用リスク（取引先の契約不履行等に係るリスク）の管理

営業債権の管理については、顧客ごとに決済期日及び残高を管理し、また自己査定要領に基づき定期的に債権内容の検討を行うことにより回収懸念の早期把握や回収リスクの軽減を図っております。デリバティブ取引は、取引相手先として高格付けを有する金融機関に限定しております。

市場リスク（為替や金利等の変動リスク）の管理

有価証券投資については、自己勘定運用方針にて投資限度額や投資期間等を定めており、投資後も適宜時価を把握し、保有状況を継続的に見直しております。投資信託の為替変動リスクに対しては、それらの一部について為替予約を利用してヘッジしております。また、価格変動リスクを軽減するために、株価指数先物等のデリバティブ取引を利用しております。

資金調達に係る流動性リスク（支払期日に支払いを実行できなくなるリスク）の管理

当社は、年度事業計画を策定し、これに基づいて必要となる資金を検討し、充足する十分な手元流動性を維持することで、流動性リスクを管理しております。

(4) 金融商品の時価等に関する事項についての補足説明

金融商品の時価の算定においては一定の前提条件等を採用しているため、異なる前提条件等によった場合、当該価額が異なることもあります。

2. 金融商品の時価等及び時価のレベルごとの内訳等に関する事項

貸借対照表計上額、時価及びこれらの差額並びにレベルごとの内訳等については、次のとおりであります。なお、「時価の算定に関する会計基準の適用指針」（企業会計基準適用指針第31号 2021年6月17日）第24-16項を適用した組合出資金等及び、市場価格のない株式等は、次表には含まれておりません（(1)*2、*3及び(注2)参照）。

また、金融商品の時価を、時価の算定に係るインプットの観察可能性及び重要性に応じて、以下の3つのレベルに分類しております。

- レベル1の時価：観察可能な時価の算定に係るインプットのうち、活発な市場において形成される当該時価の算定の対象となる資産または負債に関する相場価格により算定した時価
- レベル2の時価：観察可能な時価の算定に係るインプットのうち、レベル1のインプット以外の時価の算定に係るインプットを用いて算定した時価
- レベル3の時価：観察できない時価の算定に係るインプットを使用して算定した時価
時価の算定に重要な影響を与えるインプットを複数使用している場合には、それらのインプットがそれぞれ属するレベルのうち、時価の算定における優先順位が最も低いレベルに時価を分類しております。

(1) 時価をもって貸借対照表計上額とする金融資産及び金融負債
前事業年度（2023年3月31日）

区 分	貸借対照表計上額（百万円）（*1）			
	レベル1	レベル2	レベル3	合計
金銭の信託(*2)	1,029	12,703	-	13,733
投資有価証券(*3)				
其他有価証券	-	3,844	-	3,844
資産計	1,029	16,547	-	17,577
デリバティブ取引(*4)				
株式関連取引	(10)	-	-	(10)
通貨関連取引	-	(136)	-	(136)
デリバティブ取引計	(10)	(136)	-	(147)

(*1) 負債に計上されているものについては、()で示しております。

(*2) 金銭の信託の信託財産のうち、組合出資金等（貸借対照表計上額960百万円）は上記に含めておりません。組合出資金等も含めた金銭の信託の貸借対照表計上額は14,693百万円であります。

(*3) 投資有価証券のうち、組合出資金等（貸借対照表計上額218百万円）は上記に含めておりません。

(*4) デリバティブ取引によって生じた正味の債権・債務は純額で表示しております。

当事業年度（2024年3月31日）

区 分	貸借対照表計上額（百万円）（*1）			
	レベル1	レベル2	レベル3	合計
金銭の信託(*2)	1,530	16,048	-	17,579
投資有価証券(*3)				
其他有価証券	-	4,517	-	4,517
資産計	1,530	20,565	-	22,096
デリバティブ取引(*4)				
株式関連取引	(268)	(262)	-	(530)
通貨関連取引	-	21	-	21
デリバティブ取引計	(268)	(241)	-	(509)

(*1) 負債に計上されているものについては、()で示しております。

(*2) 金銭の信託の信託財産のうち、組合出資金等（貸借対照表計上額1,017百万円）は上記に含めておりません。組合出資金等も含めた金銭の信託の貸借対照表計上額は18,596百万円であります。

(*3) 投資有価証券のうち、非上場株式（貸借対照表計上額876百万円）及び組合出資金等（貸借対照表計上額359百万円）は上記に含めておりません。

(*4) デリバティブ取引によって生じた正味の債権・債務は純額で表示しております。

(2) 時価をもって貸借対照表計上額としない金融資産及び金融負債

現金及び預金、未収委託者報酬、未収運用受託報酬、短期差入証拠金、未払金は、短期間（1年以内）で決済されるものが大半を占めており、時価が帳簿価額に近似するものであることから、記載を省略しております。

(注1) 時価の算定に用いた評価技法及び時価の算定に係るインプットの説明

金銭の信託

金銭の信託の信託財産のうち、上場投資信託は、取引所の価格を時価としており、市場の活発性に基づき、レベル1の時価に分類しております。金銭の信託の信託財産のうち、私募投信等、市場における取引価格が存在しない投資信託については、解約又は買戻請求に関して市場参加者からリスクの対価を求められるほどの重要な制限がない場合には基準価額等を時価としており、レベル2の時価に分類しております。金銭の信託の信託財産のうち、銀行勘定貸については取引先金融機関から提供された価格により算定しており、当該価格は活発な市場における相場価格とは認められないため、レベル2の時価に分類しております。

投資有価証券

私募投信等、市場における取引価格が存在しない投資信託については、解約又は買戻請求に関して市場参加者からリスクの対価を求められるほどの重要な制限がない場合には基準価額等を時価としており、レベル2の時価に分類しております。

デリバティブ取引

株価指数先物の時価は、金融商品取引所が定める清算指数を用いて評価しております。株価指数先物は活発な市場で取引されているため、その市場価格をレベル1の時価に分類しております。為替予約及びトータルリターンスワップの時価は、為替レートや金利や株価等の観察可能なインプットを用いた割引現在価値法等により取引先金融機関が算定した価格を時価の算定に用いており、当該価格は活発な市場における相場価格とは認められないため、レベル2の時価に分類しております。

(注2) 市場価格のない株式等の貸借対照表計上額は次のとおりであります。

(単位:百万円)

区分	前事業年度 (2023年3月31日)	当事業年度 (2024年3月31日)
投資有価証券	0	876
関係会社株式	5,636	6,077

(注3) 金銭債権及び満期のある有価証券の決算日後の償還予定額
前事業年度(2023年3月31日)

(単位:百万円)

	1年以内	1年超5年以内	5年超10年以内	10年超
現金及び預金	23,067	-	-	-
未収委託者報酬	9,147	-	-	-
未収運用受託報酬	5,815	-	-	-
投資有価証券 投資信託	-	594	2,144	38

当事業年度(2024年3月31日)

(単位:百万円)

	1年以内	1年超5年以内	5年超10年以内	10年超
現金及び預金	14,909	-	-	-
未収委託者報酬	10,943	-	-	-
未収運用受託報酬	5,967	-	-	-
投資有価証券 投資信託	-	1,829	807	-

(有価証券関係)

1. 子会社株式

市場価格のある子会社株式はありません。

なお、市場価格のない子会社株式の貸借対照表計上額は以下のとおりであります。

(単位:百万円)

区分	前事業年度 (2023年3月31日)	当事業年度 (2024年3月31日)
子会社株式	5,636	6,077

2. その他有価証券

前事業年度(2023年3月31日)

(単位:百万円)

区分	貸借対照表 計上額	取得原価	差額
貸借対照表計上額が取得原価を超えるもの その他	986	622	364
小計	986	622	364
貸借対照表計上額が取得原価を超えないもの その他	2,857	3,150	292
小計	2,857	3,150	292
合計	3,844	3,772	71

当事業年度(2024年3月31日)

(単位:百万円)

区分	貸借対照表 計上額	取得原価	差額
貸借対照表計上額が取得原価を超えるもの その他	3,394	2,593	800
小計	3,394	2,593	800
貸借対照表計上額が取得原価を超えないもの その他	1,123	1,410	287
小計	1,123	1,410	287
合計	4,517	4,004	513

非上場株式及び組合出資金等は、市場価格のない株式等のため、上表の「その他有価証券」に含めておりませ

ん。
なお、市場価格のない株式等の貸借対照表計上額は次のとおりであります。

(単位:百万円)

区分	前事業年度 (2023年3月31日)	当事業年度 (2024年3月31日)
非上場株式	0	876
組合出資金等	218	359

3. 事業年度中に売却したその他有価証券

前事業年度(自 2022年4月1日 至 2023年3月31日)

(単位:百万円)

区分	売却額	売却益の合計額	売却損の合計額
その他	3,429	738	16

当事業年度(自 2023年4月1日 至 2024年3月31日)

(単位:百万円)

区分	売却額	売却益の合計額	売却損の合計額
その他	185	1	33

(デリバティブ取引関係)

1. ヘッジ会計が適用されていないデリバティブ取引

(1) 通貨関連

前事業年度(2023年3月31日)

種類		契約額等 (百万円)	契約額等の うち1年超 (百万円)	時価 (百万円)	評価損益 (百万円)
店頭	為替予約取引 売建				
	米ドル	5,923	-	21	21
	英ポンド	256	-	6	6
	カナダドル	109	-	1	1
	スイスフラン	163	-	2	2
	香港ドル	202	-	0	0
	ユーロ	651	-	19	19
	買建				
	米ドル	152	-	3	3
合計		7,458	-	48	48

(注) 上記取引の評価損益は損益計算書に計上しています。

当事業年度(2024年3月31日)

種類		契約額等 (百万円)	契約額等の うち1年超 (百万円)	時価 (百万円)	評価損益 (百万円)
店頭	為替予約取引 売建				
	米ドル	6,735	-	4	4
	英ポンド	288	-	0	0
	カナダドル	145	-	0	0
	スイスフラン	180	-	0	0
	香港ドル	217	-	0	0
	ユーロ	664	-	3	3
	合計	8,231	-	10	10

(注) 上記取引の評価損益は損益計算書に計上しています。

(2) 株式関連

前事業年度(2023年3月31日)

種類	契約額等 (百万円)	契約額等の うち1年超 (百万円)	時価 (百万円)	評価損益 (百万円)
----	---------------	-------------------------	-------------	---------------

市場取引	株価指数先物取引 売建	12,195	-	9	9
	債券先物取引 売建	182	-	0	0
	合計	12,378	-	10	10

(注) 上記取引の評価損益は損益計算書に計上しています。

当事業年度（2024年3月31日）

種類		契約額等 (百万円)	契約額等の うち1年超 (百万円)	時価 (百万円)	評価損益 (百万円)
市場取引	株価指数先物取引 売建	10,306	-	268	268
店頭	トータルリターンスワップ取引 売建	4,184	-	262	262
合計		14,490	-	530	530

(注) 上記取引の評価損益は損益計算書に計上しています。

2. ヘッジ会計が適用されているデリバティブ取引

(1) 通貨関連

前事業年度（2023年3月31日）

ヘッジ 会計の方法	デリバティブ取引 の種類等	主なヘッジ対象	契約額等 (百万円)	契約額等の うち1年超 (百万円)	時価 (百万円)
原則的 処理方法	為替予約取引 売建	投資有価証券 関係会社株式			
	米ドル		1,729	-	6
	英ポンド		3,228	-	81
	スイスフラン		20	-	0
	香港ドル		83	-	0
	ユーロ		21	-	0
合計			5,082	-	88

当事業年度（2024年3月31日）

ヘッジ 会計の方法	デリバティブ取引 の種類等	主なヘッジ対象	契約額等 (百万円)	契約額等の うち1年超 (百万円)	時価 (百万円)
原則的 処理方法	為替予約取引 売建	投資有価証券 関係会社株式			
	米ドル		2,126	-	1
	英ポンド		4,586	-	7
	スイスフラン		28	-	0
	香港ドル		83	-	0
	ユーロ		63	-	0
	シンガポールドル		448	-	1
合計			7,337	-	10

(退職給付関係)

1. 採用している退職給付制度の概要

当社は、確定給付型の制度として退職一時金制度を、また、確定拠出型の制度として確定拠出年金制度を採用しております。

2. 確定給付制度

(1) 退職給付債務の期首残高と期末残高の調整表

(単位：百万円)

	前事業年度 (自 2022年4月1日 至 2023年3月31日)	当事業年度 (自 2023年4月1日 至 2024年3月31日)
退職給付債務の期首残高	820	911
勤務費用	133	149
利息費用	3	3
数理計算上の差異の発生額	6	11
退職給付の支払額	57	85
簡便法で計算した退職給付費用	6	1
退職給付債務の期末残高	911	993

(2) 年金資産の期首残高と期末残高の調整表
該当事項はありません。

(3) 退職給付債務及び年金資産の期末残高と貸借対照表に計上された退職給付引当金の調整表

(単位：百万円)

	前事業年度 (2023年3月31日)	当事業年度 (2024年3月31日)
非積立型制度の退職給付債務	911	993
未認識数理計算上の差異	6	17
貸借対照表に計上された負債と資産の純額	904	975
退職給付引当金	904	975
貸借対照表に計上された負債と資産の純額	904	975

(4) 退職給付費用及びその内訳項目の金額

(単位：百万円)

	前事業年度 (自 2022年4月1日 至 2023年3月31日)	当事業年度 (自 2023年4月1日 至 2024年3月31日)
勤務費用	133	149
利息費用	3	3
数理差異償却	-	0
簡便法で計算した退職給付費用	6	1
確定給付制度に係る退職給付費用	142	155

(5) 年金資産に関する事項
該当事項はありません。

(6) 数理計算上の計算基礎に関する事項

	前事業年度 (自 2022年4月1日 至 2023年3月31日)	当事業年度 (自 2023年4月1日 至 2024年3月31日)
割引率	0.4%	0.4%

3. 確定拠出制度

当社の確定拠出制度への要拠出額は、前事業年度109百万円、当事業年度122百万円であります。

(税効果会計関係)

1. 繰延税金資産及び繰延税金負債の発生の主な原因別の内訳

	前事業年度 (2023年3月31日)	当事業年度 (2024年3月31日)
繰延税金資産		
未払事業税	58 百万円	63 百万円
賞与引当金損金算入限度超過額	187 "	220 "
退職給付引当金損金算入限度超過額	277 "	298 "
税務上の費用認識差額	412 "	256 "
繰延ヘッジ損益	225 "	472 "
その他	75 "	78 "
繰延税金資産 合計	1,236 "	1,390 "
繰延税金負債		

			有価証券届出書（内国投資信託受益証券）	
有価証券評価差額	21	"	159	"
その他	32	"	35	"
繰延税金負債 合計	54	"	194	"
繰延税金資産の純額	1,181	"	1,196	"

2. 法定実効税率と税効果会計適用後の法人税等の負担率との差異の原因となった主な項目別の内訳
法定実効税率と税効果会計適用後の法人税等の負担率との間の差異が法定実効税率の100分の5以下であるため、注記を省略しております。

3. 法人税及び地方法人税の会計処理又はこれらに関する税効果会計の会計処理

当社は、グループ通算制度を適用しております。また、「グループ通算制度を適用する場合の会計処理及び開示に関する取扱い」（実務対応報告第42号 2021年8月12日）に従って、法人税及び地方法人税の会計処理又はこれらに関する税効果会計の会計処理並びに開示を行っております。

（資産除去債務関係）

重要性が乏しいため、記載を省略しております。

（収益認識関係）

1. 顧客との契約から生じる収益を分解した情報

重要性が乏しいため記載を省略しております。

2. 顧客との契約から生じる収益を理解するための基礎となる情報

顧客との契約から生じる収益を理解するための基礎となる情報は、「重要な会計方針7.収益及び費用の計上基準」に記載の通りです。

3. 顧客との契約に基づく履行義務の充足と当該契約から生じるキャッシュ・フローとの関係並びに当事業年度末において

存在する顧客との契約から翌事業年度以降に認識すると見込まれる収益の金額及び時期に関する情報

重要性が乏しいため記載を省略しております。

（セグメント情報等）

[セグメント情報]

当社は資産運用に関する事業の単一セグメントであるため記載を省略しております。

[関連情報]

1. 製品及びサービスごとの情報

単一の製品・サービスの区分の営業収益が損益計算書の営業収益の90%を超えるため、記載を省略しております。

2. 地域ごとの情報

(1) 営業収益

内国籍投資信託又は本邦顧客からの営業収益が損益計算書の営業収益の90%を超えるため、記載を省略しております。

(2) 有形固定資産

本邦に所在している有形固定資産の金額が貸借対照表の有形固定資産の金額の90%を超えるため、記載を省略しております。

3. 主要な顧客ごとの情報

前事業年度（自 2022年4月1日 至 2023年3月31日）

顧客の名称	営業収益
三井住友信託銀行株式会社	9,887百万円

当事業年度（自 2023年4月1日 至 2024年3月31日）

顧客の名称	営業収益
三井住友信託銀行株式会社	10,223百万円

[報告セグメントごとの固定資産の減損損失に関する情報]

該当事項はありません。

[報告セグメントごとののれんの償却額及び未償却残高に関する情報]

該当事項はありません。

[報告セグメントごとの負ののれん発生益に関する情報]

該当事項はありません。

（関連当事者情報）

1. 関連当事者との取引

財務諸表提出会社と関連当事者の取引

- (ア) 財務諸表提出会社の親会社
重要性が乏しいため、記載を省略しております。
- (イ) 財務諸表提出会社の子会社及び関連会社等
重要性が乏しいため、記載を省略しております。
- (ウ) 財務諸表提出会社と同一の親会社を持つ会社等及び財務諸表提出会社のその他の関係会社の子会社等

前事業年度（自 2022年4月1日 至 2023年3月31日）

種類	会社等の名称又は氏名	所在地	資本金又は出資金（百万円）	事業の内容又は職業	議決権等の所有（被所有）割合（%）	関連当事者との関係	取引の内容	取引金額（百万円）	科目	期末残高（百万円）
親会社の子会社	三井住友信託銀行(株)	東京都千代田区	342,037	信託業務及び銀行業務	-	営業上の取引 役員の兼任	運用受託報酬	9,593	未収運用受託報酬	5,271
							投信販売代行手数料等	9,445	未払手数料	2,029

- (注) 1. 上記金額のうち、取引金額には消費税等が含まれておらず、期末残高には消費税等が含まれております。
2. 取引条件及び取引条件の決定方針等
運用受託報酬
各運用受託案件について、それぞれ合理的な水準にて助言料率を決定しております。
投信販売代行手数料等
ファンド毎の手数料率については、一般取引先に対する取引条件と同様に決定されております。

当事業年度（自 2023年4月1日 至 2024年3月31日）

種類	会社等の名称又は氏名	所在地	資本金又は出資金（百万円）	事業の内容又は職業	議決権等の所有（被所有）割合（%）	関連当事者との関係	取引の内容	取引金額（百万円）	科目	期末残高（百万円）
親会社の子会社	三井住友信託銀行(株)	東京都千代田区	342,037	信託業務及び銀行業務	-	営業上の取引 役員の兼任	運用受託報酬	9,926	未収運用受託報酬	5,520
							投信販売代行手数料等	10,187	未払手数料	2,482

- (注) 1. 上記金額のうち、取引金額には消費税等が含まれておらず、期末残高には消費税等が含まれております。
2. 取引条件及び取引条件の決定方針等
運用受託報酬
各運用受託案件について、それぞれ合理的な水準にて助言料率を決定しております。
投信販売代行手数料等
ファンド毎の手数料率については、一般取引先に対する取引条件と同様に決定されております。

- (エ) 財務諸表提出会社の役員及び主要株主（個人の場合に限る。）等
該当事項はありません。

2. 親会社又は重要な関連会社に関する注記

(1) 親会社情報

前事業年度（2023年3月31日）

三井住友トラスト・ホールディングス株式会社（東京証券取引所、名古屋証券取引所に上場）

当事業年度（2024年3月31日）

三井住友トラスト・ホールディングス株式会社（東京証券取引所、名古屋証券取引所に上場）

(1株当たり情報)

	前事業年度 (自 2022年4月1日 至 2023年3月31日)	当事業年度 (自 2023年4月1日 至 2024年3月31日)
1株当たり純資産額	22,044,962円63銭	22,367,677円92銭
1株当たり当期純利益金額	1,816,227円49銭	1,528,527円02銭

- (注) 1. 潜在株式調整後1株当たり当期純利益金額については、潜在株式が存在しないため記載しておりません。
2. 1株当たり当期純利益金額の算定上の基礎は、以下のとおりであります。

	前事業年度 (自 2022年4月1日 至 2023年3月31日)	当事業年度 (自 2023年4月1日 至 2024年3月31日)
当期純利益	5,448百万円	4,585百万円
普通株主に帰属しない金額	-	-
普通株式に係る当期純利益	5,448百万円	4,585百万円
普通株式の期中平均株式数	3,000株	3,000株

4【利害関係人との取引制限】

委託会社は、金融商品取引法の定めるところにより、利害関係人との取引について、次に掲げる行為が禁止されています。

(1)自己又はその役員との取引

自己又はその取締役もしくは執行役との間における取引を行うことを内容とした運用を行うこと（投資者の保護に欠け、もしくは取引の公正を害し、又は金融商品取引業の信用を失墜させるおそれのないものとして内閣府令で定めるものを除きます。）。

(2)運用財産相互間の取引

運用財産相互間において取引を行うことを内容とした運用を行うこと（投資者の保護に欠け、もしくは取引の公正を害し、又は金融商品取引業の信用を失墜させるおそれのないものとして内閣府令で定めるものを除きます。）。

(3)通常取引条件と異なる条件での親法人等又は子法人等との取引

通常取引の条件と異なる条件であって取引の公正を害するおそれのある条件で、委託会社の親法人等（委託会社の総株主等の議決権の過半数を保有していることその他の当該金融商品取引業者と密接な関係を有する法人その他の団体として政令で定める要件に該当する者をいいます。以下同じ。）又は子法人等（委託会社が総株主等の議決権の過半数を保有していることその他の当該金融商品取引業者と密接な関係を有する法人その他の団体として政令で定める要件に該当する者をいいます。以下同じ。）と有価証券の売買その他の取引又は店頭デリバティブ取引を行うこと。

(4)親法人等又は子法人等の利益を図るためにする不必要な取引

委託会社の親法人等又は子法人等の利益を図るため、その行う投資運用業に関して運用の方針、運用財産の額もしくは市場の状況に照らして不必要な取引を行うことを内容とした運用を行うこと。

(5)その他親法人等又は子法人等が関与する不適切な行為

上記(3)及び(4)に掲げるもののほか、委託会社の親法人等又は子法人等が関与する行為であって投資者の保護に欠け、もしくは取引の公正を害し、又は金融商品取引業の信用を失墜させるおそれのあるものとして内閣府令で定める行為。

5【その他】

(1)定款の変更

委託会社の定款の変更に関しては、株主総会の決議が必要です。

(2)訴訟事件その他の重要事項

2024年9月11日現在、訴訟事件その他委託会社及びファンドに重要な影響を及ぼした事実及び重要な影響を及ぼすことが予想される事実は生じておりません。

第2【その他の関係法人の概況】

1【名称、資本金の額及び事業の内容】

(1)受託会社

名称：三井住友信託銀行株式会社

資本金の額：342,037百万円（2024年3月末日現在）

事業の内容：銀行法に基づき銀行業を営むとともに、金融機関の信託業務の兼営等に関する法律に基づき信託業務を営んでいます。

(2) 販売会社

名称	資本金の額（百万円） （2024年3月末日現在）	事業の内容
三井住友信託銀行株式会社	342,037	銀行法に基づき銀行業を営むとともに、金融機関の信託業務の兼営等に関する法律に基づき信託業務を営んでいます。

2【関係業務の概要】

(1) 受託会社

当ファンドの受託会社として、投資信託財産の保管・管理等を行います。

(2) 販売会社

当ファンドの販売会社として、受益権の募集の取扱い、一部解約の実行の請求の受付、収益分配金・償還金及び一部解約金の支払い、収益分配金の再投資、運用報告書の交付並びに口座管理機関としての業務等を行います。

3【資本関係】

(1) 受託会社

該当事項はありません。

(2) 販売会社

該当事項はありません。

(参考)再信託受託会社

名称：株式会社日本カストディ銀行

設立年月日：2000年6月20日

資本金の額：51,000百万円（2024年3月末日現在）

事業の内容：銀行法に基づき銀行業を営むとともに、金融機関の信託業務の兼営等に関する法律に基づき信託業務を営んでいます。

再信託の目的：原信託契約に係る信託業務の一部（信託財産の管理）を原信託受託会社から再信託受託会社（株式会社日本カストディ銀行）へ委託するため、原信託財産の全てを再信託受託会社へ移管することを目的とします。

第3【その他】

(1) 金融商品取引法第15条第2項本文に規定するあらかじめ又は同時に交付しなければならない目論見書（以下「交付目論見書」といいます。）の名称を「投資信託説明書（交付目論見書）」、また、金融商品取引法第15条第3項本文に規定する交付の請求があった時に直ちに交付しなければならない目論見書（以下「請求目論見書」といいます。）の名称を「投資信託説明書（請求目論見書）」と記載することがあります。

(2) 目論見書の表紙等にロゴ・マーク、図案及びその注釈、キャッチコピー並びにファンドの基本的性格

等を記載することがあります。

(3)目論見書の表紙等に以下の趣旨の事項を記載することがあります。

ファンドの信託財産は、信託法に基づき受託会社において分別管理されています。

本書は、金融商品取引法第13条の規定に基づく目論見書です。

交付目論見書にはファンドの約款の主な内容が含まれておりますが、約款の全文は請求目論見書に掲載されております。

ファンドに関する請求目論見書は、委託会社のホームページで閲覧、ダウンロードできます。

ご購入に際しては、本書の内容を十分にお読みください。

(4)目論見書の表紙に目論見書の使用開始日を記載します。

(5)目論見書の表紙等にファンドの管理番号等を記載することがあります。

(6)交付目論見書の表紙等に委託会社のインターネットホームページのアドレスに加え、他のインターネットやSNSのアドレス（当該アドレスをコード化した図形等も含まれます。）、名称や利用上の注意事項等を掲載することがあります。また、これらのアドレスにアクセスすることにより基準価額等の情報を入手できる旨を記載することがあります。

(7)有価証券届出書に記載された内容を明瞭に表示するため、目論見書にグラフ、図表等を使用することがあります。

(8)目論見書は電子媒体などとして使用されるほか、インターネットなどに掲載されることがあります。

(9)目論見書に投信評価機関、投信評価会社等によるレーティング、評価情報及び評価分類等を表示することがあります。また、投資対象の投資信託証券等に関して、投信評価機関、投信評価会社等によるレーティング、評価情報及び評価分類等を表示することがあります。

(10)有価証券届出書に記載された運用実績の参考情報のデータを適時更新し、目論見書に記載することがあります。

独立監査人の監査報告書

2024年6月3日

三井住友トラスト・アセットマネジメント株式会社
取締役会 御中

有限責任 あずさ監査法人

東京事務所

指定有限責任社員
業務執行社員 公認会計士 三 上 和 彦指定有限責任社員
業務執行社員 公認会計士 田 中 洋 一**監査意見**

当監査法人は、金融商品取引法第193条の2第1項の規定に基づく監査証明を行うため、「委託会社等の経理状況」に掲げられている三井住友トラスト・アセットマネジメント株式会社の2023年4月1日から2024年3月31日までの第38期事業年度の財務諸表、すなわち、貸借対照表、損益計算書、株主資本等変動計算書、重要な会計方針及びその他の注記について監査を行った。

当監査法人は、上記の財務諸表が、我が国において一般に公正妥当と認められる企業会計の基準に準拠して、三井住友トラスト・アセットマネジメント株式会社の2024年3月31日現在の財政状態及び同日をもって終了する事業年度の経営成績を、全ての重要な点において適正に表示しているものと認める。

監査意見の根拠

当監査法人は、我が国において一般に公正妥当と認められる監査の基準に準拠して監査を行った。監査の基準における当監査法人の責任は、「財務諸表監査における監査人の責任」に記載されている。当監査法人は、我が国における職業倫理に関する規定に従って、会社から独立しており、また、監査人としてのその他の倫理上の責任を果たしている。当監査法人は、意見表明の基礎となる十分かつ適切な監査証拠を入手したと判断している。

その他の記載内容

その他の記載内容は、監査した財務諸表を含む開示書類に含まれる情報のうち、財務諸表及びその監査報告書以外の情報である。

当監査法人は、その他の記載内容が存在しないと判断したため、その他の記載内容に対するいかなる作業も実施していない。

財務諸表に対する経営者及び監査等委員会の責任

経営者の責任は、我が国において一般に公正妥当と認められる企業会計の基準に準拠して財務諸表を作成し適正に表示することにある。これには、不正又は誤謬による重要な虚偽表示のない財務諸表を作成し適正に表示するために経営者が必要と判断した内部統制を整備及び運用することが含まれる。

財務諸表を作成するに当たり、経営者は、継続企業の前提に基づき財務諸表を作成することが適切であるかどうかを評価し、我が国において一般に公正妥当と認められる企業会計の基準に基づいて継続企業に関する事項を開示する必要がある場合には当該事項を開示する責任がある。

監査等委員会の責任は、財務報告プロセスの整備及び運用における取締役の職務の執行を監視することにある。

財務諸表監査における監査人の責任

監査人の責任は、監査人が実施した監査に基づいて、全体としての財務諸表に不正又は誤謬による重要な虚偽表示がないかどうかについて合理的な保証を得て、監査報告書において独立の立場から財務諸表に対する意見を表明することにある。虚偽表示は、不正又は誤謬により発生する可能性があり、個別に又は集計すると、財務諸表の利用者の意思決定に影響を与えると合理的に見込まれる場合に、重要性があると判断される。

監査人は、我が国において一般に公正妥当と認められる監査の基準に従って、監査の過程を通じて、職業的専門家としての判断を行い、職業的懐疑心を保持して以下を実施する。

- ・不正又は誤謬による重要な虚偽表示リスクを識別し、評価する。また、重要な虚偽表示リスクに対応した監査手続を立案し、実施する。監査手続の選択及び適用は監査人の判断による。さらに、意見表明の基礎となる十分かつ適切な監査証拠を入手する。

- ・財務諸表監査の目的は、内部統制の有効性について意見表明するためのものではないが、監査人は、リスク評価の実施に際して、状況に応じた適切な監査手続を立案するために、監査に関連する内部統制を検討する。
- ・経営者が採用した会計方針及びその適用方法の適切性、並びに経営者によって行われた会計上の見積りの合理性及び関連する注記事項の妥当性を評価する。
- ・経営者が継続企業を前提として財務諸表を作成することが適切であるかどうか、また、入手した監査証拠に基づき、継続企業の前提に重要な疑義を生じさせるような事象又は状況に関して重要な不確実性が認められるかどうか結論付ける。継続企業の前提に関する重要な不確実性が認められる場合は、監査報告書において財務諸表の注記事項に注意を喚起すること、又は重要な不確実性に関する財務諸表の注記事項が適切でない場合は、財務諸表に対して除外事項付意見を表明することが求められている。監査人の結論は、監査報告書日までに入手した監査証拠に基づいているが、将来の事象や状況により、企業は継続企業として存続できなくなる可能性がある。
- ・財務諸表の表示及び注記事項が、我が国において一般に公正妥当と認められる企業会計の基準に準拠しているかどうかとともに、関連する注記事項を含めた財務諸表の表示、構成及び内容、並びに財務諸表が基礎となる取引や会計事象を適正に表示しているかどうかを評価する。

監査人は、監査等委員会に対して、計画した監査の範囲とその実施時期、監査の実施過程で識別した内部統制の重要な不備を含む監査上の重要な発見事項、及び監査の基準で求められているその他の事項について報告を行う。

利害関係

会社と当監査法人又は業務執行社員との間には、公認会計士法の規定により記載すべき利害関係はない。

以 上

(注) 1. 上記は監査報告書の原本に記載された事項を電子化したものであり、その原本は当社が別途保管しております。

2. X B R L データは監査の対象には含まれていません。

独立監査人の監査報告書

2024年2月20日

三井住友トラスト・アセットマネジメント株式会社
取締役会 御中

有限責任監査法人 トーマツ
東京事務所

指定有限責任社員
業務執行社員 公認会計士 中島紀子

監査意見

当監査法人は、金融商品取引法第193条の2第1項の規定に基づく監査証明を行うため、「ファンドの経理状況」に掲げられているDC日本株式インデックスファンドAの2022年12月13日から2023年12月11日までの計算期間の財務諸表、すなわち、貸借対照表、損益及び剰余金計算書、注記表並びに附属明細表について監査を行った。

当監査法人は、上記の財務諸表が、我が国において一般に公正妥当と認められる企業会計の基準に準拠して、DC日本株式インデックスファンドAの2023年12月11日現在の信託財産の状態及び同日をもって終了する計算期間の損益の状況を、全ての重要な点において適正に表示しているものと認める。

監査意見の根拠

当監査法人は、我が国において一般に公正妥当と認められる監査の基準に準拠して監査を行った。監査の基準における当監査法人の責任は、「財務諸表監査における監査人の責任」に記載されている。当監査法人は、我が国における職業倫理に関する規定に従って、三井住友トラスト・アセットマネジメント株式会社及びファンドから独立しており、また、監査人としてのその他の倫理上の責任を果たしている。当監査法人は、意見表明の基礎となる十分かつ適切な監査証拠を入手したと判断している。

その他の記載内容

その他の記載内容は、有価証券報告書及び有価証券届出書（訂正有価証券届出書を含む。）に含まれる情報のうち、財務諸表及びその監査報告書以外の情報である。経営者の責任は、その他の記載内容を作成し開示することにある。

当監査法人の財務諸表に対する監査意見の対象にはその他の記載内容は含まれておらず、当監査法人はその他の記載内容に対して意見を表明するものではない。

財務諸表監査における当監査法人の責任は、その他の記載内容を通読し、通読の過程において、その他の記載内容と財務諸表又は当監査法人が監査の過程で得た知識との間に重要な相違があるかどうか検討すること、また、そのような重要な相違以外にその他の記載内容に重要な誤りの兆候があるかどうか注意を払うことにある。

当監査法人は、実施した作業に基づき、その他の記載内容に重要な誤りがあると判断した場合には、その事実を報告することが求められている。

その他の記載内容に関して、当監査法人が報告すべき事項はない。

財務諸表に対する経営者の責任

経営者の責任は、我が国において一般に公正妥当と認められる企業会計の基準に準拠して財務諸表を作成し適正に表示することにある。これには、不正又は誤謬による重要な虚偽表示のない財務諸表を作成し適正に表示するために経営者が必要と判断した内部統制を整備及び運用することが含まれる。

財務諸表を作成するに当たり、経営者は、継続企業的前提に基づき財務諸表を作成することが適切であるかどうかを評価し、我が国において一般に公正妥当と認められる企業会計の基準に基づいて継続企業に関する事項を開示する必要がある場合には当該事項を開示する責任がある。

財務諸表監査における監査人の責任

監査人の責任は、監査人が実施した監査に基づいて、全体としての財務諸表に不正又は誤謬による重要な虚偽表示がないかどうかについて合理的な保証を得て、監査報告書において独立の立場から財務諸表に対する意見を表明することにある。虚偽表示は、不正又は誤謬により発生する可能性があり、個別に又は集計すると、財務諸表の利用者の意思決定に影響を与えると合理的に見込まれる場合に、重要性があると判断される。

監査人は、我が国において一般に公正妥当と認められる監査の基準に従って、監査の過程を通じて、職業的専門家としての判断を行い、職業的懐疑心を保持して以下を実施する。

- ・ 不正又は誤謬による重要な虚偽表示リスクを識別し、評価する。また、重要な虚偽表示リスクに対応した監査手続を立案し、実施する。監査手続の選択及び適用は監査人の判断による。さらに、意見表明の基礎となる十分かつ適切な監査証拠を入手する。
- ・ 財務諸表監査の目的は、内部統制の有効性について意見表明するためのものではないが、監査人は、リスク評価の実施に際して、状況に応じた適切な監査手続を立案するために、監査に関連する内部統制を検討する。
- ・ 経営者が採用した会計方針及びその適用方法の適切性、並びに経営者によって行われた会計上の見積りの合理性及び関連する注記事項の妥当性を評価する。
- ・ 経営者が継続企業を前提として財務諸表を作成することが適切であるかどうか、また、入手した監査証拠に基づき、継続企業的前提に重要な疑義を生じさせるような事象又は状況に関して重要な不確実性が認められるかどうか結論付ける。継続企業的前提に関する重要な不確実性が認められる場合は、監査報告書において財務諸表の注記事項に注意を喚起すること、又は重要な不確実性に関する財務諸表の注記事項が適切でない場合は、財務諸表に対して除外事項付意見を表明することが求められている。監査人の結論は、監査報告書日までに入手した監査証拠に基づいているが、将来の事象や状況により、ファン드는継続企業として存続できなくなる可能性がある。
- ・ 財務諸表の表示及び注記事項が、我が国において一般に公正妥当と認められる企業会計の基準に準拠しているかどうかとともに、関連する注記事項を含めた財務諸表の表示、構成及び内容、並びに財務諸表が基礎となる取引や会計事象を適正に表示しているかどうかを評価する。

監査人は、経営者に対して、計画した監査の範囲とその実施時期、監査の実施過程で識別した内部統制の重要な不備を含む監査上の重要な発見事項、及び監査の基準で求められているその他の事項について報告を行う。

利害関係

三井住友トラスト・アセットマネジメント株式会社及びファンドと当監査法人又は業務執行社員との間には、公認会計士法の規定により記載すべき利害関係はない。

以上

(注) 1. 上記は監査報告書の原本に記載された事項を電子化したものであり、その原本は当社が別途保管しております。

2. XBR Lデータは監査の対象には含まれていません。

独立監査人の中間監査報告書

2024年8月23日

三井住友トラスト・アセットマネジメント株式会社
取締役会 御中

有限責任監査法人 トーマツ
東京事務所

指定有限責任社員 業務執行社員 公認会計士 中島紀子

中間監査意見

当監査法人は、金融商品取引法第193条の2第1項の規定に基づく監査証明を行うため、「ファンドの経理状況」に掲げられているDC日本株式インデックスファンドAの2023年12月12日から2024年6月11日までの中間計算期間の中間財務諸表、すなわち、中間貸借対照表、中間損益及び剰余金計算書並びに中間注記表について中間監査を行った。

当監査法人は、上記の中間財務諸表が、我が国において一般に公正妥当と認められる中間財務諸表の作成基準に準拠して、DC日本株式インデックスファンドAの2024年6月11日現在の信託財産の状態及び同日をもって終了する中間計算期間（2023年12月12日から2024年6月11日まで）の損益の状況に関する有用な情報を表示しているものと認める。

中間監査意見の根拠

当監査法人は、我が国において一般に公正妥当と認められる中間監査の基準に準拠して中間監査を行った。中間監査の基準における当監査法人の責任は、「中間財務諸表監査における監査人の責任」に記載されている。当監査法人は、我が国における職業倫理に関する規定に従って、三井住友トラスト・アセットマネジメント株式会社及びファンドから独立しており、また、監査人としてのその他の倫理上の責任を果たしている。当監査法人は、中間監査の意見表明の基礎となる十分かつ適切な監査証拠を入手したと判断している。

中間財務諸表に対する経営者の責任

経営者の責任は、我が国において一般に公正妥当と認められる中間財務諸表の作成基準に準拠して中間財務諸表を作成し有用な情報を表示することにある。これには、不正又は誤謬による重要な虚偽表示のない中間財務諸表を作成し有用な情報を表示するために経営者が必要と判断した内部統制を整備及び運用することが含まれる。

中間財務諸表を作成するに当たり、経営者は、継続企業の前提に基づき中間財務諸表を作成することが適切であるかどうかを評価し、我が国において一般に公正妥当と認められる中間財務諸表の作成基準に基づいて継続企業に関する事項を開示する必要がある場合には当該事項を開示する責任がある。

中間財務諸表監査における監査人の責任

監査人の責任は、監査人が実施した中間監査に基づいて、全体として中間財務諸表の有用な情報の表示に関して投資者の判断を損なうような重要な虚偽表示がないかどうかの合理的な保証を得て、中間監査報告書において独立の立場から中間財務諸表に対する意見を表明することにある。虚偽表示は、不正又は誤謬により発生

する可能性があり、個別に又は集計すると、中間財務諸表の利用者の意思決定に影響を与えると合理的に見込まれる場合に、重要性があると判断される。

監査人は、我が国において一般に公正妥当と認められる中間監査の基準に従って、中間監査の過程を通じて、職業的専門家としての判断を行い、職業的懐疑心を保持して以下を実施する。

- ・ 不正又は誤謬による中間財務諸表の重要な虚偽表示リスクを識別し、評価する。また、重要な虚偽表示リスクに対応する中間監査手続を立案し、実施する。中間監査手続の選択及び適用は監査人の判断による。さらに、中間監査の意見表明の基礎となる十分かつ適切な監査証拠を入手する。なお、中間監査手続は、年度監査と比べて監査手続の一部が省略され、監査人の判断により、不正又は誤謬による中間財務諸表の重要な虚偽表示リスクの評価に基づいて、分析的手続等を中心とした監査手続に必要な応じて追加の監査手続が選択及び適用される。
- ・ 中間財務諸表監査の目的は、内部統制の有効性について意見表明するためのものではないが、監査人は、リスク評価の実施に際して、状況に応じた適切な中間監査手続を立案するために、中間財務諸表の作成と有用な情報の表示に関連する内部統制を検討する。
- ・ 経営者が採用した会計方針及びその適用方法並びに経営者によって行われた会計上の見積りの合理性及び関連する注記事項の妥当性を評価する。
- ・ 経営者が継続企業を前提として中間財務諸表を作成することが適切であるかどうか、また、入手した監査証拠に基づき、継続企業の前提に重要な疑義を生じさせるような事象又は状況に関して重要な不確実性が認められるかどうか結論付ける。継続企業の前提に関する重要な不確実性が認められる場合は、中間監査報告書において中間財務諸表の注記事項に注意を喚起すること、又は重要な不確実性に関する中間財務諸表の注記事項が適切でない場合は、中間財務諸表に対して除外事項付意見を表明することが求められている。監査人の結論は、中間監査報告書日までに入手した監査証拠に基づいているが、将来の事象や状況により、ファンドは継続企業として存続できなくなる可能性がある。
- ・ 中間財務諸表の表示及び注記事項が、我が国において一般に公正妥当と認められる中間財務諸表の作成基準に準拠しているかどうかとともに、関連する注記事項を含めた中間財務諸表の表示、構成及び内容、並びに中間財務諸表が基礎となる取引や会計事象に関して有用な情報を表示しているかどうかを評価する。

監査人は、経営者に対して、計画した中間監査の範囲とその実施時期、中間監査の実施過程で識別した内部統制の重要な不備を含む中間監査上の重要な発見事項、及び中間監査の基準で求められているその他の事項について報告を行う。

利害関係

三井住友トラスト・アセットマネジメント株式会社及びファンドと当監査法人又は業務執行社員との間には、公認会計士法の規定により記載すべき利害関係はない。

以 上

(注) 1. 上記は中間監査報告書の原本に記載された事項を電子化したものであり、その原本は当社が別途保管しております。

2. X B R L データは中間監査の対象には含まれていません。