

【表紙】

【提出書類】	有価証券届出書
【提出先】	関東財務局長殿
【提出日】	2024年11月13日提出
【発行者名】	日興アセットマネジメント株式会社
【代表者の役職氏名】	代表取締役社長 ステファニー・ドゥルーズ
【本店の所在の場所】	東京都港区赤坂九丁目7番1号
【事務連絡者氏名】	新屋敷 昇
【電話番号】	03-6447-6147
【届出の対象とした募集（売出）内国投資 信託受益証券に係るファンドの名称】	TOPIXインデックスファンド（個人型年金向け）
【届出の対象とした募集（売出）内国投資 信託受益証券の金額】	5兆円を上限とします。
【縦覧に供する場所】	該当事項はありません。

第一部【証券情報】**(1)【ファンドの名称】**

TOPIXインデックスファンド（個人型年金向け）（以下「ファンド」といいます。）

- ・愛称として「ゆうちょDC TOPIXインデックス」という名称を用いることがあります。
- 当ファンドは、確定拠出年金法に基づいて実施される個人型年金において、個人が拠出した資金を運用するための専用ファンドです。取得申込者は、確定拠出年金法に定める加入者などの運用の指図に基づいて取得の申込みを行なう国民年金基金連合会が委託する事務委託先金融機関に限るものとします。

(2)【内国投資信託受益証券の形態等】

- ・追加型証券投資信託受益権です。（以下「受益権」といいます。）
 - ・信用格付業者から提供され、もしくは閲覧に供された信用格付、または信用格付業者から提供され、もしくは閲覧に供される予定の信用格付はありません。
- ファンドの受益権は、社債、株式等の振替に関する法律の規定の適用を受け、受益権の帰属は、後述の「(11)振替機関に関する事項」に記載の振替機関および当該振替機関の下位の口座管理機関（社債、株式等の振替に関する法律第2条に規定する「口座管理機関」をいい、振替機関を含め、以下「振替機関等」といいます。）の振替口座簿に記載または記録されることにより定まります（以下、振替口座簿に記載または記録されることにより定まる受益権を「振替受益権」といいます。）。委託会社は、やむを得ない事情などがある場合を除き、当該振替受益権を表示する受益証券を発行しません。また、振替受益権には無記名式や記名式の形態はありません。

(3)【発行（売出）価額の総額】

5兆円を上限とします。

(4)【発行（売出）価格】

取得申込受付日の基準価額とします。

- ・基準価額につきましては、販売会社または「(8)申込取扱場所」の照会先にお問い合わせください。

(5)【申込手数料】

ありません。

(6)【申込単位】

1円以上1円単位

(7)【申込期間】

2024年11月14日から2025年5月12日までとします。

- ・上記期間満了前に有価証券届出書を提出することによって更新されます。

(8)【申込取扱場所】

販売会社につきましては、委託会社の照会先にお問い合わせください。

< 委託会社の照会先 >

日興アセットマネジメント株式会社

ホームページ アドレス www.nikkoam.com/

コールセンター 電話番号 0120-25-1404

午前9時～午後5時 土、日、祝・休日は除きます。

(9)【払込期日】

- ・取得申込者は、申込金額を販売会社が指定する期日までに販売会社に支払うものとします。
- ・申込期間における各取得申込受付日の発行価額の総額（設定総額）は、販売会社によって、追加設定が行なわれる日に委託会社の指定する口座を経由して、受託会社の指定するファンド口座に払い込まれます。

(10)【払込取扱場所】

申込金額は、販売会社にお支払いいただきます。

(1 1) 【振替機関に関する事項】

振替機関は、株式会社証券保管振替機構とします。

(1 2) 【その他】

該当事項はありません。

第二部【ファンド情報】

第1【ファンドの状況】

1【ファンドの性格】

(1)【ファンドの目的及び基本的性格】

ファンドの目的

わが国の株式市場全体の動きをとらえることを目標に、TOPIX（東証株価指数）配当込みの動きに連動する投資成果をめざして運用を行ないます。

ファンドの基本的性格

1) 商品分類

単位型投信・追加型投信	投資対象地域	投資対象資産 (収益の源泉)	補足分類
単位型投信	国内	株式	インデックス型
	海外	債券 不動産投信	
追加型投信	内外	その他資産 () 資産複合	特殊型

(注) 当ファンドが該当する商品分類を網掛け表示しています。

追加型投信

一度設定されたファンドであってもその後追加設定が行なわれ従来の信託財産とともに運用されるファンドをいいます。

国内

目論見書または投資信託約款において、組入資産による主たる投資収益が実質的に国内の資産を源泉とする旨の記載があるものをいいます。

株式

目論見書または投資信託約款において、組入資産による主たる投資収益が実質的に株式を源泉とする旨の記載があるものをいいます。

インデックス型

目論見書または投資信託約款において、各種指数に連動する運用成果をめざす旨の記載があるものをいいます。

2) 属性区分

投資対象資産	決算頻度	投資対象地域	投資形態	対象インデックス
株式 一般	年1回	グローバル		
大型株 中小型株	年2回	日本		
債券 一般	年4回	北米	ファミリーファンド	日経225
公債	年6回 (隔月)	欧州		
社債		アジア		
その他債券 クレジット属性 ()	年12回 (毎月)	オセアニア		TOPIX(東証 株価指数) 配当込 み
不動産投信	日々	中南米	ファンド・オブ・ ファンズ	
その他資産 (投資信託証券(株 式一般))	その他 ()	アフリカ		その他 ()
資産複合 ()		中近東 (中東)		
資産配分固定型 資産配分変更型		エマージング		

(注) 当ファンドが該当する属性区分を網掛け表示しています。

その他資産(投資信託証券(株式一般))

当ファンドは、投資信託証券への投資を通じて、株式に投資を行いません。よって、商品分類の「投資対象資産(収益の源泉)」においては、「株式」に分類されます。

年1回

目論見書または投資信託約款において、年1回決算する旨の記載があるものをいいます。

日本

目論見書または投資信託約款において、組入資産による投資収益が日本の資産を源泉とする旨の記載があるものをいいます。

ファミリーファンド

目論見書または投資信託約款において、親投資信託(ファンド・オブ・ファンズにのみ投資されるものを除きます。)を投資対象として投資するものをいいます。

上記は、一般社団法人投資信託協会が定める分類方法に基づき記載しています。

上記以外の商品分類および属性区分の定義につきましては、一般社団法人投資信託協会のホームページ(<https://www.toushin.or.jp/>)をご参照ください。

ファンドの特色

1. TOPIX(東証株価指数)配当込みの動きに連動する投資成果をめざします。

主として、「インデックス マザーファンド TOPIX」への投資を通じて、わが国の金融商品取引所に上場されている株式*1に投資を行ない、TOPIX(東証株価指数)配当込みの動きに連動する投資成果をめざします。

中長期にわたって保有することで、日本経済の成長を享受することが期待できます。

*1 TOPIX(東証株価指数)を構成する上場株式となります。

※TOPIX(東証株価指数)は、日本の株式市場を広範に網羅するとともに、投資対象としての機能性を有するマーケット・ベンチマークで、指数採用銘柄の浮動株調整後の時価総額を指数化したものです。

2. 株式の実質組入比率は高位を保ちます。

株式組入比率(マザーファンドにおいて保有する株式を含みます。)は、原則として高位を維持します。したがって、基準価額は大きく変動することがあります。

<「インデックス マザーファンド TOPIX」の運用プロセス>

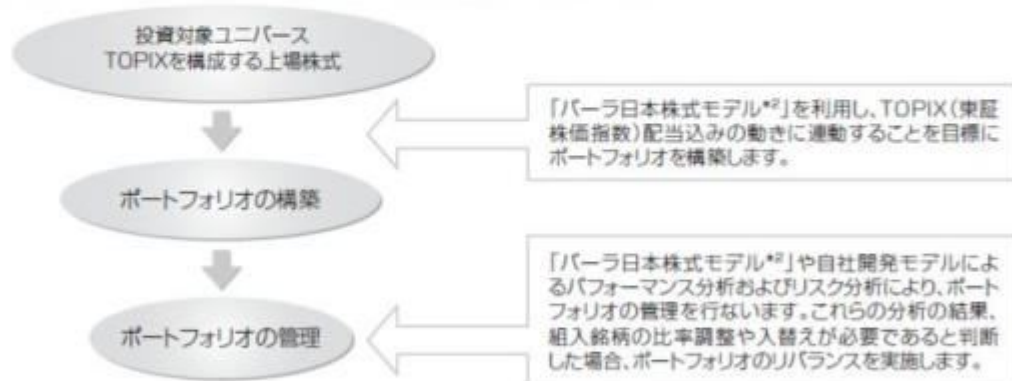

*2 市場の動きや株価指標、ポートフォリオ固有の特性などからリスクリターン分析や管理、ポートフォリオ構築を行なうツールです。

※上記は、2024年2月末現在のプロセスであり、将来変更となる場合があります。

なお、当ファンドの基準価額とTOPIX(東証株価指数)配当込みの動きのカイ離は、主として信託報酬の費用負担、組入銘柄の選定に伴う影響などにより生じます。

※当ファンドは、確定拠出年金法に基づいて実施される個人型年金において、個人が拠出した資金を運用するための専用ファンドです。購入申込者は、確定拠出年金法に定める加入者などの運用の指図に基づいて購入の申込みを行なう国民年金基金連合会が委託する事務委託先金融機関に限るものとします。

「TOPIX」の著作権などについて

- ・TOPIXの指数値およびTOPIXに係る標章または商標は、株式会社J P X総研または株式会社J P X総研の関連会社（以下「J P X」という。）の知的財産であり、指数の算出、指数値の公表、利用などTOPIXに関するすべての権利・ノウハウおよびTOPIXに係る標章または商標に関するすべての権利はJ P Xが有します。
- ・J P Xは、TOPIXの指数値の算出もしくは公表の方法の変更、TOPIXの指数値の算出もしくは公表の停止またはTOPIXに係る標章もしくは商標の変更もしくは使用の停止を行なうことができます。
- ・J P Xは、TOPIXの指数値およびTOPIXに係る標章または商標の使用に関して得られる結果ならびに特定日のTOPIXの指数値について、何ら保証、言及をするものではありません。
- ・J P Xは、TOPIXの指数値およびそこに含まれるデータの正確性、完全性を保証するものではありません。また、J P Xは、TOPIXの指数値の算出または公表の誤謬、遅延または中断に対し、責任を負いません。
- ・当ファンドは、J P Xにより提供、保証または販売されるものではありません。
- ・J P Xは、当ファンドの購入者または公衆に対し、当ファンドの説明または投資のアドバイスをする義務を負いません。
- ・J P Xは、日興アセットマネジメント株式会社または当ファンドの購入者のニーズをTOPIXの指数値を算出する銘柄構成および計算に考慮するものではありません。
- ・以上の項目に限らず、J P Xは当ファンドの設定、販売および販売促進活動に起因するいかなる損害に対しても責任を有しません。

〈ファンドの仕組み〉

※当ファンドは、主にマザーファンドに投資するファミリーファンド方式で運用を行ないます。

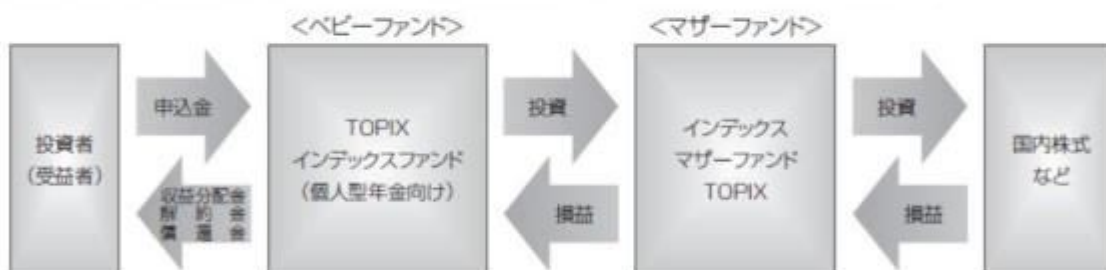

主な投資制限

- ・株式への投資割合には、制限を設けません。
- ・外貨建資産への投資は行ないません。

分配方針

- ・毎決算時に、分配金額は、委託会社が基準価額水準、市況動向などを勘案して決定します。ただし、分配対象額が少額の場合には分配を行わないこともあります。
- ※将来の分配金の支払いおよびその金額について保証するものではありません。

信託金限度額

- ・3,000億円を限度として信託金を追加することができます。
- ・委託会社は受託会社と合意のうえ、当該限度額を変更することができます。

(2) 【ファンドの沿革】

2001年12月21日

- ・ファンドの信託契約締結、当初自己設定、運用開始

(3) 【ファンドの仕組み】

ファンドの仕組み

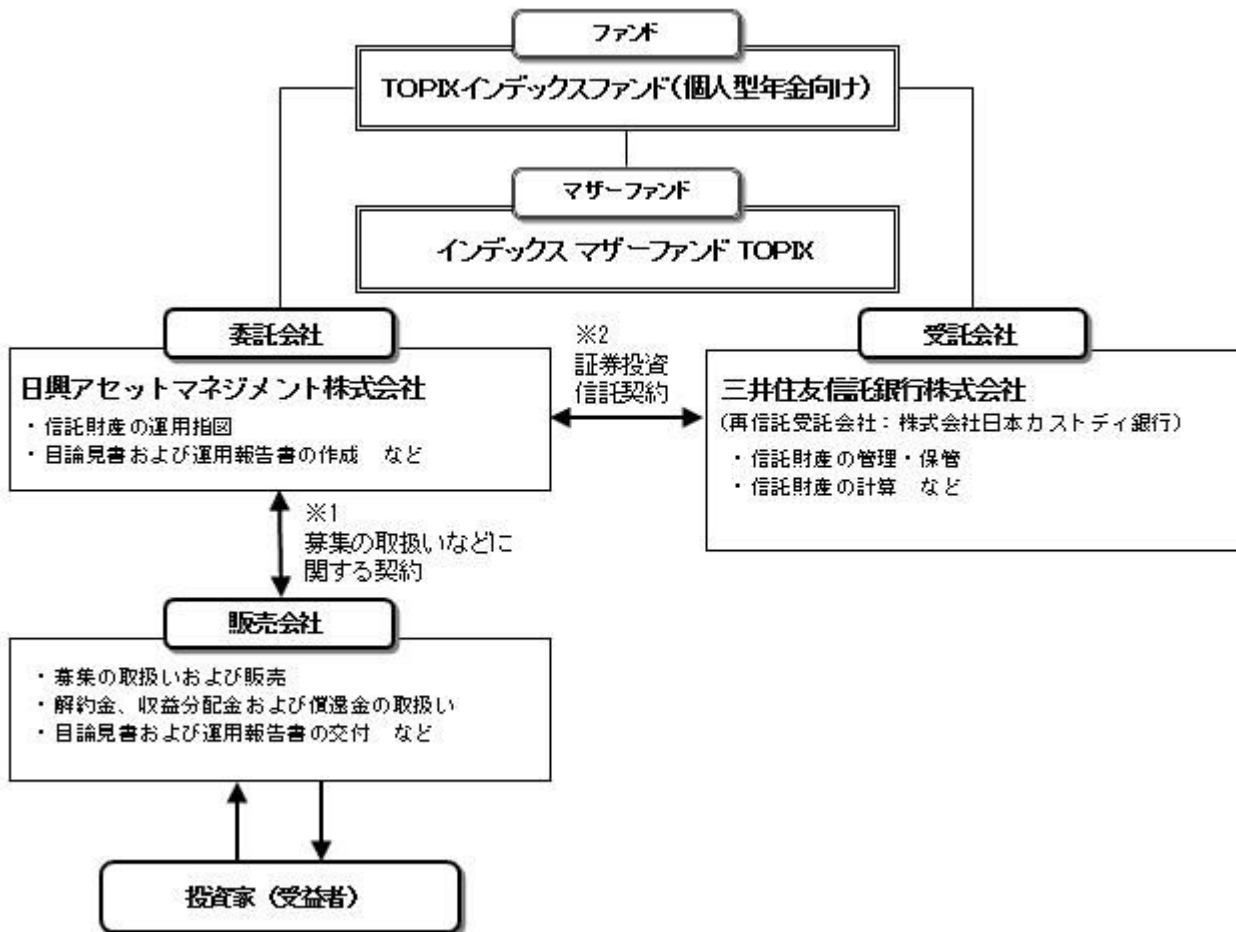

- 1 投資信託を販売するルールを委託会社と販売会社の間で規定したものの。販売会社が行なう募集の取扱い、収益分配金・償還金の支払い、解約請求の受付の業務範囲の取決めの内容などが含まれています。
- 2 投資信託を運営するルールを委託会社と受託会社の間で規定したものの。運用の基本方針、投資対象、投資制限、信託報酬、受益者の権利、募集方法の取決めの内容などが含まれています。

委託会社の概況（2024年8月末現在）

- 1) 資本金
17,363百万円
- 2) 沿革
1959年：日興証券投資信託委託株式会社として設立
1999年：日興国際投資顧問株式会社と合併し「日興アセットマネジメント株式会社」に社名変更
- 3) 大株主の状況

名 称	住 所	所有株数	所有比率
三井住友トラスト・ホールディングス株式会社	東京都千代田区丸の内一丁目4番1号	192,211,000株	97.562%

2【投資方針】

(1)【投資方針】

- ・主として、「インデックス マザーファンド TOPIX」受益証券に投資を行ない、TOPIX（東証株価指数）配当込みの動きに連動する投資成果をめざします。
- ・マザーファンド受益証券の組入比率は高位を保つことを原則とします。また、設定・解約動向に応じて有価証券指数先物取引などを活用し、組入比率を調整することがあります。
- ・株式以外の資産への実質投資割合（マザーファンドの信託財産に属する株式以外の資産のうち、この投資信託の信託財産に属するとみなした割合を含みます。）は、原則として、信託財産の総額の50%以下とします。
- ・ただし、市況動向に急激な変化が生じたとき、ならびに残存信託期間、残存元本が運用に支障をきたす水準となったときなどやむを得ない事情が発生した場合には、上記のような運用ができない場合があります。

(2)【投資対象】

- < TOPIXインデックスファンド（個人型年金向け） >
「インデックス マザーファンド TOPIX」受益証券を主要投資対象とします。
投資の対象とする資産の種類は、次に掲げるものとします。

- 1) 有価証券
 - 2) デリバティブ取引に係る権利（金融商品取引法第2条第20項に規定するものをいい、約款第20条、第21条および第22条に定めるものに限ります。）
 - 3) 金銭債権
 - 4) 約束手形
 - 5) 為替手形
- 主として「インデックス マザーファンド TOPIX」受益証券ならびに次の有価証券（金融商品取引法第2条第2項の規定により有価証券とみなされる同項各号に掲げる権利を除きます。）に投資することができます。
- 1) 株券または新株引受権証書
 - 2) 国債証券
 - 3) 地方債証券
 - 4) 特別の法律により法人の発行する債券
 - 5) 社債券（新株引受権証券と社債券とが一体となった新株引受権付社債券（以下「分離型新株引受権付社債券」といいます。）の新株引受権証券を除きます。）
 - 6) 特定社債券（金融商品取引法第2条第1項第4号で定めるものをいいます。）
 - 7) コマーシャル・ペーパー
 - 8) 新株引受権証券（分離型新株引受権付社債券の新株引受権証券を含みます。以下同じ。）および新株予約権証券
 - 9) 外国または外国の者の発行する本邦通貨表示の証券で、2)～8)の証券の性質を有するもの
 - 10) 投資信託または外国投資信託の受益証券（金融商品取引法第2条第1項第10号で定めるものをいい、マザーファンドの受益証券を除きます。）
 - 11) 投資証券または外国投資証券（金融商品取引法第2条第1項第11号で定めるものをいいます。以下同じ。）で12)に定めるもの以外のもの
 - 12) 投資法人債券（金融商品取引法第2条第1項第11号で定めるものをいいます。以下同じ。）または外国投資証券で投資法人債券に類する証券
 - 13) オプションを表示する証券または証書（金融商品取引法第2条第1項第19号で定めるものをいい、有価証券に係るものに限ります。）
 - 14) 預託証書（金融商品取引法第2条第1項第20号で定めるものをいいます。）
 - 15) 指定金銭信託の受益証券（金融商品取引法第2条第1項第14号で定める受益証券発行信託の受益証券に限ります。）
 - 16) 貸付債権信託受益権であって金融商品取引法第2条第1項第14号で定める受益証券発行信託の受益証券に表示されるべきもの
- 次に掲げる金融商品（金融商品取引法第2条第2項の規定により有価証券とみなされる同項各号に掲げる権利を含みます。）により運用することができます。
- 1) 預金
 - 2) 指定金銭信託（金融商品取引法第2条第1項第14号に規定する受益証券発行信託を除きます。）
 - 3) コール・ローン
 - 4) 手形割引市場において売買される手形
 - 5) 貸付債権信託受益権であって金融商品取引法第2条第2項第1号で定めるもの
- 次の取引ができます。
- 1) 信用取引
 - 2) 先物取引等
 - 3) スワップ取引
 - 4) 金利先渡取引
 - 5) 有価証券の貸付
 - 6) 公社債の空売
 - 7) 公社債の借入
 - 8) 資金の借入
- <インデックス マザーファンド TOPIX>
- わが国の金融商品取引所上場株式を主要投資対象とします。
投資の対象とする資産の種類は、次に掲げるものとします。
- 1) 有価証券
 - 2) デリバティブ取引に係る権利（金融商品取引法第2条第20項に規定するものをいい、約款第17条および第18条に定めるものに限ります。）
 - 3) 金銭債権
 - 4) 約束手形
 - 5) 為替手形
- 主として次の有価証券（金融商品取引法第2条第2項の規定により有価証券とみなされる同項各号に掲げる権利を除きます。）に投資することができます。
- 1) 株券、新株の引受権を表示する証券もしくは証書または新株予約権証券
 - 2) 短期社債等（社債、株式等の振替に関する法律第66条第1号に規定する短期社債、同法第117条に規定する相互会社の社債、同法第118条に規定する特定社債および同法第120条に規定する特別法人債をいいます。）およびコマーシャル・ペーパー
 - 3) 外国または外国の者の発行する本邦通貨表示の証券で、2)の証券の性質を有するもの
 - 4) 投資信託または外国投資信託の受益証券（金融商品取引法第2条第1項第10号で定めるものをいいます。）
 - 5) 投資証券または外国投資証券（金融商品取引法第2条第1項第11号で定めるものをいいます。）のうち投資法人債券（金融商品取引法第2条第1項第11号で定めるものをいいます。）に類する証券以外のもの
 - 6) 指定金銭信託の受益証券（金融商品取引法第2条第1項第14号で定める受益証券発行信託の受益証券に限ります。）
 - 7) 貸付債権信託受益権であって金融商品取引法第2条第1項第14号で定める受益証券発行信託の受益証券に表示されるべきもの
- 次に掲げる金融商品（金融商品取引法第2条第2項の規定により有価証券とみなされる同項各号に掲げる権利を含みます。）により運用することができます。

- 1) 預金
 - 2) 指定金銭信託（金融商品取引法第2条第1項第14号に規定する受益証券発行信託を除きます。）
 - 3) コール・ローン
 - 4) 手形割引市場において売買される手形
 - 5) 貸付債権信託受益権であって金融商品取引法第2条第2項第1号で定めるもの
- 次の取引ができます。
- 1) 信用取引
 - 2) 先物取引等
 - 3) スワップ取引
 - 4) 有価証券の貸付

投資対象とするマザーファンドの概要

<インデックス マザーファンド TOPIX>

運用の基本方針	
基本方針	わが国の長期成長と株式市場の動きをとらえることを目標に、TOPIX（東証株価指数）配当込みの動きに連動する投資成果をめざします。
主な投資対象	わが国の金融商品取引所上場株式を主要投資対象とします。
投資方針	<ul style="list-style-type: none"> ・投資成果をTOPIX（東証株価指数）配当込みの動きにできるだけ連動させるため、「バラ日本株式モデル」に従い次のポートフォリオ管理を行ないます。 投資対象銘柄の中から、原則として200銘柄以上に分散投資を行ないます。 資金の流入に伴う売買にあたっては、最適ポートフォリオと信託財産のポートフォリオのカイ離を縮小するように売買を行ないます。 株式の組入比率は、高位を保ちます。 ・株式以外の資産への投資割合は、原則として、信託財産の総額の50%以下とします。 ・ただし、市況動向に急激な変化が生じたとき、ならびに残存信託期間、残存元本が運用に支障をきたす水準となったときなどやむを得ない事情が発生した場合には、上記のような運用ができない場合があります。
主な投資制限	<ul style="list-style-type: none"> ・株式（新株引受権証券および新株予約権証券を含みます。）への投資割合には制限を設けません。 ・投資信託証券への投資は、信託財産の純資産総額の5%以下とします。 ・外貨建資産への投資は行ないません。 ・デリバティブ取引等について、一般社団法人投資信託協会規則の定めるところに従い、合理的な方法により算出した額が信託財産の純資産総額を超えないものとします。 ・一般社団法人投資信託協会規則に定める一の者に対する株式等エクスポージャー、債券等エクスポージャーおよびデリバティブ取引等エクスポージャーの信託財産の純資産総額に対する比率は、原則として、それぞれ100分の10、合計で100分の20を超えないものとし、当該比率を超えることとなった場合には、委託会社は、一般社団法人投資信託協会規則に従い当該比率以内となるよう調整を行なうこととします。
収益分配	収益分配は行ないません。
ファンドに係る費用	
信託報酬	ありません。
申込手数料	ありません。
信託財産留保額	ありません。
その他の費用など	組入有価証券の売買時の売買委託手数料、信託事務の処理に要する諸費用、信託財産に関する租税など。 上記費用に付随する消費税等相当額を含みます。
その他	
委託会社	日興アセットマネジメント株式会社
受託会社	三井住友信託銀行株式会社
信託期間	無期限（2001年10月26日設定）
決算日	毎年2月12日（休業日の場合は翌営業日）

(3) 【運用体制】

◆委託会社における運用体制は以下の通りです。

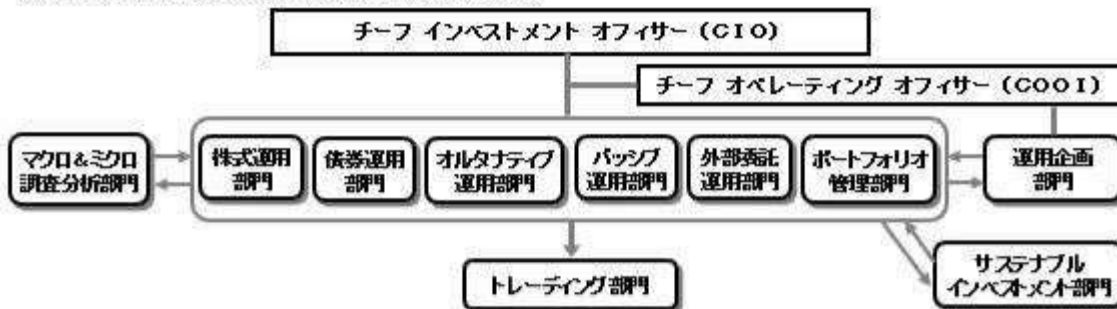

◆委託会社の運用体制における内部管理および意思決定を監督する組織などは以下の通りです。

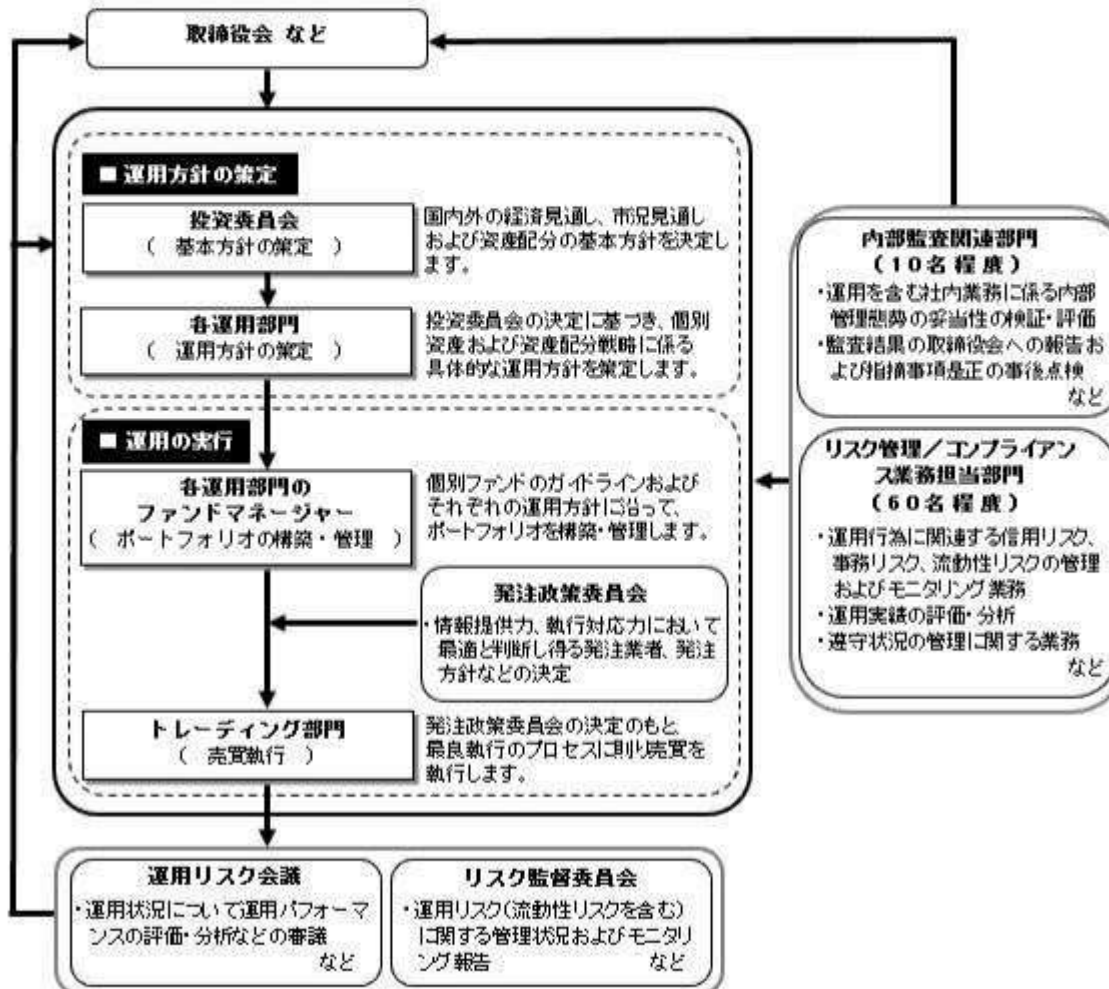

委託会社によるファンドの関係法人（販売会社を除く）に対する管理体制

「受託会社」に対しては、日々の純資産照会、月次の勘定残高照会などを行っております。また、独立した監査法人が所定の手続きで受託業務について監査を行っており、内部統制が有効に機能している旨の監査報告書を定期的に受け取っております。

◆投資家としてのESG/フィデューシャリー・デューティ

ESG（環境、社会、企業統治）やフィデューシャリーは、当委託会社にとって最高位に位置する概念であるため、同原則に関連する決議、報告、議論は、当委託会社の取締役会にて行なうこととしています。

（スチュワードシップ&議決権政策監督委員会は、議長含め社外委員が過半数以上を占めるメンバーで構成されています）



上記体制は2024年8月末現在のものであり、今後変更となる場合があります。

(4) 【分配方針】

収益分配方針

毎決算時に、原則として次の通り収益分配を行なう方針です。

- 1) 分配対象額の範囲
経費控除後の利子・配当等収益および売買益（評価益を含みます。）などの全額とします。
 - 2) 分配対象額についての分配方針
分配金額は、委託会社が基準価額水準、市況動向などを勘案して決定します。ただし、分配対象額が少額の場合には分配を行わないこともあります。
 - 3) 留保益の運用方針
収益分配に充てず信託財産内に留保した利益については、約款に定める運用の基本方針に基づき運用を行いません。
- 収益分配金の支払い
原則として、収益分配金は無手数料で自動的に再投資されます。

(5) 【投資制限】

約款に定める投資制限

< T O P I X インデックスファンド（個人型年金向け） >

- 1) 株式（新株引受権証券および新株予約権証券を含みます。）への投資割合には、制限を設けません。
- 2) 投資することを指図する株式、新株引受権証券および新株予約権証券は、金融商品取引所が開設する市場に上場（金融商品取引所が開設する市場に準ずる市場等において取引されている場合を含みます。）されている株式等の発行会社の発行するものとします。ただし、株主割当または社債権者割当により取得する株式、新株引受権証券および新株予約権証券については、この限りではありません。
- 3) 投資信託証券（マザーファンドの受益証券を除きます。）への実質投資割合は、信託財産の総額の5%以下とします。
- 4) 外貨建資産への投資は行ないません。
- 5) 信託財産の効率的な運用に資するため、信用取引により株券を売り付けることの指図をすることができます。信用取引の指図は、当該売付けにかかる建玉の時価総額が信託財産の純資産総額の範囲内とします。
- 6) わが国の金融商品取引所における有価証券先物取引（金融商品取引法第28条第8項第3号イに掲げるものをいいます。以下同じ。）、有価証券指数等先物取引（金融商品取引法第28条第8項第3号ロに掲げるものをいいます。以下同じ。）および有価証券オプション取引（金融商品取引法第28条第8項第3号ハに掲げるものをいいます。以下同じ。）ならびに外国の金融商品取引所におけるわが国の有価証券先物取引、有価証券指数等先物取引および有価証券オプション取引と類似の取引を行なうことの指図をすることができます。なお、選択権取引は、オプション取引に含めるものとします。
- 7) わが国の金融商品取引所におけるわが国の金利にかかる先物取引およびオプション取引ならびに外国の金融商品取引所におけるわが国の金利にかかるこれらの取引と類似の取引を行なうことの指図をすることができます。
- 8) 信託財産に属する資産の効率的な運用に資するため、異なった受取金利または異なった受取金利とそ

の元本を一定の条件のもとに交換する取引(以下「スワップ取引」といいます。)を行なうことの指図をすることができます。スワップ取引の指図にあたっては、当該取引の契約期限が、原則として当ファンドの信託期間を超えないものとします。ただし、当該取引が当該信託期間内で全部解約が可能なものについてはこの限りではありません。

- 9) 信託財産に属する資産の効率的な運用に資するため、金利先渡取引を行なうことの指図をすることができます。金利先渡取引の指図にあたっては、当該取引の決済日が、原則として、当ファンドの信託期間を超えないものとします。ただし、当該取引が当該信託期間内で全部解約が可能なものについてはこの限りではありません。
- 10) 信託財産の効率的な運用に資するため、信託財産に属する株式および公社債を次の範囲内で貸付の指図をすることができます。
 - イ) 株式の貸付は、貸付時点において、貸付株式の時価合計額が、信託財産で保有する株式の時価合計額の50%を超えないものとします。
 - ロ) 公社債の貸付は、貸付時点において、貸付公社債の額面金額の合計額が、信託財産で保有する公社債の額面金額の合計額の50%を超えないものとします。
- 11) 信託財産の効率的な運用に資するため、信託財産の計算においてする信託財産に属さない公社債を売り付けられることの指図をすることができます。当該売付けの指図は、当該売付けにかかる公社債の時価総額が信託財産の純資産総額の範囲内とします。
- 12) 信託財産の効率的な運用に資するため、公社債の借入れの指図をすることができます。公社債の借入れの指図は、当該借入れにかかる公社債の時価総額が信託財産の純資産総額の範囲内とします。
- 13) 信託財産の効率的な運用ならびに運用の安定性に資するため、解約に伴う支払資金の手当て(解約に伴う支払資金の手当てのために借り入れた資金の返済を含みます。)を目的として、および再投資に係る収益分配金の支払資金の手当てを目的として、資金借入れ(コール市場を通じる場合を含みます。)の指図をすることができます。なお、当該借入金をもって有価証券等の運用は行なわないものとします。資金借入れ額および借入期間は、次に掲げる要件を満たす範囲内とします。
 - イ) 解約に伴う支払資金の手当てにあたっては、解約金の支払資金の手当てのために行なった有価証券等の売却または解約等ならびに有価証券等の償還による受取りの確定している資金の額の範囲内
 - ロ) 再投資に係る収益分配金の支払資金の手当てにあたっては、収益分配金の再投資額の範囲内
- 八) 借入指図を行なう日における信託財産の純資産総額の範囲内
 - 二) 解約に伴う支払資金の手当てのための借入期間は、受益者への解約代金支払開始日から信託財産で保有する有価証券等の売却代金の受渡日までの間または受益者への解約代金支払開始日から信託財産で保有する有価証券等の解約代金入金日までの間もしくは受益者への解約代金支払開始日から信託財産で保有する有価証券等の償還金の入金日までの期間が5営業日以内である場合の当該期間とします。
- ホ) 再投資に係る収益分配金の支払資金の手当てのための借入期間は、信託財産から収益分配金が支弁される日からその翌営業日までとします。
- 14) デリバティブ取引等について、一般社団法人投資信託協会規則の定めるところに従い、合理的な方法により算出した額が信託財産の純資産総額を超えないものとします。
- 15) 一般社団法人投資信託協会規則に定める一者に対する株式エクスポージャー、債券等エクスポージャーおよびデリバティブ取引等エクスポージャーの信託財産の純資産総額に対する比率は、原則として、それぞれ100分の10、合計で100分の20を超えないものとし、当該比率を超えることとなった場合には、委託会社は、一般社団法人投資信託協会規則に従い当該比率以内となるよう調整を行なうこととします。

<インデックス マザーファンド TOPIX>

- 1) 株式(新株引受権証券および新株予約権証券を含みます。)への投資割合には制限を設けません。
- 2) 投資することを指図する株式は、金融商品取引所が開設する市場に上場(金融商品取引所が開設する市場に準ずる市場等において取引されている場合を含みます。)されている株式等の発行会社の発行するものとします。ただし、株主割当により取得する株式については、この限りではありません。
- 3) 投資信託証券への投資は、信託財産の純資産総額の5%以下とします。
- 4) 外貨建資産への投資は行ないません。
- 5) 信託財産の効率的な運用に資するため、信用取引により株券を売り付けることの指図をすることができます。信用取引の指図は、次に掲げる有価証券の発行会社の発行する株券について行なうことができるものとし、かつ次に掲げる株券数の合計数を超えないものとします。
 - イ) 信託財産に属する株券および新株引受権証券の権利行使により取得する株券
 - ロ) 株式分割により取得する株券
 - ハ) 有償増資により取得する株券
 - ニ) 売り出しにより取得する株券
- 6) 投資対象資産を保有した場合と同様の損益を実現する目的ならびに価格変動リスクを回避する目的のため、わが国の金融商品取引所における有価証券先物取引(金融商品取引法第28条第8項第3号イに掲げるものをいいます。)、有価証券指数等先物取引(金融商品取引法第28条第8項第3号ロに掲げるものをいいます。)および有価証券オプション取引(金融商品取引法第28条第8項第3号ハに掲げるものをいいます。)ならびに外国の金融商品取引所におけるわが国の有価証券指数等先物取引と類似の取引を行なうことの指図をすることができます。
- 7) 投資対象資産を保有した場合と同様の損益を実現する目的ならびに価格変動リスクを回避する目的のため、わが国の金融商品取引所における金利にかかる先物取引およびオプション取引ならびに外国の金融商品取引所におけるわが国の金利にかかるこれらの取引と類似の取引を次の範囲で行なうことの指図をすることができます。
 - イ) 先物取引の売建およびコール・オプションの売付の指図は、建玉の合計額が、ヘッジ対象とする金利商品(信託財産が1年以内に受け取る組入有価証券の利払金および償還金等ならびに約款第13条第2項第1号から第4号に掲げる金融商品で運用されるものをいい、以下「ヘッジ対象金利商品」といいます。)の時価総額の範囲内とします。
 - ロ) 先物取引の買建およびプット・オプションの売付の指図は、建玉の合計額が、信託財産が限月までに受け取る組入有価証券にかかる利払金および償還金等ならびに約款第13条第2項第1号から第4号に掲げる金融商品で運用している額の範囲内とします。
 - ハ) コール・オプションおよびプット・オプションの買付の指図は、支払いプレミアム額の合計額が取引時点のヘッジ対象金利商品の時価総額の5%を上回らない範囲内とし、且つ約款で規定する

全オプション取引にかかる支払いプレミアム額の合計額が取引時点の信託財産の純資産総額の5%を上回らない範囲内とします。

- 8) 投資対象資産を保有した場合と同様の損益を実現する目的ならびに価格変動リスクを回避する目的のため、異なった受取金利または異なった受取金利とその元本を一定の条件のもとに交換する取引（以下「スワップ取引」といいます。）を行なうことの指図をすることができます。スワップ取引の指図にあたっては、当該取引の契約期限が、原則としてマザーファンドの信託期間を超えないものとします。ただし、当該取引が当該信託期間内で全部解約が可能なものについてはこの限りではありません。スワップ取引の指図にあたっては、当該信託財産にかかるスワップ取引の想定元本の合計額が、信託財産の純資産総額を超えないものとします。
- 9) 信託財産の効率的な運用に資するため、信託財産に属する株式の貸付の指図をすることができます。株式の貸付は、貸付時点において、貸付株式の時価合計額が、信託財産で保有する株式の時価合計額の50%を超えないものとします。
- 10) デリバティブ取引等について、一般社団法人投資信託協会規則の定めるところに従い、合理的な方法により算出した額が信託財産の純資産総額を超えないものとします。
- 11) 一般社団法人投資信託協会規則に定める一者に対する株式等エクスポージャー、債券等エクスポージャーおよびデリバティブ取引等エクスポージャーの信託財産の純資産総額に対する比率は、原則として、それぞれ100分の10、合計で100分の20を超えないものとし、当該比率を超えることとなった場合には、委託会社は、一般社団法人投資信託協会規則に従い当該比率以内となるよう調整を行なうこととします。

法令による投資制限

同一法人の発行する株式（投資信託及び投資法人に関する法律）

同一法人の発行する株式について、委託会社が運用の指図を行なう投資信託全体で、当該株式の議決権の過半数を保有することとなる取引は行ないません。

3【投資リスク】

(1) ファンドのリスク

当ファンドの投資にあたっては、主に以下のリスクを伴います。お申込みの際は、当ファンドのリスクを十分に認識・検討し、慎重に投資のご判断を行なっていただく必要があります。

- ・ 投資者の皆様は投資元金は保証されているものではなく、基準価額の下落により、損失を被り、投資元金を割り込むことがあります。ファンドの運用による損益はすべて投資者（受益者）の皆様へ帰属します。なお、当ファンドは預貯金とは異なります。
- ・ 当ファンドは、主に株式を実質的な投資対象としますので、株式の価格の下落や、株式の発行体の財務状況や業績の悪化などの影響により、基準価額が下落し、損失を被ることがあります。

当ファンドの主なリスクは以下の通りです。

価格変動リスク

一般に株式の価格は、会社の成長性や収益性の企業情報および当該情報の変化に影響を受けて変動します。また、国内および海外の経済・政治情勢などの影響を受けて変動します。ファンドにおいては、株式の価格変動または流動性の予想外の変動があった場合、重大な損失が生じるリスクがあります。

流動性リスク

市場規模や取引量が少ない状況においては、有価証券の取得、売却時の売買価格は取引量の大きさに影響を受け、市場実勢から期待できる価格どおりに取引できないリスク、評価価格どおりに売却できないリスク、あるいは、価格の高低に関わらず取引量が限られてしまうリスクがあり、その結果、不測の損失を被るリスクがあります。

信用リスク

- ・ 一般に投資した企業の経営などに直接・間接を問わず重大な危機が生じた場合には、ファンドにも重大な損失が生じるリスクがあります。デフォルト（債務不履行）や企業倒産の懸念から、発行体の株式などの価格は大きく下落（価格がゼロになることもあります。）し、ファンドの基準価額が値下がりする要因となります。また、金融商品取引所が定める一定の基準に該当した場合、上場が廃止される可能性があり、廃止される恐れが生じた場合や廃止となる場合も発行体の株式などの価格は下がり、ファンドにおいて重大な損失が生じるリスクがあります。
- ・ ファンドの資金をコール・ローン、譲渡性預金証書などの短期金融資産で運用することがありますが、買付け相手先の債務不履行により損失が発生することがあります。この場合、基準価額が下落する要因となります。

< T O P I X（東証株価指数）配当込みと基準価額の主な乖離要因 >

当ファンドは、基準価額の変動率を T O P I X（東証株価指数）配当込みの変動率に一致させることをめざしますが、次のような要因があるため、同指数と一致した推移をお約束できるものではありません。

- ・ T O P I X（東証株価指数）の採用銘柄の変更や資本異動などによってポートフォリオの調整が行なわれる場合、個別銘柄の売買などにあたりマーケット・インパクトを受ける可能性があること。また、信託報酬、売買委託手数料、監査費用などの費用をファンドが負担すること。
- ・ 分配原資となる組入銘柄の配当金受け取りと、当ファンドの分配金支払いのタイミングや金額が完全には一致しないこと。
- ・ 先物取引等のデリバティブ取引を利用した場合、当該取引の値動きと T O P I X（東証株価指数）の採用銘柄の一部または全部の値動きが一致しないこと。
- ・ 有価証券の貸付による品貸料が発生すること。

< その他の留意事項 >

- ・ システムリスク・市場リスクなどに関する事項

証券市場および外国為替市場は、世界的な経済事情の急変またはその国における天災地変、政変、経済事情の変化、政策の変更もしくはコンピューター・ネットワーク関係の不慮の出来事などの諸事情により有価証券取引や為替取引などが一時的に停止されることがあります。これにより、ファンドの

投資方針に従った運用ができない場合があります。上記の状況が発生した場合や、その他の事由により基準価額の算出が困難となる状況が発生した場合などには、委託会社の判断により一時的に取得・換金の取り扱いを停止することもあります。

- ・投資対象とする投資信託証券に関する事項
ファンドが投資対象とする投資信託証券（マザーファンドを含みます。）と同じ投資信託証券に投資する他のファンドにおいて、解約・償還・設定などに伴う資金流出入などがあり、その結果、当該投資信託証券において有価証券の売買などが生じた場合には、ファンドの基準価額に影響を及ぼす場合があります。
- ・解約によるファンドの資金流出に伴う基準価額変動に関する事項
一度に大量の解約があった場合に、解約資金の手当てをするため保有している有価証券を一度に大量に売却することがあります。その際は評価価格と実際の取引価格に差が生じるなどして、ファンドの基準価額が大きく変動する可能性があります。
- ・基準価額の妥当性に疑義が生じた場合の取得・換金の停止に関する事項
ファンドの基準価額の算出に用いた評価価格と実際の取引価格に差が生じるなど、基準価額の妥当性に疑義が生じる場合は、委託会社の判断により、一時的に取得・換金の取り扱いを停止する場合があります。
- ・運用制限や規制上の制限に関する事項
関係する法令規制上、または社内方針などにより取引が制限されることがあります。例えば、委託会社またはその関連会社が特定の銘柄の未公開情報を受領している場合には、当該銘柄の売買が制限されることがあります。また、委託会社またはその関連会社が行なう投資または他の運用業務に関連して、取引が制限されることもあります。したがって、これらの制限により当ファンドの運用実績に影響を及ぼす可能性やインデックスと基準価額が乖離する可能性があります。
- ・法令・税制・会計方針などの変更に関する事項
ファンドに適用される法令・税制・会計方針などは、今後変更される場合があります。

(2) リスク管理体制

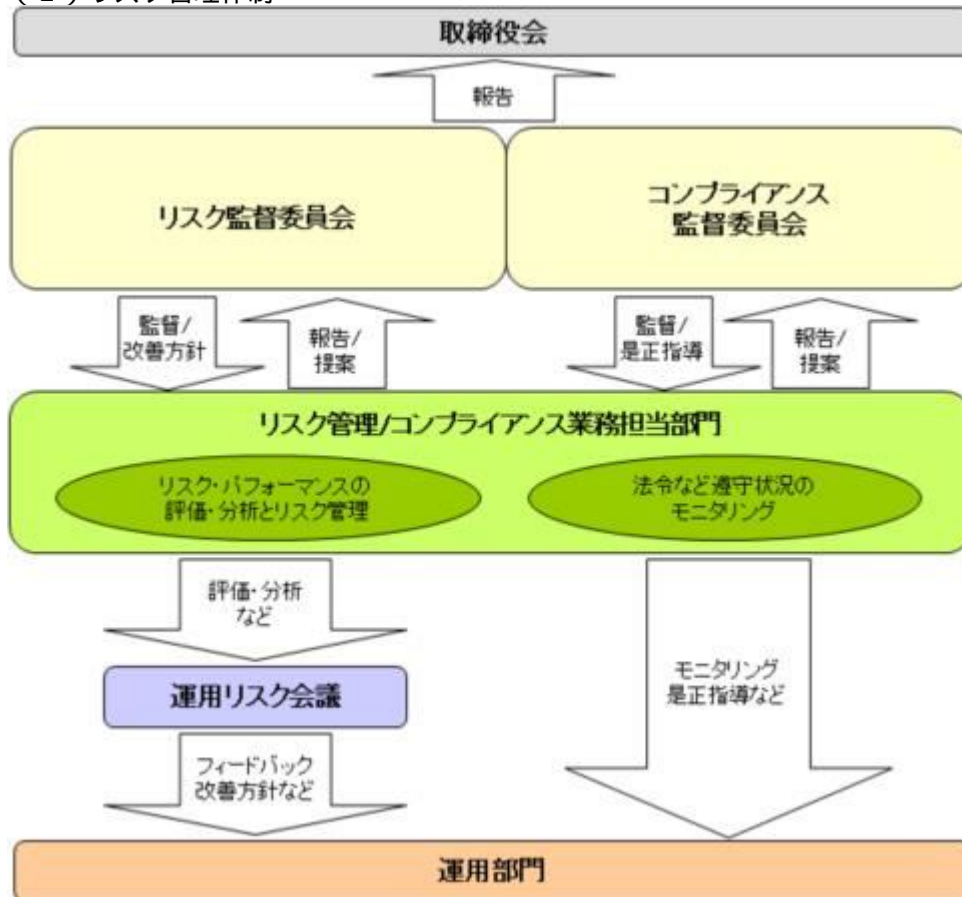

全社リスク管理

当社では運用部門、営業部門と独立した組織であるリスク管理/コンプライアンス業務担当部門を設置し、全社的なリスク管理活動のモニタリング、指導の一元化を図っております。当社グループの法令などの遵守状況についてはコンプライアンス部門が事務局を務めるコンプライアンス監督委員会、リスク管理状況についてはリスク管理部門が事務局を務めるリスク監督委員会を通して経営陣に報告され、更に年一度以上取締役会に対して全体的な活動状況を報告しております。両委員会およびそれに関連する部門別会議においては、法令遵守状況や各種リスク（運用リスク（流動性リスクを含む）、市場リスク、カウンターパーティーリスク、オペレーショナルリスク（事務リスクを含む）など）に関するモニタリングとその報告に加えて、重要事故への対応と各種リスク対応、事故防止のための施策やその管理手法の構築などの支援に努めております。

運用状況の評価・分析および運用リスク管理

ファンド財産について運用状況の評価・分析および運用リスク（流動性リスクを含む）の管理状況をモニタリングします。運用パフォーマンスおよび運用リスクに係る評価と分析の結果については運用リスク会議に報告し、運用リスク（流動性リスクを含む）の管理状況についてはリスク監督委員会へ報告され、問題点の原因の究明や改善策の策定が図られます。加えて外部委託運用部門は、外部委託ファンドの運用管理を行ない、投資方針に沿った運用が行なわれているかなどのモニタリングを行なっています。

法令など遵守状況のモニタリング

運用における法令・諸規則、信託約款などの遵守状況については、コンプライアンス業務担当部門が管理を行ないます。問題点についてはコンプライアンス関連の委員会に報告され、必要に応じ運用部門に対し是正指導が行なわれるなど、適切に管理・監督を行ないます。

上記体制は2024年8月末現在のものであり、今後変更となる場合があります。

(参考情報)

当ファンドと他の代表的な資産クラスとの騰落率の比較

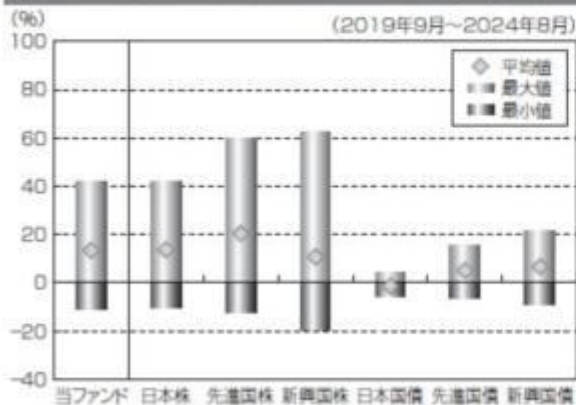

(当ファンドと他の代表的な資産クラスの平均騰落率、年間最大騰落率および最小騰落率(%))

	当ファンド	日本株	先進国株	新興国株	日本国債	先進国債	新興国債
平均値	13.4%	13.7%	20.4%	10.7%	-1.4%	5.1%	6.7%
最大値	41.8%	42.1%	59.8%	62.7%	4.4%	15.3%	21.5%
最小値	-10.6%	-10.4%	-12.4%	-19.4%	-5.5%	-6.1%	-8.8%

※上記は当ファンドと代表的な資産クラスを定量的に比較できるように作成したものです。

※全ての資産クラスが当ファンドの投資対象とは限りません。

※上記は2019年9月から2024年8月の5年間の各月末における直近1年間の騰落率の最大・最小・平均を、当ファンドおよび他の代表的な資産クラスについて表示したものです。当ファンドの騰落率は、分配金(税引前)を再投資したもとして計算した理論上のものであり、実際の基準価額に基づいて計算した年間騰落率とは異なる場合があります。

<各資産クラスの指数>

日本株……TOPIX(東証株価指数)配当込み
 先進国株……MSCI-KOKUSAIインデックス(配当込み、円ベース)
 新興国株……MSCIエマージング・マーケット・インデックス(配当込み、円ベース)

日本国債……NOMURA-BPI国債
 先進国債……FTSE世界国債インデックス(除く日本、円ベース)
 新興国債……JPモルガンGBI-EMグローバル・ディバーシファイド(円ヘッジなし、円ベース)

※海外の指数は、為替ヘッジなしによる投資を想定して、円換算しております。

※上記各指数の著作権等の知的財産権その他一切の権利は、各指数の算出元または公表元に帰属します。

代表的な資産クラスとの騰落率の比較に用いた指数について

TOPIX(東証株価指数)配当込み

当指数は、日本の株式市場を広範に網羅するとともに、投資対象としての機能性を有するマーケット・ベンチマークで、配当を考慮したものです。なお、当指数に関する著作権等の知的財産権その他一切の権利は株式会社J P X 総研または株式会社 J P X 総研の関連会社に帰属します。

MSCI-KOKUSAIインデックス(配当込み、円ベース)

当指数は、MSCI Inc.が開発した、日本を除く世界の先進国の株式を対象として算出した指数で、配当を考慮したものです。なお、当指数に関する著作権等の知的財産権その他一切の権利は、MSCI Inc.に帰属します。

MSCIエマージング・マーケット・インデックス(配当込み、円ベース)

当指数は、MSCI Inc.が開発した、世界の新興国の株式を対象として算出した指数で、配当を考慮したものです。なお、当指数に関する著作権等の知的財産権その他一切の権利は、MSCI Inc.に帰属します。

NOMURA-BPI国債

当指数は、野村フィデューシャリー・リサーチ&コンサルティング株式会社(以下「NFRIC」)が公表している指数で、その知的財産権はNFRICに帰属します。なお、NFRICは、対象インデックスの正確性、完全性、信頼性、有用性を保証するものではなく、対象インデックスを用いて行われる日興アセットマネジメント株式会社の事業活動・サービスに関し一切責任を負いません。

FTSE世界国債インデックス(除く日本、円ベース)

当指数は、FTSE Fixed Income LLCにより運営されている債券インデックスです。当指数はFTSE Fixed Income LLCの知的財産であり、指数に関するすべての権利はFTSE Fixed Income LLCが有しています。

JPモルガンGBI-EMグローバル・ディバーシファイド(円ヘッジなし、円ベース)

当指数は、J.P. Morgan Securities LLCが算出、公表している、新興国が発行する現地通貨建て国債を対象にした指数です。なお、当指数に関する著作権等の知的財産権その他一切の権利は、J.P. Morgan Securities LLCに帰属します。

4【手数料等及び税金】

(1)【申込手数料】

ありません。

(2)【換金（解約）手数料】

換金手数料
ありません。
信託財産留保額
ありません。

(3)【信託報酬等】

信託報酬

信託報酬の総額は、計算期間を通じて毎日、信託財産の純資産総額に対し年0.2772%（税抜0.252%）の率を乗じて得た額とします。

信託報酬の配分

信託報酬の配分（年率）は、以下の通りとします。

信託報酬 = 運用期間中の基準価額 × 信託報酬率			
合計	委託会社	販売会社	受託会社
0.252%	0.07%	0.152%	0.03%

委託会社	委託した資金の運用の対価
販売会社	運用報告書など各種書類の送付、口座内でのファンドの管理、購入後の情報提供などの対価
受託会社	運用財産の管理、委託会社からの指図の実行の対価

表中の率は税抜です。別途消費税がかかります。

支払時期

信託報酬（信託報酬に係る消費税等相当額を含みます。）は、日々計上され、毎計算期間の最初の6ヵ月終了日（当該終了日が休業日の場合はその翌営業日とします。）および毎計算期末または信託終了のときに、信託財産から支払います。

(4)【その他の手数料等】

信託財産に関する以下の費用およびそれに付随する消費税等相当額は、受益者の負担とし、信託財産から支払います。

組入る有価証券の売買の際に発生する売買委託手数料および先物・オプション取引などに要する費用。

信託財産の財務諸表の監査に要する費用（日々、計上されます。）。

信託財産に関する租税、信託事務の処理に要する諸費用、解約に伴う支払資金の手当てなどを目的とした借入金の利息および受託会社の立て替えた立替金の利息。

< 投資対象とするマザーファンドに係る費用 >

- ・組入る有価証券の売買時の売買委託手数料
- ・信託事務の処理に要する諸費用
- ・信託財産に関する租税 など

監査費用は、監査法人などに支払うファンドの監査に係る費用です。

* 監査費用、売買委託手数料などは、保有期間や運用の状況などに応じて異なり、あらかじめ見積もることができないため、表示することができません。

投資家の皆様にご負担いただく手数料などの合計額については、保有期間や運用の状況などに応じて異なりますので、表示することができません。

(5)【課税上の取扱い】

課税上は、株式投資信託として取り扱われます。

・公募株式投資信託は税法上、一定の要件を満たした場合に少額投資非課税制度（NISA）の適用対象となります。

・当ファンドは、NISAの対象ではありません。

確定拠出年金の場合

確定拠出年金法に規定する国民年金基金連合会の場合、所得税および地方税はかかりません。

なお、確定拠出年金制度の加入者については、確定拠出年金の積立金の運用にかかる税制が適用されません。

確定拠出年金でない場合

個人受益者の場合

- 1) 収益分配金に対する課税
収益分配金のうち課税扱いとなる普通分配金については配当所得として、20.315%（所得税15.315%および地方税5%）の税率による源泉徴収（原則として、確定申告は不要です。）が行なわれます。なお、確定申告を行ない、申告分離課税または総合課税（配当控除の適用があります。）のいずれかを選択することもできます。
- 2) 解約金および償還金に対する課税

解約時および償還時の差益（譲渡益）*については譲渡所得として、20.315%（所得税15.315%および地方税5%）の税率による申告分離課税の対象となり、確定申告が必要となります。なお、源泉徴収ありの特定口座（源泉徴収選択口座）を選択している場合は、20.315%（所得税15.315%および地方税5%）の税率による源泉徴収（原則として、確定申告は不要です。）が行なわれます。

* 解約価額および償還価額から取得費用（申込手数料および当該手数料に係る消費税等相当額を含みません。）を控除した利益

確定申告等により、解約時および償還時の差損（譲渡損失）については、上場株式等の譲渡益、上場株式等の配当等および特定公社債等の利子所得（申告分離課税を選択したものに限りません。）と損益通算が可能です。また、解約時および償還時の差益（譲渡益）、普通分配金および特定公社債等の利子所得（申告分離課税を選択したものに限りません。）については、上場株式等の譲渡損失と損益通算が可能です。

法人受益者の場合

- 1) 収益分配金、解約金、償還金に対する課税
収益分配金のうち課税扱いとなる普通分配金ならびに解約時および償還時の個別元本超過額については配当所得として、15.315%（所得税のみ）の税率による源泉徴収が行なわれます。源泉徴収された税金は、所有期間に応じて法人税から控除される場合があります。
- 2) 益金不算入制度の適用
益金不算入制度は適用されません。

買取請求による換金の際の課税については、販売会社にお問い合わせください。

個別元本

- 1) 各受益者の買付時の基準価額（申込手数料および当該手数料に係る消費税等相当額は含まれません。）が個別元本になります。
- 2) 受益者が同一ファンドを複数回お申込みの場合、1口当たりの個別元本は、申込口数で加重平均した値となります。ただし、個別元本は、複数支店で同一ファンドをお申込みの場合などにより把握方法が異なる場合がありますので、販売会社にお問い合わせください。

普通分配金と元本払戻金(特別分配金)

- 1) 収益分配金には課税扱いとなる「普通分配金」と非課税扱いとなる「元本払戻金(特別分配金)」(元本の一部払戻しに相当する部分)の区分があります。
- 2) 受益者が収益分配金を受け取る際
 - イ) 収益分配金落ち後の基準価額が、受益者の1口当たりの個別元本と同額かまたは上回っている場合には、当該収益分配金の全額が普通分配金となります。
 - ロ) 収益分配金落ち後の基準価額が、受益者の1口当たりの個別元本を下回っている場合には、収益分配金の範囲内でその下回っている部分の額が元本払戻金(特別分配金)となり、収益分配金から元本払戻金(特別分配金)を控除した金額が普通分配金となります。
 - ハ) 収益分配金発生時に、その個別元本から元本払戻金(特別分配金)を控除した額が、その後の受益者の個別元本となります。

<分配金に関するイメージ図>

イ) の場合

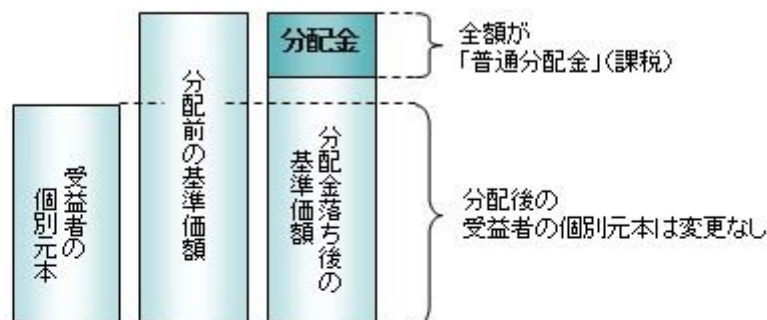

ロ)、ハ) の場合

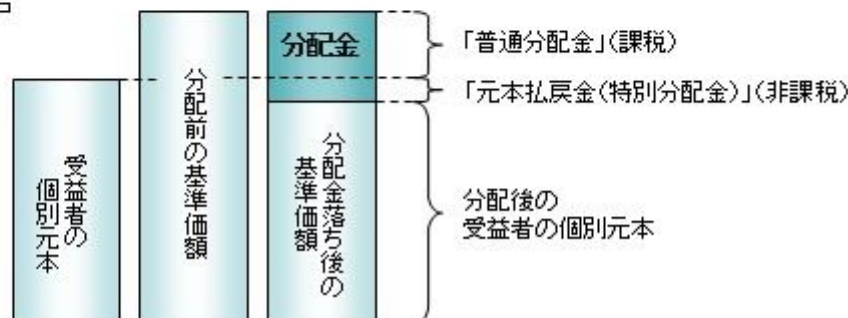

外国税額控除の適用となった場合には、分配時の税金が上記と異なる場合があります。

上記は2024年11月13日現在のものですので、税法または確定拠出年金法が改正された場合などには、税率などの課税上の取扱いが変更になる場合があります。税金の取扱いの詳細については、税務専門家などにご確

認められることをお勧めします。

(参考情報)ファンドの総経費率

対象期間:2023年2月14日~2024年2月13日

総経費率(①+②)	①運用管理費用の比率	②その他費用の比率
0.28%	0.28%	0.00%

※対象期間の運用・管理にかかった費用の総額(原則として、募集手数料、売買委託手数料および有価証券取引税を含みません。消費税等のかかるものは消費税等を含みます。)を対象期間の平均受益権口数に平均基準価額(1口当たり)を乗じた数で除した値(年率)です。

※これらの値はあくまでも参考であり、実際に発生した費用の比率とは異なります。

※運用管理費用の内訳等の詳細につきましては、対象期間の運用報告書(全体版)をご覧ください。

5【運用状況】

【TOPIXインデックスファンド(個人型年金向け)】

以下の運用状況は2024年 8月30日現在です。

・投資比率とはファンドの純資産総額に対する当該資産の時価比率をいいます。

(1)【投資状況】

資産の種類	国・地域	時価合計(円)	投資比率(%)
親投資信託受益証券	日本	2,169,208,903	99.99
コール・ローン等、その他資産(負債控除後)		215,424	0.01
合計(純資産総額)		2,169,424,327	100.00

(2)【投資資産】

【投資有価証券の主要銘柄】

イ.評価額上位銘柄明細

国・地域	種類	銘柄名	数量又は 額面総額	簿価 単価 (円)	簿価 金額 (円)	評価 単価 (円)	評価 金額 (円)	投資 比率 (%)
日本	親投資信託受益証券	インデックス マザーファンド TOPIX	568,346,714	3.6397	2,068,629,071	3.8167	2,169,208,903	99.99

ロ.種類別の投資比率

種類	投資比率(%)
親投資信託受益証券	99.99
合計	99.99

【投資不動産物件】

該当事項はありません。

【その他投資資産の主要なもの】

該当事項はありません。

(3)【運用実績】

【純資産の推移】

期別	純資産総額(百万円)		1口当たり純資産額(円)	
	分配落ち	分配付き	分配落ち	分配付き
第14計算期間末 (2015年 2月12日)	900	901	1.6403	1.6413
第15計算期間末 (2016年 2月12日)	731	731	1.3714	1.3724
第16計算期間末 (2017年 2月13日)	918	919	1.8101	1.8111

第17計算期間末	(2018年 2月13日)	897	898	2.0311	2.0321
第18計算期間末	(2019年 2月12日)	903	903	1.8955	1.8965
第19計算期間末	(2020年 2月12日)	1,000	1,001	2.1171	2.1181
第20計算期間末	(2021年 2月12日)	1,143	1,143	2.4329	2.4339
第21計算期間末	(2022年 2月14日)	1,238	1,239	2.4724	2.4734
第22計算期間末	(2023年 2月13日)	1,376	1,376	2.5944	2.5944
第23計算期間末	(2024年 2月13日)	1,969	1,969	3.5042	3.5042
	2023年 8月末日	1,680		3.0989	
	9月末日	1,706		3.1143	
	10月末日	1,670		3.0205	
	11月末日	1,778		3.1831	
	12月末日	1,779		3.1753	
	2024年 1月末日	1,921		3.4226	
	2月末日	2,028		3.5902	
	3月末日	2,140		3.7482	
	4月末日	2,137		3.7138	
	5月末日	2,160		3.7553	
	6月末日	2,195		3.8091	
	7月末日	2,196		3.7875	
	8月末日	2,169		3.6769	

【分配の推移】

期	期間	1口当たりの分配金（円）
第14期	2014年 2月13日～2015年 2月12日	0.0010
第15期	2015年 2月13日～2016年 2月12日	0.0010
第16期	2016年 2月13日～2017年 2月13日	0.0010
第17期	2017年 2月14日～2018年 2月13日	0.0010
第18期	2018年 2月14日～2019年 2月12日	0.0010
第19期	2019年 2月13日～2020年 2月12日	0.0010
第20期	2020年 2月13日～2021年 2月12日	0.0010
第21期	2021年 2月13日～2022年 2月14日	0.0010
第22期	2022年 2月15日～2023年 2月13日	0.0000
第23期	2023年 2月14日～2024年 2月13日	0.0000
当中間期	2024年 2月14日～2024年 8月13日	

【収益率の推移】

期	期間	収益率（％）
第14期	2014年 2月13日～2015年 2月12日	20.58
第15期	2015年 2月13日～2016年 2月12日	16.33
第16期	2016年 2月13日～2017年 2月13日	32.06
第17期	2017年 2月14日～2018年 2月13日	12.26
第18期	2018年 2月14日～2019年 2月12日	6.63
第19期	2019年 2月13日～2020年 2月12日	11.74

第20期	2020年 2月13日～2021年 2月12日	14.96
第21期	2021年 2月13日～2022年 2月14日	1.66
第22期	2022年 2月15日～2023年 2月13日	4.93
第23期	2023年 2月14日～2024年 2月13日	35.07
当中間期	2024年 2月14日～2024年 8月13日	1.23

(注)各計算期間の収益率は、計算期間末の基準価額（分配落ち）に当該計算期間の分配金を加算し、当該計算期間の直前の計算期間末の基準価額（分配落ち。以下「前期末基準価額」といいます。）を控除した額を前期末基準価額で除して得た数に100を乗じた数です。

（４）【設定及び解約の実績】

期	期間	設定口数（口）	解約口数（口）
第14期	2014年 2月13日～2015年 2月12日	154,786,033	180,302,462
第15期	2015年 2月13日～2016年 2月12日	158,187,768	173,994,939
第16期	2016年 2月13日～2017年 2月13日	124,083,229	149,792,167
第17期	2017年 2月14日～2018年 2月13日	107,820,868	173,244,520
第18期	2018年 2月14日～2019年 2月12日	157,348,770	122,889,268
第19期	2019年 2月13日～2020年 2月12日	147,659,992	151,543,043
第20期	2020年 2月13日～2021年 2月12日	122,962,492	125,771,288
第21期	2021年 2月13日～2022年 2月14日	98,891,424	67,720,355
第22期	2022年 2月15日～2023年 2月13日	93,165,280	63,481,818
第23期	2023年 2月14日～2024年 2月13日	107,456,634	76,098,614
当中間期	2024年 2月14日～2024年 8月13日	60,888,506	36,672,611

（参考）

インデックス マザーファンド T O P I X

以下の運用状況は2024年 8月30日現在です。

・投資比率とはファンドの純資産総額に対する当該資産の時価比率をいいます。

投資状況

資産の種類	国・地域	時価合計（円）	投資比率（％）
株式	日本	62,692,999,080	99.81
コール・ローン等、その他資産（負債控除後）		119,523,766	0.19
合計（純資産総額）		62,812,522,846	100.00

その他の資産の投資状況

資産の種類	建別	国・地域	時価合計（円）	投資比率（％）
株価指数先物取引	買建	日本	135,775,000	0.22

(注)先物取引は、主たる取引所の発表する清算値段又は最終相場で評価しています。

投資資産

投資有価証券の主要銘柄

イ. 評価額上位銘柄明細

国・地域	種類	銘柄名	業種	数量又は 額面総額	簿価 単価 （円）	簿価 金額 （円）	評価 単価 （円）	評価 金額 （円）	投資 比率 （％）
日本	株式	トヨタ自動車	輸送用機器	872,800	3,445.98	3,007,656,415	2,759.50	2,408,491,600	3.83

日本	株式	ソニーグループ	電気機器	115,000	14,681.70	1,688,396,051	14,200.00	1,633,000,000	2.60
日本	株式	三菱UFJフィナンシャル・グループ	銀行業	984,700	1,416.46	1,394,797,440	1,528.00	1,504,621,600	2.40
日本	株式	日立製作所	電気機器	398,500	2,496.01	994,661,850	3,572.00	1,423,442,000	2.27
日本	株式	キーエンス	電気機器	16,400	67,032.75	1,099,337,114	69,610.00	1,141,604,000	1.82
日本	株式	リクルートホールディングス	サービス業	121,500	6,329.90	769,082,874	9,047.00	1,099,210,500	1.75
日本	株式	三井住友フィナンシャルグループ	銀行業	113,200	7,747.09	876,971,388	9,550.00	1,081,060,000	1.72
日本	株式	三菱商事	卸売業	333,500	2,899.16	966,871,390	3,013.00	1,004,835,500	1.60
日本	株式	信越化学工業	化学	147,500	5,993.66	884,065,453	6,422.00	947,245,000	1.51
日本	株式	伊藤忠商事	卸売業	116,800	6,684.75	780,779,374	7,706.00	900,060,800	1.43
日本	株式	東京エレクトロン	電気機器	34,700	33,713.05	1,169,843,095	25,805.00	895,433,500	1.43
日本	株式	第一三共	医薬品	143,400	4,730.99	678,425,196	6,108.00	875,887,200	1.39
日本	株式	東京海上ホールディングス	保険業	157,800	4,310.12	680,138,082	5,506.00	868,846,800	1.38
日本	株式	任天堂	その他製品	103,600	8,693.07	900,602,584	7,902.00	818,647,200	1.30
日本	株式	三井物産	卸売業	260,200	3,075.12	800,147,670	3,123.00	812,604,600	1.29
日本	株式	日本電信電話	情報・通信業	4,897,800	180.12	882,225,448	155.70	762,587,460	1.21
日本	株式	ソフトバンクグループ	情報・通信業	81,200	8,511.15	691,105,600	8,405.00	682,486,000	1.09
日本	株式	HOYA	精密機器	32,300	18,506.27	597,752,655	20,595.00	665,218,500	1.06
日本	株式	みずほフィナンシャルグループ	銀行業	218,200	2,718.53	593,183,766	3,009.00	656,563,800	1.05
日本	株式	武田薬品工業	医薬品	145,700	4,343.04	632,781,746	4,333.00	631,318,100	1.01
日本	株式	本田技研工業	輸送用機器	388,900	1,717.23	667,834,410	1,588.00	617,573,200	0.98
日本	株式	KDDI	情報・通信業	121,100	4,540.84	549,895,726	4,911.00	594,722,100	0.95
日本	株式	三菱重工業	機械	290,000	1,073.36	311,275,639	1,942.50	563,325,000	0.90
日本	株式	ソフトバンク	情報・通信業	263,200	1,957.02	515,089,232	2,038.00	536,401,600	0.85
日本	株式	ファーストリテイリング	小売業	9,700	40,423.81	392,110,957	46,650.00	452,505,000	0.72
日本	株式	村田製作所	電気機器	146,700	3,025.15	443,789,995	3,033.00	444,941,100	0.71
日本	株式	三菱電機	電気機器	181,600	2,179.53	395,804,194	2,441.00	443,285,600	0.71
日本	株式	日本たばこ産業	食料品	98,200	4,037.16	396,449,725	4,203.00	412,734,600	0.66
日本	株式	キヤノン	電気機器	81,900	4,124.63	337,807,619	5,017.00	410,892,300	0.65
日本	株式	富士通	電気機器	152,600	2,311.71	352,768,190	2,677.50	408,586,500	0.65

ロ. 種類別及び業種別の投資比率

種類	国内 / 国外	業種	投資比率 (%)
株式	国内	水産・農林業	0.08
		鉱業	0.29
		建設業	2.14
		食料品	3.15
		繊維製品	0.37
		パルプ・紙	0.15
		化学	5.69
		医薬品	5.09
		石油・石炭製品	0.55
		ゴム製品	0.60
		ガラス・土石製品	0.67

	鉄鋼	0.86
	非鉄金属	0.77
	金属製品	0.49
	機械	5.35
	電気機器	17.52
	輸送用機器	7.50
	精密機器	2.41
	その他製品	2.46
	電気・ガス業	1.43
	陸運業	2.32
	海運業	0.81
	空運業	0.37
	倉庫・運輸関連業	0.14
	情報・通信業	7.45
	卸売業	7.30
	小売業	4.29
	銀行業	7.56
	証券、商品先物取引業	0.87
	保険業	3.12
	その他金融業	1.21
	不動産業	2.03
	サービス業	4.77
合 計		99.81

投資不動産物件

該当事項はありません。

その他投資資産の主要なもの

資産の種類	取引所	名称	建別	数量	通貨	契約額等（円）	評価額（円）	投資比率（%）
株価指数先物取引	大阪取引所	東証株価指数先物 2024年09月	買建	5	日本円	132,577,750	135,775,000	0.22

(注)先物取引は、主たる取引所の発表する清算値段又は最終相場で評価しています。

参考情報

運用実績

2024年8月30日現在

基準価額・純資産の推移

(円) (2014年8月末～2024年8月末)

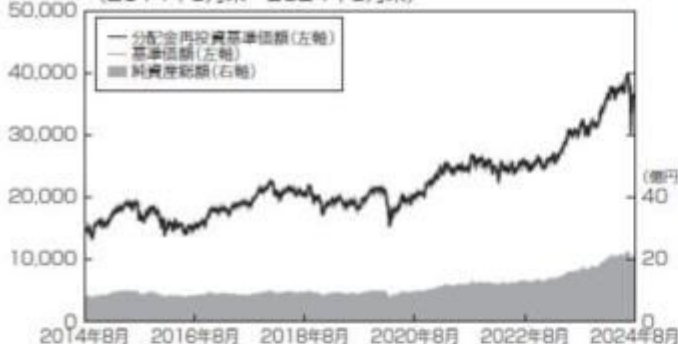

基準価額……………36,769円

純資産総額……………21.69億円

※基準価額は運用管理費用(信託報酬)控除後の1万口当たりの値です。

※分配金再投資基準価額は、2014年8月末の基準価額を起点として指数化しています。

※分配金再投資基準価額は、当ファンドに過去10年間、分配実績があった場合に、当該分配金(税引前)を再投資したものと計算した理論上のものであることにご留意ください。

分配の推移(税引前、1万口当たり)

2020年2月	2021年2月	2022年2月	2023年2月	2024年2月	設定来累計
10円	10円	10円	0円	0円	170円

主要な資産の状況

<資産構成比率>

組入資産	比率
株式	99.80%
株式先物	0.22%
現金その他	0.20%

※当ファンドの実質組入比率です。

<株式組入上位5業種>

業種	比率
1 電気機器	17.52%
2 銀行業	7.56%
3 輸送用機器	7.50%
4 情報・通信業	7.45%
5 卸売業	7.30%

※マザーファンドの対純資産総額比です。

<株式組入上位10銘柄>(銘柄数:2,052銘柄)

銘柄	業種	比率
1 トヨタ自動車	輸送用機器	3.83%
2 ソニーグループ	電気機器	2.60%
3 三菱UFJフィナンシャルグループ	銀行業	2.40%
4 日立製作所	電気機器	2.27%
5 キーエンス	電気機器	1.82%
6 リクルートホールディングス	サービス業	1.75%
7 三井住友フィナンシャルグループ	銀行業	1.72%
8 三菱商事	卸売業	1.60%
9 信越化学工業	化学	1.51%
10 伊藤忠商事	卸売業	1.43%

※マザーファンドの対純資産総額比です。

年間収益率の推移

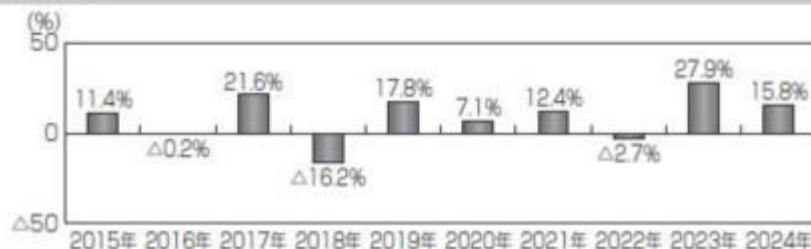

※ファンドの年間収益率は、分配金(税引前)を再投資したものと計算しております。

※2024年は、2024年8月末までの騰落率です。

※ファンドの運用実績はあくまで過去の実績であり、将来の運用成果を約束するものではありません。

第2【管理及び運営】

1【申込(販売)手続等】

(1) 申込方法

- ・確定拠出年金制度の規定に従い、販売会社所定の方法でお申し込みください。
- ・当ファンドは、確定拠出年金法に基づいて実施される個人型年金において、個人が拠出した資金を運用

するための専用ファンドです。取得申込者は、確定拠出年金法に定める加入者などの運用の指図に基づいて取得の申込みを行なう国民年金基金連合会が委託する事務委託先金融機関に限るものとします。

- (2) 申込みの受付
販売会社の営業日に受け付けます。
- (3) 取扱時間
原則として、午後3時30分までに、販売会社所定の事務手続きが完了したものを当日の受付分とします。販売会社によっては異なる場合がありますので、詳しくは、販売会社にお問い合わせください。
- (4) 申込金額
取得申込受付日の基準価額に取得申込口数を乗じて得た額です。
- (5) 申込単位
1円以上1円単位
- (6) 申込代金の支払い
取得申込者は、申込金額を販売会社が指定する日までに販売会社へお支払いください。
- (7) 受付の中止および取消

委託会社は、金融商品取引所における取引の停止、決済機能の停止、その他やむを得ない事情があるときは、取得の申込みの受付を中止すること、および既に受け付けた取得の申込みの受付を取り消すことができます。

金融商品取引法第2条第16項に規定する金融商品取引所および金融商品取引法第2条第8項第3号口に規定する外国金融商品市場をいいます。

2【換金（解約）手続等】

< 解約請求による換金 >

- (1) 解約の受付
販売会社の営業日に受け付けます。
- (2) 取扱時間
原則として、午後3時30分までに、販売会社所定の事務手続きが完了したものを当日の受付分とします。販売会社によっては異なる場合がありますので、詳しくは、販売会社にお問い合わせください。
- (3) 解約制限
ファンドの規模および商品性格などに基づき、運用上の支障をきたさないようにするため、大口の解約には受付時間制限および金額制限を行なう場合があります。詳しくは、販売会社にお問い合わせください。
- (4) 解約価額
解約請求受付日の基準価額とします。
・基準価額につきましては、販売会社または委託会社の照会先にお問い合わせください。

< 委託会社の照会先 >

日興アセットマネジメント株式会社

ホームページ アドレス www.nikkoam.com/

コールセンター 電話番号 0120-25-1404

午前9時～午後5時 土、日、祝・休日は除きます。

- (5) 手取額
1口当たりの手取額は、解約価額に基づいて計算された金額となります。
上記の手取額は、確定拠出年金法に規定する国民年金基金連合会が委託する事務委託先金融機関の場合を記載しています。
税法または確定拠出年金法が改正された場合などには、課税上の取扱いが変更になる場合があります。
- (6) 解約単位
1口単位
販売会社によっては、解約単位が異なる場合があります。
- (7) 解約代金の支払い
原則として、解約請求受付日から起算して4営業日目からお支払いします。
- (8) 受付の中止および取消
・委託会社は、金融商品取引所における取引の停止、決済機能の停止、その他やむを得ない事情があるときは、解約請求の受付を中止すること、および既に受け付けた解約請求の受付を取り消すことができます。
・解約請求の受付が中止された場合には、受益者は当該受付中止当日の解約請求を撤回できます。ただし、受益者がその解約請求を撤回しない場合には、当該受付中止を解除した後の最初の基準価額の計算日に解約請求を受け付けたものとして取り扱います。

3【資産管理等の概要】

(1)【資産の評価】

基準価額の算出

- ・基準価額は委託会社の営業日において日々算出されます。
- ・基準価額とは、信託財産に属する資産（受入担保金代用有価証券および借入有価証券を除きます。）を評価して得た信託財産の総額から負債総額を控除した金額（純資産総額）を、計算日における受益権総口数で除した金額をいいます。なお、ファンドは1万口あたりに換算した価額で表示することがあります。

<基準価額算出の流れ>

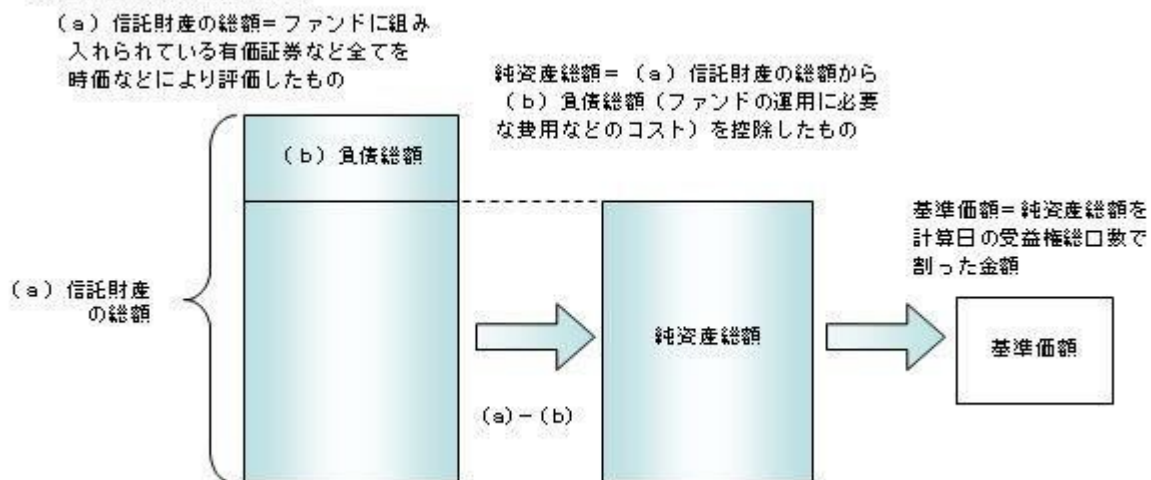

有価証券などの評価基準

- ・信託財産に属する資産については、法令および一般社団法人投資信託協会規則に従って時価評価します。

<主な資産の評価方法>

マザーファンド受益証券

基準価額計算日の基準価額で評価します。

国内上場株式

原則として、基準価額計算日におけるわが国の金融商品取引所の最終相場で評価します。

基準価額の照会方法

販売会社または委託会社の照会先にお問い合わせください。

<委託会社の照会先>

日興アセットマネジメント株式会社

ホームページ アドレス www.nikkoam.com/

コールセンター 電話番号 0120-25-1404

午前9時～午後5時 土、日、祝・休日は除きます。

(2) 【保管】

該当事項はありません。

(3) 【信託期間】

無期限とします(2001年12月21日設定)。ただし、約款の規定に基づき、信託契約を解約し、信託を終了させることがあります。

(4) 【計算期間】

毎年2月13日から翌年2月12日までとします。ただし、各計算期間の末日が休業日のときはその翌営業日を計算期間の末日とし、その翌日より次の計算期間が開始されます。

(5) 【その他】

信託の終了(繰上償還)

- 1) 委託会社は、受託会社と合意の上、信託契約を解約し繰上償還させることができます。
- 2) この場合、あらかじめ、その旨およびその理由などを公告し、かつ知られたる受益者に書面を交付します。ただし、全ての受益者に書面を交付した場合は、原則として公告を行いません。
- 3) この繰上償還に異議のある受益者は、一定の期間内(1ヵ月以上で委託会社が定めます。以下同じ。)に異議を述べるすることができます。(後述の「異議の申立て」をご覧ください。)
- 4) 委託会社は、次のいずれかの場合には、後述の「異議の申立て」の規定は適用せず、信託契約を解約し繰上償還させます。
 - イ) 信託財産の状態に照らし、真にやむを得ない事情が生じている場合で、一定の期間を設けてその公告および書面の交付が困難な場合
 - ロ) 監督官庁よりこの信託契約の解約の命令を受けたとき
 - ハ) 委託会社が監督官庁より登録の取消を受けたとき、解散したときまたは業務を廃止したとき(監督官庁がこの信託契約に関する委託会社の業務を他の委託会社に引き継ぐことを命じ、異議申立の結果、信託約款の変更が成立の場合を除きます。)
 - ニ) 受託会社が委託会社の承諾を受けてその任務を辞任した場合またはその任務に違反するなどして解任された場合に、委託会社が新受託会社を選任できないとき
- 5) 繰上償還を行なう際には、委託会社は、その旨をあらかじめ監督官庁に届け出ます。

償還金について

- ・償還金は、信託終了日後1ヵ月以内の委託会社の指定する日(原則として償還日(償還日が休業日の場合は翌営業日)から起算して5営業日まで)から受益者に支払います。
- ・償還金の支払いは、販売会社において行なわれます。

信託約款の変更

- 1) 委託会社は、受託会社と合意の上、この信託約款を変更することができます。信託約款の変更を行なう際には、委託会社は、その旨をあらかじめ監督官庁に届け出ます。
 - 2) この変更事項のうち、その内容が重大なものについては、あらかじめ、その旨およびその内容などを公告し、かつ知られたる受益者に書面を交付します。ただし、全ての受益者に書面を交付した場合は、原則として公告を行ないません。
 - 3) この信託約款の変更に異議のある受益者は、一定の期間内に異議を述べるすることができます。(後述の「異議の申立て」をご覧ください。)
 - 4) 委託会社は、監督官庁の命令に基づいてこの信託約款を変更しようとするときは、後述の「異議の申立て」の規定を適用します。
- 異議の申立て
- 1) 繰上償還または信託約款の重大な変更に対して、受益者は一定の期間内に委託会社に対して所定の手続きにより異議を述べるすることができます。一定の期間内に、異議を述べた受益者の受益権口数が受益権総口数の二分の一を超えるとときは、繰上償還または信託約款の変更は行ないません。
 - 2) 委託会社は、繰上償還または信託約款の変更を行なわない場合は、その旨およびその理由などを公告し、かつ知られたる受益者に書面を交付します。ただし、全ての受益者に書面を交付した場合は、原則として公告を行ないません。
 - 3) なお、一定の期間内に、異議を述べた受益者の受益権口数が受益権総口数の二分の一以下で、繰上償還、信託約款の変更を行なう場合は、異議を述べた受益者は受託会社に対し、自己に帰属する受益権を信託財産をもって買い取るべき旨を請求できます。

<繰上償還、信託約款の重大な変更を行なう場合の手続きの流れ>

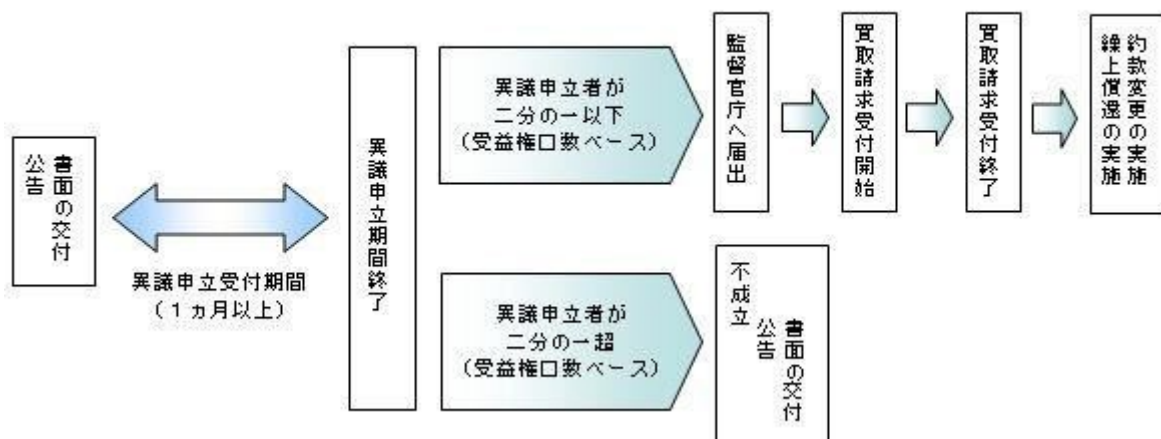

公告

公告は日本経済新聞に掲載します。

運用報告書の作成

- ・委託会社は、毎期決算後および償還後に期中の運用経過、組入有価証券の内容および有価証券の売買状況などを記載した運用報告書を作成します。
- ・交付運用報告書は、原則として知れている受益者に対して交付されます。
- ・運用報告書(全体版)は、委託会社のホームページに掲載されます。ただし、受益者から運用報告書(全体版)の交付請求があった場合には、交付します。

ホームページ アドレス www.nikkoam.com/

関係法人との契約について

販売会社との募集の取扱いなどに関する契約の有効期間は契約日より1年間とします。ただし、期間満了の3ヵ月前までに、販売会社、委託会社いずれからも別段の意思表示がないときは、自動的に1年間延長されるものとし、以後も同様とします。

4【受益者の権利等】

受益者の有する主な権利は次の通りです。

(1) 収益分配金・償還金受領権

- ・受益者は、ファンドの収益分配金・償還金を、自己に帰属する受益権の口数に応じて受領する権利を有します。
- ・ただし、受益者が収益分配金については支払開始日から5年間、償還金については支払開始日から10年間請求を行わない場合はその権利を失い、その金銭は委託会社に帰属します。

(2) 解約請求権

受益者は、自己に帰属する受益権につき販売会社を通じて、委託会社に解約の請求をすることができます。

(3) 帳簿閲覧権

受益者は、委託会社に対し、その営業時間内にファンドの信託財産に関する帳簿書類の閲覧を請求することができます。

第3【ファンドの経理状況】

- (1) 当ファンドの財務諸表は、「財務諸表等の用語、様式及び作成方法に関する規則」（昭和38年大蔵省令第59号）並びに同規則第2条の2の規定により、「投資信託財産の計算に関する規則」（平成12年総理府令第133号）に基づき作成しております。
なお、財務諸表に記載している金額は、円単位で表示しております。
- (2) 当ファンドは、金融商品取引法第193条の2第1項の規定に基づき、第23期計算期間（2023年 2月14日から2024年 2月13日まで）の財務諸表について、PwC Japan有限責任監査法人による監査を受けております。

1【財務諸表】

【TOPIXインデックスファンド（個人型年金向け）】

（１）【貸借対照表】

（単位：円）

	第22期 2023年 2月13日現在	第23期 2024年 2月13日現在
資産の部		
流動資産		
コール・ローン	2,193,236	4,892,218
親投資信託受益証券	1,376,694,372	1,969,303,033
未収入金	496,077	2,164,139
流動資産合計	1,379,383,685	1,976,359,390
資産合計	1,379,383,685	1,976,359,390
負債の部		
流動負債		
未払解約金	663,228	4,385,174
未払受託者報酬	221,175	290,374
未払委託者報酬	1,637,143	2,149,271
未払利息	2	-
その他未払費用	29,440	38,671
流動負債合計	2,550,988	6,863,490
負債合計	2,550,988	6,863,490
純資産の部		
元本等		
元本	530,687,266	562,045,286
剰余金		
期末剰余金又は期末欠損金（ ）	846,145,431	1,407,450,614
（分配準備積立金）	307,624,469	737,718,292
元本等合計	1,376,832,697	1,969,495,900
純資産合計	1,376,832,697	1,969,495,900
負債純資産合計	1,379,383,685	1,976,359,390

（２）【損益及び剰余金計算書】

（単位：円）

	第22期		第23期	
	自 至	2022年 2月15日 2023年 2月13日	自 至	2023年 2月14日 2024年 2月13日
営業収益				
有価証券売買等損益		68,769,641		501,900,436
営業収益合計		68,769,641		501,900,436
営業費用				
支払利息		271		433
受託者報酬		422,862		537,935
委託者報酬		3,130,044		3,981,722
その他費用		56,282		71,627
営業費用合計		3,609,459		4,591,717
営業利益又は営業損失（ ）		65,160,182		497,308,719
経常利益又は経常損失（ ）		65,160,182		497,308,719
当期純利益又は当期純損失（ ）		65,160,182		497,308,719
一部解約に伴う当期純利益金額の分配額又は一部解約に伴う当期純損失金額の分配額（ ）		1,932,460		26,904,265
期首剰余金又は期首欠損金（ ）		737,673,487		846,145,431
剰余金増加額又は欠損金減少額		138,669,888		213,882,619
当期一部解約に伴う剰余金増加額又は欠損金減少額		-		-
当期追加信託に伴う剰余金増加額又は欠損金減少額		138,669,888		213,882,619
剰余金減少額又は欠損金増加額		93,425,666		122,981,890
当期一部解約に伴う剰余金減少額又は欠損金増加額		93,425,666		122,981,890
当期追加信託に伴う剰余金減少額又は欠損金増加額		-		-
分配金		-		-
期末剰余金又は期末欠損金（ ）		846,145,431		1,407,450,614

(3)【注記表】

(重要な会計方針に係る事項に関する注記)

1. 有価証券の評価基準及び評価方法	親投資信託受益証券 移動平均法に基づき当該親投資信託受益証券の基準価額で評価しております。
2. その他財務諸表作成のための基礎となる事項	当ファンドの計算期間は原則として、毎年2月13日から翌年2月12日までとなっております。ただし、各計算期間終了日に該当する日（以下「該当日」といいます。）が休業日のとき、各計算期間終了日は、該当日以降の営業日である日のうち、該当日に最も近い日とし、その翌日より次の計算期間が始まるものいたしますので、当計算期間は2023年2月14日から2024年2月13日までとなっております。

(貸借対照表に関する注記)

	第22期 2023年2月13日現在	第23期 2024年2月13日現在
1. 期首元本額	501,003,804円	530,687,266円
期中追加設定元本額	93,165,280円	107,456,634円
期中一部解約元本額	63,481,818円	76,098,614円
2. 受益権の総数	530,687,266口	562,045,286口

(損益及び剰余金計算書に関する注記)

第22期 自 2022年2月15日 至 2023年2月13日		第23期 自 2023年2月14日 至 2024年2月13日	
分配金の計算過程		分配金の計算過程	
A 計算期末における費用控除後の 配当等収益	32,211,334円	A 計算期末における費用控除後の 配当等収益	38,720,158円
B 費用控除後、繰越欠損金補填後 の有価証券売買等損益	23,952,922円	B 費用控除後、繰越欠損金補填後 の有価証券売買等損益	431,684,296円
C 信託約款に定める収益調整金	808,390,709円	C 信託約款に定める収益調整金	915,378,458円
D 信託約款に定める分配準備積立 金	251,460,213円	D 信託約款に定める分配準備積立 金	267,313,838円
E 分配対象収益 (A+B+C+D)	1,116,015,178円	E 分配対象収益 (A+B+C+D)	1,653,096,750円
F 分配対象収益(1万口当たり)	21,029円	F 分配対象収益(1万口当たり)	29,412円
G 分配金額	0円	G 分配金額	0円
H 分配金額(1万口当たり)	0円	H 分配金額(1万口当たり)	0円

(金融商品に関する注記)

金融商品の状況に関する事項

	第22期 自 2022年2月15日 至 2023年2月13日	第23期 自 2023年2月14日 至 2024年2月13日
金融商品に対する取組方針	当ファンドは証券投資信託として、有価証券、デリバティブ取引等の金融商品の運用を信託約款に定める「運用の基本方針」に基づき行っております。	同左
金融商品の内容及び当該金融商品に係るリスク	当ファンドが運用する主な有価証券は、「重要な会計方針に係る事項に関する注記」の「有価証券の評価基準及び評価方法」に記載の有価証券等であり、全て売買目的で保有しております。また、主なデリバティブ取引には、先物取引、オプション取引、スワップ取引等があり、信託財産に属する資産の効率的な運用に資するために行うことができます。当該有価証券及びデリバティブ取引には、性質に応じてそれぞれ価格変動リスク、流動性リスク、信用リスク等があります。	同左
金融商品に係るリスク管理体制	運用部門、営業部門と独立した組織であるリスク管理部門を設置し、全社的なリスク管理活動のモニタリング、指導の一元化を図っております。	同左

金融商品の時価等に関する事項

	第22期 2023年2月13日現在	第23期 2024年2月13日現在
貸借対照表計上額、時価及びその差額	貸借対照表計上額は期末の時価で計上しているため、その差額はありません。	同左
時価の算定方法	(1)有価証券 売買目的有価証券 重要な会計方針に係る事項に関する注記「有価証券の評価基準及び評価方法」に記載しております。 (2)デリバティブ取引 該当事項はありません。 (3)上記以外の金融商品 短期間で決済されることから、時価は帳簿価額と近似しているため、当該金融商品の時価を帳簿価額としております。	(1)有価証券 同左 (2)デリバティブ取引 同左 (3)上記以外の金融商品 同左

金融商品の時価等に関する事項についての補足説明	金融商品の時価の算定においては一定の前提条件等を採用しているため異なる前提条件等による場合、当該価額が異なることもあります。	同左
-------------------------	--	----

（有価証券に関する注記）

第22期（2023年 2月13日現在）

売買目的有価証券

（単位：円）

種類	当計算期間の損益に含まれた評価差額
親投資信託受益証券	68,185,212
合計	68,185,212

第23期（2024年 2月13日現在）

売買目的有価証券

（単位：円）

種類	当計算期間の損益に含まれた評価差額
親投資信託受益証券	487,581,167
合計	487,581,167

（関連当事者との取引に関する注記）

該当事項はありません。

（1口当たり情報）

	第22期 2023年 2月13日現在	第23期 2024年 2月13日現在
1口当たり純資産額	2,594円	3,504円
(1万口当たり純資産額)	(25,944円)	(35,042円)

（4）【附属明細表】

第1 有価証券明細表

(1) 株式

該当事項はありません。

(2) 株式以外の有価証券

（単位：円）

種類	銘柄	券面総額	評価額	備考
親投資信託受益証券	インデックス マザーファンド TOPIX	542,238,844	1,969,303,033	
	合計	542,238,844	1,969,303,033	

(注) 券面総額欄の数値は、口数を表示しております。

第2 信用取引契約残高明細表

該当事項はありません。

第3 デリバティブ取引及び為替予約取引の契約額等及び時価の状況表

該当事項はありません。

当ファンドは、「インデックス マザーファンド TOPIX」を主要投資対象としており、貸借対照表の資産の部に計上された「親投資信託受益証券」は同親投資信託です。なお、同親投資信託の状況は次の通りです。ただし、当該情報は監査の対象外であります。

（参考）

インデックス マザーファンド TOPIX

貸借対照表

（単位：円）

	2023年 2月13日現在	2024年 2月13日現在
資産の部		
流動資産		
コール・ローン	59,760,477	50,894,632

株式	44,515,646,170	58,975,846,010
派生商品評価勘定	3,526,700	14,051,850
未収配当金	77,749,967	81,773,805
流動資産合計	44,656,683,314	59,122,566,297
資産合計	44,656,683,314	59,122,566,297
負債の部		
流動負債		
前受金	4,010,000	10,104,600
未払解約金	19,369,052	9,628,691
未払利息	60	2
流動負債合計	23,379,112	19,733,293
負債合計	23,379,112	19,733,293
純資産の部		
元本等		
元本	16,646,197,644	16,273,566,271
剰余金		
剰余金又は欠損金（ ）	27,987,106,558	42,829,266,733
元本等合計	44,633,304,202	59,102,833,004
純資産合計	44,633,304,202	59,102,833,004
負債純資産合計	44,656,683,314	59,122,566,297

注記表

（重要な会計方針に係る事項に関する注記）

1. 有価証券の評価基準及び評価方法	<p>株式は移動平均法に基づき、以下のとおり原則として時価で評価しております。</p> <p>（1）金融商品取引所等に上場されている有価証券 金融商品取引所等に上場されている有価証券は、原則として金融商品取引所等における計算期間末日の最終相場（外貨建証券の場合は計算期間末日において知りうる直近の日の最終相場）で評価しております。</p> <p>（2）金融商品取引所等に上場されていない有価証券 当該有価証券については、原則として、日本証券業協会等発表の店頭売買参考統計値（平均値）等、金融商品取引業者、銀行等の提示する価額（ただし、売気配相場は使用しない）又は価格提供会社の提供する価額のいずれかから入手した価額で評価しております。</p> <p>（3）時価が入手できなかった有価証券 適正な評価額を入手できなかった場合又は入手した評価額が時価と認定できない事由が認められた場合は、投資信託委託会社が忠実義務に基づいて合理的な事由をもって時価と認めた価額もしくは受託者と協議のうえ両者が合理的な事由をもって時価と認めた価額で評価しております。</p>
2. デリバティブ等の評価基準及び評価方法	<p>デリバティブ取引 個別法に基づき原則として時価で評価しております。</p>

（貸借対照表に関する注記）

		2023年 2月13日現在	2024年 2月13日現在
1.	期首	2022年 2月15日	2023年 2月14日
	期首元本額	16,903,182,316円	16,646,197,644円
	期首からの追加設定元本額	1,933,506,057円	1,633,205,848円
	期首からの一部解約元本額	2,190,490,729円	2,005,837,221円
	元本の内訳		
	インデックスファンドT S P	8,462,469,867円	8,038,345,261円
	財形株投（一般財形30）	11,983,116円	9,649,223円
	財形株投（一般財形50）	35,760,171円	28,312,439円
	財形株投（年金・住宅財形30）	27,623,621円	21,535,781円
	インデックスファンドT O P I X（日本株式）	7,563,354,449円	7,613,676,716円
	T O P I Xインデックスファンド（個人型年金向け）	513,442,872円	542,238,844円
	時間分散型バランスファンド（安定指向）2016-08	19,237,955円	14,943,387円
	時間分散型バランスファンド（安定指向）2016-11	6,208,760円	- 円
	時間分散型バランスファンド（安定指向）2017-02	6,116,833円	4,864,620円
	計	16,646,197,644円	16,273,566,271円
2.	受益権の総数	16,646,197,644口	16,273,566,271口
3.	担保資産		
	デリバティブ取引に係る差入委託証拠金代用有価証券として担保に供している資産は次のとおりであります。		

	2023年 2月13日現在	2024年 2月13日現在
株式	523,031,000円	592,426,000円

当該親投資信託受益証券を投資対象とする投資信託ごとの元本額
（金融商品に関する注記）
金融商品の状況に関する事項

	自 2022年 2月15日 至 2023年 2月13日	自 2023年 2月14日 至 2024年 2月13日
金融商品に対する取組方針	当ファンドは証券投資信託として、有価証券、デリバティブ取引等の金融商品の運用を信託約款に定める「運用の基本方針」に基づき行っております。	同左
金融商品の内容及び当該金融商品に係るリスク	当ファンドが運用する主な有価証券は、「重要な会計方針に係る事項に関する注記」の「有価証券の評価基準及び評価方法」に記載の有価証券等であり、全て売買目的で保有しております。また、主なデリバティブ取引には、先物取引、オプション取引、スワップ取引等があり、信託財産に属する資産の効率的な運用に資するために行うことができます。当該有価証券及びデリバティブ取引には、性質に応じてそれぞれ価格変動リスク、流動性リスク、信用リスク等があります。	同左
金融商品に係るリスク管理体制	運用部門、営業部門と独立した組織であるリスク管理部門を設置し、全社的なリスク管理活動のモニタリング、指導の一元化を図っております。	同左

金融商品の時価等に関する事項

	2023年 2月13日現在	2024年 2月13日現在
貸借対照表計上額、時価及びその差額	貸借対照表計上額は期末の時価で計上しているため、その差額はありません。	同左
時価の算定方法	(1)有価証券 売買目的有価証券 重要な会計方針に係る事項に関する注記「有価証券の評価基準及び評価方法」に記載しております。 (2)デリバティブ取引 「デリバティブ取引等に関する注記」に記載しております。 (3)上記以外の金融商品 短期間で決済されることから、時価は帳簿価額と近似しているため、当該金融商品の時価を帳簿価額としております。	(1)有価証券 同左 (2)デリバティブ取引 同左 (3)上記以外の金融商品 同左
金融商品の時価等に関する事項についての補足説明	金融商品の時価の算定においては一定の前提条件等を採用しているため異なる前提条件等によった場合、当該価額が異なることもあります。	同左

（有価証券に関する注記）

（2023年 2月13日現在）

売買目的有価証券

（単位：円）

種類	当計算期間の損益に含まれた評価差額
株式	1,126,274,737
合計	1,126,274,737

（2024年 2月13日現在）

売買目的有価証券

（単位：円）

種類	当計算期間の損益に含まれた評価差額
株式	13,955,608,636
合計	13,955,608,636

（注）当計算期間の損益に含まれた評価差額は、親投資信託の期首日から本書における開示対象ファンドの計算期間末日までに対応する金額であります。

（デリバティブ取引等に関する注記）

取引の時価等に関する事項

(株式関連)

(2023年 2月13日現在)

(単位：円)

区分	種類	契約額等	うち1年超	時価	評価損益
市場取引	株価指数先物取引 買建	115,120,000	-	118,650,000	3,530,000
合計		115,120,000	-	118,650,000	3,530,000

(2024年 2月13日現在)

(単位：円)

区分	種類	契約額等	うち1年超	時価	評価損益
市場取引	株価指数先物取引 買建	117,795,400	-	131,850,000	14,054,600
合計		117,795,400	-	131,850,000	14,054,600

(注) 1. 時価の算定方法

株価指数先物取引の時価については、以下のように評価しております。
原則として本書における開示対象ファンドの計算期間末日に知りうる直近の日の主たる取引所の発表する清算値段又は最終相場で評価しております。このような時価が発表されていない場合には、同計算期間末日に最も近い最終相場や気配値等、原則に準ずる方法で評価しております。

2. 株価指数先物取引の残高は、契約額ベースで表示しております。
3. 契約額等には手数料相当額を含んでおりません。
4. 契約額等及び時価の合計欄の金額は、各々の合計金額であります。

(関連当事者との取引に関する注記)

該当事項はありません。

(1口当たり情報)

2023年 2月13日現在		2024年 2月13日現在	
1口当たり純資産額	2.6813円	1口当たり純資産額	3.6318円
(1万口当たり純資産額)	(26,813円)	(1万口当たり純資産額)	(36,318円)

附属明細表

第1 有価証券明細表

(1) 株式

(単位：円)

銘柄	株式数	評価額		備考
		単価	金額	
極洋	800	4,060.00	3,248,000	
ニッセイ	22,300	928.70	20,710,010	
マルハニチロ	3,300	3,017.00	9,956,100	
雪国まいたけ	1,900	941.00	1,787,900	
カネコ種苗	600	1,434.00	860,400	
サカタのタネ	2,500	3,555.00	8,887,500	
ホクト	1,800	1,828.00	3,290,400	
ホクリヨウ	200	1,066.00	213,200	
住石ホールディングス	2,500	2,178.00	5,445,000	
日鉄鉱業	900	4,960.00	4,464,000	
三井松島ホールディングス	1,300	3,015.00	3,919,500	

INPEX	82,500	2,013.50	166,113,750	
石油資源開発	2,600	5,740.00	14,924,000	
K&Oエナジーグループ	1,000	2,497.00	2,497,000	
ショーボンドホールディングス	3,000	6,209.00	18,627,000	
ミライト・ワン	7,400	1,934.00	14,311,600	
タマホーム	1,400	4,050.00	5,670,000	
サンヨーホームズ	100	755.00	75,500	
日本アクア	400	1,027.00	410,800	
ファーストコーポレーション	300	790.00	237,000	
ベステラ	300	982.00	294,600	
キャンディル	200	589.00	117,800	
ダイセキ環境ソリューション	200	1,040.00	208,000	
第一カッター興業	700	1,491.00	1,043,700	
安藤・間	12,900	1,200.00	15,480,000	
東急建設	7,000	806.00	5,642,000	
コムシスホールディングス	7,100	3,197.00	22,698,700	
ビーアールホールディングス	3,300	376.00	1,240,800	
高松コンストラクショングループ	1,700	2,755.00	4,683,500	
東建コーポレーション	600	9,620.00	5,772,000	
ソネック	100	939.00	93,900	
ヤマウラ	1,100	1,564.00	1,720,400	
大成建設	14,600	4,876.00	71,189,600	
大林組	55,800	1,395.50	77,868,900	
清水建設	44,300	894.90	39,644,070	
飛鳥建設	1,600	1,437.00	2,299,200	
長谷工コーポレーション	14,300	1,842.50	26,347,750	
松井建設	1,500	846.00	1,269,000	
銭高組	100	4,130.00	413,000	
鹿島建設	34,600	2,781.00	96,222,600	
不動テトラ	1,100	2,208.00	2,428,800	
大末建設	300	1,638.00	491,400	
鉄建建設	1,100	2,170.00	2,387,000	
西松建設	3,000	4,376.00	13,128,000	
三井住友建設	11,600	401.00	4,651,600	
大豊建設	500	3,355.00	1,677,500	
ナカノフドー建設	500	498.00	249,000	
奥村組	2,500	5,110.00	12,775,000	
東鉄工業	1,900	3,055.00	5,804,500	
イチケン	200	2,481.00	496,200	
富士ピー・エス	300	448.00	134,400	
浅沼組	1,200	4,120.00	4,944,000	
戸田建設	21,100	937.40	19,779,140	

熊谷組	2,600	3,830.00	9,958,000
北野建設	100	3,065.00	306,500
植木組	200	1,776.00	355,200
矢作建設工業	2,100	1,544.00	3,242,400
日本ハウスホールディングス	3,400	301.00	1,023,400
新日本建設	2,200	1,247.00	2,743,400
東亜道路工業	600	6,570.00	3,942,000
日本道路	1,800	2,021.00	3,637,800
東亜建設工業	1,200	4,770.00	5,724,000
日本国土開発	4,500	522.00	2,349,000
若築建設	600	3,215.00	1,929,000
東洋建設	3,900	1,266.00	4,937,400
五洋建設	22,100	761.50	16,829,150
世紀東急工業	2,000	1,959.00	3,918,000
福田組	600	5,360.00	3,216,000
住友林業	13,500	4,271.00	57,658,500
日本基礎技術	400	492.00	196,800
巴コーポレーション	900	622.00	559,800
大和ハウス工業	43,200	4,362.00	188,438,400
ライト工業	3,200	1,925.00	6,160,000
積水ハウス	47,300	3,267.00	154,529,100
日特建設	1,500	1,151.00	1,726,500
北陸電気工事	1,100	1,264.00	1,390,400
ユアテック	3,400	1,335.00	4,539,000
日本リーテック	1,200	1,299.00	1,558,800
四電工	700	4,035.00	2,824,500
中電工	2,400	2,906.00	6,974,400
関電工	9,800	1,613.00	15,807,400
きんでん	11,000	2,628.50	28,913,500
東京エネシス	1,600	1,133.00	1,812,800
トーエネック	500	5,320.00	2,660,000
住友電設	1,500	3,095.00	4,642,500
日本電設工業	2,900	2,086.00	6,049,400
エクシオグループ	7,600	3,059.00	23,248,400
新日本空調	1,000	2,790.00	2,790,000
九電工	3,400	5,524.00	18,781,600
三機工業	3,400	1,948.00	6,623,200
日揮ホールディングス	15,400	1,423.50	21,921,900
中外炉工業	500	2,706.00	1,353,000
ヤマト	600	974.00	584,400
太平電業	1,000	4,460.00	4,460,000
高砂熱学工業	4,200	3,960.00	16,632,000

三晃金属工業	100	4,960.00	496,000
朝日工業社	700	3,070.00	2,149,000
明星工業	3,000	1,153.00	3,459,000
大気社	1,800	4,615.00	8,307,000
ダイダン	2,100	1,767.00	3,710,700
日比谷総合設備	1,100	2,586.00	2,844,600
フィル・カンパニー	300	787.00	236,100
テスホールディングス	3,400	444.00	1,509,600
インフロニア・ホールディングス	18,000	1,508.50	27,153,000
東洋エンジニアリング	2,300	841.00	1,934,300
レイズネクスト	2,300	1,985.00	4,565,500
ニッポン	4,700	2,286.00	10,744,200
日清製粉グループ本社	14,500	2,071.50	30,036,750
日東富士製粉	300	5,370.00	1,611,000
昭和産業	1,500	3,445.00	5,167,500
鳥越製粉	600	705.00	423,000
中部飼料	2,200	1,202.00	2,644,400
フィード・ワン	2,300	989.00	2,274,700
東洋精糖	100	2,549.00	254,900
日本甜菜製糖	900	2,152.00	1,936,800
D M三井製糖ホールディングス	1,600	3,260.00	5,216,000
塩水港精糖	900	307.00	276,300
ウェルネオシュガー	800	2,304.00	1,843,200
森永製菓	6,700	2,708.50	18,146,950
中村屋	400	3,135.00	1,254,000
江崎グリコ	4,500	4,225.00	19,012,500
名糖産業	600	1,832.00	1,099,200
井村屋グループ	900	2,466.00	2,219,400
不二家	1,100	2,451.00	2,696,100
山崎製パン	10,500	3,470.00	36,435,000
第一屋製パン	200	762.00	152,400
モロゾフ	500	4,040.00	2,020,000
亀田製菓	900	4,470.00	4,023,000
寿スピリッツ	7,400	1,924.00	14,237,600
カルビー	7,200	3,089.00	22,240,800
森永乳業	5,500	3,060.00	16,830,000
六甲バター	1,100	1,378.00	1,515,800
ヤクルト本社	22,400	3,062.00	68,588,800
明治ホールディングス	19,200	3,420.00	65,664,000
雪印メグミルク	3,800	2,216.00	8,420,800
プリマハム	2,100	2,280.00	4,788,000
日本ハム	6,700	5,245.00	35,141,500

林兼産業	300	595.00	178,500
丸大食品	1,600	1,639.00	2,622,400
S Foods	1,700	3,300.00	5,610,000
柿安本店	600	2,607.00	1,564,200
伊藤ハム米久ホールディングス	2,400	4,120.00	9,888,000
サッポロホールディングス	5,200	6,875.00	35,750,000
アサヒグループホールディングス	36,200	5,634.00	203,950,800
キリンホールディングス	65,300	2,197.00	143,464,100
宝ホールディングス	10,700	1,259.00	13,471,300
オエノンホールディングス	4,700	366.00	1,720,200
養命酒製造	500	1,877.00	938,500
コカ・コーラ ボトラーズジャパンホールディングス	12,300	1,958.00	24,083,400
ライフドリンク カンパニー	200	5,670.00	1,134,000
サントリー食品インターナショナル	11,000	5,001.00	55,011,000
ダイドーグループホールディングス	1,800	2,938.00	5,288,400
伊藤園	5,300	4,198.00	22,249,400
キーコーヒー	1,800	2,049.00	3,688,200
ユニカフェ	300	901.00	270,300
ジャパンフーズ	100	1,386.00	138,600
日清オイリオグループ	2,200	5,070.00	11,154,000
不二製油グループ本社	3,600	2,431.00	8,751,600
かどや製油	100	3,795.00	379,500
J - オイルミルズ	1,800	1,967.00	3,540,600
キッコーマン	10,400	9,319.00	96,917,600
味の素	37,300	5,873.00	219,062,900
ブルドックソース	800	2,128.00	1,702,400
キューピー	8,400	2,636.00	22,142,400
ハウス食品グループ本社	5,400	3,120.00	16,848,000
カゴメ	6,800	3,585.00	24,378,000
焼津水産化学工業	300	1,345.00	403,500
アリアケジャパン	1,600	5,220.00	8,352,000
ピエトロ	100	1,825.00	182,500
エバラ食品工業	400	2,925.00	1,170,000
やまみ	100	3,785.00	378,500
ニチレイ	7,200	3,694.00	26,596,800
東洋水産	7,900	7,990.00	63,121,000
イトアンドホールディングス	800	2,142.00	1,713,600
大冷	100	1,941.00	194,100
ヨシムラ・フード・ホールディングス	700	1,178.00	824,600
日清食品ホールディングス	16,500	4,530.00	74,745,000
永谷園ホールディングス	800	2,218.00	1,774,400
一正蒲鉾	300	740.00	222,000

フジッコ	1,600	1,959.00	3,134,400
ロック・フィールド	1,900	1,631.00	3,098,900
日本たばこ産業	95,200	4,028.00	383,465,600
ケンコーマヨネーズ	1,100	1,854.00	2,039,400
わらべや日洋ホールディングス	1,100	2,834.00	3,117,400
なとり	1,000	2,177.00	2,177,000
イフジ産業	200	1,432.00	286,400
ファーマフーズ	2,300	971.00	2,233,300
ユーグレナ	9,700	658.00	6,382,600
紀文食品	1,400	1,194.00	1,671,600
ピクルスホールディングス	900	1,295.00	1,165,500
ミヨシ油脂	300	1,322.00	396,600
理研ビタミン	1,400	2,368.00	3,315,200
片倉工業	1,500	1,816.00	2,724,000
グンゼ	1,100	5,560.00	6,116,000
東洋紡	6,900	1,087.00	7,500,300
ユニチカ	5,200	155.00	806,000
富士紡ホールディングス	700	4,425.00	3,097,500
倉敷紡績	1,100	3,145.00	3,459,500
シキボウ	900	1,207.00	1,086,300
日本毛織	4,100	1,395.00	5,719,500
ダイトウボウ	1,200	92.00	110,400
トーア紡コーポレーション	300	434.00	130,200
ダイドーリミテッド	1,000	545.00	545,000
帝国繊維	1,800	2,170.00	3,906,000
帝人	15,300	1,253.50	19,178,550
東レ	106,800	692.30	73,937,640
住江織物	200	2,383.00	476,600
日本フェルト	400	435.00	174,000
日東製網	100	1,576.00	157,600
アツギ	500	593.00	296,500
ダイニック	200	711.00	142,200
セーレン	3,100	2,429.00	7,529,900
ソトー	200	697.00	139,400
東海染工	100	815.00	81,500
小松マテーレ	2,300	779.00	1,791,700
ワコールホールディングス	3,300	3,731.00	12,312,300
ホギメディカル	2,100	3,550.00	7,455,000
クラウディアホールディングス	200	404.00	80,800
T S Iホールディングス	5,200	701.00	3,645,200
マツオカコーポレーション	200	1,545.00	309,000
ワールド	2,300	1,972.00	4,535,600

三陽商会	600	2,800.00	1,680,000
ナイガイ	300	259.00	77,700
オンワードホールディングス	9,400	530.00	4,982,000
ルックホールディングス	500	2,709.00	1,354,500
ゴールドウイン	2,800	9,206.00	25,776,800
デサント	2,800	3,260.00	9,128,000
キング	300	700.00	210,000
ヤマトインターナショナル	600	303.00	181,800
特種東海製紙	900	3,970.00	3,573,000
王子ホールディングス	66,400	573.50	38,080,400
日本製紙	9,000	1,191.00	10,719,000
三菱製紙	1,000	610.00	610,000
北越コーポレーション	7,800	1,493.00	11,645,400
中越パルプ工業	300	1,879.00	563,700
大王製紙	7,100	1,134.00	8,051,400
阿波製紙	200	491.00	98,200
レンゴー	14,500	998.10	14,472,450
トモク	900	2,292.00	2,062,800
ザ・パック	1,200	3,945.00	4,734,000
北の達人コーポレーション	6,700	221.00	1,480,700
クラレ	23,200	1,593.50	36,969,200
旭化成	107,900	1,052.50	113,564,750
共和レザー	400	820.00	328,000
巴川コーポレーション	200	832.00	166,400
レゾナック・ホールディングス	15,400	2,972.00	45,768,800
住友化学	118,300	303.00	35,844,900
住友精化	800	5,010.00	4,008,000
日産化学	7,500	6,202.00	46,515,000
ラサ工業	600	2,324.00	1,394,400
クレハ	3,500	2,720.00	9,520,000
多木化学	600	3,315.00	1,989,000
テイカ	1,400	1,404.00	1,965,600
石原産業	2,700	1,545.00	4,171,500
片倉コープアグリ	100	1,104.00	110,400
日本曹達	1,900	5,830.00	11,077,000
東ソー	21,300	1,919.00	40,874,700
トクヤマ	5,200	2,353.50	12,238,200
セントラル硝子	1,700	2,929.00	4,979,300
東亜合成	7,700	1,548.50	11,923,450
大阪ソーダ	1,100	11,920.00	13,112,000
関東電化工業	3,100	965.00	2,991,500
デンカ	5,800	2,512.00	14,569,600

信越化学工業	144,600	5,990.00	866,154,000
日本カーバイド工業	700	1,859.00	1,301,300
堺化学工業	1,200	1,981.00	2,377,200
第一稀元素化学工業	1,800	921.00	1,657,800
エア・ウォーター	15,100	2,200.00	33,220,000
日本酸素ホールディングス	15,500	4,224.00	65,472,000
日本化学工業	600	2,190.00	1,314,000
東邦アセチレン	800	380.00	304,000
日本パーカライジング	7,100	1,262.00	8,960,200
高压ガス工業	2,300	897.00	2,063,100
四国化成ホールディングス	2,000	1,759.00	3,518,000
戸田工業	400	1,563.00	625,200
ステラ ケミファ	900	3,400.00	3,060,000
保土谷化学工業	500	3,700.00	1,850,000
日本触媒	2,300	5,547.00	12,758,100
大日精化工業	1,100	2,735.00	3,008,500
カネカ	4,100	3,662.00	15,014,200
三菱瓦斯化学	11,900	2,522.50	30,017,750
三井化学	13,100	4,022.00	52,688,200
J S R	17,400	4,010.00	69,774,000
東京応化工業	7,600	3,669.00	27,884,400
大阪有機化学工業	1,300	3,075.00	3,997,500
三菱ケミカルグループ	116,600	855.60	99,762,960
K Hネオケム	2,400	2,346.00	5,630,400
ダイセル	20,500	1,430.00	29,315,000
住友ベークライト	2,200	7,816.00	17,195,200
積水化学工業	32,000	2,074.50	66,384,000
日本ゼオン	10,900	1,272.50	13,870,250
アイカ工業	4,000	3,475.00	13,900,000
U B E	7,600	2,566.50	19,505,400
積水樹脂	2,400	2,559.00	6,141,600
タキロンシーアイ	4,100	636.00	2,607,600
旭有機材	1,100	3,920.00	4,312,000
ニチバン	900	1,845.00	1,660,500
リケンテクノス	3,400	981.00	3,335,400
大倉工業	700	2,977.00	2,083,900
積水化成成品工業	2,300	452.00	1,039,600
群栄化学工業	400	3,550.00	1,420,000
タイガースポリマー	300	957.00	287,100
ミライアル	200	1,510.00	302,000
ダイキアクシス	300	712.00	213,600
ダイキョーニシカワ	3,500	740.00	2,590,000

竹本容器	200	780.00	156,000
森六ホールディングス	800	2,827.00	2,261,600
恵和	1,200	1,455.00	1,746,000
日本化薬	12,200	1,286.00	15,689,200
カーリットホールディングス	1,700	993.00	1,688,100
日本精化	1,100	2,751.00	3,026,100
扶桑化学工業	1,700	4,625.00	7,862,500
トリケミカル研究所	1,900	3,935.00	7,476,500
A D E K A	5,600	2,967.00	16,615,200
日油	4,800	7,039.00	33,787,200
新日本理化	1,000	208.00	208,000
ハリマ化成グループ	1,000	891.00	891,000
花王	36,100	5,678.00	204,975,800
第一工業製薬	700	3,150.00	2,205,000
石原ケミカル	700	1,926.00	1,348,200
日華化学	300	914.00	274,200
ニイタカ	200	1,916.00	383,200
三洋化成工業	1,000	4,210.00	4,210,000
有機合成薬品工業	600	293.00	175,800
大日本塗料	1,800	1,077.00	1,938,600
日本ペイントホールディングス	84,600	1,193.00	100,927,800
関西ペイント	15,600	2,370.50	36,979,800
神東塗料	600	126.00	75,600
中国塗料	3,300	2,025.00	6,682,500
日本特殊塗料	500	1,402.00	701,000
藤倉化成	1,900	453.00	860,700
太陽ホールディングス	2,800	3,100.00	8,680,000
D I C	6,200	2,884.50	17,883,900
サカタインクス	3,600	1,471.00	5,295,600
a r t i e n c e	3,500	2,882.00	10,087,000
T & K T O K A	1,500	1,407.00	2,110,500
富士フイルムホールディングス	29,600	9,287.00	274,895,200
資生堂	33,300	4,272.00	142,257,600
ライオン	20,900	1,263.50	26,407,150
高砂香料工業	1,200	3,525.00	4,230,000
マンダム	3,500	1,315.00	4,602,500
ミルボン	2,200	3,409.00	7,499,800
ファンケル	7,000	2,204.50	15,431,500
コーセー	3,300	9,660.00	31,878,000
コタ	1,500	1,582.00	2,373,000
シーボン	100	1,493.00	149,300
ポーラ・オルビスホールディングス	8,200	1,545.50	12,673,100

ノエビアホールディングス	1,400	5,200.00	7,280,000
アジュバンホールディングス	200	935.00	187,000
新日本製薬	900	1,793.00	1,613,700
I - n e	300	2,138.00	641,400
アクシージア	800	856.00	684,800
エステー	1,200	1,550.00	1,860,000
アグロ カネショウ	700	1,288.00	901,600
コニシ	4,600	1,375.00	6,325,000
長谷川香料	3,000	3,290.00	9,870,000
小林製薬	4,700	6,086.00	28,604,200
荒川化学工業	1,400	1,121.00	1,569,400
メック	1,300	4,340.00	5,642,000
日本高純度化学	300	2,707.00	812,100
タカラバイオ	4,300	1,197.00	5,147,100
J C U	1,800	3,985.00	7,173,000
新田ゼラチン	500	780.00	390,000
O A T アグリオ	500	1,902.00	951,000
デクセリアルズ	4,000	5,564.00	22,256,000
アース製薬	1,500	4,595.00	6,892,500
北興化学工業	1,600	1,072.00	1,715,200
大成ラミック	500	3,030.00	1,515,000
クミアイ化学工業	6,400	828.00	5,299,200
日本農薬	2,900	686.00	1,989,400
アキレス	1,000	1,496.00	1,496,000
有沢製作所	2,800	1,149.00	3,217,200
日東電工	10,300	13,195.00	135,908,500
レック	2,100	1,057.00	2,219,700
三光合成	2,000	670.00	1,340,000
きもと	1,200	210.00	252,000
藤森工業	1,300	3,990.00	5,187,000
前澤化成工業	1,000	1,602.00	1,602,000
未来工業	600	4,850.00	2,910,000
ウェーブロックホールディングス	300	689.00	206,700
J S P	1,100	2,213.00	2,434,300
エフピコ	3,000	2,889.00	8,667,000
天馬	1,200	2,346.00	2,815,200
信越ポリマー	3,500	1,630.00	5,705,000
東リ	1,600	389.00	622,400
ニフコ	4,800	3,780.00	18,144,000
バルカー	1,300	4,280.00	5,564,000
ユニ・チャーム	33,200	5,190.00	172,308,000
ショーエイコーポレーション	200	618.00	123,600

協和キリン	19,300	2,824.50	54,512,850
武田薬品工業	141,300	4,350.00	614,655,000
アステラス製薬	140,000	1,655.00	231,700,000
住友ファーマ	11,900	367.00	4,367,300
塩野義製薬	20,100	7,226.00	145,242,600
わかもと製薬	800	210.00	168,000
日本新薬	4,200	4,943.00	20,760,600
中外製薬	50,000	5,722.00	286,100,000
科研製薬	2,700	3,543.00	9,566,100
エーザイ	19,400	6,686.00	129,708,400
ロート製薬	15,500	3,120.00	48,360,000
小野薬品工業	33,900	2,520.00	85,428,000
久光製薬	3,600	4,152.00	14,947,200
持田製薬	1,800	3,240.00	5,832,000
参天製薬	29,100	1,557.00	45,308,700
扶桑薬品工業	600	2,155.00	1,293,000
日本ケミファ	100	1,609.00	160,900
ツムラ	5,000	2,830.50	14,152,500
キッセイ薬品工業	2,700	3,215.00	8,680,500
生化学工業	2,700	765.00	2,065,500
栄研化学	2,900	1,950.00	5,655,000
鳥居薬品	900	3,975.00	3,577,500
JCRファーマ	5,400	988.00	5,335,200
東和薬品	2,500	2,693.00	6,732,500
富士製薬工業	1,200	1,705.00	2,046,000
ゼリア新薬工業	2,200	2,182.00	4,800,400
そーせいグループ	5,200	1,375.00	7,150,000
第一三共	139,100	4,707.00	654,743,700
杏林製薬	3,500	1,780.00	6,230,000
大幸薬品	3,300	301.00	993,300
ダイト	1,200	1,992.00	2,390,400
大塚ホールディングス	33,200	5,359.00	177,918,800
大正製薬ホールディングス	3,500	8,600.00	30,100,000
ペプチドリーム	7,700	1,286.50	9,906,050
セルソース	500	1,283.00	641,500
あすか製薬ホールディングス	1,600	1,955.00	3,128,000
サワイグループホールディングス	3,700	5,877.00	21,744,900
日本コークス工業	16,200	115.00	1,863,000
ニチレキ	2,100	2,414.00	5,069,400
ユシロ化学工業	800	2,056.00	1,644,800
ビーピー・カストロール	300	897.00	269,100
富士石油	4,700	345.00	1,621,500

MORESCO	300	1,426.00	427,800
出光興産	88,600	831.00	73,626,600
Eneosホールディングス	252,700	625.30	158,013,310
コスモエネルギーホールディングス	4,700	6,131.00	28,815,700
横浜ゴム	8,100	3,635.00	29,443,500
TOYO TIRE	9,200	2,618.00	24,085,600
ブリヂストン	46,700	6,487.00	302,942,900
住友ゴム工業	15,600	1,771.50	27,635,400
藤倉コンポジット	1,200	1,417.00	1,700,400
オカモト	800	4,900.00	3,920,000
フコク	900	1,502.00	1,351,800
ニッタ	1,600	3,760.00	6,016,000
住友理工	2,500	1,152.00	2,880,000
三ツ星ベルト	1,900	4,790.00	9,101,000
バンドー化学	2,400	1,707.00	4,096,800
日東紡績	2,000	4,965.00	9,930,000
AGC	14,200	5,302.00	75,288,400
日本板硝子	7,600	547.00	4,157,200
石塚硝子	100	3,575.00	357,500
日本山村硝子	300	1,500.00	450,000
日本電気硝子	6,500	3,682.00	23,933,000
オハラ	800	1,161.00	928,800
住友大阪セメント	2,700	3,620.00	9,774,000
太平洋セメント	9,400	3,174.00	29,835,600
日本ヒューム	1,400	881.00	1,233,400
日本コンクリート工業	3,100	468.00	1,450,800
三谷セキサン	700	5,440.00	3,808,000
アジアパイルホールディングス	2,300	796.00	1,830,800
東海カーボン	14,700	1,045.50	15,368,850
日本カーボン	900	5,130.00	4,617,000
東洋炭素	1,100	5,200.00	5,720,000
ノリタケカンパニーリミテド	900	8,140.00	7,326,000
TOTO	10,500	3,734.00	39,207,000
日本碍子	18,600	1,912.50	35,572,500
日本特殊陶業	13,400	4,227.00	56,641,800
ダントーホールディングス	500	922.00	461,000
MARUWA	600	32,500.00	19,500,000
品川リフラクトリーズ	2,000	2,113.00	4,226,000
黒崎播磨	300	13,780.00	4,134,000
ヨータイ	1,000	1,488.00	1,488,000
東京窯業	800	499.00	399,200
ニッカトー	300	587.00	176,100

フジインコーポレーテッド	4,300	3,375.00	14,512,500
クニミネ工業	200	1,018.00	203,600
エーアンドエーマテリアル	200	1,329.00	265,800
ニチアス	4,000	3,620.00	14,480,000
ニチハ	2,000	3,455.00	6,910,000
日本製鉄	73,500	3,578.00	262,983,000
神戸製鋼所	33,000	1,977.00	65,241,000
合同製鐵	900	5,840.00	5,256,000
JFEホールディングス	45,700	2,296.00	104,927,200
東京製鐵	4,600	1,723.00	7,925,800
共英製鋼	1,900	2,239.00	4,254,100
大和工業	3,100	8,431.00	26,136,100
東京鐵鋼	700	5,290.00	3,703,000
大阪製鐵	800	2,362.00	1,889,600
淀川製鋼所	1,900	3,995.00	7,590,500
中部鋼鈹	1,100	2,493.00	2,742,300
丸一鋼管	5,000	3,883.00	19,415,000
モリ工業	300	4,840.00	1,452,000
大同特殊鋼	10,300	1,672.00	17,221,600
日本高周波鋼業	300	582.00	174,600
日本冶金工業	1,200	4,350.00	5,220,000
山陽特殊製鋼	1,600	2,224.00	3,558,400
愛知製鋼	900	3,380.00	3,042,000
日本金属	200	872.00	174,400
大平洋金属	1,400	1,386.00	1,940,400
新日本電工	8,200	302.00	2,476,400
栗本鐵工所	800	3,460.00	2,768,000
虹技	100	1,500.00	150,000
日本鑄鉄管	100	1,151.00	115,100
三菱製鋼	1,200	1,463.00	1,755,600
日亜鋼業	800	339.00	271,200
日本精線	300	5,590.00	1,677,000
エンビプロ・ホールディングス	1,300	532.00	691,600
シンニッタン	900	270.00	243,000
新家工業	200	3,425.00	685,000
大紀アルミニウム工業所	2,100	1,236.00	2,595,600
日本輕金属ホールディングス	4,800	1,723.00	8,270,400
三井金属鋳業	4,800	4,509.00	21,643,200
東邦亜鉛	1,100	1,115.00	1,226,500
三菱マテリアル	11,700	2,629.50	30,765,150
住友金属鋳山	19,100	4,078.00	77,889,800
DOWAホールディングス	4,100	5,515.00	22,611,500

古河機械金属	2,200	1,773.00	3,900,600
エス・サイエンス	4,400	24.00	105,600
大阪チタニウムテクノロジーズ	2,800	2,777.00	7,775,600
東邦チタニウム	3,400	1,830.00	6,222,000
U A C J	2,300	4,190.00	9,637,000
C Kサンエツ	400	3,840.00	1,536,000
古河電気工業	5,500	2,933.50	16,134,250
住友電気工業	61,400	2,122.00	130,290,800
フジクラ	19,400	1,707.00	33,115,800
S W C C	1,800	3,345.00	6,021,000
タツタ電線	2,900	691.00	2,003,900
カナレ電気	100	1,708.00	170,800
平河ヒューテック	1,100	1,394.00	1,533,400
リョービ	1,800	2,611.00	4,699,800
アーレスティ	800	775.00	620,000
A R Eホールディングス	6,200	1,940.00	12,028,000
稲葉製作所	800	1,501.00	1,200,800
宮地エンジニアリンググループ	800	4,055.00	3,244,000
トーカロ	4,700	1,580.00	7,426,000
アルファC o	300	1,541.00	462,300
S U M C O	29,200	2,309.50	67,437,400
川田テクノロジーズ	400	8,940.00	3,576,000
R S Technologies	1,100	2,902.00	3,192,200
ジェイテックコーポレーション	100	2,049.00	204,900
信和	500	765.00	382,500
東洋製罐グループホールディングス	9,400	2,465.50	23,175,700
ホッカンホールディングス	800	1,865.00	1,492,000
コロナ	900	962.00	865,800
横河ブリッジホールディングス	2,600	2,788.00	7,248,800
駒井ハルテック	100	2,070.00	207,000
高田機工	100	3,555.00	355,500
三和ホールディングス	16,500	2,559.50	42,231,750
文化シャッター	4,300	1,534.00	6,596,200
三協立山	2,100	904.00	1,898,400
アルインコ	1,300	1,031.00	1,340,300
東洋シャッター	200	718.00	143,600
L I X I L	25,600	1,972.50	50,496,000
日本フィルコン	500	547.00	273,500
ノーリツ	2,700	1,618.00	4,368,600
長府製作所	1,600	2,067.00	3,307,200
リンナイ	7,800	3,556.00	27,736,800
ダイニチ工業	400	707.00	282,800

日東精工	2,400	549.00	1,317,600
三洋工業	100	3,350.00	335,000
岡部	2,900	805.00	2,334,500
ジーテクト	2,100	2,040.00	4,284,000
東プレ	2,900	2,274.00	6,594,600
高周波熱錬	2,500	1,062.00	2,655,000
東京製綱	1,100	1,491.00	1,640,100
サンコール	1,500	473.00	709,500
モリテック スチール	700	264.00	184,800
パイオラックス	2,000	2,659.00	5,318,000
エイチワン	1,700	885.00	1,504,500
日本発條	14,500	1,266.00	18,357,000
中央発條	1,200	736.00	883,200
アドバネクス	100	1,010.00	101,000
立川ブラインド工業	800	1,514.00	1,211,200
三益半導体工業	1,500	3,185.00	4,777,500
日本ドライケミカル	200	2,631.00	526,200
日本製鋼所	4,400	2,390.50	10,518,200
三浦工業	6,700	2,904.00	19,456,800
タクマ	5,400	1,815.00	9,801,000
ツガミ	3,600	1,204.00	4,334,400
オークマ	1,400	7,033.00	9,846,200
芝浦機械	1,600	3,450.00	5,520,000
アマダ	25,600	1,590.50	40,716,800
アイダエンジニアリング	3,700	861.00	3,185,700
F U J I	7,600	2,649.00	20,132,400
牧野フライス製作所	1,800	5,810.00	10,458,000
オーエスジー	7,100	2,011.00	14,278,100
ダイジェット工業	100	833.00	83,300
旭ダイヤモンド工業	3,700	874.00	3,233,800
D M G 森精機	9,700	3,323.00	32,233,100
ソディック	3,900	729.00	2,843,100
ディスコ	7,700	43,580.00	335,566,000
日東工器	800	1,953.00	1,562,400
日進工具	1,500	1,020.00	1,530,000
パンチ工業	700	426.00	298,200
富士ダイス	1,000	705.00	705,000
豊和工業	400	779.00	311,600
リケンNPR	1,800	2,826.00	5,086,800
東洋機械金属	600	711.00	426,600
島精機製作所	2,600	1,452.00	3,775,200
オプトラン	2,700	1,822.00	4,919,400

NCホールディングス	200	1,568.00	313,600
イワキポンプ	1,100	2,392.00	2,631,200
フリュー	1,500	1,319.00	1,978,500
ヤマシンフィルタ	3,900	367.00	1,431,300
日阪製作所	1,800	1,028.00	1,850,400
やまびこ	2,600	1,591.00	4,136,600
野村マイクロ・サイエンス	500	14,260.00	7,130,000
平田機工	800	7,590.00	6,072,000
P E G A S U S	1,800	442.00	795,600
マルマエ	700	1,904.00	1,332,800
タツモ	1,000	3,325.00	3,325,000
ナプテスコ	10,100	2,890.00	29,189,000
三井海洋開発	2,000	2,328.00	4,656,000
レオン自動機	1,900	1,422.00	2,701,800
S M C	4,800	83,220.00	399,456,000
ホソカワミクロン	1,000	4,395.00	4,395,000
ユニオンツール	700	3,385.00	2,369,500
瑞光	1,200	1,897.00	2,276,400
オイレス工業	2,200	2,046.00	4,501,200
日精エー・エス・ビー機械	600	4,280.00	2,568,000
サトーホールディングス	2,300	2,196.00	5,050,800
技研製作所	1,500	2,060.00	3,090,000
日本エアテック	800	1,231.00	984,800
カワタ	200	1,027.00	205,400
日精樹脂工業	1,200	1,140.00	1,368,000
オカダアイヨン	300	2,771.00	831,300
ワイエイシイホールディングス	600	2,408.00	1,444,800
小松製作所	75,400	4,328.00	326,331,200
住友重機械工業	9,500	3,997.00	37,971,500
日立建機	6,400	4,189.00	26,809,600
日工	2,400	749.00	1,797,600
巴工業	600	3,690.00	2,214,000
井関農機	1,500	1,185.00	1,777,500
T O W A	1,800	7,910.00	14,238,000
丸山製作所	100	2,309.00	230,900
北川鉄工所	600	1,584.00	950,400
ローツェ	800	19,300.00	15,440,000
タカキタ	300	490.00	147,000
クボタ	84,000	2,185.50	183,582,000
荏原実業	900	3,285.00	2,956,500
三菱化工機	600	3,605.00	2,163,000
月島ホールディングス	2,200	1,348.00	2,965,600

帝国電機製作所	1,100	2,796.00	3,075,600
新東工業	3,300	1,164.00	3,841,200
澁谷工業	1,500	2,807.00	4,210,500
アイチ コーポレーション	2,200	1,124.00	2,472,800
小森コーポレーション	4,000	1,292.00	5,168,000
鶴見製作所	1,200	3,315.00	3,978,000
日本ギア工業	300	641.00	192,300
酒井重工業	300	6,570.00	1,971,000
荏原製作所	6,600	9,525.00	62,865,000
石井鐵工所	100	2,766.00	276,600
西島製作所	1,400	2,532.00	3,544,800
北越工業	1,600	2,524.00	4,038,400
ダイキン工業	19,200	21,445.00	411,744,000
オルガノ	1,900	6,800.00	12,920,000
トーヨーカネツ	600	4,295.00	2,577,000
栗田工業	9,000	5,993.00	53,937,000
椿本チエイン	2,300	4,595.00	10,568,500
大同工業	300	749.00	224,700
木村化工機	1,200	722.00	866,400
アネスト岩田	2,500	1,307.00	3,267,500
ダイフク	27,100	3,227.00	87,451,700
サムコ	400	4,750.00	1,900,000
加藤製作所	400	1,515.00	606,000
油研工業	100	2,403.00	240,300
タダノ	9,300	1,199.50	11,155,350
フジテック	3,800	3,650.00	13,870,000
C K D	4,500	2,757.00	12,406,500
平和	4,800	2,070.00	9,936,000
理想科学工業	1,300	3,100.00	4,030,000
S A N K Y O	3,700	9,154.00	33,869,800
日本金銭機械	2,000	1,505.00	3,010,000
マースグループホールディングス	800	2,753.00	2,202,400
フクシマガリレイ	1,100	5,210.00	5,731,000
オーイズミ	300	467.00	140,100
ダイコク電機	800	3,770.00	3,016,000
竹内製作所	2,900	4,980.00	14,442,000
アマノ	4,600	3,754.00	17,268,400
J U K I	2,500	505.00	1,262,500
サンデン	1,100	224.00	246,400
ジャノメ	1,600	672.00	1,075,200
マックス	2,300	3,180.00	7,314,000
グローリー	3,900	3,032.00	11,824,800

新晃工業	1,600	2,999.00	4,798,400	
大和冷機工業	2,500	1,552.00	3,880,000	
セガサミーホールディングス	14,400	1,849.00	26,625,600	
T P R	2,100	2,134.00	4,481,400	
ツバキ・ナカシマ	3,200	780.00	2,496,000	
ホシザキ	9,500	5,669.00	53,855,500	
大豊工業	1,400	836.00	1,170,400	
日本精工	29,800	800.00	23,840,000	
N T N	34,900	286.20	9,988,380	
ジェイテクト	14,300	1,394.00	19,934,200	
不二越	1,200	3,410.00	4,092,000	
日本トムソン	4,400	599.00	2,635,600	
T H K	9,300	2,797.50	26,016,750	
ユーシン精機	1,300	680.00	884,000	
前澤給装工業	1,200	1,307.00	1,568,400	
イーグル工業	1,800	1,733.00	3,119,400	
前澤工業	500	1,063.00	531,500	
日本ピラー工業	1,500	4,865.00	7,297,500	
キッツ	5,400	1,229.00	6,636,600	
マキタ	18,300	3,865.00	70,729,500	
三井E & S	8,000	800.00	6,400,000	
日立造船	14,200	1,079.00	15,321,800	
三菱重工業	28,100	10,550.00	296,455,000	
I H I	12,000	3,035.00	36,420,000	
スター精密	3,000	1,742.00	5,226,000	
日清紡ホールディングス	12,100	1,275.50	15,433,550	
イビデン	8,400	7,591.00	63,764,400	
コニカミノルタ	35,900	478.30	17,170,970	
ブラザー工業	21,500	2,653.00	57,039,500	
ミネベアミツミ	28,000	3,053.00	85,484,000	
日立製作所	77,300	12,355.00	955,041,500	代用有価証券 8,000株
三菱電機	178,900	2,170.50	388,302,450	
富士電機	9,800	8,630.00	84,574,000	
東洋電機製造	300	1,065.00	319,500	
安川電機	17,500	5,514.00	96,495,000	
シンフォニアテクノロジー	1,800	2,410.00	4,338,000	
明電舎	3,000	2,773.00	8,319,000	
オリジン	200	1,233.00	246,600	
山洋電気	700	6,120.00	4,284,000	
デンヨー	1,200	2,264.00	2,716,800	
PHCホールディングス	3,000	1,267.00	3,801,000	
KOKUSAI ELECTRIC	6,200	4,580.00	28,396,000	

ソシオネクスト	11,700	3,768.00	44,085,600
東芝テック	2,100	3,070.00	6,447,000
芝浦メカトロニクス	900	7,420.00	6,678,000
マブチモーター	7,900	2,609.50	20,615,050
ニデック	35,500	5,539.00	196,634,500
ユー・エム・シー・エレクトロニクス	1,000	347.00	347,000
トレックス・セミコンダクター	800	1,782.00	1,425,600
東光高岳	1,000	2,419.00	2,419,000
ダブル・スコープ	4,600	731.00	3,362,600
ダイヘン	1,600	6,840.00	10,944,000
ヤーマン	3,100	1,003.00	3,109,300
JVCケンウッド	12,700	708.00	8,991,600
ミマキエンジニアリング	1,500	946.00	1,419,000
I - P E X	1,100	1,845.00	2,029,500
大崎電気工業	3,500	700.00	2,450,000
オムロン	12,300	5,498.00	67,625,400
日東工業	2,200	4,165.00	9,163,000
I D E C	2,400	2,912.00	6,988,800
正興電機製作所	300	1,139.00	341,700
不二電機工業	200	1,152.00	230,400
ジーエス・ユアサ コーポレーション	6,300	2,617.50	16,490,250
サクサホールディングス	200	3,200.00	640,000
メルコホールディングス	500	3,140.00	1,570,000
テクノメディカ	400	1,763.00	705,200
ダイヤモンドエレクトリックホールディングス	600	712.00	427,200
日本電気	21,100	9,664.00	203,910,400
富士通	14,800	23,075.00	341,510,000
沖電気工業	7,300	1,083.00	7,905,900
岩崎通信機	400	648.00	259,200
電気興業	700	2,137.00	1,495,900
サンケン電気	1,500	7,689.00	11,533,500
ナカヨ	100	1,152.00	115,200
アイホン	900	2,877.00	2,589,300
ルネサスエレクトロニクス	104,900	2,652.50	278,247,250
セイコーエプソン	20,600	2,419.50	49,841,700
ワコム	12,200	690.00	8,418,000
アルバック	3,500	7,888.00	27,608,000
アクセル	700	2,024.00	1,416,800
E I Z O	1,200	5,110.00	6,132,000
ジャパンディスプレイ	69,300	20.00	1,386,000
日本信号	3,700	959.00	3,548,300
京三製作所	3,400	448.00	1,523,200

能美防災	2,200	2,212.00	4,866,400
ホーチキ	1,200	2,197.00	2,636,400
星和電機	300	489.00	146,700
エレコム	3,800	1,676.00	6,368,800
パナソニック ホールディングス	189,900	1,437.50	272,981,250
シャープ	27,100	845.70	22,918,470
アンリツ	11,300	1,192.00	13,469,600
富士通ゼネラル	4,600	2,053.00	9,443,800
ソニーグループ	112,600	14,735.00	1,659,161,000
T D K	25,500	7,956.00	202,878,000
帝国通信工業	700	1,897.00	1,327,900
タムラ製作所	6,400	569.00	3,641,600
アルプスアルパイン	14,300	1,094.00	15,644,200
池上通信機	200	819.00	163,800
日本電波工業	1,900	1,404.00	2,667,600
鈴木	900	1,206.00	1,085,400
メイコー	1,600	4,605.00	7,368,000
日本トリム	400	3,265.00	1,306,000
ローランド ディー . ジー .	900	4,570.00	4,113,000
フォスター電機	1,200	1,155.00	1,386,000
S M K	400	2,472.00	988,800
ヨコオ	1,400	1,643.00	2,300,200
ホシデン	3,600	2,032.00	7,315,200
ヒロセ電機	2,400	16,690.00	40,056,000
日本航空電子工業	3,900	2,485.00	9,691,500
T O A	1,800	1,108.00	1,994,400
マクセル	3,600	1,602.00	5,767,200
古野電気	2,100	2,109.00	4,428,900
スミダコーポレーション	2,200	1,168.00	2,569,600
アイコム	600	3,580.00	2,148,000
リオン	700	2,589.00	1,812,300
横河電機	17,600	3,182.00	56,003,200
新電元工業	600	3,085.00	1,851,000
アズビル	11,000	4,881.00	53,691,000
東亜ディーケーケー	300	944.00	283,200
日本光電工業	6,800	4,209.00	28,621,200
チノー	700	2,309.00	1,616,300
共和電業	700	421.00	294,700
日本電子材料	1,000	1,819.00	1,819,000
堀場製作所	3,000	12,855.00	38,565,000
アドバンテスト	45,600	6,726.00	306,705,600
小野測器	300	453.00	135,900

エスペック	1,300	2,559.00	3,326,700	
キーエンス	15,900	66,950.00	1,064,505,000	代用有価証券 1,600株
日置電機	800	6,600.00	5,280,000	
シスメックス	13,700	8,135.00	111,449,500	
日本マイクロニクス	2,800	4,405.00	12,334,000	
メガチップス	1,300	4,315.00	5,609,500	
O B A R A G R O U P	900	3,935.00	3,541,500	
澤藤電機	100	1,328.00	132,800	
原田工業	300	759.00	227,700	
コーセル	1,700	1,529.00	2,599,300	
イリソ電子工業	1,500	3,065.00	4,597,500	
オブテックスグループ	2,900	1,799.00	5,217,100	
千代田インテグレ	600	2,790.00	1,674,000	
レーザーテック	7,300	40,350.00	294,555,000	
スタンレー電気	10,200	2,687.50	27,412,500	
ウシオ電機	8,100	2,063.50	16,714,350	
岡谷電機産業	600	275.00	165,000	
ヘリオス テクノ ホールディング	700	559.00	391,300	
エノモト	200	1,620.00	324,000	
日本セラミック	1,300	2,583.00	3,357,900	
遠藤照明	300	1,485.00	445,500	
古河電池	1,200	940.00	1,128,000	
双信電機	300	293.00	87,900	
山一電機	1,400	2,197.00	3,075,800	
図研	1,400	4,355.00	6,097,000	
日本電子	4,000	6,408.00	25,632,000	
カシオ計算機	11,500	1,165.00	13,397,500	
ファナック	77,600	4,016.00	311,641,600	
日本シイエムケイ	3,400	770.00	2,618,000	
エンプラス	500	9,790.00	4,895,000	
大真空	2,400	891.00	2,138,400	
ローム	29,400	2,657.50	78,130,500	
浜松ホトニクス	12,800	5,612.00	71,833,600	
三井ハイテック	1,400	7,677.00	10,747,800	
新光電気工業	5,600	5,517.00	30,895,200	
京セラ	98,900	2,177.50	215,354,750	
太陽誘電	7,700	3,497.00	26,926,900	
村田製作所	144,800	3,025.00	438,020,000	
双葉電子工業	3,000	505.00	1,515,000	
北陸電気工業	300	1,414.00	424,200	
ニチコン	4,200	1,239.00	5,203,800	
日本ケミコン	1,700	1,315.00	2,235,500	

K O A	2,400	1,507.00	3,616,800	
市光工業	2,900	607.00	1,760,300	
小糸製作所	16,500	2,060.00	33,990,000	
ミツバ	3,000	1,146.00	3,438,000	
S C R E E Nホールディングス	5,400	17,740.00	95,796,000	
キャノン電子	1,800	2,165.00	3,897,000	
キャノン	79,400	4,115.00	326,731,000	
リコー	39,900	1,274.50	50,852,550	
象印マホービン	4,300	1,437.00	6,179,100	
M U T O Hホールディングス	100	2,148.00	214,800	
東京エレクトロン	33,700	33,720.00	1,136,364,000	
イノテック	1,100	1,824.00	2,006,400	
トヨタ紡織	6,700	2,450.00	16,415,000	
芦森工業	200	2,795.00	559,000	
ユニプレス	2,900	1,106.00	3,207,400	
豊田自動織機	13,600	14,275.00	194,140,000	
モリタホールディングス	2,800	1,526.00	4,272,800	
三櫻工業	2,400	1,030.00	2,472,000	
デンソー	131,300	2,611.50	342,889,950	
東海理化電機製作所	4,500	2,344.00	10,548,000	
川崎重工業	13,000	3,648.00	47,424,000	
名村造船所	4,000	1,416.00	5,664,000	
日本車輛製造	500	2,283.00	1,141,500	
三菱ロジスネクスト	2,600	1,473.00	3,829,800	
近畿車輛	100	2,092.00	209,200	
日産自動車	214,800	559.60	120,202,080	
いすゞ自動車	46,300	2,031.00	94,035,300	
トヨタ自動車	874,000	3,456.00	3,020,544,000	代用有価証券 87,000株
日野自動車	23,900	463.00	11,065,700	
三菱自動車工業	62,100	448.50	27,851,850	
エフテック	500	703.00	351,500	
レシップホールディングス	300	665.00	199,500	
G M B	200	1,239.00	247,800	
ファルテック	200	554.00	110,800	
武蔵精密工業	3,900	1,647.00	6,423,300	
日産車体	1,600	969.00	1,550,400	
新明和工業	4,600	1,184.00	5,446,400	
極東開発工業	2,600	2,382.00	6,193,200	
トピー工業	1,300	2,893.00	3,760,900	
ティラド	400	3,825.00	1,530,000	
タチエス	2,900	1,994.00	5,782,600	
N O K	6,200	2,133.50	13,227,700	

フタバ産業	4,300	973.00	4,183,900
カヤバ	1,500	5,010.00	7,515,000
大同メタル工業	3,100	549.00	1,701,900
プレス工業	6,400	665.00	4,256,000
ミクニ	900	455.00	409,500
太平洋工業	3,700	1,444.00	5,342,800
アイシン	12,300	5,398.00	66,395,400
マツダ	52,600	1,776.00	93,417,600
今仙電機製作所	500	692.00	346,000
本田技研工業	388,200	1,719.00	667,315,800
スズキ	29,200	6,667.00	194,676,400
S U B A R U	49,300	3,348.00	165,056,400
安永	300	700.00	210,000
ヤマハ発動機	68,800	1,470.00	101,136,000
T B K	800	394.00	315,200
エクセディ	2,600	2,908.00	7,560,800
豊田合成	4,600	3,039.00	13,979,400
愛三工業	2,600	1,439.00	3,741,400
盟和産業	100	1,031.00	103,100
日本プラスト	600	528.00	316,800
ヨロズ	1,500	910.00	1,365,000
エフ・シー・シー	2,800	2,098.00	5,874,400
シマノ	6,400	21,545.00	137,888,000
テイ・エス テック	5,700	1,985.50	11,317,350
ジャムコ	800	1,412.00	1,129,600
テルモ	44,500	5,425.00	241,412,500
クリエートメディック	200	892.00	178,400
日機装	3,700	1,160.00	4,292,000
日本エム・ディ・エム	1,300	714.00	928,200
島津製作所	21,100	3,842.00	81,066,200
J M S	1,500	515.00	772,500
長野計器	1,200	2,325.00	2,790,000
ブイ・テクノロジー	800	2,638.00	2,110,400
東京計器	1,200	2,279.00	2,734,800
愛知時計電機	700	2,623.00	1,836,100
インターアクション	1,000	1,135.00	1,135,000
オーバル	600	526.00	315,600
東京精密	3,200	9,959.00	31,868,800
マニー	6,400	2,065.50	13,219,200
ニコン	23,000	1,494.00	34,362,000
トプコン	7,700	1,719.50	13,240,150
オリンパス	98,000	2,133.00	209,034,000

理研計器	1,100	8,400.00	9,240,000
タムロン	1,000	6,300.00	6,300,000
H O Y A	31,300	18,500.00	579,050,000
シード	400	743.00	297,200
ノーリツ鋼機	1,500	3,310.00	4,965,000
A & D ホロンホールディングス	2,300	2,027.00	4,662,100
朝日インテック	19,400	2,969.00	57,598,600
シチズン時計	14,700	990.00	14,553,000
リズム	200	3,440.00	688,000
大研医器	600	534.00	320,400
メニコン	5,500	1,955.00	10,752,500
シンシア	100	572.00	57,200
松風	700	2,819.00	1,973,300
セイコーグループ	2,200	2,723.00	5,990,600
ニプロ	13,300	1,182.00	15,720,600
K Y O R I T S U	1,100	197.00	216,700
中本パックス	300	1,707.00	512,100
スノーピーク	2,300	867.00	1,994,100
パラマウントベッドホールディングス	3,300	2,546.00	8,401,800
トランザクション	1,100	2,503.00	2,753,300
粧美堂	200	738.00	147,600
ニホンフラッシュ	1,500	959.00	1,438,500
前田工織	1,400	3,170.00	4,438,000
永大産業	900	284.00	255,600
アートネイチャー	1,500	800.00	1,200,000
フルヤ金属	400	9,570.00	3,828,000
バンダイナムコホールディングス	43,600	3,125.00	136,250,000
アイフィスジャパン	200	600.00	120,000
S H O E I	3,600	2,028.00	7,300,800
フランスベッドホールディングス	2,100	1,359.00	2,853,900
パイロットコーポレーション	2,200	3,994.00	8,786,800
萩原工業	1,100	1,499.00	1,648,900
フジシールインターナショナル	3,200	1,980.00	6,336,000
タカラトミー	7,200	2,355.00	16,956,000
広済堂ホールディングス	4,100	704.00	2,886,400
エステールホールディングス	200	652.00	130,400
タカノ	300	1,021.00	306,300
プロネクサス	1,700	1,253.00	2,130,100
ホクシン	600	115.00	69,000
ウッドワン	300	1,042.00	312,600
T O P P A Nホールディングス	19,600	4,076.00	79,889,600
大日本印刷	17,400	4,601.00	80,057,400

共同印刷	500	3,240.00	1,620,000
N I S S H A	2,700	1,642.00	4,433,400
光村印刷	100	1,620.00	162,000
T A K A R A & C O M P A N Y	900	2,848.00	2,563,200
アシックス	13,600	5,480.00	74,528,000
ツツミ	400	2,159.00	863,600
ローランド	1,200	4,950.00	5,940,000
小松ウオール工業	700	3,280.00	2,296,000
ヤマハ	10,000	3,518.00	35,180,000
河合楽器製作所	500	3,460.00	1,730,000
クリナップ	1,600	769.00	1,230,400
ピジョン	10,100	1,595.00	16,109,500
キングジム	1,400	878.00	1,229,200
リンテック	3,200	2,986.00	9,555,200
イトーキ	3,300	1,467.00	4,841,100
任天堂	100,500	8,710.00	875,355,000
三菱鉛筆	2,300	1,935.00	4,450,500
タカラスタANDARD	3,400	1,903.00	6,470,200
コクヨ	6,500	2,229.50	14,491,750
ナカバヤシ	1,700	534.00	907,800
グローブライド	1,400	2,044.00	2,861,600
オカムラ	4,800	2,017.00	9,681,600
美津濃	1,600	5,230.00	8,368,000
東京電力ホールディングス	143,500	771.10	110,652,850
中部電力	58,700	1,894.50	111,207,150
関西電力	61,500	1,923.00	118,264,500
中国電力	27,600	993.50	27,420,600
北陸電力	16,300	723.70	11,796,310
東北電力	41,900	983.00	41,187,700
四国電力	14,800	1,032.00	15,273,600
九州電力	36,700	1,144.00	41,984,800
北海道電力	15,400	637.10	9,811,340
沖縄電力	4,100	1,101.00	4,514,100
電源開発	13,100	2,502.00	32,776,200
エフオン	1,200	432.00	518,400
イーレックス	2,800	825.00	2,310,000
レノバ	4,300	1,256.00	5,400,800
東京瓦斯	33,700	3,193.00	107,604,100
大阪瓦斯	32,300	3,034.00	97,998,200
東邦瓦斯	6,900	2,929.50	20,213,550
北海道瓦斯	1,000	2,278.00	2,278,000
広島ガス	3,400	383.00	1,302,200

西部ガスホールディングス	1,700	1,887.00	3,207,900
静岡ガス	3,200	988.00	3,161,600
メタウォーター	1,900	2,180.00	4,142,000
SBSホールディングス	1,400	2,438.00	3,413,200
東武鉄道	17,500	3,909.00	68,407,500
相鉄ホールディングス	5,700	2,752.00	15,686,400
東急	44,600	1,730.50	77,180,300
京浜急行電鉄	19,700	1,300.50	25,619,850
小田急電鉄	26,300	2,125.00	55,887,500
京王電鉄	7,600	4,277.00	32,505,200
京成電鉄	10,300	7,176.00	73,912,800
富士急行	2,000	4,115.00	8,230,000
東日本旅客鉄道	29,300	9,059.00	265,428,700
西日本旅客鉄道	18,900	6,306.00	119,183,400
東海旅客鉄道	61,300	3,753.00	230,058,900
西武ホールディングス	19,300	2,175.00	41,977,500
鴻池運輸	2,700	1,786.00	4,822,200
西日本鉄道	4,300	2,489.50	10,704,850
ハマキョウレックス	1,400	3,930.00	5,502,000
サカイ引越センター	1,800	2,618.00	4,712,400
近鉄グループホールディングス	15,900	4,518.00	71,836,200
阪急阪神ホールディングス	21,200	4,349.00	92,198,800
南海電気鉄道	7,100	2,917.00	20,710,700
京阪ホールディングス	8,800	3,492.00	30,729,600
神戸電鉄	400	2,867.00	1,146,800
名古屋鉄道	16,400	2,226.50	36,514,600
山陽電気鉄道	1,200	2,165.00	2,598,000
アルプス物流	1,300	1,898.00	2,467,400
ヤマトホールディングス	20,300	2,433.00	49,389,900
山九	4,100	5,284.00	21,664,400
丸運	400	270.00	108,000
丸全昭和運輸	1,000	4,080.00	4,080,000
センコーグループホールディングス	8,400	1,131.00	9,500,400
トナミホールディングス	400	4,580.00	1,832,000
ニッコンホールディングス	5,100	3,189.00	16,263,900
日本石油輸送	100	2,836.00	283,600
福山通運	1,800	4,215.00	7,587,000
セイノーホールディングス	8,900	2,325.00	20,692,500
エスライングループ本社	200	867.00	173,400
神奈川中央交通	500	3,040.00	1,520,000
AZ-COM丸和ホールディングス	4,100	1,474.00	6,043,400
C&Fロジホールディングス	1,500	1,742.00	2,613,000

九州旅客鉄道	11,200	3,336.00	37,363,200
S Gホールディングス	26,700	1,903.00	50,810,100
NIPPON EXPRESSホールディングス	5,400	8,524.00	46,029,600
日本郵船	45,600	4,699.00	214,274,400
商船三井	34,500	5,099.00	175,915,500
川崎汽船	12,800	6,694.00	85,683,200
NSユニテッド海運	900	5,040.00	4,536,000
飯野海運	5,800	1,291.00	7,487,800
乾汽船	1,900	1,041.00	1,977,900
日本航空	39,000	2,812.00	109,668,000
ANAホールディングス	43,200	3,269.00	141,220,800
パスコ	200	1,860.00	372,000
トランコム	500	6,870.00	3,435,000
日新	1,200	2,860.00	3,432,000
三菱倉庫	3,900	4,571.00	17,826,900
三井倉庫ホールディングス	1,500	4,815.00	7,222,500
住友倉庫	4,300	2,582.00	11,102,600
澁澤倉庫	700	3,100.00	2,170,000
東陽倉庫	200	1,536.00	307,200
日本トランスシティ	3,200	628.00	2,009,600
ケイヒン	100	1,988.00	198,800
中央倉庫	900	1,129.00	1,016,100
川西倉庫	200	1,130.00	226,000
安田倉庫	1,100	1,196.00	1,315,600
ファイズホールディングス	100	1,334.00	133,400
東洋埠頭	200	1,380.00	276,000
上組	7,300	3,386.00	24,717,800
サンリツ	200	776.00	155,200
キムラユニティー	400	1,579.00	631,600
キューソー流通システム	700	923.00	646,100
東海運	400	291.00	116,400
エーアイティー	1,000	1,860.00	1,860,000
内外トランスライン	700	2,442.00	1,709,400
日本コンセプト	600	1,757.00	1,054,200
NEC ネットズエスアイ	6,200	2,393.00	14,836,600
クロスキャット	1,000	1,152.00	1,152,000
システナ	24,100	284.00	6,844,400
デジタルアーツ	1,000	4,375.00	4,375,000
日鉄ソリューションズ	2,700	4,930.00	13,311,000
キューブシステム	900	1,104.00	993,600
コア	700	1,803.00	1,262,100
手間いらず	300	2,559.00	767,700

ラクーンホールディングス	1,200	694.00	832,800
ソリトンシステムズ	800	1,421.00	1,136,800
ソフトクリエイイトホールディングス	1,300	1,788.00	2,324,400
T I S	17,400	3,392.00	59,020,800
テクミラホールディングス	300	480.00	144,000
グリー	5,400	535.00	2,889,000
G M Oペパボ	200	1,185.00	237,000
コーエーテクモホールディングス	10,000	1,785.50	17,855,000
三菱総合研究所	800	4,885.00	3,908,000
ボルテージ	200	268.00	53,600
電算	100	1,492.00	149,200
A G S	300	889.00	266,700
ファインデックス	1,300	993.00	1,290,900
ブレインパッド	1,300	1,253.00	1,628,900
K L a b	3,000	347.00	1,041,000
ポルトゥウィンホールディングス	2,700	509.00	1,374,300
ネクソン	35,700	2,552.00	91,106,400
アイスタイル	5,200	416.00	2,163,200
エムアップホールディングス	2,000	979.00	1,958,000
エイチーム	1,000	552.00	552,000
エニグモ	2,000	339.00	678,000
テクノスジャパン	600	592.00	355,200
e n i s h	700	184.00	128,800
コロプラ	6,200	581.00	3,602,200
ブロードリーフ	7,600	586.00	4,453,600
クロス・マーケティンググループ	400	575.00	230,000
デジタルハーツホールディングス	1,000	1,049.00	1,049,000
メディアドゥ	700	1,243.00	870,100
じげん	4,700	507.00	2,382,900
ブイキューブ	1,900	296.00	562,400
エンカレッジ・テクノロジー	200	627.00	125,400
サイバーリンクス	300	816.00	244,800
フィックスターズ	1,800	1,651.00	2,971,800
C A R T A H O L D I N G S	800	1,595.00	1,276,000
オブティム	1,700	920.00	1,564,000
セレス	700	1,549.00	1,084,300
S H I F T	1,100	27,265.00	29,991,500
ティーガイア	1,700	2,117.00	3,598,900
セック	200	4,670.00	934,000
テクマトリックス	2,900	1,944.00	5,637,600
プロシップ	800	1,432.00	1,145,600
ガンホー・オンライン・エンターテイメント	4,200	2,443.00	10,260,600

GMOペイメントゲートウェイ	3,200	9,214.00	29,484,800
ザッパラス	200	433.00	86,600
システムリサーチ	600	3,350.00	2,010,000
インターネットイニシアティブ	7,600	2,751.00	20,907,600
さくらインターネット	1,800	4,100.00	7,380,000
GMOグローバルサイン・ホールディングス	500	2,770.00	1,385,000
SRAホールディングス	800	4,005.00	3,204,000
システムインテグレータ	200	424.00	84,800
朝日ネット	1,700	631.00	1,072,700
eBASE	2,300	729.00	1,676,700
アバントグループ	2,000	1,369.00	2,738,000
アドソル日進	700	1,671.00	1,169,700
ODKソリューションズ	200	599.00	119,800
フリービット	700	1,450.00	1,015,000
コムチュア	2,300	1,787.00	4,110,100
アステリア	1,300	646.00	839,800
アイル	800	3,255.00	2,604,000
マークラインズ	900	3,240.00	2,916,000
メディカル・データ・ビジョン	1,900	620.00	1,178,000
gumi	2,600	398.00	1,034,800
ショーケース	200	336.00	67,200
モバイルファクトリー	200	711.00	142,200
テラスカイ	700	1,485.00	1,039,500
デジタル・インフォメーション・テクノロジー	800	1,794.00	1,435,200
PCIホールディングス	300	961.00	288,300
アイビーシー	100	480.00	48,000
ネオジャパン	600	1,018.00	610,800
PR TIMES	300	2,212.00	663,600
ラクス	7,500	2,461.00	18,457,500
ランドコンピュータ	400	873.00	349,200
ダブルスタンダード	500	1,654.00	827,000
オープンドア	900	834.00	750,600
マイネット	200	275.00	55,000
アカツキ	800	2,362.00	1,889,600
Ubicomホールディングス	500	1,319.00	659,500
カナミックネットワーク	1,700	418.00	710,600
ノムラシステムコーポレーション	800	114.00	91,200
チェンジホールディングス	3,500	1,353.00	4,735,500
シンクロ・フード	500	671.00	335,500
オークネット	600	2,110.00	1,266,000
キャピタル・アセット・プランニング	200	758.00	151,600
セグエグループ	200	962.00	192,400

エイトレッド	100	1,412.00	141,200
マクロミル	3,100	781.00	2,421,100
ビーグリー	200	1,267.00	253,400
オロ	600	2,807.00	1,684,200
ユーザーローカル	700	2,130.00	1,491,000
テモナ	200	240.00	48,000
ニーズウェル	400	860.00	344,000
マネーフォワード	3,500	6,098.00	21,343,000
サインポスト	300	512.00	153,600
Sun Asterisk	1,200	1,043.00	1,251,600
プラスアルファ・コンサルティング	1,000	2,453.00	2,453,000
電算システムホールディングス	700	2,709.00	1,896,300
Appier Group	5,400	1,831.00	9,887,400
ビジョナル	1,200	9,400.00	11,280,000
ソルクシーズ	600	351.00	210,600
フェイス	200	489.00	97,800
プロトコーポレーション	1,800	1,310.00	2,358,000
ハイマックス	500	1,407.00	703,500
野村総合研究所	35,400	4,266.00	151,016,400
CEホールディングス	400	536.00	214,400
日本システム技術	600	3,235.00	1,941,000
インテージホールディングス	1,800	1,870.00	3,366,000
東邦システムサイエンス	600	1,244.00	746,400
ソースネクスト	7,300	145.00	1,058,500
インフォコム	2,100	2,265.00	4,756,500
シンプレクス・ホールディングス	2,400	2,493.00	5,983,200
HEROZ	600	1,739.00	1,043,400
ラクスル	3,900	1,083.00	4,223,700
メルカリ	7,800	2,435.50	18,996,900
I P S	500	2,196.00	1,098,000
F I G	800	305.00	244,000
システムサポート	600	1,897.00	1,138,200
イーソル	1,200	589.00	706,800
東海ソフト	100	1,160.00	116,000
ウイングアーク1st	1,700	2,993.00	5,088,100
ヒト・コミュニケーションズ・ホールディングス	400	1,168.00	467,200
サーバーワークス	300	3,855.00	1,156,500
東名	100	2,294.00	229,400
ヴィッツ	100	802.00	80,200
トピラシステムズ	200	861.00	172,200
Sansan	5,200	1,447.00	7,524,400
Link-U	200	644.00	128,800

ギフトィ	1,400	1,607.00	2,249,800
メドレー	2,200	4,440.00	9,768,000
ベース	600	3,225.00	1,935,000
J M D C	2,700	3,511.00	9,479,700
フォーカスシステムズ	1,100	1,041.00	1,145,100
クレスコ	1,300	1,886.00	2,451,800
フジ・メディア・ホールディングス	15,300	1,917.50	29,337,750
オービック	5,300	22,460.00	119,038,000
ジャストシステム	2,300	2,575.00	5,922,500
T D C ソフト	1,500	2,198.00	3,297,000
L I N E ヤフー	227,300	443.70	100,853,010
トレンドマイクロ	7,500	8,660.00	64,950,000
I D ホールディングス	1,100	1,688.00	1,856,800
日本オラクル	3,100	11,560.00	35,836,000
アルファシステムズ	400	3,495.00	1,398,000
フューチャー	3,400	1,704.00	5,793,600
C A C H o l d i n g s	900	1,810.00	1,629,000
S B テクノロジー	700	2,171.00	1,519,700
トーセ	200	715.00	143,000
オービックビジネスコンサルタント	2,200	7,043.00	15,494,600
アイティフォー	2,100	1,254.00	2,633,400
東計電算	500	3,515.00	1,757,500
エクスネット	100	1,109.00	110,900
大塚商会	7,900	6,170.00	48,743,000
サイボウズ	2,200	2,382.00	5,240,400
電通総研	1,900	5,630.00	10,697,000
A C C E S S	1,700	864.00	1,468,800
デジタルガレージ	2,600	3,290.00	8,554,000
E M システムズ	2,700	692.00	1,868,400
ウェザーニューズ	500	5,120.00	2,560,000
C I J	2,700	689.00	1,860,300
ビジネスエンジニアリング	300	4,170.00	1,251,000
日本エンタープライズ	800	122.00	97,600
WOWOW	1,200	1,126.00	1,351,200
スカラ	1,500	762.00	1,143,000
インテリジェント ウェイブ	400	1,291.00	516,400
A N Y C O L O R	1,700	3,195.00	5,431,500
I M A G I C A G R O U P	1,600	686.00	1,097,600
ネットワンシステムズ	6,400	2,619.50	16,764,800
システムソフト	5,600	55.00	308,000
アルゴグラフィックス	1,500	4,275.00	6,412,500
マーベラス	2,600	747.00	1,942,200

エイベックス	2,700	1,358.00	3,666,600	
B I P R O G Y	5,200	4,596.00	23,899,200	
都築電気	900	2,383.00	2,144,700	
T B S ホールディングス	8,000	4,122.00	32,976,000	
日本テレビホールディングス	14,100	2,208.50	31,139,850	
朝日放送グループホールディングス	1,500	705.00	1,057,500	
テレビ朝日ホールディングス	3,900	2,004.00	7,815,600	
スカパーJ S A Tホールディングス	12,400	864.00	10,713,600	
テレビ東京ホールディングス	1,100	3,095.00	3,404,500	
日本BS放送	300	903.00	270,900	
ビジョン	2,400	1,147.00	2,752,800	
スマートバリュー	200	400.00	80,000	
U S E N - N E X T H O L D I N G S	1,800	4,270.00	7,686,000	
日本通信	15,700	218.00	3,422,600	
クロップス	100	999.00	99,900	
日本電信電話	4,748,400	181.00	859,460,400	代用有価証券 474,000株
K D D I	123,300	4,547.00	560,645,100	
ソフトバンク	256,900	1,958.00	503,010,200	
光通信	1,600	26,685.00	42,696,000	
エムティーアイ	1,100	734.00	807,400	
G M O インターネットグループ	5,900	2,594.00	15,304,600	
ファイバーゲート	900	937.00	843,300	
アйдママーケティングコミュニケーション	200	235.00	47,000	
K A D O K A W A	8,400	2,980.00	25,032,000	
学研ホールディングス	2,700	1,022.00	2,759,400	
ゼンリン	2,700	851.00	2,297,700	
昭文社ホールディングス	300	364.00	109,200	
インプレスホールディングス	700	179.00	125,300	
アイネット	1,000	2,070.00	2,070,000	
松竹	800	10,205.00	8,164,000	
東宝	8,900	4,697.00	41,803,300	
東映	500	19,800.00	9,900,000	
N T T データグループ	41,700	2,236.50	93,262,050	
ピー・シー・エー	900	1,523.00	1,370,700	
ビジネスブレイン太田昭和	600	2,246.00	1,347,600	
D T S	3,400	3,765.00	12,801,000	
スクウェア・エニックス・ホールディングス	7,300	6,456.00	47,128,800	
シーイーシー	2,000	1,721.00	3,442,000	
カブコン	14,300	5,737.00	82,039,100	
アイ・エス・ビー	800	1,573.00	1,258,400	
ジャステック	1,000	1,318.00	1,318,000	
S C S K	11,200	2,703.00	30,273,600	

N S W	700	3,030.00	2,121,000
アイネス	1,300	1,513.00	1,966,900
T K C	2,500	3,780.00	9,450,000
富士ソフト	3,200	6,260.00	20,032,000
N S D	5,700	2,741.00	15,623,700
コナミグループ	6,000	9,511.00	57,066,000
福井コンピュータホールディングス	1,000	2,555.00	2,555,000
J B C Cホールディングス	1,100	4,160.00	4,576,000
ミロク情報サービス	1,500	2,027.00	3,040,500
ソフトバンクグループ	78,800	8,492.00	669,169,600
高千穂交易	500	3,950.00	1,975,000
オルバヘルスケアホールディングス	100	1,856.00	185,600
伊藤忠食品	400	7,700.00	3,080,000
エレマテック	1,500	1,810.00	2,715,000
あらた	2,600	3,095.00	8,047,000
トーメンデバイス	300	5,170.00	1,551,000
東京エレクトロン デバイス	1,700	7,030.00	11,951,000
円谷フィールズホールディングス	2,900	1,740.00	5,046,000
双日	18,700	3,732.00	69,788,400
アルフレッサ ホールディングス	16,900	2,331.00	39,393,900
横浜冷凍	4,600	1,106.00	5,087,600
神栄	100	1,684.00	168,400
ラサ商事	700	1,646.00	1,152,200
アルコニックス	2,200	1,402.00	3,084,400
神戸物産	13,000	3,688.00	47,944,000
ハイパー	200	301.00	60,200
あい ホールディングス	2,700	2,447.00	6,606,900
ディーブイエックス	200	1,071.00	214,200
ダイワボウホールディングス	7,500	2,806.50	21,048,750
マクニカホールディングス	4,000	8,525.00	34,100,000
ラクト・ジャパン	700	2,205.00	1,543,500
グリムス	700	2,081.00	1,456,700
バイタルケーエスケー・ホールディングス	2,600	1,223.00	3,179,800
八洲電機	1,400	1,307.00	1,829,800
メディアスホールディングス	1,000	727.00	727,000
レスターホールディングス	1,400	3,020.00	4,228,000
ジオリーブグループ	200	1,327.00	265,400
大光	400	631.00	252,400
O C H Iホールディングス	200	1,604.00	320,800
T O K A Iホールディングス	9,100	1,006.00	9,154,600
黒谷	200	606.00	121,200
C o m i n i x	200	845.00	169,000

三洋貿易	1,900	1,304.00	2,477,600
ビューティガレージ	500	2,208.00	1,104,000
ウイン・パートナーズ	1,100	1,277.00	1,404,700
ミタチ産業	200	1,172.00	234,400
シップヘルスケアホールディングス	6,100	2,198.00	13,407,800
明治電機工業	600	1,473.00	883,800
デリカフーズホールディングス	300	596.00	178,800
スターティアホールディングス	200	1,535.00	307,000
コメダホールディングス	4,100	2,764.00	11,332,400
ピーバンドットコム	100	397.00	39,700
アセンテック	600	582.00	349,200
富士興産	200	2,095.00	419,000
協栄産業	100	2,943.00	294,300
フルサト・マルカホールディングス	1,500	2,458.00	3,687,000
ヤマエグループホールディングス	900	2,594.00	2,334,600
小野建	1,700	1,784.00	3,032,800
南陽	100	2,406.00	240,600
佐島電機	1,000	2,356.00	2,356,000
エコートレーディング	200	1,218.00	243,600
伯東	1,000	5,950.00	5,950,000
コンドーテック	1,300	1,225.00	1,592,500
中山福	400	360.00	144,000
ナガイレーベン	2,100	2,338.00	4,909,800
三菱食品	1,600	4,970.00	7,952,000
松田産業	1,300	2,432.00	3,161,600
第一興商	6,500	1,926.50	12,522,250
メディバルホールディングス	17,100	2,335.00	39,928,500
S P K	800	2,075.00	1,660,000
萩原電気ホールディングス	700	4,760.00	3,332,000
アズワン	2,600	5,338.00	13,878,800
スズデン	600	2,241.00	1,344,600
シモジマ	1,100	1,285.00	1,413,500
ドウシシャ	1,500	2,136.00	3,204,000
小津産業	200	1,654.00	330,800
高速	1,000	2,368.00	2,368,000
たけびし	700	1,996.00	1,397,200
リックス	400	3,725.00	1,490,000
丸文	1,500	1,559.00	2,338,500
ハピネット	1,400	3,185.00	4,459,000
橋本総業ホールディングス	700	1,295.00	906,500
日本ライフライン	4,900	1,292.00	6,330,800
タカショー	1,500	504.00	756,000

I D O M	4,400	893.00	3,929,200
進和	1,000	2,440.00	2,440,000
エスケイジャパン	200	697.00	139,400
ダイترون	700	2,996.00	2,097,200
シークス	2,400	1,566.00	3,758,400
田中商事	200	807.00	161,400
オーハシテクニカ	900	1,772.00	1,594,800
白銅	500	2,437.00	1,218,500
ダイコー通産	100	1,216.00	121,600
伊藤忠商事	113,200	6,668.00	754,817,600
丸紅	140,400	2,403.00	337,381,200
高島	500	1,399.00	699,500
長瀬産業	7,700	2,492.00	19,188,400
蝶理	1,100	3,010.00	3,311,000
豊田通商	14,800	9,364.00	138,587,200
三共生興	2,300	768.00	1,766,400
兼松	7,000	2,355.00	16,485,000
ツカモトコーポレーション	100	1,240.00	124,000
三井物産	126,900	6,118.00	776,374,200
日本紙パルプ商事	800	5,040.00	4,032,000
カメイ	1,800	1,870.00	3,366,000
O U Gホールディングス	100	2,598.00	259,800
スターゼン	1,200	2,703.00	3,243,600
山善	5,100	1,303.00	6,645,300
椿本興業	400	6,700.00	2,680,000
住友商事	101,900	3,434.00	349,924,600
内田洋行	700	7,760.00	5,432,000
三菱商事	333,700	2,889.50	964,226,150
第一実業	1,600	1,916.00	3,065,600
キャノンマーケティングジャパン	3,900	4,321.00	16,851,900
西華産業	700	2,999.00	2,099,300
佐藤商事	1,200	1,733.00	2,079,600
菱洋エレクトロ	1,600	3,885.00	6,216,000
東京産業	1,600	746.00	1,193,600
ユアサ商事	1,300	5,220.00	6,786,000
神鋼商事	400	7,170.00	2,868,000
トルク	400	288.00	115,200
阪和興業	3,000	5,700.00	17,100,000
正栄食品工業	1,100	4,710.00	5,181,000
カナデン	1,300	1,534.00	1,994,200
R Y O D E N	1,400	2,630.00	3,682,000
岩谷産業	3,800	7,220.00	27,436,000

ナイス	300	1,628.00	488,400
ニチモウ	300	2,155.00	646,500
極東貿易	1,000	2,118.00	2,118,000
アステナホールディングス	3,200	470.00	1,504,000
三愛オブリ	4,100	1,769.00	7,252,900
稲畑産業	3,300	3,125.00	10,312,500
G S Iクレオス	900	2,410.00	2,169,000
明和産業	2,000	711.00	1,422,000
クワザワホールディングス	300	775.00	232,500
ワキタ	2,800	1,600.00	4,480,000
東邦ホールディングス	4,600	3,307.00	15,212,200
サンゲツ	3,900	3,340.00	13,026,000
ミツウロコグループホールディングス	2,100	1,485.00	3,118,500
シナネンホールディングス	500	4,125.00	2,062,500
伊藤忠エネクス	4,200	1,531.00	6,430,200
サンリオ	4,800	6,639.00	31,867,200
サンワテクノス	900	2,262.00	2,035,800
リョーサン	1,200	5,050.00	6,060,000
新光商事	2,300	1,221.00	2,808,300
トーヨー	700	2,897.00	2,027,900
三信電気	700	2,322.00	1,625,400
東陽テクニカ	1,700	1,457.00	2,476,900
モスフードサービス	2,500	3,530.00	8,825,000
加賀電子	1,500	6,380.00	9,570,000
ソーダニッカ	1,400	1,178.00	1,649,200
立花エレテック	1,100	3,100.00	3,410,000
フォーバル	700	1,215.00	850,500
P A L T A C	2,300	4,321.00	9,938,300
三谷産業	3,000	386.00	1,158,000
太平洋興発	300	837.00	251,100
西本W i s m e t t a cホールディングス	400	6,210.00	2,484,000
ヤマシタヘルスケアホールディングス	100	2,225.00	222,500
コア商事ホールディングス	1,200	730.00	876,000
K P Pグループホールディングス	4,400	725.00	3,190,000
ヤマタネ	800	2,479.00	1,983,200
泉州電業	800	3,745.00	2,996,000
トラスコ中山	3,500	2,397.00	8,389,500
オートバックスセブン	5,900	1,660.50	9,796,950
モリト	1,200	1,415.00	1,698,000
加藤産業	2,100	4,745.00	9,964,500
北恵	200	845.00	169,000
イエローハット	2,700	1,916.00	5,173,200

J Kホールディングス	1,300	1,007.00	1,309,100
日伝	1,100	2,808.00	3,088,800
北沢産業	500	340.00	170,000
杉本商事	800	2,248.00	1,798,400
因幡電機産業	4,400	3,565.00	15,686,000
東テク	600	6,480.00	3,888,000
ミスミグループ本社	25,400	2,253.50	57,238,900
アルテック	400	257.00	102,800
タキヒヨー	200	1,167.00	233,400
蔵王産業	200	2,588.00	517,600
スズケン	6,400	4,764.00	30,489,600
ジェコス	1,000	1,153.00	1,153,000
グローセル	1,800	748.00	1,346,400
ローソン	3,600	10,265.00	36,954,000
サンエー	1,300	4,525.00	5,882,500
カワチ薬品	1,300	2,732.00	3,551,600
エービーシー・マート	7,400	2,643.50	19,561,900
ハードオフコーポレーション	600	1,835.00	1,101,000
アスクル	4,100	1,996.00	8,183,600
ゲオホールディングス	1,900	2,155.00	4,094,500
アダストリア	2,000	3,615.00	7,230,000
ジーフット	600	300.00	180,000
シー・ヴィ・エス・ベイエリア	100	748.00	74,800
くら寿司	2,000	3,925.00	7,850,000
キャンドウ	600	2,712.00	1,627,200
I Kホールディングス	300	364.00	109,200
パルグループホールディングス	3,300	2,342.00	7,728,600
エディオン	6,700	1,562.00	10,465,400
サーラコーポレーション	3,500	791.00	2,768,500
ワッツ	400	608.00	243,200
ハローズ	800	4,350.00	3,480,000
フジオフードグループ本社	1,900	1,455.00	2,764,500
あみやき亭	400	4,460.00	1,784,000
大黒天物産	500	9,050.00	4,525,000
ハニーズホールディングス	1,500	1,649.00	2,473,500
ファーマライズホールディングス	200	649.00	129,800
アルペン	1,400	2,001.00	2,801,400
ハブ	300	719.00	215,700
クオールホールディングス	2,300	1,603.00	3,686,900
ジーンズホールディングス	1,000	3,955.00	3,955,000
ビックカメラ	9,000	1,353.00	12,177,000
D C Mホールディングス	8,900	1,402.00	12,477,800

MonotaRO	23,900	1,377.50	32,922,250
東京一番フーズ	200	531.00	106,200
J.フロント リテイリング	19,300	1,539.00	29,702,700
ドトール・日レスホールディングス	3,000	2,134.00	6,402,000
マツキヨココカラ&カンパニー	30,600	2,694.50	82,451,700
ブロンコビリー	1,000	3,355.00	3,355,000
ZOZO	10,700	3,429.00	36,690,300
トレジャー・ファクトリー	900	1,429.00	1,286,100
物語コーポレーション	2,800	4,750.00	13,300,000
三越伊勢丹ホールディングス	28,400	2,035.50	57,808,200
Hamee	700	1,057.00	739,900
マーケットエンタープライズ	100	1,010.00	101,000
ウエルシアホールディングス	8,700	2,613.50	22,737,450
クリエイティブSDホールディングス	2,400	3,210.00	7,704,000
丸善CHIホールディングス	900	327.00	294,300
ミサワ	200	631.00	126,200
ティーライフ	100	1,398.00	139,800
シュッピン	1,500	1,086.00	1,629,000
オイシックス・ラ・大地	2,300	1,300.00	2,990,000
ネクステージ	3,800	2,334.00	8,869,200
ジョイフル本田	4,900	1,990.00	9,751,000
鳥貴族ホールディングス	600	3,915.00	2,349,000
ホットランド	1,300	1,997.00	2,596,100
すかいらーくホールディングス	23,000	2,416.50	55,579,500
SFPホールディングス	900	2,108.00	1,897,200
綿半ホールディングス	1,300	1,464.00	1,903,200
ヨシックスホールディングス	400	2,891.00	1,156,400
ユナイテッド・スーパーマーケット・ホールディングス	4,700	1,000.00	4,700,000
ゴルフダイジェスト・オンライン	800	625.00	500,000
BEENOS	700	1,302.00	911,400
あさひ	1,600	1,301.00	2,081,600
日本調剤	1,200	1,457.00	1,748,400
コスモス薬品	1,400	15,315.00	21,441,000
トーエル	400	794.00	317,600
セブン&アイ・ホールディングス	58,000	6,230.00	361,340,000
クリエイティブ・レストランズ・ホールディングス	11,400	1,074.00	12,243,600
ツルハホールディングス	3,500	10,895.00	38,132,500
サンマルクホールディングス	1,400	2,215.00	3,101,000
フェリシモ	200	919.00	183,800
トリドールホールディングス	4,700	4,497.00	21,135,900
TOKYO BASE	2,000	303.00	606,000

ウイルプラスホールディングス	200	1,001.00	200,200
JMホールディングス	1,300	2,388.00	3,104,400
サツドラホールディングス	300	814.00	244,200
アレンザホールディングス	1,300	1,196.00	1,554,800
串カツ田中ホールディングス	500	1,801.00	900,500
パロックジャパンリミテッド	1,300	821.00	1,067,300
クスリのアオキホールディングス	5,100	3,000.00	15,300,000
FOOD & LIFE COMPANIE	9,000	3,070.00	27,630,000
メディカルシステムネットワーク	1,800	579.00	1,042,200
一家ホールディングス	200	709.00	141,800
ジャパングラフトホールディングス	600	166.00	99,600
はるやまホールディングス	400	596.00	238,400
ノジマ	4,900	1,676.00	8,212,400
カッパ・クリエイト	2,700	1,702.00	4,595,400
ライトオン	600	411.00	246,600
良品計画	18,400	2,154.50	39,642,800
パリミキホールディングス	1,000	491.00	491,000
アドヴァングループ	1,600	1,103.00	1,764,800
アルビス	600	2,650.00	1,590,000
コナカ	800	421.00	336,800
ハウス オブ ローゼ	100	1,622.00	162,200
G-7ホールディングス	1,800	1,398.00	2,516,400
イオン北海道	5,000	937.00	4,685,000
コジマ	2,800	758.00	2,122,400
ヒマラヤ	300	938.00	281,400
コーナン商事	2,100	3,980.00	8,358,000
エコス	600	2,469.00	1,481,400
パン・パシフィック・インターナショナル ホールディングス	34,000	3,390.00	115,260,000
西松屋チェーン	3,300	2,169.00	7,157,700
ゼンショーホールディングス	8,600	6,400.00	55,040,000
ハークスレイ	300	870.00	261,000
サイゼリヤ	2,500	4,935.00	12,337,500
VTホールディングス	6,400	530.00	3,392,000
魚力	600	2,431.00	1,458,600
フジ・コーポレーション	800	1,765.00	1,412,000
ユナイテッドアローズ	2,000	1,781.00	3,562,000
ハイデイ日高	2,500	2,816.00	7,040,000
YU-WA Creation Holdings	400	142.00	56,800
コロワイド	7,200	2,275.50	16,383,600
壱番屋	1,300	6,260.00	8,138,000
PLANT	200	1,607.00	321,400

スギホールディングス	3,400	6,844.00	23,269,600
薬王堂ホールディングス	800	2,639.00	2,111,200
スクロール	2,500	961.00	2,402,500
ヨンドシーホールディングス	1,600	1,967.00	3,147,200
木曽路	2,500	2,589.00	6,472,500
S R S ホールディングス	2,800	1,171.00	3,278,800
千趣会	3,100	279.00	864,900
リテールパートナーズ	2,500	1,716.00	4,290,000
上新電機	1,700	2,375.00	4,037,500
日本瓦斯	8,900	2,419.00	21,529,100
ロイヤルホールディングス	3,000	2,540.00	7,620,000
東天紅	100	842.00	84,200
いなげや	1,600	1,240.00	1,984,000
チヨダ	1,600	896.00	1,433,600
ライフコーポレーション	1,800	3,750.00	6,750,000
リンガーハット	2,200	2,412.00	5,306,400
MrMaxHD	2,100	624.00	1,310,400
AOKIホールディングス	3,600	1,144.00	4,118,400
オークワ	2,400	903.00	2,167,200
コメリ	2,600	3,330.00	8,658,000
青山商事	3,600	1,772.00	6,379,200
しまむら	2,000	16,260.00	32,520,000
はせがわ	400	353.00	141,200
高島屋	11,600	2,220.00	25,752,000
松屋	2,900	962.00	2,789,800
エイチ・ツー・オー リテイリング	7,500	1,799.00	13,492,500
近鉄百貨店	700	2,567.00	1,796,900
丸井グループ	11,200	2,479.00	27,764,800
アクシアル リテイリング	1,200	3,940.00	4,728,000
イオン	57,100	3,625.00	206,987,500
イズミ	3,000	3,526.00	10,578,000
平和堂	2,800	2,195.00	6,146,000
フジ	2,600	1,961.00	5,098,600
ヤオコー	1,900	8,414.00	15,986,600
ゼビオホールディングス	2,300	986.00	2,267,800
ケーズホールディングス	11,300	1,282.00	14,486,600
Olympicグループ	400	551.00	220,400
日産東京販売ホールディングス	1,100	518.00	569,800
シルバーライフ	300	817.00	245,100
Genky DrugStores	700	6,350.00	4,445,000
ナルミヤ・インターナショナル	100	1,222.00	122,200
ブックオフグループホールディングス	1,000	1,221.00	1,221,000

ギフトホールディングス	700	2,810.00	1,967,000	
アインホールディングス	2,300	4,826.00	11,099,800	
元気寿司	900	3,525.00	3,172,500	
ヤマダホールディングス	51,800	440.00	22,792,000	
アーケランズ	5,000	1,706.00	8,530,000	
ニトリホールディングス	6,100	21,280.00	129,808,000	
愛眼	600	181.00	108,600	
ケーユーホールディングス	800	1,188.00	950,400	
吉野家ホールディングス	6,200	3,279.00	20,329,800	
松屋フーズホールディングス	800	5,640.00	4,512,000	
サガミホールディングス	2,500	1,538.00	3,845,000	
関西フードマーケット	1,200	1,505.00	1,806,000	
王将フードサービス	1,300	7,810.00	10,153,000	
ミニストップ	1,200	1,624.00	1,948,800	
アークス	3,100	2,895.00	8,974,500	
パローホールディングス	3,200	2,500.00	8,000,000	
ベルク	800	6,500.00	5,200,000	
大庄	800	1,324.00	1,059,200	
ファーストリテイリング	7,600	40,160.00	305,216,000	
サンドラッグ	5,700	4,436.00	25,285,200	
サックスパー ホールディングス	1,400	861.00	1,205,400	
ヤマザワ	200	1,265.00	253,000	
やまや	200	3,380.00	676,000	
ベルーナ	4,100	616.00	2,525,600	
いよぎんホールディングス	18,600	1,078.50	20,060,100	
しずおかフィナンシャルグループ	34,800	1,400.00	48,720,000	
ちゅうぎんフィナンシャルグループ	13,200	1,079.00	14,242,800	
楽天銀行	5,500	2,310.00	12,705,000	
京都フィナンシャルグループ	19,900	2,386.50	47,491,350	
島根銀行	200	519.00	103,800	
じもとホールディングス	600	543.00	325,800	
めぶきフィナンシャルグループ	77,800	426.10	33,150,580	
東京きらぼしフィナンシャルグループ	2,000	4,070.00	8,140,000	
九州フィナンシャルグループ	30,300	941.10	28,515,330	
ゆうちょ銀行	172,300	1,480.00	255,004,000	
富山第一銀行	5,000	831.00	4,155,000	
コンコルディア・フィナンシャルグループ	84,100	700.80	58,937,280	
西日本フィナンシャルホールディングス	8,900	1,623.00	14,444,700	
三十三フィナンシャルグループ	1,400	1,876.00	2,626,400	
第四北越フィナンシャルグループ	2,500	4,020.00	10,050,000	
ひろぎんホールディングス	22,300	999.60	22,291,080	
おきなわフィナンシャルグループ	1,300	2,413.00	3,136,900	

十六フィナンシャルグループ	2,000	4,090.00	8,180,000
北國フィナンシャルホールディングス	1,600	4,495.00	7,192,000
プロクレアホールディングス	1,800	1,852.00	3,333,600
あいちフィナンシャルグループ	2,400	2,574.00	6,177,600
あおぞら銀行	11,300	2,156.00	24,362,800
三菱UFJフィナンシャル・グループ	954,600	1,410.50	1,346,463,300
りそなホールディングス	182,800	815.10	149,000,280
三井住友トラスト・ホールディングス	56,400	2,938.50	165,731,400
三井住友フィナンシャルグループ	111,500	7,682.00	856,543,000
千葉銀行	43,700	1,104.00	48,244,800
群馬銀行	30,400	764.90	23,252,960
武蔵野銀行	2,200	2,660.00	5,852,000
千葉興業銀行	3,000	811.00	2,433,000
筑波銀行	6,900	244.00	1,683,600
七十七銀行	4,600	3,630.00	16,698,000
秋田銀行	1,100	2,032.00	2,235,200
山形銀行	1,800	1,095.00	1,971,000
岩手銀行	1,000	2,525.00	2,525,000
東邦銀行	12,400	314.00	3,893,600
東北銀行	400	1,207.00	482,800
ふくおかフィナンシャルグループ	13,600	3,750.00	51,000,000
スルガ銀行	13,800	760.00	10,488,000
八十二銀行	33,600	778.40	26,154,240
山梨中央銀行	1,800	1,726.00	3,106,800
大垣共立銀行	3,000	1,978.00	5,934,000
福井銀行	1,400	1,749.00	2,448,600
清水銀行	600	1,567.00	940,200
富山銀行	100	1,755.00	175,500
滋賀銀行	2,600	3,890.00	10,114,000
南都銀行	2,400	2,650.00	6,360,000
百五銀行	14,700	585.00	8,599,500
紀陽銀行	5,600	1,753.00	9,816,800
ほくほくフィナンシャルグループ	9,700	1,592.00	15,442,400
山陰合同銀行	9,800	1,010.00	9,898,000
鳥取銀行	300	1,400.00	420,000
百十四銀行	1,600	2,676.00	4,281,600
四国銀行	2,300	1,057.00	2,431,100
阿波銀行	2,200	2,393.00	5,264,600
大分銀行	1,000	2,647.00	2,647,000
宮崎銀行	1,000	2,712.00	2,712,000
佐賀銀行	900	1,886.00	1,697,400
琉球銀行	3,300	1,111.00	3,666,300

セブン銀行	49,100	295.60	14,513,960
みずほフィナンシャルグループ	211,600	2,705.50	572,483,800
高知銀行	300	965.00	289,500
山口フィナンシャルグループ	15,400	1,450.50	22,337,700
名古屋銀行	1,000	5,590.00	5,590,000
北洋銀行	23,800	341.00	8,115,800
大光銀行	200	1,407.00	281,400
愛媛銀行	2,100	1,062.00	2,230,200
トマト銀行	300	1,207.00	362,100
京葉銀行	6,600	701.00	4,626,600
栃木銀行	7,800	306.00	2,386,800
北日本銀行	500	2,199.00	1,099,500
東和銀行	2,900	647.00	1,876,300
福島銀行	800	231.00	184,800
大東銀行	300	738.00	221,400
トモニホールディングス	14,800	392.00	5,801,600
フィデアホールディングス	1,600	1,573.00	2,516,800
池田泉州ホールディングス	21,700	345.00	7,486,500
F P G	5,300	1,779.00	9,428,700
ジャパンインベストメントアドバイザー	2,600	940.00	2,444,000
マーキュリアホールディングス	400	710.00	284,000
S B Iホールディングス	23,000	3,919.00	90,137,000
ジャフコ グループ	4,700	1,700.00	7,990,000
大和証券グループ本社	121,400	1,049.00	127,348,600
野村ホールディングス	263,600	816.60	215,255,760
岡三証券グループ	13,800	683.00	9,425,400
丸三証券	5,200	928.00	4,825,600
東洋証券	4,200	336.00	1,411,200
東海東京フィナンシャル・ホールディングス	18,600	556.00	10,341,600
光世証券	200	590.00	118,000
水戸証券	4,600	460.00	2,116,000
いちよし証券	2,900	752.00	2,180,800
松井証券	7,700	835.00	6,429,500
マネックスグループ	15,300	818.00	12,515,400
極東証券	2,200	979.00	2,153,800
岩井コスモホールディングス	1,800	2,140.00	3,852,000
アイザワ証券グループ	2,300	1,218.00	2,801,400
マネーパートナーズグループ	700	302.00	211,400
スパークス・グループ	1,800	1,786.00	3,214,800
かんぽ生命保険	16,000	2,818.50	45,096,000
F P パートナー	300	6,450.00	1,935,000
S O M P Oホールディングス	23,600	8,229.00	194,204,400

アニコム ホールディングス	5,300	591.00	3,132,300
M S & A D インシュアランスグループホールディングス	35,100	6,616.00	232,221,600
第一生命ホールディングス	76,600	3,194.00	244,660,400
東京海上ホールディングス	154,900	4,277.00	662,507,300
T & D ホールディングス	42,100	2,440.50	102,745,050
アドバンスクリエイト	900	1,034.00	930,600
全国保証	4,100	5,466.00	22,410,600
あんしん保証	300	244.00	73,200
ジェイリース	500	2,504.00	1,252,000
イントラスト	300	795.00	238,500
日本モーゲージサービス	400	528.00	211,200
C a s a	300	830.00	249,000
S B I アルヒ	1,500	915.00	1,372,500
プレミアグループ	2,700	1,674.00	4,519,800
ネットプロテクションズホールディングス	5,200	163.00	847,600
クレディセゾン	9,900	2,781.50	27,536,850
芙蓉総合リース	1,500	13,640.00	20,460,000
みずほリース	2,600	5,340.00	13,884,000
東京センチュリー	11,700	1,610.00	18,837,000
日本証券金融	5,800	1,679.00	9,738,200
アイフル	23,100	400.00	9,240,000
リコーリース	1,500	5,110.00	7,665,000
イオンフィナンシャルサービス	9,000	1,338.00	12,042,000
アコム	28,000	386.40	10,819,200
ジャックス	1,700	5,470.00	9,299,000
オリエントコーポレーション	5,100	1,072.00	5,467,200
オリックス	95,600	3,027.00	289,381,200
三菱H C キャピタル	69,800	1,034.50	72,208,100
九州リースサービス	300	1,233.00	369,900
日本取引所グループ	40,900	3,695.00	151,125,500
イー・ギャランティ	2,600	1,841.00	4,786,600
アサックス	300	728.00	218,400
N E C キャピタルソリューション	800	3,640.00	2,912,000
大東建託	5,800	17,495.00	101,471,000
いちご	18,100	390.00	7,059,000
日本駐車場開発	16,600	180.00	2,988,000
スター・マイカ・ホールディングス	1,800	535.00	963,000
S R E ホールディングス	700	3,180.00	2,226,000
A D ワークスグループ	1,800	242.00	435,600
ヒューリック	36,600	1,550.50	56,748,300
野村不動産ホールディングス	8,700	3,834.00	33,355,800
三重交通グループホールディングス	3,400	586.00	1,992,400

サムティ	2,500	2,494.00	6,235,000
ディア・ライフ	2,700	970.00	2,619,000
コーセーアールイー	200	900.00	180,000
地主	1,200	2,306.00	2,767,200
プレサンスコーポレーション	2,500	1,692.00	4,230,000
THEグローバル社	500	409.00	204,500
ハウスコム	100	911.00	91,100
JPMC	900	1,151.00	1,035,900
サンセイランディック	200	1,080.00	216,000
エストラスト	100	663.00	66,300
フージャースホールディングス	2,400	1,047.00	2,512,800
オープンハウスグループ	5,700	4,698.00	26,778,600
東急不動産ホールディングス	47,100	991.30	46,690,230
飯田グループホールディングス	15,000	2,091.00	31,365,000
イーランド	100	1,573.00	157,300
ムゲンエステート	500	1,160.00	580,000
ビーロッド	500	1,035.00	517,500
ファーストブラザーズ	200	1,257.00	251,400
And Doホールディングス	1,000	1,105.00	1,105,000
シーアールイー	900	1,349.00	1,214,100
ケイアイスター不動産	800	3,340.00	2,672,000
アグレ都市デザイン	100	1,586.00	158,600
グッドコムアセット	1,500	751.00	1,126,500
ジェイ・エス・ビー	800	2,716.00	2,172,800
ロードスターキャピタル	1,000	1,943.00	1,943,000
テンポイノベーション	200	936.00	187,200
グローバル・リンク・マネジメント	200	2,503.00	500,600
フェイスネットワーク	200	1,561.00	312,200
霞ヶ関キャピタル	400	11,190.00	4,476,000
パーク24	10,200	1,890.00	19,278,000
パラカ	600	1,941.00	1,164,600
ミガロホールディングス	100	1,398.00	139,800
三井不動産	72,500	3,971.00	287,897,500
三菱地所	102,500	2,087.50	213,968,750
平和不動産	2,500	3,945.00	9,862,500
東京建物	13,700	2,231.50	30,571,550
京阪神ビルディング	2,900	1,488.00	4,315,200
住友不動産	22,700	4,575.00	103,852,500
テオーシー	2,800	683.00	1,912,400
スターツコーポレーション	2,200	2,978.00	6,551,600
フジ住宅	2,000	709.00	1,418,000
空港施設	2,200	613.00	1,348,600

明和地所	900	1,286.00	1,157,400
ゴールドクレスト	1,300	2,303.00	2,993,900
エスリード	700	3,370.00	2,359,000
日神グループホールディングス	2,500	507.00	1,267,500
日本エスコン	2,900	986.00	2,859,400
MIRARTHホールディングス	7,200	493.00	3,549,600
AVANTIA	400	897.00	358,800
イオンモール	8,100	1,845.50	14,948,550
毎日コムネット	300	759.00	227,700
ファースト住建	300	1,103.00	330,900
カチタス	4,200	1,953.00	8,202,600
トーセイ	2,600	2,051.00	5,332,600
穴吹興産	200	2,061.00	412,200
サンフロンティア不動産	2,300	1,661.00	3,820,300
FJネクストホールディングス	1,700	1,227.00	2,085,900
インテリックス	200	559.00	111,800
ランドビジネス	300	281.00	84,300
サンネクスタグループ	200	962.00	192,400
グランディハウス	1,200	638.00	765,600
日本空港ビルデング	5,500	5,861.00	32,235,500
明豊ファシリティワークス	400	934.00	373,600
LIFULL	5,600	198.00	1,108,800
MIXI	3,500	2,451.00	8,578,500
ジェイエシーリクルートメント	5,900	692.00	4,082,800
日本M&Aセンターホールディングス	26,100	909.40	23,735,340
メンバーズ	600	928.00	556,800
中広	100	412.00	41,200
UTグループ	2,100	3,325.00	6,982,500
アイティメディア	600	2,024.00	1,214,400
ケアネット	2,500	696.00	1,740,000
E・Jホールディングス	1,000	1,686.00	1,686,000
オープンアップグループ	4,900	2,304.00	11,289,600
コシダカホールディングス	4,900	939.00	4,601,100
アルトナー	300	2,189.00	656,700
パソナグループ	2,000	2,840.00	5,680,000
CDS	200	1,702.00	340,400
リンクアンドモチベーション	4,700	577.00	2,711,900
エス・エム・エス	5,700	2,628.50	14,982,450
サニーサイドアップグループ	300	599.00	179,700
パーソルホールディングス	166,600	243.40	40,550,440
リニカル	500	528.00	264,000
クックパッド	4,500	131.00	589,500

エスクリ	300	274.00	82,200
アイ・ケイ・ケイホールディングス	400	733.00	293,200
学情	900	1,796.00	1,616,400
スタジオアリス	800	2,074.00	1,659,200
エプコ	200	956.00	191,200
N J S	400	2,705.00	1,082,000
総合警備保障	27,300	793.00	21,648,900
カカクコム	10,800	1,616.50	17,458,200
アイロムグループ	700	1,825.00	1,277,500
セントケア・ホールディング	1,200	951.00	1,141,200
サイネックス	100	828.00	82,800
ルネサンス	1,300	1,014.00	1,318,200
ディップ	2,500	2,738.00	6,845,000
デジタルホールディングス	900	1,222.00	1,099,800
新日本科学	1,500	1,625.00	2,437,500
キャリアデザインセンター	200	1,817.00	363,400
ベネフィット・ワン	5,700	2,169.50	12,366,150
エムスリー	32,300	2,049.50	66,198,850
ツカダ・グローバルホールディング	500	423.00	211,500
プラス	100	689.00	68,900
アウトソーシング	10,500	1,744.00	18,312,000
ウェルネット	700	548.00	383,600
ワールドホールディングス	700	2,490.00	1,743,000
ディー・エヌ・エー	5,800	1,282.50	7,438,500
博報堂D Yホールディングス	20,900	1,391.50	29,082,350
ぐるなび	3,100	265.00	821,500
タカミヤ	2,200	544.00	1,196,800
ファンコミュニケーションズ	2,300	394.00	906,200
ライク	600	1,523.00	913,800
A o b a - B B T	300	399.00	119,700
エスプール	4,700	311.00	1,461,700
W D Bホールディングス	800	2,323.00	1,858,400
ティア	400	488.00	195,200
C D G	100	1,245.00	124,500
アドウェイズ	2,300	462.00	1,062,600
バリューコマース	1,400	1,223.00	1,712,200
インフォマート	17,000	392.00	6,664,000
J Pホールディングス	4,200	443.00	1,860,600
エコナックホールディングス	600	134.00	80,400
C Lホールディングス	400	961.00	384,400
プレステージ・インターナショナル	7,700	599.00	4,612,300
アミューズ	1,000	1,577.00	1,577,000

ドリームインキュベータ	600	3,170.00	1,902,000
クイック	1,100	2,479.00	2,726,900
T A C	400	191.00	76,400
電通グループ	16,100	4,159.00	66,959,900
テイクアンドギヴ・ニーズ	600	1,271.00	762,600
ぴあ	600	3,300.00	1,980,000
イオンファンタジー	600	2,478.00	1,486,800
シーティーエス	2,100	752.00	1,579,200
N E X Y Z . G r o u p	200	706.00	141,200
H . U . グループホールディングス	4,800	2,665.00	12,792,000
アルプス技研	1,600	2,955.00	4,728,000
日本空調サービス	1,800	891.00	1,603,800
オリエンタルランド	86,600	5,247.00	454,390,200
ダスキン	3,700	3,332.00	12,328,400
明光ネットワークジャパン	2,000	722.00	1,444,000
ファルコホールディングス	700	2,303.00	1,612,100
秀英予備校	200	307.00	61,400
ラウンドワン	15,400	699.00	10,764,600
リゾートトラスト	7,100	2,542.00	18,048,200
ビー・エム・エル	2,000	2,686.00	5,372,000
リソー教育	8,400	234.00	1,965,600
早稲田アカデミー	900	1,685.00	1,516,500
ユー・エス・エス	18,300	2,629.50	48,119,850
東京個別指導学院	2,000	447.00	894,000
サイバーエージェント	36,100	1,038.00	37,471,800
楽天グループ	140,200	641.70	89,966,340
クリーク・アンド・リバー社	800	1,971.00	1,576,800
S B I グローバルアセットマネジメント	3,200	708.00	2,265,600
テー・オー・ダブリュー	3,200	357.00	1,142,400
山田コンサルティンググループ	700	1,736.00	1,215,200
セントラルスポーツ	600	2,435.00	1,461,000
フルキャストホールディングス	1,600	1,526.00	2,441,600
エン・ジャパン	2,700	2,905.00	7,843,500
リソルホールディングス	100	6,030.00	603,000
テクノプロ・ホールディングス	9,600	3,320.00	31,872,000
アトラグループ	200	186.00	37,200
アイ・アールジャパンホールディングス	900	1,328.00	1,195,200
K e e P e r 技研	1,000	6,480.00	6,480,000
ファーストロジック	200	499.00	99,800
三機サービス	100	1,316.00	131,600
G u n o s y	1,300	711.00	924,300
デザインワン・ジャパン	200	134.00	26,800

イー・ガーディアン	600	1,412.00	847,200
リブセンス	400	244.00	97,600
ジャパンマテリアル	5,000	2,542.00	12,710,000
ベクトル	2,000	1,207.00	2,414,000
ウチヤマホールディングス	300	371.00	111,300
チャーム・ケア・コーポレーション	1,400	1,340.00	1,876,000
キャリアリンク	600	2,590.00	1,554,000
I B J	1,300	640.00	832,000
アサンテ	800	1,649.00	1,319,200
バリューHR	1,400	1,362.00	1,906,800
M & Aキャピタルパートナーズ	1,300	2,392.00	3,109,600
ライドオンエクスプレスホールディングス	700	1,030.00	721,000
E R Iホールディングス	200	1,853.00	370,600
アビスト	100	3,145.00	314,500
シグマクシス・ホールディングス	2,200	1,606.00	3,533,200
ウィルグループ	1,400	1,118.00	1,565,200
エスクロー・エージェント・ジャパン	900	141.00	126,900
メドピア	1,500	673.00	1,009,500
レアジョブ	200	915.00	183,000
リクルートホールディングス	121,100	6,281.00	760,629,100
エラン	2,200	1,020.00	2,244,000
土木管理総合試験所	400	326.00	130,400
日本郵政	192,300	1,432.50	275,469,750
ベルシステム24ホールディングス	1,800	1,850.00	3,330,000
鎌倉新書	1,400	586.00	820,400
S M N	200	354.00	70,800
一蔵	100	581.00	58,100
グローバルキッズCOMPANY	200	651.00	130,200
エアトリ	1,200	1,787.00	2,144,400
アトラエ	1,000	552.00	552,000
ストライク	700	4,935.00	3,454,500
ソラスト	4,500	515.00	2,317,500
セラク	500	1,121.00	560,500
インソース	3,600	764.00	2,750,400
ベイカレント・コンサルティング	12,000	3,188.00	38,256,000
Orchestra Holdings	400	950.00	380,000
アイモバイル	2,200	450.00	990,000
キャリアインデックス	300	190.00	57,000
MS - Japan	600	1,158.00	694,800
船場	200	1,021.00	204,200
ジャパンエレベーターサービスホールディングス	5,300	2,157.00	11,432,100
フルテック	100	1,120.00	112,000

グリーンズ	300	2,054.00	616,200
ツナググループ・ホールディングス	200	900.00	180,000
GameWith	300	305.00	91,500
MS&Consulting	100	596.00	59,600
ウェルビー	800	1,084.00	867,200
エル・ティー・エス	200	2,835.00	567,000
ミダックホールディングス	1,000	1,678.00	1,678,000
キュービーネットホールディングス	1,000	1,483.00	1,483,000
RPAホールディングス	2,200	260.00	572,000
スプリックス	200	793.00	158,600
マネジメントソリューションズ	700	2,863.00	2,004,100
プロレド・パートナーズ	400	350.00	140,000
and factory	200	310.00	62,000
テノ・ホールディングス	100	554.00	55,400
フロンティア・マネジメント	400	1,593.00	637,200
ピアラ	200	316.00	63,200
コプロ・ホールディングス	300	1,638.00	491,400
ギークス	100	474.00	47,400
アンビスホールディングス	1,800	2,534.00	4,561,200
カーブスホールディングス	4,500	737.00	3,316,500
フォーラムエンジニアリング	2,200	924.00	2,032,800
Fast Fitness Japan	600	1,099.00	659,400
ダイレクトマーケティングミックス	1,700	356.00	605,200
ポピンズ	300	1,610.00	483,000
LITALICO	1,300	2,179.00	2,832,700
コンフィデンス・インターワークス	100	1,585.00	158,500
アドバンテッジリスクマネジメント	400	440.00	176,000
リログループ	8,200	1,313.00	10,766,600
東祥	1,200	789.00	946,800
ID&Eホールディングス	1,000	3,635.00	3,635,000
ビーウィズ	400	1,830.00	732,000
TREホールディングス	3,100	1,279.00	3,964,900
人・夢・技術グループ	600	1,797.00	1,078,200
NISSOホールディングス	1,400	815.00	1,141,000
大栄環境	3,000	2,653.00	7,959,000
日本管財ホールディングス	1,700	2,572.00	4,372,400
M&A総研ホールディングス	800	6,300.00	5,040,000
エイチ・アイ・エス	4,700	1,753.00	8,239,100
ラックランド	800	2,632.00	2,105,600
共立メンテナンス	2,600	6,343.00	16,491,800
イチネンホールディングス	1,700	1,645.00	2,796,500
建設技術研究所	900	5,830.00	5,247,000

スペース	1,100	948.00	1,042,800
燦ホールディングス	1,500	1,056.00	1,584,000
スバル興業	500	3,115.00	1,557,500
東京テアトル	300	1,147.00	344,100
タナベコンサルティンググループ	600	1,043.00	625,800
ナガワ	500	7,190.00	3,595,000
東京都競馬	1,400	4,525.00	6,335,000
常盤興産	300	1,241.00	372,300
カナモト	2,500	2,801.00	7,002,500
ニシオホールディングス	1,500	3,840.00	5,760,000
アゴーラ ホスピタリティグループ	4,700	23.00	108,100
トランス・コスモス	2,000	3,030.00	6,060,000
乃村工藝社	7,100	870.00	6,177,000
藤田観光	700	6,700.00	4,690,000
KNT-CTホールディングス	1,000	1,223.00	1,223,000
トーカイ	1,500	2,082.00	3,123,000
セコム	16,700	10,725.00	179,107,500
セントラル警備保障	900	2,605.00	2,344,500
丹青社	3,200	805.00	2,576,000
メイテックグループホールディングス	5,900	3,066.00	18,089,400
応用地質	1,500	2,392.00	3,588,000
船井総研ホールディングス	3,400	2,534.00	8,615,600
進学会ホールディングス	200	259.00	51,800
オオバ	500	1,003.00	501,500
いであ	200	2,094.00	418,800
学究社	700	2,151.00	1,505,700
ベネッセホールディングス	5,500	2,595.00	14,272,500
イオンディライト	1,800	3,590.00	6,462,000
ナック	1,400	537.00	751,800
ダイセキ	3,300	4,000.00	13,200,000
ステップ	600	2,001.00	1,200,600
合計	24,465,400		58,975,846,010

(2) 株式以外の有価証券

該当事項はありません。

第2 信用取引契約残高明細表

該当事項はありません。

第3 デリバティブ取引及び為替予約取引の契約額等及び時価の状況表

「注記表（デリバティブ取引等に関する注記）」に記載しております。

【中間財務諸表】

- (1) 当ファンドの中間財務諸表は、「中間財務諸表等の用語、様式及び作成方法に関する規則」（昭和52年大蔵省令第38号）並びに同規則第38条の3及び第57条の2の規定により、「投資信託財産の計算に関する規則」（平成12年総理府令第133号）に基づき作成しております。
なお、中間財務諸表に記載している金額は、円単位で表示しております。
- (2) 当ファンドは、金融商品取引法第193条の2第1項の規定に基づき、当中間計算期間（2024年 2月14日から2024年 8月13日まで）の中間財務諸表について、PwC Japan有限責任監査法人による中間監査を受けております。

【TOPIXインデックスファンド（個人型年金向け）】

（１）【中間貸借対照表】

（単位：円）

	前計算期間末 2024年 2月13日現在	当中間計算期間末 2024年 8月13日現在
資産の部		
流動資産		
コール・ローン	4,892,218	4,760,672
親投資信託受益証券	1,969,303,033	2,028,864,655
未収入金	2,164,139	-
未収利息	-	31
流動資産合計	1,976,359,390	2,033,625,358
資産合計	1,976,359,390	2,033,625,358
負債の部		
流動負債		
未払解約金	4,385,174	1,602,213
未払受託者報酬	290,374	346,935
未払委託者報酬	2,149,271	2,567,700
その他未払費用	38,671	46,200
流動負債合計	6,863,490	4,563,048
負債合計	6,863,490	4,563,048
純資産の部		
元本等		
元本	562,045,286	586,261,181
剰余金		
中間剰余金又は中間欠損金（ ）	1,407,450,614	1,442,801,129
（分配準備積立金）	737,718,292	691,941,620
元本等合計	1,969,495,900	2,029,062,310
純資産合計	1,969,495,900	2,029,062,310
負債純資産合計	1,976,359,390	2,033,625,358

（ 2 ） 【 中間損益及び剰余金計算書 】

（ 単位：円 ）

	前中間計算期間 自 2023年 2月14日 至 2023年 8月13日	当中間計算期間 自 2024年 2月14日 至 2024年 8月13日
営業収益		
受取利息	-	1,281
有価証券売買等損益	251,820,366	23,792,369
営業収益合計	251,820,366	23,791,088
営業費用		
支払利息	341	1
受託者報酬	241,617	346,935
委託者報酬	1,788,466	2,567,700
その他費用	32,164	46,200
営業費用合計	2,062,588	2,960,836
営業利益又は営業損失（ ）	249,757,778	26,751,924
経常利益又は経常損失（ ）	249,757,778	26,751,924
中間純利益又は中間純損失（ ）	249,757,778	26,751,924
一部解約に伴う中間純利益金額の分配額又は一部解約に伴う中間純損失金額の分配額（ ）	9,426,451	6,132,935
期首剰余金又は期首欠損金（ ）	846,145,431	1,407,450,614
剰余金増加額又は欠損金減少額	92,093,102	160,296,535
中間一部解約に伴う剰余金増加額又は欠損金減少額	-	-
中間追加信託に伴う剰余金増加額又は欠損金減少額	92,093,102	160,296,535
剰余金減少額又は欠損金増加額	71,946,084	92,061,161
中間一部解約に伴う剰余金減少額又は欠損金増加額	71,946,084	92,061,161
中間追加信託に伴う剰余金減少額又は欠損金増加額	-	-
分配金	-	-
中間剰余金又は中間欠損金（ ）	1,106,623,776	1,442,801,129

（ 3 ）【中間注記表】

（重要な会計方針に係る事項に関する注記）

有価証券の評価基準及び評価方法	親投資信託受益証券 移動平均法に基づき当該親投資信託受益証券の基準価額で評価しております。
-----------------	--

（中間貸借対照表に関する注記）

	前計算期間末 2024年 2月13日現在	当中間計算期間末 2024年 8月13日現在
1. 期首元本額	530,687,266円	562,045,286円
期中追加設定元本額	107,456,634円	60,888,506円
期中一部解約元本額	76,098,614円	36,672,611円
2. 受益権の総数	562,045,286口	586,261,181口

（中間損益及び剰余金計算書に関する注記）

前中間計算期間 自 2023年 2月14日 至 2023年 8月13日	当中間計算期間 自 2024年 2月14日 至 2024年 8月13日
該当事項はありません。	該当事項はありません。

（金融商品に関する注記）

金融商品の時価等に関する事項

	前計算期間末 2024年 2月13日現在	当中間計算期間末 2024年 8月13日現在
中間貸借対照表計上額、時価及びその差額	貸借対照表計上額は期末の時価で計上しているため、その差額はありませぬ。	中間貸借対照表計上額は中間計算期間末日の時価で計上しているため、その差額はありませぬ。
時価の算定方法	(1)有価証券 売買目的有価証券 重要な会計方針に係る事項に関する注記「有価証券の評価基準及び評価方法」に記載しております。 (2)デリバティブ取引 該当事項はありません。 (3)上記以外の金融商品 短期間で決済されることから、時価は帳簿価額と近似しているため、当該金融商品の時価を帳簿価額としております。	(1)有価証券 同左 (2)デリバティブ取引 同左 (3)上記以外の金融商品 同左
金融商品の時価等に関する事項についての補足説明	金融商品の時価の算定においては一定の前提条件等を採用しているため異なる前提条件等による場合、当該価額が異なることもあります。	同左

（ 1口当たり情報 ）

	前計算期間末 2024年 2月13日現在	当中間計算期間末 2024年 8月13日現在
1口当たり純資産額 (1万口当たり純資産額)	3.5042円 (35,042円)	3.4610円 (34,610円)

当ファンドは、「インデックス マザーファンド TOPIX」を主要投資対象としており、中間貸借対照表の資産の部に計上された「親投資信託受益証券」は同親投資信託です。なお、同親投資信託の状況は次の通りです。ただし、当該情報は監査の対象外であります。

（参考）

インデックス マザーファンド TOPIX

貸借対照表

（単位：円）

	2024年 2月13日現在	2024年 8月13日現在
資産の部		
流動資産		
コール・ローン	50,894,632	210,384,743
株式	58,975,846,010	58,736,082,580
派生商品評価勘定	14,051,850	3,869,450
未収配当金	81,773,805	75,884,509
未収利息	-	1,380
前払金	-	9,650,000

流動資産合計	59,122,566,297	59,035,872,662
資産合計	59,122,566,297	59,035,872,662
負債の部		
流動負債		
派生商品評価勘定	-	9,622,200
前受金	10,104,600	-
未払解約金	9,628,691	163,000,000
未払利息	2	-
流動負債合計	19,733,293	172,622,200
負債合計	19,733,293	172,622,200
純資産の部		
元本等		
元本	16,273,566,271	16,386,860,815
剰余金		
剰余金又は欠損金（ ）	42,829,266,733	42,476,389,647
元本等合計	59,102,833,004	58,863,250,462
純資産合計	59,102,833,004	58,863,250,462
負債純資産合計	59,122,566,297	59,035,872,662

注記表

(重要な会計方針に係る事項に関する注記)

1. 有価証券の評価基準及び評価方法	<p>株式は移動平均法に基づき、以下のとおり原則として時価で評価しております。</p> <p>(1) 金融商品取引所等に上場されている有価証券 金融商品取引所等に上場されている有価証券は、原則として金融商品取引所等における計算期間末日の最終相場（外貨建証券の場合は計算期間末日において知りうる直近の日の最終相場）で評価しております。</p> <p>(2) 金融商品取引所等に上場されていない有価証券 当該有価証券については、原則として、日本証券業協会等発表の店頭売買参考統計値（平均値）等、金融商品取引業者、銀行等の提示する価額（ただし、売気配相場は使用しない）又は価格提供会社の提供する価額のいずれかから入手した価額で評価しております。</p> <p>(3) 時価が入手できなかった有価証券 適正な評価額を入手できなかった場合又は入手した評価額が時価と認定できない事由が認められた場合は、投資信託委託会社が忠実義務に基づいて合理的な事由をもって時価と認めた価額もしくは受託者と協議のうえ両者が合理的な事由をもって時価と認めた価額で評価しております。</p>
2. デリバティブ等の評価基準及び評価方法	<p>デリバティブ取引 個別法に基づき原則として時価で評価しております。</p>

(貸借対照表に関する注記)

		2024年 2月13日現在	2024年 8月13日現在
1.	期首	2023年 2月14日	2024年 2月14日
	期首元本額	16,646,197,644円	16,273,566,271円
	期首からの追加設定元本額	1,633,205,848円	887,911,505円
	期首からの一部解約元本額	2,005,837,221円	774,616,961円
	元本の内訳		
	インデックスファンドT S P	8,038,345,261円	8,000,325,938円
	財形株投（一般財形30）	9,649,223円	10,004,102円
	財形株投（一般財形50）	28,312,439円	27,251,759円
	財形株投（年金・住宅財形30）	21,535,781円	22,225,724円
	インデックスファンドT O P I X（日本株式）	7,613,676,716円	7,762,240,326円
	T O P I Xインデックスファンド（個人型年金向け）	542,238,844円	564,812,966円
	時間分散型バランスファンド（安定指向）2016-08	14,943,387円	- 円
	時間分散型バランスファンド（安定指向）2017-02	4,864,620円	- 円
	計	16,273,566,271円	16,386,860,815円
2.	受益権の総数	16,273,566,271口	16,386,860,815口
3.	担保資産		
	デリバティブ取引に係る差入委託証拠金代用有価証券として担保に供している資産は次のとおりであります。		
	株式	592,426,000円	680,693,600円

当該親投資信託受益証券を投資対象とする投資信託ごとの元本額
(金融商品に関する注記)
金融商品の時価等に関する事項

	2024年 2月13日現在	2024年 8月13日現在
貸借対照表計上額、時価及びその差額	貸借対照表計上額は期末の時価で計上しているため、その差額はありません。	同左
時価の算定方法	(1)有価証券 売買目的有価証券 重要な会計方針に係る事項に関する注記「有価証券の評価基準及び評価方法」に記載しております。 (2)デリバティブ取引 「デリバティブ取引等に関する注記」に記載しております。 (3)上記以外の金融商品 短期間で決済されることから、時価は帳簿価額と近似しているため、当該金融商品の時価を帳簿価額としております。	(1)有価証券 同左 (2)デリバティブ取引 同左 (3)上記以外の金融商品 同左
金融商品の時価等に関する事項についての補足説明	金融商品の時価の算定においては一定の前提条件等を採用しているため異なる前提条件等による場合、当該価額が異なることもあります。	同左

（デリバティブ取引等に関する注記）

取引の時価等に関する事項

（株式関連）

（2024年 2月13日現在）

（単位：円）

区分	種類	契約額等		時価	評価損益
			うち1年超		
市場取引	株価指数先物取引 買建	117,795,400	-	131,850,000	14,054,600
	合計	117,795,400	-	131,850,000	14,054,600

（2024年 8月13日現在）

（単位：円）

区分	種類	契約額等		時価	評価損益
			うち1年超		
市場取引	株価指数先物取引 買建	133,450,000	-	127,700,000	5,750,000
	合計	133,450,000	-	127,700,000	5,750,000

（注）1.時価の算定方法

株価指数先物取引の時価については、以下のように評価しております。
原則として本書における開示対象ファンドの中間計算期間末日に知りうる直近の日の主たる取引所の発表する清算値段又は最終相場で評価しております。このような時価が発表されていない場合には、同中間計算期間末日に最も近い最終相場や気配値等、原則に準ずる方法で評価しております。

2. 株価指数先物取引の残高は、契約額ベースで表示しております。
3. 契約額等には手数料相当額を含んでおりません。
4. 契約額等及び時価の合計欄の金額は、各々の合計金額であります。

（1口当たり情報）

	2024年 2月13日現在	2024年 8月13日現在
1口当たり純資産額	3.6318円	1口当たり純資産額 3.5921円
(1万口当たり純資産額)	(36,318円)	(1万口当たり純資産額) (35,921円)

2【ファンドの現況】

以下のファンドの現況は2024年 8月30日現在です。

【TOPIXインデックスファンド（個人型年金向け）】

【純資産額計算書】

資産総額	2,169,902,317円
負債総額	477,990円
純資産総額（ - ）	2,169,424,327円
発行済口数	590,010,813口
1口当たり純資産額（ / ）	3.6769円

（参考）

インデックス マザーファンド TOPIX

純資産額計算書

資産総額	62,862,822,573円
負債総額	50,299,727円
純資産総額（ - ）	62,812,522,846円
発行済口数	16,457,261,761口
1口当たり純資産額（ / ）	3.8167円

第4【内国投資信託受益証券事務の概要】

（1）名義書換

該当事項はありません。

（2）受益者に対する特典

該当事項はありません。

（3）譲渡制限の内容

譲渡制限はありません。

受益権の譲渡

- ・受益者は、その保有する受益権を譲渡する場合には、当該受益者の譲渡の対象とする受益権が記載または記録されている振替口座簿に係る振替機関等に振替の申請をするものとします。
- ・前述の申請のある場合には、振替機関等は、当該譲渡に係る譲渡人の保有する受益権の口数の減少および譲受人の保有する受益権の口数の増加につき、その備える振替口座簿に記載または記録するものとします。ただし、振替機関等が振替先口座を開設したものでない場合には、譲受人の振替先口座を開設した他の振替機関等（当該他の振替機関等の上位機関を含みます。）に社債、株式等の振替に関する法律の規定にしたがい、譲受人の振替先口座に受益権の口数の増加の記載または記録が行なわれるよう通知するものとします。

- ・前述の振替について、委託会社は、当該受益者の譲渡の対象とする受益権が記載または記録されている振替口座簿に係る振替機関等と譲受人の振替先口座を開設した振替機関等が異なる場合などにおいて、委託会社が必要と認めたとときまたはやむを得ない事情があると判断したときは、振替停止日や振替停止期間を設けることができます。

受益権の譲渡の対抗要件

受益権の譲渡は、振替口座簿への記載または記録によらなければ、委託会社および受託会社に対抗することができません。

（4）受益証券の再発行

受益者は、委託会社がやむを得ない事情などにより受益証券を発行する場合を除き、受益証券の再発行の請求を行わないものとします。

（5）受益権の再分割

委託会社は、受託会社と協議のうえ、社債、株式等の振替に関する法律に定めるところにしたがい、一定日現在の受益権を均等に再分割できるものとします。

（6）質権口記載または記録の受益権の取扱いについて

振替機関等の振替口座簿の質権口に記載または記録されている受益権にかかる収益分配金の支払い、解約請求の受付、解約金および償還金の支払いなどについては、約款の規定によるほか、民法その他の法令などにしたがって取り扱われます。

第三部【委託会社等の情報】

第1【委託会社等の概況】

1【委託会社等の概況】

(1) 資本金の額

2024年8月末現在	資本金	17,363,045,900円
	発行可能株式総数	230,000,000株
	発行済株式総数	197,012,500株

過去5年間における主な資本金の増減：該当事項はありません。

(2) 会社の意思決定機関（2024年8月末現在）

・株主総会

株主総会は、取締役の選任および定款変更に係る決議などの株式会社の基本的な方針や重要な事項の決定を行ないます。

当社は、毎年3月31日の最終の株主名簿に記載または記録された議決権を有する株主をもって、その事業年度に関する定時株主総会において、その権利を行使することができる株主とみなし、毎年3月31日（事業年度の終了）から3ヶ月以内にこれを招集し、臨時株主総会は必要に応じてこれを招集します。

・取締役会

取締役会は、業務執行の決定を行い、取締役の職務の執行の監督をします。また、取締役会の決議によって重要な業務執行（会社法第399条の13第5項各号に掲げる事項を除く。）の決定の全部又は一部を取締役に委任することができます。

当社の取締役会は10名以内の取締役（監査等委員である取締役を除く。）及び5名以内の監査等委員である取締役で構成され、取締役（監査等委員である取締役を除く。）の任期は選任後1年以内に終了する事業年度のうち最終のものに関する定時株主総会の終結の時までとします。取締役会はその決議をもって、取締役（監査等委員である取締役を除く。）の中から、代表取締役若干名を選定します。

・監査等委員会

当社の監査等委員会は、5名以内の監査等委員である取締役で構成され、監査等委員である取締役の任期は選任後2年以内に終了する事業年度のうち最終のものに関する定時株主総会の終結の時までとします。監査等委員会は、その決議をもって、監査等委員の中から、常勤の監査等委員を選定します。

(3) 運用の意思決定プロセス（2024年8月末現在）

- 投資委員会にて、国内外の経済見通し、市況見通しおよび資産配分の基本方針を決定します。
- 各運用部門は、投資委員会の決定に基づき、個別資産および資産配分戦略に係る具体的な運用方針を策定します。
- 各運用部門のファンドマネージャーは、上記方針を受け、個別ファンドのガイドラインおよびそれぞれの運用方針に沿って、ポートフォリオを構築・管理します。
- トレーディング部門は、社会的信用力、情報提供力、執行対応力において最適と判断し得る発注業者、発注方針などを決定します。その上で、トレーダーは、最良執行のプロセスに則り売買を執行します。
- 運用状況の評価・分析および運用リスク（流動性リスクを含む）の管理ならびに法令など遵守状況のモニタリングについては、運用部門から独立したリスク管理/コンプライアンス業務担当部門が担当し、これを運用部門にフィードバックすることにより、適切な運用体制を維持できるように努めています。

2【事業の内容及び営業の概況】

- 「投資信託及び投資法人に関する法律」に定める投資信託委託会社である委託会社は、証券投資信託の設定を行なうとともに「金融商品取引法」に定める金融商品取引業者としてその運用（投資運用業）を行なっています。また「金融商品取引法」に定める投資助言業務を行なっています。
- 委託会社の運用する、2024年8月末現在の投資信託などは次の通りです。

種類	ファンド本数	純資産額 (単位：億円)
投資信託総合計	771	299,204
株式投資信託	725	261,663
単位型	270	7,372
追加型	455	254,290
公社債投資信託	46	37,541
単位型	33	992
追加型	13	36,548

3【委託会社等の経理状況】

- 当社の財務諸表は、「財務諸表等の用語、様式及び作成方法に関する規則」（昭和38年大蔵省令第59号）

並びに同規則第2条の規定に基づき、「金融商品取引業等に関する内閣府令」(平成19年8月6日内閣府令第52号)に基づいて作成しております。

2. 当社は、金融商品取引法第193条の2第1項の規定に基づき、第65期事業年度(2023年4月1日から2024年3月31日まで)の財務諸表について、有限責任 あずさ監査法人により監査を受けております。

(1) 【貸借対照表】

(単位：百万円)

	第64期 (2023年3月31日)		第65期 (2024年3月31日)	
資産の部				
流動資産				
現金・預金		42,036		31,198
金銭の信託		-		3,899
有価証券		1,025		1
前払費用		908		814
未収入金	4	410		179
未収委託者報酬		21,336		21,592
未収収益	3	589	3	647
関係会社短期貸付金		3,318		-
立替金		1,015		1,089
その他	2	1,233	2	2,011
流動資産合計		71,875		61,434
固定資産				
有形固定資産				
建物	1	245	1	233
器具備品	1	122	1	134
有形固定資産合計		367		368
無形固定資産				
ソフトウェア		390		438
無形固定資産合計		390		438
投資その他の資産				
投資有価証券		23,274		28,465
関係会社株式		22,366		37,647
長期差入保証金		375		285
繰延税金資産		448		-
投資その他の資産合計		46,465		66,398
固定資産合計		47,224		67,205
資産合計		119,099		128,640

(単位：百万円)

	第64期 (2023年3月31日)		第65期 (2024年3月31日)	
負債の部				
流動負債				
預り金		433		451
未払金		7,557		9,211
未払収益分配金		7		7
未払償還金		71		71
未払手数料		6,586		8,330

その他未払金		892		803
未払費用	3	4,227	3	4,082
未払法人税等		-		1,644
未払消費税等		-	4	620
賞与引当金		2,563		2,619
役員賞与引当金		218		232
その他		647		683
流動負債合計		15,648		19,547
固定負債				
退職給付引当金		1,424		1,448
賞与引当金		437		565
役員賞与引当金		16		56
繰延税金負債		-		295
その他		181		251
固定負債合計		2,059		2,617
負債合計		17,708		22,165
純資産の部				
株主資本				
資本金		17,363		17,363
資本剰余金				
資本準備金		5,220		5,220
資本剰余金合計		5,220		5,220
利益剰余金				
その他利益剰余金				
繰越利益剰余金		79,307		82,591
利益剰余金合計		79,307		82,591
自己株式		2,067		2,067
株主資本合計		99,823		103,107
評価・換算差額等				
その他有価証券評価差額金		2,056		4,523
繰延ヘッジ損益		488		1,155
評価・換算差額等合計		1,567		3,367
純資産合計		101,391		106,475
負債純資産合計		119,099		128,640

(2) 【損益計算書】

(単位：百万円)

	第64期 (自 2022年4月1日 至 2023年3月31日)		第65期 (自 2023年4月1日 至 2024年3月31日)
営業収益			
委託者報酬	73,998		75,874
その他営業収益	3,479	1	3,714
営業収益合計	77,477		79,588
営業費用			
支払手数料	30,699		32,917
広告宣伝費	755		711
公告費	3		3
調査費	17,479		17,736
調査費	1,170		1,266
委託調査費	16,282		16,445
図書費	26		23

委託計算費	581	610
営業雑経費	948	881
通信費	139	135
印刷費	309	308
協会費	56	48
諸会費	16	11
その他	427	375
営業費用計	50,469	52,860
一般管理費		
給料	9,818	10,550
役員報酬	314	459
役員賞与引当金繰入額	234	273
給料・手当	6,544	6,791
賞与	147	277
賞与引当金繰入額	2,577	2,747
交際費	56	71
寄付金	24	22
旅費交通費	205	260
租税公課	433	389
不動産賃借料	938	906
退職給付費用	383	388
退職金	155	36
固定資産減価償却費	183	199
福利費	1,097	1,208
諸経費	4,291	4,661
一般管理費計	17,588	18,694
営業利益	9,420	8,033

(単位：百万円)

	第64期 (自 2022年4月1日 至 2023年3月31日)		第65期 (自 2023年4月1日 至 2024年3月31日)	
営業外収益				
受取利息		107		4
受取配当金	2	9,255	2	4,946
有価証券評価益		-	3	1,113
金銭の信託運用益		-		399
時効成立分配金・償還金		1		2
その他		236		50
営業外収益合計		9,601		6,517
営業外費用				
支払利息		407		569
デリバティブ費用		389		3,494
有価証券償還損		6		-
時効成立後支払分配金・償還金		1		1
為替差損		342		165
その他		15		0
営業外費用合計		1,163		4,231
経常利益		17,858		10,319
特別利益				
投資有価証券売却益		427		815
訴訟損失引当金戻入額	4	4,481		-
特別利益合計		4,909		815

特別損失		
投資有価証券売却損	347	174
固定資産処分損	0	52
損害賠償損失	-	167
特別損失合計	347	394
税引前当期純利益	22,420	10,740
法人税、住民税及び事業税	1,340	2,415
法人税等調整額	3,252	51
法人税等合計	4,593	2,364
当期純利益	17,826	8,376

(3) 【株主資本等変動計算書】

第64期（自 2022年4月1日 至 2023年3月31日）

（単位：百万円）

	株主資本						株主資本 合計
	資本金	資本剰余金		利益剰余金		自己株式	
		資本準備金	資本剰余金 合計	その他利益 剰余金 繰越利益 剰余金	利益剰余金 合計		
当期首残高	17,363	5,220	5,220	68,901	68,901	2,067	89,417
当期変動額							
剰余金の配当				7,420	7,420		7,420
当期純利益				17,826	17,826		17,826
自己株式の取得							
株主資本以外の項目の 当期変動額（純額）							
当期変動額合計	-	-	-	10,406	10,406	-	10,406
当期末残高	17,363	5,220	5,220	79,307	79,307	2,067	99,823

	評価・換算差額等			純資産合計
	その他 有価証券 評価差額金	繰延ヘッジ 損益	評価・ 換算差額 等合計	
当期首残高	2,350	731	1,618	91,035
当期変動額				
剰余金の配当				7,420
当期純利益				17,826
自己株式の取得				
株主資本以外の項目の 当期変動額（純額）	294	242	51	51
当期変動額合計	294	242	51	10,355
当期末残高	2,056	488	1,567	101,391

第65期（自 2023年4月1日 至 2024年3月31日）

（単位：百万円）

	株主資本						株主資本 合計
	資本金	資本剰余金		利益剰余金		自己株式	
		資本準備金	資本剰余金 合計	その他利益 剰余金 繰越利益 剰余金	利益剰余金 合計		
当期首残高	17,363	5,220	5,220	79,307	79,307	2,067	99,823
当期変動額							

剰余金の配当				5,092	5,092		5,092
当期純利益				8,376	8,376		8,376
自己株式の取得							
株主資本以外の項目の 当期変動額(純額)							
当期変動額合計	-	-	-	3,284	3,284	-	3,284
当期末残高	17,363	5,220	5,220	82,591	82,591	2,067	103,107

	評価・換算差額等			純資産合計
	その他 有価証券 評価差額金	繰延ヘッジ 損益	評価・ 換算差額 等合計	
当期首残高	2,056	488	1,567	101,391
当期変動額				
剰余金の配当				5,092
当期純利益				8,376
自己株式の取得				
株主資本以外の項目の 当期変動額(純額)	2,467	666	1,800	1,800
当期変動額合計	2,467	666	1,800	5,084
当期末残高	4,523	1,155	3,367	106,475

[注記事項]

(重要な会計方針)

項目	第65期 (自 2023年4月1日 至 2024年3月31日)				
1 資産の評価基準及び評価方法	<p>(1) 有価証券 子会社株式及び関連会社株式 総平均法による原価法</p> <p> その他有価証券 市場価格のない株式等以外のもの 時価法(評価差額は、全部純資産直入法により処理し、売却原価は、総平均法により算定)</p> <p> 市場価格のない株式等 総平均法による原価法</p> <p>(2) 金銭の信託 時価法</p> <p>(3) デリバティブ 時価法</p>				
2 固定資産の減価償却の方法	<p>(1) 有形固定資産 定率法により償却しております。ただし、2016年4月1日以後に取得した建物附属設備については、定額法を採用しております。 なお、主な耐用年数は以下のとおりであります。</p> <table style="margin-left: 20px;"> <tr> <td>建物</td> <td>3年～15年</td> </tr> <tr> <td>器具備品</td> <td>3年～20年</td> </tr> </table> <p>(2) 無形固定資産 定額法により償却しております。ただし、ソフトウェア(自社利用分)については、社内における利用可能期間(5年)に基づく定額法によっております。</p>	建物	3年～15年	器具備品	3年～20年
建物	3年～15年				
器具備品	3年～20年				
3 引当金の計上基準	<p>(1) 賞与引当金 従業員に支給する賞与の支払に充てるため、支払見込額に基づき、当事業年度の負担額を計上しております。</p> <p>(2) 役員賞与引当金 役員に支給する賞与の支払に充てるため、支払見込額に基づき、当事業年度の負担額を計上しております。</p>				

4 収益の計上基準	<p>(3) 退職給付引当金 従業員の退職給付に備えるため、当事業年度末における退職給付債務及び年金資産の見込額に基づき、計上しております。</p> <p>退職給付見込額の期間帰属方法 退職給付債務の算定にあたり、退職給付見込額を当事業年度末までの期間に帰属させる方法については、給付算定式基準によっております。</p> <p>数理計算上の差異の費用処理方法 数理計算上の差異は、各事業年度の発生時における従業員の平均残存勤務期間以内の一定の年数（10年）による定額法により按分した額をそれぞれ発生の翌事業年度から費用処理しております。</p> <p>当社の顧客との契約から生じる収益に関する主要な事業における主な履行義務の内容及び当該履行義務を充足する通常の時点（収益を認識する通常の時点）は以下のとおりであります。</p> <p>(1) 投資信託委託業務 当社は、投資信託契約に基づき投資信託商品に関する投信委託サービスを提供し、商品の運用資産残高（以下「AUM」）に応じて手数料を受領しております。サービスの提供を通じて得られる投資信託報酬は、各ファンドのAUMに固定料率を乗じて毎日計算され、日次で収益を認識しております。</p> <p>(2) 投資顧問業務 当社は、投資顧問契約に基づき機関投資家に投資顧問サービスを提供し、ファンドのAUMに応じて手数料を受領しております。サービスの提供を通じて得られる投資顧問報酬は、一般的に各ファンドのAUMに投資顧問契約で定められた固定料率を乗じて毎月計算され、月次で収益を認識しております。</p> <p>(3) 成功報酬 当社がファンドの運用成果に応じて受領する成功報酬は、投資信託契約または投資顧問契約のもと、報酬を受領することが確実であり、将来返還する可能性が無いことが判明した時点で収益を認識しております。</p>
5 ヘッジ会計の方法	<p>(1) ヘッジ会計の方法 繰延ヘッジ処理によっております。</p> <p>(2) ヘッジ手段とヘッジ対象 ヘッジ手段は為替予約、ヘッジ対象は投資有価証券であります。</p> <p>(3) ヘッジ方針 ヘッジ取引規程等に基づき、ヘッジ対象に係る為替変動リスクをヘッジしてあります。</p> <p>(4) ヘッジ有効性評価の方法 ヘッジ開始時から有効性判定時点までの期間における相場変動によるヘッジ手段及びヘッジ対象資産に係る損益の累計を比較し有効性を評価してあります。</p>
6 その他財務諸表作成のための基本となる重要な事項	<p>消費税等の会計処理 資産に係る控除対象外消費税及び地方消費税は、当事業年度の費用として処理してあります。</p>

(重要な会計上の見積り)

第64期(自 2022年4月1日 至 2023年3月31日)
該当事項はありません。

第65期(自 2023年4月1日 至 2024年3月31日)
該当事項はありません。

(貸借対照表関係)

第64期 (2023年3月31日)	第65期 (2024年3月31日)
<p>1 有形固定資産の減価償却累計額</p> <p>建物 1,437百万円</p> <p>器具備品 879百万円</p>	<p>1 有形固定資産の減価償却累計額</p> <p>建物 1,482百万円</p> <p>器具備品 920百万円</p>
<p>2 信託資産</p> <p>流動資産のその他のうち2百万円は、「直販顧客分別金信託契約」により、野村信託銀行株式会社に信託してあります。</p>	<p>2 信託資産</p> <p>流動資産のその他のうち2百万円は、「直販顧客分別金信託契約」により、野村信託銀行株式会社に信託してあります。</p>

<p>3 関係会社に対する資産及び負債は次のとおりであります。</p> <p>(流動資産)</p> <p>未収収益 263百万円</p> <p>(流動負債)</p> <p>未払費用 1,778百万円</p> <p>4 消費税等の取扱い</p> <p>仮払消費税等及び仮受消費税等は相殺のうえ、「未収入金」に含めて表示しております。</p> <p>5 保証債務</p> <p>ティンダルエクイティーズ・オーストラリア・ピーティーワイ・リミテッド（旧社名「日興AMエクイティーズ・オーストラリア・ピーティーワイ・リミテッド」）が発行する買戻し条件付株式の買戻請求に関する債務について、ヤラ・キャピタル・マネジメント・リミテッドは最大448百万円（5百万豪ドル）を提供する義務を負っています。当社はヤラ・キャピタル・マネジメント・リミテッドが負う当該資金提供義務を保証しております。</p>	<p>3 関係会社に対する資産及び負債は次のとおりであります。</p> <p>(流動資産)</p> <p>未収収益 248百万円</p> <p>(流動負債)</p> <p>未払費用 1,873百万円</p> <p>4 消費税等の取扱い</p> <p>仮払消費税等及び仮受消費税等は相殺のうえ、「未払消費税等」として表示しております。</p> <p>5 保証債務</p> <p>ティンダルエクイティーズ・オーストラリア・ピーティーワイ・リミテッド（旧社名「日興AMエクイティーズ・オーストラリア・ピーティーワイ・リミテッド」）が発行する買戻し条件付株式の買戻請求に関する債務について、ヤラ・キャピタル・マネジメント・リミテッドは最大493百万円（5百万豪ドル）を提供する義務を負っています。当社はヤラ・キャピタル・マネジメント・リミテッドが負う当該資金提供義務を保証しております。</p>
--	---

(損益計算書関係)

第64期 (自 2022年4月1日 至 2023年3月31日)	第65期 (自 2023年4月1日 至 2024年3月31日)
-	1 営業収益合計には、成功報酬212百万円が含まれております。
2 各科目に含まれている関係会社に対するものは、次のとおりであります。	2 各科目に含まれている関係会社に対するものは、次のとおりであります。
受取配当金 9,241百万円	受取配当金 4,889百万円
-	3 有価証券評価益
	保有している一部の有価証券の区分を、運用方針の変更のためその他有価証券から売買目的有価証券に振り替え、金銭の信託に移管したことに伴い、振替時の評価差額1,113百万円を営業外収益に計上しております。
4 訴訟損失引当金戻入額	-
原告との和解が成立したことにより、前事業年度に計上した訴訟損失引当金から、和解金を控除した額を計上しております。	

(株主資本等変動計算書関係)

第64期(自 2022年4月1日 至 2023年3月31日)

1 発行済株式の種類及び総数に関する事項

株式の種類	当事業年度期首	当事業年度増加	当事業年度減少	当事業年度末
普通株式(株)	197,012,500	-	-	197,012,500

2 自己株式の種類及び株式数に関する事項

株式の種類	当事業年度期首	当事業年度増加	当事業年度減少	当事業年度末
普通株式(株)	2,860,000	-	-	2,860,000

3 新株予約権等に関する事項

	新株予約権の目的となる株式の数(株)

新株予約権の内訳	新株予約権の目的となる株式の種類	当事業年度期首	当事業年度増加	当事業年度減少	当事業年度末	当事業年度末残高(百万円)
2016年度 ストックオプション(1)	普通株式	88,000	-	88,000	-	-
2016年度 ストックオプション(2)	普通株式	816,000	-	599,000	217,000	-
2017年度 ストックオプション(1)	普通株式	1,536,000	-	784,000	752,000	-
合計		2,440,000	-	1,471,000	969,000	-

(注) 1 当事業年度の減少は、新株予約権の失効等によるものであります。

2 2016年度ストックオプション(2)217,000株及び2017年度ストックオプション(1)752,000株は、当事業年度末現在、権利行使期間の初日が到来しておりますが、他の条件が満たされていないため新株予約権を行使することができません。

4 配当に関する事項

(1) 配当金支払額

決議	株式の種類	配当金の総額(百万円)	1株当たり配当額(円)	基準日	効力発生日
2022年5月27日 取締役会	普通株式	7,420	38.22	2022年3月31日	2022年6月27日

(2) 基準日が当事業年度に属する配当のうち、配当の効力発生日が翌事業年度となるもの

決議	株式の種類	配当の原資	配当金の総額(百万円)	1株当たり配当額(円)	基準日	効力発生日
2023年5月26日 取締役会	普通株式	利益剰余金	5,092	26.23	2023年3月31日	2023年6月27日

第65期(自 2023年4月1日 至 2024年3月31日)

1 発行済株式の種類及び総数に関する事項

株式の種類	当事業年度期首	当事業年度増加	当事業年度減少	当事業年度末
普通株式(株)	197,012,500	-	-	197,012,500

2 自己株式の種類及び株式数に関する事項

株式の種類	当事業年度期首	当事業年度増加	当事業年度減少	当事業年度末
普通株式(株)	2,860,000	-	-	2,860,000

3 新株予約権等に関する事項

新株予約権の内訳	新株予約権の目的となる株式の種類	新株予約権の目的となる株式の数(株)				当事業年度末残高(百万円)
		当事業年度期首	当事業年度増加	当事業年度減少	当事業年度末	
2016年度 ストックオプション(2)	普通株式	217,000	-	96,000	121,000	-
2017年度 ストックオプション(1)	普通株式	752,000	-	406,000	346,000	-
合計		969,000	-	502,000	467,000	-

(注) 1 当事業年度の減少は、新株予約権の失効等によるものであります。

2 2016年度ストックオプション(2)121,000株及び2017年度ストックオプション(1)346,000株は、当事業年度末現在、権利行使期間の初日が到来しておりますが、他の条件が満たされていないため新株予約権を行使することができません。

4 配当に関する事項

(1) 配当金支払額

決議	株式の種類	配当金の総額(百万円)	1株当たり配当額(円)	基準日	効力発生日
2023年5月26日 取締役会	普通株式	5,092	26.23	2023年3月31日	2023年6月27日

(2) 基準日が当事業年度に属する配当のうち、配当の効力発生日が翌事業年度となるもの

決議	株式の種類	配当の原資	配当金の総額 (百万円)	1株当たり 配当額(円)	基準日	効力発生日
2024年5月29日 取締役会	普通株式	利益剰余金	11,183	57.60	2024年3月31日	2024年6月25日

(リース取引関係)

第64期 (自 2022年4月1日 至 2023年3月31日)	第65期 (自 2023年4月1日 至 2024年3月31日)
オペレーティング・リース取引 解約不能のものに係る未経過リース料	オペレーティング・リース取引 解約不能のものに係る未経過リース料
1年内 899百万円	1年内 891百万円
1年超 3,425百万円	1年超 2,613百万円
合計 4,324百万円	合計 3,505百万円

(金融商品関係)

第64期(自 2022年4月1日 至 2023年3月31日)

1 金融商品の状況に関する事項

(1) 金融商品に対する取組方針

当社は、投資信託の運用を業として行っており、自社が運用する投資信託の商品性維持を目的として、当該投資信託を有価証券及び投資有価証券として保有しております。当社が行っているデリバティブ取引については、保有する投資信託に係る将来の為替及び価格の変動によるリスクの軽減を目的としているため、有価証券及び投資有価証券保有残高の範囲内で行うこととし、投機目的のためのデリバティブ取引は行わない方針であります。

また、資金運用については短期的な預金等に限定しております。

(2) 金融商品の内容及びそのリスク

預金に関しては10数行に分散して預入れしておりますが、これら金融機関の破綻及び債務不履行等による信用リスクに晒されております。営業債権である未収委託者報酬及び未収収益に関しては、それらの源泉である預り純資産を数行の信託銀行に分散して委託しておりますが、信託銀行はその受託資産を自己勘定と分別して管理しているため、仮に信託銀行が破綻又は債務不履行等となった場合でも、これら営業債権が信用リスクに晒されることは無いと考えております。また、グローバルに事業を展開していることから生じている外貨建ての営業債権は、為替の変動リスクに晒されます。有価証券及び投資有価証券は、主に自己で設定した投資信託へのシードマネーの投入によるものであります。これら投資信託の投資対象は株式、公社債等のため、価格変動リスクや信用リスク、流動性リスク、為替変動リスクに晒されておりますが、それらの一部については為替予約、株価指数先物等のデリバティブ取引により、リスクをヘッジしております。なお、為替変動リスクに係るヘッジについてはヘッジ会計（繰延ヘッジ）を適用しております。デリバティブ取引は、取引相手先として高格付を有する金融機関に限定しております。なお、ヘッジ会計に関するヘッジ手段とヘッジ対象、ヘッジ方針、ヘッジ有効性評価の方法等については、前述の「重要な会計方針」5「ヘッジ会計の方法」をご参照下さい。

営業債務である未払金（未払手数料）、未払費用に関しては、すべてが1年以内の支払期日であります。未払金（未払手数料）については、債権（未収委託者報酬）を資金回収した後に、販売会社へ当該債務を支払うフローとなっているため、流動性リスクに晒されることは無いと考えております。また未払費用のうち運用再委託先への顧問料支払に係るものについてもほとんどのものが、未払金同様のフローのため、流動性リスクに晒されることは無いと考えております。それ以外の営業費用及び一般管理費に係る未払費用に関しては、流動性リスクに晒されており、一部は外貨建て債務があるため、為替の変動リスクにも晒されております。

上記以外の外貨建ての債権及び債務に関しては、為替変動リスクに晒されておりますが、一部為替予約によりリスクをヘッジしております。

(3) 金融商品に係るリスク管理体制

信用リスク（取引先の契約不履行等に係るリスク）の管理

当社は、預金の預入れやデリバティブ取引を行う金融機関の選定に関しては、相手方の財政状態及び経営成績、又は必要に応じて格付等を考慮した上で決定しております。また既に取引が行われている相手方に関しても、定期的に継続したモニタリングを行うことで、相手方の財務状況の悪化等による信用リスクを早期に把握することで、リスクの軽減を図っております。

市場リスク（為替や価格等の変動リスク）の管理

当社は、原則、有価証券及び投資有価証券以外の為替変動や価格変動に係るリスクに対して、ヘッジ取引を行っておりません。外貨建ての営業債権債務について、月次ベースで為替変動リスクを測定し、モニタリングを実施しております。また、有価証券及び投資有価証券に関しては、一部について、為替変動リスクや価格変動リスクを回避する目的でデリバティブ取引を行っております。毎月末にそれぞれの時価を算出し、評価損益（ヘッジ対象の有価証券及び投資有価証券は、ヘッジ損益考慮後の評価損益）を把握しております。また、市場の変動等に基づき、今後の一定期間において特定の確率で、金融商品に生じ得る損失額の推計値を把握するため、バリュエーション・アット・リスクを用いた市場リスク管理を週次ベースで実施しております。さらに、外貨建ての貸付金に関しては、為替変動リスクを回避する目的でデリバティブ取引を行っております。

流動性リスク（支払期日に支払いを実行できなくなるリスク）の管理

当社は、日々資金残高管理を行っております。また、適時に資金繰予定表を作成・更新するとともに、手許流動性（最低限必要な運転資金）を状況に応じて見直し・維持すること等により、流動性リスクを管理しております。

2 金融商品の時価等及び時価のレベルごとの内訳等に関する事項

貸借対照表計上額、時価及びレベルごとの内訳等については、次のとおりであります。なお、市場価格

のない株式等は、次表には含めておりません。

また、金融商品の時価は、時価の算定に用いたインプットの観察可能性及び重要性に応じて、以下3つのレベルに分類しております。

- レベル1の時価：観察可能な時価の算定に係るインプットのうち、活発な市場において形成される当該時価の算定の対象となる資産又は負債に関する相場価格により算定した時価
- レベル2の時価：観察可能な時価の算定に係るインプットのうち、レベル1のインプット以外の時価の算定に係るインプットを用いて算定した時価
- レベル3の時価：観察できない時価の算定に係るインプットを使用して算定した時価

時価の算定に重要な影響を与えるインプットを複数使用している場合には、それらのインプットがそれぞれ属するレベルのうち、時価の算定における優先順位が最も低いレベルに時価を分類しております。

(1) 時価をもって貸借対照表価額とする金融資産及び金融負債

(単位：百万円)

	貸借対照表計上額			
	レベル1	レベル2	レベル3	合計
有価証券 その他有価証券 投資信託	6,238	18,045	-	24,283
資産計	6,238	18,045	-	24,283
デリバティブ取引(*1)				
株式関連(*2)	246	-	-	246
通貨関連(*3)	-	352	-	352
デリバティブ取引計	246	352	-	599

- (1) デリバティブ取引によって生じた正味の債権・債務は純額で表示しており、合計で正味の債務となる項目については、 で示しております。
- (2) 株式関連のデリバティブ取引のうち 246百万円は、貸借対照表上流動資産及び流動負債のその他に含まれております。
- (3) 通貨関連のデリバティブ取引の 352百万円は、貸借対照表上流動負債のその他に含まれておりません。

(2) 時価をもって貸借対照表価額としない金融資産及び金融負債

現金・預金、未収委託者報酬、未収収益、関係会社短期貸付金、未払金及び未払費用は、短期間（1年以内）で決済されるため時価が帳簿価額に近似するものであることから、記載を省略しております。

(注1) 時価の算定に用いた評価技法及びインプットの説明

資産

有価証券

上場投資信託は、取引所の価格を時価としており、市場の活発性に基づき、レベル1の時価に分類しております。市場における取引価格が存在しない投資信託については、解約又は買取請求に関して市場参加者からリスクの対価を求められるほどの重要な制限が無い場合には基準価額等を時価としており、レベル2の時価に分類しております。

デリバティブ取引

株式関連

株価指数先物取引は活発な市場における無調整の相場価格を利用できることから、その時価をレベル1に分類しております。

通貨関連

為替予約の時価は、金利や為替レート等の観察可能なインプットを用いて割引現在価値法により算定しており、レベル2の時価に分類しております。

(注2) 市場価格のない株式等の貸借対照表計上額は次のとおりであります。

(単位：百万円)

区分	貸借対照表計上額
非上場株式	16
子会社株式	17,183
関連会社株式	5,183

3 金銭債権及び満期のある有価証券の決算日後の償還予定額

(単位：百万円)

	1年以内	1年超 5年以内	5年超 10年以内	10年超
現金・預金	42,036			
未収委託者報酬	21,336			
未収収益	589			
有価証券及び投資有価証券 投資信託	1,025	204	4,520	10
合計	64,987	204	4,520	10

1 金融商品の状況に関する事項

(1) 金融商品に対する取組方針

当社は、投資信託の運用を業として行っており、自らが運用する投資信託の商品性維持を目的として、当該投資信託を有価証券及び投資有価証券として保有しております。当社が行っているデリバティブ取引については、保有する投資信託に係る将来の為替及び価格の変動によるリスクの軽減を目的としているため、有価証券及び投資有価証券保有残高の範囲内で行うこととし、投機目的のためのデリバティブ取引は行わない方針であります。

また、資金運用については金銭の信託及び短期的な預金等に限定しております。

(2) 金融商品の内容及びそのリスク

預金に関しては10数行に分散して預入れしておりますが、これら金融機関の破綻及び債務不履行等による信用リスクに晒されております。営業債権である未収委託者報酬及び未収収益に関しては、それらの源泉である預り純資産を数行の信託銀行に分散して委託しておりますが、信託銀行はその受託資産を自己勘定と分別して管理しているため、仮に信託銀行が破綻又は債務不履行等となった場合でも、これら営業債権が信用リスクに晒されることは無いと考えております。また、グローバルに事業を展開していることから生じている外貨建ての営業債権は、為替の変動リスクに晒されます。有価証券及び投資有価証券は、主に自己で設定した投資信託へのシードマネーの投入によるものであります。これら投資信託の投資対象は株式、公社債等のため、価格変動リスクや信用リスク、流動性リスク、為替変動リスクに晒されておりますが、それらの一部については為替予約、株価指数先物等のデリバティブ取引により、リスクをヘッジしております。なお、為替変動リスクに係るヘッジについてはヘッジ会計（繰延ヘッジ）を適用しております。デリバティブ取引は、取引相手先として高格付を有する金融機関に限定しております。なお、ヘッジ会計に関するヘッジ手段とヘッジ対象、ヘッジ方針、ヘッジ有効性評価の方法等については、前述の「重要な会計方針「5 ヘッジ会計の方法」」をご参照下さい。

営業債務である未払金（未払手数料）、未払費用に関しては、すべてが1年以内の支払期日であります。未払金（未払手数料）については、債権（未収委託者報酬）を資金回収した後に、販売会社へ当該債務を支払うフローとなっているため、流動性リスクに晒されることは無いと考えております。また未払費用のうち運用再委託先への顧問料支払に係るものについてもほとんどのものが、未払金同様のフローのため、流動性リスクに晒されることは無いと考えております。それ以外の営業費用及び一般管理費に係る未払費用に関しては、流動性リスクに晒されており、一部は外貨建て債務があるため、為替の変動リスクにも晒されております。

上記以外の外貨建ての債権及び債務に関しては、為替変動リスクに晒されておりますが、一部為替予約によりリスクをヘッジしております。

(3) 金融商品に係るリスク管理体制

信用リスク（取引先の契約不履行等に係るリスク）の管理

当社は、預金の預入れやデリバティブ取引を行う金融機関の選定に関しては、相手方の財政状態及び経営成績、又は必要に応じて格付等を考慮した上で決定しております。また既に取引が行われている相手方に関して、定期的に継続したモニタリングを行うことで、相手方の財務状況の悪化等による信用リスクを早期に把握することで、リスクの軽減を図っております。

市場リスク（為替や価格等の変動リスク）の管理

当社は、原則、有価証券及び投資有価証券以外の為替変動や価格変動に係るリスクに対して、ヘッジ取引を行っておりません。外貨建ての営業債権債務について、月次ベースで為替変動リスクを測定し、モニタリングを実施しております。また、有価証券及び投資有価証券に関しては、一部について、為替変動リスクや価格変動リスクを回避する目的でデリバティブ取引を行っております。毎月末にそれぞれの時価を算出し、評価損益（ヘッジ対象の有価証券及び投資有価証券は、ヘッジ損益考慮後の評価損益）を把握しております。また、市場の変動等に基づき、今後の一定期間において特定の確率で、金融商品に生じ得る損失額の推計値を把握するため、バリュエーション・アット・リスクを用いた市場リスク管理を週次ベースで実施しております。さらに、外貨建ての貸付金に関しては、為替変動リスクを回避する目的でデリバティブ取引を行っております。

流動性リスク（支払期日に支払いを実行できなくなるリスク）の管理

当社は、日々資金残高管理を行っております。また、適時に資金繰予定表を作成・更新するとともに、手許流動性（最低限必要な運転資金）を状況に応じて見直し・維持すること等により、流動性リスクを管理しております。

2 金融商品の時価等及び時価のレベルごとの内訳等に関する事項

貸借対照表計上額、時価及びレベルごとの内訳等については、次のとおりであります。なお、市場価格のない株式等は、次表には含めておりません。

また、金融商品の時価は、時価の算定に用いたインプットの観察可能性及び重要性に応じて、以下3つのレベルに分類しております。

レベル1の時価：観察可能な時価の算定に係るインプットのうち、活発な市場において形成される当該時価の算定の対象となる資産又は負債に関する相場価格により算定した時価

レベル2の時価：観察可能な時価の算定に係るインプットのうち、レベル1のインプット以外の時価の算定に係るインプットを用いて算定した時価

レベル3の時価：観察できない時価の算定に係るインプットを使用して算定した時価

時価の算定に重要な影響を与えるインプットを複数使用している場合には、それらのインプットがそれぞれ属するレベルのうち、時価の算定における優先順位が最も低いレベルに時価を分類しております。

(1) 時価をもって貸借対照表価額とする金融資産及び金融負債

（単位：百万円）

	貸借対照表計上額			
	レベル1	レベル2	レベル3	合計
金銭の信託 有価証券	-	3,899	-	3,899

その他有価証券 投資信託	7,785	18,141	-	25,927
資産計	7,785	22,041	-	29,827
デリバティブ取引(*1)				
株式関連 (*2)	309	-	-	309
通貨関連 (*3)	-	367	-	367
デリバティブ取引計	309	367	-	677

- (1) デリバティブ取引によって生じた正味の債権・債務は純額で表示しており、合計で正味の債務となる項目については、で示しております。
- (2) 株式関連のデリバティブ取引の 309百万円は、貸借対照表上流動資産及び流動負債のその他に含まれております。
- (3) 通貨関連のデリバティブ取引の 367百万円は、貸借対照表上流動負債のその他に含まれております。

(2) 時価をもって貸借対照表価額としない金融資産及び金融負債

現金・預金、未収委託者報酬、未収収益、関係会社短期貸付金、未払金及び未払費用は、短期間（1年以内）で決済されるため時価が帳簿価額に近似するものであることから、記載を省略しております。

(注1) 時価の算定に用いた評価技法及びインプットの説明

資産

金銭の信託

金銭の信託の信託財産のうち、市場における取引価格が存在しない投資信託については、解約又は買取請求に関して市場参加者からリスクの対価を求められるほどの重要な制限が無い場合には基準価額等を時価としており、レベル2の時価に分類しております。金銭の信託の信託財産のうち、銀行勘定貸については取引先金融機関から提供された価格により算定しており、当該価格は活発な市場における相場価格とは認められないため、レベル2の時価に分類しております。

有価証券

上場投資信託は、取引所の価格を時価としており、市場の活発性に基づき、レベル1の時価に分類しております。市場における取引価格が存在しない投資信託については、解約又は買取請求に関して市場参加者からリスクの対価を求められるほどの重要な制限が無い場合には基準価額等を時価としており、レベル2の時価に分類しております。

デリバティブ取引

株式関連

株価指数先物取引は活発な市場における無調整の相場価格を利用できることから、その時価をレベル1に分類しております。

通貨関連

為替予約の時価は、金利や為替レート等の観察可能なインプットを用いて割引現在価値法により算定しており、レベル2の時価に分類しております。

(注2) 市場価格のない株式等の貸借対照表計上額は次のとおりであります。

(単位：百万円)

区分	貸借対照表計上額
非上場株式	2,540
子会社株式	19,011
関連会社株式	18,635

3 金銭債権及び満期のある有価証券の決算日後の償還予定額

(単位：百万円)

	1年以内	1年超 5年以内	5年超 10年以内	10年超
現金・預金	31,198			
未収委託者報酬	21,592			
未収収益	647			
有価証券及び投資有価証券 投資信託	1	169	2,483	-
合計	53,440	169	2,483	-

(有価証券関係)

第64期(自 2022年4月1日 至 2023年3月31日)

1 子会社株式及び関連会社株式

(単位：百万円)

	貸借対照表計上額
子会社株式	17,183
関連会社株式	5,183

(注) 子会社株式及び関連会社株式は市場価格のない株式等であるため、時価を記載しておりません。

2 その他有価証券

(単位：百万円)

	種類	貸借対照表計上額	取得原価	差額
貸借対照表計上額 が取得原価を超え るもの	投資信託	17,219	13,860	3,359
	小計	17,219	13,860	3,359
貸借対照表計上額 が取得原価を超え ないもの	投資信託	7,063	7,459	395
	小計	7,063	7,459	395
合計		24,283	21,319	2,963

(注) 1 減損処理にあたっては、期末における時価が取得原価に比べ50%以上下落した場合にはすべて減損処理を行い、30%～50%程度下落した場合には、当該金額の重要性、回復可能性等を考慮して必要と認められた額について減損処理を行っております。

2 非上場株式等（貸借対照表計上額 16百万円）については、市場価格のない株式等であることから、上表の「その他有価証券」には含めておりません。

3 当事業年度中に売却したその他有価証券

(単位：百万円)

種類	売却額	売却益の合計額	売却損の合計額
投資信託	11,194	1,349	221
合計	11,194	1,349	221

第65期(自 2023年4月1日 至 2024年3月31日)

1 子会社株式及び関連会社株式

(単位：百万円)

	貸借対照表計上額
子会社株式	19,011
関連会社株式	18,635

(注) 子会社株式及び関連会社株式は市場価格のない株式等であるため、時価を記載しておりません。

2 その他有価証券

(単位：百万円)

	種類	貸借対照表計上額	取得原価	差額
貸借対照表計上額 が取得原価を超え るもの	投資信託	24,313	17,701	6,611
	小計	24,313	17,701	6,611
貸借対照表計上額 が取得原価を超え ないもの	投資信託	1,613	1,769	156
	小計	1,613	1,769	156
合計		25,927	19,471	6,455

(注) 1 減損処理にあたっては、期末における時価が取得原価に比べ50%以上下落した場合にはすべて減損処理を行い、30%～50%程度下落した場合には、当該金額の重要性、回復可能性等を考慮して必要と認められた額について減損処理を行っております。

2 非上場株式等（貸借対照表計上額2,540百万円）については、市場価格のない株式等であることから、上表の「その他有価証券」には含めておりません。

3 当事業年度中に売却したその他有価証券

(単位：百万円)

種類	売却額	売却益の合計額	売却損の合計額
投資信託	8,145	1,057	167
合計	8,145	1,057	167

4 保有目的を変更した有価証券

注記事項「（損益計算書関係） 3 有価証券評価益」をご参照ください。

（金銭の信託関係）

第64期(自 2022年4月1日 至 2023年3月31日)

該当事項はありません。

第65期(自 2023年4月1日 至 2024年3月31日)

運用目的の金銭の信託

(単位：百万円)

	貸借対照表計上額	当事業年度の損益に含まれた 評価差額
運用目的の金銭の信託	3,899	399

（デリバティブ取引関係）

第64期(2023年3月31日)

1 ヘッジ会計が適用されていないデリバティブ取引

(1) 株式関連

種類	契約額等 (百万円)	契約額等 のうち1年超 (百万円)	時価 (百万円)	評価損益 (百万円)
市場取引 株価指数先物取引 売建	10,970	-	246	246
合計	10,970	-	246	246

(注) 1 上記取引については時価評価を行い、評価損益は損益計算書に計上しております。

2 時価の算定方法

金融商品取引所が定める清算指数によっております。

(2) 通貨関連

種類	契約額等 (百万円)	契約額等 のうち1年超 (百万円)	時価 (百万円)	評価損益 (百万円)
市場取引 以外の取引 為替予約取引 売建 シンガポール ドル	3,275	-	24	24
合計	3,275	-	24	24

(注) 1 時価の算定方法

取引先金融機関から提示された価格等に基づき算定しております。

2 ヘッジ会計が適用されているデリバティブ取引

通貨関連

ヘッジ会計の 方法	デリバティブ取引の 種類等	主なヘッジ対象	契約額等 (百万円)	契約額等 のうち1年超 (百万円)	時価 (百万円)
原則的処理 方法	為替予約取引 売建 米ドル 豪ドル 香港ドル 人民元 ユーロ	投資有価証券	6,132	-	280
			105	-	0
			699	-	34
			5,822	-	1
			234	-	10
合計			12,994	-	328

(注) 1 時価の算定方法

取引先金融機関から提示された価格等に基づき算定しております。

第65期(2024年3月31日)

1 ヘッジ会計が適用されていないデリバティブ取引

(1) 株式関連

種類	契約額等 (百万円)	契約額等 のうち1年超 (百万円)	時価 (百万円)	評価損益 (百万円)
市場取引 株価指数先物取引 売建	15,077	-	309	309
合計	15,077	-	309	309

(注) 1 上記取引については時価評価を行い、評価損益は損益計算書に計上しております。

2 時価の算定方法

金融商品取引所が定める清算指数によっております。

(2) 通貨関連

該当事項はありません。

2 ヘッジ会計が適用されているデリバティブ取引

通貨関連

ヘッジ会計の方法	デリバティブ取引の種類等	主なヘッジ対象	契約額等 (百万円)	契約額等 のうち1年超 (百万円)	時価 (百万円)
原則的処理 方法	為替予約取引 売建	投資有価証券			268
	米ドル		6,465	-	2
	豪ドル		84	-	17
	香港ドル		542	-	17
	人民元		2,979	-	60
	ユーロ	2,172	-	367	
	合計		12,243	-	

(注) 1 時価の算定方法

取引先金融機関から提示された価格等に基づき算定しております。

(持分法損益等)

第64期 (自 2022年 4月 1日 至 2023年 3月31日)	第65期 (自 2023年 4月 1日 至 2024年 3月31日)
関連会社に持分法を適用した場合の投資損益等 (単位：百万円)	関連会社に持分法を適用した場合の投資損益等 (単位：百万円)
(1) 関連会社に対する投資の金額 5,326	(1) 関連会社に対する投資の金額 5,342
(2) 持分法を適用した場合の投資の金額 16,722	(2) 持分法を適用した場合の投資の金額 17,691
(3) 持分法を適用した場合の投資利益の金額 2,185	(3) 持分法を適用した場合の投資利益の金額 2,474

(退職給付関係)

第64期(自 2022年 4月 1日 至 2023年 3月31日)

1 採用している退職給付制度の概要

当社は、確定拠出型企業年金制度及びキャッシュバランスプラン型退職金制度を設けております。

2 確定給付制度

(1) 退職給付債務の期首残高と期末残高の調整表

	(百万円)
退職給付債務の期首残高	1,352
勤務費用	133
利息費用	4
数理計算上の差異の発生額	16
退職給付の支払額	107
退職給付債務の期末残高	1,366

(2) 退職給付債務の期末残高と貸借対照表に計上された退職給付引当金の調整表

退職給付債務	1,366
未積立退職給付債務	1,366
未認識数理計算上の差異	58
貸借対照表に計上された負債の額	1,424

退職給付引当金	1,424
貸借対照表に計上された負債の額	1,424

(3) 退職給付費用及びその内訳項目の金額

勤務費用	133
利息費用	4
数理計算上の差異の費用処理額	1

確定給付制度に係る退職給付費用	136
-----------------	-----

(4) 数理計算上の計算基礎に関する事項
 当事業年度末における主要な数理計算上の計算基礎
 割引率 0.6%

3 確定拠出制度
 当社の確定拠出制度への要拠出額は、247百万円でありました。

第65期(自 2023年4月1日 至 2024年3月31日)

1 採用している退職給付制度の概要
 当社は、確定拠出型企業年金制度及びキャッシュバランスプラン型退職金制度を設けております。

2 確定給付制度

(1) 退職給付債務の期首残高と期末残高の調整表

	(百万円)
退職給付債務の期首残高	1,366
勤務費用	134
利息費用	8
数理計算上の差異の発生額	9
退職給付の支払額	110
退職給付債務の期末残高	1,407

(2) 退職給付債務の期末残高と貸借対照表に計上された退職給付引当金の調整表

退職給付債務	1,407
未積立退職給付債務	1,407
未認識数理計算上の差異	40
貸借対照表に計上された負債の額	1,448
退職給付引当金	1,448
貸借対照表に計上された負債の額	1,448

(3) 退職給付費用及びその内訳項目の金額

勤務費用	134
利息費用	8
数理計算上の差異の費用処理額	7
確定給付制度に係る退職給付費用	134

(4) 数理計算上の計算基礎に関する事項
 当事業年度末における主要な数理計算上の計算基礎
 割引率 0.7%

3 確定拠出制度
 当社の確定拠出制度への要拠出額は、253百万円でありました。

(ストックオプション等関係)

第64期(自 2022年4月1日 至 2023年3月31日)

1 スtockオプション(新株予約権)の内容、規模及びその変動状況

(1) スtockオプション(新株予約権)の内容

	2016年度ストックオプション(1)	2016年度ストックオプション(2)
付与対象者の区分及び人数	当社及び関係会社の 取締役・従業員 16名	当社及び関係会社の 取締役・従業員 31名
株式の種類別のストックオプション の付与数 (注)	普通株式 4,437,000株	普通株式 4,409,000株
付与日	2016年7月15日	2017年4月27日

権利確定条件	2018年7月15日(以下「権利行使可能初日」といいます。)、当該権利行使可能初日から1年経過した日の翌日、及び当該権利行使可能初日から2年経過した日の翌日まで原則として従業員等の地位にあることを要し、それぞれ保有する新株予約権の3分の1、3分の1、3分の1ずつ権利確定する。ただし、本新株予約権の行使時において、当社が株式公開していることを要する。	2019年4月27日(以下「権利行使可能初日」といいます。)、当該権利行使可能初日から1年経過した日の翌日、及び当該権利行使可能初日から2年経過した日の翌日まで原則として従業員等の地位にあることを要し、それぞれ保有する新株予約権の3分の1、3分の1、3分の1ずつ権利確定する。ただし、本新株予約権の行使時において、当社が株式公開していることを要する。
対象勤務期間	付与日から、権利行使可能初日から2年を経過した日まで	付与日から、権利行使可能初日から2年を経過した日まで
権利行使期間	2018年7月15日から 2026年7月31日まで	2019年4月27日から 2027年4月30日まで

	2017年度ストックオプション(1)
付与対象者の区分及び人数	当社及び関係会社の 取締役・従業員 36名
株式の種類別のストックオプションの付与数(注)	普通株式 4,422,000株
付与日	2018年4月27日
権利確定条件	2020年4月27日(以下「権利行使可能初日」といいます。)、当該権利行使可能初日から1年経過した日の翌日、及び当該権利行使可能初日から2年経過した日の翌日まで原則として従業員等の地位にあることを要し、それぞれ保有する新株予約権の3分の1、3分の1、3分の1ずつ権利確定する。ただし、本新株予約権の行使時において、当社が株式公開していることを要する。
対象勤務期間	付与日から、権利行使可能初日から2年を経過した日まで
権利行使期間	2020年4月27日から 2028年4月30日まで

(注) 株式数に換算して記載しております。

(2) ストックオプション(新株予約権)の規模及びその変動状況
ストックオプション(新株予約権)の数

	2016年度ストックオプション(1)	2016年度ストックオプション(2)
付与日	2016年7月15日	2017年4月27日
権利確定前(株)		
期首	88,000	816,000
付与	0	0
失効	88,000	599,000
権利確定	0	0
権利未確定残	-	217,000
権利確定後(株)		
期首	-	-
権利確定	-	-
権利行使	-	-
失効	-	-
権利未行使残	-	-

	2017年度ストックオプション(1)
付与日	2018年4月27日

権利確定前(株)	
期首	1,536,000
付与	0
失効	784,000
権利確定	0
権利未確定残	752,000
権利確定後(株)	
期首	-
権利確定	-
権利行使	-
失効	-
権利未行使残	-

(注) 株式数に換算して記載しております。

単価情報

	2016年度ストックオプション(1)	2016年度ストックオプション(2)
付与日	2016年7月15日	2017年4月27日
権利行使価格(円)	558	553
付与日における公正な評価単価(円) (注)1	0	0

	2017年度ストックオプション(1)
付与日	2018年4月27日
権利行使価格(円)	694
付与日における公正な評価単価(円) (注)1	0

(注) 1 公正な評価単価に代え、本源的価値（評価額と行使価格との差額）の見積りによっております。

2 スtockオプションの単位当たりの本源的価値による算定を行った場合の本源的価値の合計額
当事業年度末における本源的価値の合計額 344百万円

第65期(自 2023年4月1日 至 2024年3月31日)

1 スtockオプション(新株予約権)の内容、規模及びその変動状況

(1) スtockオプション(新株予約権)の内容

	2016年度ストックオプション(2)	2017年度ストックオプション(1)
付与対象者の区分及び人数	当社及び関係会社の 取締役・従業員 31名	当社及び関係会社の 取締役・従業員 36名
株式の種類別のストックオプションの付与数 (注)	普通株式 4,409,000株	普通株式 4,422,000株
付与日	2017年4月27日	2018年4月27日
権利確定条件	2019年4月27日（以下「権利行使可能初日」といいます。）、当該権利行使可能初日から1年経過した日の翌日、及び当該権利行使可能初日から2年経過した日の翌日まで原則として従業員等の地位にあることを要し、それぞれ保有する新株予約権の3分の1、3分の1、3分の1ずつ権利確定する。ただし、本新株予約権の行使時において、当社が株式公開していることを要する。	2020年4月27日（以下「権利行使可能初日」といいます。）、当該権利行使可能初日から1年経過した日の翌日、及び当該権利行使可能初日から2年経過した日の翌日まで原則として従業員等の地位にあることを要し、それぞれ保有する新株予約権の3分の1、3分の1、3分の1ずつ権利確定する。ただし、本新株予約権の行使時において、当社が株式公開していることを要する。
対象勤務期間	付与日から、権利行使可能初日から2年を経過した日まで	付与日から、権利行使可能初日から2年を経過した日まで
権利行使期間	2019年4月27日から 2027年4月30日まで	2020年4月27日から 2028年4月30日まで

(注) 株式数に換算して記載しております。

(2) ストックオプション(新株予約権)の規模及びその変動状況
ストックオプション(新株予約権)の数

	2016年度ストックオプション(2)	2017年度ストックオプション(1)
付与日	2017年4月27日	2018年4月27日
権利確定前(株)		
期首	217,000	752,000
付与	0	0
失効	96,000	406,000
権利確定	0	0
権利未確定残	121,000	346,000
権利確定後(株)		
期首	-	-
権利確定	-	-
権利行使	-	-
失効	-	-
権利未行使残	-	-

(注) 株式数に換算して記載しております。

単価情報

	2016年度ストックオプション(2)	2017年度ストックオプション(1)
付与日	2017年4月27日	2018年4月27日
権利行使価格(円)	553	694
付与日における公正な評価単価(円) (注)1	0	0

(注) 1 公正な評価単価に代え、本源的価値(評価額と行使価格との差額)の見積りによっております。

2 ストックオプションの単位当たりの本源的価値による算定を行った場合の本源的価値の合計額
当事業年度末における本源的価値の合計額 104百万円

(税効果会計関係)

第64期 (2023年3月31日)	第65期 (2024年3月31日)
----------------------	----------------------

1 繰延税金資産及び繰延税金負債の発生の主な原因別の内訳	1 繰延税金資産及び繰延税金負債の発生の主な原因別の内訳
(単位：百万円)	(単位：百万円)
繰延税金資産	繰延税金資産
賞与引当金	賞与引当金
投資有価証券評価損	投資有価証券評価損
関係会社株式評価損	関係会社株式評価損
退職給付引当金	退職給付引当金
固定資産減価償却費	固定資産減価償却費
繰延ヘッジ損益	繰延ヘッジ損益
その他	その他
繰延税金資産小計	繰延税金資産小計
評価性引当金	評価性引当金
繰延税金資産合計	繰延税金資産合計
繰延税金負債	繰延税金負債
その他有価証券評価差額金	その他有価証券評価差額金
その他	その他
繰延税金負債合計	繰延税金負債合計
繰延税金資産の純額	繰延税金負債の純額
2 法定実効税率と税効果会計適用後の法人税等の負担率との間に重要な差異があるときの、当該差異の原因となった主要な項目別の内訳	2 法定実効税率と税効果会計適用後の法人税等の負担率との間に重要な差異があるときの、当該差異の原因となった主要な項目別の内訳
法定実効税率	法定実効税率
(調整)	(調整)
交際費等永久に損金に算入されない項目	交際費等永久に損金に算入されない項目
受取配当金等永久に益金に算入されない項目	受取配当金等永久に益金に算入されない項目
その他	その他
税効果会計適用後の法人税等の負担率	税効果会計適用後の法人税等の負担率

(関連当事者情報)

第64期(自 2022年4月1日 至 2023年3月31日)

1 関連当事者との取引

(1) 財務諸表提出会社と関連当事者の取引

(ア) 財務諸表提出会社の親会社

重要な該当事項はありません。

(イ) 財務諸表提出会社の子会社

種類	会社等の名称又は氏名	所在地	資本金又は出資金	事業の内容	議決権等の所有(被所有)割合(%)	関連当事者との関係	取引の内容	取引金額(百万円)	科目	期末残高(百万円)
子会社	Nikko Asset Management International Limited	シンガポール国	232,369 (SGD千)	アセットマネジメント業	直接100.00	-	資金の貸付(シンガポールドル貸建)(注1)	-	関係会社短期貸付金	3,318 (SGD 33,000千)
							貸付金利息(シンガポールドル貸建)(注1)	103 (SGD 1,043千)	未収収益	55 (SGD 551千)
							資金の返済(米国ドル貸建)(注2)	2,019 (USD 16,500千)	関係会社短期貸付金	-
							貸付金利息(米国ドル貸建)(注2)	3 (USD 26千)	未収収益	-

子会社	Nikko AM Americas Holding Co., Inc.	米国	131,079 (USD千) (注3)	アセットマネジメント業	直接100.00	-	配当の受取	7,795 (USD 58,000千)	-	-
-----	-------------------------------------	----	---------------------	-------------	----------	---	-------	---------------------	---	---

(注) 取引条件及び取引条件の決定方針等

1. 融資枠55百万シンガポールドル、返済期間1年間のリボルビング・ローンで、金利は市場金利を勘案して決定しております。
2. 融資枠5,300百万円（若しくは5,300百万円相当額の外国通貨）、返済期間1年間のリボルビング・ローンで、金利は市場金利を勘案して決定してあります（決定方針等を2022年8月26日付にて上記1に変更しております）。
3. Nikko AM Americas Holding Co., Inc.の資本金は、資本金及び資本剰余金の合計額を記載しております。

2 親会社又は重要な関連会社に関する注記

(1) 親会社情報

三井住友トラスト・ホールディングス株式会社（東京証券取引所等に上場）

(2) 重要な関連会社の要約財務情報

当事業年度において、重要な関連会社は融通(ロントン)基金管理有限公司であり、その要約財務情報は以下のとおりであります。なお、下記数値は2022年12月31日に終了した年度の財務諸表を当日の直物為替相場で円貨に換算したものであります。

資産合計	34,828百万円
負債合計	5,655百万円
純資産合計	29,173百万円
営業収益	15,864百万円
税引前当期純利益	4,191百万円
当期純利益	3,159百万円

第65期(自 2023年4月1日 至 2024年3月31日)

1 関連当事者との取引

(1) 財務諸表提出会社と関連当事者の取引

(ア) 財務諸表提出会社の親会社

重要な該当事項はありません。

(イ) 財務諸表提出会社の子会社

種類	会社等の名称又は氏名	所在地	資本金又は出資金	事業の内容	議決権等の所有(被所有)割合(%)	関連当事者との関係	取引の内容	取引金額(百万円)	科目	期末残高(百万円)
子会社	Nikko Asset Management International Limited	シンガポール国	232,369 (SGD千)	アセットマネジメント業	直接100.00	-	資金の返済(シンガポールドル貸建)(注1)	3,318 (SGD 33,000千)	関係会社短期貸付金	-
							貸付金利息(シンガポールドル貸建)(注1)	22 (SGD 223千)	未収収益	-
							関係会社株式の取得(注2)	13,412	-	-
子会社	Nikko AM Americas Holding Co., Inc.	米国	131,079 (USD千) (注3)	アセットマネジメント業	直接100.00	-	配当の受取	2,950 (USD 20,000千)	-	-
子会社	Nikko AM Global Holdings Limited	英国	3,378	アセットマネジメント業	直接100.00	-	増資の引受(注4)	1,828	-	-

(注) 取引条件及び取引条件の決定方針等

1. 融資枠55百万シンガポールドル、返済期間1年間のリボルビング・ローンで、金利は市場金利を勘案して決定しております。
2. Nikko Asset Management International Limitedが保有する関連会社AHAM Asset Management Berhadの20%の株式を、2023年4月19日に13,412百万円で取得しました。
3. Nikko AM Americas Holding Co., Inc.の資本金は、資本金及び資本剰余金の合計額を記載しております。
4. Nikko AM Global Holdings Limitedの行った1,828,000,000株の新株発行増資を、1株につき1円で当社が引受けたものであります。

2 親会社又は重要な関連会社に関する注記

(1) 親会社情報

三井住友トラスト・ホールディングス株式会社（東京証券取引所等に上場）

(2) 重要な関連会社の要約財務情報

当事業年度において、重要な関連会社は融通(ロントン)基金管理有限公司であり、その要約財務情報は以下のとおりであります。なお、下記数値は2023年12月31日に終了した年度の財務諸表を当日の直物為替相場で円貨に換算したものであります。

資産合計	41,322百万円
負債合計	8,314百万円
純資産合計	33,008百万円

営業収益	18,682百万円
税引前当期純利益	6,005百万円
当期純利益	4,538百万円

(セグメント情報等)

セグメント情報

第64期(自 2022年4月1日 至 2023年3月31日)

当社はアセットマネジメント業の単一セグメントであるため、記載しておりません。

第65期(自 2023年4月1日 至 2024年3月31日)

当社はアセットマネジメント業の単一セグメントであるため、記載しておりません。

関連情報

第64期(自 2022年4月1日 至 2023年3月31日)

1 製品及びサービスごとの情報

当社の製品及びサービスはアセットマネジメント業として単一であるため、記載しておりません。

2 地域ごとの情報

(1) 営業収益

国内の外部顧客への営業収益に分類した額が営業収益の90%超であるため、記載を省略しております。

(2) 有形固定資産

国外に所在している有形固定資産が無いため、該当事項はありません。

3 主要な顧客ごとの情報

営業収益の10%以上を占める単一の外部顧客が無いため、記載しておりません。

第65期(自 2023年4月1日 至 2024年3月31日)

1 製品及びサービスごとの情報

当社の製品及びサービスはアセットマネジメント業として単一であるため、記載しておりません。

2 地域ごとの情報

(1) 営業収益

国内の外部顧客への営業収益に分類した額が営業収益の90%超であるため、記載を省略しております。

(2) 有形固定資産

国外に所在している有形固定資産が無いため、該当事項はありません。

3 主要な顧客ごとの情報

営業収益の10%以上を占める単一の外部顧客が無いため、記載しておりません。

報告セグメントごとの固定資産の減損損失に関する情報

第64期(自 2022年4月1日 至 2023年3月31日)
該当事項はありません。

第65期(自 2023年4月1日 至 2024年3月31日)
該当事項はありません。

報告セグメントごとののれんの償却額及び未償却残高に関する情報

第64期(自 2022年4月1日 至 2023年3月31日)
該当事項はありません。

第65期(自 2023年4月1日 至 2024年3月31日)
該当事項はありません。

報告セグメントごとの負ののれん発生益に関する情報

第64期(自 2022年4月1日 至 2023年3月31日)
該当事項はありません。

第65期(自 2023年4月1日 至 2024年3月31日)
該当事項はありません。

(収益認識関係)

第64期(自 2022年4月1日 至 2023年3月31日)

1 顧客との契約から生じる収益を分解した情報
重要性が乏しいため記載を省略しております。

2 顧客との契約から生じる収益を理解するための基礎となる情報

顧客との契約から生じる収益を理解するための基礎となる情報は、「(重要な会計方針) 4 収益の計上基準」に記載のとおりです。

3 顧客との契約に基づく履行義務の充足と当該契約から生じるキャッシュ・フローとの関係並びに当事業年度末において存在する顧客との契約から当事業年度の末日後に認識すると見込まれる収益の金額及び時期に関する情報

重要性が乏しいため記載を省略しております。

第65期(自 2023年4月1日 至 2024年3月31日)

1 顧客との契約から生じる収益を分解した情報
重要性が乏しいため記載を省略しております。

2 顧客との契約から生じる収益を理解するための基礎となる情報

顧客との契約から生じる収益を理解するための基礎となる情報は、「(重要な会計方針) 4 収益の計上基準」に記載のとおりです。

3 顧客との契約に基づく履行義務の充足と当該契約から生じるキャッシュ・フローとの関係並びに当事業年度末において存在する顧客との契約から当事業年度の末日後に認識すると見込まれる収益の金額及び時期に関する情報

重要性が乏しいため記載を省略しております。

(1株当たり情報)

項目	第64期 (自 2022年4月1日 至 2023年3月31日)	第65期 (自 2023年4月1日 至 2024年3月31日)
1株当たり純資産額	522円22銭	548円41銭
1株当たり当期純利益金額	91円81銭	43円14銭

(注) 1 潜在株式調整後1株当たり当期純利益金額については、新株予約権の残高はありますが、当社株式が非上場であるため、期中平均株価が把握できませんので、希薄化効果を算定できないため記載していません。

2 1株当たり当期純利益金額の算定上の基礎は、以下のとおりであります。

項目	第64期 (自 2022年4月1日 至 2023年3月31日)	第65期 (自 2023年4月1日 至 2024年3月31日)
当期純利益(百万円)	17,826	8,376
普通株主に帰属しない金額(百万円)	-	-

普通株式に係る当期純利益（百万円）	17,826	8,376
普通株式の期中平均株式数（千株）	194,152	194,152
希薄化効果を有しないため、潜在株式調整後1株当たり当期純利益金額の算定に含まれなかった潜在株式の概要	2016年度ストックオプション（2）217,000株、2017年度ストックオプション（1）752,000株	2016年度ストックオプション（2）121,000株、2017年度ストックオプション（1）346,000株

3 1株当たり純資産額の算定上の基礎は、以下のとおりであります。

項目	第64期 (2023年3月31日)	第65期 (2024年3月31日)
純資産の部の合計額（百万円）	101,391	106,475
純資産の部の合計額から控除する金額（百万円）	-	-
普通株式に係る期末の純資産額（百万円）	101,391	106,475
1株当たり純資産額の算定に用いられた期末の普通株式の数（千株）	194,152	194,152

（重要な後発事象）
該当事項はありません。

4【利害関係人との取引制限】

委託会社は、「金融商品取引法」の定めるところにより、利害関係人との取引について、次に掲げる行為が禁止されています。

- (1) 自己またはその取締役もしくは執行役との間における取引を行なうことを内容とした運用を行なうこと（投資者の保護に欠け、もしくは取引の公正を害し、または金融商品取引業の信用を失墜させるおそれがないものとして内閣府令で定めるものを除きます。）。
- (2) 運用財産相互間において取引を行なうことを内容とした運用を行なうこと（投資者の保護に欠け、もしくは取引の公正を害し、または金融商品取引業の信用を失墜させるおそれがないものとして内閣府令で定めるものを除きます。）。
- (3) 通常の取引の条件と異なる条件であって取引の公正を害するおそれのある条件で、委託会社の親法人等（委託会社の総株主等の議決権の過半数を保有していることその他の当該金融商品取引業者と密接な関係を有する法人その他の団体として政令で定める要件に該当する者をいいます。以下（4）、（5）において同じ。）または子法人等（委託会社が総株主等の議決権の過半数を保有していることその他の当該金融商品取引業者と密接な関係を有する法人その他の団体として政令で定める要件に該当する者をいいます。以下同じ。）と有価証券の売買その他の取引または金融デリバティブ取引を行なうこと。
- (4) 委託会社の親法人等または子法人等の利益を図るため、その行なう投資運用業に関して運用の方針、運用財産の額もしくは市場の状況に照らして不必要な取引を行なうことを内容とした運用を行なうこと。
- (5) 上記（3）、（4）に掲げるもののほか、委託会社の親法人等または子法人等が関与する行為であって、投資者の保護に欠け、もしくは取引の公正を害し、または金融商品取引業の信用を失墜させるおそれのあるものとして内閣府令で定める行為。

5【その他】

- (1) 定款の変更
委託会社の定款の変更に関しては、株主総会の決議が必要です。
- (2) 訴訟事件その他の重要事項
委託会社に重要な影響を与えた事実、または与えると予想される訴訟事件などは発生していません。

第2【その他の関係法人の概況】

1【名称、資本金の額及び事業の内容】

(1) 受託会社

名 称	資本金の額 (2024年3月末現在)	事業の内容
三井住友信託銀行株式会社	342,037百万円	銀行法に基づき銀行業を営むとともに、金融機関の信託業務の兼営等に関する法律に基づき信託業務を営んでいます。

<再信託受託会社の概要>

名称：株式会社日本カストディ銀行
 資本金の額：51,000百万円（2024年3月末現在）
 事業の内容：銀行法に基づき銀行業を営むとともに、金融機関の信託業務の兼営等に関する法律に基づき信託業務を営んでいます。
 再信託の目的：原信託契約にかかる信託業務の一部（信託財産の管理）を原信託受託者から再信託受

託者（株式会社日本カストディ銀行）へ委託するため、原信託財産のすべてを再信託受託者へ移管することを目的とします。

(2) 販売会社

名 称	資本金の額 (2024年3月末現在)	事業の内容
S M B C 日興証券株式会社	135,000百万円	金融商品取引法に定める第一種金融商品取引業を営んでいます。
株式会社三菱UFJ銀行	1,711,958百万円	銀行法に基づき銀行業を営んでいます。

2【関係業務の概要】

(1) 受託会社

ファンドの信託財産に属する有価証券の管理・計算事務などを行ないます。

(2) 販売会社

日本におけるファンドの募集、解約、収益分配金および償還金の取扱いなどを行ないます。

3【資本関係】

(1) 受託会社

該当事項はありません。

(2) 販売会社

該当事項はありません。

第3【その他】

(1) 目論見書の別称として「投資信託説明書（交付目論見書）」または「投資信託説明書（請求目論見書）」という名称を使用します。

(2) 目論見書の表紙、表紙裏または裏表紙に、以下を記載することがあります。

委託会社の金融商品取引業者登録番号および設立年月日

ファンドの基本的性格など

委託会社およびファンドのロゴ・マークや図案など

委託会社のホームページや携帯電話サイトのご案内など

目論見書の使用開始日

(3) 目論見書の表紙または表紙裏に、以下の趣旨の文章の全部または一部を記載することがあります。

投資信託は、預金や保険契約とは異なり、預金保険機構および保険契約者保護機構の保護の対象ではない旨。また、銀行など登録金融機関で購入された場合、投資者保護基金の支払いの対象とはならない旨の記載。

投資信託は、元金および利回りが保証されているものではない旨の記載。

投資した資産の価値の減少を含むリスクは、投資信託を購入されたお客様が負う旨の記載。

「金融商品取引法第13条の規定に基づく目論見書である。」旨の記載。

「ご購入に際しては、目論見書の内容を十分にお読みください。」という趣旨の記載。

請求目論見書の入手方法（ホームページで閲覧、ダウンロードできるなど）についての記載。

請求目論見書は投資者の請求により販売会社から交付される旨および当該請求を行なった場合にはその旨の記録をしておくべきである旨の記載。

「約款が請求目論見書に掲載されている。」旨の記載。

商品内容に関して重大な変更を行なう場合には、投資信託及び投資法人に関する法律に基づき事前に受益者の意向を確認する旨の記載。

投資信託の財産は受託会社において信託法に基づき分別管理されている旨の記載。

有価証券届出書の効力発生およびその確認方法に関する記載。

委託会社の情報として記載することが望ましい事項と判断する事項がある場合は、当該事項の記載。

(4) 有価証券届出書本文「第一部 証券情報」、「第二部 ファンド情報」に記載の内容について、投資者の理解を助けるため、当該内容を説明した図表などを付加して目論見書の当該内容に関連する箇所に記載することがあります。

(5) 目論見書に約款を掲載し、有価証券届出書本文「第二部 ファンド情報」中「第1 ファンドの状況」「2 投資方針」の詳細な内容につきましては、当該約款を参照する旨を記載することで、目論見書の内容の記載とすることがあります。

(6) 投信評価機関、投信評価会社などによる評価を取得・使用することがあります。

(7) 目論見書は電子媒体などとして使用されるほか、インターネットなどに掲載されることがあります。

(8) 交付目論見書の投資リスクに、以下の趣旨の文章の全部または一部を記載することがあります。

ファンドの取引に関して、金融商品取引法第37条の6の規定（いわゆるクーリング・オフ）の適用がない旨の記載。

投資信託は、預金や保険契約とは異なり、預金保険機構および保険契約者保護機構の保護の対象ではない旨。また、銀行など登録金融機関で購入された場合、投資者保護基金の支払いの対象とはならない旨の記載。

ファンドは、大量の解約が発生し、短期間で解約資金の手当てをする必要が生じた場合や、主たる取引市場において市場が急変した場合などに、一時的に組入資産の流動性が低下し、市場実勢から期待できる価格どおりに取引できないリスク、評価価格どおりに売却できないリスク、取引量が限られてしまうリスクがある旨。これにより、基準価額にマイナスの影響をおよぼす可能性や、換金の申込みの受付を中止する可能性、換金代金のお支払が遅延する可能性がある旨の記載。

分配金は、投資信託の純資産から支払われるので、分配金が支払われると、その金額相当分、基準

価額は下がる旨。分配金は、計算期間中に発生した運用収益を超えて支払われる場合がある旨。投資者のファンドの購入価額によっては、分配金の一部または全部が、実質的には元本の一部払戻しに相当する場合がある旨の記載。

独立監査人の監査報告書

2024年6月13日

日興アセットマネジメント株式会社

取締役会 御中

有限責任 あずさ監査法人

東京事務所

指定有限責任社員
業務執行社員 公認会計士 秋 宗 勝 彦指定有限責任社員
業務執行社員 公認会計士 三 上 和 彦

監査意見

当監査法人は、金融商品取引法第193条の2第1項の規定に基づく監査証明を行うため、「委託会社等の経理状況」に掲げられている日興アセットマネジメント株式会社の2023年4月1日から2024年3月31日までの第65期事業年度の財務諸表、すなわち、貸借対照表、損益計算書、株主資本等変動計算書、重要な会計方針及びその他の注記について監査を行った。

当監査法人は、上記の財務諸表が、我が国において一般に公正妥当と認められる企業会計の基準に準拠して、日興アセットマネジメント株式会社の2024年3月31日現在の財政状態及び同日をもって終了する事業年度の経営成績を、全ての重要な点において適正に表示しているものと認める。

監査意見の根拠

当監査法人は、我が国において一般に公正妥当と認められる監査の基準に準拠して監査を行った。監査の基準における当監査法人の責任は、「財務諸表監査における監査人の責任」に記載されている。当監査法人は、我が国における職業倫理に関する規定に従って、会社から独立しており、また、監査人としてのその他の倫理上の責任を果たしている。当監査法人は、意見表明の基礎となる十分かつ適切な監査証拠を入手したと判断している。

その他の記載内容

その他の記載内容は、監査した財務諸表を含む開示書類に含まれる情報のうち、財務諸表及びその監査報告書以外の情報である。

当監査法人は、その他の記載内容が存在しないと判断したため、その他の記載内容に対するいかなる作業も実施していない。

財務諸表に対する経営者及び監査等委員会の責任

経営者の責任は、我が国において一般に公正妥当と認められる企業会計の基準に準拠して財務諸表を作成し適正に表示することにある。これには、不正又は誤謬による重要な虚偽表示のない財務諸表を作成し適正に表示するために経営者が必要と判断した内部統制を整備及び運用することが含まれる。

財務諸表を作成するに当たり、経営者は、継続企業の前提に基づき財務諸表を作成することが適切であるかどうかを評価し、我が国において一般に公正妥当と認められる企業会計の基準に基づいて継続企業に関する事項を開示する必要がある場合には当該事項を開示する責任がある。

監査等委員会の責任は、財務報告プロセスの整備及び運用における取締役の職務の執行を監視することにある。

財務諸表監査における監査人の責任

監査人の責任は、監査人が実施した監査に基づいて、全体としての財務諸表に不正又は誤謬による重要な虚偽表示がないかどうかについて合理的な保証を得て、監査報告書において独立の立場から財務諸表に対する意見を表明することにある。虚偽表示は、不正又は誤謬により発生する可能性があり、個別に又は集計すると、財務諸表の利用者の意思決定に影響を与えると合理的に見込まれる場合に、重要性があると判断される。

監査人は、我が国において一般に公正妥当と認められる監査の基準に従って、監査の過程を通じて、職業的専門家としての判断を行い、職業的懐疑心を保持して以下を実施する。

- 不正又は誤謬による重要な虚偽表示リスクを識別し、評価する。また、重要な虚偽表示リスクに対応した監査手続を立案し、実施する。監査手続の選択及び適用は監査人の判断による。さらに、意見表明の基礎となる十分かつ適切な監査証拠を入手する。
- 財務諸表監査の目的は、内部統制の有効性について意見表明するためのものではないが、監査人は、リスク評価の実施に際して、状況に応じた適切な監査手続を立案するために、監査に関連する内部統制を検討する。
- 経営者が採用した会計方針及びその適用方法の適切性、並びに経営者によって行われた会計上の見積りの合理性及び関連

する注記事項の妥当性を評価する。

- ・ 経営者が継続企業を前提として財務諸表を作成することが適切であるかどうか、また、入手した監査証拠に基づき、継続企業の前提に重要な疑義を生じさせるような事象又は状況に関して重要な不確実性が認められるかどうか結論付ける。継続企業の前提に関する重要な不確実性が認められる場合は、監査報告書において財務諸表の注記事項に注意を喚起すること、又は重要な不確実性に関する財務諸表の注記事項が適切でない場合は、財務諸表に対して除外事項付意見を表明することが求められている。監査人の結論は、監査報告書日までに入手した監査証拠に基づいているが、将来の事象や状況により、企業は継続企業として存続できなくなる可能性がある。
- ・ 財務諸表の表示及び注記事項が、我が国において一般に公正妥当と認められる企業会計の基準に準拠しているかどうかとともに、関連する注記事項を含めた財務諸表の表示、構成及び内容、並びに財務諸表が基礎となる取引や会計事象を適正に表示しているかどうかを評価する。

監査人は、監査等委員会に対して、計画した監査の範囲とその実施時期、監査の実施過程で識別した内部統制の重要な不備を含む監査上の重要な発見事項、及び監査の基準で求められているその他の事項について報告を行う。

利害関係

会社と当監査法人又は業務執行社員との間には、公認会計士法の規定により記載すべき利害関係はない。

以 上

(注)1. 上記の監査報告書の原本は当社が別途保管しております。

2. X B R L データは監査の対象には含まれていません。

独立監査人の監査報告書

2024年4月24日

日興アセットマネジメント株式会社
取締役会御中

PwC Japan有限責任監査法人
東京事務所

指定有限責任社員 公認会計士 辻村 和之
業務執行社員

指定有限責任社員 公認会計士 榊原 康太
業務執行社員

監査意見

当監査法人は、金融商品取引法第193条の2第1項の規定に基づく監査証明を行うため、「ファンドの経理状況」に掲げられているTOPIXインデックスファンド（個人型年金向け）の2023年2月14日から2024年2月13日までの計算期間の財務諸表、すなわち、貸借対照表、損益及び剰余金計算書、注記表並びに附属明細表について監査を行った。

当監査法人は、上記の財務諸表が、我が国において一般に公正妥当と認められる企業会計の基準に準拠して、TOPIXインデックスファンド（個人型年金向け）の2024年2月13日現在の信託財産の状態及び同日をもって終了する計算期間の損益の状況を、全ての重要な点において適正に表示しているものと認める。

監査意見の根拠

当監査法人は、我が国において一般に公正妥当と認められる監査の基準に準拠して監査を行った。監査の基準における当監査法人の責任は、「財務諸表監査における監査人の責任」に記載されている。当監査法人は、我が国における職業倫理に関する規定に従って、日興アセットマネジメント株式会社及びファンドから独立しており、また、監査人としてのその他の倫理上の責任を果たしている。当監査法人は、意見表明の基礎となる十分かつ適切な監査証拠を入手したと判断している。

その他の記載内容

その他の記載内容は、有価証券報告書及び有価証券届出書（訂正有価証券届出書を含む。）に含まれる情報のうち、財務諸表及びその監査報告書以外の情報である。経営者の責任は、その他の記載内容を作成し開示することにある。

当監査法人の財務諸表に対する監査意見の対象にはその他の記載内容は含まれておらず、当監査法人はその他の記載内容に対して意見を表明するものではない。

財務諸表監査における当監査法人の責任は、その他の記載内容を通読し、通読の過程において、その他の記載内容と財務諸表又は当監査法人が監査の過程で得た知識との間に重要な相違があるかどうか検討すること、また、そのような重要な相違以外にその他の記載内容に重要な誤りの兆候があるかどうか注意を払うことにある。

当監査法人は、実施した作業に基づき、その他の記載内容に重要な誤りがあると判断した場合には、その事実を報告することが求められている。

その他の記載内容に関して、当監査法人が報告すべき事項はない。

財務諸表に対する経営者の責任

経営者の責任は、我が国において一般に公正妥当と認められる企業会計の基準に準拠して財務諸表を作成し適正に表示することにある。これには、不正又は誤謬による重要な虚偽表示のない財務諸表を作成し適正に表示するために経営者が必要と判断した内部統制を整備及び運用することが含まれる。

財務諸表を作成するに当たり、経営者は、継続企業的前提に基づき財務諸表を作成することが適切であるかどうかを評価し、我が国において一般に公正妥当と認められる企業会計の基準に基づいて継続企業に関する事項を開示する必要がある場合には当該事項を開示する責任がある。

財務諸表監査における監査人の責任

監査人の責任は、監査人が実施した監査に基づいて、全体としての財務諸表に不正又は誤謬による重要な虚偽表示がないかどうかについて合理的な保証を得て、監査報告書において独立の立場から財務諸表に対する意見を表明することにある。虚偽表示は、不正又は誤謬により発生する可能性があり、個別に又は集計すると、財務諸表の利用者の意思決定に影響を与えると合理的に見込まれる場合に、重要性があると判断される。

監査人は、我が国において一般に公正妥当と認められる監査の基準に従って、監査の過程を通じて、職業的専門家としての判断を行い、職業的懐疑心を保持して以下を実施する。

- 不正又は誤謬による重要な虚偽表示リスクを識別し、評価する。また、重要な虚偽表示リスクに対応した監査手続を立

案し、実施する。監査手続の選択及び適用は監査人の判断による。さらに、意見表明の基礎となる十分かつ適切な監査証拠を入手する。

- ・ 財務諸表監査の目的は、内部統制の有効性について意見表明するためのものではないが、監査人は、リスク評価の実施に際して、状況に応じた適切な監査手続を立案するために、監査に関連する内部統制を検討する。
- ・ 経営者が採用した会計方針及びその適用方法の適切性、並びに経営者によって行われた会計上の見積りの合理性及び関連する注記事項の妥当性を評価する。
- ・ 経営者が継続企業を前提として財務諸表を作成することが適切であるかどうか、また、入手した監査証拠に基づき、継続企業の前提に重要な疑義を生じさせるような事象又は状況に関して重要な不確実性が認められるかどうか結論付ける。継続企業の前提に関する重要な不確実性が認められる場合は、監査報告書において財務諸表の注記事項に注意を喚起すること、又は重要な不確実性に関する財務諸表の注記事項が適切でない場合は、財務諸表に対して除外事項付意見を表明することが求められている。監査人の結論は、監査報告書日までに入手した監査証拠に基づいているが、将来の事象や状況により、ファンドは継続企業として存続できなくなる可能性がある。
- ・ 財務諸表の表示及び注記事項が、我が国において一般に公正妥当と認められる企業会計の基準に準拠しているかどうかとともに、関連する注記事項を含めた財務諸表の表示、構成及び内容、並びに財務諸表が基礎となる取引や会計事象を適正に表示しているかどうかを評価する。

監査人は、経営者に対して、計画した監査の範囲とその実施時期、監査の実施過程で識別した内部統制の重要な不備を含む監査上の重要な発見事項、及び監査の基準で求められているその他の事項について報告を行う。

利害関係

日興アセットマネジメント株式会社及びファンドと当監査法人又は業務執行社員との間には、公認会計士法の規定により記載すべき利害関係はない。

以 上

(注)1.上記の監査報告書の原本は当社が別途保管しております。

2.XBRLデータは監査の対象には含まれていません。

独立監査人の中間監査報告書

2024年9月25日

日興アセットマネジメント株式会社

取締役会御中

PwC Japan有限責任監査法人

東京事務所

指定有限責任社員
業務執行社員 公認会計士 辻村 和之指定有限責任社員
業務執行社員 公認会計士 榊原 康太

中間監査意見

当監査法人は、金融商品取引法第193条の2第1項の規定に基づく監査証明を行うため、「ファンドの経理状況」に掲げられているTOPIXインデックスファンド（個人型年金向け）の2024年2月14日から2024年8月13日までの中間計算期間の中間財務諸表、すなわち、中間貸借対照表、中間損益及び剰余金計算書並びに中間注記表について中間監査を行った。

当監査法人は、上記の中間財務諸表が、我が国において一般に公正妥当と認められる中間財務諸表の作成基準に準拠して、TOPIXインデックスファンド（個人型年金向け）の2024年8月13日現在の信託財産の状態及び同日をもって終了する中間計算期間（2024年2月14日から2024年8月13日まで）の損益の状況に関する有用な情報を表示しているものと認める。

中間監査意見の根拠

当監査法人は、我が国において一般に公正妥当と認められる中間監査の基準に準拠して中間監査を行った。中間監査の基準における当監査法人の責任は、「中間財務諸表監査における監査人の責任」に記載されている。当監査法人は、我が国における職業倫理に関する規定に従って、日興アセットマネジメント株式会社及びファンドから独立しており、また、監査人としてのその他の倫理上の責任を果たしている。当監査法人は、中間監査の意見表明の基礎となる十分かつ適切な監査証拠を入手したと判断している。

中間財務諸表に対する経営者の責任

経営者の責任は、我が国において一般に公正妥当と認められる中間財務諸表の作成基準に準拠して中間財務諸表を作成し有用な情報を表示することにある。これには、不正又は誤謬による重要な虚偽表示のない中間財務諸表を作成し有用な情報を表示するために経営者が必要と判断した内部統制を整備及び運用することが含まれる。

中間財務諸表を作成するに当たり、経営者は、継続企業の前提に基づき中間財務諸表を作成することが適切であるかどうかを評価し、我が国において一般に公正妥当と認められる中間財務諸表の作成基準に基づいて継続企業に関する事項を開示する必要がある場合には当該事項を開示する責任がある。

中間財務諸表監査における監査人の責任

監査人の責任は、監査人が実施した中間監査に基づいて、全体として中間財務諸表の有用な情報の表示に関して投資者の判断を損なうような重要な虚偽表示がないかどうかの合理的な保証を得て、中間監査報告書において独立の立場から中間財務諸表に対する意見を表明することにある。虚偽表示は、不正又は誤謬により発生する可能性があり、個別に又は集計すると、中間財務諸表の利用者の意思決定に影響を与えると合理的に見込まれる場合に、重要性があると判断される。

監査人は、我が国において一般に公正妥当と認められる中間監査の基準に従って、中間監査の過程を通じて、職業的専門家としての判断を行い、職業的懐疑心を保持して以下を実施する。

- 不正又は誤謬による中間財務諸表の重要な虚偽表示リスクを識別し、評価する。また、重要な虚偽表示リスクに対応する中間監査手続を立案し、実施する。中間監査手続の選択及び適用は監査人の判断による。さらに、中間監査の意見表明の基礎となる十分かつ適切な監査証拠を入手する。なお、中間監査手続は、年度監査と比べて監査手続の一部が省略され、監査人の判断により、不正又は誤謬による中間財務諸表の重要な虚偽表示リスクの評価に基づいて、分析的手続等を中心とした監査手続に必要に応じて追加の監査手続が選択及び適用される。
- 中間財務諸表監査の目的は、内部統制の有効性について意見表明するためのものではないが、監査人は、リスク評価の実施に際して、状況に応じた適切な中間監査手続を立案するために、中間財務諸表の作成と有用な情報の表示に関連する内部統制を検討する。
- 経営者が採用した会計方針及びその適用方法並びに経営者によって行われた会計上の見積りの合理性及び関連する注記事項の妥当性を評価する。
- 経営者が継続企業を前提として中間財務諸表を作成することが適切であるかどうか、また、入手した監査証拠に基づき、継続企業の前提に重要な疑義を生じさせるような事象又は状況に関して重要な不確実性が認められるかどうか結論

付ける。継続企業の前提に関する重要な不確実性が認められる場合は、中間監査報告書において中間財務諸表の注記事項に注意を喚起すること、又は重要な不確実性に関する中間財務諸表の注記事項が適切でない場合は、中間財務諸表に対して除外事項付意見を表明することが求められている。監査人の結論は、中間監査報告書日までに入手した監査証拠に基づいているが、将来の事象や状況により、ファンドは継続企業として存続できなくなる可能性がある。

- ・ 中間財務諸表の表示及び注記事項が、我が国において一般に公正妥当と認められる中間財務諸表の作成基準に準拠しているかどうかとともに、関連する注記事項を含めた中間財務諸表の表示、構成及び内容、並びに中間財務諸表が基礎となる取引や会計事象に関して有用な情報を表示しているかどうかを評価する。

監査人は、経営者に対して、計画した中間監査の範囲とその実施時期、中間監査の実施過程で識別した内部統制の重要な不備を含む中間監査上の重要な発見事項、及び中間監査の基準で求められているその他の事項について報告を行う。

利害関係

日興アセットマネジメント株式会社及びファンドと当監査法人又は業務執行社員との間には、公認会計士法の規定により記載すべき利害関係はない。

以 上

(注)1. 上記の中間監査報告書の原本は当社が別途保管しております。

2. XBRLデータは中間監査の対象には含まれていません。