

【表紙】

【提出書類】	有価証券報告書
【提出先】	関東財務局長 殿
【提出日】	2024年12月26日提出
【計算期間】	第8特定期間 (自 2024年4月11日 至 2024年10月10日)
【ファンド名】	iFreeETF TOPIX (年4回決算型)
【発行者名】	大和アセットマネジメント株式会社
【代表者の役職氏名】	取締役社長 小松 幹太
【本店の所在の場所】	東京都千代田区丸の内一丁目9番1号
【事務連絡者氏名】	佐竹 優子
【連絡場所】	東京都千代田区丸の内一丁目9番1号
【電話番号】	03-5555-3431
【縦覧に供する場所】	名 称 株式会社東京証券取引所 所在地 東京都中央区日本橋兜町2番1号

第一部【ファンド情報】

第1【ファンドの状況】

1【ファンドの性格】

(1)【ファンドの目的及び基本的性格】

当ファンドは、信託財産の1口当たりの純資産額の変動率をTOPIX（配当込み）（以下「対象株価指数」という場合があります。）の変動率に一致させることを目的とします。

一般社団法人投資信託協会による商品分類・属性区分は、次のとおりです。

商品分類表

単位型投信・追加型投信	投資対象地域	投資対象資産(収益の源泉)	独立区分	補足分類
単位型投信	国内	株式	MMF	インデックス型
	海外	債券	MRF	
追加型投信	内外	不動産投信 その他資産 () 資産複合	ETF	特殊型

(注) 当ファンドが該当する商品分類を網掛け表示しています。

属性区分表

投資対象資産	決算頻度	投資対象地域	対象インデックス
株式		グローバル	
一般	年1回	日本	日経225
大型株		北米	
中小型株	年2回	欧州	
債券		アジア	TOPIX
一般	年4回	オセアニア	
公債		中南米	
社債	年6回 (隔月)	アフリカ	その他 ()
その他債券		中近東 (中東)	
クレジット属性 ()	年12回 (毎月)	エマージング	
不動産投信	日々		
その他資産 ()	その他 ()		
資産複合 ()			
資産配分固定型			
資産配分変更型			

(注) 当ファンドが該当する属性区分を網掛け表示しています。

(注1) 商品分類の定義

単位型・追加型	単位型	当初、募集された資金が一つの単位として信託され、その後の追加設定は一切行なわれないファンド
	追加型	一度設定されたファンドであってもその後追加設定が行なわれ従来の信託財産とともに運用されるファンド

投資対象地域	国内	目論見書または投資信託約款(以下「目論見書等」といいます。)において、組入資産による主たる投資収益が実質的に国内の資産を源泉とする旨の記載があるもの
	海外	目論見書等において、組入資産による主たる投資収益が実質的に海外の資産を源泉とする旨の記載があるもの
	内外	目論見書等において、国内および海外の資産による投資収益を実質的に源泉とする旨の記載があるもの
投資対象資産	株式	目論見書等において、組入資産による主たる投資収益が実質的に株式を源泉とする旨の記載があるもの
	債券	目論見書等において、組入資産による主たる投資収益が実質的に債券を源泉とする旨の記載があるもの
	不動産投信(リート)	目論見書等において、組入資産による主たる投資収益が実質的に不動産投資信託の受益証券および不動産投資法人の投資証券を源泉とする旨の記載があるもの
	その他資産	目論見書等において、組入資産による主たる投資収益が実質的に株式、債券、不動産投信(リート)以外の資産を源泉とする旨の記載があるもの
	資産複合	目論見書等において、株式、債券、不動産投信(リート)およびその他資産のうち複数の資産による投資収益を実質的に源泉とする旨の記載があるもの
独立区分	MMF(マネー・マネージメント・ファンド)	「MMF等の運営に関する規則」に定めるMMF
	MRF(マネー・リザーブ・ファンド)	「MMF等の運営に関する規則」に定めるMRF
	ETF	投資信託及び投資法人に関する法律施行令(平成12年政令480号)第12条第1号および第2号に規定する証券投資信託ならびに租税特別措置法(昭和32年法律第26号)第9条の4の2に規定する上場証券投資信託
補足分類	インデックス型	目論見書等において、各種指数に連動する運用成果をめざす旨の記載があるもの
	特殊型	目論見書等において、投資者に対して注意を喚起することが必要と思われる特殊な仕組みあるいは運用手法の記載があるもの

(注2) 属性区分の定義

投資対象 資産	株式	一般	大型株、中小型株属性にあてはまらないすべてのもの
		大型株	目論見書等において、主として大型株に投資する旨の記載があるもの
		中小型株	目論見書等において、主として中小型株に投資する旨の記載があるもの
	債券	一般	公債、社債、その他債券属性にあてはまらないすべてのもの
		公債	目論見書等において、日本国または各国の政府の発行する国債(地方債、政府保証債、政府機関債、国際機関債を含みます。)に主として投資する旨の記載があるもの
		社債	目論見書等において、企業等が発行する社債に主として投資する旨の記載があるもの
		その他債券	目論見書等において、公債または社債以外の債券に主として投資する旨の記載があるもの
		格付等クレジットによる属性	目論見書等において、特にクレジットに対して明確な記載があるもの
	不動産投信	目論見書等において、主として不動産投信(リート)に投資する旨の記載があるもの	
	その他資産	目論見書等において、主として株式、債券、不動産投信(リート)以外に投資する旨の記載があるもの	
	資産複合	目論見書等において、複数資産を投資対象とする旨の記載があるもの	
	資産複合 資産配 分固定型	目論見書等において、複数資産を投資対象とし、組入比率については固定的とする旨の記載があるもの	
資産複合 資産配 分変更型	目論見書等において、複数資産を投資対象とし、組入比率については、機動的な変更を行なう旨の記載があるものもしくは固定的とする旨の記載がないもの		
決算頻度	年1回	目論見書等において、年1回決算する旨の記載があるもの	
	年2回	目論見書等において、年2回決算する旨の記載があるもの	
	年4回	目論見書等において、年4回決算する旨の記載があるもの	
	年6回(隔月)	目論見書等において、年6回決算する旨の記載があるもの	
	年12回(毎月)	目論見書等において、年12回(毎月)決算する旨の記載があるもの	
	日々	目論見書等において、日々決算する旨の記載があるもの	
	その他	上記属性にあてはまらないすべてのもの	

投資対象地域	グローバル	目論見書等において、組入資産による投資収益が世界の資産を源泉とする旨の記載があるもの
	日本	目論見書等において、組入資産による投資収益が日本の資産を源泉とする旨の記載があるもの
	北米	目論見書等において、組入資産による投資収益が北米地域の資産を源泉とする旨の記載があるもの
	欧州	目論見書等において、組入資産による投資収益が欧州地域の資産を源泉とする旨の記載があるもの
	アジア	目論見書等において、組入資産による投資収益が日本を除くアジア地域の資産を源泉とする旨の記載があるもの
	オセアニア	目論見書等において、組入資産による投資収益がオセアニア地域の資産を源泉とする旨の記載があるもの
	中南米	目論見書等において、組入資産による投資収益が中南米地域の資産を源泉とする旨の記載があるもの
	アフリカ	目論見書等において、組入資産による投資収益がアフリカ地域の資産を源泉とする旨の記載があるもの
	中近東(中東)	目論見書等において、組入資産による投資収益が中近東地域の資産を源泉とする旨の記載があるもの
	エマージング	目論見書等において、組入資産による投資収益がエマージング地域(新興成長国(地域))の資産を源泉とする旨の記載があるもの
投資形態	ファミリーファンド	目論見書等において、親投資信託(ファンド・オブ・ファンズにのみ投資されるものを除きます。)を投資対象として投資するもの
	ファンド・オブ・ファンズ	「投資信託等の運用に関する規則」第2条に規定するファンド・オブ・ファンズ
為替ヘッジ	あり	目論見書等において、為替のフルヘッジまたは一部の資産に為替のヘッジを行なう旨の記載があるもの
	なし	目論見書等において、為替のヘッジを行わない旨の記載があるものまたは為替のヘッジを行なう旨の記載がないもの
対象インデックス	日経225	目論見書等において、日経225に連動する運用成果をめざす旨の記載があるもの
	TOPIX	目論見書等において、TOPIXに連動する運用成果をめざす旨の記載があるもの
	その他の指数	目論見書等において、上記以外の指数に連動する運用成果をめざす旨の記載があるもの
特殊型	ブル・ベア型	目論見書等において、派生商品をヘッジ目的以外に用い、積極的に投資を行なうとともに各種指数・資産等への連動もしくは逆連動(一定倍の連動もしくは逆連動を含みます。)をめざす旨の記載があるもの
	条件付運用型	目論見書等において、仕組債への投資またはその他特殊な仕組みを用いることにより、目標とする投資成果(基準価額、償還価額、収益分配金等)や信託終了日等が、明示的な指標等の値により定められる一定の条件によって決定される旨の記載があるもの
	ロング・ショート型 / 絶対収益追求型	目論見書等において、ロング・ショート戦略により収益の追求をめざす旨もしくは特定の市場に左右されにくい収益の追求をめざす旨の記載があるもの
	その他型	目論見書等において、特殊型のうち上記に掲げる属性のいずれにも該当しない特殊な仕組みあるいは運用手法の記載があるもの

商品分類・属性区分の定義について、くわしくは、一般社団法人投資信託協会のホームページ（アドレス<http://www.toushin.or.jp/>）をご参照下さい。

< 信託の限度 >

- ・委託会社は、受託会社と合意のうえ、10兆円に相当する株券および金銭を限度として追加信託することができます。
- ・委託会社は、受託会社と合意のうえ、上記の限度を変更することができます。

< ファンドの特色 >

1

信託財産の1口当たりの純資産額の変動率をTOPIX（配当込み）の変動率に一致させることを目的として、TOPIX（配当込み）に採用されている銘柄（採用予定を含みます。）の株式に投資します。

- TOPIX（配当込み）を構成する全銘柄の株式の時価総額構成比率の95%以上を構成する銘柄の株式を組入れることを原則とします。
- 上記に沿うよう、信託財産の構成を調整するための指図を行なうこと（株価指数先物取引等を利用することを含みます。）があります。

- ・ 安定した収益の確保および効率的な運用を行なうためのものとして定める次の目的により投資する場合を除き、法人税法第61条の5第1項に規定するデリバティブ取引にかかる権利に対する投資として運用を行ないません。
 - (a) 投資の対象とする資産を保有した場合と同様の損益を実現する目的
 - (b) 信託財産の資産または負債にかかる価格変動および金利変動により生じるリスク（市場金利の変動、経済事情の変化その他の要因による利益または損失の増加または減少の生じるおそれをいいます。）を減じる目的
- ・ 市況動向、資産規模等によっては、上記の運用が行なえないことがあります。

TOPIXについて

TOPIXは、浮動株ベースの時価総額加重方式により算出されます。日本の株式市場を広範に網羅するとともに、投資対象としての機能性を有するマーケット・ベンチマークであり、日本経済の動向を示すバロメーターとして経済指標、ETFの連動指標などに用いられています。

- ①配当込みTOPIXの指数値および同指数にかかる標章または商標は、株式会社J P X総研または株式会社J P X総研の関連会社（以下「J P X」といいます。）の知的財産であり、指数の算出、指数値の公表、利用など同指数に関するすべての権利・ノウハウおよび同指数にかかる標章または商標に関するすべての権利はJ P Xが有します。
- ②J P Xは、同指数の指数値の算出もしくは公表の方法の変更、同指数の指数値の算出もしくは公表の停止または同指数にかかる標章もしくは商標の変更もしくは使用の停止を行なうことができます。
- ③J P Xは、同指数の指数値および同指数にかかる標章または商標の使用に関して得られる結果ならびに特定日の同指数の指数値について、何ら保証、言及をするものではありません。
- ④J P Xは、同指数の指数値およびそこに含まれるデータの正確性、完全性を保証するものではありません。また、J P Xは、同指数の指数値の算出または公表の誤謬、遅延または中断に対し、責任を負いません。
- ⑤本件商品は、J P Xにより提供、保証または販売されるものではありません。
- ⑥J P Xは、本件商品の購入者または公衆に対し、本件商品の説明または投資のアドバイスをする義務を負いません。
- ⑦J P Xは、当社または本件商品の購入者のニーズを同指数の指数値を算出する銘柄構成および計算に考慮するものではありません。
- ⑧以上の項目に限らず、J P Xは本件商品の設定、販売および販売促進活動に起因するいかなる損害に対しても責任を有しません。

2 当ファンドは、通常の証券投資信託とは異なる仕組みを有しています。

- 受益権は、東京証券取引所に上場され、株式と同様に売買することができます。
 - 売買単位は、1口単位です。
 - 取引方法は、原則として株式と同様です。
- 追加設定は、株式により行ないます。
 - 追加設定にかかる受益権の取得申込者は、取得時のバスケット（TOPIX（配当込み）を構成する各銘柄の株式の数の構成比率に相当する比率により構成される各銘柄の株式として委託会社が指定するもの）を単位として、受益権を取得しなければならないものとします。
 - 原則として、所定の方法に定められる金銭の支払い以外に、金銭によって受益権の取得申込を行なうことはできません。
- 受益権を株式と交換することができます。
 - 受益者は、自己に帰属する受益権について、委託会社に対し、委託会社が定める一定口数の整数倍の受益権をもって、当該受益権の信託財産に対する持分に相当する株式との交換を申込むことができます。
 - 解約申込により受益権を換金することはできません。
- 収益分配金は、名義登録受益者に対して支払われます。
 - 名義登録受益者とは、計算期間終了日において氏名または名称、住所および個人番号または法人番号（個人番号もしくは法人番号を有しない者または収益の分配につき租税特別措置法第9条の3の2第1項に規定する支払の取扱者を通じて交付を受ける者にあつては、氏名または名称および住所）が受託会社に登録されている者をいいます。

3 収益の分配は、計算期間ごとに、信託財産について生じる配当、受取利息その他これらに類する収益の額の合計額から支払利子、運用管理費用（信託報酬）その他これらに類する費用の額の合計額を控除した額の全額について行ないます。決算日は毎年1月、4月、7月、10月の各10日です。

(注) 第1計算期間は、2021年1月10日までとします。

※将来の分配金の支払いおよびその金額について保証するものではありません。

主な投資制限

- 株式への投資割合には、制限を設けません。
- 外貨建資産への投資は、行ないません。

●基準価額の動きに関する留意点

当ファンドは、信託財産の1口当たりの純資産額の変動率をTOPIX（配当込み）の変動率に一致させることを目的として運用を行ないます。ただし、主として次の理由から、基準価額の動きが指数と完全に一致するものではありません。

- (a) 同指数が加重平均であるため、個別銘柄の組入比率を同指数構成銘柄の時価総額構成比率と全くの同一の比率とすることができないこと
- (b) 運用管理費用（信託報酬）、売買委託手数料等の費用負担
- (c) 株式売買時の約定価格と基準価額の算出に使用する株価の不一致
- (d) 指数の算出に使用する株価と基準価額の算出に使用する株価の不一致
- (e) 株価指数先物取引と指数の動きの不一致（株価指数先物取引を利用した場合）
- (f) 株式および株価指数先物取引（株価指数先物取引を利用した場合）の最低取引単位の影響
- (g) 株式および株価指数先物取引（株価指数先物取引を利用した場合）の流動性低下時における売買対応の影響
- (h) 指数の構成銘柄の入替えおよび指数の算出方法の変更による影響
- (i) 追加設定時、および組入銘柄の配当金や権利処理等によって信託財産に現金が発生すること

(2) 【ファンドの沿革】

2020年11月9日 信託契約締結、当初設定、運用開始
2020年11月10日 受益権を東京証券取引所に上場

(3) 【ファンドの仕組み】

	名 称	関係業務の内容
委託会社	大和アセットマネジメント株式会社	当ファンドにかかる証券投資信託契約（以下「信託契約」といいます。）（ 1 ）の委託者であり、受益権の募集・発行、信託財産の運用指図、受益権とその信託財産に属する株式との交換の指図、信託財産の計算等を行ないます。
受託会社	みずほ信託銀行株式会社 （再信託受託会社：株式会社日本カストディ銀行）	信託契約（ 1 ）の受託者であり、委託会社の指図に基づく信託財産の管理・処分、信託財産の計算等を行ないます。なお、信託事務の一部につき、株式会社日本カストディ銀行に委託することができます。
取扱窓口	販売会社	受益権の募集、交換の取扱い等に関する委託会社および受託会社との三者間契約（ 2 ）に基づき、受益権の募集の取扱い、受益権とその信託財産に属する株式との交換に関する事務等を行ないます。

1：「投資信託及び投資法人に関する法律」に基づいて、あらかじめ監督官庁に届け出られた信託約款の内容に基づき締結されます。証券投資信託の運営に関する事項（運用方針、委託会社および受託会社の業務、受益者の権利、信託報酬、信託期間等）が規定されています。

2：受益権の募集の取扱い、受益権とその信託財産に属する株式との交換に関する事務の内容等が規定されています。

委託会社および受託会社は、それぞれの業務に対する報酬を信託財産から収受します。

< 委託会社の概況（2024年10月末日現在） >

・ 資本金の額 414億2,454万1,896円

・ 沿革

- 1959年12月12日 大和証券投資信託委託株式会社として設立
- 1960年 2月17日 「証券投資信託法」に基づく証券投資信託の委託会社の免許取得
- 1960年 4月 1日 営業開始
- 1985年11月 8日 投資助言・情報提供業務に関する兼業承認を受ける。
- 1995年 5月31日 「有価証券に係る投資顧問業の規制等に関する法律」に基づき投資顧問業の登録を受ける。
- 1995年 9月14日 「有価証券に係る投資顧問業の規制等に関する法律」に基づく投資一任契約にかかる業務の認可を受ける。
- 2007年 9月30日 「金融商品取引法」の施行に伴い、同法第29条の登録を受けたものとみなされる。
(金融商品取引業者登録番号：関東財務局長(金商)第352号)
- 2020年 4月 1日 大和アセットマネジメント株式会社に商号変更
- 2024年10月 1日 株式会社かんぼ生命保険と資本業務提携

・ 大株主の状況

名称	住所	所有 株式数	比率
株式会社大和証券グループ本社	東京都千代田区丸の内一丁目9番1号	株 2,608,525	% 80.00
株式会社かんぼ生命保険	東京都千代田区大手町二丁目3番1号	株 652,132	% 20.00

2【投資方針】

(1)【投資方針】

委託会社は、信託財産の運用にあたっては、次の基本方針にしたがって、その指図を行ないます。

信託財産の1口当たりの純資産額の変動率をT O P I X（配当込み）の変動率に一致させることを目的として、T O P I X（配当込み）に採用されている銘柄（採用予定を含みます。）の株式に対する投資として運用を行ないます。

T O P I X（配当込み）を構成する全銘柄の株式の時価総額構成比率の95%以上を構成する銘柄の株式を組入れることを原則とします。

前 の基本方針に沿うよう、信託財産の構成を調整するための指図を行なうこと（株価指数先物取引等を利用することを含みます。）があります。

市況動向、資産規模等によっては、上記の運用が行なえないことがあります。

指数の変動をその基準価額の変動に適正に反映するための手法については、＜ファンドの特色＞をご参照下さい。

(2)【投資対象】

当ファンドにおいて投資の対象とする資産(本邦通貨表示のものに限ります。)の種類は、次に掲げるものとします。

1. 次に掲げる特定資産(投資信託及び投資法人に関する法律施行令第3条に掲げるものをいいます。以下同じ。)

イ. 有価証券

ロ. デリバティブ取引にかかる権利(金融商品取引法第2条第20項に規定するものをいい、後掲(5)に定めるものに限ります。)

ハ. 約束手形

ニ. 金銭債権のうち、投資信託及び投資法人に関する法律施行規則第22条第1項第6号に掲げるもの

2. 次に掲げる特定資産以外の資産

イ. 為替手形

委託会社は、信託財産を、主として株式に投資することを指図します。

前 の規定にかかわらず、当ファンドの設定、交換、償還、投資環境の変動等への対応等、委託会社が運用上必要と認めるときには、委託会社は、信託財産を次に掲げる金融商品(金融商品取引法第2条第2項の規定により有価証券とみなされる同項各号に掲げる権利を含みます。)により運用することを指図することができます。

1. 預金

2. 指定金銭信託(金融商品取引法第2条第1項第14号に規定する受益証券発行信託を除きます。)

3. コール・ローン

4. 手形割引市場において売買される手形

指数の変動をその基準価額の変動に適正に反映するための手法については、<ファンドの特色>をご参照下さい。

(3)【運用体制】

運用体制

ファンドの運用体制は、以下のとおりとなっています。

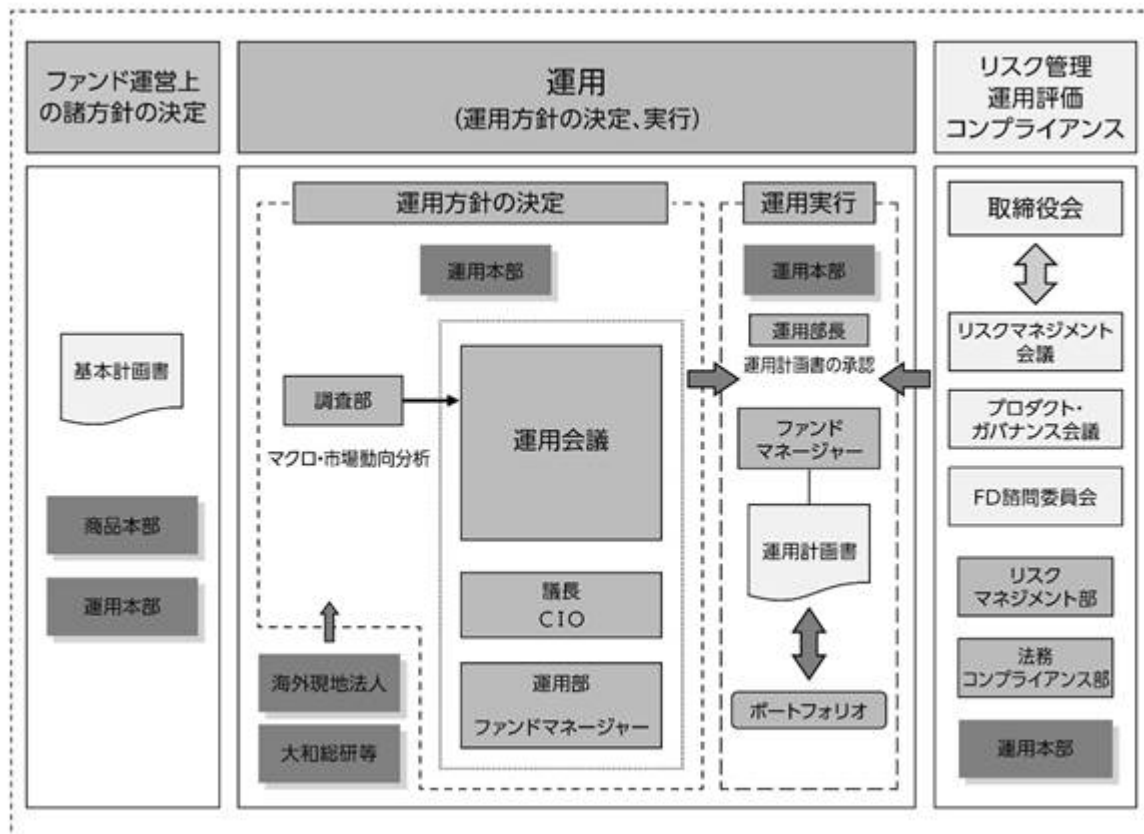

運用方針の決定にかかる過程

運用方針は次の過程を経て決定しております。

イ．基本計画書の策定

ファンド運営上の諸方針を記載した基本計画書を商品担当役員の決裁により決定します。

ロ．基本的な運用方針の決定

CIOが議長となり、原則として月1回運用会議を開催し、基本的な運用方針を決定します。

ハ．運用計画書の作成・承認

ファンドマネージャーは、基本計画書に定められた各ファンドの諸方針と運用会議で決定された基本的な運用方針にしたがって運用計画書を作成します。運用部長は、ファンドマネージャーから提示を受けた運用計画書について、基本計画書および運用会議の決定事項との整合性等を確認し、承認します。

職務権限

ファンド運用の意思決定機能を担う運用本部において、各職位の主たる職務権限は、社内規則によって、次のように定められています。

イ．CIO (Chief Investment Officer) (1名)

運用最高責任者として、次の職務を遂行します。

- ・基本的な運用方針の決定
- ・その他ファンドの運用に関する重要事項の決定

ロ．Deputy-CIO (0~5名程度)

CIOを補佐し、その指揮を受け、職務を遂行します。

ハ．インベストメント・オフィサー (0~5名程度)

CIOおよびDeputy-CIOを補佐し、その指揮を受け、職務を遂行します。

ニ．運用部長（各運用部に1名）

ファンドマネージャーが策定する運用計画を決定します。

ホ．運用チームリーダー

ファンドの基本的な運用方針を策定します。

ヘ．ファンドマネージャー

ファンドの運用計画を策定して、これに沿ってポートフォリオを構築します。

リスクマネジメント会議、プロダクト・ガバナンス会議およびFD諮問委員会

次のとおり各会議体等において必要な報告・審議等を行なっています。これら会議体等の事務局となる部署の人員は10～20名程度です。

イ．リスクマネジメント会議

経営会議の分科会として、ファンドの運用リスクの状況・運用リスク管理等の状況についての報告を行ない、必要事項を審議・決定します。

ロ．プロダクト・ガバナンス会議

経営会議の分科会として、運用状況・商品性およびこれらの開示の適切性について検証結果の報告を行ない、対応方針を審議・決定したうえでその実行状況を確認します。加えて、その他当社が運用するプロダクトの品質の維持・向上に関する事項の審議・決定・報告を行ないます。

ハ．FD諮問委員会

取締役会の諮問委員会として、ファンド組成・運用に関わる会議体等に対する牽制に資する事項について、取締役会に意見を述べます。

受託会社に対する管理体制

受託会社に対しては、日々の純資産照合、月次の勘定残高照合などを行なっています。また、受託会社より内部統制の整備および運用状況の報告書を受け取っています。

上記の運用体制は2024年10月末日現在のものであり、変更となる場合があります。

(4)【分配方針】

収益の分配は、計算期間ごとに、信託財産について生じる配当、受取利息その他これらに類する収益の額の合計額から支払利子、信託報酬その他これらに類する費用の額の合計額を控除した額の全額について行ないます。

(5)【投資制限】

株式（信託約款）

株式への投資割合には、制限を設けません。

投資する株式の範囲（信託約款）

イ．委託会社が投資することを指図する株式は、金融商品取引所に上場されている株式の発行会社の発行するものとします。ただし、株主割当により取得する株式については、この限りではありません。

ロ．前イ．にかかわらず、上場予定の株式で目論見書等において上場されることが確認できるものについては、委託会社が投資することを指図することができるものとします。

先物取引等（信託約款）

委託会社は、わが国の金融商品取引所における有価証券指数等先物取引（金融商品取引法第28条第8項第3号ロに掲げるものをいいます。）および有価証券オプション取引（金融商品取引法第28条第8項第3号ハに掲げるものをいいます。）ならびに外国の金融商品取引所におけるこれらの取引と類似の取引を行なうことの指図をすることができます。

デリバティブ取引等（信託約款）

委託会社は、デリバティブ取引等について、一般社団法人投資信託協会規則に定める合理的な方法により算出した額が、信託財産の純資産総額を超えることとなる投資の指図をしません。

株式の貸付け（信託約款）

イ．委託会社は、信託財産の効率的な運用に資するため、信託財産に属する株式を次の範囲内で貸付けることの指図をすることができます。

株式の貸付けは、貸付時点において、貸付株式の時価合計額が、信託財産で保有する株式の時価合計額を超えないものとします。

ロ．前イ．に定める限度額を超えることとなった場合には、委託会社は、すみやかにその超える額に相当する契約の一部の解約を指図するものとします。

ハ．委託会社は、株式の貸付けにあたって必要と認めるときは、担保の受入れの指図を行なうものとします。

外貨建資産（信託約款）

外貨建資産への投資は、行ないません。

信用リスク集中回避（信託約款）

一般社団法人投資信託協会規則に定める一の者に対する株式等エクスポージャー、債券等エクスポージャーおよびデリバティブ等エクスポージャーの信託財産の純資産総額に対する比率は、原則として、それぞれ100分の10、合計で100分の20を超えないものとし、当該比率を超えることとなった場合には、委託会社は、一般社団法人投資信託協会規則にしたがい当該比率以内となるよう調整を行なうこととします。

3【投資リスク】

(1) 価額変動リスク

当ファンドは、株式など値動きのある証券に投資しますので、基準価額は大きく変動します。したがって、投資元本が保証されているものではなく、これを割込むことがあります。委託会社の指図に基づく行為により信託財産に生じた利益および損失は、すべて投資者に帰属します。

投資信託は預貯金とは異なります。

投資者のみなさまにおかれましては、当ファンドの内容・リスクを十分ご理解のうえお申込み下さいますよう、よろしくごお願い申し上げます。

基準価額の主な変動要因については、次のとおりです。

株価の変動（価格変動リスク・信用リスク）

株価は、政治・経済情勢、発行企業の業績、市場の需給等を反映して変動します。株価は、短期的または長期的に大きく下落することがあります（発行企業が経営不安、倒産等に陥った場合には、投

資資金が回収できなくなることもあります。)。組入銘柄の株価が下落した場合には、基準価額が下落する要因となり、投資元本を割込むことがあります。

その他

イ. ファンド資産をコール・ローン、譲渡性預金証書等の短期金融資産で運用する場合、債務不履行により損失が発生することがあります(信用リスク)。この場合、基準価額が下落する要因となります。

ロ. 市場の急変時等には、前掲「2 投資方針」にしたがった運用ができない場合があります。

ハ. コンピューター関係の不慮の出来事に起因する市場リスクやシステム上のリスクが生じる可能性があります。

(2)換金性等が制限される場合

通常と異なる状況において、お買付け・ご換金に制限を設けることがあります。くわしくは「第2 管理及び運営」をご参照下さい。

(3)その他の留意点

当ファンドのお取引に関しては、金融商品取引法第37条の6の規定(いわゆるクーリング・オフ)の適用はありません。

当ファンドは、金融商品取引所に上場され取引が行なわれます。当ファンドの市場価格は需給等を反映し決定されるため、基準価額とは必ずしも一致するものではありません。

指数の変動をその基準価額の変動に適正に反映することができないことについては、<ファンドの特色>の「基準価額の動きに関する留意点」をご参照下さい。

流動性リスクに関する事項

- ・ 当ファンドは、大量の解約が発生し短期間で解約資金を手当てする必要がある場合や主たる取引市場において市場環境が急変した場合等に、一時的に組入資産の流動性が低下し、市場実勢から期待できる価格で取引できないリスク、取引量が限られてしまうリスクがあります。

これにより、基準価額にマイナスの影響を及ぼす可能性や、換金の申込みの受け付けが中止となる可能性、換金代金のお支払いが遅延する可能性があります。

(4)リスク管理体制

運用リスク管理体制()は、以下のとおりとなっています。

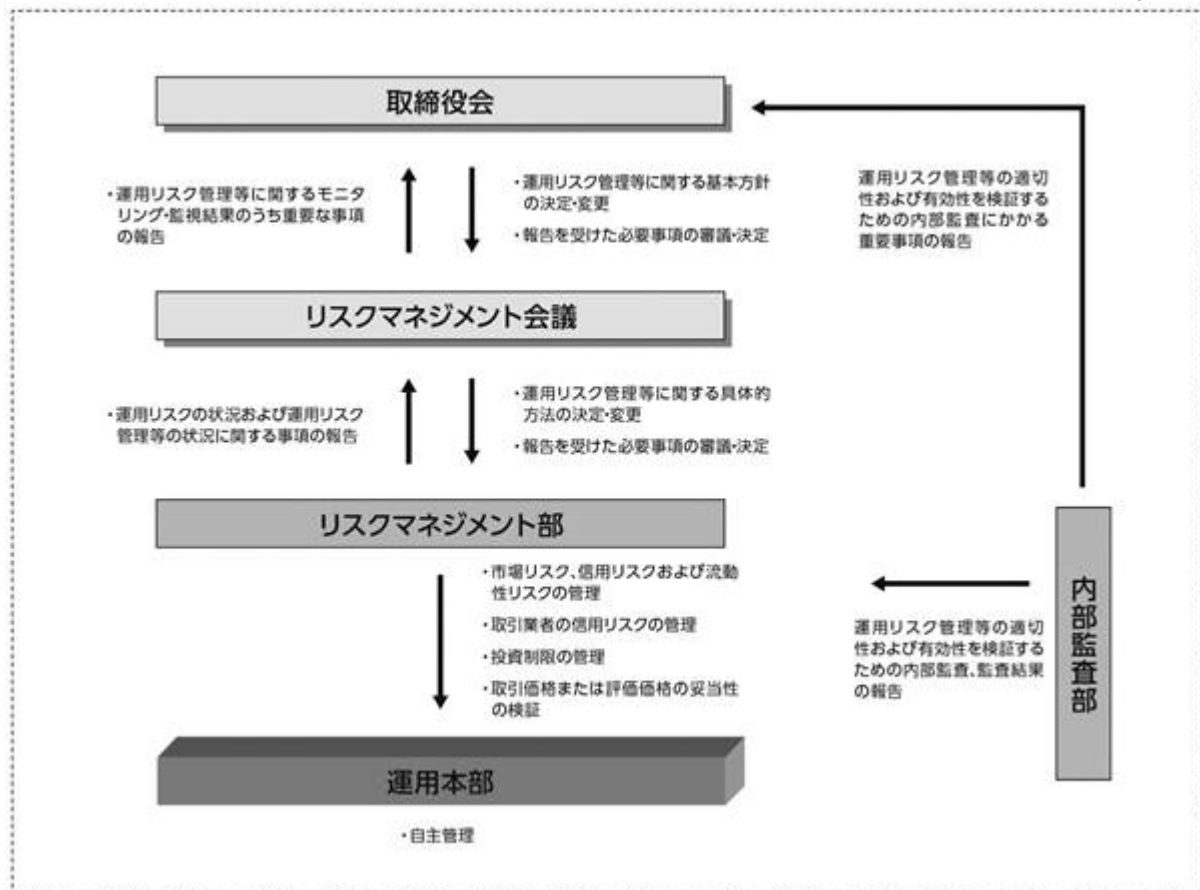

流動性リスクに対する管理体制

- ・ 委託会社では、流動性リスク管理に関する規程を定め、ファンドの組入資産の流動性リスクのモニタリングなどを実施するとともに、緊急時対応策の策定・検証などを行いません。
- ・ 取締役会等は、流動性リスク管理の適切な実施の確保や流動性リスク管理態勢について、監督します。

参考情報

- 下記のグラフは、ファンドと代表的な資産クラスを定量的に比較できるように作成したものです。右のグラフは過去5年間に於ける年間騰落率（各月末における直近1年間の騰落率）の平均・最大・最小を、ファンドおよび他の代表的な資産クラスについて表示しています。また左のグラフはファンドの過去5年間に於ける年間騰落率の推移を表示しています。

ファンドの年間騰落率と分配金再投資基準価額の推移



他の代表的な資産クラスとの騰落率の比較



※各資産クラスは、ファンドの投資対象を表しているものではありません。

※ファンドの年間騰落率は、分配金（税引前）を分配時にファンドへ再投資したものとみなして計算したものであり、実際の基準価額に基づいて計算した年間騰落率とは異なる場合があります。

※ファンドの年間騰落率において、過去5年間分のデータが算出できない場合は以下のルールで表示しています。

- ①年間騰落率に該当するデータがない場合には表示されません。
- ②年間騰落率が算出できない期間がある場合には、算出可能な期間についてのみ表示しています。
- ③インデックスファンドにおいて、①②に該当する場合には、当該期間についてベンチマークの年間騰落率で代替して表示します。

※資産クラスについて

日本株：配当込みTOPIX
 先進国株：MSCIコクサイ・インデックス（配当込み、円ベース）
 新興国株：MSCIエマージング・マーケット・インデックス（配当込み、円ベース）
 日本国債：NOMURA-BPI国債
 先進国債：FTSE世界国債インデックス（除く日本、円ベース）
 新興国債：JPモルガン ガバメント・ボンド・インデックスー エマージング・マーケット グローバル ダイバーシファイド（円ベース）

※指数について

●配当込みTOPIXの指数値および同指数にかかる商標または商標は、株式会社 J P X 総研または株式会社 J P X 総研の関連会社（以下「J P X」といいます。）の知的財産であり、指数の算出、指数値の公表、利用など同指数に関するすべての権利・ノウハウおよび同指数にかかる商標または商標に関するすべての権利は J P X が有します。J P X は、同指数の指数値の算出または公表の誤謬、遅延又は中断に対し、責任を負いません。●MSCIコクサイ・インデックスおよびMSCIエマージング・マーケット・インデックスは、MSCI Inc.（「MSCI」）が開発した指数です。本ファンドは、MSCIによって保証、推奨、または宣伝されるものではなく、MSCIは本ファンドまたは本ファンドが基づいているインデックスに関していかなる責任も負いません。免責事項全文についてはこちらをご覧ください。【<https://www.daiwa-am.co.jp/specialreport/globalmarket/notice.html>】●NOMURA-BPI国債は、野村フィデューシャリー・リサーチ&コンサルティング株式会社が公表する国内で発行された公募利付国債の市場全体の動向を表す投資収益指数で、一定の組み入れ基準に基づいて構成された国債ポートフォリオのパフォーマンスをもとに算出されます。NOMURA-BPI国債の知的財産権とその他一切の権利は同社に帰属しています。また、同社は当該指数の正確性、完全性、有用性を保証するものではなく、ファンドの運用成果等に関して一切責任を負いません。●FTSE世界国債インデックスは、FTSE Fixed Income LLCにより運営されている債券インデックスです。同指数はFTSE Fixed Income LLCの知的財産であり、指数に関するすべての権利はFTSE Fixed Income LLCが有しています。●JPモルガン ガバメント・ボンド・インデックスー エマージング・マーケット グローバル ダイバーシファイドは、信頼性が高いとみなす情報に基づき作成していますが、J.P. Morganはその完全性・正確性を保証するものではありません。本指数は許諾を受けて使用しています。J.P. Morganからの書面による事前承認なしに本指数を複製・使用・頒布することは認められていません。Copyright 2016, J.P. Morgan Chase & Co. All rights reserved.

4【手数料等及び税金】

(1)【申込手数料】

販売会社は、当該販売会社が定める申込手数料および当該申込手数料にかかる消費税および地方消費税（以下「消費税等」といいます。）に相当する金額を取得申込者から徴収することができるものとします。

販売会社については、下記にお問合わせ下さい。

大和アセットマネジメント株式会社

電話番号(コールセンター) 0120-106212(営業日の9:00~17:00)

ホームページ <https://www.daiwa-am.co.jp/>

申込手数料は、お買付時の商品説明または商品情報の提供、投資情報の提供、取引執行等の対価です。くわしくは販売会社にお問合わせ下さい。

(2)【換金(解約)手数料】

換金手数料

販売会社は、受益権の交換または買取りに際して、当該販売会社が定める手数料および当該手数料にかかる消費税等に相当する金額を受益者から徴収することができるものとします。当該手数料は、販売会社ならびに受託会社が収受するものとします。

販売会社については、前(1)をご参照下さい。

信託財産留保額

ありません。

交換手数料は、受益権の交換に関する事務等の対価です。くわしくは販売会社にお問合わせ下さい。

(3)【信託報酬等】

信託報酬の総額は、計算期間を通じて毎日、次のイ.の額にロ.の額を加算して得た額とし、委託会社と受託会社との間の配分は以下のとおりとします。信託報酬は、毎日計上され日々の基準価額に反映されます。信託報酬は、毎計算期末または信託終了のときに信託財産中から支弁します。

イ. 信託財産の純資産総額に年率0.066%(税抜0.06%)以内を乗じて得た額

委託会社 年率0.04%(税抜)以内

受託会社 年率0.02%(税抜)以内

* 上記の信託報酬の配分には、別途消費税率を乗じた額がかかります。

ロ. 信託財産に属する株式の貸付けにかかる品貸料(貸付株券から発生する配当金相当額等を含まないものとします。)に55%(税抜50%)以内の率を乗じて得た額。ただし、株式の貸付けにあたって担保として現金を受入れた場合には、当該品貸料に、当該現金の運用により生じたとみなし得る収益を加算し、貸付けの相手方に支払う当該現金に対する利息額を控除して得た額(当該額が負数のときは零とします。)に55%(税抜50%)以内の率を乗じて得た額

なお、提出日現在における上記イ.およびロ.に定める率は、次のとおりとなっております(今後、変更されることがあります。)

イ. 年率0.066%(税抜0.06%)

ロ. 55%(税抜50%)

信託報酬にかかる消費税等に相当する金額を、信託報酬支弁のときに信託財産中から支弁します。

提出日現在における信託報酬にかかる委託会社、受託会社への配分については、次のとおりとなっております(今後、変更されることがあります。)

イ. 前 イ.の報酬

委託会社 年率0.04%(税抜)

受託会社 年率0.02%(税抜)

* 上記の信託報酬の配分には、別途消費税率を乗じた額がかかります。

ロ. 前ロ.の報酬

委託会社 報酬の50%

受託会社 報酬の50%

信託報酬を対価とする役務の内容は、配分先に応じて、それぞれ以下のとおりです。

委託会社：ファンドの運用と調査、受託会社への運用指図、基準価額の計算、目論見書作成等の対価

受託会社：運用財産の管理、委託会社からの指図の実行の対価

(4) 【その他の手数料等】

信託財産に関する租税、信託事務の処理に要する諸費用、受託会社の立替えた立替金の利息および信託財産にかかる監査報酬ならびに当該監査報酬にかかる消費税等に相当する金額は、受益者の負担とし、信託財産中から支弁します。なお、受益権の上場にかかる費用および対象指数の商標（これに類する商標を含みます。）の使用料（以下「商標使用料」といいます。）ならびにこれらにかかる消費税等に相当する金額を、受益者の負担として信託財産中から支弁することができます。

* 提出日現在、商標使用料は信託財産の純資産総額に年率0.033%（税抜0.03%）以内を乗じて得た額（ただし、年間165万円（税抜150万円）を下回る場合は、165万円（税抜150万円））となります。

* 提出日現在、上場に係る費用は以下となります。

・年間上場料：毎年末の純資産総額に対して、最大0.00825%（税抜0.0075%）

・追加上場料：追加上場時の増加額（毎年末の純資産総額について、新規上場時および新規上場した年から前年までの各年末の純資産総額のうち最大のものからの増加額）に対して、0.00825%（税抜0.0075%）

信託財産に属する有価証券等に関連して発生した訴訟係争物たる権利その他の権利に基づいて益金が生じた場合、当該支払いに際して特別に必要となる費用（データ処理費用、郵送料等）は、受益者の負担とし、当該益金から支弁します。

信託財産で有価証券の売買を行なう際に発生する売買委託手数料、当該売買委託手数料にかかる消費税等に相当する金額、先物取引・オプション取引等に要する費用は、信託財産中より支弁します。

（ ）売買委託手数料などの「その他の手数料等」については、運用状況等により変動するため、事前に料率、上限額等を示すことができません。

手数料等の合計額については、保有期間等に応じて異なりますので、表示することができません。

(5) 【課税上の取扱い】

課税上は特定株式投資信託として取扱われます。

個人の投資者に対する課税

イ. 受益権の売却時

受益権を売却される場合には、「申告分離課税」の取扱いとなり、譲渡益に対して20%（所得税15%および地方税5%）の税率で課税されます。

ただし、2037年12月31日まで基準所得税額に2.1%の税率を乗じた復興特別所得税が課され、税率は20.315%（所得税15%、復興特別所得税0.315%および地方税5%）となります。

受益権を譲渡して生じた損失金額は上場株式等(特定公社債、公募公社債投資信託を含みます。)の譲渡益・償還差益および申告分離課税を選択した上場株式等の配当所得・利子所得と通算できます。また、翌年以後3年間、上場株式等の譲渡益・償還差益および配当等・利子から繰越控除することができます。売却時の差益については、他の上場株式等の譲渡損および償還差損との相殺が可能となります。

ロ．収益分配金の受取時

収益分配金は、配当所得として課税され、20%(所得税15%および地方税5%)の税率による源泉徴収が行なわれます。

ただし、2037年12月31日まで、収益分配金の受取時に、収益分配金に対する所得税の源泉徴収額に2.1%の税率を乗じた復興特別所得税が課され、税率は20.315%(所得税15%、復興特別所得税0.315%および地方税5%)となります。

収益分配金については、源泉徴収のみで課税関係が終了する申告不要制度を選択することができます。

一方、確定申告を行なう場合には、申告分離課税または総合課税のいずれかを選択します。総合課税を選択した場合は、配当控除の適用があり、その取扱いは、株式の配当金と同様となります。

ハ．受益権と現物株式との交換時

受益権と現物株式との交換についても受益権の譲渡として、前イ．と同様の取扱いとなります。

なお、特定口座にかかる課税上の取扱いにつきましては、販売会社にお問合わせ下さい。

少額投資非課税制度「愛称：NISA(ニーサ)」をご利用の場合

少額投資非課税制度「NISA(ニーサ)」は、少額上場株式等に関する非課税制度であり、一定の額を上限として、毎年、一定額の範囲で新たに購入した公募株式投資信託などから生じる配当所得および譲渡所得が無期限で非課税となります。

ご利用になれるのは、販売会社で非課税口座を開設し、税法上の要件を満たした商品を購入するなど、一定の条件に該当する方が対象となります。

特定株式投資信託は税法上、一定の要件を満たした場合にNISAの適用対象となります。

当ファンドは、NISAの「成長投資枠(特定非課税管理勘定)」の対象ですが、販売会社により取扱いが異なる場合があります。くわしくは、販売会社にお問合わせ下さい。

法人の投資者に対する課税

イ．受益権の売却時

通常の株式の売却時と同様に、受益権の取得価額と売却価額との差額について、他の法人所得と合算して課税されます。

ロ．収益分配金の受取時

収益分配金は、配当所得として課税され、15%(所得税15%)の税率で源泉徴収()されます。なお、地方税の源泉徴収はありません。

ただし、2037年12月31日までは基準所得税額に2.1%の税率を乗じた復興特別所得税が課され、税率は15.315%(所得税15%および復興特別所得税0.315%)となります。益金不算入制度が適用されます。

源泉徴収された税金は法人税額から控除されます。

ハ．受益権と現物株式との交換時

受益権と現物株式との交換についても受益権の譲渡として、前イ.と同様の取扱いとなります。

- () 外国税額控除の適用となった場合には、分配時の税金が上記と異なる場合があります。
- () 上記は、2024年10月末日現在のものですので、税法が改正された場合等には、上記の内容が変更になることがあります。
- () 課税上の取扱いの詳細につきましては、税務専門家等にご確認されることをお勧めします。

5【運用状況】

(1)【投資状況】（2024年10月31日現在）

投資状況

投資資産の種類	時価(円)	投資比率(%)
株式	88,290,558,260	98.78
内 日本	88,290,558,260	98.78
コール・ローン、その他の資産(負債控除後)	1,089,232,790	1.22
純資産総額	89,379,791,050	100.00

その他の資産の投資状況

投資資産の種類	時価(円)	投資比率(%)
株価指数先物取引(買建)	1,104,745,000	1.24
内 日本	1,104,745,000	1.24

(注1) 投資比率は、ファンドの純資産総額に対する当該資産の時価の比率です。

(注2) 投資資産の内書きの時価および投資比率は、当該資産の地域別の内訳です。

(注3) 株価指数先物取引の時価については、原則として当該日に知りうる直近の日の主たる取引所の発表する清算値段または最終相場で評価しています。このような時価が発表されていない場合には、当該日に最も近い最終相場や気配値等、原則に準ずる方法で評価しています。

(2)【投資資産】（2024年10月31日現在）

【投資有価証券の主要銘柄】

イ．主要銘柄の明細

	銘柄名	地域	種類	業種	株数、口数 または 額面金額	簿価単価 簿価 (円)	評価単価 時価 (円)	投資 比率 (%)
1	トヨタ自動車	日本	株式	輸送用機器	1,214,600	2,580.42 3,134,179,640	2,682.50 3,258,164,500	3.65
2	三菱UFJフィナンシャルG	日本	株式	銀行業	1,475,800	1,531.84 2,260,695,350	1,628.50 2,403,340,300	2.69
3	日立	日本	株式	電気機器	594,200	3,945.63 2,344,495,100	3,924.00 2,331,640,800	2.61
4	ソニーグループ	日本	株式	電気機器	800,100	2,825.66 2,260,814,900	2,723.50 2,179,072,350	2.44
5	リクルートホールディングス	日本	株式	サービス業	183,300	9,599.34 1,759,559,670	9,533.00 1,747,398,900	1.96

6	キーエンス	日本	株式	電気機器	22,900	68,924.07 1,578,361,372	69,780.00 1,597,962,000	1.79
7	三井住友フィナンシャルG	日本	株式	銀行業	469,400	3,122.40 1,465,656,680	3,273.00 1,536,346,200	1.72
8	三菱商事	日本	株式	卸売業	464,200	2,963.92 1,375,853,504	2,835.50 1,316,239,100	1.47
9	伊藤忠	日本	株式	卸売業	162,500	7,767.88 1,262,280,860	7,653.00 1,243,612,500	1.39
10	東京海上HD	日本	株式	保険業	219,700	5,521.15 1,212,997,685	5,568.00 1,223,289,600	1.37
11	信越化学	日本	株式	化学	205,200	6,190.94 1,270,382,834	5,755.00 1,180,926,000	1.32
12	任天堂	日本	株式	その他製品	144,200	7,911.92 1,140,900,124	8,145.00 1,174,509,000	1.31
13	三井物産	日本	株式	卸売業	362,100	3,256.09 1,179,030,588	3,162.00 1,144,960,200	1.28
14	東京エレクトロン	日本	株式	電気機器	48,400	25,518.19 1,235,080,629	23,400.00 1,132,560,000	1.27
15	第一三共	日本	株式	医薬品	216,300	4,992.07 1,079,785,170	4,981.00 1,077,390,300	1.21
16	ソフトバンクグループ	日本	株式	情報・通信業	113,000	9,038.35 1,021,334,330	9,498.00 1,073,274,000	1.20
17	日本電信電話	日本	株式	情報・通信業	6,816,200	149.84 1,021,354,644	147.70 1,006,752,740	1.13
18	みずほフィナンシャルG	日本	株式	銀行業	303,700	3,018.91 916,843,322	3,212.00 975,484,400	1.09
19	HOYA	日本	株式	精密機器	45,000	21,362.40 961,308,080	20,725.00 932,625,000	1.04
20	三菱重工業	日本	株式	機械	403,500	2,209.54 891,551,692	2,193.00 884,875,500	0.99
21	武田薬品	日本	株式	医薬品	203,900	4,272.60 871,183,920	4,264.00 869,429,600	0.97
22	本田技研	日本	株式	輸送用機器	541,400	1,573.51 851,899,798	1,557.50 843,230,500	0.94
23	KDDI	日本	株式	情報・通信業	168,500	4,792.57 807,549,276	4,778.00 805,093,000	0.90
24	ソフトバンク	日本	株式	情報・通信業	3,666,400	192.02 704,025,496	192.80 706,881,920	0.79
25	ファーストリテイリング	日本	株式	小売業	13,600	51,450.72 699,729,856	49,520.00 673,472,000	0.75

26	アドバンテスト	日本	株式	電気機器	72,000	7,623.06 548,860,856	9,148.00 658,656,000	0.74
27	富士通	日本	株式	電気機器	212,300	3,155.08 669,824,572	2,963.00 629,044,900	0.70
28	セブン&アイ・HLDGS	日本	株式	小売業	267,000	2,317.70 618,828,088	2,199.00 587,133,000	0.66
29	日本たばこ産業	日本	株式	食料品	136,700	4,364.61 596,642,614	4,281.00 585,212,700	0.65
30	キヤノン	日本	株式	電気機器	114,000	5,093.34 580,640,986	5,004.00 570,456,000	0.64

(注) 投資比率は、ファンドの純資産総額に対する当該銘柄の時価の比率です。

ロ．投資有価証券の種類別投資比率

投資有価証券の種類	投資比率
株式	98.78%
合計	98.78%

(注) 投資比率は、ファンドの純資産総額に対する当該有価証券の時価の比率です。

ハ．投資株式の業種別投資比率

業種	投資比率
水産・農林業	0.08%
鉱業	0.26%
建設業	2.09%
食料品	3.19%
繊維製品	0.39%
パルプ・紙	0.14%
化学	5.53%
医薬品	4.80%
石油・石炭製品	0.54%
ゴム製品	0.58%
ガラス・土石製品	0.66%
鉄鋼	0.82%
非鉄金属	0.78%
金属製品	0.50%
機械	5.57%
電気機器	17.38%
輸送用機器	7.26%
精密機器	2.51%
その他製品	2.48%

電気・ガス業	1.39%
陸運業	2.28%
海運業	0.67%
空運業	0.35%
倉庫・運輸関連業	0.14%
情報・通信業	7.44%
卸売業	6.95%
小売業	4.38%
銀行業	7.70%
証券、商品先物取引業	0.80%
保険業	3.12%
その他金融業	1.19%
不動産業	1.85%
サービス業	4.95%
合計	98.78%

(注) 投資比率は、ファンドの純資産総額に対する当該業種の時価の比率です。

【投資不動産物件】

該当事項はありません。

【その他投資資産の主要なもの】

(単位：円)

種類	地域	資産名	買建/ 売建	数量	簿価	時価	投資 比率
株価指数先物 取引	日本	TOPIX 先物 0612月	買建	41	1,110,690,000	1,104,745,000	1.24%

(注1) 投資比率は、ファンドの純資産総額に対する当該資産の時価の比率です。

(注2) 株価指数先物取引の時価については、原則として当該日に知りうる直近の日の主たる取引所の発表する清算値段または最終相場で評価しています。このような時価が発表されていない場合には、当該日に最も近い最終相場や気配値等、原則に準ずる方法で評価しています。

(3) 【運用実績】

【純資産の推移】

	純資産総額 (分配落) (円)	純資産総額 (分配付) (円)	1口当たりの 純資産額 (分配落)(円)	1口当たりの 純資産額 (分配付)(円)	東京証券取 引所 市場相場
第1特定期間末 (2021年4月10日)	14,792,923,808	14,928,758,252	1,960.3	1,978.3	1,959

第2特定期間末 (2021年10月10日)	24,453,924,991	24,653,207,039	1,963.4	1,979.4	1,965
第3特定期間末 (2022年4月10日)	36,691,541,388	37,058,585,611	1,899.3	1,918.3	1,894
第4特定期間末 (2022年10月10日)	51,941,767,133	52,458,383,175	1,910.3	1,929.3	1,910
第5特定期間末 (2023年4月10日)	44,066,582,666	44,645,753,284	1,978.2	2,004.2	1,977
第6特定期間末 (2023年10月10日)	60,635,497,931	61,133,089,976	2,315.3	2,334.3	2,316
2023年10月末日	59,102,589,907	-	2,256.8	-	2,257
11月末日	62,292,789,496	-	2,378.6	-	2,378
12月末日	69,189,869,082	-	2,373.1	-	2,371
2024年1月末日	74,495,493,360	-	2,555.0	-	2,554
2月末日	64,913,510,980	-	2,680.7	-	2,683
3月末日	65,064,460,380	-	2,799.1	-	2,808
第7特定期間末 (2024年4月10日)	63,851,325,075	64,455,696,479	2,746.9	2,772.9	2,747
4月末日	69,266,367,086	-	2,747.8	-	2,748
5月末日	70,045,234,872	-	2,778.7	-	2,779
6月末日	68,292,144,282	-	2,818.8	-	2,817
7月末日	81,620,113,024	-	2,798.4	-	2,799
8月末日	87,262,564,285	-	2,717.1	-	2,717
9月末日	85,915,488,197	-	2,675.2	-	2,672
第8特定期間末 (2024年10月10日)	87,273,540,639	88,076,440,864	2,717.4	2,742.4	2,718
10月末日	89,379,791,050	-	2,700.4	-	2,701

(注) 計算期間末日が休業日の場合は、前営業日の市場相場を記載しております。

【分配の推移】

	1口当たり分配金(円)
第1特定期間	19.0
第2特定期間	18.0
第3特定期間	23.0
第4特定期間	23.0
第5特定期間	29.0
第6特定期間	23.0
第7特定期間	29.0
第8特定期間	30.0

【収益率の推移】

	収益率(%)
第1特定期間	19.3
第2特定期間	1.1
第3特定期間	2.1
第4特定期間	1.8
第5特定期間	5.1
第6特定期間	18.2
第7特定期間	19.9
第8特定期間	0.0

(4) 【設定及び解約の実績】

	設定数量(口)	解約数量(口)
第1特定期間	11,479,864	3,933,506
第2特定期間	9,804,737	4,895,967
第3特定期間	12,780,839	5,917,850
第4特定期間	10,827,124	2,954,923
第5特定期間	3,911,384	8,825,909
第6特定期間	3,913,262	0
第7特定期間	3,946,329	6,890,330
第8特定期間	9,851,183	980,228

(注) 当初設定数量は6,179,514口です。

(参考情報) 運用実績

● iFreeETF TOPIX（年4回決算型）

2024年10月31日現在

※過去の実績を示したものであり、将来の成果を示唆・保証するものではありません。

基準価額・純資産の推移

基準価額	27,004円
純資産総額	893億円

基準価額の騰落率

期間	ファンド
1カ月間	1.9%
3カ月間	-2.6%
6カ月間	-0.7%
1年間	22.3%
3年間	44.6%
5年間	-
設定来	77.9%



※上記の「基準価額の騰落率」は、「分配金再投資基準価額」の騰落率です。

※「分配金再投資基準価額」は、分配金(税引前)を分配時にファンドへ再投資したものとみなして計算しています。※基準価額の計算において運用管理費用(信託報酬)は控除しています。

分配の推移(10口当たり、税引前)

直近1年間分配金合計額: 590円

設定来分配金合計額: 1,940円

決算期	第5期	第6期	第7期	第8期	第9期	第10期	第11期	第12期	第13期	第14期	第15期	第16期
	22年1月	22年4月	22年7月	22年10月	23年1月	23年4月	23年7月	23年10月	24年1月	24年4月	24年7月	24年10月
分配金	40円	190円	40円	190円	30円	260円	40円	190円	30円	260円	50円	250円

※分配金は、収益分配方針に基づいて委託会社が決定します。あらかじめ一定の額の分配をお約束するものではありません。分配金が支払われない場合もあります。

主要な資産の状況

※比率は、純資産総額に対するものです。

資産別構成	銘柄数	比率	株式東証33業種別構成	比率	組入上位10銘柄	業種名	比率
国内株式	2,128	98.8%	電気機器	17.4%	トヨタ自動車	輸送用機器	3.6%
国内株式先物	1	1.2%	銀行業	7.7%	三菱UFJフィナンシャルG	銀行業	2.7%
不動産投資信託等	-	-	情報・通信業	7.4%	日立	電気機器	2.6%
コール・ローン、その他	-	1.2%	輸送用機器	7.3%	ソニーグループ	電気機器	2.4%
合計	2,129	-	卸売業	7.0%	リクルートホールディングス	サービス業	2.0%
株式市場・上場別構成			機械	5.6%	キーエンス	電気機器	1.8%
東証プライム市場		98.4%	化学	5.5%	三井住友フィナンシャルG	銀行業	1.7%
東証スタンダード市場		0.4%	サービス業	4.9%	三菱商事	卸売業	1.5%
東証グロース市場		0.0%	医薬品	4.8%	伊藤忠	卸売業	1.4%
地方市場・その他		-	その他	31.2%	東京海上HD	保険業	1.4%
合計		98.8%	合計	98.8%	合計		21.1%

※先物の建玉がある場合は、資産別構成の比率合計欄を表示していません。

年間収益率の推移

当ファンドのベンチマークは東証株価指数(TOPIX)(配当込み)です。



・ファンドの「年間収益率」は、「分配金再投資基準価額」の騰落率です。ベンチマークの「年間収益率」は上記ベンチマークのデータに基づき当社が計算したものです。

・2020年※は設定日(11月9日)から年末、2024年は10月31日までの騰落率を表しています。

・当該ベンチマークの情報はあくまで参考情報として記載しており、ファンドの運用実績を表したものではありません。

委託会社のホームページ等で運用状況が開示されている場合があります。

第2【管理及び運営】

1【申込（販売）手続等】

受益権の取得申込者は、販売会社において取引口座を開設のうえ、取得の申込みを行なうものとします。

受益権の取得申込者は、対象株価指数を構成する各銘柄の株式の数の構成比率に相当する比率により構成される各銘柄の株式として委託会社が指定するもの（以下「取得時のバスケット」といいます。）を単位として、受益権を取得しなければならないものとします。また、当該取得時のバスケットの評価額（法令および一般社団法人投資信託協会規則にしたがって時価評価して得た額をいいます。以下同じ。）をもって、それに相当するものとして委託会社が定める一定口数の受益権を単位として取得するものとします。受益権の価額は、取得申込受付日の基準価額とします。

受益権の取得申込者が、委託会社が別に定める時限までに取得申込みをした場合には、当日を取得申込受付日として委託会社は当該取得申込みを受付けます。

取得申込受付日に対応する取得時のバスケットを構成する各株式の銘柄名とその数量は、委託会社が取得申込受付日以前の別に定める期日に別に定める方法により提示するものとします。

前の規定にかかわらず、受益権の取得申込者は、取得時のバスケットの評価額が取得する一定口数の受益権の評価額に満たない場合には、その差額に相当する部分を金銭をもって支払うものとします。

前の規定にかかわらず、取得時のバスケットに受益権の取得申込者が発行した株式またはその親会社（会社法第2条第1項第4号に規定する親会社をいいます。以下同じ。）が発行した株式（以下本において「自社株式等」といいます。）が含まれる場合には、当該取得申込者は当該自社株式等に代えて当該自社株式等に相当する金額（評価額により算出したものに限ります。）に、当該自社株式等を信託財産において取得するため必要な経費に相当するものとして当該金額に別に定める率を乗じて得た額を加算して得た金額の金銭をもって取得することができるものとします。

前に該当する場合には、受益権の取得申込者は、販売会社を通じてその旨を委託会社に通知するものとします。この通知が取得申込みの際に行なわれなかった場合において、そのことによって当該取得申込者または信託財産その他に損害が生じた場合には、当該取得申込者がすべての責を負うものとします。

前の規定にかかわらず、取得時のバスケットに、その配当落ちまたは権利落ち後、当該配当を受けまたは当該権利を取得することができる者が確定する日またはその前営業日に取得の申込みに応じて受益権の受渡しが行なわれることとなる株式（以下本において「配当落ち株式等」といいます。）が含まれる場合には、当該取得申込者は当該配当落ち株式等に代えて当該配当落ち株式等に相当する金額（評価額により算出したものに限ります。）に、当該配当落ち株式等を信託財産において取得するため必要な経費に相当するものとして当該金額に別に定める率を乗じて得た額を加算して得た金額の金銭をもって取得することができるものとします。

販売会社は、取得申込みにかかる取得時のバスケットの各銘柄の株式を、取得申込みにかかる信託が設定される日までに、別に定める契約に基づき委託会社に代わって受託会社に引渡すものとします。

販売会社は、受益権の取得申込者が引渡すべき取得時のバスケットの各銘柄の一部の引渡日を別に定める方法に基づいて指定する場合には、担保金を差入れるものとします。なお、担保金に付利は行なわないものとします。担保金が差入れられた場合には、委託会社は信託財産への担保金の受入れの指図を行なうものとします。

取得申込者は販売会社に、取得申込みと同時にまたはあらかじめ、自己のために開設された当ファンドの受益権の振替を行なうための振替機関等の口座を示すものとし、当該口座に当該取得申込者にかかる口数の増加の記載または記録が行なわれます。なお、販売会社は、前 に定める株式(前 、前 および前 に該当する場合の金銭を含みます。)または前 に定める担保金の引渡しと引換えに、当該口座に当該取得申込者にかかる口数の増加の記載または記録を行なうことができます。また、別に定める金融商品取引清算機関(金融商品取引法第2条第29項に規定する金融商品取引清算機関とし、以下「清算機関」といいます。)の業務方法書(以下「業務方法書」といいます。)に定めるところにより、取得申込みを受付けた販売会社が、当該取得申込みの受付によって生じる株式および金銭の委託会社への受渡または支払いの債務の負担を清算機関に申込み、これを当該清算機関が負担する場合には、振替機関等における当該清算機関の名義の口座に口数の増加の記載または記録が行なわれ、取得申込者が自己のために開設された当ファンドの受益権の振替を行なうための振替機関等の口座における口数の増加の記載または記録は、当該清算機関と販売会社(販売会社による清算機関への債務の負担の申込みにおいて、当該販売会社の委託を受けて金融商品取引法第2条第27項に定める有価証券等清算取次ぎが行なわれる場合には、当該有価証券等清算取次ぎを行なう金融商品取引業者または登録金融機関を含みます。)との間で振替機関等を介して行なわれます。別に定める金融商品取引清算機関は、株式会社日本証券クリアリング機構とします。

委託会社は、原則として、次の1.から4.までに該当する場合は、受益権の取得申込みの受け付けを停止します。なお、次の1.から3.までに該当する場合であっても、委託会社の判断により、受益権の取得申込みを受け付けることがあります。

1. 対象株価指数構成銘柄の配当落日および権利落日
2. 対象株価指数構成銘柄の変更および増減資等に伴う株数の変更日の2営業日前から起算して6営業日以内
3. 計算期間終了日の4営業日前から起算して4営業日以内(ただし、計算期間終了日が休業日の場合は、当該計算期間終了日の5営業日前から起算して5営業日以内)
4. 前1.から前3.までのほか、委託会社が、運用の基本方針に沿った運用に支障を来すおそれのあるやむを得ない事情が生じたものと認めるとき

販売会社は、当該販売会社が定める手数料ならびに当該手数料にかかる消費税等に相当する金額を、受益権の取得申込者から徴収することができるものとします。当該手数料は、販売会社ならびに受託会社が収受するものとします。

委託会社は、金融商品取引所における取引の停止その他やむを得ない事情があるときおよび委託会社が必要と認めるときは、取得申込みの受け付けの中止、取得申込みの受け付けの取消またはその両方を行なうことができます。

委託会社は、追加信託により分割された受益権について、振替機関等の振替口座簿への新たな記載または記録をするため社振法に定める事項の振替機関への通知を行なうものとします。振替機関等は、委託会社から振替機関への通知があった場合、社振法の規定にしたがい、その備える振替口座簿への新たな記載または記録を行ないます。

受託会社は、信託契約締結日に生じた受益権については信託契約締結時に、追加信託により生じた受益権については追加信託のつど、前 に定める株式(前 、前 および前 に該当する場合の金銭を含みます。)または前 に定める担保金について、受入れまたは振替済みの通知を受けた場合、振替機関に対し当該受益権にかかる信託が行なわれた旨を通知するものとします。ただし、業務方法書に定めるところにより、当該株式および金銭の委託会社への受渡または支払いの債務を清算機関が負担する場合には、受託会社は、委託会社の指図に基づき、当該株式および金銭についての受入れまたは振替済み

の通知にかかわらず、振替機関に対し当該受益権にかかる信託が行なわれた旨を通知するものとします。

2【換金（解約）手続等】

< 解約 >

受益者は、自己に帰属する受益権（受託会社が「3 資産管理等の概要(5)」に規定する重大な信託約款の変更等に反対した受益者からの「3 資産管理等の概要(5)」の規定による請求により買取った受益権を除きます。）につき、信託期間中において、当ファンドの一部解約請求をすることはできません。

< 交換 >

受益者は、自己に帰属する受益権につき、委託会社に対し、当該受益権と当該受益権の信託財産に対する持分に相当する株式との交換（以下「交換」といいます。）を請求することができます。

受益者が交換請求をするときは、販売会社に対し、委託会社が定める一定口数の整数倍の振替受益権をもって行なうものとします。

交換を請求しようとする受益者が、委託会社が別に定める時限までに交換請求をした場合には、当日を交換請求受付日として委託会社は当該交換請求を受け付けます。

委託会社は、交換に際し、信託財産に属する株式の評価額をもって、それに相当する口数の受益権と交換するものとします。交換に際し、受益権の価額は、交換請求受付日の基準価額とします。

前の規定にかかわらず、委託会社は、原則として、次の1.から3.までに該当する場合は、受益権の交換請求の受け付けを停止します。なお、次の1.または2.に該当する場合であっても、委託会社の判断により、受益権の交換請求を受け付けることがあります。

1. 対象株価指数構成銘柄の変更および増減資等に伴う株数の変更日の2営業日前から起算して6営業日以内
2. 計算期間終了日の4営業日前から起算して4営業日以内（ただし、計算期間終了日が休業日の場合は、当該計算期間終了日の5営業日前から起算して5営業日以内）
3. 前1.から前2.までのほか、委託会社が、運用の基本方針に沿った運用に支障を来すおそれのあるやむを得ない事情が生じたものと認めるとき

販売会社は、振替機関の定める方法により、振替受益権の抹消にかかる手続を行なうものとします。なお、業務方法書に定めるところにより、当該販売会社が、振替受益権の委託会社への受渡しの債務の負担を清算機関に申込み、これを当該清算機関が負担する場合には、当該清算機関が振替受益権の抹消にかかる手続を行ないます。当該抹消にかかる手続および後 に掲げる交換株式にかかる振替請求が行なわれた後に、振替機関は、後 または後 に定める当該交換にかかる受益権の口数と同口数の振替受益権を抹消するものとし、社振法の規定にしたがい振替機関等の口座に前の交換の請求を行なった受益者にかかる当該口数の減少の記載または記録が行なわれます。

受託会社は、後 または後 の委託会社の交換の指図に基づいて、交換にかかる振替受益権については、振替口座簿における抹消の手続きおよび後 に定める抹消の確認をもって、当該振替受益権を受入れ、抹消したものととして取扱います。

販売会社は、当該販売会社が定める手数料および当該手数料にかかる消費税等に相当する金額を交換請求者から徴収することができるものとします。当該手数料は、販売会社ならびに受託会社が収受するものとします。

委託会社は、金融商品取引所における取引の停止その他やむを得ない事情があるときおよび委託会社が必要と認めるときは、交換請求の受付けの中止、交換請求の受付けの取消またはその両方を行なうことができます。

前 の規定により交換請求の受付けが中止された場合には、受益者は当該受付中止以前に行なった当日の交換請求を撤回することができます。ただし、受益者がその交換請求を撤回しない場合には、当該受付中止を解除した後の最初の基準価額の計算日に交換請求を受付けたものとして計算されるものとします。

委託会社は、交換の請求を受付けた場合には、当該請求にかかる受益権と、当該受益権の信託財産に対する持分に相当する株式として委託会社が指定するものとの交換を行なうよう受託会社に指図します。

前 の規定にかかわらず、委託会社が指定する株式に当該請求を行なった受益者が発行した株式またはその親会社が発行した株式（以下本 において「自社株式等」といいます。）が含まれる場合には、原則として、委託会社は、前 の請求にかかる受益権の口数から当該自社株式等に相当する金額（評価額により算出したものから、当該株式売却および当該売却代金により信託財産中の株式の銘柄およびその数量を変更するための取引にかかる経費に相当する金額として、当該評価額に別に定める率を乗じて得た額を減じた金額とします。）に相当する口数を除いた口数の受益権と、当該受益権の持分に相当する株式（当該自社株式等を除きます。）を交換するよう受託会社に指図するものとします。

前 に該当する場合には、交換請求を行なう受益者は、販売会社を通じてその旨を委託会社に通知するものとします。この通知が交換請求の際に行なわれなかった場合において、そのことによって交換請求者または信託財産その他に損害が生じた場合には、交換請求者がすべての責を負うものとします。

前 の規定にかかわらず、前 の委託会社が指定する株式に、その配当落ちまたは権利落ち後、当該配当を受けまたは当該権利を取得することができる者が確定する日に交換の申込みに応じて受益権の受渡しが行なわれることとなる株式（以下本 において「配当落ち株式等」といいます。）が含まれる場合には、委託会社は、当該配当落ち株式等に代えて当該配当落ち株式等の評価額（当該評価額から、当該株式売却および当該売却代金により信託財産中の株式の銘柄およびその数量を変更するための取引にかかる経費に相当する金額として、当該評価額に別に定める率を乗じて得た額を減じた額とします。）に相当する金銭の交付をもって交換するよう受託会社に指図することができるものとします。

受託会社は、前 に掲げる手続きが行なわれたことを確認したときには、委託会社の指図にしたがい、振替機関の定める方法により信託財産に属する交換株式にかかる振替請求および金銭の交付を行なうものとします。ただし、業務方法書の定めるところにより、前 に掲げる交換の請求を受付けた販売会社が、振替受益権の委託会社への受渡しの債務の負担を当該清算機関に申込み、これを当該清算機関が負担する場合には、受託会社は、前 に掲げる手続きにかかわらず、委託会社の指図にしたがい、振替機関の定める方法により信託財産に属する交換株式にかかる振替請求および金銭の交付を行なうものとします。別に定める期日から、受益者への交換株式の交付に際しては振替機関等の口座に前 の交換の請求を行なった受益者にかかる株数の増加の記載または記録が行なわれ、受益者への金銭の交付については販売会社において行なわれます。

委託会社は、交換請求受付日の翌営業日以降、交換によって抹消されることとなる振替受益権と同口数の受益権を失効したものとして取扱うこととし、受託会社は、当該受益権にかかる振替受益権が交換株式の振替日に抹消済みであることを確認するものとします。

< 買取り >

販売会社は、次に該当する場合で、受益者の請求があるときは、その受益権を買取ります。ただし、
2. の場合の請求は、信託終了日の2営業日前までとします。

1. 交換により取引所売買単位未満の振替受益権が生じた場合
2. 受益権を上場したすべての金融商品取引所において上場廃止になった場合

前 の買取価額は、買取請求受付日の基準価額から、販売会社が定める手数料および当該手数料に対する消費税等に相当する金額を控除した価額とすることができます。

販売会社は、金融商品取引所における取引の停止その他やむを得ない事情があるときは、委託会社との協議に基づいて受益権の買取りを停止することができます。

前 の規定により受益権の買取りが停止された場合には、受益者は買取停止以前に行なった当日の買取請求を撤回することができます。ただし、受益者がその買取請求を撤回しない場合には、当該受益権の買取価額は、買取停止を解除した後の最初の基準価額の計算日に買取請求を受付けたものとして、前 の規定に準じて計算されたものとします。

3【資産管理等の概要】

(1)【資産の評価】

基準価額とは、信託財産の純資産総額を計算日における受益権口数で除した10口当たりの価額をいいます。

純資産総額とは、信託財産に属する資産(受入担保金代用有価証券を除きます。)を法令および一般社団法人投資信託協会規則にしたがって時価(注)により評価して得た信託財産の資産総額から負債総額を控除した金額をいいます。

(注) 主要な投資対象資産の評価方法の概要

- ・対象株価指数に採用されている銘柄(採用予定を含みます。)の株式：
原則として金融商品取引所における計算日の最終相場で評価します。

基準価額は、原則として、委託会社の各営業日に計算されます。

基準価額は、販売会社または下記にお問合わせ下さい。

大和アセットマネジメント株式会社

電話番号(コールセンター) 0120-106212(営業日の9:00~17:00)

ホームページ <https://www.daiwa-am.co.jp/>

(2)【保管】

該当事項はありません。

(3)【信託期間】

無期限とします。ただし、(5) により信託契約を解約し、信託を終了させることがあります。

(4)【計算期間】

毎年1月11日から4月10日まで、4月11日から7月10日まで、7月11日から10月10日まで、および10月11日から翌年1月10日までとします。ただし、第1計算期間は、2020年11月9日から2021年1月10日までとします。

(5)【その他】

信託の終了

1. 委託会社は、受益権の口数が 100万口を下ることとなった場合もしくは信託契約を解約することが受益者のため有利であると認めるときまたはやむを得ない事情が発生したときは、受託会社と合意のうえ、信託契約を解約し、信託を終了させることができます。この場合において、委託会社は、あらかじめ、解約しようとする旨を監督官庁に届出ます。
2. 委託会社は、受益権を上場したすべての金融商品取引所において上場廃止となった場合または対象株価指数が廃止された場合には、受託会社と合意のうえ、信託契約を解約し、信託を終了させます。この場合において、委託会社は、あらかじめ、解約しようとする旨を監督官庁に届出ます。なお、受益権を上場したすべての金融商品取引所において当該受益権の上場が廃止された場合には、委託会社は、その廃止された日に、信託を終了するための手続きを開始するものとします。
3. 委託会社は、前1.の事項について、書面による決議（以下「書面決議」といいます。）を行いません。この場合において、あらかじめ、書面決議の日ならびに信託契約の解約の理由などの事項を定め、当該決議の日の2週間前までに、信託契約にかかる知れている受益者に対し、書面をもってこれらの事項を記載した書面決議の通知を發します。
4. 前3.の書面決議において、受益者（委託会社および当ファンドの信託財産に当ファンドの受益権が属するときの当該受益権にかかる受益者としての受託会社を除きます。以下本4.において同じ。）は受益権の口数に応じて、議決権を有し、これを行行使することができます。なお、信託契約にかかる知れている受益者が議決権を行行使しないときは、当該知れている受益者は書面決議について賛成するものとみなします。
5. 前3.の書面決議は議決権を行行使することができる受益者の議決権の3分の2以上にあたる多数をもって行ないます。
6. 前3.から前5.までの規定は、前2.の規定に基づいて信託契約を解約するとき、あるいは、委託会社が信託契約の解約について提案をした場合において、当該提案につき、信託契約にかかるすべての受益者が書面または電磁的記録により同意の意思表示をしたときには適用しません。また、信託財産の状態に照らし、真にやむを得ない事情が生じている場合であって、前3.から前5.までの手続きを行なうことが困難な場合も同じとします。
7. 委託会社は、監督官庁より信託契約の解約の命令を受けたときは、その命令にしたがい、信託契約を解約し、信託を終了させます。
8. 委託会社が監督官庁より登録の取消しを受けたとき、解散したときまたは業務を廃止したときは、委託会社は、信託契約を解約し、信託を終了させます。ただし、監督官庁が信託契約に関する委託会社の業務を他の投資信託委託会社に引継ぐことを命じたときは、の書面決議で否決された場合を除き、当該投資信託委託会社と受託会社との間において存続します。
9. 受託会社が辞任した場合または裁判所が受託会社を解任した場合において、委託会社が新受託会社を選任できないときは、委託会社は信託契約を解約し、信託を終了させます。

信託約款の変更等

1. 委託会社は、受益者の利益のため必要と認めるときまたはやむを得ない事情が発生したときは、受託会社と合意のうえ、信託約款を変更することまたは当ファンドと他のファンドとの併合（投資信託及び投資法人に関する法律第16条第2号に規定する「委託者指図型投資信託の併合」をいいます。以下同じ。）を行なうことができるものとし、あらかじめ、変更または併合しようとする旨およびその内容を監督官庁に届出ます。なお、信託約款は本の1.から7.までに定める以外の方法によって変更することができないものとします。

2. 委託会社は、前1.の事項(前1.の変更事項にあっては、その内容が重大なものに該当する場合に限り、前1.の併合事項にあっては、その併合が受益者の利益に及ぼす影響が軽微なものに該当する場合を除きます。以下「重大な信託約款の変更等」といいます。)について、書面決議を行います。この場合において、あらかじめ、書面決議の日ならびに重大な信託約款の変更等の内容およびその理由などの事項を定め、当該決議の日の2週間前までに、信託約款にかかる知っている受益者に対し、書面をもってこれらの事項を記載した書面決議の通知を發します。
3. 前2.の書面決議において、受益者(委託会社および当ファンドの信託財産に当ファンドの受益権が属するときの当該受益権にかかる受益者としての受託会社を除きます。以下本3.において同じ。)は受益権の口数に応じて、議決権を有し、これを行行使することができます。なお、信託約款にかかる知っている受益者が議決権を行行使しないときは、当該知っている受益者は書面決議について賛成するものとみなします。
4. 前2.の書面決議は議決権を行行使することができる受益者の議決権の3分の2以上にあたる多数をもって行ないます。
5. 書面決議の効力は、当ファンドのすべての受益者に対してその効力を生じます。
6. 前2.から前5.までの規定は、委託会社が重大な信託約款の変更等について提案をした場合において、当該提案につき、信託約款にかかるすべての受益者が書面または電磁的記録により同意の意思表示をしたときには適用しません。
7. 前1.から前6.までの規定にかかわらず、当ファンドにおいて併合の書面決議が可決された場合にあっても、当該併合にかかる一または複数の他のファンドにおいて当該併合の書面決議が否決された場合は、当該他のファンドとの併合を行なうことはできません。
8. 委託会社は、監督官庁の命令に基づいて信託約款を変更しようとするときは、前1.から前7.までの規定にしたがいます。

反対者の買取請求権

前 の1.から6.までの規定にしたがい信託契約の解約を行なう場合または前 の規定にしたがい重大な信託約款の変更等を行なう場合には、書面決議において当該解約または重大な信託約款の変更等に反対した受益者は、受託会社に対し、自己に帰属する受益権を、信託財産をもって買取すべき旨を請求することができます。この買取請求権の内容および買取請求の手続きに関する事項は、前 の3.または前 の2.に規定する書面に付記します。

公告

1. 委託会社が受益者に対してする公告は、電子公告の方法により行ない、次のアドレスに掲載します。
<https://www.daiwa-am.co.jp/>
2. 前1.の電子公告による公告をすることができない事故その他やむを得ない事由が生じた場合の公告は、日本経済新聞に掲載します。

関係法人との契約の更改

受益権の募集、交換の取扱い等に関する委託会社、受託会社および販売会社との三者間契約は、期間満了の1か月(または3か月)前までに、委託会社、受託会社もしくは販売会社のいずれからも何ら意思の表示のないときは、自動的に1年間更新されるものとし、自動延長後の取扱いについてもこれと同様とします。

4【受益者の権利等】

信託契約締結当初および追加信託当初の受益者は、委託会社の指定する受益権取得申込者とし、分割された受益権は、その取得申込口数に応じて、取得申込者に帰属します。ただし、業務方法書に定めるところにより、取得申込みを受付けた販売会社が、当該取得申込みの受け付けによって生じる株式および金銭の委託会社への受渡または支払いの債務の負担を当該清算機関に申込み、これを当該清算機関が負担する場合の信託契約締結当初または追加信託当初の受益者は当該清算機関とします。

受益者の有する主な権利の内容、その行使の方法等は、次のとおりです。

収益分配金および償還金にかかる請求権

<支払方法>

1. 受益者は、収益分配金（分配金額は、委託会社が決定します。）および償還金を持分にに応じて請求する権利を有します。
2. 受託会社は、計算期間終了日現在において、氏名または名称、住所および個人番号（行政手続における特定の個人を識別するための番号の利用等に関する法律第2条に規定する個人番号をいいます。）または法人番号（同法同条に規定する法人番号をいいます。）（個人番号もしくは法人番号を有しない者または収益の分配につき租税特別措置法第9条の3の2第1項に規定する支払の取扱者を通じて交付を受ける者にあつては、氏名または名称および住所とします。）が受託会社に登録されている者（以下「名義登録受益者」といいます。）を当該計算期間終了日における収益分配金受領権者とし、収益分配金を当該名義登録受益者に支払います。
3. 受益者は、原則として前2.に規定する登録を当ファンドの受益権が上場されている金融商品取引所の取引参加者（口座管理機関であるものに限ります。以下同じ。）を経由して行なうものとします。この場合、当該取引参加者は、当該取引参加者が定める手数料および当該手数料にかかる消費税等に相当する金額を徴することができるものとします。
4. 社振法関係法令等に基づき、振替機関等の振替口座簿に記載または記録されている受益権の名義登録の手続きは原則として以下のとおりとします。
 - イ. 受益権は、前3.の取引参加者の振替口座簿に口数が記載または記録されることにより、当該振替口座簿に記載または記録された口数に応じた受益権が帰属します。
 - ロ. 前3.の取引参加者は、計算期間終了日までに当該取引参加者にかかる前イ.の受益権の受益者の氏名もしくは名称および住所その他受託会社が定める事項を書面等により受託会社に届出のものとします。また、届出た内容に変更が生じた場合は、当該取引参加者所定の方法による当該受益者からの申出に基づき、当該取引参加者はこれを受託会社に通知するものとします。
 - ハ. 前3.の取引参加者は、計算期間終了日現在の当該取引参加者にかかる前イ.の受益権の受益者の振替機関の定める事項を（当該取引参加者が直接口座管理機関でない場合はその上位機関を通じて）振替機関に報告するとともに、振替機関は業務規程等に基づき、これを受託会社に通知するものとします。
5. 信託契約締結当初および追加信託時の受益者については、前2.に規定する登録を行なったうえで、振替機関等の振替口座簿に記載または記録されるものとします。
6. 前2.に規定する収益分配金の支払いは、原則として、毎計算期間終了後40日以内の委託会社の指定する日に、名義登録受益者があらかじめ指定した預金口座等に当該収益分配金を振込む方式により行なうものとします。なお、名義登録受益者が前3.に規定する取引参加者と別途収益分配金の取扱いにかかる契約を締結している場合は、当該契約にしたがい支払われるものとします。

7. 償還は、信託終了日現在において、氏名または名称、住所および個人番号または法人番号（個人番号もしくは法人番号を有しない者にあつては、氏名または名称および住所とします。）が受託会社に登録されている者（以下「信託終了時受益者」といいます。）を信託終了日現在における受益者として、当該信託終了時受益者に、信託終了時の信託財産の純資産総額に相当する金銭を支払うことにより行ないます。なお、当該信託終了時受益者は、その口座が開設されている振替機関等に対して委託会社が当該ファンドの償還をするのと引き換えに、当該償還に係る受益権の口数と同口数の抹消の申請を行なうものとし、社振法の規定に従い当該振替機関等の口座において当該口数の減少の記載または記録が行なわれます。
8. 信託終了時受益者に交付する金銭の額は、信託終了時の基準価額（信託終了時の純資産総額を受益権総口数で除した額をいいます。）に、当該信託終了時受益者に属する受益権の口数を乗じた額とします。なお、この場合における税法上の受益権1口あたり元本の額は、信託終了時において信託されている金額を受益権総口数で除した金額とします。
9. 前7.に規定する償還金の支払いは、原則として受託会社が、信託終了後40日以内の委託会社の指定する日から行なうものとし、信託終了時受益者は、受託会社から送付される領収書をゆうちょ銀行に持ち込む方式や受託会社から振り込まれる預金口座等をあらかじめ指定する方式などにより償還金を受領できます。
10. 受託会社は、支払開始日から5年経過した後に収益分配金について未払残高があるときまたは支払開始日から10年経過した後に償還金について未払残高があるときは、当該金額を委託会社に交付するものとし、
11. 受託会社は、前10.の規定により委託会社に収益分配金または償還金を交付した後は、受益者に対する支払いにつき、その責に任じません。
12. 受益者が、収益分配金については支払開始日から5年間その支払いを請求しないとき、ならびに償還金については支払開始日から10年間その支払いを請求しないときは、その権利を失い、委託会社に帰属します。

交換請求権および買取請求権

受益者は、保有する受益権について、交換または買取りを請求する権利を有します。権利行使の方法等については、「2 換金（解約）手続等」をご参照下さい。

第3 【ファンドの経理状況】

(1) 当ファンドの財務諸表は、「財務諸表等の用語、様式及び作成方法に関する規則」(昭和38年大蔵省令第59号)並びに同規則第2条の2の規定により、「投資信託財産の計算に関する規則」(平成12年総理府令第133号)に基づいて作成しております。

なお、財務諸表に記載している金額は、円単位で表示しております。

(2) 当ファンドの計算期間は6か月未満であるため、財務諸表は6か月毎に作成しております。

(3) 当ファンドは、金融商品取引法第193条の2第1項の規定に基づき、当特定期間(2024年4月11日から2024年10月10日まで)の財務諸表について、有限責任 あずさ監査法人により監査を受けております。

1【財務諸表】

iFreeETF TOPIX（年4回決算型）

(1)【貸借対照表】

（単位：円）

	前期 2024年4月10日現在	当期 2024年10月10日現在
資産の部		
流動資産		
コール・ローン	1,013,762,567	1,076,141,385
株式	² 62,827,804,140	² 86,159,163,950
派生商品評価勘定	5,257,850	19,453,450
未収入金	9,434,781	42,367,100
未収配当金	611,742,028	832,660,396
差入委託証拠金	34,242,962	43,742,355
流動資産合計	64,502,244,328	88,173,528,636
資産合計	64,502,244,328	88,173,528,636
負債の部		
流動負債		
派生商品評価勘定	8,433,200	-
前受金	15,785,000	59,840,000
未払収益分配金	604,371,404	802,900,225
未払受託者報酬	3,791,141	4,563,391
未払委託者報酬	7,582,294	9,126,802
その他未払費用	10,956,214	23,557,579
流動負債合計	650,919,253	899,987,997
負債合計	650,919,253	899,987,997
純資産の部		
元本等		
元本	¹ 38,563,544,586	¹ 53,280,458,931
剰余金		
期末剰余金又は期末欠損金（ ）	25,287,780,489	33,993,081,708
（分配準備積立金）	19,098,843	20,522,060
元本等合計	63,851,325,075	87,273,540,639
純資産合計	63,851,325,075	87,273,540,639
負債純資産合計	64,502,244,328	88,173,528,636

(2) 【損益及び剰余金計算書】

(単位：円)

	前期		当期	
	自	2023年10月11日	自	2024年4月11日
	至	2024年4月10日	至	2024年10月10日
営業収益				
受取配当金		736,013,470		971,981,838
受取利息		35,936		595,520
有価証券売買等損益		11,840,566,159		371,127,705
派生商品取引等損益		149,694,200		6,714,600
その他収益		179,218		119,960
営業収益合計		12,726,488,983		608,284,213
営業費用				
支払利息		67,285		-
受託者報酬		7,265,114		8,325,714
委託者報酬		14,530,248		16,651,444
その他費用		17,108,248		17,351,713
営業費用合計		38,970,895		42,328,871
営業利益又は営業損失（ ）		12,687,518,088		565,955,342
経常利益又は経常損失（ ）		12,687,518,088		565,955,342
当期純利益又は当期純損失（ ）		12,687,518,088		565,955,342
期首剰余金又は期首欠損金（ ）		17,187,855,686		25,287,780,489
剰余金増加額又は欠損金減少額		2,840,884,331		10,119,569,495
当期追加信託に伴う剰余金増加額又は欠損金減少額		2,840,884,331		10,119,569,495
剰余金減少額又は欠損金増加額		6,736,637,480		1,051,278,388
当期一部交換に伴う剰余金減少額又は欠損金増加額		6,736,637,480		1,051,278,388
分配金		2 691,840,136		2 928,945,230
期末剰余金又は期末欠損金（ ）		25,287,780,489		33,993,081,708

(3) 【注記表】

(重要な会計方針に係る事項に関する注記)

区分	当期	
	自2024年4月11日 至2024年10月10日	
1. 有価証券の評価基準及び評価方法	株式	<p>移動平均法に基づき、原則として時価で評価しております。</p> <p>時価評価にあたっては、金融商品取引所における最終相場（最終相場のないものについては、それに準ずる価額）、又は金融商品取引業者等から提示される気配相場に基づいて評価しております。</p> <p>なお、適正な評価額を入手できなかった場合又は入手した評価額が時価と認定できない事由が認められた場合は、委託会社が忠実義務に基づいて合理的な事由をもって時価と認めた価額又は受託会社と協議のうえ両者が合理的な事由をもって時価と認めた価額で評価しております。</p>
2. デリバティブ取引の評価基準及び評価方法	先物取引	<p>個別法に基づき、原則として時価で評価しております。</p> <p>時価評価にあたっては、原則として、計算日に知りうる直近の日の主たる取引所の発表する清算値段又は最終相場によっております。</p>
3. 収益及び費用の計上基準	受取配当金	<p>原則として、配当落ち日において、確定配当金額又は予想配当金額を計上しております。</p>

(貸借対照表に関する注記)

区分	前期	当期
	2024年4月10日現在	2024年10月10日現在
1. 1 期首元本額	43,447,642,245円	38,563,544,586円
期中追加設定元本額	6,546,959,811円	16,343,112,597円
期中一部交換元本額	11,431,057,470円	1,626,198,252円
2. 特定期間末日における受益権の総数	23,245,054口	32,116,009口

3. 2 差入委託証拠金代用有価証券	先物取引に係る差入委託証拠金代用有価証券として以下のとおり差入を行っております。 株式 156,566,000円	先物取引に係る差入委託証拠金代用有価証券として以下のとおり差入を行っております。 株式 227,720,000円
--------------------	---	---

(損益及び剰余金計算書に関する注記)

区分	前期 自2023年10月11日 至2024年4月10日	当期 自2024年4月11日 至2024年10月10日
1. 1 その他費用	主に、対象指数の商標の使用料であります。	主に、対象指数の商標の使用料であります。
2. 2 分配金の計算過程	<p>(自2023年10月11日至2024年1月10日)</p> <p>当計算期間中に計上した受取配当金、配当株式、受取利息及びその他収益金から支払利息を控除した当期配当等収益額(115,670,157円)及び分配準備積立金(13,681,250円)の合計額から、経費(19,376,110円)を控除して計算される分配対象額は109,975,297円(10口当たり37円)であり、うち87,468,732円(10口当たり30円)を分配金額としております。</p> <p>(自2024年1月11日至2024年4月10日)</p> <p>当計算期間中に計上した受取配当金、配当株式、受取利息及びその他収益金から支払利息を控除した当期配当等収益額(620,491,182円)及び分配準備積立金(22,506,565円)の合計額から、経費(19,527,500円)を控除して計算される分配対象額は623,470,247円(10口当たり268円)であり、うち604,371,404円(10口当たり260円)を分配金額としております。</p>	<p>(自2024年4月11日至2024年7月10日)</p> <p>当計算期間中に計上した受取配当金、配当株式、受取利息及びその他収益金から支払利息を控除した当期配当等収益額(133,526,755円)及び分配準備積立金(19,098,843円)の合計額から、経費(19,262,762円)を控除して計算される分配対象額は133,362,836円(10口当たり52円)であり、うち126,045,005円(10口当たり50円)を分配金額としております。</p> <p>(自2024年7月11日至2024年10月10日)</p> <p>当計算期間中に計上した受取配当金、配当株式、受取利息及びその他収益金から支払利息を控除した当期配当等収益額(839,170,563円)及び分配準備積立金(7,317,831円)の合計額から、経費(23,066,109円)を控除して計算される分配対象額は823,422,285円(10口当たり256円)であり、うち802,900,225円(10口当たり250円)を分配金額としております。</p>

(金融商品に関する注記)

金融商品の状況に関する事項

区分	当期 自2024年4月11日 至2024年10月10日
1. 金融商品に対する取組方針	当ファンドは、「投資信託及び投資法人に関する法律」第2条第4項に定める証券投資信託であり、投資信託約款に規定する「運用の基本方針」に従っております。
2. 金融商品の内容及びリスク	<p>当ファンドが保有する金融商品の種類は、有価証券、デリバティブ取引、金銭債権及び金銭債務等であり、その詳細をデリバティブ取引に関する注記及び附属明細表に記載しております。</p> <p>これらの金融商品は、価格変動リスク等の市場リスク、信用リスクおよび流動性リスクに晒されております。</p> <p>信託財産の効率的な運用に資することを目的として、投資信託約款に従ってわが国の金融商品取引所（外国の取引所）における株価指数先物取引を利用しております。</p>
3. 金融商品に係るリスク管理体制	複数の部署と会議体が連携する組織的な体制によりリスク管理を行っております。信託財産全体としてのリスク管理を金融商品、リスクの種類毎に行っております。
4. 金融商品の時価等に関する事項についての補足説明	<p>金融商品の時価の算定においては、一定の前提条件等を採用しているため、異なる前提条件等に拠った場合、当該価額が異なることもあります。</p> <p>デリバティブ取引に関する契約額等については、その金額自体がデリバティブ取引に係る市場リスクを示すものではありません。</p>

金融商品の時価等に関する事項

区分	当期 2024年10月10日現在
1. 金融商品の時価及び貸借対照表計上額との差額	金融商品はすべて時価で計上されているため、貸借対照表計上額と時価との差額はありません。
2. 金融商品の時価の算定方法	<p>(1)有価証券 重要な会計方針に係る事項に関する注記に記載しております。</p> <p>(2)デリバティブ取引 デリバティブ取引に関する注記に記載しております。</p>

(3)コール・ローン等の金銭債権及び金銭債務等
これらは短期間で決済されるため、時価は帳簿価額にほぼ等しいことから、当該帳簿価額を時価としております。

(有価証券に関する注記)

売買目的有価証券

種類	前期 2024年4月10日現在	当期 2024年10月10日現在
	最終の計算期間の損益に 含まれた評価差額（円）	最終の計算期間の損益に 含まれた評価差額（円）
株式	6,731,232,600	4,451,146,211
合計	6,731,232,600	4,451,146,211

(デリバティブ取引に関する注記)

ヘッジ会計が適用されていないデリバティブ取引

株式関連

種類	前期 2024年4月10日現在				当期 2024年10月10日現在			
	契約額等	うち 1年超	時価	評価損益	契約額等	うち 1年超	時価	評価損益
	(円)		(円)	(円)	(円)		(円)	(円)
市場取引								
株価指数 先物取引								
買建	1,017,325,000	-	1,014,170,000	3,155,000	1,091,214,000	-	1,110,690,000	19,476,000
合計	1,017,325,000	-	1,014,170,000	3,155,000	1,091,214,000	-	1,110,690,000	19,476,000

(注)

1. 時価の算定方法

株価指数先物取引の時価については、以下のように評価しております。

原則として特定期間末日に知りうる直近の日の主たる取引所の発表する清算値段又は最終相場で評価しております。このような時価が発表されていない場合には、特定期間末日に最も近い最終相場や気配値等、原則に準ずる方法で評価しております。

2. 株価指数先物取引の残高は、契約額ベースで表示しております。

3. 契約額等には手数料相当額を含んでおりません。

4. 契約額等及び時価の合計欄の金額は、各々の合計金額であります。

(関連当事者との取引に関する注記)

当期

自2024年4月11日

至2024年10月10日

市場価格その他当該取引に係る価格を勘案して、一般の取引条件と異なる関連当事者との取引は行なわれていないため、該当事項はありません。

(1口当たり情報)

	前期 2024年4月10日現在	当期 2024年10月10日現在
1口当たり純資産額 (10口当たり純資産額)	2,746.9円 (27,469円)	2,717.4円 (27,174円)

(4)【附属明細表】

第1 有価証券明細表

(1) 株式

銘柄	株式数	評価額(円)		備考
		単価	金額	
極 洋	1,300	4,345.00	5,648,500	
ニッスイ	31,600	940.90	29,732,440	
マルハニチロ	4,700	3,198.00	15,030,600	
雪国まいたけ	2,700	1,031.00	2,783,700	
カネコ種苗	900	1,388.00	1,249,200	
サカタのタネ	3,500	3,670.00	12,845,000	
ホクト	2,500	1,850.00	4,625,000	
ホクリヨウ	100	1,014.00	101,400	
ショーボンドHD	4,200	5,643.00	23,700,600	
ミライト・ワン	9,600	2,129.00	20,438,400	
タマホーム	2,000	3,875.00	7,750,000	
サンヨーホームズ	100	712.00	71,200	
日本アクア	400	841.00	336,400	
ファーストコーポレーション	200	789.00	157,800	
ベステラ	200	922.00	184,400	
ROBOT HOME	6,200	137.00	849,400	
キャンディル	100	540.00	54,000	
住石ホールディングス	4,500	864.00	3,888,000	
日鉄鉱業	1,300	4,435.00	5,765,500	
三井松島HLDGS	1,900	4,955.00	9,414,500	
I N P E X	95,700	2,109.00	201,831,300	

石油資源開発	18,300	1,160.00	21,228,000	
K&Oエネルギーグループ	1,400	3,380.00	4,732,000	
リョーサン菱洋HD	4,500	2,514.00	11,313,000	
ダイセキ環境ソリューション	100	1,095.00	109,500	
第一カッター興業	900	1,473.00	1,325,700	
明豊ファシリティワークス	300	877.00	263,100	
安藤・間	18,300	1,132.00	20,715,600	
東急建設	9,900	704.00	6,969,600	
コムシスホールディングス	10,100	3,122.00	31,532,200	
ビーアールホールディングス	4,600	353.00	1,623,800	
高松コンストラクションGP	2,400	2,875.00	6,900,000	
東建コーポレーション	800	11,250.00	9,000,000	
ソネック	100	899.00	89,900	
ヤマウラ	1,600	1,205.00	1,928,000	
オリエンタル白石	11,700	379.00	4,434,300	
大成建設	20,300	6,214.00	126,144,200	
大林組	79,200	1,819.50	144,104,400	
清水建設	62,800	986.10	61,927,080	
長谷工コーポレーション	20,300	1,911.50	38,803,450	
松井建設	2,100	798.00	1,675,800	
銭高組	100	3,385.00	338,500	
鹿島建設	49,100	2,687.00	131,931,700	
不動テトラ	1,500	2,224.00	3,336,000	
大末建設	200	1,600.00	320,000	
鉄建建設	1,600	2,351.00	3,761,600	
西松建設	4,200	5,024.00	21,100,800	
三井住友建設	16,500	408.00	6,732,000	
大豊建設	800	3,445.00	2,756,000	
佐田建設	300	826.00	247,800	
ナカノフドー建設	300	471.00	141,300	
奥村組	3,600	4,380.00	15,768,000	
東鉄工業	2,700	3,365.00	9,085,500	
イチケン	100	2,445.00	244,500	
富士ピー・エス	200	421.00	84,200	
浅沼組	8,200	679.00	5,567,800	
戸田建設	30,000	949.50	28,485,000	
熊谷組	3,700	3,635.00	13,449,500	
北野建設	100	3,865.00	386,500	
植木組	100	1,525.00	152,500	
矢作建設	3,000	1,528.00	4,584,000	

ピーエス・コンストラクション	2,800	1,029.00	2,881,200	
日本ハウスHLDGS	4,700	340.00	1,598,000	
大東建託	8,100	17,205.00	139,360,500	
新日本建設	3,100	1,582.00	4,904,200	
サムティホールディングス	4,300	2,795.00	12,018,500	
東亜道路	4,300	1,288.00	5,538,400	
日本道路	2,600	1,639.00	4,261,400	
東亜建設	6,700	1,003.00	6,720,100	
日本国土開発	6,300	490.00	3,087,000	
若築建設	800	3,545.00	2,836,000	
東洋建設	5,600	1,348.00	7,548,800	
五洋建設	31,400	641.70	20,149,380	
世紀東急	2,800	1,517.00	4,247,600	
福田組	800	5,480.00	4,384,000	
日本ドライケミカル	100	3,175.00	317,500	
住友林業	19,100	6,363.00	121,533,300	
日本基礎技術	300	688.00	206,400	
巴コーポレーション	600	873.00	523,800	
大和ハウス	61,200	4,620.00	282,744,000	
ライト工業	4,100	2,288.00	9,380,800	
積水ハウス	67,100	3,854.00	258,603,400	
日特建設	2,100	1,024.00	2,150,400	
北陸電気工事	1,500	1,198.00	1,797,000	
ユアテック	4,900	1,480.00	7,252,000	
日本リーテック	1,700	1,081.00	1,837,700	
四電工	2,800	1,281.00	3,586,800	
中電工	3,400	3,330.00	11,322,000	
関電工	13,900	2,133.00	29,648,700	
きんでん	15,400	3,200.00	49,280,000	
東京エネシス	2,100	1,138.00	2,389,800	
トーエネック	3,700	908.00	3,359,600	
住友電設	2,100	4,620.00	9,702,000	
日本電設工業	4,200	1,867.00	7,841,400	
エクシオグループ	21,600	1,561.50	33,728,400	
新日本空調	1,400	3,485.00	4,879,000	
九電工	4,800	6,385.00	30,648,000	
三機工業	4,600	2,449.00	11,265,400	
日揮ホールディングス	21,900	1,321.00	28,929,900	
中外炉工業	700	2,724.00	1,906,800	
ヤマト	400	935.00	374,000	

太平電業	1,400	5,260.00	7,364,000	
高砂熱学	5,900	5,040.00	29,736,000	
三晃金属	100	4,010.00	401,000	
NECネットエスアイ	8,800	2,763.00	24,314,400	
朝日工業社	2,100	1,346.00	2,826,600	
明星工業	4,300	1,209.00	5,198,700	
大気社	2,600	4,870.00	12,662,000	
ダイダン	2,900	3,010.00	8,729,000	
日比谷総合設備	1,600	3,770.00	6,032,000	
ニッポン	6,700	2,244.00	15,034,800	
日清製粉G本社	20,600	1,810.00	37,286,000	
日東富士製粉	400	6,900.00	2,760,000	
昭和産業	2,100	2,903.00	6,096,300	
鳥越製粉	400	677.00	270,800	
中部飼料	3,100	1,465.00	4,541,500	
フィード・ワン	3,200	866.00	2,771,200	
東洋精糖	100	1,406.00	140,600	
日本甜菜糖	1,300	2,639.00	3,430,700	
DM三井製糖ホールディ	2,200	3,280.00	7,216,000	
塩水港精糖	600	273.00	163,800	
ウェルネオシュガー	1,100	2,215.00	2,436,500	
L I F U L L	5,700	143.00	815,100	
M I X I	5,000	2,792.00	13,960,000	
ジェイエイシーリクルートメント	8,400	763.00	6,409,200	
日本M&Aセンターホールデ	37,000	636.20	23,539,400	
メンバーズ	800	985.00	788,000	
中広	100	501.00	50,100	
UTグループ	3,000	2,652.00	7,956,000	
アイティメディア	900	1,643.00	1,478,700	
ケアネット	4,700	669.00	3,144,300	
E・Jホールディングス	1,400	1,742.00	2,438,800	
オープンアップグループ	7,000	2,005.00	14,035,000	
コシダカホールディングス	6,900	983.00	6,782,700	
アルトナー	200	1,769.00	353,800	
バソナグループ	2,800	2,125.00	5,950,000	
C D S	200	1,795.00	359,000	
リンクアンドモチベーション	5,700	639.00	3,642,300	
エス・エム・エス	8,100	2,240.50	18,148,050	
サニーサイドアップG	200	561.00	112,200	
パーソルホールディングス	236,200	265.70	62,758,340	

リニカル	300	385.00	115,500	
クックパッド	6,300	174.00	1,096,200	
エスクリ	200	223.00	44,600	
アイ・ケイ・ケイホールディング	400	785.00	314,000	
森永製菓	9,300	2,907.00	27,035,100	
中村屋	600	3,205.00	1,923,000	
江崎グリコ	6,400	4,514.00	28,889,600	
名糖産業	900	1,848.00	1,663,200	
井村屋グループ	1,300	2,430.00	3,159,000	
不二家	1,500	2,720.00	4,080,000	
山崎製パン	14,900	2,843.00	42,360,700	
第一屋製パン	100	610.00	61,000	
モロゾフ	700	4,595.00	3,216,500	
亀田製菓	1,300	4,450.00	5,785,000	
寿スピリッツ	10,500	1,825.00	19,162,500	
カルビー	10,200	3,427.00	34,955,400	
森永乳業	7,800	3,551.00	27,697,800	
六甲バター	1,600	1,504.00	2,406,400	
ヤクルト	31,800	3,383.00	107,579,400	
明治ホールディングス	27,200	3,640.00	99,008,000	
雪印メグミルク	5,400	2,729.00	14,736,600	
プリマハム	3,000	2,337.00	7,011,000	
日本ハム	9,600	5,282.00	50,707,200	
林兼産業	200	473.00	94,600	
丸大食品	2,200	1,762.00	3,876,400	
S Foods	2,500	2,776.00	6,940,000	
柿安本店	900	2,626.00	2,363,400	
伊藤ハム米久HLDGS	3,400	3,885.00	13,209,000	
学情	1,200	1,731.00	2,077,200	
スタジオアリス	1,200	2,053.00	2,463,600	
クロスキャット	1,400	1,171.00	1,639,400	
エプコ	100	792.00	79,200	
システナ	34,300	367.00	12,588,100	
NJS	600	3,785.00	2,271,000	
デジタルアーツ	1,400	5,190.00	7,266,000	
日鉄ソリューションズ	7,700	3,735.00	28,759,500	
総合警備保障	38,800	1,041.00	40,390,800	
キューブシステム	1,200	1,008.00	1,209,600	
いちご	22,600	362.00	8,181,200	
日本駐車場開発	26,500	231.00	6,121,500	

コア	1,000	1,928.00	1,928,000	
カカクコム	15,100	2,489.00	37,583,900	
アイロムグループ	900	2,781.00	2,502,900	
セントケア・ホールディング	1,700	763.00	1,297,100	
サイネックス	100	770.00	77,000	
ルネサンス	1,800	1,102.00	1,983,600	
ディップ	3,600	2,872.00	10,339,200	
SBSホールディングス	2,000	2,572.00	5,144,000	
デジタルホールディングス	1,200	963.00	1,155,600	
新日本科学	2,100	1,243.00	2,610,300	
キャリアデザインセンター	100	1,713.00	171,300	
エムスリー	45,900	1,740.00	79,866,000	
ツカダ・グローバルHOLD	400	399.00	159,600	
プラス	100	577.00	57,700	
ウェルネット	500	728.00	364,000	
ワールドホールディングス	900	1,961.00	1,764,900	
ディー・エヌ・エー	8,200	1,801.00	14,768,200	
博報堂D Y HLDGS	29,600	1,165.50	34,498,800	
ぐるなび	4,300	320.00	1,376,000	
タカミヤ	3,100	433.00	1,342,300	
ファンコミュニケーションズ	3,200	414.00	1,324,800	
ライク	900	1,472.00	1,324,800	
A o b a B B T	200	316.00	63,200	
エスプール	7,300	331.00	2,416,300	
WDBホールディングス	1,200	1,731.00	2,077,200	
手間いらず	400	3,405.00	1,362,000	
ティア	300	446.00	133,800	
C D G	100	1,673.00	167,300	
アドウェイズ	2,800	335.00	938,000	
バリューコマース	2,000	1,136.00	2,272,000	
インフォマート	21,900	352.00	7,708,800	
サッポロホールディングス	7,300	7,628.00	55,684,400	
アサヒグループホールディン	166,900	1,840.00	307,096,000	
麒麟HD	92,600	2,223.50	205,896,100	
シマダヤ	700	1,507.00	1,054,900	
宝ホールディングス	15,000	1,249.50	18,742,500	
オエノンホールディングス	7,200	422.00	3,038,400	
養命酒	700	2,393.00	1,675,100	
飛島ホールディングス	2,300	1,514.00	3,482,200	
コカ・コーラボトラーズJHD	15,700	2,012.50	31,596,250	

ライフドリンク カンパニー	1,800	1,709.00	3,076,200	
サントリー食品インター	15,600	5,397.00	84,193,200	
ダイドーグループHD	2,500	2,985.00	7,462,500	
伊藤園	7,400	3,349.00	24,782,600	
キーコーヒー	2,500	1,997.00	4,992,500	
ユニカフェ	200	936.00	187,200	
日清オイリオグループ	3,100	5,360.00	16,616,000	
不二製油グループ	5,200	3,110.00	16,172,000	
かどや製油	100	3,640.00	364,000	
J-オイルミルズ	2,500	2,078.00	5,195,000	
サンエー	3,600	2,899.00	10,436,400	
カワチ薬品	1,900	2,603.00	4,945,700	
エービーシー・マート	10,500	3,094.00	32,487,000	
ハードオフコーポレーション	1,100	2,011.00	2,212,100	
高千穂交易	900	4,180.00	3,762,000	
アスクル	5,800	2,045.00	11,861,000	
ゲオホールディングス	2,700	1,609.00	4,344,300	
アダストリア	2,900	3,920.00	11,368,000	
ジーフット	400	284.00	113,600	
シー・ヴィ・エス・ベイエリア	100	623.00	62,300	
オルバヘルスケアHLDGS	100	1,974.00	197,400	
伊藤忠食品	500	7,050.00	3,525,000	
くら寿司	2,800	3,910.00	10,948,000	
キャンドウ	800	3,215.00	2,572,000	
エレマテック	2,100	1,741.00	3,656,100	
IKホールディングス	200	357.00	71,400	
パルグループHLDGS	4,700	2,506.00	11,778,200	
エディオン	9,500	1,829.00	17,375,500	
あらた	3,700	3,585.00	13,264,500	
サーラコーポレーション	5,000	854.00	4,270,000	
ワッツ	200	754.00	150,800	
トーメンデバイス	300	6,090.00	1,827,000	
ハローズ	1,100	4,450.00	4,895,000	
JPホールディングス	5,900	733.00	4,324,700	
フジオフードG本社	2,700	1,329.00	3,588,300	
あみやき亭	1,700	1,744.00	2,964,800	
東京エレクトロデバイス	2,400	3,610.00	8,664,000	
ひらまつ	1,300	183.00	237,900	
円谷フィールズホールディ	3,900	2,300.00	8,970,000	
双日	26,600	3,370.00	89,642,000	

アルフレッサホールディングス	24,000	2,338.00	56,112,000	
大黒天物産	700	10,350.00	7,245,000	
ハニーズホールディングス	2,100	1,733.00	3,639,300	
ファーマライズHD	100	633.00	63,300	
キッコーマン	73,600	1,676.00	123,353,600	
味の素	52,200	5,826.00	304,117,200	
ブルドックソ - ス	1,200	1,717.00	2,060,400	
キューピー	11,900	3,553.00	42,280,700	
ハウス食品G本社	7,500	3,065.00	22,987,500	
カゴメ	9,500	3,176.00	30,172,000	
アリアケジャパン	2,200	5,410.00	11,902,000	
ピエトロ	100	1,764.00	176,400	
エバラ食品工業	500	2,879.00	1,439,500	
やまみ	100	4,450.00	445,000	
ニチレイ	10,200	4,435.00	45,237,000	
横浜冷凍	6,000	958.00	5,748,000	
東洋水産	11,200	9,309.00	104,260,800	
イトアンドHLDGS	1,100	2,170.00	2,387,000	
大冷	100	1,903.00	190,300	
ヨシムラ・フード・HLDGS	1,000	1,607.00	1,607,000	
日清食品HD	23,400	4,185.00	97,929,000	
一正蒲鉾	200	748.00	149,600	
フジッコ	2,300	1,705.00	3,921,500	
ロックフィールド	2,700	1,459.00	3,939,300	
日本たばこ産業	135,100	4,366.00	589,846,600	
ケンコーマヨネーズ	1,500	2,243.00	3,364,500	
わらべや日洋HD	1,500	2,161.00	3,241,500	
なとり	1,400	2,133.00	2,986,200	
イフジ産業	100	1,435.00	143,500	
ファーマフーズ	2,900	854.00	2,476,600	
北の達人コーポ	9,500	160.00	1,520,000	
ユーグレナ	13,800	437.00	6,030,600	
紀文食品	1,900	1,129.00	2,145,100	
ピクルスホールディングス	1,300	1,056.00	1,372,800	
スター・マイカ・HLDGS	2,300	627.00	1,442,100	
SREホールディングス	1,000	3,930.00	3,930,000	
ADワークスグループ	1,300	207.00	269,100	
片倉工業	2,100	2,074.00	4,355,400	
ゲンゼ	1,600	5,520.00	8,832,000	
ヒューリック	51,900	1,444.00	74,943,600	

神 栄	100	1,642.00	164,200	
ラサ商事	1,200	1,433.00	1,719,600	
アルペン	2,000	2,120.00	4,240,000	
ハブ	200	753.00	150,600	
ラクーンホールディングス	1,700	747.00	1,269,900	
クオールホールディングス	3,300	1,457.00	4,808,100	
アルコニックス	3,100	1,386.00	4,296,600	
神戸物産	18,500	4,289.00	79,346,500	
ソリトンシステムズ	1,200	1,306.00	1,567,200	
ジンスホールディングス	1,800	5,120.00	9,216,000	
ビックカメラ	14,300	1,561.00	22,322,300	
DCMホールディングス	12,400	1,505.00	18,662,000	
ペッパーフードサービス	7,000	195.00	1,365,000	
ハイパー	100	309.00	30,900	
MonotaRO	33,900	2,358.50	79,953,150	
東京一番フーズ	200	502.00	100,400	
DDグループ	300	1,279.00	383,700	
あいホールディングス	4,000	2,337.00	9,348,000	
ディーブイエックス	100	922.00	92,200	
きちりホールディングス	200	878.00	175,600	
J. フロント リテイリング	27,400	1,606.50	44,018,100	
ドトール・日レスHD	4,200	2,287.00	9,605,400	
マツキヨココカラ&カンパニー	43,400	2,259.50	98,062,300	
ブロンコビリー	1,400	3,835.00	5,369,000	
ZOZO	15,200	5,372.00	81,654,400	
トレジャー・ファクトリー	1,600	1,640.00	2,624,000	
物語コーポレーション	4,100	3,890.00	15,949,000	
三越伊勢丹HD	39,500	2,355.00	93,022,500	
東洋紡	9,800	992.00	9,721,600	
ユニチカ	7,300	305.00	2,226,500	
富士紡ホールディングス	1,000	4,720.00	4,720,000	
日清紡ホールディングス	17,100	995.00	17,014,500	
倉敷紡績	1,600	4,975.00	7,960,000	
ダイワボウHD	10,600	2,795.00	29,627,000	
シキボウ	1,600	1,023.00	1,636,800	
日東紡績	2,900	6,560.00	19,024,000	
トヨタ紡織	9,500	1,882.50	17,883,750	
マクニカホールディングス	17,000	1,983.50	33,719,500	
Hamee	1,000	1,047.00	1,047,000	
マーケットエンタープライズ	100	934.00	93,400	

ラクト・ジャパン	1,000	2,850.00	2,850,000	
ウエルシアHD	12,400	1,940.50	24,062,200	
クリエイトSDH	3,400	3,110.00	10,574,000	
グリムス	1,000	2,799.00	2,799,000	
バイタルKSKHD	3,600	1,355.00	4,878,000	
八洲電機	1,900	1,833.00	3,482,700	
メディアスホールディングス	1,400	848.00	1,187,200	
レスター	2,000	2,744.00	5,488,000	
ジオリーブグループ	100	1,128.00	112,800	
丸善CHIHD	600	332.00	199,200	
大光	300	617.00	185,100	
OCHIホールディングス	100	1,382.00	138,200	
TOKAIホールディングス	13,000	953.00	12,389,000	
黒谷	100	602.00	60,200	
ミサワ	100	655.00	65,500	
ティーライフ	100	1,158.00	115,800	
Cominix	100	892.00	89,200	
エー・ピーホールディングス	100	924.00	92,400	
三洋貿易	2,400	1,497.00	3,592,800	
チムニー	200	1,274.00	254,800	
シュッピン	2,200	1,109.00	2,439,800	
ビューティガレージ	800	1,557.00	1,245,600	
オイシックス・ラ・大地	3,200	1,387.00	4,438,400	
ウイン・パートナーズ	1,500	1,222.00	1,833,000	
ネクステージ	5,500	1,445.00	7,947,500	
ジョイフル本田	6,600	2,041.00	13,470,600	
エターナルホスピタリティグル	900	3,955.00	3,559,500	
ホットランド	1,800	2,314.00	4,165,200	
すかいらーくHD	32,600	2,326.50	75,843,900	
SFPホールディングス	1,200	1,948.00	2,337,600	
綿半ホールディングス	1,900	1,701.00	3,231,900	
日本毛織	5,800	1,283.00	7,441,400	
ダイトウボウ	800	104.00	83,200	
トーア紡コーポレーション	200	396.00	79,200	
ダイドーリミテッド	600	860.00	516,000	
ヨシックスホールディングス	600	3,630.00	2,178,000	
ユナイテッド・スーパーマーケ	6,700	843.00	5,648,100	
野村不動産HLDGS	12,400	3,896.00	48,310,400	
三重交通グループHD	4,800	503.00	2,414,400	
ディア・ライフ	3,800	838.00	3,184,400	

コーセーアールイー	200	696.00	139,200	
地主	2,000	2,142.00	4,284,000	
プレサンスコーポレーション	2,900	1,970.00	5,713,000	
フィル・カンパニー	400	640.00	256,000	
THEグローバル社	300	647.00	194,100	
ハウスコム	100	1,067.00	106,700	
JPMC	1,300	1,155.00	1,501,500	
サンセイランディック	200	960.00	192,000	
エストラスト	100	737.00	73,700	
フージャースHD	3,400	1,050.00	3,570,000	
オープンハウスグループ	8,100	5,634.00	45,635,400	
東急不動産HD	66,800	999.00	66,733,200	
飯田GHD	21,300	2,234.00	47,584,200	
イーグランド	100	1,401.00	140,100	
ムゲンエステート	400	1,659.00	663,600	
帝国繊維	2,600	2,784.00	7,238,400	
日本コークス工業	23,000	97.00	2,231,000	
ゴルフダイジェスト・オン	1,400	453.00	634,200	
ミタチ産業	100	1,168.00	116,800	
B E E N O S	1,400	2,870.00	4,018,000	
あさひ	2,200	1,661.00	3,654,200	
日本調剤	1,600	1,454.00	2,326,400	
コスモス薬品	4,100	7,338.00	30,085,800	
シップヘルスケアHD	8,600	2,418.50	20,799,100	
トーエル	200	804.00	160,800	
ソフトクリエイイトHD	1,900	2,129.00	4,045,100	
セブン&アイ・HLDGS	241,800	2,325.00	562,185,000	
クリエイイト・レストランツ・ホール	16,200	1,124.00	18,208,800	
明治電機工業	900	1,464.00	1,317,600	
ツルハホールディングス	5,000	9,037.00	45,185,000	
デリカフーズHLDGS	200	540.00	108,000	
スターティアホールディングス	100	1,937.00	193,700	
サンマルクホールディングス	1,900	2,276.00	4,324,400	
フェリシモ	100	900.00	90,000	
トリドールホールディングス	6,700	3,871.00	25,935,700	
帝人	21,700	1,457.00	31,616,900	
東レ	151,500	847.80	128,441,700	
クラレ	32,900	2,124.00	69,879,600	
旭化成	153,000	1,093.00	167,229,000	
TOKYO BASE	2,500	230.00	575,000	

稲葉製作所	1,300	1,758.00	2,285,400	
宮地エンジニアリングG	2,300	2,046.00	4,705,800	
トーカロ	6,700	1,897.00	12,709,900	
アルファCO	200	1,174.00	234,800	
SUMCO	44,300	1,572.00	69,639,600	
川田テクノロジーズ	1,700	2,463.00	4,187,100	
RS TECHNOLOGIES	1,800	3,990.00	7,182,000	
ジェイテックコーポレーション	100	1,638.00	163,800	
信和	300	740.00	222,000	
ビーロット	300	1,110.00	333,000	
ファーストブラザーズ	100	1,121.00	112,100	
AND DOホールディングス	1,300	1,049.00	1,363,700	
シーアールイー	1,000	1,262.00	1,262,000	
ケイアイスター不動産	1,100	3,985.00	4,383,500	
アグレ都市デザイン	100	1,522.00	152,200	
グッドコムアセット	1,800	872.00	1,569,600	
ジェイ・エス・ビー	900	2,871.00	2,583,900	
ロードスターキャピタル	1,300	2,347.00	3,051,100	
イノベーションホールディング	100	944.00	94,400	
グローバルリンクマネジメント	100	2,213.00	221,300	
フェイスネットワーク	100	1,645.00	164,500	
霞ヶ関キャピタル	900	16,830.00	15,147,000	
住江織物	100	2,057.00	205,700	
日本フェルト	300	485.00	145,500	
イチカワ	100	1,610.00	161,000	
エコナックホールディングス	400	114.00	45,600	
日東製網	100	1,455.00	145,500	
芦森工業	100	2,432.00	243,200	
アツギ	400	902.00	360,800	
ウイルプラスHLDGS	100	1,090.00	109,000	
JMホールディングス	1,800	3,100.00	5,580,000	
コメダホールディングス	5,900	2,826.00	16,673,400	
サツドラホールディングス	200	799.00	159,800	
アレンザホールディングス	1,800	1,056.00	1,900,800	
串カツ田中HLDGS	700	1,539.00	1,077,300	
バロックジャパン	1,900	771.00	1,464,900	
クスリのアオキHLDGS	8,000	3,456.00	27,648,000	
ダイニック	200	751.00	150,200	
共和レザー	300	664.00	199,200	
ピーバンドットコム	100	369.00	36,900	

力の源HD	1,500	1,167.00	1,750,500	
FOOD&LIFE COMPAN	12,700	2,992.50	38,004,750	
アセンテック	900	646.00	581,400	
セーレン	4,400	2,639.00	11,611,600	
ソトー	200	688.00	137,600	
東海染工	100	693.00	69,300	
小松マテーレ	3,300	782.00	2,580,600	
ワコールホールディングス	4,200	4,574.00	19,210,800	
ホギメディカル	2,700	4,830.00	13,041,000	
クラウディアHLDGS	100	333.00	33,300	
T S Iホールディングス	6,800	943.00	6,412,400	
マツオカコーポレーション	200	1,762.00	352,400	
ワールド	3,200	2,142.00	6,854,400	
T I S	23,900	3,784.00	90,437,600	
テクミラホールディングス	200	331.00	66,200	
グリー	7,600	485.00	3,686,000	
GMOベパボ	300	1,344.00	403,200	
コーエーテクモHD	14,200	1,595.00	22,649,000	
三菱総合研究所	1,100	4,295.00	4,724,500	
ボルテージ	100	232.00	23,200	
電算	100	1,402.00	140,200	
A G S	200	856.00	171,200	
ファインデックス	1,800	851.00	1,531,800	
ブレインパッド	1,900	808.00	1,535,200	
K L a b	5,700	182.00	1,037,400	
ポルトゥウィンホールディン	3,900	457.00	1,782,300	
ネクソン	49,700	2,746.50	136,501,050	
アイスタイル	7,600	496.00	3,769,600	
エムアップホールディングス	2,800	1,305.00	3,654,000	
エイチーム	1,500	601.00	901,500	
エニグモ	2,900	318.00	922,200	
テクノスジャパン	400	672.00	268,800	
e n i s h	700	172.00	120,400	
コロプラ	7,700	530.00	4,081,000	
オルトプラス	500	97.00	48,500	
ブロードリーフ	9,100	635.00	5,778,500	
クロス・マーケティングG	200	672.00	134,400	
デジタルハーツHLDGS	1,400	830.00	1,162,000	
メディアドゥ	1,000	1,432.00	1,432,000	

じげん	6,600	610.00	4,026,000	
ブイキューブ	3,100	218.00	675,800	
エンカレッジ・テクノロジー	100	609.00	60,900	
サイバーリンクス	200	723.00	144,600	
ディー・エル・イー	400	123.00	49,200	
フィックスターズ	2,300	1,534.00	3,528,200	
CARTA HOLDINGS	1,300	1,437.00	1,868,100	
オプティム	2,300	601.00	1,382,300	
セレス	1,000	1,373.00	1,373,000	
S H I F T	1,500	14,650.00	21,975,000	
特種東海製紙	1,200	3,700.00	4,440,000	
ティーガイア	2,400	2,671.00	6,410,400	
セック	300	4,220.00	1,266,000	
テクマトリックス	4,100	2,390.00	9,799,000	
プロシップ	1,100	1,525.00	1,677,500	
ガンホー・オンライン・エンター	5,600	3,120.00	17,472,000	
GMOペイメントゲートウェイ	5,200	9,044.00	47,028,800	
ザッパラス	100	374.00	37,400	
システムリサーチ	1,600	1,420.00	2,272,000	
インターネットイニシアティブ	10,800	2,997.50	32,373,000	
さくらインターネット	2,800	4,045.00	11,326,000	
GMOグローバルサインHD	700	2,928.00	2,049,600	
SRAホールディングス	1,200	4,320.00	5,184,000	
システムインテグレータ	100	318.00	31,800	
朝日ネット	2,400	632.00	1,516,800	
e B A S E	3,200	633.00	2,025,600	
アバントグループ	2,900	2,232.00	6,472,800	
アドソル日進	1,000	1,846.00	1,846,000	
ODKソリューションズ	100	576.00	57,600	
フリービット	1,000	1,200.00	1,200,000	
コムチュア	3,300	1,899.00	6,266,700	
アステリア	1,800	511.00	919,800	
アイル	1,300	3,200.00	4,160,000	
王子ホールディングス	94,200	578.00	54,447,600	
日本製紙	12,800	947.00	12,121,600	
三菱製紙	700	520.00	364,000	
北越コーポレーション	11,100	1,600.00	17,760,000	
中越パルプ	200	1,257.00	251,400	
巴川コーポレーション	100	710.00	71,000	
大王製紙	10,000	897.30	8,973,000	

阿波製紙	100	522.00	52,200	
マークラインズ	1,300	2,885.00	3,750,500	
メディカル・データ・ビジ	2,700	541.00	1,460,700	
g u m i	3,700	307.00	1,135,900	
ショーケース	100	295.00	29,500	
モバイルファクトリー	100	832.00	83,200	
テラスカイ	1,000	2,131.00	2,131,000	
デジタル・インフォメーション	1,200	2,128.00	2,553,600	
PCIホールディングス	200	1,013.00	202,600	
アイピーシー	100	516.00	51,600	
ネオジャパン	700	1,910.00	1,337,000	
P R T I M E S	500	1,658.00	829,000	
ラクス	10,700	2,164.00	23,154,800	
ランドコンピュータ	200	758.00	151,600	
ダブルスタンダード	700	1,716.00	1,201,200	
オープンドア	1,300	653.00	848,900	
マイネット	200	424.00	84,800	
アカツキ	1,100	2,052.00	2,257,200	
ベネフィットジャパン	100	1,143.00	114,300	
UBICOMホールディングス	700	1,414.00	989,800	
カナミックネットワーク	2,800	556.00	1,556,800	
ノムラシステムコーポレーション	600	116.00	69,600	
レンゴー	20,600	978.50	20,157,100	
トーモク	1,300	2,379.00	3,092,700	
ザ・パック	1,700	3,700.00	6,290,000	
チェンジホールディングス	5,000	1,347.00	6,735,000	
シンクロ・フード	300	493.00	147,900	
オークネット	1,000	2,604.00	2,604,000	
キャピタル・アセット・プラン	100	727.00	72,700	
セグエグループ	500	565.00	282,500	
エイトレッド	100	1,663.00	166,300	
マクロミル	4,400	798.00	3,511,200	
ビーグリー	100	1,404.00	140,400	
オロ	1,000	2,359.00	2,359,000	
ユーザーローカル	1,000	1,805.00	1,805,000	
テモナ	100	214.00	21,400	
ニーズウェル	500	296.00	148,000	
マネーフォワード	5,500	5,914.00	32,527,000	
サインポスト	200	538.00	107,600	

レゾナック・ホールディング	20,300	3,741.00	75,942,300	
住友化学	167,800	418.50	70,224,300	
住友精化	1,100	5,220.00	5,742,000	
日産化学	10,500	5,326.00	55,923,000	
ラサ工業	900	2,720.00	2,448,000	
クレハ	4,700	2,824.00	13,272,800	
多木化学	900	3,745.00	3,370,500	
テイカ	1,900	1,659.00	3,152,100	
石原産業	3,700	1,498.00	5,542,600	
片倉コープアグリ	100	965.00	96,500	
日本曹達	5,300	2,495.00	13,223,500	
東ソー	30,200	1,921.50	58,029,300	
トクヤマ	7,300	2,856.50	20,852,450	
セントラル硝子	2,400	3,520.00	8,448,000	
東亜合成	10,900	1,669.50	18,197,550	
大阪ソーダ	7,900	1,871.00	14,780,900	
関東電化	4,400	958.00	4,215,200	
SUN ASTERISK	1,600	514.00	822,400	
デンカ	8,200	2,204.50	18,076,900	
イビデン	11,900	4,817.00	57,322,300	
信越化学	202,700	6,193.00	1,255,321,100	
日本カ - バイド	1,200	1,700.00	2,040,000	
プラスアルファ・コンサルティン	2,900	2,140.00	6,206,000	
電算システムHD	1,000	2,679.00	2,679,000	
堺化学	1,700	2,605.00	4,428,500	
第一稀元素化学工	2,500	816.00	2,040,000	
エア・ウォーター	21,300	2,008.50	42,781,050	
日本酸素HLDGS	21,900	5,266.00	115,325,400	
日本化学工業	800	2,878.00	2,302,400	
東邦アセチレン	500	339.00	169,500	
日本パ - カライジング	10,100	1,304.00	13,170,400	
高圧ガス	3,300	880.00	2,904,000	
チタン工業	100	888.00	88,800	
四国化成ホールディング	2,600	2,043.00	5,311,800	
戸田工業	500	1,730.00	865,000	
ステラ ケミファ	1,200	4,400.00	5,280,000	
保土谷化学	700	4,500.00	3,150,000	
日本触媒	13,200	1,798.00	23,733,600	
大日精化	1,600	2,995.00	4,792,000	
カネカ	5,600	3,860.00	21,616,000	

協和キリン	27,300	2,666.00	72,781,800	
APPIER GROUP	6,900	1,706.00	11,771,400	
三菱瓦斯化学	16,500	2,773.50	45,762,750	
三井化学	18,600	3,681.00	68,466,600	
東京応化工業	10,800	3,570.00	38,556,000	
大阪有機化学	1,900	3,205.00	6,089,500	
三菱ケミカルグループ	165,300	888.70	146,902,110	
KHネオケム	4,100	2,096.00	8,593,600	
ビジョナル	2,700	8,020.00	21,654,000	
ダイセル	28,100	1,330.50	37,387,050	
住友ベークライト	6,300	4,132.00	26,031,600	
積水化学	45,000	2,259.00	101,655,000	
日本ゼオン	15,500	1,396.50	21,645,750	
アイカ工業	5,700	3,305.00	18,838,500	
UBE	10,800	2,631.50	28,420,200	
積水樹脂	3,400	2,337.00	7,945,800	
旭有機材	1,500	4,255.00	6,382,500	
ニチバン	1,200	1,935.00	2,322,000	
リケンテクノス	4,200	1,063.00	4,464,600	
大倉工業	1,000	2,718.00	2,718,000	
積水化成品	3,200	398.00	1,273,600	
群栄化学	500	2,794.00	1,397,000	
タイガース ポリマー	200	720.00	144,000	
ミライアル	200	1,433.00	286,600	
ダイキアクシス	200	716.00	143,200	
ダイキョーニシカワ	5,000	634.00	3,170,000	
竹本容器	200	854.00	170,800	
森六ホールディングス	1,100	2,310.00	2,541,000	
恵和	1,500	1,058.00	1,587,000	
日本化薬	17,300	1,276.00	22,074,800	
カーリット	2,400	1,274.00	3,057,600	
ソルクシーズ	400	296.00	118,400	
CLホールディングス	500	950.00	475,000	
プレステージ・インター	10,900	708.00	7,717,200	
フェイス	100	395.00	39,500	
プロトコーポレーション	2,500	1,493.00	3,732,500	
ハイマックス	700	1,388.00	971,600	
アミューズ	1,400	1,415.00	1,981,000	
野村総合研究所	49,000	5,228.00	256,172,000	
ドリームインキュベータ	700	2,279.00	1,595,300	

クイック	1,600	2,053.00	3,284,800	
T A C	200	161.00	32,200	
C Eホールディングス	200	442.00	88,400	
日本システム技術	2,100	1,879.00	3,945,900	
電通グループ	25,100	4,625.00	116,087,500	
インテージホールディングス	2,600	1,604.00	4,170,400	
テイクアンドギヴニーズ	1,100	913.00	1,004,300	
東邦システムサイエンス	1,100	1,420.00	1,562,000	
びあ	800	3,090.00	2,472,000	
イオンファンタジー	800	2,071.00	1,656,800	
ソースネクスト	10,400	195.00	2,028,000	
シーティーエス	2,800	893.00	2,500,400	
NEXYZ.GROUP	200	843.00	168,600	
メディカルシステムネットワーク	2,600	444.00	1,154,400	
日本精化	1,500	2,307.00	3,460,500	
扶桑化学工業	2,400	3,950.00	9,480,000	
トリケミカル	2,700	3,315.00	8,950,500	
シンプレクスHD	3,400	2,351.00	7,993,400	
H E R O Z	900	1,182.00	1,063,800	
ラクスル	5,500	1,256.00	6,908,000	
メルカリ	11,100	2,510.50	27,866,550	
I P S	700	2,211.00	1,547,700	
F I G	600	309.00	185,400	
システムサポート	900	1,921.00	1,728,900	
A D E K A	7,900	2,914.00	23,020,600	
日油	20,500	2,677.50	54,888,750	
ミヨシ油脂	200	1,562.00	312,400	
新日本理化	700	185.00	129,500	
ハリマ化成グループ	1,800	846.00	1,522,800	
イーソル	1,500	735.00	1,102,500	
東海ソフト	100	1,259.00	125,900	
ウイングアーク1ST	2,400	3,170.00	7,608,000	
ヒト・コミュニケーションズHD	800	853.00	682,400	
サーバーワークス	500	2,843.00	1,421,500	
東名	100	1,668.00	166,800	
ヴィッツ	100	810.00	81,000	
トビラシステムズ	100	759.00	75,900	
S a n s a n	7,500	2,200.00	16,500,000	
LINK-Uグループ	100	482.00	48,200	
ギフトィ	2,000	983.00	1,966,000	

花王	55,100	7,043.00	388,069,300	
第一工業製薬	900	3,205.00	2,884,500	
石原ケミカル	1,000	2,350.00	2,350,000	
日華化学	200	1,266.00	253,200	
ニイタカ	100	1,929.00	192,900	
三洋化成	1,400	4,210.00	5,894,000	
メドレー	2,500	3,885.00	9,712,500	
ベース	1,100	3,045.00	3,349,500	
J M D C	3,900	4,643.00	18,107,700	
武田薬品	200,400	4,273.00	856,309,200	
アステラス製薬	198,600	1,766.00	350,727,600	
住友ファーマ	16,800	660.00	11,088,000	
塩野義製薬	82,600	2,090.50	172,675,300	
わかもと製薬	500	251.00	125,500	
日本新薬	5,900	3,988.00	23,529,200	
中外製薬	70,900	6,949.00	492,684,100	
科研製薬	3,900	3,900.00	15,210,000	
エーザイ	27,500	5,553.00	152,707,500	
理研ビタミン	1,900	2,654.00	5,042,600	
ロート製薬	21,900	3,552.00	77,788,800	
小野薬品	46,300	2,030.00	93,989,000	
久光製薬	5,000	4,050.00	20,250,000	
有機合成薬品	400	268.00	107,200	
持田製薬	2,500	3,465.00	8,662,500	
参天製薬	39,900	1,851.50	73,874,850	
扶桑薬品	800	2,335.00	1,868,000	
日本ケミファ	100	1,606.00	160,600	
ツムラ	7,100	4,992.00	35,443,200	
テルモ	125,800	2,943.50	370,292,300	
HUグループHD	6,800	2,673.00	18,176,400	
キッセイ薬品工業	3,700	3,750.00	13,875,000	
生化学工業	3,800	865.00	3,287,000	
栄研化学	3,900	2,457.00	9,582,300	
鳥居薬品	1,200	3,945.00	4,734,000	
J C R ファーマ	7,700	677.00	5,212,900	
東和薬品	3,500	3,105.00	10,867,500	
富士製薬工業	1,700	1,318.00	2,240,600	
ゼリア新薬工業	3,100	2,357.00	7,306,700	
ネクスラファーマ	10,600	1,199.00	12,709,400	
第一三共	197,200	4,991.00	984,225,200	

杏林製薬	4,900	1,517.00	7,433,300	
大幸薬品	5,100	390.00	1,989,000	
ダイト	1,700	2,324.00	3,950,800	
大塚ホールディングス	56,500	8,828.00	498,782,000	
ペプチドリーム	11,000	2,720.50	29,925,500	
大日本塗料	2,500	1,072.00	2,680,000	
日本ペイントHOLD	100,000	1,089.50	108,950,000	
関西ペイント	19,500	2,530.00	49,335,000	
神東塗料	400	133.00	53,200	
中国塗料	4,600	2,026.00	9,319,600	
日本特殊塗料	400	1,182.00	472,800	
藤倉化成	2,600	472.00	1,227,200	
太陽ホールディングス	3,900	3,910.00	15,249,000	
D I C	8,000	3,365.00	26,920,000	
サカタインクス	5,000	1,605.00	8,025,000	
ARTIENCE	4,000	3,850.00	15,400,000	
アルプス技研	2,000	2,821.00	5,642,000	
サニックス	3,700	279.00	1,032,300	
日本空調サービス	2,500	1,036.00	2,590,000	
オリエンタルランド	122,800	3,648.00	447,974,400	
フォーカスシステムズ	1,500	1,118.00	1,677,000	
ダスキン	5,100	4,118.00	21,001,800	
パーク24	17,300	1,834.00	31,728,200	
明光ネットワークジャパン	2,800	677.00	1,895,600	
ファルコホールディングス	1,000	2,500.00	2,500,000	
クレスコ	3,700	1,304.00	4,824,800	
フジ・メディア・HD	21,700	1,726.50	37,465,050	
秀英予備校	100	277.00	27,700	
田谷	100	362.00	36,200	
ラウンドワン	21,900	975.00	21,352,500	
リゾートトラスト	10,100	2,813.50	28,416,350	
オービック	37,800	5,026.00	189,982,800	
ジャストシステム	3,300	3,525.00	11,632,500	
T D C ソフト	4,200	1,216.00	5,107,200	
L I N E ヤフー	322,400	424.80	136,955,520	
ビー・エム・エル	2,900	2,693.00	7,809,700	
トレンドマイクロ	11,900	8,393.00	99,876,700	
IDホールディングス	1,500	1,424.00	2,136,000	
リソー教育	11,900	275.00	3,272,500	
日本オラクル	4,300	15,095.00	64,908,500	

早稲田アカデミー	1,300	1,648.00	2,142,400	
アルファシステムズ	600	3,290.00	1,974,000	
フューチャー	5,600	1,794.00	10,046,400	
CAC HOLDINGS	1,400	1,779.00	2,490,600	
トーセ	100	632.00	63,200	
ユー・エス・エス	52,100	1,329.50	69,266,950	
オービックビジネスC	3,200	7,455.00	23,856,000	
アイティフォー	2,900	1,377.00	3,993,300	
東京個別指導学院	2,700	405.00	1,093,500	
東計電算	600	4,825.00	2,895,000	
サイバーエージェント	51,300	1,035.50	53,121,150	
楽天グループ	163,400	946.50	154,658,100	
エックスネット	100	1,461.00	146,100	
クリーク・アンド・リバー社	1,200	1,455.00	1,746,000	
SBIグローバルアセット	4,500	592.00	2,664,000	
テー・オー・ダブリュー	4,500	329.00	1,480,500	
大塚商会	25,700	3,536.00	90,875,200	
サイボウズ	3,100	2,125.00	6,587,500	
山田コンサルティングGP	1,000	2,202.00	2,202,000	
セントラルスポーツ	900	2,421.00	2,178,900	
パラカ	700	1,770.00	1,239,000	
電通総研	2,200	5,540.00	12,188,000	
A C C E S S	2,400	1,283.00	3,079,200	
デジタルガレージ	3,600	3,110.00	11,196,000	
イーエムシステムズ	3,800	544.00	2,067,200	
ウェザーニューズ	700	6,470.00	4,529,000	
C I J	5,600	419.00	2,346,400	
ビジネスエンジニアリング	500	4,205.00	2,102,500	
日本エンタープライズ	500	111.00	55,500	
WOWOW	1,700	1,028.00	1,747,600	
スカラ	2,100	473.00	993,300	
インテリジェント ウェイブ	300	885.00	265,500	
フルキャストホールディングス	1,900	1,601.00	3,041,900	
エン・ジャパン	3,800	2,495.00	9,481,000	
セルソース	1,500	1,232.00	1,848,000	
あすか製薬HD	2,300	2,211.00	5,085,300	
サワイグループHD	15,500	2,160.00	33,480,000	
富士フイルムHLDGS	126,000	3,781.00	476,406,000	
コニカミノルタ	50,900	480.20	24,442,180	
資生堂	47,300	3,690.00	174,537,000	

ライオン	28,800	1,701.50	49,003,200	
高砂香料	1,700	5,470.00	9,299,000	
マンダム	4,900	1,275.00	6,247,500	
ミルボン	3,600	3,136.00	11,289,600	
ファンケル	5,500	2,791.50	15,353,250	
コーセー	4,600	9,037.00	41,570,200	
コタ	2,300	1,665.00	3,829,500	
シーボン	100	1,271.00	127,100	
ポーラ・オルビスHD	11,600	1,570.00	18,212,000	
ノエビアホールディングス	2,000	5,170.00	10,340,000	
アジュバンホールディング	100	825.00	82,500	
新日本製薬	1,300	1,742.00	2,264,600	
I - n e	800	1,797.00	1,437,600	
アクシージア	1,500	593.00	889,500	
エステー	1,700	1,475.00	2,507,500	
アグロカネショウ	800	1,367.00	1,093,600	
コニシ	6,500	1,281.00	8,326,500	
長谷川香料	4,300	3,360.00	14,448,000	
小林製薬	5,900	5,718.00	33,736,200	
荒川化学工業	1,900	1,263.00	2,399,700	
メック	1,900	3,840.00	7,296,000	
日本高純度化学	500	3,330.00	1,665,000	
タカラバイオ	6,100	1,061.00	6,472,100	
J C U	2,500	3,600.00	9,000,000	
新田ゼラチン	300	888.00	266,400	
O A T アグリオ	900	2,009.00	1,808,100	
デクセリアルズ	16,800	2,333.00	39,194,400	
アース製薬	2,100	5,450.00	11,445,000	
北興化学	2,000	1,245.00	2,490,000	
大成ラミック	700	2,612.00	1,828,400	
クミアイ化学	9,000	830.00	7,470,000	
日本農薬	4,200	618.00	2,595,600	
富士興産	100	1,486.00	148,600	
ニチレキグループ	2,900	2,450.00	7,105,000	
ユシロ化学	1,200	1,618.00	1,941,600	
ビーピー・カストロール	200	884.00	176,800	
富士石油	6,600	364.00	2,402,400	
M O R E S C O	200	1,222.00	244,400	
出光興産	117,500	1,095.50	128,721,250	
ENEOSホールディングス	358,400	840.30	301,163,520	

コスモエネルギーHLDGS	6,700	8,357.00	55,991,900	
ANYCOLOR	3,100	2,360.00	7,316,000	
テスホールディングス	4,800	292.00	1,401,600	
インフロニアHD	25,500	1,167.50	29,771,250	
横浜ゴム	11,400	3,266.00	37,232,400	
TOYO TIRE	13,000	2,148.00	27,924,000	
ブリヂストン	66,300	5,681.00	376,650,300	
住友ゴム	22,200	1,568.00	34,809,600	
藤倉コンポジット	2,200	1,205.00	2,651,000	
オカモト	1,100	5,240.00	5,764,000	
アキレス	1,400	1,517.00	2,123,800	
フコク	1,200	1,790.00	2,148,000	
ニッタ	2,300	3,770.00	8,671,000	
クリエートメディック	200	946.00	189,200	
住友理工	3,500	1,480.00	5,180,000	
三ツ星ベルト	2,600	3,990.00	10,374,000	
バンドー化学	3,400	1,774.00	6,031,600	
AGC	22,000	4,755.00	104,610,000	
日本板硝子	10,800	364.00	3,931,200	
石塚硝子	100	2,364.00	236,400	
有沢製作所	4,000	1,419.00	5,676,000	
日本山村硝子	200	1,478.00	295,600	
日本電気硝子	8,400	3,461.00	29,072,400	
オハラ	1,100	1,417.00	1,558,700	
住友大阪セメント	3,800	4,095.00	15,561,000	
太平洋セメント	13,000	3,358.00	43,654,000	
リソルホールディングス	100	4,640.00	464,000	
日本ヒユ-ム	2,000	1,331.00	2,662,000	
日本コンクリ-ト	4,400	337.00	1,482,800	
三谷セキサン	900	5,880.00	5,292,000	
アジアパイルHD	3,200	815.00	2,608,000	
東海カーボン	20,900	885.50	18,506,950	
日本カーボン	1,300	4,580.00	5,954,000	
東洋炭素	1,600	5,530.00	8,848,000	
ノリタケ	2,500	3,950.00	9,875,000	
TOTO	14,900	5,318.00	79,238,200	
日本碍子	26,300	1,926.50	50,666,950	
日本特殊陶業	18,500	4,184.00	77,404,000	
ダントーホールディングス	200	346.00	69,200	
MARUWA	800	42,300.00	33,840,000	

品川リフラクトリーズ	2,800	1,766.00	4,944,800	
黒崎播磨	1,800	2,305.00	4,149,000	
ヨータイ	1,300	1,698.00	2,207,400	
東京窯業	500	399.00	199,500	
ニッカトー	200	517.00	103,400	
フジミインコーポレーテッド	6,100	2,470.00	15,067,000	
クニミネ工業	100	1,056.00	105,600	
エーアンドエーマテリアル	100	1,159.00	115,900	
ニチアス	5,700	5,670.00	32,319,000	
日本製鉄	110,500	3,144.00	347,412,000	
神戸製鋼所	46,800	1,699.50	79,536,600	
中山製鋼所	5,300	779.00	4,128,700	
合同製鐵	1,300	4,130.00	5,369,000	
J F Eホールディングス	64,800	1,882.00	121,953,600	
東京製鐵	6,500	2,006.00	13,039,000	
共英製鋼	2,700	1,757.00	4,743,900	
大和工業	4,400	7,268.00	31,979,200	
東京鐵鋼	1,000	5,340.00	5,340,000	
大阪製鐵	1,100	3,415.00	3,756,500	
淀川製鋼所	2,400	5,510.00	13,224,000	
中部鋼鈑	1,500	2,610.00	3,915,000	
丸一鋼管	7,100	3,359.00	23,848,900	
モリ工業	600	5,390.00	3,234,000	
大同特殊鋼	14,700	1,381.00	20,300,700	
日本高周波	200	373.00	74,600	
日本冶金工	1,700	4,510.00	7,667,000	
山陽特殊製鋼	2,300	1,900.00	4,370,000	
愛知製鋼	1,300	4,115.00	5,349,500	
日本金属	100	668.00	66,800	
ミガロホールディングス	100	1,566.00	156,600	
大平洋金属	2,000	1,385.00	2,770,000	
新日本電工	13,900	302.00	4,197,800	
栗本鉄工所	1,100	3,990.00	4,389,000	
虹 技	100	1,090.00	109,000	
日本鑄鉄管	100	1,233.00	123,300	
日本製鋼所	6,300	5,644.00	35,557,200	
三菱製鋼	1,700	1,374.00	2,335,800	
日亜鋼業	500	304.00	152,000	
日本精線	1,800	1,324.00	2,383,200	
エンビプロHD	2,300	509.00	1,170,700	

大紀アルミニウム	2,900	1,097.00	3,181,300	
日本軽金属HD	6,800	1,634.00	11,111,200	
三井金属	6,800	5,075.00	34,510,000	
東邦亜鉛	1,500	1,032.00	1,548,000	
三菱マテリアル	16,600	2,560.50	42,504,300	
住友鉱山	27,000	4,402.00	118,854,000	
DOWAホールディングス	5,800	5,349.00	31,024,200	
古河機金	3,100	1,698.00	5,263,800	
エス・サイエンス	3,100	22.00	68,200	
大阪チタニウム	4,000	2,591.00	10,364,000	
東邦チタニウム	4,800	1,190.00	5,712,000	
UACJ	3,300	5,120.00	16,896,000	
CKサンエツ	600	3,610.00	2,166,000	
古河電工	7,800	3,623.00	28,259,400	
住友電工	87,100	2,415.50	210,390,050	
フジクラ	27,500	5,170.00	142,175,000	
SWCC	2,600	5,700.00	14,820,000	
タツタ電線	1,800	777.00	1,398,600	
カナレ電気	100	1,426.00	142,600	
平河ヒューテック	1,500	1,543.00	2,314,500	
いよぎんホールディング	26,500	1,431.00	37,921,500	
しずおかフィナンシャル	49,000	1,242.50	60,882,500	
ちゅうぎんフィナンシャ	18,700	1,434.50	26,825,150	
楽天銀行	10,300	3,360.00	34,608,000	
京都フィナンシャルG	28,000	2,257.50	63,210,000	
リョービ	2,500	1,923.00	4,807,500	
アーレステイ	600	575.00	345,000	
AREホールディングス	8,700	1,800.00	15,660,000	
東洋製罐グループHD	13,400	2,304.00	30,873,600	
ホッカホホールディングス	1,100	1,792.00	1,971,200	
コロナ	1,300	955.00	1,241,500	
横河ブリッジHLDGS	3,600	2,663.00	9,586,800	
駒井ハルテック	100	1,614.00	161,400	
高田機工	100	1,159.00	115,900	
三和ホールディングス	23,200	3,758.00	87,185,600	
文化シャツタ-	6,100	1,777.00	10,839,700	
三協立山	2,900	745.00	2,160,500	
アルインコ	1,800	978.00	1,760,400	
東洋シャツタ-	100	795.00	79,500	
LIXIL	36,400	1,685.50	61,352,200	

日本ファイルコン	300	532.00	159,600	
ノーリツ	3,300	1,806.00	5,959,800	
長府製作所	2,600	1,972.00	5,127,200	
リンナイ	11,100	3,574.00	39,671,400	
ユニプレス	4,100	1,154.00	4,731,400	
ダイニチ工業	300	622.00	186,600	
日東精工	3,400	572.00	1,944,800	
三洋工業	100	3,055.00	305,500	
岡 部	4,200	777.00	3,263,400	
ジーテクト	3,000	1,589.00	4,767,000	
東 プ レ	4,100	1,827.00	7,490,700	
高周波熱錬	3,400	993.00	3,376,200	
東京製綱	1,500	1,103.00	1,654,500	
サンコール	2,600	368.00	956,800	
モリテックスチル	500	186.00	93,000	
パイオラックス	2,800	2,462.00	6,893,600	
エイチワン	2,400	958.00	2,299,200	
日本発条	20,600	1,890.00	38,934,000	
中央発條	1,700	1,252.00	2,128,400	
アドバネクス	100	849.00	84,900	
三浦工業	9,500	3,684.00	34,998,000	
タ ク マ	7,700	1,626.00	12,520,200	
テクノプロ・ホールディング	13,500	2,867.50	38,711,250	
アトラグループ	200	137.00	27,400	
アイ・アールジャパンHD	1,200	853.00	1,023,600	
K e e P e r 技研	1,400	4,280.00	5,992,000	
ファーストロジック	200	774.00	154,800	
三機サービス	100	997.00	99,700	
G u n o s y	1,800	782.00	1,407,600	
デザインワン・ジャパン	200	120.00	24,000	
イー・ガーディアン	1,100	1,813.00	1,994,300	
リブセンス	300	163.00	48,900	
ジャパンマテリアル	7,100	1,916.00	13,603,600	
ベクトル	2,800	912.00	2,553,600	
ウチヤマホールディングス	200	323.00	64,600	
チャームケアコーポレーション	1,900	1,300.00	2,470,000	
キャリアリンク	900	2,477.00	2,229,300	
I B J	1,800	694.00	1,249,200	
アサンテ	1,100	1,655.00	1,820,500	

バリューHR	2,100	1,747.00	3,668,700	
M&Aキャピタルパートナー	1,900	2,336.00	4,438,400	
ライドオンエクスプレスHD	900	1,005.00	904,500	
ERIホールディングス	100	1,850.00	185,000	
アビスト	100	3,090.00	309,000	
シグマクシス・ホールディング	3,000	1,736.00	5,208,000	
ウィルグループ	1,900	980.00	1,862,000	
エスクローAJ	600	146.00	87,600	
メドピア	1,900	591.00	1,122,900	
レアジョブ	100	396.00	39,600	
リクルートホールディングス	167,100	9,604.00	1,604,828,400	
エラン	3,100	997.00	3,090,700	
ツガミ	4,900	1,521.00	7,452,900	
オークマ	4,000	3,203.00	12,812,000	
芝浦機械	2,100	3,860.00	8,106,000	
アマダ	34,600	1,519.00	52,557,400	
アイダエンジニア	5,100	780.00	3,978,000	
FUJI	10,700	2,298.00	24,588,600	
牧野フライス	2,500	6,340.00	15,850,000	
オーエスジー	10,000	1,956.50	19,565,000	
ダイジェット	100	729.00	72,900	
旭ダイヤモンド	5,300	856.00	4,536,800	
DMG森精機	14,400	2,911.50	41,925,600	
ソディック	6,000	832.00	4,992,000	
ディスコ	11,000	37,370.00	411,070,000	
日東工器	1,100	2,490.00	2,739,000	
日進工具	2,100	762.00	1,600,200	
パンチ工業	500	437.00	218,500	
富士ダイス	1,700	799.00	1,358,300	
土木管理総合試験	200	308.00	61,600	
日本郵政	242,600	1,400.00	339,640,000	
ベルシステム24HLDGS	2,500	1,390.00	3,475,000	
鎌倉新書	2,000	539.00	1,078,000	
SMN	100	277.00	27,700	
一蔵	100	531.00	53,100	
グローバルキッズCOMP	100	666.00	66,600	
エアトリ	1,700	1,126.00	1,914,200	
アトラエ	1,700	823.00	1,399,100	
ストライク	1,100	4,425.00	4,867,500	

ソラスト	6,400	523.00	3,347,200	
セラク	700	1,433.00	1,003,100	
インソース	5,000	1,054.00	5,270,000	
豊田自動織機	19,300	11,345.00	218,958,500	
豊和工業	300	889.00	266,700	
石川製作所	100	1,521.00	152,100	
リケンNPR	2,500	2,374.00	5,935,000	
東洋機械金属	400	628.00	251,200	
津田駒工業	100	386.00	38,600	
エンシュウ	100	625.00	62,500	
島精機製作所	3,600	1,151.00	4,143,600	
オプトラ	3,700	1,896.00	7,015,200	
イワキポンプ	1,500	3,075.00	4,612,500	
フリー	2,100	1,063.00	2,232,300	
ヤマシンフィルタ	5,400	499.00	2,694,600	
日阪製作所	2,500	1,068.00	2,670,000	
やまびこ	3,700	2,624.00	9,708,800	
野村マイクロ・サイエンス	3,100	2,318.00	7,185,800	
平田機工	1,100	4,940.00	5,434,000	
PEGASUS	2,500	480.00	1,200,000	
マルマエ	1,000	1,508.00	1,508,000	
タツモ	1,600	3,150.00	5,040,000	
ナブテスコ	14,300	2,547.50	36,429,250	
三井海洋開発	2,900	3,310.00	9,599,000	
レオン自動機	2,600	1,417.00	3,684,200	
SMC	6,800	66,150.00	449,820,000	
ホソカワミクロン	1,600	4,115.00	6,584,000	
ユニオンツール	1,000	6,640.00	6,640,000	
瑞光	1,600	1,269.00	2,030,400	
オイレス工業	3,100	2,018.00	6,255,800	
日精エーエスビー	800	4,595.00	3,676,000	
サト - ホールディングス	3,100	2,172.00	6,733,200	
技研製作所	2,100	1,950.00	4,095,000	
日本エアーテック	1,100	1,213.00	1,334,300	
カワタ	200	819.00	163,800	
日精樹脂工業	1,700	939.00	1,596,300	
オカダアイヨン	200	2,014.00	402,800	
ワイエイシイホールディングス	1,100	2,203.00	2,423,300	
小松製作所	106,900	4,080.00	436,152,000	
住友重機械	13,500	3,541.00	47,803,500	

日立建機	9,100	3,538.00	32,195,800	
日工	3,400	696.00	2,366,400	
巴工業	900	4,060.00	3,654,000	
井関農機	2,100	995.00	2,089,500	
TOWA	7,600	2,035.00	15,466,000	
丸山製作所	100	2,225.00	222,500	
北川鉄工所	900	1,219.00	1,097,100	
シンニッタン	600	209.00	125,400	
ローツェ	11,900	1,969.00	23,431,100	
タカキタ	200	416.00	83,200	
クボタ	119,200	2,100.50	250,379,600	
荏原実業	1,100	4,140.00	4,554,000	
東洋エンジニア	3,300	763.00	2,517,900	
三菱化工機	800	3,570.00	2,856,000	
月島ホールディングス	3,100	1,384.00	4,290,400	
帝国電機製作所	1,600	2,838.00	4,540,800	
東京機械	100	363.00	36,300	
新東工業	4,600	998.00	4,590,800	
渋谷工業	2,100	3,810.00	8,001,000	
アイチ コーポレーション	3,100	1,261.00	3,909,100	
小森コーポレーション	5,600	1,124.00	6,294,400	
鶴見製作所	1,700	4,390.00	7,463,000	
日本ギア工業	200	460.00	92,000	
酒井重工業	900	2,446.00	2,201,400	
荏原製作所	46,800	2,356.00	110,260,800	
石井鉄工所	100	8,320.00	832,000	
西島製作所	2,000	2,583.00	5,166,000	
北越工業	2,300	1,937.00	4,455,100	
ダイキン工業	27,200	19,580.00	532,576,000	
オルガノ	2,700	7,590.00	20,493,000	
ト - ヨ - カネツ	800	4,305.00	3,444,000	
栗田工業	12,800	6,260.00	80,128,000	
椿本チエイン	9,400	1,921.00	18,057,400	
大同工業	200	849.00	169,800	
日機装	5,800	1,028.00	5,962,400	
木村化工機	1,700	732.00	1,244,400	
レイズネクスト	3,200	1,648.00	5,273,600	
アネスト岩田	3,500	1,415.00	4,952,500	
ダイフク	38,500	2,852.50	109,821,250	
サムコ	500	3,520.00	1,760,000	

加藤製作所	300	1,210.00	363,000	
油研工業	100	2,139.00	213,900	
タダノ	13,100	964.80	12,638,880	
フジテック	5,300	5,175.00	27,427,500	
C K D	6,300	2,981.00	18,780,300	
平和	6,700	2,129.00	14,264,300	
理想科学工業	1,800	3,320.00	5,976,000	
S A N K Y O	21,900	2,150.00	47,085,000	
日本金銭機械	2,800	926.00	2,592,800	
マースグループHLDGS	1,200	3,210.00	3,852,000	
フクシマガリレイ	1,500	5,810.00	8,715,000	
オーイズミ	200	349.00	69,800	
ダイコク電機	1,100	3,375.00	3,712,500	
竹内製作所	4,100	4,380.00	17,958,000	
ア マ ノ	6,500	4,395.00	28,567,500	
J U K I	3,500	405.00	1,417,500	
サンデン	900	148.00	133,200	
ジャノメ	2,300	858.00	1,973,400	
ブラザー工業	30,500	2,968.00	90,524,000	
マックス	3,200	3,625.00	11,600,000	
モリタホールディングス	4,000	2,024.00	8,096,000	
グローリー	5,500	2,578.50	14,181,750	
新晃工業	2,300	4,665.00	10,729,500	
大和冷機工業	3,500	1,471.00	5,148,500	
セガサミーホールディングス	20,400	3,055.00	62,322,000	
T P R	2,900	2,307.00	6,690,300	
ツバキ・ナカシマ	5,600	702.00	3,931,200	
ホシザキ	14,700	5,234.00	76,939,800	
大豊工業	2,000	630.00	1,260,000	
日本精工	42,200	729.30	30,776,460	
N T N	49,400	258.30	12,760,020	
ジェイテクト	20,300	1,035.50	21,020,650	
不二越	1,700	3,235.00	5,499,500	
ミネベアミツミ	39,700	2,936.00	116,559,200	
日本トムソン	6,200	486.00	3,013,200	
T H K	13,200	2,575.00	33,990,000	
ユーシン精機	1,800	657.00	1,182,600	
前澤給装工業	1,600	1,296.00	2,073,600	
イーグル工業	2,500	2,124.00	5,310,000	
前澤工業	300	1,194.00	358,200	

P I L L A R	2,100	4,560.00	9,576,000	
キッツ	7,600	1,092.00	8,299,200	
日立	547,800	3,935.00	2,155,593,000	
三菱電機	249,700	2,434.00	607,769,800	
富士電機	13,900	8,363.00	116,245,700	
東洋電機製造	200	1,139.00	227,800	
安川電機	24,800	4,649.00	115,295,200	
シンフォニア テクノロジー	2,500	5,150.00	12,875,000	
明電舎	4,200	3,560.00	14,952,000	
オリジン	100	1,193.00	119,300	
山洋電気	1,000	9,190.00	9,190,000	
デンヨー	1,700	2,565.00	4,360,500	
PHCホールディングス	4,300	1,022.00	4,394,600	
KOKUSAI ELECTRIC	11,900	3,220.00	38,318,000	
ソシオネクスト	16,600	2,830.50	46,986,300	
ベイカレント	17,100	5,193.00	88,800,300	
ORCHESTRA HLDGS	500	855.00	427,500	
アイモバイル	2,900	543.00	1,574,700	
ディスラプターズ	200	179.00	35,800	
M S - J a p a n	1,100	1,028.00	1,130,800	
船場	100	1,245.00	124,500	
ジャパンエレベーターSHD	7,500	3,095.00	23,212,500	
フルテック	100	1,182.00	118,200	
グリーンズ	200	1,530.00	306,000	
ツナググループHLDGS	100	659.00	65,900	
GAMEWITH	200	244.00	48,800	
MS&CONSULTING	100	516.00	51,600	
エル・ディー・エス	300	1,876.00	562,800	
ミダックホールディングス	1,400	1,900.00	2,660,000	
キュービーネットHLDGS	1,300	1,079.00	1,402,700	
オープングループ	3,200	204.00	652,800	
三桜工業	3,400	740.00	2,516,000	
マキタ	26,000	5,038.00	130,988,000	
東芝テック	2,900	3,710.00	10,759,000	
芝浦メカトロニクス	1,300	9,490.00	12,337,000	
マブチモーター	10,000	2,263.00	22,630,000	
ニデック	100,700	3,000.00	302,100,000	
ユーエムシーエレクトロニクス	1,400	379.00	530,600	
トレックス・セミコンダクター	1,200	1,550.00	1,860,000	
東光高岳	1,400	1,840.00	2,576,000	

ダブル・スコープ	6,500	364.00	2,366,000	
宮越ホールディングス	1,000	1,798.00	1,798,000	
ダイヘン	2,200	6,850.00	15,070,000	
ヤーマン	4,400	845.00	3,718,000	
JVCケンウッド	18,000	1,290.00	23,220,000	
ミマキエンジニアリング	2,200	1,343.00	2,954,600	
I - P E X	1,300	1,612.00	2,095,600	
大崎電気	4,900	814.00	3,988,600	
オムロン	17,400	6,560.00	114,144,000	
日東工業	3,100	2,994.00	9,281,400	
I D E C	3,400	2,527.00	8,591,800	
正興電機製作所	200	1,287.00	257,400	
不二電機工業	100	1,080.00	108,000	
ジーエス・ユアサ コーポ	8,900	2,838.50	25,262,650	
サクサ	100	2,338.00	233,800	
メルコホールディングス	700	2,349.00	1,644,300	
テクノメディカ	600	1,858.00	1,114,800	
ダイヤモンドエレクトリックHD	800	625.00	500,000	
日本電気	29,900	13,650.00	408,135,000	
富士通	209,800	3,156.00	662,128,800	
沖電気	10,300	1,006.00	10,361,800	
電気興業	900	2,022.00	1,819,800	
サンケン電気	2,100	6,522.00	13,696,200	
ナカヨ	100	1,158.00	115,800	
アイホン	1,200	2,965.00	3,558,000	
ルネサスエレクトロニクス	173,700	2,100.50	364,856,850	
セイコーエプソン	29,200	2,823.50	82,446,200	
ワコム	16,000	693.00	11,088,000	
アルバック	5,000	7,616.00	38,080,000	
アクセル	1,100	1,353.00	1,488,300	
E I Z O	3,300	2,248.00	7,418,400	
ジャパンディスプレイ	98,300	23.00	2,260,900	
日本信号	5,200	964.00	5,012,800	
京三製作所	4,800	557.00	2,673,600	
能美防災	3,100	2,806.00	8,698,600	
ホーチキ	1,700	2,115.00	3,595,500	
星和電機	200	530.00	106,000	
エレコム	5,400	1,466.00	7,916,400	
パナソニック ホールディング	269,300	1,309.50	352,648,350	
シャープ	38,400	990.90	38,050,560	

アンリツ	16,100	1,154.00	18,579,400	
富士通ゼネラル	6,500	2,100.50	13,653,250	
ソニーグループ	790,300	2,826.00	2,233,387,800	
T D K	180,500	1,899.00	342,769,500	
帝国通信工業	1,000	2,511.00	2,511,000	
タムラ製作所	9,100	616.00	5,605,600	
アルプスアルパイン	20,400	1,539.00	31,395,600	
池上通信機	200	669.00	133,800	
日本電波工業	2,700	1,087.00	2,934,900	
鈴木	1,200	1,690.00	2,028,000	
メイコー	2,300	5,800.00	13,340,000	
日本トリム	500	3,605.00	1,802,500	
フオスタ - 電機	1,700	1,835.00	3,119,500	
S M K	600	2,321.00	1,392,600	
ヨコオ	2,000	1,505.00	3,010,000	
ティアック	800	85.00	68,000	
ホシデン	5,200	2,204.00	11,460,800	
ヒロセ電機	3,300	18,895.00	62,353,500	
日本航空電子	5,500	2,642.00	14,531,000	
T O A	2,600	982.00	2,553,200	
マクセル	5,000	1,925.00	9,625,000	
古野電気	3,000	1,663.00	4,989,000	
スミダコーポレーション	3,100	947.00	2,935,700	
アイコム	900	2,948.00	2,653,200	
リオン	900	2,182.00	1,963,800	
横河電機	24,900	3,785.00	94,246,500	
新電元工業	900	2,420.00	2,178,000	
アズビル	62,100	1,229.00	76,320,900	
東亜ディーケーケー	200	793.00	158,600	
日本光電工業	18,800	2,110.00	39,668,000	
チノー	900	2,413.00	2,171,700	
共和電業	500	418.00	209,000	
日本電子材料	1,400	2,504.00	3,505,600	
堀場製作所	4,300	9,769.00	42,006,700	
アドバンテスト	64,700	7,538.00	487,708,600	
小野測器	200	572.00	114,400	
エスペック	1,800	2,666.00	4,798,800	
キーエンス	22,600	68,940.00	1,558,044,000	
日置電機	1,200	8,250.00	9,900,000	
シスメックス	58,400	2,877.50	168,046,000	

日本マイクロニクス	3,700	3,805.00	14,078,500	
メガチップス	1,700	5,430.00	9,231,000	
OBARA GROUP	1,400	4,250.00	5,950,000	
IMAGICA GROUP	2,300	491.00	1,129,300	
澤藤電機	100	1,057.00	105,700	
デンソー	186,200	2,140.50	398,561,100	
原田工業	200	545.00	109,000	
コーセル	2,400	1,183.00	2,839,200	
イリソ電子工業	2,100	2,541.00	5,336,100	
オプテックスグループ	4,100	1,576.00	6,461,600	
千代田インテグレ	800	3,590.00	2,872,000	
レーザーテック	10,300	24,250.00	249,775,000	
スタンレー電気	14,100	2,723.50	38,401,350	
ウシオ電機	10,000	2,122.00	21,220,000	
岡谷電機	400	236.00	94,400	
ヘリオステクノH	500	955.00	477,500	
エノモト	100	1,383.00	138,300	
日本セラミック	2,100	2,635.00	5,533,500	
遠藤照明	200	1,284.00	256,800	
古河電池	1,700	1,378.00	2,342,600	
山一電機	2,000	2,590.00	5,180,000	
図 研	1,900	3,660.00	6,954,000	
日本電子	5,700	5,717.00	32,586,900	
カ シ オ	16,100	1,196.50	19,263,650	
ファナック	109,200	4,071.00	444,553,200	
日本シイエムケイ	5,300	419.00	2,220,700	
エンプラス	700	6,790.00	4,753,000	
大真空	3,400	614.00	2,087,600	
ロ ー ム	40,900	1,755.00	71,779,500	
浜松ホトニクス	36,200	2,093.00	75,766,600	
三井ハイテック	10,000	899.80	8,998,000	
新光電気工業	8,000	5,557.00	44,456,000	
京 セ ラ	140,200	1,719.00	241,003,800	
協栄産業	100	2,237.00	223,700	
太陽誘電	11,000	2,917.50	32,092,500	
村田製作所	201,600	2,882.50	581,112,000	
双葉電子工業	4,300	520.00	2,236,000	
日東電工	71,600	2,489.00	178,212,400	
北陸電気工業	200	1,292.00	258,400	
東海理化電機	6,400	1,974.00	12,633,600	

ニチコン	5,900	975.00	5,752,500	
日本ケミコン	2,400	1,087.00	2,608,800	
K O A	3,400	1,141.00	3,879,400	
三井E & S	11,300	1,129.00	12,757,700	
カナデビア	20,100	997.00	20,039,700	
三菱重工業	398,700	2,209.50	880,927,650	
川崎重工業	18,400	6,339.00	116,637,600	
I H I	17,000	7,966.00	135,422,000	
名村造船所	7,000	1,455.00	10,185,000	
サノヤスホールディングス	700	165.00	115,500	
スプリックス	200	795.00	159,000	
マネジメントソリューションズ	1,100	1,844.00	2,028,400	
プロレド・パートナーズ	600	493.00	295,800	
AND FACTORY	200	259.00	51,800	
テノ.ホールディングス	100	474.00	47,400	
フロンティア・マネジメント	700	1,259.00	881,300	
ピアラ	100	260.00	26,000	
コプロ・ホールディングス	200	1,434.00	286,800	
ギークス	100	404.00	40,400	
アンビスホールディングス	5,000	1,895.00	9,475,000	
カープスホールディングス	6,300	765.00	4,819,500	
フォーラムエンジニアリング	3,200	917.00	2,934,400	
FAST FITNESS JAP	800	1,356.00	1,084,800	
MACBEE PLANET	600	2,613.00	1,567,800	
日本車輛	700	2,193.00	1,535,100	
三菱ロジスネクスト	3,600	1,256.00	4,521,600	
近畿車輛	100	1,475.00	147,500	
一家ホールディングス	100	672.00	67,200	
フルサト・マルカHD	1,900	2,277.00	4,326,300	
ヤマエグループHD	2,100	1,964.00	4,124,400	
ジャパクラフトホールディ	400	142.00	56,800	
F P G	7,900	2,348.00	18,549,200	
島根銀行	100	478.00	47,800	
じもとホールディングス	400	285.00	114,000	
全国保証	5,800	5,663.00	32,845,400	
めぶきフィナンシャルG	103,000	569.40	58,648,200	
ジャパンインベストメントA	3,600	1,032.00	3,715,200	
東京きらぼしFG	2,800	4,165.00	11,662,000	
九州フィナンシャルG	43,000	712.50	30,637,500	

かんぽ生命保険	22,600	2,645.00	59,777,000	
ゆうちょ銀行	244,300	1,367.00	333,958,100	
あんしん保証	200	181.00	36,200	
富山第一銀行	7,100	1,063.00	7,547,300	
コンコルディア・フィナンシャル	118,300	775.70	91,765,310	
ジェイリース	1,700	1,454.00	2,471,800	
西日本フィナンシャルHD	12,400	1,679.00	20,819,600	
イントラスト	200	742.00	148,400	
日本モーゲージサービス	300	423.00	126,900	
C a s a	200	842.00	168,400	
S B Iアルヒ	2,100	814.00	1,709,400	
プレミアグループ	3,800	2,155.00	8,189,000	
日産自動車	297,000	399.80	118,740,600	
いすゞ自動車	63,400	1,984.00	125,785,600	
トヨタ自動車	1,199,900	2,581.00	3,096,941,900	
日野自動車	33,900	469.30	15,909,270	
三菱自動車工業	88,100	403.50	35,548,350	
エフテック	300	530.00	159,000	
レシップホールディングス	200	521.00	104,200	
G M B	100	1,160.00	116,000	
ファルテック	100	463.00	46,300	
武蔵精密工業	5,500	1,968.00	10,824,000	
日産車体	2,300	1,072.00	2,465,600	
新明和工業	6,500	1,417.00	9,210,500	
極東開発工業	3,700	2,506.00	9,272,200	
トピー工業	1,800	1,997.00	3,594,600	
ティラド	500	3,410.00	1,705,000	
曙ブレーキ	13,800	126.00	1,738,800	
タチエス	4,200	1,843.00	7,740,600	
N O K	8,800	2,297.50	20,218,000	
フタバ産業	6,000	712.00	4,272,000	
カヤバ	2,100	4,860.00	10,206,000	
市光工業	4,100	440.00	1,804,000	
大同メタル工業	4,400	501.00	2,204,400	
プレス工業	9,000	581.00	5,229,000	
ミクニ	600	331.00	198,600	
太平洋工業	5,200	1,396.00	7,259,200	
河西工業	800	160.00	128,000	
アイシン	47,800	1,584.00	75,715,200	

マ ッ ダ	74,700	1,087.00	81,198,900	
今仙電機製作所	300	543.00	162,900	
本田技研	534,800	1,574.00	841,775,200	
スズキ	165,800	1,618.00	268,264,400	
SUBARU	70,000	2,608.50	182,595,000	
安永	200	542.00	108,400	
ヤマハ発動機	95,300	1,353.50	128,988,550	
小糸製作所	23,400	2,060.50	48,215,700	
T B K	500	286.00	143,000	
エクセディ	3,700	3,470.00	12,839,000	
ミツバ	4,200	896.00	3,763,200	
豊田合成	6,500	2,513.00	16,334,500	
愛三工業	3,700	1,414.00	5,231,800	
盟和産業	100	1,213.00	121,300	
日本プラスト	400	352.00	140,800	
ヨ ロ ズ	2,100	1,112.00	2,335,200	
エフ・シー・シー	4,000	2,411.00	9,644,000	
新家工業	100	4,710.00	471,000	
シマノ	9,800	24,100.00	236,180,000	
テイ・エス テック	8,000	1,764.50	14,116,000	
3 3 F G	2,000	1,655.00	3,310,000	
第四北越フィナンシャルG	7,000	2,397.00	16,779,000	
ひろぎんHLDGS	31,300	1,140.50	35,697,650	
マーキュリアホールディングス	200	895.00	179,000	
おきなわF G	1,900	2,290.00	4,351,000	
ダイレクトマーケティングミクス	2,800	235.00	658,000	
ポピンズ	400	1,402.00	560,800	
LITALICO	1,800	1,267.00	2,280,600	
コンフィデンス・インターワーク	100	1,704.00	170,400	
十六F G	2,900	4,050.00	11,745,000	
北國F H D	2,200	4,480.00	9,856,000	
ネットプロH D	7,400	387.00	2,863,800	
プロクレアホールディングス	2,500	1,762.00	4,405,000	
F P パートナー	1,000	2,763.00	2,763,000	
あいちフィナンシャルグル	4,600	2,326.00	10,699,600	
ジャムコ	1,400	1,276.00	1,786,400	
小 野 建	2,400	1,519.00	3,645,600	
はるやまHLDGS	300	573.00	171,900	
南 陽	200	1,045.00	209,000	
ノ ジ マ	6,900	2,042.00	14,089,800	

佐鳥電機	1,700	1,942.00	3,301,400	
カップ・クリエイト	3,800	1,663.00	6,319,400	
エコートレーディング	100	952.00	95,200	
伯東	1,400	4,680.00	6,552,000	
コンドーテック	1,800	1,246.00	2,242,800	
中山福	300	372.00	111,600	
ライトオン	400	231.00	92,400	
ナガイレーベン	3,000	2,369.00	7,107,000	
三菱食品	2,200	5,130.00	11,286,000	
良品計画	28,400	2,722.50	77,319,000	
パリミキホールディングス	700	336.00	235,200	
松田産業	1,800	3,210.00	5,778,000	
第一興商	9,200	1,852.00	17,038,400	
メディパルHD	24,300	2,588.00	62,888,400	
アドヴァングループ	2,000	915.00	1,830,000	
S P K	1,100	1,964.00	2,160,400	
萩原電気HLDGS	1,000	3,430.00	3,430,000	
アルビス	800	2,693.00	2,154,400	
アズワン	7,400	3,041.00	22,503,400	
スズデン	800	1,860.00	1,488,000	
尾家産業	100	1,941.00	194,100	
シモジマ	1,600	1,346.00	2,153,600	
ドウシシャ	2,200	2,214.00	4,870,800	
小津産業	100	1,643.00	164,300	
コナカ	600	232.00	139,200	
高速	1,400	2,537.00	3,551,800	
ハウス ローゼ	100	1,495.00	149,500	
G-7ホールディングス	2,600	1,707.00	4,438,200	
たけびし	900	2,174.00	1,956,600	
イオン北海道	7,100	883.00	6,269,300	
コジマ	4,600	981.00	4,512,600	
ヒマラヤ	200	875.00	175,000	
コーナン商事	2,900	3,695.00	10,715,500	
ネットワンシステムズ	8,800	3,603.00	31,706,400	
エコス	900	2,081.00	1,872,900	
ワタミ	2,500	904.00	2,260,000	
マルシェ	200	201.00	40,200	
リックス	600	2,879.00	1,727,400	
システムソフト	7,900	61.00	481,900	
パンパシフィックHD	48,200	3,738.00	180,171,600	

丸文	2,100	1,075.00	2,257,500	
西松屋チェーン	4,700	2,505.00	11,773,500	
ゼンショーホールディングス	12,200	8,200.00	100,040,000	
ハピネット	2,000	4,230.00	8,460,000	
幸楽苑	1,800	1,254.00	2,257,200	
ハークスレイ	200	760.00	152,000	
橋本総業HLDGS	900	1,241.00	1,116,900	
日本ライフライン	6,400	1,227.00	7,852,800	
サイゼリヤ	3,500	5,450.00	19,075,000	
タカショー	2,100	474.00	995,400	
V Tホールディングス	9,300	454.00	4,222,200	
アルゴグラフィックス	2,100	5,210.00	10,941,000	
魚力	800	2,402.00	1,921,600	
I D O M	6,300	1,068.00	6,728,400	
日本エム・ディ・エム	1,800	704.00	1,267,200	
ポプラ	100	216.00	21,600	
フジ・コーポレーション	1,100	2,020.00	2,222,000	
ユナイテッドアローズ	2,800	2,350.00	6,580,000	
進和	1,500	2,587.00	3,880,500	
エスケイジャパン	100	719.00	71,900	
ダイترون	1,000	2,887.00	2,887,000	
ハイデイ日高	3,500	2,740.00	9,590,000	
シークス	3,400	1,109.00	3,770,600	
京都きもの友禅HD	300	78.00	23,400	
コロワイド	12,300	1,674.00	20,590,200	
田中商事	100	695.00	69,500	
オーハシテクニカ	1,300	1,774.00	2,306,200	
壱番屋	9,400	1,025.00	9,635,000	
白銅	700	2,348.00	1,643,600	
トップカルチャー	200	164.00	32,800	
P L A N T	100	1,455.00	145,500	
スギホールディングス	14,400	2,703.50	38,930,400	
ダイコー通産	100	1,161.00	116,100	
薬王堂ホールディングス	1,200	2,305.00	2,766,000	
島津製作所	30,000	4,897.00	146,910,000	
J M S	2,100	497.00	1,043,700	
クボテック	100	210.00	21,000	
長野計器	1,600	2,566.00	4,105,600	
ブイ・テクノロジー	1,200	2,584.00	3,100,800	
スター精密	3,800	2,018.00	7,668,400	

東京計器	1,700	3,235.00	5,499,500	
愛知時計	1,000	2,066.00	2,066,000	
インターアクション	1,400	1,245.00	1,743,000	
オーバル	400	383.00	153,200	
東京精密	4,600	7,939.00	36,519,400	
マニー	9,000	1,753.00	15,777,000	
ニコン	32,600	1,797.50	58,598,500	
トプコン	11,000	1,635.00	17,985,000	
オリンパス	129,200	2,826.00	365,119,200	
理研計器	3,200	4,025.00	12,880,000	
SCREENホールディングス	7,700	10,420.00	80,234,000	
キヤノン電子	2,100	2,347.00	4,928,700	
タムロン	3,100	4,420.00	13,702,000	
HOYA	44,400	21,365.00	948,606,000	
シード	300	501.00	150,300	
ノーリツ鋼機	2,100	4,205.00	8,830,500	
A&Dホロンホールディングス	3,300	2,232.00	7,365,600	
朝日インテック	27,500	2,552.00	70,180,000	
キヤノン	112,600	5,095.00	573,697,000	
リコー	56,600	1,667.50	94,380,500	
シチズン時計	20,800	956.00	19,884,800	
リズム	100	3,945.00	394,500	
大研医器	400	503.00	201,200	
メニコン	7,800	1,575.50	12,288,900	
シンシア	100	453.00	45,300	
KYORITSU	700	152.00	106,400	
中本パックス	200	1,691.00	338,200	
パラマウントベッドHD	4,700	2,600.00	12,220,000	
トランザクション	1,500	2,297.00	3,445,500	
粧美堂	100	525.00	52,500	
ニホンフラッシュ	2,100	908.00	1,906,800	
前田工織	4,000	1,858.00	7,432,000	
永大産業	600	222.00	133,200	
アートネイチャー	2,000	847.00	1,694,000	
フルヤ金属	2,100	4,010.00	8,421,000	
バンダイナムコHLDGS	61,300	3,415.00	209,339,500	
アイフィスジャパン	100	575.00	57,500	
SHOEI	6,300	2,314.00	14,578,200	
フランスベッドHLDGS	2,900	1,266.00	3,671,400	
マーベラス	3,700	573.00	2,120,100	

パイロットコーポレーション	3,500	4,649.00	16,271,500	
萩原工業	1,500	1,578.00	2,367,000	
エイベックス	3,900	1,547.00	6,033,300	
フジシールインターナショナル	4,600	2,527.00	11,624,200	
タカラトミー	10,300	4,010.00	41,303,000	
広済堂ホールディングス	7,300	497.00	3,628,100	
エステールホールディングス	100	620.00	62,000	
レック	2,900	1,335.00	3,871,500	
タカノ	200	751.00	150,200	
三光合成	2,800	614.00	1,719,200	
プロネクサス	2,300	1,293.00	2,973,900	
ホクシン	400	105.00	42,000	
ウッドワン	200	800.00	160,000	
きもと	800	243.00	194,400	
TOPPANホールディングス	26,900	4,382.00	117,875,800	
大日本印刷	46,800	2,700.50	126,383,400	
共同印刷	600	3,365.00	2,019,000	
N I S S H A	3,900	1,883.00	7,343,700	
光村印刷	100	1,523.00	152,300	
Z A C R O S	1,800	4,375.00	7,875,000	
ヴィア・ホールディングス	800	104.00	83,200	
TAKARA & COMPANY	1,300	2,664.00	3,463,200	
前澤化成工業	1,500	1,834.00	2,751,000	
未来工業	800	3,400.00	2,720,000	
アシックス	83,300	2,830.50	235,780,650	
ツ ツ ミ	500	2,121.00	1,060,500	
ウェーブロックHLDGS	200	602.00	120,400	
ジェイ エス ピー	1,600	1,944.00	3,110,400	
ニチハ	2,800	3,500.00	9,800,000	
ローランド	1,700	3,855.00	6,553,500	
エフピコ	4,300	2,750.00	11,825,000	
小松ウオール工業	1,800	1,538.00	2,768,400	
ヤマハ	41,300	1,275.50	52,678,150	
河合楽器	700	2,736.00	1,915,200	
クリナップ	2,200	702.00	1,544,400	
ビジョン	14,400	1,712.00	24,652,800	
天馬	1,500	2,766.00	4,149,000	
キングジム	2,000	863.00	1,726,000	
象印マホービン	6,700	1,682.00	11,269,400	
リンテック	4,500	3,440.00	15,480,000	

信越ポリマー	4,900	1,528.00	7,487,200	
東リ	1,100	379.00	416,900	
イトーキ	4,500	1,535.00	6,907,500	
任天堂	142,500	7,913.00	1,127,602,500	
三菱鉛筆	3,100	2,543.00	7,883,300	
松風	2,000	2,311.00	4,622,000	
タカラスタンダード	4,600	1,647.00	7,576,200	
コクヨ	11,300	2,620.00	29,606,000	
ナカバヤシ	2,400	520.00	1,248,000	
ニフコ	6,800	3,594.00	24,439,200	
立川ブラインド	1,100	1,335.00	1,468,500	
グローブライド	2,000	1,917.00	3,834,000	
オカムラ	6,800	1,997.00	13,579,600	
バルカー	1,900	3,340.00	6,346,000	
MUTOHホールディングス	100	2,415.00	241,500	
伊藤忠	160,500	7,769.00	1,246,924,500	
丸紅	198,100	2,438.50	483,066,850	
スクロール	3,600	987.00	3,553,200	
高島	300	1,231.00	369,300	
ヨンドシーホールディングス	2,300	1,850.00	4,255,000	
三陽商会	1,100	2,782.00	3,060,200	
長瀬産業	10,700	3,211.00	34,357,700	
ナイガイ	200	243.00	48,600	
蝶理	1,500	4,100.00	6,150,000	
豊田通商	62,800	2,709.00	170,125,200	
オンワードホールディングス	13,300	545.00	7,248,500	
三共生興	3,300	588.00	1,940,400	
兼松	10,000	2,302.00	23,020,000	
美津濃	2,200	8,420.00	18,524,000	
ツカモトコーポレーション	100	1,207.00	120,700	
ルックホールディングス	700	2,591.00	1,813,700	
三井物産	357,700	3,256.00	1,164,671,200	
日本紙パルプ	11,400	672.00	7,660,800	
東京エレクトロン	47,800	25,515.00	1,219,617,000	
カメイ	2,500	2,025.00	5,062,500	
東都水産	100	6,250.00	625,000	
OUGホールディングス	100	2,517.00	251,700	
スターゼン	1,600	2,926.00	4,681,600	
セイコーグループ	3,100	4,035.00	12,508,500	
山善	7,200	1,364.00	9,820,800	

椿本興業	1,500	1,832.00	2,748,000	
住友商事	143,100	3,332.00	476,809,200	
B I P R O G Y	6,800	4,915.00	33,422,000	
内田洋行	1,000	6,780.00	6,780,000	
三菱商事	458,600	2,964.00	1,359,290,400	
第一実業	2,200	2,379.00	5,233,800	
キヤノンマーケティングJPN	5,500	4,771.00	26,240,500	
西華産業	900	4,125.00	3,712,500	
佐藤商事	1,700	1,399.00	2,378,300	
東京産業	2,200	708.00	1,557,600	
ユアサ商事	1,900	4,865.00	9,243,500	
神鋼商事	600	6,460.00	3,876,000	
トルク	400	236.00	94,400	
阪和興業	4,300	5,130.00	22,059,000	
正栄食品	1,600	4,525.00	7,240,000	
カナデン	1,800	1,520.00	2,736,000	
R Y O D E N	1,900	2,533.00	4,812,700	
ニプロ	18,800	1,436.00	26,996,800	
岩谷産業	21,700	2,083.50	45,211,950	
ナイス	200	1,711.00	342,200	
ニチモウ	200	1,832.00	366,400	
極東貿易	1,400	1,488.00	2,083,200	
アステナホールディングス	4,500	510.00	2,295,000	
三愛オブリ	5,600	1,954.00	10,942,400	
稲畑産業	4,600	3,275.00	15,065,000	
G S I クレオス	1,300	2,048.00	2,662,400	
明和産業	2,800	652.00	1,825,600	
クワザワホールディングス	200	602.00	120,400	
キムラタン	3,300	19.00	62,700	
ゴ - ルドウイン	4,000	8,398.00	33,592,000	
ユニ・チャ - ム	47,200	5,059.00	238,784,800	
デサント	3,900	4,350.00	16,965,000	
キ ン グ	200	759.00	151,800	
ワ キ タ	4,000	1,611.00	6,444,000	
ヤマトインタ - ナショナル	400	322.00	128,800	
東邦ホールディングス	6,500	4,969.00	32,298,500	
サンゲツ	5,500	2,877.00	15,823,500	
ミツウロコグループ	3,000	1,788.00	5,364,000	
シナネンホールディングス	700	6,220.00	4,354,000	
伊藤忠エネクス	5,900	1,593.00	9,398,700	

サンリオ	19,400	4,159.00	80,684,600	
サンワテクノス	1,200	1,949.00	2,338,800	
新光商事	3,200	954.00	3,052,800	
トーホー	900	2,772.00	2,494,800	
三信電気	1,000	2,072.00	2,072,000	
東陽テクニカ	2,200	1,661.00	3,654,200	
モスフード サービス	3,500	3,730.00	13,055,000	
加賀電子	4,400	2,870.00	12,628,000	
三益半導体	600	3,690.00	2,214,000	
都築電気	1,200	2,270.00	2,724,000	
ソーダニツカ	2,500	1,185.00	2,962,500	
立花エレテック	1,600	2,550.00	4,080,000	
木曽路	3,600	2,356.00	8,481,600	
SRSホールディングス	3,900	1,194.00	4,656,600	
千趣会	4,800	313.00	1,502,400	
タカキユー	400	145.00	58,000	
リテールパートナーズ	3,500	1,280.00	4,480,000	
上新電機	2,400	2,590.00	6,216,000	
日本瓦斯	12,400	2,249.50	27,893,800	
ロイヤルホールディングス	4,200	2,506.00	10,525,200	
東天紅	100	883.00	88,300	
いなげや	2,300	1,183.00	2,720,900	
チヨダ	2,300	1,083.00	2,490,900	
ライフコーポレーション	2,500	3,355.00	8,387,500	
リンガーハット	3,100	2,207.00	6,841,700	
MrMaxHD	3,000	714.00	2,142,000	
テンアライド	800	280.00	224,000	
AOKIホールディングス	5,100	1,226.00	6,252,600	
オークワ	3,400	913.00	3,104,200	
コメリ	3,700	3,580.00	13,246,000	
青山商事	5,100	1,382.00	7,048,200	
しまむら	5,600	8,560.00	47,936,000	
はせがわ	300	321.00	96,300	
高島屋	30,400	1,216.50	36,981,600	
松屋	4,000	861.00	3,444,000	
エイチ・ツー・オーリテイリング	12,200	2,113.00	25,778,600	
近鉄百貨店	1,000	2,009.00	2,009,000	
丸井グループ	15,900	2,407.00	38,271,300	
クレディセゾン	14,100	3,606.00	50,844,600	
アクシアルリテイリング	6,500	906.00	5,889,000	

井筒屋	300	425.00	127,500	
イオン	81,000	3,542.00	286,902,000	
イズミ	4,200	3,342.00	14,036,400	
フオーバル	900	1,356.00	1,220,400	
平和堂	4,000	2,290.00	9,160,000	
フジ	3,700	2,088.00	7,725,600	
ヤオコー	2,800	9,354.00	26,191,200	
ゼビオホールディングス	3,200	1,186.00	3,795,200	
ケースホールディングス	16,000	1,525.50	24,408,000	
PALTAC	3,200	4,493.00	14,377,600	
三谷産業	4,200	324.00	1,360,800	
OLYMPICグループ	200	493.00	98,600	
日産東京販売HD	800	435.00	348,000	
あおぞら銀行	16,000	2,650.00	42,400,000	
三菱UFJフィナンシャルG	1,353,800	1,525.50	2,065,221,900	
りそなホールディングス	254,900	1,002.00	255,409,800	
三井住友トラストグルー	79,200	3,409.00	269,992,800	
三井住友フィナンシャルG	463,600	3,121.00	1,446,895,600	
千葉銀行	62,000	1,128.00	69,936,000	
群馬銀行	43,100	884.80	38,134,880	
武蔵野銀行	3,100	2,725.00	8,447,500	
千葉興業銀行	5,300	1,086.00	5,755,800	
筑波銀行	9,800	226.00	2,214,800	
七十七銀行	6,500	3,930.00	25,545,000	
秋田銀行	1,500	2,158.00	3,237,000	
山形銀行	2,500	992.00	2,480,000	
岩手銀行	1,400	2,293.00	3,210,200	
東邦銀行	17,600	268.00	4,716,800	
東北銀行	200	1,098.00	219,600	
ふくおかフィナンシャルG	19,400	3,593.00	69,704,200	
スルガ銀行	16,600	1,112.00	18,459,200	
八十二銀行	47,700	853.00	40,688,100	
山梨中央銀行	2,500	1,625.00	4,062,500	
大垣共立銀行	4,200	1,834.00	7,702,800	
福井銀行	2,000	1,872.00	3,744,000	
清水銀行	900	1,460.00	1,314,000	
富山銀行	100	1,586.00	158,600	
滋賀銀行	3,700	3,360.00	12,432,000	
南都銀行	3,300	3,040.00	10,032,000	
百五銀行	20,900	561.00	11,724,900	

紀陽銀行	8,000	1,744.00	13,952,000	
ほくほくフィナンシャルG	13,800	1,620.00	22,356,000	
山陰合同銀行	13,900	1,227.00	17,055,300	
鳥取銀行	200	1,256.00	251,200	
百十四銀行	2,200	2,516.00	5,535,200	
四国銀行	3,300	955.00	3,151,500	
阿波銀行	3,100	2,418.00	7,495,800	
大分銀行	1,300	3,170.00	4,121,000	
宮崎銀行	1,300	2,713.00	3,526,900	
佐賀銀行	1,300	2,042.00	2,654,600	
琉球銀行	4,700	991.00	4,657,700	
セブン銀行	69,700	305.50	21,293,350	
みずほフィナンシャルG	300,100	3,018.00	905,701,800	
高知銀行	200	802.00	160,400	
山口フィナンシャルG	21,800	1,532.50	33,408,500	
芙蓉総合リース	2,000	11,060.00	22,120,000	
みずほリース	18,600	995.00	18,507,000	
東京センチュリー	16,600	1,650.00	27,390,000	
SBIホールディングス	35,700	3,292.00	117,524,400	
日本証券金融	8,200	2,074.00	17,006,800	
アイフル	32,700	322.00	10,529,400	
日本アジア投資	400	208.00	83,200	
名古屋銀行	1,400	6,050.00	8,470,000	
北洋銀行	33,700	403.00	13,581,100	
大光銀行	200	1,305.00	261,000	
愛媛銀行	3,000	1,052.00	3,156,000	
トマト銀行	200	1,123.00	224,600	
京葉銀行	9,200	692.00	6,366,400	
栃木銀行	11,100	265.00	2,941,500	
北日本銀行	700	2,451.00	1,715,700	
東和銀行	4,100	584.00	2,394,400	
福島銀行	500	245.00	122,500	
大東銀行	200	699.00	139,800	
リコーリース	2,100	5,020.00	10,542,000	
イオンフィナンシャルサービス	12,800	1,230.50	15,750,400	
アコム	39,700	378.80	15,038,360	
ジャックス	2,400	3,885.00	9,324,000	
オリコ	7,300	929.00	6,781,700	
オリックス	133,300	3,324.00	443,089,200	
三菱HCキャピタル	99,100	1,011.50	100,239,650	

ジャフコグループ	6,600	2,048.00	13,516,800	
九州リースサービス	200	1,001.00	200,200	
トモニホールディングス	21,000	387.00	8,127,000	
大和証券G本社	172,200	1,045.00	179,949,000	
野村ホールディングス	373,800	793.20	296,498,160	
岡三証券グループ	19,500	629.00	12,265,500	
丸三証券	7,400	961.00	7,111,400	
東洋証券	5,900	469.00	2,767,100	
東海東京HD	26,400	489.00	12,909,600	
光世証券	100	418.00	41,800	
水戸証券	6,100	487.00	2,970,700	
いちよし証券	4,200	698.00	2,931,600	
松井証券	10,900	803.00	8,752,700	
SOMPOホールディングス	100,300	3,315.00	332,494,500	
日本取引所グループ	114,600	1,873.00	214,645,800	
マネックスG	21,800	625.00	13,625,000	
極東証券	3,000	1,453.00	4,359,000	
岩井コスモホールディング	2,500	2,026.00	5,065,000	
アイザワ証券グループ	3,200	1,804.00	5,772,800	
フィデアホール	2,300	1,428.00	3,284,400	
池田泉州HD	30,800	332.00	10,225,600	
アニコムホールディングス	7,500	670.00	5,025,000	
MS&AD	149,300	3,470.00	518,071,000	
マネーパートナーズGP	500	216.00	108,000	
スパークス・グループ	2,500	1,328.00	3,320,000	
小林洋行	200	266.00	53,200	
第一生命HLDGS	104,500	3,835.00	400,757,500	
東京海上HD	217,000	5,520.00	1,197,840,000	
アドバンテッジリスクマネ	300	526.00	157,800	
イー・ギャランティ	3,600	1,505.00	5,418,000	
アサックス	200	715.00	143,000	
NECキャピタルソリューション	1,100	3,820.00	4,202,000	
T&Dホールディングス	59,700	2,578.50	153,936,450	
アドバンスクリエイト	1,700	846.00	1,438,200	
三井不動産	308,400	1,386.00	427,442,400	
三菱地所	139,500	2,428.50	338,775,750	
平和不動産	3,600	4,195.00	15,102,000	
東京建物	19,400	2,446.50	47,462,100	
京阪神ビルディング	4,200	1,601.00	6,724,200	

住友不動産	32,100	4,723.00	151,608,300	
太平洋興発	200	742.00	148,400	
テーオーシー	4,000	625.00	2,500,000	
レオパレス21	22,200	564.00	12,520,800	
スターツコーポレーション	3,200	3,525.00	11,280,000	
フジ住宅	2,800	715.00	2,002,000	
空港施設	3,100	580.00	1,798,000	
明和地所	1,600	995.00	1,592,000	
ゴールドクレスト	1,800	3,180.00	5,724,000	
リログループ	11,600	1,969.00	22,840,400	
エスリード	1,000	4,825.00	4,825,000	
日神グループHLDGS	3,600	497.00	1,789,200	
日本エスコン	4,200	1,009.00	4,237,800	
MIRARTHホールディング	11,600	508.00	5,892,800	
AVANTIA	300	766.00	229,800	
イオンモール	11,500	2,064.00	23,736,000	
毎日コムネット	200	727.00	145,400	
ファースト住建	200	1,112.00	222,400	
ランド	126,900	8.00	1,015,200	
カチタス	6,000	2,006.00	12,036,000	
東祥	1,600	708.00	1,132,800	
トーセイ	3,700	2,317.00	8,572,900	
穴吹興産	100	2,000.00	200,000	
サンフロンティア不動産	3,300	1,774.00	5,854,200	
FJネクストホールディングス	2,300	1,168.00	2,686,400	
インテリックス	100	726.00	72,600	
ランドビジネス	200	196.00	39,200	
サンネクスタグループ	200	1,015.00	203,000	
グランディハウス	2,100	576.00	1,209,600	
東武鉄道	24,800	2,528.00	62,694,400	
相鉄ホールディングス	8,100	2,395.50	19,403,550	
東急	63,300	1,883.00	119,193,900	
京浜急行	27,900	1,176.00	32,810,400	
小田急電鉄	37,300	1,621.50	60,481,950	
京王電鉄	10,900	3,556.00	38,760,400	
京成電鉄	14,600	3,930.00	57,378,000	
富士急行	2,800	2,591.00	7,254,800	
東日本旅客鉄道	124,400	2,950.00	366,980,000	
西日本旅客鉄道	53,500	2,794.50	149,505,750	
東海旅客鉄道	86,900	3,304.00	287,117,600	

西武ホールディングス	27,300	3,421.00	93,393,300	
鴻池運輸	3,800	2,563.00	9,739,400	
西日本鉄道	6,000	2,305.00	13,830,000	
ハマキョウレックス	7,700	1,259.00	9,694,300	
サカイ引越センター	2,500	2,512.00	6,280,000	
近鉄グループHLDGS	22,500	3,706.00	83,385,000	
阪急阪神HLDGS	30,000	4,347.00	130,410,000	
南海電鉄	10,100	2,300.50	23,235,050	
京阪ホールディングス	12,400	2,949.50	36,573,800	
神戸電鉄	600	2,461.00	1,476,600	
名古屋鉄道	23,200	1,732.00	40,182,400	
山陽電鉄	1,700	2,020.00	3,434,000	
アルプス物流	1,800	5,750.00	10,350,000	
トランコム	700	10,520.00	7,364,000	
ヤマトホールディングス	27,400	1,674.50	45,881,300	
山 九	5,400	4,964.00	26,805,600	
日 新	1,700	4,245.00	7,216,500	
丸 運	300	476.00	142,800	
丸全昭和運輸	1,400	5,570.00	7,798,000	
センコーグループHLDGS	11,900	1,335.00	15,886,500	
トナミホールディングス	500	6,130.00	3,065,000	
ニッコンホールディングス	13,900	1,904.50	26,472,550	
日石輸送	100	2,827.00	282,700	
福山通運	2,100	3,860.00	8,106,000	
セイノーホールディングス	12,700	2,474.50	31,426,150	
神奈川中央交通	600	3,415.00	2,049,000	
AZ-COM丸和ホールディ	5,800	1,102.00	6,391,600	
日本郵船	58,400	4,900.00	286,160,000	
商船三井	49,000	4,774.00	233,926,000	
川崎汽船	51,300	2,000.00	102,600,000	
NSユナイテッド海運	1,200	4,605.00	5,526,000	
明海グループ	500	717.00	358,500	
飯野海運	8,300	1,247.00	10,350,100	
共栄タンカー	100	1,128.00	112,800	
九州旅客鉄道	15,900	4,206.00	66,875,400	
SGホールディングス	37,800	1,537.00	58,098,600	
NIPPON EXPRESS	8,400	7,790.00	65,436,000	
ID&E ホールディングス	1,400	4,255.00	5,957,000	
日本航空	55,300	2,447.50	135,346,750	
ANAホールディングス	61,300	2,906.50	178,168,450	

ビーウィズ	500	1,862.00	931,000	
サンウェルズ	900	1,506.00	1,355,400	
バスコ	100	2,137.00	213,700	
TREホールディングス	4,400	1,697.00	7,466,800	
人・夢・技術グループ	1,000	1,687.00	1,687,000	
西本WISMETTAC HD	1,500	1,378.00	2,067,000	
シルバーライフ	600	775.00	465,000	
ヤマシタヘルスケアHLDGS	100	2,750.00	275,000	
GENKY DRUGSTORES	2,100	3,390.00	7,119,000	
コア商事HLDGS	1,800	633.00	1,139,400	
KPPグループホールディン	6,200	693.00	4,296,600	
ナルミヤ・インターナショナル	100	1,270.00	127,000	
ブックオフGHD	1,700	1,378.00	2,342,600	
ギフトホールディングス	1,200	3,125.00	3,750,000	
三菱倉庫	5,400	5,235.00	28,269,000	
三井倉庫HOLD	2,100	6,680.00	14,028,000	
住友倉庫	6,000	2,754.00	16,524,000	
渋沢倉庫	1,000	3,045.00	3,045,000	
ヤマタネ	1,100	3,075.00	3,382,500	
東陽倉庫	100	1,306.00	130,600	
乾汽船	2,600	1,170.00	3,042,000	
日本トランスシティ	4,500	929.00	4,180,500	
ケイヒン	100	1,948.00	194,800	
中央倉庫	1,200	1,491.00	1,789,200	
川西倉庫	100	1,132.00	113,200	
安田倉庫	1,500	1,617.00	2,425,500	
ファイズホールディングス	100	828.00	82,800	
NISSOHD	2,000	793.00	1,586,000	
大栄環境	4,200	3,115.00	13,083,000	
日本管財ホールディング	2,400	2,750.00	6,600,000	
東洋埠頭	100	1,265.00	126,500	
上組	10,400	3,259.00	33,893,600	
サンリツ	100	771.00	77,100	
キムラユニティー	200	1,444.00	288,800	
キューソー流通システム	1,500	1,964.00	2,946,000	
東海運	300	318.00	95,400	
エーアイテイー	1,400	1,717.00	2,403,800	
内外トランスライン	900	2,893.00	2,603,700	
ショーエイコーポ	200	573.00	114,600	
日本コンセプト	800	1,764.00	1,411,200	

TBSホールディングス	11,400	4,040.00	46,056,000	
日本テレビHLDS	20,000	2,362.00	47,240,000	
朝日放送グループHD	2,100	631.00	1,325,100	
テレビ朝日HD	5,500	2,057.00	11,313,500	
スカパーJSATHD	17,600	906.00	15,945,600	
テレビ東京HD	1,600	3,670.00	5,872,000	
日本BS放送	200	891.00	178,200	
ビジョン	3,400	1,172.00	3,984,800	
スマートバリュー	100	303.00	30,300	
U-NEXT HOLDINGS	2,500	5,220.00	13,050,000	
ワイヤレスゲート	200	239.00	47,800	
日本通信	22,300	152.00	3,389,600	
クロップス	100	989.00	98,900	
日本電信電話	6,733,800	149.90	1,009,396,620	
KDDI	166,500	4,795.00	798,367,500	
ソフトバンク	3,620,500	192.10	695,498,050	
光通信	2,200	32,610.00	71,742,000	
エムティーアイ	1,600	1,244.00	1,990,400	
GMOインターネットグループ	7,400	2,563.50	18,969,900	
ファイバーゲート	1,200	1,004.00	1,204,800	
アイドママーケティングコミュ	100	220.00	22,000	
KADOKAWA	12,000	3,324.00	39,888,000	
学研ホールディングス	4,100	1,012.00	4,149,200	
ゼンリン	3,900	860.00	3,354,000	
昭文社ホールディングス	200	400.00	80,000	
インプレスホールディングス	500	150.00	75,000	
東京電力HD	203,500	652.90	132,865,150	
中部電力	83,200	1,699.00	141,356,800	
関西電力	87,200	2,631.00	229,423,200	
中国電力	39,200	998.60	39,145,120	
北陸電力	23,100	942.40	21,769,440	
東北電力	59,400	1,467.00	87,139,800	
四国電力	21,000	1,269.50	26,659,500	
九州電力	52,000	1,629.50	84,734,000	
北海道電力	21,800	1,005.50	21,919,900	
沖縄電力	5,800	1,043.00	6,049,400	
電源開発	18,500	2,405.00	44,492,500	
エフオン	1,600	377.00	603,200	
イーレックス	4,000	678.00	2,712,000	

レノバ	6,000	893.00	5,358,000	
東京瓦斯	43,900	3,329.00	146,143,100	
大阪瓦斯	45,000	3,271.00	147,195,000	
東邦瓦斯	9,800	3,898.00	38,200,400	
北海道瓦斯	6,700	619.00	4,147,300	
広島ガス	4,800	384.00	1,843,200	
西部ガスHLDGS	2,400	1,797.00	4,312,800	
静岡ガス	5,100	1,054.00	5,375,400	
メタウォーター	2,700	1,862.00	5,027,400	
M&A総研ホールディング	2,500	2,860.00	7,150,000	
アイネット	1,400	1,561.00	2,185,400	
松竹	1,200	10,315.00	12,378,000	
東宝	12,600	5,780.00	72,828,000	
エイチ・アイ・エス	7,400	1,680.00	12,432,000	
東映	3,700	4,690.00	17,353,000	
ラックランド	1,100	1,969.00	2,165,900	
NTTデータグループ	59,200	2,534.50	150,042,400	
共立メンテナンス	7,300	2,471.00	18,038,300	
イチネンホールディングス	2,500	1,827.00	4,567,500	
建設技術研究所	1,200	4,670.00	5,604,000	
スペース	1,700	1,204.00	2,046,800	
アインホールディングス	3,300	5,264.00	17,371,200	
燦ホールディングス	2,100	1,158.00	2,431,800	
ピー・シー・エー	1,300	2,189.00	2,845,700	
スバル興業	900	3,090.00	2,781,000	
東京テアトル	200	1,079.00	215,800	
タナベコンサルティンググル	1,000	1,232.00	1,232,000	
ビジネスB太田昭和	900	1,848.00	1,663,200	
ナガワ	700	7,090.00	4,963,000	
東京都競馬	1,700	4,400.00	7,480,000	
常磐興産	200	1,646.00	329,200	
カナモト	3,600	2,905.00	10,458,000	
D T S	4,500	4,035.00	18,157,500	
スクウェア・エニックス・HD	10,300	5,881.00	60,574,300	
シーイーシー	2,900	1,874.00	5,434,600	
カプコン	40,500	3,198.00	129,519,000	
ニシオホールディングス	1,900	3,930.00	7,467,000	
アイ・エス・ビー	1,100	1,490.00	1,639,000	
アゴーラホスピタリティーG	3,300	47.00	155,100	
日本空港ビルデング	7,900	5,377.00	42,478,300	

トランス・コスモス	2,600	3,570.00	9,282,000	
乃村工藝社	10,100	830.00	8,383,000	
S C S K	15,800	2,998.00	47,368,400	
藤田観光	1,000	8,810.00	8,810,000	
KNT-CTホールディングス	1,400	1,321.00	1,849,400	
トーカイ	2,100	2,146.00	4,506,600	
白洋舎	100	2,300.00	230,000	
セコム	47,300	5,381.00	254,521,300	
N S W	1,000	3,015.00	3,015,000	
セントラル警備保障	1,300	2,836.00	3,686,800	
アイネス	1,800	1,590.00	2,862,000	
丹青社	4,500	830.00	3,735,000	
メイテックグループホールデ	7,900	3,247.00	25,651,300	
T K C	4,000	3,900.00	15,600,000	
富士ソフト	6,300	8,970.00	56,511,000	
応用地質	2,200	2,668.00	5,869,600	
船井総研ホールディン	4,600	2,518.00	11,582,800	
N S D	8,000	3,295.00	26,360,000	
進学会ホールディングス	100	226.00	22,600	
丸紅建材リース	100	2,848.00	284,800	
オオバ	300	1,011.00	303,300	
コナミグループ	8,500	14,655.00	124,567,500	
いであ	100	2,356.00	235,600	
学究社	900	1,922.00	1,729,800	
イオンディライト	2,500	4,245.00	10,612,500	
ナック	2,000	560.00	1,120,000	
福井コンピュータHLDS	1,400	2,725.00	3,815,000	
ダイセキ	4,700	3,815.00	17,930,500	
ステップ	800	2,020.00	1,616,000	
泉州電業	1,600	4,955.00	7,928,000	
GENKI GLOBAL DIN	1,300	4,485.00	5,830,500	
トラスコ中山	5,000	2,384.00	11,920,000	
ヤマダホールディングス	73,400	451.50	33,140,100	
オートバックスセブン	8,300	1,473.00	12,225,900	
モリト	1,900	1,407.00	2,673,300	
アー克蘭ズ	7,100	1,685.00	11,963,500	
ニトリホールディングス	8,700	21,370.00	185,919,000	
グルメ杵屋	1,900	1,057.00	2,008,300	
愛眼	400	158.00	63,200	
ケーユーホールディングス	1,100	1,068.00	1,174,800	

吉野家ホールディングス	8,800	3,156.00	27,772,800	
加藤産業	3,000	4,285.00	12,855,000	
北恵	100	922.00	92,200	
イノテック	1,500	1,456.00	2,184,000	
イエローハット	3,800	2,594.00	9,857,200	
松屋フーズHLDGS	1,100	6,740.00	7,414,000	
JBCCホールディングス	1,500	4,270.00	6,405,000	
JKホールディングス	1,800	1,034.00	1,861,200	
サガミホールディングス	3,600	1,722.00	6,199,200	
日 伝	1,600	3,310.00	5,296,000	
ミロク情報サービス	2,100	1,897.00	3,983,700	
北沢産業	300	343.00	102,900	
杉本商事	2,300	1,441.00	3,314,300	
因幡電機産業	6,200	3,840.00	23,808,000	
王将フードサービス	5,300	3,005.00	15,926,500	
ミニストップ	1,700	1,617.00	2,748,900	
アークス	4,400	2,518.00	11,079,200	
パローホールディングス	4,600	2,133.00	9,811,800	
東 テ ク	2,400	2,709.00	6,501,600	
ミスミグループ本社	36,100	2,643.00	95,412,300	
アルテック	300	224.00	67,200	
ベ ル ク	1,200	6,250.00	7,500,000	
大 庄	1,400	1,036.00	1,450,400	
タキヒヨー	100	1,254.00	125,400	
ファーストリテイリング	13,400	51,360.00	688,224,000	
ソフトバンクグループ	111,700	9,041.00	1,009,879,700	
蔵王産業	100	2,500.00	250,000	
スズケン	8,500	5,384.00	45,764,000	
サンドラッグ	8,100	4,056.00	32,853,600	
サックスパーホールディング	2,000	881.00	1,762,000	
ジェコス	1,400	886.00	1,240,400	
ヤマザワ	100	1,192.00	119,200	
やまや	100	2,950.00	295,000	
ベルーナ	5,700	737.00	4,200,900	
合計			86,159,163,950	

（注） 先物取引に係る差入委託証拠金代用有価証券として以下の有価証券が差し入れられて
おります。

日 立	10,000株
キーエンス	1,000株

三菱商事	20,000株
三菱UFJフィナンシャルG	30,000株
K D D I	3,000株

(2) 株式以外の有価証券

該当事項はありません。

第2 信用取引契約残高明細表

該当事項はありません。

第3 デリバティブ取引及び為替予約取引の契約額等及び時価の状況表

「注記表（デリバティブ取引に関する注記）」に記載しております。

2【ファンドの現況】

【純資産額計算書】

2024年10月31日

資産総額	92,143,270,631円
負債総額	2,763,479,581円
純資産総額(-)	89,379,791,050円
発行済数量	33,099,181口
1単位当たり純資産額(/)	2,700.4円

第4【内国投資信託受益証券事務の概要】

(1) 名義書換えの手続き等

該当事項はありません。

(2) 名義登録と収益分配金および償還金の支払い

受託会社は、計算期間終了日において氏名または名称、住所および個人番号（行政手続における特定の個人を識別するための番号の利用等に関する法律第2条に規定する個人番号をいいます。）または法人番号（同法同条に規定する法人番号をいいます。）（個人番号もしくは法人番号を有しない者または収益の分配につき租税特別措置法第9条の3の2第1項に規定する支払の取扱者を通じて交付を受ける者にあつては、氏名または名称および住所とします。）が受託会社に登録されている者（以下「名義登録受益者」といいます。）を当該計算期間終了日における収益分配金受領権者とし、収益分配金を当該名義登録受益者に支払います。

(3) 受益者に対する特典

ありません。

(4) 譲渡制限の内容

譲渡制限はありません。

(5) 受益証券の再発行

受益者は、委託会社がやむを得ない事情等により受益証券を発行する場合を除き、無記名式受益証券から記名式受益証券への変更の請求、記名式受益証券から無記名式受益証券への変更の請求、受益証券の再発行の請求を行なわないものとします。

(6) 受益権の譲渡

受益者は、その保有する受益権を譲渡する場合には、当該受益者の譲渡の対象とする受益権が記載または記録されている振替口座簿にかかる振替機関等に振替の申請をするものとします。

上記の申請のある場合には、上記の振替機関等は、当該譲渡にかかる譲渡人の保有する受益権の口数の減少および譲受人の保有する受益権の口数の増加につき、その備える振替口座簿に記載または記録するものとします。ただし、上記の振替機関等が振替先口座を開設したものでない場合には、譲受人の振替先口座を開設した他の振替機関等（当該他の振替機関等の上位機関を含みます。）に社振法の規定にしたがい、譲受人の振替先口座に受益権の口数の増加の記載または記録が行なわれるよう通知するものとします。

上記の振替について、委託会社は、当該受益者の譲渡の対象とする受益権が記載または記録されている振替口座簿にかかる振替機関等と譲受人の振替先口座を開設した振替機関等が異なる場合等において、委託会社が必要と認めるときまたはやむを得ない事情があると判断したときは、振替停止日や振替停止期間を設けることができます。

(7) 受益権の譲渡の対抗要件

受益権の譲渡は、振替口座簿への記載または記録によらなければ、委託会社および受託会社に対抗することができません。

(8) 受益権の再分割

委託会社は、受託会社と協議のうえ、社振法に定めるところにしたがい、一定日現在の受益権を均等に再分割できるものとします。

(9) 質権口記載または記録の受益権の取扱いについて

振替機関等の振替口座簿の質権口に記載または記録されている受益権にかかる収益分配金の支払い、交換請求の受付け、交換有価証券の交付および償還金の支払い等については、約款の規定によるほか、民法その他の法令等にしたがって取扱われます。

第二部【委託会社等の情報】

第1【委託会社等の概況】

1【委託会社等の概況】

a. 資本金の額

2024年10月末日現在

資本金の額 414億2,454万1,896円

発行可能株式総数 799万9,980株

発行済株式総数 326万657株

過去5年間における資本金の額の増減：2024年10月1日262億5,026万9,396円増加しました。

b. 委託会社の機構

会社の意思決定機構

業務執行上重要な事項は、取締役会の決議をもって決定します。取締役は、株主総会において選任され、その任期は選任後1年以内に終了する事業年度のうち最終のものに関する定時株主総会の終結のときまでです。

取締役会は、4名以内の代表取締役を選定し、代表取締役は、会社を代表し、取締役会の決議にしたがい業務を執行します。

また、取締役、執行役員等から構成される経営会議は、経営全般にかかる基本的事項を審議し、決定します。経営会議は、分科会を設置し、専門的な事項についてはその権限を委ねることができます。

投資運用の意思決定機構

投資運用の意思決定機構の概要は、以下のとおりとなっています。

イ. 商品会議

ファンド設立時に経営会議の分科会である商品会議を開催し、ファンドの新規設定を決定します。

ロ. 商品担当役員

商品担当役員は、ファンド設立の趣旨に沿って、各ファンド運営上の諸方針を記載した基本計画書を決定します。

ハ. 運用会議

CIOが議長となり、原則として月1回運用会議を開催し、基本的な運用方針を決定します。

ニ. 運用部長・ファンドマネージャー

ファンドマネージャーは、基本計画書に定められた各ファンドの諸方針と運用会議で決定された基本的な運用方針にしたがって運用計画書を作成します。運用部長は、ファンドマネージャーから提示を受けた運用計画書について、基本計画書および運用会議の決定事項との整合性等を確認し、承認します。

ホ. リスクマネジメント会議

経営会議の分科会として、ファンドの運用リスクの状況・運用リスク管理等の状況についての報告を行ない、必要事項を審議・決定します。

2【事業の内容及び営業の概況】

委託会社は、「投資信託及び投資法人に関する法律」に定める投資信託委託会社として、証券投資信託の設定を行なうとともに「金融商品取引法」に定める金融商品取引業者としてその運用（投資運用業）を行なっています。また「金融商品取引法」に定める投資助言業務等の関連する業務を行なっています。

2024年10月末日現在、委託会社が運用を行なっている投資信託（親投資信託を除きます。）は次のとおりです。

基本的性格	本数（本）	純資産額の合計額（百万円）
単位型株式投資信託	89	348,883
追加型株式投資信託	797	30,073,292
株式投資信託 合計	886	30,422,175
単位型公社債投資信託	78	153,465
追加型公社債投資信託	14	1,383,626
公社債投資信託 合計	92	1,537,091
総合計	978	31,959,266

3【委託会社等の経理状況】

- 1．当社の財務諸表は、「財務諸表等の用語、様式及び作成方法に関する規則」（昭和38年大蔵省令第59号。以下「財務諸表等規則」という。）並びに同規則第2条の規定に基づき、「金融商品取引業等に関する内閣府令」（平成19年8月6日内閣府令第52号）に基づいて作成しております。
- 2．当社は、金融商品取引法第193条の2第1項の規定に基づき、当事業年度（2023年4月1日から2024年3月31日まで）の財務諸表についての監査を、有限責任 あずさ監査法人により受けております。
- 3．財務諸表の記載金額は、百万円未満を切り捨てて表示しております。

(1)【貸借対照表】

(単位:百万円)

	前事業年度 (2023年3月31日)	当事業年度 (2024年3月31日)
資産の部		
流動資産		
現金・預金	1,982	4,813
有価証券	346	503
前払費用	393	481
未収委託者報酬	12,525	16,513
未収収益	47	78
関係会社短期貸付金	22,100	23,400
その他	59	88
流動資産計	37,455	45,878
固定資産		
有形固定資産	1	176
建物	3	2
器具備品	193	174
無形固定資産	1,482	1,342
ソフトウェア	1,351	1,063
ソフトウェア仮勘定	131	279
投資その他の資産	13,824	13,660
投資有価証券	8,260	8,448
関係会社株式	3,475	3,475
出資金	177	177
長期差入保証金	1,066	1,021
繰延税金資産	824	524
その他	20	12
固定資産計	15,503	15,180

資産合計

52,959

61,058

(単位:百万円)

	前事業年度 (2023年3月31日)	当事業年度 (2024年3月31日)
負債の部		
流動負債		
預り金	101	158
未払金	5,874	6,187
未払収益分配金	38	39
未払償還金	12	12
未払手数料	4,525	5,849
その他未払金	2	285
未払費用	3,987	5,035
未払法人税等	560	3,842
未払消費税等	327	872
賞与引当金	692	1,048
その他	2	1
流動負債計	11,545	17,146
固定負債		
退職給付引当金	2,276	2,227
役員退職慰労引当金	51	62
その他	0	-
固定負債計	2,329	2,289
負債合計	13,874	19,435
純資産の部		
株主資本		
資本金	15,174	15,174
資本剰余金		
資本準備金	11,495	11,495
資本剰余金合計	11,495	11,495
利益剰余金		
利益準備金	374	374
その他利益剰余金		
繰越利益剰余金	11,505	13,048
利益剰余金合計	11,879	13,422
株主資本合計	38,549	40,092
評価・換算差額等		

その他有価証券評価差額金	534	1,530
評価・換算差額等合計	534	1,530
純資産合計	39,084	41,623
負債・純資産合計	52,959	61,058

(2) 【損益計算書】

(単位:百万円)

	前事業年度 (自 2022年4月1日 至 2023年3月31日)	当事業年度 (自 2023年4月1日 至 2024年3月31日)
営業収益		
委託者報酬	69,845	76,221
その他営業収益	559	717
営業収益計	70,405	76,939
営業費用		
支払手数料	29,405	31,497
広告宣伝費	662	947
調査費	9,638	10,709
調査費	1,469	1,700
委託調査費	8,169	9,009
委託計算費	1,783	1,783
営業雑経費	1,658	2,285
通信費	181	163
印刷費	468	514
協会費	51	51
諸会費	17	18
その他営業雑経費	939	1,538
営業費用計	43,147	47,224
一般管理費		
給料	5,788	6,601
役員報酬	317	483
給料・手当	4,369	4,543
賞与	409	527
賞与引当金繰入額	692	1,048
福利厚生費	874	969
交際費	66	96
旅費交通費	95	192
租税公課	476	508
不動産賃借料	1,300	1,269
退職給付費用	488	334
役員退職慰労引当金繰入額	38	6

固定資産減価償却費	625	478
諸経費	2,193	1,888
一般管理費計	11,946	12,346
営業利益	15,310	17,368

(単位:百万円)

	前事業年度 (自 2022年4月1日 至 2023年3月31日)	当事業年度 (自 2023年4月1日 至 2024年3月31日)
営業外収益		
投資有価証券売却益	286	220
受取配当金	25	40
有価証券償還益	150	32
その他	146	93
営業外収益計	608	388
営業外費用		
有価証券償還損	2	196
投資有価証券売却損	244	1
その他	31	18
営業外費用計	277	215
経常利益	15,642	17,540
特別損失		
システム刷新関連費用	-	153
投資有価証券評価損	257	132
関係会社整理損失	229	-
特別損失計	486	286
税引前当期純利益	15,155	17,253
法人税、住民税及び事業税	4,589	5,533
法人税等調整額	248	139
法人税等合計	4,838	5,394
当期純利益	10,317	11,859

(3) 【株主資本等変動計算書】

前事業年度(自 2022年4月1日 至 2023年3月31日)

(単位：百万円)

	株主資本					
	資本金	資本剰余金		利益剰余金		株主資本合計
		資本準備金	利益準備金	その他利益剰余金 繰越利益剰余金	利益剰余金合計	
当期首残高	15,174	11,495	374	13,925	14,299	40,969
当期変動額						
剰余金の配当	-	-	-	△ 12,737	△ 12,737	△ 12,737
当期純利益	-	-	-	10,317	10,317	10,317
株主資本以外の項目の 当期変動額（純額）	-	-	-	-	-	-
当期変動額合計	-	-	-	△ 2,419	△ 2,419	△ 2,419
当期末残高	15,174	11,495	374	11,505	11,879	38,549

	評価・換算差額等		純資産合計
	その他有価証券評価差額金	評価・換算差額等合計	
当期首残高	971	971	41,941
当期変動額			
剰余金の配当	-	-	△ 12,737
当期純利益	-	-	10,317
株主資本以外の項目の 当期変動額（純額）	△ 436	△ 436	△ 436
当期変動額合計	△ 436	△ 436	△ 2,856
当期末残高	534	534	39,084

当事業年度（自 2023年4月1日 至 2024年3月31日）

(単位：百万円)

	株主資本					株主資本 合計
	資本金	資本剰余金	利益剰余金			
		資本準備金	利益準備金	その他利益 剰余金 繰越利益 剰余金	利益剰余金 合計	
当期首残高	15,174	11,495	374	11,505	11,879	38,549
当期変動額						
剰余金の配当	-	-	-	△ 10,316	△ 10,316	△ 10,316
当期純利益	-	-	-	11,859	11,859	11,859
株主資本以外の項目の 当期変動額（純額）	-	-	-	-	-	-
当期変動額合計	-	-	-	1,543	1,543	1,543
当期末残高	15,174	11,495	374	13,048	13,422	40,092

	評価・換算差額等		純資産合計
	その他有価 証券評価 差額金	評価・換算 差額等合計	
当期首残高	534	534	39,084
当期変動額			
剰余金の配当	-	-	△ 10,316
当期純利益	-	-	11,859
株主資本以外の項目の 当期変動額（純額）	995	995	995
当期変動額合計	995	995	2,538
当期末残高	1,530	1,530	41,623

注記事項

(重要な会計方針)

1. 有価証券の評価基準及び評価方法

(1) 子会社株式及び関連会社株式

移動平均法による原価法により計上しております。

(2) その他有価証券

市場価格のない株式等以外のもの

決算日の市場価格等に基づく時価法（評価差額は全部純資産直入法により処理し、売却原価は移動平均法により算定）を採用しております。

市場価格のない株式等

移動平均法による原価法を採用しております。

2. 固定資産の減価償却の方法

(1) 有形固定資産

定額法によっております。

なお、主な耐用年数は以下のとおりであります。

建物	10～18年
----	--------

器具備品

4～20年

(2) 無形固定資産

定額法によっております。なお、自社利用のソフトウェアについては社内における利用可能期間（5年間）に基づく定額法によっております。

3. 引当金の計上基準

(1) 賞与引当金

役員及び従業員に対する賞与の支給に備えるため、支給見込額を計上しております。

(2) 退職給付引当金

従業員の退職給付に備えるため、当社の退職金規程に基づく当事業年度末要支給額を計上しております。これは、当社の退職金は、将来の昇給等による給付額の変動がなく、貢献度、能力及び実績等に応じて事業年度ごとに各人の勤務費用が確定するためであります。また、執行役員及び参与についても当事業年度末要支給額を計上しております。

(3) 役員退職慰労引当金

役員の退職慰労金の支給に備えるため、当社の役員退職慰労金規程に基づく当事業年度末要支給額を計上しております。

4. 収益及び費用の計上基準

当社の顧客との契約から生じる収益に関する主要な事業における主な履行義務の内容及び当該履行義務を充足する通常の時点（収益を認識する通常の時点）は以下のとおりであります。

当社は証券投資信託の信託約款に基づき、証券投資信託の運用について履行義務を負っております。委託者報酬は、日々の純資産総額に対する一定割合として認識され、確定した報酬を受け取ります。当社が日々サービスを提供する時に当該履行義務が充足されるため、証券投資信託の運用期間にわたり収益を認識しております。

(重要な会計上の見積り)

該当事項はありません。

(表示方法の変更)

(損益計算書関係)

前事業年度において、「営業外収益」の「その他」に含めておりました「受取配当金」は、営業外収益の総額の100分の10を超えたため、当事業年度より独立掲記することとしております。

この表示方法の変更を反映させるため、前事業年度の財務諸表の組替えを行っております。

この結果、前事業年度の財務諸表において、「営業外収益」のその他に表示していた171百万円は、「受取配当金」25百万円、「その他」146百万円として組替えております。

(貸借対照表関係)

1 有形固定資産の減価償却累計額

	前事業年度 (2023年3月31日)	当事業年度 (2024年3月31日)
建物	38百万円	39百万円
器具備品	296百万円	308百万円

2 関係会社項目

関係会社に対する資産及び負債には区分掲記されたもののほか次のものがあります。

	前事業年度 (2023年3月31日)	当事業年度 (2024年3月31日)
未払金	1,178百万円	236百万円

3 保証債務

前事業年度（2023年3月31日）

子会社であるDaiwa Asset Management(Singapore)Ltd.の債務2,112百万円に対して保証を行っております。

当事業年度（2024年3月31日）

子会社であるDaiwa Asset Management(Singapore)Ltd.の債務2,354百万円に対して保証を行っております。

（株主資本等変動計算書関係）

前事業年度（自 2022年4月1日 至 2023年3月31日）

1．発行済株式の種類及び総数に関する事項

（単位：千株）

	当事業年度期首 株式数	当事業年度 増加株式数	当事業年度 減少株式数	当事業年度末 株式数
発行済株式				
普通株式	2,608	-	-	2,608
合計	2,608	-	-	2,608

2．配当に関する事項

(1) 配当金支払額

決議	株式の種類	剰余金の配当の 総額（百万円）	1株当たり 配当額（円）	基準日	効力発生日
2022年6月23日 定時株主総会	普通株式	12,737	4,883	2022年 3月31日	2022年 6月24日

(2) 基準日が当事業年度に属する配当のうち、配当の効力発生日が翌事業年度となるもの

2023年6月26日開催の定時株主総会の議案として、普通株式の配当に関する事項を次のとおり提案しております。

剰余金の配当の総額	10,316百万円
配当の原資	利益剰余金
1株当たり配当額	3,955円
基準日	2023年3月31日
効力発生日	2023年6月27日

当事業年度（自 2023年4月1日 至 2024年3月31日）

1．発行済株式の種類及び総数に関する事項

（単位：千株）

	当事業年度期首 株式数	当事業年度 増加株式数	当事業年度 減少株式数	当事業年度末 株式数
発行済株式				
普通株式	2,608	-	-	2,608
合計	2,608	-	-	2,608

2. 配当に関する事項

(1) 配当金支払額

決議	株式の種類	剰余金の配当の 総額（百万円）	1株当たり 配当額（円）	基準日	効力発生日
2023年6月26日 定時株主総会	普通株式	10,316	3,955	2023年 3月31日	2023年 6月27日

(2) 基準日が当事業年度に属する配当のうち、配当の効力発生日が翌事業年度となるもの

2024年6月19日開催の定時株主総会の議案として、普通株式の配当に関する事項を次のとおり提案しております。

剰余金の配当の総額	11,858百万円
配当の原資	利益剰余金
1株当たり配当額	4,546円
基準日	2024年3月31日
効力発生日	2024年6月20日

(金融商品関係)

1. 金融商品の状況に関する事項

(1) 金融商品に対する取組方針

当社は、投資運用業及び投資助言・代理業などの資産運用に関する事業を行っております。資金運用については安全性の高い金融商品に限定しております。

(2) 金融商品の内容及びそのリスク

証券投資信託に係る運用報酬の未決済額である未収委託者報酬は、運用するファンドの財産が信託されており、「投資信託及び投資法人に関する法律」、その他関係法令等により一定の制限が設けられているためリスクは極めて軽微であります。有価証券及び投資有価証券は、証券投資信託、株式であります。証券投資信託は事業推進目的で保有しており、価格変動リスク及び為替変動リスクに晒されております。株式は上場株式、非上場株式、子会社株式並びに関連会社株式を保有しており、上場株式は価格変動リスク及び発行体の信用リスクに、非上場株式、子会社株式及び関連会社株式は発行体の信用リスクに晒されております。関係会社短期貸付金は、親会社に対して貸付を行っているものであります。

未払手数料は証券投資信託の販売に係る代行手数料の未払額であります。その他未払金は主にグループ通算制度における通算親法人へ支払う法人税の未払額であります。未払費用は主にファンド運用に係る業務を委託したことにより発生する費用の未払額であります。これらは、そのほとんどが1年以内の支払期日であります。

(3) 金融商品に係るリスク管理体制

市場リスクの管理

（ ）為替変動リスクの管理

当社は、財務リスク管理規程に従い、個別の案件ごとに為替変動リスク管理の検討を行っております。

（ ）価格変動リスクの管理

当社は、財務リスク管理規程に従い、個別の案件ごとに価格変動リスク管理の検討を行っており、定期的に時価や発行体の財務状況等を把握しリスクマネジメント会議において報告を行っております。

信用リスクの管理

発行体の信用リスクは財務リスク管理規程に従い、定期的に財務状況等を把握しリスクマネジメント会議において報告を行っております。

2. 金融商品の時価等及び時価のレベルごとの内訳等に関する事項

貸借対照表計上額、時価並びにレベルごとの内訳等については、次のとおりであります。また、金融商品の時価は、時価の算定に用いたインプットの観察可能性及び重要性に応じて、以下3つのレベルに分類しております。

レベル1の時価：観察可能な時価の算定に係るインプットのうち、活発な市場において形成される当該時価の算定の対象となる資産又は負債に関する相場価格により算定した時価

レベル2の時価：観察可能な時価の算定に係るインプットのうち、レベル1のインプット以外の時価の算定に係るインプットを用いて算定した時価

レベル3の時価：観察できない時価の算定に係るインプットを使用して算定した時価

時価の算定に重要な影響を与えるインプットを複数使用している場合には、それらのインプットがそれぞれ属するレベルのうち、時価の算定における優先順位が最も低いレベルに時価を分類しております。

前事業年度（2023年3月31日）

（1）時価をもって貸借対照表価額とする金融資産及び金融負債

（単位：百万円）

	貸借対照表計上額			
	レベル1	レベル2	レベル3	合計
有価証券及び投資有価証券	57	7,882	-	7,939
資産合計	57	7,882	-	7,939

当事業年度（2024年3月31日）

（1）時価をもって貸借対照表価額とする金融資産及び金融負債

（単位：百万円）

	貸借対照表計上額			
	レベル1	レベル2	レベル3	合計
有価証券及び投資有価証券	144	8,141	-	8,285
資産合計	144	8,141	-	8,285

(2) 時価をもって貸借対照表価額としない金融資産及び金融負債

現金・預金、未収委託者報酬、関係会社短期貸付金、未払金及び未払費用は、短期間（1年以内）で決済されるため時価が帳簿価額に近似するものであることから、記載を省略しております。

(注1) 時価の算定に用いた評価技法及びインプットの説明

有価証券及び投資有価証券

株式は活発な市場における無調整の相場価格を利用できることから、その時価をレベル1に分類しております。当社が保有している証券投資信託は基準価額を用いて評価しており、当該基準価額は活発な市場における相場価格とは認められないため、その時価をレベル2に分類しております。

(注2) 市場価格のない株式等の貸借対照表計上額は次のとおりであり、金融商品の時価等及び時価のレベルごとの内訳等に関する事項で開示している表中の投資有価証券には含めておりません。

(単位：百万円)

区分	前事業年度	当事業年度
非上場株式	666	666
子会社株式	1,448	1,448
関連会社株式	2,027	2,027

(有価証券関係)

1. 子会社株式及び関連会社株式

前事業年度（2023年3月31日）

子会社株式（貸借対照表計上額 1,448百万円）及び関連会社株式（貸借対照表計上額 2,027百万円）は、市場価格がないことから、記載しておりません。

当事業年度（2024年3月31日）

子会社株式（貸借対照表計上額 1,448百万円）及び関連会社株式（貸借対照表計上額 2,027百万円）は、市場価格がないことから、記載しておりません。

2. その他有価証券

前事業年度（2023年3月31日）

	貸借対照表計上額 (百万円)	取得原価 (百万円)	差額 (百万円)
貸借対照表計上額が取得原価を超えるもの			
(1) 株式	57	55	1
(2) その他	5,084	3,923	1,161
小計	5,141	3,978	1,163
貸借対照表計上額が取得原価を超えないもの			
その他	2,798	3,190	392
小計	2,798	3,190	392
合計	7,939	7,168	771

(注) 非上場株式（貸借対照表計上額 666百万円）については、市場価格がないことから、上表の「その他有価証券」には含めておりません。

当事業年度（2024年3月31日）

	貸借対照表計上額 （百万円）	取得原価 （百万円）	差額 （百万円）
貸借対照表計上額が取得原価を超えるもの			
（1）株式	144	55	89
（2）その他	6,597	4,268	2,329
小計	6,742	4,323	2,419
貸借対照表計上額が取得原価を超えないもの			
その他	1,543	1,756	213
小計	1,543	1,756	213
合計	8,285	6,079	2,205

（注）非上場株式（貸借対照表計上額 666百万円）については、市場価格がないことから、上表の「その他有価証券」には含めておりません。

3．売却したその他有価証券

前事業年度（自 2022年4月1日 至 2023年3月31日）

種類	売却額 （百万円）	売却益の合計額 （百万円）	売却損の合計額 （百万円）
（1）株式	-	-	-
（2）その他			
証券投資信託	2,359	296	244
合計	2,359	296	244

当事業年度（自 2023年4月1日 至 2024年3月31日）

種類	売却額 （百万円）	売却益の合計額 （百万円）	売却損の合計額 （百万円）
（1）株式	-	-	-
（2）その他			
証券投資信託	1,455	220	1
合計	1,455	220	1

4．減損処理を行った有価証券

前事業年度において、証券投資信託について257百万円、関係会社株式について229百万円の減損処理を行っております。

当事業年度において、証券投資信託について132百万円の減損処理を行っております。

（退職給付関係）

1．採用している退職給付制度の概要

当社は、非積立型の確定給付制度（退職一時金制度であります）及び確定拠出制度を採用していません。

2．確定給付制度

（1）退職給付債務の期首残高と期末残高の調整表

	前事業年度	当事業年度
	(自 2022年4月1日 至 2023年3月31日)	(自 2023年4月1日 至 2024年3月31日)
退職給付債務の期首残高	2,399百万円	2,276百万円
勤務費用	150	138
退職給付の支払額	322	266
その他	48	78
退職給付債務の期末残高	2,276	2,227

(2) 退職給付債務及び年金資産の期末残高と貸借対照表に計上された退職給付引当金の調整表

	前事業年度	当事業年度
	(自 2022年4月1日 至 2023年3月31日)	(自 2023年4月1日 至 2024年3月31日)
非積立型制度の退職給付債務	2,276百万円	2,227百万円
貸借対照表に計上された負債と 資産の純額	2,276	2,227
退職給付引当金	2,276	2,227
貸借対照表に計上された負債と 資産の純額	2,276	2,227

(3) 退職給付費用及びその内訳項目の金額

	前事業年度	当事業年度
	(自 2022年4月1日 至 2023年3月31日)	(自 2023年4月1日 至 2024年3月31日)
勤務費用	150百万円	138百万円
その他	153	9
確定給付制度に係る退職給付費用	303	147

(注) その他には、臨時に支払った割増退職金等を含んでおります。

3. 確定拠出制度

当社の確定拠出制度への要拠出額は、前事業年度184百万円、当事業年度187百万円であります。

(税効果会計関係)

1. 繰延税金資産及び繰延税金負債の発生の主な原因別内訳

(単位:百万円)

	前事業年度	当事業年度
	(2023年3月31日)	(2024年3月31日)
繰延税金資産		
退職給付引当金	697	681
賞与引当金	182	262

投資有価証券評価損	177	204
未払事業税	114	197
関係会社株式評価損	155	155
出資金評価損	94	94
システム関連費用	68	25
その他	309	289
繰延税金資産小計	1,799	1,910
評価性引当額	459	486
繰延税金資産合計	1,339	1,424
繰延税金負債		
その他有価証券評価差額金	356	740
連結法人間取引（譲渡益）	159	159
繰延税金負債合計	515	899
繰延税金資産の純額	824	524

2．法定実効税率と税効果会計適用後の法人税等の負担率との間に重要な差異があるときの、当該差異の原因となった主要な項目別の内訳

前事業年度（2023年3月31日）

法定実効税率と税効果会計適用後の法人税等の負担率との間の差異が法定実効税率の100分の5以下であるため注記を省略しております。

当事業年度（2024年3月31日）

法定実効税率と税効果会計適用後の法人税等の負担率との間の差異が法定実効税率の100分の5以下であるため注記を省略しております。

3．法人税及び地方法人税の会計処理又はこれらに関する税効果会計の会計処理

当社はグループ通算制度を適用しております。また、「グループ通算制度を適用する場合の会計処理及び開示に関する取扱い」（実務対応報告第42号 2021年8月12日）に従って、法人税及び地方法人税の会計処理又はこれらに関する税効果会計の会計処理並びに開示を行っております。

（収益認識関係）

（1）顧客との契約から生じる収益を分解した情報

当社は、証券投資信託に関する運用その他の業務を行っております。営業収益の内訳は、証券投資信託に関する運用に係る業務が76,221百万円、その他717百万円であります。

（2）収益を理解するための基礎となる情報

（重要な会計方針）の4．収益及び費用の計上基準に記載のとおりであります。

（3）顧客との契約に基づく履行義務の充足と当該契約から生じるキャッシュ・フローとの関係並びに当事業年度末において存在する顧客との契約から当事業年度の末日後に認識すると見込まれる収益の金額及び時期に関する情報

重要性が乏しいため記載を省略しております。

（セグメント情報等）

[セグメント情報]

当社は、資産運用に関する事業の単一セグメントであるため記載を省略しております。

[関連情報]

1. サービスごとの情報

単一のサービス区分の営業収益が損益計算書の営業収益の90%を超えるため、記載を省略しております。

2. 地域ごとの情報

(1) 営業収益

内国籍証券投資信託又は本邦顧客からの営業収益が損益計算書の営業収益の90%を超えるため、記載を省略しております。

(2) 有形固定資産

本邦に所在している有形固定資産の金額が貸借対照表の有形固定資産の金額の90%を超えるため、記載を省略しております。

3. 主要な顧客ごとの情報

営業収益のうち、損益計算書の営業収益の10%以上を占める相手先がないため、記載はありません。

[報告セグメントごとの固定資産の減損損失に関する情報]

前事業年度（自 2022年4月1日 至 2023年3月31日）

該当事項はありません。

当事業年度（自 2023年4月1日 至 2024年3月31日）

該当事項はありません。

[報告セグメントごとののれんの償却額及び未償却残高に関する情報]

該当事項はありません。

[報告セグメントごとの負ののれん発生益に関する情報]

該当事項はありません。

(関連当事者情報)

1. 関連当事者との取引

(ア) 財務諸表提出会社の親会社

前事業年度（自 2022年4月1日 至 2023年3月31日）

属性	会社等の名称	住所	資本金又は出資金 (百万円)	事業の内容	議決権等の所有 (被所有) 割合 (%)	関係内容		取引の内容	取引金額 (百万円)	科目	期末残高 (百万円)
						役員の兼任等	事業上の関係				

親会社	(株)大和証券グループ本社	東京都千代田区	247,397	証券持株会社業	被所有 100.0	あり	経営管理	資金の貸付 利息の受取 (注)	17,100 0	関係会社短期貸付金 -	22,100 -
-----	---------------	---------	---------	---------	--------------	----	------	-----------------------	-------------	----------------	-------------

取引条件及び取引条件の決定方針等

(注) 貸付利息については市場金利を勘案して合理的に決定し、返済期間は1年以内としております。なお、担保は受け入れておりません。

当事業年度(自 2023年4月1日 至 2024年3月31日)

属性	会社等の名称	住所	資本金又は出資金 (百万円)	事業の内容	議決権等の所有 (被所有)割合 (%)	関係内容		取引の内容	取引金額 (百万円)	科目	期末残高 (百万円)
						役員 の兼任等	事業上 の関係				
親会社	(株)大和証券グループ本社	東京都千代田区	247,397	証券持株会社業	被所有 100.0	あり	経営管理	資金の貸付 利息の受取 (注)	11,100 0	関係会社短期貸付金 -	23,400 -

取引条件及び取引条件の決定方針等

(注) 貸付利息については市場金利を勘案して合理的に決定し、返済期間は1年以内としております。なお、担保は受け入れておりません。

(イ) 財務諸表提出会社の子会社

前事業年度(自 2022年4月1日 至 2023年3月31日)

種類	会社等の名称	所在地	資本金又は出資金 (百万円)	事業の内容	議決権等の所有(被所有)割合 (%)	関連当事者との関係	取引の内容	取引金額 (百万円)	科目	期末残高 (百万円)
子会社	Daiwa Asset Management (Singapore)Ltd.	Singapore	133	金融商品取引業	所有 直接100.0	経営管理	債務保証 (注)	2,112	-	-

取引条件及び取引条件の決定方針等

(注) シンガポール通貨庁(MAS)に対する当社からの保証状により、当該関連当事者の債務不履行、及びMASへの全ての損害等に対して保証しております。なお、債務総額は当該関連当事者の総運用資産額に応じて保証状にて定めるとおりに決定しております。

当事業年度(自 2023年4月1日 至 2024年3月31日)

種類	会社等の名称	所在地	資本金又は出資金 (百万円)	事業の内容	議決権等の所有(被所有)割合 (%)	関連当事者との関係	取引の内容	取引金額 (百万円)	科目	期末残高 (百万円)
子会社	Daiwa Asset Management (Singapore)Ltd.	Singapore	133	金融商品取引業	所有 直接100.0	経営管理	債務保証 (注)	2,354	-	-

取引条件及び取引条件の決定方針等

(注) シンガポール通貨庁(MAS)に対する当社からの保証状により、当該関連当事者の債務不履行、及びMASへの全ての損害等に対して保証しております。なお、債務総額は当該関連当事者の総運用資産額に応じて保証状にて定めるとおりに決定しております。

(ウ) 財務諸表提出会社と同一の親会社をもつ会社

前事業年度(自 2022年4月1日 至 2023年3月31日)

属性	会社等の名称	所在地	資本金又は出資金 (百万円)	事業の内容	議決権等の所有(被所有)割合 (%)	関連当事者との関係	取引の内容	取引金額 (百万円)	科目	期末残高 (百万円)
同一の親会社をもつ会社	大和証券(株)	東京都千代田区	100,000	金融商品取引業	-	証券投資信託受益証券の募集販売	証券投資信託の代行手数料(注2)	13,072	未払手数料	2,663
						本社ビルの管理	不動産の賃借料(注3)	1,062	長期差入保証金	1,054
同一の親会社をもつ会社	(株)大和総研	東京都江東区	3,898	情報サービス業	-	ソフトウェアの開発・保守	ソフトウェアの購入・保守(注4)	883	未払費用	81

取引条件及び取引条件の決定方針等

(注1) 上記金額のうち、取引金額には消費税等が含まれておらず、期末残高には消費税等が含まれております。

(注2) 証券投資信託の代行手数料については、証券投資信託の信託約款に定める受益者が負担する信託報酬のうち、当社が受け取る委託者報酬から代理事務に係る手数料として代行手数料を支払います。委託者報酬の配分は、両者協議のうえ合理的に決定しております。

(注3) 差入保証金および賃借料については、近隣相場等を勘案し交渉の上、決定しております。

(注4) ソフトウェアの購入・保守については、市場の実勢価格を勘案して、その都度交渉の上、購入価格を決定しております。

当事業年度(自 2023年4月1日 至 2024年3月31日)

属性	会社等の名称	所在地	資本金又は出資金 (百万円)	事業の内容	議決権等の所有(被所有)割合 (%)	関連当事者との関係	取引の内容	取引金額 (百万円)	科目	期末残高 (百万円)
----	--------	-----	-------------------	-------	-----------------------	-----------	-------	---------------	----	---------------

同一の親会社をもつ会社	大和証券(株)	東京都千代田区	100,000	金融商品取引業	-	証券投資信託受益証券の募集販売 本社ビルの管理	証券投資信託の代行手数料(注2) 不動産の賃借料(注3)	13,749 1,030	未払手数料 長期差入保証金	3,491 1,010
同一の親会社をもつ会社	(株)大和総研	東京都江東区	3,898	情報サービス業	-	ソフトウェアの開発・保守	ソフトウェアの購入・保守(注4)	902	未払費用	87

取引条件及び取引条件の決定方針等

(注1) 上記金額のうち、取引金額には消費税等が含まれておらず、期末残高には消費税等が含まれております。

(注2) 証券投資信託の代行手数料については、証券投資信託の信託約款に定める受益者が負担する信託報酬のうち、当社が受け取る委託者報酬から代理事務に係る手数料として代行手数料を支払います。委託者報酬の配分は、両者協議のうえ合理的に決定しております。

(注3) 差入保証金および賃借料については、近隣相場等を勘案し交渉の上、決定しております。

(注4) ソフトウェアの購入・保守については、市場の実勢価格を勘案して、その都度交渉の上、購入価格を決定しております。

2. 親会社に関する注記

株式会社大和証券グループ本社(東京証券取引所、名古屋証券取引所に上場)

(1株当たり情報)

前事業年度 (自 2022年4月1日 至 2023年3月31日)		当事業年度 (自 2023年4月1日 至 2024年3月31日)	
1株当たり純資産額	14,983.42円	1株当たり純資産額	15,956.63円
1株当たり当期純利益	3,955.35円	1株当たり当期純利益	4,546.57円

(注1) 潜在株式調整後1株当たり当期純利益金額については、潜在株式が存在しないため記載していません。

(注2) 1株当たり当期純利益金額の算定上の基礎は、以下のとおりであります。

	前事業年度 (自 2022年4月1日 至 2023年3月31日)	当事業年度 (自 2023年4月1日 至 2024年3月31日)
当期純利益(百万円)	10,317	11,859
普通株式の期中平均株式数(株)	2,608,525	2,608,525

(重要な後発事象)

(株式会社かんぽ生命保険を割当先とする新株式発行)

2024年5月15日開催の株主総会において、株式会社かんぽ生命保険を割当先とする新株式発行を決議いたしました。条件等は次のとおりであります。

募集等の方法	第三者割当
発行する株式の種類及び数	普通株式 652,132株
払込金額	1株につき80,506円
払込金額の総額	52,500,538,792円
増加する資本金の金額	26,250,269,396円
払込期日	2024年7月1日(予定)
資金の用途	投融資及び運転資金に充当する予定であります。
新株式発行前の発行済株式総数に対する議決権比率	株式会社大和証券グループ本社：100%
新株式発行後の発行済株式総数に対する議決権比率	株式会社大和証券グループ本社：80% 株式会社かんぽ生命保険：20%

4【利害関係人との取引制限】

委託会社は、「金融商品取引法」の定めるところにより、利害関係人との取引について、次に掲げる行為が禁止されています。

自己又はその取締役若しくは執行役との間における取引を行なうことを内容とした運用を行なうこと（投資者の保護に欠け、若しくは取引の公正を害し、又は金融商品取引業の信用を失墜させるおそれがないものとして内閣府令で定めるものを除きます。）。

運用財産相互間において取引を行なうことを内容とした運用を行なうこと（投資者の保護に欠け、若しくは取引の公正を害し、又は金融商品取引業の信用を失墜させるおそれがないものとして内閣府令で定めるものを除きます。）。

通常の取引の条件と異なる条件であって取引の公正を害するおそれのある条件で、委託会社の親法人等（委託会社の総株主等の議決権の過半数を保有していることその他の当該金融商品取引業者と密接な関係を有する法人その他の団体として政令で定める要件に該当する者をいいます。以下において同じ。）又は子法人等（委託会社が総株主等の議決権の過半数を保有していることその他の当該金融商品取引業者と密接な関係を有する法人その他の団体として政令で定める要件に該当する者をいいます。以下同じ。）と有価証券の売買その他の取引又は店頭デリバティブ取引を行なうこと。

委託会社の親法人等又は子法人等の利益を図るため、その行なう投資運用業に関して運用の方針、運用財産の額若しくは市場の状況に照らして不必要な取引を行なうことを内容とした運用を行なうこと。

上記に掲げるもののほか、委託会社の親法人等又は子法人等が関与する行為であって、投資者の保護に欠け、若しくは取引の公正を害し、又は金融商品取引業の信用を失墜させるおそれのあるものとして内閣府令で定める行為。

5【その他】

a. 定款の変更、事業譲渡または事業譲受、出資の状況その他の重要事項

2024年5月15日、株式会社かんぼ生命保険と資本業務提携を締結し、本提携に基づき2024年10月1日、かんぼ生命保険を引き受け先とする第三者割当増資を実施いたしました。

b. 訴訟事件その他委託会社に重要な影響を及ぼすことが予想される事実

訴訟事件その他委託会社に重要な影響を及ぼすことが予想される事実はありません。

第2【その他の関係法人の概況】

1【名称、資本金の額及び事業の内容】

	名 称	資本金の額 (2024年03月末日現在)	事業の内容	備考
受託会社	みずほ信託銀行株式会社	247,369百万円	(注6)	
再信託受託会社	株式会社日本カストディ銀行	51,000百万円	(注6)	
販売会社	大和証券株式会社	100,000百万円	(注1)	
	エービーエヌ・アムロ・クリアリング証券株式会社	5,905百万円 (2023年12月31日現在)	(注1)	
	S M B C 日興証券株式会社	135,000百万円	(注1)	
	ゴールドマン・サックス証券株式会社	83,616百万円	(注1)	
	シティグループ証券株式会社	96,307百万円	(注1)	
	野村證券株式会社	10,000百万円	(注1)	
	パークレイズ証券株式会社	38,945百万円	(注1)	
	B N P パリバ証券株式会社	102,025百万円	(注1)	
	B o f A 証券株式会社	83,140百万円 (2023年12月31日現在)	(注1)	
	みずほ証券株式会社	125,167百万円	(注1)	
	三菱UFJモルガン・スタンレー証券株式会社	40,500百万円	(注1)	

(注1) 金融商品取引法に定める第一種金融商品取引業を営んでいます。

(注2) 主として中小企業向け融資業を営んでいます。

(注3) 銀行法に基づき銀行業を営んでいます。

(注4) 全国の信用金庫の中央金融機関として、信用金庫の余裕資金の効率運用と信用金庫間の資金の需給調整、信用金庫業界の信用力の維持向上および業務機能の補完を図っています。

(注5) 協同組合による金融事業に関する法律に基づき金融事業を営んでいます。

(注6) 銀行法に基づき銀行業を営むとともに、金融機関の信託業務の兼営等に関する法律に基づき信託業務を営んでいます。

(注7) 信用金庫法に基づく金融業を営んでいます。

(注8) 保険業法に基づき損害保険業を営んでいます。

(注9) 保険業法に基づき生命保険業を営んでいます。

(注10) 全国の農業協同組合、漁業協同組合、森林組合などの協同組織の全国金融機関として、余裕資金の効率運用と資金の需給調整、当該協同組織の信用力の維持向上及び業務機能の補完を図っています。

(注11) 労働金庫連合会は、労働金庫法に基づき設立された労働金庫の系統中央金融機関です。

- (注12) 農業協同組合法に基づき信用事業等を営んでいます。
- (注13) 資産運用業務を行なっています。
- (注14) 資産運用業務、投資助言業務および情報提供業務を行なっています。

2【関係業務の概要】

受託会社は、信託契約の受託者であり、委託会社の指図に基づく信託財産の管理・処分、信託財産の計算等を行ないます。

再信託受託会社は、受託会社と再信託契約を締結し、信託事務の一部（信託財産の管理等）を行ないます。

販売会社は、受益権の募集の取扱い、受益権とその信託財産に属する株式との交換に関する事務等を行ないます。

3【資本関係】

該当事項はありません。

第3【参考情報】

ファンドについては、当計算期間において以下の書類が関東財務局長に提出されております。

(提出年月日)	(書類名)
2024年4月24日	臨時報告書
2024年7月3日	有価証券報告書、有価証券届出書
2024年7月25日	臨時報告書

独立監査人の監査報告書

2024年5月27日

大和アセットマネジメント株式会社
取締役会 御中

有限責任 あずさ監査法人

東京事務所

指定有限責任社員 業務執行社員	公認会計士	間瀬 友未
指定有限責任社員 業務執行社員	公認会計士	渡部 啓太

監査意見

当監査法人は、金融商品取引法第193条の2第1項の規定に基づく監査証明を行うため、「委託会社等の経理状況」に掲げられている大和アセットマネジメント株式会社の2023年4月1日から2024年3月31日までの第65期事業年度の財務諸表、すなわち、貸借対照表、損益計算書、株主資本等変動計算書、重要な会計方針及びその他の注記について監査を行った。

当監査法人は、上記の財務諸表が、我が国において一般に公正妥当と認められる企業会計の基準に準拠して、大和アセットマネジメント株式会社の2024年3月31日現在の財政状態及び同日をもって終了する事業年度の経営成績を、全ての重要な点において適正に表示しているものと認める。

監査意見の根拠

当監査法人は、我が国において一般に公正妥当と認められる監査の基準に準拠して監査を行った。監査の基準における当監査法人の責任は、「財務諸表監査における監査人の責任」に記載されている。当監査法人は、我が国における職業倫理に関する規定に従って、会社から独立しており、また、監査人としてのその他の倫理上の責任を果たしている。当監査法人は、意見表明の基礎となる十分かつ適切な監査証拠を入手したと判断している。

強調事項

注記事項（重要な後発事象）に記載されているとおり、会社は2024年5月15日開催の株主総会において、株式会社かんぽ生命保険を割当先とする新株式発行を決議している。

当該事項は、当監査法人の意見に影響を及ぼすものではない。

その他の記載内容

その他の記載内容は、監査した財務諸表を含む開示書類に含まれる情報のうち、財務諸表及びその監査報告書以外の情報である。

当監査法人は、その他の記載内容が存在しないと判断したため、その他の記載内容に対するいかなる作業も実施していない。

財務諸表に対する経営者並びに監査役及び監査役会の責任

経営者の責任は、我が国において一般に公正妥当と認められる企業会計の基準に準拠して財務諸表を作成し適正に表示することにある。これには、不正又は誤謬による重要な虚偽表示のない財務諸表

を作成し適正に表示するために経営者が必要と判断した内部統制を整備及び運用することが含まれる。

財務諸表を作成するに当たり、経営者は、継続企業の前提に基づき財務諸表を作成することが適切であるかどうかを評価し、我が国において一般に公正妥当と認められる企業会計の基準に基づいて継続企業に関する事項を開示する必要がある場合には当該事項を開示する責任がある。

監査役及び監査役会の責任は、財務報告プロセスの整備及び運用における取締役の職務の執行を監視することにある。

財務諸表監査における監査人の責任

監査人の責任は、監査人が実施した監査に基づいて、全体としての財務諸表に不正又は誤謬による重要な虚偽表示がないかどうかについて合理的な保証を得て、監査報告書において独立の立場から財務諸表に対する意見を表明することにある。虚偽表示は、不正又は誤謬により発生する可能性があり、個別に又は集計すると、財務諸表の利用者の意思決定に影響を与えると合理的に見込まれる場合に、重要性があると判断される。

監査人は、我が国において一般に公正妥当と認められる監査の基準に従って、監査の過程を通じて、職業的専門家としての判断を行い、職業的懐疑心を保持して以下を実施する。

- ・不正又は誤謬による重要な虚偽表示リスクを識別し、評価する。また、重要な虚偽表示リスクに対応した監査手続を立案し、実施する。監査手続の選択及び適用は監査人の判断による。さらに、意見表明の基礎となる十分かつ適切な監査証拠を入手する。
- ・財務諸表監査の目的は、内部統制の有効性について意見表明するためのものではないが、監査人は、リスク評価の実施に際して、状況に応じた適切な監査手続を立案するために、監査に関連する内部統制を検討する。
- ・経営者が採用した会計方針及びその適用方法の適切性、並びに経営者によって行われた会計上の見積りの合理性及び関連する注記事項の妥当性を評価する。
- ・経営者が継続企業を前提として財務諸表を作成することが適切であるかどうか、また、入手した監査証拠に基づき、継続企業の前提に重要な疑義を生じさせるような事象又は状況に関して重要な不確実性が認められるかどうか結論付ける。継続企業の前提に関する重要な不確実性が認められる場合は、監査報告書において財務諸表の注記事項に注意を喚起すること、又は重要な不確実性に関する財務諸表の注記事項が適切でない場合は、財務諸表に対して除外事項付意見を表明することが求められている。監査人の結論は、監査報告書日までに入手した監査証拠に基づいているが、将来の事象や状況により、企業は継続企業として存続できなくなる可能性がある。
- ・財務諸表の表示及び注記事項が、我が国において一般に公正妥当と認められる企業会計の基準に準拠しているかどうかとともに、関連する注記事項を含めた財務諸表の表示、構成及び内容、並びに財務諸表が基礎となる取引や会計事象を適正に表示しているかどうかを評価する。

監査人は、監査役及び監査役会に対して、計画した監査の範囲とその実施時期、監査の実施過程で識別した内部統制の重要な不備を含む監査上の重要な発見事項、及び監査の基準で求められているその他の事項について報告を行う。

利害関係

会社と当監査法人又は業務執行社員との間には、公認会計士法の規定により記載すべき利害関係はない。

以 上

(注) 1. 上記の監査報告書の原本は当社が別途保管しております。

(注) 2. XBRLデータは監査の対象には含まれていません。

独立監査人の監査報告書

2024年11月22日

大和アセットマネジメント株式会社

取締役会 御中

有限責任 あずさ監査法人

東京事務所

指定有限責任社員 業務執行社員	公認会計士	秋山 範之
--------------------	-------	-------

指定有限責任社員 業務執行社員	公認会計士	鈴木 崇雄
--------------------	-------	-------

監査意見

当監査法人は、金融商品取引法第193条の2第1項の規定に基づく監査証明を行うため、「ファンドの経理状況」に掲げられているiFreeETF TOPIX（年4回決算型）の2024年4月11日から2024年10月10日までの特定期間の財務諸表、すなわち、貸借対照表、損益及び剰余金計算書、注記表並びに附属明細表について監査を行った。

当監査法人は、上記の財務諸表が、我が国において一般に公正妥当と認められる企業会計の基準に準拠して、iFreeETF TOPIX（年4回決算型）の2024年10月10日現在の信託財産の状態及び同日をもって終了する特定期間の損益の状況を、全ての重要な点において適正に表示しているものと認める。

監査意見の根拠

当監査法人は、我が国において一般に公正妥当と認められる監査の基準に準拠して監査を行った。監査の基準における当監査法人の責任は、「財務諸表監査における監査人の責任」に記載されている。当監査法人は、我が国における職業倫理に関する規定に従って、大和アセットマネジメント株式会社及びファンドから独立しており、また、監査人としてのその他の倫理上の責任を果たしている。当監査法人は、意見表明の基礎となる十分かつ適切な監査証拠を入手したと判断している。

その他の記載内容

その他の記載内容は、有価証券報告書及び有価証券届出書（訂正有価証券届出書を含む。）に含まれる情報のうち、財務諸表及びその監査報告書以外の情報である。経営者の責任は、その他の記載内容を作成し開示することにある。

当監査法人の財務諸表に対する監査意見の対象にはその他の記載内容は含まれておらず、当監査法人はその他の記載内容に対して意見を表明するものではない。

財務諸表監査における当監査法人の責任は、その他の記載内容を通読し、通読の過程において、その他の記載内容と財務諸表又は当監査法人が監査の過程で得た知識との間に重要な相違があるかどうか検討すること、また、そのような重要な相違以外にその他の記載内容に重要な誤りの兆候があるかどうか注意を払うことにある。

当監査法人は、実施した作業に基づき、その他の記載内容に重要な誤りがあると判断した場合には、その事実を報告することが求められている。

その他の記載内容に関して、当監査法人が報告すべき事項はない。

財務諸表に対する経営者の責任

経営者の責任は、我が国において一般に公正妥当と認められる企業会計の基準に準拠して財務諸表を作成し適正に表示することにある。これには、不正又は誤謬による重要な虚偽表示のない財務諸表を作成し適正に表示するために経営者が必要と判断した内部統制を整備及び運用することが含まれる。

財務諸表を作成するに当たり、経営者は、継続企業の前提に基づき財務諸表を作成することが適切であるかどうかを評価し、我が国において一般に公正妥当と認められる企業会計の基準に基づいて継続企業に関する事項を開示する必要がある場合には当該事項を開示する責任がある。

財務諸表監査における監査人の責任

監査人の責任は、監査人が実施した監査に基づいて、全体としての財務諸表に不正又は誤謬による重要な虚偽表示がないかどうかについて合理的な保証を得て、監査報告書において独立の立場から財務諸表に対する意見を表明することにある。虚偽表示は、不正又は誤謬により発生する可能性があり、個別に又は集計すると、財務諸表の利用者の意思決定に影響を与えると合理的に見込まれる場合に、重要性があると判断される。

監査人は、我が国において一般に公正妥当と認められる監査の基準に従って、監査の過程を通じて、職業的専門家としての判断を行い、職業的懐疑心を保持して以下を実施する。

- ・不正又は誤謬による重要な虚偽表示リスクを識別し、評価する。また、重要な虚偽表示リスクに対応した監査手続を立案し、実施する。監査手続の選択及び適用は監査人の判断による。さらに、意見表明の基礎となる十分かつ適切な監査証拠を入手する。
- ・財務諸表監査の目的は、内部統制の有効性について意見表明するためのものではないが、監査人は、リスク評価の実施に際して、状況に応じた適切な監査手続を立案するために、監査に関連する内部統制を検討する。
- ・経営者が採用した会計方針及びその適用方法の適切性、並びに経営者によって行われた会計上の見積りの合理性及び関連する注記事項の妥当性を評価する。
- ・経営者が継続企業を前提として財務諸表を作成することが適切であるかどうか、また、入手した監査証拠に基づき、継続企業の前提に重要な疑義を生じさせるような事象又は状況に関して重要な不確実性が認められるかどうか結論付ける。継続企業の前提に関する重要な不確実性が認められる場合は、監査報告書において財務諸表の注記事項に注意を喚起すること、又は重要な不確実性に関する財務諸表の注記事項が適切でない場合は、財務諸表に対して除外事項付意見を表明することが求められている。監査人の結論は、監査報告書日までに入手した監査証拠に基づいているが、将来の事象や状況により、ファンドは継続企業として存続できなくなる可能性がある。
- ・財務諸表の表示及び注記事項が、我が国において一般に公正妥当と認められる企業会計の基準に準拠しているかどうかとともに、関連する注記事項を含めた財務諸表の表示、構成及び内容、並びに財務諸表が基礎となる取引や会計事象を適正に表示しているかどうかを評価する。

監査人は、経営者に対して、計画した監査の範囲とその実施時期、監査の実施過程で識別した内部統制の重要な不備を含む監査上の重要な発見事項、及び監査の基準で求められているその他の事項について報告を行う。

監査人は、経営者に対して、独立性についての我が国における職業倫理に関する規定を遵守したこと、並びに監査人の独立性に影響を与えると合理的に考えられる事項、及び阻害要因を除去するための対応策を講じている場合又は阻害要因を許容可能な水準にまで軽減するためのセーフガードを適用している場合はその内容について報告を行う。

利害関係

大和アセットマネジメント株式会社及びファンドと当監査法人又は業務執行社員との間には、公認会計士法の規定により記載すべき利害関係はない。

以 上

(注) 1 . 上記の監査報告書の原本は当社が別途保管しております。

(注) 2 . XBRLデータは監査の対象には含まれていません。