

【表紙】

【提出書類】 有価証券報告書  
【提出先】 関東財務局長  
【提出日】 2025年2月25日  
【計算期間】 第46期(自2024年6月1日 至2024年11月30日)  
【発行者名】 平和不動産リート投資法人  
【代表者の役職氏名】 執行役員 本村 彩  
【本店の所在の場所】 東京都中央区日本橋兜町5番1号  
【事務連絡者氏名】 平和不動産アセットマネジメント株式会社  
取締役 常務執行役員 業務企画本部長 渡部 靖隆  
【連絡場所】 東京都中央区日本橋兜町5番1号  
【電話番号】 03-3669-8771  
【縦覧に供する場所】 株式会社東京証券取引所  
(東京都中央区日本橋兜町2番1号)

## 第一部【ファンド情報】

## 第1【ファンドの状況】

## 1【投資法人の概況】

## (1)【主要な経営指標等の推移】

## a. 主要な経営指標等の推移

期 別 決算年月	単位	第37期	第38期	第39期	第40期	第41期
		2020年 5 月	2020年11月	2021年 5 月	2021年11月	2022年 5 月
<b>営業成績</b>						
営業収益	百万円	6,588	7,072	6,730	6,876	7,322
営業費用	百万円	3,381	3,394	3,421	3,514	3,713
営業利益	百万円	3,206	3,677	3,309	3,361	3,609
経常利益	百万円	2,788	3,276	2,916	2,972	3,193
当期純利益(注3)	百万円	2,788	3,275	2,916	2,971	3,193
1口当たり当期純利益(注3,4)	円	2,747	3,254	2,916	2,816	3,024
<b>事業収支</b>						
不動産賃貸事業収益	百万円	6,256	6,181	6,325	6,632	6,859
不動産賃貸事業費用	百万円	2,583	2,590	2,617	2,697	2,831
減価償却費	百万円	964	951	955	970	954
賃貸NOI(注5)	百万円	4,637	4,542	4,664	4,904	4,983
資本的支出額	百万円	401	435	368	490	604
FFO(注6)	百万円	3,421	3,336	3,467	3,697	3,685
1口当たりFFO(注7)	円	3,371	3,336	3,467	3,502	3,490
<b>財産等の状況</b>						
総資産額	百万円	188,326	188,916	190,986	203,206	209,794
有利子負債額(注8)	百万円	84,667	86,167	88,067	90,857	96,757
期末総資産有利子負債比率(注9)	%	45.0	45.6	46.1	44.7	46.1
純資産額	百万円	95,974	94,910	95,183	104,192	104,618
1口当たり純資産額	円	94,570	94,916	95,189	98,692	99,095
期末自己資本比率(注10)	%	51.0	50.2	49.8	51.3	49.9
出資総額	百万円	81,370	81,370	81,370	90,063	90,063
<b>分配金の状況</b>						
発行済投資口の総口数	口	1,014,847	999,933	999,933	1,055,733	1,055,733
分配総額	百万円	2,587	2,679	2,799	3,051	3,219
配当性向(注11)	%	92.8	81.8	96.0	102.7	100.8
1口当たり分配金額(注3)	円	2,550	2,680	2,800	2,890	3,050
うち1口当たり利益分配金額(注3)	円	2,550	2,680	2,800	2,890	3,050
うち1口当たり利益超過分配金額	円	-	-	-	-	-

期 別 決算年月	単 位	第37期	第38期	第39期	第40期	第41期
		2020年 5 月	2020年11月	2021年 5 月	2021年11月	2022年 5 月
経営指標						
総資産経常利益率(注12)	%	1.5	1.7	1.5	1.5	1.5
年換算(注12)	%	3.0	3.5	3.1	3.0	3.1
自己資本利益率(注12)	%	2.9	3.4	3.1	3.0	3.1
年換算(注12)	%	5.8	6.8	6.2	5.9	6.1
DSCR(注13)	倍	10.4	10.8	11.3	12.2	11.7
ポートフォリオ						
当期運用日数	日	183	183	182	183	182
不動産等の帳簿価額(注14,15)	百万円	171,654	170,652	176,621	187,279	189,189
期末投資物件数(注14)	件	107	107	109	114	114
期末総賃貸可能面積(注14)	m <sup>2</sup>	253,195.83	251,595.26	263,123.23	273,746.54	276,861.63
期末テナント数(注14,16)	件	5,114	5,194	5,346	5,591	5,526
期末稼働率(注14)	%	96.6	97.9	97.4	97.7	97.6

期 別 決算年月	単位	第42期	第43期	第44期	第45期	第46期
		2022年11月	2023年 5 月	2023年11月	2024年 5 月	2024年11月
<b>営業成績</b>						
営業収益	百万円	7,836	8,049	8,656	8,735	9,045
営業費用	百万円	3,818	4,034	4,161	4,251	4,350
営業利益	百万円	4,018	4,015	4,495	4,483	4,694
経常利益	百万円	3,566	3,559	3,995	3,939	4,099
当期純利益(注3)	百万円	3,565	3,558	3,995	3,938	4,098
1口当たり当期純利益(注3,4)	円	3,202	3,195	3,474	3,424	3,432
<b>事業収支</b>						
不動産賃貸事業収益	百万円	7,286	7,496	7,772	7,835	8,040
不動産賃貸事業費用	百万円	2,936	3,106	3,198	3,275	3,357
減価償却費	百万円	980	992	1,037	1,035	1,059
賃貸NOI(注5)	百万円	5,329	5,382	5,612	5,594	5,742
資本的支出額	百万円	592	697	855	1,005	1,193
FFO(注6)	百万円	3,996	3,997	4,148	4,073	4,152
1口当たりFFO(注7)	円	3,588	3,589	3,607	3,542	3,475
<b>財産等の状況</b>						
総資産額	百万円	221,531	231,994	240,874	243,163	249,190
有利子負債額(注8)	百万円	99,557	109,817	112,537	114,037	114,037
期末総資産有利子負債比率(注9)	%	44.9	47.3	46.7	46.9	45.8
純資産額	百万円	113,007	112,811	118,532	118,953	124,894
1口当たり純資産額	円	101,467	101,291	103,077	103,443	104,520
期末自己資本比率(注10)	%	51.0	48.6	49.2	48.9	50.1
出資総額	百万円	97,799	97,799	102,992	102,992	108,578
<b>分配金の状況</b>						
発行済投資口の総口数	口	1,113,733	1,113,733	1,149,933	1,149,933	1,194,933
分配総額	百万円	3,485	3,519	3,794	3,886	4,349
配当性向(注11)	%	97.8	98.9	95.0	98.7	106.1
1口当たり分配金額(注3)	円	3,130	3,160	3,300	3,380	3,640
うち1口当たり利益分配金額(注3)	円	3,130	3,160	3,300	3,380	3,640
うち1口当たり利益超過分配金額	円	-	-	-	-	-

期別 決算年月	単位	第42期	第43期	第44期	第45期	第46期
		2022年11月	2023年5月	2023年11月	2024年5月	2024年11月
経営指標						
総資産経常利益率(注12)	%	1.7	1.6	1.7	1.6	1.7
年換算(注12)	%	3.3	3.1	3.4	3.2	3.3
自己資本利益率(注12)	%	3.3	3.2	3.5	3.3	3.4
年換算(注12)	%	6.5	6.3	6.9	6.6	6.7
DSCR(注13)	倍	12.0	11.6	11.2	10.2	9.4
ポートフォリオ						
当期運用日数	日	183	182	183	183	183
不動産等の帳簿価額(注14,15)	百万円	206,173	214,157	221,926	224,644	231,341
期末投資物件数(注14)	件	120	125	126	127	127
期末総賃貸可能面積(注14)	m <sup>2</sup>	293,158.57	303,541.90	309,260.44	311,140.23	319,240.38
期末テナント数(注14,16)	件	5,736	5,948	5,921	5,999	5,977
期末稼働率(注14)	%	98.0	97.6	97.7	97.7	97.5

(注1) 平和不動産リート投資法人(以下「本投資法人」といいます。)の計算期間は、毎年6月1日から11月30日まで及び12月1日から翌年5月31日までの各6ヵ月間です。

(注2) 記載した金額は、特に記載のない限りいずれも記載した単位未満の桁数を切り捨て、比率については小数点第2位を四捨五入しています。

(注3) 安定的な分配の維持・向上を目的として、一時差異等調整積立金から、第37期に40百万円、第38期に39百万円、第39期に39百万円、第40期に79百万円、第41期に42百万円、第42期に44百万円、第43期に44百万円、第44期に45百万円、第45期に45百万円、第46期に238百万円を分配金に充当しています。なお、第37期に241百万円、第38期に635百万円(一時差異等調整積立金繰入額338百万円を含みます。)、第39期に156百万円、第41期に15百万円、第42期に124百万円、第43期に83百万円、第44期に246百万円、第45期に97百万円を内部留保しています。

(注4) 1口当たり当期純利益は、当期純利益を期間の日数による加重平均投資口数で除することにより算出しています。

(注5) 賃貸NOI = 不動産賃貸事業収益 - 不動産賃貸事業費用 + 減価償却費

(注6) FFO = 当期純利益 - 不動産等売却損益 + 減価償却費 + 減損損失

(注7) 1口当たりFFO = FFO ÷ 期末発行済投資口の総口数

(注8) 有利子負債額 = 短期借入金 + 1年内償還予定の投資法人債 + 1年内返済予定の長期借入金 + 投資法人債 + 長期借入金

(注9) 期末総資産有利子負債比率 = 期末有利子負債額 ÷ 期末総資産額 × 100

(注10) 期末自己資本比率 = 期末純資産額 ÷ 期末総資産額 × 100

(注11) 配当性向 = 分配総額(利益超過分配総額は含まない) ÷ 当期純利益 × 100

(注12) それぞれ以下の算式により算出しています。

総資産経常利益率 = 経常利益 ÷ { (期首総資産額 + 期末総資産額) ÷ 2 } × 100

(年換算) 総資産経常利益率 = 経常利益 ÷ { (期首総資産額 + 期末総資産額) ÷ 2 } ÷ 運用日数 × 365 × 100

自己資本利益率 = 当期純利益 ÷ { (期首純資産額 + 期末純資産額) ÷ 2 } × 100

(年換算) 自己資本利益率 = 当期純利益 ÷ { (期首純資産額 + 期末純資産額) ÷ 2 } ÷ 運用日数 × 365 × 100

(注13) DSCR = (金利償却前当期純利益 - 不動産等売却損益 + 減損損失) ÷ 支払利息(投資法人債利息を含みます。)

金利償却前当期純利益 = 当期純利益 + 支払利息(投資法人債利息を含みます。) + 減価償却費 + 投資法人債発行費償却 + 投資口交付費償却 + 融資関連費用

(注14) ポートフォリオの詳細については、後記「5 運用状況 (2) 投資資産 その他投資資産の主要なもの」をご参照下さい。

(注15) 不動産等の帳簿価額 = 有形固定資産合計(建設仮勘定及び信託建設仮勘定を含みません。) + 借地権 + 信託借地権

(注16) 期末テナント数については、本投資法人、信託受託者及びマスターリース会社を賃貸人としたエンドテナントの総数(住宅物件については、賃貸戸数)を記載しています。但し、固定賃料型のオフィス物件については、「1」と記載しています。

## b. 当期の資産運用の経過

本投資法人は、基本理念である「運用資産の着実な成長」及び「中長期的な安定収益の確保」並びに「平和不動産グループ（平和不動産株式会社（以下「平和不動産」といいます。）及び平和不動産の子会社を総称していいいます。以下同じです。）との連携活用」により、投資主価値の極大化を目指すことを目的として資産運用を行っています。

## (イ) 投資法人の主な推移

本投資法人は、2005年3月8日に、その発行する投資口を株式会社東京証券取引所（以下「東京証券取引所」といいます。）の不動産投資信託証券市場（J-REIT市場）に上場しました（銘柄コード8966）。その後、前期までに複数回に亘る公募増資若しくは第三者割当増資による新投資口の発行を、また2010年10月1日には、ジャパン・シングルレジデンス投資法人との合併（以下「本合併」といいます。）に伴う投資口分割及び投資口の割当交付を、また、2020年9月には自己投資口の消却を、2021年以降は4年連続で、毎年6月に公募増資等を行いました。この結果、当期末（2024年11月末）現在の発行済投資口の総口数は1,194,933口、出資総額は108,578百万円となっています。

## (ロ) 運用環境

当期における国内経済は、インバウンド需要の拡大や企業の好業績を背景に好調に推移しているものの、円安等による物価上昇の影響もあり、個人消費は停滞しています。ウクライナ及び中東の情勢等を背景とした海外経済の先行き不透明感の内在、国内外の金融政策等の動向にも引き続き留意が必要とされます。

このような環境下、東証REIT指数については、前期末（2024年5月末）の1,741.01ポイント以降、日銀による国内金利の追加利上げの警戒感、米国金利の上昇懸念等を背景に軟調な推移が続いており、当期末（2024年11月末）には1,662.14ポイントとなっています。

## オフィスビル賃貸マーケット

三鬼商事株式会社の最新オフィスビル市況によれば、都心5区（千代田区、中央区、港区、新宿区、渋谷区）のオフィスビルの平均空室率は、新築ビルや既存ビルそれぞれで成約が進み、拡張移転の動きも見られたことから、前期末（2024年5月末）の5.48%から当期末（2024年11月末）4.16%へと改善しました。また、平均賃料については、2024年2月以降10ヵ月連続で上昇となり、前期末の19,944円/坪から当期末には20,243円/坪と改善しました。

空室率についても、2023年のオフィス大量供給後も安定した需要が続いており、賃料の上昇傾向も鮮明になってきています。また、テナント側のオフィス戦略を見直す意思も一層の高まりを見せており、本投資法人の運用資産における稼働率は、テナントニーズを捉えた適切な賃料設定や募集施策により高水準を維持するものと考えています。

## レジデンス賃貸マーケット

アットホーム株式会社によれば、2024年11月の全国主要都市エリアのマンション平均募集家賃は、東京都下（東京23区を除きます。）・神奈川県・埼玉県・千葉県・札幌市・大阪市・福岡市が全面積帯で前年同月を上回りました。また、ファミリー向きマンションは仙台市・神戸市を除く11エリアで前年同月を上回り、中でも東京23区・東京都下（東京23区を除きます。）・埼玉県・千葉県・札幌市・京都市・福岡市の7エリアは2015年1月以降最高値を更新しました。また、2024年11月の「建築着工統計調査報告」によると新設住宅着工戸数（貸家）は、2024年6月以降、前年同月比で増減を繰り返し2024年11月は前月に続き2ヵ月連続で前年同月比減少となりました。今後も東京都の人口流入の増加や新築マンションの価格高騰等により特にファミリー向きマンションの賃貸ニーズが好調に推移しており、賃貸マンションの需給環境は引き続き良好な状況が続くものと考えています。加えて、その他の主要都市においても安定的な需要が継続していることから、高い稼働率を維持するものと考えています。また、需給環境が良好であることに起因して、賃料の上昇傾向が継続的に見込まれることを踏まえ、収益向上を目指していきます。

## 不動産市況

2024年9月に発表された2024年7月1日時点の都道府県地価調査における地価については、三大都市圏では全用途平均は4年連続、住宅地は3年連続、商業地は12年連続で上昇し、いずれも上昇率が拡大しました。東京圏・大阪圏・名古屋圏では、全用途平均・住宅地・商業地のいずれも上昇し、いずれも上昇率が拡大しました。また、地方圏では、全用途平均・住宅地・商業地がいずれも2年連続で上昇し、全用途平均・商業地は上昇率が拡大し、住宅地は前年と同じ上昇率となりました。

本投資法人が投資対象と考えている地方における政令指定都市についても、住宅地、商業地ともに上昇率が拡大し、上昇傾向が継続しています。

## (ハ) 運用実績

## 外部成長

本投資法人は、資産規模の拡大並びにポートフォリオの収益性の改善及び質の向上を目指し、また、財務基盤の強化を目的として、2024年6月に公募増資等を行いました。その資金等により、2024年6月6日付でオフィス1物件(Of-59 北2条ビル(信託受益権、取得価格:1,535百万円))及び2024年6月14日付でオフィス1物件(Of-58 進和江坂ビル(信託受益権、取得価格:5,001百万円))を取得し、また、2024年6月6日付でオフィス1物件(Of-55 北浜一丁目平和ビル(信託受益権(準共有持分25%)、取得価格:1,130百万円))を追加取得し、1棟完全保有となりました。また、2024年6月3日付でオフィス1物件(Of-31 HF日本橋浜町ビルディング(信託受益権、取得価格:1,900百万円))の残りの準共有持分の50%及び2024年11月15日付でレジデンス1物件(Re-03 HF市川レジデンス(信託受益権、取得価格:430百万円))を売却しました。

この結果、当期末時点での運用資産は、オフィス44物件(取得価格の合計:122,718百万円)、レジデンス83物件(取得価格の合計:114,549百万円)の合計127物件(取得価格の合計:237,267百万円)となっています。

オフィス及びレジデンスの区分の詳細については、後記「2 投資方針 (1) 投資方針 a. 基本方針 (ロ) 東京都区部を中心とするオフィス及びレジデンスへの集中投資」をご参照下さい。

(注)「取得価格」は、不動産売買契約書又は信託受益権売買契約書に記載された売買代金(消費税等相当額及び取得に要した諸費用は含みません。)に記載しています。但し、本合併により取得した物件(Re-38 ラ・レジダンス・ド・白金台からRe-73 HF早稲田レジデンス まで)については、本合併の効力発生日である2010年10月1日付の鑑定評価額を記載しています。以下同じです。

#### 内部成長

本投資法人は、従来から稼働率の維持向上に注力することにより、収益の向上に努めてきましたが、当期においても、空室期間の短縮化に努めたテナントリーシング活動及びテナントニーズや物件毎の特性を踏まえた計画的なバリューアップ投資に取り組みました。こうした取組みによって物件の競争力の維持向上に努めた成果もあり、全運用資産合計の稼働率は、当期末時点で97.5%となり、前期末時点の97.7%から期中を通じて高稼働で安定的に推移させることができ、期中月末平均稼働率は97.5%と高水準となりました。

また、環境・省エネルギーへの配慮及び地域社会への貢献等を中心としてESGへの取組みを推進しています。

そのほか、従来から継続して取り組んでいる運用資産の名称変更についても、当期首から本書の日付現在までに下記2物件において実施しました。名称変更により、既存テナントへの安心感の提供、テナント候補者への訴求力の向上、より効率的なリーシングを目指しています。なお、本書ではそれぞれ変更後の名称を記載しています。

#### 名称変更物件

変更日	物件番号	旧物件名称	新物件名称
2024年9月1日	Re-109	N-stage曳舟	HF 曳舟レジデンス
2024年10月1日	Of-57	プライムタワー横浜	HF 横浜山下ビルディング

#### (二) 資金調達の概要

本投資法人は、物件の取得資金等に充当することを目的として、2024年6月3日に公募増資(発行投資口数:42,800口、発行価額の総額:5,312,592千円)及び2024年6月25日に第三者割当増資(発行投資口数:2,200口、発行価額の総額:273,077千円)による資金調達を行いました。借入金については、2024年10月31日に元本返済期日を迎えたタームローン30 トランシェB(借入残高:3,850百万円)、タームローン35 トランシェB(借入残高:800百万円)、タームローン46 トランシェB(借入残高:1,000百万円)、タームローン52(借入残高:400百万円)及びタームローン55 トランシェB(借入残高:780百万円)の返済資金、タームローン31 トランシェB(借入残高:3,857百万円)の一部期限前弁済(返済額:10百万円)の返済資金に充当するため、同日付でタームローン76 トランシェA(借入金額:1,150百万円)、トランシェB(借入金額:600百万円)、トランシェC(借入金額:4,600百万円)及びトランシェD(借入金額:490百万円)の借入れを行いました。

かかる借入れの概要は以下の通りであり、これらにより当期末時点の平均借入期間は7.3年、平均残存期間は4.0年、平均借入金利は0.94%となりました。

また、機動的かつ安定的な資金調達手段及び手元流動性の拡充による財務信用力を確保するため、株式会社三井住友銀行、株式会社三菱UFJ銀行、株式会社みずほ銀行及び株式会社りそな銀行との間で極度額が増額され極度額総額8,000百万円(契約期間は2024年6月1日から2025年5月31日)のコミットメントラインを設定しています。

## [タームローン76 トランシェA]

借入先	借入金額	借入実行日	元本返済期日	元本返済方法	用途	摘要
株式会社三井住友銀行 株式会社りそな銀行 三井住友信託銀行株式会社 株式会社みずほ銀行 株式会社千葉銀行 野村信託銀行株式会社	1,150百万円	2024年 10月31日	2026年 11月30日 (注)	期限一括返済	既存借入金の 返済資金	無担保 無保証

## [タームローン76 トランシェB]

借入先	借入金額	借入実行日	元本返済期日	元本返済方法	用途	摘要
株式会社三菱UFJ銀行	600百万円	2024年 10月31日	2030年 5月31日 (注)	期限一括返済	既存借入金の 返済資金	無担保 無保証

## [タームローン76 トランシェC]

借入先	借入金額	借入実行日	元本返済期日	元本返済方法	用途	摘要
株式会社三井住友銀行 株式会社りそな銀行 三井住友信託銀行株式会社 株式会社みずほ銀行	4,600百万円	2024年 10月31日	2031年 11月28日 (注)	期限一括返済	既存借入金の 返済資金	無担保 無保証

## [タームローン76 トランシェD]

借入先	借入金額	借入実行日	元本返済期日	元本返済方法	用途	摘要
株式会社三菱UFJ銀行	490百万円	2024年 10月31日	2031年 11月28日 (注)	期限一括返済	既存借入金の 返済資金	無担保 無保証

(注) 同日が営業日でない場合には、翌営業日とし、かかる翌営業日が翌暦月となる場合には、直前の営業日とします。

これらの結果、当期末時点での有利子負債額(注)は、114,037百万円(期末総資産有利子負債比率(注):45.76%)となりました。

(注) 有利子負債額 = 短期借入金 + 1年内償還予定の投資法人債 + 1年内返済予定の長期借入金 + 投資法人債 + 長期借入金

期末総資産有利子負債比率 = 期末有利子負債額 / 期末総資産額 × 100



なお、本書の日付現在における本投資法人の格付の状況は、以下の通りです。

信用格付業者	格付内容
株式会社日本格付研究所(JCR)	発行体格付：AA-、格付の方向性：安定的

(ホ)業績及び分配の概要

上記のような運用の結果、当期の実績として、営業収益は9,045百万円、営業利益は4,694百万円となり、借入金に係る支払利息等を控除した後の経常利益は4,099百万円、当期純利益は4,098百万円を計上しました。

投資信託及び投資法人に関する法律(昭和26年法律第198号、その後の改正を含みます。)(以下「投信法」といいます。)第137条に定める金銭の分配(以下「分配金」といいます。)については、投資法人規約(以下「規約」といいます。)第32条第1項に定める方針に基づき、当期末処分利益の金額を限度とし、かつ租税特別措置法(昭和32年法律第26号、その後の改正を含みます。)(以下「租税特別措置法」といいます。)第67条の15に規定されている「配当可能利益の額」の90%に相当する金額を超えるものとしています。かかる方針により、当期純利益4,098,965,997円に繰越利益剰余金の一部である11,603,523円及び一時差異等調整積立金の取崩額238,986,600円(1口当たり取崩額200円)を充当し、4,349,556,120円を利益分配金として分配することとしました。この結果、投資口1口当たりの分配金は3,640円となりました。

## c. 今後の運用方針及び対処すべき課題

本投資法人は、基本理念である「運用資産の着実な成長」及び「中長期的な安定収益の確保」並びに「平和不動産グループとの連携活用」により、投資主価値の極大化を目指すことを目的とし、東京23区に所在するオフィス及びレジデンスを中心に、質の高いポートフォリオを構築・運営してきました。また、今後は、「投資主還元強化」、「内部成長強化」、「資産回転型戦略強化」に注力していきます。次期以降も、上記方針に従い、ポートフォリオの安定的な運用を行いつつ、着実な成長戦略の推進によって、更なる投資主価値の極大化を目指します。

## 外部成長

本投資法人は、前期から当期にかけて3物件を売却するとともに良質な新規5物件（追加取得1物件を含みます。）を取得することにより、ポートフォリオの量の拡大、質の改善と収益向上を図りました。今後も、継続的な資産規模の拡大を図る一方で、資産の入替えの検討等も行い、中長期的なポートフォリオの質の向上を図り、投資主価値の極大化を目指していきます。資金調達環境や景気の回復に伴う物件価格の上昇については状況が変わる可能性はあるものの、競合他社の取得意欲の急速な減退は想定しにくく、物件の取得環境は引き続き厳しい環境が続く可能性があると考えられます。そのために、平和不動産のパイプラインの活用及び資産運用会社独自の情報ルートの強化により、優良物件情報の早期入手に努めます。基本戦略として、平和不動産が保有・開発する物件取得や、他のデベロッパーが保有・開発する物件取得等、取得機会の増加に努め、中長期的な安定収益の確保に貢献するポートフォリオの拡大を目指します。

## 内部成長

本投資法人は、平和不動産グループ及びプロパティ・マネジメント会社（以下「PM会社」といいます。）が培ったデータベースや情報ネットワークを活用することにより、賃貸マーケットの動向を迅速に把握し、きめ細かなプロパティ・マネジメントを行うことで、運用資産の稼働率及び賃料水準の維持・向上を図ることが可能になると考えています。オフィスビルの賃貸市場については、2022年に需要がプラスに転じて以降、その勢いはなおも拡大傾向にあります。質の高いオフィスを求めるテナントニーズは一層の高まりを見せており、オフィス戦略を人材獲得のための投資として捉える向きが大変強まってきていると本投資法人は考えています。そのような環境の下、今後もテナントニーズに応えるべく多様な貸し方を模索し価値の向上に根ざした運用を行っていきます。また、レジデンスの賃貸市場については、今後も東京都の人口流入の増加や新築マンションの価格高騰等により特にファミリー向きマンションの賃貸ニーズが好調に推移しており、賃貸マンションの需給環境は引き続き良好な状況が続くものと考えています。加えて、その他の主要都市においても安定的な需要が継続していることから、高い稼働率を維持するものと考えています。また、需給環境が良好であることに起因して、賃料の上昇傾向が継続的に見込まれることを踏まえ、収益向上を目指していきます。引き続きマーケット状況を注視しながら個別物件の特性に応じたきめ細かな運用を行っていきます。

運用においては、引き続き賃料水準の維持・向上及び退去者数低減に重点を置いたテナント対応や、退去者発生から新規入居者獲得までの期間短縮のための原状回復工事期間の短縮等のリーシング管理を行っていきます。更に、物件競争力強化のための運用資産の修繕・改修工事については、物件毎の築年数や設備水準等を勘案し、中長期的な資産価値の維持・向上を図るためのバリューアップ投資を引き続き積極的に行っていきます。

## 財務戦略

本投資法人は、財務基盤の安定化を図り、持続的な成長を可能とすることを目的とした施策に鋭意取り組んでいます。投資口の発行については、既存の投資主の権利の希薄化及び投資口の取引価格に与える影響等を考慮しつつ資金調達手段の一つとして検討していきます。調達した資金については、物件取得を通じた資産規模の拡大、ポートフォリオの収益性及び質の向上、あるいはLTVの引き下げによる財務基盤の強化等に充てることで、中・長期的な視点での投資口価格、分配金及び1口当たりNAV等の投資主価値向上を目指していきます。借入金については適切なLTVをコントロールしながら、引き続き借入期間の維持・償還期限の分散化を図る一方で、今後の金利上昇リスクの低減や金融コストの低減を推進していきます。また、金融機関とのリレーション強化を行いながら、更なるバンクフォーメーションの強化を進め、金融コストの低減効果や金融マーケットの動向を注視しつつ、投資法人債の発行についても取り組んでいきます。投資主還元施策の一つとして、投資口価格の水準、手許資金の状況、財務状況及びマーケット環境等を総合的に勘案し、自己投資口の取得及び消却についても検討していきます。これらの施策、取組みを継続して行うことで、資金調達環境に左右されない健全な財務体質の構築に努めていきます。

## 一層の適時開示の推進

東京証券取引所の定める「有価証券上場規程」その他の適時開示に関する諸規則及び関連諸法令等を遵守し、正確、公平かつ適時に情報開示を行います。新規物件の取得等の決定事項については、原則として役員会等の機関決定をした時点で、運用資産等に生じた偶発的事象に起因する損害発生等の発生事項については、発生を認識した時点で開示を行います。情報開示の方法については、原則として、東京証券取引所のTDnetによる開示及び本投資法人のホームページによる開示等を行います。

d. 決算後に生じた重要な事実

A. 資産の取得

規約に定める資産運用の基本方針等に基づき、2025年2月25日付で不動産信託受益権1物件(取得予定価格:5,300百万円)の売買契約を締結しました。

物件番号: Re-110 物件名称: H F 目黒行人坂レジデンス(注1)

取得予定資産の種類	信託受益権
契約日	2025年2月25日
取得予定日	2025年3月19日
取得予定価格(注2)	5,300百万円
所在地(住居表示)	東京都目黒区下目黒一丁目4番4号
用途	共同住宅
建築時期	2002年10月24日
構造	鉄筋コンクリート造陸屋根地下2階付6階建
延床面積	5,189.55㎡
総賃貸可能面積	3,177.19㎡

(注1) 本書の日付現在の名称は「フロンティアテラス目黒」ですが、2025年7月1日付で「H F 目黒行人坂レジデンス」に変更する予定であるため、変更後の名称を記載しています。

(注2) 取得予定価格は、信託受益権売買契約書に記載された売買代金(消費税等相当額を除きます。)であり、取得諸経費、固定資産税及び都市計画税等の精算分を含みません。

B. 資産の譲渡

規約に定める資産運用の基本方針等に基づき、本投資法人が保有する以下の資産の譲渡につき、2025年2月25日付で、売買契約を締結しました。

物件番号: Of-34 物件名称: 麹町H F ビル

譲渡予定資産	信託受益権
所在地(住居表示)	東京都千代田区麹町三丁目2番4号
譲渡予定価格(注1)	2,600百万円
帳簿価額(注2)	1,345百万円
契約締結日	2025年2月25日
譲渡予定日	2025年3月19日
譲渡先	非開示(注3)

(注1) 譲渡予定価格は、信託受益権売買契約書に記載された売買代金(消費税等相当額を除きます。)であり、固定資産税、都市計画税等の精算分を含みません。

(注2) 譲渡予定日時点の帳簿価額見込額を記載しています。

(注3) 譲渡先より開示することにつき同意が得られていないため非開示としています。

## （２）【投資法人の目的及び基本的性格】

### a. 投資法人の目的及び基本的性格

本投資法人は、投信法に基づき、投資法人の資産を主として不動産等資産（「投資信託及び投資法人に関する法律施行規則」（平成12年総理府令第129号、その後の改正を含みます。以下「投信法施行規則」といいます。）に定めるものをいいます。以下同じ。）のうち、不動産、不動産の賃借権、地上権及びこれらの資産のみを信託する信託の受益権に対する投資として運用することを目的とします（規約第2条）。

### b. 投資法人の特色

本投資法人は、主として不動産等資産のうち、不動産、不動産の賃借権、地上権及びこれらの資産のみを信託する信託の受益権に投資し、また、不動産等資産以外の不動産等（規約第26条第2項各号に定める資産をいいます。以下同じ。）及び不動産対応証券（規約第26条第3項各号に定める資産をいいます。以下同じ。）等の特定資産（投信法第2条第1項に定める特定資産をいいます。以下同じ。）（以下、不動産等及び不動産対応証券等の特定資産を併せて「投資対象不動産等」といいます。以下同じ。）に投資し、運用資産の着実な成長及び中長期的な安定収益の確保を実現すべく運用を行うことを資産運用の基本方針としています（規約第24条）。また、本投資法人の投資する不動産及び信託財産である不動産の用途は、主にオフィスビル及び居住用マンションとし、投資対象地域は、我が国の都心部を中心として、政令指定都市をはじめとする全国の主要都市とします（規約第25条第3項）。本投資法人は、投資主の請求による投資口の払戻しが認められないクローズド・エンド型です（規約第6条）。本投資法人の資産運用は全て、投信法上の資産運用会社に委託してこれを行います。

（注1）投資法人に関する法的枠組みは、大要、以下の通りです。

投資法人は、金融商品取引法（昭和23年法律第25号、その後の改正を含みます。）（以下「金商法」といいます。）上の金融商品取引業者等の一定の資格を有する設立企画人により設立されます。投資法人を設立するには、設立企画人が規約を作成しなければなりません。規約とは、株式会社における定款に相当するものであり、投資法人の商号、発行可能投資口総口数、資産運用の対象及び方針、金銭の分配の方針等を規定する投資法人の根本規則です。投資法人は、かかる規約に沿って運営されます。なお、規約は、投資法人の成立後には、投資主総会の特別決議により変更することができます。

投資法人は、投資口を発行して、投資者より出資を受けます。投資口を有する者を投資主といい、投資主は、投資主総会を通じて、一定の重要事項につき、投資法人の意思決定に参画できるほか、投資法人に対して一定の権利を行使することができますが、かかる権利は株式会社における株主の権利とは必ずしも同一ではありません。

投資法人には、その機関として、投資主総会、執行役員、監督役員、役員会及び会計監査人が設置されます。執行役員は、投資法人の業務を執行し、投資法人を代表します。監督役員は、執行役員の職務の執行を監督します。全ての執行役員と監督役員は、役員会を構成し、かかる役員会は、執行役員の一定の重要な職務の執行に対する承認、計算書類等（金銭の分配に係る計算書を含みます。）の承認等、投資法人の一定の業務の執行に係る重要な意思決定を行います。更に、会計監査人は、投資法人の会計監査を行います。これらの執行役員、監督役員及び会計監査人は、いずれも投資主総会の決議によって選任されます。投資主総会、執行役員、監督役員、役員会及び会計監査人については、後記「（4）投資法人の機構 a. 投資法人の統治に関する事項」をご参照下さい。

投資法人は、規約に定める額を限度として、借入れを行うことができるほか、投資主の請求による投資口の払戻しをしない旨を規約に定めたクローズド・エンド型の投資法人の場合には、規約に定める額を限度として、投資法人債を引き受ける者を募集することもできます。また、投資法人は一定の要件を充足した場合に、短期投資法人債を発行することができます。投資法人は、投資口及び投資法人債（短期投資法人債を含みます。以下本（注1）において同じ。）の発行による手取金並びに借入金を、規約に定める資産運用の対象及び方針に従い運用します。なお、投資法人がこのような資産の運用を行うためには、内閣総理大臣の登録を受ける必要があります（以下、この登録を受けた投資法人を「登録投資法人」といいます。）。本投資法人の資産運用の対象及び方針については、後記「2 投資方針（1）投資方針、（2）投資対象」をご参照下さい。

投資法人は、投資主に対して、規約で定めた金銭の分配の方針に従って、金銭の分配を行います。本投資法人の投資主に対する分配方針については、後記「2 投資方針（3）分配方針」をご参照下さい。

登録投資法人は、投信法上の資産運用会社（内閣総理大臣の登録を受けた金融商品取引業者（投資運用業を行うものに限る、信託会社を除きます。））にその資産の運用に係る業務を委託しなければなりません。また、登録投資法人は、信託銀行等の一定の資格を有する資産保管会社にその資産の保管に係る業務を委託しなければなりません。更に、投資法人は、一般事務受託者に投資口及び投資法人債を引き受ける者の募集に関する事務、投資主名簿等に関する事務その他の事務を委託しなければなりません。本投資法人の資産運用会社、資産保管会社及び一般事務受託者については、後記「（3）投資法人の仕組み」をご参照下さい。

（注2）本投資法人の投資口は、振替投資口（社債、株式等の振替に関する法律（平成13年法律第75号、その後の改正を含みます。）（以下「振替法」といいます。）第226条第1項に定める意味を有します。以下同じ。また、振替投資口である本投資法人の投資口を、以下「本振替投資口」といいます。）です。本振替投資口については、本投資法人は投資証券を発行することができず、権利の帰属は振替口座簿の記載又は記録により定まります（振替法第226条、第227条）。なお、以下では、別途明記する場合を除き、本投資法人が発行する投資証券についての記載は、本振替投資口を含むものとします。また、本投資法人が発行する投資法人債は、振替投資法人債（振替法第116条に定める意味を有します。以下同じです。また、振替投資法人債である本投資法人の投資法人債を、以下「本振替投資法人債」といいます。）です。なお、以下では、別途明記する場合を除き、本投資法人が発行する投資法人債券についての記載は、本振替投資法人債を含むものとします。

### c. 投資ピークルへの投資を通じた資産の運用

本投資法人は、不動産等を運用財産とする匿名組合出資持分等に投資することがあります。

## (3) 【投資法人の仕組み】

## a. 本投資法人の仕組み図

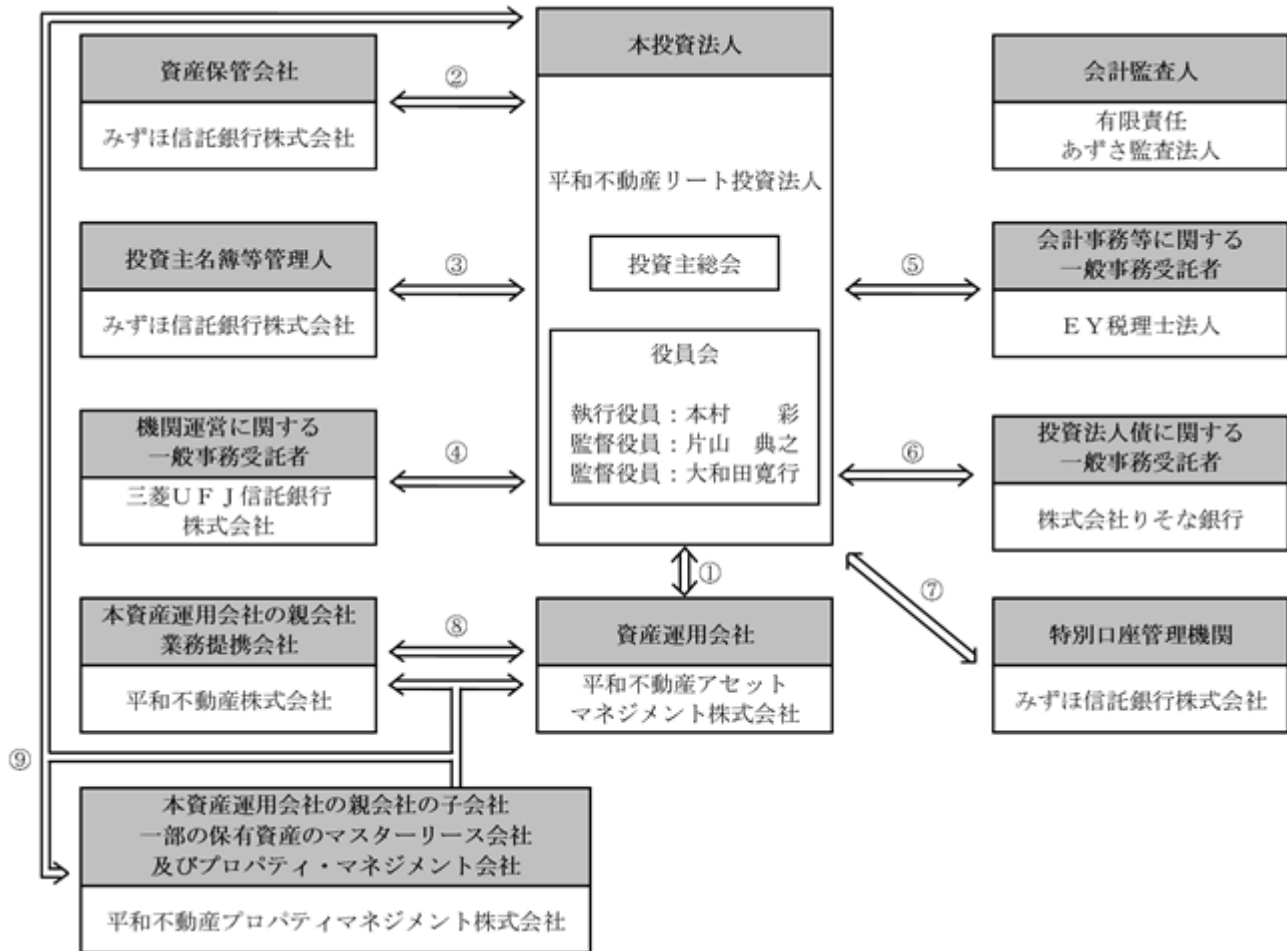

番号	契約名
	資産運用委託契約
	資産保管業務委託契約
	投資主名簿等に関する一般事務委託契約
	機関運営に関する一般事務委託契約
	会計事務等に関する一般事務委託契約
	投資法人債に関する一般事務委託契約
	特別口座管理に関する一般事務委託契約
	業務提携に関する協定
	建物賃貸借契約兼管理業務委託契約

(注1) 平和不動産株式会社及び平和不動産プロパティマネジメント株式会社は、特定有価証券の内容等の開示に関する内閣府令(平成5年大蔵省令第22号、その後の改正を含みます。)第12条第3項に定める資産運用会社の特定関係法人に該当します。

(注2) 本投資法人が信託受益権を保有する場合には、建物賃貸借契約兼管理業務委託契約の契約当事者は、原則として、不動産管理处分信託の受託者と資産運用会社と平和不動産プロパティマネジメント株式会社となります(上記仕組図とは異なります。)。なお、今後、本投資法人が取得する物件によっては、契約関係及び当事者が上記仕組図と異なることがあります。

## b. 本投資法人及び本投資法人の関係法人の名称及び運営上の役割並びに関係業務の内容

運営上の役割	名称	関係業務の内容
投資法人	平和不動産リート投資法人	規約に基づき、投資主より募集した資金等を、主として投資対象不動産等に投資し、運用資産の着実な成長及び中長期的な安定収益の確保を実現すべく運用を行います。
資産運用会社	平和不動産アセットマネジメント株式会社	2002年2月7日付で資産運用委託契約を、2004年10月27日、2010年10月1日及び2019年8月30日付で資産運用委託契約に係る変更契約を本投資法人との間で締結しており、投信法上の資産運用会社(投信法第198条第1項)として、資産運用委託契約に基づき、規約並びに規約に定める資産運用の対象及び方針に従い、資産の運用に係る業務を行います。
資産保管会社	みずほ信託銀行株式会社	2004年5月31日付で資産保管業務委託契約を、2004年10月28日付で資産保管業務委託契約に係る変更合意書を、2007年6月1日付で資産保管業務委託契約に係る変更契約を、2013年1月30日付、2018年3月1日付及び2023年3月1日付で資産保管業務委託契約に係る変更合意書を本投資法人との間で締結しており、投信法上の資産保管会社(投信法第208条第1項)として、資産保管業務委託契約に基づき、本投資法人の保有する資産の保管に係る業務を行います。
投資主名簿等管理人	みずほ信託銀行株式会社	2004年5月31日付で投資主名簿等に関する一般事務委託契約を、2008年12月26日付で投資主名簿等に関する一般事務委託契約に係る変更契約を本投資法人との間で締結しており、投信法上の一般事務受託者(投信法第117条第2号、第3号。但し、新投資口予約権及び投資法人債に関する事務を除きます。投信法第117条第6号、投信法施行規則第169条第2項第1号、第3号)として、一般事務委託契約に基づき、本投資法人の投資主名簿の作成及び備置きその他の投資主名簿に関する事務、投資証券の発行に関する事務、投資主に対して分配をする金銭の支払に関する事務、投資主の権利行使に関する請求その他の投資主からの申出の受付に関する事務、並びに行政手続における特定の個人を識別するための番号の利用等に関する法律(平成25年法律第27号、その後の改正を含みます。)(以下「番号法」といいます。)に係る個人番号関係事務等を行います。
機関運営に関する一般事務受託者	三菱UFJ信託銀行株式会社	2004年11月9日付で機関運営に関する一般事務委託契約を本投資法人との間で締結しており、投信法上の一般事務受託者(投信法第117条第4号)として、一般事務委託契約に基づき、本投資法人の機関(投資主総会及び役員会)の運営に関する事務を行います。
会計事務等に関する一般事務受託者	EY税理士法人	2020年8月28日付で業務委託基本契約、業務委託契約(会計帳簿作成事務及び計算事務)及び業務委託契約(税務申告等)(以下「会計事務等に関する一般事務委託契約」と総称することがあります。)を本投資法人との間で締結しており、投信法上の一般事務受託者(投信法第117条第5号、第6号、投信法施行規則第169条第2項第6号、第7号)として、会計事務等に関する一般事務委託契約に基づき、本投資法人の計算に関する事務、会計帳簿の作成に関する事務、及び納税に関する事務を行います。

運営上の役割	名称	関係業務の内容
投資法人債に関する一般事務受託者	株式会社りそな銀行	<p>2017年6月23日付で平和不動産リート投資法人第2回無担保投資法人債（特定投資法人債間限定同順位特約付）に関する一般事務委託契約を、2018年4月26日付で平和不動産リート投資法人第3回無担保投資法人債（特定投資法人債間限定同順位特約付）に関する一般事務委託契約を、2019年5月29日付で平和不動産リート投資法人第5回無担保投資法人債（特定投資法人債間限定同順位特約付）に関する一般事務委託契約を、2020年11月18日付で平和不動産リート投資法人第6回無担保投資法人債（特定投資法人債間限定同順位特約付）に関する一般事務委託契約を、2022年12月6日付で平和不動産リート投資法人第7回無担保投資法人債（特定投資法人債間限定同順位特約付）に関する一般事務委託契約を、本投資法人との間で締結しており、投信法上の一般事務受託者（投信法第117条第2号、第3号。但し、新投資口予約権、投資口及び投資主名簿に関する事務を除きます。投信法第117条第6号、投信法施行規則第169条第2項第4号、第5号）として、一般事務委託契約に基づき、本投資法人の投資法人債原簿の作成及び備置きその他の投資法人債原簿に関する事務、投資法人債券の発行に関する事務、投資法人債権者に対する利息又は償還金の支払に関する事務、並びに投資法人債権者の権利行使に関する請求その他の投資法人債権者からの申出の受付に関する事務等を行います。</p>
特別口座管理機関	みずほ信託銀行株式会社	<p>2008年12月26日付で特別口座管理に関する一般事務委託契約を本投資法人との間で締結しており、投信法上の一般事務受託者（投信法第117条第2号。但し、新投資口予約権及び投資法人債に関する事務を除きます。）として、一般事務委託契約に基づき、本投資法人の振替口座簿並びにこれに附属する帳簿の作成・管理及び備置きに関する事務、振替手続に関する事務、投資口取得者等による特別口座開設等請求に関する事務、総投資主報告に関する事務、加入者からの個別投資主通知の申出に関する事務、加入者又は利害関係を有する者からの情報提供請求に関する事務、並びに番号法に係る個人番号関係事務その他振替制度の運営に関する事務を行います。</p>

運営上の役割	名称	関係業務の内容
特定関係法人（資産運用会社の親会社） 業務提携会社	平和不動産株式会社	<p>2010年10月1日付で業務提携に関する協定書を、2012年6月28日付で業務提携に関する協定書に係る変更合意書を資産運用会社との間で締結しており、以下の通り資産運用会社に情報・業務等を提供します。</p> <p>平和不動産グループが保有又は開発する物件の売却に関する優先交渉権の付与 平和不動産が取り扱う仲介物件に関する優先的な情報提供 本投資法人への売却を考慮した物件の平和不動産による先行取得の検討 本投資法人の物件売却時における平和不動産による取得の検討 平和不動産グループによるプロパティ・マネジメント業務 本投資法人の保有物件及び取得予定物件の平和不動産による共有・区分所有の検討 投資口の追加発行時における平和不動産による投資口追加取得の検討 本投資法人の投資、リーシング、財務等に関する支援業務 人材派遣</p> <p>また、運用資産の一部について「パス・スルー」型のマスターリース契約を締結し、不動産管理業務を委託しています。</p>
特定関係法人（資産運用会社の親会社の子会社） 一部の保有資産のマスターリース会社及びプロパティ・マネジメント会社	平和不動産プロパティマネジメント株式会社	<p>2021年10月1日付で、平和不動産株式会社が受託していた一部の運用資産のマスターリース兼不動産管理業務を承継しました。本書の日付現在、一部の運用資産について、賃借した上で不動産管理業務を行います。</p>

(注) 本投資法人が上記各関係法人と締結している契約等の概要については、後記「4 手数料等及び税金 (3) 管理報酬等」、「第二部 投資法人の詳細情報 第3 管理及び運営 1 資産管理等の概要 (5) その他 d. 関係法人との契約の更改等に関する手続」、「第二部 投資法人の詳細情報 第4 関係法人の状況 1 資産運用会社の概況 (5) 事業の内容及び営業の概況 c. 資産運用会社としての業務」及び「第二部 投資法人の詳細情報 第4 関係法人の状況 2 その他の関係法人の概況」をご参照下さい。

また、特定関係法人である平和不動産株式会社及び平和不動産プロパティマネジメント株式会社との間の取引の概要については、後記「5 運用状況 (2) 投資資産 その他投資資産の主要なもの (二) 賃貸状況の概要 主要なテナントの概要」、同「賃貸面積上位10テナントの概要」及び「第二部 投資法人の詳細情報 第3 管理及び運営 2 利害関係人との取引制限 (2) 本投資法人の自主ルール c. 利害関係者との取引状況等」をご参照下さい。

#### c. 匿名組合出資等の仕組み

本投資法人は、本書の日付現在において、匿名組合出資持分等に投資は行っていません。



#### (4) 【投資法人の機構】

##### a. 投資法人の統治に関する事項

###### (イ) 法人の機関の内容

本書の日付現在、本投資法人の機構は、投資主により構成される投資主総会に加えて、執行役員1名、監督役員2名、全ての執行役員及び監督役員を構成員とする役員会並びに会計監査人により構成されています。

###### 投資主総会

投信法又は規約により定められる本投資法人に関する一定の事項は、投資主により構成される投資主総会にて決定されます。投資主総会の決議は、原則として発行済投資口の過半数の投資口を有する投資主が出席し、出席した当該投資主の議決権の過半数をもって行います（規約第12条第1項）が、規約の変更等一定の重要事項については、発行済投資口の過半数の投資口を有する投資主が出席し、出席した当該投資主の議決権の3分の2以上に当たる多数による決議を経なければなりません（投信法第93条の2第2項、第140条）。但し、規約に定める一定の場合を除き、投資主が投資主総会に出席せず、かつ、議決権を行使しないときは、当該投資主はその投資主総会に提出された議案（複数の議案が提出された場合において、これらのうちに相反する趣旨の議案があるときは、当該議案のいずれをも除きます。）について賛成するものとみなします（投信法第93条第1項、規約第14条第1項）。投資主総会は、法令に別段の定めがある場合を除き、役員会の決議に基づき、執行役員が1名の場合は当該執行役員が、執行役員が2名の場合は、役員会が予め定めた順序により執行役員の1名がこれを招集します（規約第9条第1項）。本投資法人は、2017年8月5日及びその日以後、遅滞なく投資主総会を招集し、以後、隔年毎の8月5日及びその日以後、遅滞なく投資主総会を招集します。また、本投資法人は、必要があるときは随時、投資主総会を招集することができます（規約第10条第1項）。投資主総会を招集するには、投資主総会の日の2ヵ月前までに当該日を公告し、当該日の2週間前までに、規約第15条に定める投資主等に対して書面をもって又は法令の定めるところに従い電磁的方法により、その通知を発送します。但し、規約第10条第1項第一文の定めに従って開催された直前の投資主総会の日から25ヵ月を経過する前に開催される投資主総会については、当該公告をすることを要しません（規約第10条第2項）。また、投資主総会の招集に際し、投資主総会参考書類等の内容である情報について、電子提供措置をとるものとします（規約第10条第3項）。電子提供措置をとる事項のうち内閣府令で定めるものの全部又は一部について、議決権の基準日までに書面交付請求をした投資主に対して交付する書面に記載しないことができます（規約第10条第4項）。

また、本投資法人は、資産運用会社との間で資産運用委託契約を締結し、本投資法人の資産の運用に係る業務を委託しています。資産運用会社が資産運用委託契約を解約するためには本投資法人の同意を得なければならない、執行役員はかかる同意を与えるために原則として投資主総会の承認を得ることが必要となります（投信法第205条）。また、本投資法人が資産運用委託契約を解約する場合にも原則として投資主総会の決議が必要です（投信法第206条第1項）。

###### 執行役員、監督役員及び役員会

本投資法人の執行役員は2名以内、監督役員は3名以内（但し、執行役員の員数に1を加えた数以上とします。）とされています（規約第16条）。

執行役員は、本投資法人の業務を執行するとともに、本投資法人を代表して本投資法人の業務に関する一切の裁判上又は裁判外の行為をする権限を有しています（投信法第109条第1項、第5項、会社法（平成17年法律第86号、その後の改正を含みます。）（以下「会社法」といいます。）第349条第4項）。但し、資産運用会社からの資産運用委託契約の解約への同意、投資主総会の招集、一般事務受託者への事務の委託、資産運用委託契約又は資産保管業務委託契約の締結又は契約内容の変更その他投信法に定められた一定の職務執行については、役員会の承認を得なければなりません（投信法第109条第2項）。

監督役員は、執行役員の職務の執行を監督する権限を有しています（投信法第111条第1項）。

役員会は、全ての執行役員及び監督役員により構成され（投信法第112条）、一定の職務執行に関する上記の承認権限を有する（投信法第109条第2項）ほか、投信法及び規約に定める権限並びに執行役員の職務の執行を監督する権限を有しています（投信法第114条第1項）。役員会の決議は、法令又は規約に別段の定めがある場合を除き、議決に加わることができる構成員の過半数が出席し、その過半数をもって行われます（投信法第115条第1項、会社法第369条第1項、規約第19条）。

投信法の規定（投信法第115条第1項、会社法第369条第2項）及び本投資法人の「役員会規程」において、決議について特別の利害関係を有する執行役員及び監督役員は当該決議に参加することができないことが定められています。

執行役員又は監督役員は、その任務を怠り本投資法人に損害を与えた場合はこれを賠償する責任を負いますが（投信法第115条の6第1項）、本投資法人は、投信法の規定（投信法第115条の6第7項）により、規約をもって、投信法第115条の6第1項に定める執行役員又は監督役員の責任について、当該執行役員又は監督役員が職務を行うにつき善意でかつ重大な過失がない場合において、責任の原因となっ

た事実の内容、当該執行役員又は監督役員の職務の執行の状況その他の事情を勘案して特に必要と認めるときは、賠償の責任を負う額から、当該執行役員又は監督役員がその在職中にこの投資法人から職務執行の対価として受け、又は受けるべき財産上の利益の1年間当たりの額に相当する額として法令に定める方法により算定される額に4を乗じて得た額を控除して得た額を限度において、役員会の決議によって免除することができるものとしています(規約第22条)。本投資法人が、執行役員又は監督役員に対して、その職務の執行に関し、当該執行役員若しくは監督役員が法令の規定に違反したことが疑われ若しくは責任の追及に係る請求を受けたことに対処するために支出する費用、又は、第三者に生じた損害を賠償する責任を負う場合において、当該執行役員若しくは監督役員が当該損害を賠償することによる損失等の全部又は一部を補償することを約する契約の内容を決定する場合、役員会の決議によらなければなりません(投信法第116条の2第1項)。また、本投資法人が、保険者との間で締結する保険契約のうち、執行役員又は監督役員がその職務の執行に関し責任を負うこと又は当該責任の追及に係る請求を受けることによって生ずることのある損害を保険者が填補することを約するものであって、執行役員又は監督役員を被保険者とするものの内容を決定するには、役員会の決議によらなければなりません(投信法第116条の3第1項)。

#### 会計監査人

本投資法人は、有限責任 あずさ監査法人を会計監査人に選任しています。会計監査人は、本投資法人の計算書類等の監査を行うとともに、執行役員の職務執行に関し不正の行為又は法令若しくは規約に違反する重大な事実があることを発見した場合における監督役員への報告その他法令で定める業務を行います(投信法第115条の2第1項、第115条の3第1項等)。

#### (ロ) 内部管理及び監督役員による監督の組織、人員及び手続

本投資法人は、執行役員1名及び監督役員2名により構成される役員会により運営されています。執行役員は、原則として1ヵ月に1回その他必要があるときに役員会を開催し、法令で定められた承認事項に加え、本投資法人の運営状況及び資産運用会社の業務遂行状況の詳細な報告を行います。この報告手続を通じ、資産運用会社又はその利害関係者から独立した地位にある監督役員は的確に情報を入手し、執行役員の業務遂行状況を監視できる体制を維持しています。

本投資法人は、資産運用委託契約上、資産運用会社から各種報告を受ける権利及び資産運用会社の帳簿その他の資料の調査を行う権利を有しています。かかる権利の行使により、本投資法人は、資産運用会社の業務執行状況を監視できる体制を維持しています。

また、本投資法人は、「内部者取引管理規程」を定めて、役員によるインサイダー取引の防止に努めています。

#### (ハ) 内部管理、監督役員による監督及び会計監査との相互連携

各監督役員は、各々が執行役員の職務執行の監督を職責としていますが、限られた員数で組織的・効率的な監督を実施することにより監査の実効性の確保を図るために、各監督役員の経験・知識を踏まえ監督役員が職務を分担し、監督を行います。また、各監督役員は、原則として1ヵ月に1回その他必要があるときに開催される役員会の席上、執行役員及び本投資法人の関係法人から、本投資法人の業務や運用資産の状況について報告を求めるとともに、必要な調査を行うことにより、監督機能を果たします。会計監査人である有限責任 あずさ監査法人は、本投資法人の計算書類等の監査を行うとともに、執行役員の職務執行に関して不正の行為又は法令若しくは規約に違反する重大な事実があることを発見した場合における監督役員への報告その他法令で定める職務を行い、監督役員との相互連携を図っています。

#### (二) 投資法人による関係法人に対する管理体制の整備の状況

本投資法人は、定期的に資産保管会社及び一般事務受託者からそれぞれの業務執行状況に係る報告を受け、本投資法人の役員会において、監督役員に対し各関係法人の業務執行状況の報告を行うとともに、必要に応じて各関係法人の内部管理、内部統制状況等をヒアリングし、業務執行状況を管理する体制を整えています。

## b. 投資法人の運用体制

本投資法人は、その資産の運用を資産運用会社に委託しており、資産運用の意思決定は、実質的には資産運用会社にて行われます。資産運用会社の組織体制は以下の通りです。

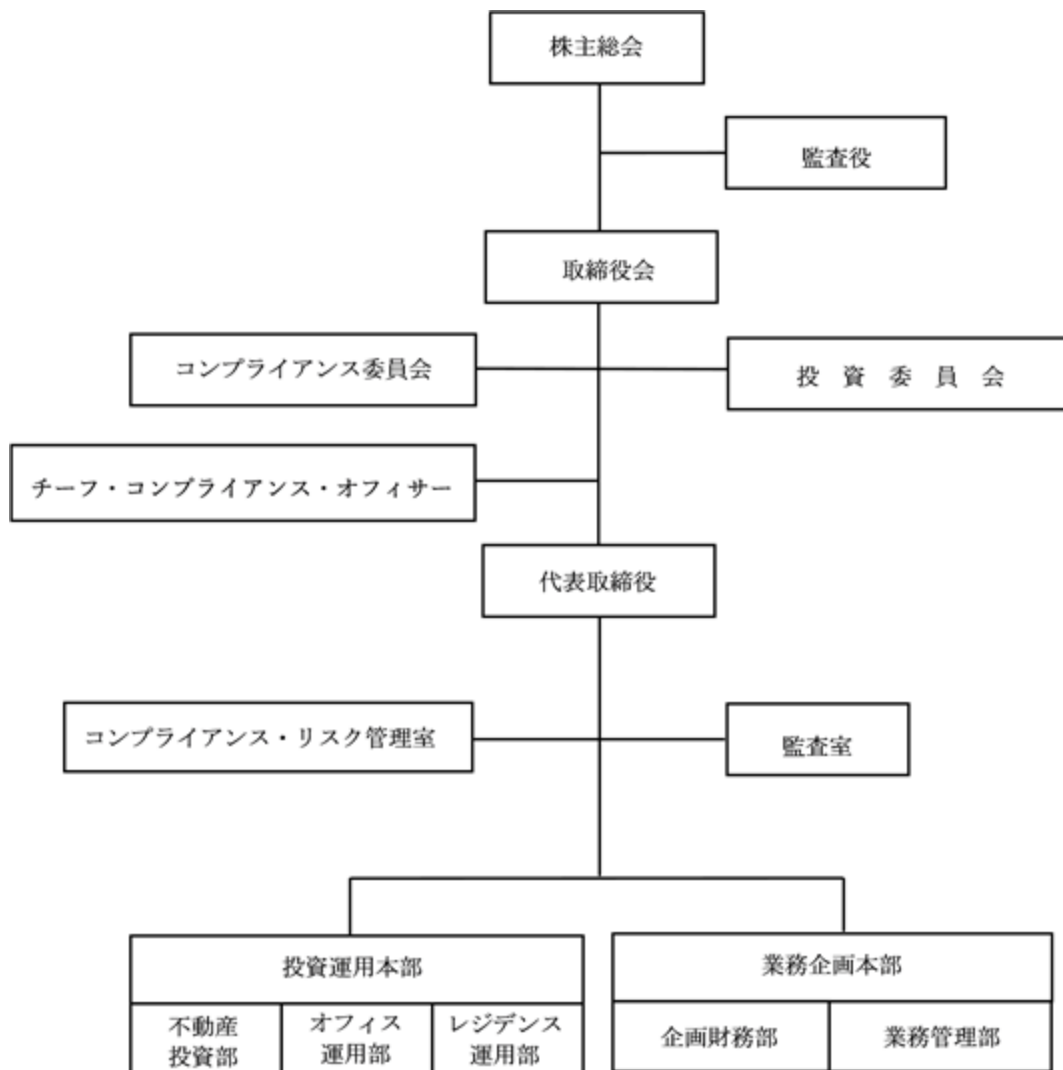

資産運用会社の各組織・機関の主な業務・権限は、以下の通りです。

部・室

代表取締役の管轄下のもの

組織・機関		主な業務の概略
投資 運用 本部	不動産投資部	<ul style="list-style-type: none"> <li>・投資委員会事務局の運営</li> <li>・投資戦略・投資基準の策定</li> <li>・運用資産の取得・売却に係る計画の策定、実行</li> <li>・運用資産の取得・売却に係るリスク管理</li> <li>・運用資産の取得時におけるPM会社等の選定</li> <li>・不動産の売買市場動向に係る情報収集、調査・分析</li> </ul>
	オフィス運用部	<ul style="list-style-type: none"> <li>・投資委員会事務局の運営</li> <li>・運用資産の運用管理に係る計画の策定、実行</li> <li>・運用資産の運用管理に係るリスク管理</li> <li>・運用資産の物件別収支の作成、管理</li> <li>・PM会社等の管理・変更</li> <li>・不動産の賃貸市場動向に係る情報収集、調査・分析</li> </ul>
	レジデンス運用部	<ul style="list-style-type: none"> <li>・投資委員会事務局の運営</li> <li>・運用資産の運用管理に係る計画の策定、実行</li> <li>・運用資産の運用管理に係るリスク管理</li> <li>・運用資産の物件別収支の作成、管理</li> <li>・PM会社等の管理・変更</li> <li>・不動産の賃貸市場動向に係る情報収集、調査・分析</li> </ul>
業務 企画 本部	企画財務部	<p>投資法人に係る業務</p> <ul style="list-style-type: none"> <li>・経営計画・収益計画、配当政策、資産運用計画の策定、予実管理</li> <li>・経営の事業環境・業界・他リート動向等に係る情報収集、調査・分析</li> <li>・投資法人規約、運用ガイドラインの策定、変更</li> <li>・資金調達、資金運用</li> <li>・財務管理</li> <li>・格付機関との折衝</li> <li>・資産保管会社に係る事項</li> <li>・IR・情報開示に係る業務</li> <li>・ホームページの作成、管理</li> <li>・開示書類の作成</li> <li>・投資主情報の管理</li> <li>・投資主等からの苦情対応</li> <li>・一般事務受託者（投資主名簿等管理人）に係る事項</li> </ul>
	業務管理部	<p>投資法人に係る業務</p> <ul style="list-style-type: none"> <li>・資産運用委託契約の締結・変更に係る業務</li> <li>・決算に関連する業務</li> <li>・投資主総会、役員会の運営補佐</li> <li>・一般事務受託者（会計税務、機関運営）に係る事項</li> </ul> <p>資産運用会社に係る業務</p> <ul style="list-style-type: none"> <li>・総務、経理、人事に係る業務</li> <li>・監督官庁、関係諸団体との窓口業務</li> <li>・免許・登録・届出等に係る業務</li> <li>・株主総会、取締役会の運営</li> <li>・情報セキュリティ、システム情報機器の運用、保全、管理</li> <li>・システムリスク管理</li> </ul>

組織・機関	主な業務の概略
コンプライアンス・リスク管理室	<ul style="list-style-type: none"><li>・コンプライアンス委員会事務局の運営</li><li>・社内諸規則の整備・管理</li><li>・法令諸規則等への適合性に関するモニタリング及び審査</li><li>・法人関係情報の管理</li><li>・リスク全般の管理</li><li>・内部統制態勢の整備・充実</li><li>・コンプライアンスに関する従業員教育に係る業務</li><li>・苦情、事故等に関する取り纏め及びその対処</li><li>・反社会的勢力への対応</li><li>・内部監査への協力</li><li>・懲罰委員会事務局の運営</li><li>・その他コンプライアンス及びリスク管理に関する業務</li></ul>
監査室	<ul style="list-style-type: none"><li>・内部監査方針の企画・立案</li><li>・内部監査の実施</li><li>・内部監査結果に基づく指導、改善勧告、提言</li><li>・自主検査の企画・管理</li><li>・外部監査への対応</li></ul>

コンプライアンス・リスク管理室は、取締役会の決議により任命されたチーフ・コンプライアンス・オフィサーが室長を務めます。

## 投資委員会

資産運用会社には、本書の日付現在、取締役会管轄の組織である投資委員会が設置されており、その概要は以下の通りです。

委員	投資運用本部長（委員長）、代表取締役、業務企画本部長、チーフ・コンプライアンス・オフィサー、不動産投資部長、オフィス運用部長、レジデンス運用部長、企画財務部長及び外部委員。なお、外部委員とは、不動産投資又は鑑定評価等に関する有識者の中から、取締役会の承認に基づき委員に委嘱した者をいいます。
主な審議内容	<ul style="list-style-type: none"> <li>・資産運用委託契約書の締結及び変更</li> <li>・運用ガイドラインの策定及び変更</li> <li>・運用資産の取得及び売却に係る契約締結</li> <li>・運用資産の運用管理に係る計画等の策定及び変更</li> <li>・本投資法人に関する資金調達及び期限前返済等</li> </ul>
審議方法等	全委員のうち4分の3以上が出席し（但し、委員長、チーフ・コンプライアンス・オフィサー及び外部委員の出席を必須とします。）、3分の2以上の委員の賛成（但し、チーフ・コンプライアンス・オフィサー及び外部委員の賛成を必須とします。）により決議します。但し、利害関係者との取引の承認については、全会一致で決議された議案のみ、コンプライアンス委員会に付議できるものとします。

## コンプライアンス委員会

資産運用会社には、本書の日付現在、取締役会管轄の組織であるコンプライアンス委員会が設置されており、その概要は以下の通りです。

委員	チーフ・コンプライアンス・オフィサー（委員長）、代表取締役、業務企画本部長、企画財務部長、業務管理部長及び外部委員。なお、外部委員とは、資産運用会社又は資産運用会社の株主の役職員であったことがなく、かつ、コンプライアンスに関連する事項について造詣の深い専門家（弁護士又は公認会計士等）の中から、取締役会の承認に基づき委員に委嘱した者をいいます。
主な審議内容	<ul style="list-style-type: none"> <li>・定款、規則等の新設改廃における法令遵守状況</li> <li>・運用資産の運用管理に係る方針・計画等の策定及び変更における法令遵守状況</li> <li>・運用資産の取得・売却の実行プロセスにおける法令遵守状況等</li> <li>・業務一般における法令遵守状況</li> <li>・利害関係者（定義については、後記「第二部 投資法人の詳細情報 第3 管理及び運営 2 利害関係人との取引制限（2）本投資法人の自主ルール a. 利害関係者」をご参照下さい。以下同じ。）との取引の有無及び妥当性</li> </ul>
審議方法等	全委員のうち4分の3以上が出席し、3分の2以上の委員の賛成により決議します。但し、委員長及び外部委員の出席及び賛成を必須とします。また、利害関係者との取引の承認については、全会一致で決議された議案のみ、取締役会に付議できるものとします。

## c. 投資運用の意思決定機構

(イ) 運用資産に係る方針・計画等の決定を行うための稟議書の作成・提出から決議までのプロセスは、以下の通りです。

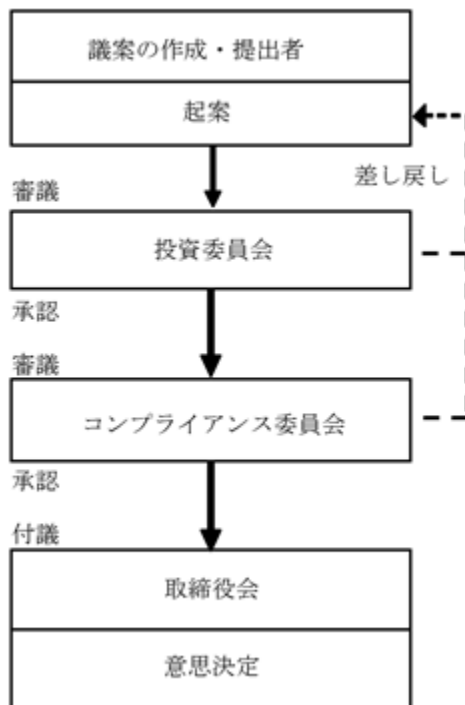

企画財務部長、オフィス運用部長及びレジデンス運用部長は、運用ガイドライン、中期資産運用計画、年度資産運用計画等の制定及び修正計画を策定する場合は、当該方針・計画を起案して、投資委員会に提出します。

投資委員会は、当該方針・計画について審議し、問題があれば所管の本部長に修正を指示します。投資委員会を通過した当該方針・計画は、コンプライアンス委員会に付議することを認めます。

コンプライアンス委員会は、投資委員会を通過した当該方針・計画が、関連法規、運用ガイドラインその他の社内規則等に照らし、コンプライアンス上の問題点がないか審議し、所管の本部長に対し、審議内容に問題があれば修正を指示します。

所管の本部長は、コンプライアンス委員会を通過した方針・計画を、投資委員会及びコンプライアンス委員会における審議結果を付して、取締役会に付議します。当該方針・計画は、取締役会で決定されます。

なお、本投資法人の規程の定めにより、取締役会で決定後、本投資法人の役員会に付議し、同役員会にて最終決定されます。

(ロ) 運用資産(ヘルスケアタイプレジデンス(ヘルスケア施設)を除きます。)の取得・売却等の決定を行うための稟議書の作成・提出から決議までのプロセスは、以下の通りです。

#### 企画段階

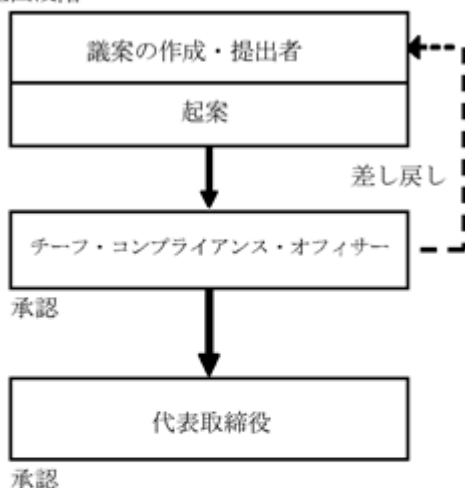

#### 契約締結等段階

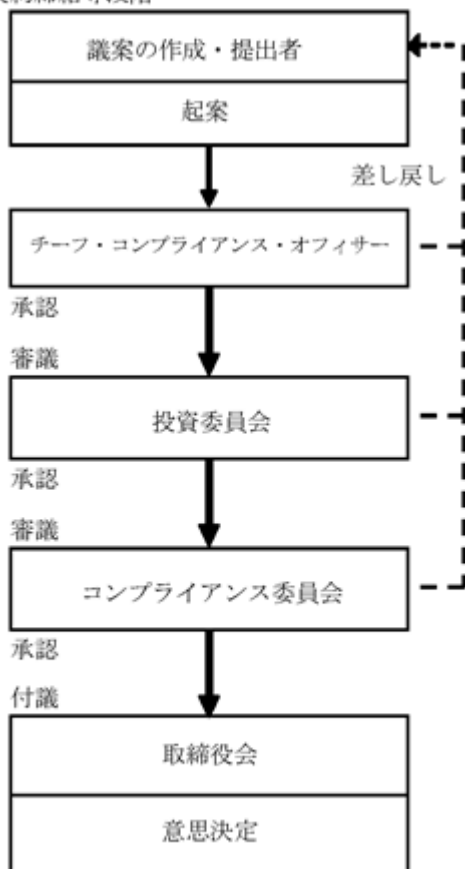

不動産投資部長は、運用資産の取得・売却等を行うに際し、運用ガイドライン、中期資産運用計画、年度資産運用計画及び資産管理計画をもとに、運用資産取得・売却企画に係る稟議書を作成等し、チーフ・コンプライアンス・オフィサーの承認を得た上で代表取締役に提出します。チーフ・コンプライアンス・オフィサーは、関係当局、外部専門家から法令諸規則等違反の意見、判断が付された場合は、それに反する起案は差し戻します。

代表取締役は、運用資産取得・売却企画に係る内容の妥当性を確認の上、稟議書を承認します。

不動産投資部は、代表取締役の承認後、取り纏め依頼書・買付証明書又は売付条件提示書を発行し、売主又は買主との交渉を開始します。

不動産投資部は、運用資産の不動産鑑定評価書を取得する等して専門家の意見・調査結果を取得します。なお、利害関係者との取引の場合、運用資産の取得価格は不動産鑑定評価額以下の価格とし、売却価格は原則として不動産鑑定評価額以上の価格とします。

不動産投資部長は、売買契約書締結等に係る稟議書を作成し、チーフ・コンプライアンス・オフィサーの承認を得た上で、上記にて承認済みの稟議書(写し)その他の資料を投資委員会に提出します。チーフ・コンプライアンス・オフィサーは、関係当局、外部専門家から法令諸規則等違反の意見、判断が付された場合は、それに反する起案は差し戻します。

投資委員会は、上記の稟議書に基づき、デュー・ディリジェンス等の結果及び契約諸条件等について審議します。投資委員会は、問題があると判断した場合は差し戻しの上、投資運用本部長に修正を指示します。投資委員会を通過した案件は、コンプライアンス委員会に付議することを認めます。

コンプライアンス委員会は、投資委員会を通過した稟議書に基づき、デュー・ディリジェンス等の結果及びコンプライアンス・チェックシート等に基づき、代表取締役による承認済みの稟議書の内容と実際の契約内容の整合性、並びに契約諸条件等の適法性及び妥当性を審議します。コンプライアンス委員会は、コンプライアンス上の問題があれば差し戻しの上、投資運用本部長に修正を指示します。コンプライアンス委員会を通過した案件は、取締役会に付議し、取締役会で決定されます。

なお、本投資法人の規程に定められる一定の利害関係者取引については、取締役会で決定後、本投資法人の役員会に付議し、同役員会にて最終決定されます。但し、一定の規模以上の利害関係者取引の場合は、取締役会で決議を行うに当たり、本投資法人の役員会の事前同意を得るものとします。



(八) ヘルスケアタイプレジデンス(ヘルスケア施設)の取得・売却等の決定を行うための稟議書の作成・提出から決議までのプロセスは、以下の通りです。

## 企画段階

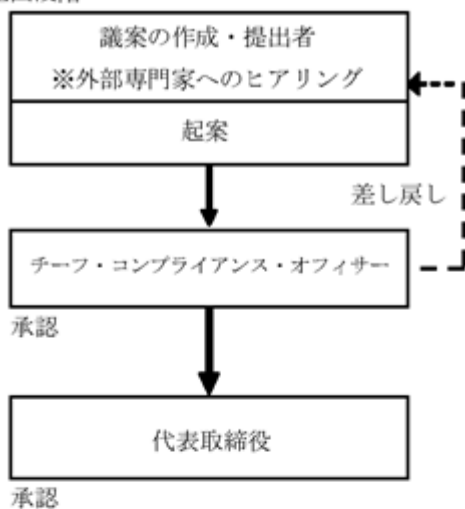

## 契約締結等段階

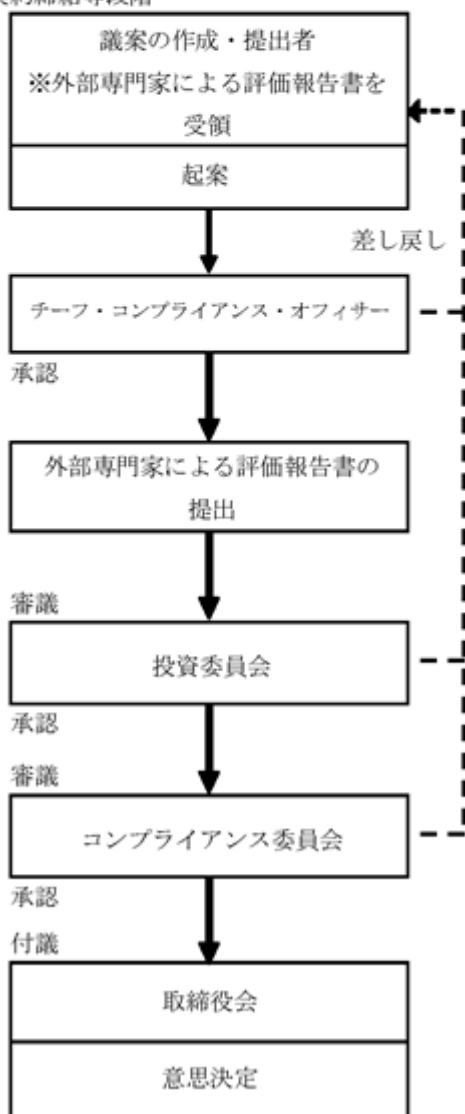

不動産投資部長は、ヘルスケアタイプレジデンス（ヘルスケア施設）の取得・売却等を行うに際し、運用ガイドライン、中期資産運用計画、年度資産運用計画及び資産管理計画をもとに、ヘルスケアタイプレジデンス（ヘルスケア施設）の事業特性を十分に理解している外部専門家に可能な範囲でヒアリングを行い、運用資産取得・売却企画に係る稟議書を作成等し、チーフ・コンプライアンス・オフィサーの承認を得た上で代表取締役提出します。チーフ・コンプライアンス・オフィサーは、関係当局、外部専門家から法令諸規則等違反の意見、判断が付された場合は、それに反する起案は差し戻します。代表取締役は、ヘルスケアタイプレジデンス（ヘルスケア施設）の取得・売却企画に係る内容の妥当性を確認の上、稟議書を承認します。

不動産投資部は、代表取締役の承認後、取り纏め依頼書・買付証明書又は売付条件提示書を発行し、売主又は買主との交渉を開始します。

不動産投資部は、運用資産の不動産鑑定評価書を取得する等して専門家の意見・調査結果を取得します。なお、利害関係者との取引の場合、運用資産の取得価格は不動産鑑定評価額以下の価格とし、売却価格は原則として不動産鑑定評価額以上とします。

不動産投資部長は、ヘルスケアタイプレジデンス（ヘルスケア施設）の事業特性を十分に理解している外部専門家による評価報告書を受領の上、売買契約締結等に係る稟議書を作成し、チーフ・コンプライアンス・オフィサーの承認を得た上で、上記にて承認済みの稟議書（写し）、外部専門家による評価報告書その他の資料を投資委員会に提出します。チーフ・コンプライアンス・オフィサーは、関係当局、外部専門家から法令諸規則等違反の意見、判断が付された場合は、それに反する起案は差し戻します。

投資委員会は、上記の稟議書及び外部専門家の評価報告書に基づき、デュー・ディリジェンス等の結果及び契約諸条件等について審議します。投資委員会は、問題があると判断した場合は差し戻しの上、投資運用本部長に修正を指示します。また、必要に応じて評価報告書を作成した外部専門家をオブザーバーとして投資委員会に同席させ、その意見を直接聴取します。投資委員会を通過した案件は、コンプライアンス委員会に付議することを認めます。

コンプライアンス委員会は、投資委員会を通過した稟議書に基づき、デュー・ディリジェンス等の結果及びコンプライアンス・チェックシート等に基づき、代表取締役による承認済みの稟議書の内容と実際の契約内容の整合性並びに契約諸条件等の適法性及び妥当性を審議します。コンプライアンス委員会は、コンプライアンス上の問題があれば差し戻しの上、投資運用本部長に修正を指示します。コンプライアンス委員会を通過した案件は、取締役会に付議し、取締役会で決定されます。

なお、本投資法人の規程に定められる一定の利害関係者取引については、取締役会で決定後、本投資法人の役員会に付議し、同役員会にて最終決定されます。但し、一定の規模以上の利害関係者取引の場合は、取締役会で決議を行うに当たり、本投資法人の役員会の事前同意を得るものとします。

(二) その他、運用資産の管理運営・賃貸の実行の決定を行うためのプロセス等、本 c . に記載のない事項については、「運用資産運用管理規程」その他の関連する諸規則の定めに従います。

## d. コンプライアンス手続

資産運用会社は、本投資法人の資産運用業務が本投資法人の投資主の資金を運用する行為であるという認識の下、法令等の遵守状況を確認し、適正かつ公正な業務運営を遂行するため、以下の通り諸規則を定めてコンプライアンス手続を行っています。

コンプライアンス委員会は、利害関係者との取引のほか、法令上の問題点の有無、資産運用会社が資産運用の受託者としての責務を遵守しているか等を審議します。コンプライアンス委員会の委員長はチーフ・コンプライアンス・オフィサーが務めます。

チーフ・コンプライアンス・オフィサーは、コンプライアンス体制の運営に当たり、法令諸規則等への適合性及び違反事項に関する処理について判断し、また、法令諸規則等への適合性の判断を行う場合に必要に応じて意見書を作成します。関係当局、外部専門家(弁護士、外部監査人等)の意見・判断を求めた場合は、その記録の作成・管理を行います。関係当局、外部専門家から法令諸規則等違反の意見、判断が付された場合は、それに反する起案は差し戻します。

コンプライアンス・リスク管理室は、コンプライアンス遵守の状況について、適宜モニタリングを行います。モニタリングは日常的に行い、原則として3ヵ月毎(4月、7月、10月、1月)にその結果を「コンプライアンス・リスク管理四半期報告書」に取り纏める等、適切な頻度及び内容でコンプライアンス委員会及び取締役会等へ報告します。

コンプライアンスの徹底を図るため、コンプライアンス・プログラムを年1回策定し、実行します。コンプライアンス・プログラムの策定及び変更に際しては、コンプライアンス委員会で審議の上、取締役会の承認を受けます。プログラムの内容は、リスク評価の実施計画、コンプライアンス研修の実施計画、コンプライアンスに関する意識実態調査の実施計画、社内諸規則の整備計画、並びに取締役会への報告等です。

コンプライアンス・リスク管理室は、部署毎に必要とされる法令諸規則等に関する知識の蓄積を図るため、また、コンプライアンスの重要性の周知徹底を図るため、適宜社内研修を行います。社内研修に当たっては、以下の点を明確にし、計画的に行います。

- ( ) 教育目的
- ( ) 教育を受ける対象者
- ( ) 教育内容の概要
- ( ) 教育の実施時期

また、以下の事項を周知徹底させるための手順を確立し、維持します。

- ( ) 法令諸規則等を遵守することの重要性
- ( ) 不正な商慣習や無責任な行動が及ぼす影響
- ( ) 法令諸規則等を遵守することで社会の高い信任が得られること
- ( ) 法令諸規則等の遵守のための各人の役割や責任
- ( ) 法令諸規則等に違反した際に適用される罰則

法令に違反した役職員又は社内諸規則等につき重大な違反行為を行った役職員に対しては、再研修プログラムを策定し、受講を義務付けます。但し、当該法令違反が軽微であるとチーフ・コンプライアンス・オフィサーが判断した場合は、再研修プログラムの受講を免除することがあります。

e . 投資運用に関するリスク管理体制の整備の状況

本投資法人の委託を受けた資産運用会社は、投資運用に係るリスクその他のリスクについて、原則として複数の階層における管理体制を通じて管理を行っています。

まず、資産運用会社は、投資運用本部において資産の取得又は譲渡に係るリスク（不動産の瑕疵・欠陥に係るリスク、土壌汚染に係るリスク等）及び、資産の運用管理に係るリスク（災害・事故等による建物の毀損に係るリスク、テナントに係るリスク、修繕・維持管理費用等に係るリスク等）について、業務企画本部において資金調達等に係るリスクについて、それぞれ管理を行います。

次に、資産運用会社は、本投資法人の資産運用に際して、資産の取得時、及び運用管理において管理すべきリスクを投資委員会及びコンプライアンス委員会において、それぞれ検証し、またそれらのリスクへの対応策を決めています。

そして、取締役会は、諮問機関である投資委員会及びコンプライアンス委員会による審議の結果の報告及び意見具申を十分考慮に入れ、意思決定を行います。

更に、利害関係人等との一定の取引については、金商法及び投信法に定める利益相反防止規定を遵守することに加え、金商法及び投信法に定める利害関係人等に関連した行為準則の水準を超える厳格な利益相反防止体制を整え、投資運用に関するリスク管理体制を徹底しています。

また、各種リスクを適切に管理するため、社内規則として「リスク管理規程」を制定し、リスク管理を統括して担当する部署としてコンプライアンス・リスク管理室を設置しています。コンプライアンス・リスク管理室は各部署から独立しており、牽制機能が十分発揮される体制となっています。

このように、本投資法人から委託を受けた資産運用会社は重層的な検証システムを通じ、実効性のあるリスク管理体制を整備し、かかるリスクを極小化するように努めています。

## (5) 【投資法人の出資総額】

- a. 本書の日付現在の出資総額、本投資法人の発行可能投資口総口数及び発行済投資口の総口数は、以下の通りです。

出資総額	108,578,318,600円
発行可能投資口総口数	8,000,000口
発行済投資口の総口数	1,194,933口

- b. 最近5年間における出資総額及び発行済投資口の総口数の増減は、以下の通りです。

年月日	摘要	発行済投資口の総口数 (口)		出資総額(千円)		備考
		増減数	残高	増減額	残高	
2020年9月29日	消却	14,914	999,933	-	81,370,715	(注1)
2021年6月1日	公募増資	53,100	1,053,033	8,272,077	89,642,792	(注2)
2021年6月29日	第三者割当増資	2,700	1,055,733	420,614	90,063,406	(注3)
2022年6月1日	公募増資	55,200	1,110,933	7,362,907	97,426,314	(注4)
2022年6月28日	第三者割当増資	2,800	1,113,733	373,480	97,799,794	(注5)
2023年6月1日	公募増資	34,500	1,148,233	4,948,990	102,748,785	(注6)
2023年6月27日	第三者割当増資	1,700	1,149,933	243,863	102,992,648	(注7)
2024年6月3日	公募増資	42,800	1,192,733	5,312,592	108,305,241	(注8)
2024年6月25日	第三者割当増資	2,200	1,194,933	273,077	108,578,318	(注9)

(注1) 2020年7月16日から2020年9月15日にかけて、証券会社との自己投資口取得に係る取引一任契約に基づく東京証券取引所における市場買付けにより、自己投資口の取得（取得した投資口の総数14,914口）を行いました。取得した自己投資口については、2020年9月16日に開催された本投資法人役員会における決議に基づき、その全てを2020年9月29日に消却しました。また、自己投資口取得に係る取得資金については出資剰余金から控除した結果、出資総額に変更はありません。

(注2) 1口当たり発行価格161,070円（発行価額155,783円）にて、特定資産の取得資金等の調達を目的とする投資口の追加発行（公募）を行いました。

(注3) 1口当たり発行価額155,783円にて、(注2)の公募による追加発行に伴い、S M B C日興証券株式会社を割当先とする投資口の追加発行（第三者割当）を行いました。

(注4) 1口当たり発行価格137,913円（発行価額133,386円）にて、特定資産の取得資金等の調達を目的とする投資口の追加発行（公募）を行いました。

(注5) 1口当たり発行価額133,386円にて、(注4)の公募による追加発行に伴い、S M B C日興証券株式会社を割当先とする投資口の追加発行（第三者割当）を行いました。

(注6) 1口当たり発行価格148,239円（発行価額143,449円）にて、特定資産の取得資金等の調達を目的とする投資口の追加発行（公募）を行いました。

(注7) 1口当たり発行価額143,449円にて、(注6)の公募による追加発行に伴い、S M B C日興証券株式会社を割当先とする投資口の追加発行（第三者割当）を行いました。

(注8) 1口当たり発行価格128,271円（発行価額124,126円）にて、特定資産の取得資金等の調達を目的とする投資口の追加発行（公募）を行いました。

(注9) 1口当たり発行価額124,126円にて、(注8)の公募による追加発行に伴い、S M B C日興証券株式会社を割当先とする投資口の追加発行（第三者割当）を行いました。

## (6) 【主要な投資主の状況】

a. 2024年11月30日現在の主要な投資主は、以下の通りです。

氏名又は名称	住所	所有投資口数 (口)	発行済投資口の総 口数に対する所有 投資口数の比率 (%) (注)
株式会社日本カストディ銀行 (信託口)	東京都中央区晴海一丁目8番12号	338,811	28.35
日本マスタートラスト信託銀行株式会社 (信託口)	東京都港区赤坂一丁目8番1号	164,277	13.74
平和不動産株式会社	東京都中央区日本橋兜町1番10号	154,645	12.94
野村信託銀行株式会社 (投信口)	東京都千代田区大手町二丁目2番2号	48,119	4.02
THE NOMURA TRUST AND BANKING CO., LTD. AS THE TRUSTEE OF REPURCHASE AGREEMENT MOTHER FUND	2-2-2 OTEMACHI, CHIYODA-KU, TOKYO, JAPAN	21,737	1.81
STATE STREET BANK WEST CLIENT - TREATY 505234	1776 HERITAGE DRIVE, NORTH QUINCY, MA 02171, U.S.A.	17,851	1.49
JP MORGAN CHASE BANK 385771	25 BANK STREET, CANARY WHARF, LONDON, E14 5JP, UNITED KINGDOM	10,364	0.86
STATE STREET BANK AND TRUST COMPANY 505103	ONE CONGRESS STREET, SUITE 1, BOSTON MASSACHUSETTS	10,254	0.85
四国旅客鉄道株式会社	香川県高松市浜ノ町8番33号	10,249	0.85
S M B C 日興証券株式会社	東京都千代田区丸の内三丁目3番1号	9,119	0.76
合計		785,426	65.72

(注) 発行済投資口の総口数に対する所有投資口数の比率は、小数点第3位を切り捨てて表示しています。

## b. 所有者別状況

(2024年11月30日現在)

区分	投資口の状況						
	政府及び地方公共団体	金融機関	証券会社	その他の国内法人	外国法人等(うち個人)	個人その他	計
投資主数(人)	-	87	25	278	215 (30)	17,756	18,361
投資主数の割合(%)	-	0.47	0.13	1.51	1.17 (0.16)	96.70	100.00
所有投資口数(口)	-	665,825	25,549	180,395	170,564 (164)	152,600	1,194,933
所有投資口数の割合(%)	-	55.72	2.13	15.09	14.27 (0.01)	12.77	100.00

(注) 投資主数の割合及び所有投資口数の割合は、小数点第3位を切り捨てて表示しています。

## 2【投資方針】

### （１）【投資方針】

#### a．基本方針

本投資法人は、投信法に基づき、規約において、主として投資対象不動産等に投資し、運用資産の着実な成長及び中長期的な安定収益の確保を目指して運用を行うことをその基本理念としています。本投資法人は、本書の日付現在、その資産の運用を資産運用会社に委託しています。

資産運用会社は、規約に定める本投資法人の基本方針に従い、かつ本投資法人との資産運用委託契約に基づき、その社内規則として運用ガイドラインを制定しており、運用ガイドラインにおいて、本投資法人の運用資産に適用される投資運用方針を以下の通り定めています。

かかる運用ガイドラインは、本書の日付現在において、経済情勢、不動産市場動向等の推移、動向及び見通し等を総合的に勘案して、規約に定める本投資法人の運用の基本方針の実現のために現時点で最も適切であると判断して制定した資産運用の細則であり、資産運用会社は、経済情勢、不動産市場動向等に変動があった場合に、その時点での経済情勢、不動産市場動向等の推移、動向及び見通しを確認・検証し、その結果、運用ガイドラインにおける投資運用方針が、本投資法人の基本方針に適合しないと判断した場合、あるいは経済情勢、不動産市場動向等に変動がなくても、投資運用方針の変更が必要であると判断した場合には、運用ガイドラインにおける投資運用方針を、本投資法人の基本方針に最も適合するように、適宜、変更することがあります。

#### （イ）ポートフォリオ構築方針

本投資法人は、東京都区部を中心とする投資エリア（後記「（ロ）東京都区部を中心とするオフィス及びレジデンスへの集中投資 投資基準」に記載の各類型毎の投資エリアをご参照下さい。）に存するオフィス及びレジデンスに集中的に投資を行います。これらの物件は、以下の理由から運用資産の着実な成長及び中長期的な安定収益の確保を企図する本投資法人の投資方針に合致すると考えます。

運用資産の着実な成長

##### 外部成長

- ・不動産流通マーケットにおいて豊富なストック数を有し、かつテナント需要の高い東京都区部を中心とする投資エリアに存するオフィス及びレジデンスに主に投資することにより、ポートフォリオの着実な外部成長を目指します。
- ・平和不動産の物件開発力及び情報力を最大限に活用することにより、物件の取得機会を拡大し、継続的な物件の取得を図ることによって、ポートフォリオの着実な外部成長を目指します。詳細については、後記「平和不動産グループの総合力の活用」をご参照下さい。
- ・業務提携先各社並びに不動産会社、信託銀行及びアセット・マネジメント会社等から、本投資法人の投資基準に大要適合する物件の売却及び仲介情報の提供を受け、物件の取得機会を拡大することによって、ポートフォリオの着実な外部成長を目指します。
- ・開発中の未竣工物件にも投資を行うことにより、有利な経済条件での物件取得を実現し、ポートフォリオの着実な外部成長を目指します。

##### 内部成長

- ・テナント満足度の向上ときめ細かな運営管理を実現すべく各種運用計画（詳細及び定義については、後記「d．運営管理方針（ロ）各種運用計画の策定、実行及び検証」をご参照下さい。）を定め、PM会社の選定及びその業務についての適切な評価・管理を行うことにより、積極的かつ効率的な運営管理に基づくポートフォリオの着実な内部成長を目指します。詳細については、後記「d．運営管理方針」をご参照下さい。
- ・賃貸マーケット動向・テナント動向の把握、重点対象先とすべきテナント属性の分析、多数のリーシング会社へのテナント斡旋依頼、最適な賃貸条件の検討及び既入居テナントの動向の把握を通じて、運用資産の早期リースアップを実現することにより、ポートフォリオの着実な内部成長を目指します。詳細については、後記「d．運営管理方針」をご参照下さい。
- ・物件に応じたPM会社を選定し、PM会社と協働しながら各運用資産について、物件特性・エリア特性に応じた積極的かつ効率的な運営管理、管理コストの圧縮及び計画的な修繕を行うことにより、テナント満足度の向上、安定的な高稼働率の維持及び各種経費の低減等を図り、収益の極大化を目指し、ポートフォリオの着実な内部成長を目指します。詳細については、後記「d．運営管理方針」をご参照下さい。
- ・平和不動産グループの有する豊富な資産管理運営能力を最大限に活用して、ポートフォリオの着実な内部成長を目指します。詳細については、後記「平和不動産グループの総合力の活用」をご参照下さい。



## 中長期的な安定収益の確保

### 東京都区部を中心とするオフィス及びレジデンスへの集中投資

- ・本投資法人が投資対象とすることを想定している規模の東京都区部のオフィス及びレジデンスは入居対象となる潜在的なテナントの絶対数が多いため、中長期にわたって安定的な稼働率と賃料水準を維持することが可能と考えられます。また、オフィス及びレジデンスとしてのテナント需要の高さを勘案し、近隣エリアの立地特性及びマーケット状況等に合致した、相対的競争力が強いと考えられる物件に投資します。
- ・高い安定性を確保するために最適なポートフォリオ構成を目指します。“厚み（豊富なストック）”のある不動産流通マーケットを裏付けとした（運用資産の入替えも含めた）ポートフォリオの機動的な見直しにより、中長期的な安定性を確保します。

### ポートフォリオの分散効果・リスク低減

- ・多数のオフィス及びレジデンスへの投資によって、分散されたポートフォリオを構築し、ポートフォリオの収益変動リスクの極小化を図ります。また、オフィス及びレジデンスという複数タイプの物件に投資することにより、経済情勢や不動産を取り巻く市場変動等による影響の抑制を図ります。
- ・着実な成長（外部成長・内部成長）を実現することにより、ポートフォリオにおける様々なリスク（運用資産の価値低減リスク・運用資産の収入減少リスク・運用資産の偏在リスク・テナント集中に係るリスク等）を低減し、中長期的な安定性を確保します。

### 積極的かつ効率的な運営管理

PM会社と協働して、積極的かつ効率的な運営管理を実行することによって、運用資産毎に、賃料収入等の維持・上昇、稼働率の向上及び各種経費の低減による中長期的な安定収益の確保を目指します。

### 最適な財務戦略

- ・中長期的な安定収益の確保を実現するための最適な財務戦略を実行します。詳細については、後記「f. 財務方針」をご参照下さい。
- ・最適な財務戦略を実行するために、平和不動産の信用力を最大限に活用します。詳細については、後記「平和不動産グループの総合力の活用」をご参照下さい。

### 平和不動産グループの総合力の活用

資産運用会社は、平和不動産グループの賃貸管理及び不動産開発に係る経験、ノウハウを最大限活用することにより、本投資法人の基本方針の具現化を目指します。平和不動産においては、「安心で心地良いオフィスと住まいの空間を提供し、人と街に貢献する。」という経営理念のもと、証券取引所ビルをはじめとしたオフィスビルやレジデンスの賃貸事業のほか、不動産開発事業、住宅開発事業において多数の実績を有しています。平和不動産は、不動産の開発から始まり、それらの不動産を長期にわたり保有し、運営管理を行うという不動産に係る総合的な事業展開のもと、その事業によって培われたリーシング力、テナントリレーション構築、情報チャンネル及びビル運営管理能力等不動産の収益向上やその資産価値の維持向上についての経験やノウハウを有しており、資産運用会社は、運用資産の中長期的な保有を前提とする本投資法人の資産運用に当たり、平和不動産のこれらの経験やノウハウを積極的に活用します。

### 平和不動産グループからの物件情報の提供

資産運用会社は、平和不動産との間の業務提携に関する協定書（以下「業務提携協定書」といいます。）において、資産運用会社に以下のような権利及び地位が付与されていることを踏まえ、資産運用会社独自の物件情報ソースに加え、平和不動産グループの情報ソースを活用することによって、中長期的な安定収益の確保に寄与するための物件に関する情報を、より多くかつ多角的に収集します。

### 平和不動産グループの保有・開発物件

平和不動産グループが保有している物件、平和不動産グループがアセット・マネジメント業務を提供するSPCが保有している物件、又は平和不動産グループが開発している、又は今後開発する物件（以下、総称して「平和不動産グループ保有開発物件」といいます。）のうち、本投資法人の投資基準に大要適合する物件の売却を企図する場合、平和不動産は、一定の場合を除き、当該物件に係る情報を優先的に資産運用会社を通じて本投資法人に提供することとされています。また、平和不動産は、平和不動産グループ保有開発物件について、平和不動産グループと資産運用会社が売買条件について基本的に合意した場合、平和不動産グループと本投資法人の間の売買契約締結に向けて、一定の場合を除き、最大限努力するものとされています。

・平和不動産による仲介物件

平和不動産が、本投資法人の投資基準に大要適合する物件の所有者その他関係者から当該物件の仲介の委託を受けた場合には、所有者等の意向等により情報を提供できない場合を除き、当該情報を速やかに(遅くとも第三者に開示すると同時に)資産運用会社に提供することとされています。

平和不動産によるウェアハウジング機能等

- ・業務提携協定書において、資産運用会社は、本投資法人が時間的制約等により直接物件を取得することが困難である場合、平和不動産に対して、本投資法人への売却を目的として、平和不動産が自ら又は第三者をして当該物件を先行的に取得し又は取得させるよう申し入れることができるものとされていることを踏まえ、資産運用会社は、機動的な本投資法人の物件取得機会の確保に努めます。
- ・業務提携協定書において、資産運用会社は、本投資法人が保有する物件及び取得を予定する物件につき、平和不動産に対して、共有若しくは区分所有を申し入れることができ、また、資産運用会社は、本投資法人が保有する物件の売却を企図する場合、平和不動産に対して、当該物件を取得するよう申し入れることができるものとされていることを踏まえ、資産運用会社は、本ポートフォリオにおける中長期的な安定収益の確保のために、機動的な物件取得、売却(運用資産の入れ替えを含みます。)を行います。

平和不動産グループによるPM業務

- ・平和不動産グループの有するリーシング業務(テナント営業・仲介会社営業)、管理業務(テナント管理・建物管理)、更には修繕工事業務(計画・施工・管理)等に至るまでの豊富なプロパティ・マネジメント能力を積極的に活用するため、本投資法人が、オフィスを主たる用途とする物件(本において、以下「オフィスビル等」といいます。)を新たに取得する場合、又は既に保有しているオフィスビル等のPM業務の委託先を変更する場合は、原則として平和不動産グループにPM業務を委託するものとします。但し、資産運用会社が、後記「d. 運営管理方針(へ)PM会社の選定・管理」記載のPM会社の選定基準に照らして平和不動産グループにPM業務を委託しないことが本投資法人にとって有益であると判断する場合は、この限りではありません。
- ・業務提携協定書において、本投資法人が保有するオフィスビル等について、PM業務の委託先に対するPM業務の委託を継続し難いと合理的に判断される事由の発生を資産運用会社が認識した場合、又は、かかる事由の発生の疑いがあると資産運用会社が判断した場合において、資産運用会社が当該PM業務の委託を申入れた場合、平和不動産は、当該PM業務を速やかに受託すべく、最大限努力するものとされていることを踏まえ、資産運用会社は、本投資法人が保有するオフィスビル等のPM業務の継続性の確保に努めます。

その他の平和不動産のサポート

資産運用会社は、上記 から 以外にも、業務提携協定書に定められた下記の平和不動産のサポートを通じ、本投資法人の基本方針の具現化を図っていきます。

- ・本投資法人の取得予定物件に関するデュー・ディリジェンス、その他取得に係る支援業務
- ・本投資法人保有物件又は取得予定物件の管理、賃貸、リニューアル、開発等に係る支援業務
- ・本投資法人保有物件のリーシングに関する支援業務
- ・本投資法人の財務方針、財務運営に関する支援業務
- ・金融機関の紹介を含めた資金調達等に関する支援業務
- ・その他資産運用会社が本投資法人から受託している資産運用委託業務(本において、以下「本業務」といいます。)その他の業務の運営管理に関する支援
- ・不動産等の売買・開発及び賃貸に関するマーケット情報並びにその他本業務に関連するマーケット情報の提供
- ・合理的な範囲での本業務の遂行上必要な人材の派遣

(ロ) 東京都区部を中心とするオフィス及びレジデンスへの集中投資

マーケット状況

オフィス

本投資法人が投資対象とすることを想定している規模のオフィスの主たるテナント層は、相対的に従業員数の少ない事業所になるものと考えられます。全国主要都市における事業所数及び従業者数の比較によると、東京都区部の事業所数及び従業員数が他の主要都市よりも多いとともに、相対的に従業員数の少ない事業所の数が多いことが分かります。これは、本投資法人が投資対象とすることを想定している規模の東京都区部のオフィスに入居し得る潜在的なテナントの絶対数の多さを示しているものといえます。

このことから、本投資法人が投資対象とすることを想定している規模の東京都区部のオフィスは、厚いテナント層による豊富なテナント需要に支えられているという特徴を有するものと考えられ、その傾向は今後も安定的に推移していくものと考えています。

#### レジデンス

東京都の人口及び世帯数は、他の主要府県よりも多いとともに、世帯数については2000年以降、増加傾向にあります。これは、都心部への産業の集中、単身世帯(単身者社会人、学生等をいいます。以下同じ。)・ディンクス世帯・シニア世帯等の都心回帰志向の高まり等によるものと考えられます。東京都によれば、全国的には2010年頃から人口は減少傾向にあるものの、東京都においては2030年頃まで増加傾向の推移が続くものと予測されています。2030年以降は、全国的な人口減少の影響が強まり東京都の人口も緩やかに減少していくことが予想されますが、「転入者数>転出者数」の傾向は2030年以降も続くと見られ、世帯数も2040年頃まで引き続き増加傾向となることが予測されており、テナント需要も暫くの間引き続き安定的に推移していくものと考えています。

#### 投資基準

##### オフィス

本投資法人は、下表「オフィス・レジデンスの投資基準」の投資額及び投資エリアに合致するオフィスに投資していきます。

##### レジデンス

###### ( ) 投資額及び投資エリア

本投資法人は、下表「オフィス・レジデンスの投資基準」の投資額及び投資エリアに合致するレジデンスに投資していきます。

###### ( ) 投資対象とするレジデンスのタイプ

投資対象とするレジデンスは、主たるテナント層、マーケット状況等により区分した下記の5タイプとします。5つのタイプに分散して投資し、一定のタイプに係るマーケット状況に依拠するリスクや、入居するテナントが一定の層に偏るリスクを低減します。

- ・シングルタイプレジデンス(注1)
- ・ディンクスタイプレジデンス(注2)
- ・ファミリータイプレジデンス(注3)
- ・ドミトリータイプレジデンス(注4)
- ・ヘルスケアタイプレジデンス(ヘルスケア施設)(注5)

(注1) シングルタイプレジデンスとは、主として単身世帯(社会人、学生等)をメインターゲットとし、そのライフスタイルに即して設計・企画されたレジデンスをいいます。

(注2) ディンクスタイプレジデンスとは、主として「ディンクス世帯( )」又は「相対的所得水準の高い単身世帯」をメインターゲットとし、そのライフスタイルに即して設計・企画されたレジデンスをいいます。  
( )...「ディンクス(Dinks)世帯」とは、夫婦共稼ぎで収入源が2つあり(Double Income)、かつ子供がいない(No Kids)世帯をいいます。

(注3) ファミリータイプレジデンスとは、主として「子供のいる平均的な所得層の家族」をメインターゲットとし、そのライフスタイルに即して設計・企画されたレジデンスをいいます。

(注4) ドミトリータイプレジデンスとは、主として若年の単身世帯(学生あるいは若年社会人)をメインターゲットとし、そのライフスタイルに即して設計・企画された寮タイプのレジデンス(但し、スペックに関しては、共同風呂・共同トイレ・共同食堂等、一般的なレジデンスと異なる場合があります。)をいいます。

(注5) ヘルスケアタイプレジデンス(ヘルスケア施設)とは、サービス付き高齢者向け住宅、有料老人ホーム及び認知症高齢者グループホーム(これらに付随する関連施設等を含みます。)をいいます。

## &lt;オフィス・レジデンスの投資基準&gt;

投資額	オフィス	原則：1物件当たり10億円以上。但し、1物件の投資額は、ポートフォリオ全体（取得価格ベース）の20%以内（注1）
	レジデンス	原則：1物件当たり5億円以上。但し、1物件の投資額は、ポートフォリオ全体（取得価格ベース）の10%以内（注2）
投資エリア	<p>第一投資エリア：東京23区</p> <p>第二投資エリア：第一投資エリアを除く東京都、神奈川県、千葉県及び埼玉県における主要市街地</p> <p>地方投資エリア：第一・第二投資エリアを除く大都市圏（注3）における主要市街地</p> <p>第一投資エリア、第二投資エリア及び地方投資エリアの投資比率は、後記「(八)分散されたポートフォリオの構築」をご参照下さい。</p>	

(注1) 100億円以上の大規模物件に投資する場合は、下記検討事項を考慮した結果、中長期的な安定収益の確保の観点から望ましいと判断した物件に限るものとし、かつその物件を購入した時点以降の当該物件のポートフォリオに与える影響を検討した上で、投資することとします。

- ・大幅な賃料変動リスク、キーテナントの存在によるテナントの非分散リスク
- ・効率的かつ迅速な運営管理の実施の可能性

10億円未満の物件でも、下記検討事項を考慮した結果、中長期的な安定収益の確保の観点から望ましいと判断した物件については、その物件を購入した時点以降の当該物件のポートフォリオに与える影響を検討した上で、投資する場合があります。

- ・運営経費率、投資効率性
- ・外観及び建物内部（特に共用部分）の管理状態、入居テナントのクレジット
- ・1テナントの規模割合が大きくなることによるテナントの非分散リスク

(注2) 100億円以上の大規模物件に投資する場合は、下記検討事項を考慮した結果、中長期的な安定収益の確保の観点から望ましいと判断した物件に限るものとし、かつその物件を購入した時点以降の当該物件のポートフォリオに与える影響（規模及びテナント数という側面での影響）を検討した上で、投資することとします。

- ・リースアップの可能性
- ・各テナントニーズに応じたきめ細かいテナント管理の実行の可能性

5億円未満の小規模物件でも、下記検討事項を考慮した結果、中長期的な安定収益の確保の観点から望ましいと判断した物件については、物件を購入した時点以降の当該物件のポートフォリオに与える影響（規模及びテナント数という側面での影響）を検討した上で、投資する場合があります。

- ・運営経費率、投資効率性
- ・建物スペック・管理状態等

(注3) 大都市圏とは、中心市及びこれに社会・経済的に結合している周辺市町村により構成されている都市地域をいい、大都市圏の「中心市」は、東京都特別区部及び政令指定都市とします。

## その他の資産への投資

規約第26条各項に定める資産運用の対象とする資産のうち、オフィス及びレジデンス（運用資産が底地である場合においては、当該底地上の建物の用途がオフィス又はレジデンスである場合を含みます。）以外の資産については、用途以外の点で運用ガイドラインの投資基準を概ね満たしている場合、その投資額がポートフォリオ全体（取得価格ベース）の10%以内の範囲内において、投資できるものとします。

## (八) 分散されたポートフォリオの構築

用途分散を図るとともに、オフィス及びレジデンス各々の投資メリットを効率的に享受するため、原則としてそれぞれポートフォリオの50%（取得価格ベース）を目途とします。但し、不動産流通マーケット状況及び取引状況等を総合的に勘案し、同比率を30～70%程度の範囲内において機動的に運用します。

また、オフィス及びレジデンスともに、第一投資エリアを主たる投資地域と位置付けますが、各エリアのマーケット状況（取引物件のストック量、取引価格の状況及び賃貸マーケット状況等）を勘案しながら、第二投資エリア及び地方投資エリアにも投資します。

<ポートフォリオの投資比率（取得価格ベース）>

	オフィス	レジデンス（注1）	その他の資産
	原則50% （30～70%）	原則50% （30～70%）	ポートフォリオ 全体の10%以内
第一投資エリア	50～100%		（注2）
第二投資エリア	0～50%		（注2）
地方投資エリア	（注2）		（注2）

（注1）ヘルスケアタイプレジデンス（ヘルスケア施設）を含みます。

（注2）地方オフィス、地方レジデンス及びその他の資産への投資比率は、合計でポートフォリオ全体の40%以内（取得価格ベース）とします。

## b. 投資基準

投資対象とする物件を選別し、投資採算価値の見極めを行うために、資産運用会社が運用ガイドラインで定めた調査基準（後記「(ロ) 調査基準（デュー・ディリジェンス基準）」をご参照下さい。）を考慮しながら、デュー・ディリジェンスを実施した上で、運用ガイドラインに定めた投資選定基準（後記「(イ) 投資選定基準」をご参照下さい。）及び投資検討基準に基づき、物件の取得の可否を総合的に判断します。

## (イ) 投資選定基準

投資物件の取得に当たっては、以下の投資選定基準に合致する物件（実質的に合致する物件も含みます。）に投資します。

項目	投資選定基準
法令遵守	都市計画法（昭和43年法律第100号、その後の改正を含みます。）（以下「都市計画法」といいます。）、建築基準法（昭和25年法律第201号、その後の改正を含みます。）（以下「建築基準法」といいます。）等、関連する全ての法令を遵守している物件（既存不適格物件を含みます。）に投資します。（注1）
構造	鉄骨鉄筋コンクリート造、鉄筋コンクリート造又は鉄骨造であること
耐震性	新耐震基準（注2）に適合していること 但し、新耐震基準以前に建築された物件であっても、新耐震基準と同等の耐震性（注3）を有すると判断した場合には、投資する場合があります。

項目	投資選定基準	
有害物質 ・ 土壌汚染等	<p>資産運用会社が発注した専門会社作成のエンジニアリング・レポートにおいて、アスベスト、フロン、ポリ塩化ビフェニル(以下「PCB」といいます。)等の有害物質が内在する可能性が低く、上記有害物質が内在していたとしても、内在する有害物質に関連する全ての法令に基づき、適法に保管あるいは処理等がなされている旨及び土壌汚染対策法(平成14年法律第53号、その後の改正を含みます。)(以下「土壌汚染対策法」といいます。)に規定する特定有害物質等が内在する可能性が低い旨の記載がなされている物件に投資します。</p> <p>但し、土壌汚染対策法に規定する特定有害物質等が内在する可能性が否定できない旨の記載がされた場合、又は上記有害物質が内在していたとしても土壌汚染対策法に従った措置が講じられている場合において、健康リスクが低いと判断される旨の記載がなされている物件に投資する場合があります。</p>	
権利形態	土地	<p>土地(物件が不動産の場合は、本投資法人が有する土地。物件が不動産を信託財産とする信託受益権の場合は、当該信託受益権の信託受託者が有する土地。)の所有形態については、原則として所有権とし、かつ共有・分有ではないものとしませんが、借地権(定期借地権を含みます。)が設定されている物件又は共有・分有の物件であっても、下記の基準を全て満たす場合に限り、投資する場合があります。</p> <p>[借地権物件]</p> <ul style="list-style-type: none"> <li>・ 旧借地法又は借地借家法上の借地権であること</li> <li>・ 契約内容等を勘案して、一定の収益安定性を有すること</li> </ul> <p>[共有・分有物件]</p> <ul style="list-style-type: none"> <li>・ 共有・分有者間特約等による共有・分有者間での優先買取権がないこと(買取りの裁量権が本投資法人側にある場合を除きます。)</li> <li>・ 共有・分有持分不分割特約、登記の具備及び敷地の相互利用に関する取決め等、他の共有・分有者との間で権利関係に関する仕組みが確実に組成されていること</li> </ul>
	建物	<p>建物(物件が不動産の場合は、本投資法人が有する建物。物件が不動産を信託財産とする信託受益権の場合は、当該信託受益権の信託受託者が有する建物。)の所有形態については、原則として1棟全体の所有としませんが、区分所有物件及び共有物件であっても、下記の基準を全て満たす場合に限り、投資する場合があります。</p> <p>[区分所有権物件]</p> <ul style="list-style-type: none"> <li>・ 区分所有者間特約等による区分所有者間での優先買取権がないこと(買取りの裁量権が本投資法人側にある場合を除きます。)</li> <li>・ 管理組合の運営状況(大規模修繕積立金額、負債の程度、損害保険の付保状況等)が良好であること</li> <li>・ 敷地権の登記、共用部分の損害保険の付保、管理規約等、他の区分所有者との間で権利関係に関する仕組みが確実に組成されていること</li> </ul> <p>[共有物件]</p> <ul style="list-style-type: none"> <li>・ 共有者間特約等により共有者間での優先買取権がないこと(買取りの裁量権が本投資法人側にある場合を除きます。)</li> <li>・ 共有持分不分割特約、登記の具備及び敷地の相互利用に関する取決め等、他の共有者との間で権利関係に関する仕組みが確実に組成されていること</li> </ul>
稼働状況	<p>原則として、取得時点において既に賃貸に供され、現に賃料収入が発生している物件に投資します。</p> <p>但し、未稼働(開発中)物件(ヘルスケアタイプレジデンス(ヘルスケア施設)を含みます。)であっても、建物の竣工(検査済証の取得)を停止条件として、</p> <ul style="list-style-type: none"> <li>・ 立地・スペック・近隣エリアのマーケット状況等から判断した稼働率</li> <li>・ 当該未稼働物件を購入した後の、ポートフォリオ全体における収益の影響度</li> </ul> <p>等を総合的に勘案し、中長期的な安定収益の確保を実現できると判断した場合には、投資対象とする物件として検討する場合があります。</p>	

(注1) 但し、関係法令を遵守できていない物件の場合で、当該非遵守の程度が小さく、かつ今後は正可能又は手続的瑕疵のみが存している物件に関しては、投資対象とする場合があります。

(注2) 新耐震基準とは、1981年に改正された建築基準法(その後の改正を含みます。)上の耐震設計基準をいいます。

(注3) 同等の耐震性とは、新耐震基準に準拠する設計・施工がなされているか、又は新耐震基準と同等以上の耐震補強を施しているものをいいます。

## (ロ) 調査基準(デュー・ディリジェンス基準)

以下の調査基準に基づき、経済的調査、物理的調査及び法的調査等のデュー・ディリジェンスを実施します。デュー・ディリジェンス手続では、公正かつ調査能力・経験のある第三者の専門会社による不動産鑑定評価書、エンジニアリング・レポート、マーケット・レポート等を取得し、これらの内容を考慮しながら、デュー・ディリジェンスを実施します。また、ヘルスケアタイプレジデンス(ヘルスケア施設)のデュー・ディリジェンスにおけるオペレーター調査については、オペレーターから調査事項を収集・取得し、デュー・ディリジェンスを実施します。

調査項目	調査事項
市場調査	近隣エリアのマーケット賃料水準 近隣エリアのマーケット稼働率の推移及び将来の動向 近隣エリア内の類似物件・競合物件の需要動向 近隣エリア内の取引利回りの水準 近隣エリア(及びその周辺エリアを含みます。)の将来の開発計画の有無及びその進捗状況
テナント調査	入居テナントの反社チェック 入居テナント(オフィス)の属性・信用情報(業種・業歴・業績等) 入居テナント数、利用目的等 同一入居テナントの占有割合等 入居テナントの賃料支払状況 賃貸借契約の内容(使用目的・賃料等・賃貸借期間・敷金(保証金)額等) なお、～の調査については、売主又は仲介会社等から開示を受けた資料の中から実施するものとする。
経済的調査 収益関係調査	テナント誘致力等の調査(テナント退去から新テナント入居までの平均誘致期間等を考慮) 賃貸借契約形態及び当該契約更新の可能性(契約期間・賃料支払時期、一時金の返却方法、退去通知期間の確認等) 建物運営管理費用の現況確認及び当該費用節減の余地の検討 将来におけるリーシング方針、管理運用方針及び修繕方針の検討 本投資法人のポートフォリオ戦略との整合性(エリア・用途・規模・投資額等の側面での整合性)の確認
オペレーター調査 (ヘルスケアタイプレジデンス(ヘルスケア施設)の場合)	オペレーターのマーケティング力や施設の収益力の把握のため、退去者の施設退去事由、営業費用やその内訳の推移、営業体制、入居者獲得状況等に関する情報 職員体制の把握のため、職種別職員数、常勤・非常勤職員数の推移、職員の資格取得状況、離職率等に関する情報 介護提供の状況、コンプライアンスの状況を確認するため、ケアプラン・ケア記録、インシデント・アクシデント・レポート、行政監査(検査)、各種マニュアル等に係る資料・情報 オペレーターや賃料支払を保証する賃貸借契約保証人の財務状況を確認するための過去数年分の財務諸表や勘定科目明細等 入居者の満足度向上に向けた意見を把握する取組みや、第三者評価の実施状況等に係る情報

調査項目		調査事項
物理的調査	立地条件	街路の状況、主要交通機関からの接近性、乗降客数等 生活利便施設、経済施設、官公庁施設、教育関連施設等の配置、接近性及び周辺土地の利用状況並びに将来の動向 日照・眺望・景観・騒音等の状況(主としてレジデンスにて重視) 嫌悪施設等の有無 地域の知名度及び評判、規模の状況
	建築及び設備の状況	物件共通 意匠・主要構造・設備・築年数・施工会社・維持管理の程度・緊急修繕の必要性及び建築確認通知書・検査済証等の書類の確認 オフィス 貸室部分の形状(分割対応可能か否か)、フリーアクセス床(OAフロア)、天井高、電気容量、空調方式(個別又はセントラルの別)、床荷重の程度、防犯設備の状態(機械警備設備の状況等)、共用部分の管理状態、給排水設備、昇降機設備、駐車場設備等 レジデンス 貸室部分の形状、間取り、天井高、内部仕様(天井・壁・床・キッチン・風呂場等)、空調設備、衛生設備、電気設備、昇降機設備、防犯設備、駐車場設備、駐輪場、集会室等その他共用設備の状況等
	耐震性及びPML(注1)	新耐震基準又はそれと同等の耐震性の確保 PML値の確認(20%未満を原則とします。(注2))
	建物管理関係	実際の管理状況(清掃の程度、残置物の有無等)、館内細則の内容、管理会社の質及び信用力の調査
	環境・地質等	アスベスト・PCB等の建物有害物質の有無 地歴調査及び土壌汚染物質の有無
法的調査	権利関係	関係法令(都市計画法、建築基準法その他関連法規)の遵守状況 所有形態に関する権利関係調査(区分所有物件・借地権物件等か否か)
	境界調査	境界確定の状況(官民及び民民)及び越境物の有無とその状況(覚書等の有無を含みます。)
	既入居テナントの調査	既入居テナントからのクレームの状況及び紛争の有無

(注1) PML (Probable Maximum Loss) とは、地震による予想最大損失をいいます。PMLには、個別物件に関するものとポートフォリオ全体に関するものがあります。PMLについての統一された厳密な定義はありませんが、本書においては、建物の一般的耐用年数50年間に、10%以上の確率で起こり得る最大規模の地震(再現期間475年の地震に相当)により生じる損失の再調達価格に対する割合をいいます。

(注2) 但し、20%以上の物件であっても、地震保険付保のコストを勘案しても、20%未満の物件と同等の投資効率性を有すると判断した物件については、投資対象とする物件として検討する場合があります。

### c. 保険付保基準

#### (イ) 損害保険

災害及び事故等による建物の損害及び対人・対物事故による第三者への損害賠償を担保するため、運用資産(本項において、運用資産が不動産の場合は投資法人が有する建物、運用資産が不動産を信託財産とする信託受益権の場合は当該信託受益権の信託受託者が有する建物をいいます。)の特性に応じ、適切な損害保険(火災保険、賠償責任保険及び必要に応じて利益保険等)を付保します。

原則として火災保険及び賠償責任保険については、一つの保険契約を締結し、包括的に付保します。但し、運用資産によっては、1物件につき1保険契約を締結し、個別に付保する場合があります。

新たに、保険会社を選定する場合、一定の信用力を有する複数の保険会社に同じ付保内容での見積書を提出させ、それらを比較検討することにより、最も合理的な付保条件を提示した保険会社を選定することとします。

保険契約の内容は定期的(3年に1回)に見直しを行うものとし、当該見直しに当たっては、前段落記載の手順に従い、より優れた新しい内容の保険商品がないか検討した上、損害保険を付保します。

#### (ロ) 地震保険

地震により生じる建物の損害や収益の大幅な減少に関して、エンジニアリング・レポートにおける地震リスクの内容に基づき検討・判断するものとします。かかる地震リスクの判断において、エンジニアリング・レポート記載の各物件のPML値が20%以上の場合には、当該物件につき、地震保険を付保します。



## d. 運営管理方針

## (イ) 基本方針

以下の基本方針に基づき、運用資産に係る賃料等の増額、安定的な高稼働率の維持及び管理コスト等の削減を目的として、PM会社を通じたマーケット動向を意識したリーシング、テナント満足度を意識したテナント管理・建物管理及び計画的かつ迅速な修繕を実現すべく積極的かつ効率的な運営管理を実施することにより、運用収益の着実な成長を図ります。

- ・テナント満足度の向上ときめ細かな運営管理のために、決算期毎に各種運用計画を策定します(詳細及び定義については、後記「(ロ) 各種運用計画の策定、実行及び検証」をご参照下さい。)
- ・運営管理に関して重要な役割を担うPM会社の選定及びその業務についての適切な評価・管理を行います。

## (ロ) 各種運用計画の策定、実行及び検証

決算期毎に本投資法人の基本的運用計画を定めた「中期資産運用計画」及び「年度資産運用計画」(これら2つの計画を総称して、以下「各種運用計画」といいます。)を策定し、これらに基づく計画的な運営管理を実施します。また、各種運用計画及びこれに基づく運営管理の状況及び実績について検証・評価を行うことにより、物件取得後の運営管理に反映させます。

## 各種運用計画の策定

## 中期資産運用計画

ポートフォリオに関する資産取得及び運用計画等を、本投資法人の決算期毎に中期資産運用計画として策定します。中期資産運用計画は、3年6期の期間による計画とし、以下によって構成されます。

- ・前回計画評価
- ・中期運用方針
- ・中期資産取得・売却計画
- ・中期運用計画
- ・中期財務計画

## 年度資産運用計画

ポートフォリオに関する資産取得及び運用計画(運用資産毎の収支計画、リーシング計画、建物管理計画、修繕計画を含むもの)等を、本投資法人の年度資産運用計画として策定します。年度資産運用計画は、1年2期の期間による計画とし、以下によって構成されます。

- ・前回計画評価
- ・年度運用方針
- ・年度資産取得・売却計画
- ・年度運用計画
- ・年度財務計画

## 各種運用計画の検証

各種運用計画に基づく運営管理の状況及び収支実績について、以下の方法により検証・評価を行います。

## 定期的な検証

各種運用計画に基づく運営管理や収支実績を、月次及び決算期毎に検証します。その結果、当該計画の見直しが必要と判断した場合には、速やかに修正計画を策定します。

## 適宜行う検証

物件取得、物件売却及び市場環境の変化等、ポートフォリオの状況や運用資産の状況に大きな変化が生じた場合、適宜、各種運用計画の修正や見直しを行います。また、記載項目や書式は必要に応じて、見直しを行うものとします。

## (ハ) リーシング方針

## リーシング方針

運用資産の早期リースアップを実現するため、以下の事項に留意して、積極的なリーシング活動を実施します。

- 賃貸マーケット動向・テナント動向の把握
- 多数のリーシング会社へのテナント斡旋依頼
- 重点対象先とすべきテナント属性の分析
- 最適な賃貸条件の検討
- 既入居テナントの動向の把握
- 利益相反対策

## テナント審査基準

社会的な属性を重視したテナント審査を行います。具体的には、PM会社又は資産運用会社が下表のテナント審査基準に基づき入居審査をすることにより、属性及びクレジット等の良好なテナントのみを誘致します。

## 法人審査基準

審査項目	審査内容
a. 業種	(a) 属性（業種） (b) 業種動向
b. 業歴	(a) 事業継続年数 (b) 上場の有無
c. 業績	(a) 財務状況 (b) 株価動向（上場している場合）
d. 信用度	企業信用調査会社の評価内容
e. 賃貸借契約内容	(a) 使用目的 (b) 賃料・共益費 (c) 賃貸借期間 (d) 敷金・保証金額

## 個人審査基準

審査項目	審査内容
a. 属性	(a) 属性 (b) 入居人数・構成（家族構成）
b. 勤務状況	(a) 勤務先の業績
c. 賃料負担力	(a) 所得水準（年収）/資産状況 (b) 所得水準に占める賃料総額の割合 (c) 連帯保証人の有無及びその属性・所得水準
d. 賃貸借契約内容	(a) 使用目的 (b) 賃料・共益費 (c) 賃貸借期間 (d) 敷金・保証金額

オペレーター審査基準（ヘルスケアタイプレジデンス（ヘルスケア施設）に限ります。）

ヘルスケアタイプレジデンス（ヘルスケア施設）のオペレーターについては、前記「b. 投資基準（口）調査基準（デュー・ディリジェンス基準）」に記載するオペレーター調査（ヘルスケアタイプレジデンス（ヘルスケア施設）の場合）を実施のうえ、オペレーターの施設運用状況、財務状況等を勘案して、ヘルスケアタイプレジデンス（ヘルスケア施設）を運営する者として適格なオペレーターを選定します。

## (二) 管理方針

## テナント管理方針

## テナント満足度の向上

( ) テナントとの良好なリレーションシップを図り、入居の感想・不満・要望点等のヒアリング内容等を反映させたテナント管理を行います。

( ) 専有部分及び共用部分の各種設備の更新・リニューアルに関する適切な修繕を行い、テナント満足度の向上につなげます。

## クレーム対応

テナントニーズをくみ取り、当該テナントのクレームに対して誠実に対応します。

## 建物管理方針

## 管理状態の確認

運用資産の管理状態を確認します。具体的には、共用部分の管理（清掃）の状態、各種設備の不具合の有無等を確認し、テナントの満足度の維持・向上に努めます。

## 費用の低減

建物管理費における各項目別の費用を検証し、費用低減の余地がある場合には、建物管理業者（清掃業者・警備業者等）の変更や、複数物件の一括委託等を実施することにより、当該費用の低減を図ります。なお、これらの実施に当たっては、運用資産の競争力やテナントへの影響に留意します。

## ヘルスケアタイプレジデンス（ヘルスケア施設）管理方針

## 本投資法人の仕組みの周知

オペレーターに対して、利用者に投資法人の仕組み等を十分に周知するよう働きかけを行い、必要に応じてその周知活動への協力を行います。

#### 適切な運営の確認

ヘルスケアタイプレジデンス(ヘルスケア施設)の状態、利用料及び利用契約の内容等について、関係法令への適合状況、地方公共団体による通知等への対応状況についての確認を行います。

#### 適切な運営の確保

ヘルスケアタイプレジデンス(ヘルスケア施設)の利用料及び利用契約の内容等に関して、本投資法人とオペレーターの賃貸借契約書等において、オペレーターが本投資法人の運用対象となるヘルスケアタイプレジデンス(ヘルスケア施設)に適用される関係法令に適合し、行政指導に対応した運営を行う旨を表明させるように求めます。

#### (ホ) 修繕方針

物理的・機能的価値・安全性の維持・向上を図るため、テナントとの親密なリレーションシップを図り、テナントニーズや物件スペック、実施時期、(必要に応じて)環境への配慮・エネルギー効率改善等の内容を検討し、迅速かつ的確に必要な修繕工事を計画・実施します。

#### 修繕計画の策定

物件毎の築年数及び過去の修繕履歴等を考慮し、各修繕項目(経費的修繕項目及び資本的修繕項目)を、エンジニアリング・レポートの内容を確認の上、検討します。年度資産運用計画において修繕計画を策定し、各種修繕工事を適宜実施します。詳細については、前記「(ロ)各種運用計画の策定、実行及び検証 各種運用計画の策定」をご参照下さい。

#### 経費的支出工事(経常修繕工事)

##### 修繕計画記載の修繕事項の確認

修繕計画記載の修繕事項につき、その実施時期、実施内容及び費用等を確認し、最適な実施方法を策定の上、効率的な経費的支出工事を行います。

##### 迅速かつ経済的な修繕工事の実施

経費的支出工事を実施するために、修繕内容、修繕期間及び修繕費用に関して、最も適切かつ効率的な工事内容を検討し、工事会社に発注します。なお、必要に応じて複数の工事会社から見積りを取得し、その場合、最も適切かつ効率的な工事業者に発注します。

##### テナントニーズに基づく修繕工事の実施

テナントから修繕要望等があった場合、要望された修繕項目に関し、速やかにその修繕の可否、時期及び費用等を検討し、その結果、修繕工事が必要であると判断した場合には迅速に実施します。

#### 資本的支出工事

修繕計画記載の修繕事項のうち、下表の資本的支出工事に係る実施時期・内容及び費用等を確認し、最適な実施方法を策定の上、効率的な資本的支出工事を行います。

なお、必要に応じて複数の工事会社から見積書を取得し、その場合、最も適切かつ効率的な工事会社に発注します。

機能維持を目的とした資本的支出工事	各種配管取替工事の実施、各種設備の更新工事の実施等
機能向上を目的とした資本的支出工事	<p>&lt;オフィス&gt;</p> <p>外壁等の意匠の改修、フリーアクセス床への変更、フロア別・貸室別の個別空調設備の新規導入、通信設備の増強等の実施等、節水・省電力機器への設備更新、各種防犯機器の付加・更新等の安全性向上</p> <p>&lt;レジデンス&gt;</p> <p>外壁等の意匠の改修、貸室内の内装(床等)のリフォーム、キッチン・バス・洗面台等の取替え、テナント需要に即した間取りの変更等、各種防犯機器の付加・更新等の安全性向上</p>

#### ポートフォリオ全体での検証

修繕工事を実施するに当たり、ポートフォリオ全体の修繕工事費用の低減につながると判断した場合には、複数の運用資産で同時期に修繕工事をを行う場合があります。

また、中長期的な安定収益を確保するため、年度毎の修繕工事費用(経費的支出及び資本的支出)の平準化を図ります。

## 既入居テナントへの配慮

各種修繕工事を実施するに当たっては、既入居テナントに対する影響度に配慮し、その実施時期、実施内容の適否を十分に検討します。

## (へ) PM会社の選定・管理

下記 の基準により選定したPM会社を下記 の方針に基づき管理することにより、中長期的な安定収益を実現します。

## PM会社の選定基準

検討項目	内容
a. 経験・実績	(a) 会社概要、沿革、過去の事業実績 (b) PM受託物件数（管理棟数・管理戸数）
b. 組織・体制	社内組織・社内体制
c. 財産基盤・財務状況	(a) 財務関係書類（貸借対照表・損益計算書等）による財務内容 (b) 企業信用調査会社の評価内容
d. リーシング能力の高さ	リーシング会社のネットワークの広さ
e. 近隣エリアを含む賃貸 マーケット市場への精通度	(a) 事業展開エリアの分布状況 (b) 各社員の賃貸マーケットに対する精通度
f. PMレポートの作成能力	PMレポートの内容
g. クレーム対応能力	(a) クレーム対応に対する体制 (b) クレーム対応能力
h. 建物・設備の管理能力	建物管理業務体制
i. PM報酬	(a) 運営委託料 (b) 賃貸企画料 (c) 更新手数料 (d) その他手数料

## PM会社の管理方針

## 運営管理体制の構築

PM会社に対して、各運用資産の特性（意匠・構造・各種設備等のハード面での特性及びテナントの属性等のソフト面での特性）に合わせた適切かつ効率的な運営管理体制を構築するように求めるものとします。資産運用会社は、本投資法人の決算期毎に、各種運用計画を策定し、当該運用計画を通じてリーシング、管理及び修繕の各側面からPM会社の運営管理活動をモニタリングします。

## 業務報告会の実施

以下の事項に関する運営管理状況の確認及び今後の対応策等について協議するために、定期的（主要なPM会社においては、原則として毎月）に業務報告会を開催します。業務報告会を実施することにより、PM会社との間で一体的な運営管理体制を構築し、積極的かつ効率的な運営管理を実施します。

- ( ) 入退去に基づく運用資産の稼働状況
- ( ) テナントの動向（クレーム等の有無の確認、その他感想・不満等）
- ( ) 空室部分に対するリーシング活動の状況
- ( ) 現在実行中の修繕工事の状況及び今後行う予定の修繕工事の確認

## PM会社の評価

資産運用会社は、定期的（原則として年1回）に、PM会社毎の運営管理実績について、企業内容、財務健全性、リーシング能力、建物管理能力等の各側面から評価します。その結果によっては、PM会社に対し改善の指示等を行うほか、PM会社を変更する場合があります。また、PM会社を変更する場合には、物件の特性、運営ノウハウ及び当該地域におけるPM会社の特性を勘案しながら、総合的に判断します。

## e. 物件売却

運用資産については、原則として中長期的に保有し、短期的には売却を行わないものとします。但し、以下の点等を総合的に勘案した上で、売却によりポートフォリオの収益安定に寄与すると判断される場合には、売却を検討する場合があります。

- ・ポートフォリオの構成状態
- ・各用途の運用資産に係るマーケット（売買マーケット及び賃貸マーケット）動向予測
- ・各運用資産の将来における収支動向予測
- ・各運用資産の将来における資産価値の変動予測
- ・各運用資産の存する近隣エリアの収益安定の観点からみた将来性予測
- ・各運用資産の構造的及び経済的な劣化・陳腐化

・各運用資産のマーケットにおける売却予想額

f. 財務方針

(イ) 基本方針

計画的かつ機動的な資金調達により、ポートフォリオの中長期的な安定収益を確保し、もって投資主の価値の最大化を目指します。

(ロ) エクイティ・ファイナンス方針

投資口を引き受ける者の募集は、以下の点を総合的に勘案した上で行います。

新規に取得する物件の取得時期

投資法人の財務状況

投資口の希薄化

その時点での経済状況等

(ハ) デット・ファイナンス方針

借入れによる資金調達

借入方針

以下の方針に基づき、借入れを行います。

- ・短期・長期、変動金利・固定金利のバランスを取りながら、金利変動リスクを軽減することを目的に、当面の間、長期固定型の借入れを重視します。
- ・リファイナンスリスク(資金再調達リスク)を軽減するために返済期限を分散します。
- ・多くの金融機関から借り入れることにより、借入先の分散を図ります(取引金融機関の多様化)。

借入先

借入先は、租税特別措置法第67条の15第1項第1号ロに定める機関投資家(以下「機関投資家」といいます。)に限るものとします。

極度ローン契約

期中での物件の新規取得、テナントからの預り金等の一時金の返還又は運転資金等の資金需要への機動的な対応のため、事前の極度ローン契約を締結することがあります。

投資法人債発行による資金調達

その時点での投資法人の財務状況、金融マーケット、不動産マーケット等を総合的に勘案した上で投資法人債を発行することがあります。

(ニ) デリバティブ取引

本投資法人は、負債から生じる金利変動リスク及びその他のリスクをヘッジするため、デリバティブ取引(投信法第2条において定義される意味を有するものとします。)を行うことがあります。

(ホ) LTV水準

総資産に対する借入金及び投資法人債の合計額の割合(以下「LTV」といいます。)は、概ね40~50%程度を標準的な水準とし、また、上限は原則として65%とします。但し、物件の追加取得等により、LTVは、一時的に65%を超える場合があります。

g. その他

本投資法人は、特定不動産(本投資法人が取得する特定資産のうち、不動産、不動産の賃借権若しくは地上権又は不動産の所有権、土地の賃借権若しくは地上権を信託する信託の受益権をいいます。)の価額の合計額の本投資法人の有する特定資産の価額の合計額に占める割合を、100分の75以上とします(規約第25条第2項)。

## (2)【投資対象】

## a. 投資対象とする資産の種類、内容等

本投資法人は、以下の投資対象に投資します。

(イ) 不動産等(以下の から に掲げる各資産をいいます。以下同じ。)(規約第26条第2項)

不動産

不動産の賃借権

地上権

不動産、不動産の賃借権又は地上権を信託する信託の受益権(不動産に付随する金銭と併せて信託する包括信託を含みます。)

不動産、不動産の賃借権又は地上権に対する投資として運用することを目的とする金銭の信託の受益権  
当事者の一方が相手方の行う上記 から までに定める資産の運用のために出資を行い、相手方がその出資された財産を主として当該資産に対する投資として運用し、当該運用から生じる利益の分配を行うことを約する契約に係る出資の持分(以下「不動産に関する匿名組合出資持分」といいます。)

不動産に関する匿名組合出資持分に対する投資として運用することを目的とする金銭の信託の受益権

(ロ) 不動産対応証券(資産の2分の1を超える額を不動産等に投資することを目的とする次に定める各資産をいいます。以下同じ。)(規約第26条第3項)

優先出資証券(資産の流動化に関する法律(平成10年法律第105号、その後の改正を含みます。)(以下「資産流動化法」といいます。))第2条第9項に定める優先出資証券をいいます。)

受益証券(投信法第2条第7項に定める受益証券をいいます。)

投資証券(投信法第2条第15項に定める投資証券をいいます。)

特定目的信託の受益証券(資産流動化法第2条第13項及び第15項に定める特定目的信託の受益証券をいいます。但し、上記(イ)、又は に定める資産に該当するものを除きます。)

(ハ) 預金(譲渡性預金を含みます。)(規約第26条第4項第1号)

(ニ) 有価証券(投資信託及び投資法人に関する法律施行令(平成12年政令第480号、その後の改正を含みます。)(以下「投信法施行令」といいます。))第3条第1号に定めるものをいいます。以下同じ。但し、上記(イ)及び(ロ)に定めるものに該当するものを除きます。)(規約第26条第4項第2号)

(ホ) 金銭債権(投信法施行令第3条第7号に定めるもの(但し、上記(ハ)に定めるものに該当するものを除きます。)(規約第26条第4項第3号)

(ヘ) デリバティブ取引に係る権利(投信法施行令第3条第2号に定めるものをいいます。)(規約第26条第4項第4号)

(ト) 商標法(昭和34年法律第127号、その後の改正を含みます。))に定める商標権又はその専用使用権若しくは通常使用権(以下「商標権等」といいます。))のうち、本投資法人の商号に係る商標権等その組織運営に伴い保有するもの及び上記(イ)に定める不動産等と併せて取得することが適当と認められるものに限り、(規約第26条第4項第5号)

(チ) 温泉法(昭和23年法律第125号、その後の改正を含みます。))第2条第1項に定める温泉の源泉を利用する権利及び当該温泉に関する設備(規約第26条第4項第6号)

(リ) 地役権(規約第26条第4項第7号)

(ヌ) 建設仮勘定(投資法人の計算に関する規則(平成18年内閣府令第47号、その後の改正を含みます。)(以下「投資法人計算規則」といいます。))第37条第3項第2号へに定めるものをいいます。)(規約第26条第4項第8号)

(ル) 資産流動化法第2条第6項に定める特定出資(規約第26条第4項第9号)

(ヲ) 著作権法(昭和45年法律第48号、その後の改正を含みます。))に定める著作権等(規約第26条第4項第10号)

(ワ) 動産(民法(明治29年法律第89号、その後の改正を含みます。)(以下「民法」といいます。))第86条第2項に定めるものをいいます。)(規約第26条第4項第11号)

(カ) 組合の出資持分(民法第667条に定めるもののうち、有価証券に該当するものを除きます。)(規約第26条第4項第12号)

(ヨ) 「地球温暖化対策の推進に関する法律」(平成10年法律第117号、その後の改正を含みます。))に基づく算定割当量その他これに類似するもの又は排出権(温室効果ガスに関する排出権を含みます。)(規約第26条第4項第13号)

(タ) 「電気事業者による再生可能エネルギー電気の調達に関する特別措置法」(平成23年法律第108号、その後の改正を含みます。))第2条第3項に定める再生可能エネルギー発電設備(但し、不動産に該当するものを除きます。)(規約第26条第4項第14号)

(レ) 「中小企業等協同組合法」(昭和24年法律第181号、その後の改正を含みます。))に定める出資(規約第26条第4項第15号)

(ソ) 「信用金庫法」(昭和26年法律第238号、その後の改正を含みます。))に定める出資(規約第26条第4項第16号)

(ツ) 上記(ハ)から(ソ)までに定めるもののほか、不動産等の投資に付随して取得が必要となるその他の運用資産(規約第26条第4項第17号)

(ネ) 金商法第2条第2項に定める有価証券表示権利について当該権利を表示する有価証券が発行されていない場合においては、当該権利を当該有価証券とみなして、上記(イ)から(ツ)までを適用するものとします(規約第26条第5項)。

b. 投資基準及び種類別、地域別、用途別等による投資割合

(イ) 投資基準については、前記「(1)投資方針 b.投資基準」をご参照下さい。

(ロ) 種類別、地域別、用途別等による投資割合については、前記「(1)投資方針 a.基本方針」をご参照下さい。

(3)【分配方針】

a. 分配方針(規約第32条第1項)

本投資法人は、原則として以下の方針に基づき分配を行います。

(イ) 本投資法人の運用資産の運用等によって生じる分配可能金額(以下「分配可能金額」といいます。)は、投信法及び一般に公正妥当と認められる企業会計の慣行に準拠して決算日毎に計算される利益(貸借対照表上の純資産額から出資総額等の合計額を控除した額をいいます。)の金額とします。

(ロ) 分配金額は、租税特別措置法第67条の15に定める投資法人の課税の特例(以下「投資法人の課税の特例」といいます。)に規定される本投資法人の配当可能利益の額(以下「配当可能利益の額」といいます。)の100分の90に相当する金額(法令改正等により当該金額の計算に変更があった場合は、変更後の金額とします。)を超えて分配するものとして、本投資法人が決定する金額とします。但し、税務上の欠損金が発生した場合、又は欠損金の繰越控除により税務上の所得が発生しない場合はこの限りでなく、本投資法人が合理的に決定する金額とします。なお、本投資法人は、運用資産の維持又は価値向上に必要と認められる長期修繕積立金、支払準備金、分配準備積立金、一時差異等調整積立金並びにこれらに類する積立金及び引当金等のほか必要な金額を分配可能金額から積み立て、又は留保その他の処理を行うことができます。

(ハ) 分配金に充当せず留保した利益又は決算日までの分配可能利益については、規約に記載される資産運用の対象及び方針に基づき運用を行うものとします。

b. 利益を超えた金銭の分配(規約第32条第2項)

本投資法人は、以下の場合、それぞれに定める金額を、出資の戻しとして分配可能金額を超えて金銭で分配することができます。但し、一般社団法人投資信託協会の規則等において定める額を限度とします。また、本投資法人は、本投資法人における課税負担の軽減を目的として役員会において適切と判断した場合、役員会が決定した金額により利益を超えて金銭で分配することができます。

(イ) 分配可能金額が配当可能利益の額の100分の90に相当する金額に満たない場合で、投資法人の課税の特例の適用要件を充足する目的で出資の戻しを行う場合には、当該適用要件を充足するものとして本投資法人が決定した金額

(ロ) 経済環境、不動産市場、賃貸市場等の動向により本投資法人が適切と判断する場合は、当期における減価償却額から当期における適切な積立金等を控除した額を限度として本投資法人が決定した金額

c. 分配金の分配方法(規約第32条第3項)

投資主への分配金は金銭にて分配するものとし、原則として決算日から3ヵ月以内に、決算日において投資主名簿に記載され又は記録されている投資主又は登録投資口質権者を対象に、投資主又は登録投資口質権者の有する投資口の口数に応じて行います。

d. 分配金の除斥期間等(規約第32条第4項)

投資主への分配金の支払が行われずにその支払開始の日から満3年を経過したときは、本投資法人はその支払の義務を免れるものとします。なお、未払分配金には利息を付さないものとします。

## (4)【投資制限】

## a. 規約に基づく投資制限

## (イ) 有価証券及び金銭債権に係る制限

前記「(2) 投資対象 a. 投資対象とする資産の種類、内容等」における有価証券及び金銭債権については、積極的に投資を行うものではなく、余資運用として、安全性、換金性を勘案した運用を図るものとします(規約第27条第1項)。

## (ロ) デリバティブ取引に係る制限

前記「(2) 投資対象 a. 投資対象とする資産の種類、内容等」におけるデリバティブ取引に係る権利は、本投資法人に係る負債から生じる金利変動リスクその他のリスクをヘッジすることを目的とした運用に限るものとします(規約第27条第2項)。

## b. 法令に基づく投資制限

本投資法人は、金商法及び投信法による投資制限に従います。主たるものは以下の通りです(なお、以下は本投資法人に課される投資制限の全てを網羅するものではありません。 )。

(イ) 登録投資法人は資産運用会社とその資産の運用に係る業務の委託をしなければなりません。資産運用会社は、当該投資法人の資産の運用に係る業務に関して一定の行為を行うことが禁止されており、結果的に、登録投資法人が一定の投資制限に服することになります。かかる資産運用会社に対する禁止行為のうち、法令及び自主ルールに基づく利害関係人との取引制限を除き、主なものは以下の通りです。

資産運用会社が自己又はその取締役若しくは執行役との間における取引を行うことを内容とした運用(投資者の保護に欠け、若しくは取引の公正を害し、又は金融商品取引業の信用を失墜させるおそれのないものとして金融商品取引業等に関する内閣府令(平成19年内閣府令第52号、その後の改正を含みます。)(以下「金商業等府令」といいます。))第128条又は投信法施行規則第265条で定めるものを除きます。 )を行うこと(金商法第42条の2第1号)

資産運用会社が運用財産相互間において取引を行うことを内容とした運用(投資者の保護に欠け、若しくは取引の公正を害し、又は金融商品取引業の信用を失墜させるおそれのないものとして金商業等府令第129条又は投信法施行規則第266条で定めるものを除きます。 )を行うこと(金商法第42条の2第2号)

資産運用会社が特定の金融商品、金融指標又はオプションに関し、取引に基づく価格、指標、数値又は対価の額の変動を利用して自己又は登録投資法人以外の第三者の利益を図る目的をもって、正当な根拠を有しない取引を行うことを内容とした運用を行うこと(金商法第42条の2第3号)

資産運用会社が通常取引の条件と異なる条件で、かつ、当該条件での取引が登録投資法人の利益を害することとなる条件での取引を行うことを内容とした運用を行うこと(金商法第42条の2第4号)

資産運用会社が、以下の権利又は有価証券について、これに関して出資され又は拠出された金銭(これに類するものとして政令で定めるものを含みます。 )が、当該金銭を充てて行われる事業を行う者の固有財産その他当該者の行う他の事業に係る財産と分別して管理することが当該権利又は有価証券に係る契約その他の法律行為において確保されているものとして金商業等府令で定めるものでない場合に、当該権利についての取引(金商法第2条第8項第1号、第2号又は第7号から第9号に掲げる行為をいいます。 )を行うこと(金商法第40条の3)

金商法第2条第2項第5号又は第6号に掲げる権利

金商法第2条第1項第21号に掲げる有価証券(政令で定めるものに限り。 )

金商法第2条第2項第7号に掲げる権利(政令で定めるものに限り。 )

上記のほか、資産運用会社が行う行為のうち、投資者の保護に欠け、若しくは取引の公正を害し、又は金融商品取引業の信用を失墜させるものとして金商業等府令(及び投信法施行規則)で定める以下の行為(金商法第42条の2第7号、金商業等府令第130条、投信法施行規則第266条の2)

資産運用会社が自己の監査役、役員に類する役職にある者又は使用人との間における取引を行うことを内容とした運用(金商業等府令第128条各号に掲げる行為を除きます。 )を行うこと(金商業等府令第130条第1項第1号)

資産運用会社が自己又は第三者の利益を図るため、登録投資法人の利益を害することとなる取引を行うことを内容とした運用を行うこと(金商業等府令第130条第1項第2号)

第三者(資産運用会社の親法人等及び子法人等を含みます。 )の利益を図るため、その行う投資運用業に関して運用の方針、運用財産の額又は市場の状況に照らして不必要と認められる取引を行うことを内容とした運用を行うこと(金商業等府令第130条第1項第3号)

他人から不当な取引の制限その他の拘束を受けて運用財産の運用を行うこと(金商業等府令第130条第1項第4号)

有価証券の売買その他の取引等について、不当に取引高を増加させ、又は作為的な値付けをすることを目的とした取引を行うことを内容とした運用を行うこと(金商業等府令第130条第1項第5号)

第三者の代理人となって当該第三者との間における取引を行うことを内容とした運用(第一種金融商品取引業、第二種金融商品取引業又は登録金融機関業務として当該第三者を代理して行うもの並



びに予め個別の取引毎に全ての権利者に当該取引の内容及び当該取引を行おうとする理由を説明し、当該権利者の同意を得て行うものを除きます。)を行うこと(金商業等府令第130条第1項第6号)

その他金商業等府令(及び投信法施行規則)に定める内容の運用を行うこと

(ロ) 同一株式の取得制限

登録投資法人は、同一の法人の発行する株式を、保有する当該株式に係る議決権の総数が当該株式に係る議決権の総数の100分の50を超えることとなる場合においては、取得することができません(投信法第194条第1項、投信法施行規則第221条)。但し、国外の特定資産について、当該特定資産が所在する国の法令その他の制限により、投信法第193条第1項第3号乃至第5号に掲げる取引を行うことができない場合において、専らこれらの取引を行うことを目的とする法人の発行する株式を取得するときは、適用されません(投信法第194条第2項、投信法施行令第116条の2)。

(ハ) 自己の投資口の取得及び質受けの禁止

投資法人は、自らが発行した投資口を取得し、又は質権の目的として受けることができません。但し、次に掲げる場合において自らが発行した投資口を取得するときは、この限りではありません(投信法第80条第1項、投信法施行規則第129条)。なお、本投資法人は下記 に対応する規約の定めを有しています(規約第6条第2項)。

その資産を主として一定の特定資産に対する投資として運用することを目的とする投資法人が、投資主との合意により当該投資法人の投資口を有償で取得することができる旨を規約で定めた場合。

合併後消滅する投資法人から当該投資口を承継する場合

投信法の規定により当該投資口の買取りをする場合

当該投資法人の投資口を無償で取得する場合

当該投資法人が有する他の法人等の株式(持分その他これに準ずるものを含みます。下記 において同じ。)につき当該他の法人等が行う剰余金の配当又は残余財産の分配(これらに相当する行為を含みます。)により当該投資法人の投資口の交付を受ける場合

当該投資法人が有する他の法人等の株式につき当該他の法人等が行う次に掲げる行為に際して当該株式と引換えに当該投資法人の投資口の交付を受ける場合

組織の変更

合併

株式交換(会社法以外の法令(外国の法令を含みます。)に基づく株式交換に相当する行為を含みます。)

その権利の実行に当たり目的を達成するために当該投資法人の投資口を取得することが必要、かつ、不可欠である場合(上記 から に掲げる場合を除きます。)

(二) 子法人による親法人投資口の取得制限

子法人(投資法人が他の投資法人の発行済投資口(投資法人が発行している投資口をいいます。)の過半数の投資口を有する場合における当該他の投資法人をいいます。以下同じ。)は、次に掲げる場合を除くほか、その親法人(他の投資法人を子法人とする投資法人をいいます。)である投資法人の投資口(以下「親法人投資口」といいます。)を取得することができません(投信法第81条第1項、第2項、投信法施行規則第131条)。

合併後消滅する投資法人から親法人投資口を承継する場合

他の法人等が行う株式交付(会社法以外の法令(外国の法令を含みます。)に基づく株式交付に相当する行為を含みます。)に際して親法人投資口の割当てを受ける場合

親法人投資口を無償で取得する場合

その有する他の法人等の株式(持分その他これに準ずるものを含みます。下記 において同じ。)につき当該他の法人等が行う剰余金の配当又は残余財産の分配(これらに相当する行為を含みます。)により親法人投資口の交付を受ける場合

その有する他の法人等の株式につき当該他の法人等が行う次に掲げる行為に際して当該株式と引換えに当該親法人投資口の交付を受ける場合

組織の変更

合併

株式交換(会社法以外の法令(外国の法令を含みます。)に基づく株式交換に相当する行為を含みます。)

株式移転(会社法以外の法令(外国の法令を含みます。)に基づく株式移転に相当する行為を含みます。)

その権利の実行に当たり目的を達成するために親法人投資口を取得することが必要、かつ、不可欠である場合(上記 から に掲げる場合を除きます。)

c. その他

(イ) 有価証券の引受け

本投資法人は、有価証券の引受けは行いません。

(ロ) 信用取引

本投資法人は、信用取引は行いません。

(ハ)借入れ(規約第31条)

資産の効率的な運用及び運用の安定性を図るため、資産の取得資金、貸付けを行う不動産及び信託の受益権その他資産の裏付けとなる不動産に係る工事代金及び運転資金、又は債務の返済(敷金・保証金の返還並びに借入金の返済及び投資法人債(短期投資法人債を含みます。以下本(ハ)において同じ。)の償還を含みます。)、その他の一時的な支出のために必要となる資金の調達を用途とし、借入れ又は投資法人債の発行を行います。但し、短期投資法人債の発行により調達した資金の用途又は目的については、法令に定める範囲に限るものとします。

本投資法人の借入金及び投資法人債発行の限度額は、それぞれ1兆円とし、その合計額は1兆円を上限とします。

借入れを行う場合、借入先は、機関投資家に限るものとします。

借入れ又は投資法人債の発行に際しては、運用資産について、抵当権、質権その他の担保権を設定することができるものとします。

(ニ)集中投資

集中投資について制限はありません。但し、ポートフォリオの投資比率に関する本投資法人の運用方針については、前記「(1)投資方針 a.基本方針 (ハ)分散されたポートフォリオの構築」をご参照下さい。

(ホ)他のファンドへの投資等

運用に当たっては、不動産及び不動産を信託財産とする信託の受益権への投資を基本としますが、投資環境、資産規模等によっては、その他の不動産等(規約第26条第2項に掲げる資産のうち不動産及び不動産を信託する信託の受益権を除いたものをいいます。)及び不動産対応証券(規約第26条第3項に掲げる資産をいいます。)への投資を行います(規約第25条第5項)。

### 3【投資リスク】

#### (1) リスク要因

以下には、本投資法人の投資証券又は本投資法人が発行する投資法人債券への投資に関してリスク要因となる可能性があると考えられる主な事項を記載しています。但し、以下は本投資法人の投資証券又は投資法人債券への投資に関する全てのリスクを網羅したのではなく、記載されたリスク以外のリスクも存在します。また、本投資法人が当期末時点で保有している資産(詳細については、後記「5 運用状況 (2) 投資資産 その他投資資産の主要なもの (イ) 保有資産の概要」をご参照下さい。)特有のリスクについては、後記「5 運用状況 (2) 投資資産 その他投資資産の主要なもの (ハ) 各物件の概要」を併せてご参照下さい。

本投資法人は、対応可能な限りにおいてこれらのリスク発生の回避及び発生した場合の対応に努める方針ですが、回避及び対応が結果的に十分である保証はありません。以下に記載するリスクが現実化した場合、本投資法人の投資証券又は投資法人債券の市場価格は下落し、発行価格に比べ低くなることもあると予想され、その結果、投資主又は投資法人債権者が損失を被る可能性があります。また、本投資法人の純資産額の低下その他財務状況の悪化により、分配金の低下が生じる可能性があります。

各投資家は、自らの責任において、本項及び本書中の本項以外の記載事項を慎重に検討した上で、本投資法人の投資証券又は投資法人債券に関する投資判断を行う必要があります。

なお、本書に記載の事項には、将来に関する事項が含まれますが、別段の記載のない限り、これらの事項は本書の日付現在における本投資法人及び資産運用会社の判断又は仮定に基づく予測等によるものであり、実際の結果と異なる可能性があります。

本項に記載されているリスク項目は、以下の通りです。

- a. 投資証券又は投資法人債券に関するリスク
  - (イ) 投資証券の商品性に関するリスク
  - (ロ) 投資証券又は投資法人債券の市場価格の変動に関するリスク
  - (ハ) 投資口の価値の希薄化に関するリスク
  - (ニ) 金銭の分配・自己投資口の取得等に関するリスク
  - (ホ) 投資主の権利が必ずしも株主の権利と同一でないリスク
  - (ヘ) 投資法人債券の償還・利払等に関するリスク
- b. 本投資法人の関係者、仕組みに関するリスク
  - (イ) 収入、費用及びキャッシュ・フローの変動に関するリスク
  - (ロ) 借入れ及び投資法人債の発行による資金調達に関するリスク
  - (ハ) 有利子負債比率に関するリスク
  - (ニ) 資産運用会社、資産保管会社及び一般事務受託者に関するリスク
  - (ホ) PM会社に関するリスク
  - (ヘ) 本投資法人及び資産運用会社の人材に依存しているリスク
  - (ト) 業務提携先に依存しているリスク
  - (チ) 本投資法人が倒産し又は登録を取消されるリスク
  - (リ) 本投資法人の投資方針の変更に関するリスク
  - (ヌ) 本投資法人による敷金・保証金等の利用に関するリスク
- c. 不動産及び信託受益権に関するリスク
  - (イ) 不動産の流動性、取引コスト等に関するリスク
  - (ロ) 不動産の欠陥・瑕疵等に関するリスク
  - (ハ) 災害等による建物の毀損、滅失、劣化及び感染症の発生等のリスク
  - (ニ) 不動産に係る行政法規・条例等に関するリスク
  - (ホ) 法令の制定・変更に関するリスク
  - (ヘ) 地球温暖化対策及びESGに関するリスク
  - (ト) 売主等に関するリスク
  - (チ) 共有に関するリスク
  - (リ) 区分所有に関するリスク
  - (ヌ) 借地物件に関するリスク
  - (ル) 借家物件に関するリスク
  - (ヲ) 底地物件に関するリスク
  - (ワ) 開発物件に関するリスク
  - (カ) 有害物質に関するリスク
  - (ヨ) 賃料収入等に関するリスク
  - (タ) 不動産に係る所有者責任、修繕・維持費用等に関するリスク
  - (レ) 転貸に関するリスク
  - (ソ) テナント等による不動産の利用状況に関するリスク

- (ツ) マスターリースに関するリスク
  - (ネ) 不動産の地域的な偏在に関するリスク
  - (ナ) テナント集中に関するリスク
  - (ラ) 信託受益権に関するリスク
  - (ム) フォワード・コミットメント等に関するリスク
  - (ウ) ヘルスケアタイプレジデンス（ヘルスケア施設）に関するリスク
- d. 税制等に関するリスク
- (イ) 導管性の維持に関する一般的なリスク
  - (ロ) 過大な税負担の発生により支払配当要件が満たされないリスク
  - (ハ) 資金不足により計上された利益の全部を配当できないリスク
  - (ニ) 借入れに係る導管性要件に関するリスク
  - (ホ) 同族会社要件について本投資法人のコントロールが及ばないリスク
  - (ヘ) 投資証券を保有する投資主数について本投資法人のコントロールが及ばないリスク
  - (ト) 税務調査等による更正処分のために追加的な税金が発生するリスク
  - (チ) 不動産の取得に伴う軽減税制が適用されないリスク
  - (リ) 一般的な税制の変更に関するリスク
  - (ヌ) 減損会計の適用に関するリスク
  - (ル) 納税遅延に係る延滞税等の発生に関するリスク
- e. その他
- (イ) 今後の資産の取得及び譲渡に関するリスク
  - (ロ) 投資対象不動産取得前の情報に関するリスク
  - (ハ) 専門家の意見への依拠に関するリスク
  - (ニ) 過去の収支状況が将来の本投資法人の収支状況と一致しないリスク
  - (ホ) 匿名組合出資持分への投資に関するリスク
- a. 投資証券又は投資法人債券に関するリスク
- (イ) 投資証券の商品性に関するリスク
- 譲渡性に関するリスク
- 本投資法人の投資口は、投資主からの請求による投資口の払戻しを行わないクローズド・エンド型であるため、投資主が本投資法人の投資証券を換価する手段は、原則として、第三者に対する売却のみとなります。東京証券取引所における本投資法人の投資証券の流動性の程度によっては、本投資法人の投資証券を投資主の希望する時期及び条件で取引できなかつたり、本投資法人の投資口1口当たりの純資産額に比して相当に廉価で譲渡せざるを得ない場合や、本投資法人の投資証券の譲渡自体が事実上不可能となる場合があります。
- 市場性に関するリスク
- 本投資法人の投資証券は、東京証券取引所に上場されていますが、本投資法人の資産総額の減少、投資証券の売買高の減少その他の東京証券取引所の「有価証券上場規程」その他の規則等に定める一定の上場廃止基準に抵触する場合には、本投資法人の投資証券の上場が廃止される可能性があります。上場廃止後は東京証券取引所における本投資法人の投資証券の売却が不可能となり、投資主の換価手段が大きく制限されます。これにより、投資主は、本投資法人の投資証券を希望する時期及び条件で換価できないか、全く換価できない可能性があります。
- エクイティとしてのリスク
- 投資証券は、株式会社における株式に類似する性質（いわゆるエクイティとしての性質）を有するものであり、投資金額の回収や利回りの如何は本投資法人の財政状態及び経営成績等に影響されます。本投資法人は前記「2 投資方針（3）配分方針」に記載の配分方針に従って、投資主に対して金銭の分配を行う予定ですが、分配の有無及びその金額は、いかなる場合においても保証されるものではありません。
- また、本投資法人の投資証券に対して投下された投資主からの投資金額については、いかなる保証も付されておらず、金融機関の預金と異なり預金保険等の対象でもありません。本投資法人について破産その他の倒産手続が開始された場合や本投資法人が解散した場合には、投資主は配当・残余財産の分配等において最劣後の地位に置かれ、投資金額の全部又は一部の回収が不可能となる可能性があります。

(ロ) 投資証券又は投資法人債券の市場価格の変動に関するリスク

本投資法人の投資証券又は投資法人債券の市場価格は、金融商品取引所における投資家の需給により影響を受けるほか、金利情勢、経済情勢その他市場を取り巻く様々な要因の影響を受けます。また、本投資法人の財務状態、金利情勢、経済情勢、不動産市況その他の要因により、本投資法人の投資証券又は投資法人債の市場価格が下落する可能性もあります。

大量売却による価格下落のリスク

本投資法人の投資証券が取引所において一時的に大量に売却される場合、本投資法人の投資証券の市場価格が大幅に下落する可能性があります。

市況等による価格下落のリスク

本投資法人の投資証券及び投資法人債券の市場価格は、本投資法人の財政状態及び経営成績等により影響を受けることに加え、社会経済一般の事象、たとえば、一般経済情勢や市場実態の変化を含んだ市場全体の変化、不動産市況、将来の不動産投資信託証券市場一般の規模と流動性、法制や税制等の不動産投資信託に係る諸制度の変更及び資本市場の低迷や金利の上昇、不動産投資信託以外をも含めた他の金融商品に対する本投資法人の投資証券及び投資法人債券の相対的な魅力、その他様々な要因の影響を受け、その価格形成に影響を及ぼす可能性があります。

(ハ) 投資口の価値の希薄化に関するリスク

本投資法人は、資産の取得、修繕等、本投資法人の運営に要する資金、又は債務の返済（敷金・保証金の返還並びに借入金の返済及び投資法人債の償還を含みます。）等の資金の手当てを目的として新規投資口を随時発行する予定です。投資口が発行された場合、既存の投資主が、必要口数を新規に取得しない限り、保有する投資口の持分割合は減少します。また、本投資法人の営業期間中に発行された投資口に対して、その保有期間が異なるにもかかわらず、当該営業期間について既存の投資主が有する投資口と同額の金銭の分配が行われる可能性があります。

更に、投資口発行の結果、本投資法人の投資口1口当たりの純資産額や市場における需給バランスが影響を受ける可能性があります。

これら諸要因により、既存の投資主が悪影響を受ける可能性があります。

(二) 金銭の分配・自己投資口の取得等に関するリスク

本投資法人は、前記「2 投資方針（3）分配方針」に記載の分配方針に従って、投資主に対して金銭の分配を行う予定ですが、分配の有無及びその金額は、いかなる場合においても保証されるものではありません。本投資法人が取得する不動産及び不動産を裏付けとする資産の当該裏付け不動産（以下、本「（1）リスク要因」の項において「不動産」と総称します。）の賃貸状況、売却に伴う損益や建替えに伴う除却損等により、期間損益が大きく変動し、投資主への分配金が増減し、又は一切分配されないことがあります。

また、本投資法人は、投資主価値の向上につながると判断した場合には役員会の決定に基づき自己投資口の取得を行うことがあります。役員会で自己投資口の取得について決定が行われた場合でも、実際に投資口の取得が行われる保証はなく、また、行われた場合でも役員会で決定された上限に至るまで行われる保証はありません。加えて、取得した自己投資口は相当の時期に処分又は消却をしなければならず、必ずしも本投資法人にとって有利な時期及び価格で処分できる保証はありません。また、投資法人が税務上の特例要件を満たし法人税が課税されないこととなるためには、税引前当期純利益に一定の調整を加えた金額の90%超の配当を行う必要があります（後記「d. 税制等に関するリスク（ロ）過大な税負担の発生により支払配当要件が満たされないリスク」をご参照下さい。）が、自己投資口は貸借対照表上、純資産の控除項目として計上されることから、税引前当期純利益に比し、本投資法人が利益として実際に配当できる金額が自己投資口の金額分減少する可能性があり、結果として、決算期を超えて自己投資口を保有し続けた場合には支払配当要件の充足のために、一時差異等調整引当額（後記「4 手数料等及び税金（5）課税上の取扱い a. 個人投資主の税務（イ）配当等の額に係る税務」において定義されます。以下同じです。）の引当等の一定の手続が必要となる可能性があります。

(ホ) 投資主の権利が必ずしも株主の権利と同一でないリスク

投資法人の投資主は、投資主総会を通じて、投資法人の意思決定に参画できるほか、投資法人に対して一定の権利を行使することができますが、かかる権利は株式会社における株主の権利とは必ずしも同一ではありません。たとえば、金銭の分配に係る計算書を含む投資法人の計算書類等は、役員会の承認のみで確定し（投信法第131条第2項）、投資主総会の承認を得る必要はないことから、投資主総会は、必ずしも、決算期毎に招集されるわけではありません。また、投資主が投資主総会に出席せず、かつ、議決権を行使しないときは、当該投資主はその投資主総会に提出された議案（複数の議案が提出された場合において、これらのうちに相反する趣旨の議案があるときは、当該議案のいずれをも除きます。）について賛成するものとみなされます（投信法第93条第1項、規約第14条第1項）。

更に、投資法人は、資産の運用に係る業務その他の業務を資産運用会社その他の第三者に委託しています。

これらの要因により、投資主による資産の運用に係る業務その他の業務に対する統制が効果的に行えない可能性もあります。

(ヘ) 投資法人債券の償還・利払等に関するリスク

本投資法人の信用状況の悪化その他の事由により、投資法人債券について元本や利子の支払が滞ったり、支払不能が生じるリスクがあります。

b. 本投資法人の関係者、仕組みに関するリスク

(イ) 収入、費用及びキャッシュ・フローの変動に関するリスク

本投資法人は、主として投資対象不動産等に投資しますが、投資対象たる不動産及び投資対象とする資産対応証券等の引当てとなる不動産（以下「投資対象不動産」といいます。）からの収入が減少し、又は投資対象不動産に関する費用が増大することにより、投資主への分配がなされず若しくは分配金額が減少し、又は投資法人債券の弁済に悪影響を与えることがあります。

収入に関するリスク

本投資法人の収入は、本投資法人が取得する投資対象不動産の賃料収入に主として依存しています。投資対象不動産に係る賃料収入は、投資対象不動産の稼働率の低下、賃料水準の低下、テナントによる賃料の支払債務の不履行・遅延等により、大きく減少し、キャッシュ・フローを減ずる要因となります。本書において開示されている運用資産及び期中取得資産の過去の収支の状況や賃料総額は、当該資産の今後の収支と必ずしも一致するものではありません。また、当該投資対象不動産に関して締結される賃貸借契約に基づく賃料が、一般的な賃料水準に比して適正な水準にあるとは限りません。

費用に関するリスク

収入の減少だけでなく、退去するテナントへの預り敷金・保証金の返還、多額の資本的支出、投資対象不動産等の取得等に係る費用の増大もキャッシュ・フローを減ずる要因となります。

また、投資対象不動産に関する費用としては、減価償却費、租税公課、保険料、水道光熱費、設備管理委託費用、警備委託費用、清掃委託費用、造作買取費用、修繕費用等があり、かかる費用の額は状況により増大する可能性があります。

(ロ) 借入れ及び投資法人債の発行による資金調達に関するリスク

本投資法人は、本書記載の投資方針に従い、機関投資家からの金銭の借入れ及び投資法人債の発行による資金調達を行うことがあります。その限度額は、金銭の借入れ及び投資法人債についてそれぞれ1兆円（但し、合計して1兆円を上限とします。）としています（規約第31条）。

借入コストに係るリスク

本投資法人は、新たな投資対象不動産の取得等を目的として、借入れ及び投資法人債の発行による資金調達を行っています。しかし、借入金利が著しく上昇すること、及び資金の追加借入れ又は借換えに時間を要すること等により、借入コストが増大する可能性があります。

また、本投資法人の資産の売却等に伴って、借入金等の期限前返済を行う場合には、期限前返済コスト（ブレイクファンディングコスト等）が発生します。このコストは、その発生時点における金利情勢によって決定されることがあり、予測し得ない経済状況の変動によりコストが増大する可能性があります。

調達条件に関するリスク

金銭の借入れ及び投資法人債の発行の可能性及び条件は、金利情勢その他の要因による影響を受けるため、今後、本投資法人の希望する時期及び条件で金銭の借入れ及び投資法人債の発行を行うことができる保証はありません。

借入れ及び投資法人債の金利は、借入れ時及び投資法人債発行時の市場動向に左右され、変動金利の場合、その後の市場動向にも左右されます。一般的に、市場金利が上昇傾向にある場合、本投資法人の利払額は増加します。

本投資法人が資金を調達しようとする場合、投資口の発行の方法によることもあります。この場合、投資口の発行時期及び発行価格はその時の市場環境に左右され、場合により、本投資法人の希望する時期

及び条件でこれを発行することができないこともあり得ます。また、投資口が発行された場合、前記「a. 投資証券又は投資法人債券に関するリスク (八) 投資口の価値の希薄化に関するリスク」に記載の通り、本投資法人の投資口の市場価格に悪影響を及ぼすおそれがあります。

#### 財務制限条項に関するリスク

本投資法人が金銭の借入れ又は投資法人債の発行を行う場合において、当該金銭の借入れ又は投資法人債の発行の条件として、投資主への金銭の分配を制約する等の財務制限条項が設けられたり、規約の変更が制限される等の可能性があり、このような制約が本投資法人の運営に支障をもたらす、又は投資主に対する金銭の分配額等に悪影響を及ぼす可能性があります。また、金銭の借入れ若しくは投資法人債の発行の際に(又はその後において)運用資産に担保を設定した場合には、本投資法人が当該担保の設定された運用資産の売却を希望する際に、担保の解除の手續等を要することが考えられ、希望通りの時期又は価格で売却できない可能性があります。なお、本書の日付現在、本投資法人の借入れについては、資産・負債等に基づく一定の財務指標上の数値を維持することを定める等の財務制限条項が設けられています。

#### 返済資金調達に関するリスク

本投資法人が返済期の到来した金銭の借入れ又は投資法人債の借換えを行うことができないことにより、また、本投資法人のキャッシュ・フロー、金利情勢その他の理由により(投資対象不動産からのキャッシュ・フローの減少、評価額の下落等を理由として、借入金又は投資法人債の早期返済を強制される場合を含みます。)、本投資法人が保有する運用資産を処分しなければ金銭の借入れ及び投資法人債に係る債務の返済ができなくなる可能性があります。この場合、本投資法人の希望しない時期及び条件で運用資産を処分せざるを得ないこととなる場合があり、その結果、本投資法人の収益に悪影響を及ぼす可能性があります。

#### 債務不履行に関するリスク

本投資法人が金銭の借入れ又は投資法人債に係る債務について債務不履行となった場合、それらの債務の債権者により本投資法人の資産に対して仮差押え等の保全処分、差押え等の強制執行又は担保権の実行としての競売等が行われることがあるとともに、本投資法人に対して破産等の倒産手續の申立てが行われる可能性があります。

#### (八) 有利子負債比率に関するリスク

LTVの上限は、資産運用会社の運用ガイドラインにより65%としていますが、資産の取得等に伴い一時的に65%を超えることがあります。一般的にLTVの水準が高くなればなるほど、本投資法人の投資証券の分配金の利回りは高くなるのが想定できるものの、金利上昇の影響を受けやすくなり、その結果投資主の分配額が減少するおそれがあります。

#### (二) 資産運用会社、資産保管会社及び一般事務受託者に関するリスク

##### 任務懈怠等に関するリスク

本投資法人は、投信法に基づき、資産の運用を資産運用会社に、資産の保管を資産保管会社に、一般事務を一般事務受託者に、それぞれ委託しています。本投資法人の円滑な業務遂行の実現のためにはこれらの者の能力、経験及びノウハウに依拠するところが大きいと考えられますが、これらの者が業務遂行に必要な人的・財政的基礎等を必ずしも維持できる保証はありません。資産運用会社、資産保管会社及び一般事務受託者は、投信法及び金商法上委託を受けた業務の執行につき善良な管理者としての注意義務(以下「善管注意義務」といいます。)を負い、かつ法令、規約及び投資主総会の決議を遵守し投資法人のために忠実に職務を遂行する義務(以下「忠実義務」といいます。)を負っています(投信法第118条、第209条、金商法第42条)が、これらの者による業務の懈怠その他義務違反があった場合には、本投資法人の存続及び収益等に悪影響を及ぼす可能性があります。

##### 利益相反に関するリスク

本投資法人の一般事務受託者、資産保管会社、資産運用会社又は資産運用会社の株主等、本投資法人に現在関与し又は将来関与する可能性がある法人は、それぞれの立場において本投資法人の利益を害し、自己又は第三者の利益を図ることが可能な立場にあります。

これらの関係法人がそれぞれの立場において自己又は第三者の利益を図った場合は、本投資法人の利益が害される可能性があります。

資産運用会社は、本投資法人に対し善管注意義務と忠実義務を負う(金商法第42条)ほか、投信法及び金商法において業務遂行に関して行為準則が詳細に規定されており、更に運用ガイドラインに基づく自主的なルールも定めています。

しかし、資産運用会社が、上記に反して、自己又は第三者の利益を図るため、投資法人の利益を害することとなる取引を行った場合には、投資主又は投資法人債権者に損害が発生する可能性があります。

なお、資産運用会社が、将来において別の投資法人等の資産運用を受託した場合、本投資法人と資産運用会社の間のみならず、本投資法人と当該投資法人等との間でも、利益相反の問題が生じる可能性があります。投信法は、このような場合に備えて、投信法上の資産運用会社が、その資産の運用を行う投資法人相互間において取引を行うことを原則として禁止する等の規定を置いています。また、資産運用会

社においても、他の投資法人等の資産を運用することとなる場合には、投資法人等との間の利益相反の問題に対処するために必要な自主的ルールを策定することも想定されます。しかしながら、この場合に、他の投資法人の利益を図るため、本投資法人の利益が害されるリスクが現実化しないという保証はありません。

#### 解約に関するリスク

一定の場合には、資産運用会社、資産保管会社及び一般事務受託者との契約が解約されることがあります。投信法上、資産の運用、資産の保管及び一般事務に関して第三者へ委託することが要求されているため、各契約が解約された場合には、本投資法人は新たな受託者に委託する必要があります。しかし、本投資法人の希望する時期及び条件で現在と同等又はそれ以上の能力と専門性を有する新たな受託者を選任できる保証はなく、速やかに選任できない場合には本投資法人の存続及び収益等に悪影響を及ぼす可能性があります。

#### 倒産等に関するリスク

資産運用会社、資産保管会社又は一般事務受託者のそれぞれが、破産手続、再生手続又は更生手続その他の倒産手続等により業務遂行能力を喪失する可能性があるほか、本投資法人は、それらの者に対する債権の回収に困難が生じるおそれがあり、更に、資産運用会社、資産保管会社又は一般事務受託者との契約を解約されることがあります。これらにより、本投資法人の日常の業務遂行に影響を及ぼすことになり、また、場合によっては本投資法人の投資証券の上場が廃止される可能性もあります。そのような場合、投資主又は投資法人債権者が損害を受ける可能性があります。

### (ホ) P M会社に関するリスク

#### 能力に関するリスク

一般に、賃借人の管理、建物の保守管理等、不動産の管理全般の成否は、P M会社の能力、経験及びノウハウによるところが大きく、本投資法人が保有する不動産の管理についても、管理を委託するP M会社の業務遂行能力に大きく依拠することとなります。管理委託先を選定するに当たっては、当該P M会社の能力、経験及びノウハウを十分考慮することが前提となりますが、そのP M会社における人的・財産的基盤が維持される保証はありません。

#### 利益相反に関するリスク

本投資法人の投資対象不動産に係るP M会社が、他の顧客(他の不動産投資法人を含みます。)から当該顧客の不動産の管理及び運営業務を受託し、本投資法人の投資対象不動産に係るP M業務と類似又は同種の業務を行う可能性があります。これらの場合、当該P M会社は、本投資法人以外の者の利益を優先することにより、本投資法人の利益を害する可能性があります。

#### 解約に関するリスク

一定の場合には、P M会社との契約が解約されることがあります。後任のP M会社が選任されるまではP M会社不在又は機能不全のリスクが生じるため、一時的に当該投資対象不動産の管理状況が悪化する可能性があります。また、本投資法人の希望する時期及び条件で現在と同等又はそれ以上の能力と専門性を有する新たなP M会社を選任できる保証はなく、速やかに選任できない場合には、本投資法人の存続及び収益等に悪影響を及ぼす可能性があります。

#### 倒産に関するリスク

P M会社が、破産手続、再生手続又は更生手続その他の倒産手続等により業務遂行能力を喪失する可能性があるほか、本投資法人は、それらの者に対する債権の回収に困難が生じるおそれがあり、更に、P M会社との契約を解約されることがあります。これらにより、本投資法人の日常の業務遂行に影響が及ぶことになり、投資主又は投資法人債権者が損害を受ける可能性があります。

### (ヘ) 本投資法人及び資産運用会社の人材に依存しているリスク

本投資法人の運営は、本投資法人及び資産運用会社の人材の能力、経験及びノウハウに大きく依存しており、これらの人材が失われた場合、本投資法人の運営に重大な悪影響をもたらす可能性があります。投信法上、投資法人を代表し、その業務執行を行う執行役員及び執行役員の業務を監督する監督役員は、善管注意義務及び忠実義務を負いますが、職務執行上、本投資法人の執行役員又は監督役員が善管注意義務又は忠実義務に反する行為を行った場合は、結果として投資主又は投資法人債権者が損害を受ける可能性があります。



## (ト) 業務提携先に依存しているリスク

資産運用会社は、平和不動産との間で業務提携に関する協定書を締結し、情報の提供を受けています(前記「1 投資法人の概況 (3) 投資法人の仕組み b. 本投資法人及び本投資法人の関係法人の名称及び運営上の役割並びに関係業務の内容」をご参照下さい。)。このため、本投資法人の運営は、業務提携先の能力、経験及びノウハウに大きく依存しており、資産運用会社と業務提携先との協働関係が失われた場合、業務提携先からの情報の提供、人材の派遣等と同等の情報の提供、人材の派遣等を受けることが不可能又は著しく困難となり、本投資法人の運営に重大な悪影響を及ぼす可能性があります。

また、業務提携先が、本書の日付現在有している情報収集能力、助言能力、人的資源等を維持できなくなった場合には、本投資法人の運営に悪影響を及ぼす可能性があります。

加えて、業務提携先の利益は本投資法人の他の投資主の利益と相反する可能性があります。たとえば、業務提携先は、他の投資法人を含む不動産関連事業に投資を行い、又は行う可能性があることから、これらの事業と本投資法人との取引又は競合において利益相反が起こる可能性があります。

## (チ) 本投資法人が倒産し又は登録を取消されるリスク

本投資法人は、破産法(平成16年法律第75号、その後の改正を含みます。)(以下「破産法」といいます。)、民事再生法(平成11年法律第225号、その後の改正を含みます。)(以下「民事再生法」といいます。)及び投信法上の特別清算手続(投信法第164条)に服します。

本投資法人は、投信法に基づいて投資法人としての登録を受けていますが、一定の事由が発生した場合に投信法に従ってその登録が取消される可能性があります(投信法第216条)。その場合には、本投資法人の投資証券の上場が廃止され、本投資法人は解散し、清算手続に入ります。

本投資法人が清算される場合、前記「a. 投資証券又は投資法人債券に関するリスク (イ) 投資証券の商品性に関するリスク エクイティとしてのリスク」に記載の通り、投資主は、全ての債権者への返済(投資法人債の償還を含みます。)後の残余財産による分配からしか投資金額を回収することができません。

## (リ) 本投資法人の投資方針の変更に関するリスク

規約に定められている資産運用の対象及び方針等の基本的な事項の変更には、投資主総会の承認が必要ですが、本投資法人の役員会及び資産運用会社の取締役会が定めたより詳細な投資方針、運用ガイドライン等については、投資主総会の承認を経ることなく、変更することが可能です。そのため、本投資法人の投資主の意思が反映されないまま、これらに変更される可能性があります。

## (ヌ) 本投資法人による敷金・保証金等の利用に関するリスク

本投資法人は、運用資産の賃借人が無利息又は低利で預託した敷金・保証金等を運用資産の取得資金の一部として利用する場合があります。しかし、賃貸市場の動向、賃借人との交渉等により、本投資法人の想定よりも賃借人からの敷金・保証金等の預託額が少なくなり、又は預託期間が短くなる可能性があります。この場合、必要な資金を借入れ等により調達せざるを得なくなります。また、敷金・保証金等を本投資法人が利用する条件として、本投資法人が敷金又は保証金の返還債務を負う場合があり、当該返還債務の履行に必要な資金を借入れ等により調達する可能性があります。これらの結果、本投資法人の収益に悪影響をもたらす可能性があります。

## c. 不動産及び信託受益権に関するリスク

投資対象不動産の価格や流動性等の要因により本投資法人の運用資産である投資対象不動産等の価値が下落した場合、本投資法人の投資証券の市場価格の下落をもたらしたり、投資法人債券の価値に悪影響を与える可能性があります。

## (イ) 不動産の流動性、取引コスト等に関するリスク

## 流動性及び取引コストに関するリスク

不動産は、一般的に代替性がない上、流動性が低く、また、それぞれの物件の個別性が強いいため、その売買の際には、不動産鑑定士による鑑定評価、関係者との交渉や物件精査等が必要となり、売却及び取得に多くの時間と費用を要するため、取得又は売却を希望する時期に、希望する物件を取得又は売却することができない可能性があります。特に、不動産が共有物件又は区分所有物件である場合や土地と建物が別人の所有に属する場合等、権利関係の態様によっては、取得及び売却により多くの時間と費用を要することがあり、場合によっては取得又は売却ができない可能性があります。

## 不動産の取得・処分に関するリスク

今後の政府の政策や景気の動向等の如何によっては、不動産投資信託その他のファンド及び投資家等による不動産に対する投資が本書の日付現在に比べ、より活発化する可能性があります。その結果、不動産の取得競争が激化し、本投資法人が取得を希望した不動産の取得ができない可能性が高まる場合があります。また、取得が可能であったとしても、投資採算の観点から希望した価格・時期・条件で取引を行えない可能性等もあります。更に、本投資法人が投資対象不動産を取得した後にこれらを処分する場合にも、投資採算の観点から希望した価格、時期その他の条件で取引を行えない可能性等もあります。その

結果、本投資法人が利回りの向上や収益の安定化のために最適と考える資産のポートフォリオを構築できない可能性があります。

#### (ロ) 不動産の欠陥・瑕疵等に関するリスク

##### 不動産の欠陥・瑕疵に関するリスク

一般に不動産には権利、地盤、地質、構造等に関して欠陥・瑕疵等（工事における施工の不具合及び施工報告書の施工データの転用・加筆等を含みますが、これらに限りません。）が存在している可能性があります。資産運用会社が投資対象不動産等の選定・取得の判断を行うに当たっては、原則として投資対象不動産について定評のある専門業者から建物状況調査報告書を取得する等の物件精査を行うとともに、当該投資対象不動産等の元所有者又は元受益者から譲渡の時点における一定の表明及び保証を取得することとしています。また、状況に応じて、元所有者又は元受益者に対し一定の瑕疵担保責任又は契約不適合責任を負担させる場合もあります。しかし、建物状況調査報告書で指摘されなかった事項について取得後に欠陥・瑕疵等が判明する可能性があります。建築基準法等の行政法規が求める所定の手続を経由した不動産についても、一般的に、建物の施工を受託した建築会社又はその下請け業者において、建物が適正に施工されない場合がありうるほか、建築基準関係規定の求める安全性や構造耐力等を有するとの保証はありません。また、元所有者又は元受益者の表明及び保証が全ての欠陥・瑕疵等をカバーしている保証はなく、瑕疵担保責任又は契約不適合責任の期間及び責任額は一定範囲に限定されるのが通例であり、また、元所有者又は元受益者が解散したり無資力になっているために実効性がない場合もあります。これらの場合には、買主である本投資法人が当該欠陥・瑕疵等の補修、建替えその他に係る予定外の費用を負担せざるを得なくなることがあります。

##### 権利関係等に関するリスク

不動産を巡る権利義務関係の複雑さゆえに、不動産に関する権利が第三者の権利や行政法規等により制限を受けたり、第三者の権利を侵害していることが後になって判明する可能性があります。その結果、本投資法人の収益等に悪影響を及ぼす可能性があります。

また、元所有者又は元受益者が表明及び保証した事実が真実でなかったことを理由とする損害賠償責任や元所有者又は元受益者が負担する瑕疵担保責任又は契約不適合責任を追及しようとしても、元所有者又は元受益者の損害賠償責任又は瑕疵担保責任若しくは契約不適合責任の負担期間が限定されていたり、元所有者又は元受益者の資力が不十分であったり、元所有者又は元受益者が解散等により存在しなくなっている等の事情により、実効性がない可能性があります。なお、運用資産及び期中取得資産の前売主の多くは、主として不動産信託受益権の保有のみを目的とする法人であるため、契約上瑕疵担保責任又は契約不適合責任を負うこととされている場合であっても瑕疵担保責任又は契約不適合責任を負担するに足る資力を有しない可能性があります。

更に、売主が表明及び保証を行わない場合又は瑕疵担保責任又は契約不適合責任を負担しない場合であっても、本投資法人が当該不動産を取得する可能性があります。たとえば、本投資法人は、競売されている不動産を取得することがありますが、かかる不動産に瑕疵等があった場合には瑕疵担保責任又は契約不適合責任を追及することができません。

##### 瑕疵担保責任又は契約不適合責任を負担するリスク

本投資法人は、宅地建物取引業法（昭和27年法律第176号、その後の改正を含みます。）（以下「宅地建物取引業法」といいます。）上、みなし宅地建物取引業者となるため（宅地建物取引業法上の登録をした信託受託者たる信託銀行も同様です。）、不動産の売却の相手方が宅地建物取引業者でない場合、不動産の売主として民法上負う瑕疵担保責任又は契約不適合責任を原則として排除できません。従って、本投資法人又は信託受託者が不動産の売主となる場合には、一定限度の瑕疵担保責任又は契約不適合責任を負うこととなる場合があります。

##### 登記に公信力がないことに関するリスク

我が国の法制度上、不動産登記にはいわゆる公信力がありません。従って、不動産登記簿の記載を信じて取引した場合にも、買主は不動産に係る権利を取得できないことや予想に反して当該不動産上に第三者の権利が設定されていることがあります。また、権利に関する事項のみならず、不動産登記簿中の不動産の表示に関する事項が現況と一致していない場合もあります。このような場合、上記と同じく、本投資法人は売主等に対して法律上又は契約上許容される限度で責任を追及することとなりますが、その実効性があるとの保証はありません。

##### 境界の確定に関するリスク

物件を取得するまでの時間的制約等から、一般に隣接地所有者からの境界確定同意が取得できず又は境界標の確認ができないまま、当該物件を取得する事例が少なからず見られます。本投資法人がこれまでに取得した投資対象不動産にもそのような事例が存在し、今後取得する投資対象不動産等についてもその可能性は小さくありません。従って、状況次第では、後日これを処分するときに事実上の障害が発生し、また、境界に関して紛争が発生して、所有敷地の面積の減少、訴訟費用、損害賠償責任の負担を余儀なくされる等、投資対象不動産について予定外の費用又は損失を負担する可能性があります。同様

に、越境物の存在により、投資対象不動産の利用が制限され賃料に悪影響を及ぼす可能性や、越境物の除去等のために追加費用を負担する可能性があります。

(八) 災害等による建物の毀損、滅失、劣化及び感染症の発生等のリスク

火災、破裂爆発、落雷、風・ひょう・雪災、水災、地震火災、地震破裂、地震倒壊、噴火及び津波並びに電気的事故、機械的事故その他偶然不測の事故並びに戦争、暴動、騒乱、テロ等(以下「災害等」といいます。)により投資対象不動産が滅失、劣化又は毀損し、その価値が影響を受ける可能性があります。また、不動産又はその所在周辺地域における感染症の発生等により、不動産の正常な運営に支障をきたし、その価値が影響を受ける可能性があります。このような場合には、滅失、劣化又は毀損した個所を修復するため一定期間建物が不稼働を余儀なくされることにより、賃料収入が減少し、又は当該投資対象不動産の価値が下落する結果、投資主又は投資法人債権者に損害を与える可能性があります。但し、本投資法人は、災害等による損害を補填する火災保険、賠償責任保険等を付保する方針であり(前記「2 投資方針 (1) 投資方針 c. 保険付保基準」をご参照下さい。)(但し、地震保険についてはPML値が20%以上の場合には、当該運用資産につき、付保します。)、このような複数の保険を手配することによって、災害等のリスクが顕在化した場合にも、かかる保険による保険期間及び保険金の範囲内において、原状回復措置が期待できます。もっとも、投資対象不動産の個別事情により保険契約が締結されない場合、保険契約で支払われる上限額を上回る損害が発生した場合、保険契約で補填されない災害等が発生した場合又は保険契約に基づく保険会社による支払が他の何らかの理由により行われず、減額され若しくは遅れる場合には、本投資法人の収益に悪影響を及ぼす可能性があります。また、災害等や感染症の拡大等により不動産の正常な運営に支障をきたす場合によりテナントの支払能力等が悪影響を受ける可能性があります。付保方針は、災害等の影響と保険料負担を比較考量して決定されます。また、保険金が支払われた場合であっても、行政規制その他の理由により当該投資対象不動産を災害等の発生前の状態に回復させることが不可能となる場合があります。

(二) 不動産に係る行政法規・条例等に関するリスク

既存不適格に関するリスク

建築基準法又はこれに基づく命令若しくは条例の規定の施行又は適用の際、これらの規定に適合しない現に存する建物(現に建築中のものを含みます。 )又はその敷地については、原則として当該規定が適用されない扱いとされています(いわゆる既存不適格)。しかし、かかる既存不適格の建物の建替え等を行う場合には、現行の規定が適用されるので、現行の規定に合致するよう手直しをする必要があり、費用等追加的な負担が必要となる可能性があり、また、現状と同規模の建築物を建築できない可能性があります。

行政法規・条例に関するリスク

不動産に係る様々な行政法規や、各地の条例による規制が投資対象不動産に適用される可能性があります。たとえば、文化財保護法(昭和25年法律第214号、その後の改正を含みます。 )に基づく試掘調査義務、河川法(昭和39年法律第167号、その後の改正を含みます。 )による河川保全区域内における工作物の新築等の制限、一定割合において住宅を付置する義務、駐車場設置義務、福祉配慮設備設置義務、緑化推進義務及び雨水流出抑制施設設置義務等が挙げられます。このような義務が課せられている場合、当該投資対象不動産を処分するときや建替え等を行うときに、事実上の困難が生じたり、これらの義務を遵守するための追加的な負担が生じたりする可能性があります。

都市計画に関するリスク

投資対象不動産を含む地域が道路設置等の都市計画の対象となる場合には、当該都市計画対象部分に建築制限が付されたり、建物の敷地とされる面積が減少し、当該投資対象不動産に関して建替え等を行う際に、現状と同規模の建築物を建築できない可能性があります。

(ホ) 法令の制定・変更に関するリスク

土壌汚染対策法のほか、環境保護を目的とする法令等が制定・施行され、過失の有無にかかわらず不動産につき大気、土壌、地下水等の汚染に係る調査義務、除去義務、損害賠償義務等が課される可能性があります。また、消防法(昭和23年法律第186号、その後の改正を含みます。 )(以下「消防法」といいます。 )その他不動産の管理に影響する関係法令の改正により、投資対象不動産の管理費用等が増加する可能性があります。更に、建築基準法、都市計画法の改正、新たな立法、収用、再開発、区画整理等の行政行為等により投資対象不動産に関する権利が制限される可能性があります。このような法令若しくは行政行為又はその変更等が本投資法人の収益に悪影響を及ぼす可能性があります。

(ヘ) 地球温暖化対策及びESGに関するリスク

近年、国内外において地球温暖化の進行が大きな社会問題となっています。そのため、地球温暖化に対する対策として、法令又は条例等により、一定の要件を満たす不動産の所有者等に温室効果ガス排出に関する報告や排出量の削減義務が課される場合があります。本投資法人の保有する不動産等がかかる要件に該当する場合、本投資法人が削減義務を負う可能性があり、排出量削減のための義務等を履行できない場合には、削減義務達成のための改修工事や排出権に関する支出等を余儀なくされる可能性があります。また、近年、本投資法人に対するテナントや投資主等からの評価としてESGに対する取組みは重要

性を増しており、法令又は条例等により義務づけられない場合であっても、場合によっては、本投資法人は、本投資法人のESGに係る評価を維持・向上させるための追加的な支出を伴う投資や取組みを行ったり、中長期的な視点に基づく投資主価値の最大化のため、本投資法人の収益性の向上が短期間では見込まれない投資や取組みを行うことがあります。他方、テナントや投資主等から本投資法人のESGに対する取組みが不十分であると判断された場合、レピュテーション上の問題点が生じたり、本投資法人の運営に何らかの悪影響を与える可能性があります。

#### (ト) 売主等に関するリスク

本投資法人が、債務超過の状況にある等財務状態が実質的危機時期にあると認められる又はその疑義がある者を売主とする投資対象不動産等の取得を行った場合に、破産管財人、監督委員又は管財人（以下「管財人等」といいます。）により売買が否認されるリスクを完全に排除することは困難です。また、本投資法人による売主からの投資対象不動産等の取得又は売主若しくは元所有者による取得行為がいわゆる事後設立（会社法及び会社法の施行に伴う関係法律の整備等に関する法律（平成17年法律第87号）（以下「整備法」といいます。）に基づく改正前の商法（明治32年法律第48号、その後の改正を含みます。）第246条第1項、整備法に基づく廃止前の有限会社法（昭和13年法律第74号、その後の改正を含みます。）第40条第3項、会社法第467条第1項第5号）に該当するにもかかわらず、所定の手続がとられていない場合には、取得行為が無効と解される可能性があります。

#### 詐害行為取消・否認に関するリスク

万一、売主が債務超過の状況にある等財務状態が実質的危機時期にある状況を認識できずに本投資法人が投資対象不動産等を取得した場合には、当該投資対象不動産等の売買が売主の債権者により取消される可能性があります（詐害行為取消権。民法第424条）。また、本投資法人が投資対象不動産等を取得した後、その売主について破産手続、再生手続又は更生手続が開始された場合には、投資対象不動産等の売買が管財人等により否認される可能性があります（破産法第160条以下、民事再生法第127条以下、会社更生法（平成14年法律第154号、その後の改正を含みます。）（以下「会社更生法」といいます。）第86条以下）。

#### 悪意による取消し・否認に関するリスク

本投資法人が、ある売主から投資対象不動産等を取得した者（以下本において「買主」といいます。）から更に投資対象不動産等の転売を受けた場合において、本投資法人が、当該投資対象不動産等の取得時において、売主と買主間の当該投資対象不動産等の売買が詐害行為として取消され又は否認される根拠となり得る事実関係を知っている場合には、本投資法人に対しても、売主・買主間の売買が否認され、その効果を主張される可能性があります。

#### 真正売買でないといみなされるリスク

売主と本投資法人との間の投資対象不動産等の売買が、担保取引であると判断され、当該投資対象不動産等は破産者である売主の破産財団の一部を構成し、又は更生会社若しくは再生債務者である売主の財産に属するとみなされる可能性（いわゆる真正売買でないといみなされるリスク）があります。

#### (チ) 共有に関するリスク

運用資産である投資対象不動産が第三者との間で共有されている場合には、その保存・利用・処分等について単独で所有する場合には存在しない種々の問題が生じる可能性があります。

#### 持分の過半数を有していない場合のリスク

共有物の管理は、共有者間で別段の定めをした場合を除き、共有者の持分の過半数で行うものとされているため（民法第252条第1項）、持分の過半数を有していない場合には、当該投資対象不動産の管理及び運営について本投資法人の意向を反映させることができない可能性があります。また、共有者はその持分の割合に応じて共有物の全体を利用することができるため（民法第249条第1項）、他の共有者によるこれらの権利行使によって、本投資法人の当該不動産の保有又は利用が妨げられるおそれがあります。

#### 分割請求権に関するリスク

共有の場合、単独所有の場合と異なり、他の共有者からの共有物全体に対する分割請求権行使を受ける可能性があります（民法第256条第1項本文）。分割請求が権利濫用として排斥されない場合には、裁判所により共有物全体の競売を命じられる可能性もあります（民法第258条第3項）。このように、共有不動産については、ある共有者の意図に反して他の共有者からの分割請求権行使によって共有物全体が処分されるリスクがあります。

この分割請求権を行使しないという共有者間の特約は有効ですが、この特約は5年を超えては効力を有しません。また、不動産共有物全体に対する不分割特約は、その旨の登記をしなければ、対象となる共有持分を新たに取得した譲受人に対抗することができません。仮に、特約があった場合でも、特約をした者が破産手続、再生手続又は更生手続の対象となった場合には、管財人等はその換価処分権を確保するために分割請求ができるものとされています。但し、共有者は、破産手続、再生手続又は更生手続の対象となった他の共有者の有する共有持分を相当の対価で取得することができます（破産法第52条、会社更生法第60条、民事再生法第48条）。

#### 抵当権に関するリスク

他の共有者の共有持分に抵当権が設定された場合には、共有物が分割されると、共有されていた物件全体について当該共有者(抵当権設定者)の持分割合に応じて、当該抵当権の効力が及ぶことになると考えられています。従って、運用資産である共有持分には抵当権が設定されていなくても、他の共有者の共有持分に抵当権が設定された場合には、共有物が分割されると、分割後の運用資産についても、他の共有者の持分割合に応じて当該抵当権の効力が及ぶこととなります。

#### 優先購入権に関するリスク

共有持分の処分は単独所有物と同様に自由に行えると解されていますが、共有不動産については、共有者間で共有持分の優先的購入権の合意をした場合には、共有者がその共有持分を第三者に売却する場合に他の共有者が優先的に取得できる機会を与えるようにする義務を負います。

#### 共有者の信用に関するリスク

不動産の共有者が賃貸人となる場合には、賃料債権は不可分債権となり敷金返還債務は不可分債務になると一般的には解されており、共有者は他の賃貸人である共有者の信用リスクの影響を受ける可能性があります。即ち、他の共有者の債権者により当該共有者の持分を超えて賃料収入全部が差押えの対象となる可能性や、賃借人からの敷金返還債務を他の共有者がその持分等に応じて履行できない際に当該共有者が敷金全部の返還債務を負う可能性があります。ある共有者が他の共有者の債権者から自己の持分に対する賃料を差押えられたり、他の共有者が負担すべき敷金返還債務を負担した場合には、自己の持分に対する賃料相当額や他の共有者のために負担した敷金返還債務の償還を他の共有者に請求することができますが、他の共有者の資力がない場合には償還を受けることができません。また、共有者間において、他の共有者に共有物の賃貸権限を付与し、当該他の共有者からその対価を受領する旨の合意をする場合があります。この場合、共有者の収入は賃貸人である他の共有者の信用リスクに晒されます。これを回避するために、テナントからの賃料を、賃貸人でない共有者の口座に払込むよう取決めをすることがありますが、かかる取決めによっても、賃貸人である他の共有者の債権者により当該他の共有者の各テナントに対する賃料債権が差押えられるということ等もあり得ますので、他の共有者の信用リスクは完全には排除されません。

#### 減価要因となるリスク

上記のリスクが実現しない場合であっても、共有不動産については、単独所有の場合と比べて上記のような制限やリスクがあるため、上記の流動性のリスクや、それらのリスクを反映した価格の減価要因が増す可能性があります。

### (リ) 区分所有に関するリスク

#### 管理・処分に関するリスク

区分所有建物とは、建物の区分所有等に関する法律(昭和37年法律第69号、その後の改正を含みます。)(以下「区分所有法」といいます。)の適用を受ける建物で、単独所有の対象となる専有部分(居室等)と共有となる共用部分(エントランス部分等)及び建物の敷地部分から構成されます。区分所有建物の場合には、区分所有法上、法定の管理方法及び管理規約(管理規約の定めがある場合)によって管理方法が定められます。管理規約は、原則として区分所有者及びその議決権(管理規約に別段の定めのない限り、その有する専有部分の床面積の割合)の各4分の3以上の多数決によって変更できるため(区分所有法第31条第1項)、本投資法人が議決権の4分の3を有していない場合には、区分所有建物の管理及び運営について本投資法人の意向を反映させることができない可能性があります。また、建替決議等をする場合には集会において区分所有者及び議決権(管理規約に別段の定めのない限り、その有する専有部分の床面積の割合)の各5分の4以上の多数の建替決議が必要とされる等(区分所有法第62条)、区分所有法の適用を受けない単独所有物件と異なり管理方法に制限があります。

区分所有建物の専有部分の処分は自由に行うことができますが、区分所有者間で優先的購入権の合意をすることがあることは、共有物件の場合と同様です。

#### 敷地に関するリスク

区分所有建物と敷地の関係については以下のようなリスクがあります。

区分所有建物の専有部分を所有するために区分所有者が敷地に関して有する権利を敷地利用権といいま  
す。区分所有建物では、専有部分と敷地利用権の一体性を保持するために、法律で、専有部分とそれに  
係る敷地利用権を分離して処分することが原則として禁止されています（区分所有法第22条）。但し、  
敷地権の登記がなされていない場合には、分離処分の禁止を善意の第三者に対抗することができず、分  
離処分が有効となります（区分所有法第23条）。また、区分所有建物の敷地が数筆に分かれ、区分所有  
者が、それぞれ、この敷地のうちの一筆又は数筆の土地について、単独で、所有権、賃借権等を敷地利  
用権（いわゆる分有形式の敷地利用権）として有している場合には、分離して処分することが可能とさ  
れています。このように専有部分とそれに係る敷地利用権が分離して処分された場合、敷地利用権を有  
しない区分所有者が出現する可能性があります。

また、敷地利用権が使用貸借及びそれに類似した権利である場合には、当該敷地が売却、競売等により  
第三者に移転された場合に、区分所有者が当該第三者に対して従前の敷地利用権を対抗できなくなる可  
能性があります。また、いわゆる分有形式の敷地利用権については、区分所有者間において黙示的に合  
意されてはいるものの必ずしも明示的な整理がなされていない場合もあり、将来予期せぬ問題等が生じ  
る可能性があります。なお、分有形式の敷地利用権を有していることは、建物の共有持分を保有する場  
合にもありうることであり、その場合、上記と同様のリスクがあります。

#### 減価要因となるリスク

上記のリスクが実現しない場合であっても、このような区分所有建物と敷地の関係を反映して、区分所  
有建物の場合には、上記の不動産に係る流動性のリスクや、それらのリスクを反映した価格の減価要因  
が増す可能性があります。

#### (ヌ) 借地物件に関するリスク

##### 借地権消滅のリスク

借地権とその借地上に存在する建物については、自己が所有権を有する土地上に存在する建物と比べて  
特有のリスクがあります。借地権は、所有権と異なり永久に存続するものではなく、期限の到来により  
当然に消滅し（定期借地権の場合）又は期限到来時に借地権設定者が更新を拒絶しかつ更新を拒絶する  
正当事由がある場合に消滅します（普通借地権の場合）。また、借地権が地代の不払その他による解除  
その他の理由により消滅してしまう可能性もあります。借地権が消滅すれば、時価での建物買取りを請  
求できる場合（借地借家法（平成3年法律第90号、その後の改正を含みます。）（以下「借地借家法」  
といいます。）第13条、借地借家法附則第6条、借地法（大正10年法律第49号、その後の改正を含みま  
す。）第4条第2項）を除き、借地上に存在する建物を取壊した上で、土地を返還しなければなりません。  
普通借地権の場合、借地権の期限到来時の更新拒絶につき上記正当事由が認められるか否かを本投  
資法人の物件取得時に正確に予測することは不可能であり、仮に建物の買取請求権を有する場合でも、  
取得価格が本投資法人が希望する価格以上である保証はありません。

##### 借地権を第三者に対抗できないリスク

本投資法人が借地権を有している土地の所有権が、転売されたり、借地権設定時に既に存在する土地上  
の抵当権等の実行により第三者に移ってしまう可能性があります。この場合、借地権について適用のあ  
る法令に従い第三者対抗要件が具備されていないときは、本投資法人は、借地権を当該土地の新所有者  
に対して対抗できず、当該土地の明渡義務を負う可能性があります。

##### 借地権の譲渡等に関するリスク

借地権が賃借権である場合、借地権を譲渡するには、原則として、借地権設定者の承諾が必要となりま  
す。借地上の建物の所有権を譲渡する場合には、当該借地に係る借地権も一緒に譲渡することとなるの  
で、原則として、借地権設定者の承諾が必要となります。かかる借地権設定者の承諾に関しては、借地  
権設定者への承諾料の支払が予め約束されていたり、約束されていなくても慣行を理由として借地権設  
定者が承諾料を承諾の条件として請求してくる場合があります（なお、法律上、借地権設定者に当然に  
承諾料請求権が認められているものではありません。）。本投資法人が借地権を取得する際には、売主  
が借地権設定者に対して支払った承諾料を負担することがあり、また、本投資法人が借地権を譲渡す  
際に本投資法人が借地権設定者に対して承諾料を支払い、譲渡先にかかる承諾料を負担させることがで  
きないことがあります。このほか、借地権設定者との間で、借地契約の更新時に更新料を支払うこと、  
また、建物の建替時に建替料を支払うことを合意する場合があります。

##### 借地権設定者の信用に関するリスク

借地権設定者の資力の悪化や倒産等により、借地権設定者に差入れた敷金・保証金等の全額又は一部が  
返還されない可能性があります。借地権設定者に対する敷金・保証金等の返還請求権については担保設  
定や保証はなされないのが通例です。

#### 減価要因となるリスク

上記のリスクが実現しない場合であっても、借地権と借地上に建てられている建物については、敷地と  
建物を一括して所有している場合と比べて、上記のような制限やリスクがあるため、上記の不動産の流

動性、取引コスト等に関するリスクや、それらのリスクを反映した価格の減価要因が増す可能性があります。

(ル) 借家物件に関するリスク

本投資法人は、建物を第三者から賃借の上又は(信託受益権の場合は)信託受託者に賃借させた上、当該賃借部分を直接若しくは信託受託者を通じて保有する建物と一体的に又は当該賃借部分を単独で、テナントへ転貸することがあります。

この場合、建物の賃貸人の資力の悪化や倒産等により、建物の賃貸人に差入れた敷金・保証金等の全額又は一部が返還されない可能性があることは、前記の借地物件の場合と同じです。加えて、民法上、本投資法人が第三者との間で直接又は信託受託者を通じて結んだ賃貸借契約が何らかの理由により終了した場合、本投資法人又は信託受託者とテナントの間の転貸借契約が終了し、その結果テナントから、転貸借契約の終了に基づく損害賠償請求等がなされるおそれがあります。

(ロ) 底地物件に関するリスク

本投資法人は、第三者が賃借してその上に建物を所有している土地、いわゆる底地を取得することがあります。

底地物件の場合は特有のリスクがあります。借地権は、定期借地権の場合は借地契約に定める期限の到来により当然に消滅し、普通借地権の場合には期限到来時に本投資法人が更新を拒絶しかつ本投資法人に更新を拒絶する正当事由がある場合に限り消滅します。借地権が消滅する場合、本投資法人は借地権者より時価での建物買取を請求される場合があります(借地借家法第13条、借地法第4条)。普通借地権の場合、借地権の期限到来時に更新拒絶につき上記正当事由が認められるか否かを本投資法人の物件取得時に正確に予測することは不可能であり、借地権者より時価での建物買取を請求される場合においても、買取価格が本投資法人が希望する価格以下である保証はありません。

また、借地権者の財務状況が悪化した場合又は破産手続、再生手続若しくは更生手続その他の倒産手続の対象となった場合、借地契約に基づく土地の賃料の支払が滞る可能性があり、この延滞賃料の合計額が敷金及び保証金等で担保される範囲を超える場合は投資主又は投資法人債権者に損害を与える可能性があります。借地契約では、多くの場合、賃料等の借地契約の内容について、定期的に見直しを行うこととされています。賃料の改定により賃料が減額された場合、投資主又は投資法人債権者に損害を与える可能性があります。借地権者は借地借家法第11条に基づく土地の借賃の減額請求をすることができ、これにより、当該底地から得られる賃料収入が減少する可能性があり、その結果本投資法人の収益等に重大な悪影響を及ぼす可能性があります。

(ワ) 開発物件に関するリスク

本投資法人が、竣工後の物件を取得するために予め開発段階で売買契約を締結した場合、既に完成した物件につき売買契約を締結して取得する場合に比べて、固有のリスクが加わります。即ち、( ) 開発途中において、地中障害物、埋蔵文化財、土壌汚染等が発見された場合、( ) 工事請負業者の倒産又は請負契約の不履行が生じた場合、( ) 開発コストが当初の計画を大きく上回るようになった場合、( ) 天変地異が生じた場合、( ) 予期せぬ行政上の許可手続が必要となった場合、( ) 開発過程において事故が生じた場合その他予期せぬ事情が発生した場合、( ) 不動産市況に変動が生じた場合には、開発の遅延、変更若しくは中止の可能性、売買契約通りの引渡しを受けられない可能性又は物件完成時における市価が開発段階で締結した契約における売買代金を下回る可能性があります。また、竣工後のテナントの確保が当初の期待を下回り、見込み通りの賃料収入を得られない可能性があります。この結果、開発物件からの収益等が本投資法人の予想を大きく下回る可能性があるほか、予定された時期に収益等が得られなかったり、収益等が全く得られなかったり、予定されていない費用、損害又は損失を本投資法人が被る可能性があります、その結果本投資法人の収益等に重大な悪影響を及ぼす可能性があります。

(カ) 有害物質に関するリスク

土地に関するリスク

本投資法人が土地又は土地の賃借権若しくは地上権又はこれらを信託する信託の受益権を取得する場合において、当該土地について産業廃棄物等の有害物質が埋蔵されている可能性があり、かかる有害物質が埋蔵されている場合には当該土地の価格が下落する可能性があります。また、かかる有害物質を除去するために土壌の入替えや洗浄が必要となる場合には、これに係る予想外の費用や時間が必要となる可能性があります。また、かかる有害物質によって第三者が損害を受けた場合には、直接又は信託受託者を通じて間接的に、本投資法人がかかる損害を賠償する義務が発生する可能性があります。なお、土壌汚染対策法によれば、土地の所有者、管理者又は占有者は、鉛、砒素、トリクロロエチレンその他の特定有害物質による土地の土壌の汚染の状況について、都道府県知事より調査・報告を命じられることがあります(土壌汚染対策法第4条第2項及び第5条第1項)、また、当該土地が土壌の特定有害物質による汚染により、人の健康に係る被害が生じ、又は生じるおそれがある等の要件を満たす区域として都道府県知事による指定を受けた場合には、都道府県知事よりその被害を防止するため必要な汚染の除去等の措置を示した上で指示を受けることがあります(土壌汚染対策法第7条第1項)、当該措置を講じない場



合、かかる措置を講じるよう命じられることがあります(土壤汚染対策法第7条第4項)。本投資法人がこれらの調査・報告を命じられ、指示を受け、又は措置を命じられた場合には、本投資法人ひいては投資主又は投資法人債権者が損害を受ける可能性があります。

#### 建物に関するリスク

本投資法人が建物又は建物を信託する信託受益権を取得する場合において、当該建物の建材等にアスベストその他の有害物質を含む建材が使用されている可能性やPCBが保管されている可能性があり、かかる有害物質が使用又は保管されている場合には、当該建物の価値が下落する可能性があります。また、かかる有害物質を除去するために建材の全面的又は部分的交換が必要となる場合にはこれに係る予想外の費用や時間が必要となります。また、かかる有害物質によって第三者が損害を受けた場合には、直接又は信託受託者を通じて間接的に、本投資法人がかかる損害を賠償する義務が発生する可能性があります。更に、投資対象不動産において、アスベスト含有建材のうち飛散性の比較的高い吹付け材が使用されている場合、飛散防止措置・被害の補償等のために多額の出費を要する可能性があり、また、リーシングに困難を来す可能性があります。加えて、通常使用下では飛散可能性がないアスベスト含有建材を使用している物件についても、アスベスト飛散のおそれのある改修又は解体時に飛散防止措置等を行うために多額の費用が発生する可能性があります。アスベスト含有建材の使用状況については、後記「5 運用状況 (2) 投資資産 その他投資資産の主要なもの (へ) 各物件の概要 「特記事項」に関する記載」及び個別物件の特記事項欄をご参照下さい。

#### (ヨ) 賃料収入等に関するリスク

##### 不動産の稼働リスク

一般に、不動産の稼働率は、事前に予測することが困難であり、予想し得ない事情により稼働率が低下する可能性があります。賃貸借契約において期間中の解約権を制限していない場合等には、契約期間中であっても賃貸借契約を解約することが可能であるため、賃借人から賃料が得られることは将来にわたって確定されているものではありません。また、賃貸借契約の期間満了時に契約の更新がなされない場合もあります。特に、テナント数の少ない不動産において大口テナントが契約を更新しなかった場合、又は複数の賃貸借契約の期間満了時期が短期間に集中した場合において多くの賃借人が契約を更新しなかった場合は、物件の稼働率が大きく低下する可能性があります。その上、通常の場合において、不動産について一定の稼働率又は稼働状況について保証を行っている第三者は存在しません。以上のような事由により稼働率が低下した場合、不動産に係る賃料収入が低下することとなります。なお、解約ペナルティ条項等を置いて期間中の解約権を制限している場合でも、裁判所によって解約ペナルティが減額されたり、かかる条項の効力が否定される可能性があります。

また、民法の一部を改正する法律(平成29年法律第44号。)による民法改正(以下「民法改正」といい、民法改正前の民法を「旧民法」といいます。)が施行されることによって、賃貸借の実務上、以下の影響を受けることとなり、本投資法人の収支に影響を与える可能性があります。

まず、民法改正が施行された2020年4月1日より前に締結された既存の賃貸借契約及びそれに伴う既存の保証契約については、旧民法が引き続き適用されることとなりますが、既存の賃貸借について、民法改正が施行された2020年4月1日後に合意により更新された場合や再契約が締結された場合には、更新後の契約や再契約については改正後の民法が適用されることとなります。

賃貸借契約において、保証人を要求することがありますが、改正後の民法下において、かかる保証人が法人でない場合であって、一定の範囲に属する不特定の債務を主たる債務とする保証契約である場合、当該保証契約は個人根保証契約に該当し、以下の制約を受けることとなります。すなわち、個人根保証契約に該当する場合、保証債務の上限額として極度額を定めなければならず、これを定めない場合には当該保証の効力が生じません。また、保証人の死亡や破産手続開始決定等が個人根保証の元本確定事由となり、この結果、保証人は元本確定後に発生する賃料債務について保証債務を負わないこととなります。更に、保証人に対する主債務者による契約締結時の情報提供義務等が課され、これらに違反したことにより、保証人が当該事項について誤認をし、それによって保証契約の申込み又はその承諾の意思表示をした場合であって、債権者がかかる情報提供義務違反を知り又は知ることができた場合には、保証人は保証契約を取り消すことができます。期限の利益を喪失した場合における情報提供義務に違反がある場合には、債権者は、期限の利益を喪失した時から情報提供通知を現に行うまでの遅延損害金に係る保証債務の履行を請求できなくなります。

##### 賃料不払に関するリスク

賃借人が特に解約の意思を示さなくても、賃借人の財務状況が悪化した場合又は破産手続、再生手続若しくは更生手続その他の倒産手続の対象となった場合、賃貸借契約に基づく賃料支払が滞る可能性があります。この延滞賃料等の債務の合計額が敷金及び保証金で担保される範囲を超える場合、本投資法人の収益に悪影響を及ぼす可能性があります。また、賃借人の義務違反を理由とする不払のリスクもあります。特に大口テナントが賃料の支払を怠った場合、本投資法人の収益に重大な悪影響を及ぼすことになります。

##### 賃料改定に係るリスク



契約の更新の際又は賃料等の見直しの際には、その時々における賃料相場も参考にして、賃料が賃借人との協議に基づき改定されることがありますので、本投資法人の運用資産、期中取得資産及び取得予定資産(本投資法人が本書の日付以降に資産を取得しようとする場合がありますが、その場合の取得対象となる資産をいいます。以下同じ。)について、本書の日付現在の賃料が今後も維持される保証はありません。賃料改定により賃料が減額された場合、賃料収入が減少することとなります。また、定期的に賃料等を増額する旨の規定が賃貸借契約にある場合でも、賃借人との交渉如何によっては、必ずしも、規定通りに賃料を増額できるとは限りません。

#### 賃借人による賃料減額請求権の行使に関するリスク

建物の賃借人は、定期建物賃貸借契約において賃料減額請求権を排除する旨の特約がある場合を除き、借地借家法第32条に基づいて賃料減額請求をすることができ、その結果裁判上又は事実上賃料収入の減少をもたらす可能性があります。定期建物賃貸借契約の効力が認められるためには、借地借家法第38条所定の要件を充足する必要があります。このためある建物賃貸借契約を定期建物賃貸借契約とした上で借地借家法第32条に基づく賃料減額請求権を排除する特約を設けた場合であっても、借地借家法第38条所定の要件が充足されなかった場合には、賃料減額請求権を排除することができず、当該請求が認められた場合、当該不動産から得られる賃料収入が減少し、本投資法人の収益等に悪影響を及ぼし、投資主又は投資法人債権者が損失を被る可能性があります。

#### 定期建物賃貸借契約における賃料減額請求権排除特約に関するリスク

定期建物賃貸借契約の場合には、その有効期間中は契約中に定められた賃料をテナントに対して請求できるのが原則です。しかし、定期建物賃貸借契約においてテナントが早期解約した場合でも、残存期間全体についてのテナントに対する賃料請求が認められない可能性があります。なお、定期建物賃貸借契約において借地借家法第32条に基づく賃料増減請求権を排除する特約を設けた場合には、同条に基づく賃料増額請求もできなくなるので、かかる賃料が契約締結時に予期し得なかった事情により一般的な相場に比べて低額となり、通常の賃貸借契約の場合よりも低い賃料収入しか得られない可能性があります。

### (タ) 不動産に係る所有者責任、修繕・維持費用等に関するリスク

#### 所有者責任に関するリスク

投資対象不動産を原因として、第三者の生命、身体又は財産等を侵害した場合に、損害賠償義務が発生し、本投資法人が予期せぬ損害を被る可能性があります。特に、土地の工作物の所有者は、民法上無過失責任を負うこととされています。本書の日付現在所有する投資対象不動産には、本投資法人が適切と考える保険を付保しています。その他今後取得する投資対象不動産等に係る投資対象不動産に関しても、原則として適切な保険を付保する予定ですが、投資対象不動産の個別事情により保険契約が締結されない場合、保険契約で支払われる上限額を上回る損害が発生した場合、保険契約でカバーされない事故が発生した場合又は保険契約に基づく保険会社による支払が他の何らかの理由により行われず、減額され若しくは遅れる場合には、本投資法人の収益に重大な悪影響を及ぼす可能性があります。

#### 修繕費用に関するリスク

投資対象不動産につき滅失、毀損又は劣化等が生じ、修繕が必要となる場合には、かかる修繕に関連して多額の費用を要する可能性があります。また、かかる修繕が困難又は不可能な場合には、投資対象不動産からの収入が減少し、又は投資対象不動産の価格が下落する可能性があります。

また、民法改正後の民法においては、賃借人が賃貸人に修繕が必要である旨を通知し、又は賃貸人がその旨を知ったにもかかわらず、賃貸人が相当期間内に必要な修繕をしないと、又は急迫の事情がある場合、賃借人が修繕権を持つものとされています。かかる修繕権を、賃貸借契約上特約で排除していない場合、予期しない金額で賃借人が賃貸人のコントロールの及ばない修繕を行うおそれがあり、かかる費用の請求を受けるおそれがあります。

#### 管理費用に関するリスク

経済状況によっては、インフレーション、水道光熱費等の費用の高騰、不動産管理や建物管理に係る費用、備品調達等の管理コスト及び各種保険料等のコストの上昇、租税公課の増大その他の理由により、投資対象不動産の運用に関する費用が増加する可能性があります。

### (レ) 転貸に関するリスク

#### 転借人に関するリスク

賃借人に、投資対象不動産の全部又は一部を転貸させる権限を与えた場合、本投資法人は、投資対象不動産に入居するテナントを自己の意思により選択できなくなったり、退去させられなくなる可能性があります。また、賃借人の賃料が、転借人から賃借人に対する賃料に連動する場合、転借人の信用状態等が、本投資法人の収益に悪影響を及ぼす可能性があります。

#### 敷金等の返還義務に関するリスク

賃貸借契約が合意解約された場合その他一定の場合には賃貸人が転貸人の地位を承継し、転貸人の転借人に対する敷金等の返還義務が賃貸人に承継される可能性があります。この場合において、賃貸人は、

賃貸人が賃貸借契約に基づいて賃借人から受領している敷金等の額よりも高額な敷金等を返還する義務を、転借人に対して負担しなければならなくなる可能性があります。

(ソ) テナント等による不動産の利用状況に関するリスク

本投資法人は、テナントの属性や資力に留意しつつ賃貸借契約を締結し、PM会社を通じてその利用状況を管理していますが、個々のテナントの利用状況をつぶさに監督できるとの保証はなく、テナントの利用状況により、当該不動産の資産価値や、本投資法人の収益に悪影響を及ぼす可能性があります。

たとえば、建物そのものが法令や条例等の基準を満たす場合であっても、テナントによる建物への変更工事、内装の変更、その他利用状況等により、建築基準法・消防法その他の法令や条例等に違反する状態となり、本投資法人が、その改善のための費用を負担する必要が生じ、又は法令上不利益を被る可能性があります。また、賃貸借契約における規定の如何にかかわらず、テナントによる転貸や賃貸借の譲渡が本投資法人の承諾なしに行われる可能性があります。その他、転借人や賃借権の譲受人の属性によっては、運用資産である投資対象不動産のテナント属性が悪化し、これに起因して建物全体の賃料水準が低下する可能性があります。賃貸人は賃借人と普通建物賃貸借契約を締結した場合又は定期建物賃貸借契約を締結したものの借地借家法第38条所定の要件が充足されないことにより定期建物賃貸借契約としての効力が否定された場合、正当の事由があると認められなければ、賃貸借期間が経過した場合であっても賃借人との賃貸借契約を終了することができず、運用資産である不動産のテナント属性の悪化を阻止できない可能性があります。

(ツ) マスターリースに関するリスク

特定の投資対象不動産において、PM会社が投資対象不動産の所有者である信託受託者又は本投資法人との間でマスターリース契約を締結してマスターリース会社となり、その上でエンドテナントに対して転貸している場合があります。また、今後も同様の形態を用いる場合があります。

この場合、マスターリース会社であるPM会社の財務状態の悪化により、エンドテナントからマスターリース会社に対して賃料が支払われたにもかかわらず、マスターリース会社から賃貸人である信託受託者又は本投資法人への賃料の支払が滞る可能性があります。また、テナントの募集及び管理その他PM会社としての機能に支障を来す事由が発生した場合、投資対象不動産の稼働率が大きく低下し、本投資法人の収入が減少する可能性があります。

マスターリース会社であるPM会社と信託受託者との間で締結されたマスターリース契約が、PM会社の倒産又は契約期間満了等により終了した場合には、本投資法人が信託受託者との間で新たなマスターリース契約(以下「新マスターリース契約」といいます。)を締結し、本投資法人がそれまでのマスターリース会社(以下「旧マスターリース会社」といいます。)とエンドテナントの間の転貸借契約及び旧マスターリース会社のエンドテナントに対する権利及び義務等を承継することが規定されている場合があります。この場合において、本投資法人は、賃貸人である信託受託者に対して、新マスターリース契約に基づいて請求し得る敷金返還請求権等に比して過重な敷金返還債務等をエンドテナントに対して負担しなければならなくなる可能性があります。

また、本投資法人がエンドテナントに対して、賃貸人たる地位を承継した旨を通知する前に、エンドテナントが旧マスターリース会社に賃料等を支払った場合、本投資法人は賃貸人たる信託受託者に対して賃料を支払う必要があるにもかかわらず、エンドテナントに対して賃料を請求できなくなります。

これらの場合、旧マスターリース会社に対して求償権又は不当利得返還請求権を行使することは可能ですが、旧マスターリース会社が破綻状態に陥っており、十分に損害を回復できない場合には、本投資法人は損失を被ることになります。

(ネ) 不動産の地域的な偏在に関するリスク

本投資法人は、東京都区部を中心として、政令指定都市をはじめとする全国の主要都市の不動産に投資する予定です。特に、ポートフォリオの60%以上を東京23区内の不動産に投資することを基本方針としています。従って、これらの地域における人口、人口動態、世帯数、平均所得等の変化、地震その他の災害、地域経済の悪化、稼働率の低下、賃料水準の下落等により、本投資法人の収益が著しい悪影響を受ける可能性があります。

また、テナント獲得に際し不動産賃貸市場における競争が激化し、結果として、空室率の上昇や賃料水準の低下により賃料収入が減少し、本投資法人の収益等が悪影響を受ける可能性があります。

(ナ) テナント集中に関するリスク

投資対象不動産のテナント数が少なくなればなるほど、本投資法人は特定のテナントの支払能力、退去その他の事情による影響を受けやすくなります。特に、1テナントしか存在しない投資対象不動産においては、本投資法人の当該投資対象不動産からの収益等は、当該テナントの支払能力、当該投資対象不動産からの転出・退去その他の事情により大きく左右されます。また、賃貸面積の大きなテナントが退去したときに、大きな空室が生じ、他のテナントを探し、その空室を回復させるのに時間を要することがあり、その期間が長期になればなるほど、本投資法人の収益等が悪影響を受ける可能性があります。また、本投資法人の運用資産における特定の少数のテナントの賃借比率が増大したときは、当該テナントの財務状況や営業状況が悪化した場合、本投資法人の収益も悪影響を受ける可能性があります。

(ラ) 信託受益権に関するリスク

本投資法人が、不動産を主たる裏付けとする信託受益権を取得する場合には、以下のような信託受益権特有のリスクがあります。

なお、以下、2007年9月30日施行の信託法（平成18年法律第108号）を「新信託法」といい、新信託法施行と同時に廃止された信託法（大正11年法律第62号、その後の改正を含みます。）を「旧信託法」といいます（信託契約に別段の定めがない限り、2007年9月30日より前に効力を生じた信託契約については、信託財産についての対抗要件に関する事項を除き、旧信託法が適用されます（信託法の施行に伴う関係法律の整備等に関する法律（平成18年法律第109号）第2条）。）。

信託受益者として負うリスク

受益者とは受益権を有する者をいいます（新信託法第2条第6項）。この点、旧信託法の下では、信託受託者が信託事務の処理上発生した信託財産に関する租税、信託受託者の報酬、信託財産に瑕疵があることを原因として第三者が損害を被った場合の賠償費用等の信託費用については、最終的に受益者が負担することになっていました（旧信託法第36条、第37条）。従って、本投資法人が、一旦、信託の受益権を保有するに至った場合には、信託受託者を介して、運用資産が不動産である場合と実質的にほぼ同じリスクを受益者たる本投資法人が負担することになっていました。かかる信託の受益権を取得する場合には、信託財産に関する物件精査を実施させ、保険金支払能力を有する保険会社を保険者、信託受託者を被保険者とする損害保険を付保させる等、本投資法人自ら不動産、土地の賃借権又は地上権を取得する場合と同等の注意をもって取得する必要がありますが、それにもかかわらず、上記のような信託費用が発生したときは、その結果、本投資法人ひいては投資主又は投資法人債権者に損害を与える可能性があります。新信託法の下では、旧信託法第36条第2項が廃止され、原則として信託受益者がこのような責任を負うことはなくなりましたが、信託受益者と信託受託者の間で信託費用等に関し別途の合意をした場合には、当該合意に従い信託受益者に対し信託受託者から信託費用等の請求がなされることがあり（新信託法第48条第5項、第54条第4項）、その場合には同様に本投資法人の収益等に悪影響が生じる可能性があります。

信託受益権の流動性リスク

本投資法人が信託の受益権を運用の対象とする場合で、信託受託者を通じて信託財産としての不動産を処分する場合には、既に述べた不動産の流動性リスクが存在します。また、信託の受益権を譲渡しようとする場合には、信託受託者の承諾を契約上要求されるのが通常です（新信託法第94条）。また、新信託法第185条以下に定める受益証券発行信託に係る信託受益権を除き、不動産信託受益権は金商法上の有価証券とみなされますが、譲渡に際しては債権譲渡と同様の譲渡方法によるため、株券や社債券のような代表的な有価証券ほどの流動性があるわけではありません。加えて、信託受託者は原則として瑕疵担保責任又は契約不適合責任を負う形態での信託不動産の売却を行わないため、本投資法人の意思にかかわらず、直接第三者に対して信託財産である不動産の売却ができなくなる可能性があります。なお、金商法に基づき、信託受益権の売買又はその代理若しくは媒介を行う営業については、内閣総理大臣の登録を受けた者でなければ、営むことができないとされています（金商法第29条、第28条第2項、第2条第8項第1号）。

信託受託者の破産等に係るリスク

旧信託法上、信託受託者が破産手続、再生手続又は更生手続その他の倒産手続の対象となった場合に、信託財産が破産財団又は再生会社若しくは更生会社の財産その他信託受託者の固有財産に帰属するか否かに関しては明文の規定はないものの、旧信託法の諸規定、とりわけ信託財産の独立性という観点から、信託財産が信託受託者の破産財団又は再生会社若しくは更生会社の財産その他信託受託者の固有財産に帰属するものとされるリスクは極めて低いと考えられていました。また、旧信託法第16条によれば、信託財産に対する信託受託者自身の債権者による差押えは禁止されており、信託財産は信託受託者の債権者との関係では信託受託者自身の債務の引当財産にならないと考えられていました。新信託法においては、信託財産は信託受託者の固有財産に属しない旨が明文で規定されています（新信託法第25条第1項、第4項及び第7項）。但し、不動産について信託財産であることを管財人等の第三者に対抗するためには、信託された不動産に信託の公示（信託の登記）をする必要がありますので、主として不動産を信託財産とする信託の受益権について、本投資法人は信託の登記がなされるものに限り取得する予定です。しかしながら、必ずこのような取扱いがなされるとの保証はありません。

信託受託者の不当な行為に伴うリスク

信託財産の受託者が、信託目的に反して信託財産である不動産を処分した場合、又は信託財産である不動産を引当てとして、何らかの債務を負うことにより、不動産を信託財産とする信託の受益権を保有する本投資法人が不測の損害を被る可能性があります。かかるリスクに備え、旧信託法は信託の本旨に反した信託財産の処分行為の取消権を受益者に認めていました（旧信託法第31条）。また、新信託法の下では、受託者がその権限に属しない行為をした場合、その行為の取消権を受益者に認めています（新信託法第27条第1項及び第2項）。しかし、本投資法人は、常にかかる権利の行使により損害を回復することができるとは限りません。

また、信託契約上、信託開始時において既に存在していた信託不動産の欠陥、瑕疵等につき、当初委託者が信託受託者に対し一定の瑕疵担保責任又は契約不適合責任を負担する場合に、信託受託者が、かかる瑕疵担保責任又は契約不適合責任を適切に追及しない、又はできない結果、本投資法人が不測の損害を被り、投資主又は投資法人債権者に損害を与える可能性があります。

(ム) フォワード・コミットメント等に関するリスク

本投資法人は、投資対象不動産等を取得するに当たり、いわゆるフォワード・コミットメント等(先日付での売買契約であって、契約締結から一定期間経過した後に決済・物件引渡しを行うこととしているものその他これに類する契約)を行うことがあります。不動産売買契約が買主の事情により解約された場合には、買主は債務不履行による損害賠償義務を負担することとなります。また、損害額等の立証にかかわらず、投資対象不動産等の売買価格に対して一定の割合の違約金が発生する旨の合意がなされることも少なくありません。フォワード・コミットメント等の場合には、契約締結後、決済・物件引渡しまでに一定の期間があるため、その期間における市場環境の変化等により本投資法人が不動産取得資金を調達できない場合等、売買契約を解約せざるを得なくなった場合には、違約金等の支払により、本投資法人の財務状況等が悪影響を受ける可能性があります。

(ウ) ヘルスケアタイプレジデンス(ヘルスケア施設)に関するリスク

ヘルスケアタイプレジデンス(ヘルスケア施設)に対する投資特性に関するリスク

本投資法人は、ヘルスケアタイプレジデンス(ヘルスケア施設)(以下本(ウ)において「ヘルスケアタイプレジデンス」といいます。)に投資できるものとされていますが、ヘルスケアタイプレジデンスは、設備の陳腐化、所在地における交通環境・周辺環境・人口動態の変化、類似施設との競合、機械化が難しいサービスを提供する従業員の確保の失敗等によるサービスの質の低下、食中毒・集団感染等の事故の発生、入居者情報の漏洩、従業員による入居者に対する虐待、オペレーター又は施設に対する不利益な情報や風評の流布、その他様々な要素により、本投資法人、資産運用会社又はオペレーターの故意・過失に起因するか否かにかかわらず、集客力が低下し、その収益性や資産価値に影響を受ける可能性があります。

また、ヘルスケアタイプレジデンスには間取りや付帯設備、その立地、建築基準法による用途制限等の点で他の一般的な賃貸住宅とは異なる特性を有する場合が多いことから、将来テナントが退去した際に、他の用途への転用に費用負担が必要となり、また、売却をしようとした際に用途が限定されていることにより購入先が限られることから、想定した時期・価格で売却できない可能性があります。

更に、ヘルスケアタイプレジデンスに関連する法令、ガイドラインの改正や介護保険等の制度改正等がヘルスケアタイプレジデンスの運営や競争環境に影響を及ぼし、本投資法人が保有する施設の収益に影響を及ぼし、ひいては当該施設の資産価値に悪影響を及ぼす可能性があります。

加えて、ヘルスケアタイプレジデンスにおいては、テナントであるオペレーターは、入居者から一定の入居一時金(ヘルスケアタイプレジデンス毎に定められている償却期間・償却率によって償却され、入居者が償却期間内に退去する場合には、残存額が返還される金銭)又は前受家賃(ヘルスケアタイプレジデンス毎に定められている規定に従って、入居者が償却期間内に退去する場合には、残存額が返還される金銭)を収受する場合があります。本投資法人は、原則として、ヘルスケアタイプレジデンスを取得するに際し、入居契約、並びに入居一時金及び前受家賃の返還債務を承継せず、入居一時金等はオペレーターのみにより管理されますが、オペレーターと入居者の間で賃貸借契約が締結され又は賃貸借契約が成立していると評価される場合には、オペレーターから当該物件を取得することにより本投資法人又は信託受託者が賃貸人としての地位を承継し、オペレーターへの賃貸借を通じた入居者への転貸借に関する賃貸人たる地位の承継について入居者の同意を取得できない場合には、本投資法人が賃貸人として入居一時金等の返還債務を承継することとなります。また、オペレーターの事業内容又は財務内容が悪化した場合において、本来は本投資法人が債務を負担していないにもかかわらず、当該ヘルスケアタイプレジデンスに係る代替テナントの確保や本投資法人のレピュテーション維持その他の観点から、本投資法人において入居一時金残額の返還等の負担を余儀なくされる可能性があります。

また、本投資法人は、本書の日付現在、ヘルスケアタイプレジデンスを保有しておらず、また、今後、本投資法人によるヘルスケアタイプレジデンスの組入れが本投資法人の想定通り進展する保証もありません。

オペレーターに関するリスク

ヘルスケアタイプレジデンスの運用においては、必要となるサービスの提供等には固有の運営等に関するノウハウが必要となることから、その運営は、ヘルスケアタイプレジデンスのテナントであるオペレーターの業務遂行能力に依拠することになりますので、オペレーターに関して、前記「b. 本投資法人の関係者、仕組みに関するリスク(ホ) PM会社に関するリスク」に記載のリスクと同様のリスクが存在することになります。また、ヘルスケアタイプレジデンスに関する法令上の規制・ノウハウ・財務体質等の各種要請から、オペレーターの代替性が限定されているため、機動的にオペレーターを変更することができず、本投資法人の収益に影響を及ぼす可能性があります。

## d. 税制等に関するリスク

## (イ) 導管性の維持に関する一般的なリスク

税法上、一定の要件（以下「導管性要件」といいます。）を満たした投資法人に対しては、投資法人と投資主との間の二重課税を排除するため、後記「4 手数料等及び税金（5）課税上の取扱い」に記載する配当等の額を投資法人の損金に算入することが認められています。導管性要件のうち一定のものについては、事業年度毎に判定を行う必要があります。本投資法人は、導管性要件を継続して満たすよう努める予定ですが、今後、本投資法人の投資主の減少、海外投資主比率の増加、資金の調達先、分配金支払原資の不足、法律の改正その他の要因により導管性要件を満たすことができない可能性があります。現行税法上、導管性要件を満たさなかったことについてやむを得ない事情がある場合の救済措置が設けられていないため、同族会社化の場合等、本投資法人の意図しないやむを得ない理由により要件を満たすことができなかった場合においても、配当等の額を損金算入できなくなり、本投資法人の税負担が増大する結果、投資主への分配額や純資産額が減少する可能性があります。

## (ロ) 過大な税負担の発生により支払配当要件が満たされないリスク

2009年4月1日以後終了した事業年度毎に判定を行う導管性要件のうち、租税特別措置法施行令（昭和32年政令第43号、その後の改正を含みます。）（以下「租税特別措置法施行令」といいます。）に規定する配当可能額の90%超の金銭の分配を行うべきとする要件（以下「支払配当要件」といいます。）においては、投資法人の税引前の会計上の利益を基礎として支払配当要件の判定を行うこととされています。従って、会計処理と税務上の取扱いの差異等により、過大な税負担が発生した場合には、この要件を満たすことが困難となる場合があります。なお、2015年4月1日以後に開始する事業年度については、会計処理と税務上の取扱いの差異が生じた場合であっても、一時差異等調整引当額の増加額（後記「4 手数料等及び税金（5）課税上の取扱い」をご参照下さい。）に相当する金銭の分配の額を配当等の額として取扱い、損金算入することが可能になるという手当てがなされています。

## (ハ) 資金不足により計上された利益の全部を配当できないリスク

本投資法人において利益が生じているにもかかわらず金銭の借入れ又は投資法人債の発行に際しての財務制限条項上、一定額を留保しなければならない等、配当原資となる資金が不足する場合は、借入金や資産の処分により配当原資を確保する場合があります。しかしながら、導管性要件に基づく借入先の制限や資産の処分の遅延等により機動的な資金調達ができない場合には、配当の金額が配当可能額の90%超とならない可能性があります。かかる場合、配当等の額を損金算入できなくなるにより本投資法人の税負担が増大する結果、投資主への分配額や純資産額が減少する可能性があります。

## (ニ) 借入れに係る導管性要件に関するリスク

税法上、上記の事業年度毎に判定を行う導管性要件の一つに、借入れを行う場合には機関投資家のみから行うべきという要件があります。従って、本投資法人が何らかの理由により機関投資家以外からの借入れを行わざるを得ない場合、借入れに係る債権が機関投資家以外の者に譲渡された場合、又は保証金若しくは敷金の全部若しくは一部がテナントからの借入金に該当すると解釈された場合においては、導管性要件を満たせないこととなります。この結果、本投資法人の税負担が増大し、投資主への分配額や純資産額が減少する可能性があります。

## (ホ) 同族会社要件について本投資法人のコントロールが及ばないリスク

事業年度毎に判定を行う導管性要件のうち、事業年度終了時に同族会社のうち租税特別措置法施行令に定めるもの（投資法人の投資主の一人及びこれと特殊の関係にある者等が、その投資法人の発行済投資口の総口数若しくは一定の議決権の総数の100分の50を超える数を有する場合等における当該投資法人等をいいます。）に該当していないこととする要件、即ち、同族会社要件については、本投資法人の投資証券が市場で流通することにより、本投資法人のコントロールの及ばないところで、公開買付等により、結果として満たされなくなるリスクがあります。かかる場合、配当等の額を損金算入できなくなるにより本投資法人の税負担が増大する結果、投資主への分配額や純資産額が減少する可能性があります。

## (ヘ) 投資証券を保有する投資主数について本投資法人のコントロールが及ばないリスク

税法上、導管性要件の一つに、事業年度末において投資法人の投資証券が機関投資家のみにより保有されること、又は50人以上の投資主に保有されることという要件があります。しかし、本投資法人は投資主による投資証券の売買をコントロールすることができないため、公開買付等により、本投資法人の投資証券が50人未満の投資主により保有される（機関投資家のみにより保有される場合を除きます。）こととなる可能性があります。かかる場合、配当等の額を損金算入できなくなるにより本投資法人の税負担が増大する結果、投資主への分配額や純資産額が減少する可能性があります。

## (ト) 税務調査等による更正処分のために追加的な税金が発生するリスク

本投資法人に対して税務調査が行われ、税務当局との見解の相違により過年度の課税所得計算について追加の税務否認項目等の更正処分を受けた場合には、予想外の追加的な課税が発生することとなり、投資主への分配額や純資産額が減少する可能性があります。

(チ) 不動産の取得に伴う軽減税制が適用されないリスク

本投資法人は、本書の日付現在において、一定の内容の投資方針を規約に定めることその他の税制上の要件を充足することを前提として、直接に不動産を取得する場合の不動産取得税及び登録免許税の軽減措置の適用を受けることができると考えています。しかし、本投資法人がかかる軽減措置の要件を満たすことができない場合、又は軽減措置の要件が変更され若しくは軽減措置が廃止された場合において、軽減措置の適用を受けることができなくなる可能性があります。

(リ) 一般的な税制の変更に関するリスク

不動産、信託の受益権その他投資法人の運用資産に関する税制若しくは投資法人に関する税制又はかかる税制に関する解釈・運用・取扱いが変更された場合、租税公課の負担が増大し、その結果本投資法人の収益に悪影響を及ぼす可能性があります。また、投資口に係る税制又はかかる税制に関する解釈・運用・取扱いが変更された場合、本投資法人の投資証券の保有又は売却による手取金の額が減少する可能性があります。

(ヌ) 減損会計の適用に関するリスク

固定資産の減損に係る会計基準（「固定資産の減損に係る会計基準の設定に関する意見書」（企業会計審議会 平成14年8月9日））及び「固定資産の減損に係る会計基準の適用指針」（企業会計基準適用指針第6号 平成15年10月31日）が、2005年4月1日以後開始する事業年度より強制適用されることになったことに伴い、本投資法人においても「減損会計」が適用されています。「減損会計」とは、主として土地・建物等の事業用不動産について、収益性の低下により投資額を回収する見込みが立たなくなった場合に、一定の条件のもとで回収可能性を反映させるように帳簿価額を減額する会計処理のことをいいます。「減損会計」の適用に伴い、地価の動向及び運用資産の収益状況等によっては、会計上減損損失が発生し、本投資法人の損益に悪影響を及ぼす可能性があります。なお、2015年4月1日以後に開始する事業年度については、会計処理と税務上の取扱いの差異が生じた場合であっても、一時差異等調整引当額の増加額に相当する金銭の分配の額を配当等の額として取扱い、損金算入することが可能になるという手当てがなされています。

(ル) 納税遅延に係る延滞税等の発生に関するリスク

本投資法人において納税額が発生した場合に、納付原資の不足等の事情により納期限内に納税が完了しない可能性があります。この場合、遅延納付となった税額に対し遅延期間に応じ延滞税等が発生し、納税が発生した事業年度の投資主への分配額や純資産額が減少する可能性があります。

e. その他

(イ) 今後の資産の取得及び譲渡に関するリスク

有価証券届出書及び有価証券報告書等において開示した取得予定資産又は譲渡予定資産について締結された不動産売買契約書又は信託受益権売買契約書において定められた条件が成就しない場合又は相手方に何らかの事由が生じた場合等には、当該取得予定資産又は譲渡予定資産を取得又は譲渡できない可能性や予定していた時期に取得又は譲渡できない可能性があります。この場合、本投資法人は、代替資産の取得又は譲渡のための努力を行う予定ですが、取得予定資産については、短期間に投資に適した物件を取得することができる保証はなく、短期間に物件を取得できず、かつ、かかる資金を有利に運用できない場合には、投資主に損害を与える可能性があります。また、譲渡予定資産については、本投資法人が企図していた譲渡代金による借入金の返済や将来の資産の取得等ができない場合には、投資主に損害を与える可能性があります。

また、本投資法人は、本書の日付現在保有する資産の運用のみを目的としているものではなく、常時、新たな資産取得に向けた市場調査や情報の入手並びに資産譲渡の実現可能性の把握等に努めています。したがって、本書の日付時点において取得予定資産又は譲渡予定資産以外に具体的に取得の決定を行った資産又は譲渡の決定を行った資産はありませんが、今後、本投資法人が取得予定資産以外の資産の取得、又は譲渡予定資産以外の本書の日付現在保有する資産の一部の譲渡を決定することがあり得ます。かかる資産取得又は譲渡の決定は、本書提出から間もない時点で公表される可能性もあります。

(ロ) 投資対象不動産取得前の情報に関するリスク

本書に記載の本投資法人が運用資産、期中取得資産及び取得予定資産を取得する前の情報は、信託不動産又は信託受益権の前所有者における賃貸事業収支等をあくまで参考として記載したものととどまり、また、未監査の情報を含むため、全てが正確であり、かつ完全な情報であるとの保証はありません。

(ハ) 専門家の意見への依拠に関するリスク

不動産の鑑定評価額及び不動産価格調査の調査価格は、個々の不動産鑑定士等の分析に基づく、分析の時点における評価に関する意見を示したものととどまり、客観的に適正な不動産価格と一致するとは限りません。同じ物件について鑑定、調査等を行った場合でも、不動産鑑定士等、評価方法又は調査の方法若しくは時期によって鑑定評価額、調査価格の内容が異なる可能性があります。また、かかる鑑定等の結果は、現在及び将来において当該鑑定評価額や調査価格による売買の可能性を保証又は約束するものではありません。

土壌汚染のリスクに関する評価報告書も、個々の調査会社が行った分析に基づく意見であり、評価方法、調査の方法等によってリスク評価の内容が異なる可能性があります。

また、マーケット・レポート等により提示されるマーケットに関する第三者機関による分析又は統計情報は、個々の調査会社の分析に基づく、分析の時点における評価に関する意見を示したものとどまり、客観的に適正なエリア特性、需要と供給、マーケットにおける位置付け、市場の動向等と一致するとは限りません。同じ物件について調査分析を行った場合でも、調査分析会社、分析方法又は調査方法若しくは時期によってマーケット分析の内容が異なる可能性があります。

建物状況報告書や構造計算書に関する調査機関による調査報告書についても、建物の評価に関する専門家が調査した結果を記載したものにすぎず、不動産に欠陥、瑕疵が存在しないことを保証又は約束するものではありません。

また、不動産に関して算出されるPMLは、個々の専門家の分析に基づく予想値であり、損失の再調達価格に対する割合で示されますが、将来、地震が発生した場合、予想以上の多額の損失が発生する可能性があります。

(二) 過去の収支状況が将来の本投資法人の収支状況と一致しないリスク

後記「5 運用状況 (2) 投資資産 その他投資資産の主要なもの (へ) 各物件の概要 「損益の状況」に関する記載」の過去の収支状況は、投資対象不動産の賃貸事業収支をあくまで参考として記載したものです。従って、今後の本投資法人の収支はこれと大幅に異なるおそれがあります。

(ホ) 匿名組合出資持分への投資に関するリスク

本投資法人がその規約に基づき、不動産等匿名組合出資持分への投資を行う場合には、以下のようなリスクがあります。本投資法人が出資するかかる匿名組合では、本投資法人の出資金を営業者が不動産等に投資しますが、当該不動産等に係る収益が悪化した場合や当該不動産等の価値が下落した場合等には、本投資法人が匿名組合員として得られる分配金や元本の償還金額等が減少し、その結果、本投資法人が営業者に出資した金額を回収できない等の損害を被る可能性があります。また、匿名組合出資持分については契約上譲渡が禁止若しくは制限されていることがあり、又は、確立された流通市場が存在しないため、その流動性が低く、本投資法人が譲渡を意図しても、適切な時期及び価格で譲渡することが困難となる可能性があります。



## (2) 投資リスクに対する管理体制

## a. 本投資法人の体制

本投資法人は、以上のような投資リスクがあることを認識しており、その上でこのようなリスクに最大限対応できるよう、以下のリスク管理体制を整備しています。

## (イ) 執行役員、監督役員及び役員会

本投資法人は、本書の日付現在、執行役員1名及び監督役員2名から構成される役員会により運営されています。本投資法人は、業務執行の意思決定及び執行役員に対する監督機関としての役員会が十分に機能し、執行役員が本投資法人のために忠実にその職務を執行するよう努めています。役員会においては、本投資法人が委託する資産運用会社が執行する資産運用に係る重要な事項を本投資法人の役員会において決議事項又は報告事項とすることにより、資産運用会社への一定の牽制機能を構築しています。

## (ロ) 内部者取引

本投資法人は、役員会において「内部者取引管理規程」を採択し、執行役員及び監督役員がその立場上知り得た重要事実の公表前に本投資法人の投資証券及び投資法人債並びに上場投資法人の投資口等の売買を行うことを禁止し、インサイダー取引の防止に努めています。

## b. 資産運用会社の体制

本投資法人の資産運用に関し、リスクの回避及び極小化を図るべく以下の実効性あるリスク管理体制を敷いています。

## (イ) 運用ガイドラインの遵守

資産運用会社は、規約に定める資産運用の基本方針及び投資態度を踏まえた上で、分散投資によるポートフォリオの構築方針、各運用資産の安定収益確保のための諸方策、投資を決定する際の物件選定基準、物件検討基準、調査(デュー・ディリジェンス)基準、保険付保方針及び運営管理方針(PM会社の選定基準等)等につき定める運用ガイドラインを策定し、これを遵守することにより、本投資法人の運用の対象となる不動産、不動産信託受益権等に係るリスクの管理に努めます。詳細については、前記「2 投資方針」をご参照下さい。

## (ロ) リスク管理規程

資産運用会社は、本投資法人の資産運用会社として社会的使命を的確に果たし、健全な経営を行い、かつ最善の資産運用を行うため、様々なリスクを適切に管理することを基本方針とした「リスク管理規程」を定めています。「リスク管理規程」では、不動産投資・運用リスクに関し、マーケット状況(賃料相場・地価動向・テナント需給等)、立地条件、周辺環境状況及び建物の属性等、物件の個性を総合的に勘案して管理すること、並びに個別案件のリスクを十分に認識しつつ、個別物件を集約したポートフォリオ全体のリスク状況を把握・分析するとともに、運用ガイドラインに記載されたリスク判断基準に従い適切に運用を行うことによって、当該リスクの軽減に努めることが定められています。

## (ハ) コンプライアンス・リスク管理室によるリスクの統括管理

リスク管理を統括する部署は、資産運用会社のコンプライアンス・リスク管理室とします。第一義的には、リスク管理項目毎に担当部署として定められた資産運用会社の各部署が、当該リスクを管理するものとし、コンプライアンス・リスク管理室が関連部署に対する日常的な指導管理を行います。管理の方法は、資産運用会社の社内規則である「コンプライアンス・マニュアル」及びリスクアセスメントシート等に則って各リスク管理項目をチェックします。

## (ニ) 利害関係人等との取引

後記「第二部 投資法人の詳細情報 第3 管理及び運営 2 利害関係人との取引制限」をご参照下さい。

## (ホ) 内部者取引

資産運用会社の役職員によるインサイダー取引については、「内部者取引管理規程」を定めて防止に努めます。



## 4【手数料等及び税金】

### (1)【申込手数料】

該当事項はありません。

### (2)【買戻し手数料】

本投資法人は、投資主の請求による投資口の払戻しを行わないため（規約第6条第1項）、該当事項はありません。但し、本投資法人は、投資主との合意により本投資法人の投資口を有償で取得することができるものとします（規約第6条第2項）。この場合、所定の手数料が課されることがあります。

### (3)【管理報酬等】

#### a. 役員報酬

執行役員及び監督役員の報酬は、執行役員一人当たり月額80万円以内の金額、監督役員一人当たり月額80万円以内の金額で、各々役員会で決定する金額とし、当月分を当月末日までに、それぞれが指定する銀行口座へ振込により支払うものとします（規約第23条）。

(注) 本投資法人は、投信法第115条の6第1項の執行役員又は監督役員の責任について、当該執行役員又は監督役員が職務を行うにつき善意でかつ重大な過失がない場合において、責任の原因となった事実の内容、当該執行役員又は監督役員の職務の執行の状況その他の事情を勘案して特に必要と認めるときは、法令に定める額から、当該執行役員又は監督役員がその在職中に本投資法人から職務執行の対価として受け、又は受けるべき財産上の利益の1年間当たりの額に相当する額として内閣府令で定める方法により算定される額に4を乗じて得た額を控除して得た額を限度として、役員会の決議によって免除することができます（投信法第115条の6第7項、規約第22条）。

#### b. 資産運用会社への支払報酬

資産運用会社に対する報酬は、運用報酬1、運用報酬2、運用報酬3、取得報酬、譲渡報酬及び合併報酬から構成されます。それぞれの報酬の計算方法及び支払時期は以下の通りとし、当該報酬に係る消費税及び地方消費税相当額を加えた金額を、資産運用会社の指定する銀行口座へ振込により支払うものとします（規約第38条）。

報酬	計算方法及び支払時期
運用報酬1	営業期間毎に、前決算期末における貸借対照表（投信法第131条第2項に基づき、役員会の承認を受けたものに限り、）に記載された総資産額に0.30%の割合を乗じた金額に、営業期間の月数を12で除した割合を乗じた金額を上限とします。支払時期は、役員会で当該営業期間に係る計算書類等（投信法第129条に定める計算書類、資産運用報告及び金銭の分配に係る計算書並びにこれらの附属明細書をいいます。以下同じ。）を承認後1ヵ月以内とします。
運用報酬2	営業期間毎に、当該営業期間のFFO（*1）に4.50%を乗じた金額を上限とします。但し、営業期間の末日に当期末処理損失がある場合には、当該報酬はないものとします。 *1 FFO（Funds From Operation）は、運用報酬2及び運用報酬3（これらの報酬に係る消費税及び地方消費税で、当該営業期間の費用となるものを含まず。）を控除する前の当期純利益に、減価償却費及び運用資産（*2）の譲渡損失に相当する金額を加え、運用資産の譲渡利益及び負のれん発生益に相当する金額を減じた金額とします。但し、前営業期間末に未処理損失がある場合には、上記の金額から前営業期間末の未処理損失額を控除した後の金額とします。 *2 運用資産とは、規約第26条に定める資産運用の対象とする特定資産（但し、同条第4項に定める有価証券（国債証券等に限り、）を除きます。）をいいます。 支払時期は、役員会で当該営業期間に係る計算書類等を承認後1ヵ月以内とします。

報酬	計算方法及び支払時期
運用報酬3	<p>当該営業期間に係る投資口1口当たりの分配金(以下「1口当たり分配金」といいます。)に50,000を乗じた金額を上限とします。ここで、1口当たり分配金とは、運用報酬3(この報酬に係る消費税及び地方消費税で、当該営業期間の費用となるものを含みます。)を控除する前の当期純利益に内部留保からの取崩に相当する金額(過去に運用報酬2の支払対象となった内部留保の取崩に相当する金額は除きます。)を加え、当該営業期間末時点の発行済投資口の総口数で除することにより算出します。</p> <p>なお、投資口の分割又は併合によって投資口数が増減した場合は、当該変動が生じた営業期間以降、当該変動割合に50,000を乗じた数値を、1口当たり分配金に乘じた金額を上限とします。</p> <p>支払時期は、役員会で当該営業期間に係る計算書類等を承認後1ヵ月以内とします。</p>
取得報酬	<p>運用資産を新たに取得した場合(但し、この投資法人が吸収合併存続法人となる吸収合併に基づき行われる承継を除きます。)は、運用資産の取得価額(*3)に1.00%を乗じた金額を上限とします。</p> <p>なお、利害関係者(投信法第201条第1項及び投信法施行令第123条各号に定める「利害関係人等」、資産運用会社の総株主の議決権の100分の10超の議決権を保有している会社等、かかる会社等がその総株主等の議決権の100分の50超の議決権を保有している会社等並びにこれらの者がその資産の運用・管理に関して助言等を行っている会社等をいいます。以下同じ。)から運用資産を取得した場合は、上記割合に2分の1を乗じた金額の合計額を上限とします。</p> <p>*3 取得価額は、売買契約書に記載された金額とし、消費税及び地方消費税並びに取得に付随する費用は含みません。</p> <p>支払時期は、運用資産の取得日の属する月の翌月末までとします。</p>
譲渡報酬	<p>運用資産を譲渡した場合(但し、この投資法人が吸収合併消滅法人となる吸収合併又は新設合併に基づき承継されるものを除きます。)は、運用資産の譲渡価額(*4)に1.00%を乗じた金額、又は各譲渡資産における譲渡益(*5)に2分の1を乗じた金額のいずれか小さい方を上限とします。</p> <p>なお、利害関係者に対して運用資産を譲渡した場合は、運用資産の譲渡価額に0.50%を乗じた金額、又は各譲渡資産における譲渡益に2分の1を乗じた金額のいずれか小さい方を上限とします。</p> <p>また、いずれの場合についても、譲渡損が生じる運用資産の譲渡については、譲渡報酬は生じないものとします。</p> <p>*4 譲渡価額は、売買契約書に記載された金額とし、消費税及び地方消費税並びに譲渡関連費用は含みません。</p> <p>*5 譲渡益は、譲渡価額が運用資産の譲渡時における帳簿価額を超える場合における差額とします。</p> <p>支払時期は、運用資産の譲渡日の属する月の翌月末までとします。</p>
合併報酬	<p>他の投資法人との間でこの投資法人を吸収合併存続法人とする吸収合併を行った場合は、当該合併によってこの投資法人が承継する資産の当該合併の効力発生時における評価額に1.00%を乗じた金額を上限とします。</p> <p>他の投資法人との間でこの投資法人を吸収合併消滅法人とする吸収合併又は新設合併を行った場合は、当該合併の相手方が保有する資産のうち、当該吸収合併の吸収合併存続法人が保有するもの又は当該新設合併の新設合併設立法人が承継するものの、当該合併の効力発生時における評価額に1.00%を乗じた金額を上限とします。</p> <p>なお、利害関係者との間で合併を行った場合は、上記各割合に2分の1を乗じた金額の合計額を上限とします。</p> <p>支払時期は、合併の効力発生日が属する月の月末から3ヵ月以内とします。</p>

## c. 資産保管会社及び一般事務受託者への支払手数料

資産保管会社及び一般事務受託者がそれぞれの業務を遂行することの対価である事務受託手数料は以下の通りとし、それぞれが指定する銀行口座への振込により支払うものとします。

## (イ) 資産保管会社の報酬

## 支払報酬の計算方法

計算期間(6月若しくは12月の各1日から、その直後に到来する5月又は11月の各末日までとします。)において、本投資法人の保有する資産が不動産信託の受益権又は預金であることを前提に、当該計算期間初日の直前の決算日における貸借対照表上の資産総額(投信法第131条第2項に定める承認を受けた、投信法第129条第2項に規定する貸借対照表上の資産の部の合計額をいいます。)に基づき、6ヵ月分の料率を記載した下記基準報酬額表により計算した金額を上限として、当事者間で合意した金額に消費税等相当額(地方消費税を含みます。)を加算した金額を支払うものとします。但し、経済情勢の変動等により資産保管業務報酬の金額が不適当となった場合には、当事者間で協議し合意の上、資産保管業務報酬の金額を変更することができるものとします。

本投資法人の保有する資産に現物不動産が含まれることとなった場合には、資産保管業務報酬は、現物不動産1物件当たり月額20万円を上限として当事者間で合意した金額に定める金額を加算した金額とします。なお、本投資法人の保有する資産に、現物不動産、不動産信託の受益権又は預金以外の資産が含まれることとなった場合には、その追加的な業務負担を斟酌するため、当事者は、資産保管業務報酬の金額の変更額について、互いに誠意を持って協議することとします。

## &lt; 基準報酬額表 &gt;

資産総額	算定方法(6ヵ月分)
300億円以下の部分について	4,500,000円
300億円超の部分について	資産総額×0.015%

## 支払時期

上記又はにより計算した各計算期間の資産保管業務報酬を、各計算期間の終了日の翌月末日までに資産保管会社の指定する銀行口座へ振込又は口座振替により支払うものとします。但し、支払に要する振込手数料等の費用は、本投資法人の負担とします。

## (ロ) 投資主名簿等管理人の報酬

## 支払報酬の計算方法並びに支払の時期及び方法に関する事項

下記の「委託事務手数料表」により計算した金額を上限とした金額を支払うものとします。但し、募集投資口の発行に関する事務、その他本投資法人が臨時に委託する事務については、その都度当事者間で協議の上その手数料を定めるものとします。

投資主名簿等管理人は上記 i の手数料を毎月末に締め切り、翌月20日までに本投資法人に請求し、本投資法人はその月末までに、投資主名簿等管理人の指定する銀行口座へ振込又は口座振替の方法により支払うものとします。但し、支払日が銀行休業日の場合は、前営業日を支払日とします。

## &lt; 委託事務手数料表 &gt;

項 目	対象事務の内容	計算単位及び計算方法 (消費税別)
基本料	1. 投資主名簿の作成、管理及び備置き 投資主名簿の維持管理 期末、中間及び四半期投資主の確定 2. 期末統計資料の作成 (所有者別、所有数別、地域別分布状況) 投資主一覧表の作成 (全投資主、大投資主)	1. 毎月の基本料は、各月末現在の投資主数につき下記段階に応じ区分計算したものの合計額の6分の1 但し、月額最低基本料を200,000円とします。 (投資主数) (投資主1名当たりの基本料) 投資主数のうち最初の5,000名について 480円 5,000名超 10,000名以下の部分について 420円 10,000名超 30,000名以下の部分について 360円 30,000名超 50,000名以下の部分について 300円 50,000名超 100,000名以下の部分について 260円 100,000名を超える部分について 225円 資料提供はWebによります。書面での提供には別途手数料が必要です。
分配金支払管理料	1. 分配金支払原簿、分配金領収書、指定口座振込票、払込通知書の作成、支払済分配金領収証等による記帳整理、未払分配金確定及び支払調書の作成、印紙税納付の手續 2. 銀行取扱期間経過後の分配金等の支払及び支払原簿の管理	1. 分配金等を受領する投資主数につき、下記段階に応じ区分計算したものの合計額 但し、1回の対象事務の最低管理料を350,000円とします。 (投資主数) (投資主1名当たりの管理料) 投資主数のうち最初の5,000名について 120円 5,000名超 10,000名以下の部分について 110円 10,000名超 30,000名以下の部分について 100円 30,000名超 50,000名以下の部分について 80円 50,000名超 100,000名以下の部分について 60円 100,000名を超える部分について 50円 2. 指定口座振込分については1件につき130円を加算 3. 各支払基準日現在の未払対象投資主に対する支払1件につき 450円
諸届管理料	1. 投資主等からの諸届関係等の照会、受付(投資主情報等変更通知の受付を含みます。) 2. 投資主等からの依頼に基づく調査、証明	1. 照会、受付1件につき 600円 2. 調査、証明1件につき 600円
個人番号等関係手数料	個人番号等の収集等に関する事務	振替機関の通知受付1件につき 600円 但し、同一投資主番号の投資主について2回目以降に通知を受付したものは除きます。
投資主総会関係手数料	1. 議決権行使書面用紙の作成及び返送議決権行使書面の受理、集計 2. 投資主総会当日出席投資主の受付、議決権個数集計の記録等の事務	1. 議決権行使書面用紙の作成1通につき 15円 議決権行使書面用紙の集計1通につき 100円 但し、1回の議決権行使書面用紙集計の最低管理料を50,000円とします。 2. 派遣者1名につき 20,000円 但し、電子機器等の取扱支援者には別途料金が必要です。
郵便物関係手数料	1. 投資主総会の招集通知、同決議通知、決算報告書、分配金領収証(又は計算書、振込案内)等投資主総会、決算関係書類の封入・発送事務 2. 返戻郵便物データの管理	1. 封入物3種まで 期末、基準日現在投資主1名につき 35円 八ガキ 期末、基準日現在投資主1名につき 23円 2. 返戻郵便物を登録する都度、郵便1通につき 200円
投資主等データ受付料	振替機関(振替法第2条第2項に定める振替機関をいいます。以下同じ。)からの総投資主通知の受付、新規記録に伴う受付、通知	データ1件につき 150円

## (八) 機関運営に関する一般事務受託者の報酬

## 支払報酬の計算方法並びに支払の時期及び方法に関する事項

機関運営に関する一般事務受託者の事務に係る報酬は、5月及び11月の末日を最終日とする6ヵ月毎の各計算期間において、本投資法人の当該計算期間初日の直前の決算日における貸借対照表上の資産総額に基づき、下記の「基準報酬額表」により計算した金額を上限として、その資産構成に応じて算出した報酬を支払います。なお、計算期間が6ヵ月に満たない場合又は6ヵ月を超える場合の報酬は、当該期間に含まれる実日数をもとに日割計算した金額とします。

各計算期間の報酬を、各計算期間の終了日の翌月末日までに、機関運営に関する一般事務受託者の指定する銀行口座に振込又は口座振替により支払うものとします。

## &lt; 基準報酬額表 &gt;

総資産額	算定方法（年間）
100億円以下	11,000,000円
100億円超500億円以下	11,000,000円 + (資産総額 - 100億円) × 0.080%
500億円超1,000億円以下	43,000,000円 + (資産総額 - 500億円) × 0.060%
1,000億円超2,000億円以下	73,000,000円 + (資産総額 - 1,000億円) × 0.055%
2,000億円超3,000億円以下	128,000,000円 + (資産総額 - 2,000億円) × 0.040%
3,000億円超5,000億円以下	168,000,000円 + (資産総額 - 3,000億円) × 0.035%
5,000億円超	238,000,000円 + (資産総額 - 5,000億円) × 0.030%

## (二) 会計事務等に関する一般事務受託者の報酬

## 支払報酬の計算方法並びに支払の時期及び方法に関する事項

## (会計帳簿作成及び計算事務)

会計帳簿作成及び計算事務に関する業務（以下「委託業務」といいます。）の実施に対する報酬として、本投資法人は、会計事務等に関する一般事務受託者に対し、各計算期間毎に下記に定める金額を支払います。そのほか、会計帳簿の作成に関する事務に関連する業務の報酬金額については、本投資法人と会計事務等に関する一般事務受託者とで別途定めるものとします。また、委託業務の第三者への引継ぎ業務については、会計事務等に関する一般事務受託者が引継の実施前に（但し、やむを得ない事情がある場合には事後に）業務提供時間及び報酬額の見積を提示し、その業務提供時間及び報酬額を本投資法人及び会計事務等に関する一般事務受託者で合意して定めるものとします。

- ( ) 会計帳簿の作成に関する事務 下記(1)～(3)の合計
- (1) 50万円 × 営業期間の月数
  - (2) 20,000円 × (住宅)物件数 × 保有月数
  - (3) 17,000円 × (オフィス)物件数 × 保有月数
- ( ) 計算に関する事務 220万円 + 2,000円 × 物件数

会計事務等に関する一般事務受託者は、委託業務が完了した後、本投資法人と会計事務等に関する一般事務受託者とで別途合意する時期までに、本投資法人に対して請求書を発行します。本投資法人は、請求書の発行月の翌月末までに会計事務等に関する一般事務受託者の指定する銀行口座に請求額を振り込むものとします。

## (納税事務)

法人税、法人住民税及び法人事業税の確定申告書並びに消費税の確定申告書の作成等に対する報酬として、本投資法人は、会計事務等に関する一般事務受託者に対し、各計算期間毎に150万円を支払います。そのほか、税務調査対応等の業務の報酬金額については、本投資法人と会計事務等に関する一般事務受託者とで別途定めるものとします。また、納税事務業務の第三者への引継ぎ業務については、会計事務等に関する一般事務受託者が引継の実施前に（但し、やむを得ない事情がある場合には事後に）業務提供時間及び報酬額の見積を提示し、その業務提供時間及び報酬額を本投資法人及び会計事務等に関する一般事務受託者で合意して定めるものとします。

会計事務等に関する一般事務受託者は、委託業務が完了した後、本投資法人と会計事務等に関する一般事務受託者とで別途合意する時期までに、本投資法人に対して請求書を発行します。本投資法人は、請求書の発行月の翌月末までに会計事務等に関する一般事務受託者の指定する銀行口座に請求額を振り込むものとします。

## (ホ) 投資法人債に関する一般事務受託者の報酬

## 発行事務及び期中事務の委託に関する手数料

本投資法人は、第2回無担保投資法人債、第3回無担保投資法人債、第5回無担保投資法人債、第6回無担保投資法人債及び第7回無担保投資法人債に関する一般事務受託者である株式会社りそな銀行に対して、本投資法人債の発行事務、その他の期中事務の委託に関する手数料として、以下に掲げる金額を本投資法人債の払込金から控除することにより、本投資法人債の払込期日に支払いました。

第2回無担保投資法人債の発行事務及び期中事務の委託に関する手数料として3,340,000円

第3回無担保投資法人債の発行事務及び期中事務の委託に関する手数料として3,500,000円

第5回無担保投資法人債の発行事務及び期中事務の委託に関する手数料として2,670,000円

第6回無担保投資法人債の発行事務及び期中事務の委託に関する手数料として2,500,000円

第7回無担保投資法人債の発行事務及び期中事務の委託に関する手数料として2,500,000円

## 元利金支払事務の委託に関する手数料

本投資法人は、本投資法人債に関する一般事務受託者である株式会社りそな銀行に対して、本投資法人債の元利金支払事務の委託に関する手数料として、以下に掲げる金額を支払います。

## 元金支払

支払元金100円につき0.075銭

## 利金支払

支払利息の対象となる元金100円につき0.075銭

## (ヘ) 特別口座管理機関（みずほ信託銀行株式会社）の報酬

## 支払報酬の計算方法並びに支払の時期及び方法に関する事項

下記の「口座管理事務手数料表」により計算した金額を支払うものとします。但し、「口座管理事務手数料表」に定めのない事務に係る手数料は、その都度当事者間で協議の上定めるものとします。

特別口座管理機関は上記 i の手数料を毎月末に締め切り、翌月20日までに本投資法人に請求し、本投資法人はその月末までにこれを支払うものとします。但し、支払日が銀行休業日の場合は、前営業日を支払日とします。

## &lt; 口座管理事務手数料表 &gt;

項目	主な事務の内容	手数料体系
基本料	特別口座の加入者の管理	毎月の基本料は、各月末現在の口座数につき下記段階に応じ区分計算したものの合計額 但し、月額最低基本料を35,000円とします。 (投資主数) (口座1件当たりの基本料) 口座数のうち最初の5,000口座について 150円 5,000口座超 10,000口座以下の部分について 140円 10,000口座超 30,000口座以下の部分について 130円 30,000口座超 50,000口座以下の部分について 120円 50,000口座超 100,000口座以下の部分について 110円 100,000口座を超える部分について 100円
口座振替料	口座振替の受付	口座振替1件につき 500円
各種取次ぎ料	各種振替機関への取次ぎ	取次ぎ1件につき 300円
個人番号等関係手数料	個人番号等の収集及び登録に関する事務	個人番号等の登録1件につき 600円

(注) 2023年5月1日から2025年4月30日までの事務取扱分については、上記口座管理事務手数料表、基本料に定める月額最低基本料を20,000円とします。

## d. 会計監査人報酬

会計監査人の報酬額は、1営業期間につき1,500万円を上限として役員会で決定されます。支払時期は投信法その他の法令に基づき必要とされる全ての監査報告書を受領した月の翌月末までとし、会計監査人の指定する口座へ振込みにより支払うものとします（規約第36条）。

## (4)【その他の手数料等】

本投資法人は、以下の費用を負担するものとします。

- a. 運用資産に関する租税、一般事務受託者、資産保管会社及び資産運用会社との間の各委託契約において本投資法人が負担することと定められた委託業務若しくは事務を処理するために要した諸費用又は一般事務受託者、資産保管会社及び資産運用会社が立て替えた立替金の遅延利息又は損害金の請求があった場合にかかる遅延利息又は損害金
- b. 投資口、新投資口予約権及び投資法人債の発行並びに自己投資口の取得に関する費用(券面の作成、印刷及び交付に係る費用を含みます。)
- c. 投資主の氏名・住所データ作成費用、投資主宛て書類送付に係る郵送料及び使用済書類等返還(廃棄)に要する運搬費
- d. 分配金支払に関する費用(分配金領収書、銀行取扱手数料等を含みます。)
- e. 有価証券届出書、有価証券報告書及び臨時報告書の作成、印刷及び提出に係る費用
- f. 目論見書等の作成、印刷及び交付に係る費用
- g. 財務諸表、資産運用報告等の作成、印刷及び交付に係る費用(これを監督官庁に提出する場合の提出費用を含みます。)
- h. 本投資法人の公告に要する費用及び広告宣伝等に要する費用
- i. 本投資法人の法律顧問及び税務顧問等に対する報酬及び費用
- j. 投資主総会及び役員会開催に係る費用並びに投資主に対して送付する書面の作成、印刷及び交付に係る費用
- k. 執行役員、監督役員に係る実費及び立替金等
- l. 運用資産の取得、管理、売却等に係る費用(媒介手数料、管理委託費用、損害保険料、維持・修繕費用、水道光熱費等を含みます。)
- m. 借入金及び投資法人債に係る利息
- n. 本投資法人の運営に要する費用
- o. 本投資法人の投資口が東京証券取引所に上場し、それを維持するために要する費用
- p. 信託報酬
- q. その他役員会が認める費用

なお、上記手数料等については、以下の照会先までお問い合わせ下さい。

(照会先)

平和不動産アセットマネジメント株式会社

東京都中央区日本橋兜町5番1号

電話番号 03-3669-8771

## (5) 【課税上の取扱い】

日本の居住者又は日本法人である投資主に対する課税及び投資法人の課税上の一般的取扱いは、以下の通りです。なお、税法等が改正された場合は、以下の内容が変更になることがあります。また、個々の投資主の固有の事情によっては、異なる取扱いが行われることがあります。

## a. 個人投資主の税務

## (イ) 配当等の額に係る税務

個人投資主が本投資法人から受け取る金銭の分配のうち、本投資法人の利益及び一時差異等調整引当額の増加額からなる金額（以下本「(5) 課税上の取扱い」において「配当等の額」といいます。）は、株式の配当と同様に配当所得として取り扱われます。従って、配当等の額を受け取る際に原則20%の税率（所得税）により源泉徴収された後、総合課税の対象となります。但し、二重課税の調整措置を目的として設けられている配当控除の適用はありません。

( ) 一時差異等調整引当額は、利益を超える金銭の分配で、投資法人の計算に関する規則第2条第2項第30号に定義される金額をいいます。

## 発行済投資口総口数の100分の3未満の口数を有する個人投資主の取扱い

本投資法人の配当等の額の支払に関する基準日において、本投資法人の発行済投資口総口数の100分の3未満の口数を有する個人投資主が、本投資法人の配当等の額を受け取る際の源泉徴収税率は以下の通りとなります。なお、2013年1月1日から2037年12月31日までの間、源泉徴収される配当等の額に係る所得税の額に対して、2.1%の税率により復興特別所得税が源泉徴収されます。

本投資法人の配当等の額の支払開始時期	源泉徴収税率 (所得税及び住民税の合計)	所得税	住民税
2014年1月1日から 2037年12月31日まで	20.315%	15.315% ( )	5%
2038年1月1日以降	20%	15%	5%

( ) 2014年1月1日から2037年12月31日までの所得税率には、復興特別所得税（所得税の2.1%相当）を含みます。

また、本投資法人の配当等の額の支払に関する基準日において、本投資法人の発行済投資口総口数の100分の3未満の口数を有する個人投資主（2023年10月1日以後に本投資法人の配当等の支払を受ける場合は、当該配当等の支払を受ける個人投資主を判定の基礎となる株主とした場合に同族会社に該当することとなる法人が有する本投資法人の投資口と合算して、発行済投資口総数の100分の3未満の口数を有することとなる個人投資主をいいます。以下「小口個人投資主」といいます。）については、以下のような取扱いがなされます。

小口個人投資主は、上場株式等の配当等の金額にかかわらず、総合課税に代えて源泉徴収だけで納税手続を終了させる確定申告不要の特例の選択が可能となります。

小口個人投資主が支払を受けるべき上場株式等の配当等に係る配当所得については、本(イ)の上記の表の税率による申告分離課税を選択することができます。

小口個人投資主が受け取るべき上場株式等の配当等については、金融商品取引業者等における特定口座の源泉徴収選択口座（源泉徴収を選択した特定口座）内に受け入れることを選択できます。

2014年1月1日から2027年12月31日までの期間、少額投資非課税制度（NISA）に基づき、金融商品取引業者等の営業所に開設した非課税口座内において管理されている上場株式等のうち、非課税管理勘定に係るもの（2014年1月1日から2023年12月31日までの期間における新規投資額で毎年100万円を上限。但し、2016年分以降は120万円を上限。）に係る配当等で、非課税口座に非課税管理勘定を設けた日から同日の属する年の1月1日以後5年を経過する日までの間に支払を受けるべきものについては、所得税及び住民税が課されません。

2024年1月1日以後、少額投資非課税制度に基づき、金融商品取引業者等の営業所に開設した非課税口座内において管理されている上場株式等のうち、特定非課税管理勘定（成長投資枠）に係るもの（2024年1月1日以後における新規投資額で毎年240万円、総額1,200万円を上限とします。）に係る配当等で、非課税口座に特定非課税管理勘定を設けた日以後に支払を受けるべきものについては、所得税及び住民税が課されません。なお、非課税口座を開設できるのは、その年の1月1日において満18歳以上である方に限ります。

未成年者少額投資非課税制度（ジュニアNISA）に基づき、金融商品取引業者等の営業所に開設した未成年者口座内において管理されている上場株式等のうち、非課税管理勘定に係るもの（2016年4月1日から2023年12月31日までの期間における新規投資額で毎年80万円を上限。）又は継続管理勘定に係るものに係る配当等で、未成年者口座に非課税管理勘定を設けた日から同日の属する年の1月1日以後5年を経過する日までの間又は継続管理勘定を設けた日から未成年者口座を開設した者



がその年1月1日において18歳である年の前年12月31日までの間に支払を受けるべきものについては、所得税及び住民税が課されません。

(ご参考)

- (1) 非課税口座及び未成年者口座で買付けた上場株式の配当金等を非課税とするためには、証券会社等で配当金等を受け取る「株式数比例配分方式」を選択する必要があります。「配当金領収証方式」や「登録配当金受領口座方式」等を選択される場合には、非課税口座及び未成年者口座で買付けた上場株式の配当金等は非課税とならず20%（復興特別所得税を含めると20.315%）にて課税されることになります。
- (2) 2018年1月1日から2042年12月31日までの25年間、非課税累積投資契約に係る非課税措置（通称つみたてNISA）に基づき、証券会社等の金融商品取引業者等に開設した非課税口座において設定した累積投資勘定に管理されている一定の公募等株式投資信託（2018年1月1日から2023年12月31日までの期間における新規投資額で毎年40万円を上限。）に係る配当等で、その非課税口座に累積投資勘定を設けた年の1月1日から20年以内に支払を受けるべきものについても、所得税及び住民税が課されないこととされています。しかし、本投資法人の投資口自体はつみたてNISAの対象となる一定の公募等株式投資信託には該当しないこととされています。
- (3) 2024年1月1日以後、特定非課税累積投資契約に係る非課税措置に基づき、証券会社等の金融商品取引業者等に開設した非課税口座において設定した特定累積投資勘定（つみたて投資枠）に管理されている一定の公募等株式投資信託（2024年1月1日以後における新規投資額で毎年120万円、総額1,800万円を上限。）に係る配当等で、その非課税口座に特定累積投資勘定を設けた日以後に支払を受けるべきものについても、所得税及び住民税が課されないこととされています。しかし、本投資法人の投資口自体は対象となる一定の公募等株式投資信託には該当しないこととされています。
- (4) 2023年12月31日までに非課税口座に設けられる勘定は、毎年、非課税管理勘定又は累積投資勘定のいずれかに限ります。
- (5) 2024年1月1日以後に非課税口座に設けられる勘定は、特定非課税管理勘定（成長投資枠）及び特定累積投資勘定（つみたて投資枠）の併用が可能ですが、特定非課税管理勘定及び特定累積投資勘定における投資額の総額は1,800万円が上限となります。

#### 発行済投資口総口数の100分の3以上の口数を有する個人投資主の取扱い

本投資法人の配当等の支払に関する基準日において、本投資法人の発行済投資口総口数の100分の3以上を有する個人投資主が、1回に受ける配当金額が5万円超（6ヵ月決算換算）の場合には、総合課税となります。本投資法人より配当等の額を受け取る際の源泉徴収税率は、所得税20%（住民税は課されません。）となります。なお、2013年1月1日から2037年12月31日までの間、源泉徴収される配当等の額に係る所得税の額に対して2.1%の税率により復興特別所得税が源泉徴収されます。

#### (ロ) 出資等減少分配に係る税務

個人投資主が本投資法人から受け取る利益を超える金銭の分配（分割型分割及び株式分配並びに組織変更による事由を除きます。）のうち、一時差異等調整引当額の増加額以外のもの（以下本「(5)課税上の取扱い」において「出資等減少分配」といいます。）は、出資総額等の減少額として扱われ、この金額のうち本投資法人の税務上の資本金等の額に相当する金額を超える金額がある場合には、みなし配当として上記(イ)における配当等の額と同様の課税関係が適用されます。また、出資等減少分配額のうち、みなし配当を上回る金額は投資口の譲渡に係る収入金額として取り扱われます。各投資主はこの譲渡収入に対応する譲渡原価を算定し、投資口の譲渡損益の額を計算します。この譲渡損益の取扱いは下記(ハ)の投資口の譲渡の場合と同様になります。

出資等減少分配を受けた後の投資口の取得価額は、この出資等減少分配を受ける直前の投資口の取得価額から、出資等減少分配に係る上記譲渡原価を控除した金額となります。

#### (ハ) 投資口の譲渡に係る税務

個人投資主が本投資法人の投資口を譲渡した際の譲渡益の取扱いについては、株式を譲渡した場合と同様に、株式等に係る譲渡所得等として申告分離課税20%（所得税15%、住民税5%）の対象となります。なお、2013年1月1日から2037年12月31日までの各年分の株式等に係る譲渡所得等に課される所得税の額に対して、2.1%の税率により復興特別所得税が課されます。

本投資法人の投資口を譲渡した時期	申告分離課税による税率 (所得税及び住民税の合計)	所得税	住民税
2014年1月1日から 2037年12月31日まで	20.315%	15.315% ( )	5%
2038年1月1日以降	20%	15%	5%

( ) 2014年1月1日から2037年12月31日までの所得税率には、復興特別所得税（所得税の2.1%相当）を含みます。

本投資法人の投資口の譲渡に際し譲渡損が生じた場合には、他の上場株式等に係る譲渡所得等との相殺は認められませんが、一般株式等（上場株式等以外の株式等をいいます。）に係る譲渡所得等の金額との通算は認められません。また、株式等の譲渡に係る譲渡所得等の合計額が損失となった場合には、その損失は他の所得と相殺することができません。但し、金融商品取引業者等を通じて上場株式等たる本投資法人の投資口を譲渡した場合には、以下の特例の対象となります。

その年分の上場株式等に係る譲渡損失の金額があるとき、又はその年の前年以前3年内の各年に生じた上場株式等に係る譲渡損失の金額（前年以前に既に控除したものを除きます。）があるときは、これらの損失の金額を上場株式等に係る配当所得等の金額（上場株式等に係る利子所得の金額及び配当所得の金額で、申告分離課税を選択したものに限り、）から控除することができます（以下「損益通算の特例」といいます。）。

金融商品取引業者等を通じて上場株式等たる本投資法人の投資口を譲渡したこと等により生じた譲渡損失のうち、その譲渡日の属する年分の上場株式等に係る譲渡所得等の金額の計算上控除しきれない金額（上記の損益通算の特例の適用を受けている場合には適用後の金額）は、一定の要件の下で、その年の翌年以後3年内の各年分の上場株式等に係る譲渡所得等の金額からの繰越控除が認められます。譲渡損失の繰越控除を受ける場合には、譲渡損失が生じた年以降、連続して確定申告書及び譲渡損失の金額の計算に関する明細書等の提出が必要です。

「特定口座内上場株式等の申告不要制度」が設けられており、個人投資主が金融商品取引業者等に特定口座を開設し、上場株式等保管委託契約に基づいてその特定口座に保管されている上場株式等の譲渡所得等について、その年の最初の譲渡のときまでに、金融商品取引業者等に対して「特定口座源泉徴収選択届出書」を提出した場合には、一定の要件の下に、本投資法人の投資口の譲渡益に相当する金額に対しては、源泉徴収だけで納税手続を終了させる確定申告不要の選択が認められています。源泉税率は、本（八）の上記の表における、申告分離課税による税率と同様となります。金融商品取引業者等における特定口座の源泉徴収選択口座内に上場株式等の配当等を受け入れることを選択した場合において、その年中にその源泉徴収選択口座内における上場株式等の譲渡損失の金額があるときは、その年中に受け入れた源泉徴収選択口座内における上場株式等の配当等の額の総額からその譲渡損失の金額を控除した金額に対して源泉徴収税率を適用して所得税の計算が行われます。

2014年1月1日から2027年12月31日までの期間、少額投資非課税制度（NISA）に基づき、金融商品取引業者等の営業所に開設した非課税口座内において管理されている上場株式等のうち、非課税管理勘定に係るもの（2014年1月1日から2023年12月31日までの期間における新規投資額で毎年100万円を上限。但し、2016年分以降は120万円を上限。）について、非課税口座に非課税管理勘定を設けた日から同日の属する年の1月1日以後5年を経過する日までの間に、金融商品取引業者等への売委託による方法等により上場株式等を譲渡した場合には、その譲渡所得等については、所得税及び住民税が課されません。

2024年1月1日以後、少額投資非課税制度に基づき、金融商品取引業者等の営業所に開設した非課税口座内において管理されている上場株式等のうち、特定非課税管理勘定（成長投資枠）に係るもの（2024年1月1日以後における新規投資額で毎年240万円、総額1,200万円を上限とします。）について、非課税口座に特定非課税管理勘定を設けた日以後に、金融商品取引業者等への売委託による方法等により上場株式等を譲渡した場合には、その譲渡所得等については、所得税及び住民税が課されません。なお、非課税口座を開設できるのは、その年の1月1日において満18歳以上である方に限り、

未成年者少額投資非課税制度（ジュニアNISA）に基づき、金融商品取引業者等の営業所に開設した未成年者口座内において管理されている上場株式等のうち、非課税管理勘定に係るもの（2016年4月1日から2023年12月31日までの期間における新規投資額で毎年80万円を上限。）又は継続管理勘定に係るものについて、未成年者口座に非課税管理勘定を設けた日から同日の属する年の1月1日以後5年を経過する日までの間又は継続管理勘定を設けた日から未成年者口座を開設した者がその年1月1日において18歳である年の前年12月31日までの間に、金融商品取引業者等への売委託による方法等により上場株式等を譲渡した場合には、その譲渡所得等については、所得税及び住民税が課されません。

（ご参考）

- (1) 2016年1月1日以降、株式等は上場株式等（金融商品取引所に上場されている株式等や国債、地方債、公募公社債等をいいます。）と一般株式等（上場株式等以外の株式等をいいます。）に区分され、株式等を譲渡した場合はそれぞれ別々の申告分離課税制度となりました。
- (2) 本（八）及び における非課税口座並びに本（八） における未成年者口座で譲渡損失が生じて、本（八）の配当所得の金額からの控除及び本（八）の配当等の額からの控除、並びに本（八）の譲渡損失の繰越控除は適用できません。
- (3) 2018年1月1日から2042年12月31日までの25年間、非課税累積投資契約に係る非課税措置（通称つみたてNISA）に基づき、非課税口座に累積投資勘定を設けた年の1月1日から20年以内に、その累積投資勘定に管理されている一定の公募等株式投資信託（2018年1月1日から2023年12月31日までの期間における新規投資額で毎年40万円を上限。）の受益権を譲渡した場合、その譲渡所得等についても、所得税及び住民税が課されないこととされています。しかし、本投資法人の投資口自体はつみたてNISAの対象となる一定の公募等株式投資信託には該当しないこととされています。
- (4) 2024年1月1日以後、特定非課税累積投資契約に係る非課税措置に基づき、非課税口座に特定累積投資勘定（つみたて投資枠）を設けた日以後に、その特定累積投資勘定に管理されている一定の公募等株式投資信託（2024年1月

1日以後における新規投資額で毎年120万円、総額1,800万円を上限。)の受益権を譲渡した場合、その譲渡所得等についても、所得税及び住民税が課されないこととされています。しかし、本投資法人の投資口自体は対象となる一定の公募等株式投資信託には該当しないこととされています。

- (5) 2023年12月31日までに非課税口座に設けられる勘定は、毎年、非課税管理勘定又は累積投資勘定のいずれかに限ります。
- (6) 2024年1月1日以後に非課税口座に設けられる勘定は、特定非課税管理勘定(成長投資枠)及び特定累積投資勘定(つみたて投資枠)の併用が可能ですが、特定非課税管理勘定及び特定累積投資勘定における投資額の総額は1,800万円が上限となります。

## b. 法人投資主の税務

## (イ) 配当等の額に係る税務

法人投資主が本投資法人から受け取る配当等の額は、原則として分配の決議のあった日の属する投資主の事業年度において益金計上されます。配当等の額を受け取る際には原則20%の税率（所得税）により源泉徴収されますが、この源泉税は法人投資主の法人税の申告上、税額控除の対象となります。また、受取配当金等の益金不算入の規定の適用はありません。

但し、配当等の額を受け取る際の源泉徴収税率に関しては以下のように軽減されています。なお、2013年1月1日から2037年12月31日までの間、源泉徴収される配当等の額に係る所得税の額に対して、2.1%の税率により復興特別所得税が源泉徴収されます。源泉徴収された復興特別所得税は、法人税の額から控除されます。

2023年10月1日以後において、本投資法人の発行済投資口総数の3分の1超を配当等の額に係る基準日等において保有する一定の法人投資主が本投資法人から配当等の額を受け取る場合には、所得税の源泉徴収はありません。

本投資法人の配当等の額の支払開始時期	所得税	住民税
2014年1月1日から 2037年12月31日まで	15.315% ( )	0%
2038年1月1日以降	15%	0%

( ) 2014年1月1日から2037年12月31日までの所得税率には、復興特別所得税（所得税の2.1%相当）を含みます。

## (ロ) 出資等減少分配に係る税務

法人投資主が本投資法人から受け取る出資等減少分配のうち本投資法人の税務上の資本金等の額に相当する金額を超える金額がある場合には、みなし配当として上記（イ）における配当等の額と同様の課税関係が適用されます。また、出資等減少分配のうち、みなし配当を上回る金額は投資口の譲渡に係る収入金額として取り扱われます。各投資主はこの譲渡収入に対応する譲渡原価を算定し、投資口の譲渡損益の額を計算します。この譲渡損益の取扱いは下記（二）の投資口の譲渡の場合と同様になります。出資等減少分配を受けた後の投資口の取得価額は、この出資等減少分配を受ける直前の投資口の取得価額から、出資等減少分配に係る上記譲渡原価を控除した金額となります。

## (ハ) 投資口の期末評価方法

法人投資主による本投資法人の投資口の期末評価方法については、税務上、投資口が売買目的有価証券である場合には時価法、売買目的外有価証券である場合には原価法が適用されます。

## (ニ) 投資口の譲渡に係る税務

法人投資主が本投資法人の投資口を譲渡した際の取り扱いについては、原則約定日の属する事業年度に益金又は損金として計上されます。

## c. 投資法人の税務

## (イ) 配当等の額の損金算入要件

税法上、導管性要件を満たす投資法人に対しては、投資法人と投資主との間の二重課税を排除するため、配当等の額を投資法人の損金に算入することが認められています。

配当等の額を損金算入するために留意すべき主要な要件は以下の通りです。

次のいずれかに該当するものであること。

その設立時における投資口の発行が公募でかつその発行価額の総額が1億円以上であること

事業年度終了のときにおいて、その発行済投資口が50人以上の者によって所有されていること又は機関投資家のみによって所有されていること

投資法人の規約において投資口の発行価額の総額のうち国内において募集される投資口の発行価額の占める割合が100分の50を超える旨の記載又は記録があること。

事業年度終了のときにおいて、法人税法（昭和40年法律第34号、その後の改正を含みます。）第2条第10号に規定する同族会社のうち租税特別措置法施行令に定めるものに該当していないこと。

事業年度に係る配当等の額の支払額が当該事業年度の租税特別措置法施行令に規定する配当可能利益の額の90%超であること。

他の法人（租税特別措置法施行規則（昭和32年大蔵省令第15号、その後の改正を含みます。）に規定するものを除きます。）の発行済株式又は出資（匿名組合契約等に基づく出資を含みます。）の総数又は総額の50%以上（割合の判定にあたっては、匿名組合を通じて間接的に保有する株式等を含みます。）を有していないこと。

借入れは、機関投資家からのものであること。

## (ロ) 不動産流通課税の軽減措置

## 登録免許税

不動産を取得した際の所有権の移転登記に対しては、原則として登録免許税が課税価格の2%の税率により課されます。なお、売買により取得した土地については税率が2026年3月31日までは1.5%に軽減されています。なお、投資法人の規約に資産運用の方針として、特定不動産(不動産、不動産の賃借権若しくは地上権又は不動産の所有権、土地の賃借権若しくは地上権を信託する信託の受益権をいいます。)の価額の合計額の本投資法人の有する特定資産の価額の合計額に占める割合である特定不動産の割合を100分の75以上とする旨の定めがあることその他の要件を満たす投資法人が取得する不動産に対しては、2025年3月31日までは登録免許税の税率が1.3%に軽減されています。

## 不動産取得税

不動産を取得した際には、原則として不動産取得税が課税価格の4%の税率により課されます。なお、この税率は住宅の取得及び土地の取得については2027年3月31日までは3%となります。また、2027年3月31日までに取得する宅地及び宅地比準土地に係る不動産取得税については、その課税標準は当該土地の価格の2分の1に軽減されます。なお、投資法人の規約に資産運用の方針として、特定不動産の割合を100分の75以上とする旨の記載があることその他の要件を満たす投資法人が、2025年3月31日までに規約に従い特定資産のうち一定の不動産を取得した場合には、当該不動産の取得に係る不動産取得税の上記課税標準が5分の2に軽減されます(共同住宅等の場合には、全ての区画が50㎡以上等の一定の要件を満たす必要があります。)

## 特別土地保有税

2003年度以降、当分の間、不動産の取得(及び保有)に係る特別土地保有税の課税は停止されています。

## 5【運用状況】

## (1)【投資状況】

(2024年11月30日現在)

資産の種類	用途	地域	保有総額(注1) (百万円)	対総資産比率(注2) (%)
不動産 (注3)	オフィス	東京23区	7,502	3.0
		首都圏(注4)	5,085	2.0
		その他(注5)	5,152	2.1
	レジデンス	東京23区	34,401	13.8
		首都圏(注4)	9,598	3.9
		その他(注5)	9,293	3.7
小計			71,034	28.5
信託 不動産 (注3)	オフィス	東京23区	59,222	23.8
		首都圏(注4)	8,819	3.5
		その他(注5)	37,423	15.0
	レジデンス	東京23区	37,453	15.0
		首都圏(注4)	2,489	1.0
		その他(注5)	14,897	6.0
小計			160,306	64.3
不動産等計			231,341	92.8
預金その他の資産			17,849	7.2
資産総額計			249,190	100.0

	貸借対照表計上額 (百万円)	対総資産比率(注2) (%)
負債総額	124,296	49.9
純資産総額	124,894	50.1

(注1)「保有総額」は、期末時点の貸借対照表計上額(不動産及び信託不動産については減価償却後及び減損処理後の帳簿価額)に基づいています。

(注2)「対総資産比率」は、資産総額に対する資産の種類別の保有総額の割合を、小数点第2位を四捨五入して記載しています。

(注3)建物等と併せて保有している借地権等については、建物等と合算して「不動産」及び「信託不動産」の欄に記載しています。

(注4)「首都圏」とは、東京都(東京23区を除きます。)、神奈川県、埼玉県及び千葉県を指します。

(注5)「その他」とは、東京23区及び首都圏を除く投資対象エリアを指します。

## (2)【投資資産】

## 【投資有価証券の主要銘柄】

該当事項はありません。

## 【投資不動産物件】

本投資法人が保有する投資不動産物件についての概要等は、後記「その他投資資産の主要なもの」に一括表記しており、同項記載の物件以外に本投資法人による投資不動産物件の組入れはありません。

【その他投資資産の主要なもの】

(イ) 保有資産の概要

本投資法人が直接に保有する投資不動産物件に加え、信託受益権に係る信託不動産を併せて「その他投資資産の主要なもの」に含めて記載しています。

本投資法人は、2024年11月30日現在、以下の81物件の不動産を信託財産とする信託受益権及び46物件の不動産を保有し、本書の日付現在に至るまで運用を行っています。

物件番号	物件名称	投資区分	所在地	投資エリア (注1)	地積 (㎡) (注2)	用途 (注3)	延床面積 (㎡) (注2)	構造・階層 (注2)	建築時期 (注2)	資産 形態 (注4)	所有形態(注5)	
											土地	建物
Of-05	水天宮平和ビル	オフィス	東京都中央区	東京23区	316.73	事務所	2,177.81	SRC 9F	1991.8.30	信託 受益権	所有権	所有権
Of-06	H F 門前仲町ビルディング		東京都江東区	東京23区	748.36	事務所	4,558.01	SRC 8F	1990.12.25	信託 受益権	所有権	所有権
Of-07	H F 浜松町ビルディング		東京都港区	東京23区	294.50	事務所	2,184.76	S 10F	1991.12.16	信託 受益権	所有権	所有権
Of-08	H F 溜池ビルディング		東京都港区	東京23区	533.32	事務所	3,089.73	SRC 7F1B	1992.2.28	信託 受益権	所有権	所有権
Of-11	H F 日本橋大伝馬町ビルディング		東京都中央区	東京23区	520.69	事務所	3,455.35	S 9F1B	1988.3.10	信託 受益権	所有権	所有権
Of-12	H F 八丁堀ビルディング		東京都中央区	東京23区	543.31	事務所	3,425.91	SRC 8F1B	1991.10.25	不動産	所有権	区分 所有権 (注6)
Of-17	八丁堀MFビル		東京都中央区	東京23区	205.83	事務所	1,432.44	SRC 9F	1988.1.6	不動産	所有権	所有権
Of-18	エムズ原宿		東京都渋谷区	東京23区	264.36	店舗	1,290.12	RC・S 5F1B	1970.1.30	信託 受益権	所有権	所有権
Of-20	船橋Faceビル		千葉県船橋市	千葉県	488.13 (注7)	事務所	4,033.72 (注7)	S・RC・ SRC 14F3B	2003.4.1	不動産	所有権 (敷地権) (注7)	区分 所有権 (注7)
Of-21	アデッソ西麻布		東京都港区	東京23区	125.91	店舗	371.59	RC 3F1B	2003.10.16	不動産	所有権	所有権
Of-23	H F 池袋ビルディング		東京都豊島区	東京23区	188.31	事務所	1,376.66	S・RC 9F1B	1993.12.3	不動産	所有権	所有権
Of-24	H F 湯島ビルディング		東京都文京区	東京23区	400.86	事務所	2,393.53	S 9F	1989.7.26	不動産	所有権	所有権
Of-25	茅場町平和ビル		東京都中央区	東京23区	811.59	事務所	5,038.57 (注8)	SRC 9F1B	1992.4.30	信託 受益権	所有権	所有権
Of-27	神戸旧居留地平和ビル		兵庫県神戸市	兵庫県	1,008.86	事務所	7,743.98	S・SRC 9F2B	1998.2.6	信託 受益権	所有権	所有権
Of-29	栄ミナミ平和ビル		愛知県名古屋	愛知県	707.05	事務所	3,959.12	S 7F1B	2002.7.31	信託 受益権	所有権	所有権
Of-30	H F 桜通ビルディング		愛知県名古屋	愛知県	1,662.49	事務所	13,160.83	S 13F	2009.2.10	信託 受益権	地上権 (注9)	所有権
Of-32	H F 仙台本町ビルディング		宮城県仙台市	宮城県	1,598.83	事務所	8,988.49	S 12F	2003.9.19	信託 受益権	所有権	所有権
Of-33	H F 上野ビルディング		東京都台東区	東京23区	718.47	事務所	6,212.84	SRC 10F1B	1990.2.7	信託 受益権	所有権	所有権
Of-34	麹町HFビル		東京都千代田区	東京23区	409.15	事務所	3,314.53	SRC 9F1B	1994.3.31	信託 受益権	所有権	所有権
Of-35	H F 九段南ビルディング		東京都千代田区	東京23区	530.00	事務所	3,836.10	SRC 8F1B	1991.3.31	信託 受益権	所有権	所有権
Of-36	H F 神田小川町ビルディング		東京都千代田区	東京23区	432.54	事務所	3,016.16	S 9F	2008.3.28	信託 受益権	所有権	所有権
Of-37	日総第5ビル		神奈川県横浜市	神奈川県	1,029.42	事務所	5,893.08	SRC 10F1B	1987.7.6	信託 受益権	所有権	所有権
Of-38	アクロス新川ビル		東京都中央区	東京23区	561.90 (注10)	事務所・ 共同住宅	6,148.98 (注10)	S・SRC 14F2B	1994.6.27	信託 受益権	所有権 (分有) (注10)	区分 所有権 (注10)
Of-39	千住ミルディス番館		東京都足立区	東京23区	549.85 (注11)	事務所	2,905.48 (注11)	S・SRC 26F3B	2004.2.1	信託 受益権	所有権 (敷地権) (注11)	区分 所有権 (注11)
Of-40	アーク森ビル		東京都港区	東京23区	346.57 (注12)	事務所	2,609.28 (注12)	RC・ SRC・S 37F4B	1986.3.31	信託 受益権	所有権 (敷地権) (注12)	区分 所有権 (注12)

物件番号	物件名称	投資区分	所在地	投資エリア (注1)	地積 (㎡) (注2)	用途 (注3)	延床面積 (㎡) (注2)	構造・ 階層 (注2)	建築時期 (注2)	資産 形態 (注4)	所有形態(注5)	
											土地	建物
Of-41	日本橋堀留町 ファースト	オフィス	東京都 中央区	東京23区	436.25 (注13)	事務所	2,690.16 (注13)	S・SRC 10F1B	1995.7.27	信託 受益権	所有権 (敷地権) (注13)	区分 所有権 (注13)
Of-42	サザンスカイタ ワー八王子		東京都 八王子市	東京都	496.76 (注14)	事務所	5,720.23 (注14)	SRC・ RC・S 41F2B	2010.9.22	信託 受益権	所有権 (敷地権) (注14)	区分 所有権 (注14)
Of-43	浜町平和ビル		東京都 中央区	東京23区	554.80	事務所	4,133.47	SRC 10F2B	1993.9.30	信託 受益権	所有権	所有権
Of-44	錦糸町スクエア ビル		東京都 墨田区	東京23区	424.97	事務所	2,932.42	SRC 8F1B	1986.9.30	信託 受益権	所有権	所有権
Of-45	H F 日本橋兜町 ビルディング		東京都 中央区	東京23区	646.36	事務所	4,229.47	SRC 8F1B	1993.3.31	信託 受益権	所有権 (分有) (注15)	区分 所有権 (注15)
Of-46	H F 仙台一番町 ビルディング		宮城県 仙台市	宮城県	808.01	事務所	4,944.22 (注16)	SRC 9F1B	1996.3.25	不動産	所有権	所有権
Of-47	大崎C Nビル		東京都 品川区	東京23区	1,256.73 (注17)	事務所	4,779.40 (注17)	S・SRC 8F1B	1992.10.2	信託 受益権	所有権 (分有) (注17)	所有権 (共有) (注17)
Of-48	ファーレイース トビル		東京都 立川市	東京都	542.12 (注18)	事務所	3,737.36 (注18)	S・SRC 12F1B	1994.12.15	不動産	所有権 (敷地権) (注18)	区分 所有権 (注18)
Of-49	H F 江坂ビル ディング		大阪府 吹田市	大阪府	666.62	事務所	4,071.93 (注19)	S 9F	2008.6.5	信託 受益権	所有権	所有権
Of-50	心斎橋フロント ビル		大阪府 大阪市	大阪府	758.17	事務所	6,201.98	SRC・S 9F1B	1986.11.27	信託 受益権	所有権	区分 所有権 (注20)
Of-51	栄センタービル		愛知県 名古屋	愛知県	1,117.00	事務所	6,653.48 (注21)	SRC 8F1B	1995.3.20	信託 受益権	所有権	所有権
Of-52	岩本町ツインビ ル		東京都 千代田区	東京23区	496.30	事務所	3,290.36 (注22)	SRC 9F	1986.9.30	信託 受益権	所有権	所有権
Of-53	岩本町ツインサ カビル		東京都 千代田区	東京23区	96.09	事務所	688.74	SRC 10F	1992.8.31	信託 受益権	所有権	所有権
Of-54	H F 名古屋錦ビ ルディング		愛知県 名古屋	愛知県	732.09	事務所	4,590.29	SRC 9F	1991.9.25	不動産	所有権	所有権
Of-55	北浜一丁目平和 ビル		大阪府 大阪市	大阪府	651.63	事務所	5,475.33	S・SRC 9F1B	2015.2.28	信託 受益権	所有権	所有権
Of-56	平和不動産北浜 ビル		大阪府 大阪市	大阪府	287.71	事務所	2,315.59	S・SRC 10F1B	2011.10.1	信託 受益権	所有権	所有権
Of-57	H F 横浜山下ビ ルディング		神奈川県 横浜市	神奈川県	1,241.48	事務所	7,555.33	SRC・RC 8F2B	1986.1.24	信託 受益権	所有権	所有権
Of-58	進和江坂ビル		大阪府 吹田市	大阪府	1,651.00	事務所	9,979.52	SRC 9F	1990.1.12	信託 受益権	所有権	所有権
Of-59	北2条ビル	北海道 札幌市	北海道	477.31	事務所	2,887.33	RC・SRC 9F	1990.2.21	信託 受益権	所有権	所有権	
Re-05	H F 目黒レジデ ンス	レジデンス	東京都 目黒区	東京23区	213.45	共同 住宅	948.48	SRC 12F	2003.4.10	信託 受益権	所有権	所有権
Re-09	H F 葛西レジデ ンス		東京都 江戸川区	東京23区	416.87	共同 住宅	1,392.74	RC 9F	2002.11.25	信託 受益権	所有権	所有権
Re-11	H F 若林公園レ ジデンス		東京都 世田谷区	東京23区	2,892.06	共同 住宅	6,689.03	RC 8F1B	2004.2.13	信託 受益権	所有権	所有権
Re-12	H F 碑文谷レジ デンス		東京都 目黒区	東京23区	856.19	共同 住宅	2,412.83	RC 9F1B	2004.2.13	信託 受益権	所有権	所有権
Re-14	H F 南麻布レジ デンス		東京都 港区	東京23区	279.73	共同 住宅	1,673.32	RC 11F	2004.4.30	信託 受益権	所有権	所有権
Re-16	H F 学芸大学レ ジデンス		東京都 目黒区	東京23区	268.70	共同 住宅	1,431.57	RC 10F	2005.3.4	信託 受益権	所有権	所有権
Re-17	H F 東神田レジ デンス		東京都 千代田区	東京23区	262.07	共同 住宅	1,596.11	RC 12F	2005.6.7	信託 受益権	所有権	所有権
Re-18	H F 東日本橋レ ジデンス		東京都 中央区	東京23区	312.76	共同 住宅	2,101.31	RC 11F	2005.6.2	信託 受益権	所有権	所有権



物件番号	物件名称	投資区分	所在地	投資エリア (注1)	地積 (㎡) (注2)	用途 (注3)	延床面積 (㎡) (注2)	構造・ 階層 (注2)	建築時期 (注2)	資産 形態 (注4)	所有形態(注5)	
											土地	建物
Re-19	H F 練馬レジデ ンス	レジデンス	東京都 練馬区	東京23区	368.67	共同 住宅	1,200.77	RC 9F	2005.5.25	信託 受益権	所有権	所有権
Re-20	H F 白金高輪レ ジデンス		東京都 港区	東京23区	922.21	共同 住宅	5,282.41	SRC 14F	2005.8.17	不動産	所有権	所有権
Re-21	H F 明大前レジ デンス		東京都 世田谷区	東京23区	485.01	共同 住宅	1,374.87	RC 8F	2005.6.28	不動産	所有権	所有権
Re-22	H F 日本橋レジ デンス		東京都 中央区	東京23区	222.40	共同 住宅	1,546.01	RC 13F	2005.5.18	信託 受益権	所有権	所有権
Re-23	H F 上石神井レ ジデンス		東京都 練馬区	東京23区	532.35	共同 住宅	1,676.83	RC 8F	2006.5.23	不動産	所有権	所有権
Re-24	H F 錦糸町レジ デンス		東京都 墨田区	東京23区	256.23	共同 住宅	1,571.87	RC 11F	2005.3.3	不動産	所有権	所有権
Re-25	H F 銀座レジデ ンスE A S T		東京都 中央区	東京23区	822.01	共同 住宅	6,387.67	SRC 13F1B	2005.3.11	不動産	所有権	所有権
Re-26	H F 新横浜レジ デンス		神奈川県 横浜市	神奈川県	805.00	共同 住宅	5,415.20	RC 10F	2006.9.11	不動産	所有権	所有権
Re-30	H F 馬込レジデ ンス		東京都 大田区	東京23区	2,357.97	共同 住宅	3,566.18	RC 3F1B	2001.8.29	不動産	所有権	所有権
Re-31	H F 学芸大学レ ジデンス		東京都 目黒区	東京23区	847.14	共同 住宅	1,863.67	RC 5F	2005.1.27	信託 受益権	所有権	所有権
Re-33	H F 亀戸レジデ ンス		東京都 江東区	東京23区	246.34	共同 住宅	1,782.74	RC 13F	2008.1.24	不動産	所有権	所有権
Re-34	H F 田無レジデ ンス		東京都 西東京市	東京都	1,639.65	共同 住宅	3,414.75 (注23)	RC 6F	1989.3.15	不動産	所有権	所有権
Re-38	ラ・レジダン ス・ド・白金台		東京都 港区	東京23区	344.25 (注24)	居宅	1,180.73 (注24)	SRC 15F	2004.2.6	信託 受益権	所有権 (敷地権)	区分 所有権 (注24)
Re-39	H F 銀座レジデ ンスE A S T		東京都 中央区	東京23区	368.35	居宅	2,334.73	RC 12F	1999.2.4	信託 受益権	所有権 (敷地権)	区分 所有権 (注25)
Re-40	H F 八丁堀レジ デンス		東京都 中央区	東京23区	427.32	居宅	3,351.26	SRC 13F	2002.1.30	信託 受益権	所有権 (敷地権)	区分 所有権 (注26)
Re-42	H F 銀座レジデ ンス		東京都 中央区	東京23区	175.16	共同 住宅	1,375.97	SRC 13F	2004.7.22	信託 受益権	所有権	所有権
Re-43	H F 駒沢公園レ ジデンス T O W E R		東京都 世田谷区	東京23区	2,425.44	居宅	11,468.94	RC 30F1B	2001.1.12	信託 受益権	所有権 (敷地権)	区分 所有権 (注27)
Re-47	H F 丸の内レジ デンス		愛知県 名古屋市	愛知県	545.08	共同 住宅	2,284.30	RC 10F	2004.2.16	信託 受益権	所有権	所有権
Re-48	H F 平尾レジデ ンス		福岡県 福岡市	福岡県	1,599.97	共同 住宅	6,476.24	SRC 15F	2003.3.6	信託 受益権	所有権	所有権
Re-49	H F 河原町二条 レジデンス		京都府 京都市	京都府	206.84	共同 住宅	1,547.19	RC 11F	2005.2.15	信託 受益権	所有権	所有権
Re-53	H F 四条河原町 レジデンス		京都府 京都市	京都府	863.39	共同 住宅	5,217.41	RC 13F	2007.3.7	信託 受益権	所有権	所有権
Re-54	ラ・レジダン ス・ド・千駄木	東京都 文京区	東京23区	269.15 (注28)	共同 住宅	1,307.91 (注28)	RC・S 12F	2006.2.24	信託 受益権	所有権 (敷地権)	区分 所有権 (注28)	
Re-55	H F 千駄木レジ デンス	東京都 文京区	東京23区	249.06 (注29)	共同 住宅	1,667.29 (注29)	RC 10F	2006.2.24	信託 受益権	所有権 (敷地権)	区分 所有権 (注29)	
Re-56	H F 駒沢公園レ ジデンス	東京都 世田谷区	東京23区	709.54	共同 住宅	1,124.69	RC 3F	2006.7.21	信託 受益権	所有権	所有権	
Re-57	H F 武蔵小山レ ジデンス	東京都 品川区	東京23区	455.93	共同 住宅	1,495.61	RC 8F	2006.11.9	信託 受益権	所有権	所有権	
Re-58	H F 国分寺レジ デンス	東京都 国分寺市	東京都	257.06	共同 住宅	1,295.58	RC 11F	2006.1.23	信託 受益権	所有権	所有権	
Re-59	H F 久屋大通レ ジデンス	愛知県 名古屋市	愛知県	362.02	共同 住宅	3,633.19	RC 13F1B	2006.3.9	信託 受益権	所有権	所有権	
Re-60	H F 烏丸鞍馬口 レジデンス	京都府 京都市	京都府	471.10	共同 住宅	1,362.90	RC 6F	2007.3.20	信託 受益権	所有権	所有権	
Re-61	H F 西新宿レジ デンス W E S T	東京都 新宿区	東京23区	575.67	共同 住宅	2,979.31	RC 12F	2006.3.31	信託 受益権	所有権	所有権	

物件番号	物件名称	投資区分	所在地	投資エリア (注1)	地積 (㎡) (注2)	用途 (注3)	延床面積 (㎡) (注2)	構造・ 階層 (注2)	建築時期 (注2)	資産 形態 (注4)	所有形態(注5)	
											土地	建物
Re-62	H F 西新宿レジ デンスE A S T	レジデンス	東京都 新宿区	東京23区	347.29	共同 住宅	1,787.97	RC 13F	2006.3.31	信託 受益権	所有権	所有権
Re-63	H F 東新宿レジ デンス		東京都 新宿区	東京23区	313.96	共同 住宅	2,233.42	RC 13F	2007.3.8	信託 受益権	所有権	所有権
Re-64	H F 東心斎橋レ ジデンス		大阪府 大阪市	大阪府	343.80	共同 住宅	1,295.71	RC 9F	2006.9.15	信託 受益権	所有権	所有権
Re-65	H F 北四番丁レ ジデンス		宮城県 仙台市	宮城県	475.70	共同 住宅	2,834.54	RC 11F	2007.1.15	信託 受益権	所有権	所有権
Re-66	H F 愛宕橋レジ デンス		宮城県 仙台市	宮城県	717.53	共同 住宅	2,381.24	RC 13F	2007.1.15	信託 受益権	所有権	所有権
Re-68	H F 浅草橋レジ デンス		東京都 台東区	東京23区	267.42	共同 住宅	1,341.38	RC 14F	2006.9.28	信託 受益権	所有権	所有権
Re-69	H F 一番町レジ デンス		宮城県 仙台市	宮城県	398.14	共同 住宅	2,404.41	RC 12F	2007.2.21	信託 受益権	所有権	所有権
Re-70	H F 東中野レジ デンス		東京都 中野区	東京23区	538.53	共同 住宅	1,705.22	RC 11F	2007.2.28	信託 受益権	所有権	所有権
Re-72	H F 早稲田レジ デンス		東京都 新宿区	東京23区	820.34	共同 住宅	3,440.06	RC 15F	2007.5.18	信託 受益権	所有権	所有権
Re-73	H F 早稲田レジ デンス		東京都 新宿区	東京23区	319.83	共同 住宅	1,356.68	RC 14F	2007.5.18	信託 受益権	所有権	所有権
Re-74	H F 若松河田レ ジデンス		東京都 新宿区	東京23区	412.42	共同 住宅	1,858.51	RC 12F	2004.2.19	信託 受益権	所有権	所有権
Re-75	H F 仙台レジデ ンスE A S T		宮城県 仙台市	宮城県	1,133.39	共同 住宅	5,662.45	RC 12F	2008.7.23	信託 受益権	所有権	区分 所有権 (注30)
Re-76	H F 西公園レジ デンス		宮城県 仙台市	宮城県	733.98	共同 住宅	2,939.82	RC 14F	2006.2.17	信託 受益権	所有権	所有権
Re-77	H F 晩翠通レジ デンス		宮城県 仙台市	宮城県	401.19	共同 住宅	2,037.38	RC 12F	2006.2.26	信託 受益権	所有権	所有権
Re-78	H F 関内レジデ ンス		神奈川県 横浜市	神奈川県	435.27	共同 住宅	2,963.30 (注31)	SRC 14F1B	2006.11.28	信託 受益権	所有権	所有権
Re-79	H F 名駅北レジ デンス		愛知県 名古屋市	愛知県	939.72	共同 住宅 (注 32)	4,692.26 (注32)	SRC 15F (注32)	(西棟) 2007.9.10 (東棟) 2007.8.23 (注32)	信託 受益権	所有権	所有権
Re-80	H F 東札幌レジ デンス		北海道 札幌市	北海道	2,134.95	共同 住宅	7,169.82 (注33)	RC 15F	2008.3.7	信託 受益権	所有権	所有権
Re-81	H F 博多東レジ デンス		福岡県 福岡市	福岡県	1,282.03	共同 住宅	2,702.02	RC 7F	2008.9.9	不動産	所有権	所有権
Re-82	H F 仙台五橋レ ジデンス		宮城県 仙台市	宮城県	420.14	共同 住宅	2,049.77	RC 12F	2006.11.15	不動産	所有権	所有権
Re-83	H F 田端レジデ ンス		東京都 北区	東京23区	552.06	共同 住宅	2,457.71	RC 15F	2015.12.1	不動産	借地権	所有権
Re-84	H F 両国レジデ ンス		東京都 墨田区	東京23区	411.92 (注34)	共同 住宅	2,705.78	RC 12F	2017.3.1	不動産	借地権 (注34)	所有権
Re-85	H F 八王子レジ デンス		東京都 八王子市	東京都	302.38	共同 住宅	1,833.55	RC 11F1B	2009.2.27	不動産	所有権	所有権
Re-86	H F 三田レジデ ンス		東京都 港区	東京23区	256.66	共同 住宅	1,353.81	RC 11F	2006.6.8	不動産	所有権	所有権
Re-87	H F 門前仲町レ ジデンス		東京都 江東区	東京23区	243.14	共同 住宅	1,276.33	RC 12F	2008.2.6	不動産	所有権	所有権
Re-88	H F 南砂町レジ デンス	東京都 江東区	東京23区	397.42	共同 住宅	1,250.03	RC 8F	2007.8.29	不動産	所有権	所有権	
Re-89	H F 仙台長町レ ジデンス	宮城県 仙台市	宮城県	617.18	共同 住宅	2,854.19	SRC・RC 13F	2008.11.10	不動産	所有権	所有権	
Re-90	H F 正光寺赤羽 レジデンス	東京都 北区	東京23区	390.72	共同 住宅	1,879.61	RC 11F	2019.2.25	不動産	借地権	所有権	
Re-91	H F 仙台本町レ ジデンス	宮城県 仙台市	宮城県	719.06	共同 住宅	1,771.58	RC 10F	2020.4.8	不動産	所有権	所有権	
Re-92	H F 大濠レジデ ンスB A Y S I D E	福岡県 福岡市	福岡県	1,476.10	共同 住宅	3,420.89	RC 9F	2007.11.29	不動産	所有権	所有権	
Re-93	H F 博多東レジ デンス	福岡県 福岡市	福岡県	1,802.87	共同 住宅	3,653.80 (注35)	RC 10F	2006.2.5	不動産	所有権	所有権	
Re-94	H F 福岡レジデ ンスE A S T	福岡県 福岡市	福岡県	2,308.60	共同 住宅	4,283.07 (注36)	RC 10F	2007.1.4	不動産	所有権	所有権	

物件番号	物件名称	投資区分	所在地	投資エリア (注1)	地積 (㎡) (注2)	用途 (注3)	延床面積 (㎡) (注2)	構造・ 階層 (注2)	建築時期 (注2)	資産 形態 (注4)	所有形態(注5)	
											土地	建物
Re-95	H F 正光寺赤羽 レジデンス	レジデンス	東京都 北区	東京23区	508.14	共同 住宅	2,764.49	RC 14F	2020.1.31	不動産	借地権	所有権
Re-96	H F 八広レジデ ンス		東京都 墨田区	東京23区	501.11	共同 住宅	2,151.30	RC 9F	2020.11.27	不動産	借地権	所有権
Re-97	H F 世田谷上町 レジデンス		東京都 世田谷区	東京23区	267.52	共同 住宅	1,070.10	RC 7F	2020.11.30	不動産	借地権	所有権
Re-98	H F 草加レジデ ンス		埼玉県 草加市	埼玉県	1,757.08	共同 住宅	3,229.29 (注37)	RC 5F	2010.2.18	不動産	所有権	所有権
Re-99	H F 上野入谷レ ジデンス		東京都 台東区	東京23区	206.24	共同 住宅	1,146.77	RC 12F	2016.8.31	不動産	借地権	所有権
Re-100	H F 辻堂レジデ ンス		神奈川県 藤沢市	神奈川県	1,773.15	居宅	3,604.50	RC 14F	2011.3.7	不動産	所有権 (敷地権)	区分 所有権 (注38)
Re-101	H F 川口駅前レ ジデンス		埼玉県 川口市	埼玉県	604.73	共同 住宅	2,933.22	RC 10F	2021.9.29	不動産	借地権	所有権
Re-102	H F 東尾久レ ジデンス		東京都 荒川区	東京23区	1,197.89	共同 住宅	2,703.98	RC 6F	2022.1.13	不動産	借地権	所有権
Re-103	H F 今池南レ ジデンス		愛知県 名古屋市	愛知県	899.17	共同 住宅	2,074.43 (注39)	(EAST 棟) RC 14F (WEST 棟) RC 4F (注39)	(EAST棟) 2006.11.8 (WEST棟) 2006.11.2 (注39)	不動産	所有権	所有権
Re-104	H F 伏見レ ジデンス		愛知県 名古屋市	愛知県	312.14	共同 住宅	1,713.50 (注40)	RC 10F	2006.8.10	不動産	所有権	所有権
Re-105	H F 中野坂上レ ジデンス		東京都 中野区	東京23区	602.44	共同 住宅	1,760.28	RC 5F1B	2008.3.14	不動産	所有権	所有権
Re-106	H F 上野レ ジデンスE A S T		東京都 台東区	東京23区	723.47 (注41)	共同 住宅	2,964.00	RC 15F	2017.9.5	不動産	借地権	所有権
Re-107	H F 大森町レ ジデンス		東京都 大田区	東京23区	702.63	共同 住宅	1,457.12	RC 6F	2002.11.30	不動産	所有権	所有権
Re-108	H F 北千住レ ジデンス	東京都 足立区	東京23区	851.73 (注42)	共同 住宅	3,636.49	RC 14F	2023.6.2	不動産	借地権	所有権	
Re-109	H F 曳舟レ ジデンス	東京都 墨田区	東京23区	697.07 (注43)	共同 住宅	1,717.79	RC 5F	2019.2.1	信託 受益権	所有権	所有権	

(注1) 「投資エリア」の欄には、以下の基準により投資エリアを記載しています。

第一投資エリアである東京23区への投資については「 」

第二投資エリアである第一投資エリアを除く東京都、神奈川県、千葉県及び埼玉県の主要市街地への投資については「 」

地方投資エリアである第一・第二投資エリアを除く大都市圏の主要市街地への投資については「 」

と記載しています。

(注2) 「地積」、「延床面積」、「構造・階層」及び「建築時期」の各欄には、登記簿上の数値等を記載しており、現況とは一致しない場合があります。以下、同じです。また、「構造・階層」の記載に当たっては、以下の略号を使用しています。

S R C : 鉄骨鉄筋コンクリート造

R C : 鉄筋コンクリート造

S : 鉄骨造

B : 地下

F : 階

たとえば、「7 F 1 B」は、地下1階付地上7階建を表しています。

(注3) 「用途」の欄には、登記簿上記載されている用途のうち、主要なものを記載しています。

(注4) 「資産形態」の欄には、本投資法人の運用資産の保有形態を記載しており、不動産登記簿上、本投資法人が受益者として記載されている場合には「信託受益権」、所有者として記載されている場合には「不動産」と記載しています。

(注5) 土地・建物の「所有形態」の欄には、上記(注4)における

( ) 信託受益権については、信託受託者が保有する権利の種類、

( ) 不動産については、本投資法人が保有する権利の種類、

のうち、主要なものを記載しています。

(注6) Of-12 H F 八丁堀ビルディングは区分所有建物ですが、本投資法人がその区分所有部分の100%を保有しています。

(注7) Of-20 船橋F a c eビルの土地は敷地権登記がなされており、本投資法人が10.45% (敷地権割合) を保有しています。「地積」の欄には1棟の建物の存する土地の面積4,671.17㎡に敷地権割合を乗じて算出した値を記載しています。建物の所有形態は区分所有建物であり、本投資法人が1棟の建物のうち9.14% (専有面積割合) を保有しています。「延床面積」の欄には、1棟の建物の延床面積に専有面積割合を乗じて算出した値を記載しています。

(注8) Of-25 茅場町平和ビルについては、延床面積に附属建物(ゴミ置場: R C 1 F 11.88㎡)が含まれます。

(注9) Of-30 H F 桜通ビルディングの土地の所有形態は地上権です。2007年11月30日付で地上権設定登記(地上権者: 三井住友信託銀行株式会社、目的: 建物所有、存続期間: 60年、地代: 有償)がなされています。

(注10) Of-38 アクロス新川ビルの土地は各区分所有者等がそれぞれの一部を所有しており(いわゆる分有)、「地積」の欄には信託受託者の所有している土地の面積を記載しています。また、建物の所有形態は区分所有建物であり、信託受託者が1棟の建物のうち34.51% (専有面積割合) を保有しています。「延床面積」の欄には、1棟の建物の延床面積に専有面積割合を乗じて算出した値を記載しています。

- (注11) Of-39 千住ミルディス 番館の土地は敷地権登記がなされており、信託受託者が12.05% (敷地権割合) を保有しています。「地積」の欄には1棟の建物の存する土地の面積4,560.55㎡に敷地権割合を乗じて算出した値を記載しています。また、建物の所有形態は区分所有建物であり、信託受託者が1棟の建物のうち10.98% (専有面積割合) を保有しています。「延床面積」の欄には、1棟の建物の延床面積に専有面積割合を乗じて算出した値を記載しています。
- (注12) Of-40 アーク森ビルの土地は敷地権登記がなされており、信託受託者が約0.88% (敷地権割合 (約2.92%) に信託受益権の準共有持分割合 (30%) を乗じて算出した割合) を保有しています。「地積」の欄には、1棟の建物の存する土地の面積39,602.42㎡に上記の土地保有割合を乗じて算出した値を記載しています。建物の所有形態は区分所有建物であり、信託受託者が1棟の建物のうち約1.47% (専有面積割合 (約4.90%) に信託受益権の準共有持分割合 (30%) を乗じて算出した割合) を保有しています。「延床面積」の欄には、1棟の建物の延床面積に上記の建物保有割合を乗じて算出した値を記載しています。
- (注13) Of-41 日本橋堀留町ファーストの土地は敷地権登記がなされており、信託受託者が36.54% (敷地権割合) を保有しています。「地積」の欄には1棟の建物の存する土地の面積1,193.91㎡に敷地権割合を乗じて算出した値を記載しています。また、建物の所有形態は区分所有建物であり、信託受託者が管理規約に基づき1棟の建物のうち36.54% (建物持分割合) を保有しています。「延床面積」の欄には、1棟の建物の延床面積に建物持分割合を乗じて算出した値を記載しています。
- (注14) Of-42 サザンスカイトワー八王子の土地は敷地権登記がなされており、信託受託者が4.8326% (敷地権割合) を保有しています。「地積」の欄には1棟の建物の存する土地の面積10,279.39㎡に敷地権割合を乗じて算出した値を記載しています。また、建物の所有形態は区分所有建物であり、信託受託者が1棟の建物のうち管理規約の全体共用部分に基づく持分割合5.827275% (建物持分割合) を保有しています。「延床面積」の欄には、1棟の建物の延床面積に建物持分割合を乗じて算出した値を記載しています。
- (注15) Of-45 H F 日本橋兜町ビルディングの土地は各区分所有者がそれぞれの一部を所有しており (いわゆる分有)、また、建物は区分所有建物ですが、信託受託者がその区分所有部分の100%を保有しています。
- (注16) Of-46 H F 仙台一番町ビルディングについては、延床面積に附属建物 (車庫: S 1 F 51.57㎡) が含まれます。
- (注17) Of-47 大崎C Nビルの土地は各区分所有者がそれぞれの一部を所有しており (いわゆる分有)、「地積」の欄には信託受託者の所有している土地の面積を記載しています。また、建物の所有形態は共有建物であり、信託受託者が78.16% (共有持分割合) を保有しています。「延床面積」の欄には、1棟の建物の延床面積に共有持分割合を乗じて算出した値を記載しています。また、延床面積に附属建物 (ゴミ置場: R C 1 F 11.02㎡) が含まれます。
- (注18) Of-48 ファーレイーストビルの土地は敷地権登記がなされており、本投資法人が23.0611% (敷地権割合) を保有しています。「地積」の欄には1棟の建物の存する土地の面積2,350.84㎡に敷地権割合を乗じて算出した値を記載しています。建物の所有形態は区分所有建物であり、本投資法人が1棟の建物のうち23.0611% (敷地権割合) を保有しています。「延床面積」の欄には、1棟の建物の延床面積に敷地権割合を乗じて算出した値を記載しています。
- (注19) Of-49 H F 江坂ビルディングについては、延床面積に附属建物 (車庫: S 1 F 46.83㎡) が含まれます。
- (注20) Of-50 心斎橋フロントビルは区分所有建物ですが、信託受託者がその区分所有部分の100%を保有しています。
- (注21) Of-51 栄センタービルについては、延床面積に附属建物 (駐車場: S 1 F 47.23㎡) が含まれます。
- (注22) Of-52 若本町ツインビルについては、延床面積に附属建物 (物置: コンクリートブロック造 1 F 5.26㎡) が含まれます。
- (注23) Re-34 H F 田無レジデンスについては、延床面積に附属建物 (ポンプ室: R C 1 F 5.52㎡) 及びその他の建物 (車庫: R C 1 F 210.49㎡) が含まれます。このほか、登記対象とならない増築部分 (駐輪場: 27.62㎡及びゴミ置場: 6.66㎡) があります。
- (注24) Re-38 ラ・レジダンス・ド・白金台は区分所有建物であり、信託受託者が1棟の建物のうち72.35% (専有面積割合) を保有しています。「地積」の欄には敷地全体の面積を記載しており、「延床面積」の欄には、1棟の建物の延床面積に専有面積割合を乗じて算出した値を記載しています。
- (注25) Re-39 H F 銀座レジデンス E A S T は区分所有建物ですが、信託受託者がその区分所有部分の100%を保有しています。
- (注26) Re-40 H F 八丁堀レジデンス は区分所有建物ですが、信託受託者がその区分所有部分の100%を保有しています。
- (注27) Re-43 H F 駒沢公園レジデンス T O W E R は区分所有建物ですが、信託受託者がその区分所有部分の100%を保有しています。
- (注28) Re-54 ラ・レジダンス・ド・千駄木は区分所有建物であり、信託受託者が1棟の建物のうち73.74% (専有面積割合) を保有しています。「地積」の欄には敷地全体の面積を記載しており、「延床面積」の欄には、1棟の建物の延床面積に専有面積割合を乗じて算出した値を記載しています。
- (注29) Re-55 H F 千駄木レジデンスは区分所有建物であり、信託受託者が1棟の建物のうち95.03% (専有面積割合) を保有しています。「地積」の欄には敷地全体の面積を記載しており、「延床面積」の欄には、1棟の建物の延床面積に専有面積割合を乗じて算出した値を記載しています。
- (注30) Re-75 H F 仙台レジデンス E A S T は区分所有建物ですが、信託受託者がその区分所有部分の100%を保有しています。
- (注31) Re-78 H F 関内レジデンスについては、延床面積に附属建物 (駐車場: S 1 F 44.15㎡) が含まれます。
- (注32) Re-79 H F 名駅北レジデンスの信託建物は西棟と東棟の2棟からなり、登記簿上は2棟の建物として取り扱われています。「延床面積」の欄にはその合計を記載しており、内訳は西棟が2,346.93㎡、東棟が2,345.33㎡です。
- (注33) Re-80 H F 東札幌レジデンスについては、延床面積に附属建物 (物置: R C 1 F 8.12㎡) が含まれます。
- (注34) Re-84 H F 両国レジデンスの土地の所有形態は一部が借地権、一部が所有権です。借地権部分及び所有権部分の地積はそれぞれ303.30㎡及び108.62㎡であり、「地積」の欄にはその合計を記載しています。
- (注35) Re-93 H F 博多東レジデンス については、延床面積に附属建物 (集塵庫: R C 1 F 14.00㎡) が含まれます。
- (注36) Re-94 H F 福岡レジデンス E A S T については、延床面積に附属建物 (集塵庫: R C 1 F 13.34㎡) が含まれます。
- (注37) Re-98 H F 草加レジデンスについては、延床面積に附属建物 (ゴミ置場: R C 1 F 16.21㎡、ポンプ室: R C 1 F 6.25㎡) が含まれます。
- (注38) Re-100 H F 辻堂レジデンスは区分所有建物ですが、本投資法人がその区分所有部分の100%を保有しています。
- (注39) Re-103 H F 今池南レジデンスはE A S T棟とW E S T棟の2棟からなり、登記簿上は2棟の建物として取り扱われています。「延床面積」の欄にはその合計を記載しており、内訳はE A S T棟が1,580.08㎡、W E S T棟が494.35㎡です。
- (注40) Re-104 H F 伏見レジデンスについては、延床面積に附属建物 (駐車場: S 1 F 41.72㎡) が含まれます。
- (注41) Re-106 H F 上野レジデンス E A S T については、土地賃貸借契約書に記載されている借地面積は417.84㎡です。
- (注42) Re-108 H F 北千住レジデンスについては、土地賃貸借契約書に記載されている借地面積は569.99㎡です。
- (注43) Re-109 H F 曳舟レジデンスについては、敷地面積に道路敷部分の面積 (約6.74㎡) が含まれています。

## (ロ) 保有資産に関する信託受益権及び不動産の概要、投資比率並びに担保提供の状況

物件番号	物件名称	受託者(注1)	信託期間満了日	資産形態(注2)	鑑定評価額(百万円)(注3)	貸借対照表計上額(百万円)(注4)	取得価格(百万円)	投資比率(%) (注5)	担保状況	担保種類
Of-05	水天宮平和ビル	みずほ信託	2029.11.30	信託受益権	1,841	1,381	1,550	0.65	無担保	-
Of-06	H F 門前仲町ビルディング	みずほ信託	2029.11.30	信託受益権	3,040	2,281	2,500	1.05	無担保	-
Of-07	H F 浜松町ビルディング	みずほ信託	2029.11.30	信託受益権	2,050	1,565	1,530	0.64	無担保	-
Of-08	H F 溜池ビルディング	みずほ信託	2025.7.31	信託受益権	3,430	2,833	2,700	1.14	無担保	-
Of-11	H F 日本橋大伝馬町ビルディング	みずほ信託	2026.3.31	信託受益権	2,580	2,139	2,150	0.91	無担保	-
Of-12	H F 八丁堀ビルディング	-	-	不動産	2,790	2,988	3,092	1.30	無担保	-
Of-17	八丁堀M F ビル	-	-	不動産	1,130	1,086	1,110	0.47	無担保	-
Of-18	エムズ原宿	みずほ信託	2029.11.30	信託受益権	5,080	3,349	3,418	1.44	無担保	-
Of-20	船橋F a c eビル	-	-	不動産	3,550	3,442	3,900	1.64	無担保	-
Of-21	アデッソ西麻布	-	-	不動産	565	588	640	0.27	無担保	-
Of-23	H F 池袋ビルディング	-	-	不動産	1,490	1,262	1,314	0.55	無担保	-
Of-24	H F 湯島ビルディング	-	-	不動産	1,740	1,576	1,624	0.68	無担保	-
Of-25	茅場町平和ビル	あおぞら	2030.3.31	信託受益権	7,730	4,952	4,798	2.02	無担保	-
Of-27	神戸旧居留地平和ビル	三井住友信託	2032.12.31	信託受益権	3,840	2,412	2,310	0.97	無担保	-
Of-29	栄ミナミ平和ビル	三井住友信託	2032.12.31	信託受益権	2,410	1,428	1,580	0.67	無担保	-
Of-30	H F 桜通ビルディング	三井住友信託	2033.12.31	信託受益権	7,080	4,245	4,900	2.07	無担保	-
Of-32	H F 仙台北町ビルディング	三菱UFJ信託	2033.12.31	信託受益権	3,550	2,436	2,700	1.14	無担保	-
Of-33	H F 上野ビルディング	三菱UFJ信託	2024.12.31(注6)	信託受益権	4,190	3,366	3,400	1.43	無担保	-
Of-34	麹町H F ビル	三菱UFJ信託	2024.12.31(注7)	信託受益権	2,110	1,359	1,350	0.57	無担保	-
Of-35	H F 九段南ビルディング	三井住友信託	2024.12.31(注8)	信託受益権	3,260	2,860	2,720	1.15	無担保	-
Of-36	H F 神田小川町ビルディング	みずほ信託	2025.10.31	信託受益権	4,210	3,189	3,150	1.33	無担保	-
Of-37	日総第5ビル	三井住友信託	2025.12.31	信託受益権	4,150	3,190	3,100	1.31	無担保	-
Of-38	アクロス新川ビル	三井住友信託	2027.1.31	信託受益権	4,260	3,969	3,750	1.58	無担保	-
Of-39	千住ミルディス 番館	三菱UFJ信託	2026.12.31	信託受益権	1,900	1,583	1,650	0.70	無担保	-
Of-40	アーク森ビル	三菱UFJ信託	2026.12.28	信託受益権	3,480	3,263	3,085	1.30	無担保	-
Of-41	日本橋堀留町ファースト	三菱UFJ信託	2028.8.31	信託受益権	2,350	2,144	2,140	0.90	無担保	-
Of-42	サザンスカイトワー八王子	三菱UFJ信託	2028.6.30	信託受益権	1,900	1,600	1,600	0.67	無担保	-
Of-43	浜町平和ビル	みずほ信託	2028.12.31	信託受益権	3,190	3,174	3,100	1.31	無担保	-
Of-44	錦糸町スクエアビル	三井住友信託	2029.8.31	信託受益権	2,760	2,950	2,840	1.20	無担保	-
Of-45	H F 日本橋兜町ビルディング	三井住友信託	2030.5.31 2031.3.31(注9)	信託受益権	3,910	3,750	3,580	1.51	無担保	-
Of-46	H F 仙台一番町ビルディング	-	-	不動産	2,700	2,696	2,501	1.05	無担保	-
Of-47	大崎C Nビル	三井住友信託	2031.6.30	信託受益権	5,470	5,209	5,160	2.17	無担保	-
Of-48	ファレレイーストビル	-	-	不動産	2,000	1,643	1,610	0.68	無担保	-
Of-49	H F 江坂ビルディング	あおぞら	2029.3.31	信託受益権	2,670	2,580	2,500	1.05	無担保	-
Of-50	心齋橋フロントビル	三井住友信託	2032.6.30	信託受益権	7,590	7,387	7,300	3.08	無担保	-
Of-51	栄センタービル	三井住友信託	2032.6.30	信託受益権	4,300	4,017	4,000	1.69	無担保	-
Of-52	岩本町ツインビル	みずほ信託	2032.6.30	信託受益権	3,940	3,470	3,380	1.42	無担保	-
Of-53	岩本町ツインサカエビル	みずほ信託	2032.6.30	信託受益権	550	426	400	0.17	無担保	-

物件番号	物件名称	受託者 (注1)	信託期間 満了日	資産形態 (注2)	鑑定評価額 (百万円) (注3)	貸借対照表 計上額 (百万円) (注4)	取得価格 (百万円)	投資比率 (%) (注5)	担保 状況	担保 種類
Of-54	H F 名古屋錦ビルディング	-	-	不動産	2,470	2,455	2,100	0.89	無担保	-
Of-55	北浜一丁目平和ビル	三菱UFJ 信託	2033.6.30	信託受益権	4,790	4,497	4,500	1.90	無担保	-
Of-56	平和不動産北浜ビル	三菱UFJ 信託	2033.6.30	信託受益権	1,860	1,652	1,650	0.70	無担保	-
Of-57	H F 横浜山下ビルディング	三井住友信 託	2033.8.31	信託受益権	4,040	4,028	3,800	1.60	無担保	-
Of-58	進和江坂ビル	三菱UFJ 信託	2034.6.30	信託受益権	5,680	5,218	5,001	2.11	無担保	-
Of-59	北2条ビル	三菱UFJ 信託	2034.6.30	信託受益権	1,610	1,547	1,535	0.65	無担保	-
オフィス 小計					145,236	123,207	122,718	51.72	-	-
Re-05	H F 目黒レジデンス	みずほ信託	2029.11.30	信託受益権	857	607	660	0.28	無担保	-
Re-09	H F 葛西レジデンス	みずほ信託	2029.11.30	信託受益権	1,047	565	650	0.27	無担保	-
Re-11	H F 若林公園レジデンス	三井住友信 託	2029.11.30	信託受益権	5,835	3,083	3,610	1.52	無担保	-
Re-12	H F 碑文谷レジデンス	みずほ信託	2029.11.30	信託受益権	2,092	1,380	1,560	0.66	無担保	-
Re-14	H F 南麻布レジデンス	みずほ信託	2029.11.30	信託受益権	1,663	1,285	1,370	0.58	無担保	-
Re-16	H F 学芸大学レジデンス	みずほ信託	2025.6.30	信託受益権	1,290	873	1,000	0.42	無担保	-
Re-17	H F 東神田レジデンス	みずほ信託	2025.6.30	信託受益権	1,700	839	1,100	0.46	無担保	-
Re-18	H F 東日本橋レジデンス	みずほ信託	2025.6.30	信託受益権	1,990	927	1,210	0.51	無担保	-
Re-19	H F 練馬レジデンス	みずほ信託	2025.6.30	信託受益権	995	550	690	0.29	無担保	-
Re-20	H F 白金高輪レジデンス	-	-	不動産	6,700	3,539	4,030	1.70	無担保	-
Re-21	H F 明大前レジデンス	-	-	不動産	1,180	974	1,070	0.45	無担保	-
Re-22	H F 日本橋レジデンス	みずほ信託	2026.6.30	信託受益権	1,340	1,050	1,130	0.48	無担保	-
Re-23	H F 上石神井レジデンス	-	-	不動産	1,140	812	950	0.40	無担保	-
Re-24	H F 錦糸町レジデンス	-	-	不動産	1,420	1,045	1,100	0.46	無担保	-
Re-25	H F 銀座レジデンスE A S T	-	-	不動産	6,640	5,357	5,940	2.50	無担保	-
Re-26	H F 新横浜レジデンス	-	-	不動産	3,120	2,829	3,350	1.41	無担保	-
Re-30	H F 馬込レジデンス	-	-	不動産	1,680	1,464	1,630	0.69	無担保	-
Re-31	H F 学芸大学レジデンス	あおぞら	2029.9.30	信託受益権	1,480	1,555	1,650	0.70	無担保	-
Re-33	H F 亀戸レジデンス	-	-	不動産	1,370	945	1,050	0.44	無担保	-
Re-34	H F 田無レジデンス	-	-	不動産	877	820	911	0.38	無担保	-
Re-38	ラ・レジダンス・ド・白金 台	三菱UFJ 信託	2025.6.30	信託受益権	1,150	714	730	0.31	無担保	-
Re-39	H F 銀座レジデンスE A S T	みずほ信託	2034.4.30	信託受益権	1,990	1,306	1,460	0.62	無担保	-
Re-40	H F 八丁堀レジデンス	みずほ信託	2033.9.30	信託受益権	2,370	1,660	1,890	0.80	無担保	-
Re-42	H F 銀座レジデンス	みずほ信託	2025.6.30	信託受益権	1,370	793	944	0.40	無担保	-
Re-43	H F 駒沢公園レジデンスT OWER	みずほ信託	2041.9.30	信託受益権	8,490	6,244	6,520	2.75	無担保	-
Re-47	H F 丸の内レジデンス	みずほ信託	2035.6.30	信託受益権	759	478	624	0.26	無担保	-
Re-48	H F 平尾レジデンス	三菱UFJ 信託	2025.6.30	信託受益権	2,320	1,454	1,780	0.75	無担保	-
Re-49	H F 河原町二条レジデンス	みずほ信託	2025.6.30	信託受益権	651	464	534	0.23	無担保	-
Re-53	H F 四条河原町レジデンス	三菱UFJ 信託	2027.5.31	信託受益権	2,660	1,632	1,820	0.77	無担保	-
Re-54	ラ・レジダンス・ド・千駄 木	三井住友信 託	2026.4.30	信託受益権	1,030	745	820	0.35	無担保	-
Re-55	H F 千駄木レジデンス	三井住友信 託	2026.4.30	信託受益権	1,170	778	870	0.37	無担保	-
Re-56	H F 駒沢公園レジデンス	三菱UFJ 信託	2026.10.31	信託受益権	787	574	615	0.26	無担保	-
Re-57	H F 武蔵小山レジデンス	三菱UFJ 信託	2027.5.31	信託受益権	1,260	764	842	0.35	無担保	-
Re-58	H F 国分寺レジデンス	あおぞら	2026.9.30	信託受益権	1,200	790	839	0.35	無担保	-
Re-59	H F 久屋大通レジデンス	三菱UFJ 信託	2026.10.31	信託受益権	1,310	959	1,080	0.46	無担保	-
Re-60	H F 烏丸鞍馬口レジデンス	三菱UFJ 信託	2027.5.31	信託受益権	774	503	572	0.24	無担保	-

物件番号	物件名称	受託者 (注1)	信託期間 満了日	資産形態 (注2)	鑑定評価額 (百万円) (注3)	貸借対照表 計上額 (百万円) (注4)	取得価格 (百万円)	投資比率 (%) (注5)	担保 状況	担保 種類
Re-61	H F 西新宿レジデンスWEST	三井住友信託	2027.2.28	信託受益権	2,970	1,892	1,990	0.84	無担保	-
Re-62	H F 西新宿レジデンスEAST	三井住友信託	2027.2.28	信託受益権	1,750	1,107	1,170	0.49	無担保	-
Re-63	H F 東新宿レジデンス	あおぞら	2027.3.31	信託受益権	1,780	1,215	1,360	0.57	無担保	-
Re-64	H F 東心齋橋レジデンス	あおぞら	2027.3.31	信託受益権	754	509	566	0.24	無担保	-
Re-65	H F 北四番丁レジデンス	あおぞら	2027.3.31	信託受益権	1,210	682	809	0.34	無担保	-
Re-66	H F 愛宕橋レジデンス	あおぞら	2027.3.31	信託受益権	961	601	684	0.29	無担保	-
Re-68	H F 浅草橋レジデンス	あおぞら	2027.3.31	信託受益権	1,150	724	771	0.32	無担保	-
Re-69	H F 一番町レジデンス	あおぞら	2027.3.31	信託受益権	1,260	720	834	0.35	無担保	-
Re-70	H F 東中野レジデンス	三菱UFJ信託	2027.5.31	信託受益権	1,230	854	942	0.40	無担保	-
Re-72	H F 早稲田レジデンス	あおぞら	2028.1.31	信託受益権	2,880	1,968	2,090	0.88	無担保	-
Re-73	H F 早稲田レジデンス	あおぞら	2028.1.31	信託受益権	1,150	834	872	0.37	無担保	-
Re-74	H F 若松河田レジデンス	みずほ信託	2033.9.30	信託受益権	1,760	1,133	1,158	0.49	無担保	-
Re-75	H F 仙台レジデンスEAST	三井住友信託	2024.12.31 (注10)	信託受益権	2,040	1,428	1,638	0.69	無担保	-
Re-76	H F 西公園レジデンス	三井住友信託	2025.10.31	信託受益権	1,530	1,225	1,310	0.55	無担保	-
Re-77	H F 晩翠通レジデンス	三井住友信託	2025.10.31	信託受益権	986	741	790	0.33	無担保	-
Re-78	H F 関内レジデンス	三井住友信託	2025.12.31	信託受益権	2,390	1,699	1,800	0.76	無担保	-
Re-79	H F 名駅北レジデンス	三井住友信託	2025.12.31	信託受益権	2,400	2,092	2,160	0.91	無担保	-
Re-80	H F 東札幌レジデンス	三菱UFJ信託	2025.6.30	信託受益権	1,970	1,404	1,560	0.66	無担保	-
Re-81	H F 博多東レジデンス	-	-	不動産	1,010	895	880	0.37	無担保	-
Re-82	H F 仙台五橋レジデンス	-	-	不動産	951	869	850	0.36	無担保	-
Re-83	H F 田端レジデンス	-	-	不動産	1,510	1,036	1,100	0.46	無担保	-
Re-84	H F 両国レジデンス	-	-	不動産	1,730	1,338	1,400	0.59	無担保	-
Re-85	H F 八王子レジデンス	-	-	不動産	1,280	1,207	1,120	0.47	無担保	-
Re-86	H F 三田レジデンス	-	-	不動産	1,560	1,248	1,210	0.51	無担保	-
Re-87	H F 門前仲町レジデンス	-	-	不動産	1,290	943	945	0.40	無担保	-
Re-88	H F 南砂町レジデンス	-	-	不動産	1,110	896	900	0.38	無担保	-
Re-89	H F 仙台長町レジデンス	-	-	不動産	1,140	1,051	1,030	0.43	無担保	-
Re-90	H F 正光寺赤羽レジデンス	-	-	不動産	1,300	1,157	1,150	0.48	無担保	-
Re-91	H F 仙台本町レジデンス	-	-	不動産	1,230	1,078	1,070	0.45	無担保	-
Re-92	H F 大濠レジデンスBAYSIDE	-	-	不動産	1,320	1,176	1,150	0.48	無担保	-
Re-93	H F 博多東レジデンス	-	-	不動産	1,480	1,302	1,198	0.51	無担保	-
Re-94	H F 福岡レジデンスEAST	-	-	不動産	1,530	1,315	1,180	0.50	無担保	-
Re-95	H F 正光寺赤羽レジデンス	-	-	不動産	1,960	1,743	1,690	0.71	無担保	-
Re-96	H F 八広レジデンス	-	-	不動産	1,480	1,259	1,220	0.51	無担保	-
Re-97	H F 世田谷上町レジデンス	-	-	不動産	835	721	700	0.30	無担保	-
Re-98	H F 草加レジデンス	-	-	不動産	1,460	1,366	1,300	0.55	無担保	-
Re-99	H F 上野入谷レジデンス	-	-	不動産	1,050	951	900	0.38	無担保	-
Re-100	H F 辻堂レジデンス	-	-	不動産	2,130	2,018	1,870	0.79	無担保	-
Re-101	H F 川口駅前レジデンス	-	-	不動産	1,580	1,355	1,260	0.53	無担保	-
Re-102	H F 東尾久レジデンス	-	-	不動産	1,460	1,248	1,210	0.51	無担保	-
Re-103	H F 今池南レジデンス	-	-	不動産	923	937	860	0.36	無担保	-
Re-104	H F 伏見レジデンス	-	-	不動産	658	667	610	0.26	無担保	-

物件番号	物件名称	受託者 (注1)	信託期間 満了日	資産形態 (注2)	鑑定評価額 (百万円) (注3)	貸借対照表 計上額 (百万円) (注4)	取得価格 (百万円)	投資比率 (%) (注5)	担保 状況	担保 種類
Re-105	H F 中野坂上レジデンス	-	-	不動産	1,280	1,097	1,050	0.44	無担保	-
Re-106	H F 上野レジデンスEAST	-	-	不動産	2,900	2,624	2,500	1.05	無担保	-
Re-107	H F 大森町レジデンス	-	-	不動産	1,340	1,277	1,200	0.51	無担保	-
Re-108	H F 北千住レジデンス	-	-	不動産	3,070	2,715	2,510	1.06	無担保	-
Re-109	H F 曳舟レジデンス	みずほ信託	2034.3.31	信託受益権	1,670	1,417	1,380	0.58	無担保	-
レジデンス 小計					146,115	108,134	114,549	48.28	-	-
合計					291,351	231,341	237,267	100.00	-	-

(注1) 「受託者」の欄には、みずほ信託銀行株式会社を「みずほ信託」、三井住友信託銀行株式会社を「三井住友信託」、株式会社あおぞら銀行を「あおぞら」、三菱UFJ信託銀行株式会社を「三菱UFJ信託」と記載しています。

(注2) 「資産形態」の欄には、本投資法人の運用資産の保有形態を記載しており、不動産登記簿上、本投資法人が受益者として記載されている場合には「信託受益権」、所有者として記載されている場合には「不動産」と記載しています。

(注3) 「鑑定評価額」については、その価格時点を含め、後記「(ホ)不動産鑑定評価書及び建物状況調査報告書の概要」もご参照下さい。

(注4) 「貸借対照表計上額」の欄には、取得価額(取得に係る諸経費及びその後の資本的支出を含みます。)から減価償却累計額を控除した第46期末(2024年11月30日)時点の価額を記載しています。

(注5) 「投資比率」の欄には、運用資産の取得価格の総額に対する各物件の取得価格の割合を、小数点第3位を四捨五入して記載しています。

(注6) 本書の日付現在において契約期間満了日を経過していますが、期間延長に関する契約締結により2034年12月31日に更新されています。

(注7) 本書の日付現在において契約期間満了日を経過していますが、期間延長に関する契約締結により2034年12月31日に更新されています。

(注8) 本書の日付現在において契約期間満了日を経過していますが、期間延長に関する契約締結により2034年12月31日に更新されています。

(注9) Of-45 H F 日本橋兜町ビルディングは、三井住友信託銀行株式会社を信託受託者とする2つの信託受益権から構成されます。「信託期間満了日」は、当該2つの信託に関する信託期間満了日をそれぞれ記載しています。

(注10) 本書の日付現在において契約期間満了日を経過していますが、期間延長に関する契約締結により2034年12月31日に更新されています。



## (八) 運用資産の資本的支出

## 資本的支出の予定

運用資産において、本書の日付現在計画が確定している改修工事等に伴う資本的支出の予定額のうち、主要なものは以下の通りです。なお、下記工事予定金額には、会計上の費用に区分経理される部分が含まれている可能性があります。

今後とも、中長期的な視点から運用資産の競争力維持及び向上につながる効率的な修繕計画を物件毎に作成することに努め、修繕及び資本的支出を行います。

不動産等の名称		所在地	目的	実施予定期間	工事予定金額(千円)		
					総額	当期支払額	既支払総額
Of-23	H F 池袋ビルディング	東京都豊島区	専有部改修工事	自 2024年12月 至 2025年5月	17,125	-	-
Of-52	岩本町ツインビル	東京都千代田区	専有部改修工事	自 2024年12月 至 2025年5月	112,000	-	-
Of-54	H F 名古屋錦ビルディング	愛知県名古屋市	空調設備更新工事	自 2024年12月 至 2025年5月	70,700	-	-
Of-59	北2条ビル	北海道札幌市	機械警備システム設置工事	自 2024年12月 至 2025年5月	18,930	-	-
Re-56	H F 駒沢公園レジデンス	東京都世田谷区	インターホン更新工事	自 2024年12月 至 2025年5月	6,200	-	-
Re-65	H F 北四番丁レジデンス	宮城県仙台市	外壁全面改修工事	自 2024年12月 至 2025年5月	36,490	-	-

## 期中の資本的支出

運用資産において、当期中に行った資本的支出に該当する主要な工事の概要は、以下の通りです。

当期の資本的支出は1,193,255千円であり、費用に区分された修繕費331,736千円と合わせ、合計1,524,992千円の工事を実施しています。当該工事は、既存テナントの満足度の向上及び新規テナント誘致における競争力確保を目的としたリニューアル工事です。

不動産等の名称		所在地	目的	実施期間	工事金額(千円)
Of-08	H F 溜池ビルディング	東京都港区	昇降機改修工事	自 2024年4月 至 2024年7月	54,800
Of-24	H F 湯島ビルディング	東京都文京区	空調設備更新工事	自 2024年11月 至 2024年11月	23,800
Of-37	日総第5ビル	神奈川県横浜市	外壁全面改修工事	自 2024年4月 至 2024年8月	51,991
Of-43	浜町平和ビル	東京都中央区	外壁全面改修工事	自 2024年7月 至 2024年11月	40,377
Of-44	錦糸町スクエアビル	東京都墨田区	空調設備更新工事	自 2024年11月 至 2024年11月	32,594
Of-52	岩本町ツインビル	東京都千代田区	専有部改修工事	自 2024年6月 至 2024年7月	37,027
Of-54	H F 名古屋錦ビルディング	愛知県名古屋市	空調設備更新工事	自 2024年9月 至 2024年11月	108,800
Of-57	H F 横浜山下ビルディング	神奈川県横浜市	共用部改修工事	自 2024年9月 至 2024年11月	65,822
Re-47	H F 丸の内レジデンス	愛知県名古屋市	共用廊下長尺シート貼付工事	自 2024年10月 至 2024年10月	4,896
Re-59	H F 久屋大通レジデンス	愛知県名古屋市	インターホン更新工事	自 2024年8月 至 2024年11月	10,529
Re-72	H F 早稲田レジデンス	東京都新宿区	外壁全面改修工事	自 2024年6月 至 2024年8月	25,421
Re-73	H F 早稲田レジデンス	東京都新宿区	外壁全面改修工事	自 2024年6月 至 2024年8月	17,484
Re-93	H F 博多東レジデンス	福岡県福岡市	インターホン更新工事	自 2024年10月 至 2024年11月	13,477
	その他			自 2024年6月 至 2024年11月	706,233
合計					1,193,255

## 長期修繕計画のために積み立てた金銭

本投資法人は、物件毎に策定している長期修繕計画に基づき、期中のキャッシュ・フローの中から、中長期的な将来の大規模修繕等の資金支払に充当することを目的とした修繕積立金を、以下の通り積み立てています。

営業期間	第42期	第43期	第44期	第45期	第46期
	自 2022年6月1日 至 2022年11月30日	自 2022年12月1日 至 2023年5月31日	自 2023年6月1日 至 2023年11月30日	自 2023年12月1日 至 2024年5月31日	自 2024年6月1日 至 2024年11月30日
当期首積立金残高 (千円)	-	-	-	-	-
当期積立額(千円)	-	-	-	-	-
当期積立金取崩額 (千円)	-	-	-	-	-
次期繰越額(千円)	-	-	-	-	-

(注1) 上記の積立金とは別に、区分所有ビル等の管理規約等に基づく修繕積立金として、当期末現在566,755千円を積み立てています。

(注2) 第20期以降各期のキャッシュ・フローの範囲内で各期の修繕支出額を賄える場合、修繕積立金の積立は行わないこととしました。

## (二) 賃貸状況の概要

## 賃貸状況の概要(2024年11月30日現在)

物件番号	物件名称	賃貸可能面積 (㎡) (注1)	賃貸面積 (㎡) (注2)	賃貸可能戸数 (戸) (注3)	賃貸戸数 (戸) (注4)	テナント総数 (注5)	稼働率 (%) (注6)	年間賃料収入 (千円) (注7)	敷金・保証金 (千円) (注8)	マスターリース 種別 (注10)
Of-05	水天宮平和ビル	1,897.71	1,897.71	-	-	6	100.00	107,697	82,038	パス・スルー
Of-06	H F 門前仲町ビルディング	3,736.61	3,736.61	-	-	7	100.00	169,793	126,790	パス・スルー
Of-07	H F 浜松町ビルディング	1,822.32	1,822.32	-	-	9	100.00	108,004	88,141	パス・スルー
Of-08	H F 溜池ビルディング	2,274.91	2,274.91	-	-	8	100.00	157,118	118,790	-
Of-11	H F 日本橋大伝馬町ビルディング	2,626.77	2,626.77	-	-	8	100.00	128,130	88,143	パス・スルー
Of-12	H F 八丁堀ビルディング	2,255.96	2,255.96	-	-	7	100.00	142,089	103,225	パス・スルー
Of-17	八丁堀M F ビル	1,209.69	1,209.69	-	-	9	100.00	63,634	39,982	-
Of-18	エムズ原宿	1,178.57	1,178.57	-	-	5	100.00	174,214	129,900	パス・スルー
Of-20	船橋F a c eビル	2,520.22	2,520.22	-	-	9	100.00	234,486	185,186	パス・スルー
Of-21	アデッソ西麻布	318.82	318.82	-	-	4	100.00	26,580	18,572	-
Of-23	H F 池袋ビルディング	1,213.26	1,213.26	-	-	9	100.00	78,490	60,793	-
Of-24	H F 湯島ビルディング	1,771.66	1,771.66	-	-	9	100.00	92,655	77,555	-
Of-25	茅場町平和ビル	4,156.53	4,156.53	-	-	1	100.00	401,618	748,378	パス・スルー
Of-27	神戸旧居留地平和ビル	4,839.37	4,839.37	-	-	40	100.00	272,429	236,976	パス・スルー
Of-29	栄ミナミ平和ビル	2,889.49	2,889.49	-	-	6	100.00	160,776	151,999	パス・スルー
Of-30	H F 桜通ビルディング	9,934.77	9,799.93	-	-	22	98.64	595,528	540,861	パス・スルー
Of-32	H F 仙台北町ビルディング	6,577.21	6,577.21	-	-	38	100.00	256,472	157,763	パス・スルー
Of-33	H F 上野ビルディング	4,168.79	4,168.79	-	-	7	100.00	235,748	181,872	パス・スルー
Of-34	麹町H F ビル	2,117.45	2,117.45	-	-	8	100.00	132,170	103,357	パス・スルー
Of-35	H F 九段南ビルディング	2,616.42	2,616.42	-	-	3	100.00	165,227	96,416	パス・スルー
Of-36	H F 神田小川町ビルディング	2,747.14	2,747.14	-	-	6	100.00	199,705	155,223	パス・スルー
Of-37	日総第5ビル	4,607.34	4,607.34	-	-	1	100.00	169,736	82,778	固定賃料
Of-38	アクロス新川ビル	3,828.92	3,745.51	-	-	12	97.82	237,012	155,684	パス・スルー
Of-39	千住ミルディス 番館	2,100.26	2,100.26	-	-	5	100.00	141,915	103,172	パス・スルー
Of-40	アーク森ビル	1,682.92	1,682.92	-	-	1	100.00	非開示	非開示	固定賃料
Of-41	日本橋堀留町ファースト	1,788.58	1,788.58	-	-	3	100.00	113,469	81,771	パス・スルー
Of-42	サザンスカイトワー八王子	2,879.99	2,879.99	-	-	3	100.00	127,104	80,786	パス・スルー
Of-43	浜町平和ビル	2,916.35	2,916.35	-	-	10	100.00	156,890	116,062	パス・スルー
Of-44	錦糸町スクエアビル	2,061.01	2,061.01	-	-	11	100.00	137,375	127,249	-
Of-45	H F 日本橋兜町ビルディング	2,737.77	2,737.77	-	-	8	100.00	198,542	162,515	パス・スルー
Of-46	H F 仙台一番町ビルディング	3,212.50	3,212.50	-	-	15	100.00	146,529	110,168	パス・スルー
Of-47	大崎C Nビル	3,237.86	3,237.86	-	-	7	100.00	212,776	143,185	-
Of-48	ファーレイーストビル	2,341.61	2,341.61	-	-	7	100.00	120,472	58,765	パス・スルー
Of-49	H F 江坂ビルディング	3,048.07	3,048.07	-	-	7	100.00	124,391	86,727	パス・スルー
Of-50	心齋橋フロントビル	4,251.76	4,251.76	-	-	13	100.00	348,788	222,987	パス・スルー
Of-51	栄センタービル	5,379.03	5,379.03	-	-	21	100.00	252,841	222,485	パス・スルー
Of-52	岩本町ツインビル	2,771.60	2,771.60	-	-	9	100.00	157,239	117,938	パス・スルー

物件番号	物件名称	賃貸可能面積 (㎡) (注1)	賃貸面積 (㎡) (注2)	賃貸可能戸数 (戸) (注3)	賃貸戸数 (戸) (注4)	テナント総数 (注5)	稼働率 (%) (注6)	年間賃料収入 (千円) (注7)	敷金・保証金 (千円) (注8)	マスターリース種別 (注10)
Of-53	岩本町ツインサカエビル	569.88	569.88	-	-	9	100.00	26,813	15,394	パス・スルー
Of-54	H F 名古屋錦ビルディング	3,261.40	2,903.52	-	-	19	89.03	108,072	65,851	パス・スルー
Of-55	北浜一丁目平和ビル(注13)	3,619.05	3,619.05	-	-	18	100.00	210,480	152,568	パス・スルー
Of-56	平和不動産北浜ビル	1,623.62	1,623.62	-	-	15	100.00	88,541	61,686	パス・スルー
Of-57	H F 横浜山下ビルディング	4,446.51	3,646.07	-	-	13	82.00	150,321	130,741	パス・スルー
Of-58	進和江坂ビル(注13)	7,510.30	7,510.30	-	-	11	100.00	236,241	172,084	パス・スルー
Of-59	北2条ビル(注13)	2,071.78	2,025.76	-	-	40	97.78	76,772	27,475	パス・スルー
	オフィス 小計	134,821.78	133,399.19	-	-	479	98.94	7,612,314	5,990,051	-
Re-05	H F 目黒レジデンス	836.36	795.13	21	20	20	95.07	38,784	3,691	パス・スルー
Re-09	H F 葛西レジデンス	1,167.36	1,067.68	48	44	44	91.46	46,380	5,841	パス・スルー
Re-11	H F 若林公園レジデンス	5,490.36	5,026.83	97	88	88	91.56	225,252	28,551	パス・スルー
Re-12	H F 碑文谷レジデンス	1,897.46	1,801.17	53	50	50	94.93	87,408	8,526	パス・スルー
Re-14	H F 南麻布レジデンス	1,325.20	1,302.92	60	59	59	98.32	71,076	6,389	パス・スルー
Re-16	H F 学芸大学レジデンス	1,217.46	1,217.46	27	27	27	100.00	55,020	5,217	パス・スルー
Re-17	H F 東神田レジデンス	1,462.18	1,462.18	64	64	64	100.00	74,148	8,156	パス・スルー
Re-18	H F 東日本橋レジデンス	1,684.40	1,664.25	66	65	65	98.80	86,424	8,683	パス・スルー
Re-19	H F 練馬レジデンス	1,024.52	965.54	51	48	48	94.24	48,312	4,837	パス・スルー
Re-20	H F 白金高輪レジデンス	4,457.76	4,239.99	66	62	62	95.11	244,728	26,283	パス・スルー
Re-21	H F 明大前レジデンス	1,187.25	1,162.33	53	52	52	97.90	57,060	5,479	パス・スルー
Re-22	H F 日本橋レジデンス	1,418.23	1,418.23	48	48	48	100.00	68,016	7,489	パス・スルー
Re-23	H F 上石神井レジデンス	1,494.91	1,442.96	64	62	62	96.52	63,594	9,069	パス・スルー
Re-24	H F 錦糸町レジデンス	1,427.58	1,427.58	56	56	56	100.00	66,120	6,682	パス・スルー
Re-25	H F 銀座レジデンスE A S T	5,459.49	5,098.92	105	97	97	93.40	252,912	31,671	パス・スルー
Re-26	H F 新横浜レジデンス	4,224.61	4,193.13	113	112	112	99.25	165,936	20,777	パス・スルー
Re-30	H F 馬込レジデンス	2,643.97	2,425.48	30	28	28	91.74	84,252	10,529	パス・スルー
Re-31	H F 学芸大学レジデンス	1,643.53	1,496.54	22	20	20	91.06	69,480	8,650	パス・スルー
Re-33	H F 亀戸レジデンス	1,332.86	1,332.86	61	61	61	100.00	66,024	9,315	パス・スルー
Re-34	H F 田無レジデンス	2,970.00	2,885.09	35	34	34	97.14	61,740	7,058	パス・スルー
Re-38	ラ・レジダンス・ド・白金台	1,089.98	1,013.84	28	26	26	93.01	52,320	4,628	パス・スルー
Re-39	H F 銀座レジデンスE A S T	2,072.39	1,944.91	74	72	72	93.85	97,380	9,248	パス・スルー
Re-40	H F 八丁堀レジデンス	2,750.56	2,639.23	84	81	81	95.95	114,072	10,934	パス・スルー
Re-42	H F 銀座レジデンス	1,118.84	1,118.84	45	45	45	100.00	65,316	8,648	パス・スルー
Re-43	H F 駒沢公園レジデンス T O W E R	8,141.02	7,756.48	287	275	275	95.28	402,216	43,129	パス・スルー
Re-47	H F 丸の内レジデンス	1,981.26	1,870.90	72	68	68	94.43	47,808	4,646	パス・スルー
Re-48	H F 平尾レジデンス	6,262.12	6,169.84	200	197	197	98.53	155,834	17,736	パス・スルー
Re-49	H F 河原町二条レジデンス	1,155.03	1,129.29	50	49	49	97.77	39,264	3,483	パス・スルー
Re-53	H F 四条河原町レジデンス	4,045.94	3,995.18	131	129	129	98.75	143,131	19,099	パス・スルー 固定賃料
Re-54	ラ・レジダンス・ド・千駄木	1,109.97	1,109.97	50	50	50	100.00	57,720	8,134	パス・スルー

物件 番号	物件名称	賃貸可能 面積 (㎡) (注1)	賃貸面積 (㎡) (注2)	賃貸 可能 戸数 (戸) (注3)	賃貸 戸数 (戸) (注4)	テナ ント 総数 (注5)	稼働率 (%) (注6)	年間賃料 収入 (千円) (注7)	敷金・ 保証金 (千円) (注8)	マスターリース 種別 (注10)
Re-55	H F 千駄木レジデンス	1,340.12	1,259.30	49	47	47	93.97	61,194	9,092	パス・スルー
Re-56	H F 駒沢公園レジデンス	901.88	901.88	36	36	36	100.00	41,100	4,141	パス・スルー
Re-57	H F 武蔵小山レジデンス	1,121.88	1,082.72	52	50	50	96.51	60,264	5,578	パス・スルー
Re-58	H F 国分寺レジデンス	1,222.45	1,155.39	47	44	44	94.51	58,824	13,588	パス・スルー
Re-59	H F 久屋大通レジデンス	2,757.33	2,730.13	98	97	97	99.01	82,206	8,645	パス・スルー
Re-60	H F 烏丸鞍馬口レジデ ンス	1,297.62	1,245.12	41	39	39	95.95	41,791	11,315	パス・スルー
Re-61	H F 西新宿レジデンスW E S T	2,608.43	2,362.65	77	70	70	90.58	128,106	10,981	パス・スルー
Re-62	H F 西新宿レジデンスE A S T	1,563.60	1,532.32	48	47	47	98.00	83,004	7,818	パス・スルー
Re-63	H F 東新宿レジデンス	1,788.84	1,763.73	68	67	67	98.60	93,066	7,398	パス・スルー
Re-64	H F 東心齋橋レジデンス	1,185.52	1,158.46	38	37	37	97.72	42,564	4,678	パス・スルー
Re-65	H F 北四番丁レジデンス	2,234.20	2,209.74	90	89	89	98.91	73,524	8,841	パス・スルー
Re-66	H F 愛宕橋レジデンス	1,964.87	1,915.83	79	77	77	97.50	60,882	7,491	パス・スルー
Re-68	H F 浅草橋レジデンス	1,209.78	1,178.76	39	38	38	97.44	53,712	5,330	パス・スルー
Re-69	H F 一番町レジデンス	2,106.38	1,793.92	78	66	66	85.17	66,348	9,653	パス・スルー
Re-70	H F 東中野レジデンス	1,341.66	1,319.26	49	48	48	98.33	63,162	6,243	パス・スルー
Re-72	H F 早稲田レジデンス	2,964.81	2,876.73	121	119	119	97.03	151,206	14,906	パス・スルー
Re-73	H F 早稲田レジデンス	1,223.79	1,198.92	51	50	50	97.97	62,424	5,728	パス・スルー
Re-74	H F 若松河田レジデンス	1,607.43	1,554.62	33	32	32	96.71	79,104	7,957	パス・スルー
Re-75	H F 仙台レジデンスE A S T	4,088.40	4,014.00	150	147	147	98.18	129,588	14,725	パス・スルー
Re-76	H F 西公園レジデンス	2,825.54	2,770.68	102	100	100	98.06	83,199	9,259	パス・スルー
Re-77	H F 晩翠通レジデンス	1,914.00	1,827.00	66	63	63	95.45	54,372	6,647	パス・スルー
Re-78	H F 関内レジデンス	2,499.64	2,436.24	117	114	114	97.46	114,594	11,348	パス・スルー
Re-79	H F 名駅北レジデンス	4,076.11	3,910.33	113	108	108	95.93	115,486	10,361	パス・スルー
Re-80	H F 東札幌レジデンス	5,522.62	5,522.62	151	151	151	100.00	110,700	8,907	パス・スルー
Re-81	H F 博多東レジデンス	2,486.82	2,455.04	78	77	77	98.72	58,776	4,125	パス・スルー
Re-82	H F 仙台五橋レジデンス	1,893.21	1,858.84	55	54	54	98.18	51,564	7,077	パス・スルー
Re-83	H F 田端レジデンス	1,917.51	1,890.91	56	55	55	98.61	81,672	10,324	パス・スルー
Re-84	H F 両国レジデンス	2,149.95	2,149.95	66	66	66	100.00	102,420	10,628	パス・スルー
Re-85	H F 八王子レジデンス	1,600.38	1,551.96	51	49	49	96.97	67,524	14,935	パス・スルー
Re-86	H F 三田レジデンス	1,160.60	1,160.60	40	40	40	100.00	64,200	6,475	パス・スルー
Re-87	H F 門前仲町レジデンス	1,145.76	1,119.72	44	43	43	97.73	56,148	6,110	パス・スルー
Re-88	H F 南砂町レジデンス	1,141.16	925.07	48	39	39	81.06	42,816	5,453	パス・スルー
Re-89	H F 仙台長町レジデンス	2,305.11	2,098.11	69	63	63	91.02	61,488	7,781	パス・スルー
Re-90	H F 正光寺赤羽レジデ ンス	1,683.26	1,683.26	49	49	49	100.00	77,028	10,921	パス・スルー
Re-91	H F 仙台北町レジデンス	1,654.38	1,462.58	69	61	61	88.41	58,656	7,136	パス・スルー
Re-92	H F 大濠レジデンスB A Y S I D E	2,868.95	2,868.95	67	67	67	100.00	68,574	6,682	パス・スルー
Re-93	H F 博多東レジデンス	3,533.50	3,477.02	110	108	108	98.40	80,721	6,449	パス・スルー

物件番号	物件名称	賃貸可能面積 (㎡) (注1)	賃貸面積 (㎡) (注2)	賃貸可能戸数 (戸) (注3)	賃貸戸数 (戸) (注4)	テナント総数 (注5)	稼働率 (%) (注6)	年間賃料収入 (千円) (注7)	敷金・保証金 (千円) (注8)	マスターリース種別 (注10)
Re-94	H F 福岡レジデンス E A S T	4,187.98	3,970.92	119	113	113	94.82	82,590	4,106	パス・スルー
Re-95	H F 正光寺赤羽レジデンス	2,438.42	2,356.78	70	68	68	96.65	107,664	11,144	パス・スルー
Re-96	H F 八広レジデンス	1,919.50	1,788.12	64	60	60	93.16	79,896	8,741	パス・スルー
Re-97	H F 世田谷上町レジデンス	759.24	733.94	30	29	29	96.67	38,616	3,702	パス・スルー
Re-98	H F 草加レジデンス	2,508.00	2,432.76	99	96	96	97.00	81,600	5,924	パス・スルー
Re-99	H F 上野入谷レジデンス	993.85	993.85	33	33	33	100.00	49,584	4,311	パス・スルー
Re-100	H F 辻堂レジデンス	3,352.21	3,352.21	40	40	40	100.00	108,504	16,394	パス・スルー
Re-101	H F 川口駅前レジデンス	2,325.00	2,186.40	91	85	85	94.04	108,348	25,648	パス・スルー
Re-102	H F 東尾久レジデンス	2,084.57	2,084.57	49	49	49	100.00	81,564	6,566	パス・スルー
Re-103	H F 今池南レジデンス	1,946.35	1,866.28	71	68	68	95.89	48,492	4,091	パス・スルー
Re-104	H F 伏見レジデンス	1,353.42	1,293.64	36	34	34	95.58	33,222	2,792	パス・スルー
Re-105	H F 中野坂上レジデンス	1,289.94	1,216.58	33	31	31	94.31	56,436	6,601	パス・スルー
Re-106	H F 上野レジデンス E A S T	2,317.84	2,149.67	56	52	52	92.74	121,026	12,246	パス・スルー
Re-107	H F 大森町レジデンス	1,282.70	1,282.70	26	26	26	100.00	55,710	5,396	パス・スルー
Re-108	H F 北千住レジデンス	3,234.72	3,123.55	90	87	87	96.56	142,680	13,600	パス・スルー
Re-109	H F 曳舟レジデンス	1,424.77	1,373.49	33	31	31	96.40	56,854	9,911	パス・スルー
	レジデンス 小計	184,418.60	177,802.57	5,696	5,498	5,498	96.41	7,142,524	808,483	-
	合計	319,240.38	311,201.76	5,696	5,498	5,977	97.48	14,754,838	6,798,535	-

(注1) 「賃貸可能面積」の欄には、2024年11月30日時点における事務所、店舗及び居宅等の用途に賃貸が可能な面積(共用部分は含みません。)を記載しています。なお、賃貸借契約中において面積を「坪」計算しているテナントについては、1坪=3.305785㎡として計算し、小数点第3位を切り捨てて記載しています。なお、0f-40 アーク森ビルについては、信託受益権の準共有持分割合(30%)を信託不動産の区分所有権に係る賃貸可能面積に乗じて得た面積を、小数点第3位を切り捨てて記載しています。

(注2) 「賃貸面積」の欄には、賃貸可能面積のうち、  
 ( ) 「パス・スルー」型の場合は、マスターリース会社とエンドテナントとの間の転賃借契約に基づく賃貸面積(後記(注5)に記載するテナントの同意を得ていない場合には、信託受託者又は本投資法人とエンドテナントとの間の賃貸借契約に基づく賃貸面積)の合計、  
 ( ) 「固定賃料」型の場合は、信託受託者又は本投資法人とマスターリース会社との間のマスターリース契約に基づく賃貸面積、  
 ( ) マスターリース契約を締結していない物件の場合は、信託受託者又は本投資法人とエンドテナントとの間の賃貸借契約に基づく賃貸面積の合計、  
 をそれぞれ記載しています。

なお、賃貸借契約中において面積を「坪」計算しているテナントについては、1坪=3.305785㎡として計算し、小数点第3位を切り捨てて記載しています。なお、0f-40 アーク森ビルについては、信託受益権の準共有持分割合(30%)を信託不動産の区分所有権に係る賃貸面積に乗じて得た面積を、小数点第3位を切り捨てて記載しています。

(注3) 「賃貸可能戸数」の欄には、レジデンスタイプの物件につき、事務所、店舗及び居宅等の用途に賃貸が可能な戸数を記載しています。オフィスについては、区画割りの変更等が可能であり、賃貸可能戸数を特定できないため記載していません。

(注4) 「賃貸戸数」の欄には、2024年11月30日現在、レジデンスタイプの物件につき、エンドテナントに対して賃貸している戸数を記載しています。オフィスについては、区画割りの変更等が可能であり、賃貸戸数を特定できないため記載していません。

(注5) 「テナント総数」の欄には、本投資法人、信託受託者及びマスターリース会社を賃貸人としたエンドテナントの総数(住宅物件については、賃貸戸数)を記載しています。但し、固定賃料型のオフィス物件については、「1」と記載しています。

(注6) 「稼働率」の欄には、2024年11月30日時点における各物件の賃貸可能面積に占める賃貸面積の割合を、小数点第3位を四捨五入して記載しています。

(注7) 「年間賃料収入」の欄には、信託受託者又は本投資法人とマスターリース会社又はエンドテナントとの間でそれぞれ締結されている賃貸借契約又は転賃借契約に基づく2024年11月30日時点の月額賃料(共益費を含みますが、駐車場使用料、その他トランクルーム等の使用料及び消費税額は含みません。)を年換算(12倍)し、千円未満を切り捨てて記載しています。

(注8) 「敷金・保証金」の欄には信託受託者又は本投資法人とマスターリース会社又はエンドテナントとの間でそれぞれ締結されている賃貸借契約又は転賃借契約に基づく2024年11月30日時点の敷金・保証金等(返還不要部分がある場合には当該金額を控除後の金額。但し、駐車場に関する敷金・保証金等は含みません。)を、千円未満を切り捨てて記載しています。

(注9) 「オフィス」及び「レジデンス」における稼働率の小計及び合計は、それぞれ「賃貸面積の小計又は合計」÷「賃貸可能面積の小計又は合計」により算出しており、小数点第3位を四捨五入して記載しています。

(注10) 「マスターリース種別」の欄には、信託受託者又は本投資法人とマスターリース会社との間で、  
 ( ) マスターリース会社とエンドテナントとの間の転賃借契約に基づく賃料と同額をマスターリース会社が信託受託者又は本投資法人に支払うことが約束されているものについては「パス・スルー」、  
 ( ) マスターリース会社が信託受託者又は本投資法人に固定金額の賃料を支払うことが約束されているものについては「固定賃料」、と記載しています。

マスターリース種別については、原則として「パス・スルー」型を採用しますが、各物件の個別的要因等を勘案した結果、「パス・スルー」型よりも「固定賃料」型を採用した方が投資効率性が高いと資産運用会社が判断した場合には、「固定賃料」型を採用する場合があります。

「固定賃料」型を採用している物件は以下の通りであり、既に締結されている「固定賃料」型のマスターリース形態を維持することが物件取得に係る取引条件であったり、「パス・スルー」型のマスターリースと比較して同等以上の投資効率性を有するものと資産運用会社が判断した場合に、「固定賃料」型を採用しています。Re-53 HF 四条河原町レジデンスについては、賃貸可能戸数131戸のうち、一部分(30戸)において、「固定賃料」型を採用しているため、当該部分を記載しています。

物件番号	物件名称	マスターリース会社 (PM会社)	賃貸借契約の種類	月額賃料 (注11)	契約期間
Of-37	日総第5ビル	サン建物株式会社	普通借家契約	14,144,736円	2023年8月1日～2026年7月31日
Of-40	アーク森ビル	森ビル株式会社	普通借家契約	非開示 (注12)	2018年3月6日～2026年12月28日
Re-53	HF 四条河原町レジデンス	Apaman Property株式会社	普通借家契約	2,045,850円	2024年9月1日～2025年8月31日

(注11) 「月額賃料」の欄には、賃貸借契約に記載された2024年11月30日時点の月額賃料を記載しています(駐車場使用料、その他バイク置場等の使用料及び消費税額は含みません。 )。

(注12) マスターリース会社兼プロパティマネジメント会社からの同意を得られていないため、非開示としています。

(注13) Of-55 北浜一丁目平和ビルは、2024年6月6日付で追加取得(追加取得分25%)し1棟完全保有とし、Of-58 進和江坂ビルは、2024年6月14日付で取得し、Of-59 北2条ビルは、2024年6月6日付で取得しています。



## 稼働率の推移

(単位:%)

物件 番号	物件名称	2020. 5.31	2020. 11.30	2021. 5.31	2021. 11.30	2022. 5.31	2022. 11.30	2023. 5.31	2023. 11.30	2024. 5.31	2024. 6.30	2024. 7.31	2024. 8.31	2024. 9.30	2024. 10.31	2024. 11.30
Of-05	水天宮平和ビル	100.00	100.00	100.00	100.00	100.00	100.00	100.00	100.00	100.00	100.00	100.00	100.00	100.00	100.00	100.00
Of-06	H F 門前仲町ビルディング	100.00	86.91	100.00	100.00	100.00	100.00	100.00	100.00	100.00	100.00	100.00	100.00	100.00	100.00	100.00
Of-07	H F 浜松町ビルディング	100.00	100.00	100.00	100.00	100.00	88.81	88.81	88.81	77.62	77.62	88.81	88.81	100.00	100.00	100.00
Of-08	H F 溜池ビルディング	100.00	85.74	100.00	98.12	98.12	90.87	100.00	100.00	100.00	100.00	100.00	100.00	100.00	100.00	100.00
Of-11	H F 日本橋大伝馬町ビルディング	100.00	100.00	100.00	100.00	100.00	100.00	100.00	77.36	100.00	100.00	100.00	100.00	100.00	100.00	100.00
Of-12	H F 八丁堀ビルディング	100.00	100.00	100.00	100.00	100.00	100.00	100.00	100.00	100.00	100.00	100.00	100.00	100.00	100.00	100.00
Of-17	八丁堀MFビル	100.00	100.00	100.00	100.00	100.00	100.00	100.00	100.00	100.00	100.00	100.00	100.00	100.00	100.00	100.00
Of-18	エムズ原宿	100.00	85.61	85.61	85.61	100.00	100.00	100.00	100.00	100.00	100.00	100.00	100.00	100.00	100.00	100.00
Of-20	船橋Faceビル	100.00	100.00	100.00	100.00	100.00	100.00	100.00	100.00	100.00	100.00	100.00	100.00	100.00	100.00	100.00
Of-21	アデッソ西麻布	75.06	75.06	54.58	79.52	100.00	100.00	100.00	72.37	100.00	100.00	100.00	100.00	100.00	100.00	100.00
Of-23	H F 池袋ビルディング	100.00	100.00	100.00	100.00	100.00	100.00	100.00	100.00	100.00	100.00	100.00	100.00	100.00	100.00	100.00
Of-24	H F 湯島ビルディング	100.00	100.00	100.00	100.00	100.00	100.00	100.00	100.00	100.00	100.00	100.00	100.00	100.00	100.00	100.00
Of-25	茅場町平和ビル	100.00	100.00	100.00	100.00	100.00	100.00	100.00	100.00	100.00	100.00	100.00	100.00	100.00	100.00	100.00
Of-27	神戸旧居留地平和ビル	95.34	97.91	97.91	97.91	100.00	100.00	99.00	96.43	100.00	100.00	97.91	97.91	100.00	100.00	100.00
Of-29	栄ミナミ平和ビル	100.00	100.00	100.00	100.00	100.00	100.00	100.00	100.00	100.00	100.00	100.00	100.00	100.00	100.00	100.00
Of-30	H F 桜通ビルディング	100.00	100.00	100.00	100.00	100.00	98.92	100.00	100.00	100.00	100.00	100.00	100.00	100.00	100.00	98.64
Of-32	H F 仙台本町ビルディング	100.00	98.90	100.00	100.00	100.00	100.00	100.00	100.00	100.00	100.00	100.00	100.00	100.00	100.00	100.00
Of-33	H F 上野ビルディング	100.00	100.00	100.00	100.00	100.00	100.00	100.00	100.00	100.00	100.00	100.00	100.00	100.00	100.00	100.00
Of-34	麹町HFビル	100.00	100.00	100.00	87.82	87.82	100.00	100.00	100.00	100.00	100.00	100.00	100.00	100.00	100.00	100.00
Of-35	H F 九段南ビルディング	100.00	86.54	100.00	100.00	100.00	100.00	100.00	100.00	100.00	100.00	100.00	100.00	100.00	100.00	100.00
Of-36	H F 神田小川町ビルディング	100.00	100.00	100.00	100.00	100.00	100.00	100.00	88.11	100.00	100.00	100.00	100.00	100.00	100.00	100.00
Of-37	日総第5ビル	100.00	100.00	100.00	100.00	100.00	100.00	100.00	100.00	100.00	100.00	100.00	100.00	100.00	100.00	100.00
Of-38	アクロス新川ビル	100.00	100.00	100.00	98.85	100.00	97.83	100.00	100.00	97.82	97.82	97.82	97.82	97.82	97.82	97.82
Of-39	千住ミルディス番館	100.00	100.00	100.00	100.00	100.00	100.00	100.00	100.00	100.00	100.00	100.00	100.00	100.00	100.00	100.00
Of-40	アーク森ビル	100.00	100.00	100.00	100.00	100.00	100.00	100.00	100.00	100.00	100.00	100.00	100.00	100.00	100.00	100.00
Of-41	日本橋堀留町ファースト	100.00	100.00	100.00	100.00	100.00	100.00	100.00	100.00	100.00	100.00	100.00	100.00	100.00	100.00	100.00
Of-42	サザンスカイツワー八王子	100.00	100.00	100.00	100.00	100.00	100.00	100.00	100.00	100.00	100.00	100.00	100.00	100.00	100.00	100.00
Of-43	浜町平和ビル	100.00	100.00	94.82	88.01	88.01	100.00	100.00	100.00	100.00	100.00	100.00	100.00	100.00	100.00	100.00
Of-44	錦糸町スクエアビル	100.00	100.00	100.00	100.00	97.33	100.00	100.00	100.00	100.00	100.00	100.00	100.00	100.00	100.00	100.00
Of-45	H F 日本橋兜町ビルディング	100.00	100.00	100.00	100.00	100.00	100.00	100.00	100.00	100.00	100.00	100.00	100.00	100.00	100.00	100.00
Of-46	H F 仙台一番町ビルディング	-	-	95.61	95.61	98.13	98.13	98.13	100.00	100.00	100.00	100.00	100.00	100.00	100.00	100.00
Of-47	大崎CNビル	-	-	-	87.19	100.00	100.00	100.00	100.00	100.00	100.00	100.00	100.00	100.00	100.00	100.00
Of-48	ファーレイーストビル	-	-	-	100.00	100.00	100.00	100.00	100.00	100.00	100.00	100.00	100.00	100.00	100.00	100.00
Of-49	H F 江坂ビルディング	-	-	-	-	100.00	93.61	100.00	100.00	100.00	100.00	100.00	100.00	100.00	100.00	100.00
Of-50	心齋橋フロントビル	-	-	-	-	-	100.00	100.00	100.00	100.00	100.00	100.00	100.00	100.00	100.00	100.00
Of-51	栄センタービル	-	-	-	-	-	100.00	97.48	100.00	100.00	100.00	100.00	100.00	100.00	100.00	100.00

(単位: %)

物件 番号	物件名称	2020. 5.31	2020. 11.30	2021. 5.31	2021. 11.30	2022. 5.31	2022. 11.30	2023. 5.31	2023. 11.30	2024. 5.31	2024. 6.30	2024. 7.31	2024. 8.31	2024. 9.30	2024. 10.31	2024. 11.30
Of-52	岩本町ツインビル	-	-	-	-	-	100.00	96.21	100.00	100.00	88.82	88.82	88.82	95.54	95.54	100.00
Of-53	岩本町ツインサ カエビル	-	-	-	-	-	88.67	88.67	100.00	100.00	100.00	100.00	100.00	100.00	100.00	100.00
Of-54	H F 名古屋錦ビ ルディング	-	-	-	-	-	-	86.27	86.27	90.99	95.25	95.25	95.25	100.00	93.76	89.03
Of-55	北浜一丁目平和 ビル	-	-	-	-	-	-	-	100.00	100.00	100.00	100.00	100.00	100.00	100.00	100.00
Of-56	平和不動産北浜 ビル	-	-	-	-	-	-	-	100.00	100.00	100.00	100.00	100.00	100.00	100.00	100.00
Of-57	H F 横浜山下ビ ルディング	-	-	-	-	-	-	-	100.00	93.60	93.60	62.20	68.60	82.00	82.00	82.00
Of-58	進和江坂ビル	-	-	-	-	-	-	-	-	-	99.05	99.05	99.05	99.05	99.05	100.00
Of-59	北2条ビル	-	-	-	-	-	-	-	-	-	100.00	97.78	97.78	97.78	95.56	97.78
オフィス 小計		99.67	98.26	99.26	98.42	99.27	99.21	99.10	98.56	99.15	99.03	98.03	98.24	99.17	98.98	98.94

(単位:%)

物件 番号	物件名称	2020. 5.31	2020. 11.30	2021. 5.31	2021. 11.30	2022. 5.31	2022. 11.30	2023. 5.31	2023. 11.30	2024. 5.31	2024. 6.30	2024. 7.31	2024. 8.31	2024. 9.30	2024. 10.31	2024. 11.30
Re-05	H F 目黒レジデンス	100.00	100.00	95.07	95.81	93.69	100.00	100.00	85.95	100.00	95.81	95.81	95.81	95.81	100.00	95.07
Re-09	H F 葛西レジデンス	95.73	97.87	95.81	97.94	95.81	93.67	97.94	97.94	100.00	97.94	97.94	100.00	97.87	95.73	91.46
Re-11	H F 若林公園レジデンス	97.88	100.00	96.06	95.94	99.11	100.00	97.88	98.89	96.31	92.73	91.87	90.68	89.62	92.31	91.56
Re-12	H F 碑文谷レジデンス	100.00	95.71	95.08	98.36	100.00	95.65	98.36	97.48	94.07	94.95	92.43	97.48	96.56	93.13	94.93
Re-14	H F 南麻布レジデンス	95.00	98.32	95.00	96.66	95.00	96.64	94.98	96.68	96.68	100.00	100.00	100.00	98.34	98.34	98.32
Re-16	H F 学芸大学レジデンス	88.86	95.75	100.00	95.75	100.00	100.00	100.00	100.00	88.44	91.51	100.00	96.33	96.33	100.00	100.00
Re-17	H F 東神田レジデンス	95.38	97.91	100.00	96.89	93.83	98.44	96.94	100.00	96.35	98.47	98.44	100.00	96.91	98.45	100.00
Re-18	H F 東日本橋レジデンス	100.00	96.23	98.77	100.00	94.96	96.30	95.05	96.25	98.80	98.80	98.73	97.56	100.00	98.79	98.80
Re-19	H F 練馬レジデンス	94.24	100.00	98.08	98.08	98.08	93.70	98.08	98.08	98.08	96.16	98.08	96.16	96.16	96.16	94.24
Re-20	H F 白金高輪レジデンス	94.15	97.18	97.02	99.35	94.59	98.07	93.59	98.07	100.00	100.00	98.38	96.74	96.74	94.24	95.11
Re-21	H F 明大前レジデンス	96.34	98.19	100.00	97.93	94.20	96.41	90.40	100.00	100.00	100.00	98.19	100.00	96.10	98.20	97.90
Re-22	H F 日本橋レジデンス	96.63	98.35	96.56	97.04	90.41	98.28	96.32	98.28	100.00	100.00	100.00	100.00	98.04	98.04	100.00
Re-23	H F 上石神井レジデンス	98.65	100.00	100.00	97.09	98.64	97.28	97.17	97.17	94.17	95.81	98.64	98.64	98.64	98.64	96.52
Re-24	H F 錦糸町レジデンス	98.29	100.00	100.00	98.23	100.00	100.00	97.98	100.00	100.00	98.23	100.00	98.25	94.50	98.25	100.00
Re-25	H F 銀座レジデンスEAST	100.00	97.04	94.86	96.76	95.63	97.42	96.08	98.50	96.06	94.25	90.89	90.08	89.28	92.52	93.40
Re-26	H F 新横浜レジデンス	95.51	97.32	93.69	96.80	95.44	98.51	99.18	100.00	98.36	100.00	97.54	96.73	96.31	98.44	99.25
Re-30	H F 馬込レジデンス	94.72	100.00	96.98	97.36	94.33	100.00	94.39	86.49	77.81	89.09	89.09	86.46	89.10	91.70	91.74
Re-31	H F 学芸大学レジデンス	95.27	95.61	100.00	100.00	100.00	95.12	95.44	100.00	100.00	100.00	100.00	100.00	95.61	91.06	91.06
Re-33	H F 亀戸レジデンス	100.00	96.74	100.00	98.37	98.35	98.37	100.00	98.37	98.37	100.00	100.00	98.35	100.00	100.00	100.00
Re-34	H F 田無レジデンス	97.14	97.14	94.54	100.00	100.00	100.00	97.39	100.00	97.15	100.00	100.00	100.00	100.00	100.00	97.14
Re-38	ラ・レジダンス・ド・白金台	85.91	100.00	96.51	96.51	92.95	96.44	100.00	100.00	92.78	92.84	85.13	78.15	85.85	89.46	93.01
Re-39	H F 銀座レジデンスEAST	97.39	98.75	100.00	96.12	98.75	95.67	96.92	94.42	98.75	100.00	100.00	95.67	96.92	96.92	93.85
Re-40	H F 八丁堀レジデンス	91.11	100.00	96.42	95.63	93.89	97.25	97.33	99.08	100.00	99.08	97.73	97.26	95.80	94.88	95.95
Re-42	H F 銀座レジデンス	98.13	97.85	100.00	97.85	97.85	98.13	95.69	93.31	98.13	100.00	96.00	95.69	97.85	100.00	100.00
Re-43	H F 駒沢公園レジデンスTOWER	95.61	98.46	97.65	95.08	95.80	95.91	98.15	97.45	97.54	96.72	97.02	95.18	94.46	95.79	95.28
Re-47	H F 丸の内レジデンス	93.07	97.21	94.44	97.24	97.23	91.66	94.44	94.43	100.00	94.44	91.66	91.66	94.43	98.61	94.43
Re-48	H F 平尾レジデンス	97.24	96.52	95.26	95.62	95.87	96.43	95.30	97.37	98.34	99.55	98.49	97.93	98.98	98.07	98.53
Re-49	H F 河原町二条レジデンス	100.00	95.94	97.77	98.06	98.06	96.12	93.98	98.06	100.00	100.00	96.21	92.48	96.21	100.00	97.77
Re-53	H F 四条河原町レジデンス	98.16	100.00	96.67	96.90	96.30	98.12	100.00	96.91	96.93	96.32	97.54	98.14	100.00	100.00	98.75
Re-54	ラ・レジダンス・ド・千駄木	94.51	98.18	98.19	98.19	94.39	96.25	100.00	96.25	100.00	100.00	100.00	100.00	100.00	100.00	100.00
Re-55	H F 千駄木レジデンス	100.00	100.00	94.07	100.00	93.97	100.00	96.98	97.16	100.00	100.00	96.98	94.15	97.16	97.16	93.97
Re-56	H F 駒沢公園レジデンス	94.45	100.00	97.22	97.22	97.22	94.45	97.22	97.22	97.23	97.23	100.00	100.00	100.00	100.00	100.00
Re-57	H F 武蔵小山レジデンス	98.20	100.00	98.24	100.00	96.40	94.60	96.93	100.00	100.00	100.00	100.00	95.54	100.00	98.05	96.51
Re-58	H F 国分寺レジデンス	98.06	98.02	96.35	96.32	100.00	100.00	98.11	92.87	100.00	100.00	96.17	98.11	96.40	94.51	94.51

(単位:%)

物件 番号	物件名称	2020. 5.31	2020. 11.30	2021. 5.31	2021. 11.30	2022. 5.31	2022. 11.30	2023. 5.31	2023. 11.30	2024. 5.31	2024. 6.30	2024. 7.31	2024. 8.31	2024. 9.30	2024. 10.31	2024. 11.30
Re-59	H F 久屋大通レジデンス	96.00	100.00	96.06	99.01	98.03	95.09	98.02	97.05	97.95	98.95	97.98	97.05	98.05	99.01	99.01
Re-60	H F 烏丸鞍馬口レジデンス	89.88	100.00	95.73	100.00	97.98	97.98	93.93	100.00	97.86	94.87	97.01	100.00	100.00	100.00	95.95
Re-61	H F 西新宿レジデンスWEST	100.00	98.41	94.99	93.74	95.91	95.00	98.75	93.41	100.00	97.16	95.91	97.50	96.25	91.24	90.58
Re-62	H F 西新宿レジデンスEAST	96.08	95.18	95.59	96.00	82.92	98.49	97.59	100.00	89.25	90.35	97.59	97.59	95.18	97.59	98.00
Re-63	H F 東新宿レジデンス	100.00	100.00	94.41	97.22	95.73	97.22	98.57	97.40	100.00	100.00	100.00	100.00	100.00	100.00	98.60
Re-64	H F 東心斎橋レジデンス	92.24	100.00	100.00	100.00	92.24	100.00	97.26	97.26	94.98	97.72	97.72	97.72	94.98	94.98	97.72
Re-65	H F 北四番丁レジデンス	88.87	100.00	96.66	97.77	96.68	94.43	92.21	98.91	91.13	92.21	97.77	97.77	98.89	100.00	98.91
Re-66	H F 愛宕橋レジデンス	88.78	98.75	96.26	98.75	97.49	95.03	86.80	91.75	97.51	97.50	96.24	96.24	97.49	97.49	97.50
Re-68	H F 浅草橋レジデンス	94.87	97.44	100.00	97.44	97.44	97.44	100.00	100.00	89.74	100.00	97.44	97.44	100.00	94.87	97.44
Re-69	H F 一番町レジデンス	91.71	98.82	94.08	98.82	97.02	100.00	98.82	98.82	100.00	97.02	96.45	95.26	94.08	89.91	85.17
Re-70	H F 東中野レジデンス	91.94	100.00	96.66	95.44	93.77	96.86	98.33	96.65	100.00	100.00	100.00	100.00	100.00	100.00	98.33
Re-72	H F 早稲田レジデンス	98.95	96.72	96.27	94.49	95.26	97.77	94.83	97.02	93.14	96.67	95.20	95.53	97.09	96.36	97.03
Re-73	H F 早稲田レジデンス	100.00	100.00	94.18	91.05	98.27	96.54	93.09	100.00	95.91	100.00	98.27	98.27	97.97	96.24	97.97
Re-74	H F 若松河田レジデンス	95.69	96.35	97.85	96.35	94.56	96.35	96.71	100.00	100.00	100.00	100.00	100.00	93.43	96.71	96.71
Re-75	H F 仙台レジデンスEAST	89.40	97.57	97.57	96.97	99.39	98.79	94.86	95.15	91.22	95.61	97.57	97.57	96.97	98.18	98.18
Re-76	H F 西公園レジデンス	94.18	98.06	96.97	99.03	96.12	98.06	96.12	96.97	97.09	96.12	97.09	95.02	95.02	96.12	98.06
Re-77	H F 晩翠通レジデンス	83.33	100.00	98.48	100.00	95.45	95.45	100.00	98.48	98.48	98.48	96.97	98.48	96.97	96.97	95.45
Re-78	H F 関内レジデンス	100.00	99.14	100.00	99.14	97.35	98.28	93.97	95.56	93.99	97.36	96.59	95.77	97.45	99.18	97.46
Re-79	H F 名駅北レジデンス	91.71	100.00	97.53	98.27	94.51	96.60	96.36	98.39	96.82	93.39	96.78	98.47	99.14	98.51	95.93
Re-80	H F 東札幌レジデンス	95.54	98.51	93.04	98.91	99.45	95.39	98.36	95.24	93.71	95.64	94.87	97.97	97.97	98.36	100.00
Re-81	H F 博多東レジデンス	100.00	94.89	98.70	100.00	97.44	98.70	97.44	97.44	97.43	98.72	100.00	100.00	100.00	98.72	98.72
Re-82	H F 仙台五橋レジデンス	89.08	98.18	85.44	96.37	96.36	94.54	96.37	98.18	98.18	94.55	96.36	96.36	92.72	94.54	98.18
Re-83	H F 田端レジデンス	95.69	98.61	98.61	95.84	98.61	98.61	100.00	98.61	97.08	94.16	97.08	100.00	100.00	100.00	98.61
Re-84	H F 両国レジデンス	94.61	100.00	98.78	98.78	94.53	100.00	98.74	97.60	95.45	95.79	100.00	93.35	96.68	98.78	100.00
Re-85	H F 八王子レジデンス	95.05	96.89	94.91	94.75	97.78	95.58	100.00	100.00	100.00	98.53	100.00	95.25	94.97	94.76	96.97
Re-86	H F 三田レジデンス	93.14	95.14	92.53	97.47	95.20	95.35	94.80	100.00	100.00	100.00	100.00	97.68	100.00	97.68	100.00
Re-87	H F 門前仲町レジデンス	95.45	100.00	95.45	100.00	95.45	97.73	97.73	97.73	97.73	100.00	97.73	100.00	97.73	100.00	97.73
Re-88	H F 南砂町レジデンス	100.00	100.00	95.77	100.00	93.76	95.88	100.00	87.52	100.00	100.00	95.77	100.00	100.00	83.18	81.06
Re-89	H F 仙台長町レジデンス	96.77	100.00	96.77	98.38	96.86	98.38	96.23	98.92	98.47	100.00	98.92	100.00	96.77	94.16	91.02
Re-90	H F 正光寺赤羽レジデンス	90.19	100.00	98.51	95.54	100.00	100.00	93.76	100.00	91.98	91.98	96.73	100.00	100.00	100.00	100.00
Re-91	H F 仙台北町レジデンス	14.56	56.59	97.09	98.55	97.09	97.11	95.66	97.11	97.11	100.00	97.11	94.19	89.82	89.84	88.41
Re-92	H F 大濠レジデンスBAYSIDE	-	94.44	100.00	97.21	97.21	94.42	97.23	97.23	100.00	98.60	97.21	95.81	97.21	100.00	100.00
Re-93	H F 博多東レジデンス	-	-	96.13	95.79	96.99	97.00	96.99	97.16	99.11	98.21	96.61	97.51	96.46	92.02	98.40
Re-94	H F 福岡レジデンスEAST	-	-	94.51	97.13	97.34	98.33	94.95	95.09	97.24	97.58	98.43	98.43	96.86	94.10	94.82

(単位:%)

物件 番号	物件名称	2020. 5.31	2020. 11.30	2021. 5.31	2021. 11.30	2022. 5.31	2022. 11.30	2023. 5.31	2023. 11.30	2024. 5.31	2024. 6.30	2024. 7.31	2024. 8.31	2024. 9.30	2024. 10.31	2024. 11.30
Re-95	H F 正光寺赤羽 レジデンス	-	-	-	97.87	97.74	98.93	94.53	92.23	97.71	98.94	100.00	100.00	100.00	95.43	96.65
Re-96	H F 八広レジデ ンス	-	-	-	100.00	97.37	96.58	98.69	100.00	100.00	100.00	96.58	94.47	95.26	95.26	93.16
Re-97	H F 世田谷上町 レジデンス	-	-	-	96.70	93.31	93.36	90.06	100.00	96.70	100.00	100.00	100.00	100.00	100.00	96.67
Re-98	H F 草加レジデ ンス	-	-	-	88.00	95.00	97.00	99.00	98.00	99.00	98.00	100.00	99.00	98.00	96.00	97.00
Re-99	H F 上野入谷レ ジデンス	-	-	-	-	97.48	100.00	95.96	100.00	94.95	97.48	97.48	97.48	95.96	100.00	100.00
Re-100	H F 辻堂レジデ ンス	-	-	-	-	97.53	95.06	95.06	95.05	90.35	92.76	92.76	92.76	97.59	100.00	100.00
Re-101	H F 川口駅前レ ジデンス	-	-	-	-	-	97.02	98.01	97.02	98.01	96.03	97.02	96.03	93.05	94.04	94.04
Re-102	H F 東尾久レジ デンス	-	-	-	-	-	100.00	97.57	100.00	97.05	100.00	95.84	95.84	97.05	100.00	100.00
Re-103	H F 今池南レジ デンス	-	-	-	-	-	-	94.19	97.26	97.26	98.63	97.26	95.72	97.09	95.72	95.89
Re-104	H F 伏見レジデ ンス	-	-	-	-	-	-	85.92	91.10	97.03	100.00	100.00	100.00	100.00	100.00	95.58
Re-105	H F 中野坂上レ ジデンス	-	-	-	-	-	-	100.00	92.29	92.66	92.66	92.66	94.79	94.15	94.15	94.31
Re-106	H F 上野レジデ ンスE A S T	-	-	-	-	-	-	100.00	93.22	88.91	94.76	96.30	98.09	92.49	90.03	92.74
Re-107	H F 大森町レジ デンス	-	-	-	-	-	-	92.98	95.83	95.83	100.00	95.83	95.83	95.83	100.00	100.00
Re-108	H F 北千住レジ デンス	-	-	-	-	-	-	-	-	100.00	100.00	98.76	97.51	100.00	95.92	96.56
Re-109	H F 曳舟レジデ ンス	-	-	-	-	-	-	-	-	93.47	95.24	95.24	97.00	98.23	96.40	96.40
	レジデンス 小計	94.80	97.76	96.41	97.28	96.57	97.21	96.68	97.11	96.71	97.20	96.98	96.64	96.56	96.13	96.41
	合計	96.55	97.94	97.45	97.70	97.59	98.01	97.63	97.71	97.70	97.97	97.42	97.31	97.66	97.33	97.48

(注1) 本表には、各年5月末、11月末時点及び2024年6月末から2024年11月末までの各月末時点における稼働率を記載しています。

(注2) 「オフィス」及び「レジデンス」における稼働率の小計及び合計は、それぞれ「賃貸面積の小計又は合計」÷「賃貸可能面積の小計又は合計」により算出しており、小数点第3位を四捨五入して記載しています。なお、各小計及び合計については、譲渡済物件の保有期間中の稼働率も算入しています。

## 主要なテナントの概要

2024年11月30日現在、賃貸面積（マスターリース会社とのマスターリース契約に基づく賃貸面積を含みます。）が総賃貸面積の合計の10%以上を占めるテナント（マスターリース会社を含みます。）の概要は、以下の通りです。

テナント名	平和不動産プロパティマネジメント株式会社	業種	不動産管理業	賃貸面積割合合計	28.43%
年間賃料合計（注1）	4,993,670千円	敷金等合計	3,794,646千円	賃貸面積合計	90,770.63㎡
Of-05 水天宮平和ビル	年間賃料（注1）	107,697千円	敷金等（注2）	82,038千円	
	賃貸面積	1,897.71㎡	賃貸面積割合（注3）	0.59%	
	契約満了日	2025年9月30日			
	契約更改の方法	解約申入れがない場合は自動更新。			
	特記事項	信託受託者であるみずほ信託銀行株式会社との間で「パス・スルー」型のマスターリース契約を締結しています。			
Of-06 H F 門前仲町ビルディング	年間賃料（注1）	169,793千円	敷金等（注2）	126,790千円	
	賃貸面積	3,736.61㎡	賃貸面積割合（注3）	1.17%	
	契約満了日	2025年9月30日			
	契約更改の方法	解約申入れがない場合は自動更新。			
	特記事項	信託受託者であるみずほ信託銀行株式会社との間で「パス・スルー」型のマスターリース契約を締結しています。			
Of-07 H F 浜松町ビルディング	年間賃料（注1）	108,004千円	敷金等（注2）	88,141千円	
	賃貸面積	1,822.32㎡	賃貸面積割合（注3）	0.57%	
	契約満了日	2025年9月30日			
	契約更改の方法	解約申入れがない場合は自動更新。			
	特記事項	信託受託者であるみずほ信託銀行株式会社との間で「パス・スルー」型のマスターリース契約を締結しています。			
Of-11 H F 日本橋大伝馬町ビルディング	年間賃料（注1）	128,130千円	敷金等（注2）	88,143千円	
	賃貸面積	2,626.77㎡	賃貸面積割合（注3）	0.82%	
	契約満了日	2025年9月30日			
	契約更改の方法	解約申入れがない場合は自動更新。			
	特記事項	信託受託者であるみずほ信託銀行株式会社との間で「パス・スルー」型のマスターリース契約を締結しています。			
Of-18 エムズ原宿	年間賃料（注1）	174,214千円	敷金等（注2）	129,900千円	
	賃貸面積	1,178.57㎡	賃貸面積割合（注3）	0.37%	
	契約満了日	2025年9月30日			
	契約更改の方法	解約申入れがない場合は自動更新。			
	特記事項	信託受託者であるみずほ信託銀行株式会社との間で「パス・スルー」型のマスターリース契約を締結しています。			
Of-27 神戸旧居留地平和ビル	年間賃料（注1）	272,429千円	敷金等（注2）	236,976千円	
	賃貸面積	4,839.37㎡	賃貸面積割合（注3）	1.52%	
	契約満了日	2024年12月31日（注4）			
	契約更改の方法	解約申入れがない場合は自動更新。			
	特記事項	信託受託者である三井住友信託銀行株式会社との間で「パス・スルー」型のマスターリース契約を締結しています。			

Of-29 栄ミナミ平和ビル	年間賃料(注1)	160,776千円	敷金等(注2)	151,999千円
	賃貸面積	2,889.49m <sup>2</sup>	賃貸面積割合(注3)	0.91%
	契約満了日	2024年12月31日(注4)		
	契約更改の方法	解約申入れがない場合は自動更新。		
	特記事項	信託受託者である三井住友信託銀行株式会社との間で「パス・スルー」型のマスターリース契約を締結しています。		
Of-30 H F 桜通ビルディング	年間賃料(注1)	595,528千円	敷金等(注2)	540,861千円
	賃貸面積	9,934.77m <sup>2</sup>	賃貸面積割合(注3)	3.11%
	契約満了日	2024年12月31日(注4)		
	契約更改の方法	解約申入れがない場合は自動更新。		
	特記事項	信託受託者である三井住友信託銀行株式会社との間で「パス・スルー」型のマスターリース契約を締結しています。		
Of-32 H F 仙台北町ビルディング	年間賃料(注1)	256,472千円	敷金等(注2)	157,763千円
	賃貸面積	6,577.21m <sup>2</sup>	賃貸面積割合(注3)	2.06%
	契約満了日	2024年12月31日(注4)		
	契約更改の方法	解約申入れがない場合は自動更新。		
	特記事項	信託受託者である三菱UFJ信託銀行株式会社との間で「パス・スルー」型のマスターリース契約を締結しています。		
Of-33 H F 上野ビルディング	年間賃料(注1)	235,748千円	敷金等(注2)	181,872千円
	賃貸面積	4,168.79m <sup>2</sup>	賃貸面積割合(注3)	1.31%
	契約満了日	2024年12月31日(注4)		
	契約更改の方法	解約申入れがない場合は自動更新。		
	特記事項	信託受託者である三菱UFJ信託銀行株式会社との間で「パス・スルー」型のマスターリース契約を締結しています。		
Of-34 麹町H F ビル	年間賃料(注1)	132,170千円	敷金等(注2)	103,357千円
	賃貸面積	2,117.45m <sup>2</sup>	賃貸面積割合(注3)	0.66%
	契約満了日	2024年12月31日(注4)		
	契約更改の方法	解約申入れがない場合は自動更新。		
	特記事項	信託受託者である三菱UFJ信託銀行株式会社との間で「パス・スルー」型のマスターリース契約を締結しています。		
Of-35 H F 九段南ビルディング	年間賃料(注1)	165,227千円	敷金等(注2)	96,416千円
	賃貸面積	2,616.42m <sup>2</sup>	賃貸面積割合(注3)	0.82%
	契約満了日	2024年12月31日(注4)		
	契約更改の方法	解約申入れがない場合は自動更新。		
	特記事項	信託受託者である三井住友信託銀行株式会社との間で「パス・スルー」型のマスターリース契約を締結しています。		
Of-36 H F 神田小川町ビルディング	年間賃料(注1)	199,705千円	敷金等(注2)	155,223千円
	賃貸面積	2,747.14m <sup>2</sup>	賃貸面積割合(注3)	0.86%
	契約満了日	2025年10月31日		
	契約更改の方法	解約申入れがない場合は自動更新。		
	特記事項	信託受託者であるみずほ信託銀行株式会社との間で「パス・スルー」型のマスターリース契約を締結しています。		

Of-38 アクロス新川ビル	年間賃料(注1)	237,012千円	敷金等(注2)	155,684千円
	賃貸面積	3,828.92m <sup>2</sup>	賃貸面積割合(注3)	1.20%
	契約満了日	2025年1月31日(注4)		
	契約更改の方法	解約申入れがない場合は自動更新。		
	特記事項	信託受託者である三井住友信託銀行株式会社との間で「パス・スルー」型のマスターリース契約を締結しています。		
Of-39 千住ミルディス 番館	年間賃料(注1)	141,915千円	敷金等(注2)	103,172千円
	賃貸面積	2,100.26m <sup>2</sup>	賃貸面積割合(注3)	0.66%
	契約満了日	2024年12月31日(注4)		
	契約更改の方法	解約申入れがない場合は自動更新。		
	特記事項	信託受託者である三菱UFJ信託銀行株式会社との間で「パス・スルー」型のマスターリース契約を締結しています。		
Of-43 浜町平和ビル	年間賃料(注1)	156,890千円	敷金等(注2)	116,062千円
	賃貸面積	2,916.35m <sup>2</sup>	賃貸面積割合(注3)	0.91%
	契約満了日	2024年12月31日(注4)		
	契約更改の方法	解約申入れがない場合は自動更新。		
	特記事項	信託受託者であるみずほ信託銀行株式会社との間で「パス・スルー」型のマスターリース契約を締結しています。		
Of-45 H F 日本橋兜町ビルディング	年間賃料(注1)	198,542千円	敷金等(注2)	162,515千円
	賃貸面積	2,737.77m <sup>2</sup>	賃貸面積割合(注3)	0.86%
	契約満了日	2025年3月31日		
	契約更改の方法	解約申入れがない場合は自動更新。		
	特記事項	信託受託者である三井住友信託銀行株式会社との間で「パス・スルー」型のマスターリース契約を締結しています。		
Of-49 H F 江坂ビルディング	年間賃料(注1)	124,391千円	敷金等(注2)	86,727千円
	賃貸面積	3,048.07m <sup>2</sup>	賃貸面積割合(注3)	0.95%
	契約満了日	2024年12月31日(注4)		
	契約更改の方法	解約申入れがない場合は自動更新。		
	特記事項	信託受託者である株式会社あおぞら銀行との間で「パス・スルー」型のマスターリース契約を締結しています。		
Of-50 心斎橋フロントビル	年間賃料(注1)	348,788千円	敷金等(注2)	222,987千円
	賃貸面積	4,251.76m <sup>2</sup>	賃貸面積割合(注3)	1.33%
	契約満了日	2025年9月30日		
	契約更改の方法	解約申入れがない場合は自動更新。		
	特記事項	信託受託者である三井住友信託銀行株式会社との間で「パス・スルー」型のマスターリース契約を締結しています。		
Of-51 栄センタービル	年間賃料(注1)	252,841千円	敷金等(注2)	222,485千円
	賃貸面積	5,379.03m <sup>2</sup>	賃貸面積割合(注3)	1.68%
	契約満了日	2025年9月30日		
	契約更改の方法	解約申入れがない場合は自動更新。		
	特記事項	信託受託者である三井住友信託銀行株式会社との間で「パス・スルー」型のマスターリース契約を締結しています。		
Of-52 岩本町ツインビル	年間賃料(注1)	157,239千円	敷金等(注2)	117,938千円
	賃貸面積	2,771.60m <sup>2</sup>	賃貸面積割合(注3)	0.87%
	契約満了日	2025年9月30日		
	契約更改の方法	解約申入れがない場合は自動更新。		
	特記事項	信託受託者であるみずほ信託銀行株式会社との間で「パス・スルー」型のマスターリース契約を締結しています。		



Of-53 岩本町ツインサカエビル	年間賃料(注1)	26,813千円	敷金等(注2)	15,394千円
	賃貸面積	569.88㎡	賃貸面積割合(注3)	0.18%
	契約満了日	2025年9月30日		
	契約更改の方法	解約申入れがない場合は自動更新。		
	特記事項	信託受託者であるみずほ信託銀行株式会社との間で「パス・スルー」型のマスターリース契約を締結しています。		
Of-54 H F 名古屋錦ビルディング	年間賃料(注1)	108,072千円	敷金等(注2)	65,851千円
	賃貸面積	3,261.40㎡	賃貸面積割合(注3)	1.02%
	契約満了日	2025年9月30日		
	契約更改の方法	解約申入れがない場合は自動更新。		
	特記事項	本投資法人との間で「パス・スルー」型のマスターリース契約を締結しています。		
Of-55 北浜一丁目平和ビル	年間賃料(注1)	210,480千円	敷金等(注2)	152,568千円
	賃貸面積	3,619.05㎡	賃貸面積割合(注3)	1.13%
	契約満了日	2025年9月30日		
	契約更改の方法	解約申入れがない場合は自動更新。		
	特記事項	信託受託者である三菱UFJ信託銀行株式会社との間で「パス・スルー」型のマスターリース契約を締結しています。		
Of-56 平和不動産北浜ビル	年間賃料(注1)	88,541千円	敷金等(注2)	61,686千円
	賃貸面積	1,623.62㎡	賃貸面積割合(注3)	0.51%
	契約満了日	2025年9月30日		
	契約更改の方法	解約申入れがない場合は自動更新。		
	特記事項	信託受託者である三菱UFJ信託銀行株式会社との間で「パス・スルー」型のマスターリース契約を締結しています。		
Of-58 進和江坂ビル	年間賃料(注1)	236,241千円	敷金等(注2)	172,084千円
	賃貸面積	7,510.30㎡	賃貸面積割合(注3)	2.35%
	契約満了日	2025年9月30日		
	契約更改の方法	解約申入れがない場合は自動更新。		
	特記事項	信託受託者である三菱UFJ信託銀行株式会社との間で「パス・スルー」型のマスターリース契約を締結しています。		

テナント名	株式会社長谷工ライブネット	業種	不動産管理業	賃貸面積割合合計	23.47%
年間賃料合計（注1）	3,006,817千円	敷金等合計	366,020千円	賃貸面積合計	74,918.99㎡
Re-09 H F 葛西レジデンス	年間賃料（注1）	46,380千円	敷金等（注2）		5,841千円
	賃貸面積	1,167.36㎡	賃貸面積割合（注3）		0.37%
	契約満了日	2025年9月30日			
	契約更改の方法	解約申入れがない場合は自動更新。			
	特記事項	信託受託者であるみずほ信託銀行株式会社との間で「パス・スルー」型のマスターリース契約を締結しています。			
Re-11 H F 若林公園レジデンス	年間賃料（注1）	225,252千円	敷金等（注2）		28,551千円
	賃貸面積	5,490.36㎡	賃貸面積割合（注3）		1.72%
	契約満了日	2025年10月31日			
	契約更改の方法	解約申入れがない場合は自動更新。			
	特記事項	信託受託者である三井住友信託銀行株式会社との間で「パス・スルー」型のマスターリース契約を締結しています。			
Re-17 H F 東神田レジデンス	年間賃料（注1）	74,148千円	敷金等（注2）		8,156千円
	賃貸面積	1,462.18㎡	賃貸面積割合（注3）		0.46%
	契約満了日	2024年12月31日（注4）			
	契約更改の方法	解約申入れがない場合は自動更新。			
	特記事項	信託受託者であるみずほ信託銀行株式会社との間で「パス・スルー」型のマスターリース契約を締結しています。			
Re-21 H F 明大前レジデンス	年間賃料（注1）	57,060千円	敷金等（注2）		5,479千円
	賃貸面積	1,187.25㎡	賃貸面積割合（注3）		0.37%
	契約満了日	2025年3月30日			
	契約更改の方法	解約申入れがない場合は自動更新。			
	特記事項	本投資法人との間で「パス・スルー」型のマスターリース契約を締結しています。			
Re-22 H F 日本橋レジデンス	年間賃料（注1）	68,016千円	敷金等（注2）		7,489千円
	賃貸面積	1,418.23㎡	賃貸面積割合（注3）		0.44%
	契約満了日	2025年6月30日			
	契約更改の方法	解約申入れがない場合は自動更新。			
	特記事項	信託受託者であるみずほ信託銀行株式会社との間で「パス・スルー」型のマスターリース契約を締結しています。			
Re-23 H F 上石神井レジデンス	年間賃料（注1）	63,594千円	敷金等（注2）		9,069千円
	賃貸面積	1,494.91㎡	賃貸面積割合（注3）		0.47%
	契約満了日	2024年12月31日（注4）			
	契約更改の方法	解約申入れがない場合は自動更新。			
	特記事項	本投資法人との間で「パス・スルー」型のマスターリース契約を締結しています。			

Re-24 H F 錦糸町レジデンス	年間賃料(注1)	66,120千円	敷金等(注2)	6,682千円
	賃貸面積	1,427.58㎡	賃貸面積割合(注3)	0.45%
	契約満了日	2025年3月31日		
	契約更改の方法	解約申入れがない場合は自動更新。		
	特記事項	本投資法人との間で「パス・スルー」型のマスターリース契約を締結しています。		
Re-25 H F 銀座レジデンス E A S T	年間賃料(注1)	252,912千円	敷金等(注2)	31,671千円
	賃貸面積	5,459.49㎡	賃貸面積割合(注3)	1.71%
	契約満了日	2025年10月31日		
	契約更改の方法	解約申入れがない場合は自動更新。		
	特記事項	本投資法人との間で「パス・スルー」型のマスターリース契約を締結しています。		
Re-26 H F 新横浜レジデンス	年間賃料(注1)	165,936千円	敷金等(注2)	20,777千円
	賃貸面積	4,224.61㎡	賃貸面積割合(注3)	1.32%
	契約満了日	2025年10月31日		
	契約更改の方法	解約申入れがない場合は自動更新。		
	特記事項	本投資法人との間で「パス・スルー」型のマスターリース契約を締結しています。		
Re-30 H F 馬込レジデンス	年間賃料(注1)	84,252千円	敷金等(注2)	10,529千円
	賃貸面積	2,643.97㎡	賃貸面積割合(注3)	0.83%
	契約満了日	2025年10月31日		
	契約更改の方法	解約申入れがない場合は自動更新。		
	特記事項	本投資法人との間で「パス・スルー」型のマスターリース契約を締結しています。		
Re-31 H F 学芸大学レジデンス	年間賃料(注1)	69,480千円	敷金等(注2)	8,650千円
	賃貸面積	1,643.53㎡	賃貸面積割合(注3)	0.51%
	契約満了日	2025年10月31日		
	契約更改の方法	解約申入れがない場合は自動更新。		
	特記事項	信託受託者である株式会社あおぞら銀行との間で「パス・スルー」型のマスターリース契約を締結しています。		
Re-33 H F 亀戸レジデンス	年間賃料(注1)	66,024千円	敷金等(注2)	9,315千円
	賃貸面積	1,332.86㎡	賃貸面積割合(注3)	0.42%
	契約満了日	2025年2月28日		
	契約更改の方法	解約申入れがない場合は自動更新。		
	特記事項	本投資法人との間で「パス・スルー」型のマスターリース契約を締結しています。		
Re-34 H F 田無レジデンス	年間賃料(注1)	61,740千円	敷金等(注2)	7,058千円
	賃貸面積	2,970.00㎡	賃貸面積割合(注3)	0.93%
	契約満了日	2025年6月30日		
	契約更改の方法	解約申入れがない場合は自動更新。		
	特記事項	本投資法人との間で「パス・スルー」型のマスターリース契約を締結しています。		

Re-58 H F 国分寺レジデンス	年間賃料(注1)	58,824千円	敷金等(注2)	13,588千円
	賃貸面積	1,222.45m <sup>2</sup>	賃貸面積割合(注3)	0.38%
	契約満了日	2025年9月30日		
	契約更改の方法	契約満了日の定めにかかわらず、本投資法人と信託受託者との間の不動産管理信託契約が終了するか又は延長された場合には、同様に終了するか又は延長されます。		
	特記事項	信託受託者である株式会社あおぞら銀行との間で「パス・スルー」型のマスターリース契約を締結しています。		
Re-70 H F 東中野レジデンス	年間賃料(注1)	63,162千円	敷金等(注2)	6,243千円
	賃貸面積	1,341.66m <sup>2</sup>	賃貸面積割合(注3)	0.42%
	契約満了日	2025年9月30日		
	契約更改の方法	契約満了日の定めにかかわらず、本投資法人と信託受託者との間の不動産管理信託契約が終了するか又は延長された場合には、同様に終了するか又は延長されます。		
	特記事項	信託受託者である三菱UFJ信託銀行株式会社との間で「パス・スルー」型のマスターリース契約を締結しています。		
Re-72 H F 早稲田レジデンス	年間賃料(注1)	151,206千円	敷金等(注2)	14,906千円
	賃貸面積	2,964.81m <sup>2</sup>	賃貸面積割合(注3)	0.93%
	契約満了日	2028年1月31日		
	契約更改の方法	契約満了日の定めにかかわらず、本投資法人と信託受託者との間の不動産管理信託契約が終了するか又は延長された場合には、同様に終了するか又は延長されます。		
	特記事項	信託受託者である株式会社あおぞら銀行との間で「パス・スルー」型のマスターリース契約を締結しています。		
Re-73 H F 早稲田レジデンス	年間賃料(注1)	62,424千円	敷金等(注2)	5,728千円
	賃貸面積	1,223.79m <sup>2</sup>	賃貸面積割合(注3)	0.38%
	契約満了日	2028年1月31日		
	契約更改の方法	契約満了日の定めにかかわらず、本投資法人と信託受託者との間の不動産管理信託契約が終了するか又は延長された場合には、同様に終了するか又は延長されます。		
	特記事項	信託受託者である株式会社あおぞら銀行との間で「パス・スルー」型のマスターリース契約を締結しています。		
Re-76 H F 西公園レジデンス	年間賃料(注1)	83,199千円	敷金等(注2)	9,259千円
	賃貸面積	2,825.54m <sup>2</sup>	賃貸面積割合(注3)	0.89%
	契約満了日	2025年9月30日		
	契約更改の方法	解約申入れがない場合は自動更新。		
	特記事項	信託受託者である三井住友信託銀行株式会社との間で「パス・スルー」型のマスターリース契約を締結しています。		
Re-77 H F 晩翠通レジデンス	年間賃料(注1)	54,372千円	敷金等(注2)	6,647千円
	賃貸面積	1,914.00m <sup>2</sup>	賃貸面積割合(注3)	0.60%
	契約満了日	2025年9月30日		
	契約更改の方法	解約申入れがない場合は自動更新。		
	特記事項	信託受託者である三井住友信託銀行株式会社との間で「パス・スルー」型のマスターリース契約を締結しています。		
Re-78 H F 関内レジデンス	年間賃料(注1)	114,594千円	敷金等(注2)	11,348千円
	賃貸面積	2,499.64m <sup>2</sup>	賃貸面積割合(注3)	0.78%
	契約満了日	2024年12月31日(注4)		
	契約更改の方法	解約申入れがない場合は自動更新。		
	特記事項	信託受託者である三井住友信託銀行株式会社との間で「パス・スルー」型のマスターリース契約を締結しています。		

Re-79 H F 名駅北レジデンス	年間賃料(注1)	115,486千円	敷金等(注2)	10,361千円
	賃貸面積	4,076.11㎡	賃貸面積割合(注3)	1.28%
	契約満了日	2025年9月30日		
	契約更改の方法	解約申入れがない場合は自動更新。		
	特記事項	信託受託者である三井住友信託銀行株式会社との間で「パス・スルー」型のマスターリース契約を締結しています。		
Re-82 H F 仙台五橋レジデンス	年間賃料(注1)	51,564千円	敷金等(注2)	7,077千円
	賃貸面積	1,893.21㎡	賃貸面積割合(注3)	0.59%
	契約満了日	2025年2月28日		
	契約更改の方法	解約申入れがない場合は自動更新。		
	特記事項	本投資法人との間で「パス・スルー」型のマスターリース契約を締結しています。		
Re-83 H F 田端レジデンス	年間賃料(注1)	81,672千円	敷金等(注2)	10,324千円
	賃貸面積	1,917.51㎡	賃貸面積割合(注3)	0.60%
	契約満了日	2025年8月31日		
	契約更改の方法	解約申入れがない場合は自動更新。		
	特記事項	本投資法人との間で「パス・スルー」型のマスターリース契約を締結しています。		
Re-84 H F 両国レジデンス	年間賃料(注1)	102,420千円	敷金等(注2)	10,628千円
	賃貸面積	2,149.95㎡	賃貸面積割合(注3)	0.67%
	契約満了日	2024年12月31日(注4)		
	契約更改の方法	解約申入れがない場合は自動更新。		
	特記事項	本投資法人との間で「パス・スルー」型のマスターリース契約を締結しています。		
Re-85 H F 八王子レジデンス	年間賃料(注1)	67,524千円	敷金等(注2)	14,935千円
	賃貸面積	1,600.38㎡	賃貸面積割合(注3)	0.50%
	契約満了日	2024年12月31日(注4)		
	契約更改の方法	解約申入れがない場合は自動更新。		
	特記事項	本投資法人との間で「パス・スルー」型のマスターリース契約を締結しています。		
Re-86 H F 三田レジデンス	年間賃料(注1)	64,200千円	敷金等(注2)	6,475千円
	賃貸面積	1,160.60㎡	賃貸面積割合(注3)	0.36%
	契約満了日	2024年12月31日(注4)		
	契約更改の方法	解約申入れがない場合は自動更新。		
	特記事項	本投資法人との間で「パス・スルー」型のマスターリース契約を締結しています。		
Re-87 H F 門前仲町レジデンス	年間賃料(注1)	56,148千円	敷金等(注2)	6,110千円
	賃貸面積	1,145.76㎡	賃貸面積割合(注3)	0.36%
	契約満了日	2024年12月31日(注4)		
	契約更改の方法	解約申入れがない場合は自動更新。		
	特記事項	本投資法人との間で「パス・スルー」型のマスターリース契約を締結しています。		
Re-88 H F 南砂町レジデンス	年間賃料(注1)	42,816千円	敷金等(注2)	5,453千円
	賃貸面積	1,141.16㎡	賃貸面積割合(注3)	0.36%
	契約満了日	2024年12月31日(注4)		
	契約更改の方法	解約申入れがない場合は自動更新。		
	特記事項	本投資法人との間で「パス・スルー」型のマスターリース契約を締結しています。		

Re-89 H F 仙台長町レジデンス	年間賃料(注1)	61,488千円	敷金等(注2)	7,781千円
	賃貸面積	2,305.11㎡	賃貸面積割合(注3)	0.72%
	契約満了日	2025年1月31日(注4)		
	契約更改の方法	解約申入れがない場合は自動更新。		
	特記事項	本投資法人との間で「パス・スルー」型のマスターリース契約を締結しています。		
Re-91 H F 仙台北町レジデンス	年間賃料(注1)	58,656千円	敷金等(注2)	7,136千円
	賃貸面積	1,654.38㎡	賃貸面積割合(注3)	0.52%
	契約満了日	2025年4月30日		
	契約更改の方法	解約申入れがない場合は自動更新。		
	特記事項	本投資法人との間で「パス・スルー」型のマスターリース契約を締結しています。		
Re-97 H F 世田谷上町レジデンス	年間賃料(注1)	38,616千円	敷金等(注2)	3,702千円
	賃貸面積	759.24㎡	賃貸面積割合(注3)	0.24%
	契約満了日	2025年6月30日		
	契約更改の方法	解約申入れがない場合は自動更新。		
	特記事項	本投資法人との間で「パス・スルー」型のマスターリース契約を締結しています。		
Re-98 H F 草加レジデンス	年間賃料(注1)	81,600千円	敷金等(注2)	5,924千円
	賃貸面積	2,508.00㎡	賃貸面積割合(注3)	0.79%
	契約満了日	2025年9月30日		
	契約更改の方法	解約申入れがない場合は自動更新。		
	特記事項	本投資法人との間で「パス・スルー」型のマスターリース契約を締結しています。		
Re-99 H F 上野入谷レジデンス	年間賃料(注1)	49,584千円	敷金等(注2)	4,311千円
	賃貸面積	993.85㎡	賃貸面積割合(注3)	0.31%
	契約満了日	2024年12月31日(注4)		
	契約更改の方法	解約申入れがない場合は自動更新。		
	特記事項	本投資法人との間で「パス・スルー」型のマスターリース契約を締結しています。		
Re-101 H F 川口駅前レジデンス	年間賃料(注1)	108,348千円	敷金等(注2)	25,648千円
	賃貸面積	2,325.00㎡	賃貸面積割合(注3)	0.73%
	契約満了日	2025年9月30日		
	契約更改の方法	解約申入れがない場合は自動更新。		
	特記事項	本投資法人との間で「パス・スルー」型のマスターリース契約を締結しています。		
Re-102 H F 東尾久レジデンス	年間賃料(注1)	81,564千円	敷金等(注2)	6,566千円
	賃貸面積	2,084.57㎡	賃貸面積割合(注3)	0.65%
	契約満了日	2025年9月30日		
	契約更改の方法	解約申入れがない場合は自動更新。		
	特記事項	本投資法人との間で「パス・スルー」型のマスターリース契約を締結しています。		
Re-105 H F 中野坂上レジデンス	年間賃料(注1)	56,436千円	敷金等(注2)	6,601千円
	賃貸面積	1,289.94㎡	賃貸面積割合(注3)	0.40%
	契約満了日	2025年9月30日		
	契約更改の方法	解約申入れがない場合は自動更新。		
	特記事項	本投資法人との間で「パス・スルー」型のマスターリース契約を締結しています。		

テナント名	Apaman Property株式会社	業種	不動産管理業	賃貸面積割合合計	20.99%
年間賃料合計(注1)	2,586,625千円	敷金等合計	288,704千円	賃貸面積合計	67,013.71㎡
Re-05 H F 目黒レジデンス	年間賃料(注1)	38,784千円	敷金等(注2)		3,691千円
	賃貸面積	836.36㎡	賃貸面積割合(注3)		0.26%
	契約満了日	2025年9月30日			
	契約更改の方法	解約申入れがない場合は自動更新。			
	特記事項	信託受託者であるみずほ信託銀行株式会社との間で「パス・スルー」型のマスターリース契約を締結しています。			
Re-14 H F 南麻布レジデンス	年間賃料(注1)	71,076千円	敷金等(注2)		6,389千円
	賃貸面積	1,325.20㎡	賃貸面積割合(注3)		0.42%
	契約満了日	2025年9月30日			
	契約更改の方法	解約申入れがない場合は自動更新。			
	特記事項	信託受託者であるみずほ信託銀行株式会社との間で「パス・スルー」型のマスターリース契約を締結しています。			
Re-18 H F 東日本橋レジデンス	年間賃料(注1)	86,424千円	敷金等(注2)		8,683千円
	賃貸面積	1,684.40㎡	賃貸面積割合(注3)		0.53%
	契約満了日	2025年9月30日			
	契約更改の方法	解約申入れがない場合は自動更新。			
	特記事項	信託受託者であるみずほ信託銀行株式会社との間で「パス・スルー」型のマスターリース契約を締結しています。			
Re-19 H F 練馬レジデンス	年間賃料(注1)	48,312千円	敷金等(注2)		4,837千円
	賃貸面積	1,024.52㎡	賃貸面積割合(注3)		0.32%
	契約満了日	2025年9月30日			
	契約更改の方法	解約申入れがない場合は自動更新。			
	特記事項	信託受託者であるみずほ信託銀行株式会社との間で「パス・スルー」型のマスターリース契約を締結しています。			
Re-39 H F 銀座レジデンス E A S T	年間賃料(注1)	97,380千円	敷金等(注2)		9,248千円
	賃貸面積	2,072.39㎡	賃貸面積割合(注3)		0.65%
	契約満了日	2025年8月31日			
	契約更改の方法	解約申入れがない場合は自動更新。			
	特記事項	信託受託者であるみずほ信託銀行株式会社との間で「パス・スルー」型のマスターリース契約を締結しています。			
Re-40 H F 八丁堀レジデンス	年間賃料(注1)	114,072千円	敷金等(注2)		10,934千円
	賃貸面積	2,750.56㎡	賃貸面積割合(注3)		0.86%
	契約満了日	2025年8月31日			
	契約更改の方法	解約申入れがない場合は自動更新。			
	特記事項	信託受託者であるみずほ信託銀行株式会社との間で「パス・スルー」型のマスターリース契約を締結しています。			
Re-42 H F 銀座レジデンス	年間賃料(注1)	65,316千円	敷金等(注2)		8,648千円
	賃貸面積	1,118.84㎡	賃貸面積割合(注3)		0.35%
	契約満了日	2025年9月30日			
	契約更改の方法	解約申入れがない場合は自動更新。			
	特記事項	信託受託者であるみずほ信託銀行株式会社との間で「パス・スルー」型のマスターリース契約を締結しています。			
Re-43 H F 駒沢公園レジデンス T O W E R	年間賃料(注1)	402,216千円	敷金等(注2)		43,129千円
	賃貸面積	8,141.02㎡	賃貸面積割合(注3)		2.55%
	契約満了日	2025年8月31日			
	契約更改の方法	解約申入れがない場合は自動更新。			
	特記事項	信託受託者であるみずほ信託銀行株式会社との間で「パス・スルー」型のマスターリース契約を締結しています。			

Re-47 H F 丸の内レジデンス	年間賃料(注1)	47,808千円	敷金等(注2)	4,646千円
	賃貸面積	1,981.26㎡	賃貸面積割合(注3)	0.62%
	契約満了日	2025年8月31日		
	契約更改の方法	解約申入れがない場合は自動更新。		
	特記事項	信託受託者であるみずほ信託銀行株式会社との間で「パス・スルー」型のマスターリース契約を締結しています。		
Re-49 H F 河原町二条レジデンス	年間賃料(注1)	39,264千円	敷金等(注2)	3,483千円
	賃貸面積	1,155.03㎡	賃貸面積割合(注3)	0.36%
	契約満了日	2025年8月31日		
	契約更改の方法	解約申入れがない場合は自動更新。		
	特記事項	信託受託者であるみずほ信託銀行株式会社との間で「パス・スルー」型のマスターリース契約を締結しています。		
Re-53 H F 四条河原町レジデンス	年間賃料(注1)	143,131千円	敷金等(注2)	19,099千円
	賃貸面積	4,045.94㎡	賃貸面積割合(注3)	1.27%
	契約満了日	2025年8月31日		
	契約更改の方法	解約申入れがない場合は自動更新。		
	特記事項	信託受託者である三菱UFJ信託銀行株式会社との間で、賃貸可能住戸131戸のうち、一部分(30戸)については「固定賃料」型のマスターリース契約を、その他の部分については「パス・スルー」型のマスターリース契約を締結しています。		
Re-54 ラ・レジダンス・ド・千駄木	年間賃料(注1)	57,720千円	敷金等(注2)	8,134千円
	賃貸面積	1,109.97㎡	賃貸面積割合(注3)	0.35%
	契約満了日	2025年8月31日		
	契約更改の方法	解約申入れがない場合は自動更新。		
	特記事項	信託受託者である三井住友信託銀行株式会社との間で「パス・スルー」型のマスターリース契約を締結しています。		
Re-55 H F 千駄木レジデンス	年間賃料(注1)	61,194千円	敷金等(注2)	9,092千円
	賃貸面積	1,340.12㎡	賃貸面積割合(注3)	0.42%
	契約満了日	2025年8月31日		
	契約更改の方法	解約申入れがない場合は自動更新。		
	特記事項	信託受託者である三井住友信託銀行株式会社との間で「パス・スルー」型のマスターリース契約を締結しています。		
Re-56 H F 駒沢公園レジデンス	年間賃料(注1)	41,100千円	敷金等(注2)	4,141千円
	賃貸面積	901.88㎡	賃貸面積割合(注3)	0.28%
	契約満了日	2025年8月31日		
	契約更改の方法	解約申入れがない場合は自動更新。		
	特記事項	信託受託者である三菱UFJ信託銀行株式会社との間で「パス・スルー」型のマスターリース契約を締結しています。		
Re-57 H F 武蔵小山レジデンス	年間賃料(注1)	60,264千円	敷金等(注2)	5,578千円
	賃貸面積	1,121.88㎡	賃貸面積割合(注3)	0.35%
	契約満了日	2025年8月31日		
	契約更改の方法	解約申入れがない場合は自動更新。		
	特記事項	信託受託者である三菱UFJ信託銀行株式会社との間で「パス・スルー」型のマスターリース契約を締結しています。		
Re-59 H F 久屋大通レジデンス	年間賃料(注1)	82,206千円	敷金等(注2)	8,645千円
	賃貸面積	2,757.33㎡	賃貸面積割合(注3)	0.86%
	契約満了日	2025年8月31日		
	契約更改の方法	解約申入れがない場合は自動更新。		
	特記事項	信託受託者である三菱UFJ信託銀行株式会社との間で「パス・スルー」型のマスターリース契約を締結しています。		



Re-60 H F 烏丸鞍馬口レジデンス	年間賃料(注1)	41,791千円	敷金等(注2)	11,315千円
	賃貸面積	1,297.62㎡	賃貸面積割合(注3)	0.41%
	契約満了日	2025年8月31日		
	契約更改の方法	解約申入れがない場合は自動更新。		
	特記事項	信託受託者である三菱UFJ信託銀行株式会社との間で「パス・スルー」型のマスターリース契約を締結しています。		
Re-61 H F 西新宿レジデンス WEST	年間賃料(注1)	128,106千円	敷金等(注2)	10,981千円
	賃貸面積	2,608.43㎡	賃貸面積割合(注3)	0.82%
	契約満了日	2025年8月31日		
	契約更改の方法	解約申入れがない場合は自動更新。		
	特記事項	信託受託者である三井住友信託銀行株式会社との間で「パス・スルー」型のマスターリース契約を締結しています。		
Re-62 H F 西新宿レジデンス EAST	年間賃料(注1)	83,004千円	敷金等(注2)	7,818千円
	賃貸面積	1,563.60㎡	賃貸面積割合(注3)	0.49%
	契約満了日	2025年8月31日		
	契約更改の方法	解約申入れがない場合は自動更新。		
	特記事項	信託受託者である三井住友信託銀行株式会社との間で「パス・スルー」型のマスターリース契約を締結しています。		
Re-63 H F 東新宿レジデンス	年間賃料(注1)	93,066千円	敷金等(注2)	7,398千円
	賃貸面積	1,788.84㎡	賃貸面積割合(注3)	0.56%
	契約満了日	2025年8月31日		
	契約更改の方法	解約申入れがない場合は自動更新。		
	特記事項	信託受託者である株式会社あおぞら銀行との間で「パス・スルー」型のマスターリース契約を締結しています。		
Re-64 H F 東心齋橋レジデンス	年間賃料(注1)	42,564千円	敷金等(注2)	4,678千円
	賃貸面積	1,185.52㎡	賃貸面積割合(注3)	0.37%
	契約満了日	2025年8月31日		
	契約更改の方法	解約申入れがない場合は自動更新。		
	特記事項	信託受託者である株式会社あおぞら銀行との間で「パス・スルー」型のマスターリース契約を締結しています。		
Re-65 H F 北四番丁レジデンス	年間賃料(注1)	73,524千円	敷金等(注2)	8,841千円
	賃貸面積	2,234.20㎡	賃貸面積割合(注3)	0.70%
	契約満了日	2025年8月31日		
	契約更改の方法	解約申入れがない場合は自動更新。		
	特記事項	信託受託者である株式会社あおぞら銀行との間で「パス・スルー」型のマスターリース契約を締結しています。		
Re-66 H F 愛宕橋レジデンス	年間賃料(注1)	60,882千円	敷金等(注2)	7,491千円
	賃貸面積	1,964.87㎡	賃貸面積割合(注3)	0.62%
	契約満了日	2025年8月31日		
	契約更改の方法	解約申入れがない場合は自動更新。		
	特記事項	信託受託者である株式会社あおぞら銀行との間で「パス・スルー」型のマスターリース契約を締結しています。		
Re-68 H F 浅草橋レジデンス	年間賃料(注1)	53,712千円	敷金等(注2)	5,330千円
	賃貸面積	1,209.78㎡	賃貸面積割合(注3)	0.38%
	契約満了日	2025年8月31日		
	契約更改の方法	解約申入れがない場合は自動更新。		
	特記事項	信託受託者である株式会社あおぞら銀行との間で「パス・スルー」型のマスターリース契約を締結しています。		

Re-69 H F 一番町レジデンス	年間賃料（注1）	66,348千円	敷金等（注2）	9,653千円
	賃貸面積	2,106.38㎡	賃貸面積割合（注3）	0.66%
	契約満了日	2025年8月31日		
	契約更改の方法	解約申入れがない場合は自動更新。		
	特記事項	信託受託者である株式会社あおぞら銀行との間で「パス・スルー」型のマスターリース契約を締結しています。		
Re-75 H F 仙台レジデンス E A S T	年間賃料（注1）	129,588千円	敷金等（注2）	14,725千円
	賃貸面積	4,088.40㎡	賃貸面積割合（注3）	1.28%
	契約満了日	2024年12月31日（注4）		
	契約更改の方法	解約申入れがない場合は自動更新。		
	特記事項	信託受託者である三井住友信託銀行株式会社との間で「パス・スルー」型のマスターリース契約を締結しています。		
Re-80 H F 東札幌レジデンス	年間賃料（注1）	110,700千円	敷金等（注2）	8,907千円
	賃貸面積	5,522.62㎡	賃貸面積割合（注3）	1.73%
	契約満了日	2025年9月30日		
	契約更改の方法	解約申入れがない場合は自動更新。		
	特記事項	信託受託者である三菱UFJ信託銀行株式会社との間で「パス・スルー」型のマスターリース契約を締結しています。		
Re-100 H F 辻堂レジデンス	年間賃料（注1）	108,504千円	敷金等（注2）	16,394千円
	賃貸面積	3,352.21㎡	賃貸面積割合（注3）	1.05%
	契約満了日	2025年2月28日		
	契約更改の方法	解約申入れがない場合は自動更新。		
	特記事項	本投資法人との間で「パス・スルー」型のマスターリース契約を締結しています。		
Re-103 H F 今池南レジデンス	年間賃料（注1）	48,492千円	敷金等（注2）	4,091千円
	賃貸面積	1,946.35㎡	賃貸面積割合（注3）	0.61%
	契約満了日	2025年9月30日		
	契約更改の方法	解約申入れがない場合は自動更新。		
	特記事項	本投資法人との間で「パス・スルー」型のマスターリース契約を締結しています。		
Re-104 H F 伏見レジデンス	年間賃料（注1）	33,222千円	敷金等（注2）	2,792千円
	賃貸面積	1,353.42㎡	賃貸面積割合（注3）	0.42%
	契約満了日	2025年9月30日		
	契約更改の方法	解約申入れがない場合は自動更新。		
	特記事項	本投資法人との間で「パス・スルー」型のマスターリース契約を締結しています。		
Re-109 H F 曳舟レジデンス	年間賃料（注1）	56,854千円	敷金等（注2）	9,911千円
	賃貸面積	1,424.77㎡	賃貸面積割合（注3）	0.45%
	契約満了日	2025年9月30日		
	契約更改の方法	解約申入れがない場合は自動更新。		
	特記事項	信託受託者であるみずほ信託銀行株式会社との間で「パス・スルー」型のマスターリース契約を締結しています。		

(注1) 「年間賃料」及び「年間賃料合計」は、信託受託者又は本投資法人とマスターリース会社又はエンドテナントとの間で締結されている賃貸借契約又は転賃借契約に基づく2024年11月30日時点の月額賃料（共益費を含みますが、駐車場使用料、その他トランクルーム等の使用料及び消費税額は含みません。）を年換算（12倍）し、千円未満を切り捨てて記載しています。

(注2) 「敷金等」の欄には信託受託者又は本投資法人とマスターリース会社又はエンドテナントとの間でそれぞれ締結されている賃貸借契約又は転賃借契約に基づく2024年11月30日時点の敷金・保証金等（返還不要部分がある場合には当該金額を控除後の金額。但し、駐車場に関する敷金・保証金等は含みません。）を、千円未満を切り捨てて記載しています。

(注3) 「賃貸面積割合」は、「各物件の賃貸面積」÷「総賃貸可能面積の合計」により算出しており、小数点第3位を四捨五入して記載しています。「各物件の賃貸面積」は、マスターリース契約を締結している場合は、信託受託者又は本投資法人とマスターリース会社との間のマスターリース契約に基づく賃貸面積を記載しています。なお、賃貸借契約中において面積を「坪」計算しているテナントについては、1坪=3.305785㎡として計算し、小数点第3位を切り捨てて記載しています。

(注4) 本書の日付現在において契約満了日を経過していますが、自動更新されています。

## 賃貸面積上位10テナントの概要(2024年11月30日現在)

主要なテナントを含む賃貸面積ベース(マスターリース会社とのマスターリース契約に基づく賃貸面積を含みます。)の上位テナント(マスターリース会社を含みます。)10社は、以下の通りです。

テナント名	業種	物件名称(マスターリース種別)	契約満了日	賃貸面積 (注1)	賃貸面積 割合 (注2)
平和不動産プロパティマネジメント株式会社	不動産管理業	(注3)	(注3)	90,770.63㎡	28.43%
株式会社長谷工ライブネット	不動産管理業	(注3)	(注3)	74,918.99㎡	23.47%
Apaman Property株式会社	不動産管理業	(注3)	(注3)	67,013.71㎡	20.99%
東急住宅リース株式会社	不動産管理業	(1)Re-12 H F 碑文谷レジデンス(パス・スルー) (2)Re-16 H F 学芸大学レジデンス(パス・スルー) (3)Re-20 H F 白金高輪レジデンス(パス・スルー) (4)Re-38 ラ・レジダンス・ド・白金台(パス・スルー) (5)Re-74 H F 若松河田レジデンス(パス・スルー) (6)Re-90 H F 正光寺赤羽レジデンス(パス・スルー) (7)Re-95 H F 正光寺赤羽レジデンス(パス・スルー) (8)Re-96 H F 八広レジデンス(パス・スルー) (9)Re-106 H F 上野レジデンスE A S T(パス・スルー) (10)Re-107 H F 大森町レジデンス(パス・スルー) (11)Re-108 H F 北千住レジデンス(パス・スルー)	(1)2025.9.30 (2)2025.9.30 (3)2024.12.31 (注4) (4)2025.6.30 (5)2025.9.30 (6)2025.3.31 (7)2025.6.30 (8)2025.6.30 (9)2025.9.30 (10)2025.9.30 (11)2025.9.30	(1)1,897.46㎡ (2)1,217.46㎡ (3)4,457.76㎡ (4)1,089.98㎡ (5)1,607.43㎡ (6)1,683.26㎡ (7)2,438.42㎡ (8)1,919.50㎡ (9)2,317.84㎡ (10)1,282.70㎡ (11)3,234.72㎡ 合計23,146.53㎡	7.25%
株式会社ミヨシアセットマネジメント	不動産管理業	(1)Re-48 H F 平尾レジデンス(パス・スルー) (2)Re-81 H F 博多東レジデンス(パス・スルー) (3)Re-92 H F 大濠レジデンスB A Y S I D E(パス・スルー) (4)Re-93 H F 博多東レジデンス(パス・スルー) (5)Re-94 H F 福岡レジデンスE A S T(パス・スルー)	(1)2024.12.31 (注4) (2)2025.1.31 (注4) (3)2025.9.30 (4)2025.9.30 (5)2025.3.31	(1)6,262.12㎡ (2)2,486.82㎡ (3)2,868.95㎡ (4)3,533.50㎡ (5)4,187.98㎡ 合計19,339.37㎡	6.06%
東洋不動産プロパティマネジメント株式会社	不動産管理業	(1)0f-12 H F 八丁堀ビルディング(パス・スルー) (2)0f-20 船橋F a c eビル(パス・スルー) (3)0f-42 サザンスカイトワー八王子(パス・スルー) (4)0f-46 H F 仙台一番町ビルディング(パス・スルー) (5)0f-48 ファーレイーストビル(パス・スルー) (6)0f-57 H F 横浜山下ビルディング(パス・スルー)	(1)2025.5.31 (2)2025.5.31 (3)2025.6.30 (4)2024.12.31 (注4) (5)2025.10.31 (6)2025.9.30	(1)2,255.96㎡ (2)2,520.22㎡ (3)2,879.99㎡ (4)3,212.50㎡ (5)2,341.61㎡ (6)4,446.51㎡ 合計17,656.79㎡	5.53%
サン建物株式会社	不動産管理業	0f-37 日総第5ビル(固定賃料)	2026.7.31	4,607.34㎡	1.44%
平和不動産株式会社	不動産業	0f-25 茅場町平和ビル(パス・スルー)	2025.3.31	4,156.53㎡	1.30%
平和不動産リート投資法人	-	0f-59 北2条ビル(パス・スルー)	2034.6.30	2,071.78㎡	0.65%
伊藤忠アーバンコミュニティ株式会社	不動産管理業	0f-41 日本橋堀留町ファースト(パス・スルー)	2025.8.31	1,788.58㎡	0.56%
		合計		305,470.25㎡	95.69%

(注1)「賃貸面積」は、マスターリース契約を締結している場合は、信託受託者又は本投資法人とマスターリース会社との間のマスターリース契約に基づく賃貸面積を記載しています。なお、賃貸借契約中において面積を「坪」計算しているテナントについては、1坪=3.305785㎡として計算し、小数点第3位を切り捨てて記載しています。

(注2)「賃貸面積割合」は、「各物件の賃貸面積(注1)をご参照下さい。」÷「総賃貸可能面積の合計」により算出しており、小数点第3位を四捨五入して記載しています。

(注3)前記「主要なテナントの概要」をご参照下さい。

(注4)本書の日付現在において契約満了日を経過していますが、自動更新されています。

## (ホ) 不動産鑑定評価書及び建物状況調査報告書の概要

物件 番号	物件名称	不動産鑑定評価書の概要(注1)							建物状況調査報告書の概要 (注5)				
		鑑定評 価額 (百万円) (注2)	収益価格(百万円)					積算 価格 (百万 円)	評価 機関 (注4)	長期修繕 費用の見 積額(15 年以内) (千円) (注6)	再調達価格 (千円) (注7)	P M L (注8)	
			直接還元法		D C F 法								
価格	利回り (注3)	価格	割引率	利回り (注3)									
Of-05	水天宮平和ビル	1,841	1,841	1,845	3.8%	1,839	3.8%	4.0%	1,442		117,980	520,000	10.0%
Of-06	H F 門前仲町ビル ディング	3,040	3,040	3,160	4.0%	3,040	3.9%	4.2%	3,470		148,420	1,000,000	5.7%
Of-07	H F 浜松町ビルデ ィング	2,050	2,050	2,140	3.5%	2,050	3.4%	3.6%	2,100		117,610	466,000	8.0%
Of-08	H F 溜池ビルデ ィング	3,430	3,430	3,550	3.5%	3,430	3.4%	3.6%	3,130		136,590	732,000	7.3%
Of-11	H F 日本橋大伝馬町 ビルディング	2,580	2,580	2,660	3.6%	2,580	3.5%	3.7%	2,370		190,710	807,000	16.5%
Of-12	H F 八丁堀ビルデ ィング	2,790	2,790	2,890	3.5%	2,790	3.4%	3.6%	2,680		165,010	861,000	12.5%
Of-17	八丁堀M F ビル	1,130	1,130	1,170	3.6%	1,130	3.5%	3.7%	1,100		96,950	316,000	14.7%
Of-18	エムズ原宿	5,080	5,080	5,242	3.2%	5,010	3.2%	3.4%	5,487		46,380	249,000	9.8%
Of-20	船橋F a c eビル	3,550	3,550	3,600	4.5%	3,490	4.3%	4.7%	2,730		130,400	897,000	5.9%
Of-21	アデッソ西麻布	565	565	597	3.4%	565	3.3%	3.6%	597		11,660	105,000	11.1%
Of-23	H F 池袋ビルデ ィング	1,490	1,490	1,520	4.1%	1,480	3.9%	4.3%	999		87,680	312,000	5.5%
Of-24	H F 湯島ビルデ ィング	1,740	1,740	1,800	3.8%	1,740	3.7%	3.9%	1,780		112,670	528,000	10.9%
Of-25	茅場町平和ビル	7,730	7,730	8,190	4.0%	7,730	3.9%	4.1%	6,580		110,890	1,132,000	11.7%
Of-27	神戸旧居留地平和ビ ル	3,840	3,840	3,780	4.6%	3,860	4.4%	4.8%	3,650		286,620	2,306,000	7.5%
Of-29	栄ミナミ平和ビル	2,410	2,410	2,280	4.5%	2,460	4.3%	4.7%	2,940		159,860	1,083,000	10.8%
Of-30	H F 桜通ビルデ ィング	7,080	7,080	7,190	4.6%	7,030	4.4%	4.8%	8,810		371,510	3,436,000	9.2%
Of-32	H F 仙台本町ビル ディング	3,550	3,550	3,580	5.1%	3,530	4.9%	5.3%	2,780		372,130	2,004,000	2.6%
Of-33	H F 上野ビルデ ィング	4,190	4,190	4,260	4.2%	4,160	4.0%	4.4%	2,450		206,950	1,668,000	2.5%
Of-34	麹町H F ビル	2,110	2,110	2,150	3.7%	2,090	3.5%	3.9%	2,860		188,270	934,000	2.5%
Of-35	H F 九段南ビルデ ィング	3,260	3,260	3,380	3.8%	3,210	3.6%	4.0%	2,870		156,580	931,000	6.7%
Of-36	H F 神田小川町ビル ディング	4,210	4,210	4,340	3.6%	4,150	3.4%	3.8%	4,850		90,830	667,000	4.0%
Of-37	日総第5ビル	4,150	4,150	4,190	3.4%	4,110	3.2%	3.5%	3,250		155,410	1,440,000	14.2%
Of-38	アクロス新川ビル	4,260	4,260	4,340	4.0%	4,220	3.8%	4.2%	8,200		276,460	1,744,000 (注9)	2.3%
Of-39	千住ミルディス 番 館	1,900	1,900	1,930	4.3%	1,880	4.1%	4.5%	1,980		79,360	772,000 (注9)	0.7%
Of-40	アーク森ビル(注10)	3,480	3,480	3,590	3.1%	3,420	3.2%	3.3%	4,950		120,816	634,000 (注9)	1.2%
Of-41	日本橋堀留町ファ ースト	2,350	2,350	2,390	3.6%	2,330	3.7%	3.8%	2,420		89,190	675,000 (注9)	7.3%
Of-42	サザンスカイトワー 八王子	1,900	1,900	1,960	4.4%	1,870	4.2%	4.6%	2,150		104,380	1,342,000 (注9)	2.4%
Of-43	浜町平和ビル	3,190	3,190	3,210	3.6%	3,160	3.4%	3.7%	2,920		132,470	1,041,000	5.5%
Of-44	錦糸町スクエアビル	2,760	2,760	2,840	3.8%	2,730	3.6%	4.0%	1,700		166,280	731,000	10.8%
Of-45	H F 日本橋兜町ビル ディング	3,910	3,910	4,010	3.8%	3,860	3.6%	4.0%	4,180		152,700	1,032,000	5.9%
Of-46	H F 仙台一番町ビル ディング	2,700	2,700	2,770	4.2%	2,670	4.0%	4.4%	2,890		181,270	1,317,000	1.6%

物件 番号	物件名称	不動産鑑定評価書の概要(注1)								建物状況調査報告書の概要 (注5)			
		鑑定評 価額 (百万円) (注2)	収益価格(百万円)						積算 価格 (百万 円)	評価 機関 (注4)	長期修繕 費用の見 積額(15 年以内) (千円) (注6)	再調達価格 (千円) (注7)	P M L (注8)
			直接還元法		D C F 法								
価格	利回り (注3)	価格	割引率	利回り (注3)									
Of-47	大崎C Nビル	5,470	5,470	5,690	3.6%	5,370	3.7%	3.8%	6,030		174,555	1,110,000 (注9)	4.5%
Of-48	ファーレイーストビル	2,000	2,000	2,100	4.2%	1,950	4.0%	4.4%	1,990		135,080	1,035,000 (注9)	3.6%
Of-49	H F 江坂ビルディング	2,670	2,670	2,700	3.8%	2,640	3.6%	3.9%	2,570		102,750	929,000	12.7%
Of-50	心齋橋フロントビル	7,590	7,590	7,890	3.8%	7,460	3.6%	4.0%	7,900		190,100	1,493,000	12.8%
Of-51	栄センタービル	4,300	4,300	4,410	3.9%	4,250	4.0%	4.1%	5,540		273,000	1,625,000	8.4%
Of-52	岩本町ツインビル	3,940	3,940	4,110	3.4%	3,860	3.5%	3.6%	3,320		123,940	769,000	8.0%
Of-53	岩本町ツインサカエビル	550	550	563	3.4%	545	3.5%	3.6%	723		46,500	159,000	5.9%
Of-54	H F 名古屋錦ビルディング	2,470	2,470	2,540	4.0%	2,440	3.7%	4.1%	2,750		233,730	1,267,000	9.4%
Of-55	北浜一丁目平和ビル	4,790	4,790	4,920	3.7%	4,740	3.8%	3.9%	3,740		162,820	1,319,000	14.1%
Of-56	平和不動産北浜ビル	1,860	1,860	1,900	3.8%	1,840	3.9%	4.0%	1,710		79,070	518,000	15.8%
Of-57	H F 横浜山下ビルディング	4,040	4,040	4,260	3.6%	3,950	3.3%	3.7%	3,930		319,300	2,124,000	6.2%
Of-58	進和江坂ビル	5,680	5,680	5,950	4.3%	5,560	3.9%	4.3%	6,020		308,710	2,900,000	10.4%
Of-59	北2条ビル	1,610	1,610	1,670	3.9%	1,580	3.7%	4.1%	1,270		127,500	869,000	0.2%
Re-05	H F 目黒レジデンス	857	857	874	3.2%	849	3.2%	3.4%	470		49,620	171,000	6.2%
Re-09	H F 葛西レジデンス	1,047	1,047	1,052	3.8%	1,045	3.6%	4.0%	393		59,630	224,000	8.8%
Re-11	H F 若林公園レジデンス	5,835	5,835	5,969	3.3%	5,778	3.3%	3.5%	3,772		196,670	1,441,900	6.7%
Re-12	H F 碑文谷レジデンス	2,092	2,092	2,137	3.2%	2,072	3.2%	3.4%	1,234		81,260	446,000	6.4%
Re-14	H F 南麻布レジデンス	1,663	1,663	1,699	3.1%	1,647	3.1%	3.3%	1,212		77,680	305,000	3.6%
Re-16	H F 学芸大学レジデンス	1,290	1,290	1,330	3.4%	1,290	3.3%	3.5%	877		43,220	307,000	9.8%
Re-17	H F 東神田レジデンス	1,700	1,700	1,760	3.4%	1,700	3.3%	3.5%	1,240		49,670	362,000	5.7%
Re-18	H F 東日本橋レジデンス	1,990	1,990	2,050	3.4%	1,990	3.3%	3.5%	1,500		70,870	489,000	10.0%
Re-19	H F 練馬レジデンス	995	995	1,020	3.7%	986	3.6%	3.8%	735		66,690	284,000	5.5%
Re-20	H F 白金高輪レジデンス	6,700	6,700	6,930	3.2%	6,700	3.1%	3.3%	5,560		168,860	1,388,000	3.9%
Re-21	H F 明大前レジデンス	1,180	1,180	1,210	3.4%	1,180	3.3%	3.5%	860		68,160	324,000	6.0%
Re-22	H F 日本橋レジデンス	1,340	1,340	1,370	3.7%	1,330	3.5%	3.9%	644		67,470	366,000	3.3%
Re-23	H F 上石神井レジデンス	1,140	1,140	1,130	3.9%	1,140	3.7%	4.1%	573		74,810	427,000	6.2%
Re-24	H F 錦糸町レジデンス	1,420	1,420	1,470	3.4%	1,420	3.3%	3.5%	1,110		71,140	367,400	10.1%
Re-25	H F 銀座レジデンス E A S T	6,640	6,640	6,860	3.3%	6,640	3.2%	3.4%	5,470		206,590	1,477,000	5.7%
Re-26	H F 新横浜レジデンス	3,120	3,120	3,170	4.0%	3,060	3.8%	4.2%	1,580		124,370	1,157,000	13.2%
Re-30	H F 馬込レジデンス	1,680	1,680	1,690	4.0%	1,670	3.8%	4.2%	1,560		96,070	774,000	4.6%
Re-31	H F 学芸大学レジデンス	1,480	1,480	1,510	3.6%	1,470	3.4%	3.8%	1,220		66,570	412,000	14.6%

物件 番号	物件名称	不動産鑑定評価書の概要(注1)							建物状況調査報告書の概要 (注5)				
		鑑定評 価額 (百万円) (注2)	収益価格(百万円)						積算 価格 (百万 円)	評価 機関 (注4)	長期修繕 費用の見 積額(15 年以内) (千円) (注6)	再調達価格 (千円) (注7)	P M L (注8)
			直接還元法		D C F 法								
価格	利回り (注3)	価格	割引率	利回り (注3)									
Re-33	H F 亀戸レジデンス	1,370	1,370	1,410	3.5%	1,370	3.4%	3.6%	1,160		56,150	423,000	7.6%
Re-34	H F 田無レジデンス	877	877	898	4.3%	877	4.2%	4.4%	937		113,890	670,000	8.6%
Re-38	ラ・レジダンス・ ド・白金台	1,150	1,150	1,180	3.4%	1,140	3.2%	3.6%	1,040		68,850	281,000 (注9)	3.3%
Re-39	H F 銀座レジデンス E A S T	1,990	1,990	2,020	3.8%	1,970	3.6%	4.0%	1,210		93,480	523,000	6.9%
Re-40	H F 八丁堀レジデ ンス	2,370	2,370	2,420	3.8%	2,350	3.6%	4.0%	1,500		99,910	750,000	6.0%
Re-42	H F 銀座レジデンス	1,370	1,370	1,400	3.7%	1,360	3.5%	3.9%	769		34,630	296,000	3.0%
Re-43	H F 駒沢公園レジデ ンスT O W E R	8,490	8,490	8,620	3.5%	8,440	3.3%	3.7%	5,260		323,470	2,524,000	2.7%
Re-47	H F 丸の内レジデ ンス	759	759	765	4.3%	756	4.1%	4.5%	425		67,220	478,000	16.5%
Re-48	H F 平尾レジデンス	2,320	2,320	2,330	4.8%	2,310	4.6%	5.0%	2,240		142,200	1,549,000	3.4%
Re-49	H F 河原町二条レジ デンス	651	651	653	4.2%	650	4.0%	4.4%	448		39,340	296,000	6.5%
Re-53	H F 四条河原町レジ デンス	2,660	2,660	2,670	4.0%	2,650	3.8%	4.2%	1,860		98,210	1,099,000	5.5%
Re-54	ラ・レジダンス・ ド・千駄木	1,030	1,030	1,040	3.7%	1,020	3.5%	3.9%	515		60,490	272,000 (注9)	4.4%
Re-55	H F 千駄木レジデ ンス	1,170	1,170	1,180	3.8%	1,160	3.6%	4.0%	645		54,430	342,000 (注9)	9.2%
Re-56	H F 駒沢公園レジデ ンス	787	787	795	3.7%	783	3.5%	3.9%	724		32,480	244,000	4.3%
Re-57	H F 武蔵小山レジデ ンス	1,260	1,260	1,280	3.7%	1,250	3.5%	3.9%	631		46,090	297,000	6.3%
Re-58	H F 国分寺レジデ ンス	1,200	1,200	1,200	4.0%	1,200	3.8%	4.2%	449		27,890	295,000	6.3%
Re-59	H F 久屋大通レジデ ンス	1,310	1,310	1,330	4.1%	1,300	3.9%	4.3%	1,140		83,200	737,000	9.3%
Re-60	H F 烏丸鞍馬口レジ デンス	774	774	780	4.3%	771	4.1%	4.5%	498		35,700	292,000	9.9%
Re-61	H F 西新宿レジデ ンスW E S T	2,970	2,970	3,010	3.6%	2,950	3.4%	3.8%	1,610		66,740	685,000	4.6%
Re-62	H F 西新宿レジデ ンスE A S T	1,750	1,750	1,780	3.6%	1,740	3.4%	3.8%	985		45,970	417,000	3.5%
Re-63	H F 東新宿レジデ ンス	1,780	1,780	1,810	3.7%	1,770	3.5%	3.9%	1,330		60,220	475,000	2.6%
Re-64	H F 東心齋橋レジデ ンス	754	754	774	4.0%	746	3.8%	4.2%	726		37,440	270,000	10.3%
Re-65	H F 北四番丁レジデ ンス	1,210	1,210	1,230	4.3%	1,180	4.1%	4.5%	690		78,520	590,000	1.0%
Re-66	H F 愛宕橋レジデ ンス	961	961	972	4.5%	949	4.3%	4.7%	443		79,970	577,000	1.0%
Re-68	H F 浅草橋レジデ ンス	1,150	1,150	1,160	3.7%	1,140	3.5%	3.9%	463		32,280	334,000	6.3%
Re-69	H F 一番町レジデ ンス	1,260	1,260	1,260	4.3%	1,250	4.1%	4.5%	1,290		73,970	570,000	1.1%
Re-70	H F 東中野レジデ ンス	1,230	1,230	1,240	3.7%	1,220	3.5%	3.9%	804		57,130	351,000	3.0%
Re-72	H F 早稲田レジデ ンス	2,880	2,880	2,940	3.7%	2,860	3.5%	3.9%	1,810		113,990	783,000	4.0%

物件 番号	物件名称	不動産鑑定評価書の概要(注1)							建物状況調査報告書の概要 (注5)				
		鑑定評 価額 (百万円) (注2)	収益価格(百万円)					積算 価格 (百万 円)	評価 機関 (注4)	長期修繕 費用の見 積額(15 年以内) (千円) (注6)	再調達価格 (千円) (注7)	P M L (注8)	
			直接還元法		D C F 法								
価格	利回り (注3)	価格	割引率	利回り (注3)									
Re-73	H F 早稲田レジデ ンス	1,150	1,150	1,170	3.7%	1,140	3.5%	3.9%	709		58,870	311,000	3.6%
Re-74	H F 若松河田レジデ ンス	1,760	1,760	1,790	3.7%	1,740	3.5%	3.9%	1,330		61,420	421,000	5.0%
Re-75	H F 仙台レジデンス E A S T	2,040	2,040	2,050	4.8%	2,030	4.6%	5.0%	1,700		125,430	995,000	1.8%
Re-76	H F 西公園レジデ ンス	1,530	1,530	1,540	4.2%	1,520	4.0%	4.3%	972		100,210	586,000	2.7%
Re-77	H F 晩翠通レジデ ンス	986	986	992	4.2%	980	4.0%	4.3%	642		68,330	368,000	1.7%
Re-78	H F 関内レジデンス	2,390	2,390	2,410	3.7%	2,370	3.5%	3.8%	1,210		117,880	772,000	2.5%
Re-79	H F 名駅北レジデ ンス	2,400	2,400	2,420	3.8%	2,380	3.6%	3.9%	1,800		80,600	835,000	11.2%
Re-80	H F 東札幌レジデ ンス	1,970	1,970	1,980	4.2%	1,960	4.0%	4.3%	1,220		89,850	1,040,000	0.1%
Re-81	H F 博多東レジデ ンス	1,010	1,010	1,020	4.2%	991	4.0%	4.4%	986		63,620	580,000	8.0%
Re-82	H F 仙台五橋レジデ ンス	951	951	957	4.1%	944	3.9%	4.2%	860		43,520	451,000	2.0%
Re-83	H F 田端レジデンス	1,510	1,510	1,540	4.1%	1,490	3.9%	4.3%	1,270		55,990	489,000	3.5%
Re-84	H F 両国レジデンス	1,730	1,730	1,790	4.2%	1,710	4.0%	4.4%	1,500		62,940	554,000	10.2%
Re-85	H F 八王子レジデ ンス	1,280	1,280	1,300	4.2%	1,270	4.0%	4.4%	1,030		55,500	346,000	7.1%
Re-86	H F 三田レジデンス	1,560	1,560	1,580	3.1%	1,540	2.9%	3.2%	1,370		50,580	289,000	5.8%
Re-87	H F 門前仲町レジデ ンス	1,290	1,290	1,300	3.3%	1,270	3.1%	3.4%	823		58,490	315,000	7.0%
Re-88	H F 南砂町レジデ ンス	1,110	1,110	1,120	3.6%	1,090	3.4%	3.7%	724		51,030	311,000	6.1%
Re-89	H F 仙台長町レジデ ンス	1,140	1,140	1,160	4.5%	1,120	4.3%	4.7%	621		58,060	592,000	1.7%
Re-90	H F 正光寺赤羽レジ デンス	1,300	1,300	1,330	4.2%	1,280	4.0%	4.4%	1,250		66,000	418,000	6.1%
Re-91	H F 仙台北町レジデ ンス	1,230	1,230	1,250	4.2%	1,210	4.0%	4.4%	913		2,820	339,000	1.2%
Re-92	H F 大濠レジデンス B A Y S I D E	1,320	1,320	1,340	4.2%	1,310	4.0%	4.4%	1,320		53,240	547,000	4.5%
Re-93	H F 博多東レジデ ンス	1,480	1,480	1,496	4.1%	1,470	3.9%	4.3%	2,080		92,220	660,000	2.9%
Re-94	H F 福岡レジデンス E A S T	1,530	1,530	1,550	4.2%	1,520	4.0%	4.4%	1,410		105,300	763,000	2.1%
Re-95	H F 正光寺赤羽レジ デンス	1,960	1,960	2,010	4.3%	1,940	4.1%	4.5%	1,590		17,740	525,000	6.3%
Re-96	H F 八広レジデンス	1,480	1,480	1,510	4.3%	1,470	4.1%	4.5%	1,250		7,500	415,000	11.8%
Re-97	H F 世田谷上町レジ デンス	835	835	859	3.6%	825	3.4%	3.8%	909		3,650	183,000	6.1%
Re-98	H F 草加レジデンス	1,460	1,460	1,480	4.1%	1,430	3.9%	4.3%	826		71,560	634,000	3.1%
Re-99	H F 上野入谷レジデ ンス	1,050	1,050	1,070	3.4%	1,040	3.4%	3.6%	932		34,150	209,000	9.6%
Re-100	H F 辻堂レジデンス	2,130	2,130	2,160	4.1%	2,110	3.9%	4.3%	2,130		73,700	806,000	10.3%

物件番号	物件名称	不動産鑑定評価書の概要(注1)								建物状況調査報告書の概要(注5)			
		鑑定評価額(百万円)(注2)	収益価格(百万円)						積算価格(百万円)	評価機関(注4)	長期修繕費用の見積額(15年以内)(千円)(注6)	再調達価格(千円)(注7)	PML(注8)
			直接還元法		DCF法								
価格	利回り(注3)	価格	割引率	利回り(注3)									
Re-101	H F 川口駅前レジデンス	1,580	1,580	1,640	3.8%	1,550	3.6%	4.0%	1,810		9,780	559,000	10.6%
Re-102	H F 東尾久レジデンス	1,460	1,460	1,500	4.0%	1,440	3.8%	4.2%	1,890		9,110	487,000	14.8%
Re-103	H F 今池南レジデンス	923	923	941	3.9%	915	3.7%	4.1%	862		77,970	481,000	11.8%
Re-104	H F 伏見レジデンス	658	658	670	3.9%	653	3.7%	4.1%	779		66,870	494,000	11.8%
Re-105	H F 中野坂上レジデンス	1,280	1,280	1,320	3.3%	1,260	3.4%	3.5%	1,290		61,100	389,000	5.3%
Re-106	H F 上野レジデンス EAST	2,900	2,900	2,930	3.4%	2,860	3.1%	3.5%	2,700		73,950	559,000	3.3%
Re-107	H F 大森町レジデンス	1,340	1,340	1,370	3.3%	1,320	3.1%	3.5%	1,010		71,350	417,000	11.2%
Re-108	H F 北千住レジデンス	3,070	3,070	3,130	3.8%	3,040	3.8%	4.0%	3,000		10,860	832,000	6.3%
Re-109	H F 曳舟レジデンス	1,670	1,670	1,730	3.1%	1,640	2.9%	3.3%	1,970		37,280	440,000	10.0%
											ポートフォリオPML(注8)		3.7%

(注1) 「不動産鑑定評価書の概要」は、株式会社谷澤総合鑑定所による鑑定評価書、株式会社中央不動産鑑定所による不動産鑑定評価書、インリックス株式会社による不動産鑑定評価書、大和不動産鑑定株式会社による不動産鑑定評価書、JLL森井鑑定株式会社による不動産鑑定評価書、一般財団法人日本不動産研究所による不動産鑑定評価書に基づき記載しています。なお、当該各社と本投資法人との間には、資本関係、人的関係等はありません。

(注2) 「鑑定評価額」は、投信法に基づく不動産鑑定評価上の留意事項、不動産の鑑定評価に関する法律（昭和38年法律第152号、その後の改正を含みます。）及び不動産鑑定評価基準に従って鑑定評価を行った不動産鑑定士の、2024年11月30日時点における評価対象不動産の価格に関する意見であり、本投資法人が、当該意見の妥当性、正確性及び当該鑑定評価額での現在及び将来における取引の可能性を保証するものではありません。同一の不動産について再度鑑定評価を行った場合でも、鑑定評価を行う不動産鑑定士、鑑定評価の方法又は時期によって鑑定評価額が異なる可能性があります。

(注3) 直接還元法における「利回り」の欄には還元利回りを、DCF法における「利回り」の欄には最終還元利回りを、それぞれ記載しています。

(注4) 「評価機関」の欄において、「」は株式会社谷澤総合鑑定所、「」は株式会社中央不動産鑑定所、「」はインリックス株式会社、「」は大和不動産鑑定株式会社、「」はJLL森井鑑定株式会社、「」は一般財団法人日本不動産研究所を表しています。

(注5) 「建物状況調査報告書の概要」は、以下の物件の再調達価格について、それぞれ東京海上ディール株式会社又は株式会社プロパティ・リスク・ソリューションによる報告書に基づき記載していますが、それ以外は、株式会社東京建築検査機構による報告書に基づき記載しています。

- ・Re-11 H F 若林公園レジデンス：再調達価格：東京海上ディール株式会社
- ・Re-24 H F 錦糸町レジデンス：再調達価格：株式会社プロパティ・リスク・ソリューション

なお、上記3社と本投資法人との間には、資本関係、人的関係等はありません。また、報告内容は上記調査業者の意見であり、本投資法人が、当該意見の妥当性及び正確性を保証するものではありません。

(注6) 「長期修繕費用の見積額」の欄には、上記(注5)の建物状況調査報告書に基づく長期修繕費用に関する予測値（調査時点から15年以内に発生すると予測される長期修繕費用の合計金額）を記載しています。

なお、Of-20 船橋F a c eビル、Of-38 アクロス新川ビル、Of-39 千住ミルディス 番館、Of-40 アーク森ビル、Of-41 日本橋堀留町ファースト、Of-42 サザンスカイトワー八王子、Of-48 ファーレイーストビル、Re-38 ラ・レジダンス・ド・白金台、Re-54 ラ・レジダンス・ド・千駄木及びRe-55 H F 千駄木レジデンスの建物の所有形態は区分所有建物であり、信託受託者又は本投資法人はその一部を保有していますが、Of-20 船橋F a c eビル及びOf-38 アクロス新川ビルの長期修繕費については専有面積割合に応じた値、Of-39 千住ミルディス 番館の長期修繕費については共用部分の用途別の持分割合に応じた値、Of-40 アーク森ビルについては建物状況調査報告書記載の取得対象部分（30階及び31階）に係る長期修繕費用に関する予測値に、信託受益権の準共有持分割合を乗じて算出した値、Of-41 日本橋堀留町ファーストの長期修繕費については共有部分及び専有部分の持分割合に応じた値、Of-42 サザンスカイトワー八王子の長期修繕費については共用部分の持分割合に応じた値、Of-48 ファーレイーストビルについては建物状況調査報告書記載の取得対象部分（区画番号B101、101、701及び1001）に係る長期修繕費用に関する予測値、Re-38 ラ・レジダンス・ド・白金台、Re-54 ラ・レジダンス・ド・千駄木及びRe-55 H F 千駄木レジデンスの長期修繕費については1棟全体の値を記載しています。Of-47 大崎C Nビルの建物の所有形態は共有建物であり、信託受託者はその共有持分を保有していますが、長期修繕費については信託受託者の保有する共有持分割合を乗じて算出した値を記載しています。

(注7) 「再調達価格」の欄には、調査時点において、各物件を同設計・同仕様により新規に建設した場合の建設工事費の試算結果（建設市場における標準的な建設単価を基に、設計・施工品質・使用資材の種別及び品質等を勘案して概算した結果（消費税は含みません。））を記載しています。なお、造り家具は含まれていますが、移動家具・什器・備品等は含まれていません。

(注8) PML（予想最大損失（Probable Maximum Loss））は、建物の一般的耐用年数50年間に、10%以上の確率で起こり得る最大規模の地震により生じる損失の再調達価格に対する割合をいいます。なお、各物件に同時に生じる損失を総和してポートフォリオPMLを算出しています。ポートフォリオPMLの算出日は2024年10月18日です。

(注9) Of-20 船橋F a c eビル、Of-38 アクロス新川ビル、Of-39 千住ミルディス 番館、Of-40 アーク森ビル、Of-41 日本橋堀留町ファースト、Of-42 サザンスカイトワー八王子、Of-48 ファーレイーストビル、Re-38 ラ・レジダンス・ド・白金台、Re-54 ラ・レジダンス・ド・千駄木及びRe-55 H F 千駄木レジデンスの建物の所有形態は区分所有建物であり、「再調達価格」の欄には建物状況調査報告書記載の1棟の建物の再調達価格に専有面積割合（Of-20 船橋F a c eビル：9.14%、Of-38 アクロス新川ビル：34.51%、Of-39 千住ミルディス 番館：10.98%、Re-38 ラ・レジダンス・ド・白金台：72.35%、Re-54 ラ・レジダンス・ド・千駄木：73.74%、Re-55 H F 千駄木レジデンス：95.03%）又は、専有面積割合に信託受益権の準共有持分割合を乗じて算出した割合（Of-40 アーク森ビル：



1.47%)、管理規約に基づく建物持分割合(0f-41 日本橋堀留町ファースト:36.54%)、管理規約の全体共用部分に基づく持分割合(0f-42 サザンスカイトワー八王子:5.827275%)、管理規約に基づく敷地権割合(0f-48 ファーレイーストビル:23.0611%)を乗じ、百万円未満を四捨五入した値を記載しています。0f-47 大崎CNビルの建物の所有形態は共有建物であり、「再調達価格」の欄には建物状況調査報告書記載の1棟の建物の再調達価格に共有持分割合(78.16%)を乗じ、百万円未満を四捨五入した値を記載しています。

(注10)0f-40 アーク森ビルについては、区分所有権に係る収益価格、直接還元法による価格、DCF法による価格及び積算価格に準共有持分割合(30%)を乗じた値を記載しています。

## (へ) 各物件の概要

以下の各表には、本投資法人が2024年11月30日現在保有している資産の各物件に関する建物状況調査報告書等の記載に基づき、当該各物件の概要を記載しています。なお、各表中の記載内容は、以下の基準に基づいて記載しています。

## 「物件概要」に関する記載

土地・建物の「所有形態」は、

( ) 信託受益権については、信託受託者が保有する権利の種類を、

( ) 不動産については、本投資法人が保有する権利の種類を、記載しています。

「用途地域」は、都市計画法第8条第1項第1号に掲げる用途地域の種類を記載しています。

「建蔽率」は、建築基準法第53条に定める建築物の建築面積の敷地面積に対する割合であって、用途地域等に応じて都市計画で定められる数値を記載しています。

「容積率」は、建築基準法第52条に定める建築物の延べ面積の敷地面積に対する割合であって、用途地域等に応じて都市計画で定められる数値を記載しています。

「用途」は、登記簿上記載されている用途のうち、主要なものを記載しています。

「構造・階層」の記載に当たっては、以下の略号を使用しています。

S R C : 鉄骨鉄筋コンクリート造

R C : 鉄筋コンクリート造

S : 鉄骨造

B : 地下

F : 階

たとえば、「7 F 1 B」は、地下1階付地上7階建を表しています。

## 「関係者」に関する記載

「P M会社」は、2024年11月30日現在のP M会社を記載しています。

「マスターリース会社」は、2024年11月30日現在のマスターリース会社を記載しています。

## 「前所有者」に関する記載

情報の開示に関して承諾を得た物件について、前所有者を記載しています。

## 「特記事項」に関する記載

「特記事項」の欄には、各物件の権利関係・利用等及び評価額・収益性・処分性への影響等を考慮して重要と考えられる事項を記載しています。

なお、本投資法人が保有する物件の一部において、建物の一部にアスベストを含有し又はその可能性のある建材が使用されていますが、建物解体時には適切な処理を要するものの、飛散性がないため通常の使用には問題がない旨の記載がある建物状況調査報告書を取得する等の方法により、通常の使用に問題がないことを確認しています。

## 「その他」に関する記載

各物件の概要の各項目の記載に当たり、注記が必要な事項について、その説明を記載しています。また、オフィスについては、不動産鑑定評価書及び建物竣工図等の記載内容に基づき、建物設備の概要についても記載しています。なお、当該建物設備の概要における「天井高」については、基準階におけるO Aフロア敷設前の階高(竣工時からO Aフロアが敷設されている場合はO Aフロア敷設後の階高)を、「エレベーター」については非常用及び荷物用を除いた基数を記載しています。

## 「損益の状況」に関する記載

「損益の状況」における金額は、第46期の運用結果に基づいて記載しています。また、千円未満を切り捨てて記載しています。

記載の収支金額は、原則として発生主義に基づき記載しています。

「貸室賃料・共益費」には、賃料収入及び共益費が含まれます。但し、例外的に駐車場使用料が賃貸収入として計上されている場合があります。

「その他賃貸事業収入」には、駐車場使用料、倉庫・看板使用料、自動販売機・アンテナ設置料及び礼金等が含まれます。

「管理委託費」には、P M会社からの請求に基づく管理委託費(賃貸管理費及び建物管理費等が含まれます。)を記載しています。

「公租公課」には、固定資産税、都市計画税等が含まれています。賦課決定された税額のうち各運用期間に対応する額を費用計上していますが、不動産等の取得に伴い精算金として支払った初年度の固定資産税相当額は、費用計上せず不動産等の取得価額に算入しています。

「修繕費」は、定期に発生する金額ではないため、本投資法人が今後、各物件を長期に保有する場合は、大きく変動する可能性があります。

「保険料」は、保険料を、運用期間に対応する金額を計上しています。

「その他賃貸事業費用」には、道路占用料及び通信費等が含まれます。

「N O I」は、賃貸事業収入から賃貸事業費用を控除した金額です。また、減価償却費は、賃貸事業費用には含まれていません。

物件番号 : Of-05

物件名称 : 水天宮平和ビル

特定資産の種類	不動産を信託財産とする信託受益権	取得価格	1,550,000,000円
投資区分	オフィス、都心オフィスビル	取得日	2005年3月10日

投資エリア	第一投資エリア(東京23区)		信託受託者	みずほ信託銀行株式会社
所在地	住居表示	東京都中央区日本橋蛸殻町一丁目16番8号	PM会社	平和不動産プロパティマネジメント株式会社
	地番	東京都中央区日本橋蛸殻町一丁目16番11他5筆	マスターリース会社	平和不動産プロパティマネジメント株式会社
土地	所有形態	所有権	建物状況調査報告書の概要	
	地積	316.73㎡	調査機関	株式会社東京建築検査機構
	用途地域	商業地域	調査時点	2022年7月12日
	建蔽率(注1)	80%	再調達価格	520,000,000円(注2)
	容積率	700%	PML	10.0%(注3)
建物	所有形態	所有権	長期修繕費(15年以内)	117,980,000円
	用途	事務所	前所有者	平和不動産株式会社
	構造・階層	SRC 9F		
	延床面積	2,177.81㎡		
	建築時期	1991年8月30日		
特記事項				
信託不動産の南西側隣地地権者との間で、信託建物と隣地境界との間に生活通路として幅60cmの通路を確保する旨の合意が成立しています。				
その他				
(注1) 信託不動産は、商業地域、かつ、防火地域内の耐火建築物であるため、建蔽率が100%に緩和されています。 (注2) 株式会社東京建築検査機構作成の2004年11月16日付建物状況調査報告書に基づく数値を記載しています。 (注3) 株式会社東京建築検査機構作成の2010年9月30日付地震リスクPML診断報告書に基づく数値を記載しています。 (注4) 建物設備の概要としては、天井高2,700mm(基準階:5階)、エレベーター11人乗2基、各階個別空調、各階OAフロアとなっています。				

## 物件番号: Of-06 物件名称: H F 門前仲町ビルディング

特定資産の種類	不動産を信託財産とする信託受益権		取得価格	2,500,000,000円
投資区分	オフィス、都心オフィスビル		取得日	2005年3月29日
投資エリア	第一投資エリア(東京23区)		信託受託者	みずほ信託銀行株式会社
所在地	住居表示	東京都江東区富岡二丁目1番9号	PM会社	平和不動産プロパティマネジメント株式会社
	地番	東京都江東区富岡二丁目1番3他1筆	マスターリース会社	平和不動産プロパティマネジメント株式会社
土地	所有形態	所有権	建物状況調査報告書の概要	
	地積	748.36㎡	調査機関	株式会社東京建築検査機構
	用途地域	商業地域	調査時点	2022年7月26日
	建蔽率(注1)	80%	再調達価格	1,000,000,000円(注2)
	容積率	600%	PML	5.7%(注3)
建物	所有形態	所有権	長期修繕費(15年以内)	148,420,000円
	用途	事務所	前所有者	有限会社足立興産
	構造・階層	SRC 8F		
	延床面積	4,558.01㎡		
	建築時期	1990年12月25日		
特記事項				
該当事項はありません。				
その他				
(注1) 信託不動産は、商業地域、かつ、防火地域内の耐火建築物であるため、建蔽率が100%に緩和されています。 (注2) 株式会社東京建築検査機構作成の2005年3月24日付建物状況調査報告書に基づく数値を記載しています。 (注3) 株式会社東京建築検査機構作成の2010年9月30日付地震リスクPML診断報告書に基づく数値を記載しています。 (注4) 建物設備の概要としては、天井高2,755mm(基準階:4階)、エレベーター9人乗2基、各階個別空調、各階OAフロアとなっています。				

## 物件番号: Of-07 物件名称: H F 浜松町ビルディング

特定資産の種類	不動産を信託財産とする信託受益権		取得価格	1,530,000,000円
投資区分	オフィス、都心オフィスビル		取得日	2005年6月1日
投資エリア	第一投資エリア(東京23区)		信託受託者	みずほ信託銀行株式会社
所在地	住居表示	東京都港区芝大門二丁目12番9号	PM会社	平和不動産プロパティマネジメント株式会社
	地番	東京都港区芝大門二丁目402番9他1筆	マスターリース会社	平和不動産プロパティマネジメント株式会社
土地	所有形態	所有権	建物状況調査報告書の概要	
	地積	294.50㎡	調査機関	株式会社東京建築検査機構
	用途地域	商業地域	調査時点	2022年8月30日
	建蔽率(注1)	80%	再調達価格	466,000,000円(注2)
	容積率	700%	PML	8.0%(注3)
建物	所有形態	所有権	長期修繕費(15年以内)	117,610,000円
	用途	事務所・駐車場	前所有者	G Eリアル・エステート株式会社
	構造・階層	S 10F		
	延床面積	2,184.76㎡		
	建築時期	1991年12月16日		
特記事項				
1. 信託不動産から北側隣地へ門扉が越境しています。本件については、越境に関する覚書が締結されています。				
2. 南側隣地から信託不動産へ門扉(2箇所)が越境しています。本件については、越境に関する覚書が締結されています。				
その他				
(注1) 信託不動産は、商業地域、かつ、防火地域内の耐火建築物であるため、建蔽率が100%に緩和されています。				
(注2) 株式会社東京建築検査機構作成の2005年4月26日付建物状況調査報告書に基づく数値を記載しています。				
(注3) 株式会社東京建築検査機構作成の2010年9月30日付地震リスクPML診断報告書に基づく数値を記載しています。				
(注4) 建物設備の概要としては、天井高2,500mm(基準階:5階)、エレベーター9人乗2基、各階個別空調となっています。				

## 物件番号: Of-08 物件名称: H F 溜池ビルディング

特定資産の種類	不動産を信託財産とする信託受益権		取得価格	2,700,000,000円
投資区分	オフィス、都心オフィスビル		取得日	2005年7月15日
投資エリア	第一投資エリア(東京23区)		信託受託者	みずほ信託銀行株式会社
所在地	住居表示	東京都港区赤坂二丁目12番10号	PM会社	平和不動産プロパティマネジメント株式会社
	地番	東京都港区赤坂二丁目1218番他3筆	マスターリース会社	-
土地	所有形態	所有権	建物状況調査報告書の概要	
	地積	533.32㎡	調査機関	株式会社東京建築検査機構
	用途地域	商業地域	調査時点	2023年3月13日
	建蔽率(注1)	80%	再調達価格	732,000,000円(注2)
	容積率	600%	PML	7.3%(注3)
建物	所有形態	所有権	長期修繕費(15年以内)	136,590,000円
	用途	事務所・駐車場	前所有者	有限会社ブルークリーク
	構造・階層	S R C 7 F 1 B		
	延床面積	3,089.73㎡		
	建築時期	1992年2月28日		
特記事項				
1. 西側隣地から信託不動産へ石積、コンクリート擁壁及びコンクリート擁壁を覆う岩の一部が越境しています。本件については、越境に関する確認書が締結されています。				
2. 信託不動産側で所有する鉄製防犯扉が東側隣地境界上に跨って設置されています。本件については、設置に関する確認書が締結されています。				
3. 信託建物屋上に北側隣地地権者所有のアマチュア無線用アンテナが設置されています。本件については、設置に関する確認書が締結されています。				
その他				
(注1) 信託不動産は、商業地域、かつ、防火地域内の耐火建築物であるため、建蔽率が100%に緩和されています。				
(注2) 株式会社東京建築検査機構作成の2005年7月7日付建物状況調査報告書に基づく数値を記載しています。				
(注3) 株式会社東京建築検査機構作成の2010年9月30日付地震リスクPML診断報告書に基づく数値を記載しています。				
(注4) 建物設備の概要としては、天井高2,550mm(基準階:4階)、エレベーター10人乗2基、各階個別空調、O Aフロア(一部)となっています。				

## 物件番号：0f-11 物件名称：HF日本橋大伝馬町ビルディング

特定資産の種類	不動産を信託財産とする信託受益権		取得価格	2,150,000,000円
投資区分	オフィス、都心オフィスビル		取得日	2006年3月31日
投資エリア	第一投資エリア(東京23区)		信託受託者	みずほ信託銀行株式会社
所在地	住居表示	東京都中央区日本橋大伝馬町2番7号	PM会社	平和不動産プロパティマネジメント株式会社
	地番	東京都中央区日本橋大伝馬町1番9	マスターリース会社	平和不動産プロパティマネジメント株式会社
土地	所有形態	所有権	建物状況調査報告書の概要	
	地積	520.69㎡	調査機関	株式会社東京建築検査機構
	用途地域	商業地域	調査時点	2023年3月27日
	建蔽率 (注1)	80%	再調達価格	807,000,000円(注2)
	容積率	600%	PML	16.5%(注3)
建物	所有形態	所有権	長期修繕費(15年以内)	190,710,000円
	用途	事務所・駐車場	前所有者	有限会社プレジャー・ハント
	構造・階層	S 9F1B		
	延床面積	3,455.35㎡		
	建築時期	1988年3月10日		
特記事項				
<p>1. 信託不動産から北東側隣地へ柵が越境しています。本件については、越境に関する覚書が締結されています。</p> <p>2. 信託不動産から東側隣地へたきの一部が越境しています。本件については、越境に関する確認書が締結されています。</p> <p>3. 南東側隣地から信託不動産へ柵が越境しています。本件については、越境に関する覚書が締結されています。</p>				
その他				
<p>(注1) 信託不動産は、商業地域、かつ、防火地域内の耐火建築物であるため、建蔽率が100%に緩和されています。</p> <p>(注2) 株式会社東京建築検査機構作成の2006年2月28日付建物状況調査報告書に基づく数値を記載しています。</p> <p>(注3) 株式会社東京建築検査機構作成の2010年9月30日付地震リスクPML診断報告書に基づく数値を記載しています。</p> <p>(注4) 建物設備の概要としては、天井高2,580mm(基準階：4階)、エレベーター9人乗2基、各階個別空調、OAフロア(一部)となっています。</p>				

## 物件番号：0f-12 物件名称：HF八丁堀ビルディング

特定資産の種類	不動産		取得価格	3,092,000,000円(注1)
投資区分	オフィス、都心オフィスビル		取得日	2007年5月31日、2011年8月25日
投資エリア	第一投資エリア(東京23区)		信託受託者	-
所在地	住居表示	東京都中央区八丁堀三丁目12番8号	PM会社	東洋不動産プロパティマネジメント株式会社
	地番	東京都中央区八丁堀三丁目103番2他1筆	マスターリース会社	東洋不動産プロパティマネジメント株式会社
土地	所有形態	所有権	建物状況調査報告書の概要	
	地積	543.31㎡	調査機関	株式会社東京建築検査機構
	用途地域	商業地域	調査時点	2023年7月10日
	建蔽率 (注2)	80%	再調達価格	861,000,000円(注4)
	容積率	600%	PML	12.5%(注5)
建物	所有形態	区分所有権(注3)	長期修繕費(15年以内)	165,010,000円
	用途	事務所・車庫・居宅	前所有者	自由が丘ホールディング特定目的会社、個人2名
	構造・階層	SRC 8F1B		
	延床面積	3,425.91㎡		
	建築時期	1991年10月25日		
特記事項				
該当事項はありません。				
その他				
<p>(注1) 取得価格は、2007年5月31日付取得及び2011年8月25日付追加取得の合計額を記載しています。</p> <p>(注2) 不動産は、商業地域、かつ、防火地域内の耐火建築物であるため、建蔽率が100%に緩和されています。</p> <p>(注3) 本件建物は区分所有建物ですが、本投資法人がその区分所有部分の100%を保有しています。</p> <p>(注4) 株式会社東京建築検査機構作成の2007年5月10日付建物状況調査報告書に基づく数値を記載しています。</p> <p>(注5) 株式会社東京建築検査機構作成の2010年9月30日付地震リスクPML診断報告書に基づく数値を記載しています。</p> <p>(注6) 建物設備の概要としては、天井高2,640mm(基準階：4階)、エレベーター11人乗2基、各階個別空調、OAフロアとなっています。</p>				

物件番号：Of-17 物件名称：八丁堀MFビル

特定資産の種類	不動産		取得価格	1,110,000,000円
投資区分	オフィス、都心オフィスビル		取得日	2007年7月13日
投資エリア	第一投資エリア(東京23区)		信託受託者	-
所在地	住居表示	東京都中央区入船一丁目2番9号	PM会社	平和不動産プロパティマネジメント株式会社
	地番	東京都中央区入船一丁目5番1他1筆	マスターリース会社	-
土地	所有形態	所有権	建物状況調査報告書の概要	
	地積	205.83m <sup>2</sup>	調査機関	株式会社東京建築検査機構
	用途地域	商業地域	調査時点	2023年3月27日
	建蔽率(注1)	80%	再調達価格	316,000,000円(注2)
	容積率	700%	PML	14.7%(注3)
建物	所有形態	所有権	長期修繕費(15年以内)	96,950,000円
	用途	事務所	前所有者	ネプチューン・ワン特定目的会社
	構造・階層	SRC 9F		
	延床面積	1,432.44m <sup>2</sup>		
	建築時期	1988年1月6日		
特記事項				
本件土地から東側隣地へ門扉の一部が越境しています。また、東側隣地から本件土地へフェンスの一部が越境しています。本件については、越境に関する覚書が締結されています。				
その他				
(注1) 不動産は、商業地域、かつ、防火地域内の耐火建築物であるため、建蔽率が100%に緩和されています。 (注2) 株式会社東京建築検査機構作成の2007年6月8日付建物状況調査報告書に基づく数値を記載しています。 (注3) 株式会社東京建築検査機構作成の2010年9月30日付地震リスクPML診断報告書に基づく数値を記載しています。 (注4) 建物設備の概要としては、天井高2,450mm(基準階：4階)、エレベーター13人乗1基、各階個別空調、OAFフロア(一部)となっています。				

物件番号：Of-18 物件名称：エムズ原宿

特定資産の種類	不動産を信託財産とする信託受益権		取得価格	3,418,000,000円
投資区分	オフィス、都市型商業ビル		取得日	2004年11月12日
投資エリア	第一投資エリア(東京23区)		信託受託者	みずほ信託銀行株式会社
所在地	住居表示	東京都渋谷区神宮前六丁目27番8号	PM会社	平和不動産プロパティマネジメント株式会社
	地番	東京都渋谷区神宮前六丁目27番8	マスターリース会社	平和不動産プロパティマネジメント株式会社
土地	所有形態	所有権	建物状況調査報告書の概要	
	地積	264.36m <sup>2</sup>	調査機関	株式会社東京建築検査機構
	用途地域	商業地域	調査時点	2023年3月20日
	建蔽率(注1)	80%	再調達価格	249,000,000円(注2)
	容積率	500%	PML	9.8%(注3)
建物	所有形態	所有権	長期修繕費(15年以内)	46,380,000円
	用途	店舗・事務所	前所有者	有限会社シーアールスリー
	構造・階層	RC・S 5F1B		
	延床面積	1,290.12m <sup>2</sup>		
	建築時期	1970年1月30日		
特記事項				
1. 信託建物は、2001年10月、建築物の耐震改修の促進に関する法律による認定に基づき大規模改修工事を実施しています。 2. 北側隣地から信託不動産へブロック塀及びブロック塀基礎の一部が越境しています。本件については、越境に関する覚書が締結されています。				
その他				
(注1) 信託不動産は、商業地域、かつ、防火地域内の耐火建築物であるため、建蔽率が100%に緩和されています。 (注2) 株式会社東京建築検査機構作成の2010年7月26日付建物状況調査報告書に基づく数値を記載しています。 (注3) 株式会社東京建築検査機構作成の2010年9月30日付地震リスクPML診断報告書に基づく数値を記載しています。 (注4) 建物設備の概要としては、天井高3,835mm(基準階：3階)、エレベーター9人乗1基となっています。				

## 物件番号：0f-20 物件名称：船橋Faceビル

特定資産の種類	不動産		取得価格	3,900,000,000円
投資区分	オフィス、都心オフィスビル		取得日	2007年5月31日
投資エリア	第二投資エリア(千葉県)		信託受託者	-
所在地	住居表示	千葉県船橋市本町一丁目3番1号	PM会社	東洋不動産プロパティマネジメント株式会社
	地番	千葉県船橋市本町一丁目2801番	マスターリース会社	東洋不動産プロパティマネジメント株式会社
土地	所有形態	所有権(敷地権)(注1)	建物状況調査報告書の概要	
	地積	488.13㎡(注1)	調査機関	株式会社東京建築検査機構
	用途地域	商業地域	調査時点	2022年8月23日
	建蔽率(注2)	80%	再調達価格	897,000,000円(注6)
	容積率(注3)	800%	PML	5.9%(注7)
建物	所有形態	区分所有権(注4)	長期修繕費(15年以内)	130,400,000円(注8)
	用途	店舗・事務所・駐車場	前所有者	竹橋ホールディング特定目的会社
	構造・階層	S・RC・SRC 14F3B		
	延床面積	4,033.72㎡(注5)		
	建築時期	2003年4月1日		

## 特記事項

京成本線連続立体交差事業により、本件建物2階部分と京成船橋駅を結ぶデッキが設置されています。

## その他

(注1) 本件土地は敷地権登記がなされており、本投資法人が10.45%(敷地権割合)を保有しています。地積の欄には、1棟の建物の存する土地の面積4,671.17㎡に上記敷地権割合を乗じて算出した値を記載しています。

(注2) 不動産は、高度利用地区の指定を受けており、また、防火地域内の耐火建築物、かつ、角地であるため、建蔽率が90%に緩和されています。

(注3) 容積率は800%の指定ですが、高度利用地区の指定により、基準容積率が900%まで緩和されています。

(注4) 本件建物は区分所有建物であり、本投資法人が1棟の建物のうち9.14%(専有面積割合)を保有しています。なお、登記簿上の区分所有者の総数は本投資法人を含め42名です。

(注5) 延床面積については、1棟の建物の延床面積に上記専有面積割合を乗じて算出した値を記載しています。

(注6) 株式会社東京建築検査機構作成の2007年5月10日付建物状況調査報告書記載の1棟の建物の再調達価格に上記専有面積割合を乗じ、百万円未満を四捨五入した値を記載しています。

(注7) 株式会社東京建築検査機構作成の2010年9月30日付地震リスクPML診断報告書に基づく数値を記載しています。

(注8) 負担割合を9.495%として算出した値を記載しています。

(注9) 建物設備の概要としては、天井高2,700mm(基準階：10階)、エレベーター17人乗6基、各階個別空調、OAフロア(1～6階を除く階層)となっています。

## 物件番号：0f-21 物件名称：アデッソ西麻布

特定資産の種類	不動産		取得価格	640,000,000円
投資区分	オフィス、都市型商業ビル		取得日	2007年6月29日
投資エリア	第一投資エリア(東京23区)		信託受託者	-
所在地	住居表示	東京都港区西麻布一丁目7番2号	PM会社	平和不動産プロパティマネジメント株式会社
	地番	東京都港区西麻布一丁目1番202他1筆	マスターリース会社	-
土地	所有形態	所有権	建物状況調査報告書の概要	
	地積	125.91㎡	調査機関	株式会社東京建築検査機構
	用途地域	商業地域	調査時点	2023年3月13日
	建蔽率(注1)	80%	再調達価格	105,000,000円(注3)
	容積率(注2)	600%	PML	11.1%(注4)
建物	所有形態	所有権	長期修繕費(15年以内)	11,660,000円
	用途	店舗	前所有者	ネプチューン・ワン特定目的会社
	構造・階層	RC 3F1B		
	延床面積	371.59㎡		
	建築時期	2003年10月16日		

## 特記事項

本件土地と北側境界線上に跨って設置されているブロック塀は、隣地所有者との間で資産区分に関する取決めの覚書が締結されています。

## その他

(注1) 不動産は、商業地域、かつ、防火地域内の耐火建築物であるため、建蔽率が100%に緩和されています。

(注2) 容積率は600%の指定ですが、前面道路の幅員により、本件建物建築時に許容された容積率は327%となります(現在は低減係数変更により、許容される容積率は436%となります。)

(注3) 株式会社東京建築検査機構作成の2007年6月8日付建物状況調査報告書に基づく数値を記載しています。

(注4) 株式会社東京建築検査機構作成の2010年9月30日付地震リスクPML診断報告書に基づく数値を記載しています。

(注5) 建物設備の概要としては、天井高2,700mm(基準階：1階)、エレベーター6人乗1基となっています。

## 物件番号：0f-23 物件名称：H F 池袋ビルディング

特定資産の種類	不動産		取得価格	1,314,000,000円
投資区分	オフィス、都心オフィスビル		取得日	2008年3月7日
投資エリア	第一投資エリア(東京23区)		信託受託者	-
所在地	住居表示	東京都豊島区南池袋二丁目29番12号	PM会社	東洋不動産プロパティマネジメント株式会社
	地番	東京都豊島区南池袋二丁目94番7他2筆	マスターリース会社	-
土地	所有形態	所有権	建物状況調査報告書の概要	
	地積	188.31㎡	調査機関	株式会社東京建築検査機構
	用途地域	商業地域	調査時点	2023年3月20日
	建蔽率(注1)	80%	再調達価格	312,000,000円(注2)
	容積率	800%	PML	5.5%(注3)
建物	所有形態	所有権	長期修繕費(15年以内)	87,680,000円
	用途	事務所・店舗	前所有者	有限会社ウォーターウェイ
	構造・階層	S・RC 9F1B		
	延床面積	1,376.66㎡		
	建築時期	1993年12月3日		
特記事項				
<p>1. 本件土地の一部に地上権設定登記(地上権者：東京地下鉄株式会社、目的：地下鉄敷設、存続期間：地下鉄道構築物存続中、地代：無償)がなされています。</p> <p>2. 本件土地から東側隣地及び南側隣地へコンクリート基礎の一部が越境しています。本件については、越境に関する覚書が締結されています。</p>				
その他				
<p>(注1)不動産は、商業地域、かつ、防火地域内の耐火建築物であるため、建蔽率が100%に緩和されています。</p> <p>(注2)株式会社東京建築検査機構作成の2008年1月17日付建物状況調査報告書に基づく数値を記載しています。</p> <p>(注3)株式会社東京建築検査機構作成の2010年9月30日付地震リスクPML診断報告書に基づく数値を記載しています。</p> <p>(注4)建物設備の概要としては、天井高2,500mm(基準階：4階)、エレベーター11人乗1基、各階個別空調、OAフロアとなっています。</p>				

## 物件番号：0f-24 物件名称：H F 湯島ビルディング

特定資産の種類	不動産		取得価格	1,624,000,000円
投資区分	オフィス、都心オフィスビル		取得日	2008年3月7日
投資エリア	第一投資エリア(東京23区)		信託受託者	-
所在地	住居表示	東京都文京区湯島三丁目37番4号	PM会社	東洋不動産プロパティマネジメント株式会社
	地番	東京都文京区湯島三丁目6番1他5筆	マスターリース会社	-
土地	所有形態	所有権	建物状況調査報告書の概要	
	地積	400.86㎡	調査機関	株式会社東京建築検査機構
	用途地域	商業地域	調査時点	2023年7月24日
	建蔽率(注1)	80%	再調達価格	528,000,000円(注2)
	容積率	600%	PML	10.9%(注3)
建物	所有形態	所有権	長期修繕費(15年以内)	112,670,000円
	用途	事務所	前所有者	有限会社ウォーターウェイ、個人3名
	構造・階層	S 9F		
	延床面積	2,393.53㎡		
	建築時期	1989年7月26日		
特記事項				
<p>1. 北西側隣地との境界上に設置された侵入防止扉が、相互に越境しています。本件については、越境に関する覚書が締結されています。</p> <p>2. 本件土地と北側隣地境界上の基礎及びフェンスは北側隣地地権者との間で資産区分に関する取決めがなされていません。</p>				
その他				
<p>(注1)不動産は、商業地域、かつ、防火地域内の耐火建築物であるため、建蔽率が100%に緩和されています。</p> <p>(注2)株式会社東京建築検査機構作成の2008年1月17日付建物状況調査報告書に基づく数値を記載しています。</p> <p>(注3)株式会社東京建築検査機構作成の2010年9月30日付地震リスクPML診断報告書に基づく数値を記載しています。</p> <p>(注4)建物設備の概要としては、天井高2,500mm(基準階：4階)、エレベーター11人乗1基、各階個別空調、OAフロア(一部)となっています。</p>				



## 物件番号：Of-25 物件名称：茅場町平和ビル

特定資産の種類	不動産を信託財産とする信託受益権		取得価格	4,798,000,000円
投資区分	オフィス、都心オフィスビル		取得日	2010年3月29日
投資エリア	第一投資エリア(東京23区)		信託受託者	株式会社あおぞら銀行
所在地	住居表示	東京都中央区日本橋茅場町三丁目1番2号	PM会社	平和不動産株式会社
	地番	東京都中央区日本橋茅場町三丁目14番3	マスターリース会社	平和不動産株式会社
土地	所有形態	所有権		建物状況調査報告書の概要
	地積	811.59㎡	調査機関	株式会社東京建築検査機構
	用途地域	商業地域	調査時点	2023年7月10日
	建蔽率	80%	再調達価格	1,132,000,000円(注2)
	容積率	600%	PML	11.7%(注3)
建物	所有形態	所有権		長期修繕費(15年以内)
	用途	事務所 診療所	前所有者	平和不動産株式会社
	構造・階層	SRC 9F1B		
	延床面積	5,038.57㎡(注1)		
	建築時期	1992年4月30日		
特記事項				
該当事項はありません。				
その他				
(注1) 延床面積には附属建物(ゴミ置場:RC 1F 11.88㎡)が含まれます。 (注2) 株式会社東京建築検査機構作成の2009年12月15日付建物状況調査報告書に基づく数値を記載しています。 (注3) 株式会社東京建築検査機構作成の2010年9月30日付地震リスクPML診断報告書に基づく数値を記載しています。 (注4) 建物設備の概要としては、天井高2,600mm(基準階:2階)、エレベーター13人乗2基、各階個別空調となっています。				

## 物件番号：Of-27 物件名称：神戸旧居留地平和ビル

特定資産の種類	不動産を信託財産とする信託受益権		取得価格	2,310,000,000円
投資区分	オフィス、地方オフィスビル		取得日	2012年12月17日
投資エリア	地方投資エリア(兵庫県)		信託受託者	三井住友信託銀行株式会社
所在地	住居表示	兵庫県神戸市中央区播磨町49番地(注1)	PM会社	平和不動産プロパティマネジメント株式会社
	地番	兵庫県神戸市中央区播磨町49番	マスターリース会社	平和不動産プロパティマネジメント株式会社
土地	所有形態	所有権		建物状況調査報告書の概要
	地積	1,008.86㎡	調査機関	株式会社東京建築検査機構
	用途地域	商業地域	調査時点	2024年1月17日
	建蔽率(注2)	80%	再調達価格	2,306,000,000円(注4)
	容積率(注3)	800%	700%	PML 7.5%(注4)
建物	所有形態	所有権		長期修繕費(15年以内)
	用途	事務所・店舗・駐車場	前所有者	平和不動産株式会社
	構造・階層	S・SRC 9F2B		
	延床面積	7,743.98㎡		
	建築時期	1998年2月6日		
特記事項				
信託不動産から北側隣地へコンクリート塀の化粧モルタル及び御影石部分並びにフェンスが越境しています。本件については、越境に関する覚書が締結されています。				
その他				
(注1) 住居表示が実施されていないため、登記簿上の建物所在地を記載しています。 (注2) 信託不動産は、商業地域、かつ、防火地域内の耐火建築物であるため、建蔽率が100%に緩和されています。 (注3) 信託土地の北側都市計画道路計画線から30mまでの区域が800%、30mを越える区域が700%であり、両地域の容積率の加重平均は、722.27%となります。 (注4) 株式会社東京建築検査機構作成の2012年10月15日付建物状況調査報告書に基づく数値を記載しています。 (注5) 建物設備の概要としては、天井高2,700mm(基準階:3階)、エレベーター13人乗2基及び20人乗1基、各階個別空調、各階OAフロアとなっています。				

物件番号：Of-29 物件名称：栄ミナミ平和ビル

特定資産の種類	不動産を信託財産とする信託受益権		取得価格	1,580,000,000円
投資区分	オフィス、地方オフィスビル		取得日	2012年12月17日
投資エリア	地方投資エリア(愛知県)		信託受託者	三井住友信託銀行株式会社
所在地	住居表示	愛知県名古屋市中区栄三丁目19番8号	PM会社	平和不動産プロパティマネジメント株式会社
	地番	愛知県名古屋市中区栄三丁目1907番他2筆	マスターリース会社	平和不動産プロパティマネジメント株式会社
土地	所有形態	所有権	建物状況調査報告書の概要	
	地積	707.05㎡	調査機関	株式会社東京建築検査機構
	用途地域	商業地域	調査時点	2024年2月5日
	建蔽率(注1)	80%	再調達価格	1,083,000,000円(注2)
	容積率	600%	PML	10.8%(注2)
建物	所有形態	所有権	長期修繕費(15年以内)	159,860,000円
	用途	事務所・店舗	前所有者	平和不動産株式会社
	構造・階層	S 7F1B		
	延床面積	3,959.12㎡		
	建築時期	2002年7月31日		
特記事項				
信託不動産から南側隣地へ侵入防止用扉が越境しています。本件については、越境に関する覚書が締結されています。				
その他				
(注1) 信託不動産は、商業地域、かつ、防火地域内の耐火建築物であるため、建蔽率が100%に緩和されています。 (注2) 株式会社東京建築検査機構作成の2012年10月15日付建物状況調査報告書に基づく数値を記載しています。 (注3) 建物設備の概要としては、天井高2,700mm(基準階：4階)、エレベーター11人乗2基、各階個別空調、各階OAフロアとなっています。				

物件番号：Of-30 物件名称：H F 桜通ビルディング

特定資産の種類	不動産を信託財産とする信託受益権		取得価格	4,900,000,000円
投資区分	オフィス、地方オフィスビル		取得日	2013年12月20日
投資エリア	地方投資エリア(愛知県)		信託受託者	三井住友信託銀行株式会社
所在地	住居表示	愛知県名古屋市中区丸の内三丁目23番20号	PM会社	平和不動産プロパティマネジメント株式会社
	地番	愛知県名古屋市中区丸の内三丁目2310番2他4筆	マスターリース会社	平和不動産プロパティマネジメント株式会社
土地	所有形態	地上権(注1)	建物状況調査報告書の概要	
	地積	1,662.49㎡	調査機関	株式会社東京建築検査機構
	用途地域	商業地域	調査時点	2024年2月5日
	建蔽率(注2)	80%	再調達価格	3,436,000,000円(注3)
	容積率	800%	PML	9.2%(注3)
建物	所有形態	所有権	長期修繕費(15年以内)	371,510,000円
	用途	事務所・店舗・車庫	前所有者	平和不動産株式会社
	構造・階層	S 13F		
	延床面積	13,160.83㎡		
	建築時期	2009年2月10日		
特記事項				
信託不動産に係る地上権設定契約(関連する覚書を含みます。)において、地上権者が当該地上権及び信託建物を譲渡しようとする場合並びに当該地上権及び信託建物を信託財産とする信託受益権の受益権者が信託受益権を譲渡しようとする場合、地上権設定者が優先交渉権を有すること等が規定されています。また、当該地上権の対象となっている土地の所有権を地上権設定者が譲渡しようとする場合、地上権者が優先交渉権を有すること等が規定されています。				
その他				
(注1) 信託土地の所有形態は地上権です。2007年11月30日付で地上権設定登記(地上権者：三井住友信託銀行株式会社、目的：建物所有、存続期間：60年、地代：有償)がなされています。 (注2) 信託不動産は、商業地域、かつ、防火地域内の耐火建築物であるため、建蔽率が100%に緩和されています。 (注3) 株式会社東京建築検査機構作成の2013年10月31日付建物状況調査報告書に基づく数値を記載しています。 (注4) 建物設備の概要としては、天井高2,800mm(基準階：3階)、エレベーター15人乗4基及び17人乗1基、各階個別空調、OAフロアとなっています。				

物件番号：Of-32 物件名称：H F 仙台北町ビルディング

特定資産の種類	不動産を信託財産とする信託受益権		取得価格	2,700,000,000円
投資区分	オフィス、地方オフィスビル		取得日	2013年12月20日
投資エリア	地方投資エリア(宮城県)		信託受託者	三菱UFJ信託銀行株式会社
所在地	住居表示	宮城県仙台市青葉区本町一丁目11番1号	PM会社	平和不動産プロパティマネジメント株式会社
	地番	宮城県仙台市青葉区本町一丁目11番1他2筆	マスターリース会社	平和不動産プロパティマネジメント株式会社
土地	所有形態	所有権	建物状況調査報告書の概要	
	地積	1,598.83㎡	調査機関	株式会社東京建築検査機構
	用途地域	商業地域	調査時点	2024年7月9日
	建蔽率 (注1)	80%	再調達価格	2,004,000,000円(注2)
	容積率 (注1)	500%	PML	2.6%(注2)
建物	所有形態	所有権	長期修繕費(15年以内)	372,130,000円
	用途	事務所・店舗・駐車場	前所有者	平和不動産株式会社
	構造・階層	S 12F		
	延床面積	8,988.49㎡		
	建築時期	2003年9月19日		
特記事項				
該当事項はありません。				
その他				
(注1) 建蔽率は80%、容積率は500%の指定ですが、総合設計制度により、建蔽率については60%、容積率については581%となっています。				
(注2) 株式会社東京建築検査機構作成の2013年10月31日付建物状況調査報告書に基づく数値を記載しています。				
(注3) 建物設備の概要としては、天井高2,700mm(基準階：3階)、エレベーター17人乗3基、各階個別空調、OAフロアとなっています。				

物件番号：Of-33 物件名称：H F 上野ビルディング

特定資産の種類	不動産を信託財産とする信託受益権		取得価格	3,400,000,000円
投資区分	オフィス、都心オフィスビル		取得日	2014年12月4日
投資エリア	第一投資エリア(東京23区)		信託受託者	三菱UFJ信託銀行株式会社
所在地	住居表示	東京都台東区上野五丁目6番10号	PM会社	平和不動産プロパティマネジメント株式会社
	地番	東京都台東区上野五丁目15番10	マスターリース会社	平和不動産プロパティマネジメント株式会社
土地	所有形態	所有権	建物状況調査報告書の概要	
	地積	718.47㎡	調査機関	株式会社東京建築検査機構
	用途地域	商業地域	調査時点	2020年1月23日
	建蔽率 (注1)	80%	再調達価格	1,668,000,000円(注2)
	容積率	800%	PML	2.5%(注2)
建物	所有形態	所有権	長期修繕費(15年以内)	206,950,000円
	用途	事務所・駐車場	前所有者	合同会社Herb
	構造・階層	SRC 10F1B		
	延床面積	6,212.84㎡		
	建築時期	1990年2月7日		
特記事項				
該当事項はありません。				
その他				
(注1) 信託不動産は、商業地域、かつ、防火地域内の耐火建築物であるため、建蔽率が100%に緩和されています。 (注2) 株式会社東京建築検査機構作成の2014年10月14日付建物状況調査報告書に基づく数値を記載しています。 (注3) 建物設備の概要としては、天井高2,500mm(基準階：4階)、エレベーター13人乗2基、各階個別空調、OAフロア(一部)となっています。				

物件番号：Of-34 物件名称：麹町H Fビル

特定資産の種類	不動産を信託財産とする信託受益権		取得価格	1,350,000,000円
投資区分	オフィス、都心オフィスビル		取得日	2014年12月4日
投資エリア	第一投資エリア(東京23区)		信託受託者	三菱UFJ信託銀行株式会社
所在地	住居表示	東京都千代田区麹町三丁目2番4号	PM会社	平和不動産プロパティマネジメント株式会社
	地番	東京都千代田区麹町三丁目2番4他2筆	マスターリース会社	平和不動産プロパティマネジメント株式会社
土地	所有形態	所有権	建物状況調査報告書の概要	
	地積	409.15㎡	調査機関	株式会社東京建築検査機構
	用途地域	商業地域	調査時点	2020年1月17日
	建蔽率 (注1)	80%	再調達価格	934,000,000円(注2)
	容積率	800%	PML	2.5%(注2)
建物	所有形態	所有権	長期修繕費(15年以内)	188,270,000円
	用途	事務所・駐車場	前所有者	合同会社Herb
	構造・階層	SRC 9F1B		
	延床面積	3,314.53㎡		
	建築時期	1994年3月31日		
特記事項				
1. 西側隣地から信託不動産へアルミ門扉の一部が越境しています。また、信託不動産から西側隣地へ門扉基礎の一部が越境しています。本件については、越境に関する覚書が締結されています。 2. 信託不動産と東側隣地との境界線上に侵入防止扉が設置されています。本件については、設置に関する覚書が締結されています。				
その他				
(注1) 信託不動産は、商業地域、かつ、防火地域内の耐火建築物であるため、建蔽率が100%に緩和されています。 (注2) 株式会社東京建築検査機構作成の2014年10月14日付建物状況調査報告書に基づく数値を記載しています。 (注3) 建物設備の概要としては、天井高2,530mm(基準階：3階)、エレベーター9人乗2基、各階個別空調、OAフロアとなっています。				

## 物件番号：0f-35 物件名称：H F 九段南ビルディング

特定資産の種類	不動産を信託財産とする信託受益権		取得価格	2,720,000,000円
投資区分	オフィス、都心オフィスビル		取得日	2014年12月4日
投資エリア	第一投資エリア(東京23区)		信託受託者	三井住友信託銀行株式会社
所在地	住居表示	東京都千代田区九段南三丁目9番14号	PM会社	平和不動産プロパティマネジメント株式会社
	地番	東京都千代田区九段南三丁目7番2	マスターリース会社	平和不動産プロパティマネジメント株式会社
土地	所有形態	所有権	建物状況調査報告書の概要	
	地積	530.00㎡	調査機関	株式会社東京建築検査機構
	用途地域	商業地域	調査時点	2020年1月17日
	建蔽率 (注1)	80%	再調達価格	931,000,000円(注2)
	容積率	700%	PML	6.7%(注2)
建物	所有形態	所有権	長期修繕費(15年以内)	156,580,000円
	用途	事務所・車庫	前所有者	平和不動産株式会社
	構造・階層	SRC 8F1B		
	延床面積	3,836.10㎡		
	建築時期	1991年3月31日		
特記事項				
信託不動産と東側隣地との境界線上に侵入防止扉が設置されています。本件については、設置に関する覚書が締結されています。				
その他				
(注1) 信託不動産は、商業地域、かつ、防火地域内の耐火建築物であるため、建蔽率が100%に緩和されています。 (注2) 株式会社東京建築検査機構作成の2014年10月14日付建物状況調査報告書に基づく数値を記載しています。 (注3) 建物設備の概要としては、天井高2,540mm(基準階：4階)、エレベーター11人乗2基、各階個別空調、OAフロアとなっています。				

## 物件番号：0f-36 物件名称：H F 神田小川町ビルディング

特定資産の種類	不動産を信託財産とする信託受益権		取得価格	3,150,000,000円
投資区分	オフィス、都心オフィスビル		取得日	2015年10月29日
投資エリア	第一投資エリア(東京23区)		信託受託者	みずほ信託銀行株式会社
所在地	住居表示	東京都千代田区神田小川町三丁目3番地5(注1)	PM会社	平和不動産プロパティマネジメント株式会社
	地番	東京都千代田区神田小川町三丁目3番5 他3筆	マスターリース会社	平和不動産プロパティマネジメント株式会社
土地	所有形態	所有権	建物状況調査報告書の概要	
	地積	432.54㎡	調査機関	株式会社東京建築検査機構
	用途地域	商業地域	調査時点	2020年7月2日
	建蔽率 (注2)	80%	再調達価格	667,000,000円(注3)
	容積率	700%	PML	4.0%(注3)
建物	所有形態	所有権	長期修繕費(15年以内)	90,830,000円
	用途	事務所・店舗	前所有者	非開示(注4)
	構造・階層	S 9F		
	延床面積	3,016.16㎡		
	建築時期	2008年3月28日		
特記事項				
該当事項はありません。				
その他				
(注1) 住居表示が実施されていないため、登記簿上の建物所在地を記載しています。 (注2) 信託不動産は、商業地域、かつ、防火地域内の耐火建築物であるため、建蔽率が100%に緩和されています。 (注3) 株式会社東京建築検査機構作成の2015年6月30日付建物状況調査報告書に基づく数値を記載しています。 (注4) 前所有者の同意が得られないため非開示とします。 (注5) 建物設備の概要としては、天井高2,650mm(基準階：3階)、エレベーター11人乗2基、各階個別空調、OAフロアとなっています。				

物件番号：0f-37 物件名称：日総第5ビル

特定資産の種類	不動産を信託財産とする信託受益権		取得価格	3,100,000,000円
投資区分	オフィス、都心オフィスビル		取得日	2015年12月21日
投資エリア	第二投資エリア(神奈川県)		信託受託者	三井住友信託銀行株式会社
所在地	住居表示	神奈川県横浜市西区北幸二丁目10番39号	PM会社	-
	地番	神奈川県横浜市西区北幸二丁目10番10	マスターリース会社	サン建物株式会社
土地	所有形態	所有権	建物状況調査報告書の概要	
	地積	1,029.42㎡	調査機関	株式会社東京建築検査機構
	用途地域	商業地域	調査時点	2020年7月3日
	建蔽率(注1)	80%	再調達価格	1,440,000,000円(注3)
	容積率(注2)	500%	PML	14.2%(注3)
建物	所有形態	所有権	長期修繕費(15年以内)	155,410,000円
	用途	事務所	前所有者	個人
	構造・階層	SRC 10F1B		
	延床面積	5,893.08㎡		
	建築時期	1987年7月6日		
特記事項				
該当事項はありません。				
その他				
(注1) 信託不動産は、商業地域、かつ、防火地域内の耐火建築物であるため、建蔽率が100%に緩和されています。				
(注2) 容積率は500%の指定ですが、総合設計制度により、容積率は588.94%となっています。				
(注3) 株式会社東京建築検査機構作成の2015年11月12日付建物状況調査報告書に基づく数値を記載しています。				
(注4) 建物設備の概要としては、天井高2,440mm(基準階：3階)、エレベーター11人乗2基、各階個別空調、OAフロアとなっています。				

物件番号：0f-38 物件名称：アクロス新川ビル

特定資産の種類	不動産を信託財産とする信託受益権		取得価格	3,750,000,000円(注1)
投資区分	オフィス(注2)、都心オフィスビル		取得日	2017年1月20日、2021年3月19日
投資エリア	第一投資エリア(東京23区)		信託受託者	三井住友信託銀行株式会社
所在地	住居表示	東京都中央区新川一丁目8番8号、一丁目8番15号	PM会社	平和不動産プロパティマネジメント株式会社
	地番	東京都中央区新川一丁目6番6他1筆	マスターリース会社	平和不動産プロパティマネジメント株式会社
土地	所有形態	所有権(分有)(注3)	建物状況調査報告書の概要	
	地積	561.90㎡(注3)	調査機関	株式会社東京建築検査機構
	用途地域	商業地域	調査時点	2021年4月14日
	建蔽率	80%	再調達価格	1,744,000,000円(注7)(注8)
	容積率(注4)	700%	PML	2.3%(注7)
建物	所有形態	区分所有権(注5)	長期修繕費(15年以内)	276,460,000円(注9)
	用途	事務所・共同住宅・店舗	前所有者	平和不動産株式会社
	構造・階層	S・SRC 14F2B		
	延床面積	6,148.98㎡(注6)		
	建築時期	1994年6月27日		
特記事項				
東京都中央区において1997年7月より地区計画が施行されていますが、信託不動産は、当該地区計画施行前に確認申請等がなされているため、当該地区計画の規制対象外となっています。よって、信託不動産は現行の地区計画の高さ制限を満たしておらず、いわゆる既存不適格建物となっています。				
その他				
(注1) 取得価格は、2017年1月20日付取得及び2021年3月19日付追加取得の合計額を記載しています。				
(注2) 信託不動産はオフィスと共同住宅で構成されていますが、主用途がオフィスであるため、オフィスとして区分しています。				
(注3) 信託建物の敷地は各区分所有者等がそれぞれその一部を所有しており(いわゆる分有)、地積の欄には信託受託者の所有している土地の面積を記載しています。なお、区分所有者間において相互に他の区分所有者の所有する土地を使用できる旨を合意しています。				
(注4) 容積率は700%の指定ですが、総合設計制度により、容積率については800.30%となっています。				
(注5) 信託建物は区分所有建物であり、信託受託者が1棟の建物のうち34.51%(専有面積割合)を保有しています。なお、登記簿上の区分所有者の総数は信託受託者を含め7名です。				
(注6) 延床面積については、1棟の建物の延床面積に上記専有面積割合を乗じて算出した値を記載しています。				
(注7) 株式会社東京建築検査機構作成の2021年3月3日付建物状況調査報告書に基づく数値を記載しています。				
(注8) 建物状況調査報告書記載の1棟の建物の再調達価格に上記専有面積割合を乗じ、百万円未満を四捨五入した値を記載しています。				
(注9) 負担割合を34.51%として算出した値を記載しています。				
(注10) 建物設備の概要としては、天井高2,700mm(基準階：4階)、エレベーター20人乗4基及び17人乗1基、中央制御空調(一部個別空調)、OAフロア(事務所部分のみ)となっています。				

物件番号：Of-39 物件名称：千住ミルディス 番館

特定資産の種類	不動産を信託財産とする信託受益権		取得価格	1,650,000,000円
投資区分	オフィス、都心オフィスビル		取得日	2016年12月15日
投資エリア	第一投資エリア(東京23区)		信託受託者	三菱UFJ信託銀行株式会社
所在地	住居表示	東京都足立区千住三丁目98番	PM会社	平和不動産プロパティマネジメント株式会社
	地番	東京都足立区千住三丁目98番他2筆	マスターリース会社	平和不動産プロパティマネジメント株式会社
土地	所有形態	所有権(敷地権)(注1)	建物状況調査報告書の概要	
	地積	549.85㎡(注1)	調査機関	株式会社東京建築検査機構
	用途地域	近隣商業地域	調査時点	2021年7月5日
	建蔽率(注2)	80%	再調達価格	772,000,000円(注5)(注6)
	容積率(注2)	400%	PML	0.7%(注5)
建物	所有形態	区分所有権(注3)	長期修繕費(15年以内)	79,360,000円(注7)
	用途	事務所	前所有者	非開示(注8)
	構造・階層	S・SRC 26F3B		
	延床面積	2,905.48㎡(注4)		
	建築時期	2004年2月1日		
特記事項				
<p>1. 信託建物は、JR常磐線ほか北千住駅及び隣接する千住ミルディス 番館とペDESTリアンデッキで連結されています。</p> <p>2. 信託土地の一部に区分地上権設定登記(地上権者：東京地下鉄株式会社、目的：鉄道敷設、存続期間：鉄道施設存続期間中、地代：無償)がなされています。</p>				
その他				
<p>(注1) 本件土地は敷地権登記がなされており、信託受託者が12.05%(敷地権割合)を保有しています。地積の欄には、1棟の建物の存する土地の面積4,560.55㎡に上記敷地権割合を乗じて算出した値を記載しています。</p> <p>(注2) 建蔽率は80%、容積率は400%の指定ですが、高度利用地区の指定により、建蔽率については70%、容積率については500%となっています。</p> <p>(注3) 信託建物は区分所有建物であり、信託受託者が1棟の建物のうち10.98%(専有面積割合)を保有しています。なお、登記簿上の区分所有者の総数は信託受託者を含め147名です。</p> <p>(注4) 延床面積については、1棟の建物の延床面積に上記専有面積割合を乗じて算出した値を記載しています。</p> <p>(注5) 株式会社東京建築検査機構作成の2016年11月24日付建物状況調査報告書に基づく数値を記載しています。</p> <p>(注6) 建物状況調査報告書記載の1棟の建物の再調達価格に上記専有面積割合を乗じ、百万円未満を四捨五入した値を記載しています。</p> <p>(注7) 共用部分の用途別の持分割合に応じた値を記載しています。</p> <p>(注8) 前所有者の同意が得られないため非開示とします。</p> <p>(注9) 建物設備の概要としては、天井高2,600mm(基準階：4階)、エレベーター9人乗2基、11人乗2基及び17人乗2基、中央制御空調(一部個別空調)、OAフロア(一部)となっています。</p>				

物件番号: Of-40 物件名称: アーク森ビル

特定資産の種類	不動産を信託財産とする信託受益権 (準共有持分割合30%)		取得価格	3,085,000,000円	
投資区分	オフィス、都心オフィスビル		取得日	2018年3月28日	
投資エリア	第一投資エリア(東京23区)		信託受託者	三菱UFJ信託銀行株式会社	
所在地	住居表示	東京都港区赤坂一丁目12番32号	PM会社	森ビル株式会社	
	地番	東京都港区赤坂一丁目1番他1筆	マスターリース会社	森ビル株式会社	
土地	所有形態	所有権(敷地権)(注1)		建物状況調査報告書の概要	
	地積	346.57㎡(注1)		調査機関	株式会社東京建築検査機構
	用途地域	商業地域	第二種住居地域	調査時点	2022年9月13日
	建蔽率	80%	60%	再調達価格	634,000,000円(注5)(注6)
	容積率 (注2)	700%	400%	PML	1.2%(注5)
建物	所有形態	区分所有権(注3)		長期修繕費(15年以内)	120,816,000円(注7)
	用途	事務所		前所有者	非開示(注8)
	構造・階層	RC・SRC・S 37F4B			
	延床面積	2,609.28㎡(注4)			
	建築時期	1986年3月31日			
特記事項					
<p>1. 1棟の建物の一部区画につき、天井部分等においてアスベストを含有している湿式吹付ロックウールが使用されています。信託建物である30階及び31階部分の一部についてはアスベスト対応工事が行われていません。アスベストの封じ込めはできており、未対応区画のテナントが退去した際にアスベスト対応工事を実施したいとの前所有者の意向を確認しています。なお、現状、アスベストの飛散は確認されず、また、定期調査により飛散する恐れがないことを確認しています。</p> <p>2. 信託土地北側接面道路、東側接面道路及び南側接面道路(区道1111号線)との境界について、境界確認書面の締結がなされていません。なお、当該敷地の所有者との間において、現在のところ紛争等は発生していません。</p>					
その他					
<p>(注1) 本件土地は敷地権登記がなされており、信託受託者が約0.88%(敷地権割合(約2.92%)に信託受益権の準共有持分割合(30%)を乗じて算出した割合)を保有しています。地積の欄には、1棟の建物の存する土地の面積39,602.42㎡に上記の土地保有割合を乗じた数値に、準共有持分割合を乗じて算出した値を記載しています。</p> <p>(注2) 容積率は700%又は400%の指定ですが、市街地住宅総合設計制度及び一団地建築物設計制度により、容積率については727.60%となっています。</p> <p>(注3) 建物の所有形態は区分所有建物であり、信託受託者が1棟の建物のうち約1.47%(専有面積割合(約4.90%)に信託受益権の準共有持分割合(30%)を乗じて算出した割合)を保有しています。</p> <p>(注4) 延床面積については、1棟の建物の延床面積に上記の建物保有割合を乗じて算出した値を記載しています。</p> <p>(注5) 株式会社東京建築検査機構作成の2018年2月22日付建物状況調査報告書に基づく数値を記載しています。</p> <p>(注6) 建物状況調査報告書記載の1棟の建物の再調達価格に上記の建物保有割合を乗じ、百万円未満を四捨五入した値を記載しています。</p> <p>(注7) 建物状況調査報告書記載の取得対象部分(30階及び31階)に係る長期修繕費用に関する予測値に、信託受益権の準共有持分割合(30%)を乗じて算出した値を記載しています。</p> <p>(注8) 前所有者の同意が得られないため非開示とします。</p> <p>(注9) 建物設備の概要としては、天井高2,590mm(基準階:30階)、エレベーター20人乗32基、29人乗2基、13人乗4基、11人乗1基、6人乗1基、中央制御空調(一部個別空調)、OAフロア(一部)となっています。</p>					



物件番号: Of-41 物件名称: 日本橋堀留町ファースト

特定資産の種類	不動産を信託財産とする信託受益権		取得価格	2,140,000,000円
投資区分	オフィス、都心オフィスビル		取得日	2018年8月31日
投資エリア	第一投資エリア(東京23区)		信託受託者	三菱UFJ信託銀行株式会社
所在地	住居表示	東京都中央区日本橋堀留町一丁目2番10号	PM会社	伊藤忠アーバンコミュニティ株式会社
	地番	東京都中央区日本橋堀留町一丁目1番5	マスターリース会社	伊藤忠アーバンコミュニティ株式会社
土地	所有形態	所有権(敷地権)(注1)	建物状況調査報告書の概要	
	地積	436.25㎡(注1)	調査機関	株式会社東京建築検査機構
	用途地域	商業地域	調査時点	2023年3月27日
	建蔽率(注2)	80%	再調達価格	675,000,000円(注6)(注7)
	容積率(注3)	600%	PML	7.3%(注6)
建物	所有形態	区分所有権(注4)	長期修繕費(15年以内)	89,190,000円(注8)
	用途	事務所・駐車場	前所有者	平和不動産株式会社
	構造・階層	S・SRC 10F1B		
	延床面積	2,690.16㎡(注5)		
	建築時期	1995年7月27日		
特記事項				
1. 東京都中央区において1997年7月より地区計画が施行されていますが、信託不動産は、当該地区計画施行前に確認申請等がなされているため、当該地区計画の規制対象外となっています。よって、信託不動産は現行の地区計画の高さ制限を満たしておらず、いわゆる既存不適格建物となっています。				
2. 信託不動産から西側隣地へコンクリート塀が越境しています。本件については、越境に関する覚書が締結されています。				
その他				
(注1) 本件土地は敷地権登記がなされており、信託受託者が36.54%(敷地権割合)を保有しています。地積の欄には、1棟の建物の存する土地の面積1,193.91㎡に上記敷地権割合を乗じて算出した値を記載しています。				
(注2) 信託不動産は、商業地域、かつ、防火地域内の耐火建築物であるため、建蔽率が100%に緩和されています。				
(注3) 容積率は600%の指定ですが、前面道路の幅員により許容される容積率は588.90%となっています。				
(注4) 信託建物は区分所有建物であり、信託受託者が管理規約に基づき1棟の建物のうち36.54%(建物持分割合)を保有しています。なお、登記簿上の区分所有者の総数は信託受託者を含め2名です。				
(注5) 延床面積については、1棟の建物の延床面積に上記建物持分割合を乗じて算出した値を記載しています。				
(注6) 株式会社東京建築検査機構作成の2018年5月24日付建物状況調査報告書に基づく数値を記載しています。				
(注7) 建物状況調査報告書記載の1棟の建物の再調達価格に上記建物持分割合を乗じ、百万円未満を四捨五入した値を記載しています。				
(注8) 共有部分及び専有部分の持分割合に応じた値を記載しています。				
(注9) 建物設備の概要としては、天井高2,600mm(基準階:6階)、エレベーター15人乗2基及び17人乗1基、各階個別空調、OAフロアとなっています。				

物件番号：0f-42 物件名称：サザンスカイタワー八王子

特定資産の種類	不動産を信託財産とする信託受益権		取得価格	1,600,000,000円
投資区分	オフィス、都心オフィスビル		取得日	2018年6月25日
投資エリア	第二投資エリア(東京都)		信託受託者	三菱UFJ信託銀行株式会社
所在地	住居表示	東京都八王子市子安町四丁目7番1号	PM会社	東洋不動産プロパティマネジメント株式会社
	地番	東京都八王子市子安町四丁目77番1	マスターリース会社	東洋不動産プロパティマネジメント株式会社
土地	所有形態	所有権(敷地権)(注1)	建物状況調査報告書の概要	
	地積	496.76㎡(注1)	調査機関	株式会社東京建築検査機構
	用途地域	商業地域	調査時点	2023年3月6日
	建蔽率	80%	再調達価格	1,342,000,000円(注5)(注6)
	容積率(注2)	600%	PML	2.4%(注5)
建物	所有形態	区分所有権(注3)	長期修繕費(15年以内)	104,380,000円(注7)
	用途	事務所	前所有者	株式会社榎屋ビジネスサービス
	構造・階層	SRC・RC・S 41F2B		
	延床面積	5,720.23㎡(注4)		
	建築時期	2010年9月22日		
特記事項				
信託建物は、JR中央本線ほか八王子駅及びセレオ八王子南館等とペDESTリアンデッキで連結されています。				
その他				
(注1) 本件土地は敷地権登記がなされており、信託受託者が4.8326%(敷地権割合)を保有しています。地積の欄には、1棟の建物の存する土地の面積10,279.39㎡に上記敷地権割合を乗じて算出した値を記載しています。				
(注2) 容積率は600%の指定ですが、高度利用地区の指定により、基準容積率が750%まで緩和されています。				
(注3) 信託建物は区分所有建物であり、信託受託者が1棟の建物のうち管理規約の全体共用部分に基づく持分割合5.827275%(建物持分割合)を保有しています。なお、登記簿上の区分所有者の総数は信託受託者を含め401名です。				
(注4) 延床面積については、1棟の建物の延床面積に上記建物持分割合を乗じて算出した値を記載しています。				
(注5) 株式会社東京建築検査機構作成の2018年5月24日付建物状況調査報告書に基づく数値を記載しています。				
(注6) 建物状況調査報告書記載の1棟の建物の再調達価格に上記建物保有割合を乗じ、百万円未満を四捨五入した値を記載しています。				
(注7) 共用部分の持分割合に応じた値を記載しています。				
(注8) 建物設備の概要としては、天井高2,800mm(基準階:6階)、エレベーター13人乗6基、23人乗4基、17人乗3基、24人乗2基、20人乗2基、25人乗1基、26人乗1基、15人乗1基、各階個別空調、OAフロアとなっています。				

物件番号：0f-43 物件名称：浜町平和ビル

特定資産の種類	不動産を信託財産とする信託受益権		取得価格	3,100,000,000円
投資区分	オフィス、都心オフィスビル		取得日	2018年12月14日
投資エリア	第一投資エリア(東京23区)		信託受託者	みずほ信託銀行株式会社
所在地	住居表示	東京都中央区日本橋浜町二丁目17番8号	PM会社	平和不動産プロパティマネジメント株式会社
	地番	東京都中央区日本橋浜町二丁目29番7他8筆	マスターリース会社	平和不動産プロパティマネジメント株式会社
土地	所有形態	所有権	建物状況調査報告書の概要	
	地積	554.80㎡	調査機関	株式会社東京建築検査機構
	用途地域	商業地域	調査時点	2023年7月18日
	建蔽率(注1)	80%	再調達価格	1,041,000,000円(注2)
	容積率	700%	PML	5.5%(注2)
建物	所有形態	所有権	長期修繕費(15年以内)	132,470,000円
	用途	事務所・店舗・駐車場	前所有者	平和不動産株式会社
	構造・階層	SRC 10F2B		
	延床面積	4,133.47㎡		
	建築時期	1993年9月30日		
特記事項				
北東側隣地から信託不動産へ建物の一部が、また東側隣地から換気フード、室外機及びその配管がそれぞれ越境しています。本件については、越境に関する確約書及び覚書が締結されています。				
その他				
(注1) 信託不動産は、商業地域、かつ、防火地域内の耐火建築物であるため、建蔽率が100%に緩和されています。				
(注2) 株式会社東京建築検査機構作成の2018年11月19日付建物状況調査報告書に基づく数値を記載しています。				
(注3) 建物設備の概要としては、天井高2,500mm(基準階:3階)、エレベーター11人乗2基、9人乗1基、各階個別空調、OAフロアとなっています。				

物件番号：Of-44 物件名称：錦糸町スクエアビル

特定資産の種類	不動産を信託財産とする信託受益権		取得価格	2,840,000,000円
投資区分	オフィス、都心オフィスビル		取得日	2019年9月20日
投資エリア	第一投資エリア(東京23区)		信託受託者	三井住友信託銀行株式会社
所在地	住居表示	東京都墨田区江東橋三丁目10番8号	PM会社	大星ビル管理株式会社
	地番	東京都墨田区江東橋三丁目3番地19他5筆	マスターリース会社	-
土地	所有形態	所有権 建物状況調査報告書の概要		
	地積	424.97㎡	調査機関	株式会社東京建築検査機構
	用途地域	商業地域	調査時点	2024年7月4日
	建蔽率(注1)	80%	再調達価格	731,000,000円(注2)
	容積率	700%	PML	10.8%(注2)
建物	所有形態	所有権 長期修繕費(15年以内) 166,280,000円		
	用途	店舗・事務所・駐車場	前所有者	非開示(注3)
	構造・階層	SRC 8F1B		
	延床面積	2,932.42㎡		
	建築時期	1986年9月30日		
特記事項				
1. 信託不動産から東南側隣地へ街渠が越境しています。本件については、越境に関する覚書が締結されています。				
2. 信託不動産から西側隣地へコンクリートタキの一部が越境しています。本件については、越境に関する覚書が締結されています。				
その他				
(注1) 信託不動産は、商業地域、かつ、防火地域内の耐火建築物であるため、建蔽率が100%に緩和されています。				
(注2) 株式会社東京建築検査機構作成の2019年8月21日付建物状況調査報告書に基づく数値を記載しています。				
(注3) 前所有者の同意が得られないため非開示とします。				
(注4) 建物設備の概要としては、天井高2,450mm(基準階：5階)、エレベーター15人乗1基、各階個別空調、OAフロア(一部)となっています。				

物件番号：Of-45 物件名称：H F日本橋兜町ビルディング

特定資産の種類	不動産を信託財産とする信託受益権		取得価格	3,580,000,000円(注1)
投資区分	オフィス、都心オフィスビル		取得日	2020年5月28日、2021年3月23日
投資エリア	第一投資エリア(東京23区)		信託受託者	三井住友信託銀行株式会社
所在地	住居表示	東京都中央区日本橋兜町21番7号	PM会社	平和不動産プロパティマネジメント株式会社
	地番	東京都中央区日本橋兜町226番1他5筆	マスターリース会社	平和不動産プロパティマネジメント株式会社
土地	所有形態	所有権(分有)(注2) 建物状況調査報告書の概要		
	地積	646.36㎡(注2)	調査機関	株式会社東京建築検査機構
	用途地域	商業地域	調査時点	2021年2月12日
	建蔽率(注3)	80%	再調達価格	1,032,000,000円
	容積率	600%	PML	5.9%
建物	所有形態	区分所有権(注4) 長期修繕費(15年以内) 152,700,000円		
	用途	事務所	前所有者	非開示(注5)
	構造・階層	SRC 8F1B		
	延床面積	4,229.47㎡		
	建築時期	1993年3月31日		
特記事項				
東京都中央区において、1993年7月より地区計画が施行されていますが、信託不動産は当該地区計画施行前に確認申請がなされているため、当該地区計画の対象外となっています。よって、信託不動産は現行の道路境界線からの壁面後退距離が確保されておらず、いわゆる既存不適格建物となっています。				
その他				
(注1) 取得価格は、2020年5月28日付取得及び2021年3月23日付追加取得の合計額を記載しています。				
(注2) 信託建物の敷地は各区分所有者等がそれぞれその一部を所有しており(いわゆる分有)、地積の欄には信託受託者の所有している土地の面積を記載しています。なお、区分所有者間において相互に他の区分所有者の所有する土地を使用できる旨を合意していますが、信託受託者がその区分所有部分の100%を保有しています。				
(注3) 信託不動産は、商業地域、かつ、防火地域内の耐火建築物であるため、建蔽率が100%に緩和されています。				
(注4) 本件建物は区分所有建物ですが、信託受託者がその区分所有部分の100%を保有しています。				
(注5) 前所有者の同意が得られないため非開示とします。				
(注6) 建物設備の概要としては、天井高2,600mm(基準階：6階)、エレベーター13人乗り2基、各階個別空調、OAフロアとなっています。				

## 物件番号: Of-46 物件名称: H F 仙台一番町ビルディング

特定資産の種類	不動産		取得価格	2,501,000,000円
投資区分	オフィス、地方オフィスビル		取得日	2020年12月17日
投資エリア	地方投資エリア(宮城県)		信託受託者	-
所在地	住居表示	宮城県仙台市青葉区一番町一丁目8番1号	PM会社	東洋不動産プロパティマネジメント株式会社
	地番	宮城県仙台市青葉区一番町一丁目8番1	マスターリース会社	東洋不動産プロパティマネジメント株式会社
土地	所有形態	所有権 建物状況調査報告書の概要		
	地積	808.01㎡	調査機関	株式会社東京建築検査機構
	用途地域	商業地域	調査時点	2020年9月11日
	建蔽率	80%(注1)	再調達価格	1,317,000,000円
	容積率	600%	PML	1.6%
建物	所有形態	所有権 長期修繕費(15年以内) 181,270,000円		
	用途	事務所・車庫	前所有者	非開示(注3)
	構造・階層	SRC 9F1B		
	延床面積	4,944.22㎡(注2)		
	建築時期	1996年3月25日		
特記事項				
<p>1. 本件土地から南西側隣地へ下水樹が越境しています。本件については、越境に関する覚書が締結されていません。</p> <p>2. 西側隣地から本件土地へ所有者不明の塀の一部が越境しています。本件については、越境に関する覚書が締結されていません。</p> <p>3. 本件土地から南側隣地へ建物屋根の一部が越境しています。本件については、越境に関する覚書が締結されています。</p>				
その他				
<p>(注1) 不動産は、商業地域、かつ、防火地域内の耐火建築物であるため、建蔽率が100%に緩和されています。</p> <p>(注2) 延床面積に附属建物(車庫: S 1F 51.57㎡)が含まれます。</p> <p>(注3) 前所有者の同意が得られないため非開示とします。</p> <p>(注4) 建物設備の概要としては、天井高2,600mm(基準階: 3階)、エレベーター11人乗り2基、各階個別空調、OAフロアとなっています。</p>				

## 物件番号: Of-47 物件名称: 大崎CNビル

特定資産の種類	不動産を信託財産とする信託受益権		取得価格	5,160,000,000円
投資区分	オフィス、都心オフィスビル		取得日	2021年6月4日
投資エリア	第一投資エリア(東京23区)		信託受託者	三井住友信託銀行株式会社
所在地	住居表示	東京都品川区大崎五丁目10番10号	PM会社	大星ビル管理株式会社
	地番	東京都品川区大崎五丁目60番1、60番4	マスターリース会社	-
土地	所有形態	所有権(分有)(注1) 建物状況調査報告書の概要		
	地積	1,256.73㎡(注1)(注2)		調査機関 株式会社東京建築検査機構
	用途地域	商業地域	準工業地域	調査時点 2021年3月30日
	建蔽率(注3)	80%	60%	再調達価格 1,110,000,000円(注8)
	容積率(注4)	500%	300%	PML 4.5%
建物	所有形態	所有権(共有)(注5) 長期修繕費(15年以内) 174,555,000円(注9)		
	用途	事務所・駐車場	前所有者	平和不動産株式会社
	構造・階層	S・SRC 8F1B		
	延床面積	4,779.40㎡(注6)(注7)		
	建築時期	1992年10月2日		
特記事項				
該当事項はありません。				
その他				
<p>(注1) 信託建物の敷地は信託建物の共有者がそれぞれその一部を所有しており(いわゆる分有)、地積の欄には信託受託者の所有している土地の面積を記載しています。なお、共有者間において相互に他の共有者の所有する土地を使用できる旨を合意しています。</p> <p>(注2) 信託土地の北西側一部(約35.17㎡)はセットバック部分であり、建築物の敷地面積には算入できません。</p> <p>(注3) 信託不動産のうち、商業地域、かつ、防火地域内の耐火建築物の敷地は、建蔽率が100%に緩和されています。また、信託不動産のうち、準工業地域、準防火地域内の準耐火建築物以上の建築物、かつ、品川区建築基準法施行細則第45条の規定に適合する敷地は、建蔽率が80%に緩和されています。</p> <p>(注4) 信託不動産の容積率は、南側道路境界から30mまでの区域が500%、30mを超える区域が300%となります。</p> <p>(注5) 信託建物は共有建物であり、信託受託者は、持分1万分の7,816を保有しています。なお、登記簿上の共有者の総数は信託受託者を含め2名です。</p> <p>(注6) 延床面積については、1棟の建物の延床面積に上記建物保有割合を乗じて算出した値を記載しています。</p> <p>(注7) 延床面積に附属建物(ゴミ置場: RC 1F 11.02㎡)が含まれます。</p> <p>(注8) 建物状況調査報告書記載の1棟の建物の再調達価格に上記建物持分割合を乗じ、百万円未満を四捨五入した値を記載しています。</p> <p>(注9) 共有持分割合を乗じた値を記載しています。</p> <p>(注10) 建物設備の概要としては、天井高2,500mm(基準階: 3階)、エレベーター11人乗り2基、各階個別空調、OAフロアとなっています。</p>				

## 物件番号: Of-48 物件名称: ファーレイーストビル

特定資産の種類	不動産		取得価格	1,610,000,000円(注1)
投資区分	オフィス、都心オフィスビル		取得日	2021年10月29日、2021年12月24日
投資エリア	第二投資エリア(東京都)		信託受託者	-
所在地	住居表示	東京都立川市曙町二丁目34番7	PM会社	東洋不動産プロパティマネジメント株式会社
	地番	東京都立川市曙町二丁目295番他1筆	マスターリース会社	東洋不動産プロパティマネジメント株式会社
土地	所有形態	所有権(敷地権)(注2)	建物状況調査報告書の概要	
	地積	542.12㎡(注2)	調査機関	株式会社東京建築検査機構
	用途地域	商業地域	調査時点	2021年12月6日
	建蔽率(注3)	80%	再調達価格	1,035,000,000円(注6)
	容積率(注3)	600%	PML	3.6%
建物	所有形態	区分所有権(注4)	長期修繕費(15年以内)	135,080,000円(注7)
	用途	事務所・店舗・倉庫	前所有者	非開示(注8)
	構造・階層	S・SRC 12F1B		
	延床面積	3,737.36㎡(注5)		
	建築時期	1994年12月15日		
特記事項				
該当事項はありません。				
その他				
(注1)取得価格は、2021年10月29日付取得及び2021年12月24日付追加取得の合計額を記載しています。				
(注2)本件土地は敷地権登記がなされており、本投資法人が23.0611%(敷地権割合)を保有しています。地積の欄には、1棟の建物の存する土地の面積2,350.84㎡に上記敷地権割合を乗じて算出した値を記載しています。				
(注3)建蔽率は80%、容積率は600%の指定ですが、高度利用地区の指定により、建蔽率については70%、容積率については700%となっています。				
(注4)本件建物は区分所有建物であり、本投資法人が管理規約に基づき1棟の建物のうち23.0611%(敷地権割合)を保有しています。なお、登記簿上の区分所有者の総数は本投資法人を含め16人です。				
(注5)延床面積については、1棟の建物の延床面積に上記敷地権割合を乗じて算出した値を記載しています。				
(注6)株式会社東京建築検査機構作成の2021年12月8日付建物状況調査報告書記載の1棟の建物の再調達価格に上記敷地権割合を乗じ、百万円未満を四捨五入した値を記載しています。				
(注7)建物状況調査報告書記載の取得対象部分(区画番号B101、101、701及び1001)に係る長期修繕費用に関する予測値を記載しています。				
(注8)前所有者の同意が得られないため非開示とします。				
(注9)建物設備の概要としては、天井高2,600mm(基準階:7階)、エレベーター15人乗4基、9人乗1基、17人乗1基、中央制御空調(一部個別空調)、OAフロア(一部)となっています。				

## 物件番号: Of-49 物件名称: HF江坂ビルディング

特定資産の種類	不動産を信託財産とする信託受益権		取得価格	2,500,000,000円
投資区分	オフィス、地方オフィスビル		取得日	2021年12月23日
投資エリア	地方投資エリア(大阪府)		信託受託者	株式会社あおぞら銀行
所在地	住居表示	大阪府吹田市江坂町一丁目13番48号	PM会社	平和不動産プロパティマネジメント株式会社
	地番	大阪府吹田市江坂町一丁目13番22	マスターリース会社	平和不動産プロパティマネジメント株式会社
土地	所有形態	所有権	建物状況調査報告書の概要	
	地積	666.62㎡(注1)	調査機関	株式会社東京建築検査機構
	用途地域	商業地域	調査時点	2021年10月25日
	建蔽率(注2)	80%	再調達価格	929,000,000円
	容積率	600%	PML	12.7%
建物	所有形態	所有権	長期修繕費(15年以内)	102,750,000円
	用途	事務所	前所有者	のぞみファイナンス&コンサルティング株式会社
	構造・階層	S 9F		
	延床面積	4,071.93㎡(注3)		
	建築時期	2008年6月5日		
特記事項				
東側隣地及び南西側隣地から信託不動産へコンクリート敷の一部等が越境しています。本件については、越境に関する覚書等は締結されていません。				
その他				
(注1)敷地面積には、道路敷部分の面積(約1.56㎡)が含まれています。				
(注2)信託不動産は、商業地域、かつ、防火地域内の耐火建築物であるため、建蔽率が100%に緩和されています。				
(注3)延床面積に附属建物(車庫:S 1F 46.83㎡)が含まれます。				
(注4)建物設備の概要としては、天井高2,700mm(基準階:2階)、エレベーター13人乗1基、11人乗1基、各階個別空調、OAフロアとなっています。				

## 物件番号: Of-50 物件名称: 心齋橋フロントビル

特定資産の種類	不動産を信託財産とする信託受益権		取得価格	7,300,000,000円
投資区分	オフィス、地方オフィスビル		取得日	2022年6月3日
投資エリア	地方投資エリア(大阪府)		信託受託者	三井住友信託銀行株式会社
所在地	住居表示	大阪府大阪市中央区南船場三丁目5番11号	PM会社	平和不動産プロパティマネジメント株式会社
	地番	大阪府大阪市中央区南船場三丁目14番5、12番9	マスターリース会社	平和不動産プロパティマネジメント株式会社
土地	所有形態	所有権	建物状況調査報告書の概要	
	地積	758.17㎡	調査機関	株式会社東京建築検査機構
	用途地域	商業地域	調査時点	2022年3月4日
	建蔽率(注1)	80%	再調達価格	1,493,000,000円
	容積率	800%	PML	12.8%
建物	所有形態	区分所有権(注2)	長期修繕費(15年以内)	190,100,000円
	用途	事務所・店舗・駐車場	前所有者	非開示(注3)
	構造・階層	SRC・S 9F1B		
	延床面積	6,201.98㎡		
	建築時期	1986年11月27日		
特記事項				
信託不動産から西側隣地へ扉の一部が越境しています。本件については、越境に関する覚書が締結されています。				
その他				
(注1) 信託不動産は、商業地域、かつ、防火地域内の耐火建築物であるため、建蔽率が100%に緩和されています。				
(注2) 信託建物は区分所有建物ですが、信託受託者とその区分所有建物の100%を保有しています。				
(注3) 前所有者の同意が得られないため非開示とします。				
(注4) 建物設備の概要としては、天井高2,500mm(基準階:4階)、エレベーター17人乗1基、13人乗1基、各階個別空調、OAフロアとなっています。				

## 物件番号: Of-51 物件名称: 栄センタービル

特定資産の種類	不動産を信託財産とする信託受益権		取得価格	4,000,000,000円
投資区分	オフィス、地方オフィスビル		取得日	2022年6月3日
投資エリア	地方投資エリア(愛知県)		信託受託者	三井住友信託銀行株式会社
所在地	住居表示	愛知県名古屋市中区栄三丁目13番20号	PM会社	平和不動産プロパティマネジメント株式会社
	地番	愛知県名古屋市中区栄三丁目1314番 他9筆	マスターリース会社	平和不動産プロパティマネジメント株式会社
土地	所有形態	所有権	建物状況調査報告書の概要	
	地積	1,117.00㎡	調査機関	株式会社東京建築検査機構
	用途地域	商業地域	調査時点	2021年3月17日
	建蔽率(注1)	80%	再調達価格	1,625,000,000円
	容積率(注2)	600%	PML	8.4%
建物	所有形態	所有権	長期修繕費(15年以内)	273,000,000円
	用途	事務所・店舗・共同住宅	前所有者	平和不動産株式会社
	構造・階層	SRC 8F1B		
	延床面積	6,653.48㎡(注3)		
	建築時期	1995年3月20日		
特記事項				
1. 信託不動産から北側隣地へフェンス基礎の一部が越境しています。また、北側隣地から信託不動産へコンクリート叩きの一部が越境しています。本件については、越境に関する覚書が締結されています。				
2. 北側隣地から信託不動産へパイプ及びアスファルト舗装の一部が越境しています。本件については、越境に関する覚書が締結されています。				
3. 信託不動産から西側隣地へU字溝及び柵の一部が越境しています。また、西側隣地から信託不動産へコンクリート叩きの一部が越境しています。本件については、越境に関する覚書が締結されています。				
その他				
(注1) 信託不動産は、商業地域、かつ、防火地域内の耐火建築物であるため、建蔽率が100%に緩和されています。				
(注2) 信託不動産は、誘導用途の整備及び公共貢献の実施等の基準に適合するものとして、名古屋市長が認定した建築物に該当するため、容積率が700%に緩和されています。				
(注3) 延床面積に附属建物(駐車場: S 1F 47.23㎡)が含まれます。				
(注4) 建物設備の概要としては、天井高2,500mm(基準階:3階)、エレベーター15人乗2基、各階個別空調、OAフロアとなっています。				

## 物件番号: Of-52 物件名称: 岩本町ツインビル

特定資産の種類	不動産を信託財産とする信託受益権		取得価格	3,380,000,000円
投資区分	オフィス、都心オフィスビル		取得日	2022年6月3日
投資エリア	第一投資エリア(東京23区)		信託受託者	みずほ信託銀行株式会社
所在地	住居表示	東京都千代田区岩本町二丁目5番12号	PM会社	平和不動産プロパティマネジメント株式会社
	地番	東京都千代田区岩本町二丁目1番7、7番1	マスターリース会社	平和不動産プロパティマネジメント株式会社
土地	所有形態	所有権	建物状況調査報告書の概要	
	地積	496.30㎡(注1)	調査機関	株式会社東京建築検査機構
	用途地域	商業地域	調査時点	2022年3月16日
	建蔽率(注2)	80%	再調達価格	769,000,000円
	容積率(注3)	700%・600%	PML	8.0%
建物	所有形態	所有権	長期修繕費(15年以内)	123,940,000円
	用途	事務所・車庫	前所有者	平和不動産株式会社
	構造・階層	SRC 9F		
	延床面積	3,290.36㎡(注4)		
	建築時期	1986年9月30日		
特記事項				
<p>1. 北東側隣地から信託不動産へ防犯扉の一部が越境しています。本件については、越境に関する覚書が締結されています。</p> <p>2. 南東側隣地から信託不動産へ防犯扉及び防犯フェンスの一部が越境しています。本件については、越境に関する覚書が締結されています。</p> <p>3. 南東側隣地から信託不動産へ水道メーター及び水道管が越境しています。本件については、越境に関する覚書が締結されています。</p>				
その他				
<p>(注1)敷地面積には、私道部分の面積(約7.4㎡)が含まれています。</p> <p>(注2)信託不動産は、商業地域、かつ、防火地域内の耐火建築物であるため、建蔽率が100%に緩和されています。</p> <p>(注3)信託不動産の容積率は、東側道路境界から20mまでの区域が700%、20mを超える区域は600%となっており、両区域の加重平均は664.93%となります。</p> <p>(注4)延床面積に附属建物(物置:コンクリートブロック造 1F 5.26㎡)が含まれます。</p> <p>(注5)建物設備の概要としては、天井高2,500mm(基準階:4階)、エレベーター9人乗2基、各階個別空調、OAフロアとなっています。</p>				

## 物件番号: Of-53 物件名称: 岩本町ツインサカエビル

特定資産の種類	不動産を信託財産とする信託受益権		取得価格	400,000,000円
投資区分	オフィス、都心オフィスビル		取得日	2022年6月3日
投資エリア	第一投資エリア(東京23区)		信託受託者	みずほ信託銀行株式会社
所在地	住居表示	東京都千代田区岩本町二丁目5番12号	PM会社	平和不動産プロパティマネジメント株式会社
	地番	東京都千代田区岩本町二丁目1番8	マスターリース会社	平和不動産プロパティマネジメント株式会社
土地	所有形態	所有権	建物状況調査報告書の概要	
	地積	96.09㎡	調査機関	株式会社東京建築検査機構
	用途地域	商業地域	調査時点	2022年3月16日
	建蔽率(注)	80%	再調達価格	159,000,000円
	容積率	700%	PML	5.9%
建物	所有形態	所有権	長期修繕費(15年以内)	46,500,000円
	用途	事務所・居宅・車庫	前所有者	平和不動産株式会社
	構造・階層	SRC 10F		
	延床面積	688.74㎡		
	建築時期	1992年8月31日		
特記事項				
<p>1. 信託不動産から南側隣地へ配電設備基礎、フェンス基礎及びタタキが越境しています。本件については、越境に関する覚書が締結されています。</p> <p>2. 信託不動産から北側隣地及び西側隣地へ防犯扉及び防犯フェンスが越境しています。本件については、越境に関する覚書が締結されています。</p>				
その他				
<p>(注1)信託不動産は、商業地域、かつ、防火地域内の耐火建築物であるため、建蔽率が100%に緩和されています。</p> <p>(注2)建物設備の概要としては、天井高2,500mm(基準階:4階)、エレベーター9人乗1基、各階個別空調、OAフロアとなっています。</p>				

## 物件番号：0f-54 物件名称：H F 名古屋錦ビルディング

特定資産の種類	不動産	取得価格	2,100,000,000円
投資区分	オフィス、地方オフィスビル	取得日	2023年4月28日
投資エリア	地方投資エリア(愛知県)	信託受託者	-
所在地	住居表示	愛知県名古屋市中区錦一丁目7番34号	PM会社
	地番	愛知県名古屋市中区錦一丁目726番1 他1筆	マスターリース会社
土地	所有形態	所有権	建物状況調査報告書の概要
	地積	732.09㎡	調査機関
	用途地域	商業地域	調査時点
	建蔽率 (注1)	80%	再調達価格
	容積率 (注2)	700%	PML
建物	所有形態	所有権	長期修繕費(15年以内)
	用途	事務所・車庫	前所有者
	構造・階層	SRC 9F	
	延床面積	4,590.29㎡	
	建築時期	1991年9月25日	
特記事項			
<p>1. 本件土地から東側隣地へブロック塀、擁壁及び土間コンクリートの一部が、北側隣地へブロック塀の一部が、また東側隣地から本件土地へ土留コンクリートの一部が、西側隣地から本件土地へ土間コンクリートの一部(2箇所)及びブロック塀の一部がそれぞれ越境しています。本件については、それぞれ越境に関する確認書が締結されています。</p> <p>2. 敷地西側の隣地境界上に設置されているブロック塀は、隣地との共有物であることについて確認書が締結されています。</p>			
その他			
<p>(注1)不動産は、商業地域、かつ、防火地域内の耐火建築物であるため、建蔽率が100%に緩和されています。</p> <p>(注2)不動産は、名古屋駅・伏見・栄都市機能誘導地区計画区域内かつ特定用途誘導区域内に指定され、基準容積率は600%に制限されています。</p> <p>(注3)前所有者の同意が得られていないため非開示とします。</p> <p>(注4)建物設備の概要としては、天井高2,500mm(基準階：6階)、エレベーター11人乗2基、中央制御空調(一部個別空調)、OAフロア(一部)となっています。</p>			

## 物件番号：0f-55 物件名称：北浜一丁目平和ビル

特定資産の種類	不動産を信託財産とする信託受益権	取得価格	4,500,000,000円(注1)
投資区分	オフィス、地方オフィスビル	取得日	2023年6月6日、2024年6月6日
投資エリア	地方投資エリア(大阪府)	信託受託者	三菱UFJ信託銀行株式会社
所在地	住居表示	大阪府大阪市中央区北浜一丁目1番14号	PM会社
	地番	大阪府大阪市中央区北浜一丁目29番1他7筆	マスターリース会社
土地	所有形態	所有権	建物状況調査報告書の概要
	地積	651.63㎡	調査機関
	用途地域	商業地域	調査時点
	建蔽率 (注2)	80%	再調達価格
	容積率	800%	PML
建物	所有形態	所有権	長期修繕費(15年以内)
	用途	事務所・店舗・駐車場	前所有者
	構造・階層	S・SRC 9F1B	
	延床面積	5,475.33㎡	
	建築時期	2015年2月28日	
特記事項			
<p>1. 信託不動産の北側隣地である河川上に川床デッキを設置して使用しています。信託不動産を当該デッキ付きで譲渡する場合、河川管理者から占用許可を受けている北浜水辺協議会との間で、川床デッキの設置運用に関する覚書を締結する等の所定の手続きを履践する必要があります。</p> <p>2. 信託土地から東側隣地へ地下構造部の一部が越境しています。本件については、越境に関する確認書が締結されています。</p>			
その他			
<p>(注1)取得価格は、2023年6月6日付取得及び2024年6月6日付追加取得の合計額を記載しています。</p> <p>(注2)信託不動産は、商業地域、かつ、防火地域内の耐火建築物であるため、建蔽率が100%に緩和されています。</p> <p>(注3)建物設備の概要としては、天井高2,700mm(基準階：6階)、エレベーター17人乗り2基、各階個別空調、Aフロアとなっています。</p>			



物件番号：0f-56 物件名称：平和不動産北浜ビル

特定資産の種類	不動産を信託財産とする信託受益権		取得価格	1,650,000,000円
投資区分	オフィス、地方オフィスビル		取得日	2023年6月6日
投資エリア	地方投資エリア(大阪府)		信託受託者	三菱UFJ信託銀行株式会社
所在地	住居表示	大阪府大阪市中央区北浜二丁目1番5号	PM会社	平和不動産プロパティマネジメント株式会社
	地番	大阪府大阪市中央区北浜二丁目85番3他2筆	マスターリース会社	平和不動産プロパティマネジメント株式会社
土地	所有形態	所有権	建物状況調査報告書の概要	
	地積	287.71㎡	調査機関	株式会社東京建築検査機構
	用途地域	商業地域	調査時点	2022年8月19日
	建蔽率 (注)	80%	再調達価格	518,000,000円
	容積率	800%	PML	15.8%
建物	所有形態	所有権	長期修繕費(15年以内)	79,070,000円
	用途	事務所・店舗	前所有者	平和不動産株式会社
	構造・階層	S・SRC 10F1B		
	延床面積	2,315.59㎡		
	建築時期	2011年10月1日		
特記事項				
信託不動産の北側隣地である河川上に川床デッキを設置して使用しています。信託不動産を当該デッキ付きで譲渡する場合、河川管理者から占有許可を受けている北浜水辺協議会との間で、川床デッキの設置運用に関する覚書を締結する等の所定の手続きを履践する必要があります。				
その他				
(注1) 信託不動産は、商業地域、かつ、防火地域内の耐火建築物であるため、建蔽率が100%に緩和されています。				
(注2) 建物設備の概要としては、天井高2,700mm(基準階：6階)、エレベーター13人乗り1基、各階個別空調、OAフロアとなっています。				

物件番号：0f-57 物件名称：HF横浜山下ビルディング

特定資産の種類	不動産を信託財産とする信託受益権		取得価格	3,800,000,000円
投資区分	オフィス、都心オフィス		取得日	2023年8月3日
投資エリア	第二投資エリア(神奈川県)		信託受託者	三井住友信託銀行株式会社
所在地	住居表示	神奈川県横浜市中区山下町89番地6(注1)	PM会社	東洋不動産プロパティマネジメント株式会社
	地番	神奈川県横浜市中区山下町89番6	マスターリース会社	東洋不動産プロパティマネジメント株式会社
土地	所有形態	所有権	建物状況調査報告書の概要	
	地積	1,241.48㎡	調査機関	株式会社東京建築検査機構
	用途地域	商業地域	調査時点	2023年6月8日
	建蔽率 (注2)	80%	再調達価格	2,124,000,000円
	容積率 (注3)	700%・600%	PML	6.2%
建物	所有形態	所有権	長期修繕費(15年以内)	319,300,000円
	用途	事務所・駐車場	前所有者	非開示(注4)
	構造・階層	SRC・RC 8F2B		
	延床面積	7,555.33㎡		
	建築時期	1986年1月24日		
特記事項				
1. 北西側公道について、都市計画道路(3・3・6大棧橋浦舟線。計画幅員25m、現在の接道面から約5m後退。)が計画決定されており、当該事業が施工され、本件土地の一部が当該道路用地として供された場合には、信託不動産は、既存不適格となる可能性があります。				
2. 北側隣地から信託不動産へ路面タイルの一部、門柱の一部、コンクリートの一部、フェンスの一部、ブロック塀の一部が越境しています。本件については、越境に関する覚書が締結されています。				
3. 東側隣地から信託不動産へフェンスの一部、石積みの一部が越境しています。本件については、越境に関する覚書が締結されています。				
その他				
(注1) 住居表示が実施されていないため、登記簿上の建物所在地を記載しています。				
(注2) 信託不動産は、商業地域、かつ、防火地域内の耐火建築物であるため、建蔽率が100%に緩和されています。				
(注3) 信託不動産の容積率は、西側都市計画道路計画線から35mまでの区域が700%、35mを超える区域は600%となります。				
(注4) 前所有者の同意が得られないため非開示とします。				
(注5) 建物設備の概要としては、天井高2,600mm(基準階：7階)、エレベーター11人乗2基及び15人乗1基、各階個別空調、OAフロアとなっています。				

物件番号：Of-58 物件名称：進和江坂ビル

特定資産の種類	不動産を信託財産とする信託受益権		取得価格	5,001,000,000円
投資区分	オフィス、地方オフィスビル		取得日	2024年6月14日
投資エリア	地方投資エリア(大阪府)		信託受託者	三菱UFJ信託銀行株式会社
所在地	住居表示	大阪府吹田市江坂町一丁目13番33号	PM会社	平和不動産プロパティマネジメント株式会社
	地番	大阪府吹田市江坂町一丁目13番13他2筆	マスターリース会社	平和不動産プロパティマネジメント株式会社
土地	所有形態	所有権	建物状況調査報告書の概要	
	地積	1,651.00㎡	調査機関	株式会社東京建築検査機構
	用途地域	商業地域	調査時点	2023年11月17日
	建蔽率	80%	再調達価格	2,900,000,000円
	容積率	600%	PML	10.4%
建物	所有形態	所有権	長期修繕費(15年以内)	308,710,000円
	用途	事務所・車庫	前所有者	非開示(注)
	構造・階層	SRC 9F		
	延床面積	9,979.52㎡		
	建築時期	1990年1月12日		
特記事項				
1. 北東側隣地から信託不動産へブロック塀の一部及び水抜きパイプの一部が越境しています。本件については、越境に関する覚書が締結されています。				
2. 南側隣地から信託不動産へ縁石の一部が越境しています。本件については、越境に関する覚書が締結されています。				
その他				
(注1) 前所有者の同意が得られていないため非開示とします。				
(注2) 建物設備の概要としては、天井高2,450mm(基準階:3階)、エレベーター13人乗3基及び11人乗1基、各階個別空調、OAフロアとなっています。				

物件番号：Of-59 物件名称：北2条ビル

特定資産の種類	不動産を信託財産とする信託受益権		取得価格	1,535,000,000円
投資区分	オフィス、地方オフィスビル		取得日	2024年6月6日
投資エリア	地方投資エリア(北海道)		信託受託者	三菱UFJ信託銀行株式会社
所在地	住居表示	北海道札幌市中央区北二条東一丁目2番地9、2番地10(注1)	PM会社	大星ビル管理株式会社
	地番	北海道札幌市中央区北二条東一丁目2番9、2番10	マスターリース会社	平和不動産リート投資法人
土地	所有形態	所有権	建物状況調査報告書の概要	
	地積	477.31㎡	調査機関	株式会社東京建築検査機構
	用途地域	商業地域	調査時点	2024年3月18日
	建蔽率(注2)	80%	再調達価格	869,000,000円
	容積率	600%	PML	0.2%
建物	所有形態	所有権	長期修繕費(15年以内)	127,500,000円
	用途	事務所・店舗・駐車場	前所有者	平和不動産株式会社
	構造・階層	RC・SRC 9F		
	延床面積	2,887.33㎡		
建築時期	1990年2月21日			
特記事項				
1. 信託不動産から南側隣地へコンクリート土留の一部が越境しています。本件については、越境に関する覚書が締結されています。				
2. 東側隣地から信託不動産へブロック塀、コンクリート土留及び上部ブロック塀の一部が越境しています。本件については、越境に関する覚書が締結されています。				
3. 信託不動産から西側隣地へ大理縁石、CO縁石、フェンス止金具、コンクリート土留の一部が越境しています。また、西側隣地から信託不動産へ侵入防止柵(扉)及び金具の一部が越境しています。本件については、越境に関する覚書が締結されています。				
その他				
(注1) 住居表示が実施されていないため、登記簿上の建物所在地を記載しています。				
(注2) 信託不動産は、商業地域、かつ、防火地域内の耐火建築物であるため、建蔽率が100%に緩和されています。				
(注3) 建物設備の概要としては、天井高2,400mm(基準階:3階)、エレベーター11人乗2基、各階個別空調となっています。				

物件番号：Re-05 物件名称：H F 目黒レジデンス

特定資産の種類	不動産を信託財産とする信託受益権		取得価格	660,000,000円	
投資区分	レジデンス、都心レジデンス		取得日	2004年11月12日	
投資エリア	第一投資エリア(東京23区)		信託受託者	みずほ信託銀行株式会社	
所在地	住居表示	東京都目黒区下目黒二丁目15番10号	PM会社	Apaman Property株式会社	
	地番	東京都目黒区下目黒二丁目265番5他1筆	マスターリース会社	Apaman Property株式会社	
土地	所有形態	所有権 建物状況調査報告書の概要			
	地積	213.45㎡	調査機関	株式会社東京建築検査機構	
	用途地域	商業地域	準工業地域	調査時点	2024年2月1日
	建蔽率 (注1)	80%	60%	再調達価格	171,000,000円(注3)
	容積率 (注2)	500%	300%	PML	6.2%(注4)
建物	所有形態	所有権		長期修繕費(15年以内)	49,620,000円
	用途	事務所・共同住宅		前所有者	有限会社コンコード
	構造・階層	SRC 12F			
	延床面積	948.48㎡			
	建築時期	2003年4月10日			
特記事項					
該当事項はありません。					
その他					
(注1) 信託不動産のうち商業地域、かつ、防火地域内の耐火建築物の敷地は、建蔽率が100%に緩和されており、建蔽率の加重平均は92.74%となります。					
(注2) 両地域の容積率の加重平均は、427.4%となります。					
(注3) 株式会社東京建築検査機構作成の2004年10月15日付建物状況調査報告書に基づく数値を記載しています。					
(注4) 株式会社東京建築検査機構作成の2010年9月30日付地震リスクPML診断報告書に基づく数値を記載しています。					

物件番号：Re-09 物件名称：H F 葛西レジデンス

特定資産の種類	不動産を信託財産とする信託受益権		取得価格	650,000,000円	
投資区分	レジデンス、都心レジデンス		取得日	2004年11月12日	
投資エリア	第一投資エリア(東京23区)		信託受託者	みずほ信託銀行株式会社	
所在地	住居表示	東京都江戸川区東葛西七丁目10番6号	PM会社	株式会社長谷工ライブネット	
	地番	東京都江戸川区東葛西七丁目10番3他1筆	マスターリース会社	株式会社長谷工ライブネット	
土地	所有形態	所有権 建物状況調査報告書の概要			
	地積	416.87㎡	調査機関	株式会社東京建築検査機構	
	用途地域	第一種住居地域		調査時点	2023年1月31日
	建蔽率 (注1)	60%		再調達価格	224,000,000円(注2)
	容積率	300%	PML	8.8%(注3)	
建物	所有形態	所有権		長期修繕費(15年以内)	59,630,000円
	用途	共同住宅		前所有者	有限会社シーアールスリー
	構造・階層	RC 9F			
	延床面積	1,392.74㎡			
	建築時期	2002年11月25日			
特記事項					
該当事項はありません。					
その他					
(注1) 信託不動産の建蔽率は、角地加算により70%に緩和されています。					
(注2) 株式会社東京建築検査機構作成の2004年10月15日付建物状況調査報告書に基づく数値を記載しています。					
(注3) 株式会社東京建築検査機構作成の2010年9月30日付地震リスクPML診断報告書に基づく数値を記載しています。					

## 物件番号：Re-11 物件名称：H F 若林公園レジデンス

特定資産の種類	不動産を信託財産とする信託受益権		取得価格	3,610,000,000円
投資区分	レジデンス、都心レジデンス		取得日	2004年11月12日
投資エリア	第一投資エリア(東京23区)		信託受託者	三井住友信託銀行株式会社
所在地	住居表示	東京都世田谷区若林四丁目33番14号	PM会社	株式会社長谷工ライブネット
	地番	東京都世田谷区若林四丁目291番6他1筆	マスターリース会社	株式会社長谷工ライブネット
土地	所有形態	所有権	建物状況調査報告書の概要	
	地積	2,892.06㎡	調査機関	株式会社東京建築検査機構
	用途地域	第一種中高層住居専用地域	調査時点	2024年1月12日
	建蔽率(注1)	60%	再調達価格	1,441,900,000円(注2)
	容積率	200%	PML	6.7%(注3)
建物	所有形態	所有権	長期修繕費(15年以内)	196,670,000円
	用途	共同住宅・駐車場	前所有者	有限会社ライブラ
	構造・階層	RC 8F1B		
	延床面積	6,689.03㎡		
	建築時期	2004年2月13日		
特記事項				
<p>1. 信託不動産から西側隣地へフェンスの一部が越境しています。本件については、越境に関する覚書が締結されています。</p> <p>2. 世田谷区建築物の建築に係る住環境の整備に関する条例に基づき、信託土地の東側126.5㎡を若林公園に通じる通路として一般に提供しています。当該部分は建築物の敷地面積に算入することができません。</p> <p>3. 下記(注4)の通り、信託不動産は現行の建築基準法に定められた基準を満たしていない、いわゆる既存不適格建物です。</p>				
その他				
<p>(注1) 信託不動産は、準防火地域内の耐火建築物であるため、建蔽率が70%に緩和されています。</p> <p>(注2) 東京海上ティーアール株式会社作成の2009年9月付エンジニアリング・レポートに基づく数値を記載しています。</p> <p>(注3) 株式会社東京建築検査機構作成の2010年9月30日付地震リスクPML診断報告書に基づく数値を記載しています。</p> <p>(注4) 世田谷区において2019年4月より高度地区の全面見直しが行われ、信託不動産は、第二種高度地区から19m第二種高度地区(絶対高さ19m)に位置することとなりましたが、信託不動産は当該都市計画変更前に確認申請等がなされているため、当該都市計画の規制対象外となっています。よって、信託不動産は現行の19m第二種高度地区の建築物の高さ制限を満たしておらず、いわゆる既存不適格建物となっています。</p>				

## 物件番号：Re-12 物件名称：H F 碑文谷レジデンス

特定資産の種類	不動産を信託財産とする信託受益権		取得価格	1,560,000,000円
投資区分	レジデンス、都心レジデンス		取得日	2004年11月12日
投資エリア	第一投資エリア(東京23区)		信託受託者	みずほ信託銀行株式会社
所在地	住居表示	東京都目黒区碑文谷五丁目5番15号	PM会社	東急住宅リース株式会社
	地番	東京都目黒区碑文谷五丁目67番1	マスターリース会社	東急住宅リース株式会社
土地	所有形態	所有権	建物状況調査報告書の概要	
	地積	856.19㎡(注1)	調査機関	株式会社東京建築検査機構
	用途地域	準工業地域	調査時点	2023年2月7日
	建蔽率(注2)	60%	再調達価格	446,000,000円(注3)
	容積率	200%	PML	6.4%(注4)
建物	所有形態	所有権	長期修繕費(15年以内)	81,260,000円
	用途	共同住宅	前所有者	有限会社シーアールスリー
	構造・階層	RC 9F1B		
	延床面積	2,412.83㎡		
	建築時期	2004年2月13日		
特記事項				
<p>1. 下記(注5)の通り、信託不動産は現行の建築基準法に定められた基準を満たしていない、いわゆる既存不適格建物です。</p> <p>2. 信託不動産から東側隣地へ境界塙の基礎の一部が越境しています。本件については、越境に関する覚書を締結しています。</p>				
その他				
<p>(注1) 信託土地の南側一部(約1.69㎡)はセットバック部分であり、建築物の敷地面積には算入できません。</p> <p>(注2) 信託不動産の建蔽率は、角地加算により70%に緩和されています。</p> <p>(注3) 株式会社東京建築検査機構作成の2004年10月15日付建物状況調査報告書に基づく数値を記載しています。</p> <p>(注4) 株式会社東京建築検査機構作成の2010年9月30日付地震リスクPML診断報告書に基づく数値を記載しています。</p> <p>(注5) 目黒区において2008年11月より都市計画が変更され、信託不動産は、第二種高度地区から17m第二種高度地区(絶対高さ17m)に位置することとなりましたが、信託不動産は当該都市計画変更前に確認申請等がなされているため、当該都市計画の規制対象外となっています。よって、信託不動産は現行の17m第二種高度地区の建築物の高さ制限を満たしておらず、いわゆる既存不適格建物となっています。</p>				

## 物件番号：Re-14 物件名称：H F 南麻布レジデンス

特定資産の種類	不動産を信託財産とする信託受益権		取得価格	1,370,600,000円
投資区分	レジデンス、都心レジデンス		取得日	2005年3月10日
投資エリア	第一投資エリア(東京23区)		信託受託者	みずほ信託銀行株式会社
所在地	住居表示	東京都港区南麻布二丁目13番20号	PM会社	Apaman Property株式会社
	地番	東京都港区南麻布二丁目10番45	マスターリース会社	Apaman Property株式会社
土地	所有形態	建物状況調査報告書の概要		
	地積	279.73㎡	調査機関	株式会社東京建築検査機構
	用途地域	商業地域	調査時点	2024年2月13日
	建蔽率 (注1)	80%	再調達価格	305,000,000円(注2)
	容積率	500%	PML	3.6%(注3)
建物	所有形態	所有権	長期修繕費(15年以内)	77,680,000円
	用途	共同住宅	前所有者	平和不動産株式会社
	構造・階層	RC 11F		
	延床面積	1,673.32㎡		
	建築時期	2004年4月30日		
特記事項				
1. 信託土地南西側の官民境界の一部が未確定となっています。 2. 北側隣地から信託不動産へ建物の基礎の一部が越境しています。本件については、越境に関する念書が締結されています。				
その他				
(注1) 信託不動産は、商業地域、かつ、防火地域内の耐火建築物であるため、建蔽率が100%に緩和されています。 (注2) 株式会社東京建築検査機構作成の2004年10月22日付建物状況調査報告書に基づく数値を記載しています。 (注3) 株式会社東京建築検査機構作成の2010年9月30日付地震リスクPML診断報告書に基づく数値を記載しています。				

## 物件番号：Re-16 物件名称：H F 学芸大学レジデンス

特定資産の種類	不動産を信託財産とする信託受益権		取得価格	1,000,000,000円
投資区分	レジデンス、都心レジデンス		取得日	2005年6月14日
投資エリア	第一投資エリア(東京23区)		信託受託者	みずほ信託銀行株式会社
所在地	住居表示	東京都目黒区下目黒六丁目18番27号	PM会社	東急住宅リース株式会社
	地番	東京都目黒区下目黒六丁目1050番4他3筆	マスターリース会社	東急住宅リース株式会社
土地	所有形態	建物状況調査報告書の概要		
	地積	268.70㎡	調査機関	株式会社東京建築検査機構
	用途地域	商業地域	調査時点	2023年2月7日
	建蔽率 (注1)	80%	再調達価格	307,000,000円(注2)
	容積率	400%	PML	9.8%(注3)
建物	所有形態	所有権	長期修繕費(15年以内)	43,220,000円
	用途	共同住宅	前所有者	株式会社アドバンテージ
	構造・階層	RC 10F		
	延床面積	1,431.57㎡		
	建築時期	2005年3月4日		
特記事項				
該当事項はありません。				
その他				
(注1) 信託不動産は、商業地域、かつ、防火地域内の耐火建築物であるため、建蔽率が100%に緩和されています。 (注2) 株式会社東京建築検査機構作成の2005年5月30日付建物状況調査報告書に基づく数値を記載しています。 (注3) 株式会社東京建築検査機構作成の2010年9月30日付地震リスクPML診断報告書に基づく数値を記載しています。				

## 物件番号: Re-17 物件名称: H F 東神田レジデンス

特定資産の種類	不動産を信託財産とする信託受益権		取得価格	1,100,000,000円
投資区分	レジデンス、都心レジデンス		取得日	2005年6月30日
投資エリア	第一投資エリア(東京23区)		信託受託者	みずほ信託銀行株式会社
所在地	住居表示	東京都千代田区東神田三丁目1番9号	PM会社	株式会社長谷工ライブネット
	地番	東京都千代田区東神田三丁目17番	マスターリース会社	株式会社長谷工ライブネット
土地	所有形態	所有権	建物状況調査報告書の概要	
	地積	262.07㎡	調査機関	株式会社東京建築検査機構
	用途地域	商業地域	調査時点	2023年2月14日
	建蔽率 (注1)	80%	再調達価格	362,000,000円(注3)
	容積率 (注2)	500%	PML	5.7%(注4)
建物	所有形態	所有権	長期修繕費(15年以内)	49,670,000円
	用途	共同住宅・駐車場	前所有者	株式会社トーシン
	構造・階層	RC 12F		
	延床面積	1,596.11㎡		
	建築時期	2005年6月7日		
特記事項				
1. 信託土地東側の民境界の一部が未確定となっています。				
2. 下記(注5)の通り、信託不動産は現行の建築基準法に定められた基準を満たしていない、いわゆる既存不適格建物です。				
その他				
(注1) 信託不動産は、商業地域、かつ、防火地域内の耐火建築物であるため、建蔽率が100%に緩和されています。				
(注2) 容積率は500%の指定ですが、信託建物の建築時の神田佐久間町地区C地区地区計画により、基準容積率が580%まで緩和されています。				
(注3) 株式会社東京建築検査機構作成の2005年6月21日付建物状況調査報告書に基づく数値を記載しています。				
(注4) 株式会社東京建築検査機構作成の2010年9月30日付地震リスクPML診断報告書に基づく数値を記載しています。				
(注5) 千代田区において2004年6月より都市計画(神田佐久間町地区計画(C地区))が変更されていますが、信託不動産は当該都市計画変更前に確認申請等がなされているため、当該都市計画の規制対象外となっています。よって、信託不動産は現行の都市計画に定められた住戸用途床面積に関する基準を満たしておらず、いわゆる既存不適格建物となっています。				

## 物件番号: Re-18 物件名称: H F 東日本橋レジデンス

特定資産の種類	不動産を信託財産とする信託受益権		取得価格	1,210,000,000円
投資区分	レジデンス、都心レジデンス		取得日	2005年6月30日
投資エリア	第一投資エリア(東京23区)		信託受託者	みずほ信託銀行株式会社
所在地	住居表示	東京都中央区東日本橋三丁目6番8号	PM会社	Apaman Property株式会社
	地番	東京都中央区東日本橋三丁目10番4	マスターリース会社	Apaman Property株式会社
土地	所有形態	所有権	建物状況調査報告書の概要	
	地積	312.76㎡	調査機関	株式会社東京建築検査機構
	用途地域	商業地域	調査時点	2024年2月19日
	建蔽率 (注1)	80%	再調達価格	489,000,000円(注3)
	容積率 (注2)	600%	PML	10.0%(注4)
建物	所有形態	所有権	長期修繕費(15年以内)	70,870,000円
	用途	共同住宅	前所有者	株式会社トーシン
	構造・階層	RC 11F		
	延床面積	2,101.31㎡		
	建築時期	2005年6月2日		
特記事項				
該当事項はありません。				
その他				
(注1) 信託不動産は、商業地域、かつ、防火地域内の耐火建築物であるため、建蔽率が100%に緩和されています。				
(注2) 容積率は600%の指定ですが、前面道路の幅員により、許容される容積率は制限されます。但し、建築基準法第52条第9項の規定により許容される容積率は600%となっています。				
(注3) 株式会社東京建築検査機構作成の2005年6月21日付建物状況調査報告書に基づく数値を記載しています。				
(注4) 株式会社東京建築検査機構作成の2010年9月30日付地震リスクPML診断報告書に基づく数値を記載しています。				

物件番号: Re-19 物件名称: H F 練馬レジデンス

特定資産の種類	不動産を信託財産とする信託受益権		取得価格	690,000,000円
投資区分	レジデンス、都心レジデンス		取得日	2005年6月30日
投資エリア	第一投資エリア(東京23区)		信託受託者	みずほ信託銀行株式会社
所在地	住居表示	東京都練馬区練馬三丁目1番12号	PM会社	Apaman Property株式会社
	地番	東京都練馬区練馬三丁目6836番3	マスターリース会社	Apaman Property株式会社
土地	所有形態	建物状況調査報告書の概要		
	地積	368.67㎡	調査機関	株式会社東京建築検査機構
	用途地域	商業地域	調査時点	2024年2月26日
	建蔽率 (注1)	80%	再調達価格	284,000,000円(注3)
	容積率 (注2)	500%	PML	5.5%(注4)
建物	所有形態	所有権	長期修繕費(15年以内)	66,690,000円
	用途	共同住宅・駐車場	前所有者	株式会社トーシン
	構造・階層	RC 9F		
	延床面積	1,200.77㎡		
	建築時期	2005年5月25日		
特記事項				
練馬区歩行者空間拡大事業に係る練馬区歩行者空間拡大事業補助金交付要綱に基づき、信託土地の西側道路沿いの一部(幅1m×延長22.4m)が歩行者用空間として整備されており、信託建物が存する限りにおいて当該空間を維持する必要があります。なお、当該部分は建築物の敷地面積に算入することができます。				
その他				
(注1) 信託不動産は、商業地域、かつ、防火地域内の耐火建築物であるため、建蔽率が100%に緩和されています。				
(注2) 容積率は500%の指定ですが、前面道路の幅員により許容される容積率は300%となっています。				
(注3) 株式会社東京建築検査機構作成の2005年6月21日付建物状況調査報告書に基づく数値を記載しています。				
(注4) 株式会社東京建築検査機構作成の2010年9月30日付地震リスクPML診断報告書に基づく数値を記載しています。				

物件番号: Re-20 物件名称: H F 白金高輪レジデンス

特定資産の種類	不動産		取得価格	4,030,000,000円
投資区分	レジデンス、都心レジデンス		取得日	2005年9月13日
投資エリア	第一投資エリア(東京23区)		信託受託者	-
所在地	住居表示	東京都港区高輪一丁目2番6号	PM会社	東急住宅リース株式会社
	地番	東京都港区高輪一丁目139番4他3筆	マスターリース会社	東急住宅リース株式会社
土地	所有形態	建物状況調査報告書の概要		
	地積	922.21㎡	調査機関	株式会社東京建築検査機構
	用途地域	商業地域	調査時点	2024年7月23日
	建蔽率 (注1)	80%	再調達価格	1,388,000,000円(注2)
	容積率	500%	PML	3.9%(注3)
建物	所有形態	所有権	長期修繕費(15年以内)	168,860,000円
	用途	共同住宅・車庫	前所有者	株式会社青山メインランド
	構造・階層	SRC 14F		
	延床面積	5,282.41㎡		
	建築時期	2005年8月17日		
特記事項				
下記(注4)の通り、不動産は現行の建築基準法に定められた基準を満たしていない、いわゆる既存不適格建物です。				
その他				
(注1) 不動産は、商業地域、かつ、防火地域内の耐火建築物であるため、建蔽率が100%に緩和されています。				
(注2) 株式会社東京建築検査機構作成の2005年9月12日付建物状況調査報告書に基づく数値を記載しています。				
(注3) 株式会社東京建築検査機構作成の2010年9月30日付地震リスクPML診断報告書に基づく数値を記載しています。				
(注4) 港区において2015年3月より都市計画が変更され、不動産は、40m高度地区(絶対高さ40m)に位置することとなりましたが、不動産は当該都市計画前に確認申請等がなされているため、当該都市計画の規制対象外となっています。よって、不動産は現行の40m高度地区の建築物の高さ制限を満たしておらず、いわゆる既存不適格建物となっています。				

## 物件番号：Re-21 物件名称：H F 明大前レジデンス

特定資産の種類	不動産		取得価格	1,070,000,000円	
投資区分	レジデンス、都心レジデンス		取得日	2006年3月31日	
投資エリア	第一投資エリア(東京23区)		信託受託者	-	
所在地	住居表示	東京都世田谷区羽根木一丁目27番7号	PM会社	株式会社長谷工ライブネット	
	地番	東京都世田谷区羽根木一丁目1674番117	マスターリース会社	株式会社長谷工ライブネット	
土地	所有形態	所有権 建物状況調査報告書の概要			
	地積	485.01㎡	調査機関	株式会社東京建築検査機構	
	用途地域	近隣商業地域	第一種低層住居専用地域	調査時点	2023年7月31日
	建蔽率(注1)	80%	60%	再調達価格	324,000,000円(注3)
	容積率(注2)	300%	150%	PML	6.0%(注4)
建物	所有形態	所有権		長期修繕費(15年以内)	68,160,000円
	用途	共同住宅		前所有者	平和不動産株式会社
	構造・階層	RC 8F			
	延床面積	1,374.87㎡			
	建築時期	2005年6月28日			
特記事項					
該当事項はありません。					
その他					
(注1) 不動産の建蔽率は、角地加算、かつ、準耐火地域内の耐火建築物であるため、近隣商業地域については100%に、第一種低層住居専用地域については80%に緩和されており、建蔽率の加重平均は96.08%となります。					
(注2) 両地域の容積率の加重平均は、270.61%となります。					
(注3) 株式会社東京建築検査機構作成の2006年3月14日付建物状況調査報告書に基づく数値を記載しています。					
(注4) 株式会社東京建築検査機構作成の2010年9月30日付地震リスクPML診断報告書に基づく数値を記載しています。					

## 物件番号：Re-22 物件名称：H F 日本橋レジデンス

特定資産の種類	不動産を信託財産とする信託受益権		取得価格	1,130,000,000円	
投資区分	レジデンス、都心レジデンス		取得日	2006年6月23日	
投資エリア	第一投資エリア(東京23区)		信託受託者	みずほ信託銀行株式会社	
所在地	住居表示	東京都中央区日本橋小網町9番5号	PM会社	株式会社長谷工ライブネット	
	地番	東京都中央区日本橋小網町9番10	マスターリース会社	株式会社長谷工ライブネット	
土地	所有形態	所有権 建物状況調査報告書の概要			
	地積	222.40㎡	調査機関	株式会社東京建築検査機構	
	用途地域	商業地域		調査時点	2023年7月18日
	建蔽率(注1)	80%		再調達価格	366,000,000円(注3)
	容積率(注2)	600%		PML	3.3%(注4)
建物	所有形態	所有権		長期修繕費(15年以内)	67,470,000円
	用途	共同住宅		前所有者	有限会社エイチワン
	構造・階層	RC 13F			
	延床面積	1,546.01㎡			
	建築時期	2005年5月18日			
特記事項					
1. 信託建物の建築以前に信託土地上に存在していた建物(以下本項目において「既存建物」といいます。)の地下1階の床及び壁部分に存在した物質からシアン及び鉛が検出されましたが、当該物質が付着した箇所につき撤去及びはつり取り並びに信託土地外への搬出等がなされています。株式会社東京建築検査機構作成の2006年6月2日付建物状況調査報告書によれば、上記処理後に行われた既存建物地下1階床及び地下2階湧水の検査によれば、シアン及び鉛が検出されていないこと、中央開発株式会社作成の2004年11月付土壌調査報告書において、土壌溶出量、含有量調査を実施したが、シアン及び鉛についての土壌汚染はないと報告されていることから、信託土地に土壌汚染が存在する可能性は極めて低いと判断されています。					
2. 下記(注2)の通り、信託建物の竣工後に容積率の緩和幅が縮小されたため、同建物の容積率は基準容積率を上回っており、同建物はいわゆる既存不適格建物となっています。					
その他					
(注1) 信託不動産は、商業地域、かつ、防火地域内の耐火建築物であるため、建蔽率が100%に緩和されています。					
(注2) 信託不動産は、建築当時、建築時の人形町・浜町河岸地区地区計画に位置しており、基準容積率が692.79%まで緩和されていました。が、2006年4月に当該容積率緩和規定が改正されたため、現在の基準容積率は600%です。					
(注3) 株式会社東京建築検査機構作成の2006年6月2日付建物状況調査報告書に基づく数値を記載しています。					
(注4) 株式会社東京建築検査機構作成の2010年9月30日付地震リスクPML診断報告書に基づく数値を記載しています。					



物件番号：Re-23 物件名称：H F 上石神井レジデンス

特定資産の種類	不動産		取得価格	950,000,000円	
投資区分	レジデンス、都心レジデンス		取得日	2006年6月30日	
投資エリア	第一投資エリア(東京23区)		信託受託者	-	
所在地	住居表示	東京都練馬区上石神井三丁目34番12号	PM会社	株式会社長谷工ライブネット	
	地番	東京都練馬区上石神井三丁目531番9他1筆	マスターリース会社	株式会社長谷工ライブネット	
土地	所有形態	所有権 建物状況調査報告書の概要			
	地積	532.35㎡	調査機関	株式会社東京建築検査機構	
	用途地域	近隣商業地域	第一種住居地域	調査時点	2023年9月4日
	建蔽率(注1)	80%	60%	再調達価格	427,000,000円(注2)
	容積率	300%	300%	PML	6.2%(注3)
建物	所有形態	所有権 長期修繕費(15年以内)			
	用途	共同住宅・店舗	前所有者	シーズクリエイティブ株式会社	
	構造・階層	RC 8F			
	延床面積	1,676.83㎡			
	建築時期	2006年5月23日			
特記事項					
<p>1. 本件土地は練馬大泉石神井付近土地地区画整理事業区域に該当し、原則として堅固な建物を建築することができませんが、練馬区により当該事業の施行に支障がないと判断されたため、本件建物は条件付で建築が許可されました。</p> <p>2. 本件土地の一部に区分地上権設定登記(地上権者：国土交通省、目的：トンネル設置、存続期間：契約の日からトンネル存続期間中、地代：無償)がなされています。当該区分地上権設定契約において、建物及び工作物を新築又は設置する場合の一定の制限が定められています。</p>					
その他					
<p>(注1) 不動産のうち近隣商業地域、かつ、防火地域内の耐火建築物の敷地は、建蔽率が100%に緩和されており、建蔽率の加重平均は79.77%となります。</p> <p>(注2) 株式会社東京建築検査機構作成の2006年6月13日付建物状況調査報告書に基づく数値を記載しています。</p> <p>(注3) 株式会社東京建築検査機構作成の2010年9月30日付地震リスクPML診断報告書に基づく数値を記載しています。</p>					

物件番号：Re-24 物件名称：H F 錦糸町レジデンス

特定資産の種類	不動産		取得価格	1,100,000,000円	
投資区分	レジデンス、都心レジデンス		取得日	2007年3月29日	
投資エリア	第一投資エリア(東京23区)		信託受託者	-	
所在地	住居表示	東京都墨田区江東橋二丁目10番2号	PM会社	株式会社長谷工ライブネット	
	地番	東京都墨田区江東橋二丁目9番11、9番19	マスターリース会社	株式会社長谷工ライブネット	
土地	所有形態	所有権 建物状況調査報告書の概要			
	地積	256.23㎡	調査機関	株式会社東京建築検査機構	
	用途地域	商業地域		調査時点	2023年8月21日
	建蔽率(注1)	80%		再調達価格	367,400,000円(注2)
	容積率	600%		PML	10.1%(注3)
建物	所有形態	所有権 長期修繕費(15年以内)			
	用途	共同住宅・駐輪場	前所有者	アルタイル・インベストメント有限会社	
	構造・階層	RC 11F			
	延床面積	1,571.87㎡			
	建築時期	2005年3月3日			
特記事項					
該当事項はありません。					
その他					
<p>(注1) 不動産は、商業地域、かつ、防火地域内の耐火建築物であるため、建蔽率が100%に緩和されています。</p> <p>(注2) 株式会社プロパティ・リスク・ソリューション作成の2007年3月9日付建物状況調査報告書に基づく数値を記載しています。</p> <p>(注3) 株式会社東京建築検査機構作成の2010年9月30日付地震リスクPML診断報告書に基づく数値を記載しています。</p>					

物件番号: Re-25 物件名称: H F 銀座レジデンス E A S T

特定資産の種類	不動産	取得価格	5,940,000,000円
投資区分	レジデンス、都心レジデンス	取得日	2007年5月31日
投資エリア	第一投資エリア(東京23区)	信託受託者	-
所在地	住居表示	東京都中央区築地七丁目7番8号	PM会社
	地番	東京都中央区築地七丁目6番2他13筆	マスターリース会社
土地	所有形態	所有権	建物状況調査報告書の概要
	地積	822.01㎡	調査機関
	用途地域	商業地域	調査時点
	建蔽率	80%	再調達価格
	容積率(注1)	500%	PML
建物	所有形態	所有権	長期修繕費(15年以内)
	用途	共同住宅	前所有者
	構造・階層	SRC 13F1B	
	延床面積	6,387.67㎡	
	建築時期	2005年3月11日	
特記事項			
<p>1. 南西側隣地の建物の一部及び水道管が本件土地に越境しています。また、同南西側隣地所有の水道・ガスメーター検針、配管の修理及び清掃のために、境界より後退してフェンス等を設置しています。本件については、越境及び土地の利用に関する覚書が締結されています。</p> <p>2. 下記(注1)の通り、本件建物の竣工後に容積率の緩和が廃止されたため、同建物の容積率は基準容積率を上回っており、同建物はいわゆる既存不適格建物となっています。</p>			
その他			
<p>(注1) 不動産は、建築当時、中央区街並み誘導型地区計画(築地地区地区計画)に指定され、基準容積率が700%に緩和されていましたが、その後、2019年7月1日に地区計画の変更により指定容積率(500%)から緩和なしに引き下げられました。よって、信託不動産は容積率が制限を超えており、いわゆる既存不適格建物となっています。</p> <p>(注2) 株式会社東京建築検査機構作成の2007年5月10日付建物状況調査報告書に基づく数値を記載しています。</p> <p>(注3) 株式会社東京建築検査機構作成の2010年9月30日付地震リスクPML診断報告書に基づく数値を記載しています。</p>			

物件番号: Re-26 物件名称: H F 新横浜レジデンス

特定資産の種類	不動産	取得価格	3,350,000,000円
投資区分	レジデンス、都心レジデンス	取得日	2007年5月31日
投資エリア	第二投資エリア(神奈川県)	信託受託者	-
所在地	住居表示	神奈川県横浜市港北区新横浜二丁目7番6号	PM会社
	地番	神奈川県横浜市港北区新横浜二丁目7番6他2筆	マスターリース会社
土地	所有形態	所有権	建物状況調査報告書の概要
	地積	805.00㎡	調査機関
	用途地域	商業地域	調査時点
	建蔽率(注1)	80%	再調達価格
	容積率	800%	PML
建物	所有形態	所有権	長期修繕費(15年以内)
	用途	共同住宅	前所有者
	構造・階層	RC 10F	
	延床面積	5,415.20㎡	
	建築時期	2006年9月11日	
特記事項			
該当事項はありません。			
その他			
<p>(注1) 不動産は、商業地域、かつ、防火地域内の耐火建築物であるため、建蔽率が100%に緩和されています。</p> <p>(注2) 株式会社東京建築検査機構作成の2007年5月10日付建物状況調査報告書に基づく数値を記載しています。</p> <p>(注3) 株式会社東京建築検査機構作成の2010年9月30日付地震リスクPML診断報告書に基づく数値を記載しています。</p>			

物件番号：Re-30 物件名称：H F 馬込レジデンス

特定資産の種類	不動産		取得価格	1,630,000,000円
投資区分	レジデンス、都心レジデンス		取得日	2007年5月31日
投資エリア	第一投資エリア(東京23区)		信託受託者	-
所在地	住居表示	東京都大田区東馬込一丁目38番8号	PM会社	株式会社長谷工ライブネット
	地番	東京都大田区東馬込一丁目23番3他4筆	マスターリース会社	株式会社長谷工ライブネット
土地	所有形態	所有権 建物状況調査報告書の概要		
	地積	2,357.97㎡	調査機関	株式会社東京建築検査機構
	用途地域	第一種低層住居専用地域	調査時点	2023年7月20日
	建蔽率 (注1)	50%	再調達価格	774,000,000円(注2)
	容積率	100%	PML	4.6%(注3)
建物	所有形態	所有権 長期修繕費(15年以内) 96,070,000円		
	用途	共同住宅・車庫	前所有者	原宿ホールディング特定目的会社
	構造・階層	RC 3F1B		
	延床面積	3,566.18㎡		
	建築時期	2001年8月29日		
特記事項				
該当事項はありません。				
その他				
(注1) 不動産は、準防火地域内の耐火建築物であるため、建蔽率が60%に緩和されています。				
(注2) 株式会社東京建築検査機構作成の2007年5月10日付建物状況調査報告書に基づく数値を記載しています。				
(注3) 株式会社東京建築検査機構作成の2010年9月30日付地震リスクPML診断報告書に基づく数値を記載しています。				

物件番号：Re-31 物件名称：H F 学芸大学レジデンス

特定資産の種類	不動産を信託財産とする信託受益権		取得価格	1,650,000,000円	
投資区分	レジデンス、都心レジデンス		取得日	2007年6月29日	
投資エリア	第一投資エリア(東京23区)		信託受託者	株式会社あおぞら銀行	
所在地	住居表示	東京都目黒区中町一丁目40番7号	PM会社	株式会社長谷工ライブネット	
	地番	東京都目黒区中町一丁目985番15	マスターリース会社	株式会社長谷工ライブネット	
土地	所有形態	所有権 建物状況調査報告書の概要			
	地積	847.14㎡(注1)		調査機関	株式会社東京建築検査機構
	用途地域	近隣商業地域	第一種住居地域	調査時点	2024年7月18日
	建蔽率 (注2)	80%	60%	再調達価格	412,000,000円(注4)
	容積率 (注3)	300%	200%	PML	14.6%(注5)
建物	所有形態	所有権 長期修繕費(15年以内) 66,570,000円			
	用途	共同住宅		前所有者	有限会社三鷹プロパティーズ
	構造・階層	RC 5F			
	延床面積	1,863.67㎡			
	建築時期	2005年1月27日			
特記事項					
南側隣地から信託土地へ門柱の一部及び建物の一部が越境しています。本件については、越境に関する確認書が締結されています。					
その他					
(注1) 信託土地の西側一部(42.05㎡)はセットバック部分であり、建築物の敷地面積には算入できません。					
(注2) 建蔽率の加重平均は70.19%となります。					
(注3) 両地域の容積率の加重平均は、250.95%となります。					
(注4) 株式会社東京建築検査機構作成の2007年5月10日付建物状況調査報告書に基づく数値を記載しています。					
(注5) 株式会社東京建築検査機構作成の2010年9月30日付地震リスクPML診断報告書に基づく数値を記載しています。					

物件番号：Re-33 物件名称：H F 亀戸レジデンス

特定資産の種類	不動産		取得価格	1,050,000,000円
投資区分	レジデンス、都心レジデンス		取得日	2008年2月29日
投資エリア	第一投資エリア(東京23区)		信託受託者	-
所在地	住居表示	東京都江東区亀戸二丁目36番13号	PM会社	株式会社長谷工ライブネット
	地番	東京都江東区亀戸二丁目36番3他1筆	マスターリース会社	株式会社長谷工ライブネット
土地	所有形態	所有権 建物状況調査報告書の概要		
	地積	246.34㎡	調査機関	株式会社東京建築検査機構
	用途地域	商業地域	調査時点	2023年2月28日
	建蔽率(注1)	80%	再調達価格	423,000,000円(注2)
	容積率	600%	PML	7.6%(注3)
建物	所有形態	所有権 長期修繕費(15年以内) 56,150,000円		
	用途	共同住宅・店舗	前所有者	有限会社セイン及び株式会社ホームネット
	構造・階層	RC 13F		
	延床面積	1,782.74㎡		
	建築時期	2008年1月24日		
特記事項				
該当事項はありません。				
その他				
(注1) 不動産は、商業地域、かつ、防火地域内の耐火建築物であるため、建蔽率が100%に緩和されています。 (注2) 株式会社東京建築検査機構作成の2008年2月18日付建物状況調査報告書に基づく数値を記載しています。 (注3) 株式会社東京建築検査機構作成の2010年9月30日付地震リスクPML診断報告書に基づく数値を記載しています。				

物件番号：Re-34 物件名称：H F 田無レジデンス

特定資産の種類	不動産		取得価格	911,000,000円	
投資区分	レジデンス、都心レジデンス		取得日	2008年6月12日	
投資エリア	第二投資エリア(東京都)		信託受託者	-	
所在地	住居表示	東京都西東京市田無町六丁目5番23号	PM会社	株式会社長谷工ライブネット	
	地番	東京都西東京市田無町六丁目1676番1他1筆	マスターリース会社	株式会社長谷工ライブネット	
土地	所有形態	所有権 建物状況調査報告書の概要			
	地積	1,639.65㎡	調査機関	株式会社東京建築検査機構	
	用途地域	近隣商業地域	第一種住居地域	調査時点	2024年7月11日
	建蔽率(注1)	80%	60%	再調達価格	670,000,000円(注3)
	容積率	200%	200%	PML	8.6%(注4)
建物	所有形態	所有権 長期修繕費(15年以内) 113,890,000円			
	用途	共同住宅・車庫(注2)	前所有者	有限会社ウォーターウェイ	
	構造・階層	RC 6F(注2)			
	延床面積	3,414.75㎡(注2)			
	建築時期	1989年3月15日			
特記事項					
1. 本件土地から南側通路ヘフェンスの一部が越境しています。本件については、越境に関する覚書等は締結されていません。 2. 西側隣地から本件土地へ土間タイルの一部が越境しています。本件については、越境に関する覚書等は締結されていません。					
その他					
(注1) 建蔽率の加重平均は71.28%となります。 (注2) 登記簿上、以下の2棟の建物(共同住宅及び車庫)が存在します。 共同住宅(主たる建物)共同住宅：RC 6F 3,198.74㎡、(附属建物)ポンプ室：RC 1F 5.52㎡ 車庫 RC 1F 210.49㎡ 延床面積は、及びの合計を記載しています。なお、及びの他、登記対象とならない増築部分(駐輪場：27.62㎡及びゴミ置場：6.66㎡)があります。 (注3) 株式会社東京建築検査機構作成の2008年1月17日付建物状況調査報告書に基づく数値を記載しています。 (注4) 株式会社東京建築検査機構作成の2010年9月30日付地震リスクPML診断報告書に基づく数値を記載しています。					

物件番号: Re-38 物件名称: ラ・レジダンス・ド・白金台

特定資産の種類	不動産を信託財産とする信託受益権		取得価格	730,000,000円
投資区分	レジデンス、都心レジデンス		取得日	2010年10月1日
投資エリア	第一投資エリア(東京23区)		信託受託者	三菱UFJ信託銀行株式会社
所在地	住居表示	東京都港区白金台五丁目18番8号	PM会社	東急住宅リース株式会社
	地番	東京都港区白金台五丁目22番3	マスターリース会社	東急住宅リース株式会社
土地	所有形態	所有権(敷地権)		
	地積	344.25㎡(注1)	調査機関	株式会社東京建築検査機構
	用途地域	商業地域	調査時点	2022年8月30日
	建蔽率(注2)	80%	再調達価格	281,000,000円(注5)
	容積率	500%	PML	3.3%(注6)
建物	所有形態	区分所有権(注3)	長期修繕費(15年以内)	68,850,000円(注7)
	用途	居宅	前所有者	有限会社シングルレジデンス・エー
	構造・階層	SRC 15F		
	延床面積	1,180.73㎡(注4)		
	建築時期	2004年2月6日		
特記事項				
下記(注8)の通り、信託不動産は現行の建築基準法に定められた基準を満たしていない、いわゆる既存不適格建物です。				
その他				
(注1)敷地全体の面積を記載しています。				
(注2)信託不動産は、商業地域、かつ、防火地域内の耐火建築物であるため、建蔽率が100%に緩和されています。				
(注3)信託建物は区分所有建物であり、信託受託者が1棟の建物のうち72.35%(専有面積割合)を保有しています。なお、登記簿上の区分所有者の総数は信託受託者を含め4名です。				
(注4)延床面積については、1棟の建物の延床面積に上記専有面積割合を乗じて算出した値を記載しています。				
(注5)建物状況調査報告書記載の1棟の建物の再調達価格に上記専有面積割合を乗じ、百万円未満を四捨五入した値を記載しています。株式会社東京建築検査機構作成の2010年9月24日付建物状況調査報告書に基づく数値を記載しています。				
(注6)株式会社東京建築検査機構作成の2010年9月24日付建物状況調査報告書に基づく数値を記載しています。				
(注7)1棟の建物全体の長期修繕費を記載しています。				
(注8)港区において2015年10月より都市計画が変更され、不動産は、40m高度地区(絶対高さ40m)に位置することとなりましたが、不動産は当該都市計画前に確認申請等がなされているため、当該都市計画の規制対象外となっています。よって、信託不動産は現行の40m高度地区の建築物の高さ制限を満たしておらず、いわゆる既存不適格建物となっています。				

物件番号: Re-39 物件名称: H F 銀座レジデンスEAST

特定資産の種類	不動産を信託財産とする信託受益権		取得価格	1,460,000,000円
投資区分	レジデンス、都心レジデンス		取得日	2010年10月1日
投資エリア	第一投資エリア(東京23区)		信託受託者	みずほ信託銀行株式会社
所在地	住居表示	東京都中央区新富一丁目6番10号	PM会社	Apaman Property株式会社
	地番	東京都中央区新富一丁目6番2	マスターリース会社	Apaman Property株式会社
土地	所有形態	所有権(敷地権)		
	地積	368.35㎡	調査機関	株式会社東京建築検査機構
	用途地域	商業地域	調査時点	2020年7月28日
	建蔽率	80%	再調達価格	523,000,000円(注3)
	容積率(注1)	600%	PML	6.9%(注3)
建物	所有形態	区分所有権(注2)	長期修繕費(15年以内)	93,480,000円
	用途	居宅	前所有者	有限会社シングルレジデンス・エー
	構造・階層	RC 12F		
	延床面積	2,334.73㎡		
	建築時期	1999年2月4日		
特記事項				
信託不動産から北側隣地へ侵入防止用フェンスの一部が越境しています。本件については、越境に関する覚書が締結されています。				
その他				
(注1)信託不動産は、建築当時、中央区街並み誘導型地区計画(京橋地区)に指定され、基準容積率が840%に緩和されていました。現在は、当該緩和規定の適用外となり、容積率限度は600%ですが、信託不動産はこれも満たしています。				
(注2)信託建物は区分所有建物ですが、信託受託者がその区分所有部分の100%を保有しています。				
(注3)株式会社東京建築検査機構作成の2010年9月24日付建物状況調査報告書に基づく数値を記載しています。				

## 物件番号：Re-40 物件名称：H F 八丁堀レジデンス

特定資産の種類	不動産を信託財産とする信託受益権		取得価格	1,890,000,000円
投資区分	レジデンス、都心レジデンス		取得日	2010年10月1日
投資エリア	第一投資エリア(東京23区)		信託受託者	みずほ信託銀行株式会社
所在地	住居表示	東京都中央区新川二丁目7番11号	PM会社	Apaman Property株式会社
	地番	東京都中央区新川二丁目214番1他1筆	マスターリース会社	Apaman Property株式会社
土地	所有形態	所有権(敷地権)		
	地積	427.32㎡(注1)	調査機関	株式会社東京建築検査機構
	用途地域	商業地域	調査時点	2020年7月28日
	建蔽率	80%	再調達価格	750,000,000円(注4)
	容積率(注2)	500%	PML	6.0%(注4)
建物	所有形態	区分所有権(注3)	長期修繕費(15年以内)	99,910,000円
	用途	居宅	前所有者	有限会社リーステム・パートナーズ
	構造・階層	SRC 13F		
	延床面積	3,351.26㎡		
	建築時期	2002年1月30日		
特記事項				
<p>1. 東側隣地のダクト等、北東側隣地の室外機等及び南側隣地のプラスチックパネル(塀)等が信託不動産に越境しています。本件については、それぞれ越境に関する合意書が締結されています。</p> <p>2. 下記(注2)の通り、信託建物の竣工後に容積率の緩和が廃止されたため、同建物の容積率は基準容積率を上回っており、同建物はいわゆる既存不適格建物となっています。</p>				
その他				
<p>(注1)敷地面積には、私道部分の面積(約12㎡)が含まれています。</p> <p>(注2)信託不動産は、建築当時、中央区街並み誘導型地区計画(新川・茅場町街区)に指定され、基準容積率が700%に緩和されていました。現在は、当該緩和規定の適用外となり、容積率限度は500%です。</p> <p>(注3)信託建物は区分所有建物ですが、信託受託者がその区分所有持分の100%を保有しています。</p> <p>(注4)株式会社東京建築検査機構作成の2010年9月24日付建物状況調査報告書に基づく数値を記載しています。</p>				

## 物件番号：Re-42 物件名称：H F 銀座レジデンス

特定資産の種類	不動産を信託財産とする信託受益権		取得価格	944,000,000円
投資区分	レジデンス、都心レジデンス		取得日	2010年10月1日
投資エリア	第一投資エリア(東京23区)		信託受託者	みずほ信託銀行株式会社
所在地	住居表示	東京都中央区銀座一丁目20番6号	PM会社	Apaman Property株式会社
	地番	東京都中央区銀座一丁目207番13他1筆	マスターリース会社	Apaman Property株式会社
土地	所有形態	所有権		
	地積	175.16㎡(注1)	調査機関	株式会社東京建築検査機構
	用途地域	商業地域	調査時点	2021年2月16日
	建蔽率	80%	再調達価格	296,000,000円(注3)
	容積率(注2)	800%	PML	3.0%(注3)
建物	所有形態	所有権	長期修繕費(15年以内)	34,630,000円
	用途	共同住宅・店舗	前所有者	株式会社クリード
	構造・階層	SRC 13F		
	延床面積	1,375.97㎡		
	建築時期	2004年7月22日		
特記事項				
<p>1. 信託不動産の北西側私道部分にマンホール部分を有する私設下水道管が設置されています。但し、信託建物は、当該施設下水道管を使用していません。また、当該施設下水道管の埋設に関する経緯、所有者、管理者等については不明です。</p> <p>2. 下記(注2)の通り、信託建物の竣工後に容積率の緩和が廃止されたため、同建物の容積率は基準容積率を上回っており、同建物はいわゆる既存不適格建物となっています。</p>				
その他				
<p>(注1)敷地面積には、私道部分の面積(約21.46㎡)が含まれています。</p> <p>(注2)信託不動産は、建築当時、中央区街並み誘導型地区計画(中央区銀座地区B地区)に指定され、基準容積率が825%に緩和されました。現在は、当該緩和規定の適用外となり、容積率限度は660%です。</p> <p>(注3)株式会社東京建築検査機構作成の2010年9月24日付建物状況調査報告書に基づく数値を記載しています。</p>				

物件番号: Re-43 物件名称: H F 駒沢公園レジデンス TOWER

特定資産の種類	不動産を信託財産とする信託受益権		取得価格	6,520,000,000円	
投資区分	レジデンス、都心レジデンス		取得日	2010年10月1日	
投資エリア	第一投資エリア(東京23区)		信託受託者	みずほ信託銀行株式会社	
所在地	住居表示	東京都世田谷区駒沢二丁目7番1号	PM会社	Apaman Property株式会社	
	地番	東京都世田谷区駒沢二丁目976番1他13筆	マスターリース会社	Apaman Property株式会社	
土地	所有形態	所有権(敷地権)		建物状況調査報告書の概要	
	地積	2,425.44㎡(注1)		調査機関	株式会社東京建築検査機構
	用途地域	商業地域	第一種中高層住居専用地域	調査時点	2020年7月28日
	建蔽率(注2)	80%	60%	再調達価格	2,524,000,000円(注5)
	容積率(注3)	500%	200%	PML	2.7%(注5)
建物	所有形態	区分所有権(注4)		長期修繕費(15年以内)	323,470,000円
	用途	居宅・店舗		前所有者	有限会社シングルレジデンス・エー
	構造・階層	RC 30F 1B			
	延床面積	11,468.94㎡			
	建築時期	2001年1月12日			
特記事項					
信託不動産の北西側私道部分に隣地の所有者が利用する上水道管を敷設するための承諾がなされています。					
その他					
(注1)敷地面積には、私道部分の面積(約98.32㎡)が含まれています。					
(注2)信託不動産の建蔽率は、建築基準法等の法令に基づく緩和を受けており、両地域の建蔽率の加重平均は、90.42%となります。					
(注3)両地域の容積率の加重平均は、356.42%となります。					
(注4)信託建物は区分所有建物ですが、信託受託者がその区分所有部分の100%を保有しています。					
(注5)株式会社東京建築検査機構作成の2010年9月24日付建物状況調査報告書に基づく数値を記載しています。					

## 物件番号：Re-47 物件名称：H F丸の内レジデンス

特定資産の種類	不動産を信託財産とする信託受益権		取得価格	624,000,000円
投資区分	レジデンス、地方レジデンス		取得日	2010年10月1日
投資エリア	地方投資エリア(愛知県)		信託受託者	みずほ信託銀行株式会社
所在地	住居表示	愛知県名古屋市区幅下二丁目11番21号	PM会社	Apaman Property株式会社
	地番	愛知県名古屋市区幅下二丁目1112番他1筆	マスターリース会社	Apaman Property株式会社
土地	所有形態	所有権	建物状況調査報告書の概要	
	地積	545.08㎡	調査機関	株式会社東京建築検査機構
	用途地域	商業地域	調査時点	2020年8月5日
	建蔽率	80%	再調達価格	478,000,000円(注)
	容積率	400%	PML	16.5%(注)
建物	所有形態	所有権	長期修繕費(15年以内)	67,220,000円
	用途	共同住宅	前所有者	有限会社シングルレジデンス・インベストメント
	構造・階層	R C 10F		
	延床面積	2,284.30㎡		
	建築時期	2004年2月16日		
特記事項				
該当事項はありません。				
その他				
(注)株式会社東京建築検査機構作成の2010年9月24日付建物状況調査報告書に基づく数値を記載しています。				

## 物件番号：Re-48 物件名称：H F平尾レジデンス

特定資産の種類	不動産を信託財産とする信託受益権		取得価格	1,780,000,000円
投資区分	レジデンス、地方レジデンス		取得日	2010年10月1日
投資エリア	地方投資エリア(福岡県)		信託受託者	三菱UFJ信託銀行株式会社
所在地	住居表示	福岡県福岡市南区那の川二丁目4番32号	PM会社	株式会社ミヨシアセットマネジメント
	地番	福岡県福岡市南区那の川二丁目4号23番他4筆	マスターリース会社	株式会社ミヨシアセットマネジメント
土地	所有形態	所有権	建物状況調査報告書の概要	
	地積	1,599.97㎡	調査機関	株式会社東京建築検査機構
	用途地域	商業地域	調査時点	2022年2月2日
	建蔽率	80%	再調達価格	1,549,000,000円(注)
	容積率	400%	PML	3.4%(注)
建物	所有形態	所有権	長期修繕費(15年以内)	142,200,000円
	用途	共同住宅・店舗	前所有者	有限会社エヌ・シー・アール・アイ・ワン
	構造・階層	S R C 15F		
	延床面積	6,476.24㎡		
	建築時期	2003年3月6日		
特記事項				
1. 南東側隣地からU字溝の一部が信託不動産に越境しています。本件については、越境に関する覚書等は締結されていません。				
2. 北側道路について、都市計画道路(3.2.11別府香椎線。計画幅員25m、現在の接道面から2.5m後退。)が計画決定されており、当該事業が施行され、対象土地の一部が当該道路用地として供された場合には、信託建物は、既存不適格となります。				
その他				
(注)株式会社東京建築検査機構作成の2010年9月24日付建物状況調査報告書に基づく数値を記載しています。				



## 物件番号: Re-49 物件名称: H F 河原町二条レジデンス

特定資産の種類	不動産を信託財産とする信託受益権		取得価格	534,000,000円
投資区分	レジデンス、地方レジデンス		取得日	2010年10月1日
投資エリア	地方投資エリア(京都府)		信託受託者	みずほ信託銀行株式会社
所在地	住居表示	京都府京都市中京区寺町通二条下る榎木町84番地(注1)	PM会社	Apaman Property株式会社
	地番	京都府京都市中京区寺町通二条下る榎木町84番	マスターリース会社	Apaman Property株式会社
土地	所有形態	所有権	建物状況調査報告書の概要	
	地積	206.84㎡	調査機関	株式会社東京建築検査機構
	用途地域	商業地域	調査時点	2021年1月27日
	建蔽率(注2)	80%	再調達価格	296,000,000円(注3)
	容積率	600%	PML	6.5%(注3)
建物	所有形態	所有権	長期修繕費(15年以内)	39,340,000円
	用途	共同住宅・事務所	前所有者	株式会社ダーウィン
	構造・階層	R C 11F		
	延床面積	1,547.19㎡		
	建築時期	2005年2月15日		
特記事項				
該当事項はありません。				
その他				
(注1) 住居表示が実施されていないため、登記簿上の建物所在地を記載しています。				
(注2) 信託不動産は、商業地域、かつ、防火地域内の耐火建築物であるため、建蔽率が100%に緩和されています。				
(注3) 株式会社東京建築検査機構作成の2010年9月24日付建物状況調査報告書に基づく数値を記載しています。				

## 物件番号: Re-53 物件名称: H F 四条河原町レジデンス

特定資産の種類	不動産を信託財産とする信託受益権		取得価格	1,820,000,000円
投資区分	レジデンス、地方レジデンス		取得日	2010年10月1日
投資エリア	地方投資エリア(京都府)		信託受託者	三菱UFJ信託銀行株式会社
所在地	住居表示	京都府京都市下京区寺町通綾小路下る中之町560番地(注1)	PM会社	Apaman Property株式会社
	地番	京都府京都市下京区寺町通綾小路下る中之町563番他3筆	マスターリース会社	Apaman Property株式会社
土地	所有形態	所有権	建物状況調査報告書の概要	
	地積	863.39㎡	調査機関	株式会社東京建築検査機構
	用途地域	商業地域	調査時点	2021年1月27日
	建蔽率(注2)	80%	再調達価格	1,099,000,000円(注4)
	容積率(注2)	700%・400%	PML	5.5%(注4)
建物	所有形態	所有権	長期修繕費(15年以内)	98,210,000円
	用途	共同住宅・店舗	前所有者	株式会社ダイマルヤ
	構造・階層	R C 13F		
	延床面積	5,217.41㎡		
	建築時期	2007年3月7日		
特記事項				
下記(注3)の通り、信託不動産は現行の建築基準法に定められた基準を満たしていない、いわゆる既存不適格建物です。				
その他				
(注1) 住居表示が実施されていないため、登記簿上の建物所在地を記載しています。				
(注2) 容積率は、東側道路境界線から30mまでの部分が700%(但し、前面道路幅員により495%に制限されています。)、それ以外の部分が400%となっており、両地域の容積率の加重平均は484.14%となります。また、信託不動産は、商業地域、かつ、防火地域内の耐火建築物であるため、建蔽率が100%に緩和されています。				
(注3) 京都市において、京都市市街地景観条例が2007年9月より改正されていますが、信託不動産は当該条例改正の施行前に確認申請等がなされているため、当該条例の規制対象外となっています。よって、信託不動産は現行の建築基準法に定められた基準を満たしておらず、いわゆる既存不適格建物となっています。				
(注4) 株式会社東京建築検査機構作成の2010年9月24日付建物状況調査報告書に基づく数値を記載しています。				

物件番号: Re-54 物件名称: ラ・レジダンス・ド・千駄木

特定資産の種類	不動産を信託財産とする信託受益権		取得価格	820,000,000円
投資区分	レジデンス、都心レジデンス		取得日	2010年10月1日
投資エリア	第一投資エリア(東京23区)		信託受託者	三井住友信託銀行株式会社
所在地	住居表示	東京都文京区千駄木二丁目23番3号	PM会社	Apaman Property株式会社
	地番	東京都文京区千駄木二丁目256番24他1筆	マスターリース会社	Apaman Property株式会社
土地	所有形態	所有権(敷地権)		
	地積	269.15㎡(注1)	調査機関	株式会社東京建築検査機構
	用途地域	商業地域	調査時点	2022年8月2日
	建蔽率(注2)	80%	再調達価格	272,000,000円(注5)
	容積率	600%	PML	4.4%(注6)
建物	所有形態	区分所有権(注3)		
	用途	共同住宅	長期修繕費(15年以内)	60,490,000円(注7)
	構造・階層	RC・S 12F		
	延床面積	1,307.91㎡(注4)		
	建築時期	2006年2月24日		
特記事項				
東側公道について、都市計画道路(補助94号、計画幅員20m、現在の接道面から約2m後退。)が計画決定されており、当該事業が施行され、対象土地の一部が当該道路用地として供された場合には、信託建物は、既存不適格となります。				
その他				
(注1)敷地全体の面積を記載しています。 (注2)信託不動産は、商業地域、かつ、防火地域内の耐火建築物であるため、建蔽率が100%に緩和されています。 (注3)信託建物は区分所有建物であり、信託受託者が1棟の建物のうち73.74%(専有面積割合)を保有しています。なお、登記簿上の区分所有者の総数は信託受託者を含め5名です。 (注4)延床面積については、1棟の建物の延床面積に上記専有面積割合を乗じて算出した値を記載しています。 (注5)建物状況調査報告書記載の1棟の建物の再調達価格に上記専有面積割合を乗じ、百万円未満を四捨五入した値を記載しています。株式会社東京建築検査機構作成の2010年9月24日付建物状況調査報告書に基づく数値を記載しています。 (注6)株式会社東京建築検査機構作成の2010年9月24日付建物状況調査報告書に基づく数値を記載しています。 (注7)1棟の建物全体の長期修繕費を記載しています。				

物件番号: Re-55 物件名称: HF千駄木レジデンス

特定資産の種類	不動産を信託財産とする信託受益権		取得価格	870,000,000円
投資区分	レジデンス、都心レジデンス		取得日	2010年10月1日
投資エリア	第一投資エリア(東京23区)		信託受託者	三井住友信託銀行株式会社
所在地	住居表示	東京都文京区千駄木二丁目6番6号	PM会社	Apaman Property株式会社
	地番	東京都文京区千駄木二丁目113番9	マスターリース会社	Apaman Property株式会社
土地	所有形態	所有権(敷地権)		
	地積	249.06㎡(注1)	調査機関	株式会社東京建築検査機構
	用途地域	商業地域	調査時点	2022年8月2日
	建蔽率(注2)	80%	再調達価格	342,000,000円(注5)
	容積率	600%	PML	9.2%(注6)
建物	所有形態	区分所有権(注3)		
	用途	共同住宅	長期修繕費(15年以内)	54,430,000円(注7)
	構造・階層	RC 10F		
	延床面積	1,667.29㎡(注4)		
	建築時期	2006年2月24日		
特記事項				
該当事項はありません。				
その他				
(注1)敷地全体の面積を記載しています。 (注2)信託不動産は、商業地域、かつ、防火地域内の耐火建築物であるため、建蔽率が100%に緩和されています。 (注3)信託建物は区分所有建物であり、信託受託者が1棟の建物のうち95.03%(専有面積割合)を保有しています。なお、登記簿上の区分所有者の総数は信託受託者を含め2名です。 (注4)延床面積については、1棟の建物の延床面積に上記専有面積割合を乗じて算出した値を記載しています。 (注5)建物状況調査報告書記載の1棟の建物の再調達価格に上記専有面積割合を乗じ、百万円未満を四捨五入した値を記載しています。株式会社東京建築検査機構作成の2010年9月24日付建物状況調査報告書に基づく数値を記載しています。 (注6)株式会社東京建築検査機構作成の2010年9月24日付建物状況調査報告書に基づく数値を記載しています。 (注7)1棟の建物全体の長期修繕費を記載しています。				

## 物件番号: Re-56 物件名称: H F 駒沢公園レジデンス

特定資産の種類	不動産を信託財産とする信託受益権		取得価格	615,000,000円	
投資区分	レジデンス、都心レジデンス		取得日	2010年10月1日	
投資エリア	第一投資エリア(東京23区)		信託受託者	三菱UFJ信託銀行株式会社	
所在地	住居表示	東京都世田谷区駒沢四丁目11番2号	PM会社	Apaman Property株式会社	
	地番	東京都世田谷区駒沢四丁目157番10	マスターリース会社	Apaman Property株式会社	
土地	所有形態	所有権 建物状況調査報告書の概要			
	地積	709.54㎡	調査機関	株式会社東京建築検査機構	
	用途地域	近隣商業地域	第一種低層住居専用地域	調査時点	2021年7月8日
	建蔽率(注1)	80%	50%	再調達価格	244,000,000円(注2)
	容積率(注1)	300%	100%	PML	4.3%(注2)
建物	所有形態	所有権	長期修繕費(15年以内)	32,480,000円	
	用途	共同住宅	前所有者	藤和不動産株式会社	
	構造・階層	RC 3F			
	延床面積	1,124.69㎡			
	建築時期	2006年7月21日			
特記事項					
北側隣地の保安器の一部及び東側隣地のブロック積の一部等が信託不動産に越境しています。本件については、それぞれの所有者との間で越境に関する確認書を締結しています。					
その他					
(注1) 近隣商業地域の容積率は、前面道路幅員による規制により240%に制限されており、両地域の容積率の加重平均は133.84%、建蔽率の加重平均は67.25%となります。					
(注2) 株式会社東京建築検査機構作成の2010年9月24日付建物状況調査報告書に基づく数値を記載しています。					

## 物件番号: Re-57 物件名称: H F 武蔵小山レジデンス

特定資産の種類	不動産を信託財産とする信託受益権		取得価格	842,000,000円	
投資区分	レジデンス、都心レジデンス		取得日	2010年10月1日	
投資エリア	第一投資エリア(東京23区)		信託受託者	三菱UFJ信託銀行株式会社	
所在地	住居表示	東京都品川区小山四丁目8番6号	PM会社	Apaman Property株式会社	
	地番	東京都品川区小山四丁目21番5	マスターリース会社	Apaman Property株式会社	
土地	所有形態	所有権 建物状況調査報告書の概要			
	地積	455.93㎡(注1)	調査機関	株式会社東京建築検査機構	
	用途地域	近隣商業地域		調査時点	2021年2月2日
	建蔽率(注2)	80%	再調達価格	297,000,000円(注3)	
	容積率	300%	PML	6.3%(注3)	
建物	所有形態	所有権	長期修繕費(15年以内)	46,090,000円	
	用途	共同住宅	前所有者	東南インテックス株式会社	
	構造・階層	RC 8F			
	延床面積	1,495.61㎡			
	建築時期	2006年11月9日			
特記事項					
該当事項はありません。					
その他					
(注1) 敷地面積には、私道部分の面積(約48.28㎡)が含まれています。					
(注2) 信託不動産の建蔽率は、角地加算により90%に緩和されています。					
(注3) 株式会社東京建築検査機構作成の2010年9月24日付建物状況調査報告書に基づく数値を記載しています。					

## 物件番号：Re-58 物件名称：H F 国分寺レジデンス

特定資産の種類	不動産を信託財産とする信託受益権		取得価格	839,000,000円
投資区分	レジデンス、都心レジデンス		取得日	2010年10月1日
投資エリア	第二投資エリア(東京都)		信託受託者	株式会社あおぞら銀行
所在地	住居表示	東京都国分寺市南町三丁目18番7号	PM会社	株式会社長谷工ライブネット
	地番	東京都国分寺市南町三丁目2700番100他3筆	マスターリース会社	株式会社長谷工ライブネット
土地	所有形態	所有権 建物状況調査報告書の概要		
	地積	257.06㎡	調査機関	株式会社東京建築検査機構
	用途地域	商業地域	調査時点	2022年1月13日
	建蔽率 (注1)	80%	再調達価格	295,000,000円(注2)
	容積率	500%	PML	6.3%(注2)
建物	所有形態	所有権		長期修繕費(15年以内)
	用途	共同住宅 事務所	前所有者	株式会社藤和ハウス
	構造・階層	RC 11F		
	延床面積	1,295.58㎡		
	建築時期	2006年1月23日		
特記事項				
該当事項はありません。				
その他				
(注1) 信託不動産は、商業地域、かつ、防火地域内の耐火建築物であるため、建蔽率が100%に緩和されています。				
(注2) 株式会社東京建築検査機構作成の2010年9月24日付建物状況調査報告書に基づく数値を記載しています。				

## 物件番号：Re-59 物件名称：H F 久屋大通レジデンス

特定資産の種類	不動産を信託財産とする信託受益権		取得価格	1,080,000,000円
投資区分	レジデンス、地方レジデンス		取得日	2010年10月1日
投資エリア	地方投資エリア(愛知県)		信託受託者	三菱UFJ信託銀行株式会社
所在地	住居表示	愛知県名古屋市東区泉一丁目12番1号	PM会社	Apaman Property株式会社
	地番	愛知県名古屋市東区泉一丁目1201番	マスターリース会社	Apaman Property株式会社
土地	所有形態	所有権 建物状況調査報告書の概要		
	地積	362.02㎡	調査機関	株式会社東京建築検査機構
	用途地域	商業地域	調査時点	2020年8月5日
	建蔽率 (注1)	80%	再調達価格	737,000,000円(注2)
	容積率	800%	PML	9.3%(注2)
建物	所有形態	所有権		長期修繕費(15年以内)
	用途	共同住宅・店舗・自転車置場	前所有者	株式会社インボイスRM
	構造・階層	RC 13F 1B		
	延床面積	3,633.19㎡		
	建築時期	2006年3月9日		
特記事項				
該当事項はありません。				
その他				
(注1) 信託不動産は、商業地域、かつ、防火地域内の耐火建築物であるため、建蔽率が100%に緩和されています。				
(注2) 株式会社東京建築検査機構作成の2010年9月24日付建物状況調査報告書に基づく数値を記載しています。				

物件番号: Re-60 物件名称: H F 烏丸鞍馬口レジデンス

特定資産の種類	不動産を信託財産とする信託受益権		取得価格	572,000,000円
投資区分	レジデンス、地方レジデンス		取得日	2010年10月1日
投資エリア	地方投資エリア(京都府)		信託受託者	三菱UFJ信託銀行株式会社
所在地	住居表示	京都府京都市上京区上御霊前通烏丸東入上御霊前町411番地1(注1)	PM会社	Apaman Property株式会社
	地番	京都府京都市上京区上御霊前通烏丸東入上御霊前町411番1	マスターリース会社	Apaman Property株式会社
土地	所有形態	所有権	建物状況調査報告書の概要	
	地積	471.10㎡(注2)	調査機関	株式会社東京建築検査機構
	用途地域	近隣商業地域	調査時点	2021年1月27日
	建蔽率(注3)	80%	再調達価格	292,000,000円(注4)
	容積率	300%	PML	9.9%(注4)
建物	所有形態	所有権	長期修繕費(15年以内)	35,700,000円
	用途	共同住宅・店舗	前所有者	大丸屋住宅株式会社
	構造・階層	RC 6F		
	延床面積	1,362.90㎡		
	建築時期	2007年3月20日		
特記事項				
該当事項はありません。				
その他				
(注1) 住居表示が実施されていないため、登記簿上の建物所在地を記載しています。 (注2) 敷地面積には、私道部分の面積(約19.50㎡)が含まれています。 (注3) 信託不動産の建蔽率は、角地加算により90%に緩和されています。 (注4) 株式会社東京建築検査機構作成の2010年9月24日付建物状況調査報告書に基づく数値を記載しています。				

物件番号: Re-61 物件名称: H F 西新宿レジデンスWEST

特定資産の種類	不動産を信託財産とする信託受益権		取得価格	1,990,000,000円
投資区分	レジデンス、都心レジデンス		取得日	2010年10月1日
投資エリア	第一投資エリア(東京23区)		信託受託者	三井住友信託銀行株式会社
所在地	住居表示	東京都新宿区西新宿八丁目8番20号	PM会社	Apaman Property株式会社
	地番	東京都新宿区西新宿八丁目157番11他2筆	マスターリース会社	Apaman Property株式会社
土地	所有形態	所有権	建物状況調査報告書の概要	
	地積	575.67㎡(注1)	調査機関	株式会社東京建築検査機構
	用途地域	商業地域	調査時点	2021年7月19日
	建蔽率(注2)	80%	再調達価格	685,000,000円(注3)
	容積率	500%	PML	4.6%(注3)
建物	所有形態	所有権	長期修繕費(15年以内)	66,740,000円
	用途	共同住宅	前所有者	合同会社西新宿イト
	構造・階層	RC 12F		
	延床面積	2,979.31㎡		
	建築時期	2006年3月31日		
特記事項				
該当事項はありません。				
その他				
(注1) 敷地面積には、私道部分の面積(約31.64㎡)が含まれています。 (注2) 信託不動産は、商業地域、かつ、防火地域内の耐火建築物であるため、建蔽率が100%に緩和されています。 (注3) 株式会社東京建築検査機構作成の2010年9月24日付建物状況調査報告書に基づく数値を記載しています。				

物件番号: Re-62 物件名称: H F 西新宿レジデンス E A S T

特定資産の種類	不動産を信託財産とする信託受益権		取得価格	1,170,000,000円
投資区分	レジデンス、都心レジデンス		取得日	2010年10月1日
投資エリア	第一投資エリア(東京23区)		信託受託者	三井住友信託銀行株式会社
所在地	住居表示	東京都新宿区西新宿八丁目7番11号	PM会社	Apaman Property株式会社
	地番	東京都新宿区西新宿八丁目157番3他2筆	マスターリース会社	Apaman Property株式会社
土地	所有形態	所有権 建物状況調査報告書の概要		
	地積	347.29㎡(注1)	調査機関	株式会社東京建築検査機構
	用途地域	商業地域	調査時点	2021年7月19日
	建蔽率(注2)	80%	再調達価格	417,000,000円(注3)
	容積率	500%	PML	3.5%(注3)
建物	所有形態	所有権 長期修繕費(15年以内) 45,970,000円		
	用途	共同住宅	前所有者	合同会社西新宿エイト
	構造・階層	R C 13 F		
	延床面積	1,787.97㎡		
	建築時期	2006年3月31日		
特記事項				
該当事項はありません。				
その他				
(注1)敷地面積には、私道部分の面積(約15.78㎡)が含まれています。				
(注2)信託不動産は、商業地域、かつ、防火地域内の耐火建築物であるため、建蔽率が100%に緩和されています。				
(注3)株式会社東京建築検査機構作成の2010年9月24日付建物状況調査報告書に基づく数値を記載しています。				

物件番号: Re-63 物件名称: H F 東新宿レジデンス

特定資産の種類	不動産を信託財産とする信託受益権		取得価格	1,360,000,000円
投資区分	レジデンス、都心レジデンス		取得日	2010年10月1日
投資エリア	第一投資エリア(東京23区)		信託受託者	株式会社あおぞら銀行
所在地	住居表示	東京都新宿区大久保二丁目2番8号	PM会社	Apaman Property株式会社
	地番	東京都新宿区大久保二丁目9番3	マスターリース会社	Apaman Property株式会社
土地	所有形態	所有権 建物状況調査報告書の概要		
	地積	313.96㎡	調査機関	株式会社東京建築検査機構
	用途地域	商業地域	調査時点	2021年7月19日
	建蔽率	80%	再調達価格	475,000,000円(注)
	容積率	600%	PML	2.6%(注)
建物	所有形態	所有権 長期修繕費(15年以内) 60,220,000円		
	用途	共同住宅	前所有者	株式会社インボイスRM
	構造・階層	R C 13 F		
	延床面積	2,233.42㎡		
	建築時期	2007年3月8日		
特記事項				
該当事項はありません。				
その他				
(注)株式会社東京建築検査機構作成の2010年9月24日付建物状況調査報告書に基づく数値を記載しています。				

物件番号: Re-64 物件名称: H F 東心斎橋レジデンス

特定資産の種類	不動産を信託財産とする信託受益権		取得価格	566,000,000円
投資区分	レジデンス、地方レジデンス		取得日	2010年10月1日
投資エリア	地方投資エリア(大阪府)		信託受託者	株式会社あおぞら銀行
所在地	住居表示	大阪府大阪市中央区東心斎橋一丁目4番20号	PM会社	Apaman Property株式会社
	地番	大阪府大阪市中央区東心斎橋一丁目4番1	マスターリース会社	Apaman Property株式会社
土地	所有形態	所有権 建物状況調査報告書の概要		
	地積	343.80㎡	調査機関	株式会社東京建築検査機構
	用途地域	商業地域	調査時点	2021年7月13日
	建蔽率 (注1)	80%	再調達価格	270,000,000円(注2)
	容積率 (注1)	800%	PML	10.3%(注2)
建物	所有形態	所有権	長期修繕費(15年以内)	37,440,000円
	用途	共同住宅・店舗・駐輪場	前所有者	株式会社インボイスRM
	構造・階層	RC 9F		
	延床面積	1,295.71㎡		
	建築時期	2006年9月15日		
特記事項				
東側隣地及び南側隣地のブロック塀の基礎が信託不動産に越境しています。本件については、それぞれ越境に関する覚書が締結されていません。				
その他				
(注1) 信託不動産の容積率は、前面道路幅員による規制により360%に制限されています。また、信託不動産は、商業地域、かつ防火地域内の耐火建築物であるため、建蔽率が100%に緩和されています。				
(注2) 株式会社東京建築検査機構作成の2010年9月24日付建物状況調査報告書に基づく数値を記載しています。				

物件番号: Re-65 物件名称: H F 北四番丁レジデンス

特定資産の種類	不動産を信託財産とする信託受益権		取得価格	809,000,000円
投資区分	レジデンス、地方レジデンス		取得日	2010年10月1日
投資エリア	地方投資エリア(宮城県)		信託受託者	株式会社あおぞら銀行
所在地	住居表示	宮城県仙台市青葉区木町通二丁目6番62号	PM会社	Apaman Property株式会社
	地番	宮城県仙台市青葉区木町通二丁目166番3	マスターリース会社	Apaman Property株式会社
土地	所有形態	所有権 建物状況調査報告書の概要		
	地積	475.70㎡	調査機関	株式会社東京建築検査機構
	用途地域	商業地域	調査時点	2020年1月27日
	建蔽率 (注1)	80%	再調達価格	590,000,000円(注2)
	容積率	500%	PML	1.0%(注2)
建物	所有形態	所有権	長期修繕費(15年以内)	78,520,000円
	用途	共同住宅	前所有者	株式会社インボイスRM
	構造・階層	RC 11F		
	延床面積	2,834.54㎡		
	建築時期	2007年1月15日		
特記事項				
1. 東側隣地及び南側隣地のブロック塀の基礎の一部が信託不動産に越境しています。本件については、越境に関する覚書が締結されていません。				
2. 東側道路について、都市計画道路(主要地方道仙台泉線。計画幅員27m、現在の接道面から約2.8m後退。)が計画決定されており、当該事業が施行され、対象土地の一部が当該道路用地として供された場合には、信託建物は、既存不適格となります。				
その他				
(注1) 信託不動産は、商業地域、かつ、防火地域内の耐火建築物であるため、建蔽率が100%に緩和されています。				
(注2) 株式会社東京建築検査機構作成の2010年9月24日付建物状況調査報告書に基づく数値を記載しています。				

## 物件番号: Re-66 物件名称: H F 愛宕橋レジデンス

特定資産の種類	不動産を信託財産とする信託受益権		取得価格	684,000,000円
投資区分	レジデンス、地方レジデンス		取得日	2010年10月1日
投資エリア	地方投資エリア(宮城県)		信託受託者	株式会社あおぞら銀行
所在地	住居表示	宮城県仙台市若林区土樋260番地1(注1)	PM会社	Apaman Property株式会社
	地番	宮城県仙台市若林区土樋260番1	マスターリース会社	Apaman Property株式会社
土地	所有形態	建物状況調査報告書の概要		
	地積	717.53㎡	調査機関	株式会社東京建築検査機構
	用途地域	近隣商業地域	調査時点	2020年1月27日
	建蔽率	80%	再調達価格	577,000,000円(注2)
	容積率	300%	PML	1.0%(注2)
	所有形態	所有権	長期修繕費(15年以内)	79,970,000円
建物	用途	共同住宅	前所有者	株式会社インボイスRM
	構造・階層	R C 13F		
	延床面積	2,381.24㎡		
	建築時期	2007年1月15日		
特記事項				
該当事項はありません。				
その他				
(注1)住居表示が実施されていないため、登記簿上の建物所在地を記載しています。				
(注2)株式会社東京建築検査機構作成の2010年9月24日付建物状況調査報告書に基づく数値を記載しています。				

## 物件番号: Re-68 物件名称: H F 浅草橋レジデンス

特定資産の種類	不動産を信託財産とする信託受益権		取得価格	771,000,000円
投資区分	レジデンス、都心レジデンス		取得日	2010年10月1日
投資エリア	第一投資エリア(東京23区)		信託受託者	株式会社あおぞら銀行
所在地	住居表示	東京都台東区柳橋二丁目19番7号	PM会社	Apaman Property株式会社
	地番	東京都台東区柳橋二丁目6番41他1筆	マスターリース会社	Apaman Property株式会社
土地	所有形態	所有権	建物状況調査報告書の概要	
	地積	267.42㎡	調査機関	株式会社東京建築検査機構
	用途地域	商業地域	調査時点	2022年1月7日
	建蔽率(注1)	80%	再調達価格	334,000,000円(注3)
	容積率(注1)	500%	PML	6.3%(注3)
建物	所有形態	所有権	長期修繕費(15年以内)	32,280,000円
	用途	共同住宅	前所有者	株式会社インボイスRM
	構造・階層	R C 14F		
	延床面積	1,341.38㎡		
	建築時期	2006年9月28日		
特記事項				
1. 東側隣地のコンクリートブロック塀の基礎等の一部が信託不動産に越境しています。本件については、越境に関する覚書が締結されています。				
2. 下記(注2)の通り、信託不動産は現行の建築基準法に定められた基準を満たしていない、いわゆる既存不適格建物です。				
その他				
(注1)信託不動産の容積率は、前面道路幅員による規制により480%に制限されています。また、信託不動産は、商業地域、かつ、防火地域内の耐火建築物であるため、建蔽率が100%に緩和されています。				
(注2)台東区において、集合住宅の建築及び管理に関する条例が2005年7月より施行されていますが、信託不動産は当該条例施行前に確認申請等がなされているため、当該条例の規制対象外となっています。よって、信託不動産は現行の建築基準法に定められた基準を満たしておらず、いわゆる既存不適格建物となっています。				
(注3)株式会社東京建築検査機構作成の2010年9月24日付建物状況調査報告書に基づく数値を記載しています。				



## 物件番号: Re-69 物件名称: H F 一番町レジデンス

特定資産の種類	不動産を信託財産とする信託受益権		取得価格	834,000,000円
投資区分	レジデンス、地方レジデンス		取得日	2010年10月1日
投資エリア	地方投資エリア(宮城県)		信託受託者	株式会社あおぞら銀行
所在地	住居表示	宮城県仙台市青葉区一番町二丁目1番7号	PM会社	Apaman Property株式会社
	地番	宮城県仙台市青葉区一番町二丁目1番4	マスターリース会社	Apaman Property株式会社
土地	所有形態	所有権 建物状況調査報告書の概要		
	地積	398.14㎡	調査機関	株式会社東京建築検査機構
	用途地域	商業地域	調査時点	2020年1月27日
	建蔽率(注1)	80%	再調達価格	570,000,000円(注2)
	容積率	600%	PML	1.1%(注2)
建物	所有形態	所有権 長期修繕費(15年以内) 73,970,000円		
	用途	共同住宅・店舗	前所有者	株式会社インボイスRM
	構造・階層	RC 12F		
	延床面積	2,404.41㎡		
	建築時期	2007年2月21日		
特記事項				
該当事項はありません。				
その他				
(注1) 信託建物は、商業地域、かつ、防火地域内の耐火建築物であるため、建蔽率が100%に緩和されています。				
(注2) 株式会社東京建築検査機構作成の2010年9月24日付建物状況調査報告書に基づく数値を記載しています。				

## 物件番号: Re-70 物件名称: H F 東中野レジデンス

特定資産の種類	不動産を信託財産とする信託受益権		取得価格	942,000,000円	
投資区分	レジデンス、都心レジデンス		取得日	2010年10月1日	
投資エリア	第一投資エリア(東京23区)		信託受託者	三菱UFJ信託銀行株式会社	
所在地	住居表示	東京都中野区東中野二丁目19番4号	PM会社	株式会社長谷工ライブネット	
	地番	東京都中野区東中野二丁目8番8	マスターリース会社	株式会社長谷工ライブネット	
土地	所有形態	所有権 建物状況調査報告書の概要			
	地積	538.53㎡(注1)		調査機関	株式会社東京建築検査機構
	用途地域	近隣商業地域	第一種低層住居専用地域	調査時点	2023年12月27日
	建蔽率(注2)	80%	60%	再調達価格	351,000,000円(注3)
	容積率(注2)	400%	150%	PML	3.0%(注3)
建物	所有形態	所有権 長期修繕費(15年以内) 57,130,000円			
	用途	共同住宅	前所有者	株式会社ウィルレイズ・コーポレーション	
	構造・階層	RC 11F			
	延床面積	1,705.22㎡			
	建築時期	2007年2月28日			
特記事項					
南東側隣地の擁壁の一部が信託不動産に、信託不動産の擁壁の一部が南西側隣地に越境しています。本件については、それぞれ越境に関する確認書が締結されています。					
その他					
(注1) 敷地面積には、私道部分の面積(約2.07㎡)が含まれています。					
(注2) 容積率は東側都道「山手通り」端より30mまでの区域が400%、30mを超える区域が150%となっており、両地域の加重平均は251.61%、建蔽率の加重平均は76.24%となります。					
(注3) 株式会社東京建築検査機構作成の2010年9月24日付建物状況調査報告書に基づく数値を記載しています。					

## 物件番号: Re-72 物件名称: H F 早稲田レジデンス

特定資産の種類	不動産を信託財産とする信託受益権		取得価格	2,090,000,000円	
投資区分	レジデンス、都心レジデンス		取得日	2010年10月1日	
投資エリア	第一投資エリア(東京23区)		信託受託者	株式会社あおぞら銀行	
所在地	住居表示	東京都新宿区弁天町23番地9(注1)	PM会社	株式会社長谷工ライブネット	
	地番	東京都新宿区弁天町23番9	マスターリース会社	株式会社長谷工ライブネット	
土地	所有形態	所有権 建物状況調査報告書の概要			
	地積	820.34㎡	調査機関	株式会社東京建築検査機構	
	用途地域	近隣商業地域	第一種中高層住居専用地域	調査時点	2022年9月6日
	建蔽率(注2)	80%	60%	再調達価格	783,000,000円(注4)
	容積率(注2)	400%	300%	PML	4.0%(注4)
建物	所有形態	所有権		長期修繕費(15年以内)	113,990,000円
	用途	共同住宅		前所有者	株式会社クレアセット
	構造・階層	RC 15F			
	延床面積	3,440.06㎡			
	建築時期	2007年5月18日			
特記事項					
下記(注3)の通り、信託不動産は現行の建築基準法に定められた基準を満たしていない、いわゆる既存不適格建物です。					
その他					
(注1)住居表示が実施されていないため、登記簿上の建物所在地を記載しています。					
(注2)信託不動産の容積率は、東側「外苑東通り」(環状3号線)の計画線から30m以内は400%、それ以降の部分が300%となっており、両地域の加重平均は387.15%、建蔽率は、東側「外苑東通り」(環状3号線)の計画線から30m以内は87.43%となります。また、信託不動産のうち近隣商業地域、かつ、防火地域内の耐火建築物の敷地は、建蔽率が100%に緩和されています。					
(注3)新宿区において2006年3月より建築物の絶対高さ制限を定めるための高度地区変更が施行されていますが、信託不動産は当該条例施行前に確認申請等がなされているため、当該条例の規制対象外となっています。よって、信託不動産は現行の建築基準法に定められた基準を満たしておらず、いわゆる既存不適格建物となっています。					
(注4)株式会社東京建築検査機構作成の2010年9月24日付建物状況調査報告書に基づく数値を記載しています。					

## 物件番号: Re-73 物件名称: H F 早稲田レジデンス

特定資産の種類	不動産を信託財産とする信託受益権		取得価格	872,000,000円	
投資区分	レジデンス、都心レジデンス		取得日	2010年10月1日	
投資エリア	第一投資エリア(東京23区)		信託受託者	株式会社あおぞら銀行	
所在地	住居表示	東京都新宿区弁天町23番地10(注1)	PM会社	株式会社長谷工ライブネット	
	地番	東京都新宿区弁天町23番10	マスターリース会社	株式会社長谷工ライブネット	
土地	所有形態	所有権 建物状況調査報告書の概要			
	地積	319.83㎡	調査機関	株式会社東京建築検査機構	
	用途地域	商業地域	近隣商業地域	調査時点	2022年9月6日
	建蔽率(注2)	80%	80%	再調達価格	311,000,000円(注4)
	容積率(注2)	500%	400%	PML	3.6%(注4)
建物	所有形態	所有権		長期修繕費(15年以内)	58,870,000円
	用途	共同住宅		前所有者	株式会社クレアセット
	構造・階層	RC 14F			
	延床面積	1,356.68㎡			
	建築時期	2007年5月18日			
特記事項					
下記(注3)の通り、信託不動産は現行の建築基準法に定められた基準を満たしていない、いわゆる既存不適格建物です。					
その他					
(注1)住居表示が実施されていないため、登記簿上の建物所在地を記載しています。					
(注2)信託不動産の容積率は、「外苑東通り」(環状3号線)の計画線と早稲田通りの角きり線より30mまで500%、それ以降の部分が400%となっており、両地域の加重平均は415.52%となります。また、信託不動産のうち商業地域及び近隣商業地域、かつ、防火地域内の耐火建築物の敷地は、建蔽率が100%に緩和されています。					
(注3)新宿区において2006年3月より建築物の絶対高さ制限を定めるための高度地区変更が施行されていますが、信託不動産は当該条例施行前に確認申請等がなされているため、当該条例の規制対象外となっています。よって、信託不動産は現行の建築基準法に定められた基準を満たしておらず、いわゆる既存不適格建物となっています。					
(注4)株式会社東京建築検査機構作成の2010年9月24日付建物状況調査報告書に基づく数値を記載しています。					

物件番号: Re-74 物件名称: H F 若松河田レジデンス

特定資産の種類	不動産を信託財産とする信託受益権		取得価格	1,158,000,000円
投資区分	レジデンス、都心レジデンス		取得日	2013年9月13日
投資エリア	第一投資エリア(東京23区)		信託受託者	みずほ信託銀行株式会社
所在地	住居表示	東京都新宿区余丁町9番4号	PM会社	東急住宅リース株式会社
	地番	東京都新宿区余丁町109番2	マスターリース会社	東急住宅リース株式会社
土地	所有形態	所有権		
	地積	412.42㎡		建物状況調査報告書の概要
	用途地域	近隣商業地域	第一種住居地域	調査機関
	建蔽率(注1)	80%	60%	調査時点
	容積率(注1)	400%	300%	再調達価格
建物	所有形態	所有権	長期修繕費(15年以内)	61,420,000円
	用途	共同住宅	前所有者	合同会社マイレッジワン
	構造・階層	R C 12F		
	延床面積	1,858.51㎡		
	建築時期	2004年2月19日		
特記事項				
1. 南西側私道に設置されている門柱の一部及び北東側隣地のコンクリートたたきの一部が信託不動産に越境しています。また、信託不動産のコンクリート敷の一部が南東側道路に越境しています。本件については、いずれも越境に関する覚書等は締結されていません。				
2. 下記(注2)の通り、信託不動産は現行の建築基準法に定められた基準を満たしていない、いわゆる既存不適格建物です。				
その他				
(注1) 信託不動産の建蔽率及び容積率は、それぞれ北西側都市計画道路計画線から30mまでの区域が80%及び400%、30mを超える区域が60%及び300%であり、両区域のそれぞれの加重平均は、96.83%及び384.17%となります。				
(注2) 新宿区において2006年3月より建築物の絶対高さ制限を定めるための高度地区変更が施行されていますが、信託不動産は当該条例施行前に確認申請等がなされているため、当該条例の規制対象外となっています。よって、信託不動産は現行の建築基準法に定められた基準を満たしておらず、いわゆる既存不適格建物となっています。				
(注3) 株式会社東京建築検査機構作成の2013年9月2日付建物状況調査報告書に基づく数値を記載しています。				

物件番号: Re-75 物件名称: H F 仙台レジデンスE A S T

特定資産の種類	不動産を信託財産とする信託受益権		取得価格	1,638,625,255円
投資区分	レジデンス、地方レジデンス		取得日	2014年12月4日
投資エリア	地方投資エリア(宮城県)		信託受託者	三井住友信託銀行株式会社
所在地	住居表示	宮城県仙台市宮城野区元寺小路306番地11(注1)	PM会社	Apaman Property株式会社
	地番	宮城県仙台市宮城野区元寺小路306番11他1筆	マスターリース会社	Apaman Property株式会社
土地	所有形態	所有権		
	地積	1,133.39㎡		建物状況調査報告書の概要
	用途地域	商業地域		調査機関
	建蔽率	80%		調査時点
	容積率	400%		再調達価格
建物	所有形態	区分所有権(注2)	長期修繕費(15年以内)	125,430,000円
	用途	共同住宅・集塵庫・駐輪場	前所有者	平和不動産株式会社
	構造・階層	R C 12F		
	延床面積	5,662.45㎡		
	建築時期	2008年7月23日		
特記事項				
該当事項はありません。				
その他				
(注1) 住居表示が実施されていないため、登記簿上の建物所在地を記載しています。				
(注2) 本件建物は区分所有建物ですが、信託受託者がその区分所有部分の100%を保有しています。				
(注3) 株式会社東京建築検査機構作成の2014年10月14日付建物状況調査報告書に基づく数値を記載しています。				

## 物件番号: Re-76 物件名称: H F 西公園レジデンス

特定資産の種類	不動産を信託財産とする信託受益権		取得価格	1,310,000,000円
投資区分	レジデンス、地方レジデンス		取得日	2015年10月29日
投資エリア	地方投資エリア(宮城県)		信託受託者	三井住友信託銀行株式会社
所在地	住居表示	宮城県仙台市青葉区立町7番18号	PM会社	株式会社長谷工ライブネット
	地番	宮城県仙台市青葉区立町7番12	マスターリース会社	株式会社長谷工ライブネット
土地	所有形態	所有権 建物状況調査報告書の概要		
	地積	733.98㎡	調査機関	株式会社東京建築検査機構
	用途地域	商業地域	調査時点	2020年1月28日
	建蔽率	80%	再調達価格	586,000,000円(注1)
	容積率	400%	PML	2.7%(注1)
建物	所有形態	所有権	長期修繕費(15年以内)	100,210,000円
	用途	共同住宅	前所有者	非開示(注2)
	構造・階層	RC 14F		
	延床面積	2,939.82㎡		
	建築時期	2006年2月17日		
特記事項				
該当事項はありません。				
その他				
(注1) 株式会社東京建築検査機構作成の2015年6月30日付建物状況調査報告書に基づく数値を記載しています。				
(注2) 前所有者の同意が得られないため非開示とします。				

## 物件番号: Re-77 物件名称: H F 晩翠通レジデンス

特定資産の種類	不動産を信託財産とする信託受益権		取得価格	790,000,000円
投資区分	レジデンス、地方レジデンス		取得日	2015年10月29日
投資エリア	地方投資エリア(宮城県)		信託受託者	三井住友信託銀行株式会社
所在地	住居表示	宮城県仙台市青葉区国分町一丁目3番16号	PM会社	株式会社長谷工ライブネット
	地番	宮城県仙台市青葉区国分町一丁目3番14	マスターリース会社	株式会社長谷工ライブネット
土地	所有形態	所有権 建物状況調査報告書の概要		
	地積	401.19㎡	調査機関	株式会社東京建築検査機構
	用途地域	商業地域	調査時点	2020年1月28日
	建蔽率(注1)	80%	再調達価格	368,000,000円(注2)
	容積率	500%	PML	1.7%(注2)
建物	所有形態	所有権	長期修繕費(15年以内)	68,330,000円
	用途	共同住宅	前所有者	非開示(注3)
	構造・階層	RC 12F		
	延床面積	2,037.38㎡		
	建築時期	2006年2月26日		
特記事項				
該当事項はありません。				
その他				
(注1) 信託不動産は、商業地域、かつ、防火地域内の耐火建築物であるため、建蔽率が100%に緩和されています。				
(注2) 株式会社東京建築検査機構作成の2015年6月30日付建物状況調査報告書に基づく数値を記載しています。				
(注3) 前所有者の同意が得られないため非開示とします。				

物件番号: Re-78 物件名称: H F 関内レジデンス

特定資産の種類	不動産を信託財産とする信託受益権		取得価格	1,800,000,000円
投資区分	レジデンス、都心レジデンス		取得日	2015年12月18日
投資エリア	第二投資エリア(神奈川県)		信託受託者	三井住友信託銀行株式会社
所在地	住居表示	神奈川県横浜市中区吉田町74番地(注1)	PM会社	株式会社長谷工ライブネット
	地番	神奈川県横浜市中区吉田町74番	マスターリース会社	株式会社長谷工ライブネット
土地	所有形態	所有権	建物状況調査報告書の概要	
	地積	435.27㎡	調査機関	株式会社東京建築検査機構
	用途地域	商業地域	調査時点	2020年7月30日
	建蔽率 (注2)	80%	再調達価格	772,000,000円(注4)
	容積率	800%	PML	2.5%(注4)
建物	所有形態	所有権	長期修繕費(15年以内)	117,880,000円
	用途	共同住宅	前所有者	平和不動産株式会社
	構造・階層	SRC 14F1B		
	延床面積	2,963.30㎡(注3)		
	建築時期	2006年11月28日		
特記事項				
下記(注5)の通り、信託不動産は現行の建築基準法に定められた基準を満たしていない、いわゆる既存不適格建物です。				
その他				
(注1)住居表示が実施されていないため、不動産登記簿上の建物所在地を記載しています。				
(注2)信託不動産は、商業地域かつ防火地域内の耐火建築物であるため、建蔽率が100%に緩和されています。				
(注3)延床面積に附属建物(駐車場:S1F 44.15㎡)が含まれます。				
(注4)株式会社東京建築検査機構作成の2015年11月12日付建物状況調査報告書に基づく数値を記載しています。				
(注5)本物件所在地については、最低限高度地区に指定されており、建築物の絶対高さ制限を定めるための高度地区の適用が除外されていますが、2006年4月より最低限高度地区の指定が解除されたため、信託不動産は現在の高度地区の制限を超過しています。よって、信託不動産は、現行の建築基準法に定められた基準を満たしておらず、いわゆる既存不適格建物になっています。				

物件番号: Re-79 物件名称: H F 名駅北レジデンス

特定資産の種類	不動産を信託財産とする信託受益権		取得価格	2,160,000,000円
投資区分	レジデンス、地方レジデンス		取得日	2015年12月18日
投資エリア	地方投資エリア(愛知県)		信託受託者	三井住友信託銀行株式会社
所在地	住居表示	(西棟)愛知県名古屋市区西區菊井二丁目19番22号 (東棟)愛知県名古屋市区西區菊井二丁目19番27号 (注1)	PM会社	株式会社長谷工ライブネット
	地番	愛知県名古屋市区西區菊井二丁目1918番	マスターリース会社	株式会社長谷工ライブネット
土地	所有形態	所有権	建物状況調査報告書の概要	
	地積	939.72㎡	調査機関	株式会社東京建築検査機構
	用途地域	商業地域	調査時点	2020年8月4日
	建蔽率 (注1) (注2)	80%	再調達価格	835,000,000円(注1)(注4)
	容積率 (注1)	500%	PML	11.2%(注5)
建物	所有形態	所有権	長期修繕費(15年以内)	80,600,000円(注1)
	用途	(西棟)共同住宅・店舗 (東棟)共同住宅・車庫 (注1)	前所有者	平和不動産株式会社
	構造・階層	SRC 15F(注1)		
	延床面積	4,692.26㎡(注1)(注3)		
	建築時期	(西棟)2007年9月10日 (東棟)2007年8月23日 (注1)		
特記事項				
該当事項はありません。				
その他				
(注1)信託建物は西棟と東棟の2棟からなり、登記簿上は2棟の建物として取り扱われています。				
(注2)信託不動産のうち西棟の建蔽率は、角地加算により90%に緩和されています。				
(注3)延床面積の内訳は、西棟が2,346.93㎡、東棟が2,345.33㎡です。				
(注4)株式会社東京建築検査機構作成の2015年11月12日付建物状況調査報告書に基づく数値を記載しています。				
(注5)「PML」については、株式会社東京建築検査機構作成のポートフォリオ地震PML報告書に記載された2棟の建物全体についてのPML数値を記載しています。				

物件番号: Re-80 物件名称: H F 東札幌レジデンス

特定資産の種類	不動産を信託財産とする信託受益権		取得価格	1,560,000,000円	
投資区分	レジデンス、地方レジデンス		取得日	2015年12月18日	
投資エリア	地方投資エリア(北海道)		信託受託者	三菱UFJ信託銀行株式会社	
所在地	住居表示	北海道札幌市白石区東札幌五条三丁目2番35号	PM会社	Apaman Property株式会社	
	地番	北海道札幌市白石区東札幌五条三丁目14番3	マスターリース会社	Apaman Property株式会社	
土地	所有形態	所有権		建物状況調査報告書の概要	
	地積	2,134.95㎡		調査機関	株式会社東京建築検査機構
	用途地域	準住居地域	準工業地域	調査時点	2021年2月10日
	建蔽率(注1)	60%	60%	再調達価格	1,040,000,000円(注4)
	容積率(注2)	300%	200%	PML	0.1%(注4)
建物	所有形態	所有権		長期修繕費(15年以内)	89,850,000円
	用途	共同住宅		前所有者	平和不動産株式会社
	構造・階層	RC 15F			
	延床面積	7,169.82㎡(注3)			
	建築時期	2008年3月7日			
特記事項					
該当事項はありません。					
その他					
(注1) 信託不動産の建蔽率は、角地加算により70%に緩和されています。					
(注2) 信託不動産の容積率は、南東側道路中心線から50mまでは300%、それ以降の部分が200%となっており、両地域の加重平均は、268.61%となります。					
(注3) 延床面積に附属建物(物置: RC 1F 8.12㎡)が含まれます。					
(注4) 株式会社東京建築検査機構作成の2015年11月12日付建物状況調査報告書に基づく数値を記載しています。					

物件番号: Re-81 物件名称: H F 博多東レジデンス

特定資産の種類	不動産		取得価格	880,000,000円	
投資区分	レジデンス、地方レジデンス		取得日	2017年1月23日	
投資エリア	地方投資エリア(福岡県)		信託受託者	-	
所在地	住居表示	福岡県福岡市博多区東比恵三丁目27番7号	PM会社	株式会社ミヨシアセットマネジメント	
	地番	福岡県福岡市博多区東比恵三丁目179番	マスターリース会社	株式会社ミヨシアセットマネジメント	
土地	所有形態	所有権		建物状況調査報告書の概要	
	地積	1,282.03㎡		調査機関	株式会社東京建築検査機構
	用途地域	準工業地域		調査時点	2022年2月2日
	建蔽率	60%		再調達価格	580,000,000円
	容積率	200%		PML	8.0%
建物	所有形態	所有権		長期修繕費(15年以内)	63,620,000円
	用途	共同住宅		前所有者	個人
	構造・階層	RC 7F			
	延床面積	2,702.02㎡			
	建築時期	2008年9月9日			
特記事項					
該当事項はありません。					
その他					
該当事項はありません。					

物件番号: Re-82 物件名称: H F 仙台五橋レジデンス

特定資産の種類	不動産		取得価格	850,000,000円
投資区分	レジデンス、地方レジデンス		取得日	2017年2月23日
投資エリア	地方投資エリア(宮城県)		信託受託者	-
所在地	住居表示	宮城県仙台市青葉区五橋二丁目4番19号	PM会社	株式会社長谷工ライブネット
	地番	宮城県仙台市青葉区五橋二丁目518番	マスターリース会社	株式会社長谷工ライブネット
土地	所有形態	所有権 建物状況調査報告書の概要		
	地積	420.14㎡	調査機関	株式会社東京建築検査機構
	用途地域	商業地域	調査時点	2022年1月28日
	建蔽率	80%	再調達価格	451,000,000円
	容積率	500%	PML	2.0%
建物	所有形態	所有権	長期修繕費(15年以内)	43,520,000円
	用途	共同住宅	前所有者	非開示(注)
	構造・階層	RC 12F		
	延床面積	2,049.77㎡		
	建築時期	2006年11月15日		
特記事項				
該当事項はありません。				
その他				
(注) 前所有者の同意が得られないため非開示とします。				

物件番号: Re-83 物件名称: H F 田端レジデンス

特定資産の種類	不動産		取得価格	1,100,000,000円
投資区分	レジデンス、都心レジデンス		取得日	2017年8月25日
投資エリア	第一投資エリア(東京23区)		信託受託者	-
所在地	住居表示	東京都北区田端新町二丁目24番1号	PM会社	株式会社長谷工ライブネット
	地番	東京都北区田端新町二丁目60番	マスターリース会社	株式会社長谷工ライブネット
土地	所有形態	借地権 建物状況調査報告書の概要		
	地積	552.06㎡(注1)	調査機関	株式会社東京建築検査機構
	用途地域	商業地域	調査時点	2022年7月19日
	建蔽率(注2)	80%	再調達価格	489,000,000円(注3)
	容積率	500%	PML	3.5%(注3)
建物	所有形態	所有権	長期修繕費(15年以内)	55,990,000円
	用途	共同住宅	前所有者	平和不動産株式会社
	構造・階層	RC 15F		
	延床面積	2,457.71㎡		
	建築時期	2015年12月1日		
特記事項				
<p>1. 本件土地の土地所有者兼賃貸人(注4)と取得先である平和不動産株式会社との間で土地賃貸借契約が締結されています。本投資法人は、当該土地賃貸借契約を平和不動産株式会社から承継することにより本件土地の賃借権を取得しています。なお、当該土地賃貸借契約の概要は以下の通りです。</p> <p>借地権の目的: 賃貸住宅等の建物を所有するため。</p> <p>借地期間: 2014年1月31日~2044年1月30日(30年間)。但し、更新料を支払うことにより同一条件で更新することができる。</p> <p>2. 南西側公道について、都市計画道路(環状5-2号線。計画幅員33m、現在の接道面から約5.9m後退。)が計画決定されており、当該事業が施行され、本件土地の一部が当該道路用地として供された場合には、本不動産は、既存不適格となります。</p>				
その他				
(注1) 不動産登記簿上の地積を記載しています。なお、土地賃貸借契約書に記載されている借地面積は411.88㎡ですが、実測面積は413.52㎡です。				
(注2) 不動産の建蔽率は、角地加算により90%に緩和されています。				
(注3) 株式会社東京建築検査機構作成の2017年7月11日付建物状況調査報告書に基づく数値を記載しています。				
(注4) 土地所有者兼賃貸人の同意が得られないため非開示とします。				

## 物件番号：Re-84 物件名称：H F 両国レジデンス

特定資産の種類	不動産		取得価格	1,400,000,000円	
投資区分	レジデンス、都心レジデンス		取得日	2017年12月15日	
投資エリア	第一投資エリア(東京23区)		信託受託者	-	
所在地	住居表示	東京都墨田区緑一丁目9番3号	PM会社	株式会社長谷工ライブネット	
	地番	東京都墨田区緑一丁目16番5他2筆	マスターリース会社	株式会社長谷工ライブネット	
土地	所有形態	借地権及び所有権(注1)		建物状況調査報告書の概要	
	地積	411.92㎡(注1)		調査機関	株式会社東京建築検査機構
	用途地域	商業地域		調査時点	2023年2月21日
	建蔽率(注2)	80%		再調達価格	554,000,000円(注4)
	容積率(注3)	600%	400%	PML	10.2%(注4)
建物	所有形態	所有権		長期修繕費(15年以内)	62,940,000円
	用途	共同住宅		前所有者	平和不動産株式会社
	構造・階層	RC 12F			
	延床面積	2,705.78㎡			
	建築時期	2017年3月1日			
特記事項					
<p>本件土地の一部は、所有者兼賃貸人である日本殖産興業株式会社と前所有者である平和不動産株式会社との間で土地賃貸借契約が締結されており、本投資法人は、当該土地賃貸借契約を新たに締結する形で不動産を取得しています。なお、当該土地賃貸借契約の概要は以下の通りです。</p> <p>借地権の目的：賃貸住宅等の建物を所有するため。</p> <p>借地期間：2017年12月15日～2045年7月2日(28年間)。但し、賃貸借期間満了時に建物が存在し、賃借人としての義務が完全に履行される場合、契約期間は更に30年間更新される。</p>					
その他					
<p>(注1) 本件土地の所有形態は一部が借地権、一部が所有権です。借地権部分及び所有権部分の不動産登記簿上の地積はそれぞれ303.30㎡及び108.62㎡であり、地積の欄にはその合計を記載しています。なお、土地賃貸借契約書に記載されている借地面積は304.4627㎡です。</p> <p>(注2) 不動産は、商業地域、かつ、防火地域内の耐火建築物であるため、建蔽率が100%に緩和されています。</p> <p>(注3) 西側都市計画道路計画線から20メートル以内は600%、それ以降の部分が400%であり、両地域の容積率の加重平均は、548.70%となります。</p> <p>(注4) 株式会社東京建築検査機構作成の2017年11月9日付建物状況調査報告書に基づく数値を記載しています。</p>					

## 物件番号：Re-85 物件名称：H F 八王子レジデンス

特定資産の種類	不動産		取得価格	1,120,000,000円	
投資区分	レジデンス、都心レジデンス		取得日	2017年12月15日	
投資エリア	第二投資エリア(東京都)		信託受託者	-	
所在地	住居表示	東京都八王子市中町8番7号	PM会社	株式会社長谷工ライブネット	
	地番	東京都八王子市中町15番9他3筆	マスターリース会社	株式会社長谷工ライブネット	
土地	所有形態	所有権		建物状況調査報告書の概要	
	地積	302.38㎡		調査機関	株式会社東京建築検査機構
	用途地域	商業地域		調査時点	2023年1月24日
	建蔽率(注1)	80%		再調達価格	346,000,000円(注2)
	容積率	600%		PML	7.1%(注2)
建物	所有形態	所有権		長期修繕費(15年以内)	55,500,000円
	用途	共同住宅・店舗		前所有者	非開示(注3)
	構造・階層	RC 11F1B			
	延床面積	1,833.55㎡			
	建築時期	2009年2月27日			
特記事項					
該当事項はありません。					
その他					
<p>(注1) 不動産は、商業地域、かつ、防火地域内の耐火建築物であるため、建蔽率が100%に緩和されています。</p> <p>(注2) 株式会社東京建築検査機構作成の2017年11月20日付建物状況調査報告書に基づく数値を記載しています。</p> <p>(注3) 前所有者の同意が得られないため非開示とします。</p>					



物件番号: Re-86 物件名称: H F 三田レジデンス

特定資産の種類	不動産		取得価格	1,210,000,000円
投資区分	レジデンス、都心レジデンス		取得日	2018年12月14日
投資エリア	第一投資エリア(東京23区)		信託受託者	-
所在地	住居表示	東京都港区芝五丁目2番2号	PM会社	株式会社長谷工ライブネット
	地番	東京都港区芝五丁目2番104	マスターリース会社	株式会社長谷工ライブネット
土地	所有形態	所有権	建物状況調査報告書の概要	
	地積	256.66㎡	調査機関	株式会社東京建築検査機構
	用途地域	商業地域	調査時点	2024年7月23日
	建蔽率 (注1)	80%	再調達価格	289,000,000円(注2)
	容積率	500%	PML	5.8%(注2)
建物	所有形態	所有権	長期修繕費(15年以内)	50,580,000円
	用途	共同住宅	前所有者	平和不動産株式会社
	構造・階層	R C 11F		
	延床面積	1,353.81㎡		
	建築時期	2006年6月8日		
特記事項				
該当事項はありません。				
その他				
(注1) 不動産は、商業地域、かつ、防火地域内の耐火建築物であるため、建蔽率が100%に緩和されています。 (注2) 株式会社東京建築検査機構作成の2018年11月19日付建物状況調査報告書に基づく数値を記載しています。				

物件番号: Re-87 物件名称: H F 門前仲町レジデンス

特定資産の種類	不動産		取得価格	945,000,000円
投資区分	レジデンス、都心レジデンス		取得日	2018年12月14日
投資エリア	第一投資エリア(東京23区)		信託受託者	-
所在地	住居表示	東京都江東区牡丹一丁目16番4号	PM会社	株式会社長谷工ライブネット
	地番	東京都江東区牡丹一丁目1番4	マスターリース会社	株式会社長谷工ライブネット
土地	所有形態	所有権	建物状況調査報告書の概要	
	地積	243.14㎡	調査機関	株式会社東京建築検査機構
	用途地域	商業地域	調査時点	2024年7月16日
	建蔽率 (注1)	80%	再調達価格	315,000,000円(注2)
	容積率	500%	PML	7.0%(注2)
建物	所有形態	所有権	長期修繕費(15年以内)	58,490,000円
	用途	共同住宅	前所有者	平和不動産株式会社
	構造・階層	R C 12F		
	延床面積	1,276.33㎡		
	建築時期	2008年2月6日		
特記事項				
北東側隣地から本件土地へ建物の基礎の一部、雨樋、レンジフード(3箇所)が越境しています。本件については、越境に関する確認書が締結されています。				
その他				
(注1) 不動産は、商業地域、かつ、防火地域内の耐火建築物であるため、建蔽率が100%に緩和されています。 (注2) 株式会社東京建築検査機構作成の2018年11月19日付建物状況調査報告書に基づく数値を記載しています。				

## 物件番号：Re-88 物件名称：H F 南砂町レジデンス

特定資産の種類	不動産		取得価格	900,000,000円	
投資区分	レジデンス、都心レジデンス		取得日	2018年12月14日	
投資エリア	第一投資エリア(東京23区)		信託受託者	-	
所在地	住居表示	東京都江東区南砂七丁目4番9号	P M会社	株式会社長谷工ライブネット	
	地番	東京都江東区南砂七丁目1980番27	マスターリース会社	株式会社長谷工ライブネット	
土地	所有形態	所有権		建物状況調査報告書の概要	
	地積	397.42㎡		調査機関	株式会社東京建築検査機構
	用途地域	近隣商業地域	準工業地域	調査時点	2024年7月16日
	建蔽率 (注1)	80%	60%	再調達価格	311,000,000円(注2)
	容積率	300%	300%	P M L	6.1%(注2)
建物	所有形態	所有権		長期修繕費(15年以内)	51,030,000円
	用途	共同住宅		前所有者	平和不動産株式会社
	構造・階層	R C 8 F			
	延床面積	1,250.03㎡			
	建築時期	2007年8月29日			
特記事項					
該当事項はありません。					
その他					
(注1) 両地域の建蔽率の加重平均は、74.74%となります。					
(注2) 株式会社東京建築検査機構作成の2018年11月19日付建物状況調査報告書に基づく数値を記載しています。					

## 物件番号：Re-89 物件名称：H F 仙台長町レジデンス

特定資産の種類	不動産		取得価格	1,030,000,000円	
投資区分	レジデンス、地方レジデンス		取得日	2020年1月17日	
投資エリア	地方投資エリア(宮城県)		信託受託者	-	
所在地	住居表示	宮城県仙台市太白区長町三丁目4番20号	P M会社	株式会社長谷工ライブネット	
	地番	宮城県仙台市太白区長町三丁目82番1他1筆	マスターリース会社	株式会社長谷工ライブネット	
土地	所有形態	所有権		建物状況調査報告書の概要	
	地積	617.18㎡		調査機関	株式会社東京建築検査機構
	用途地域	商業地域		調査時点	2019年4月9日
	建蔽率	80%		再調達価格	592,000,000円
	容積率	400%		P M L	1.7%
建物	所有形態	所有権		長期修繕費(15年以内)	58,060,000円
	用途	共同住宅		前所有者	非開示(注)
	構造・階層	S R C ・ R C 13 F			
	延床面積	2,854.19㎡			
	建築時期	2008年11月10日			
特記事項					
1. 本件土地の一部に地上権設定登記(地上権者：仙台市、目的：高速鉄道事業に要する施設の所有、存続期間：設定の日から高速鉄道事業施設存続中、地代：無償)がなされています。					
2. 敷地南側の隣地境界上に設置されているブロック塀は、隣地との共有物であることについて覚書が取り交わされています。					
その他					
(注) 前所有者の同意が得られないため非開示とします。					

物件番号: Re-90 物件名称: H F 正光寺赤羽レジデンス

特定資産の種類	不動産		取得価格	1,150,000,000円
投資区分	レジデンス、都心レジデンス		取得日	2020年3月19日
投資エリア	第一投資エリア(東京23区)		信託受託者	-
所在地	住居表示	東京都北区岩淵町37番4号		PM会社
	地番	東京都北区岩淵町774番		マスターリース会社
土地	所有形態	借地権		建物状況調査報告書の概要
	地積	390.72㎡		調査機関
	用途地域	商業地域	第一種中高層住宅専用地域	調査時点
	建蔽率(注1)	80%	60%	再調達価格
	容積率(注2)	500%	200%	PML
建物	所有形態	所有権		長期修繕費(15年以内)
	用途	共同住宅・保育所		前所有者
	構造・階層	RC 11F		平和不動産株式会社
	延床面積	1,879.61㎡		
	建築時期	2019年2月25日		
特記事項				
<p>本件土地は、所有者兼賃貸人である宗教法人正光寺との間で土地賃貸借契約が締結されています。なお、当該土地賃貸借契約の概要は以下の通りです。</p> <p>借地権の目的: 賃貸住宅等の建物を所有するため。</p> <p>借地期間: 2020年3月19日～2047年10月31日(約27年間)。但し、賃貸借期間満了時に建物が存在し、賃借人としての義務が完全に履行される場合、契約期間は更に30年間更新される。</p> <p>優先交渉権: 当該賃借権の対象となっている土地の所有権を所有者兼賃貸人が譲渡しようとする場合、賃借人が優先交渉権を有する。</p>				
その他				
<p>(注1) 不動産のうち商業地域、かつ、防火地域内の耐火建築物の敷地は、建蔽率が100%に、第一種中高層住居専用地域、かつ、準防火地域内の耐火建築物の角地の敷地は、建蔽率が80%に緩和されており、建蔽率の加重平均は97.32%となります。</p> <p>(注2) 両地域の容積率の加重平均は、459.86%となります。</p> <p>(注3) 株式会社東京建築検査機構作成の2020年2月19日付建物状況調査報告書に基づく数値を記載しています。</p>				

物件番号: Re-91 物件名称: H F 仙台本町レジデンス

特定資産の種類	不動産		取得価格	1,070,000,000円
投資区分	レジデンス、地方レジデンス		取得日	2020年4月24日
投資エリア	地方投資エリア(宮城県)		信託受託者	-
所在地	住居表示	宮城県仙台市青葉区本町二丁目9番26号		PM会社
	地番	宮城県仙台市青葉区本町二丁目9番12		マスターリース会社
土地	所有形態	所有権		建物状況調査報告書の概要
	地積	719.06㎡		調査機関
	用途地域	商業地域		調査時点
	建蔽率(注1)	80%		再調達価格
	容積率(注1)	500%		PML
建物	所有形態	所有権		長期修繕費(15年以内)
	用途	共同住宅		前所有者
	構造・階層	RC 10F		非開示(注2)
	延床面積	1,771.58㎡		
	建築時期	2020年4月8日		
特記事項				
該当事項はありません。				
その他				
<p>(注1) 不動産の容積率は、前面道路幅員による規制により240%に制限されています。また、不動産は、商業地域、かつ、防火地域内の耐火建築物であるため、建蔽率が100%に緩和されています。</p> <p>(注2) 前所有者の同意が得られないため非開示とします。</p>				

物件番号: Re-92 物件名称: H F 大濠レジデンス B A Y S I D E

特定資産の種類	不動産		取得価格	1,150,000,000円
投資区分	レジデンス、地方レジデンス		取得日	2020年9月30日
投資エリア	地方投資エリア(福岡県福岡市)		信託受託者	-
所在地	住居表示	福岡県福岡市中央区長浜三丁目17番10号	PM会社	株式会社ミヨシアセットマネジメント
	地番	福岡県福岡市中央区長浜三丁目51番1	マスターリース会社	株式会社ミヨシアセットマネジメント
土地	所有形態	所有権	建物状況調査報告書の概要	
	地積	1,476.10㎡	調査機関	株式会社東京建築検査機構
	用途地域	準工業地域	調査時点	2020年8月12日
	建蔽率	60%	再調達価格	547,000,000円
	容積率	200%	P M L	4.5%
建物	所有形態	所有権	長期修繕費(15年以内)	53,240,000円
	用途	店舗・共同住宅	前所有者	非開示(注)
	構造・階層	R C 9 F		
	延床面積	3,420.89㎡		
	建築時期	2007年11月29日		
特記事項				
該当事項はありません。				
その他				
(注)前所有者の同意が得られないため非開示とします。				

物件番号: Re-93 物件名称: H F 博多東レジデンス

特定資産の種類	不動産		取得価格	1,198,500,000円
投資区分	レジデンス、地方レジデンス		取得日	2021年3月24日
投資エリア	地方投資エリア(福岡県)		信託受託者	-
所在地	住居表示	福岡県福岡市博多区豊一丁目9番27号	PM会社	株式会社ミヨシアセットマネジメント
	地番	福岡県福岡市博多区豊一丁目214番1	マスターリース会社	株式会社ミヨシアセットマネジメント
土地	所有形態	所有権	建物状況調査報告書の概要	
	地積	1,802.87㎡	調査機関	株式会社東京建築検査機構
	用途地域	準工業地域	調査時点	2021年1月21日
	建蔽率	60%	再調達価格	660,000,000円
	容積率	200%	P M L	2.9%
建物	所有形態	所有権	長期修繕費(15年以内)	92,220,000円
	用途	共同住宅・事務所	前所有者	非開示(注2)
	構造・階層	R C 10 F		
	延床面積	3,653.80㎡(注1)		
	建築時期	2006年2月5日		
特記事項				
該当事項はありません。				
その他				
(注1)延床面積に附属建物(集塵庫: R C 1 F 14.00㎡)が含まれます。				
(注2)前所有者の同意が得られないため非開示とします。				

物件番号：Re-94 物件名称：H F福岡レジデンスE A S T

特定資産の種類	不動産		取得価格	1,180,000,000円
投資区分	レジデンス、地方レジデンス		取得日	2021年3月24日
投資エリア	地方投資エリア(福岡県)		信託受託者	-
所在地	住居表示	福岡県福岡市東区二又瀬新町14番22号	PM会社	株式会社ミヨシアセットマネジメント
	地番	福岡県福岡市東区二又瀬新町939番1他1筆	マスターリース会社	株式会社ミヨシアセットマネジメント
土地	所有形態	所有権	建物状況調査報告書の概要	
	地積	2,308.60㎡	調査機関	株式会社東京建築検査機構
	用途地域	準工業地域	調査時点	2021年1月21日
	建蔽率	60%	再調達価格	763,000,000円
	容積率	200%	P M L	2.1%
建物	所有形態	所有権	長期修繕費(15年以内)	105,300,000円
	用途	共同住宅	前所有者	非開示(注2)
	構造・階層	R C 10F		
	延床面積	4,283.07㎡(注1)		
	建築時期	2007年1月4日		
特記事項				
該当事項はありません。				
その他				
(注1)延床面積に附属建物(集塵庫：R C 1 F 13.34㎡)が含まれます。				
(注2)前所有者の同意が得られないため非開示とします。				

物件番号：Re-95 物件名称：H F正光寺赤羽レジデンス

特定資産の種類	不動産		取得価格	1,690,000,000円
投資区分	レジデンス、都心レジデンス		取得日	2021年6月4日
投資エリア	第一投資エリア(東京23区)		信託受託者	-
所在地	住居表示	東京都北区岩淵町24番16号	PM会社	東急住宅リース株式会社
	地番	東京都北区岩淵町676番2他2筆	マスターリース会社	東急住宅リース株式会社
土地	所有形態	借地権	建物状況調査報告書の概要	
	地積	508.14㎡(注)	調査機関	株式会社東京建築検査機構
	用途地域	商業地域	調査時点	2021年3月26日
	建蔽率	80%	再調達価格	525,000,000円
	容積率	500%	P M L	6.3%
建物	所有形態	所有権	長期修繕費(15年以内)	17,740,000円
	用途	共同住宅	前所有者	平和不動産株式会社
	構造・階層	R C 14F		
	延床面積	2,764.49㎡		
	建築時期	2020年1月31日		
特記事項				
本件土地は、所有者兼賃貸人である宗教法人正光寺との間で土地賃貸借契約が締結されています。なお、当該土地賃貸借契約の概要は以下の通りです。 借地権の目的：賃貸住宅等の建物を所有するため。 借地期間：2021年6月4日～2048年4月1日(約27年間)。但し、更新料を支払うことにより、賃貸借期間を30年として、同一条件で更新することができる。 優先交渉権：当該賃借権の対象となっている土地の所有権を所有者兼賃貸人が譲渡しようとする場合、賃借人が優先交渉権を有する。				
その他				
(注)敷地面積には、私道部分の面積(約4.03㎡)が含まれています。				

物件番号：Re-96 物件名称：H F 八広レジデンス

特定資産の種類	不動産		取得価格	1,220,000,000円
投資区分	レジデンス、都心レジデンス		取得日	2021年6月4日
投資エリア	第一投資エリア（東京23区）		信託受託者	-
所在地	住居表示	東京都墨田区八広四丁目50番1号	PM会社	東急住宅リース株式会社
	地番	東京都墨田区八広四丁目25番	マスターリース会社	東急住宅リース株式会社
土地	所有形態	借地権	建物状況調査報告書の概要	
	地積	501.11㎡（注1）	調査機関	株式会社東京建築検査機構
	用途地域	準工業地域	調査時点	2021年3月26日
	建蔽率（注2）	80%	再調達価格	415,000,000円
	容積率	400%	PML	11.8%
建物	所有形態	所有権	長期修繕費（15年以内）	7,500,000円
	用途	共同住宅	前所有者	平和不動産株式会社
	構造・階層	R C 9 F		
	延床面積	2,151.30㎡		
	建築時期	2020年11月27日		
特記事項				
<p>本件土地は、所有者兼賃貸人（注3）と前所有者である平和不動産株式会社との間で土地賃貸借契約が締結されており、本投資法人は、当該土地賃貸借契約を平和不動産株式会社から承継することにより本件土地の賃借権を取得しています。なお、当該土地賃貸借契約の概要は以下の通りです。</p> <p>借地権の目的：賃貸用共同住宅を所有するため。</p> <p>借地期間：2018年11月1日～2048年10月31日（30年間）。但し、更新料を支払うことにより更新することができる。</p>				
その他				
<p>（注1）本件土地の南側一部（約22.04㎡）はセットバック部分であり、建築物の敷地面積には算入できません。</p> <p>（注2）不動産の建蔽率は、角地加算により90%に緩和されています。</p> <p>（注3）土地所有者兼賃貸人の同意が得られていないため非開示とします。</p>				

物件番号：Re-97 物件名称：H F 世田谷上町レジデンス

特定資産の種類	不動産		取得価格	700,000,000円
投資区分	レジデンス、都心レジデンス		取得日	2021年6月4日
投資エリア	第一投資エリア（東京23区）		信託受託者	-
所在地	住居表示	東京都世田谷区世田谷一丁目45番9号	PM会社	株式会社長谷工ライブネット
	地番	東京都世田谷区世田谷一丁目505番2他2筆	マスターリース会社	株式会社長谷工ライブネット
土地	所有形態	借地権	建物状況調査報告書の概要	
	地積	267.52㎡	調査機関	株式会社東京建築検査機構
	用途地域	近隣商業地域	調査時点	2021年3月29日
	建蔽率（注1）	80%	再調達価格	183,000,000円
	容積率	300%	PML	6.1%
建物	所有形態	所有権	長期修繕費（15年以内）	3,650,000円
	用途	共同住宅	前所有者	平和不動産株式会社
	構造・階層	R C 7 F		
	延床面積	1,070.10㎡		
	建築時期	2020年11月30日		
特記事項				
<p>本件土地は、所有者兼賃貸人（注2）と前所有者である平和不動産株式会社との間で土地賃貸借契約が締結されており、本投資法人は、当該土地賃貸借契約を平和不動産株式会社から承継することにより本件土地の賃借権を取得しています。なお、当該土地賃貸借契約の概要は以下の通りです。</p> <p>借地権の目的：賃貸用共同住宅を所有するため。</p> <p>借地期間：2019年10月29日～2049年10月28日（30年間）。但し、更新料を支払うことにより更新することができる。</p>				
その他				
<p>（注1）不動産は、近隣商業地域、かつ、防火地域内の耐火建築物であるため、建蔽率が100%に緩和されています。</p> <p>（注2）土地所有者兼賃貸人の同意が得られていないため非開示とします。</p>				

物件番号：Re-98 物件名称：H F 草加レジデンス

特定資産の種類	不動産		取得価格	1,300,000,000円
投資区分	レジデンス、都心レジデンス		取得日	2021年9月29日
投資エリア	第二投資エリア(埼玉県)		信託受託者	-
所在地	住居表示	埼玉県草加市草加四丁目2番21号	PM会社	株式会社長谷工ライブネット
	地番	埼玉県草加市草加四丁目180番3	マスターリース会社	株式会社長谷工ライブネット
土地	所有形態	所有権	建物状況調査報告書の概要	
	地積	1,757.08㎡	調査機関	株式会社東京建築検査機構
	用途地域	第一種中高層住居専用地域	調査時点	2021年8月17日
	建蔽率	60%	再調達価格	634,000,000円
	容積率	200%	PML	3.1%
建物	所有形態	所有権	長期修繕費(15年以内)	71,560,000円
	用途	共同住宅	前所有者	非開示(注2)
	構造・階層	R C 5 F		
	延床面積(注1)	3,229.29㎡		
	建築時期	2010年2月18日		
特記事項				
該当事項はありません。				
その他				
(注1)延床面積に附属建物(ゴミ置場：R C 1 F 16.21㎡、ポンプ室：R C 1 F 6.25㎡)が含まれます。				
(注2)前所有者の同意が得られないため非開示とします。				

物件番号：Re-99 物件名称：H F 上野入谷レジデンス

特定資産の種類	不動産		取得価格	900,000,000円
投資区分	レジデンス、都心レジデンス		取得日	2021年12月22日
投資エリア	第一投資エリア(東京23区)		信託受託者	-
所在地	住居表示	東京都台東区入谷一丁目12番1号	PM会社	株式会社長谷工ライブネット
	地番	東京都台東区入谷一丁目257番4	マスターリース会社	株式会社長谷工ライブネット
土地	所有形態	借地権	建物状況調査報告書の概要	
	地積	206.24㎡	調査機関	株式会社東京建築検査機構
	用途地域	商業地域	調査時点	2021年10月7日
	建蔽率(注1)	80%	再調達価格	209,000,000円
	容積率	500%	PML	9.6%
建物	所有形態	所有権	長期修繕費(15年以内)	34,150,000円
	用途	共同住宅	前所有者	非開示(注2)
	構造・階層	R C 12 F		
	延床面積	1,146.77㎡		
	建築時期	2016年8月31日		
特記事項				
本件土地は、所有者兼賃貸人(注3)と前所有者との間で土地賃貸借契約が締結されており、本投資法人は、当該土地賃貸借契約を前所有者から承継することにより本件土地の賃借権を取得しています。なお、当該土地賃貸借契約の概要は以下の通りです。 借地権の目的：共同住宅の建物を所有するため。 借地期間：2014年10月31日～2044年10月30日(30年間)。但し、更新する場合には更新料を支払うものとする。				
その他				
(注1)不動産は、商業地域、かつ、防火地域内の耐火建築物であるため、建蔽率が100%に緩和されています。				
(注2)前所有者の同意が得られないため非開示とします。				
(注3)土地所有者兼賃貸人の同意が得られないため非開示とします。				

物件番号：Re-100 物件名称：H F 辻堂レジデンス

特定資産の種類	不動産		取得価格	1,870,000,000円
投資区分	レジデンス、都心レジデンス		取得日	2022年2月28日
投資エリア	第二投資エリア(神奈川県)		信託受託者	-
所在地	住居表示	神奈川県藤沢市辻堂神台二丁目2番26号	PM会社	Apaman Property株式会社
	地番	神奈川県藤沢市辻堂神台二丁目21番5	マスターリース会社	Apaman Property株式会社
土地	所有形態	所有権(敷地権)	建物状況調査報告書の概要	
	地積	1,773.15㎡	調査機関	株式会社東京建築検査機構
	用途地域	準工業地域	調査時点	2021年12月20日
	建蔽率 (注1)	60%	再調達価格	806,000,000円
	容積率	200%	PML	10.3%
建物	所有形態	区分所有権(注2)	長期修繕費(15年以内)	73,700,000円
	用途	居宅、店舗	前所有者	非開示(注3)
	構造・階層	RC 14F		
	延床面積	3,604.50㎡		
	建築時期	2011年3月7日		
特記事項				
該当事項はありません。				
その他				
(注1) 不動産の建蔽率は、角地加算により70%に緩和されています。				
(注2) 本件建物は区分所有建物ですが、本投資法人がその区分所有部分の100%を保有しています。				
(注3) 前所有者の同意が得られないため非開示とします。				

物件番号：Re-101 物件名称：H F 川口駅前レジデンス

特定資産の種類	不動産		取得価格	1,260,000,000円
投資区分	レジデンス、都心レジデンス		取得日	2022年6月3日
投資エリア	第二投資エリア(埼玉県)		信託受託者	-
所在地	住居表示	埼玉県川口市栄町三丁目2番24号	PM会社	株式会社長谷工ライブネット
	地番	埼玉県川口市栄町三丁目167番3、175番1、175番5	マスターリース会社	株式会社長谷工ライブネット
土地	所有形態	借地権	建物状況調査報告書の概要	
	地積	604.73㎡	調査機関	株式会社東京建築検査機構
	用途地域	商業地域	調査時点	2022年3月15日
	建蔽率	80%	再調達価格	559,000,000円
	容積率	400%	PML	10.6%
建物	所有形態	所有権	長期修繕費(15年以内)	9,780,000円
	用途	共同住宅・店舗	前所有者	平和不動産株式会社
	構造・階層	RC 10F		
	延床面積	2,933.22㎡		
	建築時期	2021年9月29日		
特記事項				
1. 本件土地は、所有者兼賃貸人(注)と取得先である平和不動産株式会社との間で土地賃貸借契約が締結されており、本投資法人は、当該土地賃貸借契約を平和不動産株式会社から承継することにより本件土地の賃借権を取得しています。なお、当該土地賃貸借契約の概要は以下の通りです。 借地権の目的：賃貸用共同住宅を所有するため。 借地期間：2019年7月1日～2049年6月30日(30年間)。但し、更新料を支払うことにより協議し合意した条件で更新することができる。 優先交渉権：当該賃借権の対象となっている土地の所有権を所有者兼賃貸人が譲渡しようとする場合、賃借人が優先交渉権を有する。				
2. 南側隣地から本件土地へ駐輪場の屋根及び支柱の一部が越境しています。本件については、越境に関する覚書が締結されています。				
その他				
(注) 土地所有者兼賃貸人の同意が得られていないため非開示とします。				



物件番号: Re-102 物件名称: H F 東尾久レジデンス

特定資産の種類	不動産		取得価格	1,210,000,000円
投資区分	レジデンス、都心レジデンス		取得日	2022年6月3日
投資エリア	第一投資エリア(東京23区)		信託受託者	-
所在地	住居表示	東京都荒川区東尾久八丁目32番5号	PM会社	株式会社長谷工ライブネット
	地番	東京都荒川区東尾久八丁目2675番1他5筆	マスターリース会社	株式会社長谷工ライブネット
土地	所有形態	借地権		建物状況調査報告書の概要
	地積	1,197.89㎡(注1)		調査機関
	用途地域	準工業地域	近隣商業地域	調査時点
	建蔽率(注2)	80%	80%	再調達価格
	容積率(注3)	300%	400%	PML
建物	所有形態	所有権		長期修繕費(15年以内)
	用途	共同住宅		前所有者
	構造・階層	RC 6F		
	延床面積	2,703.98㎡		
	建築時期	2022年1月13日		
特記事項				
<p>1. 本件土地は、所有者兼賃貸人(注4)と取得先である平和不動産株式会社との間で土地賃貸借契約が締結されており、本投資法人は、当該土地賃貸借契約を平和不動産株式会社から承継することにより本件土地の賃借権を取得しています。なお、当該土地賃貸借契約の概要は以下の通りです。</p> <p>借地権の目的: 賃貸用共同住宅を所有するため。</p> <p>借地期間: 2020年4月10日~2050年4月9日(30年間)。但し、更新料を支払うことにより協議し合意した条件で更新することができる。</p> <p>2. 北西側隣地から本件土地へバルコニーの一部が越境しています。本件については、越境に関する覚書が締結されています。</p> <p>3. 東側隣地から本件土地へコンクリートブロックが越境しています。本件については、越境に関する覚書が締結されています。</p>				
その他				
<p>(注1) 敷地面積には、私道部分の面積(約8.81㎡)が含まれています。</p> <p>(注2) 不動産は、防火地域・準防火地域内の耐火建築物であるため、建蔽率が90%に緩和されています。</p> <p>(注3) 不動産の容積率は、前面道路幅員による規制により240%に制限されています。</p> <p>(注4) 土地所有者兼賃貸人の同意が得られていないため非開示とします。</p>				

物件番号: Re-103 物件名称: H F 今池南レジデンス

特定資産の種類	不動産		取得価格	860,000,000円	
投資区分	レジデンス、地方レジデンス		取得日	2023年1月30日	
投資エリア	地方投資エリア(愛知県)		信託受託者	-	
所在地	住居表示	(EAST棟)愛知県名古屋市千種区今池南9番10号 (WEST棟)愛知県名古屋市千種区今池南9番20号 (注1)	PM会社	Apaman Property株式会社	
	地番	愛知県名古屋市千種区今池南902番他1筆	マスターリース会社	Apaman Property株式会社	
土地	所有形態	所有権	建物状況調査報告書の概要		
	地積	899.17㎡	調査機関	大和不動産鑑定株式会社、株式会社東京建築検査機構(注2)	
	用途地域	近隣商業地域	第一種住居地域	調査時点	2022年11月16日
	建蔽率(注1)	80%	60%	再調達価格	(EAST棟)354,000,000円 (WEST棟)127,000,000円 (注1)
	容積率(注1)	300%	200%	PML	11.8%(注3)
建物	所有形態	所有権	長期修繕費(15年以内)	77,970,000円	
	用途	共同住宅	前所有者	非開示(注4)	
	構造・階層	(EAST棟)RC 14F (WEST棟)RC 4F(注1)			
	延床面積	(EAST棟)1,580.08㎡ (WEST棟)494.35㎡(注1)			
	建築時期	(EAST棟)2006年11月8日 (WEST棟)2006年11月2日(注1)			
特記事項					
該当事項はありません。					
その他					
(注1)本件建物はEAST棟とWEST棟の2棟からなり、登記簿上は2棟の建物として取り扱われています。 (注2)「調査機関」については、物件概況及び遵法性に関する調査を大和不動産鑑定株式会社が、その他の調査を株式会社東京建築検査機構が実施したため、2社を記載しています。 (注3)「PML」については、株式会社東京建築検査機構作成の建物状況調査報告書に記載された2棟の建物全体についてのPML数値を記載しています。 (注4)前所有者の同意が得られないため非開示とします。					

物件番号: Re-104 物件名称: H F 伏見レジデンス

特定資産の種類	不動産		取得価格	610,000,000円
投資区分	レジデンス、地方レジデンス		取得日	2023年1月31日
投資エリア	地方投資エリア(愛知県)		信託受託者	-
所在地	住居表示	愛知県名古屋市中区栄一丁目25番23号	PM会社	Apaman Property株式会社
	地番	愛知県名古屋市中区栄一丁目2524番 他3筆	マスターリース会社	Apaman Property株式会社
土地	所有形態	所有権	建物状況調査報告書の概要	
	地積	312.14㎡	調査機関	大和不動産鑑定株式会社、株式会社東京建築検査機構(注3)
	用途地域	商業地域	調査時点	2022年11月16日
	建蔽率(注1)	80%	再調達価格	494,000,000円
	容積率	600%	PML	11.8%
建物	所有形態	所有権	長期修繕費(15年以内)	66,870,000円
	用途	共同住宅、駐車場	前所有者	非開示(注4)
	構造・階層	RC 10F		
	延床面積	1,713.50㎡(注2)		
	建築時期	2006年8月10日		
特記事項				
該当事項はありません。				
その他				
(注1)不動産は、商業地域、かつ、防火地域内の耐火建築物であるため、建蔽率が100%に緩和されています。 (注2)「延床面積」に附属建物(駐車場:S 1F 41.72㎡)が含まれます。 (注3)「調査機関」については、遵法性調査を大和不動産鑑定株式会社が、その他の調査を株式会社東京建築検査機構が実施したため、2社を記載しています。 (注4)前所有者の同意が得られないため非開示とします。				

物件番号: Re-105 物件名称: HF 中野坂上レジデンス

特定資産の種類	不動産		取得価格	1,050,000,000円
投資区分	レジデンス、都心レジデンス		取得日	2023年3月1日
投資エリア	第一投資エリア(東京23区)		信託受託者	-
所在地	住居表示	東京都中野区中央一丁目29番17号	PM会社	株式会社長谷工ライブネット
	地番	東京都中野区中央一丁目31番23	マスターリース会社	株式会社長谷工ライブネット
土地	所有形態	所有権	建物状況調査報告書の概要	
	地積	602.44㎡	調査機関	株式会社東京建築検査機構
	用途地域	第一種中高層住居専用地域	調査時点	2022年12月5日
	建蔽率 (注1)	60%	再調達価格	389,000,000円
	容積率	200%	PML	5.3%
建物	所有形態	所有権	長期修繕費(15年以内)	61,100,000円
	用途	共同住宅	前所有者	非開示(注2)
	構造・階層	RC 5F1B		
	延床面積	1,760.28㎡		
	建築時期	2008年3月14日		
特記事項				
本件土地から西側隣地へ境界塀の一部が越境しています。本件については、越境に関する覚書が締結されています。				
その他				
(注1) 不動産は、準防火地域内の耐火建築物、かつ、角地であるため、建蔽率が80%に緩和されています。				
(注2) 前所有者の同意が得られないため非開示とします。				

物件番号: Re-106 物件名称: HF 上野レジデンスEAST

特定資産の種類	不動産		取得価格	2,500,000,000円
投資区分	レジデンス、都心レジデンス		取得日	2023年2月28日
投資エリア	第一投資エリア(東京23区)		信託受託者	-
所在地	住居表示	東京都台東区東上野五丁目4番15号	PM会社	東急住宅リース株式会社
	地番	東京都台東区東上野五丁目89番	マスターリース会社	東急住宅リース株式会社
土地	所有形態	借地権	建物状況調査報告書の概要	
	地積	723.47㎡(注1)	調査機関	株式会社東京建築検査機構
	用途地域	商業地域	調査時点	2022年11月7日
	建蔽率 (注2)	80%	再調達価格	559,000,000円
	容積率	600%	PML	3.3%
建物	所有形態	所有権	長期修繕費(15年以内)	73,950,000円
	用途	共同住宅	前所有者	非開示(注3)
	構造・階層	RC 15F		
	延床面積	2,964.00㎡		
	建築時期	2017年9月5日		
特記事項				
本件土地の土地所有者兼賃貸人(注4)と取得先である前所有者との間で土地賃貸借契約が締結されています。本投資法人は、当該土地賃貸借契約を前所有者から承継することにより本件土地の賃借権を取得しています。				
借地権の目的: 堅固建物を所有するため。				
借地期間: 2023年2月28日~2053年2月27日(30年間)。但し、期間満了の3ヵ月前までに書面による申出がないときは自動更新され、更新料を支払うものとする。				
その他				
(注1) 不動産登記簿上の地積を記載しています。なお、土地賃貸借契約書に記載されている借地面積は417.84㎡です。				
(注2) 不動産は、商業地域、かつ、防火地域内の耐火建築物であるため、建蔽率が100%に緩和されています。				
(注3) 前所有者の同意が得られていないため非開示とします。				
(注4) 土地所有者兼賃貸人の同意が得られないため非開示とします。				

物件番号：Re-107 物件名称：H F 大森町レジデンス

特定資産の種類	不動産		取得価格	1,200,000,000円
投資区分	レジデンス、都心レジデンス		取得日	2023年4月27日
投資エリア	第一投資エリア(東京23区)		信託受託者	-
所在地	住居表示	東京都大田区大森中一丁目13番8号	PM会社	東急住宅リース株式会社
	地番	東京都大田区大森中一丁目92番6	マスターリース会社	東急住宅リース株式会社
土地	所有形態	所有権	建物状況調査報告書の概要	
	地積	702.63m <sup>2</sup>	調査機関	株式会社東京建築検査機構
	用途地域	準工業地域	調査時点	2023年3月7日
	建蔽率 (注1)	60%	再調達価格	417,000,000円
	容積率	200%	PML	11.2%
建物	所有形態	所有権	長期修繕費(15年以内)	71,350,000円
	用途	共同住宅	前所有者	非開示(注2)
	構造・階層	R C 6 F		
	延床面積	1,457.12m <sup>2</sup>		
	建築時期	2002年11月30日		
特記事項				
<p>1. 西側隣地から本件土地へフェンス基礎の一部が、本件土地から東側隣地にブロック塀及びフェンスの一部がそれぞれ越境しています。本件については、それぞれ越境に関する覚書が締結されています。</p> <p>2. 本件土地から西側隣地へブロック塀及びフェンスの一部が越境しています。本件については、越境に関する覚書が締結されています。</p>				
その他				
(注1) 不動産は、準工業地域、かつ、準防火地域内の耐火建築物であるため、建蔽率が70%に緩和されています。				
(注2) 前所有者の同意が得られていないため非開示とします。				

物件番号：Re-108 物件名称：H F 北千住レジデンス

特定資産の種類	不動産		取得価格	2,510,000,000円
投資区分	レジデンス、都心レジデンス		取得日	2024年2月29日
投資エリア	第一投資エリア(東京23区)		信託受託者	-
所在地	住居表示	東京都足立区千住一丁目1番7号	PM会社	東急住宅リース株式会社
	地番	東京都足立区千住一丁目2番1他4筆	マスターリース会社	東急住宅リース株式会社
土地	所有形態	借地権	建物状況調査報告書の概要	
	地積	851.73m <sup>2</sup> (注1)	調査機関	株式会社東京建築検査機構
	用途地域	商業地域	調査時点	2023年12月4日
	建蔽率 (注2)	80%	再調達価格	832,000,000円
	容積率	600%	PML	6.3%
建物	所有形態	所有権	長期修繕費(15年以内)	10,860,000円
	用途	共同住宅	前所有者	非開示(注3)
	構造・階層	R C 14 F		
	延床面積	3,636.49m <sup>2</sup>		
	建築時期	2023年6月2日		
特記事項				
<p>1. 本件土地の土地所有者兼賃貸人(注4)と前所有者である事業会社との間で土地賃貸借契約が締結されています。本投資法人は、当該土地賃貸借契約を前所有者から承継することにより本件土地の賃借権を取得しています。なお、当該土地賃貸借契約の概要は以下の通りです。</p> <p>賃借権の目的：賃貸用共同住宅を所有するため。</p> <p>借地期間：2021年5月1日～2051年4月30日(30年間)。但し、更新料を支払うことにより更新することができる。</p> <p>2. 本件土地の一部(以下、本特記事項において「本件借地」といいます。)の上には建物は存在せず、本投資法人は本件借地につき第三者対抗要件を備えていません。</p>				
その他				
(注1) 不動産登記簿上の地積を記載しています。なお、土地賃貸借契約書に記載されている借地面積は569.99m <sup>2</sup> です。				
(注2) 不動産は、商業地域、かつ、防火地域内の耐火建築物であるため、建蔽率が100%に緩和されています。				
(注3) 前所有者の同意が得られていないため非開示とします。				
(注4) 土地所有者兼賃貸人の同意が得られていないため非開示とします。				

物件番号: Re-109 物件名称: H F 曳舟レジデンス

特定資産の種類	不動産を信託財産とする信託受益権		取得価格	1,380,000,000円	
投資区分	レジデンス、都心レジデンス		取得日	2024年3月29日	
投資エリア	第一投資エリア(東京23区)		信託受託者	みずほ信託銀行株式会社	
所在地	住居表示	東京都墨田区京島三丁目20番15号	PM会社	Apaman Property株式会社	
	地番	東京都墨田区京島三丁目62番8	マスターリース会社	Apaman Property株式会社	
土地	所有形態	所有権		建物状況調査報告書の概要	
	地積	697.07㎡(注1)		調査機関	株式会社東京建築検査機構
	用途地域	近隣商業地域	準工業地域	調査時点	2024年2月7日
	建蔽率	80%	80%	再調達価格	440,000,000円
	容積率(注2)	300%	300%・200%	PML	10.0%
建物	所有形態	所有権		長期修繕費(15年以内)	37,280,000円
	用途	共同住宅・店舗		前所有者	非開示(注3)
	構造・階層	RC 5F			
	延床面積	1,717.79㎡			
	建築時期	2019年2月1日			
特記事項					
1. 南西側隣地から信託不動産へコンクリート、バルブ及び電気カバーの一部が、越境しています。本件については、越境に関する覚書が締結されています。					
2. 南西側隣地から信託不動産へ換気扇フード、給湯器及び保安器の一部が越境しています。本件については、越境に関する覚書が締結されています。					
3. 東側隣地から信託不動産へフェンス及びコンクリートの一部が越境しています。本件については、越境に関する覚書が締結されています。					
その他					
(注1) 敷地面積には、道路敷部分の面積(約6.74㎡)が含まれています。					
(注2) 信託不動産の容積率は、近隣商業地域及び北東側都市計画道路計画線から40mまでの準工業地域が300%、40mを超える準工業地域が200%となっており、両地域の容積率の加重平均は、294.64%となります。					
(注3) 前所有者の同意が得られていないため非開示とします。					

## 損益の状況(単位:千円)

物件番号	Of-05	Of-06	Of-07	Of-08	Of-11
物件名称	水天宮平和ビル	H F 門前仲町ビル ディング	H F 浜松町ビル ディング	H F 溜池ビル ディング	H F 日本橋大伝馬 町ビルディング
運用期間 自:	2024年6月1日	2024年6月1日	2024年6月1日	2024年6月1日	2024年6月1日
至:	2024年11月30日	2024年11月30日	2024年11月30日	2024年11月30日	2024年11月30日
運用日数	183日	183日	183日	183日	183日
賃貸事業収入	62,969	90,858	49,411	89,562	69,806
貸室賃料・共益費	53,609	79,943	44,121	77,280	60,745
その他賃貸事業収入	9,359	10,915	5,290	12,282	9,060
賃貸事業費用	20,874	27,303	25,705	23,683	20,975
管理委託費	7,183	11,433	10,354	6,600	7,244
公租公課	5,622	7,379	7,662	8,399	5,447
水道光熱費	6,430	5,948	3,533	6,040	4,499
修繕費	1,102	1,897	3,380	1,512	2,627
保険料	44	78	39	61	63
信託報酬	400	400	400	850	650
その他賃貸事業費用	91	167	335	219	445
NOI	42,095	63,554	23,706	65,879	48,830
減価償却費	8,884	20,804	10,569	11,362	17,469
賃貸事業損益	33,211	42,749	13,136	54,516	31,361

## 損益の状況(単位:千円)

物件番号	Of-12	Of-17	Of-18	Of-20	Of-21
物件名称	H F 八丁堀ビル ディング	八丁堀MFビル	エムズ原宿	船橋Faceビル	アデッソ西麻布
運用期間 自:	2024年6月1日	2024年6月1日	2024年6月1日	2024年6月1日	2024年6月1日
至:	2024年11月30日	2024年11月30日	2024年11月30日	2024年11月30日	2024年11月30日
運用日数	183日	183日	183日	183日	183日
賃貸事業収入	85,200	34,788	88,787	122,770	15,162
貸室賃料・共益費	70,763	31,817	79,099	116,963	12,480
その他賃貸事業収入	14,436	2,971	9,687	5,807	2,682
賃貸事業費用	32,960	10,287	22,314	37,090	4,658
管理委託費	8,800	3,241	8,536	18,402	1,627
公租公課	9,007	3,041	10,040	8,896	948
水道光熱費	6,352	2,718	3,039	9,620	1,693
修繕費	8,267	1,097	178	-	372
保険料	68	26	33	80	9
信託報酬	-	-	400	-	-
その他賃貸事業費用	464	161	84	91	8
NOI	52,239	24,501	66,472	85,679	10,504
減価償却費	9,501	5,651	9,599	10,962	1,405
賃貸事業損益	42,737	18,850	56,873	74,717	9,098

## 損益の状況（単位：千円）

物件番号		Of-23	Of-24	Of-25	Of-27	Of-29
物件名称		H F 池袋ビル ディング	H F 湯島ビル ディング	茅場町平和ビル	神戸旧居留地 平和ビル	栄ミナミ平和ビル
運用期間	自： 至：	2024年6月1日 2024年11月30日	2024年6月1日 2024年11月30日	2024年6月1日 2024年11月30日	2024年6月1日 2024年11月30日	2024年6月1日 2024年11月30日
運用日数		183日	183日	183日	183日	183日
賃貸事業収入		44,776	51,232	211,006	152,666	94,467
貸室賃料・共益費		39,193	46,327	200,809	133,012	80,342
その他賃貸事業収入		5,583	4,905	10,197	19,653	14,124
賃貸事業費用		10,800	13,241	30,623	51,170	33,696
管理委託費		3,075	4,633	9,645	21,191	13,719
公租公課		2,514	4,242	10,327	13,690	8,742
水道光熱費		2,929	3,561	10,047	14,508	10,012
修繕費		1,512	524	-	802	515
保険料		28	42	115	166	83
信託報酬		-	-	337	324	324
その他賃貸事業費用		740	236	150	486	298
NOI		33,975	37,991	180,382	101,496	60,770
減価償却費		5,517	7,843	18,531	27,582	10,798
賃貸事業損益		28,458	30,147	161,851	73,913	49,972

## 損益の状況（単位：千円）

物件番号		Of-30	Of-31	Of-32	Of-33	Of-34
物件名称		H F 桜通ビル ディング	H F 日本橋浜町 ビルディング (注)	H F 仙台本町ビル ディング	H F 上野 ビルディング	麴町H F ビル
運用期間	自： 至：	2024年6月1日 2024年11月30日	2024年6月1日 2024年6月3日	2024年6月1日 2024年11月30日	2024年6月1日 2024年11月30日	2024年6月1日 2024年11月30日
運用日数		183日	3日	183日	183日	183日
賃貸事業収入		343,465	2,282	154,668	144,615	72,120
貸室賃料・共益費		297,873	438	127,618	117,874	65,048
その他賃貸事業収入		45,592	1,844	27,050	26,741	7,071
賃貸事業費用		161,721	792	48,436	43,868	26,576
管理委託費		41,500	62	20,066	14,463	6,971
公租公課		14,675	42	10,738	11,934	11,651
水道光熱費		25,467	477	15,230	13,324	4,814
修繕費		2,825	170	849	2,366	1,201
保険料		276	32	154	129	69
信託報酬		389	3	424	329	329
その他賃貸事業費用		76,586	2	972	1,319	1,539
NOI		181,744	1,490	106,232	100,746	45,543
減価償却費		37,067	1,201	23,004	18,752	6,061
賃貸事業損益		144,677	289	83,228	81,994	39,482

(注) Of-31 H F 日本橋浜町ビルディングは、2024年4月12日付で信託受益権の準共有持分の50%を譲渡し、2024年6月3日付で残りの信託受益権の準共有持分50%を譲渡しました。運用期間は2024年6月1日から2024年6月3日まで（3日）となります。

## 損益の状況（単位：千円）

物件番号	Of-35	Of-36	Of-37	Of-38	Of-39
物件名称	H F 九段南 ビルディング	H F 神田小川町 ビルディング	日総第5ビル	アクロス新川ビル	千住ミルディス 番館
運用期間	自：2024年6月1日 至：2024年11月30日	2024年6月1日 2024年11月30日	2024年6月1日 2024年11月30日	2024年6月1日 2024年11月30日	2024年6月1日 2024年11月30日
運用日数	183日	183日	183日	183日	183日
賃貸事業収入	91,116	106,402	89,308	136,929	70,602
貸室賃料・共益費	78,930	95,872	84,868	118,226	70,602
その他賃貸事業収入	12,186	10,529	4,440	18,703	-
賃貸事業費用	28,791	32,210	28,145	46,992	18,303
管理委託費	8,057	7,825	-	23,321	13,938
公租公課	12,074	11,504	10,302	10,616	3,824
水道光熱費	7,037	10,282	-	8,279	-
修繕費	454	742	17,199	4,047	-
保険料	74	64	104	124	60
信託報酬	339	414	329	391	339
その他賃貸事業費用	754	1,375	208	209	141
NOI	62,324	74,192	61,163	89,937	52,299
減価償却費	16,062	5,934	16,910	10,907	6,578
賃貸事業損益	46,262	68,258	44,252	79,030	45,720

## 損益の状況（単位：千円）

物件番号	Of-40	Of-41	Of-42	Of-43	Of-44
物件名称	アーク森ビル (注)	日本橋堀留町 ファースト	サザンスカイ タワー八王子	浜町平和ビル	錦糸町 スクエアビル
運用期間	自：2024年6月1日 至：2024年11月30日	2024年6月1日 2024年11月30日	2024年6月1日 2024年11月30日	2024年6月1日 2024年11月30日	2024年6月1日 2024年11月30日
運用日数	183日	183日	183日	183日	183日
賃貸事業収入		64,637	72,405	88,317	78,034
貸室賃料・共益費	非開示	56,734	63,552	78,094	68,102
その他賃貸事業収入		7,902	8,853	10,223	9,931
賃貸事業費用		17,221	25,024	30,833	20,845
管理委託費	非開示	5,160	8,664	8,094	5,203
公租公課		4,646	6,152	8,212	5,264
水道光熱費		5,150	8,372	7,224	8,760
修繕費		1,491	79	5,684	455
保険料		54	95	80	60
信託報酬		340	339	414	390
その他賃貸事業費用		377	1,321	1,121	711
NOI	56,324	47,416	47,381	57,484	57,188
減価償却費	6,630	5,305	7,615	9,044	7,756
賃貸事業損益	49,693	42,110	39,766	48,439	49,432

(注) マスターリース会社兼プロパティマネジメント会社からの同意を得られていないため、賃貸事業収入及び賃貸事業費用は非開示としています。



## 損益の状況（単位：千円）

物件番号	Of-45	Of-46	Of-47	Of-48	Of-49
物件名称	H F 日本橋兜町 ビルディング	H F 仙台一番町 ビルディング	大崎CNビル	ファーレ イーストビル	H F 江坂 ビルディング
運用期間 自： 至：	2024年6月1日 2024年11月30日	2024年6月1日 2024年11月30日	2024年6月1日 2024年11月30日	2024年6月1日 2024年11月30日	2024年6月1日 2024年11月30日
運用日数	183日	183日	183日	183日	183日
賃貸事業収入	113,250	88,942	115,754	65,499	72,164
貸室賃料・共益費	99,271	72,808	104,580	59,113	61,665
その他賃貸事業収入	13,978	16,134	11,173	6,385	10,499
賃貸事業費用	48,780	26,006	25,722	24,852	24,685
管理委託費	13,344	9,313	7,984	10,089	6,504
公租公課	10,884	7,997	8,679	4,732	6,790
水道光熱費	7,138	7,531	7,575	9,335	7,253
修繕費	16,458	355	247	386	3,365
保険料	93	95	93	208	69
信託報酬	429	-	434	-	418
その他賃貸事業費用	430	712	706	98	284
NOI	64,469	62,936	90,031	40,646	47,479
減価償却費	6,388	9,141	8,265	5,389	8,736
賃貸事業損益	58,081	53,794	81,765	35,257	38,742

## 損益の状況（単位：千円）

物件番号	Of-50	Of-51	Of-52	Of-53	Of-54
物件名称	心斎橋 フロントビル	栄センタービル	岩本町ツインビル	岩本町 ツインサカエビル	H F 名古屋錦 ビルディング
運用期間 自： 至：	2024年6月1日 2024年11月30日	2024年6月1日 2024年11月30日	2024年6月1日 2024年11月30日	2024年6月1日 2024年11月30日	2024年6月1日 2024年11月30日
運用日数	183日	183日	183日	183日	183日
賃貸事業収入	193,700	142,060	82,291	15,391	66,826
貸室賃料・共益費	174,394	122,823	68,436	13,189	53,956
その他賃貸事業収入	19,306	19,236	13,854	2,202	12,870
賃貸事業費用	52,911	53,153	25,920	4,846	28,799
管理委託費	13,585	17,154	8,572	1,438	11,179
公租公課	22,682	18,012	5,633	1,449	6,527
水道光熱費	15,341	15,596	4,604	918	8,001
修繕費	116	1,294	6,201	572	1,607
保険料	96	100	48	9	75
信託報酬	362	366	364	366	-
その他賃貸事業費用	727	629	495	91	1,408
NOI	140,789	88,907	56,370	10,545	38,026
減価償却費	7,445	10,937	7,716	1,425	7,384
賃貸事業損益	133,344	77,969	48,654	9,119	30,642

## 損益の状況（単位：千円）

物件番号		Of-55	Of-56	Of-57	Of-58	Of-59
物件名称		北浜一丁目 平和ビル	平和不動産 北浜ビル	H F 横浜山下 ビルディング	進和江坂ビル (注1)	北2条ビル (注2)
運用期間	自： 至：	2024年6月1日 2024年11月30日	2024年6月1日 2024年11月30日	2024年6月1日 2024年11月30日	2024年6月14日 2024年11月30日	2024年6月6日 2024年11月30日
運用日数		183日	183日	183日	170日	178日
賃貸事業収入		119,387	51,815	84,092	124,578	45,587
貸室賃料・共益費		103,810	43,884	65,005	108,273	36,843
その他賃貸事業収入		15,577	7,931	19,086	16,305	8,744
賃貸事業費用		30,730	19,595	55,302	30,044	11,062
管理委託費		9,650	4,266	14,173	17,005	4,408
公租公課		7,525	5,135	11,015	-	-
水道光熱費		11,352	6,162	11,605	11,197	3,856
修繕費		485	3,040	17,330	48	2,142
保険料		74	30	122	157	47
信託報酬		410	354	424	412	420
その他賃貸事業費用		1,230	605	629	1,222	187
NOI		88,657	32,219	28,790	94,534	34,524
減価償却費		21,351	6,840	10,441	10,604	4,540
賃貸事業損益		67,305	25,379	18,349	83,929	29,984

(注1) Of-58 進和江坂ビルは、2024年6月14日付で取得しました。運用期間は2024年6月14日から2024年11月30日まで（170日）となります。

(注2) Of-59 北2条ビルは、2024年6月6日付で取得しました。運用期間は2024年6月6日から2024年11月30日まで（178日）となります。

## 損益の状況（単位：千円）

物件番号		Re-03	Re-05	Re-09	Re-11	Re-12
物件名称		H F 市川 レジデンス (注)	H F 目黒 レジデンス	H F 葛西 レジデンス	H F 若林公園 レジデンス	H F 碑文谷 レジデンス
運用期間	自： 至：	2024年6月1日 2024年11月15日	2024年6月1日 2024年11月30日	2024年6月1日 2024年11月30日	2024年6月1日 2024年11月30日	2024年6月1日 2024年11月30日
運用日数		168日	183日	183日	183日	183日
賃貸事業収入		11,532	20,545	27,479	124,051	45,378
貸室賃料・共益費		11,520	19,508	24,375	111,345	42,757
その他賃貸事業収入		12	1,037	3,103	12,705	2,620
賃貸事業費用		2,898	4,842	5,850	32,567	13,326
管理委託費		1,095	2,351	2,212	9,633	5,244
公租公課		898	1,023	1,242	6,554	2,621
水道光熱費		155	240	234	1,544	340
修繕費		322	451	1,318	13,877	4,433
保険料		21	14	19	113	37
信託報酬		369	651	401	414	401
その他賃貸事業費用		36	108	421	429	247
NOI		8,633	15,703	21,628	91,483	32,051
減価償却費		2,500	2,982	3,898	19,549	6,762
賃貸事業損益		6,133	12,721	17,729	71,934	25,289

(注) Re-03 H F 市川レジデンスは、2024年11月15日付で譲渡しました。運用期間は2024年6月1日から2024年11月15日まで（168日）となります。

## 損益の状況（単位：千円）

物件番号	Re-14	Re-16	Re-17	Re-18	Re-19
物件名称	H F 南麻布 レジデンス	H F 学芸大学 レジデンス	H F 東神田 レジデンス	H F 東日本橋 レジデンス	H F 練馬 レジデンス
運用期間 自： 至：	2024年6月1日 2024年11月30日	2024年6月1日 2024年11月30日	2024年6月1日 2024年11月30日	2024年6月1日 2024年11月30日	2024年6月1日 2024年11月30日
運用日数	183日	183日	183日	183日	183日
賃貸事業収入	37,584	29,653	38,681	44,935	25,802
貸室賃料・共益費	35,757	26,058	36,297	42,745	24,394
その他賃貸事業収入	1,827	3,595	2,383	2,190	1,408
賃貸事業費用	7,368	10,698	8,226	9,571	5,983
管理委託費	2,980	3,539	3,934	3,682	2,503
公租公課	2,005	1,403	1,501	2,058	1,205
水道光熱費	348	460	272	423	287
修繕費	1,101	4,675	1,496	2,371	1,458
保険料	26	24	29	38	22
信託報酬	652	426	426	426	376
その他賃貸事業費用	254	168	565	570	129
NOI	30,215	18,955	30,454	35,364	19,819
減価償却費	5,230	3,743	7,564	8,487	5,270
賃貸事業損益	24,985	15,211	22,889	26,876	14,549

## 損益の状況（単位：千円）

物件番号	Re-20	Re-21	Re-22	Re-23	Re-24
物件名称	H F 白金高輪 レジデンス	H F 明大前 レジデンス	H F 日本橋 レジデンス	H F 上石神井 レジデンス	H F 錦糸町 レジデンス
運用期間 自： 至：	2024年6月1日 2024年11月30日	2024年6月1日 2024年11月30日	2024年6月1日 2024年11月30日	2024年6月1日 2024年11月30日	2024年6月1日 2024年11月30日
運用日数	183日	183日	183日	183日	183日
賃貸事業収入	133,092	30,031	36,759	33,504	33,478
貸室賃料・共益費	123,850	28,650	33,580	31,885	32,361
その他賃貸事業収入	9,242	1,381	3,179	1,618	1,116
賃貸事業費用	19,153	5,952	7,648	8,392	8,275
管理委託費	7,051	2,996	3,113	3,942	3,351
公租公課	5,932	1,519	1,619	1,788	1,439
水道光熱費	1,110	247	622	322	386
修繕費	4,177	330	928	2,171	2,463
保険料	109	25	29	32	29
信託報酬	-	-	454	-	-
その他賃貸事業費用	772	832	882	136	606
NOI	113,938	24,079	29,111	25,111	25,202
減価償却費	15,438	4,451	4,240	4,269	4,488
賃貸事業損益	98,500	19,627	24,870	20,842	20,713

## 損益の状況(単位:千円)

物件番号	Re-25	Re-26	Re-30	Re-31	Re-33
物件名称	H F 銀座 レジデンス E A S T	H F 新横浜 レジデンス	H F 馬込 レジデンス	H F 学芸大学 レジデンス	H F 亀戸 レジデンス
運用期間 自:	2024年6月1日	2024年6月1日	2024年6月1日	2024年6月1日	2024年6月1日
至:	2024年11月30日	2024年11月30日	2024年11月30日	2024年11月30日	2024年11月30日
運用日数	183日	183日	183日	183日	183日
賃貸事業収入	132,440	87,655	45,058	38,285	33,425
貸室賃料・共益費	121,415	81,356	39,799	36,732	32,549
その他賃貸事業収入	11,025	6,299	5,259	1,553	875
賃貸事業費用	35,336	15,756	15,302	5,748	7,008
管理委託費	11,335	8,216	6,141	2,637	3,092
公租公課	6,554	4,728	3,247	2,013	1,816
水道光熱費	1,419	435	509	265	452
修繕費	15,492	1,638	5,219	210	1,064
保険料	117	88	55	32	32
信託報酬	-	-	-	414	-
その他賃貸事業費用	416	650	128	174	550
NOI	97,104	71,899	29,756	32,537	26,417
減価償却費	20,246	12,846	10,767	5,318	4,688
賃貸事業損益	76,858	59,052	18,989	27,218	21,729

## 損益の状況(単位:千円)

物件番号	Re-34	Re-38	Re-39	Re-40	Re-42
物件名称	H F 田無 レジデンス	ラ・レジダンス・ ド・白金台	H F 銀座レジデ ンス E A S T	H F 八丁堀 レジデンス	H F 銀座 レジデンス
運用期間 自:	2024年6月1日	2024年6月1日	2024年6月1日	2024年6月1日	2024年6月1日
至:	2024年11月30日	2024年11月30日	2024年11月30日	2024年11月30日	2024年11月30日
運用日数	183日	183日	183日	183日	183日
賃貸事業収入	33,181	25,118	53,166	62,585	33,195
貸室賃料・共益費	31,592	23,458	50,560	57,446	31,824
その他賃貸事業収入	1,589	1,660	2,606	5,138	1,371
賃貸事業費用	8,436	16,455	11,220	13,128	7,896
管理委託費	3,551	4,962	4,881	4,715	3,161
公租公課	2,442	1,670	2,128	3,067	1,657
水道光熱費	374	0	608	745	466
修繕費	1,851	9,396	2,917	3,702	1,751
保険料	47	21	42	57	24
信託報酬	-	404	431	405	697
その他賃貸事業費用	168	-	211	433	138
NOI	24,744	8,662	41,946	49,457	25,298
減価償却費	10,056	2,945	7,228	11,157	5,598
賃貸事業損益	14,688	5,717	34,717	38,299	19,700

## 損益の状況(単位:千円)

物件番号	Re-43	Re-47	Re-48	Re-49	Re-53
物件名称	H F 駒沢公園 レジデンス TOWER	H F 丸の内 レジデンス	H F 平尾 レジデンス	H F 河原町二条 レジデンス	H F 四条河原町 レジデンス
運用期間 自:	2024年6月1日	2024年6月1日	2024年6月1日	2024年6月1日	2024年6月1日
至:	2024年11月30日	2024年11月30日	2024年11月30日	2024年11月30日	2024年11月30日
運用日数	183日	183日	183日	183日	183日
賃貸事業収入	213,476	25,139	84,525	20,067	75,941
貸室賃料・共益費	199,422	23,860	77,652	19,243	70,750
その他賃貸事業収入	14,053	1,279	6,872	823	5,191
賃貸事業費用	54,690	7,226	20,618	6,126	17,674
管理委託費	22,368	2,782	5,292	1,692	6,352
公租公課	11,668	1,667	5,486	1,229	4,678
水道光熱費	3,841	277	2,938	942	2,184
修繕費	14,972	1,712	5,643	1,674	2,721
保険料	196	34	109	22	82
信託報酬	426	448	527	450	391
その他賃貸事業費用	1,216	304	619	114	1,263
NOI	158,786	17,912	63,907	13,940	58,266
減価償却費	35,745	4,920	11,072	2,339	7,092
賃貸事業損益	123,040	12,992	52,834	11,601	51,174

## 損益の状況(単位:千円)

物件番号	Re-54	Re-55	Re-56	Re-57	Re-58
物件名称	ラ・レジダンス・ ド・千駄木	H F 千駄木レジデ ンス	H F 駒沢公園レジ デンス	H F 武蔵小山 レジデンス	H F 国分寺 レジデンス
運用期間 自:	2024年6月1日	2024年6月1日	2024年6月1日	2024年6月1日	2024年6月1日
至:	2024年11月30日	2024年11月30日	2024年11月30日	2024年11月30日	2024年11月30日
運用日数	183日	183日	183日	183日	183日
賃貸事業収入	29,005	32,133	21,235	32,358	31,340
貸室賃料・共益費	28,830	31,533	20,215	30,868	30,004
その他賃貸事業収入	175	600	1,019	1,489	1,336
賃貸事業費用	6,122	6,530	5,089	6,609	6,238
管理委託費	3,920	3,865	2,218	3,004	2,262
公租公課	1,347	1,626	1,403	1,576	1,552
水道光熱費	-	3	231	321	250
修繕費	267	440	637	965	1,537
保険料	19	25	19	24	24
信託報酬	423	423	396	390	414
その他賃貸事業費用	144	144	182	325	198
NOI	22,882	25,603	16,146	25,749	25,101
減価償却費	2,215	2,529	2,175	2,700	3,120
賃貸事業損益	20,667	23,074	13,970	23,048	21,980

## 損益の状況(単位:千円)

物件番号	Re-59	Re-60	Re-61	Re-62	Re-63
物件名称	H F 久屋大通 レジデンス	H F 烏丸鞍馬口 レジデンス	H F 西新宿 レジデンス W E S T	H F 西新宿 レジデンス E A S T	H F 東新宿 レジデンス
運用期間 自:	2024年6月1日	2024年6月1日	2024年6月1日	2024年6月1日	2024年6月1日
至:	2024年11月30日	2024年11月30日	2024年11月30日	2024年11月30日	2024年11月30日
運用日数	183日	183日	183日	183日	183日
賃貸事業収入	41,851	22,145	70,899	43,930	48,363
貸室賃料・共益費	40,588	21,289	67,133	39,738	47,030
その他賃貸事業収入	1,263	855	3,766	4,191	1,333
賃貸事業費用	9,922	5,064	14,789	9,903	9,250
管理委託費	3,475	2,039	5,616	4,965	5,066
公租公課	2,827	1,158	3,283	2,070	2,515
水道光熱費	539	545	568	938	455
修繕費	2,031	798	4,263	1,007	420
保険料	53	22	56	33	38
信託報酬	399	391	414	414	401
その他賃貸事業費用	594	107	587	473	353
NOI	31,929	17,081	56,109	34,026	39,113
減価償却費	5,038	1,870	6,255	4,165	4,377
賃貸事業損益	26,891	15,210	49,854	29,861	34,735

## 損益の状況(単位:千円)

物件番号	Re-64	Re-65	Re-66	Re-68	Re-69
物件名称	H F 東心斎橋 レジデンス	H F 北四番丁 レジデンス	H F 愛宕橋 レジデンス	H F 浅草橋 レジデンス	H F 一番町 レジデンス
運用期間 自:	2024年6月1日	2024年6月1日	2024年6月1日	2024年6月1日	2024年6月1日
至:	2024年11月30日	2024年11月30日	2024年11月30日	2024年11月30日	2024年11月30日
運用日数	183日	183日	183日	183日	183日
賃貸事業収入	21,287	37,636	31,769	27,713	39,158
貸室賃料・共益費	21,107	35,821	30,230	26,466	36,537
その他賃貸事業収入	180	1,814	1,539	1,247	2,620
賃貸事業費用	5,825	9,479	6,637	7,008	8,613
管理委託費	2,134	3,714	2,057	2,975	2,980
公租公課	1,305	2,385	2,314	1,366	2,768
水道光熱費	172	608	649	401	395
修繕費	1,698	1,916	904	1,681	1,759
保険料	20	43	41	25	42
信託報酬	401	401	401	401	401
その他賃貸事業費用	91	411	269	156	266
NOI	15,461	28,156	25,132	20,705	30,544
減価償却費	2,275	5,959	6,231	2,783	5,010
賃貸事業損益	13,186	22,196	18,900	17,921	25,533

## 損益の状況(単位:千円)

物件番号	Re-70	Re-72	Re-73	Re-74	Re-75
物件名称	H F 東中野 レジデンス	H F 早稲田 レジデンス	H F 早稲田 レジデンス	H F 若松河田 レジデンス	H F 仙台 レジデンス E A S T
運用期間 自:	2024年6月1日	2024年6月1日	2024年6月1日	2024年6月1日	2024年6月1日
至:	2024年11月30日	2024年11月30日	2024年11月30日	2024年11月30日	2024年11月30日
運用日数	183日	183日	183日	183日	183日
賃貸事業収入	34,121	77,124	31,624	44,339	68,335
貸室賃料・共益費	32,027	73,966	31,074	39,863	63,231
その他賃貸事業収入	2,094	3,157	550	4,476	5,103
賃貸事業費用	5,692	35,496	14,908	7,044	15,798
管理委託費	2,696	13,536	4,179	3,126	6,318
公租公課	1,715	3,425	1,404	1,966	4,057
水道光熱費	310	983	486	339	958
修繕費	336	16,330	8,013	880	3,447
保険料	28	63	25	33	75
信託報酬	392	413	415	406	331
その他賃貸事業費用	213	742	383	289	607
NOI	28,429	41,628	16,716	37,295	52,537
減価償却費	3,093	9,359	4,076	4,702	14,816
賃貸事業損益	25,335	32,269	12,640	32,593	37,720

## 損益の状況(単位:千円)

物件番号	Re-76	Re-77	Re-78	Re-79	Re-80
物件名称	H F 西公園 レジデンス	H F 晩翠通 レジデンス	H F 関内 レジデンス	H F 名駅北 レジデンス	H F 東札幌 レジデンス
運用期間 自:	2024年6月1日	2024年6月1日	2024年6月1日	2024年6月1日	2024年6月1日
至:	2024年11月30日	2024年11月30日	2024年11月30日	2024年11月30日	2024年11月30日
運用日数	183日	183日	183日	183日	183日
賃貸事業収入	43,488	28,747	63,870	64,296	58,203
貸室賃料・共益費	40,116	27,365	56,634	57,760	52,629
その他賃貸事業収入	3,371	1,382	7,235	6,535	5,573
賃貸事業費用	8,685	6,210	16,640	13,830	20,216
管理委託費	3,241	2,530	7,075	5,634	5,729
公租公課	2,608	1,820	3,177	3,629	5,351
水道光熱費	628	362	882	1,327	849
修繕費	1,509	906	4,757	2,343	6,355
保険料	44	28	58	64	78
信託報酬	416	416	391	320	340
その他賃貸事業費用	235	146	297	510	1,510
NOI	34,802	22,537	47,230	50,465	37,986
減価償却費	9,872	6,317	11,248	14,036	11,614
賃貸事業損益	24,930	16,220	35,981	36,428	26,372

## 損益の状況(単位:千円)

物件番号	Re-81	Re-82	Re-83	Re-84	Re-85
物件名称	H F 博多東 レジデンス	H F 仙台五橋 レジデンス	H F 田端 レジデンス	H F 両国 レジデンス	H F 八王子 レジデンス
運用期間	自: 2024年6月1日 至: 2024年11月30日	2024年6月1日 2024年11月30日	2024年6月1日 2024年11月30日	2024年6月1日 2024年11月30日	2024年6月1日 2024年11月30日
運用日数	183日	183日	183日	183日	183日
賃貸事業収入	31,235	26,579	42,802	52,344	34,981
貸室賃料・共益費	29,495	24,853	40,453	49,471	33,507
その他賃貸事業収入	1,740	1,725	2,348	2,873	1,473
賃貸事業費用	5,813	6,241	8,868	13,364	7,537
管理委託費	1,671	2,550	2,927	5,301	3,198
公租公課	2,431	1,843	2,407	2,863	1,766
水道光熱費	264	375	570	418	1,274
修繕費	1,045	1,104	903	2,654	1,030
保険料	41	32	38	43	28
信託報酬	-	-	-	-	-
その他賃貸事業費用	359	335	2,021	2,083	239
NOI	25,421	20,338	33,934	38,980	27,444
減価償却費	5,784	4,504	7,155	9,076	5,870
賃貸事業損益	19,637	15,833	26,779	29,903	21,573

## 損益の状況(単位:千円)

物件番号	Re-86	Re-87	Re-88	Re-89	Re-90
物件名称	H F 三田 レジデンス	H F 門前仲町 レジデンス	H F 南砂町 レジデンス	H F 仙台長町 レジデンス	H F 正光寺赤羽 レジデンス
運用期間	自: 2024年6月1日 至: 2024年11月30日	2024年6月1日 2024年11月30日	2024年6月1日 2024年11月30日	2024年6月1日 2024年11月30日	2024年6月1日 2024年11月30日
運用日数	183日	183日	183日	183日	183日
賃貸事業収入	33,208	29,599	27,028	33,867	37,982
貸室賃料・共益費	31,607	27,898	25,182	32,261	37,296
その他賃貸事業収入	1,601	1,701	1,845	1,606	686
賃貸事業費用	6,787	8,880	6,366	6,042	8,516
管理委託費	2,935	3,478	2,335	2,381	3,250
公租公課	1,701	1,329	1,278	2,262	2,047
水道光熱費	248	246	505	410	330
修繕費	1,214	3,372	1,724	745	747
保険料	24	24	24	42	33
信託報酬	-	-	-	-	-
その他賃貸事業費用	663	429	498	200	2,106
NOI	26,420	20,719	20,662	27,825	29,465
減価償却費	2,932	4,464	3,727	8,702	6,688
賃貸事業損益	23,488	16,254	16,935	19,122	22,777



## 損益の状況(単位:千円)

物件番号	Re-91	Re-92	Re-93	Re-94	Re-95
物件名称	H F 仙台本町 レジデンス	H F 大濠 レジデンス B A Y S I D E	H F 博多東 レジデンス	H F 福岡 レジデンス E A S T	H F 正光寺赤羽 レジデンス
運用期間 自:	2024年6月1日	2024年6月1日	2024年6月1日	2024年6月1日	2024年6月1日
至:	2024年11月30日	2024年11月30日	2024年11月30日	2024年11月30日	2024年11月30日
運用日数	183日	183日	183日	183日	183日
賃貸事業収入	33,515	36,490	42,165	45,888	56,483
貸室賃料・共益費	30,602	33,569	38,789	42,046	54,508
その他賃貸事業収入	2,913	2,921	3,376	3,841	1,975
賃貸事業費用	7,096	7,556	10,260	11,085	9,698
管理委託費	3,292	2,334	3,188	3,248	3,306
公租公課	2,467	2,624	2,804	3,050	2,911
水道光熱費	289	533	392	254	621
修繕費	596	1,904	3,551	4,140	531
保険料	28	41	49	56	43
信託報酬	-	-	-	-	-
その他賃貸事業費用	423	119	274	335	2,283
NOI	26,418	28,933	31,905	34,802	46,784
減価償却費	6,540	5,866	4,549	7,320	10,123
賃貸事業損益	19,877	23,067	27,355	27,482	36,661

## 損益の状況(単位:千円)

物件番号	Re-96	Re-97	Re-98	Re-99	Re-100
物件名称	H F 八広 レジデンス	H F 世田谷上町 レジデンス	H F 草加 レジデンス	HF上野入谷 レジデンス	H F 辻堂 レジデンス
運用期間 自:	2024年6月1日	2024年6月1日	2024年6月1日	2024年6月1日	2024年6月1日
至:	2024年11月30日	2024年11月30日	2024年11月30日	2024年11月30日	2024年11月30日
運用日数	183日	183日	183日	183日	183日
賃貸事業収入	41,943	20,569	42,591	25,656	52,353
貸室賃料・共益費	41,096	19,555	41,007	24,118	50,522
その他賃貸事業収入	847	1,014	1,583	1,538	1,830
賃貸事業費用	7,591	4,297	7,485	6,129	12,746
管理委託費	3,200	1,797	3,314	2,780	5,049
公租公課	2,440	1,148	2,342	1,207	3,432
水道光熱費	344	233	447	285	472
修繕費	512	445	961	990	3,537
保険料	34	15	47	18	59
信託報酬	-	-	-	-	-
その他賃貸事業費用	1,060	657	372	847	196
NOI	34,352	16,272	35,105	19,527	39,606
減価償却費	7,408	2,712	7,594	3,638	9,155
賃貸事業損益	26,943	13,560	27,511	15,888	30,451

## 損益の状況(単位:千円)

物件番号	Re-101	Re-102	Re-103	Re-104	Re-105
物件名称	H F 川口駅前 レジデンス	H F 東尾久 レジデンス	H F 今池南 レジデンス	H F 伏見 レジデンス	H F 中野坂上 レジデンス
運用期間	自: 2024年6月1日 至: 2024年11月30日	2024年6月1日 2024年11月30日	2024年6月1日 2024年11月30日	2024年6月1日 2024年11月30日	2024年6月1日 2024年11月30日
運用日数	183日	183日	183日	183日	183日
賃貸事業収入	55,745	42,079	26,223	19,331	30,283
貸室賃料・共益費	54,376	39,798	24,246	17,194	27,655
その他賃貸事業収入	1,368	2,281	1,977	2,137	2,628
賃貸事業費用	23,303	8,447	7,673	4,683	7,418
管理委託費	3,222	3,205	2,487	1,828	3,821
公租公課	2,986	2,101	1,884	1,600	1,974
水道光熱費	904	514	838	380	355
修繕費	625	572	1,824	474	1,003
保険料	36	31	29	29	24
信託報酬	-	-	-	-	-
その他賃貸事業費用	15,528	2,022	609	370	239
NOI	32,442	33,631	18,549	14,648	22,864
減価償却費	6,809	5,993	5,508	3,977	3,816
賃貸事業損益	25,632	27,637	13,040	10,670	19,047

## 損益の状況(単位:千円)

物件番号	Re-106	Re-107	Re-108	Re-109	-
物件名称	H F 上野 レジデンス E A S T	H F 大森町 レジデンス	H F 北千住 レジデンス	H F 曳舟 レジデンス	合計
運用期間	自: 2024年6月1日 至: 2024年11月30日	2024年6月1日 2024年11月30日	2024年6月1日 2024年11月30日	2024年6月1日 2024年11月30日	2024年6月1日 2024年11月30日
運用日数	183日	183日	183日	183日	183日
賃貸事業収入	60,335	27,567	74,718	32,263	8,040,018
貸室賃料・共益費	58,645	26,835	71,907	28,268	7,283,703
その他賃貸事業収入	1,689	732	2,811	3,994	756,314
賃貸事業費用	17,379	4,742	14,207	7,619	2,297,775
管理委託費	7,632	2,678	4,727	3,063	813,394
公租公課	2,981	1,419	-	-	557,123
水道光熱費	1,357	283	590	3,050	385,294
修繕費	1,627	209	354	471	331,736
保険料	36	25	45	23	7,352
信託報酬	-	-	-	447	33,783
その他賃貸事業費用	3,744	125	8,489	563	169,089
NOI	42,955	22,825	60,511	24,643	5,742,242
減価償却費	7,813	3,933	14,517	4,527	1,059,392
賃貸事業損益	35,142	18,891	45,993	20,115	4,682,850

## (3)【運用実績】

## 【純資産等の推移】

本書の日付の直近の6計算期間における各計算期間末の本投資法人における純資産等の推移は、以下の通りです。なお、本書の日付の前月末現在及び同日前1年以内における各月末の本投資法人の総資産額、純資産総額及び1口当たりの純資産額については、期中では正確に把握できないため、各月末における推移は記載していません。

年月日	総資産額(千円)	純資産総額(千円)	1口当たりの純資産額(円)
第41期計算期間末(2022年5月31日)	209,794,677 (206,574,691)	104,618,336 (101,398,350)	99,095 (96,045)
第42期計算期間末(2022年11月30日)	221,531,125 (218,045,141)	113,007,387 (109,521,403)	101,467 (98,337)
第43期計算期間末(2023年5月31日)	231,994,709 (228,475,313)	112,811,543 (109,292,147)	101,291 (98,131)
第44期計算期間末(2023年11月30日)	240,874,126 (237,079,347)	118,532,472 (114,737,693)	103,077 (99,777)
第45期計算期間末(2024年5月31日)	243,163,290 (239,276,516)	118,953,142 (115,066,369)	103,443 (100,063)
第46期計算期間末(2024年11月30日)	249,190,835 (244,841,279)	124,894,525 (120,544,969)	104,520 (100,880)

(注)各計算期間末に分配を行った後の分配落の額を括弧内に記載しています。

また、本投資法人の投資口は、東京証券取引所に2005年3月8日以降上場されており、同所における計算期間別の市場相場並びに第46期中及び第46期計算期間末後の月別の市場相場は、以下の通りです。

計算期間別最高・最低投資口価格及び売買高	回次 決算年月	第41期 2022年 5月	第42期 2022年 11月	第43期 2023年 5月	第44期 2023年 11月	第45期 2024年 5月	第46期 2024年 11月
	最高(円)	157,600	162,100	163,700	155,700	143,500	135,000
	最低(円)	131,400	138,400	147,000	135,400	129,700	117,200
	売買高(口)	311,476	330,711	255,631	342,732	402,910	460,791

第46期中の月別最高・最低投資口価格及び売買高	月別	2024年 6月	2024年 7月	2024年 8月	2024年 9月	2024年 10月	2024年 11月
	最高(円)	134,700	133,700	135,000	133,000	128,900	121,900
	最低(円)	130,400	130,000	122,100	126,900	121,800	117,200
	売買高(口)	85,892	74,712	73,650	54,132	76,467	95,938

第46期計算期間末後の月別最高・最低投資口価格及び売買高	月別	2024年 12月	2025年 1月
	最高(円)	121,600	128,900
	最低(円)	114,700	122,500
	売買高(口)	78,649	62,796

(注)最高・最低投資口価格は、東京証券取引所不動産投資信託証券市場の終値によります。

## 【分配の推移】

本書の日付の直近の6計算期間における本投資法人の分配の推移は、以下の通りです。

計算期間	分配総額(千円)	1口当たりの分配金額(円)
第41期(2021年12月1日~2022年5月31日)	3,219,985	3,050
第42期(2022年6月1日~2022年11月30日)	3,485,984	3,130
第43期(2022年12月1日~2023年5月31日)	3,519,396	3,160
第44期(2023年6月1日~2023年11月30日)	3,794,778	3,300
第45期(2023年12月1日~2024年5月31日)	3,886,773	3,380
第46期(2024年6月1日~2024年11月30日)	4,349,556	3,640

## 【自己資本利益率(収益率)の推移】

本書の日付の直近の6計算期間における本投資法人の自己資本利益率の推移は、以下の通りです。

計算期間	自己資本利益率(%)	年換算(%)
第41期(2021年12月1日~2022年5月31日)	3.1	6.1
第42期(2022年6月1日~2022年11月30日)	3.3	6.5
第43期(2022年12月1日~2023年5月31日)	3.2	6.3
第44期(2023年6月1日~2023年11月30日)	3.5	6.9
第45期(2023年12月1日~2024年5月31日)	3.3	6.6
第46期(2024年6月1日~2024年11月30日)	3.4	6.7

(注)自己資本利益率は、以下の算式により計算し、小数点第2位を四捨五入しています。

自己資本利益率 = 当期純利益 ÷ { (期首純資産額 + 期末純資産額) ÷ 2 } × 100

(年換算)自己資本利益率 = 当期純利益 ÷ { (期首純資産額 + 期末純資産額) ÷ 2 } ÷ 運用日数 × 365 × 100

## 第二部【投資法人の詳細情報】

### 第1【投資法人の追加情報】

#### 1【投資法人の沿革】

年月日	事項
2002年1月28日	設立企画人（カナル投信株式会社（現平和不動産アセットマネジメント株式会社））による投信法第69条第1項に基づく本投資法人の設立に係る届出
2002年1月31日	投信法第166条に基づく本投資法人の設立の登記、本投資法人の成立
2002年2月7日	投信法第188条に基づく本投資法人の登録の申請 規約の変更
2002年3月7日	内閣総理大臣による投信法第187条に基づく本投資法人の登録の実施（登録番号 関東財務局長第16号）
2002年5月31日	規約の変更
2004年1月15日	規約の変更
2004年6月1日	規約の変更
2004年9月13日	規約の変更
2004年10月19日	投資口の併合（5口を1口に併合）
2004年11月1日	規約の変更
2004年11月9日	規約の変更
2005年1月6日	規約の変更
2005年3月8日	株式会社東京証券取引所不動産投資信託証券市場への投資口の上場
2005年8月30日	規約の変更
2007年8月21日	規約の変更
2009年8月28日	規約の変更
2010年9月17日	規約の変更
2010年10月1日	投資口の分割（1口を4口に分割） ジャパン・シングルレジデンス投資法人を吸収合併 クレッシェンド投資法人から平和不動産リート投資法人（現商号）に商号変更
2011年8月26日	規約の変更
2013年8月30日	規約の変更
2015年8月28日	規約の変更
2017年8月30日	規約の変更
2019年8月30日	規約の変更
2021年8月27日	規約の変更
2023年8月30日	規約の変更

## 2【役員の状況】

本書の日付現在における役員の状況は、以下の通りです。

役職名	氏名	主要略歴		所有投資口数（口）
執行役員	本村 彩	2002年10月 2008年5月 2008年9月 2009年2月 2009年7月 2013年10月 2014年3月  2019年6月 2019年8月 2022年6月	弁護士登録 長島・大野・常松法律事務所入所 Columbia Law School卒業 Cleary Gottlieb Steen & Hamilton LLP出向 米国ニューヨーク州弁護士登録 金融庁総務企画局（現企画市場局）市場課出向 稲葉総合法律事務所パートナー（現任） イオン・リートマネジメント株式会社コンプライアンス委員会外部委員（現任） 伊藤忠テクノソリューションズ株式会社社外取締役 本投資法人執行役員（現任） 株式会社国際協力銀行社外監査役（現任）	-
監督役員	片山 典之	1990年4月  1996年8月 1996年10月  2000年1月 2000年9月  2003年2月 2004年10月  2006年4月  2013年6月 2014年6月  2017年8月 2018年4月  2019年3月 2021年6月 2022年5月	弁護士登録 長島大野法律事務所（現長島・大野・常松法律事務所）入所 米国ニューヨーク州弁護士登録 東京シティ法律事務所（現シティユーワ法律事務所）入所 同事務所パートナー 三井不動産株式会社証券化推進部非常勤リーガルカウンセラー シティユーワ法律事務所パートナー（現任） ドイチェ・アセット・マネジメント株式会社監査役（非常勤）（現任） 明治大学ビジネススクールグローバル・ビジネス研究科兼任講師（現任） SIA不動産投資法人（現Oneリート投資法人）監督役員 日産化学工業株式会社（現日産化学株式会社）監査役（非常勤）（現任） 本投資法人監督役員（現任） 日本電解株式会社監査等委員である社外取締役（現任） 株式会社リブセンス社外監査役（現任） アイダエンジニアリング株式会社社外監査役（現任） 株式会社クリエイティブ・レストランツ・ホールディングス監査等委員である社外取締役（現任）	-
監督役員	大和田 寛行	1999年4月 2002年10月 2006年4月 2006年6月  2007年7月 2009年4月 2010年8月 2014年11月 2015年1月  2019年6月 2023年8月 2024年12月	アメリカンファミリー生命保険会社入社 中央青山監査法人入所 公認会計士登録 あらた監査法人（現PwCあらた有限責任監査法人）入所 野村證券株式会社入社 大和田公認会計士事務所代表（現任） 税理士登録 株式会社Stand by C取締役（現任） キャナルウエストコンサルティング合同会社代表社員（現任） 株式会社アルマード取締役（現任） 本投資法人監督役員（現任） 株式会社ビジコネクスト社外取締役（現任）	-

### 3【その他】

#### (1) 役員の変更

執行役員及び監督役員は、投資主総会の決議によって選任されます（投信法第96条、規約第17条）。

執行役員及び監督役員の任期は、就任日から2年です。但し、投資主総会の決議によって、法令に定める限度において、その期間を延長し又は短縮することを妨げません。また、補欠として又は増員のため選任された執行役員又は監督役員の任期は、前任者又は在任者の残存期間と同一とします（投信法第99条、第101条、会社法第336条第3項、規約第18条第1項）。補欠の役員（執行役員及び監督役員をいいます。以下本項において同じ。）の選任に係る決議が効力を有する期間は、当該決議がなされた投資主総会（当該投資主総会において被補欠者である役員が選任されなかった場合には、被補欠者である役員が選任された直前の投資主総会）において選任された被補欠者である役員の任期が満了する時までとします。但し、投資主総会の決議によってその期間を短縮することを妨げません（規約第18条第2項）。

執行役員及び監督役員の解任には、投資主総会において、発行済投資口の過半数の投資口を有する投資主が出席し、出席した当該投資主の議決権の過半数をもってこれを行う必要があります（投信法第104条、第106条）。執行役員又は監督役員の職務の執行に関し不正の行為又は法令若しくは規約に違反する重大な事実があったにもかかわらず当該役員を解任する旨の議案が投資主総会において否決されたときは、発行済投資口の100分の3以上の口数の投資口を有する投資主（6ヵ月前より引き続き当該投資口を有するものに限ります。）は、当該投資主総会の日から30日以内に、訴えをもって当該役員の解任を請求することができます（投信法第104条第3項、会社法第854条第1項第2号、投信法施行令第81条）。もっとも、一定の事由がある場合には、役員会は執行役員を解任することができます（投信法第114条第2項）。執行役員及び監督役員が変更されたときは、その日から2週間以内に、その旨を監督官庁に対して届け出る必要があります（投信法第191条第1項、第188条第1項第2号）。

#### (2) 規約の変更、事業譲渡又は事業譲受、出資の状況その他の重要事項

##### a. 規約の変更

規約の変更手続については、後記「第3 管理及び運営 1 資産管理等の概要 (5) その他 c. 規約の変更に関する手続」をご参照下さい。

本投資法人は、2023年8月30日開催の投資主総会において、規約を変更しました。

##### b. 事業譲渡又は事業譲受

該当事項はありません。

##### c. 出資の状況その他の重要事項

該当事項はありません。

#### (3) 訴訟事件その他投資法人に重要な影響を及ぼした事実及び重要な影響を及ぼすことが予想される事実

本書の日付前6ヵ月以内において、訴訟事件その他本投資法人に重要な影響を及ぼした事実及び重大な影響を及ぼすことが予想される事実はありません。

## 第2【手続等】

### 1【申込(販売)手続等】

該当事項はありません。

### 2【買戻し手続等】

本投資法人は、クローズド・エンド型であり、投資主の請求による投資口の払戻しを行いません(規約第6条第1項)。

本投資法人の投資口は、東京証券取引所に上場されており、同証券取引所を通じて売買することが可能です。また、同証券取引所外で本投資法人の投資口を譲渡することも可能です。なお、本投資法人は、投資主との合意により本投資法人の投資口を有償で取得することができるものとされています(規約第6条第2項)。



### 第3【管理及び運営】

#### 1【資産管理等の概要】

##### (1)【資産の評価】

###### a. 投資口1口当たりの純資産額

本投資法人が発行する投資口1口当たりの純資産額は、後記「(4)計算期間」に記載の決算期毎に、以下の算式にて算出します。

$$1口当たり純資産額 = (総資産の資産評価額 - 負債総額) \div 発行済投資口の総口数$$

###### b. 資産の評価額

本投資法人は、資産の評価を、投信法その他の法令(投資法人計算規則を含みます。)に従って行うほか、原則として以下に定める方法及び基準により行うものとします(規約第29条第1項)。

###### (イ) 不動産、不動産の賃借権及び地上権

取得価額から減価償却累計額を控除した価額

###### (ロ) 信託の受益権及び不動産に関する匿名組合出資持分

信託財産又は匿名組合の構成資産が不動産の場合は上記(イ)に従った評価を、金融資産の場合は一般に公正妥当と認められる企業会計の慣行に従った評価をした上で、これらの合計額から負債の額を控除して当該信託の受益権の持分相当額又は匿名組合出資持分相当額を算定した価額とするものとします。

###### (ハ) 不動産対応証券

時価をもって評価します。但し、市場価格のない株式等(出資金等、株式と同様に持分の請求権を生じさせるものを含みます。)は、取得原価をもって評価します。

###### (ニ) 有価証券

満期保有目的の債券に分類される場合には、取得原価をもって評価します。但し、当該債券を債券金額より低い価額又は高い価額で取得した場合において、取得価額と債券金額との差額の性格が金利の調整と認められるときは、償却原価法に基づいて算定された価額とします。その他有価証券に分類される場合には、時価をもって評価します。但し、市場価格のない株式等(出資金等、株式と同様に持分の請求権を生じさせるものを含みます。)は、取得原価をもって評価します。

###### (ホ) 金銭債権

取得価額から、貸倒引当金を控除した金額。但し、債権を債権金額より低い価額又は高い価額で取得した場合において、取得金額と債権金額の差額の性格が金利の調整と認められるときは、償却原価法に基づいて算定された価額から貸倒引当金を控除した金額とします。

###### (ヘ) デリバティブ取引に係る権利

デリバティブ取引により生じる正味の債権及び債務は、時価をもって評価します。一般に公正妥当と認められる企業会計の慣行により、ヘッジ取引と認められるものについては、ヘッジ会計を適用できるものとします。また、金融商品に関する会計基準に定める金利スワップの特例処理の要件を満たすものについては、金利スワップの特例処理を適用できるものとします。

###### (ト) その他の資産

上記に定めのない資産については、一般社団法人投資信託協会の評価規則に準じて付されるべき評価額又は一般に公正妥当と認められる企業会計の慣行により付されるべき評価額をもって評価します。

###### c. 資産運用報告等に価格を記載する目的で、上記b.と異なる方法で評価する場合には、以下のように評価するものとします(規約第29条第2項)。

###### (イ) 不動産、不動産の賃借権及び地上権

原則として不動産鑑定士による鑑定評価に基づく評価額

## (ロ) 信託の受益権及び不動産に関する匿名組合出資持分

信託財産又は匿名組合の構成資産が不動産の場合は上記(イ)に従った評価を、金融資産の場合は一般に公正妥当と認められる企業会計の慣行に従った評価をした上で、これらの合計額から負債の額を控除して当該信託の受益権の持分相当額又は匿名組合出資持分相当額を算定した価額とするものとします。

## d. 資産評価の基準日

資産評価の基準日は、原則として決算日(毎年5月31日と11月30日)とします。但し、上記b.(八)、(二)及び(へ)に定める資産であって、市場価格に基づく価額で評価できる資産については、毎月末とします(規約第29条第3項)。

## e. 投資者による照会

貸借対照表を含む計算書類等は決算期毎に作成され(投信法第129条第2項)、役員会により承認された場合に、承認された旨が遅滞なく投資主に対して書面又は電磁的方法にて通知され、承認済みの計算書類等が会計監査報告とともに投資主に提供される(投信法第131条第3項から第5項)ほか、金商法に基づいて決算日後3ヵ月以内に提出される有価証券報告書に記載されます。

また、投資口1口当たりの純資産額は一般社団法人投資信託協会の規則に従って、公表されます。

## (2) 【保管】

本投資法人の投資口は、振替投資口(振替法第226条第1項)であるため、該当事項はありません。

## (3) 【存続期間】

本投資法人には存続期間の定めはありません。

## (4) 【計算期間】

本投資法人の営業期間は、毎年6月1日から11月30日まで及び12月1日から翌年5月31日までとします(規約第33条)。

## (5) 【その他】

## a. 増減資に関する制限

## (イ) 発行可能投資口総口数

本投資法人の発行可能投資口総口数は、800万口とします(規約第5条第1項)。

## (ロ) 国内における募集

本投資法人の投資口の発行価額の総額のうち、国内において募集される投資口の発行価額の占める割合は、100分の50を超えるものとします(規約第5条第2項)。

## (ハ) 最低純資産額

本投資法人の最低純資産額は、5,000万円とします(規約第8条)。

## b. 解散又は償還条件

本投資法人における解散事由は以下の通りです(投信法第143条)。

## (イ) 投資主総会の決議

## (ロ) 合併(合併により本投資法人が消滅する場合に限ります。)

## (ハ) 破産手続開始の決定

## (ニ) 解散を命ずる裁判

## (ホ) 投信法第187条の登録の取消し

なお、規約には、解散事由に関する定めはありません。

## c. 規約の変更に関する手続

規約を変更するには、発行済投資口の過半数の投資口を有する投資主が出席した投資主総会において、出席した当該投資主の議決権の3分の2以上に当たる多数をもって可決される必要があります(投信法第140条、第93条の2第2項第3号)。但し、書面による議決権行使が認められていること、及び投資主総会に出席せず、かつ議決権を行使しないときに議案に賛成するものとみなすことにつき、後記「3 投資主・投資法人債権者の権利 (1) 投資主の権利 a. 投資主総会における議決権」をご参照下さい。

投資主総会において規約の変更が決議された場合には、東京証券取引所の「有価証券上場規程」に従ってその旨が開示されるほか、かかる規約の変更が、運用に関する基本方針、運用体制、投資制限又は分配方針に関する重要な変更該当する場合には、金商法に基づいて遅滞なく提出する臨時報告書により開示されます。また、変更後の規約は、金商法に基づいて本投資法人が提出する有価証券報告書の添付書類として開示されます。

## d. 関係法人との契約の更改等に関する手続

本投資法人と各関係法人との間で締結されている契約における、当該契約の期間、更新、解約、変更等に関する規定は、以下の通りです。

なお、関係法人との契約が変更された場合には、東京証券取引所の「有価証券上場規程」に従って開示される場合があるほか、かかる契約の変更が、主要な関係法人の異動又は運用に関する基本方針、投資制限若しくは分配方針に関する重要な変更該当する場合には、金商法に基づいて遅滞なく提出する臨時報告書により開示されます。

## (イ) 資産運用会社：平和不動産アセットマネジメント株式会社

## 資産運用委託契約

期間	資産運用委託契約の有効期間は、2010年10月1日から3年間とします。期間満了の6ヵ月前までに双方いずれからも相手方に対する書面による申出がなされなかったときは、更に3年間延長し、以後も同様とします。
解約	一方から他方当事者に対して6ヵ月前までに書面をもって解約の通知をし、本投資法人は投資主総会の承認を得た上で、資産運用会社は本投資法人の同意を得た上で、契約を解約することができます。本投資法人は、資産運用会社が職務上の義務に反し、若しくは職務を怠ったとき、又は、資産の運用に係る業務を引き続き委託することに堪えない重大な事由があるときは、役員会の決議により契約を解約することができます。本投資法人は、資産運用会社が金商法に定める金融商品取引業者（金商法に定める投資運用業を行う者であり、かつ宅地建物取引業法第3条第1項の免許及び第50条の2第1項の認可を受けている者に限りま
変更等	当事者間の合意及び法令に従って変更できます。

## (ロ) 資産保管会社：みずほ信託銀行株式会社

## 資産保管業務委託契約

期間	資産保管業務委託契約の有効期間は、2028年5月末日までとします。但し、期間満了の3ヵ月前までに当事者のいずれか一方から契約を解除する旨の書面による通知がなされなかったときは、期間満了の日の翌日より2年間延長するものとし、以後も同様とします。
解約	資産保管業務委託契約は、以下に掲げる事由が生じたときにその効力を失います。 当事者が書面により契約解除に合意した場合（この場合、合意して指定した日に終了します。）。 当事者のいずれか一方が契約に違反し、契約の履行に重大な支障を及ぼすと認められる場合において、相手方が書面にて違反を通告してから30日間以内に違反した当事者が同違反を是正しないときにおいて、相手方が解除した場合（但し、当事者の合意のもと、是正期間を伸長することができます。）。 当事者のいずれか一方に解散原因の発生又は破産手続開始、特別清算開始、会社更生手続開始若しくは民事再生手続開始の申立その他これらに類似する倒産手続開始の申立があったとき、又は、支払停止、手形交換所における取引停止処分、差押、強制執行若しくは滞納処分を受けたときにおいて、相手方が解除した場合。
変更等	当事者間で協議の上、関係法令を遵守するとともに規約との整合性に配慮して、書面による当事者間の合意により契約内容を変更できます。

## (ハ) 投資主名簿等管理人：みずほ信託銀行株式会社

## 投資主名簿等に関する一般事務委託契約

期間	投資主名簿等に関する一般事務委託契約の有効期間は、契約締結日（2008年12月26日）から1年間とします。当事者のいずれからも書面による契約解除の通知がなされなかったときは、期間満了の日の翌日より1年間延長するものとし、その後も同様とします。なお、契約解除の通知があったときは、当該通知が相手方に到達した日から3ヵ月経過後最初に開催される投資主総会終結のときに終了します。
解約	投資主名簿等に関する一般事務委託契約は、次に掲げる事由が生じたときに終了します。 当事者間の書面による解除の合意がある場合。この場合、契約は両当事者の合意によって指定した日に終了します。 当事者のいずれか一方が契約に違反し、契約の履行に重大な支障を及ぼすと認められるときに、相手方が書面にてその違反を催告してから30日間以内に違反した当事者が同違反を是正しない場合。この場合、契約は30日間の経過後に解除することができるものとします。 当事者のいずれか一方が、手形交換所の取引停止処分、支払の停止又は破産手続開始、再生手続開始、特別清算開始若しくは更生手続開始の申立等により信用状態が著しく不安定になり、契約の履行に重大な支障を及ぼすと認められる場合。この場合、契約は直ちに解除することができるものとします。
変更等	特段の規定はありません。

## (二) 機関運営に関する一般事務受託者：三菱UFJ信託銀行株式会社

## 機関運営に関する一般事務委託契約

期間	<p>機関運営に関する一般事務委託契約の有効期間は、契約締結日(2004年11月9日)の翌日から2020年11月30日までとします。期間満了日の3ヵ月前までに当事者のいずれか一方から書面による申出がなされなかったときは、更に2年間延長するものとし、その後も同様とします。</p>
解約	<p>機関運営に関する一般事務委託契約は、次に掲げる事由が生じたときにその効力を失います。</p> <p>当事者間のいずれか一方が、相手方に対し契約の終了を申し出た場合にあつて、当該相手方が書面をもってこれを承諾したときは、契約は終了します。</p> <p>当事者のいずれか一方が契約に定める義務又は債務を履行しないときは、その相手方に相当の期限を定めてその履行を催告した上、当該期間内に履行がないときは、契約を解除することができます。</p> <p>当事者のいずれか一方が、以下の各号に掲げる事項に該当したときは、催告その他の手続を要せず即時契約を解除することができます。</p> <ul style="list-style-type: none"> <li>・ 解散決議、破産、特別清算、会社整理手続開始、会社更生手続開始、民事再生手続開始その他これらに準ずる申立があつたとき</li> <li>・ 支払停止、手形交換所における取引停止処分、又は差押、仮差押、仮処分、強制執行若しくは滞納処分を受けたとき</li> </ul>
変更等	<p>当事者は、互いに協議の上、投信法その他の関係法令上許容される限り、かつ、これらを遵守して、契約の各条項の定めを変更することができます。協議に当たり、本投資法人が役員会による承認手続を経る旨の書面による通知を一般事務受託者に行ったときは、当該変更の効力発生時は、当該承認手続の完了時とします。</p>

## (ホ) 会計事務等に関する一般事務受託者：EY税理士法人

## 業務委託基本契約

期間	業務委託基本契約（以下、本（ホ）において「基本契約」といいます。）締結日（2020年8月28日から5年間又は個別契約書に定める契約期間の満了日のいずれか遅い方までとし、委託業務の実施期間は、委託業務毎に締結される個別契約書に記載の通りとします。
解約	本投資法人及び会計事務等に関する一般事務受託者は、相手方に30日以上前に書面により通知することにより、いつでも基本契約を解除することができます。更に、会計事務等に関する一般事務受託者が法令等又は会計事務等に関する一般事務受託者の職業的専門家としての職業倫理等に照らして委託業務を継続することができないと合理的に判断した場合には、会計事務等に関する一般事務受託者は本投資法人に対して書面により通知し、直ちに基本契約の全部又は一部（基本契約に基づき締結される個別契約を含みます。以下、本「基本契約」において同じです。）を解除することができます。
変更等	基本契約の変更は、書面（電子的記録を含みます。）による合意によらねばなりません。

## 個別業務委託契約（会計帳簿作成事務及び計算事務）

期間	業務委託契約（会計帳簿作成事務及び計算事務）（以下、本「個別業務委託契約（会計帳簿作成事務及び計算事務）」において「個別契約」といいます。）締結日（2020年8月28日）から委託業務を会計事務等に関する一般事務受託者が完了した時点までとします。但し、本投資法人の営業期間終了の日までに、本投資法人及び会計事務等に関する一般事務受託者のいずれかから相手方に対して、個別契約を更新しない旨の通知がない限り同一条件にて更新され、業務委託基本契約の契約期間が満了する時点まで、以降も同様とします。
解約	個別契約の有効期間中であっても、本投資法人は、個別契約を解約することができるものとします。この場合、本投資法人は、会計事務等に関する一般事務受託者に対し、3ヵ月前までに書面にて解約の申し入れをするものとします。
変更等	該当事項はありません。

## 個別業務委託契約（税務申告等）

期間	業務委託契約（税務申告等）（以下、本「個別業務委託契約（税務申告等）」において「個別契約」といいます。）締結日（2020年8月28日）から委託業務を会計事務等に関する一般事務受託者が完了した時点までとします。但し、本投資法人の計算期間終了の日までに、本投資法人及び会計事務等に関する一般事務受託者のいずれかから相手方に対して、個別契約を更新しない旨の通知がない限り同一条件にて更新され、業務委託基本契約の契約期間が満了する時点まで、以降も同様とします。
解約	個別契約の有効期間中であっても、本投資法人は、個別契約を解約することができるものとします。この場合、本投資法人は、会計事務等に関する一般事務受託者に対し、3ヵ月前までに書面にて解約の申し入れをするものとします。
変更等	該当事項はありません。

## (ヘ) 投資法人債に関する一般事務受託者：株式会社りそな銀行

## 投資法人債に関する一般事務委託契約

（第2回無担保投資法人債、第3回無担保投資法人債、第5回無担保投資法人債、第6回無担保投資法人債、第7回無担保投資法人債）

期間	特段の規定はありませんが、投資法人債が償還されると契約終了となります。
解約	特段の規定はありません。
変更等	契約に定められた事項につき変更の必要が生じたときは、そのつど相互にこれに関する協定を締結します。

## (ト) 特別口座管理機関：みずほ信託銀行株式会社

## 特別口座管理に関する一般事務委託契約

期間	特段の規定はありません。
解約	<p>特別口座管理に関する一般事務委託契約は、次に掲げる事由が生じたときに終了します。</p> <p>特別口座の加入者が存在しなくなった場合。この場合、一般事務受託者は、速やかに全ての特別口座の廃止手続を行い、その手続が完了したときに終了します。但し、当事者間の合意により継続することができるものとします。</p> <p>振替法に定めるところにより、本投資法人の発行する全ての振替投資口が振替機関によって取り扱われなくなった場合。この場合、一般事務受託者は、速やかに全ての特別口座の廃止手続を行い、その手続が完了したときに終了します。</p> <p>当事者のいずれか一方が契約に違反し、かつ引き続き契約の履行に重大な支障を及ぼすと認められるときに、相手方が文書にて解約の通知をした場合。この場合、当該通知において指定された日に終了します。指定がない場合は、当該通知の到達日から30日の経過した日に終了します。</p> <p>当事者間で事務委託契約が締結されており、当該契約について契約の終了事由又は一般事務受託者が解約権を行使し得る事由が生じたときに、一般事務受託者が契約の解約を本投資法人に文書で通知した場合。この場合、後段の規定を準用します。但し、当該契約の終了事由が、本投資法人の手形交換所の取引停止処分、支払の停止又は破産手続開始、再生手続開始、特別清算開始若しくは更生手続開始の申立等により信用状態が著しく不安定になり、契約の履行に重大な支障を及ぼすと認められる場合、契約は直ちに解約することができます。</p> <p>当事者間で事務委託契約が締結されていない場合で、当事者のいずれか一方が後段の事由に該当した場合。この場合、契約は直ちに解約することができます。</p> <p>経済情勢の変動、口座管理事務の内容の変化等が生じたにもかかわらず、当事者間で口座管理事務手数料の変更の協議が整わなかったときに、一般事務受託者が文書にて契約の解約を本投資法人に通知した場合。この場合、後段の規定を準用します。</p>
変更等	契約について、法令の変更又は監督官庁及び振替機関の指示、その他契約の変更が必要な事由が生じた場合は、当事者間で協議の上速やかに変更します。

## (チ) 会計監査人：有限責任 あずさ監査法人

本投資法人は、有限責任 あずさ監査法人を会計監査人とします。

会計監査人は、投資主総会の決議によって選任します(規約第34条)。会計監査人の任期は、就任後1年経過後に最初に迎える決算日後に開催される最初の投資主総会の終結の時までとします。会計監査人は、上記の投資主総会において別段の決議がなされなかったときは、当該投資主総会において再任されたものとみなします(規約第35条)。

## (リ) 特定関係法人、資産運用会社の親会社/業務提携会社：平和不動産株式会社

## 業務提携に関する協定書

期間	業務提携に関する協定書の有効期間は、2010年10月1日から2年間とします。期間満了の6ヵ月前までに、当事者のいずれか一方がその相手方に対して、書面による更新拒絶の意思表示をしないときは、更に2年間自動更新されるものとします。
解約	<p>業務提携に関する協定書は、当事者のいずれか一方につき、以下の各号に該当する事由が生じた場合、相手方に対して何らの通知催告を要しないで、直ちに解除できるものとします。</p> <p>破産申立て又は民事再生手続開始、会社更生手続開始、会社整理手続開始若しくは特別清算開始の申立てがあったとき</p> <p>差押命令、仮差押命令若しくは仮処分命令を受けたとき</p> <p>支払停止、手形交換所の取引停止処分を受けたとき</p> <p>本協定書に違反したとき</p> <p>著しく信用を失墜する事実があったとき</p> <p>本投資法人と資産運用会社間の運用資産委託契約が終了若しくは解除された場合</p>
変更等	両当事者によって記名捺印された書面によってのみ、変更又は修正されるものとします。

(ヌ) 特定関係法人、資産運用会社の親会社の子会社ノ一部の保有資産のマスターリース会社及びプロパティ・マネジメント会社：平和不動産プロパティマネジメント株式会社

建物賃貸借契約兼管理業務委託契約

平和不動産プロパティマネジメント株式会社とのマスターリース兼不動産管理業務に係る契約は、信託受託者毎又は物件毎の各契約に定める条件に従います。主な賃貸借契約の期間等については、「第一部 ファンド情報 第1 ファンドの状況 5 運用状況 (2) 投資資産 その他投資資産の主要なもの (二) 賃貸状況の概要 主要なテナントの概要」及び同「(ハ) 各物件の概要」をご参照下さい。

e. 公告

本投資法人の公告方法は、日本経済新聞に掲載する方法とします(規約第4条)。



## 2【利害関係人との取引制限】

### (1) 法令に基づく制限

#### a. 利害関係人との取引制限

資産運用会社は、法令の定めるところにより、以下の通りその親法人等又は子法人等が関与する行為につき禁止行為が定められています（金商法第44条の3第1項、投信法第223条の3第3項、投信法施行令第130条第2項）。ここで、「親法人等」とは、金融商品取引業者の総株主等の議決権の過半数を保有していることその他の当該金融商品取引業者と密接な関係を有する法人その他の団体として政令で定める要件に該当する者をいい（金商法第31条の4第3項）、「子法人等」とは、金融商品取引業者が総株主等の議決権の過半数を保有していることその他の当該金融商品取引業者と密接な関係を有する法人その他の団体として政令で定める要件に該当する者をいいます（金商法第31条の4第4項）。

(イ) 通常の取引の条件と異なる条件であって取引の公正を害するおそれのある条件で、当該金融商品取引業者の親法人等又は子法人等と有価証券の売買その他の取引、店頭デリバティブ取引又は対象資産の売買その他の取引を行うこと（金商法第44条の3第1項第1号、投信法第223条の3第3項、投信法施行令第130条第2項）。

(ロ) 当該金融商品取引業者との間で金商法第2条第8項各号に掲げる行為に関する契約を締結することを条件としてその親法人等又は子法人等がその顧客に対して信用を供与していることを知りながら、当該顧客との間で当該契約を締結すること（金商法第44条の3第1項第2号、投信法第223条の3第3項）。

(ハ) 当該金融商品取引業者の親法人等又は子法人等の利益を図るため、その行う投資助言業務に関して取引の方針、取引の額若しくは市場の状況に照らして不必要な取引を行うことを内容とした助言を行い、又はその行う投資運用業に関して運用の方針、運用財産の額若しくは市場の状況に照らして不必要な取引を行うことを内容とした運用を行うこと（金商法第44条の3第1項第3号、投信法第223条の3第3項）。

(ニ) (イ) から (ハ) に掲げるもののほか、当該金融商品取引業者の親法人等又は子法人等が関与する行為であって投資者の保護に欠け、若しくは取引の公正を害し、又は金融商品取引業の信用を失墜させるおそれのあるものとして金商業等府令に定める以下の行為その他の行為（金商法第44条の3第1項第4号、金商業等府令第153条、投信法第223条の3第3項、投信法施行規則第267条）。

( ) 通常の取引の条件と著しく異なる条件で、当該金融商品取引業者の親法人等又は子法人等と資産の売買その他の取引を行うこと

( ) 当該金融商品取引業者との間で金融商品取引契約（金商法第34条に定義される「金融商品取引契約」）をいいます。以下同じ。) を締結することを条件としてその親法人等又は子法人等がその顧客に対して通常の取引の条件よりも有利な条件で資産の売買その他の取引を行っていることを知りながら、当該顧客との間で当該金融商品取引契約を締結すること

#### b. 利益相反のおそれがある場合の書面の交付

資産運用会社は、資産の運用を行う投資法人と自己又はその取締役若しくは執行役、資産の運用を行う他の投資法人、利害関係人等その他の投信法施行令で定める者との間における特定資産（投信法に定める指定資産及び投信法施行規則で定めるものを除きます。以下本項において同じ。）の売買その他の投信法施行令で定める取引が行われたときは、投信法施行規則で定めるところにより、当該取引に係る事項を記載した書面を当該投資法人、資産の運用を行う他の投資法人（当該特定資産と同種の資産を投資の対象とするものに限ります。）その他投信法施行令で定める者に対して交付しなければなりません（投信法第203条第2項）。但し、資産運用会社は、かかる書面の交付に代えて投信法施行令で定めるところにより、当該資産の運用を行う投資法人、資産の運用を行う他の投資法人（当該特定資産と同種の資産を投資の対象とするものに限ります。）その他投信法施行令で定める者の承諾を得て、当該書面に記載すべき事項を電子情報処理組織を使用する方法その他の情報通信の技術を利用する方法であって投信法施行規則で定めるものにより提供することができます（投信法第203条第4項、第5条第2項）。

#### c. 利害関係人等との取引の制限

資産運用会社が登録投資法人の委託を受けて当該登録投資法人の資産の運用を行う場合において、当該登録投資法人と当該資産運用会社の利害関係人等との有価証券の取得又は譲渡、有価証券の貸借、不動産の取得又は譲渡及び不動産の貸借（当該登録投資法人の資産に及ぼす影響が軽微なものとして投信法施行規則で定めるものを除きます。）が行われることとなるときは、当該資産運用会社は、予め当該登録投資法人の同意を得なければならず、また、執行役員がかかる同意を与えるためには、役員会の承認を受けなければなりません（投信法第201条の2）。

## d. 資産の運用の制限

登録投資法人は、その執行役員又は監督役員、その資産運用会社、その執行役員又は監督役員の親族（配偶者並びに二親等以内の血族及び姻族に限り、）、その資産運用会社の取締役、会計参与（会計参与が法人であるときは、その職務を行うべき社員を含みます。）、監査役若しくは執行役若しくはこれらに類する役職にある者又は使用人との間で次に掲げる行為（投資主の保護に欠けるおそれが少ないと認められる行為として投信法施行令で定める行為を除きます。）を行ってはなりません（投信法第195条、第193条、投信法施行令第116条から第118条）。

( ) 有価証券の取得又は譲渡

( ) 有価証券の貸借

( ) 不動産の取得又は譲渡

( ) 不動産の貸借

( ) 宅地の造成又は建物の建築を自ら行うことに係る取引以外の特定資産に係る取引

( ) 商品の生産、製造、加工、採鉱、採取、製練、精製その他これらに類する行為を自ら行うことに係る取引以外の特定資産に係る取引

(但し、資産運用会社に、宅地又は建物の売買又は貸借の代理又は媒介を行わせること等は認められています（投信法施行令第117条）。）

( ) 再生可能エネルギー発電設備の製造、設置その他これらに類するものとして内閣府令で定める行為を自ら行うことに係る取引以外の特定資産に係る取引

## (2) 本投資法人の自主ルール

## a. 利害関係者

資産運用会社は、「利益相反行為防止規程」を定め、金商法及び投信法上定義されている利害関係人等に加え、資産運用会社の総株主の議決権の100分の10超の議決権を保有している会社等、かかる会社等がその総株主等の議決権の100分の50超の議決権を保有している会社等並びにこれらの者がその資産の運用・管理に関して助言等を行っている会社等を併せて「利害関係者」と定め、利害関係者との間の利益相反取引を規制しています。

## b. 利害関係者との取引制限

資産運用会社は、「利益相反行為防止規程」において、利害関係者との取引については、以下の条件をいずれも満たさなければならぬものとし、条件を充たすものとして利害関係者との取引が行われた場合には、速やかに本投資法人にその旨を書面で通知し、かつ「情報開示基本方針」に基づいて開示するものとしています。

(イ) 物件取得に当たっては、独立した鑑定人の鑑定評価額以下の価格であること

(ロ) 物件売却に当たっては、独立した鑑定人の鑑定評価額以上の価格であること

但し、価格算定根拠を十分検証し、合理的な理由があると判断した場合は、鑑定評価額未満の売却価格を設定できる

(ハ) 物件取得及び売却に係る取引条件（契約不適合責任、仲介手数料等）が、一般的な取引と同様であること

(ニ) 「利益相反行為防止規程」に定める利益相反行為に該当していないこと

(ホ) 投資委員会において全会一致で承認されること

(ヘ) コンプライアンス委員会において全会一致で承認されること

(ト) 取締役会において全会一致で承認されること

利害関係者との取引のうち以下の取引については、取締役会で決議を行うに当たり、本投資法人の役員会の事前同意を得なければなりません。

・不動産等の取得又は売却において、当該取得価額又は売却価額が、本投資法人の直近の営業期間の末日における固定資産の帳簿価額の10%以上であると見込まれる場合

なお、同一の利害関係者との間で同時期に複数取引を行う場合は、取得価額又は売却価額を合算した上で該当性を判断するものとします。

・不動産等の貸借において、当該貸借予定日が属する本投資法人の営業期間の開始日から3年以内に開始する各特定営業期間（連続する2営業期間）において、当該貸借による本投資法人の営業収益の増加額が、本投資法人の直近2営業期間の営業収益の合計額の10%以上であると見込まれる場合

但し、本投資法人に関する運用資産の運用管理又は取得・売却に係る一処理案件当たり500万円未満の費用の支出、及び修繕に係る一発注案件当たり500万円未満の支出については、審議・決議対象から除外した上で、決算期毎に纏めて速やかに投資委員会、コンプライアンス委員会、取締役会及び本投資法人の役員会へ報告するものとします。

また、資産運用会社は、資産運用会社の利害関係者である平和不動産との間で業務提携に関する協定書を締結しています。資産運用会社は、当該協定書に基づいて、平和不動産から、平和不動産が保有・開発する物

件及び仲介物件に係る情報提供その他一定の業務の提供を受けています。資産運用会社及び平和不動産は、両者間の取引が利害関係者取引に該当することを認識し、平和不動産の保有・開発物件を本投資法人に売却する場合には、予め独立した不動産鑑定士から不動産鑑定評価書を取得し、当該鑑定評価額以下で売却する等の条項を設けることにより、利益相反取引を排除する措置を講じています。

c. 利害関係者との取引状況等

(イ) 当期

投資対象不動産等の取得

本投資法人は、以下の不動産信託受益権を、資産運用会社の利害関係者である平和不動産から取得しました。平和不動産は、金商法及び投信法上定義されている利害関係人等に該当します。

(単位：千円)

取得年月日	売主	物件番号	信託受益権の名称	取得価格
2024年6月6日	平和不動産	0f-55	北浜一丁目平和ビル (準共有持分割合25%)	1,130,000
2024年6月6日	平和不動産	0f-59	北2条ビル	1,535,000

投資対象不動産等の譲渡

該当事項はありません。

PM業務の新規委託その他の新規取引

該当事項はありません。

当期中に発生した利害関係者への支払手数料等の項目は、以下の通りです。

(単位：千円)

区分	支払手数料の総額 (A)	利害関係者との取引の内訳		(B) / (A)
		支払先	支払金額(B)	
管理委託費	813,498	平和不動産(注1)	9,645(注3)	1.2%
		平和不動産プロパティマネジメント株式会社(注2)	305,919(注4)	37.6%
売買仲介手数料	180,190	平和不動産(注1)	20,100	11.2%

(注1) 平和不動産は、金商法及び投信法上定義されている利害関係人等に該当します。

(注2) 平和不動産プロパティマネジメント株式会社は、金商法及び投信法上定義されている利害関係人等に該当します。

(注3) 上記金額のうち、平和不動産から建物管理委託料として支払われた金額は以下の通りです。

平和不動産プロパティマネジメント株式会社 1,020千円

(注4) 上記金額のうち、平和不動産プロパティマネジメント株式会社から建物管理委託料として支払われた金額は以下の通りです。

平和不動産プロパティマネジメント株式会社以外の第三者 89,100千円

(注5) 上記記載の取引以外に、当期中に利害関係人等へ支払った修繕工事等の支払額は以下の通りです。

平和不動産プロパティマネジメント株式会社 57,177千円

(ロ) 当期決算日後の2024年12月1日から本書の日付現在まで

投資対象不動産等の取得

該当事項はありません。

投資対象不動産等の譲渡

該当事項はありません。

PM業務の新規委託その他の新規取引

該当事項はありません。

本書の日付現在までに委託した1物件のPM業務等に係る平和不動産への管理委託費の支払が発生しています。

また、本書の日付現在までに委託した29物件のPM業務等に係る平和不動産プロパティマネジメント株式会社への管理委託費及び修繕工事費等の支払が発生しています。

#### (八) 投資対象不動産等の取得の検討過程

投資対象不動産等を取得する場合、前記「第一部 ファンド情報 第1 ファンドの状況 1 投資法人の概況 (4) 投資法人の機構 b. 投資法人の運用体制」記載の各組織及び機関により、前記「第一部 ファンド情報 第1 ファンドの状況 1 投資法人の概況 (4) 投資法人の機構 c. 投資運用の意思決定機構」記載の手続に従って、検討・承認を受けることになります。利害関係者に該当する可能性がある者から投資対象不動産等を取得する場合は、各組織及び機関により以下の内容が特に重点的に検討されることになります。

##### 投資委員会

- ・運用ガイドラインに基づく投資対象不動産等の取得基準との適合性
- ・利害関係者との取引に関する資産運用会社社内規則の遵守状況

##### コンプライアンス委員会

- ・当該譲渡人の利害関係者該当性
- ・運用ガイドラインに基づく投資対象不動産等の取得基準との適合性
- ・投資対象不動産等の売買価格の適正性(売買価格が本投資法人から独立した第三者により作成された不動産鑑定評価書に基づく鑑定評価額以下であるか。)
- ・具体的に締結される契約の諸条件の適法性及び妥当性の確認

##### 取締役会

- ・運用ガイドラインに基づく投資対象不動産等の取得基準との適合性
- ・利害関係者との取引に関する資産運用会社社内規則の遵守状況

##### 投資法人の役員会

- ・利害関係者からの投資対象不動産等取得の承認(一定の規模以上の取引における事前同意を含みます。)

#### (二) PM業務の委託の検討過程

PM業務を委託する場合、前記「第一部 ファンド情報 第1 ファンドの状況 1 投資法人の概況 (4) 投資法人の機構 b. 投資法人の運用体制」記載の各組織及び機関により、前記「第一部 ファンド情報 第1 ファンドの状況 1 投資法人の概況 (4) 投資法人の機構 c. 投資運用の意思決定機構」記載の手続に従って、検討・承認を受けることになります。利害関係者に該当する可能性がある者に対してPM業務を委託する場合は、各組織及び機関により以下の内容が特に重点的に検討されることになります。

##### 投資委員会

- ・運用ガイドラインに基づくPM会社への委託基準との適合性
- ・利害関係者との取引に関する資産運用会社社内規則の遵守状況

##### コンプライアンス委員会

- ・PM会社の利害関係者該当性
- ・PM会社を不当に優先していないこと及び本投資法人に不利な報酬内容になっていないこと
- ・具体的に締結される契約の諸条件の適法性及び妥当性の確認
- ・運用ガイドラインに基づくPM会社への委託基準との適合性
- ・利害関係者との取引に関する資産運用会社社内規則の遵守状況

##### 取締役会

- ・運用ガイドラインに基づくPM会社への委託基準との適合性
- ・利害関係者との取引に関する資産運用会社社内規則の遵守状況

##### 投資法人の役員会

- ・利害関係者へのPM業務委託の承認

### 3【投資主・投資法人債権者の権利】

#### (1) 投資主の権利

##### a. 投資主総会における議決権

(イ) 本投資法人の投資主は、保有する投資口数に応じ、投資主総会における議決権を有しています（投信法第77条第2項第3号、第94条第1項、会社法第308条第1項本文）。投資主総会において決議される事項は、以下の通りです。

執行役員、監督役員及び会計監査人の選任（但し、設立の際選任されたものとみなされる者の選任を除きます。）と解任（投信法第96条、第104条、第106条）

資産運用会社との資産運用委託契約の締結及び解約の承認又は同意（投信法第198条第2項、第205条第2項、第206条第1項）

投資口の併合（投信法第81条の2第2項、会社法第180条第2項（第3号及び第4号を除きます。））

投資法人の解散（投信法第143条第3号）

規約の変更（投信法第140条）

合併契約の承認（投信法第149条の2第1項、第149条の7第1項、第149条の12第1項）

その他投信法又は規約で定める事項（投信法第89条）

(ロ) 投資主の有する議決権の権利行使の手続は、以下の通りです。

投資主総会の決議は、法令又は規約に別段の定めがある場合を除き、発行済投資口の過半数の投資口を有する投資主が出席し、出席した当該投資主の議決権の過半数をもって行います（投信法第93条の2第1項、規約第12条第1項）。

投資主は、本投資法人の議決権を有する他の投資主1名を代理人として、議決権を行使することができます。この場合においては、投資主又は代理人は、投資主総会毎に代理権を証明する書面を本投資法人に提出することを要します（投信法第94条第1項、会社法第310条第1項、第2項、規約第12条第2項）。

投資主総会に出席しない投資主は、議決権を行使するための書面（以下「議決権行使書面」といいます。）によって議決権を行使することができます（投信法第90条の2第2項、第92条第1項、規約第13条第1項）。

本投資法人は、役員会の決議をもって、投資主総会に出席しない投資主が電磁的方法により議決権を行使できる旨を定めることができます。電磁的方法による議決権の行使は、法令に定めるところにより、本投資法人の承諾を得て、法令に定める時まで議決権行使書面に記載すべき事項を、電磁的方法により本投資法人に提供して行うものとします（投信法第92条の2第1項、規約第13条第2項）。

書面によって行使した議決権の数及び電磁的方法によって行使した議決権の数は、出席した投資主の議決権の数に算入します（投信法第92条第2項、第92条の2第3項、規約第13条第3項）。

投資主が投資主総会に出席せず、かつ、議決権を行使しないときは、当該投資主はその投資主総会に提出された議案（複数の議案が提出された場合において、これらのうちに相反する趣旨の議案があるときは、当該議案のいずれをも除きます。）について賛成するものとみなします（投信法第93条第1項、規約第14条第1項）。

上記に基づき議案に賛成するものとみなした投資主の有する議決権の数は、出席した投資主の議決権の数に算入します（投信法第93条第3項、規約第14条第2項）。

上記及びの規定は、(i)以下の各事項に関する議案が投資主総会に提出されることについて、本投資法人が本投資法人のウェブサイトにおいて公表した日若しくは招集権者がこれに準ずる方法により公表した日のいずれか早い日から2週間以内に、総発行済投資口の100分の1以上の投資口を6ヵ月以上引き続き有する投資主が、当該議案に反対である旨を本投資法人（招集権者が執行役員若しくは監督役員以外の者である場合は、本投資法人及び招集権者の双方）に通知した場合、又は、(ii)以下の各事項に関する議案について、本投資法人が当該議案に反対である旨を招集通知に記載若しくは本投資法人のウェブサイトにおいて公表した場合には、当該議案については適用しないものとします（規約第14条第3項）。

(a) 執行役員又は監督役員の選任又は解任

(b) 本投資法人による資産の運用に係る委託契約の締結又は解約

(c) 解散

(d) 投資口の併合

(e) 執行役員、監督役員又は会計監査人の責任の免除

上記及びの規定は、規約第14条を変更する規約変更議案については適用しないものとします（規約第14条第4項）。

本投資法人は、直前の決算日から3ヵ月以内に投資主総会が開催される場合には、当該決算日において投資主名簿に記載され又は記録されている投資主を、その招集に係る投資主総会において権利を行使することができる投資主とします(投信法第77条の3第2項、規約第15条第1項)。

- xi 上記にかかわらず、本投資法人は、必要があるときは、役員会の決議により、法令に従い予め公告して、一定の日において投資主名簿に記載され又は記録されている投資主又は登録投資口質権者を、その権利を行使することができる投資主又は登録投資口質権者とするものとします(投信法第77条の3第2項から第4項、会社法第124条第2項、第3項、規約第15条第2項)。

b. その他の共益権

- (イ) 代表訴訟提起権(投信法第204条第3項、第116条、第119条第3項、会社法第847条第1項、第3項、投信法施行規則第249条)

6ヵ月前から引き続き投資口を有する投資主は、本投資法人に対し、書面又は電磁的方法をもって、資産運用会社、一般事務受託者、執行役員、監督役員又は会計監査人の責任を追及する訴えの提起を請求することができます。本投資法人が請求の日から60日以内に訴えを提起しないときは、本投資法人のために訴えを提起することができます。

- (ロ) 投資主総会決議取消訴権等(投信法第94条第2項、会社法第830条、第831条)

投資主(当該決議の取消しにより投資主となる者を含みます。)は、投資主総会の招集の手続又は決議の方法が法令若しくは規約に違反し、又は著しく不公正なとき、決議の内容が規約に違反しているとき、又は決議について特別の利害関係を有する者が議決権を行使したことによって、著しく不当な決議がなされたときには、決議の日から3ヵ月以内に、訴えをもって当該決議の取消しを請求することができます。また、投資主総会の決議が存在しない場合又は決議の内容が法令に違反する場合には、それぞれ投資主総会の決議が存在しないこと又は無効であることの確認を訴えをもって請求することができます。

- (ハ) 執行役員等の違法行為差止請求権(投信法第109条第5項、第153条の3第2項、会社法第360条第1項)

6ヵ月前から引き続き投資口を有する投資主は、執行役員が本投資法人の目的の範囲外の行為その他法令若しくは規約に違反する行為をし、又はこれらの行為をするおそれがある場合において、当該行為によって本投資法人に回復することができない損害が発生するおそれがあるときは、当該執行役員に対し、当該行為をやめることを請求することができます。本投資法人が清算手続に入った場合には清算執行人に対しても同様です。

- (ニ) 新投資口発行差止請求権(投信法第84条第1項、会社法第210条)

投資主は、投資口の発行が法令又は規約に違反する場合、投資口の発行が著しく不公正な方法により行われる場合において、投資主が不利益を受けるおそれがあるときは、本投資法人に対し、募集に係る投資口の発行をやめることを請求することができます。

- (ホ) 新投資口及び新投資口予約権発行無効訴権(投信法第84条第2項、第88条の23第1項、会社法第828条第1項第2号、第4号、第2項第2号、第4号)

投資主は、新投資口及び新投資口予約権の発行について重大な法令・規約違反があった場合には、新投資口及び新投資口予約権の発行の効力が生じた日から6ヵ月以内に、本投資法人に対して新投資口及び新投資口予約権発行無効の訴えを提起することができます。

- (ヘ) 合併無効訴権(投信法第150条、会社法第828条第1項第7号、第8号、第2項第7号、第8号)

投資主は、合併手続に重大な瑕疵があった場合等には、合併の効力が生じた日から6ヵ月以内に、合併無効の訴えを提起することができます。

- (ト) 投資主提案権(投信法第94条第1項、会社法第303条第2項、第305条第1項本文及び第4項)

発行済投資口の100分の1以上の口数の投資口を6ヵ月前から引き続き有する投資主は、執行役員に対し、投資主総会の日の8週間前までに、一定の事項を投資主総会の目的とするべきことを請求することができます。また、投資主総会の目的である事項につき当該投資主が提出しようとする議案(但し、議案数は10を上限とします。)の要領を投資主総会の招集通知に記載し、又は記録することを請求することができます。

- (チ) 投資主総会招集権(投信法第90条第3項、会社法第297条第1項、第4項)

発行済投資口の100分の3以上の口数の投資口を6ヵ月前から引き続き有する投資主は、執行役員に対し、投資主総会の目的である事項及び招集の理由を示して、投資主総会の招集を請求することができます。請求の後遅滞なく招集の手続が行われない場合又は請求があった日から8週間以内の日を投資主総会の日とする投資主総会の招集の通知が発せられない場合には、監督官庁の許可を得て、投資主総会を招集することができます。

- (リ) 書面交付請求権(投信法第94条第1項、会社法第325条の5)

投資主(投信法第91条第2項の承諾をした投資主を除きます。)は、本投資法人に対し、電子提供措置事項(投信法第94条第1項、会社法第325条の3第1項(第3号、第5号及び第6号を除きます。))に掲げる事項をいいます。)を記載した書面の交付を請求することができます。

(ヌ) 検査役選任請求権(投信法第94条第1項、会社法第306条第1項、投信法第110条)

発行済投資口の100分の1以上の口数の投資口を6ヵ月前から引き続き有する投資主は、投資主総会に係る招集の方法及び決議の方法を調査させるため、当該投資主総会に先立ち、監督官庁に対し、検査役の選任の申立てをすることができます。また、発行済投資口の100分の3以上の口数の投資口を有する投資主は、本投資法人の業務の執行に関し、不正の行為又は法令若しくは規約に違反する重大な事実があることを疑うに足りる事由があるときは、本投資法人の業務及び財産の状況を調査させるため、監督官庁に対し、検査役の選任の申立てをすることができます。

(ル) 執行役員・監督役員の解任請求権(投信法第104条第1項、第3項、会社法第854条第1項第2号)

発行済投資口の100分の3以上の口数の投資口を6ヵ月前から引き続き有する投資主は、執行役員、監督役員又は会計監査人の職務の執行に関し不正の行為又は法令若しくは規約に違反する重大な事実があったにもかかわらず、当該役員を解任する旨の議案が投資主総会において否決されたときは、当該投資主総会の日から30日以内に、訴えをもって当該役員の解任を請求することができます。

(ロ) 解散請求権(投信法第143条の3)

発行済投資口の10分の1以上の口数の投資口を有する投資主は、本投資法人が業務の執行において著しく困難な状況に至り、本投資法人に回復することができない損害が生じ、又は生じるおそれがあるときや、本投資法人の財産の管理又は処分が著しく失当で、本投資法人の存立を危うくするときにおいて、やむを得ない事由があるときは、訴えをもって本投資法人の解散を請求することができます。

(ワ) 投資口併合差止請求権(投信法第81条の2第2項、会社法第182条の3)

投資主は、本投資法人の投資口の併合が法令又は規約に違反する場合において、投資主が不利益を受けるおそれがあるときは、本投資法人に対し、当該併合をやめることを請求できます。

(カ) 合併差止請求権(投信法第150条、会社法第784条の2、第796条の2、第805条の2)

投資主は、本投資法人の合併が法令又は規約に違反する場合において、投資主が不利益を受けるおそれがあるときは、一定の場合を除き、本投資法人に対し、当該合併をやめることを請求できます。

c. 分配金請求権(投信法第77条第2項第1号、第137条第1項)

本投資法人の投資主は、規約及び法令に則り、役員会の承認を受けた金銭の分配に係る計算書に基づき、各投資主の有する投資口の口数に応じて金銭の分配を受ける権利を有しています。

なお、本振替投資口については、本投資法人が誤って本投資法人に対抗できないものとされた振替投資口について行った金銭の分配についても、本投資法人は当該分配に係る金額の返還を求められません。この場合、本投資法人は、当該分配に係る金額の限度において、投資主の振替機関等に対する損害賠償請求権を取得します(振替法第228条、第149条)。

d. 残余財産分配請求権(投信法第77条第2項第2号、第158条)

本投資法人が解散し、清算される場合、投資主は、各投資主の有する投資口の口数に応じて残余財産の分配を受ける権利を有しています。

e. 払戻請求権(規約第6条第1項、第2項)

投資主は、投資口の払戻請求権は有していません。

なお、本投資法人は、投資主との合意により本投資法人の投資口を有償で取得することができるものとされています。

f. 投資口の処分権(投信法第78条第1項から第3項)

投資主は、投資口を自由に譲渡することができます。

本振替投資口については、投資主は、振替機関等に対して振替の申請を行い、譲渡人の口座から譲受人の口座に本振替投資口の振替(譲受人の口座における保有欄の口数を増加させることをいいます。以下同じ。)が行われることにより、本振替投資口の譲渡を行うことができます(振替法第228条、第140条)。但し、本振替投資口の譲渡は、本振替投資口を取得した者の氏名又は名称及び住所を投資主名簿に記載し、又は記録しなければ、本投資法人に対抗することができません(投信法第79条第1項)。なお、投資主名簿の記載又は記録は、総投資主通知(振替機関が、本投資法人に対して行う、投資主の氏名又は名称、保有投資口数、基準日等の通知をいいます。)により行われます(振替法第228条、第152条第1項)。また、投資主が、特別口座に記載又は記録されている本振替投資口の譲渡を行う場合は、まず自らが開設した一般口座への振替を行った上で、譲受人の口座に振り替える必要があります。

g . 投資証券交付請求権及び不所持請求権（投信法第85条第1項、第3項、会社法第217条、振替法第227条第2項）

投資主は、本投資法人が投資口を発行した日以後、遅滞なく投資証券の交付を受けることができます。また、投資主は、投資証券の不所持を申し出ることできます。

本振替投資口については、本投資法人は、投資証券を発行することができません（振替法第227条第1項）。但し、投資主は、振替機関が振替法第3条第1項の指定を取り消された場合若しくは当該指定が効力を失った場合であって当該振替機関の振替業を承継する者が存しないとき、又は投資口が振替機関によって取り扱われなくなったときは、本投資法人に対し、投資証券の発行を請求することができます。

h . 帳簿等閲覧請求権（投信法第128条の3第1項）

投資主は、本投資法人の営業時間内は、いつでも、会計帳簿又はこれに関する資料の閲覧又は謄写を請求することができます。但し、この請求は、理由を明らかにしてしなければなりません。



i . 少数投資主権の行使手続(振替法第228条、第154条)

振替投資口に係る少数投資主権等の行使に際しては、投資主名簿の記載又は記録ではなく、振替口座簿の記載又は記録により判定されることとなります。従って、少数投資主権を行使しようとする投資主は、振替機関が個別投資主通知(振替機関が、本投資法人に対して行う、投資主の氏名又は名称、保有投資口数等の通知をいいます。以下同じ。)を行うよう、投資主の口座を開設している口座管理機関に対して申し出ることができます。投資主は、かかる個別投資主通知が本投資法人に対して行われた後4週間が経過する日までに限り、少数投資主権を行使することができます。

j . 合併時における反対投資主の投資口買取請求権(投信法第149条の3第1項、第149条の8第1項、第149条の13第1項)

本投資法人が合併する場合において、合併契約承認のための投資主総会に先立って当該合併に反対する旨を本投資法人に通知し、かつ、当該投資主総会において当該合併に反対した投資主は、本投資法人に対し、自己の有する投資口を公正な価格で買い取ることを請求することができます。

(2) 投資法人債権者の権利

a . 元金支払請求権

投資法人債権者は、投資法人債の要項に従い、元金の支払を受けることができます。投資法人債の消滅時効は、元金については10年、利息については5年です(投信法第139条の7、会社法第701条)。

b . 投資法人債の譲渡

発行済投資法人債は、その全部について振替法第115条で準用する第66条第2号の定めに従い振替法の規定の適用を受けることとする旨を定めた投資法人債であり、発行済投資法人債の譲渡は、振替機関及び一般債振替制度に参加する銀行・金融商品取引業者等の口座管理機関が管理する振替口座簿の記録により行われます。

c . 投資法人債権者集会における議決権

(イ) 投資法人債権者集会は、投信法に規定する事項及び投資法人債権者の利害に関する事項について、決議を行うことができます(投信法第139条の10第2項、会社法第716条)。投資法人債権者集会において、投資法人債権者は、その有する当該種類の投資法人債の金額の合計額(償還済みの額を除きます。)に応じて議決権を行使することができます(投信法第139条の10第2項、会社法第723条)。

投資法人債権者集会における決議は、裁判所の認可によって効力を生じます(投信法第139条の10第2項、会社法第734条第1項)。

(ロ) 投資法人債権者の有する議決権の決議要件は、以下の通りです(投信法第139条の10第2項、会社法第724条)。

投資法人債権者集会の決議は、原則として、出席した投資法人債権者の議決権の総額の2分の1を超える議決権を有する者の同意をもって行われます(普通決議)。

投資法人債権者集会の決議は、一定の重要な事項については、投資法人債権者の議決権の総額の5分の1以上を有する投資法人債権者が出席し、かつ、出席した投資法人債権者の議決権の総額の3分の2以上の議決権を有する者の同意をもって行われます(特別決議)。

(ハ) 投資法人債権者による投資法人債権者集会招集請求権

投資法人債権者集会は、必要がある場合にはいつでも招集することができ、原則として本投資法人又は投資法人債管理者が招集しますが(投信法第139条の10第2項、会社法第717条第1項、第2項)、ある種類の投資法人債の総額(償還済みの額を除きます。)の10分の1以上を保有する投資法人債権者は、投資法人債権者集会の目的である事項及び招集の理由を、本投資法人、投資法人債管理者又は投資法人債管理補助者に対して示して、投資法人債権者集会の招集を請求することができます(投信法第139条の10第2項、会社法第718条第1項)。

かかる請求の後、遅滞なく投資法人債権者集会の招集手続がなされない場合には、かかる請求を行った投資法人債権者は、裁判所の許可を得て投資法人債権者集会を招集することができます(投信法第139条の10第2項、会社法第718条第3項)。

(ニ) 投資法人債権者は、本投資法人の営業時間内は、いつでも、投資法人債権者集会の議事録の閲覧又は謄写を請求することができます(投信法第139条の10第2項、会社法第731条第3項)。

d . 投資法人債管理者

投資法人は、投資法人債を募集する場合には、投資法人債管理者を定め、投資法人債権者のために投資法人債の管理を行うことを委託しなければなりません。但し、各投資法人債の金額が1億円以上である場合等

は、この限りではありません(投信法第139条の8)。発行済投資法人債について投資法人債管理者は定められていません。

e. 投資法人債管理補助者

投資法人は、投信法第139条の8に規定する場合(各投資法人債の金額が1億円以上である場合等)には、投資法人債管理補助者を定め、投資法人債権者のために投資法人債の管理の補助を行うことを委託することができます。但し、当該投資法人債が担保付社債である場合は、この限りではありません(投信法第139条の9の2第1項)。発行済投資法人債について投資法人債管理補助者は定められていません。

f. 担保提供制限

本投資法人は、投資法人債の払込期日以降、投資法人債の未償還残高が存する限り、本投資法人が国内で既に発行した、又は国内で今後発行する他の無担保投資法人債(但し、本投資法人債と同時に発行する投資法人債(特定投資法人債間限定同順位特約付)を含み、下記に定める担付切換条項が特約されている無担保投資法人債を除きます。)のために担保付社債信託法(明治38年法律第52号、その後の改正を含みます。)に基づき、担保権を設定する場合には、投資法人債のために同順位の担保権を設定しなければなりません。なお、上記ただし書きにおける担付切換条項とは、純資産額維持条項等本投資法人の財務指標に一定の事由が生じた場合に期限の利益を喪失する旨の特約を解除するために担保権を設定する旨の特約、又は本投資法人が自らいつでも担保権を設定することができる旨の特約をいいます。

## 第4【関係法人の状況】

### 1【資産運用会社の概況】

#### (1)【名称、資本金の額及び事業の内容】

##### a. 名称

平和不動産アセットマネジメント株式会社

##### b. 資本金の額

本書の日付現在 295,575,000円

##### c. 事業の内容

(イ) 投資運用業

(ロ) 特定投資運用行為に係る業務

(ハ) 第二種金融商品取引業(注)

(ニ) 投資助言・代理業(注)

(ホ) 投資法人の設立企画人の業務

(ヘ) 投資法人の一般事務受託者の業務

(ト) 宅地建物取引業

(チ) 不動産に関する投資顧問業務及び取引一任代理等の業務

(リ) その他前各号に附帯関連する一切の業務

(注) 金商法に基づく登録を取得しておらず、第二種金融商品取引業及び投資助言・代理業を行うには、金融商品取引業の変更登録が必要となります。

##### d. 会社の沿革

年月日	事項
2000年3月24日	株式会社クレッシェンド設立
2001年3月23日	宅地建物取引業者としての宅地建物取引業法第3条に基づく免許取得(東京都知事(1)第79529号)
2001年5月24日	株式会社クレッシェンドからカナル投信株式会社に商号変更
2001年7月3日	宅地建物取引業法第50条の2に基づく取引一任代理等の認可取得(国土交通大臣認可第8号)
2001年7月24日	不動産投資顧問業登録規程第6条第3項に基づく総合不動産投資顧問業の登録取得(国土交通大臣総合-000011号)(注1)
2001年9月14日	旧投信法第6条に基づく投資法人資産運用業の認可取得(内閣総理大臣第12号)
2001年9月14日	旧投信法第34条の10第2項に基づく特定資産に係る投資に関する投資助言業務についての兼業届出(注2)
2002年4月19日	社団法人投資信託協会(現一般社団法人投資信託協会)に入会
2006年3月23日	宅地建物取引業者としての宅地建物取引業法第3条に基づく免許更新(東京都知事(2)第79529号)
2007年9月30日	証券取引法等の一部を改正する法律(平成18年法律第65号)附則第159条に基づく金融商品取引業のみなし登録取得(関東財務局長(金商)第316号)
2009年10月19日	平和不動産株式会社の完全子会社となる
2010年7月1日	カナル投信株式会社から平和不動産アセットマネジメント株式会社(現商号)に商号変更
2010年10月1日	ジャパン・シングルレジデンス・アセットマネジメント株式会社を吸収合併
2011年3月23日	宅地建物取引業者としての宅地建物取引業法第3条に基づく免許更新(東京都知事(3)第79529号)
2016年3月23日	宅地建物取引業者としての宅地建物取引業法第3条に基づく免許更新(東京都知事(4)第79529号)
2021年3月23日	宅地建物取引業者としての宅地建物取引業法第3条に基づく免許更新(東京都知事(5)第79529号)

(注1) 総合不動産投資顧問業については、登録未更新に伴い2006年7月25日以降未登録となっています。

(注2) 特定資産に係る投資に関する投資助言業務については、金商法上の投資助言・代理業の登録を取得していないため行っていません。

## e. 株式の総数（本書の日付現在）

## (イ) 発行可能株式総数

16,440株

## (ロ) 発行済株式の総数

4,968株

## f. 経理の概況

資産運用会社の経理の概況は、以下の通りです。

## (イ) 最近の事業年度における主な資産と負債の概況

	第24期 (2023年3月31日現在)	第25期 (2024年3月31日現在)
総資産(千円)	2,525,139	2,532,347
総負債(千円)	393,014	371,072
純資産(千円)	2,132,125	2,161,274

## (ロ) 最近の事業年度における損益の概況

	第24期 (自2022年4月1日 至2023年3月31日)	第25期 (自2023年4月1日 至2024年3月31日)
営業収益(千円)	1,593,671	1,620,486
経常利益(千円)	938,543	941,308
当期純利益(千円)	656,598	649,905

## g. その他

## (イ) 役員の変更

資産運用会社の取締役及び監査役は、株主総会において議決権を行使することができる株主の議決権の3分の1以上を有する株主が出席し、出席した当該株主の議決権の過半数をもって選任します（会社法第329条、第341条、資産運用会社の定款（以下本項において「定款」といいます。）第17条第1項、第2項）。取締役の選任については、累積投票によりません（会社法第342条第1項、定款第17条第3項）。取締役の任期は、選任後2年以内に終了する事業年度のうち最終のものに関する定時株主総会の終結のときまで、監査役の任期は、選任後4年以内に終了する事業年度のうち最終のものに関する定時株主総会の終結のときまでです（会社法第332条、第336条、定款第18条第1項）。但し、増員により、又は任期満了前に退任した取締役の補欠として選任された取締役の任期は、他の在任取締役の任期の満了すべきときまでとし、補欠として選任された監査役の任期は退任した監査役の任期の満了すべきときまでとします（会社法第332条第1項、第336条第1項、第3項、定款第18条第2項、第3項）。資産運用会社において取締役及び監査役の変更があった場合には、監督官庁へ2週間以内に届け出ます（金商法第31条第1項、第29条の2第1項第3号）。また、資産運用会社の取締役又は執行役は、他の会社の取締役、会計参与（会計参与が法人であるときは、その職務を行うべき社員）、監査役若しくは執行役に就任した場合（他の会社の取締役、会計参与、監査役又は執行役が金融商品取引業者の取締役又は執行役を兼ねることとなった場合を含みます。）又は他の会社の取締役、会計参与、監査役若しくは執行役を退任した場合には、金商業等府令第31条の定めるところにより、遅滞なく、その旨を内閣総理大臣に届け出なければなりません（金商法第31条の4第1項）。

## (ロ) 定款の変更

資産運用会社の定款を変更するためには、議決権を行使することができる株主の議決権の3分の1以上を有する株主が出席し、出席した当該株主の議決権の3分の2以上をもって行う決議が必要です（会社法第309条第2項第11号、第466条）。本書の日付現在において、資産運用会社の定款の変更は予定されていません。

## (ハ) 訴訟事件その他資産運用会社に重要な影響を及ぼすことが予想される事実

本書の日付現在において、資産運用会社に関して、訴訟事件その他重要な影響を及ぼすことが予想される事実はありません。

## (2) 【運用体制】

資産運用会社の運用体制については、前記「第一部ファンド情報 第1 ファンドの状況 1 投資法人の概況 (4) 投資法人の機構」をご参照下さい。

## (3) 【大株主の状況】

(本書の日付現在)

氏名又は名称	住所	所有株式数 (株)	発行済株式(自己株式を除く。)の総数に対する所有株式数の比率 (%)
平和不動産株式会社	東京都中央区日本橋兜町1番10号	4,968	100.00
合計		4,968	100.00

## (4)【役員の状況】

本書の日付現在における役員の状況は、以下の通りです。

役職名	氏名	主要略歴		所有株式数 (株)
代表取締役 社長執行役員	平野 正則	1991年4月 2010年6月 2011年6月 2012年6月  2015年6月 2018年6月 2020年6月	平和不動産株式会社入社 同社賃貸事業本部ビル開発グループリーダー 同社賃貸事業本部ビルリーシンググループリーダー 同社総務企画本部企画財務グループ部長 平和不動産アセットマネジメント株式会社取締役投資運用本部長兼不動産投資部長 同社取締役業務企画本部長兼業務管理部長 同社常務取締役業務企画本部長 同社代表取締役社長(現代表取締役社長執行役員、現任)	-
取締役 常務執行役員 業務企画本部長	渡部 靖隆	1989年4月 2006年1月 2008年7月 2010年6月 2011年6月 2012年6月 2018年6月  2022年6月 2024年6月	平和不動産株式会社入社 同社事業開発部次長兼資産開発室長 同社資産開発部次長 同社開発事業本部不動産開発グループ次長 同社開発事業本部不動産開発グループリーダー 同社賃貸事業本部大阪支店次長 平和不動産アセットマネジメント株式会社取締役投資運用本部長 同社取締役執行役員業務企画本部長 同社取締役常務執行役員業務企画本部長(現任)	-
取締役 執行役員 投資運用本部長	関根 秀晃	1998年4月  2001年8月 2006年10月  2015年6月 2022年6月	東京書籍印刷株式会社(現株式会社リーブルテック)入社 タワーズプランニング株式会社入社 カナル投信株式会社(現平和不動産アセットマネジメント株式会社)入社 同社不動産投資部長 同社取締役執行役員投資運用本部長(現任)	-

役職名	氏名	主要略歴		所有株式数 (株)
取締役 (非常勤)	中尾 友治	1987年4月 2006年7月 2009年6月 2009年10月 2011年8月  2013年6月 2014年6月  2014年11月 2016年10月  2018年6月  2019年6月 2019年12月 2020年1月  2020年6月  2021年6月  2022年6月	東京証券取引所入所 日本駐車場開発株式会社 管理本部長 株式会社ホリプロ社外監査役 日本駐車場開発株式会社取締役総務本部長 平和不動産株式会社 総務企画本部企画財務グループ部長 同社総務企画本部企画財務グループリーダー 同社執行役員企画総務部長 平和ヘルスケア株式会社取締役(非常勤) 平和不動産アセットマネジメント株式会社取締役(非常勤) 平和不動産株式会社執行役員企画総務部管掌 一般社団法人国際資産運用センター推進機構理事(非常勤) 平和不動産株式会社執行役員企画総務部・開発推進部管掌 一般社団法人東京国際金融機構理事(非常勤)(現任) 株式会社みんせつ取締役(非常勤)(現任) 平和不動産アセットマネジメント株式会社取締役(非常勤)(現任) 平和不動産株式会社取締役執行役員ビルディング事業部管掌 平和不動産プロパティマネジメント株式会社取締役(非常勤)(現任) 一般社団法人国際資産運用センター推進機構代表理事(非常勤)(現任) 平和不動産株式会社執行役常務ビルディング事業部管掌(現任) 株式会社東京証券会館代表取締役社長(非常勤)(現任)	-
取締役 (非常勤)	松本 直之	1994年4月 2011年4月 2012年6月  2013年6月 2014年6月 2015年6月 2017年6月 2022年6月  2024年4月	平和不動産株式会社入社 同社総務本部企画財務グループ次長 同社総務企画本部企画財務グループ次長兼開発事業本部不動産開発グループ次長 同社総務企画本部企画財務グループ次長 同社財務部次長 同社不動産ソリューション部次長 同社財務部長 同社執行役員財務部長 平和不動産アセットマネジメント株式会社取締役(非常勤) ハウジングサービス株式会社取締役(非常勤) 平和不動産株式会社上席執行役員財務部長(現任) 平和不動産アセットマネジメント株式会社取締役(非常勤)(現任) ハウジングサービス株式会社取締役(非常勤)(現任)	-

役職名	氏名	主要略歴		所有株式数 (株)
監査役 (非常勤)	小林 大輔	1993年4月	平和不動産株式会社入社	-
		2010年4月	同社総務部次長兼IR室次長	
		2010年6月	同社賃貸事業本部ビル営業グループ次長	
		2011年6月	同社賃貸事業本部ビル事業グループ次長	
		2013年6月	同社賃貸事業本部名古屋支店長	
		2014年6月	同社名古屋支店長	
		2020年6月	平和不動産アセットマネジメント株式会社取締役業務企画本部長	
		2022年6月	平和不動産株式会社取締役(現任) ハウジングサービス株式会社監査役(非常勤)(現任) 平和不動産アセットマネジメント株式会社監査役(非常勤)(現任)	
		2024年4月	平和不動産プロパティマネジメント株式会社監査役(非常勤)(現任) 株式会社東京証券会館監査役(非常勤)(現任)	



## (5) 【事業の内容及び営業の概況】

## a. 事業の内容

資産運用会社は、投信法上の資産運用会社として投資運用業を行っています。

## b. 営業の概況

本書の日付現在、資産運用会社が資産の運用を行う投資法人又は運用の指図を行う投資法人は、本投資法人のみです。

## c. 資産運用会社としての業務

(イ) 規約並びに規約に定める資産運用の対象及び方針に従い、運用資産の管理及び運用を行うこと

(ロ) 本投資法人のために投資口の追加発行、資金の借入れ等を含む資金調達を行うこと

(ハ) 運用資産を資産運用会社の資産を含む他の資産と合同せず、単独で管理及び運用すること

(ニ) 運用資産の運用状況について、法令の定めるところに従い本投資法人に対して定期的に報告すること

(ホ) 運用資産の年度運用計画を1年毎に年初に、及び期中運用計画(仮期中運用計画を含みます。)をその都度、本投資法人に対して提出すること

(ヘ) 上記(ホ)に定めるもののほか、本投資法人から運用資産の運用状況に関し報告を求められたときには、正当な理由がない限りその指示に従い報告を行うこと

## d. 資本関係

本書の日付現在、資産運用会社は、本投資法人の投資口を3,334口保有しています。

## 2【その他の関係法人の概況】

### A 資産保管会社（投信法第208条第1項関係）

#### （1）名称、資本金の額及び事業の内容

##### a．名称

みずほ信託銀行株式会社

##### b．資本金の額

2024年9月30日現在 247,369百万円

##### c．事業の内容

銀行法（昭和56年法律第59号、その後の改正を含みます。）（以下「銀行法」といいます。）に基づき銀行業を営むとともに、金融機関の信託業務の兼営等に関する法律（昭和18年法律第43号、その後の改正を含みます。）（以下「兼営法」といいます。）に基づき信託業務を営んでいます。

#### （2）関係業務の概要

##### 資産保管会社としての業務

- a．本投資法人が保有する資産に関して、それぞれの資産に係る権利行使をする際に必要とする当該資産に係る権利を証する書類その他の書類の保管
- b．本投資法人名義の預金口座の入出金記録及び資金振替
- c．本投資法人名義の預金口座に係る印章の保管
- d．保管品に係る投信法に基づく法定帳簿の作成、保存
- e．その他 a．から d．に付随する業務

#### （3）資本関係

該当事項はありません。

### B 投資主名簿等管理人（投信法第117条第2号、第3号、第6号、投信法施行規則第169条第2項第1号、第3号関係）

#### （1）名称、資本金の額及び事業の内容

##### a．名称

みずほ信託銀行株式会社

##### b．資本金の額

2024年9月30日現在 247,369百万円

##### c．事業の内容

銀行法に基づき銀行業を営むとともに、兼営法に基づき信託業務を営んでいます。

#### （2）関係業務の概要

##### 一般事務受託者としての業務

- a．投資主名簿の作成、管理及び備置きに関する事務
- b．募集投資口の発行に関する事務
- c．投資主総会の招集通知、決議通知及びこれらに付随する投資主総会参考書類等の送付、議決権行使書面の作成、並びに投資主総会受付事務補助に関する事務
- d．投信法第137条に定める分配金の計算及びその支払のための手続に関する事務
- e．分配金支払事務取扱銀行等における支払期間経過後の未払分配金の確定及びその支払に関する事務
- f．投資口に関する照会への応答、各種証明書の発行に関する事務
- g．受託事務を処理するために使用した本投資法人に帰属する書類及び未達郵便物の整理・保管に関する事務
- h．法令又は本契約により本投資法人が必要とする投資口統計資料の作成に関する事務
- i．投資主の権利行使に関する請求その他の投資主からの申出の受付に関する事務
- j．総投資主通知等の受理に関する事務
- k．一般事務受託会社が管理する本投資法人の発行総口数及び振替機関より通知を受けた本投資法人の振替投資口等の総数の照合
- l．本投資法人の情報提供請求権（振替法第277条に定める請求をいいます。）の行使に係る取次ぎに関する事務
- m．振替機関からの個別投資主通知（振替法第228条第1項で準用する同法第154条第3項に定める通知をいいます。）の本投資法人への取次ぎに関する事務
- n．a．から m．に掲げる委託事務に係る印紙税等の代理納付
- o．投資主等から個人番号（番号法第7条第1項又は第2項により個人を識別するために指定される番号）及び法人番号（番号法第58条に定義される番号）（以下、個人番号と法人番号とを総称して「個人番号等」といいます。）を収集する事務
- p．投資主等から収集した個人番号等の保管に関する事務
- q．投資主等の個人番号等を振替機関に請求し通知を受ける事務

- r . 行政機関等に対して個人番号等を記載した支払調書の提供を行う事務
- s . 保管している投資主等の個人番号等を廃棄又は削除する事務
- t . a . から s . に掲げる委託事務に付随する事務
- u . a . から s . に掲げる事務のほか、当事者間で協議の上定める事務

(3) 資本関係

該当事項はありません。

C 機関運営に関する一般事務受託者（投信法第117条第4号関係）

(1) 名称、資本金の額及び事業の内容

- a . 名称  
三菱UFJ信託銀行株式会社
- b . 資本金の額  
2024年9月30日現在 324,279百万円
- c . 事業の内容  
銀行法に基づき銀行業を営むとともに、兼営法に基づき信託業務を営んでいます。

(2) 関係業務の概要

一般事務受託者としての業務

- a . 本投資法人の投資主総会の運営に関する事務
- b . 本投資法人の役員会の運営に関する事務

(3) 資本関係

該当事項はありません。

D 会計事務等に関する一般事務受託者（投信法第117条第5号、第6号、投信法施行規則第169条第2項第6号、第7号関係）

(1) 名称、資本金の額及び事業の内容

- a . 名称  
EY税理士法人
- b . 資本金の額  
該当事項はありません。
- c . 事業の内容  
税理士法（昭和26年法律第237号、その後の改正を含みます。）に基づき税務に関する業務を営むとともに、会計事務等に関する業務を営んでいます。

(2) 関係業務の概要

一般事務受託者としての業務

- a . 投信法第211条第1項に規定される「帳簿書類」の作成（但し、該当する勘定がない場合を除きます。）に関する事項
- b . 決算整理作業、「貸借対照表」、「損益計算書」、「投資主資本等変動計算書」、「注記表」、「金銭の分配に係る計算書」及びその「附属明細書」の作成（四半期決算における作成業務を含みます。）に関する事項
- c . 「償却資産申告書」、「事業所税申告書」、「勘定科目内訳書」、「法人税申告書」、「消費税申告書」及び「法人住民税事業税申告書」作成業務に関する事項
- d . 委託業務に係る事項につき、その他法令上必要と認められる書類、資料等の作成補助等

(3) 資本関係

該当事項はありません。

E 投資法人債に関する一般事務受託者(投信法第117条第2号、第3号、第6号、投信法施行規則第169条第2項第4号、第5号関係)

(1) 名称、資本金の額及び事業の内容

- a. 名称  
株式会社りそな銀行
- b. 資本金の額  
2024年9月30日現在 279,928百万円
- c. 事業の内容  
銀行法に基づき銀行業を営んでいます。

(2) 関係業務の概要

一般事務受託者としての業務

- a. 投資法人債の払込金の交付
- b. 投資法人債原簿の作成その他投資法人債原簿に関する事務
- c. 投資法人債券台帳の作成
- d. 銘柄情報の振替機関への通知
- e. 振替機関に対する投資法人債要項の提出
- f. 新規記録情報その他業務規程等に定める情報の振替機関への通知
- g. 投資法人債の払込金の受領
- h. 投資法人債の払込に伴う資金決済が完了した旨の振替機関への通知
- i. 振替機関が新規記録を行った旨その他業務規程等に定める事項の振替機関からの取得及びその内容の確認
- j. 振替機関に対する業務規程等に定める新規記録手数料の納入事務
- k. その他業務規程等に定める発行代理人の事務
- l. 投資法人債原簿の管理
- m. 租税特別措置法等に基づく納税事務
- n. 買入償却に係わる事務
- o. 投資法人債券台帳の管理
- p. 投資法人債の発行後、投資法人債の銘柄情報のうち業務規程等で定める事項について決定等がなされた場合の当該事項の振替機関への通知
- q. 投資法人債の銘柄情報に変更がある場合の振替機関への通知
- r. 振替機関との間の元利金請求データの確認及び振替機関に対する元利金請求内容承認可否通知の送信
- s. 元金の償還及び利息支払における元利金の分配事務
- t. 本投資法人が別に定める元利金支払に関する手数料の直接口座管理機関(業務規程等に定義される直接口座管理機関をいいます。)への分配事務
- u. 買入消却を行った旨の通知の振替機関からの取得及びその内容の確認
- v. その他業務規程等において定める支払代理人の事務
- w. その他当事者間で協議の上必要と認められる事務

(3) 資本関係

該当事項はありません。

F 特別口座管理機関(投信法第117条第2号関係)

(1) 名称、資本金の額及び事業の内容

- a. 名称  
みずほ信託銀行株式会社
- b. 資本金の額  
2024年9月30日現在 247,369百万円
- c. 事業の内容  
銀行法に基づき銀行業を営むとともに、兼営法に基づき信託業務を営んでいます。

(2) 関係業務の概要

一般事務受託者としての業務

- a. 振替口座簿並びにこれに附属する帳簿の作成・管理及び備置きに関する事務
- b. 総投資主報告に関する事務
- c. 新規記載又は記録手続及び抹消手続又は全部抹消手続に関する事務
- d. 振替機関からの本投資法人に対する個別投資主通知及び本投資法人の振替機関に対する情報提供請求に関する事務

- e. 振替口座簿への記載又は記録、質権に係る記載又は記録、及び信託の受託者並びに信託財産に係る記載又は記録に関する事務
- f. 特別口座の開設及び廃止に関する事務
- g. 加入者情報及び届出印鑑の登録又はそれらの変更の登録及び加入者情報の振替機関への届出に関する事務
- h. 特別口座の加入者本人及び登録投資口質権者のために開設された他の口座並びに本投資法人の口座への振替手続に関する事務
- i. 振替法第133条第2項に定める取得者等による特別口座開設等請求に関する事務
- j. 加入者からの個別投資主通知の申出に関する事務
- k. 加入者又は利害関係を有する者からの情報提供請求に関する事務
- l. a. から k. に掲げるもののほか、加入者等(投資主、登録投資口質権者及びこれらの法定代理人又は以上の者の常任代理人をいいます。以下同じ。)による請求に関する事務
- m. a. から l. に掲げるもののほか、加入者等からの加入者等に係る情報及び届出印鑑に関する届出の受理に関する事務
- n. 加入者等からの照会に対する応答に関する事務
- o. 投資口の併合又は分割に関する事務
- p. 加入者等から個人番号等を収集し登録する事務
- q. 加入者等から収集した個人番号等の保管に関する事務
- r. 振替機関に対して加入者等に係る個人番号等の提供を行う事務
- s. 保管している加入者等の個人番号等を廃棄又は削除する事務
- t. その他、番号法に基づき上記 p. から s. に掲げる委託事務に附随する事務
- u. a. から t. に掲げる事務のほか、振替制度の運営に関する事務及び当事者間で協議の上定める事務

### (3) 資本関係

該当事項はありません。

## G 特定関係法人(資産運用会社の親会社)

### (1) 名称、資本金の額及び事業の内容

- a. 名称  
平和不動産株式会社
- b. 資本金の額  
2024年9月30日現在 21,492百万円
- c. 事業の内容  
賃貸、不動産開発、住宅分譲 他

### (2) 関係業務の概要

関係業務の概要については、前記「第一部 ファンド情報 第1 ファンドの状況 1 投資法人の概況 (3) 投資法人の仕組み b. 本投資法人及び本投資法人の関係法人の名称及び運営上の役割並びに関係業務の内容」をご参照下さい。

### (3) 資本関係

2024年11月30日現在、本投資法人の投資口154,645口(発行済投資口の総口数の12.94%)を保有しています。

## H 特定関係法人(資産運用会社の親会社の子会社)

### (1) 名称、資本金の額及び事業の内容

- a. 名称  
平和不動産プロパティマネジメント株式会社
- b. 資本金の額  
2024年9月30日現在 134百万円
- c. 事業の内容  
プロパティマネジメント業務、建物総合管理業務、建物設備等の保全管理・改修工事 他

### (2) 関係業務の概要

関係業務の概要については、前記「第一部 ファンド情報 第1 ファンドの状況 1 投資法人の概況 (3) 投資法人の仕組み b. 本投資法人及び本投資法人の関係法人の名称及び運営上の役割並びに関係業務の内容」をご参照下さい。

## (3) 資本関係

該当事項はありません。

## 第5【投資法人の経理状況】

### 財務諸表の作成方法について

本投資法人の財務諸表は、「財務諸表等の用語、様式及び作成方法に関する規則」(昭和38年大蔵省令第59号、その後の改正を含みます。)及び同規則第2条の規定により、投資法人計算規則に基づいて作成しています。

### 監査証明について

本投資法人は、金融商品取引法第193条の2第1項の規定に基づき、第46期計算期間(2024年6月1日から2024年11月30日まで)の財務諸表について、有限責任 あずさ監査法人により監査を受けています。

### 連結財務諸表について

本投資法人には子会社がないため、連結財務諸表は作成していません。

## 1【財務諸表】

## (1)【貸借対照表】

(単位：千円)

	第45期 (2024年5月31日)	第46期 (2024年11月30日)
<b>資産の部</b>		
<b>流動資産</b>		
現金及び預金	11,870,573	11,777,811
信託現金及び信託預金	4,192,984	3,947,123
営業未収入金	147,576	158,831
前払費用	150,554	156,594
未収消費税等	-	17,868
その他	34,255	47,204
貸倒引当金	115	115
流動資産合計	16,395,828	16,105,318
<b>固定資産</b>		
<b>有形固定資産</b>		
建物	24,056,023	24,295,405
減価償却累計額	6,173,708	6,449,623
建物(純額)	17,882,314	17,845,782
構築物	116,336	117,004
減価償却累計額	56,839	59,827
構築物(純額)	59,497	57,176
機械及び装置	328,481	336,971
減価償却累計額	247,731	252,870
機械及び装置(純額)	80,750	84,100
工具、器具及び備品	372,175	406,982
減価償却累計額	217,100	234,494
工具、器具及び備品(純額)	155,074	172,487
土地	42,321,308	42,321,308
信託建物	50,919,977	52,124,550
減価償却累計額	15,189,094	15,610,903
信託建物(純額)	35,730,883	36,513,647
信託構築物	250,994	255,548
減価償却累計額	123,352	127,737
信託構築物(純額)	127,641	127,811
信託機械及び装置	779,683	785,331
減価償却累計額	386,032	398,280
信託機械及び装置(純額)	393,650	387,051
信託工具、器具及び備品	1,441,744	1,511,793
減価償却累計額	957,907	1,007,409
信託工具、器具及び備品(純額)	483,837	504,384
信託土地	114,383,689	120,301,628
信託建設仮勘定	504,500	-
有形固定資産合計	212,123,148	218,315,378
<b>無形固定資産</b>		
借地権	10,553,621	10,553,621
信託借地権	2,472,255	2,472,255
ソフトウェア	1,074	730
その他	227	227
無形固定資産合計	13,027,178	13,026,834



（単位：千円）

	第45期 (2024年5月31日)	第46期 (2024年11月30日)
<b>投資その他の資産</b>		
差入保証金	24,589	24,589
長期前払費用	363,858	348,983
デリバティブ債権	621,193	709,539
その他	527,307	566,755
投資その他の資産合計	1,536,949	1,649,867
<b>固定資産合計</b>	226,687,276	232,992,080
<b>繰延資産</b>		
投資口交付費	42,218	58,941
投資法人債発行費	37,967	34,495
繰延資産合計	80,186	93,436
<b>資産合計</b>	243,163,290	249,190,835
<b>負債の部</b>		
<b>流動負債</b>		
営業未払金	961,210	968,584
1年内返済予定の長期借入金	13,737,000	13,976,000
未払費用	924,473	951,302
未払法人税等	593	369
未払消費税等	176,128	-
前受金	1,314,347	1,329,803
その他	37,074	22,587
流動負債合計	17,150,828	17,248,648
<b>固定負債</b>		
投資法人債	7,900,000	7,900,000
長期借入金	92,400,200	92,161,200
預り敷金及び保証金	1,112,153	1,132,644
信託預り敷金及び保証金	5,615,051	5,853,816
デリバティブ債務	31,914	-
固定負債合計	107,059,319	107,047,661
<b>負債合計</b>	124,210,147	124,296,310
<b>純資産の部</b>		
<b>投資主資本</b>		
出資総額	102,992,648	108,578,318
<b>剰余金</b>		
出資剰余金	7,406,652	7,406,652
出資剰余金控除額	<sup>3</sup> 1,699,990	<sup>3</sup> 1,699,990
出資剰余金（純額）	5,706,661	5,706,661
<b>任意積立金</b>		
圧縮積立金	492,732	492,732
一時差異等調整積立金	<sup>4</sup> 1,706,157	<sup>4</sup> 1,660,160
任意積立金合計	2,198,890	2,152,893
当期末処分利益又は当期末処理損失（ ）	7,442,828	7,701,017
剰余金合計	15,348,379	15,560,572
投資主資本合計	118,341,028	124,138,890
<b>評価・換算差額等</b>		
繰延ヘッジ損益	612,114	755,634
評価・換算差額等合計	612,114	755,634
<b>純資産合計</b>	<sup>2</sup> 118,953,142	<sup>2</sup> 124,894,525
<b>負債純資産合計</b>	243,163,290	249,190,835

## (2)【損益計算書】

(単位：千円)

	第45期 (自 2023年12月1日 至 2024年5月31日)	第46期 (自 2024年6月1日 至 2024年11月30日)
<b>営業収益</b>		
賃貸事業収入	1,711,707	1,728,703
その他賃貸事業収入	1,723,518	1,756,314
不動産等売却益	2,900,261	2,311,005,454
<b>営業収益合計</b>	<b>8,735,486</b>	<b>9,045,473</b>
<b>営業費用</b>		
賃貸事業費用	1,332,275,645	1,335,357,168
資産運用報酬	738,315	748,666
資産保管手数料	13,488	13,600
一般事務委託手数料	30,492	30,843
役員報酬	6,102	6,102
会計監査人報酬	12,000	12,400
その他営業費用	175,744	182,049
<b>営業費用合計</b>	<b>4,251,788</b>	<b>4,350,831</b>
<b>営業利益</b>	<b>4,483,697</b>	<b>4,694,642</b>
<b>営業外収益</b>		
受取利息	79	1,540
未払分配金戻入	489	502
受取保険金	3,478	3,598
その他	286	-
<b>営業外収益合計</b>	<b>4,334</b>	<b>5,642</b>
<b>営業外費用</b>		
支払利息	419,382	472,781
融資関連費用	57,109	59,636
投資法人債利息	32,385	30,335
投資法人債発行費償却	4,157	3,472
投資口交付費償却	22,798	20,665
その他	13,111	13,822
<b>営業外費用合計</b>	<b>548,944</b>	<b>600,713</b>
<b>経常利益</b>	<b>3,939,088</b>	<b>4,099,570</b>
<b>税引前当期純利益</b>	<b>3,939,088</b>	<b>4,099,570</b>
法人税、住民税及び事業税	605	605
<b>法人税等合計</b>	<b>605</b>	<b>605</b>
<b>当期純利益</b>	<b>3,938,483</b>	<b>4,098,965</b>
<b>前期繰越利益</b>	<b>3,504,345</b>	<b>3,602,051</b>
当期末処分利益又は当期末処理損失( )	7,442,828	7,701,017

## (3)【投資主資本等変動計算書】

第45期(自 2023年12月1日 至 2024年5月31日)

(単位:千円)

	投資主資本				
	出資総額	剰余金			任意積立金
		出資剰余金	出資剰余金控除額	出資剰余金(純額)	圧縮積立金
当期首残高	102,992,648	7,406,652	1,699,990	5,706,661	491,130
当期変動額					
圧縮積立金の積立					1,602
一時差異等調整積立金の取崩					
剰余金の配当					
当期純利益					
投資主資本以外の項目の当期変動額(純額)					
当期変動額合計	-	-	-	-	1,602
当期末残高	1 102,992,648	7,406,652	1,699,990	5,706,661	492,732

	投資主資本				
	剰余金				投資主資本合計
	任意積立金		当期未処分利益又は当期未処理損失( )	剰余金合計	
	一時差異等調整積立金	任意積立金合計			
当期首残高	1,752,155	2,243,285	7,254,729	15,204,675	
当期変動額					
圧縮積立金の積立		1,602	1,602	-	-
一時差異等調整積立金の取崩	45,997	45,997	45,997	-	-
剰余金の配当			3,794,778	3,794,778	3,794,778
当期純利益			3,938,483	3,938,483	3,938,483
投資主資本以外の項目の当期変動額(純額)					
当期変動額合計	45,997	44,394	188,099	143,704	143,704
当期末残高	1,706,157	2,198,890	7,442,828	15,348,379	118,341,028

	評価・換算差額等		純資産合計
	繰延ヘッジ 損益	評価・換算 差額等合計	
当期首残高	335,147	335,147	118,532,472
当期変動額			
圧縮積立金の積立			-
一時差異等調整積立金の取崩			-
剰余金の配当			3,794,778
当期純利益			3,938,483
投資主資本以外の項目の当期 変動額(純額)	276,966	276,966	276,966
当期変動額合計	276,966	276,966	420,670
当期末残高	612,114	612,114	118,953,142

第46期（自 2024年6月1日 至 2024年11月30日）

（単位：千円）

	投資主資本				
	出資総額	剰余金			
		出資剰余金	出資剰余金控除額	出資剰余金（純額）	任意積立金 圧縮積立金
当期首残高	102,992,648	7,406,652	1,699,990	5,706,661	492,732
当期変動額					
新投資口の発行	5,585,670				
一時差異等調整積立金の取崩					
剰余金の配当					
当期純利益					
投資主資本以外の項目の当期変動額（純額）					
当期変動額合計	5,585,670	-	-	-	-
当期末残高	108,578,318	7,406,652	1,699,990	5,706,661	492,732

	投資主資本				
	剰余金				投資主資本合計
	任意積立金		当期未処分利益又は当期未処理損失（ ）	剰余金合計	
	一時差異等調整積立金	任意積立金合計			
当期首残高	1,706,157	2,198,890	7,442,828	15,348,379	118,341,028
当期変動額					
新投資口の発行					5,585,670
一時差異等調整積立金の取崩	45,997	45,997	45,997	-	-
剰余金の配当			3,886,773	3,886,773	3,886,773
当期純利益			4,098,965	4,098,965	4,098,965
投資主資本以外の項目の当期変動額（純額）					
当期変動額合計	45,997	45,997	258,189	212,192	5,797,862
当期末残高	1,660,160	2,152,893	7,701,017	15,560,572	124,138,890

	評価・換算差額等		純資産合計
	繰延ヘッジ 損益	評価・換算 差額等合計	
当期首残高	612,114	612,114	118,953,142
当期変動額			
新投資口の発行			5,585,670
一時差異等調整積立金の取崩			-
剰余金の配当			3,886,773
当期純利益			4,098,965
投資主資本以外の項目の当期 変動額(純額)	143,519	143,519	143,519
当期変動額合計	143,519	143,519	5,941,382
当期末残高	755,634	755,634	124,894,525

## (4)【金銭の分配に係る計算書】

(単位：円)

	第45期 自 2023年12月1日 至 2024年5月31日	第46期 自 2024年6月1日 至 2024年11月30日
当期末処分利益	7,442,828,182	7,701,017,959
任意積立金取崩額		
一時差異等調整積立金取崩額	145,997,320	1238,986,600
分配金の額	3,886,773,540	4,349,556,120
(投資口1口当たり分配金の額)	(3,380)	(3,640)
次期繰越利益	3,602,051,962	3,590,448,439
分配金の額の算出方法	<p>規約第32条第1項に定める方針に基づき、分配金の額は当期末処分利益の金額を限度とし、かつ租税特別措置法第67条の15に規定されている「配当可能利益の額」の90%に相当する金額を超えるものとしています。かかる方針により、当期純利益3,938,483,001円のうち97,706,781円を内部留保した残額に一時差異等調整積立金の取崩額45,997,320円(1口当たり取崩額40円)を充当し、3,886,773,540円を利益分配金として分配することとしました。なお、規約第32条第2項に定める利益を超えた金銭の分配は行っていません。</p>	<p>規約第32条第1項に定める方針に基づき、分配金の額は当期末処分利益の金額を限度とし、かつ租税特別措置法第67条の15に規定されている「配当可能利益の額」の90%に相当する金額を超えるものとしています。かかる方針により、当期純利益4,098,965,997円に繰越利益剰余金の一部である11,603,523円及び一時差異等調整積立金の取崩額238,986,600円(1口当たり取崩額200円)を充当し、4,349,556,120円を利益分配金として分配することとしました。なお、規約第32条第2項に定める利益を超えた金銭の分配は行っていません。</p>

## (5)【キャッシュ・フロー計算書】

(単位：千円)

	第45期 自 2023年12月1日 至 2024年5月31日	第46期 自 2024年6月1日 至 2024年11月30日
<b>営業活動によるキャッシュ・フロー</b>		
税引前当期純利益	3,939,088	4,099,570
減価償却費	1,035,175	1,059,392
貸倒引当金の増減額(は減少)	93	0
投資法人債発行費償却	4,157	3,472
投資口交付費償却	22,798	20,665
受取利息	79	1,540
支払利息	451,767	503,116
営業未収入金の増減額(は増加)	15,046	11,255
未収消費税等の増減額(は増加)	47,490	17,868
未払消費税等の増減額(は減少)	176,128	176,128
長期前払費用の増減額(は増加)	22,952	14,875
営業未払金の増減額(は減少)	74,929	60,555
未払費用の増減額(は減少)	2,560	15,025
前受金の増減額(は減少)	22,781	15,456
預り金の増減額(は減少)	6,061	6,437
信託有形固定資産の売却による減少額	1,399,130	1,360,803
その他	7,917	42,430
小計	6,974,182	6,910,146
利息の受取額	79	1,540
利息の支払額	441,576	491,312
法人税等の支払額又は還付額(は支払)	605	828
営業活動によるキャッシュ・フロー	6,532,079	6,419,546
<b>投資活動によるキャッシュ・フロー</b>		
有形固定資産の取得による支出	1,322,125	216,420
信託有形固定資産の取得による支出	2,495,391	8,459,909
無形固定資産の取得による支出	1,698,547	-
預り敷金及び保証金の受入による収入	84,136	73,623
預り敷金及び保証金の返還による支出	35,213	53,131
信託預り敷金及び保証金の受入による収入	219,970	534,354
信託預り敷金及び保証金の返還による支出	141,766	297,912
信託預り敷金及び保証金対応信託預金の払戻による収入	166,697	252,223
信託預り敷金及び保証金対応信託預金の預入による支出	93,813	13,481
投資活動によるキャッシュ・フロー	5,316,053	8,180,654
<b>財務活動によるキャッシュ・フロー</b>		
短期借入金の返済による支出	1,000,000	-
長期借入れによる収入	8,605,000	6,840,000
長期借入金の返済による支出	5,105,000	6,840,000
投資法人債の償還による支出	1,000,000	-
投資口の発行による収入	-	5,548,281
分配金の支払額	3,793,927	3,887,054
財務活動によるキャッシュ・フロー	2,293,927	1,661,227
現金及び現金同等物の増減額(は減少)	1,077,901	99,880
現金及び現金同等物の期首残高	16,400,286	15,322,384
現金及び現金同等物の期末残高	1 15,322,384	1 15,222,503



## (6)【注記表】

(継続企業の前提に関する注記)

該当事項はありません。

(重要な会計方針に係る事項に関する注記)

1. 固定資産の減価償却の方法	<p>有形固定資産(信託財産を含みます。) 定額法を採用しています。</p> <p>なお、主たる有形固定資産の耐用年数は、以下の通りです。</p> <table border="0"> <tr> <td>建物</td> <td>2～65年</td> </tr> <tr> <td>構築物</td> <td>4～62年</td> </tr> <tr> <td>機械及び装置</td> <td>3～15年</td> </tr> <tr> <td>工具、器具及び備品</td> <td>2～18年</td> </tr> </table> <p>無形固定資産 定額法を採用しています。</p> <p>なお、自社利用のソフトウェアについては、本投資法人内における利用可能期間(5年)に基づく定額法を採用しています。</p> <p>長期前払費用 定額法を採用しています。</p>	建物	2～65年	構築物	4～62年	機械及び装置	3～15年	工具、器具及び備品	2～18年
建物	2～65年								
構築物	4～62年								
機械及び装置	3～15年								
工具、器具及び備品	2～18年								
2. 繰延資産の処理方法	<p>投資法人債発行費 償還までの期間にわたり定額法により償却しています。</p> <p>投資口交付費 3年間で定額法により償却しています。</p>								
3. 引当金の計上基準	<p>貸倒引当金 債権の貸倒損失に備えるため、貸倒懸念債権等特定の債権については個別に回収可能性を検討し、回収不能見込額を計上しています。</p>								
4. 収益及び費用の計上基準	<p>収益に関する基準 本投資法人の顧客との契約から生じる収益に関する主な履行義務の内容及び当該履行義務を充足する通常の時点(収益を認識する通常の時点)は以下の通りです。</p> <p>(1)不動産等の売却 不動産等の売却については、不動産等の売買契約に定められた引渡義務を履行することにより、顧客である買主が当該不動産等の支配を獲得した時点で収益を認識しています。</p> <p>なお、損益計算書上は、不動産等の売却代金である「不動産等売却収入」から売却した不動産等の帳簿価額である「不動産等売却原価」及び売却に直接要した諸費用である「その他売却費用」を控除した金額を「不動産等売却益」又は「不動産等売却損」として表示しています。</p> <p>(2)水道光熱費収入 水道光熱費収入については、顧客である不動産等の賃借人に対して電気、水道等の供給を行っており、不動産賃貸借契約等による合意内容に基づき、収益を認識しています。</p> <p>固定資産税等の処理方法 保有する不動産等に係る固定資産税、都市計画税及び償却資産税等については、賦課決定された税額のうち当期に対応する額を賃貸事業費用として費用処理する方法を採用しています。</p> <p>なお、不動産等の取得に伴い、精算金として譲渡人に支払った初年度の固定資産税等相当額については、費用に計上せず、当該不動産等の取得原価に算入しています。不動産等の取得原価に算入した固定資産税等相当額は、前期は7,848千円で、当期は23,112千円です。</p>								

5. ヘッジ会計の方法	<p>ヘッジ会計の方法</p> <p>原則として、繰延ヘッジ処理によっています。なお、特例処理の要件を満たしている金利スワップについては特例処理によっています。</p> <p>ヘッジ手段とヘッジ対象</p> <p>ヘッジ手段 金利スワップ取引</p> <p>ヘッジ対象 借入金金利</p> <p>ヘッジ方針</p> <p>本投資法人は、財務方針に基づき規約に規定するリスクをヘッジする目的でデリバティブ取引を行っています。</p> <p>ヘッジの有効性評価の方法</p> <p>ヘッジ対象のキャッシュ・フロー変動の累計とヘッジ手段のキャッシュ・フロー変動の累計とを比較し、両者の変動額の比率を検証することにより、ヘッジの有効性を評価しています。</p> <p>但し、特例処理の要件を満たす金利スワップについては、有効性の評価を省略しています。</p>
6. 不動産等を信託財産とする信託受益権に関する会計処理方法	<p>保有する不動産等を信託財産とする信託受益権については、信託財産内の全ての資産及び負債勘定並びに信託財産に生じた全ての収益及び費用勘定について、貸借対照表及び損益計算書の該当勘定科目に計上しています。</p> <p>なお、該当勘定科目に計上した信託財産のうち重要性がある下記の科目については、貸借対照表において区分掲記することとしています。</p> <p>(1) 信託現金及び信託預金</p> <p>(2) 信託建物、信託構築物、信託機械及び装置、信託工具、器具及び備品、信託土地、信託建設仮勘定、信託借地権</p> <p>(3) 信託預り敷金及び保証金</p>
7. キャッシュ・フロー計算書における資金の範囲	<p>手許現金及び信託現金、随時引出し可能な預金及び信託預金並びに容易に換金可能であり、かつ、価値の変動について僅少なリスクしか負わない取得日から3ヵ月以内に償還期限の到来する短期投資からなります。</p>
8. その他財務諸表作成のための基礎となる事項	<p>控除対象外消費税等の会計処理</p> <p>固定資産に係る控除対象外消費税は、個々の資産の取得原価に算入しています。</p>

(重要な会計上の見積りに関する注記)

(固定資産の減損)

(1) 財務諸表に計上した金額

(単位:千円)

	前期 (2024年5月31日)	当期 (2024年11月30日)
有形固定資産	212,123,148	218,315,378
無形固定資産のうち 借地権及び信託借地権	13,025,876	13,025,876

(2) 識別した項目に係る重要な会計上の見積りの内容に関する情報

固定資産の減損に係る会計基準に従い、収益性の低下により投資額の回収が見込めなくなった固定資産の帳簿価額を、回収可能価額まで減額する会計処理を適用しています。

保有する個別物件を一つの資産グループとし、営業活動から生ずる損益等の継続したマイナスや市場価格の著しい下落等によって減損の兆候がある場合に、減損損失の認識の要否を検討しています。減損損失を認識するかどうかの検討には将来キャッシュ・フローの見積金額を用いており、減損損失の認識が必要と判断された場合には、帳簿価額が外部の不動産鑑定評価額等に基づく回収可能価額を上回る金額を減損損失として計上しています。

将来キャッシュ・フローの算定にあたっては、その前提となる賃料、稼働率、賃貸費用等について、市場の動向、類似不動産の取引事例、過去の実績等を総合的に勘案の上決定しています。各物件の業績や市場価格は、不動産賃貸市場や不動産売買市場の動向の影響を受ける可能性があります。そのため、見積りの前提に変更が生じた場合には、翌期において減損損失の計上が必要となる可能性があります。

(未適用の会計基準等に関する注記)

・「リースに関する会計基準」(企業会計基準第34号 2024年9月13日)

・「リースに関する会計基準の適用指針」(企業会計基準適用指針第33号 2024年9月13日) 等

(1) 概要

企業会計基準委員会において、日本基準を国際的に整合性のあるものとする取組みの一環として、借手の全てのリースについて資産及び負債を認識するリースに関する会計基準の開発に向けて、国際的な会計基準を踏まえた検討が行われ、基本的な方針として、IFRS第16号の単一の会計処理モデルを基礎とするものの、IFRS第16号の全ての定めを採り入れるのではなく、主要な定めのみを採り入れることにより、簡素で利便性が高く、かつ、IFRS第16号の定めを個別財務諸表に用いても、基本的に修正が不要となることを目指したリース会計基準等が公表されました。借手の会計処理として、借手のリースの費用配分の方法については、IFRS第16号と同様に、リースがファイナンス・リースであるかオペレーティング・リースであるかにかかわらず、全てのリースについて使用権資産に係る減価償却費及びリース負債に係る利息相当額を計上する単一の会計処理モデルが適用されます。

(2) 適用予定日

2027年11月期の期首より適用予定です。

(3) 当該会計基準等の適用による影響

「リースに関する会計基準」等の適用による財務諸表に与える影響額については、現時点で評価中です。

## （貸借対照表に関する注記）

## 1．コミットメントライン契約

本投資法人は、取引銀行の4行とコミットメントライン契約を締結しています。

	前期 (2024年5月31日)	当期 (2024年11月30日)
コミットメントライン契約の総額	7,000,000千円	8,000,000千円
借入残高	-	-
差引	7,000,000千円	8,000,000千円

## 2．投信法第67条第4項に定める最低純資産額

	前期 (2024年5月31日)	当期 (2024年11月30日)
	50,000千円	50,000千円

## 3．自己投資口の消却の状況

	前期 (2024年5月31日)	当期 (2024年11月30日)
総消却口数	14,914口	14,914口
消却総額	1,699,990千円	1,699,990千円

（注）当期中の自己投資口の消却はありません。

## 4．一時差異等調整積立金の積立て及び取崩しの処理に関する事項

前期（2024年5月31日）

（単位：千円）

	当初 発生額	当期首 残高	当期 積立額	当期 取崩額	当期末 残高	積立て、取崩し の発生事由
負ののれん発生 益（注1）	2,497,604	1,430,396	-	42,610	1,387,785	分配金に充当
不動産等売却益 による利益超過 税会不一致の一 部（注2）	338,693	321,758	-	3,386	318,371	分配金に充当

（注1）過年度に計上した負ののれん発生益に細分された金額の残額を積み立てた期の翌期以降、50年以内に每期均等額以上を取り崩す予定です。

（注2）過年度に計上した不動産等売却益による利益超過税会不一致の一部であり、積立てを行った期の翌期以降、50年以内に每期均等額以上を取り崩す予定です。

当期（2024年11月30日）

（単位：千円）

	当初 発生額	当期首 残高	当期 積立額	当期 取崩額	当期末 残高	積立て、取崩し の発生事由
負ののれん発生 益（注1）	2,497,604	1,387,785	-	42,610	1,345,175	分配金に充当
不動産等売却益 による利益超過 税会不一致の一 部（注2）	338,693	318,371	-	3,386	314,984	分配金に充当

（注1）過年度に計上した負ののれん発生益に細分された金額の残額を積み立てた期の翌期以降、50年以内に每期均等額以上を取り崩す予定です。

（注2）過年度に計上した不動産等売却益による利益超過税会不一致の一部であり、積立てを行った期の翌期以降、50年以内に每期均等額以上を取り崩す予定です。

## (損益計算書に関する注記)

## 1. 不動産賃貸事業損益の内訳(単位:千円)

	前期		当期	
	自 2023年12月1日 至 2024年5月31日		自 2024年6月1日 至 2024年11月30日	
A. 不動産賃貸事業収益				
賃貸事業収入				
賃料収入	6,387,324		6,557,509	
共益費収入	724,382	7,111,707	726,194	7,283,703
その他賃貸事業収入				
駐車場収入	205,663		214,100	
水道光熱費収入	300,048		344,914	
付帯収益	197,255		171,983	
解約違約金収入	3,874		3,855	
雑収入	16,676	723,518	21,460	756,314
不動産賃貸事業収益合計		7,835,225		8,040,018
B. 不動産賃貸事業費用				
賃貸事業費用				
管理委託費	782,600		813,394	
公租公課	539,565		557,123	
水道光熱費	329,238		385,294	
修繕費	382,888		331,736	
保険料	7,180		7,352	
信託報酬	32,702		33,783	
減価償却費	1,035,175		1,059,392	
その他賃貸事業費用	166,293		169,089	
不動産賃貸事業費用合計		3,275,645		3,357,168
C. 不動産賃貸事業損益				
(A - B)		4,559,579		4,682,850

## 2. 不動産等売却損益の内訳(単位:千円)

前期(自 2023年12月1日 至 2024年5月31日)

Re-45 HF 中之島レジデンス

不動産等売却収入		575,000
不動産等売却原価	401,390	
その他売却費用	17,124	418,515
不動産等売却益		156,484

Of-31 HF 日本橋浜町ビルディング(準共有持分割合50%)

不動産等売却収入		1,760,000
不動産等売却原価	997,739	
その他売却費用	18,483	1,016,223
不動産等売却益		743,776

当期(自 2024年6月1日 至 2024年11月30日)

Of-31 HF 日本橋浜町ビルディング(準共有持分割合50%)

不動産等売却収入		1,760,000
不動産等売却原価	995,337	
その他売却費用	31,935	1,027,273
不動産等売却益		732,726

## Re-03 HF市川レジデンス

不動産等売却収入		670,000
不動産等売却原価	365,466	
その他売却費用	31,805	397,271
不動産等売却益		272,728

## 3. 主要投資主との取引高（単位：千円）

	前期		当期	
	自 2023年12月1日	至 2024年5月31日	自 2024年6月1日	至 2024年11月30日
営業取引による取引高				
不動産等売却益			-	20,100
（その他の売却費用）				
賃貸事業費用		9,906		9,645

（投資主資本等変動計算書に関する注記）

## 1. 発行可能投資口総口数及び発行済投資口の総口数

	前期		当期	
	自 2023年12月1日	至 2024年5月31日	自 2024年6月1日	至 2024年11月30日
発行可能投資口総口数		8,000,000口		8,000,000口
発行済投資口の総口数		1,149,933口		1,194,933口

（金銭の分配に係る計算書に関する注記）

## 1. 一時差異等調整積立金

前期	当期
自 2023年12月1日	自 2024年6月1日
至 2024年5月31日	至 2024年11月30日
投資法人の計算に関する規則（平成27年内閣府令第27号）附則第3項の経過措置を適用し、第28期の金銭の分配に係る計算書において、過年度に計上した負ののれん発生益に細分された金額の残高である2,497,604,770円を一時差異等調整積立金へ積み立てています。当該積立額は積み立てた期の翌期以降、50年以内に毎期均等額以上を取り崩す予定です。当期は42,610,385円の取崩を行っています。また、過年度に計上した不動産等売却益による利益超過税会不一致の一部である338,693,498円を一時差異等調整積立金へ積み立てています。当該積立額は積み立てた期の翌期以降、50年以内に毎期均等額以上を取り崩す予定です。当期は3,386,935円の取崩を行っています。	投資法人の計算に関する規則（平成27年内閣府令第27号）附則第3項の経過措置を適用し、第28期の金銭の分配に係る計算書において、過年度に計上した負ののれん発生益に細分された金額の残高である2,497,604,770円を一時差異等調整積立金へ積み立てています。当該積立額は積み立てた期の翌期以降、50年以内に毎期均等額以上を取り崩す予定です。当期は235,599,665円の取崩を行っています。また、過年度に計上した不動産等売却益による利益超過税会不一致の一部である338,693,498円を一時差異等調整積立金へ積み立てています。当該積立額は積み立てた期の翌期以降、50年以内に毎期均等額以上を取り崩す予定です。当期は3,386,935円の取崩を行っています。

（キャッシュ・フロー計算書に関する注記）

## 1. 現金及び現金同等物の期末残高と貸借対照表に掲記されている科目の金額との関係

	前期		当期	
	自 2023年12月1日	至 2024年5月31日	自 2024年6月1日	至 2024年11月30日
現金及び預金		11,870,573千円		11,777,811千円
信託現金及び信託預金		4,192,984千円		3,947,123千円
信託預り敷金及び保証金対応信託預金（注）		741,173千円		502,431千円
現金及び現金同等物		15,322,384千円		15,222,503千円

（注）テナントから預かっている敷金及び保証金の返還のために留保されている信託預金です。

(リース取引に関する注記)

前期(自 2023年12月1日 至 2024年5月31日)

該当事項はありません。

当期(自 2024年6月1日 至 2024年11月30日)

該当事項はありません。

(金融商品に関する注記)

1. 金融商品の状況に関する事項

(1) 金融商品に対する取組方針

本投資法人では、新たな投資対象不動産等の取得に当たっては、銀行借入れ、投資法人債の発行、投資口の発行等による資金調達を行います。デリバティブ取引については、借入金の金利変動リスクのヘッジ等を目的として利用し、投機的な取引は行いません。余資運用に関しては、有価証券及び金銭債権に投資することもできますが、積極的には投資を行っていません。

(2) 金融商品の内容及びそのリスク並びにリスク管理体制

借入金及び投資法人債の資金使途は、主に物件の取得又は既往の借入れのリファイナンスです。これらは満期・償還時の流動性リスクに晒されていますが、本投資法人では、資産運用会社が資金繰計画を作成することにより管理するとともに、手元資金の確保、借入れ・償還期限の分散化、借入先金融機関の多様化、コミットメント型タームローン契約の締結等により当該リスクを限定しています。変動金利の借入金は、金利の上昇リスクに晒されていますが、デリバティブ取引(金利スワップ取引)を利用し、当該リスクを限定しています。デリバティブ取引の執行・管理については、リスク管理規程に従い、資産運用会社の助言に基づき行っており、また、デリバティブ取引の利用に当たっては、信用リスクを軽減するために、格付の高い金融機関とのみ取引を行っています。

預り敷金及び保証金はテナントからの預り金であり、退去による流動性リスクに晒されています。当該リスクに関しては、原則として返還に支障がない範囲の金額を留保することによりリスクを限定しています。

(3) 金融商品の時価等に関する事項についての補足説明

金融商品の時価の算定においては一定の前提条件を採用しているため、異なる前提条件を用いた場合、当該価額が異なる場合もありえます。また、「2. 金融商品の時価等に関する事項」におけるデリバティブ取引に関する契約額等については、その金額自体がデリバティブ取引に係る市場リスクを示すものではありません。

## 2. 金融商品の時価等に関する事項

2024年5月31日における貸借対照表計上額、時価及びこれらの差額については、以下の通りです。なお、「現金及び預金」「信託現金及び信託預金」は現金及び短期間で決済されるため時価が帳簿価額に近似するものであり、「預り敷金及び保証金」及び「信託預り敷金及び保証金」は重要性に乏しいことから、注記を省略しています。

(単位：千円)

	貸借対照表計上額	時価	差額
(1) 1年内返済予定の長期借入金	13,737,000	13,737,000	-
(2) 投資法人債	7,900,000	7,563,600	336,400
(3) 長期借入金	92,400,200	92,259,851	140,348
負債合計	114,037,200	113,560,451	476,748
(4) デリバティブ取引*	612,114	612,114	-

\* デリバティブ取引によって生じた正味の債権・債務は純額で表示しており、合計で正味の債務となる項目については( )で示しています。

2024年11月30日における貸借対照表計上額、時価及びこれらの差額については、以下の通りです。なお、「現金及び預金」「信託現金及び信託預金」は現金及び短期間で決済されるため時価が帳簿価額に近似するものであり、「預り敷金及び保証金」及び「信託預り敷金及び保証金」は重要性に乏しいことから、注記を省略しています。

(単位：千円)

	貸借対照表計上額	時価	差額
(1) 1年内返済予定の長期借入金	13,976,000	13,976,000	-
(2) 投資法人債	7,900,000	7,582,550	317,450
(3) 長期借入金	92,161,200	92,027,424	133,775
負債合計	114,037,200	113,585,974	451,225
(4) デリバティブ取引*	755,634	755,634	-

\* デリバティブ取引によって生じた正味の債権・債務は純額で表示しており、合計で正味の債務となる項目については( )で示しています。

## (注1) 金融商品の時価の算定方法

## (1) 1年内返済予定の長期借入金、(2) 投資法人債及び(3) 長期借入金

投資法人債の時価については、日本証券業協会の売買参考統計値に基づき算定しています。長期借入金のうち、変動金利によるものは、短期間で市場金利を反映することから、時価は帳簿価額と近似していると考えられるため、当該帳簿価額によっています。また、固定金利によるもの時価については、元利金の合計額を残存期間に対応した同様の新規借入れを行った場合に想定される利率で割り引いて算定する方法によっています。

## (4) デリバティブ取引

後記「デリバティブ取引に関する注記」をご参照下さい。



(注2) 投資法人債、長期借入金及びその他の有利子負債の決算日(2024年5月31日)後の返済予定額

(単位:千円)

	1年以内	1年超 2年以内	2年超 3年以内	3年超 4年以内	4年超 5年以内	5年超
1年内返済予定の長期借入金	13,737,000	-	-	-	-	-
投資法人債	-	-	-	2,800,000	1,600,000	3,500,000
長期借入金	-	14,241,000	14,055,000	13,039,200	14,435,000	36,630,000
合計	13,737,000	14,241,000	14,055,000	15,839,200	16,035,000	40,130,000

投資法人債、長期借入金及びその他の有利子負債の決算日(2024年11月30日)後の返済予定額

(単位:千円)

	1年以内	1年超 2年以内	2年超 3年以内	3年超 4年以内	4年超 5年以内	5年超
1年内返済予定の長期借入金	13,976,000	-	-	-	-	-
投資法人債	-	-	1,800,000	1,000,000	1,600,000	3,500,000
長期借入金	-	15,312,000	13,435,000	14,694,200	14,020,000	34,700,000
合計	13,976,000	15,312,000	15,235,000	15,694,200	15,620,000	38,200,000

(有価証券に関する注記)

有価証券取引を行っていないため、該当事項はありません。

(デリバティブ取引に関する注記)

ヘッジ会計が適用されていないもの

前期(2024年5月31日)

該当するものではありません。

当期(2024年11月30日)

該当するものではありません。

ヘッジ会計が適用されているもの

前期(2024年5月31日)

ヘッジ会計の方法毎の決算日における契約額又は契約において定められた元本相当額等は、次の通りです。

(単位:千円)

ヘッジ会計の方法	種類	主なヘッジ対象	契約額等		時価
				うち1年超	
原則的処理方法	金利スワップ取引 支払固定・受取変動	長期借入金	61,998,200	49,991,200	612,114*

\* 取引先金融機関から提示された価格で評価しています。

当期(2024年11月30日)

ヘッジ会計の方法毎の決算日における契約額又は契約において定められた元本相当額等は、次の通りです。

(単位:千円)

ヘッジ会計の方法	種類	主なヘッジ対象	契約額等		時価
				うち1年超	
原則的処理方法	金利スワップ取引 支払固定・受取変動	長期借入金	60,668,200	48,496,200	755,634*

\* 取引先金融機関から提示された価格で評価しています。

(退職給付に関する注記)

退職給付制度がありませんので、該当事項はありません。

(税効果会計に関する注記)

1. 繰延税金資産及び繰延税金負債の発生の主な原因別内訳

	前期 (2024年5月31日)	当期 (2024年11月30日)
繰延税金資産		
貸倒引当金繰入超過額	29千円	36千円
合併時受入評価差額	1,830,755千円	1,822,827千円
繰延税金資産小計	1,830,784千円	1,822,864千円
評価性引当金	1,830,784千円	1,822,864千円
繰延税金資産合計	-	-
繰延税金資産の純額	-	-

2. 法定実効税率と税効果会計適用後の法人税等の負担率との間に重要な差異があるときの、当該差異の原因となった主要な項目別の内訳

	前期 (2024年5月31日)	当期 (2024年11月30日)
法定実効税率	31.46%	31.46%
(調整)		
支払分配金の損金算入額	30.12%	31.27%
評価性引当金の増減	1.34%	0.19%
その他	0.02%	0.01%
税効果会計適用後の法人税等の負担率	0.02%	0.01%

(持分法損益等に関する注記)

本投資法人には関連会社が存在しないため、該当事項はありません。

## ( 関連当事者との取引に関する注記 )

## 1. 親会社及び法人主要投資主等

前期(自 2023年12月1日 至 2024年5月31日)

種類	会社等の名称	所在地	資本金又は出資金(千円)	事業の内容	議決権等の所有(被所有)割合	関連当事者との関係		取引の内容	取引金額(千円)	科目	期末残高(千円)
						役員の兼任等	事業上の関係				
主要投資主(法人)	平和不動産株式会社	東京都中央区	21,492,822	不動産業	被所有 直接12.9% 間接 0.3%	なし	不動産管理業務の委託	管理委託費(注2)	9,906	営業未払金	1,103

(注1) 取引条件については、市場の実勢に基づいて決定しています。

(注2) 上記金額のうち、平和不動産から建物管理委託料として支払われた金額は以下の通りです。

平和不動産プロパティマネジメント株式会社 619千円

当期(自 2024年6月1日 至 2024年11月30日)

種類	会社等の名称	所在地	資本金又は出資金(千円)	事業の内容	議決権等の所有(被所有)割合	関連当事者との関係		取引の内容	取引金額(千円)	科目	期末残高(千円)
						役員の兼任等	事業上の関係				
主要投資主(法人)	平和不動産株式会社	東京都中央区	21,492,822	不動産業	被所有 直接12.9% 間接 0.3%	なし	不動産管理業務の委託	管理委託費(注2)	9,645	営業未払金	1,072
								不動産信託受益権の購入(注3)	2,671,805	-	-
								売買仲介手数料	20,100	-	-

(注1) 取引条件については、市場の実勢に基づいて決定しています。

(注2) 上記金額のうち、平和不動産から建物管理委託料として支払われた金額は以下の通りです。

平和不動産プロパティマネジメント株式会社 1,020千円

(注3) 上記記載の不動産信託受益権の購入は、北浜一丁目平和ビル及び北2条ビルに係るもので、取引金額には売買契約書等に記載された売買価格のほかに、売主との精算に係る固定資産税及び都市計画税相当額等を含みますが、その他の取得に係る諸費用は含んでいません。

## 2. 関連会社等

前期(自 2023年12月1日 至 2024年5月31日)

該当事項はありません。

当期(自 2024年6月1日 至 2024年11月30日)

該当事項はありません。

## 3. 兄弟会社等

前期(自 2023年12月1日 至 2024年5月31日)

種類	会社等の名称 (注1)	所在地	資本金又は出資金 (千円)	事業の内容	議決権等の所有 (被所有)割合	関連当事者との関係		取引の内容	取引金額 (千円)	科目	期末残高 (千円)
						役員の兼任等	事業上の関係				
主要投資主 (法人)が議決権の過半数を所有している会社(当該会社の子会社を含む。)	平和不動産プロパティマネジメント株式会社	東京都中央区	134,000	不動産管理業	なし	なし	不動産管理業務の委託	管理委託費 (注3)	282,667	営業未払金	44,988
	修繕工事等							57,478	営業未払金	36,018	
	平和不動産アセットマネジメント株式会社		295,575	投資運用業	被所有 直接 0.3%	なし	資産運用業務の委託	資産運用報酬の支払	800,565 (注4)	未払費用	812,147

(注1) 主要投資主(法人)である平和不動産が議決権の100%を直接保有しています。

(注2) 取引条件については、市場の実勢に基づいて決定しています。

(注3) 上記金額のうち、平和不動産プロパティマネジメント株式会社から建物管理委託料として支払われた金額は以下の通りです。

平和不動産プロパティマネジメント株式会社以外の第三者 68,225千円

(注4) 資産運用報酬額には、物件取得に係る運用報酬38,900千円及び譲渡に係る運用報酬23,350千円が含まれています。

当期(自 2024年6月1日 至 2024年11月30日)

種類	会社等の名称 (注1)	所在地	資本金又は出資金 (千円)	事業の内容	議決権等の所有 (被所有)割合	関連当事者との関係		取引の内容	取引金額 (千円)	科目	期末残高 (千円)
						役員の兼任等	事業上の関係				
主要投資主 (法人)が議決権の過半数を所有している会社(当該会社の子会社を含む。)	平和不動産プロパティマネジメント株式会社	東京都中央区	134,000	不動産管理業	なし	なし	不動産管理業務の委託	管理委託費 (注3)	305,919	営業未払金	46,268
	修繕工事等							57,177	営業未払金	22,351	
	平和不動産アセットマネジメント株式会社		295,575	投資運用業	被所有 直接 0.3%	なし	資産運用業務の委託	資産運用報酬の支払	836,301 (注4)	未払費用	830,903

(注1) 主要投資主(法人)である平和不動産が議決権の100%を直接保有しています。

(注2) 取引条件については、市場の実勢に基づいて決定しています。

(注3) 上記金額のうち、平和不動産プロパティマネジメント株式会社から建物管理委託料として支払われた金額は以下の通りです。

平和不動産プロパティマネジメント株式会社以外の第三者 89,100千円

(注4) 資産運用報酬額には、物件取得に係る運用報酬63,335千円及び譲渡に係る運用報酬24,300千円が含まれています。

## 4. 役員及び個人主要投資主等

前期(自 2023年12月1日 至 2024年5月31日)

該当事項はありません。

当期(自 2024年6月1日 至 2024年11月30日)

該当事項はありません。

## (資産除去債務に関する注記)

該当事項はありません。

## (賃貸等不動産に関する注記)

本投資法人では、東京都その他の地域において、賃貸収益を得ることを目的として、賃貸オフィスビル、賃貸住宅を保有しています。これらの賃貸等不動産に関する貸借対照表計上額、当期増減額及び時価は、次の通りです。

(単位：千円)

用途		前期	当期
		自 2023年12月1日 至 2024年5月31日	自 2024年6月1日 至 2024年11月30日
賃貸等不動産	貸借対照表計上額		
	期首残高	221,926,033	224,644,525
	期中増減額	2,718,491	6,696,730
	期末残高	224,644,525	231,341,255
	期末時価	283,207,499	291,351,000

(注1) 貸借対照表計上額は、取得原価から減価償却累計額を控除した金額です。

(注2) 期中増減額のうち、前期の主な増加額はHF北千住レジデンス他1件の取得(計4,143,005千円)によるものであり、主な減少額はHF日本橋浜町ビルディング(準共有持分割合50%)他1件の売却(1,399,130千円)、減価償却費(1,035,175千円)によるものです。当期の主な増加額は進和江坂ビル他2件の取得(計7,920,972千円)によるものであり、主な減少額はHF日本橋浜町ビルディング(準共有持分割合50%)他1件の売却(1,360,803千円)、減価償却費(1,059,392千円)によるものです。

(注3) 期末時価は、社外の不動産鑑定士による鑑定評価額に基づく金額を記載しています。

なお、賃貸等不動産に関する賃貸損益については、前記(損益計算書に関する注記)をご参照下さい。

## (収益認識に関する注記)

顧客との契約から生じる収益を分解した情報

顧客との契約から生じる収益を分解した情報は、前記「損益計算書に関する注記」の「1. 不動産賃貸事業損益の内訳」及び「2. 不動産等売却損益の内訳」をご参照下さい。なお、「1. 不動産賃貸事業損益の内訳」には、企業会計基準第13号「リース取引に関する会計基準」に基づく収益が含まれています。また、主な顧客との契約から生じる収益は「不動産等売却収入」及び「水道光熱費収入」です。

## （セグメント情報等に関する注記）

## 〔セグメント情報〕

本投資法人は、不動産賃貸事業の単一のセグメントであるため、記載を省略しています。

## 〔関連情報〕

前期（自 2023年12月1日 至 2024年5月31日）

## 1．製品及びサービス毎の情報

単一の製品・サービスの区分の外部顧客への売上高が損益計算書の営業収益の90%を超えるため、記載を省略しています。

## 2．地域毎の情報

## (1) 売上高

本邦の外部顧客への売上高が損益計算書の営業収益の90%を超えるため、記載を省略しています。

## (2) 有形固定資産

本邦に所在している有形固定資産の金額が貸借対照表の有形固定資産の金額の90%を超えるため、記載を省略しています。

## 3．主要な顧客毎の情報

単一の外部顧客への売上高が全て損益計算書の営業収益の10%未満であるため、記載を省略しています。

当期（自 2024年6月1日 至 2024年11月30日）

## 1．製品及びサービス毎の情報

単一の製品・サービスの区分の外部顧客への売上高が損益計算書の営業収益の90%を超えるため、記載を省略しています。

## 2．地域毎の情報

## (1) 売上高

本邦の外部顧客への売上高が損益計算書の営業収益の90%を超えるため、記載を省略しています。

## (2) 有形固定資産

本邦に所在している有形固定資産の金額が貸借対照表の有形固定資産の金額の90%を超えるため、記載を省略しています。

## 3．主要な顧客毎の情報

単一の外部顧客への売上高が全て損益計算書の営業収益の10%未満であるため、記載を省略しています。

## （1口当たり情報に関する注記）

	前期 (自 2023年12月1日 至 2024年5月31日)	当期 (自 2024年6月1日 至 2024年11月30日)
1口当たり純資産額	103,443円	104,520円
1口当たり当期純利益金額	3,424円	3,432円

（注1）1口当たり当期純利益金額は、当期純利益金額を期中平均投資口数で除することにより算定しています。

また、潜在投資口調整後1口当たり当期純利益金額については、潜在投資口がないため記載していません。

（注2）1口当たり当期純利益金額の算定上の基礎は以下の通りです。

	前期 (自 2023年12月1日 至 2024年5月31日)	当期 (自 2024年6月1日 至 2024年11月30日)
当期純利益金額（千円）	3,938,483	4,098,965
普通投資主に帰属しない金額（千円）	-	-
普通投資口に係る当期純利益金額（千円）	3,938,483	4,098,965
期中平均投資口数（口）	1,149,933	1,194,176

## (重要な後発事象に関する注記)

## A. 資産の取得

規約に定める資産運用の基本方針等に基づき、2025年2月25日付で不動産信託受益権1物件(取得予定価格:5,300百万円)の売買契約を締結しました。

物件番号: Re-110 物件名称: H F 目黒行人坂レジデンス(注1)

取得予定資産の種類	信託受益権
契約日	2025年2月25日
取得予定日	2025年3月19日
取得予定価格(注2)	5,300百万円
所在地(住居表示)	東京都目黒区下目黒一丁目4番4号
用途	共同住宅
建築時期	2002年10月24日
構造	鉄筋コンクリート造陸屋根地下2階付6階建
延床面積	5,189.55㎡
総賃貸可能面積	3,177.19㎡

(注1) 本書の日付現在の名称は「フロンティアテラス目黒」ですが、2025年7月1日付で「H F 目黒行人坂レジデンス」に変更する予定であるため、変更後の名称を記載しています。

(注2) 取得予定価格は、信託受益権売買契約書に記載された売買代金(消費税等相当額を除きます。)であり、取得諸経費、固定資産税及び都市計画税等の精算分を含みません。

## B. 資産の譲渡

規約に定める資産運用の基本方針等に基づき、本投資法人が保有する以下の資産の譲渡につき、2025年2月25日付で、売買契約を締結しました。

物件番号: Of-34 物件名称: 麹町H F ビル

譲渡予定資産	信託受益権
所在地(住居表示)	東京都千代田区麹町三丁目2番4号
譲渡予定価格(注1)	2,600百万円
帳簿価額(注2)	1,345百万円
契約締結日	2025年2月25日
譲渡予定日	2025年3月19日
譲渡先	非開示(注3)

(注1) 譲渡予定価格は、信託受益権売買契約書に記載された売買代金(消費税等相当額を除きます。)であり、固定資産税、都市計画税等の精算分を含みません。

(注2) 譲渡予定日時点の帳簿価額見込額を記載しています。

(注3) 譲渡先より開示することにつき同意が得られていないため非開示としています。



## (7)【附属明細表】

## 有価証券明細表

## (1) 株式

該当事項はありません。

## (2) 株式以外の有価証券

該当事項はありません。

## デリバティブ取引及び為替予約取引の契約額等及び時価の状況表

(単位：千円)

区分	種類	契約額等(注1)		時価(注2)
			うち1年超	
市場取引以外の取引	金利スワップ取引 支払固定・受取変動	60,668,200	48,496,200	755,634

(注1) 金利スワップ取引の残高表示は、想定元本に基づいて表示しています。

(注2) 取引先金融機関から提示された価格で評価しています。

## 不動産等明細表のうち総括表

(単位：千円)

資産の種類		当期首 残高	当期 増加額	当期 減少額	当期末 残高	当期末 減価償却 累計額	当期 償却額	差引当期 末残高	摘要
有形 固定 資産	建物	24,056,023	264,520	25,138	24,295,405	6,449,623	299,602	17,845,782	
	構築物	116,336	667	-	117,004	59,827	2,987	57,176	
	機械及び装置	328,481	8,490	-	336,971	252,870	5,139	84,100	
	工具、器具及び備品	372,175	36,495	1,688	406,982	234,494	18,507	172,487	
	土地	42,321,308	-	-	42,321,308	-	-	42,321,308	
	信託建物	50,919,977	1,781,692	577,119	52,124,550	15,610,903	649,749	36,513,647	
	信託構築物	250,994	5,373	820	255,548	127,737	5,073	127,811	
	信託機械及び装置	779,683	26,518	20,869	785,331	398,280	19,622	387,051	
	信託工具、器具及び備品	1,441,744	85,633	15,585	1,511,793	1,007,409	58,708	504,384	
	信託土地	114,383,689	6,920,580	1,002,642	120,301,628	-	-	120,301,628	
	信託建設仮勘定	504,500	-	504,500	-	-	-	-	
小計	235,474,915	9,129,972	2,148,363	242,456,524	24,141,145	1,059,392	218,315,378		
無形 固定 資産	借地権	10,553,621	-	-	10,553,621	-	-	10,553,621	
	信託借地権	2,472,255	-	-	2,472,255	-	-	2,472,255	
	小計	13,025,876	-	-	13,025,876	-	-	13,025,876	
合計	248,500,791	9,129,972	2,148,363	255,482,401	24,141,145	1,059,392	231,341,255		

(注1) 千円未満を切り捨てて記載しています。

(注2) 当期増減額の主要な内訳は以下の通りです。

## 1. 信託建物等の取得による増加

物件名	金額
Of-55 北浜一丁目平和ビル	340,939千円
Of-58 進和江坂ビル	469,578千円
Of-59 北2条ビル	189,873千円
計	1,000,391千円

## 2. 信託土地の取得による増加

物件名	金額
Of-55 北浜一丁目平和ビル	800,025千円
Of-58 進和江坂ビル	4,759,962千円
Of-59 北2条ビル	1,360,593千円
計	6,920,580千円

## 3. 信託建物等の売却による減少

物件名	金額
Of-31 H F 日本橋浜町ビルディング	376,330千円
Re-03 H F 市川レジデンス	194,688千円
計	571,018千円

## 4. 信託土地の売却による減少

物件名	金額
Of-31 H F 日本橋浜町ビルディング	728,244千円
Re-03 H F 市川レジデンス	274,397千円
計	1,002,642千円

その他特定資産の明細表  
該当事項はありません。

## 投資法人債明細表

(単位:千円)

銘柄	発行年月日	当期首残高	当期末残高	利率	償還期限	用途	担保
第2回無担保投資法人債	2017年 6月30日	1,800,000	1,800,000	0.65%	2027年6月30日	借入金の期限前返済資金	-
第3回無担保投資法人債	2018年 5月7日	1,000,000	1,000,000	0.70%	2028年5月2日	借入金の期限前返済資金	-
第5回無担保投資法人債	2019年 6月4日	1,600,000	1,600,000	0.82%	2029年5月31日	借入金の期限前返済資金	-
第6回無担保投資法人債	2020年 11月25日	1,500,000	1,500,000	0.75%	2030年11月25日	借入金の期限前返済資金等	-
第7回無担保投資法人債(グリーンボンド)	2022年 12月12日	2,000,000	2,000,000	0.88%	2032年12月10日	借入金の期限前返済資金等	-
合計	-	7,900,000	7,900,000	-	-	-	-

(注) 投資法人債の貸借対照表日以後5年以内における1年毎の償還予定額の総額は以下の通りです。

(単位:千円)

	1年以内	1年超 2年以内	2年超 3年以内	3年超 4年以内	4年超 5年以内
投資法人債	-	-	1,800,000	1,000,000	1,600,000

## 借入金明細表

(単位:千円)

区 分	借 入 先	当 期 首	当 期	当 期	当 期 末	平均利率 (%) (注1)	返 済 期 限	使 途	摘 要
		残 高	増 加 額	減 少 額	残 高				
1年内 返済予 定の長 期借入 金	株式会社三井住友銀行	1,050,000	-	1,050,000	-	0.91770	2024年10月31日	(注3)	無担保 無保証
	株式会社りそな銀行	1,600,000	-	1,600,000	-				
	株式会社三菱UFJ銀行	500,000	-	500,000	-				
	三井住友信託銀行株式会社	700,000	-	700,000	-				
	株式会社三井住友銀行	1,585,000	-	-	1,585,000	0.93418	2025年5月30日		
	株式会社あおぞら銀行	1,250,000	-	-	1,250,000				
	株式会社りそな銀行	452,000	-	-	452,000				
	株式会社三菱UFJ銀行	320,000	-	-	320,000				
	オリックス銀行株式会社	250,000	-	10,000	240,000				
	株式会社三井住友銀行	-	895,000	-	895,000	0.90850	2025年11月28日		
	株式会社りそな銀行	-	915,000	-	915,000				
	株式会社SBI新生銀行	-	485,000	-	485,000				
	株式会社三菱UFJ銀行	-	470,000	-	470,000				
	株式会社みずほ銀行	800,000	-	800,000	-	0.68740	2024年10月31日		
	株式会社三井住友銀行	900,000	-	-	900,000	0.78630	2025年5月30日		
	株式会社三井住友銀行	-	600,000	-	600,000	0.76850	2025年11月28日		
	株式会社りそな銀行	-	150,000	-	150,000				
	株式会社あおぞら銀行	-	100,000	-	100,000				
	株式会社三菱UFJ銀行	-	200,000	-	200,000				
	みずほ信託銀行株式会社	-	100,000	-	100,000				
	三井住友信託銀行株式会社	-	100,000	-	100,000				
	株式会社みずほ銀行	-	100,000	-	100,000				
	株式会社福岡銀行	-	200,000	-	200,000				
	株式会社七十七銀行	-	200,000	-	200,000				
	株式会社みずほ銀行	-	1,000,000	-	1,000,000				
	株式会社福岡銀行	-	700,000	-	700,000	0.63850	2025年11月28日		
	株式会社三井住友銀行	500,000	-	-	500,000	0.50500	2025年5月30日		
	株式会社あおぞら銀行	700,000	-	-	700,000				
	株式会社三井住友銀行	500,000	-	500,000	-	0.47100	2024年10月31日		
	株式会社りそな銀行	500,000	-	500,000	-				
	株式会社三井住友銀行	250,000	-	250,000	-	0.40500	2024年10月31日		
	株式会社千葉銀行	150,000	-	150,000	-				
株式会社三菱UFJ銀行	580,000	-	580,000	-	0.62780	2024年10月31日			
野村信託銀行株式会社	200,000	-	200,000	-					
株式会社りそな銀行	550,000	-	-	550,000	0.64988	2025年5月30日			
野村信託銀行株式会社	400,000	-	-	400,000					
株式会社三菱UFJ銀行	-	395,000	-	395,000	0.68488	2025年11月28日			
損害保険ジャパン株式会社	-	469,000	-	469,000					
小計	13,737,000	7,079,000	6,840,000	13,976,000					

区分	借入先	当期首 残高	当期 増加額	当期 減少額	当期末 残高	平均利率 (%) (注1)	返済期限	用途	摘要
長期 借入金	株式会社三井住友銀行	895,000	-	895,000	-	0.90850	2025年11月28日	(注3)	無担保 無保証
	株式会社りそな銀行	915,000	-	915,000	-				
	株式会社SBI新生銀行	485,000	-	485,000	-				
	株式会社三菱UFJ銀行	470,000	-	470,000	-				
	株式会社あおぞら銀行	1,820,000	-	-	1,820,000	0.97750	2026年5月29日		
	株式会社りそな銀行	1,000,000	-	-	1,000,000				
	株式会社三井住友銀行	550,000	-	-	550,000				
	株式会社みずほ銀行	330,000	-	-	330,000				
	株式会社三井住友銀行	1,100,000	-	-	1,100,000	0.74700	2026年11月30日		
	三井住友信託銀行株式会社	900,000	-	-	900,000				
	株式会社りそな銀行	700,000	-	-	700,000				
	株式会社あおぞら銀行	700,000	-	-	700,000				
	株式会社三菱UFJ銀行	200,000	-	-	200,000				
	株式会社福岡銀行	200,000	-	-	200,000				
	株式会社七十七銀行	200,000	-	-	200,000				
	株式会社三井住友銀行	600,000	-	600,000	-	0.76850	2025年11月28日		
	株式会社りそな銀行	150,000	-	150,000	-				
	株式会社あおぞら銀行	100,000	-	100,000	-				
	株式会社三菱UFJ銀行	200,000	-	200,000	-				
	みずほ信託銀行株式会社	100,000	-	100,000	-				
	三井住友信託銀行株式会社	100,000	-	100,000	-				
	株式会社みずほ銀行	100,000	-	100,000	-				
	株式会社福岡銀行	200,000	-	200,000	-				
	株式会社七十七銀行	200,000	-	200,000	-				
	株式会社みずほ銀行	1,000,000	-	1,000,000	-	0.63850	2025年11月28日		
	株式会社福岡銀行	700,000	-	700,000	-	0.63850	2025年11月28日		
	株式会社三井住友銀行	300,000	-	-	300,000	0.60000	2026年5月29日		
	株式会社あおぞら銀行	200,000	-	-	200,000				
	株式会社三菱UFJ銀行	300,000	-	-	300,000				
	株式会社福岡銀行	285,000	-	-	285,000				
オリックス銀行株式会社	600,000	-	-	600,000					
農林中央金庫	877,000	-	-	877,000					
株式会社三井住友銀行	300,000	-	-	300,000	0.57700	2026年11月30日			
株式会社りそな銀行	300,000	-	-	300,000					
株式会社あおぞら銀行	300,000	-	-	300,000					
株式会社三菱UFJ銀行	300,000	-	-	300,000					
みずほ信託銀行株式会社	300,000	-	-	300,000					
三井住友信託銀行株式会社	300,000	-	-	300,000					
株式会社SBI新生銀行	300,000	-	-	300,000					

区分	借入先	当期首 残高	当期 増加額	当期 減少額	当期末 残高	平均利率 (%) (注1)	返済期限	用途	摘要
株式会社りそな銀行	500,000	-	-	500,000					
みずほ信託銀行株式会社	950,000	-	-	950,000					
株式会社七十七銀行	1,100,000	-	-	1,100,000	0.56475	2027年5月31日			
株式会社三井住友銀行	1,000,000	-	-	1,000,000	0.66900	2027年10月29日			
株式会社りそな銀行	1,000,000	-	-	1,000,000					
株式会社あおぞら銀行	950,000	-	-	950,000					
みずほ信託銀行株式会社	1,000,000	-	-	1,000,000					
三井住友信託銀行株式会社	300,000	-	-	300,000					
株式会社七十七銀行	1,000,000	-	-	1,000,000	0.68500	2028年11月30日			
株式会社福岡銀行	1,000,000	-	-	1,000,000	0.66500	2028年11月30日			
株式会社SBI新生銀行	1,000,000	-	-	1,000,000	0.68500	2029年5月31日			
株式会社三井住友銀行	631,700	-	-	631,700	0.65800	2028年5月31日			
株式会社あおぞら銀行	450,000	-	-	450,000					
みずほ信託銀行株式会社	1,786,700	-	-	1,786,700					
三井住友信託銀行株式会社	690,800	-	-	690,800					
株式会社日本政策投資銀行	1,000,000	-	-	1,000,000	0.64125	2028年5月31日			
みずほ信託銀行株式会社	1,390,000	-	-	1,390,000	1.09782	2028年11月30日			
株式会社りそな銀行	1,000,000	-	-	1,000,000	0.95988	2029年11月30日			
株式会社三菱UFJ銀行	900,000	-	-	900,000	0.83300	2026年11月30日			
株式会社三井住友銀行	1,690,000	-	-	1,690,000	1.32770	2028年10月31日			
株式会社りそな銀行	330,000	-	-	330,000					
株式会社あおぞら銀行	1,040,000	-	-	1,040,000					
三井住友信託銀行株式会社	500,000	-	-	500,000					
株式会社みずほ銀行	200,000	-	-	200,000					
株式会社SBI新生銀行	100,000	-	-	100,000					
みずほ信託銀行株式会社	900,000	-	-	900,000					
日本生命保険相互会社	1,000,000	-	-	1,000,000	0.70000	2028年12月22日			
三井住友信託銀行株式会社	1,000,000	-	-	1,000,000	0.98988	2030年11月29日			
みずほ信託銀行株式会社	600,000	-	-	600,000	1.11751	2029年11月30日			
株式会社りそな銀行	700,000	-	-	700,000	1.34255	2029年5月31日			
株式会社SBI新生銀行	1,200,000	-	-	1,200,000	0.85988	2029年11月30日			
株式会社三菱UFJ銀行	395,000	-	395,000	-	0.68488	2025年11月28日			
損害保険ジャパン株式会社	469,000	-	469,000	-					
株式会社三井住友銀行	400,000	-	-	400,000	1.07500	2027年5月31日			
株式会社りそな銀行	400,000	-	-	400,000					
株式会社あおぞら銀行	850,000	-	-	850,000					
株式会社福岡銀行	200,000	-	-	200,000					
野村信託銀行株式会社	585,000	-	-	585,000					

区分	借入先	当期首 残高	当期 増加額	当期 減少額	当期末 残高	平均利率 (%) (注1)	返済期限	用途	摘要
株式会社あおぞら銀行	400,000	-	-	400,000					
農林中央金庫	600,000	-	-	600,000					
株式会社三井住友銀行	1,800,000	-	-	1,800,000	1.33260	2029年5月31日			
株式会社みずほ銀行	500,000	-	-	500,000					
株式会社日本政策投資銀行	500,000	-	-	500,000	0.85947	2029年5月31日			
株式会社三井住友銀行	500,000	-	-	500,000	0.97536	2029年11月30日			
株式会社あおぞら銀行	1,420,000	-	-	1,420,000					
みずほ信託銀行株式会社	1,500,000	-	-	1,500,000					
株式会社福岡銀行	500,000	-	-	500,000					
株式会社日本政策投資銀行	900,000	-	-	900,000	0.98483	2029年11月30日			
株式会社関西みらい銀行	480,000	-	-	480,000	0.78988	2032年11月30日			
株式会社千葉銀行	800,000	-	-	800,000	0.86786	2030年1月30日			
株式会社関西みらい銀行	800,000	-	-	800,000	0.81988	2031年11月28日			
みずほ信託銀行株式会社	1,090,000	-	-	1,090,000	0.77988	2030年5月31日			
農林中央金庫	1,500,000	-	-	1,500,000	1.34240	2030年5月31日			
株式会社SBI新生銀行	1,090,000	-	-	1,090,000	0.79988	2032年5月31日			
株式会社みなと銀行	1,000,000	-	-	1,000,000	0.80988	2033年5月31日			
株式会社三井住友銀行	1,100,000	-	-	1,100,000	0.95988	2031年5月30日			
株式会社みずほ銀行	1,100,000	-	-	1,100,000					
株式会社りそな銀行	400,000	-	-	400,000	0.64988	2026年5月29日			
三井住友信託銀行株式会社	200,000	-	-	200,000					
野村信託銀行株式会社	300,000	-	-	300,000					
株式会社みずほ銀行	200,000	-	-	200,000	0.51811	2027年10月29日			
株式会社SBI新生銀行	100,000	-	-	100,000					
株式会社三菱UFJ銀行	500,000	-	-	500,000	0.70631	2027年10月29日			
株式会社三井住友銀行	1,000,000	-	-	1,000,000	0.89988	2030年5月31日			
株式会社りそな銀行	780,000	-	-	780,000					
三井住友信託銀行株式会社	300,000	-	-	300,000					
株式会社みずほ銀行	600,000	-	-	600,000					
株式会社SBI新生銀行	300,000	-	-	300,000					
株式会社三菱UFJ銀行	1,000,000	-	-	1,000,000	1.04500	2030年5月31日			
株式会社日本政策投資銀行	1,000,000	-	-	1,000,000	1.27844	2031年11月28日			
三井住友信託銀行株式会社	1,000,000	-	-	1,000,000	0.90988	2032年5月31日			
株式会社りそな銀行	1,000,000	-	-	1,000,000	0.90988	2032年11月30日			
株式会社三井住友銀行	400,000	-	-	400,000	0.71988	2027年10月29日			
株式会社りそな銀行	300,000	-	-	300,000					
みずほ信託銀行株式会社	330,000	-	-	330,000					
三井住友信託銀行株式会社	300,000	-	-	300,000					
株式会社三菱UFJ銀行	700,000	-	-	700,000	1.05302	2028年5月31日			

区分	借入先	当期首	当期	当期	当期末	平均利率 (%) (注1)	返済期限	用途	摘要
		残高	増加額	減少額	残高				
長期 借入金	株式会社三井住友銀行	900,000	-	-	900,000	0.89988	2030年11月29日	(注3)	無担保 無保証
	株式会社りそな銀行	400,000	-	-	400,000				
	株式会社あおぞら銀行	200,000	-	-	200,000				
	みずほ信託銀行株式会社	400,000	-	-	400,000				
	三井住友信託銀行株式会社	600,000	-	-	600,000				
	株式会社みずほ銀行	200,000	-	-	200,000				
	株式会社三菱UFJ銀行	1,550,000	-	-	1,550,000	1.46985	2030年11月29日		
	株式会社福岡銀行	500,000	-	-	500,000	0.76988	2032年5月31日		
	株式会社千葉銀行	1,000,000	-	-	1,000,000	0.76988	2032年5月31日		
	株式会社SBI新生銀行	1,000,000	-	-	1,000,000	0.77988	2032年11月30日		
	株式会社三井住友銀行	360,000	-	-	360,000	0.74578	2028年11月30日		
	株式会社りそな銀行	200,000	-	-	200,000				
	株式会社三菱UFJ銀行	225,000	-	-	225,000	1.13886	2028年11月30日		
	株式会社三井住友銀行	2,580,000	-	-	2,580,000	0.89578	2031年5月30日		
	株式会社りそな銀行	740,000	-	-	740,000				
	株式会社三菱UFJ銀行	2,000,000	-	-	2,000,000	1.49000	2031年5月30日		
	株式会社三井住友銀行	-	300,000	-	300,000	0.60158	2026年11月30日		
	株式会社りそな銀行	-	300,000	-	300,000				
	三井住友信託銀行株式会社	-	100,000	-	100,000				
	株式会社みずほ銀行	-	100,000	-	100,000				
	株式会社千葉銀行	-	150,000	-	150,000				
	野村信託銀行株式会社	-	200,000	-	200,000				
	株式会社三菱UFJ銀行	-	600,000	-	600,000	1.21820	2030年5月31日		
	株式会社三井住友銀行	-	1,500,000	-	1,500,000	0.90158	2031年11月28日		
	株式会社りそな銀行	-	1,800,000	-	1,800,000				
	三井住友信託銀行株式会社	-	600,000	-	600,000				
	株式会社みずほ銀行	-	700,000	-	700,000				
株式会社三菱UFJ銀行	-	490,000	-	490,000	1.39460			2031年11月28日	
小計	92,400,200	6,840,000	7,079,000	92,161,200					
合計	106,137,200	13,919,000	13,919,000	106,137,200					

(注1) 平均利率は、期中の加重平均を記載しています。なお、金利変動リスクを回避する目的で金利スワップ取引を行った借入金については、平均利率にその効果を勘案して記載しています。

(注2) 長期借入金の貸借対照表日後5年以内における1年毎の返済予定額は下記の通りです。

	1年超2年以内	2年超3年以内	3年超4年以内	4年超5年以内
長期借入金(千円)	15,312,000	13,435,000	14,694,200	14,020,000

(注3) 資金の用途は、いずれも不動産等の取得資金又は有利子負債の借換資金です。



## 2【投資法人の現況】

## 【純資産額計算書】

(2024年11月30日現在)

資産総額	249,190,835,287円
負債総額	124,296,310,040円
純資産総額( - )	124,894,525,247円
発行済投資口の総口数	1,194,933口
1口当たり純資産額( / )	104,520円

(注) 1口当たり純資産額は、記載未満の桁数を切り捨てて表示しています。

## 第6【販売及び買戻しの実績】

計算期間	年月日	発行口数	買戻し口数	発行済投資口の総口数
第41期(2021年12月1日~2022年5月31日)	-	-	-	1,055,733口
第42期(2022年6月1日~2022年11月30日)	2022年6月1日	(注2) 55,200口	-	1,110,933口
	2022年6月28日	(注3) 2,800口	-	1,113,733口
第43期(2022年12月1日~2023年5月31日)	-	-	-	1,113,733口
第44期(2023年6月1日~2023年11月30日)	2023年6月1日	(注4) 34,500口	-	1,148,233口
	2023年6月27日	(注5) 1,700口	-	1,149,933口
第45期(2023年12月1日~2024年5月31日)	-	-	-	1,149,933口
第46期(2024年6月1日~2024年11月30日)	2024年6月3日	(注6) 42,800口	-	1,192,733口
	2024年6月25日	(注7) 2,200口	-	1,194,933口

(注1) 本邦外における販売又は買戻しの実績はありません。

(注2) 1口当たり発行価格137,913円(発行価額133,386円)にて、特定資産の取得資金等の調達を目的とする投資口の追加発行(公募)を行いました。

(注3) 1口当たり発行価額133,386円にて、(注2)の公募による追加発行に伴い、S M B C日興証券株式会社を割当先とする投資口の追加発行(第三者割当)を行いました。

(注4) 1口当たり発行価格148,239円(発行価額143,449円)にて、特定資産の取得資金等の調達を目的とする投資口の追加発行(公募)を行いました。

(注5) 1口当たり発行価額143,449円にて、(注4)の公募による追加発行に伴い、S M B C日興証券株式会社を割当先とする投資口の追加発行(第三者割当)を行いました。

(注6) 1口当たり発行価格128,271円(発行価額124,126円)にて、特定資産の取得資金等の調達を目的とする投資口の追加発行(公募)を行いました。

(注7) 1口当たり発行価額124,126円にて、(注6)の公募による追加発行に伴い、S M B C日興証券株式会社を割当先とする投資口の追加発行(第三者割当)を行いました。

## 第7【参考情報】

当計算期間の開始日から、本有価証券報告書提出日までの間に以下の書類を関東財務局長に提出しました。

2024年7月17日 臨時報告書

2024年7月17日 訂正発行登録書

2024年8月28日 有価証券報告書(第45期)(自2023年12月1日 至2024年5月31日)

## 独立監査人の監査報告書

2025年2月25日

平和不動産リート投資法人

役員会 御中

有限責任 あずさ監査法人  
東京事務所

指定有限責任社員  
業務執行社員 公認会計士 田澤 治郎

指定有限責任社員  
業務執行社員 公認会計士 羽生 博文

### 監査意見

当監査法人は、金融商品取引法第193条の2第1項の規定に基づく監査証明を行うため、「投資法人の経理状況」に掲げられている平和不動産リート投資法人の2024年6月1日から2024年11月30日までの第46期計算期間の財務諸表、すなわち、貸借対照表、損益計算書、投資主資本等変動計算書、金銭の分配に係る計算書、キャッシュ・フロー計算書、注記表及び附属明細表について監査を行った。

当監査法人は、上記の財務諸表が、我が国において一般に公正妥当と認められる企業会計の基準に準拠して、平和不動産リート投資法人の2024年11月30日現在の財産の状態並びに同日をもって終了する計算期間の損益及びキャッシュ・フローの状況を、全ての重要な点において適正に表示しているものと認める。

### 監査意見の根拠

当監査法人は、我が国において一般に公正妥当と認められる監査の基準に準拠して監査を行った。監査の基準における当監査法人の責任は、「財務諸表監査における監査人の責任」に記載されている。当監査法人は、我が国における職業倫理に関する規定に従って、投資法人から独立しており、また、監査人としてのその他の倫理上の責任を果たしている。当監査法人は、意見表明の基礎となる十分かつ適切な監査証拠を入手したと判断している。

### 強調事項

注記表の「重要な後発事象に関する注記」に記載されているとおり、投資法人は資産の取得及び譲渡に係る売買契約の締結を行っている。

当該事項は、当監査法人の意見に影響を及ぼすものではない。

### その他の記載内容

その他の記載内容は、有価証券報告書に含まれる情報のうち、財務諸表及びその監査報告書以外の情報である。経営者の責任は、その他の記載内容を作成し開示することにある。また、監督役員の責任は、その他の記載内容の報告プロセスの整備及び運用における執行役員の職務の執行を監視することにある。

当監査法人の財務諸表に対する監査意見の対象にはその他の記載内容は含まれておらず、当監査法人はその他の記載内容に対して意見を表明するものではない。

財務諸表監査における当監査法人の責任は、その他の記載内容を通読し、通読の過程において、その他の記載内容と財務諸表又は当監査法人が監査の過程で得た知識との間に重要な相違があるかどうか検討すること、また、そのような重要な相違以外にその他の記載内容に重要な誤りの兆候があるかどうか注意を払うことにある。

当監査法人は、実施した作業に基づき、その他の記載内容に重要な誤りがあると判断した場合には、その事実を報告することが求められている。

その他の記載内容に関して、当監査法人が報告すべき事項はない。

### 財務諸表に対する経営者及び監督役員の責任

経営者の責任は、我が国において一般に公正妥当と認められる企業会計の基準に準拠して財務諸表を作成し適正に表示することにある。これには、不正又は誤謬による重要な虚偽表示のない財務諸表を作成し適正に表示するために経営者が必要と判断した内部統制を整備及び運用することが含まれる。

財務諸表を作成するに当たり、経営者は、継続企業の前提に基づき財務諸表を作成することが適切であるかどうかを評価し、我が国において一般に公正妥当と認められる企業会計の基準に基づいて継続企業に関する事項を開示する必要がある場合には当該事項を開示する責任がある。

監督役員の責任は、財務報告プロセスの整備及び運用における執行役員の職務の執行を監視することにある。

## 財務諸表監査における監査人の責任

監査人の責任は、監査人が実施した監査に基づいて、全体としての財務諸表に不正又は誤謬による重要な虚偽表示がないかどうかについて合理的な保証を得て、監査報告書において独立の立場から財務諸表に対する意見を表明することにある。虚偽表示は、不正又は誤謬により発生する可能性があり、個別に又は集計すると、財務諸表の利用者の意思決定に影響を与えると合理的に見込まれる場合に、重要性があると判断される。

監査人は、我が国において一般に公正妥当と認められる監査の基準に従って、監査の過程を通じて、職業的専門家としての判断を行い、職業的懐疑心を保持して以下を実施する。

- ・ 不正又は誤謬による重要な虚偽表示リスクを識別し、評価する。また、重要な虚偽表示リスクに対応した監査手続を立案し、実施する。監査手続の選択及び適用は監査人の判断による。さらに、意見表明の基礎となる十分かつ適切な監査証拠を入手する。
- ・ 財務諸表監査の目的は、内部統制の有効性について意見表明するためのものではないが、監査人は、リスク評価の実施に際して、状況に応じた適切な監査手続を立案するために、監査に関連する内部統制を検討する。
- ・ 経営者が採用した会計方針及びその適用方法の適切性、並びに経営者によって行われた会計上の見積りの合理性及び関連する注記事項の妥当性を評価する。
- ・ 経営者が継続企業を前提として財務諸表を作成することが適切であるかどうか、また、入手した監査証拠に基づき、継続企業の前提に重要な疑義を生じさせるような事象又は状況に関して重要な不確実性が認められるかどうか結論付ける。継続企業の前提に関する重要な不確実性が認められる場合は、監査報告書において財務諸表の注記事項に注意を喚起すること、又は重要な不確実性に関する財務諸表の注記事項が適切でない場合は、財務諸表に対して除外事項付意見を表明することが求められている。監査人の結論は、監査報告書日までに入手した監査証拠に基づいているが、将来の事象や状況により、投資法人は継続企業として存続できなくなる可能性がある。
- ・ 財務諸表の表示及び注記事項が、我が国において一般に公正妥当と認められる企業会計の基準に準拠しているかどうかとともに、関連する注記事項を含めた財務諸表の表示、構成及び内容、並びに財務諸表が基礎となる取引や会計事象を適正に表示しているかどうかを評価する。

監査人は、執行役員に対して、計画した監査の範囲とその実施時期、監査の実施過程で識別した内部統制の重要な不備を含む監査上の重要な発見事項、及び監査の基準で求められているその他の事項について報告を行う。

監査人は、執行役員に対して、独立性についての我が国における職業倫理に関する規定を遵守したこと、並びに監査人の独立性に影響を与えると合理的に考えられる事項、及び阻害要因を除去するための対応策を講じている場合又は阻害要因を許容可能な水準にまで軽減するためのセーフガードを適用している場合はその内容について報告を行う。

## 利害関係

投資法人と当監査法人又は業務執行社員との間には、公認会計士法の規定により記載すべき利害関係はない。

以上

- 
- (注) 1. 上記の監査報告書の原本は本投資法人（有価証券報告書提出会社）が別途保管しております。  
2. XBRLデータは監査の対象には含まれていません。