

**【表紙】**

【提出書類】	有価証券報告書
【提出先】	関東財務局長殿
【提出日】	2025年4月11日提出
【計算期間】	第7期(自 2024年7月12日至 2025年1月11日)
【ファンド名】	SMT ETFカーボン・エフィシエント日本株
【発行者名】	三井住友トラスト・アセットマネジメント株式会社
【代表者の役職氏名】	代表取締役社長 菱田 賀夫
【本店の所在の場所】	東京都港区芝公園一丁目1番1号
【事務連絡者氏名】	北添 道生
【連絡場所】	東京都港区芝公園一丁目1番1号
【電話番号】	03-6453-3610
【縦覧に供する場所】	株式会社東京証券取引所 東京都中央区日本橋兜町2番1号

## 第一部【ファンド情報】

## 第1【ファンドの状況】

## 1【ファンドの性格】

## (1)【ファンドの目的及び基本的性格】

## &lt;ファンドの目的&gt;

当ファンドは、S&P/JPXカーボン・エフィシエント指数（配当込み）に採用されている銘柄（採用が決定された銘柄を含みます。以下同じ。）の株式に投資し、基準価額の変動率を対象株価指数の変動率に一致させることを目的として運用を行います。

## &lt;信託の限度額&gt;

2兆円相当の有価証券及び金銭を上限とします。

ただし、委託会社は受託会社と合意の上、限度額を変更することができます。

## &lt;基本的性格&gt;

一般社団法人投資信託協会が定める分類方法における、当ファンドの商品分類及び属性区分は下記の通りです。

## 商品分類表

単位型・追加型	投資対象地域	投資対象資産 (収益の源泉)	独立区分	補足分類
単位型	国内	株式	MMF	インデックス型
追加型	海外	債券	MRF	特殊型
	内外	不動産投信	ETF	
		その他資産 ( )		
		資産複合		

(注) 当ファンドが該当する商品分類を網掛け表示しています。

## 属性区分表

投資対象資産	決算頻度	投資対象 地域	投資形態	為替 ヘッジ	対象 インデックス	特殊型

株式	年1回	グローバル	ファミリー	あり	日経225	ブル・ベア型
一般				( )		
大型株	年2回	日本	ファンド		TOPIX	条件付運用型
中小型株				なし		
債券	年4回	北米	ファンド・オブ・ファンズ		その他	ロング・ショート型/絶対収益追求型
一般	年6回	欧州			( S&P/JPX	
公債	( 隔月 )				カーボン・エ	
社債		アジア			フィシエント	
その他債券	年12回				指数 ( 配当込	その他
クレジット属性	( 毎月 )	オセアニア			み ) )	( )
( )	日々	中南米				
不動産投信	その他	アフリカ				
	( )					
その他資産		中近東				
( )		( 中東 )				
資産複合		エマージング				
( )						
資産配分						
固定型						
資産配分						
変更型						

(注) 当ファンドが該当する属性区分を網掛け表示しています。

ファミリーファンド、ファンド・オブ・ファンズに該当する場合、投資信託証券を通じて投資収益の源泉となる資産に投資しますので商品分類表と属性区分表の投資対象資産は異なります。

属性区分表に記載している「為替ヘッジ」は、対円での為替リスクに対するヘッジの有無を記載しております。

上記商品分類表及び属性区分表に係る用語の定義は下記の通りです。

なお、一般社団法人投資信託協会のホームページ (<https://www.toushin.or.jp/>) でもご覧いただけます。

一般社団法人投資信託協会が定める「商品分類に関する指針」に基づくファンドの商品分類及び属性区分は以下の通りです。

#### < 商品分類表定義 >

## [ 単位型投信・追加型投信の区分 ]

- (1) 単位型投信...当初、募集された資金が一つの単位として信託され、その後の追加設定は一切行われないファンドをいう。
- (2) 追加型投信...一度設定されたファンドであってもその後追加設定が行われ従来の信託財産とともに運用されるファンドをいう。

## [ 投資対象地域による区分 ]

- (1) 国内...目論見書又は投資信託約款において、組入資産による主たる投資収益が実質的に国内の資産を源泉とする旨の記載があるものをいう。
- (2) 海外...目論見書又は投資信託約款において、組入資産による主たる投資収益が実質的に海外の資産を源泉とする旨の記載があるものをいう。
- (3) 内外...目論見書又は投資信託約款において、国内及び海外の資産による投資収益を実質的に源泉とする旨の記載があるものをいう。

## [ 投資対象資産(収益の源泉)による区分 ]

- (1) 株式...目論見書又は投資信託約款において、組入資産による主たる投資収益が実質的に株式を源泉とする旨の記載があるものをいう。
- (2) 債券...目論見書又は投資信託約款において、組入資産による主たる投資収益が実質的に債券を源泉とする旨の記載があるものをいう。
- (3) 不動産投信(リート)...目論見書又は投資信託約款において、組入資産による主たる投資収益が実質的に不動産投資信託の受益証券及び不動産投資法人の投資証券を源泉とする旨の記載があるものをいう。
- (4) その他資産...目論見書又は投資信託約款において、組入資産による主たる投資収益が実質的に上記(1)から(3)に掲げる資産以外の資産を源泉とする旨の記載があるものをいう。なお、その他資産と併記して具体的な収益の源泉となる資産の名称記載も可とする。
- (5) 資産複合...目論見書又は投資信託約款において、上記(1)から(4)に掲げる資産のうち複数の資産による投資収益を実質的に源泉とする旨の記載があるものをいう。

## [ 独立した区分 ]

- (1) MMF(マネー・マネージメント・ファンド)...「MRF及びMMFの運営に関する規則」に定めるMMFをいう。
- (2) MRF(マネー・リザーブ・ファンド)...「MRF及びMMFの運営に関する規則」に定めるMRFをいう。
- (3) ETF...投資信託及び投資法人に関する法律施行令(平成12年政令480号)第12条第1号及び第2号に規定する証券投資信託並びに租税特別措置法(昭和32年法律第26号)第9条の4の2に規定する上場証券投資信託をいう。

## [ 補足分類 ]

- (1) インデックス型...目論見書又は投資信託約款において、各種指数に連動する運用成果を目指す旨の記載があるものをいう。
- (2) 特殊型...目論見書又は投資信託約款において、投資者に対して注意を喚起することが必要と思われる特殊な仕組みあるいは運用手法の記載があるものをいう。なお、下記の属性区分で特殊型の小分類において「条件付運用型」に該当する場合には当該小分類を括弧書きで付記するものとし、それ以外の小分類に該当する場合には当該小分類を括弧書きで付記できるものとする。

< 属性区分表定義 >

## [ 投資対象資産による属性区分 ]

## (1)株式

一般...次の大型株、中小型株属性にあてはまらない全てのものをいう。

大型株...目論見書又は投資信託約款において、主として大型株に投資する旨の記載があるものをいう。

中小型株...目論見書又は投資信託約款において、主として中小型株に投資する旨の記載があるものをいう。

## (2)債券

一般...次の公債、社債、その他債券属性にあてはまらない全てのものをいう。

公債...目論見書又は投資信託約款において、日本国又は各国の政府の発行する国債(地方債、政府保証債、政府機関債、国際機関債を含む。以下同じ。)に主として投資する旨の記載があるものをいう。

社債...目論見書又は投資信託約款において、企業等が発行する社債に主として投資する旨の記載があるものをいう。

その他債券...目論見書又は投資信託約款において、公債又は社債以外の債券に主として投資する旨の記載があるものをいう。

格付等クレジットによる属性...目論見書又は投資信託約款において、上記 から の「発行体」による区分のほか、特にクレジットに対して明確な記載があるものについては、上記 から に掲げる区分に加え「高格付債」「低格付債」等を併記することも可とする。

(3)不動産投信...これ以上の詳細な分類は行わないものとする。

(4)その他資産...組入れている資産を記載するものとする。

(5)資産複合...以下の小分類に該当する場合には当該小分類を併記することができる。

資産配分固定型...目論見書又は投資信託約款において、複数資産を投資対象とし、組入比率については固定的とする旨の記載があるものをいう。なお、組み合わせている資産を列挙するものとする。

資産配分変更型...目論見書又は投資信託約款において、複数資産を投資対象とし、組入比率については、機動的な変更を行なう旨の記載があるものもしくは固定的とする旨の記載がないものをいう。なお、組み合わせている資産を列挙するものとする。

## [ 決算頻度による属性区分 ]

(1)年1回...目論見書又は投資信託約款において、年1回決算する旨の記載があるものをいう。

(2)年2回...目論見書又は投資信託約款において、年2回決算する旨の記載があるものをいう。

(3)年4回...目論見書又は投資信託約款において、年4回決算する旨の記載があるものをいう。

(4)年6回(隔月)...目論見書又は投資信託約款において、年6回決算する旨の記載があるものをいう。

(5)年12回(毎月)...目論見書又は投資信託約款において、年12回(毎月)決算する旨の記載があるものをいう。

(6)日々...目論見書又は投資信託約款において、日々決算する旨の記載があるものをいう。

(7)その他...上記属性にあてはまらない全てのものをいう。

## [ 投資対象地域による属性区分(重複使用可能) ]

(1)グローバル...目論見書又は投資信託約款において、組入資産による投資収益が世界の資産を源泉とする旨の記載があるものをいう。なお、「世界の資産」の中に「日本」を含むか含まないかを明確に記載するものとする。

- (2)日本...目論見書又は投資信託約款において、組入資産による投資収益が日本の資産を源泉とする旨の記載があるものをいう。
- (3)北米...目論見書又は投資信託約款において、組入資産による投資収益が北米地域の資産を源泉とする旨の記載があるものをいう。
- (4)欧州...目論見書又は投資信託約款において、組入資産による投資収益が欧州地域の資産を源泉とする旨の記載があるものをいう。
- (5)アジア...目論見書又は投資信託約款において、組入資産による投資収益が日本を除くアジア地域の資産を源泉とする旨の記載があるものをいう。
- (6)オセアニア...目論見書又は投資信託約款において、組入資産による投資収益がオセアニア地域の資産を源泉とする旨の記載があるものをいう。
- (7)中南米...目論見書又は投資信託約款において、組入資産による投資収益が中南米地域の資産を源泉とする旨の記載があるものをいう。
- (8)アフリカ...目論見書又は投資信託約款において、組入資産による投資収益がアフリカ地域の資産を源泉とする旨の記載があるものをいう。
- (9)中近東(中東)...目論見書又は投資信託約款において、組入資産による投資収益が中近東地域の資産を源泉とする旨の記載があるものをいう。
- (10)エマージング...目論見書又は投資信託約款において、組入資産による投資収益がエマージング地域(新興成長国(地域))の資産を源泉とする旨の記載があるものをいう。

#### [ 投資形態による属性区分 ]

- (1)ファミリーファンド...目論見書又は投資信託約款において、親投資信託(ファンド・オブ・ファンズにのみ投資されるものを除く。)を投資対象として投資するものをいう。
- (2)ファンド・オブ・ファンズ...「投資信託等の運用に関する規則」第2条に規定するファンド・オブ・ファンズをいう。

#### [ 為替ヘッジによる属性区分 ]

- (1)為替ヘッジあり...目論見書又は投資信託約款において、為替のフルヘッジ又は一部の資産に為替のヘッジを行う旨の記載があるものをいう。
- (2)為替ヘッジなし...目論見書又は投資信託約款において、為替のヘッジを行わない旨の記載があるもの又は為替のヘッジを行う旨の記載がないものをいう。

#### [ インデックスファンドにおける対象インデックスによる属性区分 ]

- (1)日経225
- (2)TOPIX
- (3)その他の指数...前記指数にあてはまらない全てのものをいう。

#### [ 特殊型 ]

- (1)ブル・ベア型...目論見書又は投資信託約款において、派生商品をヘッジ目的以外に用い、積極的に投資を行うとともに各種指数・資産等への連動若しくは逆連動(一定倍の連動若しくは逆連動を含む。)を目指す旨の記載があるものをいう。
- (2)条件付運用型...目論見書又は投資信託約款において、仕組債への投資又はその他特殊な仕組みを用いることにより、目標とする投資成果(基準価額、償還価額、収益分配金等)や信託終了日等が、明示的な指標等の値により定められる一定の条件によって決定される旨の記載があるものをいう。
- (3)ロング・ショート型/絶対収益追求型...目論見書又は投資信託約款において、特定の市場に左右さ

れにくい収益の追求を目指す旨若しくはロング・ショート戦略により収益の追求を目指す旨の記載があるものをいう。

(4)その他型...目論見書又は投資信託約款において、上記(1)から(3)に掲げる属性のいずれにも該当しない特殊な仕組みあるいは運用手法の記載があるものをいう。

ESG分類：当ファンドはESG投信です。

<ファンドの特色>

## 1. 対象株価指数の動きに連動する投資成果を目指して運用を行います。

- 対象株価指数は、構成銘柄やウエイト決定にあたりESG\*を主要な要素としています。  
\*ESG:[Environment(環境)][Social(社会)][Governance(企業統治)]の頭文字をとったもの。
- 株式への実質投資割合は、原則として高位を維持します。また対象株価指数に含まれない銘柄には原則として投資しません。
- 投資信託財産の1口当たりの純資産総額の変動率を対象株価指数の変動率に一致させることを目的として、対象株価指数に採用されている銘柄の株式に投資します。
- 投資信託財産に占める個別銘柄の株数の比率は、対象株価指数における個別銘柄の時価総額構成比率から算出される株数の比率程度を維持することを原則とします。
- 対象株価指数に連動する投資成果を目指すため、対象株価指数に採用されている銘柄の株式に投資を行った場合と同様の損益を実現する目的で、補完的に対象株価指数又はその他のわが国の株価指数を対象とした先物取引の買建を行うことがあります。

<S&P/JPXカーボン・エフィシエント指数とは>

本ファンドの対象株価指数であるS&P/JPXカーボン・エフィシエント指数とは、東証株価指数(TOPIX)の構成銘柄をユニバースとする株価指数です。炭素効率性(売上高当たり炭素排出量)の水準に着目し、TOPIXとの産業グループごとのウエイト合計を一致させながら、炭素効率性の高い(売上高当たり炭素排出量が少ない)銘柄のウエイトを引き上げる一方で、炭素効率性の低い(売上高当たり炭素排出量が多い)銘柄のウエイトを引き下げる等のルールを採用することで構成銘柄のウエイトを決定します。これにより市場全体の環境に対する取り組み、情報開示を促し、株式市場の活性化を目指すものです。S&P/JPXカーボン・エフィシエント指数は2009年3月20日の時価総額を100としてS&P Dow Jones Indices LLC、株式会社日本取引所グループ及び株式会社JPX総研が算出・公表しています。「配当込み」指数は、配当収益を考慮して算出した指数です\*。

\*指数の著作権等については後掲「S&P/JPXカーボン・エフィシエント指数」の著作権等について]をご参照ください。

## 【S&amp;P/JPXカーボン・エフィシエント指数】について

## 【指数構築プロセス】

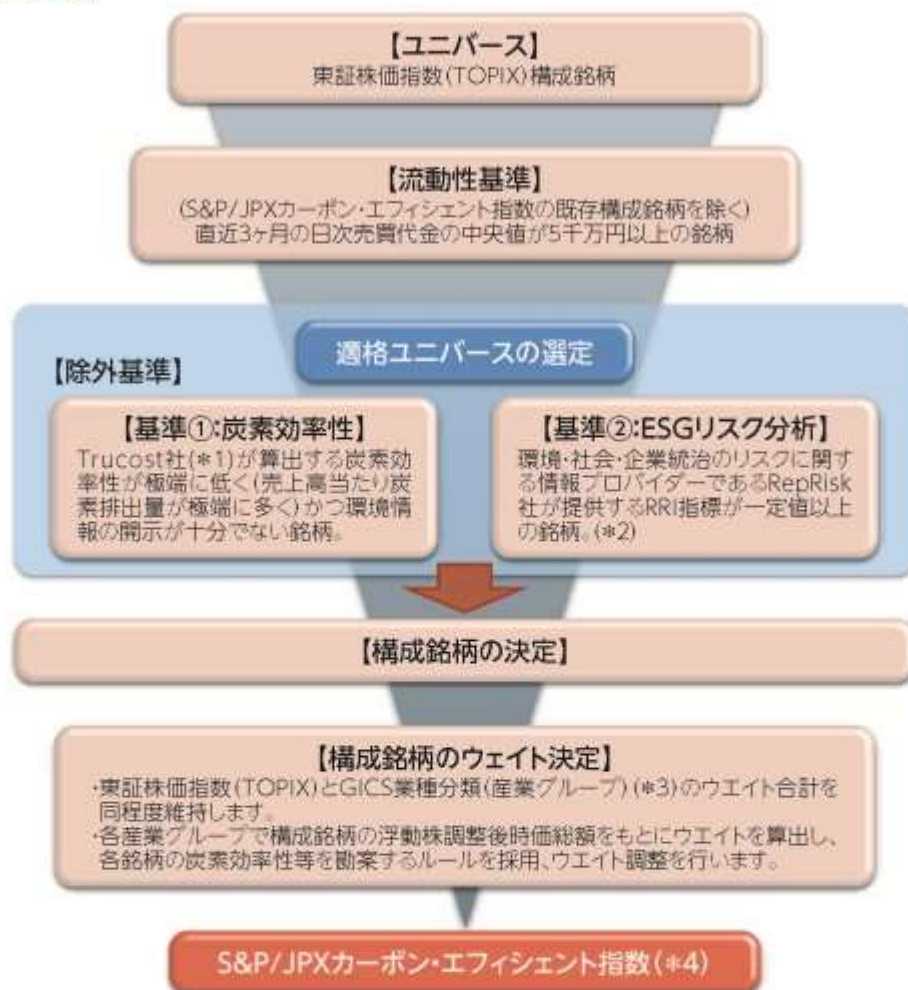

- \*1 TrucostはS&Pグローバルの一部門であり、炭素排出量や環境に関するデータ提供や気候変動や天然資源の制約、広範なESG要因に関連するリスクを評価している大手調査会社です。
- \*2 ESGリスクに関するビジネス情報の大手プロバイダーであるRepRiskが、経済的な犯罪、汚職、詐欺、違法な商慣行、人権問題、労働争議、職場の安全性、大惨事の事故、環境災害など競争的になる問題に関して企業を分析し、指標化したものです。この指標が一定数値以上となった場合、その企業はリスクがあるとされます。
- \*3 [GICS]は「Global Industry Classification Standard」の略で、S&P社とMSCI社が共同開発した産業分類です。世界の産業を「セクター」、「産業グループ」、「産業」、「産業サブグループ」の4階層で分類しており、S&P/JPXカーボン・エフィシエント指数では「産業グループ」が用いられています。
- \*4 環境情報の開示を十分に行っている企業や炭素効率性の高い(売上高当たり炭素排出量が少ない)企業のウェイトを引き上げるなどのルールを採用することで、市場全体の環境に関する取り組み、情報開示を促し、株式市場の活性化を目指しています。

## ベンチマークとして選定した理由

- ・東証株価指数(TOPIX)と非常に近いリスク・リターン特性を持ち、全世界の重要共通課題である気候変動の要因となる炭素排出量という関心・認知度の高い指標を対象とし環境改善が確認できる指数であること。炭素効率性に着目して、気候変動リスクを抑えながら企業の成長を後押しすることが期待できることで、投資家の潜在ニーズを捉えた指数であること。
- ・本指数の指数プロバイダーやESG調査会社の商品は、グローバルな機関投資家をはじめとして多くの投資家で利用されていること。

※S&P社、JPX社の資料に基づき、三井住友トラスト・アセットマネジメント株式会社が作成

※上記の内容については今後変更される可能性があります。



## 【指数構成銘柄のウェイト調整プロセス】

構成銘柄のウェイトを決定する際には、環境情報に関する情報開示が十分か、同業他社比での炭素効率性ランキング、産業グループの影響度等を考慮します。

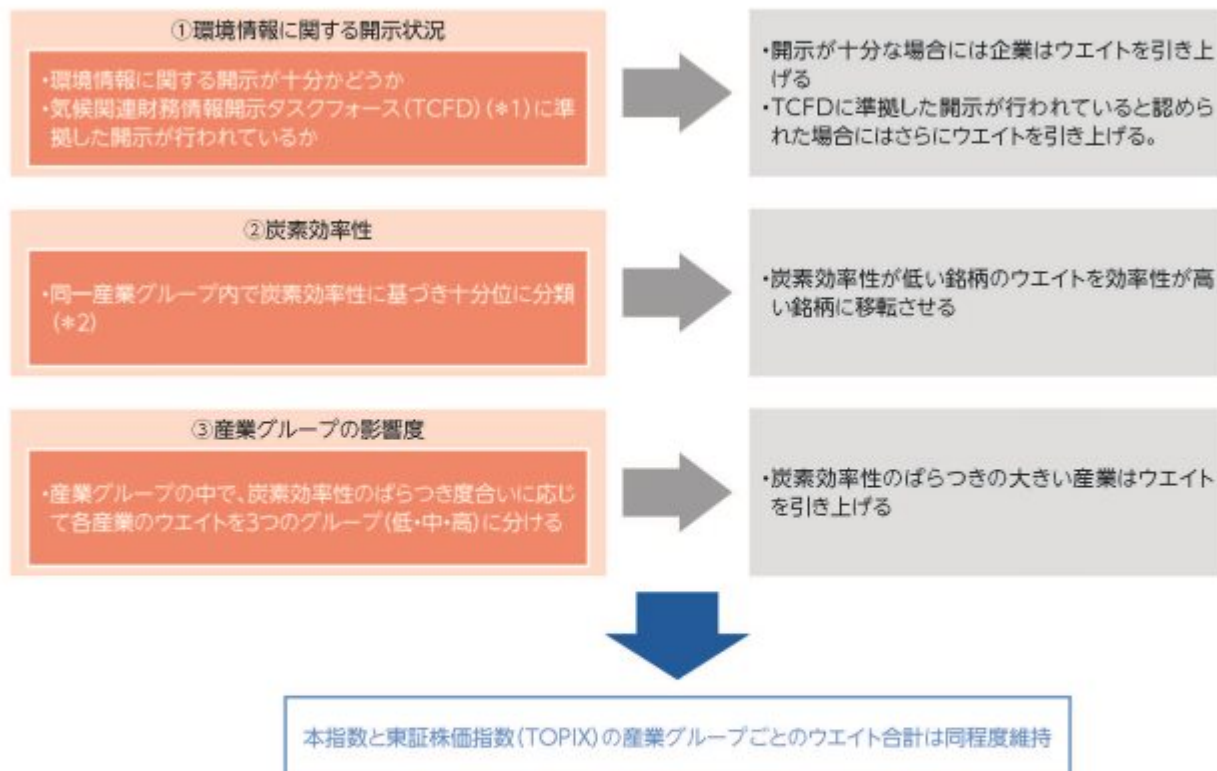

\*1 [TCFD]は[Task Force on Climate-related Financial Disclosures]の略で、G20財務大臣・中央銀行総裁会議の要請を受け、2015年に金融安定理事会(FSB)により、気候関連の情報開示及び気候変動への金融機関の対応を検討するために設立されました。企業が気候変動のリスク・機会を認識し経営戦略に織り込むことは、ESG投資を行う機関投資家・金融機関が重視しており、TCFDの報告書においても、その重要性が言及されています。

\*2 S&Pグローバル炭素基準により分類されます。この基準ではGICS産業グループの同業他社に対する各企業の売上高当たり炭素排出量や、GICS産業グループの同業他社内における売上高当たり炭素排出量の範囲を考慮します。また、企業の温室効果ガス排出量開示のクオリティも考慮します。

※S&P社、JPX社の資料に基づき、三井住友トラスト・アセットマネジメント株式会社が作成

※上記の内容については今後変更される可能性があります。

## 2. 上場投資信託(ETF)であり、通常の投資信託とは仕組みが異なります。

- 受益権は、東京証券取引所に上場しており、株式と同様に売買可能です。
  - ・売買単位は、1口単位です。
  - ・取引方法は、原則として株式と同様です。
- 追加設定は、株式により行います。
  - ・追加設定に係る受益権の取得申込者は、ユニット(対象株価指数を構成する各銘柄の株式の数の構成比率に相当する比率により構成され、委託会社が対象株価指数の動きに連動すると想定する、各銘柄の株式からなるポートフォリオ)単位で、株式による取得申込みを行うことができます。
  - ・委託会社は、取得申込受付日に適用されるユニットの銘柄及び株数を決定し、販売会社に提示します。
  - ・原則として、金銭による取得申込みはできません。
- 受益権を株式と交換することができます。
  - ・一定口数以上の受益権を保有する受益者は、当該受益権を当該受益権に相当する投資信託財産に属する株式と交換することができます。
  - ・解約申込みにより、受益権を換金することはできません。

## ポートフォリオ構築プロセス



※上記プロセスは、今後変更となる場合があります。

## 「S&amp;P/JPXカーボン・エフィシエント指数」の著作権等について

「S&P/JPXカーボン・エフィシエント指数」(以下「当指数」)はS&P Dow Jones Indices LLC(以下「SPDJI」)、株式会社日本取引所グループ(以下「JPX」)及び株式会社JPX総研(以下「JPX総研」)の商品であり、これを利用するライセンスが三井住友トラスト・アセットマネジメント株式会社(以下「当社」)に付与されています。Standard & Poor's<sup>®</sup>及びS&P<sup>®</sup>はStandard & Poor's Financial Services LLC(以下「S&P」)の登録商標で、Dow Jones<sup>®</sup>はDow Jones Trademark Holdings LLC(以下「Dow Jones」)の登録商標であり、これらの商標を利用するライセンスがSPDJIに、特定目的での利用を許諾するサブライセンスが当社にそれぞれ付与されています。JPXはJPXの登録商標であり、これを利用するライセンスがSPDJIに、特定目的での利用を許諾するサブライセンスが当社に付与されています。TOPIXの指数値及びTOPIXの商標は、JPX総研の知的財産であり、株価指数の算出、指数値の公表、利用などTOPIXに関するすべての権利・ノウハウ及びTOPIXの商標に関するすべての権利はJPX総研が有します。当社の商品は、SPDJI、Dow Jones、S&P又はもしくはそれぞれの関連会社、JPX又はJPX総研によって支援、保証、販売、又は販売促進されているものではなく、これら関係者のいずれも、かかる商品への投資の妥当性に関するいかなる表明も行わず、当指数の誤り、欠落、又は中断に対して一切の責任も負いません。

## 分配方針

- 年2回、毎決算時に分配方針に基づき分配を行います。
  - 経費等控除後の配当等収益の全額を分配することを原則とします。ただし、分配対象額が少額の場合には分配を行わないことがあります。
  - 売買益(評価益を含みます。)が生じても、分配は行いません。
- ※将来の分配金の支払い及びその金額について保証するものではありません。

## 主な投資制限

- 株式への投資割合には制限を設けません。
- 外貨建資産への投資は行いません。

資金動向、市況動向、信託財産の規模等によっては、前記の運用ができない場合があります。

「S&P/JPXカーボン・エフィシエント指数」(以下「当指数」)は、S&P Globalの一部門であるS&P Dow Jones Indices LLC又はその関連会社(以下「SPDJI」)ならびに株式会社JPX総研(以下「JPX総研」)及び株式会社日本取引所グループ(以下「JPX」)の商品であり、これを利用するライセンスが三井住友トラスト・アセットマネジメント株式会社(以下「当社」)に付与されています。Standard & Poor's<sup>(R)</sup>及びS&P<sup>(R)</sup>は、S&P Globalの一部門であるStandard & Poor's Financial Services LLC(以下「S&P」)の登録商標で、Dow Jones<sup>(R)</sup>は、Dow Jones Trademark Holdings LLC(以下「Dow Jones」)の登録商標です。また、JPXはJPX、TOPIXはJPX総研の商標です。これらの商標を利用するライセンス

がSPDJIに、特定目的での利用を許諾するサブライセンスが当社にそれぞれ付与されています。指数に直接投資することはできません。

当社の商品は、SPDJI、Dow Jones、S&P、それらの各関連会社（総称して「S&P Dow Jones Indices」）、及びJ P X総研によってスポンサー、保証、販売、又は販売促進されているものではありません。S&P Dow Jones Indices又はJ P X総研のいずれも、当社の商品の所有者又はいかなる一般人に対して、株式全般又は具体的に当社の商品への投資の妥当性、あるいは全般的な市場のパフォーマンスを追跡する当指数の能力に関して、明示又は黙示を問わず、いかなる表明又は保証もしません。指数の過去のパフォーマンスは、将来の成績を示唆又は保証するものでもありません。当指数に関して、S&P Dow Jones Indices及びJ P X総研と当社との間にある唯一の関係は、当指数とS&P Dow Jones Indices及びJ P X総研の特定の商標、サービスマーク、及び商標名のライセンス供与です。当指数は当社又は当社の商品に関係なく、S&P Dow Jones Indices及びJ P X総研によって決定、構成、計算されます。S&P Dow Jones Indices及びJ P X総研は、当指数の決定、構成又は計算において当社又は当社の商品の所有者のニーズを考慮する義務を負いません。S&P Dow Jones Indices及びJ P X総研のいずれも、当社の商品の価格及び数量、又は当社の商品の発行又は販売のタイミングの決定、もしくは場合によっては当社の商品が将来換金、譲渡、又は償還される計算式の決定又は計算に関して、責任を負わず、またこれに関与したこともありません。S&P Dow Jones Indices及びJ P X総研は、ファンドの管理、マーケティング、又は取引に関して、いかなる義務又は責任も負いません。当指数に基づく投資商品が、指数のパフォーマンスを正確に追跡する、又はプラスの投資収益率を提供する保証はありません。S&P Dow Jones Indices LLCは投資又は税務の顧問会社ではありません。免税証券のポートフォリオへの影響や特定の投資決断の税効果の評価は、税務顧問会社に相談してください。指数に証券が含まれることは、S&P Dow Jones Indicesがかかる証券の売り、買い、又はホールドの推奨を意味するものではなく、投資アドバイスとして見なしてはなりません。

S&P Dow Jones Indices及びJ P X総研は、当指数又はその関連データ、あるいは口頭又は書面の通信（電子通信も含む）を含むがこれに限定されないあらゆる通信について、その妥当性、正確性、適時性、又は完全性を保証しません。

S&P Dow Jones Indices及びJ P X総研は、これに含まれる過誤、遺漏又は中断に対して、いかなる義務又は責任も負わないものとします。S&P Dow Jones Indices及びJ P X総研は、明示的又は黙示的を問わず、いかなる保証もせず、商品性、特定の目的又は使用への適合性、もしくは当指数を使用することによって、又はそれに関連するデータに関して、当社、当社の商品の所有者、又はその他の人物や組織が得られる結果について、一切の保証を明示的に否認します。上記を制限することなく、いかなる場合においても、S&P Dow Jones Indices又はJ P X総研は、利益の逸失、営業損失、時間又は信用の喪失を含むがこれらに限定されない、間接的、特別、懲罰的、又は派生的損害に対して、たとえその可能性について知らされていたとしても、契約の記述、不法行為、又は厳格責任の有無を問わず、一切の責任を負わないものとします。S&P Dow Jones Indicesのライセンサーを除き、S&P Dow Jones Indicesと当社との間の契約又は取り決めの第三者受益者は存在しません。



## <ご参考情報>

### 当社のスチュワードシップ活動

責任ある機関投資家として、投資リターンの最大化を目指します。スチュワードシップ活動は当ファンドのみならず当社の取り組みです。

当社は「責任ある機関投資家」として、エンゲージメント、議決権行使、投資の意思決定におけるESGの考慮を3つの柱としてスチュワードシップ活動を推進しています。投資先企業の企業価値向上に資するスチュワードシップ活動を行うことを通じ、お客さまからお預かりしている資産の中長期的な投資リターンの最大化を目指します。そして、その全ての基盤がフィデューシャリー・デューティーの実践です。当社は、スチュワードシップ活動に関する利益相反の適切な管理がフィデューシャリー・デューティーの向上につながると考え、利益相反管理を適切に行っております。



**1 2 3 を支える基盤**

**[フィデューシャリー・デューティーの実践] [利益相反管理]**

「三井住友トラストグループのフィデューシャリー・デューティーに関する取組方針」に基づき、お客さま本位の商品・サービスの提供に向けた取り組みを進めます。

当社の責任ある機関投資家としての取り組みはスマートフォンで左記コードを読み取るかアドレスを入力することでご確認いただけます。  
[https://www.smtam.jp/institutional/stewardship\\_initiatives/](https://www.smtam.jp/institutional/stewardship_initiatives/)

※上記内容は、今後変更になる場合があります。

### (2) 【ファンドの沿革】

2021年6月22日

当ファンドの投資信託契約締結、設定、運用開始

2021年6月23日

受益権を東京証券取引所に上場

### (3) 【ファンドの仕組み】

当ファンドの仕組み及び関係法人

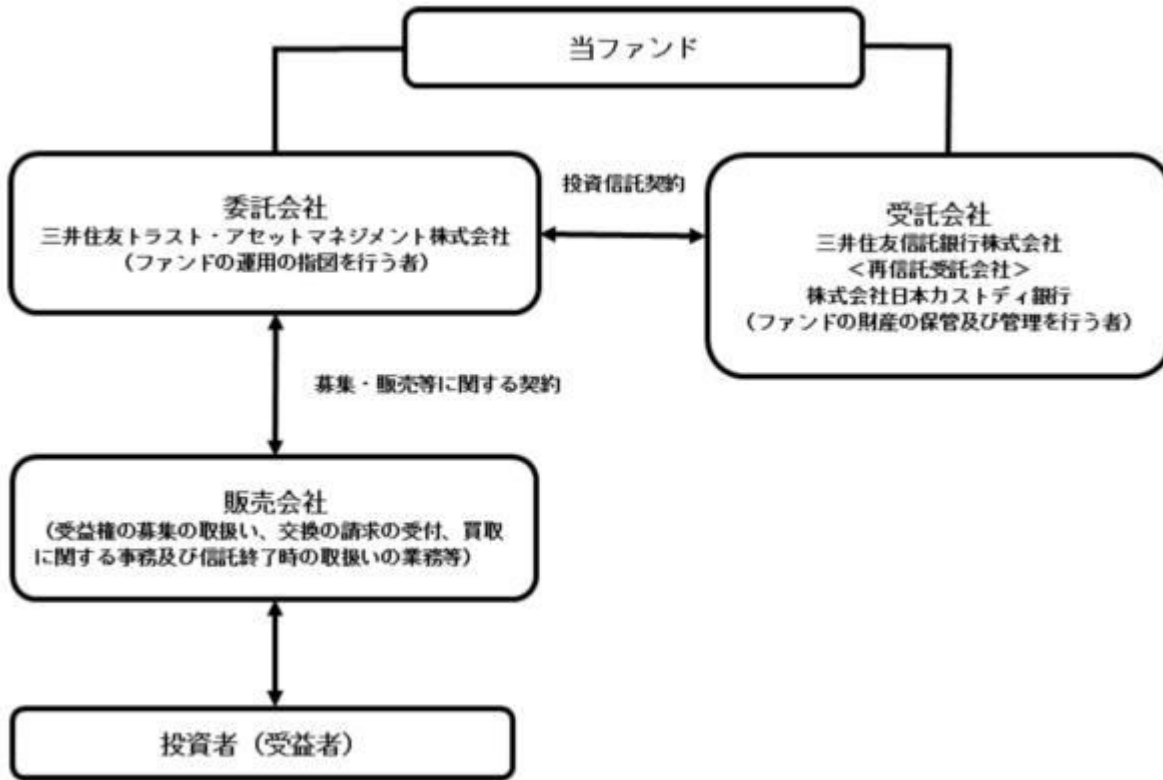

委託会社の概況（2025年 2月28日現在）

イ．資本金の額：20億円

ロ．委託会社の沿革

- 1986年11月1日： 住信キャピタルマネジメント株式会社設立
- 1987年2月20日： 投資顧問業の登録
- 1987年9月9日： 投資一任契約に係る業務の認可
- 1990年10月1日： 住信投資顧問株式会社に商号変更
- 1999年2月15日： 住信アセットマネジメント株式会社に商号変更
- 1999年3月25日： 証券投資信託委託業の認可
- 2007年9月30日： 金融商品取引法施行に伴う金融商品取引業者の登録（登録番号：関東財務局長（金商）第347号）
- 2012年4月1日： 中央三井アセットマネジメント株式会社と合併し、三井住友トラスト・アセットマネジメント株式会社に商号変更
- 2018年10月1日： 三井住友信託銀行株式会社の運用事業に係る権利義務を承継

ハ．大株主の状況

株主名	住所	持株数	持株比率
三井住友トラストグループ株式会社	東京都千代田区丸の内一丁目4番1号	3,000株	100%

## 2【投資方針】

### (1)【投資方針】

基本方針

当ファンドは、対象株価指数に採用されている銘柄の株式に投資し、基準価額の変動率を対象株価指数の変動率に一致させることを目的として運用を行います。

投資対象

わが国の金融商品取引所に上場（上場予定を含みます。）している株式のうち、対象株価指数に採用

されている銘柄の株式を投資対象とします。

#### 投資態度

- イ．対象株価指数に採用されている銘柄の株式に投資し、基準価額の変動率を対象株価指数の変動率に一致させることを目指します。
- ロ．次の場合等において、基準価額の変動率と対象株価指数の変動率の連動性を維持するために必要であると認めるときには、投資信託財産の構成を調整します。
  - ・対象株価指数の計算方法が変更された場合もしくは当該変更が公表された場合
  - ・対象株価指数における、その採用銘柄の変更又は資本異動等対象株価指数における個別銘柄の構成比率の修正が行われた場合もしくは当該修正が公表された場合
  - ・追加信託又は交換が行われた場合
- ハ．投資する株式は、金融商品取引所に上場（上場予定を含みます。）している銘柄のうち、対象株価指数に採用されている銘柄の株式の発行会社の発行するものとします。ただし、株主割当により取得する株式については、この限りではありません。なお、対象株価指数から除外された銘柄は、市場動向等を勘案のうえ速やかに売却することを基本としますが、当該銘柄の流動性等によっては、速やかに売却できない場合があります。
- ニ．上記イ．にかかわらず、対象株価指数に連動する投資成果を目指すため、対象株価指数に採用されている銘柄の株式に投資を行った場合と同様の損益を実現する目的で、補完的に対象株価指数又はその他のわが国の株価指数を対象とした先物取引の買建を行うことがあります。
- ホ．投資信託財産の効率的な運用に資するため、投資信託財産に属する株式を投資信託約款第24条の範囲内で貸付の指図を行うことがあります。
- ヘ．資金動向、市況動向の急激な変化が生じたとき等並びに投資信託財産の規模によっては、上記の運用ができない場合があります。

## （２）【投資対象】

### 投資の対象とする資産の種類

当ファンドにおいて投資の対象とする資産（本邦通貨表示のものに限ります。）の種類は、次に掲げるものとします。

- イ．次に掲げる特定資産（「特定資産」とは、投資信託及び投資法人に関する法律第2条第1項で定めるものをいいます。以下同じ。）
  1. 有価証券
  2. デリバティブ取引に係る権利（金融商品取引法第2条第20項に規定するものをいい、投資信託約款第23条に定めるものに限ります。）
  3. 金銭債権
  4. 約束手形
- ロ．次に掲げる特定資産以外の資産
  1. 為替手形

### 有価証券の指図範囲

委託会社は、投資信託財産を、株式に対する投資として運用することを指図します。

### 金融商品の指図範囲

委託会社は、投資信託財産を、次に掲げる金融商品（金融商品取引法第2条第2項の規定により有価証券とみなされる同項各号に掲げる権利を含みます。）により運用することを指図することができます。

1. 預金
2. 指定金銭信託（金融商品取引法第2条第1項第14号に規定する受益証券発行信託を除きます。）
3. コール・ローン

## 4.手形割引市場において売買される手形

## (3)【運用体制】

ファンドの運用体制は以下の通りです。記載された体制、委員会等の名称、人員等は、今後変更されることがあります。

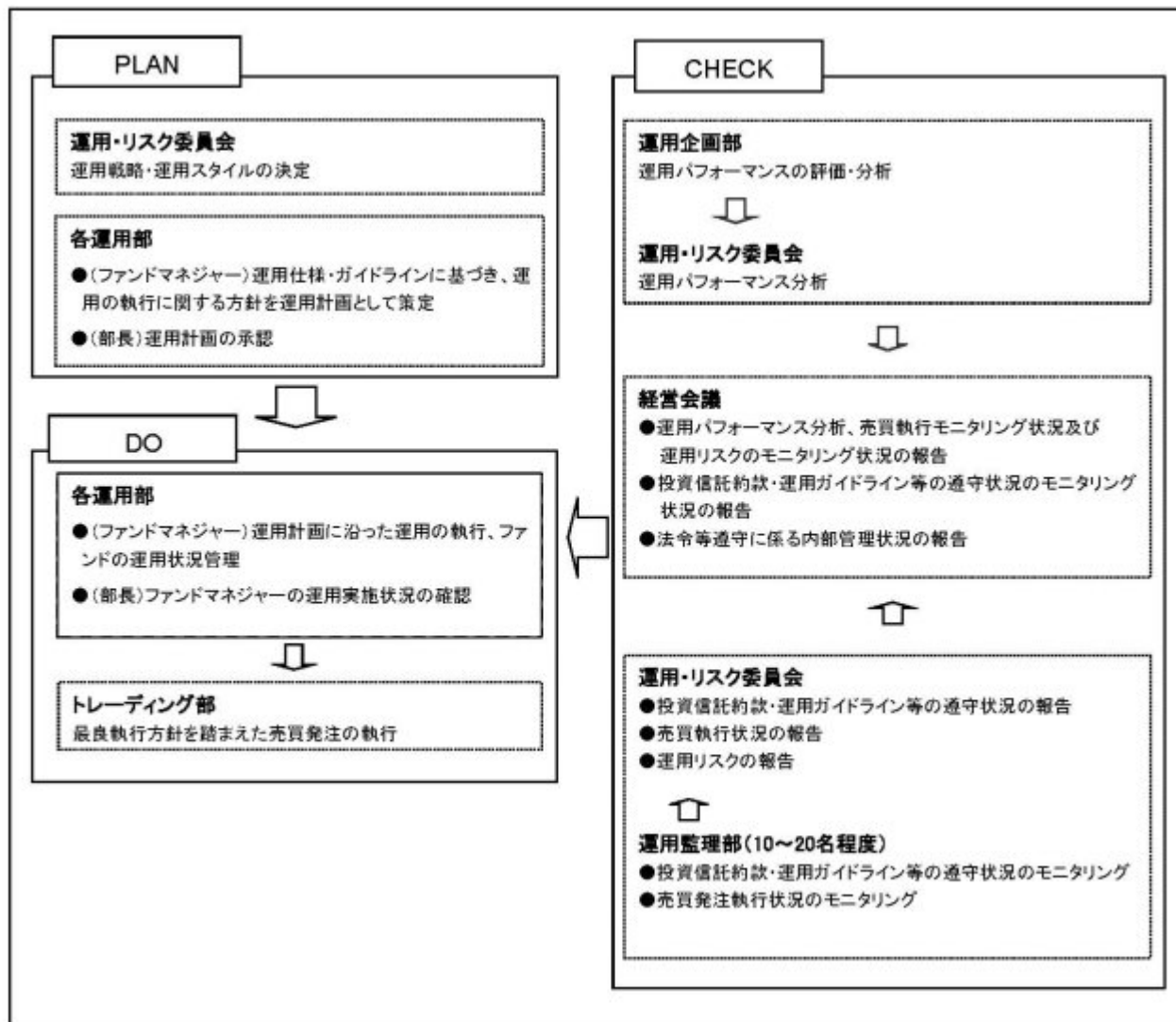

委託会社では社内規定を定めて運用に係る組織及びその権限と責任を明示するとともに、運用を行うに当たって遵守すべき基本的な事項を含め、運用とリスク管理を適正に行うことを目的とした運用等に係る業務規則を定めています。

委託会社は、受託会社又は再信託受託会社に対して、日々の純資産照合、月次の勘定残高照合などを行っています。また、外部監査法人による内部統制の整備及び運用状況の報告書を再信託受託会社より受け取っております。

## (4)【分配方針】

- ・年2回、毎決算時に委託会社が経費等控除後の配当等収益（配当金、貸付株式に係る品貸料及びこれらに類する収益から支払利息を控除した額をいいます。）の全額を分配することを原則とします。ただし、当該金額が少額の場合等には分配を行わないことがあります。

- ・売買益（評価益を含みます。）からの分配は行いません。
  - ・留保益の運用については、特に制限を設けず、委託会社の判断に基づき、元本部分と同一の運用を行います。
- 将来の分配金の支払い及びその金額について保証するものではありません。

#### （５）【投資制限】

##### < 投資信託約款に定める投資制限 >

###### イ．株式への投資割合

株式への投資割合には制限を設けません。

###### ロ．外貨建資産への投資割合

外貨建資産への投資は行いません。

###### ハ．投資する株式の範囲

1. 委託会社が投資することを指図する株式は、金融商品取引所に上場されている株式の発行会社の発行するものとします。ただし、株主割当により取得する株式については、この限りではありません。
2. 上記1.の規定にかかわらず、上場予定の株式で目論見書等において上場されることが確認できるものについては、委託会社が投資することを指図することができるものとします。

###### ニ．先物取引等の運用指図

委託会社は、投資信託財産に属する資産の価格変動リスクを回避するため、並びに投資対象資産を保有した場合と同様の損益を実現するため、わが国の金融商品取引所における株価指数先物取引（金融商品取引法第28条第8項第3号ロに掲げるもののうち、株価指数に係るものをいいます。）及び株価指数オプション取引（金融商品取引法第28条第8項第3号ハに掲げるもののうち、株価指数に係るものをいいます。）並びに外国金融商品市場（金融商品取引法第2条第8項第3号ロに規定するものをいい、当該市場を開設するものを含みます。）におけるこれらの取引と類似の取引を行うことを指図することができます。なお、選択権取引は、オプション取引に含めて取り扱うものとしません。

###### ホ．株式の貸付の指図、目的及び範囲

1. 委託会社は、投資信託財産の効率的な運用に資するため、投資信託財産に属する株式を、貸付時点において、貸付株式の時価合計額が、投資信託財産で保有する株式の時価合計額を超えない範囲内で貸付の指図をすることができます。
2. 上記1.に定める限度額を超えることとなった場合には、委託会社は速やかに、その超える額に相当する契約の一部の解約を指図するものとします。
3. 委託会社は、株式の貸付にあたって必要と認めるときは、担保の受入れの指図を行うものとします。

ヘ．一般社団法人投資信託協会規則に定める一の者に対する株式等エクスポージャー、債券等エクスポージャー及びデリバティブ等エクスポージャーの投資信託財産の純資産総額に対する比率は、原則としてそれぞれ10%、合計で20%以内とすることとし、当該比率を超えることとなった場合には、委託会社は、一般社団法人投資信託協会規則にしたがい当該比率以内となるよう調整を行うこととします。

ト．デリバティブ取引等（金融商品取引法第2条第20項に規定するものをいい、新株予約権証券、新投資口予約権証券又はオプションを表示する証券もしくは証書に係る取引及び選択権付債券売買を含みます。ただし、この投資信託において取引可能なものに限り。）について、一般社団法人投資信託協会規則に定める合理的な方法により算出した額が、投資信託財産の純資産総額を超えることとなる投資の指図をしません。

##### < 関連法令に基づく投資制限 >

###### 同一の法人の発行する株式への投資制限

（投資信託及び投資法人に関する法律、同法施行規則）

委託会社は、同一の法人の発行する株式を、その運用の指図を行う全ての委託者指図型投資信託に



つき、投資信託財産として有する当該株式に係る議決権の総数が当該株式に係る議決権の総数に100分の50を乗じて得た数を超えることとなる場合においては、投資信託財産をもって取得することを受託会社に指図しないものとします。

### 3【投資リスク】

#### (1)ファンドのリスク

当ファンドは、値動きのある有価証券等に投資しますので、基準価額は変動します。従って、投資者の皆様は投資元本は保証されているものではなく、基準価額の下落により、損失を被り、投資元本を割り込むことがあります。

信託財産に生じた利益及び損失は、全て投資者の皆様へ帰属します。

投資信託は預貯金と異なります。

当ファンドの主なリスクは以下の通りです。

##### 株価変動リスク

株価は、発行者の業績、経営・財務状況の変化及びそれらに関する外部評価の変化や国内外の経済情勢等により変動します。株価が下落した場合は、基準価額の下落要因となります。

##### 信用リスク

有価証券の発行体が財政難、経営不振、その他の理由により、利払い、償還金、借入金等をあらかじめ決められた条件で支払うことができなくなった場合、又はそれが予想される場合には、有価証券の価格は下落し、基準価額の下落要因となる可能性があります。

##### 有価証券の貸付等に係るリスク

有価証券の貸付等においては、取引相手先の倒産などにより決済が不履行となるリスクがあります。貸付契約が不履行となった場合、担保金による有価証券の買戻しの際、時価変動の影響から損失を被り、基準価額の下落要因となる可能性があります。

##### ESGの投資リスク

ファンドは、ESGを投資対象選定の主要な要素としており、ESG評価が相対的に高い企業の発行する有価証券を選別して組み入れます。

ESG評価と短期的な有価証券の値動きには必ずしも関連性があるわけではありません。また、ESG評価がファンドの収益源となる場合もありますが、損失が発生する要因となる場合もあります。

##### 流動性リスク

時価総額が小さい、取引量が少ない等流動性が低い市場、あるいは取引規制等の理由から流動性が低下している市場で有価証券等を売買する場合、市場の実勢と大きく乖離した水準で取引されることがあり、その結果、基準価額の下落要因となる可能性があります。

当ファンドのリスクは、上記に限定されるものではありません。

#### <その他の留意点>

##### 対象株価指数と基準価額の乖離について

ファンドは、基準価額の変動率を対象株価指数の変動率に一致させることを目的として運用を行いますが、主として次のような要因から、それぞれの変動率は完全に一致するものではありません。

- ・対象株価指数構成銘柄の全てを構成比率通りに組み入れられない場合があること
- ・対象株価指数構成銘柄の異動等によってポートフォリオの調整を行う場合、売買コストを負担すること
- ・個別銘柄の売買を行った際、約定価格と評価価格に価格差が生じる場合があること
- ・運用管理費用（信託報酬）を負担すること

- ・一部金銭による追加設定、組入銘柄の配当金や権利処理等によって信託財産に現金が発生すること
- ・株価指数先物取引を行った場合、株価指数先物と対象株価指数の変動率に差異が生じる場合があること

#### 市場価格と基準価額の乖離について

ファンドの市場価格は、金融商品取引所における競争売買を通じ、需給を反映して決まります。したがって、市場価格は基準価額と必ずしも一致するものではありません。

ファンドのお取引に関しては、金融商品取引法第37条の6の規定（いわゆるクーリング・オフ）の適用はありません。

## (2) リスクの管理体制

### 委託会社におけるリスク管理体制

- ・運用部門から独立した運用監理部が、運用に関するリスク管理（流動性リスク管理等を含む）と法令等遵守状況のモニタリングを担当し、毎月開催される運用・リスク委員会等に報告します。

## 【参考情報】

### 当ファンドの年間騰落率及び分配金再投資基準価額の推移

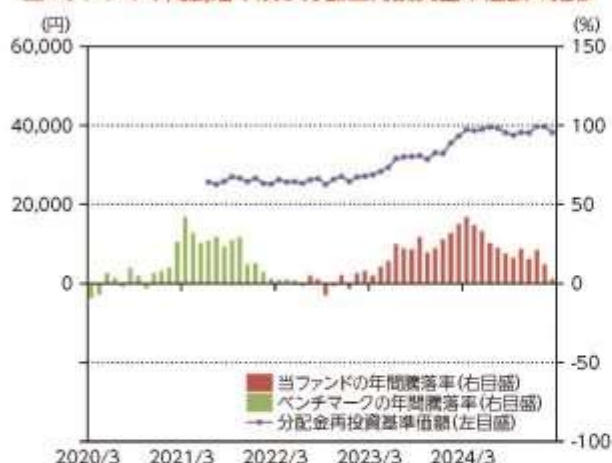

- \*当ファンドの年間騰落率は、税引前の分配金を再投資したものとみなして計算した年間騰落率が記載されていますので、実際の基準価額に基づいて計算した年間騰落率とは異なる場合があります。
- \*当ファンドの分配金再投資基準価額は、税引前の分配金を再投資したものとみなして計算した基準価額が記載されていますので、実際の基準価額とは異なる場合があります。
- \*当ファンドの年間騰落率のうち、設定前については、ベンチマークの年間騰落率を用いて算出していますので、当ファンドの実績ではありません。

### 当ファンドと他の代表的な資産クラスとの騰落率の比較



- \*2020年3月～2025年2月の5年間の各月末における直近1年間の騰落率の平均・最大・最小を、当ファンド及び他の代表的な資産クラスについて表示し、当ファンドと他の代表的な資産クラスを定量的に比較できるように作成したものです。他の代表的な資産クラス全てが当ファンドの投資対象とは限りません。
- \*当ファンドの年間騰落率は、税引前の分配金を再投資したものとみなして計算した年間騰落率が記載されていますので、実際の基準価額に基づいて計算した年間騰落率とは異なる場合があります。
- \*当ファンドの年間騰落率のうち、設定前については、ベンチマークの年間騰落率を用いて算出していますので、当ファンドの実績ではありません。

## 各資産クラスの指数について

<b>日本株</b> TOPIX(東証株価指数) (配当込み)	TOPIX(東証株価指数)とは、株式会社JPX総研が算出、公表する指数で、日本の株式市場を正確に反映するとともに、投資対象としての機能性を有するマーケット・ベンチマークで、変動株ベースの時価総額加重方式により算出されます。「配当込み」指数は、配当収益を考慮して算出した株価指数です。同指数の指数値及び同指数に係る権利又は商標は、株式会社JPX総研又は株式会社JPX総研の関連会社（以下「JPX」という。）の知的財産であり、指数の算出、指数値の公表、利用など同指数に関するすべての権利・ノウハウ及び同指数に係る標章又は商標に関するすべての権利はJPXが有します。JPXは、同指数の指数値の算出又は公表の誤謬、遅延又は中断に対し、責任を負いません。本商品は、JPXにより提供、保証又は販売されるものではなく、本商品の設定、販売及び販売促進活動に起因するいかなる損害に対してもJPXは責任を負いません。
<b>先進国株</b> MSCIロクサイインデックス (配当込み、円ベース)	MSCIロクサイインデックスとは、MSCI Inc.が開発した日本を除く世界の主要国の株式市場の動きを表す株価指数で、株式時価総額をベースに算出されます。また「配当込み」指数は、配当収益を考慮して算出した株価指数です。同指数に関する著作権等の知的財産権及びその他の一切の権利はMSCI Inc.に帰属します。また、MSCI Inc.は同指数の内容を変更する権利及び公表を停止する権利を有しています。
<b>新興国株</b> MSCI Emerging Markets インデックス (配当込み、円ベース)	MSCI Emerging Markets インデックスとは、MSCI Inc.が開発した世界の新興国株式市場の動きを表す株価指数で、株式時価総額をベースに算出されます。また「配当込み」指数は、配当収益を考慮して算出した株価指数です。同指数に関する著作権等の知的財産権及びその他の一切の権利はMSCI Inc.に帰属します。また、MSCI Inc.は同指数の内容を変更する権利及び公表を停止する権利を有しています。
<b>日本国債</b> NOMURA-BPI国債	NOMURA-BPI国債とは、野村フィデューシャリー・リサーチ&コンサルティング株式会社が公表する、国内で発行された公募固定利付国債の市場全体の動向を表す投資収益指数で、一定の組入れ基準に基づいて構成された国債ポートフォリオのパフォーマンスを基に計算されます。同指数の知的財産権は野村フィデューシャリー・リサーチ&コンサルティング株式会社に帰属します。なお、野村フィデューシャリー・リサーチ&コンサルティング株式会社は、同指数の正確性、完全性、信頼性、有用性を保証するものではなく、同指数を用いて行われる当社の専業活動・サービスに関し一切責任を負いません。
<b>先進国債</b> FTSE世界国債インデックス (除く日本、円ベース)	FTSE世界国債インデックスは、FTSE Fixed Income LLCにより開発されている債券インデックスです。FTSE Fixed Income LLCは、本ファンドのスポンサーではなく、本ファンドの推奨、販売あるいは販売促進を行っておりません。このインデックスのデータは、情報提供のみを目的としており、FTSE Fixed Income LLCは、当該データの正確性及び完全性を保証せず、またデータの誤謬、遅延又は意図につき同責任を負いません。このインデックスに対する著作権等の知的財産その他の一切の権利はFTSE Fixed Income LLCに帰属します。
<b>新興国債</b> JPEL Emerging Markets Bond Index-Emerging Markets Global (除く日本、円ベース)	本指数は、信頼性が高いとみなす情報に基づき作成していますが、J.P. Morganはその完全性・正確性を保証するものではありません。本指数は許諾を受けて使用しています。J.P. Morganからの書面による事前承認なしに本指数を複製・使用・頒布することは認められていません。Copyright 2014, J.P. Morgan Chase & Co. All rights reserved.

(注) 海外の指数は、為替ヘッジなしによる投資を想定して、円ベース指数を使用しております。

## 4 【手数料等及び税金】

### (1) 【申込手数料】

販売会社が定める申込手数料及び当該申込手数料に係る消費税等に相当する金額を取得申込者から徴収できるものとします。申込手数料は、募集及び販売の取扱い事務に係る費用等の対価として、

販売会社に支払われます。

上記の詳細につきましては、販売会社にお問い合わせください。販売会社の詳細につきましては、下記に記載の照会先までお問い合わせください。

（照会先）

三井住友トラスト・アセットマネジメント株式会社

ホームページ：<https://www.smtam.jp/>

フリーダイヤル：0120-668001

（受付時間は営業日の午前9時から午後5時までとします。）

## （２）【換金（解約）手数料】

< 交換（買取り）手数料 >

販売会社は、受益権の交換又は買取りに際して、当該販売会社が定める手数料及び当該手数料に係る消費税等に相当する金額を受益者から徴収できるものとします。交換（買取り）手数料は、当ファンドの受益権の交換又は買取りの取扱い事務等の対価として、販売会社に支払われます。

詳細につきましては、販売会社にお問い合わせください。販売会社の詳細につきましては、下記に記載の照会先までお問い合わせください。

（照会先）

三井住友トラスト・アセットマネジメント株式会社

ホームページ：<https://www.smtam.jp/>

フリーダイヤル：0120-668001

（受付時間は営業日の午前9時から午後5時までとします。）

< 信託財産留保額 >

ありません。

## （３）【信託報酬等】

信託報酬等の額及び支弁の方法

運用管理費用（信託報酬）の総額は、以下の及びを合計した額とします。

当ファンドの計算期間を通じて毎日、投資信託財産の純資産総額に年率0.1265%（税抜0.115%）

（１）以内の率を乗じて得た額

2025年 4月11日現在、の率、その配分及び当該信託報酬を対価とする役務の内容は下記の通りです。

合計		年率 0.1265% (税抜 0.115%)	主な役務
配 分	委託会社	年率 0.0957% (税抜 0.087%)	委託した資金の運用、基準価額の計算、 開示資料作成等の対価
	受託会社	年率 0.0308% (税抜 0.028%)	運用財産の管理、委託会社からの指図の 実行の対価

1：「税抜」における「税」とは、消費税及び地方消費税（以下「消費税等」といいます。）をいいます（以下同じ。）。

株式の貸付の指図を行った場合は、その品貸料に55%（税抜50%）以内を乗じて得た額

2025年 4月11日現在、の率は合計で55%（税抜50%）以内とし、その配分は委託会社27.5%（税

抜25%)、受託会社27.5%(税抜25%)です。(品賃料はファンドの収益として計上され、その一部を委託会社と受託会社が信託報酬として受け取るものです。)

信託報酬は、毎日計上され、当ファンドの基準価額に反映されます。信託報酬は、毎計算期末又は信託終了のときに投資信託財産中から支弁します。

信託報酬に係る消費税等相当額を、信託報酬支弁のときに投資信託財産中から支弁します。

#### (4)【その他の手数料等】

投資信託財産に関する租税、信託事務の処理に要する諸費用及び受託会社の立て替えた立替金の利息(「諸経費」といいます。)は、受益者の負担とし、そのつど投資信託財産中から支弁します。

当ファンドの組入有価証券の売買の際に発生する売買委託手数料(1)、先物取引・オプション取引に要する費用(1)、組入資産の保管に要する費用(1)等は、受益者の負担とし、取引のつど投資信託財産中から支弁します。

投資信託財産の財務諸表の監査に要する費用(1)は、受益者の負担とし、日々計上のうえ毎計算期末又は信託終了のときに投資信託財産中から支弁します。

対象株価指数の商標(これに類するものを含みます。)の使用料(2)は、受益者の負担とし、投資信託財産中から支弁することができるものとします。

受益権の上場に係る費用(3)及びその消費税等に相当する金額は、受益者の負担とし、投資信託財産中から支弁することができるものとします。

対象株価指数の構成銘柄の配当落日及び権利落日に該当する日において、委託会社の判断により取得申込を受け付けるときには、配当落又は権利落対象銘柄の株式を投資信託財産において取得するために必要な経費に相当する金額として委託会社が別に定める金額(4)を徴することができるものとします。

取得申込者がユニットに含まれる株式の発行会社又はその子会社(会社法第2条第3号に規定する子会社をいい、当該発行会社を含めて以下「発行会社等」といいます。)である場合には、原則として当該株式の時価総額に相当する金額について金銭をもって取得申込を行います。この場合において、当該株式を取得するために必要な経費に相当する金額として委託会社が別に定める金額(4)を徴することができるものとします。

上記 から までの手数料等は、運用状況等により変動するなどの理由により、事前に料率、上限額等を示すことができません。

1：上記における役務提供の内容は以下の通りです。

組入有価証券の売買の際に発生する売買委託手数料は、売買仲介人に支払う手数料

先物取引・オプション取引に要する費用は、売買仲介人に支払う手数料

組入資産の保管に要する費用は、保管機関に支払う手数料

財務諸表の監査に要する費用は、監査法人に支払うファンドの監査に係る費用

上記の費用にはそれぞれ消費税等相当額が含まれます。

2：2025年4月11日現在、当ファンドの純資産総額に年率0.015%以内の率を乗じた額です。

3：2025年4月11日現在、以下の通りです。

追加上場料：追加上場時の増加額(毎年末の純資産総額について、新規上場時及び新規上場した年から前年までの各年末の純資産総額のうち最大のものからの増加額)に対して0.00825%(税抜0.0075%)を乗じた額

年間上場料：毎年末の純資産総額に対して、最大0.00825%(税抜0.0075%)を乗じた額

4：2025年4月11日現在、当該株式の個別銘柄時価総額の0.15%に相当する金額です。

手数料等の合計額については、保有期間等に応じて異なりますので、上限額等を事前に示すことができません。

## （５）【課税上の取扱い】

課税上は特定株式投資信託として取り扱われます。

### 個人の受益者に対する課税

#### イ. 受益権の売却時の課税

売却時の差益（譲渡益）については譲渡所得として、以下の税率による申告分離課税の対象となり、確定申告が必要となります。なお、特定口座（源泉徴収選択口座）を利用する場合、以下の税率で源泉徴収され、原則として、確定申告は不要です。

	税 率（内 訳）
2037年12月31日まで	20.315%（所得税15.315%、住民税5%）
2038年1月1日以降	20%（所得税15%、住民税5%）

（2037年12月31日までの間は、復興特別所得税の税率が含まれます。）

#### ロ. 収益分配金に対する課税

収益分配金は配当所得として、上記イ.の税率による源泉徴収が行われます。

なお原則として確定申告不要ですが、確定申告により、申告分離課税又は総合課税（原則として配当控除の適用が可能です。）のいずれかを選択することもできます。

#### ハ. 受益権と現物株式との交換

受益権と現物株式との交換についても受益権の譲渡として、上記イ.の受益権の売却時と同様の取扱いとなります。

### 二. 償還金に対する課税

償還時の譲渡益は譲渡所得として課税対象となり、申告分離課税が適用されます（特定口座（源泉徴収選択口座）の利用も可能です。）。その税率は、上記イ.の表の通りです。

#### ホ. 損益通算について

受益権の売却時及び償還時の譲渡損益については、確定申告により、特定公社債等の利子所得及び譲渡所得等の所得間並びに上場株式等（公募株式投資信託を含みます。）の配当所得（申告分離課税を選択したものに限り、）及び譲渡所得等との損益通算が可能です。

#### ヘ. 少額投資非課税制度「愛称：NISA（ニーサ）」をご利用の場合

少額投資非課税制度「NISA（ニーサ）」は、少額上場株式等に関する非課税制度であり、一定の額を上限として、毎年、一定額の範囲で新たに購入した公募株式投資信託などから生じる配当所得及び譲渡所得が無期限で非課税となります。

ご利用になれるのは、販売会社で非課税口座を開設し、税法上の要件を満たした商品を購入するなど、一定の条件に該当する方が対象となります。

ファンドは、NISAの「成長投資枠（特定非課税管理勘定）」の対象ですが、販売会社により取扱いが異なる場合があります。なお、特定株式投資信託の分配金の受取方法については、販売会社の口座で受領する「株式数比例配分方式」を選択する必要があります。

詳しくは、販売会社にお問い合わせください。

### 法人の受益者に対する課税

#### イ. 受益権の売却時の課税

受益権の売却価額と取得価額との差額について、他の法人所得と合算して課税されます。

#### ロ. 収益分配金に対する課税

収益分配金は配当所得として、以下の税率で源泉徴収され、他の法人所得と合算して課税されます。

なお、益金不算入制度の適用が可能であり、株式の配当金と同様の取扱いとなります。

	税 率（所得税のみ）
2037年12月31日まで	15.315%
2038年1月1日以降	15%

（2037年12月31日までの間は、復興特別所得税の税率が含まれます。）

#### ハ. 受益権と現物株式との交換

受益権と現物株式との交換についても受益権の譲渡として、上記イ.の受益権の売却時と同様の取扱いとなります。

## 二.償還金に対する課税

償還時の個別元本超過額については、上記ロ.の税率で源泉徴収されます。

外国税額控除の適用となった場合には、分配時の税金が上記と異なる場合があります。

上記は、2025年2月28日現在のものですので、税法等が改正された場合等には、上記の内容が変更される場合があります。

税金の取扱いの詳細については、税務専門家等にご確認されることをお勧めします。

## 5【運用状況】

以下は、2025年2月28日現在の状況について記載してあります。

### 【SMT ETFカーボン・エフィシエント日本株】

#### (1)【投資状況】

資産の種類	国/地域	時価合計(円)	投資比率(%)
株式	日本	2,315,411,600	99.41
現金・預金・その他の資産(負債控除後)		13,764,661	0.59
合計(純資産総額)		2,329,176,261	100.00

(注1)国/地域は、発行体の所在地によって記載しております。

(注2)投資比率とは、本ファンドの純資産総額に対する当該資産の時価の比率をいいます。

#### その他の資産の投資状況

資産の種類	買建/売建	国/地域	時価合計(円)	投資比率(%)
株価指数先物取引	買建	日本	13,380,000	0.57

(注1)評価にあたっては、知りうる直近の日の主たる取引所の発表する清算値段または最終相場で評価しております。このような時価が発表されていない場合には、計算期間末日に最も近い最終相場や気配値等、原則に準ずる方法で評価しております。

(注2)投資比率とは、本ファンドの純資産総額に対する当該資産の時価の比率をいいます。

#### (2)【投資資産】

##### 【投資有価証券の主要銘柄】

##### イ.評価額上位銘柄明細

国/地域	種類	銘柄名	業種	数量	帳簿価額(円)単価	帳簿価額(円)金額	評価額(円)単価	評価額(円)金額	投資比率(%)
日本	株式	トヨタ自動車	輸送用機器	48,700	2,932.00	142,788,400	2,689.00	130,954,300	5.62
日本	株式	ソニーグループ	電気機器	23,400	3,235.00	75,699,000	3,739.00	87,492,600	3.76
日本	株式	三菱UFJフィナンシャル・グループ	銀行業	37,900	1,903.50	72,142,650	1,903.00	72,123,700	3.10
日本	株式	日立製作所	電気機器	14,800	3,810.00	56,388,000	3,750.00	55,500,000	2.38
日本	株式	リクルートホールディングス	サービス業	5,600	10,955.00	61,348,000	8,800.00	49,280,000	2.12
日本	株式	三井住友フィナンシャルグループ	銀行業	12,200	3,754.00	45,798,800	3,792.00	46,262,400	1.99
日本	株式	キーエンス	電気機器	600	63,450.00	38,070,000	59,410.00	35,646,000	1.53



日本	株式	東京エレクトロン	電気機器	1,600	27,025.00	43,240,000	22,125.00	35,400,000	1.52
日本	株式	東京海上ホールディングス	保険業	6,200	5,163.00	32,010,600	5,297.00	32,841,400	1.41
日本	株式	任天堂	その他製品	2,900	9,248.00	26,819,200	11,160.00	32,364,000	1.39
日本	株式	日本電信電話	情報・通信業	196,500	153.70	30,202,050	145.40	28,571,100	1.23
日本	株式	信越化学工業	化学	5,400	5,195.00	28,053,000	4,492.00	24,256,800	1.04
日本	株式	武田薬品工業	医薬品	5,500	4,121.00	22,665,500	4,334.00	23,837,000	1.02
日本	株式	三菱商事	卸売業	9,500	2,478.50	23,545,750	2,496.50	23,716,750	1.02
日本	株式	本田技研工業	輸送用機器	17,000	1,528.50	25,984,500	1,393.00	23,681,000	1.02
日本	株式	伊藤忠商事	卸売業	3,500	7,353.00	25,735,500	6,669.00	23,341,500	1.00
日本	株式	三井物産	卸売業	8,100	3,060.00	24,786,000	2,795.00	22,639,500	0.97
日本	株式	みずほフィナンシャルグループ	銀行業	5,400	3,885.00	20,979,000	4,177.00	22,555,800	0.97
日本	株式	KDDI	情報・通信業	4,600	4,744.00	21,822,400	4,894.00	22,512,400	0.97
日本	株式	ソフトバンクグループ	情報・通信業	2,700	9,251.00	24,977,700	8,273.00	22,337,100	0.96
日本	株式	三菱重工業	機械	11,000	2,167.00	23,837,000	1,987.00	21,857,000	0.94
日本	株式	日本たばこ産業	食料品	5,800	3,945.00	22,881,000	3,750.00	21,750,000	0.93
日本	株式	ソフトバンク	情報・通信業	101,600	193.00	19,608,800	213.70	21,711,920	0.93
日本	株式	HOYA	精密機器	1,100	20,395.00	22,434,500	17,495.00	19,244,500	0.83
日本	株式	三菱電機	電気機器	8,000	2,570.50	20,564,000	2,307.00	18,456,000	0.79
日本	株式	ファーストリテイリング	小売業	400	48,700.00	19,480,000	45,470.00	18,188,000	0.78
日本	株式	住友商事	卸売業	5,000	3,248.00	16,240,000	3,354.00	16,770,000	0.72
日本	株式	キヤノン	電気機器	3,300	4,970.00	16,401,000	5,063.00	16,707,900	0.72
日本	株式	丸紅	卸売業	7,100	2,233.00	15,854,300	2,347.50	16,667,250	0.72
日本	株式	第一三共	医薬品	4,800	4,130.00	19,824,000	3,447.00	16,545,600	0.71

(注1)国/地域は、発行体の所在地によって記載しております。

(注2)投資比率は、本ファンドの純資産総額に対する当該銘柄の時価の比率です。

#### ロ.種類別及び業種別の投資比率

種類	国内/外国	業種	投資比率(%)
株式	国内	水産・農林業	0.05
		鉱業	0.27
		建設業	2.72
		食料品	2.98
		繊維製品	0.34
		パルプ・紙	0.13
		化学	5.35
		医薬品	4.12
		石油・石炭製品	0.49
		ゴム製品	0.16
		ガラス・土石製品	0.32
		鉄鋼	0.28
		非鉄金属	0.70
		金属製品	0.33



機械	5.42
電気機器	18.31
輸送用機器	8.59
精密機器	2.05
その他製品	2.50
電気・ガス業	1.22
陸運業	3.53
倉庫・運輸関連業	0.25
情報・通信業	7.91
卸売業	6.26
小売業	4.30
銀行業	8.84
証券、商品先物取引業	0.96
保険業	3.16
その他金融業	1.13
不動産業	1.88
サービス業	4.87
小計	99.41
合計	99.41

(注)投資比率は、本ファンドの純資産総額に対する当該有価証券又は当該業種の時価の比率です。

#### 【投資不動産物件】

該当事項はありません。

#### 【その他投資資産の主要なもの】

資産の種類	取引所	資産の名称	買建 / 売建	数量	通貨	帳簿価額 (円)	評価金額 (円)	投資比率 (%)
株価指数先物取引	大阪取引所	ミニトピックス先物	買建	5円		13,565,838	13,380,000	0.57

(注1)評価にあたっては、知りうる直近の日の主たる取引所の発表する清算値段または最終相場で評価しております。このような時価が発表されていない場合には、計算期間末日に最も近い最終相場や気配値等、原則に準ずる方法で評価しております。

(注2)投資比率とは、本ファンドの純資産総額に対する当該資産の時価の比率をいいます。

#### (3) 【運用実績】

##### 【純資産の推移】

		純資産総額 (円)		1口当たりの純資産額 (円)		東京証券取引所 取引価格 (円)
		(分配落)	(分配付)	(分配落)	(分配付)	
第1期計算期間末	(2022年 1月11日)	1,102,639,028	1,113,876,536	26,297	26,565	26,360
第2期計算期間末	(2022年 7月11日)	1,061,694,152	1,075,237,865	25,320	25,643	25,350
第3期計算期間末	(2023年 1月11日)	1,051,845,208	1,063,963,267	25,085	25,374	24,970
第4期計算期間末	(2023年 7月11日)	1,235,836,793	1,250,135,264	29,473	29,814	29,560
第5期計算期間末	(2024年 1月11日)	1,373,979,240	1,387,103,643	32,768	33,081	32,800
第6期計算期間末	(2024年 7月11日)	2,540,061,182	2,561,595,038	38,690	39,018	38,770
第7期計算期間末	(2025年 1月11日)	2,360,955,874	2,385,706,678	35,962	36,339	36,190

2024年 2月末日	1,480,887,028		35,317		35,210
3月末日	1,985,019,589		36,894		36,890
4月末日	2,402,045,023		36,588		36,590
5月末日	2,425,016,050		36,937		36,890
6月末日	2,460,652,279		37,480		37,480
7月末日	2,419,941,109		36,860		36,740
8月末日	2,349,244,594		35,783		35,750
9月末日	2,311,593,016		35,210		35,250
10月末日	2,356,562,624		35,895		35,950
11月末日	2,344,830,093		35,716		35,690
12月末日	2,449,001,830		37,303		37,240
2025年 1月末日	2,423,495,226		36,914		36,680
2月末日	2,329,176,261		35,478		35,530

(注) 計算期間末が東京証券取引所の休業日にあたる場合、東京証券取引所取引価格は直前営業日の終値を表示しています。終値がない場合には、その直近値を表示しています。

#### 【分配の推移】

	期 間	1口当たりの分配金（円）
第1期計算期間	2021年 6月22日～2022年 1月11日	268
第2期計算期間	2022年 1月12日～2022年 7月11日	323
第3期計算期間	2022年 7月12日～2023年 1月11日	289
第4期計算期間	2023年 1月12日～2023年 7月11日	341
第5期計算期間	2023年 7月12日～2024年 1月11日	313
第6期計算期間	2024年 1月12日～2024年 7月11日	328
第7期計算期間	2024年 7月12日～2025年 1月11日	377

#### 【収益率の推移】

	期 間	収益率（％）
第1期計算期間	2021年 6月22日～2022年 1月11日	5.9
第2期計算期間	2022年 1月12日～2022年 7月11日	2.5
第3期計算期間	2022年 7月12日～2023年 1月11日	0.2
第4期計算期間	2023年 1月12日～2023年 7月11日	18.9
第5期計算期間	2023年 7月12日～2024年 1月11日	12.2
第6期計算期間	2024年 1月12日～2024年 7月11日	19.1
第7期計算期間	2024年 7月12日～2025年 1月11日	6.1

(注1) 収益率とは、各計算期間末の基準価額(分配付)から前計算期間末の基準価額(分配落)を控除した額を前計算期間末の基準価額(分配落)で除して得た数に100を乗じて得た数字です。

(注2) 小数第2位を四捨五入しております。

#### (4) 【設定及び解約の実績】

	期 間	設定口数（口）	解約口数（口）	発行済み口数（口）
第1期計算期間	2021年 6月22日～2022年 1月11日	41,931		41,931
第2期計算期間	2022年 1月12日～2022年 7月11日			41,931
第3期計算期間	2022年 7月12日～2023年 1月11日			41,931

第4期計算期間	2023年 1月12日～2023年 7月11日			41,931
第5期計算期間	2023年 7月12日～2024年 1月11日			41,931
第6期計算期間	2024年 1月12日～2024年 7月11日	23,721		65,652
第7期計算期間	2024年 7月12日～2025年 1月11日			65,652

(注1)第1期計算期間の設定口数には、当初設定口数を含みます。

(注2)当該計算期間中において、本邦外における設定または解約の実績はありません。

#### 参考情報

交付目論見書に記載するファンドの運用実績

**運用実績**

当初設定日：2021年6月22日

作成基準日：2025年2月28日

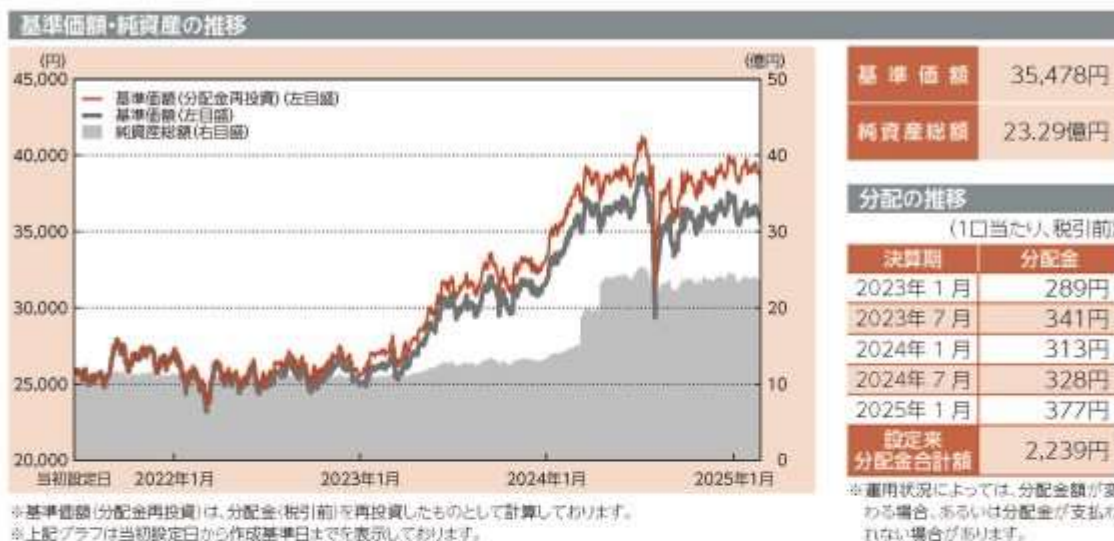

**主要な資産の状況**

銘柄名	国/地域	種類	業種	投資比率
トヨタ自動車	日本	株式	輸送用機器	5.6%
ソニーグループ	日本	株式	電気機器	3.8%
三菱UFJフィナンシャルグループ	日本	株式	銀行業	3.1%
日立製作所	日本	株式	電気機器	2.4%
リクルートホールディングス	日本	株式	サービス業	2.1%
三井住友フィナンシャルグループ	日本	株式	銀行業	2.0%
キーエンス	日本	株式	電気機器	1.5%
東京エレクトロン	日本	株式	電気機器	1.5%
東京海上ホールディングス	日本	株式	保険業	1.4%
任天堂	日本	株式	その他製品	1.4%

※投資比率は純資産総額に対する比率です。



※収益率は分配金(税引前)を再投資したものと計算しております。  
 ※2021年は当初設定日から年末までの収益率です。また、2025年は年初から作成基準日までの収益率です。  
 ※2016年～2020年は、ファンドのベンチマークである「S&P/JPXカーボンプ・エフィシエント指数(配当込み)」の年間収益率です。  
 ※ベンチマークはあくまで参考情報であり、ファンドの運用実績ではありません。

記載された運用実績は過去のものであり、将来の運用成果を約束するものではありません。

運用の内容等は、表紙に記載されている委託会社のホームページ等でご確認いただけます。

## 第2【管理及び運営】

### 1【申込（販売）手続等】

#### < 申込方法 >

1. 受益権の取得申込者は、お申込みを取り扱う販売会社取引口座を開設の上、当ファンドの取得申込みを行っていただきます。

受益権の取得申込者は、販売会社所定の方法により、その保有する株式をもって取得の申込みを行うものとします。当該株式は、対象株価指数を構成する各銘柄の株式の数の構成比率に相当する比率により構成され、委託会社が対象株価指数に連動すると想定する、各銘柄の株式からなるポートフォリオ（ユニット）とします。

なお、当該ユニットの評価額が、取得する受益権口数の評価額（取得申込受益権口数に取得申込受付日の基準価額を乗じて得た額）に満たない場合は、その差額に相当する金額について金銭をもって支払うものとします。

2. 受益権の取得申込者が、原則として営業日の午後3時半までに取得申込みを行い、販売会社所定の事務手続きが完了した場合には、その申込日を取得申込受付日として委託会社は当該取得申込みを受け付けます。当該時間を過ぎてのお申込みは翌営業日の取扱いとさせていただきます。なお、販売会社によっては対応が異なる場合がありますので、詳しくは販売会社にお問い合わせください。
3. 受益権の取得申込者は販売会社に、取得申込みと同時に又はあらかじめ、自己のために開設された当ファンドの受益権の振替を行うための振替機関等の口座を示すものとし、当該口座に当該取得申込者に係る口数の増加の記載又は記録が行われます。なお、販売会社は、当該取得申込みに係る株式及び金銭の受渡し又は支払いと引換えに、当該口座に当該取得申込者に係る口数の増加の記載又は記録を行うことができます。

また、清算機関の業務方法書に定めるところにより、取得申込みを受付けた販売会社が、当該取得申込みの受付によって生じる株式及び金銭の委託会社への受渡し又は支払いの債務の負担を清算機関に申込み、これを当該清算機関が負担する場合には、振替機関等における当該清算機関の名義の口座に口数の増加の記載又は記録が行われ、取得申込者が自己のために開設された当ファンドの受益権の振替を行うための振替機関等の口座における口数の増加の記載又は記録は、当該清算機関と販売会社との間で振替機関等を介して行われます。

4. 受益権の取得申込者が対象株価指数の構成銘柄である株式の発行会社等である場合には、取得申込みに係るユニットのうち当該発行会社等の株式の個別銘柄時価総額に相当する金額については、金銭をもって取得申込みを行うものとします。この場合の個別銘柄時価総額は、基準価額の計算日における当該発行会社の株式の金融商品取引所の終値（終値のないものについてはそれに準ずる価額とします。）に取得申込みに係るユニットに含まれる当該発行会社の株数を乗じて得た金額とします。この場合において、委託会社は、当該発行会社の株式を投資信託財産において取得するために必要な経費に相当する金額（当該株式の個別銘柄時価総額に委託会社が別に定める率を乗じて得た額）を徴収することができるものとします。
5. 取得申込受付日が以下に定める日に当たる場合には、当ファンドの取得申込みを受け付けません。
  - イ．対象株価指数の構成銘柄の配当落日及び権利落日の各々の前営業日から起算して2営業日間
  - ロ．対象株価指数の銘柄変更実施日及び銘柄株数変更実施日の各々3営業日前から起算して4営業日間
  - ハ．計算期間終了日の3営業日前から起算して3営業日間（ただし、計算期間終了日が休日（営業日でない日）をいいます。）の場合は、当該計算期間終了日の4営業日前から起算して4営業日以内）
  - ニ．当ファンドが終了することとなる場合において、信託終了日の直前5営業日間
  - ホ．上記イ．～ニ．のほか、委託会社が運用の基本方針に沿った運用に支障をきたすおそれのあるやむを得ない事情が生じたものと認めるときただし、委託会社は、上記に定める日における受益権の取得申込みであっても、投資信託財産の状況、資金動向、市況動向等に鑑み、投資信託財産に及ぼす影響が軽微である等と判断される期日及び期間における受益権の取得申込みについては、当該取得申込みの受け付けを行うことができます。

6. 上記5.イ.に該当する日（対象株価指数の構成銘柄の配当落日及び権利落日の各々の前営業日を除きます。）において、当ファンドの取得申込みを受け付けるときには、当該取得申込みに係るユニットのうち、配当落又は権利落対象銘柄の個別銘柄時価総額に相当する金額については、金銭をもって取得申込みを受け付ける場合があります。この場合の個別銘柄時価総額は、基準価額

の計算日における当該銘柄の金融商品取引所の終値（終値のないものについてはそれに準ずる価額とします。）に取得申込みに係るユニットに含まれる当該銘柄の株数を乗じて得た金額とします。この場合において、委託会社は、当該銘柄を投資信託財産において取得するために必要な経費に相当する金額（当該株式の個別銘柄時価総額に委託会社が別に定める率を乗じて得た額）を徴収することができるものとします。

7. 受益権の取得申込者が対象株価指数の構成銘柄である株式の発行会社等である場合、取得申込みを当該取得申込者から受け付けた販売会社（販売会社が対象株価指数の構成銘柄である株式の発行会社等に該当する場合に、当該販売会社が自己勘定で取得申込みを行うときを含むものとします。）は、取得申込みを取り次ぐ際に委託会社にその旨を通知するものとします。また、当該の通知が取得申込みの取次ぎの際に行われなかった場合において、そのことによって投資信託財産その他に損害が生じたときには、取得申込みを取り次いだ販売会社がその責を負うものとします。
8. 上記にかかわらず、金融商品取引所における取引の停止、決済機能の停止、投資信託約款に定める運用の基本方針に沿った運用に支障をきたすおそれがあると認めるとき、又はその他やむを得ない事情があるときは、取得申込みの受付を中止させていただく場合及びすでに受け付けた取得申込みを取り消させていただく場合があります。

#### < 申込単位 >

1ユニット以上1ユニット単位とします。

委託会社は、取得申込受付日の3営業日前までに、取得申込受付日に適用されるユニットの銘柄及び株数を決定し、販売会社に提示します。取得申込みに係る口数は、委託会社が定めるものとし、1口の整数倍とします。

#### < 申込価額 >

取得申込受付日の基準価額とします。

#### < 申込手数料 >

前記「第1 ファンドの状況 4 手数料等及び税金 (1) 申込手数料」をご覧ください。

#### < 払込期日 >

取得申込者は販売会社の指定する日までに、原則としてその保有する株式等を販売会社に引き渡すものとします。

振替受益権に係る各取得申込受付日の発行価額の総額に相当する株式等は、販売会社（清算機関の業務方法書に定めるところにより、取得申込みを受付けた販売会社が、当該取得申込みの受付によって生じる株式及び金銭の委託会社への受渡し又は支払いの債務の負担を清算機関に申込み、これを当該清算機関が負担する場合には、清算機関。以下本項において同じ。）によって、追加信託が行われる日に、受託会社の指定する当ファンド口座に移管されます。株式等に金銭が含まれる場合は、当該金銭については、販売会社によって、追加信託が行われる日に委託会社の指定する口座を経由して、受託会社の指定する当ファンド口座に払い込まれます。

#### < 問い合わせ先 >

上記手続きの詳細につきましては、販売会社にお問い合わせください。販売会社の詳細につきましては、下記の照会先までお問い合わせください。

（照会先）

三井住友トラスト・アセットマネジメント株式会社

ホームページ：<https://www.smtam.jp/>

フリーダイヤル：0120-668001

（受付時間は営業日の午前9時から午後5時までとします。）

## 2【換金（解約）手続等】

### < 解約請求 >

受益者は、自己に帰属する受益権について、信託期間中において解約（投資信託契約の一部解約の実行）の請求をすることはできません。

### < 交換請求 >

1. 受益者は、自己に帰属する受益権につき、委託会社に、当該受益権と投資信託財産に属する株式との交換（以下「交換」といいます。）を請求することができます。

委託会社は、原則として営業日の午後3時半までに交換請求が行われ、販売会社所定の事務手続きが完了した場合には、その請求日を交換請求受付日として、当該交換請求を受け付けます。当該時間を過ぎてのお申込みは翌営業日の取扱いとさせていただきます。なお、販売会社によっては対応が異なる場合がありますので、詳しくは販売会社にお問い合わせください。

受益者は、交換請求に係る一定口数（当該口数に交換請求受付日の基準価額を乗じて得た額が、交換請求受付日において委託会社が対象株価指数に連動すると想定する、対象株価指数における各構成銘柄の評価額の合計に相当するものとして、委託会社が定める口数をいい、「交換請求口数」といいます。）の整数倍の受益権をもって交換請求を行うことができます。

受益者が交換請求を行うときは、販売会社に対し、振替受益権をもって行うものとします。

2. 販売会社は、振替機関の定める方法により、振替受益権の抹消に係る手続きを行うものとします（なお、当該販売会社が、振替受益権の委託会社への受渡しの債務の負担を清算機関に申込み、これを当該清算機関が負担する場合には、当該清算機関が振替受益権の抹消に係る手続きを行います）。当該抹消に係る手続き及び交換株式に係る振替の請求が行われた後に、振替機関は、当該交換に係る受益権の口数と同口数の振替受益権を抹消するものとし、社振法の規定に従い振替機関等の口座に交換請求を行った受益者に係る当該口数の減少の記載又は記録が行われます。

3. 委託会社は、受益者から提示された口数の振替受益権から受益者が取得できる個別銘柄の株式の株数と、交換に要する受益権の口数（1口未満の端数があるときは、1口に切り上げます。）を計算します。

交換に係る受益権の価額は交換請求受付日の基準価額とします。この場合において、受益者が交換によって取得する個別銘柄の株式の株数は、交換請求受付日における当該株式の評価額に基づいて計算された数とし、取引所売買単位（金融商品取引所が定める一売買単位をいいます。以下同じ。）の整数倍とします。

4. 委託会社は、受託会社に対し、上記3.により計算された口数の受益権と投資信託財産に属する株式のうち取引所売買単位の整数倍となる株式を交換するよう指図します。ただし、交換の請求を行った受益者が、対象株価指数の構成銘柄である株式の発行会社等である場合には、原則として、委託会社は、上記3.の交換に要する受益権の口数から当該発行会社の株式の個別銘柄時価総額に相当する口数を除いた口数の受益権と、取引所売買単位の整数倍となる株式（当該発行会社の株式を除きます。）を交換するよう指図するものとします。この場合の個別銘柄時価総額は、上記3.の基準価額の計算日における当該発行会社の株式の金融商品取引所の終値（終値のないものについてはそれに準ずる価額とします。）に上記3.に基づき計算された株数を乗じて得た金額とします。

5. 交換の請求を行った受益者が対象株価指数の構成銘柄である株式の発行会社等である場合、当該交換の請求を受益者から受け付けた販売会社（販売会社が対象株価指数の構成銘柄である株式の発行会社等に該当する場合には、当該販売会社が自己勘定で交換を請求するときを含むものとし、）は、交換の請求を取り次ぐ際に委託会社にその旨を通知するものとします。また、当該通知が交換の請求の取次ぎの際に行われなかった場合において、そのことによって投資信託財産その他に損害が生じたときには、交換の請求を取り次いだ販売会社がその責を負うものとします。

6. 受託会社は、交換のための振替受益権の抹消に係る手続きが行われたことを確認した場合に、委託会社の指図にしたがい、振替機関の定める方法により投資信託財産に属する交換株式に係る振替の請求を行うものとします（ただし、交換の請求を受付けた販売会社が、振替受益権の委託会

社への受渡しの債務の負担を清算機関に申込み、これを当該清算機関が負担する場合には、受託会社は、上記2.に掲げる手続きにかかわらず、委託会社の指図に従い、振替機関の定める方法により投資信託財産に属する交換株式に係る振替請求を行うものとします。受益者への交換株式の交付に際しては、原則として交換請求の受付日から起算して3営業日目から、振替機関等の口座に交換の請求を行った受益者に係る株式の増加の記載又は記録が行われ、金銭の交付については委託会社の指定する販売会社の営業所等において行われます。

7. 委託会社は、交換請求の受付日の翌営業日以降、交換によって抹消されることとなる振替受益権と同口数の受益権を失効したものと取り扱うこととし、受託会社は、当該受益権に係る振替受益権が交換株式の振替日に抹消済みであることを確認するものとします。
  8. 受託会社は、委託会社の交換の指図に基づいて、交換に係る振替受益権については、振替口座簿における抹消の手続き及び上記7.の抹消の確認をもって、当該振替受益権を受入れ抹消したものと取り扱います。
  9. 交換請求受付日が以下に定める日に当たる場合には、交換請求の受付は行いません。
    - イ. 対象株価指数の構成銘柄の配当落日及び権利落日の各々の前営業日から起算して2営業日間
    - ロ. 対象株価指数の銘柄変更実施日及び銘柄株数変更実施日の各々3営業日前から起算して4営業日間
    - ハ. 計算期間終了日の3営業日前から起算して3営業日間（ただし、計算期間終了日が休日（営業日でない日をいいます。）の場合は、当該計算期間終了日の4営業日前から起算して4営業日以内）
    - ニ. 当ファンドが終了することとなる場合において、信託終了日の直前5営業日間  - ホ. 上記イ.～ニ.のほか、委託会社が運用の基本方針に沿った運用に支障をきたすおそれのあるやむを得ない事情が生じたものと認めるとき  
ただし、委託会社は、上記に定める日における交換請求であっても、投資信託財産の状況、資金動向、市況動向等に鑑み、投資信託財産に及ぼす影響が軽微である等と判断される期日及び期間における交換請求については、当該交換請求の受け付けを行うことができます。
10. 上記9.イ.に該当する日において、交換請求を受け付けるときには、交換請求口数と投資信託財産に属する株式のうち取引所売買単位の整数倍となる株式を交換するよう指図します。なお、当該株式のうち、配当落又は権利落対象銘柄については、当該銘柄の個別銘柄時価総額に相当する金銭により交換する場合があります。この場合の個別銘柄時価総額は、上記3.の基準価額の計算日における当該銘柄の金融商品取引所の終値（終値のないものについてはそれに準ずる価額とします。）に上記3.に基づき計算された数を乗じて得た金額とします。
11. 上記にかかわらず、委託会社は、金融商品取引所における取引の停止、決済機能の停止、投資信託約款に定める運用の基本方針に沿った運用に支障をきたすおそれがあると認めるとき、又はその他やむを得ない事情があるときは、交換請求の受け付けを中止すること、及びすでに受け付けた交換請求を取り消すことがあります。この場合、受益者は当該受付中止以前に行った当日の交換請求を撤回できます。受益者がその交換請求を撤回しない場合には、当該受付中止を解除した後の最初の基準価額の計算日に交換請求を受け付けたものとして、上記に準じた取扱いとなります。

#### < 交換価額 >

交換請求受付日の基準価額とします。基準価額は委託会社の営業日において日々算出されます。

#### < 交換手数料 >

前記「第1ファンドの状況 4手数料等及び税金 (2)換金（解約）手数料」をご覧ください。

#### < 交換単位 >

委託会社が定める一定口数（交換請求口数）（ ）の整数倍とします。

当該口数に交換請求受付日の基準価額を乗じて得た額が、交換請求受付日において委託会社が対象株価指数に連動すると想定する、対象株価指数における各構成銘柄の評価額の合計に相当するものとして、委託会社が定める



口数をいいます。

#### < 受益権の買取請求 >

販売会社は、以下1.、2.に該当する場合で受益者の請求があるときは、その請求日を買取請求受付日として、買取請求受付日の基準価額で受益権を買い取ります。ただし、2.の場合の請求は、信託終了日の2営業日前までとします。

1. 交換により生じた取引所売買単位未満の振替受益権

2. 受益権を上場した全ての金融商品取引所において上場廃止になったとき

受益権の買取価額は、買取請求受付日の基準価額とします。

販売会社は、金融商品取引所における取引の停止、決済機能の停止その他やむを得ない事情があるときは、委託会社との協議に基づいて受益権の買取りを停止すること及びすでに受け付けた受益権の買取りを取り消すことができます。

この場合、受益者は当該買取停止以前に行った当日の買取請求を撤回できます。受益者がその買取請求を撤回しない場合には、当該受付停止を解除した後の最初の基準価額の計算日に買取請求を受け付けたものとして、上記に準じた取扱いとなります。

#### < 買取り手数料 >

前記「第1ファンドの状況 4 手数料等及び税金 (2) 換金（解約）手数料」をご覧ください。

#### < 問い合わせ先 >

上記手続きの詳細につきましては、販売会社にお問い合わせください。販売会社の詳細につきましては、下記の照会先までお問い合わせください。

（照会先）

三井住友トラスト・アセットマネジメント株式会社

ホームページ：<https://www.smtam.jp/>

フリーダイヤル：0120-668001

（受付時間は営業日の午前9時から午後5時までとします。）

### 3 【資産管理等の概要】

#### （1）【資産の評価】

##### < 基準価額の算出方法 >

基準価額とは、投資信託財産に属する資産（受入担保金代用有価証券を除きます。）を法令及び一般社団法人投資信託協会規則にしたがって時価評価して得た投資信託財産の資産総額から負債総額を控除した金額（以下「純資産総額」といいます。）を、計算日における受益権総口数で除した金額をいいます。

##### < 基準価額の算出頻度 >

基準価額は、委託会社の営業日において日々算出されます。

##### < 主要な投資対象資産の評価方法 >

国内上場株式

原則として計算日の金融商品取引所の最終相場で評価します。

##### < 基準価額の照会方法 >

基準価額は、販売会社又は委託会社へお問い合わせください。販売会社の詳細につきましては、下記に記載の照会先までお問い合わせください。また、基準価額は原則として、委託会社ホームペー

ジ (<https://www.smtam.jp/>) でご覧いただけます。

（照会先）

三井住友トラスト・アセットマネジメント株式会社

ホームページ：<https://www.smtam.jp/>

フリーダイヤル：0120-668001

（受付時間は営業日の午前9時から午後5時までとします。）

## （２）【保管】

該当事項はありません。

## （３）【信託期間】

無期限とします。（2021年6月22日設定）

ただし、下記「(5)その他 <投資信託契約の終了（償還）と手続き>」の事項に該当する場合は、この投資信託契約を解約し、信託を終了させることがあります。

## （４）【計算期間】

原則として、毎年1月12日から7月11日まで及び7月12日から翌年1月11日までとします。

ただし、第1計算期間は2021年6月22日から2022年1月11日までとし、最終計算期間の終了日は、信託期間の終了日とします。

## （５）【その他】

<投資信託契約の終了（償還）と手続き>

### (1)投資信託契約の終了（当ファンドの繰上償還）

委託会社は、以下の場合には法令及び投資信託契約に定める手続きにしたがい、受託会社と合意のうえ、この投資信託契約を解約し、信託を終了（繰上償還）させることができます。

- ・投資信託財産の一部を受益権と交換することにより、受益権の口数が15万口を下回ることとなった場合
- ・投資信託契約を解約することが受益者のため有利であると認める場合
- ・やむを得ない事情が発生した場合

委託会社は、監督官庁よりこの投資信託契約の解約の命令を受けたときは、その命令にしたがい、この投資信託契約を解約し、信託を終了（繰上償還）させます。

委託会社は、監督官庁より登録の取消を受けたとき、解散したとき又は業務を廃止したときは、原則として、この投資信託契約を解約し、信託を終了（繰上償還）させます。

委託会社は、信託期間中において次の各号に該当することとなった場合には、受託会社と合意のうえ、この投資信託契約を解約し、信託を終了（繰上償還）させます。

1. 受益権を上場した全ての金融商品取引所において上場廃止となった場合

2. 対象株価指数が廃止された場合

3. 対象株価指数の計算方法の変更等に伴って委託会社又は受託会社が必要と認めたこの投資信託約款の変更が、書面決議により否決された場合

なお、上記1.に掲げる事由によりこの投資信託契約を解約する場合には、その廃止された日に信託を終了するための手続きを開始するものとします。

委託会社は、上記の場合において投資信託契約を解約し、信託を終了（繰上償還）させる場合は、あらかじめ、その旨を監督官庁に届け出ます。

### (2)投資信託契約の終了（当ファンドの繰上償還）に係る書面決議の手続き

委託会社は上記（１）により当ファンドの繰上償還を行おうとする場合、以下の手続きで行います。

委託会社は、当ファンドの繰上償還について、書面決議を行います。この場合において、あらかじめ、書面決議の日並びに当ファンドの繰上償還の理由などの事項を定め、当該決議の日の

2週間前までに、この投資信託契約に係る知っている受益者に対し、書面をもってこれらの事項を記載した書面決議の通知を發します。

受益者（委託会社等を除きます。以下本項において同じ。）は受益権の口数に応じて、議決権を有し、これを行使することができます。なお、知っている受益者が議決権を行使しないときは、当該受益者は書面決議について賛成するものとみなします。

上記の書面決議は議決権を行使することができる受益者の議決権の3分の2以上に当たる多数をもって行います。

上記からまでの規定は、委託会社が当ファンドの繰上償還について提案をした場合において、当該提案につき、この投資信託契約に係る全ての受益者が書面又は電磁的記録により同意の意思表示をしたときには適用しません。また、投資信託財産の状態に照らし、真にやむを得ない事情が生じている場合であって、上記からまでの手続きを行うことが困難な場合にも適用しません。

#### <投資信託約款の変更等と重大な投資信託約款の変更等の手続き>

##### (1)投資信託約款の変更等

委託会社は、以下の場合には法令及び投資信託約款に定める手続きにしたがい、受託会社と合意のうえ、この投資信託約款を変更すること又は受託会社を同一とする他のファンドとの併合を行うことができます。

- ・受益者の利益のため必要と認めるとき
- ・やむを得ない事情が発生したとき

委託会社は、投資信託約款の変更又は当ファンドの併合を行う場合は、あらかじめ、その旨及びその内容を監督官庁に届け出ます。

委託会社は、監督官庁の命令に基づいて、投資信託約款を変更しようとするときは、本手続きにしたがいます。

##### (2)重大な投資信託約款の変更等に係る書面決議の手続き

委託会社は当ファンドの投資信託約款の変更のうち重大な内容の変更（以下「重大な約款変更」といいます。）又はファンドの併合について、以下の手続きで行います。

委託会社は、当ファンドの重大な約款変更又は当ファンドの併合（併合が受益者の利益に及ぼす影響が軽微なものに該当する場合を除きます。）について、書面決議を行います。この場合において、あらかじめ、書面決議の日並びに重大な約款変更又は当ファンドの併合の内容及びその理由などの事項を定め、当該決議の日の2週間前までに、この投資信託約款に係る知っている受益者に対し、書面をもってこれらの事項を記載した書面決議の通知を發します。

受益者（委託会社等を除きます。以下本項において同じ。）は受益権の口数に応じて、議決権を有し、これを行使することができます。なお、知っている受益者が議決権を行使しないときは、当該受益者は書面決議について賛成するものとみなします。

上記の書面決議は議決権を行使することができる受益者の議決権の3分の2以上に当たる多数をもって行います。

書面決議の効力は、当ファンドの全ての受益者に対してその効力を生じます。

上記からまでの規定は、委託会社が重大な約款変更又は当ファンドの併合について提案をした場合において、当該提案につき、この投資信託約款に係る全ての受益者が書面又は電磁的記録により同意の意思表示をしたときには適用しません。

当ファンドにおいて併合の書面決議が可決された場合にあっても、当該併合に係る他のファンドにおいて当該併合の書面決議が否決された場合は、当該他の投資信託との併合を行うことはできません。

#### < 反対者の買取請求権 >

当ファンドの繰上償還、重大な約款変更又は併合を行う場合に、書面決議において当該議案に反対した受益者は、受託会社に対し、自己に帰属する受益権を、投資信託財産をもって買い取るべき旨を請求することができます。

#### < 受託会社の辞任及び解任に伴う取扱い >

受託会社は、委託会社の承諾を受けてその任務を辞任することができます。受託会社はその任務に違反して投資信託財産に著しい損害を与えたことその他重要な事由があるときは、委託会社又は受益者は、裁判所に受託会社の解任を申し立てることができます。受託会社が辞任した場合、又は裁判所が受託会社を解任した場合、委託会社は、上記< 投資信託約款の変更等と重大な投資信託約款の変更等の手続き > にしたがって、新受託会社を選任します。なお、受益者は、上記によって行う場合を除き、受託会社を解任することはできないものとします。

委託会社が新受託会社を選任できないときは、委託会社はこの投資信託契約を解約し、信託を終了させます。

#### < 運用報告書 >

運用報告書の作成及び交付は行いません。

#### < 関係法人との契約の更改手続き >

- ・委託会社が販売会社と締結している募集・販売等に関する契約

当該契約の有効期間は、契約満了日の3ヶ月前までに委託会社及び販売会社から別段の意思表示のないときは、自動的に1年間延長され、その後も同様とします。

#### < 公告 >

委託会社が受益者に対してする公告は、日本経済新聞に掲載します。

#### < 投資信託財産の登記等及び記載等の留保等 >

信託の登記又は登録をすることができる投資信託財産については、信託の登記又は登録をすることとします。ただし、受託会社が認める場合は、信託の登記又は登録を留保することがあります。

上記 ただし書きにかかわらず、受益者保護のために委託会社又は受託会社が必要と認めるときは、速やかに登記又は登録をするものとします。

投資信託財産に属する旨の記載又は記録をすることができる投資信託財産については、投資信託財産に属する旨の記載又は記録をするとともに、その計算を明らかにする方法により分別して管理するものとします。ただし、受託会社が認める場合は、その計算を明らかにする方法により分別して管理することがあります。

動産（金銭を除きます。）については、外形上区別することができる方法によるほか、その計算を明らかにする方法により分別して管理することがあります。

#### < 金融商品取引所への上場 >

委託会社及び受託会社は、当ファンドの受益権について、金融商品取引所に上場申請を行うものとし、当該受益権は、当該金融商品取引所の定める諸規則等に基づき当該金融商品取引所の承認を得たうえで、当該金融商品取引所が開設する市場に上場されるものとします。

委託会社及び受託会社は、当ファンドの受益権が上場された場合には、上記の金融商品取引所の定める諸規則等を遵守し、当該金融商品取引所が諸規則等に基づいて行う受益権に対する上場廃

止又は売買取引の停止その他の措置にしたがうものとします。

#### 4【受益者の権利等】

受益者の有する主な権利は次の通りです。

##### (1)収益分配金に対する請求権及び名義登録

受益者（計算期間終了日において受益者名簿に名義登録されている受益者（「名義登録受益者」といいます。）とします。）は、収益分配金を持分に応じて請求する権利を有します。

受託会社は、当ファンドに係る受益者名簿を作成し、受益者について、その氏名又は名称、住所及び個人番号（行政手続における特定の個人を識別するための番号の利用等に関する法律第2条に規定する個人番号をいいます。以下同じ。）又は法人番号（同条に規定する法人番号をいいます。以下同じ。）（個人番号又は法人番号を有しない者にあつては、氏名又は名称及び住所とします。以下同じ。）その他受託会社が定める事項を、受益者名簿に名義登録するものとします。また、計算期間終了日において、社振法等関係法令、諸規則等に基づき、振替機関より通知を受けた受益権の帰属者を振替機関等の振替口座簿に記載又は記録された受益権に係る受益者として、その氏名又は名称、住所及び個人番号又は法人番号（個人番号又は法人番号を有しない者又は収益の分配につき租税特別措置法第9条の3の2第1項に規定する支払いの取扱者を通じて交付を受ける者にあつては、氏名又は名称及び住所とします。）その他受託会社の定める事項を受益者名簿に登録するものとします。なお、受託会社は他の証券代行会社等、受託会社が適当と認める者と委託契約を締結し、受益者名簿の作成及び受益者名簿への名義登録を委託することができます。

収益分配金の支払いは、原則として、毎計算期間終了日から起算して40日以内の委託会社の指定する日に、名義登録受益者があらかじめ指定する預金口座等に当該収益分配金を振り込む方式により行うものとします。

なお、受益者は当ファンドの受益権が上場されている金融商品取引所の会員（口座管理機関であるものに限り、）を経由して受益者名簿に名義登録することを請求することができます。この場合、当該会員は、当該会員が定める手数料及び当該手数料に係る消費税等に相当する金額を徴収することができるものとします。ただし、証券金融会社等は登録を受託会社（受託会社が受益者名簿の作成を委託した場合は、その委託をした者）に対して直接に行うことができます。受託会社は、支払開始日から5年経過した後に、収益分配金について未払残高があるときは、当該金額を委託会社に交付するものとします。

受益者が、支払開始日から5年間、収益分配金の支払いを請求しないときは、受益者はその権利を失い、当該金銭は、委託会社に帰属します。

##### (2)償還金に対する請求権

償還は、信託終了日現在において受益者名簿に名義登録されている者を信託終了日現在における受益者（以下「信託終了時受益者」といいます。）として、当該信託終了時受益者に、信託終了時の投資信託財産の純資産総額に相当する金銭を支払うことにより行います。なお、当該信託終了時受益者は、その口座が開設されている振替機関等に対して委託会社が当ファンドの償還をするのと引き換えに、当該償還に係る受益権の口数と同口数の抹消の申請を行うものとし、社振法の規定にしたがい当該振替機関等の口座において当該口数の減少の記載又は記録が行われます。信託終了時受益者に交付する金銭の額は、信託終了時の基準価額（信託終了時の純資産総額を受益権総口数で除した額をいいます。）に、当該信託終了時受益者に属する受益権の口数を乗じた額とします。なお、この場合における税法上の受益権1口当たり元本の額は、信託終了時において信託されている金額を受益権総口数で除した金額とします。

償還金の支払いは、原則として受託会社が、信託終了日から起算して40日以内の委託会社の指定する日から行うものとし、信託終了時受益者は、受託会社から送付される領収書をゆうちょ銀行

に持ち込む方式や受託会社から振り込まれる預金口座等をあらかじめ指定する方式などにより償還金を受領できます。

受託会社は、支払開始日から10年経過した後に、信託終了による償還金について未払残高があるときは、当該金額を委託会社に交付するものとします。

受益者が、信託終了による償還金について、支払開始日から10年間その支払いを請求しないときは、受益者はその権利を失い、当該金銭は、委託会社に帰属します。

(3)交換請求権及び買取請求権

受益者は、自己に帰属する受益権につき、交換又は買取りを請求することができます。詳細は、前記「第2 管理及び運営 2 換金（解約）手続等」の記載をご参照ください。

(4)書面決議における議決権及び受益権の買取請求権

委託会社が、当ファンドの繰上償還、重大な約款変更又は併合を行おうとする場合において、受益者は、それぞれの書面決議手続きにおいて、受益権の口数に応じて議決権を有しこれを行行使することができます。

当該書面決議の結果、当ファンドの繰上償還、重大な約款変更又は併合が行われる場合は、当該書面決議において当該議案に反対した受益者は、受託会社に対し、自己に帰属する受益権を、投資信託財産をもって買い取るべき旨の請求ができます。

(5)帳簿閲覧・謄写請求権

受益者は委託会社に対し、その営業時間内に当ファンドの投資信託財産に関する帳簿書類の閲覧又は謄写を請求することができます。

### 第3【ファンドの経理状況】

(1)当ファンドの財務諸表は、「財務諸表等の用語、様式及び作成方法に関する規則(昭和38年大蔵省令第59号)」並びに同規則第2条の2の規定により、「投資信託財産の計算に関する規則(平成12年総理府令第133号)」に基づいて作成しております。

なお、財務諸表に記載している金額は、円単位で表示しております。

(2)当ファンドは、金融商品取引法第193条の2第1項の規定に基づき、第7期計算期間(2024年7月12日から2025年1月11日まで)の財務諸表について、有限責任監査法人トーマツによる監査を受けております。

#### 1【財務諸表】

## 【SMT ETFカーボン・エフィシエント日本株】

## (1) 【貸借対照表】

(単位：円)

	第6期 (2024年 7月11日現在)	第7期 (2025年 1月11日現在)
<b>資産の部</b>		
流動資産		
コール・ローン	37,135,594	33,328,030
株式	2,521,050,200	2,349,194,490
派生商品評価勘定	844,222	-
未収入金	1,016,618	-
未収配当金	2,897,459	3,280,738
未収利息	69	394
前払金	-	218,250
差入委託証拠金	1,773,877	1,864,608
流動資産合計	2,564,718,039	2,387,886,510
資産合計		
	2,564,718,039	2,387,886,510
<b>負債の部</b>		
流動負債		
派生商品評価勘定	-	440,394
前受金	1,670,600	-
未払収益分配金	21,533,856	24,750,804
未払受託者報酬	304,347	364,488
未払委託者報酬	945,605	1,132,476
その他未払費用	202,449	242,474
流動負債合計	24,656,857	26,930,636
負債合計		
	24,656,857	26,930,636
<b>純資産の部</b>		
元本等		
元本	1,647,077,376	1,647,077,376
剰余金		
期末剰余金又は期末欠損金( )	892,983,806	713,878,498
(分配準備積立金)	18,098	39,646
元本等合計	2,540,061,182	2,360,955,874
純資産合計		
	2,540,061,182	2,360,955,874
負債純資産合計		
	2,564,718,039	2,387,886,510



## （２）【損益及び剰余金計算書】

（単位：円）

	第6期		第7期	
	自 至	2024年 1月12日 2024年 7月11日	自 至	2024年 7月12日 2025年 1月11日
<b>営業収益</b>				
受取配当金		23,063,304		26,541,951
受取利息		4,220		23,887
有価証券売買等損益		321,465,634		178,378,490
派生商品取引等損益		4,002,878		748,366
その他収益		2,489		292
<b>営業収益合計</b>		<b>348,538,525</b>		<b>152,560,726</b>
<b>営業費用</b>				
支払利息		411		-
受託者報酬		304,347		364,488
委託者報酬		945,605		1,132,476
その他費用		273,289		296,814
<b>営業費用合計</b>		<b>1,523,652</b>		<b>1,793,778</b>
営業利益又は営業損失（ ）		347,014,873		154,354,504
経常利益又は経常損失（ ）		347,014,873		154,354,504
当期純利益又は当期純損失（ ）		347,014,873		154,354,504
期首剰余金又は期首欠損金（ ）		322,014,312		892,983,806
剰余金増加額又は欠損金減少額		245,488,477		-
当期追加信託に伴う剰余金増加額又は欠損金減少額		245,488,477		-
分配金		21,533,856		24,750,804
期末剰余金又は期末欠損金（ ）		892,983,806		713,878,498

## (3)【注記表】

## (重要な会計方針に係る事項に関する注記)

1. 有価証券の評価基準及び評価方法	株式 移動平均法に基づき、時価で評価しております。 時価評価にあたっては、金融商品取引所等における計算日又は計算日に知りうる直近の日の最終相場(最終相場のないものについては、それに準じる価額)又は金融商品取引業者等から提示される気配相場に基づいて評価しております。
2. デリバティブの評価基準及び評価方法	先物取引 株価指数先物取引 個別法に基づき、時価で評価しております。 時価評価にあたっては、金融商品取引所等の発表する計算日又は計算日に知りうる直近の日の清算値段によっております。  当ファンドにおける派生商品評価勘定は、当該先物取引に係るものであります。
3. 収益及び費用の計上基準	(1)受取配当金 株式は、原則として配当落ち日において、確定配当金額又は予想配当金額を計上しております。  (2)派生商品取引等損益 約定日基準で計上しております。

## (貸借対照表に関する注記)

	第6期 (2024年 7月11日現在)	第7期 (2025年 1月11日現在)
1. 計算期間の末日における受益権の総数	65,652口	65,652口
2. 計算期間の末日における1単位当たりの純資産の額	1口当たり純資産額 38,690円	1口当たり純資産額 35,962円

## (損益及び剰余金計算書に関する注記)

第6期 自 2024年 1月12日 至 2024年 7月11日			第7期 自 2024年 7月12日 至 2025年 1月11日		
分配金の計算過程			分配金の計算過程		
項目			項目		
当期配当等収益額	A	23,069,602円	当期配当等収益額	A	26,566,130円
分配準備積立金	B	5,593円	分配準備積立金	B	18,098円
配当等収益合計額	C=A+B	23,075,195円	配当等収益合計額	C=A+B	26,584,228円
経費	D	1,523,241円	経費	D	1,793,778円
収益分配可能額	E=C-D	21,551,954円	収益分配可能額	E=C-D	24,790,450円
収益分配金金額	F	21,533,856円	収益分配金金額	F	24,750,804円
次期繰越金(分配準備積立金)	G=E-F	18,098円	次期繰越金(分配準備積立金)	G=E-F	39,646円
口数	H	65,652口	口数	H	65,652口
1口当たり分配金額	I=F/H	328円	1口当たり分配金額	I=F/H	377円

## (金融商品に関する注記)

## 1. 金融商品の状況に関する事項

	第7期 自 2024年 7月12日 至 2025年 1月11日
1. 金融商品に対する取組方針	当ファンドは、投資信託及び投資法人に関する法律第2条第4項に定める証券投資信託であり、信託約款に規定する「運用の基本方針」に従い、有価証券等の金融商品に対して投資として運用することを目的としております。
2. 金融商品の内容及びそのリスク	当ファンドが保有する金融商品の種類は、有価証券、デリバティブ取引、コール・ローン等の金銭債権及び金銭債務であります。 これらは、価格変動リスク、金利変動リスク等の市場リスク、信用リスク、流動性リスク等に晒されております。 また、当ファンドは、投資信託約款の運用の基本方針に規定する投資成果を得ることを目的として、当該規定に従って株価指数先物取引を行っております。当該デリバティブ取引に係る主要なリスクは、株価の変動による価格変動リスクであります。
3. 金融商品に係るリスク管理体制	運用部門から独立した運用監理部が、運用に関するリスク管理（流動性リスク管理等を含む）と法令等遵守状況のモニタリングを担当し、毎月開催される運用・リスク委員会等に報告します。

## 2. 金融商品の時価等に関する事項

		第7期 (2025年 1月11日現在)
1. 貸借対照表計上額、時価及びその差額	貸借対照表上の金融商品は原則として時価で評価しているため、貸借対照表計上額と時価との差額はありません。	
2. 時価の算定方法	(1) 有価証券 売買目的有価証券 「(重要な会計方針に係る事項に関する注記)」に記載しております。  (2) デリバティブ取引 「(デリバティブ取引に関する注記)」に記載しております。  (3) コール・ローン等の金銭債権及び金銭債務 短期間で決済されるため、時価は帳簿価額と近似していることから、当該帳簿価額によっております。	
3. 金融商品の時価等に関する事項についての補足説明	金融商品の時価の算定においては一定の前提条件等を採用しているため、異なる前提条件等によった場合、当該価額が異なることもあります。 また、デリバティブ取引に関する契約額等は、あくまでもデリバティブ取引における名目的な契約額又は契約上の想定元本であり、当該金額自体がデリバティブ取引のリスクの大きさを示すものではありません。	

## ( 関連当事者との取引に関する注記 )

該当事項はありません。

## ( 重要な後発事象に関する注記 )

該当事項はありません。

## ( その他の注記 )

## 元本の移動

区分	第6期 自 2024年 1月12日 至 2024年 7月11日	第7期 自 2024年 7月12日 至 2025年 1月11日
	投資信託財産に係る元本の状況	
期首元本額	1,051,964,928円	1,647,077,376円
期中追加設定元本額	595,112,448円	- 円
期中一部交換元本額	- 円	- 円

## ( 有価証券に関する注記 )

## 売買目的有価証券

種類	第6期 (2024年 7月11日現在)	第7期 (2025年 1月11日現在)
	計算期間の損益に含まれた評価差額(円)	
株式	294,062,724	178,246,396
合計	294,062,724	178,246,396

## ( デリバティブ取引に関する注記 )

## 株式関連

## 第6期 ( 2024年 7月11日現在 )

区分	種類	契約額等(円)	時価(円)		評価損益(円)
			うち1年超		
市場取引	株価指数先物取引 買建	16,729,250	-	17,574,000	844,750
合計		16,729,250	-	17,574,000	844,750

## 第7期 ( 2025年 1月11日現在 )

区分	種類	契約額等(円)	時価(円)		評価損益(円)
			うち1年超		
市場取引	株価指数先物取引 買建	35,799,250	-	35,360,000	439,250
合計		35,799,250	-	35,360,000	439,250

## (注)1.時価の算定方法

株価指数先物取引の時価については、金融商品取引所等の発表する計算日又は計算日に知りうる直近の日の清算値段で評価しております。

2. 株価指数先物取引の残高は、契約金額ベースで表示しております。

3. 契約額等には手数料相当額を含んでおりません。

上記取引でヘッジ会計が適用されているものはありません。

## (4)【附属明細表】

## 第1 有価証券明細表

## (1)株式

銘柄	株式数 (株)	評価額		備考
		単価(円)	金額(円)	
ニッセイ	1,300	861.90	1,120,470	
住石ホールディングス	100	746.00	74,600	
I N P E X	2,900	1,950.00	5,655,000	
石油資源開発	600	1,137.00	682,200	
ショーボンドホールディングス	100	4,993.00	499,300	
ミライト・ワン	300	2,223.50	667,050	
タマホーム	100	3,465.00	346,500	
安藤・間	700	1,153.00	807,100	
東急建設	400	717.00	286,800	
コムシスホールディングス	400	3,223.00	1,289,200	
ピーアールホールディングス	100	336.00	33,600	
高松コンストラクショングループ	100	2,739.00	273,900	
ヤマウラ	100	1,212.00	121,200	
オリエンタル白石	400	379.00	151,600	
大成建設	600	6,451.00	3,870,600	
大林組	2,800	2,020.00	5,656,000	
清水建設	2,700	1,265.00	3,415,500	
長谷工コーポレーション	600	1,988.00	1,192,800	
鹿島建設	1,700	2,700.00	4,590,000	
鉄建建設	100	2,407.00	240,700	
西松建設	200	5,059.00	1,011,800	
三井住友建設	500	407.00	203,500	
奥村組	100	3,925.00	392,500	
東鉄工業	100	3,175.00	317,500	
浅沼組	300	640.00	192,000	
戸田建設	1,000	928.00	928,000	
熊谷組	100	3,845.00	384,500	
矢作建設工業	100	1,520.00	152,000	
ピーエス・コンストラクション	100	1,165.00	116,500	
日本ハウスホールディングス	100	319.00	31,900	
新日本建設	100	1,534.00	153,400	
東亜道路工業	200	1,280.00	256,000	

日本道路	100	1,728.00	172,800
東亜建設工業	200	1,179.00	235,800
日本国土開発	200	512.00	102,400
東洋建設	200	1,329.00	265,800
五洋建設	900	661.20	595,080
世紀東急工業	100	1,505.00	150,500
大和ハウス工業	2,500	4,625.00	11,562,500
ライト工業	200	2,205.00	441,000
積水ハウス	2,300	3,603.00	8,286,900
日特建設	100	994.00	99,400
ユアテック	100	1,479.00	147,900
日本リーテック	100	1,297.00	129,700
四電工	100	1,557.00	155,700
中電工	100	3,155.00	315,500
関電工	600	2,414.00	1,448,400
きんでん	400	3,083.00	1,233,200
東京エネシス	100	1,052.00	105,200
トーエネック	100	977.00	97,700
住友電設	100	4,690.00	469,000
日本電設工業	100	1,905.00	190,500
エクシオグループ	900	1,703.00	1,532,700
新日本空調	100	1,930.00	193,000
九電工	200	5,311.00	1,062,200
三機工業	200	3,065.00	613,000
日揮ホールディングス	700	1,267.50	887,250
高砂熱学工業	200	6,179.00	1,235,800
朝日工業社	100	2,320.00	232,000
明星工業	100	1,400.00	140,000
大気社	100	4,740.00	474,000
ダイダン	100	3,670.00	367,000
日比谷総合設備	100	3,695.00	369,500
飛島ホールディングス	100	1,610.00	161,000
テスホールディングス	200	273.00	54,600
インフロニア・ホールディングス	700	1,176.50	823,550
東洋エンジニアリング	100	713.00	71,300
レイズネクスト	100	1,482.00	148,200
日清製粉グループ本社	100	1,767.50	176,750
森永製菓	300	2,676.50	802,950
山崎製パン	600	2,862.00	1,717,200
亀田製菓	100	3,905.00	390,500
寿スピリッツ	500	2,114.50	1,057,250
カルビー	100	3,038.00	303,800

ヤクルト本社	100	2,877.00	287,700
明治ホールディングス	100	3,143.00	314,300
サッポロホールディングス	300	7,380.00	2,214,000
アサヒグループホールディングス	6,500	1,606.00	10,439,000
キリンホールディングス	4,200	1,975.00	8,295,000
宝ホールディングス	700	1,350.00	945,000
コカ・コーラ ボトラーズジャパンホールディングス	1,000	2,507.50	2,507,500
サントリー食品インターナショナル	800	4,802.00	3,841,600
キッコーマン	2,600	1,620.50	4,213,300
味の素	400	6,400.00	2,560,000
キューピー	100	3,100.00	310,000
ハウス食品グループ本社	200	2,785.00	557,000
カゴメ	100	2,948.00	294,800
アリアケジャパン	100	5,350.00	535,000
ニチレイ	100	4,000.00	400,000
東洋水産	100	10,650.00	1,065,000
日清食品ホールディングス	900	3,571.00	3,213,900
日本たばこ産業	5,800	3,945.00	22,881,000
ケンコーマヨネーズ	100	1,900.00	190,000
ファーマフーズ	100	992.00	99,200
ユーグレナ	300	400.00	120,000
紀文食品	100	1,079.00	107,900
理研ビタミン	100	2,379.00	237,900
片倉工業	100	1,968.00	196,800
東洋紡	300	948.00	284,400
帝人	900	1,285.00	1,156,500
東レ	3,800	1,021.50	3,881,700
ワコールホールディングス	100	5,189.00	518,900
ホギメディカル	100	4,820.00	482,000
T S Iホールディングス	200	1,004.00	200,800
ワールド	100	2,608.00	260,800
オンワードホールディングス	300	588.00	176,400
ゴールドウイン	100	8,535.00	853,500
王子ホールディングス	1,900	595.00	1,130,500
日本製紙	400	854.00	341,600
北越コーポレーション	300	1,520.00	456,000
大王製紙	400	807.00	322,800
レンゴー	700	856.10	599,270
トモク	100	2,191.00	219,100
北の達人コーポレーション	300	155.00	46,500
クラレ	900	2,270.00	2,043,000
旭化成	6,800	1,064.00	7,235,200

レゾナック・ホールディングス	600	4,038.00	2,422,800
住友化学	4,800	336.80	1,616,640
日産化学	400	4,759.00	1,903,600
クレハ	100	2,789.00	278,900
テイカ	100	1,468.00	146,800
石原産業	100	1,510.00	151,000
日本曹達	200	2,870.00	574,000
東ソー	900	2,061.50	1,855,350
トクヤマ	100	2,604.50	260,450
東亜合成	300	1,465.50	439,650
大阪ソーダ	200	1,823.00	364,600
関東電化工業	100	979.00	97,900
デンカ	200	2,172.50	434,500
信越化学工業	5,400	5,195.00	28,053,000
第一稀元素化学工業	100	687.00	68,700
エア・ウォーター	700	1,884.50	1,319,150
日本酸素ホールディングス	600	4,243.00	2,545,800
日本パーカライジング	300	1,250.00	375,000
四国化成ホールディングス	100	1,917.00	191,700
日本触媒	300	1,897.00	569,100
大日精化工業	100	2,891.00	289,100
カネカ	200	3,634.00	726,800
三菱瓦斯化学	500	2,721.50	1,360,750
三井化学	500	3,279.00	1,639,500
東京応化工業	500	3,730.00	1,865,000
大阪有機化学工業	100	2,928.00	292,800
三菱ケミカルグループ	4,900	790.10	3,871,490
KHネオケム	100	1,987.00	198,700
ダイセル	800	1,340.00	1,072,000
住友ベークライト	300	3,880.00	1,164,000
積水化学工業	100	2,511.00	251,100
日本ゼオン	400	1,420.50	568,200
アイカ工業	300	3,220.00	966,000
UBE	100	2,347.00	234,700
積水樹脂	100	2,040.00	204,000
旭有機材	100	4,350.00	435,000
リケンテクノス	200	1,010.00	202,000
積水化成成品工業	100	349.00	34,900
日本化薬	900	1,269.00	1,142,100
カーリット	100	1,237.00	123,700
扶桑化学工業	100	3,500.00	350,000
ADEKA	300	2,800.00	840,000



日油	800	2,159.00	1,727,200
ハリマ化成グループ	100	860.00	86,000
花王	1,200	6,023.00	7,227,600
大日本塗料	100	1,134.00	113,400
日本ペイントホールディングス	5,500	979.50	5,387,250
関西ペイント	700	2,114.50	1,480,150
中国塗料	200	2,221.00	444,200
藤倉化成	100	494.00	49,400
太陽ホールディングス	100	4,185.00	418,500
D I C	300	3,540.00	1,062,000
サカタインクス	200	1,646.00	329,200
a r t i e n c e	200	2,971.00	594,200
富士フイルムホールディングス	3,700	3,315.00	12,265,500
資生堂	1,500	2,585.00	3,877,500
ライオン	900	1,676.00	1,508,400
高砂香料工業	100	5,360.00	536,000
マンダム	200	1,266.00	253,200
ミルボン	100	3,325.00	332,500
コーセー	200	6,690.00	1,338,000
コタ	100	1,600.00	160,000
ポーラ・オルビスホールディングス	500	1,419.50	709,750
ノエビアホールディングス	100	4,700.00	470,000
新日本製薬	100	1,977.00	197,700
エステー	100	1,500.00	150,000
コニシ	300	1,241.00	372,300
長谷川香料	200	2,961.00	592,200
荒川化学工業	100	1,072.00	107,200
タカラバイオ	200	998.00	199,600
J C U	100	3,680.00	368,000
デクセリアルズ	400	2,313.00	925,200
アース製薬	100	5,180.00	518,000
北興化学工業	100	1,291.00	129,100
クミアイ化学工業	400	740.00	296,000
日本農薬	200	686.00	137,200
アキレス	100	1,400.00	140,000
有沢製作所	100	1,466.00	146,600
日東電工	3,200	2,659.50	8,510,400
三光合成	100	670.00	67,000
J S P	100	2,053.00	205,300
エフピコ	200	2,721.00	544,200
信越ポリマー	200	1,590.00	318,000
ニフコ	100	3,756.00	375,600

バルカー	100	3,320.00	332,000
ユニ・チャーム	2,900	1,224.00	3,549,600
協和キリン	800	2,290.00	1,832,000
武田薬品工業	5,500	4,121.00	22,665,500
アステラス製薬	5,400	1,510.00	8,154,000
住友ファーマ	400	541.00	216,400
塩野義製薬	2,300	2,253.00	5,181,900
日本新薬	200	3,958.00	791,600
中外製薬	2,200	6,737.00	14,821,400
科研製薬	100	4,274.00	427,400
エーザイ	800	4,259.00	3,407,200
ロート製薬	700	2,774.00	1,941,800
小野薬品工業	1,600	1,628.50	2,605,600
久光製薬	100	4,656.00	465,600
持田製薬	100	3,300.00	330,000
参天製薬	1,100	1,537.50	1,691,250
ツムラ	200	4,656.00	931,200
キッセイ薬品工業	100	4,095.00	409,500
生化学工業	100	780.00	78,000
栄研化学	100	2,153.00	215,300
JCRファーマ	300	594.00	178,200
東和薬品	100	3,300.00	330,000
ゼリア新薬工業	100	2,251.00	225,100
ネクセラファーマ	200	986.00	197,200
第一三共	4,800	4,130.00	19,824,000
杏林製薬	100	1,454.00	145,400
大幸薬品	100	320.00	32,000
ダイト	100	1,995.00	199,500
大塚ホールディングス	1,200	8,063.00	9,675,600
ペプチドリーム	300	2,347.50	704,250
あすか製薬ホールディングス	100	1,998.00	199,800
サワイグループホールディングス	400	2,184.50	873,800
日本コークス工業	800	92.00	73,600
ニチレキグループ	100	2,398.00	239,800
富士石油	200	315.00	63,000
E N E O Sホールディングス	12,900	806.60	10,405,140
コスモエネルギーホールディングス	100	7,034.00	703,400
横浜ゴム	100	3,266.00	326,600
TOYO TIRE	100	2,375.00	237,500
ブリヂストン	400	5,235.00	2,094,000
住友ゴム工業	100	1,731.50	173,150
三ツ星ベルト	100	3,885.00	388,500

バンドー化学	100	1,820.00	182,000
A G C	400	4,488.00	1,795,200
日本板硝子	200	334.00	66,800
日本電気硝子	200	3,442.00	688,400
太平洋セメント	100	3,430.00	343,000
日本コンクリート工業	100	365.00	36,500
アジアパイルホールディングス	100	801.00	80,100
東海カーボン	600	880.90	528,540
T O T O	300	3,699.00	1,109,700
日本碍子	500	1,935.50	967,750
日本特殊陶業	100	4,843.00	484,300
品川リフラクトリーズ	100	1,700.00	170,000
フジインコーポレーテッド	300	2,315.00	694,500
ニチアス	100	5,542.00	554,200
神戸製鋼所	1,200	1,552.50	1,863,000
J F E ホールディングス	1,400	1,735.00	2,429,000
東京製鐵	200	1,500.00	300,000
丸一鋼管	200	3,386.00	677,200
大同特殊鋼	400	1,165.00	466,000
山陽特殊製鋼	100	1,891.00	189,100
新日本電工	200	273.00	54,600
大紀アルミニウム工業所	100	1,042.00	104,200
日本軽金属ホールディングス	200	1,503.00	300,600
三井金属鉱業	200	4,524.00	904,800
東邦亜鉛	100	512.00	51,200
三菱マテリアル	500	2,360.00	1,180,000
住友金属鉱山	1,200	3,550.00	4,260,000
D O W A ホールディングス	200	4,483.00	896,600
古河機械金属	100	1,538.00	153,800
大阪チタニウムテクノロジーズ	100	1,761.00	176,100
東邦チタニウム	100	1,027.00	102,700
U A C J	100	5,240.00	524,000
古河電気工業	100	7,259.00	725,900
住友電気工業	600	2,741.50	1,644,900
フジクラ	700	6,305.00	4,413,500
S W C C	100	7,470.00	747,000
リョービ	100	2,154.00	215,400
A R E ホールディングス	300	1,680.00	504,000
宮地エンジニアリンググループ	100	1,922.00	192,200
トーカロ	100	1,815.00	181,500
S U M C O	900	1,154.50	1,039,050
東洋製罐グループホールディングス	400	2,312.00	924,800

横河ブリッジホールディングス	100	2,736.00	273,600
三和ホールディングス	500	4,439.00	2,219,500
文化シャッター	100	1,840.00	184,000
三協立山	100	606.00	60,600
L I X I L	900	1,708.50	1,537,650
ノーリツ	100	1,619.00	161,900
長府製作所	100	1,935.00	193,500
日東精工	100	589.00	58,900
岡部	100	734.00	73,400
高周波熱錬	100	968.00	96,800
東京製綱	100	1,278.00	127,800
サンコール	100	250.00	25,000
日本発條	100	1,945.00	194,500
日本製鋼所	100	5,971.00	597,100
三浦工業	200	3,873.00	774,600
タクマ	300	1,611.00	483,300
ツガミ	100	1,496.00	149,600
オークマ	100	3,245.00	324,500
芝浦機械	100	3,550.00	355,000
アマダ	1,100	1,482.50	1,630,750
アイダエンジニアリング	200	781.00	156,200
F U J I	300	2,300.00	690,000
牧野フライス製作所	100	11,950.00	1,195,000
オーエスジー	200	1,722.00	344,400
旭ダイヤモンド工業	200	822.00	164,400
D M G 森精機	500	2,362.00	1,181,000
ソディック	200	721.00	144,200
ディスコ	200	48,000.00	9,600,000
島精機製作所	100	977.00	97,700
オプトラン	100	1,750.00	175,000
フリュー	100	1,070.00	107,000
ヤマシンフィルタ	200	614.00	122,800
日阪製作所	100	1,052.00	105,200
やまびこ	100	2,446.00	244,600
野村マイクロ・サイエンス	100	3,020.00	302,000
P E G A S U S	100	447.00	44,700
ナブテスコ	500	2,716.00	1,358,000
三井海洋開発	100	3,340.00	334,000
レオン自動機	100	1,430.00	143,000
S M C	200	59,870.00	11,974,000
瑞光	100	1,304.00	130,400
オイレス工業	100	2,419.00	241,900

サトーホールディングス	100	2,124.00	212,400
技研製作所	100	1,687.00	168,700
日精樹脂工業	100	951.00	95,100
小松製作所	3,300	4,195.00	13,843,500
住友重機械工業	400	3,070.00	1,228,000
日立建機	300	3,401.00	1,020,300
日工	100	709.00	70,900
井関農機	100	905.00	90,500
TOWA	200	1,839.00	367,800
ローツェ	300	1,620.00	486,000
クボタ	3,100	1,783.50	5,528,850
月島ホールディングス	100	1,418.00	141,800
新東工業	100	911.00	91,100
澁谷工業	100	3,630.00	363,000
アイチ コーポレーション	100	1,371.00	137,100
小森コーポレーション	200	1,151.00	230,200
鶴見製作所	100	3,165.00	316,500
荏原製作所	1,700	2,741.00	4,659,700
北越工業	100	1,850.00	185,000
ダイキン工業	800	18,385.00	14,708,000
オルガノ	100	8,930.00	893,000
栗田工業	400	5,690.00	2,276,000
椿本チエイン	200	1,836.00	367,200
木村化工機	100	840.00	84,000
アネスト岩田	100	1,334.00	133,400
ダイフク	1,400	3,190.00	4,466,000
タダノ	500	1,092.00	546,000
フジテック	100	5,826.00	582,600
C K D	200	2,506.00	501,200
平和	200	2,352.00	470,400
理想科学工業	100	1,450.00	145,000
SANKYO	600	2,072.00	1,243,200
日本金銭機械	100	1,094.00	109,400
フクシマガリレイ	100	2,476.00	247,600
竹内製作所	100	4,895.00	489,500
アマノ	200	4,021.00	804,200
JUKI	100	340.00	34,000
マックス	100	3,470.00	347,000
グローリー	200	2,572.00	514,400
新晃工業	200	1,236.00	247,200
大和冷機工業	100	1,481.00	148,100
セガサミーホールディングス	600	2,877.50	1,726,500

ツバキ・ナカシマ	100	447.00	44,700
ホシザキ	300	6,104.00	1,831,200
日本精工	1,000	665.10	665,100
NTN	1,000	243.70	243,700
ジェイテクト	200	1,128.50	225,700
日本トムソン	100	500.00	50,000
THK	300	3,563.00	1,068,900
イーグル工業	100	2,002.00	200,200
PILLAR	100	4,295.00	429,500
キッツ	200	1,126.00	225,200
マキタ	800	4,551.00	3,640,800
三井E&S	300	1,583.00	474,900
カナデビア	600	980.00	588,000
三菱重工業	11,000	2,167.00	23,837,000
IHI	600	8,154.00	4,892,400
スター精密	100	1,895.00	189,500
日清紡ホールディングス	400	882.50	353,000
イビデン	200	4,833.00	966,600
コニカミノルタ	1,700	627.90	1,067,430
ブラザー工業	900	2,555.00	2,299,500
ミネベアミツミ	800	2,467.00	1,973,600
日立製作所	14,800	3,810.00	56,388,000
三菱電機	8,000	2,570.50	20,564,000
富士電機	300	8,001.00	2,400,300
安川電機	900	4,271.00	3,843,900
シンフォニアテクノロジー	100	5,960.00	596,000
明電舎	100	4,060.00	406,000
PHCホールディングス	100	961.00	96,100
KOKUSAI ELECTRIC	300	2,242.00	672,600
ソシオネクスト	400	2,734.00	1,093,600
東芝テック	100	3,370.00	337,000
マブチモーター	200	2,157.00	431,400
ニデック	2,900	2,915.00	8,453,500
ダブル・スコープ	100	281.00	28,100
ダイヘン	100	7,780.00	778,000
ヤーマン	100	697.00	69,700
JVCケンウッド	500	1,720.50	860,250
ミマキエンジニアリング	100	1,504.00	150,400
大崎電気工業	100	764.00	76,400
オムロン	600	4,794.00	2,876,400
日東工業	100	2,841.00	284,100
IDEC	100	2,412.00	241,200

ジーエス・ユアサ コーポレーション	200	2,499.50	499,900
日本電気	700	13,100.00	9,170,000
富士通	5,300	2,805.50	14,869,150
沖電気工業	400	966.00	386,400
サンケン電気	100	6,093.00	609,300
ルネサスエレクトロニクス	3,000	2,021.00	6,063,000
セイコーエプソン	900	2,650.00	2,385,000
ワコム	500	697.00	348,500
アルバック	100	6,257.00	625,700
E I Z O	100	2,114.00	211,400
ジャパンディスプレイ	1,500	20.00	30,000
日本信号	200	902.00	180,400
京三製作所	100	505.00	50,500
能美防災	100	3,045.00	304,500
エレコム	100	1,446.00	144,600
パナソニック ホールディングス	8,000	1,564.00	12,512,000
シャープ	1,000	940.50	940,500
アンリツ	600	1,289.50	773,700
富士通ゼネラル	200	2,768.00	553,600
ソニーグループ	23,400	3,235.00	75,699,000
T D K	3,400	1,895.00	6,443,000
タムラ製作所	200	549.00	109,800
アルプスアルパイン	600	1,572.50	943,500
日本電波工業	100	839.00	83,900
ヨコオ	100	1,726.00	172,600
ホシデン	200	2,132.00	426,400
ヒロセ電機	100	18,225.00	1,822,500
日本航空電子工業	200	2,844.00	568,800
T O A	100	962.00	96,200
マクセル	100	1,939.00	193,900
古野電気	100	2,451.00	245,100
スミダコーポレーション	100	885.00	88,500
横河電機	800	3,342.00	2,673,600
アズビル	2,100	1,197.00	2,513,700
日本光電工業	600	2,042.50	1,225,500
堀場製作所	200	9,330.00	1,866,000
アドバンテスト	2,000	10,380.00	20,760,000
エスベック	100	2,623.00	262,300
キーエンス	600	63,450.00	38,070,000
シスメックス	2,200	2,912.00	6,406,400
日本マイクロニクス	200	4,450.00	890,000
イリソ電子工業	100	2,656.00	265,600



オブテックスグループ	100	1,661.00	166,100
レーザーテック	300	15,655.00	4,696,500
スタンレー電気	100	2,569.00	256,900
ウシオ電機	300	2,085.50	625,650
日本セラミック	100	2,419.00	241,900
図研	100	4,105.00	410,500
日本電子	200	5,855.00	1,171,000
カシオ計算機	500	1,255.00	627,500
ファナック	3,600	4,116.00	14,817,600
日本シイエムケイ	100	411.00	41,100
大真空	100	547.00	54,700
ローム	800	1,468.50	1,174,800
浜松ホトニクス	1,300	1,779.00	2,312,700
三井ハイテック	300	854.00	256,200
新光電気工業	200	5,874.00	1,174,800
京セラ	3,400	1,565.00	5,321,000
太陽誘電	200	2,270.00	454,000
村田製作所	4,500	2,522.50	11,351,250
双葉電子工業	100	493.00	49,300
ニチコン	200	1,057.00	211,400
K O A	100	960.00	96,000
小糸製作所	100	1,996.00	199,600
S C R E E Nホールディングス	300	10,080.00	3,024,000
キャノン電子	100	2,362.00	236,200
キャノン	3,300	4,970.00	16,401,000
リコー	1,600	1,691.50	2,706,400
東京エレクトロン	1,600	27,025.00	43,240,000
トヨタ紡織	100	1,975.50	197,550
豊田自動織機	500	12,410.00	6,205,000
モリタホールディングス	100	2,073.00	207,300
デンソー	1,500	2,162.50	3,243,750
川崎重工業	600	7,054.00	4,232,400
名村造船所	100	1,810.00	181,000
三菱ロジスネクスト	100	1,925.00	192,500
日産自動車	9,900	453.40	4,488,660
いすゞ自動車	1,900	2,097.50	3,985,250
トヨタ自動車	48,700	2,932.00	142,788,400
日野自動車	1,300	516.50	671,450
三菱自動車工業	3,300	490.50	1,618,650
日産車体	100	953.00	95,300
新明和工業	200	1,321.00	264,200
極東開発工業	100	2,430.00	243,000

曙ブレーキ工業	100	111.00	11,100
N O K	100	2,338.00	233,800
プレス工業	100	536.00	53,600
アイシン	400	1,698.50	679,400
マツダ	2,900	1,032.00	2,992,800
本田技研工業	17,000	1,528.50	25,984,500
スズキ	4,800	1,769.00	8,491,200
S U B A R U	2,300	2,676.50	6,155,950
ヤマハ発動機	600	1,298.50	779,100
エフ・シー・シー	100	3,170.00	317,000
テイ・エス テック	100	1,742.00	174,200
テルモ	3,200	2,992.00	9,574,400
日機装	200	936.00	187,200
島津製作所	1,000	4,299.00	4,299,000
J M S	100	429.00	42,900
東京精密	100	7,436.00	743,600
マニー	200	1,562.00	312,400
ニコン	1,000	1,656.00	1,656,000
トプコン	300	2,764.50	829,350
オリンパス	3,400	2,318.00	7,881,200
理研計器	100	3,320.00	332,000
タムロン	100	4,400.00	440,000
H O Y A	1,100	20,395.00	22,434,500
ノーリツ鋼機	100	4,855.00	485,500
A & Dホロンホールディングス	100	1,886.00	188,600
朝日インテック	700	2,525.50	1,767,850
シチズン時計	600	904.00	542,400
メニコン	300	1,330.00	399,000
松風	100	2,170.00	217,000
セイコーグループ	100	4,745.00	474,500
ニプロ	500	1,476.00	738,000
パラマウントベッドホールディングス	100	2,639.00	263,900
前田工織	100	1,856.00	185,600
アートネイチャー	100	800.00	80,000
バンダイナムコホールディングス	2,000	3,523.00	7,046,000
S H O E I	200	2,179.00	435,800
フランスベッドホールディングス	100	1,260.00	126,000
フジシールインターナショナル	100	2,382.00	238,200
タカラトミー	300	4,342.00	1,302,600
広済堂ホールディングス	100	495.00	49,500
T O P P A Nホールディングス	300	4,315.00	1,294,500
大日本印刷	500	2,226.50	1,113,250

N I S S H A	100	1,591.00	159,100
アシックス	1,800	3,251.00	5,851,800
ローランド	100	3,755.00	375,500
小松ウオール工業	100	1,527.00	152,700
ヤマハ	1,200	1,066.50	1,279,800
ピジョン	400	1,410.50	564,200
リンテック	200	3,005.00	601,000
イトーキ	100	1,564.00	156,400
任天堂	2,900	9,248.00	26,819,200
タカラスタANDARD	100	1,648.00	164,800
コクヨ	200	2,654.00	530,800
オカムラ	100	1,940.00	194,000
美津濃	100	8,830.00	883,000
東京電力ホールディングス	11,100	434.80	4,826,280
中部電力	3,600	1,604.00	5,774,400
関西電力	200	1,674.00	334,800
中国電力	100	874.00	87,400
東北電力	200	1,116.00	223,200
四国電力	100	1,204.00	120,400
九州電力	200	1,355.50	271,100
レノバ	200	706.00	141,200
東京瓦斯	1,900	4,260.00	8,094,000
大阪瓦斯	1,600	3,248.00	5,196,800
東邦瓦斯	500	4,086.00	2,043,000
西部ガスホールディングス	200	1,687.00	337,400
静岡ガス	100	1,020.00	102,000
メタウォーター	100	1,786.00	178,600
S B S ホールディングス	100	2,299.00	229,900
東武鉄道	1,200	2,554.50	3,065,400
相鉄ホールディングス	500	2,463.00	1,231,500
東急	3,400	1,691.00	5,749,400
京浜急行電鉄	1,300	1,267.50	1,647,750
小田急電鉄	1,800	1,406.00	2,530,800
京王電鉄	400	3,656.00	1,462,400
京成電鉄	1,600	1,414.50	2,263,200
東日本旅客鉄道	4,700	2,692.00	12,652,400
西日本旅客鉄道	1,900	2,716.00	5,160,400
東海旅客鉄道	3,100	2,821.50	8,746,650
西武ホールディングス	1,000	3,233.00	3,233,000
鴻池運輸	200	2,999.00	599,800
西日本鉄道	400	2,196.00	878,400
ハマキョウレックス	200	1,319.00	263,800

サカイ引越センター	100	2,384.00	238,400
近鉄グループホールディングス	1,200	3,242.00	3,890,400
阪急阪神ホールディングス	1,600	3,963.00	6,340,800
南海電気鉄道	500	2,425.00	1,212,500
京阪ホールディングス	400	3,192.00	1,276,800
名古屋鉄道	1,000	1,691.00	1,691,000
ヤマトホールディングス	1,500	1,756.50	2,634,750
センコーグループホールディングス	600	1,458.00	874,800
ニッコンホールディングス	500	2,030.00	1,015,000
福山通運	100	3,655.00	365,500
セイノーホールディングス	600	2,310.00	1,386,000
A Z - C O M丸和ホールディングス	300	1,085.00	325,500
九州旅客鉄道	600	3,750.00	2,250,000
S Gホールディングス	1,400	1,476.00	2,066,400
N I P P O N E X P R E S Sホールディングス	1,300	2,436.00	3,166,800
日新	100	4,420.00	442,000
三菱倉庫	1,700	1,114.50	1,894,650
三井倉庫ホールディングス	100	7,250.00	725,000
住友倉庫	200	2,718.00	543,600
安田倉庫	100	1,729.00	172,900
上組	600	3,410.00	2,046,000
エーアイティー	100	1,685.00	168,500
N E C ネットズエスアイ	300	3,300.00	990,000
システナ	900	354.00	318,600
日鉄ソリューションズ	200	3,966.00	793,200
ラクーンホールディングス	100	702.00	70,200
ソフトクリエイイトホールディングス	100	2,231.00	223,100
T I S	700	3,564.00	2,494,800
グリーホールディングス	600	449.00	269,400
コーエーテクモホールディングス	1,100	1,737.50	1,911,250
ファインデックス	100	862.00	86,200
ブレインパッド	100	1,121.00	112,100
K L a b	400	141.00	56,400
ポルトウウィンホールディングス	100	441.00	44,100
ネクソン	1,300	2,174.00	2,826,200
アイスタイル	200	427.00	85,400
エムアップホールディングス	100	1,562.00	156,200
エニグモ	100	308.00	30,800
コロブラ	700	486.00	340,200
ブロードリーフ	300	633.00	189,900
じげん	200	465.00	93,000
バイキューブ	100	189.00	18,900

フィックスターズ	100	1,833.00	183,300
オブティム	100	680.00	68,000
セレス	100	2,762.00	276,200
テクマトリックス	100	2,218.00	221,800
ガンホー・オンライン・エンターテイメント	400	3,206.00	1,282,400
GMOペイメントゲートウェイ	200	7,771.00	1,554,200
インターネットイニシアティブ	400	2,825.00	1,130,000
さくらインターネット	100	4,590.00	459,000
朝日ネット	100	651.00	65,100
eBASE	100	636.00	63,600
アバントグループ	100	1,855.00	185,500
コムチュア	100	2,123.00	212,300
アステリア	100	589.00	58,900
メディカル・データ・ビジョン	100	433.00	43,300
gumi	300	390.00	117,000
ラクス	300	1,766.00	529,800
オープンドア	100	613.00	61,300
アカツキ	100	2,824.00	282,400
カナミックネットワーク	100	476.00	47,600
チェンジホールディングス	100	1,396.00	139,600
オークネット	100	2,475.00	247,500
マクロミル	100	1,203.00	120,300
マネーフォワード	300	4,846.00	1,453,800
Sun Asterisk	100	689.00	68,900
プラスアルファ・コンサルティング	100	1,769.00	176,900
Appier Group	300	1,470.00	441,000
野村総合研究所	1,400	4,570.00	6,398,000
日本システム技術	100	2,043.00	204,300
インテージホールディングス	100	1,469.00	146,900
ソースネクスト	300	192.00	57,600
シンプレクス・ホールディングス	100	2,365.00	236,500
ラクスル	100	1,172.00	117,200
メルカリ	300	1,703.00	510,900
ウイングアーク1st	100	3,540.00	354,000
Sansan	200	2,445.00	489,000
ギフトィ	100	1,278.00	127,800
メドレー	100	3,735.00	373,500
JMDC	100	3,696.00	369,600
クレスコ	100	1,150.00	115,000
フジ・メディア・ホールディングス	600	1,638.50	983,100
オービック	1,100	4,540.00	4,994,000
ジャストシステム	100	3,420.00	342,000

TDCソフト	200	1,506.00	301,200
LINEヤフー	8,500	425.30	3,615,050
トレンドマイクロ	300	8,335.00	2,500,500
日本オラクル	100	14,490.00	1,449,000
フューチャー	100	1,788.00	178,800
オービックビジネスコンサルタント	100	6,862.00	686,200
アイティフォー	100	1,415.00	141,500
大塚商会	1,000	3,463.00	3,463,000
サイボウズ	100	2,627.00	262,700
電通総研	100	5,570.00	557,000
ACCESS	100	851.00	85,100
デジタルガレージ	200	3,735.00	747,000
EMシステムズ	100	785.00	78,500
CIJ	200	456.00	91,200
WOWOW	100	989.00	98,900
スカラ	100	375.00	37,500
ANYCOLOR	100	2,742.00	274,200
IMAGICA GROUP	100	538.00	53,800
ネットワンシステムズ	300	4,479.00	1,343,700
システムソフト	200	53.00	10,600
アルゴグラフィックス	100	4,685.00	468,500
マーベラス	100	577.00	57,700
エイベックス	100	1,400.00	140,000
BIPROGY	200	4,507.00	901,400
TBSホールディングス	300	3,732.00	1,119,600
日本テレビホールディングス	600	2,595.50	1,557,300
テレビ朝日ホールディングス	500	2,156.00	1,078,000
スカパーJ SATホールディングス	500	920.00	460,000
テレビ東京ホールディングス	100	3,040.00	304,000
ビジョン	100	1,171.00	117,100
U-NEXT HOLDINGS	200	1,671.00	334,200
日本通信	700	120.00	84,000
日本電信電話	196,500	153.70	30,202,050
KDDI	4,600	4,744.00	21,822,400
ソフトバンク	101,600	193.00	19,608,800
光通信	100	33,930.00	3,393,000
GMOインターネットグループ	200	2,636.50	527,300
KADOKAWA	300	3,170.00	951,000
学研ホールディングス	100	1,003.00	100,300
ゼンリン	300	818.00	245,400
東宝	300	6,056.00	1,816,800
東映	100	5,390.00	539,000

NTTデータグループ	1,700	3,007.00	5,111,900
D T S	100	4,100.00	410,000
スクウェア・エニックス・ホールディングス	400	6,206.00	2,482,400
シーイーシー	100	1,855.00	185,500
カブコン	1,000	3,337.00	3,337,000
S C S K	400	3,236.00	1,294,400
アイネス	100	1,793.00	179,300
T K C	100	3,630.00	363,000
富士ソフト	100	9,750.00	975,000
N S D	300	3,257.00	977,100
コナミグループ	200	14,185.00	2,837,000
J B C Cホールディングス	100	4,250.00	425,000
ミロク情報サービス	100	1,832.00	183,200
ソフトバンクグループ	2,700	9,251.00	24,977,700
リョーサン菱洋ホールディングス	100	2,577.00	257,700
あらた	100	3,060.00	306,000
東京エレクトロン デバイス	100	3,090.00	309,000
円谷フィールズホールディングス	100	1,871.00	187,100
双日	900	3,140.00	2,826,000
アルフレッサ ホールディングス	700	2,100.50	1,470,350
横浜冷凍	100	831.00	83,100
アルコニックス	100	1,530.00	153,000
神戸物産	500	3,296.00	1,648,000
あい ホールディングス	100	2,070.00	207,000
ダイワボウホールディングス	300	2,950.00	885,000
マクニカホールディングス	600	1,773.00	1,063,800
バイタルケーエスケー・ホールディングス	200	1,220.00	244,000
レスター	100	2,506.00	250,600
T O K A Iホールディングス	300	945.00	283,500
三洋貿易	100	1,489.00	148,900
シップヘルスケアホールディングス	200	2,135.00	427,000
コメダホールディングス	200	2,748.00	549,600
フルサト・マルカホールディングス	100	2,321.00	232,100
ヤマエグループホールディングス	100	1,900.00	190,000
小野建	100	1,498.00	149,800
ナガイレーベン	100	2,100.00	210,000
三菱食品	100	4,780.00	478,000
第一興商	300	1,758.00	527,400
メディバルホールディングス	700	2,316.50	1,621,550
アズワン	200	2,340.50	468,100
丸文	100	1,076.00	107,600
ハピネット	100	4,680.00	468,000



日本ライフライン	200	1,393.00	278,600
I D O M	100	1,176.00	117,600
シークス	100	1,154.00	115,400
伊藤忠商事	3,500	7,353.00	25,735,500
丸紅	7,100	2,233.00	15,854,300
長瀬産業	200	2,996.00	599,200
蝶理	100	3,560.00	356,000
豊田通商	2,000	2,647.00	5,294,000
兼松	400	2,533.50	1,013,400
三井物産	8,100	3,060.00	24,786,000
日本紙パルプ商事	300	646.00	193,800
カメイ	100	1,744.00	174,400
山善	300	1,318.00	395,400
住友商事	5,000	3,248.00	16,240,000
三菱商事	9,500	2,478.50	23,545,750
第一実業	100	2,694.00	269,400
キャノンマーケティングジャパン	200	4,894.00	978,800
東京産業	100	709.00	70,900
ユアサ商事	100	4,270.00	427,000
阪和興業	200	4,795.00	959,000
R Y O D E N	100	2,390.00	239,000
岩谷産業	600	1,837.50	1,102,500
アステナホールディングス	100	456.00	45,600
三愛オブリ	300	1,817.00	545,100
稲畑産業	100	3,195.00	319,500
明和産業	100	640.00	64,000
ワキタ	100	1,660.00	166,000
東邦ホールディングス	200	4,181.00	836,200
ミツウロコグループホールディングス	200	1,637.00	327,400
伊藤忠エネクス	300	1,571.00	471,300
サンリオ	500	5,555.00	2,777,500
新光商事	100	1,036.00	103,600
東陽テクニカ	100	1,429.00	142,900
モスフードサービス	100	3,560.00	356,000
加賀電子	100	2,733.00	273,300
ソーダニッカ	100	1,095.00	109,500
立花エレテック	100	2,545.00	254,500
P A L T A C	100	4,282.00	428,200
三谷産業	100	317.00	31,700
コア商事ホールディングス	100	613.00	61,300
K P P グループホールディングス	200	632.00	126,400
泉州電業	100	4,915.00	491,500

トラスコ中山	200	2,127.00	425,400
オートバックスセブン	200	1,448.00	289,600
モリト	100	1,477.00	147,700
加藤産業	100	4,280.00	428,000
イエローハット	100	2,606.00	260,600
J Kホールディングス	100	995.00	99,500
日伝	100	2,890.00	289,000
因幡電機産業	200	3,728.00	745,600
東テク	100	2,529.00	252,900
ミスミグループ本社	1,200	2,362.00	2,834,400
スズケン	200	4,671.00	934,200
サンエー	100	2,866.00	286,600
カワチ薬品	100	2,518.00	251,800
エービーシー・マート	200	3,157.00	631,400
アスクル	200	1,622.00	324,400
ゲオホールディングス	100	1,606.00	160,600
アダストリア	100	3,290.00	329,000
くら寿司	100	2,746.00	274,600
パルグループホールディングス	100	2,980.00	298,000
エディオン	300	1,788.00	536,400
サーラコーポレーション	300	840.00	252,000
フジオフードグループ本社	100	1,088.00	108,800
クオールホールディングス	100	1,433.00	143,300
ビックカメラ	300	1,710.00	513,000
D C Mホールディングス	300	1,405.00	421,500
ペッパーフードサービス	100	160.00	16,000
MonotaRO	1,200	2,556.50	3,067,800
J . フロント リテイリング	600	2,032.50	1,219,500
マツキヨココカラ & カンパニー	1,300	2,235.50	2,906,150
Z O Z O	400	4,869.00	1,947,600
物語コーポレーション	100	3,310.00	331,000
三越伊勢丹ホールディングス	600	2,494.50	1,496,700
ウエルシアホールディングス	400	2,139.50	855,800
クリエイトSDホールディングス	100	2,809.00	280,900
シュッピン	100	1,042.00	104,200
オイシックス・ラ・大地	100	1,310.00	131,000
ネクステージ	100	1,482.00	148,200
ジョイフル本田	200	1,840.00	368,000
すかいらーくホールディングス	300	2,347.50	704,250
ユナイテッド・スーパーマーケット・ホールディングス	200	742.00	148,400
日本調剤	100	1,411.00	141,100
コスモス薬品	100	6,895.00	689,500

セブン&アイ・ホールディングス	7,000	2,490.00	17,430,000
クリエイト・レストランツ・ホールディングス	400	1,165.00	466,000
ツルハホールディングス	200	8,650.00	1,730,000
サンマルクホールディングス	100	2,578.00	257,800
トリドールホールディングス	100	3,625.00	362,500
TOKYO BASE	100	340.00	34,000
バロックジャパンリミテッド	100	792.00	79,200
クスリのアオキホールディングス	200	3,099.00	619,800
FOOD & LIFE COMPANIES	400	3,144.00	1,257,600
メディカルシステムネットワーク	100	400.00	40,000
ノジマ	200	2,193.00	438,600
良品計画	800	3,535.00	2,828,000
アドヴァングループ	100	954.00	95,400
イオン北海道	200	869.00	173,800
コジマ	100	1,006.00	100,600
コーナン商事	100	3,590.00	359,000
パン・パシフィック・インターナショナルホールディングス	1,300	4,226.00	5,493,800
西松屋チェーン	100	2,241.00	224,100
ゼンショーホールディングス	300	8,567.00	2,570,100
サイゼリヤ	100	4,915.00	491,500
V Tホールディングス	300	499.00	149,700
ユナイテッドアローズ	100	2,661.00	266,100
ハイデイ日高	100	2,664.00	266,400
コロワイド	100	1,638.00	163,800
壱番屋	300	962.00	288,600
スギホールディングス	400	2,533.00	1,013,200
スクロール	100	1,042.00	104,200
ヨンドシーホールディングス	100	1,872.00	187,200
木曽路	100	2,067.00	206,700
SRSホールディングス	100	1,140.00	114,000
千趣会	100	259.00	25,900
上新電機	100	2,282.00	228,200
日本瓦斯	800	2,148.00	1,718,400
チヨダ	100	1,304.00	130,400
ライフコーポレーション	100	3,415.00	341,500
MrMaxHD	100	691.00	69,100
AOKIホールディングス	100	1,282.00	128,200
コメリ	100	3,165.00	316,500
青山商事	100	2,139.00	213,900
しまむら	200	8,629.00	1,725,800

高島屋	900	1,236.50	1,112,850
松屋	100	1,021.00	102,100
エイチ・ツー・オー リテイリング	100	2,221.50	222,150
丸井グループ	400	2,486.00	994,400
アクシアル リテイリング	200	875.00	175,000
イオン	2,200	3,515.00	7,733,000
イズミ	100	3,127.00	312,700
ヤオコー	100	9,115.00	911,500
ゼビオホールディングス	100	1,115.00	111,500
ケーズホールディングス	500	1,414.00	707,000
Genky DrugStores	100	3,105.00	310,500
アインホールディングス	100	4,286.00	428,600
ヤマダホールディングス	2,100	448.50	941,850
アークランズ	200	1,725.00	345,000
ニトリホールディングス	300	18,400.00	5,520,000
吉野家ホールディングス	300	2,936.00	880,800
王将フードサービス	100	2,971.00	297,100
アークス	100	2,611.00	261,100
パローホールディングス	100	2,113.00	211,300
ファーストリテイリング	400	48,700.00	19,480,000
サンドラッグ	300	4,105.00	1,231,500
ベルーナ	100	765.00	76,500
いよぎんホールディングス	700	1,545.50	1,081,850
しずおかフィナンシャルグループ	1,400	1,299.00	1,818,600
ちゅうぎんフィナンシャルグループ	400	1,590.50	636,200
楽天銀行	400	4,477.00	1,790,800
京都フィナンシャルグループ	900	2,228.00	2,005,200
めぶきフィナンシャルグループ	2,800	643.30	1,801,240
東京きらぼしフィナンシャルグループ	100	4,500.00	450,000
九州フィナンシャルグループ	1,300	751.60	977,080
ゆうちょ銀行	8,000	1,486.50	11,892,000
富山第一銀行	100	1,022.00	102,200
コンコルディア・フィナンシャルグループ	3,200	864.20	2,765,440
西日本フィナンシャルホールディングス	400	1,937.00	774,800
三十三フィナンシャルグループ	100	2,241.00	224,100
第四北越フィナンシャルグループ	300	2,824.00	847,200
ひろぎんホールディングス	900	1,131.50	1,018,350
十六フィナンシャルグループ	100	4,195.00	419,500
北國フィナンシャルホールディングス	100	5,150.00	515,000
プロクレアホールディングス	100	1,678.00	167,800
あいちフィナンシャルグループ	100	2,500.00	250,000
あおぞら銀行	500	2,373.00	1,186,500

三菱UFJフィナンシャル・グループ	37,900	1,903.50	72,142,650
りそなホールディングス	7,000	1,119.00	7,833,000
三井住友トラストグループ	2,200	3,639.00	8,005,800
三井住友フィナンシャルグループ	12,200	3,754.00	45,798,800
千葉銀行	1,700	1,189.50	2,022,150
群馬銀行	1,200	1,028.50	1,234,200
武蔵野銀行	100	2,983.00	298,300
千葉興業銀行	200	1,565.00	313,000
筑波銀行	300	238.00	71,400
七十七銀行	200	4,359.00	871,800
山形銀行	100	975.00	97,500
東邦銀行	400	294.00	117,600
ふくおかフィナンシャルグループ	500	3,980.00	1,990,000
スルガ銀行	500	1,107.00	553,500
八十二銀行	1,400	979.70	1,371,580
山梨中央銀行	100	1,934.00	193,400
大垣共立銀行	100	1,884.00	188,400
滋賀銀行	100	3,870.00	387,000
南都銀行	100	3,140.00	314,000
百五銀行	800	622.00	497,600
紀陽銀行	200	2,130.00	426,000
ほくほくフィナンシャルグループ	200	1,945.00	389,000
山陰合同銀行	500	1,241.00	620,500
百十四銀行	100	3,225.00	322,500
四国銀行	100	1,134.00	113,400
阿波銀行	100	2,655.00	265,500
宮崎銀行	100	3,030.00	303,000
琉球銀行	100	1,038.00	103,800
セブン銀行	2,300	304.70	700,810
みずほフィナンシャルグループ	5,400	3,885.00	20,979,000
山口フィナンシャルグループ	400	1,613.50	645,400
北洋銀行	900	440.00	396,000
愛媛銀行	100	1,099.00	109,900
京葉銀行	200	762.00	152,400
栃木銀行	300	270.00	81,000
東和銀行	100	631.00	63,100
トモニホールディングス	700	430.00	301,000
池田泉州ホールディングス	600	391.00	234,600
F P G	200	2,725.00	545,000
ジャパンインベストメントアドバイザー	100	1,168.00	116,800
S B Iホールディングス	900	3,925.00	3,532,500
ジャフコ グループ	200	2,111.00	422,200

大和証券グループ本社	4,400	1,010.00	4,444,000
野村ホールディングス	10,400	899.10	9,350,640
岡三証券グループ	500	605.00	302,500
丸三証券	200	978.00	195,600
東洋証券	200	551.00	110,200
東海東京フィナンシャル・ホールディングス	700	483.00	338,100
水戸証券	200	541.00	108,200
いちよし証券	100	894.00	89,400
松井証券	300	809.00	242,700
マネックスグループ	700	928.00	649,600
極東証券	100	1,445.00	144,500
岩井コスモホールディングス	100	2,211.00	221,100
アイザワ証券グループ	100	1,660.00	166,000
スパークス・グループ	100	1,460.00	146,000
かんぽ生命保険	800	2,885.50	2,308,400
S O M P Oホールディングス	2,200	4,005.00	8,811,000
アニコム ホールディングス	200	650.00	130,000
M S & A Dインシュアランスグループホールディングス	3,900	3,204.00	12,495,600
第一生命ホールディングス	2,700	4,096.00	11,059,200
東京海上ホールディングス	6,200	5,163.00	32,010,600
T & Dホールディングス	1,400	2,794.50	3,912,300
全国保証	200	5,350.00	1,070,000
ジェイリース	100	1,260.00	126,000
S B Iアルヒ	100	808.00	80,800
プレミアグループ	100	2,524.00	252,400
ネットプロテクションズホールディングス	300	493.00	147,900
クレディセゾン	400	3,571.00	1,428,400
芙蓉総合リース	100	11,305.00	1,130,500
みずほリース	500	1,020.00	510,000
東京センチュリー	400	1,478.00	591,200
日本証券金融	200	2,002.00	400,400
アイフル	1,000	311.00	311,000
リコーリース	100	5,040.00	504,000
イオンフィナンシャルサービス	400	1,233.00	493,200
アコム	1,200	365.50	438,600
ジャックス	100	3,745.00	374,500
オリエントコーポレーション	200	819.00	163,800
オリックス	3,300	3,200.00	10,560,000
三菱HCキャピタル	2,900	1,010.50	2,930,450
日本取引所グループ	3,000	1,701.50	5,104,500
イー・ギャランティ	200	1,748.00	349,600
r o b o t h o m e	200	132.00	26,400

大東建託	300	16,910.00	5,073,000
いちご	200	349.00	69,800
日本駐車場開発	300	209.00	62,700
スター・マイカ・ホールディングス	100	774.00	77,400
ヒューリック	1,400	1,364.50	1,910,300
野村不動産ホールディングス	400	3,910.00	1,564,000
三重交通グループホールディングス	200	477.00	95,400
ディア・ライフ	100	1,000.00	100,000
地主	100	2,140.00	214,000
プレサンスコーポレーション	100	1,957.00	195,700
J P M C	100	1,088.00	108,800
フージャースホールディングス	100	1,018.00	101,800
オープンハウスグループ	300	5,165.00	1,549,500
東急不動産ホールディングス	2,500	944.90	2,362,250
飯田グループホールディングス	600	2,229.00	1,337,400
グッドコムアセット	100	850.00	85,000
ロードスターキャピタル	100	2,454.00	245,400
パーク24	200	2,036.50	407,300
三井不動産	10,400	1,240.00	12,896,000
三菱地所	1,200	2,125.00	2,550,000
平和不動産	100	4,510.00	451,000
東京建物	200	2,506.50	501,300
京阪神ビルディング	200	1,560.00	312,000
住友不動産	1,300	4,875.00	6,337,500
レオパレス21	600	556.00	333,600
スターツコーポレーション	100	3,580.00	358,000
フジ住宅	100	745.00	74,500
ゴールドクレスト	100	2,879.00	287,900
日神グループホールディングス	100	519.00	51,900
日本エスコン	100	971.00	97,100
M I R A R T Hホールディングス	400	515.00	206,000
イオンモール	100	1,930.00	193,000
ランド	4,700	7.00	32,900
カチタス	200	2,188.00	437,600
トーセイ	100	2,418.00	241,800
サンフロンティア不動産	100	1,899.00	189,900
F Jネクストホールディングス	100	1,163.00	116,300
グランディハウス	100	579.00	57,900
日本空港ビルデング	300	4,752.00	1,425,600
L I F U L L	200	193.00	38,600
M I X I	300	2,916.00	874,800
ジェイエシーリクルートメント	400	683.00	273,200

日本M&Aセンターホールディングス	1,000	645.00	645,000
UTグループ	100	2,162.00	216,200
ケアネット	200	518.00	103,600
オープンアップグループ	100	1,812.00	181,200
コシダカホールディングス	300	1,088.00	326,400
パソナグループ	100	2,005.00	200,500
リンクアンドモチベーション	100	563.00	56,300
エス・エム・エス	100	1,607.50	160,750
パーソルホールディングス	8,800	229.30	2,017,840
クックパッド	200	148.00	29,600
総合警備保障	800	1,056.00	844,800
カカクコム	400	2,374.50	949,800
ルネサンス	100	1,023.00	102,300
ディップ	100	2,494.00	249,400
新日本科学	100	1,669.00	166,900
エムスリー	1,600	1,410.00	2,256,000
ディー・エヌ・エー	200	2,710.00	542,000
博報堂DYホールディングス	1,000	1,172.50	1,172,500
ぐるなび	100	256.00	25,600
タカミヤ	100	404.00	40,400
ファンコミュニケーションズ	100	400.00	40,000
エスプール	200	321.00	64,200
アドウェイズ	100	301.00	30,100
バリューコマース	200	1,177.00	235,400
インフォマート	400	291.00	116,400
J Pホールディングス	100	633.00	63,300
プレステージ・インターナショナル	300	657.00	197,100
プロトコーポレーション	100	1,239.00	123,900
電通グループ	600	3,594.00	2,156,400
H.U.グループホールディングス	200	2,613.50	522,700
オリエンタルランド	4,200	3,318.00	13,935,600
ダスキン	100	3,662.00	366,200
明光ネットワークジャパン	100	760.00	76,000
ラウンドワン	300	1,220.00	366,000
リゾートトラスト	100	3,022.00	302,200
ビー・エム・エル	100	2,820.00	282,000
リソー教育	500	300.00	150,000
ユー・エス・エス	1,600	1,332.00	2,131,200
東京個別指導学院	100	340.00	34,000
サイバーエージェント	1,400	1,065.00	1,491,000
楽天グループ	5,600	914.10	5,118,960
SBIグローバルアセットマネジメント	100	659.00	65,900



テー・オー・ダブリュー	100	313.00	31,300
フルキャストホールディングス	100	1,458.00	145,800
エン・ジャパン	100	2,007.00	200,700
テクノプロ・ホールディングス	200	2,911.00	582,200
Keeper 技研	100	4,425.00	442,500
Gunosy	100	674.00	67,400
ジャパンマテリアル	300	1,792.00	537,600
ベクトル	100	1,016.00	101,600
チャーム・ケア・コーポレーション	100	1,250.00	125,000
バリューHR	100	1,592.00	159,200
シグマクシス・ホールディングス	100	882.00	88,200
メドピア	100	452.00	45,200
リクルートホールディングス	5,600	10,955.00	61,348,000
エラン	100	741.00	74,100
日本郵政	6,000	1,514.50	9,087,000
鎌倉新書	100	524.00	52,400
エアトリ	100	1,098.00	109,800
ソラスト	200	464.00	92,800
インソース	100	1,103.00	110,300
ベйкаレント	300	5,215.00	1,564,500
アイモバイル	200	483.00	96,600
ジャパンエレベーターサービスホールディングス	100	2,821.00	282,100
オープングループ	100	198.00	19,800
アンビスホールディングス	100	638.00	63,800
カーブスホールディングス	200	735.00	147,000
フォーラムエンジニアリング	100	1,034.00	103,400
ダイレクトマーケティングミックス	200	258.00	51,600
LITALICO	100	834.00	83,400
リログループ	300	1,870.00	561,000
ID&Eホールディングス	100	6,490.00	649,000
TREホールディングス	100	1,471.00	147,100
NISSOホールディングス	100	766.00	76,600
大栄環境	100	2,828.00	282,800
M&A総研ホールディングス	100	2,019.00	201,900
共立メンテナンス	100	2,816.00	281,600
イチネンホールディングス	100	1,804.00	180,400
建設技術研究所	100	2,482.00	248,200
東京都競馬	100	4,370.00	437,000
カナモト	100	3,160.00	316,000
ニシオホールディングス	100	4,340.00	434,000
乃村工藝社	100	929.00	92,900
KNT-CTホールディングス	100	1,141.00	114,100

トーカイ	100	2,138.00	213,800	
セコム	1,100	5,155.00	5,670,500	
丹青社	100	897.00	89,700	
メイテックグループホールディングス	100	2,926.50	292,650	
船井総研ホールディングス	100	2,318.00	231,800	
ダイセキ	100	3,840.00	384,000	
合 計	1,184,800		2,349,194,490	

## (2) 株式以外の有価証券

該当事項はありません。

## 第2 信用取引契約残高明細表

該当事項はありません。

## 第3 デリバティブ取引及び為替予約取引の契約額等及び時価の状況表

注記表(デリバティブ取引に関する注記)に記載したとおりであります。

## 2【ファンドの現況】

### 【SMT ETFカーボン・エフィシエント日本株】

#### 【純資産額計算書】

（2025年 2月28日現在）

資産総額	2,330,027,419円
負債総額	851,158円
純資産総額（ - ）	2,329,176,261円
発行済口数	65,652口
1口当たり純資産額（ / ）	35,478円

#### 第4【内国投資信託受益証券事務の概要】

##### (1)名義書換等

該当事項はありません。

##### (2)受益者等に対する特典

該当事項はありません。

##### (3)譲渡制限

該当事項はありません。

##### (4)振替受益権について

当ファンドの受益権は社振法の適用を受けます。

##### 受益証券の不発行

委託会社は、当ファンドの受益権を取り扱う振替機関が社振法の規定により主務大臣の指定を取り消された場合又は当該指定が効力を失った場合であって、当該振替機関の振替業を承継する者が存在しない場合その他やむを得ない事情がある場合を除き、振替受益権を表示する受益証券を発行しません。

##### 受益権の譲渡

- イ．受益者は、その保有する受益権を譲渡する場合には、当該受益者の譲渡の対象とする受益権が記載又は記録されている振替口座簿に係る振替機関等に振替の申請をするものとします。
- ロ．上記イ．の申請のある場合には、上記イ．の振替機関等は、当該譲渡に係る譲渡人の保有する受益権の口数の減少及び譲受人の保有する受益権の口数の増加につき、その備える振替口座簿に記載又は記録するものとします。ただし、上記イ．の振替機関等が振替先口座を開設したものでない場合には、譲受人の振替先口座を開設した他の振替機関等（当該他の振替機関等の上位機関を含みます。）に社振法の規定にしたがい、譲受人の振替先口座に受益権の口数の増加の記載又は記録が行われるよう通知するものとします。
- ハ．上記イ．の振替について、委託会社は、当該受益者の譲渡の対象とする受益権が記載又は記録されている振替口座簿に係る振替機関等と譲受人の振替先口座を開設した振替機関等が異なる場合等において、委託会社が必要と認めるとき又はやむを得ない事情があると判断したときは、振替停止日や振替停止期間を設けることができます。

##### 受益権の譲渡の対抗要件

受益権の譲渡は、振替口座簿への記載又は記録によらなければ、委託会社及び受託会社に対抗することができません。

##### 受益権の再分割

委託会社は、受託会社と協議のうえ、一定日現在の受益権を均等に再分割できるものとします。

質権口記載又は記録の受益権の取扱いについて

振替機関等の振替口座簿の質権口に記載又は記録されている受益権に係る収益分配金の支払い、交換の請求の受付、交換株式の交付及び償還金の支払い等については、約款の規定によるほか、民法その他の法令等にしたがって取り扱われます。

## 第二部【委託会社等の情報】

### 第1【委託会社等の概況】

#### 1【委託会社等の概況】

##### (1)資本金の額（2025年 2月28日現在）

資本金の額 : 20億円

発行可能株式総数 : 12,000株

発行済株式総数 : 3,000株

最近5年間における資本金の額の増減：該当事項はありません。

##### (2)委託会社の機構

###### 会社の意思決定機構

会社が取締役（監査等委員である取締役を除く。）を10名以内、監査等委員である取締役を5名以内おきます。取締役は、株主総会において選任され、又は解任されます。ただし、監査等委員である取締役は、それ以外の取締役と区別するものとします。

取締役の選任決議は、議決権を行使することができる株主の議決権の3分の1以上を有する株主が出席し、その議決権の過半数をもって行い、取締役の選任決議は、累積投票によらないものとします。

また、監査等委員以外取締役の解任決議は、議決権を行使することができる株主の議決権の3分の1以上を有する株主が出席し、その議決権の過半数をもって行い、監査等委員である取締役の解任決議は、議決権を行使することができる株主の議決権の3分の1以上を有する株主が出席し、その議決権の3分の2以上をもって行います。

取締役（監査等委員である取締役を除く。）の任期は、選任後1年以内に終了する事業年度のうち最終のものに関する定時株主総会終結の時までとします。

監査等委員である取締役の任期は、選任後2年以内に終了する事業年度のうち最終のものに関する定時株主総会終結の時までとします。また、任期の満了前に退任した監査等委員である取締役の補欠として選任された監査等委員である取締役の任期は、退任した監査等委員である取締役の任期の満了する時までとします。

取締役会は、その決議をもって、取締役（監査等委員である取締役を除く。）の中から代表取締役若干名を選定します。また、代表取締役の中から社長1名を選定し、必要あるときは、取締役（監査等委員である取締役を除く。）の中から、会長、副会長、副社長、専務取締役、常務取締役各若干名を選定することができます。

取締役会は、法令に別段の定めがある場合を除き、取締役会においてあらかじめ定めた取締役が招集し、その議長となります。当該取締役に事故あるときは、取締役会においてあらかじめ定めた順位にしたがい、ほかの取締役がその職務を代行します。

取締役会を招集するには、各取締役に對して会日の3日前までに招集通知を發します。ただし、緊急の必要あるときは、この期間を短縮することができ、取締役の全員の同意があるときは、招集の手続を経ずに取締役会を開催することができます。

取締役会の決議は、法令に別段の定めがある場合を除き、取締役の過半数が出席し、出席した取締役の過半数をもって行います。

###### 投資運用の意思決定機構

###### [ PLAN（計画） ]

運用企画部担当役員を委員長とする運用・リスク委員会において、ファンドの運用戦略や運用スタイルなどを決定します。運用・リスク委員会で決定された運用の基本方針等に基づき、各運用部に

において、ファンドマネジャーが運用仕様・ガイドラインに基づき、運用の執行に関する方針を運用計画として策定します。

#### [ DO（実行） ]

各運用部のファンドマネジャーは、運用計画に沿った運用の執行、ファンドの運用状況管理を行います。

各運用部の部長等は、各ファンドマネジャーの運用実施状況を確認します。

売買発注の執行は、各運用部からの運用の実行指図に基づき、各運用部から独立したトレーディング部のトレーダーが行います。

#### [ CHECK（検証・評価） ]

運用企画部は、運用部門において各運用部から独立した立場で、毎月開催される運用・リスク委員会（委員長は運用企画部担当役員）に運用パフォーマンスに係るモニタリング状況を報告します。

このモニタリング状況や討議内容は、各運用部の部長（委員会の構成員）からファンドマネジャーに速やかにフィードバックされ、ファンドの運用に反映されます。

また、運用に関するリスク管理と法令等遵守状況のモニタリングについては、運用部門から独立した運用監理部が担当します。このモニタリング結果は、毎月開催される運用・リスク委員会等に報告されます。

こうした牽制態勢のもと、PLAN - DO - CHECKのPDCサイクルによる一貫した運用プロセスにより、適切な運用体制を維持するよう努めています。

委託会社の機構は2025年 4月11日現在のものであり、今後変更となる場合があります。

## 2【事業の内容及び営業の概況】

投資信託及び投資法人に関する法律に定める投資信託委託会社である委託会社は、証券投資信託の設定を行うとともに金融商品取引法に定める金融商品取引業者としてその運用（投資運用業）を行っています。また、金融商品取引法に定める投資助言業務等の関連する業務を行っています。

2025年2月28日現在、委託会社が運用の指図を行っている証券投資信託（マザーファンドを除きます。）は次の通りです。

	本数（本）	純資産総額（百万円）
追加型株式投資信託	523	15,637,340
追加型公社債投資信託	0	0
単体型株式投資信託	54	195,520
単体型公社債投資信託	52	169,578
合計	629	16,002,438

## 3【委託会社等の経理状況】

- (1) 委託者である三井住友トラスト・アセットマネジメント株式会社（以下「委託者」という。）の財務諸表は、「財務諸表等の用語、様式及び作成方法に関する規則」（昭和38年大蔵省令第59号、以下「財務諸表等規則」という。）並びに同規則第2条の規定に基づき、「金融商品取引業等に関する内閣府令」（平成19年内閣府令第52号）により作成しております。

また、委託者の中間財務諸表は財務諸表等規則並びに同規則第2条、第282条及び第306条の規定に基づき、「金融商品取引業等に関する内閣府令」（平成19年内閣府令第52号）により作成しております。

なお、財務諸表及び中間財務諸表の金額については、百万円未満の端数を切り捨てて記載しております。

- (2) 委託者は、金融商品取引法第193条の2第1項の規定に基づき、第38期事業年度（自 2023年4月1日 至 2024年3月31日）の財務諸表について、有限責任 あずさ監査法人により監査を受けております。  
また、第39期事業年度の中間会計期間（自 2024年4月1日 至 2024年9月30日）の中間財務諸表について、有限責任 あずさ監査法人により中間監査を受けております。

## ( 1 ) 【貸借対照表】

(単位：百万円)

	前事業年度 (2023年3月31日)	当事業年度 (2024年3月31日)
資産の部		
流動資産		
現金及び預金	23,067	14,909
金銭の信託	14,693	18,596
前払費用	198	429
未収委託者報酬	9,147	10,943
未収運用受託報酬	5,815	5,967
未収収益	176	185
短期差入証拠金	3,541	3,660
その他	1,566	4,074
流動資産合計	58,207	58,767
固定資産		
有形固定資産		
建物	1 255	1 219
器具備品	1 560	1 436
有形固定資産合計	816	655
無形固定資産		
ソフトウェア	7,203	7,463
その他	40	61
無形固定資産合計	7,244	7,524
投資その他の資産		
投資有価証券	4,063	5,753
関係会社株式	5,636	6,077
繰延税金資産	1,181	1,196
その他	31	31
投資その他の資産合計	10,911	13,058
固定資産合計	18,972	21,238
資産合計	77,179	80,005

	前事業年度 (2023年3月31日)	当事業年度 (2024年3月31日)
<b>負債の部</b>		
流動負債		
預り金	49	86
未払金	7,174	8,475
未払収益分配金	0	0
未払手数料	4,586	5,524
その他未払金	2,588	2,951
未払費用	1,089	797
未払法人税等	726	694
賞与引当金	613	719
その他	303	957
流動負債合計	9,958	11,730
固定負債		
退職給付引当金	904	975
資産除去債務	153	154
その他	27	42
固定負債合計	1,086	1,171
負債合計	11,044	12,902
<b>純資産の部</b>		
株主資本		
資本金	2,000	2,000
資本剰余金		
その他資本剰余金	17,239	17,239
資本剰余金合計	17,239	17,239
利益剰余金		
利益準備金	500	500
その他利益剰余金		
別途積立金	2,100	2,100
繰越利益剰余金	44,755	45,974
利益剰余金合計	47,355	48,574
株主資本合計	66,595	67,813
評価・換算差額等		
その他有価証券評価差額金	49	360
繰延ヘッジ損益	510	1,071
評価・換算差額等合計	460	710
純資産合計	66,134	67,103
負債・純資産合計	77,179	80,005

## (2) 【損益計算書】

(単位：百万円)

前事業年度

当事業年度



(自 2022年4月1日  
至 2023年3月31日)(自 2023年4月1日  
至 2024年3月31日)

営業収益		
委託者報酬	40,724	44,551
運用受託報酬	10,918	11,077
その他営業収益	351	356
営業収益合計	51,993	55,985
営業費用		
支払手数料	20,123	22,341
広告宣伝費	307	342
公告費	2	0
調査費	5,309	5,796
調査費	1,104	1,172
委託調査費	4,191	4,610
図書費	13	14
営業雑経費	5,842	5,887
通信費	77	78
印刷費	419	439
協会費	58	56
諸会費	38	29
情報機器関連費	5,153	5,193
その他営業雑経費	94	89
営業費用合計	31,585	34,369
一般管理費		
給料	6,451	6,981
役員報酬	318	385
給料・手当	5,144	5,432
賞与	987	1,163
退職給付費用	252	278
福利費	671	747
交際費	7	13
旅費交通費	122	191
租税公課	289	276
不動産賃借料	327	328
寄付金	-	0
減価償却費	1,698	2,239
業務委託費	1,277	1,544
諸経費	1,454	1,637
一般管理費合計	12,553	14,239
営業利益	7,854	7,376

(単位：百万円)

	前事業年度 (自 2022年4月1日 至 2023年3月31日)	当事業年度 (自 2023年4月1日 至 2024年3月31日)
営業外収益		
受取利息	57	138
収益分配金	4	0

金銭の信託運用益	-	4,007
投資有価証券売却益	738	1
投資有価証券償還益	121	1
デリバティブ利益	565	-
その他	11	12
営業外収益合計	1,499	4,162
営業外費用		
金銭の信託運用損	158	-
投資有価証券売却損	16	33
投資有価証券償還損	-	1
為替差損	1,227	1,273
デリバティブ費用	-	3,613
その他	32	3
営業外費用合計	1,435	4,925
経常利益	7,918	6,613
税引前当期純利益	7,918	6,613
法人税、住民税及び事業税	2,350	1,931
法人税等調整額	119	95
法人税等合計	2,470	2,027
当期純利益	5,448	4,585

## (3) 【株主資本等変動計算書】

前事業年度（自 2022年4月1日 至 2023年3月31日）

（単位：百万円）

	株主資本		
	資本金	資本剰余金	
		その他資本剰余金	資本剰余金合計
当期首残高	2,000	17,239	17,239
当期変動額			
剰余金の配当			
当期純利益			
株主資本以外の項目の 当期変動額（純額）			
当期変動額合計	-	-	-
当期末残高	2,000	17,239	17,239

	株主資本				株主資本合計
	利益準備金	利益剰余金		利益剰余金合計	
		別途積立金	繰越利益剰余金		
当期首残高	500	2,100	41,948	44,548	63,788
当期変動額					
剰余金の配当			2,641	2,641	2,641
当期純利益			5,448	5,448	5,448
株主資本以外の項目の 当期変動額（純額）					
当期変動額合計	-	-	2,807	2,807	2,807
当期末残高	500	2,100	44,755	47,355	66,595

	評価・換算差額等			純資産合計
	その他有価証券 評価差額金	繰延ヘッジ損益	評価・換算差額等合計	
当期首残高	941	509	431	64,219
当期変動額				
剰余金の配当				2,641
当期純利益				5,448

株主資本以外の項目の 当期変動額（純額）	891	0	891	891
当期変動額合計	891	0	891	1,915
当期末残高	49	510	460	66,134

当事業年度（自 2023年4月1日 至 2024年3月31日）

（単位：百万円）

	株主資本		
	資本金	資本剰余金	
		その他資本剰余金	資本剰余金合計
当期首残高	2,000	17,239	17,239
当期変動額			
剰余金の配当			
当期純利益			
株主資本以外の項目の 当期変動額（純額）			
当期変動額合計	-	-	-
当期末残高	2,000	17,239	17,239

	株主資本				株主資本合計
	利益準備金	利益剰余金		利益剰余金 合計	
		別途積立金	繰越利益 剰余金		
当期首残高	500	2,100	44,755	47,355	66,595
当期変動額					
剰余金の配当			3,367	3,367	3,367
当期純利益			4,585	4,585	4,585
株主資本以外の項目の 当期変動額（純額）					
当期変動額合計	-	-	1,218	1,218	1,218
当期末残高	500	2,100	45,974	48,574	67,813

	評価・換算差額等			純資産合計
	その他有価証券 評価差額金	繰延ヘッジ損益	評価・換算差額等合計	
当期首残高	49	510	460	66,134
当期変動額				
剰余金の配当				3,367
当期純利益				4,585
株主資本以外の項目の 当期変動額（純額）	310	560	250	250
当期変動額合計	310	560	250	968
当期末残高	360	1,071	710	67,103

## 注記事項

（重要な会計方針）

1．有価証券の評価基準及び評価方法

(1) 子会社株式

移動平均法による原価法によっております。

(2) その他有価証券

市場価格のない株式等以外のもの

時価法によっております。

（評価差額は、全部純資産直入法により処理し、売却原価は、移動平均法により算定しております。）

市場価格のない株式等

移動平均法による原価法によっております。

なお、投資事業有限責任組合への出資については、組合契約に規定される決算報告日に応じて入手可能な最近の決算書を基礎とし、持分相当額を純額で取り込む方法によっております。

2．デリバティブの評価基準及び評価方法

時価法によっております。

3．金銭の信託の評価基準及び評価方法

時価法によっております。

4．固定資産の減価償却の方法

(1) 有形固定資産

定額法によっております。

(2) 無形固定資産

定額法によっております。

ただし、ソフトウェア（自社利用分）については、社内における利用可能期間（5年）に基づいて償却しております。

5．外貨建の資産及び負債の本邦通貨への換算基準

外貨建金銭債権債務は、決算日の直物為替相場により円貨に換算し、換算差額は損益として計上しております。

6．引当金の計上基準

(1) 賞与引当金

従業員に対して支給する賞与の支出に充てるため、支給見込額のうち当事業年度の負担額を計上しております。

(2) 退職給付引当金

従業員の退職給付に備えるため、当事業年度末における退職給付債務の見込額に基づき計上しております。また、退職給付債務の算定にあたり、退職給付見込額を当事業年度末までの期間に帰属させる方法については給付算定式基準によっております。過去勤務費用及び数理計算上の差異の損益処理方法は次のとおりであります。

過去勤務費用：発生事業年度に損益処理

数理計算上の差異：各事業年度の発生時の従業員の平均残存勤務期間内の一定の年数（10年）による定額法により按分した額を、それぞれ発生翌事業年度から損益処理

なお、退職給付引当金及び退職給付費用の計算に、退職給付に係る当事業年度末の自己都合要支給額を退職給付債務とする方法を用いた簡便法を一部適用しております。

#### 7. 収益及び費用の計上基準

当社は投資運用、投資助言・代理を業として行っており、当該事業において顧客との契約から生じる主な履行義務の内容及び当履行義務を充足する通常の時点（収益を認識する通常の時点）は以下のとおりであります。

##### (1) 投資信託委託業務

当社は、投資信託契約に基づき投資信託委託サービスを提供し、商品の運用資産残高（以下「AUM」という。）に応じて手数料を受領しております。当該収益は、日次等契約で定められた時期に各ファンドのAUMに固定料率を乗じて計算され、契約期間にわたり認識されます。

##### (2) 投資一任業務

当社は、投資一任契約に基づき投資一任サービスを提供し、ファンドのAUMに応じて手数料を受領しております。当該収益は、年4回等契約で定められた時期に各ファンドのAUMに固定料率を乗じて計算され、契約期間にわたり認識されます。

##### (3) 投資助言業務

当社は、投資顧問（助言）契約に基づき投資助言サービスを提供し、ファンドのAUMに応じて手数料を受領しております。当該収益は、年4回等契約で定められた時期に各ファンドのAUMに固定料率を乗じて計算され、契約期間にわたり認識されます。

##### (4) 成功報酬

当社がファンドの運用成果に応じて受領する成功報酬は、投資一任契約のもと、報酬を受領することが確実であり、将来返還する可能性が無いと合理的に判断した時点で収益を認識しております。

#### 8. ヘッジ会計の会計処理

##### (1) ヘッジ会計の方法

繰延ヘッジ処理によっております。

##### (2) ヘッジ手段とヘッジ対象

ヘッジ手段は為替予約、ヘッジ対象は関係会社株式及び投資有価証券であります。

##### (3) ヘッジ方針

自己勘定運用管理規程等に基づき、ヘッジ対象に係る為替変動リスクをヘッジしております。

##### (4) ヘッジ有効性評価の方法

ヘッジ開始時から有効性判定時点までの期間において、ヘッジ対象とヘッジ手段の相場変動の累計額を比較して有効性を判定しております。

#### 9. グループ通算制度の適用

グループ通算制度を適用しております。

#### （貸借対照表関係）

##### 1有形固定資産の減価償却累計額

	前事業年度 (2023年3月31日)		当事業年度 (2024年3月31日)	
建物	184	百万円	220	百万円
器具備品	681	"	823	"
計	866	"	1,044	"

#### （株主資本等変動計算書関係）

前事業年度（自 2022年4月1日 至 2023年3月31日）

##### 1. 発行済株式に関する事項

株式の種類	当事業年度期首	増加	減少	当事業年度末
普通株式（株）	3,000	-	-	3,000

##### 2. 自己株式に関する事項

該当事項はありません。

##### 3. 配当に関する事項

###### (1) 配当金支払額

決議	株式の種類	配当金の 総額(百万円)	1株当たり 配当額(円)	基準日	効力発生日
2022年6月23日 定時株主総会	普通株式	2,641	880,447	2022年3月31日	2022年6月24日

###### (2) 基準日が当事業年度に属する配当のうち、配当の効力発生日が翌事業年度となるもの

決議	株式の種類	配当金の 総額(百万円)	配当金の 原資	1株当たり 配当額(円)	基準日	効力発生日
2023年6月23日 定時株主総会	普通株式	3,367	利益剰余金	1,122,459	2023年3月31日	2023年6月26日

当事業年度（自 2023年4月1日 至 2024年3月31日）

##### 1. 発行済株式に関する事項

株式の種類	当事業年度期首	増加	減少	当事業年度末
普通株式（株）	3,000	-	-	3,000

2. 自己株式に関する事項  
該当事項はありません。

### 3. 配当に関する事項

#### (1) 配当金支払額

決議	株式の種類	配当金の 総額(百万円)	1株当たり 配当額(円)	基準日	効力発生日
2023年6月23日 定時株主総会	普通株式	3,367	1,122,459	2023年3月31日	2023年6月26日

(2) 基準日が当事業年度に属する配当のうち、配当の効力発生日が翌事業年度となるもの  
2024年6月20日開催の定時株主総会の議案として、普通株式の配当に関する事項を次のとおり提案しております。

決議	株式の種 類	配当金の 総額(百万円)	配当金の 原資	1株当たり 配当額(円)	基準日	効力発生日
2024年6月20日 定時株主総会	普通株式	2,943	利益剰余金	981,032	2024年3月31日	2024年6月21日

#### (リ - ス取引関係)

重要性が乏しいため、記載を省略しております。

#### (金融商品関係)

### 1. 金融商品の状況に関する事項

#### (1) 金融商品に対する取組方針

当社は、投資信託の運用を業として行っており、資金運用については、自社が運用する投資信託の商品性維持を目的として、当該投資信託を金銭の信託及び投資有価証券として保有しているほか、短期的な預金を中心とする安全性の高い金融資産で運用しております。また、デリバティブ取引については、保有する投資信託に係る将来の為替及び価格の変動によるリスクの軽減を目的としているため金銭の信託及び投資有価証券の範囲内で行うこととし、投機目的のためのデリバティブ取引は行わない方針であります。  
これらの必要な資金については、内部留保を充てております。

#### (2) 金融商品の内容及びそのリスク

未収委託者報酬については、ファンドという相手方の性質上、信用リスク及び流動性リスクは極めて低いものと考えております。また、未収運用受託報酬については、信託財産から運用受託者に対して支払われる場合は、ファンドという相手方の性質上、信用リスク及び流動性リスクは極めて低いものと考えており、顧客から直接運用受託者に対して支払われる場合は、当該顧客の信用リスクに晒されておりますが、顧客ごとに決済期日及び残高を管理することにより回収懸念の早期把握や回収リスクの軽減を図っております。

金銭の信託及び投資有価証券は、主に自己で設定した投資信託へのシードマネーの投入によるものであります。これら投資信託の投資対象は株式、公社債等のため、価格変動リスクや信用リスク、流動性リスク、為替変動リスクに晒されておりますが、それらの一部については為替予約、株価指数先物等のデリバティブ取引によりリスクの軽減を図っております。なお、為替変動リスクに係るヘッジについてはヘッジ会計（繰延ヘッジ）を適用しております。ヘッジ会計に関するヘッジ手段とヘッジ対象、ヘッジ方針、ヘッジ有効性評価の方法等については、前述の「重要な会計方針8.ヘッジ会計の会計処理」をご参照ください。

未払金については、全て1年以内の支払期日であります。

#### (3) 金融商品に係るリスク管理体制

当社では、リスク管理に係る基本方針を「リスク管理規程」として定め、以下のとおり、リスク・カテゴリー毎に管理しております。

##### 信用リスク（取引先の契約不履行等に係るリスク）の管理

営業債権の管理については、顧客ごとに決済期日及び残高を管理し、また自己査定要領に基づき定期的に債権内容の検討を行うことにより回収懸念の早期把握や回収リスクの軽減を図っております。  
デリバティブ取引は、取引相手先として高格付けを有する金融機関に限定しております。

##### 市場リスク（為替や金利等の変動リスク）の管理

有価証券投資については、自己勘定運用方針にて投資限度額や投資期間等を定めており、投資後も適宜時価を把握し、保有状況を継続的に見直しております。投資信託の為替変動リスクに対しては、それらの一部について為替予約を利用してヘッジしております。また、価格変動リスクを軽減するために、株価指数先物等のデリバティブ取引を利用しております。

##### 資金調達に係る流動性リスク（支払期日に支払いを実行できなくなるリスク）の管理

当社は、年度事業計画を策定し、これに基づいて必要となる資金を検討し、充足する十分な手元流動性を維持することで、流動性リスクを管理しております。

#### (4) 金融商品の時価等に関する事項についての補足説明

金融商品の時価の算定においては一定の前提条件等を採用しているため、異なる前提条件等によった場合、当該価額が異なることもあります。

### 2. 金融商品の時価等及び時価のレベルごとの内訳等に関する事項

貸借対照表計上額、時価及びこれらの差額並びにレベルごとの内訳等については、次のとおりであります。なお、「時価の算定に関する会計基準の適用指針」（企業会計基準適用指針第31号 2021年6月17日）第24-16項を適用した組合出資金等及び、市場価格のない株式等は、次表には含まれておりません（(1)\*2、\*3及び(注2)参照）。

また、金融商品の時価を、時価の算定に係るインプットの観察可能性及び重要性に応じて、以下の3つのレベルに分類しております。

- レベル1の時価：観察可能な時価の算定に係るインプットのうち、活発な市場において形成される当該時価の算定の対象となる資産または負債に関する相場価格により算定した時価  
 レベル2の時価：観察可能な時価の算定に係るインプットのうち、レベル1のインプット以外の時価の算定に係るインプットを用いて算定した時価  
 レベル3の時価：観察できない時価の算定に係るインプットを使用して算定した時価  
 時価の算定に重要な影響を与えるインプットを複数使用している場合には、それらのインプットがそれぞれ属するレベルのうち、時価の算定における優先順位が最も低いレベルに時価を分類しております。

(1) 時価をもって貸借対照表計上額とする金融資産及び金融負債  
 前事業年度（2023年3月31日）

区 分	貸借対照表計上額（百万円）（*1）			
	レベル1	レベル2	レベル3	合計
金銭の信託(*2)	1,029	12,703	-	13,733
投資有価証券(*3)				
其他有価証券	-	3,844	-	3,844
資産計	1,029	16,547	-	17,577
デリバティブ取引(*4)				
株式関連取引	(10)	-	-	(10)
通貨関連取引	-	(136)	-	(136)
デリバティブ取引計	(10)	(136)	-	(147)

(\*1) 負債に計上されているものについては、( )で示しております。

(\*2) 金銭の信託の信託財産のうち、組合出資金等（貸借対照表計上額960百万円）は上記に含めておりません。組合出資金等も含めた金銭の信託の貸借対照表計上額は14,693百万円であります。

(\*3) 投資有価証券のうち、組合出資金等（貸借対照表計上額218百万円）は上記に含めておりません。

(\*4) デリバティブ取引によって生じた正味の債権・債務は純額で表示しております。

当事業年度（2024年3月31日）

区 分	貸借対照表計上額（百万円）（*1）			
	レベル1	レベル2	レベル3	合計
金銭の信託(*2)	1,530	16,048	-	17,579
投資有価証券(*3)				
其他有価証券	-	4,517	-	4,517
資産計	1,530	20,565	-	22,096
デリバティブ取引(*4)				
株式関連取引	(268)	(262)	-	(530)
通貨関連取引	-	21	-	21
デリバティブ取引計	(268)	(241)	-	(509)

(\*1) 負債に計上されているものについては、( )で示しております。

(\*2) 金銭の信託の信託財産のうち、組合出資金等（貸借対照表計上額1,017百万円）は上記に含めておりません。組合出資金等も含めた金銭の信託の貸借対照表計上額は18,596百万円であります。

(\*3) 投資有価証券のうち、非上場株式（貸借対照表計上額876百万円）及び組合出資金等（貸借対照表計上額359百万円）は上記に含めておりません。

(\*4) デリバティブ取引によって生じた正味の債権・債務は純額で表示しております。

(2) 時価をもって貸借対照表計上額としない金融資産及び金融負債

現金及び預金、未収委託者報酬、未収運用受託報酬、短期差入証拠金、未払金は、短期間（1年以内）で決済されるものが大半を占めており、時価が帳簿価額に近似するものであることから、記載を省略しております。

(注1) 時価の算定に用いた評価技法及び時価の算定に係るインプットの説明

金銭の信託

金銭の信託の信託財産のうち、上場投資信託は、取引所の価格を時価としており、市場の活発性に基づき、レベル1の時価に分類しております。金銭の信託の信託財産のうち、私募投信等、市場における取引価格が存在しない投資信託については、解約又は買戻請求に関して市場参加者からリスクの対価を求められるほどの重要な制限がない場合には基準価額等を時価としており、レベル2の時価に分類しております。金銭の信託の信託財産のうち、銀行勘定貸については取引先金融機関から提供された価格により算定しており、当該価格は活発な市場における相場価格とは認められないため、レベル2の時価に分類しております。

投資有価証券

私募投信等、市場における取引価格が存在しない投資信託については、解約又は買戻請求に関して市場参加者からリスクの対価を求められるほどの重要な制限がない場合には基準価額等を時価としており、レベル2の時価に分類し

ております。

#### デリバティブ取引

株価指数先物の時価は、金融商品取引所が定める清算指数を用いて評価しております。株価指数先物は活発な市場で取引されているため、その市場価格をレベル1の時価に分類しております。為替予約及びトータルリターンスワップの時価は、為替レートや金利や株価等の観察可能なインプットを用いた割引現在価値法等により取引先金融機関が算定した価格を時価の算定に用いており、当該価格は活発な市場における相場価格とは認められないため、レベル2の時価に分類しております。

(注2) 市場価格のない株式等の貸借対照表計上額は次のとおりであります。

(単位:百万円)

区分	前事業年度 (2023年3月31日)	当事業年度 (2024年3月31日)
投資有価証券	0	876
関係会社株式	5,636	6,077

(注3) 金銭債権及び満期のある有価証券の決算日後の償還予定額

前事業年度(2023年3月31日)

(単位:百万円)

	1年以内	1年超5年以内	5年超10年以内	10年超
現金及び預金	23,067	-	-	-
未収委託者報酬	9,147	-	-	-
未収運用受託報酬	5,815	-	-	-
投資有価証券 投資信託	-	594	2,144	38

当事業年度(2024年3月31日)

(単位:百万円)

	1年以内	1年超5年以内	5年超10年以内	10年超
現金及び預金	14,909	-	-	-
未収委託者報酬	10,943	-	-	-
未収運用受託報酬	5,967	-	-	-
投資有価証券 投資信託	-	1,829	807	-

(有価証券関係)

#### 1. 子会社株式

市場価格のある子会社株式はありません。

なお、市場価格のない子会社株式の貸借対照表計上額は以下のとおりであります。

(単位:百万円)

区分	前事業年度 (2023年3月31日)	当事業年度 (2024年3月31日)
子会社株式	5,636	6,077

#### 2. その他有価証券

前事業年度(2023年3月31日)

(単位:百万円)

区分	貸借対照表 計上額	取得原価	差額
貸借対照表計上額が取得原価を超えるもの			
その他	986	622	364
小計	986	622	364
貸借対照表計上額が取得原価を超えないもの			
その他	2,857	3,150	292
小計	2,857	3,150	292
合計	3,844	3,772	71

当事業年度(2024年3月31日)

(単位:百万円)

区分	貸借対照表 計上額	取得原価	差額
貸借対照表計上額が取得原価を超えるもの			
その他	3,394	2,593	800
小計	3,394	2,593	800

貸借対照表計上額が取得原価を超えないもの			
その他	1,123	1,410	287
小計	1,123	1,410	287
合計	4,517	4,004	513

非上場株式及び組合出資金等は、市場価格のない株式等のため、上表の「その他有価証券」に含めておりません。  
なお、市場価格のない株式等の貸借対照表計上額は次のとおりであります。

(単位:百万円)

区分	前事業年度 (2023年3月31日)	当事業年度 (2024年3月31日)
非上場株式	0	876
組合出資金等	218	359

## 3. 事業年度中に売却したその他有価証券

前事業年度（自 2022年4月1日 至 2023年3月31日）

(単位:百万円)

区分	売却額	売却益の合計額	売却損の合計額
その他	3,429	738	16

当事業年度（自 2023年4月1日 至 2024年3月31日）

(単位:百万円)

区分	売却額	売却益の合計額	売却損の合計額
その他	185	1	33

(デリバティブ取引関係)

## 1. ヘッジ会計が適用されていないデリバティブ取引

(1) 通貨関連

前事業年度（2023年3月31日）

種類		契約額等 (百万円)	契約額等の うち1年超 (百万円)	時価 (百万円)	評価損益 (百万円)
店頭	為替予約取引 売建				
	米ドル	5,923	-	21	21
	英ポンド	256	-	6	6
	カナダドル	109	-	1	1
	スイスフラン	163	-	2	2
	香港ドル	202	-	0	0
	ユーロ	651	-	19	19
	買建 米ドル	152	-	3	3
合計	7,458	-	48	48	

(注) 上記取引の評価損益は損益計算書に計上しています。

当事業年度（2024年3月31日）

種類		契約額等 (百万円)	契約額等の うち1年超 (百万円)	時価 (百万円)	評価損益 (百万円)
店頭	為替予約取引 売建				
	米ドル	6,735	-	4	4
	英ポンド	288	-	0	0
	カナダドル	145	-	0	0
	スイスフラン	180	-	0	0
	香港ドル	217	-	0	0
	ユーロ	664	-	3	3
	合計	8,231	-	10	10



（注）上記取引の評価損益は損益計算書に計上しています。

（2）株式関連

前事業年度（2023年3月31日）

種類		契約額等 (百万円)	契約額等の うち1年超 (百万円)	時価 (百万円)	評価損益 (百万円)
市場取引	株価指数先物取引 売建	12,195	-	9	9
	債券先物取引 売建	182	-	0	0
	合計	12,378	-	10	10

（注）上記取引の評価損益は損益計算書に計上しています。

当事業年度（2024年3月31日）

種類		契約額等 (百万円)	契約額等の うち1年超 (百万円)	時価 (百万円)	評価損益 (百万円)
市場取引	株価指数先物取引 売建	10,306	-	268	268
店頭	トータルリターンスワップ取引 売建	4,184	-	262	262
合計		14,490	-	530	530

（注）上記取引の評価損益は損益計算書に計上しています。

2. ヘッジ会計が適用されているデリバティブ取引

（1）通貨関連

前事業年度（2023年3月31日）

ヘッジ 会計の方法	デリバティブ取引 の種類等	主なヘッジ対象	契約額等 (百万円)	契約額等の うち1年超 (百万円)	時価 (百万円)
原則的 処理方法	為替予約取引 売建	投資有価証券 関係会社株式			
	米ドル		1,729	-	6
	英ポンド		3,228	-	81
	スイスフラン		20	-	0
	香港ドル		83	-	0
	ユーロ		21	-	0
合計			5,082	-	88

当事業年度（2024年3月31日）

ヘッジ 会計の方法	デリバティブ取引 の種類等	主なヘッジ対象	契約額等 (百万円)	契約額等の うち1年超 (百万円)	時価 (百万円)
原則的 処理方法	為替予約取引 売建	投資有価証券 関係会社株式			
	米ドル		2,126	-	1
	英ポンド		4,586	-	7
	スイスフラン		28	-	0
	香港ドル		83	-	0
	ユーロ		63	-	0
	シンガポールドル		448	-	1
合計			7,337	-	10

（退職給付関係）

## 1. 採用している退職給付制度の概要

当社は、確定給付型の制度として退職一時金制度を、また、確定拠出型の制度として確定拠出年金制度を採用しております。

## 2. 確定給付制度

## (1) 退職給付債務の期首残高と期末残高の調整表

	(単位：百万円)	
	前事業年度 (自 2022年4月1日 至 2023年3月31日)	当事業年度 (自 2023年4月1日 至 2024年3月31日)
退職給付債務の期首残高	820	911
勤務費用	133	149
利息費用	3	3
数理計算上の差異の発生額	6	11
退職給付の支払額	57	85
簡便法で計算した退職給付費用	6	1
退職給付債務の期末残高	911	993

## (2) 年金資産の期首残高と期末残高の調整表

該当事項はありません。

## (3) 退職給付債務及び年金資産の期末残高と貸借対照表に計上された退職給付引当金の調整表

	(単位：百万円)	
	前事業年度 (2023年3月31日)	当事業年度 (2024年3月31日)
非積立型制度の退職給付債務	911	993
未認識数理計算上の差異	6	17
貸借対照表に計上された負債と資産の純額	904	975
退職給付引当金	904	975
貸借対照表に計上された負債と資産の純額	904	975

## (4) 退職給付費用及びその内訳項目の金額

	(単位：百万円)	
	前事業年度 (自 2022年4月1日 至 2023年3月31日)	当事業年度 (自 2023年4月1日 至 2024年3月31日)
勤務費用	133	149
利息費用	3	3
数理差異償却	-	0
簡便法で計算した退職給付費用	6	1
確定給付制度に係る退職給付費用	142	155

## (5) 年金資産に関する事項

該当事項はありません。

## (6) 数理計算上の計算基礎に関する事項

	前事業年度 (自 2022年4月1日 至 2023年3月31日)	当事業年度 (自 2023年4月1日 至 2024年3月31日)
割引率	0.4%	0.4%

## 3. 確定拠出制度

当社の確定拠出制度への要拠出額は、前事業年度109百万円、当事業年度122百万円であります。

## (税効果会計関係)

## 1. 繰延税金資産及び繰延税金負債の発生の主な原因別の内訳

	前事業年度 (2023年3月31日)	当事業年度 (2024年3月31日)
繰延税金資産		

	58	百万円	63	百万円
未払事業税	58	百万円	63	百万円
賞与引当金損金算入限度超過額	187	"	220	"
退職給付引当金損金算入限度超過額	277	"	298	"
税務上の費用認識差額	412	"	256	"
繰延ヘッジ損益	225	"	472	"
その他	75	"	78	"
繰延税金資産 合計	1,236	"	1,390	"
繰延税金負債				
有価証券評価差額	21	"	159	"
その他	32	"	35	"
繰延税金負債 合計	54	"	194	"
繰延税金資産の純額	1,181	"	1,196	"

2. 法定実効税率と税効果会計適用後の法人税等の負担率との差異の原因となった主な項目別の内訳  
法定実効税率と税効果会計適用後の法人税等の負担率との間の差異が法定実効税率の100分の5以下であるため、注記を省略しております。

3. 法人税及び地方法人税の会計処理又はこれらに関する税効果会計の会計処理

当社は、グループ通算制度を適用しております。また、「グループ通算制度を適用する場合の会計処理及び開示に関する取扱い」（実務対応報告第42号 2021年8月12日）に従って、法人税及び地方法人税の会計処理又はこれらに関する税効果会計の会計処理並びに開示を行っております。

（資産除去債務関係）

重要性が乏しいため、記載を省略しております。

（収益認識関係）

1. 顧客との契約から生じる収益を分解した情報  
重要性が乏しいため記載を省略しております。

2. 顧客との契約から生じる収益を理解するための基礎となる情報  
顧客との契約から生じる収益を理解するための基礎となる情報は、「重要な会計方針7. 収益及び費用の計上基準」に記載の通りです。

3. 顧客との契約に基づく履行義務の充足と当該契約から生じるキャッシュ・フローとの関係並びに当事業年度末において存在する顧客との契約から翌事業年度以降に認識すると見込まれる収益の金額及び時期に関する情報  
重要性が乏しいため記載を省略しております。

（セグメント情報等）

[ セグメント情報 ]

当社は資産運用に関する事業の単一セグメントであるため記載を省略しております。

[ 関連情報 ]

1. 製品及びサービスごとの情報  
単一の製品・サービスの区分の営業収益が損益計算書の営業収益の90%を超えるため、記載を省略しております。

2. 地域ごとの情報

(1) 営業収益  
内国籍投資信託又は本邦顧客からの営業収益が損益計算書の営業収益の90%を超えるため、記載を省略しております。

(2) 有形固定資産

本邦に所在している有形固定資産の金額が貸借対照表の有形固定資産の金額の90%を超えるため、記載を省略しております。

3. 主要な顧客ごとの情報

前事業年度（自 2022年4月1日 至 2023年3月31日）

顧客の名称	営業収益
三井住友信託銀行株式会社	9,887百万円

当事業年度（自 2023年4月1日 至 2024年3月31日）

顧客の名称	営業収益
三井住友信託銀行株式会社	10,223百万円

[ 報告セグメントごとの固定資産の減損損失に関する情報 ]

該当事項はありません。

[ 報告セグメントごとののれんの償却額及び未償却残高に関する情報 ]

該当事項はありません。

[ 報告セグメントごとの負ののれん発生益に関する情報 ]

該当事項はありません。

（関連当事者情報）

1. 関連当事者との取引

財務諸表提出会社と関連当事者の取引

（ア）財務諸表提出会社の親会社  
重要性が乏しいため、記載を省略しております。

（イ）財務諸表提出会社の子会社及び関連会社等  
重要性が乏しいため、記載を省略しております。

（ウ）財務諸表提出会社と同一の親会社を持つ会社等及び財務諸表提出会社のその他の関係会社の子会社等

前事業年度（自 2022年4月1日 至 2023年3月31日）

種類	会社等の名称又は氏名	所在地	資本金又は出資金（百万円）	事業の内容又は職業	議決権等の所有（被所有）割合（%）	関連当事者との関係	取引の内容	取引金額（百万円）	科目	期末残高（百万円）
親会社の子会社	三井住友信託銀行（株）	東京都千代田区	342,037	信託業務及び銀行業務	-	営業上の取引 役員の兼任	運用受託報酬	9,593	未収運用受託報酬	5,271
							投信販売代行手数料等	9,445	未払手数料	2,029

（注）1. 上記金額のうち、取引金額には消費税等が含まれておらず、期末残高には消費税等が含まれております。  
2. 取引条件及び取引条件の決定方針等  
運用受託報酬  
各運用受託案件について、それぞれ合理的な水準にて助言料率を決定しております。  
投信販売代行手数料等  
ファンド毎の手数料率については、一般取引先に対する取引条件と同様に決定されております。

当事業年度（自 2023年4月1日 至 2024年3月31日）

種類	会社等の名称又は氏名	所在地	資本金又は出資金（百万円）	事業の内容又は職業	議決権等の所有（被所有）割合（%）	関連当事者との関係	取引の内容	取引金額（百万円）	科目	期末残高（百万円）
親会社の子会社	三井住友信託銀行（株）	東京都千代田区	342,037	信託業務及び銀行業務	-	営業上の取引 役員の兼任	運用受託報酬	9,926	未収運用受託報酬	5,520
							投信販売代行手数料等	10,187	未払手数料	2,482

（注）1. 上記金額のうち、取引金額には消費税等が含まれておらず、期末残高には消費税等が含まれております。  
2. 取引条件及び取引条件の決定方針等  
運用受託報酬  
各運用受託案件について、それぞれ合理的な水準にて助言料率を決定しております。  
投信販売代行手数料等  
ファンド毎の手数料率については、一般取引先に対する取引条件と同様に決定されております。

（エ）財務諸表提出会社の役員及び主要株主（個人の場合に限る。）等  
該当事項はありません。

2. 親会社又は重要な関連会社に関する注記

(1) 親会社情報

前事業年度（2023年3月31日）

三井住友トラスト・ホールディングス株式会社（東京証券取引所、名古屋証券取引所に上場）

当事業年度（2024年3月31日）

三井住友トラスト・ホールディングス株式会社（東京証券取引所、名古屋証券取引所に上場）

（1株当たり情報）

	前事業年度 （自 2022年4月1日 至 2023年3月31日）	当事業年度 （自 2023年4月1日 至 2024年3月31日）
1株当たり純資産額	22,044,962円63銭	22,367,677円92銭

1株当たり当期純利益金額	1,816,227円49銭	1,528,527円02銭
--------------	---------------	---------------

(注) 1. 潜在株式調整後1株当たり当期純利益金額については、潜在株式が存在しないため記載しておりません。  
2. 1株当たり当期純利益金額の算定上の基礎は、以下のとおりであります。

	前事業年度 (自 2022年4月1日 至 2023年3月31日)	当事業年度 (自 2023年4月1日 至 2024年3月31日)
当期純利益	5,448百万円	4,585百万円
普通株主に帰属しない金額	-	-
普通株式に係る当期純利益	5,448百万円	4,585百万円
普通株式の期中平均株式数	3,000株	3,000株

## 中間貸借対照表

(単位：百万円)

第39期中間会計期間末

(2024年9月30日)

## 資産の部

## 流動資産

現金及び預金		15,957
金銭の信託		18,219
未収委託者報酬		11,990
未収運用受託報酬		6,429
短期差入証拠金		2,431
その他		4,238
流動資産合計		59,268

## 固定資産

有形固定資産	1	592
無形固定資産		
ソフトウェア		6,988
その他		59
無形固定資産合計		7,047

## 投資その他の資産

投資有価証券		6,615
関係会社株式		6,077
繰延税金資産		1,127
その他		30
投資その他の資産合計		13,850

## 固定資産合計

固定資産合計		21,491
--------	--	--------

## 資産合計

80,759

## 負債の部

## 流動負債

未払金		8,431
未払法人税等		1,202
賞与引当金		424
その他	2	2,306
流動負債合計		12,364

## 固定負債

退職給付引当金		1,035
資産除去債務		154

その他	53
固定負債合計	1,244
負債合計	13,608

(単位：百万円)

第39期中間会計期間末

(2024年9月30日)

純資産の部	
株主資本	
資本金	2,000
資本剰余金	
その他資本剰余金	17,239
資本剰余金合計	17,239
利益剰余金	
利益準備金	500
その他利益剰余金	
別途積立金	2,100
繰越利益剰余金	45,816
利益剰余金合計	48,416
株主資本合計	67,655
評価・換算差額等	
その他有価証券評価差額金	453
繰延ヘッジ損益	958
評価・換算差額等合計	504
純資産合計	67,150
負債・純資産合計	80,759

## 中間損益計算書

(単位：百万円)

第39期中間会計期間

(自 2024年4月1日

至 2024年9月30日)

営業収益		
委託者報酬		24,956
運用受託報酬		6,026
その他営業収益		187
営業収益合計		31,169
営業費用		18,985
一般管理費	1	7,504
営業利益		4,678
営業外収益	2	193
営業外費用	3	976
経常利益		3,896
特別損失		61
税引前中間純利益		3,835
法人税、住民税及び事業税		1,202
法人税等還付税額		129
法人税等調整額		22
法人税等合計		1,050
中間純利益		2,785

## 中間株主資本等変動計算書

第39期中間会計期間（自 2024年4月1日 至 2024年9月30日）

（単位：百万円）

	株主資本		
	資本金	資本剰余金	
		その他資本剰余金	資本剰余金合計
当期首残高	2,000	17,239	17,239
当中間期変動額			
剰余金の配当			
中間純利益			
株主資本以外の項目の 当中間期変動額（純額）			
当中間期変動額合計	-	-	-
当中間期末残高	2,000	17,239	17,239

	株主資本				株主資本合計
	利益準備金	利益剰余金		利益剰余金 合計	
		別途積立金	繰越利益 剰余金		
当期首残高	500	2,100	45,974	48,574	67,813
当中間期変動額					
剰余金の配当			2,943	2,943	2,943
中間純利益			2,785	2,785	2,785
株主資本以外の項目の 当中間期変動額（純額）					
当中間期変動額合計	-	-	157	157	157
当中間期末残高	500	2,100	45,816	48,416	67,655

	評価・換算差額等			純資産合計
	その他有価証券 評価差額金	繰延ヘッジ損益	評価・換算差額等 合計	
当期首残高	360	1,071	710	67,103
当中間期変動額				
剰余金の配当				2,943
中間純利益				2,785
株主資本以外の項目の 当中間期変動額（純額）	92	112	205	205
当中間期変動額合計	92	112	205	47
当中間期末残高	453	958	504	67,150

## 注記事項

（重要な会計方針）

第39期中間会計期間  
（自 2024年4月1日  
至 2024年9月30日）

## 1. 資産の評価基準及び評価方法

## (1) 有価証券

子会社株式

移動平均法による原価法によっております。

その他有価証券

市場価格のない株式等以外のもの

時価法によっております。

（評価差額は、全部純資産直入法により処理し、売却原価は、移動平均法により算定しております。）

市場価格のない株式等

移動平均法による原価法によっております。

なお、投資事業有限責任組合への出資については、組合契約に規定される決算報告日に応じて入手可能な最近の決算書を基礎とし、持分相当額を純額で取り込む方法によっております。

## (2) デリバティブ

時価法によっております。

- (3) 金銭の信託  
時価法によっております。
2. 固定資産の減価償却の方法
- (1) 有形固定資産  
定額法によっております。
- (2) 無形固定資産  
定額法によっております。  
ただし、ソフトウェア（自社利用分）については、社内における利用可能期間（5年）に基づいて償却しております。
3. 引当金の計上基準
- (1) 賞与引当金  
従業員に対して支給する賞与の支出に充てるため、支給見込額のうち当中間会計期間の負担額を計上しております。
- (2) 退職給付引当金  
従業員の退職給付に備えるため、当事業年度末における退職給付債務の見込額に基づき、当中間会計期間末において発生していると認められる額を計上しております。また、退職給付債務の算定にあたり、退職給付見込額を当中間会計期間末までの期間に帰属させる方法については給付算定式基準によっております。過去勤務費用及び数理計算上の差異の損益処理方法は次のとおりであります。
- 過去勤務費用：発生事業年度に損益処理  
数理計算上の差異：各事業年度の発生時の従業員の平均残存勤務期間内の一定の年数（10年）による定額法により按分した額を、それぞれ発生の翌事業年度から損益処理
- なお、退職給付引当金及び退職給付費用の計算に、退職給付に係る当中間会計期間末の自己都合要支給額を退職給付債務とする方法を用いた簡便法を一部適用しております。
4. 収益及び費用の計上基準  
当社は投資運用、投資助言・代理を業として行っており、当該事業において顧客との契約から生じる主な履行義務の内容及び当履行義務を充足する通常の時点（収益を認識する通常の時点）は以下のとおりであります。
- (1) 投資信託委託業務  
当社は、投資信託契約に基づき投資信託委託サービスを提供し、商品の運用資産残高（以下「AUM」という。）に応じて手数料を受領しております。当該収益は、日次等契約で定められた時期に各ファンドのAUMに固定料率を乗じて計算され、契約期間にわたり認識されます。
- (2) 投資一任業務  
当社は、投資一任契約に基づき投資一任サービスを提供し、ファンドのAUMに応じて手数料を受領しております。当該収益は、年4回等契約で定められた時期に各ファンドのAUMに固定料率を乗じて計算され、契約期間にわたり認識されます。
- (3) 投資助言業務  
当社は、投資顧問（助言）契約に基づき投資助言サービスを提供し、ファンドのAUMに応じて手数料を受領しております。当該収益は、年4回等契約で定められた時期に各ファンドのAUMに固定料率を乗じて計算され、契約期間にわたり認識されます。
- (4) 成功報酬  
当社がファンドの運用成果に応じて受領する成功報酬は、投資一任契約のもと、報酬を受領することが確実であり、将来返還する可能性が無いと合理的に判断した時点で収益を認識しております。
5. 外貨建の資産及び負債の本邦通貨への換算基準  
外貨建金銭債権債務は、中間会計期間末日の直物為替相場により円貨に換算し、換算差額は損益として計上しております。
6. ヘッジ会計の方法
- (1) ヘッジ会計の方法  
繰延ヘッジ処理によっております。
- (2) ヘッジ手段とヘッジ対象  
ヘッジ手段は為替予約、ヘッジ対象は関係会社株式及び投資有価証券であります。
- (3) ヘッジ方針  
自己勘定運用管理規程等に基づき、ヘッジ対象に係る為替変動リスクをヘッジしております。
- (4) ヘッジ有効性評価の方法  
ヘッジ開始時から有効性判定時点までの期間において、ヘッジ対象とヘッジ手段の相場変動の累計額を比較して有効性を判定しております。
7. グループ通算制度の適用  
グループ通算制度を適用しております。

## (中間貸借対照表関係)

第39期中間会計期間末 (2024年9月30日)	
1	有形固定資産の減価償却累計額 1,128百万円
2	仮払消費税等及び仮受消費税等は相殺のうえ、流動負債の「その他」に含めて表示しております。

## (中間損益計算書関係)

第39期中間会計期間 (自 2024年4月1日 至 2024年9月30日)	
1	減価償却実施額
	有形固定資産 83百万円
	無形固定資産 1,211百万円



2	営業外収益の主要項目 投資有価証券売却益	149百万円
3	営業外費用の主要項目 金銭の信託運用損 投資有価証券償還損 為替差損 デリバティブ費用	263百万円 239百万円 146百万円 138百万円

（中間株主資本等変動計算書関係）  
第39期中間会計期間（自 2024年4月1日 至 2024年9月30日）

1．発行済株式に関する事項

株式の種類	当事業年度期首	増加	減少	当中間会計期間末
普通株式（株）	3,000	-	-	3,000

2．自己株式に関する事項

該当事項はありません。

3．配当に関する事項

（1）配当金支払額

決議	株式の種類	配当金の 総額（百万円）	1株当たり 配当額（円）	基準日	効力発生日
2024年6月20日 定時株主総会	普通株式	2,943	981,032	2024年3月31日	2024年6月21日

（2）基準日が当中間会計期間に属する配当のうち、配当の効力発生日が当中間会計期間後となるもの  
該当事項はありません。

（リース取引関係）

重要性が乏しいため、記載を省略しております。

（金融商品関係）

第39期中間会計期間末（2024年9月30日）

金融商品の時価等及び時価のレベルごとの内訳等に関する事項

中間貸借対照表計上額、時価及びこれらの差額並びにレベルごとの内訳等については、次のとおりであります。なお、市場価格のない株式等、「時価の算定に関する会計基準の適用指針」（企業会計基準適用指針第31号 2021年6月17日。以下、「時価算定適用指針」という。）第24-3項を適用した投資信託及び第24-16項を適用した組合出資金等は、次表には含まれておりません（（1）\*2及び（注2）、（注3）参照）。

また、金融商品の時価を、時価の算定に係るインプットの観察可能性及び重要性に応じて、以下の3つのレベルに分類しております。

レベル1の時価：観察可能な時価の算定に係るインプットのうち、活発な市場において形成される当該時価の算定の対象となる資産または負債に関する相場価格により算定した時価

レベル2の時価：観察可能な時価の算定に係るインプットのうち、レベル1のインプット以外の時価の算定に係るインプットを用いて算定した時価

レベル3の時価：観察できない時価の算定に係るインプットを使用して算定した時価

時価の算定に重要な影響を与えるインプットを複数使用している場合には、それらのインプットがそれぞれ属するレベルのうち、時価の算定における優先順位が最も低いレベルに時価を分類しております。

（1）時価をもって中間貸借対照表計上額とする金融資産及び金融負債

区 分	中間貸借対照表計上額（百万円）（*1）			
	レベル1	レベル2	レベル3	合計
金銭の信託	2,561	15,657	-	18,219
投資有価証券(*2)				
その他有価証券	-	3,269	-	3,269
資産計	2,561	18,927	-	21,488
デリバティブ取引(*3)				
株式関連取引	(281)	(230)	-	(511)
通貨関連取引	-	(286)	-	(286)
デリバティブ取引計	(281)	(517)	-	(798)

(\*1)負債に計上されているものについては、（ ）で示しております。

(\*2)投資有価証券のうち、非上場株式（中間貸借対照表計上額876百万円）、時価算定適用指針第24-3項の基準価額を時価とみなす取扱いを適用した投資信託（中間貸借対照表計上額1,991百万円）及び第24-16項を適用した組合出資金等（中間貸借対照表計上額478百万円）は上記に含めておりません。

(\*3)デリバティブ取引によって生じた正味の債権・債務は純額で表示しております。

## (2) 時価をもって中間貸借対照表計上額としない金融資産及び金融負債

現金及び預金、未収委託者報酬、未収運用受託報酬、短期差入証拠金、未払金は、短期間（1年以内）で決済されるものが大半を占めており、時価が帳簿価額に近似するものであることから、記載を省略しております。

## (注1) 時価の算定に用いた評価技法及び時価の算定に係るインプットの説明

## 金銭の信託

金銭の信託の信託財産のうち、上場投資信託は、取引所の価格を時価としており、市場の活発性に基づき、レベル1の時価に分類しております。金銭の信託の信託財産のうち、私募投信等、市場における取引価格が存在しない投資信託については、解約又は買戻請求に関して市場参加者からリスクの対価を求められるほどの重要な制限がない場合には基準価額等を時価としており、レベル2の時価に分類しております。金銭の信託の信託財産のうち、銀行勘定貸については取引先金融機関から提供された価格により算定しており、当該価格は活発な市場における相場価格とは認められないため、レベル2の時価に分類しております。

## 投資有価証券

私募投信等、市場における取引価格が存在しない投資信託については、解約又は買戻請求に関して市場参加者からリスクの対価を求められるほどの重要な制限がない場合には基準価額等を時価としており、レベル2の時価に分類しております。時価算定適用指針第24-3項の取り扱いを適用し、基準価額を時価とみなした投資信託はレベルを付していません。

## デリバティブ取引

株価指数先物の時価は、金融商品取引所が定める清算指数を用いて評価しております。株価指数先物は活発な市場で取引されているため、その市場価格をレベル1の時価に分類しております。為替予約及びトータルリターンスワップの時価は、為替レートや金利や株価等の観察可能なインプットを用いた割引現在価値法等により取引先金融機関が算定した価格を時価の算定に用いており、当該価格は活発な市場における相場価格とは認められないため、レベル2の時価に分類しております。

## (注2) 市場価格のない株式等の中間貸借対照表計上額は次の通りであります。

(単位：百万円)

区分	中間貸借対照表計上額
投資有価証券	876
関係会社株式	6,077

## (注3) 時価算定適用指針第24-3項の取扱いを適用した投資信託に関する情報

第24-3項の取扱いを適用した投資信託の期首残高から期末残高への調整表

(単位：百万円)

区分	期首残高	当期の損益に計上した額	その他有価証券評価差額金に計上した額	購入、売却及び償還による変動額	基準価額を時価とみなすこととした額	基準価額を時価とみなさないこととした額	期末残高	当期の損益に計上した額のうち貸借対照表日において保有する投資信託の評価損益
投資有価証券(その他有価証券)	-	-	8	2,000	1,991	-	1,991	-

(注) 決算日における解約等に関する制限の主な内容は、一定期間の解約制限があるものが1,991百万円であります。

## (有価証券関係)

第39期中間会計期間末（2024年9月30日）

## 1. 子会社株式

市場価格のある子会社株式はありません。

なお、市場価格のない子会社株式の中間貸借対照表計上額は以下のとおりであります。

(単位：百万円)

区分	中間貸借対照表計上額
子会社株式	6,077

## 2. その他有価証券

(単位：百万円)

区分	中間貸借対照表計上額	取得原価	差額
貸借対照表計上額が取得原価を超えるもの			
その他	3,010	2,306	704
小計	3,010	2,306	704
貸借対照表計上額が取得原価を超えないもの			
その他	2,249	2,306	57
小計	2,249	2,306	57
合計	5,260	4,613	647

(注) 非上場株式（中間貸借対照表計上額876百万円）及び組合出資金等（中間貸借対照表計上額478百万円）は、市場価格のない株式等のため、上表の「その他有価証券」には含めておりません。

## (デリバティブ取引関係)

第39期中間会計期間（自 2024年4月1日 至 2024年9月30日）

## 1. ヘッジ会計が適用されていないデリバティブ取引

## (1)通貨関連

種類		契約額等 (百万円)	契約額等の うち1年超 (百万円)	時価 (百万円)	評価損益 (百万円)
店頭	為替予約取引 売建				
	米ドル	5,053	-	83	83
	英ポンド	173	-	5	5
	カナダドル	130	-	2	2
	スイスフラン	74	-	1	1
	香港ドル	120	-	1	1
	ユーロ	461	-	9	9
	買建				
	米ドル	42	-	0	0
	ユーロ	11	-	0	0
合計		6,068	-	104	104

(注) 上記取引の評価損益は中間損益計算書に計上しています。

## (2)株式関連

種類		契約額等 (百万円)	契約額等の うち1年超 (百万円)	時価 (百万円)	評価損益 (百万円)
市場取引	株価指数先物取引 売建	10,399	-	281	281
店頭	トータルリターンスワップ取引 売建	5,524	-	230	230
合計		15,923	-	511	511

(注) 上記取引の評価損益は中間損益計算書に計上しています。

## 2. ヘッジ会計が適用されているデリバティブ取引

## (1)通貨関連

ヘッジ 会計の方法	デリバティブ取引 の種類等	主なヘッジ対象	契約額等 (百万円)	契約額等の うち1年超 (百万円)	時価 (百万円)
原則的 処理方法	為替予約取引 売建	投資有価証券 関係会社株式			
	米ドル		1,833	-	30
	英ポンド		4,463	-	137
	スイスフラン		49	-	0
	香港ドル		95	-	1
	ユーロ		31	-	0
	シンガポールドル		433	-	11
	合計			6,906	-

(資産除去債務関係)  
重要性が乏しいため、記載を省略しております。

(収益認識関係)

第39期中間会計期間(自 2024年4月1日 至 2024年9月30日)

1. 顧客との契約から生じる収益を分解した情報  
重要性が乏しいため記載を省略しております。

2. 顧客との契約から生じる収益を理解するための基礎となる情報  
顧客との契約から生じる収益を理解するための基礎となる情報は、「重要な会計方針4. 収益及び費用の計上基準」に記載の通りです。

3. 顧客との契約に基づく履行義務の充足と当該契約から生じるキャッシュ・フローとの関係並びに当中間会計期間末において存在する顧客との契約から当中間会計期間の末日後に認識すると見込まれる収益の金額及び時期に関する情報  
重要性が乏しいため記載を省略しております。

(セグメント情報等)

[セグメント情報]

第39期中間会計期間(自 2024年4月1日 至 2024年9月30日)

当社は資産運用に関する事業の単一セグメントであるため記載を省略しております。

[関連情報]

第39期中間会計期間(自 2024年4月1日 至 2024年9月30日)

1. 製品及びサービスごとの情報  
単一の製品・サービスの区分の営業収益が中間損益計算書の営業収益の90%を超えるため、記載を省略しております。

2. 地域ごとの情報

(1)営業収益

内国籍投資信託又は本邦顧客からの営業収益が中間損益計算書の営業収益の90%を超えるため、記載を省略してお

ります。

(2)有形固定資産

本邦に所在している有形固定資産の金額が中間貸借対照表の有形固定資産の金額の90%を超えるため、記載を省略しております。

3. 主要な顧客ごとの情報

顧客の名称	営業収益
三井住友信託銀行株式会社	5,620百万円

[ 報告セグメントごとの固定資産の減損損失に関する情報 ]

第39期中間会計期間（自 2024年4月1日 至 2024年9月30日）  
該当事項はありません。

[ 報告セグメントごとののれんの償却額及び未償却残高に関する情報 ]

第39期中間会計期間（自 2024年4月1日 至 2024年9月30日）  
該当事項はありません。

[ 報告セグメントごとの負ののれん発生益に関する情報 ]

第39期中間会計期間（自 2024年4月1日 至 2024年9月30日）  
該当事項はありません。

( 1株当たり情報 )

第39期中間会計期間 ( 自 2024年4月1日 至 2024年9月30日 )	
1株当たり純資産額	22,383,579円15銭
1株当たり中間純利益	928,397円37銭
なお、潜在株式調整後1株当たり中間純利益については、潜在株式が存在していないため記載していません。	

(注) 1株当たり中間純利益の算定上の基礎は、以下のとおりであります。

第39期中間会計期間 ( 自 2024年4月1日 至 2024年9月30日 )	
中間純利益	2,785百万円
普通株主に帰属しない金額	-
普通株式に係る中間純利益	2,785百万円
普通株式の期中平均株式数	3,000株

4 【利害関係人との取引制限】

委託会社は、金融商品取引法の定めるところにより、利害関係人との取引について、次に掲げる行為が禁止されています。

(1)自己又はその役員との取引

自己又はその取締役もしくは執行役との間における取引を行うことを内容とした運用を行うこと（投資者の保護に欠け、もしくは取引の公正を害し、又は金融商品取引業の信用を失墜させるおそれのないものとして内閣府令で定めるものを除きます。 ）。

(2)運用財産相互間の取引

運用財産相互間において取引を行うことを内容とした運用を行うこと（投資者の保護に欠け、もしくは取引の公正を害し、又は金融商品取引業の信用を失墜させるおそれのないものとして内閣府令で定めるものを除きます。 ）。

(3)通常の取引条件と異なる条件での親法人等又は子法人等との取引

通常の取引の条件と異なる条件であって取引の公正を害するおそれのある条件で、委託会社の親法人等（委託会社の総株主等の議決権の過半数を保有していることその他の当該金融商品取引業者と密接な関係を有する法人その他の団体として政令で定める要件に該当する者をいいます。以下同じ。 ）又は子法人等（委託会社が総株主等の議決権の過半数を保有していることその他の当該金融商品取引業者と密接な関係を有する法人その他の団体として政令で定める要件に該当する者をいいます。以下同じ。 ）と有価証券の売買その他の取引又は店頭デリバティブ取引を行うこ

と。

(4)親法人等又は子法人等の利益を図るためにする不必要な取引

委託会社の親法人等又は子法人等の利益を図るため、その行う投資運用業に関して運用の方針、運用財産の額もしくは市場の状況に照らして不必要な取引を行うことを内容とした運用を行うこと。

(5)その他親法人等又は子法人等が関与する不適切な行為

上記(3)及び(4)に掲げるもののほか、委託会社の親法人等又は子法人等が関与する行為であって投資者の保護に欠け、もしくは取引の公正を害し、又は金融商品取引業の信用を失墜させるおそれのあるものとして内閣府令で定める行為。

5【その他】

(1)定款の変更

委託会社の定款の変更に関しては、株主総会の決議が必要です。

(2)訴訟事件その他の重要事項

2025年4月11日現在、訴訟事件その他委託会社及びファンドに重要な影響を及ぼした事実及び重要な影響を及ぼすことが予想される事実は生じておりません。

第2【その他の関係法人の概況】

1【名称、資本金の額及び事業の内容】

(1)受託会社

名称：三井住友信託銀行株式会社

資本金の額：342,037百万円（2024年3月末日現在）

事業の内容：銀行法に基づき銀行業を営むとともに、金融機関の信託業務の兼営等に関する法律に基づき信託業務を営んでいます。

(2)販売会社

名称	資本金の額（百万円） （2024年3月末日現在）	事業の内容
野村證券株式会社	10,000	金融商品取引法に定める第一種金融商品取引業を営んでいます。
S M B C 日興証券株式会社	135,000	金融商品取引法に定める第一種金融商品取引業を営んでいます。
大和証券株式会社	100,000	金融商品取引法に定める第一種金融商品取引業を営んでいます。
パークレイズ証券株式会社	38,945	金融商品取引法に定める第一種金融商品取引業を営んでいます。
エービーエヌ・アムロ・クリアリング証券株式会社	5,905	金融商品取引法に定める第一種金融商品取引業を営んでいます。

資本金の額は2023年12月末日現在です。

2【関係業務の概要】

(1)受託会社

当ファンドの受託会社として、投資信託財産の保管・管理等を行います。

(2)販売会社

当ファンドの販売会社として、受益権の募集の取扱い、交換の請求の受付、受益権の買取りに関する事務、信託終了時の取扱い並びに口座管理機関としての業務等を行います。

3【資本関係】

(1)受託会社

該当事項はありません。

(2)販売会社

該当事項はありません。

(参考)再信託受託会社

名称 : 株式会社日本カストディ銀行

設立年月日 : 2000年6月20日

資本金の額 : 51,000百万円（2024年3月末日現在）

事業の内容 : 銀行法に基づき銀行業を営むとともに、金融機関の信託業務の兼営等に関する法律に基づき信託業務を営んでいます。

再信託の目的 : 原信託契約に係る信託業務の一部（信託財産の管理）を原信託受託会社から再信託受託会社（株式会社日本カストディ銀行）へ委託するため、原信託財産の全てを再信託受託会社へ移管することを目的とします。

第3【参考情報】

ファンドについては、当計算期間において以下の書類が提出されております。

提出年月日	提出書類
2024年10月11日	有価証券届出書
2024年10月11日	有価証券報告書

**独立監査人の監査報告書**

2024年6月3日

三井住友トラスト・アセットマネジメント株式会社  
取締役会 御中

有限責任 あずさ監査法人

東京事務所

指定有限責任社員  
業務執行社員 公認会計士 三 上 和 彦指定有限責任社員  
業務執行社員 公認会計士 田 中 洋 一**監査意見**

当監査法人は、金融商品取引法第193条の2第1項の規定に基づく監査証明を行うため、「委託会社等の経理状況」に掲げられている三井住友トラスト・アセットマネジメント株式会社の2023年4月1日から2024年3月31日までの第38期事業年度の財務諸表、すなわち、貸借対照表、損益計算書、株主資本等変動計算書、重要な会計方針及びその他の注記について監査を行った。

当監査法人は、上記の財務諸表が、我が国において一般に公正妥当と認められる企業会計の基準に準拠して、三井住友トラスト・アセットマネジメント株式会社の2024年3月31日現在の財政状態及び同日をもって終了する事業年度の経営成績を、全ての重要な点において適正に表示しているものと認める。

**監査意見の根拠**

当監査法人は、我が国において一般に公正妥当と認められる監査の基準に準拠して監査を行った。監査の基準における当監査法人の責任は、「財務諸表監査における監査人の責任」に記載されている。当監査法人は、我が国における職業倫理に関する規定に従って、会社から独立しており、また、監査人としてのその他の倫理上の責任を果たしている。当監査法人は、意見表明の基礎となる十分かつ適切な監査証拠を入手したと判断している。

**その他の記載内容**

その他の記載内容は、監査した財務諸表を含む開示書類に含まれる情報のうち、財務諸表及びその監査報告書以外の情報である。

当監査法人は、その他の記載内容が存在しないと判断したため、その他の記載内容に対するいかなる作業も実施していない。

**財務諸表に対する経営者及び監査等委員会の責任**

経営者の責任は、我が国において一般に公正妥当と認められる企業会計の基準に準拠して財務諸表を作成し適正に表示することにある。これには、不正又は誤謬による重要な虚偽表示のない財務諸表を作成し適正に表示するために経営者が必要と判断した内部統制を整備及び運用することが含まれる。

財務諸表を作成するに当たり、経営者は、継続企業の前提に基づき財務諸表を作成することが適切であるかどうかを評価し、我が国において一般に公正妥当と認められる企業会計の基準に基づいて継続企業に関する事項を開示する必要がある場合には当該事項を開示する責任がある。

監査等委員会の責任は、財務報告プロセスの整備及び運用における取締役の職務の執行を監視することにある。

**財務諸表監査における監査人の責任**

監査人の責任は、監査人が実施した監査に基づいて、全体としての財務諸表に不正又は誤謬による重要な虚偽表示がないかどうかについて合理的な保証を得て、監査報告書において独立の立場から財務諸表に対する意見を表明することにある。虚偽表示は、不正又は誤謬により発生する可能性があり、個別に又は集計すると、財務諸表の利用者の意思決定に影響を与えると合理的に見込まれる場合に、重要性があると判断される。

監査人は、我が国において一般に公正妥当と認められる監査の基準に従って、監査の過程を通じて、職業的専門家としての判断を行い、職業的懐疑心を保持して以下を実施する。

- ・不正又は誤謬による重要な虚偽表示リスクを識別し、評価する。また、重要な虚偽表示リスクに対応した監査手続を立案し、実施する。監査手続の選択及び適用は監査人の判断による。さらに、意見表明の基礎となる十分かつ適切な監査証拠を入手する。

- ・財務諸表監査の目的は、内部統制の有効性について意見表明するためのものではないが、監査人は、リスク評価の実施に際して、状況に応じた適切な監査手続を立案するために、監査に関連する内部統制を検討する。
- ・経営者が採用した会計方針及びその適用方法の適切性、並びに経営者によって行われた会計上の見積りの合理性及び関連する注記事項の妥当性を評価する。
- ・経営者が継続企業を前提として財務諸表を作成することが適切であるかどうか、また、入手した監査証拠に基づき、継続企業の前提に重要な疑義を生じさせるような事象又は状況に関して重要な不確実性が認められるかどうか結論付ける。継続企業の前提に関する重要な不確実性が認められる場合は、監査報告書において財務諸表の注記事項に注意を喚起すること、又は重要な不確実性に関する財務諸表の注記事項が適切でない場合は、財務諸表に対して除外事項付意見を表明することが求められている。監査人の結論は、監査報告書日までに入手した監査証拠に基づいているが、将来の事象や状況により、企業は継続企業として存続できなくなる可能性がある。
- ・財務諸表の表示及び注記事項が、我が国において一般に公正妥当と認められる企業会計の基準に準拠しているかどうかとともに、関連する注記事項を含めた財務諸表の表示、構成及び内容、並びに財務諸表が基礎となる取引や会計事象を適正に表示しているかどうかを評価する。

監査人は、監査等委員会に対して、計画した監査の範囲とその実施時期、監査の実施過程で識別した内部統制の重要な不備を含む監査上の重要な発見事項、及び監査の基準で求められているその他の事項について報告を行う。

#### 利害関係

会社と当監査法人又は業務執行社員との間には、公認会計士法の規定により記載すべき利害関係はない。

以 上

---

(注) 1. 上記は監査報告書の原本に記載された事項を電子化したものであり、その原本は当社が別途保管しております。

2. X B R L データは監査の対象には含まれていません。



# 独立監査人の監査報告書

2025年3月25日

三井住友トラスト・アセットマネジメント株式会社  
取締役会 御中

有限責任監査法人 トーマツ  
東京事務所

指定有限責任社員  
業務執行社員 公認会計士 鶴見将史

## 監査意見

当監査法人は、金融商品取引法第193条の2第1項の規定に基づく監査証明を行うため、「ファンドの経理状況」に掲げられているSMT ETFカーボン・エフィシエント日本株の2024年7月12日から2025年1月11日までの計算期間の財務諸表、すなわち、貸借対照表、損益及び剰余金計算書、注記表並びに附属明細表について監査を行った。

当監査法人は、上記の財務諸表が、我が国において一般に公正妥当と認められる企業会計の基準に準拠して、SMT ETFカーボン・エフィシエント日本株の2025年1月11日現在の信託財産の状態及び同日をもって終了する計算期間の損益の状況を、全ての重要な点において適正に表示しているものと認める。

## 監査意見の根拠

当監査法人は、我が国において一般に公正妥当と認められる監査の基準に準拠して監査を行った。監査の基準における当監査法人の責任は、「財務諸表監査における監査人の責任」に記載されている。当監査法人は、我が国における職業倫理に関する規定に従って、三井住友トラスト・アセットマネジメント株式会社及びファンドから独立しており、また、監査人としてのその他の倫理上の責任を果たしている。当監査法人は、意見表明の基礎となる十分かつ適切な監査証拠を入手したと判断している。

## その他の記載内容

その他の記載内容は、有価証券報告書及び有価証券届出書（訂正有価証券届出書を含む。）に含まれる情報のうち、財務諸表及びその監査報告書以外の情報である。経営者の責任は、その他の記載内容を作成し開示することにある。

当監査法人の財務諸表に対する監査意見の対象にはその他の記載内容は含まれておらず、当監査法人はその他の記載内容に対して意見を表明するものではない。

財務諸表監査における当監査法人の責任は、その他の記載内容を通読し、通読の過程において、その他の記載内容と財務諸表又は当監査法人が監査の過程で得た知識との間に重要な相違があるかどうか検討すること、また、そのような重要な相違以外にその他の記載内容に重要な誤りの兆候があるかどうか注意を払うことにある。

当監査法人は、実施した作業に基づき、その他の記載内容に重要な誤りがあると判断した場合には、その事実を報告することが求められている。

その他の記載内容に関して、当監査法人が報告すべき事項はない。

## 財務諸表に対する経営者の責任

経営者の責任は、我が国において一般に公正妥当と認められる企業会計の基準に準拠して財務諸表を作成し適正に表示することにある。これには、不正又は誤謬による重要な虚偽表示のない財務諸表を作成し適正に表示するために経営者が必要と判断した内部統制を整備及び運用することが含まれる。

財務諸表を作成するに当たり、経営者は、継続企業的前提に基づき財務諸表を作成することが適切であるかどうかを評価し、我が国において一般に公正妥当と認められる企業会計の基準に基づいて継続企業に関する事項を開示する必要がある場合には当該事項を開示する責任がある。

#### 財務諸表監査における監査人の責任

監査人の責任は、監査人が実施した監査に基づいて、全体としての財務諸表に不正又は誤謬による重要な虚偽表示がないかどうかについて合理的な保証を得て、監査報告書において独立の立場から財務諸表に対する意見を表明することにある。虚偽表示は、不正又は誤謬により発生する可能性があり、個別に又は集計すると、財務諸表の利用者の意思決定に影響を与えると合理的に見込まれる場合に、重要性があると判断される。

監査人は、我が国において一般に公正妥当と認められる監査の基準に従って、監査の過程を通じて、職業的専門家としての判断を行い、職業的懐疑心を保持して以下を実施する。

- ・ 不正又は誤謬による重要な虚偽表示リスクを識別し、評価する。また、重要な虚偽表示リスクに対応した監査手続を立案し、実施する。監査手続の選択及び適用は監査人の判断による。さらに、意見表明の基礎となる十分かつ適切な監査証拠を入手する。
- ・ 財務諸表監査の目的は、内部統制の有効性について意見表明するためのものではないが、監査人は、リスク評価の実施に際して、状況に応じた適切な監査手続を立案するために、監査に関連する内部統制を検討する。
- ・ 経営者が採用した会計方針及びその適用方法の適切性、並びに経営者によって行われた会計上の見積りの合理性及び関連する注記事項の妥当性を評価する。
- ・ 経営者が継続企業を前提として財務諸表を作成することが適切であるかどうか、また、入手した監査証拠に基づき、継続企業的前提に重要な疑義を生じさせるような事象又は状況に関して重要な不確実性が認められるかどうか結論付ける。継続企業的前提に関する重要な不確実性が認められる場合は、監査報告書において財務諸表の注記事項に注意を喚起すること、又は重要な不確実性に関する財務諸表の注記事項が適切でない場合は、財務諸表に対して除外事項付意見を表明することが求められている。監査人の結論は、監査報告書日までに入手した監査証拠に基づいているが、将来の事象や状況により、ファン드는継続企業として存続できなくなる可能性がある。
- ・ 財務諸表の表示及び注記事項が、我が国において一般に公正妥当と認められる企業会計の基準に準拠しているかどうかとともに、関連する注記事項を含めた財務諸表の表示、構成及び内容、並びに財務諸表が基礎となる取引や会計事象を適正に表示しているかどうかを評価する。

監査人は、経営者に対して、計画した監査の範囲とその実施時期、監査の実施過程で識別した内部統制の重要な不備を含む監査上の重要な発見事項、及び監査の基準で求められているその他の事項について報告を行う。

監査人は、経営者に対して、独立性についての我が国における職業倫理に関する規定を遵守したこと、並びに監査人の独立性に影響を与えると合理的に考えられる事項、及び阻害要因を除去するための対応策を講じている場合又は阻害要因を許容可能な水準にまで軽減するためのセーフガードを適用している場合はその内容について報告を行う。

#### 利害関係

三井住友トラスト・アセットマネジメント株式会社及びファンドと当監査法人又は業務執行社員との間には、公認会計士法の規定により記載すべき利害関係はない。

以 上

(注) 1. 上記は監査報告書の原本に記載された事項を電子化したものであり、その原本は当社が別途保管しております。

2. XBR Lデータは監査の対象には含まれていません。

**独立監査人の中間監査報告書**

2024年12月2日

三井住友トラスト・アセットマネジメント株式会社  
取締役会 御中

有限責任 あずさ監査法人

東京事務所

指定有限責任社員  
業務執行社員

公認会計士

三 上 和 彦

指定有限責任社員  
業務執行社員

公認会計士

田 中 洋 一

**中間監査意見**

当監査法人は、金融商品取引法第193条の2第1項の規定に基づく監査証明を行うため、「委託会社等の経理状況」に掲げられている三井住友トラスト・アセットマネジメント株式会社の2024年4月1日から2025年3月31日までの第39期事業年度の中間会計期間（2024年4月1日から2024年9月30日まで）に係る中間財務諸表、すなわち、中間貸借対照表、中間損益計算書、中間株主資本等変動計算書、重要な会計方針及びその他の注記について中間監査を行った。

当監査法人は、上記の中間財務諸表が、我が国において一般に公正妥当と認められる中間財務諸表の作成基準に準拠して、三井住友トラスト・アセットマネジメント株式会社の2024年9月30日現在の財政状態及び同日をもって終了する中間会計期間（2024年4月1日から2024年9月30日まで）の経営成績に関する有用な情報を表示しているものと認める。

**中間監査意見の根拠**

当監査法人は、我が国において一般に公正妥当と認められる中間監査の基準に準拠して中間監査を行った。中間監査の基準における当監査法人の責任は、「中間財務諸表監査における監査人の責任」に記載されている。当監査法人は、我が国における職業倫理に関する規定に従って、会社から独立しており、また、監査人としてのその他の倫理上の責任を果たしている。当監査法人は、中間監査の意見表明の基礎となる十分かつ適切な監査証拠を入手したと判断している。

**中間財務諸表に対する経営者及び監査等委員会の責任**

経営者の責任は、我が国において一般に公正妥当と認められる中間財務諸表の作成基準に準拠して中間財務諸表を作成し有用な情報を表示することにある。これには、不正又は誤謬による重要な虚偽表示のない中間財務諸表を作成し有用な情報を表示するために経営者が必要と判断した内部統制を整備及び運用することが含まれる。

中間財務諸表を作成するに当たり、経営者は、継続企業の前提に基づき中間財務諸表を作成することが適切であるかどうかを評価し、我が国において一般に公正妥当と認められる中間財務諸表の作成基準に基づいて継続企業に関する事項を開示する必要がある場合には当該事項を開示する責任がある。

監査等委員会の責任は、財務報告プロセスの整備及び運用における取締役の職務の執行を監視することにある。

**中間財務諸表監査における監査人の責任**

監査人の責任は、監査人が実施した中間監査に基づいて、全体として中間財務諸表の有用な情報の表示に関して投資者の判断を損なうような重要な虚偽表示がないかどうかの合理的な保証を得て、中間監査報告書において独立の立場から中間財務諸表に対する意見を表明することにある。虚偽表示は、不正又は誤謬により発生する可能性があり、個別に又は集計すると、中間財務諸表の利用者の意思決定に影響を与えると合理的に見込まれる場合に、重要性があると判断される。

監査人は、我が国において一般に公正妥当と認められる中間監査の基準に従って、中間監査の過程を通じて、職業的専門家としての判断を行い、職業的懐疑心を保持して以下を実施する。

- 不正又は誤謬による中間財務諸表の重要な虚偽表示リスクを識別し、評価する。また、重要な虚偽表示リスクに対応する中間監査手続を立案し、実施する。中間監査手続の選択及び適用は監査人の判断による。さらに、中間監査の意見表明の基礎となる十分かつ適切な監査証拠を入手する。なお、中間監査手続は、年度監査と比べて監査手続の一部が省略され、監査人の判断により、不正又は誤謬による中間財務諸表の重要な虚偽表示リスクの評価に基づいて、分析的手続等を中心とした監査手続に必要に応じて追加の監査手続が選択及び適用される。
- 中間財務諸表監査の目的は、内部統制の有効性について意見表明するためのものではないが、監査人は、リスク評価の実施に際して、状況に応じた適切な中間監査手続を立案するために、中間

財務諸表の作成と有用な情報の表示に関連する内部統制を検討する。

- ・ 経営者が採用した会計方針及びその適用方法並びに経営者によって行われた会計上の見積りの合理性及び関連する注記事項の妥当性を評価する。
- ・ 経営者が継続企業を前提として中間財務諸表を作成することが適切であるかどうか、また、入手した監査証拠に基づき、継続企業の前提に重要な疑義を生じさせるような事象又は状況に関して重要な不確実性が認められるかどうか結論付ける。継続企業の前提に関する重要な不確実性が認められる場合は、中間監査報告書において中間財務諸表の注記事項に注意を喚起すること、又は重要な不確実性に関する中間財務諸表の注記事項が適切でない場合は、中間財務諸表に対して除外事項付意見を表明することが求められている。監査人の結論は、中間監査報告書日までに入手した監査証拠に基づいているが、将来の事象や状況により、企業は継続企業として存続できなくなる可能性がある。
- ・ 中間財務諸表の表示及び注記事項が、我が国において一般に公正妥当と認められる中間財務諸表の作成基準に準拠しているかどうかとともに、関連する注記事項を含めた中間財務諸表の表示、構成及び内容、並びに中間財務諸表が基礎となる取引や会計事象に関して有用な情報を表示しているかどうかを評価する。

監査人は、監査等委員会に対して、計画した中間監査の範囲とその実施時期、中間監査の実施過程で識別した内部統制の重要な不備を含む中間監査上の重要な発見事項、及び中間監査の基準で求められているその他の事項について報告を行う。

#### 利害関係

会社と当監査法人又は業務執行社員との間には、公認会計士法の規定により記載すべき利害関係はない。

以上

(注) 1. 上記は中間監査報告書の原本に記載された事項を電子化したものであり、その原本は当社が別途保管しております。

2. X B R L データは中間監査の対象には含まれていません。