

【表紙】

【提出書類】 有価証券報告書

【根拠条文】 金融商品取引法第24条第1項

【提出先】 関東財務局長

【提出日】 2025年6月25日

【事業年度】 第112期（自 2024年4月1日 至 2025年3月31日）

【会社名】 株式会社クレハ

【英訳名】 KUREHA CORPORATION

【代表者の役職氏名】 代表取締役社長 小 林 豊

【本店の所在の場所】 東京都中央区日本橋浜町3 - 3 - 2

【電話番号】 03（3249）4664（ダイヤル・イン）

【事務連絡者氏名】 企画経理本部副本部長 川 名 恭 介

【最寄りの連絡場所】 東京都中央区日本橋浜町3 - 3 - 2

【電話番号】 03（3249）4664（ダイヤル・イン）

【事務連絡者氏名】 企画経理本部副本部長 川 名 恭 介

【縦覧に供する場所】 株式会社東京証券取引所
（東京都中央区日本橋兜町2 - 1）

第一部 【企業情報】

第1 【企業の概況】

1 【主要な経営指標等の推移】

(1) 連結経営指標等

| 回次 | 第108期 | 第109期 | 第110期 | 第111期 | 第112期 |
|------------------------|----------|----------|----------|----------|----------|
| 決算年月 | 2021年3月 | 2022年3月 | 2023年3月 | 2024年3月 | 2025年3月 |
| 売上収益 (百万円) | 144,575 | 168,341 | 191,277 | 177,973 | 162,015 |
| 税引前利益 (百万円) | 17,748 | 20,398 | 22,992 | 13,913 | 10,218 |
| 親会社の所有者に帰属する当期利益 (百万円) | 13,493 | 14,164 | 16,868 | 9,734 | 7,800 |
| 親会社の所有者に帰属する包括利益 (百万円) | 22,280 | 18,849 | 20,831 | 21,393 | 7,623 |
| 親会社の所有者に帰属する持分 (百万円) | 183,830 | 199,219 | 215,199 | 221,377 | 209,372 |
| 資産合計 (百万円) | 256,923 | 282,639 | 296,404 | 330,630 | 345,298 |
| 1株当たり親会社所有者帰属持分 (円) | 3,139.55 | 3,402.44 | 3,675.34 | 4,022.68 | 4,209.15 |
| 基本的1株当たり当期利益 (円) | 230.44 | 241.91 | 288.10 | 173.03 | 149.67 |
| 希薄化後1株当たり当期利益 (円) | 230.17 | 241.56 | 287.63 | 172.73 | 149.48 |
| 親会社所有者帰属持分比率 (%) | 71.6 | 70.5 | 72.6 | 67.0 | 60.6 |
| 親会社所有者帰属持分当期利益率 (%) | 7.7 | 7.4 | 8.1 | 4.5 | 3.6 |
| 株価収益率 (倍) | 11.1 | 13.5 | 9.8 | 15.7 | 18.4 |
| 営業活動によるキャッシュ・フロー (百万円) | 26,704 | 28,581 | 22,744 | 11,601 | 29,525 |
| 投資活動によるキャッシュ・フロー (百万円) | 3,876 | 10,999 | 11,100 | 34,288 | 39,436 |
| 財務活動によるキャッシュ・フロー (百万円) | 12,516 | 6,105 | 10,484 | 12,135 | 8,437 |
| 現金及び現金同等物の期末残高 (百万円) | 17,834 | 30,639 | 32,205 | 23,131 | 21,500 |
| 従業員数 (名) | 4,293 | 4,259 | 4,271 | 4,217 | 4,017 |
| 〔外、平均臨時雇用人員〕 | 〔366〕 | 〔362〕 | 〔323〕 | 〔201〕 | 〔180〕 |

(注) 1 国際会計基準(以下、IFRSという。)に基づいて連結財務諸表を作成しています。

2 2024年1月1日を効力発生日として、普通株式1株につき3株の割合で株式分割を行っています。「1株当たり親会社所有者帰属持分」、「基本的1株当たり当期利益」および「希薄化後1株当たり当期利益」につきましては、第108期の期首に当該株式分割が行われたと仮定して算定しています。

(2) 提出会社の経営指標等

| 回次 | | 第108期 | 第109期 | 第110期 | 第111期 | 第112期 |
|-----------------------|-------|----------|----------|----------|------------------|----------|
| 決算年月 | | 2021年3月 | 2022年3月 | 2023年3月 | 2024年3月 | 2025年3月 |
| 売上高 | (百万円) | 74,811 | 89,585 | 108,234 | 96,101 | 86,608 |
| 経常利益 | (百万円) | 9,846 | 13,757 | 13,992 | 13,703 | 6,408 |
| 当期純利益 | (百万円) | 14,334 | 11,114 | 12,228 | 10,227 | 6,875 |
| 資本金 | (百万円) | 18,169 | 18,169 | 18,169 | 18,169 | 18,169 |
| 発行済株式総数 | (千株) | 20,805 | 20,805 | 20,805 | 58,576 | 55,433 |
| 純資産 | (百万円) | 148,872 | 155,874 | 164,126 | 162,884 | 148,095 |
| 総資産 | (百万円) | 193,665 | 205,013 | 216,612 | 243,591 | 265,297 |
| 1株当たり純資産額 | (円) | 2,540.63 | 2,659.74 | 2,800.13 | 2,956.56 | 2,974.96 |
| 1株当たり配当額 | (円) | 170.00 | 210.00 | 270.00 | 173.34 | 86.70 |
| (内1株当たり中間配当額) | (円) | (85.00) | (85.00) | (125.00) | (130.00) | (43.35) |
| 1株当たり当期純利益 | (円) | 244.80 | 189.83 | 208.85 | 181.78 | 131.93 |
| 潜在株式調整後 1株当たり当期純利益 | (円) | 244.52 | 189.55 | 208.51 | 181.46 | 131.76 |
| 自己資本比率 | (%) | 76.8 | 76.0 | 75.7 | 66.8 | 55.8 |
| 自己資本利益率 | (%) | 10.0 | 7.3 | 7.7 | 6.3 | 4.4 |
| 株価収益率 | (倍) | 10.4 | 17.2 | 13.5 | 14.9 | 20.9 |
| 配当性向 | (%) | 23.1 | 36.9 | 43.1 | 47.7 | 65.7 |
| 従業員数 | (名) | 1,676 | 1,663 | 1,655 | 1,667 | 1,671 |
| [外、平均臨時雇用人員] | | [23] | [17] | [14] | [15] | [15] |
| 株主総利回り | (%) | 177.3 | 231.3 | 206.6 | 205.7 | 214.4 |
| (比較指標：配当込み TOPIX) | (%) | (142.1) | (145.0) | (153.4) | (216.8) | (213.4) |
| 最高株価 | (円) | 8,230 | 10,390 | 10,920 | 2,962 (9,360) | 3,020 |
| 最低株価 | (円) | 3,865 | 5,970 | 7,870 | 2,626 (7,890) | 2,470 |

- (注) 1 「収益認識に関する会計基準」(企業会計基準第29号 2020年3月31日)等を第109期の期首から適用しており、第109期以降に係る主要な経営指標等については、当該会計基準等を適用した後の指標等となっています。
- 2 2024年1月1日を効力発生日として、普通株式1株につき3株の割合で株式分割を行っています。「1株当たり純資産額」、「1株当たり当期純利益」および「潜在株式調整後1株当たり当期純利益」につきましては、第108期の期首に当該株式分割が行われたと仮定して算定しています。なお、第111期の1株当たり配当額は、当該株式分割前の1株当たり中間配当額130円と、当該株式分割後の1株当たり期末配当額43.34円を合算した金額となっています。当該株式分割後の1株当たり配当額に換算すると、中間配当額は43.33円に相当しますので、期末配当額と合わせた年間配当額は1株当たり86.67円となります。
- 3 「株主総利回り」の記載に当たっては、株式分割を考慮した株価および1株当たり配当額を使用して算定しています。
- 4 「最高株価」および「最低株価」は、2022年4月3日以前は東京証券取引所市場第一部におけるものであり、2022年4月4日以降は東京証券取引所プライム市場におけるものです。なお、第111期の株価については株式分割後の最高株価および最低株価を記載しており、括弧内に株式分割前の最高株価および最低株価を記載しています。

2 【沿革】

当社の前身である昭和人絹株式会社は1934年7月設立され、1939年5月呉羽紡績株式会社に吸収合併されましたが、その後、塩素利用を根幹とする化学工業薬品および化学肥料の製造部門を分離し呉羽化学工業株式会社が設立されました。設立以降の主な推移は次のとおりです。

| | |
|----------|--------------------------------------------------------------------------------|
| 1944年 6月 | 呉羽化学工業株式会社（現・株式会社クレハ）設立 |
| 1949年 4月 | 菊多運輸株式会社（現・クレハ運輸株式会社）設立（現・連結子会社） |
| 5月 | 東京証券取引所に株式上場 |
| 1953年 9月 | クレハロンおよび塩化ビニル樹脂の製造販売を目的として呉羽化成株式会社設立 |
| 1956年 3月 | 呉羽興業株式会社（現・クレハ建設株式会社）設立（現・連結子会社） |
| 1958年11月 | 第8回デミング実施賞受賞 |
| 1960年 7月 | 家庭用ラップ「クレラップ」販売開始 |
| 1962年 5月 | 呉羽化成株式会社を合併 |
| | 錦工場研究所（現・中央研究所）設置 |
| 10月 | ナフサ熱分解・混合ガス法による塩化ビニル樹脂の製造を目的として呉羽油化株式会社設立 |
| 1963年 4月 | 栃木プラスチック株式会社（現・クレハ合繊株式会社）設立（現・連結子会社） |
| 1966年 7月 | 「クレハB T A」（M B S系耐衝撃強化剤）製造開始 |
| 1969年 2月 | 呉羽プラスチック株式会社（現・樹脂加工事業所）設立 |
| 4月 | 原油分解技術を企業化するため呉羽石油化学工業株式会社設立 |
| 12月 | 炭素繊維製造開始 |
| 1970年 4月 | クレハ・コーポレーション・オブ・アメリカ（アメリカ）（現・クレハ・アメリカInc.）設立（現・連結子会社） |
| | 呉羽油化株式会社を合併 |
| 5月 | フッ化ビニリデン樹脂製造開始 |
| 1971年12月 | 呉羽梱包株式会社（現・株式会社クレハ環境）設立（現・連結子会社） |
| 1973年 5月 | 呉羽油化株式会社を設立し、呉羽石油化学工業株式会社から資産一切を引き継ぐ |
| 10月 | クレハロン・インダストリーB.V.（オランダ）（現・クレハロンB.V.）を合併で設立（現・連結子会社） |
| 1977年 5月 | 「クレスチン」（抗悪性腫瘍剤）販売開始 |
| 1979年 4月 | 呉羽油化株式会社より営業を継承 |
| 1983年 6月 | クレハ・ケミカルズGmbH（ドイツ）（現・クレハGmbH）設立（現・連結子会社） |
| 1986年 7月 | 茨城研究所（現・樹脂加工研究所）設置 |
| 1987年 4月 | 「フォートロンK P S」（P P S樹脂）製造開始 |
| 1991年12月 | 「クレメジン」（慢性腎不全用剤）販売開始 |
| 1992年 3月 | 家庭用品の共通ブランドとして「キチントさん」を導入 |
| 5月 | 「フォートロンK P S」の企業化を目的としてフォートロン・インダストリーズ（アメリカ）（現・フォートロン・インダストリーズLLC）を合併で設立 |
| 1993年 7月 | 「メトコナゾール」（農業・園芸用殺菌剤）販売開始 |
| 12月 | 「イブコナゾール」（農業・園芸用殺菌剤）販売開始 |
| 2003年 1月 | 塩化ビニル樹脂事業、M B S系耐衝撃強化剤事業の営業権を譲渡 |
| 3月 | 塩化ビニリデンレジン・コンパウンドの製造販売を目的として南通匯羽豊新材料有限公司（中国）を合併で設立 |
| 4月 | 炭素繊維製断熱材の製造販売を目的として呉羽（上海）炭纖維材料有限公司（中国）を合併で設立（現・連結子会社） |
| 2005年10月 | 商号を「株式会社クレハ」に変更、本店（本社）を中央区日本橋浜町に移転 |
| 2006年10月 | クレハ建設株式会社と錦興業株式会社を合併（商号・クレハ建設株式会社） |
| 2008年 1月 | P G A（ポリグリコール酸）樹脂の製造販売を目的としてクレハ・ピージーエーLLC（アメリカ）を設立（現・連結子会社） |
| | 業務用食品包装フィルムの製造販売を目的としてクレハ・ベトナムCo.,Ltd.（ベトナム）を設立（現・連結子会社） |
| 2010年 7月 | クレハプラスチック株式会社を吸収合併（現・樹脂加工事業所） |
| 2011年 4月 | リチウムイオン電池用材料の販売および関連製造子会社の統括を目的として株式会社クレハ・バッテリー・マテリアルズ・ジャパンを設立 |
| 9月 | 持ち株・金融の統括および子会社の管理・支援を目的として呉羽（中国）投資有限公司（中国）を設立（現・連結子会社） |
| 2012年 1月 | フッ化ビニリデン樹脂の製造を目的として呉羽（常熟）フッ素材料有限公司（中国）を設立（現・連結子会社） |
| 2016年 4月 | 株式会社クレハ・バッテリー・マテリアルズ・ジャパンより、リチウムイオン電池用材料の製造・販売事業を継承 |
| 10月 | P G A（ポリグリコール酸）樹脂製のオイル・ガス掘削機器販売を目的としてクレハ・エナジー・ソリューションズLLC（アメリカ）を合併で設立（現・連結子会社） |
| 2018年 3月 | 「クレスチン」（抗悪性腫瘍剤）の販売を終了 |
| 2022年 4月 | 東京証券取引所の市場区分見直しにより、東京証券取引所市場第一部からプライム市場に移行 |
| 2022年 7月 | 南通匯羽豊新材料有限公司（中国）の全持分を譲渡 |
| 2024年11月 | 東京研究所設置 |

3 【事業の内容】

当企業集団は、当社および子会社29社（内、連結子会社26社）、関連会社5社（内、持分法適用会社1社）から構成され、機能製品、化学製品、樹脂製品の製造・販売をその主な事業内容とし、更に各事業に関連する設備の建設・補修、物流、環境対策およびその他のサービス等の事業活動を行っています。

当企業集団の事業に係わる位置付けおよびセグメントとの関連は、次のとおりです。

機能製品事業

- ・当社は、機能樹脂、炭素製品の製造・販売を行っています。
- ・(株)クレハトレーディングは、機能製品の販売を行っており、当社は製品の一部を同社を通じて販売を行うとともに、原料の一部について同社を通じて購入しています。また、レジナス化成(株)に出資を行っています。
- ・クレハエクストロン(株)は、機能製品の製造・販売を行っており、当社は同社に対し原料を供給する一方、同社製品の一部の購入を行っています。
- ・クレハGmbH（独）は、欧州において当社の機能製品の販売を行っています。
- ・クレハ・アメリカInc.（米）は、当社の機能製品の販売を行っています。また、クレハ・ピージーエーLLC（米）、クレハ・エナジー・ソリューションズLLC（米）およびフォートロン・インダストリーズLLC（米）に出資を行っています。
- ・クレハ・ピージーエーLLC（米）は、米国においてPGA（ポリグリコール酸）樹脂の製造を行っており、当社は同社製品の購入を行っています。
- ・クレハ・エナジー・ソリューションズLLC（米）は、機能製品の販売および技術サービスを行っており、当社は製品の一部を同社を通じて販売を行っています。
- ・呉羽（上海）炭繊維材料有限公司（中）は、中国において炭素製品の製造・販売を行っており、当社は同社に対し原料を供給する一方、同社製品の一部の購入を行っています。
- ・呉羽（中国）投資有限公司（中）は、当社に機能製品の販売を行うとともに、当社は同社を通じて機能製品の一部の販売を行っています。また、呉羽（常熟）フッ素材料有限公司（中）に出資を行っています。
- ・呉羽（常熟）フッ素材料有限公司（中）は、中国においてフッ化ビニリデン樹脂の製造を行っており、当社は同社製品の購入を行っています。

化学製品事業

- ・当社は、農薬、医薬品、無機薬品、有機薬品の製造・販売を行っています。
- ・(株)クレハトレーディングは、化学製品の販売を行っており、当社は製品の一部を同社を通じて販売を行うとともに、原料の一部について同社を通じて購入しています。

樹脂製品事業

- ・当社は、食品包装材、家庭用品の製造・販売を行っています。
- ・(株)クレハトレーディングは、樹脂製品の販売を行っており、当社は製品の一部を同社を通じて販売を行うとともに、原料の一部について同社を通じて購入しています。
- ・クレハ合繊(株)は、合成繊維の製造・販売を行っており、当社は同社に対し原料を供給しています。
- ・クレハ・アメリカInc.（米）は、樹脂製品の販売を行っています。
- ・クレハ・ヨーロッパB.V.（蘭）は、クレハロンB.V.（蘭）、クレハGmbH（独）およびクレハロン・オーストラリアPty Ltd.（豪）に対する出資を行っています。なお、熱収縮多層フィルム事業の撤退に伴い、クレハロンB.V.（蘭）およびクレハロン・オーストラリアPty Ltd.（豪）は、清算手続を行っています。
- ・呉羽（中国）投資有限公司（中）は、樹脂製品の販売を行っています。
- ・クレハ・ベトナムCo.,Ltd.（越）は、食品包装材の製造・販売を行っており、当社は同社に対し原料を供給する一方、同社製品の一部の購入を行っています。

建設関連事業

- ・クレハ建設(株)は、土木・建築工事の施工請負を行っており、当社は同社に対して同業務の一部を発注しています。

その他関連事業

- ・(株)クレハトレーディングは、その他サービスの販売を行っています。
- ・クレハ運輸(株)は、運送および倉庫業務を行っており、当社は同社に対して同業務の一部を委託しています。
- ・クレハサービス(株)は、土地建物の売買・賃貸・管理、損害保険代理業および生命保険募集業、各種受託事業を行っており、当社は同社に対して福利厚生等の業務の一部を委託しています。
- ・(株)クレハ環境は、産業廃棄物の処理および環境関連処理設備の販売を行っており、当社は同社に対して産業廃棄物の処理業務の一部を委託しています。また、ひめゆり総業(株)に出資を行っています。
- ・社団医療法人呉羽会は、病院および介護老人保健施設の運営を行っています。

事業の系統図は、次のとおりです。

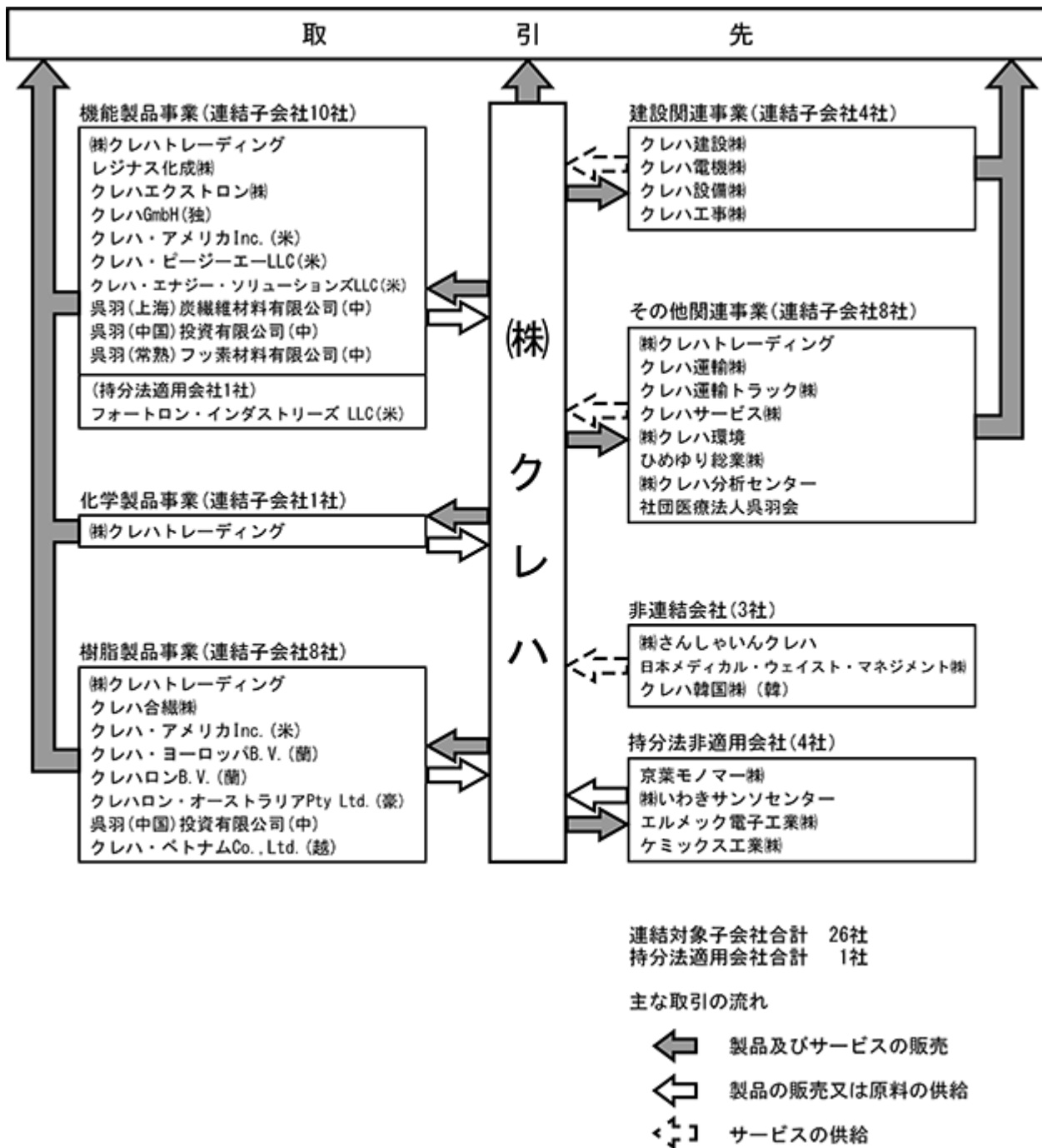

- (注) 1 株クレハは、機能・化学・樹脂の各事業セグメントの製品の販売を行っています。
2 株クレハトレーディング、クレハ・アメリカInc.、呉羽(中国)投資有限公司は、複数の事業セグメントにまたがっているため、各セグメントに記載しています。
3 樹脂製品事業のクレハロンB.V.、クレハロン・オーストラリアPty Ltd.は、清算手続きを行っています。

4 【関係会社の状況】

| 名称 | 住所 | 資本金または 出資金 (百万円) | 主要な事業 の内容 | 議決権の 所有割合 (%) | 関係内容 |
|--------------------------------|----------------|------------------------|---------------------------------------|---------------------|-----------------------------------------------------------|
| (連結子会社) ㈱クレハトレーディング (注)5 | 東京都中央区 | 300 | 機能製品事業 化学製品事業 樹脂製品事業 その他関連事業 | 70.53 | 当社の製品の一部を販売しています。当社へ原料の一部を供給しています。 役員の兼任 2名 |
| クレハエクストロン㈱ | 茨城県 かすみがうら市 | 85 | 機能製品事業 | 100.00 | 当社が原料を供給しています。当社へ機能製品を供給しています。当社が資金の貸付をしています。 役員の兼任 1名 |
| クレハGmbH | ドイツ | 千ユーロ 51 | 機能製品事業 | 100.00 (100.00) | 当社の機能製品の販売をしています。 役員の兼任 2名 |
| クレハ・アメリカInc. | アメリカ | 千米ドル 7,446 | 機能製品事業 樹脂製品事業 | 100.00 | 当社の製品の一部を販売しています。 役員の兼任 1名 |
| クレハ・ピージーエーLLC (注)2 | アメリカ | 千米ドル 155,408 | 機能製品事業 | 100.00 (100.00) | 当社へ機能製品を供給しています。 |
| クレハ・エナジー・ソリューションズLLC | アメリカ | 千米ドル 10,000 | 機能製品事業 | 100.00 (100.00) | 当社の機能製品の販売をしています。 役員の兼任 1名 |
| 呉羽(上海)炭繊維材料有限公司 | 中国 | 千米ドル 12,900 | 機能製品事業 | 100.00 | 当社が原料を供給しています。当社へ炭素製品を供給しています。 役員の兼任 3名 |
| 呉羽(中国)投資有限公司 (注)2 | 中国 | 千米ドル 115,750 | 機能製品事業 樹脂製品事業 | 100.00 | 当社へ機能製品を供給しています。当社の製品の一部を販売しています。 役員の兼任 2名 |
| 呉羽(常熟)フッ素材料有限公司 (注)2 | 中国 | 千米ドル 108,000 | 機能製品事業 | 100.00 (100.00) | 当社へ機能製品を供給しています。 役員の兼任 2名 |
| クレハ合繊㈱ | 栃木県下都賀郡 | 120 | 樹脂製品事業 | 100.00 | 当社が原料を供給しています。 役員の兼任 1名 |
| クレハ・ヨーロッパB.V. | オランダ | 千ユーロ 2,269 | 樹脂製品事業 | 100.00 | 当社が資金の貸付をしています。 役員の兼任 2名 |
| クレハロンB.V. | オランダ | 千ユーロ 2,722 | 樹脂製品事業 | 100.00 (100.00) | 役員の兼任 2名 |
| クレハ・ベトナムCo.,Ltd. (注)2 | ベトナム | 千米ドル 21,900 | 樹脂製品事業 | 100.00 | 当社が原料を供給しています。当社へ食品包装材を供給しています。 役員の兼任 3名 |
| クレハ建設㈱ | 福島県いわき市 | 370 | 建設関連事業 | 100.00 | 当社工場内の土木・建築工事をしています。 役員の兼任 2名 |
| クレハ運輸㈱ | 福島県いわき市 | 300 | その他関連事業 | 100.00 | 当社の製品の運送および保管をしています。 役員の兼任 3名 |
| クレハサービス㈱ | 東京都中央区 | 194 | その他関連事業 | 100.00 | 当社の不動産の管理等を行っています。同社の取引先への長期未払金に対する保証をしています。 役員の兼任 2名 |
| ㈱クレハ環境 | 福島県いわき市 | 240 | その他関連事業 | 100.00 | 当社工場の産業廃棄物処理業務を行っています。 役員の兼任 2名 |
| 社団医療法人呉羽会 | 福島県いわき市 | 300 | その他関連事業 | 100.00 | 当社が資金の貸付をしています。 役員の兼任 3名 |
| その他8社 | | | | | |
| (持分法適用会社)1社 | | | | | |

(注)1 主要な事業の内容欄には、セグメントの名称を記載しています。

2 特定子会社に該当します。

3 議決権の所有割合の()内は、間接所有割合で内数です。

4 上記会社は有価証券届出書または有価証券報告書を提出していません。

5 ㈱クレハトレーディングについては売上収益(連結会社相互間の内部売上収益を除く)の連結売上収益に占める割合が10%を超えています。

| | | | | |
|----------------|-----------|-----------|----------|----------|
| 主要な損益情報等(日本基準) | (1) 売上高 | 27,328百万円 | (2) 経常利益 | 691百万円 |
| | (3) 当期純利益 | 460百万円 | (4) 純資産 | 5,701百万円 |
| | (5) 総資産 | 14,048百万円 | | |

5 【従業員の状況】

(1) 連結会社の状況

2025年3月31日現在

| セグメントの名称 | 従業員数(名) |
|----------|----------------|
| 機能製品事業 | 840 |
| 化学製品事業 | 237 |
| 樹脂製品事業 | 737 |
| 建設関連事業 | 282 |
| その他関連事業 | 1,249 |
| 全社 | 672 |
| 合計 | 4,017 〔180〕 |

- (注) 1 従業員数は、当社グループから当社グループ外への出向者を除き、当社グループ外から当社グループへの出向者を含む就業人員数です。
2 従業員数欄の〔外書〕は、臨時従業員の年間平均雇用人員です。
3 臨時従業員には、パートタイマーを含み、派遣社員を除いています。
4 全社として記載している従業員数は、主に管理部門に所属しているものです。

(2) 提出会社の状況

2025年3月31日現在

| 従業員数(名) | 平均年齢(歳) | 平均勤続年数(年) | 平均年間給与(千円) |
|---------------|---------|-----------|------------|
| 1,671 〔15〕 | 43.5 | 19.9 | 7,492 |

| セグメントの名称 | 従業員数(名) |
|----------|---------------|
| 機能製品事業 | 361 |
| 化学製品事業 | 224 |
| 樹脂製品事業 | 414 |
| 全社 | 672 |
| 合計 | 1,671 〔15〕 |

- (注) 1 従業員数は、当社から他社への出向者を除き、他社から当社への出向者を含む就業人員数です。
2 従業員数欄の〔外書〕は、臨時従業員の年間平均雇用人員です。
3 臨時従業員には、パートタイマーを含み、派遣社員を除いています。
4 全社として記載している従業員数は、主に管理部門に所属しているものです。
5 平均年間給与は、賞与および基準外賃金を含んでいます。

(3) 労働組合の状況

当社の労使は、円滑な関係にあり、特記すべき事項はありません。

(4) 管理職に占める女性労働者の割合、男性労働者の育児休業取得率および労働者の男女の賃金の差異

提出会社

| 当事業年度 | | | | | 補足説明 |
|--------------------------|------------------------|-----------------------|---------|----------------------|------------------------------------------------------------------------------------------------------------------------------|
| 管理職に占める女性労働者の割合 (%) (注)1 | 男性労働者の育児休業取得率 (%) (注)2 | 労働者の男女の賃金の差異 (%) (注)1 | | | |
| | | 全労働者 | 正規雇用労働者 | 非正規雇用労働者 (パート・有期労働者) | |
| 8.7 | 97.3 | 77.0 | 79.6 | 60.2 | 当社では賃金体系および制度上、男女の差異はありません。等級制度における人員構成や管理職比率等の違いにより、男女の賃金差異が生じています。当社は今後も多様な人財の活躍支援策を通じ、女性の管理職比率向上・男性の育児休業取得率向上等に取り組んでいきます。 |

- (注)1 「女性の職業生活における活躍の推進に関する法律」(平成27年法律第64号)の規定に基づき算出したものです。
- 2 「育児休業、介護休業等育児又は家族介護を行う労働者の福祉に関する法律」(平成3年法律第76号)の規程に基づき、「育児休業、介護休業等育児又は家族介護を行う労働者の福祉に関する法律施行規則」(平成3年労働省令第25号)第71条の6第2号における育児休業等および育児目的休暇の取得割合を算出したものです。

連結子会社

| 当事業年度 | | | | | | 補足説明 |
|--------------------|--------------------------|------------------------|-----------------------|---------|----------------------|-----------------------------------------------------------------------------------------------------------------------|
| 名称 | 管理職に占める女性労働者の割合 (%) (注)1 | 男性労働者の育児休業取得率 (%) (注)2 | 労働者の男女の賃金の差異 (%) (注)1 | | | |
| | | | 全労働者 | 正規雇用労働者 | 非正規雇用労働者 (パート・有期労働者) | |
| (株)クレハ環境 | 1.5 | 100.0 | 76.8 | 84.7 | 53.4 | 賃金体系および制度上、男女の差異はありません。等級制度における人員構成や管理職比率等の違いにより、男女の賃金差異が生じています。今後も多様な人財の活躍支援策を通じ、女性の管理職比率向上・男性の育児休業取得率向上等に取り組んでいきます。 |
| 社団医療法人呉羽会 | 57.7 | 100.0 | 60.0 | 57.3 | 61.0 | 賃金体系および制度上、男女の差異はありません。今後も多様な人財の活躍支援策を通じ、女性の管理職比率向上・男性の育児休業取得率向上等に取り組んでいきます。 |
| クレハエクスترون(株) (注)3 | 10.0 | - | - | - | - | 今後も多様な人財の活躍支援策を通じ、女性の管理職比率向上等に取り組んでいきます。 |
| クレハサービス(株) (注)3 | 5.3 | - | - | - | - | 今後も多様な人財の活躍支援策を通じ、女性の管理職比率向上等に取り組んでいきます。 |

- (注)1 「女性の職業生活における活躍の推進に関する法律」(平成27年法律第64号)の規定に基づき算出したものです。
- 2 「育児休業、介護休業等育児又は家族介護を行う労働者の福祉に関する法律」(平成3年法律第76号)の規程に基づき「育児休業、介護休業等育児又は家族介護を行う労働者の福祉に関する法律施行規則」(平成3年労働省令第25号)第71条の6第2号における育児休業等および育児目的休暇の取得割合を算出したものです。
- 3 従業員数が101人以上300人以下であり、「女性の職業生活における活躍の推進に関する法律」(平成27年法律第64号)の公表項目として選択した項目のみ記載しています。

第2 【事業の状況】

1 【経営方針、経営環境及び対処すべき課題等】

文中の将来に関する事項は、有価証券報告書提出日現在において判断したものです。

(1) 会社の経営の基本方針

当社グループは「中長期的な企業価値の向上」と「持続可能な社会への貢献」を両立し、サステナビリティ経営を推進して当社グループを一層発展させるべく、『クレハグループ企業理念』、『クレハビジョン』、2030年度に向けた『経営方針』および「クレハグループ中長期経営計画『未来創造への挑戦』」を策定し、当該経営計画の達成に向け活動しています。

<クレハグループ企業理念およびクレハビジョンについて>

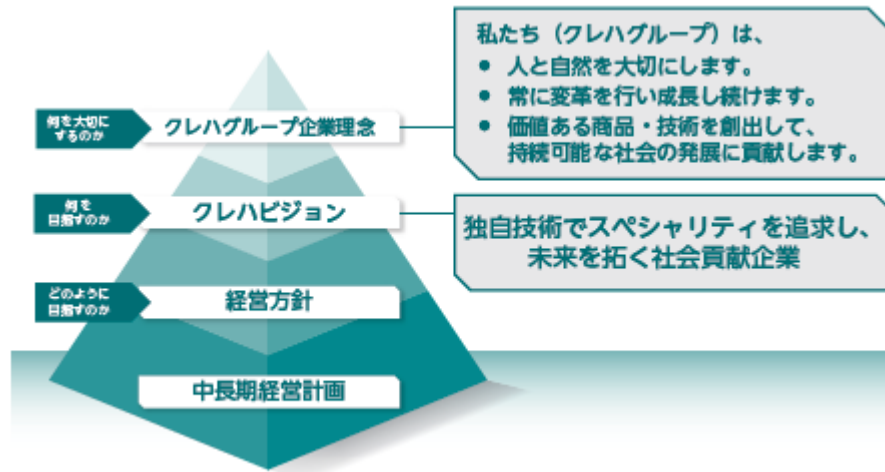

<経営方針について>

クレハビジョンの実現のため、2030年度に向けた『経営方針』として3つの目標と3つの最重要施策を定めています。

[目標]

継続的な経済価値の向上

- ・「環境・エネルギー」、「ライフ」、「情報通信」の3分野を重点事業分野とし、クレハグループの経営資源を集中して経済価値の向上を目指す。
- ・マーケットインの視点で既存商品の性能向上とバリューチェーンの拡大を図り、コスト競争力をもって顧客への提案力を強化し、収益を拡大する。

社会課題解決への貢献

- ・これまででも、3つの重点事業分野で社会貢献してきたクレハグループの商品を、自社による技術開発と外部技術の融合によりさらに進化させ、社会に提供する商品、技術、サービスを拡充する。

環境負荷低減への貢献

- ・2050年度にカーボンニュートラルを目指す。
- ・循環型生産にかなう生産技術の高度化を推進し、廃棄物削減やリサイクルの推進により環境負荷を低減する。

【最重要施策】

技術立社の再興（研究・技術開発力の強化）

- ・新商品の研究開発と環境負荷低減に集中的に資源を投下し、差別化された商品の開発を加速する。
- ・他社との協創・協業、M & A等を通じ自社保有技術と外部技術の融合を図り、新規事業を創出し拡大する。
- ・成長事業の生産体制の構築を迅速に進めるとともに、環境負荷低減に向けた生産技術力、エンジニアリング力を強化する。

経営基盤の強化

- ・サステナビリティ経営を推進する組織の強化と、執行体制の効率化、リスク・マネジメントの強化等を継続的に実施する。
- ・クレハグループの経営資源を有効活用し、強固な連結事業基盤を構築する。
- ・顧客・社会の潜在ニーズと研究開発、製造、営業をつなぐバリューチェーンの連携により、経営の高度化を実現するデジタル化戦略を推進する。

会社と社員の共生

- ・社員の『働きがい』と『ミッション』を調和、融合し、社員と会社がともに成長を目指す。
- ・会社と社員のコミュニケーションを充実するとともに、挑戦する社員を登用する。
- ・社員の多様な価値観や立場を尊重し、働きやすい職場環境を整備するとともに、障がい者の就労機会を積極的に提供し自立を支援する。

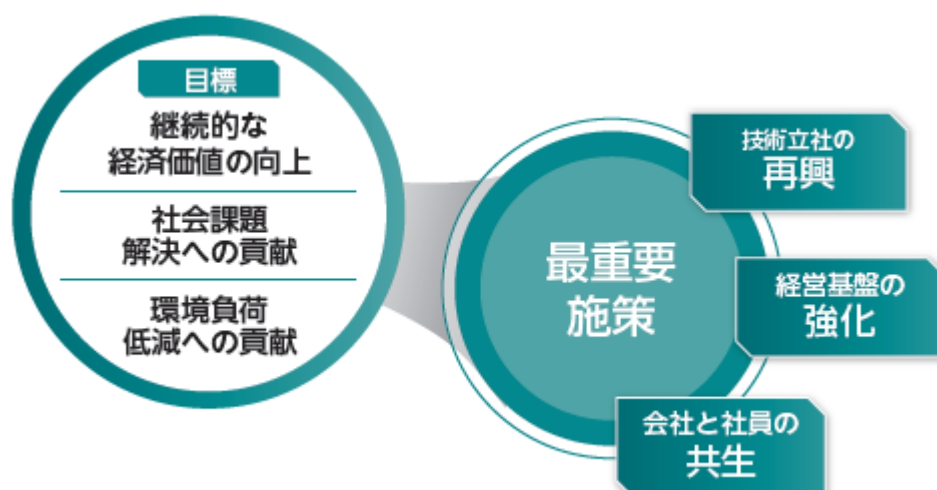

(2) 『クレハグループ中長期経営計画ローリングプラン2025』の進捗

当社グループは経営方針の中で掲げた目標の実現に向けて、2023年4月より中長期経営計画をスタートさせましたが、成長ドライバーと位置づけたリチウムイオン二次電池用バインダー向けのフッ化ビニリデン樹脂事業が、電気自動車市場の一時的な成長率の鈍化により停滞を余儀なくされました。このような状況を踏まえ、当社グループは、『クレハグループ中長期経営計画ローリングプラン2025』（以下ローリングプラン）を2024年4月に策定し、これまでの業績重視に加えて資本収益性も重視するバランス経営を実行していくこととしました。本ローリングプランでは、既存事業における成長施策および全社でのコスト削減策に基づいて2025年度の業績目標を修正し、併せて重要業績評価指標および資本政策における新たな目標設定を行いました。

[業績目標および重要業績評価指標 (K P I)]

■ ROE 改善に向けた施策

- 資本収益性の改善に向けて、バランスシートの効率化策などを進めてきた(ROEの分母は改善)が、PVDF事業およびPGA事業の業績悪化(ROEの分子の悪化)により、2024年度はROEが低下した。
- 利益(ROEの分子)改善が最優先課題であるため、PVDF事業やPGA事業においては、集中的に研究資源を投入し、新製品・新グレードを開発することで売上収益の拡大を図る。また、その他の既存事業も引き続き徹底的な事業拡大策を実施することで、利益基盤の底上げを図る。
- 2024年度より実施しているコスト削減策は、2025年度も継続する一方で、中長期施策として生産革新プロジェクトを立ち上げ、グローバルな競争に打ち勝つコスト構造に向けた生産体制の革新を行う。

| | 2023年度 実績 | 2024年度 実績 | 2025年度 計画 (2025.5時点) | ローリングプラン 2025年度 | |
|----------------------|-----------|-----------|-------------------------|--------------------|----------------------------------|
| 業績目標 | | | | | ROE |
| 売上収益 | 1,780億円 | 1,620億円 | 1,650億円 | 1,850億円以上 | 7.4% 8.1% 4.5% 3.6% 4.9% |
| 営業利益 | 128億円 | 94億円 | 140億円 | 200億円以上 | 21 22 23 24 25 実績 実績 実績 実績 予想 |
| 重要業績 評価指標 | | | | | PBR |
| ROE | 4.5% | 3.6% | 4.9% | 8.0%以上 | 0.96 0.77 0.68 0.66 |
| PBR | 0.7倍 | 0.7倍 | - | 1.0倍以上 | 2021 2022 2023 2024 |

(注) 「2025年度計画」のROEには、2025年6月4日に実施した自己株式立会外買付取引による影響は織り込んでいません。

事業の進捗

しかしながら、2024年度は欧州での景気後退により、欧州電気自動車市場の回復が想定より遅れ、フッ化ビニリデン樹脂事業が大幅計画未達となりました。2025年度も電気自動車向け需要の急回復は見込まれないものの、ESS (Energy Storage System、定置用蓄電池) 市場はAI関連のデータセンター増加、再生エネルギー利用の拡大から、当面は15~30%の割合で北米の市場が伸長すると見込まれ、当社フッ化ビニリデン樹脂も既に同用途への出荷が始まっています。また堅調な成長が続く中国の電気自動車向けについては、当社の日本および中国のR&D拠点を活用し、リチウムイオン二次電池メーカーとの共同開発、サンプル評価が進んでいます。工業用途についても更なる拡販を目指し、石油掘削時に用いられるパイプ、半導体製造装置などに使われる接手やパイプ、水処理膜用途向けにマーケティングを継続しており、特定の分野に偏らない拡販を目指しています。

シェールオイル・ガス掘削向けのPGA (ポリグリコール酸) 樹脂加工品は、中高温鉱区で一定のシェアを確保しているものの、産出されるガスの価格が低迷し、2024年度の計画を下回りました。2025年度後半には、大型の液化施設が立ち上がり、需要の回復が見込まれます。市場の7割弱を占める低温鉱区向けに上市したプラグの本格販売を進めるとともに、トランプ政権下における貿易やエネルギー政策の変化をタイムリーかつ的確に捉え、事業採算の改善を図ります。

化学製品事業では、農業・園芸用殺菌剤は顧客の在庫調整により、2024年度計画が未達となりました。2025年度以降は、顧客での在庫調整が完了し、メトコナゾールの欧州再登録の効果もあり、販売が回復する見込みです。また新規農業用殺菌剤については順調に開発が進んでおり、2030年ごろの上市を目指しています。

樹脂製品事業では、ラップ市場は堅調に推移しており、今後も時短や効率を重視した調理スタイルの高まりにより微増を見込み、底堅い市場であると認識しています。クレラップは1960年に日本で初めて販売を開始した家庭用ラップとして評価されている強みを生かし事業拡大に向け、販売、商品、販促、広告宣伝、データ分析等あらゆるマーケティング施策の見直し、強化を進めています。

2025年度の定量計画は、以下のとおりです。2025年度はフッ化ビニリデン樹脂の市場回復の遅れ、PGA（ポリグリコール酸）樹脂加工品の拡販遅れにより、ローリングプランで掲げた目標に対して、大幅な未達計画となっています。前期比では営業利益が46億円増加し、2024年度を底に今後は業績が回復していくものとみえています。

(単位：億円)

| | 2025年度 計画 (2025.5時点) | 2024年度 実績 | 2025年度 ローリングプラン (2024.5時点) |
|----------------------|----------------------------|--------------|----------------------------------|
| 売上収益 | 1,650 | 1,620 | 1,850 |
| 営業利益 (営業利益率) | 140 8.5% | 94 5.8% | 200 10.8% |
| 親会社の所有者に 帰属する当期利益 | 100 | 78 | — |
| ROE | 4.9% | 3.6% | 8%以上 |
| PBR | — | 0.66 | 1.0以上 |

(前提条件) 為替：145円/米ドル、160円/ユーロ、20円/人民元

(注)「2025年度計画」の親会社の所有者に帰属する当期利益およびROEには、2025年6月4日に実施した自己株式立会外買付取引による影響は織り込んでいません。

〔セグメント別計画〕

(単位：億円)

| | 2025年度計画 | |
|-------|----------|------|
| | 売上収益 | 営業利益 |
| 連結 合計 | 1,650 | 140 |
| 機能製品 | 640 | 26 |
| 化学製品 | 300 | 11 |
| 樹脂製品 | 380 | 72 |
| 建設関連 | 150 | 9 |
| その他関連 | 180 | 17 |
| 全社調整 | | 5 |

資本政策

ローリングプランで掲げた資本政策、目指す自己資本比率については変更ありません。自己株式の購入については、当初計画（2025年度150億円）に基づき2025年6月3日までに1,535,700株（取得価額の総額49億円）取得していましたが、ローリングプランで定めた自己資本比率目標に向けて、一層の株主還元の充実、更なる資本効率の向上および経営環境に応じた機動的な資本政策の遂行として、新たに自己株式の取得枠を設定し、2025年6月4日に自己株式立会外買付取引（ToSTNet-3）により自己株式1千万株を341億円で取得しました。利益の配分については、将来の事業展開に向けた積極投資に資する内部留保を充実させつつ安定的な配当を行うことを基本方針とし、2025年度から配当基準として、DOE（連結株主資本配当率）を導入し、2025年度、2026年度の2年間DOE5%を目安とした配当を行います。遊休資産について、2024年度は、英国拠点の土地建屋を売却しました。2025年度も国内および海外の拠点の売却を予定しています。政策保有株式についても、2024年度に売却を進め、186億円まで圧縮しました。引き続き政策保有株式の売却を進め、政策保有株式の保有割合について、2030年度までに連結純資産比5%程度を目指します。

環境負荷低減

ローリングプランで掲げた2030年度目標（CO₂排出量を2013年度比で30%以上削減、2025年度廃棄物ゼロエミ率1.5%）は変更ありません。

なお、2030年度の業績目標および重要業績評価指標は、2026年度から始まる次期中期経営計画発表時にあらためて開示します。

2 【サステナビリティに関する考え方及び取組】

(サステナビリティ共通の考え方)

2022年4月に設置されたサステナビリティ委員会において示された「企業理念に基づき、経済価値の向上と社会価値の向上の両立を目指していくことをサステナビリティ経営の基本的方針とする」という考えのもと、2023年4月に、サステナビリティ基本方針『クレハグループ企業理念を実践し、独自性のある差別化された商品と技術を産み出すことにより未来を創造し、継続的な経済価値の向上と社会課題解決への貢献を推進する。』を制定し、財務目標と非財務目標を両立した経営戦略のもと、サステナビリティ経営を進めています。

なお、文中の将来に関する事項は、当連結会計年度末現在において判断したものです。

(1) ガバナンス

サステナビリティの取組みを確実に実行するため、サステナビリティ委員会およびサステナビリティ推進委員会を中心とするガバナンス体制を構築するとともに、取締役会による監督を行っています。各会議体の役割は以下のとおりです。

取締役会

取締役会は、当社グループのサステナビリティに関する重要事項の決定を行います。サステナビリティ委員会の提言を基に、「マテリアリティ」を決定します。さらに、「マテリアリティ」への取組みを反映した中長期経営計画を立案、決議し、各部門へ展開します。また、サステナビリティ推進委員会から年1回以上、気候変動を含む「マテリアリティ」に関する活動の報告を受け、監督を行っています。

サステナビリティ委員会

サステナビリティ委員会は、取締役会の諮問委員会として、原則年2回開催しています。当社グループを取り巻くサステナビリティに関する経営環境の変化を監視し、当社グループの持続的成長と中長期的な企業価値の向上のために特に注力すべきサステナビリティ課題である「マテリアリティ」を特定するなど、サステナビリティに関わる経営の基本方針や戦略に関し、取締役会に対して提言を行っています。また、サステナビリティ推進委員会からの報告などを通じて、「マテリアリティ」のモニタリングを行っています。

委員会は、代表取締役社長が委員長を務め、全ての取締役で構成されています。また、必要に応じて、外部有識者を招聘して議論が行われています。

サステナビリティ推進委員会

当社グループのサステナビリティ活動を具体的に推進することを目的として、サステナビリティ推進委員会を設置しています。サステナビリティ推進委員会は、当社グループおよび社会の持続可能性に影響を与えるリスクおよび機会をサステナビリティ課題として特定し、ステークホルダーと一体となってリスクの最小化および機会の最大化に取り組めます。課題解決の具体的な計画を傘下の6つの専門部会（レスポンシブル・ケア部会、コンプライアンス部会、情報セキュリティ部会、情報開示部会、人権部会、リスク・マネジメント部会）および主管部門との協働で策定し、その活動の進捗管理を行います。これらの結果は、サステナビリティ委員会に共有されます。また、取締役会に対して年1回以上、年度の進捗と事案によっては適時、報告を行います。

代表取締役社長もしくは、代表取締役社長が指名した社内取締役または執行役員が委員長を務め、委員長が各サステナビリティ課題の主管部門等から委員を指名しています。

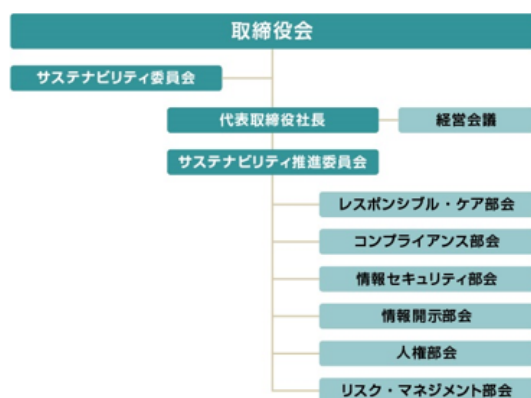

(2) 戦略

当社グループは、クレハグループサステナビリティ基本方針のもと、独自の技術力や強い組織力を活かして、新たな社会課題の解決に取り組み、社会の発展に貢献するとともに、企業価値の向上を目指しています。当社グループの継続的な経済価値の向上と社会課題解決への貢献のために特に注力すべきサステナビリティ課題を「マテリアリティ」として特定し、中長期経営計画「未来創造への挑戦」に落とし込み、経営方針・中長期経営計画と一体としたマネジメントでサステナビリティ経営を進めています。

「マテリアリティ」の特定のステップは以下のとおりです。

ステップ1 課題の抽出

国際的なガイドライン、SDGs、ESG評価機関の評価項目やステークホルダーからの要請などを参考に、当社グループの持続的成長のための課題を網羅的に抽出。

ステップ2 課題を分類、整理

ステップ1で抽出した課題を整理し、それぞれの課題について、当社の事業活動の「リスク」と「機会」、バリューチェーンとのかかわり、および影響するステークホルダーを検討。

ステップ3 2030年時点のありたい姿の検討

経営層を中心に2030年時点の社会像および当社のありたい姿を検討し、クレハビジョン「独自技術でスペシャリティを追求し、未来を拓く社会貢献企業」と、3つの目標「継続的な経済価値の向上」「社会課題解決への貢献」「環境負荷低減への貢献」を設定。

ステップ4 マテリアリティの特定、承認

3つの目標「継続的な経済価値の向上」「社会課題解決への貢献」「環境負荷低減への貢献」を実現するために注力すべき経営上の重要な課題である「マテリアリティ」をサステナビリティ委員会にて特定し、取締役会にて承認。

(3) リスク管理

サステナビリティ推進委員会では、当社グループおよび社会の持続可能性に影響を与えるリスクおよび機会をサステナビリティ課題として捉え、傘下のリスク・マネジメント部会へ共有しています。リスク・マネジメント部会では、サステナビリティ課題を含む経営に重要な影響を与える可能性があるリスクを特定しています。特定されたリスクは、リスクの分類に応じて、関連部署がリスクの最小化および機会の最大化に取り組みます。

(4) 指標および目標

当社グループの継続的な経済価値の向上と社会課題解決への貢献のために特に注力すべきサステナビリティ課題をマテリアリティとして以下のように定めています。これらのマテリアリティに重点を置いた経営活動を行い、定量的な管理が可能なものは、指標や目標を設定しています。

なお「多様な人財の活躍」に関して、当社グループに属する会社は、業種・業態が多様であるため、グループ経営方針のもと、各社の特性に合わせた独自のKPIを設定しています。このため、「多様な人財の活躍」の指標に関する目標は、当社を対象に記載しています。

| マテリアリティ | クレハグループの取り組み | 2024年度までの実績 | 指標・目標 (2030年度目標) | |
|------------------------------------------------------------------------------------------------------------------------------|--------------------------------------------------------------------------------------------------------------|----------------------------------------------------------------------------------------------------------------------------------------------------------------------------------------------------------------------------------|------------------------------------------------------------------------------------------------------------------------------------------------------|---------------------------------------------------------------------------------------------------------------------------------------------------------------|
| 研究・技術 開発力の強 化 | D X の 推 進 | 1 新規事業創出・新商品開発（社会課題解決に貢献する商品の拡充） | <ul style="list-style-type: none"> ・売上収益：2,800億円以上 ・営業利益：350億円以上 2030年度の売上収益目標および営業利益目標は、2026年度から始まる次期中期経営計画発表時に改めて開示する予定です。 | |
| | | <ul style="list-style-type: none"> ・環境・エネルギー ・LiBバインダー向けフッ化ビニリデン樹脂の新商品開発 ・2026年度のフッ化ビニリデン樹脂生産能力：約20,000トンの実現（現状生産能力：約12,000トン） ・シェールオイル・ガス掘削用PGA事業の黒字化 ・航空機エンジン部材向けSiC繊維を市場投入 | | <ul style="list-style-type: none"> ・フッ化ビニリデン樹脂：いわき事業所の増設（+8,000トン）を予定どおり実施中 ・PGA：低温プラグのフィールドテスト完了と本格的な販売開始 ・SiC繊維：量産プロセスを開発中 |
| | | <ul style="list-style-type: none"> ・ライフ ・生活を生き活きとさせる家庭用品の提案 ・持続可能な農業と食料の安定供給に貢献する農薬の開発 | | <ul style="list-style-type: none"> ・新規農業用殺菌剤の開発：麦類、コーン、果樹／蔬菜等を対象とした殺菌剤を開発、申請完了 ・バイオスティミュラントの開発：日本／欧州／米国で圃場試験を実施 |
| | | <ul style="list-style-type: none"> ・情報通信 ・情報社会の発展に資する3Dタッチパネルの開発 | | <ul style="list-style-type: none"> ・産業機器、医療機器、車載機器をメインターゲットにした開発を複数企業と連携して進行中 |
| | | <ul style="list-style-type: none"> ・マテリアルズ・インフォマティクス（DXの推進） ・計算科学による新素材探索の高確度化・迅速化 | | <ul style="list-style-type: none"> ・農薬開発を中期的テーマの対象として、高機能製品（PGA、フッ化ビニリデン樹脂等）を短期的テーマとして実施 |
| | | <ul style="list-style-type: none"> ・デジタル・マーケティング（DXの推進） ・製品の潜在顧客の発掘、顧客ニーズ的確な把握、最適な顧客対応の実施 | | <ul style="list-style-type: none"> ・フッ化ビニリデン樹脂事業における営業支援システムの導入と定着化 ・Webマーケティング実施による当社製品に対する問い合わせ数の大幅増加を達成 |
| | 2 生産技術力・エンジニアリング力の強化 | <ul style="list-style-type: none"> ・市場競争に打ち勝つ生産・技術革新、コスト競争力、プロセス開発力、デジタル技術の利用 | | <ul style="list-style-type: none"> ・生産技術および研究開発分野の基盤技術の向上 ・コンピューターサイエンス等の最先端技術の導入 ・技術伝承を行うイノベーションテクノロジー部の設置 |
| <ul style="list-style-type: none"> ・スマートファクトリー化（DXの推進） ・工場設備の自動化による少人化とコストダウン推進、生産効率改善と品質向上、作業員の負荷軽減 | <ul style="list-style-type: none"> ・運転員への作業指示や報告を電子化し、申し送りなどの作業時間を削減 ・検査工程へ画像解析技術を導入 | | | |

| マテリアリティ | | クレハグループの取り組み | 2024年度までの実績 | 指標・目標 (2030年度目標) |
|------------------|-----------------------|-------------------------------------------------------------------------|---------------------------------------------------------------------------------------------------------------------------|---------------------------------------------------------|
| カーボンニュートラルへの取り組み | D X の 推 進 | カーボンニュートラルの達成(2050年) | | ・エネルギー起源CO ₂ 排出量: 2013年度比30%削減 |
| | | CO ₂ フリーなエネルギーの活用(各グループ会社、事業所) 生産技術革新による省エネ化(各グループ会社、事業所) | ・エネルギー起源CO ₂ 排出量: 2013年度比11.4%削減(2023年度) ・いわき事業所火力発電の燃料を石炭からCO ₂ フリー燃料に転換するため、混焼試験を実施し技術情報を取得 | |
| | | 循環型生産に合致した生産技術の高度化 | ・廃棄物ゼロエミッション率: 5.6%(2023年度) | ・廃棄物ゼロエミッション率: 1.5% |
| ガバナンスの強化 | D X の 推 進 | コーポレートガバナンスの実効性向上 | | |
| | | サステナビリティ経営の定着 | ・サステナビリティ執行部門としてサステナビリティ推進委員会が、グループ全体のサステナビリティ課題への取り組みを監視する体制を整備 | |
| | | 経営管理システム(DXの推進) ・事業別ROI/WACCのモニタリングおよび適切な経営判断の実施 | ・事業別ROIの可視化のため、基幹システムから財務データ取得および分析用レポートを開発 | |
| | | サプライチェーン最適化(DXの推進) ・生産・販売・在庫のモニタリングと最適化 | ・フッ化ビニリデン樹脂事業をモデルにグローバルPSI可視化に必要な要件を決定し、PSIダッシュボードを開発 | |
| | | DXインフラ基盤整備(DXの推進) ・データドリブン経営を支えるデータ分析基盤の整備 | ・IT案件の開始から終了に至る各フェーズでのゲートチェックを2025年度中にルール化するため、グループITガバナンスの基本方針等を策定中 | |
| 多様な人財の活躍 | D X の 推 進 | 会社と社員の共生 | | 対象: 株式会社クレハ |
| | | 人財の育成・活躍 | ・デジタル人財の育成(DXの推進) ・技術系人財育成委員会による教育プログラムのもとの従業員の育成 ・管理職における女性割合: 8.7% ・教育機会満足度: 47.2% | ・管理職における女性割合: 10%以上 ・教育機会満足度: 継続的な向上 |
| | | 働きやすい社内環境整備 | ・フレックスタイム制度、在宅勤務制度、半日単位・時間単位の年次有給休暇制度など各種制度の充実と理解促進 ・年次有給休暇取得率: 84.9% ・男性従業員の育児休業等および育児目的休暇の取得率: 97.3% | ・年次有給休暇取得率: 80%以上継続 ・男性従業員の育児休業等および育児目的休暇の取得率: 80%以上 |
| | | 従業員の健康増進 | ・「グループ健康増進会議」を開催し、従業員一人ひとりの自律的な健康管理の実現と従業員の意欲と活力の向上を支援 ・健康経営優良法人(大規模法人部門)に5年連続認定 ・プレゼンティーズム: 22.2% | ・健康経営優良法人: 認定 ・プレゼンティーズム: 20%以下 |
| | | エンゲージメントの向上 | ・タウンホールミーティング開催での経営層と従業員との少人数型の対話による経営層と従業員の相互理解の促進 ・ワークエンゲージメント(偏差値): 51% | ・ワークエンゲージメント: 継続的な向上 |

(マテリアリティに関する記載)

(1) カーボンニュートラルへの取り組み

戦略

当社グループは、「カーボンニュートラルへの取り組み」をマテリアリティと設定し「クレハグループ中長期経営計画『未来創造への挑戦』」のもと、2050年度までのカーボンニュートラルの実現を目指して、当社グループからのCO₂排出量削減と、製品を通じたCO₂排出量削減の両面から、気候変動の緩和に取り組んでいます。

当社グループのCO₂排出量削減に向けて、いわき事業所の石炭火力発電所におけるCO₂フリー燃料の活用、生産技術革新による省エネ化、各事業所やグループ会社におけるCO₂フリー電力の活用拡大、大規模設備・機器の更新時の高効率化等を計画に沿って進めていきます。また、製品・技術を通じたCO₂排出量削減への貢献として、フッ化ビニリデン樹脂やPPS樹脂等の機能樹脂の環境負荷低減を目指した性能向上および技術開発、更なる高機能素材の市場投入を目指した研究開発を進めています。特に、ガソリン車よりもCO₂排出量が削減となる電気自動車の車載用リチウムイオン電池バインダー向けフッ化ビニリデン樹脂の供給体制の整備を行った上で増産し、フッ化ビニリデン樹脂を含む機能製品事業の売上収益を2022年度約830億円から約2倍の増収である2030年度1,700億円にすることを目指しています。

投資計画としては、2030年度までに生産におけるCO₂削減対策、廃棄物低減対策等に累計約100億円の設備投資を計画しています。CO₂排出削減の投資に当たっては、将来のリスク・機会に基づいて判断していきます。また、カーボンニュートラル実現のための技術基盤の確立として、フッ化ビニリデン樹脂、PPS樹脂等のEV向けの機能樹脂の性能向上と環境負荷・製造コスト低減の技術開発を行っていきます。また、性能・コストで差別化したSiC繊維を市場投入し、航空宇宙産業分野へ参入するための、研究開発を進めています。2030年までに研究開発、新事業投資の総額300億円の範囲の一部で、これらの開発を進めていきます。

指標および目標

-エネルギー起源のスコープ1、2におけるCO₂排出量削減目標

2050年度：カーボンニュートラルの達成

2030年度：30%以上の削減（2013年度比）

2023年度実績：412千t-CO₂（2013年度比11.4%削減）

また、TCFD提言に基づき、気候変動に関するガバナンス、戦略、リスク管理、指標と目標を当社ホームページに開示しています。

https://www.kureha.co.jp/sustainability/environment/climate_change.html

(2) 多様な人財の活躍

当社グループは、クレハビジョン「独自技術でスペシャリティを追求し、未来を拓く社会貢献企業」を実現するため、「多様な人財の活躍」をマテリアリティと位置づけています。当社グループは、経営戦略や事業ニーズに合わせ、年齢、性別、国籍などを問わず能力や実績など人物本位を基本とした異なる知見・経験を有する多様な人財が活躍する会社を目指しています。現在の中長期経営計画「未来創造への挑戦」においては、「会社と社員の共生」を重要施策として掲げ、以下の戦略に基づいて取り組みを進めています。

戦略

・人財の育成/活躍

当社グループの人財育成の基本的な考え方は、「多種多様な強みを有し、期待される役割と職務を確実に遂行できる人財」、「自律的にキャリア意識を持って継続的に自己成長していく人財」を育成することです。これを実現するため、従業員一人ひとりの自律的かつ継続的な成長を支援する、職場内での教育や体系的な各種研修プログラム、自律的キャリア開発支援など、さまざまな施策を積極的に進めています。

-技術系人財の育成

ものづくりの技術立社として当社が成長し続けるためには、技術系人財の活躍が不可欠です。技術系人財育成委員会による教育プログラムのもと、育成を推進しています。

-女性活躍推進

女性活躍に向けては、将来の幹部候補として期待される女性従業員を選抜し、経営やマネジメントに関する知識・スキルの習得とマインド醸成を目的としたプログラムを継続的に実施しています。

・働きやすい社内環境整備

当社は、従業員一人ひとりが、柔軟で生産性の高い働き方や人生の各段階に応じて多様な働き方を選択し、やりがいや充実感を得ながら活躍することを目指しています。そのために、従業員が仕事と家庭生活、子育て

て・介護などのライフイベントとの調和を保ちながら生き活きと働けるよう、フレックスタイム制度、在宅勤務制度、半日単位・時間単位の年次有給休暇制度など各種制度の充実に取り組んでいます。また、制度内容の理解を深め利用を促進するため、セミナーの開催やガイドブックの作成・広報を行っています。

・従業員の健康増進

当社グループは、健康基本方針を「従業員の健康を会社の成長を支える基盤と考え、健康保険組合と協働で、従業員が自ら健康を保持・増進することを支援します。」と定め、グループ全体で、従業員が健康で生き活きと活躍・成長できる環境づくりに取り組んでいます。

-健康保持・増進体制の整備

グループ各社の人事総務部門の担当責任者が出席する「グループ健康増進会議」を開催し、従業員一人ひとりの自律的な健康管理の実現と従業員の意欲と活力の向上を支援しています。

-従業員の健康リスク軽減、心と身体の健康保持・増進

生活の基本になる食事習慣、運動習慣などの生活スタイルの見直しや、メンタルヘルス不調などのストレス関連疾患の予防と早期発見により、従業員の健康リスクを軽減し、心と身体の健康保持・増進を図っています。

・エンゲージメントの向上

従業員の会社への心理的なつながり（エンゲージメント）は、クレハグループの持続的な成長に必要不可欠です。従業員が会社へ心理的なつながりを感じる価値観は、「会社を誇れる、職場の仲間が好き、日々の仕事が好き」から「会社のビジョンや方針に共感できる」、「仕事を通じて自分が成長する機会がある」までさまざまであり、それぞれが従業員の意欲高く働く原動力になると考えています。このため、当社はグループ各社に先駆けて2023年度より「エンゲージメントサーベイ」を開始しました。当社は、エンゲージメントサーベイの結果から得られた課題を分析し、エンゲージメント向上に向けて、以下の取り組みを進めています。

-経営層と従業員の相互理解促進

タウンホールミーティングを開催し、経営トップとの対話や経営層との少人数型の対話により、ビジョンや経営方針の明示・浸透や、経営層と従業員の相互理解を図っています。

-ラインマネージャーによるエンゲージメント向上施策検討

ラインマネージャー層を対象とした、エンゲージメントに関する説明会や向上施策を検討するワークショップを開催し、部門ごとの課題分析やエンゲージメント向上に向けた計画立案、実行を行っています。

指標および目標（範囲：株式会社クレハ）

当社グループに属する会社は、業種・業態が多様であるため、グループ経営方針のもと、各社の特性に合わせた独自のKPIを設定しています。このため、「多様な人財の活躍」の指標に関する目標は、当社を対象に記載しています。

| 該当戦略 | 指標 | 2023年度 | 2024年度 | 目標 (2025年度・2030年度) |
|-------------|------------------------------|--------|--------|----------------------------------|
| 人財の育成・活躍 | 管理職における女性割合（注）1 | 7.6% | 8.7% | 2025年度：現在の割合以上 2030年度：10%以上 |
| | 教育機会満足度（注）2 | 50.7% | 47.2% | 2025年度：継続的な向上 2030年度：継続的な向上 |
| 働きやすい社内環境整備 | 年次有給休暇取得率 | 88.1% | 84.9% | 2025年度：80%以上継続 2030年度：80%以上継続 |
| | 男性従業員の育児休業等および育児目的休暇の取得率（注）1 | 77.7% | 97.3% | 2025年度：75%以上 2030年度：80%以上 |
| 従業員の健康増進 | 健康経営優良法人認定（注）3 | 認定 | 認定 | 2025年度：認定 2030年度：認定 |
| | プレゼンティーズム（注）4 | 22.2% | 22.2% | 2030年度までに：20%以下 |
| エンゲージメントの向上 | ワークエンゲージメント（偏差値）（注）5 | 50.9 | 51.0 | 2025年度：継続的な向上 2030年度：継続的な向上 |

（注）1 「第1 企業の概況 5 従業員の状況」に記載の定義と同一です。

2 自身のキャリアに役立つ教育機会が与えられていると感じている従業員の割合です。

3 経済産業省と日本健康会議が共同で実施する「健康経営優良法人（大規模法人部門）」への認定。

4 従業員が心身の不調を抱えながら仕事をしている状態を意味します。

東大1項目版を用いて集計しています。（計算式：100% - 回答値）

5 「仕事に対する熱意や姿勢」をあらわす指標です。

3【事業等のリスク】

当社グループでは、クレハグループの経営に悪影響を及ぼすリスクを把握し、その顕在化を未然に防止し、また、リスクが顕在化した場合の影響を軽減して許容範囲に収めるよう、必要な対応策を予め講じ備えておくことをクレハグループリスク・マネジメント基本方針としています。当社では「リスク・マネジメント規程」を定め、リスク・マネジメントの推進・統括のために、サステナビリティ推進委員会の下部組織としてリスク・マネジメント部会を設置し、その役割を以下としています。また、部会の主管部署がグループ会社のリスクの最小化および機会の最大化を支援する役割も担っています。

1. 当社のリスク・マネジメントに関する年度計画の策定および進捗管理
2. 当社に存在するリスクの特定および分析・評価
3. 2. の分析・評価に基づき、「重要リスク」と評価されたリスクへの対応策の検討・実施、実施状況のモニタリング
4. 当社のリスク・マネジメント・システム（体制、実施プロセスを含むリスク・マネジメントの仕組み）の維持、是正・改善の実施
5. 当社グループ各社のリスク・マネジメントの支援
6. 当社事業継続計画（BCP）策定・具備、運用および改善の取組みの検討
7. その他リスク・マネジメントに関すること

当社グループの経営成績等の状況に重要な影響を与える可能性がある「重要リスク」は、以下のとおりです。

なお、文中の将来に関する事項および記載したリスクは、提出日現在において判断したものです。

各事業セグメントにおける事業環境の変化

当社グループの事業分野は、PGA（ポリグリコール酸）樹脂加工品、フッ化ビニリデン樹脂、PPS樹脂等を中心とする「機能製品事業」、農薬、医薬品、工業薬品等を中心とする「化学製品事業」、家庭用品、食品包装材料を中心とする「樹脂製品事業」、建設、エンジニアリングを中心とする「建設関連事業」、環境関連事業等の事業を含む「その他関連事業」と多岐にわたっており、地域的にもグローバルに事業展開しています。当社グループの事業および経営成績等は、市場や顧客の動向、あるいは競合他社との競争激化といった事業環境の変化や各国・地域における政治的・軍事的緊張の高まりによる地政学的リスク等により影響を受ける可能性があります。当社の各事業部、各グループ会社は事業環境の変化およびその兆候の把握に努めるとともに、各事業セグメントにおける事業環境の変化の有無および対応策について経営会議で議論、定期的に取締役会等に報告しています。

機能製品事業

PGA（ポリグリコール酸）樹脂加工品：中東情勢が一因となるオイル・ガスの国際市況変動、米国第二次トランプ政権の関税政策の動向・エネルギー政策方針の転換、物価高騰や景気減退等を要因とした、主要顧客である米国シェールオイル・ガス掘削事業会社の操業度変動や当社の製品開発状況、競合各社の動向等により事業活動への影響が生じる可能性があります。

フッ化ビニリデン樹脂：リチウムイオン二次電池用バインダー向けに中長期においては需要の拡大を見込んでいますが、米国第二次トランプ政権の関税政策の動向・エネルギー政策方針の転換、電気自動車の販売動向や原材料価格の変動、競合他社の生産状況、競合素材の動向等により事業活動への一時的な影響が生じる可能性があります。

炭素製品：高温炉用断熱材向けの炭素繊維を製造・販売していますが、シリコンウェハの生産・販売動向等により事業活動への影響が生じる可能性があります。

上記製品を含め機能製品事業は、主に自動車、電気・電子分野での用途へ展開しているため、米国第二次トランプ政権の関税政策の影響等を受けた顧客の生産活動動向が、当社グループの事業活動に影響を及ぼす可能性があります。

化学製品事業

工業薬品：販売先の事業分野の裾野が広く、国内外の経済活動の停滞による需要減退、原燃料価格、製品市況等の影響を受ける可能性があります。

農薬：外部委託生産に依っているため、委託先の操業リスクの影響を受ける可能性があります。また、各国の法規制や登録制度の変更、見直し等により事業活動への影響が生じる可能性があります。

樹脂製品事業

業務用食品包装材：生産拠点を海外に有しており、現地の物価やエネルギーコスト、国際的な物流網に混乱が生じた場合等、事業活動への影響が生じる可能性があります。なお、熱収縮多層フィルムにおいては、事業ポートフォリオの見直しを進めた結果、2024年度に同事業から撤退しました。

建設・その他関連事業

建設事業：国内の経済活動停滞に起因して民間建設工事件数減少による影響を受ける可能性があります。

環境事業：産業廃棄物処理事業において廃棄物の排出量が減少することによる影響を受ける可能性があります。

コンプライアンスリスク

当社グループは、「クレハグループ企業行動憲章」、「クレハグループ行動規範」および「コンプライアンス規程」を策定し、当社グループ各社における教育・研修等の取組みを通じて、法令および社会的規範の理解と遵守の徹底を図っています。しかしながら、当社グループの事業は多岐にわたっており、国内外の関連法令等が頻繁に改正される等の理由からコンプライアンスリスクを完全には回避できない可能性があります。法令等に抵触する事態が発生した場合、当社グループの社会的信用やブランドイメージの低下、課徴金の支払い等により、当社グループの経営成績等に影響を与える可能性があります。

原燃料等の市況・調達

当社グループが使用する原燃料は市況の影響を受けるため、価格変動時に当社グループの経営成績等が影響を受ける可能性があります。また、希少原料や海外調達原料等については、供給元の状況や物流状況等に起因する調達リスクにより、当該原料を使用する製品生産に影響が出る可能性があります。原燃料価格の変動については顧客の理解を得ながら製品販売価格への転嫁、調達面では、購買先の複数化推進、価格変動のヘッジ等により、影響の低減に努めています。

自然災害・事故等の発生

当社グループは、大規模地震や台風等の自然災害、火災や事故等により生産設備が損害を受けた場合、また、新型コロナウイルス感染症等のパンデミック発生等により事業活動が甚大な影響を受けた場合には、操業停止、人身災害、財産損害に伴う修理費用が発生し、当社グループの経営成績等が影響を受ける可能性があります。当社グループでは、事業継続計画（BCP）の整備、防火・防災訓練の実施や生産設備の保全、更新等安全の確保に継続的に取り組んでいます。

製造物責任・製品品質

当社グループの生産品に重大な品質問題が発生した場合等には、製品回収や交換、賠償請求、ブランドイメージの低下などが生じ、当社グループの経営成績等が影響を受ける可能性があります。当社グループでは、品質マネジメントシステムの運用により製造物および製造行為に係るリスクを抽出・認識して継続的な改善を図っており、また、製造物責任（PL）保険の付保によりリスクの軽減を図っています。

環境リスク

当社グループは、気候変動問題や循環型経済への関心が高まる中、当社グループ事業活動において環境負荷軽減の対策を実施していますが、環境に係る新たな規制等の導入や当社事業活動が環境に対して重大な負荷を発生させた場合、これらへの対応のために当社グループの経営成績等が影響を受ける可能性があります。当社グループでは、不断に事業活動での環境負荷低減に努めるとともに、レスポンシブル・ケア部会を中心に、環境関連情報を収集し諸規制の状況を監視し、事業部門・生産部門・研究開発部門と対応策を立案しリスク軽減を図っています。

訴訟等の発生

当社グループは、国内外事業に関連して、知的財産権侵害、製造物責任、環境違反、労働紛争等に関する訴訟を受けるリスクがあり、重要な訴訟等が提起された場合、訴訟費用、賠償請求、企業イメージの低下などが生じ、当社グループの経営成績等が影響を受ける可能性があります。当社グループでは、法務や知的財産等に関する教育・研修を通じた予防措置を講じるとともに、弁護士等の専門家と連携を適宜図ることでリスクの低減を図っています。

情報セキュリティリスク

当社グループは、事業運営に係る営業・技術、顧客を含む個人情報等の重要情報を有しており、事業活動においては基幹システム・プラント制御システム等を活用し、IoT・AI等のデジタル技術の導入に取り組んでいます。これらのデジタル技術の活用にあたり重要情報の漏洩、各種業務システムの大規模障害およびサイバー攻撃・コンピューターウイルスの感染等により事業活動に影響が出た場合、当社グループの経営成績等に影響を与える可能性があります。当社は、情報セキュリティ部会を設置しており、情報セキュリティ基本方針および情報セキュリティ管理規程を運用し、当社グループとしての管理体制を整備しています。その下で、外部リソースを適宜活用しつつ、当社グループ従業員に対する情報セキュリティ教育、情報セキュリティ対策の遵守状況のモニタリング、各種セキュリティシステムの更新等によりリスク軽減を図っています。

海外事業展開リスク

当社グループは、グローバルに事業活動を展開しており、事業活動を行う各国・地域における政治・経済・社会情勢の悪化、法規制の変更、自然災害等の不測の事態が発生した場合等には、当社グループの経営成績等が影響を受ける可能性があります。また、海外グループ会社の財務諸表の換算、各種外貨取引について、為替相場の変動により、当社グループの経営成績等が影響を受ける可能性があります。当社グループでは、海外動向に係る情報収集に努め、為替変動については、為替予約等によるリスクの低減に努めています。

新技術の登場と開発リスク

当社グループは、各事業分野において研究開発を展開しています。特に機能製品事業においては、対象市場での技術革新の進展のスピードが著しく、市場の変化が想定範囲を超え新製品の開発・市場投入ができない場合や他社での画期的な技術革新により当社製品・技術の一部が陳腐化する等の事象により、当社グループの経営成績等が影響を受ける可能性があります。当社の研究開発部門および新事業推進本部は、事業部門との協働を図り、研究開発方針に基づく研究テーマの改廃・見直し、研究資源の配分の見直し、産学連携活動等を通じて新製品の開発を積極的に進めています。

4 【経営者による財政状態、経営成績及びキャッシュ・フローの状況の分析】

(1) 経営成績等の状況の概要

当連結会計年度における当社グループ（当社、連結子会社および持分法適用会社）の経営成績等の状況の概要は次のとおりです。

財政状態および経営成績の状況

（経営成績の状況）

当期のわが国を含む世界経済は、景気の緩やかな回復が続くことが期待される一方、中国経済の停滞や中東およびウクライナ情勢の長期化、世界的な金融引き締め、米国の通商政策動向に伴う影響等が懸念され、先行きが不透明な状況が続きました。

このような状況のなか、当社グループは、「中長期的な企業価値の向上」と「持続可能な社会への貢献」を両立し、サステナビリティ経営を推進して当社グループを一層発展させるべく、『クレハグループ企業理念』、『クレハビジョン』、2030年度に向けた『経営方針』と「クレハグループ中長期経営計画『未来創造への挑戦』」に加えて、事業環境の変化等を踏まえ、『クレハグループ中長期経営計画ローリングプラン2025』を新たに策定し、取り組んでいます。

当連結会計年度は、電気自動車の市況低迷に伴う需要停滞により機能製品事業のリチウムイオン二次電池用バインダー向けのフッ化ビニリデン樹脂の売上げが減少したことに加え、樹脂製品事業の業務用食品包装材分野において熱収縮多層フィルムの販売を上期で終了したことにより、売上げは前期比で減少しました。営業利益は、前期に計上したリストラクチャリング費用が減少し、また前期に計上した中国におけるフッ化ビニリデン樹脂製造設備の増強計画中止に伴う固定資産減損損失の計上が当期はないものの、フッ化ビニリデン樹脂の売上げ減少およびPGA（ポリグリコール酸）樹脂加工品の棚卸資産評価減の戻入益が前期に比べて減少したことにより、前期比で減少しました。

売上収益は前期比9.0%減の1,620億15百万円、営業利益は前期比26.3%減の94億28百万円、税引前利益は前期比26.6%減の102億18百万円、当期利益は前期比19.8%減の78億96百万円、親会社の所有者に帰属する当期利益は前期比19.9%減の78億円となりました。

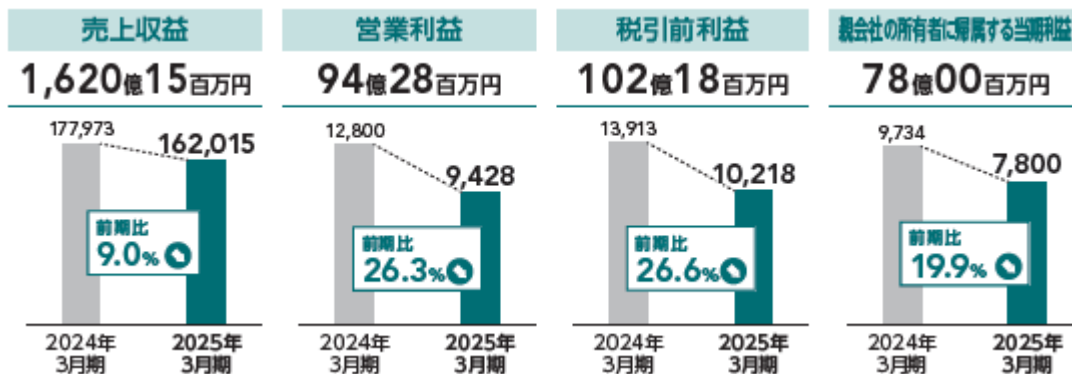

セグメントの業績は次のとおりです。

(単位：百万円)

| | 売上収益 | | | 営業損益 | | |
|---------|---------|---------|--------|--------|--------|-------|
| | 前期 | 当期 | 増減 | 前期 | 当期 | 増減 |
| 機能製品事業 | 64,510 | 57,372 | 7,138 | 4,837 | 1,991 | 6,828 |
| 化学製品事業 | 33,949 | 30,677 | 3,271 | 1,655 | 592 | 1,062 |
| 樹脂製品事業 | 47,328 | 40,528 | 6,799 | 8,194 | 7,097 | 1,097 |
| 建設関連事業 | 13,948 | 14,842 | 894 | 1,480 | 1,393 | 87 |
| その他関連事業 | 18,237 | 18,593 | 356 | 2,466 | 2,911 | 445 |
| セグメント合計 | 177,973 | 162,015 | 15,958 | 18,634 | 10,002 | 8,631 |
| 調整額 (注) | - | - | - | 5,834 | 574 | 5,260 |
| 連結合計 | 177,973 | 162,015 | 15,958 | 12,800 | 9,428 | 3,371 |

(注) 営業損益の調整額には、報告セグメントに配分していないその他の収支が含まれています。詳細は、連結財務諸表注記「26. その他の収益」および「27. その他の費用」に記載しています。

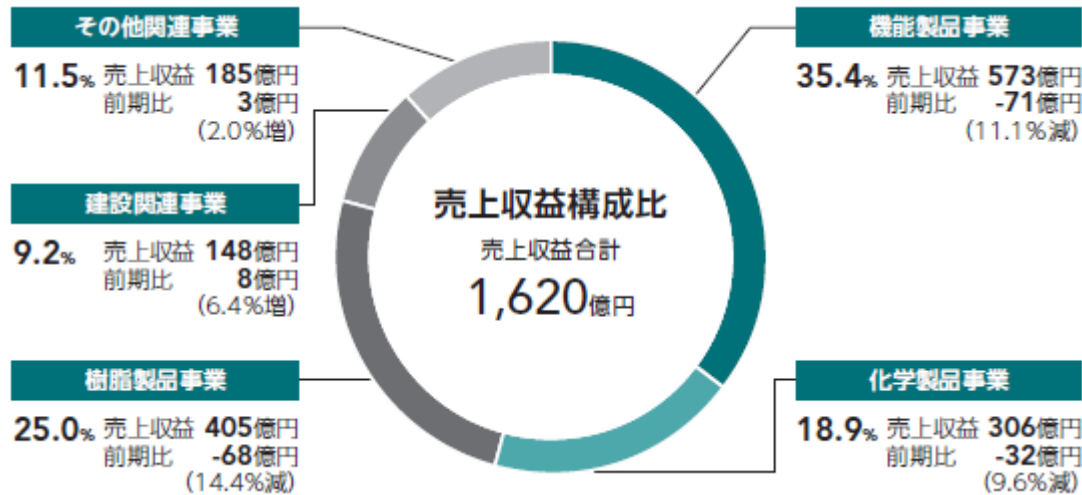

機能製品事業

機能樹脂分野では、リチウムイオン二次電池用バインダー向けのフッ化ビニリデン樹脂、P P S樹脂およびシェールオイル・ガス掘削用途のP G A (ポリグリコール酸)樹脂加工品の売上げが減少したこと、およびP G A (ポリグリコール酸)樹脂加工品の棚卸資産評価減の戻入益が前期に比べて減少したことから、この分野での売上げ、営業利益はともに減少しました。

炭素製品分野では、球状活性炭の売上げは増加しましたが、高温炉用断熱材の売上げが減少したことから、この分野での売上げ、営業利益はともに減少しました。

この結果、本セグメントの売上収益は前期比11.1%減の573億72百万円となり、前期48億37百万円の営業利益から19億91百万円の営業損失となりました。

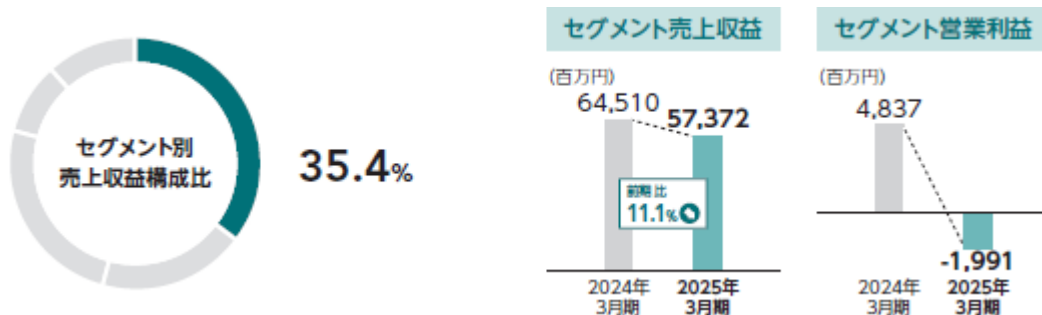

化学製品事業

農薬・医薬分野では、農業・園芸用殺菌剤および慢性腎不全用剤「クレメジン」の売上げが減少したことから、この分野での売上げ、営業利益はともに減少しました。

工業薬品分野では、無機および有機薬品類の売上げが減少したことから、この分野での売上げ、営業利益はともに減少しました。

この結果、本セグメントの売上収益は前期比9.6%減の306億77百万円となり、営業利益は前期比64.2%減の5億92百万円となりました。

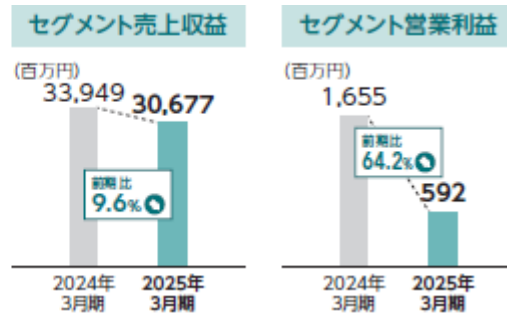

樹脂製品事業

コンシューマー・グッズ分野では、フッ化ビニリデン釣糸「シーガー」の売上げが増加しましたが、家庭用ラップ「NEWクレラップ」の売上げが減少したことから、この分野での売上げ、営業利益はともに減少しました。

業務用食品包装材分野では、熱収縮多層フィルムの販売を上期で終了したことにより、売上げ、営業利益はともに減少しました。

この結果、本セグメントの売上収益は前期比14.4%減の405億28百万円となり、営業利益は前期比13.4%減の70億97百万円となりました。

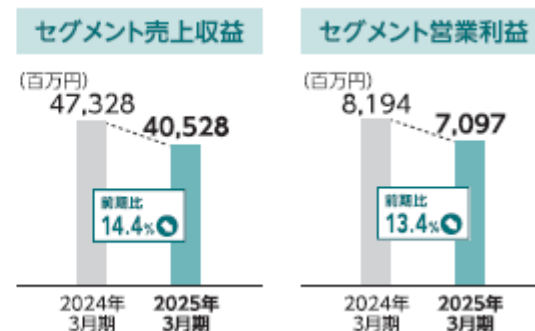

建設関連事業

公共工事および民間工事が増加したことにより、売上げは増加しましたが、売上構成の変化により営業利益は減少しました。

この結果、本セグメントの売上収益は前期比6.4%増の148億42百万円となり、営業利益は前期比5.9%減の13億93百万円となりました。

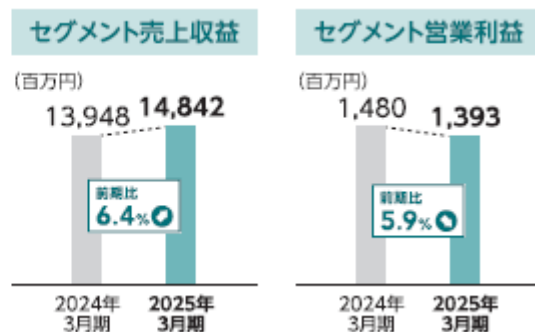

その他関連事業

環境事業では、廃棄物処理数量の増加により、売上げ、営業利益はともに増加しました。

その他の事業では、売上げは前期並みとなりましたが、病院事業での病床稼働率の改善により営業利益は増加しました。

この結果、本セグメントの売上収益は前期比2.0%増の185億93百万円となり、営業利益は前期比18.0%増の29億11百万円となりました。

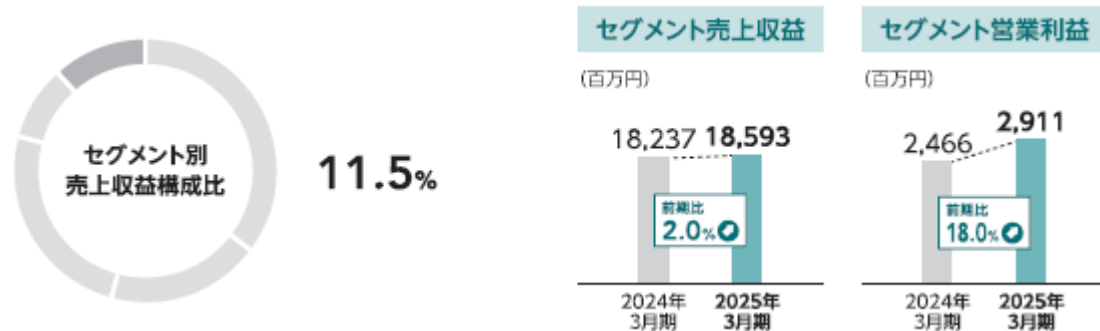

(財政状態の状況)

当期末の資産合計につきましては、前期末比146億68百万円増の3,452億98百万円となりました。流動資産は、営業債権及びその他の債権、棚卸資産が減少したこと等により、前期末比151億26百万円減の1,047億74百万円となりました。非流動資産は、投資有価証券の売却によりその他の金融資産が減少したものの、主にフッ化ビニリデン樹脂生産設備増強工事に伴い有形固定資産が増加したこと等により、前期末比297億94百万円増の2,405億24百万円となりました。

負債合計につきましては、前期末比266億77百万円増の1,341億59百万円となりました。これは、リストラクチャリング引当金等の引当金が減少した一方で、有利子負債が社債の発行や借入金の増加等により前期末比311億7百万円増の860億11百万円となったこと等によるものです。

資本合計につきましては、前期末比120億9百万円減の2,111億39百万円となりました。これは、親会社の所有者に帰属する当期利益を78億円計上した一方で、自己株式の取得を150億2百万円、剰余金の配当を46億60百万円実施したこと等によるものです。

キャッシュ・フローの状況

営業活動によるキャッシュ・フローは295億25百万円の収入となり、前期に比べ179億24百万円収入が増加しました。これは、営業債権及びその他の債権の減少による収入が増加したこと、および法人所得税の支払額が減少したこと等によるものです。

投資活動によるキャッシュ・フローは394億36百万円の支出となり、前期に比べ51億47百万円支出が増加しました。これは、投資有価証券の売却による収入が増加した一方、有形固定資産及び無形資産の取得による支出が増加したこと等によるものです。

財務活動によるキャッシュ・フローは84億37百万円の収入となり、前期に比べ36億97百万円収入が減少しました。これは、自己株式の取得による支出が増加したこと等によるものです。

以上の結果、現金及び現金同等物の当期末残高は、前期末に比べ16億30百万円減少し215億円となりました。

生産、受注および販売の実績

a. 生産実績

当連結会計年度における生産実績をセグメントごとに示すと、次のとおりです。

| セグメントの名称 | 生産高(百万円) | 前期比(%) |
|----------|----------|--------|
| 機能製品事業 | 49,871 | 22.0 |
| 化学製品事業 | 17,571 | 6.4 |
| 樹脂製品事業 | 31,487 | 2.3 |
| 合計 | 98,930 | 13.9 |

(注)金額は平均販売単価によっています。

b. 受注実績

当連結会計年度における土木・建築工事の施工請負等の受注実績は次のとおりです。なお、これ以外の製品については見込生産を行っています。

| セグメントの名称 | 受注高(百万円) | 前期比(%) | 受注残高(百万円) | 前期比(%) |
|----------|----------|--------|-----------|--------|
| 建設関連事業 | 17,775 | +25.8 | 10,915 | +36.7 |
| その他関連事業 | 873 | 24.1 | 596 | 20.2 |
| 合計 | 18,648 | +22.1 | 11,512 | +31.8 |

c. 販売実績

当連結会計年度における販売実績をセグメントごとに示すと、次のとおりです。

| セグメントの名称 | 販売高(百万円) | 前期比(%) |
|----------|----------|--------|
| 機能製品事業 | 57,372 | 11.1 |
| 化学製品事業 | 30,677 | 9.6 |
| 樹脂製品事業 | 40,528 | 14.4 |
| 建設関連事業 | 14,842 | +6.4 |
| その他関連事業 | 18,593 | +2.0 |
| 合計 | 162,015 | 9.0 |

(2) 経営者の視点による経営成績等の状況に関する分析・検討内容

経営者の視点による当社グループの経営成績等の状況に関する認識および分析・検討内容は次のとおりです。
文中の将来に関する事項は、当連結会計年度末現在において判断したものです。

当連結会計年度の経営成績等の状況に関する認識および分析・検討内容

(経営成績)

当社グループは、前連結会計年度において「中長期的な企業価値の向上」と、「持続可能な社会への貢献」を両立させるサステナビリティ経営を推進し当社グループを一層発展させるべく、新たに『クレハグループ企業理念』、『クレハビジョン』、2030年度に向けた『経営方針』と「クレハグループ中長期経営計画『未来創造への挑戦』」を策定しました。また、当連結会計年度において、2025年度までの計画を見直した『クレハグループ中長期経営計画ローリングプラン2025』を策定し、事業活動を推進しています。

当連結会計年度は、欧州経済の減速に伴う電気自動車普及の鈍化により顧客生産活動が低迷し、リチウムイオン二次電池用バインダー向けフッ化ビニリデン樹脂の販売減少が当社グループ業績に大きく影響し、減収減益となりました。

引き続き、米国第二次トランプ政権による大幅かつ急激な政策転換、世界的な金融引き締め、エネルギー価格を含む物価の高騰、中国および欧州経済の減速や中東およびウクライナ情勢等による影響が懸念され、先行きが不透明な状況ではありますが、各セグメントにおいて事業への影響を注意深くモニタリングし、適時適切な対応を図り、安定した事業運営を図ってまいります。

なお、経営成績の分析については、「4. 経営者による財政状態、経営成績及びキャッシュ・フローの状況の分析(1) 経営成績等の状況の概要 財政状態および経営成績の状況」に、分析に基づく検討内容については、「1. 経営方針、経営環境及び対処すべき課題等」に記載しています。

(経営成績に重要な影響を与える要因)

当社グループの経営成績等に重要な影響を与える要因については、「3. 事業等のリスク」に記載のとおりです。

(セグメントごとの経営成績等の状況に関する認識および分析・検討内容)

機能製品事業

フッ化ビニリデン樹脂は、欧州経済の減速により電気自動車の普及に鈍化が見られ、リチウムイオン二次電池用バインダー向け販売が減少しました。また当面の需要予測の見直しに伴い、生産調整を行ったことにより棚卸資産評価減を計上し、利益は減少しました。一方で、中長期的には電気自動車の普及に加え、ESS (Energy Storage System、定置用蓄電池) 需要も増加が予想されており、本用途での需要は底堅く、競争力のある製品の安定供給が求められるものと判断し、日本における生産設備の増強を計画通り進めています。PGA (ポリグリコール酸) 樹脂加工品は、当社が現在主力とする中高温地区で主に産出されるガスの価格が低迷し、掘削活動が停滞したことに加え、棚卸資産評価減の戻入益が前期に比べ減少したことにより、売上げ・利益ともに減少しました。PPS樹脂は、国内および米国持分法適用会社ともに、増益となりました。

化学製品事業

農薬は、ウクライナ情勢による穀物市場価格高騰の影響を見越した在庫確保の動きにより世界的に農薬の需要が旺盛であった状況から、在庫調整局面に入っています。当連結会計年度は、顧客での在庫調整により、販売数量は減少し、新剤の研究開発費等の増加もあり営業利益も減少しました。工業薬品は、苛性ソーダの販売数量減少等により減収減益となりました。

樹脂製品事業

コンシューマー・グッズ分野では、前期、販売が好調であった家庭用ラップ「NEWクレラップ」の販売数量が減少し、営業利益も減少しました。フッ化ビニリデン釣糸「シーガー」は、中国市場での販促活動の積極展開や新製品の販売等と合わせ、原材料価格も低下したことにより、前年比増収増益となりました。

業務用食品包装材分野では、熱収縮多層フィルムの事業撤退により、大きく売上げが減少したため、前年比で減収減益となりました。

建設関連事業

建設事業では、公共・民間工事ともに売上げは増加したものの、売上げ構成の変化により利益は減少しました。

その他関連事業

環境事業については、廃棄物の処理数量増加により、増収増益となりました。

キャッシュ・フローの状況の分析・検討内容ならびに資本の財源および資金の流動性に関する情報 (キャッシュ・フロー)

「4. 経営者による財務状態、経営成績及びキャッシュ・フローの状況の分析(1) 経営成績等の状況の概要
キャッシュ・フローの状況」に記載のとおりです。

(資本の財源および資金の流動性)

当社グループは、必要な資金を金融機関からの借入、社債およびコマーシャル・ペーパーの発行により調達しています。また、当社グループとしての資金の効率的な活用と金融費用の削減を目的として、キャッシュ・マネジメント・システムを導入しています。資金の流動性については、現金及び現金同等物に加え、コマーシャル・ペーパーの発行枠の確保、金融機関とのコミットメントライン契約、当座貸越契約等の活用により、流動性を確保できています。

当社グループは、計画利益の確保と資産の効率化による営業キャッシュ・フローの最大化を図り、優先的に新規事業および既存事業拡大のための設備投資、投融資、研究開発投資、および株主への配当等に資金を配分することを基本方針としています。その上で、長期的な資金の確保を第一としながら、長短借入金のバランスについても考慮し、必要な資金調達を実施しています。

重要な資本的支出の予定およびその資金の調達源については、フッ化ビニリデン樹脂生産設備(当社)の増強をはじめとした機能製品事業を中心に設備投資を予定し、その資金調達は自己資金、社債及び借入金を考えています。

重要な会計上の見積りおよび当該見積りに用いた仮定

当社グループの連結財務諸表は、「連結財務諸表の用語、様式及び作成方法に関する規則」(以下「連結財務諸表規則」という。)第312条の規定によりIFRSに準拠して作成しています。この連結財務諸表の作成に当たって、必要と思われる見積りは、合理的な基準に基づいて実施しています。

なお、当社グループの連結財務諸表で採用する重要性がある会計方針、重要な会計上の見積りおよび当該見積りに用いた仮定は、「第5. 経理の状況 1. 連結財務諸表等(1) 連結財務諸表 連結財務諸表注記 3. 重要性がある会計方針 4. 重要な会計上の見積りおよび判断」に記載しています。

5 【重要な契約等】

(1) 販売契約・購入契約・事業提携契約

| 契約会社名 | 相手先の名称 | 相手先の所在地 | 契約品目 | 契約締結日 | 契約期間 | 契約内容 |
|--------------------------|---------------------------------|---------|------------------------------|------------|----------------------------|--------------------|
| 当社 | 田辺三菱製薬株式会社 | 日本 | 慢性腎不全用剤「クレメジン」 | 2009年10月5日 | 2009年11月から2028年3月まで | 当該契約品目の日本国内における販売 |
| 当社 | ポリプラスチックス株式会社 | 日本 | P P S 樹脂 | 2016年9月30日 | 2016年10月から2028年9月まで | 当該契約品目の全世界における事業提携 |
| 当社 | BASF Agro B.V. | オランダ | 欧州・南米向け農業・園芸用殺菌剤「メトコナゾール」 | 1995年6月21日 | 1995年6月から2027年6月まで (注)1 | 当該契約品目の販売 |
| | | | アメリカ・カナダ向け農業・園芸用殺菌剤「メトコナゾール」 | 2006年7月10日 | 2006年7月から2027年6月まで (注)1 | 当該契約品目の販売 |
| クレハ・ピージーエーLLC (連結子会社) | PureTech Scientific LLC (注)2 | アメリカ | P G A 樹脂の主要原材料であるグリコール酸 | 2010年2月22日 | 2008年6月から2026年3月まで (注)3 | 当該契約品目の購入 |

(注)1 2025年2月に、契約期間を延長するための修正契約を締結しました。

2 The Chemours Company FC, LLCからPureTech Scientific LLCへグリコール酸事業が譲渡されたことに伴い、相手先の名称を変更しています。

3 2025年3月に、契約期間を延長するための修正契約を締結しました。

(2) 合併事業契約

| 契約会社名 | 相手先の名称 | 相手先の所在地 | 契約締結日 | 契約期間 | 契約内容 |
|-------|----------------|---------|------------|------|--------------------------------------------------------------------------------------------------|
| 当社 | CNAホールディングズLLC | アメリカ | 1992年5月14日 | | 1992年、P P S 樹脂の製造、販売を目的とするフォートロン・インダストリーズ(現フォートロン・インダストリーズLLC)をアメリカに設立するための共同出資(当社子会社による出資比率50%) |

6 【研究開発活動】

クレハグループとしての研究開発は、当社が主体となって取り組んでいます。当社の企業理念である「価値ある商品・技術を創出して、持続可能な社会の発展に貢献する」ことを通じて、「どこにもなければ、創ればいい“ナケレバ、ツクレバ”」の開発精神のもと、独自技術と他社差別化技術を主軸としてスペシャリティを追求し、未来を拓く社会貢献企業を目指しています。そして「環境・エネルギー」「ライフ」「情報通信」等の領域につぎまして、当社が強みを持つ技術を活用できる分野を重点分野と位置づけて活動を推進しています。

研究開発は、研究開発本部と新事業推進本部で、「既存事業の持続的な収益性の維持・向上」および「新事業・新製品の創出」に向け、関連する事業部、生産・技術本部等の関連部署、生産グループ会社と連携を深めて、研究開発のスピードアップを図っています。

また、「クレハグループ中長期経営計画『未来創造への挑戦』」の最重要施策の一つである技術立社の再興に向けた取組みの中で、優秀な人財の確保、情報収集能力の強化、外部研究機関との協創・協業、およびマーケティングと研究開発の一体化を実現するための施策の一つとして、東京研究所の開設を行い、活動を開始しています。本研究所は実験設備も兼ね備えた施設であるのみならず、都内に立地し利便性にも優れています。

なお、当連結会計年度における研究開発費の総額は6,806百万円です。

その概要は次のとおりです。

機能製品事業

「KFポリマー」（フッ化ビニリデン樹脂）および「フォートロンKPS」（PPS樹脂）については、生産性向上や安定生産に向けた技術開発とプロセス開発を推進し、革新的なコスト低減に取り組んでいます。また、KFポリマーについては、HEV（ハイブリッド自動車）やEV（電気自動車）に搭載される大型リチウムイオン二次電池用バインダーを中心に、顧客へのソリューション提案を通じてシェアの維持拡大に繋げるべく、高性能グレードの開発を推進しています。増設拠点（福島県いわき市）での生産に対応したグレード開発にも取り掛かっています。

「PGA」（ポリグリコール酸樹脂）は、市場ニーズを捉えた性能や機能の差別化ならびに新グレード開発を推進しています。特にシェールオイル・ガス掘削用ツールのフラックプラグに関して、今後の成長が期待される中高温から超低温井戸向けの市場に向けた開発を加速し、グレードの拡充を進めています。

なお、当事業に係わる研究開発費は3,041百万円です。

化学製品事業

農薬では、農業・園芸用殺菌剤「メトコナゾール」、および種子消毒用殺菌剤「イブコナゾール」の販売数量の維持・拡大を図り、製造体制の最適化と原価低減によるコスト競争力を高め、さらなる市場および適用拡大を進めています。次世代の農薬探索では、当社で見出した有望な候補剤の開発体制を整えて開発を加速しており、これに続く候補剤の探索研究も同時に進めています。

医薬品では、慢性腎不全用剤「クレメジン」の速崩錠の展開など、収益維持のための支援研究を行っています。また既存治療や製品と差別化できる独自の医療材料の創出を目指し、基礎評価研究を進めています。

なお、当事業に係わる研究開発費は2,308百万円です。

樹脂製品事業

「クレハロン」（塩化ビニリデンフィルム）については、常にお客様のニーズに耳を傾け、安定生産・品質向上、ならびに各国衛生法対応のための技術開発を進めています。

なお、当事業に係わる研究開発費は1,455百万円です。

第3 【設備の状況】

1 【設備投資等の概要】

当社グループでは、当連結会計年度において、総額で46,619百万円の設備投資を実施しました。なお、設備投資には有形固定資産のほか、無形資産への投資を含めています。

セグメントごとの設備投資について示すと次のとおりです。

機能製品事業では、フッ化ビニリデン樹脂製造関連設備（当社）およびP P S樹脂製造関連設備（当社）等38,182百万円の設備投資を実施しました。

化学製品事業では、工業薬品製造関連設備（当社）等1,016百万円の設備投資を実施しました。

樹脂製品事業では、塩化ビニリデンフィルム製造関連設備（当社）等1,561百万円の設備投資を実施しました。

建設関連事業では、376百万円の設備投資を実施しました。

その他関連事業では、産業用廃棄物処理設備（㈱クレハ環境）等1,953百万円の設備投資を実施しました。

なお、機能製品事業、化学製品事業、樹脂製品事業共通のものとして、工場共用設備（当社）および基幹システム関連投資（当社）等3,529百万円の設備投資を実施しました。

これらに要した資金は、自己資金、社債および借入金により調達しています。

2 【主要な設備の状況】

(1) 提出会社

2025年3月31日現在

| 事業所名 (所在地) | セグメントの 名称 | 設備の 内容 | 帳簿価額（百万円） | | | | | 従業員数 (名) |
|-----------------------|----------------------------|------------------|-------------|-------------------|-----------------------|-------|--------|-------------|
| | | | 建物及び 構築物 | 機械装置 及び 運搬具 | 土地 (面積㎡) | その他 | 合計 | |
| いわき事業所 (福島県いわき市) | 機能製品事業 化学製品事業 樹脂製品事業 | 製造・研究 開発設備 | 25,676 | 27,483 | 10,616 (1,282,362) | 1,772 | 65,548 | 980 |
| 樹脂加工事業所 (茨城県小美玉市他) | 機能製品事業 樹脂製品事業 | 製造設備 | 1,444 | 2,383 | 363 (179,353) | 123 | 4,314 | 249 |
| 樹脂加工研究所 (茨城県小美玉市) | 機能製品事業 樹脂製品事業 | 研究開発 設備 | 329 | 470 | 649 (47,187) | 257 | 1,705 | 71 |
| 本社・営業所他 (東京都中央区他) | 機能製品事業 化学製品事業 樹脂製品事業 | 販売・管理・ 研究開発設備 | 246 | 46 | - | 1,637 | 1,930 | 371 |
| 本社・いわき事業所他 | | 賃貸設備 | 1,474 | 148 | 455 (125,292) | 24 | 2,103 | - |

(注) 1 現在休止中の主要な設備はありません。

2 その他には、使用権資産を含んでいます。

(2) 国内子会社

2025年3月31日現在

| 会社名 | 事業所名 (所在地) | セグメント の 名称 | 設備の内容 | 帳簿価額(百万円) | | | | | 従業員数 (名) |
|---------------|-------------------------------|------------------|---------------|-------------|-------------------|------------------|-----|-------|-------------|
| | | | | 建物及び 構築物 | 機械装置 及び 運搬具 | 土地 (面積㎡) | その他 | 合計 | |
| ひめゆり総業 (株) | 本社・処分場 (福島県いわき市) | その他 関 連事業 | 産業廃棄物 処理設備 | 3,300 | 1,018 | 331 (313,945) | 10 | 4,660 | 23 |
| (株)クレハ環境 | 本社・ウェステックいわ き (福島県いわき市) | その他 関 連事業 | 産業廃棄物 処理設備 | 2,569 | 1,036 | 444 (97,156) | 150 | 4,201 | 266 |
| (株)クレハ環境 | ウェステック かながわ (神奈川県川崎市) | その他 関 連事業 | 産業廃棄物 処理設備 | 705 | 1,274 | - [24,507] | 35 | 2,015 | 46 |
| クレハ合繊(株) | 本社・工場・営業所 (栃木県下都賀郡他) | 樹脂製品 事業 | 製造設備 | 1,782 | 1,219 | 128 (38,433) | 252 | 3,382 | 131 |

- (注) 1 現在休止中の主要な設備はありません。
2 連結会社以外から賃借している土地の面積は、〔 〕で外書しています。

(3) 在外子会社

2025年3月31日現在

| 会社名 | 事業所名 (所在地) | セグメントの 名称 | 設備の内容 | 帳簿価額(百万円) | | | | | 従業員数 (名) |
|-------------------------|---------------|--------------|------------------------|-------------|-------------------|---------------|-------|-------|-------------|
| | | | | 建物及び 構築物 | 機械装置 及び 運搬具 | 土地 (面積㎡) | その他 | 合計 | |
| 呉羽(常熟) フッ素材料有限 公司 | 本社・工場 (中国) | 機能製品事業 | フッ化ビニ リデン樹脂 製造設備 | 2,481 | 2,850 | - [90,463] | 1,732 | 7,064 | 114 |

- (注) 1 現在休止中の主要な設備はありません。
2 連結会社以外から賃借している土地の面積は、〔 〕で外書しています。

3 【設備の新設、除却等の計画】

当社グループの設備投資計画は、原則的に連結会社各社が個別に策定していますが、グループ全体で重複投資とならないよう、提出会社を中心に調整を図っています。

当連結会計年度末現在における重要な設備の新設、除却等の計画は、以下のとおりです。

(1) 新設等

| 会社名 事業所名 (所在地) | セグメントの 名称 | 設備の内容 | 投資予定額 | | 資金調達方法 | 着手および完了予定年月 | |
|-----------------------------------|--------------|----------------------------|-------------|---------------|-------------------|-------------|---------|
| | | | 総額 (百万円) | 既支払額 (百万円) | | 着手 | 完了 |
| (株)クレハ いわき事業所 (福島県いわき 市) | 機能製品事業 | フッ化ビニリ デン樹脂生産設備 増強工事 | 70,000 | 48,172 | 自己資金、 借入金および社債 | 2023年9月 | 2026年3月 |

(2) 除却等

経常的な設備の更新のための除却等を除き、重要な設備の除却等の計画はありません。

第4 【提出会社の状況】

1 【株式等の状況】

(1) 【株式の総数等】

【株式の総数】

| 種類 | 発行可能株式総数(株) |
|------|-------------|
| 普通株式 | 180,000,000 |
| 計 | 180,000,000 |

【発行済株式】

| 種類 | 事業年度末現在 発行数(株) (2025年3月31日) | 提出日現在 発行数(株) (2025年6月25日) | 上場金融商品取引所名または 登録認可金融商品取引業協会名 | 内容 |
|------|-----------------------------------|---------------------------------|---------------------------------|---------------|
| 普通株式 | 55,433,221 | 55,433,221 | 東京証券取引所 プライム市場 | 単元株式数は100株です。 |
| 計 | 55,433,221 | 55,433,221 | | |

(2) 【新株予約権等の状況】

【ストックオプション制度の内容】

| 決議年月日 | 2009年6月25日 | 2010年6月25日 | 2011年6月24日 |
|--------------------------------------------------------|--------------------------------------------------------------------------------------------------------------------------------------------------------------------------------------------------------------------------------------------------------------------------------------------------------------------------------------------------------|----------------------------------------------------------------------------------------------------------------------------------------------------------------------------------------------------------------------------------------------------------|----------------------------------------------------------------------------------------------------------------------------------------------------------------------------------------------------------------------------------------------------------|
| 付与対象者の区分および人数(名) | 取締役 (社外取締役を除く) 8 | 取締役 (社外取締役を除く) 8 | 取締役 (社外取締役を除く) 7 |
| 新株予約権の数(個) (注)1,2 | 53 | 58 | 66 |
| 新株予約権の目的となる株式の種類、 内容および数(株) (注)1,2,3 | 普通株式 1,590 | 普通株式 1,740 | 普通株式 1,980 |
| 新株予約権の行使時の払込金額(円) (注)1 | 1 | 1 | 1 |
| 新株予約権の行使期間 (注)1 | 2009年7月22日～ 2039年7月21日 | 2010年7月21日～ 2040年7月20日 | 2011年7月20日～ 2041年7月19日 |
| 新株予約権の行使により株式を発行する 場合の株式の発行価格および資本組 入額(円) (注)1,3 | 発行価格 1,624 資本組入額 812 | 発行価格 1,354 資本組入額 677 | 発行価格 1,200 資本組入額 600 |
| 新株予約権の行使の条件 (注)1 | <p>新株予約権者は、当社の取締役の地位を喪失した日の翌日から10日を経過する日までの間に限り新株予約権を一括してのみ行使することができる。</p> <p>新株予約権者が2009年6月25日から2010年6月24日までの間に辞任、死亡その他の理由により当社の取締役の地位を喪失した場合には、その在任期間に応じて、行使できる新株予約権の数を減ずるものとする。</p> <p>新株予約権者が新株予約権を放棄した場合、新株予約権者は当該放棄にかかる新株予約権を行使することができないものとする。</p> | <p>新株予約権者は、当社の取締役の地位を喪失した日の翌日から10日を経過する日までの間に限り新株予約権を一括してのみ行使することができる。</p> <p>新株予約権者が2010年6月25日から2011年6月24日までの間に辞任、死亡その他の理由により当社の取締役の地位を喪失した場合には、その在任期間に応じて、行使できる新株予約権の数を減ずるものとする。</p> <p>新株予約権者が新株予約権を放棄した場合、新株予約権者は当該放棄にかかる新株予約権を行使することができないものとする。</p> | <p>新株予約権者は、当社の取締役の地位を喪失した日の翌日から10日を経過する日までの間に限り新株予約権を一括してのみ行使することができる。</p> <p>新株予約権者が2011年6月24日から2012年6月23日までの間に辞任、死亡その他の理由により当社の取締役の地位を喪失した場合には、その在任期間に応じて、行使できる新株予約権の数を減ずるものとする。</p> <p>新株予約権者が新株予約権を放棄した場合、新株予約権者は当該放棄にかかる新株予約権を行使することができないものとする。</p> |
| 新株予約権の譲渡に関する事項 (注)1 | 取締役会の承認を要するものとする。 | | |
| 組織再編成行為に伴う新株予約権の交付に関する事項 (注)1 | <p>当社が、合併(当社が合併により消滅する場合に限る。)、吸収分割若しくは新設分割(当社が分割会社となる場合に限る。)、または株式交換若しくは株式移転(当社が完全子会社となる場合に限る。)(以上を総称して以下、「組織再編行為」という。)をする場合において、組織再編行為の効力発生日の直前において残存する新株予約権を保有する新株予約権者に対し、それぞれの場合につき、会社法第236条第1項第8号のイからホまでに掲げる株式会社(以下、「再編対象会社」という。)の新株予約権を交付することとする。ただし、一定の条件に沿って再編対象会社の新株予約権を交付する旨を、吸収合併契約、新設合併契約、吸収分割契約、新設分割計画、株式交換契約または株式移転計画において定めることを条件とする。</p> | | |

- (注)1. 当事業年度の末日(2025年3月31日)における内容を記載しています。なお、提出日の前月末現在(2025年5月31日)において、それらの事項に変更はありません。
2. 新株予約権1個につき目的となる株式数は、30株です。
ただし、新株予約権の割当日後に、当社が普通株式の株式分割または株式併合を行う場合は、次の算式により割当株式数の調整を行い、調整の結果生じる1株未満の端数は、これを切り捨てます。

$$\text{調整後割当株式数} = \text{調整前割当株式数} \times \text{株式分割または株式併合の比率}$$

また、決議日後に、当社が合併、会社分割または資本金の額の減少を行う場合その他これらの場合に準じて割当株式数の調整を必要とする場合には、当社は、合理的な範囲で割当株式数を適切に調整することができるものとします。

3. 当社は2024年1月1日を効力発生日として、普通株式1株につき3株とする株式分割を行っています。これにより「新株予約権の目的となる株式の種類、内容および数」および「新株予約権の行使により株式を発行する場合の株式の発行価格および資本組入額」が調整されています。

| 決議年月日 | 2012年6月26日 | 2013年6月25日 | 2014年6月25日 |
|--------------------------------------------------------|--------------------------------------------------------------------------------------------------------------------------------------------------------------------------------------------------------------------------------------------------------------------------------------------------------------------------------------------------------|----------------------------------------------------------------------------------------------------------------------------------------------------------------------------------------------------------------------------------------------------------|----------------------------------------------------------------------------------------------------------------------------------------------------------------------------------------------------------------------------------------------------------|
| 付与対象者の区分および人数(名) | 取締役 (社外取締役を除く) 7 | 取締役 (社外取締役を除く) 4 | 取締役 (社外取締役を除く) 4 |
| 新株予約権の数(個) (注)1,2 | 130 | 181 | 114 |
| 新株予約権の目的となる株式の種類、 内容および数(株) (注)1,2,3 | 普通株式 3,900 | 普通株式 5,430 | 普通株式 3,420 |
| 新株予約権の行使時の払込金額(円) (注)1 | 1 | 1 | 1 |
| 新株予約権の行使期間 (注)1 | 2012年7月18日～ 2042年7月17日 | 2013年7月17日～ 2043年7月16日 | 2014年7月16日～ 2044年7月15日 |
| 新株予約権の行使により株式を発行す る場合の株式の発行価格および資本組 入額(円) (注)1,3 | 発行価格 927 資本組入額 464 | 発行価格 964 資本組入額 482 | 発行価格 1,687 資本組入額 844 |
| 新株予約権の行使の条件 (注)1 | <p>新株予約権者は、当社の取締役の地位を喪失した日の翌日から10日を経過する日までの間に限り新株予約権を一括してのみ行使することができる。</p> <p>新株予約権者が2012年6月26日から2013年6月25日までの間に辞任、死亡その他の理由により当社の取締役の地位を喪失した場合には、その在任期間に応じて、行使できる新株予約権の数を減ずるものとする。</p> <p>新株予約権者が新株予約権を放棄した場合、新株予約権者は当該放棄にかかる新株予約権を行使することができないものとする。</p> | <p>新株予約権者は、当社の取締役の地位を喪失した日の翌日から10日を経過する日までの間に限り新株予約権を一括してのみ行使することができる。</p> <p>新株予約権者が2013年6月25日から2014年6月24日までの間に辞任、死亡その他の理由により当社の取締役の地位を喪失した場合には、その在任期間に応じて、行使できる新株予約権の数を減ずるものとする。</p> <p>新株予約権者が新株予約権を放棄した場合、新株予約権者は当該放棄にかかる新株予約権を行使することができないものとする。</p> | <p>新株予約権者は、当社の取締役の地位を喪失した日の翌日から10日を経過する日までの間に限り新株予約権を一括してのみ行使することができる。</p> <p>新株予約権者が2014年6月25日から2015年6月24日までの間に辞任、死亡その他の理由により当社の取締役の地位を喪失した場合には、その在任期間に応じて、行使できる新株予約権の数を減ずるものとする。</p> <p>新株予約権者が新株予約権を放棄した場合、新株予約権者は当該放棄にかかる新株予約権を行使することができないものとする。</p> |
| 新株予約権の譲渡に関する事項 (注)1 | 取締役会の承認を要するものとする。 | | |
| 組織再編成行為に伴う新株予約権の交付に関する事項 (注)1 | <p>当社が、合併(当社が合併により消滅する場合に限る。)、吸収分割若しくは新設分割(当社が分割会社となる場合に限る。)、または株式交換若しくは株式移転(当社が完全子会社となる場合に限る。)(以上を総称して以下、「組織再編行為」という。)をする場合において、組織再編行為の効力発生日の直前において残存する新株予約権を保有する新株予約権者に対し、それぞれの場合につき、会社法第236条第1項第8号のイからホまでに掲げる株式会社(以下、「再編対象会社」という。)の新株予約権を交付することとする。ただし、一定の条件に沿って再編対象会社の新株予約権を交付する旨を、吸収合併契約、新設合併契約、吸収分割契約、新設分割計画、株式交換契約または株式移転計画において定めることを条件とする。</p> | | |

- (注)1. 当事業年度の末日(2025年3月31日)における内容を記載しています。なお、提出日の前月末現在(2025年5月31日)において、それらの事項に変更はありません。
2. 新株予約権1個につき目的となる株式数は、30株です。
ただし、新株予約権の割当日後に、当社が普通株式の株式分割または株式併合を行う場合は、次の算式により割当株式数の調整を行い、調整の結果生じる1株未満の端数は、これを切り捨てます。

$$\text{調整後割当株式数} = \text{調整前割当株式数} \times \text{株式分割または株式併合の比率}$$

また、決議日後に、当社が合併、会社分割または資本金の額の減少を行う場合その他これらの場合に準じて割当株式数の調整を必要とする場合には、当社は、合理的な範囲で割当株式数を適切に調整することができますものとし、

3. 当社は2024年1月1日を効力発生日として、普通株式1株につき3株とする株式分割を行っています。これにより「新株予約権の目的となる株式の種類、内容および数」および「新株予約権の行使により株式を発行する場合の株式の発行価格および資本組入額」が調整されています。

| 決議年月日 | 2015年6月24日 | 2016年6月24日 | 2017年6月27日 |
|--------------------------------------------------------|--------------------------------------------------------------------------------------------------------------------------------------------------------------------------------------------------------------------------------------------------------------------------------------------------------------------------------------------------------|----------------------------------------------------------------------------------------------------------------------------------------------------------------------------------------------------------------------------------------------------------|----------------------------------------------------------------------------------------------------------------------------------------------------------------------------------------------------------------------------------------------------------|
| 付与対象者の区分および人数(名) | 取締役 (社外取締役を除く) 4 | 取締役 (社外取締役を除く) 4 | 取締役 (社外取締役を除く) 3 |
| 新株予約権の数(個) (注)1,2 | 131 | 155 | 108 |
| 新株予約権の目的となる株式の種類、 内容および数(株) (注)1,2,3 | 普通株式 3,930 | 普通株式 4,650 | 普通株式 3,240 |
| 新株予約権の行使時の払込金額(円) (注)1 | 1 | 1 | 1 |
| 新株予約権の行使期間 (注)1 | 2015年7月22日～ 2045年7月21日 | 2016年7月20日～ 2046年7月19日 | 2017年7月19日～ 2047年7月18日 |
| 新株予約権の行使により株式を発行す る場合の株式の発行価格および資本組 入額(円) (注)1,3 | 発行価格 1,420 資本組入額 710 | 発行価格 1,227 資本組入額 614 | 発行価格 1,767 資本組入額 884 |
| 新株予約権の行使の条件 (注)1 | <p>新株予約権者は、当社の取締役の地位を喪失した日の翌日から10日を経過する日までの間に限り新株予約権を一括してのみ行使することができる。</p> <p>新株予約権者が2015年6月24日から2016年6月23日までの間に辞任、死亡その他の理由により当社の取締役の地位を喪失した場合には、その在任期間に応じて、行使できる新株予約権の数を減ずるものとする。</p> <p>新株予約権者が新株予約権を放棄した場合、新株予約権者は当該放棄にかかる新株予約権を行使することができないものとする。</p> | <p>新株予約権者は、当社の取締役の地位を喪失した日の翌日から10日を経過する日までの間に限り新株予約権を一括してのみ行使することができる。</p> <p>新株予約権者が2016年6月24日から2017年6月23日までの間に辞任、死亡その他の理由により当社の取締役の地位を喪失した場合には、その在任期間に応じて、行使できる新株予約権の数を減ずるものとする。</p> <p>新株予約権者が新株予約権を放棄した場合、新株予約権者は当該放棄にかかる新株予約権を行使することができないものとする。</p> | <p>新株予約権者は、当社の取締役の地位を喪失した日の翌日から10日を経過する日までの間に限り新株予約権を一括してのみ行使することができる。</p> <p>新株予約権者が2017年6月27日から2018年6月26日までの間に辞任、死亡その他の理由により当社の取締役の地位を喪失した場合には、その在任期間に応じて、行使できる新株予約権の数を減ずるものとする。</p> <p>新株予約権者が新株予約権を放棄した場合、新株予約権者は当該放棄にかかる新株予約権を行使することができないものとする。</p> |
| 新株予約権の譲渡に関する事項 (注)1 | 取締役会の承認を要するものとする。 | | |
| 組織再編成行為に伴う新株予約権の交付に関する事項 (注)1 | <p>当社が、合併(当社が合併により消滅する場合に限る。)、吸収分割若しくは新設分割(当社が分割会社となる場合に限る。)、または株式交換若しくは株式移転(当社が完全子会社となる場合に限る。)(以上を総称して以下、「組織再編行為」という。)をする場合において、組織再編行為の効力発生日の直前において残存する新株予約権を保有する新株予約権者に対し、それぞれの場合につき、会社法第236条第1項第8号のイからホまでに掲げる株式会社(以下、「再編対象会社」という。)の新株予約権を交付することとする。ただし、一定の条件に沿って再編対象会社の新株予約権を交付する旨を、吸収合併契約、新設合併契約、吸収分割契約、新設分割計画、株式交換契約または株式移転計画において定めることを条件とする。</p> | | |

- (注)1. 当事業年度の末日(2025年3月31日)における内容を記載しています。なお、提出日の前月末現在(2025年5月31日)において、それらの事項に変更はありません。
2. 新株予約権1個につき目的となる株式数は、30株です。
ただし、新株予約権の割当日後に、当社が普通株式の株式分割または株式併合を行う場合は、次の算式により割当株式数の調整を行い、調整の結果生じる1株未満の端数は、これを切り捨てます。

$$\text{調整後割当株式数} = \text{調整前割当株式数} \times \text{株式分割または株式併合の比率}$$

また、決議日後に、当社が合併、会社分割または資本金の額の減少を行う場合その他これらの場合に準じて割当株式数の調整を必要とする場合には、当社は、合理的な範囲で割当株式数を適切に調整することができるものとする。

3. 当社は2024年1月1日を効力発生日として、普通株式1株につき3株とする株式分割を行っています。これにより「新株予約権の目的となる株式の種類、内容および数」および「新株予約権の行使により株式を発行する場合の株式の発行価格および資本組入額」が調整されています。

| 決議年月日 | 2018年6月26日 | 2019年6月25日 | 2020年4月21日 |
|--------------------------------------------------------|--------------------------------------------------------------------------------------------------------------------------------------------------------------------------------------------------------------------------------------------------------------------------------------------------------------------------------------------------------|----------------------------------------------------------------------------------------------------------------------------------------------------------------------------------------------------------------------------------------------------------|----------------------------------------------------------------------------------------------------------------------------------------------------------------------------------------------------------------------------------------------------------------------------------------------------------------------------------------------------|
| 付与対象者の区分および人数(名) | 取締役 (社外取締役を除く) 3 | 取締役 (社外取締役を除く) 3 | 執行役員 (取締役を兼務しない 執行役員を意味する。 以下同じ。)7 |
| 新株予約権の数(個) (注)1,2 | 76 | 164 | 164 [86] |
| 新株予約権の目的となる株式の種類、 内容および数(株) (注)1,2,3 | 普通株式 2,280 | 普通株式 4,920 | 普通株式 4,920 [2,580] |
| 新株予約権の行使時の払込金額(円) (注)1 | 1 | 1 | 1 |
| 新株予約権の行使期間 (注)1 | 2018年7月18日～ 2048年7月17日 | 2019年7月24日～ 2049年7月23日 | 2020年5月18日～ 2050年5月17日 |
| 新株予約権の行使により株式を発行す る場合の株式の発行価格および資本組 入額(円) (注)1,3 | 発行価格 2,465 資本組入額 1,233 | 発行価格 2,326 資本組入額 1,163 | 発行価格 1,333 資本組入額 667 |
| 新株予約権の行使の条件 (注)1 | <p>新株予約権者は、当社の取締役の地位を喪失した日の翌日から10日を経過する日までの間に限り新株予約権を一括してのみ行使することができる。</p> <p>新株予約権者が2018年6月26日から2019年6月25日までの間に辞任、死亡その他の理由により当社の取締役の地位を喪失した場合には、その在任期間に応じた、行使できる新株予約権の数を減ずるものとする。</p> <p>新株予約権者が新株予約権を放棄した場合、新株予約権者は当該放棄にかかる新株予約権を行使することができないものとする。</p> | <p>新株予約権者は、当社の取締役の地位を喪失した日の翌日から10日を経過する日までの間に限り新株予約権を一括してのみ行使することができる。</p> <p>新株予約権者が2019年6月25日から2020年6月24日までの間に辞任、死亡その他の理由により当社の取締役の地位を喪失した場合には、その在任期間に応じた、行使できる新株予約権の数を減ずるものとする。</p> <p>新株予約権者が新株予約権を放棄した場合、新株予約権者は当該放棄にかかる新株予約権を行使することができないものとする。</p> | <p>新株予約権者は、当社の執行役員の地位を喪失した日の翌日から10日を経過する日までの間に限り新株予約権を一括してのみ行使することができる。ただし、新株予約権者が当社の取締役や執行役員に就任した場合、取締役および執行役員のいずれの地位も喪失した日の翌日から10日を経過する日までの間に限り一括して行使することができる。</p> <p>新株予約権者が2020年4月1日から2021年3月31日までの間に辞任、死亡その他の理由により当社の執行役員の地位を喪失した場合には、その在任期間に応じた、行使できる新株予約権の数を減ずるものとする。</p> <p>新株予約権者が新株予約権を放棄した場合、新株予約権者は当該放棄にかかる新株予約権を行使することができないものとする。</p> |
| 新株予約権の譲渡に関する事項 (注)1 | 取締役会の承認を要するものとする。 | | |
| 組織再編成行為に伴う新株予約権の交付に関する事項 (注)1 | <p>当社が、合併(当社が合併により消滅する場合に限る。)、吸収分割若しくは新設分割(当社が分割会社となる場合に限る。)、または株式交換若しくは株式移転(当社が完全子会社となる場合に限る。)(以上を総称して以下、「組織再編行為」という。)をする場合において、組織再編行為の効力発生日の直前において残存する新株予約権を保有する新株予約権者に対し、それぞれの場合につき、会社法第236条第1項第8号のイからホまでに掲げる株式会社(以下、「再編対象会社」という。)の新株予約権を交付することとする。ただし、一定の条件に沿って再編対象会社の新株予約権を交付する旨を、吸収合併契約、新設合併契約、吸収分割契約、新設分割計画、株式交換契約または株式移転計画において定めることを条件とする。</p> | | |

(注)1. 当事業年度の末日(2025年3月31日)における内容を記載しています。当事業年度の末日から提出日の前月末現在(2025年5月31日)にかけて変更された事項については、提出日の前月末現在における内容を[]内に記載しており、その他の事項については変更はありません。

2. 新株予約権1個につき目的となる株式数は、30株です。
ただし、新株予約権の割当日後に、当社が普通株式の株式分割または株式併合を行う場合は、次の算式により割当株式数の調整を行い、調整の結果生じる1株未満の端数は、これを切り捨てます。

$$\text{調整後割当株式数} = \text{調整前割当株式数} \times \text{株式分割または株式併合の比率}$$

また、決議日後に、当社が合併、会社分割または資本金の額の減少を行う場合その他これらの場合に準じて割当株式数の調整を必要とする場合には、当社は、合理的な範囲で割当株式数を適切に調整することができるものとします。

3. 当社は2024年1月1日を効力発生日として、普通株式1株につき3株とする株式分割を行っています。これにより「新株予約権の目的となる株式の種類、内容および数」および「新株予約権の行使により株式を発行する場合の株式の発行価格および資本組入額」が調整されています。

| 決議年月日 | 2020年6月24日 | 2021年4月20日 | 2021年6月25日 |
|--------------------------------------------------------|-------------------------------------------------------------------------------------------------------------------------------------------------------------------------------------------------------------------------------------------------------------------------------------------------------------------------------------------------------------------|----------------------------------------------------------------------------------------------------------------------------------------------------------------------------------------------------------------------------------------------------------------------------------------------------------------------------------------------------------------------|-------------------------------------------------------------------------------------------------------------------------------------------------------------------------------------------------------------------------------------------------------------------------------------------------------------------------------------------------------------------|
| 付与対象者の区分および人数(名) | 取締役 (社外取締役を除く) 3 | 執行役員 (取締役を兼務しない 執行役員を意味する。 以下同じ。)7 | 取締役 (社外取締役を除く) 3 |
| 新株予約権の数(個) (注)1,2 | 251 | 100 [50] | 181 |
| 新株予約権の目的となる株式の種類、 内容および数(株) (注)1,2,3 | 普通株式 7,530 | 普通株式 3,000 [1,500] | 普通株式 5,430 |
| 新株予約権の行使時の払込金額(円) (注)1 | 1 | 1 | 1 |
| 新株予約権の行使期間 (注)1 | 2020年7月22日～ 2050年7月21日 | 2021年5月19日～ 2051年5月18日 | 2021年7月21日～ 2051年7月20日 |
| 新株予約権の行使により株式を発行す る場合の株式の発行価格および資本組 入額(円) (注)1,3 | 発行価格 1,476 資本組入額 738 | 発行価格 2,118 資本組入額 1,059 | 発行価格 2,176 資本組入額 1,088 |
| 新株予約権の行使の条件 (注)1 | <p>新株予約権者は、当社の取締役の地位を喪失した日の翌日から10日を経過する日までの間に限り新株予約権を一括してのみ行使することができる。ただし、新株予約権者が当社の取締役を兼務した場合、当社「執行役員ストック・オプション規程」を適用し、取締役および執行員いずれの地位も喪失した日の翌日から10日を経過する日までの間に限り一括して行使することができる。</p> <p>新株予約権者が2020年6月24日から2021年6月23日までの間に辞任、死亡その他の理由により当社の取締役の地位を喪失した場合、その在任期間に応じて、行使できる新株予約権の数を減ずるものとする。</p> <p>新株予約権者が新株予約権を放棄した場合、新株予約権者は当該放棄にかかる新株予約権を行使することができないものとする。</p> | <p>新株予約権者は、当社の取締役の地位を喪失した日の翌日から10日を経過する日までの間に限り新株予約権を一括してのみ行使することができる。ただし、新株予約権者が当社の取締役を兼務した場合、当社「執行役員ストック・オプション規程」を適用し、取締役および執行員いずれの地位も喪失した日の翌日から10日を経過する日までの間に限り一括して行使することができる。</p> <p>新株予約権者が2021年4月1日から2022年3月31日までの間に辞任、死亡その他の理由により当社の執行役員としての地位を喪失した場合、その在任期間に応じて、行使できる新株予約権の数を減ずるものとする。</p> <p>新株予約権者が新株予約権を放棄した場合、新株予約権者は当該放棄にかかる新株予約権を行使することができないものとする。</p> | <p>新株予約権者は、当社の取締役の地位を喪失した日の翌日から10日を経過する日までの間に限り新株予約権を一括してのみ行使することができる。ただし、新株予約権者が当社の取締役を兼務した場合、当社「執行役員ストック・オプション規程」を適用し、取締役および執行員いずれの地位も喪失した日の翌日から10日を経過する日までの間に限り一括して行使することができる。</p> <p>新株予約権者が2021年6月25日から2022年6月24日までの間に辞任、死亡その他の理由により当社の取締役の地位を喪失した場合、その在任期間に応じて、行使できる新株予約権の数を減ずるものとする。</p> <p>新株予約権者が新株予約権を放棄した場合、新株予約権者は当該放棄にかかる新株予約権を行使することができないものとする。</p> |
| 新株予約権の譲渡に関する事項 (注)1 | 取締役会の承認を要するものとする。 | | |
| 組織再編成行為に伴う新株予約権の交付に関する事項 (注)1 | <p>当社が、合併(当社が合併により消滅する場合に限る。)、吸収分割若しくは新設分割(当社が分割会社となる場合に限る。)、または株式交換若しくは株式移転(当社が完全子会社となる場合に限る。)(以上を総称して以下、「組織再編行為」という。)をする場合において、組織再編行為の効力発生日の直前において残存する新株予約権を保有する新株予約権者に対し、それぞれの場合につき、会社法第236条第1項第8号のイからホまでに掲げる株式会社(以下、「再編対象会社」という。)の新株予約権を交付することとする。ただし、一定の条件に沿って再編対象会社の新株予約権を交付する旨を、吸収合併契約、新設合併契約、吸収分割契約、新設分割計画、株式交換契約または株式移転計画において定めることを条件とする。</p> | | |

(注)1. 当事業年度の末日(2025年3月31日)における内容を記載しています。当事業年度の末日から提出日の前月末現在(2025年5月31日)にかけて変更された事項については、提出日の前月末現在における内容を[]内に記載しており、その他の事項については変更はありません。

2. 新株予約権1個につき目的となる株式数は、30株です。
ただし、新株予約権の割当日後に、当社が普通株式の株式分割または株式併合を行う場合は、次の算式により割当株式数の調整を行い、調整の結果生じる1株未満の端数は、これを切り捨てます。

$$\text{調整後割当株式数} = \text{調整前割当株式数} \times \text{株式分割または株式併合の比率}$$

また、決議日後に、当社が合併、会社分割または資本金の額の減少を行う場合その他これらの場合に準じて割当株式数の調整を必要とする場合には、当社は、合理的な範囲で割当株式数を適切に調整することができるものとし、

3. 当社は2024年1月1日を効力発生日として、普通株式1株につき3株とする株式分割を行っています。これにより「新株予約権の目的となる株式の種類、内容および数」および「新株予約権の行使により株式を発行する場合の株式の発行価格および資本組入額」が調整されています。

| | | |
|------------------------------------------------|--------------------------------------------------------------------------------------------------------------------------------------------------------------------------------------------------------------------------------------------------------------------------------------------------------------------------------------------------------|----------------------------------------------------------------------------------------------------------------------------------------------------------------------------------------------------------------------------------------------------------------------------------------------------------------------------------------------------------------------------------|
| 決議年月日 | 2022年4月19日 | 2022年6月24日 |
| 付与対象者の区分および人数(名) | 執行役員 (取締役を兼務しない執行役員を意味する。以下同じ。)7 | 取締役 (社外取締役を除く) 4 |
| 新株予約権の数(個) (注)1,2 | 72 [51] | 162 [122] |
| 新株予約権の目的となる株式の種類、内容および数(株) (注)1,2,3 | 普通株式 2,160 [1,530] | 普通株式 4,860 [3,660] |
| 新株予約権の行使時の払込金額(円) (注)1 | 1 | 1 |
| 新株予約権の行使期間 (注)1 | 2022年5月18日～ 2052年5月17日 | 2022年7月20日～ 2052年7月19日 |
| 新株予約権の行使により株式を発行する場合の株式の発行価格および資本組入額(円) (注)1,3 | 発行価格 3,144 資本組入額 1,572 | 発行価格 3,187 資本組入額 1,594 |
| 新株予約権の行使の条件 (注)1 | <p>新株予約権者は、当社の執行役員の地位を喪失した日の翌日から10日を経過する日までの間に限り新株予約権を一括してのみ行使することができる。ただし、新株予約権者が当社の取締役に就任した場合、取締役および執行役員のいずれの地位も喪失した日の翌日から10日を経過する日までの間に限り一括して行使することができる。</p> <p>新株予約権者が2022年4月1日から2023年3月31日までの間に辞任、死亡その他の理由により当社の執行役員の地位を喪失した場合には、その在任期間に応じて、行使できる新株予約権の数を減ずるものとする。</p> <p>新株予約権者が新株予約権を放棄した場合、新株予約権者は当該放棄にかかる新株予約権を行使することができないものとする。</p> | <p>新株予約権者は、当社の取締役の地位を喪失した日の翌日から10日を経過する日までの間に限り新株予約権を一括してのみ行使することができる。ただし、新株予約権者が当社の取締役に兼務しない執行役員となった場合には、当社「執行役員ストック・オプション規程」を適用し、取締役および執行役員のいずれの地位も喪失した日の翌日から10日を経過する日までの間に限り一括して行使することができる。</p> <p>新株予約権者が2022年6月24日から2023年6月23日までの間に辞任、死亡その他の理由により当社の取締役の地位を喪失した場合には、その在任期間に応じて、行使できる新株予約権の数を減ずるものとする。</p> <p>新株予約権者が新株予約権を放棄した場合、新株予約権者は当該放棄にかかる新株予約権を行使することができないものとする。</p> |
| 新株予約権の譲渡に関する事項 (注)1 | 取締役会の承認を要するものとする。 | |
| 組織再編成行為に伴う新株予約権の交付に関する事項 (注)1 | <p>当社が、合併(当社が合併により消滅する場合に限る。)、吸収分割若しくは新設分割(当社が分割会社となる場合に限る。)、または株式交換若しくは株式移転(当社が完全子会社となる場合に限る。)(以上を総称して以下、「組織再編行為」という。)をする場合において、組織再編行為の効力発生日の直前において残存する新株予約権を保有する新株予約権者に対し、それぞれの場合につき、会社法第236条第1項第8号のイからホまでに掲げる株式会社(以下、「再編対象会社」という。)の新株予約権を交付することとする。ただし、一定の条件に沿って再編対象会社の新株予約権を交付する旨を、吸収合併契約、新設合併契約、吸収分割契約、新設分割計画、株式交換契約または株式移転計画において定めることを条件とする。</p> | |

(注)1. 当事業年度の末日(2025年3月31日)における内容を記載しています。当事業年度の末日から提出日の前月末現在(2025年5月31日)にかけて変更された事項については、提出日の前月末現在における内容を[]内に記載しており、その他の事項については変更はありません。

2. 新株予約権1個につき目的となる株式数は、30株です。
ただし、新株予約権の割当日後に、当社が普通株式の株式分割または株式併合を行う場合は、次の算式により割当株式数の調整を行い、調整の結果生じる1株未満の端数は、これを切り捨てます。

$$\text{調整後割当株式数} = \text{調整前割当株式数} \times \text{株式分割または株式併合の比率}$$

また、決議日後に、当社が合併、会社分割または資本金の額の減少を行う場合その他これらの場合に準じて割当株式数の調整を必要とする場合には、当社は、合理的な範囲で割当株式数を適切に調整することができるものとします。

3. 当社は2024年1月1日を効力発生日として、普通株式1株につき3株とする株式分割を行っています。これにより「新株予約権の目的となる株式の種類、内容および数」および「新株予約権の行使により株式を発行する場合の株式の発行価格および資本組入額」が調整されています。

【ライツプランの内容】

該当事項はありません。

【その他の新株予約権等の状況】

該当事項はありません。

(3) 【行使価額修正条項付新株予約権付社債券等の行使状況等】

該当事項はありません。

(4) 【発行済株式総数、資本金等の推移】

| 年月日 | 発行済株式 総数増減数 (株) | 発行済株式 総数残高 (株) | 資本金増減額 (百万円) | 資本金残高 (百万円) | 資本準備金 増減額 (百万円) | 資本準備金 残高 (百万円) |
|-----------------|-----------------------|----------------------|-----------------|----------------|-----------------------|----------------------|
| 2023年6月30日 (注)1 | 1,280,000 | 19,525,407 | | 18,169 | | 15,912 |
| 2024年1月1日 (注)2 | 39,050,814 | 58,576,221 | | 18,169 | | 15,912 |
| 2024年6月28日 (注)1 | 3,143,000 | 55,433,221 | | 18,169 | | 15,912 |

- (注)1. 自己株式の消却による減少です。
2. 普通株式1株につき3株とする株式分割による増加です。

(5) 【所有者別状況】

2025年3月31日現在

| 区分 | 株式の状況(1単元の株式数100株) | | | | | | | | 単元未満 株式の状況 (株) |
|---------------------|---------------------|---------|--------------|------------|---------|------|-----------|---------|----------------------|
| | 政府および 地方公共 団体 | 金融機関 | 金融商品 取引業者 | その他の 法人 | 外国法人等 | | 個人 その他 | 計 | |
| | | | | | 個人以外 | 個人 | | | |
| 株主数 (人) | | 38 | 23 | 119 | 170 | 8 | 8,886 | 9,244 | |
| 所有株式数 (単元) | | 201,530 | 3,857 | 120,746 | 101,301 | 27 | 126,052 | 553,513 | 81,921 |
| 所有株式数 の割合 (%) | | 36.41 | 0.70 | 21.81 | 18.30 | 0.00 | 22.77 | 100.00 | |

- (注)1. 自己株式数5,691,026株のうち、5,691,000株(56,910単元)は「個人その他」欄に、26株は「単元未満株式の状況」欄に含まれています。
2. 上記「その他の法人」には、株式会社証券保管振替機構名義の株式が6単元含まれています。

(6) 【大株主の状況】

2025年3月31日現在

| 氏名又は名称 | 住所 | 所有株式数 (千株) | 発行済株式(自己株式を 除く。)の総数に対する 所有株式数の割合(%) |
|-----------------------------------------------------------------------------|-----------------------------------------------------------------------------------|---------------|-------------------------------------------|
| 日本マスタートラスト信託銀行 株式会社(信託口) | 東京都港区赤坂1-8-1 | 5,457 | 10.97 |
| 株式会社レノ | 東京都渋谷区南平台町3-8 | 4,919 | 9.89 |
| 明治安田生命保険相互会社 | 東京都千代田区丸の内2-1-1 | 4,123 | 8.29 |
| 株式会社エスグラントコーポ レーション | 東京都渋谷区南平台町3-8 | 4,036 | 8.11 |
| 株式会社日本カストディ銀行 (信託口) | 東京都中央区晴海1-8-12 | 3,151 | 6.34 |
| 東京海上日動火災保険株式会社 | 東京都千代田区大手町2-6-4 | 1,650 | 3.32 |
| 株式会社みずほ銀行 | 東京都千代田区大手町1-5-5 | 1,200 | 2.41 |
| STATE STREET BANK AND TRUST COMPANY 505001 (常任代理人 株式会社みずほ 銀行決済営業部) | ONE CONGRESS STREET, SUITE 1, BOSTON, MASSACHUSETTS, U.S.A. (東京都港区港南2-15-1) | 1,070 | 2.15 |
| STATE STREET BANK AND TRUST COMPANY 505103 (常任代理人 株式会社みずほ 銀行決済営業部) | ONE CONGRESS STREET, SUITE 1, BOSTON, MASSACHUSETTS, U.S.A. (東京都港区港南2-15-1) | 986 | 1.98 |
| 株式会社日本カストディ銀行 (信託口4) | 東京都中央区晴海1-8-12 | 953 | 1.92 |
| 計 | | 27,548 | 55.38 |

(注) 1. 上記のほか当社所有の自己株式5,691千株があります。

2. 2024年8月1日付の臨時報告書(主要株主の異動)にてお知らせしましたとおり、前事業年度末時点において主要株主ではなかった野村紉氏は、当事業年度中に主要株主となりましたが、2025年3月10日付の臨時報告書(主要株主の異動)にてお知らせしましたとおり、当事業年度末現在では主要株主ではなくなりました。

3. 2024年4月22日付で公衆の縦覧に供されている大量保有報告書の変更報告書において、レオス・キャピタルワークス株式会社が2024年4月15日現在で以下の株式を所有している旨が記載されているものの、当社として2025年3月31日現在における実質所有株式数の確認ができませんので、上記大株主の状況は株主名簿の記載内容に基づいて記載しています。

なお、大量保有報告書の変更報告書の内容は以下のとおりです。

| 氏名又は名称 | 住所 | 所有株式数 (千株) | 発行済株式総数に 対する所有株式数 の割合(%) |
|-----------------------|------------------|---------------|--------------------------------|
| レオス・キャピタルワークス株式 会社 | 東京都千代田区丸の内1-11-1 | 2,177 | 3.72 |

4. 2024年12月20日付で公衆の縦覧に供されている大量保有報告書において、モラント・ライト・マネジメント・リミテッドが2024年12月13日現在で以下の株式を所有している旨が記載されているものの、当社として2025年3月31日現在における実質所有株式数の確認ができませんので、上記大株主の状況は株主名簿の記載内容に基づいて記載しています。

なお、大量保有報告書の内容は以下のとおりです。

| 氏名又は名称 | 住所 | 所有株式数 (千株) | 発行済株式総数に 対する所有株式数 の割合(%) |
|---------------------------|-------------------------------------|---------------|--------------------------------|
| モラント・ライト・マネジメン ト・リミテッド | SW1A 1NS、英国、ロンドン、ジェー ムズプレイス通り43番 | 2,834 | 5.11 |

5. 2025年3月6日付で公衆の縦覧に供されている大量保有報告書の変更報告書において、株式会社エスグラントコーポレーションおよびその共同保有者である株式会社シティインデックスイレブンス、株式会社レノが2025年2月27日現在で以下の株式を所有している旨が記載されているものの、当社として2025年3月31日現在における実質所有株式数の確認ができませんので、上記大株主の状況は株主名簿の記載内容に基づいて記載しています。

なお、大量保有報告書の変更報告書の内容は以下のとおりです。

| 氏名又は名称 | 住所 | 所有株式数 (千株) | 発行済株式総数に 対する所有株式数 の割合(%) |
|--------------------|---------------|---------------|--------------------------------|
| 株式会社エスグラントコーポレーション | 東京都渋谷区南平台町3-8 | 4,014 | 7.24 |
| 株式会社シティインデックスイレブンス | 東京都渋谷区南平台町3-8 | 0 | 0.00 |
| 株式会社レノ | 東京都渋谷区南平台町3-8 | 4,919 | 8.87 |
| 計 | | 8,933 | 16.12 |

(7) 【議決権の状況】

【発行済株式】

2025年3月31日現在

| 区分 | 株式数(株) | 議決権の数(個) | 内容 |
|----------------|----------------------------|----------|----|
| 無議決権株式 | | | |
| 議決権制限株式(自己株式等) | | | |
| 議決権制限株式(その他) | | | |
| 完全議決権株式(自己株式等) | (自己保有株式) 普通株式 5,691,000 | | |
| 完全議決権株式(その他) | 普通株式 49,660,300 | 496,603 | |
| 単元未満株式 | 普通株式 81,921 | | |
| 発行済株式総数 | 55,433,221 | | |
| 総株主の議決権 | | 496,603 | |

(注)1. 「単元未満株式」欄の普通株式には、自己株式等が以下のとおり含まれています。

(自己保有株式)

(株)クレハ

26株

2. 「完全議決権株式(その他)」欄の普通株式には、株式会社証券保管振替機構名義の株式が600株含まれています。また、「議決権の数」欄には、同機構名義の完全議決権株式に係る議決権の数6個が含まれていません。

【自己株式等】

2025年3月31日現在

| 所有者の氏名 または名称 | 所有者の住所 | 自己名義 所有株式数 (株) | 他人名義 所有株式数 (株) | 所有株式数 の合計 (株) | 発行済株式総数 に対する所有 株式数の割合 (%) |
|--------------------|----------------------|----------------------|----------------------|---------------------|------------------------------------|
| (自己保有株式) (株)クレハ | 東京都中央区日本橋浜町 3-3-2 | 5,691,000 | - | 5,691,000 | 10.27 |
| 計 | | 5,691,000 | - | 5,691,000 | 10.27 |

2 【自己株式の取得等の状況】

【株式の種類等】 会社法第155条第3号、第7号および第13号による普通株式の取得

(1) 【株主総会決議による取得の状況】

該当事項はありません。

(2) 【取締役会決議による取得の状況】

| 区分 | 株式数(株) | 価額の総額(百万円) |
|-------------------------------------------------------|---------------|------------|
| 取締役会(2024年5月13日)での決議状況 (取得期間2024年5月14日~2025年3月31日) | (上限)5,600,000 | (上限)15,000 |
| 当事業年度前における取得自己株式 | | |
| 当事業年度における取得自己株式 | 5,333,700 | 14,999 |
| 残存決議株式の総数及び価額の総額 | 266,300 | 0 |
| 当事業年度の末日現在の未行使割合(%) | 4.8 | 0.0 |
| 当期間における取得自己株式 | | |
| 提出日現在の未行使割合(%) | 4.8 | 0.0 |

| 区分 | 株式数(株) | 価額の総額(百万円) |
|-------------------------------------------------------|---------------|------------|
| 取締役会(2025年5月12日)での決議状況 (取得期間2025年5月13日~2026年3月31日) | (上限)5,600,000 | (上限)15,000 |
| 当事業年度前における取得自己株式 | | |
| 当事業年度における取得自己株式 | | |
| 残存決議株式の総数及び価額の総額 | | |
| 当事業年度の末日現在の未行使割合(%) | | |
| 当期間における取得自己株式 | 1,535,700 | 4,916 |
| 提出日現在の未行使割合(%) | 72.6 | 67.2 |

(注)2025年6月3日開催の取締役会において、同日付をもって自己株式の取得中止を決議しました。

| 区分 | 株式数(株) | 価額の総額(百万円) |
|-----------------------------------------------------|----------------|------------|
| 取締役会(2025年6月3日)での決議状況 (取得期間2025年6月4日~2025年9月30日) | (上限)10,000,000 | (上限)35,000 |
| 当事業年度前における取得自己株式 | | |
| 当事業年度における取得自己株式 | | |
| 残存決議株式の総数及び価額の総額 | | |
| 当事業年度の末日現在の未行使割合(%) | | |
| 当期間における取得自己株式 | 10,000,000 | 34,100 |
| 提出日現在の未行使割合(%) | | |

(注)1.東京証券取引所における自己株式立会外買付取引(ToSTNeT-3)による取得です。

2.2025年6月3日開催の取締役会決議に基づく自己株式の取得は、10,000,000株の買付けにより2025年6月4日に終了しました。

(3) 【株主総会決議または取締役会決議に基づかないものの内容】

| 区分 | 株式数(株) | 価額の総額(百万円) |
|-----------------|--------|------------|
| 当事業年度における取得自己株式 | 854 | 2 |
| 当期間における取得自己株式 | 1,297 | 0 |

- (注) 1. 当事業年度における取得自己株式は、単元未満株式の買取りによるものです。
2. 当期間における取得自己株式は、譲渡制限付株式の無償取得1,237株および単元未満株式の買取り60株によるものです。
3. 当期間における取得自己株式には、2025年6月1日から有価証券報告書提出日までの単元未満株式の買取りによる株式数等は含めていません。

(4) 【取得自己株式の処理状況及び保有状況】

| 区分 | 当事業年度 | | 当期間 | |
|----------------------------------|-----------|--------------|------------|--------------|
| | 株式数(株) | 処分価額の総額(百万円) | 株式数(株) | 処分価額の総額(百万円) |
| 引き受ける者の募集を行った取得自己株式 | | | | |
| 消却の処分を行った取得自己株式 | 3,143,000 | 8,655 | | |
| 合併、株式交換、株式交付、会社分割に係る移転を行った取得自己株式 | | | | |
| その他(譲渡制限付株式報酬による処分) | 10,826 | 29 | 2,694 | 7 |
| その他(ストック・オプションの行使による処分) | 33,600 | 91 | 5,670 | 16 |
| 保有自己株式数 | 5,691,026 | | 17,219,659 | |

- (注) 当期間における保有自己株式数には、2025年6月1日から有価証券報告書提出日までの単元未満株式の買取りによる株式数は含めていません。

3 【配当政策】

当社は、2030年度のありたい姿を見据えた 2023年度～2025年度の定量計画を含む『クレハグループ中長期経営計画 ローリングプラン2025』において、剰余金の配当については、将来の事業展開に向けた積極投資に資する内部留保を充実させつつ、安定的な配当を行い、目標配当性向を30%以上とすることを基本方針としています。

本方針を踏まえ、当期末の配当金は1株につき43円35銭とし、これにより中間配当金43円35銭を加えた年間配当金は1株につき86円70銭となります。

なお、2025年5月12日開催の取締役会において、2025年度より上記方針（配当性向（目標30%以上））を変更し、短期的な業績変動の影響を受けずに安定的な配当を確保し、また、株主資本利益率（ROE）の改善を常に意識するため、株主資本配当率（DOE）を導入することを決議しました。2025年度および2026年度において、DOE5%を目安とし、2025年度の年間配当額（予想）は1株当たり216円としています。

当社は、剰余金の配当を中間配当と期末配当の年2回行うことを基本的な方針としており、会社法第459条第1項に基づき剰余金の配当等を取締役会が決定する旨を定款に定めています。

内部留保資金については、企業価値向上のために、重点事業分野における新設・増設投資、研究開発投資、社会課題の解決に向けた環境負荷低減等への投資に充当する考えでいます。

なお、当社は中間配当を行うことができる旨を定款に定めています。

（注）基準日が当事業年度に属する剰余金の配当は、以下のとおりです。

| 決議年月日 | 配当金の総額（百万円） | 1株当たり配当額（円） |
|------------------|-------------|-------------|
| 2024年10月30日 取締役会 | 2,275 | 43.35 |
| 2025年4月25日 取締役会 | 2,156 | 43.35 |

4 【コーポレート・ガバナンスの状況等】

(1) 【コーポレート・ガバナンスの概要】

コーポレート・ガバナンスに関する基本的な考え方

当社は、以下のクレハグループ企業理念とクレハビジョンを掲げ、すべての役員と従業員がこれらを共有し、将来のありたい姿の実現に向けて常に挑戦し続けます。

クレハグループ企業理念（何を大切にするのか）

私たち（クレハグループ）は、

- ・人と自然を大切にします。
- ・常に変革を行い成長し続けます。
- ・価値ある商品・技術を創出して、持続可能な社会の発展に貢献します。

クレハビジョン（何をを目指すのか）

独自技術でスペシャリティを追求し、未来を拓く社会貢献企業

当社は、コンプライアンスの実践やリスク・マネジメントの強化を含む内部統制機能の充実を図り、公正かつ透明性の高い経営を行うとともに、別途定める「コーポレートガバナンス・ガイドライン」（URL:<https://www.kureha.co.jp/ir/policy/governance.html>）を指針としてコーポレート・ガバナンスの実効性を高め、クレハグループ（当社およびグループ会社）の持続的成長と中長期的な企業価値の向上を目指します。

企業統治の体制の概要および当該体制を採用する理由

- ・当社は、コーポレート・ガバナンスの強化およびグループ経営における意思決定や業務執行の迅速化を図るため、経営における監督責任と執行責任を明確にしています。

a. 取締役会

取締役会は、独立社外取締役3分の1以上を含む、合計10名以内で構成し、取締役会長（空席の場合は代表取締役社長）が議長を務め、原則月1回開催し、重要な経営事項の決定と業務執行の監督を行っています。

提出日（2025年6月25日）現在の当社取締役会は、後記「（2）役員の状況 a.」に記載の取締役6名により構成されています。なお、取締役会議長は代表取締役社長小林豊氏です。

（注）当社は、2025年6月26日開催予定の第112回定時株主総会の議案（決議事項）として、「取締役6名選任の件」を提案しており、当該議案が承認可決されると、当社取締役会は、後記「（2）役員の状況 b.」に記載の取締役6名（内、社外取締役3名）により構成されることとなります。また、当該定時株主総会の直後に開催が予定されている取締役会の決議事項として「代表取締役選定の件」が付議される予定で、これが承認可決された場合の取締役会議長は代表取締役社長小林豊氏となります。

b. 経営会議

経営会議は、代表取締役社長が議長を務め、代表取締役社長以下の執行役員を構成メンバーとして原則月2回開催し、当社の経営に関する重要案件等について審議し、経営上の意思決定が効率的に行われることを確保しています。

提出日（2025年6月25日）現在の当社経営会議は、後記「（2）役員の状況 a.」に記載の代表取締役社長と取締役副社長、執行役員により構成されています。なお、経営会議議長は代表取締役社長小林豊氏です。

（注）当社は、2025年6月26日開催予定の第112回定時株主総会の議案（決議事項）として、「取締役6名選任の件」を提案しており、当該議案が承認可決されると、当社の取締役は6名（内、社外取締役3名）となります。また、当該定時株主総会の直後に開催が予定されている取締役会の決議事項として「代表取締役選定の件」が付議される予定で、これが承認可決された場合の当社経営会議は、後記「（2）役員の状況 b.」に記載の代表取締役社長と取締役副社長、執行役員により構成されることとなります。なお、経営会議議長は代表取締役社長小林豊氏となります。

c. 指名委員会・報酬委員会

当社は、取締役会長、取締役社長、代表取締役、取締役、役付執行役員および執行役員の指名および報酬に関する事項について、取締役会における意思決定の透明性の確保とステークホルダーへの説明責任の強化を図るため、取締役会の任意の諮問機関として指名委員会および報酬委員会を2018年6月26日より設置しています。指名委員会および報酬委員会は、いずれも3名以上の取締役で構成し、うち過半数を社外取締役とし、委員長は社外取締役が務めます。

提出日（2025年6月25日）現在の当社指名委員会・報酬委員会は、後記「（2）役員の状況 a.」に記載の代表取締役社長と社外取締役により構成されています。なお、委員長はいずれも社外取締役戸坂修氏です。

（注）当社は、2025年6月26日開催予定の第112回定時株主総会の議案（決議事項）として、「取締役6名選任の件」を提案しており、当該議案が承認可決されると、当社の取締役は6名（内、社外取締役3名）となります。また、当該定時株主総会の直後に開催が予定されている取締役会の決議事項として「代表取締役選定の件」が付議される予定で、これが承認可決された場合の当社指名委員会・報酬委員会は、後記「（2）役員の状況 b.」に記載の代表取締役社長と社外取締役により構成されることとなります。また、当該定時株主総会の直後に開催が予定されている指名委員会および報酬委員会の決議事項として「委員長選定の件」が付議される予定で、これが承認可決された場合の指名委員会・報酬委員会の各委員長はいずれも社外取締役飯田修氏となります。

d. 監査役会

監査役会は、独立社外監査役2名以上を含む、4名以内で構成し、常勤の監査役が議長を務め、原則月1回開催し、監査役が行う取締役の職務執行の監査を有効かつ効率的に進めるために、監査役会に付与された権限事項等の協議決定と監査情報の共有を行っています。

提出日（2025年6月25日）現在の当社監査役会は、後記「（2）役員の状況 a.」に記載の監査役3名により構成されています。なお、監査役会議長は常勤社外監査役林道彦氏です。

（注）社外監査役1名は、2025年6月26日開催予定の第112回定時株主総会終結の時をもって辞任します。それを受けて、当社は、同定時株主総会の議案（決議事項）として、「監査役1名選任の件」を提案しており、当該議案が承認可決されると、当社の監査役会は、後記「（2）役員の状況 b.」に記載の監査役3名により構成されることとなります。また、当該定時株主総会の直後に開催が予定されている監査役会の決議事項として「監査役会議長選定の件」が付議される予定で、これが承認可決された場合の監査役会議長は常勤社外監査役林道彦氏となります。

- ・具体的な業務執行については「組織規程」、「権限基準規程」において、分掌業務およびその業務別・責任者別の権限について詳細を定め、効率的な運営を図っています。
- ・当社と当社グループ会社における中長期の経営ビジョンおよびポリシーの統一を図ることを目的に連結経営会議を定期的で開催し、当社の代表取締役社長が議長を務め、経営方針、事業戦略について相互に意見交換を行うことにより連結経営の強化を図っています。
- ・当社は、「グループ会社管理運営規程」に、当社グループ会社が当社に報告または事前協議する事項を定め、グループ会社の自主性を尊重しつつ、業務執行の適正な管理と監督を行っています。
- ・事業年度毎の経営に対する責任を明確にするため、取締役および執行役員の任期は1年としています。

以上により、当社のガバナンス体制は、当社経営における意思決定および業務執行ならびに監督にあたり有効に機能しており、最適な体制と認識しています。

当社の内部統制に関する模式図は以下のとおりです。

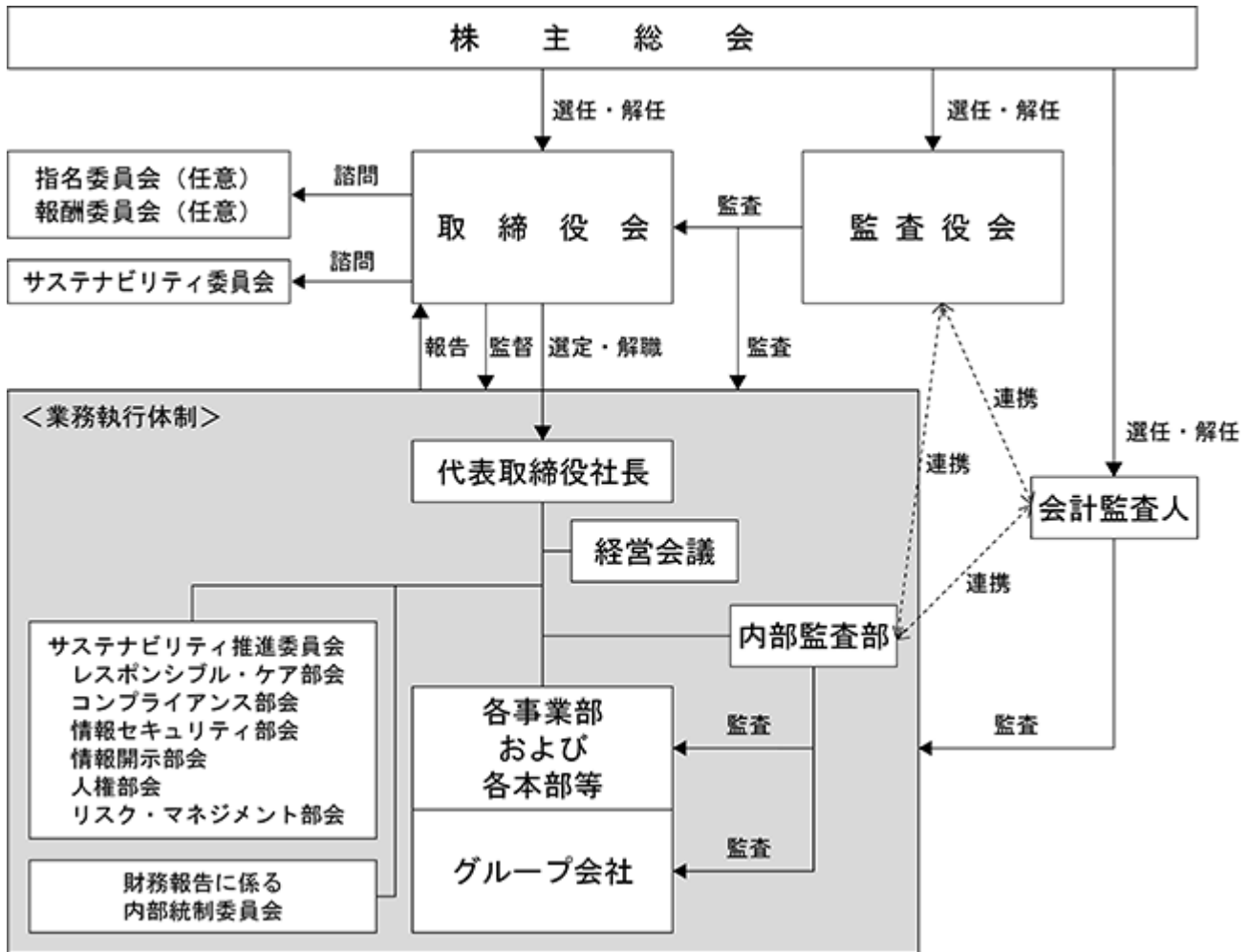

企業統治に関するその他の事項

a. 内部統制システムの整備状況

- ・「内部統制システムの基本方針」を制定し、当社およびグループ各社が業務遂行にあたり、法令を遵守し、業務を適正に遂行する体制を確保するよう各種委員会の設置や社内規程の整備および法令への対応を進めています。

b. コンプライアンス体制

- ・当社および当社グループ会社は、「クレハグループ企業行動憲章」に則り、各社で「コンプライアンス規程」を定めて、国内外の法律、社会的規範およびその精神の遵守に努めています。
- ・当社は、代表取締役社長または代表取締役社長が指名した取締役または執行役員を委員長とするサステナビリティ推進委員会を設置し、部門横断的にコンプライアンス体制の整備および維持運営を担うコンプライアンス部会を下部組織として設置しています。「クレハグループ企業行動憲章」に基づく「クレハグループ行動規範」に従い、当社におけるコンプライアンスの徹底を図るとともに、当社グループ会社におけるコンプライアンスの徹底を支援しています。
- ・当社および当社グループ会社は、コンプライアンスに違反する行為または疑義のある行為を早期に把握し迅速に対処するために、「コンプライアンス相談窓口取扱規程」を定めて、社内および社外（弁護士）にコンプライアンスに関する報告や相談を受け付けるコンプライアンス相談窓口（ホットライン）を設置しています。
- ・経理部門を統括する取締役または執行役員を委員長とする財務報告に係る内部統制委員会を設置し、「財務報告に係る内部統制基本規程」を円滑に運用することによって、財務報告の信頼性の確保を図っています。

c. リスク管理体制

- ・当社は、当社の経営に悪影響を及ぼすリスクを全社的に把握し、その顕在化を未然に防止し、また、リスクが顕在化した場合の影響を軽減して許容範囲に収めるよう、必要な対応策を予め講じ、備えておくことをリスク・マネジメント基本方針としています。この基本方針および「リスク・マネジメント規程」に基づき、サステナビリティ推進委員会の下部組織であるリスク・マネジメント部会による統括の下、個別のリスクに直接関連する実施部署がリスクへの対応策を実施し、当該リスクの管理を統括する主管部署が、その実施状況のモニタリングを行っています。リスク・マネジメント部会は、リスク・マネジメントの遂行状況について、サステナビリティ推進委員会を通じて経営会議および取締役会に報告を行っています。また、リスク・マネジメント部会は、当社グループ会社におけるリスク・マネジメントの支援を行っています。
- ・当社は、当社および当社グループ会社の経営に重大な影響を与えるおそれのある非常事態が発生したときには、「非常事態対応規程」に基づき対応し、各社は、事業継続計画（BCP）に定めた、企業活動を継続する体制を確保しています。

d. レスポンシブル・ケア活動

- ・当社および当社グループ会社は、レスポンシブル・ケア活動（環境保全、保安防災、労働安全衛生、製品安全・品質保証、物流安全、エネルギー管理、地域との共生に関する自主的管理活動）を企業の社会的責任と認識し、「レスポンシブル・ケア方針」を定め、レスポンシブル・ケア部会の総轄の下、各社において実施計画を策定し、実行しています。

e. 責任限定契約の内容の概要

- ・当社は会社法第427条第1項の規定により、会社法第423条第1項の責任について、「社外取締役および非常勤社外監査役が職務を行うにつき、善意でかつ重大な過失がないときは法令の定める額を限度として責任を限定する契約」を締結しています。

f. 役員等賠償責任保険契約の内容の概要

- ・ 当社は、当社および当社グループ会社の取締役、監査役、および執行役員を被保険者として、会社法第430条の3第1項に規定する役員等賠償責任保険契約を保険会社との間で締結しています。当該保険契約では、被保険者が当社および当社グループ会社の役員等としての業務につき行った行為（不作為を含む。）に起因して被保険者に対して損害賠償請求がなされたことにより、被保険者が損害賠償金および訴訟費用を負担することで被る損害が補填されます。ただし、被保険者が法令違反を認識しながら行った行為等に起因する損害等は対象外とすることにより、職務の執行の適正性が損なわれないようにするための措置を講じています。なお、保険料は、当社が全額負担しています。

g. 株主総会決議事項を取締役会で決議することができる事項

・ 自己の株式の取得

当社は会社法第165条第2項の規定により、取締役会の決議によって、同条第1項に定める市場取引等により自己の株式を取得することができる旨、定款に定めています。これは、経営環境の変化に対応して機動的な資本政策を遂行できるようにすることを目的としています。

・ 剰余金の配当

当社は、剰余金の配当等、会社法第459条第1項各号に定める事項については、法令に特段の定めがある場合を除き、取締役会決議によって定めることとする旨、定款に定めています。これは株主総会決議事項を取締役会の権限とすることにより、株主への機動的な利益還元を行うことを目的としています。

h. 取締役の定数および取締役の選任の決議要件

- ・ 当社は取締役の員数を10名以内とし、選任決議について、議決権行使することができる株主の議決権の3分の1以上を有する株主が出席し、その議決権の過半数をもって行う旨、定款に定めています。また、取締役の選任決議は累積投票によらない旨も定款に定めています。

i. 株主総会の特別決議要件

- ・ 当社は会社法第309条第2項に定める株主総会の特別決議要件について、議決権を行使することができる株主の議決権の3分の1以上を有する株主が出席し、その議決権の3分の2以上をもって行う旨、定款に定めています。これは、株主総会における特別決議の定足数を緩和することにより、株主総会の円滑な運営を行うことを目的としています。

取締役会の活動状況

- ・当事業年度において当社は取締役会を13回開催しており、個々の取締役の出席状況については次のとおりです。

| 役職名 | 氏名 | 出席回数 |
|-----------|--------|-----------|
| 代表取締役社長 | 小林 豊 | 13回 / 13回 |
| 取締役常務執行役員 | 田中 宏幸 | 13回 / 13回 |
| 取締役常務執行役員 | 西畑 直光 | 13回 / 13回 |
| 取締役常務執行役員 | 名武 克泰 | 13回 / 13回 |
| 社外取締役 | 戸坂 修 | 13回 / 13回 |
| 社外取締役 | 飯田 修 | 13回 / 13回 |
| 社外取締役 | 岡藤 由美子 | 13回 / 13回 |

- ・取締役会においては、中長期経営計画ローリングプランおよび実行計画、経営会議報告、フッ化ビニリデン樹脂事業・PGA（ポリグリコール酸）樹脂事業の状況報告、技術立社の再興に向けた取り組み、新事業推進、自己株式の取得、政策保有株式に関する検証、無担保社債（グリーンボンド）の発行、財務報告に係る内部統制評価結果報告等を主な審議、報告事項としました。

指名委員会の活動状況

- ・当事業年度において当社は指名委員会を9回開催しており、個々の取締役の出席状況については次のとおりです。

| 役職名 | 氏名 | 出席回数 |
|---------|--------|---------|
| 代表取締役社長 | 小林 豊 | 9回 / 9回 |
| 社外取締役 | 戸坂 修 | 9回 / 9回 |
| 社外取締役 | 飯田 修 | 9回 / 9回 |
| 社外取締役 | 岡藤 由美子 | 9回 / 9回 |

- ・指名委員会においては、取締役および執行役員の選任・解任に係る検討、女性登用、取締役および監査役のトレーニングの充実等を審議、報告事項としました。

報酬委員会の活動状況

- ・当事業年度において当社は報酬委員会を4回開催しており、個々の取締役の出席状況については次のとおりです。

| 役職名 | 氏名 | 出席回数 |
|---------|--------|---------|
| 代表取締役社長 | 小林 豊 | 4回 / 4回 |
| 社外取締役 | 戸坂 修 | 4回 / 4回 |
| 社外取締役 | 飯田 修 | 4回 / 4回 |
| 社外取締役 | 岡藤 由美子 | 4回 / 4回 |

- ・報酬委員会においては、取締役および執行役員の報酬の新体系・新制度（2023年6月の当社定時株主総会にて承認可決）に基づく取締役の個人別の報酬等の内容等を審議、報告事項としました。

(2) 【役員の状況】

役員一覧

a. 2025年6月25日（有価証券報告書提出日）現在の当社の役員の状況は、以下のとおりです。

男性8名 女性1名 （役員のうち女性の比率11.1%）

| 役職名 | 氏名 | 生年月日 | 略歴 | 任期 | 所有株式数 (株) |
|-----------------------------------------------------------------------------------|---------|-------------|-------------------------------------------------------------------------------------------------------------------------------------------------------------------------------------------------------------------------------------------------------------------------------------------------------------------------------------------------------------------------------------------------------------------------------------------------------------------------------------------------------------------------------------------|------|--------------|
| 代表取締役 社長 | 小 林 豊 | 1951年12月25日 | 1974年 4月 当社入社 1998年 1月 当社錦工場勤務部長 2000年 6月 クレハ・ケミカルズ（シンガポール）Pte.Ltd.取締役社長 2003年 1月 当社関連事業統括部長 2004年 4月 当社総合企画部長 2005年 4月 当社化学品事業部長 2005年 6月 当社取締役 化学品事業部長 2007年 6月 当社常務執行役員 化学品事業部長 2008年 4月 当社常務執行役員 新事業推進本部長、化学品事業部長 2009年 6月 当社取締役常務執行役員 新事業推進本部長、化学品事業部長 2010年 4月 当社取締役常務執行役員 P G A 事業部長、化学品事業部長、新事業推進本部管掌 2010年 6月 当社取締役常務執行役員 P G A 事業部長、化学品事業部長 2012年 4月 当社代表取締役副社長 営業部門統括、P G A 事業部長 2012年 9月 当社代表取締役社長 P G A 事業部長 2013年 4月 当社代表取締役社長（現任） | (注)3 | 50,719 |
| 取締役 副社長 企画経理本部長、管理本部長、高機能製品事業部長、生産革新プロジェクト統括マネージャー、カーボンニュートラルプロジェクト統括マネージャー | 名 武 克 泰 | 1962年4月3日 | 1985年 4月 当社入社 2002年 1月 クレハ・ヨーロッパB.V.取締役副社長 2006年 4月 当社包装材三部長 2008年 4月 当社機能材一部長 2010年 4月 当社機能材料部長 2012年 4月 当社高機能材事業部副事業部長 2014年 4月 当社執行役員 高機能材事業部長 2016年 4月 株式会社クレハ環境 取締役副社長 2016年 6月 同社代表取締役社長 2019年 4月 当社執行役員 高機能製品事業部長 2023年 4月 当社常務執行役員 高機能製品事業部長 2023年 6月 当社取締役常務執行役員 高機能製品事業部長 2023年10月 当社取締役常務執行役員 事業部門管掌、高機能製品事業部長 2025年 4月 当社取締役副社長 企画経理本部長、管理本部長、生産革新プロジェクト統括マネージャー、カーボンニュートラルプロジェクト統括マネージャー 2025年 5月 当社取締役副社長 企画経理本部長、管理本部長、高機能製品事業部長、生産革新プロジェクト統括マネージャー、カーボンニュートラルプロジェクト統括マネージャー（現任） | (注)3 | 7,222 |

| 役職名 | 氏名 | 生年月日 | 略歴 | 任期 | 所有株式数 (株) | |
|----------------------------------------------------------------|---------|------------|----------------------|-------------------------------------------------------------------------|--------------|-------|
| 取締役 常務執行役員 P G A事業管掌、研究開発本 部管掌、生産・技術本部管 掌、新事業推進本部長 | 西 畑 直 光 | 1965年2月14日 | 1987年 4月 2008年10月 | 当社入社 株式会社クレファイン 代表取締役 社長 | (注)3 | 7,722 |
| | | | 2010年 4月 2011年 4月 | 当社P G A営業部長 当社P G A部長 | | |
| | | | 2012年 9月 2014年 4月 | 当社P G A事業部副事業部長 当社執行役員 P G A事業部長 | | |
| | | | 2016年 4月 | 当社執行役員 フッ素製品事業部 長、P G A事業部長、新事業創出プ ロジェクト統括マネージャー | | |
| | | | 2018年 4月 | 当社常務執行役員 企画本部長、高 機能製品事業部長、新事業創出プロ ジェクト統括マネージャー | | |
| | | | 2019年 4月 | 当社常務執行役員 クレハ・アメリ カInc. 取締役社長、P G A事業管 掌、新事業創出プロジェクト統括マ ネージャー | | |
| | | | 2020年 4月 | 当社常務執行役員 クレハ・アメリ カInc. 取締役社長、P G A事業副 管掌、新事業創出プロジェクト統括 マネージャー | | |
| | | | 2021年 4月 | 当社常務執行役員 クレハ・アメリ カInc. 取締役社長、P G A事業副 管掌、新事業創出プロジェクト副統 括マネージャー | | |
| | | | 2022年 4月 | 当社常務執行役員 クレハ・アメリ カInc. 取締役社長、P G A事業副 管掌 | | |
| | | | 2023年 4月 | 当社常務執行役員 P G A事業管 掌、新事業推進本部長 | | |
| | | | 2023年 6月 | 当社取締役常務執行役員 P G A事 業管掌、新事業推進本部長 | | |
| | | | 2023年10月 | 当社取締役常務執行役員 P G A事 業管掌、研究開発本部管掌、生産・ 技術本部管掌、新事業推進本部長 | | |
| | | | 2025年 5月 | 当社取締役常務執行役員 研究開発 本部管掌、生産・技術本部管掌、新 事業推進本部長 | | |
| | | | 2025年 5月 | 当社取締役常務執行役員 P G A事 業管掌、研究開発本部管掌、生産・ 技術本部管掌、新事業推進本部長 (現任) | | |

| 役職名 | 氏名 | 生年月日 | 略歴 | 任期 | 所有株式数 (株) |
|-------|--------|-------------|-----------------------------------------------------------------------------------------------------------------------------------------------------------------------------------------------------------------------------------------------------------------------------------------------------------------------------------------------------------------------------------------------------------------------------------------------------------------------------------------------------------------------------------------------------------|------|--------------|
| 社外取締役 | 戸坂 修 | 1946年12月11日 | 1971年 4月 味の素株式会社入社 1994年 3月 味の素ハートランド株式会社(米国)副社長 1999年 7月 味の素株式会社発酵技術研究所長 2001年 6月 同社取締役九州工場長 2002年 4月 同社取締役コーポレート九州事業所長兼海外食品・アミノ酸カンパニー九州工場長 2003年 6月 同社取締役常務執行役員九州事業所長兼海外食品・アミノ酸カンパニー九州工場長 2004年 7月 同社取締役常務執行役員川崎事業所長兼調味料・食品カンパニーバイスプレジデント兼海外食品・アミノ酸カンパニー川崎第1工場長 2005年 4月 同社取締役常務執行役員食品カンパニーバイスプレジデント兼食品カンパニー川崎事業所長 2005年 6月 同社代表取締役専務執行役員 2007年 6月 同社代表取締役副社長執行役員 2011年 6月 同社顧問 2014年 6月 同社退社 2016年 6月 当社社外取締役(現任) | (注)3 | |
| 社外取締役 | 飯田 修 | 1957年5月20日 | 1980年 4月 三菱金属株式会社(現三菱マテリアル㈱)入社 2004年 1月 同社銅事業カンパニー製錬部長 2010年 7月 同社直島製錬所所長 2011年 7月 同社執行役員 銅事業カンパニーバイスプレジデント 兼 直島製錬所所長 2013年 4月 同社常務執行役員 銅事業カンパニープレジデント 2013年 6月 同社代表取締役常務 社長補佐、銅事業カンパニープレジデント 2016年 4月 同社代表取締役副社長 社長補佐、金属事業、生産技術、安全・環境担当 2017年 4月 同社代表取締役副社長 社長補佐、技術統括本部長 2019年 4月 同社代表執行役員副社長 技術統括本部長 2020年 4月 同社上級顧問 社長特別補佐 2021年 4月 同社上級顧問(非常勤) 株式会社M&A DX社外監査役 IAパートナーズ株式会社社外取締役(現任) 2021年 7月 2022年 3月 三菱マテリアル株式会社退社 2022年 6月 当社社外取締役(現任) 2025年 3月 株式会社M&A DX社外監査役退任 重要な兼職の状況 IAパートナーズ株式会社社外取締役 | (注)3 | |
| 社外取締役 | 岡藤 由美子 | 1964年12月10日 | 1988年 4月 日立化成工業株式会社(現㈱レゾナック)入社 2013年 4月 Hitachi Powdered Metals (USA), Inc. (現Resonac Powdered Metals America, Inc.) 取締役執行役員(トレジャラー) 2016年10月 カルビー株式会社入社 経営企画・IR本部IR部長 2019年 4月 同社執行役員 IR本部本部長兼ESG推進室長 2021年 4月 同社執行役員 購買本部本部長兼サステナビリティ推進室長 2022年 4月 同社戦略リスク管理本部付 2022年 6月 同社監査役(現任) 2023年 6月 当社社外取締役(現任) 重要な兼職の状況 カルビー株式会社監査役 | (注)3 | |

| 役職名 | 氏名 | 生年月日 | 略歴 | 任期 | 所有株式数 (株) |
|-------------|---------|------------|--------------------------------------------------------------------------------------------------------------------------------------------------------------------------------------------------------------------------------------------------------------------------------------------------------------------------------------------------------------------------------------------------------------------------------------------------------------------------------------------------------------------------------------------------------------------------------------------------------------------------------|------|--------------|
| 常勤社外 監査役 | 林 道 彦 | 1961年5月11日 | 1985年 4月 安田生命保険相互会社（現明治安田生命保険相互会社）入社 1998年 4月 同社日本橋支社母店統括営業部長 2002年 4月 同社銀座支社赤坂営業支社長 2004年 1月 同社名古屋本部業務推進グループ グループマネージャー 2006年 4月 同社検査部業務監査グループ検査役 2008年 4月 同社八王子支社長 2010年 4月 同社松本支社長 2012年 4月 同社営業人事部長 2014年 4月 同社札幌支社長 2015年 4月 同社札幌支社執行役支社長 2016年 4月 同社執行役員大阪本部長 2018年 4月 同社常務執行役員大阪本部長 2019年 4月 同社常務執行役員東京都心本部長 2020年 4月 同社常務執行役員東京本部長 2022年 3月 同社常務執行役員東京本部長退任 2022年 4月 明治安田収納ビジネスサービス株式 会社代表取締役会長 同社顧問 同社退社 当社常勤社外監査役（現任） | (注)4 | 200 |
| 常勤 監査役 | 坂 根 司 | 1963年3月26日 | 1985年 4月 当社入社 2003年 7月 上海呉羽化学有限公司（現：呉羽（上海）炭纖維材料有限公司）董事 副總經理 2007年 4月 当社財務部長 2015年 4月 当社購買・物流部長 2016年 4月 呉羽（中国）投資有限公司 副總經理 2019年 4月 クレハサービス株式会社 取締役 2020年 4月 クレハサービス株式会社 代表取締 役社長 2024年 4月 当社内部監査担当 2024年 6月 当社常勤監査役（現任） | (注)5 | 4,300 |
| 社外 監査役 | 奥 野 克 男 | 1958年6月11日 | 1981年 4月 株式会社第一勧業銀行（現みずほ銀行）入行 2002年 3月 同行退行 2002年 4月 みずほ証券株式会社エクイティグループエクイティ企画部長 2003年 7月 同社経営企画グループ国際部付シニアマネージャー、みずほセキュリティーズアジアリミテッド社長（出向） 2008年 4月 同社執行役員、みずほセキュリティーズアジアリミテッド社長 2009年 5月 同社執行役員企画推進グループ副グループ長 2010年 4月 同社理事 2011年 3月 同社退社 2011年 4月 みずほスタッフ株式会社（現みずほビジネスパートナー株）顧問 2011年 5月 同社常務取締役 2014年 3月 同社常務取締役退任 2014年 4月 みずほ総合研究所株式会社（現みずほリサーチ&テクノロジーズ株）常務執行役員事業本部長 2018年 4月 同社常務執行役員メンバーシップ事業本部長 2019年 3月 同社常務執行役員メンバーシップ事業本部長退任 2019年 4月 みずほ証券株式会社理事 2019年 6月 同社退社 清和綜合建物株式会社常勤社外監査役 2023年 6月 当社社外監査役（現任） 2023年 7月 清和綜合建物株式会社顧問（現任） 重要な兼職の状況 清和綜合建物株式会社顧問 | (注)4 | |
| 計 | | | | | 70,163 |

- (注) 1 戸坂修氏、飯田修氏、および岡藤由美子氏は、社外取締役です。
 2 林道彦氏および奥野克男氏は、社外監査役です。
 3 取締役の任期は2024年6月から1年です。
 4 監査役の任期は2023年6月から4年です。
 5 監査役の任期は2024年6月から4年です。
 6 当社は、法令に定める監査役の数に欠けることになる場合に備え、会社法第329条第3項に定める補欠監査役1名を選任しています。補欠監査役の略歴は次のとおりです。

| 氏名 | 生年月日 | 略歴 | | 任期 | 所有株式数 (株) |
|-------|-------------|----------------------|---------------------------------------------|-----|--------------|
| 吉田 麗子 | 1974年10月28日 | 2001年10月 2021年 1月 | 弁護士(東京弁護士会) シティニューワ法律事務所パートナー 弁護士(現任) | (注) | |

(注) 補欠監査役の選任決議の効力は、選任された2024年6月26日から4年以内に終了する事業年度のうち最終の事業年度に関する定時株主総会の開始時までで、監査役に就任した場合の任期は、就任した時から退任した監査役の任期の満了時までです。

- 7 当社ではコーポレート・ガバナンスの強化および当社のグループ経営における意思決定や業務執行の迅速化を図るため、執行役員制度を導入し、経営の「監督機能」と「執行機能」の責任を明確にしています。上記以外の執行役員は以下のとおりです。

| 役位 | 担当 | 氏名 |
|------|-----------------------------------------------------|------|
| 執行役員 | 包装材事業部長 | 木田 淳 |
| 執行役員 | 生産・技術本部長、生産・技術本部生産技術イノベーションセンター長、KF技術プロジェクト統括マネージャー | 上山隆久 |
| 執行役員 | 企画経理本部副本部長 | 川名恭介 |

- 8 田中宏幸氏は、2025年5月16日をもって取締役常務執行役員を辞任しました。

b. 2025年6月26日開催予定の第112回定時株主総会の議案（決議事項）として、「取締役6名選任の件」および「監査役1名選任の件」を提案しており、当該議案が承認可決されると、当社の役員の状況は、以下のとおりとなる予定です。なお、役員の役職等については、当該定時株主総会の直後に開催が予定されている取締役会の決議事項の内容（役職等）を含めて記載しています。

男性7名 女性2名 （役員のうち女性の比率22.2%）

| 役職名 | 氏名 | 生年月日 | 略歴 | 任期 | 所有株式数 (株) |
|-----------------------------------------------------------------------------------|---------|-------------|-------------------------------------------------------------------------------------------------------------------------------------------------------------------------------------------------------------------------------------------------------------------------------------------------------------------------------------------------------------------------------------------------------------------------------------------------------------------------------------------------------------------------------------------|-------|--------------|
| 代表取締役 社長 | 小 林 豊 | 1951年12月25日 | 1974年 4月 当社入社 1998年 1月 当社錦工場勤労部長 2000年 6月 クレハ・ケミカルズ（シンガポール）Pte.Ltd.取締役社長 2003年 1月 当社関連事業統括部長 2004年 4月 当社総合企画部長 2005年 4月 当社化学品事業部長 2005年 6月 当社取締役 化学品事業部長 2007年 6月 当社常務執行役員 化学品事業部長 2008年 4月 当社常務執行役員 新事業推進本部長、化学品事業部長 2009年 6月 当社取締役常務執行役員 新事業推進本部長、化学品事業部長 2010年 4月 当社取締役常務執行役員 P G A 事業部長、化学品事業部長、新事業推進本部管掌 2010年 6月 当社取締役常務執行役員 P G A 事業部長、化学品事業部長 2012年 4月 当社代表取締役副社長 営業部門統括、P G A 事業部長 2012年 9月 当社代表取締役社長 P G A 事業部長 2013年 4月 当社代表取締役社長（現任） | (注) 3 | 50,719 |
| 取締役 副社長 企画経理本部長、管理本部長、高機能製品事業部長、生産革新プロジェクト統括マネージャー、カーボンニュートラルプロジェクト統括マネージャー | 名 武 克 泰 | 1962年4月3日 | 1985年 4月 当社入社 2002年 1月 クレハ・ヨーロッパB.V.取締役副社長 2006年 4月 当社包装材三部長 2008年 4月 当社機能材一部長 2010年 4月 当社機能材料部長 2012年 4月 当社高機能材事業部副事業部長 2014年 4月 当社執行役員 高機能材事業部長 2016年 4月 株式会社クレハ環境 取締役副社長 2016年 6月 同社代表取締役社長 2019年 4月 当社執行役員 高機能製品事業部長 2023年 4月 当社常務執行役員 高機能製品事業部長 2023年 6月 当社取締役常務執行役員 高機能製品事業部長 2023年10月 当社取締役常務執行役員 事業部門管掌、高機能製品事業部長 2025年 4月 当社取締役副社長 企画経理本部長、管理本部長、生産革新プロジェクト統括マネージャー、カーボンニュートラルプロジェクト統括マネージャー 2025年 5月 当社取締役副社長 企画経理本部長、管理本部長、高機能製品事業部長、生産革新プロジェクト統括マネージャー、カーボンニュートラルプロジェクト統括マネージャー（現任） | (注) 3 | 7,222 |

| 役職名 | 氏名 | 生年月日 | 略歴 | 任期 | 所有株式数 (株) | |
|----------------------------------------------------------------|---------|------------|----------------------|-------------------------------------------------------------------------|--------------|-------|
| 取締役 常務執行役員 P G A事業管掌、研究開発本 部管掌、生産・技術本部管 掌、新事業推進本部長 | 西 畑 直 光 | 1965年2月14日 | 1987年 4月 2008年10月 | 当社入社 株式会社クレファイン 代表取締役 社長 | (注)3 | 7,722 |
| | | | 2010年 4月 2011年 4月 | 当社P G A営業部長 当社P G A部長 | | |
| | | | 2012年 9月 2014年 4月 | 当社P G A事業部副事業部長 当社執行役員 P G A事業部長 | | |
| | | | 2016年 4月 | 当社執行役員 フッ素製品事業部 長、P G A事業部長、新事業創出プ ロジェクト統括マネージャー | | |
| | | | 2018年 4月 | 当社常務執行役員 企画本部長、高 機能製品事業部長、新事業創出プロ ジェクト統括マネージャー | | |
| | | | 2019年 4月 | 当社常務執行役員 クレハ・アメリ カInc. 取締役社長、P G A事業管 掌、新事業創出プロジェクト統括マ ネージャー | | |
| | | | 2020年 4月 | 当社常務執行役員 クレハ・アメリ カInc. 取締役社長、P G A事業副 管掌、新事業創出プロジェクト統括 マネージャー | | |
| | | | 2021年 4月 | 当社常務執行役員 クレハ・アメリ カInc. 取締役社長、P G A事業副 管掌、新事業創出プロジェクト副統 括マネージャー | | |
| | | | 2022年 4月 | 当社常務執行役員 クレハ・アメリ カInc. 取締役社長、P G A事業副 管掌 | | |
| | | | 2023年 4月 | 当社常務執行役員 P G A事業管 掌、新事業推進本部長 | | |
| | | | 2023年 6月 | 当社取締役常務執行役員 P G A事 業管掌、新事業推進本部長 | | |
| | | | 2023年10月 | 当社取締役常務執行役員 P G A事 業管掌、研究開発本部管掌、生産・ 技術本部管掌、新事業推進本部長 | | |
| | | | 2025年 5月 | 当社取締役常務執行役員 研究開発 本部管掌、生産・技術本部管掌、新 事業推進本部長 | | |
| | | | 2025年 5月 | 当社取締役常務執行役員 P G A事 業管掌、研究開発本部管掌、生産・ 技術本部管掌、新事業推進本部長 (現任) | | |

| 役職名 | 氏名 | 生年月日 | 略歴 | 任期 | 所有株式数 (株) |
|-------|--------|-------------|---------------------------------------------------------------------------------------------------------------------------------------------------------------------------------------------------------------------------------------------------------------------------------------------------------------------------------------------------------------------------------------------------------------------------------------------------------------------------------------------------------------------------------------------------------------------------|------|--------------|
| 社外取締役 | 飯田 修 | 1957年5月20日 | 1980年 4月 三菱金属株式会社（現三菱マテリアル㈱）入社 2004年 1月 同社銅事業カンパニー製錬部長 2010年 7月 同社直島製錬所所長 2011年 7月 同社執行役員 銅事業カンパニーバイスプレジデント 兼 直島製錬所所長 2013年 4月 同社常務執行役員 銅事業カンパニープレジデント 2013年 6月 同社代表取締役常務 社長補佐、銅事業カンパニープレジデント 2016年 4月 同社代表取締役副社長 社長補佐、金属事業、生産技術、安全・環境担当 2017年 4月 同社代表取締役副社長 社長補佐、技術統括本部長 2019年 4月 同社代表執行役員副社長 技術統括本部長 2020年 4月 同社上級顧問 社長特別補佐 2021年 4月 同社上級顧問（非常勤） 株式会社M & A D X社外監査役 2021年 7月 I Aパートナーズ株式会社社外取締役役（現任） 2022年 3月 三菱マテリアル株式会社退社 2022年 6月 当社社外取締役（現任） 2025年 3月 株式会社M & A D X社外監査役退任 2025年 3月 重要な兼職の状況 I Aパートナーズ株式会社社外取締役役 | (注)3 | |
| 社外取締役 | 岡藤 由美子 | 1964年12月10日 | 1988年 4月 日立化成工業株式会社（現㈱レゾナック）入社 2013年 4月 Hitachi Powdered Metals (USA), Inc. (現Resonac Powdered Metals America, Inc.) 取締役執行役員（トレジャラー） 2016年10月 カルビー株式会社入社 経営企画・I R本部I R部長 2019年 4月 同社執行役員 I R本部本部長兼E S G推進室長 2021年 4月 同社執行役員 購買本部本部長兼サステナビリティ推進室長 2022年 4月 同社戦略リスク管理本部付 2022年 6月 同社監査役（現任） 2023年 6月 当社社外取締役（現任） 重要な兼職の状況 カルビー株式会社監査役 | (注)3 | |
| 社外取締役 | 西尾 啓治 | 1959年2月19日 | 1981年 4月 雪印乳業株式会社（現雪印メグミルク株式会社）入社 2002年 4月 同社乳食品事業部部長 2002年10月 同社乳食品営業部長 2003年 6月 同社執行役員乳食品営業部長 2004年 1月 同社執行役員チーズ事業部 副事業部長 2004年 6月 同社常務執行役員 関東販売本部長 2009年 6月 同社常務執行役員 広域営業部長兼関東販売本部長 2009年10月 同社取締役執行役員 広域営業部長兼関東販売本部長 2011年 4月 雪印メグミルク株式会社執行役員 営業統括部長 2013年 6月 同社取締役執行役員 2014年 3月 同社取締役執行役員 市乳事業部長 2015年 4月 同社代表取締役社長 2022年 4月 同社取締役相談役 2022年 6月 同社相談役 2023年 5月 株式会社安川電機監査等委員である社外取締役（現任） 2023年 6月 雪印メグミルク株式会社退社 2025年 6月 当社社外取締役（現任） 重要な兼職の状況 株式会社安川電機監査等委員である社外取締役 | (注)3 | |

| 役職名 | 氏名 | 生年月日 | 略歴 | 任期 | 所有株式数 (株) |
|-------------|---------|-------------|-------------------------------------------------------------------------------------------------------------------------------------------------------------------------------------------------------------------------------------------------------------------------------------------------------------------------------------------------------------------------------------------------------------------------------------------------------------------------------------|------|--------------|
| 常勤社外 監査役 | 林 道 彦 | 1961年5月11日 | 1985年 4月 安田生命保険相互会社（現明治安田生命保険相互会社）入社 1998年 4月 同社日本橋支社母店統括営業部長 2002年 4月 同社銀座支社赤坂営業支社長 2004年 1月 同社名古屋本部業務推進グループグループマネージャー 2006年 4月 同社検査部業務監査グループ検査役 2008年 4月 同社八王子支社長 2010年 4月 同社松本支社長 2012年 4月 同社営業人事部長 2014年 4月 同社札幌支社長 2015年 4月 同社札幌支社執行役支社長 2016年 4月 同社執行役員大阪本部長 2018年 4月 同社常務執行役員大阪本部長 2019年 4月 同社常務執行役員東京都心本部長 2020年 4月 同社常務執行役員東京本部長 2022年 3月 同社常務執行役員東京本部長退任 2022年 4月 明治安田収納ビジネスサービス株式会社代表取締役会長 同社顧問 同社退社 当社常勤社外監査役（現任） | (注)4 | 200 |
| 常勤 監査役 | 坂 根 司 | 1963年3月26日 | 1985年 4月 当社入社 2003年 7月 上海呉羽化学有限公司（現：呉羽（上海）炭纖維材料有限公司）董事副總經理 2007年 4月 当社財務部長 2015年 4月 当社購買・物流部長 2016年 4月 呉羽（中国）投資有限公司 副總經理 2019年 4月 クレハサービス株式会社 取締役 2020年 4月 クレハサービス株式会社 代表取締役社長 2024年 4月 当社内部監査担当 2024年 6月 当社常勤監査役（現任） | (注)5 | 4,300 |
| 社外 監査役 | 吉 田 麗 子 | 1974年10月28日 | 2001年10月 あさひ法律事務所（現西村あさひ法律事務所・外国法共同事業）入所 2006年 9月 Pillsbury Winthrop Shaw Pittman LLPニューヨークオフィス入所 2006年12月 あさひ法律事務所（現西村あさひ法律事務所・外国法共同事業）退所 2007年 1月 TMI総合法律事務所入所 2007年 7月 Pillsbury Winthrop Shaw Pittman LLPニューヨークオフィス退所 2010年10月 TMI総合法律事務所退所 2010年11月 渥美坂井法律事務所・外国法共同事業入所 2020年12月 渥美坂井法律事務所・外国法共同事業退所 2021年 1月 シティユーワ法律事務所パートナー弁護士（現任） 2025年 6月 当社社外監査役（現任） | (注)6 | |
| 計 | | | | | 70,163 |

- (注) 1 飯田修氏、岡藤由美子氏および西尾啓治氏は、社外取締役です。
 2 林道彦氏および吉田麗子氏は、社外監査役です。
 3 取締役の任期は2025年6月から1年です。
 4 監査役の任期は2023年6月から4年です。
 5 監査役の任期は2024年6月から4年です。
 6 監査役の任期は2025年6月から4年です。
 7 当社は、法令に定める監査役の員数を欠くことになる場合に備え、会社法第329条第3項に定める補欠監査役1名を選任しています。補欠監査役の略歴は次のとおりです。

| 氏名 | 生年月日 | 略歴 | | 任期 | 所有株式数 (株) |
|------|------------|----------------------|-------------------------------------------|-----|--------------|
| 赤澤義文 | 1968年3月13日 | 1994年 4月 2006年 1月 | 弁護士(東京弁護士会) 露木・赤澤法律事務所パートナー弁 護士(現任) | (注) | |

(注) 補欠監査役を選任決議の効力は、選任された2025年6月26日から4年以内に終了する事業年度のうち最終の事業年度に関する定時株主総会の開始時までで、監査役に就任した場合の任期は、就任した時から退任した監査役の任期の満了時までです。

- 8 当社ではコーポレート・ガバナンスの強化および当社のグループ経営における意思決定や業務執行の迅速化を図るため、執行役員制度を導入し、経営の「監督機能」と「執行機能」の責任を明確にしています。上記以外の執行役員は以下のとおりです。

| 役位 | 担当 | 氏名 |
|------|-----------------------------------------------------|------|
| 執行役員 | 包装材事業部長 | 木田 淳 |
| 執行役員 | 生産・技術本部長、生産・技術本部生産技術イノベーションセンター長、KF技術プロジェクト統括マネージャー | 上山隆久 |
| 執行役員 | 企画経理本部副本部長 | 川名恭介 |

- 9 田中宏幸氏は、2025年5月16日をもって取締役常務執行役員を辞任しました。
 10 奥野克男氏は、2025年6月26日開催予定の第112回定時株主総会終結の時をもって社外監査役を辞任します。

社外役員の状況

- a. 社外取締役または社外監査役と提出会社との人的関係、資本的关系または取引関係その他の利害関係
- ・提出日（2025年6月25日）現在、社外取締役3名と社外監査役2名は、いずれも当社との間には特別な利害関係はありません。

（注）社外監査役1名は、2025年6月26日開催予定の第112回定時株主総会終結の時をもって辞任します。また、当社は、同定時株主総会の議案（決議事項）として「取締役6名選任の件」および「監査役1名選任の件」を提案しており、当該議案が承認可決されると、社外役員は社外取締役3名と社外監査役2名となりますが、いずれも当社との間には特別な利害関係はありません。

- b. 社外取締役または社外監査役が会社の企業統治において果たす機能および役割ならびに社外取締役または社外監査役を選任するための会社からの独立性に関する基準または方針の内容および当該社外取締役または社外監査役の選任状況に関する提出会社の考え方

- ・社外取締役には、経営への助言・監督機能、利益相反の監督機能およびステークホルダーの意見の取締役会への反映等の役割と責務を果たすことを期待しています。社外監査役には、独立した客観的な立場から、取締役の職務の執行の監査、会計監査人の選解任や監査報酬に係る権限の行使などの役割と責務を果たすことを期待しています。
- ・社外取締役または社外監査役の選任にあたり、東京証券取引所が定める独立性判断基準を踏まえ、社外取締役または社外監査役となる者の独立性をその実質面において担保することに主眼を置いた「社外役員の独立性判断基準」を以下のとおり定めています。

「社外役員の独立性判断基準」

当社は、当社の社外取締役または社外監査役が以下の項目のいずれにも該当しない場合には独立性を有するものと判断します。

1. 当社および当社グループ会社（以下、「当社グループ」という）の業務執行者（*1）である者。
2. 当社グループを主要な取引先（*2）とする者もしくはその業務執行者、または当社グループの主要な取引先もしくはその業務執行者。
3. 当社グループの主要な借入先（*3）またはその業務執行者。
4. 当社の主要な株主（*4）である者またはその業務執行者。
5. 当社グループから役員報酬以外に多額の金銭その他の財産（*5）を得ているコンサルタント、会計専門家、法律専門家である者（当該財産を得ている者が法人、組合等の団体である場合は、当該団体に所属する者をいう）。
6. 過去10年間に於いて上記の1に該当していた者。
7. 過去3年間に於いて上記の2から5のいずれかに該当していた者。
8. 近親者（*6）が上記の1から7までのいずれかに該当する者。
9. 前各項の他、当社グループと利益相反関係が生じうる特段の事由が存在すると認められる者。

（*1）「業務執行者」とは、業務執行取締役、執行役、執行役員、支配人その他これらに準ずる者および使用人をいう。

（*2）「主要な取引先」とは、過去3事業年度のいずれかにおいて、先方の売上高に占める当社グループの構成比が2%を超える者、当社連結売上収益に占める構成比が2%を超える取引先をいう。

（*3）「主要な借入先」とは、連結借入額が連結総資産の2%を超える借入先をいう。

（*4）「主要な株主」とは、総議決権の10%以上の議決権を直接または間接的に保有する株主をいう。

（*5）「多額の金銭その他の財産」とは、その価額の総額が、1事業年度において1,000万円を超えることをいう（団体の場合は、連結売上収益の2%を超えることをいう）。

（*6）「近親者」とは、配偶者および二親等内の親族をいう。

提出日（2025年6月25日）現在、本項目に関する各社外役員の状況は、以下のとおりです。

社外取締役 戸坂 修氏

- ・製造会社での国際的な事業経験、研究部門、生産部門の担当経歴から会社経営についての高い見識と豊富な経験を有しており、当社の経営に対し適切な監督と助言を行い、当社取締役会において、独立、公正な立場から積極的に発言、業務執行監督等の役割を適切に果たしています。今後も当社の経営全般、特に研究開発、生産技術に関する助言や監督、利益相反の監督およびステークホルダー意見の取締役会への反映等の役割と責務を果たすことでコーポレート・ガバナンスの強化が期待できるため、社外取締役としています。また、任意の指名委員会および報酬委員会の各委員として、当社取締役の選任に係る事項、代表取締役社長の後継者候補とその育成計画等、取締役および執行役員の報酬等の決定等に対し、客観的立場で関与しています。
- ・東京証券取引所が定める独立役員の要件に加え、当社が定める「社外役員の独立性判断基準」をみたしており、一般株主との間で利益相反が生じるおそれはないと判断し、独立役員として届け出ています。

社外取締役 飯田 修氏

- ・製造会社での国際的な事業経験、生産部門、研究部門の担当経歴から会社経営についての高い見識と豊富な経験を有しており、当社の経営に対し適切な監督と助言を行い、当社取締役会において、独立、公正な立場から積極的に発言、業務執行監督等の役割を適切に果たしています。今後も当社の経営全般、特に生産技術、研究開発に関する助言や監督、利益相反の監督およびステークホルダー意見の取締役会への反映等の役割と責務を果たすことでコーポレート・ガバナンスの強化が期待できるため、社外取締役としています。また、任意の指名委員会および報酬委員会の各委員として、当社取締役の選任に係る事項、代表取締役社長の後継者候補とその育成計画等、取締役および執行役員の報酬等の決定等に対し、客観的立場で関与しています。
- ・東京証券取引所が定める独立役員の要件に加え、当社が定める「社外役員の独立性判断基準」をみたしており、一般株主との間で利益相反が生じるおそれはないと判断し、独立役員として届け出ています。

社外取締役 岡藤 由美子氏

- ・米国など海外企業の財務や会計、IRに関する専門知識、およびサステナビリティ戦略の立案に携わるなど、高い見識と豊富な経験を有しており、当社の経営に対し適切な監督と助言を行い、当社取締役会において、独立、公正な立場から積極的に発言、業務執行監督等の役割を適切に果たしています。今後も当社の経営全般、特に、グローバルな企業経営および社会・環境への責任あるサステナビリティ経営推進に関する助言や執行の監督、利益相反の監督およびステークホルダー意見の取締役会への反映等の役割と責務を果たすことでコーポレート・ガバナンスの強化が期待できるため、社外取締役としています。また、任意の指名委員会および報酬委員会の各委員として、当社取締役の選任に係る事項、代表取締役社長の後継者候補とその育成計画等、取締役および執行役員の報酬等の決定等に対し、客観的立場で関与しています。
- ・東京証券取引所が定める独立役員の要件に加え、当社が定める「社外役員の独立性判断基準」をみたしており、一般株主との間で利益相反が生じるおそれはないと判断し、独立役員として届け出ています。

常勤社外監査役 林 道彦氏

- ・金融機関において長年培った、事業戦略、コンプライアンス、人財マネジメントに関する豊富な経験と高度な知見を有し、独立した客観的な立場より、取締役の職務の執行の監査等の役割を適切に果たしています。今後も監査役としての役割・責務を果たすことが期待できるため、社外監査役としています。
- ・東京証券取引所が定める独立役員の要件に加え、当社が定める「社外役員の独立性判断基準」をみたしており、一般株主との間で利益相反が生じるおそれはないと判断し、独立役員として届け出ています。

社外監査役 奥野 克男氏

- ・金融機関において培われた幅広く高度な知見と豊富な経験を有し、また、事業会社での監査役としての知識と経験を有し、独立した客観的な立場より、取締役の職務の執行の監査等の役割を適切に果たしています。今後も監査役としての役割・責務を果たすことが期待できるため、社外監査役としています。
- ・東京証券取引所が定める独立役員の要件に加え、当社が定める「社外役員の独立性判断基準」をみたしており、一般株主との間で利益相反が生じるおそれはないと判断し、独立役員として届け出ています。

(注) 社外監査役1名は、2025年6月26日開催予定の第112回定時株主総会終結の時をもって辞任します。また、当社は、同定時株主総会の議案(決議事項)として「取締役6名選任の件」および「監査役1名選任の件」を提案しており、当該議案が承認可決されると、社外役員は社外取締役3名と社外監査役2名となり、本項目に関する各社外役員の状況は、以下のとおりとなります。

社外取締役 飯田 修氏

- ・製造会社での国際的な事業経験、生産部門、研究部門の担当経歴から会社経営についての高い見識と豊富な経験を有しており、当社の経営に対し適切な監督と助言を行い、当社取締役会において、独立、公正な立場から積極的に発言、業務執行監督等の役割を適切に果たしています。今後も当社の経営全般、特に生産技術、研究開発に関する助言や監督、利益相反の監督およびステークホルダー意見の取締役会への反映等の役割と責務を果たすことでコーポレート・ガバナンスの強化が期待できるため、社外取締役としています。また、任意の指名委員会および報酬委員会の各委員として、当社取締役の選任に係る事項、代表取締役社長の後継者候補とその育成計画等、取締役および執行役員の報酬等の決定等に対し、客観的立場で関与しています。
- ・東京証券取引所が定める独立役員の要件に加え、当社が定める「社外役員の独立性判断基準」をみたしており、一般株主との間で利益相反が生じるおそれはないと判断し、独立役員として届け出ています。

社外取締役 岡藤 由美子氏

- ・米国など海外企業の財務や会計、IRに関する専門知識、およびサステナビリティ戦略の立案に携わるなど、高い見識と豊富な経験を有しており、当社の経営に対し適切な監督と助言を行い、当社取締役会において、独立、公正な立場から積極的に発言、業務執行監督等の役割を適切に果たしています。今後も当社の経営全般、特に、グローバルな企業経営および社会・環境への責任あるサステナビリティ経営推進に関する助言や執行の監督、利益相反の監督およびステークホルダー意見の取締役会への反映等の役割と責務を果たすことでコーポレート・ガバナンスの強化が期待できるため、社外取締役としています。また、任意の指名委員会および報酬委員会の各委員として、当社取締役の選任に係る事項、代表取締役社長の後継者候補とその育成計画等、取締役および執行役員の報酬等の決定等に対し、客観的立場で関与しています。
- ・東京証券取引所が定める独立役員の要件に加え、当社が定める「社外役員の独立性判断基準」をみたしており、一般株主との間で利益相反が生じるおそれはないと判断し、独立役員として届け出ています。

社外取締役 西尾 啓治氏

- ・製造会社の経営で培われた経営者としての高い見識と豊富な経験を有しています。この見識と経験を生かし、当社の経営全般、特に、経営企画部門、営業部門に関する助言や監督、利益相反の監督およびステークホルダー意見の取締役会への反映等の役割と責務を果たすことでコーポレート・ガバナンスの強化が期待できるため、社外取締役としています。また、任意の指名委員会および報酬委員会の各委員として、当社取締役の選任に係る事項、取締役社長の後継者候補とその育成計画等、取締役および執行役員の報酬等の決定等に対し、客観的立場で関与します。
- ・東京証券取引所が定める独立役員の要件に加え、当社が定める「社外役員の独立性判断基準」をみたしており、一般株主との間で利益相反が生じるおそれはないと判断し、独立役員として届け出ています。

常勤社外監査役 林 道彦氏

- ・金融機関において長年培った、事業戦略、コンプライアンス、人財マネジメントに関する豊富な経験と高度な知見を有し、独立した客観的な立場より、取締役の職務の執行の監査等の役割を適切に果たしています。今後も監査役としての役割・責務を果たすことが期待できるため、社外監査役としています。
- ・東京証券取引所が定める独立役員の要件に加え、当社が定める「社外役員の独立性判断基準」をみたしており、一般株主との間で利益相反が生じるおそれはないと判断し、独立役員として届け出ています。

社外監査役 吉田 麗子氏

- ・弁護士として培ってきた豊富な経験や専門的な知識等を活かし、監査役としての役割・責務を果たすことが期待できるため、同氏を社外監査役としています。なお、同氏は、過去に会社の経営に関与したことはありませんが、上記の理由により、社外監査役としての職務を適切に遂行することができるものと判断しています。
- ・東京証券取引所が定める独立役員の要件に加え、当社が定める「社外役員の独立性判断基準」をみたしており、一般株主との間で利益相反が生じるおそれはないと判断し、独立役員として届け出ています。

社外取締役または社外監査役による監督または監査と内部監査、監査役監査および会計監査との相互連携ならびに内部統制部門との関係

- ・社外取締役は、会社が対処すべき課題、監査役監査の環境整備の状況、監査上の重要課題等について、監査役会と定期的に意見交換を行っています。また、取締役会で内部監査結果や内部統制関連の報告を受領し意見を述べており、会計監査人ともコミュニケーションを取っています。
- ・社外監査役による監査は、「(3) 監査の状況 監査役監査の状況」に記載しています。

(3) 【監査の状況】

監査役監査の状況

- ・監査役会は、社外監査役2名以上を含む4名以内の監査役で構成することとしており、提出日（2025年6月25日）現在では、常勤社外監査役、常勤監査役、社外監査役それぞれ1名の計3名で構成しています。常勤監査役は当社経理財務部門の責任者を務めた経験があり、また社外監査役は金融機関の幅広い業務に従事した経験があり、各々財務および会計に関する相当程度の知見を有しています。

(注) 社外監査役1名は、2025年6月26日開催予定の第112回定時株主総会終結の時をもって辞任します。それを受けて、当社は、同定時株主総会の議案（決議事項）として「監査役1名選任の件」を提案しており、当該議案が承認可決されると、監査役会は、常勤社外監査役、常勤監査役、社外監査役それぞれ1名の計3名による構成となります。常勤監査役は当社経理財務部門の責任者を務めた経験があり、財務および会計に関する相当程度の知見を有しています。

- ・当事業年度においては監査役会を14回開催しており、個々の監査役の出席状況は次のとおりです。

| 役職名 | 氏名 | 出席回数 |
|---------|-------|-----------|
| 常勤監査役 | 吉田 徹 | 4回 / 4回 |
| 常勤社外監査役 | 林 道彦 | 14回 / 14回 |
| 常勤監査役 | 坂根 司 | 10回 / 10回 |
| 社外監査役 | 奥野 克男 | 14回 / 14回 |

(注) 1 吉田徹氏は2024年6月26日の第111回定時株主総会の終結の時をもって退任したため、退任前に開催された監査役会が出席対象となっています。

2 坂根司氏は2024年6月26日の第111回定時株主総会の日に就任したため、就任後に開催された監査役会が出席対象となっています。

- ・監査役会においては、年次の監査方針・監査計画・各監査役の業務分担を定め、当社および当社グループの内部統制システムの整備・運用状況、会計監査人の報酬同意、会計監査人の評価による再任・不再任、期末監査報告書等を主な審議事項としました。
- ・監査役会の実効性評価を期末に実施し、監査役会として当事業年度の監査活動結果を定量・定性的に評価するとともに、さらなる実効性向上のための取組みを明確にして、次年度の監査活動に反映しました。
- ・監査役全員は、取締役会に出席して監査の計画および結果を報告し、代表取締役および各社外取締役と定期的コミュニケーションを持ち意見交換を行いました。
- ・常勤監査役および常勤社外監査役は、経営会議、各委員会等の重要会議に出席し、執行役員・業務執行者から必要に応じて報告を受けました。また、主要な当社グループ会社の監査役を兼任しました。
- ・監査役は、会計監査人、内部監査部と相互の監査計画を交換し、監査の重点項目の確認、調整を実施しました。
- ・監査役は、内部監査の年次計画に基づく業務監査実施状況について内部監査部から定期的に報告を受け、意見交換を行いました。また、日常的に連携して、監査の充実を図りました。
- ・監査役は、「財務報告に係る内部統制」の評価の実施状況について内部監査部から定期的に報告を受け、意見交換を行いました。
- ・監査役は、会計監査人と定期的かつ随時コミュニケーションを持ち、監査状況の確認を行うとともに、監査上の諸課題について、意見交換を行いました。
- ・監査役は、会計監査人が行う実地棚卸立会に同行するとともに、会計監査人から監査結果の報告を受けました。

内部監査の状況

a. 組織、人員および手続き

- ・ 当社は、内部監査の年次計画を取締役会で決議し、他部門から独立した内部監査部が、コンプライアンスやリスク管理体制を含む当社および当社グループの内部管理体制等の適切性や有効性を評価検証し、改善に関する指摘や提言、経営会議、取締役会および監査役会への監査結果の報告を行うことにより、経営効率および社会的信頼度の向上に寄与する体制を確保しています。
- ・ 内部監査部は、当社グループ会社の業務監査を定期的に行い、監査結果を経営会議、取締役会および監査役会に報告するとともに、被監査部門の改善に関する指摘や提言等への対応の早期実施を図り、当社および当社グループ会社への水平展開を行っています。
- ・ 提出日（2025年6月25日）現在では、内部監査部の人員は8名です。

b. 内部監査、監査役監査および会計監査の相互連携

1) 内部監査と監査役監査との連携状況

内部監査部は、毎月監査役会に監査計画や実績を報告するとともに、被監査部門責任者との意見交換会に監査役も出席し、情報を共有しています。

2) 内部監査と会計監査との連携状況

内部監査部は、会計監査人と「財務報告に係る内部統制評価」の年次計画を共有し、必要に応じて、情報交換や意見交換を行っています。また会計監査人による監査結果の監査役への報告の場に内部監査部も同席し、情報を共有しています。

3) 内部監査の実効性を確保するための取組み

内部監査部は、代表取締役社長が管掌し、当社執行組織から独立して内部監査を実施するとともに、一般社団法人日本内部監査協会が定める内部監査基準への適合度を内部評価し、内部監査の実効性の向上に取り組んでいます。

会計監査の状況

a. 監査法人の名称

E Y 新日本有限責任監査法人

b. 継続監査期間

11年間

c. 業務を執行した公認会計士

狩野 茂行

川岸 貴浩

d. 監査業務に係る補助者の構成

公認会計士6名、公認会計士試験合格者等6名、その他19名

e. 監査法人の選定方針と理由

監査役会は、日本監査役協会による「会計監査人の評価及び選定基準策定に関する監査役等の実務指針」等を参考に、執行部門から提案された会計監査人候補に対し、品質管理体制、適格性、独立性、監査実施体制、報酬見積額等について評価を実施し、その結果、適任と判断して会計監査人の選定・再任を決定しています。

会計監査人が、会社法・公認会計士法等の法令に違反・抵触し業務の停止処分等を受けることとなった場合は、その事実に基づき、監査役会の全員の同意に基づき監査役会が会計監査人を解任する方針です。この場合、解任後最初に招集される株主総会におきまして、監査役会が選定した監査役から、会計監査人を解任した旨と解任の理由を報告する方針です。

また、上記の場合のほか、会計監査人の適格性、独立性を損なう事由の発生等により、適正な監査の遂行が困難である等と認められる場合、または監査の適正性をより高めるために会計監査人の変更が妥当であると判断される場合には、監査役会が、株主総会に提出する当該会計監査人を不再任とし新たな会計監査人を選任する議案の内容を決定し、当該決定に基づき、取締役会が、当該議案を株主総会宛に提出する方針です。

f. 監査役および監査役会による監査法人の評価

監査役および監査役会は、会計監査人であるEY新日本有限責任監査法人に対し、日本監査役協会による「会計監査人の評価および選定基準策定に関する監査役等の実務指針」等を参考に、品質管理、独立性、専門性等の評価基準に基づいて、定期的および随時のコミュニケーションを実施するなどにより、監査は適正に実施されていると評価しています。

監査報酬の内容等

a. 監査公認会計士等に対する報酬

| 区分 | 前連結会計年度 | | 当連結会計年度 | |
|-------|-------------------|------------------|-------------------|------------------|
| | 監査証明業務に基づく報酬(百万円) | 非監査業務に基づく報酬(百万円) | 監査証明業務に基づく報酬(百万円) | 非監査業務に基づく報酬(百万円) |
| 提出会社 | 74 | 3 | 76 | 3 |
| 連結子会社 | - | - | - | - |
| 計 | 74 | 3 | 76 | 3 |

(注) 非監査業務の内容は、前連結会計年度、当連結会計年度ともに再生可能エネルギー固定価格買取制度の減免申請に関する確認業務および社債発行に係る監査人から引受事務幹事会社への書簡作成業務等です。

b. 監査公認会計士等と同一ネットワーク(Ernst & Young)に対する報酬(a.を除く)

| 区分 | 前連結会計年度 | | 当連結会計年度 | |
|-------|-------------------|------------------|-------------------|------------------|
| | 監査証明業務に基づく報酬(百万円) | 非監査業務に基づく報酬(百万円) | 監査証明業務に基づく報酬(百万円) | 非監査業務に基づく報酬(百万円) |
| 提出会社 | - | 22 | - | 24 |
| 連結子会社 | 34 | 54 | 27 | 105 |
| 計 | 34 | 77 | 27 | 129 |

(注) 当社における非監査業務の内容は、税務等に関するアドバイザー業務等です。また、連結子会社における非監査業務の内容は、事業撤退に伴う弁護士業務および税務等に関するアドバイザー業務等です。

c. その他の重要な監査証明業務に基づく報酬の内容

(前連結会計年度)

当社の連結子会社であるクレハ・アメリカInc.は、EOS Accountants LLPに対して監査証明業務等に基づく報酬として28百万円を支払っています。

当社の連結子会社であるクレハ・ヨーロッパB.V.は、Kreston Groupに対して監査証明業務等に基づく報酬として21百万円を支払っています。

(当連結会計年度)

当社の連結子会社であるクレハ・アメリカInc.は、EOS Accountants LLPに対して監査証明業務等に基づく報酬として30百万円を支払っています。

d. 監査報酬の決定方針

会計監査人に対する報酬の額の決定に関する方針は、監査役会の同意を得て取締役会の決議によって定める旨を定款に定めています。

e. 監査役会が会計監査人の報酬等に同意した理由

当社監査役会は、過年度の監査計画と実績の状況を確認するとともに、監査時間および監査報酬の推移を確認し、当該事業年度の監査計画の内容、監査時間、および報酬の見積額に関し必要な検討を行ったうえで、会計監査人の報酬等が妥当な水準であると認められることから、会社法第399条第1項に基づき同意しました。

(4) 【役員の報酬等】

役員の報酬等の額またはその算定方法の決定に関する方針に係る事項

a. 取締役の個人別の報酬等の内容に係る決定方針に関する事項

当社は、取締役の個人別の報酬等の内容に係る決定方針について、取締役会の任意の諮問機関である報酬委員会の審議を経た上で、2023年5月17日開催の取締役会において決議しました。当該決定方針において、取締役会は、代表取締役社長に対し取締役の個人別の報酬額の具体的内容の決定を委任し、委任された内容の決定にあたっては、取締役会の任意の諮問機関である報酬委員会の審議を経ることとしています。当事業年度に係る取締役の個人別の報酬等の内容については、当該手続きを経て決定されていることから、取締役会はその内容が決定方針に沿うものであると判断しています。

当社の取締役の個人別の報酬等の内容に係る決定方針の概要は次のとおりです。

1) 基本方針

- ・取締役の報酬等については、企業業績と中長期的な企業価値の向上を反映するとともに、適切な人財の確保と維持を考慮し、求められる役割と責任にふさわしい報酬体系および報酬水準とします。
- ・取締役の報酬は、金銭報酬である基本報酬および業績連動報酬等としての賞与、非金銭報酬である事前交付型譲渡制限付株式報酬および業績連動報酬等としての業績連動型譲渡制限付株式報酬により構成します。但し、社外取締役の報酬は、その役割に鑑み、基本報酬のみとします。

2) 基本報酬の個人別の報酬等の額の決定に関する方針（報酬等を与える時期または条件の決定に関する方針を含む。）

- ・取締役の基本報酬は、月例の現金報酬とし、株主総会において決議された総枠の範囲内で支給するものとし、個人別の額については、役職位別に別途定める基準のとおりとします。常勤・非常勤の取締役とも原則として定額とし、手当等は支給しません。

3) 賞与に係る業績指標の内容および額の算定方法の決定に関する方針（報酬等を与える時期または条件の決定に関する方針を含む。）

- ・賞与は、事業年度ごとの業績向上に対する意識を高めるため業績指標を反映した現金報酬とします。
- ・賞与は、株主総会において決議された総枠の範囲内で、各事業年度の親会社の所有者に帰属する当期利益を業績指標として算出された総額を取締役会で決定し、個人別の額については、取締役会決議に基づき代表取締役社長が委任を受け、各取締役の評定に基づき決定し、毎年、一定の時期に支給します。

- 4) 事前交付型譲渡制限付株式報酬の内容および額の決定に関する方針（報酬等を与える時期または条件の決定に関する方針を含む。）
 - ・事前交付型譲渡制限付株式報酬は、当社の取締役等の地位を退任するまでの間の譲渡制限を付した当社の普通株式を付与し、一定の期間中継続して当社の取締役等の地位にあることを条件として、退任時に譲渡制限を解除する株式報酬とします。
 - ・事前交付型譲渡制限付株式報酬の個人別の額については、役職位別に別途定める基準のとおりとし、株主総会において決議された総枠の範囲内で、毎年、一定の時期に取締役会決議に基づき付与します。
- 5) 業績連動型譲渡制限付株式報酬に係る業績指標の内容および額の算定方法ならびに非金銭報酬等の内容および額の決定に関する方針（報酬等を与える時期または条件の決定に関する方針を含む。）
 - ・業績連動型譲渡制限付株式報酬は、基準となる株式数、業績評価期間（以下、「評価期間」）および評価期間中の業績目標を取締役会で定め、評価期間終了後に当該業績目標の達成度に応じて算定される数の当社の普通株式を付与するパフォーマンス・シェア・ユニットを用いた株式報酬とし、業績指標には、利益を示す指標、資本効率を示す指標その他の当社の経営方針を踏まえた指標を設定します。また、付与される当社の普通株式には当社の取締役等の地位を退任するまでの間、譲渡制限を付します。
 - ・業績連動型譲渡制限付株式報酬の個人別の額については、役職位別に別途定める基準のとおりとし、株主総会において決議された総枠の範囲内で、一定の時期に取締役会決議に基づき付与します。
- 6) 基本報酬の額、業績連動報酬等の額または非金銭報酬等の額の取締役の個人別の報酬等の額に対する割合の決定に関する方針
 - ・当社の取締役（社外取締役を除く）の報酬総額における各報酬の割合は、その役割・責任に応じた適切な報酬割合とします。全体の報酬割合における「賞与」および「業績連動型譲渡制限付株式報酬」の割合は、一定の水準には固定せず、業績指標の値が増加するにつれて取締役の報酬総額に占める「賞与」および「業績連動型譲渡制限付株式報酬」の割合が高くなる設計とします。
- 7) 取締役の個人別の報酬等の内容の決定の委任に関する事項
 - ・「基本報酬」の個人別の報酬額については、取締役会決議に基づき代表取締役社長がその具体的内容について委任を受けるものとし、その権限の内容は、各取締役の役職位別の額の基準の決定とします。
 - ・「賞与」の個人別の報酬額については、取締役会決議に基づき代表取締役社長がその具体的内容について委任を受けるものとし、その権限の内容は、代表取締役社長による評定に基づく各取締役の額の決定とします。
 - ・「事前交付型譲渡制限付株式報酬」および「業績連動型譲渡制限付株式報酬」の個人別の報酬額については、取締役会決議に基づき代表取締役社長がその具体的内容について委任を受けるものとし、その権限の内容は、各取締役の役職位別の額の基準の決定とします。
 - ・種類ごとの報酬について代表取締役社長に委任された権限が適切に行使されるよう、「基本報酬」の役職位別の額の基準の決定、「賞与」に関する各取締役の評定に基づく額の決定ならびに「事前交付型譲渡制限付株式報酬」および「業績連動型譲渡制限付株式報酬」の役職位別の額の基準の決定については、取締役会の任意の諮問機関である報酬委員会の審議を経ることとします。
- 8) 取締役の個人別の報酬等の内容についての決定の方法（上記7）に掲げる事項を除く。）
 - ・取締役の報酬制度の変更は、他社動向等を総合的に勘案し、取締役会の任意の諮問機関である報酬委員会の審議を経て取締役会で決定します。
 - ・取締役の報酬額の改定は、他社水準および当社の業績等を総合的に考慮して行うものとし、その手続きは上記2）乃至5）に準じます。
- 9) 上記に掲げる事項のほか、取締役の個人別の報酬等の内容についての決定に関する重要な事項
 - ・急激な業績の悪化や企業価値を毀損するような不祥事等が発生した場合には、臨時に報酬を減額または不支給とすることがあります。

b. a. 以外の会社役員報酬等の額またはその算定方法の決定方針に関する事項

監査役報酬は、固定報酬としての「月額報酬」のみとし、株主総会においてその総枠を決議し、各監査役の個別金額については、監査役会における監査役の協議によって決定します。原則として手当等は支給しません。

c. 取締役および監査役の報酬等についての株主総会の決議に関する事項

取締役の基本報酬および業績連動報酬である賞与を支給するための報酬額は、2023年6月27日開催の第110回定時株主総会において年額500百万円以内（うち、社外取締役分は年額100百万円以内）と決議されています（使用人兼務取締役の使用人分給とは含まない）。当該定時株主総会終結時点の取締役の員数は7名（うち、社外取締役は3名）です。ただし、社外取締役については、その役割に鑑み、賞与の支給はありません。

また、当該報酬額とは別枠で、第110回定時株主総会において、社外取締役を除く取締役を対象とする株式報酬制度として、一定期間当社の取締役等の地位にあることを条件として譲渡制限を解除する譲渡制限付株式を付与する事前交付型譲渡制限付株式報酬（年額50百万円以内、株式の総数を年9,000株以内）および一定期間の業績目標の達成度に応じて当該期間の終了後に譲渡制限付株式を付与する業績連動型譲渡制限付株式報酬（年額300百万円以内、株式の総数を年24,000株以内）を導入することが決議されています。当該定時株主総会終結時点の社外取締役以外の取締役の員数は4名です。なお、合わせて、当該決議日以降、当社の普通株式の株式分割（当社の普通株式の無償割当を含みます。）または株式併合が行われた場合には、分割比率または併合比率に応じて上限数を調整することも決議されています。当社は2024年1月1日に当社普通株式1株を3株に分割する株式分割を実施していることから、事前交付型譲渡制限付株式報酬の株式の総数は年27,000株以内、業績連動型譲渡制限付株式報酬の株式の総数は年72,000株以内に調整されています。また、2007年6月27日開催の第94回定時株主総会の決議をもって導入したストック・オプションとしての新株予約権に関する報酬枠は、上記の株式報酬制度導入に合わせて廃止しました。

監査役の報酬の額は、第94回定時株主総会において年額120百万円以内と決議しています。当該定時株主総会終結時点の監査役の員数は4名です。

d. 取締役の個人別の報酬等の決定に係る委任に関する事項

取締役会は、代表取締役社長小林豊氏に対し取締役の個人別の報酬額の具体的内容の決定を委任しており、その内容は上記の当社の取締役の個人別の報酬等の内容に係る決定方針の概要の「7）取締役の個人別の報酬等の内容の決定の委任に関する事項」ととおりです。また、代表取締役社長に委任した理由は、当社グループをとりまく環境や経営状況等を最も熟知し、業務執行を統括する代表取締役社長が総合的に適していると判断したからです。なお、代表取締役社長の権限が適切に行使されるようにするため、委任された内容の決定にあたっては、事前に、取締役会の任意の諮問機関であり独立社外取締役が過半数を占める報酬委員会の審議を経ることとしており、代表取締役社長は当該審議の結果を尊重して取締役の個人別の報酬額の具体的内容を決定しています。

e. 業績連動報酬等に関する事項

取締役の事業年度ごとの業績向上に対する意識を高めるため業績指標を反映した現金報酬を賞与として支給しています。賞与の額の算定の基礎として選定した業績指標の内容は、各事業年度の親会社の所有者に帰属する当期利益であり、当該業績指標を選定した理由は、すべての経営成績が反映され、最終的な利益を表す指標であると認識しているためです。賞与の額は、親会社の所有者に帰属する当期利益に一定の係数を乗じて総額を算定し、個人別の額については、各取締役に対する評定に基づき決定しています。

当連結会計年度の業績指標の実績値は、「第1. 企業の概況 1. 主要な経営指標等の推移（1）連結経営指標等」に記載のとおりです。

当社の業績と取締役の報酬との連動性を明確にすることを目的として業績連動型譲渡制限付株式報酬を導入しています。この業績連動型譲渡制限付株式報酬は、基準となる株式数、評価期間および評価期間中の業績目標を取締役会で定め、評価期間終了後に当該業績目標の達成度に応じて算定される数の当社の普通株式を付与するもので、個人別の額については、役職位別に別途定める基準のとおりとし、株主総会において決議された総枠の範囲内で、一定の時期に取締役会決議に基づき付与します。業績連動型株式報酬の額または数の算定の基礎として、利益を示す指標、資本効率を示す指標その他の当社の経営方針を踏まえた指標を取締役会において設定するものとし、初回の評価期間（2023年4月1日～2026年3月31日）における指標および各指標のウェイトは、連結営業利益（50%）、ROE（30%）、ESG経営指標（CO排出削減、廃棄物削減および社員の働きがい等に関する目標の達成度合を任意の報酬委員会にて評価します。）（20%）とします。当該業績指標を選定した理由は、当社の企業価値の持続的な向上を図り、株主の皆様と価値を共有することおよび当社の業績と取締役の報酬との連動性を明確にすることを目的として認識しているためです。

f. 非金銭報酬等の内容

取締役に対し、当社の企業価値の持続的な向上を図るインセンティブを与えるとともに、株主の皆様との一層の価値共有を進めること、および当社の業績と取締役の報酬との連動性を明確にすることを目的として、事前交付型譲渡制限付株式報酬および業績連動型譲渡制限付株式報酬を導入しています。

事前交付型譲渡制限付株式報酬は、当社の取締役等の地位を退任するまでの間の譲渡制限を付した当社の普通株式を付与し、一定の期間中継続して当社の取締役等の地位にあることを条件として、退任時に譲渡制限を解除する株式報酬とします。個人別の額については、役職位別に別途定める基準のとおりとし、株主総会において決議された総枠の範囲内で、毎年、一定の時期に取締役会決議に基づき付与します。

業績連動型譲渡制限付株式報酬は、基準となる株式数、評価期間および評価期間中の業績目標を取締役会で定め、評価期間終了後に当該業績目標の達成度に応じて算定される数の当社の普通株式を付与するパフォーマンス・シェア・ユニットを用いた株式報酬とし、付与される当社の普通株式には当社の取締役等の地位を退任するまでの間、譲渡制限を付します。個人別の額については、役職位別に別途定める基準のとおりとし、株主総会において決議された総枠の範囲内で、一定の時期に取締役会決議に基づき付与します。

g. 任意の報酬委員会

当社は2018年6月26日より任意の報酬委員会を設置しています。任意の報酬委員会は、3名以上の取締役で構成し、うち過半数を社外取締役とし、委員長は社外取締役が務めます。任意の報酬委員会は、取締役および執行役員の報酬の体系・制度の方針に係る事項、取締役の個人別の報酬等の内容等を審議し、取締役会への付議内容を検討します。なお、当事業年度において報酬委員会は4回開催され、取締役および執行役員の報酬の新体系・新制度（2023年6月の当社定時株主総会にて承認可決）に基づく取締役の個人別の報酬等の内容に関する審議等を行いました。

役員区分ごとの報酬等の総額、報酬等の種類別の総額および対象となる役員の員数

| 役員区分 | 報酬等の総額 (百万円) | 報酬等の種類別の総額(百万円) | | | | 対象となる 役員の員数 (名) |
|------------------|-----------------|-----------------|-----------|-----------|----------|-----------------------|
| | | 固定報酬 | | 業績連動報酬 | | |
| | | 基本報酬 | 非金銭報酬 | 賞与 | 非金銭報酬 | |
| 取締役 (うち社外取締役) | 257 (48) | 194 (48) | 20 () | 36 () | 5 () | 7 (3) |
| 監査役 (うち社外監査役) | 56 (33) | 56 (33) | | | | 4 (2) |

(注) 上表には、2024年6月26日開催の第111回定時株主総会終結の時をもって退任した監査役1名を含んでいません。

役員ごとの連結報酬等の総額等

連結報酬等の総額が1億円以上である者が存在しないため、記載していません。

(5) 【株式の保有状況】

投資株式の区分の基準および考え方

当社は、株式の価値の変動または株式にかかる配当によって利益を受けることを目的として保有する株式を純投資目的の株式、それらの目的に加えて、現在に至る取引状況や当社の持続的、中長期的な企業価値の向上に資すると判断し保有する株式を純投資目的以外の株式と区分しています。なお、当社は純投資目的の株式は保有していません。

保有目的が純投資目的以外の目的である投資株式

a．保有方針および保有の合理性を検証する方法ならびに個別銘柄の保有の適否に関する取締役会等における検証の内容

当社は、現在に至る取引状況や今後の取引拡大の可能性等の観点から、当社の中長期的な企業価値の向上に資すると判断した場合に、取引先等の株式を保有します。純投資目的以外の株式の保有については、取締役会において、資本コストを踏まえ、配当金や取引により得られる利益等に加えて、現在に至る取引状況や当社の持続的、中長期的な企業価値の向上等を総合的に勘案し、今後の保有の適否を毎年検証しています。2025年3月末時点では36銘柄（前期比12銘柄減少）を保有しています。

2025年5月16日の取締役会において、2030年度までに保有額（総額）を連結純資産比5%程度とすることを目指し、保有意義の薄れた株式や保有額の過大な株式については、取引先との対話、市場への影響、有効な資金活用の有無等を総合的に考慮した上で、段階的に縮減することとしました。

b．銘柄数および貸借対照表計上額

| | 銘柄数（銘柄） | 貸借対照表計上額（百万円） |
|------------|---------|---------------|
| 非上場株式 | 15 | 675 |
| 非上場株式以外の株式 | 21 | 17,933 |

（当事業年度において株式数が増加した銘柄）

該当事項はありません。

（当事業年度において株式数が減少した銘柄）

| | 銘柄数（銘柄） | 株式数の減少に係る 売却価額の合計額（百万円） |
|------------|---------|----------------------------|
| 非上場株式 | 1 | |
| 非上場株式以外の株式 | 14 | 5,021 |

（注）非上場株式の減少は会社の解散によるもののため、売却価額はありません。

c. 特定投資株式およびみなし保有株式の銘柄ごとの株式数、貸借対照表計上額等に関する情報

特定投資株式

| 銘柄 | 当事業年度 | 前事業年度 | 保有目的、業務提携等の概要、 定量的な保有効果 および株式数が増加した理由 | 当社の 株式の 保有の 有無 |
|--------------------------|---------------------------------|---------------------------------|---------------------------------------------------------------------------------------------------------------------|-------------------------|
| | 株式数(株) 貸借対照表 計上額 (百万円) | 株式数(株) 貸借対照表 計上額 (百万円) | | |
| 日油(株) | 1,913,100 | 2,733,000 | 機能製品事業セグメントにおける機能樹脂分野等の購買取引先であり、同社株式は、主として取引関係等の円滑化のために保有しています。 当事業年度において一部を売却したため、株式数が減少しています。 | 有 |
| | 3,864 | 5,699 | | |
| 日本酸素ホールディングス(株) | 648,900 | 927,000 | 機能製品事業セグメントにおける機能樹脂分野等の購買取引先であり、同社株式は、主として取引関係等の円滑化のために保有しています。 当事業年度において一部を売却したため、株式数が減少しています。 | 有 |
| | 2,929 | 4,401 | | |
| 東ソー(株) | 1,178,500 | 1,178,500 | 化学製品事業セグメントにおける工業薬品分野等の販売取引先であり、同社株式は、主として取引関係等の円滑化のために保有しています。 | 有 |
| | 2,420 | 2,430 | | |
| (株)みずほフィナンシャルグループ | 360,000 | 360,000 | 当社グループにおける金融取引先であり、同社株式は、主として取引関係等の円滑化のために保有しています。 | 無 (注)2 |
| | 1,458 | 1,096 | | |
| 東京海上ホールディングス(株) | 221,340 | 221,340 | 当社グループにおける金融取引先、保険取引先であり、同社株式は、主として取引関係等の円滑化のために保有しています。 | 無 (注)3 |
| | 1,269 | 1,040 | | |
| 日本曹達(株) | 352,400 | 176,200 | 化学製品事業セグメントにおける農薬・医薬分野等の購買取引先であり、同社株式は、主として取引関係等の円滑化のために保有しています。 普通株式1株につき2株の割合をもって分割する株式分割を行ったことにより株式数が増加しています。 | 有 |
| | 1,023 | 1,067 | | |
| S O M P O ホールディングス(株) | 205,350 | 293,250 | 当社グループにおける金融取引先、保険取引先であり、同社株式は、主として取引関係等の円滑化のために保有しています。 当事業年度において一部を売却したため、株式数が減少しています。 | 無 (注)4 |
| | 928 | 935 | | |
| (株)東邦銀行 | 1,622,754 | 1,622,754 | 当社グループにおける金融取引先であり、同社株式は、主として取引関係等の円滑化のために保有しています。 | 有 |
| | 577 | 584 | | |
| 日産化学(株) | 127,800 | 127,800 | 化学製品事業セグメントにおける農薬・医薬分野等の販売取引先であり、同社株式は、主として取引関係等の円滑化のために保有しています。 | 有 |
| | 567 | 731 | | |
| (株)三井住友フィナンシャルグループ | 139,305 | 46,435 | 当社グループにおける金融取引先であり、同社株式は、主として取引関係等の円滑化のために保有しています。 普通株式1株につき3株の割合をもって分割する株式分割を行ったことにより株式数が増加しています。 | 無 (注)5 |
| | 528 | 413 | | |
| (株)あらた | 135,670 | 135,670 | 樹脂製品事業セグメントにおけるコンシューマー・グッズ分野等の販売取引先であり、同社株式は、主として取引関係等の円滑化のために保有しています。 | 有 |
| | 425 | 447 | | |
| (株)めぶきフィナンシャルグループ | 575,128 | 575,128 | 当社グループにおける金融取引先であり、同社株式は、主として取引関係等の円滑化のために保有しています。 | 無 (注)6 |
| | 417 | 294 | | |
| ソーダニッカ(株) | 292,760 | 292,760 | 化学製品事業セグメントにおける工業薬品分野等の販売取引先、購買取引先であり、同社株式は、主として取引関係等の円滑化のために保有しています。 | 有 |
| | 301 | 335 | | |
| 北興化学工業(株) | 234,148 | 234,148 | 化学製品事業セグメントにおける農薬・医薬分野等の販売取引先であり、同社株式は、主として取引関係等の円滑化のために保有しています。 | 有 |
| | 300 | 298 | | |

| 銘柄 | 当事業年度 | 前事業年度 | 保有目的、業務提携等の概要、 定量的な保有効果 および株式数が増加した理由 | 当社の 株式の 保有の 有無 |
|----------------------------------------------|-----------------------|-----------------------|--------------------------------------------------------------------------------------------------------------------------------|-------------------------|
| | 株式数(株) | 株式数(株) | | |
| | 貸借対照表 計上額 (百万円) | 貸借対照表 計上額 (百万円) | | |
| 大日精化工業 (株) | 97,000 | 97,000 | 機能製品事業セグメントにおける機能樹脂分野等の 販売取引先であり、同社株式は、主として取引関係 等の円滑化のために保有しています。 | 無 (注)7 |
| | 291 | 289 | | |
| 三井住友トラ ストグループ (株) | 73,724 | 73,724 | 当社グループにおける金融取引先であり、同社株式 は、主として取引関係等の円滑化のために保有して います。 | 無 (注)8 |
| | 274 | 243 | | |
| 保土谷化学工 業(株) | 131,000 | 65,500 | 化学製品事業セグメントにおける工業薬品分野等の 販売取引先であり、同社株式は、主として取引関係 等の円滑化のために保有しています。 普通株式1株につき2株の割合をもって分割する株式 分割を行ったことにより株式数が増加しています。 | 有 |
| | 204 | 239 | | |
| 有機合成薬品 工業(株) | 227,000 | 227,000 | 化学製品事業セグメントにおける工業薬品分野等の 販売取引先であり、同社株式は、主として取引関係 等の円滑化のために保有しています。 | 有 |
| | 60 | 71 | | |
| 林兼産業(株) | 104,455 | 104,455 | 樹脂製品事業セグメントにおける業務用食品包装材 分野等の販売取引先であり、同社株式は、主として 取引関係等の円滑化のために保有しています。 | 有 |
| | 51 | 60 | | |
| (株)日本ピグメ ントホール ディングス | 10,800 | 10,800 | 機能製品事業セグメントにおける機能樹脂分野等の 購買取引先であり、同社株式は、主として取引関係 等の円滑化のために保有しています。 | 有 |
| | 33 | 32 | | |
| 日本製紙(株) | 6,217 | 6,217 | 化学製品事業セグメントにおける工業薬品分野等の 販売取引先であり、同社株式は、主として取引関係 等の円滑化のために保有しています。 | 無 |
| | 6 | 7 | | |
| (株)クラレ | | 605,000 | 当事業年度において全ての保有株式について売却が 完了しています。 | |
| | | 993 | | |
| 六甲バター(株) | | 92,532 | 当事業年度において全ての保有株式について売却が 完了しています。 | |
| | | 130 | | |
| ミライアル(株) | | 61,100 | 当事業年度において全ての保有株式について売却が 完了しています。 | |
| | | 94 | | |
| ハリマ共和物 産(株) | | 19,800 | 当事業年度において全ての保有株式について売却が 完了しています。 | |
| | | 47 | | |
| プリマハム(株) | | 7,785 | 当事業年度において全ての保有株式について売却が 完了しています。 | |
| | | 17 | | |
| 丸大食品(株) | | 11,025 | 当事業年度において全ての保有株式について売却が 完了しています。 | |
| | | 17 | | |
| C B グループ マネジメント (株) | | 3,200 | 当事業年度において全ての保有株式について売却が 完了しています。 | |
| | | 15 | | |
| (株)ニイタカ | | 7,150 | 当事業年度において全ての保有株式について売却が 完了しています。 | |
| | | 14 | | |
| ユナイテッ ド・スーパー マーケット・ ホールディン グス(株) | | 11,078 | 当事業年度において全ての保有株式について売却が 完了しています。 | |
| | | 11 | | |
| (株)オークワ | | 7,729 | 当事業年度において全ての保有株式について売却が 完了しています。 | |
| | | 7 | | |
| (株)いなげや | | 2,000 | 当事業年度において全ての保有株式について売却が 完了しています。 | |
| | | 2 | | |

- (注) 1 銘柄ごとの定量的な保有効果については、記載が困難であるため記載していません。保有の合理性については、2024年5月17日開催の取締役会で検証しています。
- 2 (株)みずほフィナンシャルグループは当社の株式を保有していませんが、子会社の(株)みずほ銀行、みずほ信託銀行(株)、みずほ証券(株)は当社の株式を保有しています。
- 3 東京海上ホールディングス(株)は当社の株式を保有していませんが、子会社の東京海上日動火災保険(株)は当社の株式を保有しています。
- 4 S O M P Oホールディングス(株)は当社の株式を保有していませんが、子会社の損害保険ジャパン(株)は当社の株式を保有しています。
- 5 (株)三井住友フィナンシャルグループは当社の株式を保有していませんが、子会社の(株)三井住友銀行、S M B C日興証券(株)は当社の株式を保有しています。
- 6 (株)めぶきフィナンシャルグループは当社の株式を保有していませんが、子会社の(株)常陽銀行は当社の株式を保有しています。
- 7 大日精化工業(株)は当社の株式を保有していませんが、子会社の浮間合成(株)は当社の株式を保有しています。
- 8 三井住友トラストグループ(株)は当社の株式を保有していませんが、子会社の三井住友信託銀行(株)は当社の株式を保有しています。

みなし保有株式

該当事項はありません。

第5 【経理の状況】

1 連結財務諸表および財務諸表の作成方法について

(1) 当社の連結財務諸表は、「連結財務諸表の用語、様式及び作成方法に関する規則」(昭和51年大蔵省令第28号。以下「連結財務諸表規則」という。)第312条の規定により、国際会計基準(以下「IFRS」という。)に準拠して作成しています。

(2) 当社の財務諸表は、「財務諸表等の用語、様式及び作成方法に関する規則」(昭和38年大蔵省令第59号。以下「財務諸表等規則」という。)に基づいて作成しています。

また、当社は、特例財務諸表提出会社に該当し、財務諸表等規則第127条の規定により財務諸表を作成していません。

2 監査証明について

当社は、金融商品取引法第193条の2第1項の規定に基づき、連結会計年度(2024年4月1日から2025年3月31日まで)の連結財務諸表および事業年度(2024年4月1日から2025年3月31日まで)の財務諸表について、EY新日本有限責任監査法人により監査を受けています。

3 連結財務諸表等の適正性を確保するための特段の取組およびIFRSに基づいて連結財務諸表等を適正に作成することができる体制の整備について

当社は、連結財務諸表等の適正性を確保するための特段の取組およびIFRSに基づいて連結財務諸表等を適正に作成することができる体制の整備を行っています。その内容は以下のとおりです。

会計基準等の内容を適切に把握し、または会計基準等の変更等に的確に対応できる体制を整備するため、公益財団法人財務会計基準機構へ加入し、会計基準設定主体等の行う研修会への参加もしています。

IFRSの適用については、国際会計基準審議会が公表するプレスリリースや基準書を随時入手し、最新の基準の把握を行っています。また、IFRSに準拠したグループ会計方針等を作成し、それらに基づいて会計処理を行っています。

1 【連結財務諸表等】

(1) 【連結財務諸表】

【連結財政状態計算書】

| | | (単位：百万円) | |
|-----------------|----------|-------------------------|-------------------------|
| | 注記 | 前連結会計年度 (2024年3月31日) | 当連結会計年度 (2025年3月31日) |
| 資産 | | | |
| 流動資産 | | | |
| 現金及び現金同等物 | 8,24 | 23,131 | 21,500 |
| 営業債権及びその他の債権 | 9,24,25 | 38,919 | 31,253 |
| 未収法人所得税 | | 1,687 | - |
| その他の金融資産 | 24 | 20 | 11 |
| 棚卸資産 | 10 | 51,245 | 46,734 |
| その他の流動資産 | 25 | 4,896 | 5,273 |
| 流動資産合計 | | 119,900 | 104,774 |
| 非流動資産 | | | |
| 有形固定資産 | 11,13,16 | 140,548 | 173,472 |
| 無形資産 | 12,13 | 5,014 | 5,293 |
| 持分法で会計処理されている投資 | 14 | 16,796 | 16,416 |
| その他の金融資産 | 16,24 | 28,782 | 24,696 |
| 繰延税金資産 | 15 | 2,119 | 1,991 |
| 退職給付に係る資産 | 6,20 | 17,044 | 18,217 |
| その他の非流動資産 | 6 | 422 | 436 |
| 非流動資産合計 | | 210,729 | 240,524 |
| 資産合計 | | 330,630 | 345,298 |

(単位：百万円)

| | 注記 | 前連結会計年度 (2024年3月31日) | 当連結会計年度 (2025年3月31日) |
|------------------|----------|-------------------------|-------------------------|
| 負債及び資本 | | | |
| 流動負債 | | | |
| 営業債務及びその他の債務 | 16,17,24 | 20,503 | 19,490 |
| 社債及び借入金 | 16,18,24 | 11,926 | 17,767 |
| その他の金融負債 | 16,24 | 1,627 | 1,612 |
| 未払法人所得税等 | | 372 | 2,375 |
| 引当金 | 19 | 9,932 | 7,106 |
| その他の流動負債 | 25 | 8,537 | 7,080 |
| 流動負債合計 | | 52,899 | 55,433 |
| 非流動負債 | | | |
| 社債及び借入金 | 16,18,24 | 39,095 | 62,764 |
| その他の金融負債 | 16,24 | 3,330 | 4,961 |
| 繰延税金負債 | 15 | 8,663 | 7,563 |
| 引当金 | 19 | 1,321 | 1,271 |
| 退職給付に係る負債 | 20 | 279 | 281 |
| その他の非流動負債 | | 1,891 | 1,884 |
| 非流動負債合計 | | 54,582 | 78,725 |
| 負債合計 | | 107,481 | 134,159 |
| 資本 | | | |
| 資本金 | 22 | 18,169 | 18,169 |
| 資本剰余金 | 22 | 14,724 | 14,724 |
| 自己株式 | 22 | 9,616 | 15,842 |
| 利益剰余金 | 22 | 177,300 | 174,432 |
| その他の資本の構成要素 | 22 | 20,799 | 17,888 |
| 親会社の所有者に帰属する持分合計 | | 221,377 | 209,372 |
| 非支配持分 | | 1,771 | 1,767 |
| 資本合計 | | 223,148 | 211,139 |
| 負債及び資本合計 | | 330,630 | 345,298 |

【連結損益計算書及び連結包括利益計算書】

【連結損益計算書】

(単位：百万円)

| | 注記 | 前連結会計年度 (自 2023年4月1日 至 2024年3月31日) | 当連結会計年度 (自 2024年4月1日 至 2025年3月31日) |
|------------------|------------------|------------------------------------------|------------------------------------------|
| 売上収益 | 7,25 | 177,973 | 162,015 |
| 売上原価 | 10,11,12,20 | 126,634 | 119,521 |
| 売上総利益 | | 51,339 | 42,493 |
| 販売費及び一般管理費 | 11,12,20,21 | 32,606 | 32,579 |
| 持分法による投資損益(は損失) | 7,14 | 635 | 24 |
| その他の収益 | 7,11,12,13,26 | 1,936 | 1,136 |
| その他の費用 | 7,10,11,12,13,27 | 7,232 | 1,597 |
| 営業利益 | 7 | 12,800 | 9,428 |
| 金融収益 | 28 | 1,305 | 986 |
| 金融費用 | 28 | 191 | 196 |
| 税引前利益 | | 13,913 | 10,218 |
| 法人所得税費用 | 15 | 4,070 | 2,321 |
| 当期利益 | | 9,843 | 7,896 |
| 当期利益の帰属 | | | |
| 親会社の所有者 | | 9,734 | 7,800 |
| 非支配持分 | | 108 | 96 |
| 当期利益 | | 9,843 | 7,896 |
| 1株当たり当期利益 | | | |
| 基本的1株当たり当期利益(円) | 29 | 173.03 | 149.67 |
| 希薄化後1株当たり当期利益(円) | 29 | 172.73 | 149.48 |

【連結包括利益計算書】

(単位：百万円)

| | 注記 | 前連結会計年度 (自 2023年4月1日 至 2024年3月31日) | 当連結会計年度 (自 2024年4月1日 至 2025年3月31日) |
|-------------------------------|-------|------------------------------------------|------------------------------------------|
| 当期利益 | | 9,843 | 7,896 |
| その他の包括利益 | | | |
| 純損益に振替えられることのない項目 | | | |
| その他の包括利益を通じて公正価値で 測定する金融資産 | 24,30 | 4,126 | 90 |
| 確定給付制度の再測定 | 30 | 2,843 | 429 |
| 合計 | | 6,970 | 519 |
| 純損益に振替えられる可能性のある項目 | | | |
| 在外営業活動体の換算差額 | 30 | 4,835 | 601 |
| 持分法適用会社におけるその他の包括 利益に対する持分 | 30 | - | 149 |
| 合計 | | 4,835 | 750 |
| 税引後その他の包括利益 | | 11,805 | 230 |
| 包括利益 | | 21,649 | 7,666 |
| 包括利益の帰属 | | | |
| 親会社の所有者 | | 21,393 | 7,623 |
| 非支配持分 | | 256 | 42 |
| 包括利益 | | 21,649 | 7,666 |

【連結持分変動計算書】

前連結会計年度（自 2023年4月1日 至 2024年3月31日）

（単位：百万円）

| | 注記 | 親会社の所有者に帰属する持分 | | | | | その他の資本の構成要素 | |
|------------------------|-------|----------------|--------|--------|---------|-------|--------------|---------|
| | | 資本金 | 資本剰余金 | 自己株式 | 利益剰余金 | 新株予約権 | 在外営業活動体の換算差額 | |
| | | 2023年4月1日残高 | 18,169 | 14,724 | 8,701 | | | 178,956 |
| 当期利益 | | | | 9,734 | | | | |
| その他の包括利益 | | | | | | 4,835 | | |
| 包括利益合計 | | - | - | - | 9,734 | - | 4,835 | |
| 自己株式の取得 | 22 | | | 10,004 | | | | |
| 自己株式の消却 | 22 | | 19 | 9,057 | 9,037 | | | |
| 株式報酬取引 | 21,22 | | 19 | 32 | | 5 | | |
| 配当金 | 23 | | | | 5,268 | | | |
| その他の資本の構成要素から利益剰余金への振替 | | | | | 2,915 | | | |
| 所有者との取引額合計 | | - | - | 915 | 11,391 | 5 | - | |
| 2024年3月31日残高 | | 18,169 | 14,724 | 9,616 | 177,300 | 177 | 8,304 | |

| | 注記 | 親会社の所有者に帰属する持分 | | | | | 非支配持分 | 資本合計 |
|------------------------|-------|---------------------------|------------|--------|---------|-------|---------|------|
| | | その他の資本の構成要素 | | 合計 | 合計 | | | |
| | | その他の包括利益を通じて公正価値で測定する金融資産 | 確定給付制度の再測定 | | | | | |
| 2023年4月1日残高 | | 8,409 | - | 12,050 | 215,199 | 1,574 | 216,774 | |
| 当期利益 | | | | - | 9,734 | 108 | 9,843 | |
| その他の包括利益 | | 3,997 | 2,824 | 11,658 | 11,658 | 147 | 11,805 | |
| 包括利益合計 | | 3,997 | 2,824 | 11,658 | 21,393 | 256 | 21,649 | |
| 自己株式の取得 | 22 | | | - | 10,004 | | 10,004 | |
| 自己株式の消却 | 22 | | | - | - | | - | |
| 株式報酬取引 | 21,22 | | | 5 | 57 | | 57 | |
| 配当金 | 23 | | | - | 5,268 | 59 | 5,328 | |
| その他の資本の構成要素から利益剰余金への振替 | | 90 | 2,824 | 2,915 | - | | - | |
| 所有者との取引額合計 | | 90 | 2,824 | 2,909 | 15,215 | 59 | 15,275 | |
| 2024年3月31日残高 | | 12,317 | - | 20,799 | 221,377 | 1,771 | 223,148 | |

当連結会計年度（自 2024年4月1日 至 2025年3月31日）

（単位：百万円）

| | 注記 | 親会社の所有者に帰属する持分 | | | | その他の資本の構成要素 | |
|------------------------|-------|----------------|--------|--------|---------|-------------|--------------|
| | | 資本金 | 資本剰余金 | 自己株式 | 利益剰余金 | 新株予約権 | 在外営業活動体の換算差額 |
| 2024年4月1日残高 | | 18,169 | 14,724 | 9,616 | 177,300 | 177 | 8,304 |
| 当期利益 | | | | | 7,800 | | |
| その他の包括利益 | | | | | | | 750 |
| 包括利益合計 | | - | - | - | 7,800 | - | 750 |
| 自己株式の取得 | 22 | | | 15,002 | | | |
| 自己株式の消却 | 22 | | 8,655 | 8,655 | | | |
| 株式報酬取引 | 21,22 | | 23 | 121 | | 63 | |
| 配当金 | 23 | | | | 4,660 | | |
| 利益剰余金から資本剰余金への振替 | | | 8,678 | | 8,678 | | |
| その他の資本の構成要素から利益剰余金への振替 | | | | | 2,670 | | |
| 所有者との取引額合計 | | - | - | 6,226 | 10,668 | 63 | - |
| 2025年3月31日残高 | | 18,169 | 14,724 | 15,842 | 174,432 | 114 | 7,554 |

| | 注記 | 親会社の所有者に帰属する持分 | | | | 非支配持分 | 資本合計 |
|------------------------|-------|---------------------------|------------|--------|---------|-------|---------|
| | | その他の包括利益を通じて公正価値で測定する金融資産 | 確定給付制度の再測定 | 合計 | 合計 | | |
| 2024年4月1日残高 | | 12,317 | - | 20,799 | 221,377 | 1,771 | 223,148 |
| 当期利益 | | | | - | 7,800 | 96 | 7,896 |
| その他の包括利益 | | 140 | 432 | 176 | 176 | 53 | 230 |
| 包括利益合計 | | 140 | 432 | 176 | 7,623 | 42 | 7,666 |
| 自己株式の取得 | 22 | | | - | 15,002 | | 15,002 |
| 自己株式の消却 | 22 | | | - | - | | - |
| 株式報酬取引 | 21,22 | | | 63 | 34 | | 34 |
| 配当金 | 23 | | | - | 4,660 | 46 | 4,707 |
| 利益剰余金から資本剰余金への振替 | | | | - | - | | - |
| その他の資本の構成要素から利益剰余金への振替 | | 2,237 | 432 | 2,670 | - | | - |
| 所有者との取引額合計 | | 2,237 | 432 | 2,734 | 19,628 | 46 | 19,675 |
| 2025年3月31日残高 | | 10,219 | - | 17,888 | 209,372 | 1,767 | 211,139 |

【連結キャッシュ・フロー計算書】

(単位：百万円)

| | 注記 | 前連結会計年度 (自 2023年4月1日 至 2024年3月31日) | 当連結会計年度 (自 2024年4月1日 至 2025年3月31日) |
|-----------------------------|-------|------------------------------------------|------------------------------------------|
| 営業活動によるキャッシュ・フロー | | | |
| 税引前利益 | | 13,913 | 10,218 |
| 減価償却費及び償却費 | | 11,660 | 12,684 |
| 減損損失戻入益 | 13 | 946 | - |
| 減損損失 | 13 | 1,578 | - |
| 金融収益 | | 807 | 849 |
| 金融費用 | | 181 | 189 |
| 持分法による投資損益(は益) | | 635 | 24 |
| 有形固定資産及び無形資産除売却損益(は益) | | 1,803 | 694 |
| 営業債権及びその他の債権の増減(は増加) | | 5,838 | 7,669 |
| 棚卸資産の増減(は増加) | | 2,323 | 4,416 |
| 営業債務及びその他の債務の増減(は減少) | | 8,393 | 930 |
| 引当金の増減(は減少) | | 2,621 | 2,896 |
| 退職給付に係る資産及び負債の増減 | | 551 | 520 |
| その他 | | 1,248 | 1,633 |
| 小計 | | 16,933 | 29,066 |
| 利息及び配当金の受取額 | | 807 | 849 |
| 利息の支払額 | | 121 | 159 |
| 法人所得税の支払額 | | 6,017 | 231 |
| 営業活動によるキャッシュ・フロー | | 11,601 | 29,525 |
| 投資活動によるキャッシュ・フロー | | | |
| 有形固定資産及び無形資産の売却による収入 | | 293 | 862 |
| 有形固定資産及び無形資産の取得による支出 | | 32,700 | 43,837 |
| 投資有価証券の売却による収入 | | 378 | 5,082 |
| 投資有価証券の取得による支出 | | 337 | 358 |
| 関係会社株式の取得による支出 | | - | 323 |
| その他 | | 1,923 | 861 |
| 投資活動によるキャッシュ・フロー | | 34,288 | 39,436 |
| 財務活動によるキャッシュ・フロー | | | |
| 支払配当金 | 23 | 5,268 | 4,660 |
| 非支配持分への支払配当金 | | 59 | 46 |
| 短期借入金及びコマーシャル・ペーパーの増減額(は減少) | 31 | 1,892 | 4,000 |
| 長期借入れによる収入 | 31 | 15,000 | 10,000 |
| 長期借入金の返済による支出 | 31 | 2,971 | 4,426 |
| 社債の発行による収入 | 18,31 | 19,908 | 19,906 |
| 社債の償還による支出 | 18,31 | 5,000 | - |
| 自己株式の取得による支出 | 22 | 10,004 | 15,002 |
| その他 | | 1,361 | 1,333 |
| 財務活動によるキャッシュ・フロー | | 12,135 | 8,437 |
| 現金及び現金同等物に係る為替変動による影響 | | 1,478 | 156 |
| 現金及び現金同等物の増減額(は減少) | | 9,073 | 1,630 |
| 現金及び現金同等物の期首残高 | | 32,205 | 23,131 |
| 現金及び現金同等物の期末残高 | 8 | 23,131 | 21,500 |

【連結財務諸表注記】

1. 報告企業

株式会社クレハ（以下、「当社」という。）は日本に所在する株式会社であり、東京証券取引所に株式を上場しています。登記上の本社および主要な事業所の住所はホームページ（URL <https://www.kureha.co.jp/>）で開示していません。当連結会計年度（2024年4月1日から2025年3月31日まで）の連結財務諸表は、当社およびその子会社（以下、「当社グループ」という。）ならびに当社グループの関連会社に対する持分により構成されています。当社グループの事業内容は、主に機能製品、化学製品、樹脂製品の製造・販売であり、更に各事業に関する設備の建設・補修、物流、環境対策およびその他のサービス等の事業活動を行っています。

2. 作成の基礎

（1）IFRSに準拠している旨に関する事項

当社グループの連結財務諸表は、IFRSに準拠して作成しています。

当社グループは、連結財務諸表規則第1条の2に掲げる「指定国際会計基準特定会社」の要件を満たすことから、同第312条の規定を適用しています。

（2）測定の基礎

当社グループの連結財務諸表は、取得原価を基礎として作成しています。ただし、「3. 重要性がある会計方針」に記載のとおり、一部の金融資産、金融負債および従業員給付等については公正価値で測定しています。

（3）機能通貨および表示通貨

連結財務諸表は当社の機能通貨である日本円で表示しています。日本円で表示している財務情報は、原則として百万円未満を切捨てて表示しています。

（4）連結財務諸表の承認

2025年6月25日に、本連結財務諸表は当社代表取締役社長小林豊によって承認されています。

3. 重要性がある会計方針

以下の会計方針は、特段の記載がない限り、本連結財務諸表に記載されているすべての期間において継続的に適用されています。

(1) 連結の基礎

子会社

子会社とは、当社グループにより支配されている企業をいいます。当社グループがある企業への関与により生じる変動リターンに対するエクスポージャーまたは権利を有し、当該企業に対するパワーにより当該リターンに影響を及ぼす能力を有している場合に、当社グループは当該企業を支配していると判断しています。

子会社の財務諸表は、当社グループが支配を獲得した日から支配を喪失する日まで、連結の対象に含めていません。

子会社が適用する会計方針が当社グループの適用する会計方針と異なる場合には、必要に応じて当該子会社の財務諸表に調整を加えています。

子会社の決算日が連結決算日と異なる場合には、仮決算を行った財務諸表を使用しています。

当社グループ間の債権債務残高および内部取引高、ならびに当社グループ間の取引から発生した未実現損益は、連結財務諸表の作成に際して消去しています。

子会社の包括利益は、非支配持分が負の残高になる場合でも、親会社の所有者と非支配持分に配分しています。

関連会社

関連会社とは、当社グループが当該企業に対し、財務および営業の方針に重要な影響力を有しているものの、支配または共同支配をしていない企業をいいます。当社グループが他の企業の議決権の20%以上50%以下を保有する場合、当社グループは当該他の企業に対して重要な影響力を有していると推定します。関連会社への投資は、持分法によって会計処理しています。

関連会社の決算日が連結決算日と異なる場合には、仮決算を行った財務諸表を使用しています。

前連結会計年度および当連結会計年度においては、該当する企業はありません。

共同支配企業

共同支配企業とは、当社グループを含む複数の当事者が経済活動に対する契約上合意された支配を共有し、その活動に関連する戦略的な財務上および営業上の決定に際して、支配を共有する当事者すべての合意を必要とする企業をいいます。

当社グループが有する共同支配企業については、持分法によって会計処理しています。

前連結会計年度および当連結会計年度における共同支配企業は、フォートロン・インダストリーズLLC(米)です。

(2) 企業結合

企業結合は、取得法を用いて会計処理しています。取得対価は、被取得企業の支配と交換に譲渡した資産、引き受けた負債および当社が発行する資本性金融商品の取得日の公正価値の合計として測定されます。取得対価および被取得企業の非支配持分の金額、ならびに段階取得の場合に取得企業が以前に保有していた被取得企業の資本持分の公正価値の合計額が識別可能な資産および負債の公正価値を超過する場合は、連結財政状態計算書においてのれんとして計上しています。反対に下回る場合には、直ちに連結損益計算書において純損益として計上しています。

企業結合に関連して発生する取引費用は、発生時に費用処理しています。

非支配持分の追加取得については、資本取引として会計処理しているため、当該取引からのれんは認識していません。

(3) 外貨換算

外貨建取引

当社グループの各社の財務諸表に含まれる項目は、各社の機能通貨により測定しています。外貨建取引は、取引日の直物為替レートで機能通貨に換算しています。期末日の外貨建貨幣性資産および負債は、報告期間の期末日の為替レートで機能通貨に換算しています。換算または決済により生じる換算差額は、純損益として認識しています。ただし、その他の包括利益を通じて公正価値で測定する金融資産およびキャッシュ・フロー・ヘッジから生じる為替差額については、その他の包括利益で認識しています。

在外営業活動体の財務諸表

在外営業活動体の資産および負債（取得により発生したのれんおよび公正価値の調整を含む）については報告期間の期末日の為替レート、収益および費用については著しい変動がない限り期中平均の為替レートをを用いて表示通貨である日本円に換算しています。在外営業活動体の財務諸表の換算から生じる換算差額は、その他の包括利益として認識しています。在外営業活動体を処分し、支配、重要な影響力（または共同支配）を喪失する場合には、この営業活動体に関連する為替換算差額の累積金額を、処分に係る利得または損失の一部として純損益に振り替えています。

(4) 現金及び現金同等物

現金及び現金同等物は、手許現金、随時引き出し可能な預金、および容易に換金可能でありかつ価値の変動について僅少なリスクしか負わない取得日から3ヶ月以内に償還期限の到来する短期投資から構成されています。

(5) 棚卸資産

棚卸資産は取得原価と正味実現可能価額のいずれか低い方の金額で測定しています。取得原価は、購入原価、加工費のほか棚卸資産が現在の場所および状態に至るまでに要したその他すべての原価を含んでおり、個々の棚卸資産に代替性がある場合は主として総平均法に基づき、代替性がない場合は個別法に基づいて算定しています。正味実現可能価額は、通常の事業過程における見積売価から完成までに要する見積原価および見積販売費用を控除して算定しています。測定により生じる差額は、純損益で認識しています。

(6) 売却目的保有資産

継続的使用ではなく、主に売却取引により回収される非流動資産または処分グループは、現状で直ちに売却することが可能であり、経営者が売却計画の実行を確約し、1年以内で売却が完了する予定である場合に売却目的保有に分類しています。

売却目的保有に分類された非流動資産または処分グループは、帳簿価額と売却コスト控除後の公正価値のいずれか低い方の金額で測定しています。

(7) 有形固定資産

有形固定資産の測定には原価モデルを採用し、取得原価から減価償却累計額および減損損失累計額を控除した価額で表示しています。

取得原価には、資産の取得に直接関連する費用、解体、除去および原状回復費用、ならびに資産計上の要件を満たす借入費用を含めています。

土地等の償却を行わない資産を除き、各資産はそれぞれの見積耐用年数にわたって定額法で減価償却を行っています。主要な有形固定資産項目ごとの見積耐用年数は以下のとおりです。

- ・建物及び構築物 10～50年
- ・機械装置 7～20年
- ・車両運搬具及び工具器具備品 4～10年

なお、見積耐用年数、減価償却方法および残存価額は、各年度末に見直しを行い、変更があった場合は、会計上の見積りの変更として将来に向かって適用しています。

(8) 無形資産

のれん

当初認識時における測定については、「3. 重要性がある会計方針(2) 企業結合」に記載しています。のれんは取得原価から減損損失累計額を控除した価額で表示しています。

のれんは償却を行わず、毎年または減損の兆候が存在する場合にはその都度、減損テストを実施しています。減損損失は連結損益計算書において認識され、その後の戻入れは行っていません。

その他の無形資産

個別に取得したのれん以外の無形資産の測定においては原価モデルを採用しています。内部創出の無形資産については、資産化の要件を満たす開発費用を除き、その支出額はすべて発生した期の費用として計上しています。

耐用年数を確定できる無形資産は、取得原価から償却累計額および減損損失累計額を控除した価額で表示しており、それぞれの見積耐用年数にわたって定額法で償却し、減損の兆候が存在する場合はその都度、減損テストを実施しています。主要な無形資産項目ごとの見積耐用年数は以下のとおりです。

・ソフトウェア 5～10年

なお、見積耐用年数、償却方法および残存価額は、各年度末に見直しを行い、変更があった場合は、会計上の見積りの変更として将来に向かって適用しています。

(9) リース

リース取引におけるリース負債は、リース開始日におけるリース料総額の未決済分の割引現在価値として測定を行っており、その他の金融負債に含めて表示しています。使用権資産については、リース負債の当初測定額に当初直接コスト、前払リース料等を調整し、リース契約に基づき要求される原状回復義務等のコストを加えた額で当初測定を行っています。使用権資産は、リース期間にわたり規則的に減価償却を行っており、有形固定資産または無形資産に含めて表示しています。

リース料は、リース負債残高に対して一定の利子率となるように、金融費用とリース負債残高の返済部分とに配分しています。金融費用は連結損益計算書上、使用権資産に係る減価償却費と区分して表示しています。

契約がリースであるか否か、または契約にリースが含まれているか否かについては、法的にはリースの形態をとらないものであっても、契約の実質に基づき判断しています。

なお、リース期間が12ヶ月以内の短期リースおよび原資産が少額であるリースについては、使用権資産およびリース負債を認識せず、リース料をリース期間にわたり定額法または他の規則的な基礎のいずれかにより純損益で認識しています。

(10) 非金融資産の減損

棚卸資産および繰延税金資産を除く当社グループの非金融資産は、報告期間の期末日ごとに減損の兆候の有無を判断しています。減損の兆候が存在する場合は、当該資産の回収可能価額を見積もっています。のれんについては、減損の兆候の有無にかかわらず毎期減損テストを実施しています。

資産または資金生成単位の回収可能価額は、使用価値と処分コスト控除後の公正価値のうちいずれか高い金額としています。使用価値の算定において、見積将来キャッシュ・フローは、貨幣の時間的価値および当該資産に固有のリスクを反映した割引率を用いて現在価値に割り引いています。

減損テストにおいて個別にテストされない資産は、継続的な使用により他の資産または資産グループのキャッシュ・インフローから、概ね独立したキャッシュ・インフローを生成する最小の資金生成単位に統合しています。当社グループの全社資産は、独立したキャッシュ・インフローを生成しません。全社資産に減損の兆候がある場合、全社資産が帰属する資金生成単位の回収可能価額を決定しています。

のれんは関連する最小の単位を反映して減損がテストされるように、企業結合により取得したのれんは、結合のシナジーが得られると期待される資金生成単位に配分しています。

減損損失は、資産または資金生成単位の帳簿価額が見積回収可能価額を超過する場合に純損益として認識します。

のれんを除く資産については、過去に認識した減損損失は、報告期間の期末日において損失の減少または消滅を示す兆候の有無を評価しています。回収可能価額の決定に使用した見積りが変化した場合は、減損損失を戻入れします。

(11) 金融商品

デリバティブを除く金融資産

() 当初認識および測定

当社グループは、有価証券の売買については決済日に当初認識しており、それ以外の金融資産については契約条項の当事者となった場合に当初認識しています。

当社グループは金融資産の当初認識において、次の条件がともに満たされる場合には償却原価で測定する金融資産に分類し、それ以外の場合には公正価値で測定する金融資産に分類しています。

- ・ 契約上のキャッシュ・フローを回収するために資産を保有することを目的とする事業モデルに基づいて、資産が保有されている。
- ・ 金融資産の契約条件により、元本および元本残高に対する利息の支払いのみであるキャッシュ・フローが特定の日に生じる。

公正価値で測定する金融資産については、投資先との取引関係の円滑化を主な目的として保有する株式等の資本性金融資産について、当初認識時に、その他の包括利益を通じて公正価値で測定する金融資産に指定しています。それ以外の金融資産については、純損益を通じて公正価値で測定する金融資産に指定しています。

すべての金融資産は、純損益を通じて公正価値で測定する区分に分類される場合を除き、公正価値に当該金融資産に直接帰属する取引費用を加算した金額で測定しています。

() 事後測定

金融資産の当初認識後の測定は、その分類に応じて以下のとおり測定しています。

(a) 償却原価で測定する金融資産

実効金利法による償却原価で測定しています。

(b) その他の包括利益を通じて公正価値で測定する金融資産

当初認識後は公正価値で測定し、公正価値の変動はその他の包括利益に含めて認識しています。投資を処分した場合、もしくは公正価値が著しく低下した場合等に、その他の包括利益を通じて認識された利得または損失の累計額をその他の資本の構成要素から利益剰余金に振り替えています。

なお、その他の包括利益を通じて公正価値で測定される金融資産からの配当金については、金融収益として純損益に認識しています。

(c) 純損益を通じて公正価値で測定する金融資産

純損益を通じて公正価値で測定する金融資産として指定する場合、または(a)(b)以外の金融資産は、公正価値で測定しており、その変動額は純損益で認識しています。

() 認識の中止

金融資産から生じるキャッシュ・フローに対する契約上の権利が消滅した場合、または金融資産を譲渡し、ほとんどすべてのリスクと経済価値が移転した場合に認識を中止しています。

() 金融資産の減損

償却原価で測定する金融資産については、予想信用損失に対して貸倒引当金を認識しています。報告日ごとに金融資産の信用リスクが当初認識以後に著しく増大しているかを評価し、著しく増大している場合には、当該金融資産に係る貸倒引当金を全期間の予想信用損失に等しい金額で測定しています。著しく増大していない場合には、当該金融資産に係る貸倒引当金を12ヶ月の予想信用損失に等しい金額で測定しています。ただし、営業債権及びその他の債権については、常に、貸倒引当金を全期間の予想信用損失に等しい金額で測定しています。

デリバティブを除く金融負債

() 当初認識および測定

当社グループは、金融負債については契約条項の当事者となった場合に当初認識しています。

当社グループは金融負債の当初認識において、純損益を通じて公正価値で測定する金融負債と、償却原価で測定する金融負債に分類しています。

すべての金融負債は、純損益を通じて公正価値で測定する金融負債に分類される場合を除き、公正価値から当該金融負債に直接帰属する取引費用を控除した金額で測定しています。

() 事後測定

純損益を通じて公正価値で測定する金融負債は、公正価値で測定しており、その変動額は純損益で認識しています。

償却原価で測定する金融負債の当初認識後の測定は、実効金利法による償却原価で測定しています。実効金利法による償却および認識が中止された場合の利得および損失は、連結損益計算書において純損益として認識しています。

() 認識の中止

金融負債は、義務が履行されたか、免除されたか、または失効した場合に認識を中止しています。

デリバティブ

当社グループは、為替リスクや金利リスクをそれぞれヘッジするために、為替予約、金利スワップ契約等のデリバティブを利用しています。

デリバティブについては、契約が締結された日の公正価値で当初認識し、当初認識後は公正価値で測定しています。デリバティブの公正価値の変動は、直ちに純損益として認識しています。

(12) 従業員給付

退職後給付

当社グループは、確定給付型と確定拠出型の退職給付制度を採用しています。

確定給付型退職給付制度に関連する確定給付負債（資産）の純額は、確定給付制度債務の現在価値から制度資産の公正価値を控除して算定しています。確定給付制度債務の現在価値および関連する当期勤務費用ならびに過去勤務費用を、独立した年金数理人が予測単位積増方式により每期算定しています。割引率は、将来の毎年度の給付支払見込日までの期間を基に割引期間を設定し、割引期間に対応した、給付金が支払われる通貨建ての優良社債の期末日時点の市場利回りに基づき算定しています。

確定給付制度から生じるすべての確定給付負債（資産）の純額の再測定額は、発生した期においてその他の包括利益として一括認識し、直ちにその他の資本の構成要素から利益剰余金に振り替えています。

当期勤務費用は、純損益として認識しています。

過去勤務費用は、純損益として即時に認識しています。

確定拠出型の退職給付制度に係る費用は、拠出した時点で費用として認識しています。

短期従業員給付

短期従業員給付は、割引計算を行わず、関連するサービスが提供された時点で費用として認識しています。賞与および有給休暇費用については、それらを支払う法的もしくは推定的債務を有しており、信頼性のある見積りが可能な場合に、それらの制度に基づいて支払われると見積もられる額を負債として認識しています。

(13) 株式報酬制度

当社グループは、持分決済型の株式報酬制度として、以下の制度を導入しています。

ストック・オプション制度

ストック・オプションは、付与日における公正価値によって見積もり、最終的に権利確定すると予想されるストック・オプションの数を考慮した上で、権利確定期間にわたって費用で認識し、同額を資本の増加として認識しています。付与されたオプションの公正価値は、オプションの諸条件を考慮しブラック・ショールズ・モデルにて算定しています。なお、譲渡制限付株式報酬制度を導入したことに伴い、ストック・オプション制度は、既に付与されているものを除いて廃止しており、新たな付与は行っていません。

譲渡制限付株式報酬制度

当社の企業価値の持続的な向上を図るインセンティブを与えるとともに、株主の皆様との一層の価値共有を進めることを目的として、取締役を対象に事前交付型譲渡制限付株式報酬制度および業績連動型譲渡制限付株式報酬制度を、執行役員を対象に事前交付型譲渡制限付株式報酬制度を導入しています。本制度における報酬は、付与する当社株式の公正価値を参照して測定しており、算定された報酬はその権利確定期間にわたって費用で認識し、同額を資本の増加として認識しています。

(14) 引当金

当社グループは、過去の事象の結果として現在の法的または推定的債務を有しており、当該債務を決済するために経済的便益を有する資源の流出が必要となる可能性が高く、かつ当該債務の金額について信頼できる見積りが可能である場合に引当金を認識しています。

引当金は、貨幣の時間的価値の影響に重要性がある場合、決済のために要すると見積もられた支出額の現在価値で測定しています。現在価値の算定には、貨幣の時間的価値の現在の市場評価およびその負債に固有のリスクを反映した税引前の割引率を用いています。時の経過に伴う割引額の割戻しは金融費用として認識しています。

また、リストラクチャリング引当金は、詳細な公式計画を有し、かつ当該計画の実施を開始または影響を受ける関係者に公表した時点で認識しています。当該引当金は、リストラクチャリングから発生する以下の双方に該当する直接支出のみを計上対象としています。

- ・リストラクチャリングに必然的に伴うもの
- ・会社の継続活動に関連しないもの

(15) 賦課金

政府が法令に従って企業に求める経済的便益のある資源の流出である賦課金については、法令により規定される賦課金の支払いの契機となる活動により債務発生事象が生じた時点で、支払い見込み額を債務認識しています。

(16) 売上収益

当社グループは、以下の5ステップアプローチに基づき、収益を認識しています。

- ステップ1：顧客との契約を識別する
- ステップ2：契約における履行義務を識別する
- ステップ3：取引価格を算定する
- ステップ4：取引価格を契約における履行義務に配分する
- ステップ5：履行義務の充足時に収益を認識する

履行義務の充足時点について、財またはサービスに対する支配が一定の期間にわたり顧客に移転されるか、一時点で顧客に移転されるかを判定し、収益を認識しています。

(17) 政府補助金

政府補助金は、企業が補助金交付のための付帯条件を満たし、かつ補助金を受領するという合理的な保証が得られた時に公正価値で認識しています。

収益に関する政府補助金は、当該補助金で補填することが意図されている関連費用を認識する期間に収益認識しています。資産に関する政府補助金は、当該資産の帳簿価額を算定する際に直接減額しています。補助金は、減価償却費の減少として、当該償却資産の耐用年数にわたって純損益に認識されます。

(18) 法人所得税

法人所得税費用は、当期税金と繰延税金から構成されています。これらは、企業結合に関するもの、および直接に資本またはその他の包括利益で認識される項目を除き、純損益で認識しています。

当期税金は、税務当局に対する納付または税務当局からの還付が予想される金額で測定しています。税額の算定に使用する税率および税法は、当社グループが事業活動を行い、課税対象となる純損益を稼得する国において、期末日までに制定または実質的に制定されたものです。

繰延税金は、決算日における資産および負債の税務基準額と会計上の帳簿価額との間の一時差異に基づいて算定しています。繰延税金資産は、将来減算一時差異、未使用の繰越税額控除および繰越欠損金について、それらを回収できる課税所得が生じると見込まれる範囲において認識し、繰延税金負債は、原則として、将来加算一時差異について認識しています。

繰延税金資産および負債は、決算日までに制定または実質的に制定されている税率に基づいて、当該資産が実現されるまたは負債が決済される年度の税率を見積もり、算定しています。

繰延税金資産および負債は、当期税金負債と当期税金資産を相殺する法律上強制力のある権利を有し、かつ同一の税務当局によって同一の納税主体に課されている場合、相殺しています。

(19) 自己株式

自己株式は取得原価で評価し、資本から控除しています。当社の自己株式の購入、売却または消却において利得または損失は認識していません。なお、帳簿価額と売却時の対価との差額は資本剰余金として認識しています。

4. 重要な会計上の見積りおよび判断

IFRSに準拠した連結財務諸表の作成において、マネジメントは、会計方針の適用ならびに資産、負債、収益および費用の報告額に影響を及ぼす判断、見積りおよび仮定の設定を行うことが義務付けられています。実際の業績はこれらの見積りとは異なる場合があります。

見積りおよびその基礎となる仮定は継続して見直されます。会計上の見積りの見直しによる影響は、その見積りを見直した会計期間と将来の会計期間において認識されます。

当社グループの連結財務諸表の作成に重要な影響を与える見積りおよび仮定は以下のとおりです。

(1) 棚卸資産の正味実現可能価額

棚卸資産は取得原価と正味実現可能価額のいずれか低い方の金額で測定しています。正味実現可能価額は、通常の事業過程における見積売価から完成までに要する見積原価および見積販売費用を控除して算定しています。また、長期滞留と識別した棚卸資産については、その正味実現可能価額を見積もっています。P G A事業に係る棚卸資産の正味実現可能価額の見積りについては、期末日時点の需要や市場の動向から将来の販売見込みを仮定し、正味実現可能価額の算定に反映させています。

当該見積りは、将来の不確実な市場環境の変動等に影響を受ける可能性があり、前提とした状況が変化した場合、正味実現可能価額の算定結果が異なる可能性があります。

前連結会計年度において、P G A事業に係る棚卸資産の評価減の戻入益を売上原価として6,249百万円計上しています。これは、今後の事業環境や将来の販売見込みを見直した結果、正味実現可能価額が回復したことによるものです。

当連結会計年度において、フッ化ビニリデン樹脂事業に係る棚卸資産の評価減を売上原価として1,907百万円計上しています。これは、リチウムイオン二次電池用バインダーの需要回復が想定よりも遅れていることにより、棚卸資産の正味実現可能価額が低下したためです。

関連する内容については、「10. 棚卸資産」に記載しています。

(2) 有形固定資産の耐用年数

有形固定資産の耐用年数は、土地等の償却を行わない資産を除き、各資産でそれぞれの見積耐用年数にわたって定額法で減価償却を行っています。

これらの見積りの仮定については、経営者の最善の見積りと判断により決定していますが、将来の技術革新等による設備の陳腐化や用途変更が発生し、現在の見積耐用年数を見直す必要がある場合、減価償却費の発生額等が異なる可能性があります。

関連する内容については、「11. 有形固定資産」に記載しています。

(3) 非金融資産の回収可能価額

棚卸資産および繰延税金資産を除く当社グループの非金融資産は、報告期間の期末日ごとに減損の兆候の有無を判断しています。減損テストの回収可能価額の算定において、将来キャッシュ・フロー、割引率等について一定の仮定を設定しています。見積りは、経営者の最善の見積りと判断により実施していますが、将来の不確実な市場環境の変動等により、回収可能価額の算定結果が異なる可能性があります。

前連結会計年度において減損損失および減損損失戻入益を計上しており、当該回収可能価額は、処分費用控除後の公正価値により測定しています。公正価値は減損損失については処分見込価額、減損損失戻入益については不動産鑑定評価等に基づいて算定しています。当該公正価値のヒエラルキーはレベル3に分類されています。関連する内容については、「13. 非金融資産の減損」に記載しています。

当連結会計年度において機能製品事業セグメントに属するフッ化ビニリデン樹脂事業について、E V（電気自動車）市場の停滞に起因し、その主な用途である車載用リチウムイオン二次電池用バインダーの需要回復が想定よりも遅れていることから、当該事業に係る有形固定資産および無形資産74,859百万円について、減損損失の認識の要否を検討しました。

当該資金生成単位の回収可能価額と帳簿価額を比較した結果、回収可能価額が帳簿価額を上回ったことから、減損損失は認識していません。当該回収可能価額は使用価値を用いています。使用価値は、事業計画を基礎として見積もった将来キャッシュ・フローの割引現在価値として算定しており、その主要な仮定は、販売数量、販売価格および割引率です。将来の販売数量、販売価格は、顧客から入手した情報や将来の市場見通し等を基に設定しています。割引率は、選定した複数の類似会社のベータ値を反映した加重平均資本コストとして算定しており、使用した割引率は7.9%です。

(4) 繰延税金資産の回収可能性

繰延税金資産は、将来減算一時差異、未使用の繰越税額控除および繰越欠損金について、それらを利用できる課税所得が生じると見込まれる範囲において認識しています。課税所得は、事業計画に基づき課税所得の発生時期および金額を見積もっています。

当該見積りは、将来の不確実な経済条件の変動等により、実際に発生した課税所得の時期および金額が見積りと異なった場合、繰延税金資産の回収可能性の評価が異なる可能性があります。

関連する内容については、「15. 法人所得税」に記載しています。

(5) 確定給付制度の債務

確定給付制度に関連する確定給付負債（資産）の純額は、確定給付制度債務の現在価値から制度資産の公正価値を控除して算定しています。確定給付制度債務の現在価値および関連する当期勤務費用ならびに過去勤務費用を、独立した年金数理人が予測単位積増方式により数理計算上の仮定に基づいて每期算定しています。数理計算上の仮定には、割引率、退職率および死亡率等の様々な変数についての見積りおよび判断が求められます。割引率は、将来の毎年度の給付支払見込日までの期間を基に割引期間を設定し、割引期間に対応した、給付金が支払われる通貨建ての優良社債の期末日時点の市場利回りに基づき算定しています。

当該年金数理計算の前提条件および見積りは、将来の不確実な経済環境や社会情勢等の変動によって影響を受ける可能性があり、見直しが必要となった場合、確定給付制度債務の測定額に修正を生じさせる可能性があります。

関連する内容については、「20. 従業員給付」に記載しています。

(6) 引当金の認識

当社グループは、過去の事象の結果として現在の法的または推定的債務を有しており、当該債務を決済するために経済的便益を有する資源の流出が必要となる可能性が高く、かつ当該債務の金額について信頼できる見積りが可能である場合に引当金を認識しています。

当該見積りは、予想しえない事象の発生や状況の変化により影響を受ける可能性があり、実際の支払額が見積りと異なった場合に、翌年度以降の連結財務諸表において認識する金額に重要な影響を与える可能性があります。

関連する内容については、「19. 引当金」に記載しています。

(7) 非上場株式の公正価値

その他の金融資産に含まれる非上場株式の公正価値は、定期的に発行体の財政状態等を把握し、主に類似会社の市場価格に基づく評価方法またはその他の適切な評価方法により、評価倍率等の観察可能でないインプットを利用して測定しています。

当該見積りは、将来の不確実な経済条件の変動等によって影響を受ける可能性があり、公正価値評価が変動する可能性があります。

関連する内容については、「24. 金融商品」に記載しています。

また、マネジメントが会計方針を適用する過程で行った判断は以下のとおりです。

- ・連結範囲の決定（3. 重要性がある会計方針（1））
- ・金融商品の区分（3. 重要性がある会計方針（11）、注24. 金融商品）

5. 未適用の新しい基準または解釈指針

連結財務諸表の承認日までに新設または改訂が行われた新基準書および新解釈指針のうち、当社グループが早期適用していない主なものは、以下のとおりです。適用による当社グループへの影響は検討中です。

| 基準書 | 基準書名 | 強制適用時期 (以後開始年度) | 当社グループ 適用時期 | 新設・改訂の内容 |
|----------|----------------|--------------------|----------------|---------------------------------------------|
| IFRS第18号 | 財務諸表における表示及び開示 | 2027年1月1日 | 2028年3月期 | 財務諸表における表示及び開示に関する現行の会計基準であるIAS第1号を置き換える新基準 |

6. 表示方法の変更

(連結財政状態計算書)

前連結会計年度において、「その他の非流動資産」に含めていた「退職給付に係る資産」は、表示の明瞭性を高めるため、当連結会計年度より独立掲記することとしました。この表示方法の変更を反映させるため、前連結会計年度の連結財務諸表の組み替えを行っています。

この結果、前連結会計年度の連結財政状態計算書において、「その他の非流動資産」に表示していた17,467百万円は、「退職給付に係る資産」17,044百万円、「その他の非流動資産」422百万円として組み替えています。

7. セグメント情報

(1) 報告セグメントの概要

事業セグメントは、当社グループの構成単位のうち分離された財務情報が入手可能であり、取締役会が、経営資源の配分の決定および業績を評価するために、定期的に検討を行う対象となっているものです。当社グループでは、製品・サービス別の事業部および子会社を置き、国内および海外の包括的な戦略を立案し、事業活動を展開しており、事業セグメントの基礎としています。

開示にあたっては、製品・サービスの内容、市場等の類似性に基づき、複数の事業セグメントを集約し、「機能製品事業」「化学製品事業」「樹脂製品事業」「建設関連事業」「その他関連事業」の5つのセグメントに区分しています。

各セグメントに属する主要製品・サービスは以下のとおりです。

| セグメント | 主要製品等 |
|---------|-----------------------------------------------------------------------------------|
| 機能製品事業 | P P S樹脂、フッ化ビニリデン樹脂、P G A (ポリグリコール酸)樹脂加工品 炭素繊維、球状活性炭 |
| 化学製品事業 | 農業・園芸用殺菌剤、慢性腎不全用剤、か性ソーダ、塩酸、次亜塩素酸ソーダ モノクロロベンゼン、パラジクロロベンゼン、オルソジクロロベンゼン |
| 樹脂製品事業 | 家庭用ラップ、流し台用水切り袋、食品保存容器および調理シート、フッ化ビニリデン釣糸 塩化ビニリデンフィルム、熱収縮多層フィルム、自動充填結紮機(食品包装用) |
| 建設関連事業 | 土木・建築工事の施工請負業務、工事監理業務 |
| その他関連事業 | 産業廃棄物の処理および環境関連処理設備、理化学分析・測定・試験および検査業務 運送および倉庫業務、医療サービス |

(2) 報告セグメントの情報

報告されている事業セグメントの会計処理の方法は、「3. 重要性がある会計方針」における記載と同一です。セグメント間の内部売上収益は、主に市場価格に基づいています。

当社グループのセグメント情報は以下のとおりです。

前連結会計年度（自 2023年4月1日 至 2024年3月31日）

（単位：百万円）

| | 機能製品 事業 | 化学製品 事業 | 樹脂製品 事業 | 建設関連 事業 | その他関連 事業 | 合計 | 調整額 (注) | 連結 財務諸表 計上額 |
|-----------------------|------------|------------|------------|------------|-------------|---------|------------|-------------------|
| 売上収益 | | | | | | | | |
| 外部顧客への 売上収益 | 64,510 | 33,949 | 47,328 | 13,948 | 18,237 | 177,973 | - | 177,973 |
| セグメント間の 内部売上収益 | 871 | 260 | 156 | 9,056 | 6,757 | 17,102 | 17,102 | - |
| 合計 | 65,382 | 34,209 | 47,485 | 23,004 | 24,994 | 195,075 | 17,102 | 177,973 |
| 営業利益又は損失（ ） | 4,837 | 1,655 | 8,194 | 1,480 | 2,466 | 18,634 | 5,834 | 12,800 |
| 金融収益 | | | | | | | | 1,305 |
| 金融費用（ ） | | | | | | | | 191 |
| 税引前利益 | | | | | | | | 13,913 |
| その他の項目 | | | | | | | | |
| セグメント資産 | 137,621 | 27,590 | 37,885 | 8,909 | 29,850 | 241,858 | 88,771 | 330,630 |
| 減価償却費および 償却費 | 4,293 | 780 | 1,995 | 140 | 2,015 | 9,226 | 2,434 | 11,660 |
| 減損損失 | - | - | - | - | - | - | 1,578 | 1,578 |
| 減損損失戻入益 | - | - | - | - | - | - | 946 | 946 |
| 持分法による 投資損益 | 635 | - | - | - | - | 635 | - | 635 |
| 有形固定資産および 無形資産の増加額 | 25,381 | 1,028 | 1,947 | 148 | 1,766 | 30,273 | 4,991 | 35,264 |

(注) 営業利益又は損失の調整額にはセグメント間取引消去等による損失 537百万円、主に報告セグメントに配分していないその他の収益1,936百万円（減損損失戻入益946百万円等）およびその他の費用 7,232百万円（リストラックチャリング費用 2,835百万円、固定資産除売却損 1,813百万円、減損損失 1,578百万円等）が含まれています。

セグメント資産の調整額には、各報告セグメントに配分していない全社資産が含まれており、その主なものは当社の現金及び預金、投資有価証券、全社共有設備等です。

減損損失の調整額は、機能製品事業に係る固定資産の減損損失 1,578百万円です。

減損損失戻入益の調整額は、樹脂製品事業に係る固定資産の減損損失戻入益946百万円です。

当連結会計年度（自 2024年4月1日 至 2025年3月31日）

（単位：百万円）

| | 機能製品 事業 | 化学製品 事業 | 樹脂製品 事業 | 建設関連 事業 | その他関連 事業 | 合計 | 調整額 (注) | 連結 財務諸表 計上額 |
|-----------------------|------------|------------|------------|------------|-------------|---------|------------|-------------------|
| 売上収益 | | | | | | | | |
| 外部顧客への 売上収益 | 57,372 | 30,677 | 40,528 | 14,842 | 18,593 | 162,015 | - | 162,015 |
| セグメント間の 内部売上収益 | 1,146 | 239 | 400 | 7,530 | 6,693 | 16,011 | 16,011 | - |
| 合計 | 58,518 | 30,917 | 40,929 | 22,373 | 25,286 | 178,026 | 16,011 | 162,015 |
| 営業利益又は損失（ ） | 1,991 | 592 | 7,097 | 1,393 | 2,911 | 10,002 | 574 | 9,428 |
| 金融収益 | | | | | | | | 986 |
| 金融費用（ ） | | | | | | | | 196 |
| 税引前利益 | | | | | | | | 10,218 |
| その他の項目 | | | | | | | | |
| セグメント資産 | 165,843 | 29,600 | 30,415 | 8,584 | 30,268 | 264,712 | 80,586 | 345,298 |
| 減価償却費および 償却費 | 4,877 | 740 | 2,036 | 160 | 2,046 | 9,861 | 2,822 | 12,684 |
| 持分法による 投資損益 | 24 | - | - | - | - | 24 | - | 24 |
| 有形固定資産および 無形資産の増加額 | 38,137 | 892 | 1,155 | 219 | 1,258 | 41,662 | 3,183 | 44,846 |

（注）営業利益又は損失の調整額にはセグメント間取引消去等による損失 113百万円、主に報告セグメントに配分していないその他の収益1,136百万円（固定資産売却益339百万円等）およびその他の費用 1,597百万円（固定資産除売却損 857百万円、リストラクチャリング費用 176百万円等）が含まれています。

セグメント資産の調整額には、各報告セグメントに配分していない全社資産が含まれており、その主なものは当社の現金及び預金、投資有価証券、全社共有設備等です。

（3）製品およびサービスに関する情報

「（1）報告セグメントの概要」および「（2）報告セグメントの情報」に同様の情報を開示しているため、記載を省略しています。

（4）地域別に関する情報

外部顧客への売上収益

（単位：百万円）

| | 前連結会計年度 (自 2023年4月1日 至 2024年3月31日) | 当連結会計年度 (自 2024年4月1日 至 2025年3月31日) |
|-------|------------------------------------------|------------------------------------------|
| 日本 | 113,991 | 111,767 |
| アジア | 23,696 | 19,809 |
| ヨーロッパ | 20,023 | 11,488 |
| その他 | 20,263 | 18,950 |
| 合計 | 177,973 | 162,015 |

（注）顧客の所在地に基づいています。

非流動資産（有形固定資産および無形資産）

| | （単位：百万円） | |
|-----|-------------------------|-------------------------|
| | 前連結会計年度 （2024年3月31日） | 当連結会計年度 （2025年3月31日） |
| 日本 | 132,708 | 166,759 |
| アジア | 10,434 | 9,695 |
| その他 | 2,419 | 2,311 |
| 合計 | 145,562 | 178,765 |

（注）資産の所在地に基づいています。

（5）主要顧客に関する情報

前連結会計年度（自 2023年4月1日 至 2024年3月31日）

外部顧客への売上収益のうち、連結損益計算書の売上収益の10%以上を占める顧客が存在しないため、記載を省略しています。

当連結会計年度（自 2024年4月1日 至 2025年3月31日）

外部顧客への売上収益のうち、連結損益計算書の売上収益の10%以上を占める顧客が存在しないため、記載を省略しています。

8．現金及び現金同等物

現金及び現金同等物の内訳は、現金及び預金です。なお、前連結会計年度および当連結会計年度の連結財政状態計算書上における「現金及び現金同等物」の残高と連結キャッシュ・フロー計算書上における「現金及び現金同等物」の残高は一致しています。

9．営業債権及びその他の債権

営業債権及びその他の債権の内訳は、次のとおりです。

| | （単位：百万円） | |
|-----------|-------------------------|-------------------------|
| | 前連結会計年度 （2024年3月31日） | 当連結会計年度 （2025年3月31日） |
| 受取手形及び売掛金 | 38,156 | 30,649 |
| その他 | 868 | 975 |
| 貸倒引当金 | 104 | 370 |
| 合計 | 38,919 | 31,253 |

10．棚卸資産

棚卸資産の内訳は、次のとおりです。

| | （単位：百万円） | |
|----------|-------------------------|-------------------------|
| | 前連結会計年度 （2024年3月31日） | 当連結会計年度 （2025年3月31日） |
| 商品及び製品 | 40,480 | 38,291 |
| 仕掛品 | 1,297 | 304 |
| 原材料及び貯蔵品 | 9,467 | 8,138 |
| 合計 | 51,245 | 46,734 |

（注）前連結会計年度および当連結会計年度において費用として認識した棚卸資産の評価減（は戻入れ）の金額は、それぞれ 4,855百万円、1,834百万円です。当該金額は、前連結会計年度においては、「売上原価」に5,532百万円と「その他の費用」（リストラクチャリング費用）に677百万円が含まれており、当連結会計年度においては、「売上原価」に含まれています。

11.有形固定資産

(1) 帳簿価額の増減および取得原価ならびに減価償却累計額および減損損失累計額

帳簿価額

(単位：百万円)

| | 建物及び 構築物 | 機械装置及び 運搬具 | 土地 | 建設仮勘定 | 使用権資産 | その他 | 合計 |
|--------------|-------------|---------------|--------|--------|-------|-------|---------|
| 2023年4月1日残高 | 42,690 | 37,861 | 16,080 | 14,370 | 4,226 | 2,209 | 117,438 |
| 取得 | 7,186 | 9,058 | - | 14,155 | 2,147 | 1,462 | 34,011 |
| 処分 | 133 | 347 | - | - | 68 | 7 | 556 |
| 減価償却費 | 3,270 | 5,475 | - | - | 1,365 | 850 | 10,960 |
| 減損損失 | - | - | - | 1,279 | 291 | - | 1,571 |
| 減損損失戻入益 | 589 | 142 | 197 | - | - | 22 | 952 |
| 為替換算差額 | 284 | 19 | 10 | 99 | 174 | 29 | 579 |
| その他の増減 | - | - | - | - | 655 | - | 655 |
| 2024年3月31日残高 | 47,347 | 41,220 | 16,289 | 27,346 | 5,478 | 2,865 | 140,548 |
| 取得 | 2,959 | 4,963 | 3 | 33,470 | 1,119 | 1,143 | 43,658 |
| 処分 | 225 | 233 | 125 | 20 | 4 | 15 | 623 |
| 減価償却費 | 3,576 | 5,960 | - | - | 1,363 | 955 | 11,856 |
| 為替換算差額 | 28 | 31 | 0 | 13 | 37 | 3 | 51 |
| その他の増減 | 7 | 22 | - | - | 1,774 | 7 | 1,797 |
| 2025年3月31日残高 | 46,483 | 40,042 | 16,168 | 60,782 | 6,967 | 3,027 | 173,472 |

- (注) 1 減価償却費は、連結損益計算書の「売上原価」および「販売費及び一般管理費」に計上しています。
2 減損損失は、連結損益計算書の「その他の費用」に計上しています。減損損失の内容については、「13. 非金融資産の減損」に記載しています。
3 減損損失戻入益は、連結損益計算書の「その他の収益」に計上しています。減損損失戻入益の内容については、「13. 非金融資産の減損」に記載しています。
4 取得には建設仮勘定から資産への振替が含まれています。
5 「使用権資産」のその他の増減は、主にリース期間の見積りの変更によるものです。
6 資産化した借入コストの金額は、前連結会計年度において46百万円、当連結会計年度において225百万円です。

取得原価

(単位：百万円)

| | 建物及び 構築物 | 機械装置及び 運搬具 | 土地 | 建設仮勘定 | 使用権資産 | その他 | 合計 |
|--------------|-------------|---------------|--------|--------|--------|--------|---------|
| 2023年4月1日残高 | 120,519 | 188,712 | 16,859 | 14,370 | 8,081 | 15,727 | 364,270 |
| 2024年3月31日残高 | 124,796 | 193,066 | 16,884 | 28,671 | 10,237 | 16,677 | 390,333 |
| 2025年3月31日残高 | 126,639 | 188,131 | 16,763 | 60,901 | 12,238 | 17,163 | 421,837 |

減価償却累計額および減損損失累計額

(単位：百万円)

| | 建物及び 構築物 | 機械装置及び 運搬具 | 土地 | 建設仮勘定 | 使用権資産 | その他 | 合計 |
|--------------|-------------|---------------|-----|-------|-------|--------|---------|
| 2023年4月1日残高 | 77,828 | 150,850 | 778 | - | 3,855 | 13,518 | 246,832 |
| 2024年3月31日残高 | 77,448 | 151,846 | 594 | 1,324 | 4,758 | 13,811 | 249,785 |
| 2025年3月31日残高 | 80,156 | 148,088 | 594 | 119 | 5,270 | 14,135 | 248,365 |

(2) 使用権資産の内訳は、次のとおりです。

(単位：百万円)

| | 前連結会計年度 (2024年3月31日) | 当連結会計年度 (2025年3月31日) |
|-----------|-------------------------|-------------------------|
| 建物及び構築物 | 2,292 | 3,954 |
| 機械装置及び運搬具 | 279 | 250 |
| 土地 | 2,600 | 2,515 |
| その他 | 306 | 247 |
| 使用権資産合計 | 5,478 | 6,967 |

(3) 使用権資産に関連する損益は、次のとおりです。

(単位：百万円)

| | 前連結会計年度 (自 2023年4月1日 至 2024年3月31日) | 当連結会計年度 (自 2024年4月1日 至 2025年3月31日) |
|---------------|------------------------------------------|------------------------------------------|
| 使用権資産減価償却費 | | |
| 建物及び構築物 | 985 | 1,043 |
| 機械装置及び運搬具 | 125 | 89 |
| 土地 | 118 | 109 |
| その他 | 135 | 121 |
| 合計 | 1,365 | 1,363 |
| リース負債に係る金利費用 | 13 | 14 |
| 短期リースに係る費用 | 314 | 441 |
| 少額資産のリースに係る費用 | 67 | 81 |

(4) リースに係るキャッシュ・アウトフローは、次のとおりです。

(単位：百万円)

| | 前連結会計年度 (自 2023年4月1日 至 2024年3月31日) | 当連結会計年度 (自 2024年4月1日 至 2025年3月31日) |
|------------------------|------------------------------------------|------------------------------------------|
| リースに係るキャッシュ・アウトフローの合計額 | 1,755 | 1,870 |

12. 無形資産

(1) 帳簿価額の増減および取得原価ならびに償却累計額および減損損失累計額

帳簿価額

| | (単位：百万円) | | |
|--------------|----------|-----|-------|
| | ソフトウェア | その他 | 合計 |
| 2023年4月1日残高 | 4,348 | 105 | 4,453 |
| 取得 | 1,144 | 109 | 1,253 |
| 処分 | 4 | 0 | 5 |
| 償却費 | 688 | 11 | 699 |
| 減損損失 | - | 7 | 7 |
| 減損損失戻入益 | 22 | 28 | 5 |
| 為替換算差額 | 8 | 16 | 25 |
| 2024年3月31日残高 | 4,831 | 183 | 5,014 |
| 取得 | 1,126 | 61 | 1,187 |
| 処分 | 1 | 26 | 28 |
| 償却費 | 814 | 13 | 827 |
| 為替換算差額 | 1 | 1 | 2 |
| その他の増減 | 0 | 50 | 50 |
| 2025年3月31日残高 | 5,139 | 153 | 5,293 |

- (注) 1 無形資産の償却費は、連結損益計算書の「売上原価」および「販売費及び一般管理費」に計上しています。
 2 減損損失は、連結損益計算書の「その他の費用」に計上しています。減損損失の内容については、「13. 非金融資産の減損」に記載しています。
 3 減損損失戻入益は、連結損益計算書の「その他の収益」に計上しています。減損損失戻入益の内容については、「13. 非金融資産の減損」に記載しています。
 4 取得は、主に外部からの取得です。

取得原価

| | (単位：百万円) | | |
|--------------|----------|-----|-------|
| | ソフトウェア | その他 | 合計 |
| 2023年4月1日残高 | 5,990 | 990 | 6,981 |
| 2024年3月31日残高 | 6,892 | 674 | 7,566 |
| 2025年3月31日残高 | 7,862 | 495 | 8,357 |

償却累計額および減損損失累計額

| | (単位：百万円) | | |
|--------------|----------|-----|-------|
| | ソフトウェア | その他 | 合計 |
| 2023年4月1日残高 | 1,642 | 885 | 2,527 |
| 2024年3月31日残高 | 2,060 | 491 | 2,552 |
| 2025年3月31日残高 | 2,722 | 341 | 3,064 |

(2) 研究開発費

前連結会計年度および当連結会計年度における費用として認識した研究開発支出の合計額は、それぞれ6,856百万円および6,806百万円です。

13. 非金融資産の減損

(1) 減損損失

当社グループは、資産または資金生成単位の帳簿価額が見積回収可能価額を超過する場合に、減損損失として認識します。

原則として事業用資産については会社別・事業区分別にグルーピングし、賃貸資産および遊休資産については物件ごとにグルーピングしています。

回収可能価額は、使用価値と処分コスト控除後の公正価値のうちいずれが高い金額としています。使用価値は、将来キャッシュ・フローを当該資金生成単位の加重平均資本コストを基礎として算定した割引率で割り引いて算定しています。処分コスト控除後の公正価値は、処分見込価額または不動産鑑定評価等を基準にして合理的に算定した価額により評価しています。

また、過年度に減損損失を認識した資産のうち、回収可能価額の見積りが変化した場合に、減損損失戻入益として認識します。

前連結会計年度において、有形固定資産および無形資産について減損損失1,578百万円、減損損失戻入益946百万円をそれぞれ認識しました。当連結会計年度においては、減損損失、減損損失戻入益ともに認識はありません。

(2) 認識した減損損失および減損損失戻入益、認識に至った事象および状況

前連結会計年度（自 2023年4月1日 至 2024年3月31日）

(減損損失)

中国江蘇省常熟市におけるフッ化ビニリデン樹脂製造設備の増強計画中止の判断に伴い、当該増強設備について処分見込価額まで減額し、その減少額（1,578百万円）は「その他の費用」に含めて計上しています。

（単位：百万円）

| 関連するセグメント | 用途 | 場所 | 種類 | 金額 |
|-----------|------|---------------|-------|-------|
| 機能製品事業 | 製造設備 | 中華人民共和国江蘇省常熟市 | 建設仮勘定 | 1,279 |
| | | | その他 | 298 |
| | | | 計 | 1,578 |

(減損損失戻入益)

前連結会計年度に減損損失を認識した熱収縮多層フィルムの製造設備のうち、売却が見込まれる設備については回収可能価額の増加が見込まれたため、その増加額は減損損失を計上しなかった場合の帳簿価額を上限に、減損損失戻入益として「その他の収益」に含めて計上しています。

（単位：百万円）

| 関連するセグメント | 用途 | 場所 | 種類 | 金額 |
|-----------|------|-----------------|------|-----|
| 樹脂製品事業 | 製造設備 | オランダ王国ディブエンター市 | 建物 | 560 |
| | | | 機械装置 | 70 |
| | | | その他 | 210 |
| | | | 計 | 841 |
| | | オーストラリア連邦ビクトリア州 | 建物 | 29 |
| | | | 機械装置 | 70 |
| | その他 | 6 | | |
| | 計 | 105 | | |
| | 合 計 | | | 946 |

当連結会計年度（自 2024年4月1日 至 2025年3月31日）

該当事項はありません。

14. 持分法で会計処理されている投資

(1) 個々に重要性のない共同支配企業に対する投資の帳簿価額は、次のとおりです。

(単位：百万円)

| | 前連結会計年度 (2024年3月31日) | 当連結会計年度 (2025年3月31日) |
|--------|-------------------------|-------------------------|
| 共同支配企業 | 16,796 | 16,416 |

(2) 個々に重要性のない共同支配企業の当期包括利益の持分取込額は、次のとおりです。

(単位：百万円)

| | 前連結会計年度 (自 2023年4月1日 至 2024年3月31日) | 当連結会計年度 (自 2024年4月1日 至 2025年3月31日) |
|----------|------------------------------------------|------------------------------------------|
| 当期利益 | 635 | 24 |
| その他の包括利益 | - | 149 |
| 当期包括利益 | 635 | 174 |

15. 法人所得税

(1) 繰延税金資産および繰延税金負債の原因別の内訳および増減内容

繰延税金資産および繰延税金負債の主な原因別の内訳および増減内容は、次のとおりです。

前連結会計年度(自 2023年4月1日 至 2024年3月31日)

(単位：百万円)

| | 2023年4月1日 | 純損益を 通じて認識 | その他の包括利益に おいて認識 | その他 (注) 1 | 2024年3月31日 |
|-------------------------------|-----------|---------------|--------------------|--------------|------------|
| 繰延税金資産 | | | | | |
| 固定資産等未実現利益 | 2,532 | 137 | - | - | 2,669 |
| 減損損失 | 2,297 | 24 | - | - | 2,272 |
| 引当金 | 2,155 | 116 | - | - | 2,271 |
| リース債務 | 865 | 113 | - | - | 752 |
| 試験研究費 | 440 | 143 | - | - | 583 |
| 減価償却限度超過額 | 539 | 4 | - | - | 544 |
| 棚卸資産評価損 | 3,351 | 2,954 | - | - | 397 |
| その他 | 2,211 | 400 | 1 | - | 2,610 |
| 小計 | 14,394 | 2,290 | 1 | - | 12,102 |
| 繰延税金負債 | | | | | |
| その他の包括利益を通じて 公正価値で測定する金融資産 | 3,789 | - | 1,836 | 71 | 5,553 |
| 退職給付に係る資産 | 3,808 | 179 | 1,263 | - | 5,251 |
| 在外営業活動体の加速償却 | 3,213 | 80 | - | - | 3,294 |
| みなし原価 | 2,200 | - | - | - | 2,200 |
| その他 | 2,407 | 61 | - | - | 2,346 |
| 小計 | 15,419 | 198 | 3,099 | 71 | 18,646 |
| 純額 | 1,024 | 2,489 | 3,101 | 71 | 6,544 |

(注) 1 その他は、その他の包括利益を通じて公正価値で測定する金融商品の認識を中止したことによるその他の包括利益の累積額の利益剰余金への振替によるものです。

2 純損益を通じて認識した額と繰延税金費用との差額は、為替の変動等によるものです。

当連結会計年度（自 2024年4月1日 至 2025年3月31日）

（単位：百万円）

| | 2024年4月1日 | 純損益を 通じて認識 | その他の包括利益に おいて認識 | その他 (注) 1 | 2025年3月31日 |
|-------------------------------|-----------|---------------|--------------------|--------------|------------|
| 繰延税金資産 | | | | | |
| 固定資産等未実現利益 | 2,669 | 20 | - | - | 2,690 |
| 引当金 | 2,271 | 218 | - | - | 2,052 |
| 減損損失 | 2,272 | 392 | - | - | 1,880 |
| リース債務 | 752 | 426 | - | - | 1,178 |
| 棚卸資産評価損 | 397 | 680 | - | - | 1,077 |
| 試験研究費 | 583 | 132 | - | - | 716 |
| 減価償却限度超過額 | 544 | 77 | - | - | 466 |
| その他 | 2,610 | 158 | 3 | - | 2,449 |
| 小計 | 12,102 | 413 | 3 | - | 12,512 |
| 繰延税金負債 | | | | | |
| 退職給付に係る資産 | 5,251 | 288 | 219 | - | 5,759 |
| その他の包括利益を通じて 公正価値で測定する金融資産 | 5,553 | - | 231 | 1,113 | 4,672 |
| 在外営業活動体の加速償却 | 3,294 | 482 | - | - | 2,811 |
| みなし原価 | 2,200 | 65 | - | - | 2,265 |
| 使用権資産 | 748 | 416 | - | - | 1,165 |
| その他 | 1,598 | 188 | - | - | 1,410 |
| 小計 | 18,646 | 100 | 451 | 1,113 | 18,084 |
| 純額 | 6,544 | 313 | 454 | 1,113 | 5,571 |

(注) 1 その他は、その他の包括利益を通じて公正価値で測定する金融商品の認識を中止したことによるその他の包括利益の累積額の利益剰余金への振替によるものです。

2 純損益を通じて認識した額と繰延税金費用との差額は、為替の変動等によるものです。

(2) 繰延税金資産を認識していない将来減算一時差異等

繰延税金資産を認識していない将来減算一時差異および税務上の繰越欠損金、繰越税額控除は、次のとおりです。なお、将来減算一時差異および税務上の繰越欠損金の金額は所得ベース、繰越税額控除の金額は税額ベースです。

（単位：百万円）

| | 前連結会計年度 (2024年3月31日) | 当連結会計年度 (2025年3月31日) |
|----------|-------------------------|-------------------------|
| 将来減算一時差異 | 7,659 | 6,037 |
| 繰越欠損金 | 5,140 | 5,741 |
| 繰越税額控除 | 1,661 | 2,245 |

(注) 繰延税金資産を認識していない税務上の繰越欠損金の失効期限別内訳は、次のとおりです。

（単位：百万円）

| | 前連結会計年度 (2024年3月31日) | 当連結会計年度 (2025年3月31日) |
|--------|-------------------------|-------------------------|
| 1年内 | - | - |
| 1年超5年内 | - | - |
| 5年超 | 5,140 | 5,741 |
| 合計 | 5,140 | 5,741 |

繰延税金資産を認識していない税務上の繰越税額控除の失効期限別内訳は、次のとおりです。

（単位：百万円）

| | 前連結会計年度 (2024年3月31日) | 当連結会計年度 (2025年3月31日) |
|--------|-------------------------|-------------------------|
| 1年内 | - | - |
| 1年超5年内 | 1,661 | 2,245 |
| 5年超 | - | - |
| 合計 | 1,661 | 2,245 |

(3) 繰延税金負債を認識していない子会社への投資に関する一時差異
該当事項はありません。

(4) 法人所得税費用

法人所得税費用の内訳は、次のとおりです。

(単位：百万円)

| | 前連結会計年度 (自 2023年4月1日 至 2024年3月31日) | 当連結会計年度 (自 2024年4月1日 至 2025年3月31日) |
|------------|------------------------------------------|------------------------------------------|
| 当期税金費用 | 1,906 | 2,669 |
| 繰延税金費用 | 2,164 | 348 |
| 法人所得税費用の合計 | 4,070 | 2,321 |

(5) 法定実効税率と実際負担税率との調整

法定実効税率と実際負担税率との調整は、次のとおりです。

実際負担税率は税引前利益に対する法人所得税費用の負担割合を記載しています。

(単位：%)

| | 前連結会計年度 (自 2023年4月1日 至 2024年3月31日) | 当連結会計年度 (自 2024年4月1日 至 2025年3月31日) |
|--------------------------|------------------------------------------|------------------------------------------|
| 法定実効税率(注) | 30.46 | 30.46 |
| 交際費等永久に損金に算入されない項目 | 1.11 | 1.62 |
| 受取配当金等永久に益金に算入されない項目 | 0.26 | 4.44 |
| 試験研究費等税額控除 | 2.60 | 7.16 |
| 未認識の税務上の繰越欠損金または一時差異の影響額 | 1.93 | 1.55 |
| 在外営業活動体の税率差異 | 0.32 | 1.71 |
| 税率の変更 | - | 1.14 |
| その他 | 1.07 | 0.94 |
| 実際負担税率 | 29.25 | 22.72 |

(注) 当社グループは、主に法人税、住民税および事業税を課されており、これらを基礎とした法定実効税率を記載しています。なお、在外営業活動体についてはその所在地における法人税等が課されています。

(6) 法人税等の税率の変更による繰延税金資産および繰延税金負債の金額の修正

「所得税法等の一部を改正する法律」(令和7年法律第13号)が2025年3月31日に国会で成立したことに伴い、当連結会計年度の繰延税金資産および繰延税金負債の計算(ただし、2026年4月1日以降解消されるものに限る)に使用した法定実効税率は、前連結会計年度の30.46%から31.36%に変更されています。

(7) グローバル・ミニマム課税

当社が所在する日本において、第2の柱モデルルールに則したグローバル・ミニマム課税制度を導入する「所得税法等の一部を改正する法律」(令和5年法律第3号)が2023年3月28日に成立しました。当該法律は、当連結会計年度から適用されていますが、当社グループの当期税金費用への影響は軽微です。

また、当社グループは、2023年5月23日に改訂されたIAS第12号「法人所得税」の一時的な例外規定を適用し、経済開発協力機構(OECD)が公表した第2の柱モデルルールを導入するために制定または実質的に制定された税法から生じる法人所得税に係る繰延税金資産および負債に関して、認識および開示を行っていません。

16. 担保に供している資産および担保付債務

担保に供している資産および担保付債務は、次のとおりです。

(1) 担保に供している資産

(単位：百万円)

| | 前連結会計年度 (2024年3月31日) | 当連結会計年度 (2025年3月31日) |
|----------|-------------------------|-------------------------|
| 有形固定資産 | 24,042 | 22,604 |
| その他の金融資産 | 286 | 275 |
| 合計 | 24,328 | 22,880 |

(2) 担保資産に対応する債務

(単位：百万円)

| | 前連結会計年度 (2024年3月31日) | 当連結会計年度 (2025年3月31日) |
|--------------|-------------------------|-------------------------|
| 営業債務及びその他の債務 | 180 | 159 |
| 借入金 | 160 | 3,530 |
| その他の金融負債 | 162 | 141 |
| 合計 | 503 | 3,831 |
| 流動負債 | 212 | 895 |
| 非流動負債 | 290 | 2,935 |

上記(1)有形固定資産の一部に根抵当権(極度額 1百万円)を設定していますが、対応する債務はありません。

17. 営業債務及びその他の債務

営業債務及びその他の債務の内訳は、次のとおりです。

(単位：百万円)

| | 前連結会計年度 (2024年3月31日) | 当連結会計年度 (2025年3月31日) |
|-----------|-------------------------|-------------------------|
| 支払手形及び買掛金 | 15,234 | 14,095 |
| その他 | 5,269 | 5,395 |
| 合計 | 20,503 | 19,490 |

18. 社債及び借入金等

(1) 内訳

社債及び借入金、リース負債の内訳は、以下のとおりです。

(単位：百万円)

| 区分 | 前連結会計年度 (2024年3月31日) | 当連結会計年度 (2025年3月31日) | 平均利率(%) (注) | 返済期限 |
|------------------------|-------------------------|-------------------------|----------------|------------------------|
| 短期借入金 | 4,500 | 9,500 | 0.66 | - |
| 1年以内に返済予定の長期借入金 | 4,426 | 6,267 | 0.44 | - |
| 1年以内に返済予定のコマーシャル・ペーパー | 3,000 | 2,000 | 0.44 | - |
| 1年以内に返済予定のリース負債 | 1,312 | 1,298 | 1.00 | - |
| 長期借入金(1年以内に返済予定のものを除く) | 19,178 | 22,911 | 0.44 | 2026年4月から 2034年4月まで |
| 社債(1年以内に償還予定のものを除く) | 19,916 | 39,853 | - | - |
| リース負債(1年以内に返済予定のものを除く) | 2,569 | 4,181 | 1.00 | 2026年4月から 2051年3月まで |
| 合計 | 54,904 | 86,011 | - | - |
| 流動負債 | 13,238 | 19,065 | - | - |
| 非流動負債 | 41,665 | 66,945 | - | - |
| 合計 | 54,904 | 86,011 | - | - |

(注) 平均利率については、当連結会計年度末残高に対する加重平均利率を記載しています。

(2) 社債の明細

社債の銘柄別明細は、以下のとおりです。

(単位：百万円)

| 会社名 | 銘柄 | 発行年月日 | 前連結会計年度 (2024年3月31日) | 当連結会計年度 (2025年3月31日) | 利率 (%) | 担保 | 償還期限 |
|--------|-----------------------|-----------------|-------------------------|-------------------------|-----------|----|-----------------|
| (株)クレハ | 第8回無担保社債 | 2023年 10月17日 | 19,916 | 19,934 | 0.64 | なし | 2028年 10月17日 |
| (株)クレハ | 第9回無担保社債 (グリーンボンド) | 2024年 8月29日 | - | 19,918 | 0.85 | なし | 2029年 8月29日 |
| 合計 | - | - | 19,916 | 39,853 | - | - | - |

19. 引当金

引当金の内訳および増減内容は、次のとおりです。

(単位：百万円)

| | 従業員給付引当金 (注)1 | リストラクチャリング 引当金(注)2 | その他 | 合計 |
|--------------|------------------|-----------------------|-------|--------|
| 2023年4月1日残高 | 6,863 | - | 1,625 | 8,489 |
| 期中増加額 | 4,933 | 2,232 | 1,054 | 8,221 |
| 期中減少額(目的使用) | 5,119 | - | 366 | 5,486 |
| 期中減少額(戻入れ) | - | - | 0 | 0 |
| 為替換算 | 29 | - | - | 29 |
| 2024年3月31日残高 | 6,707 | 2,232 | 2,313 | 11,253 |
| 期中増加額 | 4,574 | 174 | 265 | 5,014 |
| 期中減少額(目的使用) | 4,967 | 2,166 | 409 | 7,543 |
| 期中減少額(戻入れ) | - | - | 321 | 321 |
| 為替換算 | 1 | 15 | 8 | 25 |
| 2025年3月31日残高 | 6,312 | 225 | 1,840 | 8,378 |

(単位：百万円)

| | 前連結会計年度 (2024年3月31日) | 当連結会計年度 (2025年3月31日) |
|-------|-------------------------|-------------------------|
| 流動負債 | 9,932 | 7,106 |
| 非流動負債 | 1,321 | 1,271 |
| 合計 | 11,253 | 8,378 |

(注)1 従業員給付引当金は、主に未消化の有給休暇に対する予想コストおよび賞与の支出に備えるための支給見込額を計上しています。経済的便益の流出が見込まれる時期は主に各連結会計年度末より1年以内の時期を見込んでいます。

2 リストラクチャリング引当金は、主に欧州の熱収縮多層フィルム事業撤退に伴う連結子会社の従業員の雇用契約終了に伴う支給見込額等を計上しています。経済的便益の流出が見込まれる時期は当連結会計年度末より1年以内の時期を見込んでいます。

20. 従業員給付

当社および一部の連結子会社は、従業員の退職給付に充てるため、積立型および非積立型の確定給付制度および確定拠出制度を採用しています。

(1) 確定給付制度

当社グループの主要な確定給付制度には、確定給付企業年金制度および退職一時金制度があります。

確定給付企業年金制度は、規約型企業年金制度であり、キャッシュ・バランス・プランを導入しています。当該制度では、加入者ごとの積立額および年金額の原資に相当する仮想個人口座を設け、仮想個人口座には、主として市場金利の動向に基づく利息クレジットと、給与水準等に基づく拠出クレジットを累積しています。また、一部の連結子会社では、給与と勤務期間に基づいた一時金または年金を支給しています。

規約型企業年金制度は、労使合意の確定給付企業年金規則の下に、運用受託機関に制度資産の管理運用を委託することによって運営されています。また、確定給付企業年金法に従い、将来にわたって財政の均衡を保つことができるように、少なくとも5年毎に掛金の再計算を行うことが規定されています。

退職一時金制度では、退職給付として、給与と勤務期間に基づいた一時金を支給しています。

(2) 確定給付制度から生じた連結財務諸表上の金額

連結財政状態計算書において認識した金額

連結財政状態計算書において認識した金額は、次のとおりです。

| | (単位：百万円) | |
|------------------------------------|-------------------------|-------------------------|
| | 前連結会計年度 (2024年3月31日) | 当連結会計年度 (2025年3月31日) |
| 積立型の確定給付制度債務の 現在価値(制度資産あり) | 20,214 | 19,145 |
| 制度資産の公正価値 | 37,227 | 37,335 |
| 積立状況 | 17,013 | 18,190 |
| 非積立型の確定給付制度債務の 現在価値(制度資産なし) | 248 | 253 |
| 連結財政状態計算書に認識した 確定給付に係る負債(資産)の純額 | 16,764 | 17,936 |
| 退職給付に係る負債 | 279 | 281 |
| 退職給付に係る資産 | 17,044 | 18,217 |

連結損益計算書において認識した金額

連結損益計算書において認識した確定給付費用の金額は、次のとおりです。

| | (単位：百万円) | |
|----------|------------------------------------------|------------------------------------------|
| | 前連結会計年度 (自 2023年4月1日 至 2024年3月31日) | 当連結会計年度 (自 2024年4月1日 至 2025年3月31日) |
| 勤務費用 | 1,010 | 934 |
| 利息純額 | 160 | 260 |
| 確定給付費用合計 | 850 | 673 |

(注) 確定給付費用は、勤務費用および利息純額は、連結損益計算書の「売上原価」および「販売費及び一般管理費」に計上しています。

確定給付制度債務の現在価値の増減

確定給付制度債務の現在価値の増減内容は、次のとおりです。

(単位：百万円)

| | 前連結会計年度 (自 2023年4月1日 至 2024年3月31日) | 当連結会計年度 (自 2024年4月1日 至 2025年3月31日) |
|----------------------------------|------------------------------------------|------------------------------------------|
| 確定給付制度債務の現在価値(期首) | 20,396 | 20,463 |
| 勤務費用 | 1,010 | 934 |
| 利息費用 | 261 | 311 |
| 給付支払額 | 806 | 929 |
| 再測定 | 401 | 1,379 |
| ()人口統計上の仮定の変更により生じた数 理計算上の差異 | - | 6 |
| ()財務上の仮定の変更により生じた数理計 算上の差異 | 495 | 1,478 |
| ()その他実績の修正 | 94 | 91 |
| 為替換算差額 | 2 | 0 |
| 確定給付制度債務の現在価値(期末)(注) | 20,463 | 19,398 |

(注)確定給付制度債務の加重平均デュレーションは、前連結会計年度11.0年、当連結会計年度10.8年です。

制度資産の公正価値の増減

当社グループの制度資産の運用は、年金給付金および一時金等の支払いを将来にわたり確実にを行うため、必要とされる総合収益を長期的に確保することを目的とします。

基本となる投資対象資産の期待収益率、同収益率の標準偏差、同収益率間の相関係数を考慮した上で、当社の成熟度および財政状態等を勘案し、中長期的観点から将来にわたる最適な組み合わせである政策的資産構成割合を策定します。また、必要に応じて見直しを行い、資産と負債の総合的な管理を実施します。

リスク・リターン特性の異なる複数の資産クラス、運用スタイルへ分散投資を行うことにより特定のリスクへの偏りを防ぎ、適切なリスク管理を実施します。

制度資産の公正価値の増減内容は、次のとおりです。

(単位：百万円)

| | 前連結会計年度 (自 2023年4月1日 至 2024年3月31日) | 当連結会計年度 (自 2024年4月1日 至 2025年3月31日) |
|---------------|------------------------------------------|------------------------------------------|
| 制度資産の公正価値(期首) | 32,534 | 37,227 |
| 利息収益 | 421 | 571 |
| 制度資産に係る収益 | 3,696 | 681 |
| 事業主による拠出(注) | 1,297 | 1,128 |
| 給付支払額 | 723 | 910 |
| 為替換算差額 | 1 | 0 |
| 制度資産の公正価値(期末) | 37,227 | 37,335 |

(注)2026年3月期の予想拠出額は、1,130百万円です。

制度資産の公正価値の種類別内訳

制度資産の公正価値の種類別内訳は、次のとおりです。

(単位：百万円)

| | 前連結会計年度 (2024年3月31日) | | 当連結会計年度 (2025年3月31日) | |
|--------|-------------------------|--------|-------------------------|--------|
| | 活発な市場における 公表市場価格 | | 活発な市場における 公表市場価格 | |
| | あり | なし | あり | なし |
| 債券 | 14,324 | - | 13,841 | - |
| 株式 | 11,818 | - | 10,461 | - |
| 生保一般勘定 | - | 10,756 | - | 11,317 |
| その他 | - | 327 | - | 1,714 |
| 合計 | 26,142 | 11,084 | 24,303 | 13,032 |

主要な数理計算上の仮定

主要な数理計算上の仮定は、次のとおりです。

| | 前連結会計年度 (2024年3月31日) | 当連結会計年度 (2025年3月31日) |
|-----------|-------------------------|-------------------------|
| 割引率(加重平均) | 1.5% | 2.3% |

感応度分析

数理計算上の仮定が変動した場合における確定給付制度債務への影響は、次のとおりです。

感応度分析における算定にあたっては、連結財政状態計算書で認識されている確定給付制度債務の算定方法と同一の方法を適用しています。感応度分析は、期末日において合理的に推測し得る仮定の変動に基づき行われていません。また、感応度分析はその他すべての仮定が一定であることを前提としています。

(単位：百万円)

| | 前連結会計年度 (2024年3月31日) | 当連結会計年度 (2025年3月31日) |
|------------|-------------------------|-------------------------|
| 割引率0.1%の上昇 | 206 | 208 |
| 割引率0.1%の低下 | 206 | 208 |

(3) 確定拠出制度および公的制度

費用として認識した確定拠出制度への拠出額は、前連結会計年度2,235百万円、当連結会計年度2,232百万円です。当該金額は、連結損益計算書の「売上原価」および「販売費及び一般管理費」に計上しています。

なお、上記には公的制度に関して費用として認識した金額を含んでいます。

(4) 従業員給付費用

上記以外の従業員給付費用の合計額は、前連結会計年度32,841百万円、当連結会計年度31,618百万円です。当該金額は、連結損益計算書の「売上原価」および「販売費及び一般管理費」に計上しています。

21. 株式報酬

(1) ストック・オプション制度

ストック・オプション制度の内容

当社は、取締役（社外取締役を除く）および執行役員（取締役を兼務しない執行役員を意味する。）に対して、当社株式を購入する権利を付与するストック・オプション制度を採用しており、持分決済型株式報酬として会計処理されています。

なお、当社は、前連結会計年度より事前交付型譲渡制限付株式報酬制度および業績連動型譲渡制限付株式報酬制度を導入したことに伴い、既に付与されているものを除いてストック・オプション制度を廃止しました。そのため、前連結会計年度以降におけるストック・オプションの新たな付与はありません。

前連結会計年度および当連結会計年度において存在する当社のストック・オプションの詳細は、次のとおりです。

| | | | | | |
|------------------------------|----------------------------------------------|----------------------------------------------|----------------------------------------------|----------------------------------------------|----------------------------------------------|
| 決議年月日 | 2009年 6月25日 | 2010年 6月25日 | 2011年 6月24日 | 2012年 6月26日 | 2013年 6月25日 |
| 付与対象者の区分 | 取締役 | 取締役 | 取締役 | 取締役 | 取締役 |
| 付与数（株） （注）2 | 16,650 | 16,590 | 16,980 | 22,950 | 17,010 |
| 付与日 | 2009年 7月22日 | 2010年 7月21日 | 2011年 7月20日 | 2012年 7月18日 | 2013年 7月17日 |
| 付与日の公正価値 （円）（注）2 | 1,624 | 1,354 | 1,200 | 927 | 964 |
| 権利確定条件 （注）1 | 2009年6月25日から 2010年6月24日まで 継続して勤務していること | 2010年6月25日から 2011年6月24日まで 継続して勤務していること | 2011年6月24日から 2012年6月23日まで 継続して勤務していること | 2012年6月26日から 2013年6月25日まで 継続して勤務していること | 2013年6月25日から 2014年6月24日まで 継続して勤務していること |
| 行使期限 | 2039年 7月21日 | 2040年 7月20日 | 2041年 7月19日 | 2042年 7月17日 | 2043年 7月16日 |
| 前連結会計年度末 未行使残高（株） （注）2 | 1,590 | 1,740 | 1,980 | 3,900 | 5,430 |
| 当連結会計年度末 未行使残高（株） （注）2 | 1,590 | 1,740 | 1,980 | 3,900 | 5,430 |

| | | | | | |
|------------------------------|----------------------------------------------|----------------------------------------------|----------------------------------------------|----------------------------------------------|----------------------------------------------|
| 決議年月日 | 2014年 6月25日 | 2015年 6月24日 | 2016年 6月24日 | 2017年 6月27日 | 2018年 6月26日 |
| 付与対象者の区分 | 取締役 | 取締役 | 取締役 | 取締役 | 取締役 |
| 付与数（株） （注）2 | 10,170 | 10,230 | 12,150 | 6,360 | 4,500 |
| 付与日 | 2014年 7月16日 | 2015年 7月22日 | 2016年 7月20日 | 2017年 7月19日 | 2018年 7月18日 |
| 付与日の公正価値 （円）（注）2 | 1,687 | 1,420 | 1,227 | 1,767 | 2,465 |
| 権利確定条件 （注）1 | 2014年6月25日から 2015年6月24日まで 継続して勤務していること | 2015年6月24日から 2016年6月23日まで 継続して勤務していること | 2016年6月24日から 2017年6月23日まで 継続して勤務していること | 2017年6月27日から 2018年6月26日まで 継続して勤務していること | 2018年6月26日から 2019年6月25日まで 継続して勤務していること |
| 行使期限 | 2044年 7月15日 | 2045年 7月21日 | 2046年 7月19日 | 2047年 7月18日 | 2048年 7月17日 |
| 前連結会計年度末 未行使残高（株） （注）2 | 3,420 | 7,710 | 9,150 | 6,360 | 4,500 |
| 当連結会計年度末 未行使残高（株） （注）2 | 3,420 | 3,930 | 4,650 | 3,240 | 2,280 |

| | | | | | |
|------------------------------|--------------------------------------|-------------------------------------|--------------------------------------|-------------------------------------|--------------------------------------|
| 決議年月日 | 2019年 6月25日 | 2020年 4月21日 | 2020年 6月24日 | 2021年 4月20日 | 2021年 6月25日 |
| 付与対象者の区分 | 取締役 | 執行役員 | 取締役 | 執行役員 | 取締役 |
| 付与数(株) (注)2 | 8,220 | 8,670 | 12,570 | 5,190 | 9,330 |
| 付与日 | 2019年 7月24日 | 2020年 5月18日 | 2020年 7月22日 | 2021年 5月19日 | 2021年 7月21日 |
| 付与日の公正価値 (円)(注)2 | 2,326 | 1,333 | 1,476 | 2,118 | 2,176 |
| 権利確定条件 (注)1 | 2019年6月25日から2020年6月24日まで継続して勤務していること | 2020年4月1日から2021年3月31日まで継続して勤務していること | 2020年6月24日から2021年6月23日まで継続して勤務していること | 2021年4月1日から2022年3月31日まで継続して勤務していること | 2021年6月25日から2022年6月24日まで継続して勤務していること |
| 行使期限 | 2049年 7月23日 | 2050年 5月17日 | 2050年 7月21日 | 2051年 5月18日 | 2051年 7月20日 |
| 前連結会計年度末 未行使残高(株) (注)2 | 8,220 | 7,500 | 12,570 | 4,500 | 9,330 |
| 当連結会計年度末 未行使残高(株) (注)2 | 4,920 | 4,920 | 7,530 | 3,000 | 5,430 |

| | | | |
|------------------------------|-------------------------------------|--------------------------------------|---------|
| 決議年月日 | 2022年 4月19日 | 2022年 6月24日 | 合計 |
| 付与対象者の区分 | 執行役員 | 取締役 | - |
| 付与数(株) (注)2 | 3,630 | 7,470 | 188,670 |
| 付与日 | 2022年 5月18日 | 2022年 7月20日 | - |
| 付与日の公正価値 (円)(注)2 | 3,144 | 3,187 | - |
| 権利確定条件 (注)1 | 2022年4月1日から2023年3月31日まで継続して勤務していること | 2022年6月24日から2023年6月23日まで継続して勤務していること | - |
| 行使期限 | 2052年 5月17日 | 2052年 7月19日 | - |
| 前連結会計年度末 未行使残高(株) (注)2 | 3,210 | 7,470 | 98,580 |
| 当連結会計年度末 未行使残高(株) (注)2 | 2,160 | 4,860 | 64,980 |

(注)1 ただし、期間中に退任した場合は、その在任期間に応じて、行使できる新株予約権を減ずるものとします。

2 2024年1月1日を効力発生日として、普通株式1株につき3株の割合で株式分割を行っています。これにより、付与数、付与日の公正価値、および未行使残高は分割後の数値に換算して記載しています。

未行使のストック・オプションの数および加重平均行使価格

| | 前連結会計年度 (自 2023年4月1日 至 2024年3月31日) | | 当連結会計年度 (自 2024年4月1日 至 2025年3月31日) | |
|----------|------------------------------------------|-----------------|------------------------------------------|-----------------|
| | オプション数 (株) | 加重平均行使価格 (円) | オプション数 (株) | 加重平均行使価格 (円) |
| 期首未行使残高 | 98,580 | 1 | 98,580 | 1 |
| 付与 | - | - | - | - |
| 行使 | - | - | 33,600 | 1 |
| 失効 | - | - | - | - |
| 期末未行使残高 | 98,580 | 1 | 64,980 | 1 |
| 期末行使可能残高 | - | - | - | - |

- (注) 1 期中に行使されたストック・オプションの行使日における加重平均株価は当連結会計年度2,729円です。
 2 期末時点で未行使のストック・オプションの加重平均公正価値は前連結会計年度1,804円、当連結会計年度1,756円であり、加重平均残存契約年数は前連結会計年度23.7年、当連結会計年度23.2年です。
 3 2024年1月1日を効力発生日として、普通株式1株につき3株の割合で株式分割を行っています。前連結会計年度の期首に当該株式分割が行われたと仮定し、株式数、加重平均株価および加重平均公正価値を算定しています。

ストック・オプション制度に関する費用は以下のとおりです。

(単位：百万円)

| | 前連結会計年度 (自 2023年4月1日 至 2024年3月31日) | 当連結会計年度 (自 2024年4月1日 至 2025年3月31日) |
|------------|------------------------------------------|------------------------------------------|
| 販売費及び一般管理費 | 5 | - |

(2) 事前交付型譲渡制限付株式報酬制度

事前交付型譲渡制限付株式報酬制度の内容

当社の取締役（社外取締役を除く）および執行役員（取締役を兼務しない執行役員を意味する。）に対して、当社の普通株式に一定期間の譲渡制限を付した譲渡制限付株式を付与する制度です。

譲渡制限付株式の付与に当たっては、当社と対象取締役および執行役員（以下、あわせて「対象役員」という。）との間で譲渡制限付株式割当契約を締結するものとし、その概要は以下のとおりです。

- a. 対象役員は、払込期日から当社の取締役または執行役員のいずれも退任する日までの間、本割当契約に基づき割当てを受けた当社の普通株式（以下「本割当株式」という。）について、譲渡、担保権の設定その他の処分をしてはならない。
- b. 対象役員が取締役である場合には払込期日の直前の当社定時株主総会の日から翌年に開催される当社定時株主総会の日までの期間、執行役員である場合には払込期日の直前の4月1日から翌年の3月31日までの期間（以下「本役務提供期間」と総称する。）の間、継続して、当社の取締役または執行役員の地位にあったことを条件として、譲渡制限期間の満了時において、本割当株式の全部につき、譲渡制限を解除する。ただし、対象役員が本役務提供期間において、死亡その他当社の取締役会が正当と認める理由により当社の取締役または執行役員のいずれも退任した場合、譲渡制限期間の満了時において、対象役員が取締役である場合には本役務提供期間開始日を含む月の翌月から、執行役員である場合には本役務提供期間開始日を含む月から、いずれも当該退任日を含む月までの月数を12で除した数に、本割当株式の数を乗じた数（ただし、計算の結果、1株未満の端数が生ずる場合には、これを切り捨てる。）の本割当株式につき、譲渡制限を解除する。
- c. 当社は、譲渡制限期間の満了時において、譲渡制限が解除されていない本割当株式を当然に無償で取得する。

本制度における報酬は、付与する当社株式の公正価値を参照して測定しており、算定された報酬はその権利確定期間にわたって費用で認識し、同額を資本の増加として認識しています。

期中に付与された株式数と公正価値

| | 前連結会計年度 (自 2023年4月1日 至 2024年3月31日) | 当連結会計年度 (自 2024年4月1日 至 2025年3月31日) | |
|------------|------------------------------------------|------------------------------------------|------------|
| 付与日 | 2023年7月26日 | 2024年5月24日 | 2024年7月25日 |
| 付与株式数(注)1 | 13,008株 | 3,312株 | 7,514株 |
| 公正価値(注)1,2 | 2,777円 | 2,715円 | 2,787円 |
| 割当先 | 取締役および執行役員 | 執行役員 | 取締役 |

- (注)1 2024年1月1日を効力発生日として、普通株式1株につき3株の割合で株式分割を行っています。これにより、付与株式数および公正価値は分割後の数値に換算して記載しています。
- 2 株式付与に係る取締役会決議の日の前営業日における東京証券取引所における当社の普通株式の終値を基礎としています。

事前交付型譲渡制限付株式報酬制度に関する費用は以下のとおりです。

(単位：百万円)

| | 前連結会計年度 (自 2023年4月1日 至 2024年3月31日) | 当連結会計年度 (自 2024年4月1日 至 2025年3月31日) |
|------------|------------------------------------------|------------------------------------------|
| 販売費及び一般管理費 | 30 | 29 |

(3) 業績連動型譲渡制限付株式報酬制度

業績連動型譲渡制限付株式報酬制度の内容

当社の取締役（社外取締役を除く）に対して、取締役会において、基準となる株式数、業績評価期間および評価期間中の業績目標を定めて、評価期間終了後に当該業績目標達成度に応じて算定される数の当社の普通株式を付与するパフォーマンス・シェア・ユニットを用いた業績連動型株式報酬であり、付与される当社の普通株式に一定の譲渡制限を付する制度です。初回の評価期間は、2024年3月31日に終了する事業年度から2026年3月31日に終了する事業年度まで（2023年4月1日～2026年3月31日）とし、その後の評価期間は、取締役会において決定します。

業績指標には、利益を示す指標、資本効率を示す指標その他の当社の経営方針を踏まえた指標を取締役会において設定するものとし、初回の評価期間における指標および各指標のウェイトは、連結営業利益（50%）、ROE（30%）、ESG経営指標（CO₂排出削減、廃棄物削減および社員の働きがい等に関する目標の達成度合を任意の報酬委員会にて評価します。）（20%）とします。

本制度による譲渡制限付株式の付与に当たっては、当社と対象取締役との間で譲渡制限付株式割当契約を締結するものとし、その概要は以下のとおりです。

- a. 対象取締役は、譲渡制限付株式の交付日から当該対象取締役が当社の取締役その他当社取締役会で定める地位を退任または退職する日までの期間、譲渡、担保権の設定その他の処分をしてはならない。
- b. 対象取締役が法令、社内規則または譲渡制限付株式割当契約の違反その他当該株式を無償取得することが相当である事由として当社取締役会で定める事由に該当した場合、当社は、当該株式を当然に無償で取得すること。

なお、評価期間開始後かつ株式の交付前に（ ）対象取締役が当社の取締役等の地位を退任または退職した場合および（ ）組織再編等があった場合、ならびに（ ）その他当社取締役会が正当な理由があると認める場合には、必要に応じて、当社の普通株式に代えて金銭を支給することがあります。

本制度における報酬は、付与する当社株式の公正価値を参照して測定しており、算定された報酬はその権利確定期間にわたって費用で認識し、同額を資本の増加として認識しています。

期中に付与された株式数と公正価値

本制度における公正価値は株式付与に係る取締役会決議の日の前営業日（2023年7月26日）における東京証券取引所における当社の普通株式の終値を基礎としており、2,777円です。なお、2024年1月1日を効力発生日として普通株式1株につき3株の割合で株式分割を行っており、公正価値は株式分割後の株式数に換算して記載しています。

株式数については、上記に記載のとおり、評価期間終了後に当該業績目標達成度に応じて算定される数の当社普通株式を付与します。

業績連動型譲渡制限付株式報酬制度に関する費用は以下のとおりです。

（単位：百万円）

| | 前連結会計年度 （自 2023年4月1日 至 2024年3月31日） | 当連結会計年度 （自 2024年4月1日 至 2025年3月31日） |
|------------|------------------------------------------|------------------------------------------|
| 販売費及び一般管理費 | 20 | 4 |

22. 資本およびその他の資本項目

(1) 授権株式数および発行済株式数（全額払込済）に関する事項

授権株式数および発行済株式数の増減は、次のとおりです。

(単位：株)

| | 前連結会計年度 (自 2023年4月1日 至 2024年3月31日) | 当連結会計年度 (自 2024年4月1日 至 2025年3月31日) |
|----------|------------------------------------------|------------------------------------------|
| 授権株式数 | | |
| 普通株式(注)2 | 180,000,000 | 180,000,000 |
| 発行済株式数 | | |
| 期首残高 | 20,805,407 | 58,576,221 |
| 期中増加(注)2 | 39,050,814 | - |
| 期中減少(注)3 | 1,280,000 | 3,143,000 |
| 期末残高 | 58,576,221 | 55,433,221 |

(注)1 当社の発行する株式は、すべて権利内容に何ら限定の無い無額面普通株式です。

2 2024年1月1日を効力発生日として、普通株式1株につき3株の割合で株式分割を行っています。これにより、授権株式数は120,000,000株増加し、発行済株式総数は39,050,814株増加しています。

3 自己株式の消却によるものです。

(2) 自己株式に関する事項

自己株式の増減は、次のとおりです。

(単位：株)

| | 前連結会計年度 (自 2023年4月1日 至 2024年3月31日) | 当連結会計年度 (自 2024年4月1日 至 2025年3月31日) |
|----------|------------------------------------------|------------------------------------------|
| 期首残高 | 1,287,970 | 3,543,898 |
| 期中増加(注)1 | 3,540,264 | 5,334,554 |
| 期中減少(注)2 | 1,284,336 | 3,187,426 |
| 期末残高 | 3,543,898 | 5,691,026 |

(注)1 前連結会計年度は、取締役会決議に基づく取得1,177,000株、単元未満株式の買取り1,070株、株式分割による増加2,362,194株によるものです。当連結会計年度は、取締役会決議に基づく取得5,333,700株、単元未満株式の買取り854株によるものです。

2 前連結会計年度は、自己株式の消却1,280,000株、譲渡制限付株式報酬としての自己株式の処分4,336株によるものです。当連結会計年度は、自己株式の消却3,143,000株、譲渡制限付株式報酬としての自己株式の処分10,826株、ストック・オプションの行使33,600株によるものです。

(3) 資本剰余金および利益剰余金

(a) 資本剰余金

日本における会社法では、株式の発行に対しての払込みまたは給付に係る額の2分の1以上を資本金に組み入れ、残りは資本剰余金に含まれている資本準備金に組み入れることが規定されています。また、会社法では、資本準備金の額は株主総会の決議により、資本金に組み入れることができます。

(b) 利益剰余金

会社法では、剰余金の配当により減少する剰余金の額の10分の1を、資本準備金および利益準備金の合計額が資本金の4分の1に達するまで資本準備金または利益準備金として積み立てることが規定されています。積み立てられた利益準備金は、欠損填補に充当できます。また、株主総会の決議をもって、利益準備金を取り崩すことができることとされています。

(4) その他の資本の構成要素

(a) 新株予約権

持分決済型の株式報酬取引で受け取ったまたは取得した、財貨またはサービスに対応する資本の増加です。

(b) 在外営業活動体の換算差額

在外営業活動体の財務諸表を表示通貨である日本円に換算したことから生じる換算差額です。

(c) その他の包括利益を通じて公正価値で測定する金融資産

その他の包括利益を通じて公正価値で測定する資本性金融商品の取得原価と期末時点の公正価値との差額です。

23. 配当金

(1) 配当金支払額

前連結会計年度(自 2023年4月1日 至 2024年3月31日)

| 決議 | 株式の種類 | 配当金の総額 (百万円) | 1株当たり 配当額(円) | 基準日 | 効力発生日 |
|---------------------|-------|-----------------|-----------------|------------|------------|
| 2023年4月27日 取締役会 | 普通株式 | 2,830 | 145.00 | 2023年3月31日 | 2023年6月2日 |
| 2023年10月24日 取締役会 | 普通株式 | 2,438 | 130.00 | 2023年9月30日 | 2023年12月4日 |

(注) 2024年1月1日を効力発生日として、普通株式1株につき3株の割合で株式分割を行っています。1株当たり配当額につきましては、株式分割前の金額を記載しています。

当連結会計年度(自 2024年4月1日 至 2025年3月31日)

| 決議 | 株式の種類 | 配当金の総額 (百万円) | 1株当たり 配当額(円) | 基準日 | 効力発生日 |
|---------------------|-------|-----------------|-----------------|------------|------------|
| 2024年4月26日 取締役会 | 普通株式 | 2,385 | 43.34 | 2024年3月31日 | 2024年6月4日 |
| 2024年10月30日 取締役会 | 普通株式 | 2,275 | 43.35 | 2024年9月30日 | 2024年12月3日 |

(2) 基準日が当連結会計年度に属する配当のうち、配当の効力発生日が翌連結会計年度となるもの

前連結会計年度(自 2023年4月1日 至 2024年3月31日)

| 決議 | 株式の種類 | 配当の原資 | 配当金の総額 (百万円) | 1株当たり 配当額(円) | 基準日 | 効力発生日 |
|--------------------|-------|-------|-----------------|-----------------|------------|-----------|
| 2024年4月26日 取締役会 | 普通株式 | 利益剰余金 | 2,385 | 43.34 | 2024年3月31日 | 2024年6月4日 |

当連結会計年度(自 2024年4月1日 至 2025年3月31日)

| 決議 | 株式の種類 | 配当の原資 | 配当金の総額 (百万円) | 1株当たり 配当額(円) | 基準日 | 効力発生日 |
|--------------------|-------|-------|-----------------|-----------------|------------|-----------|
| 2025年4月25日 取締役会 | 普通株式 | 利益剰余金 | 2,156 | 43.35 | 2025年3月31日 | 2025年6月3日 |

24. 金融商品

(1) 資本管理

当社グループは、適切な資本比率を維持し株主価値を最大化するため、適切な配当金の決定、自己株式の取得、新株予約権の付与、他人資本または自己資本による資金調達を実施します。

当社グループが資本管理において用いる主な指標は、次のとおりです。

なお、当社グループが適用を受ける重要な資本規制（会社法等の一般的な規定を除く）はありません。

| | （単位：百万円） | |
|--------------|-------------------------|-------------------------|
| | 前連結会計年度 （2024年3月31日） | 当連結会計年度 （2025年3月31日） |
| 有利子負債 | 54,904 | 86,011 |
| 控除：現金及び現金同等物 | 23,131 | 21,500 |
| 純有利子負債 | 31,772 | 64,510 |
| 自己資本額 | 221,377 | 209,372 |
| 自己資本比率（％） | 67.0 | 60.6 |

（注）自己資本額：親会社の所有者に帰属する持分合計

自己資本比率：自己資本額 / 負債及び資本合計

(2) 金融商品に対する取組方針

当社グループは、設備投資計画に照らして、必要な資金を金融機関からの借入および社債発行により調達しています。短期的な運転資金については、銀行借入およびコマーシャル・ペーパーにより調達しており、また、一時的な余資が発生した場合には、短期的な預金等に限定し、運用しています。デリバティブは、後述するリスクを回避するために利用しており、投機的な取引は行わない方針です。

(3) 金融商品の内容およびそのリスク

営業債権である受取手形及び売掛金は、顧客の信用リスクに晒されています。また、グローバルに事業を展開していることから生じている外貨建ての営業債権は、為替の変動リスクに晒されていますが、原則として外貨建ての営業債務をネットしたポジションについて先物為替予約を利用してヘッジしています。その他の金融資産である投資有価証券は、取引先企業との業務に関連する株式であり、市場価格の変動リスクに晒されています。また、従業員等に対し長期貸付を行っています。

営業債務である支払手形及び買掛金は、ほとんど1年以内の支払期日です。また、その一部には、原料等の輸入に伴う外貨建てのものがあり、為替の変動リスクに晒されていますが、原則として外貨建ての営業債権をネットしたポジションについて先物為替予約を利用してヘッジしています。

借入金、社債およびファイナンス・リース取引に係るリース負債は、主に設備投資に必要な資金の調達を目的としたものであり、その大半は固定金利です。

デリバティブ取引は、外貨建ての営業債権債務に係る為替の変動リスクに対するヘッジ取引を目的とした先物為替予約取引等です。

(4) 金融商品に係るリスク管理体制およびリスクの定量的情報

a. 信用リスク

() 取引先の契約不履行等に係るリスクの管理

当社は、営業債権について、取引先ごとに与信限度枠を設定し、期日および残高を管理しています。与信限度枠は、取引先の財政状況等を定期的にモニタリングし、必要に応じて変更し、また、場合によっては信用保険やファクタリング等を利用することによって、財政状況等の悪化等による回収懸念の早期把握や軽減を図っています。

デリバティブ取引の利用に当たっては、カウンターパーティーリスクを軽減するために、格付の高い金融機関とのみ取引を行っています。

連結子会社においても、ほぼ同様の管理を行っています。

() 信用リスクの定量的情報

信用リスクに対する最大エクスポージャー

信用リスクの最大エクスポージャーは、連結財政状態計算書における減損損失控除後の金融資産の控除価額と保証債務残高の合計額です。

営業債権及びその他の債権等に係る当社グループの信用リスク・エクスポージャー

営業債権及びその他の債権等に係る当社グループの信用リスク・エクスポージャーは、以下のとおりです。

前連結会計年度(2024年3月31日)

(単位:百万円)

| 延滞日数 | 貸倒引当金を12ヶ月の予想信用損失に等しい金額で測定している金融資産 | 貸倒引当金を全期間にわたる予想信用損失に等しい金額で測定している金融資産 | | | 合計 |
|-----------|------------------------------------|--------------------------------------|-------------------------------------|--------------|--------|
| | | 信用リスクが当初認識以降に著しく増大した金融資産 | 常に貸倒引当金を全期間の予想信用損失に等しい金額で測定している金融資産 | 信用減損している金融資産 | |
| 延滞なし | 2,542 | - | 35,898 | 30 | 38,472 |
| 30日以内 | 0 | - | 1,585 | - | 1,585 |
| 30日超60日以内 | - | - | 524 | - | 524 |
| 60日超90日以内 | - | - | 126 | - | 126 |
| 90日超 | 0 | - | 21 | - | 22 |
| 合計 | 2,542 | - | 38,156 | 30 | 40,730 |

当連結会計年度(2025年3月31日)

(単位:百万円)

| 延滞日数 | 貸倒引当金を12ヶ月の予想信用損失に等しい金額で測定している金融資産 | 貸倒引当金を全期間にわたる予想信用損失に等しい金額で測定している金融資産 | | | 合計 |
|-----------|------------------------------------|--------------------------------------|-------------------------------------|--------------|--------|
| | | 信用リスクが当初認識以降に著しく増大した金融資産 | 常に貸倒引当金を全期間の予想信用損失に等しい金額で測定している金融資産 | 信用減損している金融資産 | |
| 延滞なし | 2,639 | - | 29,857 | 30 | 32,528 |
| 30日以内 | - | - | 397 | - | 397 |
| 30日超60日以内 | - | - | 59 | - | 59 |
| 60日超90日以内 | - | - | - | - | - |
| 90日超 | - | - | 335 | - | 335 |
| 合計 | 2,639 | - | 30,649 | 30 | 33,320 |

貸倒引当金の増減分析

当社グループは、取引先の信用状態に応じて営業債権等の回収可能性を検討し、貸倒引当金を計上しています。貸倒引当金の増減は、以下のとおりです。

前連結会計年度（自 2023年4月1日 至 2024年3月31日）

（単位：百万円）

| | 全期間にわたる予想信用損失 | | | | 合計 |
|------------|-----------------|----------------------------------|-----------------------------------------------------|------------------|-----|
| | 12ヶ月の 予想信用損失 | 信用リスクが当初 認識以降に著しく 増大した金融資産 | 常に貸倒引当金を 全期間の予想信用 損失に等しい金額 で測定している金 融資産 | 信用減損している 金融資産 | |
| 期首残高 | - | - | 90 | 26 | 117 |
| 当期増加額（繰入額） | - | - | 101 | 2 | 103 |
| 当期減少（目的使用） | - | - | - | - | - |
| 当期減少（戻入れ） | - | - | 96 | 2 | 99 |
| 為替換算差額 | - | - | 9 | - | 9 |
| 期末残高 | - | - | 104 | 25 | 130 |

当連結会計年度（自 2024年4月1日 至 2025年3月31日）

（単位：百万円）

| | 全期間にわたる予想信用損失 | | | | 合計 |
|------------|-----------------|----------------------------------|-----------------------------------------------------|------------------|-----|
| | 12ヶ月の 予想信用損失 | 信用リスクが当初 認識以降に著しく 増大した金融資産 | 常に貸倒引当金を 全期間の予想信用 損失に等しい金額 で測定している金 融資産 | 信用減損している 金融資産 | |
| 期首残高 | - | - | 104 | 25 | 130 |
| 当期増加額（繰入額） | - | - | 375 | 2 | 377 |
| 当期減少（目的使用） | - | - | - | - | - |
| 当期減少（戻入れ） | - | - | 105 | 2 | 108 |
| 為替換算差額 | - | - | 3 | - | 3 |
| 期末残高 | - | - | 370 | 25 | 396 |

b. 流動性リスク

() 資金調達に係る流動性リスクの管理

営業債務や借入金は、流動性リスクに晒されていますが、当社グループでは、各社が月次に資金繰り計画を作成する等の方法により効率的な資金管理を行うとともに、社債やコマーシャル・ペーパーの発行など、資金調達手段の多様化を進めることにより、当該リスクを管理しています。また、当該リスクに備えるため、複数の金融機関と当座貸越契約およびコミットメントライン契約を締結しています。

() 流動性リスクに関する定量的情報

金融負債（デリバティブ金融商品を含む）の期日別残高は、次のとおりです。

前連結会計年度（2024年3月31日）

（単位：百万円）

| | 帳簿価額 | 契約上の キャッシュ ・フロー | 1年以内 | 1年超 2年以内 | 2年超 3年以内 | 3年超 4年以内 | 4年超 5年以内 | 5年超 |
|--------------|--------|-----------------------|--------|-------------|-------------|-------------|-------------|-------|
| 営業債務及びその他の債務 | 20,503 | 20,503 | 20,503 | - | - | - | - | - |
| 社債及び借入金 | 51,021 | 52,081 | 12,207 | 5,368 | 6,790 | 4,978 | 21,615 | 1,121 |
| リース負債 | 3,882 | 4,184 | 1,312 | 775 | 525 | 318 | 166 | 1,085 |
| その他の金融負債 | 1,059 | 1,059 | 298 | 113 | 89 | 75 | 36 | 446 |
| デリバティブ負債 | 16 | 16 | 16 | - | - | - | - | - |
| 合計 | 76,483 | 77,845 | 34,337 | 6,257 | 7,405 | 5,372 | 21,818 | 2,653 |

当連結会計年度（2025年3月31日）

（単位：百万円）

| | 帳簿価額 | 契約上の キャッシュ ・フロー | 1年以内 | 1年超 2年以内 | 2年超 3年以内 | 3年超 4年以内 | 4年超 5年以内 | 5年超 |
|--------------|---------|-----------------------|--------|-------------|-------------|-------------|-------------|-------|
| 営業債務及びその他の債務 | 19,490 | 19,490 | 19,490 | - | - | - | - | - |
| 社債及び借入金 | 80,532 | 82,379 | 18,282 | 9,244 | 7,419 | 24,043 | 22,692 | 696 |
| リース負債 | 5,479 | 6,307 | 1,298 | 1,129 | 806 | 599 | 497 | 1,975 |
| その他の金融負債 | 1,083 | 1,083 | 303 | 120 | 105 | 65 | 48 | 439 |
| デリバティブ負債 | 9 | 9 | 9 | - | - | - | - | - |
| 合計 | 106,596 | 109,271 | 39,385 | 10,495 | 8,331 | 24,707 | 23,239 | 3,111 |

当座貸越契約およびコミットメントライン契約の総額および借入未実行残高は、次のとおりです。

（単位：百万円）

| | 前連結会計年度 (2024年3月31日) | 当連結会計年度 (2025年3月31日) |
|-------------------------|-------------------------|-------------------------|
| 当座貸越極度額およびコミットメントラインの総額 | 50,137 | 46,791 |
| 借入実行残高 | 4,500 | 9,500 |
| 未実行残高 | 45,637 | 37,291 |

c. 市場リスク

() 市場リスクの管理

当社および一部の連結子会社は、外貨建ての営業債権債務について、通貨別月別に把握された為替の変動リスクに対して、先物為替予約等を利用してヘッジしています。

投資有価証券については、定期的に公正価値や発行体（取引先企業）の財政状態等を把握しています。

デリバティブ取引については、取引権限や限度額等を定めた権限規程に基づき、行っています。連結子会社においても、当社の権限規程に準じて、管理を行っています。

() 市場リスクの定量的情報

為替リスクの感応度分析

前連結会計年度末および当連結会計年度末に当社グループが保有する外貨建借入金・貸付金につき、その他全ての変数が一定であることを前提として、日本円が米ドルおよびユーロに対して1%円高となった場合における当社グループの連結損益計算書の税引前利益への影響額（為替感応度）は以下のとおりです。

（単位：百万円）

| 項目 | 前連結会計年度 (自 2023年4月1日 至 2024年3月31日) | 当連結会計年度 (自 2024年4月1日 至 2025年3月31日) |
|-----|------------------------------------------|------------------------------------------|
| 米ドル | - | 74 |
| ユーロ | 49 | 33 |

金利リスクの感応度分析

前連結会計年度末および当連結会計年度末に当社グループが保有する金融商品につき、その他全ての変数が一定であることを前提として、金利が0.1%上昇した場合における当社グループの連結損益計算書の税引前利益への影響額（金利感応度）は以下のとおりです。

（単位：百万円）

| 項目 | 前連結会計年度 (自 2023年4月1日 至 2024年3月31日) | 当連結会計年度 (自 2024年4月1日 至 2025年3月31日) |
|------------|------------------------------------------|------------------------------------------|
| 税引前利益への影響額 | 4 | 9 |

株価変動リスクの感応度分析

前連結会計年度末および当連結会計年度末に当社グループが保有する上場株式について、その他全ての変数が一定であることを前提として、株価が10%下落した場合における当社グループの連結包括利益計算書のその他の包括利益（税効果考慮前）への影響額（株価感応度）は以下のとおりです。

（単位：百万円）

| 項目 | 前連結会計年度 (自 2023年4月1日 至 2024年3月31日) | 当連結会計年度 (自 2024年4月1日 至 2025年3月31日) |
|---------------|------------------------------------------|------------------------------------------|
| その他の包括利益への影響額 | 2,423 | 1,983 |

(5) 金融商品の公正価値

() 金融資産および金融負債の帳簿価額および公正価値

当社グループが保有する金融資産および金融負債の科目別の帳簿価額および公正価値は以下のとおりです。

(単位：百万円)

| | 前連結会計年度 (2024年3月31日) | | 当連結会計年度 (2025年3月31日) | |
|---------------------------|-------------------------|--------|-------------------------|--------|
| | 帳簿価額 | 公正価値 | 帳簿価額 | 公正価値 |
| 金融資産 | | | | |
| 償却原価で測定する金融資産 | | | | |
| その他の金融資産 | 1,679 | 1,679 | 1,669 | 1,669 |
| その他の包括利益を通じて公正価値で測定する金融資産 | | | | |
| その他の金融資産 | 27,123 | 27,123 | 23,038 | 23,038 |
| 合 計 | 28,803 | 28,803 | 24,707 | 24,707 |
| 金融負債 | | | | |
| 償却原価で測定する金融負債 | | | | |
| 社債及び借入金 | 51,021 | 51,135 | 80,532 | 79,241 |
| その他の金融負債 | 4,941 | 4,941 | 6,563 | 6,563 |
| 純損益を通じて公正価値で測定する金融負債 | | | | |
| デリバティブ負債 | 16 | 16 | 9 | 9 |
| 合 計 | 55,979 | 56,093 | 87,105 | 85,814 |

() 公正価値の測定方法

主な金融資産および金融負債の公正価値は、以下のとおりに決定しています。

現金及び現金同等物、営業債権及びその他の債権、営業債務及びその他の債務

償却原価で測定する金融資産に分類しています。短期間で決済され、公正価値は帳簿価額とほぼ同額であるため、公正価値の記載を省略しています。

その他の金融資産

市場性のある株式については、取引所の価格によっています。非上場株式については、合理的な評価技法により算定しています。

長期貸付金については、与信管理上の信用リスク区分ごとに、その将来キャッシュ・フローを国債の利回り等合理的な指標に信用スプレッドを上乗せした利率で割り引いて算定しています。

その他については、短期間で決済されるため、公正価値は帳簿価額とほぼ同額です。

社債及び借入金

社債については、市場価格に基づき算定しています。

借入金については、元利金の合計額を同様の新規借入を行った場合に想定される利率で割り引いて算定する方法によっています。

その他の金融負債

リース負債については、同一条件のリース契約を行った場合に想定される現在の利子率で割り引いて算定しています。

その他については、短期間で決済されるため、公正価値は帳簿価額とほぼ同額です。

デリバティブ取引

為替予約については、先物為替相場に基づき算定しています。

() 公正価値で測定する金融商品のレベル別分類

公正価値とヒエラルキーは、以下の3つのレベルとなっています。

レベル1 測定日における当社グループがアクセスできる同一の資産または負債に関する活発な市場における無調整の相場価格によるインプット

レベル2 公正価値ヒエラルキーのレベル1に含まれない、資産または負債について直接または間接的に観察可能なインプット

レベル3 資産または負債に関する観察可能でないインプット

インプットが複数ある場合には、公正価値の階層のレベルは重要なインプットのうち最も低いレベルとしています。公正価値ヒエラルキーのレベル間振替は、各報告期間の期末に発生したものと認識しています。

公正価値で認識している金融資産および金融負債
前連結会計年度(2024年3月31日)

(単位:百万円)

| | レベル1 | レベル2 | レベル3 | 合計 |
|---------------------------|--------|------|-------|--------|
| 金融資産 | | | | |
| その他の包括利益を通じて公正価値で測定する金融資産 | | | | |
| その他の金融資産 | 24,238 | - | 2,885 | 27,123 |
| 合計 | 24,238 | - | 2,885 | 27,123 |
| 金融負債 | | | | |
| 純損益を通じて公正価値で測定する金融負債 | | | | |
| デリバティブ負債 | - | 16 | - | 16 |
| 合計 | - | 16 | - | 16 |

(注) レベル間の振替はありません。

当連結会計年度(2025年3月31日)

(単位:百万円)

| | レベル1 | レベル2 | レベル3 | 合計 |
|---------------------------|--------|------|-------|--------|
| 金融資産 | | | | |
| その他の包括利益を通じて公正価値で測定する金融資産 | | | | |
| その他の金融資産 | 19,835 | - | 3,202 | 23,038 |
| 合計 | 19,835 | - | 3,202 | 23,038 |
| 金融負債 | | | | |
| 純損益を通じて公正価値で測定する金融負債 | | | | |
| デリバティブ負債 | - | 9 | - | 9 |
| 合計 | - | 9 | - | 9 |

(注) レベル間の振替はありません。

レベル2およびレベル3に区分される公正価値測定に関する情報

レベル2に区分される金融資産または金融負債は、デリバティブ取引によるものであり、これらの公正価値については、市場における先物為替相場または金利等の観察可能なインプットを利用して測定しています。

レベル3に区分される金融資産は、主として非上場の資本性金融商品です。これらの公正価値については、主に類似会社の市場価格に基づく評価方法および純資産価値に基づく評価方法に、評価倍率等の観察可能でないインプットを利用して測定しています。

レベル3に区分される金融資産の経常的および非経常的な公正価値は、グループ会計方針の定めに従い測定しており、金融商品の個々の資産性質、特徴ならびにリスクを最も適切に反映できる評価方法およびインプットを決定しています。また、公正価値の測定結果については、上位役職者によるレビューと承認を行っています。

なお、レベル3に区分される金融商品のインプットについて、それぞれ合理的と考えられる代替的な仮定に変更した場合に、公正価値の金額に重要な変動はないと考えています。

レベル3に区分した金融商品の調整表

(単位：百万円)

| | 前連結会計年度 (自 2023年4月1日 至 2024年3月31 日) | 当連結会計年度 (自 2024年4月1日 至 2025年3月31 日) |
|---------------|-------------------------------------------|-------------------------------------------|
| | その他の包括利益を通じて 公正価値で測定する金融資産 | その他の包括利益を通じて 公正価値で測定する金融資産 |
| 期首残高 | 2,783 | 2,885 |
| 当期の利得または損失(注) | 258 | 358 |
| 購入等 | 359 | 675 |
| 売却 | 0 | - |
| 期末残高 | 2,885 | 3,202 |

(注) 当期の利得または損失は、連結包括利益計算書の「その他の包括利益を通じて公正価値で測定する金融資産」に表示しています。

その他の包括利益を通じて公正価値で測定する金融資産の情報

当社グループは、主として取引関係等の円滑化のために保持している長期保有の投資について、その他の包括利益を通じて公正価値で測定する金融資産に分類しています。

(a) 主な銘柄および公正価値

その他の包括利益を通じて公正価値で測定する金融資産の主な銘柄ごとの公正価値は次のとおりです。

前連結会計年度(2024年3月31日)

(単位：百万円)

| 銘柄 | 公正価値 |
|-------------------|-------|
| 日油(株) | 5,699 |
| 日本酸素ホールディングス(株) | 4,401 |
| 東ソー(株) | 2,699 |
| 日本曹達(株) | 1,161 |
| (株)みずほフィナンシャルグループ | 1,104 |

当連結会計年度(2025年3月31日)

(単位：百万円)

| 銘柄 | 公正価値 |
|-------------------|-------|
| 日油(株) | 3,864 |
| 日本酸素ホールディングス(株) | 2,929 |
| 東ソー(株) | 2,688 |
| (株)みずほフィナンシャルグループ | 1,468 |
| 東京海上ホールディングス(株) | 1,269 |

(b) 受取配当金

その他の包括利益を通じて公正価値で測定する金融資産に関する受取配当金の内訳は、次のとおりです。

(単位：百万円)

| | 前連結会計年度 (自 2023年4月1日 至 2024年3月31日) | 当連結会計年度 (自 2024年4月1日 至 2025年3月31日) |
|----------------|------------------------------------------|------------------------------------------|
| 期末日現在で保有している投資 | 583 | 556 |
| 期中に認識を中止した投資 | 11 | 77 |
| 合計 | 595 | 634 |

(c) 認識を中止したその他の包括利益を通じて公正価値で測定する金融資産

期中に認識を中止した、その他の包括利益を通じて公正価値で測定する金融資産の認識中止時点の公正価値、累積利得または損失（税引前）は、次のとおりです。

(単位：百万円)

| | 前連結会計年度 (自 2023年4月1日 至 2024年3月31日) | 当連結会計年度 (自 2024年4月1日 至 2025年3月31日) |
|--------------|------------------------------------------|------------------------------------------|
| 公正価値 | 378 | 5,082 |
| 累積利得または損失（ ） | 162 | 3,212 |

- (注) 1 当社グループは、主として取引関係の見直しを目的に、その他の包括利益を通じて公正価値で測定する金融資産を売却により処分し、認識を中止しています。
- 2 当社グループでは、その他の包括利益を通じて公正価値で測定する金融資産の公正価値の変動による累積利得または損失は、投資を処分した場合、もしくは公正価値が著しく低下した場合等に、利益剰余金に振り替えています。利益剰余金へ振り替えたその他の包括利益の累積利得または損失（税引後）は、前連結会計年度および当連結会計年度において、それぞれ90百万円および2,237百万円です。

償却原価で測定する金融商品のレベル別内訳

公正価値ヒエラルキーの各レベルごとに分類された、償却原価で測定する金融資産および金融負債の内訳は、次のとおりです。なお、帳簿価額と公正価値が極めて近似している金融商品については、次の表には含めていません。

前連結会計年度（2024年3月31日）

(単位：百万円)

| | レベル1 | レベル2 | レベル3 | 合計 |
|-------------|------|--------|------|--------|
| 金融資産 | | | | |
| その他の金融資産 | - | 1,679 | - | 1,679 |
| 合計 | - | 1,679 | - | 1,679 |
| 金融負債 | | | | |
| 社債 | - | 19,986 | - | 19,986 |
| 借入金 | - | 28,149 | - | 28,149 |
| コマーシャル・ペーパー | - | 3,000 | - | 3,000 |
| 合計 | - | 51,135 | - | 51,135 |

当連結会計年度（2025年3月31日）

(単位：百万円)

| | レベル1 | レベル2 | レベル3 | 合計 |
|-------------|------|--------|------|--------|
| 金融資産 | | | | |
| その他の金融資産 | - | 1,669 | - | 1,669 |
| 合計 | - | 1,669 | - | 1,669 |
| 金融負債 | | | | |
| 社債 | - | 38,986 | - | 38,986 |
| 借入金 | - | 38,255 | - | 38,255 |
| コマーシャル・ペーパー | - | 2,000 | - | 2,000 |
| 合計 | - | 79,241 | - | 79,241 |

(6) デリバティブ

ヘッジ会計が適用されていないデリバティブ取引

前連結会計年度(2024年3月31日)

(単位:百万円)

| | 種類 | 契約額等 | 契約額等のうち 1年超 | 公正価値 | 評価損益 |
|-----------|--------|-------|----------------|------|------|
| | 為替予約取引 | | | | |
| | (売建) | | | | |
| 市場取引以外の取引 | ユーロ | 1,782 | - | 16 | 16 |
| | 中国元 | 161 | - | 4 | 4 |
| | 米ドル | 1,709 | - | 56 | 56 |
| | (買建) | | | | |
| | 米ドル | 2,676 | - | 61 | 61 |
| | 合計 | 6,329 | - | 16 | 16 |

(注)1 公正価値の算定方法 先物為替相場を使用しています。

2 為替予約については、評価損益を公正価値として記載しています。

当連結会計年度(2025年3月31日)

(単位:百万円)

| | 種類 | 契約額等 | 契約額等のうち 1年超 | 公正価値 | 評価損益 |
|-----------|--------|-------|----------------|------|------|
| | 為替予約取引 | | | | |
| | (売建) | | | | |
| 市場取引以外の取引 | ユーロ | 1,188 | - | 1 | 1 |
| | (買建) | | | | |
| | 米ドル | 565 | - | 8 | 8 |
| | 合計 | 1,754 | - | 9 | 9 |

(注)1 公正価値の算定方法 先物為替相場を使用しています。

2 為替予約については、評価損益を公正価値として記載しています。

25. 売上収益

(1) 収益の分解

当社グループでは、製品・サービス別の事業部および子会社を置き、国内および海外の包括的な戦略を立案し、事業活動を展開しており、事業セグメントの基礎としています。

開示にあたっては、製品・サービスの内容、市場等の類似性に基づき、複数の事業セグメントを集約し、「機能製品事業」「化学製品事業」「樹脂製品事業」「建設関連事業」「その他関連事業」の5つのセグメントに区分しています。

機能製品、化学製品、樹脂製品の販売については、主に製品の引渡時に顧客が当該製品に対する支配を獲得し、履行義務が充足されると判断しており、主に製品の引渡時に収益を認識しています。なお、製品の販売から生じる収益は、顧客との契約において約束された対価から、値引き、リベート等を控除した金額で測定しています。対価については、履行義務の充足時点から概ね3ヶ月以内に支払いを受けています。重要な金融要素が含まれているものではありません。

工事およびその他のサービスの提供については、主に当該サービスに対する支配が一定の期間にわたり顧客に移転し、履行義務が充足されると判断しており、主に当該サービスの進捗度に応じて収益を認識しています。なお、工事の進捗度は、見積総原価に対する発生原価の割合で測定しています。対価については、履行義務の充足時点から概ね3ヶ月以内に支払いを受けています。重要な金融要素が含まれているものではありません。

また、他の当事者が顧客への財またはサービスの提供に関与している場合、当社グループが本人であると判定した場合は収益を総額ベース（権利を得ると見込んでいる対価の金額）で認識し、当社グループが代理人であると判定した場合は収益を純額ベース（権利を得ると見込んでいる報酬または手数料の金額）で認識しています。

各セグメントの収益と、種類別に分解した収益との関連は、以下のとおりです。

前連結会計年度（自 2023年4月1日 至 2024年3月31日）

| | （単位：百万円） | | | | | |
|-------------|------------|------------|------------|------------|-------------|---------|
| | 機能製品 事業 | 化学製品 事業 | 樹脂製品 事業 | 建設関連 事業 | その他関連 事業 | 合計 |
| 製品の販売 | 64,510 | 33,949 | 47,328 | - | - | 145,788 |
| 工事 | - | - | - | 13,948 | 1,071 | 15,020 |
| その他のサービスの提供 | - | - | - | - | 17,165 | 17,165 |
| 合計 | 64,510 | 33,949 | 47,328 | 13,948 | 18,237 | 177,973 |

当連結会計年度（自 2024年4月1日 至 2025年3月31日）

| | （単位：百万円） | | | | | |
|-------------|------------|------------|------------|------------|-------------|---------|
| | 機能製品 事業 | 化学製品 事業 | 樹脂製品 事業 | 建設関連 事業 | その他関連 事業 | 合計 |
| 製品の販売 | 57,372 | 30,677 | 40,528 | - | - | 128,578 |
| 工事 | - | - | - | 14,842 | 1,024 | 15,867 |
| その他のサービスの提供 | - | - | - | - | 17,568 | 17,568 |
| 合計 | 57,372 | 30,677 | 40,528 | 14,842 | 18,593 | 162,015 |

(2) 契約残高

当社グループは、進行中の工事に対する対価について契約資産を計上し、顧客からの前受金について契約負債を計上し、将来支払いが予想されるリポートを見積もって返金負債を計上しています。

前連結会計年度（自 2023年4月1日 至 2024年3月31日）

（単位：百万円）

| | 当連結会計年度期首 (2023年4月1日) | 当連結会計年度期末 (2024年3月31日) |
|------|--------------------------|---------------------------|
| 営業債権 | 30,773 | 38,156 |
| 契約資産 | 966 | 1,504 |
| 契約負債 | 1,391 | 1,418 |
| 返金負債 | 1,087 | 1,066 |

当連結会計年度（自 2024年4月1日 至 2025年3月31日）

（単位：百万円）

| | 当連結会計年度期首 (2024年4月1日) | 当連結会計年度期末 (2025年3月31日) |
|------|--------------------------|---------------------------|
| 営業債権 | 38,156 | 30,649 |
| 契約資産 | 1,504 | 2,222 |
| 契約負債 | 1,418 | 1,037 |
| 返金負債 | 1,066 | 862 |

（注）前連結会計年度および当連結会計年度に認識された収益について、期首時点で契約負債に含まれていた金額は、それぞれ1,378百万円、1,392百万円です。連結財政状態計算書において、契約資産は「その他の流動資産」に含まれており、契約負債および返金負債は「その他の流動負債」に含まれています。

26. その他の収益

その他の収益の内訳は、次のとおりです。

(単位：百万円)

| | 前連結会計年度 (自 2023年4月1日 至 2024年3月31日) | 当連結会計年度 (自 2024年4月1日 至 2025年3月31日) |
|---------------|------------------------------------------|------------------------------------------|
| 固定資産売却益 | - | 339 |
| 補償損失引当金戻入益(注) | - | 329 |
| 補助金収入差益 | 335 | 114 |
| 減損損失戻入益 | 946 | - |
| その他 | 654 | 353 |
| 合計 | 1,936 | 1,136 |

(注) 前連結会計年度に中国連結子会社でフッ化ビニリデン樹脂生産設備増強工事中止に伴う補償請求に備えるため計上した引当金であり、当連結会計年度に一部戻入しています。

27. その他の費用

その他の費用の内訳は、次のとおりです。

(単位：百万円)

| | 前連結会計年度 (自 2023年4月1日 至 2024年3月31日) | 当連結会計年度 (自 2024年4月1日 至 2025年3月31日) |
|-----------------|------------------------------------------|------------------------------------------|
| 固定資産除売却損 | 1,813 | 857 |
| リストラクチャリング費用(注) | 2,835 | 176 |
| 減損損失 | 1,578 | - |
| その他 | 1,004 | 563 |
| 合計 | 7,232 | 1,597 |

(注) リストラクチャリング費用の主な内容は、欧州の熱収縮多層フィルム事業撤退に伴う連結子会社の従業員の雇用契約終了に伴う費用および棚卸資産の評価減等です。

28. 金融収益及び費用

金融収益の内訳は、次のとおりです。

(単位：百万円)

| | 前連結会計年度 (自 2023年4月1日 至 2024年3月31日) | 当連結会計年度 (自 2024年4月1日 至 2025年3月31日) |
|-------|------------------------------------------|------------------------------------------|
| 受取利息 | 211 | 215 |
| 受取配当金 | 595 | 634 |
| 為替差益 | 497 | 126 |
| その他 | 1 | 10 |
| 合計 | 1,305 | 986 |

金融費用の内訳は、次のとおりです。

(単位：百万円)

| | 前連結会計年度 (自 2023年4月1日 至 2024年3月31日) | 当連結会計年度 (自 2024年4月1日 至 2025年3月31日) |
|------|------------------------------------------|------------------------------------------|
| 支払利息 | 181 | 189 |
| その他 | 10 | 7 |
| 合計 | 191 | 196 |

29. 1株当たり当期利益

(1) 基本的1株当たり当期利益の算定上の基礎

(単位：百万円)

| | 前連結会計年度 (自 2023年4月1日 至 2024年3月31日) | 当連結会計年度 (自 2024年4月1日 至 2025年3月31日) |
|------------------------------|------------------------------------------|------------------------------------------|
| 親会社の普通株主に帰属する当期利益 | | |
| 親会社の所有者に帰属する当期利益 | 9,734 | 7,800 |
| 親会社の普通株主に帰属しない当期利益 | - | - |
| 基本的1株当たり当期利益の計算に使用する 当期利益 | 9,734 | 7,800 |
| 期中平均普通株式数(株) | 56,262,222 | 52,117,292 |
| 基本的1株当たり当期利益 | 173円03銭 | 149円67銭 |

(注) 2024年1月1日を効力発生日として、普通株式1株につき3株の割合で株式分割を行っています。基本的1株当たり
当期利益につきましては、前連結会計年度の期首に当該株式分割が行われたと仮定して算定しています。

(2) 希薄化後1株当たり当期利益の算定上の基礎

(単位：百万円)

| | 前連結会計年度 (自 2023年4月1日 至 2024年3月31日) | 当連結会計年度 (自 2024年4月1日 至 2025年3月31日) |
|-------------------------------|------------------------------------------|------------------------------------------|
| 希薄化後の普通株主に帰属する当期利益 | | |
| 基本的1株当たり当期利益の計算に使用する 当期利益 | 9,734 | 7,800 |
| 当期利益調整額 | - | - |
| 希薄化後1株当たり当期利益の計算に使用する 当期利益 | 9,734 | 7,800 |
| 期中平均普通株式数(株) | 56,262,222 | 52,117,292 |
| 希薄化効果の影響(株) | 98,538 | 67,741 |
| 希薄化効果の調整後(株) | 56,360,760 | 52,185,033 |
| 希薄化後1株当たり当期利益 | 172円73銭 | 149円48銭 |

(注) 2024年1月1日を効力発生日として、普通株式1株につき3株の割合で株式分割を行っています。希薄化後1株当
り当期利益につきましては、前連結会計年度の期首に当該株式分割が行われたと仮定して算定しています。

30. その他の包括利益

その他の包括利益に係る組替調整額および税効果額は、次のとおりです。

前連結会計年度（自 2023年4月1日 至 2024年3月31日）

（単位：百万円）

| | 当期発生額 | 組替調整額 | 税効果 調整前 | 税効果 | 税効果 調整後 |
|-------------------------------|--------|-------|------------|-------|------------|
| 純損益に振替えられることのない項目 | | | | | |
| その他の包括利益を通じて 公正価値で測定する金融資産 | 5,962 | - | 5,962 | 1,836 | 4,126 |
| 確定給付制度の再測定 | 4,109 | - | 4,109 | 1,265 | 2,843 |
| 合計 | 10,071 | - | 10,071 | 3,101 | 6,970 |
| 純損益に振替えられる可能性のある項目 | | | | | |
| 在外営業活動体の換算差額 | 4,835 | - | 4,835 | - | 4,835 |
| 合計 | 4,835 | - | 4,835 | - | 4,835 |
| 合計 | 14,907 | - | 14,907 | 3,101 | 11,805 |

当連結会計年度（自 2024年4月1日 至 2025年3月31日）

（単位：百万円）

| | 当期発生額 | 組替調整額 | 税効果 調整前 | 税効果 | 税効果 調整後 |
|-------------------------------|-------|-------|------------|-----|------------|
| 純損益に振替えられることのない項目 | | | | | |
| その他の包括利益を通じて 公正価値で測定する金融資産 | 322 | - | 322 | 231 | 90 |
| 確定給付制度の再測定 | 702 | - | 702 | 273 | 429 |
| 合計 | 1,024 | - | 1,024 | 505 | 519 |
| 純損益に振替えられる可能性のある項目 | | | | | |
| 在外営業活動体の換算差額 | 601 | - | 601 | - | 601 |
| 持分法適用会社におけるその他の包括利 益に対する持分 | 149 | - | 149 | - | 149 |
| 合計 | 750 | - | 750 | - | 750 |
| 合計 | 274 | - | 274 | 505 | 230 |

31. キャッシュ・フロー情報

財務活動に係る負債の調整表は、次のとおりです。

前連結会計年度（自 2023年4月1日 至 2024年3月31日）

（単位：百万円）

| | 2023年 4月1日 | キャッシュ ・フロー | 非資金取引 | | | 2024年 3月31日 |
|------------------------|---------------|---------------|--------|------|-----|----------------|
| | | | 償却原価測定 | 為替変動 | その他 | |
| 短期借入金及びコマー シャル・ペーパー | 5,568 | 1,892 | - | 39 | - | 7,500 |
| 長期借入金 | 11,429 | 12,028 | - | 146 | - | 23,605 |
| 社債 | 4,996 | 14,908 | 11 | - | - | 19,916 |
| 合計 | 21,994 | 28,830 | 11 | 185 | - | 51,021 |

当連結会計年度（自 2024年4月1日 至 2025年3月31日）

（単位：百万円）

| | 2024年 4月1日 | キャッシュ ・フロー | 非資金取引 | | | 2025年 3月31日 |
|------------------------|---------------|---------------|--------|------|-----|----------------|
| | | | 償却原価測定 | 為替変動 | その他 | |
| 短期借入金及びコマー シャル・ペーパー | 7,500 | 4,000 | - | 0 | - | 11,500 |
| 長期借入金 | 23,605 | 5,573 | - | - | - | 29,178 |
| 社債 | 19,916 | 19,906 | 29 | - | - | 39,853 |
| 合計 | 51,021 | 29,480 | 29 | 0 | - | 80,532 |

32. 関連当事者取引

(1) 関連当事者との取引

記載すべき関連当事者との取引（連結財務諸表において消去されたものを除く）はありません。

(2) 主要な経営幹部に対する報酬

当社グループの主要な経営幹部に対する報酬は次のとおりです。

（単位：百万円）

| 種類 | 前連結会計年度 (自 2023年4月1日 至 2024年3月31日) | 当連結会計年度 (自 2024年4月1日 至 2025年3月31日) |
|------|------------------------------------------|------------------------------------------|
| | 基本報酬 | 250 |
| 賞与 | 55 | 36 |
| 株式報酬 | 42 | 25 |
| 合計 | 348 | 312 |

33. 主要な子会社

当社グループの主要な子会社は「第一部 企業情報 第1 企業の概況 4 関係会社の状況」に記載のとおりです。

34. コミットメント

資産の取得に関する重要なコミットメントは、次のとおりです。

（単位：百万円）

| | 前連結会計年度 (2024年3月31日) | 当連結会計年度 (2025年3月31日) |
|-------------------------------------|-------------------------|-------------------------|
| 有形固定資産および無形資産の取得に関する契約上の コミットメント | 40,040 | 11,440 |

35. 後発事象

(自己株式の取得)

当社は、2025年5月12日開催の取締役会において、会社法第165条第3項の規定により読み替えて適用される同法第156条の規定に基づき、自己株式取得に係る事項について決議しました。

(1)自己株式の取得を行う理由

株主還元策の強化と資本効率の向上のため。

(2)取得の内容

| | |
|------------|--------------------------------------------------|
| 取得する株式の種類 | 当社普通株式 |
| 取得する株式の総数 | 5,600,000株(上限) (発行済株式総数(自己株式を除く)に対する割合11.26%) |
| 株式の取得価額の総額 | 15,000,000,000円(上限) |
| 株式の取得期間 | 2025年5月13日～2026年3月31日 |

なお、2025年6月3日開催の取締役会において、2025年5月12日開催の取締役会決議に基づく自己株式取得の中止を決議し、新たに会社法第165条第3項の規定により読み替えて適用される同法第156条の規定に基づき、自己株式の取得を決議しました。

(1)中止の理由

新たに決議した自己株式の取得枠に基づき、自己株式取得を実施するため。

(2)中止(2025年6月3日)までに取得した自己株式

| | |
|-----------|----------------|
| 取得した株式の総数 | 1,535,700株 |
| 取得価額の総額 | 4,916,960,500円 |

(3)新規の自己株式取得を行う理由

『クレハグループ中長期経営計画ローリングプラン2025』で定めた自己資本比率目標に向けて、一層の株主還元の充実、更なる資本効率の向上および経営環境に応じた機動的な資本政策の遂行のため。

(4)取得の内容

| | |
|------------|--------------------------------------------------------------|
| 取得する株式の種類 | 当社普通株式 |
| 取得する株式の総数 | 10,000,000株(上限) (発行済株式総数(自己株式を除く)に対する割合20.66%) |
| 株式の取得価額の総額 | 35,000,000,000円(上限) |
| 株式の取得期間 | 2025年6月4日～2025年9月30日 |
| 取得の方法 | 1.東京証券取引所の自己株式立会外買付取引(ToSTNeT-3)による買付け 2.東京証券取引所における市場買付け |
| その他必要な事項 | ～ 以外の必要事項に関する一切の決定については、当社代表取締役社長または取締役副社長に一任 |

(5)取得結果

| | |
|-----------|--------------------------------------|
| 取得した株式の種類 | 当社普通株式 |
| 取得した株式の総数 | 10,000,000株 |
| 取得価額の総額 | 34,100,000,000円 |
| 取得日 | 2025年6月4日 |
| 取得方法 | 東京証券取引所の自己株式立会外買付取引(ToSTNeT-3)による買付け |

(自己株式の消却)

当社は、2025年5月12日開催の取締役会において、会社法第178条の規定に基づき、自己株式を消却することを決議しました。

(1)消却を行う理由

株主還元策の強化と資本効率の向上のため。

(2)消却の内容

| | |
|-------------|-------------|
| 消却する株式の種類 | 当社普通株式 |
| 消却する株式の総数 | 5,491,000株 |
| 消却後の発行済株式総数 | 49,942,221株 |
| 消却予定日 | 2025年6月30日 |

(資金の借入)

当社は、自己株式立会外買付取引(ToSTNeT-3)による自己株式取得に要する資金への充当を目的に、2025年6月5日に借入を実行しました。

| | |
|-----------|----------------------|
| (1)借入先 | 株式会社みずほ銀行 |
| (2)借入金額 | 34,000百万円 |
| (3)借入利率 | 短期プライムレート |
| (4)借入実行日 | 2025年6月5日 |
| (5)借入期間 | 2025年6月5日～2026年3月31日 |
| (6)担保の有無 | なし |
| (7)財務制限条項 | なし |

【連結附属明細表】

【社債明細表】

当該情報は、連結財務諸表注記「18．社債及び借入金等」および「24．金融商品」に記載しています。

【借入金等明細表】

当該情報は、連結財務諸表注記「18．社債及び借入金等」および「24．金融商品」に記載しています。

【資産除去債務明細表】

当連結会計年度期首および当連結会計年度末における資産除去債務の金額が当連結会計年度期首および当連結会計年度末における負債及び資本合計の100分の1以下であるため、記載を省略しています。

(2) 【その他】

当連結会計年度における半期情報等

| | 中間連結会計期間 | 当連結会計年度 |
|----------------------------|----------|---------|
| 売上収益 (百万円) | 81,641 | 162,015 |
| 税引前中間(当期)利益 (百万円) | 7,443 | 10,218 |
| 親会社の所有者に帰属する中間(当期)利益 (百万円) | 5,651 | 7,800 |
| 基本的1株当たり中間(当期)利益 (円) | 105.33 | 149.67 |

2 【財務諸表等】

(1) 【財務諸表】

【貸借対照表】

(単位：百万円)

| | 前事業年度 (2024年3月31日) | 当事業年度 (2025年3月31日) |
|-------------|-----------------------|-----------------------|
| 資産の部 | | |
| 流動資産 | | |
| 現金及び預金 | 4,999 | 5,294 |
| 受取手形 | 23 | 27 |
| 売掛金 | 2 21,402 | 2 17,663 |
| 商品及び製品 | 28,000 | 28,209 |
| 仕掛品 | 124 | 190 |
| 原材料及び貯蔵品 | 6,332 | 5,335 |
| 前払費用 | 1,136 | 1,159 |
| 短期貸付金 | 2 6,934 | 2 4,864 |
| 未収入金 | 2 2,206 | 2 2,431 |
| 未収還付法人税等 | 1,687 | - |
| その他 | 2 649 | 2 558 |
| 貸倒引当金 | 989 | 1,458 |
| 流動資産合計 | 72,507 | 64,275 |
| 固定資産 | | |
| 有形固定資産 | | |
| 建物 | 13,665 | 13,408 |
| 構築物 | 18,418 | 18,621 |
| 機械及び装置 | 31,891 | 32,016 |
| 車両運搬具 | 129 | 103 |
| 工具、器具及び備品 | 1,571 | 1,763 |
| 土地 | 6,059 | 5,963 |
| リース資産 | 196 | 177 |
| 建設仮勘定 | 25,655 | 59,054 |
| 有形固定資産合計 | 1, 4 97,589 | 1, 4 131,109 |
| 無形固定資産 | | |
| ソフトウェア | 4,037 | 4,461 |
| ソフトウェア仮勘定 | 648 | 525 |
| その他 | 16 | 15 |
| 無形固定資産合計 | 4,702 | 5,002 |
| 投資その他の資産 | | |
| 投資有価証券 | 23,201 | 18,608 |
| 関係会社株式 | 23,407 | 23,407 |
| 出資金 | 300 | 300 |
| 関係会社出資金 | 13,324 | 13,324 |
| 長期貸付金 | 2 511 | 436 |
| 長期前払費用 | 75 | 76 |
| 前払年金費用 | 7,290 | 8,069 |
| その他 | 703 | 709 |
| 貸倒引当金 | 23 | 23 |
| 投資その他の資産合計 | 68,792 | 64,910 |
| 固定資産合計 | 171,083 | 201,022 |
| 資産合計 | 243,591 | 265,297 |

(単位：百万円)

| | 前事業年度 (2024年3月31日) | 当事業年度 (2025年3月31日) |
|---------------|-----------------------|-----------------------|
| 負債の部 | | |
| 流動負債 | | |
| 買掛金 | 2 6,885 | 2 6,282 |
| 短期借入金 | 5 3,960 | 5 8,960 |
| コマーシャル・ペーパー | 3,000 | 2,000 |
| 1年内返済予定の長期借入金 | 4,060 | 1 5,902 |
| リース債務 | 70 | 75 |
| 未払金 | 2 7,602 | 2 4,820 |
| 未払費用 | 2 3,498 | 2 3,004 |
| 未払法人税等 | - | 1,865 |
| 預り金 | 2 7,297 | 2 17,243 |
| 賞与引当金 | 1,641 | 1,430 |
| 役員賞与引当金 | 54 | 31 |
| その他 | 1,251 | 1,243 |
| 流動負債合計 | 39,321 | 52,860 |
| 固定負債 | | |
| 社債 | 20,000 | 40,000 |
| 長期借入金 | 15,968 | 1 20,066 |
| リース債務 | 146 | 119 |
| 環境対策引当金 | 75 | 75 |
| 退職給付引当金 | 208 | 223 |
| 株式報酬引当金 | 20 | 25 |
| 資産除去債務 | 245 | 245 |
| 繰延税金負債 | 4,498 | 3,366 |
| その他 | 222 | 220 |
| 固定負債合計 | 41,385 | 64,342 |
| 負債合計 | 80,707 | 117,202 |

(単位：百万円)

| | 前事業年度 (2024年3月31日) | 当事業年度 (2025年3月31日) |
|--------------|-----------------------|-----------------------|
| 純資産の部 | | |
| 株主資本 | | |
| 資本金 | 18,169 | 18,169 |
| 資本剰余金 | | |
| 資本準備金 | 15,912 | 15,912 |
| 資本剰余金合計 | 15,912 | 15,912 |
| 利益剰余金 | | |
| 利益準備金 | 3,115 | 3,115 |
| その他利益剰余金 | | |
| 別途積立金 | 40,280 | 40,280 |
| 繰越利益剰余金 | 83,681 | 77,214 |
| 利益剰余金合計 | 127,076 | 120,609 |
| 自己株式 | 9,616 | 15,842 |
| 株主資本合計 | 151,541 | 138,847 |
| 評価・換算差額等 | | |
| その他有価証券評価差額金 | 11,165 | 9,133 |
| 評価・換算差額等合計 | 11,165 | 9,133 |
| 新株予約権 | 177 | 114 |
| 純資産合計 | 162,884 | 148,095 |
| 負債純資産合計 | 243,591 | 265,297 |

【損益計算書】

(単位：百万円)

| | 前事業年度 (自 2023年4月1日 至 2024年3月31日) | 当事業年度 (自 2024年4月1日 至 2025年3月31日) |
|--------------|----------------------------------------|----------------------------------------|
| 売上高 | 1 96,101 | 1 86,608 |
| 売上原価 | 1 66,553 | 1 64,570 |
| 売上総利益 | 29,547 | 22,038 |
| 販売費及び一般管理費 | 1, 2 21,498 | 1, 2 21,208 |
| 営業利益 | 8,049 | 830 |
| 営業外収益 | | |
| 受取利息 | 221 | 303 |
| 受取配当金 | 4,230 | 6,192 |
| 設備賃貸料 | 308 | 343 |
| 関係会社貸倒引当金戻入益 | 769 | - |
| 為替差益 | 513 | 107 |
| その他 | 39 | 132 |
| 営業外収益合計 | 1 6,082 | 1 7,078 |
| 営業外費用 | | |
| 支払利息 | 88 | 463 |
| 社債利息 | 61 | 237 |
| 設備賃貸費用 | 153 | 189 |
| 関係会社貸倒引当金繰入額 | - | 479 |
| 社債発行費 | 91 | 93 |
| その他 | 32 | 38 |
| 営業外費用合計 | 1 428 | 1 1,500 |
| 経常利益 | 13,703 | 6,408 |
| 特別利益 | | |
| 投資有価証券売却益 | 188 | 3,634 |
| 補助金収入 | 86 | 21 |
| 特別利益合計 | 1 275 | 1 3,655 |
| 特別損失 | | |
| 固定資産除売却損 | 475 | 2,233 |
| 投資有価証券評価損 | - | 450 |
| 減損損失 | - | 3 95 |
| 投資有価証券売却損 | - | 6 |
| 関係会社株式評価損 | 877 | - |
| 特別損失合計 | 1 1,353 | 1 2,785 |
| 税引前当期純利益 | 12,625 | 7,278 |
| 法人税、住民税及び事業税 | 690 | 819 |
| 法人税等調整額 | 3,088 | 416 |
| 法人税等合計 | 2,397 | 402 |
| 当期純利益 | 10,227 | 6,875 |

【株主資本等変動計算書】

前事業年度（自 2023年4月1日 至 2024年3月31日）

(単位：百万円)

| | 株主資本 | | | | | | | |
|-------------------------|--------|--------|----------|---------|-------|----------|---------|---------|
| | 資本金 | 資本剰余金 | | | 利益剰余金 | | | |
| | | 資本準備金 | その他資本剰余金 | 資本剰余金合計 | 利益準備金 | その他利益剰余金 | 利益剰余金合計 | |
| | | | | | 別途積立金 | 繰越利益剰余金 | | |
| 当期首残高 | 18,169 | 15,912 | - | 15,912 | 3,115 | 40,280 | 87,775 | 131,170 |
| 当期変動額 | | | | | | | | |
| 剰余金の配当 | | | | | | | 5,268 | 5,268 |
| 当期純利益 | | | | | | | 10,227 | 10,227 |
| 自己株式の取得 | | | | | | | | |
| 自己株式の処分 | | | 4 | 4 | | | | |
| 自己株式の消却 | | | 4 | 4 | | | 9,053 | 9,053 |
| 株主資本以外の項目の 当期変動額（純額） | | | | | | | | |
| 当期変動額合計 | - | - | - | - | - | - | 4,094 | 4,094 |
| 当期末残高 | 18,169 | 15,912 | - | 15,912 | 3,115 | 40,280 | 83,681 | 127,076 |

| | 株主資本 | | 評価・換算差額等 | | 新株予約権 | 純資産合計 |
|-------------------------|--------|---------|------------------|----------------|-------|---------|
| | 自己株式 | 株主資本合計 | その他有価証券 評価差額金 | 評価・換算 差額等合計 | | |
| 当期首残高 | 8,701 | 156,550 | 7,403 | 7,403 | 171 | 164,126 |
| 当期変動額 | | | | | | |
| 剰余金の配当 | | 5,268 | | | | 5,268 |
| 当期純利益 | | 10,227 | | | | 10,227 |
| 自己株式の取得 | 10,004 | 10,004 | | | | 10,004 |
| 自己株式の処分 | 32 | 36 | | | | 36 |
| 自己株式の消却 | 9,057 | - | | | | - |
| 株主資本以外の項目の 当期変動額（純額） | | | 3,761 | 3,761 | 5 | 3,767 |
| 当期変動額合計 | 915 | 5,009 | 3,761 | 3,761 | 5 | 1,241 |
| 当期末残高 | 9,616 | 151,541 | 11,165 | 11,165 | 177 | 162,884 |

当事業年度（自 2024年4月1日 至 2025年3月31日）

(単位：百万円)

| | 株主資本 | | | | | | | |
|---------------------|--------|--------|----------|---------|-------|----------|--------|---------|
| | 資本金 | 資本剰余金 | | | 利益剰余金 | | | |
| | | 資本準備金 | その他資本剰余金 | 資本剰余金合計 | 利益準備金 | その他利益剰余金 | | 利益剰余金合計 |
| | | | | | 別途積立金 | 繰越利益剰余金 | | |
| 当期首残高 | 18,169 | 15,912 | - | 15,912 | 3,115 | 40,280 | 83,681 | 127,076 |
| 当期変動額 | | | | | | | | |
| 剰余金の配当 | | | | | | | 4,660 | 4,660 |
| 当期純利益 | | | | | | | 6,875 | 6,875 |
| 自己株式の取得 | | | | | | | | |
| 自己株式の消却 | | | 8,655 | 8,655 | | | | |
| 株式報酬取引 | | | 27 | 27 | | | | |
| 利益剰余金から資本剰余金への振替 | | | 8,682 | 8,682 | | | 8,682 | 8,682 |
| 株主資本以外の項目の当期変動額（純額） | | | | | | | | |
| 当期変動額合計 | - | - | - | - | - | - | 6,467 | 6,467 |
| 当期末残高 | 18,169 | 15,912 | - | 15,912 | 3,115 | 40,280 | 77,214 | 120,609 |

| | 株主資本 | | 評価・換算差額等 | | 新株予約権 | 純資産合計 |
|---------------------|--------|---------|--------------|------------|-------|---------|
| | 自己株式 | 株主資本合計 | その他有価証券評価差額金 | 評価・換算差額等合計 | | |
| 当期首残高 | 9,616 | 151,541 | 11,165 | 11,165 | 177 | 162,884 |
| 当期変動額 | | | | | | |
| 剰余金の配当 | | 4,660 | | | | 4,660 |
| 当期純利益 | | 6,875 | | | | 6,875 |
| 自己株式の取得 | 15,002 | 15,002 | | | | 15,002 |
| 自己株式の消却 | 8,655 | - | | | | - |
| 株式報酬取引 | 121 | 93 | | | | 93 |
| 利益剰余金から資本剰余金への振替 | | - | | | | - |
| 株主資本以外の項目の当期変動額（純額） | | | 2,032 | 2,032 | 63 | 2,095 |
| 当期変動額合計 | 6,226 | 12,693 | 2,032 | 2,032 | 63 | 14,789 |
| 当期末残高 | 15,842 | 138,847 | 9,133 | 9,133 | 114 | 148,095 |

【注記事項】

(重要な会計方針)

1. 資産の評価基準および評価方法

(1) 有価証券の評価基準および評価方法

子会社株式および関連会社株式

移動平均法による原価法によっています。

その他有価証券

市場価格のない株式等以外のもの

時価法によっています。

(評価差額は全部純資産直入法により処理し、売却原価は移動平均法により算定)

市場価格のない株式等

移動平均法による原価法によっています。

(2) デリバティブの評価基準および評価方法

時価法によっています。

(3) 棚卸資産の評価基準および評価方法

主として総平均法による原価法(収益性の低下による簿価切下げの方法)によっています。

2. 固定資産の減価償却の方法

(1) 有形固定資産(リース資産を除く)

定額法を採用しています。

なお、主な耐用年数は以下のとおりです。

建物 15～50年

構築物 10～45年

機械及び装置 7～20年

車両運搬具 4～7年

工具、器具及び備品 4～10年

(2) 無形固定資産(リース資産を除く)

定額法を採用しています。なお、自社利用のソフトウェアについては、社内における利用可能期間(5～10年)に基づいています。

(3) リース資産

所有権移転外ファイナンス・リース取引に係るリース資産

リース期間を耐用年数とし、残存価額をゼロとする定額法によっています。

(4) 長期前払費用

均等償却によっています。

3. 引当金の計上基準

(1) 貸倒引当金

売上債権、貸付金等の貸倒損失に備えるため、一般債権については貸倒実績率により、貸倒懸念債権等特定の債権については個別に回収可能性を検討し、回収不能見込額を計上しています。

(2) 賞与引当金

従業員賞与の支給に備えるため、支給見込額により計上しています。

(3) 役員賞与引当金

役員に対して支給する賞与の支出に充てるため、支給見込額により計上しています。

(4) 環境対策引当金

P C B (ポリ塩化ビフェニル) の処分等に係る支出に備えるため、今後発生すると見込まれる金額を計上しています。

(5) 退職給付引当金

従業員の退職給付に備えるため、当事業年度末における退職給付債務および年金資産の見込額に基づいて計上しています。

退職給付見込額の期間帰属方法

退職給付債務の算定にあたり、退職給付見込額を当事業年度末までの期間に帰属させる方法については、給付算定式基準によっています。

数理計算上の差異および過去勤務費用の費用処理方法

過去勤務費用は、その全額を発生年度に処理することとしています。

数理計算上の差異は、各事業年度の発生時における従業員の平均残存勤務期間以内の一定の年数による定額法により按分した額をそれぞれ発生翌事業年度から費用処理しています。

(6) 株式報酬引当金

取締役に対する当社株式の交付に備えるため、当事業年度末における株式交付債務の見込額に基づき計上しています。

4. 収益および費用の計上基準

当社は、機能製品、化学製品、樹脂製品の製造・販売を主な事業としており、これらの製品の販売については、主に製品の引渡時に顧客が当該製品に対する支配を獲得し、履行義務が充足されると判断しており、主に製品の引渡時に収益を認識しています。

5. その他財務諸表作成のための基本となる重要な事項

(1) 外貨建の資産および負債の本邦通貨への換算の基準

外貨建金銭債権債務は、決算日の直物為替相場により円貨に換算し、換算差額は損益として処理しています。

(2) 繰延資産の処理方法

社債発行費は、支出時に全額費用処理しています。

(重要な会計上の見積り)

当社の財務諸表の作成に重要な影響を与える見積りおよび仮定は以下のとおりです。実際の業績はこれらの見積りとは異なる場合があります、翌年度の財務諸表に重要な影響を及ぼす可能性があります。

1. 棚卸資産の評価

(1) 前事業年度計上額

商品及び製品 28,000百万円
(PGA事業の商品及び製品 4,890百万円)
当事業年度計上額
商品及び製品 28,209百万円
(フッ化ビニリデン樹脂事業の商品及び製品 5,579百万円)

(2) 財務諸表利用者の理解に資するその他の情報

当該見積りの内容は、連結財務諸表注記「4. 重要な会計上の見積りおよび判断(1) 棚卸資産の正味実現可能価額」に記載のとおりです。

2. 固定資産の減損

(1) 前事業年度計上額

有形固定資産および無形固定資産 102,291百万円
減損損失 - 百万円
当事業年度計上額
有形固定資産および無形固定資産 136,112百万円
(フッ化ビニリデン樹脂事業の有形固定資産および無形固定資産 66,735百万円)
減損損失 95百万円

(2) 財務諸表利用者の理解に資するその他の情報

当事業年度において事業用資産(国内保養所)から遊休資産へ用途の変更があったことにより、当該固定資産を回収可能価額まで減額し減損損失を計上しています。

また、連結財務諸表注記「4. 重要な会計上の見積りおよび判断(3) 非金融資産の回収可能価額」に記載のとおり、EV(電気自動車)市場の停滞に起因し、フッ化ビニリデン樹脂の主な用途である車載用リチウムイオン二次電池用バインダーの需要回復が想定よりも遅れていることから、フッ化ビニリデン樹脂事業に関連する有形固定資産および無形固定資産について、減損損失の認識の検討を行いました。その結果、当該資産グループの割引前将来キャッシュ・フローが帳簿価額を上回っていることから、減損損失は認識していません。

当該資産グループの評価に用いた主要な仮定は、販売数量、販売価格です。

3. 繰延税金資産の回収可能性

(1) 前事業年度計上額

繰延税金資産(総額) 2,699百万円
繰延税金負債(総額) 7,198百万円
繰延税金負債(純額) 4,498百万円
当事業年度計上額
繰延税金資産(総額) 3,377百万円
繰延税金負債(総額) 6,743百万円
繰延税金負債(純額) 3,366百万円

(2) 財務諸表利用者の理解に資するその他の情報

当該見積りの内容は、連結財務諸表注記「4. 重要な会計上の見積りおよび判断(4) 繰延税金資産の回収可能性」に記載のとおりです。

4. 確定給付制度の債務

(1) 前事業年度計上額

確定給付制度の債務 13,659百万円
当事業年度計上額
確定給付制度の債務 12,886百万円

(2) 財務諸表利用者の理解に資するその他の情報

当該見積りの内容は、連結財務諸表注記「4. 重要な会計上の見積りおよび判断(5) 確定給付制度の債務」に記載のとおりです。

5. 貸倒引当金の計上

(1) 前事業年度計上額

短期貸付金 6,934百万円 (欧州子会社に対する短期貸付金 4,978百万円)
貸倒引当金 989百万円 (欧州子会社に対する貸倒引当金 979百万円)
当事業年度計上額
短期貸付金 4,864百万円 (欧州子会社に対する短期貸付金 3,403百万円)
貸倒引当金 1,458百万円 (欧州子会社に対する貸倒引当金 1,458百万円)

(2) 財務諸表利用者の理解に資するその他の情報

貸倒引当金の算出方法については、「(重要な会計方針) 3. 引当金の計上基準(1) 貸倒引当金」に記載のとおりであり、欧州子会社に対する貸付金については、当該欧州子会社の財政状態および経営成績等を考慮して、個別に評価する財務内容評価法によって貸倒見積高を算定しています。

当該欧州子会社の財政状態が悪化したため、支払能力等を総合的に判断し、貸倒見積高を貸倒引当金として計上していますが、将来における財政状態等の見積りの変更により、貸倒見積高が変動する可能性があります。

6. 市場価格のない投資有価証券の評価

(1) 前事業年度計上額

市場価格のない投資有価証券 1,125百万円
投資有価証券評価損 - 百万円
当事業年度計上額
市場価格のない投資有価証券 675百万円
投資有価証券評価損 450百万円

(2) 財務諸表利用者の理解に資するその他の情報

市場価格のない投資有価証券の評価基準および評価方法については、「(重要な会計方針) 1. 資産の評価基準および評価方法(1) 有価証券の評価基準および評価方法 その他有価証券 市場価格のない株式等」に記載のとおりです。財政状態および経営成績等を考慮して、実質価額が著しく低下し、かつ回復可能性が認められない場合、評価損を計上しています。

7. 関係会社株式の評価

(1) 前事業年度計上額

関係会社株式 23,407百万円
関係会社株式評価損 877百万円
当事業年度計上額
関係会社株式 23,407百万円
関係会社株式評価損 - 百万円

(2) 財務諸表利用者の理解に資するその他の情報

関係会社株式の評価基準および評価方法については、「(重要な会計方針) 1. 資産の評価基準および評価方法 (1) 有価証券の評価基準および評価方法 子会社株式および関連会社株式」に記載のとおりです。財政状態および経営成績等を考慮して、実質価額が著しく低下し、かつ回復可能性が認められない場合、評価損を計上しています。

(貸借対照表関係)

1 担保に供している資産および担保付債務

(1) 担保に供している資産

| | 前事業年度 (2024年3月31日) | 当事業年度 (2025年3月31日) |
|--------|-----------------------|-----------------------|
| 建物 | 3,565百万円 | 3,253百万円 |
| 構築物 | 3,852百万円 | 3,541百万円 |
| 機械及び装置 | 4,354百万円 | 3,623百万円 |
| 土地 | 3,229百万円 | 3,229百万円 |
| 計 | 15,001百万円 | 13,648百万円 |

(2) 担保資産に対応する債務

| | 前事業年度 (2024年3月31日) | 当事業年度 (2025年3月31日) |
|----------------|-----------------------|-----------------------|
| 1年以内返済予定の長期借入金 | - 百万円 | 704百万円 |
| 長期借入金 | - 百万円 | 2,698百万円 |
| 計 | - 百万円 | 3,402百万円 |

上記(1)有形固定資産の一部に根抵当権(極度額 1百万円)を設定していますが、対応する債務はありません。

2 関係会社に対する金銭債権および金銭債務(区分表示したものを除く)

| | 前事業年度 (2024年3月31日) | 当事業年度 (2025年3月31日) |
|--------|-----------------------|-----------------------|
| 短期金銭債権 | 14,342百万円 | 11,102百万円 |
| 長期金銭債権 | 45百万円 | - 百万円 |
| 短期金銭債務 | 13,462百万円 | 19,702百万円 |

3 保証債務

(1) 賃貸借契約に基づく支払家賃に対する保証

| | 前事業年度 (2024年3月31日) | 当事業年度 (2025年3月31日) |
|---------------|-----------------------|-----------------------|
| クレハ・ヨーロッパB.V. | 5百万円 | - 百万円 |

(2) 長期未払金債務に対する保証

| | 前事業年度 (2024年3月31日) | 当事業年度 (2025年3月31日) |
|------------|-----------------------|-----------------------|
| クレハサービス(株) | 183百万円 | 162百万円 |

4 圧縮記帳額

国庫補助金等により有形固定資産の取得価額から控除している圧縮記帳額およびその内訳は次のとおりです。

| | 前事業年度 (2024年3月31日) | 当事業年度 (2025年3月31日) |
|----------------|-----------------------|-----------------------|
| 圧縮記帳額 | 9,137百万円 | 9,137百万円 |
| (うち、建物) | 1,812百万円 | 1,812百万円 |
| (うち、構築物) | 1,519百万円 | 1,519百万円 |
| (うち、機械及び装置) | 5,559百万円 | 5,559百万円 |
| (うち、車両運搬具) | 0百万円 | 0百万円 |
| (うち、工具、器具及び備品) | 245百万円 | 245百万円 |

5 運転資金の効率的な調達を行うため、複数の金融機関と当座貸越契約およびコミットメントライン契約を締結しています。これら契約に基づく借入未実行残高は、次のとおりです。

| | 前事業年度 (2024年3月31日) | 当事業年度 (2025年3月31日) |
|-------------------------|-----------------------|-----------------------|
| 当座貸越極度額およびコミットメントラインの総額 | 23,210百万円 | 23,210百万円 |
| 借入実行残高 | 3,960百万円 | 8,960百万円 |
| 未実行残高 | 19,250百万円 | 14,250百万円 |

(損益計算書関係)

1 関係会社との取引高

| | 前事業年度 (自 2023年4月1日 至 2024年3月31日) | 当事業年度 (自 2024年4月1日 至 2025年3月31日) |
|-----------|----------------------------------------|----------------------------------------|
| 営業取引(売上高) | 20,840百万円 | 19,174百万円 |
| 営業取引(仕入高) | 17,872百万円 | 18,990百万円 |
| 営業取引以外の取引 | 9,690百万円 | 12,142百万円 |

2 販売費及び一般管理費のうち主要な費目および金額ならびにおおよその割合は、次のとおりです。

| | 前事業年度 (自 2023年4月1日 至 2024年3月31日) | 当事業年度 (自 2024年4月1日 至 2025年3月31日) |
|---------------------|----------------------------------------|----------------------------------------|
| 運賃およびタンク車費 | 2,696百万円 | 2,745百万円 |
| 給料・賞与 | 4,130百万円 | 4,308百万円 |
| 賞与引当金繰入額 | 446百万円 | 373百万円 |
| 研究開発費 | 6,349百万円 | 6,367百万円 |
| 減価償却費 | 811百万円 | 1,149百万円 |
| 販売費に属する費用のおおよその割合 | 37% | 37% |
| 一般管理費に属する費用のおおよその割合 | 63% | 63% |

3 減損損失

前事業年度(自 2023年4月1日 至 2024年3月31日)

該当事項はありません。

当事業年度(自 2024年4月1日 至 2025年3月31日)

当社は、以下の資産グループについて減損損失を計上しました。

(単位:百万円)

| 用途 | 場所 | 種類 | 金額 |
|------|--------|----|----|
| 遊休資産 | 栃木県那須郡 | 土地 | 95 |
| 合 計 | | | 95 |

当社は、原則として事業用資産については事業区分別にグルーピングし、賃貸資産および遊休資産については物件ごとにグルーピングしています。

回収可能価額は、使用価値と正味売却価額のうちいずれが高い金額としています。使用価値は、将来キャッシュ・フローが見込めない場合はゼロと算定しています。正味売却価額は、土地については固定資産税評価額を基準にして合理的に算定した価額により評価しており、売却が見込めない資産についてはゼロと算定しています。

事業用資産(国内保養所)から遊休資産へ用途の変更があったことにより、当該固定資産を回収可能価額まで減額し、その減少額(95百万円)を特別損失の「減損損失」として計上しています。なお、回収可能価額は、正味売却価額を採用しており、100百万円と算定しています。

(有価証券関係)

子会社株式および関連会社株式は、市場価格のない株式等のため、時価を記載していません。

なお、子会社株式および関連会社株式の貸借対照表計上額は次のとおりです。

(単位：百万円)

| 区分 | 前事業年度 (2024年3月31日) | 当事業年度 (2025年3月31日) |
|--------|-----------------------|-----------------------|
| 子会社株式 | 22,784 | 22,784 |
| 関連会社株式 | 623 | 623 |
| 計 | 23,407 | 23,407 |

(税効果会計関係)

1. 繰延税金資産および繰延税金負債の発生主な原因別の内訳

| | 前事業年度 (2024年3月31日) | 当事業年度 (2025年3月31日) |
|--------------------|-----------------------|-----------------------|
| (繰延税金資産) | | |
| 繰越税額控除限度超過額 | 1,661百万円 | 2,245百万円 |
| 棚卸資産評価損 | 306百万円 | 995百万円 |
| 試験研究費 | 583百万円 | 716百万円 |
| 減損損失 | 672百万円 | 713百万円 |
| 貸倒引当金繰入限度超過額 | 301百万円 | 457百万円 |
| 賞与引当金 | 500百万円 | 435百万円 |
| 未払費用 | 456百万円 | 391百万円 |
| 関係会社株式評価損 | 358百万円 | 369百万円 |
| 現物分配によるみなし配当 | -百万円 | 357百万円 |
| 関係会社出資金評価損 | 341百万円 | 351百万円 |
| 減価償却限度超過額 | 334百万円 | 304百万円 |
| 未払事業税・事業所税 | 12百万円 | 112百万円 |
| その他 | 538百万円 | 578百万円 |
| 繰延税金資産小計 | 6,066百万円 | 8,029百万円 |
| 将来減算一時差異等に係る評価性引当額 | 3,367百万円 | 4,651百万円 |
| 評価性引当額小計 | 3,367百万円 | 4,651百万円 |
| 繰延税金資産合計 | 2,699百万円 | 3,377百万円 |
| (繰延税金負債) | | |
| その他有価証券評価差額金 | 4,859百万円 | 4,143百万円 |
| 前払年金費用 | 2,220百万円 | 2,530百万円 |
| その他 | 118百万円 | 70百万円 |
| 繰延税金負債合計 | 7,198百万円 | 6,743百万円 |
| 繰延税金資産の純額(は負債) | 4,498百万円 | 3,366百万円 |

2. 法定実効税率と税効果会計適用後の法人税等の負担率との間に重要な差異があるときの、当該差異の原因となった主要な項目別の内訳

| | 前事業年度 (2024年3月31日) | 当事業年度 (2025年3月31日) |
|----------------------|-----------------------|-----------------------|
| 法定実効税率 | 30.46% | 30.46% |
| (調整) | | |
| 交際費等永久に損金に算入されない項目 | 0.40% | 0.77% |
| 受取配当金等永久に益金に算入されない項目 | 9.10% | 28.15% |
| 試験研究費等税額控除 | 2.74% | 9.99% |
| 外国税額控除 | 0.47% | 0.39% |
| 住民税均等割 | 0.18% | 0.31% |
| 評価性引当額 | 0.26% | 8.66% |
| 外国子会社からの配当に係る源泉税 | - % | 2.89% |
| 税率変更 | - % | 0.72% |
| その他 | 0.00% | 0.24% |
| 税効果会計適用後の法人税等の負担率 | 18.99% | 5.53% |

3. 法人税等の税率の変更による繰延税金資産および繰延税金負債の金額の修正

「所得税法等の一部を改正する法律」(令和7年法律第13号)が2025年3月31日に国会で成立したことに伴い、当事業年度の繰延税金資産および繰延税金負債の計算(ただし、2026年4月1日以降解消されるものに限る)に使用した法定実効税率は、前事業年度の30.46%から31.36%に変更されています。

この変更により、当事業年度の繰延税金負債の金額(繰延税金資産の金額を控除した金額)が170百万円、法人税等調整額が52百万円それぞれ増加し、その他有価証券評価差額金が118百万円減少しています。

4. 法人税及び地方法人税の会計処理またはこれらに関する税効果会計の会計処理

当社は、グループ通算制度を適用しており、「グループ通算制度を適用する場合の会計処理及び開示に関する取扱い」(実務対応報告第42号 2021年8月12日)に従って、法人税及び地方法人税の会計処理またはこれらに関する税効果会計の会計処理ならびに開示を行っています。

(収益認識関係)

顧客との契約から生じる収益を理解するための基礎となる情報は、連結財務諸表注記「25.売上収益」に同一の内容を記載しているため、注記を省略しています。

(重要な後発事象)

(自己株式の取得および消却)

当社は、2025年5月12日開催の取締役会において、会社法第165条第3項の規定により読み替えて適用される同法第156条の規定に基づき、自己株式取得に係る事項について決議するとともに、会社法第178条の規定に基づき、自己株式を消却することを決議しました。

また、2025年6月3日開催の取締役会において、2025年5月12日開催の取締役会決議に基づく自己株式取得の中止を決議し、新たに会社法第165条第3項の規定により読み替えて適用される同法第156条の規定に基づき、自己株式の取得を決議しました。

詳細は、連結財務諸表注記「35.後発事象」をご参照ください。

(資金の借入)

当社は、自己株式立会外買付取引(ToSTNeT-3)による自己株式取得に要する資金への充当を目的に、2025年6月5日に借入を実行しました。

詳細は、連結財務諸表注記「35.後発事象」をご参照ください。

【附属明細表】

【有形固定資産等明細表】

(単位：百万円)

| 区分 | 資産の種類 | 当期首残高 | 当期増加額 | 当期減少額 | 当期償却額 | 当期末残高 | 減価償却累計額 |
|--------|-----------|--------|--------|---------------|-------|---------|---------|
| 有形固定資産 | 建物 | 13,665 | 921 | 3 | 1,175 | 13,408 | 26,707 |
| | 構築物 | 18,418 | 1,538 | 1 | 1,334 | 18,621 | 28,375 |
| | 機械及び装置 | 31,891 | 4,099 | 63 | 3,910 | 32,016 | 97,979 |
| | 車両運搬具 | 129 | 9 | 0 | 36 | 103 | 332 |
| | 工具、器具及び備品 | 1,571 | 669 | 4 | 473 | 1,763 | 8,914 |
| | 土地 | 6,059 | - | 96 (95) | - | 5,963 | - |
| | リース資産 | 196 | 49 | 0 | 69 | 177 | 173 |
| | 建設仮勘定 | 25,655 | 40,926 | 7,527 | - | 59,054 | - |
| | 計 | 97,589 | 48,215 | 7,695 (95) | 6,999 | 131,109 | 162,483 |
| 無形固定資産 | ソフトウェア | 4,037 | 1,147 | 1 | 721 | 4,461 | |
| | ソフトウェア仮勘定 | 648 | 938 | 1,061 | - | 525 | |
| | その他 | 16 | - | 0 | 0 | 15 | |
| | 計 | 4,702 | 2,085 | 1,063 | 722 | 5,002 | |

(注) 1 当期減少額の()は内数で、当期の減損損失計上額です。

2 当期増加額のうち、主なものは次のとおりです。

機械及び装置 P P S 樹脂製造関連設備 1,794百万円

【引当金明細表】

(単位：百万円)

| 科目 | 当期首残高 | 当期増加額 | 当期減少額 | 当期末残高 |
|---------|-------|-------|-------|-------|
| 貸倒引当金 | 1,012 | 479 | 10 | 1,481 |
| 賞与引当金 | 1,641 | 1,430 | 1,641 | 1,430 |
| 役員賞与引当金 | 54 | 31 | 54 | 31 |
| 環境対策引当金 | 75 | - | - | 75 |
| 株式報酬引当金 | 20 | 5 | - | 25 |

(2) 【主な資産及び負債の内容】

連結財務諸表を作成しているため、記載を省略しています。

(3) 【その他】

該当事項はありません。

第6 【提出会社の株式事務の概要】

| | |
|----------------------------------------------------------|---------------------------------------------------------------------------------------------------------------------------------------------------------------------------------------------------------------------------------------------|
| 事業年度 | 4月1日から3月31日まで |
| 定時株主総会 | 6月中 |
| 基準日 | 3月31日 |
| 剰余金の配当の基準日 | 9月30日、3月31日 |
| 1単元の株式数 | 100株 |
| 単元未満株式の買取り・ 売渡し 取扱場所 株主名簿管理人 取次所 買取・売渡手数料 | 東京都千代田区丸の内1-3-3 みずほ信託銀行株式会社 本店証券代行部 東京都千代田区丸の内1-3-3 みずほ信託銀行株式会社 株式の売買の委託に係る手数料相当額として別途定める金額 |
| 公告掲載方法 | 当会社の公告方法は、電子公告とします。ただし、事故その他やむを得ない事由によつて電子公告による公告をすることができない場合は、日本経済新聞に掲載して行います。 なお、電子公告は当社ホームページに掲載しており、そのアドレスは次のとおりです。 https://www.kureha.co.jp/ir/stocks/koukoku.html |
| 株主に対する特典 | なし |

(注) 当社定款の定めにより、当会社の株主は、その有する単元未満株式について、次に掲げる権利以外の権利を行使することができない。

会社法第189条第2項各号に掲げる権利

会社法第166条第1項の規定による請求をする権利

株主の有する株式数に応じて募集株式の割当ておよび募集新株予約権の割当てを受ける権利

株主の有する単元未満株式の数と併せて単元株式数となる数の株式を売り渡すことを請求する権利

第7 【提出会社の参考情報】

1 【提出会社の親会社等の情報】

当社には、金融商品取引法第24条の7第1項に規定する親会社等はありません。

2 【その他の参考情報】

当事業年度の開始日から有価証券報告書提出日までの間に、次の書類を提出しています。

(1) 有価証券報告書およびその添付書類ならびに確認書

事業年度（第111期）（自 2023年4月1日 至 2024年3月31日） 2024年6月26日関東財務局長に提出。

(2) 内部統制報告書およびその添付書類

2024年6月26日関東財務局長に提出。

(3) 半期報告書および確認書

第112期中（自 2024年4月1日 至 2024年9月30日） 2024年11月13日関東財務局長に提出。

(4) 臨時報告書

企業内容等の開示に関する内閣府令第19条第2項第9号の2（株主総会における議決権行使の結果）の規定に基づく
臨時報告書

2024年6月28日関東財務局長に提出。

企業内容等の開示に関する内閣府令第19条第2項4号（主要株主の異動）の規定に基づく臨時報告書

2024年8月1日関東財務局長に提出。

2025年3月10日関東財務局長に提出。

(5) 自己株券買付報告書

報告期間（自 2024年6月1日 至 2024年6月30日） 2024年7月10日関東財務局長に提出

報告期間（自 2024年7月1日 至 2024年7月31日） 2024年8月9日関東財務局長に提出

報告期間（自 2024年8月1日 至 2024年8月31日） 2024年9月10日関東財務局長に提出

報告期間（自 2024年9月1日 至 2024年9月30日） 2024年10月10日関東財務局長に提出

報告期間（自 2024年10月1日 至 2024年10月31日） 2024年11月13日関東財務局長に提出

報告期間（自 2024年11月1日 至 2024年11月30日） 2024年12月12日関東財務局長に提出

報告期間（自 2024年12月1日 至 2024年12月31日） 2025年1月15日関東財務局長に提出

報告期間（自 2025年1月1日 至 2025年1月31日） 2025年2月14日関東財務局長に提出

報告期間（自 2025年2月1日 至 2025年2月28日） 2025年3月12日関東財務局長に提出

報告期間（自 2025年3月1日 至 2025年3月31日） 2025年4月15日関東財務局長に提出

報告期間（自 2025年5月13日 至 2025年5月31日） 2025年6月13日関東財務局長に提出

(6) 発行登録書（普通社債）およびその添付書類

2024年7月23日関東財務局長に提出。

(7) 訂正発行登録書（普通社債）

2024年7月23日関東財務局長に提出。

2024年8月9日関東財務局長に提出。

2025年6月18日関東財務局長に提出。

(8) 発行登録追補書類（普通社債）およびその添付書類

2024年8月23日関東財務局長に提出。

第二部 【提出会社の保証会社等の情報】

該当事項はありません。

独立監査人の監査報告書及び内部統制監査報告書

2025年6月25日

株式会社クレハ
取締役会 御中

E Y 新日本有限責任監査法人

東京事務所

指定有限責任社員
業務執行社員 公認会計士 狩 野 茂 行

指定有限責任社員
業務執行社員 公認会計士 川 岸 貴 浩

< 連結財務諸表監査 >

監査意見

当監査法人は、金融商品取引法第193条の2第1項の規定に基づく監査証明を行うため、「経理の状況」に掲げられている株式会社クレハの2024年4月1日から2025年3月31日までの連結会計年度の連結財務諸表、すなわち、連結財政状態計算書、連結損益計算書、連結包括利益計算書、連結持分変動計算書、連結キャッシュ・フロー計算書、連結財務諸表注記及び連結附属明細表について監査を行った。

当監査法人は、上記の連結財務諸表が、「連結財務諸表の用語、様式及び作成方法に関する規則」第312条により規定された国際会計基準に準拠して、株式会社クレハ及び連結子会社の2025年3月31日現在の財政状態並びに同日をもって終了する連結会計年度の経営成績及びキャッシュ・フローの状況を、全ての重要な点において適正に表示しているものと認める。

監査意見の根拠

当監査法人は、我が国において一般に公正妥当と認められる監査の基準に準拠して監査を行った。監査の基準における当監査法人の責任は、「連結財務諸表監査における監査人の責任」に記載されている。当監査法人は、我が国における職業倫理に関する規定に従って、会社及び連結子会社から独立しており、また、監査人としてのその他の倫理上の責任を果たしている。当監査法人は、意見表明の基礎となる十分かつ適切な監査証拠を入手したと判断している。

監査上の主要な検討事項

監査上の主要な検討事項とは、当連結会計年度の連結財務諸表の監査において、監査人が職業的専門家として特に重要であると判断した事項である。監査上の主要な検討事項は、連結財務諸表全体に対する監査の実施過程及び監査意見の形成において対応した事項であり、当監査法人は、当該事項に対して個別に意見を表明するものではない。

| フッ化ビニリデン樹脂事業に係る固定資産の評価 | |
|-----------------------------------------------------------------------------------------------------------------------------------------------------------------------------------------------------------------------------------------------------------------------------------------------------------------------------------------------------------------------------------------------------------------------------------------------------------------------------------------------------------------------------------------------------------------------------------------------------------------------------------------------------------------------------------------------------------------------------|--------------------------------------------------------------------------------------------------------------------------------------------------------------------------------------------------------------------------------------------------------------------------------------------------------------------------------------------------------------------------------------------------------------------------------------------------------------------------------------------------------------------------------------------------------------------------------------------|
| 監査上の主要な検討事項の内容及び決定理由 | 監査上の対応 |
| <p>【連結財務諸表等】(1)【連結財務諸表】 【連結財政状態計算書】および連結財務諸表注記「4. 重要な会計上の見積りおよび判断(3) 非金融資産の回収可能価額」に記載のとおり、当連結会計年度末の機能製品事業セグメントに属するフッ化ビニリデン樹脂事業に関する有形固定資産及び無形資産の残高は74,859百万円であり、総資産の21.7%を占める。</p> <p>当連結会計年度において、EV(電気自動車)市場の停滞に起因し、フッ化ビニリデン樹脂の主な用途である車載用リチウムイオン二次電池用バインダーの需要回復が想定よりも遅れていることから、フッ化ビニリデン樹脂事業に関する有形固定資産及び無形資産について、減損損失の認識の要否を検討している。当該資産グループの回収可能価額と帳簿価額を比較する減損テストを実施した結果、回収可能価額が帳簿価額を上回ったことから、減損損失は認識していない。</p> <p>当該回収可能価額は使用価値を用いており、事業計画を基礎として見積もられた将来キャッシュ・フローの割引現在価値として算定されている。その見積りにおける主要な仮定は、販売数量及び販売価格、並びに割引率である。販売数量及び販売価格は、主要顧客の需要予測及び将来の市場見通しを基に設定しており、不確実性や経営者の重要な判断を伴う。また、割引率は加重平均資本コストとして算定されており、算定手法およびインプット情報の選択等において、高度な専門性を必要とする。</p> <p>以上の理由から、当監査法人はフッ化ビニリデン樹脂事業における固定資産の評価が、監査上の主要な検討事項に該当すると判断した。</p> | <p>当監査法人は、フッ化ビニリデン樹脂事業に係る固定資産の評価の合理性を検討するため、主として以下の監査手続を実施した。</p> <ul style="list-style-type: none"> ・ 経営環境、事業方針、リスクについて全般的な理解を得るため、取締役会議事録、経営会議資料等を閲覧するとともに、経営者、担当部門責任者等と不確実性の内容及びその対応について協議した。 ・ 経営者の事業計画策定の見積プロセスの有効性を評価するため、過年度の事業計画と実績を比較し、差異理由を検討した。 ・ 経営者の将来キャッシュ・フロー予測の基礎となる事業計画について、取締役会が承認した予算との整合性を検討した。 ・ 販売数量及び販売価格につき、過去実績からの趨勢分析を実施した結果と比較した。加えて、販売数量については、リチウムイオン電池の市場予測などの外部情報と比較した。 ・ 将来キャッシュ・フローの見積りに関して、その基礎となる事業計画に追加的なリスクを織り込んだ場合の影響について検討した。 ・ 使用価値の算定方法の妥当性及び割引率の検討において、当監査法人のネットワーク・ファームの評価専門家を関与させた。 |

その他の記載内容

その他の記載内容は、有価証券報告書に含まれる情報のうち、連結財務諸表及び財務諸表並びにこれらの監査報告書以外の情報である。経営者の責任は、その他の記載内容を作成し開示することにある。また、監査役及び監査役会の責任は、その他の記載内容の報告プロセスの整備及び運用における取締役の職務の執行を監視することにある。

当監査法人の連結財務諸表に対する監査意見の対象にはその他の記載内容は含まれておらず、当監査法人はその他の記載内容に対して意見を表明するものではない。

連結財務諸表監査における当監査法人の責任は、その他の記載内容を通読し、通読の過程において、その他の記載内容と連結財務諸表又は当監査法人が監査の過程で得た知識との間に重要な相違があるかどうかを検討すること、また、そのような重要な相違以外にその他の記載内容に重要な誤りの兆候があるかどうか注意を払うことにある。

当監査法人は、実施した作業に基づき、その他の記載内容に重要な誤りがあると判断した場合には、その事実を報告することが求められている。

その他の記載内容に関して、当監査法人が報告すべき事項はない。

連結財務諸表に対する経営者並びに監査役及び監査役会の責任

経営者の責任は、国際会計基準に準拠して連結財務諸表を作成し適正に表示することにある。これには、不正又は誤謬による重要な虚偽表示のない連結財務諸表を作成し適正に表示するために経営者が必要と判断した内部統制を整備及び運用することが含まれる。

連結財務諸表を作成するに当たり、経営者は、経営者が清算若しくは事業停止の意図があるか、又はそれ以外に現実的な代替案がない場合を除いて、継続企業の前提に基づき連結財務諸表を作成することが適切であるかどうかを評価し、国際会計基準に基づいて継続企業に関する事項を開示する必要がある場合には当該事項を開示する責任がある。

監査役及び監査役会の責任は、財務報告プロセスの整備及び運用における取締役の職務の執行を監視することにある。

連結財務諸表監査における監査人の責任

監査人の責任は、監査人が実施した監査に基づいて、全体としての連結財務諸表に不正又は誤謬による重要な虚偽表示がないかどうかについて合理的な保証を得て、監査報告書において独立の立場から連結財務諸表に対する意見を表明することにある。虚偽表示は、不正又は誤謬により発生する可能性があり、個別に又は集計すると、連結財務諸表の利用者の意思決定に影響を与えると合理的に見込まれる場合に、重要性があると判断される。

監査人は、我が国において一般に公正妥当と認められる監査の基準に従って、監査の過程を通じて、職業的専門家としての判断を行い、職業的懐疑心を保持して以下を実施する。

- ・不正又は誤謬による重要な虚偽表示リスクを識別し、評価する。また、重要な虚偽表示リスクに対応した監査手続を立案し、実施する。監査手続の選択及び適用は監査人の判断による。さらに、意見表明の基礎となる十分かつ適切な監査証拠を入手する。
- ・連結財務諸表監査の目的は、内部統制の有効性について意見表明するためのものではないが、監査人は、リスク評価の実施に際して、状況に応じた適切な監査手続を立案するために、監査に関連する内部統制を検討する。
- ・経営者が採用した会計方針及びその適用方法の適切性、並びに経営者によって行われた会計上の見積りの合理性及び関連する注記事項の妥当性を評価する。
- ・経営者が継続企業を前提として連結財務諸表を作成することが適切であるかどうか、また、入手した監査証拠に基づき、継続企業の前提に重要な疑義を生じさせるような事象又は状況に関して重要な不確実性が認められるかどうか結論付ける。継続企業の前提に関する重要な不確実性が認められる場合は、監査報告書において連結財務諸表の注記事項に注意を喚起すること、又は重要な不確実性に関する連結財務諸表の注記事項が適切でない場合は、連結財務諸表に対して除外事項付意見を表明することが求められている。監査人の結論は、監査報告書日までに入手した監査証拠に基づいているが、将来の事象や状況により、企業は継続企業として存続できなくなる可能性がある。
- ・連結財務諸表の表示及び注記事項が、国際会計基準に準拠しているかどうかとともに、関連する注記事項を含めた連結財務諸表の表示、構成及び内容、並びに連結財務諸表が基礎となる取引や会計事象を適正に表示しているかどうかを評価する。
- ・連結財務諸表に対する意見表明の基礎となる、会社及び連結子会社の財務情報に関する十分かつ適切な監査証拠を入手するために、連結財務諸表の監査を計画し実施する。監査人は、連結財務諸表の監査に関する指揮、監督及び査閲に関して責任がある。監査人は、単独で監査意見に対して責任を負う。

監査人は、監査役及び監査役会に対して、計画した監査の範囲とその実施時期、監査の実施過程で識別した内部統制の重要な不備を含む監査上の重要な発見事項、及び監査の基準で求められているその他の事項について報告を行う。

監査人は、監査役及び監査役会に対して、独立性についての我が国における職業倫理に関する規定を遵守したこと、並びに監査人の独立性に影響を与えると合理的に考えられる事項、及び阻害要因を除去するための対応策を講じている場合又は阻害要因を許容可能な水準にまで軽減するためのセーフガードを適用している場合はその内容について報告を行う。監査人は、監査役及び監査役会と協議した事項のうち、当連結会計年度の連結財務諸表の監査で特に重要であると判断した事項を監査上の主要な検討事項と決定し、監査報告書において記載する。ただし、法令等により当該事項の公表が禁止されている場合や、極めて限定的ではあるが、監査報告書において報告することにより生じる不利益が公共の利益を上回ると合理的に見込まれるため、監査人が報告すべきでないと判断した場合は、当該事項を記載しない。

< 内部統制監査 >

監査意見

当監査法人は、金融商品取引法第193条の2第2項の規定に基づく監査証明を行うため、株式会社クレハの2025年3月31日現在の内部統制報告書について監査を行った。

当監査法人は、株式会社クレハが2025年3月31日現在の財務報告に係る内部統制は有効であると表示した上記の内部統制報告書が、我が国において一般に公正妥当と認められる財務報告に係る内部統制の評価の基準に準拠して、財務報告に係る内部統制の評価結果について、全ての重要な点において適正に表示しているものと認める。

監査意見の根拠

当監査法人は、我が国において一般に公正妥当と認められる財務報告に係る内部統制の監査の基準に準拠して内部統制監査を行った。財務報告に係る内部統制の監査の基準における当監査法人の責任は、「内部統制監査における監査人の責任」に記載されている。当監査法人は、我が国における職業倫理に関する規定に従って、会社及び連結子会社から独立しており、また、監査人としてのその他の倫理上の責任を果たしている。当監査法人は、意見表明の基礎となる十分かつ適切な監査証拠を入手したと判断している。

内部統制報告書に対する経営者並びに監査役及び監査役会の責任

経営者の責任は、財務報告に係る内部統制を整備及び運用し、我が国において一般に公正妥当と認められる財務報告に係る内部統制の評価の基準に準拠して内部統制報告書を作成し適正に表示することにある。

監査役及び監査役会の責任は、財務報告に係る内部統制の整備及び運用状況を監視、検証することにある。

なお、財務報告に係る内部統制により財務報告の虚偽の記載を完全には防止又は発見することができない可能性がある。

内部統制監査における監査人の責任

監査人の責任は、監査人が実施した内部統制監査に基づいて、内部統制報告書に重要な虚偽表示がないかどうかについて合理的な保証を得て、内部統制監査報告書において独立の立場から内部統制報告書に対する意見を表明することにある。

監査人は、我が国において一般に公正妥当と認められる財務報告に係る内部統制の監査の基準に従って、監査の過程を通じて、職業的専門家としての判断を行い、職業的懐疑心を保持して以下を実施する。

- ・ 内部統制報告書における財務報告に係る内部統制の評価結果について監査証拠を入手するための監査手続を実施する。内部統制監査の監査手続は、監査人の判断により、財務報告の信頼性に及ぼす影響の重要性に基づいて選択及び適用される。
- ・ 財務報告に係る内部統制の評価範囲、評価手続及び評価結果について経営者が行った記載を含め、全体としての内部統制報告書の表示を検討する。
- ・ 内部統制報告書における財務報告に係る内部統制の評価結果に関する十分かつ適切な監査証拠を入手するために、内部統制の監査を計画し実施する。監査人は、内部統制報告書の監査に関する指揮、監督及び査閲に関して責任がある。監査人は、単独で監査意見に対して責任を負う。

監査人は、監査役及び監査役会に対して、計画した内部統制監査の範囲とその実施時期、内部統制監査の実施結果、識別した内部統制の開示すべき重要な不備、その是正結果、及び内部統制の監査の基準で求められているその他の事項について報告を行う。

監査人は、監査役及び監査役会に対して、独立性についての我が国における職業倫理に関する規定を遵守したこと、並びに監査人の独立性に影響を与えると合理的に考えられる事項、及び阻害要因を除去するための対応策を講じている場合又は阻害要因を許容可能な水準にまで軽減するためのセーフガードを適用している場合はその内容について報告を行う。

< 報酬関連情報 >

当監査法人及び当監査法人と同一のネットワークに属する者に対する、会社及び子会社の監査証明業務に基づく報酬及び非監査業務に基づく報酬の額は、「提出会社の状況」に含まれるコーポレート・ガバナンスの状況等(3)【監査の状況】に記載されている。

利害関係

会社及び連結子会社と当監査法人又は業務執行社員との間には、公認会計士法の規定により記載すべき利害関係はない。

以 上

-
- (注) 1 上記の監査報告書の原本は当社（有価証券報告書提出会社）が別途保管しています。
2 XBRLデータは監査の対象には含まれていません。

独立監査人の監査報告書

2025年6月25日

株式会社クレハ
取締役会 御中

E Y 新日本有限責任監査法人

東京事務所

指定有限責任社員
業務執行社員 公認会計士 狩 野 茂 行

指定有限責任社員
業務執行社員 公認会計士 川 岸 貴 浩

< 財務諸表監査 >

監査意見

当監査法人は、金融商品取引法第193条の2第1項の規定に基づく監査証明を行うため、「経理の状況」に掲げられている株式会社クレハの2024年4月1日から2025年3月31日までの第112期事業年度の財務諸表、すなわち、貸借対照表、損益計算書、株主資本等変動計算書、重要な会計方針、その他の注記及び附属明細表について監査を行った。

当監査法人は、上記の財務諸表が、我が国において一般に公正妥当と認められる企業会計の基準に準拠して、株式会社クレハの2025年3月31日現在の財政状態及び同日をもって終了する事業年度の経営成績を、全ての重要な点において適正に表示しているものと認める。

監査意見の根拠

当監査法人は、我が国において一般に公正妥当と認められる監査の基準に準拠して監査を行った。監査の基準における当監査法人の責任は、「財務諸表監査における監査人の責任」に記載されている。当監査法人は、我が国における職業倫理に関する規定に従って、会社から独立しており、また、監査人としてのその他の倫理上の責任を果たしている。当監査法人は、意見表明の基礎となる十分かつ適切な監査証拠を入手したと判断している。

監査上の主要な検討事項

監査上の主要な検討事項とは、当事業年度の財務諸表の監査において、監査人が職業的専門家として特に重要であると判断した事項である。監査上の主要な検討事項は、財務諸表全体に対する監査の実施過程及び監査意見の形成において対応した事項であり、当監査法人は、当該事項に対して個別に意見を表明するものではない。

| フッ化ビニリデン樹脂事業に係る固定資産の評価 | |
|-------------------------------------------------------------------------------------------------------------------------------------------------------------------------------------------------------------------------------------------------------------------------------------------------------------------------------------------------------------------------------------------------------------------------------------------------------------------------------------------------------------|--------------------------------------------------------------------------------------------------------------------------------------------------------------------------------------------------------------------------------------------------------------------------------------------------------------------------------------------------------------------------------------------------------------------------------------------------------------------------------------------------------------------|
| 監査上の主要な検討事項の内容及び決定理由 | 監査上の対応 |
| <p>注記事項「重要な会計上の見積り」に記載のとおり、当事業年度末のフッ化ビニリデン樹脂事業に関する有形固定資産及び無形固定資産の残高は66,735百万円であり、総資産の25.2%を占める。</p> <p>当事業年度において、EV（電気自動車）市場の停滞に起因し、フッ化ビニリデン樹脂の主な用途である車載用リチウムイオン二次電池用バインダーの需要回復が想定よりも遅れていることから、フッ化ビニリデン樹脂事業に関する有形固定資産及び無形固定資産について、減損損失の認識の要否を検討している。当該資産グループの割引前将来キャッシュ・フローが帳簿価額を上回ったことから、減損損失は認識していない。</p> <p>事業計画を基礎として見積もられた将来キャッシュ・フローの主要な仮定は、販売数量及び販売価格である。販売数量及び販売価格は、主要顧客の需要予測及び将来の市場見通しを基に設定されており、不確実性を伴い、経営者の重要な判断を必要とする。</p> <p>以上の理由から、当監査法人はフッ化ビニリデン樹脂事業における固定資産の評価が、監査上の主要な検討事項に該当すると判断した。</p> | <p>当監査法人は、フッ化ビニリデン樹脂事業に係る固定資産の評価の合理性を検討するため、主として以下の監査手続を実施した。</p> <ul style="list-style-type: none"> ・経営環境、事業方針、リスクについて全般的な理解を得るため、取締役会議事録、経営会議資料等を閲覧するとともに、経営者、担当部門責任者等と不確実性の内容およびその対応について協議した。 ・経営者の事業計画策定の見積プロセスの有効性を評価するため、過年度の事業計画と実績を比較し、差異理由を検討した。 ・経営者の将来キャッシュ・フロー予測の基礎となる事業計画について、取締役会が承認した予算との整合性を検討した。 ・販売数量及び販売価格につき、過去実績からの趨勢分析を実施した結果と比較した。加えて、販売数量については、リチウムイオン電池の市場予測などの外部情報と比較した。 ・将来キャッシュ・フローの見積りに関して、その基礎となる事業計画に追加的なリスクを織り込んだ場合の影響について検討した。 |

その他の記載内容

その他の記載内容は、有価証券報告書に含まれる情報のうち、連結財務諸表及び財務諸表並びにこれらの監査報告書以外の情報である。経営者の責任は、その他の記載内容を作成し開示することにある。また、監査役及び監査役会の責任は、その他の記載内容の報告プロセスの整備及び運用における取締役の職務の執行を監視することにある。

当監査法人の財務諸表に対する監査意見の対象にはその他の記載内容は含まれておらず、当監査法人はその他の記載内容に対して意見を表明するものではない。

財務諸表監査における当監査法人の責任は、その他の記載内容を通読し、通読の過程において、その他の記載内容と財務諸表又は当監査法人が監査の過程で得た知識との間に重要な相違があるかどうかを検討すること、また、そのような重要な相違以外にその他の記載内容に重要な誤りの兆候があるかどうか注意を払うことにある。

当監査法人は、実施した作業に基づき、その他の記載内容に重要な誤りがあると判断した場合には、その事実を報告することが求められている。

その他の記載内容に関して、当監査法人が報告すべき事項はない。

財務諸表に対する経営者並びに監査役及び監査役会の責任

経営者の責任は、我が国において一般に公正妥当と認められる企業会計の基準に準拠して財務諸表を作成し適正に表示することにある。これには、不正又は誤謬による重要な虚偽表示のない財務諸表を作成し適正に表示するために経営者が必要と判断した内部統制を整備及び運用することが含まれる。

財務諸表を作成するに当たり、経営者は、継続企業の前提に基づき財務諸表を作成することが適切であるかどうかを評価し、我が国において一般に公正妥当と認められる企業会計の基準に基づいて継続企業に関する事項を開示する必要がある場合には当該事項を開示する責任がある。

監査役及び監査役会の責任は、財務報告プロセスの整備及び運用における取締役の職務の執行を監視することにある。

財務諸表監査における監査人の責任

監査人の責任は、監査人が実施した監査に基づいて、全体としての財務諸表に不正又は誤謬による重要な虚偽表示がないかどうかについて合理的な保証を得て、監査報告書において独立の立場から財務諸表に対する意見を表明することにある。虚偽表示は、不正又は誤謬により発生する可能性があり、個別に又は集計すると、財務諸表の利用者の意思決定に影響を与えると合理的に見込まれる場合に、重要性があると判断される。

監査人は、我が国において一般に公正妥当と認められる監査の基準に従って、監査の過程を通じて、職業的専門家としての判断を行い、職業的懐疑心を保持して以下を実施する。

- ・不正又は誤謬による重要な虚偽表示リスクを識別し、評価する。また、重要な虚偽表示リスクに対応した監査手続を立案し、実施する。監査手続の選択及び適用は監査人の判断による。さらに、意見表明の基礎となる十分かつ適切な監査証拠を入手する。
- ・財務諸表監査の目的は、内部統制の有効性について意見表明するためのものではないが、監査人は、リスク評価の実施に際して、状況に応じた適切な監査手続を立案するために、監査に関連する内部統制を検討する。
- ・経営者が採用した会計方針及びその適用方法の適切性、並びに経営者によって行われた会計上の見積りの合理性及び関連する注記事項の妥当性を評価する。
- ・経営者が継続企業を前提として財務諸表を作成することが適切であるかどうか、また、入手した監査証拠に基づき、継続企業の前提に重要な疑義を生じさせるような事象又は状況に関して重要な不確実性が認められるかどうか結論付ける。継続企業の前提に関する重要な不確実性が認められる場合は、監査報告書において財務諸表の注記事項に注意を喚起すること、又は重要な不確実性に関する財務諸表の注記事項が適切でない場合は、財務諸表に対して除外事項付意見を表明することが求められている。監査人の結論は、監査報告書日までに入手した監査証拠に基づいているが、将来の事象や状況により、企業は継続企業として存続できなくなる可能性がある。
- ・財務諸表の表示及び注記事項が、我が国において一般に公正妥当と認められる企業会計の基準に準拠しているかどうかとともに、関連する注記事項を含めた財務諸表の表示、構成及び内容、並びに財務諸表が基礎となる取引や会計事象を適正に表示しているかどうかを評価する。

監査人は、監査役及び監査役会に対して、計画した監査の範囲とその実施時期、監査の実施過程で識別した内部統制の重要な不備を含む監査上の重要な発見事項、及び監査の基準で求められているその他の事項について報告を行う。

監査人は、監査役及び監査役会に対して、独立性についての我が国における職業倫理に関する規定を遵守したこと、並びに監査人の独立性に影響を与えると合理的に考えられる事項、及び阻害要因を除去するための対応策を講じている場合又は阻害要因を許容可能な水準にまで軽減するためのセーフガードを適用している場合はその内容について報告を行う。監査人は、監査役及び監査役会と協議した事項のうち、当事業年度の財務諸表の監査で特に重要であると判断した事項を監査上の主要な検討事項と決定し、監査報告書において記載する。ただし、法令等により当該事項の公表が禁止されている場合や、極めて限定的ではあるが、監査報告書において報告することにより生じる不利益が公共の利益を上回ると合理的に見込まれるため、監査人が報告すべきでないと判断した場合は、当該事項を記載しない。

< 報酬関連情報 >

報酬関連情報は、連結財務諸表の監査報告書に記載されている。

利害関係

会社と当監査法人又は業務執行社員との間には、公認会計士法の規定により記載すべき利害関係はない。

以 上

(注) 1 上記の監査報告書の原本は当社（有価証券報告書提出会社）が別途保管しています。
2 XBRLデータは監査の対象には含まれていません。