

## 【表紙】

【提出書類】	有価証券届出書
【提出先】	関東財務局長殿
【提出日】	2025年11月12日提出
【発行者名】	アモーヴァ・アセットマネジメント株式会社
【代表者の役職氏名】	代表取締役社長 ステファニー・ドゥルーズ
【本店の所在の場所】	東京都港区赤坂九丁目7番1号
【事務連絡者氏名】	新屋敷 昇
【電話番号】	050-5785-6187
【届出の対象とした募集（売出）内国投資 信託受益証券に係るファンドの名称】	TOPIXインデックスファンド（個人型年金向け）
【届出の対象とした募集（売出）内国投資 信託受益証券の金額】	5兆円を上限とします。
【縦覧に供する場所】	該当事項はありません。

**第一部【証券情報】****（１）【ファンドの名称】**

TOPIXインデックスファンド（個人型年金向け）（以下「ファンド」といいます。）

- ・愛称として「ゆうちょDC TOPIXインデックス」という名称を用いることがあります。
- 当ファンドは、確定拠出年金法に基づいて実施される個人型年金において、個人が拠出した資金を運用するための専用ファンドです。取得申込者は、確定拠出年金法に定める加入者などの運用の指図に基づいて取得の申込みを行なう国民年金基金連合会が委託する事務委託先金融機関に限るものとします。

**（２）【内国投資信託受益証券の形態等】**

- ・追加型証券投資信託受益権です。（以下「受益権」といいます。）
  - ・信用格付業者から提供され、もしくは閲覧に供された信用格付、または信用格付業者から提供され、もしくは閲覧に供される予定の信用格付はありません。
- ファンドの受益権は、社債、株式等の振替に関する法律の規定の適用を受け、受益権の帰属は、後述の「（11）振替機関に関する事項」に記載の振替機関および当該振替機関の下位の口座管理機関（社債、株式等の振替に関する法律第2条に規定する「口座管理機関」をいい、振替機関を含め、以下「振替機関等」といいます。）の振替口座簿に記載または記録されることにより定まります（以下、振替口座簿に記載または記録されることにより定まる受益権を「振替受益権」といいます。）。委託会社は、やむを得ない事情などがある場合を除き、当該振替受益権を表示する受益証券を発行しません。また、振替受益権には無記名式や記名式の形態はありません。

**（３）【発行（売出）価額の総額】**

5兆円を上限とします。

**（４）【発行（売出）価格】**

取得申込受付日の基準価額とします。

- ・基準価額につきましては、販売会社または「（８）申込取扱場所」の照会先にお問い合わせください。

**（５）【申込手数料】**

ありません。

**（６）【申込単位】**

1円以上1円単位

**（７）【申込期間】**

2025年11月13日から2026年5月12日までとします。

- ・上記期間満了前に有価証券届出書を提出することによって更新されます。

**（８）【申込取扱場所】**

販売会社につきましては、委託会社の照会先にお問い合わせください。

< 委託会社の照会先 >

アモーヴァ・アセットマネジメント株式会社

ホームページ アドレス [www.amova-am.com](http://www.amova-am.com)

コールセンター 電話番号 0120-25-1404

午前9時～午後5時 土、日、祝・休日は除きます。

**（９）【払込期日】**

- ・取得申込者は、申込金額を販売会社が指定する期日までに販売会社に支払うものとします。
- ・申込期間における各取得申込受付日の発行価額の総額（設定総額）は、販売会社によって、追加設定が行なわれる日に委託会社の指定する口座を経由して、受託会社の指定するファンド口座に払い込まれます。

**（10）【払込取扱場所】**

申込金額は、販売会社にお支払いいただきます。

( 1 1 ) 【振替機関に関する事項】

振替機関は、株式会社証券保管振替機構とします。

( 1 2 ) 【その他】

該当事項はありません。

## 第二部【ファンド情報】

### 第1【ファンドの状況】

#### 1【ファンドの性格】

##### (1)【ファンドの目的及び基本的性格】

ファンドの目的

わが国の株式市場全体の動きをとらえることを目標に、TOPIX（東証株価指数）配当込みの動きに連動する投資成果をめざして運用を行ないます。

ファンドの基本的性格

##### 1) 商品分類

単位型投信・追加型投信	投資対象地域	投資対象資産 (収益の源泉)	補足分類
単位型投信	国内	株式	インデックス型
	海外	債券 不動産投信	
追加型投信	内外	その他資産 ( ) 資産複合	特殊型

(注) 当ファンドが該当する商品分類を網掛け表示しています。

追加型投信

一度設定されたファンドであってもその後追加設定が行なわれ従来の信託財産とともに運用されるファンドをいいます。

国内

目論見書または投資信託約款において、組入資産による主たる投資収益が実質的に国内の資産を源泉とする旨の記載があるものをいいます。

株式

目論見書または投資信託約款において、組入資産による主たる投資収益が実質的に株式を源泉とする旨の記載があるものをいいます。

インデックス型

目論見書または投資信託約款において、各種指数に連動する運用成果をめざす旨の記載があるものをいいます。

##### 2) 属性区分

投資対象資産	決算頻度	投資対象地域	投資形態	対象インデックス
株式 一般	年1回	グローバル		
大型株 中小型株	年2回	日本		
債券 一般	年4回	北米	ファミリーファンド	日経225
公債	年6回 (隔月)	欧州		
社債		アジア		
その他債券 クレジット属性 ( )	年12回 (毎月)	オセアニア		TOPIX(東証 株価指数) 配当込 み
不動産投信	日々	中南米	ファンド・オブ・ ファンズ	
その他資産 (投資信託証券(株 式一般))	その他 ( )	アフリカ		その他 ( )
資産複合 ( )		中近東 (中東)		
資産配分固定型 資産配分変更型		エマージング		

(注) 当ファンドが該当する属性区分を網掛け表示しています。

その他資産(投資信託証券(株式一般))

当ファンドは、投資信託証券への投資を通じて、株式に投資を行いません。よって、商品分類の「投資対象資産(収益の源泉)」においては、「株式」に分類されます。

年1回

目論見書または投資信託約款において、年1回決算する旨の記載があるものをいいます。

日本

目論見書または投資信託約款において、組入資産による投資収益が日本の資産を源泉とする旨の記載があるものをいいます。

ファミリーファンド

目論見書または投資信託約款において、親投資信託(ファンド・オブ・ファンズにのみ投資されるものを除きます。)を投資対象として投資するものをいいます。

上記は、一般社団法人投資信託協会が定める分類方法に基づき記載しています。

上記以外の商品分類および属性区分の定義につきましては、一般社団法人投資信託協会のホームページ(<https://www.toushin.or.jp/>)をご参照ください。

## ファンドの特色

# 1. TOPIX(東証株価指数)配当込みの動きに連動する投資成果をめざします。

主として、「インデックス マザーファンド TOPIX」への投資を通じて、わが国の金融商品取引所に上場されている株式\*1に投資を行ない、TOPIX(東証株価指数)配当込みの動きに連動する投資成果をめざします。

中長期にわたって保有することで、日本経済の成長を享受することが期待できます。

\*1 TOPIX(東証株価指数)を構成する上場株式となります。

※TOPIX(東証株価指数)は、日本の株式市場を広範に網羅するとともに、投資対象としての機能性を有するマーケットベンチマークで、指数採用銘柄の浮動株調整後の時価総額を指数化したものです。

# 2. 株式の実質組入比率は高位を保ちます。

株式組入比率(マザーファンドにおいて保有する株式を含みます。)は、原則として高位を維持します。したがって、基準価額は大きく変動することがあります。

<「インデックス マザーファンド TOPIX」の運用プロセス>

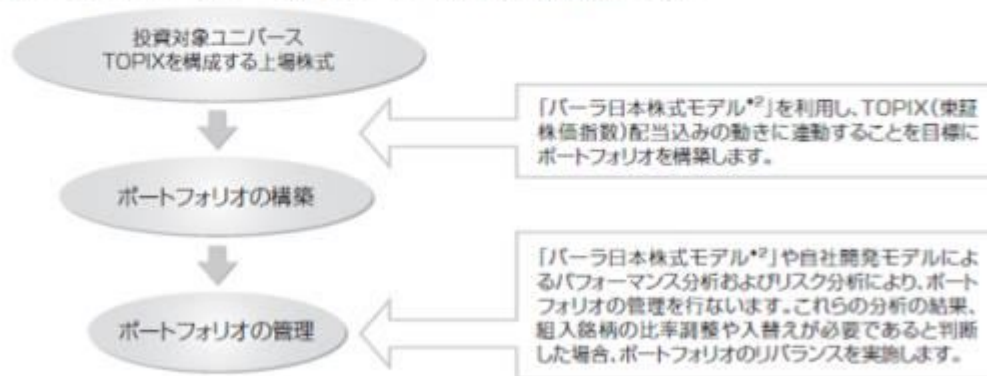

\*2 市場の動きや株価指標、ポートフォリオ固有の特性などからリスクリターン分析や管理、ポートフォリオ構築を行なうツールです。

※上記は、2025年2月末現在のプロセスであり、将来変更となる場合があります。

なお、当ファンドの基準価額とTOPIX(東証株価指数)配当込みの動きの乖離は、主として信託報酬の費用負担、組入銘柄の選定に伴う影響などにより生じます。

## 「TOPIX」の著作権などについて

- ・TOPIXの指数値およびTOPIXに係る標章または商標は、株式会社J P X総研または株式会社J P X総研の関連会社（以下「J P X」という。）の知的財産であり、指数の算出、指数値の公表、利用などTOPIXに関するすべての権利・ノウハウおよびTOPIXに係る標章または商標に関するすべての権利はJ P Xが有します。
- ・J P Xは、TOPIXの指数値の算出もしくは公表の方法の変更、TOPIXの指数値の算出もしくは公表の停止またはTOPIXに係る標章もしくは商標の変更もしくは使用の停止を行なうことができます。
- ・J P Xは、TOPIXの指数値およびTOPIXに係る標章または商標の使用に関して得られる結果ならびに特定日のTOPIXの指数値について、何ら保証、言及をするものではありません。
- ・J P Xは、TOPIXの指数値およびそこに含まれるデータの正確性、完全性を保証するものではありません。また、J P Xは、TOPIXの指数値の算出または公表の誤謬、遅延または中断に対し、責任を負いません。
- ・当ファンドは、J P Xにより提供、保証または販売されるものではありません。
- ・J P Xは、当ファンドの購入者または公衆に対し、当ファンドの説明または投資のアドバイスをする義務を負いません。
- ・J P Xは、アモーヴァアセットマネジメント株式会社または当ファンドの購入者のニーズをTOPIXの指数値を算出する銘柄構成および計算に考慮するものではありません。
- ・以上の項目に限らず、J P Xは当ファンドの設定、販売および販売促進活動に起因するいかなる損害に対しても責任を有しません。

## ファンドの仕組み

※当ファンドは、主にマザーファンドに投資するファミリーファンド方式で運用を行ないます。



### 主な投資制限

- ・株式への投資割合には、制限を設けません。
- ・外貨建資産への投資は行ないません。

### 分配方針

- ・毎決算時に、分配金額は、委託会社が基準価額水準、市況動向などを勘案して決定します。ただし、分配対象額が少額の場合には分配を行わないこともあります。
- ※将来の分配金の支払いおよびその金額について保証するものではありません。

当ファンドは、確定拠出年金法に基づく確定拠出年金制度の拠出金を運用するための専用ファンドです。購入申込者は、確定拠出年金法に定める加入者などの運用の指図に基づいて購入の申込みを行なう資産管理機関および国民年金基金連合会が委託する事務委託先金融機関に限るものとします。

### 信託金限度額

- ・3,000億円を限度として信託金を追加することができます。
- ・委託会社は受託会社と合意のうえ、当該限度額を変更することができます。

### (2) 【ファンドの沿革】

2001年12月21日

- ・ファンドの信託契約締結、当初自己設定、運用開始

### (3) 【ファンドの仕組み】

ファンドの仕組み

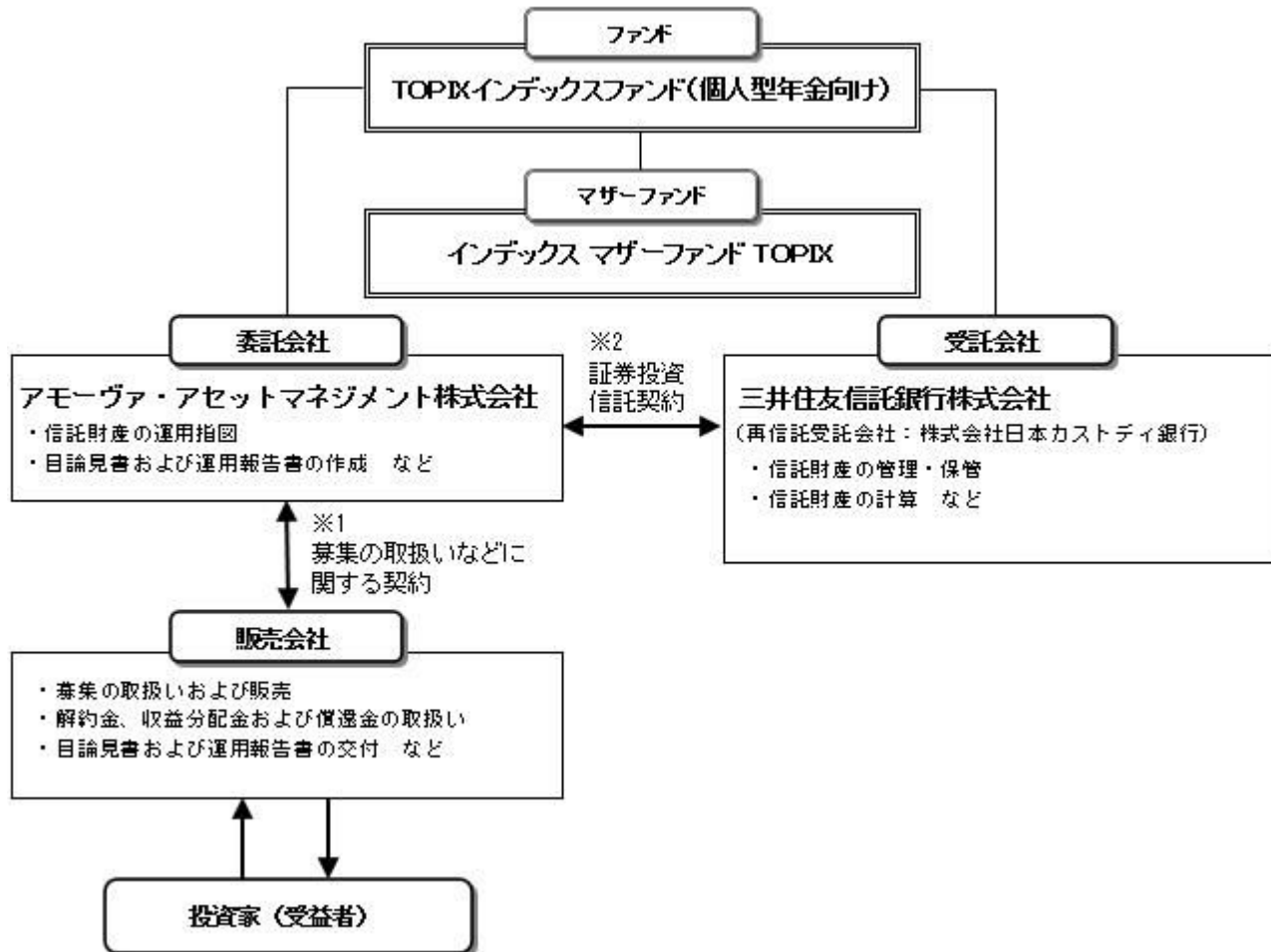

- 1 投資信託を販売するルールを委託会社と販売会社の間で規定したものの。販売会社が行なう募集の取扱い、収益分配金・償還金の支払い、解約請求の受付の業務範囲の取決めの内容などが含まれています。
- 2 投資信託を運営するルールを委託会社と受託会社の間で規定したものの。運用の基本方針、投資対象、投資制限、信託報酬、受益者の権利、募集方法の取決めの内容などが含まれています。

#### 委託会社の概況

- 1) 資本金（2025年8月末現在）  
17,363百万円
- 2) 沿革  
1959年：日興証券投資信託委託株式会社として設立  
1999年：日興国際投資顧問株式会社と合併し「日興アセットマネジメント株式会社」に社名変更  
2025年：「アモーヴァ・アセットマネジメント株式会社」に社名変更

2025年9月1日付で、日興アセットマネジメント株式会社から「アモーヴァ・アセットマネジメント株式会社」へ社名変更しました。

#### 3) 大株主の状況（2025年8月末現在）

名称	住所	所有株数	所有比率
三井住友トラストグループ株式会社	東京都千代田区丸の内一丁目4番1号	192,211,000株	97.562%

## 2【投資方針】

### (1)【投資方針】

- ・主として、「インデックス マザーファンド TOPIX」受益証券に投資を行ない、TOPIX（東証株価指数）配当込みの動きに連動する投資成果をめざします。
- ・マザーファンド受益証券の組入比率は高位を保つことを原則とします。また、設定・解約動向に応じて有価証券指数先物取引などを活用し、組入比率を調整することがあります。
- ・株式以外の資産への実質投資割合（マザーファンドの信託財産に属する株式以外の資産のうち、この投資信託の信託財産に属するとみなした割合を含みます。）は、原則として、信託財産の総額の50%以下とします。

- ・ただし、市況動向に急激な変化が生じたとき、ならびに残存信託期間、残存元本が運用に支障をきたす水準となったときなどやむを得ない事情が発生した場合には、上記のような運用ができない場合があります。

## (2) 【投資対象】

### < T O P I X インデックスファンド(個人型年金向け) >

「インデックス マザーファンド T O P I X」受益証券を主要投資対象とします。

投資の対象とする資産の種類は、次に掲げるものとします。

- 1) 有価証券
  - 2) デリバティブ取引に係る権利(金融商品取引法第2条第20項に規定するものをいい、約款第20条、第21条および第22条に定めるものに限ります。)
  - 3) 金銭債権
  - 4) 約束手形
  - 5) 為替手形
- 主として「インデックス マザーファンド T O P I X」受益証券ならびに次の有価証券(金融商品取引法第2条第2項の規定により有価証券とみなされる同項各号に掲げる権利を除きます。)に投資することができます。
- 1) 株券または新株引受権証券
  - 2) 国債証券
  - 3) 地方債証券
  - 4) 特別の法律により法人の発行する債券
  - 5) 社債券(新株引受権証券と社債券とが一体となった新株引受権付社債券(以下「分離型新株引受権付社債券」といいます。))の新株引受権証券を除きます。)
  - 6) 特定社債券(金融商品取引法第2条第1項第4号で定めるものをいいます。)
  - 7) コマーシャル・ペーパー
  - 8) 新株引受権証券(分離型新株引受権付社債券の新株引受権証券を含みます。以下同じ。))および新株予約権証券
  - 9) 外国または外国の者の発行する本邦通貨表示の証券で、2)~8)の証券の性質を有するもの
  - 10) 投資信託または外国投資信託の受益証券(金融商品取引法第2条第1項第10号で定めるものをいい、マザーファンドの受益証券を除きます。)
  - 11) 投資証券または外国投資証券(金融商品取引法第2条第1項第11号で定めるものをいいます。以下同じ。))で12)に定めるもの以外のもの
  - 12) 投資法人債券(金融商品取引法第2条第1項第11号で定めるものをいいます。以下同じ。))または外国投資証券で投資法人債券に類する証券
  - 13) オプションを表示する証券または証書(金融商品取引法第2条第1項第19号で定めるものをいい、有価証券に係るものに限ります。)
  - 14) 預託証書(金融商品取引法第2条第1項第20号で定めるものをいいます。)
  - 15) 指定金銭信託の受益証券(金融商品取引法第2条第1項第14号で定める受益証券発行信託の受益証券に限ります。)
  - 16) 貸付債権信託受益権であって金融商品取引法第2条第1項第14号で定める受益証券発行信託の受益証券に表示されるべきもの

次に掲げる金融商品(金融商品取引法第2条第2項の規定により有価証券とみなされる同項各号に掲げる権利を含みます。))により運用することができます。

- 1) 預金
  - 2) 指定金銭信託(金融商品取引法第2条第1項第14号に規定する受益証券発行信託を除きます。)
  - 3) コール・ローン
  - 4) 手形割引市場において売買される手形
  - 5) 貸付債権信託受益権であって金融商品取引法第2条第2項第1号で定めるもの
- 次の取引ができます。

- 1) 信用取引
- 2) 先物取引等
- 3) スワップ取引
- 4) 金利先渡取引
- 5) 有価証券の貸付
- 6) 公社債の空売
- 7) 公社債の借入
- 8) 資金の借入

### < インデックス マザーファンド T O P I X >

わが国の金融商品取引所上場株式を主要投資対象とします。

投資の対象とする資産の種類は、次に掲げるものとします。

- 1) 有価証券
- 2) デリバティブ取引に係る権利(金融商品取引法第2条第20項に規定するものをいい、約款第17条および第18条に定めるものに限ります。)
- 3) 金銭債権
- 4) 約束手形
- 5) 為替手形

主として次の有価証券(金融商品取引法第2条第2項の規定により有価証券とみなされる同項各号に掲げる権利を除きます。)に投資することができます。

- 1) 株券、新株の引受権を表示する証券もしくは証書または新株予約権証券
- 2) 短期社債等(社債、株式等の振替に関する法律第66条第1号に規定する短期社債、同法第117条に規定する相互会社の社債、同法第118条に規定する特定社債および同法第120条に規定する特別法人債をいいます。))およびコマーシャル・ペーパー
- 3) 外国または外国の者の発行する本邦通貨表示の証券で、2)の証券の性質を有するもの
- 4) 投資信託または外国投資信託の受益証券(金融商品取引法第2条第1項第10号で定めるものをいいます。)

- 5) 投資証券または外国投資証券（金融商品取引法第2条第1項第11号で定めるものをいいます。）のうち投資法人債券（金融商品取引法第2条第1項第11号で定めるものをいいます。）に類する証券以外のもの
- 6) 指定金銭信託の受益証券（金融商品取引法第2条第1項第14号で定める受益証券発行信託の受益証券に限ります。）
- 7) 貸付債権信託受益権であって金融商品取引法第2条第1項第14号で定める受益証券発行信託の受益証券に表示されるべきもの  
次に掲げる金融商品（金融商品取引法第2条第2項の規定により有価証券とみなされる同項各号に掲げる権利を含みます。）により運用することができます。
- 1) 預金
  - 2) 指定金銭信託（金融商品取引法第2条第1項第14号に規定する受益証券発行信託を除きます。）
  - 3) コール・ローン
  - 4) 手形割引市場において売買される手形
  - 5) 貸付債権信託受益権であって金融商品取引法第2条第2項第1号で定めるもの
- 次の取引ができます。
- 1) 信用取引
  - 2) 先物取引等
  - 3) スワップ取引
  - 4) 有価証券の貸付

## 投資対象とするマザーファンドの概要

## &lt;インデックス マザーファンド TOPIX&gt;

運用の基本方針	
基本方針	わが国の長期成長と株式市場の動きをとらえることを目標に、TOPIX（東証株価指数）配当込みの動きに連動する投資成果をめざします。
主な投資対象	わが国の金融商品取引所上場株式を主要投資対象とします。
投資方針	<ul style="list-style-type: none"> <li>・投資成果をTOPIX（東証株価指数）配当込みの動きにできるだけ連動させるため、「パーラ日本株式モデル」に従い次のポートフォリオ管理を行ないます。 投資対象銘柄の中から、原則として200銘柄以上に分散投資を行ないません。</li> <li>・資金の流出入に伴う売買にあたっては、最適ポートフォリオと信託財産のポートフォリオのカイ離を縮小するように売買を行ないます。</li> <li>・株式の組入比率は、高位を保ちます。</li> <li>・株式以外の資産への投資割合は、原則として、信託財産の総額の50%以下とします。</li> <li>・ただし、市況動向に急激な変化が生じたとき、ならびに残存信託期間、残存元本が運用に支障をきたす水準となったときなどやむを得ない事情が発生した場合には、上記のような運用ができない場合があります。</li> </ul>
主な投資制限	<ul style="list-style-type: none"> <li>・株式（新株引受権証券および新株予約権証券を含みます。）への投資割合には制限を設けません。</li> <li>・投資信託証券への投資は、信託財産の純資産総額の5%以下とします。</li> <li>・外貨建資産への投資は行ないません。</li> <li>・デリバティブ取引等について、一般社団法人投資信託協会規則の定めるところに従い、合理的な方法により算出した額が信託財産の純資産総額を超えないものとします。</li> <li>・一般社団法人投資信託協会規則に定める一の者に対する株式等エクスポージャー、債券等エクスポージャーおよびデリバティブ取引等エクスポージャーの信託財産の純資産総額に対する比率は、原則として、それぞれ100分の10、合計で100分の20を超えないものとし、当該比率を超えることとなった場合には、委託会社は、一般社団法人投資信託協会規則に従い当該比率以内となるよう調整を行なうこととします。</li> </ul>
収益分配	収益分配は行ないません。
ファンドに係る費用	
信託報酬	ありません。
申込手数料	ありません。
信託財産留保額	ありません。
その他の費用など	組入る有価証券の売買時の売買委託手数料、信託事務の処理に要する諸費用、信託財産に関する租税など。 上記費用に付随する消費税等相当額を含みます。
その他	
委託会社	アモーヴァ・アセットマネジメント株式会社 2025年9月1日付けで「日興アセットマネジメント株式会社」から変更
受託会社	三井住友信託銀行株式会社
信託期間	無期限（2001年10月26日設定）
決算日	毎年2月12日（休業日の場合は翌営業日）

## (3) 【運用体制】

&lt; 委託会社における運用体制 &gt;

◆委託会社における運用体制は以下の通りです。

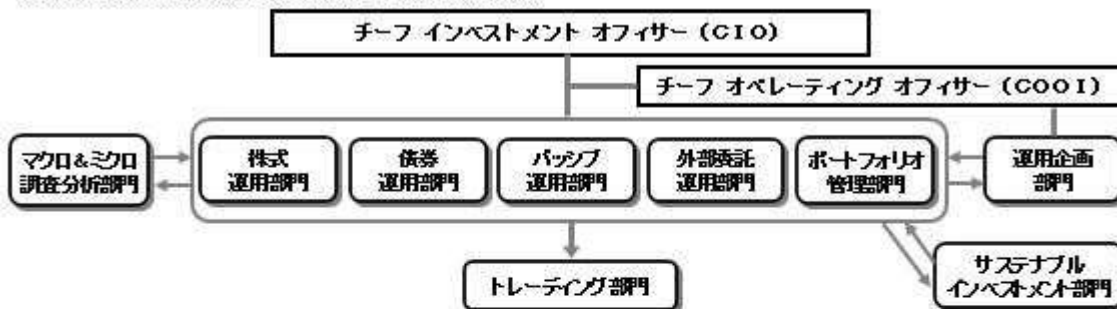

◆委託会社の運用体制における内部管理および意思決定を監督する組織などは以下の通りです。

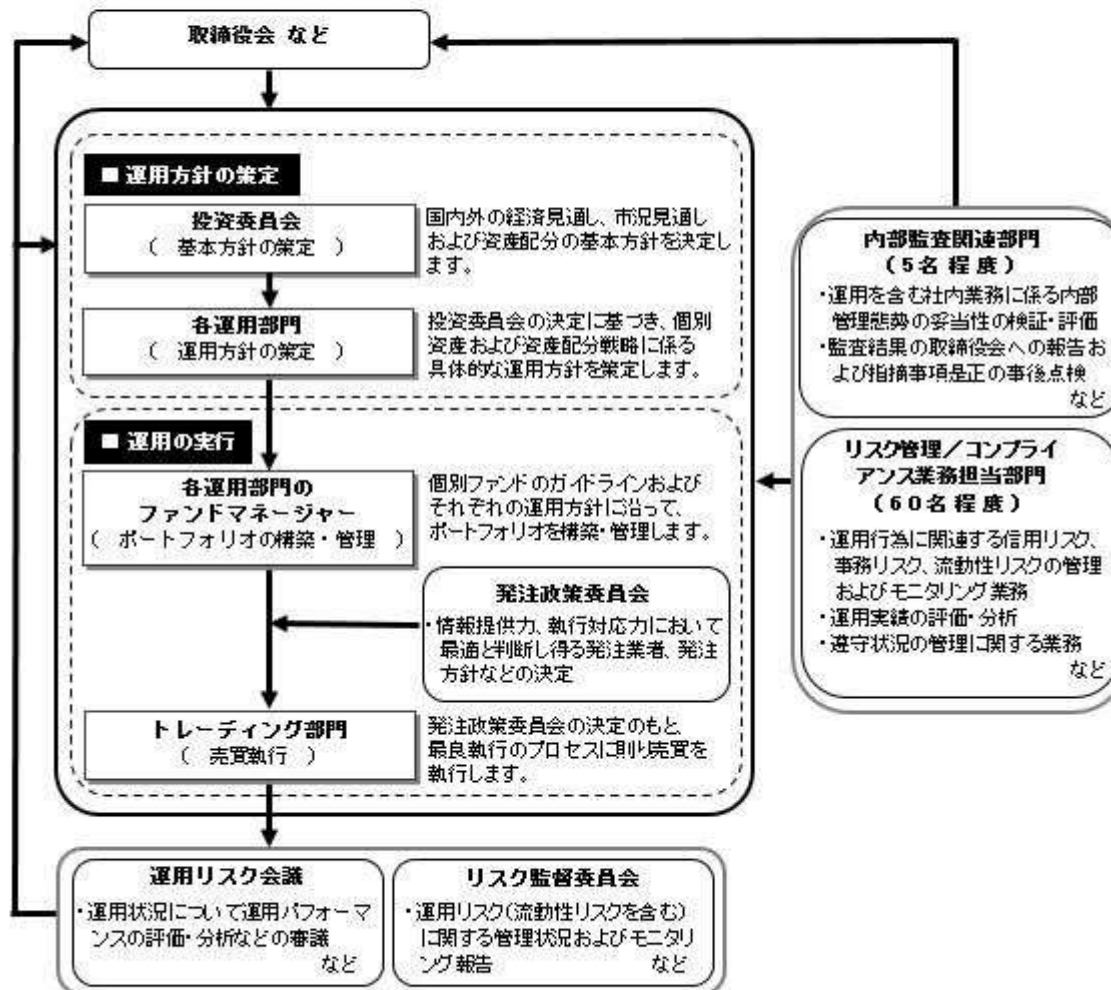

## 委託会社によるファンドの関係法人（販売会社を除く）に対する管理体制

「受託会社」に対しては、日々の純資産照会、月次の勘定残高照会などを行っております。また、独立した監査法人が所定の手続きで受託業務について監査を行っており、内部統制が有効に機能している旨の監査報告書を定期的に受け取っております。

## ◆投資家としてのESG/フィデューシャリー・デューティ

ESG（環境、社会、企業統治）やフィデューシャリーは、当委託会社にとって最高位に位置する概念であるため、同原則に関連する決議、報告、議論は、当委託会社の取締役会にて行なうこととしています。

（スチュワードシップ&議決権政策監督委員会は、議長含め社外委員が過半数以上を占めるメンバーで構成されています）

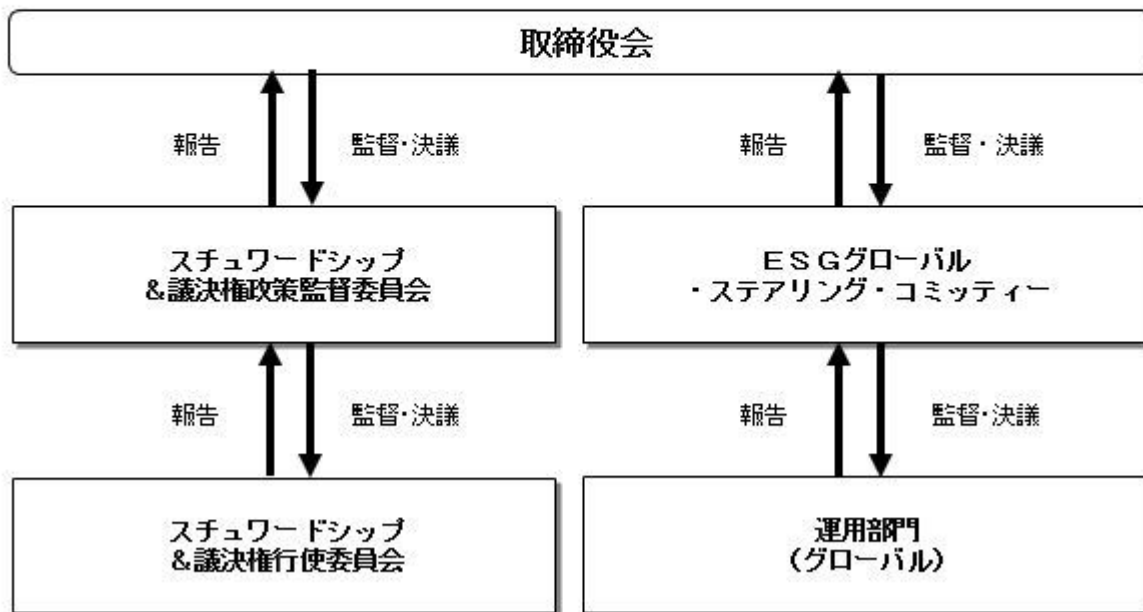

上記体制は2025年8月末現在のものであり、今後変更となる場合があります。

## (4) 【分配方針】

## 収益分配方針

毎決算時に、原則として次の通り収益分配を行なう方針です。

- 1) 分配対象額の範囲  
経費控除後の利子・配当等収益および売買益（評価益を含みます。）などの全額とします。
  - 2) 分配対象額についての分配方針  
分配金額は、委託会社が基準価額水準、市況動向などを勘案して決定します。ただし、分配対象額が少額の場合には分配を行わないこともあります。
  - 3) 留保益の運用方針  
収益分配に充てず信託財産内に留保した利益については、約款に定める運用の基本方針に基づき運用を行いません。
- 収益分配金の支払い  
原則として、収益分配金は無手数料で自動的に再投資されます。

## (5) 【投資制限】

## 約款に定める投資制限

< T O P I X インデックスファンド（個人型年金向け） >

- 1) 株式（新株引受権証券および新株予約権証券を含みます。）への投資割合には、制限を設けません。
- 2) 投資することを指図する株式、新株引受権証券および新株予約権証券は、金融商品取引所が開設する市場に上場（金融商品取引所が開設する市場に準ずる市場等において取引されている場合を含みます。）されている株式等の発行会社の発行するものとします。ただし、株主割当または社債権者割当により取得する株式、新株引受権証券および新株予約権証券については、この限りではありません。
- 3) 投資信託証券（マザーファンドの受益証券を除きます。）への実質投資割合は、信託財産の総額の5%以下とします。
- 4) 外貨建資産への投資は行ないません。
- 5) 信託財産の効率的な運用に資するため、信用取引により株券を売り付けることの指図をすることができます。信用取引の指図は、当該売付けにかかる建玉の時価総額が信託財産の純資産総額の範囲内とします。
- 6) わが国の金融商品取引所における有価証券先物取引（金融商品取引法第28条第8項第3号イに掲げるものをいいます。以下同じ。）、有価証券指数等先物取引（金融商品取引法第28条第8項第3号ロに掲げるものをいいます。以下同じ。）および有価証券オプション取引（金融商品取引法第28条第8項第3号ハに掲げるものをいいます。以下同じ。）ならびに外国の金融商品取引所におけるわが国の有価証券先物取引、有価証券指数等先物取引および有価証券オプション取引と類似の取引を行なうことの指図をすることができます。なお、選択権取引は、オプション取引に含めるものとします。
- 7) わが国の金融商品取引所におけるわが国の金利にかかる先物取引およびオプション取引ならびに外国の金融商品取引所におけるわが国の金利にかかるこれらの取引と類似の取引を行なうことの指図をすることができます。
- 8) 信託財産に属する資産の効率的な運用に資するため、異なった受取金利または異なった受取金利とそ

の元本を一定の条件のもとに交換する取引（以下「スワップ取引」といいます。）を行なうことの指図をすることができます。スワップ取引の指図にあたっては、当該取引の契約期限が、原則として当ファンドの信託期間を超えないものとします。ただし、当該取引が当該信託期間内で全部解約が可能なものについてはこの限りではありません。

- 9) 信託財産に属する資産の効率的な運用に資するため、金利先渡取引を行なうことの指図をすることができます。金利先渡取引の指図にあたっては、当該取引の決済日が、原則として、当ファンドの信託期間を超えないものとします。ただし、当該取引が当該信託期間内で全部解約が可能なのはこの限りではありません。
- 10) 信託財産の効率的な運用に資するため、信託財産に属する株式および公社債を次の範囲内で貸付の指図をすることができます。
  - イ) 株式の貸付は、貸付時点において、貸付株式の時価合計額が、信託財産で保有する株式の時価合計額の50%を超えないものとします。
  - ロ) 公社債の貸付は、貸付時点において、貸付公社債の額面金額の合計額が、信託財産で保有する公社債の額面金額の合計額の50%を超えないものとします。
- 11) 信託財産の効率的な運用に資するため、信託財産の計算においてする信託財産に属さない公社債を売り付けるとの指図をすることができます。当該売付けの指図は、当該売付けにかかる公社債の時価総額が信託財産の純資産総額の範囲内とします。
- 12) 信託財産の効率的な運用に資するため、公社債の借入れの指図をすることができます。公社債の借入れの指図は、当該借入れにかかる公社債の時価総額が信託財産の純資産総額の範囲内とします。
- 13) 信託財産の効率的な運用ならびに運用の安定性に資するため、解約に伴う支払資金の手当て（解約に伴う支払資金の手当てのために借り入れた資金の返済を含みます。）を目的として、および再投資に係る収益分配金の支払資金の手当てを目的として、資金借入れ（コール市場を通じる場合を含みます。）の指図をすることができます。なお、当該借入金をもって有価証券等の運用は行なわないものとします。資金借入れ額および借入期間は、次に掲げる要件を満たす範囲内とします。
  - イ) 解約に伴う支払資金の手当てにあたっては、解約金の支払資金の手当てのために行なった有価証券等の売却または解約等ならびに有価証券等の償還による受取りの確定している資金の額の範囲内
  - ロ) 再投資に係る収益分配金の支払資金の手当てにあたっては、収益分配金の再投資額の範囲内
- ハ) 借入指図を行なう日における信託財産の純資産総額の範囲内
  - ニ) 解約に伴う支払資金の手当てのための借入期間は、受益者への解約代金支払開始日から信託財産で保有する有価証券等の売却代金の受渡日までの間または受益者への解約代金支払開始日から信託財産で保有する有価証券等の解約代金入金日までの間もしくは受益者への解約代金支払開始日から信託財産で保有する有価証券等の償還金の入金日までの期間が5営業日以内である場合の当該期間とします。
- ホ) 再投資に係る収益分配金の支払資金の手当てのための借入期間は、信託財産から収益分配金が支弁される日からその翌営業日までとします。
- 14) デリバティブ取引等について、一般社団法人投資信託協会規則の定めるところに従い、合理的な方法により算出した額が信託財産の純資産総額を超えないものとします。
- 15) 一般社団法人投資信託協会規則に定める一者に対するエクスポージャー、債券等エクスポージャーおよびデリバティブ取引等エクスポージャーの信託財産の純資産総額に対する比率は、原則として、それぞれ100分の10、合計で100分の20を超えないものとし、当該比率を超えることとなった場合には、委託会社は、一般社団法人投資信託協会規則に従い当該比率以内となるよう調整を行なうこととします。

#### <インデックス マザーファンド TOPIX>

- 1) 株式（新株引受権証券および新株予約権証券を含みます。）への投資割合には制限を設けません。
- 2) 投資することを指図する株式は、金融商品取引所が開設する市場に上場（金融商品取引所が開設する市場に準ずる市場等において取引されている場合を含みます。）されている株式等の発行会社の発行するものとします。ただし、株主割当により取得する株式については、この限りではありません。
- 3) 投資信託証券への投資は、信託財産の純資産総額の5%以下とします。
- 4) 外貨建資産への投資は行ないません。
- 5) 信託財産の効率的な運用に資するため、信用取引により株券を売り付けることの指図をすることができます。信用取引の指図は、次に掲げる有価証券の発行会社の発行する株券について行なうことができるものとし、かつ次に掲げる株券数の合計数を超えないものとします。
  - イ) 信託財産に属する株券および新株引受権証券の権利行使により取得する株券
  - ロ) 株式分割により取得する株券
  - ハ) 有償増資により取得する株券
  - ニ) 売り出しにより取得する株券
- 6) 投資対象資産を保有した場合と同様の損益を実現する目的ならびに価格変動リスクを回避する目的のため、わが国の金融商品取引所における有価証券先物取引（金融商品取引法第28条第8項第3号イに掲げるものをいいます。）、有価証券指数等先物取引（金融商品取引法第28条第8項第3号ロに掲げるものをいいます。）、および有価証券オプション取引（金融商品取引法第28条第8項第3号ハに掲げるものをいいます。）ならびに外国の金融商品取引所におけるわが国の有価証券指数等先物取引と類似の取引を行なうことの指図をすることができます。
- 7) 投資対象資産を保有した場合と同様の損益を実現する目的ならびに価格変動リスクを回避する目的のため、わが国の金融商品取引所における金利にかかる先物取引およびオプション取引ならびに外国の金融商品取引所におけるわが国の金利にかかるこれらの取引と類似の取引を次の範囲で行なうことの指図をすることができます。
  - イ) 先物取引の売建およびコール・オプションの売付の指図は、建玉の合計額が、ヘッジ対象とする金利商品（信託財産が1年以内に受け取る組入有価証券の利払金および償還金等ならびに約款第13条第2項第1号から第4号に掲げる金融商品で運用されるものをいい、以下「ヘッジ対象金利商品」といいます。）の時価総額の範囲内とします。
  - ロ) 先物取引の買建およびプット・オプションの売付の指図は、建玉の合計額が、信託財産が限月までに受け取る組入有価証券にかかる利払金および償還金等ならびに約款第13条第2項第1号から第4号に掲げる金融商品で運用している額の範囲内とします。
  - ハ) コール・オプションおよびプット・オプションの買付の指図は、支払いプレミアム額の合計額が取引時点のヘッジ対象金利商品の時価総額の5%を上回らない範囲内とし、且つ約款で規定する

全オプション取引にかかる支払いプレミアム額の合計額が取引時点の信託財産の純資産総額の5%を上回らない範囲内とします。

- 8) 投資対象資産を保有した場合と同様の損益を実現する目的ならびに価格変動リスクを回避する目的のため、異なった受取金利または異なった受取金利とその元本を一定の条件のもとに交換する取引（以下「スワップ取引」といいます。）を行なうことの指図をすることができます。スワップ取引の指図にあたっては、当該取引の契約期限が、原則としてマザーファンドの信託期間を超えないものとします。ただし、当該取引が当該信託期間内で全部解約が可能なものについてはこの限りではありません。スワップ取引の指図にあたっては、当該信託財産にかかるスワップ取引の想定元本の合計額が、信託財産の純資産総額を超えないものとします。
- 9) 信託財産の効率的な運用に資するため、信託財産に属する株式の貸付の指図をすることができます。株式の貸付は、貸付時点において、貸付株式の時価合計額が、信託財産で保有する株式の時価合計額の50%を超えないものとします。
- 10) デリバティブ取引等について、一般社団法人投資信託協会規則の定めるところに従い、合理的な方法により算出した額が信託財産の純資産総額を超えないものとします。
- 11) 一般社団法人投資信託協会規則に定める一者に対する株式等エクスポージャー、債券等エクスポージャーおよびデリバティブ取引等エクスポージャーの信託財産の純資産総額に対する比率は、原則として、それぞれ100分の10、合計で100分の20を超えないものとし、当該比率を超えることとなった場合には、委託会社は、一般社団法人投資信託協会規則に従い当該比率以内となるよう調整を行なうこととします。

法令による投資制限

同一法人の発行する株式（投資信託及び投資法人に関する法律）

同一法人の発行する株式について、委託会社が運用の指図を行なう投資信託全体で、当該株式の議決権の過半数を保有することとなる取引は行ないません。

### 3【投資リスク】

#### (1) ファンドのリスク

当ファンドの投資にあたっては、主に以下のリスクを伴います。お申込みの際は、当ファンドのリスクを十分に認識・検討し、慎重に投資のご判断を行なっていただく必要があります。

- ・ 投資者の皆様は投資元金は保証されているものではなく、基準価額の下落により、損失を被り、投資元金を割り込むことがあります。ファンドの運用による損益はすべて投資者（受益者）の皆様へ帰属します。なお、当ファンドは預貯金とは異なります。
- ・ 当ファンドは、主に株式を実質的な投資対象としますので、株式の価格の下落や、株式の発行体の財務状況や業績の悪化などの影響により、基準価額が下落し、損失を被ることがあります。

当ファンドの主なリスクは以下の通りです。

#### 価格変動リスク

一般に株式の価格は、会社の成長性や収益性の企業情報および当該情報の変化に影響を受けて変動します。また、国内および海外の経済・政治情勢などの影響を受けて変動します。ファンドにおいては、株式の価格変動または流動性の予想外の変動があった場合、重大な損失が生じるリスクがあります。

#### 流動性リスク

市場規模や取引量が少ない状況においては、有価証券の取得、売却時の売買価格は取引量の大きさに影響を受け、市場実勢から期待できる価格どおりに取引できないリスク、評価価格どおりに売却できないリスク、あるいは、価格の高低に関わらず取引量が限られてしまうリスクがあり、その結果、不測の損失を被るリスクがあります。

#### 信用リスク

- ・ 一般に投資した企業の経営などに直接・間接を問わず重大な危機が生じた場合には、ファンドにも重大な損失が生じるリスクがあります。デフォルト（債務不履行）や企業倒産の懸念から、発行体の株式などの価格は大きく下落（価格がゼロになることもあります。）し、ファンドの基準価額が値下がりする要因となります。また、金融商品取引所が定める一定の基準に該当した場合、上場が廃止される可能性があり、廃止される恐れが生じた場合や廃止となる場合も発行体の株式などの価格は下がり、ファンドにおいて重大な損失が生じるリスクがあります。
- ・ ファンドの資金をコール・ローン、譲渡性預金証書などの短期金融資産で運用することがありますが、買付け相手先の債務不履行により損失が発生することがあります。この場合、基準価額が下落する要因となります。

#### < T O P I X（東証株価指数）配当込みと基準価額の主な乖離要因 >

当ファンドは、基準価額の変動率を T O P I X（東証株価指数）配当込みの変動率に一致させることをめざしますが、次のような要因があるため、同指数と一致した推移をお約束できるものではありません。

- ・ T O P I X（東証株価指数）の採用銘柄の変更や資本異動などによってポートフォリオの調整が行なわれる場合、個別銘柄の売買などにあたりマーケット・インパクトを受ける可能性があること。
- ・ また、信託報酬、売買委託手数料、監査費用などの費用をファンドが負担すること。
- ・ 分配原資となる組入銘柄の配当金受け取りと、当ファンドの分配金支払いのタイミングや金額が完全には一致しないこと。
- ・ 先物取引等のデリバティブ取引を利用した場合、当該取引の値動きと T O P I X（東証株価指数）の採用銘柄の一部または全部の値動きが一致しないこと。
- ・ 有価証券の貸付による品貸料が発生すること。

#### < その他の留意事項 >

##### ・ システムリスク・市場リスクなどに関する事項

証券市場および外国為替市場は、世界的な経済事情の急変またはその国における天災地変、政変、経済事情の変化、政策の変更もしくはコンピューター・ネットワーク関係の不慮の出来事などの諸事情により有価証券取引や為替取引などが一時的に停止されることがあります。これにより、ファンドの

投資方針に従った運用ができない場合があります。上記の状況が発生した場合や、その他の事由により基準価額の算出が困難となる状況が発生した場合などには、委託会社の判断により一時的に取得・換金の取り扱いを停止することもあります。

- 投資対象とする投資信託証券に関する事項  
ファンドが投資対象とする投資信託証券（マザーファンドを含みます。）と同じ投資信託証券に投資する他のファンドにおいて、解約・償還・設定などに伴う資金流出入などがあり、その結果、当該投資信託証券において有価証券の売買などが生じた場合には、ファンドの基準価額に影響を及ぼす場合があります。
- 解約によるファンドの資金流出に伴う基準価額変動に関する事項  
一度に大量の解約があった場合に、解約資金の手当てをするため保有している有価証券を一度に大量に売却することがあります。その際は評価価格と実際の取引価格に差が生じるなどして、ファンドの基準価額が大きく変動する可能性があります。
- 基準価額の妥当性に疑義が生じた場合の取得・換金の停止に関する事項  
ファンドの基準価額の算出に用いた評価価格と実際の取引価格に差が生じるなど、基準価額の妥当性に疑義が生じる場合は、委託会社の判断により、一時的に取得・換金の取り扱いを停止する場合があります。
- 運用制限や規制上の制限に関する事項  
関係する法令規制上、または社内方針などにより取引が制限されることがあります。例えば、委託会社またはその関連会社が特定の銘柄の未公開情報を受領している場合には、当該銘柄の売買が制限されることがあります。また、委託会社またはその関連会社が行なう投資または他の運用業務に関連して、取引が制限されることもあります。したがって、これらの制限により当ファンドの運用実績に影響を及ぼす可能性やインデックスと基準価額が乖離する可能性があります。
- 法令・税制・会計方針などの変更に関する事項  
ファンドに適用される法令・税制・会計方針などは、今後変更される場合があります。

## （２）リスク管理体制

<委託会社におけるリスク管理体制>

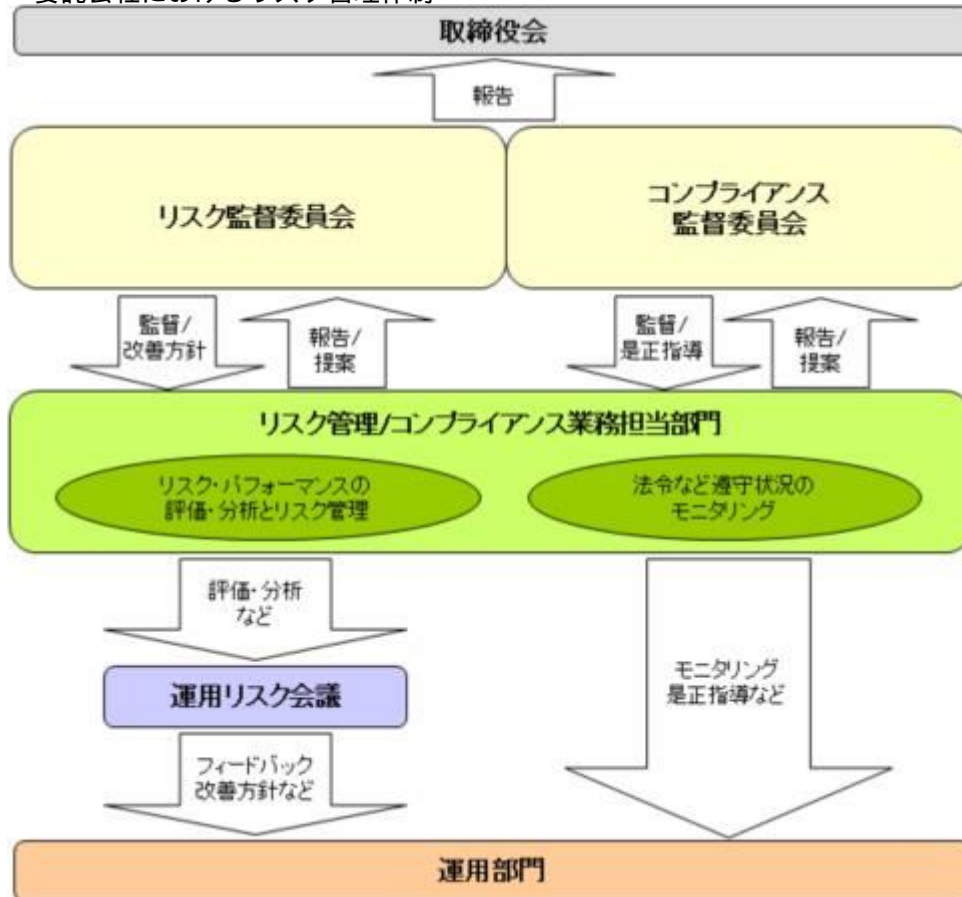

### 全社的リスク管理

当社では運用部門、営業部門と独立した組織であるリスク管理/コンプライアンス業務担当部門を設置し、全社的なリスク管理活動のモニタリング、指導の一元化を図っております。当社グループの法令などの遵守状況についてはコンプライアンス部門が事務局を務めるコンプライアンス監督委員会、リスク管理状況についてはリスク管理部門が事務局を務めるリスク監督委員会を通して経営陣に報告され、更に年一度以上取締役会に対して全体的な活動状況を報告しております。両委員会およびそれに関連する部門別会議においては、法令遵守状況や各種リスク（運用リスク（流動性リスクを含む）、市場リスク、カウンターパーティーリスク、オペレーションリスク（事務リスクを含む）など）に関するモニタリングとその報告に加えて、重要事故への対応と各種リスク対応、事故防止のための施策やその管理手法の構築などの支援に努めております。

### 運用状況の評価・分析および運用リスク管理

ファンド財産について運用状況の評価・分析および運用リスク（流動性リスクを含む）の管理状況をモニタリングします。運用パフォーマンスおよび運用リスクに係る評価と分析の結果については運用リスク会議に報告し、運用リスク（流動性リスクを含む）の管理状況についてはリスク監督委員会へ報告され、問題点の原因の究明や改善策の策定が図られます。加えて外部委託運用部門は、外部委託ファンドの運用管理を行ない、投資方針に沿った運用が行なわれているかなどのモニタリングを行なっています。

**法令など遵守状況のモニタリング**

運用における法令・諸規則、信託約款などの遵守状況については、コンプライアンス業務担当部門が管理を行ないます。問題点についてはコンプライアンス関連の委員会に報告され、必要に応じ運用部門に対し是正指導が行なわれるなど、適切に管理・監督を行ないます。

上記体制は2025年8月末現在のものであり、今後変更となる場合があります。

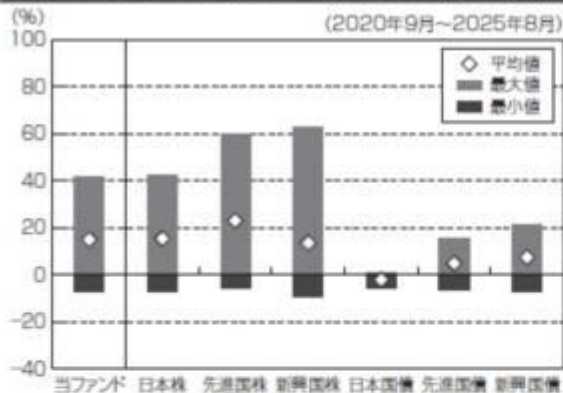
**(参考情報)****当ファンドと他の代表的な資産クラスとの騰落率の比較****(当ファンドと他の代表的な資産クラスの平均騰落率、年間最大騰落率および最小騰落率(%))**

	当ファンド	日本株	先進国株	新興国株	日本国債	先進国債	新興国債
平均値	15.0%	15.3%	22.9%	13.5%	-2.2%	4.8%	7.4%
最大値	41.8%	42.1%	59.8%	62.7%	0.6%	15.3%	21.5%
最小値	-7.4%	-7.1%	-5.8%	-9.7%	-5.5%	-6.1%	-7.0%

※上記は当ファンドと代表的な資産クラスを定量的に比較できるように作成したものです。

※全ての資産クラスが当ファンドの投資対象とは限りません。

※上記は2020年9月から2025年8月の5年間の各月末における直近1年間の騰落率の最大・最小・平均を、当ファンドおよび他の代表的な資産クラスについて表示したものです。当ファンドの騰落率は、分配金(税引前)を再投資したものと計算した理論上のものであり、実際の基準価額に基づいて計算した年間騰落率とは異なる場合があります。

**<各資産クラスの指数>**

日本株……TOPIX(東証株価指数)配当込み  
 先進国株……MSCI-KOKUSAIインデックス(配当込み、円ベース)  
 新興国株……MSCIエマージング・マーケット・インデックス(配当込み、円ベース)

日本国債……NOMURA-BPI国債  
 先進国債……FTSE世界国債インデックス(除く日本、円ベース)  
 新興国債……JPモルガンGBI-EMグローバル・ディバースファイド(円ヘッジなし、円ベース)

※海外の指数は、為替ヘッジなしによる投資を想定して、円換算しております。

※上記各指数の著作権等の知的財産権その他一切の権利は、各指数の算出元または公表元に帰属します。

**代表的な資産クラスとの騰落率の比較に用いた指数について****TOPIX(東証株価指数)配当込み**

当指数は、日本の株式市場を広範に網羅するとともに、投資対象としての機能性を有するマーケット・ベンチマークで、配当を考慮したものです。なお、当指数に関する著作権等の知的財産権その他一切の権利は株式会社J P X総研または株式会社J P X総研の関連会社に帰属します。

**MSCI-KOKUSAIインデックス(配当込み、円ベース)**

当指数は、MSCI Inc.が開発した、日本を除く世界の先進国の株式を対象として算出した指数で、配当を考慮したものです。なお、当指数に関する著作権等の知的財産権その他一切の権利は、MSCI Inc.に帰属します。

**MSCIエマージング・マーケット・インデックス(配当込み、円ベース)**

当指数は、MSCI Inc.が開発した、世界の新興国の株式を対象として算出した指数で、配当を考慮したものです。なお、当指数に関する著作権等の知的財産権その他一切の権利は、MSCI Inc.に帰属します。

**NOMURA-BPI国債**

当指数は、野村フィデューシャリー・リサーチ&コンサルティング株式会社(以下「NFRC」)が公表している指数で、その知的財産権はNFRCに帰属します。なお、NFRCは、対象インデックスの正確性、完全性、信頼性、有用性を保証するものではなく、対象インデックスを用いて行われるアモーヴァ・アセットマネジメント株式会社の事業活動・サービスに関し一切責任を負いません。

**FTSE世界国債インデックス(除く日本、円ベース)**

当指数は、FTSE Fixed Income LLCにより運営されている債券インデックスです。当指数はFTSE Fixed Income LLCの知的財産であり、指数に関するすべての権利はFTSE Fixed Income LLCが有しています。

**JPモルガンGBI-EMグローバル・ディバースファイド(円ヘッジなし、円ベース)**

当指数は、J.P. Morgan Securities LLCが算出、公表している、新興国が発行する現地通貨建て国債を対象にした指数です。なお、当指数に関する著作権等の知的財産権その他一切の権利は、J.P. Morgan Securities

LLCに帰属します。

#### 4【手数料等及び税金】

##### (1)【申込手数料】

ありません。

##### (2)【換金（解約）手数料】

換金手数料  
ありません。  
信託財産留保額  
ありません。

##### (3)【信託報酬等】

信託報酬  
信託報酬の総額は、計算期間を通じて毎日、信託財産の純資産総額に対し年0.2772%（税抜0.252%）の率を乗じて得た額とします。

信託報酬の配分  
信託報酬の配分（年率）は、以下の通りとします。

信託報酬 = 運用期間中の基準価額 × 信託報酬率			
合計	委託会社	販売会社	受託会社
0.252%	0.07%	0.152%	0.03%

委託会社	委託した資金の運用の対価
販売会社	運用報告書など各種書類の送付、口座内でのファンドの管理、購入後の情報提供などの対価
受託会社	運用財産の管理、委託会社からの指図の実行の対価

表中の率は税抜です。別途消費税がかかります。

支払時期

信託報酬（信託報酬に係る消費税等相当額を含みます。）は、日々計上され、毎計算期間の最初の6ヵ月終了日（当該終了日が休業日の場合はその翌営業日とします。）および毎計算期末または信託終了のときに、信託財産から支払います。

##### (4)【その他の手数料等】

信託財産に関する以下の費用およびそれに付随する消費税等相当額は、受益者の負担とし、信託財産から支払います。

組入る有価証券の売買の際に発生する売買委託手数料および先物・オプション取引などに要する費用。

信託財産の財務諸表の監査に要する費用（日々、計上されます。）。

信託財産に関する租税、信託事務の処理に要する諸費用、解約に伴う支払資金の手当てなどを目的とした借入金の利息および受託会社の立て替えた立替金の利息。

< 投資対象とするマザーファンドに係る費用 >

- ・ 組入る有価証券の売買時の売買委託手数料
- ・ 信託事務の処理に要する諸費用
- ・ 信託財産に関する租税 など

監査費用は、監査法人などに支払うファンドの監査に係る費用です。

\* 監査費用、売買委託手数料などは、保有期間や運用の状況などに応じて異なり、あらかじめ見積もることができないため、表示することができません。

投資家の皆様にご負担いただく手数料などの合計額については、保有期間や運用の状況などに応じて異なりますので、表示することができません。

##### (5)【課税上の取扱い】

課税上は、株式投資信託として取り扱われます。

・ 公募株式投資信託は税法上、一定の要件を満たした場合に少額投資非課税制度（NISA）の適用対象となります。

・ 当ファンドは、NISAの対象ではありません。

確定拠出年金の場合

確定拠出年金法に規定する国民年金基金連合会の場合、所得税および地方税はかかりません。

なお、確定拠出年金制度の加入者については、確定拠出年金の積立金の運用にかかる税制が適用されません。

## 確定拠出年金でない場合

## 個人受益者の場合

## 1) 収益分配金に対する課税

収益分配金のうち課税扱いとなる普通分配金については配当所得として、20.315%（所得税15.315%および地方税5%）の税率による源泉徴収（原則として、確定申告は不要です。）が行なわれます。なお、確定申告を行ない、申告分離課税または総合課税（配当控除の適用があります。）のいずれかを選択することもできます。

## 2) 解約金および償還金に対する課税

解約時および償還時の差益（譲渡益）\*については譲渡所得として、20.315%（所得税15.315%および地方税5%）の税率による申告分離課税の対象となり、確定申告が必要となります。なお、源泉徴収ありの特定口座（源泉徴収選択口座）を選択している場合は、20.315%（所得税15.315%および地方税5%）の税率による源泉徴収（原則として、確定申告は不要です。）が行なわれます。

\* 解約価額および償還価額から取得費用（申込手数料および当該手数料に係る消費税等相当額を含みません。）を控除した利益

確定申告等により、解約時および償還時の差損（譲渡損失）については、上場株式等の譲渡益、上場株式等の配当等および特定公社債等の利子所得（申告分離課税を選択したものに限り）と損益通算が可能です。また、解約時および償還時の差益（譲渡益）、普通分配金および特定公社債等の利子所得（申告分離課税を選択したものに限り）については、上場株式等の譲渡損失と損益通算が可能です。

## 法人受益者の場合

## 1) 収益分配金、解約金、償還金に対する課税

収益分配金のうち課税扱いとなる普通分配金ならびに解約時および償還時の個別元本超過額については配当所得として、15.315%（所得税のみ）の税率による源泉徴収が行なわれます。源泉徴収された税金は、所有期間に応じて法人税から控除される場合があります。

## 2) 益金不算入制度の適用

益金不算入制度は適用されません。

買取請求による換金の際の課税については、販売会社にお問い合わせください。

## 個別元本

## 1) 各受益者の買付時の基準価額（申込手数料および当該手数料に係る消費税等相当額は含まれません。）が個別元本になります。

## 2) 受益者が同一ファンドを複数回お申込みの場合、1口当たりの個別元本は、申込口数で加重平均した値となります。ただし、個別元本は、複数支店で同一ファンドをお申込みの場合などにより把握方法が異なる場合がありますので、販売会社にお問い合わせください。

## 普通分配金と元本払戻金（特別分配金）

## 1) 収益分配金には課税扱いとなる「普通分配金」と非課税扱いとなる「元本払戻金（特別分配金）」（元本の一部払戻しに相当する部分）の区分があります。

## 2) 受益者が収益分配金を受け取る際

イ) 収益分配金落ち後の基準価額が、受益者の1口当たりの個別元本と同額がまたは上回っている場合には、当該収益分配金の全額が普通分配金となります。

ロ) 収益分配金落ち後の基準価額が、受益者の1口当たりの個別元本を下回っている場合には、収益分配金の範囲内でその下回っている部分の額が元本払戻金（特別分配金）となり、収益分配金から元本払戻金（特別分配金）を控除した金額が普通分配金となります。

ハ) 収益分配金発生時に、その個別元本から元本払戻金（特別分配金）を控除した額が、その後の受益者の個別元本となります。

## &lt;分配金に関するイメージ図&gt;

## イ) の場合

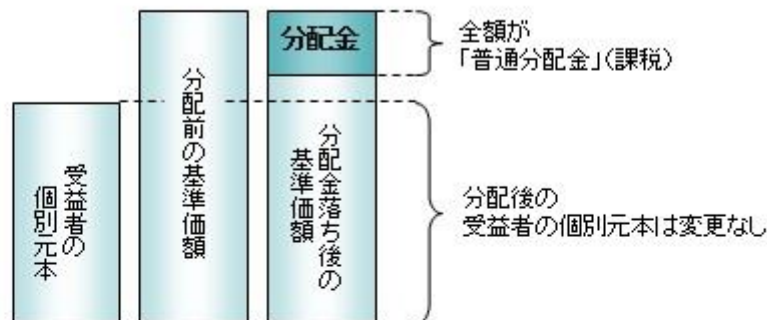

## ロ)、ハ) の場合

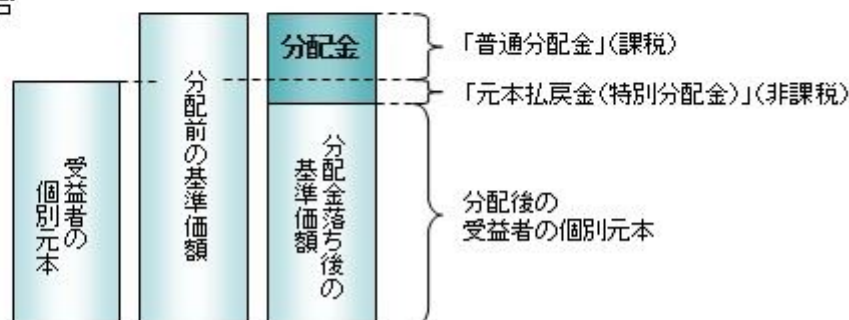

外国税額控除の適用となった場合には、分配時の税金が上記と異なる場合があります。

上記は2025年11月12日現在のものですので、税法または確定拠出年金法が改正された場合などには、税率な

どの課税上の取扱いが変更になる場合があります。税金の取扱いの詳細については、税務専門家などにご確認されることをお勧めします。

(参考情報)ファンドの総経費率

対象期間:2024年2月14日~2025年2月12日

総経費率(①+②)	①運用管理費用の比率	②その他費用の比率
0.28%	0.28%	0.00%

※対象期間の運用管理にかかった費用の総額(原則として、募集手数料、売買委託手数料および有価証券取引税を含みません。消費税等のかかるものは消費税等を含みます。)を対象期間の平均受益権口数に平均基準価額(1口当たり)を乗じた数で除した値(年率)です。

※これらの値はあくまでも参考であり、実際に発生した費用の比率とは異なります。

※運用管理費用の内訳等の詳細につきましては、対象期間の運用報告書(全体版)をご覧ください。

5【運用状況】

【TOPIXインデックスファンド(個人型年金向け)】

以下の運用状況は2025年 8月29日現在です。

・投資比率とはファンドの純資産総額に対する当該資産の時価比率をいいます。

(1)【投資状況】

資産の種類	国・地域	時価合計(円)	投資比率(%)
親投資信託受益証券	日本	2,695,825,284	99.99
コール・ローン等、その他資産(負債控除後)		270,900	0.01
合計(純資産総額)		2,696,096,184	100.00

(2)【投資資産】

【投資有価証券の主要銘柄】

イ.評価額上位銘柄明細

国・地域	種類	銘柄名	数量又は 額面総額	簿価 単価 (円)	簿価 金額 (円)	評価 単価 (円)	評価 金額 (円)	投資 比率 (%)
日本	親投資信託受益証券	インデックス マザーファンド T O P I X	607,619,466	3.8952	2,366,852,119	4.4367	2,695,825,284	99.99

ロ.種類別の投資比率

種類	投資比率(%)
親投資信託受益証券	99.99
合計	99.99

【投資不動産物件】

該当事項はありません。

【その他投資資産の主要なもの】

該当事項はありません。

(3)【運用実績】

【純資産の推移】

期別	純資産総額(百万円)		1口当たり純資産額(円)	
	分配落ち	分配付き	分配落ち	分配付き
第15計算期間末 (2016年 2月12日)	731	731	1.3714	1.3724
第16計算期間末 (2017年 2月13日)	918	919	1.8101	1.8111
第17計算期間末 (2018年 2月13日)	897	898	2.0311	2.0321

第18計算期間末	(2019年 2月12日)	903	903	1.8955	1.8965
第19計算期間末	(2020年 2月12日)	1,000	1,001	2.1171	2.1181
第20計算期間末	(2021年 2月12日)	1,143	1,143	2.4329	2.4339
第21計算期間末	(2022年 2月14日)	1,238	1,239	2.4724	2.4734
第22計算期間末	(2023年 2月13日)	1,376	1,376	2.5944	2.5944
第23計算期間末	(2024年 2月13日)	1,969	1,969	3.5042	3.5042
第24計算期間末	(2025年 2月12日)	2,287	2,287	3.7425	3.7425
	2024年 8月末日	2,169		3.6769	
	9月末日	2,148		3.6198	
	10月末日	2,194		3.6872	
	11月末日	2,190		3.6674	
	12月末日	2,291		3.8141	
	2025年 1月末日	2,328		3.8186	
	2月末日	2,259		3.6730	
	3月末日	2,277		3.6801	
	4月末日	2,315		3.6921	
	5月末日	2,427		3.8793	
	6月末日	2,479		3.9544	
	7月末日	2,559		4.0791	
	8月末日	2,696		4.2622	

## 【分配の推移】

期	期間	1口当たりの分配金（円）
第15期	2015年 2月13日～2016年 2月12日	0.0010
第16期	2016年 2月13日～2017年 2月13日	0.0010
第17期	2017年 2月14日～2018年 2月13日	0.0010
第18期	2018年 2月14日～2019年 2月12日	0.0010
第19期	2019年 2月13日～2020年 2月12日	0.0010
第20期	2020年 2月13日～2021年 2月12日	0.0010
第21期	2021年 2月13日～2022年 2月14日	0.0010
第22期	2022年 2月15日～2023年 2月13日	0.0000
第23期	2023年 2月14日～2024年 2月13日	0.0000
第24期	2024年 2月14日～2025年 2月12日	0.0000
当中間期	2025年 2月13日～2025年 8月12日	

## 【収益率の推移】

期	期間	収益率（％）
第15期	2015年 2月13日～2016年 2月12日	16.33
第16期	2016年 2月13日～2017年 2月13日	32.06
第17期	2017年 2月14日～2018年 2月13日	12.26
第18期	2018年 2月14日～2019年 2月12日	6.63
第19期	2019年 2月13日～2020年 2月12日	11.74
第20期	2020年 2月13日～2021年 2月12日	14.96

第21期	2021年 2月13日～2022年 2月14日	1.66
第22期	2022年 2月15日～2023年 2月13日	4.93
第23期	2023年 2月14日～2024年 2月13日	35.07
第24期	2024年 2月14日～2025年 2月12日	6.80
当中間期	2025年 2月13日～2025年 8月12日	13.55

(注)各計算期間の収益率は、計算期間末の基準価額（分配落ち）に当該計算期間の分配金を加算し、当該計算期間の直前の計算期間末の基準価額（分配落ち。以下「前期末基準価額」といいます。）を控除した額を前期末基準価額で除して得た数に100を乗じた数です。

#### （４）【設定及び解約の実績】

期	期間	設定口数（口）	解約口数（口）
第15期	2015年 2月13日～2016年 2月12日	158,187,768	173,994,939
第16期	2016年 2月13日～2017年 2月13日	124,083,229	149,792,167
第17期	2017年 2月14日～2018年 2月13日	107,820,868	173,244,520
第18期	2018年 2月14日～2019年 2月12日	157,348,770	122,889,268
第19期	2019年 2月13日～2020年 2月12日	147,659,992	151,543,043
第20期	2020年 2月13日～2021年 2月12日	122,962,492	125,771,288
第21期	2021年 2月13日～2022年 2月14日	98,891,424	67,720,355
第22期	2022年 2月15日～2023年 2月13日	93,165,280	63,481,818
第23期	2023年 2月14日～2024年 2月13日	107,456,634	76,098,614
第24期	2024年 2月14日～2025年 2月12日	113,407,162	64,269,282
当中間期	2025年 2月13日～2025年 8月12日	57,074,218	40,747,610

#### （参考）

#### インデックス マザーファンド T O P I X

以下の運用状況は2025年 8月29日現在です。

・投資比率とはファンドの純資産総額に対する当該資産の時価比率をいいます。

#### 投資状況

資産の種類	国・地域	時価合計（円）	投資比率（％）
株式	日本	70,269,356,110	99.74
コール・ローン等、その他資産（負債控除後）		184,134,440	0.26
合計（純資産総額）		70,453,490,550	100.00

#### その他の資産の投資状況

資産の種類	建別	国・地域	時価合計（円）	投資比率（％）
株価指数先物取引	買建	日本	184,350,000	0.26

(注)先物取引は、主たる取引所の発表する清算値段又は最終相場で評価しています。

#### 投資資産

#### 投資有価証券の主要銘柄

#### イ. 評価額上位銘柄明細

国・地域	種類	銘柄名	業種	数量又は 額面総額	簿価 単価 (円)	簿価 金額 (円)	評価 単価 (円)	評価 金額 (円)	投資 比率 (%)
日本	株式	トヨタ自動車	輸送用機器	856,500	2,796.20	2,394,945,300	2,873.00	2,460,724,500	3.49

日本	株式	三菱UFJフィナンシャル・グループ	銀行業	1,017,900	1,906.21	1,940,331,159	2,259.00	2,299,436,100	3.26
日本	株式	ソニーグループ	電気機器	555,800	3,379.61	1,878,387,238	4,083.00	2,269,331,400	3.22
日本	株式	日立製作所	電気機器	413,900	4,022.48	1,664,904,472	4,049.00	1,675,881,100	2.38
日本	株式	任天堂	その他製品	101,700	11,012.50	1,119,971,250	13,310.00	1,353,627,000	1.92
日本	株式	三井住友フィナンシャルグループ	銀行業	327,700	3,726.01	1,221,013,477	4,048.00	1,326,529,600	1.88
日本	株式	ソフトバンクグループ	情報・通信業	79,700	9,830.82	783,516,354	16,230.00	1,293,531,000	1.84
日本	株式	三菱重工業	機械	284,600	2,200.42	626,239,532	3,753.00	1,068,103,800	1.52
日本	株式	三菱商事	卸売業	315,100	2,462.50	775,933,750	3,354.00	1,056,845,400	1.50
日本	株式	リクルートホールディングス	サービス業	122,500	10,612.03	1,299,973,675	8,579.00	1,050,927,500	1.49
日本	株式	みずほフィナンシャルグループ	銀行業	212,100	4,161.88	882,734,748	4,895.00	1,038,229,500	1.47
日本	株式	東京海上ホールディングス	保険業	151,500	5,019.92	760,517,880	6,401.00	969,751,500	1.38
日本	株式	伊藤忠商事	卸売業	114,600	6,549.53	750,576,138	8,397.00	962,296,200	1.37
日本	株式	キーエンス	電気機器	16,100	63,455.97	1,021,641,117	56,780.00	914,158,000	1.30
日本	株式	三井物産	卸売業	245,100	2,803.74	687,196,674	3,426.00	839,712,600	1.19
日本	株式	NTT	情報・通信業	4,806,600	145.33	698,543,178	155.80	748,868,280	1.06
日本	株式	東京エレクトロン	電気機器	34,100	25,599.70	872,949,770	20,665.00	704,676,500	1.00
日本	株式	信越化学工業	化学	143,500	4,686.78	672,552,930	4,557.00	653,929,500	0.93
日本	株式	武田薬品工業	医薬品	143,800	4,077.82	586,390,516	4,421.00	635,739,800	0.90
日本	株式	本田技研工業	輸送用機器	381,800	1,404.74	536,329,732	1,642.00	626,915,600	0.89
日本	株式	HOYA	精密機器	31,000	19,194.04	595,015,240	19,250.00	596,750,000	0.85
日本	株式	アドバンテスト	電気機器	50,800	8,927.71	453,527,668	11,675.00	593,090,000	0.84
日本	株式	ソフトバンク	情報・通信業	2,593,400	208.85	541,645,894	228.20	591,813,880	0.84
日本	株式	三菱電機	電気機器	165,500	2,432.99	402,659,845	3,552.00	587,856,000	0.83
日本	株式	KDDI	情報・通信業	227,100	2,470.36	561,018,756	2,550.50	579,218,550	0.82
日本	株式	富士通	電気機器	149,800	3,029.03	453,748,694	3,576.00	535,684,800	0.76
日本	株式	ファーストリテイリング	小売業	11,500	48,789.83	561,083,045	46,520.00	534,980,000	0.76
日本	株式	第一三共	医薬品	148,400	3,527.53	523,485,452	3,529.00	523,703,600	0.74
日本	株式	日本電気	電気機器	115,100	3,082.19	354,760,069	4,537.00	522,208,700	0.74
日本	株式	丸紅	卸売業	140,100	2,321.06	325,180,506	3,382.00	473,818,200	0.67

#### ロ. 種類別及び業種別の投資比率

種類	国内 / 国外	業種	投資比率 (%)
株式	国内	水産・農林業	0.08
		鉱業	0.31
		建設業	2.38
		食料品	2.90
		繊維製品	0.38
		パルプ・紙	0.14
		化学	4.71
		医薬品	3.68
		石油・石炭製品	0.47
		ゴム製品	0.67
		ガラス・土石製品	0.63

鉄鋼	0.78
非鉄金属	1.20
金属製品	0.49
機械	5.98
電気機器	16.93
輸送用機器	6.93
精密機器	1.98
その他製品	3.16
電気・ガス業	1.36
陸運業	2.44
海運業	0.58
空運業	0.35
倉庫・運輸関連業	0.15
情報・通信業	8.24
卸売業	7.18
小売業	4.57
銀行業	9.40
証券、商品先物取引業	0.98
保険業	3.30
その他金融業	1.15
不動産業	1.93
サービス業	4.30
合 計	99.74

#### 投資不動産物件

該当事項はありません。

#### その他投資資産の主要なもの

資産の種類	取引所	名称	建別	数量	通貨	契約額等(円)	評価額(円)	投資比率(%)
株価指数先物取引	大阪取引所	東証株価指数先物 2025年09月	買建	6	日本円	174,943,300	184,350,000	0.26

(注)先物取引は、主たる取引所の発表する清算値段又は最終相場で評価しています。

#### 参考情報

## 運用実績

2025年8月29日現在



## 基準価額・純資産の推移

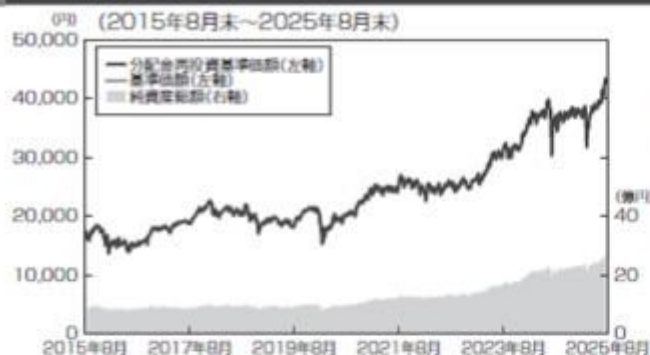

基準価額……………42,622円

純資産総額……………26.96億円

※基準価額は運用管理費用(信託報酬)控除後の1万口当たりの値です。  
 ※分配金再投資基準価額は、2015年8月末の基準価額を起点として新数値化しています。  
 ※分配金再投資基準価額は、当ファンドに過去10年間、分配実績があった場合に、当該分配金(税引前)を再投資したものと計算した理論上のものであることにご留意ください。

## 分配の推移(税引前、1万口当たり)

2021年2月	2022年2月	2023年2月	2024年2月	2025年2月	設定来累計
10円	10円	0円	0円	0円	170円

## 主要な資産の状況

## &lt;資産構成比率&gt;

組入資産	比率
株式	99.73%
株式先物	0.26%
現金その他	0.27%

※当ファンドの実質組入比率です。

## &lt;株式組入上位5業種&gt;

業種	比率
1 電気機器	16.93%
2 銀行業	9.40%
3 情報・通信業	8.24%
4 卸売業	7.18%
5 輸送用機器	6.93%

※マザーファンドの対純資産総額比です。

## &lt;株式組入上位10銘柄&gt;(銘柄数:1,658銘柄)

銘柄	業種	比率
1 トヨタ自動車	輸送用機器	3.49%
2 三菱UFJフィナンシャルグループ	銀行業	3.26%
3 ソニーグループ	電気機器	3.22%
4 日立製作所	電気機器	2.38%
5 任天堂	その他製品	1.92%
6 三井住友フィナンシャルグループ	銀行業	1.88%
7 ソフトバンクグループ	情報・通信業	1.84%
8 三菱重工業	機械	1.52%
9 三菱商事	卸売業	1.50%
10 リクルートホールディングス	サービス業	1.49%

※マザーファンドの対純資産総額比です。

## 年間収益率の推移

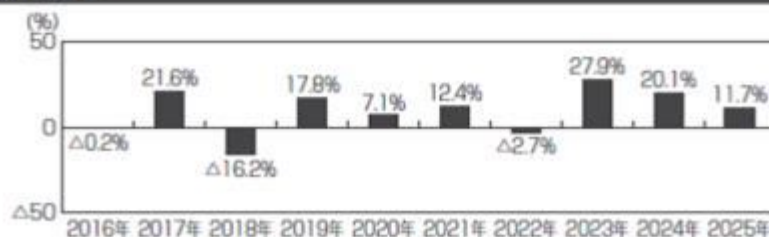

※ファンドの年間収益率は、分配金(税引前)を再投資したものと計算しております。

※2025年は、2025年8月末までの騰落率です。

※ファンドの運用実績はあくまで過去の実績であり、将来の運用成果を約束するものではありません。

## 第2【管理及び運営】

## 1【申込(販売)手続等】

## (1) 申込方法

- ・確定拠出年金制度の規定に従い、販売会社所定の方法でお申し込みください。
- ・当ファンドは、確定拠出年金法に基づいて実施される個人型年金において、個人が拠出した資金を運用するための専用ファンドです。取得申込者は、確定拠出年金法に定める加入者などの運用の指図に基づ

いて取得の申込みを行なう国民年金基金連合会が委託する事務委託先金融機関に限るものとします。

- (2) 申込みの受付  
販売会社の営業日に受け付けます。
- (3) 取扱時間  
原則として、午後3時30分までに、販売会社所定の事務手続きが完了したものを当日の受付分とします。  
販売会社によっては異なる場合がありますので、詳しくは、販売会社にお問い合わせください。
- (4) 申込金額  
取得申込受付日の基準価額に取得申込口数を乗じて得た額です。
- (5) 申込単位  
1円以上1円単位
- (6) 申込代金の支払い  
取得申込者は、申込金額を販売会社が指定する日までに販売会社へお支払いください。
- (7) 受付の中止および取消

委託会社は、金融商品取引所における取引の停止、決済機能の停止、その他やむを得ない事情があるときは、取得の申込みの受付を中止すること、および既に受け付けた取得の申込みの受付を取り消すことができます。

金融商品取引法第2条第16項に規定する金融商品取引所および金融商品取引法第2条第8項第3号ロに規定する外国金融商品市場をいいます。

## 2【換金（解約）手続等】

### < 解約請求による換金 >

- (1) 解約の受付  
販売会社の営業日に受け付けます。
- (2) 取扱時間  
原則として、午後3時30分までに、販売会社所定の事務手続きが完了したものを当日の受付分とします。  
販売会社によっては異なる場合がありますので、詳しくは、販売会社にお問い合わせください。
- (3) 解約制限  
ファンドの規模および商品性格などにに基づき、運用上の支障をきたさないようにするため、大口の解約には受付時間制限および金額制限を行なう場合があります。詳しくは、販売会社にお問い合わせください。
- (4) 解約価額  
解約請求受付日の基準価額とします。  
・基準価額につきましては、販売会社または委託会社の照会先にお問い合わせください。

#### < 委託会社の照会先 >

アモーヴァ・アセットマネジメント株式会社

ホームページ アドレス [www.amova-am.com](http://www.amova-am.com)

コールセンター 電話番号 0120-25-1404

午前9時～午後5時 土、日、祝・休日は除きます。

- (5) 手取額  
1口当たりの手取額は、解約価額に基づいて計算された金額となります。  
上記の手取額は、確定拠出年金法に規定する国民年金基金連合会が委託する事務委託先金融機関の場合を記載しています。  
税法または確定拠出年金法が改正された場合などには、課税上の取扱いが変更になる場合があります。
- (6) 解約単位  
1口単位  
販売会社によっては、解約単位が異なる場合があります。
- (7) 解約代金の支払い  
原則として、解約請求受付日から起算して4営業日目からお支払いします。
- (8) 受付の中止および取消  
・委託会社は、金融商品取引所における取引の停止、決済機能の停止、その他やむを得ない事情があるときは、解約請求の受付を中止すること、および既に受け付けた解約請求の受付を取り消すことができます。  
・解約請求の受付が中止された場合には、受益者は当該受付中止当日の解約請求を撤回できます。ただし、受益者がその解約請求を撤回しない場合には、当該受付中止を解除した後の最初の基準価額の計算日に解約請求を受け付けたものとして取り扱います。

## 3【資産管理等の概要】

### (1)【資産の評価】

#### 基準価額の算出

- ・基準価額は委託会社の営業日において日々算出されます。
- ・基準価額とは、信託財産に属する資産（受入担保金代用有価証券および借入有価証券を除きます。）を評価して得た信託財産の総額から負債総額を控除した金額（純資産総額）を、計算日における受益権総口数で除した金額をいいます。なお、ファンドは1万口当りに換算した価額で表示することがあります。

### < 基準価額算出の流れ >

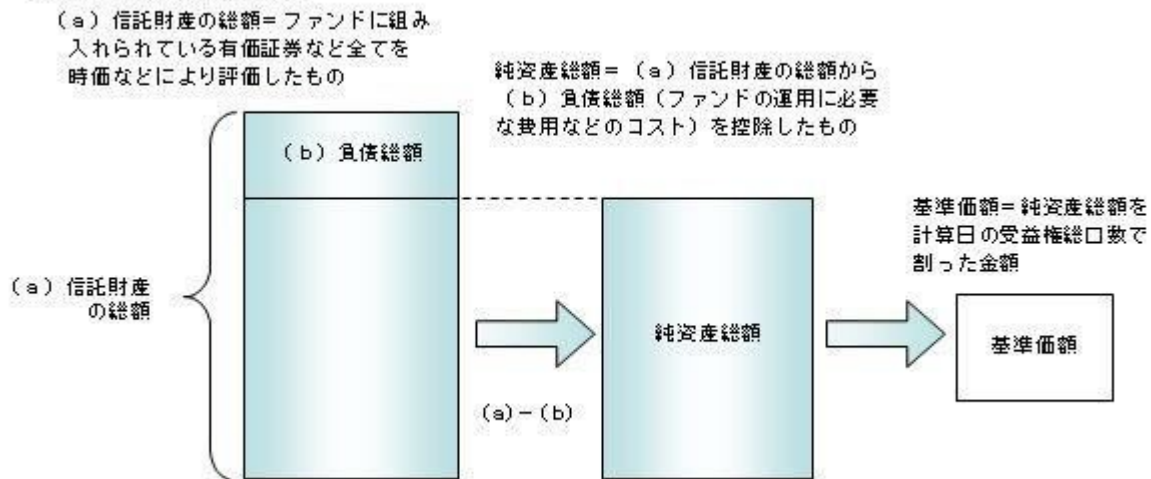

#### 有価証券などの評価基準

- ・ 信託財産に属する資産については、法令および一般社団法人投資信託協会規則に従って時価評価します。

#### < 主な資産の評価方法 >

##### マザーファンド受益証券

基準価額計算日の基準価額で評価します。

##### 国内上場株式

原則として、基準価額計算日におけるわが国の金融商品取引所の最終相場で評価します。

#### 基準価額の照会方法

販売会社または委託会社の照会先にお問い合わせください。

#### < 委託会社の照会先 >

アモーヴァ・アセットマネジメント株式会社

ホームページ アドレス [www.amova-am.com](http://www.amova-am.com)

コールセンター 電話番号 0120-25-1404

午前9時～午後5時 土、日、祝・休日は除きます。

#### (2) 【保管】

該当事項はありません。

#### (3) 【信託期間】

無期限とします（2001年12月21日設定）。ただし、約款の規定に基づき、信託契約を解約し、信託を終了させることがあります。

#### (4) 【計算期間】

毎年2月13日から翌年2月12日までとします。ただし、各計算期間の末日が休業日のときはその翌営業日を計算期間の末日とし、その翌日より次の計算期間が開始されます。

#### (5) 【その他】

##### 信託の終了（繰上償還）

- 1) 委託会社は、受託会社と合意の上、信託契約を解約し繰上償還させることができます。
- 2) この場合、あらかじめ、その旨およびその理由などを公告し、かつ知られたる受益者に書面を交付します。ただし、全ての受益者に書面を交付した場合は、原則として公告を行いません。
- 3) この繰上償還に異議のある受益者は、一定の期間内（1ヵ月以上で委託会社が定めます。以下同じ。）に異議を述べることができます。（後述の「異議の申立て」をご覧ください。）
- 4) 委託会社は、次のいずれかの場合には、後述の「異議の申立て」の規定は適用せず、信託契約を解約し繰上償還させます。
  - イ) 信託財産の状態に照らし、真にやむを得ない事情が生じている場合で、一定の期間を設けてその公告および書面の交付が困難な場合
  - ロ) 監督官庁よりこの信託契約の解約の命令を受けたとき
  - ハ) 委託会社が監督官庁より登録の取消を受けたとき、解散したときまたは業務を廃止したとき（監督官庁がこの信託契約に関する委託会社の業務を他の委託会社に引き継ぐことを命じ、異議申立の結果、信託約款の変更が成立の場合を除きます。）
  - ニ) 受託会社が委託会社の承諾を受けてその任務を辞任した場合またはその任務に違反するなどして解任された場合に、委託会社が新受託会社を選任できないとき
- 5) 繰上償還を行なう際には、委託会社は、その旨をあらかじめ監督官庁に届け出ます。

##### 償還金について

- ・ 償還金は、信託終了日後1ヵ月以内の委託会社の指定する日（原則として償還日（償還日が休業日の場

合は翌営業日）から起算して5営業日まで）から受益者に支払います。

- ・償還金の支払いは、販売会社において行なわれます。

#### 信託約款の変更

- 1) 委託会社は、受託会社と合意の上、この信託約款を変更することができます。信託約款の変更を行なう際には、委託会社は、その旨をあらかじめ監督官庁に届け出ます。
- 2) この変更事項のうち、その内容が重大なものについては、あらかじめ、その旨およびその内容などを公告し、かつ知られたる受益者に書面を交付します。ただし、全ての受益者に書面を交付した場合は、原則として公告を行いません。
- 3) この信託約款の変更に異議のある受益者は、一定の期間内に異議を述べることができます。（後述の「異議の申立て」をご覧ください。）
- 4) 委託会社は、監督官庁の命令に基づいてこの信託約款を変更しようとするときは、後述の「異議の申立て」の規定を適用します。

#### 異議の申立て

- 1) 繰上償還または信託約款の重大な変更に対して、受益者は一定の期間内に委託会社に対して所定の手続きにより異議を述べるすることができます。一定の期間内に、異議を述べた受益者の受益権口数が受益権総口数の二分の一を超えるときは、繰上償還または信託約款の変更は行ないません。
- 2) 委託会社は、繰上償還または信託約款の変更を行なわない場合は、その旨およびその理由などを公告し、かつ知られたる受益者に書面を交付します。ただし、全ての受益者に書面を交付した場合は、原則として公告を行いません。
- 3) なお、一定の期間内に、異議を述べた受益者の受益権口数が受益権総口数の二分の一以下で、繰上償還、信託約款の変更を行なう場合は、異議を述べた受益者は受託会社に対し、自己に帰属する受益権を信託財産をもって買い取るべき旨を請求できます。

<繰上償還、信託約款の重大な変更を行なう場合の手続きの流れ>

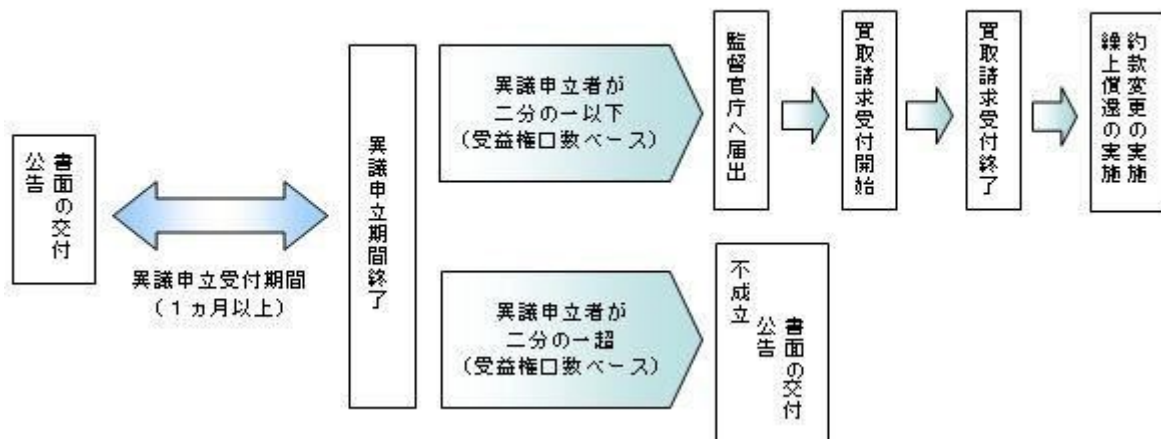

#### 公告

公告は日本経済新聞に掲載します。

#### 運用報告書の作成

- ・委託会社は、毎期決算後および償還後に期中の運用経過、組入有価証券の内容および有価証券の売買状況などを記載した運用報告書を作成します。
- ・交付運用報告書は、原則として知っている受益者に対して提供されます。

- ・法令で定められた所要の要件<sup>1</sup>を満たすことにより、交付運用報告書は電磁的方法<sup>2</sup>により提供されます。ただし、受益者から交付請求があった場合には、書面にて交付します。

1 あらかじめ、受益者からの承諾の取得または受益者への告知を行いません。

2 販売会社が受益者のために開設している取引専用ページ内で提供する方法やメールにて送信する方法などがあります。詳しくは、販売会社へお問い合わせください。

- ・運用報告書（全体版）は、委託会社のホームページに掲載されます。ただし、受益者から交付請求があった場合には、書面にて交付します。

ホームページ アドレス [www.amova-am.com](http://www.amova-am.com)

#### 関係法人との契約について

販売会社との募集の取扱いなどに関する契約の有効期間は契約日より1年間とします。ただし、期間満了の3ヵ月前までに、販売会社、委託会社いずれからも別段の意思表示がないときは、自動的に1年間延長されるものとし、以後も同様とします。

## 4【受益者の権利等】

受益者の有する主な権利は次の通りです。

### (1) 収益分配金・償還金受領権

- ・受益者は、ファンドの収益分配金・償還金を、自己に帰属する受益権の口数に応じて受領する権利を有します。

・ただし、受益者が収益分配金については支払開始日から5年間、償還金については支払開始日から10年間請求を行わない場合はその権利を失い、その金銭は委託会社に帰属します。

### (2) 解約請求権

受益者は、自己に帰属する受益権につき販売会社を通じて、委託会社に解約の請求をすることができます。

### (3) 帳簿閲覧権

受益者は、委託会社に対し、その営業時間内にファンドの信託財産に関する帳簿書類の閲覧を請求することができます。

### 第3【ファンドの経理状況】

- (1) 当ファンドの財務諸表は、「財務諸表等の用語、様式及び作成方法に関する規則」（昭和38年大蔵省令第59号）並びに同規則第2条の2の規定により、「投資信託財産の計算に関する規則」（平成12年総理府令第133号）に基づき作成しております。  
なお、財務諸表に記載している金額は、円単位で表示しております。
- (2) 当ファンドは、金融商品取引法第193条の2第1項の規定に基づき、第24期計算期間（2024年 2月14日から2025年 2月12日まで）の財務諸表について、PwC Japan有限責任監査法人による監査を受けております。

#### 1【財務諸表】

## 【TOPIXインデックスファンド（個人型年金向け）】

## （１）【貸借対照表】

（単位：円）

	第23期 2024年 2月13日現在	第24期 2025年 2月12日現在
<b>資産の部</b>		
流動資産		
コール・ローン	4,892,218	3,425,730
親投資信託受益証券	1,969,303,033	2,287,102,684
未収入金	2,164,139	-
未収利息	-	45
流動資産合計	1,976,359,390	2,290,528,459
資産合計	1,976,359,390	2,290,528,459
<b>負債の部</b>		
流動負債		
未払解約金	4,385,174	99,453
未払受託者報酬	290,374	362,936
未払委託者報酬	2,149,271	2,686,159
その他未払費用	38,671	48,335
流動負債合計	6,863,490	3,196,883
負債合計	6,863,490	3,196,883
<b>純資産の部</b>		
元本等		
元本	562,045,286	611,183,166
剰余金		
期末剰余金又は期末欠損金（ ）	1,407,450,614	1,676,148,410
（分配準備積立金）	737,718,292	790,784,190
元本等合計	1,969,495,900	2,287,331,576
純資産合計	1,969,495,900	2,287,331,576
負債純資産合計	1,976,359,390	2,290,528,459

## （２）【損益及び剰余金計算書】

（単位：円）

	第23期		第24期	
	自 至	2023年 2月14日 2024年 2月13日	自 至	2024年 2月14日 2025年 2月12日
<b>営業収益</b>				
受取利息		-		4,504
有価証券売買等損益		501,900,436		146,243,589
営業収益合計		501,900,436		146,248,093
<b>営業費用</b>				
支払利息		433		1
受託者報酬		537,935		709,871
委託者報酬		3,981,722		5,253,859
その他費用		71,627		94,535
営業費用合計		4,591,717		6,058,266
営業利益又は営業損失（ ）		497,308,719		140,189,827
経常利益又は経常損失（ ）		497,308,719		140,189,827
当期純利益又は当期純損失（ ）		497,308,719		140,189,827
一部解約に伴う当期純利益金額の分配額又は一部解約に伴う当期純損失金額の分配額（ ）		26,904,265		9,952,712
期首剰余金又は期首欠損金（ ）		846,145,431		1,407,450,614
剰余金増加額又は欠損金減少額		213,882,619		300,059,204
当期一部解約に伴う剰余金増加額又は欠損金減少額		-		-
当期追加信託に伴う剰余金増加額又は欠損金減少額		213,882,619		300,059,204
剰余金減少額又は欠損金増加額		122,981,890		161,598,523
当期一部解約に伴う剰余金減少額又は欠損金増加額		122,981,890		161,598,523
当期追加信託に伴う剰余金減少額又は欠損金増加額		-		-
分配金		-		-
期末剰余金又は期末欠損金（ ）		1,407,450,614		1,676,148,410

## (3)【注記表】

## (重要な会計方針に係る事項に関する注記)

1. 有価証券の評価基準及び評価方法	親投資信託受益証券 移動平均法に基づき当該親投資信託受益証券の基準価額で評価しております。
2. その他財務諸表作成のための基礎となる事項	当ファンドの計算期間は原則として、毎年2月13日から翌年2月12日までとなっております。ただし、各計算期間終了日に該当する日（以下「該当日」といいます。）が休業日のとき、各計算期間終了日は、該当日以降の営業日である日のうち、該当日に最も近い日とし、その翌日より次の計算期間が始まるものいたしますので、当計算期間は2024年2月14日から2025年2月12日までとなっております。

## (貸借対照表に関する注記)

	第23期 2024年2月13日現在	第24期 2025年2月12日現在
1. 期首元本額	530,687,266円	562,045,286円
期中追加設定元本額	107,456,634円	113,407,162円
期中一部解約元本額	76,098,614円	64,269,282円
2. 受益権の総数	562,045,286口	611,183,166口

## (損益及び剰余金計算書に関する注記)

第23期 自 2023年2月14日 至 2024年2月13日		第24期 自 2024年2月14日 至 2025年2月12日	
分配金の計算過程		分配金の計算過程	
A 計算期末における費用控除後の 配当等収益	38,720,158円	A 計算期末における費用控除後の 配当等収益	47,891,201円
B 費用控除後、繰越欠損金補填後 の有価証券売買等損益	431,684,296円	B 費用控除後、繰越欠損金補填後 の有価証券売買等損益	82,345,914円
C 信託約款に定める収益調整金	915,378,458円	C 信託約款に定める収益調整金	1,137,978,278円
D 信託約款に定める分配準備積立 金	267,313,838円	D 信託約款に定める分配準備積立 金	660,547,075円
E 分配対象収益 (A+B+C+D)	1,653,096,750円	E 分配対象収益 (A+B+C+D)	1,928,762,468円
F 分配対象収益 (1万口当たり)	29,412円	F 分配対象収益 (1万口当たり)	31,557円
G 分配金額	0円	G 分配金額	0円
H 分配金額 (1万口当たり)	0円	H 分配金額 (1万口当たり)	0円

## (金融商品に関する注記)

## 金融商品の状況に関する事項

	第23期 自 2023年2月14日 至 2024年2月13日	第24期 自 2024年2月14日 至 2025年2月12日
金融商品に対する取組方針	当ファンドは証券投資信託として、有価証券、デリバティブ取引等の金融商品の運用を信託約款に定める「運用の基本方針」に基づき行っております。	同左
金融商品の内容及び当該金融商品に係るリスク	当ファンドが運用する主な有価証券は、「重要な会計方針に係る事項に関する注記」の「有価証券の評価基準及び評価方法」に記載の有価証券等であり、全て売買目的で保有しております。また、主なデリバティブ取引には、先物取引、オプション取引、スワップ取引等があり、信託財産に属する資産の効率的な運用に資するために行うことができます。当該有価証券及びデリバティブ取引には、性質に応じてそれぞれ価格変動リスク、流動性リスク、信用リスク等があります。	同左
金融商品に係るリスク管理体制	運用部門、営業部門と独立した組織であるリスク管理部門を設置し、全社的なリスク管理活動のモニタリング、指導の一元化を図っております。	同左

## 金融商品の時価等に関する事項

	第23期 2024年2月13日現在	第24期 2025年2月12日現在
貸借対照表計上額、時価及びその差額	貸借対照表計上額は期末の時価で計上しているため、その差額はありません。	同左
時価の算定方法	(1)有価証券 売買目的有価証券 重要な会計方針に係る事項に関する注記「有価証券の評価基準及び評価方法」に記載しております。 (2)デリバティブ取引 該当事項はありません。 (3)上記以外の金融商品 短期間で決済されることから、時価は帳簿価額と近似しているため、当該金融商品の時価を帳簿価額としております。	(1)有価証券 同左 (2)デリバティブ取引 同左 (3)上記以外の金融商品 同左

金融商品の時価等に関する事項についての補足説明	金融商品の時価の算定においては一定の前提条件等を採用しているため異なる前提条件等による場合、当該価額が異なることもあります。	同左
-------------------------	--	----

（有価証券に関する注記）

第23期（2024年 2月13日現在）

売買目的有価証券

（単位：円）

種類	当計算期間の損益に含まれた評価差額
親投資信託受益証券	487,581,167
合計	487,581,167

第24期（2025年 2月12日現在）

売買目的有価証券

（単位：円）

種類	当計算期間の損益に含まれた評価差額
親投資信託受益証券	140,726,298
合計	140,726,298

（関連当事者との取引に関する注記）  
該当事項はありません。

（1口当たり情報）

	第23期 2024年 2月13日現在	第24期 2025年 2月12日現在
1口当たり純資産額 (1万口当たり純資産額)	3,5042円 (35,042円)	3,7425円 (37,425円)

（4）【附属明細表】

第1 有価証券明細表

(1) 株式

該当事項はありません。

(2) 株式以外の有価証券

（単位：円）

種類	銘柄	券面総額	評価額	備考
親投資信託受益証券	インデックス マザーファンド TOPIX	587,989,481	2,287,102,684	
	合計	587,989,481	2,287,102,684	

(注) 券面総額欄の数値は、口数を表示しております。

第2 信用取引契約残高明細表

該当事項はありません。

第3 デリバティブ取引及び為替予約取引の契約額等及び時価の状況表

該当事項はありません。

当ファンドは、「インデックス マザーファンド TOPIX」を主要投資対象としており、貸借対照表の資産の部に計上された「親投資信託受益証券」は同親投資信託です。なお、同親投資信託の状況は次の通りです。ただし、当該情報は監査の対象外であります。

（参考）

インデックス マザーファンド TOPIX

貸借対照表

（単位：円）

	2024年 2月13日現在	2025年 2月12日現在
資産の部		
流動資産		
コール・ローン	50,894,632	62,961,866

株式	58,975,846,010	62,612,145,440
派生商品評価勘定	14,051,850	-
未収入金	-	404,451,820
未収配当金	81,773,805	88,988,089
未収利息	-	839
前払金	-	1,255,000
流動資産合計	59,122,566,297	63,169,803,054
資産合計	59,122,566,297	63,169,803,054
負債の部		
流動負債		
派生商品評価勘定	-	732,750
前受金	10,104,600	-
未払解約金	9,628,691	422,000,000
未払利息	2	-
流動負債合計	19,733,293	422,732,750
負債合計	19,733,293	422,732,750
純資産の部		
元本等		
元本	16,273,566,271	16,131,512,956
剰余金		
剰余金又は欠損金（ ）	42,829,266,733	46,615,557,348
元本等合計	59,102,833,004	62,747,070,304
純資産合計	59,102,833,004	62,747,070,304
負債純資産合計	59,122,566,297	63,169,803,054

## 注記表

## （重要な会計方針に係る事項に関する注記）

1. 有価証券の評価基準及び評価方法	<p>株式は移動平均法に基づき、以下のとおり原則として時価で評価しております。</p> <p>（1）金融商品取引所等に上場されている有価証券 金融商品取引所等に上場されている有価証券は、原則として金融商品取引所等における計算期間末日の最終相場（外貨建証券の場合は計算期間末日において知りうる直近の日の最終相場）で評価しております。</p> <p>（2）金融商品取引所等に上場されていない有価証券 当該有価証券については、原則として、日本証券業協会等発表の店頭売買参考統計値（平均値）等、金融商品取引業者、銀行等の提示する価額（ただし、売気配相場は使用しない）又は価格提供会社の提供する価額のいずれかから入手した価額で評価しております。</p> <p>（3）時価が入手できなかった有価証券 適正な評価額を入手できなかった場合又は入手した評価額が時価と認定できない事由が認められた場合は、投資信託委託会社が忠実義務に基づいて合理的な事由をもって時価と認めた価額もしくは受託者と協議のうえ両者が合理的な事由をもって時価と認めた価額で評価しております。</p>
2. デリバティブ等の評価基準及び評価方法	<p>デリバティブ取引 個別法に基づき原則として時価で評価しております。</p>

## （貸借対照表に関する注記）

		2024年 2月13日現在	2025年 2月12日現在
1.	期首	2023年 2月14日	2024年 2月14日
	期首元本額	16,646,197,644円	16,273,566,271円
	期首からの追加設定元本額	1,633,205,848円	1,421,015,082円
	期首からの一部解約元本額	2,005,837,221円	1,563,068,397円
	元本の内訳		
	インデックスファンドTSP	8,038,345,261円	7,782,587,431円
	財形株投（一般財形30）	9,649,223円	9,291,238円
	財形株投（一般財形50）	28,312,439円	24,929,906円
	財形株投（年金・住宅財形30）	21,535,781円	20,469,361円
	インデックスファンドTOPIX（日本株式）	7,613,676,716円	7,706,245,539円
	TOPIXインデックスファンド（個人型年金向け）	542,238,844円	587,989,481円
	時間分散型バランスファンド（安定指向）2016-08	14,943,387円	-円
	時間分散型バランスファンド（安定指向）2017-02	4,864,620円	-円
	計	16,273,566,271円	16,131,512,956円
2.	受益権の総数	16,273,566,271口	16,131,512,956口

		2024年 2月13日現在	2025年 2月12日現在
3.	担保資産 デリバティブ取引に係る差入委託証拠金代用有価証券として担保に供している資産は次のとおりであります。 株式	592,426,000円	659,620,800円

当該親投資信託受益証券を投資対象とする投資信託ごとの元本額  
(金融商品に関する注記)  
金融商品の状況に関する事項

	自 2023年 2月14日 至 2024年 2月13日	自 2024年 2月14日 至 2025年 2月12日
金融商品に対する取組方針	当ファンドは証券投資信託として、有価証券、デリバティブ取引等の金融商品の運用を信託約款に定める「運用の基本方針」に基づき行っております。	同左
金融商品の内容及び当該金融商品に係るリスク	当ファンドが運用する主な有価証券は、「重要な会計方針に係る事項に関する注記」の「有価証券の評価基準及び評価方法」に記載の有価証券等であり、全て売買目的で保有しております。また、主なデリバティブ取引には、先物取引、オプション取引、スワップ取引等があり、信託財産に属する資産の効率的な運用に資するために行うことができます。当該有価証券及びデリバティブ取引には、性質に応じてそれぞれ価格変動リスク、流動性リスク、信用リスク等があります。	同左
金融商品に係るリスク管理体制	運用部門、営業部門と独立した組織であるリスク管理部門を設置し、全社的なリスク管理活動のモニタリング、指導の一元化を図っております。	同左

## 金融商品の時価等に関する事項

	2024年 2月13日現在	2025年 2月12日現在
貸借対照表計上額、時価及びその差額	貸借対照表計上額は期末の時価で計上しているため、その差額はありません。	同左
時価の算定方法	(1)有価証券 売買目的有価証券 重要な会計方針に係る事項に関する注記「有価証券の評価基準及び評価方法」に記載しております。 (2)デリバティブ取引 「デリバティブ取引等に関する注記」に記載しております。 (3)上記以外の金融商品 短期間で決済されることから、時価は帳簿価額と近似しているため、当該金融商品の時価を帳簿価額としております。	(1)有価証券 同左 (2)デリバティブ取引 同左 (3)上記以外の金融商品 同左
金融商品の時価等に関する事項についての補足説明	金融商品の時価の算定においては一定の前提条件等を採用しているため異なる前提条件等によった場合、当該価額が異なることもあります。	同左

(有価証券に関する注記)

(2024年 2月13日現在)

売買目的有価証券

(単位：円)

種類	当計算期間の損益に含まれた評価差額
株式	13,955,608,636
合計	13,955,608,636

(2025年 2月12日現在)

売買目的有価証券

(単位：円)

種類	当計算期間の損益に含まれた評価差額
株式	2,658,736,699
合計	2,658,736,699

(注)当計算期間の損益に含まれた評価差額は、親投資信託の期首日から本書における開示対象ファンドの計算期間末日までに対応する金額であります。

(デリバティブ取引等に関する注記)

取引の時価等に関する事項

(株式関連)

(2024年 2月13日現在)

(単位：円)

区分	種類	契約額等	うち1年超	時価	評価損益
市場取引	株価指数先物取引 買建	117,795,400	-	131,850,000	14,054,600
合計		117,795,400	-	131,850,000	14,054,600

(2025年 2月12日現在)

(単位：円)

区分	種類	契約額等	うち1年超	時価	評価損益
市場取引	株価指数先物取引 買建	137,730,000	-	137,000,000	730,000
合計		137,730,000	-	137,000,000	730,000

(注) 1. 時価の算定方法

株価指数先物取引の時価については、以下のように評価しております。  
原則として本書における開示対象ファンドの計算期間末日に知りうる直近の日の主たる取引所の発表する清算値段又は最終相場で評価しております。このような時価が発表されていない場合には、同計算期間末日に最も近い最終相場や気配値等、原則に準ずる方法で評価しております。

2. 株価指数先物取引の残高は、契約額ベースで表示しております。
3. 契約額等には手数料相当額を含んでおりません。
4. 契約額等及び時価の合計欄の金額は、各々の合計金額であります。

(関連当事者との取引に関する注記)

該当事項はありません。

(1口当たり情報)

2024年 2月13日現在		2025年 2月12日現在	
1口当たり純資産額	3.6318円	1口当たり純資産額	3.8897円
(1万口当たり純資産額)	(36,318円)	(1万口当たり純資産額)	(38,897円)

附属明細表

第1 有価証券明細表

(1) 株式

(単位：円)

銘柄	株式数	評価額		備考
		単価	金額	
極洋	1,000	4,255.00	4,255,000	
ニッセイ	22,500	847.40	19,066,500	
マルハニチロ	3,300	3,154.00	10,408,200	
雪国まいたけ	1,900	1,203.00	2,285,700	
カネコ種苗	700	1,410.00	987,000	
サカタのタネ	2,800	3,605.00	10,094,000	
ホクト	2,000	1,821.00	3,642,000	
住石ホールディングス	2,800	783.00	2,192,400	
日鉄鉱業	900	5,440.00	4,896,000	
I N P E X	68,000	1,930.00	131,240,000	

石油資源開発	12,400	1,168.00	14,483,200
K&Oエナジーグループ	1,000	3,140.00	3,140,000
ショーボンドホールディングス	2,900	5,016.00	14,546,400
ミライト・ワン	7,400	2,335.00	17,279,000
タマホーム	1,400	3,335.00	4,669,000
第一カッター興業	600	1,478.00	886,800
安藤・間	13,100	1,178.00	15,431,800
東急建設	7,100	763.00	5,417,300
コムシスホールディングス	8,000	3,315.00	26,520,000
ピーアールホールディングス	3,300	344.00	1,135,200
高松コンストラクショングループ	1,700	2,759.00	4,690,300
東建コーポレーション	500	12,510.00	6,255,000
ヤマウラ	1,200	1,266.00	1,519,200
オリエンタル白石	8,400	393.00	3,301,200
大成建設	14,300	6,500.00	92,950,000
大林組	52,000	2,082.00	108,264,000
清水建設	43,000	1,375.50	59,146,500
長谷工コーポレーション	14,500	2,001.00	29,014,500
松井建設	1,500	873.00	1,309,500
鹿島建設	34,900	2,769.50	96,655,550
不動テトラ	1,000	2,210.00	2,210,000
鉄建建設	1,000	2,640.00	2,640,000
西松建設	2,500	5,035.00	12,587,500
三井住友建設	12,700	428.00	5,435,600
大豊建設	400	3,480.00	1,392,000
奥村組	2,800	3,945.00	11,046,000
東鉄工業	1,700	3,180.00	5,406,000
浅沼組	6,300	674.00	4,246,200
戸田建設	19,300	982.90	18,969,970
熊谷組	2,600	3,880.00	10,088,000
矢作建設工業	2,200	1,486.00	3,269,200
日本ハウスホールディングス	3,400	325.00	1,105,000
新日本建設	2,200	1,575.00	3,465,000
東亜道路工業	2,700	1,506.00	4,066,200
日本道路	1,600	1,889.00	3,022,400
東亜建設工業	4,700	1,402.00	6,589,400
日本国土開発	5,100	499.00	2,544,900
若築建設	500	3,800.00	1,900,000
東洋建設	4,500	1,336.00	6,012,000
五洋建設	20,600	674.40	13,892,640
世紀東急工業	2,300	1,575.00	3,622,500
福田組	600	5,090.00	3,054,000

住友林業	13,600	5,054.00	68,734,400
大和ハウス工業	47,500	4,845.00	230,137,500
ライト工業	3,200	2,638.00	8,441,600
積水ハウス	47,700	3,430.00	163,611,000
日特建設	1,500	1,067.00	1,600,500
北陸電気工事	1,100	1,224.00	1,346,400
ユアテック	2,900	1,751.00	5,077,900
日本リーテック	1,300	1,427.00	1,855,100
四電工	2,000	1,424.00	2,848,000
中電工	2,500	3,280.00	8,200,000
関電工	8,600	2,624.50	22,570,700
きんでん	11,000	3,195.00	35,145,000
東京エネシス	1,700	1,124.00	1,910,800
トーエネック	2,600	1,023.00	2,659,800
住友電設	1,300	4,920.00	6,396,000
日本電設工業	2,900	2,031.00	5,889,900
エクシオグループ	16,300	1,766.00	28,785,800
新日本空調	2,000	1,682.00	3,364,000
九電工	3,400	4,820.00	16,388,000
三機工業	3,300	3,180.00	10,494,000
日揮ホールディングス	15,600	1,384.00	21,590,400
中外炉工業	500	3,540.00	1,770,000
太平電業	1,000	5,000.00	5,000,000
高砂熱学工業	3,800	6,031.00	22,917,800
朝日工業社	1,500	2,070.00	3,105,000
明星工業	2,600	1,302.00	3,385,200
大気社	2,000	4,985.00	9,970,000
ダイダン	2,100	3,935.00	8,263,500
日比谷総合設備	1,300	4,125.00	5,362,500
飛島ホールディングス	1,600	1,690.00	2,704,000
フィル・カンパニー	300	765.00	229,500
テスホールディングス	3,800	288.00	1,094,400
インフロニア・ホールディングス	16,500	1,166.50	19,247,250
東洋エンジニアリング	2,300	750.00	1,725,000
レイズネクスト	2,300	1,531.00	3,521,300
ニッポン	5,200	2,142.00	11,138,400
日清製粉グループ本社	16,500	1,693.00	27,934,500
日東富士製粉	300	6,570.00	1,971,000
昭和産業	1,300	2,791.00	3,628,300
中部飼料	2,200	1,262.00	2,776,400
フィード・ワン	2,300	772.00	1,775,600
日本甜菜製糖	800	2,382.00	1,905,600

DM三井製糖ホールディングス	1,600	3,395.00	5,432,000
ウェルネオシュガー	900	2,329.00	2,096,100
森永製菓	6,600	2,567.50	16,945,500
中村屋	400	3,165.00	1,266,000
江崎グリコ	4,500	4,625.00	20,812,500
名糖産業	700	2,000.00	1,400,000
井村屋グループ	900	2,457.00	2,211,300
不二家	1,100	2,396.00	2,635,600
山崎製パン	10,600	2,731.00	28,948,600
モロゾフ	1,500	1,633.00	2,449,500
亀田製菓	1,000	3,950.00	3,950,000
寿スピリッツ	9,400	2,458.50	23,109,900
カルビー	7,300	2,830.00	20,659,000
森永乳業	5,900	2,864.00	16,897,600
六甲バター	1,200	1,130.00	1,356,000
ヤクルト本社	22,600	2,764.00	62,466,400
明治ホールディングス	20,300	2,948.00	59,844,400
雪印メグミルク	4,300	2,553.00	10,977,900
プリマハム	2,100	2,157.00	4,529,700
日本ハム	6,800	4,419.00	30,049,200
丸大食品	1,600	1,670.00	2,672,000
S Foods	1,800	2,377.00	4,278,600
柿安本店	700	2,834.00	1,983,800
伊藤ハム米久ホールディングス	2,400	3,755.00	9,012,000
サッポロホールディングス	5,200	7,190.00	37,388,000
アサヒグループホールディングス	118,700	1,633.00	193,837,100
キリンホールディングス	65,800	1,911.50	125,776,700
シマダヤ	500	1,482.00	741,000
宝ホールディングス	10,700	1,324.00	14,166,800
オエノンホールディングス	5,100	388.00	1,978,800
養命酒製造	500	2,590.00	1,295,000
コカ・コーラ ボトラーズジャパンホールディングス	9,900	2,371.00	23,472,900
ライフドリンク カンパニー	3,400	2,172.00	7,384,800
サントリー食品インターナショナル	11,100	4,766.00	52,902,600
ダイドーグループホールディングス	1,800	3,000.00	5,400,000
伊藤園	5,300	3,370.00	17,861,000
キーコーヒー	1,800	2,040.00	3,672,000
日清オイリオグループ	2,200	4,825.00	10,615,000
不二製油グループ本社	3,200	2,595.50	8,305,600
J - オイルミルズ	1,800	2,020.00	3,636,000
キッコーマン	52,300	1,471.50	76,959,450
味の素	36,600	6,148.00	225,016,800

ブルドックソース	900	1,767.00	1,590,300
キューピー	8,500	2,918.00	24,803,000
ハウス食品グループ本社	5,300	2,786.50	14,768,450
カゴメ	6,700	2,839.00	19,021,300
アリアケジャパン	1,600	5,970.00	9,552,000
エバラ食品工業	400	2,852.00	1,140,800
ニチレイ	6,100	3,545.00	21,624,500
東洋水産	7,300	8,913.00	65,064,900
イトアンドホールディングス	800	2,111.00	1,688,800
ヨシムラ・フード・ホールディングス	900	1,063.00	956,700
日清食品ホールディングス	20,000	3,026.00	60,520,000
フジッコ	1,600	1,658.00	2,652,800
ロック・フィールド	1,800	1,577.00	2,838,600
日本たばこ産業	96,000	3,929.00	377,184,000
ケンコーマヨネーズ	1,000	1,819.00	1,819,000
わらべや日洋ホールディングス	1,000	2,130.00	2,130,000
なとり	1,000	2,192.00	2,192,000
ファーマフーズ	2,100	940.00	1,974,000
ユーグレナ	9,800	426.00	4,174,800
紀文食品	1,400	1,098.00	1,537,200
ピクルスホールディングス	900	1,047.00	942,300
理研ビタミン	1,400	2,325.00	3,255,000
片倉工業	1,500	1,965.00	2,947,500
ゲンゼ	1,100	5,170.00	5,687,000
東洋紡	6,900	958.00	6,610,200
ユニチカ	5,200	155.00	806,000
富士紡ホールディングス	600	4,805.00	2,883,000
倉敷紡績	1,100	5,490.00	6,039,000
シキボウ	1,200	1,004.00	1,204,800
日本毛織	4,100	1,364.00	5,592,400
帝国繊維	1,800	2,351.00	4,231,800
帝人	15,500	1,337.50	20,731,250
東レ	117,500	941.70	110,649,750
セーレン	3,100	2,712.00	8,407,200
小松マテーレ	2,400	793.00	1,903,200
ワコールホールディングス	3,300	5,038.00	16,625,400
ホギメディカル	2,200	4,795.00	10,549,000
T S Iホールディングス	5,100	1,258.00	6,415,800
ワールド	2,500	2,364.00	5,910,000
三陽商会	800	2,870.00	2,296,000
オンワードホールディングス	10,400	577.00	6,000,800
ルックホールディングス	500	2,243.00	1,121,500

ゴールドウイン	2,900	7,528.00	21,831,200
特種東海製紙	800	3,610.00	2,888,000
王子ホールディングス	60,900	609.30	37,106,370
日本製紙	8,400	1,024.00	8,601,600
北越コーポレーション	9,000	1,454.00	13,086,000
大王製紙	8,100	882.00	7,144,200
レンゴー	14,700	822.80	12,095,160
トモク	900	2,431.00	2,187,900
ザ・パック	1,200	3,295.00	3,954,000
北の達人コーポレーション	6,800	170.00	1,156,000
クラレ	21,500	1,865.50	40,108,250
旭化成	108,800	999.90	108,789,120
レゾナック・ホールディングス	14,400	3,756.00	54,086,400
住友化学	129,300	338.40	43,755,120
住友精化	800	5,010.00	4,008,000
日産化学	8,300	4,578.00	37,997,400
ラサ工業	600	2,491.00	1,494,600
クレハ	3,300	2,782.00	9,180,600
多木化学	600	3,440.00	2,064,000
テイカ	1,200	1,590.00	1,908,000
石原産業	2,700	1,716.00	4,633,200
日本曹達	3,400	2,833.00	9,632,200
東ソー	21,400	2,070.00	44,298,000
トクヤマ	5,200	2,636.50	13,709,800
セントラル硝子	2,000	3,130.00	6,260,000
東亜合成	7,500	1,444.50	10,833,750
大阪ソーダ	5,600	1,530.00	8,568,000
関東電化工業	3,500	944.00	3,304,000
デンカ	5,900	2,125.50	12,540,450
信越化学工業	142,900	4,690.00	670,201,000
日本カーバイド工業	900	1,910.00	1,719,000
堺化学工業	1,100	2,786.00	3,064,600
第一稀元素化学工業	1,800	689.00	1,240,200
エア・ウォーター	15,100	1,918.50	28,969,350
日本酸素ホールディングス	15,600	4,322.00	67,423,200
日本化学工業	600	2,418.00	1,450,800
日本パーカライズン	7,100	1,251.00	8,882,100
高圧ガス工業	2,300	864.00	1,987,200
四国化成ホールディングス	1,800	2,042.00	3,675,600
戸田工業	400	1,241.00	496,400
ステラ ケミファ	900	4,420.00	3,978,000
保土谷化学工業	500	3,800.00	1,900,000

日本触媒	10,300	1,864.50	19,204,350
大日精化工業	1,100	2,907.00	3,197,700
カネカ	4,000	3,753.00	15,012,000
三菱瓦斯化学	13,000	2,708.00	35,204,000
三井化学	14,500	3,264.00	47,328,000
東京応化工業	7,700	3,729.00	28,713,300
大阪有機化学工業	1,300	2,655.00	3,451,500
三菱ケミカルグループ	117,500	784.20	92,143,500
KHネオケム	2,900	2,446.00	7,093,400
ダイセル	18,300	1,346.00	24,631,800
住友ベークライト	5,000	3,628.00	18,140,000
積水化学工業	32,000	2,560.50	81,936,000
日本ゼオン	12,400	1,481.50	18,370,600
アイカ工業	4,100	3,318.00	13,603,800
UBE	8,300	2,241.50	18,604,450
積水樹脂	2,100	1,860.00	3,906,000
旭有機材	1,100	4,070.00	4,477,000
ニチバン	1,000	2,015.00	2,015,000
リケンテクノス	2,900	1,020.00	2,958,000
大倉工業	800	3,030.00	2,424,000
積水化成成品工業	2,300	356.00	818,800
群栄化学工業	400	2,708.00	1,083,200
ダイキョーニシカワ	3,600	638.00	2,296,800
森六ホールディングス	900	2,051.00	1,845,900
恵和	1,100	1,024.00	1,126,400
日本化薬	10,900	1,383.00	15,074,700
カーリット	1,600	1,162.00	1,859,200
日本精化	1,100	2,240.00	2,464,000
扶桑化学工業	1,500	3,415.00	5,122,500
トリケミカル研究所	1,800	3,340.00	6,012,000
ADEKA	5,600	2,834.50	15,873,200
日油	18,900	2,185.50	41,305,950
ハリマ化成グループ	1,300	857.00	1,114,100
花王	39,100	6,553.00	256,222,300
第一工業製薬	600	2,828.00	1,696,800
石原ケミカル	700	2,185.00	1,529,500
三洋化成工業	1,000	3,990.00	3,990,000
大日本塗料	1,800	1,252.00	2,253,600
日本ペイントホールディングス	71,100	935.00	66,478,500
関西ペイント	13,400	2,146.50	28,763,100
中国塗料	3,600	2,175.00	7,830,000
藤倉化成	2,100	501.00	1,052,100

太陽ホールディングス	2,800	3,960.00	11,088,000
D I C	5,700	3,383.00	19,283,100
サカタインクス	3,600	1,781.00	6,411,600
a r t i e n c e	2,900	3,085.00	8,946,500
富士フィルムホールディングス	97,100	3,061.00	297,223,100
資生堂	33,600	2,504.50	84,151,200
ライオン	20,500	1,603.50	32,871,750
高砂香料工業	1,100	5,070.00	5,577,000
マンダム	3,200	1,277.00	4,086,400
ミルボン	2,600	3,115.00	8,099,000
コーセー	3,300	6,750.00	22,275,000
コタ	1,600	1,587.00	2,539,200
ポーラ・オルビスホールディングス	8,300	1,386.50	11,507,950
ノエビアホールディングス	1,400	4,315.00	6,041,000
新日本製薬	900	2,070.00	1,863,000
I - n e	600	2,237.00	1,342,200
アクシージア	1,100	437.00	480,700
エステー	1,300	1,502.00	1,952,600
コニシ	5,100	1,208.00	6,160,800
長谷川香料	3,100	2,759.00	8,552,900
小林製薬	4,200	5,589.00	23,473,800
荒川化学工業	1,500	1,129.00	1,693,500
メック	1,300	3,235.00	4,205,500
日本高純度化学	400	3,095.00	1,238,000
タカラバイオ	5,100	999.00	5,094,900
J C U	1,800	4,000.00	7,200,000
O A T アグリオ	700	1,940.00	1,358,000
デクセリアルズ	14,100	2,063.50	29,095,350
アース製薬	1,500	4,980.00	7,470,000
北興化学工業	1,500	1,384.00	2,076,000
大成ラミック	500	2,560.00	1,280,000
クミアイ化学工業	6,400	770.00	4,928,000
日本農薬	2,500	765.00	1,912,500
アキレス	900	1,465.00	1,318,500
有沢製作所	2,400	1,437.00	3,448,800
日東電工	50,900	2,868.00	145,981,200
レック	2,100	1,255.00	2,635,500
三光合成	2,000	666.00	1,332,000
Z A C R O S	1,300	4,190.00	5,447,000
前澤化成工業	1,100	1,790.00	1,969,000
未来工業	600	3,500.00	2,100,000
J S P	1,300	2,089.00	2,715,700

エフピコ	3,600	2,921.00	10,515,600
天馬	1,300	2,601.00	3,381,300
信越ポリマー	3,500	1,594.00	5,579,000
ニフコ	6,000	3,661.00	21,966,000
バルカー	1,200	3,215.00	3,858,000
ユニ・チャーム	100,600	1,190.50	119,764,300
協和キリン	18,900	2,070.00	39,123,000
武田薬品工業	143,200	4,070.00	582,824,000
アステラス製薬	141,200	1,448.50	204,528,200
住友ファーマ	14,300	782.00	11,182,600
塩野義製薬	53,400	2,103.00	112,300,200
日本新薬	4,200	3,888.00	16,329,600
中外製薬	50,400	6,975.00	351,540,000
科研製薬	2,800	4,265.00	11,942,000
エーザイ	21,000	4,309.00	90,489,000
ロート製薬	17,000	2,502.00	42,534,000
小野薬品工業	32,900	1,539.00	50,633,100
久光製薬	3,600	4,255.00	15,318,000
持田製薬	2,000	3,170.00	6,340,000
参天製薬	29,100	1,371.50	39,910,650
扶桑薬品工業	600	2,471.00	1,482,600
ツムラ	5,500	4,360.00	23,980,000
キッセイ薬品工業	2,600	3,575.00	9,295,000
生化学工業	3,100	783.00	2,427,300
栄研化学	2,600	2,125.00	5,525,000
鳥居薬品	800	4,150.00	3,320,000
JCRファーマ	5,400	497.00	2,683,800
東和薬品	2,200	2,959.00	6,509,800
富士製薬工業	1,200	1,383.00	1,659,600
ゼリア新薬工業	2,500	2,076.00	5,190,000
ネクセラファーマ	7,600	973.00	7,394,800
第一三共	151,900	3,528.00	535,903,200
杏林製薬	3,500	1,362.00	4,767,000
大幸薬品	3,700	331.00	1,224,700
ダイト	1,100	2,010.00	2,211,000
大塚ホールディングス	39,800	7,906.00	314,658,800
ペプチドリーム	7,800	1,932.50	15,073,500
セルソース	1,100	845.00	929,500
あすか製薬ホールディングス	1,500	1,922.00	2,883,000
サワイグループホールディングス	9,500	1,885.50	17,912,250
日本コークス工業	16,400	99.00	1,623,600
ニチレキグループ	1,700	2,270.00	3,859,000

ユシロ化学工業	900	2,113.00	1,901,700
富士石油	4,200	333.00	1,398,600
出光興産	75,200	1,053.00	79,185,600
E N E O Sホールディングス	273,000	789.70	215,588,100
コスモエネルギーホールディングス	5,300	6,769.00	35,875,700
横浜ゴム	8,100	3,479.00	28,179,900
TOYO TIRE	9,200	2,510.00	23,092,000
ブリヂストン	47,100	5,591.00	263,336,100
住友ゴム工業	15,800	1,768.00	27,934,400
藤倉コンポジット	1,600	1,450.00	2,320,000
オカモト	800	5,150.00	4,120,000
フコク	1,000	1,778.00	1,778,000
ニッタ	1,600	3,605.00	5,768,000
住友理工	3,100	1,739.00	5,390,900
三ツ星ベルト	2,200	3,890.00	8,558,000
バンドー化学	2,400	1,717.00	4,120,800
日東紡績	1,800	5,920.00	10,656,000
A G C	15,600	4,248.00	66,268,800
日本板硝子	8,300	331.00	2,747,300
日本電気硝子	6,000	3,521.00	21,126,000
オハラ	800	1,086.00	868,800
住友大阪セメント	2,800	3,421.00	9,578,800
太平洋セメント	9,900	4,235.00	41,926,500
日本ヒューム	1,400	1,805.00	2,527,000
日本コンクリート工業	3,100	381.00	1,181,100
三谷セキサン	600	5,070.00	3,042,000
アジアパイルホールディングス	2,300	907.00	2,086,100
東海カーボン	14,900	849.20	12,653,080
日本カーボン	900	4,200.00	3,780,000
東洋炭素	1,200	4,025.00	4,830,000
ノリタケ	1,800	3,630.00	6,534,000
T O T O	11,700	3,629.00	42,459,300
日本碍子	17,900	1,911.00	34,206,900
日本特殊陶業	13,100	4,625.00	60,587,500
M A R U W A	700	40,090.00	28,063,000
品川リフラクトリーズ	2,000	1,757.00	3,514,000
黒崎播磨	1,100	2,632.00	2,895,200
ヨータイ	800	1,712.00	1,369,600
フジインコーポレーテッド	4,300	2,117.00	9,103,100
ニチアス	4,100	4,672.00	19,155,200
ニチハ	2,000	2,990.00	5,980,000
日本製鉄	83,900	3,362.00	282,071,800

神戸製鋼所	33,300	1,730.00	57,609,000
中山製鋼所	3,400	759.00	2,580,600
合同製鐵	900	3,965.00	3,568,500
J F E ホールディングス	49,900	1,735.00	86,576,500
東京製鐵	4,600	1,556.00	7,157,600
共英製鋼	1,600	1,954.00	3,126,400
大和工業	3,100	8,206.00	25,438,600
東京鐵鋼	700	5,890.00	4,123,000
大阪製鐵	700	2,618.00	1,832,600
淀川製鋼所	1,500	5,940.00	8,910,000
中部鋼板	1,100	2,157.00	2,372,700
丸一鋼管	5,100	3,491.00	17,804,100
モリ工業	400	4,570.00	1,828,000
大同特殊鋼	10,500	1,184.00	12,432,000
日本冶金工業	1,100	4,300.00	4,730,000
山陽特殊製鋼	1,700	2,749.00	4,673,300
愛知製鋼	900	6,790.00	6,111,000
大平洋金属	1,500	1,567.00	2,350,500
新日本電工	9,900	282.00	2,791,800
栗本鐵工所	800	4,855.00	3,884,000
三菱製鋼	1,200	1,680.00	2,016,000
日本精線	1,300	1,351.00	1,756,300
エンビプロ・ホールディングス	1,700	401.00	681,700
大紀アルミニウム工業所	2,400	1,016.00	2,438,400
日本軽金属ホールディングス	4,800	1,593.00	7,646,400
三井金属鉱業	4,200	4,687.00	19,685,400
三菱マテリアル	11,900	2,463.50	29,315,650
住友金属鉱山	20,900	3,553.00	74,257,700
D O W A ホールディングス	4,400	4,569.00	20,103,600
古河機械金属	2,200	2,488.00	5,473,600
大阪チタニウムテクノロジーズ	2,900	1,919.00	5,565,100
東邦チタニウム	3,400	1,055.00	3,587,000
U A C J	2,300	5,030.00	11,569,000
C K サンエツ	400	3,925.00	1,570,000
古河電気工業	5,500	7,785.00	42,817,500
住友電気工業	57,200	2,964.00	169,540,800
フジクラ	17,700	7,366.00	130,378,200
S W C C	2,200	7,400.00	16,280,000
平河ヒューテック	1,100	1,462.00	1,608,200
リョービ	1,800	2,284.00	4,111,200
A R E ホールディングス	6,700	1,865.00	12,495,500
稲葉製作所	900	1,682.00	1,513,800

宮地エンジニアリンググループ	2,000	1,875.00	3,750,000
トーカロ	4,800	1,797.00	8,625,600
SUMCO	31,500	1,147.00	36,130,500
川田テクノロジーズ	1,000	2,776.00	2,776,000
RS Technologies	1,200	3,025.00	3,630,000
東洋製罐グループホールディングス	10,500	2,315.00	24,307,500
ホッカンホールディングス	900	1,648.00	1,483,200
コロナ	900	936.00	842,400
横河ブリッジホールディングス	2,800	2,627.00	7,355,600
三和ホールディングス	16,400	4,832.00	79,244,800
文化シャッター	4,400	1,871.00	8,232,400
三協立山	2,100	596.00	1,251,600
アルインコ	1,300	1,041.00	1,353,300
LIXIL	24,100	1,709.50	41,198,950
ノーリツ	2,300	1,714.00	3,942,200
長府製作所	1,900	1,937.00	3,680,300
リンナイ	8,800	3,413.00	30,034,400
日東精工	2,400	577.00	1,384,800
岡部	3,000	747.00	2,241,000
ジーテクト	1,900	1,647.00	3,129,300
東プレ	2,900	1,846.00	5,353,400
高周波熱錬	2,400	994.00	2,385,600
東京製綱	1,000	1,361.00	1,361,000
サンコール	1,900	250.00	475,000
パイオラックス	2,200	2,372.00	5,218,400
エイチワン	1,700	982.00	1,669,400
日本発條	14,600	1,928.50	28,156,100
中央発條	1,100	1,548.00	1,702,800
立川ブラインド工業	800	1,425.00	1,140,000
日本製鋼所	4,900	5,995.00	29,375,500
三浦工業	7,500	3,598.00	26,985,000
タクマ	5,500	1,681.00	9,245,500
ツガミ	3,500	1,630.00	5,705,000
オークマ	2,800	3,465.00	9,702,000
芝浦機械	2,100	3,695.00	7,759,500
アマダ	22,500	1,556.00	35,010,000
アイダエンジニアリング	3,600	817.00	2,941,200
FUJ I	7,000	2,200.50	15,403,500
牧野フライス製作所	1,800	11,940.00	21,492,000
オーエスジー	7,100	1,682.50	11,945,750
旭ダイヤモンド工業	4,000	886.00	3,544,000
D M G 森精機	10,200	2,333.00	23,796,600

ソディック	4,300	810.00	3,483,000
ディスコ	7,800	45,280.00	353,184,000
日東工器	600	2,278.00	1,366,800
日進工具	1,400	748.00	1,047,200
富士ダイス	1,200	814.00	976,800
リケンNPR	2,000	2,442.00	4,884,000
島精機製作所	2,600	941.00	2,446,600
オプトラン	2,600	1,865.00	4,849,000
イワキポンプ	1,100	2,210.00	2,431,000
フリー	1,500	1,044.00	1,566,000
ヤマシンフィルタ	3,400	645.00	2,193,000
日阪製作所	2,000	1,067.00	2,134,000
やまびこ	2,600	2,537.00	6,596,200
野村マイクロ・サイエンス	2,700	2,990.00	8,073,000
平田機工	800	5,470.00	4,376,000
PEGASUS	1,800	488.00	878,400
マルマエ	700	1,525.00	1,067,500
タツモ	1,100	2,086.00	2,294,600
ナプテスコ	10,200	2,726.00	27,805,200
三井海洋開発	2,000	3,290.00	6,580,000
レオン自動機	1,700	1,475.00	2,507,500
SMC	4,900	56,970.00	279,153,000
ホソカワミクロン	1,100	3,960.00	4,356,000
ユニオンツール	700	4,610.00	3,227,000
瑞光	1,100	1,312.00	1,443,200
オイレス工業	2,200	2,420.00	5,324,000
日精エー・エス・ビー機械	500	5,500.00	2,750,000
サトーホールディングス	2,000	2,220.00	4,440,000
技研製作所	1,500	1,472.00	2,208,000
日本エアテック	800	1,095.00	876,000
日精樹脂工業	1,100	936.00	1,029,600
ワイエイシイホールディングス	1,700	898.00	1,526,600
小松製作所	79,900	4,620.00	369,138,000
住友重機械工業	9,600	3,082.00	29,587,200
日立建機	6,400	3,828.00	24,499,200
日工	2,400	709.00	1,701,600
巴工業	600	3,725.00	2,235,000
井関農機	1,500	945.00	1,417,500
TOWA	5,000	1,739.00	8,695,000
北川鉄工所	700	1,222.00	855,400
ローツェ	8,500	1,595.50	13,561,750
クボタ	82,900	1,891.00	156,763,900

荏原実業	800	4,500.00	3,600,000
三菱化工機	600	3,805.00	2,283,000
月島ホールディングス	2,200	1,589.00	3,495,800
帝国電機製作所	1,100	2,964.00	3,260,400
新東工業	3,600	904.00	3,254,400
澁谷工業	1,500	3,450.00	5,175,000
アイチ コーポレーション	2,700	1,491.00	4,025,700
小森コーポレーション	4,000	1,294.00	5,176,000
鶴見製作所	1,300	3,045.00	3,958,500
酒井重工業	700	2,400.00	1,680,000
荏原製作所	33,300	2,585.00	86,080,500
西島製作所	1,400	2,230.00	3,122,000
北越工業	1,600	1,974.00	3,158,400
ダイキン工業	21,100	16,195.00	341,714,500
オルガノ	2,500	7,280.00	18,200,000
トーヨーカネツ	600	3,985.00	2,391,000
栗田工業	9,100	5,202.00	47,338,200
椿本チエイン	7,400	1,866.00	13,808,400
木村化工機	1,300	812.00	1,055,600
アネスト岩田	2,800	1,264.00	3,539,200
ダイフク	27,300	3,177.00	86,732,100
サムコ	400	3,035.00	1,214,000
タダノ	9,300	1,102.00	10,248,600
フジテック	5,200	5,810.00	30,212,000
C K D	4,500	2,482.00	11,169,000
平和	5,400	2,290.00	12,366,000
理想科学工業	2,600	1,428.00	3,712,800
S A N K Y O	18,700	2,171.00	40,597,700
日本金銭機械	2,000	1,211.00	2,422,000
マースグループホールディングス	1,100	3,180.00	3,498,000
フクシマガリレイ	2,400	2,564.00	6,153,600
ダイコク電機	700	2,886.00	2,020,200
竹内製作所	2,900	5,360.00	15,544,000
アマノ	4,600	3,943.00	18,137,800
J U K I	2,500	408.00	1,020,000
ジャノメ	1,400	981.00	1,373,400
マックス	1,900	4,165.00	7,913,500
グローリー	4,300	2,627.50	11,298,250
新晃工業	4,600	1,293.00	5,947,800
大和冷機工業	2,500	1,593.00	3,982,500
セガサミーホールディングス	14,500	2,985.00	43,282,500
T P R	2,100	2,359.00	4,953,900

ツバキ・ナカシマ	4,000	457.00	1,828,000
ホシザキ	10,400	5,783.00	60,143,200
大豊工業	1,400	639.00	894,600
日本精工	30,000	635.70	19,071,000
N T N	38,400	241.30	9,265,920
ジェイテクト	14,400	1,166.00	16,790,400
不二越	1,200	3,280.00	3,936,000
日本トムソン	4,400	492.00	2,164,800
T H K	9,300	3,800.00	35,340,000
ユーシン精機	1,500	670.00	1,005,000
前澤給装工業	1,200	1,323.00	1,587,600
イーグル工業	1,800	2,010.00	3,618,000
P I L L A R	1,500	3,750.00	5,625,000
キッツ	5,300	1,186.00	6,285,800
マキタ	20,200	4,623.00	93,384,600
三井E & S	8,600	1,650.00	14,190,000
カナデビア	13,300	926.00	12,315,800
三菱重工業	283,500	2,178.00	617,463,000
I H I	13,000	9,105.00	118,365,000
スター精密	2,700	1,949.00	5,262,300
キオクシアホールディングス	7,300	1,864.00	13,607,200
日清紡ホールディングス	12,200	894.00	10,906,800
イビデン	9,300	3,651.00	33,954,300
コニカミノルタ	36,200	569.20	20,605,040
ブラザー工業	21,600	2,680.50	57,898,800
ミネベアミツミ	28,200	2,421.00	68,272,200
日立製作所	417,400	4,023.00	1,679,200,200
三菱電機	164,900	2,422.00	399,387,800
富士電機	9,900	7,035.00	69,646,500
安川電機	17,600	4,365.00	76,824,000
シンフォニアテクノロジー	1,600	6,070.00	9,712,000
明電舎	2,700	4,405.00	11,893,500
山洋電気	700	9,490.00	6,643,000
デンヨー	1,300	2,650.00	3,445,000
PHCホールディングス	3,100	1,018.00	3,155,800
K O K U S A I E L E C T R I C	11,400	2,650.00	30,210,000
ソシオネクスト	16,200	2,055.50	33,299,100
東芝テック	2,400	3,095.00	7,428,000
芝浦メカトロニクス	1,200	9,270.00	11,124,000
マブチモーター	7,000	2,157.00	15,099,000
ニデック	71,600	2,741.00	196,255,600
ユー・エム・シー・エレクトロニクス	1,000	301.00	301,000

トレックス・セミコンダクター	800	1,199.00	959,200
東光高岳	900	2,095.00	1,885,500
ダブル・スコープ	5,000	255.00	1,275,000
ダイヘン	1,500	7,590.00	11,385,000
ヤーマン	3,100	762.00	2,362,200
JVCケンウッド	12,800	1,508.50	19,308,800
ミマキエンジニアリング	1,300	1,419.00	1,844,700
I-PEX	200	2,947.00	589,400
大崎電気工業	3,500	808.00	2,828,000
オムロン	14,800	4,679.00	69,249,200
日東工業	2,200	3,125.00	6,875,000
I D E C	2,400	2,557.00	6,136,800
ジーエス・ユアサ コーポレーション	7,300	2,460.00	17,958,000
メルコホールディングス	400	2,205.00	882,000
テクノメディカ	300	1,756.00	526,800
ダイヤモンドエレクトリックホールディングス	700	522.00	365,400
日本電気	22,900	15,335.00	351,171,500
富士通	149,200	3,022.00	450,882,400
沖電気工業	7,900	919.00	7,260,100
電気興業	700	1,682.00	1,177,400
サンケン電気	1,700	6,000.00	10,200,000
アイホン	1,000	2,669.00	2,669,000
ルネサスエレクトロニクス	123,500	2,429.50	300,043,250
セイコーエプソン	20,800	2,491.50	51,823,200
ワコム	11,400	650.00	7,410,000
アルバック	3,500	6,223.00	21,780,500
アクセル	800	1,191.00	952,800
E I Z O	2,100	2,109.00	4,428,900
ジャパンディスプレイ	69,900	19.00	1,328,100
日本信号	3,700	909.00	3,363,300
京三製作所	3,800	515.00	1,957,000
能美防災	2,200	3,080.00	6,776,000
ホーチキ	1,000	2,610.00	2,610,000
エレコム	3,900	1,510.00	5,889,000
パナソニック ホールディングス	191,500	1,830.00	350,445,000
シャープ	23,400	1,007.00	23,563,800
アンリツ	11,400	1,453.00	16,564,200
富士通ゼネラル	4,600	2,754.00	12,668,400
ソニーグループ	553,600	3,372.00	1,866,739,200
T D K	140,000	1,743.50	244,090,000
帝国通信工業	700	2,276.00	1,593,200
タムラ製作所	6,400	593.00	3,795,200

アルプスアルパイン	13,200	1,575.50	20,796,600	
日本電波工業	1,500	888.00	1,332,000	
鈴木	900	1,853.00	1,667,700	
メイコー	1,600	8,160.00	13,056,000	
日本トリム	400	3,770.00	1,508,000	
フォスター電機	1,600	1,515.00	2,424,000	
S M K	400	2,863.00	1,145,200	
ヨコオ	1,400	1,513.00	2,118,200	
ホシデン	4,000	2,220.00	8,880,000	
ヒロセ電機	2,400	18,455.00	44,292,000	
日本航空電子工業	4,200	2,787.00	11,705,400	
T O A	1,700	958.00	1,628,600	
マクセル	3,100	1,871.00	5,800,100	
古野電気	1,900	2,465.00	4,683,500	
スミダコーポレーション	2,200	1,007.00	2,215,400	
アイコム	600	2,745.00	1,647,000	
リオン	700	2,563.00	1,794,100	
横河電機	17,800	3,047.00	54,236,600	
新電元工業	600	2,654.00	1,592,400	
アズビル	43,800	1,187.00	51,990,600	
日本光電工業	14,300	2,261.50	32,339,450	
チノー	700	2,251.00	1,575,700	
日本電子材料	1,000	2,160.00	2,160,000	
堀場製作所	3,000	10,040.00	30,120,000	
アドバンテスト	50,600	8,940.00	452,364,000	
エスペック	1,400	2,534.00	3,547,600	
キーエンス	16,100	63,560.00	1,023,316,000	代用有価証券 1,600株
日置電機	800	7,210.00	5,768,000	
シスメックス	41,500	2,864.00	118,856,000	
日本マイクロニクス	2,600	3,905.00	10,153,000	
メガチップス	1,200	5,030.00	6,036,000	
O B A R A G R O U P	1,000	3,565.00	3,565,000	
コーセル	2,000	1,018.00	2,036,000	
イリソ電子工業	1,600	2,770.00	4,432,000	
オブテックスグループ	3,000	1,667.00	5,001,000	
千代田インテグレ	600	2,849.00	1,709,400	
レーザーテック	6,200	15,180.00	94,116,000	
スタンレー電気	10,000	2,563.50	25,635,000	
ウシオ電機	7,100	2,066.50	14,672,150	
日本セラミック	1,500	2,706.00	4,059,000	
古河電池	1,200	1,381.00	1,657,200	
山一電機	1,300	2,201.00	2,861,300	

図研	1,500	4,770.00	7,155,000	
日本電子	3,700	5,711.00	21,130,700	
カシオ計算機	12,900	1,272.00	16,408,800	
ファナック	77,700	4,524.00	351,514,800	
日本シイエムケイ	4,700	512.00	2,406,400	
エンプラス	500	4,140.00	2,070,000	
大真空	2,000	605.00	1,210,000	
ローム	29,100	1,560.00	45,396,000	
浜松ホトニクス	25,700	1,767.50	45,424,750	
三井ハイテック	7,100	848.00	6,020,800	
新光電気工業	5,700	5,874.00	33,481,800	
京セラ	99,700	1,664.50	165,950,650	
太陽誘電	7,000	2,715.00	19,005,000	
村田製作所	141,400	2,683.00	379,376,200	
双葉電子工業	3,100	533.00	1,652,300	
ニチコン	4,200	1,266.00	5,317,200	
日本ケミコン	2,000	895.00	1,790,000	
K O A	2,700	944.00	2,548,800	
市光工業	2,900	399.00	1,157,100	
小糸製作所	16,600	1,985.00	32,951,000	
ミツバ	3,000	822.00	2,466,000	
S C R E E Nホールディングス	6,700	10,050.00	67,335,000	
キャノン電子	1,500	2,560.00	3,840,000	
キャノン	80,100	5,013.00	401,541,300	
リコー	42,300	1,711.00	72,375,300	
象印マホービン	4,800	1,636.00	7,852,800	
東京エレクトロン	33,900	25,650.00	869,535,000	
イノテック	1,200	1,407.00	1,688,400	
トヨタ紡織	6,800	1,962.50	13,345,000	
ユニプレス	2,900	1,074.00	3,114,600	
豊田自動織機	13,700	12,575.00	172,277,500	
モリタホールディングス	2,500	2,155.00	5,387,500	
三櫻工業	2,200	673.00	1,480,600	
デンソー	157,300	1,943.50	305,712,550	
東海理化電機製作所	4,500	2,236.00	10,062,000	
川崎重工業	12,100	7,347.00	88,898,700	
名村造船所	4,600	2,088.00	9,604,800	
日本車輛製造	600	2,162.00	1,297,200	
三菱ロジスネクスト	2,600	1,926.00	5,007,600	
日産自動車	200,600	416.50	83,549,900	
いすゞ自動車	49,600	1,972.00	97,811,200	
トヨタ自動車	853,200	2,800.00	2,388,960,000	代用有価証券 87,000株

日野自動車	24,200	468.50	11,337,700
三菱自動車工業	61,300	393.00	24,090,900
武蔵精密工業	4,000	3,375.00	13,500,000
日産車体	2,400	1,006.00	2,414,400
新明和工業	4,600	1,328.00	6,108,800
極東開発工業	2,200	2,464.00	5,420,800
トピー工業	1,300	2,131.00	2,770,300
ティラド	400	3,635.00	1,454,000
タチエス	3,000	1,821.00	5,463,000
NOK	6,300	2,384.50	15,022,350
フタバ産業	4,800	791.00	3,796,800
カヤバ	2,700	2,858.00	7,716,600
大同メタル工業	3,200	498.00	1,593,600
プレス工業	6,300	585.00	3,685,500
太平洋工業	3,700	1,427.00	5,279,900
アイシン	34,000	1,733.50	58,939,000
マツダ	49,300	1,025.50	50,557,150
本田技研工業	380,300	1,404.00	533,941,200
スズキ	129,700	1,952.00	253,174,400
S U B A R U	48,400	2,847.00	137,794,800
ヤマハ発動機	67,800	1,171.00	79,393,800
エクセディ	2,600	4,700.00	12,220,000
豊田合成	4,600	2,721.00	12,516,600
愛三工業	3,100	1,922.00	5,958,200
ヨロズ	1,700	1,023.00	1,739,100
エフ・シー・シー	2,800	3,170.00	8,876,000
シマノ	6,900	21,420.00	147,798,000
テイ・エス テック	6,500	1,745.00	11,342,500
ジャムコ	1,000	1,794.00	1,794,000
リガク・ホールディングス	8,100	976.00	7,905,600
テルモ	107,400	2,792.50	299,914,500
日機装	4,200	977.00	4,103,400
日本エム・ディ・エム	1,300	611.00	794,300
島津製作所	23,100	4,120.00	95,172,000
J M S	1,500	471.00	706,500
長野計器	1,100	2,118.00	2,329,800
ブイ・テクノロジー	800	2,400.00	1,920,000
東京計器	1,100	3,510.00	3,861,000
愛知時計電機	800	1,850.00	1,480,000
インターアクション	1,000	1,090.00	1,090,000
東京精密	3,300	8,897.00	29,360,100
マニー	6,400	1,363.00	8,723,200

ニコン	25,300	1,556.00	39,366,800
トプコン	9,100	2,820.00	25,662,000
オリンパス	91,900	2,219.50	203,972,050
理研計器	2,300	3,185.00	7,325,500
タムロン	2,200	4,190.00	9,218,000
HOYA	31,400	19,235.00	603,979,000
ノーリツ鋼機	1,500	4,730.00	7,095,000
A & Dホロンホールディングス	2,000	2,108.00	4,216,000
朝日インテック	19,600	2,543.50	49,852,600
シチズン時計	14,700	920.00	13,524,000
メニコン	6,000	1,366.00	8,196,000
松風	1,600	2,076.00	3,321,600
セイコーグループ	2,500	5,280.00	13,200,000
ニプロ	13,400	1,349.00	18,076,600
三井松島ホールディングス	1,100	4,170.00	4,587,000
パラマウントベッドホールディングス	3,500	2,696.00	9,436,000
トランザクション	1,100	2,028.00	2,230,800
ニホンフラッシュ	1,400	800.00	1,120,000
前田工織	3,200	1,863.00	5,961,600
アートネイチャー	1,700	760.00	1,292,000
フルヤ金属	1,400	3,065.00	4,291,000
バンダイナムコホールディングス	43,600	4,796.00	209,105,600
SHOEI	4,500	1,998.00	8,991,000
フランスベッドホールディングス	2,300	1,285.00	2,955,500
パイロットコーポレーション	2,400	4,402.00	10,564,800
萩原工業	1,100	1,477.00	1,624,700
フジシールインターナショナル	3,600	2,670.00	9,612,000
タカラトミー	6,700	5,028.00	33,687,600
広済堂ホールディングス	6,100	514.00	3,135,400
プロネクサス	1,700	1,284.00	2,182,800
TOPPANホールディングス	21,100	4,016.00	84,737,600
大日本印刷	33,300	2,137.50	71,178,750
共同印刷	500	4,320.00	2,160,000
NISSHA	2,700	1,620.00	4,374,000
TAKARA & COMPANY	900	3,000.00	2,700,000
アシックス	59,200	3,322.00	196,662,400
ツツミ	400	2,298.00	919,200
ローランド	1,200	3,740.00	4,488,000
小松ウオール工業	1,100	1,513.00	1,664,300
ヤマハ	28,700	1,090.00	31,283,000
河合楽器製作所	500	3,130.00	1,565,000
クリナップ	1,600	662.00	1,059,200

ピジョン	10,200	1,460.00	14,892,000
キングジム	1,400	852.00	1,192,800
リンテック	3,000	2,903.00	8,709,000
イトーキ	3,200	1,623.00	5,193,600
任天堂	101,300	10,980.00	1,112,274,000
三菱鉛筆	2,200	2,240.00	4,928,000
タカラスタANDARD	3,700	1,794.00	6,637,800
コクヨ	7,700	2,598.50	20,008,450
ナカバヤシ	1,700	529.00	899,300
グローブライド	1,600	1,933.00	3,092,800
オカムラ	4,900	1,943.00	9,520,700
美津濃	1,600	8,480.00	13,568,000
グリムス	700	2,172.00	1,520,400
東京電力ホールディングス	135,000	391.70	52,879,500
中部電力	59,200	1,557.50	92,204,000
関西電力	78,300	1,716.50	134,401,950
中国電力	27,900	846.50	23,617,350
北陸電力	16,400	792.10	12,990,440
東北電力	42,300	1,095.00	46,318,500
四国電力	15,000	1,145.00	17,175,000
九州電力	37,000	1,296.50	47,970,500
北海道電力	16,800	729.40	12,253,920
沖縄電力	4,100	907.00	3,718,700
電源開発	12,100	2,474.50	29,941,450
エフオン	1,200	391.00	469,200
イーレックス	3,100	831.00	2,576,100
レノバ	4,400	641.00	2,820,400
東京瓦斯	30,300	4,305.00	130,441,500
大阪瓦斯	31,500	3,087.00	97,240,500
東邦瓦斯	6,300	3,827.00	24,110,100
北海道瓦斯	4,800	510.00	2,448,000
広島ガス	3,400	351.00	1,193,400
西部ガスホールディングス	1,700	1,661.00	2,823,700
静岡ガス	3,700	1,033.00	3,822,100
メタウォーター	2,200	1,941.00	4,270,200
SBSホールディングス	1,400	2,438.00	3,413,200
東武鉄道	16,900	2,571.00	43,449,900
相鉄ホールディングス	5,300	2,427.50	12,865,750
東急	45,000	1,734.00	78,030,000
京浜急行電鉄	19,800	1,361.50	26,957,700
小田急電鉄	26,600	1,455.50	38,716,300
京王電鉄	8,500	3,881.00	32,988,500

京成電鉄	27,900	1,453.50	40,552,650
富士急行	2,000	2,465.00	4,930,000
東日本旅客鉄道	88,500	2,740.50	242,534,250
西日本旅客鉄道	39,600	2,807.50	111,177,000
東海旅客鉄道	61,800	2,793.50	172,638,300
東京地下鉄	26,800	1,752.00	46,953,600
西武ホールディングス	17,500	3,224.00	56,420,000
鴻池運輸	2,700	3,045.00	8,221,500
西日本鉄道	4,600	2,173.50	9,998,100
ハマキョウレックス	5,500	1,289.00	7,089,500
サカイ引越センター	2,000	2,291.00	4,582,000
近鉄グループホールディングス	17,200	3,240.00	55,728,000
阪急阪神ホールディングス	21,200	3,662.00	77,634,400
南海電気鉄道	7,100	2,572.00	18,261,200
京阪ホールディングス	8,800	3,291.00	28,960,800
神戸電鉄	500	2,472.00	1,236,000
名古屋鉄道	17,700	1,702.50	30,134,250
山陽電気鉄道	1,200	2,004.00	2,404,800
ヤマトホールディングス	19,500	1,917.00	37,381,500
山九	3,900	5,764.00	22,479,600
丸全昭和運輸	1,000	6,000.00	6,000,000
センコーグループホールディングス	10,600	1,536.00	16,281,600
トナミホールディングス	300	6,370.00	1,911,000
ニッコンホールディングス	9,100	2,255.00	20,520,500
福山通運	1,700	3,650.00	6,205,000
セイノーホールディングス	7,900	2,354.50	18,600,550
神奈川中央交通	500	3,810.00	1,905,000
A Z - C O M丸和ホールディングス	4,900	1,281.00	6,276,900
九州旅客鉄道	12,300	3,666.00	45,091,800
S Gホールディングス	26,900	1,469.00	39,516,100
N I P P O N E X P R E S Sホールディングス	17,200	2,498.50	42,974,200
日本郵船	33,200	5,272.00	175,030,400
商船三井	30,400	5,513.00	167,595,200
川崎汽船	36,500	2,155.00	78,657,500
N Sユナイテッド海運	1,000	4,060.00	4,060,000
飯野海運	5,900	1,081.00	6,377,900
乾汽船	2,000	1,712.00	3,424,000
日本航空	36,800	2,578.50	94,888,800
A N Aホールディングス	43,600	2,887.50	125,895,000
日新	1,100	4,415.00	4,856,500
三菱倉庫	16,300	1,016.50	16,568,950
三井倉庫ホールディングス	1,600	7,520.00	12,032,000

住友倉庫	4,700	2,766.00	13,000,200
澁澤倉庫	700	3,180.00	2,226,000
日本トランスシティ	3,200	1,008.00	3,225,600
中央倉庫	1,000	1,482.00	1,482,000
安田倉庫	1,100	1,946.00	2,140,600
上組	7,400	3,326.00	24,612,400
キューソー流通システム	1,100	2,146.00	2,360,600
エーアイティー	1,000	1,685.00	1,685,000
内外トランスライン	700	2,451.00	1,715,700
日本コンセプト	600	1,827.00	1,096,200
NEC ネットズエスアイ	6,300	3,305.00	20,821,500
クロスキャット	900	1,103.00	992,700
システナ	23,000	346.00	7,958,000
デジタルアーツ	1,000	6,000.00	6,000,000
日鉄ソリューションズ	5,500	4,310.00	23,705,000
キューブシステム	900	1,016.00	914,400
コア	700	1,867.00	1,306,900
手間いらず	300	3,105.00	931,500
ラクーンホールディングス	1,200	901.00	1,081,200
ソリトンシステムズ	800	1,146.00	916,800
ソフトクリエイイトホールディングス	1,200	2,092.00	2,510,400
T I S	17,000	3,797.00	64,549,000
グリーホールディングス	5,400	551.00	2,975,400
GMOペパボ	200	1,404.00	280,800
コーエーテクモホールディングス	12,100	2,029.50	24,556,950
三菱総合研究所	800	4,880.00	3,904,000
ファインデックス	1,300	932.00	1,211,600
ブレインパッド	1,200	1,315.00	1,578,000
K L a b	4,100	156.00	639,600
ポルトゥウィンホールディングス	2,300	440.00	1,012,000
ネクソン	35,400	2,093.50	74,109,900
アイスタイル	4,900	523.00	2,562,700
エムアップホールディングス	2,000	1,655.00	3,310,000
エイチーム	1,100	959.00	1,054,900
セルシス	2,300	1,266.00	2,911,800
エニグモ	1,800	342.00	615,600
コロブラ	5,400	485.00	2,619,000
ブロードリーフ	6,500	640.00	4,160,000
デジタルハーツホールディングス	1,200	1,169.00	1,402,800
メディアドゥ	700	1,631.00	1,141,700
じげん	4,000	474.00	1,896,000
フィックスターズ	1,600	2,090.00	3,344,000

CARTA HOLDINGS	900	1,473.00	1,325,700
オブティム	1,700	790.00	1,343,000
セレス	700	3,185.00	2,229,500
SHIFT	16,000	1,473.50	23,576,000
セック	300	5,570.00	1,671,000
テクマトリックス	3,500	2,382.00	8,337,000
プロシップ	700	1,512.00	1,058,400
ガンホー・オンライン・エンターテイメント	4,000	3,344.00	13,376,000
GMOペイメントゲートウェイ	3,700	8,853.00	32,756,100
システムリサーチ	1,100	1,623.00	1,785,300
インターネットイニシアティブ	8,800	2,722.00	23,953,600
さくらインターネット	2,500	4,785.00	11,962,500
GMOグローバルサイン・ホールディングス	500	2,460.00	1,230,000
SRAホールディングス	900	4,365.00	3,928,500
朝日ネット	1,700	670.00	1,139,000
eBASE	2,300	602.00	1,384,600
アバントグループ	2,300	1,931.00	4,441,300
アドソル日進	700	2,079.00	1,455,300
フリービット	900	1,586.00	1,427,400
コムチュア	2,100	1,959.00	4,113,900
アステリア	1,300	616.00	800,800
アイル	900	2,477.00	2,229,300
マークライنز	1,000	2,360.00	2,360,000
メディカル・データ・ビジョン	1,900	480.00	912,000
gumi	3,000	534.00	1,602,000
テラスカイ	600	2,542.00	1,525,200
デジタル・インフォメーション・テクノロジー	900	2,152.00	1,936,800
ネオジャパン	400	1,719.00	687,600
PR TIMES	300	2,345.00	703,500
ラクス	7,600	2,045.00	15,542,000
ダブルスタンダード	600	1,789.00	1,073,400
オープンドア	1,100	606.00	666,600
アカツキ	800	3,110.00	2,488,000
Ubicomホールディングス	500	1,456.00	728,000
カナミックネットワーク	2,000	453.00	906,000
チェンジホールディングス	4,000	1,512.00	6,048,000
オークネット	800	2,552.00	2,041,600
マクロミル	3,200	1,267.00	4,054,400
オロ	700	2,581.00	1,806,700
ユーザーローカル	800	1,909.00	1,527,200
PKSHA Technology	1,300	4,010.00	5,213,000
マネーフォワード	3,900	4,683.00	18,263,700

Sun Asterisk	1,200	728.00	873,600
プラスアルファ・コンサルティング	2,000	1,820.00	3,640,000
電算システムホールディングス	700	2,500.00	1,750,000
Appier Group	4,900	1,764.00	8,643,600
ビジョナル	1,900	7,424.00	14,105,600
ハイマックス	500	1,365.00	682,500
野村総合研究所	34,900	5,286.00	184,481,400
日本システム技術	1,500	1,802.00	2,703,000
インテージホールディングス	900	1,765.00	1,588,500
東邦システムサイエンス	800	1,235.00	988,000
ソースネクスト	8,200	247.00	2,025,400
シンプレクス・ホールディングス	3,200	2,842.00	9,094,400
HEROZ	700	997.00	697,900
ラクスル	3,900	1,264.00	4,929,600
メルカリ	8,900	2,298.00	20,452,200
I P S	500	2,489.00	1,244,500
システムサポートホールディングス	600	2,121.00	1,272,600
イーソル	1,100	675.00	742,500
ウイングアーク1st	1,700	3,535.00	6,009,500
ヒト・コミュニケーションズ・ホールディングス	600	942.00	565,200
サーバーワークス	300	2,542.00	762,600
Sansan	4,500	2,481.00	11,164,500
ギフトィ	1,400	1,453.00	2,034,200
メドレー	1,800	3,785.00	6,813,000
ベース	800	2,930.00	2,344,000
JMDC	2,000	3,303.00	6,606,000
フォーカスシステムズ	1,100	1,101.00	1,211,100
クレスコ	2,600	1,143.00	2,971,800
フジ・メディア・ホールディングス	15,500	2,718.00	42,129,000
オービック	29,900	4,600.00	137,540,000
ジャストシステム	2,300	3,370.00	7,751,000
TDCソフト	2,700	1,342.00	3,623,400
LINEヤフー	257,500	499.20	128,544,000
トレンドマイクロ	8,500	9,358.00	79,543,000
IDホールディングス	1,100	1,787.00	1,965,700
日本オラクル	3,100	14,205.00	44,035,500
アルファシステムズ	500	3,390.00	1,695,000
フューチャー	4,000	1,879.00	7,516,000
CAC Holdings	1,000	1,792.00	1,792,000
オービックビジネスコンサルタント	2,700	7,418.00	20,028,600
アイティフォー	1,900	1,417.00	2,692,300
東計電算	400	4,460.00	1,784,000

大塚商会	18,200	3,635.00	66,157,000	
サイボウズ	2,200	2,800.00	6,160,000	
電通総研	1,600	6,430.00	10,288,000	
A C C E S S	1,700	1,101.00	1,871,700	
デジタルガレージ	2,600	4,440.00	11,544,000	
E Mシステムズ	2,600	778.00	2,022,800	
ウェザーニューズ	1,300	3,570.00	4,641,000	
C I J	4,400	476.00	2,094,400	
ビジネスエンジニアリング	400	3,815.00	1,526,000	
WOWOW	1,200	1,009.00	1,210,800	
スカラ	1,500	396.00	594,000	
A N Y C O L O R	2,200	3,425.00	7,535,000	
I M A G I C A G R O U P	1,600	525.00	840,000	
ネットワンシステムズ	1,900	4,482.00	8,515,800	
システムソフト	5,600	66.00	369,600	
アルゴグラフィックス	1,500	5,150.00	7,725,000	
マーベラス	3,000	523.00	1,569,000	
エイベックス	3,000	1,434.00	4,302,000	
B I P R O G Y	5,500	4,375.00	24,062,500	
都築電気	1,000	2,489.00	2,489,000	
T B Sホールディングス	8,000	4,268.00	34,144,000	
日本テレビホールディングス	14,200	2,845.00	40,399,000	
朝日放送グループホールディングス	1,500	665.00	997,500	
テレビ朝日ホールディングス	3,900	2,567.00	10,011,300	
スカパーJ S A Tホールディングス	12,500	1,119.00	13,987,500	
テレビ東京ホールディングス	1,000	3,410.00	3,410,000	
ビジョン	2,400	1,195.00	2,868,000	
U - N E X T H O L D I N G S	5,400	1,832.00	9,892,800	
日本通信	13,000	153.00	1,989,000	
日本電信電話	4,788,100	145.20	695,232,120	代用有価証券 474,000株
K D D I	118,400	4,940.00	584,896,000	
ソフトバンク	2,576,700	208.60	537,499,620	
光通信	1,900	37,200.00	70,680,000	
エムティーアイ	1,100	1,054.00	1,159,400	
G M Oインターネットグループ	5,300	2,820.50	14,948,650	
ファイバーゲート	600	977.00	586,200	
K A D O K A W A	8,500	3,532.00	30,022,000	
学研ホールディングス	3,000	1,024.00	3,072,000	
ゼンリン	2,700	964.00	2,602,800	
アイネット	1,000	1,992.00	1,992,000	
松竹	900	12,240.00	11,016,000	
東宝	10,100	7,107.00	71,780,700	

東映	2,600	5,720.00	14,872,000
NTTデータグループ	42,100	3,085.00	129,878,500
ピー・シー・エー	1,000	1,961.00	1,961,000
ビジネスブレイン太田昭和	700	2,341.00	1,638,700
D T S	2,800	4,255.00	11,914,000
スクウェア・エニックス・ホールディングス	8,100	6,884.00	55,760,400
シーイーシー	2,000	1,954.00	3,908,000
カプコン	32,000	3,836.00	122,752,000
アイ・エス・ビー	800	1,356.00	1,084,800
S C S K	13,100	3,633.00	47,592,300
N S W	700	3,020.00	2,114,000
アイネス	1,300	1,767.00	2,297,100
T K C	2,900	3,770.00	10,933,000
富士ソフト	4,400	9,879.00	43,467,600
N S D	6,200	3,565.00	22,103,000
コナミグループ	6,000	18,335.00	110,010,000
福井コンピュータホールディングス	1,100	3,070.00	3,377,000
J B C Cホールディングス	1,100	4,840.00	5,324,000
ミロク情報サービス	1,400	1,843.00	2,580,200
ソフトバンクグループ	79,400	9,856.00	782,566,400
リョーサン菱洋ホールディングス	2,600	2,552.00	6,635,200
高千穂交易	700	4,060.00	2,842,000
伊藤忠食品	400	7,430.00	2,972,000
あらた	2,600	3,250.00	8,450,000
トーメンデバイス	300	6,210.00	1,863,000
東京エレクトロン デバイス	1,700	3,180.00	5,406,000
円谷フィールズホールディングス	2,700	1,804.00	4,870,800
双日	18,900	3,285.00	62,086,500
アルフレッサ ホールディングス	15,800	2,077.50	32,824,500
横浜冷凍	4,300	866.00	3,723,800
ラサ商事	1,000	1,463.00	1,463,000
アルコニックス	2,400	1,499.00	3,597,600
神戸物産	13,100	3,469.00	45,443,900
あい ホールディングス	3,100	1,967.00	6,097,700
ダイワボウホールディングス	7,500	2,844.50	21,333,750
マクニカホールディングス	13,100	1,881.50	24,647,650
ラクト・ジャパン	700	2,937.00	2,055,900
バイタルケーエスケー・ホールディングス	2,300	1,156.00	2,658,800
八洲電機	1,400	1,785.00	2,499,000
メディアスホールディングス	1,100	867.00	953,700
レスター	1,500	2,490.00	3,735,000
T O K A Iホールディングス	9,200	925.00	8,510,000

三洋貿易	1,700	1,551.00	2,636,700
ビューティガレージ	500	1,415.00	707,500
ウイン・パートナーズ	1,300	1,326.00	1,723,800
シップヘルスケアホールディングス	6,700	2,104.00	14,096,800
明治電機工業	700	1,463.00	1,024,100
コメダホールディングス	4,500	2,724.00	12,258,000
アセンテック	700	985.00	689,500
フルサト・マルカホールディングス	1,400	2,331.00	3,263,400
ヤマエグループホールディングス	1,900	2,245.00	4,265,500
小野建	1,900	1,505.00	2,859,500
佐島電機	1,100	1,676.00	1,843,600
伯東	1,000	4,570.00	4,570,000
コンドーテック	1,300	1,333.00	1,732,900
ナガイレーベン	2,200	1,826.00	4,017,200
三菱食品	1,600	4,865.00	7,784,000
松田産業	1,300	3,200.00	4,160,000
第一興商	6,600	1,767.00	11,662,200
メディバルホールディングス	18,400	2,219.50	40,838,800
S P K	700	2,081.00	1,456,700
萩原電気ホールディングス	700	3,540.00	2,478,000
アズワン	5,200	2,491.50	12,955,800
スズデン	700	1,906.00	1,334,200
シモジマ	1,100	1,300.00	1,430,000
ドウシシャ	1,600	2,062.00	3,299,200
高速	1,000	2,100.00	2,100,000
たけびし	700	1,901.00	1,330,700
リックス	400	2,896.00	1,158,400
丸文	1,500	1,048.00	1,572,000
ハピネット	1,300	5,140.00	6,682,000
橋本総業ホールディングス	700	1,206.00	844,200
日本ライフライン	4,600	1,601.00	7,364,600
タカショー	1,400	403.00	564,200
I D O M	5,800	1,122.00	6,507,600
進和	1,100	2,854.00	3,139,400
ダイトロン	700	3,205.00	2,243,500
シークス	2,400	1,163.00	2,791,200
オーハシテクニカ	800	1,984.00	1,587,200
白銅	500	2,388.00	1,194,000
伊藤忠商事	114,200	6,531.00	745,840,200
丸紅	139,600	2,312.50	322,825,000
長瀬産業	7,600	2,812.00	21,371,200
蝶理	900	3,240.00	2,916,000

豊田通商	51,000	2,477.00	126,327,000	
三共生興	2,200	599.00	1,317,800	
兼松	7,100	2,506.00	17,792,600	
三井物産	249,500	2,802.50	699,223,750	
日本紙パルプ商事	8,100	599.00	4,851,900	
カメイ	1,800	1,793.00	3,227,400	
スターゼン	1,200	2,929.00	3,514,800	
山善	5,700	1,299.00	7,404,300	
椿本興業	1,000	2,195.00	2,195,000	
住友商事	101,800	3,268.00	332,682,400	
内田洋行	700	6,810.00	4,767,000	
三菱商事	313,800	2,455.00	770,379,000	代用有価証券 100,000株
第一実業	1,600	2,403.00	3,844,800	
キャノンマーケティングジャパン	3,300	5,110.00	16,863,000	
西華産業	800	4,735.00	3,788,000	
佐藤商事	1,200	1,492.00	1,790,400	
東京産業	1,700	740.00	1,258,000	
ユアサ商事	1,500	4,400.00	6,600,000	
神鋼商事	400	6,010.00	2,404,000	
阪和興業	2,800	5,030.00	14,084,000	
正栄食品工業	1,100	3,955.00	4,350,500	
カナデン	1,300	1,514.00	1,968,200	
R Y O D E N	1,400	2,421.00	3,389,400	
岩谷産業	16,900	1,604.00	27,107,600	
極東貿易	1,000	1,555.00	1,555,000	
アステナホールディングス	3,200	444.00	1,420,800	
三愛オブリ	3,900	1,824.00	7,113,600	
稲畑産業	4,600	3,160.00	14,536,000	
G S I クレオス	900	2,146.00	1,931,400	
明和産業	2,400	730.00	1,752,000	
ワキタ	2,500	1,774.00	4,435,000	
東邦ホールディングス	4,600	4,207.00	19,352,200	
サンゲツ	4,300	2,985.00	12,835,500	
ミツウロコグループホールディングス	2,200	1,820.00	4,004,000	
シナネンホールディングス	500	6,310.00	3,155,000	
伊藤忠エネクス	4,200	1,626.00	6,829,200	
サンリオ	13,800	5,999.00	82,786,200	
サンワテクノス	800	2,222.00	1,777,600	
新光商事	2,300	991.00	2,279,300	
トーヨー	700	2,709.00	1,896,300	
三信電気	700	2,090.00	1,463,000	
東陽テクニカ	1,600	1,414.00	2,262,400	

モスフードサービス	2,500	3,495.00	8,737,500
加賀電子	3,500	2,827.00	9,894,500
ソーダニッカ	1,700	1,128.00	1,917,600
立花エレクトック	1,000	2,618.00	2,618,000
フォーバル	700	1,362.00	953,400
PALTAC	2,600	4,114.00	10,696,400
三谷産業	3,000	335.00	1,005,000
西本Wismettacホールディングス	500	1,927.00	963,500
コア商事ホールディングス	1,500	692.00	1,038,000
KPPグループホールディングス	3,500	641.00	2,243,500
ヤマタネ	700	4,015.00	2,810,500
泉州電業	1,100	5,350.00	5,885,000
トラスコ中山	3,600	2,000.00	7,200,000
オートバックスセブン	5,900	1,477.00	8,714,300
モリト	1,300	1,531.00	1,990,300
加藤産業	2,100	4,505.00	9,460,500
イエローハット	3,000	2,800.00	8,400,000
JKホールディングス	1,300	1,016.00	1,320,800
日伝	1,000	2,831.00	2,831,000
杉本商事	1,500	1,288.00	1,932,000
因幡電機産業	4,800	3,750.00	18,000,000
東テク	1,700	2,580.00	4,386,000
ミスミグループ本社	25,600	2,342.50	59,968,000
スズケン	5,600	4,781.00	26,773,600
ジェコス	1,000	1,012.00	1,012,000
インターメスティック	900	2,153.00	1,937,700
サンエー	2,900	3,015.00	8,743,500
カワチ薬品	1,300	2,673.00	3,474,900
エービーシー・マート	7,400	3,061.00	22,651,400
ハードオフコーポレーション	700	1,871.00	1,309,700
アスクル	4,000	1,664.00	6,656,000
ゲオホールディングス	1,900	1,859.00	3,532,100
アダストリア	2,300	3,170.00	7,291,000
くら寿司	2,000	2,698.00	5,396,000
キャンドウ	600	3,320.00	1,992,000
バルグループホールディングス	3,900	3,280.00	12,792,000
エディオン	7,400	1,799.00	13,312,600
サーラコーポレーション	3,600	793.00	2,854,800
ハローズ	700	3,800.00	2,660,000
フジオフードグループ本社	2,100	1,123.00	2,358,300
あみやき亭	1,300	1,575.00	2,047,500
大黒天物産	600	7,390.00	4,434,000

ハニーズホールディングス	1,500	1,684.00	2,526,000
アルペン	1,600	2,184.00	3,494,400
クオールホールディングス	2,100	1,609.00	3,378,900
ジーンズホールディングス	1,300	7,230.00	9,399,000
ビックカメラ	10,200	1,640.00	16,728,000
D C Mホールディングス	8,800	1,385.00	12,188,000
MonotaRO	24,100	2,759.00	66,491,900
J.フロント リテイリング	19,500	2,077.50	40,511,250
ドトール・日レスホールディングス	3,000	2,344.00	7,032,000
マツキヨココカラ&カンパニー	29,900	2,175.00	65,032,500
ブロンコビリー	1,000	3,590.00	3,590,000
Z O Z O	12,600	4,933.00	62,155,800
トレジャー・ファクトリー	1,200	1,542.00	1,850,400
物語コーポレーション	3,300	3,285.00	10,840,500
三越伊勢丹ホールディングス	25,400	2,454.00	62,331,600
Hamee	800	1,310.00	1,048,000
ウエルシアホールディングス	8,800	2,190.00	19,272,000
クリエイティブSDホールディングス	2,400	2,810.00	6,744,000
シュッピン	1,700	1,016.00	1,727,200
オイシックス・ラ・大地	2,700	1,413.00	3,815,100
ネクステージ	3,900	1,532.00	5,974,800
ジョイフル本田	4,700	1,918.00	9,014,600
エターナルホスピタリティグループ	600	2,663.00	1,597,800
ホットランド	1,300	2,042.00	2,654,600
すかいらーくホールディングス	23,200	2,483.00	57,605,600
S F Pホールディングス	1,000	2,184.00	2,184,000
綿半ホールディングス	1,300	1,650.00	2,145,000
ヨシックスホールディングス	600	2,879.00	1,727,400
ユナイテッド・スーパーマーケット・ホールディングス	7,300	793.00	5,788,900
ゴルフダイジェスト・オンライン	1,000	359.00	359,000
B E E N O S	1,000	3,975.00	3,975,000
あさひ	1,400	1,465.00	2,051,000
日本調剤	1,100	1,378.00	1,515,800
コスモス薬品	3,300	7,031.00	23,202,300
セブン&アイ・ホールディングス	187,600	2,396.50	449,583,400
クリエイティブ・レストランズ・ホールディングス	12,800	1,335.00	17,088,000
ツルハホールディングス	3,000	9,231.00	27,693,000
サンマルクホールディングス	1,400	2,576.00	3,606,400
トリドールホールディングス	4,800	3,840.00	18,432,000
T O K Y O B A S E	1,800	339.00	610,200
J Mホールディングス	1,200	2,357.00	2,828,400

アレンザホールディングス	1,300	1,116.00	1,450,800
串カツ田中ホールディングス	500	1,317.00	658,500
パロックジャパンリミテッド	2,000	788.00	1,576,000
クスリのアオキホールディングス	4,400	3,222.00	14,176,800
FOOD & LIFE COMPANIE	9,000	4,230.00	38,070,000
メディカルシステムネットワーク	1,700	407.00	691,900
ノジマ	5,600	2,263.00	12,672,800
カップ・クリエイト	2,700	1,431.00	3,863,700
良品計画	20,200	4,004.00	80,880,800
アドヴァングループ	1,500	956.00	1,434,000
アルビス	600	2,627.00	1,576,200
G-7ホールディングス	1,800	1,331.00	2,395,800
イオン北海道	4,200	878.00	3,687,600
コジマ	3,300	1,014.00	3,346,200
コーナン商事	1,900	3,560.00	6,764,000
エコス	600	2,000.00	1,200,000
パン・パシフィック・インターナショナル ホールディングス	34,300	4,257.00	146,015,100
西松屋チェーン	3,800	2,253.00	8,561,400
ゼンショーホールディングス	9,600	8,822.00	84,691,200
幸楽苑	1,500	1,075.00	1,612,500
サイゼリヤ	2,500	4,650.00	11,625,000
V Tホールディングス	6,600	529.00	3,491,400
魚力	600	2,412.00	1,447,200
フジ・コーポレーション	800	1,954.00	1,563,200
ユナイテッドアローズ	1,800	2,219.00	3,994,200
ハイデイ日高	2,800	2,782.00	7,789,600
コロワイド	9,600	1,739.50	16,699,200
壱番屋	6,700	967.00	6,478,900
スギホールディングス	9,100	2,626.00	23,896,600
薬王堂ホールディングス	800	1,924.00	1,539,200
ダブルエー	400	1,277.00	510,800
スクロール	2,500	1,047.00	2,617,500
ヨンドシーホールディングス	1,600	1,878.00	3,004,800
木曽路	2,600	2,200.00	5,720,000
S R Sホールディングス	2,800	1,248.00	3,494,400
千趣会	3,500	239.00	836,500
リテールパートナーズ	2,500	1,276.00	3,190,000
上新電機	1,700	2,249.00	3,823,300
日本瓦斯	8,100	2,224.50	18,018,450
ロイヤルホールディングス	3,000	2,637.00	7,911,000
チヨダ	1,600	1,166.00	1,865,600
ライフコーポレーション	1,800	3,620.00	6,516,000

リンガーハット	2,200	2,243.00	4,934,600
MrMaxHD	2,200	686.00	1,509,200
AOKIホールディングス	3,600	1,268.00	4,564,800
オークワ	2,700	789.00	2,130,300
コメリ	2,300	2,927.00	6,732,100
青山商事	3,600	2,140.00	7,704,000
しまむら	4,000	8,878.00	35,512,000
高島屋	23,600	1,258.00	29,688,800
松屋	2,900	1,051.00	3,047,900
エイチ・ツー・オー リテイリング	8,200	2,274.50	18,650,900
近鉄百貨店	1,000	2,228.00	2,228,000
丸井グループ	11,300	2,517.00	28,442,100
アクシアル リテイリング	4,700	952.00	4,474,400
イオン	62,800	3,711.00	233,050,800
イズミ	2,600	3,036.00	7,893,600
平和堂	2,800	2,368.00	6,630,400
フジ	3,100	2,098.00	6,503,800
ヤオコー	2,000	9,045.00	18,090,000
ゼビオホールディングス	2,300	1,270.00	2,921,000
ケーズホールディングス	11,400	1,409.50	16,068,300
シルバーライフ	500	720.00	360,000
Genky DrugStores	1,500	3,025.00	4,537,500
ブックオフグループホールディングス	1,300	1,320.00	1,716,000
ギフトホールディングス	800	3,710.00	2,968,000
アインホールディングス	1,700	4,550.00	7,735,000
Genki Global Dining	1,000	3,230.00	3,230,000
ヤマダホールディングス	52,200	437.40	22,832,280
アーケランズ	5,100	1,650.00	8,415,000
ニトリホールディングス	6,200	18,085.00	112,127,000
ケーユーホールディングス	1,000	1,113.00	1,113,000
吉野家ホールディングス	6,600	2,965.50	19,572,300
松屋フーズホールディングス	800	5,780.00	4,624,000
サガミホールディングス	2,700	1,788.00	4,827,600
王将フードサービス	3,400	3,045.00	10,353,000
ミニストップ	1,400	1,712.00	2,396,800
アークス	2,800	2,739.00	7,669,200
パローホールディングス	3,300	2,247.00	7,415,100
ベルク	800	6,540.00	5,232,000
大庄	1,000	1,104.00	1,104,000
ファーストリテイリング	9,500	48,970.00	465,215,000
サンドラッグ	5,700	4,086.00	23,290,200
サクスパー ホールディングス	1,600	901.00	1,441,600

ペルーナ	4,100	858.00	3,517,800
いよぎんホールディングス	20,700	1,593.50	32,985,450
しずおかフィナンシャルグループ	34,800	1,387.00	48,267,600
ちゅうぎんフィナンシャルグループ	13,300	1,587.00	21,107,100
楽天銀行	7,400	4,980.00	36,852,000
京都フィナンシャルグループ	19,900	2,159.00	42,964,100
めぶきフィナンシャルグループ	79,300	632.60	50,165,180
東京きらぼしフィナンシャルグループ	2,000	5,130.00	10,260,000
九州フィナンシャルグループ	27,800	767.50	21,336,500
ゆうちょ銀行	130,300	1,581.50	206,069,450
富山第一銀行	5,000	1,011.00	5,055,000
コンコルディア・フィナンシャルグループ	84,100	854.70	71,880,270
西日本フィナンシャルホールディングス	9,700	2,062.00	20,001,400
三十三フィナンシャルグループ	1,400	2,311.00	3,235,400
第四北越フィナンシャルグループ	5,000	2,806.00	14,030,000
ひろぎんホールディングス	22,200	1,191.00	26,440,200
おきなわフィナンシャルグループ	1,200	2,543.00	3,051,600
十六フィナンシャルグループ	2,200	4,605.00	10,131,000
北國フィナンシャルホールディングス	1,500	5,230.00	7,845,000
プロクレアホールディングス	1,800	1,715.00	3,087,000
あいちフィナンシャルグループ	2,900	2,716.00	7,876,400
あおぞら銀行	10,900	2,246.50	24,486,850
三菱UFJフィナンシャル・グループ	1,014,000	1,906.50	1,933,191,000
りそなホールディングス	195,200	1,137.00	221,942,400
三井住友トラストグループ	56,300	3,815.00	214,784,500
三井住友フィナンシャルグループ	329,800	3,730.00	1,230,154,000
千葉銀行	48,900	1,307.00	63,912,300
群馬銀行	27,500	1,036.00	28,490,000
武蔵野銀行	2,400	3,125.00	7,500,000
千葉興業銀行	3,700	1,526.00	5,646,200
筑波銀行	7,000	244.00	1,708,000
七十七銀行	5,100	4,461.00	22,751,100
秋田銀行	1,100	2,244.00	2,468,400
山形銀行	1,800	1,363.00	2,453,400
岩手銀行	1,000	3,075.00	3,075,000
東邦銀行	13,700	311.00	4,260,700
ふくおかフィナンシャルグループ	13,700	3,924.00	53,758,800
スルガ銀行	10,600	1,297.00	13,748,200
八十二銀行	37,000	954.00	35,298,000
山梨中央銀行	1,800	2,107.00	3,792,600
大垣共立銀行	3,000	2,233.00	6,699,000
福井銀行	1,400	1,845.00	2,583,000

清水銀行	600	1,550.00	930,000
滋賀銀行	2,400	4,735.00	11,364,000
南都銀行	2,400	3,530.00	8,472,000
百五銀行	14,900	678.00	10,102,200
紀陽銀行	5,700	2,183.00	12,443,100
ほくほくフィナンシャルグループ	8,900	2,159.50	19,219,550
山陰合同銀行	9,900	1,262.00	12,493,800
百十四銀行	1,500	3,375.00	5,062,500
四国銀行	2,300	1,177.00	2,707,100
阿波銀行	2,200	2,714.00	5,970,800
大分銀行	900	3,345.00	3,010,500
宮崎銀行	1,000	3,235.00	3,235,000
佐賀銀行	900	2,239.00	2,015,100
琉球銀行	3,600	1,153.00	4,150,800
セブン銀行	56,600	305.30	17,279,980
みずほフィナンシャルグループ	213,300	4,166.00	888,607,800
山口フィナンシャルグループ	15,500	1,672.00	25,916,000
名古屋銀行	1,000	7,590.00	7,590,000
北洋銀行	21,600	491.00	10,605,600
愛媛銀行	2,300	1,109.00	2,550,700
京葉銀行	7,100	809.00	5,743,900
栃木銀行	7,300	298.00	2,175,400
北日本銀行	600	3,270.00	1,962,000
東和銀行	2,900	655.00	1,899,500
トモニホールディングス	15,100	502.00	7,580,200
フィデアホールディングス	1,600	1,494.00	2,390,400
池田泉州ホールディングス	21,900	418.00	9,154,200
F P G	5,600	2,444.00	13,686,400
ジャパンインベストメントアドバイザー	2,600	1,892.00	4,919,200
S B I ホールディングス	25,500	4,277.00	109,063,500
ジャフコ グループ	4,700	2,269.00	10,664,300
大和証券グループ本社	113,000	1,051.00	118,763,000
野村ホールディングス	265,800	1,003.50	266,730,300
岡三証券グループ	12,500	625.00	7,812,500
丸三証券	5,300	995.00	5,273,500
東洋証券	4,700	588.00	2,763,600
東海東京フィナンシャル・ホールディングス	18,800	505.00	9,494,000
水戸証券	4,400	564.00	2,481,600
いちよし証券	3,200	824.00	2,636,800
松井証券	10,900	804.00	8,763,600
マネックスグループ	15,500	898.00	13,919,000
極東証券	2,000	1,616.00	3,232,000

岩井コスモホールディングス	1,800	2,462.00	4,431,600
アイザワ証券グループ	2,300	1,713.00	3,939,900
スパークス・グループ	1,700	1,527.00	2,595,900
かんぽ生命保険	18,400	2,967.50	54,602,000
F Pパートナー	700	2,266.00	1,586,200
S O M P Oホールディングス	77,300	4,301.00	332,467,300
アニコム ホールディングス	5,300	591.00	3,132,300
M S & A Dインシュアランスグループホールディングス	115,900	3,223.00	373,545,700
第一生命ホールディングス	74,400	4,288.00	319,027,200
東京海上ホールディングス	154,300	5,003.00	771,962,900
T & Dホールディングス	42,400	2,998.50	127,136,400
アドバンスクリエイト	1,300	570.00	741,000
全国保証	4,100	5,465.00	22,406,500
ジェイリース	1,200	1,341.00	1,609,200
S B Iアルヒ	1,600	845.00	1,352,000
プレミアグループ	2,700	2,279.00	6,153,300
ネットプロテクションズホールディングス	5,300	506.00	2,681,800
クレディセゾン	10,000	3,568.00	35,680,000
芙蓉総合リース	1,500	11,155.00	16,732,500
みずほリース	11,900	1,041.00	12,387,900
東京センチュリー	11,800	1,549.50	18,284,100
日本証券金融	5,800	1,823.00	10,573,400
アイフル	26,200	359.00	9,405,800
リコーリース	1,500	5,160.00	7,740,000
イオンフィナンシャルサービス	9,100	1,242.00	11,302,200
アコム	37,600	390.60	14,686,560
ジャックス	1,900	3,825.00	7,267,500
オリエントコーポレーション	5,200	810.00	4,212,000
オリックス	94,800	3,086.00	292,552,800
三菱H C キャピタル	79,300	1,015.50	80,529,150
日本取引所グループ	94,000	1,610.50	151,387,000
イー・ギャランティ	2,600	1,737.00	4,516,200
N E C キャピタルソリューション	800	3,865.00	3,092,000
大東建託	5,400	15,590.00	84,186,000
いちご	13,400	362.00	4,850,800
日本駐車場開発	18,800	206.00	3,872,800
スター・マイカ・ホールディングス	1,700	847.00	1,439,900
S R E ホールディングス	600	3,810.00	2,286,000
ヒューリック	36,900	1,352.50	49,907,250
野村不動産ホールディングス	9,900	4,094.00	40,530,600
三重交通グループホールディングス	3,400	508.00	1,727,200
ディア・ライフ	2,700	1,042.00	2,813,400

地主	1,400	2,195.00	3,073,000
プレサンスコーポレーション	2,100	2,387.00	5,012,700
JPMC	900	1,121.00	1,008,900
フージャースホールディングス	2,400	1,069.00	2,565,600
オープンハウスグループ	5,800	5,070.00	29,406,000
東急不動産ホールディングス	47,500	998.60	47,433,500
飯田グループホールディングス	15,100	2,222.00	33,552,200
And Doホールディングス	1,000	1,211.00	1,211,000
シーアールイー	700	1,698.00	1,188,600
ケイアイスター不動産	900	4,675.00	4,207,500
グッドコムアセット	1,300	872.00	1,133,600
ジェイ・エス・ビー	700	3,110.00	2,177,000
ロードスターキャピタル	900	2,802.00	2,521,800
霞ヶ関キャピタル	600	15,730.00	9,438,000
パーク24	12,300	2,082.50	25,614,750
パラカ	500	1,821.00	910,500
三井不動産	217,100	1,327.50	288,200,250
三菱地所	90,100	2,214.00	199,481,400
平和不動産	2,600	4,725.00	12,285,000
東京建物	13,800	2,424.00	33,451,200
京阪神ビルディング	2,600	1,525.00	3,965,000
住友不動産	25,700	5,129.00	131,815,300
テオーシー	2,800	652.00	1,825,600
レオパレス21	13,900	554.00	7,700,600
スターツコーポレーション	2,600	3,965.00	10,309,000
フジ住宅	2,000	750.00	1,500,000
空港施設	2,200	596.00	1,311,200
明和地所	1,300	1,038.00	1,349,400
ゴールドクレスト	1,100	3,035.00	3,338,500
エスリード	700	4,555.00	3,188,500
日神グループホールディングス	2,600	528.00	1,372,800
日本エスコン	4,100	1,031.00	4,227,100
MIRARTHホールディングス	9,300	506.00	4,705,800
イオンモール	9,500	1,927.00	18,306,500
カチタス	4,300	2,183.00	9,386,900
トーセイ	2,600	2,425.00	6,305,000
サンフロンティア不動産	2,600	1,963.00	5,103,800
FJネクストホールディングス	1,700	1,154.00	1,961,800
グランディハウス	1,500	588.00	882,000
日本空港ビルデング	5,600	4,951.00	27,725,600
LIFULL	4,000	206.00	824,000
MIXI	3,100	3,595.00	11,144,500

ジェイエイシーリクルートメント	5,900	665.00	3,923,500
日本M&Aセンターホールディングス	24,200	600.60	14,534,520
メンバーズ	700	1,189.00	832,300
UTグループ	2,200	2,227.00	4,899,400
アイティメディア	900	1,690.00	1,521,000
ケアネット	3,400	610.00	2,074,000
E・Jホールディングス	1,000	1,622.00	1,622,000
オープンアップグループ	5,500	1,870.00	10,285,000
コシダカホールディングス	5,000	1,103.00	5,515,000
パソナグループ	2,000	1,989.00	3,978,000
リンクアンドモチベーション	3,900	531.00	2,070,900
エス・エム・エス	6,300	1,325.00	8,347,500
パーソルホールディングス	150,400	229.20	34,471,680
クックパッド	4,500	149.00	670,500
学情	900	2,127.00	1,914,300
スタジオアリス	800	2,118.00	1,694,400
NJS	400	4,350.00	1,740,000
総合警備保障	27,600	1,069.00	29,504,400
カカクコム	11,900	2,550.00	30,345,000
アイロムグループ	700	2,794.00	1,955,800
セントケア・ホールディング	1,100	741.00	815,100
ルネサンス	1,300	1,047.00	1,361,100
ディップ	2,900	2,250.00	6,525,000
デジタルホールディングス	900	1,375.00	1,237,500
新日本科学	1,700	1,730.00	2,941,000
エムスリー	32,600	1,659.00	54,083,400
ワールドホールディングス	700	2,116.00	1,481,200
ディー・エヌ・エー	6,600	3,594.00	23,720,400
博報堂DYホールディングス	18,700	1,112.50	20,803,750
ぐるなび	3,100	344.00	1,066,400
タカミヤ	2,300	405.00	931,500
ファンコミュニケーションズ	2,300	399.00	917,700
ライク	900	1,416.00	1,274,400
エスプール	5,200	303.00	1,575,600
WDBホールディングス	900	1,849.00	1,664,100
アドウェイズ	2,000	280.00	560,000
バリューコマース	1,500	744.00	1,116,000
インフォマート	15,600	319.00	4,976,400
J Pホールディングス	4,200	569.00	2,389,800
CLホールディングス	400	731.00	292,400
プレステージ・インターナショナル	7,700	713.00	5,490,100
プロトコーポレーション	1,700	2,091.00	3,554,700

アミューズ	1,000	1,540.00	1,540,000
ドリームインキュベータ	400	4,005.00	1,602,000
クイック	1,200	1,966.00	2,359,200
電通グループ	17,500	3,474.00	60,795,000
テイクアンドギヴ・ニーズ	800	929.00	743,200
ぴあ	600	3,145.00	1,887,000
イオンファンタジー	700	3,050.00	2,135,000
シーティーエス	2,300	846.00	1,945,800
H.U.グループホールディングス	4,800	2,640.50	12,674,400
アルプス技研	1,400	2,409.00	3,372,600
日本空調サービス	1,800	990.00	1,782,000
オリエンタルランド	97,300	3,203.00	311,651,900
ダスキン	3,600	3,769.00	13,568,400
明光ネットワークジャパン	2,000	735.00	1,470,000
ファルコホールディングス	700	2,381.00	1,666,700
ラウンドワン	15,600	1,345.00	20,982,000
リゾートトラスト	6,500	3,217.00	20,910,500
ビー・エム・エル	2,000	2,803.00	5,606,000
リソー教育	10,300	287.00	2,956,100
早稲田アカデミー	900	2,089.00	1,880,100
ユー・エス・エス	33,900	1,388.00	47,053,200
東京個別指導学院	2,000	351.00	702,000
サイバーエージェント	36,500	1,182.00	43,143,000
楽天グループ	116,400	982.50	114,363,000
クリーク・アンド・リバー社	800	1,695.00	1,356,000
SBIグローバルアセットマネジメント	3,200	720.00	2,304,000
テー・オー・ダブリュー	3,000	313.00	939,000
山田コンサルティンググループ	900	1,814.00	1,632,600
セントラルスポーツ	600	2,420.00	1,452,000
フルキャストホールディングス	1,300	1,473.00	1,914,900
エン・ジャパン	2,700	1,937.00	5,229,900
テクノプロ・ホールディングス	10,000	3,206.00	32,060,000
アイ・アールジャパンホールディングス	900	731.00	657,900
Keeper 技研	1,000	4,100.00	4,100,000
Gunosy	1,300	618.00	803,400
イー・ガーディアン	800	1,946.00	1,556,800
ジャパンマテリアル	5,100	1,704.00	8,690,400
ベクトル	2,200	1,001.00	2,202,200
チャーム・ケア・コーポレーション	1,400	1,318.00	1,845,200
キャリアリンク	600	2,456.00	1,473,600
I B J	1,300	647.00	841,100
アサンテ	800	1,660.00	1,328,000

バリューHR	1,500	1,522.00	2,283,000
M&Aキャピタルパートナーズ	1,300	3,045.00	3,958,500
ライドオンエクスプレスホールディングス	700	1,018.00	712,600
シグマクシス・ホールディングス	4,800	996.00	4,780,800
ウィルグループ	1,400	1,004.00	1,405,600
メドピア	1,300	485.00	630,500
リクルートホールディングス	128,700	10,660.00	1,371,942,000
エラン	2,200	847.00	1,863,400
日本郵政	184,800	1,621.00	299,560,800
ベルシステム24ホールディングス	1,800	1,247.00	2,244,600
鎌倉新書	1,400	523.00	732,200
エアトリ	1,200	1,280.00	1,536,000
アトラエ	1,200	730.00	876,000
ストライク	800	3,240.00	2,592,000
ソラスト	4,600	485.00	2,231,000
セラク	500	1,881.00	940,500
インソース	3,600	1,057.00	3,805,200
ベйкаレント	12,100	6,774.00	81,965,400
Orchestra Holdings	400	819.00	327,600
アイモバイル	2,100	492.00	1,033,200
MS - Japan	900	1,097.00	987,300
ジャパンエレベーターサービスホールディングス	6,400	3,105.00	19,872,000
エル・ティー・エス	200	2,690.00	538,000
ミダックホールディングス	1,000	1,681.00	1,681,000
キュービーネットホールディングス	1,000	1,010.00	1,010,000
オープングループ	2,600	279.00	725,400
マネジメントソリューションズ	800	1,630.00	1,304,000
プロレド・パートナーズ	400	407.00	162,800
フロンティア・マネジメント	500	816.00	408,000
アンビスホールディングス	3,500	712.00	2,492,000
カーブスホールディングス	4,500	698.00	3,141,000
フォーラムエンジニアリング	1,900	1,027.00	1,951,300
Fast Fitness Japan	600	1,243.00	745,800
Macbee Planet	500	3,455.00	1,727,500
ダイレクトマーケティングミックス	2,000	269.00	538,000
ポピンズ	300	1,189.00	356,700
LITALICO	1,500	1,164.00	1,746,000
リログループ	9,200	1,961.50	18,045,800
東祥	1,400	718.00	1,005,200
ID&Eホールディングス	1,100	6,470.00	7,117,000
ビーウィズ	400	1,380.00	552,000
サンウェルズ	700	475.00	332,500

TREホールディングス	3,800	1,540.00	5,852,000	
人・夢・技術グループ	700	1,599.00	1,119,300	
NISSOホールディングス	1,400	777.00	1,087,800	
大栄環境	3,600	2,964.00	10,670,400	
GENOVA	600	1,391.00	834,600	
日本管財ホールディングス	1,700	2,607.00	4,431,900	
M&A総研ホールディングス	1,800	1,622.00	2,919,600	
エイチ・アイ・エス	5,300	1,499.00	7,944,700	
ラックランド	700	1,819.00	1,273,300	
共立メンテナンス	5,200	3,119.00	16,218,800	
イチネンホールディングス	1,600	1,735.00	2,776,000	
建設技術研究所	1,700	2,573.00	4,374,100	
スペース	1,200	1,120.00	1,344,000	
燦ホールディングス	1,400	1,039.00	1,454,600	
スバル興業	600	3,510.00	2,106,000	
タナベコンサルティンググループ	700	1,236.00	865,200	
ナガワ	400	6,500.00	2,600,000	
東京都競馬	1,200	4,455.00	5,346,000	
カナモト	2,600	3,085.00	8,021,000	
ニシオホールディングス	1,400	4,120.00	5,768,000	
トランス・コスモス	2,100	3,200.00	6,720,000	
乃村工藝社	7,200	901.00	6,487,200	
藤田観光	700	9,750.00	6,825,000	
KNT-CTホールディングス	1,000	1,219.00	1,219,000	
トーカイ	1,400	2,170.00	3,038,000	
セコム	33,600	5,246.00	176,265,600	
セントラル警備保障	900	2,936.00	2,642,400	
丹青社	3,500	920.00	3,220,000	
メイテックグループホールディングス	6,100	2,997.00	18,281,700	
応用地質	1,500	2,852.00	4,278,000	
船井総研ホールディングス	3,300	2,445.00	8,068,500	
学究社	700	1,992.00	1,394,400	
イオンディライト	1,800	3,975.00	7,155,000	
ナック	1,700	648.00	1,101,600	
ダイセキ	4,000	3,900.00	15,600,000	
ステップ	600	2,203.00	1,321,800	
合 計	30,239,000		62,612,145,440	

## (2) 株式以外の有価証券

該当事項はありません。

## 第2 信用取引契約残高明細表

該当事項はありません。

## 第3 デリバティブ取引及び為替予約取引の契約額等及び時価の状況表

「注記表（デリバティブ取引等に関する注記）」に記載しております。

**【中間財務諸表】**

- (1) 当ファンドの中間財務諸表は、「財務諸表等の用語、様式及び作成方法に関する規則」（昭和38年大蔵省令第59号）並びに同規則第284条及び第307条の規定により、「投資信託財産の計算に関する規則」（平成12年総理府令第133号）に基づき作成しております。  
なお、中間財務諸表に記載している金額は、円単位で表示しております。
- (2) 当ファンドは、金融商品取引法第193条の2第1項の規定に基づき、当中間計算期間（2025年 2月13日から2025年 8月12日まで）の中間財務諸表について、PwC Japan有限責任監査法人による中間監査を受けております。

## 【TOPIXインデックスファンド（個人型年金向け）】

## （１）【中間貸借対照表】

（単位：円）

	前計算期間末 2025年 2月12日現在	当中間計算期間末 2025年 8月12日現在
<b>資産の部</b>		
流動資産		
コール・ローン	3,425,730	3,574,454
親投資信託受益証券	2,287,102,684	2,666,348,498
未収入金	-	3,950,551
未収利息	45	47
流動資産合計	2,290,528,459	2,673,873,550
資産合計	2,290,528,459	2,673,873,550
<b>負債の部</b>		
流動負債		
未払解約金	99,453	3,960,983
未払受託者報酬	362,936	386,772
未払委託者報酬	2,686,159	2,862,599
その他未払費用	48,335	51,518
流動負債合計	3,196,883	7,261,872
負債合計	3,196,883	7,261,872
<b>純資産の部</b>		
元本等		
元本	611,183,166	627,509,774
剰余金		
中間剰余金又は中間欠損金（ ）	1,676,148,410	2,039,101,904
（分配準備積立金）	790,784,190	740,704,213
元本等合計	2,287,331,576	2,666,611,678
純資産合計	2,287,331,576	2,666,611,678
負債純資産合計	2,290,528,459	2,673,873,550

## （ 2 ） 【 中間損益及び剰余金計算書 】

（ 単位：円 ）

	前中間計算期間 自 2024年 2月14日 至 2024年 8月13日	当中間計算期間 自 2025年 2月13日 至 2025年 8月12日
<b>営業収益</b>		
受取利息	1,281	5,921
有価証券売買等損益	23,792,369	323,308,603
営業収益合計	23,791,088	323,314,524
<b>営業費用</b>		
支払利息	1	-
受託者報酬	346,935	386,772
委託者報酬	2,567,700	2,862,599
その他費用	46,200	51,518
営業費用合計	2,960,836	3,300,889
営業利益又は営業損失（ ）	26,751,924	320,013,635
経常利益又は経常損失（ ）	26,751,924	320,013,635
中間純利益又は中間純損失（ ）	26,751,924	320,013,635
一部解約に伴う中間純利益金額の分配額又は一部解約に伴う中間純損失金額の分配額（ ）	6,132,935	2,485,249
期首剰余金又は期首欠損金（ ）	1,407,450,614	1,676,148,410
剰余金増加額又は欠損金減少額	160,296,535	157,065,114
中間一部解約に伴う剰余金増加額又は欠損金減少額	-	-
中間追加信託に伴う剰余金増加額又は欠損金減少額	160,296,535	157,065,114
剰余金減少額又は欠損金増加額	92,061,161	111,640,006
中間一部解約に伴う剰余金減少額又は欠損金増加額	92,061,161	111,640,006
中間追加信託に伴う剰余金減少額又は欠損金増加額	-	-
分配金	-	-
中間剰余金又は中間欠損金（ ）	1,442,801,129	2,039,101,904

## (3) 【中間注記表】

## (重要な会計方針に係る事項に関する注記)

有価証券の評価基準及び評価方法	親投資信託受益証券 移動平均法に基づき当該親投資信託受益証券の基準価額で評価しております。
-----------------	--

## (中間貸借対照表に関する注記)

	前計算期間末 2025年 2月12日現在	当中間計算期間末 2025年 8月12日現在
1. 期首元本額	562,045,286円	611,183,166円
期中追加設定元本額	113,407,162円	57,074,218円
期中一部解約元本額	64,269,282円	40,747,610円
2. 受益権の総数	611,183,166口	627,509,774口

## (中間損益及び剰余金計算書に関する注記)

前中間計算期間 自 2024年 2月14日 至 2024年 8月13日	当中間計算期間 自 2025年 2月13日 至 2025年 8月12日
該当事項はありません。	該当事項はありません。

## (金融商品に関する注記)

## 金融商品の時価等に関する事項

	前計算期間末 2025年 2月12日現在	当中間計算期間末 2025年 8月12日現在
中間貸借対照表計上額、時価及びその差額	貸借対照表計上額は期末の時価で計上しているため、その差額はありませぬ。	中間貸借対照表計上額は中間計算期間末日の時価で計上しているため、その差額はありませぬ。
時価の算定方法	(1)有価証券 売買目的有価証券 重要な会計方針に係る事項に関する注記「有価証券の評価基準及び評価方法」に記載しております。 (2)デリバティブ取引 該当事項はありません。 (3)上記以外の金融商品 短期間で決済されることから、時価は帳簿価額と近似しているため、当該金融商品の時価を帳簿価額としております。	(1)有価証券  同左 (2)デリバティブ取引 同左 (3)上記以外の金融商品 同左
金融商品の時価等に関する事項についての補足説明	金融商品の時価の算定においては一定の前提条件等を採用しているため異なる前提条件等による場合、当該価額が異なることもあります。	同左

## (1口当たり情報)

	前計算期間末 2025年 2月12日現在	当中間計算期間末 2025年 8月12日現在
1口当たり純資産額 (1万口当たり純資産額)	3.7425円 (37,425円)	4.2495円 (42,495円)

当ファンドは、「インデックス マザーファンド TOPIX」を主要投資対象としており、中間貸借対照表の資産の部に計上された「親投資信託受益証券」は同親投資信託です。なお、同親投資信託の状況は次の通りです。ただし、当該情報は監査の対象外であります。

## (参考)

インデックス マザーファンド TOPIX

## 貸借対照表

(単位：円)

	2025年 2月12日現在	2025年 8月12日現在
資産の部		
流動資産		
コール・ローン	62,961,866	69,492,574
株式	62,612,145,440	70,288,108,830
派生商品評価勘定	-	8,977,800
未収入金	404,451,820	265,059,810
未収配当金	88,988,089	89,685,816
未収利息	839	927

前払金	1,255,000	-
流動資産合計	63,169,803,054	70,721,325,757
資産合計	63,169,803,054	70,721,325,757
負債の部		
流動負債		
派生商品評価勘定	732,750	550
前受金	-	7,500,000
未払解約金	422,000,000	83,437,191
流動負債合計	422,732,750	90,937,741
負債合計	422,732,750	90,937,741
純資産の部		
元本等		
元本	16,131,512,956	15,969,184,416
剰余金		
剰余金又は欠損金（ ）	46,615,557,348	54,661,203,600
元本等合計	62,747,070,304	70,630,388,016
純資産合計	62,747,070,304	70,630,388,016
負債純資産合計	63,169,803,054	70,721,325,757

## 注記表

## (重要な会計方針に係る事項に関する注記)

1. 有価証券の評価基準及び評価方法	<p>株式は移動平均法に基づき、以下のとおり原則として時価で評価しております。</p> <p>(1) 金融商品取引所等に上場されている有価証券 金融商品取引所等に上場されている有価証券は、原則として金融商品取引所等における計算期間末日の最終相場（外貨建証券の場合は計算期間末日において知りうる直近の日の最終相場）で評価しております。</p> <p>(2) 金融商品取引所等に上場されていない有価証券 当該有価証券については、原則として、日本証券業協会等発表の店頭売買参考統計値（平均値）等、金融商品取引業者、銀行等の提示する価額（ただし、売気配相場は使用しない）又は価格提供会社の提供する価額のいずれかから入手した価額で評価しております。</p> <p>(3) 時価が入手できなかった有価証券 適正な評価額を入手できなかった場合又は入手した評価額が時価と認定できない事由が認められた場合は、投資信託委託会社が忠実義務に基づいて合理的な事由をもって時価と認めた価額もしくは受託者と協議のうえ両者が合理的な事由をもって時価と認めた価額で評価しております。</p>
2. デリバティブ等の評価基準及び評価方法	<p>デリバティブ取引 個別法に基づき原則として時価で評価しております。</p>

## (貸借対照表に関する注記)

		2025年 2月12日現在	2025年 8月12日現在
1.	期首	2024年 2月14日	2025年 2月13日
	期首元本額	16,273,566,271円	16,131,512,956円
	期首からの追加設定元本額	1,421,015,082円	800,625,677円
	期首からの一部解約元本額	1,563,068,397円	962,954,217円
	元本の内訳		
	インデックスファンドTSP	7,782,587,431円	7,652,875,444円
	財形株投（一般財形30）	9,291,238円	8,578,754円
	財形株投（一般財形50）	24,929,906円	24,098,267円
	財形株投（年金・住宅財形30）	20,469,361円	18,965,133円
	インデックスファンドTOPIX（日本株式）	7,706,245,539円	7,661,816,087円
	TOPIXインデックスファンド（個人型年金向け）	587,989,481円	602,850,731円
	計	16,131,512,956円	15,969,184,416円
2.	受益権の総数	16,131,512,956口	15,969,184,416口
3.	担保資産		
	デリバティブ取引に係る差入委託証拠金代用有価証券として担保に供している資産は次のとおりであります。		
	株式	659,620,800円	734,403,000円

当該親投資信託受益証券を投資対象とする投資信託ごとの元本額

## (金融商品に関する注記)

## 金融商品の時価等に関する事項

	2025年 2月12日現在	2025年 8月12日現在
貸借対照表計上額、時価及びその差額	貸借対照表計上額は期末の時価で計上しているため、その差額はありません。	同左

	2025年 2月12日現在	2025年 8月12日現在
時価の算定方法	(1)有価証券 売買目的有価証券 重要な会計方針に係る事項に関する注記「有価証券の評価基準及び評価方法」に記載しております。 (2)デリバティブ取引 「デリバティブ取引等に関する注記」に記載しております。 (3)上記以外の金融商品 短期間で決済されることから、時価は帳簿価額と近似しているため、当該金融商品の時価を帳簿価額としております。	(1)有価証券 同左 (2)デリバティブ取引 同左 (3)上記以外の金融商品 同左
金融商品の時価等に関する事項についての補足説明	金融商品の時価の算定においては一定の前提条件等を採用しているため異なる前提条件等によった場合、当該価額が異なることもあります。	同左

（デリバティブ取引等に関する注記）

取引の時価等に関する事項

（株式関連）

（2025年 2月12日現在）

（単位：円）

区分	種類	契約額等		時価	評価損益
			うち1年超		
市場取引	株価指数先物取引				
	買建	137,730,000	-	137,000,000	730,000
合計		137,730,000	-	137,000,000	730,000

（2025年 8月12日現在）

（単位：円）

区分	種類	契約額等		時価	評価損益
			うち1年超		
市場取引	株価指数先物取引				
	買建	144,195,000	-	153,175,000	8,980,000
合計		144,195,000	-	153,175,000	8,980,000

（注）1.時価の算定方法

株価指数先物取引の時価については、以下のように評価しております。

原則として本書における開示対象ファンドの中間計算期間末日に知りうる直近の日の主たる取引所の発表する清算値段又は最終相場で評価しております。このような時価が発表されていない場合には、同中間計算期間末日に最も近い最終相場や気配値等、原則に準ずる方法で評価しております。

2. 株価指数先物取引の残高は、契約額ベースで表示しております。
3. 契約額等には手数料相当額を含んでおりません。
4. 契約額等及び時価の合計欄の金額は、各々の合計金額であります。

（1口当たり情報）

2025年 2月12日現在		2025年 8月12日現在	
1口当たり純資産額	3.8897円	1口当たり純資産額	4.4229円
(1万口当たり純資産額)	(38,897円)	(1万口当たり純資産額)	(44,229円)

## 2【ファンドの現況】

以下のファンドの現況は2025年 8月29日現在です。

### 【TOPIXインデックスファンド（個人型年金向け）】

#### 【純資産額計算書】

資産総額	2,696,698,497円
負債総額	602,313円
純資産総額（ - ）	2,696,096,184円
発行済口数	632,557,381口
1口当たり純資産額（ / ）	4.2622円

（参考）

インデックス マザーファンド TOPIX

#### 純資産額計算書

資産総額	70,498,019,124円
負債総額	44,528,574円
純資産総額（ - ）	70,453,490,550円
発行済口数	15,879,597,075口
1口当たり純資産額（ / ）	4.4367円

## 第4【内国投資信託受益証券事務の概要】

- (1) 名義書換  
該当事項はありません。
- (2) 受益者に対する特典  
該当事項はありません。
- (3) 譲渡制限の内容  
譲渡制限はありません。  
受益権の譲渡
  - ・ 受益者は、その保有する受益権を譲渡する場合には、当該受益者の譲渡の対象とする受益権が記載または記録されている振替口座簿に係る振替機関等に振替の申請をするものとします。
  - ・ 前述の申請のある場合には、振替機関等は、当該譲渡に係る譲渡人の保有する受益権の口数の減少および譲受人の保有する受益権の口数の増加につき、その備える振替口座簿に記載または記録するものとします。ただし、振替機関等が振替先口座を開設したものでない場合には、譲受人の振替先口座を開設した他の振替機関等（当該他の振替機関等の上位機関を含みます。）に社債、株式等の振替に関する法律の規定にしたがい、譲受人の振替先口座に受益権の口数の増加の記載または記録が行なわれるよう通知するものとします。
  - ・ 前述の振替について、委託会社は、当該受益者の譲渡の対象とする受益権が記載または記録されている振替口座簿に係る振替機関等と譲受人の振替先口座を開設した振替機関等が異なる場合などにおいて、委託会社が必要と認めたとときまたはやむを得ない事情があると判断したときは、振替停止日や振替停止期間を設けることができます。
 受益権の譲渡の対抗要件  
 受益権の譲渡は、振替口座簿への記載または記録によらなければ、委託会社および受託会社に対抗することができません。
- (4) 受益証券の再発行  
受益者は、委託会社がやむを得ない事情などにより受益証券を発行する場合を除き、受益証券の再発行の請求を行わないものとします。
- (5) 受益権の再分割  
委託会社は、受託会社と協議のうえ、社債、株式等の振替に関する法律に定めるところにしたがい、一定日現在の受益権を均等に再分割できるものとします。
- (6) 質権口記載または記録の受益権の取扱いについて  
振替機関等の振替口座簿の質権口に記載または記録されている受益権にかかる収益分配金の支払い、解約請求の受付、解約金および償還金の支払いなどについては、約款の規定によるほか、民法その他の法令などにしたがって取り扱われます。

### 第三部【委託会社等の情報】

#### 第1【委託会社等の概況】

##### 1【委託会社等の概況】

###### (1) 資本金の額

2025年8月末現在	資本金	17,363,045,900円
	発行可能株式総数	230,000,000株
	発行済株式総数	197,012,500株

過去5年間における主な資本金の増減：該当事項はありません。

###### (2) 会社の意思決定機関（2025年8月末現在）

###### ・株主総会

株主総会は、取締役の選任および定款変更に係る決議などの株式会社の基本的な方針や重要な事項の決定を行ないます。

当社は、毎年3月31日の最終の株主名簿に記載または記録された議決権を有する株主をもって、その事業年度に関する定時株主総会において、その権利を行使することができる株主とみなし、毎年3月31日（事業年度の終了）から3ヶ月以内にこれを招集し、臨時株主総会は必要に応じてこれを招集します。

###### ・取締役会

取締役会は、業務執行の決定を行い、取締役の職務の執行の監督をします。また、取締役会の決議によって重要な業務執行（会社法第399条の13第5項各号に掲げる事項を除く。）の決定の全部又は一部を取締役に委任することができます。

当社の取締役会は10名以内の取締役（監査等委員である取締役を除く。）及び5名以内の監査等委員である取締役で構成され、取締役（監査等委員である取締役を除く。）の任期は選任後1年以内に終了する事業年度のうち最終のものに関する定時株主総会の終結の時までとします。取締役会はその決議をもって、取締役（監査等委員である取締役を除く。）の中から、代表取締役若干名を選定します。

###### ・監査等委員会

当社の監査等委員会は、5名以内の監査等委員である取締役で構成され、監査等委員である取締役の任期は選任後2年以内に終了する事業年度のうち最終のものに関する定時株主総会の終結の時までとします。監査等委員会は、その決議をもって、監査等委員の中から、常勤の監査等委員を選定します。

###### (3) 運用の意思決定プロセス（2025年8月末現在）

- 投資委員会にて、国内外の経済見通し、市況見通しおよび資産配分の基本方針を決定します。
- 各運用部門は、投資委員会の決定に基づき、個別資産および資産配分戦略に係る具体的な運用方針を策定します。
- 各運用部門のファンドマネージャーは、上記方針を受け、個別ファンドのガイドラインおよびそれぞれの運用方針に沿って、ポートフォリオを構築・管理します。
- トレーディング部門は、社会的信用力、情報提供力、執行対応力において最適と判断し得る発注業者、発注方針などを決定します。その上で、トレーダーは、最良執行のプロセスに則り売買を執行します。
- 運用状況の評価・分析および運用リスク（流動性リスクを含む）の管理ならびに法令など遵守状況のモニタリングについては、運用部門から独立したリスク管理/コンプライアンス業務担当部門が担当し、これを運用部門にフィードバックすることにより、適切な運用体制を維持できるように努めています。

#### 2【事業の内容及び営業の概況】

- 「投資信託及び投資法人に関する法律」に定める投資信託委託会社である委託会社は、証券投資信託の設定を行なうとともに「金融商品取引法」に定める金融商品取引業者としてその運用（投資運用業）を行なっています。また「金融商品取引法」に定める投資助言業務を行なっています。
- 委託会社の運用する、2025年8月末現在の投資信託などは次の通りです。

種類	ファンド本数	純資産額 (単位：億円)
投資信託総合計	762	327,848
株式投資信託	718	285,424
単位型	256	6,237
追加型	462	279,187
公社債投資信託	44	42,423
単位型	31	860
追加型	13	41,562

#### 3【委託会社等の経理状況】

- 当社の財務諸表は、「財務諸表等の用語、様式及び作成方法に関する規則」（昭和38年大蔵省令第59号）

並びに同規則第2条の規定に基づき、「金融商品取引業等に関する内閣府令」（平成19年8月6日内閣府令第52号）に基づいて作成しております。

2. 当社は、金融商品取引法第193条の2第1項の規定に基づき、第66期事業年度（2024年4月1日から2025年3月31日まで）の財務諸表について、有限責任 あずさ監査法人により監査を受けております。

（1）【貸借対照表】

（単位：百万円）

	第65期 (2024年3月31日)		第66期 (2025年3月31日)	
<b>資産の部</b>				
<b>流動資産</b>				
現金・預金		31,198		26,334
金銭の信託		3,899		17,070
有価証券		1		-
前払費用		814		822
未収入金		179		358
未収委託者報酬		21,592		22,244
未収収益	3	647	3	900
立替金		1,089		1,214
その他	2	2,011	2	3,024
<b>流動資産合計</b>		<b>61,434</b>		<b>71,969</b>
<b>固定資産</b>				
<b>有形固定資産</b>				
建物	1	233	1	187
器具備品	1	134	1	108
<b>有形固定資産合計</b>		<b>368</b>		<b>295</b>
<b>無形固定資産</b>				
ソフトウェア		438		478
<b>無形固定資産合計</b>		<b>438</b>		<b>478</b>
<b>投資その他の資産</b>				
投資有価証券		28,465		18,012
関係会社株式		37,647		45,007
長期差入保証金		285		725
繰延税金資産		-		496
その他投資		-		765
<b>投資その他の資産合計</b>		<b>66,398</b>		<b>65,006</b>
<b>固定資産合計</b>		<b>67,205</b>		<b>65,781</b>
<b>資産合計</b>		<b>128,640</b>		<b>137,750</b>

（単位：百万円）

	第65期 (2024年3月31日)		第66期 (2025年3月31日)	
<b>負債の部</b>				
<b>流動負債</b>				
預り金		451		1,631
未払金		9,211		9,544
未払収益分配金		7		7
未払償還金		71		71
未払手数料		8,330		8,462

その他未払金		803		1,002
未払費用	3	4,082	3	4,202
未払法人税等		1,644		3,378
未払消費税等	4	620	4	693
関係会社短期借入金		-		6,690
賞与引当金		2,619		2,881
役員賞与引当金		232		225
その他		683		44
流動負債合計		19,547		29,291
固定負債				
退職給付引当金		1,448		1,455
賞与引当金		565		529
役員賞与引当金		56		121
繰延税金負債		295		-
その他		251		231
固定負債合計		2,617		2,337
負債合計		22,165		31,629
純資産の部				
株主資本				
資本金		17,363		17,363
資本剰余金				
資本準備金		5,220		5,220
資本剰余金合計		5,220		5,220
利益剰余金				
その他利益剰余金				
繰越利益剰余金		82,591		83,753
利益剰余金合計		82,591		83,753
自己株式		2,067		2,067
株主資本合計		103,107		104,269
評価・換算差額等				
その他有価証券評価差額金		4,523		2,466
繰延ヘッジ損益		1,155		615
評価・換算差額等合計		3,367		1,851
純資産合計		106,475		106,120
負債純資産合計		128,640		137,750

## ( 2 ) 【損益計算書】

(単位：百万円)

		第65期 (自 2023年4月1日 至 2024年3月31日)		第66期 (自 2024年4月1日 至 2025年3月31日)
営業収益				
委託者報酬		75,874		83,264
その他営業収益	1	3,714	1	4,604
営業収益合計		79,588		87,869
営業費用				
支払手数料		32,917		37,898
広告宣伝費		711		645
公告費		3		5
調査費		17,736		18,976
調査費		1,266		1,433
委託調査費		16,445		17,516

図書費	23	26
委託計算費	610	617
営業雑経費	881	867
通信費	135	136
印刷費	308	278
協会費	48	50
諸会費	11	18
その他	375	382
営業費用計	52,860	59,011
一般管理費		
給料	10,550	11,085
役員報酬	459	592
役員賞与引当金繰入額	273	289
給料・手当	6,791	7,151
賞与	277	216
賞与引当金繰入額	2,747	2,835
交際費	71	49
寄付金	22	22
旅費交通費	260	273
租税公課	389	646
不動産賃借料	906	836
退職給付費用	388	403
退職金	36	38
固定資産減価償却費	199	193
福利費	1,208	1,187
諸経費	4,661	4,821
一般管理費計	18,694	19,559
営業利益	8,033	9,298

(単位：百万円)

	第65期 (自 2023年4月1日 至 2024年3月31日)		第66期 (自 2024年4月1日 至 2025年3月31日)	
営業外収益				
受取利息		4		10
受取配当金	2	4,946	2	4,356
デリバティブ収益		-		193
有価証券評価益	3	1,113	3	3,063
金銭の信託運用益		399		170
時効成立分配金・償還金		2		2
為替差益		-		162
その他		50		81
営業外収益合計		6,517		8,039
営業外費用				
支払利息		569	2	907
デリバティブ費用		3,494		-
時効成立後支払分配金・償還金		1		2
為替差損		165		-
その他		0		9
営業外費用合計		4,231		919
経常利益		10,319		16,418
特別利益				
投資有価証券売却益		815		210

特別利益合計	815	210
特別損失		
投資有価証券売却損	174	81
固定資産処分損	52	10
損害賠償損失	167	-
特別損失合計	394	91
税引前当期純利益	10,740	16,537
法人税、住民税及び事業税	2,415	4,349
法人税等調整額	51	157
法人税等合計	2,364	4,192
当期純利益	8,376	12,345

## (3) 【株主資本等変動計算書】

第65期（自 2023年4月1日 至 2024年3月31日）

(単位：百万円)

	株主資本						株主資本合計
	資本金	資本剰余金		利益剰余金		自己株式	
		資本準備金	資本剰余金合計	その他利益剰余金 繰越利益剰余金	利益剰余金合計		
当期首残高	17,363	5,220	5,220	79,307	79,307	2,067	99,823
当期変動額							
剰余金の配当				5,092	5,092		5,092
当期純利益				8,376	8,376		8,376
自己株式の取得							
株主資本以外の項目の 当期変動額（純額）							
当期変動額合計	-	-	-	3,284	3,284	-	3,284
当期末残高	17,363	5,220	5,220	82,591	82,591	2,067	103,107

	評価・換算差額等			純資産合計
	その他 有価証券 評価差額金	繰延ヘッジ 損益	評価・ 換算差額 等合計	
当期首残高	2,056	488	1,567	101,391
当期変動額				
剰余金の配当				5,092
当期純利益				8,376
自己株式の取得				
株主資本以外の項目の 当期変動額（純額）	2,467	666	1,800	1,800
当期変動額合計	2,467	666	1,800	5,084
当期末残高	4,523	1,155	3,367	106,475

第66期（自 2024年4月1日 至 2025年3月31日）

(単位：百万円)

	株主資本						株主資本合計
	資本金	資本剰余金		利益剰余金		自己株式	
		資本準備金	資本剰余金合計	その他利益剰余金 繰越利益剰余金	利益剰余金合計		
当期首残高	17,363	5,220	5,220	82,591	82,591	2,067	103,107



	<p>(3) 退職給付引当金 従業員の退職給付に備えるため、当事業年度末における退職給付債務及び年金資産の見込額に基づき、計上しております。</p> <p>退職給付見込額の期間帰属方法 退職給付債務の算定にあたり、退職給付見込額を当事業年度末までの期間に帰属させる方法については、給付算定式基準によっております。</p> <p>数理計算上の差異の費用処理方法 数理計算上の差異は、各事業年度の発生時における従業員の平均残存勤務期間以内の一定の年数（10年）による定額法により按分した額をそれぞれ発生翌事業年度から費用処理しております。</p>
4 収益の計上基準	<p>当社の顧客との契約から生じる収益に関する主要な事業における主な履行義務の内容及び当該履行義務を充足する通常の時点（収益を認識する通常の時点）は以下のとおりであります。</p> <p>(1) 投資信託委託業務 当社は、投資信託契約に基づき投資信託商品に関する投信委託サービスを提供し、商品の運用資産残高（以下「AUM」）に応じて手数料を受領しております。サービスの提供を通じて得られる投資信託報酬は、各ファンドのAUMに固定料率を乗じて毎日計算され、日次で収益を認識しております。</p> <p>(2) 投資顧問業務 当社は、投資顧問契約に基づき機関投資家に投資顧問サービスを提供し、ファンドのAUMに応じて手数料を受領しております。サービスの提供を通じて得られる投資顧問報酬は、一般的に各ファンドのAUMに投資顧問契約で定められた固定料率を乗じて毎月計算され、月次で収益を認識しております。</p> <p>(3) 成功報酬 当社がファンドの運用成果に応じて受領する成功報酬は、投資信託契約または投資顧問契約のもと、報酬を受領することが確実であり、将来返還する可能性が無いことが判明した時点で収益を認識しております。</p>
5 ヘッジ会計の方法	<p>(1) ヘッジ会計の方法 繰延ヘッジ処理によっております。</p> <p>(2) ヘッジ手段とヘッジ対象 ヘッジ手段は為替予約、ヘッジ対象は投資有価証券であります。</p> <p>(3) ヘッジ方針 ヘッジ取引規程等に基づき、ヘッジ対象に係る為替変動リスクをヘッジしてあります。</p> <p>(4) ヘッジ有効性評価の方法 ヘッジ開始時から有効性判定時点までの期間における相場変動によるヘッジ手段及びヘッジ対象資産に係る損益の累計を比較し有効性を評価してあります。</p>
6 その他財務諸表作成のための基本となる重要な事項	<p>消費税等の会計処理 資産に係る控除対象外消費税及び地方消費税は、当事業年度の費用として処理してあります。</p>

（未適用の会計基準等）

- ・ 「リースに関する会計基準」（企業会計基準第34号 2024年9月13日）
- ・ 「リースに関する会計基準の適用指針」（企業会計基準適用指針第33号 2024年9月13日）等

(1) 概要

国際的な会計基準と同様に、借手のすべてのリースについて資産・負債を計上する等の取扱いを定めるもの。

(2) 適用予定日

2028年3月期の期首より適用予定であります。

(3) 当該会計基準等の適用による影響

当該会計基準等の適用が財務諸表に及ぼす影響は、現時点で評価中であります。

（重要な会計上の見積り）

第65期(自 2023年4月1日 至 2024年3月31日)  
該当事項はありません。

第66期(自 2024年4月1日 至 2025年3月31日)  
該当事項はありません。

（貸借対照表関係）

第65期 (2024年3月31日)	第66期 (2025年3月31日)
<p>1 有形固定資産の減価償却累計額</p> <p>建物 1,482百万円</p> <p>器具備品 920百万円</p> <p>2 信託資産</p> <p>流動資産のその他のうち2百万円は、「直販顧客分別金信託契約」により、野村信託銀行株式会社に信託しております。</p> <p>3 関係会社に対する資産及び負債は次のとおりであります。</p> <p>(流動資産)</p> <p>未収収益 248百万円</p> <p>(流動負債)</p> <p>未払費用 1,873百万円</p> <p>4 消費税等の取扱い</p> <p>仮払消費税等及び仮受消費税等は相殺のうえ、「未払消費税等」として表示しております。</p> <p>5 保証債務</p> <p>ティンダルエクイティーズ・オーストラリア・ピーティーワイ・リミテッド(旧社名「日興AMエクイティーズ・オーストラリア・ピーティーワイ・リミテッド」)が発行する買戻し条件付株式の買戻請求に関する債務について、ヤラ・キャピタル・マネジメント・リミテッドは最大493百万円(5百万豪ドル)を提供する義務を負っています。当社はヤラ・キャピタル・マネジメント・リミテッドが負う当該資金提供義務を保証しております。</p>	<p>1 有形固定資産の減価償却累計額</p> <p>建物 1,484百万円</p> <p>器具備品 872百万円</p> <p>2 信託資産</p> <p>流動資産のその他のうち2百万円は、「直販顧客分別金信託契約」により、野村信託銀行株式会社に信託しております。</p> <p>3 関係会社に対する資産及び負債は次のとおりであります。</p> <p>(流動資産)</p> <p>未収収益 282百万円</p> <p>(流動負債)</p> <p>未払費用 1,921百万円</p> <p>4 消費税等の取扱い</p> <p>仮払消費税等及び仮受消費税等は相殺のうえ、「未払消費税等」として表示しております。</p> <p>5 保証債務</p> <p>ティンダルエクイティーズ・オーストラリア・ピーティーワイ・リミテッド(旧社名「日興AMエクイティーズ・オーストラリア・ピーティーワイ・リミテッド」)が発行する買戻し条件付株式の買戻請求に関する債務について、ヤラ・キャピタル・マネジメント・リミテッドは最大469百万円(5百万豪ドル)を提供する義務を負っています。当社はヤラ・キャピタル・マネジメント・リミテッドが負う当該資金提供義務を保証しております。</p>

## (損益計算書関係)

第65期 (自 2023年4月1日 至 2024年3月31日)	第66期 (自 2024年4月1日 至 2025年3月31日)
<p>1 営業収益合計には、成功報酬212百万円が含まれております。</p> <p>2 各科目に含まれている関係会社に対するものは、次のとおりであります。</p> <p>受取配当金 4,889百万円</p> <p>3 有価証券評価益</p> <p>保有している一部の有価証券の区分を、運用方針の変更のためその他有価証券から売買目的有価証券に振り替え、金銭の信託に移管したことに伴い、振替時の評価差額1,113百万円を営業外収益に計上しております。</p>	<p>1 営業収益合計には、成功報酬354百万円が含まれております。</p> <p>2 各科目に含まれている関係会社に対するものは、次のとおりであります。</p> <p>受取配当金 4,048百万円</p> <p>支払利息 286百万円</p> <p>3 有価証券評価益</p> <p>保有している一部の有価証券の区分を、運用方針の変更のためその他有価証券から売買目的有価証券に振り替え、金銭の信託に移管したことに伴い、振替時の評価差額3,063百万円を営業外収益に計上しております。</p>

## (株主資本等変動計算書関係)

第65期(自 2023年4月1日 至 2024年3月31日)

## 1 発行済株式の種類及び総数に関する事項

株式の種類	当事業年度期首	当事業年度増加	当事業年度減少	当事業年度末
普通株式(株)	197,012,500	-	-	197,012,500

## 2 自己株式の種類及び株式数に関する事項

株式の種類	当事業年度期首	当事業年度増加	当事業年度減少	当事業年度末

普通株式(株)	2,860,000	-	-	2,860,000
---------	-----------	---	---	-----------

## 3 新株予約権等に関する事項

新株予約権の内訳	新株予約権の目的となる株式の種類	新株予約権の目的となる株式の数(株)				当事業年度末残高(百万円)
		当事業年度期首	当事業年度増加	当事業年度減少	当事業年度末	
2016年度 ストックオプション(2)	普通株式	217,000	-	96,000	121,000	-
2017年度 ストックオプション(1)	普通株式	752,000	-	406,000	346,000	-
合計		969,000	-	502,000	467,000	-

(注) 1 当事業年度の減少は、新株予約権の失効等によるものであります。

2 2016年度ストックオプション(2)121,000株及び2017年度ストックオプション(1)346,000株は、当事業年度末現在、権利行使期間の初日が到来しておりますが、他の条件が満たされていないため新株予約権を行使することができません。

## 4 配当に関する事項

## (1) 配当金支払額

決議	株式の種類	配当金の総額(百万円)	1株当たり配当額(円)	基準日	効力発生日
2023年5月26日 取締役会	普通株式	5,092	26.23	2023年3月31日	2023年6月27日

## (2) 基準日が当事業年度に属する配当のうち、配当の効力発生日が翌事業年度となるもの

決議	株式の種類	配当の原資	配当金の総額(百万円)	1株当たり配当額(円)	基準日	効力発生日
2024年5月29日 取締役会	普通株式	利益剰余金	11,183	57.60	2024年3月31日	2024年6月25日

## 第66期（自 2024年4月1日 至 2025年3月31日）

## 1 発行済株式の種類及び総数に関する事項

株式の種類	当事業年度期首	当事業年度増加	当事業年度減少	当事業年度末
普通株式(株)	197,012,500	-	-	197,012,500

## 2 自己株式の種類及び株式数に関する事項

株式の種類	当事業年度期首	当事業年度増加	当事業年度減少	当事業年度末
普通株式(株)	2,860,000	-	-	2,860,000

## 3 新株予約権等に関する事項

新株予約権の内訳	新株予約権の目的となる株式の種類	新株予約権の目的となる株式の数(株)				当事業年度末残高(百万円)
		当事業年度期首	当事業年度増加	当事業年度減少	当事業年度末	
2016年度 ストックオプション(2)	普通株式	121,000	-	121,000	-	-
2017年度 ストックオプション(1)	普通株式	346,000	-	154,000	192,000	-
合計		467,000	-	275,000	192,000	-

(注) 1 当事業年度の減少は、新株予約権の失効等によるものであります。

2 2017年度ストックオプション(1)192,000株は、当事業年度末現在、権利行使期間の初日が到来しておりますが、他の条件が満たされていないため新株予約権を行使することができません。

## 4 配当に関する事項

## (1) 配当金支払額

決議	株式の種類	配当金の総額(百万円)	1株当たり配当額(円)	基準日	効力発生日
2024年5月29日 取締役会	普通株式	11,183	57.60	2024年3月31日	2024年6月25日

## (2) 基準日が当事業年度に属する配当のうち、配当の効力発生日が翌事業年度となるもの

決議	株式の種類	配当の原資	配当金の総額 (百万円)	1株当たり 配当額(円)	基準日	効力発生日
2025年5月29日 取締役会	普通株式	利益剰余金	7,486	38.56	2025年3月31日	2025年6月27日

## (リース取引関係)

第65期 (自 2023年4月1日 至 2024年3月31日)		第66期 (自 2024年4月1日 至 2025年3月31日)	
オペレーティング・リース取引 解約不能のものに係る未経過リース料		オペレーティング・リース取引 解約不能のものに係る未経過リース料	
1年内	891百万円	1年内	916百万円
1年超	2,613百万円	1年超	6,829百万円
合計	3,505百万円	合計	7,745百万円

## (金融商品関係)

第65期(自 2023年4月1日 至 2024年3月31日)

## 1 金融商品の状況に関する事項

## (1) 金融商品に対する取組方針

当社は、投資信託の運用を業として行っており、自社が運用する投資信託の商品性維持を目的として、当該投資信託を有価証券及び投資有価証券として保有しております。当社が行っているデリバティブ取引については、保有する投資信託に係る将来の為替及び価格の変動によるリスクの軽減を目的としているため、有価証券及び投資有価証券保有残高の範囲内で行うこととし、投機目的のためのデリバティブ取引は行わない方針であります。

また、資金運用については金銭の信託及び短期的な預金等に限定しております。

## (2) 金融商品の内容及びそのリスク

預金に関しては10数行に分散しておりますが、これら金融機関の破綻及び債務不履行等による信用リスクに晒されております。営業債権である未収委託者報酬及び未収収益に関しては、それらの源泉である預り純資産を数行の信託銀行に分散して委託しておりますが、信託銀行はその受託資産を自己勘定と分別して管理しているため、仮に信託銀行が破綻又は債務不履行等となった場合でも、これら営業債権が信用リスクに晒されることは無いと考えております。また、グローバルに事業を展開していることから生じている外貨建ての営業債権は、為替の変動リスクに晒されます。有価証券及び投資有価証券は、主に自己で設定した投資信託へのシードマネーの投入によるものであります。これら投資信託の投資対象は株式、公社債等のため、価格変動リスクや信用リスク、流動性リスク、為替変動リスクに晒されておりますが、それらの一部については為替予約、株価指数先物等のデリバティブ取引により、リスクをヘッジしております。なお、為替変動リスクに係るヘッジについてはヘッジ会計（繰延ヘッジ）を適用しております。デリバティブ取引は、取引相手先として高格付を有する金融機関に限定しております。なお、ヘッジ会計に関するヘッジ手段とヘッジ対象、ヘッジ方針、ヘッジ有効性評価の方法等については、前述の「重要な会計方針「5 ヘッジ会計の方法」」をご参照下さい。

営業債務である未払金（未払手数料）、未払費用に関しては、すべてが1年以内の支払期日であります。未払金（未払手数料）については、債権（未収委託者報酬）を資金回収した後に、販売会社へ当該債務を支払うフローとなっているため、流動性リスクに晒されることは無いと考えております。また未払費用のうち運用再委託先への顧問料支払に係るものについてもほとんどのものが、未払金同様のフローのため、流動性リスクに晒されることは無いと考えております。それ以外の営業費用及び一般管理費に係る未払費用に関しては、流動性リスクに晒されており、一部は外貨建て債務があるため、為替の変動リスクにも晒されております。

上記以外の外貨建ての債権及び債務に関しては、為替変動リスクに晒されておりますが、一部為替予約によりリスクをヘッジしております。

## (3) 金融商品に係るリスク管理体制

## 信用リスク（取引先の契約不履行等に係るリスク）の管理

当社は、預金の預入れやデリバティブ取引を行う金融機関の選定に関しては、相手方の財政状態及び経営成績、又は必要に応じて格付等を考慮した上で決定しております。また既に取引が行われている相手方に関しても、定期的に継続したモニタリングを行うことで、相手方の財務状況の悪化等による信用リスクを早期に把握することで、リスクの軽減を図っております。

## 市場リスク（為替や価格等の変動リスク）の管理

当社は、原則、有価証券及び投資有価証券以外の為替変動や価格変動に係るリスクに対して、ヘッジ取引を行っておりません。外貨建ての営業債権債務について、月次ベースで為替変動リスクを測定し、モニタリングを実施しております。また、有価証券及び投資有価証券に関しては、一部について、為替変動リスクや価格変動リスクを回避する目的でデリバティブ取引を行っております。毎月末にそれぞれの時価を算出し、評価損益（ヘッジ対象の有価証券及び投資有価証券は、ヘッジ損益考慮後の評価損益）を把握しております。また、市場の変動等に基づき、今後の一定期間において特定の確率で、金融商品に生じ得る損失額の推計値を把握するため、バリュエーション・アット・リスクを用いた市場リスク管理を週次ベースで実施しております。さらに、外貨建ての貸付金に関しては、為替変動リスクを回避する目的でデリバティブ取引を行っております。

## 流動性リスク（支払期日に支払いを実行できなくなるリスク）の管理

当社は、日々資金残高管理を行っております。また、適時に資金繰予定表を作成・更新するとともに、手許流動性（最低限必要な運転資金）を状況に応じて見直し・維持すること等により、流動性リスクを管理しております。



未収委託者報酬	21,592				
未収収益	647				
有価証券及び投資有価証券 投資信託	1	169	2,483	-	
合計	53,440	169	2,483	-	

第66期(自 2024年4月1日 至 2025年3月31日)

## 1 金融商品の状況に関する事項

### (1) 金融商品に対する取組方針

当社は、投資信託の運用を業として行っており、自社が運用する投資信託の商品性維持を目的として、当該投資信託を有価証券及び投資有価証券として保有しております。当社が行っているデリバティブ取引については、保有する投資信託に係る将来の為替及び価格の変動によるリスクの軽減を目的としているため、有価証券及び投資有価証券保有残高の範囲内で行うこととし、投機目的のためのデリバティブ取引は行わない方針であります。

また、資金運用については金銭の信託及び短期的な預金等に限定しております。

### (2) 金融商品の内容及びそのリスク

預金に関しては10数行に分散して預入れしておりますが、これら金融機関の破綻及び債務不履行等による信用リスクに晒されております。営業債権である未収委託者報酬及び未収収益に関しては、それらの源泉である預り純資産を数行の信託銀行に分散して委託しておりますが、信託銀行はその受託資産を自己勘定と分別して管理しているため、仮に信託銀行が破綻又は債務不履行等となった場合でも、これら営業債権が信用リスクに晒されることは無いと考えております。また、グローバルに事業を展開していることから生じている外貨建ての営業債権は、為替の変動リスクに晒されます。有価証券及び投資有価証券は、主に自己で設定した投資信託へのシードマネーの投入によるものであります。これら投資信託の投資対象は株式、公社債等のため、価格変動リスクや信用リスク、流動性リスク、為替変動リスクに晒されておりますが、それらの一部については為替予約、株価指数先物等のデリバティブ取引により、リスクをヘッジしております。なお、為替変動リスクに係るヘッジについてはヘッジ会計（繰延ヘッジ）を適用しております。デリバティブ取引は、取引相手先として高格付を有する金融機関に限定しております。なお、ヘッジ会計に関するヘッジ手段とヘッジ対象、ヘッジ方針、ヘッジ有効性評価の方法等については、前述の「重要な会計方針「5 ヘッジ会計の方法」」をご参照下さい。

営業債務である未払金（未払手数料）、未払費用に関しては、すべてが1年以内の支払期日であります。未払金（未払手数料）については、債権（未収委託者報酬）を資金回収した後に、販売会社へ当該債務を支払うフローとなっているため、流動性リスクに晒されることは無いと考えております。また未払費用のうち運用再委託先への顧問料支払に係るものについてもほとんどのものが、未払金同様のフローのため、流動性リスクに晒されることは無いと考えております。それ以外の営業費用及び一般管理費に係る未払費用に関しては、流動性リスクに晒されており、一部は外貨建て債務があるため、為替の変動リスクにも晒されております。

外貨建ての関係会社短期借入金に関しましては、為替変動リスクに晒されておりますが、為替予約によりリスクをヘッジしております。

上記以外の外貨建ての債権及び債務に関しては、為替変動リスクに晒されておりますが、一部為替予約によりリスクをヘッジしております。

### (3) 金融商品に係るリスク管理体制

#### 信用リスク（取引先の契約不履行等に係るリスク）の管理

当社は、預金の預入れやデリバティブ取引を行う金融機関の選定に関しては、相手方の財政状態及び経営成績、又は必要に応じて格付等を考慮した上で決定しております。また既に取引が行われている相手方に関しても、定期的に継続したモニタリングを行うことで、相手方の財務状況の悪化等による信用リスクを早期に把握することで、リスクの軽減を図っております。

#### 市場リスク（為替や価格等の変動リスク）の管理

当社は、原則、有価証券及び投資有価証券以外の為替変動や価格変動に係るリスクに対して、ヘッジ取引を行っておりません。外貨建ての営業債権債務について、月次ベースで為替変動リスクを測定し、モニタリングを実施しております。また、有価証券及び投資有価証券に関しては、一部について、為替変動リスクや価格変動リスクを回避する目的でデリバティブ取引を行っております。毎月末にそれぞれの時価を算出し、評価損益（ヘッジ対象の有価証券及び投資有価証券は、ヘッジ損益考慮後の評価損益）を把握しております。また、市場の変動等に基づき、今後の一定期間において特定の確率で、金融商品に生じ得る損失額の推計値を把握するため、バリュエーション・アット・リスクを用いた市場リスク管理を週次ベースで実施しております。さらに、外貨建ての関係会社短期借入金に関しては、為替変動リスクを回避する目的でデリバティブ取引を行っております。

#### 流動性リスク（支払期日に支払いを実行できなくなるリスク）の管理

当社は、日々資金残高管理を行っております。また、適時に資金繰予定表を作成・更新するとともに、手許流動性（最低限必要な運転資金）を状況に応じて見直し・維持すること等により、流動性リスクを管理しております。

## 2 金融商品の時価等及び時価のレベルごとの内訳等に関する事項

貸借対照表計上額、時価及びレベルごとの内訳等については、次のとおりであります。なお、市場価格のない株式等は、次表には含めておりません。

また、金融商品の時価は、時価の算定に用いたインプットの観察可能性及び重要性に応じて、以下3つのレベルに分類しております。

- レベル1の時価：観察可能な時価の算定に係るインプットのうち、活発な市場において形成される当該時価の算定の対象となる資産又は負債に関する相場価格により算定した時価
- レベル2の時価：観察可能な時価の算定に係るインプットのうち、レベル1のインプット以外の時価の算定に係るインプットを用いて算定した時価
- レベル3の時価：観察できない時価の算定に係るインプットを使用して算定した時価

時価の算定に重要な影響を与えるインプットを複数使用している場合には、それらのインプットがそれぞれ属するレベルのうち、時価の算定における優先順位が最も低いレベルに時価を分類しております。

(1) 時価をもって貸借対照表価額とする金融資産及び金融負債

(単位：百万円)

	貸借対照表計上額			
	レベル1	レベル2	レベル3	合計
金銭の信託 有価証券 その他有価証券	2,418	14,651	-	17,070
投資信託	4,097	11,342	-	15,440
資産計	6,516	25,994	-	32,510
デリバティブ取引(*1)				
株式関連(*2)	159	-	-	159
通貨関連(*3)	-	341	-	341
デリバティブ取引計	159	341	-	501

- (1) デリバティブ取引によって生じた正味の債権・債務は純額で表示しており、合計で正味の債務となる項目については、      で示しております。
- (2) 株式関連のデリバティブ取引の159百万円は、貸借対照表上流動資産のその他に含まれております。
- (3) 通貨関連のデリバティブ取引の341百万円は、貸借対照表上流動資産及び流動負債のその他に含まれております。

(2) 時価をもって貸借対照表価額としない金融資産及び金融負債

現金・預金、未収委託者報酬、未収収益、関係会社短期借入金、未払金及び未払費用は、短期間（1年以内）で決済されるため時価が帳簿価額に近似するものであることから、記載を省略しております。

(注1) 時価の算定に用いた評価技法及びインプットの説明

資産

金銭の信託

金銭の信託の信託財産のうち、上場投資信託は、取引所の価格を時価としており、市場の活発性に基き、レベル1の時価に分類しております。市場における取引価格が存在しない投資信託については、解約又は買取請求に関して市場参加者からリスクの対価を求められるほどの重要な制限が無い場合には基準価額等を時価としており、レベル2の時価に分類しております。金銭の信託の信託財産のうち、銀行勘定貸については取引先金融機関から提供された価格により算定しており、当該価格は活発な市場における相場価格とは認められないため、レベル2の時価に分類しております。

有価証券

上場投資信託は、取引所の価格を時価としており、市場の活発性に基き、レベル1の時価に分類しております。市場における取引価格が存在しない投資信託については、解約又は買取請求に関して市場参加者からリスクの対価を求められるほどの重要な制限が無い場合には基準価額等を時価としており、レベル2の時価に分類しております。

デリバティブ取引

株式関連

株価指数先物取引は活発な市場における無調整の相場価格を利用できることから、その時価をレベル1に分類しております。

通貨関連

為替予約の時価は、金利や為替レート等の観察可能なインプットを用いて割引現在価値法により算定しており、レベル2の時価に分類しております。

(注2) 市場価格のない株式等の貸借対照表計上額は次のとおりであります。

(単位：百万円)

区分	貸借対照表計上額
非上場株式	2,571
子会社株式	26,371
関連会社株式	18,635

3 金銭債権及び満期のある有価証券の決算日後の償還予定額

(単位：百万円)

	1年以内	1年超 5年以内	5年超 10年以内	10年超
現金・預金	26,334			
未収委託者報酬	22,244			
未収収益	900			
有価証券及び投資有価証券				
投資信託	-	803	1,176	110
合計	49,479	803	1,176	110

(有価証券関係)

第65期(自 2023年4月1日 至 2024年3月31日)

## 1 子会社株式及び関連会社株式

(単位：百万円)

	貸借対照表計上額
子会社株式	19,011
関連会社株式	18,635

(注) 子会社株式及び関連会社株式は市場価格のない株式等であるため、時価を記載しておりません。

## 2 その他有価証券

(単位：百万円)

	種類	貸借対照表計上額	取得原価	差額
貸借対照表計上額 が取得原価を超え るもの	投資信託	24,313	17,701	6,611
	小計	24,313	17,701	6,611
貸借対照表計上額 が取得原価を超え ないもの	投資信託	1,613	1,769	156
	小計	1,613	1,769	156
合計		25,927	19,471	6,455

(注) 1 減損処理にあたっては、期末における時価が取得原価に比べ50%以上下落した場合にはすべて減損処理を行い、30%～50%程度下落した場合には、当該金額の重要性、回復可能性等を考慮して必要と認められた額について減損処理を行っております。

2 非上場株式等（貸借対照表計上額2,540百万円）については、市場価格のない株式等であることから、上表の「その他有価証券」には含めておりません。

## 3 当事業年度中に売却したその他有価証券

(単位：百万円)

種類	売却額	売却益の合計額	売却損の合計額
投資信託	8,145	1,057	167
合計	8,145	1,057	167

## 4 保有目的を変更した有価証券

注記事項「（損益計算書関係） 3 有価証券評価益」をご参照ください。

第66期(自 2024年4月1日 至 2025年3月31日)

## 1 子会社株式及び関連会社株式

(単位：百万円)

	貸借対照表計上額
子会社株式	26,371
関連会社株式	18,635

(注) 子会社株式及び関連会社株式は市場価格のない株式等であるため、時価を記載しておりません。

## 2 その他有価証券

(単位：百万円)

	種類	貸借対照表計上額	取得原価	差額
貸借対照表計上額 が取得原価を超え るもの	投資信託	12,903	9,123	3,780
	小計	12,903	9,123	3,780
貸借対照表計上額 が取得原価を超え ないもの	投資信託	2,536	2,809	273
	小計	2,536	2,809	273
合計		15,440	11,933	3,506

- (注) 1 減損処理にあたっては、期末における時価が取得原価に比べ50%以上下落した場合にはすべて減損処理を行い、30%～50%程度下落した場合には、当該金額の重要性、回復可能性等を考慮して必要と認められた額について減損処理を行っております。
- 2 非上場株式等（貸借対照表計上額2,571百万円）については、市場価格のない株式等であることから、上表の「その他有価証券」には含めておりません。

### 3 当事業年度中に売却したその他有価証券

(単位：百万円)

種類	売却額	売却益の合計額	売却損の合計額
投資信託	5,849	764	45
合計	5,849	764	45

### 4 保有目的を変更した有価証券

注記事項「（損益計算書関係） 3 有価証券評価益」をご参照ください。

(金銭の信託関係)

第65期(自 2023年4月1日 至 2024年3月31日)

運用目的の金銭の信託

(単位：百万円)

	貸借対照表計上額	当事業年度の損益に含まれた 評価差額
運用目的の金銭の信託	3,899	399

第66期(自 2024年4月1日 至 2025年3月31日)

運用目的の金銭の信託

(単位：百万円)

	貸借対照表計上額	当事業年度の損益に含まれた 評価差額
運用目的の金銭の信託	17,070	170

(デリバティブ取引関係)

第65期(2024年3月31日)

1 ヘッジ会計が適用されていないデリバティブ取引

(1) 株式関連

種類	契約額等 (百万円)	契約額等 のうち1年超 (百万円)	時価 (百万円)	評価損益 (百万円)
市場取引 株価指数先物取引 売建	15,077	-	309	309
合計	15,077	-	309	309

(注) 1 上記取引については時価評価を行い、評価損益は損益計算書に計上しております。

2 時価の算定方法

金融商品取引所が定める清算指数によっております。

(2) 通貨関連

該当事項はありません。

2 ヘッジ会計が適用されているデリバティブ取引

通貨関連

ヘッジ会計の方法	デリバティブ取引の 種類等	主なヘッジ対象	契約額等 (百万円)	契約額等 のうち1年超 (百万円)	時価 (百万円)
原則的処理 方法	為替予約取引 売建 米ドル 豪ドル 香港ドル 人民元 ユーロ	投資有価証券	6,465 84 542 2,979 2,172	- - - - -	268 2 17 17 60
	合計		12,243	-	367

(注) 1 時価の算定方法

取引先金融機関から提示された価格等に基づき算定しております。

第66期(2025年3月31日)

## 1 ヘッジ会計が適用されていないデリバティブ取引

## (1) 株式関連

種類		契約額等 (百万円)	契約額等 のうち1年超 (百万円)	時価 (百万円)	評価損益 (百万円)
市場取引	株価指数先物取引 売建	17,846	-	159	159
合計		17,846	-	159	159

(注) 1 上記取引については時価評価を行い、評価損益は損益計算書に計上しております。

## 2 時価の算定方法

金融商品取引所が定める清算指数によっております。

## (2) 通貨関連

種類		契約額等 (百万円)	契約額等 のうち1年超 (百万円)	時価 (百万円)	評価損益 (百万円)
市場取引 以外の取引	為替予約取引 買建 シンガポールドル	6,696	-	39	39
合計		6,696	-	39	39

(注) 1 上記取引については時価評価を行い、評価損益は損益計算書に計上しております。

## 2 時価の算定方法

取引先金融機関から提示された価格等に基づき算定しております。

## 2 ヘッジ会計が適用されているデリバティブ取引

## 通貨関連

ヘッジ会計の 方法	デリバティブ取引の 種類等	主なヘッジ対象	契約額等 (百万円)	契約額等 のうち1年超 (百万円)	時価 (百万円)
原則的処理 方法	為替予約取引 売建	投資有価証券			
	米ドル		6,651	-	326
	豪ドル		180	-	1
	ユーロ		2,796	-	2
	香港ドル		1,067	-	38
	人民元		1,473	-	18
合計			12,167	-	381

(注) 1 時価の算定方法

取引先金融機関から提示された価格等に基づき算定しております。

## (持分法損益等)

第65期 (自 2023年4月1日 至 2024年3月31日)	第66期 (自 2024年4月1日 至 2025年3月31日)
関連会社に持分法を適用した場合の投資損益等 (単位：百万円)	関連会社に持分法を適用した場合の投資損益等 (単位：百万円)
(1) 関連会社に対する投資の金額 5,342	(1) 関連会社に対する投資の金額 5,341
(2) 持分法を適用した場合の投資の金額 17,691	(2) 持分法を適用した場合の投資の金額 18,436
(3) 持分法を適用した場合の投資利益の金額 2,474	(3) 持分法を適用した場合の投資利益の金額 2,427

## (退職給付関係)

第65期(自 2023年4月1日 至 2024年3月31日)

## 1 採用している退職給付制度の概要

当社は、確定拠出型企業年金制度及びキャッシュバランスプラン型退職金制度を設けております。

## 2 確定給付制度

## (1) 退職給付債務の期首残高と期末残高の調整表

退職給付債務の期首残高	(百万円)	1,366
勤務費用		134
利息費用		8
数理計算上の差異の発生額		9
退職給付の支払額		110
退職給付債務の期末残高		1,407

## (2) 退職給付債務の期末残高と貸借対照表に計上された退職給付引当金の調整表

退職給付債務	1,407
未積立退職給付債務	1,407
未認識数理計算上の差異	40
貸借対照表に計上された負債の額	1,448
退職給付引当金	1,448
貸借対照表に計上された負債の額	1,448

## (3) 退職給付費用及びその内訳項目の金額

勤務費用	134
利息費用	8
数理計算上の差異の費用処理額	7
確定給付制度に係る退職給付費用	134

## (4) 数理計算上の計算基礎に関する事項

当事業年度末における主要な数理計算上の計算基礎 割引率	0.7%
--------------------------------	------

## 3 確定拠出制度

当社の確定拠出制度への要拠出額は、253百万円でありました。

第66期(自 2024年4月1日 至 2025年3月31日)

## 1 採用している退職給付制度の概要

当社は、確定拠出型企業年金制度及びキャッシュバランスプラン型退職金制度を設けております。

## 2 確定給付制度

## (1) 退職給付債務の期首残高と期末残高の調整表

	(百万円)
退職給付債務の期首残高	1,407
勤務費用	138
利息費用	9
数理計算上の差異の発生額	34
退職給付の支払額	133
退職給付債務の期末残高	1,387

## (2) 退職給付債務の期末残高と貸借対照表に計上された退職給付引当金の調整表

退職給付債務	1,387
未積立退職給付債務	1,387
未認識数理計算上の差異	67
貸借対照表に計上された負債の額	1,455
退職給付引当金	1,455
貸借対照表に計上された負債の額	1,455

## (3) 退職給付費用及びその内訳項目の金額

勤務費用	138
利息費用	9
数理計算上の差異の費用処理額	7
確定給付制度に係る退職給付費用	140

## (4) 数理計算上の計算基礎に関する事項

当事業年度末における主要な数理計算上の計算基礎 割引率	1.5%
--------------------------------	------

## 3 確定拠出制度

当社の確定拠出制度への要拠出額は、262百万円でありました。

(ストックオプション等関係)

第65期(自 2023年4月1日 至 2024年3月31日)

## 1 スtockオプション(新株予約権)の内容、規模及びその変動状況

## (1) ストックオプション(新株予約権)の内容

	2016年度ストックオプション(2)	2017年度ストックオプション(1)
付与対象者の区分及び人数	当社及び関係会社の取締役・従業員 31名	当社及び関係会社の取締役・従業員 36名
株式の種類別のストックオプションの付与数（注）	普通株式 4,409,000株	普通株式 4,422,000株
付与日	2017年4月27日	2018年4月27日
権利確定条件	2019年4月27日（以下「権利行使可能初日」といいます。）、当該権利行使可能初日から1年経過した日の翌日、及び当該権利行使可能初日から2年経過した日の翌日まで原則として従業員等の地位にあることを要し、それぞれ保有する新株予約権の3分の1、3分の1、3分の1ずつ権利確定する。ただし、本新株予約権の行使時において、当社が株式公開していることを要する。	2020年4月27日（以下「権利行使可能初日」といいます。）、当該権利行使可能初日から1年経過した日の翌日、及び当該権利行使可能初日から2年経過した日の翌日まで原則として従業員等の地位にあることを要し、それぞれ保有する新株予約権の3分の1、3分の1、3分の1ずつ権利確定する。ただし、本新株予約権の行使時において、当社が株式公開していることを要する。
対象勤務期間	付与日から、権利行使可能初日から2年を経過した日まで	付与日から、権利行使可能初日から2年を経過した日まで
権利行使期間	2019年4月27日から 2027年4月30日まで	2020年4月27日から 2028年4月30日まで

(注) 株式数に換算して記載しております。

(2) ストックオプション(新株予約権)の規模及びその変動状況  
ストックオプション(新株予約権)の数

	2016年度ストックオプション(2)	2017年度ストックオプション(1)
付与日	2017年4月27日	2018年4月27日
権利確定前(株)		
期首	217,000	752,000
付与	0	0
失効	96,000	406,000
権利確定	0	0
権利未確定残	121,000	346,000
権利確定後(株)		
期首	-	-
権利確定	-	-
権利行使	-	-
失効	-	-
権利未行使残	-	-

(注) 株式数に換算して記載しております。

## 単価情報

	2016年度ストックオプション(2)	2017年度ストックオプション(1)
付与日	2017年4月27日	2018年4月27日
権利行使価格(円)	553	694
付与日における公正な評価単価(円)（注）1	0	0

(注) 1 公正な評価単価に代え、本源的価値（評価額と行使価格との差額）の見積りによっております。

2 ストックオプションの単位当たりの本源的価値による算定を行った場合の本源的価値の合計額  
当事業年度末における本源的価値の合計額 104百万円

第66期(自 2024年4月1日 至 2025年3月31日)

1 ストックオプション(新株予約権)の内容、規模及びその変動状況  
(1) ストックオプション(新株予約権)の内容

	2016年度ストックオプション(2)	2017年度ストックオプション(1)
付与対象者の区分及び人数	当社及び関係会社の取締役・従業員 31名	当社及び関係会社の取締役・従業員 36名
株式の種類別のストックオプションの付与数（注）	普通株式 4,409,000株	普通株式 4,422,000株
付与日	2017年4月27日	2018年4月27日
権利確定条件	2019年4月27日（以下「権利行使可能初日」といいます。）、当該権利行使可能初日から1年経過した日の翌日、及び当該権利行使可能初日から2年経過した日の翌日まで原則として従業員等の地位にあることを要し、それぞれ保有する新株予約権の3分の1、3分の1、3分の1ずつ権利確定する。ただし、本新株予約権の行使時において、当社が株式公開していることを要する。	2020年4月27日（以下「権利行使可能初日」といいます。）、当該権利行使可能初日から1年経過した日の翌日、及び当該権利行使可能初日から2年経過した日の翌日まで原則として従業員等の地位にあることを要し、それぞれ保有する新株予約権の3分の1、3分の1、3分の1ずつ権利確定する。ただし、本新株予約権の行使時において、当社が株式公開していることを要する。
対象勤務期間	付与日から、権利行使可能初日から2年を経過した日まで	付与日から、権利行使可能初日から2年を経過した日まで
権利行使期間	2019年4月27日から 2027年4月30日まで	2020年4月27日から 2028年4月30日まで

(注) 株式数に換算して記載しております。

(2) スtockオプション(新株予約権)の規模及びその変動状況  
ストックオプション(新株予約権)の数

	2016年度ストックオプション(2)	2017年度ストックオプション(1)
付与日	2017年4月27日	2018年4月27日
権利確定前(株)		
期首	121,000	346,000
付与	0	0
失効	121,000	154,000
権利確定	0	0
権利未確定残	0	192,000
権利確定後(株)		
期首	-	-
権利確定	-	-
権利行使	-	-
失効	-	-
権利未行使残	-	-

(注) 株式数に換算して記載しております。

単価情報

	2016年度ストックオプション(2)	2017年度ストックオプション(1)
付与日	2017年4月27日	2018年4月27日
権利行使価格(円)	553	694
付与日における公正な評価単価(円) (注) 1	0	0

(注) 1 公正な評価単価に代え、本源的価値（評価額と行使価格との差額）の見積りによっております。

2 スtockオプションの単位当たりの本源的価値による算定を行った場合の本源的価値の合計額  
当事業年度末における本源的価値の合計額 58百万円

(税効果会計関係)

第65期 (2024年3月31日)	第66期 (2025年3月31日)

1 繰延税金資産及び繰延税金負債の発生の主な原因別の内訳	(単位：百万円)	1 繰延税金資産及び繰延税金負債の発生の主な原因別の内訳	(単位：百万円)
繰延税金資産		繰延税金資産	
賞与引当金	975	賞与引当金	1,047
投資有価証券評価損	8	投資有価証券評価損	8
関係会社株式評価損	52	関係会社株式評価損	54
退職給付引当金	443	退職給付引当金	457
固定資産減価償却費	80	固定資産減価償却費	69
繰延ヘッジ損益	510	繰延ヘッジ損益	283
その他	679	その他	828
繰延税金資産小計	2,750	繰延税金資産小計	2,748
評価性引当金	52	評価性引当金	54
繰延税金資産合計	2,697	繰延税金資産合計	2,694
繰延税金負債		繰延税金負債	
その他有価証券評価差額金	2,044	その他有価証券評価差額金	1,221
その他	948	その他	976
繰延税金負債合計	2,992	繰延税金負債合計	2,198
繰延税金負債の純額	295	繰延税金資産の純額	496
2 法定実効税率と税効果会計適用後の法人税等の負担率との間に重要な差異があるときの、当該差異の原因となった主要な項目別の内訳		2 法定実効税率と税効果会計適用後の法人税等の負担率との間に重要な差異があるときの、当該差異の原因となった主要な項目別の内訳	
法定実効税率	30.6%	法定実効税率	30.6%
(調整)		(調整)	
交際費等永久に損金に算入されない項目	1.2%	交際費等永久に損金に算入されない項目	0.6%
受取配当金等永久に益金に算入されない項目	10.9%	受取配当金等永久に益金に算入されない項目	6.3%
その他	1.1%	その他	0.4%
税効果会計適用後の法人税等の負担率	22.0%	税効果会計適用後の法人税等の負担率	25.3%
		3 法人税等の税率の変更による繰延税金資産及び繰延税金負債の金額の修正	
		「所得税法等の一部を改正する法律（令和7年法律第13号）」が2025年3月31日に成立したことに伴い、2026年4月1日以後に開始する事業年度から「防衛特別法人税」の課税が行われることとなりました。これに伴い、繰延税金資産及び繰延税金負債の計算に使用する法定実効税率は従来の30.6%から、2026年4月1日以後開始する事業年度以降に解消が見込まれる一時差異等については31.5%になります。この税率変更により、当事業年度の繰延税金資産（繰延税金負債を控除した金額）が26百万円減少し、法人税等調整額は2百万円減少し、その他有価証券評価差額金が32百万円減少し、繰延ヘッジ損失は8百万円減少しております。	

## ( 関連当事者情報 )

第65期(自 2023年4月1日 至 2024年3月31日)

## 1 関連当事者との取引

(1) 財務諸表提出会社と関連当事者の取引

(ア) 財務諸表提出会社の親会社

重要な該当事項はありません。

(イ) 財務諸表提出会社の子会社

種類	会社等の名称又は氏名	所在地	資本金又は出資金	事業の内容	議決権等の所有(被所有)割合(%)	関連当事者との関係	取引の内容	取引金額(百万円)	科目	期末残高(百万円)
子会社	Nikko Asset Management International Limited	シンガポール国	232,369 (SGD千)	アセットマネジメント業	直接100.00	-	資金の返済(シンガポールドル貸建)(注1)	3,318 (SGD 33,000千)	関係会社短期貸付金	-
							貸付金利息(シンガポールドル貸建)(注1)	22 (SGD 223千)	未収収益	-
							関係会社株式の取得(注2)	13,412	-	-
子会社	Nikko AM Americas Holding Co., Inc.	米国	131,079 (USD千)(注3)	アセットマネジメント業	直接100.00	-	配当の受取	2,950 (USD 20,000千)	-	-
子会社	Nikko AM Global Holdings Limited	英国	3,378	アセットマネジメント業	直接100.00	-	増資の引受(注4)	1,828	-	-

## (注) 取引条件及び取引条件の決定方針等

- 融資枠55百万シンガポールドル、返済期間1年間のリボルビング・ローンで、金利は市場金利を勘案して決定しておりました。
- Nikko Asset Management International Limitedが保有する関連会社AHAM Asset Management Berhadの20%の株式を、2023年4月19日に13,412百万円で取得しました。
- Nikko AM Americas Holding Co., Inc.の資本金は、資本金及び資本剰余金の合計額を記載しております。
- Nikko AM Global Holdings Limitedの行った1,828,000,000株の新株発行増資を、1株につき1円で当社が引受けたものであります。

## 2 親会社又は重要な関連会社に関する注記

## (1) 親会社情報

三井住友トラスト・ホールディングス株式会社（東京証券取引所等に上場）

## (2) 重要な関連会社の要約財務情報

当事業年度において、重要な関連会社は融通(ロントン)基金管理有限公司であり、その要約財務情報は以下のとおりであります。なお、下記数値は2023年12月31日に終了した年度の財務諸表を当日の直物為替相場で円貨に換算したものであります。

資産合計	41,322百万円
負債合計	8,314百万円
純資産合計	33,008百万円
営業収益	18,682百万円
税引前当期純利益	6,005百万円
当期純利益	4,538百万円

## 第66期(自 2024年4月1日 至 2025年3月31日)

## 1 関連当事者との取引

## (1) 財務諸表提出会社と関連当事者の取引

## (ア) 財務諸表提出会社の親会社

重要な該当事項はありません。

## (イ) 財務諸表提出会社の子会社

種類	会社等の名称又は氏名	所在地	資本金又は出資金	事業の内容	議決権等の所有(被所有)割合(%)	関連当事者との関係	取引の内容	取引金額(百万円)	科目	期末残高(百万円)
----	------------	-----	----------	-------	-------------------	-----------	-------	-----------	----	-----------

子会社	Nikko Asset Management International Limited	シンガポール国	232,369 (SGD千)	アセット マネジメン ト業	直接 100.00	-	資金の借入 (シンガポール ドル貨建) (注1)	6,690 (SGD 60,000千)	関係会社 短期 借入金	6,690 (SGD 60,000千)
							借入金利息 (シンガポール ドル貨建) (注1)	286 (SGD 2,532千)	未払費用	286 (SGD 2,532千)
子会社	Nikko AM Americas Holding Co., Inc.	米国	131,079 (USD千) (注2)	アセット マネジメン ト業	直接 100.00	-	配当の受取	2,641 (USD 18,000千)	-	-
子会社	Nikko AM Global Holdings Limited	英国	10,738	アセット マネジメン ト業	直接 100.00	-	増資の引受 (注3)	7,360	-	-

## (注) 取引条件及び取引条件の決定方針等

1. 融資枠70万シンガポールドル、返済期間1年間のリボルビング・ローンで、金利は市場金利を勘案して決定しております。
2. Nikko AM Americas Holding Co., Inc.の資本金は、資本金及び資本剰余金の合計額を記載しております。
3. Nikko AM Global Holdings Limitedの行った7,360,000,000株の新株発行増資を、1株につき1円で当社が引受けたものであります。

## 2 親会社又は重要な関連会社に関する注記

## (1) 親会社情報

三井住友トラストグループ株式会社（東京証券取引所等に上場）

## (2) 重要な関連会社の要約財務情報

当事業年度において、重要な関連会社は融通（ロントン）基金管理有限公司であり、その要約財務情報は以下のとおりであります。なお、下記数値は2024年12月31日に終了した年度の財務諸表を当日の直物為替相場で円貨に換算したものであります。

資産合計	46,582百万円
負債合計	7,834百万円
純資産合計	38,748百万円
営業収益	18,712百万円
税引前当期純利益	6,127百万円
当期純利益	4,588百万円

## (セグメント情報等)

## セグメント情報

第65期(自 2023年4月1日 至 2024年3月31日)

当社はアセットマネジメント業の単一セグメントであるため、記載しておりません。

第66期(自 2024年4月1日 至 2025年3月31日)

当社はアセットマネジメント業の単一セグメントであるため、記載しておりません。

## 関連情報

第65期(自 2023年4月1日 至 2024年3月31日)

## 1 製品及びサービスごとの情報

当社の製品及びサービスはアセットマネジメント業として単一であるため、記載しておりません。

## 2 地域ごとの情報

## (1) 営業収益

国内の外部顧客への営業収益に分類した額が営業収益の90%超であるため、記載を省略しております。

## (2) 有形固定資産

国外に所在している有形固定資産が無い場合、該当事項はありません。

- 3 主要な顧客ごとの情報  
営業収益の10%以上を占める単一の外部顧客が無いため、記載しておりません。

第66期(自 2024年4月1日 至 2025年3月31日)

- 1 製品及びサービスごとの情報  
当社の製品及びサービスはアセットマネジメント業として単一であるため、記載しておりません。

2 地域ごとの情報

- (1) 営業収益  
国内の外部顧客への営業収益に分類した額が営業収益の90%超であるため、記載を省略しております。

(2) 有形固定資産

国外に所在している有形固定資産が無いため、該当事項はありません。

3 主要な顧客ごとの情報

営業収益の10%以上を占める単一の外部顧客が無いため、記載しておりません。

報告セグメントごとの固定資産の減損損失に関する情報

第65期(自 2023年4月1日 至 2024年3月31日)

該当事項はありません。

第66期(自 2024年4月1日 至 2025年3月31日)

該当事項はありません。

報告セグメントごとののれんの償却額及び未償却残高に関する情報

第65期(自 2023年4月1日 至 2024年3月31日)

該当事項はありません。

第66期(自 2024年4月1日 至 2025年3月31日)

該当事項はありません。

報告セグメントごとの負ののれん発生益に関する情報

第65期(自 2023年4月1日 至 2024年3月31日)

該当事項はありません。

第66期(自 2024年4月1日 至 2025年3月31日)

該当事項はありません。

(収益認識関係)

第65期(自 2023年4月1日 至 2024年3月31日)

- 1 顧客との契約から生じる収益を分解した情報  
重要性が乏しいため記載を省略しております。

2 顧客との契約から生じる収益を理解するための基礎となる情報

顧客との契約から生じる収益を理解するための基礎となる情報は、「(重要な会計方針) 4 収益の計上基準」に記載のとおりです。

3 顧客との契約に基づく履行義務の充足と当該契約から生じるキャッシュ・フローとの関係並びに当事業年度末において存在する顧客との契約から当事業年度の末日後に認識すると見込まれる収益の金額及び時期に関する情報

重要性が乏しいため記載を省略しております。

第66期(自 2024年4月1日 至 2025年3月31日)

- 1 顧客との契約から生じる収益を分解した情報  
重要性が乏しいため記載を省略しております。

2 顧客との契約から生じる収益を理解するための基礎となる情報

顧客との契約から生じる収益を理解するための基礎となる情報は、「(重要な会計方針) 4 収益の計上基準」に記載のとおりです。

3 顧客との契約に基づく履行義務の充足と当該契約から生じるキャッシュ・フローとの関係並びに当事業年度末において存在する顧客との契約から当事業年度の末日後に認識すると見込まれる収益の金額及び時期に関する情報

重要性が乏しいため記載を省略しております。

(1株当たり情報)

項目	第65期 (自 2023年4月1日 至 2024年3月31日)	第66期 (自 2024年4月1日 至 2025年3月31日)
1株当たり純資産額	548円41銭	546円58銭
1株当たり当期純利益金額	43円14銭	63円58銭

(注) 1 潜在株式調整後1株当たり当期純利益金額については、新株予約権の残高はありますが、当社株式が非上場であるため、期中平均株価が把握できませんので、希薄化効果を算定できないため記載しておりません。

2 1株当たり当期純利益金額の算定上の基礎は、以下のとおりであります。

項目	第65期 (自 2023年4月1日 至 2024年3月31日)	第66期 (自 2024年4月1日 至 2025年3月31日)
当期純利益（百万円）	8,376	12,345
普通株主に帰属しない金額（百万円）	-	-
普通株式に係る当期純利益（百万円）	8,376	12,345
普通株式の期中平均株式数（千株）	194,152	194,152
希薄化効果を有しないため、潜在株式調整後1株当たり当期純利益金額の算定に含まれなかった潜在株式の概要	2016年度ストックオプション (2) 121,000株、 2017年度ストックオプション (1) 346,000株	2017年度ストックオプション (1) 192,000株

3 1株当たり純資産額の算定上の基礎は、以下のとおりであります。

項目	第65期 (2024年3月31日)	第66期 (2025年3月31日)
純資産の部の合計額（百万円）	106,475	106,120
純資産の部の合計額から控除する金額（百万円）	-	-
普通株式に係る期末の純資産額（百万円）	106,475	106,120
1株当たり純資産額の算定に用いられた期末の普通株式の数（千株）	194,152	194,152

(重要な後発事象)  
該当事項はありません。

#### 4【利害関係人との取引制限】

委託会社は、「金融商品取引法」の定めるところにより、利害関係人との取引について、次に掲げる行為が禁止されています。

- (1) 自己またはその取締役もしくは執行役との間における取引を行なうことを内容とした運用を行なうこと（投資者の保護に欠け、もしくは取引の公正を害し、または金融商品取引業の信用を失墜させるおそれがないものとして内閣府令で定めるものを除きます。）。
- (2) 運用財産相互間において取引を行なうことを内容とした運用を行なうこと（投資者の保護に欠け、もしくは取引の公正を害し、または金融商品取引業の信用を失墜させるおそれがないものとして内閣府令で定めるものを除きます。）。
- (3) 通常の取引の条件と異なる条件であって取引の公正を害するおそれのある条件で、委託会社の親法人等（委託会社の総株主等の議決権の過半数を保有していることその他の当該金融商品取引業者と密接な関係を有する法人その他の団体として政令で定める要件に該当する者をいいます。以下(4)、(5)において同じ。）または子法人等（委託会社が総株主等の議決権の過半数を保有していることその他の当該金融商品取引業者と密接な関係を有する法人その他の団体として政令で定める要件に該当する者をいいます。以下同じ。）と有価証券の売買その他の取引または金融デリバティブ取引を行なうこと。
- (4) 委託会社の親法人等または子法人等の利益を図るため、その行なう投資運用業に関して運用の方針、運用財産の額もしくは市場の状況に照らして不必要な取引を行なうことを内容とした運用を行なうこと。
- (5) 上記(3)、(4)に掲げるもののほか、委託会社の親法人等または子法人等が関与する行為であって、投資者の保護に欠け、もしくは取引の公正を害し、または金融商品取引業の信用を失墜させるおそれのあるものとして内閣府令で定める行為。

#### 5【その他】

- (1) 定款の変更  
委託会社の定款の変更に関しては、株主総会の決議が必要です。  
以下の変更について、2024年9月26日の臨時株主総会で決議されており、2025年9月1日付で定款の変更を行ないました。

・商号の変更（アモーヴァ・アセットマネジメント株式会社に変更）

- (2) 訴訟事件その他の重要事項  
委託会社に重要な影響を与えた事実、または与えると予想される訴訟事件などは発生していません。

## 第2【その他の関係法人の概況】

### 1【名称、資本金の額及び事業の内容】

#### (1) 受託会社

名 称	資本金の額 (2025年3月末現在)	事業の内容
三井住友信託銀行株式会社	342,037百万円	銀行法に基づき銀行業を営むとともに、金融機関の信託業務の兼営等に関する法律に基づき信託業務を営んでいます。

#### <再信託受託会社の概要>

名称：株式会社日本カストディ銀行

資本金の額：51,000百万円（2025年3月末現在）

事業の内容：銀行法に基づき銀行業を営むとともに、金融機関の信託業務の兼営等に関する法律に基づき信託業務を営んでいます。

再信託の目的：原信託契約にかかる信託業務の一部（信託財産の管理）を原信託受託者から再信託受託者（株式会社日本カストディ銀行）へ委託するため、原信託財産のすべてを再信託受託者へ移管することを目的とします。

#### (2) 販売会社

名 称	資本金の額 (2025年3月末現在)	事業の内容
S M B C 日興証券株式会社	135,000百万円	金融商品取引法に定める第一種金融商品取引業を営んでいます。
株式会社三菱UFJ銀行	1,711,958百万円	銀行法に基づき銀行業を営んでいます。

## 2【関係業務の概要】

#### (1) 受託会社

ファンドの信託財産に属する有価証券の管理・計算事務などを行ないます。

#### (2) 販売会社

日本におけるファンドの募集、解約、収益分配金および償還金の取扱いなどを行ないます。

## 3【資本関係】

#### (1) 受託会社

該当事項はありません。

#### (2) 販売会社

該当事項はありません。

## 第3【その他】

- (1) 目論見書の別称として「投資信託説明書（交付目論見書）」または「投資信託説明書（請求目論見書）」という名称を使用します。

- (2) 目論見書の表紙、表紙裏または裏表紙に、以下を記載することがあります。

委託会社の金融商品取引業者登録番号および設立年月日

ファンドの基本的性格など

委託会社およびファンドのロゴ・マークや図案など

委託会社が属する企業グループのロゴ・マークなど

委託会社のホームページや携帯電話サイトのご案内など

目論見書の使用開始日

- (3) 目論見書の表紙または表紙裏に、以下の趣旨の文章の全部または一部を記載することがあります。  
投資信託は、預金や保険契約とは異なり、預金保険機構および保険契約者保護機構の保護の対象ではない旨。また、銀行など登録金融機関で購入された場合、投資者保護基金の支払いの対象とはならない旨の記載。

投資信託は、元金および利回りが保証されているものではない旨の記載。

投資した資産の価値の減少を含むリスクは、投資信託を購入されたお客様が負う旨の記載。

「金融商品取引法第13条の規定に基づく目論見書である。」旨の記載。

「ご購入に際しては、目論見書の内容を十分にお読みください。」という趣旨の記載。

請求目論見書の入手方法（ホームページで閲覧、ダウンロードできるなど）についての記載。

請求目論見書は投資者の請求により販売会社から交付される旨および当該請求を行なった場合にはその旨の記録をしておくべきである旨の記載。

「約款が請求目論見書に掲載されている。」旨の記載。

商品内容に関して重大な変更を行なう場合には、投資信託及び投資法人に関する法律に基づき事前に受益者の意向を確認する旨の記載。  
投資信託の財産は受託会社において信託法に基づき分別管理されている旨の記載。  
有価証券届出書の効力発生およびその確認方法に関する記載。  
委託会社の情報として記載することが望ましい事項と判断する事項がある場合は、当該事項の記載。

- (4) 有価証券届出書本文「第一部 証券情報」、「第二部 ファンド情報」に記載の内容について、投資者の理解を助けるため、当該内容を説明した図表などを付加して目論見書の当該内容に関連する箇所に記載することがあります。
- (5) 目論見書に約款を掲載し、有価証券届出書本文「第二部 ファンド情報」中「第1 ファンドの状況」「2 投資方針」の詳細な内容につきましては、当該約款を参照する旨を記載することで、目論見書の内容の記載とすることがあります。
- (6) 投信評価機関、投信評価会社などによる評価を取得・使用する場合があります。
- (7) 目論見書は電子媒体などとして使用されるほか、インターネットなどに掲載されることがあります。
- (8) 交付目論見書の投資リスクに、以下の趣旨の文章の全部または一部を記載することがあります。  
ファンドの取引に関して、金融商品取引法第37条の6の規定(いわゆるクーリング・オフ)の適用がない旨の記載。  
投資信託は、預金や保険契約とは異なり、預金保険機構および保険契約者保護機構の保護の対象ではない旨。また、銀行など登録金融機関で購入された場合、投資者保護基金の支払いの対象とはならない旨の記載。  
ファンドは、大量の解約が発生し、短期間で解約資金の手当てをする必要が生じた場合や、主たる取引市場において市場が急変した場合などに、一時的に組入資産の流動性が低下し、市場実勢から期待できる価格どおりに取引できないリスク、評価価格どおりに売却できないリスク、取引量が限られてしまうリスクがある旨。これにより、基準価額にマイナスの影響をおよぼす可能性や、換金の申込みの受付を中止する可能性、換金代金のお支払が遅延する可能性がある旨の記載。  
分配金は、投資信託の純資産から支払われるので、分配金が支払われると、その金額相当分、基準価額は下がる旨。分配金は、計算期間中に発生した運用収益を超えて支払われる場合がある旨。投資者のファンドの購入価額によっては、分配金の一部または全部が、実質的には元本の一部払戻しに相当する場合がある旨の記載。

## 独立監査人の監査報告書

2025年6月13日

日興アセットマネジメント株式会社

取締役会 御中

有限責任 あずさ監査法人

東京事務所

指定有限責任社員 公認会計士 秋 宗 勝 彦  
業務執行社員

指定有限責任社員 公認会計士 三 上 和 彦  
業務執行社員

### 監査意見

当監査法人は、金融商品取引法第193条の2第1項の規定に基づく監査証明を行うため、「委託会社等の経理状況」に掲げられている日興アセットマネジメント株式会社の2024年4月1日から2025年3月31日までの第66期事業年度の財務諸表、すなわち、貸借対照表、損益計算書、株主資本等変動計算書、重要な会計方針及びその他の注記について監査を行った。

当監査法人は、上記の財務諸表が、我が国において一般に公正妥当と認められる企業会計の基準に準拠して、日興アセットマネジメント株式会社の2025年3月31日現在の財政状態及び同日をもって終了する事業年度の経営成績を、全ての重要な点において適正に表示しているものと認める。

### 監査意見の根拠

当監査法人は、我が国において一般に公正妥当と認められる監査の基準に準拠して監査を行った。監査の基準における当監査法人の責任は、「財務諸表監査における監査人の責任」に記載されている。当監査法人は、我が国における職業倫理に関する規定に従って、会社から独立しており、また、監査人としてのその他の倫理上の責任を果たしている。当監査法人は、意見表明の基礎となる十分かつ適切な監査証拠を入手したと判断している。

### その他の記載内容

その他の記載内容は、監査した財務諸表を含む開示書類に含まれる情報のうち、財務諸表及びその監査報告書以外の情報である。

当監査法人は、その他の記載内容が存在しないと判断したため、その他の記載内容に対するいかなる作業も実施していない。

### 財務諸表に対する経営者及び監査等委員会の責任

経営者の責任は、我が国において一般に公正妥当と認められる企業会計の基準に準拠して財務諸表を作成し適正に表示することにある。これには、不正又は誤謬による重要な虚偽表示のない財務諸表を作成し適正に表示するために経営者が必要と判断した内部統制を整備及び運用することが含まれる。

財務諸表を作成するに当たり、経営者は、継続企業的前提に基づき財務諸表を作成することが適切であるかどうかを評価し、我が国において一般に公正妥当と認められる企業会計の基準に基づいて継続企業に関する事項を開示する必要がある場合には当該事項を開示する責任がある。

監査等委員会の責任は、財務報告プロセスの整備及び運用における取締役の職務の執行を監視することにある。

### 財務諸表監査における監査人の責任

監査人の責任は、監査人が実施した監査に基づいて、全体としての財務諸表に不正又は誤謬による重要な虚偽表示がないかどうかについて合理的な保証を得て、監査報告書において独立の立場から財務諸表に対する意見を表明することにある。虚偽表示は、不正又は誤謬により発生する可能性があり、個別に又は集計すると、財務諸表の利用者の意思決定に影響を与えると合理的に見込まれる場合に、重要性があると判断される。

監査人は、我が国において一般に公正妥当と認められる監査の基準に従って、監査の過程を通じて、職業的専門家としての判断を行い、職業的懐疑心を保持して以下を実施する。

- 不正又は誤謬による重要な虚偽表示リスクを識別し、評価する。また、重要な虚偽表示リスクに対応した監査手続を立案し、実施する。監査手続の選択及び適用は監査人の判断による。さらに、意見表明の基礎となる十分かつ適切な監査証拠を入手する。
- 財務諸表監査の目的は、内部統制の有効性について意見表明するためのものではないが、監査人は、リスク評価の実施に際して、状況に応じた適切な監査手続を立案するために、監査に関連する内部統制を検討する。
- 経営者が採用した会計方針及びその適用方法の適切性、並びに経営者によって行われた会計上の見積りの合理性及び関連

する注記事項の妥当性を評価する。

- ・ 経営者が継続企業を前提として財務諸表を作成することが適切であるかどうか、また、入手した監査証拠に基づき、継続企業の前提に重要な疑義を生じさせるような事象又は状況に関して重要な不確実性が認められるかどうか結論付ける。継続企業の前提に関する重要な不確実性が認められる場合は、監査報告書において財務諸表の注記事項に注意を喚起すること、又は重要な不確実性に関する財務諸表の注記事項が適切でない場合は、財務諸表に対して除外事項付意見を表明することが求められている。監査人の結論は、監査報告書日までに入手した監査証拠に基づいているが、将来の事象や状況により、企業は継続企業として存続できなくなる可能性がある。
- ・ 財務諸表の表示及び注記事項が、我が国において一般に公正妥当と認められる企業会計の基準に準拠しているかどうかとともに、関連する注記事項を含めた財務諸表の表示、構成及び内容、並びに財務諸表が基礎となる取引や会計事象を適正に表示しているかどうかを評価する。

監査人は、監査等委員会に対して、計画した監査の範囲とその実施時期、監査の実施過程で識別した内部統制の重要な不備を含む監査上の重要な発見事項、及び監査の基準で求められているその他の事項について報告を行う。

#### 利害関係

会社と当監査法人又は業務執行社員との間には、公認会計士法の規定により記載すべき利害関係はない。

以 上

---

(注)1. 上記の監査報告書の原本は当社が別途保管しております。

2. X B R L データは監査の対象には含まれていません。

## 独立監査人の監査報告書

2025年4月23日

日興アセットマネジメント株式会社  
取締役会御中

PwC Japan有限責任監査法人  
東京事務所

指定有限責任社員 公認会計士 辻村 和之  
業務執行社員

指定有限責任社員 公認会計士 榊原 康太  
業務執行社員

### 監査意見

当監査法人は、金融商品取引法第193条の2第1項の規定に基づく監査証明を行うため、「ファンドの経理状況」に掲げられているTOPIXインデックスファンド（個人型年金向け）の2024年2月14日から2025年2月12日までの計算期間の財務諸表、すなわち、貸借対照表、損益及び剰余金計算書、注記表並びに附属明細表について監査を行った。

当監査法人は、上記の財務諸表が、我が国において一般に公正妥当と認められる企業会計の基準に準拠して、TOPIXインデックスファンド（個人型年金向け）の2025年2月12日現在の信託財産の状態及び同日をもって終了する計算期間の損益の状況を、全ての重要な点において適正に表示しているものと認める。

### 監査意見の根拠

当監査法人は、我が国において一般に公正妥当と認められる監査の基準に準拠して監査を行った。監査の基準における当監査法人の責任は、「財務諸表監査における監査人の責任」に記載されている。当監査法人は、我が国における職業倫理に関する規定に従って、日興アセットマネジメント株式会社及びファンドから独立しており、また、監査人としてのその他の倫理上の責任を果たしている。当監査法人は、意見表明の基礎となる十分かつ適切な監査証拠を入手したと判断している。

### その他の記載内容

その他の記載内容は、有価証券報告書及び有価証券届出書（訂正有価証券届出書を含む。）に含まれる情報のうち、財務諸表及びその監査報告書以外の情報である。経営者の責任は、その他の記載内容を作成し開示することにある。

当監査法人の財務諸表に対する監査意見の対象にはその他の記載内容は含まれておらず、当監査法人はその他の記載内容に対して意見を表明するものではない。

財務諸表監査における当監査法人の責任は、その他の記載内容を通読し、通読の過程において、その他の記載内容と財務諸表又は当監査法人が監査の過程で得た知識との間に重要な相違があるかどうか検討すること、また、そのような重要な相違以外にその他の記載内容に重要な誤りの兆候があるかどうか注意を払うことにある。

当監査法人は、実施した作業に基づき、その他の記載内容に重要な誤りがあると判断した場合には、その事実を報告することが求められている。

その他の記載内容に関して、当監査法人が報告すべき事項はない。

### 財務諸表に対する経営者の責任

経営者の責任は、我が国において一般に公正妥当と認められる企業会計の基準に準拠して財務諸表を作成し適正に表示することにある。これには、不正又は誤謬による重要な虚偽表示のない財務諸表を作成し適正に表示するために経営者が必要と判断した内部統制を整備及び運用することが含まれる。

財務諸表を作成するに当たり、経営者は、継続企業の前提に基づき財務諸表を作成することが適切であるかどうかを評価し、我が国において一般に公正妥当と認められる企業会計の基準に基づいて継続企業に関する事項を開示する必要がある場合には当該事項を開示する責任がある。

### 財務諸表監査における監査人の責任

監査人の責任は、監査人が実施した監査に基づいて、全体としての財務諸表に不正又は誤謬による重要な虚偽表示がないかどうかについて合理的な保証を得て、監査報告書において独立の立場から財務諸表に対する意見を表明することにある。虚偽表示は、不正又は誤謬により発生する可能性があり、個別に又は集計すると、財務諸表の利用者の意思決定に影響を与えると合理的に見込まれる場合に、重要性があると判断される。

監査人は、我が国において一般に公正妥当と認められる監査の基準に従って、監査の過程を通じて、職業的専門家としての判断を行い、職業的懐疑心を保持して以下を実施する。

- 不正又は誤謬による重要な虚偽表示リスクを識別し、評価する。また、重要な虚偽表示リスクに対応した監査手続を立

案し、実施する。監査手続の選択及び適用は監査人の判断による。さらに、意見表明の基礎となる十分かつ適切な監査証拠を入手する。

- ・ 財務諸表監査の目的は、内部統制の有効性について意見表明するためのものではないが、監査人は、リスク評価の実施に際して、状況に応じた適切な監査手続を立案するために、監査に関連する内部統制を検討する。
- ・ 経営者が採用した会計方針及びその適用方法の適切性、並びに経営者によって行われた会計上の見積りの合理性及び関連する注記事項の妥当性を評価する。
- ・ 経営者が継続企業を前提として財務諸表を作成することが適切であるかどうか、また、入手した監査証拠に基づき、継続企業の前提に重要な疑義を生じさせるような事象又は状況に関して重要な不確実性が認められるかどうか結論付ける。継続企業の前提に関する重要な不確実性が認められる場合は、監査報告書において財務諸表の注記事項に注意を喚起すること、又は重要な不確実性に関する財務諸表の注記事項が適切でない場合は、財務諸表に対して除外事項付意見を表明することが求められている。監査人の結論は、監査報告書日までに入手した監査証拠に基づいているが、将来の事象や状況により、ファンドは継続企業として存続できなくなる可能性がある。
- ・ 財務諸表の表示及び注記事項が、我が国において一般に公正妥当と認められる企業会計の基準に準拠しているかどうかとともに、関連する注記事項を含めた財務諸表の表示、構成及び内容、並びに財務諸表が基礎となる取引や会計事象を適正に表示しているかどうかを評価する。

監査人は、経営者に対して、計画した監査の範囲とその実施時期、監査の実施過程で識別した内部統制の重要な不備を含む監査上の重要な発見事項、及び監査の基準で求められているその他の事項について報告を行う。

#### 利害関係

日興アセットマネジメント株式会社及びファンドと当監査法人又は業務執行社員との間には、公認会計士法の規定により記載すべき利害関係はない。

以 上

---

(注)1.上記の監査報告書の原本は当社が別途保管しております。

2.XBRLデータは監査の対象には含まれていません。

独立監査人の中間監査報告書

2025年9月24日

アモーヴァ・アセットマネジメント株式会社

取締役会 御中

PwC Japan有限責任監査法人

東京事務所

指定有限責任社員 公認会計士 辻村 和之  
業務執行社員指定有限責任社員 公認会計士 榊原 康太  
業務執行社員

## 中間監査意見

当監査法人は、金融商品取引法第193条の2第1項の規定に基づく監査証明を行うため、「ファンドの経理状況」に掲げられているTOPIXインデックスファンド（個人型年金向け）の2025年2月13日から2025年8月12日までの中間計算期間の中間財務諸表、すなわち、中間貸借対照表、中間損益及び剰余金計算書並びに中間注記表について中間監査を行った。

当監査法人は、上記の中間財務諸表が、我が国において一般に公正妥当と認められる中間財務諸表の作成基準に準拠して、TOPIXインデックスファンド（個人型年金向け）の2025年8月12日現在の信託財産の状態及び同日をもって終了する中間計算期間（2025年2月13日から2025年8月12日まで）の損益の状況に関する有用な情報を表示しているものと認める。

## 中間監査意見の根拠

当監査法人は、我が国において一般に公正妥当と認められる中間監査の基準に準拠して中間監査を行った。中間監査の基準における当監査法人の責任は、「中間財務諸表監査における監査人の責任」に記載されている。当監査法人は、我が国における職業倫理に関する規定に従って、アモーヴァ・アセットマネジメント株式会社及びファンドから独立しており、また、監査人としてのその他の倫理上の責任を果たしている。当監査法人は、中間監査の意見表明の基礎となる十分かつ適切な監査証拠を入手したと判断している。

## 中間財務諸表に対する経営者の責任

経営者の責任は、我が国において一般に公正妥当と認められる中間財務諸表の作成基準に準拠して中間財務諸表を作成し有用な情報を表示することにある。これには、不正又は誤謬による重要な虚偽表示のない中間財務諸表を作成し有用な情報を表示するために経営者が必要と判断した内部統制を整備及び運用することが含まれる。

中間財務諸表を作成するに当たり、経営者は、継続企業の前提に基づき中間財務諸表を作成することが適切であるかどうかを評価し、我が国において一般に公正妥当と認められる中間財務諸表の作成基準に基づいて継続企業に関する事項を開示する必要がある場合には当該事項を開示する責任がある。

## 中間財務諸表監査における監査人の責任

監査人の責任は、監査人が実施した中間監査に基づいて、全体として中間財務諸表の有用な情報の表示に関して投資者の判断を損なうような重要な虚偽表示がないかどうかの合理的な保証を得て、中間監査報告書において独立の立場から中間財務諸表に対する意見を表明することにある。虚偽表示は、不正又は誤謬により発生する可能性があり、個別に又は集計すると、中間財務諸表の利用者の意思決定に影響を与えると合理的に見込まれる場合に、重要性があると判断される。

監査人は、我が国において一般に公正妥当と認められる中間監査の基準に従って、中間監査の過程を通じて、職業的専門家としての判断を行い、職業的懐疑心を保持して以下を実施する。

- 不正又は誤謬による中間財務諸表の重要な虚偽表示リスクを識別し、評価する。また、重要な虚偽表示リスクに対応する中間監査手続を立案し、実施する。中間監査手続の選択及び適用は監査人の判断による。さらに、中間監査の意見表明の基礎となる十分かつ適切な監査証拠を入手する。なお、中間監査手続は、年度監査と比べて監査手続の一部が省略され、監査人の判断により、不正又は誤謬による中間財務諸表の重要な虚偽表示リスクの評価に基づいて、分析的手続等を中心とした監査手続に必要に応じて追加の監査手続が選択及び適用される。
- 中間財務諸表監査の目的は、内部統制の有効性について意見表明するためのものではないが、監査人は、リスク評価の実施に際して、状況に応じた適切な中間監査手続を立案するために、中間財務諸表の作成と有用な情報の表示に関連する内部統制を検討する。
- 経営者が採用した会計方針及びその適用方法並びに経営者によって行われた会計上の見積りの合理性及び関連する注記事項の妥当性を評価する。
- 経営者が継続企業を前提として中間財務諸表を作成することが適切であるかどうか、また、入手した監査証拠に基づき、継続企業の前提に重要な疑義を生じさせるような事象又は状況に関して重要な不確実性が認められるかどうか結論

付ける。継続企業の前提に関する重要な不確実性が認められる場合は、中間監査報告書において中間財務諸表の注記事項に注意を喚起すること、又は重要な不確実性に関する中間財務諸表の注記事項が適切でない場合は、中間財務諸表に対して除外事項付意見を表明することが求められている。監査人の結論は、中間監査報告書日までに入手した監査証拠に基づいているが、将来の事象や状況により、ファンドは継続企業として存続できなくなる可能性がある。

- ・ 中間財務諸表の表示及び注記事項が、我が国において一般に公正妥当と認められる中間財務諸表の作成基準に準拠しているかどうかとともに、関連する注記事項を含めた中間財務諸表の表示、構成及び内容、並びに中間財務諸表が基礎となる取引や会計事象に関して有用な情報を表示しているかどうかを評価する。

監査人は、経営者に対して、計画した中間監査の範囲とその実施時期、中間監査の実施過程で識別した内部統制の重要な不備を含む中間監査上の重要な発見事項、及び中間監査の基準で求められているその他の事項について報告を行う。

#### 利害関係

アモーヴァ・アセットマネジメント株式会社及びファンドと当監査法人又は業務執行社員との間には、公認会計士法の規定により記載すべき利害関係はない。

以 上

---

(注)1. 上記の中間監査報告書の原本は当社が別途保管しております。

2. XBRLデータは中間監査の対象には含まれていません。